ПРОЛЕТАРИИ ВСЕХ СТРАН, СОЕДИНЯЙТЕСЬ!

Советская Абхазия

Газета выходит с 22 февраля 1921 г.

ОРГАН АБХАЗСКОГО ОБКОМА КП ГРУЗИИ, ВЕРХОВНОГО СОВЕТА И СОВЕТА МИНИСТРОВ АБХАЗСКОЙ АССР

«Советская Абхазия» — Кыртгылатет Акомпартиа Аҧсыҭан обком, Аҧсыҭан АССР Иреиҳаҿуа Асовети Аминистрцаа Рсовети рорган.

«საბჭოსაკი აბაზაკი» — საბჭო

ДЕСЯТАЯ СЕССИЯ ВЕРХОВНОГО СОВЕТА АБХАЗСКОЙ АССР ОДИННАДЦАТОГО СОЗЫВА

Доклад Председателя Президиума Верховного Совета Абхазской АССР В. О. Кобахия

Уважаемые товарищи депутаты!

X сессия Верховного Совета Абхазской АССР проходит в необычной обстановке. И проблемы, вынесенные на ее обсуждение, также новы, вызывают острый интерес у населения нашей республики.

Недавно завершил работу XXVIII съезд КПСС, наметивший путь советского общества к гуманному демократическому социализму.

В программном заявлении съезда партии важное место занимает позиция КПСС в борьбе за выход из кризиса, свободу и благосостояние человека, создание эффективной экономики, подлинного народовластия, обеспечение безопасности страны. Равное с этими жизненно важными проблемами место отведено и политике в области прав Союза, республик и их суверенитета, прав человека и прав наций. КПСС выступает «за расширение прав нации при признании приоритета, неукоснительном и безусловном обеспечении прав каждого человека, против существования каких-либо правовых норм и законов, допускающих неравноправие граждан по их национальной принадлежности, за полную свободу выбора и индивидуальном национальном самоопределении; за уважение культурных традиций и интересов всех этнонациональных групп населения при принятии правовых норм и законов республики».

Большое место в Заявлении съезда отведено внешней политике, прежде всего новому качеству международного сотрудничества нашего государства, обновлению партии, ее роли в обществе, демократизации партии и ее отношениям к другим общественным организациям.

Решение съезда по национальному вопросу является развитием положений, принятых ранее на конференции КПСС, других форумах коммунистов. Особенно на Пленуме ЦК КПСС 20 сентября 1989 года, где была принята платформа КПСС «Национальная политика партии в современных условиях».

XXVIII съезд подвел итоги развития национальной политики в нашем государстве и заявил о том, что единственно верным путем, по которому надо идти, это демократическая национальная политика. Она приведет к добровольному союзу, миру и согласию между народами.

Съезд отметил, что союз наших народов переживает серьезный кризис, острота и неразрешенность национальных проблем и противоречий создает реальную угрозу начавшимся демократическим процессам, дальнейшая эскалация напряженности грозит обществу распадом и возможной дестабилизацией ситуации в мире.

Именно в контексте такой оценки мы должны рассматривать общественно-политическую ситуацию в нашей республике.

Создавшееся положение в стране и в республике имеет глубокие исторические корни. Ленинская модель национальных отношений предполагала создание добровольного союза государств, основанного на свободном самоопределении народов. На этом пути достигнуты несомненные успехи, свидетелями которых мы являемся. Но вместе с тем реальное формирование СССР, которое не обошло и Грузинскую ССР, осуществлялось по стандартам переходных времен унитарного государства.

Мы с вами знаем, что в стране имели место насильственные лишения государственности, депортации, в том числе целых народов, этнорегиональные их экономических и духовных интересов. Итогом стали разрушение природной и социальной среды обитания многих народов, деградация их культуры и возможных культур, взаимные обиды и претензии. Нам не менее в партийных документах и пропаганде продолжается ложное о решении национального вопроса в СССР. В свете этой оценки партии необходимо рассматривать наши задачи по снятию межэтнических напряженностей и в Абхазской АССР.

Съезд также отметил, что рожденные перестроечным процессом общественного обновления во многих случаях обрели естественные формы национального возрождения и национальных движений, демократические силы этих движений отражают законные устремления граждан всех национальностей к самоопределению и самоуправлению, к улучшению своих социальных условий жизни, к сохранению и развитию национальных культур. Все это — естественная реакция на бюрократический централизм, его неспособность считаться с серьезностью национальных форм общественной инициативы, и к этому мы должны прийти когда-нибудь.

В последнее время, разносились слухи, и мы об этом сообщали в печати, будто бы Президиум Верховного Совета Абхазской АССР выдвигает идею выхода Абхазской АССР из состава Грузинской ССР. Такая идея у нас в Президиуме не имеет места. Вместе с тем хочу изложить вам, как нам представляется, концепцию о будущем статусе Абхазии в составе Грузинской ССР. Но прежде скажу о неблагоприятных условиях, при которых этой концепции приходится пробивать себе дорогу.

Попытки политического давления, увенчавшейся вплоть до отрицания существования абхазской нации, государственности Абхазской АССР, к которой прибегают в целях самоутверждения представители националистических кругов, — явление не новое. Еще в апреле 1978 года ЦК КП Грузии в постановлении по Абхазской АССР прямо заявил, что руководство допустило ошибки, допущенные в прошлом по отношению к абхазской нации, а также неуверенность ряда проблем послужили поводом для «вылазки со стороны части абхазского населения; было отмечено и то, что отдельные областные и республиканские советские и хозяйственные руководители, а порой и ответственные работники ЦК и обкома Компартии Грузии допускали элементы недоверия местных национальных особенностей, проявляя поверхностный подход к ним. Конечно, это смягченная оценка выявления шовинизма по отношению к высоты прошедших двенадцати лет, после принятия Центральным Комитетом постановления дает возможность сосуществовать сегодняшнему антиабхазскому проявлению с политикой такого рода тех дней и сделать вывод о том, что действия национал-шовинистических сил вышли за пределы допустимых ранее национальными обществе критики, приобрели фальсификаторский и оскорбительный характер в отношении к абхазскому народу и его государственности, тогда как ни руководящие абхазов... ни государственность Абхазской АССР не являются вопросами дискуссионными. Так, в обращении Национального форума к грузинской нации говорится: «Грузинское национально-освободительное движение имеет свободу аванганд. Национальный форум не признают созданную метрополией против воли грузинского народа так называемую Грузинскую ССР и предлагает не так называемые автономии Юго-Осетии, Абхазии и Аджарии, являющиеся фиктивными, антинациональными административно-политическими образованиями, являющиеся непосредственными плодами аннексии».

Вызывает противоречие оскорбительный для абхазов пасквиль Миминошвили и Панджикидзе, выпущенный недавно под названием «Правда об Абхазии».

Вызывает озабоченность то, что Верховный Совет Грузии принята Конституция, по которой в высшем органе государственной власти республики нет представительства национальностей, а значит нет и механизма защиты их национальных интересов. И это тогда, когда Абхазия пользуется государственностью, а Осетия — автономией. В этой ситуации возникают сомнения в демократичности намерений по отношению к национально-территориальным образованиям, их негрузинскому населению. Отсюда и противоречие, подчас достигающее крайностей — вплоть до выхода Абхазии из Грузии. Здесь хочу внести ясность с позиции Президиума Верховного Совета Абхазской АССР.

Президиум никогда ни при каких обстоятельствах не стоял и не стоит на сепаратистской позиции.

По моему глубокому убеждению, Абхазия может быть в составе Грузии не на основе сталинской Конституции, по которой она фактически является номинальным государством, а в том, что мы видим Абхазию суверенной, которая входила бы в Грузию добровольно, на основе федеративного договора с ней, по которому Абхазия делегирует союзной республике те полномочия, которые сочтет сама необходимым передать в ее ведение. Кроме того, Абхазия уже как субъект федерации, составляющий по договору часть союзной республики, должна быть допущена к подписанию совместно с Грузией союзного договора, в котором следует отдать компетенцию автономной республике, часть компетенции союзной республики. Разумеется, это касается и Аджарской АССР, если того она пожелает. Такая концепция отвечает праву абхазской нации на самоопределение, каковой пользуется грузинская нация. Иначе невозможно достичь истинной демократии и равенства, а стало быть и взаимопонимания, чего желают оба народа.

Такие политические отношения дают возможность проектировать совместные экономические отношения Грузии и Абхазии с Союзом СССР, при экономической самостоятельности союзной и автономной республик. Основы этих отношений заложены в Законе СССР «Об основах экономических отношений Союза ССР, союзных и автономных республик» от 10 апреля 1990 года, однако и этот Закон, к сожалению, Верховным Советом Грузинской ССР принят не отвечающим интересам республики.

Наложенная концепция имеет свое первоначало. Это статус АССР 1921 года, когда Абхазия по договору входила в Грузию. Немногие из нас знают содержание «Союзного договора между Социалистической Советской Республикой Грузии и Социалистической Советской Республикой Абхазии». Этот исторический документ многие годы замалчивался.

Договор был заключен 16 декабря 1921 года в городе Тбилиси. Он начинается словами: «Правительство Советской Социалистической Республики Грузии с одной стороны, и правительство Социалистической Советской Республики Абхазии, с другой, исходя из глубокой общности национальных уклада, связывающих трудящиеся массы Грузии и Абхазии, и принимая во внимание, что только полное объединение всех сил обеих братских республик может обеспечить как интересы их, так и интересы великой пролетарской революции, решили заключить настоящий договор...».

Было заключено соглашение о том, что «СССР Грузии» и «СССР Абхазии» вступают между собой в военный, политический и финансово-экономический союз. Для осуществления этой цели, как говорится в документе, «Грузия и Абхазия объединяют объединенным следующие Комиссариаты: а) Военный; б) Финансовый; в) Народного хозяйства; г) Почт и телеграфов; д) Чрезвычайную комиссию; е) Рабоче-крестьянскую инспекцию; ж) Наркомюст; з) Мортрен. Иностранные дела остались целиком в ведении СССР Грузии. Железные дороги переходили непосредственно в ведение Управления ЗКВЖД. Внешняя торговля — в ведение Объединенного Внешторга республики Грузии. Азербайджана и Армении. Порядок и форма управления объединенных комиссариатов устанавливались особым соглашением обоих правительств. Во все красные объединения, в частности, Федерацию Закавказских республик, Абхазия входила через Грузию, которая представила ей, подчеркиваю, одну третью часть своих мест.

1 апреля 1925 года III съезд Советов Абхазии принял Конституцию Социалистической Советской Республики Абхазии. Первый ее пункт гласит: «Свергнув государственную власть бывшей Грузинской Демократической Республики на территории Абхазии, рабочие, крестьяне и красноармейцы Абхазии образовали Абхазскую Социалистическую Советскую Республику и установили суверенитет и диктатуру пролетариата, передав всю полноту государственной власти Советам рабочих, крестьянских и красноармейских депутатов».

В пятом пункте этой Конституции закреплено следующее: «ССР Абхазия есть суверенное (подчеркиваю — суверенное) государство, осуществляющее государственную власть на своей территории самостоятельно и независимо от другой какой-либо власти.

Суверенитет ССР Абхазии, ввиду добровольного ее вхождения в ЗСФСР и Союз ССР, — ограничен лишь в пределах и по предметам, указанным в Конституции этих Союзов.

Граждане ССР Абхазии, сохраняя республиканское гражданство, являются гражданами ЗСФСР и Союза ССР.

ССР Абхазия сохраняет за собой право свободного выхода как из состава ЗСФСР, так и из Союза ССР».

Последующая Конституция Абхазии, принятая 27 октября 1926 года, уже не содержит таких признаков государственности Абхазии как суверенитет, право свободного выхода. С этого времени и по сегодня происходит нисходящее движение автономии по намеченному сталинской административной системой пути.

Наполнение автономии реальным содержанием — это защита не только прав абхазского народа. В автономии нуждаются из числа абхазов в самих грузины, здесь проживающие, все трудящиеся. Ибо права автономии распространяются на всех граждан, отвечают экономическим, социальным, политическим интересам всех, кто живет на территории автономной республики. Так что же мы хотим? Разве не демократии и равенства для всех?!

Я хочу выразить уверенность, что мы сегодня поработаем плодотворно, и моя вдохновляет в этом то, что мы все знаем друг друга уже много лет по совместной депутатской, государственной и общественной деятельности, испытывали на себе все «прелести» административной системы, объединены общими интересами сделать все для достижения мира и согласия между народами нашей республики, неподдельным желанием как можно скорее реализовать задачи перестройки, обеспечить в автономной республике самоуправление, развитие ее государственности в соответствии с программой нашей партии.

Нам надо учитывать и то, что память об исторических несправедливостях, как отметил съезд партии, неудовлетворенность темпами демократических перемен, снижение уровня жизни, кризис структур власти, преступное использование национальных чувств в узкогрупповых и корыстных интересах создали почву для обострения межнациональных противоречий и центробежных тенденций.

Этнические конфликты в стране уже привели к многочисленным человеческим жертвам, сотням тысяч беженцев, нанесли огромный моральный, политический и материальный ущерб, пагубно влияют на процессы демократизации и национального возрождения.

Не обошли беды и нашу республику. Вы о них знаете. Все это нас обязывает быть терпимыми к разным мнениям, движениям, политическим платформам, всем нам надо учиться демократии.

Проведем же нашу сессию, уважая плюрализм мнений и демократическую природу работы парламента, памятуя о том, что за нашей работой следят избиратели, весь народ, их горячо волнуют решения, которые мы примем.

Товарищи депутаты! Народ Абхазии с удовлетворением воспринял разрешение наболевших проблем в развитии своей государственности, закрепленных в законах СССР о собственности, о земле, об основах экономических отношений Союза ССР и автономных республик, о местном самоуправлении и местном хозяйстве, о разграничении полномочий между Союзом ССР и субъектами федерации и других.

В частности, обнадеживает положение в законе СССР «О разграничении полномочий между Союзом ССР и субъектами Федерации», где сказано: «Автономные республики — субъекты социалистическое государства, являющиеся субъектами федерации — Союза ССР, входят в состав союзных республик на основе свободного самоопределения народов, обладают всей полнотой государственной власти на своей территории, вне пределов ведения Союза ССР и ими в ведение Союза ССР и союзных республик». Это положение получило дальнейшее развитие в резолюции XXVIII съезда КПСС.

Верховный Совет Грузинской ССР в постановлении от 9 марта 1990 года «О гарантиях защиты государственного суверенитета Грузии» объявляет незаконными и недействительными союзный договор-требительную грамоту от 16 марта 1921 года, на основе которого образовании федеративного Союза Советских Социалистических Республик Закавказья от 12 марта 1922 года и предлагает «начать переговоры о восстановлении независимого грузинского государства, так как договор об образовании Союза Советских Социалистических Республик от 30 декабря 1922 года является в отношении Грузии незаконным».

Верховный Совет Грузинской ССР признал установление Советской власти в Грузии (25 февраля 1921 года) аннексией со стороны Советской России и нарушением договора между РСФСР и Грузинской Демократической республикой от 7 мая 1920 года.

Решениями пятнадцатой сессии Верховного Совета Грузинской ССР от 20 июня 1990 г. внесены дополнения в постановление Верховного Совета Грузинской ССР от 9 марта 1990 года в части смены и по сегодня происходит нисходящее движение автономии по намеченному сталинской административной системой пути.

политических институтов Грузинской Демократической Республики, а также принято решение об обращении к Верховному Совету РСФСР по поводу признания вы и политических последствий нарушения договора от 7 мая 1920 года между Грузинской Демократической Республикой и РСФСР.

Согласно этим документам, принятым 2 ноября 1989 года на сессиях Верховного Совета Грузинской ССР, в республике не действует ни один из вышеназванных актов как не соответствующих ее интересам.

Следует отметить, что ни в одном из этих документов не сказано о том, каким образом должна строиться государственность абхазского народа в случае выхода Грузии из состава СССР.

Теперь еще об одном постановлении.

20 июня текущего года Верховный Совет Грузинской ССР своим постановлением оценил два законов СССР на основании статьи 77 Конституции Грузинской ССР и признал, что законы СССР о порядке решения вопросов, связанных с выходом союзной республики из СССР; о разграничении полномочий между Союзом ССР и субъектами федерации, об основах экономических отношений; о собственности, о правовом режиме чрезвычайного положения, а также законы СССР, связанные с подоходными налогами, не соответствуют интересам Грузинской ССР, и поручил Президиуму Верховного Совета и Совету Министров Грузинской ССР в своей деятельности руководствоваться постановлением Верховного Совета по данному вопросу.

В Абхазии это постановление Верховного Совета Грузинской ССР воспринято неоднозначно. Многие считают, что оно противодействует введению названных Законов в Грузинской ССР. В связи с тем, что в этих законах ССР содержатся положения, расширяющие права автономий, у части населения возникла мысль о том, что права эти решением Верховного Совета Грузии заново урезаются. В этой связи хочу внести ясность — законы эти в соответствии с конституциями действуют на всей территории Грузии, в том числе в Абхазии, хотя и признано, что не соответствуют интересам республики.

Все это вызывает у многих мысль о том, что в республике проводится без участия Абхазской АССР курс на достижение полной политической и экономической самостоятельности, готовятся политические и правовые основания к выходу из состава СССР, при этом судьба Абхазской АССР может решиться вопреки ее воле.

В этой связи приходится воскресить в памяти некоторые исторические события.

Как известно, Грузия первой в Закавказье обратилась за помощью к России, заключив Георгиевский трактат в 1883 г. Однако в 1801 году восточнограузинское Картлийско-Кахетинское царство было отравлено. Здесь утвердилась царская военная администрация. Спустя некоторое время все государственные образования Западной Грузии были ликвидированы.

В историографии, в современных политических документах Грузии отмечается, что она утеряла свою государственность в 1801 году, восстановила же ее спустя 117 лет, 26 мая 1918 года, в день провозглашения Демократической Республики Грузии.

Иная ситуация складывалась в Абхазии. Абхазское княжество вступило под покровительство Российской империи в 1772 году, и оно как самостоятельная государственная единица и было абсолютно независимо от царств и княжеств Восточной и Западной Грузии. Среди отличительных черт Абхазского княжества заключалась в том, что оно не утратило своей государственности с присоединением к России.

С 1810 по 1864 год Абхазское княжество на правах автономии непосредственно входило в состав Российской империи и просуществовало дольше других из Кавказа. Весь этот период (54 года) за властительными князьями Абхазии сохранялось право внутреннего управления страной. С 1864 по 1917 год Абхазия была подчинена царской администрации на Кавказе.

СССР Абхазия была провозглашена в марте 1921 года. Восстановление абхазской государственности, утерянной в 1864 году, произошло спустя 57 лет.

После Февральской революции 1917 года Временное правительство создало Особый Закавказский Комитет. 10 марта того же года в Сухуме сформировался местный орган Временного правительства в Абхазии — Комитет общественной безопасности.

Вскоре делегация Абхазии посетила Елизаветполь, где 20 октября 1917 года был подписан «Союзный договор» и учрежден Юго-Восточный Союз казачьих войск, горцев Кавказа и вольных народов степей, в силу которого с 16 ноября начало функционировать в Екатеринодаре (ныне Краснодар) «Объединенное правительство Юго-Восточного Союза» при активном участии представителей Абхазии.

Победа Октябрьской революции и первые ее Декреты о Мире, о Земле, Декларация прав народов России и другие акты советского правительства усилили процессы национально-освободительного движения на Кавказе. Идеи Октября стали популярными среди трудящихся масс. Абхазия на этом историческом переломном моменте сначала оказалась под влиянием Объединенного Горского Союза народов. По 77 Конституции Грузинской ССР и признал, что законы СССР о порядке решения вопросов, связанных с выходом союзной республики из СССР; о разграничении полномочий между Союзом ССР и субъектами федерации, об основах экономических отношений; о собственности, о правовом режиме чрезвычайного положения, а также законы СССР, связанные с подоходными налогами, не соответствуют интересам Грузинской ССР, и поручил Президиуму Верховного Совета и Совету Министров Грузинской ССР в своей деятельности руководствоваться постановлением Верховного Совета по данному вопросу.

В Абхазии это постановление Верховного Совета Грузинской ССР воспринято неоднозначно. Многие считают, что оно противодействует введению названных Законов в Грузинской ССР. В связи с тем, что в этих законах ССР содержатся положения, расширяющие права автономий, у части населения возникла мысль о том, что права эти решением Верховного Совета Грузии заново урезаются. В этой связи хочу внести ясность — законы эти в соответствии с конституциями действуют на всей территории Грузии, в том числе в Абхазии, хотя и признано, что не соответствуют интересам республики.

Все это вызывает у многих мысль о том, что в республике проводится без участия Абхазской АССР курс на достижение полной политической и экономической самостоятельности, готовятся политические и правовые основания к выходу из состава СССР, при этом судьба Абхазской АССР может решиться вопреки ее воле.

В этой связи приходится воскресить в памяти некоторые исторические события.

Как известно, Грузия первой в Закавказье обратилась за помощью к России, заключив Георгиевский трактат в 1883 г. Однако в 1801 году восточнограузинское Картлийско-Кахетинское царство было отравлено. Здесь утвердилась царская военная администрация. Спустя некоторое время все государственные образования Западной Грузии были ликвидированы.

В историографии, в современных политических документах Грузии отмечается, что она утеряла свою государственность в 1801 году, восстановила же ее спустя 117 лет, 26 мая 1918 года, в день провозглашения Демократической Республики Грузии.

Иная ситуация складывалась в Абхазии. Абхазское княжество вступило под покровительство Российской империи в 1772 году, и оно как самостоятельная государственная единица и было абсолютно независимо от царств и княжеств Восточной и Западной Грузии. Среди на из отличительных черт Абхазского княжества заключалась в том, что оно не утратило своей государственности с присоединением к России.

С 1810 по 1864 год Абхазское княжество на правах автономии непосредственно входило в состав Российской империи и просуществовало дольше других из Кавказа. Весь этот период (54 года) за властительными князьями Абхазии сохранялось право внутреннего управления страной. С 1864 по 1917 год Абхазия была подчинена царской администрации на Кавказе.

СССР Абхазия была провозглашена в марте 1921 года. Восстановление абхазской государственности, утерянной в 1864 году, произошло спустя 57 лет.

После Февральской революции 1917 года Временное правительство создало Особый Закавказский Комитет. 10 марта того же года в Сухуме сформировался местный орган Временного правительства в Абхазии — Комитет общественной безопасности.

Вскоре делегация Абхазии посетила Елизаветполь, где 20 октября 1917 года был подписан «Союзный договор» и учрежден

ДЕСЯТАЯ СЕССИЯ ВЕРХОВНОГО СОВЕТА АБХАЗСКОЙ АССР ОДИННАДЦАТОГО СОЗЫВА

Доклад Председателя Президиума Верховного Совета Абхазской АССР В. О. Кобахия

ОКОНЧАНИЕ.

которая выразила в Тбилиси свой протест Президиуму Учредительного собрания в связи с ущемлением законодательных прав Народного Совета Абхазии при разработке и принятии Конституции Абхазии.

Только в дни свержения правительства Грузинской республики, Учредительное собрание 21 февраля 1921 года нарду с Конституцией Грузии утвердило «Положение» об автономии Абхазии. Однако это столь запоздалое решение уже не имело юридической силы, так как противоречило Акту Народного Совета Абхазии от 20 марта 1919 года, признанному тогда и Учредительным собранием. Кроме того, еще весной 1920 года абхазский народ бойкотировал выборы в Учредительное собрание Грузии, которое, тем самым, было лишено юридических оснований на оформление положений о так называемой «автономии» Абхазии.

События в Абхазии и Грузии с 1918 по 1921 год необходимо рассматривать в контексте тех событий, которые в то время происходили в нашей стране.

Следует также отметить, что в 1921 году условия общественно-политической жизни в Абхазии коренным образом изменились. Изменилась и тактика большевиков в крае. Они извлекли уроки из своих серьезных промахов и ошибок, допущенных в 1918 году, стали учитывать местные особенности, перешли у разгромленного Абхазского Народного Совета идею восстановления национальной государственности абхазского народа. И если в 1918 году абхазские большевики провозгласили здесь лишь Советскую власть, то в 1921 году вслед за восстановлением (4 марта) Советской власти они провозгласили (31 марта) и независимость Абхазского государства в форме СССР Абхазии, то есть воплотили в жизнь популярный в народе тезис о политическом самоопределении в соответствии с «Декларацией прав народов России».

Таким образом, войска Демократической Республики Грузии в течение почти трех лет (со второй половины июня 1918 года) занимали территорию Абхазии. Правительство тогдашней Грузии нарушило все соглашения и договоры с Абхазией, не выполнило своих обязательств и вооруженной силой дважды (15 августа и 10 октября 1918 года) разгоняло неугодный ему законный демократический орган государственной власти — Абхазский Народный Совет, выступавший за политическое самоуправление Абхазии и свободу абхазского народа.

В мае 1920 года между Советской Россией и Демократической Республикой Грузии был заключен договор. Однако действие этого договора не может быть распространено на Абхазию, так как она еще со второй половины июня 1918 года, т. е. за два года до подписания договора, была аннексирована Грузинской республикой в результате военного вмешательства.

25 февраля 1921 года в Грузии была установлена Советская власть, упразднившая Демократическую Республику Грузию. Это дало возможность Абхазии освободиться от оккупации. 4 марта в Абхазии была установлена Советская власть, а 31 марта 1921 года была провозглашена Декларация об образовании ССР Абхазии.

Однако 16 ноября 1921 года под нажимом Сталина Кавбюро ЦК РКП (б) приняло постановление о заключении союзного договора. 16 декабря 1921 года ССР Абхазия была вынуждена объединиться на федеративных договорных началах с Грузинской ССР. Договор был ратифицирован 1-м съездом Советов ССР Абхазии в 1922 году. До 1931 года Грузия в соответствии со своей Конституцией 1926 года считалась федеративной республикой.

В 1931 году был сделан еще один шаг по урезанию прав абхазского народа. Договорная ССР Абхазия была преобразована в автономную республику в составе ГССР. Договор между Грузией и Абхазией был аннулирован. Таким образом, государственность Абхазии с 1921 по 1931 гг. шла по восходящей линии. С этого времени наблюдается планомерное ущемление законных прав и интересов абхазского народа, которое в 30—50-е годы приняло формы откровенного произвола.

Многое было исправлено после разоблачения культа личности Сталина. Несмотря на это, ущемление прав Абхазской АССР продолжало иметь место и в последующие годы. Это вынуждало абхазский народ в 1957, 1965, 1967, 1978 и 1989 годах обращаться в высшие государственные и партийные органы страны с просьбой восстановить историческую справедливость. В обращениях делался вывод, что реализация законных прав абхазского народа возможна только при условии восстановления его государственного статуса от 31 марта 1921 года и Декларации Грузревкома «О независимости ССР Абхазии» от 21 мая 1921 года.

Товарищи!

Перестройка нашего общества, имеющая целью развитие демократии, создание правового государства и укрепление суверенитета союзных республик, выплеснула на поверхность острые узлы межнациональных отношений. В Грузинской ССР эти процессы приобретают направленность к выходу из состава СССР. При этом совершенно игнорируются интересы других народов, что не может не вызвать озабоченность своей судьбой у этих народов.

Как уже говорилось, Верховным Советом СССР принят Закон «О порядке решения вопросов, связанных с выходом союзной республики из СССР», который предусматривает охрану прав и интересов всех народов, населяющих союзные республики. Между тем Верховный Совет ГССР признал этот закон не отвечающим интересам Грузии. В этих условиях Абхазская АССР не может оставаться безучастным наблюдателем происходящих процессов и не высказать своего отношения к ним.

По смыслу постановлений Верховного Совета Грузинской ССР от 9 марта и 20 июня 1990 года все существовавшие и существующие ныне государственные структуры власти с февраля 1921 года являются незаконными, так как они были созданы в период оккупации Грузии. Если следовать этой логике, то получается, что все правовые акты, принятые этими органами с вхождении Абхазии в Грузию, также являются незаконными, но могут быть признанными имеющими юридическую силу.

При этих обстоятельствах естественно возникает требование признания единственно законной формой государственного устройства статус ССР Абхазии, провозглашенной в 1921 году в соответствии со свободным волеизъявлением народов Абхазии.

Немаловажным является и тот факт, что именно ССР Абхазия была одним из субъектов федерации, принявшим участие в создании Союза ССР и подписавшим Договор 30 декабря 1922 года. Это обстоятельство сегодня дает Абхазии законное основание требовать своего участия в подготовке нового союзного договора, тем более, что в соответствии с законом «О разграничении полномочий между Союзом ССР и субъектами Федерации» автономные республики признаны субъектами Федерации Союза ССР.

Поэтому мы поставили вопрос о привлечении к разработке и подписанию нового Союзного Договора представителей Абхазии.

Товарищи депутаты!

20 июля 1990 г. в Кремле под председательством Президента СССР М. С. Горбачева состоялось совместное заседание Совета Федерации и Президентского Совета СССР, куда был приглашен и принял участие и нем. Председатель Президиума Верховного Совета Абхазской АССР. Были рассмотрены вопросы «Об организационных мерах по проведению экономической реформы и переходу к рыночным отношениям» и «О подготовке Союзного Договора».

Состоялся важный, всесторонне заинтересованный и крайне необходимый глубоко доверительный разговор по обоим вопросам.

Если сказать коротко, по первому вопросу разработана программа мероприятий по переводу страны на рельсы регулируемой рыночной экономики, начиная с 1991 года. Эта программа будет представлена на рассмотрение очередной сессии Верховного Совета СССР в сентябре этого года. Программа предусматривает обеспечение свободы хозяйственной деятельности и предпринимательства, разработку системы социальной защиты населения в условиях рыночного ценообразования, обеспечение занятости, разгосударствления и дедеприватизацию собственности, принятие антимонопольных мер, развитие конкуренции на рынке товаров и другие меры. Все выступившие на этом заседании представители союзных и автономных республик отметили, что трудящиеся принимают переход к рыночным отношениям и до сегодня главным образом за тем, чтобы путем разработки надежной системы социальных гарантий предотвратить возможность ухудшения положения малообеспеченных слоев населения.

По второму вопросу также состоялся полезный широкомасштабный обмен мнениями о концепции союзного договора, характере и временных рамках работы над этим документом.

Одним словом, началась кропотливая и глубокозаинтересованная работа над очень важным и необходимым для всех народов, народностей, всех национальностей документом, от которого зависит, скажем прямо, судьба перестройки.

В своем заключительном слове Президент страны М. С. Горбачев подчеркнул, что переход к регулируемому рынку и разработка нового Союзного договора — это две стороны одной медали. Надо уже в ближайшее время выработать контуры нового Союзного договора, который бы гарантировал суверенитет республик. При этом надо не рвать единый хозяйственный организм, а наоборот, сообща создавать и укреплять общесоюзный рынок.

Ориентировочные сроки разработки и рассмотрения проекта Договора таковы: Уже в июле сразу же после заседания Президентского совета началась работа экстренных групп. В середине августа представители союзных и автономных республик ознакомятся с проектом и в конце августа будет представлен вариант ориентировочного договора, а в декабре месяце с. г. проект договора выйдет на рассмотрение и утверждение очередного съезда народных депутатов СССР.

На всех этапах встречи по разработке проекта Договора перегоры будут решать по принципу 15 плюс 1 плюс автономные республики. Можем сказать, что преобразование советской федерации вступило в решающий период.

Требуется решить вопрос соотношения прав Союза и союзных республик. В прошлом это соотношение пошло в пользу Союза. Сейчас надо решить правильно эти вопросы.

Нужен механизм защиты интересов как Союза, так союзных и автономных республик.

Говорилось и о том, что в пределах полномочий союзный закон не может иметь приоритета над республиканскими.

Тов. Горбачев М. С. коснулся вопросов, которые остаются в исключительном ведении Союза. Надо правильно решить, какие объемы адресуются Союзу, какие будут вести вместе с центром. Какие будут вести сами республики.

По этим вопросам пока не все союзные республики дают ясную картину. На сегодня 12 позиций адресуются Центру. В связи с таким положением уже проводятся консультации по ужаке этих вопросов.

Конечно если не будет доверия низов верху, то дело не получится.

Было высказано требование, чтобы в течение 1—1,5 месяца были представлены все предложения и требования республик к Союзному Договору.

Возможно, этот совместный Договор будет обсужден повсеместно — будет это референдум или еще что-то.

Руководство РСФСР заявило, что автономным республикам передается полная компетенция и все что они смогут на себя взять.

Горбачев М. С. сказал, что в Договоре должно быть четко сказано обо всем, что объединяет народы, чтобы каждый народ почувствовал, что, находясь в составе Союза, лучше будет решать вопросы своего благополучия, чем вне Союза. Координировать всю работу по составлению Договора должен Президент страны. Надо, чтобы во всех республиках рассмотрели проект Договора.

В конце Горбачев М. С. сказал: «Было бы проявлением шовинизма, если бы мы в этом Договоре забыли народы автономных республик. Тогда бы мы ничего не решили».

На Президентском совете состоялся большой разговор об обстановке в стране, о вооруженных столкновениях в ряде регионов страны. Особенно говорилось, что полезен бесконечен постоянно в стране, рост преступности, грабежей, хищений и т. д. Свободно гуляет оружие. Отмечалось о неправомерности попытки создания вооруженных сил для возможных формирований в некоторых республиках, которые не предусмотрены законом. По этим вопросам приняты соответствующие меры.

Вы знаете, на днях вышел Указ Президента Союза ССР о запрещении создания вооруженных формирований, не предусмотренных законодательством СССР и изъятия оружия в случае его незаконного хранения.

Товарищи депутаты!

В свете заседания этого Президиума Совета и аргументов, приведенных в настоящем докладе, мне представляется правомерным положение о том, что, принимая за основание Абхазии нужно возвратить ее территориальное право на независимость и союз с Грузией на основе равноправного договора с ней, что отмечает международ. обходит грузин, русских, армян, греков, греков всех народов республики и страны.

Это будет соответствовать резолюции XXVIII съезда КПСС «Демократическая национальная политика — путь к добровольному союзу, миру и согласию между народами», в которой говорится: «Суверенные и республиканские законодательные акты, принятые в последнее время, создали необходимые предпосылки для решения фундаментальной проблемы — подготовки и заключения нового Союзного Договора».

Съезд считает, что в его основу следует положить идею о союзе суверенных государств, в основе которой — реальное равноправие всех партнеров по договору, четкое определение статуса его участников, разграничение полномочий Союза и союзных республик, многосторонняя взаимоотвятность связей между ними, добровольность и взаимная выгода. В этом процессе равноправными участниками должны стать все национально-государственные образования, включая автономные».

ПОСТАНОВЛЕНИЕ ВЕРХОВНОГО СОВЕТА АБХАЗСКОЙ АССР

О правовых гарантиях защиты государственности Абхазии

ОКОНЧАНИЕ.

торой абхазы будут вынуждены либо раствориться в грузинском этносе, либо покинуть свою Родину. Поэтому решения Верховного Совета Грузинской ССР, способствующие выходу Грузии из СССР, не могут быть оставлены без политико-правовой оценки со стороны Верховного Совета Абхазской АССР.

Верховный Совет Абхазской АССР **постановляет:**

1. Признать, что Демократическая Республика Грузия, нарушив Договор от 11 июня 1918 года, а также заключение ранее соглашение между Абхазским народным Советом и Национальным Советом Грузии от 9 февраля 1918 года, осуществила во второй половине июня 1918 года военное вмешательство с целью насильственного присоединения территории Абхазии и ликвидации независимости абхазского народа.

Эта акция, нарушившая международно-правовой принцип, запрещающий присоединение чужой территории путем силы, являлась незаконной.

2. Признать противоправным и недействительным в части, касающейся территории Абхазии, договор между Грузией и РСФСР, заключенный 7 мая 1920 года в условиях военной оккупации независимой Абхазии.

3. Постановлениями Верховного Совета Грузинской ССР от 18 ноября 1989 года, 9 марта и 20 июня 1990 года все государственные структуры, существовавшие и существующие в Грузии с февраля 1921 года признаны незаконными и недействительными, из чего логически следует, что все договорные отношения между Грузией и Абхазией, заключенные прежними органами государственной власти также являются незаконными, а вхождение Абхазии в состав Грузинской Советской Социалистической Республики лишено правовых оснований, и, следовательно законной формой государственности Абхазии является Советская Социалистическая Республика Абхазия, созданная свободным волеизъявлением народов Абхазии и провозглашенная 31 марта 1921 года.

4. В соответствии со статьей 73 Конституции СССР поставить перед Верховным Советом СССР вопрос о восстановлении государственного статуса Абхазии, провозглашенного 31 марта 1921 года.

До разрешения этого вопроса Верховным Советом СССР и заключения нового Союзного Договора считать действующими ныне существующие государственно-правовые отношения между Абхазией и Грузией.

5. Абхазия готова начать переговоры с Грузией о дальнейших государственно-правовых отношениях между ними.

6. В условиях заключения нового Союзного договора, что представляет собой не что иное как обновление международного соглашения 1922 года в силу изменившихся обстоятельств, Абхазия, как одна из республик, создавших Союз ССР, в качестве субъекта Советской Федерации должна на равных с другими субъектами Союза ССР входить в переговоры, участвовать в выработке и заключении Союзного договора.

7. Данное постановление направить в Верховный Совет РСФСР для его рассмотрения вместе с постановлениями Верховного Совета Грузинской ССР от 18 ноября 1989 года, 9 марта и 20 июня 1990 года.

Председатель Президиума Верховного Совета Абхазской АССР В. КОБАХИЯ.
Секретарь Президиума Верховного Совета Абхазской АССР Ю. КВИЦИНИЯ.

гор. Сухуми.
25 августа 1990 г.

Визит делегации ФРГ в Грузию

Председатель Президиума Верховного Совета Грузинской ССР, член Политбюро ЦК КПСС, первый секретарь ЦК Компартии Грузии Гиви Гумбаридзе принял 27 августа делегацию Федеральной счетной палаты ФРГ во главе с президентом палаты, президентом Международной организации высших контрольных органов (ИНТОСАИ) Ханцем Люттером Ром Завельбергом. Гости из ФРГ прибыли в нашу страну по приглашению Комитета народного контроля СССР.

Руководитель немецкой делегации рассказал о структуре и деятельности возглавляемой им палаты, ее взаимоотношениях с парламентом и правительством страны, органами земель ФРГ, системе координации федеральной и земельных служб. Он остановился на новых задачах, связанных с преобразованием в будущем членом этой крупнейшей международной организации.

Ханц Завельберг пожелал грузинскому народу больших успехов в перестроечном процессе, обретении независимости и суверенитета.

Гиви Гумбаридзе подчеркнул, что богатый опыт государственной работы в ФРГ, в частности, деятельности Федеральной счетной палаты, особенно важен для Грузии сейчас, когда она находится на этапе решительного переустройства всех сфер жизни, в том числе и контрольной службы. Он отметил, что глубокая реформа в деятельности органов контроля страны и республики является одной из главных проблем обновления и переустройства жизни в советском обществе. В этом направлении идет напряженная работа. Благодаря полученной и использованному опыту зарубежных стран, концепция перехода в СССР к рыночной экономике претерпевает серьезные изменения. Подчеркивалась необходимость правильного сочетания общесоюзных и республиканских интересов.

Участники беседы дали высокую оценку итогам переговоров между Федеральным канцлером ФРГ Г. Колем и Президентом СССР М. Горбачевым, ознаменовавшим новый этап в советско-германских отношениях.

В беседе с удовлетворением отмечалось, что партнерские связи между Грузией и землей Саар Федеральной Республики постоянно крепнут и развиваются, наполняются новым содержанием. Они способствуют не только установлению прямых деловых контактов, но и упрочению дружбы и взаимопонимания между двумя странами.

Стороны выразили уверенность, что визит представительной делегации Федеральной Республики Германия внесет реальный вклад в дальнейшее сближение народов Грузии и ФРГ, многостороннее культурные и духовные связи которых имеют давние традиции.

В беседе приняли участие заместитель председателя Комитета народного контроля СССР Владимир Кузнецов, председатель Комитета народного контроля Грузии Жюли Шартава, другие официальные лица.

(ГРУЗИНФОРМ).

ЗАРУБЕЖНЫЕ НОВОСТИ

КОРОТКО

ВАШИНГТОН

Пентагон отдал в воскресенье приказ о призыве дополнительного числа резервистов армии и национальной гвардии США из всех районов США в связи с кризисом в Персидском заливе. Об этом стало известно информационному агентству ЮПИ.

По данным агентства, в операции «Щит пустыни» задействуются еще 50 подразделений резервистов. Однако Пентагон отказался назвать точное число их личного состава.

В тот же день части 13-го армейского корпуса начали развертывание на Ближнем Востоке в рамках той же операции «Щит пустыни».

Как отмечает информационное агентство АП из Вашингтона, «согласно источникам в районе Персидского залива — с момента распоряжения президента США Джорджа Буша о введении войск в этот регион — уже переброшены примерно 90 тысяч американских военнослужащих».

ЛОНДОН

Пакистанские власти еще не приняли решения относительно того, как поступить с 11 угонщиками самолета Аэрофлота ТУ-154 — судить их в Пакистане или выдать советским властям. Такие сведения со ссылкой на официальных лиц этой страны распространило информационное агентство Рейтер.

«Еще не принято решение, судить угонщиков здесь в соответствии со специальными законами или передать их властям Советского Союза», — заявил в воскресенье в Исламабаде представитель министерства иностранных дел Пакистана Агентство также сообщает, что по словам источников в полиции Карачи сотрудники пакистанской разведки присоединились к полицейским и участвуют в допросах преступников».

Если угонщики, сдавшиеся местным властям в Карачи в прошлый понедельник, предстанут перед судом в Пакистане, то им грозит либо 25 лет тюремного заключения либо смертная казнь.

ОТТАВА

Премьер-министр Канады Брайан Малруни пригрозил использовать войска против индейцев племени мохуков, если ведущиеся сейчас с ними переговоры не к чему не приведут. Как он подчеркнул, беседуя в воскресенье с мохуками-индейцами в Гаспе (провинция Квебек), в течение шести недель правительство пытаться избежать такого развития событий, но оно не может позволить конфликту продолжаться бесконечно.

Конфликт с мохуками, построившими под Монреалем две баррикады продолжается уже 47 дней. Он вспыхнул после того, как муниципалитет города Орвиньи отдал под игровое поле местному гольф-клубу участок земли, который индейцы считают своим с незапамятных времен. Попытки полиции взять штурмом первую из баррикад ни к чему не привели.

ПЕКИН

Министерство железных дорог Китая намерено военным образом навести порядок на железных дорогах страны, активно вести борьбу с использованием служебного положения в корыстных целях. Как сообщает сегодня орган ЦК КПК газета «Жэньминь жибао» в настоящее время самый серьезный вопросом, который наносит значительный ущерб на железнодорожном транспорте являются махинации с вагонами и билетами.

В текущем году сообщает «Жэньминь жибао» различными органами транспорта всего Китая было принято на расследование более 11 тысяч дел.

(ТАСС 27 августа).

ГРЕЦИЯ. Пирей — город и главный внешнеторговый порт страны. Одна из площадей города.

Фото Ю. Милушева. (ТАСС).

ПРОТИВ ПОЛИТИЧЕСКОГО ЭКСТРЕМИЗМА

СОФИЯ, 27 августа. (ТАСС). Руководство Болгарской социалистической партии призвало граждан Софии прекратить 27 августа в день протеста против политического экстремизма. Сегодня во второй половине дня в городе состоялся митинг социалистов и их сторонников.

Такое решение продиктовано драматическими событиями, которые развернулись вчера поздно вечером в центре города. Здесь было организовано и разрешено властями митинг сторонников бывшего Национального совета БСП. Собравшиеся у клуба была разбиты такими же, как и в прошлые разы, по-бандитски вооруженными группами. Один из нападавших был ранен. Нападавшие, среди которых, по свидетельствам очевидцев, были и сотрудники МВД, скрылись в ближайшем переулке, бросив на месте свои дубинки, обрезки труб и другие подобные орудия. Нападавшие были одеты в спортивные костюмы, у многих из них лица были закрыты шарфами. Они были вооружены газовыми пистолетами, ножами, цепями, кастет

МИТИНГ В СУХУМИ

Спокойствие и взвешенность. Под таким девизом проходил митинг общественности, состоявшийся на площади Конституции в минувшее воскресенье. Его провозили ряд партий и общественных движений Грузинского национально-освободительного движения в связи с решениями последней сессии Верховного Совета Абхазской АССР.

Решение сессии и Декларация о суверенитете выступающими на митинге назывались антиконституционными, посягающими на государственный суверенитет Грузинской ССР, ущемляющими права грузинского и другого населения.

Некоторые участники митинга обращали внимание собравшихся на научную процедуру ведения сессии, регламента, принципов голосования и принятия решений, носивших, по их мнению, антидемократический характер и способствовавших игнорированию мнения большинства избирателей. Участники митинга потребовали скорейшего проведения демократических конституционных выборов в высшие органы государственной власти. Со стороны отдельных выступающих имели место антиправительственные, антикоммунистические высказывания.

Выступающие призывали собравшихся к взвешенности и спокойствию, подчеркивая, что любые антиконституционные акции послужат на пользу лицам, стремящимся дестабилизировать обстановку в автономной республике и в целом по Грузии, вызвать этнокризис с непредсказуемыми последствиями.

Участники митинга осудили решения сессии Верховного Совета Абхазской АССР. Была принята соответствующая резолюция.

На митинге выступили депутат Верховного Совета Грузинской ССР Н. Мгалоблишвили, народный артист Грузинской ССР Д. Джаоши, представитель Хельсинкского союза Грузии М. Дюдзуашвили, митрополит Сухумо-Абхазский Давид и др.

ФУТБОЛ

Сотый гол Чалигава

В спортивной биографии талантливого Георгия Чалигава нет «громких» вех: в 17-летнем возрасте он был приглашен в сухумское «Динамо» и с тех пор на протяжении восьми лет выступает в его составе. Бутцчи одним из основных бомбардиров команды, он постоянно находится на острие атак, нередко завершая их. Вот и во встрече с тюменским «Геологом» он забил красивый гол, получив передачу от Хагба. Этот мяч хочется отметить еще и потому, что он оказался не только победным, но и сотым в активе Тукуны (как его называют в кругу друзей и родичей) за время выступлений в составе сухумских динамовцев.

А сейчас несколько слов о самом матче. В нем сухумцы выглядели солидно, хотя соперник оказался довольно твердым орешком. Заметное преимущество у хозяев было в первой половине, когда они и забили победный гол (27-я минута). Они могли и удвоить результат, будь повратарой вблизи от ворот гостей динамовец Смирнов.

Во второй половине матча ворою несколько предпочтительней выглядели гости, которые остро атаковали ворота динамовцев. Но забить гол им так и не удалось, уверенно играл вратарь динамовцев Овчинников, взявший и парировавший ряд трудных мячей. Под занавес встречи сухумцы тоже провели несколько замен, но счет игры остался неизменным.

Важно отметить и то, что победа сухумцев после поражения на своем поле в предыдущем матче с «Шинником» имела важное значение и в чисто психологическом плане. Значит, не разучились побеждать...

Еще три очка

Состоялись матчи очередного тура национального чемпионата Грузии по футболу среди команд высшей лиги. Сухумская «Цхуми» на своем поле встретилась с озургетской «Мешахали». Игра прошла с преимуществом сухумцев, у которых наиболее активными были Гогричиани и Джишкариани, а также набирающие силу после травм и лечения Малания и Ниалишвили.

Счет на 29-й минуте со штрафного открыл Гогричиани. Во втором тайме «Цхуми» продолжала атаковать и на 79-й минуте Джишкариани удвоил результат.

На 82-й минуте форвард гостей Каландадзе сократил разрыв в счете. 2:1 — победили сухумцы, которые вписали в свой актив еще 3 очка.

В прошедшем туре гальская «Мэгуири» на своем поле со счетом 4:0 победила «Лиахви» (Цхинвали), а очамчирская «Амиани» у себя на поле уступила тбилисской «Ибери» — 0:2.

Сегодня, 28 августа, «Цхуми» на своем поле проведет матч 1/8 финала розыгрыша кубка Грузии с командой «Сиони» (Болниси). Первая встреча в Болниси завершилась вничью — 1:1.

ПРОИСШЕСТВИЕ

Действовали оперативно, решительно

В пожарную часть № 6 города Тквачели поступило сообщение о пожаре на складе рудоуправления доломитов. Через десять минут дежурный караул прибыл к месту происшествия. Горел бензовоз. По соседству с огнем находились резервуары с горючим. Это усложнило обстановку. Пламя могло в любую минуту перебраться и туда. Пожарные Г. Кутелия, М. Таония, А. Кирия, О. Самсония, Г. Джагмаия, Р. Квиния и В. Кицмария работали четко и слаженно. Им помогали прибывшие по вызову дежурные караула ППЧ-7 Е. Саволокия, И. Багателия и С. Лазария.

Чтобы ликвидировать очаг пожара, понадобилось еще десять минут. Так благодаря оперативности, решительным действиям дежурных караулов резервуары с горючим и находившиеся неподалеку сооружения рудоуправления были спасены.

Л. ХОДЖАЛОВ.

ПОГОДА

По сведениям Центра гидрометеорологии, сегодня по Абхазии ожидаются переменная облачность без существенных осадков. Температура от 25 до 27 градусов тепла. Температура морской воды плюс 25 градусов.

Редактор Ю. ГАВВА.

Адрес и телефоны редакции: 384900, Сухуми, ул. Ленина 9

зам. редактора 2-59-64
зам. редактора 2-38-87
секретарь 2-38-82

ОТДЕЛЫ
партийной жизни 2-13-83
пропаганды 2-13-46
советских органов и профсоюзной жизни 2-38-86
промышленно-экономический 2-69-22
агропрома 2-38-73
культуры и науки 2-38-72
писем и массовой работы 2-38-88
гостевой информации 2-69-88
в курортах 2-34-87
объявления 2-84-78
кассе
КОРРЕСПОНДЕНТЫ
Гагры
Гаграчерета

ОБЪЯВЛЕНИЯ

ОБЪЯВЛЕНИЯ В «СОВЕТСКУЮ АБХАЗИЮ» ПРИНИМАЮТСЯ ЕЖЕДНЕВНО, КРОМЕ СУББОТЫ И ВОСКРЕСЕНЬЯ, С 9.00 ДО 17.00.

ТЕЛЕВИДЕНИЕ: ПРОГРАММА ПЕРЕДАЧ

ВТОРНИК, 28 АВГУСТА
МОСКВА. ПЕРВАЯ ПРОГРАММА. 6.30 — 120 минут. 8.35 — «Лифт для промежуточного человека». Четырехсерийный художественный телефильм. Явление первое — «Федька». Явление второе — «Начальник». 9.45 — Кинопанорама; 11.25 — Детский час (с уроком немецкого языка). 12.25 — Коллаж (РИО). 12.30 — Время. ТСН. 16.00 — ТСН. 16.15 — Здравствуй, музыка! 17.15 — Научный детектив. 18.00 — Политические диалоги. 18.30 — Время. ТСН. 19.00 — Актуальное интервью. 19.10 — «Приключения растений». Научно-популярный телефильм, 8-я серия. 19.55 — Круглый стол. «Немцы—русские: 20 лет соглашения». 20.20 — «Лифт для промежуточного человека». Четырехсерийный художественный телефильм. Явление первое — «Федька». 21.00 — Время. ТСН. 21.40 — Премьера фильма-балета «Конёк». 22.00 — «Слово». Литературно-художественная программа. 24.00 — ТСН.

ВТОРАЯ ПРОГРАММА.
8.00 — Утренняя гимнастика. 8.15 — По страницам детских передач «Когда-то в «Будильнике». 8.40 — «Веселые медведжата». Спектакль. 9.35 — Концерт. 9.45 — Фильм — детям. «Приключения в каникулы». 1-я серия. 10.55 — Ритмическая гимнастика. 11.25 — Сеанс повторного телефильма. «Нежность к ревущему зверю», 1-я серия. 17.00 — Ритмическая гимнастика. 17.30 — За безопасность движения. 17.35 — «В гнездо сокола». Художественный телефильм. 2-я серия. 18.30 — Время. ТСН. 19.00 — Сверх программы. Курса Чайковского. 19.25 — Коллаж (РИО). 19.30 — Жилье — 2000: миф или реальность? 20.00 — Спокойной ночи, малыши! 20.15 — «Музыка в эфире. Избранное». 20.40 Документальный фильм. 21.00 — Легкая атлетика. Чемпионат Европы. 22.30 — Художественный телефильм «Три напастных дня».

ТБИЛИСИ. 13.00 — В полдень. 13.50 — Художественный фильм «Роня, дочь разбойника». 15.25 — Программа мультфильмов. 15.50 — Информационный выпуск. 16.00 — Международный дневник (повторение). 16.35 — Грузинский документальный телефильм «Прельщаю». 17.30 — Для школьников. Акакий Церетели. 18.00 — Объявления. 18.05 — Письма трудящихся: проблемы... 19.00 — Народное творчество. 19.45 — Данилиаурули. 20.00 — Моамбе. 20.35 — Студия «Диалог». 21.00 — Время (М). 21.40 — Зал молодых музыкантов. 22.30 — Спортивная программа. 23.50 — Поет Марлен Адамадзе.

ВТОРНИК, 28 АВГУСТА
СУХУМИ. 19.00 — Новости. 19.15 — По следам жалобы. Репортаж. 19.30 — Беседа. 19.45 — Концерт. Мультфильм. 17.15 — «Свадьба соек». Музыкальный телефильм. 18.30 — Время. ТСН. 19.00 — Футбол. Товарищеская встреча: сборная СССР — сборная Румынии. В перерыве — 19.45 — Спокойной ночи, малыши! 20.50 — Золтан Кочиш. Парад Шопена (Венгрия). 21.00 — Легкая атлетика. Чемпионат Европы (из Югославии). 23.15 — Концерт.

ТБИЛИСИ. 13.00 — Художественный фильм «После дождичка в четверг». 15.05 — Программа мультфильмов. 15.55 — Информационный выпуск. 16.05 — Грузинские документальные телефильмы: «Сквозное действие». «Воспоминания». 17.15 — Музыкальный телефильм «Свадьба соек» (М). 18.30 — Твалсашвили. Телефильм для старшеклассников. 19.10 — Помогим страждущему... 19.25 — Встречи. Т. Драгадзе. 20.00 — Моамбе. 20.40 — Воспоминание о К. Канавели. 21.00 — Время. (М). 21.40 — Поет Нуну Габушия. 22.40 — Грузинский художественный фильм «Круговорот».

СРЕДА, 29 АВГУСТА
СУХУМИ. 18.00 — Новости. 18.15 — «Абхазия для меня...». Беседа (повторно). 18.45 — Концерт Государственной хоровой капеллы Абхазии в Пицундском храме.

СРЕДА, 29 АВГУСТА
МОСКВА. ПЕРВАЯ ПРОГРАММА. 6.30 — 120 минут. 8.35 — «Лифт для промежуточного человека». Художественный телефильм. Явление третье — «Товарищ Архипов». 9.45 — «Слово». 11.45 — «Все, что на сердце у меня...». Памяти поэта М. Матусовского. 12.30 — Время. ТСН. 16.00 — ТСН. 16.15 — Музыкальная сокровищница. 17.00 — Документальный фильм. 17.15 — Мультфильм. 17.30 — Детский час (с уроком английского языка). 18.30 — Время. ТСН. 19.00 — «Приключения растений». Научно-популярный телефильм, 9-я серия. 19.30 — Человек и закон. 20.30 — «Лифт для промежуточного человека». Художественный телефильм. Явление второе — «Начальник». 21.00 — Время. ТСН. 21.40 — Коллаж (РИО). 21.45 — «Гленбан». Трехсерийный художественный телефильм. 1-я серия. 22.30 — Документальный телефильм. 23.30 — ТСН.

ВТОРАЯ ПРОГРАММА.
8.00 — Утренняя гимнастика. 8.20 — «Зодчиньки». Фильм-спектакль. 9.55 — Фильм — детям. «Приключения в каникулы». 2-я серия. 11.00 — Документальный телефильм. 11.30 — Сеанс повторного телефильма «Нежность к ревущему зверю». 2-я серия. 17.00 — Устные рассказы И. Л. Андроникова. 20.15 — «Лифт для промежуточного человека». Художественный телефильм. Явление третье «Товарищ Архипов». 21.00 — Время. ТСН. 21.40 — По сводкам МВД. 21.50 — «Гленбан». Художественный телефильм. 2-я серия. 22.30 — Телеклуб любителей оперы. 23.40 — ТСН.

ВТОРАЯ ПРОГРАММА.
8.00 — Утренняя гимнастика. 8.20 — Образ. 9.00 — На арене — ярмарка. 9.30 — Мультфильм. 9.45 — Фильм детям. «Приключения в каникулы». 3-я серия. 11.00 — Ритмическая гимнастика. 11.30 — Сеанс повторного телефильма. «Нежность к ревущему зверю». 3-я серия. 17.00 — Из наших фондов. 18.05 — Документальный телефильм. 18.25 — За безопасность движения. 18.30 — Время. ТСН. 19.00 — Телестудии городов РСФСР (Новосибирск). 20.00 — Спокойной ночи, малыши! 20.15 — Кинофестиваль «Приз зрительских симпатий». 20.55 — Коллаж (РИО). 21.00 — Легкая атлетика. Чемпионат Европы. 23.00 — На струнах, клавишах и...

ТБИЛИСИ. 13.00 — В полдень. 13.50 — Художественный фильм «Курьер». 15.15 — Программа мультфильмов. 15.50 — Информационный выпуск. 16.00 — Грузинский художественный фильм «Кварквере». 17.25 — Для школьников. Якоб Гогебашвили. 18.10 — Объявления. 18.15 — Это новшество... 18.50 — Короткометражный художественный фильм «Превратности судьбы». 19.15 — Встреча на фабрике шоколадного инвентаря. 19.45 — Данилиаурули. 20.00 — Моамбе. 20.35 — На заседании Совета Министров Грузинской ССР. 21.00 — Время (М). 21.40 — Студия «Диалог». 22.10 — Видео... Видео...

ЧЕТВЕРГ, 30 АВГУСТА
СУХУМИ. 19.00 — Новости. 19.15 — «Отголосье». Беседа. 19.30 — Концерт ансамбля «Рица».

ЧЕТВЕРГ, 30 АВГУСТА
СУХУМИ. 18.00 — Новости. 18.15 — Абхазия для меня...». Беседа (повторно). 18.45 — Концерт Государственной хоровой капеллы Абхазии в Пицундском храме.

ЧЕТВЕРГ, 30 АВГУСТА
7.15 — Новости. 7.25 — Абхазы и Абхазия. 7.35 — Утренний концерт. 11.00 — По страницам газеты «Апсны Капш». 11.10 — По страницам газеты «Сабчота Абхазеи». 11.20 — А. Басилая. Фрагменты из эпопеи «Аргонавты». 11.29 — На пороге рыночной экономики. 11.40 — В эфире радиослужба. 11.50 — По страницам газеты «Советская Абхазия». 18.00 — Новости. 18.10 — У микрофона ВИА «АГУ». 18.20 — Новости (на грузинском языке). 18.30 — Новости (на русском, языке). 18.40 — За экономическую независимость Абхазии (повторно). 18.55 — Оперная музыка.

ПЯТНИЦА, 31 АВГУСТА
7.15 — Информационно-музыкальная программа. 11.00 — По страницам газеты «Апсны Капш». 11.10 — По страницам газеты «Сабчота Абхазеи». 11.20 — Народные мелодии. 11.35 — По страницам газеты «Советская Абхазия». 11.45 — Поет М. Бжешу. 18.00 — Новости. 18.10 — Новости (на грузинском языке). 18.20 — Новости (на русском языке). 18.40 — Концерт из произведений Л. Лядовой. 18.50 — Стихи И. Гете. 19.06 — Выступление хоровых коллективов школ Абхазии.

ПЯТНИЦА, 31 АВГУСТА
СУХУМИ. 19.00 — Информационно-музыкальная программа.

ТБИЛИСИ. 13.00 — В полдень. 15.50 — Информационный выпуск. 16.00 — Художественный фильм «Маленькие проказники». 17.05 — Программа мультфильмов. 17.30 — Концерт. 18.15 — Проблемы, задачи... 18.45 — Радетель грузинской хореографии. М. Ломтатидзе. 19.15 — О нас спасут дела... 20.00 — Моамбе. 20.40 — Р. S. 21.00 — Время (М). 21.45 — В Правительстве СССР (М). 21.55 — Художественный фильм «Полковник Редль». 1-я и 2-я серии.

ПЯТНИЦА, 31 АВГУСТА
СУХУМИ. 19.00 — Информационно-музыкальная программа.

СУББОТА, 1 СЕНТЯБРЯ
МОСКВА. ПЕРВАЯ ПРОГРАММА. 6.30 — 120 минут. 8.35 — Мама, папа, я. 9.05 — Концерт. 10.05 — Партнер. 10.35 — Кинофестиваль «Приз зрительских симпатий». 11.10 — Времена года. Сентябрь. 12.10 — К национальному празднику — Дню провозглашения независимости. «Нежданный Вьетнам». 13.10 — Очевидное — невероятное. 14.10 — «Бурда-моден предлагает... 14.40 — «Друзей моих прекрасные черты». Встреча 5-я. 15.30 Концерт. 15.55 — Документальный фильм. 16.45 — «Мультпутешествие Нокин». 17.30 — «Приключения растений». Научно-популярный телефильм. 11-я серия. 18.00 — Международная панорама. 18.45 — «Майский снег». Художественный телефильм («Грузтелефильм»). 19.55 — Мериданы дружбы. XXVI фестиваль песни в г. Зелена-Гура (Польша). 21.00 — Время. ТСН. 21.40 — «Возьми меня с собой». Художественный телефильм. 22.55 — ТСН. 21.10 — Программа «А».

ВТОРАЯ ПРОГРАММА.
8.00 — Утренняя гимнастика. 8.15 — Телестудии городов РСФСР (Казань). 9.00 — «Сибирь на экране». Кинохроника № 5. «Восточная Сибирь». Киножурнал № 7. 9.25 — Фестиваль солдатской песни «Майские звезды» (повторение от 9 мая). 11.25 — «Несколько эпизодов из жизни двух семей в Москве и Лондоне». Документальный телефильм. 12.15 — Фильм — детям. «Про Красную шапочку». 1-я и 2-я серии. 14.30 — Видеоканал «Советская Россия». 17.00 — Русская речь. 17.30 — Под знаком «Пи» (части 1-я и 2-я). 19.15 — Легкая атлетика. Чемпионат Европы. В перерыве — 20.00 — Спокойной ночи, малыши! 21.00 — Время. ТСН. 21.40 — Коллаж (РИО). 21.45 — Футбол. Чемпионат СССР: «Динамо» (Киев) — «Спартак». 23.25 — Под знаком «Пи» (часть 3-я). 0.55 — «Дополнительный прибывает на второй путь». Художественный телефильм. 1-я и 2-я серия.

ТБИЛИСИ. 10.05 — Атлетизм. 10.25 — Художественный фильм «Дайте нам мужчин». 11.40 — Грузинский документальный телефильм «Начинается сказка». 12.00 — Пять минут поэзии. 12.05 — Выставка на сцене: 13.20 — Поэзия. 13.50 — Композитор Мишель Легран. 15.10 — Пять минут поэзии. 15.15 — Для вас, малыши! Концерт. 15.40 Информационный выпуск. 15.50 — Пять минут поэзии. 15.55 — Слово о Грузии. 16.55 — Вернисаж. 17.25 — Зрунва. 18.20 — Грузинские мелодии. 19.00 — Моамбе. 20.00 — Данилиаурули. 20.15 — Футбол. Грузинский национальный чемпионат. 21.00—Время (М). 21.40—Иллюзион. 23.50 — Ян Гиллан в Тонлиси.

ВОСКРЕСЕНЬЕ, 2 СЕНТЯБРЯ
МОСКВА. ПЕРВАЯ ПРОГРАММА. 8.00 — Спорт для всех. 8.15 — Ритмическая гимнастика. 8.45 — Тираж «Спортлото». 9.00 — С утра пораньше! 10.00 — На службе Отечеству! 11.00 — Утренняя развлекательная программа. 11.30 — «Вокруг света». Альманах. 12.30 — Здоровье. 13.15 — Педагогика для всех. 14.15 — Мультфильм. 14.35 — Фильм-концерт. 15.15 — Играй, гармонь! 15.45 — «Продавец снов». Художественный телефильм. 18.30 — «Москва — Сиэтл». Музыкальная заставка. 18.50 — «Приключения растений». Научно-популярный телефильм. 12-я и 13-я серии. 19.40 — Премьера художественного телефильма «Старый дом». 21.00 — Время. ТСН. 21.40 — О простом и вечном. 21.55 — Концерт. 22.45 — Футбольное обозрение. 23.15 — Мисс Очарование-90.

ВТОРАЯ ПРОГРАММА.
8.00 — На зарядку становись! 8.20 — Телестудии городов РСФСР (г. Горький). 9.20 — Чемпионат США по баскетболу среди профессионалов НБА. 10.20 — Документальные фильмы. 10.45 — Мультфильм. 10.55 — Киноконцерт. 11.30 — Музыка в театре, кино и на эстраде. Композитор А. Петров. 13.35 — «Мангуирия». Телеочерк. 14.30 — Видеоканал «Советская Россия». 17.00 — Пиаделта. 18.00 — Концерт. 18.10 — «Лицом к лицу». Телеочерк. 18.45 — Хоккей. Чемпионат СССР: «Динамо» (Рига) — ЦСКА. 2-й и 3-й периоды. 20.15 — Спокойной ночи, малыши! 20.30 — Телестудии городов РСФСР (Хабаровск). 21.00 — Время. ТСН. 21.40 и 22.30 — Киносериалы Дубли 1-й и 2-й. 22.25 — Коллаж (РИО).

ТБИЛИСИ. 10.05 — Атлетизм. 10.25 — Программа мультфильмов. 11.00 — Кинофильм. 11.30 — Художественный фильм «Руки вверх!». 12.35 — Грузинский документальный телефильм. 12.50 — Телевизионная заставка «Арфа». 13.10 — Воскресная выставка. 13.15 — Молодежная волна. Концерт. 14.05 — Вестник. 14.55 — Воскресная выставка. 15.00 — На меридиане дружбы. 15.30 — Отчизна, язык вероисповедание. 15.55 — Воскресная выставка. 16.05 — Народное творчество. 17.45 — Джанэтелоба. Телепрограмма. 18.35 — Будь? или Информация для размышления (беседа о вкусах). 19.00 — Моамбе. 20.00 — Данилиаурули. 20.15 — Литературный театр. 21.00 — Время (М). 21.40 — Поет Л. Паваротти. 23.00 — Футбол. Грузинский национальный чемпионат.

РАДИО

ВТОРНИК, 28 АВГУСТА
7.15 — Новости. 7.25 — Свобода и демократия. 9.00 — Утренний концерт. 11.00 — По страницам газеты «Апсны Капш». 11.10 — По страницам газеты «Сабчота Абхазеи». 11.20 — Балетная музыка. 11.50 — По страницам газеты «Советская Абхазия». 18.00 — Новости. 18.10 — Выступление Большого детского хора ВР и ЦТ. 18.25 — Новости (на грузинском языке). 18.35 — Новости (на русском языке). 18.45 — На пороге нового учебного года. Беседа с зам. министра народного образования Абхазской АССР Д. Ниндзе. 18.55 — Концерт с участием семейных ансамблей.

СРЕДА, 29 АВГУСТА
7.15 — Информационно-музыкальная программа. 11.00 — По страницам газеты «Апсны Капш». 11.10 — По страницам газеты «Сабчота Абхазеи». 11.20 — Поет А. Авидзба. 11.30 — По страницам газеты «Советская Абхазия». 11.40 — О положении верующих в дореволюционной Абхазии». Беседа первая. 18.00 — Новости (на грузинском языке). 18.20 — Передача «Как встречаем Новый учебный год». 18.30 — Новости (на русском языке). 18.50 — Литературная передача. 19.05 — Играет оркестр абхазских народных инструментов.

ЧЕТВЕРГ, 30 АВГУСТА
7.15 — Новости. 7.25 — Абхазы и Абхазия. 7.35 — Утренний концерт. 11.00 — По страницам газеты «Апсны Капш». 11.10 — По страницам газеты «Сабчота Абхазеи». 11.20 — А. Басилая. Фрагменты из эпопеи «Аргонавты». 11.29 — На пороге рыночной экономики. 11.40 — В эфире радиослужба. 11.50 — По страницам газеты «Советская Абхазия». 18.00 — Новости. 18.10 — У микрофона ВИА «АГУ». 18.20 — Новости (на грузинском языке). 18.30 — Новости (на русском, языке). 18.40 — За экономическую независимость Абхазии (повторно). 18.55 — Оперная музыка.

ПЯТНИЦА, 31 АВГУСТА
7.15 — Информационно-музыкальная программа. 11.00 — По страницам газеты «Апсны Капш». 11.10 — По страницам газеты «Сабчота Абхазеи». 11.20 — Народные мелодии. 11.35 — По страницам газеты «Советская Абхазия». 11.45 — Поет М. Бжешу. 18.00 — Новости. 18.10 — Новости (на грузинском языке). 18.20 — Новости (на русском языке). 18.40 — Концерт из произведений Л. Лядовой. 18.50 — Стихи И. Гете. 19.06 — Выступление хоровых коллективов школ Абхазии.

ТЕАТР

ГАСТРОЛИ ГРОДНЕНСКИН ОБЛАСТНОЙ ДРАМАТИЧЕСКИЙ ТЕАТР
В помещении Абхазского театра им. С. Я. Чанба
СКАЗКИ ДЛЯ ДЕТЕЙ
28 августа
«ИВАН-ЦАРЕВИЧ»
1 сентября
«МАЛЕНЬКАЯ ФЕЯ»
Начало в 11.00.
28 августа
В. Арро
«ПРОЩАНИЕ»
(комедия)
Начало спектакля в 20.00.
Справки по телефону 2-35-15.

КИНО

«АПСНЫ». — «Чужестранец и стрелок» («Кровавые ливни»). Начало в 11.00, 13.00, 15.00, 17.00, 19.00 и 20.30.

«СУХУМИ». — «Бесседель». Начало в 11.00, 13.00, 15.00, 17.00 и 19.00.

«РУСУДАНЕЛИ». — «Лолушка для одного мужчины». Начало в 12.00, 14.00, 16.00, 18.00 и 20.00.

«КОМСОМОЛЕЦ». — Сборник мультфильмов. Начало в 10.00, 11.50. «Хоп Галь Дон». Начало в 11.40 и 13.20. «Сувенир для прокурора». Начало в 15.00, 17.00 и 19.00.

«МАЯК». — «Регтайм». Начало в 17.00 и 19.20.

ЛЕЧУ ИГЛОУКАЛЫВАНИЕМ
от курения, радикулитов, головной слабости, страхов, головокружения и некоторых других заболеваний. Обращаться по понедельникам, средам, пятницам с 16.00 до 20.00 по адресу: Сухуми, ул. Агрба 11, кв. 8. Телефон 4-40-72, врач Хрустенко.

СРОЧНО продаются пчелосемья и плодные матки. Обращаться по телефонам в Сухуми — 4-72-30, в Новом Афоне — 2-14-14.

ПРОДАЕТСЯ капитальный дом (имеется приусадебный участок) по ул. Иверия, 13 (ул. Чанба, Беслетский сельсовет).

ПРОДАЕТСЯ автомашина «Жигули-06» (побывавшая в аварии). Обращаться по адресу: ул. Чачхалия, 42 (Маяк).

МЕНЯЮ двухкомнатную квартиру в центре г. Донецка (Ворошиловский район) на трех- или двухкомнатную квартиру в Гагре или Пицунде (по договоренности). Звонить по телефону: в Донецке 99-20-88 или обратиться по адресу: Гагра, Сухумское шоссе, 80.

СБЕРКНИЖКУ на предъявителя счета № П-1844 в Центральной сберкассе № 3482 считать недействительной. В случае нахождения позвонить по телефону 2-35-32.

Зина, Нелли, Андрей, Миро Кортава, Индико, Зурик, Руслан, Гено Чедилдзе, Майкара, Даур, Ада Зухба, Патуша, Лейла, Цуцу, Тали, Армал Гогава, Александр, Тенгиз, Рая Шония, Заира Цинжба, Мери, Шота, Роза Куправа, Тина, Рая, Гули Бигиава, Татей, Ширин, Варлам Аргун с семьями извещают о смерти

Хикур Павловны
КУПРАВА-КОРТАВА

Гр. панихида 30, 31 августа с 19.00. Похороны 1 сентября. Вынос в 17.00 по ул. Ниношвили, № 106 в г. Очамчире.

Мария, Анна Кузьмовны, Нина, Рачик, Карен, Армен Ованесяны, Рита, Эдик, Изольда, Виктор, Таня, Сережа Деведжяны, Алик, Наталья Нурджаняны, Алла, Александр Жуковы, Алик Яныцкевич извещают о смерти мужа, отца, брата, дяди, дедушки, зятя

Сергея (Пенка)

Авгаловича
НУРИДЖАНЯНА

Гр. панихида 28 и 29 августа с 19.00. Похороны 30 августа. Вынос в 17.00 по проспекту Мира, 166.

Звар, Оганес, Вартан, Аминда, Рита, Баграт Наманяны, Марго, Нарсес Мартиросяны, Валя, Арут, Размик Минасяны, Степан, Гриша, Аршак Чалдыяны, Мелик, Шаварш Моселмяны, Азат, Ашмик Авджяны, Жора, Володя, Эдварт Малхасяны извещают о смерти мужа, отца, тестя, дедушки, дяди, свояка, зятя

Акопа Нерсесовича
КАРАМАНЯНА

Гр. панихида 28 и 29 августа с 18.00. Похороны 30 августа. Вынос в 17.00 по Бзыбскому шоссе, 602.

Лунда, Беселия, Сергей, Лейла, Ольга, Александра, Зоя, Александр, Владимир Авидзба, Марго, Татьяна, Гурамда Беселия, Тамара Чачава с семьями извещают о смерти своего брата, гиуча, шаварчика

Адгаевича (Мишико)
АВИДЗБА

Похороны 29 августа в селе Верхняя Эшера Сухумского района. Вынос в 17.00.

Медея, Нино, Ангелина, Гогола, Нуну Саникидзе, Анатолий Тавбегидзе, двоюродные братья и сестры с семьями извещают о смерти

Александра (Саши)
Бегларовича
САНИКИДЗЕ

Гр. панихида 29 августа с 19.00. Похороны 30 августа. Вынос в 17.00 по Тбилисскому шоссе, 103.

Исполком, правление и партийная организация колхоза им. Багратиони села Арасадзы Очамчирского района извещают о смерти

Герасима Хаваловича
КАРХАЛАВА

и выражают соболезнование семье покойного. Похороны 30 августа.

Типография ПО УПРИЗДАТ. 384900, Сухуми, Фрунзе, 9 при Совете Абхазской АССР
26-53
94-1-88
Зак. № 116. ЭН 01664

ПРОЛЕТАРИИ ВСЕХ СТРАН, СОЕДИНЯЙТЕСЬ!

Советская Абхазия

Газета выходит с 22 февраля 1921 г.

ОРГАН АБХАЗСКОГО ОБКОМА КП ГРУЗИИ, ВЕРХОВНОГО СОВЕТА И СОВЕТА МИНИСТРОВ АБХАЗСКОЙ АССР

«Советскаяа Абхазиа» — Кыртӡыларатаи Аҟомпартиа Аҧсныҭан обкомтә, Аҧсныҭан АССР Иреиҳаразу Аеснаҭа Аминистрцаа Реснаҭа рорганс.

«ᲡᲐᲑᲭᲝᲗᲐᲕᲘ ᲐᲤᲮᲐᲖᲔᲗᲘ» — ᲡᲐᲥᲐᲠᲗᲕᲔᲚᲝᲡ ᲙᲝᲛᲞᲐᲠᲢᲘᲐᲡ ᲐᲑᲮᲐᲖᲗᲐ ᲡᲝᲒᲭᲘᲡ ᲙᲝᲛᲘᲢᲔᲗᲘᲡ, ᲐᲑᲮᲐᲖᲗᲐ ᲐᲡᲚᲘᲡ ᲣᲐᲮᲚᲔᲡᲘ ᲡᲐᲑᲭᲝᲗᲐ ᲓᲐ ᲛᲘᲜᲘᲡᲢᲠᲗᲐ ᲡᲐᲑᲭᲝᲗᲐ ᲠᲔᲡᲞᲣᲑᲚᲘᲙᲘᲡ ᲠᲔᲡᲞᲣᲑᲚᲘᲙᲐᲨᲘ

№ 165 (18562) | Среда, 29 августа 1990 г. | Цена 3 коп.

Постановление Верховного Совета Абхазской АССР

О Концепции «Абхазская АССР в условиях самоуправления, самофинансирования и перехода к регулируемому рынку»

Рассмотрев и обсудив доклад первого заместителя Председателя Совета Министров Абхазской АССР тов. Е. Т. Мишиба «О Концепции «Абхазская АССР в условиях самоуправления, самофинансирования и перехода к регулируемому рынку» в свете принципиальных положений Концепции перехода к регулируемой рыночной экономике в СССР, изложенных в докладе Председателя Совета Министров СССР тов. **Рыжкова Н. И.** на третьей сессии Верховного Совета СССР, Верховный Совет Абхазской АССР **постановляет:**

1. Принять Концепцию «Абхазская АССР в условиях самоуправления, самофинансирования и перехода к регулируемой рыночной экономике».

2. Одобрить Концепцию перехода к регулируемой рыночной экономике в СССР.

3. Совету Министров Абхазской АССР:

— разработать и осуществить комплекс мероприятий по переходу Абхазской АССР с 1991 года на условия самоуправления, самофинансирования и введения рыночных отношений в экономике Абхазской АССР с учетом рекомендаций, выработанных сессиями районных и городских Советов народных депутатов и предложений, высказанных на десятой сессии Верховного Совета Абхазской АССР;

— представить к 1 ноября 1990 г. программу взаимосвязанных по направлениям и срокам мер по формированию структуры и механизма регулируемой рыночной экономики, включая изменения в финансово-кредитной и денежной системе, системе органов управления народным хозяйством Абхазской АССР;

— предусмотреть формирование бюджета и разработку Государственного плана экономического и социального развития Абхазской АССР на 1991 год на принципиально новых подходах с учетом принятых и рассматриваемых Верховным Советом СССР и Верховным Советом Грузинской ССР новых законодательных основ хозяйственной деятельности, взаимоотношений Союза ССР, союзных и автономных республик, формирования рынка, повышенных требований к развитию социальной, культурной сфер, улучшению экологической обстановки в автономной республике;

— в целях обеспечения правовых и экономических условий перехода Абхазской АССР на условия самоуправления, самофинансирования и введения рыночных отношений в экономике разработать проекты необходимых для этого законов Абхазской АССР и представить их по мере готовности в Верховный Совет Абхазской АССР в октябре-ноябре 1990 г.

4. Рекомендовать районным и городским Советам народных депутатов рассмотреть на своих сессиях до 1 сентября 1990 г. Концепцию «Абхазская АССР в условиях самоуправления, самофинансирования и перехода к регулируемому рынку» и Концепцию перехода к регулируемой рыночной экономике в СССР, изложенную в докладе Председателя Совета Министров СССР тов. **Рыжкова Н. И.** на третьей сессии Верховного Совета СССР.

Обратить особое внимание на обсуждение предложений Правительства СССР по гарантиям социальной защиты населения, особенно малообеспеченных слоев, а также сбережений граждан, благотворительных фондов в связи с переходом к регулируемой рыночной экономике и реформе цен.

5. Концепцию «Абхазская АССР в условиях самоуправления, самофинансирования и перехода к регулируемому рынку» представить Верховному Совету Грузинской ССР и Верховному Совету СССР.

Председатель Президиума Верховного Совета Абхазской АССР В. КОБАХИЯ.

Секретарь Президиума Верховного Совета Абхазской АССР Ю. КВИЦИНИЯ.

гор. Сухуми,
25 августа 1990 г.

АБХАЗИЯ: ДЕНЬ ЗА ДНЕМ

БЛИЗКИ К ФИНИШУ

Меркульский чайсовхоз — одно из крупнейших чаеводческих хозяйств в Очамчирском районе. Коллектив его, возглавляемый Сергеем Чарая, планирует на днях рапортовать о выполнении госзаказа.

В нынешнем сезоне мерзульцы должны отправить на переработку 3.600 тонн сортового листа. На их счету уже 3.100 тонн чая. Справились с годовым заданиями бригады, возглавляемые Г. Аминба, Ш. Хеджимба и Б. Хурцилава.

ПОМОГАЕТ АРЕНДА

ГАГРА. (Наш корр.). Коллектив автоколонны 2660 одним из первых среди АТП Абхазии перешел на хозрасчет и самофинансирование.

Новые условия хозяйствования позволили автотранспортникам улучшить в целом технико-экономические показатели. Однако многие вопросы на предприятии решаются по-старому. Например, плановые спускаются «сверху», по-старинке определяются и нормативы.

Чтобы повысить эффективность работы транспорта, руководство предприятия решило перевести отдельные участки на арендные отношения. Так, 49 такси уже переведены на эту новую форму работы, а 28 машин стали частными такси. При АТП организован кооператив «Автотор», который приносит предприятию значительную прибыль. Сейчас руководство автоколонны ставит вопрос о переводе всего предприятия на аренду.

К **концу нынешнего года обязался завершить земляные работы на строительстве первого участка Сухумской объездной дороги между селями Гумиста и Ганахлеба коллектив ДРСУ-18.**

С первых дней строительства трудится здесь бульдозерист Константин Крылов, которого вы видите на снимке нашего фотокорреспондента В. Меликяна.

На сверхплановый счет

ТКВАРЧЕЛИ. (Наш корр.). Чем отметили День шахтера горняки шахты им. Н. Лакоба?

В целом коллектив подвал к плану около 13 тысяч тонн угля. Однако не все работали плохо. Например, бригады Г. Хайбулина и Н. Заваидия значительно перекрыли свои задания.

Высокопроизводительно потрудились и проходческие бригады, возглавляемые А. Шамугия В. Усановым и В. Мидовановым. Каждая из них, несмотря на трудности, перевыполнила план.

Отличились в работе и бригады горнорабочих подготовительного забоя во главе с Б. Шакая и В. Жоржолиани.

Названные передовые коллективы ведут свой сверхплановый счет угледобычи и проходки.

Сообщает Госкомстат

Август на исходе, а темпы заготовки кормов в хозяйствах автономной республики по-прежнему остаются низкими. Как сообщил Госкомстат Абхазской АССР на 20 августа с. г., сенные и естественные травы скошены на 9.200 гектарах, что на 740 гектаров меньше по сравнению с соответствующим периодом прошлого года.

За исключением Сухумского и Очамчирского районов, в остальных темпы косовицы ниже прошлогодних. Особенно большой разрыв допустили хозяйства совхоза гор. Гагра, Гульрипшского и Гальского районов. Так, гульрипшцы план заготовки сена выполнили лишь на 7, а совхоз — за 13 процентов.

Всего в хозяйствах автономной республики план накопления сена реализован на 18,7 процента. Ниже среднереспубликанского показатели кроме Гульрипшского, в Очамчирском и Гальском районах.

Не спешат в колхозах и совхозах с заготовкой сенажа. План консервации этого весьма питательного корма в Абхазии выполнен на 76,2 процента. Если хозяйства зоны гор. Гагра, Очамчирского и Гальского районов уже перевыполнили годовые задания, то в Сухумском и Гульрипшском темпы закладки довольно низкие. Что же касается Гудаутского, то в этой работе там еще не приступили.

Вызывают тревогу и темпы заготовки кормовых корнеплодов. В автономной республике задание выполнено лишь на 9,3 процента. Подвели все районы. За исключением Гульрипшского района, где план реализован на 3,1 процента, в других и окончательно корнеплодов еще не приступили.

Словом, положение с заготовкой кормов в хозяйствах Абхазии крайне неудовлетворительное. Если сейчас не форсировать темпы накопления, домой общественный скот останется на скудном пайке.

ЗАКОН Грузинской Советской Социалистической Республики О ВЫБОРАХ ВЕРХОВНОГО СОВЕТА ГРУЗИИ

I. ОБЩИЕ ПОЛОЖЕНИЯ

Статья 1. Основы выборов.

Выборы высшего органа государственной власти Грузии — Верховного Совета проводятся на основе всеобщего, равного и прямого избирательного права при тайном голосовании.

В Верховный Совет избирается 250 депутатов сроком на пять лет. Из них 125 избирается по одномандатным избирательным округам, а 125 — по всегрузинским партийным спискам на основе пропорционального представительства.

Статья 2. Всеобщее избирательное право

Выборы депутатов в Верховный Совет Грузии являются всеобщими: право избирать имеют постоянно проживающие в Грузии граждане Грузии, достигшие ко дню выборов 18 лет, а быть избранными — постоянно проживающие в Грузии граждане Грузии, достигшие ко дню выборов 23 лет и постоянно проживающие в Грузии не менее 10 лет, независимо от происхождения, социального и имущественного положения, расовой и национальной принадлежности, пола, образования, языка, политических взглядов, вероисповедания, рода и характера занятий.

Гражданин Грузии не может быть одновременно членом более чем двух Советов.

Лица, служащие в войсковых или вооруженных соединениях, не подчиненных юрисдикции государственной власти Грузии, не участвуют в выборах депутатов в Верховный Совет Грузии.

В выборах не участвуют психически больные граждане, признанные судом недееспособными, а также лица, содержащиеся по приговору суда в местах лишения свободы.

Статья 3. Равное избирательное право

Выборы депутатов в Верховный Совет Грузии являются равными: каждый избиратель имеет один голос; граждане Грузии участвуют в выборах на равных основаниях.

Статья 4. Прямое избирательное право

Выборы депутатов в Верховный Совет Грузии являются прямыми: депутаты в Верховный Совет избираются избирателями непосредственно.

Статья 5. Тайное голосование

Выборы депутатов в Верховный Совет Грузии проводятся тайным голосованием: контроль за волеизъявлением избирателей не допускается.

Статья 6. Проведение выборов избирательными комиссиями

Проведение выборов депутатов в Верховный Совет Грузии обеспечивают избирательные комиссии, которые образуются из представителей политических партий, общественных организаций и движений, трудовых коллективов, коллективов средних специальных и высших учебных заведений, групп избирателей.

Статья 7. Участие граждан, их объединений, трудовых коллективов, коллективов средних специальных и высших учебных заведений в подготовке и проведении выборов

Граждане Грузии участвуют в подготовке и проведении выборов депутатов в Верховный Совет Грузии как через политические партии, общественные организации и движения, трудовые коллективы, коллективы средних специальных и высших учебных заведений, так и непосредственно.

Политические партии, общественные организации и движения, трудовые коллективы, коллективы средних специальных и высших учебных заведений участвуют в подготовке и проведении выборов депутатов в Верховный Совет Грузии как через своих представителей в избирательных комиссиях, так и непосредственно.

Статья 8. Право выдвижения кандидатов в депутаты в Верховный Совет Грузии

Право выдвижения кандидатов в депутаты в Верховный Совет Грузии принадлежит политическим партиям (политическим организациям, движениям, союзам и т. д. — далее в тексте — «партиям») Грузии, действие которых распространяется на всей территории Грузии, их объединениям — избирательным блокам и группам избирателей путем представления заявления.

Партия является добровольным объединением граждан на общей мировоззренческой и организационной основе, которое способствует формированию политической воли народа, через своих представителей, избранных в органы государственной власти, другими демократическими формами участвует в выработке национальной политики республики, в управлении государственными и общественными делами.

Партии должны уважать национальный и государственный суверенитет Грузии, принципы демократии, идею национального согласия.

Все партии при выполнении функций, предусмотренных их программой и уставом, действуют в пределах законодательства Грузии.

Запрещается создание и деятельность таких партий, целью которых является насильственное изменение конституционного строя Грузии, нарушение ее территориальной целостности, разжигание национальной и религиозной розни. Запрещается также деятельность партий, занимающихся пропагандой войны, пропагандой, пропагандирующих на общепризнанные нормы международного права.

Статья 9. Несовместимость статуса члена Верховного Совета Грузии с должностным положением

Лица, входящие в состав Совета Министров Грузии, а также Совета Министров Абхазии и Аджарии, за исключением их председателей, их заместители, руководители республиканских органов управления Грузии, а также Абхазии и Аджарии, и их заместители, лица, входящие в состав исполнительных комитетов местных Советов, руководители ведомств, отделов и управлений исполнительных комитетов местных Советов и их заместители, лица, избранные в органы правосудия, главные государственные арбитры и государственные арбитры Грузии, а также Абхазии и Аджарии, прокурор Грузии, вышестоящие прокуроры и их заместители, председатель и члены Комитета конституционного надзора Грузии не могут быть одновременно членами Верховного Совета Грузии.

Статья 10. Материальное обеспечение выборов. Расходы, связанные с выборами, избирательный фонд

Расходы, связанные с подготовкой и проведением выборов депутатов в Верховный Совет Грузии, несет государство. Ориентировочный размер этих расходов определяет Президиум Верховного Совета Грузии. Фактический размер расходов устанавливает Центральная избирательная комиссия по выборам депутатов в Верховный Совет Грузии. После окончания выборов их утверждает вновь избранный Верховный Совет.

Вместе с тем самостоятельно участвующие в выборах партии, избирательные блоки и независимые кандидаты могут создавать избирательные фонды, для чего они имеют право использовать свои средства, пожертвования граждан трудовых коллективов, общественных организаций и движений Грузии. Об использовании своих средств с указанной целью трудовые коллективы, общественные организации и движения принимают решения.

Размер избирательного фонда не должен превышать четырехкратный размер суммы выделенной для каждой партии, избирательного блока, независимого кандидата Центральной избирательной комиссией. Избирательным фондом ведает распорядитель, назначаемый руководящим лицом самостоятельно участвующей в выборах партии, руководящими лицами партий, входящих в избирательный блок, независимым кандидатом в депутаты. Распорядителю по заявлению назначившего его лица Сберегательный банк Грузии открывает счет с грифом «Избирательный фонд».

Порядок распределения и использования средств на связанные с выборами расходы устанавливает Центральная избирательная комиссия не позднее 45—50 дней до выборов.

По завершении выборов, если партийный список набрал не менее 4 процентов голосов участников голосования, остаток избирательного фонда зачисляется на счет партии, избирательного блока — поровну на счета входящих в него партий, в противном случае сумма зачисляется в государственный бюджет, а независимого кандидата — по его распоряжению на счет какого-либо благотворительного общества Грузии.

Не позднее одного месяца после опубликования итогов выборов Центральная избирательная комиссия и участвовавшие в выборах партии, избирательные блоки и независимые кандидаты, избранные членами Верховного Совета, публикуют по форме, установленной Центральной избирательной комиссией, отчет об использованы средства, выделенных для выборов.

Правомерность использования избирательных фондов самостоятельно участвующими в выборах партиями, избирательными блоками и независимыми кандидатами контролируют Центральная и окружные избирательные комиссии, а расходы избирательных комиссий, связанные с подготовкой и проведением выборов, — Президиум Верховного Совета Грузии.

Предприятия, учреждения, организации, государственные и общественные организации предоставляют безвозмездно в распоряжение избирательных комиссий помещения и оборудование, необходимое для подготовки и проведения выборов.

Государственные органы массовой информации безвозмездно публикуют материалы, представленные избирательными комиссиями, предвыборные программы участвующих в выборах партий, избирательных блоков, независимых кандидатов и другие материалы в пределах, установленных настоящим Законом.

Статья 11. Гласность при подготовке и проведении выборов

Подготовку и проведение выборов депутатов в Верховный Совет Грузии осуществляют избирательные комиссии открыто и гласно. Избирательные комиссии информируют граждан о своей работе об образовании избирательных округов и участков, составе, местонахождении и времени работы избирательных комиссий, заверяют со списками избирателей, перечнем участвующих в выборах партий и избирательных блоков, списком персонально представленных ими кандидатов в депутаты, с их избирательными программами, сообщают сведения о кандидатах в депутаты, об итогах голосования и выборов.

На заседаниях избирательных комиссий и в помещениях для голосования имеют право присутствовать доверенные лица партий, избирательных блоков и кандидатов в депутаты, по одному представителю от общественных организаций и движений представители печати, телевидения и радио, наблюдатели от других государств и международных организаций, а в день выборов в помещениях для голосования с момента опечатания избирательных ящиков до окончания подведения итогов голосования — также по одному представителю от независимых кандидатов в депутаты, персонально выдвинутых кандидатов в депутаты и от партий (избирательных блоков).

(Продолжение на 3-й стр.).

ПОСТАНОВЛЕНИЕ

ВЕРХОВНОГО СОВЕТА ГРУЗИНСКОЙ ССР

О ПОРЯДКЕ ВВЕДЕНИЯ В ДЕЙСТВИЕ ЗАКОНА ГРУЗИНСКОЙ ССР «О ВЫБОРАХ ВЕРХОВНОГО СОВЕТА ГРУЗИИ»

Верховный Совет Грузинской Советской Социалистической Республики постановляет:

Закон Грузинской ССР от 18 августа 1990 года «О выборах Верховного Совета Грузии» ввести в действие со дня его опубликования.

Председатель Президиума Верховного Совета Грузинской ССР Г. ГУМБАРИДЗЕ.

Секретарь Президиума Верховного Совета Грузинской ССР В. КВАРАЦХЕЛИЯ.

Тбилиси,
18 августа 1990 года.

ДЕСЯТАЯ СЕССИЯ ВЕРХОВНОГО СОВЕТА АБХАЗСКОЙ АССР ОДИННАДЦАТОГО СОЗЫВА

Доклад первого заместителя Председателя Совета Министров Абхазской АССР депутата В. Т. Миканба

Товарищи депутаты!

Вашему вниманию предлагается Концепция «Абхазская АССР в условиях самоуправления, самофинансирования и перехода региона к регулируемому рынку». Концепция основывается на положении Конституции Абхазской АССР и учитывает последние законы СССР о собственности, о земле, об основах экономических отношений с Союзом ССР, союзных и автономных республик, о местном самоуправлении. В концепции нашем отражение и Закон СССР «О разграничении полномочий между Союзом ССР и субъектами федерации». В ней предусмотрен качественно новый механизм территориального управления, позволяющий автономной республике самой регулировать темпы и пропорции общественного производства, определять формы плановых и рыночных начал в своем хозяйстве и самое главное — место Абхазской АССР во регулируемом и республиканском разделении труда. Концепция создавалась на основании постановления Совета Министров Абхазской АССР от 26 сентября 1989 г. В работе над ней принимали участие ряд министерств, ведомств, Госплан Абхазии, ученые АБГИИЯЛИ, АГУ и другие. Переработанная и дополненная в связи с поступившими предложениями, она окончательно была принята за основу постановлением Президиума Совета Министров Абхазской АССР 29 июля 1990 года.

Товарищи депутаты! Как известно, неотъемлемой частью развития государственности является приобретение автономной республики самостоятельно разграничивать полномочия общереспубликанских органов управления и управления субъектов федерации, а также определять квоту «бюджета» автономной республики делегирует Союзу ССР и союзной республике.

Самым главным условием реальной самостоятельности республики является полный слом административно-командной системы через переход к регулируемому рынку, который должен базироваться на полной хозяйственной самостоятельности производителей. В связи с этим экономической основой самостоятельности Абхазской АССР в предлагаемой концепции является право автономной республики владеть, пользоваться, распоряжаться землей и другими природными ресурсами на своей территории в рамках законов Абхазии, а также законов СССР и союзной республики. Согласно предлагаемой концепции, на территории Абхазии равноправно действуют на основе соперничества различные формы собственности, разрешенные законодательством государственная (автономной, республиканской, союзной) собственности, а также коммунальная, коллективная, кооперативная, смешанная (с зарубежными странами или фирмами) и собственность граждан. На территории Абхазской АССР на договорных условиях могут размещаться различные объекты собственности Союза ССР, союзных республик, зарубежных государств и фирм, их юридических лиц. Автономная республика обязана гарантировать правовую защиту всех видов собственности, предусмотренных законодательством.

Товарищи депутаты! Если произвести анализ некоторых статистических данных, полученных за последние годы по Абхазии, то можно с уверенностью сказать, что она может перейти на самоуправление и самофинансирование в условиях регулируемого рынка. Сегодня наш регион располагает природными, экономическими, научным, демографическим, интеллектуальным потенциалом для своего дальнейшего экономического развития. Абхазия занимает 12,5 проц. территории Грузинской ССР, в ее удельному соотношению численности населения — 10,2 проц.

По некоторым видам промышленной продукции выпускает в общереспубликанском объеме в следующих пропорциях:

электроэнергии	— 30 проц.
угля	— 30 проц.
табака	— 33 проц.
папирос и сигарет	— 19 проц.
чая первичной обработки	— 19 проц.
кожаной обуви	— 16 проц.

Государственные закупки сельскохозяйственной продукции Абхазии в объеме Грузии составляют:

цитрусов	— 29 проц.
чайного листа	— 20 проц.

Надо, наверное, сказать и о том, что Абхазия, кроме выращивания сельскохозяйственной и производства промышленной продукции, является всесоюзной курортной здравницей, которая принимает ежегодно до одного миллиона человек на отдых и лечение. Сегодня у нас в республике учатся в общеобразовательных школах всех видов около 96 тыс. учащихся, профессионально-технических учебных и ведомственных училищах обучаются до 3,5 тыс. человек, более 2 тыс. — в средних специальных заведениях и 7,4 тыс. — в высших учебных заведениях. Научный потенциал республики составляет 1.044 научных работника, в том числе докторов наук — 68, кандидатов наук — 492.

И тем не менее экономика была крайне слабо ориентирована на удовлетворение благосостояния населения автономной республики. Существующий сегодня механизм территориального управления не дает возможности сделать об уровне обмена продукции и степени его эквивалентности с другими регионами нашей страны. Поэтому концепция утверждает, что все экономические взаимоотношения автономной республики с другими регионами страны должны строиться строго на договорной основе и регулироваться двусторонними и многосторонними соглашениями. Автономная республика самостоятельно решает вопросы размещения производственных и хозяйственных объектов, обеспечивает комплексное экономическое и социально-культурное развитие на своей территории с учетом всех проживающих в ней народов. По вопросам использования трудовых ресурсов, охраны природы органы управления республики определяют условия деятельности предприятий, учреждений и организаций и при нарушении ими своих обязательств вправе приостановливать их действия.

Экономические связи с другими регионами страны могут устанавливаться на уровне предприятий, местных Советов и автономной республики в целом. При этом республика самостоятельно заключает с другими республиками договоры с привлечением предприятий и организаций, находящихся на ее территории, и способствует развитию совместных организаций, ассоциаций и концернов в рамках интеграции социально-экономических проблем. Все эти экономические отношения предусматривают важную ответственность сторон за невыполнение принятых обязательств с применением соответствующих санкций.

Несколько слов о бюджете республики. Абхазская АССР самостоятельно формирует и использует свою финансовую базу куда входят средства государственного бюджета республики, органов территориального самоуправления, внебюджетные средства предприятий и организаций, кредиты банков и другие финансовые источники. На условиях возвратности, а также договорных начал могут привлекаться средства других республик и союзный бюджет. Формирование финансового бюджета, в том числе и бюджетов входящих в республику административно-территориальных образований, осуществляется на основе самостоятельно разработанных средств, обязательного финансового участия всех предприятий независимо от их подчиненной принадлежности. Налоги на территории республики устанавливаются и отчисляются в бюджет в строгом соответствии с законодательством по этому вопросу. При сохранении централизованного управления кредитно-денежной системы и эмиссионной политики в Абхазии предусматривается широкая сеть коммерческих, кооперативных, акционерных и других кредитных учреждений. Государственные специализированные банки постепенно трансформируются в коммерческие банки на акционерной основе.

Исходя из существующих норм и положений автономная республика имеет право самостоятельно решать вопросы, связанные с регулированием цен. В этих целях используются государственные твердые цены на жизненно необходимые и социально значимые товары и услуги и договорные (рыночные) цены на товары, пользующиеся особым спросом у населения.

В концепции четко определено, что управление социально-экономическим развитием Абхазской АССР осуществляется самостоятельно с применением плановых и рыночных регуляторов. В обязанности органов управления автономной республики входит, главным образом, способствование формированию и развитию средств производства, предметов потребления, ценных бумаг. При этом признается полная самостоятельность предприятий и организаций в выборе форм коммерческой деятельности.

Сегодня такая работа уже началась в нашем регионе. Так, Госпланом Абхазской АССР определен перечень всех предприятий и организаций, дислоцирующихся в республике, которые должны перейти в непосредственное ведение Совета Министров Абхазской АССР, ряд предприятий переходится на арендный подряд (сухумские химзавод, обувная фабрика, многоотраслевой комбинат, углехлопитный завод), подготовлены к передаче в аренду СОЗГА, ПО «Оргтехника», пивобаня, табачная, галантерейная, сувенирная фабрики, завод пива и фруктовых вод и другие. Транспортные организации разрабатывают мероприятия по их переходу на арендную форму работы. Анализ работы предприятий сферы за последние годы доказывает их рентабельность, но в условиях изменения цен, тарифов и налогов могут возникнуть финансовые затруднения для дальнейшего развития отрасли. И поэтому сейчас в правительственных органах прорабатывается изменение структуры управления предприятиями связи Абхазии, а это тем более нужно сегодня, т. к. в ближайшее время начинается строительство зданий районных узлов и монтаж АТС в Гудауте на 5.000 номеров, Сухуми на 10.000 номеров и по 10.000 номеров в гг. Гали и Гагра. Получит дальнейшее развитие сельская и международная телефонная связь.

Товарищи депутаты! Мы не можем сегодня не констатировать тяжелейшее финансовое и материально-техническое положение в строительном комплексе автономной республики, что привело строительной трест № 6 «Грузпромгражданстроя» и трест № 7 «Грузагростроя» к кризисному состоянию. Так, неплатежи по тресту № 6 составляют 28,6 млн. рублей, по тресту № 7 — 25 млн. рублей. А недостаток собственных оборотных средств у обоих трестов составил 37 млн. рублей.

Такое тяжелое положение заставляет строителей республики задуматься и принять к выводу, что с учетом сложившихся цен на материалы, трудовые ресурсы, платы за основные фонды необходимо заключать в дальнейшем прямые договоры с заказчиком «об обязательствах сдачи объектов в эксплуатацию под ключ» в строго оговоренные сроки. Будем надеяться, что в ближайшее время республика начнет получать строящиеся социально-бытовые и промышленные объекты строго по СНИПу, т. е. отвечающим всем требованиям стандартов по гражданскому строительству.

Одним из важных вопросов при переходе автономной республики на самостоятельное самоуправление и самофинансирование является бесперебойное обеспечение материально-техническими ресурсами как извне, так и в самой республике.

Если сравнить по некоторым позициям продовольственную и промышленную группы товаров, получаемых для населения из-за пределов региона и в самой республике в 1989 г., получается такая картина:

	Всего автономная республика получала для населения	в т. ч. поступило из-за пределов автономной республики
Мясо, тыс. тонн	20,8	5,3
Масло, тыс. тонн	5,3	5,3
Сахар, тыс. тонн	29,6	29,6
Молоко и молепродукты, тыс. тонн	40,5	35,2
Яйца, млн. шт.	52,3	—
Мука, тыс. тонн	80	80
Рыба, тыс. тонн	3,9	2,9
Рыбные консервы тыс. тонн	2,6	2,0
Спички — т. усл. ящиков	20,3	20,3
Овощи, тыс. тонн	21,1	8,2
Фрукты, цитрусные, тыс. тонн	37,1	0,4
Картофель, тыс. тонн	7,6	7,6
Крупа, тыс. тонн	8,4	8,4
Масло растительное, тыс. тонн	1,5	1,5
Х/б ткани, тыс. п. м.	5.112	5.112
Кожаная обувь, тыс. пар	2.115	1.428
Шелковые ткани, тыс. п. м.	1.229	1.110
Обувь резиновая, тыс. пар	944,9	847,9
Телевизоры, тыс. шт.	13,0	13,0
Холодильники, тыс. шт.	6,72	6,72
Стиральные машины, тыс. шт.	14,7	14,7
Швейные машины, тыс. шт.	2,4	2,4
Автомобили, тыс. шт.	0,824	0,824
Мыло хозяйственное, тыс. тонн	1,02	1,02
Мыло туалетное, тыс. тонн	0,35	0,35

Как видно из данных, приведенных в таблице, около 80 проц. необходимых для жизнедеятельности человека продуктов питания и товаров народного потребления мы получаем из-за пределов автономной республики. Поэтому всем отраслям народного хозяйства и правительству республики необходимо в разумные сочетаниях использовать для обменных и бартерных операций местные сырьевые ресурсы. Министерству торговли и потребкооперации Абхазии необходимо произвести коренное преобразование производственных отношений в своих отраслях с учетом перехода их на рыночную экономику. Коренные работы по этим отраслям ведутся, так, в системе Минторга переведено 81 предприятие с числом работающих 576 человек на арендный подряд, а в Абсоюзе — 15 предприятий с 230 работающими. Продолжается работа по передаче мелких и средних торговых объектов на их полный выкуп в индивидуальную, коллективную и акционерную собственность.

Наличие различных форм собственности открывает возможности создания новых структур регулирования производственной деятельности в торговле. В частности, придется отказаться от управленческих структур типа торгов, трестов, монополизирующих торговые процессы. Могут быть созданы торгово-промышленные ассоциации, концерны акционерных обществ, торговые дома и фирмы. И все это нужно проводить поэтапно до 1995 года.

Целый комплекс мероприятий намечается проводить в жизнь правительственными органами Абхазии для эффективной деятельности торговых предприятий.

В системе Минжилкомхозбыта Абхазской АССР на арендные начала переведено всего одно предприятие. В этой отрасли большее развитие получила кооперативная деятельность. В системе — 150 кооперативов, в том числе 43 на базе объектов службы быта. Почти 40 проц. работников службы быта работают в кооперативах на договорных началах.

Всем известно, что с 1 января 1991 года в стране осуществляются налоговая и ценовая реформы. Сейчас все предприятия, независимо от принадлежности к различным формам собственности и ведомствам, будут отчислять 22 проц. из облагаемой прибыли в союзный бюджет и 23 проц. — в бюджеты союзной, автономной республики и местных Советов народных депутатов по договору и соглашению об уровне ставок отчислений в соответствующие бюджеты.

Основным направлением в кредитной политике будет создание двухуровневой банковской системы. Верхний уровень займет Госбанк СССР с его конторами в республиках. Высказано предложение о целесообразности его подчинения Верховному Совету СССР, а не правительству. Второй уровень банковской системы будут составлять все остальные банки, действующие на хозрасчетной, коммерческой основе. Специализированные банки будут превращены в акционерные, т. е. часть средств этих банков должна принадлежать различным предприятиям.

В условиях Абхазии наибольшую возможность превращения в акционерный банк имеет система Промстройбанка.

Значительно повышаются ставки за кредит.

Одним словом, «незаработанных денег» у предприятий в таких условиях не будет.

В отраслях непроизводственной сферы также развиваются в определенной степени рыночные отношения.

В этом году на новые условия хозяйствования с широким применением хозрасчетных принципов переведена Абхазская государственная филармония и Государственный заслуженный ансамбль народной песни и танца Абхазии. Коренным образом меняется система бюджетного финансирования.

В системе Министерства здравоохранения Абхазской АССР организовано 12 медицинских кооперативов и при лечебно-профилактических учреждениях в гг. Гагра, Сухуми, Гали — хозрасчетные отделения клинико-диагностического направления. Наиболее успешно функционирует хозрасчетная поликлиника при городской поликлинике № 1. Всего платных медицинских услуг за I полугодие т. г. реализовано на 240 тыс. руб.

Госкомспортом Абхазии определяются основные направления деятельности комитета при переходе регионов на условия самоуправления, самофинансирования и развития рыночных отношений.

Один из главных вопросов — это разработка и принятие Верховным Советом Абхазской АССР Закона «О физической культуре и спорте в Абхазской АССР», регламентирующего правовые нормы физической культуры и исключающего остаточный принцип финансирования этой отрасли. Одним из направлений работы является реорганизация федераций по видам спорта в самостоятельные государственно-общественные организации, создание возможностей получения источников дополнительного финансирования за счет коммерческой деятельности и привлечения спонсоров.

Одним словом, всем придется больше думать, как зарабатывать средства для существования.

Несколько слов хочется сказать о внешнеэкономической деятельности Абхазской АССР. Сегодня действует не минимальная форма в системе Абсоюза, так называемая бартерная сделка. Здесь с 1986 г. функционирует экспортно-импортная контора, которая за 5 лет существования отгрузила на экспорт сельскохозяйственные и другие виды продукции (цитрусовые, мандариновый и инжирный джемы, варенье из грецкого ореха, вино, орехи фундук) на сумму около 50 млн. руб. и взамен получила импортных товаров на 150 млн. руб.

На территории Абхазии действует также производственная хозрасчетная фирма «Абхазвнешсервис». В 1989 г. она выполнила работ по экспертизе товаров на сумму 345 тыс. руб. и по рекламе — на 129 тыс. руб.

Серьезным препятствием развития внешнеэкономической деятельности в Абхазии является отсутствие органа или подразделения по осуществлению работы в данном направлении.

Следствием этого является то, что еще не разработана обоснованная концепция развития прямых связей с заинтересованными иностранными партнерами и проект мероприятий по объединению научно-технического и производственного потенциала АССР с зарубежными фирмами и организациями.

В этом направлении необходимо работать, причем с привлечением специалистов всех отраслей.

Товарищи депутаты! Переход Абхазской АССР на условия самоуправления, самофинансирования и введения рыночных отношений предполагает кардинальные изменения в ведении природоохранения и охраны окружающей среды.

Укрепление экономического потенциала может быть достигнуто только на основе наиболее полного и рационального использования климатических и природных условий региона, ускоренного развития туристского и курортного хозяйства.

Абхазская АССР имеет полную самостоятельность и несет ответственность за организацию системы охраны окружающей среды, рациональное и комплексное использование природных ресурсов.

Коренным образом меняется хозяйственное управление отраслями агропромышленного комплекса. В основном оно должно быть сосредоточено в производственных, научно-производственных объединениях, ассоциациях и других формированиях агропромышленного комплекса в условиях создания благоприятных условий для эффективной работы колхозов, совхозов, перерабатывающих и других предприятий, организаций, арендаторов, крестьянских хозяйств Абхазии.

Любая реорганизация в сфере управления и регулирования процессами воспроизводства природных богатств нашего уникального края должна быть направлена, в первую очередь, на сохранение и приумножение этих богатств.

Товарищи депутаты! На последней сессии Верховного Совета Грузинской ССР рассматривался законопроект «Об экономической независимости Грузинской ССР», который принят в первом чтении. Принятие в первом чтении закона означает утверждение концепции законопроекта, тем самым утверждены основные взгляды на экономическое развитие Грузии.

После опубликования проекта закона в республиканской печати он был рассмотрен Абхазским обкомом КП Грузии, Советом Министров Абхазской АССР. Возникшие замечания и предложения были изложены в соответствующем письме Верховному Совету Грузинской ССР и подписаны тов. Хишба В. Ф. и мною.

В данном письме говорилось о том, что в проекте не выражены разграничения полномочий между союзной и автономной республиками, а также между республиками и Союзом в части важнейших конституционных и законодательных положений.

Законопроект отвергает права автономной республики, как субъекта федерации, и вытекающие из новейших законов СССР о собственности, об основах экономических отношений Союза ССР, союзных и автономных республик и главного закона — «О разграничении полномочий между Союзом ССР и субъектами федерации».

В связи с этим население Абхазской АССР выражает определенную озабоченность из-за несогласованности действий по отношению к автономным республикам высших органов власти союзной республики и Союза ССР.

Товарищи депутаты! Мы так давно завершили работу XXVIII съезд КПСС, решения которого зовут у людей нашей страны надежду на улучшение жизни простого народа, его социально-экономического положения.

И, наверное, нам всем необходимо продумать наше с вами отношение к происходящим процессам, с тем, чтобы определить позицию по сохранению мира и спокойствия в Абхазии, сделать нас добрее и дружелюбнее друг к другу. Хочется верить, что предложенная нами программа концепции по экономическим преобразованиям в нашем регионе сделает нашу республику высокоразвитым сельскохозяйственным и промышленным регионом в будущей федерации союзных и автономных республик.

ЗАРУБЕЖНЫЕ НОВОСТИ

СОФИЯ

Представители МВД Болгарии сообщили о некоторых подробностях нападения экстремистов на здание Высшего совета Болгарской компартии в отделение, совершенного минувшей ночью. По словам заместителя директора софийской дирекции внутренних дел генерала Русинова инициатива штурма принадлежит лидеру конфедерации труда «Подкрепа» Константину Трапеву.

Были задержаны 46 человек, в отношении 29 ведется следствие по обвинению в сопротивлении представителям властей, хулиганстве и подлоге. У большинства из них найдены вещи, вынесенные ими из партийного дома. Почти все они ранее судимы.

БУХАРЕСТ

Сегодня более 30 цехов и служб крупнейшего румынского машиностроительного завода «Трактороул» в городе Брашов объявили забастовку. Возглавляемые заводским профсоюзом «Справедливость и братство» рабочие требуют, чтобы для обсуждения накопившихся проблем к ним прибыл премьер-министр страны Петре Роман. Только в этом случае, отмечается в распространенном сообщении забастовщиков, они приступят к работе.

РИМ

В настоящее время страны — участницы западноевропейского союза (ЗЕС) еще не достигли договоренности об оперативных действиях подразделений своих вооруженных сил в районе Персидского залива. Об этом заявил начальник генерального штаба военнослужащих сил Италии адмирал Руджеро, который принимал участие в совещании начальников генеральных штабов государств — членов ЗЕС в Париже. Он также отметил, что резолюция 665 Совета Безопасности ООН требует определенного времени для осмысления и принятия соответствующих решений в рамках ЗЕС.

2—3 сентября военные корабли Италии, которые по решению правительства страны следуют сейчас в район Персидского залива, прибудут в Оман. К этому времени в рамках ЗЕС должны быть подготовлены необходимые оперативные планы, подчеркнул адмирал.

ВАШИНГТОН

Президент США Джордж Буш заявил, что не видит особых шансов на урегулирование кризиса в Персидском заливе путем дипломатических усилий, но пожелал успеха генеральному секретарю ООН Хавьеру Пересу де Куэльяру в его попытках добиться успеха на этом направлении.

«Саддам Хусейн настолько не хочет соблюдать нормы международного права, что я пока не вижу возможности для плодотворных переговоров» — заявил в понедельник Буш на совместной пресс-конференции с премьер-министром Канады Брайаном Малруни. Она состоялась после переговоров, которые они вели ранее в тот же день в имении президента в Кеннебанкпорте (штат Мэн). В центре переговоров, сообщил пресс-секретарь Белого дома Марлин Фитуотер, была ситуация в Персидском заливе.

ЛОНДОН

В будущем году инфляция в Великобритании составит в среднем 6,2 процента, промышленность сжидает спад, снижения налогов не предвидится, а число безработных будет ежемесячно возрастать примерно на 30 тысяч человек. Таковы безрадостные перспективы, которые рисует опубликованный сегодня ежеквартальный прогноз конфедерации британской промышленности (КБП). По данным этой крупнейшей предпринимательской организации страны, инфляция достигнет пикового уровня 10,2 процента в нынешнем квартале.

Со второй половины нынешнего года и до середины 1991 года, по мнению экономистов КБП, показатель экономического прироста будет нулевым, что таит в себе риск незначительного экономического спада, который будет негативно воздействовать на экономику в предстоящие 12 месяцев. Число безработных возрастет в будущем году с 1,6 до 1,8 миллиона человек.

Комментируя прогноз КБП, министр торговли и промышленности «теневого кабинета» лейбористов Гордон Браун заявил, что отмеченные неблагоприятные тенденции являются прямым результатом плохого управления экономикой со стороны правительства.

«Бездействие правительства нанесет ущерб перспективам развития нашей экономики», — указал он.

(ТАСС, 28 августа).

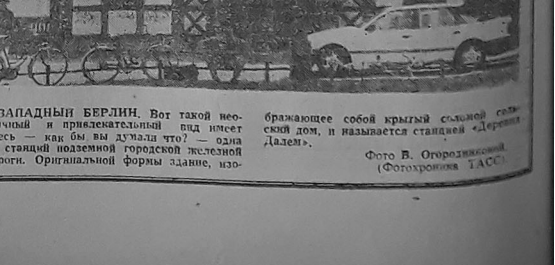

ЗАПАДНЫЙ БЕРЛИН. Вот такой необычный и привлекательный дом имеет здесь — как бы вы думали что? — одна из станций подземной городской железной дороги. Оригинальной формы здание, изображающее собой крытый соломой сельский дом, и называется станцией «Деревня Далем».

Фото В. Огородникова (Фотохроника ТАСС)

ЗАКОН ГРУЗИНСКОЙ СОВЕТСКОЙ СОЦИАЛИСТИЧЕСКОЙ РЕСПУБЛИКИ О ВЫБОРАХ ВЕРХОВНОГО СОВЕТА ГРУЗИИ

ПРОДОЛЖЕНИЕ.

Полномочия представителей удостоверяются соответствующим документом либо выписками из протоколов заседаний руководящих органов общественных организаций (движений, по представлению независимого кандидата, персонально выдвинутого кандидата, а также руководящих лиц (руководящих лиц) партии (избирательного блока). Представление и выписка из протокола передаются соответствующей избирательной комиссии не позднее 24 часов. Избирательная комиссия принимает решение и дает обоснованный письменный ответ, который может быть обжалован в вышестоящую избирательную комиссию.

Средства массовой информации освещают ход подготовки и проведения выборов депутатов в Верховный Совет Грузии. Им гарантирован беспрепятственный доступ на все собрания и заседания, связанные с выборами. Избирательные комиссии, партии, избирательные блоки, общественные и общественные органы, трудовые коллективы снабжают их информацией, связанной с подготовкой и проведением выборов.

Центральной избирательной комиссии предоставляется возможность каждое утро на Грузинском радио и ежевечерне по Грузинскому телевидению передавать оперативную информацию. Информацию передает председатель Центральной избирательной комиссии, его заместитель или специально назначенное комиссией с этой целью лицо.

Отчеты с заседаний Центральной избирательной комиссии, принимаемые ею решения систематически публикуются республиканские газеты, а отчеты и решения окружных избирательных комиссий—соответствующие районные (городские) газеты.

Статья 12. Ответственность за нарушение Закона о выборах

Лица, препятствующие путем насилия, обмана, угроз, подкупа или иным путем свободному осуществлению гражданином Грузии права избирать и быть избранным депутатом в Верховный Совет Грузии, вести предвыборную агитацию; вмешивающиеся в работу избирательных комиссий и мешающие голосованию на избирательных участках, исполнению обязанностей, связанных с регистрацией кандидатов, подсчету голосов и с установлением итогов выборов на избирательных участках и в округах, совершившие или иным способом распространившие сведения, порочащие честь и достоинство кандидата в депутаты, или занимающиеся агитацией в день выборов, а также члены избирательных комиссий, должностные лица государственных и общественных органов, совершившие подлог избирательных документов, заведомо неправильный подсчет голосов, нарушившие тайну голосования, не выполнившие избирательным комиссиям необходимые материалы и данные или не выполнившие их решения, несут установленную Законом ответственность.

Партии, избирательные блоки и независимые кандидаты, допустившие превышение предельного размера избирательного фонда, установленного настоящим Законом, лишаются добытых ими мандатов в Верховном Совете Грузии, а также права в течение 6 лет представлять кандидатов в депутаты на выборах Верховного Совета, а независимые кандидаты на тот же срок лишаются права избираться в Верховный Совет Грузии. Дела по вышеуказанным нарушениям рассматривает Верховный суд Грузии.

II. НАЗНАЧЕНИЕ ВЫБОРОВ

Регистрация партий и избирательных блоков, участвующих в выборах

Статья 13. Назначение выборов

Выборы депутатов в Верховный Совет Грузии назначаются Верховным Советом Грузии не позднее четырех месяцев до истечения срока его полномочий.

Сообщение о дне выборов публикуется в республиканских и местных газетах не позднее двух дней после назначения выборов.

Статья 14. Регистрация партий, участвующих в выборах

Для получения права на представление кандидатов в депутаты в Верховный Совет Грузии и назначения своих представителей в избирательных комиссиях партии проходят регистрацию в Центральной избирательной комиссии, для чего не ранее 64-го и не позднее 58-го дня до выборов представляют в комиссию соответствующее заявление, подписанное руководящим лицом партии, устав и программу партии. В заявлении указываются ответственный представитель партии, его адрес и номер телефона; Центральная избирательная комиссия выдает ответственному представителю датированную справку о принятии заявления.

Не позднее третьего дня после принятия заявления комиссия регистрирует партию и выдает соответствующую справку ее представителю.

Партии отказывается в регистрации, если ее устав, программы или деятельность противоречат требованиям, предусмотренным для политических партий настоящим Законом.

В случае отказа в регистрации партия имеет право в трехдневный срок после получения отказа обжаловать решение Центральной избирательной комиссии в Верховный суд Грузии. Суд выносит решение в трехдневный срок с момента внесения иска.

В двухдневный срок после окончания срока регистрации Центральная избирательная комиссия публикует в республиканских газетах список зарегистрированных партий в порядке очередности внесения заявлений, а также список партий, которым отказано в регистрации, и причины отказа.

Статья 15. Избирательные блоки и их регистрация

Партии, зарегистрированные Центральной избирательной комиссией, имеют право объединяться в избирательные блоки (блок может присвоить себе наименование), регистрация которых начинается на третий день после начала Центральной избирательной комиссией регистрации партий и заканчивается за 40 дней до выборов. Представленное в комиссию соответствующее заявление подписывается руководящими лицами всех партий, входящих в блок. В заявлении указываются ответственный представитель блока, его адрес и номер телефона; комиссия выдает представителю датированную справку о принятии заявления.

В трехдневный срок после принятия заявления Центральная избирательная комиссия публикует в республиканских газетах сообщение об образовании избирательного блока.

Партия, объединенная в избирательный блок, не может быть одновременно объединенной в другом избирательном блоке или самостоятельно участвовать в выборах.

III. ИЗБИРАТЕЛЬНЫЕ ОКРУГА И ИЗБИРАТЕЛЬНЫЕ УЧАСТКИ

Статья 16. Избирательные округа

Для выборов депутатов в Верховный Совет Грузии образуется 125 избирательных округов.

Избирательные округа образуются Центральной избирательной комиссией с учетом административно-территориальных единиц Грузии и численности избирателей в них. Центральная избирательная комиссия не позднее 50-го дня до выборов публикует в республиканских газетах список избирательных округов с указанием их границ.

Статья 17. Избирательные участки

Для проведения голосования и подсчета голосов при выборах депутатов в Верховный Совет Грузии избирательные округа делятся на избирательные участки.

Избирательные участки могут быть образованы в больницах и других стационарных лечебных учреждениях, труднодоступных местах, на судах, находящихся в день выборов в плавании; образование на судах избирательные участки относится к избирательным округам по месту порта прописки судна. Избирательные участки могут быть образованы также в находящихся за пределами республики учреждениях Грузии; вопрос их принадлежности к избирательному округу решает Центральная избирательная комиссия.

Избирательные участки образуются окружными избирательными комиссиями по представлению исполнительных комитетов соответствующих Советов народных депутатов и по согласованию с ними. На судах, находящихся в день выборов в плавании, избирательные участки образуются в том же порядке по месту порта прописки судна. В учреждениях Грузии, находящихся за пределами республики, избирательные участки образуются по представлению Совета Министров.

Избирательные участки образуются с числом не менее 20 и не более 3.000 избирателей не позднее 40 дней до выборов. В труднодоступных районах, на судах, находящихся в день выборов в плавании, избирательные участки образуются в тот же срок, а в исключительных случаях — не позднее пяти дней до выборов.

Окружная избирательная комиссия в двухдневный срок с момента образования участков публикует в местных газетах номера избирательных участков, адреса участковых избирательных комиссий и помещений для голосования.

IV. ИЗБИРАТЕЛЬНЫЕ КОМИССИИ

Статья 18. Система избирательных комиссий

Для проведения выборов депутатов в Верховный Совет Грузии образуются избирательные комиссии:

а) Центральная избирательная комиссия по выборам депутатов в Верховный Совет Грузии;

б) окружные избирательные комиссии по выборам депутатов в Верховный Совет Грузии;

в) участковые избирательные комиссии.

Статья 19. Членство избирательных комиссий

В состав избирательной комиссии не могут назначаться кандидат в депутаты Верховного Совета Грузии, председатель, заместитель председателя и секретарь Совета народных депутатов любого уровня, его президиума и исполнительного комитета, доверенное лицо участвующих в выборах партии, избирательного блока и кандидата в депутаты.

Полномочия председателя, заместителя председателя, секретаря и члена избирательной комиссии прекращаются:

а) на основании, определенном частью I настоящей статьи;

б) в случае отставки;

в) в случае отзыва либо лишения полномочий.

Статья 20. Организация работы избирательной комиссии

Заместитель председателя Центральной избирательной комиссии, председатели окружных и участковых комиссий и секретари комиссий избираются на заседании соответствующей комиссии сразу же по ее образовании.

Заседание избирательной комиссии правомочно, если в нем участвует не менее двух третей состава комиссии. Члены комиссии подтверждают участие в заседании подписью в листке посещаемости. Решения комиссии принимаются большинством голосов присутствующих. При разделении голосов голос председателя считается решающим. Члены комиссии, не согласные с решением комиссии, имеют право выразить особое мнение, которое в письменной форме прилагается к протоколу и направляется для рассмотрения в вышестоящую избирательную комиссию.

Избирательную комиссию представляет ее председатель. В случае если комиссия не имеет председателя, или он не может выполнять свои функции, обязанности председателя исполняет его заместитель.

Председатель, заместитель председателя, секретарь избирательной комиссии и члены комиссии (от окружной избирательной комиссии не более двух, а от участковой избирательной комиссии не более одного лица) в период подготовки и проведения выборов по решению комиссии могут освобождаться от выполнения производственных или служебных обязанностей с назначением им заработной платы не менее их средней заработной платы за счет средств, выделенных на проведение выборов.

Председателю, заместителю председателя, секретарю и членам Центральной избирательной комиссии на остальное время их полномочий по решению Президиума Верховного Совета Грузии может быть назначена заработная плата из государственного бюджета.

Лица, входящие в состав избирательной комиссии, не имеют права принимать участие в агитации за или против участвующих в выборах партий и кандидатов в депутаты.

Статья 21. Рабочие группы избирательных комиссий

С целью организационного, правового и технического обеспечения выборов могут образовываться рабочие группы избирательных комиссий. Члены рабочих групп, в том числе назначей комиссии, назначаются: Центральной избирательной комиссии — самой комиссией, окружных и участковых избирательных комиссий — окружной избирательной комиссией.

По решению соответствующей избирательной комиссии работа, выполненная членами рабочей группы, может оплачиваться.

Статья 22. Образование Центральной избирательной комиссии

Центральная избирательная комиссия по выборам депутатов в Верховный Совет Грузии образуется в составе председателя, его заместителя, секретаря и не менее 12 членов.

Председатель и 4 члена комиссии назначаются Президиумом Верховного Совета Грузии не ранее 66-го и не позднее 65-го дня до выборов с учетом предложений президиумов или исполнительных комитетов областного, районных и городских (кроме городов районного подчинения) Советов народных депутатов республики, партий, общественных организаций и движений. Указанные организации представляют свои предложения в Президиум Верховного Совета Грузии не позднее 67-го дня до выборов. Президиум Верховного Совета немедленно публикует свое решение в республиканских газетах с указанием адреса и номера телефона Центральной избирательной комиссии.

По одному члену комиссии назначается соответствующими Советами автономных формирований или их президиумами не позднее 53-го дня до выборов.

Партии, после регистрации в Центральной избирательной комиссии с целью участия в выборах, имеют право назначать по одному члену Центральной избирательной комиссии, если их представитель не избран в состав Центральной избирательной комиссии Президиумом Верховного Совета. Партии сообщают свое решение Центральной избирательной комиссии не позднее 53-го дня до выборов.

Если на 52-й день до выборов в составе комиссии окажется менее 15 лиц, Президиумом Верховного Совета Грузии в двухдневный срок назначаются дополнительные члены комиссии для пополнения ее состава до 15.

В двухдневный срок с момента образования комиссии, но не позднее 53 дней до выборов, она избирает из своих членов заместителя председателя и секретаря Центральной избирательной комиссии.

Срок полномочий Центральной избирательной комиссии заканчивается в день назначения следующих выборов Верховного Совета Грузии.

Центральная избирательная комиссия немедленно публикует в официальных органах Верховного и местных Советов Грузии — газетах и Ведомостях — сведения о своем составе, адрес и номера телефона комиссии.

Статья 23. Полномочия Центральной избирательной комиссии

До образования Центральной избирательной комиссии в полном составе ее заседания правомочны, если на них присутствует не менее двух третей фактического состава комиссии на день заседания.

Центральная избирательная комиссия:

1) осуществляет на всей территории Грузии контроль за исполнением настоящего Закона и обеспечивает его единообразное применение; в неясных случаях дает толкование положений настоящего Закона; большинством в две трети своего состава принимает инструкции по решению необходимых для проведения избирательной кампании вопросов, не определенных настоящим Законом;

2) образует избирательные округа, присваивает им наименования и номера;

3) решает вопросы о приписке к избирательному округу избирательных участков, образуемых за пределами Грузии;

4) публикует даты начала и окончания представления и назначения членов избирательных комиссий, представления списков кандидатов в депутаты в округа и их регистрации;

5) регистрирует политические партии и избирательные блоки, участвующие в выборах, списки их кандидатов в депутаты; выдает соответствующие удостоверения кандидатам в депутаты;

6) направляет деятельность избирательных комиссий, заслушивает их информации;

7) устанавливает порядок распределения и использования расходов, связанных с выборами; распределяет денежные средства между окружными избирательными комиссиями, контролирует обеспечение избирательных комиссий помещениями, транспортом, связью и рассматривает другие вопросы материально-технического обеспечения выборов;

8) устанавливает формы избирательных бюллетеней по выборам депутатов в Верховный Совет Грузии, списков избирателей, протоколов заседаний избирательных комиссий, других избирательных документов, образцы избирательных ящиков и печатей избирательных комиссий, порядок хранения избирательных документов;

9) обеспечивает равные условия для участия в избирательной кампании кандидатов в депутаты от партий и персонально выдвинутых кандидатов в депутаты, издание плакатов с основными положениями предвыборных программ партий, со списками кандидатов в депутаты и биографическими данными кандидатов;

10) определяет порядок участия в избирательной кампании средств массовой информации и их использования в соответствии с настоящим Законом;

11) определяет обязательства министерств, государственных комитетов и ведомств, других государственных и общественных органов Грузии, а также Абхазии и Аджарии по вопросам, связанным с подготовкой и проведением выборов, заслушивает их информации;

12) утверждает текст избирательных бюллетеней для выборов по партийным спискам; обеспечивает их изготовление и снабжение окружных комиссий бюллетенями;

13) устанавливает общее число избирателей, общее число принявших участие в выборах и принявших участие в голосовании; общий делитель, число депутатов, избранных по каждому партийному списку;

14) подводит итоги выборов в республике; в 10-дневный срок со дня выборов публикует в печати сообщение об итогах выборов и список депутатов, избранных в Верховный Совет Грузии; регистрирует избранных депутатов и выдает им соответствующие удостоверения;

15) передает Мандатной комиссии Верховного Совета Грузии необходимую документацию для проверки полномочий депутатов;

16) назначает повторное голосование по партийным спискам на тех избирательных участках, где голосование было признано недействительным;

17) назначает повторные выборы по избирательным округам;

18) в случае выбытия депутата, избранного по партийному списку, представляет Мандатной комиссии Верховного Совета Грузии необходимую документацию для проверки полномочий его местопреемника, определяемого в соответствии с настоящим Законом;

19) в случае выбытия депутата, избранного по избирательным округам, назначает в соответствующих округах выборы депутатов в Верховный Совет Грузии и обеспечивает их проведение;

20) заслушивает заявления и жалобы в связи с решениями и действиями избирательных комиссий и выносит по ним решения;

21) осуществляет другие полномочия в соответствии с настоящим Законом и другими законами Грузии.

Статья 24. Образование окружных избирательных комиссий

Окружные избирательные комиссии по выборам депутатов в Верховный Совет Грузии образуются в составе председателя, его заместителя, секретаря и не менее 10 членов.

Заместитель председателя и 4 члена окружной избирательной комиссии назначаются Президиумом Верховного Совета Грузии не ранее 6 и не позднее 9 дней с момента опубликования списка окружных избирательных комиссий с учетом предложений президиумов или исполнительных комитетов соответствующих районных, городских (кроме городов районного подчинения и городов, не имеющих районного деления), районных в городе Советов народных депутатов республики, партий, общественных организаций и движений, расположенных на территории избирательного округа трудовых коллективов и коллективов средних специальных и высших учебных заведений, групп избирателей. Указанные организации представляют свои предложения в Президиум Верховного Совета Грузии не позднее 6-го дня с момента опубликования списка избирательных округов. Президиум Верховного Совета Грузии немедленно сообщает о своем решении Центральной избирательной комиссии и организациям, представившим в Президиум свои предложения, а не позднее третьего дня публикует в республиканских газетах и соответствующих республиканских, областных, районных (городских) газетах состав комиссий с указанием их местонахождения и номера телефона.

По одному члену окружной избирательной комиссии могут назначать партии, зарегистрированные Центральной избирательной комиссией, если их представитель не назначен в состав окружной избирательной комиссии Президиумом Верховного Совета Грузии. Партии сообщают о своем решении Центральной избирательной комиссии не позднее 12-го дня после опубликования списка избирательных округов.

Если на 13-й день после опубликования списка избирательных округов в составе комиссии оказалось менее 13 лиц, Президиум Верховного Совета Грузии по предложению Центральной избирательной комиссии в трехдневный срок назначает дополнительно членов комиссии для пополнения ее состава до 13, о чем немедленно сообщает Центральной и соответствующей окружной избирательным комиссиям.

В двухдневный срок с момента образования комиссии, но не ранее 12 дней после опубликования списка избирательных округов она избирает из числа своих членов председателя и секретаря окружной избирательной комиссии, о чем немедленно сообщает Центральной избирательной комиссии.

Срок полномочий окружной избирательной комиссии кончается в день назначения следующих выборов Верховного Совета Грузии.

Окружная избирательная комиссия немедленно публикует в соответствующих местных газетах сообщение о своем составе, а также адрес и номера телефона комиссии.

Статья 25. Полномочия окружных избирательных комиссий

Окружная избирательная комиссия:

1) осуществляет на территории избирательного округа контроль за исполнением настоящего Закона и обеспечивает его единообразное применение;

2) образует избирательные участки и публикует их списки;

3) назначает заместителя председателя и двух членов участковой избирательной комиссии, а при необходимости — дополнительных членов комиссии; публикует состав комиссий и их адреса;

4) направляет деятельность участковых избирательных комиссий, заслушивает их информации;

5) распределяет денежные средства между участковыми избирательными комиссиями; контролирует обеспечение участковых избирательных комиссий помещениями, транспортом, связью и рассматривает другие вопросы материально-технического обеспечения выборов в избирательном округе;

6) следит за составлением списков избирателей и их представлением для всеобщего ознакомления;

7) регистрирует кандидатов в депутаты, персонально представленных группами избирателей, и выдает им соответствующие удостоверения; обеспечивает издание плакатов с их биографическими данными и предвыборными программами;

8) регистрирует доверенных лиц независимых кандидатов в депутаты, партий и избирательных блоков и выдает им соответствующие удостоверения;

9) обеспечивает равные условия для участия в избирательной кампании кандидатов в депутаты, партий и избирательных блоков;

10) по согласованию с местными органами управления устанавливает места размещения избирательных плакатов для всеобщего ознакомления и при необходимости обеспечивает изготовление соответствующих стендов;

11) следит за выполнением требований настоящего Закона местными средствами массовой информации;

12) заслушивает информации исполнительных и распорядительных органов местных Советов народных депутатов, руководителей государственных предприятий, учреждений и организаций по вопросам, связанным с подготовкой и проведением выборов;

13) оказывает содействие трудовым коллективам, общественным организациям и движениям, коллективам средних специальных и высших учебных заведений, избирателям в организации встреч с кандидатами в депутаты и кандидатам в депутаты — в организации встреч с ними как в этих коллективах, так и по месту жительства избирателей;

14) утверждает текст избирательного бюллетеня для избирательного округа, обеспечивает изготовление бюллетеней и снабжение ими участковых избирательных комиссий;

15) устанавливает и публикует в местной печати число избирателей, число принявших участие в выборах и принявших участие в голосовании, окончательные итоги выборов, выдает удостоверения депутатам, избранным по избирательному округу;

16) назначает и проводит второй тур выборов персонально представленных кандидатов в депутаты;

17) назначает и проводит повторное голосование в избирательном округе;

18) проводит повторные выборы в избирательном округе;

19) проводит повторное голосование по партийным спискам, на тех избирательных участках, где голосование было признано недействительным;

20) проводит выборы в избирательном округе вместо выбывшего депутата;

21) рассматривает заявления и жалобы в связи с решениями и действиями участковых избирательных комиссий и принимает по ним решения;

22) осуществляет другие полномочия в соответствии с настоящим Законом.

Статья 26. Образование участковых избирательных комиссий

Участковые избирательные комиссии по выборам депутатов в Верховный Совет Грузии образуются в составе председателя комиссии, его заместителя, секретаря и не менее двух членов комиссии не ранее 6-го и не позднее 7-го дня до опубликования списка избирательных комиссий. Минимальное количество членов комиссии определяет окружная избирательная комиссия.

Заместитель председателя и два члена участковой избирательной комиссии назначаются окружной избирательной комиссией с учетом предложений президиумов или исполнительных комитетов действующих на ее территории местных Советов народных депутатов, а также общественных организаций и движений, расположенных на данной территории трудовых коллективов, коллективов средних специальных и высших учебных заведений, групп избирателей.

По одному члену участковой избирательной комиссии могут назначать зарегистрированные Центральной избирательной комиссией партии, избирательные блоки.

Если на 6-й день после опубликования списка участковых избирательных комиссий число членов участковой избирательной комиссии оказалось меньше установленного, окружная избирательная комиссия в двухдневный срок назначает дополнительных членов комиссии для пополнения ее состава.

Заявления о представлении и назначении членами участковой избирательной комиссии представляются окружной избирательной комиссии не позднее 5-го дня после опубликования списка избирательных участков.

В двухдневный срок с момента образования комиссии она избирает из числа своих членов председателя и секретаря участковой избирательной комиссии, о чем немедленно сообщает окружной избирательной комиссии.

Срок полномочий участковой избирательной комиссии заканчивается сразу же по завершении выборов.

Сообщение о своем составе, адрес и номера телефона комиссии участковая избирательная комиссия немедленно публикует в местных газетах.

Статья 27. Полномочия участковой избирательной комиссии

Участковая избирательная комиссия:

1) составляет списки избирателей по участку;

2) знакомит избирателей со списками избирателей, принимает и рассматривает заявления о неправильностях в списках и решает вопрос о внесении в них соответствующих исправлений;

3) выдает избирателям карточки избирателя и, по требованию, свидетельство на право голосования;

4) сообщает населению о местонахождении участковой избирательной комиссии и времени ее работы, а также о дне выборов и месте голосования;

5) обеспечивает подготовку помещения для голосования, избирательных ящиков и кабин, а также информационных стендов;

6) организует голосование на избирательном участке в день выборов;

7) устанавливает число принявших участие в выборах и число принявших участие в голосовании на избирательном участке, количество голосов, поданных за каждого кандидата в депутаты и за каждый список кандидатов;

8) рассматривает заявления и жалобы по вопросам подготовки выборов и организации голосования и принимает соответствующие решения;

9) осуществляет другие полномочия в соответствии с настоящим Законом.

(Окончание следует).

НОВЫЙ УЧЕБНЫЙ ГОД: ТРУДНОЕ НАЧАЛО

ИНТЕРВЬЮ С МИНИСТРОМ НАРОДНОГО ОБРАЗОВАНИЯ АБХАЗСКОЙ АССР Т. И. КОГОНИА

— Тамара Ивановна, до сих пор люди задают вопрос: «Когда начинаются занятия в школах Абхазии?» Так когда же?

— Министерство народного образования за то, чтобы учебный процесс начался 1 сентября. Но право определять сроки предоставлено исполкомам Советов народных депутатов на местах и не зависит от желаний родителей. Некоторые школы не готовы к учебному году. Плохое положение в сухумской 15-й средней школе. Тесноте — до 3.000 детей в ней. Министерство местной промышленности передало ей здание, но нужно переселить из него ведомства, нужна реконструкция. В городале народного образования решают, как быть. Правда, подобных серьезных проблем в Гагре, Гудауте, некоторых других регионах Абхазии нет. В любом случае отсрочка начала учебного года на 15 или 30 дней ничего не даст. Все зависит от отношения к школе. Надо позаботиться, чтобы вовремя приступить к осенним учебным планам, чтобы потом не пришлось его сокращать, чтобы дети могли заниматься в нормальном ритме и режиме, без перебоев — это очень важно.

— Что нового в учебном процессе?

— Из 306 школ Абхазии в 24 подготовились к углубленному изучению отдельных предметов — в зависимости от желаний и возможностей учащихся, наличия квалифицированных кадров. Разработаны программы дифференцированного обучения, его новые формы и методы. Углубленное изучение предметов будет осуществляться с помощью работников высшей школы, тем самым основной первый этап перехода к новой форме обучения — к колледжам, лицеям, гимназиям.

В Сухуми, кстати, углубленное изучение предметов начнут, например, в 1-й школе-интернате и во 2-й средней (математика), в 1-й, 17-й, 20-й школах (иностранный язык), 10-й (химия, физика, математика, родной язык).

Есть еще новшества. Это сокращение учебной недели в младших классах до 24—25, в старших — до 30—32 часов. Это изменение ставки педагога — вместо 18-часовой она стала 15-часовой, т. е. при меньшем количестве часов зарплата будет большей. Это позволит нам также повлечь в трудовую деятельность молодые кадры и тем самым омолодить педагогические коллективы. Ведь учителей пенсионного возраста работает много, в сельской местности — до 40 процентов.

— Достаточно ли получено учебников?

— Издательство «Алашара» выпустило ныне 13 новых учебников для абхазских школ. Но плохо с учебниками централизованного поступления. Ни одной из них не получили в достаточном количестве. Первая причина — недостаток бумаги.

— Как с расширением базы, ремонтом школ? Что изменилось после того, как докладная записка нашего министерства о подготовке школ к ПТУ к учебному году была месяц назад рассмотрена Совмином Абхазской АССР?

— После обсуждения в Совмине, конечно, отношение некоторых строителей к данному вопросу изменилось. РСУ Сухумстроймонтажа, например, активизировало ремонтные работы в детсаде «Алашара». Завершается ремонт в школе-интернате, исключая отопительную систему, хотя котлы заведены. Однако в этом году по-иное отношение к ремонту не виделось в строительных организациях. К 1 сентября должна была открыться школа на 594 ученических места в Шроме Сухумского района. Из 766 тысяч рублей строители на этом объекте освоили лишь 77, завершив только нулевой цикл. Ни рубля из 209 тысяч не освоено на школьном объекте в селе Царче Гальского района, ни рубля — на расширении и реконструкции сухумских 1-й средней школы и детсада «Амра». Многие работы проведены на строящихся школах в селах Адзюбжа и Гвада Очамчирского, Джиухха Гудаутского района, детсада в Гали и Гудауте. Из-за того, что не осваиваются запланированные средства, нам сокращают капитальные вложения, мы не можем планировать новые учебные объекты.

— Новая или отремонтированная школа — это хорошо. Но если она без отопления? Я всегда удивлялась тому, как матери отправляют зимой малышей в неотапливаемые классы. Ведь это означает зачастую подорвать здоровье ребенка. А ведь у нас почти все школы либо не отапливаются, либо отапливаются плохо. Раньше в классах хоть печурки да дрова были...

— В прошлом учебном году в январе, в самые критические дни, мы выигрывали время, чтобы учебный процесс на 10 дней. Но это не выход из положения, хотя согласна — здоровье детей дороже всего. Дровами топить пожарный запрещают, да и где взять их? Во многих школах, особенно в селе, отопительная система не функционирует из-за отсутствия воды и света. В селе Отхара Гудаутского района нет водопроводной линии и классы обогреваются электроплитками, а когда нет света, дети мерзнут. Но даже в г. Сухуми, где большинство школ подключено к центральной отопительной системе, или имеет автономную систему, они зависят от электро-водоснабжения. Частые отключения выводят эту систему из строя. Ныне из-за реконструкции, расширения 10-й школы демонтирована ее котельная, в которой были подключены и некоторые близрасположенные учреждения, в том числе и медицинские. Теперь все они могут остаться без отопления. Одна надежда — на МЖКХ, обещавшее подключить школу к другой котельной.

— А если использовать солнечную энергию, солнечные установки? Ведь солнечные батареи давно используются в здравницах Абхазии.

— Нужны средства, которых у нас нет.

— Тамара Ивановна, в целом чем нынешний новый учебный год отличается от прошлых?

— Возросшими трудностями. Поэтому не только и не столько Министерство народного образования должно беспокоиться о школьном процессе. Без помощи и поддержки других министерств, советских, общественных, партийных органов оно бессильно. Воспитание детей — дело всенародное, общегосударственное, и подход должен быть государственный.

Интервью вела
З. ЦВИЖБА.

ОБЪЯВЛЕНИЯ*

ТЕАТР

ГАСТРОЛИ ГРОДНЕНСКОГО ОБЛАСТНОГО ДРАМАТИЧЕСКОГО ТЕАТРА

В помещении Абхазского театра имени С. Я. Чанба
Сказка для детей
1 сентября
«МАЛЕНЬКАЯ ФЕЯ»
Начало в 11.00.
29 августа
Р. Тонр
«ВОСЕМЬ ЛЮБЯЩИХ ЖЕНЩИН»
30 августа
Закрытие гастролей
Ш. Аджиндзал
«ГЛАВНАЯ РОЛЬ»
Начало в 20.00.
Справки по телефону 2-35-15.

КИНО

«АПСНЫ» — «Собственными стараниями». (Б двух сериях). Начало в 12.00, 15.00, 17.30 и 20.00.

«СУХУМИ» — «Бесстрелец». Начало в 11.00, 13.00, 15.00, 17.00 и 19.00.

«РУСТАВЕЛИ» — «Раджлакшиа». (В двух сериях). Начало в 12.00, 14.30, 17.00 и 19.30.

«КОМСОМОЛЕЦ» — Сборник мультфильмов. Начало в 10.00 и 10.50. «Хон Гиль Дон». Начало в 11.40 и 13.20. «Сувенир для прокурора». Начало в 15.00, 17.00 и 19.00.

«МАЛЯ» — «Собственными стараниями». Начало в 17.00 и 19.20.

Телевидение

СРЕДА, 29 АВГУСТА
МОСКВА ПЕРВАЯ ПРОГРАММА. 6.30 — 120 минут. 8.35 — «Лифт для промежуточного человека». Художественный телефильм. Явление второе — «Начальник». Явление третье — «Товарищ Архипов». 9.45 — «Слово». 11.45 — «Все, что на сердце у меня...». Памяти поэта М. Матусовского. 12.30 — Время. ТСН. 16.00 — ТСН. 16.15 — Музыкальная сокровищница. 17.00 — Документальный фильм. 17.15 — Мультфильм. 17.30 — Детский час (с уроком английского языка). 18.30 — Время. ТСН. 19.00 — «Приключения растений». Научно-популярный телефильм. 9-я серия. 19.30 — Человек и закон. 20.30 — «Лифт для промежуточного человека». Художественный телефильм. Явление второе — «Начальник». 21.00 — Время. ТСН. 21.40 — Коллаж (РИО). 21.45 — «Гленфиддик». Трехсерийный художественный телефильм. 1-я серия. 22.30 — Документальный телефильм. 23.30 — ТСН.

ВТОРАЯ ПРОГРАММА. 8.00 — Утренняя гимнастика. 8.20 — «Золушка». Фильм-спектакль. 9.55 — Фильм — детям. «Приключения в каникулы». 2-я серия. 11.00 — Документальный телефильм. 11.30 — Сеанс повторного телефильма «Нежность к рецепту зверюк». 2-я серия. 17.00 — Музыкальный. 17.15 — «Свадьба соек». Музыкальный телефильм. 18.30 — Время. ТСН. 19.00 — Футбол. Товарищеская встреча: сборная СССР — сборная Румынии. В перерыве — 19.45 — Спокойной ночи, мальчиш! 20.50 — Золтан Кочиш играет Шопена (Венгрия). 21.00 — Легкая атлетика. Чемпионат Европы (из Югославии). 23.15 — Конверсия.

ТБИЛИСИ. 13.00 — Художественный фильм «После дождичка в четверг». 15.05 — Программа мультфильмов. 15.55 — Информационный выпуск. 16.05 — Грузинские документальные телефильмы: «Сквозное действие», «Воспоминание». 17.15 — Музыкальный телефильм «Свадьба соек» (М). 18.30 — Тбилисцери. Тележурнал для старшеклассников. 19.10 — Помощи страждущему... 19.25 — Встречи. Т. Драгадзе. 20.00 — Моамбе. 20.40 — Воспоминание о К. Кавалери. 21.00 — Время. (М). 21.40 — Поет Нуну Габуния. 22.40 — Грузинский художественный фильм «Круговорот».

СУХУМИ. 18.00 — Новости. 18.15 — «Абхазия для меня...» Беседа (повторно). 18.45 — Концерт Государственной хоровой капеллы Абхазии в Пицундском храме.

РАДИО

СРЕДА, 29 АВГУСТА
7.15 — Информационно-музыкальная программа. 11.00 — По страницам газеты «Апсны Капш». 11.10 — По страницам газеты «Сабчота Абхазетн». 11.20 — Поет А. Авидзба. 11.30 — По страницам газеты «Советская Абхазия». 11.40 — «О положении верующих в дореволюционной Абхазии». Беседа первая. 18.00 — Новости (на грузинском языке). 18.20 — Передача «Как встречаем новый учебный год». 18.30 — Новости (на русском языке). 18.50 — Литературная передача. 19.05 — Играет оркестр абхазских народных инструментов.

ОЧАМЧИРСКОЕ СРЕДНЕЕ ПРОФЕССИОНАЛЬНО-ТЕХНИЧЕСКОЕ УЧИЛИЩЕ № 159
объявляет прием учащихся на 1990-91 год
по специальностям:
тракторист-машинист III класса; плодоовощевод, цветовод-декоратор, чаевод, электросварщик ручной сварки, продавец продовольственных товаров, слесарь по ремонту тракторов и сельхозмашин.
В училище принимаются лица обоего пола в возрасте до 30 лет, имеющие среднее образование. Срок обучения 10 месяцев. Обучение ведется на русском языке. Учащиеся обеспечиваются стипендией в размере 30 рублей, во время производственной практики получают 100 процентов заработанной суммы. Время обучения в училище засчитывается в общий непрерывный стаж работы.
Лица, окончившие училище с отличием и поступающие в вузы на остродефицитные специальности сельского хозяйства, при условии соответствия профессии избранной в вузе специальности, после собеседования освобождаются от вступительных экзаменов.
После окончания училища выпускники обеспечиваются работой в соответствии с полученной профессией.
Для поступления в училище необходимы следующие документы: заявление на имя директора, аттестат о среднем образовании (подлинник), свидетельство о рождении (или паспорт), справка с места жительства, медицинская справка (форма № 286), 4 фотокарточки 3х4.
Прием заявлений до 1 октября 1990 года. Начало занятий 1 октября.
Документы принимаются ежедневно, кроме воскресенья, с 9.00 до 17.00. Адрес училища: Очамчирский район, село Цагера.
ДИРЕКЦИЯ.

КООПЕРАТИВ «АВТОЛЮБИТЕЛЬ»
принимает желающих обучиться вождению легковых автомобилей. Теоретические занятия будут проводиться в вечерние часы, а практические занятия по вождению автомобиля — днем, в часы, удобные для слушателей.
Срок обучения — 1,5 месяца.
Для студентов и учащихся плата за учебу на 10 проц. меньше обычной. Занятия ведут квалифицированные педагоги и мастера по вождению легковых автомобилей.
Принимаются лица, проживающие и в городе Сухуми и в других районах Абхазии.
Адрес кооператива: г. Сухуми, Тбилисское шоссе, 38, 14-я средняя школа.
Прием ежедневно, кроме воскресенья, с 14.00 до 20.00.

ТРЕБУЮТСЯ
В ОБЩЕСТВО АВТОЛЮБИТЕЛЕЙ г. СУХУМИ — кладовщики на автостоянки.
Обращаться по адресу: г. Сухуми, ул. Гоголя, 1, Совет общества автолюбителей.
НА ЦЕНТРАЛЬНУЮ ВОЕННУЮ ТУРИСТСКУЮ БАЗУ «СУХУМИ» — дежурные по турбазе (оклад 75 руб., работа сменная, через трое суток), повар IV или V разряда (работа сменная), прачка (оклад 115 руб.), уборщица (оклад 70 руб.).
Обращаться по адресу: ул. Геловани, 7.
В КООПЕРАТИВ «СИРЕНЬ» — квалифицированный сапожники и заготовщик.
Обращаться по телефону 4-22-06.
В РЕСПУБЛИКАНСКОЕ ОБЪЕДИНЕНИЕ «ЗАГОТОРГЦВЕТ. ПРОМ. АБСОЮЗА» — рабочие по уходу и выращиванию цветов, плотник, кочегар Благоустроенной квартирой и работой обеспечиваются в с. Одиши Сухумского района. Оплата по договоренности.
Обращаться по адресу: г. Сухуми, ул. Цулукидзе, 12.

ПОЛУЧЕН сердечный эликсир — эффективное средство при ишемической болезни сердца (ИБС) и состояниях после инфаркта миокарда. Лекарство можно приобрести по адресу: 3-й Заречный переулок, дом 10 с 9.00 до 12.00. Доктор Галактионов В. Г. Справки по телефону 4-65-48.

ДИРЕКЦИЯ ДОМА КУЛЬТУРЫ РАБОТНИКОВ НАРОДНОГО ОБРАЗОВАНИЯ И НАУКИ (ДОМ УЧИТЕЛЯ)
принимает желающих в мужской вокальный ансамбль «Лиле», детский вокальный коллектив, кружки — национального танца, по изучению гитары, художественного чтения (на абхазском, грузинском и русском языках), по изучению грузинского, абхазского языков (платно), в бытовые кружки (платные), кройки и шитья, вязания (ручное и на машинке), домоводства и кулинарии, машинописи и делопроизводства.
Прием заявлений ежедневно с 11.00 до 17.00 по ул. Ленина, 16.
Начало занятий 1 сентября.

РЕКЛАМНО-ХУДОЖЕСТВЕННОЕ АГЕНТСТВО «ИНТЕРГРАФИК» при внешнеэкономической производственной хозрасчетной фирме «Абхазвнешсервис» сообщает, что 31 августа с. г. в Выставочном зале (Сухуми, ул. Лакоба, 31) открывается выставка-продажа современных произведений изобразительного искусства.
Посетители могут ознакомиться и приобрести работы многих известных у нас в стране и за рубежом художников.

ПРОДАЕТСЯ дача (имеется приусадебный участок) в селе Октомберн Гульрипшского района и гараж по ул. Аргуна, 27 в г. Сухуми. Обращаться по телефону 1-17-22.

ИНФОРМАЦИЯ

Для жителей и гостей Гагры

Еще недавно на этом месте был пустырь, заросший бурьяном. А сегодня тут ясно видны контуры нового сквера, который станет местом отдыха для гостей пансионата «Энергетик».

На площади в десять тысяч квадратных метров проведены инженерные коммуникации, дорожки, тротуары, установлено освещение. Завезена земля для газонов, осенью в нее высадят цветы и кустарники. Предстоит заняться декоративную стенку с фонтанчиками, установить беседки, переходы со скамейками. Работы в сквере выполняет комплексная бригада из СМУ Чебоксарагэстроя — субподрядчика ИМК Грузгидроэнергостроя.

Одновременно со сквером строится бетонированный канал речки Адзюхада длиной 205 м. Наружные его стены облицованы гантшадским камнем, справа вдоль канала [illegible] тротуар-дорогу к морю.

Завершению работ в сквере и на канале мешает задержка со сносом ветхих домов и производственных помещений рыбхоза на берегу моря.

С. ТАРАНЦЕВ.

«Сандро из Чегема»

Этот роман Фазиля Искандера вышел в 1989 году в издательстве «Московский рабочий». Тростотиж выпущен 50-тысячным тиражом. Недавно он поступил в Абхазию.

Настоящее издание романа «Сандро из Чегема» — самое полное из всех, которые печатались ранее. Уже известные читателю главы романа дополнились новыми — «Пиры Валтасара», «Мозельное дерево», «Молния — мужчина», «Из известный пушкинист» и другими, публиковавшимися ранее только в журналах. Но и это издание не стало законченным. Автор продолжает работу над образами героев, разрывает сюжетные линии.

К сожалению, на родину писателя трехтомник поступил в мизерном количестве. Мне с трудом удалось разыскать экземпляр в Республиканской библиотеке имени И. Папаскири.

Н. ТРОИЦКАЯ.

УГОЛКИ РОДНОГО ГОРОДА

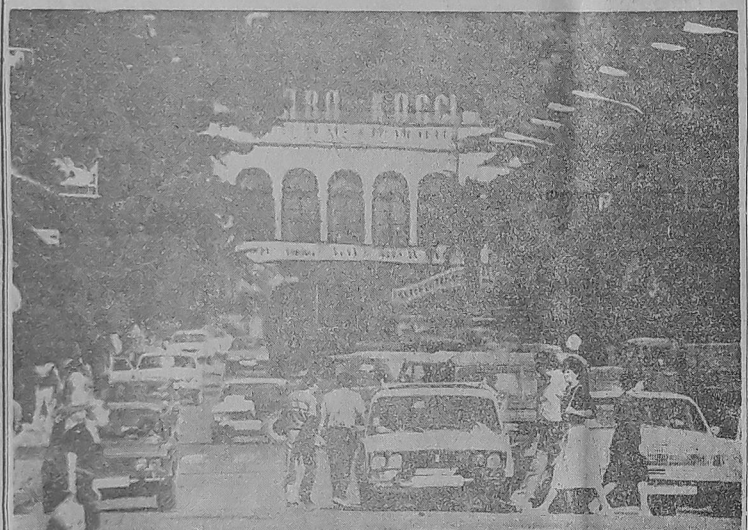

Сухуми, улица Ленина. Фото В. Меликяна.

МВД Абхазской АССР сообщает

В с. Дранда преступник проник в дом М. и нанес спящему хозяину пять ножевых ранений, от которых тот скончался. Работниками Гульрипшского РОВД установлено, что убийство совершил помощник машиниста Сухумского локомотивного депо С. Г. Ярмило. Он арестован.

На привокзальной площади ст. Гали была задержана автомашина, в которой находились жители г. Поти — неработающие Лашкарава Г. И., Абшилава К. Р., Бения Т. Ш., а также двое преступников, которым удалось скрыться. При обыске в машине изъяты матоканабервая винтовка с десятью патронами, два обреза охотничьих ружей с двумя патронами и темно-зеленое вещество, похожее на наркотическое, которое направлено на экспертизу. Лашкарава, Бения и Абшилава арестованы. Ведется следствие.

В Гагрской ГОВД обратилась отдыхающая Д. с заявлением о том, что неизвестный преступник угрожая ножом, отобрал у нее золотые украшения на сумму 790 рублей. Установлен и задержан Гульбания Р. Д. — неработающий, житель с. Отхара, у которого изъяты нож и похищенное.

В УВД г. Сухуми обратилась гражданка Т. с сообщением о том, что ее зять Вавилов Е. В., неработающий, житель г. Москвы, совершил у нее кражу 1.500 руб. и золотых изделий на сумму 500 руб. Приняты меры по его задержанию.

В г. Очамчира задержан Ахуба Г. С., у которого изъят нож, а в Сухуми — Сафьянов С. Г., у которого изъят морской кортик. Ведется расследование. Оба отпущены под подписку.

В УВД г. Сухуми обратилась гражданка Я. с сообщением о том, что ее знакомый с применением насилия отобрал у нее золотые изделия на сумму 2.600 рублей. Грабеж совершил Дзидзе Р. В. ранее неоднократно судимый, неработающий. Приняты меры по его задержанию.

В г. Сухуми Пелагия Р. А., неработающий ранее судимый, сорвал золотую цепочку с гражданки П. Пелагия задержан.

В г. Гали на рынке жители г. Гали Чанкасерия Х. М., Чанкасерия Г. М., Мирзаная Т. Н. и Кобалия К. Б. затеяли драку и при задержании оказали физическое сопротивление сотрудникам милиции. Преступники арестованы.

Пресс-группа политотдела МВД Абхазской АССР.

* * *

Министерство внутренних дел Абхазской АССР констатирует что Указ Президента СССР за № 3 от 25 июня 1990 года «О запрещении создания вооруженных формирований, не предусмотренных законодательством СССР, и изъятия оружия в случаях его незаконного хранения» в Абхазии реализуется крайне неудовлетворительно. Со дня его опубликования изъято и добровольно сдано всего 37 единиц огнестрельного оружия, в том числе 2 нарезного.

Министерство внутренних дел напоминает, что срок действия Указа о добровольной сдаче оружия истекает 11 октября 1990 года, и предлагает всем жителям республики добровольно сдать незаконно хранящееся огнестрельное оружие. Лица, не сдавшие оружие добровольно, будут привлекаться к уголовной ответственности согласно действующему законодательству.

Редактор Ю. ГАВВА.

Адрес и телефоны редакции: 384901, Сухуми, ул. Ленина 9

[illegible] редактора 2-38-64
[illegible] редакторов 2-38-87
секретариат 2-38-82

ОТДЕЛЫ:
партийной жизни 2-28-82
пропаганды 2-13-46
советских органов и профсоюзной жизни 2-38-86
промышленно-экономический 2-64-22
агропрома 2-38-73
культуры и науки 2-38-72
писем и массовой работы 2-38-88
местной информации
и курортов 2-38-86
объявления 2-33-67
тасса 2-38-78

СОБКОРЫ:
Гекавчели
Гагра
26-53
94-1-88

Типография ПО УПРИЗДАТ, 384900, Сухуми, Фрунзе, 9 при Совмине Абхазской АССР.

Зак. № 116 ЭИ 01664

ПРОЛЕТАРИИ ВСЕХ СТРАН, СОЕДИНЯЙТЕСЬ!

Советская Абхазия

Газета выходит с 22 февраля 1921 г.

ОРГАН АБХАЗСКОГО ОБКОМА КП ГРУЗИИ, ВЕРХОВНОГО СОВЕТА И СОВЕТА МИНИСТРОВ АБХАЗСКОЙ АССР

«Советская Абхазия» — Кыртмылатон Аконпартиа Аҧсныҭан обкомтә, Аҧсныҭан АССР Врелхаоу Асовети Аминистрцаа Рсовета ргаан.

„საბჭოსაია აფხაზია" — საქართველოს კომპარტიის აფხაზეთის საოლქო კომიტეტის, აფხაზეთის სსრ უმაღლესი საბჭოსა და მინისტრთა საბჭოს ორგანო

№ 166 (18563) Четверг, 30 августа 1990 г. Цена 3 коп.

ЗАКОН

Грузинской Советской Социалистической Республики

О внесении изменений и дополнений в Конституцию (Основной Закон) Грузинской ССР

Верховный Совет Грузинской Советской Социалистической Республики **постановляет**:

I. Ввести в Конституцию (Основной Закон) Грузинской ССР следующие изменения и дополнения:

1. Статьи 86, 91, 92, 96 и 97 изложить в следующей редакции:

«Статья 88. Срок полномочий Советов народных депутатов — пять лет.

Выборы народных депутатов в Верховный Совет и местные Советы Грузинской ССР назначаются не позднее чем за четыре месяца до истечения срока полномочий соответствующих органов государственной власти.

Сроки и порядок назначения выборов народных депутатов в Верховные Советы и местные Советы Абхазской АССР и Аджарской АССР определяются конституциями и законами этих автономных республик».

«Статья 91. Выборы народных депутатов проводятся на основе всеобщего, равного и прямого избирательного права при тайном голосовании.

Статья 92. Выборы народных депутатов являются всеобщими: право избирать имеют постоянно проживающие в Грузии граждане Грузинской ССР, достигшие 18 лет.

Членом местного Совета может быть избран гражданин Грузинской ССР достигший 18 лет, а членом Верховного Совета Грузинской ССР — достигший 23 лет, постоянно проживающий в Грузии гражданин Грузинской ССР, проживший в ней не менее десяти лет.

Гражданин Грузинской ССР не может быть одновременно членом более чем двух Советов народных депутатов.

Лица, входящие в состав Совета Министров Грузинской ССР, а также в состав Совета Министров Абхазской АССР и Аджарской АССР, и их заместители, за исключением председателей этих органов, руководители и заместители руководителей других республиканских органов управления Грузинской ССР, а также Абхазской АССР и Аджарской АССР, лица, входящие в состав исполнительных комитетов местных Советов, руководители и заместители руководителей ведомств, отделов и управлений исполнительных комитетов местных Советов, лица, избранные в органы правосудия, главные государственные арбитры и государственные арбитры государственных арбитражей Грузинской ССР, Абхазской АССР и Аджарской АССР, прокурор Грузинской ССР, нижестоящие прокуроры и их заместители, председатель и члены Комитета конституционного надзора Грузинской ССР не могут быть одновременно членами Советов народных депутатов Грузинской ССР.

В выборах не участвуют психически больные граждане, признанные судом недееспособными, а также лица, находящиеся по решению суда в местах лишения свободы».

«Статья 96. Право выдвижения кандидатов в народные депутаты принадлежит политическим объединениям граждан Грузинской ССР, их избирательным блокам, действие которых распространяется на всю территорию Грузинской ССР, и группам избирателей путем подачи заявления.

Кандидаты в народные депутаты с момента их регистрации участвуют в избирательной кампании на равных основаниях.

Расходы, связанные с подготовкой и проведением выборов народных депутатов, несет государство. Вместе с тем участвующие в выборах политические объединения граждан и независимые кандидаты в депутаты могут в установленном законом порядке создавать избирательные фонды.

Статья 97. Подготовка к выборам народных депутатов осуществляется открыто и гласно.

Проведение выборов обеспечивают избирательные комиссии, которые образуются из представителей политических объединений граждан Грузинской ССР, общественных организаций, трудовых коллективов, коллективов средних специальных и высших учебных заведений, групп избирателей.

Гражданам Грузинской ССР, политическим объединениям граждан Грузинской ССР, общественным организациям, трудовым коллективам, коллективам средних специальных и высших учебных заведений гарантируется возможность свободного и всестороннего обсуждения политических, деловых и личных качеств кандидатов в народные депутаты, а также право агитации за или против кандидатов на собраниях, в печати, по телевидению, радио.

Порядок проведения выборов народных депутатов определяется законами Грузинской ССР, а в Абхазской АССР и Аджарской АССР — также законами этих автономных республик».

2. Статью 98 исключить.

3. Часть третью статьи 99 изложить в следующей редакции:

«Депутат в своей деятельности руководствуется государственными интересами Грузинской ССР, учитывает интересы населения Грузинской ССР».

4. Статьи 103 и 105 изложить в следующей редакции:

«Статья 103. Депутат обязан отчитываться о своей работе и работе соответствующего Совета перед избирателями, политическими объединениями граждан, выдвинувшими его кандидатом в депутаты».

«Статья 105. Верховный Совет Грузинской ССР состоит из 250 членов, которые избираются по избирательным округам и партийным спискам, представленным политическими объединениями граждан».

5. В статьях 110, 111, частях четвертой и шестой статьи 114, статьях 116 и 118 слова «депутатам», «депутатов» и «депутат» заменить соответственно словами «членам», «членов» и «член», а в части второй статьи 114 и статье 185 слова «народных депутатов» заменить словами «членов Верховного Совета».

II. Настоящий Закон ввести в действие со дня его опубликования.

Председатель Президиума Верховного Совета Грузинской ССР Г. ГУМБАРИДЗЕ.

Секретарь Президиума Верховного Совета Грузинской ССР В. КВАРАЦХЕЛИЯ.

Тбилиси.
18 августа 1990 года.

В ПРЕЗИДИУМЕ ВЕРХОВНОГО СОВЕТА ГРУЗИНСКОЙ ССР

24 августа состоялось заседание Президиума Верховного Совета республики, на котором в соответствии с Законом о выборах Верховного Совета Грузии рассмотрен вопрос о назначении председателя и четырех членов Центральной избирательной комиссии по выборам депутатов в Верховный Совет Грузии.

Президиум принял постановление.

(ГРУЗИНФОРМ).

ПОСТАНОВЛЕНИЕ

Президиума Верховного Совета Грузинской ССР

О назначении председателя и четырех членов Центральной избирательной комиссии по выборам депутатов в Верховный Совет Грузии

Рассмотрев предложения президиумов и исполнительных комитетов ряда районных и городских Советов народных депутатов республики, партий, общественных организаций и движений, а соответствии со статьей 22 Закона Грузинской ССР «О выборах Верховного Совета Грузии» Президиум Верховного Совета Грузинской Советской Социалистической республики **постановляет**:

1. назначить председателем Центральной избирательной комиссии по выборам депутатов в Верховный Совет Грузии:

Жордания Ираклия Сергеевича — члена-корреспондента Академии наук Грузинской ССР;

2. назначить членами Центральной избирательной комиссии по выборам депутатов в Верховный Совет Грузии:

Георгадзе Теймураза Гивеевича — заместителя заведующего отделом Центрального Комитета Компартии Грузии;

Курдедзе Манану Владимировну — заведующую отделом прокуратуры Грузинской ССР;

Чергветашвили Пармена Иорамовича — доцента Тбилисского государственного университета имени Ивана Джавахишвили, народного депутата СССР;

Менабде Отара Ираклиевича — председателя центрального совета независимого профсоюза работников государственных учреждений Грузии.

Председатель Президиума Верховного Совета Грузинской ССР Г. ГУМБАРИДЗЕ.

Секретарь Президиума Верховного Совета Грузинской ССР В. КВАРАЦХЕЛИЯ.

Тбилиси.
24 августа 1990 года.

СООБЩЕНИЕ

Адрес Центральной избирательной комиссии по выборам депутатов в Верховный Совет Грузии:

Тбилиси, улица Читадзе, 8.

Телефоны: 93-17-05, 93-78-64.

ТРУДОВОЙ РИТМ 1990-го

ПРОДОЛЖАЕТСЯ горячая страда на чайных плантациях Гудаутского района. В четком ритме работает и коллектив Гудаутской чаеперерабатывающей фабрики. Многое, зависит от чаводов, поставляющих лист на фабрику. Нет претензий у лаборанта Джульетты Цейба к чаводу Джону Барцицу из села Хуап (на снимке вверху). Упакованная в яркие коробки сноровистыми руками работниц, руководимых бригадиром Миной Габния (на снимке справа), ароматная байховая продукция отправится на прилавки магазинов.

ПОСТАНОВЛЕНИЕ

ВЕРХОВНОГО СОВЕТА ГРУЗИНСКОЙ ССР

ОБ УТВЕРЖДЕНИИ ПОСТАНОВЛЕНИЙ ПРЕЗИДИУМА ВЕРХОВНОГО СОВЕТА ГРУЗИНСКОЙ ССР ОБ УТВЕРЖДЕНИИ ПОЛОЖЕНИЯ О КОМИССИИ ПРИ ВЕРХОВНОМ СОВЕТЕ ГРУЗИНСКОЙ ССР ПО ВОПРОСАМ ВОССТАНОВЛЕНИЯ СПРАВЕДЛИВОСТИ В ОТНОШЕНИИ ЖЕРТВ РЕПРЕССИЙ, ИМЕВШИХ МЕСТО В ПЕРИОД 30—40-х ГОДОВ И НАЧАЛА 50-х ГОДОВ, И О ВНЕСЕНИИ ИЗМЕНЕНИЙ В СОСТАВ ЭТОЙ КОМИССИИ

Верховный Совет Грузинской Советской Социалистической Республики **постановляет**:

Утвердить постановления Президиума Верховного Совета Грузинской ССР:

от 21 декабря 1989 года — «Об утверждении Положения о Комиссии при Верховном Совете Грузинской ССР по вопросам восстановления справедливости в отношении жертв репрессий, имевших место в период 30—40-х годов и начала 50-х годов»;

от 21 декабря 1989 года — «О внесении изменений в состав Комиссии при Верховном Совете Грузинской ССР по вопросам восстановления справедливости в отношении жертв репрессий, имевших место в период 30—40-х годов и начала 50-х годов».

Председатель Президиума Верховного Совета Грузинской ССР Г. ГУМБАРИДЗЕ.

Секретарь Президиума Верховного Совета Грузинской ССР В. КВАРАЦХЕЛИЯ.

Тбилиси.
18 августа 1990 года.

ПОСТАНОВЛЕНИЕ

ВЕРХОВНОГО СОВЕТА ГРУЗИНСКОЙ ССР

ОБ ИЗБИРАТЕЛЬНЫХ КОМИССИЯХ ПО ВЫБОРАМ ДЕПУТАТОВ ВЕРХОВНОГО СОВЕТА ГРУЗИНСКОЙ ССР ДВЕНАДЦАТОГО СОЗЫВА И МЕСТНЫХ СОВЕТОВ НАРОДНЫХ ДЕПУТАТОВ ГРУЗИНСКОЙ ССР ДВАДЦАТЬ ВТОРОГО СОЗЫВА И О КАНДИДАТАХ В ДЕПУТАТЫ ВЕРХОВНОГО СОВЕТА ГРУЗИНСКОЙ ССР

Ввиду принятия нового Закона о выборах Верховного Совета Грузии и в связи с изменениями и дополнениями, подлежащими внесению в избирательное законодательство республики в соответствии с постановлением Верховного Совета Грузинской ССР от 20 марта 1990 года «О перенесении выборов депутатов Верховного Совета и местных Советов народных депутатов Грузинской ССР», Верховный Совет Грузинской Советской Социалистической Республики **постановляет**:

1. Распустить Центральную, областную (автономной области), районные, городские, районные в городах, поселковые и сельские избирательные комиссии, образованные для проведения выборов депутатов Верховного Совета Грузинской ССР, назначенных на 25 марта 1990 года, и депутатов местных Советов народных депутатов Грузинской ССР, назначенных на 17 июня 1990 года.

2. Считать утратившими силу итоги выдвижения и регистрации кандидатов в депутаты Верховного Совета Грузинской ССР.

Председатель Президиума Верховного Совета Грузинской ССР Г. ГУМБАРИДЗЕ.

Секретарь Президиума Верховного Совета Грузинской ССР В. КВАРАЦХЕЛИЯ.

Тбилиси.
18 августа 1990 года.

ВЕСТИ С ОРБИТЫ

ЦЕНТР УПРАВЛЕНИЯ ПОЛЕТОМ, 28 августа, (ТАСС). В соответствии с измененной программой полета Геннадий Манаков и Геннадий Стрекалов продолжают мероприятия по включению бортовых систем модуля «Кристалл» в общий контур орбитального комплекса. Сегодня космонавтам предстоит выполнить операции, обеспечивающие возможность использования двигателей модуля для ориентации и управления движением комплекса «Мир».

Планом научных исследований предусмотрены эксперименты по измерению пространственно-энергетических характеристик космического излучения и оценке влияния факторов открытого космоса на свойства различных конструкционных материалов.

По результатам проведенного накануне медицинского контроля, состояние здоровья Геннадия Манакова и Геннадия Стрекалова хорошее.

Полет проходит нормально.

В СОВЕТЕ МИНИСТРОВ АБХАЗСКОЙ АССР

В ИНТЕРЕСАХ ОЗДОРОВЛЕНИЯ САНИТАРНОГО СОСТОЯНИЯ ГОРОДА

Совет Министров Абхазской АССР принял постановление «О неотложных мерах по прекращению функционирования мусоросвалки на Маякской низменности в гор. Сухуми».

В принятом постановлении отмечается что за последние годы неоднократно предпринимались попытки найти вблизи г. Сухуми территорию для строительства полигона для захоронения мусора. Дело в том, что нынешняя свалка расположена вплотную к центру городской территории, в окружении плотной жилой застройки и продолжение ее эксплуатации противоречит не только генплану развития г. Сухуми, но и всем существующим нормам и правилам. Кроме того, после намыва грунта под мусором оказались погребенными земельные участки.

Жители прилегающих районов высказывают справедливое недовольство и требуют полного прекращения эксплуатации свалки. В течение последних нескольких дней из-за протеста граждан мусор из города не вывозился, в Сухуми сложилась крайне тревожная обстановка, возможны вспышки эпидемий различных особо опасных заболеваний и пожаров из-за самовозгорания мусора.

Недостаточную принципиальность и оперативность в своевременном решении и урегулировании этих вопросов проявили исполком Сухумского горсовета народных депутатов, министерства здравоохранения и внутренних дел.

В принятом постановлении Совмин Абхазской АССР признал требования жителей о закрытии мусоросвалки в г. Сухуми справедливыми. Принято к сведению, что распоряжением Совмина Абхазской АССР создана специальная комиссия по решению вопроса передислокации мусоросвалки, ведутся переговоры с иностранной фирмой о строительстве в селе Нижняя Эшера, на территории очистных сооружений канализации, на основе бактерий сделан мусороперерабатывающего завода с экологически безвредной технологией. Председателю Госплана Абхазской АССР В. Ашхацава и министру жилищно-коммунального хозяйства и бытового обслуживания населения Абхазской АССР А. Хонерба поручено лично возглавить всю работу по началу строительства этого завода в 1991 году. Госплану Абхазии предложено обеспечить в первом полугодии 1991 года выделение специальной техники, необходимой для эксплуатации полигона по захоронению мусора.

Принято предложение исполкома Сухгорсовета народных депутатов о повторном рефулировании загрязненной части ранее отрефулированной территории Маякской низменности в счет общего лимита капитальных вложений по Совмину Абхазской АССР, определен подрядной организацией Закавказское СУ «Гидромеханизация», и подготовительным работам приступить с 1 сентября с. г., а намыву — с 25 сентября с. г. Функции заказчика решено возложить на ГУКС Абхазской АССР, финансирование — на Абхазское республиканское управление Жилсоцбанка СССР. Закавказскому СУ «Гидромеханизация» разрешено передислоцировать необходимое оборудование с Цкургильского завода нерудных материалов в район озера на Маякской низменности для ведения намывочных работ.

Министерству здравоохранения (Э. Берия) и Госкомприроднадзор Абхазской АССР (Л. Ригава) предложено проводить регулярные обследования территории ныне действующей мусоросвалки для выявления возможного захоронения особо вредных веществ и информировать об этом население города. Республиканскому объединению «Абхазагропромдорстрой» (Б. Бадия) поручено под личную ответственность обеспечить создание необходимого резерва ядохимикатов и выделение их по заявкам Специавтохозяйства горисполкома.

Принято к сведению, что распоряжением Сухгорисполкома утвержден план конкретных мероприятий по улучшению эксплуатации мусоросвалки и коммунального обслуживания прилегающего к ее территории городского микрорайона.

Госстрою Абхазской АССР (Р. Микаутадзе) совместно с горисполкомом (Д. Губаз) поручено внести предложения об изменении генплана развития г. Сухуми в соответствии с принятым решением и функциональными возможностями использования полученной в результате рефулирования территории.

Исполкому Сухумского горсовета народных депутатов после окончания рефулирования эксплуатацию мусоросвалки на Маякской низменности прекратить.

Министерству внутренних дел Абхазской АССР (Г. Ломинадзе) и исполкому Сухгорсовета провести необходимую разъяснительную работу с населением, пресечь незаконные действия граждан, которые могут вызвать тяжелые последствия для всего города, и обеспечить нормальный вывоз мусора с его территории.

Сочтено целесообразным информацию Сухгорисполкома о ходе выполнения данного постановления заслушать на заседании Президиума Совета Министров Абхазской АССР в ноябре с. г.

Контроль за ходом выполнения принятого постановления возложен на Минжилкомхозбыт Абхазской АССР и отдел строительства и городского хозяйства Управления делами Совмина Абхазской АССР.

ЗАКОН ГРУЗИНСКОЙ СОВЕТСКОЙ СОЦИАЛИСТИЧЕСКОЙ РЕСПУБЛИКИ О ВЫБОРАХ ВЕРХОВНОГО СОВЕТА ГРУЗИИ

ПРОДОЛЖЕНИЕ.

Статья 28. Порядок назначения и представления членами избирательных комиссий

Каждая партия, организация, предприятие, учреждение, имеющие право представить (назначить) члена избирательной комиссии, вправе представить (назначить) в каждую избирательную комиссию только одного члена.

Представлять (назначать) своих представителей членами избирательных комиссий имеют право:

1) республиканские руководящие органы общественной организации и движения — по все избирательные комиссии; окружные, городские, районные руководящие органы — в соответствующие окружные и участковые избирательные комиссии; собрания военных групп, действующих на территории соответствующего избирательного округа, — в участковые избирательные комиссии. Указанные органы выдвигают представителей на заседаниях собраний, конференций. Если в одну и ту же комиссию представлен свой представитель более чем одним органом, преимущество отдается представителю вышестоящего органа;

2) граждане — по месту жительства, на территории избирательного округа трудовых коллективов и коллективов средних специальных и высших учебных заведений — в окружные и участковые избирательные комиссии.

3) избиратели путем подачи заявления в соответствующую избирательную комиссию, включенную в окружную избирательную комиссию, если заявление подписано не менее чем 100 избирателями, проживающими на территории избирательного округа, и в участковую избирательную комиссию, если заявление подписано не менее чем 20 избирателями, проживающими на территории соответствующего избирательного округа.

При представлении (назначении) членом избирательной комиссии в соответствующий орган в установленные настоящим Законом сроки представляется заявление председателя или исполнительного комитета Совета народных депутатов, республиканского руководящего органа либо руководящего лица партии, совместное заявление руководящих двух партий, объединенных в избирательный блок, или:

а) выписка из протокола собрания (заседания, конференции). В выписке из протокола (заявлении) указывающие: наименование представляющего органа, его адрес и номер телефона, число членов органа (коллектива), число участников собрания (заседания, конференции), итоги голосования, дата принятия решения, фамилия, имя и отчество, дата рождения, партийность, должность (род занятий), место работы, адрес и номер телефона, домашний адрес и номер телефона лица, представленного членом комиссии. Протокол заверяется подписями председателя и секретаря собрания (заседания, конференции);

б) в случае, определенном пунктом 3 части третьей настоящей статьи, — заявление с указанием вышеперечисленных данных представленного членом комиссии лица, фамилия, имя и отчество, дата рождения, серия и номер паспорта, домашний адрес, дата подписи, подпись поддерживавших лиц; те же данные и номера телефонов инициаторов представления.

Лицу, представившему заявление, выдается датированная справка о принятии заявления.

Статья 29. Порядок созыва и проведения собрания, заседания, конференции, съезда

Порядок созыва и проведения заседаний (конференций, съездов) Советов народных депутатов, их президиумов, исполнительных комитетов, политических партий, общественных организаций и движений определяется нормативными актами, регулирующими их деятельность.

Собрания (конференции) в трудовых коллективах, коллективах средних специальных и высших учебных заведений созываются их советами, профсоюзными комитетами (бюро) совместно с администрацией по собственной инициативе или по требованию одной пятой членов трудового коллектива. Собрание правомочно, если на нем присутствует более половины членов трудового коллектива; конференция правомочна, если на ней присутствует не менее двух третей избранных делегатов, в случае в работе собрания (конференции) его члены подтверждают подписями на регистрационном листе, заверенном председателем и секретарем собрания (конференции). Членов избирательной комиссии может быть выдвинут любой избиратель, но только с его согласия. Лицо считается представленным, если за него проголосовало более половины зарегистрированных участников собрания (общего состава конференции). При избрании делегатов конференции норма представительства устанавливается органом, созывающим конференцию.

Протокол собрания, заседания, конференции, съезда хранится до утверждения Мандатной комиссией Верховного Совета полномочий депутатов.

Статья 30. Порядок изменения состава избирательных комиссий

Любой член избирательной комиссии может быть освобожден комиссией от исполнения своих обязанностей в случаях, предусмотренных настоящей статьей, или ввиду его смерти, если член комиссии являлся представителем независимо участвующей в выборах партии или избирательного блока, эта партия или избирательный блок в течение двух недель, может назначить нового члена комиссии. В других случаях новый член комиссии в тот же срок может быть назначен образующим комиссию органом в порядке, установленном настоящим Законом.

Статья 31. Содействие избирательным комиссиям в осуществлении их полномочий.

Выполнение решений избирательных комиссий, принятых в пределах их полномочий, обязательно для всех государственных, партийных и общественных органов, средств массовой информации, предприятий, учреждений и организаций, должностных лиц. Они обязаны оказывать содействие избирательным комиссиям в их работе, предоставлять им необходимые сведения и материалы.

Избирательные комиссии имеют право обращаться по вопросам, связанным с подготовкой и проведением выборов в государственные, партийные и общественные органы, в предприятиям, учреждениям и организациям, должностным лицам, руководителям средств массовой информации, которые обязаны рассмотреть поставленные вопросы и дать избирательной комиссии ответ в трехдневный срок.

Решения и действия избирательных комиссий могут быть обжалованы в вышестоящую избирательную комиссию, а в случаях, предусмотренных настоящим Законом, и в суд.

V. СПИСОК ИЗБИРАТЕЛЕЙ, КАРТОЧКА ИЗБИРАТЕЛЯ И УДОСТОВЕРЕНИЕ НА ПРАВО ГОЛОСОВАНИЯ

Статья 32. Список избирателей и порядок его составления

Список избирателей составляется в трех экземплярах по каждому избирательному участку и подписывается председателем и секретарем участковой избирательной комиссии. К работе по составлению списка избирательная комиссия может привлекать представителей общественности.

Исполнительные комитеты районных, городских, районных в городе Тбилиси и городских Советов народных депутатов обеспечивают учет избирателей и передают участковым избирательным комиссиям данные о проживающих на соответствующей территории избирателях, необходимые для составления списков избирателей.

В список вносятся фамилия, имя и отчество, дата рождения, адрес каждого избирателя.

Списки избирателей по избирательным участкам, образованным в больницах и других стационарных лечебных учреждениях, а также на судах, находящихся в день выборов в плавании, и в учреждениях Грузии, расположенных за пределами республики, составляются на основании данных, представленных руководителями указанных учреждений и капитанами судов.

Фамилии избирателей вносятся в избирательный список в порядке, удобном для проведения голосования.

Один экземпляр избирательного списка направляется в Центральную избирательную комиссию.

Статья 33. Порядок включения граждан в список избирателей

В список избирателей включаются все граждане Грузии, постоянно проживающие в Грузии, достигшие ко дню или в день выборов 18 лет, проживающие к моменту составления списка на территории данного избирательного участка и имеющие право на голосование.

Избиратель включается только в один список избирателей.

Статья 34. Ознакомление граждан со списками избирателей, раздача карточек избирателя и право обжаловать неправильностей в списке избирателей

Списки избирателей выставляются для всеобщего ознакомления за 15 дней до выборов, а на избирательных участках, образованных в больницах и других стационарных лечебных учреждениях, — за два дня до выборов.

В двухдневный срок с момента выявления участковыми избирательными комиссиями списков избирателей для всеобщего ознакомления избирателям раздаются карточки избирателя, в которых указываются фамилия, имя и отчество избирателя, его порядковый номер в списке избирателей, номер и адрес избирательного участка.

Гражданин обеспечивается возможность ознакомиться со списком избирателей и проверить правильность его составления в помещении участковой избирательной комиссии.

Каждому гражданину предоставляется право обжаловать невключение, неправильное включение в список или исключение из списка, а также другие допущенные в списке неточности. Заявление о неправильностях в списке рассматривается участковой избирательной комиссией, которая обязана не позднее чем в двухдневный срок, а накануне и в день выборов немедленно рассмотреть заявление, внести необходимые исправления в список либо выдать заявителю копию мотивированного решения об отклонении его заявления. Это решение может быть обжаловано не позднее чем за пять дней до выборов в районный (городской) народный суд, который обязан рассмотреть жалобу в трехдневный срок. Решение районного (городского) народного суда окончательно. Исправление в списке избирателей в соответствии с решением суда проводится немедленно участковой избирательной комиссией.

Об изменениях, внесенных в список избирателей, немедленно сообщается Центральной избирательной комиссии.

Статья 35. Удостоверение на право голосования. Дополнительный список избирателей

При перемене избирателем места своего пребывания в пределах республики, но не в пределах одного и того же населенного пункта, в период между представлением списков избирателей для всеобщего ознакомления и началом голосования участковая избирательная комиссия по его просьбе и по предъявлении паспорта или иного документа, удостоверяющего его личность, выдает избирателю удостоверение на право голосования. При этом в списке избирателей делается соответствующая отметка. Получение удостоверения избиратель подтверждает своей подписью.

На основании удостоверения на право голосования избиратель включается в день выборов в дополнительный список избирателей на избирательном участке по месту его пребывания.

VI. ВЫДВИЖЕНИЕ КАНДИДАТОВ В ДЕПУТАТЫ В ВЕРХОВНЫЙ СОВЕТ ГРУЗИИ, СПИСКИ КАНДИДАТОВ В ДЕПУТАТЫ, ИХ РЕГИСТРАЦИЯ И ИЗБИРАТЕЛЬНЫЕ БЮЛЛЕТЕНИ

Статья 36. Представление списков кандидатов в депутаты

Право на представление списков кандидатов в депутаты — партийных списков имеют самостоятельно участвующие в выборах партии и избирательные блоки Грузии после регистрации в Центральной избирательной комиссии не позднее 35 дней до выборов.

Каждая самостоятельно участвующая в выборах партия и избирательный блок имеют право представить по одному партийному списку. Число кандидатов в списке должно быть не менее ста двадцати пяти и не более двухсот пятидесяти.

В партийный список могут быть включены только члены данной партии либо беспартийные, а в партийный список, представленный избирательным блоком, — только члены партий, объединенных в этом блоке, либо беспартийные. Не допускается включение в партийный список лиц, являющихся одновременно членами другой партии, участвующей в выборах, кроме партий, объединенных в один избирательный блок.

Не допускается включение одного и того же лица в разные партийные списки.

Порядок составления партийных списков определяется самими партиями и избирательными блоками. Список составляется с учетом того, что мандаты, полученные партией (или избирательным блоком) в результате выборов, распределяются с начала списка в порядке очередности.

В партийном списке указываются фамилия, имя, отчество, дата рождения, профессия, должность (род занятий), место работы и жительства, партийность каждого кандидата.

Список кандидатов от партии заверяется подписью руководящего лица партии, а список избирательного блока — подписями руководящих лиц всех объединенных в блок партий. К списку прилагается согласие каждого кандидата баллотироваться по данному списку.

Статья 37. Представление кандидатов в депутаты по избирательным округам

Представлять кандидатов в депутаты по избирательным округам имеют право самостоятельно участвующие в выборах партии, избирательные блоки и группы избирателей путем представления заявления.

Каждая самостоятельно участвующая в выборах партия и избирательный блок, после того как Центральная избирательная комиссия зарегистрирует списки их кандидатов, имеет право не позднее 27 дней до выборов представить по одному кандидату в депутаты по каждому избирательному округу. Кандидатом может быть представлено только лицо, включенное в зарегистрированный партийный список соответствующей партии (избирательного блока). Одно и то же лицо может быть представлено кандидатом в депутаты только по одному округу. Порядок подбора кандидатов в депутаты определяется самими партиями и избирательными блоками. С целью представления кандидата в депутаты партия обращается с заявлением в Центральную избирательную комиссию. В заявлении указываются фамилия, имя и отчество, дата рождения, профессия, должность (род занятий), место работы и жительства, партийность кандидата в депутаты, номер избирательного округа, по которому он представлен.

Группа избирателей имеет право представить по избирательному округу любое лицо, отвечающее требованиям статьи 2 настоящего Закона, если его поддерживает не менее 500 избирателей данного избирательного округа. Представление кандидатов начинается на 42-й день до выборов и заканчивается за 33 дня. С этой целью группа избирателей не позднее 38 дней до выборов обращается с соответствующим заявлением в окружную избирательную комиссию, в чьем ведении она имеет право собрать подписи поддерживающих лиц. В заявлении указываются фамилия, имя и отчество, дата рождения, профессия, должность (род занятий), место работы и жительства, партийность кандидата в депутаты, а также личность представителя группы избирателей, его адрес и номер телефона.

Статья 38. Списки избирателей, поддерживающих независимых кандидатов в депутаты

Кандидата в депутаты, представленного по избирательному округу группой избирателей, должны поддерживать не менее 500 избирателей данного избирательного округа, выразивших свою поддержку подписями. Список избирателей, поддерживающих независимого кандидата в депутаты, представляется в окружную избирательную комиссию не позднее 38-го дня до выборов.

В начале каждого листа, заполненного подписями поддерживающих кандидата избирателей, указывается дичность независимого кандидата в депутаты и текст поддержки. Вдоль каждой подписи указываются фамилия, имя и отчество, дата рождения, адрес, серия и номер паспорта подписавшегося, дата подписи. Для подписей можно использовать обе стороны листа. Подписи нумеруются. Лист подписывается лицом ответственным за сбор подписей, с указанием его адреса и номера телефона.

Один избиратель имеет право подписаться в поддержку только одного кандидата по своему избирательному округу.

Избирательные комиссии имеют право проверять подлинность подписей. Если один и тот же избиратель подписал более чем одного кандидата по своему избирательному округу, то более поздние подписи считаются недействительными. Недействительными считаются также подложные и принудительно выполненные подписи, если об этом в письменной форме заявил подписавшийся избиратель. Если по указанным причинам количество подписей оказалось меньше, чем необходимо, группе избирателей предлагается в пятидневный срок дополнить список поддерживающих избирателей. В случае невыполнения этого условия независимый кандидат не регистрируется. Претензии по поводу подписей принимаются окружной избирательной комиссией не позднее пятого дня после представления ей списка поддерживающих избирателей.

Ознакомиться со списками поддерживающих избирателей имеют право только члены избирательных комиссий и в случае возбуждения иска, — органы суда.

За 20 дней до выборов списки поддерживающих избирателей уничтожаются.

Статья 39. Регистрация партийных списков и кандидатов в депутаты, представленных по избирательным округам

Партийный список регистрирует Центральная избирательная комиссия не позднее пятого дня с момента представления списка.

Кандидатов, представленных по избирательным округам, регистрируют соответствующие окружные избирательные комиссии: независимых кандидатов — не ранее пятого и не позднее десятого дня с момента их представления; кандидатов от партий и избирательных блоков — не позднее третьего дня с момента их представления.

После регистрации партийного списка и кандидатов в депутаты соответствующие избирательные комиссии в трехдневный срок выдают представителю партии (избирательного блока) или кандидатам в депутаты удостоверения кандидата в депутаты. В тот же срок Центральная избирательная комиссия передает окружным избирательным комиссиям необходимые данные о кандидатах в депутаты, представленных партиями (избирательными блоками) по их округам.

Решение о регистрации партийного списка принимается при наличии следующих документов: заявления за подписью руководящего лица партии (руководящих лиц партий, входящих в избирательный блок), списка кандидатов, заявления каждого из кандидатов о согласии баллотироваться по данному списку.

Решение о регистрации кандидатов в депутаты, персонально представленных по избирательному округу, принимается при наличии следующих документов: представления руководящего лица партии (руководящих лиц партий, входящих в избирательный блок) и заявления кандидата в депутаты о согласии баллотироваться по данному избирательному округу, а для регистрации независимого кандидата в депутаты — его согласия баллотироваться, заявления группы избирателей и списка поддерживающих его избирателей.

Лица, перечисленные в статье 9 настоящего Закона, при представлении их кандидатами в депутаты в своих заявлениях отмечают, что они освободят занимаемую должность в случае их избрания членами Верховного Совета Грузии. В соответствии с частью 2 статьи 2 настоящего Закона кандидаты в депутаты при их представлении в своих заявлениях указывают, что обязанностей члена какого Совета откажутся в случае избрания членами Верховного Совета Грузии.

Представившему вышеперечисленные документы избирательная комиссия выдает справку, в которой указываются дата и время принятия документов.

Если представленные документы не отвечают требованиям настоящего Закона, комиссия в пятидневный срок с момента принятия документов сообщает об этом представившим их лицам с целью исправления недостатков. Исправленные документы представляются в комиссию не позднее 25 дней до выборов.

Одно и то же лицо не может баллотироваться по разным партийным спискам или по партийному списку и одновременно как независимый кандидат, либо более чем по одному избирательному округу. Если лицо дало согласие на включение его более чем в один партийный список или на включение в партийный список и баллотировку одновременно в качестве независимого кандидата либо на баллотировку более чем по одному избирательному округу, Центральная избирательная комиссия снимает его кандидатуру с выборов.

Партийные списки и фамилии кандидатов в депутаты нумеруются в соответствующей избирательной комиссии в соответствии с очередностью их представления и публикуются в газетах в пятидневный срок с момента окончания регистрации. В этот же срок публикуются список партий, которым отказано в регистрации партийных списков и причины отказа.

Статья 40. Отмена решения о представлении кандидатом в депутаты в Верховный Совет Грузии. Снятие кандидатом в депутаты своей кандидатуры.

Партия, избирательный блок имеет право в любое время до выборов отменить свое решение о представлении кандидата в депутаты. Его кандидатура исключается из списка Центральной избирательной комиссией на основании заявления, подписанного руководящим лицом партии (руководящими лицами всех объединенных в избирательный блок партий). В этом случае его кандидатура снимается и в избирательном округе. Кандидатура кандидата в депутаты может быть снята в избирательном округе на основании такого же заявления, но оставлена в партийном списке.

Кандидат в депутаты может в любое время до выборов снять свою кандидатуру, обратившись для этого с соответствующим заявлением в Центральную (окружную) избирательную комиссию. В случае снятия им своей кандидатуры в списке кандидатов его выдвижение партией (избирательным блоком) отменяется и в избирательном округе. Если кандидат снимает свою кандидатуру в избирательном округе, то он может быть оставлен в списке кандидатов от партии (избирательного блока).

Если после снятия кандидатуры в партийном списке остается менее 125 кандидатов, партийный список снимается с выборов.

Информацию о вышеуказанном Центральная избирательная комиссия публикует в трехдневный срок с момента получения заявления, а если до выборов остается менее четырех дней, то немедленно.

Статья 41. Избирательные бюллетени

Изготавливаются избирательные бюллетени двух видов. В один вносятся наименования партий и избирательных блоков в порядке очередности представления ими партийных списков в Центральную избирательную комиссию. В случае снятия списка кандидатов партии (избирательного блока) порядковые номера других списков кандидатов, полученные ими при регистрации списков, в бюллетене остаются неизменными. Вместе с наименованием избирательного блока перечисляются наименования объединившихся в этом блоке партий. В другой бюллетень вносятся фамилия, имя и отчество, год рождения, профессия, должность (род занятий), место работы, партийность каждого кандидата, наименование партии (избирательного блока), представившей кандидата в депутаты (если кандидат в депутаты представлен на основании заявления группы избирателей, следует записать: «независимый»), в той последовательности, как они были представлены соответствующей избирательной комиссии.

Избирательные бюллетени изготовляются Центральной и окружными избирательными комиссиями на грузинском языке и на абхазском языке (на территории Абхазии), а также при необходимости и на другом языке, понятном какой-либо части населения избирательного округа.

Избирательные бюллетени подлежат точному учету. Центральная и окружные избирательные комиссии составляют передачу бюллетеней, соответственно, окружным и участковым избирательным комиссиям не позднее 5 дней до выборов. Количество избирательных бюллетеней, передаваемых каждой окружной избирательной комиссии, должно примерно на 10 проц. превышать число избирателей соответствующего избирательного округа. Получение бюллетеней председатель, заместитель председателя или секретарь комиссии подтверждает своей подписью.

VII. ГАРАНТИИ ДЕЯТЕЛЬНОСТИ УЧАСТВУЮЩИХ В ВЫБОРАХ ПАРТИЙ И ИЗБИРАТЕЛЬНЫХ БЛОКОВ, КАНДИДАТОВ В ДЕПУТАТЫ

Статья 42. Право кандидата в депутаты выступать на собраниях, пользоваться средствами массовой информации, получать информацию

Кандидаты в депутаты на равных правах участвуют в предвыборной кампании с момента регистрации кандидатом в депутаты.

Кандидаты в депутаты имеют право выступать на собраниях, совещаниях, заседаниях, митингах, в печати, по телевидению и радио.

Государственные и общественные органы, руководители предприятий, учреждений и организаций, органы общественной самодеятельности населения обязаны содействовать кандидатам в депутаты в организации встреч с избирателями, в получении необходимых справочных и информационных материалов.

Статья 43. Предвыборные программы участвующих в выборах Верховного Совета Грузии партий и избирательных блоков, независимых кандидатов

Кандидат в депутаты от партии (избирательного блока) имеет право публично выступать с программой будущей деятельности своей партии (избирательного блока); а независимый кандидат — с программой своей будущей деятельности Программа партии (избирательного блока), независимого кандидата не должна содержать пропаганду войны, призывы к насильственному изменению или свержению существующего государственного и общественного строя, нарушению территориальной целостности Грузии, к национальной ненависти и вражде, к разжиганию религиозной розни.

Центральная и окружные избирательные комиссии обеспечивают опубликование предвыборных программ партий и избирательных блоков независимых кандидатов в республиканских и местных газетах в течение 10 дней с момента регистрации партийных списков и независимых кандидатов.

Статья 44. Доверенные лица участвующих в выборах партий и избирательных блоков, независимых кандидатов

Каждая партия и избирательный блок, представившие партийные списки, могут иметь в каждом избирательном округе, а независимый кандидат — в своем избирательном округе по 10 доверенных лиц, которые направляют предвыборную кампанию партии (избирательного блока), независимого кандидата в соответствующем избирательном округе, ведут агитацию в его пользу, представляют интересы партии (избирательного блока), кандидата в отношениях в взаимоотношениях с государственными и общественными органами, избирателями, а также в избирательных комиссиях.

Партия (избирательный блок), независимый кандидат в депутаты выбирают доверенных лиц и после регистрации кандидата и партийного списка сообщают о них в соответствующие окружные избирательные комиссии. В заявлении указываются фамилия, имя и отчество, служебный и домашний адреса и номер телефона доверенного лица. Окружная избирательная комиссия в трехдневный срок с момента поступления заявления регистрирует доверенных лиц и выдает им соответствующие удостоверения.

Партия (избирательный блок), независимый кандидат в депутаты в любое время до выборов может прекратить полномочия своего доверенного лица и заменить его, сообщив об этом в окружную избирательную комиссию. Доверенное лицо в любое время до выборов может сложить свои полномочия

Доверенные лица по просьбе независимого кандидата в депутаты, руководящего лица партии (руководящих лиц избирательного блока) могут быть освобождены от выполнения производственных и служебных обязанностей на время избирательной кампании. При этом одному доверенному лицу в каждом избирательном округе сохраняется средняя заработная плата за счет средств, выделенных на проведение выборов. Зарплата выдается по месту работы, что оформляется соответствующим приказом руководителя предприятия, учреждения, организации. По завершении предвыборной кампании счет предъявляется к оплате соответственно Центральной или окружной избирательным комиссиям.

Доверенное лицо не может быть членом избирательной комиссии.

Статья 45. Освобождение кандидатов в депутаты от производственных или служебных обязанностей для участия в избирательной кампании

Кандидаты в депутаты после регистрации освобождаются по собственному желанию от выполнения производственных или служебных обязанностей на срок предвыборной кампании или на время проведения встреч с избирателями, выступлений на собраниях, митингах, по радио и телевидению. При этом им сохраняется средняя заработная плата за счет средств, выделяемых на проведение выборов.

Кандидат в депутаты освобождается на основании собственного заявления, и заработная плата ему выдается по месту работы, что оформляется соответствующим приказом руководителя предприятия, учреждения, организации. По завершении предвыборной кампании счет предъявляется к оплате соответственно Центральной или окружной избирательным комиссиям.

Кандидат в депутаты после регистрации не может быть призван на действительную военную службу, на военные сборы или трудовую службу. Если кандидат в депутаты находится на военных сборах или на трудовой

(Окончание на 3-й стр.).

ЗАКОН ГРУЗИНСКОЙ СОВЕТСКОЙ СОЦИАЛИСТИЧЕСКОЙ РЕСПУБЛИКИ О ВЫБОРАХ ВЕРХОВНОГО СОВЕТА ГРУЗИИ

ОКОНЧАНИЕ.

службе, служба прерывается до следующего после выборов дня. Избранный депутат освобождается от военных сборов и от трудовой службы на весь срок своих полномочий.

Статья 46. Право кандидата в депутаты на бесплатный проезд

Кандидат в депутаты после регистрации имеет право на бесплатный проезд в пределах республики на всех видах пассажирского транспорта (за исключением такси).

Статья 47. Неприкосновенность кандидата в депутаты

Кандидат в депутаты не может быть привлечен к уголовной ответственности, арестован или подвергнут мерам административного взыскания в судебном порядке без согласия Центральной избирательной комиссии.

Статья 48. Предвыборная агитация

Гражданам Грузии, партиям, общественным организациям и движениям, трудовым коллективам, коллективам средних специальных и высших учебных заведений, доверенным лицам гарантируется возможность свободного и всестороннего обсуждения избирательных программ, участвующих в выборах партий, избирательных блоков, кандидатов в депутаты, политических, деловых и личных качеств кандидатов в депутаты, вести агитацию за или против партии, избирательного блока, кандидата в депутаты на собраниях, митингах, в печати, по телевидению, радио, для чего избирательные комиссии выделяют им помещения и места с целью проведения собраний и митингов.

Участвующие в выборах партии, избирательные блоки и кандидаты в депутаты проводят встречи со своими избирателями на собраниях или в другой удобной для избирателей форме. Избирательная комиссия совместно с исполнительным комитетом соответствующего Совета народных депутатов, общественными организациями и движениями обязана содействовать проведению таких встреч, своевременно сообщать о времени и месте их проведения.

С момента регистрации в соответствующей избирательной комиссии партии, избирательные блоки, кандидаты в депутаты имеют право на изготовление предвыборных призывов, заявлений, надписей, листков, фотоматериалов и др. (далее в тексте — «плакатов»). Плакаты, являются печатной продукцией, для изготовления которой не требуется специального разрешения. В нем ответственности на плакаты распространяются нормы, регламентированные настоящим Законом.

Центральная и окружные избирательные комиссии совместно с соответствующими государственными учреждениями обеспечивают печатание избирательных программ для кандидатов в депутаты, партий и избирательных блоков, а также предвыборных призывов, содержащих данные о кандидатах в депутаты, не позднее 15 дней до выборов по следующей норме: для кандидата, выдвинутого по избирательному округу, — по одному плакату на каждые 100 избирателей, но не менее 500 экземпляров; для партий и избирательных блоков — 50 000 плакатов одного вида, для чего соответствующей комиссии в установленные ею сроки представляются эскиз и текст плаката.

К моменту завершения регистрации участвующих в выборах партий, избирательных блоков, кандидатов в депутаты исполнительные комитеты местных Советов по согласованию с окружными и участковыми избирательными комиссиями выделяют на территории каждого избирательного участка многолюдные, легкодоступные места для размещения избирательных плакатов.

Исполнительные комитеты местных Советов народных депутатов могут запрещать размещение избирательных плакатов на отдельных общественных зданиях по соображениям охраны памятников архитектуры и культуры либо по соображениям безопасности движения. Органы Министерства внутренних дел обязаны снять такие плакаты.

Запрещается и должным образом наказывается снятие, срыв, замазывание, повреждение избирательных плакатов, если эти плакаты не расположены в запрещенных местах.

Плакаты не должны содержать пропаганду войны, призывы к насильственному изменению или свержению существующего государственного и общественного строя, нарушению территориальной целостности Грузии, к национальной ненависти и вражде, к разжиганию религиозной розни, сведений, порочащих честь и достоинство личности.

Всякая агитация в день выборов, за исключением агитационного материала, размещенного за стенами помещения для голосования, не допускается.

Статья 49. Участие средств массовой информации в предвыборной кампании

Партии, избирательные блоки, кандидаты в депутаты, представленные по одному и тому же округу, с момента регистрации в избирательной комиссии на равных правах пользуются средствами массовой информации.

Участвующая в выборах партия, избирательный блок имеет право не позднее 5 дней до выборов опубликовать в республиканской и местной печати, а независимый кандидат — в местной печати свою предвыборную программу (платформу) представив соответствующей газете текст, указанному документов не позднее 10 дней до выборов. При опубликовании этих документов соблюдается очередность их представления.

Порядок работы средств массовой информации в связи с подготовкой и проведением выборов устанавливает Центральная избирательная комиссия.

В течение последних 10 дней до выборов не допускается опубликование результатов каких бы то ни было опросов общественного мнения, связанных с выборами.

VIII. ПОРЯДОК ГОЛОСОВАНИЯ И УСТАНОВЛЕНИЕ ИТОГОВ ВЫБОРОВ

Статья 50. Время и место голосования

При выборах депутатов в Верховный Совет Грузии голосование проводится в день выборов с 7 до 20 часов. О времени и месте голосования участковая избирательная комиссия оповещает избирателей не позднее пяти дней до выборов.

Во время проведения выборов не допускается закрытие помещения для голосования и прекращение голосования.

На избирательных участках, образованных в больницах и других стационарных лечебных учреждениях, на судах, находящихся в день выборов в плавании, и в труднодоступных местах, участковая избирательная комиссия может объявить голосование законченным в любое время, если проголосовали все избиратели, включенные в список.

Статья 51. Организация голосования

Голосование проводится в специально отведенных помещениях, не находящихся в пользовании только одной партии. В этих помещениях должны быть оборудованы в достаточном количестве кабины или комнаты для тайного голосования, определены места выдачи избирательных бюллетеней и установлены избирательные ящики. Избирательные ящики устанавливаются таким образом, чтобы голосующие при подходе к ним непременно проходили через кабины или комнаты для тайного голосования. В кабинах (комнатах) для тайного голосования имеется пишущие ручки. В помещении и комнатах для голосования должны быть вывешены списки кандидатов от партий и избирательных блоков и кандидаты персонально представленных по соответствующему избирательному округу.

Ответственность за организацию голосования, обеспечение тайны волеизъявления избирателей, оборудование помещений и поддержание в них необходимого порядка несет участковая избирательная комиссия. В день выборов ответственность за соблюдение порядка в помещении для голосования и его окрестности несет председатель участковой избирательной комиссии. Выполнение решений, принимаемых им в целях соблюдения порядка, обязательно для всех. Не допускается вход в помещение для голосования вооруженных лиц. Сотрудник милиции, исполняющий свои обязанности, может находиться в помещении для голосования только с разрешения председателя комиссии. Избиратель может находиться в помещении для голосования только на время, необходимое для голосования.

В день выборов перед началом голосования избирательные ящики проверяются и пломбируются или опечатываются председателем соответствующей комиссии в присутствии членов комиссии, после чего в ящики опускается контрольный листок, подписанный членами комиссии и лицами, имеющими для голосования первым избирателем; на листке отмечается время его опускания в ящик.

Каждый избиратель голосует лично. Голосование за других лиц не допускается. Избирательные бюллетени выдаются участковой избирательной комиссией на основании списка избирателей или удостоверения на право голосования по предъявлении избирателем паспорта или иного документа, удостоверяющего его личность, а также карточки избирателя. Получение избирательного бюллетеня избиратель удостоверяет подписью в списке избирателей. Удостоверения на право голосования прилагаются к дополнительному списку избирателей.

Граждане, которые ошибочно не попали в список избирателей, вносятся в дополнительный список избирателей на основании удостоверения личности и документа о месте жительства.

В случае, когда отдельные избиратели по состоянию здоровья или по другим причинам не могут прибыть в помещение для голосования, участковая избирательная комиссия по их просьбе поручает членам комиссии организовать голосование в месте пребывания избирателей на основании приложения к списку избирателей, о чем делается соответствующая отметка в списке избирателей. В этом случае в организации голосования принимает участие не менее двух членов комиссии. Для проведения голосования таким образом используется один переносной избирательный ящик. В таком же порядке проводится голосование и в случаях, когда избиратель находится в месте лишения свободы без приговора суда.

Статья 52. Проведение голосования

Избирательные бюллетени заполняются избирателем в кабине или комнате для тайного голосования. При заполнении бюллетеней запрещается присутствие кого бы то ни было. Избиратель, не имеющий возможности самостоятельно заполнить бюллетень, вправе пригласить в кабину или комнату другое лицо по своему усмотрению, кроме члена избирательной комиссии, доверенного лица и представителя кандидата в депутаты (партии, избирательного блока).

При выборах депутатов в Верховный Совет Грузии избиратель в своем бюллетене обводит кружком номер партии или избирательного блока, за который он голосует, а в другом — номер кандидата в депутаты, за которого он голосует.

Заполненный бюллетень избиратель опускает в избирательный ящик.

Помещение для голосования закрывается в 20 часов. Избиратели, находящиеся к этому времени в помещении, могут проголосовать.

Статья 53. Подсчет голосов на избирательном участке

При подсчете голосов должна быть соблюдена следующая последовательность:

1) после окончания голосования избирательная комиссия подсчитывает и упаковывает неиспользованные избирательные бюллетени. На пакете надписываются наименование и номер избирательного участка, вид и количество неиспользованных бюллетеней; пакет подписывается председателем комиссии, его заместителем и секретарем и скрепляется печатью комиссии;

2) участковая избирательная комиссия устанавливает по основному и дополнительному спискам избирателей общее число избирателей на избирательном участке и число участников выборов, т. е. избирателей, получивших бюллетени;

3) председатель избирательной комиссии в присутствии членов комиссии проверяет целость печати на избирательных ящиках, вскрывает их и проверяет наличие контрольных листков в ящиках;

4) комиссия подсчитывает в отдельности количество бюллетеней разного цвета в ящиках, т. е. число участников голосования, и количество бюллетеней, признанных недействительными (недействительными признаются бюллетени неустановленного образца и бюллетени, по которым невозможно установить, за кого проголосовал избиратель. Во всех других случаях бюллетени считаются действительными). Признанные недействительными бюллетени разного цвета вкладываются в отдельные конверты и опечатываются таким образом, чтобы без повреждения печати невозможно было вынуть из конверта или вложить в него бюллетень. На конвертах надписываются наименование и номер избирательного участка, количество вложенных в них бюллетеней, их вид;

5) комиссия сортирует и подсчитывает в отдельности количество голосов, поданных за каждого кандидата и каждый партийный список. После этого бюллетени пакуются таким же образом, как указано в пункте 4;

6) Участковая избирательная комиссия рассматривает на своем заседании результаты подсчета голосов и вносит их в протокол. Количество экземпляров протокола должно на два экземпляра превышать число персонально представленных кандидатов, количество партий и избирательных блоков, внесенных в избирательный бюллетень. Каждый экземпляр протокола подписывается председателем комиссии, его заместителем, секретарем и членами комиссии и скрепляется печатью комиссии;

7) первый экземпляр протокола и все избирательные бюллетени немедленно отсылаются в соответствующую окружную избирательную комиссию в установленном ею порядке, второй экземпляр хранится в самой участковой избирательной комиссии, а по одному экземпляру вручается представителям персонально представленных кандидатов, партий и избирательных блоков.

При возникновении сомнений в действительности избирательного бюллетеня вопрос решается участковой избирательной комиссией путем голосования.

Статья 54. Установление окружной избирательной комиссией итогов выборов по избирательному округу.

Окружная избирательная комиссия на основании протоколов полученных от участковых избирательных комиссий, устанавливает: количество неиспользованных бюллетеней, общее число избирателей в избирательном округе, число избирателей, принявших участие в выборах, число избирателей, принявших участие в голосовании, количество голосов, поданных за каждого кандидата и каждый партийный список, а также количество бюллетеней, признанных недействительными.

Избранным в первом туре по избирательному округу считается кандидат в депутаты, получивший на выборах более половины голосов избирателей, принявших участие в голосовании, если выборы были признаны состоявшимися.

Выборы считаются состоявшимися, если в них приняло участие более половины общего числа избирателей избирательного округа.

Окружная избирательная комиссия может признать выборы недействительными на тех избирательных участках, где было допущено грубое нарушение настоящего Закона. Жалоба о таком нарушении в окружную избирательную комиссию представляется не позднее следующего дня после выборов.

Если выборы признаны состоявшимися, но ни один из кандидатов не получил более половины голосов участвовавших в выборах избирателей, окружная избирательная комиссия назначает повторное голосование (если число кандидатов не превышало двух, Центральная избирательная комиссия назначает повторные выборы). Окружная избирательная комиссия может при необходимости назначить повторное голосование и в тех случаях, когда в округе или на участке выборы были признаны недействительными.

Если выборы по избирательному округу были признаны несостоявшимися, окружная избирательная комиссия в двухнедельный срок проводит второй тур выборов.

Окружная избирательная комиссия утверждает на своем заседании итоги выборов и составляет протокол.

Количество экземпляров протокола должно на два экземпляра превышать число включенных в избирательный бюллетень персонально выдвинутых кандидатов, количество партий и избирательных блоков, включенных в избирательный бюллетень. Все экземпляры протокола подписываются председателем комиссии, его заместителем, секретарем и членами комиссии и скрепляются печатью комиссии.

Первый экземпляр протокола и неиспользованные бюллетени не позднее третьего дня после проведения выборов отсылаются в Центральную избирательную комиссию в установленном ею порядке. Второй экземпляр протокола хранится в самой окружной избирательной комиссии, а по одному экземпляру вручается доверенным лицам персонально представленных кандидатов, партий и избирательных блоков.

Статья 55. Установление итогов выборов Центральной избирательной комиссией

Центральная избирательная комиссия на основании протоколов, полученных от окружных избирательных комиссий, устанавливает: общее число избирателей по Грузии, число избирателей, принявших участие в выборах, число избирателей, принявших участие в голосовании, количество голосов, поданных за каждый партийный список, и количество бюллетеней, признанных недействительными.

Центральная избирательная комиссия устанавливает 4 процента избирателей принявших участие в голосовании. Списки кандидатов, получивших менее 4 процентов голосов, не получают депутатский мандат.

Затем Центральная избирательная комиссия устанавливает общий делитель, для чего количество голосов, поданных за каждый список кандидатов в депутаты, последовательно делится на один, два, три и т. д. Числа, полученные в результате деления, должны располагаться в порядке убывания таким образом чтобы их общее количество было равно числу 125. Наименьшее из этих чисел является общим делителем.

Количество депутатских мандатов, полученных каждой партией и избирательным блоком, определяется по общему делителю. Для установления этого количества количество голосов, полученных каждым партийным списком, делится на общий делитель. Целая часть числа, полученного в результате деления (остаток во внимание не принимается), является количеством мандатов, полученных партийным списком. Избранными считаются те кандидаты в депутаты, чьи порядковые номера в соответствующем партийном списке меньше или равны количеству мандатов, полученных этим списком.

Центральная избирательная комиссия в пятидневный срок после окончания выборов на своем заседании подводит итоги выборов по партийным спискам и избирательным округам и заносит их в протокол.

Если кандидат в депутаты избран как от избирательного округа, так и по партийному списку, он считается избранным от избирательного округа, а в списке продолжается перемещение следующих за ним кандидатов к началу списка. Число депутатов избранных по данному списку, остается неизменным. Если при этом число кандидатов в депутаты в списке оказалось меньше количества мандатов, полученных списком, лишние мандаты аннулируются.

Количество экземпляров протокола должно на два экземпляра превышать число включенных в бюллетень партий и избирательных блоков. Каждый экземпляр протокола подписывается председателем, заместителем председателя, секретарем и членами Центральной избирательной комиссии и скрепляется печатью комиссии.

Первый экземпляр протокола хранится в Центральной избирательной комиссии, а по одному экземпляру передается Мандатной комиссии Верховного Совета Грузии и представителям партий и избирательных блоков.

В протоколе указываются наименования и номера округов и участков, в которых выборы признаны недействительными, и число избирателей в них; общее число избирателей, общее число участников выборов, число избирателей, принявших участие в голосовании; количество голосов, поданных за каждый партийный список, количество бюллетеней, признанных недействительными, количество мандатов, полученных участвовавшими в выборах партиями и избирательными блоками, список избранных депутатов по партиям и избирательным блокам и с соблюдением их очередности в списках кандидатов, а также итоги выборов, проведенных по избирательным округам.

Центральная избирательная комиссия через неделю после выборов назначает повторное голосование по спискам кандидатов на тех участках, где выборы были признаны недействительными в соответствии со статьей 56 настоящего Закона.

В пятидневный срок после подведения итогов Центральная избирательная комиссия публикует в республиканских газетах, по телевидению и радио сообщение об итогах выборов. Наряду с данными, перечисленными в части 9 настоящей статьи, в сообщении указываются партийность, год рождения, профессия, должность (род занятий), место работы избранных депутатов.

Статья 56. Повторное голосование

Повторное голосование по избирательному округу проводится, если:

1) по округу было представлено более двух кандидатов, выборы состоялись, но ни один из кандидатов не набрал более половины голосов избирателей, принявших участие в голосовании;

2) выборы по округу признаны несостоявшимися (если выборы признаны несостоявшимися по одному или нескольким участкам, можно провести повторное голосование только по этим участкам).

В первом случае повторное голосование проводится через две недели после выборов и баллотируются два кандидата, получивших в первом туре большее количество голосов. Избранным считается кандидат, получивший при повторном голосовании больше голосов.

В случае, если два или несколько кандидатов в первом туре выборов или при повторном голосовании получили равное количество голосов, преимущество отдается старшему по возрасту кандидату.

В другом случае повторное голосование проводится через неделю после выборов, итоги будут определяться в порядке, установленном для первого тура выборов. Если выборы проведены, но депутат не избран, через неделю проводится еще одно повторное голосование (если число кандидатов было не более двух, назначаются повторные выборы), а если выборы не были проведены, через неделю проводится второй тур выборов.

Повторное голосование по партийным спискам проводится через неделю после выборов на участках, где выборы были признаны недействительными, если общее число избирателей на данных участках превышает 10 процентов числа избирателей в Грузии.

Статья 57. Второй тур выборов

Второй тур выборов по избирательному округу назначается через две недели после выборов в случае, если выборы по этому округу были признаны не состоявшимися. Право участия во втором туре имеют все кандидаты, участвовавшие в первом туре. Выборы во втором туре признаются состоявшимися, если в них приняло участие более четвертой части избирателей округа. Избранным считается кандидат, набравший большее по сравнению с другими количество голосов, но не менее четвертой части голосов избирателей, принявших участие в голосовании. Если несколько кандидатов набрали равное количество голосов, но каждый не менее четвертой части голосов участников голосования, избранным считается старший по возрасту кандидат.

В случае если депутат не избран или выборы были признаны несостоявшимися, Центральная избирательная комиссия назначает новые выборы, которые проводятся в двухмесячный срок после проведения второго тура.

IX. ОПУБЛИКОВАНИЕ ИТОГОВ ВЫБОРОВ, УДОСТОВЕРЕНИЕ И НАГРУДНЫЙ ЗНАК ЧЛЕНА ВЕРХОВНОГО СОВЕТА ГРУЗИИ

Статья 58. Регистрация депутатов, избранных в Верховный Совет Грузии, и опубликование итогов выборов.

Центральная избирательная комиссия в пятидневный срок после подведения итогов выборов регистрирует депутатов, избранных в Верховный Совет Грузии, и публикует в республиканских газетах, по телевидению и радио сообщение об итогах выборов. В сообщении указывается общее число избирателей по Грузии и по каждому избирательному округу, число избирателей, принявших участие в голосовании, количество голосов, поданных за каждого кандидата, по спискам кандидатов от каждой партии и избирательного блока, количество бюллетеней, признанных недействительными, наименование и номера тех округов и участков, где выборы были признаны недействительными и число избирателей в них, список депутатов, избранных по партиям и избирательным блокам, с соблюдением последовательности, в которой представлены избранные депутаты в списках кандидатов, список депутатов, избранных по избирательным округам. Наряду с этим отмечаются фамилия, имя и отчество, партийность, год рождения, профессия, должность (род занятий), место работы каждого депутата.

Статья 59. Удостоверение и нагрудный знак члена Верховного Совета Грузии

Центральная и окружные избирательные комиссии после опубликования в печати списка зарегистрированных Центральной избирательной комиссией депутатов избранных в Верховный Совет Грузии выдают каждому избранному депутату удостоверение о его избрании членом Верховного Совета Грузии.

После утверждения полномочий депутатов, избранных в Верховный Совет Грузии, удостоверения об избрании членом Верховного Совета им заменяются на удостоверения члена Верховного Совета Грузии. Членам Верховного Совета Грузии выдается также нагрудный знак.

X. ПОВТОРНЫЕ ВЫБОРЫ И ПОРЯДОК ОПРЕДЕЛЕНИЯ МЕСТОПРЕЕМНИКА ВМЕСТО ВЫБЫВШЕГО ДЕПУТАТА

Статья 60. Повторные выборы

Если в избирательном округе, где имелось не более двух кандидатов и в первом туре выборы были признаны состоявшимися, но депутат не избран, в течение двух месяцев после проведения первого тура проводятся повторные выборы; если же депутат не избран и во втором туре или выборы признаны несостоявшимися, в течение двух месяцев после проведения второго тура проводятся повторные выборы.

Представить кандидатов в депутаты имеют право те партии и избирательные блоки, которые участвовали в первом туре выборов, а также группы избирателей в порядке, установленном настоящим Законом. Другие избирательные мероприятия проводятся в порядке, установленном настоящим Законом, в сроки, установленные Центральной избирательной комиссией. Сообщение о повторных выборах публикуется в печати.

Статья 61. Порядок определения местопреемника вместо выбывшего депутата

В случае, когда полномочия отдельных депутатов Верховного Совета Грузии признаны недействительными, а также в случае отставки члена Верховного Совета или досрочного прекращения его полномочий по иным причинам в соответствующих избирательных округах в трехмесячный срок с момента выбытия депутата или члена Верховного Совета проводятся новые выборы. Выборы назначаются Центральной избирательной комиссией не позднее двух месяцев до проведения выборов и проводятся с соблюдением требований настоящего Закона. При этом участковые избирательные комиссии образуются за месяц до выборов.

Если выбывший депутат или член Верховного Совета был избран по партийному списку, его место в Верховном Совете Грузии занимает кандидат в депутаты, следующий в списке за депутатами, избранными по соответствующему партийному списку, если на это имеется как его согласие, так и согласие соответствующей партии (избирательного блока). В противном случае вакантное место занимает следующий за ним кандидат, который должен отвечать тем же условиям, и т. д. Документацию, необходимую для проверки его полномочий, Центральная избирательная комиссия в двухнедельный срок представляет в Мандатную комиссию Верховного Совета Грузии. Если в партийном списке кандидатов в депутаты больше не оказалось, это место депутата упраздняется.

Если член Верховного Совета Грузии выбыл менее чем за год до окончания полномочий членов Верховного Совета Грузии, выборы депутата в Верховный Совет Грузии вместо выбывшего не проводятся; не проводится также замещение выбывшего депутата и по партийному списку.

Председатель Президиума Верховного Совета Грузинской ССР Г. ГУМБАРИДЗЕ.

Секретарь Президиума Верховного Совета Грузинской ССР В. КВАРАЦХЕЛИЯ.

Тбилиси.

16 августа 1990 года.

НОВОСТИ:

ЧТО, ГДЕ, КОГДА?

СУХУМСКИЙ УЧЕНЫЙ, доктор физико-математических наук, профессор О. Габисония семнадцать лет назад опубликовал в журнале «Математические заметки», издаваемом АН СССР, свою статью, в которой была решена проблема английских математиков Харди и Литалауда по тригонометрическим рядам. На эту публикацию обратили внимание в Американском математическом обществе с центром в г. Мичигане и предложили автору сотрудничать в их журналом «Математическое обозрение», на страницах которого печатается краткое содержание всех выходящих в мире математики интересных статей.

Вот уже более пятнадцати лет О. Габисония сотрудничает с этим известным изданием, публикуя сводно на его страницах по пять-шесть математических обозрений. В прошлом году из США Сухумскому ученому поступило предложение стать членом этого общества, а вчера пришло сообщение о его избрании и соответствующее удостоверение.

Сейчас О. Габисония продолжает работать над новыми публикациями для журнала Математического общества США в Мичигане.

ОБЛАДАТЕЛЯМИ бесплатных путевок, каждая на 15 дней, стали ветераны производственного объединения «Ростсельмаш» им. Ю. Андропова: бывшие контрольные мастера ОТК, ныне пенсионеры Н. Буряк, А. Главнев и слесарь цеха радиации А. Поляков. Такие путевки для отдыха ветеранам производством выдаются здесь постоянно.

Солнечная Гагра гостеприимно встретила ростовчан. На территории курортно-оздоровительный кооператив «Магнолия» их поместил в благоустроенной частной квартире со всеми удобствами. Питались они в столовых пансионата «Закавказье» или № 25 общепита на колхозном рынке (по желанию).

Один из ветеранов труда, А. Главнев, впервые в Гагре. Что понравилось ему и его товарищам на курорте? Благожелательное отношение со стороны местных жителей, работников кооператива, хозяев квартиры, где они проживали. Правда, отметили они и то, что городские автобусы ходят редко и всегда переполнены. На автостанции нет кассы возврата проездных билетов, а это создает неудобства для пассажиров.

В РАБЛИЧНЫХ благотворительных акциях не раз участвовал коллектив завода «Сухумприбор». Недавно из фондов социального развития предприятия и заработной платы рабочих, инженерно-технических работников и администрации в Грузинский республиканский демографический фонд помощи многодетным матерям перечислено 5.400 рублей.

В ГУДАУТСКОМ районе на живописном Золотом берегу расположился пионерский лагерь «Дзержинец», в котором отдыхали ребята из Ростова-на-Дону. Более трехсот школьников провели здесь каникулы и, наверняка, надолго запомнится им жаркое южное солнце, море, интересные экскурсии в Сухуми, Гагру, Новый Афон, на озеро Рица и по другим достопримечательным местам Абхазии.

НАКАНУНЕ СОБЫТИЯ

И ВНОВЬ — ВСТРЕЧА С ПРЕКРАСНЫМ

За прошедшей в июле выставкой-продажей картин художников Абхазии и Грузии последует вскоре другая — в выставочном зале Союза художников Абхазии заканчиваются экспозиционные работы, и 31 августа мы вновь сможем наслаждаться и приобретать понравившиеся полотна. Ну, а сейчас предлагаем беседу с Н. Карданидзе, директором внешнеэкономической производственной хозрасчетной фирмы «Абхазвнешсервис», являющейся хозяйкой многих выставляемых картин и учредителем выставки-продажи.

— Иван Павлович, вы так скоро готовите вторую выставку-продажу, значит, вы довольны тем, как прошла первая?

— Да, она прошла хорошо. Но могло быть лучше, если бы тщательней подготовились к ней — организовали соответствующую рекламу, представили большее число художников.

— В изданном к первой выставке-продаже каталоге не было ни одной фамилии художников-абхазцев и работ их выставлялось мало, что вызвало всеобщее недовольство.

— Это была ошибка, которую мы сейчас исправляем. Наша фирма закупила все оставшиеся после выставки-продажи картины художников-абхазцев, к нынешней привлечено больше их число. Кроме того, даны объявления во всех три областные газеты, и все желающие могут принести свои картины. В будущем начнем выпускать новый цветной каталог с иллюстрациями работ художников и их портретами, данными о их творческом пути. Правда, это нам обойдется недешево.

— Много ли картин продано на прошлой выставке?

— Процентов сорок. Для Запада это, наверное, много, но для нас — мало. Ведь идет девальвация денег, на рынке дефицит товаров. При этих условиях подобные выставки интересных художников должны иметь успех. Сейчас, кстати, мы коллекцию подготовили не только работами художников Абхазии и Грузии, например, Ольги Брендель, Гурама Никабадзе, Автандила Томашиа и других, но и Москвы — Наталье Егоршиной и Николай Андронова. Это художники с мировым именем, их работы имеются во многих музеях СССР и за рубежом. Мы отобрали картины в личных собраниях и мастерских самих художников.

— А кто были вашими покупателями на прошлой выставке-продаже? И как «лазываете» их на нынешнюю? Ведь есть у вас и коммерческие цели.

— Картины покупали иностранцы, местные жители, организации и предприятия. Сейчас посылаем пригласительные билеты расположенным на территории Абхазии министерствам, ведомствам, организациям, тем, кто имеет отношение к искусству, частным лицам. Очень надеемся на привлечение советских и иностранных туристов и потому хотелось бы, чтобы обосновет по туризму, «Интурист» и другие организации, принимающие у себя гостей, приводили их на выставки-продажи, пропагандировали творчество наших художников.

— Нехорошо считать лишние деньги, говорят. Но поголовно себе спросить каждую вы получили прибыль?

— Небольшую. Из вырученных денег, немало истратили на закупку новых картин для перепродажи и накопления их у себя. Немалые расходы пошли на организацию и проведение самой выставки-продажи. Впрочем, мы на большие прибыли и не рассчитывали. Главное для нас — получить в собственность хорошие работы и, наконец, создать музей современного изобразительного искусства, где сможем экспонировать не только произведения местных художников, но и ведущих зарубежных. Уже после второй выставки мы могли бы передать до 20—30 картин такому музею. Но где его расположить, в каком здании? Ведь в Сухуми нет даже нормального фондового помещения для картин, где бы были гарантированы и сохранность, и охрана. Сейчас мы ведем переговоры с территориально-межотраслевым объединением Сухумского горисполкома о предоставлении нам помещения для постоянной выставки-продажи и большого здания для музея, которое мы переоборудовали бы с привлечением иностранных фирм под музей. И, видимо, горисполком будет участвовать вместе с нами в получении прибылей.

— А насколько продвигаются дела в организации поездки за рубеж с коллекцией картин?

— К запланированным поездкам в Австрию, Францию, Италию и Канаду добавилась возможность поехать в ФРГ. Видимо, уже в ноябре на Канады приедут специалисты для отбора работ.

Интервью вела З. ДЖИВЛА.

С ФОТОАППАРАТОМ ПО АБХАЗИИ

Новоафонский храм.

Фото В. Мелиляна.

Футбольные вести

Сборные олимпийские команды нашей страны и Румынии встретились в товарищеском матче на московском стадионе «Локомотив». Гол, забитый игроком ташкентского «Пахтакора» Касымовым в ворота гостей, оказался победным для нашей сборной.

Готовящаяся к отборочным играм чемпионата Европы первая сборная СССР, которая встретится в сентябре в первом матче с командой Норвегии, вчера вечером сыграла товарищеский матч со сборной Румынии.

Состоялись матчи 1/8 финала розыгрыша Кубка Грузии. Сухумская «Цкуми» на своем поле провела ответный матч с «Сиони» (Болниси). Как известно, первый матч между этими командами завершился вничью (1:1), что многими было расценено, как большая неожиданность.

Но легкой победы, как ожидалось, сухумцам одержать не удалось. Болнисцы оказали хозяевам поля упорное сопротивление, а вратарь гостей Даласшвили восемь раз (!) спасал свои ворота от неминуемых голов после мощных ударов Ивалишвили, Джишкариани, Горгичиани, который к тому же дважды угодил в штангу. Не привели к цели ворот сухумцы и контратаки гостей. Игра завершилась со счетом 0:0, но в следующий этап розыгрыша вышли сухумцы, так как в первой встрече они забили в ворота болнисцев один гол на выезде. Матчи 1/4 финала состоятся 5 и 19 сентября.

ПОГОДА

По сведениям Центра гидрометеорологии, сегодня по Абхазии ожидается небольшая облачность без осадков. Температура в низменных и горных районах от 23 до 28 градусов тепла.

В Сухуми небольшая облачность без осадков. Температура от 25 до 27 градусов тепла. Температура морской воды плюс 23 градуса.

Редактор Ю. ГАВВА.

ПРОИСШЕСТВИЯ

«Дядя дал конфетку»... А потом...

У подъезда, утирая рукомойками слезы стояла трехлетняя Алла Б. Халатик нараспашку. Без трусиков. Босиком...

— Что это с ней случилось? — теряясь в догадках, заволновались женщины.

Девочку отправили в гинекологическое отделение центральной городской больницы. В тот же день по горняцкому поселку пополз слух, будто ее изнасиловали. Вместо того, чтобы известить милицию о случившемся, соседи начали самодеятельное расследование. Но ведь известно, что в большинстве случаев неквалифицированные действия «знатоков» мешают следствию, а порой даже помогают преступнику в сокрытии следов преступления.

Сообщение из больницы в Товарищеский горотдел внутренних дел и в прокуратуру было передано лишь спустя сутки, что, конечно же, не способствовало оперативности расследования. Началась кропотливая работа по установлению личности предполагаемого преступника. В конце концов вышли на рабочего шахты, ранее судимого К. Установлено и подтверждено его личными показаниями, что он совершил развратные действия по отношению к несовершеннолетней Б.

— В этой истории меня удивляет поведение большинства людей — говорит следователь прокуратуры Н. Аргун. — С одной стороны, они крайне возмущены совершенным преступлением. И это вполне понятно: боятся, чтобы с их детьми, внуками не случилось подобного. А с другой стороны, открыто отказываются помогать следствию. «Слышали, но не видели. Не знаем. Ищите — это ваша работа...» Оказалось, легче найти преступника, чем свидетеля.

Следствие завершается. Материалы будут направлены в суд. Последнее слово за ним. А пока звучит у меня в ушах дрожащий детский голос: «Сидела на лавочке... Дядя дал конфетку... Взял в подвал...»

Л. ХОДЖАЛЬСКИЙ.

ОБЪЯВЛЕНИЯ*

ТЕАТР

ГАСТРОЛИ ГРОДНЕНСКОГО ОБЛАСТНОГО ДРАМАТИЧЕСКОГО ТЕАТРА

В помещении Абхазского театра имени С. Я. Чанба

30 августа
Запрятие гастролей Аджиджая
«ГЛАВНАЯ РОЛЬ»
Начало в 20.00.

1 сентября
«МАЛЕНЬКАЯ ФЕЯ»
Сказка для детей

Начало в 11.00.
Справки по телефону 2-35-15.

КИНО

«АПСНЫ» — «Собственными стараниями». (В двух сериях). Начало в 12.00, 15.00, 17.30 и 20.00.

«СУХУМИ» — «Бесеседа». Начало в 11.00, 13.00, 15.00, 17.00 и 19.00.

«РУСТАВЕЛИ» — «Раджаладзе». (В двух сериях). Начало в 12.00, 14.30, 17.00 и 19.30

«КОМСОМОЛЕЦ» — Сборник мультфильмов. Начало в 10.00 и 10.50. «Хон Гиль Дон». Начало в 11.40 и 13.20. «Сувенир для прокурора». Начало в 15.00, 17.00 и 19.00.

«МАЯК» — «Собственными стараниями». Начало в 17.00 и 19.20.

Телевидение

ЧЕТВЕРГ, 30 АВГУСТА
МОСКВА. ПЕРВАЯ ПРОГРАММА. 8.30 — 120 минут. 8.30 — «Лифт для променуточного человека». Художественный телефильм. Явление третье — «Товарищ Архипов». Явление четвертое — «Взяточная справедливость». 9.45 — Человек и закон. 10.45 — Встреча с композитором О. Ивановым. 11.25 — Детский час (с уроком английского языка). 12.25 — Коллаж (РИО). 12.30 — Время. ТСН. 16.00 — ТСН. 16.15 — Фильм-летям. «Руди в гостях» (ТВ Вентрни). 17.15 — Документальный телефильм. 17.45 — ...До 16 и старше. 18.30 — Время. ТСН. 19.00 — Актуальное интервью. 19.10 — Устные рассказы И. Л. Андроникова. 20.15 — «Лифт для променуточного человека». Художественный телефильм. Явление третье — «Товарищ Архипов». 21.00 — Время. ТСН. 21.40 — По сводкам МВД. 21.50 — «Плембаф». Художественный телефильм. 2-я серия. 22.30 — Телеклуб любителей оперы. 23.40 — ТСН.

ВТОРАЯ ПРОГРАММА. 8.00 — Утренняя гимнастика. 8.20 — Образ. 9.00 — На арене — яки. 9.30 — Мультфильм. 9.45 — Фильм — детям. «Приключения в каникулы». 3-я серия. 11.00 — Ритмическая гимнастика. 11.30 — Сеанс повторного телефильма. «Нежность к ревущему зверю». 3-я серия. 17.00 — Из наших фондов. 18.05 — Документальный телефильм. 18.25 — По страницам газеты «Советская Абхазия». 11.20 — А. Бакулая. Фрагменты из монолога «Аргонавты». 11.29 — На пороге рыночной экономики. 11.40 — В эфире реклама служба. 11.50 — По страницам газеты «Советская Абхазия». 18.00 — Новости. 18.10 — У микрофона ВИА «АГУ». 18.20 — Новости (на грузинском языке). 18.30 — Новости (на русском языке). 18.40 — За экономическую независимость Абхазии (повторение). 18.55 — Оперная музыка, фильм «Превратности судьбы». 19.15 — Встреча на фабрике школьного инженера. 19.45 — Дзиндзиндзиури. 20.00 — Можете, 20.35 — На заседании Совета Министров Грузинской ССР. 21.00 — Время (М). 21.40 — Студия «Диалог». 22.10 — Видео... Видео...

ЧЕТВЕРГ, 30 АВГУСТА

СУХУМИ. 19.00 — Новости. 19.15 — «Отголосье». Беседа. 19.30 — Концерт ансамбля «Рица».

РАДИО

ЧЕТВЕРГ, 30 АВГУСТА

7.15 — Новости. 7.25 — Абхазы и Абхазия. 7.35 — Утренний концерт. 11.00 — По страницам газеты «Аиры Каши». 11.10 — По страницам газеты «Сабгота Абхазии». 11.20 — А. Бакулая. Фрагменты из монолога «Аргонавты». 11.29 — На пороге рыночной экономики. 11.40 — В эфире реклама служба. 11.50 — По страницам газеты «Советская Абхазия». 18.00 — Новости. 18.10 — У микрофона ВИА «АГУ». 18.20 — Новости (на грузинском языке). 18.30 — Новости (на русском языке). 18.40 — За экономическую независимость Абхазии (повторение). 18.55 — Оперная музыка.

К СВЕДЕНИЮ ОХОТНИКОВ

СРОКИ И ПРАВИЛА ОХОТЫ В СЕЗОНЕ 1990-1991 гг. ПО ГРУЗИНСКОЙ ССР

Охота разрешается по субботам, воскресеньям, понедельникам и праздничным дням

Райисполкомы Аспиндзского, Богдановского, Дманисского, Гардабанского районов отказались от открытия охотничьего сезона; облисполком Юго-Осетинской АО, Ахалкалакский, Марнеульский, Лентехский, Местийский и Хобский райисполкомы с открытием охотничьего сезона воздержались. В остальных районах охота допускается:

1. На перепела, голубя, витюгна, горлицу, коростеля, болотную курочку, дупеля, бекаса — с 25 августа до 1 декабря.

Примечание: а) на территории Цалкского и Тианетского районов охота разрешена с 1 сентября по 1 декабря.

б) охота на перепела по Западной Грузии, как исключение, допускается ежедневно с 25 августа до 1 ноября.

в) на прилегающих к г. Тбилиси территориях охота на перепела, как исключение, разрешается в охотничьих угодьях селений Норио, Марткопи, Ахалсопели.

2. На вальдшнепа — с 13 октября до 31 декабря.

3. На водоплавающих (гусь, утка, лысуха) — с 3 ноября до 31 марта.

4. На куницу, лисицу, барсука и все виды белок — с 15 ноября до 1 марта.

Примечание: добыча куницы, лисицы и белок разрешается только тем охотникам, которые имеют путевки Общества охотников и рыболовов и договоры, заключенные с соответствующими заготовительными организациями.

5. Охота на зайца — с 6 октября до 12 ноября.

6. Охота на кабана — с 3 ноября до 3 декабря.

Примечание: на зайца и кабана охота разрешается по разовым разрешениям в принсилах охотхозяйствах Общества охотников и рыболовов.

Разовые разрешения выдаются союзом Общества охотников и рыболовов Грузии Монжавшвили.

7. Охота на хищных птиц (волк, шакал, дикая кошка, енотовидная собака) — с 25 августа до 1 марта, а с 1 марта допускается коллективная охота по совместному разрешению государственных инспекторов охоты и Общества охотников и рыболовов.

8. В принсилах охотхозяйств Монжавшвили Грузии охота производится по путевкам, выдаваемым Обществом охотников и рыболовов на местах.

9. За одну охоту каждому охотнику разрешается добыть: водоплавающей птицы общим количеством — не более 12 штук, перепела — не более 20 штук, дупеля — не более 10 штук, вальдшнепа — не более 10 штук, бекаса — не более 10 штук и всех остальных разрешенных к добыче видов дичи — не более 10 шт. каждого вида.

10. В течение года запрещается:

Охота на все виды зверей и птиц, включенных в «Красную книгу» СССР и Грузинской ССР: оленя, безоарового козла, джейрана, тура, серну, гиену, леопарда, закавказского бурого медведя, рысь, степную кошку, выдру, кавказскую норку, перевязку, лебедя, аиста, тетерева, турача, серую куропатку, султанскую курочку, дрофу, стрепета, каспийского улара, малого кроншнепа, белую цаплю, журавля-красавку и серого журавля, дятла и всех видов орлов, филина, белоголового сипа, черного грифа, скопу, сокола, ястреба. Кроме того, в течение всего года запрещается охота на косулю, куропатку, кавказского улара, фазана, кеклика, дрозда и на все виды певчих птиц.

11. Граждане, допустившие нарушения правил охоты и добывшие какой-либо вид каждого животного, кроме административной и уголовной ответственности, обязаны возместить материальный ущерб, причиненный государственному охотничьему фонду в следующих размерах: олень, безоаровый козел — 1.000 рублей; тур — 500 рублей; джейран — 800 рублей; серна, косуля — 300 рублей; кабан — 200 рублей; закавказский бурый медведь — 750 рублей; рысь — 100 рублей; гиена — 500 рублей; выдра — 700 рублей; куница, лутрия — 50 рублей; турач, серая куропатка, тетерев — 100 рублей; султанская курочка — 200 рублей; дрофа — 400 рублей; стрепет — 200 рублей; малый кроншнеп — 250 рублей; журавль-красавка — 100 рублей; розовый и кудрявый пеликаны, лебедь — 200 рублей; фазан, кавказский улар, кеклик — 60 рублей; каспийский улар — 200 рублей; белая цапля — 100 рублей; сокол — 300 рублей; орлан белохвостый — 450 рублей; орел-степной — 200 рублей; беркут — 500 рублей; орел-змееяд — 200 рублей; все остальные полезные звери и птицы — 10 рублей.

12. Запрещен отлов зверей и птиц для содержания в неволе.

Зоопарками, зооскадам и зоомагазинам отлов дичи допускается разрешением Главного управления заповедников и охотничьего дела.

13. Запрещается всякая охота в государственных заповедниках и в двухкилометровой зоне вокруг них; в охотничьих заказниках Кацобурского и Гардабанского государственных лесокомплексных хозяйств; в трехкилометровой зоне по обоим берегам р. Иори от Иорского моста старой Кахетинской дороги в Сагареджойском районе до границы с Азербайджанской ССР; на озерах Паластоми, Джандари и в радиусе одного километра от их берегов; на Тбилисском море, оз. Лиси, Кумиси, Никитино и Черепашьем, в пойме р. Куры от г. Мцхета до г. Рустави; на территории Абхазской лесопытной станции (Очамчирский район) Института горного лесоводства.

14. Запрещается всякая охота вокруг городов и курортов Грузинской ССР: г. Тбилиси и в пределах 15-километровой зоны от границы городской черты;

г. Сухуми в радиусе 5 км от границы городской черты;

городов Батуми, Кутаиси в радиусе 3 км от границы городской черты;

городов Рустави, Очамчира, Чиатура, Ткибули, Зестафони в радиусе 2 км от границы городской черты;

В пределах всей территории Боржомского и Бакурианского лесхозов (кроме охотугодий селений Ахалдаба, Мачарцкали, Тудиаретти, Цихисдзиари, Таврриси, Дзиа и Патара Митарби); в Хелвачаурском районе, кроме территорий, входящих в пределы сельсоветов Аджарисцвали, Аджариссагмарти и Кирнати, а также по левому берегу реки Чорох от притока реки Аджаришцкали до моста села Гонио и от моста до Черного моря по обе стороны реки.

Курортов: Гагра — в радиусе 3 км от границы городской черты. В радиусе 2 км вокруг Нового Афона, Цхалтубо, Кобулети, Пицунды.

Добытая охотой пушнина подлежит обязательной сдаче государству.

Воспрещается продажа охотпродукции с рук.

Категорически запрещается охота в неубранных сельскохозяйственных посевах.

Главное управление заповедников и охотничьего дела Государственного комитета охраны природы и лесного хозяйства ГССР.

Президиум союза Общества охотников и рыболовов Грузии.

АДМИНИСТРАЦИЯ СУЭС

предупреждает руководителей предприятий и организаций, объектов треста столовых и ресторанов, кооперативов и лиц, занимающихся индивидуальной трудовой деятельностью, о том, что в осенне-зимний период 1990—91 гг. (начиная с 1 октября до 1 апреля) из-за дефицита мощности в энергосистеме подача электроэнергии будет строго ограничиваться.

В связи с этим будут отключены отдельные агрегаты и энергоемкое оборудование кооперативов и у лиц, занимающихся индивидуальной трудовой деятельностью, которым выдавалось разрешение на пользование электроэнергией лишь на II и III кварталы, а предприятиям мощность будет отпускаться строго в пределах установленного для них лимита.

В случае выявления самовольного присоединения или увеличения разрешенной мощности электроустановок СУЭС будет осуществлять санкции, предоставленные ей «Правилами пользования электроэнергией».

АДМИНИСТРАЦИЯ.

К СВЕДЕНИЮ НАСЕЛЕНИЯ И ОРГАНИЗАЦИЙ гор. СУХУМИ:

Администрация Абхазской электросети ПО Грузэнерго предупреждает, что 30 августа с 10.00 до 16.00 будет прекращено электроснабжение районов, прилегающих к пл. Бараташвили, НЭПиТу, Дому Советов, частично колхозному рынку № 1 и связи с плановым от включением подстанции НЭПиТ на профилактические работы.

ГОРОДСКОЙ СПОРТКОМИТЕТ, СУХУМСКИЙ ГОРКОМ КОМСОМОЛА

с 20 сентября проводит первенство города по мини-футболу среди команд организаций и предприятий и клубов по месту жительства.

Заявки на участие принимаются в городском Спорткомитете (ул. Орджоникидзе, 6) до 14 сентября.

Справки по телефонам 2-42-76, 2-74-82, 2-76-24.

ПОСЕТИТЕ ВЫСТАВКУ-ПРОДАЖУ

С 31 августа Сухумпромторг совместно с Абхазской базой Обувьторга проводит выставку-продажу мужской обуви в магазине № 1 Сухумпромторга (Детский мир).

Дороте, Капто, Гурами, Манана, Отари, Омари, Нани, Игорь, Ираклий, Лаура, Леван Чхвирия, Таро, Жуна, Ломин, Жилин, Зураб, Давид, Лана, Нино, Дали, Мистаршвили, Гия, Ираклий, Консулава Абшилава, Алеша, Пантико, Гули, Анета Цандзугия, Талико Чочуа, Мери, Вася, Зури, Лиана, Цица Белкозия, Ниношка Виталий, Хуха, Мери Берулава, Царбе Гадлия, Нанули Горзолия, Нона Гандзия, Анжела Сокрушина, Лена Акишбая, Тавел Бутба с семьями извещают о смерти невестки, матери, тети, бабушки, тещи, свекрови

Татьяны Кишвардовны ДЗИМИСАРАШВИЛИ-ЧХВИРИЯ

Похороны 1 сентября. Вынос в 18.00 по ул. Гоголя, 22 в г. Очамчира.

Гарик, Эмма, Александр Рабинович, Людмила Шмиль, Вадим, Эдик, Дора Губерман извещают о смерти тещи, тестя, свекра, дедушки, свояка

Генриха Генриховича РАБИНОВИЧА.

Похороны 31 августа. Вынос в 17.00 по ул. Гагра, 173-д.

Александр Фаустович, Ирина Старостюк с семьями извещают о смерти матери

Ольги Михайловны ФАУСТОВОЙ.

Похороны 1 сентября. Вынос в 16.00 по ул. Орджоникидзе, 3 г. Ткварчели.

Коллектив Сухумской 1-й клинической больницы им. профессора А. А. Остроумова извещает о смерти заведующего терапевтическим отделением кандидата медицинских наук, доцента

Григория Ясоновича КОКАЯ

и выражает соболезнование семье покойного.

Адрес и телефоны редакции:

384901, Сухуми, ул. Ленина 9

зам. редактора	2-38-87	советских органов и профсоюзной жизни	2-38-86
зам. редактора	2-38-87	промышленно-экономический	2-69-22
секретарь	2-38-82	агропрома	2-38-73
партийной жизни	2-29-09	культуры и науки	2-38-72
пропаганды	2-13-48	писем и массовой работы	2-38-88
		пестрая информация	
		в курортах	2-38-86
		объявления	2-38-67
		такси	2-38-78

СОБКОРЫ
Гаквареля
Гагра

26-53
94-1-88

Типография ППО УПРИЗДАТА
384900, Сухуми, Фрунзе, 9
при Совмине Абхазской АССР

Зак. № 116 ЭН 01664

ПРОЛЕТАРИИ ВСЕХ СТРАН, СОЕДИНЯЙТЕСЬ!

Советская Абхазия

Газета выходит с 22 февраля 1921 г.

ОРГАН АБХАЗСКОГО ОБКОМА КП ГРУЗИИ, ВЕРХОВНОГО СОВЕТА И СОВЕТА МИНИСТРОВ АБХАЗСКОЙ АССР

«Советская Абхазия» — Кыртомылатен Аконшартиа Аҿснытен обком, Аҿснытен АССР Преизхарау Асовети Аишистрцеа Ресовети ротган.

„საბჭოსკაია აფხაზია" — საქართველოს კომუნისტური პარტიის აფხაზეთის საოლქო კომიტეტის, აფხაზეთის სსრ უმაღლესი საბჭოს და მინისტრთა საბჭოს ორგანო

№ 167 (18564) Пятница, 31 августа 1990 г. Цена 3 коп.

АБХАЗИЯ: ДЕНЬ ЗА ДНЕМ

Новинки «Оргтехники»

Три десятилетия прошло с тех пор, как на заводе «Сухумприбор» были собраны первые судовые импульсные отмашки для речных судов и геологические ступы для измельчения породы. За прошедшие годы предприятие многократно меняло ассортимент выпускаемых изделий, а сейчас оно специализируется на выпуске электронных приборов на микропроцессорных схемах.

Среди последних новинок производственного объединения «Оргтехника» — универсально - множительный аппарат ЭР-11 КЗ, разработанный здесь же, в конструкторском бюро завода.

Новый множительный аппарат предназначен для оперативного односторонне- го снятия копий с деловой и технической документации форматом 21х30 см, имеет управление и контроль диагностика процесса изготовления копий сосредоточиваются процессором на современной микроэлектронной базе. И самое главное — для снятия копий используется обыкновенная писчая бумага.

Внедрение в новых аппаратах микропроцессоров позволило повысить их надежность в эксплуатации и уменьшить количество радиоэлементов, значительно сократить число микросхем.

Выпускаемые аппараты с успехом могут быть использованы на предприятиях, в библиотеках, школах, институтах, в домашних условиях.

Завод «Сухумприбор» СПО «Оргтехника» может заключить прямые договоры с предприятиями и отдельными лицами на изготовление аппаратов по договорным ценам, которые значительно ниже цен мирового рынка.

И. ЧОХОНЕЛИДЗЕ.

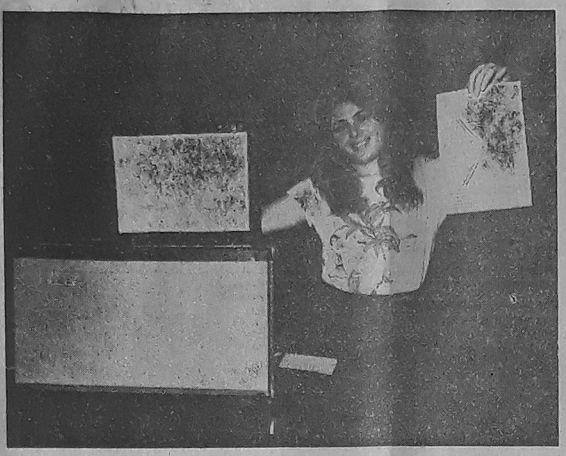

На снимке: сборщица Нино Толорая демонстрирует работу аппарата ЭР-11 КЗ.

Доход увеличится

Решением Совета Министров Грузинской ССР повышены закупочные цены на виноград: на технические сорта — вдвое, а на некоторые сорта, в основном уникальные, — даже больше, чем вдвое.

Как сообщил редакции главный бухгалтер колхоза имени Орджоникидзе Гудаутского района Шота Гогишвили, это дает возможность увеличить доход хозяйства от реализации винограда до 40 процентов. А урожай в этом году удался отменный. При госзаказе 1.500 тонн виноградари планируют продать государству до 1.400 тонн ягодных ягод.

Особенно хорошо поработала шестая бригада, возглавляемая Важей Чаладзе. Коллектив рассчитывает собрать в этом году не менее 300 тонн винограда.

В. ЦВИЖБА.

Президент СССР потребовал объяснений у должностных лиц

29 августа Президент СССР М. С. Горбачев вызывал для дачи объяснений о причинах критической ситуации со снабжением населения табачными изделиями первого заместителя Председателя Совета Министров СССР В. В. Никитина, первого заместителя Председателя Совета Министров СССР Л. А. Воронина, Председателя Совета Министров РСФСР И. С. Силаева, первого заместителя Председателя Совета Министров РСФСР Г. В. Кулика, заместителя министра торговли СССР С. Е. Саруханова.

Президент счел приведенные доводы и разъяснения причин кризиса на табачном рынке неубедительными и несостоятельными. Разбор показал, что руководящими должностными лицами допущены безответственность и халатность, не были приняты надлежащие меры для решения вопросов, которые касаются миллионов людей.

В обсуждении принял участие Председатель Совета Министров СССР Н. И. Рыжков.

О решениях Президента СССР будет сообщено в ближайшее время.

(ТАСС).

По ступеням реконструкции

С марта нынешнего года на Сухумской ткацкой фабрике начато переоборудование производства. С рабочего цеха уже сняты двадцать шесть устаревших и проработавших около двадцати лет ткацких станков, а взамен установлены двенадцать новых — модернизированных, с автоматикой.

Это только первый этап коренной реконструкции предприятия. Всего же за семилетие три года должны быть установлены еще пятьдесят четыре ткацких станка, которые полностью заменят нынешнее оборудование фабрики. Появится возможность повысить количество и качество производимых операций, кроме того, новые станки — бесчелночные, работающие на сжатом воздухе, создают намного меньше шума, и, пожалуй, что является самым главным, с внедрением их в два раза увеличивается зона обслуживания.

Но пока еще не все обстоит так гладко, как хотелось бы. Так, из двенадцати новых станков в нормальном режиме работают только три-четыре, что связано с трудностями, возникшими при установке наладке. В результате простоев фабрика за первое полугодие текстильно-галантерейной продукции выпустила лишь на 775 тысяч рублей при плане 1.180 тысяч.

Однако сейчас приглашенные изготовители-наладчики взялись за работу и обещают в самое короткое время пустить все неработающие станки.

Для обслуживания нового оборудования потребуется в два раза меньше рабочих, чем было задействовано на таком же количестве старых ткацких станков. Вопрос же о квалифицированных кадрах довольно остро стоит сегодня перед руководством фабрики. Причин их нехватки достаточно, но основная, думается, в невозможности обеспечить нуждающихся жилплощадью.

Д. ОБОЛАДЗЕ.

Два госзаказа за сезон

Чаеводы колхоза имени Пушкина села Мерхеули Гульрипшского района перевыполнили госзаказ в два раза: при плане 10 тонн на переработку отправлено 21,5 тонны листа.

— До конца сезона планируем собрать еще до 8 тонн сортового листа, — говорит председатель колхоза Гаур Толорая, — В нынешнем году наши плантации были в сроке и качественно обработаны и дали хороший урожай.

С большим перевыполнением заданий доработали звено Тамары Жигун, состоящее из восьми человек, чаеводы Заира Акобия и Лали Немсверидзе.

В сжатые сроки справились со своими планами и шелководы колхоза. На головную коконосушилку отправлено 1.625 килограммов шелкококона-сырья при задании 1.600 килограммов.

К. РУСИЯ.

Наращивают темпы

Несмотря на трудности, связанные с перебоями в обеспечении материалами и сырьем, коллектив Сухумского райпромкомбината добивается повышения эффективности производства.

Только за первое полугодие товарной продукции выпущено больше плана на 64 тыс. рублей. Выполнены также задания по реализации, поставкам и темпам роста производства.

Особенно отличились коллективы хрустального и швейного цехов, значительно перекрывшие свои планы по всем экономическим показателям. С начала года ими выработано сверхплановой продукции более чем на 230 и 240 тыс. рублей соответственно.

В интересах укрепления законности и правопорядка

28 августа состоялась беседа Председателя Президиума Верховного Совета Грузии Гиви Гумбаридзе с руководством Зугдидского районного отдела внутренних дел.

В сложившейся напряженной, неординарной обстановке, отмечалось во время беседы, на милицию, органы внутренних дел возлагается особая профессиональная и гражданская ответственность. Общество сейчас ожидает от системы охраны правопорядка предельной собранности и мобилизованности, надежных гарантий защиты демократических завоеваний последних лет от преступных посягательств. Что касается социальной защиты самих работников внутренних дел, то это реально существующая проблема и она будет решаться. Важное значение имеют совершенствование законодательства в этом направлении, отлаживание правовых механизмов защиты административных органов, усиление заботы и поддержки со стороны местных органов власти, общества в целом. Однако наиболее эффективный и действенный путь в сегодняшних условиях — это использование в полной мере существующего законодательства, создание условий для полноценного осуществления органами милиции своих функций.

Поддержка со стороны общественности, подчеркивалось в беседе, будет тем значительней, чем больше будет ощущаться мобилизованность самих работников милиции. В этом смысле особую роль сегодня играет их психологическая, моральная, гражданственная, политико-гражданская закалка. Министерству даны соответствующие поручения, которые уже проводятся в жизнь под должным контролем Совета Министров республики. Имеется с тем, с расширением полномочий и прав в рамках законности должны быть исключены любые перегибы в деятельности правоохранительных органов, обеспечено верховенство конституционных положений и демократических прав граждан. Только высокий профессионализм, компетентность, гражданская зрелость работников милиции могут способствовать разрешению отдельных противоречий, которые в период строительства и становления правового государства неизбежно возникают между интересами граждан и требованиями ряда устаревших законодательных актов.

Объективные сложности в работе милиции, однако, не имеют ничего общего с фактами, когда отдельные группы граждан, выступая от имени всего населения, препятствуют законным действиям органов внутренних дел против уголовных элементов, как это было в Поти, Зугдиди и некоторых других районах. По сути дела, часть населения, введенная в заблуждение, выступает против своих же собственных защитников. Это, по-видимому, новое социальное явление, которое требует обстоятельного анализа и взвешенных решений, широкой разъяснительной работы, более тесных контактов с общественностью, формирования соответствующего общественного мнения.

Председатель Президиума Верховного Совета просил передать всему личному составу Зугдидского ГОВД озабоченность руководства республики создавшимся положением, призвал проявить особую выдержку и ответственность, руководствоваться в своих действиях высшими интересами Грузии. В преддверии ответственнейшего этапа в ее жизни — выборов в Верховный Совет на многопартийной основе — общество вправе ожидать от правоохранительных органов предельной мобилизованности во имя соблюдения законности, порядка, обеспечения свободного демократического выбора народа, установления гражданского спокойствия и национального согласия.

ПРИСВОЕНИЕ ПОЧЕТНЫХ ЗВАНИЙ

Указами Президиума Верховного Совета Абхазской АССР присвоены почетные звания:

за заслуги в области народного образования почетное звание «Заслуженный работник народного образования Абхазской АССР», **Ачмба Рапсе Тесултановне** — преподавателю тамышской средней школы Очамчирского района, **Арыба Тимофею Семеновичу** — директору лескунской неполной средней школы Сухумского района, **Бубазу Михаилу Давидовичу** — заместителю заведующего отделом народного образования исполкома Сухумского горсовета народных депутатов, **Бецделиани Ольге Семеновне** — директору ачадарской средней школы Сухумского района, **Василенко Валваре Федоровне** — преподавателю 4-й средней школы г. Ткварчели, **Гергия Валентину Нестеровичу** — директору ачадарской неполной средней школы Очамчирского района, **Губазу Михаилу Давидовичу** — заместителю заведующего отделом народного образования исполкома Сухумского горсовета народных депутатов, **Рапава Гульнаре Валерьяновне** — заведующей детским садом № 2 г. Гали, **Джогуа Розе Ираклиевне** — директору Дома пионеров и школьников г. Гагра, **Каландия Лили Борисовне** — директору школ Министерства народного образования Абхазской АССР, **Календжиян Отару Арамовичу** — начальнику инспектору отдела народного образования исполкома Гагрского горсовета народных депутатов, **Кварацхелия Сардиону Артемовичу** — директору парченской 2-й средней школы Гальского района, **Кварацхелия Этери Николаевне** — заведующей детским садом № 5 г. Очамчира, **Киквидзе Владимиру Левановичу** — директору гульрипшской средней школы Гульрипшского района, **Ковалевской Нине Васильевне** — заместителю директора по учебно-воспитательной работе иранской средней школы Гульрипшского района, **Ласурия Илье Хазаратовичу** — заведующему отделом редакции журнала «Амшэбэ», г. Сухуми, **Ломидзе Шоте Михайловичу** — преподавателю верхне-бурской средней школы Сухумского района, **Мелконяну Павлу Арутюновичу** — директору лабской средней школы Очамчирского района, **Миная Джуме Ираклиновичу** — начальнику отдела Министерства народного образования Абхазской АССР **Папава Анжеле Чаговне** — преподавателю 10-й средней школы имени Н. Лакоба г. Сухуми, **Пачулия Нелли Фадеевне** — заведующей отделом народного образования исполкома Очамчирского райсовета народных депутатов, **Рапава Вуджику Михайловне** — заместителю директора по учебно-воспитательной работе 11-й средней школы г. Сухуми, **Самадзия Виктору Шикуровичу** — директору 2-й средней школы г. Гудаута, **Сарсания Светлане Дмитриевне** — директору бамборской средней школы Гудаутского района, **Тарба Евдокии Мирватовне** — заведующей методическим кабинетом Абхазского института усовершенствования учителей г. Сухуми, **Толорая Циале Бонфиевне** — инспектору школ Министерства народного образования Абхазской АССР, **Царгушу Мироду Кадыровичу** — директору 5-й средней школы г. Гудаута, **Чмереко Нине Федоровне** — инспектору отдела народного образования исполкома Сухумского горсовета народных депутатов, **Шамугия Сулико Джогоевне** — преподавателю набакевской средней школы Гальского района, **Шария Тариелу Арсеновичу** — инспектору школ отдела народного образования исполкома Гальского райсовета народных депутатов;

за долголетнюю плодотворную работу в лесном хозяйстве, почетное звание **«Заслуженный работник сельского хозяйства Абхазской АССР»** работникам Государственного комитета Абхазской АССР охраны природы и лесного хозяйства **Багатурия Вахтангу Гавриловичу** — главному лесничему Сухумского района, **Папулия Зелимхану Исаковичу** — ведущему инженеру-механику Госкомитета, **Ригвава Леониду Тарасовичу** — первому заместителю председателя Государственного комитета Абхазской АССР охраны природы и лесного хозяйства;

за долголетнюю плодотворную работу на автотранспорте, почетное звание **«Заслуженный работник транспорта Абхазской АССР»** работнику Сухумского лесного таксомоторного автотранспортного предприятия **Ажиба Ревазу Нуриевичу** — водителю, **Рыпину Степану Митрофановичу** — раздатчику нефтепродуктов,

за заслуги в области архитектуры почетное звание **«Заслуженный архитектор Абхазской АССР»** **Жвания Джумберу Ивановичу**, — главному архитектору проекта архитектурной мастерской Сухумского филиала «Грузгипрогорстроя»,

за долголетнюю плодотворную работу по проектированию объектов жилищно-гражданского строительства почетное звание **«Заслуженный строитель Абхазской АССР»** **Джоджуа Тенгизу Елизаровичу** — ведущему инженеру Сухумского филиала «Грузгипрогорстроя»,

за долголетнюю плодотворную экономическую работу почетное звание **«Заслуженный экономист Абхазской АССР»** **Цалани Кириллович** — начальнику планово - экономического отдела Госкомитета Абхазской АССР охраны природы и лесного хозяйства;

за долголетнюю плодотворную работу в правоохранительных органах почетное звание **«Заслуженный юрист Абхазской АССР»** **Бигвава Роману Несторовичу** — адвокату Сухумской городской юридической консультации;

за долголетнюю плодотворную библиотечную работу почетное звание **«Заслуженный работник культуры Абхазской АССР»** **Куправа Цале Эрастовне** — заведующей библиотекой эшерской средней школы, руководителю методической секции школьных библиотекарей Сухумского района.

Создан Союз национального согласия и возрождения Грузии

29 августа в Тбилиси, в Государственном театре оперы и балета имени З. Паливашвили состоялся учредительный съезд Союза национального согласия и возрождения Грузии. В его работе принимали участие представители научной и творческой интеллигенции, разных политических партий и движений.

На съезде с докладом выступил народный депутат СССР Валериан Адвадзе. Он охарактеризовал общественно - политическую обстановку в Грузии, дал ей конкретную оценку, отметил, что на нынешнем этапе, когда появились реальные перспективы восстановления государственной независимости Грузии, особенно необходима консолидация всех здоровых сил общества с тем, чтобы наиболее их на достижение главной цели. Исходя из этого, создаваемый Союз с самого начала исключает какое-либо противостояние в отношении других политических партий, общественно-политических объединений и движений, лишь стремится к сотрудничеству с ними в интересах Грузии и ее народа.

Съезд обсудил и принял программу и устав Союза.

Из устава Союза: «Союз национального согласия и возрождения Грузии ставит целью консолидацию грузинского народа и проживающих вместе с ним других народов для восстановления независимой государственности Грузии, достижения полного политического, экономического и культурного суверенитета, образования и укрепления новой, свободной, демократической республики. Союз направляет свою деятельность в интересах возрождения экономики, науки и культуры Грузии, утверждения в государстве верховенства высоких нравственных идеалов и закона, превращения нашей родины в правовое государство, где неукоснительно будут защищены права человека, не будут ущемлены общепризнанные принципы гуманизма».

Примечательно, что в Союз могут вступить члены любой политической партии. Только в случае избрания в состав правления они обязаны выйти из партии.

Съезд избрал его правление в составе двадцати одного человека. Председателем правления Союза единогласно избран Валериан Адвадзе.

(ГРУЗИНФОРМ).

В КГБ СССР

28—29 августа в Сочи состоялось региональное совещание по вопросам борьбы с организованной преступностью, в котором приняли участие руководящие и оперативные сотрудники центрального аппарата и местных органов КГБ СССР Азово-Черноморского бассейна.

Отмечалось, что организованная преступность проникла в различные сферы государственной, хозяйственной и общественной деятельности, кооперативное движение. Это оказывает негативное влияние на социально-политическую обстановку и особенно на развитие внешнеэкономических связей региона.

Был дан всесторонний анализ деятельности чекистов на этом участке, намечены меры по активизации работы, состоялся обмен оперативным опытом. За сравнительно короткий срок подразделения Комитета госбезопасности в центре и на местах сумели сориентироваться в сложной обстановке, определить приоритетные направления и добиться конкретных результатов.

Однако резкий рост организованной преступности в регионе требует более активных действий и решений, а также осуществления эффективных мер рассчитанных на длительный период.

Подчеркивалось, что борьба с организованной преступностью вмбвигается в число приоритетных направлений деятельности Комитета госбезопасности. Все вопросы, связанные с ней, постоянно находятся в центре внимания руководства КГБ СССР. Выработаны предложения и рекомендации по повышению эффективности чекистской деятельности на этом направлении.

Информация пресс-центра ЦК КП Грузии

По решению бюро Центрального Комитета Компартии Грузии создан организационный комитет по участию Компартии Грузии в избирательной кампании Верховного Совета Грузии. Заинтересованные лица могут получить информацию по телефону: 93-72-82.

ВСТРЕЧА В ЗВЕЗДНОМ

Экипаж шестой основной экспедиции А. Соловьев и А. Баландин встретились со специалистами Центра подготовки космонавтов.

В этот же день состоялось заседание государственной комиссии, где были подведены итоги шестой основной экспедиции на научно-исследовательском комплексе «Мир».

Демонтирован памятник В. И. Ленину

На центральной площади Тбилиси демонтирован памятник В. И. Ленину. В постановлении по этому поводу президиума Тбилисского городского Совета указывается, что в результате событий последнего времени, которые были вызваны требованиями о сносе памятника, поврежденными оказались сам памятник и его пьедестал.

Широкие слои общественности обращались в руководящие органы с требованиями провести реконструкцию площади и прилегающей территории.

(ГРУЗИНФОРМ).

Дискуссионная трибуна

СОЦИАЛИЗМ: КРИЗИС ИЛИ ОБНОВЛЕНИЕ?

Для человека, живущего в нынешнем условии с электрическим потребителем того класса, с инфляцией, социальной и национальной нестабильностью, этот вопрос имеет именно острое звучание. И он сказал, что народ устал от затянувшейся почти на 70 лет дискуссии о социализме, о его мнимых или действительных преимуществах. Тем сильнее это звучит в академических кругах до сих пор остается первенствующим вопрос, жили — жили мы вообще под социализмом. А если жили, то при каком — «развернутом» или потемкинском?

Надо сказать, что на первых этапах дискуссии о социальном вопросе об общественном строе ставился достаточно осторожно. Многие ученые, конечно, понимали, что в условиях тоталитарного государства, у нас бытовавшего, построить социализм. Пусть социализм недоразвитый, искаженный сталинским террором, но все же многие верили в то, что отсутствие частной собственности, отсутствие рынка, отсутствие конкуренции, бесплатное образование и медицинское обслуживание, низкие квартирные, равные возможности для образования и карьеры для всех слоев — это и есть социализм.

Но по мере того как достоверность сведений о жизнедеятельности стран развитых, а не фальсифицированная социальная статистика специалистами, а всего за годами и населению становилось все более очевидно, что многие из тех «преимуществ», о которых в свое время так много писали наши газеты, в значительной мере эмпирически недоказанны. Оказалось, что полная занятость существует за счет неэффективного труда, что ту работу, которую в развитых странах делает один рабочий, у нас делают два или даже три. Что в Швеции, например, существует не только так называемая «скрытая безработица», но и безработица самая настоящая.

Мы увидели, что бесплатное медицинское обслуживание обеспечивается низким уровнем медицинской помощи, в силу чего по продолжительности жизни СССР отстает от передовых стран Запада.

Мы поняли, что даже такое благо, как полная бесплатность высшего образования, обернулась падением качества образования, что в конечном счете ударит и на уровне научных исследований.

Мы осознали, что бесплатность жилья привела к падению качества жилищного строительства и стандартов строительной индустрии и к огромным очередям на квартиры.

В сфере социальной политики та социальная гарантированность, которая, прежде, больше декларировалась, чем осуществлялась, привела к тому, что люди стали утрачивать такие важные качества, как инициативу, предприимчивость. Человек все больше становился социальным иждивенцем.

Полагая о плановой экономике — своего рода основе экономической системы социализма — в условиях тотального контроля государства привел в конечном счете к тому, что экономика, лишенная элементов самоуправления, стала неуправляемой.

Пятилетние планы, которые в 50-х годы при сравнительно скромных масштабах производства давали некоторый эффект и казались серьезными достижениями социализма, в 60-х и 70-х годах становились все более неэффективными, превратились в фактор торможения. Отсутствие рынка и конкуренции превратили советскую экономику в окостенелый, неспособный к саморазвитию и саморегулированию механизм, который рано или поздно должен был начать деградировать.

Но даже в начале перестройки глубина кризиса, в котором оказался социализм в СССР, не была полностью осознана, так как в стране монополистов не существовало независимой системы статистики. Разумеется у нас были соответствующие институты и учреждения, именуемые статистическими. Имелось Главное статистическое управление при Совмине СССР, статистические органы при всех многочисленных министерствах. Но задача статистики времен Сталина, а потом его преемников состояла не в том, чтобы давать реальную картину, а в том, чтобы доказывать и мотивировать те волюнтаристические меры, которые диктовались не столько экономической целесообразностью и здравым хозяйственным смыслом, сколько идеологией. Огромный размах получили так называемые «проекты века», которые обернулись падением крепкие нужды населения, не на рынок, а случаи тому, чтобы быть наиболее статистика социализма в СССР. В стране производилось огромное количество стали, нефти, цемента, электроэнергии, а в магазинах и рынках становилось все меньше товаров и продовольствия.

Оценку «реального социализма» затруднило и то, что глубина кризиса обнаружилась не сразу, а с расчетом на несколько лет. Сейчас многие критики склонны обвинять Горбачева в медлительности реформ, в нерешительности радикальных преобразований. Однако эти критики не учитывают того, что и сам Горбачев и его советники долгое время оставались пленниками прежних представлений. В эпоху сталинизма и застоя в стране возник столь мощный пласт сознания фальсификации, что его не удалось демонтировать сразу.

Критикуя сегодня правительство за то, что с начала перестройки не были приняты те или иные разумные меры мы должны отдавать себе отчет, что лидеры перестройки принимали решения в условиях частичной дезинформации. Трагедия тоталитарных режимов состоит, помимо прочего, в том, что власть, поощряя ложь во имя сохранения власти, в конце концов сама становится заложником неправды. Горбачеву в наследство досталась не только страна с разрушенной экономикой, историей, правосознанием, но и страна, в которой безумно трудно отделить правду от лжи, реальные достижения от фальшивых, действительные трудности от мнимых.

Еще на XXVII съезде КПСС в речи Генерального секретаря было немало оптимистических нот в отношении социализма. Политологам, правительству, да и самому народу казалось, что мы действительно строили социализм, но что социализм этот был деформирован сталинскими извращениями. Но по мере того как достоянием гласности становился весь объем нарушения прав человека в СССР, вся глубина кризиса в экономике и социальной сфере, становилось все более ясно, что речь идет не об отдельных ошибках, не о кризисе роста, а о глубинных явлениях, которые подводили к самим основам понятия о социализме.

На смену и без того всем ясным нелестного термина «казарменный социализм» приходили все более жесткие оценки. Наконец наступила тот критический момент в общественном сознании, когда люди стали задавать вопросом, который задавал Горький в знаменитой пьесе «Жизнь Клима Самгина»: «А был ли мальчик?» А был ли у нас социализм?

Советское общество разделилось на две половины: на тех, кто несмотря на кризис продолжает верить в ценности социализма и в «социалистический выбор». И на тех, кто эту веру утратил. И совсем не редкостью стал вопрос, который можно услышать от интеллигента, и от рабочего и от крестьянина: если то, что мы строили называется социализмом, то зачем нам такой социализм?

Сейчас, когда и экономисты, и политологи и правительство говорят о необходимости перевести страну на рельсы рыночной экономики, люди задаются вопросом, не будет ли нынешнее поколение советских людей жить при капитализме? За этой горькой иронией — вся глубина экономической и политической дискуссии по вопросу о социализме, от разрешения которой во многом будет зависеть не только судьба нашей страны но, думаю, и судьбы мира.

Что касается теоретического вопроса — строим мы почреежнему социализм или переходим в некое новое философское и социальное состояние, то мне кажется, что у нас наконец начинают осознавать, что вопрос это не столь уж существен. Важно не то, как назвать общество — социалистическим, коммунистическим или как-то иным, а то, чтобы человек знал, что его достоинство соблюдено, а его материальные интересы защищены правом. Что касается судьбы социалистической идеи, то думаю, что она будет отвергнута не столько ходом перестройки, сколько эволюцией всего человечества.

Сама идея социализма живет уже не один век. Нельзя только сужать понятие социализма: социализм существует и будет существовать как высокий гуманистический идеал человечества.

Вячеслав КОСТИКОВ,
политический обозреватель АПН.

С ФОТОАППАРАТОМ ПО СТРАНЕ

Секретарь райкома становится фермером

ПЕРМСКАЯ ОБЛАСТЬ. Бывший секретарь первого секретаря Чердынского райкома КПСС Смолина на фермерскую работу Виталий Инокентьевич Сосин. Вместе с родственниками и друзьями он организовал сельскохозяйственный производственный кооператив «Арсада» и стал его председателем. Переехали в кооператив в опустевшей деревне Хмелевке. Его члены — четыре семьи — приобрели там четыре дома, переделали под коровник заброшенное овощехранилище, и уже в прошлом году реализовали 22 тонны мяса. Каждый член этого коллектива владеет несколькими специальностями. Наравне со всеми занят на производстве и председатель. Кооператив «Арсада» занимается в основном откормом скота. Ему выделено 300 гектаров пашни под выращивание кормов. Начались закладка котлованов для семей — членов кооператива. На стройке в заброшенную деревню переехали из уютной секретарской квартиры Тая. Людмила Александровна, Виталий Инокентьевич и Вячеслав Сосины.

Фото А. Сидельникова.

В сельском хозяйстве нашей страны Абхазия занимает особое место. У нас выращиваются ценные субтропические растения, такие, как табак, чай, цитрусовые, эфироносы, тунг, другие сельскохозяйственные культуры. Однако за последние годы в ряде хозяйств республики из-за нарушения условий обработки ухудшилась структура почв. Широкое распространение получила водная эрозия.

Как повысить плодородие наших земель, вылечить их от эрозии? Об этом и пойдут беседы на страницах «Советской Абхазии», которые будут публиковаться под новой рубрикой «Земля и люди», которую будет вести директор Сухумского филиала ВНПОЧКиЧП, доктор сельскохозяйственных наук В. Гвасалия. Его статья и кладет начало беседам.

Редакция обращается с просьбой к ученым, специалистам, руководителям Госагропрома Абхазской АССР и агропромышленных объединений, колхозов и совхозов, ко всем труженикам полей и плантаций с просьбой принять участие в обсуждении этой актуальной темы.

ЗЕМЛЯ И ЛЮДИ

1. РЕЦЕПТЫ ПЛОДОРОДИЯ

Земля — главное богатство народа. И как становится больно, когда на наших глазах она теряет былую силу, перестает быть плодородной. Об этом и пойдет разговор. Прежде всего, о самом главном — плодородии. Слово это емкое. Под ним подразумевается целый комплекс положительных свойств почвы, позволяющий ей иметь оптимальное состояние воды и воздуха, органических и минеральных веществ, необходимых для нормального роста и развития растений.

Не все земли отличаются плодородием. Но современный уровень знаний человека о почве и развитии техники позволяет превратить почти каждый участок в высокоплодородный. Для этого сельскохозяйственная наука имеет в своем арсенале разнообразные методы. К сожалению, их не везде и не всегда применяют.

В настоящее время и в обозримом будущем человечество не располагает более действенным рычагом обеспечения растущего населения земного шара в продовольствии, чем интенсивное земледелие, переход же к экстенсивному, — к переалеи, так как пригодные к земледелию почвы в мире практически уже распаханы.

Каков выход из создавшегося положения? С научной точки зрения наиболее правильное решение проблемы видится в разработке и уточнении системы удобрений различных культур с учетом их биологических особенностей, а также почвенно-климатических условий произрастания.

Наиболее важное значение при длительном применении тяжких пестицидов способствует создание условий сбалансированного питания сельхозкультур путем внесения в почву всех необходимых макро- и микроэлементов. Игнорирование этого условия при избыточном азотном питании вызывает нарушение механизма превращения азотистых и других соединений в растении, вызывает накопление нитратных и других вредных соединений, что значительно снижает качество получаемой продукции.

Большое значение в интенсивном земледелии должно применяться совместному применению минеральных и органических удобрений. Развитые сельскохозяйственные страны определенную часть вынесенных питательных веществ возвращают в почву в виде навоза, культивируя бобовые растения — азотонаполнители.

В нашей субтропической зоне со слаборазвитым животноводством, возможности применения навоза весьма ограничены. однако для повышения плодородия подзолистых малоплодородных почв необходимо использовать любую возможность пополнения почв органическим веществом. С этой целью можно использовать торф из потнисских залежей, отходы чайной, табачной, эфиромасличной промышленности. Что касается бобовых культур, этого ценного источника повышения плодородия в нашей зоне, то они, к сожалению, практически не применяются.

Ведущая бобовая культура — люпин, в виду острого дефицита семян не используется, а заменители, дающие прекрасные результаты в условиях субтропиков, пока не введены в культуру. Этому направлению в улучшении почвенного плодородия должно быть уделено особое внимание.

Имеется ряд научных разработок, направленных на получение максимально высоких урожаев сельхозпродукции без ущерба ее качества и окружающей среде, разработаны высокоэффективные системы применения удобрений, включающие в себя оптимальные дозы, формы, сроки, способы их внесения, разработана система содержания почв на цитрусовых и чайных плантациях. Значителен вклад в эти исследования ученых Сухумского филиала ВНПОЧКиЧП. В опытах, проведенных ими, получены данные, подтверждающие возможность получения стабильно высоких урожаев чая и цитрусовых.

Много вреда почвам на территории Абхазии причинила, да и сейчас причиняет эрозия. Интенсивному развитию эрозионных процессов способствует горная, сильно рассеченная местность, крутые склоны, обилие и характер выпадения осадков (более 1.400 мм) почвенные и другие условия. По нашим многолетним данным, обычно осадки до 15 мм не вызывают смыва почвы, малоопасны осадки и до 30 мм. Эрозионные процессы активизируются при осадках около 50 мм и становятся наиболее угрожающими суточные осадки более 50 мм. В 1964 году в районе Сухуми на опытном участке при ливневом дожде (134 мм) за сутки было смыто 1.000 тонн плодородной почвы с гектара. Чтобы восстановить такую потерю, в естественных природных условиях потребуется более 100 лет.

Около 60 процентов угодий в колхозах и совхозах Абхазии расположены на склонах, более 70 процентов из них подвержены в той или иной степени эрозии. Только по этой причине с 1970 по 1975 гг. в наших хозяйствах из сельхозоборота выбыло 10 тыс. гектаров, или 30 процентов пахотных земель. Имеются и другие данные, свидетельствующие о том, что за последние 12 лет свыше 20 тыс. гектаров пашни вследствие истощения или разрушения почвенного покрова перешли в другой вид угодий, в том числе более 6.000 гектаров — в категорию бросовых земель, исключенных из фондов землепользования.

Исследования по борьбе с эрозией почв в естественно природных условиях Грузии проводятся около 60 лет. Многие ученые посвятили свои работы решению этой проблемы, в том числе академик Т. Ш. Кварацхелия, Ш. С. Гигиберия, В. Г. Русак, академик М. К. Дараселия, Ш. Т. Гвазава и др.

Результаты научных исследований ВНПОЧКиЧП по культуре чая (Ш. С. Гигиберия, М. К. Дараселия) показали, что одним из эффективных противоэрозионных приемов на чайных плантациях является глубокая предпосадочная плантажная обработка почвы (45—50 см) при посадке кустов на склонах по горизонталям. При этом первые 2—3 года даже при ливневых осадках, благодаря высокой водопроницаемости почвы, вся влага успевает просачиваться в нее, не вызывая эрозионных процессов. По мере возрастания кустов в первые 3—4 года насаждения превращаются в цепляемы, а между ними в результате обработки почвы образуются микротеррасы. Такое самотеррасирование склонов, а также оставление подвоев у основания чая в междурядьях ведет к полному прекращению смывов при сплошной обработке почвы до 30 градусов и появлению эрозии. Этот способ система широко внедрена по всех чаеводческих районах страны.

Несколько иные мероприятия по борьбе с эрозией почв проводятся на цитрусовых плантациях. Как известно, в Абхазии подавляющая часть их расположена на склонах, подвергающихся при непрерывном обработке интенсивным эрозионным процессам. Закладку плантаций в зависимости от крутизны склона проводят двумя способами: сплошной обработкой и терасированием.

24-летние данные Сухумского филиала ВНПОЧКиЧП по освоению склонов подтверждают значительное преимущество сплошной плантажной обработки. Уместно здесь отметить и некоторые результаты опытов (Ш. Т. Гвазава) по борьбе со смывом почв на молодых цитрусовых плантациях, заложенных на фоне сплошной обработки. Они показали, что гарантированным способом, предотвращающим эрозионные процессы, является применение на молодых плантациях посевов многолетних трав, которые значительно снижают эрозионные процессы и повышают плодородие почв.

Также надо отметить большое значение посева на молодых цитрусовых плантациях сидератов (люпин), которые значительно ослабляют смывы почв и улучшают комплекс почвенных условий. Положительные результаты в борьбе со смывом дает также устройство в междурядьях насаждений из узких защитных полос — буферов трав шириной 50 см, которые, способствуя самотеррасированию склона, в 4 раза снижают смывы почв.

Согласно действующим агропрофилям, плантации цитрусовых принято закладывать на склонах крутизной до 15 градусов путем сплошной глубокой обработки, свыше указанного уклона производить терасирование. По данным института «Грузгипрозем», в Абхазии 7.000 гектара террас занято цитрусовыми и туитом. Но терасирование связано с потерями полезной площади. Это большой недостаток терасирования, особенно для склонов, где ограничено количество микроучастков, пригодных для центрсоных культур.

Вышеуказанных недостатков, вызванных механизированным способом терасирования, можно избежать при освоении склонов крутизной до 20 градусов методом естественного терасирования, разработанным нашим филиалом. При этом методе предпосадочная обработка почвы проводится обычным сплошным методом на глубину 45—50 см с заправкой удобрениями. Далее после соответствующей предпосевной обработки почвы высаживаются смеси злаково-бобовых многолетних трав на 1.5—2 года. При предпосадочной перепашке обязательно оставляют необработанную траншею лентту шириной 1 м, которая служит буфером резко снижающим интенсивность стока воды и препятствующим переносе и перемещению почвенных частиц сверху вниз. Через 3—4 года образуется терраса. Посадка проводится обязательно по горизонталям. Дальнейший уход за плантациями проводится согласно агропрофилям.

Особый разговор — о размещении табака в колхозах. Эта культура занимает одно из ведущих мест в их экономике. Как известно, свыше 70 процентов табачных плантаций расположены на склонах иногда с крутизной 30—35 градусов, что сопровождается большими потерями почвы от смыва. Многолетними исследованиями филиала (Ш. Т. Гвазава) и Абхазской табачной опытной станции (Л. Н. Шамба) разработана эффективная технология возделывания табака на склонах обеспечивая при этом снижение эрозионных процессов, получения высокого урожая и получения хорошего качества. Она состоит из следующих мероприятий: правильной организации территории и устройства водоотводной сети; обработки почвы и посадки табака в ранние сроки поперек склона (это способствует борьбе с эрозией, сохраняется почвы в 2—3 раза и повышает урожай); в пределах межутках оставляют узкие полосы через каждые 8—10 м., в зависимости от уклона ленты трав служат буфером и снижают поверхностный сток и смыв, что способствует постепенному сглаживанию рельефа и образованию агротеррас). Ранние сроки посадки табака вдвое уменьшают смывы почвы и повышают урожайность в 2 раза. На участках, где применялась новая технология в сравнении с традиционной, смывы почвы снизился в 2—4 раза, а урожайность повысилась, в среднем на 20 центнеров с гектара.

Придерживаясь системы почвы, рационального применения органоминеральных и зеленых удобрений способов закладки многолетних насаждений в том числе чая и цитрусовых, можно добиться резкого повышения почвенного плодородия и получения стабильно высоких урожаев хорошего качества.

В. ГВАСАЛИЯ,
директор Сухумского филиала ВНПОЧКиЧП, доктор сельскохозяйственных наук.

НА ПУТИ К РЫНОЧНОЙ ЭКОНОМИКЕ

Основы налоговой системы

Верховный Совет СССР принял Закон СССР «О налогах с предприятий, объединений и организаций», в силу закона которым создаются основы единой налоговой системы страны и устанавливается ряд общесоюзных налогов: налог на прибыль, налог с оборота, налоги на фрахт и импорт, налог на доходы, налог на фонд оплаты труда колхозников и налог на прирост средств, направляемых на потребление. Однако другими законодательными актами Союза ССР в принципе могут быть предусмотрены и иные общесоюзные налоги. Верховные Советы союзных и автономных республик, местные Советы народных депутатов вправе устанавливать взимаемые на их территории республиканские и местные налоги.

В Законе обеспечено последовательное проведение линии на создание равных условий деятельности для всех хозяйств, независимо от форм собственности, на которых они основаны. Например, при налогообложении прибыли такой подход обеспечивается единым объектом обложения — прибылью, а также едиными ставками налога и общей системой налоговых льгот. Вместе с тем для отдельных видов предприятий предусмотрены дополнительные налоговые льготы, которые учитывают специфические особенности их деятельности.

По новому закону каждое предприятие (за некоторыми исключениями) будет отчислять 22 процента от облагаемой налогом прибыли в союзный бюджет и до 25 процентов в бюджеты союзных и автономных республик, и в местные бюджеты. Это означает, что все предприятия и организации, независимо от их подчиненности, должны равным образом участвовать в формировании союзного, республиканского и местного бюджетов.

Следует отметить, что если размер ставки налога на прибыль, зачисляемого в союзный бюджет, зафиксирован в виде твердой ставки, то ставка налога, зачисляемого в республиканские и местные бюджеты, определяется законодательными актами союзных и автономных республик по согласованию между ними. Поэтому Законом ограничиваются предельный размером (25 процента) все устанавливаемые республиканными и местными органами власти налоги из прибыли, а также суммы платы за трудовые и природные ресурсы.

Вся остальная часть прибыли остается в распоряжении предприятий и используется на цели социального и производственного развития. Таким образом, создаются надежные гарантии социальной справедливости для трудовых коллективов, их экономические интересы будут защищены от вмешательства извне. Тут важно отметить, что система, облагаемой налогом прибыли в союзный бюджет и до 25 процентов в бюджеты союзных и автономных республик, и в местные бюджеты. Это означает, что все предприятия и организации, независимо от их подчиненности, должны равным образом участвовать в формировании союзного, республиканского и местного бюджетов.

В отношении со сверхрентабельным производством ставки налога применяются к прибыли в пределах двухкратного среднеотраслевого уровня рентабельности. Прибыль, соответствующая превышению предельного уровня рентабельности, облагается по повышенным ставкам: 90 процентов при превышении предельного уровня на 10 пунктов включительно и 90 процентов при превышении предельного уровня свыше 10 пунктов. Порядок исчисления рентабельности и ее уровня для каждой отрасли народного хозяйства и промышленности должен быть установлен Советом Министров СССР в ближайшее время.

Для остальных видов прибыли остается в полном распоряжении предприятий и используется на цели социального и производственного развития. Таким образом, создаются надежные гарантии социальной справедливости для трудовых коллективов, их экономические интересы будут защищены от вмешательства извне. Тут важно отметить, что система, облагаемой налогом прибыли в союзный бюджет и до 25 процентов в бюджеты союзных и автономных республик, и в местные бюджеты. Это означает, что все предприятия и организации, независимо от их подчиненности, должны равным образом участвовать в формировании союзного, республиканского и местного бюджетов.

Следует отметить, что если размер ставки налога на прибыль, зачисляемого в союзный бюджет, зафиксирован в виде твердой ставки, то ставка налога, зачисляемого в республиканские и местные бюджеты, определяется законодательными актами союзных и автономных республик по согласованию между ними. Поэтому Законом ограничиваются предельный размером (25 процента) все устанавливаемые республиканными и местными органами власти налоги из прибыли, а также суммы платы за трудовые и природные ресурсы.

Вся остальная часть прибыли остается в распоряжении предприятий и используется на цели социального и производственного развития. Таким образом, создаются надежные гарантии социальной справедливости

Предусмотрено налогообложение по льготной ставке в размере 15 процентов доходов (прибыли), полученных от принадлежащих им акций, облигаций и других ценных бумаг, от долевого участия в совместных предприятиях, что должно стимулировать создание акционерных обществ, развитие финансового рынка.

Законом предусматривается введение налога на фонд потребления. Принципиальное отличие налога, регулирующего конечное распределение средств, направляемых на потребление, от ныне действующего налога на прирост фонда оплаты труда заключается в том, что он позволяет установить тесную связь расходов на потребление с ростом производства и экономией материальных затрат. Особенности взимания этого налога сводятся к следующему.

Если сейчас объектом регулирования являются средства, направляемые на оплату труда через фонд заработной платы и фонд материального поощрения, то в соответствии с законом объектом регулирования являются не только эти средства, но также и выплаты из фонда социального развития, направляемые на личное потребление. При этом предусматривается, что предприятия самостоятельно определяют необлагаемый размер фонда потребления.

Законом предусмотрена возможность предоставления предприятиям трех видов налоговых льгот: по снижению суммы облагаемой прибыли, по снижению ставки налога и по вычету из исчисленной суммы налога.

Важное место в системе налогообложения занимают льготы социального характера. Так, от налогов будут освобождены льготы предприятий за счет прибыли на содержание объектов здравоохранения, детских дошкольных учреждений, жилищного фонда, расходованы также затраты, связанные с проведением природоохранных мероприятий, взносами в экологические и оздоровительные фонды, на благотворительные цели. Предусмотрен также ряд других льгот.

Следует отметить, что перечень льгот является открытым. Закон дает право Совмину СССР, органам государственной власти союзных и автономных республик и местным Советам народных депутатов предоставлять дополнительные льготы по налогу на прибыль в пределах сумм налога, зачисляемого в соответствующие бюджеты. Определенная часть предприятий и объединений в результате нынешней реформы может потерять часть средств фондов экономического стимулирования. Вреде всего это касается тех коллективов, у которых действующая норма изъятия прибыли ниже утвержденных ставок налога. Так, по плану 1990 года каждое девятое предприятие союзного подчинения вообще освобождено от платежей из прибыли в бюджет.

Отчасти возможные потери средств предприятий могут быть компенсированы в результате предстоящего пересмотра цен. Если же потери по пути компенсации частичных потерь через предоставление дополнительных налоговых льгот, дифференциации налоговых ставок, то мы вернемся к порядку установления индивидуальных платежей в бюджет, от которого сейчас пытаемся уйти. Такой путь неприемлем. Поэтому ряду трудовых коллективов придется искать дополнительные резервы роста доходов, основные пути повышения эффективности производства, привлечения заемных средств на его технологическое перевооружение, накопление объемов выпуска продукции, устранение непроизводительных расходов и потерь. Некоторые государственные предприятия, видимо, придется реорганизовать, создать в результате преобразования в акционерные общества, продать, а безнадежные закрыть.

Но во всех случаях должна быть в полной мере обеспечена социальная защищенность трудящихся, сохранены гарантии их переподготовки и трудоустройства. Все это направлен комплекс задач, требующихся в настоящее время законодательных актов.

А. ДЖИКИРБА,
заместитель председателя Совмина Абхазской АССР.

К обстановке в Армении

В ночь на 29 августа обстановка в Республике Армения резко обострилась.

В 1.30 неизвестными лицами машиной без номерных знаков был совершен наезд на депутата Верховного Совета республики Р. Исхаляна, который госпитализирован.

С 4 до 6 часов утра в различных частях Еревана (в основном, в местах расположения штабов АНА) обстреливались отряды ополчения АОД. В результате три ополченца получили ранения.

В 7.30 представители АОД — депутат Верховного Совета республики Л. Аветисян и активист Э. Михаилян направились в штаб на переговоры с лидерами АНА о выдаче Аджарадна для перевода с целью прекращения кровопролития. Однако при подходе к штабу представители АОД были обстреляны.

В 9 часов 29 августа Верховный Совет Республики Армения принял постановление об объявлении чрезвычайного положения в республике и введении в Ереване с 22 до 6 часов утра комендантского часа.

По местному телевидению и радио с заявлением выступил Председатель Верховного Совета Л. Тер-Петросян, который оценил деятельность ряда вооруженных формирований как преступную, незаконную. Он также сообщил, что правительством республики поручено МВД КГБ, приданным силам ВВ и отрядам ополчения АОД принять меры по разоружению всех неформальных вооруженных группировок в Армении.

Верховным Советом предложено до 22 часов 29 августа сдать все имеющееся у них оружие и освободить захваченные помещения. В случае невыполнения указанных требований будут приняты предусмотренные законом меры.

В отдельных районах республики уже происходит разоружение группировок АНА. Так, в Аштаракском районе силами милиции разоружены подразделения АНА, 6 человек задержаны.

ПРЕСС-ЦЕНТР МВД СССР.

* * *

29 августа решением парламента командование армянской национальной армии (АНА) в срок до 22 часов было предложено сдать оружие, освободить занимаемые здания и возвратить захваченные транспортные средства. Требования выполнены не были. Тогда силами МВД республики и отрядов армянского общенационального движения была проведена операция, которая завершилась в 1 час 30 минут 30 августа. В результате привлекаемые боевики АНА численностью до 250 человек, находившиеся в здании штаба, сдались и сложили оружие. Задержано все руководство армянской национальной армии во главе с ее главном командующим Р. Басиляном.

Как сообщили корреспонденту ТАСС в оперативной группе внутренних войск МВД СССР, подразделения войск совместно с работниками внутренних дел республики блокируют дороги, ведущие в Ереван из 5 районов — Абовянского, Эчмиадзинского, Аштаракского, Спитакского и Арташатского. Перед ними поставлена задача — не допустить проникновения вооруженных формирований АНА в столицу республики.

По решению правительства Армении и в соответствии с Законом СССР «Об обязанностях и правах внутренних войск МВД СССР при охране общественного порядка» личный состав внутренних войск может применять оружие в случае сопротивления.

(Корр. ТАСС)

Сессия Гальского райсовета

27 августа состоялась внеочередная сессия Гальского районного Совета народных депутатов, обсудившая, как сказано в повестке дня, вопрос о незаконных постановлениях и декларации, принятых X сессией Верховного Совета Абхазской АССР XI созыва 25 августа с. г. Сессия заслушала информацию по этому поводу заместителя председателя райсовета народных депутатов Р. Дебуадзе.

Участники сессии приняли соответствующее постановление, в котором, в частности, объявлено о недоверии нынешнему составу Президиума Верховного Совета Абхазской АССР и правительству автономной республики, а также заявлено о неповиновении им на территории всей территории Грузии до тех пор пока решения, принятые X сессией Верховного Совета Абхазии, не будут отменены.

ЛИТЕРАТУРНАЯ ПЯТНИЦА

Творческие контакты

Словацкие писатели—в Абхазии

В Союзе писателей Абхазии состоялась встреча с известными словацкими писателями — председателем Ассоциации словацких писателей Ярославом Рейником и популярным эссеистом Иваном Кадлечиком, находившимися на отдыхе в пицундском Доме творчества Литфонда СССР им. Д. Гулиа.

Во встрече принимали участие ведущие абхазские писатели. Председатель Союза писателей Абхазии, народный депутат СССР А. Гогуа рассказал словацким собратьям по перу о прошлом и настоящем Абхазии, в частности, об истории абхазской письменности и путях становления и развития абхазской литературы. Он уделил значительное внимание проблемам межнациональных отношений в республике и их исторической мотивировке. Касаясь дальнейшей демократизации нашего общества, А. Гогуа подчеркнул необходимость радикального обновления структуры творческих союзов автономных образований, по-прежнему функционирующих по стереотипу, унаследованной системы национально-государственного устройства.

Затем слово было предоставлено руководителю Ассоциации словацких писателей Ярославу Рейнику. Он говорил о новых веяниях в общественно-политической и культурной жизни Чехословакии, о том, как была создана возглавляемая им Ассоциация и ее преимуществах. Касаясь истории борьбы словацкого народа за свою независимость, он остановился на ее самых сложных периодах. С большим интересом был воспринят рассказ Ярослава Рейника о отдельных направлениях в современной словацкой литературе и ее классических традициях.

На встрече состоялся обмен мнениями о путях дальнейшего укрепления словацко-абхазских литературных связей, которые уже успели стать традиционными. В Абхазии в свое время приезжали в творческие командировки популярный словацкий романист Ян Ленно, писатели-публицисты Петр Голка и Душан Керны.

Участники встречи с радостью восприняли предложение главного редактора нового русско-язычного альманаха «Литературная Абхазия» Ю. Лакербай обменяться подборками лучших произведений словацких и абхазских писателей для их последующей публикации в литературно - художественных периодических изданиях.

Народный поэт Абхазии и народный писатель Кабардино-Балкарии, народный депутат СССР Б. Шинкуба, поэт И. Тарба, драматург, доктор искусствоведения А. Аргун поделились теплыми воспоминаниями о пребывании в Словакии.

Гости посетили литературно-мемориальный дом-музей основоположника абхазской литературы Д. И. Гулиа и оставили свои отзывы в книге почетных посетителей.

В. ЗАНТАРИА,
секретарь правления Союза писателей Абхазии.

Встречи продолжаются

«Творчество настоящего поэта — не только движущийся, дышащий, звучащий портрет времени, но и автопортрет написанный также объемно и экспрессивно». Вспоминаешь эти слова Евгения Евтушенко, когда вчитываешься в строки стихотворений Темура Месхия, включенных в сборник, который в эти дни готовится к выпуску в издательстве «Алашара». Что их отличает? Проникновенный лиризм, глубина мысли, своеобразное восприятие окружающего мира, внезапность весьма метких метафор, своеобразность стиля, доверительность настроения...

Говорят, поэт умирает в каждом новом стихотворении, чтобы не умирать никогда. К сожалению, условность этой фразы в данном случае тождественна реальности. Темур Месхия безвременно ушел из жизни, и больно, что, говоря его же словами, «промелькнула время напролом» и скончен полдень золотой и отзвенело лето». Но хороший поэт потому и остается всегда в живых, что наши сердца и думы общаются с ним, что в будущем его ждут новые благодарные читатели. И в этом добрую роль играет издательство «Алашара», выпускающее сборник стихов Темура Месхия.

ФОТО ИЗ АРХИВА

1973 г. Писатели (слева направо) Иван Тарба, Шота Чкадуа, Иодар Думбадзе и Алексей Джонуа в выставочном зале Союза художников Абхазии в Сухуми.

Фото В. Меликяна.

ГЛАЗАМИ ГОСТЕЙ

Александр Нагель, стихи которого мы сегодня публикуем, живет и работает в г. Ташкенте. Там его стихи публиковались в газетах «Вечерний Ташкент», «Правда Востока», в поэтических сборниках «Созвучие», «Я — счастлив», «До востребования» и «Встреча», в альманахах «Родники» и «Молодость», в журнале «Звезда Востока».

В Сухуми живут его мать, сестры, друзья. Приезжая в отпуск к своим родным, он давно полюбил Сухуми и сухумские, море и горы Абхазии. Они ему близки и дороги. Впечатления от красоты природы этих мест он воплощал в стихах. Несколько раз публиковался в газете «Советская Абхазия». Со временем у него родился большой поэтический цикл о нашем крае. Подборку стихов из этого цикла редакция газеты предлагает читателю.

Александр НАГЕЛЬ

Дорога

БЫЛА Абхазия
в цисту...
С тобой мы рано
утром встали —
Запомнить дымчатые
дали,
Гор крутизну и красоту.
Там, где опасен
был обгон,
Горы дымился сизый
конус —
Катил уютный наш
автобус
По горной трассе
на Афон.
Машины шли по ней
гуськом,
Мелькали речки вдоль
ущелий,
Туристы задушевно
пели —
И было на сердце легко.
Густая синева стеклась
В автобус с неба, с гор
и с моря,—
И кубовым оттенком
вскоре
Та синь окутала
всех нас...

* * *

ПАРОХОДЫ
приходили
издали,
Белым бортом терлись
о причал,
Их закат малиновыми
брызгами
Под оркестр
торжественно встречал.
Там над изумрудной
Диоскурией
Где гуляют теплые ветра,
Люди с палуб медленными
струями
Заполняли нешироки
трап.
Расточала нежное
глицинии...
Вечера не надевали
фрак —
Золотое, розовое, синее
Было нашим встречам
добрый знак.
Мы под черноморскими
закатами
Шли с тобою тропами
легсид.
Ах, какими были мы
богатыми
От тревог и шума
вдалеке!
Ночь потом дышала
в море бризами,
Звездный Лев победно
в небо лез.
И молчали рядом дымными
призраком
Птичьим гамом
утомленный лес.
Было хорошо нам ночью
поздней
Помнить и не помнить
небыль, быль...
И казалось: через выси
звездные
Нас ведет к рассвету
Изергиль.

На лодочной станции

ВПРИЧАЛ уткнулись
носом лодки,
Стоят унылые на вид.
Вдоль них болезненный,
исловский
Хромает сторож инвалид.
Стучит он палкой
по причалу,
Его недушевный кашель
бьет.
А в мыслях он, как бы
к началу
Сезона летнего идет...
Но кончился сезон,
и лодки,
Как чайки, сбившись
в полукруг,
О лете, о ночах коротких
Все чаще грезят на ветру.
И пусть нет бледных,
нежных лилий —
Все лодкам грезится
в ночи,
Что летом тоже
их любили,
И может, как людей
почти...
Хранят те лодки свет
улыбок,
Звук поцелуев, струнный
звон...
Вот оттого и сон их
зыбок,
Для них — не кончился
сезон.

Темур МЕСХИЯ

ТЫ ПОМНИШЬ
полдень золотой?
Весна цвела над нами.
А днями было так тепло
И так светло ночами.
Шептались тайны
наших лиц
И был взволнован
весь я...
Рои волшебных небылиц
Вились по поднебесья...
Промчалось время
напролом!..
И вот мы снова рядом.
Ты все с безоблачным
челом
И с безмятежным
взглядом.
Но робок свет огня
во мне
И ты прости мне это:
Ведь коротен полдень
золотой
И отзвенело лето!..

1983.

* * *

В. ВЫСОЦКОМУ

Я ТАК люблю
смеющихся людей:
Как быть чудесно
в их счастливом круге,
Когда рассеян гнет
печали всей
Улыбкою ребенка
иль подруги!
Я так люблю любить
счастливый взгляд
Ребенка,
удивленного чему-то,
И смех его,
когда бежит назад
Он, строя из себя
плута-волчонка.
Люблю девчат,
когда в кругу стоят,
Смеясь легко
какой-то тайной шутке,
Или снежком
со смехом норовят
Попасть друг в дружку,
а уроком — дудки!
Бывает, смех — гадаешь
пустых сердец,
Простые души ранит
своевольно...
Когда ж под смехом
погребен гаулец,
Простите, за него мне
больно.
Или когда, смеясь,
желают благ,
Любившие пред поздним
расставанием,
Чтоб, затаив дыхание,
сделать шаг,
Не захлебнувшись
горестным прощанием.
Как можно, не пойму.
петь жизнь,
К друзьям взывать
с униженным испугом?
И другой никогда
не назову,
Того, кто спел
насмешничать
над другом.
Тревог простых
и жалящих похвал,
Простецкой лжи
и клеветы заплечной
Не выношу.
И с горечью извечной
Не забываю в жизни
быстротечной
Тех, в ком друзей
однажды угадал.

1976.

ПОМНИТЕ!

ЭТО ВСЕ — суета...
Холостые звуки
шагов,
Пустая прыть
И мнета ожиданий...
Нет! Крушению не быть!
Жизнью аттической
Юмор тонов
Поборты!..
Неустанной волей
рабов
Продолжать на Земле
Счастливо жить.
Побольше бы мысли,
Короче бы речи —
Не слезам лить!
И Матушку-планету нашу
Нежнее и крепче любить.
Полную Землю!
Породнившую семя,
Пропитанную кровью
И утолтанную
тьмою сапог...
Гор седых сгин
И улыбку родных
уголков.
И Солнце...
Помните!
Нельзя большего
У Солнца просить!

1984.

* * *

ДА ПРОСТИМСЯ
ли мы?
Над вокзалом дымы.
И не ждут поезда.
Что же делать, ответь?
Обещай не стареть
Никогда, никогда.
...Вот уж подали знак!
Я люблю тебя так!
Можно ль более?
Бог весть...
Дни бегут и дела...
Только жаль, что была,
Что была, а не есть...

1984.

* * *

ДЫШИТ ночь из нор.
Во дворе темно.
Лягушачий хор
Унялся давно.
Но лишает тот
Чьи печаль, труба:
Скрипку напеть бьет
И зовет труба.
Хорошо б затих
Этот шум и гам.
Пошли мой стих,
Кто играет там!
Не печесть исстод.
Не сладка судьба...
Скрипку напеть бьет
И вопит труба!
Воет там, что жуть.
Это несгроста.
Стих упел и в грудь
Входит пустота.

1984.

ИЗДАНО

Не изменяя вкусу и мере

Свой первый сборник стихов Надежда Венедиктова назвала «Комплимент — оружие сильных». Название многообещающее. В сборник вошли стихи, глава из поэмы «Любовные прогулки» и большая часть «Абстрактного цикла».

Сборник открывается строкой: «Вернувшись из Москвы к заливу и привычкам сухумского цветного быта...». Этим обозначена важность перемены. После семи лет, проведенных в Москве, возвращение в Сухуми, к забытым и вновь обретаемым его реалиям, дает возможность свежо и остро взглянуть на городской быт, ощутить «действительность за бедрами кипятильника...», где «залив застенчив и делится пасмурным блеском...».

Москва — Сухуми... Такие разные сферы обитания. В стихах сложился своеобразный их синтез, две столицы соединились в один фантастический город, столицу «Кавказа любви и задумчивости...».

Поэзия Н. Венедиктовой непроста для восприятия. Чтобы понять ее читатель должен быть свободен от стереотипов, от стремления находить в стихах только удобное, узнаваемое, привычное. Тогда ему откроется жизнь богатая, играющая оттенками и полутонами физического бытия и душевных переживаний. Принив эту жизнь, читатель обязательно остановится на строке: «...молчание во рту, как смоква...» и переживет предложенное состояние вместе с автором.

Текст оставляет ощущение профессионального чувства вкуса и меры. Красота в обыденности и обыденность в красоте — безусловное, на мой взгляд, достоинство в поэзии.

«...висящую в воздухе
звездную тяжесть
перерабатывая
в настоящую,
полную тяжесть
падения в воду,
где фосфоресцирует
мокрый воздух,
и можно лежать
на спине,
отражаясь
в небе с лукавством
сатира и нимфы
с берега пахнет
ставридою жареной
и прыгнгоолоем
красным вином...»

Или
«...в кубке пространства,
его холмах и долинах,
черные корни
пьют холодную,
как осень, воду
с отражением мошкары
и кустарников...»

Южный колорит поэзии Надежды Венедиктовой необычен. В нем есть общее со знойным, густым, пронахшим ароматами и красками, колоритом Гарсиа Лорки. Вспомним, например, его «Август»:

«Август.
Персик зарей подсвечен,
и сквозят поденцы
стрекоз.
Входит солнце
в янтарный вечер,
словно костобка
в абрикос...»

Но здесь это ют, в котором чувственное восприятие опосредовано, пригнушено интеллектуальным началом, опирающимся на традиции аналитической прозы. В тексте это реализуется через определенный прием. Он состоит в постоянном изменении интонации: «вечное» форте сменяется «сиюминутным» пиано; чувственный образ — интеллектуальной деталью:

«...в глубине аллеи,
где толпа
меняет тени с живостью
гречанки,
идет жемчужная
подсветка тени,
который постепенно
уступает
вечерней жертве
голубую часть...»

В поэзии Н. Венедиктовой задействованы разные пласты культуры, даны в ретроспективе разные эпохи. Историческое пространство — живой объем, и автор в центре... Культурные символы — не гербарий, хрустящий, осыпающийся при прикосновении, факт прошлого, а реальность, которая щедро предложена читателю, как составная часть мирощущения автора.

Тексты Н. Венедиктовой могут восприниматься, как ландшафт, где линия горизонта слегка обозначена, где читателю не дают закрепиться в одной плоскости, а перебивка смысла и ритма используется автором как способ уйти от замкнутости стихотворного пространства. Стих — не жесткая конструкция, а скорее атмосфера, имеющая свойство газа заполнять неограниченный объем.

«...там звезда
педантичнее, быт
и целует в плечо
уставшие,
у молчания лица сестер
над колодцем,
там ночуют бродяги
у ног безбородого
старца
и пространство висит
над заливом,
как одиночество
над ладонью...»

Строка рифмуется на ударный слог. Это позволяет уйти от банальной рифмы, открыть путь поиску новой рифмы, скрытой как бы изумей из глубины слова. Прислушаешь: «духом — призадумавшегося», «глухомани — вниманьем», «в пустыне — крутые», «в гнезе — внемлет», «розмарином — гриву», «фундук — задуматься» и другие.

Текст строится на контрастах. В одном смысловом ряду могут оказаться:

«...голора Крестителя,
печенье, тыква
и чуть вспотевший
виногоод «шасла»...»

И это обескуживает, но подтверждает к иронии как к свободно-лукавому принципу, который зовет к отдыху от пафоса собственной жизни. Зачем это нужно? Автор дает лаконичное объяснение:

«...страсть к сочетанию
лица с лимоном,
то есть эмоций
и самоиронии,
ей представляется
благой возможностью
избавиться от всякой
роли...»

И еще почувствовать относительность всего. В том числе и того толкования, которое я пытаюсь дать здесь. Стихи сложно цитировать. Цитаты, вырванные из контекста стихотворения, лишаются живой плоти. Звучат они только вкупе со своим окружением. Только в целом выступает целое, которое открывается читателю внутренне раскрепощенному, принимающему многомерность жизни.

Сборник — как книга, как нечто получившее независимую теперь от автора жизнь — фактом выхода обязан творчеству еще одного человека. Редактор — Ольга Винокурова удачно соединила в своем отношении к сборнику, неординарному сборнику доверие к автору и литературный вкус.

Е. ЗАВОДСКАЯ,
сотрудник альманаха «Литературная Абхазия».

Джота ТАПАГУА

Букет для мамы

ДЕНЬ рождения
у мамы.
Встану рано я, путь свет,
Соберу я самый-самый
Замечательный букет.
Ничего, доверьте, краше
В мире не было и нет,
Чем огромный,
из ромашек
Замечательный букет.

Мой конь

Я ЛЕЧУ стрелой,
Словно ветер.
Обгоню я
Всех на свете.
Подо мною конь
мой быстрый
Разбивает камни
в искры.
Грива у него — огонь.
Ты лети, лети, мой конь!
Все вокруг:
Тропинка, луг,
Поле ржи —
Под копытами дрожит.
Хей!

Качели

ОЙ, ВЕРЕВКА
порвалась!
А к ней привязаны
качели.
А в качелях мы сидели.
Тут мы — раз! —
упали в грязь.
Нам ни капельки
не больно.
Только вот,
Грязные, как мяч
футбольный.
Мы пришли у дорог.
Нам за это попадет.

Детский сад

НЕТУ РЕЧЕК
без воды,
Песен нет без лада
А без маленьких ребят
Детского нет сада.
Раздаются песни
Вдоль по переулку.
Это наш веселый сад
Вышел на прогулку.
Маленькие дети,
Радостные лица.
Приходите в гости
к нам —
Будем веселиться.

Я рисую

НАРИСОВАЛ я дом.
Потом
Сбоку нарисую
новый дом.
Дверь, окошки, ставни.
У крыльца сидит лежит.
Кот от холода дрожит.
В конце сидит барбос
На дворе стоит мороз.
А если хотите, другую
Картинку я вам нарисую.
В небо взлетает самолет,
А на земле война идет.
Вот — летит вперед
снаряд.
Вот — бежит вперед
отряд.
И стреляют все подряд.
Быстро это зачеркну —
Грустно рисовать войну.
Лучше, пожалуй, другую
Картинку я вам нарисую.

СТИХИ ДЛЯ ДЕТЕЙ

Солнце, выходи!

ДОЖДИК шел,
а мы сидели,
Не пускали нас гулять.
Две недели, три недели...
Мы уже устали ждать!
Вдруг метели налетели,
Не пускают нас опять.
Что же это в самом деле:
Ну куда ни поглядн —
То дожди, а то метели!
То метели, то дожди!
Как они нам надоели!
Ну-ка, солнце, выходи!
Ну-ка, солнце, выходи!
К нам!

Колыбельная

СОЛНЦЕ скрылось
За горой
Глазки свой закрой,
Сладко спи.
Мальчик мой.
Ночью в дом
Входит сказка? —
Да, да, да!
Ты закрой
Крепче глазки —
Запомни навсегда.
Смотри, малыш:
Видишь, полон
Полон дом гостей —
Сказочных принцев
И принцесс,
Сказочных королей...
Ночью в дом
Входит сказка? —
Да, да, да!

Перевел с абхазского
Николай Лакоба.

Четвертая книга стихов

Издательство «Алашара» выпустило на абхазском языке четвертую книгу стихов молодой поэтессы Инны Хашба. Она называется «Песня радуги». Стихи в большинстве лирические, в них — ценности и бренности человеческой жизни, о разных ее сторонах, о достоинстве человека, его мировоззрении. Автор стремится познать духовный мир людей, понять и оценить происходящее вокруг.

В целом сборник Инны Хашба насыщен умными и глубокими стихами, которые читать с пользой для себя.

Альманах «Апрель»

Созданная не так давно в Москве Ассоциация писателей в поддержку перестройки «Апрель» начала издавать одноименный альманах. Членом его редколлегии является наш земляк, известный советский писатель Фазиль Искандер.

Н. ТРОЙПКАЯ

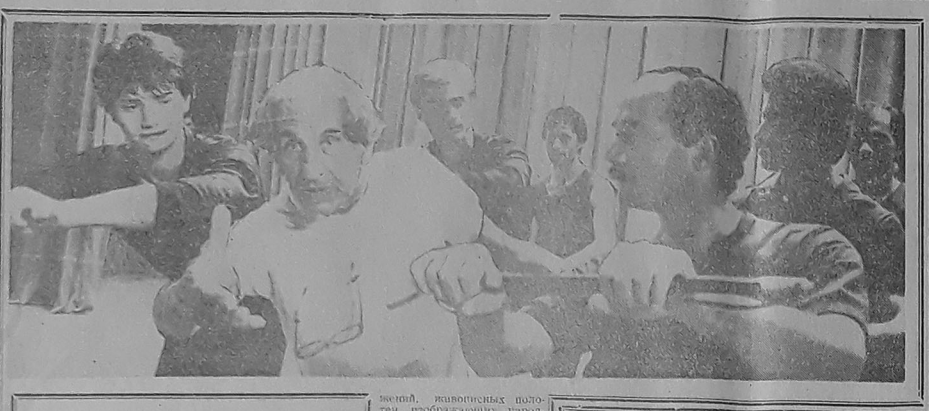

Добрые уроки мастера сцены

ЛЮДИ ИСКУССТВА

ТРУДНО поверить, что человек в таком преклонном возрасте может быть столь энергичным. Ни малейшей усталости на лице, подергивания нет в танце, гордеевые плечи, каждый поворот головы... Даже тот, кто его не знает, может догадаться или бывший танцор, или же атлет. Правда, бывает, и тот, и другой с возрастом теряют форму, полнеют. Но это, когда они перестают двигаться, вряд забрасывают свое любимое дело. Человек же, о котором хочу рассказать, никогда не работался с танцем. Репетиции у него длятся по 5 — 6 и более часов. Нелегко, танцующим, но не меньше тратит энергии балетмейстер. Танцоры иногда занимаются по группам в разное время, они могут передохнуть, а он — нет, ему некогда. Впрочем, пора знакомиться: Иосиф Ильич Слуцкер, заслуженный деятель искусств РСФСР, Мордовской и Бурятской АССР, лауреат трех международных конкурсов народных танцев.

И. Слуцкер образование актера и балетмейстера получил в государственном институте им. Луначарского (ныне ГИТИС). Был ведущим солистом в театре «Драматический балет», работал в Государственном академическом ансамбле народного танца СССР под руководством И. Моисеева — солистом и помощником худрука и балетмейстера, параллельно — главным балетмейстером в профессиональных ансамблях «Жок» (это название ансамблю он дал сам), «Лезгинка», «Алан», «Адыгея», во многих профессиональных хорах России.

В этом году Иосиф Ильич был приглашен в Израиль на постановочную работу в ансамбль «Нахмуман». Но, уступая просьбе Василия Ларгуша, он решил до поездки за рубеж встретиться с Государственным заслуженным ансамблем народной песни и танца Абхазии, так как это для него единственный коллектив горских народов Кавказа, с которым ему не доводилось работать.

— Мы с Василием познакомились несколько лет назад, когда гастролировал по Абхазии Оренбургский государственный хор, — говорит Иосиф Ильич. — После мы встречались в Москве. Я с удовольствием согласился поработать с Госансамблем Абхазии.

И. Слуцкер занялся редактированием всего репертуара ансамбля. В течение нескольких месяцев работы с коллективом он добился больших профессиональных сдвигов. Но сначала послушаем его самого:

— Осознавая, что песня и танец, пропагандируемые ансамблем Абхазии, представляют как бы портрет абхазского народа и визитную карточку Советского Союза за рубежом, абхазские артисты выкладываются сполна. И это облегчает мою работу с ними. Абхазский ансамбль я видел раньше несколько раз, и он мне нравился искренностью и народностью своего творческого почерка. Он не гонится за внешними эффектами ни в песне, ни в танце, ни в костюмах. Он благороден, и его темперамент никогда не переходит границ здорового вкуса, чем грешат многие другие коллективы, называющие себя фольклорными. Скромность и достоинство не подменяются у вас трюкачеством и акробатикой в эстрадном духе.

— Что вы хотели бы пожелать коллективу?

— Несмотря на наличие ярких и самобытных исполнителей, необходимы приток свежих сил, главным образом, танцоров. Отсутствие студии мешает ансамблю планомерно пополняться ими. Это главная проблема. И в России, и на Украине, в ряде автономных республик есть профессиональные учебные заведения искусств, но все ансамбли имеют такие и свои студии.

Сегодня в нашем ансамбле идет скрупулезная лабораторная работа по созданию фиксированного абхазского танцевального словаря. Ведь у нас до сих пор нет литературы, посвященной абхазскому танцу, за исключением небольшой брошюры Ш. Аюардан, в которой помещены всего три танца. Нет записи движений, живописных поз-тей, изображающих народный танец. В ансамбле сейчас все уроки и репетиции сопрягаются с народной практикой и фондами музея, с исследованием фольклорных источников. Хочется надеяться, что в ближайшее время будет, наконец-то, выпущено пособие для всех, кто занимается исполнением и постановкой абхазского танца. Пока же целый ряд моментов требует теоретического осмысления — как обрабатывать фольклор во взаимосвязи с песней, музыкой, с предметами быта, играми народа, его обрядами и одеждой.

Под руководством Слуцкера проведена большая работа, уже заметно изменился хореографический репертуар ансамбля, изменились и исполнители — с прогрессом шагнули хотя зрения, особенно заметно — женский состав. Ведь женщины — это носительницы лирики. Они сегодня имеют большие возможности раскрыть это качество на сцене, понять необходимость выразительности каждого жеста, замужности, поэтичности. Е. такой именно направлении и работал с ними мастер Слуцкер.

В процессе редактирования всего репертуара ансамбля поставлен ряд новых танцев. К примеру, эпический и красочный лирический девичий «Танец с парфами». «Танец пастуха». Последний постоен на быстрых движениях. Аккомпанементом служит певучая лирическая мелодия, местами чисто танцевальная музыка. Исполнитель танца должен выходить на сцену всегда в одном обличии пастушком костюме (это создает соответствующее впечатление) с необходимыми атрибутами пастуха: алабашей в рост человека, сумочкой и колчей пикрой на спине. Очень интересна постановка шуточного танца «Фотография на память», представляющего собой бытовую зарисовку. Здесь пластика и пантомима создают рассказ, понятный зрителю.

В процессе работы сложились задушевные творческие контакты между Иосифом Ильичом и коллективом ансамбля. Он не только учит танцоров, совершенствует их технику, пластику, передает исполнительский и постановочный опыт, дает консультации, но, обучая, учится сам. Его багаж пополнился целой областью абхазского танца. Но, конечно, то, чем он обогатил ансамбль, неизмеримо больше всего этого. Танцорам повезло, что встретились они на своем творческом пути с таким неутомимым мастером спецл, как Иосиф Ильич Слуцкер.

Валерий ЧОЛАРИЯ.

На снимке: И. Слуцкер на репетиции.

Фото В. Попова.

ОКНО В ПРИРОДУ

Историю «пишет» граб

Както перелистывал исторический труд, обратил внимание на упоминание о том, что далеко в дебрях, у слияния рек Бзыбь и Баныо, сохранились остатки абхазской крепости VIII—X веков, внутри которой земля поросла густым буковым лесом. Одной детали я не мог поверить: вокруг крепости буковые джунгли вполне вероятны, а вот внутри — нет! Вскоре во время обхода заповедника все же пришлось побывать в том месте, где у слияния рек Бзыбь и Баныо высоний холм. На его плоской вершине — крепостные руины. Склоны холма поросли буком, но внутри крепости была грабовая поша. Значит все же не бук, а граб.

Предварить это было нетрудно, потому что когда идешь по буковому или каштановому лесу и встречаешь в его чаще грабовую рощу, надо остановиться и осмотреться вокруг. Почти наверняка под пологом густого древостоя можно увидеть скопление камней. Причем лежат они не хаотично, а в некотором геометрическом, ясно рукотворном порядке. Это остатки бывших заборов, домов, крепостей. Следовательно, в прежние времена здесь было селение. Определив возраст самых крупных грабов, можно узнать, когда земля была заброшена. Граб — дерево, которое «пишет» историю, нужно только понять его «язык».

Когда путник спускается с горы Дзыхва и попадает в верховья реки Цумур, то километров десять идет по узкой прибрежной террасе заросшей грабовой чащобой. Тут было когда-то большое селение с садами и огородами. Здесь некоторые грабы достигают двухсот лет. Их толстые и уже дряхлые, крученые и жилистые стволы напоминают сплетение тысячи змей. Ни одна порода деревьев не имеет столько такой странной и фантастической формы, особенно в старости.

В нижнем течении Цумура возраст граба меньше — около 130 лет. Вероятно, верховья реки были заселены людьми раньше, чем низовья. Это время совпадает с периодом малодвиствия. В центре бывшего селения сохранились развалины древней церкви, окруженной крепостной стеной, тоже разрушенной временем. Судя по найденным черепкам посуды, это сооружение относится к XII—XV векам, а ныочная дорога, идущая вдоль Цумура, была известна уже в середине первого тысячелетия.

Недавно работники заповедника попали на реку Пшина, впадающую в Бзыбь в ее среднем течении между Псху и Голубым озером. Места эти малодоступные. Путники вышли на ровное и длинное плато, поросшее густым грабовым лесом. Значит — бывшее селение. Стали смотреть по сторонам и, действительно, вскоре увидели развалины древней крепости. Выходит, граб вонстиц дерево-летописец. Слишком много совпадений, чтобы не усмотреть в этих фактах закономерность.

Почему же граб занимает земли, покинутые людьми? Дело в том, что он активнее других древесных пород, обильно плодоносит каждый год. Орешки его — с парашютиками, которыя позволяет семенам планировать на большие расстояния. Всходы граба живучи, не боятся солнцепека и заморозков. По-латыни граб называется карпинус, что значит твердый. Его древесина чрезвычайно прочна, но боится гнили. Абхазцы считают граб — ахеца — священным деревом, в него даже молнии не бьет. В самом деле, нам не приходилось встречать граб, пораженный лесным огнем. Отчасти это объясняется тем, что он ниже многих других пород.

А. ТАРАСОВ.

П. Е. Рухадзе

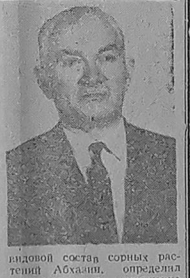

Научная общественность Грузии понесла тяжелую утрату — скончался известный ботаник, заслуженный работник просвещения Грузинской ССР, профессор Прокофий Евстафьевич Рухадзе.

П. Е. Рухадзе родился в 1905 году в селе Конгуати Хонского района. В 1931 г. закончил Всесоюзный институт субтропических культур в Тбилиси. С 1937 г. работает в Сухумском государственном педагогическом институте и в том же году был назначен деканом факультета естествознания. С 1945 г. работал заместителем директора Сухумского ботанического сада, а с 1952 года — его директором, оставаясь на должности заведующего кафедрой в институте.

В 1959 году П. Е. Рухадзе избирается заведующим кафедрой ботаники Грузинского института субтропического хозяйства. Он является автором более 40 научных трудов и одним из авторов всесоюзного монографии «Флора Грузии» и шеститомника «Дендрофлора Кавказа», им установлен видовой состав эндемичных и реликтовых растений, распространенных в Абхазии дикорастущих эфиромасличных растений и Абхазии, он внедрил в культуру из дикорастущей флоры несколько видов и форм, изучил видовой состав сорных растений Абхазии, определил систематическое положение растений, интродуцированных в Абхазии.

П. Е. Рухадзе избирался членом Сухумского горисполкома, депутатом Сухумского городского Совета семи созывов. В 1956 г. за многолетнюю плодотворную педагогическую деятельность и высших учебных заведениях был награжден орденом «Знак Почета».

Память о прекрасном воспитателе молодежи, неутомимом труженике науки профессоре П. Е. Рухадзе навсегда сохранится в наших сердцах.

Грузинский институт субтропического хозяйства.

ИХ ПОМНЯТ

Эти потери невозместимы. Закаибей Мукба, Борис Мотренко, Михаил Калюжин, погибшие в Афганистане. Недавно Бухвакиадзе — матрос, затонувший при аварии подводной лодки «Комсомолец», Резо Киртава, после демобилизации из армии не досыграный домой в сосо Садыме он погиб, спасая из огня пассажиров поезда, попавшего в Башкирии в катастрофу.

Конечно, но в чьих силах вернуть этих молодых людей в свои родные семьи, но в наших силах оказать их родным знаки внимания помочь хотя бы материально. Именно так поступил коллектив производственно-торговой фирмы «Гагра», в решении проведения которой записано: выделить материальную помощь семьям погибших воинов в размере трех тысяч рублей каждой. Это не первый акт милосердия, оказываемый фирмой.

В кабинет генерального директора фирмы С. Абашидзе пришли родные погибших. Второй секретарь Гагрского горкома партии Т. Надарейшвили, обращаясь к ним, сказал: что память об их сыновьях жива в сердцах земляков, односельчан, друзей, что горком партии присутствует благородный почин фирмы «Гагра».

Директор фирмы вручил деньги матери Михаила Калюжина — Галине Федоровне, отцу Закаибея Мукба — Шоте Виссарионовичу, родным других военнослужащих.

В ответ Шота Мукба сказал:

— В родном селе назвали улицу именем моего погибшего сына. Оно неблагоустроено, и я хотел бы полученные сегодня деньги истратить на приведение ее в порядок. Это и будет достойной памятью о моем сыне Закаибее.

Сергей ТАРАНЦЕВ.

Редактор Ю. ГАВВА.

ОБЪЯВЛЕНИЯ*

ТЕАТР

ГАСТРОЛИ ГРОДНЕНСКОГО ОБЛАСТНОГО ДРАМАТИЧЕСКОГО ТЕАТРА

В помещении Абхазского театра имени С. Я. Чанбы

31 августа Л. Разумовская «НОЧНЫЕ КАРЛИКИ И АНТИГОНА»

Начало в 20.00.

Сказка для детей 1 сентября «МАЛЕНЬКАЯ ФЕЯ»

Начало в 11.00.

Справки по телефону 2-35-15.

КИНО

«АПСНЫ» — «Собственными стараниями». (В двух сериях). Начало в 12.00, 15.00, 17.30 и 20.00.

«СУХУМИ» — «Бесерде». Начало в 11.00, 13.00, 15.00, 17.00 и 19.00.

«РУСТАВЕЛИ» — «Радужлакими». (В двух сериях). Начало в 12.00, 14.30, 17.00 и 19.30.

«КОМСОМОЛЕЦ» — Сборник мультфильмов. Начало в 10.00 и 10.50. «Хан Гиль Дон». Начало в 11.40 и 13.20 «Торможение в небесах». Начало в 15.00, 17.00 и 19.00.

«МАЯК» — «Собственными стараниями». Начало в 17.00 и 19.20.

Телевидение

ПЯТНИЦА, 31 АВГУСТА

МОСКВА. ПЕРВАЯ ПРОГРАММА. 6.30 — 120 минут, 8.35 — «Лифт для промежуточного человека». Художественный телефильм. Явление четвертое — «Вопиющая справедливость». 9.10 — Устные рассказы Н. Л. Андроникова. 10.15 — Клуб путешественников. 11.15 — Играет Н. Латинский (скрипка). 11.45 — До 16 и старше. 12.30 — Время. ТСН. 16.00—ТСН. 16.15 — Если вам за... 17.00 — «Обрести полноту бытия». Телеочерк. 17.25 — Каникулы. — пора спортивная. 18.10 — «Откровения». Романсы Г. Ниги исполняет Е. Дмитриу. 18.30 — Кто есть кто. Из цикла «Политические диалоги». 19.45 — «Приключения растения». Научно-популярный телефильм. 10-я серия. 20.10 — Минуты поэзии. 20.20 — «Лифт для промежуточного человека». Художественный телефильм. Явление четвертое — «Вопиющая справедливость». 21.00 — Время. ТСН. 21.40 — Коллаж (РИО). 21.45 — В Правительстве СССР. 21.55 — «Гдембаи». Художественный телефильм. 3-я серия. 22.35 — Это было... было... 23.00 — Взгляд. 23.45 — ТСН. 24.00 — Танцы, танцы, танцы. Чемпионат мира среди исполнителей бальных танцев в Гамбурге.

ВТОРАЯ ПРОГРАММА. 3.00 — Утренняя гимнастика. 8.20 — Образ. 9.35 — Фильм — детям. «Приключения в каникулы». 4-я серия. 11.05 — Из страницы детских передач «Когда-то в «Будильнике». 11.35 — Сеанс повторного телефильма. «Счастливый берег». 17.00 — Мультфильм. 17.10 — Телестудия горсовета РСФСР (Анадырь). 18.10 — Спорт для всех. 18.25 — За безопасность движения. 18.30 — Время. ТСН. 19.00 — Фильмы режиссера И. Беляева. «Процесс». Фильм 2-й. 20.00 — Спокойной ночи, малыши! 20.15 — Коллаж (РИО). 20.20 — Концерт. 21.00 — Легкая атлетика. Чемпионат Европы. 22.30 — «Граф Лестер-бург». Спектакль Московского государственного театра оперетты.

ТБИЛИСИ. 13.00 — В полдень. 15.50 — Информационный выпуск. 16.00 — Художественный фильм «Маленькие проказники». 17.05 — Программа мультфильмов. 17.30 — Концерт. 18.15 — Проблемы, задачи... 19.15 — Радетель грузинской хореографии. М. Ломтатидзе. 19.15 — О нас скажут зрители... 20.00 — Мозаика. 20.40 — P. S. 21.00 — Время (М). 21.45 — В Правительстве СССР (М). 21.55 — Художественный фильм «Полковник Редль». 1-я и 2-я серии.

СУХУМИ. 19.00 — Информационно-музыкальная программа.

РАДИО

ПЯТНИЦА, 31 АВГУСТА

7.15 — Информационно-музыкальная программа. 11.00 — По страницам газеты «Апсны Капш». 11.10 — По страницам газеты «Сабчота Абхазия». 11.20 — Народные мелодии. 11.35 — По страницам газеты «Советская Абхазия». 11.45 — Поет М. Бжешу. 18.00 — Новости. 18.10 — Новости (на грузинском языке). 18.20 — Новости (на русском языке). 18.40 — Концерт по произведений Л. Лидовой. 18.50 — Стихи И. Гета. 19.06 — Выступление хоровых коллективов школ Абхазии.

СУХУМСКИЙ ФИЛИАЛ ГРУЗИНСКОГО ИНСТИТУТА ТЕХНИЧЕСКОГО ТВОРЧЕСТВА И ПАТЕНТОВЕДЕНИЯ ПРИ АБХАЗСКОМ ОБЛАСТНОМ СОВЕТЕ ВОИР объявляет прием слушателей на 1990-1991 учебный год на факультет «Экономика и организация изобретательства» (русский сектор).

В институт принимаются лица, имеющие высшее или среднее специальное образование, а также студенты учебных заведений. Обучение в институте двухгодичное, платное (300 руб.). Оплату производит предприятие или сам поступающий. Если оплата производится предприятием, то деньги перечисляются на расчетный счет института (380001, Тбилиси, код 521783, Проспект-Руставели Первомайского района, расчетный счет № 000600362).

Если оплату производит сам поступающий, то деньги вносятся в Сухумский филиал института.

Лицам, окончившим институт, присваивается квалификация «Экономист-патентовед», вручается диплом и нагрудный знак установленного образца.

Направленные на учебу в институт должны до 25 сентября 1990 г. представить в ректорат института (г. Сухуми, ул. Фрунзе, 34, комната 32) следующие документы: заявление-рекомендацию (бланки необходимо взять в институте), копию документа об образовании, автобиографию, характеристику с места основной работы, фотокарточки размером 3х4 см.

Учеба начинается 6 октября 1990 г. Занятия будут проводиться по субботам с 10.00 до 14.00.

РЕКТОРАТ СУХУМСКОГО ФИЛИАЛА ГИТПИ. АБХАЗСКИЙ ОБЛСОВЕТ ВОИР.

ЕСЛИ ХОЧЕШЬ СТАТЬ СТУДЕНТОМ...

Прошли вступительные экзамены. Студенческая семья Абхазского госуниверситета пополнилась новым контингентом, выдержавшим конкурсные экзамены.

Как показали приемные экзамены в АГУ, каждый второй абитуриент получил неудовлетворительную оценку. Естественно, многие из тех, кто не стал студентом в этом году, будут готовиться к вступительным экзаменам будущего года. В целях повышения уровня знаний молодежи, особенно сельской, в этом году АГУ организует подготовительные курсы для будущих абитуриентов не только в г. Сухуми, как в прежние годы, но и в в гг. Гудаута, Очамчира, Гагра, Ткварчели. Занятия на курсах будут проводиться по программе вступительных экзаменов, а учебную работу будут вести опытные преподаватели как университета, так и школ автономной республики. Учебно-методическое руководство работой подготовительных курсов будет осуществляться кафедрами университета.

Практика показывает, что многие слушатели подготовительных курсов успешно выдерживают конкурсные экзамены. Так, например, 70 проц. слушателей группы педфака в этом году стали студентами нашего университета.

По окончании работы курсов приемная комиссия университета будет проводить собеседования со слушателями с целью дачи наиболее подготовленным рекомендации для поступления в АГУ.

Более подробную информацию о работе подготовительных курсов и порядке зачисления слушателей можно получить в Абхазском госуниверситете (г. Сухуми, Церетели, 9, комната 221, тел. 2-77-03) ежедневно с 1 сентября с 17.00 до 20.00, кроме субботы и воскресенья.

Для поступления на подготовительные курсы необходимы копия документа о среднем образовании, 2 фото размером 3х4, справка с места жительства.

Плата за обучение — 150 рублей.

ПРИЕМНАЯ КОМИССИЯ.

НАРОДНЫЙ УНИВЕРСИТЕТ ПЕДАГОГИЧЕСКИХ ЗНАНИЙ

при обществе «Знание» Абхазгосуниверситета им. А. М. Горького объявляет набор слушателей на 1990—1991 г.г. на факультет дошкольного воспитания (русский и грузинский секторы) — срок обучения 2 года.

При успешном окончании выдаются дипломы о получении общественной профессии — воспитатель детского сада.

Оплата за 1 год обучения — 120 рублей.

Необходимо представить следующие документы: копию аттестата о среднем образовании, справку с места работы, справку с места жительства.

Прием документов с 1 по 20 сентября 1990 года с 10.00 до 16.00 по адресу: Сухуми, ул. Церетели, 9, кабинет 201, Абхазгосуниверситет.

Владимир, Асида, Астанда, Борис, Екатерина, Левантий, Инга Гицба, Терчка, Анатолий, Фатима, Софа, Беслан, Алхас, Омар, Батал, Чинуа, Ирина Вартагава, Рая Барыцц, Инга Какулия, Шота Нанейшвили, Минора Даур, Роман, Алик, Тырбей Чедия, Кристина, Юрий Канджария, Лев, Юрий, Алексей Чернецов, Константин, Мас, Шура, Виктор Маргания извещают о смерти жены, матери, невестки, дочери, сестры, племянницы, тети

Наталии (Наты) Александровны ГИЦБА-ВАРТАГАВА

Похороны 2 сентября в селе Бзыпта зоны г. Гагра.

Больнично-поликлиническое объединение Минздрава Абхазской АССР извещает о смерти собственного трудящегося, заслуженного врача Грузинской ССР и Абхазской АССР

Григория Ясоновича КОКАЯ

и выражает соболезнование семье покойного.

Лиана, Лика, Нина, Тина, Этери, Котэ Болквадзе, Алеша Курдиани, Вианор, Джимшер, Котэ, Гурами, Мераби, Реваз, Тристан, Зураб, Думминхан Кокая, Флора, Баху Парцвания, Венера, Давид, Шота Самушия, Джумбер Кития с семьями извещают о смерти мужа, отца, двоюродного брата, зятя, свояка

Григория Ясоновича КОКАЯ

Гр. панихида 1, 2 и 3 сентября с 19.00, Похороны 4 сентября. Вынос в 17.00 по ул. Карла Маркса, 37.

Коллектив Сухумского ботанического сада Академии наук Грузинской ССР выражает от смерти бывшего директора, члена Ученого совета, профессора

Прокофия Евстафьевича РУХАДЗЕ

и выражает соболезнование семье покойного.

Валера, Гала, Наташа, Вика Сергиенко, Виктор, Петр, Эльнара Шелепо вы извещают о смерти отца, брата, свекра, дедушки

Федора Дмитриевича СЕРГИЕНКО

Похороны 1 сентября. Вынос в 17.00 по ул. Джанашия, 16.

Нерик, Луара, Света, Валерия, Эдик, Дирук, Севилия, Жанна, Камо, Офелия, Вова, Саша, Георик Геворяны извещают о смерти жены, матери, сестры, золовки, тети

Инны Арамовны ГЕВОРКЯН

Похороны 2 сентября. Вынос в 16.00 по ул. Церетели, 2.

Адрес и телефоны редакции: 384901, Сухуми, ул. Ленина 9

зам. редактора 2-38-87
зам. редактора 2-38-82
секретарь
ОТДЕЛЫ
партийной жизни 2-38-62
пропаганды 2-13-46
советских органов и профсоюзной жизни 2-38-86
промышленно-экономический 2-69-22
агропромышленный 2-38-73
культуры и науки 2-38-72
писем в массовой работы местной информации 2-38-88
в курортов 2-38-66
объявления 2-38-67
касса 2-38-78

СОБКОРЫ:
Ткварчели 26-53;
Гагра 9-41-88;

Типография ПРО УПРАВДАТА. 384900 Сухуми Фрунзе 9
при Совмине Абхазской АССР.
Зак. № 116 ЭЙ 01664

ПРОЛЕТАРИИ ВСЕХ СТРАН, СОЕДИНЯЙТЕСЬ!

Советская Абхазия

Газета выходит с 22 февраля 1921 г.

ОРГАН АБХАЗСКОГО ОБКОМА КП ГРУЗИИ, ВЕРХОВНОГО СОВЕТА И СОВЕТА МИНИСТРОВ АБХАЗСКОЙ АССР

«Советскаа Абхазиа» — Кыртцылатон Акомпартиа Аҿсыатон обком, Аҿсыатон АССР Президиум Асовет Аминистрцов Рсовет ргылан.

„საბჭოთა აფხაზეთი" — საქართველოს კომპარტიის აფხაზეთის საოლქო კომიტეტის, აფხაზეთის სსრ უმაღლესი საბჭოს და მინისტრთა საბჭოს ორგანო

№ 168 (18565) Суббота, 1 сентября 1990 г. Цена 3 коп.

ЧТО ГОД ГРЯДУЩИЙ ИМ ГОТОВИТ?

СНОВА в школу. Кому в первый, а кому в последний класс. К радостному волнению от предстоящего путешествия в страну знаний сегодня у мам и пап, да и у тех работников, которые уже много чего научились понимать (это нам только кажется, что они ничего не понимают), примешивается чувство щемящей тревоги. Междоусобные распри, межнациональные конфликты проникают и в школу.

Трещина межнациональных раздоров пролегает через людские судьбы и сердца, разрушает семьи, отравляет отношения между ближайшими родственниками. Десятикратно осуждения философия типа «Кто не с нами — тот против нас» становится частью быта и бытия, насаждается на низкий уровень общей культуры, не говоря уже о культуре межнациональных отношений.

Особенно тяжело тем кто стал жертвой вашей межнациональной дружбы. Мне знаком человек, который буквально разрывается между народами матери и отца. Отец достойно погиб в Великую Отечественную (еще в июне 1941 летал на бомбежку Берлина — об этом мало кто знает), мать с трудом подняла на ноги трех мальчиков, которые выросли хорошими людьми, получили образование. Теперь сами отцы. Каждый день, каждое новое утро для него непрестанный кошмар. Он хочет любить, быть и с одними, и с другими, а они заставляют его сделать выбор: или с ними, или с теми. А он по-своему видит, понимает, чувствует всеми фибрами своей души, что правда и тех, и других заслуживает внимания и понимания, что надо искать пути преодоления конфликта, вооружившись не дубинами и арматурой, а доброжелательностью и стремлением войти в положение другого.

Ребята, которых вы видите на снимке, тоже от пап и мам разных национальностей. По виду не разберешь, какой. Слава тебе господи, что у нас еще, как в третьем рейхе, скажем, принадлежит к нации «А», а папа — к нации «Б», и так далее, и тому подобное. Они же знают, и им действительно не надо знать, кто первый бросил камень. Им надо дружить, вступать в жизнь с открытым сердцем, им надо учиться, чтобы в конце концов они могли избежать тех же межнациональных конфликтов и раздоров, не доводить дело до них чтобы в обществе не было бесправия, а было больше справедливости, чтобы не было деления на «чистых» и «нечистых», а человек получал любовь, уважение, почет среди окружающих по делам своим, по своей компетентности, преданности общечеловеческим идеалам, которые в конечном счете являются идеалами любой нации и любого народа. Это аксиома, но сколько времени должно пройти, сколько следует затратить усилий, чтобы люди на собственном опыте пришли к ее пониманию! Наши предки понимали это интуитивно. Наши предки не знали генерала Александра Хейга, который проповедовал, что есть вещи, которые дороже, чем мир, но понимали, что такой образ мысли гибелен для рода и родов. Наши предки не так спрали, какой нации человек, хотя с уважением относились к его национальным традициям и старались судить о нем, по тому, что он стоит, что может, к чему стремится. Такое отношение к жизни передавалось через адаты и становилось, становилось, частью, неотъемлемой частью национальной психологии и народной мудрости.

В Соединенных Штатах любое распоряжение или приказ о зачислении на работу заканчивается словами: «Все должности доступны на основе заслуг профессиональной квалификации и компетенции для всех, независимо от расы, цвета кожи, религиозных убеждений, происхождения, родословной, пола, возраста или физической неполноценности». Эта обязательная официальная формула, предусмотренная законодательством постиндустриальной страны, между прочим, прямо перекликается с извечной мудростью наших предков, их неписаными законами, ежко повторяет ее. Так что же с нами стало?

Платон много веков назад писал: «Никто не рожден только для себя самого. Мы рождены отчасти для своей страны, отчасти для своих друзей. Различные стечения обстоятельств, застигающие врасплох нашу жизнь, также предъявляют нам многочисленные требования. Когда страна сама призывает нас к общественной деятельности, было бы, наверное, удивительно не отликнуться на этот зов, ибо в противном случае придется уступить место недостойным, которые занимаются общественной деятельностью не из лучших побуждений»...

Сегодня пришло такое время. Оно зовет.

Дети идут в школу, им надо учиться. Обычно в этот день в газете было много благостных пожеланий, наставлений по поводу и без повода. Сегодня обществу не может себе позволить благостности. Сегодня у нас под ногами горит земля, и мы все ответственны перед нашими детьми, которым надо учиться и которые должны быть счастливыми по большому человеческому счету. Мы не имеем права отнимать у них детство, надежду на счастье и жизнь лучшую, чем прожили мы. Вот почему первосентябрьские строки посвящены не методикам и формам обучения и даже не качеству выстроенных или недостроенных школ.

Сегодня самое главное — национальное согласие, уважение к достоинству друг друга. Не будет этого — не будет ничего. В том числе и счастья у тех, кто только вступает в жизнь и осваивает ее «азы». Все это так, именно так, а не иначе.

А. БЕРУЛАВА.
Фото В. Меликяна и В. Попова.

НА КОСМИЧЕСКОЙ ВАХТЕ

ЦЕНТР УПРАВЛЕНИЯ ПОЛЕТОМ. 31 августа. (ТАСС). Завершается первый месяц орбитального полета Геннадия Манакова и Геннадия Стрекалова.

Сегодня значительная часть рабочего времени экипажа комплекса «Мир» отведена медицинским исследованиям. Утром космонавты измерили массы своих тел, дали оценку состояния мышц, малонагружаемых в невесомости. Бортинженеру предстоит пройти обследование, целью которого является определение биоэлектрической активности сердца и условиях покоя. Накануне это обследование прошел командир. В ходе дня экипаж выполнит также ряд экспериментов по исследованию динамики состава газовой среды в отсеках станций и модулей.

Продолжаются эксперименты с использованием научной аппаратуры, установленной на внешней поверхности орбитального комплекса. Сегодня проводится очередная серия исследований физических процессов, происходящих в ионосфере и верхних слоях атмосферы Земли.

По докладам с орбиты и данным телеметрических измерений, полет проходит нормально. В субботу и воскресенье космонавты будут отдыхать.

Присвоение почетных званий

Президиум Верховного Совета Грузинской ССР за долголетнюю плодотворную работу в области народного образования присвоил почетное звание «Заслуженный работник народного образования Грузинской ССР»:

Джологуа Шалве Степановичу — преподавателю таловской средней школы Гульского района Абхазской АССР, Коздубовой Надежде Ивановне — директору Ленинской средней школы № 8 г. Гагра Абхазской АССР.

За долголетнюю плодотворную изобретательскую деятельность присвоил руководителю лаборатории Сухумского физико-технического института Каландаришвили Аллазару Галактионовичу почетное звание «Заслуженный изобретатель и рационализатор Грузинской ССР».

В повестке дня—решения сессии

Вчера в актовом зале Грузинского института субтропического хозяйства состоялось собрание депутатов Верховного Совета Абхазской АССР, созванное по инициативе группы депутатов и требованию общественности.

Было зафиксировано прибытие 71 депутата различных национальностей. По требованию части депутатов, учитывая наличие кворума, единогласно было принято решение считать данное собрание чрезвычайной сессией Верховного Совета Абхазской АССР.

Сессию открыла заместитель Председателя Верховного Совета Абхазской АССР Л. Квитатиани.

В повестку дня сессии был внесен вопрос «О X сессии Верховного Совета Абхазской АССР одиннадцатого созыва».

С докладом по этому вопросу выступил заместитель Председателя Президиума Верховного Совета Абхазской АССР В. Колбая.

В прениях приняли участие депутаты Э. Кванандзия, Р. Салуквадзе, М. Гелашвили, В. Зебелян, А. Москаненко, Н. Кавкашадзе. Докладчик и выступившие в прениях выразили свое несогласие с решениями десятой сессии Верховного Совета Абхазской АССР, носящими, по их мнению, антиконституционный, незаконный характер. Выступающие в прениях высказывали пожелание о необходимости настоятельно добиваться в автономной республике национального мира и согласия без ущемления прав представителей всех народов Абхазии, призывали всех депутатов, представителей политических партий и общественных движений к доброжелательному диалогу по всем волнующим население вопросам.

По обсужденному вопросу принято соответствующее постановление.

Сессия одобрила и признала своевременным и отвечающим законным интересам большинства населения Абхазской АССР постановление Президиума Верховного Совета Грузинской ССР «О решениях Президиума Верховного Совета Абхазской АССР от 25 августа 1990 года».

Принято решение о создании депутатской комиссии для расследования нарушений процедурных вопросов при регистрации депутатов, применения к ним недемократических и противоправных методов воздействия в процессе подготовки и проведения сессии 25 августа 1990 года.

Одобрено предложение собрания депутатов всех уровней о создании Комитета национального согласия из представителей всех регионов Абхазии, национальностей, этнических групп, общественных и политических движений, принимающих рекомендации по принципу консенсуса.

На основе существующего законодательства Абхазской АССР решено провести выборы Верховного Совета и местных Советов автономной республики 23 декабря сего года.

Принятое постановление направлено в Верховный Совет СССР, Верховным Советам Грузинской ССР и РСФСР, обнародуется по каналам массовой коммуникации.

На съезде аграрников Грузии

Много неотложных проблем накопилось в аграрном секторе экономики Грузии. Они касаются практически всех его отраслей. В сельском хозяйстве, в частности, крайне слабо используется весь производственный потенциал, низка культура земледелия и животноводства, невысока отдача, получаемая от перерабатывающей промышленности. Эти и ряд других факторов обусловили в конечном счете отставание в производстве основных продуктов питания, что привело к зависимости продовольственного баланса республики от завоза извне.

На нынешнем переходном этапе к новым условиям хозяйствования, к рыночной экономике, когда на передний план выдвигаются деловитость, предпринимательство, коммерция, открываются широкие возможности становления нашего сельского хозяйства, перевода его на качественно новый, отвечающий требованиям времени путь, констатировалось на состоявшемся в Тбилиси съезде аграрников Грузии.

Обсуждая цели и задачи Аграрного союза, его программу и устав, выступавшие вносили свои предложения, направленные на то, чтобы этот Союз, объединяющий всех кто так или иначе связан с селом, производством продуктов питания, был эффективным, действенным инструментом в функционировании всего агропромышленного комплекса Грузии.

Участники съезда утвердили аграрный союз республики, его устав и программу, избрали совет. Председателем совета Союза избран ректор Грузинского зоотехнико-ветеринарного учебно-исследовательского института, академик ВАСХНИЛ Гоготур Агладзе.

(ГРУЗИНФОРМ).

ВОЗВРАЩАЯСЬ К ТЕМЕ

А ДЕЛО-ТО—ТАБАК!

ПРОДЕЛКИ ЦЫГАНСКОГО БАРОНА?

Минздрав прав. Куренье вредно для вашего здоровья.

И Минфин прав, если скажет: «Куренье вредно для вашего финансового здоровья».

Рисунок В. Бартая.

Говорят, и не зря, что таинственный цыганский барон, имеющий в Сухуми неограниченную власть над своими соплеменниками, особенно теми, которые чуть ли не на каждом углу торгуют разнообразным дефицитом, изменил знаменитой фирме «Мальборо» и облагодетельствовал своим вниманием ходовую продукцию Сухумской табачной фабрики. Если бы только вниманием! А то взял и скупил в торгующих организациях этом по сходной цене сигареты всех марок, выпущенных этим предприятием. Что это не праздные слухи а действительность, подтверждается тем, что вот уже два месяца вряд ли где в городской торгующей сети купишь сигареты, а цыганки продают их по баснословной цене: «Космос» — пять рублей, «Абхазия» — два рубля, а «Прима» — один рубль пачка. Торгуют ими эти отпетые спекулянтки в открытую на всех базарных местах. Дело дошло до того, что заправившиеся барышники в местах наибольшего скопления людей продают монопольную государственную продукцию прямо из фабричных коробок и ящиков. Подходи, бери сколько угодно. Возмутительные такой доселе невиданной наглостью, исстрадавшиеся по сигаретам курильщики чуть ли не до смерти избили в прошлое воскресенье у центрального рынка одного самого кучерявого цыгана.

Когда и как завладел цыганский барон нашими сигаретами, предоставим выяснить соответствующим органам Министерства внутренних дел, а мы расскажем о том, что делается сегодня на Сухумской табачной фабрике, чтобы ликвидировать табачный дефицит.

Директор этого предприятия, опытный организатор производства Алексей Алучкович Ардзинба не на мучку обеспокоен ажиотажем вокруг фабричной продукции. И не только тем, что ее не хватает на сегодняшний день. Ему обидно за слухи о том, что табачные изделия попадают, мол, в руки уличных торгашей прямо с фабрики.

А в том, что это не так, нетрудно убедиться.

В августе, после так называемого снегового планового ремонта, табачники, вернувшись из коллективного отпуска, приступили к работе. Без особой «раскачки» были запущены технологические линии по выпуску сигарет «Космос» в твердой и мягкой упаковке, «Абхазия», «Астра», «Прима», «Амра». На 28 августа фабрика выпустила 94 миллиона штук сигарет общего ассортимента.

— Много это или мало для того, чтобы насытить рынок? — переспрашиваетт Алексей Алучкович. — Судите сами, по нашим подсчетам по Абхазии на каждую семью приходится по 200 пачек сигарет!

— Так куда же они подевались? — теперь уже спрашиваем мы.

— Все 94 миллиона штук сигарет, — ответил наш собеседник, — поступили в торговую сеть.

Подтверждает это и распоряжение № 265-Р Сухумского горисполкома от 10 августа 1990 года. В связи с тяжелым положением, сложившимся в снабжении города продукцией табачной фабрики, говорится в этом документе, руководству фабрики предлагается в течение месяца отпустить торговую продукцию торгующим организациям города по имеющимся у них фондам напрямую, минуя оптовую базу.

Все так и было сделано табачниками. Согласно этому распоряжению фабрика отгрузила в августе Сухумпродторгу, тресту столовых и ресторанов 65,5 миллиона штук сигарет. Только «Космоса» в твердой упаковке отпущено для нужд города 2 300 тысяч пачек. Так где же они? Неужто на городской «табачный рынок» нельзя обеспечить ими? Ведь надеяться на то, что Сухумская фабрика будет изо дня в день наращивать выпуск табачных изделий, к сожалению, не приходится. Даже так называемое «стопроцентное» выполнение месячных планов здесь дело, пожалуй, недостижимое. Фабрика не обеспечена вспомогательными материалами. Так, например, специального клея «ПВА» здесь получено за полугодие с ереванского завода «Наирит» 4 тонны вместо 20. Не хватает целлофана, пленки, обводновой бумаги и многих других импортных материалов.

И все об одном. На предприятии, выпускающем ежегодно на сотни миллионов продукции, от четкой работы которого зависит судьба выполнения плана всего народного хозяйства автономной республики вот уже полгода не работают телефоны. Даже в экстренном случае тут неоткуда позвонить. А от «ЧП», которых немало в нашем дни, фабрика не застрахована.

Т. ДЖИБУТИ.

ОТ АБХАЗСКОГО ОБКОМА КП ГРУЗИИ, ПРЕЗИДИУМА ВЕРХОВНОГО СОВЕТА И СОВЕТА МИНИСТРОВ АБХАЗСКОЙ АССР

Абхазский обком КП Грузии, Президиум Верховного Совета и Совет Министров Абхазской АССР с глубоким прискорбием извещают, что на 64-м году жизни скончался бывший член Абхазского обкома КП Грузии, заместитель Председателя Верховного Совета Грузинской ССР, депутат Верховных Советов Грузинской ССР и Абхазской АССР, бывший министр просвещения Абхазской АССР, декан сухумского госпединститута им. А. М. Горького, заслуженный работник высшей школы Грузинской ССР, доктор педагогических наук, профессор, заведующий кафедрой педагогики и психологии АГУ

Борис Григорьевич ТАРБА

и выражают соболезнование семье покойного.

В СОВЕТЕ МИНИСТРОВ АБХАЗСКОЙ АССР

Совет Министров Абхазской АССР образовал комиссию по организации похорон Бориса Григорьевича Тарба в составе Котовия Т. И. (председатель) Авидзба З. Х., Барамия Б. И., Беташвили Дж. С., Гвасалия А. А., Дзамеба О. Н., Кураскуа В. Б., Орлов А. С., Хинчуа Р. К.

ОТ КОМИССИИ ПО ОРГАНИЗАЦИИ ПОХОРОН

Похороны Б. Г. Тарба состоятся 4 сентября в селе Лыхны (Бамбора) Гудаутского района. Вынос 2 сентября в 14.00 из дома № 11 по ул. Орджоникидзе в г. Сухуми. Гражданская панихида 1 и 2 сентября с 19.00.

МНЕНИЕ

Я ПРОТИВ ОБОСОБЛЕННОСТИ

Двойственное ощущение испытываешь при чтении проекта Основных положений программы и организационного и структурного построения Коммунистической партии Грузии и Устава Коммунистической партии Советского Союза, утвержденного XXVIII съездом КПСС. С одной стороны, он свидетельствует, что коммунисты страны в этот чрезвычайно ответственный период истории стараются сохранить идейное единство, стать стойкой силой построения гуманного демократического общества, обеспечения условий для свободного, всестороннего развития человека. С другой — в проекте Основных положений программы и организационного и структурного построения КП Грузии есть большой недостаток, который сужает и перспективность республиканской Компартии. В какой степени это справедливо, решит съезд, но меня, скажу откровенно, отталкивает подобная в последнее время в стране тенденция разместить партию по национальным квартирам. Нигде в проекте нет слова о том, что Устав КПСС, хотя он должен быть главным документом для каждого коммуниста страны, в какой бы партийной организации он ни состоял. Другое дело, что компартии союзной республики, являясь самостоятельной политической организацией, может соглашаться или не соглашаться с решениями Политбюро ЦК КПСС, касающихся и требовать пересмотра спорных вопросов на Пленуме ЦК КПСС или объединенном Пленуме ЦК и ДКК КПСС, как это предусмотрено Уставом КПСС, но программные и уставные документы компартии союзной республики должны разрабатываться на базе основополагающих программных и уставных принципов КПСС. Поэтому я предлагаю уже в вводной части проекта, где говорится о программных целях Компартии Грузии, отметить это положение, дополнив последнее предложение четвертого абзаца: «Она решительно отвергает любой диктат центральных органов, навязывание решений, которые не соответствуют интересам республики, идет национально-государственного суверенитета, права нации на самоопределение, стоит на позициях обновления, самоуправления, партийного суверенитета и независимости словами «в составе КПСС с единой программой».

Большое внимание в проекте уделено защите национальных интересов и прав грузинского народа и представителей других проживающих в республике народов. Это тем более важно, что одним из главных условий реализации своих программных целей Компартия Грузии считает восстановление полной государственной независимости Грузии путем выработки и реализации необходимого конституционного механизма построения правового государства на основе поэтапного комплексного решения экономических, социально-культурных и нравственных задач. Но стоит перед собой благородную задачу в пределах Конституции СССР «не допускать ущемления суверенных прав республики, в том числе интересов входящих в нее автономных формирований», КПГ, наверное, следует более четко сказать, в чем заключаются интересы автономных формирований, и признать за их народами, так же, как и за грузинской нацией, право на самоопределение и полную самостоятельность в решении вопросов политического, экономического и социального развития.

В проекте говорится о нации в единственном числе, тогда как Грузия по существу является федеративной республикой и должна строить свою государственность на федеративной основе, иначе положения двенадцатого пункта программы, где говорится, что КПГ исходит из того, что Грузия — многонациональная республика, поэтому в области межнациональных отношений важнейшей своей задачей видит обеспечение национального мира и согласия, останутся громкой фразой. Борясь за достижение республикой подлинного суверенитета и реализации «национальной формы правового государства», не скатится ли партия с коммунистических позиций на национал-социалистические?

— Считаю также, что если мы хотим иметь целостную партию, а не партию клубного типа по интересам, в КПСС должен действовать один Устав, поэтому оставшая часть проекта программных положений Компартии Грузии должна соответствовать новому Уставу КПСС.

Компартия Грузии как и вся наша партия, находится на переломном этапе своей истории. Это сегодня чувствует и понимает каждый коммунист, и каждый задумывается о будущем партии, о своей ответственности перед обществом за ее деятельность, за те идеалы, которые она пропагандирует. Я вижу будущее Коммунистической партии нашей страны в единстве всех коммунистических партий республик. Только при этом условии она сможет стать большой политической силой, объединяющей и организующей на добровольных началах людей разных национальностей и разных социальных слоев на свободный, созидательный, производительный и талантливый труд. Члены партии должны твердо стоять на позициях интернационализма, считать своей целью создание в стране гуманного, демократического социализма, обеспечение условий для свободного, всестороннего развития человека.

М. АВЛИЯН,
член КПСС с 1946 г.,
персональный пенсионер,
ветеран труда, участник
Великой Отечественной
войны.

г. Гагра.

Обсуждаем проект Основных положений программы и организационного и структурного построения КП Грузии

В СОВЕТЕ МИНИСТРОВ ГРУЗИНСКОЙ ССР

НА ПУТИ К РЕАЛЬНОМУ СУВЕРЕНИТЕТУ

На пути к экономической самостоятельности Грузии, ее реальному суверенитету предстоит решить немалое количество вопросов, связанных с ускорением перестроечных процессов в народном хозяйстве республики, углублением демократизации, консолидацией общества. Ряд наиболее актуальных на сегодня таких вопросов и определил повестку дня состоявшегося 29 августа очередного заседания Президиума Совета Министров Грузинской ССР.

Ведущую роль в жизни нашей республики, в ускорении темпов ее политического, экономического, социального и культурного развития, в налаживании межгосударственного общения грузинского народа призвана сыграть Морская концепция Грузии. Проект этого документа, разработанный специально созданной республиканской координационной комиссией, получил единодушную поддержку и одобрение. Выносимый на пленум этого года на всенародное обсуждение, он был обогащен и конкретизирован поступившими замечаниями и конструктивными предложениями, а ныне, после окончательной доработки, представлен правительству.

Президиум Совета Министров республики утвердил Морскую концепцию Грузии и принял ее за основу осуществления правительственной политики в данном направлении. В докладе постановления подчеркивается, что полный и успешный [illegible] проблемам, связанным с развитием и рациональным использованием Черного моря и побережья Грузии полностью должен соответствовать принципам и требованиям, сформулированным в концепции. А это в первую очередь, повышение роли Грузии как прибрежного государства, обладающего суверенным морским правом, вносящего свой конкретный вклад в международное сотрудничество мирнотоварищеское и республиканское экономическое развитие. Причем особое значение здесь приобретает решение проблемы моря как сферы развития прибрежной торговли и главное, максимального и бережного использования и воспроизводства морских ресурсов, активного вовлечения их в работу на экономику Грузии.

Как отмечается в Морской концепции Грузии, для рационального использования потенциала Черного моря и обеспечения его надежной экологической защиты необходимо разработать соответствующую программу, которая станет органической частью единого стратегического плана развития Грузии.

В связи с этим принято решение преобразовать республиканскую координационную комиссию, выработавшую эту концепцию, в постоянно действующую комиссию по разработке государственной морской программы Грузии.

Событием исключительной важности на пути к реальному суверенитету Грузии стало и принятие на заседании Президиума решений о создании сразу двух новых университетов в республике.

Совет Министров Грузинской ССР рассмотрел и удовлетворил ходатайство Президиума Верховного Совета Грузинской ССР и Совета Министров Абхазской АССР и Министерства народного образования Грузинской ССР о создании на базе Батумского государственного педагогического института имени Шота Руставели Батумского государственного университета имени Шота Руставели. Рассмотрено и удовлетворено также ходатайство исполкома Кутаисского городского Совета народных депутатов и Министерства народного образования Грузинской ССР о создании на базе Кутаисского государственного педагогического института имени Акакия Церетели Кутаисского государственного университета имени Акакия Церетели.

Отмечалось, что создание обоих университетов продиктовано самой жизнью, острой потребностью регионов Западной Грузии в экономистах, юристах, других специалистах высокой квалификации. Довольно солидный потенциал научных и педагогических кадров в Батуми и Кутаиси, налаженные прямые контакты с Тбилисским государственным университетом имени Ивана Джавахишвили, другими ведущими вузами республики, помощь и поддержка правительства Грузии дают все основания полагать, что произойдет не только смена вывесок но и качественно изменится форма и содержание учебно-воспитательного процесса во вновь созданных университетах, призванных стать новыми центрами духовной культуры Грузии.

Профессорско-преподавательский состав, студентов, всех жителей Батуми и Кутаиси с образованием университетов поздравил Председатель Президиума Верховного Совета Грузинской ССР, член Политбюро ЦК КПСС первый секретарь ЦК Компартии Грузии Гиви Гурбанадзе. Открытие новых университетов отмечается в поздравлении является еще одним значительным шагом к реальному суверенитету Грузии. «Глубоко убежден, говорится в телеграмме, что именно высокое образование и профессионализм, научные исследования, предоставление широкого простора таланту нашего народа станут прочным фундаментом строительства той новой Грузии, в создании которой мы все так заинтересованы. Не сомневаюсь в том, что новые университеты внесут свой достойный вклад в это национальное, всенародное дело».

Предметом особого разговора на заседании были вопросы, связанные с внедрением новых форм хозяйствования, организации и стимулирования труда. Как известно, ровно год назад Совет Министров Грузинской ССР принял постановление о преимущественном развитии известных Боржомском, Амбролаурском, Харагаульском, Местийском, Адигенском и Дманисском районах. Обсуждение хода выполнения этого постановления в Харагаульском районе показало немало серьезных проблем, в частности, в деле распределения земли крестьянским хозяйствам. В этой связи справедливо был поставлен вопрос о настоятельной необходимости форсирования работы по подготовке и принятию Закона Грузинской ССР о земле, который должен разрешить многие накипившиеся здесь проблемы. Участники заседания с удовлетворением восприняли сообщение о том, что такой закон уже разработан и вскоре будет представлен на рассмотрение Президиума Совета Министров, а затем вынесен и на всенародное обсуждение.

Президиум зарегистрировал уставы целого ряда производственно - экономических, научных, коммерческих, благотворительных и культурных ассоциаций, обществ и центров, созданных в республике. Были приняты также решения о создании трех совместных предприятий с организациями и фирмами Болгарии, Польши и Италии в области проектирования и строительства, автоматики и вычислительной техники, здравоохранения. Поддержано предложение Грузинского общества дружбы и культурной связи с зарубежными странами о проведении в ноябре—декабре этого года Дней культуры Грузии в Бельгии и Люксембурге.

Исполняется 100 лет со дня рождения выдающегося ученого академика Н. И. Мусхелишвили. В связи с этим образован организационный комитет по проведению мероприятий посвященных юбилейной дате.

На заседании были рассмотрены и другие вопросы социально-экономической и общественно - политической жизни республики.

(ГРУЗИНФОРМ).

В новых условиях хозяйствования

КОНКУРИРОВАТЬ НА РАВНЫХ

В этот день, как и в предыдущий мой приезд на Гудаутский авторемонтный завод, конвейер моторных цех стоял из-за отсутствия ремфонда. С начала года еще не было перерыва, чтобы он вынужденно простаивал. За семь месяцев разрыв с планом составил 1.259 штук моторов. И несмотря на стабильную работу моторомонтажников, это отставание нарастательно сказывается на финансовом положении завода. При сегодняшнем плане производственная товарной продукции 1.037 тысяч рублей фактически выполнение составило лишь 970 тысяч рублей, это при том, что первоначальный годовой план был в первом квартале пересмотрен и уменьшен с 2.220 тысяч рублей до 1.538 тысяч.

— Уменьшение плана повлекло за собой сокращение работников, ведь у нас строгие нормативы заработной платы, — рассказывает главный инженер завода Г. Чантурия, — пришлось сократить 11 человек. Но для тех, кто остался, скоро тоже не будет фронта работы. Хроническую нехватку ремфонда для шинников мы ощущаем уже больше года. Конкурировать с ними помешали многочисленные коверкотовые мастерские по ремонту, при нам оказалось не под силу, ибо мы поставлены в отношении к ним в далеко не равные условия. 14 копеек зарплаты на рубль товарной продукции сегодня вряд ли кто заинтересует в нынешних производительности труда и мучительной нехватке изделий, тогда как оператор получает за ту же работу в три—пять раз больше. Оператор имеет полную свободу в закупке ремфонда, в реализации своей продукции по договорным ценам, распределяет доходами по своему усмотрению, чего не имеет сегодня предприятие. Так, из прошлогодней прибыли в 374 тысячи рублей заводу осталось 136 тысяч рублей. Львиную долю забирает у нас госбюджет — 51 процент подоходного налога прибыли. За основные фонды, половина из которых уже сейчас должна отчислять свой сток в госбюджет, нам просто не платят. Так же как и в свое время была выплата министерством мы платим 32 тысячи рублей, за трудовые резервы — 39 тысяч рублей. Госбанк за пользование кредита забирает 6 тысяч рублей.

При мне два высококвалифицированных рабочих завода принесли заявления на расчет, уходят в кооператив. Их просили не уходить, так как обещать в том более гарантировать сегодня стабильную работу и приличный заработок руководство предприятия не может. Если мы сегодня не объединим усилия отраслевого объединения [illegible] Пилия. В прениях приняли участие руководители госпромтов, организаций, финансовых учреждений.

Мнение горсовского комитета партии по обсуждаемой проблеме выражал его первый секретарь, депутат Д. Пилия.

Поняло решение, обязывающее руководителей разработать конкретные мероприятия по переходу к регулируемой рыночной экономике.

В связи с поступившими предложениями о выработке будущей структуры горсовского Совета и регламента работы его органов создана специальная депутатская комиссия.

Д. СЕРКЕЗИЯ

УКРАИНСКАЯ ССР. Львовский завод РЭМА (радиоэлектронной медицинской аппаратуры) — один из крупнейших производителей такой техники в стране. Здесь ежегодно выпускается более 40 типов медицинских приборов. Среди новинок львовских приборостроителей кардиодефибриллятор-монитор с микропроцессорным управлением ДКИ-С-05. Он предназначен для лечения острых и хронических нарушений сердечного ритма дозированным электрическим воздействием на сердце пациента.

На снимке: дефибриллятор ДКИ-С-05 демонстрирует монтажница Галина Стасишин.

Фото В. Пеллянна.
(Фотохроника ТАСС).

С ФОТОАППАРАТОМ ПО СТРАНЕ

Профсоюзная жизнь

Принят новый устав

Состоялся 2-й этап XI конференции Абхазского обкома профсоюза работников госторговли и потребкооперации, обсудивший и утвердивший устав, предварительно рассмотренный в коллективах предприятий и организаций.

Выступивший на конференции председатель обкома профсоюзов А. Аиба проинформировал собравшихся о решениях съездов Грузинского республиканского профсоюза работников госторговли и потребкооперации и профсоюза Грузии, в которых приняли участие и делегаты из Абхазии.

Одно из решений прошедших съездов касается конфедеративных принципов структуры профсоюза Грузии. Совпроф Абхазии разработал на тех же принципах структуру профсоюзов Абхазии, которая сейчас обсуждается в отраслевых обкомах.

С краткой информацией о замечаниях, предложениях и поправках к новому уставу первичных профсоюзных организаций отрасли выступил инструктор обкома профсоюза работников госторговли и потребкооперации Абхазии М. Ингелевич. После обсуждения утверждено новое название организации — Абхазский республиканский комитет профсоюза госторговли и потребкооперации, высшим органом которого является отчетно-выборная ветвь комитета — собрание нового независимого профсоюза, способного стать надежным гарантом социальной защищенности трудящихся.

Пресс-центр Совпрофа Абхазии.

ОТ ПЛАНТАЦИИ—ДО ФАБРИКИ

«Если в зеленом листе, в чайной фабрике отсутствуют те вещества, которые подвергаются химическим изменениям, отсутствует та материнская субстанция, из которой возникает цвет, аромат и вкус чая, то здесь технология бессильна, она не может создать этих веществ».

Этот вывод советского биохимика профессора А. Опарина бесспорен. Грузинский чай всегда отличался большим содержанием витаминов, кофеина, танина, экстрактивных веществ, и следовательно, высокими вкусовыми достоинствами. Но как ни обидно, это было в прошлом. За последние же годы качество чая резко ухудшилось. Поэтому для хозяйств Абхазии главным условием нынешней страды является высокое качество собираемого листа. Не составляет исключения Гальский район, где в нынешнем году планируют отправить на переработку 43.560 тонн чая.

Четко работает конвейер «плантация — фабрика» в селе Земо-Баргеби. Баргебская чайная фабрика обслуживает 16 хозяйств. Но самыми крупными ее поставщиками являются Земо-Баргебский чаеводческий совхоз и совхоз «Сабчота чая».

ОБИРИНЫ владения Земо-Баргебского совхоза. Близнецы обеленный перерыв, но на плантациях многолюдно. Усердно работали чаеводы седьмой бригады возглавляемой Анзором Баскандзия. Обращали на себя внимание удивительно сочные ряды кустов, особенно клона «Колхида».

— За этими плантациями у нас уход особый. — говорит заместитель директора совхоза Фридон Шамугия. — Именно этот клон и дает нам высококачественные флеши. Чай что надо!

И действительно собранный лист клона «Колхида» выделялся в тени деревьев, отличался и цветом и качеством. Аромат, вкус — такого напитка из такого листа.

На счету седьмой бригады уже 243 тонны чая — 80 процентов годового задания. Прямо у плантаций Мамури Чакрава, Мзия Шамугия, Нелли Анчабадзе перебирали собранный лист, сортировали его в Сулико Чиквиладзе и Нинуца Шаправа пополнили маленькие зеленые горки.

В шестой бригаде, руководимой Гермо Пертая, в обеленный перерыв мы застали на плантации Манзо Убирия.

— Неутомимая женщина, — восхищается Фридон Шамугия. — Она уже перевыполнила свое задание. — собрала 5 тонн при плане 3,5 тонны.

А вот руководитель девятой бригады Георгий Убилава не очень доволен нынешней страдой.

— Свое задание мы можем и перевыполнить, — говорит он. — но вот чай не отправляют вовремя на фабрику. То бензина нет, то очередь — ведь мощность фабрики не очень велика. А если чай перележит, какое может быть качество.

— К сожалению, — говорит директор совхоза Шота Артемович Дарсания, — в этом году мы испытываем большие трудности: недополучили 5 тракторов, запчасти, горючесмазные шлинги. Постоянно перебои с бензином, электроэнергией. Но несмотря на это совхоз сдает чай с опережением прошлогоднего. Производителей на 106 человек. При составе 2.750 тонн на переработку уже отправлена 2.331 тонна чая. Из них на долю клона «Колхида» приходится 206 тонн при плане 250. Первый сорт составляет 56,1 процента.

Земо-Баргебский совхоз экономически крепкое хозяйство. Ежегодно здесь получают доход в 4.043 тысячи рублей, а чистая прибыль составляет 1.164 тысячи рублей. И что особо хочется подчеркнуть, себестоимость чая здесь ниже плановой. А среднемесячная зарплата чаеводов составляет 280—300 рублей.

СОВХОЗ «Сабчота чая» — самое молодое хозяйство в Гальском районе; он был создан в 1988 году на базе Ингиро-Баргебского чаеводческого совхоза. Однако хозяйство вносит немалую лепту в заготовку чая районом. В этом году госзаказ составил 1.750 тонн листа. Уже отправлено на переработку 1.200 тонн, причем первым сортом 61 процент листа.

Механизаторы первой бригады Зураб Бохуа и Павел Папаскуа уже завершают свои годовые задания, выполнив их на 90 процентов.

Не смолкает гул моторов и во второй бригаде, возглавляемой Авалионом Кикалия. С подъехавшего к нам «железного коня», спрыгнула на землю хрупкая девушка.

— Лариса Кобалия. — представилась она.

Двадцатипятилетняя Лариса — депутат Верховного Совета СССР член комиссии по межнациональным вопросам Верховного Совета Абхазской АССР член бюро райкома партии. Но самое главное она известный передовик-механизатор. В прошлом году собрала 62 тонны листа, причем первый сорт составил 92 процента. А в этом году при задании 60 тонн на ее счету уже 75 тонн нежных флешей. Окончив экономическое отделение Махарадзевского сельскохозяйственного техникума, Лариса вернулась в родной совхоз, работает во второй бригаде. Но учиться она продолжает, является студенткой-заочницей II курса экономического факультета филиала ТГУ.

Есть в совхозе и арендаторы. Этот маленький коллектив, состоящий из четырех человек, можно назвать «женским кооперативом». Авелина и Мери Какалия, Нато Чаава и Гулиша Моргошия взяли в аренду 15 гектаров плантаций клона «Колхида». Собираемый ими чай действительно можно назвать нежными флешами, качество — отличное.

— Каждый кустик у нас на виду, дорожим каждым листочком, — говорит Мери Какалия. — Главное условие нашей работы — качество листа.

И действительно, их плантациям может позавидовать любой чаевод. Ровные, ухоженные ряды чайных кустов со свежезеленым листьями, источавшими аромат, ждали заботливых рук своих хозяек.

...И вот машины, груженные листьями, выезжает с плантации. Путь — на Баргебскую фабрику. Несмотря на то, что предприятие, как уже было сказано выше, обслуживает 16 хозяйств, очереди на ее территории не было. У машины переработки стояла одна машина из Земо-Баргебского совхоза. А рядом под навесом растеленный зеленым ковром лежал чай клона «Колхида».

— Клон перед обработкой хранится именно так, — объясняет старший агроном фабрики Гурам Зухбая. — Сборсырья не должен превышать 20 сантиметров. Затем мы тщательно вычищаем линию переработки и только тогда засыпаем клон на линию.

Главный инженер Валерий Шония, лаборант Мадона Геленава, были заняты своими делами. Работа конвейера, вырабатываемый из машины чай не очень понравился старшему агроному.

— Лист неважный, — говорит он. — Есть много факторов, влияющих на качество чая. Пора нам уже отказаться от порочной практики двух-трехкратного сбора листа за сезон. Это неизбежно ведет к огрублению побегов и, в конечном счете, к ухудшению качества сырья. Многолетняя практика показывает, что чайного листа нужно собирать второго сорта. Снижение его качества — результат неправильного и несвоевременного сбора.

В нынешнем году фабрика должна принять на переработку 2.800 тонн чая из Земо-Баргебского совхоза и 1.800 тонн на совхоза «Сабчота чая». Да еще из других переработчиков. Недавно на, например, фабрика не работала неделю, так как не было топлива. Большие перебои с электроэнергией. А тем временем, собранный лист портился, был перечерствел труд многих чаеводов.

Были случаи, когда мы возвращали чай совхозам, — говорит Гурам Зухбая — Лист был некондиционным. Такое сырье принимать мы не вправе, тем более сейчас, когда ставка делается на качество. А в условиях регулируемой рыночной экономики, лист, который нам скоро предстоит перейти, к приемке, может лишь приравнивать будет более жестокой.

Да, если за дело взяться по-хозяйски, то можно будет добиться желаемых результатов. И грузинский чай снова будут вскладывать во многих странах мира.

Руслан КАХИАНИ
собкор «Советской Абхазии».

ЧАЙНАЯ СТРАДА-90

СОВЕТЫ ЗА РАБОТОЙ

К РЫНОЧНОЙ ЭКОНОМИКЕ

АКТУАЛЬНАЯ ПОЧТА

Путь к согласию

Сейчас каждому ясно, что только в условиях гражданского согласия всех национальностей может быть достигнута стабильность политического положения в Грузии. Непременно при этом, что всеми народами республики должно уважаться право грузинского народа на самоопределение, государственный суверенитет и территориальную целостность. Естественно, что при этом предполагается и соблюдение интересов других народов. Так же как и взаимодействие языков, культуры и традиций.

Как подчеркивалось на XXVIII съезде Компартии Грузии, проведение в жизнь этих норм является одной из важнейших задач коммунистов республики. Иначе и быть не должно, так как в нее входит представители всех национальностей. Причем в подобном качестве это, кажется, пока единственная у нас политическая организация. Конечно, далеко не все удается и коммунистами для достижения этой великой и благородной цели, полностью отвечающей национальному самосознанию и традициям грузинского народа.

Сегодня хотелось бы отметить, что все национально-политические формирования должны активно действовать в этом направлении. Для этого хорошо иметь в них соответствующие подразделения, для проведения работы с негрузинским населением. Прежде всего, по моей мысли, они занялись бы разъяснением своих организаций, путей их достижения, и в первую очередь, определением конкретной политики в отношении других народов и их прав в суверенной Грузии.

Это необходимо сделать тем скорее, чтобы не давать поводов к возникновению трений, непонимания и т. д.

Во всяком случае, это поможет избежать спекуляций относительно якобы эгоистической приверженности грузин к независимости и свободному развитию только и исключительно для своего народа в ущерб другим.

Работа по сближению позиций, и, дай бог, по консолидации народов республики должна основываться на четких, недвусмысленных заявлениях и, разумеется, что особенно важно, делах. Необходим активный диалог представителей разных наций. На такой базе, с участием всех народов, проживающих в нашей республике, можно идти к всеобщим, многопартийным выборам в парламент и становится реальной реальной будущая его плодотворная работа.

В. СИЧИНАВА,
г. Сухуми.

Это кощунство!

С огорчением воспринятые мы опубликованное в газете сообщение о том, что Секретариат ЦК КПСС рассмотрел вопрос о кризисном состоянии в духовной сфере, культуре и образовании населения. О собственности духовного достояния, которого трудно не назвать поколения крупнейших мастеров монументального искусства. Убеждены, что у всех честных людей не вызывает иных чувств, кроме возмущения, безответственное и циничное отношение к памятникам культуры, истории, в которых общество связь прошлого, настоящего и будущего. Только лишние духом люди с мозгами вандалов могут кощунствовать над памятниками, отражающими героические страницы революционной, боевой и трудовой славы нашего народа. То в одном, то в другом месте демонтируют памятники основателю нашего государства В. И. Ленину, а местные власти не только не принимают мер по пресечению этих действий, но и сами потакают этому. К сожалению, многие коммунисты проходят мимо фактов вопиющего глумления над памятниками советской истории. Факты неуважительного — оскорбительного отношения к произведениям искусства имеют место и в нашей республике.

Совершенно правильно отмечалось на заседании Секретариата ЦК КПСС, что не может претендовать на звание цивилизованного человека, поднимающий руку на произведение искусства.

Мы считаем своим долгом обратиться с призывом ко всем: дать решительный отпор действиям, противоречащим нравственности.

Нани КАРДАВА-ГАХОХИДЗЕ,
фармацевт
Шота ДЖАНИЯ,
лектор общества «Знание», г. Очамчира.

Словами не выразить

В семье у меня растет внук. Ему 16 сентября исполнится 8 лет. С рождения он страдал тяжелой болезнью — врожденным пороком сердца.

Хирурги в нашей стране остерегались делать операцию. К нашему великому счастью, из США в Абхазию приехала в гости абхазская семья: Казанба Яхья, его жена Исвана и старший сын Инал. Встреча с ними в аэропорту г. Сухуми перед выездом в США решила судьбу моего внука — Мурмана Бжания.

Великодушный Яхья прислал виру на Мурмана и его родителей. Эльзу и Нугзара, а затем было три телефонных звонка из США в Сухуми в знакомой семье Казанба Асиде Кварчелия с настоятельной просьбой передать: «Пусть приезжает семья Мурмана Бжания, а за все остальное мы отвечаем».

23 апреля 1990 года Мурман с родителями был в США в г. Нью-Йорке, где их с объятиями встретила семья Казанба и увезла в себе домой в г. Патерсон. Душевность, внимательность этой семьи к гостям трудно выразить словами.

Использовав свои возможности и услуги своих друзей: мэра города, председателя иммиграционного правительства и сенатора от штата Нью-Джерси, мэр Казанба уложил Мурмана в госпиталь популярного хирурга — профессора Джозефа Амато в г. Нью-Арке.

Шестичасовая операция 23—24 мая 1990 г. исцелила маленького абхазца. Благодаря Яхье Мурман живет и здравствует на родине его предков.

Хочу выразить чувство огромной благодарности доброму Яхье Казанба, который спас жизнь моему внуку и выплачивает солидную сумму членских взносов благотворительному обществу Ротарри-Клуб, в его семье — за благородство, человечность, искренность, беспредельную душевную щедрость.

Мамия БЖАНИЯ,
персональный пенсионер, ветеран труда, заслуженный учитель Абхазской АССР.

Это письмо автор на днях направил в редакции местных газет городов Патерсон и Нью-Арк в США. Наша газета подробно рассказала о трогательной судьбе маленького Мурмана в очерке «Возвращенное сердце» 30 июня с. г.

Покупайте, покупайте! Все равно... не купите

Так и только так, по-моему, можно охарактеризовать подавляющую нам в последнее время с экранов телевизоров коммерческую рекламу самой разнообразной продукции известных зарубежных фирм. И кот почему.

Безусловно, смотреть на все это очень интересно с точки зрения «Клуба кинотешественников» или передачи «Очевидное-невероятное». А вот купить рекламируемые товары увы, не удастся — нет и не бывает их на прилавках наших магазинов. Спрашивается, зачем же раскрывать и предлагать то чего нет? Чтобы еще раз доказать, по какой грани экономического краха мы дошли? Или просто чтобы дразнить людей?

Реклама — двигатель торговли. Но мы только-только об этом начинаем вспоминать (плакаты типа «Летайте самолетами Аэрофлота» не в счет). Так не пора ли заняться рекламой всерьез — здраво и профессионально, с реальной пользой для дела, а не крутить назывные видеоролики с бросками и зигами, но увы, недоказуемыми зарубежными товарами? Никчемное это занятие — рекламировать... пустоту.

Удивляет и полиция зарубежных фирм-рекламодателей, выкладывающих, очевидно, за это немалые деньги. С таким же успехом они могли бы рекламировать свою продукцию, скажем, на Луне. А может, тоже этот вес же поступает в нашу страну? Но тогда где же он? Под какими прилавками оседает?

Л. ЗУНЯН,
педагог.

ГАСТРОЛИ ГРОДНЕНСКОГО ОБЛАСТНОГО ДРАМТЕАТРА

ПРОЩАНИЕ С ДРУЗЬЯМИ

Завершились гастроли Гродненского областного русского драматического театра в Абхазии. Как открывались, так и официально закрылись они в Абхазском драмтеатре спектаклем «Главная роль» Ш. Аджиндилла. Перед началом заместитель министра культуры В. Ардзинба вручил указы Президиума Верховного Совета Абхазской АССР о присвоении званий «Заслуженный деятель искусств Абхазской АССР» главному режиссеру, директору Гродненского театра Н. Петровскому и «Заслуженный артист Абхазской АССР» — В. Шакало, вручил Почетные грамоты Президиума Верховного Совета актрисам Е. Красиковой и Т. Харламовой, а также Почетные грамоты Министерства культуры Абхазской АССР большой группе актеров.

В. Ардзинба благодарил группу театра из Белоруссии за его стремление узнать наш духовный мир, нашу жизнь, за укрепление контактов творческих сил Абхазии и Белоруссии.

Выступивший затем директор театра Н. Петровский подчеркнул, что искусство всегда должно быть нацелено на добро.

— Вы понимаем, — сказал он, — наши нынешние трудности, сложившуюся политическую обстановку — но уверены, разум победит, уверены, что будет продолжено наше творческое содружество, а гродненский зритель всегда с нетерпением ждет актеров из Абхазии.

* * *

В заключение актер В. Шакало, знакомый с Абхазией с 1974 года и ставший любимцем зрителей, спел залу строки из «Миногая детя».

И снова с театральных подмостков звучали слова героев спектакля «Главная роль», осуждающие негативные явления в нашей жизни.

Среди множества сыгранных гродненцами на сцене Абхазского драмтеатра спектаклей — «Лолита», который не мог не привлечь внимания новизной постановки. Ниже публикуется заметка об этом спектакле.

«Лолита»,

ИЛИ СПЕКТАКЛЬ НА ЗАПРЕТНУЮ ТЕМУ

Всего несколько лет назад даже представить себе нельзя было, чтобы на театральных сценах нашей страны цел подобный спектакль. Ханжество, возведенное в ранг морали, немедленно подвергало публичной экзекуции осмелившихся вслух говорить о человеческом в человеке.

Унылая толпа производственных, заидеологизированных пьес, населенных бесполыми существами, давила все живое и талантливое; профанируя и оскорбляя подлинное искусство. Лишь иногда таланту удавалось прорваться к современнику.

Одним из таких откровений явился спектакль Гродненского областного драматического театра «Лолита» по пьесе Эдварда Олби. В основу пьесы лег роман Владимира Набокова, за хранение и распространение которого в нашей стране прежде грозила тюрьма. Истаяв, роман остался у нас лишь в прошлом году. Герои пьесы Хамберта Хамберта (заслуженный артист РСФСР Л. Рудой) бог наказал всеепоглощающей, неистовой страстью к 13-летней девочке. Наказал ли он, действительно, ледяная нить, быстро исчезла. Но тут я почувствовал боль в голове, ощутил холодок, слабый приток энергии в затылок и мощный выход ее со лба. Это продолжалось считанные секунды. Было похоже на то, что большую часть мозгового вещества превратили в энергию и переместили на какое-то расстояние. Потом холодок и боль в голове прошли, но я оставался недвижим.

«Если это не сон и не галлюцинация, то мне вскрыли череп, и работает над этим очень большой специалист. Надо лежать спокойно, иначе подведу его. Только вот обидно, почему не предупредили меня о таком операции? Как мы говори, голова-то моя! Наверное, что подведу, да? Напрасно», — думал я.

Удивило все мои мысли превращались в странные сигналы-импульсы и передавались куда-то за окно. Эти же возвращались обратно. Меня охватило такое чувство, будто за окном находится [illegible] прошедшей вчера ночью, мне [illegible] головой. [illegible] мне рад делить условно на три отдельные вопросов [illegible] ответов, то [illegible] что в этот КПП поместили отдел анализа.

Вдруг у меня открылись глаза. Именно открылись. Сами. И предмет в изумление. Сквозь оконное стекло увидел бледную шаровую молнию величиной с два больших кулака. Она имела форму яйца и свободно лежала на мрамор[illegible] стекле светло-голубого цвета, она касалась его поверхности. На столике была нанесена из то контурная карта, не то схема, напоминающая картину молекулярного строения вещества под мощным микроскопом. В центре ее была расположена длинная S-образная, тонкая прозрачная трубка, которая излучала желтый свет. Не [illegible] свет [illegible] изнутри доски. Создавалось впечатление, что передо мной не простой столик, а сложная техническая установка.

За ним друг против друга с южной и северной стороны стояли двое. Они были в длинных и толстых черных костюмах без пуговиц и карманов, с белыми выпуклыми, которые, в свою очередь, излучали свет, подсвечиваясь изнутри. Южный стоял, сильно нагнувшись и положив правую руку на столу у самой шаровой молнии, а левая была вытянута вперед и немного в сторону под столешницу. Вероятно, он управлял чем-то или что-то регулировал. В руке у него был инструмент, похожий на пинцет. Он не отрывал глаз от шаровой молнии и ждал чего-то. Как мне показалось, ждал сигнала Северного. Но тот стоял и внимательно глядел на меня. «Гость» был худощав, выше среднего роста, с бледным, дряблым лицом, с прямым носом и маленьким ртом.

«Сон или явь?», — подумал я. — Нет, какой же это сон, вот вижу буквально на расстоянии у окна, слышу звяканье его пинцета. Ты, Дерфлате пять минут шестого. А за окном отчетливо вижу Северного и Южного в первом отсеке и слепую светло-светло-розового цвета, по всей видимости, [illegible] стола, из пластика. В ней — узкая и длинная дверь из черной резины или что-то из очень толстой светозащитной фотобумаги, без ручки и замочной скважины. Выходит, западный отсек висящего за окном летающего объекта загерметизирован и защищен от света. На этого же отсека направлен мне на голову желтовый луч[illegible] толщиной с карандаш. Чуть выше точку выхода энергии луча в левой нижней части затылка. Нет, это не сон».

Еще раз окинул взглядом отсек, не веря своим глазам. Сейчас я заметил небольшое углубление из своде отсека в виде круга, аналогичном отверстием темно-коричневого цвета в центре. По размерам круг был с доску стола или немного больше. Мне показалось, что над ней на уровне свободно и равномерно были расположены три сегмента, напоминающие по форме косточку персика. Стенка отсека со стороны окна, насколько я мог видеть со была „прозрачной, тонкой и выпуклой, как стекло.

Я решил спокойно и внимательно наблюдать за ними и подумал: «Вот они... А отчего у них такие бледные лица?». И опять почувствовал: какая-то энергия, не то магнитная, не то электромагнитная, перехватила мой поток, превратила в странный сигнал-импульс и потянула его за окно. По мере удаления от меня сигнал-импульс усиливался.

Словно услышав мой вопрос, Северный быстро повернулся к столу, вытянул руки и широко раскрыл ладони, направив их к шаровой молнии. Затем наклонился к столу и на что-то нажал ногой. Он остался в такой напряженной позе, внимательно глядя на огненный шар.

Южный тянул шар пинцетом, вокруг которого образовалась полость диаметром сантиметра 3—4. Затем он зажал пинцет в дуге исходящего из зеленой шаровой молнии и, не выпуская его, приступил к какой-то операции. Движение головки пинцета напоминало прищипку или трамбовку перемещение или перестановку какого то частиц из шара в трубку или, возможно, наоборот. Он работал только кистью руки, запястье даже не двигалось.

С движением его пинцета я почувствовал импульсы, которые превращались в ответы на мои вопросы:

— ...Бледные потому, что у нас нет внутренних органов.

— А возможно ли такое?!

— Да...

— Как же так?

— Можешь отвечать сам. Я немного задержался с ответом. А потом:

— Вы научились «питаться» энергией, и внутренние органы стали лишними? Вы их удалили?

— Да. Земное питание для нас давно пройденный этап.

— И мы тоже придем к такому питанию?

— Это зависит от вас. О чем хотел бы спросить еще?

— У. Абхазии — трудная судьба, что будет с ней?

— Она на нашем контроле...

При «сеансах связи» поток энергии в голову заметно усиливался, а шаровая молния тоже заметно менялась по плотности, цвету и размеру — пульсировала. Сейчас она стала бледнее и напоминала легкое облачко. Местами просматривалась насквозь. Кое-где отчетливо выделялся более яркий тонкий слой ее оболочки.

Я задумал провести маленький «эксперимент» — шаровая молния немного увеличилась. Пока не перехватили мою мысль, я тут же попробовал выпрямить мизинный быстрым движением повернулся и постоял секунду-другую, глядя на меня... Потом с легкой тревогой на лице так же быстро повернулся на север, посмотрел вниз и ногой нажал на что-то — погас луч-канал. Затем развернулся к столу и нажал пальцами обеих рук на край доски с нижней ее стороны. Там надо думать, было расположено несколько кнопок системы управления.

Когда я перевел взгляд на Южного, то увидел вторую шаровую молнию — светло-желтого цвета, которая лежала в центре стола. Она была крупнее первой, с более длинными и многочисленными лучами-иглами. Не могу сказать, откуда она взялась, не видел, отвлекли движения Северного. А первой шаровой молнии на месте не оказалось. Она вошла или в трубку, или в полость доски стола или же превратилась во вторую.

Южный выпрямился все еще держа руку под столом и прикрывая ладонью правой руки шаровую молнию. Он не прикасался к ней. Быстро перешел на западный край стола и встал лицом ко мне. Потом выпрямил руки и широко раскрыл ладони, направив их к шаровой молнии. Она тут же оторвалась от стола, увеличилась в три-четыре раза, побледнела и вытянулась, приняв цилиндрическую форму. Конец ее наугольился и стали усеченными. Она повисла перпендикулярно столу между ладонями Южного на уровне его груди. Потом стала медленно вращаться как на горизонтальной оси и навела на меня свой верхний конец с большой черной дырой в центре, напоминавшей ко то дуло пушки со светящимся пустым стволом, не то «глаз» мощного объектива тела — или фотокамеры.

Возможно, это была дистанционно управляемая плазма, иначе говоря — искусственная шаровая молния. Они могли управлять и не прикасаясь к ней чадонями которые надо думать излучали энергию. Я стоял по всей видимости, менее хорошо [illegible] не только [illegible] ды на [illegible] Зур Бутба

Борис Григорьевич Тарба

Советская педагогическая наука понесла тяжелую утрату. Умер известный абхазский советский ученый-педагог, видный общественный деятель, доктор педагогических наук, профессор, отличник высшей школы СССР, отличник народного просвещения ГССР, заслуженный работник высшей школы Грузинской ССР, заведующий кафедрой педагогики и психологии АГУ член КПСС с 1952 года Борис Григорьевич Тарба.

Б. Г. Тарба родился 15 января 1927 года в селе Лыхны Гудаутского района. После смерти отца с 6-летнего возраста Б. Г. Тарба воспитывался в Сухумском детдоме. Свою трудовую деятельность он начал в 1941 году трактористом в Гудаутской МТС. Окончив в 1947 году лыхненскую среднюю школу, Б. Г. Тарба поступил в Сухумский государственный педагогический институт им. А. М. Горького на факультет русского языка и литературы. После окончания института Б. Г. Тарба преподавал русский язык и литературу в Бамборской средней школе.

Заочно в 1956 году аспирантуру НИИ национальных школ Академии педагогических наук РСФСР. Б. Г. Тарба защитил диссертацию на соискание ученой степени кандидата, а затем и доктора педагогических наук.

В 1960 году Б. Г. Тарба назначают министром просвещения Абхазской АССР. В педагогическую деятельность он продолжает в Сухумском госпединституте, где прошел путь от преподавателя, заведующего кафедрой, декана филологического факультета до ректора в 1966 году. С 1973 года Б. Г. Тарба заведует кафедрой педагогики и психологии.

В течение ряда лет он был членом методического совета Министерства просвещения СССР. В те годы им разработаны дидактические принципы, которые легли в основу составления учебников русского языка в национальной школе. На их основе он составляет несколько учебников по чтению на русском языке для абхазских школ, которые выдержали несколько изданий. К ним относятся «Учебник русского языка для 3-го класса в абхазской школе», «Хрестоматия для 8-го класса абхазской школы» и другие, функционирующие и в настоящее время.

Б. Г. Тарба — первый абхазец, удостоенный ученой степени доктора педагогических наук. Его перу принадлежат свыше 60 работ, среди которых 19 монографий. Из них особо следует выделить такие капитальные труды, как «О некоторых проблемных вопросах преподавания русского языка», «Об особенностях изучения русского языка в абхазской школе», «Ленинская национальная политика и билингвизм», «Русский язык в абхазской школе (пути развития методики преподавания русского языка)». Последняя из названных монографий явилась основой его докторской диссертации и была высоко оценена Академией педагогических наук СССР.

Следует отметить, что в создании им комплекса трудов в области методики преподавания русского языка для абхазских школ исключительную роль сыграли глубокое знание родного языка, его работа в области сравнительного изучения структур обоих языков, а также продолжительная практическая педагогическая деятельность в школе и вузе. Все его труды методического характера составлены по результатам больших экспериментальных исследований. Монографии и статьи Б. Г. Тарба печатались в гг. Сухуми, Тбилиси, Москве, Ереване, Алма-Ате. Он являлся участником многих республиканских, всесоюзных и международных конференций. Под его научным руководством подготовлены кандидатские диссертации.

Плодотворную научно-педагогическую работу Б. Г. Тарба сочетал с большой государственной и общественной деятельностью. Он избирался в Верховные Советы Абхазской АССР и ГССР, был заместителем Председателя Верховного Совета ГССР, а также членом Абхазского обкома КП Грузии.

Советское государство высоко оценило трудовой вклад Б. Г. Тарба, наградив его орденами Дружбы народов, «Знак Почета» Ленинской юбилейной медалью, многочисленными грамотами.

Имя Б. Г. Тарба — ученого педагога, общественного деятеля, обаятельного человека, принципиального коммуниста надолго останется в памяти всех, кто его знал.

Хишба В. Ф., Кобахия В. О., Авидзба В. Д., Виноградов А. Н., Комошвили Г. И., Кухалашвили Р. В., Лапин Б. А., Миканба В. Т., Москаленко А. М., Сакания Н. Г., Саакян С. А., Хабурзания Л. Я., Феофанидзе С. Н., Квачхава П. Л., Кцут Д. Н., Сичинава К. Н., Цобехия Г. С., Учанейшвили Л. Д., Ашхацава В. А., Берулава В. Г., Шакая Ш. М., Когония Т. И., Авидзба З. Х. Барамия Б. И., Кеташвили Д. С., Гварамия А. А., Даменла О. Н., Кураскуа В. Б., Орлов А. С., Хикуба Р. К.

ВСТРЕЧА С ТАЙНОЙ

РАССКАЗ ОЧЕВИДЦА

ОДНАЖДЫ летним утром меня разбудило ощущение, будто ледяную нить обмотали вокруг моей черепной коробки. Попробовал встрогнуться до нее, но не получилось: я лежал, как парализованный, даже глаза не смог открыть. Решил ждать спокойно, без паники. Если это какое-то нарушение кровообращения, то скоро пройдет.

И, действительно, ледяная нить быстро исчезла. Но тут я почувствовал боль в голове, ощутил холодок, слабый приток энергии в затылок и мощный выход ее со лба. Это продолжалось считанные секунды. Было похоже на то, что большую часть мозгового вещества превратили в энергию и переместили на какое-то расстояние. Потом холодок и боль в голове прошли, но я оставался недвижим.

«Если это не сон и не галлюцинация, то мне вскрыли череп, и работает над этим очень большой специалист. Надо лежать спокойно, иначе подведу его. Только вот обидно, почему не предупредили меня о таком операции? Как мы говори, голова-то моя! Наверное, что подведу, да? Напрасно», — думал я.

Удивило все мои мысли превращались в странные сигналы-импульсы и передавались куда-то за окно. Эти же возвращались обратно. Меня охватило такое чувство, будто за окном находится [illegible] прошедшей вчера ночью, мне [illegible] головой. [illegible] мне рад делить условно на три отдельные вопросов [illegible] ответов, то [illegible] что в этот КПП поместили отдел анализа.

Вдруг у меня открылись глаза. Именно открылись. Сами. И предмет в изумление. Сквозь оконное стекло увидел бледную шаровую молнию величиной с два больших кулака. Она имела форму яйца и свободно лежала на мрамор[illegible] стекле светло-голубого цвета, она касалась его поверхности. На столике была нанесена из то контурная карта, не то схема, напоминающая картину молекулярного строения вещества под мощным микроскопом. В центре ее была расположена длинная S-образная, тонкая прозрачная трубка, которая излучала желтый свет. Не [illegible] свет [illegible] изнутри доски. Создавалось впечатление, что передо мной не простой столик, а сложная техническая установка.

За ним друг против друга с южной и северной стороны стояли двое. Они были в длинных и толстых черных костюмах без пуговиц и карманов, с белыми выпуклыми, которые, в свою очередь, излучали свет, подсвечиваясь изнутри. Южный стоял, сильно нагнувшись и положив правую руку на столу у самой шаровой молнии, а левая была вытянута вперед и немного в сторону под столешницу. Вероятно, он управлял чем-то или что-то регулировал. В руке у него был инструмент, похожий на пинцет. Он не отрывал глаз от шаровой молнии и ждал чего-то. Как мне показалось, ждал сигнала Северного. Но тот стоял и внимательно глядел на меня. «Гость» был худощав, выше среднего роста, с бледным, дряблым лицом, с прямым носом и маленьким ртом.

«Сон или явь?», — подумал я. — Нет, какой же это сон, вот вижу буквально на расстоянии у окна, слышу звяканье его пинцета. Ты, Дерфлате пять минут шестого. А за окном отчетливо вижу Северного и Южного в первом отсеке и слепую светло-светло-розового цвета, по всей видимости, [illegible] стола, из пластика. В ней — узкая и длинная дверь из черной резины или что-то из очень толстой светозащитной фотобумаги, без ручки и замочной скважины. Выходит, западный отсек висящего за окном летающего объекта загерметизирован и защищен от света. На этого же отсека направлен мне на голову желтовый луч[illegible] толщиной с карандаш. Чуть выше точку выхода энергии луча в левой нижней части затылка. Нет, это не сон».

Еще раз окинул взглядом отсек, не веря своим глазам. Сейчас я заметил небольшое углубление из своде отсека в виде круга, аналогичном отверстием темно-коричневого цвета в центре. По размерам круг был с доску стола или немного больше. Мне показалось, что над ней на уровне свободно и равномерно были расположены три сегмента, напоминающие по форме косточку персика. Стенка отсека со стороны окна, насколько я мог видеть со была „прозрачной, тонкой и выпуклой, как стекло.

Я решил спокойно и внимательно наблюдать за ними и подумал: «Вот они... А отчего у них такие бледные лица?». И опять почувствовал: какая-то энергия, не то магнитная, не то электромагнитная, перехватила мой поток, превратила в странный сигнал-импульс и потянула его за окно. По мере удаления от меня сигнал-импульс усиливался.

Словно услышав мой вопрос, Северный быстро повернулся к столу, вытянул руки и широко раскрыл ладони, направив их к шаровой молнии. Затем наклонился к столу и на что-то нажал ногой. Он остался в такой напряженной позе, внимательно глядя на огненный шар.

Южный тянул шар пинцетом, вокруг которого образовалась полость диаметром сантиметра 3—4. Затем он зажал пинцет в дуге исходящего из зеленой шаровой молнии и, не выпуская его, приступил к какой-то операции. Движение головки пинцета напоминало прищипку или трамбовку перемещение или перестановку какого то частиц из шара в трубку или, возможно, наоборот. Он работал только кистью руки, запястье даже не двигалось.

С движением его пинцета я почувствовал импульсы, которые превращались в ответы на мои вопросы:

— ...Бледные потому, что у нас нет внутренних органов.

— А возможно ли такое?!

— Да...

— Как же так?

— Можешь отвечать сам. Я немного задержался с ответом. А потом:

— Вы научились «питаться» энергией, и внутренние органы стали лишними? Вы их удалили?

— Да. Земное питание для нас давно пройденный этап.

— И мы тоже придем к такому питанию?

— Это зависит от вас. О чем хотел бы спросить еще?

— У. Абхазии — трудная судьба, что будет с ней?

— Она на нашем контроле...

При «сеансах связи» поток энергии в голову заметно усиливался, а шаровая молния тоже заметно менялась по плотности, цвету и размеру — пульсировала. Сейчас она стала бледнее и напоминала легкое облачко. Местами просматривалась насквозь. Кое-где отчетливо выделялся более яркий тонкий слой ее оболочки.

Я задумал провести маленький «эксперимент» — шаровая молния немного увеличилась. Пока не перехватили мою мысль, я тут же попробовал выпрямить мизинный быстрым движением повернулся и постоял секунду-другую, глядя на меня... Потом с легкой тревогой на лице так же быстро повернулся на север, посмотрел вниз и ногой нажал на что-то — погас луч-канал. Затем развернулся к столу и нажал пальцами обеих рук на край доски с нижней ее стороны. Там надо думать, было расположено несколько кнопок системы управления.

Когда я перевел взгляд на Южного, то увидел вторую шаровую молнию — светло-желтого цвета, которая лежала в центре стола. Она была крупнее первой, с более длинными и многочисленными лучами-иглами превращались в длинные «шипы». Мне показалось, что они были в плену у оболочки молнии: растягивались, но только в определенных участках, а вдоволь и вырваться на свободу не могли. Создавалось впечатление, что свет ведет себя также «наоборот».

Северный нажал на кнопку под столешницей, приподнял и опустил ногу — включился луч-канал, и тут же поступил импульс: «Смотреть сюда нельзя, взглянем на столе». Но я не спешил отвести взгляд от «дула пушки», хотел увидеть, что же будет дальше.

Трубка на столе засветилась и отвлекла меня. Потом из нее вырвался светло-желтого цвета тонкий луч, который под острым углом попал в луч-канал и слился с ним. В этот момент я заметил, как Южный быстро убрал руку с инструмента вплотную назад, а Северный еще раз нажал на кнопки под доской, ярко вспыхнуло дуло «пушки», и луч ударил мне в лицо и в голову. Глаза тут же зажмурились изо всех сил. Я почувствовал сильный приток энергии в голову одновременно со светом. Было похоже, будто энергия уходит назад, в затылок, и одновременно прикрепленные к черепной коробке.

Больше я ничего не видел, меня отключили.

Когда проснулся, было восемь минут шестого. Я лежал в постели. В квартире, кроме меня, никого не было. Одевшись, спустился вниз. Осмотрел место, где висел летательный аппарат. Никаких следов.

Восемь минут шестого. Не слишком ли свет? Я сверил время. Часы показывали 7 утра. Выходит, что остановили будильник на 42 минуты, потом запустили его.

Я рассказывал об этом так подробно потому, что это было на самом деле. Данный факт, как говорится, имел место 21 июня 1981 года в самом центре г. Очамчира. Я долго думал, как сказать или нет о этом случае, боялся, что не поверят. Глядя на себя представить, но по словам «гостей», получается, что их тела [illegible] могут быть [illegible] Зур Бутба

НОВОСТИ: ЧТО? ГДЕ? КОГДА?

СОХРАНИТЬ память о тех, кто отдал свои жизни в войне с фашизмом, восстановить имена погибших и пропавших без вести на полях сражений — наш святой долг. Проявлением его стали в книги Памяти.

Такую книгу решено создать и в Гудауте. В нее будут внесены все имена погибших, пропавших без вести, ушедших на фронт из этого района. Недавно состоялось заседание совета ветеранов войны и труда района, на котором с отчетом о работе по подготовке создания книги Памяти выступила председатель оргкомитета совета Э. Стриж. Председатель районного совета ветеранов войны и труда Н. Лакербая рассказал об участии общественности района в сборе данных о воинах, погибших и пропавших без вести в годы минувшей войны. Эти списки будут скорректированы после ознакомления с ними представителей сельских Советов.

М. БАРЦЕЛ.

ГАГРСКОЕ бюро путешествий и экскурсий включено в международный туристский каталог, а его расчетный счет зафиксирован в отделении Госбанка Госкомбанка СССР в Тбилиси «Вашою» тому первые деловые контакты, установленные нашим бюро с австрийской туристской фирмой «Феликс Табор» в Вене.

Как сказала нашему корреспонденту директор Гагрского бюро путешествий и экскурсий А. Стырба, и эти дни завершает пребывание в пансионате «Энергетик» третья, последняя группа австрийских туристов. Для гостей организовывались экскурсии в Сочи, на озеро Рица, в Пицунду, а также пешеходная по Абхазскому ущелью в Гагре. По просьбе участников первой группы из Вены состоялась вертолетная экскурсия на гору Аибга. Для гостей была организована распродажа сувениров, а также дегустация блюд национальной кухни в ресторане «Гагрипш». На заключительном вечере в начале сентября перед ними выступят возвратившиеся из поездки в США гагрский ансамбль «Абрыртын».

В ближайшее время в Вену отправится первая из четырех туристских групп из Гагры.

Л. КАНДЕЛЯБРОВ.

В МОСКВЕ, во Всесоюзном научно-исследовательском центре традиционной народной медицины состоялся третий выпуск экстрасенсов-целителей, основавших основы экстрасенсорной диагностики и биоэнергетического лечения.

В числе выпускников, а их уже свыше полутораста человек, инженеры, домохозяйки, журналисты, бывшие военнослужащие со всех концов страны. Однако предпочтение при поступлении на курсы отдается медицинским работникам. Именно эти специалисты нуждаются в расширении профессиональных возможностей, и именно врачи способны реализовать принципы экстрасенсорики в своей работе с максимальной эффективностью. Принимаются на курсы и люди, имеющие природные способности.

Слушатели курсов ВНИЦТМ проходят обучение по разнообразной программе. В ней уделается внимание истории исследований в области экстрасенсорики и их современному состоянию, физике экстрасенсорных феноменов и их использованию в медицине, проблемам развития возможностей человека, многообразию и сложности его связи с окружающим миром. Преподаватели — парапсихологи с многолетним стажем основное время уделяют профессиональной подготовке. Полученные знания и навыки закрепляются в ходе обязательной практики.

(ТАСС).

ТУРНИРНЫЕ ВЕСТИ

ШАХМАТЫ. Чемпионат страны среди женщин завершился в Подольске. Его победительницей стала тбилисский гроссмейстер Кетеван Арахамия первым тренером которой был очаровавший заслуженный тренер Грузинской ССР Р. Чедия. Неудачно стартовав (она проиграла две партии), в дальнейшем Кетеван играла уверенно и добилась звания чемпионки страны, набрав 13 очков из 17 возможных.

Это большой успех заметно прогрессирующей шахматистки. Она в составе сборной СССР примет участие во Всемирной шахматной олимпиаде, которая состоится в ноябре в Югославии.

ФУТБОЛ. В шотландском городе Килмарнок — побратиме Сухуми завершился международный детский футбольный турнир с участием пяти команд, представлявших Бархед, Кларкстон и Килмарнок (все — Шотландия, Флэтчер (Англия) и Сухуми.

Юные сухумские футболисты уверенно провели турнир и заняли второе место. Наша команда (а в ней был также вид гудаутских и ткуарчальских ребят) победила команды городов Флэтчер — 2:1 (голы забили Илья Боджуа и Тенгиз Гагаев), Кларкстон — 1:0 (шотландцы забили мяч в свои ворота), Килмарнок — 5:1 (два гола забил Гарри Кутаба, по одному — Зураб Носава, И. Боджуа, Эдуард Аухат) и сыграл вничью (2:2) с командой города Бархед (оба мяча у нас провел З. Носава). Команда «Бархед» вместе с сухумцами набрала 7 очков, но по лучшей разнице мячей шотландцы заняли первое место.

Сухумцев, представленных, как и другие команды, игроками 1977 — 78 гг. рождения, к этому турниру готовил тренер Г. Авидзба, зам. отделом футбола Госкомспорта Абхазской АССР.

Председатель Госкомспорта Абхазской АССР В. Логуа, возглавлявший сухумскую делегацию в Шотландии, сказал, что в будущем году в Сухуми состоится аналогичный детский турнир с участием команды из Килмарнока.

КОННЫЙ СПОРТ. В Луганске завершился юношеский чемпионат СССР. В высшем классе «В» большого успеха добился 13-летний гагьский конник, воспитанник спортобщества профсоюзов «Шевардени» З. Ачгабадзе. Он уверенно победил в этом турнире и выполнил норматив мастера спорта СССР (его тренеры — галец М. Лабашия и тбилисец В. Гогидзе).

ОБЪЯВЛЕНИЯ*

ТЕАТР

ГАСТРОЛИ ГРОДНЕНСКОГО ОБЛАСТНОГО ДРАМАТИЧЕСКОГО ТЕАТРА

В помещении Абхазского театра имени С. Я. Чанба

1 сентября

Л. Разумовская В. Ярро

«ПРОЩАНИЕ»

Начало в 20.00.

Сказка для детей

1 сентября

«МАЛЕНЬКАЯ ФЕЯ»

Начало в 11.00.

Справки по телефону 2-35-15.

КИНО

«АПСНЫ» — «Собственными стараниями» (В двух сериях). Начало в 12.00, 15.00, 17.30 и 20.00.

«СУХУМИ» — «Бесарадель». Начало в 11.00, 13.00, 15.00, 17.00 и 19.00.

«РУСТАВЕЛИ» — «Радлилакшмн». (В двух сериях). Начало в 12.00, 14.30, 17.00 и 19.30.

«КОМСОМОЛЕЦ» — Сборник мультфильмов. Начало в 10.00 и 10.50. «Хоя Гыла Дон». Начало в 11.40 и 13.20. «Торможение в небесах». Начало в 15.00, 17.00 и 19.00.

«МАЯК» — «Собственными стараниями». Начало в 17.00 и 19.20.

Телевидение

ПОНЕДЕЛЬНИК, 3 СЕНТЯБРЯ

МОСКВА. ПЕРВАЯ ПРОГРАММА. 17.00 — ТСН. 17.15 — Концерт. 17.30 — Детский час (с уроком французского языка). 18.30 — Время. ТСН. 19.00 — Актуальное интервью. 19.10 — Мультфильм. 19.15 — Мы и экономика. 20.00 — Пять вечеров ТВ Австралии. Премьера документального телефильма «Нитратные Австралии крупным планом». 21.00 — Время. ТСН. 21.40 — Коллаж (РИО). 21.45 — Пять вечеров ТВ Австралии. Премьера художественного телефильма «Невеста по переписке». 23.10 — Концерт. 1.10 — ТСН.

ВТОРАЯ ПРОГРАММА. 8.00 — Утренняя гимнастика. 8.15 — Научно-популярный фильм. 8.35 и 9.35 — Литература. 9-й класс. 9.05 — Итальянский язык. 10.05 — Наш сад. 10.35 и 11.40 — Астрономия. 11-й класс. 11.05 — Научно-популярные фильмы. 12.10 — «Болдинская осень». Концертная программа. 12.40 — Сеанс повторного телефильма. «Поклонись, настоящему дню». 1-я и 2-я серии. 14.30 — На струнах, клавишах и... 17.00 — Мультфильм. 17.15 — Коллаж (РИО). 17.20 — Телестудии городов РСФСР (Нижний Новгород). 18.30 — Время. ТСН. 19.00 — Музыкальный абонемент. 20.00 — Спокойной ночи, малыши! 20.15 — Только одна строка. 20.50 — Народные мелодии. 21.00 — Дневник сессии Верховного Совета РСФСР. 22.00 — «Светлые ожидания». Телеспектакль.

ТБИЛИСИ. 13.00 — В полдень. 15.50 — Информационный выпуск. 16.00 — Художественный фильм «Лидер». 17.20 — «Фантазия и умелые руки». 18.05 — 10 минут с Георгием Багратионом. 18.45 — Телекулуб фантастов. 19.25 — Диалог на политическую тему. 20.00 — Моамбе. 20.35 — Слуга двух господ (в Гурийском производственном объединении). 21.00 — Время (ай). 21.40 — «Театральная почта». 23.00 — Концерт ансамбля «Отхи Гия».

РАДИО

СУББОТА, 1 СЕНТЯБРЯ

7.15 — Новости. 7.25 — На критической волне. 7.55 — Утренняя гимнастика. 11.00 — По страницам газеты «Аспны Капш». 11.10 — По страницам газеты «Сабчата Абхазеи». 11.20 — «Любить и знать родной город». 11.35 — Литературная передача «Этим Гурджиев». 11.50 — По страницам газеты «Советская Абхазия». 17.00 — Новости. 17.10 — Передача для молодежи. 17.40 — Новости (на грузинском языке). 17.50 — Новости (на русском языке).

ВОСКРЕСЕНЬЕ, 2 СЕНТЯБРЯ

7.15 — «Пионер Абхазии». 7.45 — Утренний концерт. 13.30 — Страницы истории. 14.00 — Уфология, мнения, факты (повторяю). 14.37 — Песни Д. Кахидзе. 14.45 — Джаз, джаз, джаз... 15.25 — Радиомузыкальное обозрение. 15.35 — Концерт.

ПОНЕДЕЛЬНИК, 3 СЕНТЯБРЯ

7.15 — Информационно-музыкальная программа. 11.00 — В мире интересного. 11.15 — В эфире реклама, объявления. 11.35 — На актуальную тему. Передача «Что может профессия». 11.45 — М. Каждаев. Сюита № 3 из балета «Горянка». 18.00 — Новости. 18.10 — Новости (на грузинском языке). 18.20 — Стихи Д. Джаелидзе. 18.40 — Новости (на русском языке). 18.50 — Информационно-музыкальная программа.

МОЖНО ЛИ ОТКРЫТЬ ДВЕРЬ СКРИПИЧНЫМ КЛЮЧОМ?

С УЛЫБКОЙ О СЕРЬЕЗНОМ

ХОРОШИЙ ДЕНЬ сегодня, девяносентябрьский. Праздник знаний. Ребята дружно устремятся в школу, чтобы с новой силой, как говорится, грызть гранит науки. Приятного, так сказать, аппетита! Позарез нужны Отечеству грамотные люди, которые не пытали бы Бабеля с Бебелем, Бебеля с Гегелем, Гегеля с Гоголем, а Гоголя — с гоголем-моголем. А то и так вокруг столько невежы расплодилось: Брема от Лема отличить не могут, Монмартр от Монпарнаса, Гваделупу с Гонолулу путают, доктора Фауста с доктором Живаго, и никакой разницы не видят между нашим Клином и ихним Римом, родной Калдахарой и далекой Гвадалахарой.

Но ведь и знаний мало, чтобы культурным быть. А на культуру у нас вообще страшный дефицит. К кому ни тянись — резкий отрыв знаний от сердца, от духовного процесса, а это превращает человека в бездушевственного робота, в этакий дисковый мозг. Вот в романе «Гадкие лебеди», на братской основе написанном писателями-фантастами Стругацкими, проштрафившихся интеллигентов наказывают не столько изоляцией от общества, сколько лишением их книг, без чего они на глазах чахнут. Сегодняшние интеллигенты, извините за обобщение, от этого бы не зачахли.

Тонкая эта штука, интеллигентность. Не из-за дефицита ли ее мы то и дело больно толкаем тех, кто рядом с нами идет к сияющим вершинам перестройки! Говорят, по числу ссор и скандалов мы уже вышли на передовые позиции на земном шаре, опередив даже самые темпераментные и разговорчивые племена. Ну, там гоголевские Иван Иванович и Иван Никифирович не подрались из-за ружья. А у нас сыр-бор в любой очереди, за любым предметом и даже вообще без предмета.

Вот недавно девушку одну ни за что ни про что оскорбили. Вся она была такая нежная, глаза — как спелые черные шелковицы, а длинные ресницы — веером на сумчатых щеках. А рядом за чем-то молодой брюнет интеллигентного облика стоял, в очках и в джинсах, напоминающих, правда, нижнее белье, но очень заграничного качества. Так он девушке с чего-то такую рекламу выдал, назвав ее представителем слабого пола собачьей династии, что она остолбенела, как на первом свидании. И что характерно, не распространялся от него в эту минуту характерный улучшливый запах водки или там портвейна. Напротив, брюнет в белых джинсах и черном ботинке очень даже трезво рассмеялся вослед личной рекламе. Оказалось, что кто-то его пощечиной тут же огреет — ну, как: раньше бывало на балу в дворянском собрании. Не огрели. Правда, один престарелый гражданин в очках, которые, чтобы не потерялись, были привинчены к его затылку проволочкой, пытался высказать нечто вроде нравственной проповеди, но тот, который интеллигентного облика, вонзил в бедные старческие глаза такой инквизиторский взгляд и атаковал его рыцарьством столь высокоградусного содержания, что представитель старшего поколения обрел вид человека, только что удаленного по голове чем-то весомым. Словом, атмосфера вокруг стала сухой и накаленной, как в сауне...

Скажете: зачем я это все подробно описал, бранью сегодня ведь никого не удивишь. В том-то и дело, что, увы, не удивишь. Причем, теперь, когда эмансипация женщин и феминизация мужчин идут параллельными курсами, и с той, и с другой стороны запросто можно услышать сложные фразы, публикации не подлежащие. А срезонировать хамов зачастую все равно, что открывать дверь скрипичным ключом. Мы, будут они нарываться, десять, люди простые, в пажеских корпусах и институтах благородных девиц не воспитывались.

Вот и скверно, что не там воспитывались. Бедные-бедные чеховские интеллигенты, все пытавшиеся предугадать, что в стране будет спустя 30—40 лет — да они умом бы тронулись, увидев все это сегодня.

Так что же получилось? Наши надежды на то, что с 25 октября 1917 года в державе начнут формироваться исключительно высоконравственные индивидумы не только не оправдались, но и мы вдруг поняли, что в обществе, которое так упорно строили, «так больше жить нельзя».

Одни, уподобляясь мультипликационному коту Леопольду, призывают жить дружно. Не помогает. Другие требуют взять в руки палку. Но палкой не воспитывают — ее можно только дрессировать. Третьи утверждают, что трудно требовать культуры от полуголодного народа, тем более во времена социально-экономических потрясений. Но ведь именно такие времена пробуждают особую потребность в понимании, духовном контакте, в культуре. Четвертые, биологически настроенные, заверяют, что гены усиливают только те белки, на которые они запрограммированы, а у нас, мол, малодуховные гены.

А может, вся нехитрая правда все-таки в том, что гены питаются тем, что им дают? Чем же питались все эти годы наши гены, когда анатомию отечественных душ стремились сделать одинаковой и простой, как у амебы?! По остаточному, как говорится, принципу. Один выход — поменять гены.

В заключение автор настоящих заметок считает своим долгом предупредить узнавших себя, что все изображенные здесь герои вымышлены. И пожелать ребятам, спешащим сегодня на зов школьного звонка, доброй дороги к знаниям и подлинной культуре. Не подкачайте, на вас надежда...

С. МИКВАБИЯ.

Г. Я. Кокая

Скончался заведующий терапевтическим отделением Сухумской 1-й городской больницы имени профессора А. А. Остроумова, заслуженный врач Грузинской ССР и Абхазской АССР, кандидат медицинских наук, доцент Григорий Ясонович Кокая.

Г. Я. Кокая родился в 1924 году в г. Сухуми в семье рабочего. В 1942 году окончил среднюю школу и продолжил учебу в Тбилисском государственном медицинском институте, после окончания которого, с 1949 года, работал рентгенологом Сухумской городской инфекционной больницы. В этом же году им был организован первый в Абхазии кабинет электрокардиографии, а в 1974 году в 1-й городской больнице первый кабинет психотерапии. Позже он работал заведующим электрокардиологическим кабинетом Республиканской больницы Абхазии и электрокардиологическим кабинетом 2-й городской больницы, заведующим электрокардиологическим кабинетом и ординатором терапевтического отделения Республиканской больницы, заведующим терапевтическим отделением той же больницы, а с 1965 года до последних дней жизни — заведующим отделением 1-й городской больницы.

В 1959 году Г. Я. Кокая защитил диссертацию на соискание ученой степени кандидата медицинских наук. С 1963 года он читал курс лекций в Сухумском педагогическом институте. В 1965 году ему было присвоено звание доцента.

Где бы ни работал Г. Я. Кокая, его всегда отличали исключительная добросердечность, высокий профессионализм, чувство высокой ответственности.

Г. Я. Кокая неоднократно избирался депутатом Сухумского горсовета, ему были присвоены почетные звания заслуженного врача Грузинской ССР и Абхазской АССР. Он был награжден Почетной грамотой Президиума Верховного Совета Абхазской АССР.

Ушел от нас замечательный специалист, добрый, отзывчивый, кристально честный человек и друг. Светлая память о Григории Ясоновиче Кокая навсегда сохранится в сердцах всех, кто с ним работал, кто когда-либо чувствовал тепло его беспокойного сердца.

Группа товарищей.

САТИРИЧЕСКИЙ КАРАНДАШ

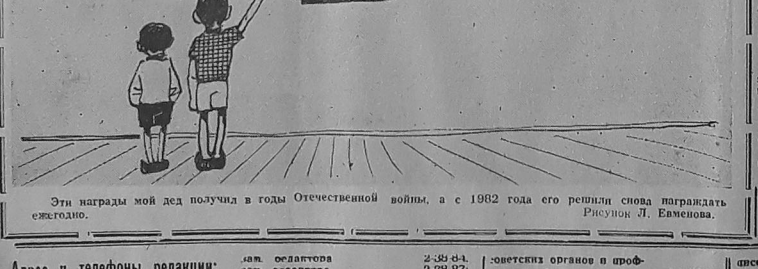

Эти награды мой дед получил в годы Отечественной войны, а с 1982 года его решили снова награждать ежегодно.

Рисунок Л. Евменова.

К СВЕДЕНИЮ СТУДЕНТОВ АГУ!

Ректорат Абхазского госуниверситета им. А. М. Горького объявляет, что все студенты дневного отделения должны явиться в университет 12 сентября с. г.

Учебная сессия студентов I курсов заочного отделения всех специальностей и студентов всех курсов специальности «Бухучет и АХД» того же отделения состоится с 1 по 30 октября 1990 г.

Студенты старших курсов специальности «Бухучет и АХД» заочного отделения, не ликвидировавшие любую форму академической задолженности до 25 сентября, к учебной сессии не допускаются и отчисляются из университета.

Все студенты заочного отделения при явке на учебную сессию в обязательном порядке должны представить справки с места работы.

НАШЕДШЕГО забытые в частном такси слиарь и учебники итальянского языка прошу позвонить по телефону 4-10-22.

СРОЧНО продаются пчелосемьи и плодные матки. Обращаться по телефонам в Сухуми — 4-72-36, в Новом Афоне — 2-14-14.

Коллектив Абхазского госуниверситета им. А. М. Горького с глубоким прискорбием извещает о смерти видного ученого, профессора, доктора педагогических наук, завкафедрой педагогики и психологии АГУ

Бориса Григорьевича ТАРБА

и выражает соболезнование семье покойного.

Шамиль, Ляля, Инга, Заур Лакоба с прискорбием извещают о смерти

Бориса Григорьевича ТАРБА

и выражают глубокое соболезнование семье и близким покойного.

Абхазская региональная организация Ассоциации врачей с глубоким прискорбием извещает о смерти члена ассоциации, зав. терапевтическим отделением 1-й клинической больницы гор. Сухуми, кандидата медицинских наук, заслуженного врача Грузинской ССР и Абхазской АССР

Григория Ясоновича КОКАЯ

и выражает соболезнование семье покойного.

Ангин, Баграм, Валерий, Маргарита, Марина, Тигран, Ашот, Роберт, Асмик, Лена, Альберт, Андрей, Аршак, Бабкен, Ардаш, Капитолы, Лена, Эдик, Калайджяны, Шнорик, Каро, Кешешяны, Бартуи, Гарегин, Акопяны с семьями извещают о смерти свекра, дедушки, отца, деда, тестя

Баграта Нерсесовича КАПИКЯНА

Похороны 4 сентября в селе Багаджиаты Гульрипшского района.

Ниязбей, Алла, Рошн, Алеша, Батал, Додо, Руслан, Бесик, Циала, Люда, Нанули, Вова, Баия, Беслан, Фазыль, Диана, Авидзба, Люба, Тенгиз, Заур, Тамара, Джарнас, Шура, Рауф, Арзамет, Назырбей Хибба, Шамиль, Арзадин, Аргун, Марина, Лаврик, Костя, Астамур, Агроба, Мопана, Бондо, Сашулия, Бабуля, Сергей, Сыыр, Тома, Вова Кинеевские извещают о смерти сестры, золовки, тети, племянницы

Куклы Маматловны АВИДЗБА

Гр. панихида 2 и 4 сентября с 19.00. Похороны 5 сентября. Вынос в 17.00 в селе Нижняя Эшера Сухумского района.

Коллектив Абхазвинкомбината извещает о смерти кассира, ветерана труда

Куклы Маматловны АВИДЗБА

и выражает соболезнование семье покойной.

Лиля, Астамур, Дима, Деспина, Омар, Бекия, Миша, Эдик, Герасим, Игорь, Анзор, Даур, Саид, Рудик, Алхас, Зафис, Маргарита, Дуня, Ольга, Наташа, Шура, Лиля, Маруся, Бабуца, Нели, Людмила, Кукла, Анжела, Ира Тарба, Сара, Радион, Шалико, Тамаз, Джалиа, Валико, Тося, Шуша, Лакоба, Маша, Толик, Бабуля, Бабуся Отырба, Саша, Лери, Анатолий, Света, Алла, Мадлена, Тенгиз, Инна, Аргун, Левраван, Заур, Алла Ладария, Мартина, Котик, Харазия, Леля, Нодари, Вифла Цеквава, Света, Эдуард, Бахтанг, Нелли, Русико, Миколадзе, Любовь, Баграт, Гицба, Римма, Заур, Автон, Джон Авидзба, Ада, Сергей Надарейшвили, Сапа, Виктор Гамисонидзе, Медея, Сергей Нармания, Лунна, Витя Маргания, Марина, Вова, Читаредилзе, Анда, Виктор Кавалия, Мария, Денис Чачхалия извещают о смерти мужа, отца, брата, племянника, свекра, зятя, дедушки

Бориса Григорьевича ТАРБА

Выпос 2 сентября в 14.00 по ул. Орджоникидзе, 11 в г. Сухуми. Похороны 4 сентября в селе Лыхны (Бомбора) Гудаутского района.

Министерство здравоохранения Абхазской АССР извещает о смерти заведующего терапевтическим отделением Сухумской первой горбольницы, заслуженного врача Грузинской ССР и Абхазской АССР

Григория Ясоновича КОКАЯ

и выражает соболезнование семье покойного.

Митя, Шота, Мальбер, Мерп, Денаар, Тариел, Ирод, Шамиль, Карбей, Юра, Асландзия, Шуха, Хухуа, Вова, Рауф, Лагужба, Мария, Зосим, Харчилава, Жора, Гиви, Бондо, Векуа, Натела, Ариелод, Сакания, Дуда, Княта, Тулба, Яна, Абас-оглы, Юра, Рая, Кекевкерия, Диана, Арсен, Джарсалия, Лиана, Анатолий, Барганджия, Марина, Зурик, Квинцина, Мегона, Ходжава, извещают о смерти матери, сестры, свекрови, невестки, тети, бабушки

Варды (Тения) Шавдовны ЛАЦУЖБА-АСЛАНДЗИЯ

Гр. панихида 2 и 3 сентября с 18.00. Похороны 4 сентября. Выпос в селе Меркула Очамчирского района.

Валентина, Батищева, Юрий, Олег, Крупновы извещают о смерти мужа, отца

Виталия Никитича КРУПНОВА

Похороны 2 сентября. Выпос в 17.00 по Студенческому проезду, 14.

Ардавазд Асатуран, Аршак, Кнарик, Анда, Сергей, Вардапетяны, Галуст, Вола, Тигран, Карапет, Гаянэ, Акоп, Зина, Грант, Вагаи, Цатурапы, Ася, Арутюн, Алексан я ны, Мкртич, Седа, Ашот, Акоп, Ира, Мкртичяны, Руэана, Гриша, Григорьяны, Тимур, Марина, Саховиа извещают о смерти жены, матери, тещи, бабушки, сестры, золовки, тети

Искун (Ары) Зареевны АСАТУРЯН

Гр. панихида 2 и 3 сентября с 19.00. Похороны 4 сентября. Выпос в 18.00 по ул. 4-го Марта, 87.

Коллектив Сухумской железнодорожной больницы извещает о смерти бывшей сотрудницы

Искун (Ары) Зареевны АСАТУРЯН

и выражает соболезнование семье покойной.

Петр, Лариса, Люся, Валерий, Джульетта, Зарик, Марина, Астамур, Мила, Махаз, Дарико, Аня, Алеша, Нуна, Шалва, Павлик, Исмет, Тарба, Николай, Шота, Виталий, Ашхарува, Ляля, Темур, Надарая, Манина, Жора, Миро, Павлуша, Юрик, Мушин, Шота, Сапаров, Аграфина, Заур, Минкавия, Рая, Жора, Авидзба, Ламара, Елгуджа, Рашевы извещают о смерти

Манцы Константиновны АШХАРУА-ТАРБА

Похороны 4 сентября в селе Мокша Очамчирского района. Выпос в 17.00.

Редактор Ю. ГАВВА.

Адрес и телефоны редакции: 384901, Сухуми, ул. Ленина 9

зам. редактора 2-38-84, зам. редактора 2-38-87, секретариат 2-38-82

ОТДЕЛЫ: партийной жизни 2-38-83, пропаганды 2-13-46, советских органов и профсоюзной жизни 2-38-86, промышленно-экономический 2-69-22, агропрома 2-38-73, культуры и науки 2-38-72, писем и массовой работы 2-38-88, местной информации 2-38-86, курортов 2-33-67, объявления 2-38-78, кассы 2-38-78.

СОБКОРЫ: Гвасалия, Гагра 26-53, 94-1-68.

Типография ПО УПРИДАТА. 384900, Сухуми, Фрунзе, 9 при Совмине Абхазской АССР.

Зак. № 116. ЭЙ 01664