اطلاعات

۴۸ صفحه

یکشنبه ۲۵ مهرماه ۱۳۵۰ ـ شماره ۱۳۶۲۴
سال چهل وششم ـ تکشماره ۵ ریال

میلیونها نفر امروز برای شاه و کشور نیایش کردند

شهیاد عظیم آریامهر
باحضور نمایندگان دنیا افتتاح شد

رهبران جهان
★ به بنیانگذار ایران نوین
★ ادای احترام کردند

چندتن از پادشاهان و روسای جمهوری وشخصیت‌ها امروز تهران‌را ترك کردند

رژه پرشکوه تخت جمشید روز نهم آبان‌در تهران تکرار میشود

در صفحه آخر

هنگامیکه شاهنشاه‌آریامهر و میهمانان عالیقدر وارد شهیاد آریامهر شدند از طرف مدعوین‌که طبقات مختلف مردم بودند با ابراز احساسات شورانگیزی روبروشدند درعکس شاهنشاه‌ابراز احساسات مردم پاسخ میدهند. از چپ‌براست حضرت جودت سونای رئیس جمهوری‌ترکیه ، اعلیحضرت ملك حسین پادشاه اردن هاشمی ، اعلیحضرت هایل‌سلاسی امپراطور اتیوپی ، اعلیحضرت کنستانتین پادشاه یونان، اعلیحضرت فردریك پادشاه‌دانمارك‌و اعلیحضرت‌اولاف پادشاه نروژ در طرفین شاهنشاه قرار دارند .

شاهنشاه آریامهر و میهمانان‌عالیقدر بعد ازظهر دیروز طی مراسم خاصی‌درآرامگاه رضاشاه‌کبیر حضور یافتند و ضمن ادای احترام تاج گلی نثار کردند عکس هنگامیکه شاهنشاه تاج گل رابرآرامگاه‌نثارمیکنند برداشته شده است .

دنیا ازجشن شاهنشاهی صحبت‌میکند

★ یك روزنامه آتنی : تخت جمشید به‌صورت سازمان ملل درآمده بود

● رادیو قاهره برای پخش اخبار مربوط به جشن شاهنشاهی ایران یك برنامه ۱۰ روزه تنظیم کرده است

۴۸ صفحه
شماره مخصوص جشنهای شاهنشاهی

در صفحات داخلی شماره امروز که بمناسبت جشنهای شاهنشاهی در۴۸ صفحه منتشر شده است‌این‌مطالب چاپ‌شده است :

سران جهان در تهران صفحه ۵ ـ مراسم افتتاح بنای باشکوه شهیاد آریامهر و نثار تاج گل به آرامگاه رضاشاه‌کبیر صفحه ۱۲ ـ تهران غرق در نور و سرور است صفحه ۱۳ـ ارتشهای پاکستان ،اردن ، الجزایر ، کویت، رومانی وسویس در جشنهای شاهنشاهی شرکت کردند صفحه ۱۴ ـ عظیم‌ترین کارناوال دریائی ایران صفحه ۸ـ فرهنگ و آموزش وپرورش در ایران باستان صفحه ۲۱ـ اعزام سفیر و نماینده ازایران به‌کشورهای خارج صفحه ۲۵ـ تمدن ایران یکتمدن عالی بشری صفحه ۲۶ـ افسانه پرداز کیکاوس صفحه ۳۰ ـنقش ایران در تمدن جهان صفحه ۳۳ ـ

نتایج ملاقاتهای سیاسی سران جهان در تخت جمشید

حل مسالمت آمیز اختلاف اعراب و اسرائیل‌در تخت‌ـ جمشید مورد مذاکره قرار گرفته

★ مذاکرات اگنیو با کنستانتین توجه ناظران سیاسی را جلب کرده‌است

پادگورنی نگرانی خودرابه یحیی خان اعلام‌داشت

در صفحه ٤

شاهنشاه آریامهر عصر دیروز باتفاق‌سلاطین و روسای جمهوری و شخصیت‌هائی که میهمان‌معظمله میباشند پس از شرکت در مراسم افتتاح بنای عظیم «شهیاد آریامهر» بیازدیدازقسمت‌های‌مختلف‌پرداختند درعکس‌شاهنشاه‌ومیهمانان‌عالیقدر درحالیکه غلامرضا نیکپی شهردار تهران نیز افتخار حضور دارد از قسمت زیرین بنای شهیاد بازدید میفرمایند در قسمت بالا خبرنگاران خارجی و جمعی از مدعوین دیده میشوند .

مشروح مراسم جشن شاهنشاهی در صفحات ٤ ـ٥ـ ١١ـ ١٢ـ ١٣ ـ ٤٥و آخر چاپ شده است

بلیطهای فوق‌العاده اعانه‌ملی با
٦٠٠ هزار تومان
جایزه‌ممتاز منتشرشد

بنگاه اعانه ملی باطلاع هم میهنان عزیز میرساند ، پنجمین سری بلیطهای مخصوص اعانه ملی فقط برای یك هفته باجوایز فوق‌العاده‌انتشار یافته است‌که جایزه ممتاز آن ششصد هزار تومان پول‌نقدوجایزه‌قهرمانان شانس ٥ پیکان پر از اسکناس میباشد.
پنجمین سری بلیطهای مخصوص اعانه‌ملی هم اکنون در سراسر کشور دردسترس شماست .

تالاررودکی
ارکستر باروك آلمان (کلن)
«کاپلاکولونینسیس»
یکی از برجسته‌ترین ارکسترهای جهان در نوع‌خود
با ٤٠ نوازنده
با آثاری از : باخ ، ویوالدی ، تلمان ، هندل
لولی ، هایدن ، پورسل
سه‌شنبه ٢٧ مهر، ٨ بعدازظهر
چهارشنبه ٢٨ مهرماه ٥ونیم‌بعداز ظهر
(برنامه ٢٨ مهر اختصاص به‌دانشجویان ودانش‌آموزان دارد وبهای بلیط‌ها استثنائا ١٠٠ و٥٠ ریال است) .

آگهی شروع کلاسهای برنامه ـ نویسی برای ماشینهای محاسباتی الکترونیك I.B.M
در صفحه ١٥

چاپ فیلم رنگی ٩×٦ پانزده ریال فیلمرا با پست برشت سرویس رنگی جمشید بفرستید

اطلاعیه مرکز آزمون شناسی
قابل توجه‌شرکت کنندگان
درمسابقه بورس پزشکی ارتش شاهنشاهی
درصفحه ١٠

همزمان بابرگزاری جشنهای‌شاهنشاهی ایران ، نمایشگاه تولیدات‌اولیه ماشین‌ـ سازی تبریز بنام نامی شاهنشاه آریامهر گشایش یافت .
بقیه درصفحه ٤٣

دیشب پس از گشایش میدان شهیاد آریامهر با تشریف فرمائی شاهنشاه آریامهر ، علیاحضرت شهبانو و میهمانان عالیقدر جشن شاهنشاهی آتش بازی زیبائی در این میدان انجام شد. این عکس منظره‌ای از آتش بازی‌دیشب‌است.

قابل توجه دامپزشکان ـ مرغداران و دامپروران محترم کشور
Pfizer
اطلاعیه شرکت سهامی فایزر ایران صفحه ٣

سرمقاله

جمع نیک اندیشان

۲ـ نگاهی به سخنان شاهنشاه درضیافت تخت‌جمشید

شاهنشاه ،این دیدار شکوهمند را که به اعتبار تجلیل از یک تمدن انسانی حاصل شده است فرصت کم‌نظیری تلقی میفرمایند بجهت‌طرح مسائل انسانی جهان قرن بیستم:

«جمع امشب ما، جمع مردم نیک اندیش است . زیرا این کاملا منطقی وبدیهی است که هیچ رئیس کشوری نمیتواند آرزوئی جز پیشرفت روزافزون مادی ومعنوی افراد ملت خود داشته باشد. فقط میباید امید داشت که همه‌این آرزوها بصورتی هماهنگ بایکدیگر و مکمل همدیگر تحقق یابد تانتیجه نهائی نه‌تنها تامین سعادت قسمتی از مردم جهان ، بلکه تامین سعادت تمام فرزندان آدمی باشد».

شاهنشاهی ایران ازهمان ابتدای تاسیس ودر دنیای دوهزار وپانصد سال پیش نیز منادی پیامهای محبت وسعادت برای همه اقوام وملل بوده وهرگز خصیصه برتری جوئی وبه انحصار در آوردن عوامل نیکبختی و حقوق وامتیازات انسانی را حاصل نکرده است . بنیانگذار این اساس دوهزار وپانصد ساله، نخستین کسی است در تاریخ حیات بشر که پیروزیهای نظامی را بجای آنکه بعنوان عاملی برای تحمیلات قومی ومذهبی تلقی کند، در راه تفویض آزادیها و حقوق انسانی بکار گرفت . آنچنانکه اعلیحضرت «هایل سیلاسی» امپراتور اتیوپی ضمن بیانات پرمغز خود در باره این تمدن و فرهنگ دیرینه شهادت میدهند :

«امپراتوری ایران زمانی از کرانه نیل تادره سند گسترده بود و درین پهنه وسیع ، تمدن‌های مختلف شکوفان شدند و این‌تمدن‌ها بطور متقابل و مسالمت‌آمیز ـ ونه‌بااعمال زور وتهدید ـ بریکدیگر اثر نهادند . از آنجا که شالوده‌این امپراتوری پهناور براساس حقوق‌و مسئولیت‌های مدنی استوار بود، مدتی بس دراز دوام کرد».

پس کاملا طبیعی است اگر این مناسبت که وسیله تجمع سران کشورهای مختلف جهان قرار گرفته و فرصت چنین دیدار کم نظیری درطول تاریخ جهان فراهم آورده است ، در عین حال‌متضمن آثار وفواید خیر بنفع مبانی صلح و سلامت و سعادت جمیع اعضای‌خانواده بزرگ بشری واقع شود.

شاهنشاه ایران ، در سخنان خود خطاب‌به میهمانان عالیقدر ضیافت تاریخی تخت جمشید میفرمایند:

«همه ما میدانیم که هنوز جامعه بشری بادشواریهای بسیار دست بگریبان است . میدانیم که قسمت بزرگی از مردم جهان‌همچنان ازفقر، جهل ، گرسنگی و از تبعیضات گوناگون رنج میبرند . هرروز درگوشه وکنار جهان صدای گلوله‌ها را می‌شنویم و با مظاهر مختلف خشونت وکینه‌توزی روبرو میشویم . بااینهمه اینرا نیز میدانیم که اگر جامعه بشری تاکنون موفق به از میان بردن این نابسامانیها و رفع این تبعیضات نشده ، بهیچوجه نباید مایوس شد. رسالت ابدی و تغییرناپذیر بشریت سیر دائم بسوی کمال است و هریک از ما برای آنکه درمسیر صحیح انجام این رسالت قدم برداریم میباید بکوشیم تا در حدودامکانات و شرایط خود دنیا را برای جامعه بشری بصورت یک دنیای محبت‌و صلح درآوریم . دنیایی که در آن هرفرد آدمی بتواند در محیطی امن وفارغ از ترس و نگرانی ، ازحداکثر مواهب دانش و تمدن برخوردار شود».

با این بیانات ، وارث تخت وتاج دوهزار وپانصد ساله کوروش‌و داریوش که سمت میزبانی سران و رهبران ممالک مختلف گیتی رادر تشریفات جشن شاهنشهی بعهده دارند ، جنبه‌یی بس وسیعتر و بیشتر از یادآوری گذشته‌ها بدین مراسم فرخنده می‌بخشند و میهمانان عالیمقام خود را دعوت میکنند تا این فرصت تاریخی را به منظور ایجاد یک طرح تازه در راه اعتلای سطح زندگی و افزایش حیثیت انسان و تامین حقوق و آزادیهای پیش بینی شده در اعلامیه حقوق بشر مغتنم شمرند: «آرزو کنیم که باهمفکری و همگامی همه نیک اندیشان جهان، بار دیگر در عصر ما تاریخ ورق بخورد و صفحه تازه‌ای گشوده شود که در آن اثری از تاریکی‌ها ، از فقر وجهل و بیماری و گرسنگی ، از تبعیض‌ها وبی‌عدالتی‌ها نباشد . آرزو کنیم که فرزندان ما برای‌همیشه در جهانی فارغ از بیم و اضطراب بسربرند ودر دیدگاه زندگی خویش چیزی بجز روشنائی وامید نداشته باشند.»

محیط تفاهم و حسن ظن و صمیمیت و برادری که بر اجتماع‌تاریخی سران و شخصیت‌های برجسته دنیای ما در ضیافت تخت جمشید حکومت داشت تجربه باارزشی بود برای بشر قرن‌ما که مدلل‌میساخت همزیستی فارغ از تعصبات و کینه‌ها اختلافات نژادی ومذهبی ومسلکی و حتی برخورد منافع سیاسی و اقتصادی بین‌ابناء بشر آنقدرها هم دشوار نیست.

بشارت

پاسداران وحی کتابی است با تجزیه و تحلیل دقیق ومتکی به قرآن درآگاهی حضرت حسین و نتاج عالی و جهانی‌نهضت مقدس آن حضرت و بحث جالبی هم در آیه‌تطهیروعلم‌ائمه نموده است . کتاب پاسداران وحی به خواسته حوزه علمیه و علمای اعلام بوسیله استاد عالی قدر آقای شهاب‌الدین اشراقی و با کمک استاد ارجمند آقای محمد فاضل نوشته شده

قم انتشارات علامه

آ ـ ۵۲۰۲۴

بتون آماده مطابق استاندارد بین المللی

بتون باتیمان

تلفنهای دفتر مرکزی ۶۳۹۶۵۲ ۶۳۶۳۶۰

بلوار الیزابت ۴۱ ساختمان باتیمان کارگاه ۹۵۵۲۸۲

باغ بهشت

طراحی فضای سبز منزل مسکونی و ییلاقی شما را گروه مهندسین کشتمان که بهترین مهندسین آزموده را در اختیار دارد بعهده‌می‌گیرد و باغ شما را بصورت بهشت در می‌آورد.

تلفن ۸۲۴۹۶۰

دیوان ریحان

مدیر روزنامه معروف گل‌زرد

با چندین عکس تاریخی از ادبا و نویسندگان از چاپ خارج شد . محل فروش کتابفروشیهای امیرکبیر ودهخدا (مقابل دانشگاه) ۱ـ۳ آ ـ ۵۱۱۰۸

درسر زمین سحر آمیز شاهان چه دیدم

کاملترین رپرتاژازرژه تاریخی تخت‌جمشید همراه عکسهای جالب

دهها رپرتاژ وخبر دست اول وعکسهای استثنائی

دوشنبه‌ها فقط

در جوانان بخوانید

پس از بازگشت از مسکو :

سادات گفت حتی یک وجب از خاک اعراب را به اسرائیل نمیدهیم

قاهره ـ خبرگزاری فرانسه

پرزیدنت انورالسادات ضمن نطقی درقاهره اعلام داشت که مناسبات بین مصر و شوروی بسیار استوار است‌و رهبران شوروی، باوضاع کنونی خاورمیانه آگاهی کامل داشته و مبارزه مصر را درحال حاضر و در آینده کاملا مورد توجه قرار داده‌اند .

رئیس جمهوری‌مصر که‌درباره نتایج‌دیدار اخیرش ازکویت ، ایران ، شوروی ، یوگسلاوی و سوریه سخن میگفت ، اضافه کرد که مسافرت رسمی او بمسکو ثابت‌می‌کند‌که دوستی بین‌مصر وشوروی موقتی و زود گذر نیست بلکه پایدار و پابرجا است ، این دوستی بعنوان یک عامل قطعی در مبارزه مصر و ساختمان جامعه مصری در آینده تاثیر بسزائی خواهد داشت .

پرزیدنت انورالسادات تاکید کرد استقبالی که از وی در مسکو بعمل آمد اعتماد ملت شوروی را بدوستی پایدار ملت مصر منعکس میکرد.

رئیس جمهوری مصر سپس بروش جدید امریکا نسبت بمسئله خاورمیانه اشاره کرد و گفت : امریکائیها هنوز هم میکوشند وانمود کنند که راه حلی برای گشایش راه آبی کانال سوئز وجود دارد وباین ترتیب میخواهند مسئله اصلی را که تجاوز اسرائیل واشغال سرزمین های عربی است‌ندیده بگیرند . انورالسادات باردیگر تاکید کرد که هرگونه راه‌حل جزئی باید به حل کلی مسائل مورد اختلاف منجر شود و اگر توافق‌کامل بین دو طرف امکان ناپذیر شد نیروهای مصری‌برای‌آزاد کردن‌سرزمین های اشغالی باید از کانال سوئز عبور کنند.

پرزیدنت سادات گفت : تا وقتی‌که‌حتی یک سرباز‌خارجی در سرزمین مصر باقی است آتش بس دائمی وجود نخواهد داشت و تاکید کرد که مذاکره در باره مرزهای بین‌المللی‌مصر امکان پذیر نیست و ما حتی یک وجب از سرزمین عربی از جمله صحرای سینا،گولان، غزه‌و اورشلیم را بدشمن‌واگذار نخواهیم کرد.

انورالسادات در پایان‌گفت: ما میتوانیم بیاری خداوند به پیروزی خود امیدواری کامل داشته باشیم .

گزارش دیگر از قاهره حاکی است که ژنرال محمد صادق وزیر جنگ مصر پس از هشت روز اقامت در مسکو به قاهره بازگشته است.

وزیر جنگ مصر در مذاکرات پرزیدنت سادات بارهبران شوروی شرکت داشت و پس از بازگشت رئیس جمهوری مصر مذاکرات خود را با مقامات شوروی دنبال کرد.

از طرف دیگر ابابان وزیر امور خارجه اسرائیل‌بمذاکرات خود با مقامات امریکائی‌ادامه میدهد . وی طی یک‌مصاحبه تلفنی با خبرنگار رادیوتل‌اویو گفت اظهارات اخیرویلیام‌راجرز دلیل آن نیست که امریکا بزودی تحویل هواپیما و مواد جنگی را باسرائیل از سر خواهد گرفت .

وزیر امور خارجه اسرائیل که اکنون در نیویورک بسر میبرد اضافه کرد که سخنان ویلیام راجرز اوضاع واحوالی را که پس از صدور ، اعلامیه مشترک مصر و شوروی در خاورمیانه بوجود آمده بخوبی روشن میسازد و نشان میدهد که ایالات متحده به تیرگی اوضاع منطقه پس از تصمیم اخیر شوروی در مورد تحویل سلاحهای جنگی جدید پی‌برده است .

رئیس جمهوری مصر در سفر اخیرش به شوروی روی این‌نکته انگشت گذاشت که اعراب تنها با بکار بردن زور خواهند توانست زمین‌هائی را که بوسیله اسرائیل اشغال شده است پس بگیرند .

دربرابراین‌سخنان روشن‌اعلامیه‌ای که در پایان‌اقامت سادات درمسکو انتشار یافته نشان دهنده نویدهای تازه‌ای در حمایت دربست شوروی از اعراب است.

دراین بیانیه گفته شده است که بحران خاورمیانه‌عربی باید از راه مذاکره حل شود.

طبق اطلاعات بدست آمده از همان منابع سادات در جلسه دیروز کمیته مرکزی‌حزب‌دولتی مصر تاکید کرده است که محمود ریاض وزیر خارجه این کشور دستور دارد دولت‌امریکا را رسما در جریان عدم موافقت مصر با پیشنهاد اخیرواشنگتن قرار دهد .

وزیر خارجه مصر به دولت امریکا تاکید کرد که گشوده شدن مجدد کانال سوئزنیزباید موکول به پیدا شدن یك راه حل نهائی برای تمام بحران خاورمیانه باشد .

یکی از شرایطی که متقابلا از طرف انورسادات برای حل بحران خاورمیانه پیشنهاد شده این است که آتش‌بس موجود در کانال سوئز باید از لحاظ مدت محدود باشد .

اختلاف نظر بین سرهنك قذافی با انورسادات وحافظ اسد

بیروت ـ آسوشیتدپرس ـ مطلبی که در شماره اخیر نشریه لبنانی النهار چاپ شده برای اولین‌بار حکایت از بروز اختلاف‌نظر بین سرهنگ معمر قذافی رئیس شورای انقلاب‌لیبی از یکطرف انورسادات و ژنرال‌حافظ اسد رهبران مصر و سوریه ازطرف دیگر میکند .

النهار نوشته است در کنفرانس سران فدراسیون‌جماهیر عرب که از چهارم تا هفتم اکتبر جاری در قاهره تشکیل شده بود قذافی به پیروی از تعصبات اسلامی خود پیشنهاد کرد که مصر و سوریه نیز مانند لیبی فروش و استعمال مشروبات الکلی را تحریم کنند.

انور سادات ضمن رد پیشنهاد قذافی استدلال کرد که قدغن کردن مشروبات‌الکلی به درآمد جهانگردی مصر لطمه میزند درحالیکه کشور وی به این درآمدها شدیدا نیاز دارد .

در گزارش النهار اضافه شده که ژنرال حافظ اسد رئیس جمهوری سوریه نیز استدلال انور سادات را تایید کرده است.

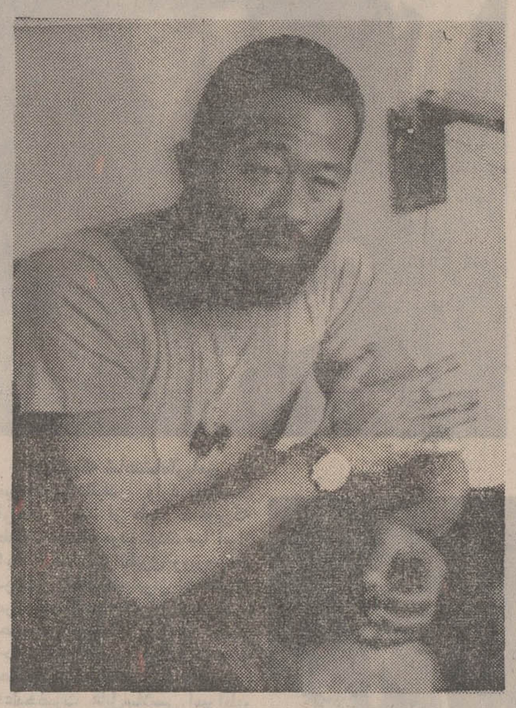

«الدریج کلیور» رهبر سازمان موسوم به «پلنگان سیاه» که مدتی است در الجزایر بسر می‌بردیروز دریک‌کنفرانس مطبوعاتی‌درالجزایر اعلام کرد که بزودی به امریکا باز میگردد تا مبارزه مسلحانه سیاه پوستان راعلیه دولت امریکا رهبری کند .
در عکس «الدریج کلیور»درمصاحبه مطبوعاتی دیروز دیده میشود.

عکس رادیوئی اطلاعات

انفجار مین ۲ سرباز اسرائیلی را کشت

سازمان ملل متحد ـ آسوشیتد پرس ـ ناظران سازمان ملل متحد در خطوط آتش‌بس خاورمیانه شکایت اسرائیل را دایر بر اینکه هفته گذشته یک کشتی‌مصری در شمال کانال سوئز از خط آتش بس عبور کرده و مقررات متارکه رانقض کرده است تائید نکردند.

در تل آویو سخنگوی ارتش اسرائیل اعلام کرد که براثر انفجار یک مین در ارتفاعات گولان دوسرباز اسرائیلی کشته شده و دو سرباز دیگر زخمی گردیده‌اند.

مین هنگام عبور یک جیپ نظامی اسرائیلی از این منطقه منفجر گردیده و یکی از کشته‌شدگان درجه افسری داشته است . این بیست و هشتمین حادثه‌ای است که طی چهار هفته اخیر در ارتفاعات گولان در نزدیکی خط آتش‌بس اسرائیل‌و سوریه‌روی داده است .

«راپ براون» در تیراندازی با پلیس زخمی شد

نیویورک ـ «راپ‌براون» مبارزسیاه‌پوست امریکائی که بطور اسرار آمیزی از سال ۱۹۷۰ ناپدید شده و پلیس امریکا از مدتها قبل در جستجوی او بود دیروز در جریان زدو خورد با ماموران «اف.بی.آی» در نیویورک بشدت زخمی گردید . در این حادثه دومامور پلیس نیز زخمی گردیدند که حال یکی از آنها وخیم است.

سه سیاه پوست دیگر نیز که در دست برد بیکی از بارهای شمال « مانهاتان» همراه وی بودند دستگیر شدند

«راپ براون» که ۲۷ سال دارد در حالیکه در پشت بام یکی از ساختمانهای نزدیک بار قرار داشت بوسیله دو گلوله از ناحیه شکم زخمی گردید و در بیمارستان بستری شد

« راپ‌براون» قرار بود در ماه مه ۱۹۷۰ باتهام برپا کردن آشوب و ایجاد حریق محاکمه شود ولی از همن هنگام ناپدید شده بود .

عدم اطمینان

روزنامه محافظه‌کار دیلی استار که بزبان انگلیسی در بیروت چاپ میشود در تفسیری راجع به سفر اخیر رئیس جمهوری مصر به مسکو نوشته است : رهبران شوروی اطمینان ندارند که انور سادات یکی از دوستان واقعی شوروی باشد .

مقاله دیلی‌استار چنین ادامه می‌یابد: انور سادات‌قبل از هرچیز به مسکو رفته بود تا از شوروی اسلحه و تجهیزات‌جنگی کارآمدی که اساسا کاربردتعرضی داشته باشند دریافت کند .

از جنگ ژوئن ۱۹۶۷ تاکنون شوروی عمده‌ترین تامین کننده نیازمندیهای نظامی مصر بوده‌اما سلاحهائی که به‌این کشور تحویل داده تقریبا منحصرا ارزش‌تعرضی ندارد.

رد کرد

انورالسادات رئیس جمهوری مصر در جلسه کمیته مرکزی اتحادیه سوسیالیست عرب اعلام کرد که آخرین پیشنهاد دولت امریکا را در مورد تمدید آتش بس در کانال سوئز رد کرده است .

بنابه اظهار انورالسادات دولت آمریکا ضمن پیشنهاد اخیرش‌ازانورالسادات‌خواسته است که برای بررسی شرایطی که ایالات متحده برای پایان دادن به مناقشات اعراب و اسرائیل پیشنهاد کرده است ، فرصت‌طولانی تری وجود داشته باشد .

سادات این پیشنهادراچند روز پیش از سفر اخیرش به شوروی از آمریکا دریافت کرد .

بطوریکه منابع نزدیك به دفتر ریاست جمهوری مصر اظهار داشته‌اند مفاد پیشنهاد اخیر آمریکا نیز بر رویهم از قماش طرح ۶ ماده‌ای ویلیام راجرز وزیر خارجه آمریکا برای صلح‌خاورمیانه است .

شعارهای حزب کمونیست‌شوروی بمناسبت سالگرد انقلاب اکتبر

مسکو ـ کمیته مرکزی حزب کمونیست شوروی بمناسبت پنجاه‌و چهارمین‌سالگرد انقلاب اکتبر شعارهای معمولی خود را پخش کرد.

در شعارهای حزب کمونیست شوروی پس از «درود وتهنیت های برادرانه»به‌ملت های‌کشور های سوسیالیستی، از آنها دعوت شده است برای تحکیم هرچه بیشتر روابط دوستی و وحدت جامعه سوسیالیستی کوشا بوده و از دشمنان سوسیالیسم برحذر باشند.

کمیته مرکزی حزب کمونیست شوروی همچنین به «ملت قهرمان ویت‌نام و بملت های لائوس و کامبوج که علیه‌تجاوز امپریالیستی امریکا مبارزه میکنند» درود فرستاده وملت های اروپا را بکوشش در راه برقراری یک صلح پایدار و همکاری مسالمت آمیز دعوت کرده است .

دنیای ورزش

روزهای شنبه منتشر میشود

ترکات

سرکار سروان خلیقی

ارتقاء درجه جنابعالی را تبریک عرض نموده و پیروزیهای بزرگ برایتان آرزومندم .

پایگاه دریائی بندر بوشهر ـ علی قدوسی

آ ـ ۵۱۴۶۴

سرکار سروان خلیقی

ارتقاء درجه جنابعالی را شادباش عرض مینمایم .

پایگاه دریائی بوشهر ـ فریدون خمسه

آ ـ ۵۱۴۶۶

سرکار سروان گیکلو

ارتقاء جنابعالی را بدرجه سروانی تبریک عرض می‌نمائیم .

رحیم قرمچورلو ـ فرج‌اله رضائی ـ حمید حاتمی ـ کنتور رضائی ـ الدرم عبادی ـ محمد علی رضائی

تیمسار معظم ارتشبد نصیری

ارتقاء درجه آن تیمسار معظم را تبریک عرض نموده توفیق جنابعالی را در راه خدمت‌بشاهنشاه آریامهر ومیهن عزیز آرزومند است .

فریدونکنار ـ داریوش زمانی

آ ـ ۵۱۴۷۴

تیمسار معظم سپهبد حمیدی

ارتقاء درجه آن تیمسار را تبریک عرض نموده موفقیت بیشتر سرکار رادر راه خدمت بشاهنشاه آریامهر ومیهن عزیزاز خداوند مسئلت‌دارد.

رئیس انجمن شهر بابلسر ـ حاج علی طیری

آ ـ ۵۱۴۷۲

تیمسار سرلشکر جعفری

ارتقاء درجه را صمیمانه تبریک عرض نموده توفیق بیشتر جنابعالی را در راه خدمت بمردم از خداوند متعال خواستارم .

حاج برانعلی احد زاده

آ ـ ۵۱۹۹۲

سرکار سرهنگ دکتر پرویز فرشچی

ارتقاء درجه‌سرکاررا صمیمانه تبریک عرض‌نموده موفقیت روزافزون شما را در راه خدمت به میهن و شاهنشاه‌آریامهر از خداوند خواستارم .

درمانگاه خصوصی سوم اسفند ـ احمد کاردگر

آ ـ ۵۱۹۹۸

تیمسار سپهبد صمدیان پور

ارتقاء درجه آن تیمسار معظم را صمیمانه تبریک عرض نموده و توفیق بیشتر جنابعالی‌را در راه خدمت بمردم ازخداوند متعال خواهانیم .

حاج برانعلی احد زاده

آ ـ ۵۱۹۹۴

جنك تن بتن طرفداران تیم‌های چلسی وارسنال

لندن ـ آسوشیتدپرس ـ طرفداران تیم‌های فوتبال‌آرسنال وچلسی که هردو از معروفترین تیمهای انگلیسی هستند پیش از آنکه فرصت تماشای مسابقه دو تیم را پیدا کنند در دوقطار راه‌آهن بجان یکدیگر افتادند و جنگ تن‌بتن واقعی برپا کردند

در یکی از قطارها ۱۵۰ نفر از طرفداران آرسنال و چلسی در نزدیکی لندن بایکدیگر گلاویز شدند پلیس بموقع دوطرف را از یکدیگر جدا کرد.

اما طولی نکشید که دومین قطار حامل طرفداران آرسنال و چلسی نیز تبدیل به میدان جنگ شد. دراین نزاع اخیر ۲۰۰ نفر شرکت داشتند.

پلیس بعدا گزارش داد که هیچکس دراین زدوخورد ها جراحت شدیدی برنداشته است.

یك فضانورد شوروی بزودی درماه فرودمی آید

گراتز ـ (اتریش) ـ خبرگزاری فرانسه ـ سرهنگ پوپوویچ فضانورد چهل‌ویك ساله‌شوروی ضمن نطقی در کنفرانس سالانه انجمن تجسسات فضائی اتریش اظهار داشت که شوروی ها درآینده نزدیك‌یکی‌ازفضانوردان خودرا در کره ماه پیاده‌خواهند کرد.

سرهنگ پوپوویچ که باسفینه «وستوك ٤» چهل‌وهشت بار به دور زمین گردش کرده‌واکنون بکار آموزش اکیپ فضانوردان شوروی در پایگاه «بایکونور» اشتغال دارد حاضر نشددرباره نخستین سفر شورویها به کره ماه توضیحات بیشتری بدهد ، و همینقدر گفت که‌درسال۱۹۷۲ خود او ممکن‌است در یك‌پرواز فضائی شرکت کند.

یک دیپلمات فراری روسی اسامی ۴۰ جاسوس شوروی را بامریکا داد

بروکسل ـ رویتر ـ طبق گزارش روزنامه های بلژیك آناتولی چیبوتاف ـ یکی از صاحب‌منصبان اداره بازرگانی شوروی دربروکسل ـ که۱۵ روز پیش ناپدید شده بود اکنون در اسارت آمریکائیهاست‌و اسامی ۴۰ نفراز دیپلماتها و کارکنان وابسته‌بازرگانی شوروی‌وبلژیك را که به نفع شوروی‌جاسوسی می‌کردند به مقامات ضد جاسوسی امریکا معرفی کرده است .

دولت بلژیك سکوت خود را درباره‌قضیه‌ناپدیدشدن چیبوتاف حفظ کرده‌است اما اطلاعاتی که در مطبوعات بروکسل‌انتشار یافته نشان دهنده اهمیت کار شبکه جاسوسی «لورفته»شوروی دربلژیك است .

روزنامه «گازت‌نان‌آنتورپن» چاپ«آنتورپن» نوشته است ۴۰ جاسوس شوروی که‌اسامی‌آنها بدست‌ماموران ضد جاسوسی امریکا افتاده است ماموریت داشتند در مقر پیمان آتلانتیك شمالی‌دربروکسل‌درباره‌موسسات مختلف ومخصوصا قسمت های نظامی پیمان ناتو تمام اطلاعات مورد نیازشوروی‌رابدست‌آورند.

چیبوتاف در سوم اکتبر جاری ناگهان در بلژیك ناپدید شدو خبر این ماجرا از طرف پلیس بلژیك وسفارت شوروی در بروکسل نیز مورد تایید قرار گرفت .

تا آنجا که ازمندرجات‌روزنامه های بلژیکی برمی آید چیبوتاف داوطلبانه به‌مقامات‌ضدجاسوسی امریکا تسلیم شده و اطلاعات خود رادرباره جاسوسان شوروی دراختیار آمریکائیان گذاشته است .

چند ساعت قبل‌از ورود اگنیو به آتن :

۲ اتومبیل امریکائی براثرانفجار بمب منهدم‌شد

آتن ـ خبرگزاری فرانسه ـ اسپیروآگنیو معاون رئیس جمهوری آمریکا برای یک دیدار رسمی سه روزه ازتخت جمشید وارد پایتخت یونان شد . پلیس یونان برای حفظ جان معاون رئیس جمهوری امریکا به اقدامات اجتماعی دامنه‌داری دست زده است . چند ساعت قبل از ورود آگنیو براثرانفجار دو بمب دواتومبیل آمریکائی در نزدیکی آتن‌منهدم گردید .

از سه روز قبل ژاندارمری و پلیس یونان کلیه اتومبیل ها وکسانی را که وارد آتن می‌شوند یا از این شهر خارج میگردندبدقت بازرسی می کنند.

از طرف دیگر زندانیان سیاسی و افراد خانواده های آنهاضمن‌پیامهائی که به‌سفارت آمریکا فرستاده اند از آگنیو درخواست کرده‌اند که دولت یونان‌راازادامه رژیم دیکتاتوری برحذرداردودرضمن اعلامیه‌ای بامضای ۱۷۴ نفر از نمایندگان سابق پارلمان یونان به سفارت آمریکا ارسال شده و در آن نسبت‌به عدم آزادی سیاسی‌در این کشور اعتراض شده است.

هنگام استقبال از معاون یونانی الاصل رئیس جمهوری آمریکاهیچگونه حادثه‌ای روی نداد.

اعتصاب کارکنان خبرگزاری فرانسه

پاریس ـ خبرگزاری فرانسه ـ کارمندآن‌سرویس های خبرگزاری فرانسه در پایان مجمع عمومی خود اعلام کردندکه‌تصمیم‌گرفته‌اند بمدت بیست و چهارساعت اعتصاب کنند و این‌اعتصاب از نیمه شب پریشب آغاز شد .

در اعلامیه کارمندان خبرگزاری فرانسه گفته شده است وضع اسفناکی که خبرگزاری فرانس پرس با آن روبرو است انجام وظائف عادی را برای سرویس های خبری این سازمان غیر ممکن ساخته است .

اعتصاب کارمندان خبرگزاری فرانسه تا نیمه شب دیشب ادامه داشت.از طرف دیگر نویسندگان خبرگزاری فرانسه از هیئت مدیره خبرگزاری درخواست کرده‌اند نسبت به بهبودوضع کار و حقوق آنها اقدامات اساسی بعمل آید .

مفتخرم بنمایندگی از طرف کارکنان دبستان نهم آبان کرمان‌آئین‌پرشکوه جشن دو هزار و پانصدمین سال شاهنشاهی ایران را به پیشگاه‌مبارك اعلیحضرت‌همایون‌شاهنشاه‌آریامهرو ملت ارجمندایران‌صمیمانه‌تبریك‌عرض نمایم .

منصوری

تشییع جنازه

رحلت زاهد خلدمقام حجت‌الاسلام حاج‌سید جعفر جماراني پدرمحترم آقای‌دکتر هاشم هاشمی(جماراني) را در روز شنبه ۲۵ ماه شعبان جاری‌باطلاع میرساند تشییع‌جنازه آنمرحوم روز دوشنبه بیست وهفتم شعبان از مسجد اعظم جماران در ساعت ۸ صبح بعمل خواهدآمد.

کی‌سینگر برای «تمرین» سفر نیکسون عازم پکن‌شد

پایگاه هوائی آندروس ـ رویتر ـ هنری کی‌سینگر مشاور رئیس‌جمهوری آمریکا در راس یك هیئت ۹ نفری واشنگتن را ترك گفت تا پس‌از سه روز اقامت درهونولولو و گوام به پکن‌برود و سفر آینده ریچارد نیکسون را به چین کمونیست تدارك ببیند .

کی‌سینگر پیش‌از آنکه با هواپیمای اختصاصی رئیس جمهوری آمریکا پایگاه هوائی آندروس را ترك گوید به خبرنگاران اطمینان‌داد که تنها ماموریتش درپکن انجام گفتگو هائی‌درباره‌برنامه اقامت‌نیکسون درچین‌کمونیست خواهد بود .

کی‌سینگر و همراهانش که خلبان شخصی نیکسون نیز از جمله آنهاست «تفریح‌کنان» راه خود را تاپکن ادامه خواهند داد تا هنگام روبرو شدن با مقامات چینی از آمادگی کافی برای چانه‌زدن درباره برنامه اقامت‌نیکسون درچین کمونیست برخوردار باشند .

جزئیات اقامت۴روزه کی‌سینگر و همراهانش درخاك اصلی چین تقریبا نوعی «تمرین»برای برنامه‌دیدارآینده رئیس جمهوری آمریکاازچین کمونیست خواهد بود .

نیکسون اعلام کرده است که دیرتر از ماه مه ۱۹۷۲ به پکن نخواهد رفت .

یك هیات از رهبران چین جانشین مائو میشود

لندن ـ نشریه هفتگی ابزرور در شماره امروز خود نوشته است که قانون اساسی چین در دهمین‌کنگره حزب‌کمونیست که احتمالا در ماه ژانویه تشکیل میشود اصلاح خواهد شد بموجب این طرح اصلاحی یک اکیپ جانشین مائوتسه ـ تونگ را بعهده خواهد گرفت.

ابزرور از قول محافل مطلع یوگوسلاوی و رومانی نوشته است که این تصمیم ماه‌گذشته از طرف دفتر سیاسی حزب کمونیست اتخاذ شده است و این هنگامی بود که«لین‌پیائو» جانشین مائو در صدد برآمد با نزدیک شدن امریکا به چین مخالفت کند.

ابزرور اظهار عقیده کرده است‌که‌سیستم رهبری‌دستجمعی جانشینان مائو نظیر سیستمی خواهد بود که پرزیدنت تیتو برای یوگوسلاوی انتخاب‌کرده است .

نیروهای هند و پاکستان در مرزهای یکدیگر متمرکز شدند

کراچی ـ خبرگزاری فرانسه آسوشیتدپرس ـ رادیو کراچی اعلام داشت که ژنرال یحیی خان رئیس جمهوری پاکستان در گفتگو های دو ساعته‌خود با پادگورنی صدر هیئت رئیسه شورای عالی اتحاد شوروی در تخت جمشید تاکید کرده است که اگر هند نیرو های خود را از مرز های پاکستان شرقی عقب بکشد و از فرستادن عمال خود به پاکستان شرقی برای دست زدن باقدامات تحریك‌آمیز چشم بپوشد پاکستان نیز تمام نیرو های نظامی خود را از مرز های هند فراخواهد خواند.

رادیو پاکستان اضافه کرد که در این مذاکرات پرزیدنت پادگورنی نگرانی خود را از اوضاع شبه قاره هند وپاکستان واحتمال بروز یك برخورد مسلحانه بین دو کشور ابراز داشته است.

پادگورنی ضمنا علاقه شوروی را به حفظ وحدت‌وتمامیت‌ارضی پاکستان و حفظ صلح در شبه قاره هند تاکید کرده است.

ژنرال یحیی‌خان در پاسخ‌صدر هیئت رئیسه‌شورای عالی‌شوروی گفته است که حفظ صلح‌دراین قسمت از جهان بروش دولت هند بستگی دارد و هند باید از مداخله در امور داخلی‌پاکستان خودداری کند.

تمرکز نبرد ها

خبرگزاری تاس‌دیشب‌تایید کرد که دولت هند به منظور حفظ امنیت خود در امتداد مرز هایش با پاکستان‌اقدامات احتیاطی بعمل آورده است.

در گزارش تاس از قول منابع‌هندی‌گفته‌شده که ارتش پاکستان در پشت مرز های هند دست به نقل و انتقالات دامنه‌داری زده ووضع‌خطرناک و نگران کننده‌ای در امتداد سرحدات‌پاکستان شرقی و هند پدید آمده است.

لحن‌گزارش خبرگزاری‌رسمی شوروی بروشنی نشان‌میدهدکه مسکو نیز مانند هند ـ پاکستان را بخاطر وخامت اوضاع در سرحدات‌دو کشور مقصر می‌داند.

گزارش‌تاس حاکی است که درنقط مرزی هند در نزدیکی پاکستان شرقی به مردم عادی تعلیمات جنگی داده میشود تا درصورت‌لزوم بتوانند ازکشور خود در برابر حمله احتمالی نیروهای پاکستان دفاع کنند.

چنین‌تعلیماتی دربنگال‌غربی آسا ـ پیور و سایر بخشهای سرحدی هند که به خاك پاکستان‌نزدیک هستندبه‌مرحله اجرا در آمده است.

تدارکات جنگی

ایندیراگاندی نخست وزیر هنددیشب درباره تدارکات‌جنگی دامنه‌داری‌که‌گویا بوسیله ارتش پاکستان درنزدیکی‌مرزهای هند جریان‌دارد باتمام اعضاء کابینه وسپس بانزدیکترین مشاورانش درکمیته‌امور سیاسی دولت‌هند مذاکره کرد.

اکثر روزنامه های هندی‌روز گذشته این خبر را که ارتش پاکستان درامتداد مرز های‌هر دوبخش شرقی و غربی این کشورنیرو های عظیمی درپشت سرحدات هند متمرکز کرده است باآب‌وتاب منتشر کردند.

روزنامه‌های دهلی‌نو نوشته‌اند که دولت هند نیز بیکارننشسته و اقدامات احتیاطی را برای مقابله‌باحمله احتمالی نیروهای پاکستان آغاز کرده است.

مقامات رسمی هند به‌اندازه روزنامه‌ها به خطر قریب‌الوقوع بودن جنك بین این کشور و پاکستان عقیده ندارند اما در عوض تاکید میکنند که چنین خطری وجود دارد.

طول مرز های مشترك هند و پاکستان (هردو بخش خاوری و باختری پاکستان) ۲۶۰۰ کیلومتر است.

آنچه که اندکی موجب‌شگفتی ناظران سیاسی دهلی‌نو شده این‌است‌که‌روزنامه(نشنال‌هرالد) ارگان نیمه رسمی دولت‌هند ـ بهیچوجه گزارش هائی را که حکایت از نقل وانتقالات جنگی ارتش‌پاکستان درنزدیکی‌مرزهای هند دارد چاپ نکرده است.

سکوت این روزنامه در قبال خبرهای‌موردبحث‌برخی‌ازناظران را متقاعد کرده است که مطبوعات هندی بیش از حد لازم تحت تاثیر بحرانی که فضای روابط هند و پاکستان را مسموم کرده است قرار گرفته‌اند و گزارش های آنها ممکن‌است تاحدود زیادی‌مبالغه آمیز باشد.

پرزیدنت تیتو که از تخت‌جمشیدوارد دهلی نوشده‌است مذاکرات‌خود را با رهبران هند آغاز کرد با توجه به‌بحران روابط هندو پاکستان یکی از مهمترین مسائلی‌که‌درگفتگوهای رهبران یوگسلاوی و هند مطرح میشود بحران شبه‌قاره هند و احتمال بروز جنگ بین هند وپاکستان است.
تیتو که در تخت جمشید با پرزیدنت یحیی‌خان‌گفتگو بعمل‌آوردنتایج این مذاکرات را با رهبران هند درمیان می‌گذارد و احتمالادرصدد میانجی‌گری بین دو کشور برخواهد آمد در عکس یحیی‌خان و تیتو در جریان مذاکرات خود درتخت‌جمشیددیده میشوند.

تیتو از تخت‌جمشید وارد دهلی نو شد

دهلی نو ـ رویتر ـ مارشال تیتورئیس جمهوری یوگسلاوی که در جشن های شاهنشاهی ایران در تخت جمشید شرکت کرده بود باتفاق همسرش وارد هند شد.

رئیس جمهوری یوگسلاوی قرار است با ایندیرا گاندی نخست وزیر هند در باره‌قرار داددوستی و همکاری ۲۰ ساله هند و شوروی و دیگر مسائل مورد علاقه دو کشور گفتگو کند.

برای یوگسلاوی که در سال های گذشته نامش غالبا درکنار هند و بعنوان یکی از دژ های عدم تعهد و بیطرفی برده شده است، عقد قرار داد دوستی وهمکاری ۲۰ ساله بین هند و شوروی به آسانی قابل قبول نبوده است.

مارشال تیتو احتمالا از آن بیم دارد که این قرار داد موجب اعراض و انحراف‌هند از مشی عدم تعهد و بیطرفی درقبال بلوك های بزرگ شرق و غرب شود.

باحتمال‌زیاد بحران‌پاکستان شرقی نیز بین مارشال تیتو و رهبران هند مورد بحث قرار خواهد گرفت.

اخبار کوتاه جهان

۶۳ ضربه چاقو

● نیویورك ـ پلیس نیویورك مرد بیکاری از اهالی‌بروکلین را باین اتهام‌که‌یك زن‌باردار را با ۶۳ ضربه چاقو به قتل رسانده وسپس به‌منظور پنهان کردن جنایتش جسد قربانی را با آتش سوزانده است ـ بازداشت کرد.

جاسوس امریکا به‌زندان افتاد

● پراك ـ «ارنوس ولاجیك» یك روزنامه‌نگار ۵۲ ساله چکسلواکی باتهام جاسوسی به نفع امریکا به ده سال زندان محکوم شد.

روزنامه «ردپراوو» که این خبر را منتشر کرده جزئیات این ماجرا را فاش نساخته‌و همینقدر نام دیپلمات های امریکائی را که در عملیات جاسوسی‌دست داشته‌اندذکر کرده است. یکی از این دیپلماتهای امریکائی هنوز هم در سفارت ایالات‌متحده در پراگ مشغول کار است. سفارت امریکاگزارش‌روزنامه «ردپراوو» را قویا تکذیب کرده‌است.

ربایندهٔ هواپیما دستگیر شد

● آتن ـ یك مرد یونانی سی ساله که باتهام قاچاق مواد مخدر تحت تعقیب قضائی است درصددبرآمد هواپیمای شرکت هوائی یونانی را که در خط هوائی «پله‌پونز» و آتن پرواز میکرد برباید ولی تلاش وی به نتیجه نرسید مرد یونانی «کنستانتین» نام دارد هنگامی که هواپیما به سوی آتن پرواز میکرد و کابین خلبان شد ودرحالیکه هفت تیری بدست داشت از خلبان هواپیما خواست که مسیر خود رابه سوی‌بیروت تغییر دهد ولی خلبان به بهانه اینکه بنزین هواپیما برای پیمودن فاصله کافی نیست در فرودگاه آتن بزمین نشست و بلافاصله‌ا طرفیك‌مامور پلیس‌بازداشت شد.

توقیف هواپیمای حامل اسلحه

● آمستردام ـ پلیس هلند مقداری اسلحه و مهمات را که ظاهرا قرار بود بعدادر اختیار تروریستهای ارتش جمهوریخواهان‌ایرلند شمالی قرار گیرد در یك هواپیمای کرایه بلژیکی کشف و ضبط کرد.

رادیو هلند که این گزارش را منتشر میکرد خبر دا که هواپیمای بلژیکی پس از بارگیری ۱۱۶ صندوق پر از اسلحه و مهمات از پراگ پرواز کرده بود و قرار بوده است این سلاحها به وسیله یك مرد آمریکائی برای شورشیان ایرلند شمالی فرستاده شود. آمریکائی مذکور بوسیله پلیس هلند بازداشت شد.

بحران درکابینه انگلیس

● لندن ـ پاسپر مور، یکی از صاحب‌منصبان‌دولت محافظه کار انگلیس اعلام کرد که به عنوان‌اعتراض به‌سیاستی که این دولت درقبال بازار مشترك در پیش گرفته و عضویت انگلیس در بازار مذکور منتهی‌خواهد شد ـ از مقام خود استعفا کرده‌است.

بحران درحزب دستور

● تونس ـ طبق اظهار منابع مطلع‌در دستگاه رهبری‌حزب «دستور»بحران‌شدیدی‌بوجود آمده است.

کنگره حزب دستور که‌برای اولین‌بار پس از هفت سال تشکیل شد هنوز نتوانسته چهارده عضودفتر سیاسی‌حزب را انتخاب کند.

وزیر خزانه‌داری امریکا گفت :

بین امریکا و شرکای بازرگانیش جنگ اقتصادی درگرفته‌است

هات‌اسپرینگ ـ یونایتدپرس ـ «جان کونالی» وزیرخزانه‌داری آمریکا اعلام کرد که بین این کشور و شرکاء بازرگانیش در صحنه‌بین‌المللی‌یک جنگ‌رقابتها و «جنگ اقتصادی» درگیرشده است.

کونالی ضمن سخنرانی در برابر نزدیک به۱۱۰نفر اعضاء شورای نیمه دولتی صنایع و تجارت‌آمریکادر هات‌اسپرینگ ـ واقع در ایالت ویرجینیا کنگره را بخاطر اینکه راه درازی در تقلیل مالیات‌درآمدهای‌انفرادی مردم ایالات متحده طی کرده است نکوهش کرد و اظهار داشت‌که قانونگزاران آمریکائی باید چنین گذشت هائی را نسبت به شرکتهای سهامی کم‌درآمد این کشور نیز نشان دهند.

وزیر خزانه‌داری آمریکا تلویحا به دولت دست‌چپی‌شیلی و سایر کشورهائی که سرمایه های آمریکائیان‌را ضبط‌میکنند و حتی از پرداخت غرامت به سرمایه‌داران‌آمریکائی‌خودداری میورزند اخطارکردکه این‌رفتار عواقب خطرناکی‌برای‌خود این کشورها خواهد داشت.

دولت شیلی اخیرا پس از ملی کردن سه شرکت بزرگ آمریکائی که در بهره‌برداری‌از معادن مس فعالیت میکردند از پرداخت غرامت به سرمایه ـ داران آمریکائی‌خودداری‌کرد. سالوادورآلنده رئیس جمهور مارکسیست شیلی هفته پیش گفت : عوارضی که شرکتهای ملی شده آمریکائی باید از محل درآمد های سرشار خود به دولت شیلی میپرداختند واز اینکار شانه خالی کرده‌اند بمراتب بیش از ارزش اموال و سرمایه های ملی شده آنها در کشور شیلی بوده است.

کونالی اظهار نظر کرد که شرکتهای‌آمریکائی‌به‌برخورداری از فعالیت‌ها و اغماض های مالیاتی‌نیازدارند تاسودبیشتری تحصیل کنند واز عهده خرید تجهیزات و ماشین آلات تازه به منظور تقویت مواضع‌رقابتی خوددرصحنه بین‌المللی‌برآیند.

کونالی تاکید کرد که دولت آمریکا قصد دارد بادنبال‌کردن سیاست اقتصادی‌جدیدخود در برابر رقابتهای دیگر ممالک صنعتی و ثروتمند جهان‌تزلزل ناپذیر باقی بماند و این مبارزه را تا هنگامی که موازنه‌عادلانه تری درروابط بازرگانی‌برقرار نشده است ادامه دهد.

آغاز سفر ۸ روزه کاسیگین به‌کانادا

مسکو ـ رویتر ـ آلکسی کاسیگین نخست وزیرشوروی امروز راه کانادا را در پیش میگیرد تا کوشش هائی راکه از مدتها قبل بوسیله شوروی برای توسعه روابطش باکانادا، همسایه بزرگ قطبی روسیه آغاز شده است دنبال کند.

در ماه مه گذشته نخست‌وزیر کانادا به مسکو سفر کرد و این دیدار در مطبوعات شوروی بعنوان نقطه عطف تازه‌ای در جهت تحکیم پیوندهای دوستی دو کشور مورد ستایش قرار گرفت.

سفر کاسیگین به کانادا در واقع جواب‌دیدار «ترودو» از مسکو خواهد بود.

اقامت کاسیگین در کانادا ۸ روز طول خواهد کشید.نخست وزیر شوروی در هفته های اخیر به الجزایر و مغرب نیز سفر کرده است.

روابط کانادا و شوروی تا چند سال پیش چندان رونقی نداشت و بازرگانی دو کشور تقریبا از فروش گندم کانادا به شوروی تجاوز نمیکرد. اما تحولاتی که در این اواخر در مناسبات مسکو و اتاوا شده نشان دهنده تمایل روزافزون کانادائیها به بسط همکاریهای بازرگانی باتمام ممالک اروپای شرقی و در راس آنهاشوروی است.

تلویزیون بهر جام جهان نما
مجهز به ماسك مخصوص که چشم‌ها را خسته نمیکند

اطلاعیه شرکت سهامی فایزر ایران

دایره دامپزشکی فایزر ایران مقارن با
جشنهای باشکوه دوهزار وپانصدمین سال بنیانگذاری شاهنشاهی ایران

پنجمین سمینار بزرگ مرغداری و دامداری را درروزهای سه‌شنبه ۲۷ مهرماه جاری برای مرغداران و چهارشنبه ۲۸ مهرماه برای دامداران در تهران برگذار مینماید.
اساتید متخصص در امر پرورش طیور ودام آخرین اطلاعات و روش‌های نوین مرغداری و دامپروری را طی سخنرانیهای علمی و مباحثات فنی‌در اختیار شرکت‌کنندگان محترم قرار خواهند داد.
از کلیه دامپزشکان، مرغداران و دامداران کشورصمیمانه دعوت میشود که با شرکت در این سمینار بزرگ هیئت مدیره وکارکنان این شرکت را مفتخر فرمایند.
شرکت سهامی فایزر ایران
محل تشکیل سمینار : خیابان آریامهر تالار کوروش
شروع جلسه : ساعت ۵ بعد ازظهر روزهای ۲۷و۲۸ مهرماه
آ ـ ۵۱۲۲۶

هیس
جراج چینی‌های هیس
درفروشگاه‌های
کایزر
لاله‌زارنو
وفروشگاه کوهرشب
روزولت شمالی مقابل بمب‌بنزین

قابل توجه صادر کنندگان کالا به آمریکا

بدینوسیله باطلاع میرساندکه کشتی (سویتسکوی اکراینی)
SOVETSKOY YKRAINY
حدود ۲۵ اکتبر ۱۹۷۱ (مصادف‌با۳آبان ۱۳۵۰) وارد بندر خرمشهر میشود.
چون در حال حاضر کارگران اسکله ها در بندر نیویورك اعتصاب کرده‌اند و کالاهای وارده به آن‌بندرتخلیه نمیشود لذا کشتی فوق کالاهای‌بمقصد آمریکارا دربنادر هالیفاکس و مونرئال‌که به‌بندر نیویورك نزدیك هستند حمل میکند ضمنا صادر کنندگان محترم میتوانندازنرخ مخصوص نیز استفاده کنند.
لطفا برای کسب اطلاعات بیشتر وگرفتن جادر کشتی به :
شرکت سهامی دریانوردی ـ شعبه تهران
خیابان کریمخان‌زند شماره ۱۲ طبقه ٤ تلفنهای۸۲۸۱۱۸ـ۸۲۸۱۱۹ ـ۸۲۶۸۶۶
ویا
به اداره مرکزی: شرکت سهامی دریانوردی در خرمشهر
خیابان پهلوی ـ تلفن ٤ر٤٧٣١مراجعه فرمائید

برای شرکت درقرعه کشی دوره دوم جوایز
۱۵ وام خانه
ده ساله بدون بهره صد برابر موجودی
حداکثر یک میلیون و پانصد هزار ریال
بانک اعتبارات تعاونی توزیع
فقط تا پایان مهرماه فرصت دارید

برنامه آینده
سینما ونک
اولین سینمای مبله و ممتاز ایران
یك فیلم عشقی ـ جنائی ـ سکسی و پرانتزیك
ژان سورل ـ آنالیاگاد
درفیلم رنگی ـ ایستمن‌کالر
چشمان طوفانزده
باشرکت : تونی کندال ـ روسانایانی
IN THE EYE OF THE HURRICANE

آبان ماه ۱۳۵۰
رضا بیك ایمانوردی
در فیلم جنجالی
رضا چلچله
سالن بزرگترین سینماها را از
خنده
خنده
خنده
منفجر خواهد کرد
کارگردان : میر صمدزاده
فیلمبردار : قاسمی وند
محصول استودیو آر ـ بی

از فرداصبح‌در
مولن‌روژ ـ دیانا ـ مهتاب ـ کریستال ـ اسکار
عمر شریف مایکل کین
the last valley
آخرین دره
رنگی ـ پاناویژن
پخش از فوکس قرن بیستم

صفحه آهنگهای «قصه بره و گرگ» و «سکه خورشید» جدیدترین ترانه‌های گوگوش وسیله شرکت آهنگ روز درتمام کشور پخش شد از صفحه‌فروشی های‌معتبر بخواهید

انعکاس جشن شاهنشاهی ایران درمطبوعات ورادیوتلویزیونهای جهان

دنیا از جشن شاهنشاهی صحبت میکند

★ **تلویزیون پاریس: رژه تخت جمشید بقدری جالب بود که همه تماشاگران را شدیدا تحت تاثیر قرار داد**

● پاریزین : ایران میخواهد پلی بین شرق و غرب باشد

رادیو تلویزیون های کانادا در ٤ روز اخیر ـ اخبار و گزارش های مربوط به جشن شاهنشاهی را در بخشهای اخبار و برنامه های ویژه خود مرتبا پخش میکنند .

روزنامه «کلاب ان میل» طی مقاله مبسوطی پس از تجلیل از رهبری های خردمندانه شاهنشاه آریامهر می نویسد : مساعی شاهنشاه ایران صرف آن می شود که تصویر ایران را ارتقاء دهند و برگزاری جشن شاهنشاهی نیز اقدامی در این زمینه است بعلاوه معظم‌له درصددند که قدرت کشور را چنان افزایش دهند که ایران قادر به مقابله و دفع هرگونه تجاوز خارجی باشد .

در آتن

روزنامه (سیمرینا) با چاپ عکسی از شاهنشاه آریامهر و حضرت نیکلای پادگورنی به نقل بیانات اخیر شاهنشاه مبنی بر اینکه (در صورتیکه برخی از سران دول بخواهند ترتیب ملاقات آنها داده خواهد شد) پرداخته و نقش ایران را در توسعه و تحکیم همکاری و دوستی بین ملل ستوده است .

روزنامه (ورادینی) چاپ آتن نیز می نویسد تخت جمشید برای چند روز بصورت سازمان ملل متحد در آمده است و برخی از سران شرکت کننده در جشن شاهنشاهی امیدوارند که ازاین فرصت برای مذاکره و توسعه مفاهیم بین المللی استفاده شود.

روزنامه (آپوی ماتینی) زیر عنوان (مذاکرات پس پرده در جشن شاهنشاهی) با نقل فرمایشات شاهنشاه از مذاکرات معاون ریاست جمهوری آمریکا با اعلیحضرت پادشاه یونان یاد کرده است .

علاقه شاهنشاه بمطبوعات

روزنامه (تریبون دولوزان) گزارش مشروح فرستاده ویژه خود به تخت جمشید را چاپ کرده است ـ خبرنگار مذکور در گزارش خود می نویسد: شاهنشاه ایران علاقه زیادی به مطبوعات دارند ـ بهمین جهت در جشن شاهنشاهی برای صد ها خبرنگار از سراسر عالم بهترین تسهیلات فراهم شده است .

روزنامه های عربی

روزنامه الرای العام چاپ کویت عکس های متعددی از جریان ورود سران کشور های مختلف جهان به تخت جمشید چاپ کرده و نقش ایران را در توسعه تفاهم بین المللی و پاسداری از صلح جهانی ستوده است .

روزنامه المدینه چاپ جده ضمن چاپ تمثال شاهنشاه ، فرمایشات معظم‌له را به خبرنگار خبرگزاری فرانسه در باره برنامه عمرانی پنجم نقل کرده است .

در فرانسه

تلویزیون فرانسه رپرتاژ مفصلی از مراسم شروع جشن شاهنشاهی ایران از کانالهای اول و دوم خود پخش کرد .

رادیو اروپای شماره یك ضمن نقل اخبار مربوط به جشن یادآور شد که انعکاس اخبار و گزارشهای جشن شاهنشاهی در سطح بین المللی از هر جهت بیسابقه است .

تلویزیون قاهره

تلویزیون قاهره بمدت یك ساعت و ربع برنامه ویژه‌ای به مناسبت جشن شاهنشاهی ایران پخش کرد در آغاز این برنامه چند صحنه از زندگی خانوادگی شاهنشاه آریامهر و خاندان جلیل سلطنت و سپس صحنه هائی از ترقیات و پیشرفت های اخیر ایران نمایش داده شد . در جریان نمایش این فیلم گوینده تلویزیون قاهره از دوستی ایران و مصر یادکرد و متون سنك نوشته کوروش بزرك را به زبان عربی باطلاع بینندگان خود رسانید رادیو قاهره نیز بمناسبت جشن شاهنشاهی ایران یك برنامه ده روزه تنظیم کرده است که با پیام سفیر شاهنشاه آریامهر و پیام وزیر امورریاست جمهوری و رئیس انجمن دوستی ایران و مصر همزمان با شروع جشن شاهنشاهی آغاز شد و در حال حاضر نیز همه‌روزه ادامه‌دارد.

مجله معروف المصورنیزضمن چاپ تمثال شاهنشاه آریامهر با اشاره به ملاقات سران ایران و مصر در باره اهمیت این ملاقات قلمفرسائی کرده است.

تلویزیون یونان

روزنامه آتن نیوزنیزضمن چاپ تمثال اعلیحضرتین به‌نقل ازرویتر اخبارمربوط جشن شاهنشاهی را مفصلا منتشر کرده‌است.

رادیو تلویزیون یونان نیز مرتبا اخبار و گزارشهای جشن شاهنشاهی رادربخش خبری خود پخش میکند.

پلی بین شرق و غرب

روزنامه های چاپ پاریس همچنان به درج اخبار وگزارش های مربوط به جشن شاهنشاهی وبحث در این زمینه ادامه میدهند.

ازجمله فیگارو ، پاریزین ، اورودر شماره‌های اخیر خود گزارشهای مفصلی از مراسم جشن شاهنشاهی در تخت جمشید منتشر ساخته‌اند.

پاریزین در دنباله گزارش خود می‌نویسد:

ایران میخواهد بین شرق و غرب بصورت پلی باشد و باجهش عظیمی که درحال تکوین است این کشور بزودی در ردیف مترقی‌ترین کشور ها درخواهد آمد.

مدار شرقی

«مجله لومه‌آ» مهمترین نشریه سیاسی بین‌المللی رومانی پشت جلد شماره اخیر خود رابایران اختصاص داده‌و مقاله مبسوطی درباره‌فرهنگ و تمدن وترقیات اخیر ایران منتشر ساخته‌است.

روزنامه تصویر چاپ آنکارا درمقاله‌مشروحی‌بقلم آقای‌شهاب گنسوی مفسر سیاسی خودبه تحولات اخیرایران‌اشاره کرده و مینویسد :

شاهنشاه‌آریامهرکه در شرایط بسیار دشواری زمام امور رادر این‌کشوربدست گرفتند در مدت کوتاهی موفق شدند که ایران را در مدار پیشرفت و ترقی قرار دهندتا جائیکه ایران امروز بار دیگر مقام‌شامخ‌خود رادر جامعه بین‌المللی احراز کرده است.

در پاکستان

در پاکستان علاوه بر مطبوعات‌و رادیو تلویزیونها که ضمن انتشار وپخش اخبار مربوط به جشن شاهنشاهی مقالات مفصل وبرنامه های ویژه‌ای باین مناسبت منتشرو پخش میکنند مراسم گوناگونی نیز برای بزرگداشت‌جشن شاهنشاهی برگزار می‌شود. از جمله بمناسبت جشن شاهنشاهی از طرف‌انجمن فرهنگی پاکستان و ترکیه‌با حضور جمع کثیری از شخصیت‌ها و طبقات مختلف مردم مراسم خاصی ترتیب یافت که طی آن پروفسور حلیم درباره تاریخ و تمدن پرشکوه ایران نطق مفصلی ایراد کرد و ترقیات اخیر ایران را ستود.

تشکیل سمینار

★ بمناسبت جشن شاهنشاهی ایران ، در سانفرانسیسکو سمینار مسائل ایران در انستیتوی هوور در دانشگاه معروف استانفورد کالیفرنیا در روزهای ۲۵ و ۲٦ مهر ترتیب خواهد یافت در این سمینار دوازده پروفسور ازدوازده دانشگاه معروف امریکا از قبیل برکلی ـ هاروارد ـ شیکاگو ـ فلوریدا ـ لوس آنجلس ـ سانفرانسیسکو و کلورادو شرکت میکنندوپیرامون‌موضوع‌های‌سیاست ایران و شوروی ـ روابط ایران‌و غرب ـ اصلاحات ارضی ایران ـ انقلاب آموزشی ایران ـ اعیاد ایران باستان ـ کنفرانسهائی‌ایراد خواهند کرد . که نتیجه سمینار به صورت کتابی بوسیله انستیتوی هوور چاپ و برای مراکزدانشگاهی دنیافرستاده میشود.

آقای اصلان‌افشار سفیرشاهنشاه آریامهر در واشنگتن وآقای‌ریگان فرماندار ایالت‌کالیفرنیا نیزپیامهائی بمناسبت تشکیل این سمینارجهت مدیر انستیتوی‌مذکور فرستادند.

جهش تازه

پاریس ـ خبرگزاری فرانسه ـ ژاك شابان دلماس نخست وزیر فرانسه که برای شرکت درمراسم دوهزار و پانصدمین سال بنیان ـ گذاری شاهنشاهی ایران به تخت جمشید رفته بود ازشیراز وارد فرودگاه ارلی شد.

نخست وزیر فرانسه خطاب به روزنامه‌نگاران گفت‌از نظر مقامات ایرانی‌هدف جشن‌های‌تخت‌جمشید تنها برگزار کردن مراسم دوهزار و پانصدمین سالگرد بنیان‌گذاری شاهنشاهی ایران نبود بلکه علامت جهش تازه‌ای بود که پس ازسالها کوشش بایران اجازه میداد از جرگه کشورهای عقب مانده وارد صف کشورهای در حال توسعه بشود.

● بمناسبت جشن شاهنشاهی ایران نشریات لوموند ـ ارور و فرانسوار چاپ پاریس مقالات مبسوطی در باره برگزاری جشن های شاهنشاهی ایران انتشار داده‌اند .

● روزنامه های کویت از جمله دیلی‌نیوز در شماره‌های اخیر خود خبرها و عکس‌های مربوط به ورود والاحضرت امیر کویت به تخت جمشید و پاسارگاد و استقبال شاهنشاه آریامهراز ایشان راچاپ کرده‌اند.

● روزنامه صون ـ حوادث‌چاپ آنکارا ضمن انتشار مقاله‌مفصلی از جشن شاهنشاهی ایران تجلیل کرده‌و نوشته‌است‌شرکت پادشاهان و روسای‌جمهوری‌کشور های‌جهان در این جشن‌نشانه احترام فراوان دنیا بتمدن و فرهنگ‌پرارج‌این کشور است.

● روزنامه گاردین چاپ لندن‌در شماره دیروز خودضمن نقل‌قسمتی از بیانات مهم شاهنشاه آریامهردر ضیافت تخت جمشید ـ از جشن شاهنشاهی ایران به عنوان یك حادثه تاریخی تجلیل کرده است.

● تلویزیون اسپانیا بمناسبت برگزاری جشن شاهنشاهی ایران برنامه مخصوصی درباره پیشرفت های ایران بمدت یکساعت پخش کرد.

● روزنامه الصباح چاپ تونس در شماره‌دیروزخود مقاله‌ای‌درباره زندگی شاهنشاه ایران به چاپ رسانیده‌است.

● روزنامه‌های‌معتبر چاپ‌دهلی‌ـ کلکته ـ بمبئی‌واحمدآباد درشماره اخیر خود خبرهاو عکسهای‌مربوط باستقبال شاهنشاه آریامهر از حضرت وی‌وی گیری رئیس جمهوری هند را چاپ کرده‌اند

والاحضرت ولیعهد در حال‌هدایت‌اتومبیل مخصوص‌در اقامتگاه‌سران‌کشورها در تخت جمشید .
برای رفت وآمد در خیمه‌گاه‌محل اقامت سران کشورها اغلب ازاین‌اتومبیل جادار و راحت استفاده‌میشد . و ولیعهد ایران یکی از علاقمندان این‌ماشین بودندکه‌بیشتر اوقات باتفاق والاحضرت‌فرحنازو والاحضرت علیرضا در خیمه‌گاه سران گردش میکردند .

رهبران جهان در کدام قاره اقامت کردند؟

در قاره اروپا روسای جمهوری و در قاره آسیا پادشاهان اقامت داشتند

پنجاه‌خیمه‌ای که‌در پرسپولیس برای اقامت میهمانان عالیقدر جشن‌های‌دو هزار و پانصد ساله برپا گردیده بود، مختص پادشاهان ، شاهزادگان ، روسای جمهوری ، معاونان ریاست جمهوری و نخست‌وزیران بود ونمایندگان سران کشور ها در سطوح روسای پارلمان یا وزیران در میهمانسرای داریوش کبیر درنزدیکی پرسپولیس اقامت داشتند.

همانطور که قبلا از نظر خوانندگان عزیز گذشت این خیمه ها بشکل پنج ستاره برپا گردیده که در هرشاخه یا خیابان آن ده خیمه برپا گردیده است . هرشاخه ستاره که بلوار کوچک و زیبائی است بنام یکی از پنج‌قاره‌دنیا نامگذاری گردیده‌که عبارتنداز‌قاره اقیانوسیه ، قاره امریکا، قاره آسیا ، قاره اروپا و قاره افریقا.

میهمانان قاره اروپا

در قاره اروپا رئیس جمهوری یوگسلاوی ، رئیس جمهوری چکسلواکی ،رئیس جمهوری هند ، معاون رئیس جمهوری بلغارستان، رئیس جمهوری یمن ، رئیس‌جمهوری فنلاند ، رئیس جمهوری افریقای جنوبی ،رئیس جمهوری لبنان ، رئیس جمهوری ترکیه و رئیس جمهوری شوروی اقامت داشتند و بدین‌ترتیب بلوار اروپا میهماندار ۹ رئیس جمهوری و یک معاون رئیس جمهوری بود.

در قاره آفریقا

در قاره افریقا فرماندار کل کانادا ، پادشاه موناکو، همسرملکه‌انگلستان، ولیعهد سوئد، والاحضرت نخست‌وزیر تایلند ، گراندوک لوکزامبورگ ، همسر رئیس جمهوری فیلیپین ، نخست‌وزیر هلند ، رئیس کشور لیختن‌شتاین و فرماندار کل استرالیا اقامت داشتند .

در قاره آسیا

در قاره آسیا پادشاهان عمان ، کشور افریقائی لستو، نروژ، اردن، دانمارک، بلژیک، نپال، یونان ، مالزی وامپراطور اتیوپی اقامت داشتند و بدین نحو قاره آسیا مختص پادشاهان بود.

در اقیانوسیه

در قاره اقیانوسیه معاون رئیس جمهوری لهستان ، نخست وزیر فرانسه ، امیرکویت ، امیر قطر ، امیربحرین ، معاون‌رئیس جمهوری مصر ، برادر امپراطور ژاپن‌و معاون رئیس جمهوری ایالات متحده اقامت داشتند ، دراین‌قاره، خیمه های مختص دول سویس و چین خالی‌بود ونمایندگان آنان در هتل داریوش اقامت داشتند.

در قاره امریکا

درقاره امریکا روسای جمهوری رومانی ، سنگال ، موریتانی ، والاحضرت بلقیس دختر اعلیحضرت پادشاه افغانستان ، نخست‌وزیرکره ، پرنس‌نواف برادر اعلیحضرت ملک‌فیصل پادشاه عربستان ، پرنس مولای عبدالله برادر اعلیحضرت پادشاه مراکش ، پرنس کارلوس وارث تاج و تخت اسپانیا ، رئیس جمهوری داهومی ورئیس جمهوری پاکستان اقامت داشتند. در حالیکه رئیس جمهوری هند نماینده ششصدمیلیون‌نفوس عالم‌درجشن های شاهنشاهی بود ، نماینده دربارواتیکان نماینده جمعیتی برابر یک هزار نفر بود . بعداز آن رئیس کشور لیختن‌شتاین کوچکترین کشوراروپا با جمعیتی بیشتر از سه هزار نفر در جشن ها شرکت کرده بود.

نتایج ملاقاتهای سیاسی سران در تخت جمشید

نتایج ملاقاتهای سیاسی سران در تخت جمشید بتدریج آشکار میشود. رادیو کراچی دیشب فاش کرد که در ملاقات مهم نیکلای پادگورنی‌صدر هیئت رئیسه‌شورای عالی شوروی با ژنرال یحیی خان رئیس جمهوری پاکستان در تخت جمشید، پادگورنی‌نگرانی‌خودرااز بحران مرز های هند و پاکستان اعلام داشت و ژنرال یحیی خان به‌او متذکر شد اگر هند سربازان خودرا از نقاط مرزی به پادگان های اصلی باز گرداند و از یاغیان وعاملین فتنه در پاکستان شرقی حمایت نکند، دولت پاکستان نیز واحد های خودرا از مرز فرا خواهد خواند.

این مذاکرات به این سبب‌صورت گرفت که میان شوروی و هند یک قرارداد دوستی و همکاری متقابل «۲۰ ساله» منعقد شده است و این پیمان دو کشور را ملزم می‌سازد که از مسائل دفاعی و تهدیدات نظامی یکدیگر را آگاه سازند .از طرفی شوروی‌پس از جنگ ۱۳٤٤ هندوپاکستان ،بین آنهامیانجیگری کرد ودرتاشکند رهبران دو کشور ضوابطی‌رابرای حل اختلاف خود پذیرفتند .

گزارش تاس

تاس خبرگزاری شوروی دیشب گزارش مبسوطی در باره تدارکات دفاعی در مرز های هندوپاکستان واقدامات احتیاطی هند مخابره کرده بود.

تاس نوشته بود که تبادل نظر های‌محرمانه‌دامنه‌داری میان‌نخست وزیر هندومقامات دفاعی این‌کشور صورت گرفته و قرار است مردم ایالات مرزی هند تمرین دفاع غیر نظامی کنند.

در این میان مارشال تیتو و همسرش از تخت جمشید به‌دهلی نو رفته است.

و وی. وی‌گیری نیز با شتاب خود را از شیراز به دهلی نو رسانید تا در مراسم استقبال‌از تیتو حضور داشته باشد .

باتوجه به مذاکرات سیاسی بین سران ممالک در تخت جمشید، ناظران سیاسی برای مذاکرات تیتو با رهبران هند اهمیت‌خاصی‌قائلند. یوگسلاوی و هند از جمله ممالک طرازاول جهان غیرمتعهد بشمار میروند. و رهبران هندازتیتو حرف‌شنوی دارند .

تیتو از دهلی نو به قاهره خواهد رفت‌این‌دیدار نیزباتوجه به مذاکرات تخت جمشید درباره مسئله اعراب و اسرائیل و مسافرت ملک حسین به ایران‌و دیدار کوتاه انور سادات از تهران قابل ملاحظه است مخصوصا که‌تیتو بزودی بامریکا و کانادا خواهد رفت ومی‌تواند تعادلی در نظرات مصر وامریکا در قبال مسئله اعراب و اسرائیل بوجود آورد.امریکا پس‌ازاعلامیه سران مصر و شوروی ، بیشتر متوجه اسرائیل شده است . از آغاز میانجیگری امریکا بین‌مصر و اسرائیل، امریکا می‌کوشیدتا کاری نکند که به تلاشهای آن کشور صدمه بخورد .

★ **در یونان**

استقبال گرم رهبران دولت یونان از اسپیرواگنیو که پس ازملاقات طولانی‌اوبا کنستانتین پادشاه یونان در تخت جمشید به آتن رفته است و ۳ روز در آن شهر خواهد ماند نشانه‌این امر است که رهبران دولت‌یونان نسبت به توصیه های آگنیو عکس‌العمل مساعد نشان‌خواهند دادومکن است باتجدیدفعالیت پارلمان که مورد نظرپادشاه یونان است‌موافقت‌کندمنابع‌خبری‌جهان این روزها درباره ملاقاتهای سران در ایران، بحث می‌کنند.

گزارش خبرگزاری فرانسه

دراین زمینه خبرگزاری فرانسه نوشته است :

« برگزاری مراسم جشن های بنیانگذاری شاهنشاهی ایران به بسیاری‌ازسران کشور ها که در تخت جمشیداجتماع کرده بودند فرصت داد که در حاشیه این مراسم با یکدیگر ملاقات و مذاکره کنند.

بعد از شاهنشاه ایران ، امپراتور اتیوپی بیش‌ازدیگران فعالیت داشت او در مدت‌توقف خود در تخت جمشیدباعده‌زیادی از رهبران کشور ها گفتگو کرد.

امپراتور اتیوپی که عضو موثر سازمان‌وحدت افریقااست درباره مسائل مربوط به حل مسالمت‌آمیز اختلافات اعراب و اسرائیل و عضویت جمهوری خلق چین در سازمان ملل‌متحد بارهبران کشور های ذیعلاقه مذاکرات ثمربخشی بعمل‌آورده است.

اگنیو پس ازپایان‌مذاکرات خود با امپراتور اتیوپی گفت این مذاکرات سودبخش و تشویق کننده بود و بطورقطع نتیجه‌ای که‌ازاین گفتگو ها بدست آمده‌موردتوجه‌پرزیدنت نیکسون‌قرار خواهد گرفت .

شاهنشاه ایران نیز در باره مسائل مختلف خاور میانه مذاکراتی انجام‌داده‌اندشاهنشاه که قبلا با انورسادات هنگام عزیمت به مسکو ملاقات کردند و پس از آن ملك حسین را پذیرفتند و بیش از یك ساعت با ایشان به گفتگو پرداختند همچنین باسلیمان فرنجیه‌رئیس جمهوری لبنان و حکام شیخ ـ نشین های‌خلیج‌فارس‌مذاکراتی بعمل آوردند.

ضمنا پادگورنی صدر هیئت رئیسه شورایعالی با مارشال تیتو و ژنرال یحیی خان و پرزیدنت وی . وی. گی ری مذکراتی انجام دادند .

در مذاکرات پادگورنی و گی‌ری ، مشاوران دو طرف‌نیز شرکت داشتند . شوروی با این که اخیرا قراردادی باهند امضاء کرده در روابط خود با پاکستان تغییری نداده و می کوشد یك راه حل‌سیاسی‌برای مسئله پاکستان شرقی پیدا کند. اما برخلاف آنچه که ناظران سیاسی انتظار داشتند ملاقاتی بین پرزیدنت گی ری‌و ژنرال یحیی‌خان صورت نگرفت ژنرال یحیی‌خان دراین مورد به خبرنگاران گفته است که‌برای ملاقات باشخصیت هائی که‌مایل بدیدار او بودند آمادگی‌داشت، ولی پرزیدنت «گی ری» گفته بود که فقط برای شرکت‌در جشن های‌بنیانگذاری‌شاهنشاهی ایران به تخت جمشید سفر کرده است از جمله ملاقاتهای سران در تخت جمشید که‌توجه ناظران سیاسی رابه خودجلب کرده‌است مذاکرات طولانی اگنیو باکنستانتین پادشاه‌یونان بود . این ملاقات بیشتر از آن جهت مورد توجه قرار گرفته است که در آستانه‌سفر رسمی معاون رئیس جمهوری امریکا به آتن انجام شده‌بود.

پاسارگاد، دهکده توریستی میشود

چادر های‌پاسارگاد تحویل سازمان جلب سیاحان می گردد

بدستور شاهنشاه آریامهر چادرهائی که در پاسارگاد به منظور اقامت سلاطین و سران کشورهای شرکت کننده در جشن های شکوهمندشاهنشاهی ایران برپا شده بود ، در اختیار سازمان جلب سیاحان قرار گرفت

آقای فرزانه معاون‌نخست‌وزیر ورئیس سازمان جلب سیاحان که به اتفاق یك گروه یکصد نفری‌سرگرم تحویل و تحول چادر های‌اهدائی‌شاهنشاه‌آریامهر است این مطلب‌را در اختیار خبرنگار اطلاعات در شیراز گذارد وگفت:شاهنشاه‌آریامهر امر فرموده‌اند چادر هائی که میهمانان عالیقدر شاهنشاه درآن اقامت‌داشتند به عنوان‌یك‌دهکده توریستی مورد استفاده‌توریستها قرار گیرد . همچنین به این مناسبت،سازمان‌جلب‌سیاحان دیشب مجلس جشنی برگزار کرد .

یك ضایعه اسفناك

درگذشت بانوئی نیکوکار

باکمال تاثر واندوه اطلاع حاصل شد که هایده ضیائی همسرسناتور دکتر طاهر ضیائی رئیس اطاق صنایع و معادن و بازرگانی کشور در اثر عارضه کسالتی‌که از یکماه پیش شدت کرد و موجب بستری شدن و چند عمل جراحی گردید، صبح روز جمعه دارفانی راوداع گفت.

هایده ضیائی‌صبیه مرحوم‌مصطفی عدل (منصور السلطنه) که ازرجال خدمتگذار کشور بود، دارای تحصیلات عالی بود و از دوران کودکی بامور خیریه و نوع‌پرستانه علاقه داشت و بهمین جهت در طول زندگی اجتماعی خودپیوسته در خدمات فرهنگی و اجتماعی و خیریه شرکت میکرد. شادروان هایده ضیائی بزبان‌های ایتالیائی، فرانسه و انگلیسی تسلط داشت و دارای فضائل اخلاقی و صفات عالی انسانی بود. مرگ این بانوی نیکوکار که ٤۸ سال ازعمر وی میگذشت تمام بستگان و آشنایان و خانواده‌های محترم‌عدل و ضیائی و دیگر بستگان ودوستان او را غرق تاثر و اندوه ساخت .

جنازه شادروان هایده ضیائی‌با احترامات لازم تشییع گردید ودر آرامگاه اختصاصی خانوادگی در حضرت عبدالعظیم بخاك سپرده شد.

ما این مصیبت بزرگ را بعموم افراد خانواده عدل و ضیائی و عموم بازماندگان بخصوص به سناتور دکتر ضیائی و دختران آن مرحومه لیلا و گیتی ضیائی صمیمانه تسلیت میدهیم.

اعلیحضرت کنستانتین‌پادشاه‌یونان‌و همسرشان ملکه آن‌ماری قبل ازظهر امروز از موزه جواهرات سلطنتی در بانک مرکزی دیدن کردند .

مردم تهران، امروز برای دوام شاهنشاهی ایران دعا کردند

★ **افرادتمام طبقات‌درمراسم نیایش شرکت داشتند**

انجام برنامه های رسیع مردم و محافل اجتماعی‌و صنفی‌تهران برای برگزاری نیایش‌بمناسبت جشن شاهنشاهی در تهران شروع شد . این برنامه ها در انجمن های محلی، اتحادیه‌های صنفی‌و مراکز کارگری‌ودیگر نقاط تهران برگزار میگردد و نمایندگان‌وافراد طبقات‌مختلف مردم تهران طی اجتماع خود برای موفقیت ملت و رژیم شاهنشاهی بدرگاه خداوند نیایش میکنند .

شورای اصناف

بعداز ظهر امروز در شورای عالی اصناف یك اجتماع بزرك صنفی تشکیل گردید. در این اجتماع روسای اتحادیه ها و هیئت رئیسه شورایعالی اصناف و نمایندگان انجمن های محلی تهران شرکت داشتند و طی مراسم خاصی روسای اصناف و افراد اتحادیه ها برای موفقیت ایران در پیشرفت بسوی تمدن و کسب موفقیت جهان و دوام و بقای رژیم شاهنشاهی بدرگاه خداوند نیایش کردند .

در اتحادیه ها

همزمان بابرگزاری مراسم نیایش در شورای عالی‌اصناف نظیر اجتماعاتی در اتحادیه های صنفی نیز تشکیل گردید و روسای اتحادیه ها و افرادصنف و پیشه‌وران در این اجتماعات که بمنظور نیایش ترتیب یافته بود شرکت داشتند .

در محلات تهران

مراسم نیایش بدرگاه خداوند در محلات تهران بطور وسیعی برگزار گردید . در انجمن ها وشوراها و تکایا ومساجدتهران مردم بدرگاه خداوندعا کردند. این کشور از خداوند متعال دوام و بقا خواستار شدند .

جنوب تهران

از طرف انجمن محلی خیابان آزادمرد امروز در مسجد حاج هاشم همدانی مراسم نیایش برگزار شد . در این مراسم جمع کثیری از مردم ومعتمدان محلی شرکت داشتند .

نواحی شهرداری

بدعوت نواحی شهرداری‌امروز در دوازده ناحیه شهرداری‌مردم درمراسم نیایش‌شرکت کردند. این از بزرگترین ووسیع ترین مراسم نیایش در تهران بود ، در این اجتماعات صد ها نفر از اصناف و پیشه‌وران و دیگر افراد طبقات مختلف اجتماع‌ما شرکت نموده بودند .

در شرکت واحد

در شرکت واحد اتوبوسرانی تهران نیز مراسمی بمناسبت جشن های شاهنشاهی ایران ترتیب یافت که در آن جمع کثیری از کارگران‌ورانندگان این شرکت حضور داشتند آقای سیاوش کلالی در این مراسم صحبت کرد و مراسم نیایش بعمل آمد .

جشن کارگران

به مناسبت برگزاری جشن شاهنشاهی ساعت ۷ بعد از ظهر امروز در باشگاه ششم بهمن متعلق به وزارت کار و اموراجتماعی جشن شورای کارگری برگزار خواهد شد.

در این جشن آقای‌عبدالمجید مجیدی وزیرکاروامور اجتماعی و جمع دیگری ازشخصیهای کشور حضور خواهند داشت.

عده‌ای از سران کشورها تهران‌را ترك کردند

صبح امروز عده‌ای از میهمانان عالیقدر جشن شاهنشاهی‌از موزه‌جواهرات سلطنتی و موزه کاخ‌گلستان دیدن کردند .

پرنس فیلیپ و پرنس آن، فرماندار کل استرالیا و بانو، معاون رئیس جمهوری بلغارستان ، نخست وزیر تایلند، معاون رئیس‌جمهوری مصر ، فرماندار کل کانادا، پادشاه کشور افریقائی‌سوتو، پادشاه یونان وملکه‌آن‌ماری، نخست وزیر کشور افریقائی سوازیلند،دوک‌لیختنشتاین‌و برادر امپراطور ژاپن ازموزه جواهرات سلطنتی دیدن کردند .

حرکت‌از تهران

بانو ایلدا مارکوس‌بانوی اول فیلیپین ، اعلیحضرت هایلاسلاسی امپراطوراتیوپی رئیس جمهوری موریتانی ، سلطان اندونزی ،پادشاهان نروژ ، دانمارک و ولیعهد سوئد ، نخست وزیر هلند، پرنس فیلیپ و پرنسس آن، رئیس جمهوری فنلاند ، فرماندار کل استرالیا،رئیس جمهوری کشور افریقائی داهومی ، نماینده رئیس جمهوری تونس و نماینده دولت ایتالیا تا ظهر امروز تهران را ترك کردند.

ملاقات فرستاده چین بانخست‌وزیر

آقای «چانکتون» فرستاده مخصوص دولت جمهوری خلق‌چین که برای شرکت‌در جشن های ۲۵۰۰ ساله بنیانگذاری شاهنشاهی ایران به ایران آمده بود ، ظهر امروز درکاخ‌نخست وزیری‌با آقای هویدا نخست وزیر ملاقات کرد . دراین ملاقات وانك‌چینك‌جنك‌کاردارسفارت جمهوری خلق‌چین درایران همراه وی بود . درملاقات امروز درزمینه توسعه روابط دو کشور مذاکراتی صورت گرفت .

پیش بینی هوا

هوای کرانه های دریای مازندران نیمه‌ابری در بعضی نقاط ابری‌و در استان گیلان همراه بامه‌صبحگاهی .هوای تهران صاف و هوای بقیه نقاط صاف همراه با گرد و غبار محلی پیش‌بینی میشود در بیست‌وچهارساعت گذشته گرمترین نقطه‌اهواز باحداکثر ۳۷درجه بالای‌صفر و حداقل ۱٤ و سردترین نقطه کرمان با حداکثر ۳٤ درجه بالای صفر وحداقل منهای ۳ بوده است.

حداکثر درجه حرارت‌تهران دراین مدت ۲۸ و حداقل آن ۱۰درجه‌بالای صفربوده‌است. حداکثر درجه حرارت امروز تهران نسبت به روز گذشته تغییرمحسوسی‌نخواهدداشت

اعلام نتایج کنکورمدرسه عالی علوم سیاسی

نتایج کنکور مدرسه عالی علوم سیاسی‌و امور حزبی بین روز های بیست ونهم و سی‌ام ماه جاری اعلام خواهد شد .

امروز خبرنگار اطلاعات کسب اطلاع کرد که‌تصحیح اوراق‌با سرعت ادامه دارد و قرار است روز بیست‌و نهم نتایج برای‌اطلاع داوطلبان آگهی شود .

امضاء مبادلات فرهنگی

ساعت ده بامداد امروز برنامه مبادلات فرهنگی‌ایران و لهستان برای سال های ۱۹۷۲ ـ ۱۹۷۱ از طرف دولت ایران توسط معاون فرهنگی و اجتماعی وزارت امور خارجه آقای عاملی و از طرف دولت لهستان‌توسط آقای‌آدام‌ویلمن معاون وزارت امور خارجه لهستان درکاخ وزارت امور خارجه امضاء شد .

سران جهان در تهران

سران ممالك مختلف در یك اتوبوس .
این واقعه در جهان بی‌سابقه بوده است
سران ممالکی که برای‌شرکت در جشن های شاهنشاهی به‌ایران آمده‌اند تا کنون سه بار با هم در اتوبوس‌نشسته‌اند

شاهنشاه آریامهر وعلیاحضرت شهبانو دیروزپس از بدرقه عده‌ای از میهمانان عالیقدرشان که‌ازشیراز بکشور خودمراجعت کردند ،باتفاق‌عده‌ای ازمیهمانان گرامی که‌درمراسم تهران‌حضور دارند با دو هواپیما به تهران مراجعت کردند.

پیش از ظهر دیروزشاهنشاه‌و شهبانو باتفاق سایرمیهمانان عالیقدر جشن شاهنشاهی ، با هشت‌اتوبوس ازتخت‌جمشیدوارد فرودگاه شیرازشدند .شاهنشاه بایك هواپیما باتفاق امپراطور اتیوپی ، پادشاه دانمارك ،پادشاه نپال ، پادشاه مالزی ، ولیعهد سوئد ، پرنس‌مولای حسن ، رئیس جمهوری ترکیه ، رئیس جمهوری‌فنلاند ، رئیس‌جمهوری داهومی ، فرماندار کل کانادا، فرماندار کل‌استرالیا ، نایب رئیس شورای دولتی جمهوری خلق بلغارستان نایب رئیس شورای‌دولتی جمهوری ملی لهستان ،نماینده‌واتیکان ،پرنس لیختن‌اشتاین و نمایندگان آرژانتین ،الجزایر ، اندونزی، جمهوری خلق‌چین ، تونس ، لیبریا ، برزیل ، ونزوئلا و همچنین آقای هویدانخست‌وزیر وآقای علم‌وزیردربار شاهنشاهی عازم تهران شدند.

علیاحضرت‌شهبانو نیز باجمعی دیگر از میهمانان عالیقدر با هواپیمای دیگری‌رهسپارپایتخت گردیدند.

بقیه میهمانان عالی‌مقام با هواپیمای سوم روانه تهران شدند.

گزارش خبرنگار ما حاکی است که هنگام عبور اتوبوسهای حامل‌و شاهنشاه و شهبانو و میهمانان عالیقدر از خیابان های شیراز ، مردم این شهر که در دوطرف خیابان هااجتماع کرده‌بودندنسبت به‌ایشان ابراز احساسات می کردند.

درفرودگاه شیراز استاندار فارس ، فرمانده سپاه دوم ، فرمانده مرکز زرهی وسایر مقامات استان از شاهنشاه و شهبانو و میهمانان گرامی اعلیحضرتین بدرقه کردند.

هواپیمای حامل شاهنشاه‌ساعت یك‌وپانزده دقیقه و هواپیمای حامل شهبانوساعت یك وبیست وپنج دقیقه بعد از ظهر وارد فرودگاه مهرآبادشدند.

قبل از ورود اعلیحضرتین ،پرنس فیلیپ همسر ملکه انگلستان و پرنسس آن با یك هواپیمای اختصاصی بتهران بازگشته بودند و برای اعضای سفارت انگلستان از شکوه و جلال مراسم تخت جمشید تعریف میکردند .

پرنس برنارد همسر ملکه‌هلند نیز با هواپیمای اختصاصی خود وارد تهران شده بود .

در جریان جشن های‌شاهنشاهی میهمانان عالیقدر سه بار ازاتوبوس استفاده کردند ، یکبار برای رسیدن از چادر های مخصوص به محل رژه ، بار دیگر از تخت ـ جمشید به شیراز و بار سوم در تهران . و نشستن سران ممالك جهان در یك اتوبوس در کنارهم تا کنون بی‌سابقه بوده است .

اتوبوسهای حامل سران ممالك پس از عبور از میدان شهیاد و خیابان آیزنهاور از طریق « پارك وی» به‌هتل‌هیلتون عزیمت کردند.

از شصت و نه پادشاه و رئیس جمهوری و نماینده عالی مقام ممالك مختلف ۲۴ نفرشان از شیراز به ممالك خود عزیمت کردند . این عده عبارتند از :

پادشاه بلژیك ـ پرنس لوکزامبورك ـ رئیس‌جمهوری یوگوسلاوی ـ رئیس جمهوری چکسلواکی ـ رئیس جمهوری پاکستان ـ رئیس جمهوری لبنان ـ رئیس جمهوری مجارستان ـ رئیس جمهوری رومانی ـ رئیس جمهوری‌هند ـ صدرهیئت‌رئیسه اتحادشوروی ـ حاکم بحرین ـ حاکم قطر ـ معاون رئیس جمهوری‌امریکا ـ نخست وزیر فرانسه ـ حاکم دوبی ـ حاکم عجمان ـ حاکم ام‌القوین ـ حاکم راس‌الخیمه ـ برادر پادشاه عربستان‌سعودی ـ امیر کویت ـ حاکم شارجه ـ سلطان عمان ـ پرنس اسپانیا

عکسی از ضیافت اعلیحضرتین در تخت‌جمشید . دراین عکس که یکی از دیدنی‌ترین عکس های تخت‌جمشیداست ، اعضای خاندان جلیل سلطنت در کنار هم دیده میشوند.

شاهنشاه آریامهر و میهمانان عالیقدر از شیراز مراجعت می ـ فرمایند .

همیشه فاسیت را بجوئید

چون درهمه حال بیك ماشین حساب فاسیت نیازخواهیدداشت چه در موقع تنظیم حسابهای فشردهٔ پایان سال وچه بهنگام محاسبات‌عادی روزمره ،فاسیت همیشه مؤثرترین و بهترین ماشین حساب است .

انواع گوناگون‌ماشین‌های‌حساب فاسیت ، ازماشین‌های مکانیکی ساده مخصوص محاسبات‌معمولی تا انواع تکامل‌یافته الکترونیك برای عملیات پیچیده ریاضی ، میتوانند همه نوع نیاز شما را رفع نمایند وشمامیتوانیدبآسانی ماشین دلخواه خواه خود را از میان آنها انتخاب‌کنید . مثلا ماشین حساب فاسیت دستی ۱۳ رقمی را در نظر بگیرید درمیان انواع مشابه آن شما هرگز نخواهید توانست ماشین حساب دیگری‌را با این‌کیفیت مرغوب پیدا کنید .

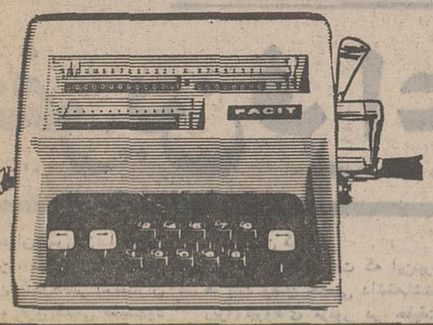

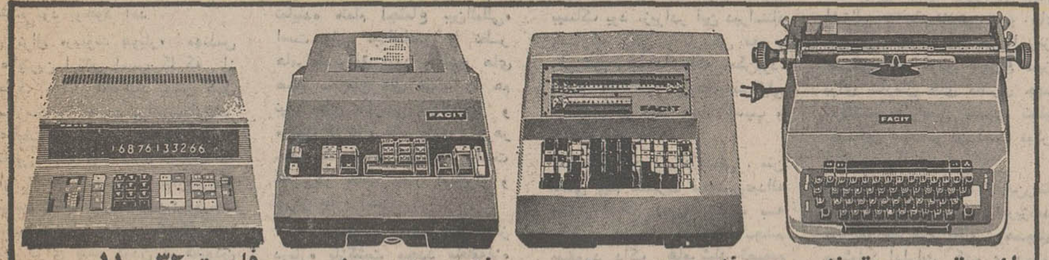

ماشین تحریر برقی‌فاسیت
ماشین تحریر برقی فاسیت مجهز به عالی‌ترین مکانیزم است .
تغییر ولتاژبرق در آن‌تاثیری‌ندارد خوش‌خط و خوانااست ، اتوماتیك و فوق‌العاده‌سریع است .

فاسیت ۰۷ ـ ۱۰
ماشین حساب ۱۶ رقمی برقی برای محاسبات پیچیده بکار میرود و در حقیقت دوماشین جداگانه میباشدکه دریك دستگاه ادغام شده‌است .

فاسیت ۵۱ ـ ۱۰
فاسیت مدل ۵۱ ـ ۱۰ فوق‌العاده سریع است ودر حین‌کار میتواند اعداد جدیدی راکه وارد ماشین می‌کنید پذیرفته و بی‌وقفه بکارخود ادامه دهید .

فاسیت ۳۲ ـ ۱۱
کم حجم ومخصوص محاسبات پیچیده ریاضی است . این ماشین‌تنها ماشین حساب الکترونیکی است ، که بغرنج ترین محاسبات را با سرعت بسیار زیاد انجام میدهد وکاملا بی‌صدا است .

شرکت ایران وسوئد خیابان سوم اسفند ـ شمارهٔ ۲۹ ـ تلفن : ۶۹ ـ ۳۱۴۱۶۰
فروشگاه شماره ۲ شرکت ارقام ـ خیابان کریمخان زند شمارهٔ ۵/۸ تلفن ۸۱ ـ ۸۲۳۸۸۰
نمایندگان فروش در شهرستانها
اهواز فروشگاه شاوردی، اصفهان کاتون وحدت ،آبادان فروشگاه هوشیار، بروجرد چاپخانه سعادت، بابل کتابفروشی تابان ،بندرعباس موسسه نادری بندر بوشهر تجارتخانه ایرانی ،تبریز فروشگاه کرمانشاهچی ،خرم‌آباد فروشگاه دارائی زاده، رشت شرکت فنی و بازرگانی مهر، رضائیه کتابفروشی حجازی رفسنجان فروشگاه مهتاب، زاهدان فروشگاه ماه، سنندج فروشگاه اردلان، سبزوار آقایان مجیدی ـ کرامتی، شیراز فروشگاه نیك‌اختر، شاهی فروشگاه رنجبر کرمان موسسه گلبهار ،کرمانشاه کتابفروشی علمی ،گنبدکاوس فروشگاه صیامی ،کازرون بنگاه هوشداران ،گرگان چاپخانه گرگان، همدان کتابفروشی بوعلی سینا مشهد فروشگاه مهاجر ، یزد فروشگاه روحانیان

«کشتی کنکوردیا وایکینك» M/S "CONCORDIA VIKING
بار دوم درتاریخ۲۶ مهرماه‌واردخرمشهر خواهد شد وبرای بنادر ذیل بارگیری خواهد نمود
نیویورك ـ بستن ـ فیلادلفیا ـ بالتیمور ـ نورفلك ـ هوستن ـ نیوارلئان
کشتی «کنکوردیاطالب» M/S CONCORDIA TALEB
درحدود ۱۳ آبان ماه به خرمشهر وارد خواهد شد
برای کسب اطلاع بیشتر و تامین جابنمایندگی گل در ایران
شرکت سهامی
لوانت اکسپرس ترانسپورت (ایران)
تهران : خیابان سعدی شماره ۴۴۷ تلفن ۳۰۵۳۱۳ ـ ۵ ـ ۳۰۴۹۳۱
ویا شعبات این شرکت در:
خرمشهر ـ خیابان شاهرخ تلفن ۲۸۱۴ ـ ۲۸۱۵ ـ ۳۹۳۵
تبریز : خیابان فردوسی تلفن ۲۳۱۰۰ ـ ۴۶۹۰
آبادان : شماره ۱۶ سان شاین بریم تلفن ۲۱۵۱

از سوزن تا فیل
درفروشگاه داریوش
خیابان قدیم شمیران مقابل شماره گذاری

مقالات و گزارشهای سیاسی

زنگ‌های خطر در خاورمیانه بار دیگر به صدا در آمده است

پس از دیدار اخیر پرزیدنت انورالسادات از مسکو و اعلامیه مشترکی‌که بدنبال آن از طرف‌رهبران شوروی و جمهوری عربی مصر انتشار یافت باردیگر جریان اوضاع در منطقه عربی خاورمیانه در آستانه تحول بزرگی قرار گرفته است .

رهبران مسکو در گفتگو های خود بارئیس جمهوری مصر بوی اطمینان دادند که دولت‌اتحادجماهیرشوروی تا وقتی که اسرائیل نیرو های خود را از سرزمینهای عربی خارج نکرده است به کمك های نظامی خود به اعراب و بویژه مصر ادامه خواهد داد .

انتشار اعلامیه مشترك مصر و شوروی بزمامداران اسرائیل فرصت داد که بار دیگرمسئله بهم خوردن موازنه قوا را در خاورمیانه عنوان کرده و از ایالات متحده بخواهد که در روش خود نسبت به خودداری از تحویل هواپیما های فانتوم‌و مواد جنگی به اسرائیل تجدید نظر کنند .

در ملاقاتی که بدنبال انتشار این اعلامیه در نیویورك بین آبا‌ابان و ویلیام راجرز روی دادوزیر امور خارجه اسرائیل جدا از امریکا درخواست کرد که برای جلوگیری از وخامت اوضاع در خاورمیانه تحویل هواپیما و سلاحهای جنگی‌را به دولت تل‌آویو از سرگیرد . وزیر امور خارجه امریکا با اظهار تاسف از روش دولت شوروی در تقویت قدرت نظامی مصر به آبا‌ابان ، وعده داد که هر چه زودتر درخواست های اسرائیل را بدقت موردبررسی قرار دهد .

امریکا از ماه ژوئیه گذشته بامیدآنکه میانجی‌گری واشنگتن درباره امضای یك قرارداد جداگانه برای گشایش راه‌آبی کانال سوئز به نتیجه خواهد رسید ازتحویل هواپیما وسلاح های نظامی دیگر به اسرائیل خودداری کرده است .

اماآخرین‌پیشنهاد شش ماده‌ای راجرز از طرف قاهره وتل‌آویو رد شد و در عین حال شوروی به‌پرزیدنت انورالسادات وعده تحویل‌سلاحهای جدید را داد.

پرواز هواپیما های «میگ۲۳» که از مدرن ترین و سریع ـ السیرترین هواپیما های جهان میباشد برفراز صحرای سینا بیش از پیش به نگرانی امریکا و اسرائیل افزود تا جائی که هفتاد تن‌ازسناتورهای‌امریکائی با تصویب طرح قطعنامه های از دولت پرزیدنت نیکسون درخواست کردند که تحویل هواپیما های فانتوم و مواد جگی باسرائیل از سر گرفته شود .

امریکا اصولا متعهد شده است موازنه قوا در منطقه عربی خاورمیانه را حفظ کند . تا کنون راجرز و سخنگویان وزارت امور خارجه امریکا اظهار عقیده میکردند که با وجود سیل اسلحه و مهمات ساخت شوروی‌که به‌سوی دره نیل سرازیر شده است نیرو های اسرائیل برتری نظامی خود را نسبت به همسایگان عرب را حفظ کرده‌اند .

خطر

اما پرواز هواپیما های میگ ۲۳ مصر در ساحل شرقی کانال سوئز و اعلامیه مسکو کافی بود که زنگهای «خطر» از اسرائیل بلند شود و در این شرایط امریکا در صدد برآید در روش خود نسبت به‌اوضاع خاورمیانه تجدید نظر کند . چیزی‌که بیشترمقامات‌امریکائی را ناراحت‌کرده روش اسرائیل در مسئله عضویت چین در سازمان ملل متحد است .

گزارشهائی که از واشنگتن رسیده نشان میدهد که آبا‌ابان درمذاکرات یك ساعته باویلیام راجرز هیچگونه تعهدی درباره پشتیبانی از قطعنامه امریکادر مورد حفظ کرسی چین ملی در سازمان ملل متحد نکرده است .

یك دیپلمات امریکائی در این باره به خبرنگاران چینی گفته است : تاکنون ماتصور می ـ کردیم که اسرائیل به قطعنامه امریکا رای خواهد داد ولی اکنون در این مورد دوچار شك و تردید شده‌ایم .

باین ترتیب ظاهرا اسرائیل پشتیبانی خود را از امریکا در عضویت چین به روش آمریکادرمسئله تحویل هواپیما های فانتوم به نیرو های‌هوائی آن کشور موکول کرده است .

بطور کلی آخرین تحولات بحرانی درخاورمیانه امریکا را از دوجهت سخت دوچار تشویش ونگرانی کرده است .

از یکطرف اعلامیه مشترک مصر و شوروی و بویژه تصمیم سران کرملین به تقویت نیرو های مصر امید امریکا را به همکاری باشوروی برای فراهم ساختن مقدمات گشایش کانال سوئز بیاس تبدیل کرده است و ازطرف دیگر قطعنامه سناتور های جمهوریخواه دموکرات امریکا در موردتحویل هواپیما های فانتوم سبب خواهد شد که مصر نسبت به صمیمیت آمریکا بمنظور پیدا کردن راه حل شرافتمندانه برای‌اختلافات بین اعراب وهمسایگان عرب‌آن بیش‌از پیش‌دوچار شك‌وتردید شود .

اکنون تحولات اوضاع در خاورمیانه طوری است که بیم آن میرود امریکا ناچار شود ازتلاش‌های خودبرای‌میانجی‌گری بین‌مصر و اسرائیل دست برداشته و کمك های نظامی خود را به دولت گلدامایر از سرگیرد . در این صورت مسابقه تسلیحاتی درخاورمیانه عربی وارد مرحله نوینی‌خواهد شدوکمك های‌آمریکا وشوروی به اسرائیل و اعراب که‌نخست به سلاحهای معمولی تاکتیکی محدود بود اکنون مدرن ترین سلاحهای استراتژیکی و الکترونیکی را از قبیل هواپیما های فانتوم و جنگده های میگ ۲۳ در برگرفته و اگر این‌وضع ادامه پیدا کند ممکن است‌پای سلاح های اتمی تاکتیکی نیز بخاورمیانه باز شود .درحالیکه هر دو کشور فوق بزرگ بارها اعلام داشته‌اند که نمی‌خواهند این‌منطقه باردیگر بمیدان نبرد بین اعراب و اسرائیل تبدیل شود .

دوره اجلاسیه فعلی سازمان ملل متحد آخرین شانس حل اختلافات اعراب و اسرائیل از راه مسالمت آمیز است ولی اسرائیل باراه حلی که اساس آن براصل اجرای قطعنامه مورخ۲۲ نوامبرشورای امنیت استوار باشد مخالف است و باین ترتیب بیم آن‌می رود که در اوایل سال مسیحی آینده اوضاع خاورمیانه ناگهان وارد مسیر جدیدی شود که خواه ناخواه‌بجنگ‌منجرخواهد شد چه پرزیدنت سادات بار ها گفته است که تا آخر سال ۱۹۷۱ سرنوشت صلح و جنگ خاورمیانه بطور قطع روشن خواهد شد .

این عکس ویلیام راجرز (نفر سمت‌راست)وآبا‌ابان‌وزرای خارجه امریکا و اسرائیل را در ملاقات دیروز آنها در نیویورك نشان‌می دهد . عکس‌رادیوئی اطلاعات

بندبازی در صحنه سیاست عراق

بر کناری صالح مهدی‌ـ عماش و عبدالکریم‌الشیخلی از پست های رسمی و حزبی عراق کاملاشبیه ان‌رویدادی است که‌چندی پیش‌درشوروی رخ داد و عده‌ای از سران‌ان از قبیل مولوتف وبولگانین و مالینکف از پستهای رسمی‌و حزبی بر کنارشدند.البته این عده ضمن اینکه از مقامات خویش بر کنار گردیدند ، عضویت حزبی خود را حفظ کردند .

هنگامی که عماش را ازپست بزرگی در اوج قدرت یعنی نایب رئیس جمهور و عضو شورای فرماندهی انقلاب بر کنار و به عنوان سفیر در وزارت خارجه انتخاب می‌ـ کنند این معنی را می دهد که وی تبعید شده‌است زیرا وزارت خارجه عراق هیچگاه مرکزی برای احترام‌وارزش گذاشتن‌نبود ، بلکه همیشه تبعیدگاهی بوده است برای سران حکومتی که درلیست تصفیه جای گرفته بودند .

قبل از ژنرال عماش هم عده زیادی،بویژه کسانی که قبل از روی کارامدن بعث مقام افسری داشتند به‌وزارت خارجه عراق تبعید شدند. و نباید فراموش کرد که‌ژنرال حردان عبدالغفار التکریتی یکی از همین اشخاص بود.

انچه قابل‌انکار نیست‌این می باشد که اگر فردی از این اشخاص حقیقت تلخ را بپذیرد و گوشه گیری را نپذیرد خود را خسته می کند و جانش را از دست می دهد، همانگونه که درباره حردان‌ـ التکریتی مصداق پیدا کرد. ولی کسی که‌حقیقت رابپذیرد و گوشه گیری را بر بازگشت به مسندحکومت ترجیح دهد خود را خسته نمی سازد و جانش را میخرد بر کناری عماش و شیخلی‌در عراق نشان دهنده افزایش نفوذ جناح غیر نظامی حزب بعث در مقابل کاسته شدن نفوذ جناح ان حزب می‌ـ باشد و این مبارزه میان دو جناح اند کی پس از روی کار امدن حزب بعث در عراق‌در ژوئیه ۱۹۶۸ اغاز گشت .

این مبارزه دوره های سختی راگذراند که‌پیچیده‌ـ ترین انهاموقعی‌بود که‌صدام حسین احساس نمود میان احمد حسن البکر رئیس جمهور عراق ، ژنرال‌حردان عبدالغفار التکریتی که دران موقع بعنوان پناهنده سیاسی در الجزایر زندگی می کرد رد و بدل شده است .

حردان التکریتی‌به‌انگیزه نامه های تشویق امیزحسن‌ـ البکر به کویت رفته بود به این امید که‌به عراق‌بازگردد. بر کناری ژنرال صالح مهدی عماش و عبدالکریم‌الشیخلی به خوبی مبارزه حزبی عمیقی را نشان می دهد و تاکیدمی کند که هم اکنون درعراق دو بعث حکومت می کند : بعث نظامی و بعث غیرنظامی ولی اینك با اخراج عماش و شیخلی و سکوتی که در مورد سرنوشت حسن‌البکر حکفرماست . از قرار معلوم کفه بعث غیر نظامی قامرحله بعدی سنگین‌تر خواهد بود. ضمنا با بر کناری عماش وشیخلی پیش‌بینی‌میشود که تغییرات عمده‌ای دربست‌های نظامی ،مقامات ارتشی‌صورت گیرد وطرفداران باقیمانده عماش از سایر پست های حساس بر کنار شوند .

همچنین بعید نیست که این تغییرات شامل کابینه‌هم بشود و شخص احمد حسن‌ـ البکر رئیس جمهور عراق را نیز که ظرف‌ماه اوت گذشته وروز های بعد ان گفته شد که از بیماری رنج می برد دربر گیرد .

بنظر محافل مطلع پایتخت سوریه تحولات اخیر عراق در حقیقت یك پیروزی بزرك برای صدام حسین‌التکریتی نایب رئیس شورای انقلاب عراق است که از سه سال پیش تا کنون مسئول‌سیاست داخلی‌وخارجی ان کشور بشمار می رود . بنظر همین محافل صدام ـ التکریتی پس از بر کناری رقیبان بزرك خود درصحنه نظامی و غیر نظامی اینك در صدر قدرت ه قرار گرفته است .

البته اینطوربنظر می رسد که صدام التکریتی سعی خواهد نمود که در اینده موقعیت خودرا حفظ نمایدولی در صحنه سیاست لرزان عراق هیچ‌عاملی نمی تواند جلوی رویداد های نابهنگام را بگیرد .

صدام‌حسین التکریتی‌فعلا در صحنه سیاست عراق‌طناب بازی می کند وی گره این طناب را یکبار بنفع جناح نظامی و بار دیگر بنفع جناح غیر نظامی محکم میسازدودر همین طناب بازی روش‌خاصی را در تصفیه رقبای‌خود بکار می برد ماموریت افرادامنیت ملی هم تعقیب همین رقبا و تصفیه انان است .

هم اکنون صدام حسین‌ـ التکریتی با مشکلات داخلی و خارجی سنگین روبرواست که در راس انها انزوای رژیم حکومت عراق را از سایر نیرو های ملی ناسیونالیستی پیشرو در داخل کشور قرار دارد و ضمنا نبایستی انزوای تقریبا کامل رژیم عراق را ازسایر کشور های عربی و همچنین مسئله توافق ب اکراد راکه اخیرا دچار ناپایداری شده‌و عدم اعتماد ملامصطفی‌بارزانی رهبر کردها را به دولت‌بعثی عراق از نظر دور داشت‌بنظر عراقیان مقیم سوریه صدام‌ـ تکریتی که اینك به چنین پیروزی در تصفیه مخالفن خود رسیده نخواهد توانست در روبرو شدن بامشکلات سیاسی و داخلی و عربی به همین موفقیت برسد .

از روزنامه های الحیات والنهار ـ بیروت

امریکا، جنگ ویتنام را تمام‌شده میداند

نیکسون وکی‌سینگر ، باتفاق هم طرح‌وقایع بزرگ تاریخ امریکا را تهیه میکند .

باپایان گرفتن انتخابات ریاست‌جمهوری ویتنام جنوبی ، نگرانی امریکا نیزبرطرف شد و واشنگتن نفسی براحتی کشید و «نگوئین وان‌تیو» مردی که امریکا اورا بهترین شرط برای‌ایجاد ثبات‌در منطقه بی‌ثبات وناآرام جنوب شرقی آمریکاتلقی میکند ، سرانجام باردیگر زمام مسئولیت ها را بدست گرفت .

دولت نیکسون تمایل بسیار داشت‌که توجه خود را از مشکلات سایگون به مسائل مهم دیگر جهانی ، چون طرح های بعداز تحولات اقتصادی اخیر و بازگشت مجدد هنری کی‌سینگر به پکن معطوف دارد .

در حقیقت رهبران دولت امریکا در صحبت کردن از اوضاع ویتنام ، این استنباط را بدست‌میدهندکه جنك‌ویتنام مدتی است‌پایان گرفته است . نیکسون به تکراراین‌مدعا علاقمندی‌نشان میدهد: که «ما در شرف تمام کردن طولانی ترین جنك تاریخ آمریکا هستیم .» ملوین‌لرد وزیر دفاع ، حتی پارا از این فراتر نیز گذارد و چندی پیش در جلسه هفتگی نظامی خطاب به مشاورانش گفت : از ویتنام حالا با من گفتگو نکنید . تا جنك در این سرزمین پایان نیافته،من حاضر نیستم چیزی درباره‌اش بشنوم . گواینکه مسئله ویتنام همیشه جزو اولین و مهم ترین مسائل پیش از دستورکنفرانس ها و جلسات نظامی وزیر دفاع بوده است .

اکنون مقامات امریکائی تقریبا این اطمینان را یافته‌اند که‌نیرو های نظامی امریکا می توانند حتی‌باکاسته شدن از میزان حضور سربازان امریکا ،خود به تنهائی در برابر فشار کمونیست ها پایداری بورزند . آنها حتی با اطمینان از پیروزی نظامی و سهولت دسترسی به آن سخن بمیان می آورند .

لیکن بدبختانه ، تاکتیك هائی که وان‌تیو برای انتخاب مجدد به ریاست جمهوری بکار برد ، نقشه دولت امریکا را برای خروج موقرانه آمریکا از ویتنام نقش برآب کرد . نیکسون امیدوار بود که بتواندانتخابات اخیرویتنام را مطابق و هماهنك‌بانمودهای دموکراسی قلمداد کند. درحالیکه‌هم‌اکنون درواشنگتن‌کسی را نمی‌توان یافت که به پیروزی‌وان‌تیو براساس دموکراسی و رای اعتماد۹۴٫۳ درصد او اعتقاد وایمان داشته باشد .

نیکسون باوجود نومیدی حاصله از انتخابات اخیر ویتنام ، چندی پیش با این‌جملات درباره‌انتخابات ویتنام‌جنوبی اظهار نظر کرد «راهی که‌به دموکراسی وانتخابات آزادختم‌میشود راهی‌طولانی و بس دشوار است .» وی تلویحا گفت که پیروزی بلامنازع «تیو» بهانه و دلیل برای قطع کمك های آمریکا به‌سایگون بدست نمیدهد.چرا که مردم ۹۱کشوری که در حال حاضر ازکمك های امریکا بهره میگیرند نیز تمایل اندکی به‌رقابت در امر انتخابات نشان میدهند .

باوجود این نومیدی از انتخابات ویتنام ، بنظر نمی رسد که نیکسون قصد داشته باشد مسیر اوضاع را در این سرزمین تغییر بدهد اما انتظار میرود بدستور وی در نوامبر آینده ، خروج نیرو های آمریکاباآهنك تندتری صورت گیرد و تعداد سربازان امریکا هرچه بیشتر کاهش یابد .

طبق طرح نیکسون ، فقط نیرو های «لجستیکی» و افراد وابسته به نیرو های هوائی ، در ویتنام خواهند ماند . این امر، رهبران آمریکا را خرسند میکند که در آینده مسئله ویتنام از صورت «مشکل بزرگ سیاسی» دولت آمریکا خارج شود .

ازسوی دیگر ، مقامات عالیرتبه دولتی در واشنگتن نسبت به ارتباط دادن سفرنیکسون به‌چین ، باحل مسئله ویتنام از راههای گفتگو ، اظهار بدبینی میکنند. آنها میگویند بیهوده و پوچ است اگر چنین انتظار داشته باشیم‌که‌چوئن‌لای نخست‌وزیر چین‌کمونیست صرفا بخاطر نشست و برخاست بانیکسون در سفر آینده ، به‌ویتنام شمالی فشارآورد که‌به آمریکا امتیازاتی بدهد ، و بادر نظر آوردن این واقعیت که آمریکا یک کشور در حال جنگ باویتنام شمالی است بعید نیست هرگونه فشار پکن برروی هانوی رهبران ویتنام شمالی را وادار کند که‌برای اخذ کمک های بیشتر در مبارزه طولانی برای سلطه برویتنام جنوبی ، به مسکو روی آورند .

پاسخ به سئوالاتی در این زمینه ، که آمریکا از سفر نیکسون به‌پکن و بخصوص مذاکره با چوئن‌لای چه امتیازی میتواند انتظار داشته باشد ، هنوز بی‌جواب مانده است . در حالیکه دولت ایالات متحده‌روی این مسله پافشاری می‌ورزد که هدف نهائی از سفر رئیس جمهوری آمریکا به‌چین ـ کمونیست عادی کردن مناسبات دو قدرت است و بس .

این تردید نیز وجود دارد که نیکسون در سفر خودبه‌چین کمونیست ،هدف قاطع‌ـ تری‌را دنبال کند و علاوه برافزایش شانس خود ، در انتخابات آینده ، چین راترغیب کند که در کنفرانس چند ملتی برای‌کاهش بحران هاو تیرگی اوضاع در سراسر منطقه جنوب‌شرقی آسیا از جمله کامبوج ،لائوس وویتنام شرکت جوید و این به‌ایالات متحده و متحدانش اجازه خواهد داد که با آسودگی و دردسر کمتری از خاک ویتنام خارج شوند . گواینکه هانوی بارها مخالفت خود را با انجام مذاکرات منطقه‌ای اعلام کرده است .

امکان دیگر ممکن است امضای یک پیمان عدم تجاوز بین پکن واشنگتن ، باتوافق دو کشور در محکوم کردن بکار بردن زور در هر نوع مناقشه منطقه جنوب شرقی آسیا باشد . هر کدام از این معاهده ها امتیاز ویژه‌ای برای پکن دربر نخواهد داشت و در عوض دست اینکشور را در عزم جزمش نسبت به بدست گرفتن کنترل تایوان خواهد بست .

بعلاوه دوستان پکن درهانوی وکره‌شمالی این را یک ژست دوستانه غیرضرور ازطرف پکن نسبت به‌ایالات متحده تلقی خواهند کرد .

واین روزها در بحبوحه و پیچیدگی های روبه فزون تحولات اخیر در روابط چین و آمریکا ، دشوار بتوان نتایج مذاکرات رهبران آمریکا و چین را پیش‌بینی کرد . ویلیام راجرز و هنری کی‌سینگر انتظارات را از نتایج این سفر نقش برآب میسازند ، در حالیکه بعکس ، پرزیدنت نیکسون هر نوع انتظاری را از این سفر زنده نگهمیدارد. وی در یکی از نطق های تلویزیونی خود ضمن بحث درباره اقتصاد آمریکا اعلام‌کرد که سال۱۹۷۲ ، سال ظهور پدیده های تاریخی در صحنه بین‌المللی خواهد بود . پدیده هائی که میتواند برروی صلح درنسل آینده حتی قرن آینده اثرات مهم برجای نهد . نیکسون در این سخنرانی که بمنظور بررسی اقتصاد و سیستم پولی‌آمریکا ایراد شد اشارات چندان‌مهمی به اوضاع‌اقتصادی وپولی آمریکا به عمل نیاورد و بیشتر به‌سفر آتی خویش به‌چین پرداخت .

یک سرباز امریکائی در «تای‌نین» در ویتنام‌جنوبی روی تانک خود نوشته است : می‌ـ خواهم بکشورم برگردم»

ناصر گفت:

خاطرات محمد حسنین هیکل
ازسالهای حکومت جمال عبدالناصر

۲۵

نفرین فراعنه دامن ایدن را گرفت

دومین بحران پس از آتش‌بس کانال سوئز ، درباره پاک کردن‌و گشودن این کانال‌که‌در اثربمباران های مداوم‌و غرق کشتی هامسدود شده بود بوجود آمد .

ژنرال «ریموند هویلر» مهندس عالیترین ارتش آمریکا که از طرف داک هامرشلد دبیر کل سازمان ملل متحد برای نظارت‌در عملیات پاک کردن کانال سوئز تعیین شده بود قصد داشت که از ناوگان مخصوص «لاروبی»که توسط انگلستان‌و فرانسه درپورت‌ـ سعید گردآوری و متمرکز شده بود برای پاک کردن و گشودن کانال سوئز استفاده نماید .

جمال عبدالناصر که از تصمیم «ژنرال هویلر» آگاه گشت شدیدا به‌قصد او اعتراض کرد و پیدآور شد که این کشتی ها درروز های حمله و تجاوز به مصر قسمتی از ناوگان نیرو های مهاجم‌راتشکیل میدادند و چنانچه از همین‌کشتی هابرای پاک کردن کانال سوئز استفاده شود، تجاوزکار اینطور تصور خواهند نمود که کماکان مقداری از نفوذ خود را در منطقه در دست دارند

آنگاه چهارمین بحران درآسمان رویداد ها جلوه گری کرد بحران مزبور درباره گماردن نیرو های صلح سازمان ملل متحد در خاک مصر دامن کشید .

داک‌هامرشلد میگفت که این‌نیرو ها باید وضع خاصی داشته‌باشند زیرا نیروهای مزبور در حقیقت نماینده «تمام اجتماع بین‌المللی» است ولی عبدالناصر با نظر هامرشلدموافق نبود و نیرو های صلح سازمان ملل متحد را هم نیرو های خارجی میدانست و میگفت که نیرو های مزبور درهر حال یک نیروی بین‌المللی است که بردر خاک مصر استقرار و تمرکز یافته است .

بحران چهارم جنگ کانال‌سوئز درباره بازگشت مجدد منطقه‌غزه به‌مصر بوجودآمد . در جنگ‌کانال سوئز و پیشروی اسرائیل بسوی کانال سوئز نیرو های اسرائیل منطقه غزه را اشغال کرده بودند ولی اینک که قرار بود آن منطقه را ترک گویند ، قوای اسرائیلی در عقب‌نشینی‌ازآن‌تعلل میورزیدند وزمان اشغال آنرا هر چه بیشتر ادامه میدادند . و گذشته از این موقعیکه نیرو های اسرائیل ناچار بتخلیه غزه شدند ، تمام راههائی را که نیرو های مصری برای بازگشت به غزه از آن‌عبور می ـ کردند مین گذاری نموده و جاده های اسفالته را خراب کردند .

وهمچنین تمام تاسیسات مصر را درمنطقه غزه درهم کوبیدند و چاه های نفت آنرا منفجر ساختند .

«داک‌هامرشلد» بیش از هرچیزی برای دیر «سانت‌کاترین» که در قلب صحرای سینا قرار داشت بیمناک بود ،زیرادر این دیراسناد ومدارک خطی و تاریخی مهم و باارزشی وجودداشت‌که ممکن‌بود، هنگام عقب‌نشینی‌نیروهای‌اسرائیلی از صحرای سینا دچار آسیب و خدشه شود .

در میان این اسناد خطی ، متن اصلی پیام حضرت محمدبن‌عبداله پیغمبر اسلام (ص) خطاب به پیشوای کلیسای مسیحیت بچشم میخورد داک هامرشلد تصمیم داشت که از سرقت‌و یا آتش گرفتن و یاهرآسیبی که ممکن بود در اثر عقب نشینی نیرو های مهاجم باین اسناد وارد شود جلوگیری نماید ، بهمین جهت دستور داد واحد هائی از نیرو های صلح سازمان ملل متحد به سرعت خودرابه«دیرسانت کاترین» برسانند و آنجا رامحاصره و از آن حمایت نمایند زیرا بعقیده هامرشلد حمایت از این «دیر» مهمترین قسمت ماموریت نیرو های صلح در صحرای سینا بود در این مین عبدالناصر باتمام‌حواس سرگرم بررسی راههاو مین‌گذاری دشمن جهت درهم کوبیدن واحد های مصری و همچنین وضع چاه های نفت‌و بازگشت مامورین‌مصری به سرزمین های مصری بود . اسرائیلی ها هم همانگونه که‌گفته شد برای تخلیه سرزمین های اشغالی و عقب‌نشینی نیرو های خود وقت‌تلف‌میکردند «ژنرال‌برنز» هم درروشن کردن «چراغ سبز» برای سازمان های مصری جهت بازگشت به‌اراضی مصری تخلیه شده این دست و آن دست میکرد و زمان میگذراند .

جمال عبدالناصر که از این‌رفتار سخت ناراحت‌و صبرش لبریزشده بود به‌واحد های نظامی وهمچنین مسئولین ادارات کشوری دستور داد که بدون اجازه سازمان ملل متحد وارد پورت‌سعید شوند .

در آن دوره ، که بحران‌کانال سوئز باوج رسیده بود و به‌جنگ منجر شد ، هامرشلد دبیر کل سازمان ملل متحد عادت داشت در هر ساعتی‌از شبانه روزکه بخواهد بوسیله تلفن با قاهره تماس‌بگیرد وی دیگر اختلاف وقت میان قاهره و نیویورکرا فراموش کرده بودو بدون توجه باین اختلاف در هر ساعتی که میخواست با قاهره تماس میگرفت و مسئولین را از خواب بیدار میکرد تا مشکلی یا بحرانی را که پیش می‌آمد حل نماید

در طول بحران ، عبدالناصر و داک هامرشلد ملاقات‌های متعددی داشتند و بعضی‌از این ملاقات ها جنبه خشونت‌وبرخورد شدیدبخود میگرفت .

دریکی از همین ملاقات ها که خشونت در آن حکمفرما شد ، جمال عبدالناصر به داک هامرشلد گفت :

ـ «ما هیچیک از پیشنهاد ها و مسائلی را که مطرح نمودید قبول نداریم انجام مذاکرات وگفتگو ها این نیست که به انسان دستور هائی را تحمیل نمایند . آیا شما تصمیم دارید آنچه را که منزیس انجام داد تکرار کنید اگر شما تصور کنید بعلت اینکه اینک در عالیترین مقامات جهانی قرار گرفته‌اید و ماموریت اجرای قطعنامه شورای امنیت‌بشما واگذار شده، میتوانیدهرکاری که‌بخواهید بموقع اجرا گذارید ، سخت در اشتباه هستید چندی پیش زمانی فرا رسید که تمام دنیا مرا تهدید میکرد موقعیکه منزیس هم بقاهره آمد مرا تهدید کرد ، خواهش‌می‌ـ کنم مانند پینه بامن‌صحبت نکنید»..

وبالاخره تمام این مشکلات و بحرانها که در بالا ذکر شد درماه های نوامبر و دسامبر حل شد و وسائل و کشتی های انگلیسی در پاک کردن و گشودن کانال سوئز بکار رفت. طبق توافقی که صورت گرفته بود هیچ فرد انگلیسی یا فرانسوی یا اسرائیلی نباید در عملیات پاک کردن کانال سوئز شرکت جوید،دولت مصرهم‌اصرار میورزید لیست کلیه مقاطعه کارانی که‌در گشودن کانال همکاری می‌ـ نمایند ، قبلا در اختیار داک ـ هامرشلد دبیر کل سازمان ملل متحد قرار گیرد تا اودر این مورد بررسی شخص‌یااشخاص مقاطعه‌ـ کاررا بشناسد ، زیرا جمال عبدالناصر فقط به شخص داک ـ هامرشلد اعتماد دارد .

همینکه سال میلادی بپایان‌رسید، آخرین سرباز از قوای متجاوز انگلستان ، خاک مصر را ترک گفته بود وازنیرو های خارجی فقط نیروی صلح سازمان ملل‌متحد در خاک مصر بود وضع این نیرو طبق توافقی که میان دولت مصر از یکطرف و کنستانتین ستافروبولسی مشاور قضائی و قانونی داک‌هامرشلد ازطرف دیگر صورت گرفت ، تعیین شد .

در اینجا باید ، بادر نظرگرفتن رویداد هائی که بعد ها اتفاق افتاد باین نکته اشاره شود که جمال عبدالناصر شرط کرده بود ، اینک که نیرو های صلح سازمان ملل‌متحد باموافقت دولت مصروارد خاک این کشور میشوند پس‌ادامه تمرکز و فعالیت آن هم در خاک مصر باید با موافقت دولت مصر باشد .

موقعیکه این دوره‌به‌پایان رسید، توجه‌ناصر به‌بحران کانال سوئز پایان نیافت. وی حتی لحظه‌ای از فکر کانال سوئز فارغ نشد و این موضوع تمام حواس او را بخود جلب کرده بود او مایل بود که هر چه بیشتر از کانال سوئز مطلب بشنود و بهمین جهت اکثرساعات خود را با کسانی میگذراند که گوشه‌هائی از داستان و ماجرای کانال سوئز برای او تعریف کنند. هرکتابی راکه درباره کانال‌سوئز برشته تحریر کشیده شده بود بهر قیمتی بدست‌آورد ومطالعه کرد. بهمین جهت موقعیکه اعلام شد که ایدن کتابی تحت عنوان «دایره کامل» منتشر خواهد کرد درصدد برآمد که این کتاب‌را نیز بخواند. بدستگاه اطلاعاتی مصر دستورداد بهر قیمتی که شده است نسخه‌ای ازاین کتاب را قبل از چاپ‌بدست آورند و در اختیار او بگذارند یکی از مامورین دستگاه اطلاعاتی مصر که مامور بدست آوردن کتاب مزبور شده‌بود ، مبلغ هنگفتی پرداخت کرد تا نمونه های حروف چیده شده کتاب را قبل از چاپ بدست آورد .

ولی مبلغ سنگینی که در این‌راه پرداخت شد هیچگونه نتیجه و ثمری نداشت زیرا ناشرین کتاب ایدن خودشان یکهفته‌بعد نسخه‌ای از آنرا برای عبدالناصر ارسال داشتند .

مطالعه این کتاب باعث شد که جمال عبدالناصر رئیس جمهور مصر بیش از پیش ایدن را حقیر وزبون بشمارد زیرا ایدن درکتاب خود مسئله توطئه و همدستی را در حمله به مصر از یاد برده وبه آن اشاره نکرده بود در صورتیکه از آن تاریخ فقط چهار سال‌گذشته بود و تمام جهانیان از جزئیات کنفرانسی که میان سلوین‌لوید و بینه‌وین‌گوریون در «سیور» نزدیکی پاریس تشکیل شده بود آگاهی داشتند .

کتاب «دایره کامل» نوشته ایدن احساساتی را که ناصر نسبت‌باو داشت تایید کرد ولی گذشت زمان و تاریخ احساس گنگ ناصر را نسبت‌به ایدن دگرگونه ساخت‌زیرا ایدن سخت بیمار بودو موقعیت و آینده سیسی او کاملا درهم‌کوبیده شده بود .

عبدالناصر در یکی از صحبت های خود در باره ایدن درحالی که میخندید گفت :

«نفرین فراعنه دامن‌او راگرفت.»

ناتمام

چین: سرزمینی که باید از نو شناخت

نوشته: منصور تاراجی فرستاده مخصوص روزنامه اطلاعات به جمهوری خلق چین

دیوار چین: از اقیانوس آرام تا مرزهای تبت

امروز (۲۴ شهریور ماه ۱۳۵۰) به دیدار دیوار چین می روم. دیواری که یکی از عجایب هفتگانه جهان است و از سالهای دور وصف آنرا شنیده و در آرزوی دیدارش بودم. از مرکز شهر پکن و دروازه شمال شرقی آن گذر میکنم ـ به جاده اسفالته‌ای میرسیم که از میان دشت سرسبزی میگذرد. طرفین جاده را درختان جوان پوشانده است و در میان جاده گهگاه کارگرانی را می بینم که مشغول لکه گیری اسفالت هستند و زنانی که تنه درختان را رنگ سفید میزنند تا شب هنگام حریم جاده را به رانندگان نشان دهد. از پکن تا دیوار چین ۷۰ کیلو متراست. نیمی از راه را که طی کردیم تپه و بعد کوهها نمودار شدند و جاده مارپیچ بر روی کوهها گوئی پارچه سبزی گسترده‌اند.

از دره‌ها پائین و بالا میرویم و کوهها را یکی پس از دیگری پشت سر میگذاریم ناگاه در خط‌الراس کوهها دیواری می‌بینم که «چان‌پین‌شین» راهنمای من بفارسی میگوید: به دیوار چین نزدیك میشویم. از یك دروازه باستانی عبور میکنیم به محوطه‌ای در قلب کوهستان می رسیم شبیه دربند شمیران ـ و از یکصد پله بالا میرویم تا به دیوار چین میرسیم.

تا کنون درهیچ کجا توصیفی از دیوار چین شبیه آنچه اینك در برابر من است نخوانده‌ام. دیوار را نه در دشت بلکه بر خط‌الراس کوهها کشیده‌اند و آنرا از دره‌ها، رودخانه‌ها و سلسله جبالها عبور داده‌اند و انسان چه نیکو می‌بیند که قدرت انسانی تمام موانع طبیعی را در هم کوبیده و پیش از دو هزار سال قبل، بر قلل مرتفع آثار پر ارزشی از خود بجای گذاشته است.

روی دیوار چین

ما اینك بر روی دیوار چین هستیم راهنمای من توضیح می‌دهد که دیوار چین بین سالهای ۲۴۰ تا ۲۲۰ قبل از میلاد یعنی در مدت بیست سال بفرمان نخستین امپراطور «زین» (زین هوانك) ساخته شد و چون تلفظ زین و چین نزدیك بهم بود بمرور زمان زین بدل به‌چین شد و کلمه چین که به قسمت کوچکی ازسرزمین‌چین امروزی اتلاق میگردید کم کم شامل همه سرزمین چین شد.

من در کتابها خوانده‌بودم که امپراطور «زین هوانك» یابغلط مصطلح «چین هوانك» روزی ستاره شناسان و فالگیران را جمع کرد تا او را از خطری که سرزمین و سلسله‌اش را تهدید میکند آگاه سازند و ستاره شناسان پیشگوئی کردند تنها خطری که ممکن است امپراطوری چین را نابود کند، حمله طوایف‌وحشی‌مغول خواهد بود. و تعجب آنکه دیوارچین سیزده قرن در برابر تاخت وتاز اقوام وحشی مقاومت کرد و سرانجام دربرابر نیروهای‌خون‌خوار مغول از پای درآمد و در قرن سیزدهم چنگیزخان از این دیوار گذشت و بر سرزمین پهناور چین تسلط یافت.

دیوار چین چون دم مار پر پیچ و خم است و طول آن ٦ هزار کیلو متر که از ساحل اقیانوس آرام شروع و درمرز های تبت پایان میگیرد. ما اینك در نقطه‌ای از دیوار چین‌هستیم که تا دریا ۱۵۰ کیلومترفاصله دارد.

بلندی دیوار هفت متر ونیم و پهنای آن نیز در همین حدود است بطوریکه برروی این پهنا شش سوار میتوانند در کنار یکدیگر اسب بتازند. بسیاری از قسمتهای دیوار چین درطول زمان ویران گرده. من اینك بر بالای دیوارراه‌میروم. همانند پستی و بلندی‌خط‌الراس کوه، پرفراز و نشیب است. طرفین بام دیوار لبه‌ای دارد کمتر از یکمتر ـ لبه شمالی کنگره‌دار است ولبه‌جنوبی‌صاف. حمله‌قبایل وحشی از شمال بود و سربازان چینی از لای کنگره ها بسوی آنان تیراندازی میکردند.

میگویند وقتی «چین‌هوانك» فرمان ساختن‌دیوارچین راصادر کرد ماموران امپراطور هر چه انسان تندرست در چین یافت میشد به محل کاراعزام‌داشتند و آنها را برای ساختن دیوار چین زیر ضربه های تازیانه‌می گرفتند اگر کسی میمردیابیمار میشد زنده یا مرده او را در داخل دیوار مدفون میکردند و مشهور است میلیونها چینی یا معادل یك نسل از مردم این سرزمین برای ساختن دیوار چین نابود شدند و اجساد آنهالابلای‌دیوار چین است.

بر بالای دیوار چین حدود هریکصد متر پاسگاهی است که ظاهرااستراحتگاه سربازان بوده یا آنکه زمستان ها در آنها بسر می‌بردند.

تمام روبنا و بام دیوار از اجر است. اجر دیوار بعرض ده در پنجاه سانتیمتر و کف پوش بام دیوار از اجرهای۳۵ سانتیمتری قسمتی از بدنه‌دیوار ویران شده و سنك های ریز و درشت نمایان و معلوم است که اسکلت دیوار از اهك و سنك و گل‌می باشد.

در سال ۱۷۹۰ یك مورخ‌و باستان شناس انگلیسی بنام «سوهان» با تحقیقاتی که‌بعمل آورد گفت در ساختمان دیوار چین معادل کلیه ساختمان‌های موجود در انگلستان مصالح ساختمانی مانند سنك و اجر بکار رفته است.

بالای دیوار ناودان هائی از سنك است که برف و باران دیوار را خراب نکند وانسان‌در حیرت فرو می رود که چگونه در بیش از دو هزار سال پیش این همه اجر و سنك را چینی ها تهیه کرده و به قلل کوه‌ها رسانده‌اند.

در انزمان که «چین‌هوانك» فرمان ساختن‌دیوارچین راصادر کرد در ایران سلسله سلوکی جای خود را به اشکانیان داده بود و اشکانیان در شرق، نزدیك دامغان شهر صددروازه راپایتخت‌خودقرارداده بودند. و اشکانیان نیز چون چینی ها با هجوم اقوام وحشی شمال روبرو بودند بدین ترتیب‌ایجاد دیوار چین مقارن بوده است با تاسیس سلسله اشکانیان در ایران. بر روی دیوار چین ایستاده بودم و دره ها و کوه های‌سرسبزو ۷۰ کیلومتردورتر شهر پکن و حومه ان زیرپای من بود امروز در چین هر کار به مشکل ساختن دیوار چین که نیست.

آرامگاه امپراطوران

در بازگشت از دیوار چین به یك محل باستانی که در سی کیلومتری‌پکن و در دشت وسیعی قراردارد رفتیم. آرامگاه ها در نقاط مختلف دشت دیده میشود و بسیار باشکوه. می‌گویندآرامگاه سیزده‌امپراطور چین است و نخستین آن در حدود هفتصد سال قبل ساخته شده. هریك دخمه‌ای بزرك است در زیر زمین و بقعه‌ای‌بر روی آن.

در سال ۱۹۵٦ راه ورودبه یکی از این دخمه ها راکشف کردند تا مردم از ان دیدن کنند. جسد «تور» یکی از امپراطوران سلسله مین و همسرش را در انجا یافتند.

طرفین خیابان وسیعی که به آرامگاه می رسد دهها مجسمه از شتر، اسب، فیل وحیوانات دیگر و وزیران و پیشکاران امپراطوران‌دیدم که بسیارظریف وزیبا و از سنك ساخته شده بود.

هشتاد پله که بدرون زمین رفتیم دخمه‌ای بود به مساحت هزارو صدو نودو پنج مترمربع دیوار ها تمام از سنك ـ و دو قبر چوبی که جسد امپراطورو زنش در ان قرار داشته است. لکن پس از انکه در دخمه را در سال ۱۹۵٦ باز کردند هوا اجساد را فاسد کرد و اجبارا آنهارا به جای دیگر منتقل کردند.

جلوی قبور کاسه بسیار بزرگی چینی دیدم و در داخل آن شمع قطوری. راهنمای من گفت: وقتی اجساد در اینجا قرار می گرفت شمع را روشن می کردندو همه از دخمه‌خارج میشدند درآنراگل می گرفتند تا هیچ‌روزنه‌ای‌به بیرون‌نداشته باشد. شمع درون دخمه‌آنقدر می سوخت تا کاملا هوای‌داخل دخمه تمام شود و با نبودن هوا خاموش‌می گردید. بدین‌ترتیب به علت نبودن هوا در داخل دخمه اجسادو چوبها واشیاء ذیقیمتی که همراه امپراطور داخل دخمه قرار می دادندفاسد نمیشد وقرنها سالم باقی‌میماند.

دیوار های دخمه تماما از سنك های عظیم دو در ورودی قبور چهار تن و چهار چوب مسین انها دو تن وزن داشت. الحق که داخل دخمه ها رادر شکوه‌وجلال‌وهنر معماری کمتراز درون اهرام مصر نیافتم.

دنباله دارد

دیوار چین و یکی از پاسگاه های آن منصور تاراجی فرستاده مخصوص روزنامه اطلاعات بالای دیوار چین دیده میشود

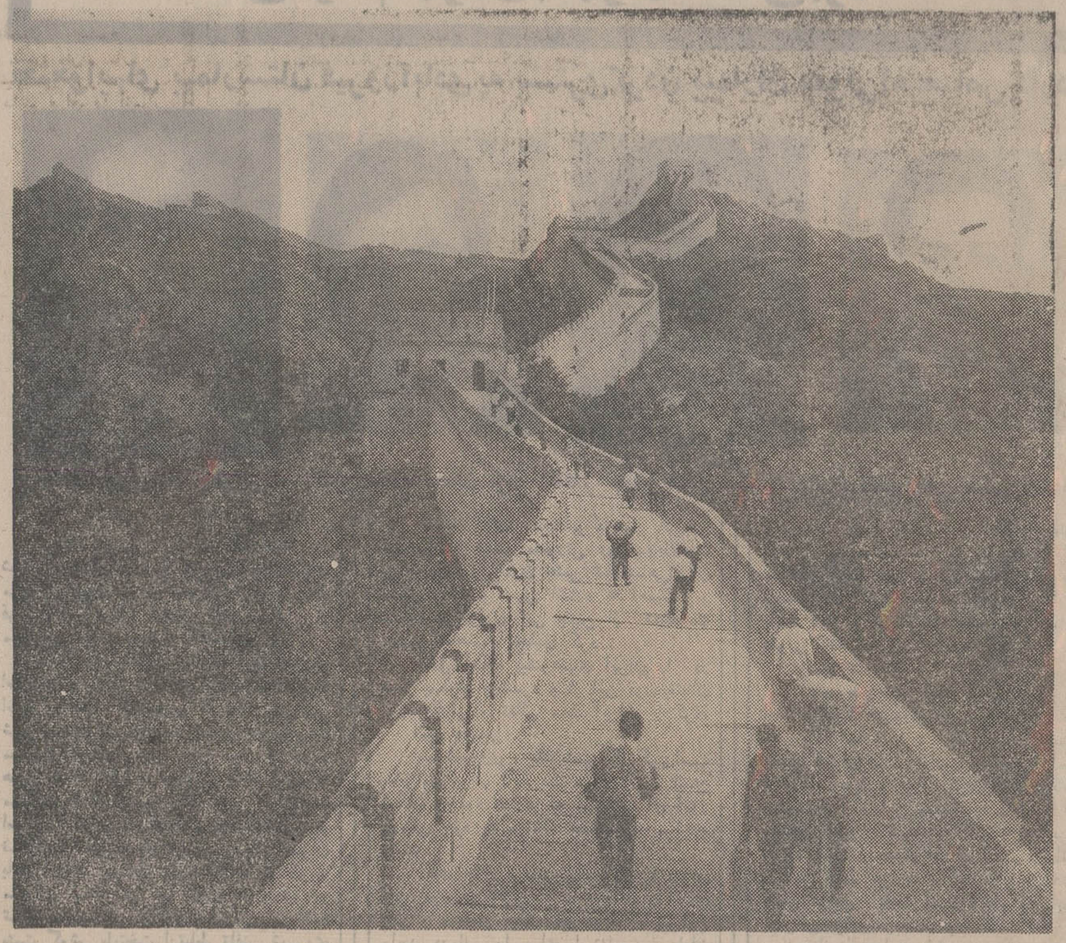

قسمتی از دیوار چین

B.F.Goodrich
بی. اف. گودریچ
پیشرو صنعت لاستیك سازی در ایران

آگهی جهت اطلاع دانشجویان دانشکده فنی

در پیرو آگهی قبلی باطلاع میرساند که ثبت‌نام دانشجویان سال های دوم و سوم که قرار بود بعد از ظهر شنبه و روز یکشنبه انجام شود به روز های دوشنبه ۲٦ و سه‌شنبه ۲۷ و چهارشنبه ۲۸ر۷ر۵۰ موکول شده‌است.

آ ـ ۵۱۹۲٤

گیسوی کوماچی
باکوماچی خوشگل خوشکلا بشین
خیابان شاه ساختمان آلومینیم تلفن: ٦٦۵۲۴۲

شرکت ملی گاز ایران
شرکت ملی نفت ایران
قسمت پخش
قابل توجه مصرف کنندگان نفت گاز
برای دستگاههای حرارت مرکزی

بدینوسیله مشخصات فروشندگان‌سیار نفت گاز را بشرح زیر باطلاع میرساند

۱ ـ آقای حسین اعتمادی	تلفن	۵۳۹۲۹٦ خیابان شوش خیابان خیام‌نو
۲ ـ آقای سید امان‌اله بشارت	تلفن	۹۵۸۸٦۱ خیابان انبار نفت چهارراه آهنچیان
۳ ـ آقای علیرضا دبیرعلائی	تلفن	۹۵۲۹۰٤ خیابان قزوین خیابان مخصوص
٤ ـ آقای حسن دیبائی	تلفن	۳۹۳۷۳۹ خیابان امیر کبیر سه‌راه امین حضور
« «		۵۹۱٦٤۸ شهرری خیابان شیروخورشید
« «		۳۱٦۵۵۱
۵ ـ آقای پرویز فتحی	تلفن	٦۲۲۳۵۹ خیابان پهلوی سه‌راه عباس‌آباد
٦ ـ آقای مرادعلی کاویانی نژاد	تلفن	۹۵۹۵۱۳ خیابان انبار نفت نازی‌آباد
« «		۳۱٦۵٦٦ خیابان اکباتان چهارراه سعدی
۷ ـ آقای رسول مجیدی	تلفن	۳۱٦۱۰٤
۸ ـ آقای محمد دهقان نژاد	تلفن	۳۱۷۲٦۱
« «		۵۹۱۰٤۹
۹ ـ آقای محمد جلیلی	تلفن	۷۵٦۳۸۸ خیابان شاهرضا روبروی نظام‌آباد
۱۰ ـ آقای احمدخلیل‌پور خدادادی	تلفن	۹۵۹۲۰٤ خیابان انبار نفت نازی‌آباد
« «		۹۵٦۸۹٤
۱۱ ـ آقای غلامرضا اکبرزاده	تلفن	۹۵۸۵۸۳ خیابان انبار نفت نازی‌آباد
۱۲ ـ آقای محمد اویسی	تلفن	۹۵۸۵٤۷ خیابان انبار نفت نازی‌آباد

باروز
سری ال ۴۰۰۰
کمپیوتور جدید حسابداری

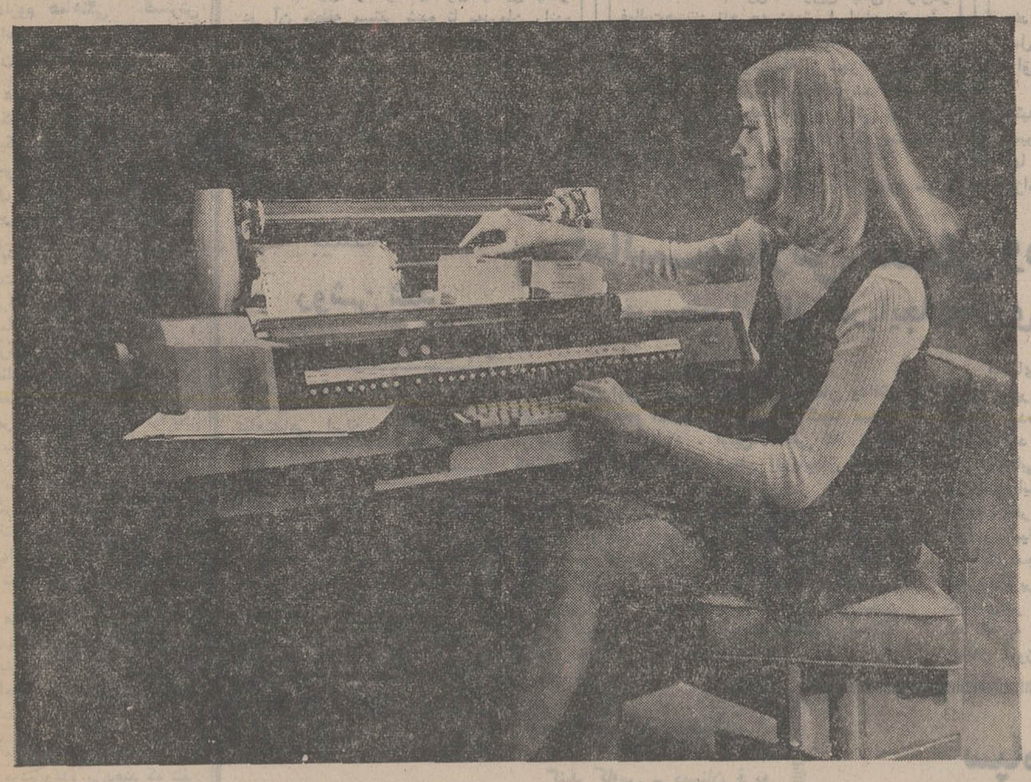

کمپیوتور جدید از سری ال ۴۰۰۰ پدیده کارخانه معظم باروز آمریکا بوده که فقط بمنظور انجام کارهای حسابداری طرح ریزی شده است.

نماینده انحصاری باروز در ایران:
شرکت ابوالحسن دیبا و شرکاء با مسئولیت محدود
خیابان حافظ ـ مقابل پارك هتل. تهران
تلفن: ٤۲۹۱۷ و ٦٦۲۸۵٤ و ٦٦۳۱۹۷ و ٤۵۳۷٤ و ٦٦٤۷۳۱

Burroughs

دنیای ورزش
با
صدها مطلب
وعکس‌های
جالب منتشر شد

اطلاعیه موسسه آب‌شناسی ایران

موسسه اب شناسی ایران اسامی پذیرفته شدگان مسابقه ورودی تحصیل در دوره چهارم کمك مهندسی اب شناسی که با همکاری و نظارت مرکزآزمون‌شناسی وزارت علوم وامورش عالی تهیه شده است‌را بشرح ذیل اعلام میدارد.

۱ـ آقای فریدون انصاریان
۲ـ آقای بهروز صالحی
۳ـ آقای جلال زرین کمر
٤ـ آقای سعید امین نژاد
۵ـ آقای میراسمعیل محمد زاده هروی
٦ـ آقای حسین عبداللهی
۷ـ آقای نصراله اشرافی
۸ـ آقای احمد دلیانی
۹ـ آقای اسدالله ابراهیمی
۱۰ـ آقای علیرضا خضرائی
۱۱ـ آقای سید حبیب‌الله عیسی‌زاده
۱۲ـ آقای هوشنك ایزدی
۱۳ـ آقای رضا سنگری
۱٤ـ آقای بیژن بداغی
۱۵ـ آقای عبدالعلی راضی جلالی
۱٦ـ آقای محمود عزیززاده
۱۷ـ آقای علیرضا ریاحی زاده
۱۸ـ آقای محمد رضا رادفر
۱۹ـ آقای اکبر محبی
۲۰ـ آقای ابراهیم فاضلی فر
۲۱ـ آقای ایرج امانی‌لری
۲۲ـ آقای حسین جهانگیری
۲۳ـ آقای عباس بابائی
۲٤ـ آقای محمود روشن ضمیر ملایر
۲۵ـ آقای هوشنك نبوشا
۲٦ـ آقای علی قارونی
۲۷ـ آقای اسمعیل زاورقرتاش
۲۸ـ آقای گودرز جمشیدپور
۲۹ـ آقای اکبر جهانیان
۳۰ـ آقای همت‌الله سید مجاهد
۳۱ـ آقای بهرام کمالی سروستانی

تاریخ ثبت‌نام روز های سه‌شنبه، چهارشنبه و پنجشنبه ۲۷، ۲۸ و ۲۹ مهر ماه جاری و محل ثبت‌نام موسسه اب شناسی ایران می باشد. تاریخ شروع کلاس های دوره فوق شنبه اول آبان ماه ۱۳۵۰ در دانشگاه تهران تعیین شده‌است. ضمنا به اطلاع ان عده از داوطلبان که تا کنون نتیجه معاینه پزشکی آنان به این موسسه نرسیده است می رساند که لازم‌است‌برای روشن شدن وضعیت پذیرش خودهرچه زودتر به بهداری‌وزارت اب وبرق (خیابان فرح اباد ـ بالاتر از میدان ژاله) مراجعه نمایند.

موسسه اب شناسی‌ایران

آگهی دعوت مجمع عمومی‌فوق‌العاده شرکت سهامی تجارتی سپکوبی

از صاحبان سهام شرکت بالادعوت میشود که در تاریخ چهارشنبه ۲٦ آبانماه ۱۳۵۰ در محل شرکت خیابان پهلوی بالاتر از هتل میامی جنب‌مبل استیل ساختمان‌جیلانچی حضور بهمرسانند.

وتوضیح میدهد که مجمع عمومی فوق‌العاده در تاریخ ۳۱ر٦ر۵۰ تشکیل گردید و بعلت عدم حضور عده لازم قانونی تحدید جلسه میگردد.

دستور جلسه قبل:
۱ـ اصلاح اساسنامه برمبنای شرکت سهامی‌خاص.
۲ـ تغییرات در بعضی از مواد اساسنامه و هیئت مدیره و بررسی بوده است.

آ ـ ۱۹۹۹۷ ۱ـ۲

رئیس هیئت مدیره شرکت سهامی تجارتی سپکوبی

عظیمترین کارناوال دریائی ایران

هیجان جشنهای شکوهمند شاهنشاهی را باوج خود رساند

طی چندروز گذشته شادی مردم و شکوه جشن بیست و پنجمین سد بنیانگذاری شاهنشاهی ایران درشهرستان ها به اوج خود رسید . در مراسم مختلفی که بهمین مناسبت از طرف طبقات مختلف مردم برگزار شد شخصیت های محلی.روسای ادارات، کارگران ،دانشجویان ،دانش آموزان ، سپاهیان انقلاب ، پیشاهنگان ،اعضای سازمان جوانان شیروخورشید احزاب و اصناف شرکت داشتند .

. . . و این نظری است کوتاه بر گزارش های مفصل خبرنگاران ما از چهارگوشه ایران پیرامون این جشن تاریخی :

نیایش در شیراز

همزمان بابرگزاری جشن دوهزارو پانصدمین سال بنیانگذاری شاهنشاهی ایران مجالس دعا و نیایش به پیشگاه پروردگار یکتا برای سلامت شاهنشاه آریامهر رهبر بزرگ انقلاب سپید ایران در گوشه و کنار شهر شیراز مرکز اصلی جشن شاهنشاهی ایران برگزار شد .

بنا بگزارش خبرنگارمادرشیراز: از دیشب و امروز در اغلب مساجد وتکایامنجمله درمسجدعالی سپهسالار از طرف انجمن اسلامی شیراز مراسم نیایش برگزار شد و علمای اعلام برای سلامت شاهنشاه و خاندان جلیل سلطنت دعا کردند .

قطار شادی

«قطارشادی » نام قطاری بود که بمناسبت جشن شاهنشاهی ایران جهت پذیرایی در مراسم جشن کارمندان و کارگران ناحیه راه‌آهن آذربایجان خاوری وارد ایستگاه « گرگر» شد .

مدعوین نهار را میهمان قطار شادی بودند .

و آقایان تقی شرقی معاون منطقه ۷ جلفا ، اکبرزاده معاون ایستگاه وسیدرسول موسوی از طرف پلیس ایستگاه پیرامون ۲۵۰۰ سال شاهنشاهی ایران سخن گفتند .

قطار شادی پس‌ازبرگزاری‌مراسم جشن بطرف جلفا حرکت کرد .

جشن دانشگاه

دانشگاه تبریز مجالس جشنی به مناسبت جشن شاهنشاهی ایران‌به مدت یک هفته برای استادان ، دانشجویان ، دبیران و طبقات مختلف مردم شاهدوست و میهن پرست تبریز ترتیب داده است که قریب به ۱۰ هزار نفر از مردم در این جشن که دانشجویان‌دانشگاه تبریز برپا داشته‌اند ، شرکت می‌کنند .

خبرنگار ما در تبریز گزارش‌داد: اعضای انجمن های استان و شهرستان تبریز نیز دوهزارو پانصدمین سال بنیانگزاری شاهنشاهی ایران را باحضورآقای سرلک استاندارآذربایجان‌خاوری، تیمسار فرمانده مراکز آموزش پشتیبانی ، مدیران کل، شخصیت های‌محلی وطبقات‌مختلف‌مردم‌تبریز درتالار شیروخورشید سرخ جشن گرفتند .

در این مراسم آقای سرلک استاندار آذربایجان خاوری و آقای دکتر مجید موسوی رئیس انجمن استان پیرامون اهمیت برگزاری جشن شاهنشاهی بیاناتی ایراد کردند .

در این جشن برنامه‌های‌هنری نیز اجرا شد .

در نیسا کندی

از طرف انجمن شهرستان ماکو مراسم جشن شاهنشاهی‌دردبستان شاهپور روستای آواجیق از توابع کلیسای کندی برگزار شد .

در این جشن آقایان حاتمی ، گوزل‌زاده و علیپور پیرامون جشن های شاهنشاهی و فلسفه برگزاری آن سخن گفتند .

گزارش خبرنگار ما در کلیسای کندی حاکی است : که از طرف خانه انصاف ، گروهان ژاندارمری وپست وتلگراف کلیساکندی نیز مجالس جشن و سرور برپا گردید .

در صومعه سرا

مدرسه یادبود روستای اباتو و فروشگاه شرکت تعاونی روستای راسته‌کنار وسیله‌فرماندار صومعه‌سرا افتتاح شد .

اهالی روستای سنگ‌چوب نیز مجلس جشنی به مناسبت‌جشنهای شاهنشاهی با حضور فرماندار صومعه‌سرا و روسای ادارات و کشاورزان ترتیب دادند .

افتتاح دانشسرا

بدعوت‌آقای‌مکی‌آل‌آقا رئیس اداره آموزش وپرورش اراک، باحضور جمعی از روسای ادارات وگروهی از معتمدین شهر و طبقات مختلف مردم ساختمان جدید دانشسرای مقدماتی دختران وسیله فرماندار اراک‌گشایش یافت . دراین مراسم آقای فرماندار در مورد جشن شاهنشاهی سخنانی ایراد کرد .

خانه پیشاهنگی این شهر نیز با حضور آقای دکتر بنائی رئیس سازمان ملی پیشاهنگی ایران گشایش یافت .

زیبا شهر

دانش‌آموزان دبیرستانها و دبستان‌های زیباشهر کوی کن به مناسبت جشن‌های شاهنشاهی مراسم نیایش برپاداشتند .

دراین‌مراسم گروهی ازشخصیت‌های فرهنگی ، و اولیای دانش‌آموزان‌حضور داشتندو احساسات پاک صمیمانه‌ای نسبت به‌شاهنشاه آریامهر و خاندان جلیل سلطنت ابراز شد .

کاروان شادی در خلیج‌فارس

کاروان شادی بسیار باشکوهی از موتورلنج‌ها وقایق‌ها در خلیج فارس ترتیب یافت .

موتورلنج‌ها و قایق‌ها درحالیکه با تمثال اعلیحضرت همایون شاهنشاه آریامهر و علیاحضرت شهبانو و والاحضرت ولیعهدتزئین یافته بود از بندر تمبک و کنکان و طاهری مانور باشکوهی‌درخلیج فارس ترتیب دادند و مسابقه هیجان‌انگیزی بین قایق‌های تندرو انجام گرفت و بنا بدعوت‌ناخدایان هزاران نفر از اهالی به درون موتورلنج‌ها رفته وازطرف ملوانان و ناخدایان پذیرائی شدند .

در تمام این مدت شعارهای‌ملی و میهنی از موتورلنج‌ها بگوش میرسید . در اروندرود و کارون نیز مراسمی بهمین گونه ترتیب یافت و هیجان جشنهای شکوهمند شاهنشاهی‌در این منطقه به اوج خود رسید .

ازطرف بخشداری، شهرداری، آموزش و پرورش ، جمعیت شیر و خورشید سرخ ، گروهان ژاندارمری ، گمرک ، بانکها و اصناف و پیشه‌وران نیز مجالس جشن و سرور برپا می‌گردد . طی این مراسم یک دبستان نوبنیاد نیز افتتاح گردید .

سفر

در جریان برگزاری جشن دو هزار وپانصدمین سال بنیانگذاری شاهنشاهی ایران ۱۸ مدرسه یادبود ، خانه فرهنگ روستائی‌و مهد کودک گشایش یافت و بهره‌برداری از چندین پروژه عمرانی نیز آغاز گردید .

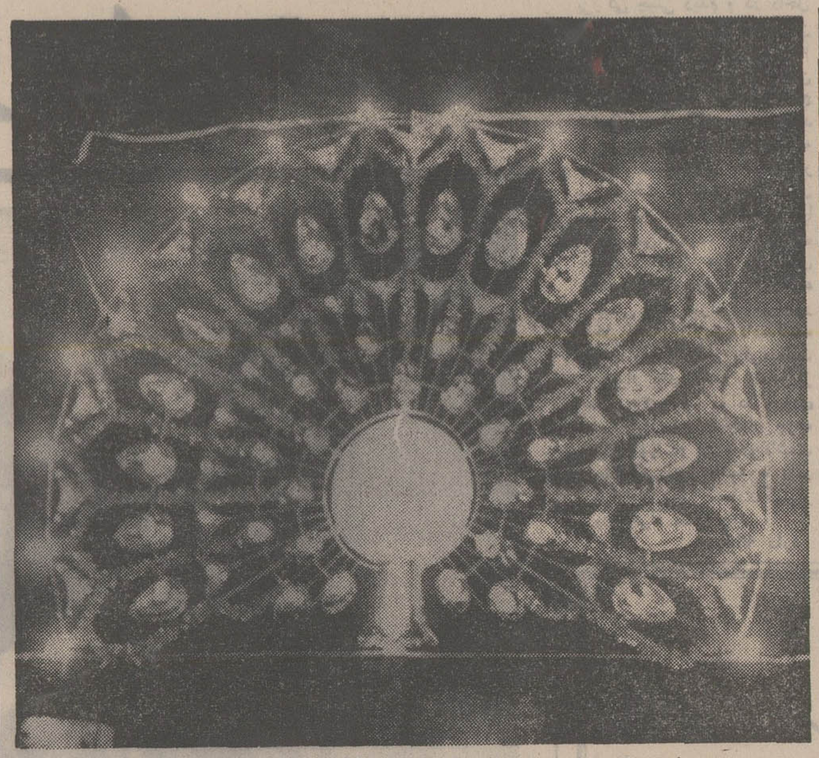

چراغانی و آذین‌بندی خیابانها نمونه‌ئی از فعالیت جشن‌شاهنشاهی‌ایران است .

جشن در بیجار

بمناسبت جشن‌شاهنشاهی‌ایران مراسم جشن و سرور از طرف دبیرستان پهلوی ، فرمانداری ، بانکها ، دادگستری ، دانشسرای مقدماتی پسران ، ومنابع طبیعی ترتیب یافت و چند طرح عمرانی مورد بهره‌برداری قرار گرفت . مردم مراسم آتش افروزی برگزار نموده و طبقات مختلف مردم در دمونستراسیون عظیمی شرکت کردند وازطرف سازمان‌تربیت‌بدنی کارناوال باشکوهی در شهر بهراه افتاد و نمایشگاه‌عکسی از فعالیت‌های کارهای دستی و نقاشی دانش‌آموزان گشایش یافت و دستگاه ترمینال سه‌کانال پست و تلگراف دایر شد .

در مهاباد

به میمنت جشن شاهنشاهی ایران کانون کارآموزی مهاباد گشایش یافت و از طرف آموزش و پرورش ، بیمه‌های اجتماعی ، سازمان زنان مجالس جشن برپا گردید و فرهنگ وهنر مهاباد نیز برنامه نمایش‌فیلمرا درنقاط مختلف آغاز کرد .

طبقات مختلف مردم‌نیز به‌عیادت زندانیان و بیماران شتافتند و از آنان با میوه و شیرینی پذیرائی کردند .

کرمانشاه

طبقات مختلف مردم کرمانشاه چندین بار پیکره سردار بزرگ تاریخ ایران رضا شاه کبیر ورهبر انقلاب سپید شاهنشاه آریامهر را گلباران کردند .

در این مراسم آقای شهرستانی استاندار کرمانشاه و گروهی از شخصیت‌های محلی و جمع‌کثیری از مردم کرمانشاه حضور داشتند.

به مناسبت جشن شاهنشاهی ایران در دبیرستان شاهدخت مراسم نیایش‌برگزار شد ودختران و پسران این شهر با لباسهای موزیکدانش‌آموزان مراسم‌ویژه‌ای برگزارکردند. چندین طرح‌عمرانی نیز گشایش یافت .

پروژه های عمرانی

مقارن بابرگزاری‌جشن‌شاهنشاهی ایران ، مرکز درمانی وبهداشتی غازیان بندر پهلوی طی مراسمی توسط آقای سعیدی فرماندار این شهرستان گشایش یافت و مورد بهره‌برداری قرار گرفت . این‌مرکز در زمینی به مساحت هشتصد متر مربع ایجاد شده وهزینه آن به مبلغ پانصد هزار ریال از محل اعتبارات اداره کل بهداری و کمکهای انجمن بهداری بندرپهلوی تامین و پرداخت شده است .

گزارش خبرنگار ما دررشت حاکی است که چهار دبستان یادبود در روستاهای آبکنار ، کیورچال ، سیاه خانه سروکلو گشایش یافت وبهره‌برداری شبکه برق و همچنین لوله‌کشی آب روستا های آبکنار و کیورچال آغاز گردید .

کودکان پرورشگاه رضا پهلوی نیز وسیله اداره اوقاف رشت و گیلان به صرف نهار پذیرایی شدند .

ستون یادبود

طی مراسم پرشوری به مناسبت جشن شاهنشاهی ایران مراسم پرده‌برداری از ستون یادبود دبیرستان توتونکاران بازار جمعه باحضور فرماندار،روسای ادارات وطبقات مختلف مردم فومن انجام شد .

آقای خداپاری رئیس دبیرستان طی گزارش به اطلاع رساند که این ستون یادبود باکمک فرهنگیان واعضای انجمن خانه و مدرسه بنا شده است .

سوغات ولایات

هادی خرسندی

خروسهای اهواز درآرزوی مرغ شدن !

«سوغات ولایت اهواز»

آخرین گزارش های رسیده ، دربارهٔ تخم‌مرغ ،از ولایت اهواز :

خبرگزاری اهوازتیدپرس! - تخم‌مرغ ، در اهواز کمیاب است ، فقط توی جواهر - فروشی ها ، می‌توان‌تخم‌مرغ پیدا کرد !

پس‌انداز :

در اهواز ، قیمت تخم‌مرغ به ۱۵ ریال رسیده ،وعده‌ای از اهالی ، برای خوردن‌نیمرو، از هم‌اکنون پولهای خود را در بانکهای اهواز. پس‌انداز میکنند !

هیپی ها و تخم مرغ :

از گرانی و کمیابی تخم‌مرغ ، در اهواز چنان شده که عده‌ای از هیپی‌های این ولایت ، تخم‌مرغ های پخته را رنك می کنند و یك نخ از وسط آنها گذرانده ، باتفاخر بگردن می‌اندازند !

گفته میشود این گران - ترین گردن‌بندی است که تا کنون ، هیپی های سراسر دنیا ، بگردن خودانداخته‌اند.

دستگیری قاچاقچی :

روز گذشته ، شخصی که یك تخم‌مرغ قاچاقی حمل میکرد ، مورد سوء ظن مامورین کشف تخم‌مرغ‌قرار گرفت ، و در بازرسی که از بدن او بعمل آمد ،مجبور شد ، بعداز کمی قدقد کردن تخم مرغ را پس بدهد !

فیس و باد

فرستادهٔ خصوصی‌سوغاتچی که برای تهیه گزارش های جامعی در اینمورد ،به‌اهواز اعزام شده گزارش میدهد که مرغ های اهوازی، فیس و بادشان ، بسیار زیاد شده و خودشان را ، برای مردم گرفته‌اند .

فرستادهٔ سوغاتچی ، در گزارش خود میافزاید که یکی از مرغ‌های اهوازی ، بهیچوجه حاضر نشد ، در مصاحبه مطبوعاتی که ازطرف خبرنگاران تشکیل شده بود. شرکت کند .

عمل جراحی :

باتوجه به بالا رفتن ارج و مقام مرغ ها ، در اهواز ، روز گذشته یکی از خروس های این ولایت ، برای‌انجام عملی تغییر جنسیت ، به بیمارستان مراجعه کرد ، و موفق شدن‌بایك عمل‌جراحی موفقیت‌آمیز ، بجامعهٔ مرغها بپیوندد .

این خروس قبل‌از عمل جراحی ، حاضر به مصاحبه با خبرنگاران بود، امابعداز عمل ، هیچگونه محلی ، به خبرنگاران نگذاشت . سایر خروسهای اهواز هم به پیروی از این همجنس خود تصمیم گرفته‌اند که با عمل‌جراحی تغییر جنسیت بدهند !

شایسته است :

یکی از مقامات مسئول ولایت اهواز ، شب گذشته‌به فرستاده مخصوص سوغاتچی اظهار داشت : اصولا گرانی و کمیابی تخم‌مرغ ، دراهواز شایعه است . خود بنده‌صبح امروز ، سه تخم‌مرغ آب‌پز و دو تخم‌مرغ عسلی خوردم !

آخرین خبر :

آخرین گزارش های‌رسیده از اهواز ، حاکیست که در این ولایت ، توپ تخم‌مرغی (توپ پینك‌پنك) هم شدیدا گران شده ، زیرا اهالی ، برای تهیه نیمرو و کوکو ، از توپ تخم‌مرغی استفاده‌می کنند .

زیر چاپ

هنگامی که این مطالب زیر چاپ میرفت ، گزارش رسید که در حال حاضر ، مشکل کمبود تخم‌مرغ برای اهالی حل شده ، فقط ورزشکاران و تیم های پینك‌پنك این ولایت ، شدیدا ناراحتند ، و از مرکزتقاضا کرده‌اند تعدادی توپ تخم - مرغی برایشان فرستاده شود :

درچهارمین جلسه هیات مشورتی اطلاعات درشهرری:

ارتباط تلفنی مردم شهرری با تهران مشکلی بزرگ است!

تختخوابهای بیمارستان فیروزآبادی به بستری کردن بیماران عفونی اختصاص دارد ؟

آقای سیدابوالقاسم کریمی

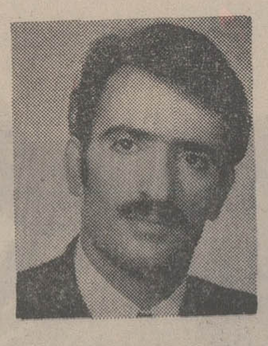

آقای محمد دهقان نژاد

آقای جعفر اتفاق

آقای حاج حسین‌رضائی

هیات مشورتی روزنامه اطلاعات در شهرری باتشکیل چهارمین جلسه‌خواستهای مردم پیرامون عمران شهری را مورد بحث قرار داد و مساله ارتباط تلفنی یکی از مهمترین موارد بحث و گفتگوها بود .

در ابتدای چهارمین‌جلسه هیات‌مشورتی اطلاعات در شهرری آقای محمد دهقان‌نژاد اظهار داشت : کم‌توجهی به امور عمرانی شهر ری را نمی‌توان به حساب عدم‌پیشرفت مملکت گذاشت زیرا بطور مثال در مورد همین مساله تلفن ما می‌بینیم که‌خوشبختانه مملکت ما به چه پیشرفت هایی نایل‌آمده است . اکنون بااستفاده از خطوط‌مکروویو نه تنها شهر های دور و نزدیك ایران باهم ارتباط مستقیم دارند بلکه از طریق ماهواره مخابراتی هم‌اکنون ما بادنیا در تماس هستیم ولی با این حال می‌بینیم که پشت گوش پایتخت ارتباط تلفنی شهرری باتهران مشکل صورت می گیرد بخصوص در ساعات اداری که ارتباط تلفنی باتهران مورد احتیاج است . تماس گرفتن با پایتخت کاری بس مشکل است !

آنگاه آقای سیدابوالقاسم کریمی نایب‌رئیس هیات مشورتی روزنامه‌اطلاعات در شهرری پیرامون جشن شاهنشاهی‌ایران سخن گفت و ضمن اشاره به اهمیت و فلسفه برگزاری این جشن از شخصیت جهانی شاهنشاه تجلیل کرد .

ناطق آنگاه پیشرفتهای ایران را در عصر پهلوی برشمرد و از این دوره‌بعنوان دوره طلائی و تعالی ملت ایران یادکرد.

امور درمانی

... شهرری ، یك شهر کارگری‌است بنابراین برای اکثریت مردم آن ، این امکان وجود ندارد که مرتبا برای امور درمانی خود به پزشك خصوصی مراجعه کنند .

آقای حاج مرتضی محمدیان با عنوان این موضوع افزود : مرحوم فیروزآبادی بانی و موسس بیمارستان فیروزآبادی این واحد درمانی را برای استفاده بیماران کم‌بضاعت بنانمودو می‌توان آنرابیمارستان مجهزی به شمار آورد در حالیکه‌هم‌اکنون به صورت ستاد مبارزه با بیماری های عفونی درآمده و در حال حاضر نیز به علت وجود چند بیمار مبتلا به بیماری های‌عفونی درهای بیمارستان به روی مراجعین‌وسایر بیماران بسته شده و بیمارستانی که می‌بایستی در اختیار صدها کشاورز و کارگر باشد عملا برای عده‌ای معدود از بیماران عفونی اختصاص یافته است .

وضع جاده ها

آقای حاج‌جعفر اتفاق یکی دیگر از اعضای هیئت مشورتی به‌وضع خیابان های شهر ری اشاره کرد . وی اظهار داشت : وضع خیابان قم از انتهای خیابان آرامگاه تا بهشت‌زهرا با قرار گرفتن پالایشگاه و بهشت‌زهرا در این مسیر که رفت‌و آمد وسایل نقلیه را نسبت به گذشته چندبرابر کرده است ، بسیار خراب است و دائما در این جاده حوادث ناگوار رخ میدهد و همین عوامل باعث انسداد راه و ایجاد خطراتی برای مردم میشود ...

چهارمین جلسه هیات مشورتی روزنامه اطلاعات در شهر ری پس‌از سخنان آقای حاج‌رضایی درباره نصب علائم راهنمایی که کمبود آن یکی از مشکلات شهرری‌است پایان یافت .

طبق گزارشهای واصله :

عدهٔ ایرانیان رانده‌شده‌ازعراق به ۳ هزار نفر رسید

دولت بعثی برای اخراج ۱۷ هزار ایرانی ساکن عراق باقدامات وسیعی دست زده است

گزارشهای رسیده پیرامون اخراج ایرانیان از عراق نشان می‌دهد که عده‌ی ایرانیان رانده شده از این کشور تا عصر دیروز به سه هزار تن رسیده است .

اولین گزارش حاکی بود که گروهی از ایرانیان مقیم عراق بالغ بر پانصد تن که‌توسط دولت بعثی آن کشور رانده شده بودند وارد مرز خسروی شدند واز طرف مقامات مسئول مورد استقبال و پذیرائی قرار گرفتند وگروه زیادی از آنان که‌براثر شکنجه مامورین‌عراقی مجروح شده بودند از طرف جمعیت شیر و خورشید مداوا شدند .

هم‌اکنون از طرف بهداری چندین چادر در آن منطقه مستقر شده تا به‌درمان رانده شدگان بشتابند .

اخراج ایرانیان مقیم عراق از این کشور یکروز قبل از آغاز جشن شاهنشاهی ایران آغاز شد و ایرانیان رانده شده از آن موقع تاکنون به مرز خسروی اعزام میشوند .

از طرف جمعیت شیرو خورشید سرخ و بهداری قصرشیرین کلیه وسایل پذیرایی و درمان ایرانیان رانده شده در داخل محوطه گمرک مرز خسروی فراهم گردیده که این عده پس از انجام تشریفات گمرکی به شهر های دلخواه خود در داخل ایران فرستاده می - شوند .

ماموران گمرک ، مرزبانی و بهداری مرز خسروی و همچنین اهالی از هیچگونه کمک و مساعدت نسبت به هموطنان خود که مورد غضب حکومت بعثی عراق قرار گرفته دریغ نمی‌ورزند .

عبدالرحمن یکی از ایرانیان مقیم عراق که صبح دیروز وارد مرز خسروی شد اظهار داشت : هم‌اکنون مامورین بعثی عراق‌در فعالیت‌هستند تاهرچه زودتر ایرانیان مقیم آن کشور را جمع‌آوری نمایند. به‌طوریکه دربغداد گفته میشود ایرانیانی که از شهر های بغداد، خانقین و کربلا رانده خواهند شد و صورت اسامی آنها به‌وسیله مامورین عراقی تهیه شده بالغ بر ۱۷ هزار تن میشوند ، که بیشترشان متولد عراق هستند .

عبدالرحمن اضافه کرد : من خود متولد عراق هستم و تاکنون ایران را ندیده بودم و عده‌ای نظیر من نیز وجود دارند که پدر و مادرشان ایرانی است ولی چون در عراق‌بدنیا آمده‌اند ، از آن کشور اخراج میشوند .

وی اضافه کرد : ایرانیانی که ازعراق رانده میشوند از تجار و کسبه عراق هستندکه همه آنها دارای اعتبارات بانکی و معاملات تجارتی در عراق می‌باشند بهمین جهت عده‌ای از بازاریان عراق که از این وضع به‌شدت ناراحت هستند ، نسبت به عمل دولت بعثی عراق شدیدا اعتراض میکنند .

آخرین گزارش

خبرنگار ما در مرز خسروی گزارش داد: چند کامیون ارتشی وارد خسروی شد تاترتیب حمل اثاثیه و اموال ایرانیان رانده شده از عراق را بدهد .

قرار است به دستور فرماندار قصرشیرین اثاثیه ایرانیان رانده شده از عراق به وسیله کامیونهای ارتشی به بروجرد حمل شود وخود آنها با اتوبوس های مسافربری به‌این شهر اعزام شوند تا به‌وضعیت آنها رسیدگی شود.

بمناسبت جشنهای شاهنشاهی :

۳۶ زندانی در رودسر آزاد شدند

۳۶ نفر از زندانیان شهربانی رودسر بمناسبت جشن های شاهنشاهی آزاد شدند .

این عده بعلت عدم پرداخت بدهی و جرائم حقوقی زندانی شده بودند که مشمول عنایات و توجهات‌شاهنشاه آریامهر شده و از زندان آزاد گردیدند .

فعالیت مدارس، معلمان ودانش آموزان

درسطح استان آذربایجان‌خاوری ارزشیابی میشود

برای اولین بار ، کارمدارس، معلمان ودانش آموزان در سطح استان زیر نظر یک کمیته مورد ارزشیابی قرار می‌گیرد . اولین استانی که چنین کمیته‌ای تشکیل داده است استان آذربایجان خاوری است .

آقای مجیدی مدیر کل آموزش و پرورش آذربایجان صبح دیروز ضمن اعلام این موضوع به خبرنگار ما گفت : در اجرای امر مهم سپردن کارمردم به‌مردم بمنظور توسعه و پیشرفت هرچه بیشتر امر آموزش و پرورش درده شهرستان تابعه استان آذربایجان خاوری شورای آموزش و پرورش منطقه‌ای ایجاد گردیده است .

اعضای این شوراها که با حضور آقای والی‌زاده معاون وزیر آموزش و پرورش در منطقه یکم کشور انتخاب شده‌اند از سال تحصیلی جاری کار خود را آغاز کردند .

شهرهایی که شورای آموزش و پرورش منطقه‌ای در آنها ایجاد شده است عبارتند از : اردبیل ، مراغه ، اهر ، خلخال ، مشکین‌شهر ، مرند ،هشترود، سراب ، میانه و تبریز .

آقای مجیدی افزود : باتشکیل شورا های‌منطقه‌ای آموزش و پرورش در کلیه شهرستانهای استان ،بزودی کمیته‌ای در اداره کل آموزش و پرورش تشکیل خواهد شد که به ارزشیابی‌کار مدارس استان ، معلمان ، ودانش آموزان خواهد پرداخت .

گشایش فرستنده تلویزیونی

طی مراسمی که درکوه «گنو» واقع در نزدیکی بندرعباس برگزار گردید فرستنده بیست کیلوواتی تلویزیون خلیج فارس مرکز بندر عباس افتتاح شد .

دراین مراسم که آقایان تبریزی استاندار استان ساحلی - مدیران کل وجمعی از روسای ادارات شرکت داشتند ابتدا مطالبی پیرامون فعالیت های تلویزیونی ایراد شد سپس آقای استاندار از افزایش قدرت فرستنده تلویزیونی خلیج فارس مرکز بندرعباس اظهار خوشوقتی کرد .

اظهار رضایت از بیمه‌های اجتماعی کارگران یزد

طبق گزارش رسیده از یزد در کنفرانس مطبوعاتی ، هیئت‌بازرسان شاهنشاهی تیمسار نقدی از چند اداره وازجمله سازمان بیمه های اجتماعی فرمانداریکل یزد اظهار رضایت نموده است .

بازرسان شاهنشاهی درکرج

هیئت بازرسی شاهنشاهی به‌منظور رسیدگی به شکایات وخواستهای مردم کرج وارد این شهرستان شد .

گزارش خبرنگار ما در کرج حاکی است : اعضای این هیئت پس از ورود بلافاصله کار خود را آغاز کردند و هم‌اکنون سرگرم رسیدگی به شکایات مردم می‌باشند .

۳ خواهر کوهنورد

برای صعود به علم‌کوه به کلاردشت آمدند

۳خواهر کوهنورد بهمراهی‌سه‌مرد کوهنورد برای صعود به علم کوه وتخت سلیمان وارد کلاردشت شدند .

خبرنگار ما در کلاردشت می نویسد : ۳ خواهر کوهنورد باسامی عطیه ، بهجت ورفعت حسینی باتفاق‌آقایان مجتبی کنعانی ،فیروزسرابی ومنوچهر ابوالملوك به سرپرستی آقای حسین عدیلی عضو برجسته فدراسیون کوهنوردی کشور وارد کلاردشت شدند تا به علم‌کوه و تخت سلیمان صعود کنند . افراد این گروه پس از توقف کوتاهی در کلار دشت به قریه رودجارك رفتند تا از آنجا راه صعود را در پیش گیرند .

حریق در تربت جام

طی یک آتش‌سوزی در یک منزل شخصی ۹۰۰ کیلو کنده و هیزم سوخت !

خبرنگار ما در تربت جام گزارش داد : منزل شخصی به نام نجفی بر اثر اصابت جرقه آتش به انبارخانه وی طعمه حریق شد و انبار که پراز هیزم و کنده برای سوخت زمستان بود آتش گرفت .

این حریق قبل از آنکه تلفات جانی به‌بار بیاورد وسیله مامورین آتش نشانی با همکاری همسایگان خاموش‌شد لیکن‌دراین میان۹۰۰کیلو کنده و هیزم از بین رفته بر اثر سوختن درو پنجره خسارتی معادل ۵۰۰۰ ریال به‌بار آورد .

سپاهیان دانش بروستا ها رفتند

سی‌نفر از سپاهیان‌دانش‌پسر دوره ۱۸ سپهبد رزن همدان وارد رزن‌شدند و موردداستقبال آقای امینی نماینده اموزش‌و پرورش ، فرهنگیان‌وگروهی از معتمدین محلی‌قرارگرفتند.

بموجب گزارش خبرنگار ما در رزن همدان : سپاهیان‌پس از ورود در محل نمایندگی آموزش و پرورش اجتماع کردند . ابتدا آقای امینی نماینده آموزش و پرورش وظایف سپاهیان دانش را در روستاها بتفصیل تشریح کرد و یادآور شد که‌سپاهیان‌نباید در روستاها فقط به‌تدریس و فعالیت‌های آموزشی‌اکتفا کنند بلکه باید در زمینه های بهداشتی و عمرانی نیز فعالیت های پی‌گیری داشته باشند .

سپاهیان مذکور با تشکیل کلاسها ی‌متعدد روستائیان را بااصول بهداشت فردی و اجتماعی و بهداشت تنظیم خانواده اشنا کردند .

آنگاه محل خدمت سپاهیان باقرعه تعیین گردید وسپاهیان بهمراه راهنمایان تعلیماتی سپاه دانش آقایان ،سراوکی مکارچی و شیرافکن عازم روستاهای محل خدمت خود شدند .

این عده سپاهیان در ۲۵ روستای تابع بخش رزن‌همدان مشغول فعالیت خواهند شد .

بیشه کلا روشن شد

همزمان با برگزاری جشنهای فرخنده دو هزار و پانصد ساله شاهنشاهی ایران ، آقای مهندس شیبانی استاندار مازندران تاسیسات شبکه برق بیشه‌کلا را افتتاح کرد .

آقای شیبانی پس از گشایش تاسیسات شبکه برق بیشه‌کلا با روستائیان به گفتگو پرداخت و در زمینه نیازمندی های اهالی این‌منطقه از رئیس انجمن عمرانی بیشه‌کلا سئوالاتی کرد .

کشف تریاك

از چهار قاچاقچی در سده بیرجند، مقدار ده کیلو و دویست و پنجاه‌گرم تریاک ، کشف شد .

بنا بگزارش خبرنگار مادر سده‌بیرجند : متهمین که شیرعلی‌زنگوئی، غلامحیدراسمعیلی ، علی باقری و حسین نوروزی نام دارند ، تحت تعقیب قرار گرفتند .

گشایش دبستان

گنبد کاوس - دبستان قریه امان قرحبه گنبدکاوس با حضور آقایان بهروزیان معاون‌فرمانداری گنبد کاوس‌و میرفندرسکی‌نماینده وزارت آبادانی و مسکن افتتاح گردید .

برای بنای‌این دبستان۴۵۴۸۵۰ ریال هزینه بمصرف رسیده‌است.

نمایندگان اطلاعات در خدمت مردم

از تلفن خودکار چه خبر ؟!

آنچه در جامعه پیشرفته امروز یک امر مسلم به شمار می‌رود‌لزوم هماهنگی «گسترش جوامع» و پیشرفت های مربوط به‌آن است .

عدم توازن این دو باعث مشکلاتی برای مردم یک شهر یا یک جامعه میشود که عواقب ناشی از آن خواه ناخواه به روی سایرجنبه‌های زندگی‌مردم تاثیر می‌گذارد .

بندربوشهر یکی از بنادری است که باتوجه به موقعیت بازرگانی آن‌همواره مورد توجه مقامات مملکت و تجار و بازرگانان و به طورکلی طبقات مختلف مردم بوده است و این موقعیت ممتاز باعث پیشرفت‌این شهر بندری گردیده و آنرا یکی از بنادر مهم ایران نموده‌است.

متاسفانه با جریان این امر، پیشرفت در تمامی شئون راه نیافته ودر نتیجه شهر پیش‌رفته‌ای مثل بندر بوشهر اینک با مشکل تلفن روبروست .

عده‌ای از اهالی بندربوشهر که برای بیان این مطلب به‌دفتر نمایندگی اطلاعات در این شهر مراجعه کرده بودند، اظهار داشتند :

مدتهاست که مقامات مسئول به مردم وعده می‌دهند که تلفن بندربوشهر به صورت خودکار درخواهد آمد لیکن از سال ۱۳۴۹ که قرار بود این پروژه به‌مرحله عمل درآید تاکنون اقدامی در این زمینه صورت نگرفته است .

جادارد مقامات مسئول با توجه به نیاز بندر بوشهر به تلفن خودکار اقدامات سریعی پیرامون این مسئله معمول دارند .

طرح یك مساله اجتماعی

زنان
ریشه‌یابی اختلافات زناشوئی

خانم عصمت مولوی : زن جوان همیشه خودرا طلبکار میداند
خانم گیتی خواجه نوری: ازدواج با مردان مسن سهل است اما ...
خانم عفت معرفت : مشکل آنها که با «پول» ازدواج میکنند ...

در مورد علت «اختلافات زناشوئی» ، روزنامه‌اطلاعات به نظریابی پرداخته بود و جوابهائی از طرف صاحب نظران ، و خوانندگان محترم رسید که در شماره های قبل چاپ شد و اینک پاسخهای دیگری که بزرگترین علت نابسامانی‌ازدواج‌رادراختلاف سنی یافته‌اند .

خانم عصمت مولوی معاون دبیرکل سازمان زنان درمساله اختلاف سنی عقیده دارد :

یکی ازعلل‌نابسامانی ازدواج هائیکه درآن رعایت سن‌زوجین نمی‌شود این است که زن‌جوان همیشه خود را طلبکار میداند . بطوریکه با اعمال خود بالاخره در شوهرش احساس گناه بوجود می‌آورد .

چنین زنی‌حتی‌از اقوام‌شوهر نیز دلگیر است وباآنهابدرفتاری می‌کند . از وظایف زناشوئی قصور می‌ورزد . بالاخره هرناراحتی، هرخطائی‌درزندگی از کسی می‌بیند به حساب شوهرش‌میگذارد. طبعا باتفاوت سنی که بین این قبیل همسران وجود دارد هیچوقت مثل‌هم‌فکر نمیکنند . مگر اینکه زن‌تحصیل کرده باشد وازمرحله شوروشر جوانی گذشته باشد .

راه حل :

برای جلوگیری از این قبیل ازدواج‌ها بایستی درخانواده‌ها به جوانان یاد داد که هدف ازدواج چیست . هدف ازدواج تنها وصل یا زاد و ولد و عیش نباید باشد بلکه‌آنچه‌که ازدواج را قوام می‌بخشد اتحاد مقدسی است که دونفر باید دوشادوش یکدیگر بار زندگی‌رابسوی‌آینده ببرند تا زندگی برایشان‌سبکتر و شیرین‌تر باشد .

این کار میسر نیست مگر اینکه جوانان به‌ازدواج‌سرسری ننگرند .

نظر خانم گیتی خواجه‌نوری، نقاش :

به عقیده من تفاوت سن ازدواج نبایستی کمتر از پنج سال و بیشتر از ۸ سال باشد. البته در مورد زنانیکه سن‌آنها بیشتر از۳۰ سال باشداین‌وضع فرق میکند .زیرا یک زن ۳۰ ساله تا حدودی می‌تواند با یک مرد ۵۰ ساله تفاهم و توافق داشته‌باشد. زیرازن‌در۳۰سالگی به‌حد کمال میرسد ومیشودگفت که میداند راه زندگی‌اش کدام است وچگونه باید زندگی کند وبا چه کسی معاشرباشد .

ولی در مورد زن های کمتر از ۳۰ سال مخصوصا دختران جوان ازدواج با مردان مسن بسیارخطرناک‌بوده وبرای‌آینده و سلامت روحی آنها زیانی بزرگ دربر دارد .

خانم عفت معرفت :

امروزه متاسفانه جوانان‌کمتر به عشق حقیقی میاندیشند . من خیلی از جوانها را دیده‌ام که میگویند: عشق‌چیست؟احساسات چیست ؟ حالا دنیا ، دنیای مادیات، ثروت وشهرت است .

بسیاری از دختران شهری هنگام ازدواج آرزوی پالتوی پوست ، ویلا ، جواهرات گرانقیمت ، ماشین های آخرین سیستم دارند . چون یک مرد جوان که تازه بکار پرداخته اگر ثروت کلان و ارثیه‌ای از پدرش باو نرسدنمیتواندخواسته های افراطی زن موردعلاقه‌اش را تامین کند . ازاین‌رو دخترها ترجیح میدهند که عشق‌را برای خود در درجه دوم اهمیت قرار دهند . پس از ازدواج بامردی که غیرازجوانی همه چیزدارد، پس‌از گذشتن چند سال و فراموش کردن فقر گذشته بفکر این می‌افتند که کاش با مرد جوانتر ازدواج میکردند .

زنی را میشناسم که با یک پیرمرد که در آستانه مرگ بود و ثروت کلانی داشت ازدواج کرده بود . او میگفت من فکر میکردم که همسر من تا چهار پنج‌سال‌دیگرمیمیردومن‌باتصاحب ثروت او بزندگی راحتی ادامه میدهم . ولی‌اکنون او گوئی‌عمر دوباره یافته است و به هیچ قیمت هم حاضر نیست که ازمن دست بکشد و طلاقم دهد .

بنظر من برعهده مطبوعات و پدران و مادران است که جوانان‌را درمورد مسائل‌زندگی و بخصوص ازدواج راهنمائی کنند .

اصولا خانواده‌هائی خوشبخت هستند که تمام اصول اولیه انسانی در آن رعایت‌شده‌باشد. از این‌رو ازدواج هائی که با نیرنگ و ریا و درنظر گرفتن سود شخصی انجام شده باشد بی‌پایه است و نقش برآب ، و یکی از طرفین این قرارداد اجتماعی یا هردو را در عذاب می‌افکند .

مدلهای پائیزه ازپاریس

دو مدل جالب لباس عصر از مدلهای کریستین‌دیور که برای پائیز امسال طرح شده است .

پارچه لباس‌هااز ساتین‌بنفش رنگ است. آستین‌ها بلند است واز مچ تا آرنج ٤ دگمه‌میخورد یقه ودور کمر و آستین ها چرخ‌کاری شده‌است. روی‌شانه بطور اریب‌درزدارد وچرخکاری شده‌است.

کمر و یقه پیراهن‌ها جلوه زیبائی به آنها بخشیده است. مدل سمت راست دوجیب‌روی دامن دارد و مدل سمت چپ جیبی زیر سینه دارد که کاملا تازه و جالب است.

نامه‌ای ازیك خواننده

راز سربسته شوهرم،

در این هفته یك خانم ۲۵ ساله نامه‌ای برای صفحه‌زنان نوشت ومشکلی رامطرح کرد

خانم سوسن«م» نوشته است ۲ سال پیش پدرم را از دست دادم وچون برادرم کوچکتر از من بود و به اصطلاح من‌فرزند ارشد بودم برای اداره زندگانی خانواده‌ام مجبور شدم به استخدام یك کارخانه تولیدی درآیم و به عنوان تلفنچی کارخانه مشغول کار شدم .

یکسال از شروع‌کارم در آن شرکت گذشت معاون کارخانه مادرش‌را به خواستگاریم‌فرستاد و چون از لحاظ قیافه ظاهری‌و از نظر مادی وضع خوبی‌داشت با کمال میل و خوشحالی تقاضایش را پذیرفتم و با او ازدواج کردم .

شوهرم محمود مرد مهربانی است و هیچگاه در مدت زندگی مشترکمان به من دروغ نگفته است . یگاه بود احساس می‌کردم شوهرم ناراحت است ودر وضع روحی بدی بسر میبرد ابتدا فکر میکردم ناراحتی او ناشی از اختلافاتی است که ممکن است در شرکت برایش پیش آمده باشد ولی چون هر شب او را ناراحتر و کسلتر میدیدم دراین مورد از اوسئوال کردم ابتدا چیزی نمیگفت ولی وقتی دید من اصرار میکنم به من گفت:

سوسن جان همانطور که میدانی من تو را دوست داشتم و به تو محبت‌کردم ونمیخواستم هیچگاه از دست من ناراحت باشی .

من از آغاز زندگی به این امر معتقد بودم که مرد باید موقع ازدواج چشم و گوشش را باز کند و بدون فکر و در نظر گرفتن جوانب زندگی تن‌به ازدواج ندهد و وقتی هم که با زنی ازدواج کرد سعی کنداورا خوشبخت کرده و تاآخر عمر با او بسازد .

با چنین فکر و عقیده‌ای با تو ازدواج کردم و اکنون هم‌از زندگی با تو راضی هستم ولی این اواخر مشکلی برایم پیش آمده که از لحاظ وجدان مرادر عذاب گذاشته است.

دو ماه پیش‌یك زن میانه‌سال به شرکت آمد وگفت که بامن یك کار خصوصی دارد او را پذیرفتم وقتی‌داخل اطاق من‌شد از چشمانش فهمیدم که اوگریه کرده است .

پرسیدم مادر آیا از دست من کاری برمی‌آید تا برایتان انجام بدهم‌گفت دختر من‌کارمند شما بود او مدتها است به‌شما شدیداً علاقه دارد تاحدی که حاضر است جانش را در راه شمابگذارد وقتی شنیدکه شما ازدواج کردید از اینجا استعفا داد و رفت و دیگر حاضرنشد جائی کار کند او در این اواخر سه‌بار دست به خودکشی زدکه او را به بیمارستان مسمومین تهران بردیم واز مرگ نجات یافت دربرابر تمام نصیحت‌های بازهم دست به خودکشی میزند و اگر صدبار متوجه بشویم واو را از مرگ‌نجات‌بدهیم‌باز مردن را ترجیح میدهد.

من نمی‌خواهم دخترم بمیرد از شما خواهش‌میکنم این‌مطلب را با همسرت درمیان بگذار و اگر او هم اجازه داد دخترم را عقد کن و بگذار مانند یك کلفت در خانه‌ات زندگی کند و به‌این وسیله از مرگ او که در عشق شکست خورده است جلوگیری کن!

خانم سوسن نوشته است من از شنیدن این ماجرا سخت ناراحت شدم شوهرم‌به من‌دروغ نمیگوید ومیدانم که این‌حقیقت دارد واگر شوهرم با دخترك ازدواج نکند او خود راخواهد کشت.

سوسن نوشته است نمیدانم چکار کنم آیا به شوهرم اجازه بدهم که با آن دختر ازدواج کند بعد چه خواهد شد ؟ اگر این کار را نکنم ودخترك خودکشی کند از نظر وجدان معذب و مقصر هستم آیابعقیده شما دختر خانمی که عاشق‌مرد زن‌دار شده خودخواه نیست ؟ من برای پاسخگوئی به شوهرم یك هفته از او مهلت خواسته‌ام ولی میدانم بالاخره نمیتوانم در این مورد تصمیم بگیرم .

فال فردا

فروردین- اگر در نظر دارید در کاربخصوصی سرمایه گذاری کنید ، مواظب باشید که فردا نسنجیده کاری انجام ندهید .

اردیبهشت- فردا روز شگفت‌انگیزی برای شماست‌زیرا در محیط کار بادگرگونی جدیدی مواجه میشوید .

خرداد- عشاق روز دلپذیری داشته و همسران جوان ساعات خوشی را در خانواده خواهند گذراند.

تیر- خبر مسرت‌بخشی از یك دوست قدیمی دریافت داشته، روزی‌توام با امید و شادی خواهید داشت.

مرداد- از دودلی و تردید پرهیز کرده و از پیشنهاد جالبی که احیانا به شما میشود استقبال کنید .

شهریور- از نظرمادی‌بامشکلات تازه‌ای روبرو میشوید . سعی کنید فردا ازخرید های‌غیرضروری‌خودداری کنید.

مهر- از نظر اجتماعی فردا روز مناسبی برای‌شماست لحظات‌فراموش نشدنی‌را در کنار عزیزان‌خود می‌گذرانید.

آبان - بیك سفر کوتاه اقدام می‌کنید که ممکن است جنبه رسمی داشته باشد.

آذر- با کار زیادی که‌میکنید ، سلامتی شمادر خطراست فردا را به استراحت بگذرانید .

دی - نامه کوتاهی‌از اقوام دور از خود دریافت می‌کنید که خوشحالتان میسازد .

بهمن- امیدواری خود را حفظ کنید واز همین فردا امید بزندگی‌رادر وجودخویش شگفته‌تر سازید .

اسفند- خیالپرداز نباشید و وبیشترمتکی بنفس باشید .

شرکت ملی ذوب آهن ایران

آگهی استخدام

شرکت ملی‌ذوب‌آهن‌ایران تعدادی پزشک عمومی با دو سال سابقه کار ، مهندس بهداشت و مهندس ئیدروتکنیک را جهت خدمت در واحد ساختمانی کارخانه آریامهر اصفهان استخدام مینماید.واجدین شرایط میتوانند‌در تاریخ۲۶ر۷ر۵۰ جهت انجام مصاحبه به‌اداره کار- یابی این شرکت واقع در خیابان تخت جمشید چهار راه پهلوی مراجعه نمایند . م‌الف ۹٤۳٦

آ-٥۱۹٦٤ ۱-۲

شرکت ملی ذوب آهن‌ایران

آگهی استخدام

واحد کل عملیات کارخانه اریامهر برای خدمت در امور مخابرات وارتباطات به متخصصین زیر احتیاج دارد واجدین شرایط میتوانند بادر دست داشتن مدارک تحصیلی . سوابق کار . برک پایان خدمت ویا معافیت از نظام باداره کریابی قسمت کارگزینی واحد واقع در ٤٥ کیلو متری جاده اصفهان ـ شهرکرد مراجعه فرمایند

۱ـ سرتکنیسین تلویزیون و سیستم های صوتی باسابقه کار یکنفر

۲ـ سرتکنیسین کایل کشی با سابقه کار یکنفر .

۳ـ سرتکنیسین برای ارتباط مراکز هدایت فنی باسابقه کار یکنفر.

آگهی مناقصه شماره ۷۸۷ر۵۰

شهربانی کل مقدار پنج تن لیمو خشک و یک تن زردچوبه نکوبیده وپانصد کیلو فلفل سیاه نکوبیده را طبق نمونه های موجود و برگ شرایط جداگانه از طریق مناقصه خریداری مینماید .

داوطلبان مایل بشرکت در این مناقصه میتوانند برای دیدن نمونه ها ودریافت برگ شرایط بدائره قرارداد های اداره کار پردازی مراجعه و پیشنهادات خودرا در پاکت لاکو مهر شده تا آخر وقت اداری روز ۱۵ر۸ر۵۰ بدائره دبیرخانه تسلیم و رسید دریافت نمایند ، پیشنهادات رسیده ساعت ده صبح روز ۱٦ر۸ر۵۰ در کمیسیون‌مناقصه بازو قرائت خواهد شد . حضور پیشنهاد دهندگان در جلسه مناقصه آزاد است و کمیسیون مذکور در رد یا قبول یک یا کلیه پیشنهادات مختار میباشد م‌الف ۹٤۱۳

شهربانی کل کشور

آ-٥۱۹٦۸ ۱-۲

آگهی تجدید مزایده

وزارت اقتصاد بهره‌برداری از معدن سنگ لاشه سبزساختمانی اوزون‌دره را برای مدت دوازده سال از طریق مزایده واگذار مینماید داوطلبین میتوانند بدفتر وزارت اقتصاد در تهران مراجعه و برگ شرایط و مشخصات معدن را دریافت نموده و با پرداخت مبلغ پنجاه هزار ریال بحساب شماره ۱۳۱۷ بانک مرکزی بابت سپرده شرکت در مزایده پیشنهاد خود را بضمیمه فیش رسید سپرده مزبور در پاکت لاک ومهرشده تا ساعت دوازده روز ۲۵ر۸ر۱۳۵۰ مستقیما در تهران بدفتر وزارت اقتصاد تسلیم و رسید دریافت دارند پیشنهادات رسیده در همان روز باز و برنده مزایده تعیین میشود وزارت اقتصاد در رد ویا قبول یک یا کلیه پیشنهاد ها مختار است م‌الف۹۲٦٤

وزارت اقتصاد

آ-٥۱۷۱٤ ۱-۲

کفش بلا بخرید

۳ موتور ۳۵۰

۱۰ مینی هوندا

۳۰ دوچرخه

جایزه بگیرید

درمراسمی که بمناسبت جشن‌های شاهنشاهی درمیدان انبارگندم برگزارگردید نماینده کارگران میدان گفت :

جشن شاهنشاهی ایران یک مسئله جهانی است

پس ازانقلاب سفیدایران کشوری نیرومندوپیشرفته خاورمیانه‌شده‌است

هدف انقلاب رسیدن به پایه تمدنهای پیشرفته جهان است

بارفروشان میدان های‌تهران و اعضای اتحادیه صنف بارفروش و کارگران میدان های تهران برای برگزاری مراسم جشن های شاهنشاهی ایران اجتماع بزرگی در میدان تشکیل دادند . دراین مراسم آقایان حاج رزازیان حاج‌منصوری ، حاج‌غلام‌پور، حاج‌حیدر آقا و حاج ناصر شفیعی ،حاج کاشانی اعضای هیئت مدیره اتحادیه صنف بارفروش‌چندتن ازنمایندگان مجلس ، مسئولان شهرداری و نمایندگان انجمن های محلی شرکت داشتند . این جشن در میدان انبارگندم برگزار شد . همزمان باآغاز جشن در میدان انبارگندم بارفروشان میدانهای گمرك، ظاهری ، سبزی ، سرچشمه نیز مراسمی در این‌میدان‌ها ترتیب داده بودند .

شرکت مردم

در آغاز آقای صابئی نماینده مجلس شورایملی سخن گفت : وی اظهار داشت شرکت مردم ایران و جهان در مراسم جشن های بزرك ملی ایران موجب غرور ملی است و این جشن یادآور سالهای‌پرافتخار گذشته شاهنشاهی ایران است .ناطق گفت: باین دلیل همه مردم در جشن‌شاهنشاهی‌شرکت کرده‌اند واجتماع‌عظیم‌برادران‌من کارگران میدانهای تهران یك نمونه از این علاقمندی مردم است .

صابئی گفت : ملت ایران تحت رهبری شاهنشاه آریامهر و در شرائطی که مملکت با تحولات چشمگیری روبرو است اقدام به برگزاری این جشن کرده و اجتماع مردم در این جشن نشانه تائید این موفقیت ها از طرف مردم است .

احترام کوروش

احترام به کوروش بزرك ، احترام به بشریت است و این پادشاه بزرك و نیرومندایران در دوهزارو پانصد سال پیش اعلامیه حقوق بشر را دیکته کرد و اکنون باین مناسبت مردم و نمایندگان ملت های جهان در مراسم بزرگداشت این جشن شرکت کرده‌اند .

تاریخ

آنگاه آقای ترابی دبیر کارگران میدان پشت میکرفون رفت و گفت :برگزاری مراسم دوهزارو پانصد ساله تاریخ درخشان شاهنشاهی ایران به مردم ایران فرصت میدهد که این‌تاریخ پرافتخار خود رایکبار دیگر برای مردم جهان یادآور شوند و برای جلب توجه مردم کنونی جهان و یادآوری تمدن کهن و باستانی ایران به آنها جز از طریقی که طرح آن‌ریخته شده است ممکن نبود به این ترتیب سران و نمایندگان‌ملت های جهان ضمن شرکت‌در این مراسم از نزدیك‌با پیشرفت‌های ایران آشنا میشوند و این کاری لازم و ضروری بود .

راه نو

نماینده کارگران میدان گفت: کشور ایران‌تحت‌راهنمائی پادشاه روشن‌بین خود درجهان راه نوینی را دنبال میکند این راه نو رسیدن به پایه تمدن و پیشرفت های شگرف موجوددر جهان است و این یك واقعیت است که دراین راه مردم کشور، تامرحله‌افزونی قدرت‌و پیشرفت تمدن خود به تمام ملت های موجود در خاورمیانه پیش رفته‌و اکنون نیرومندترین و متمدن ترین کشوردر خاورمیانه‌بحساب می‌آید .

نیرومندی

نماینده کارگران میدان گفت: این نیرومندی‌وپیشرفت درنتیجه اجرای اصول‌انقلاب سفیدایران ممکن شده و مردم در اولین دهه انقلاب موفقیت خود و افتخارات کهن میهن خویش‌را جشن میگیرند .

انقلاب ایران به هفتادو پنج درصد مردم کشور کشاورزان زندگی تازه بخشید و حقوق‌آنها را از مالکان بازستاند و به‌آنها فرصت داد تا در کنار دیگر مردم کشورقرار گیرندو تفاوت و فاصله طبقاتی را از میان‌ببرد.

روستا ها

انقلاب ایران به روستائیان کشور امکان‌دادتاادراك اجتماعی خود را بالا ببرند ، آنها راآگاه کرد که میتوانند و باید خوب زندگی کنندو باآسودگی‌بکار بپردازند. انقلاب ایران ماشین در اختیار کشاورزان گذاشت وسایل تازه و مدرن در دسترس آنان قرار داد و در سراسر کشور ثبات و امنیت ایجاد شد و این موفقیت ماحاصل‌پیشرفت کشور است .

زنان

انقلابی که بند های‌اسارت را از پای زن ایران پاره کرد باو حق رای داد و فرصت داد که دوش بدوش‌برادران هموطن خود در راه پیشرفت کشور بکوشددردوبه شاهنشاه‌آریامهر بانی انقلاب تاریخی‌ایران ،پدری که ملت‌ایران همیشه بوجودش میبالد و ناجی‌ملت‌ایران است ناطق همچنین گفت :

کارگران که بمناسبت دو هزارو پانصدمین‌سال شاهنشاهی ایران دست افشانی میکنند از شخصیت اجتماعی کاملی برخوردار شده‌اند و کارگری که رهبر انقلاب به او لقب شریف داده و همسطح سایر افراد اجتماع برای او حقوق مساوی قائل شده‌است بایداین روحیه را داشته باشد . سپس آقای حاج‌واعظی بازرس‌شرکت تعاونی میوه‌و تره‌بار میادین تهران پشت میکروفون قرار گرفته و چنین گفت :

صورت جهانی

جشن دو هزاروپانصد ساله شاهنشاهی ایران از حالت جشن ملی خارج شده‌و بصورت جهانی درآمده است و در تمام جهان مردم در این جشن‌شرکت دارند ملت ایران درود فراوان بروح پاك‌رضاشاه کبیرمیفرستد که‌فرزندی‌برومند چون‌شاهنشاه آریامهر بجامعه ایران‌وایرانیان تحویل‌داد. فرزندی که ملتش را هرچه‌بیشتربسوی‌ترقی‌ورفاه‌پیش میبرد . یکی از هدفها وآرمان های شاهنشاه آریامهر که سرچشمه عدالت اجتماعی است برابری حقوق بطور مساوی بین افراد است که ما اینك نمونه های آنرا درکشور خودبروشنی مشاهده می کنیم . ناطق‌افزود :

ایران تنها کشوری‌است که دو هزارو پانصد سال سابقه تاریخی داد .

پس‌ازآن چند بیت شعربوسیله آقای سید شهاب موسوی در مورد جشن دوهزارو پانصدساله خوانده شد و در پایان بوسیله شیرینی و میوه از مدعوین پذیرائی بعمل آمد .

فرخنده جشن شاهنشاهی ایران را به پیشگاه‌شاهنشاه آریامهر و ملت سربلند ایران تهنیت عرض مینماید.

اتحادیه خواربار فروشان تهران وحومه

فرخنده جشن شاهنشاهی ایران را به پیشگاه‌شاهنشاه آریامهر و ملت سربلند ایران تهنیت عرض مینماید.

شرکت تعاونی و تهیه توزیع خواربار تهران وحومه

آگهی مزایده

شرکت سهامی نساجی شاهی ۱٤۰ تن پنبه باطله و ۲۰ تن مفتول دور عدل و شش تن و پانصد کیلوباطله پنبه هیدروفیل موجود در انبار خود را از طریق مزایده به فروش می رساند . شرایط مزایده در دفتر شرکت در شاهی و دفتر نظارت برامور شرکت های نساجی واقع در تهران خیابان فخررازی شماره۹٦ موجود است تاریخ قبول پیشنهادات تا اخر وقت اداری روز یکشنبه نهم آبان ماه ۵۰ می باشد . م‌الف ۹۳٦٤

آگهی کارآموزی جهت استخدام در هتلها

مرکز آموزش سازمان جلب سیاحان برای دوره های آموزشی فنون هتلداری مورد نیاز دستگاههای پذیرائی کشور تعدادی داوطلب (زن-مرد) دارای تحصیلات از ششم ابتدائی تا دیپلمه (درهررشته) می پذیرد .برای اطلاع از مقررات و نام نویسی می توانند تا هفت آبانماه مراجعه کنند.

کلاسها از ۱۰ آبان آغاز بکار میکند .

نشانی :خیابان پهلوی روبروی سینما رادیوسیتی خیابان‌دمشق شماره ۱۳ـ مرکزآموزش خدمات جهانگردی م‌الف ۹۳۳۰

آ-٥۱۱۷٦ ۱-۳

KSB

محصولات کارخانجات کا.اس.ب همیشه موجود در تهران

تلمبه های سانتریفوژ
تلمبه های فشار قوی
تلمبه های شناور والکتریکی
تلمبه های آبگرم
تلمبه های توربینی باشافت

برای کارهای کشاورزی و صنعتی
برای تغذیه دیگ بخار ـ اضافه کردن فشار وباران مصنوعی
برای چاه عمیق و کشاورزی
در اندازه های مختلف برای حرارت مرکزی
استاندارد امریکائی برای کشاورزی

لوازم، سوپاپهای مکش شیرفلکه ـ شیرخودکار تبدیلها و فلانشها
برای آبگرم ـ بخار و مایعات مختلف تا ۳۰۰درجه سانتیگراد و ۱٦ آتمسفر فشار
شیر های بخارگیر برای راندمان بهتر در سیستم بخار
الکتروموتور های افقی در اندازه های مختلف تا ۱۸۰ اسب

شرکت بازرگانی دیتون

شاهرضا چهار راه کالج تلفن ٦٦٤۳۲۸ ـ ٤۹۲٦۲
قسمت فنی ۸۲٤۰۳٦ ـ ۸۲٤۰۳۷ (تلگرافی دایتون)

۱۱۵۳۰ر ن ـ ۱۹ر۷ر۵۰

اطلاعیه

پیرو اطلاعیه‌های قبلی راجع به قطع سهمیه آرد (۲۹۹) باب دکان نانوائی شهرداری پایتخت اسامی (۳۵) باب دکاکین دیگر را که دستور قطع سهمیه آنها بعلت گرانفروشی یا کمفروشی تا این تاریخ داده شده است باطلاع میرساند و یاد اور می‌گردد قطع سهمیه اینگونه دکاکین نانوائی علاوه بر محکومیت دادگاه بشدت اجرا شده و در صورت تکرار تصمیمات شدیدتری در مورد آنها اجرا خواهد شد و از اهالی محترم پایتخت‌خواهشمند است در صورت مشاهده گرانفروشی یا کمفروشی مراتب را به تلفن شماره ۸۲۵۲٦۵ اطلاع فرمائید .

۱ـ سنککی آقای سیدحسین میرطامه ـ بازارچه حاج غلامعلی
۲ـ سنککی آقای سیدحسین بناء بجستانی ـ خیابان ژاله
۳ـ سنککی وراث مرحوم مرتضی محمد لاری ـ خیابان بزرگمهر
٤ـ سنککی ورثه مرحوم مهدی آقای میری ـ خیابان بولوار الیزابت
۵ـ سنککی آقای ابوالقاسم رضائیان ـ خیابان شمیران فلکه حسین آباد
٦ـ سنککی آقای حسن وزیری خیابان شاهپور
۷ـ سنککی آقای تقی خادم حسینی انتهای‌خیابان سینا
۸ـ سنککی آقای حاج اکبرمجبی ـشاه‌آباد اول ظهیرالاسلام
۹ـ سنککی آقای علی شیر نیازخانی ـ جوادیه ده متری اول
۱۰ـ تافتونی آقای سید علی نیکونظر آزاد ـ خیابان آذربایجان
۱۱ـ تافتونی آقای محمد علی سلیمانی ـ خیابان شمیران جنب کوی اسدی
۱۲ـ تافتونی آقای غلامرضا و محمد علی علی مددی خیابان‌نیاوران
۱۳ـ تافتونی آقای غلامرضا نصیری ـ شهباز سه راه شکوفه
۱٤ـ تافتونی آقای اصغر امر الهی شهباز میدان شکوفه
۱۵ـ تافتونی آقای محمد خنجری شاهرضا کوی پارس
۱٦ـ تافتونی آقای فتح‌اله حاجی حسین خیابان گرگان
۱۷ـ تافتونی آقای محمد علی پهلوان زاده ـ خیابان هاشمی
۱۸ـ تافتونی آقای رضا خاقانی ـ خیابان شهرستانی
۱۹ـ تافتونی آقای حسن سپاه خیابان شاه آباد
۲۰ـ بربری آقایان رضا برکاتی و اکبر احمدی خیابان آذربایجان
۲۱ـ بربری آقای بیوك وفائی ـ سه‌راه اکبرآباد اول خرمشهر
۲۲ـ بربری آقایان اکبر احمدی و اسمعیل محمدی و رضا برکاتی شهر ری ایستگاه ابن‌بابویه
۲۳ـ بربری آقای عباس چهره‌خند دروازه غار
۲٤ـ بربری آقای اکبر وفائی ـ ده متری اول جوادیه
۲۵ـ بربری آقای هاشم فرادی ـ خیابان منوچهری کوی ارباب جمشید
۲٦ـ لواشی آقای ابوالقاسم برمکی ـخیابان سی متری کوی قلمستان
۲۷ـ لواشی آقای محمود فرجه و علی دانش ـ خیابان سینا مقابل ورزشگاه
۲۸ـ لواش زمینی آقای حسین سیدین ـ خیابان نظام‌الملك
۲۹ـ خراسانی آقای محمد علی گیوری ـ گرگان چهار راه عظیم پور

ضمنا سهمیه ٦ باب دکان دیگر بعلت گرانفروشی‌برای دومین مرتبه قطع گردیده که اسامی آنان بشرح زیر میباشد .

۱ـ سنککی آقای علی صرافزاده ـ میدان کاخ کوی طوس
۲ـ سنککی آقای عباس کبیریان ـ خیابان گلستانه هفت چنار
۳ـ سنککی آقای حسین یزدی ـ حشمت‌الدوله خاکی
٤ـ تافتونی آقای حسین زارع مهرجردی ـ وحیدیه ۱٤ متری لشگر
۵ـ لواشی زمینی آقایان علی اکبر فلاحتی و یوسف میر صانع) خیابان گلستانی چهار راه تیموری
٦ـ لواش زمینی آقایان عبدالغنی ناصر صفوی و حسن و حسین زاده خیابان مازندران

امیر هوشنك امیری رئیس اداره کل‌نان پایتخت

۱ـ۵۱۹۱۲٦

صدای شاه در پاسارگاد، صدای مردم ایران بود

کارگران سربازان صنعتی شاه هستند و باید بفرمان شاهنشاه برای نیرومندی ایران بکوشند

تمدن کهنسال ایران راجز از طریق برگزاری جشن بهیچ طریق نمیشد بمردم جهان بازگو کرد

برگزاری جشنهای بزرگ شاهنشاهی در جهان برای مردم ایران ورژیم شاهنشاهی افتخارآمیز است

گوشه‌ای ازاجتماع بزرگ کارمندان وکارگران شرکت سهامی صنعتی جنرال که برای برگزاری جشن‌دورهم گرد آمده بودند

مراسم بزرگداشت خاطره بنیان‌گذاری دوهزار وپانصد ساله ایران بطرز بسیار باشکوهی در کارخانجات شرکت سهامی‌صنعتی جنرال برگزار شد. در این مراسم هزارنفر کارگران و کارمندان این شرکت حضور داشتند. در آغاز فیلم بسیار جالبی که حاوی مطالب مستندی از شاهنشاهی بود و بوسیله شرکت سهامی صنعتی‌جنرال تهیه گردیده برای حاضران نمایش داده‌شد. این نمایش فوق‌العاده‌موردتوجه کارگران و مدعوین قرار گرفت. این یك‌فیلم مستندی بود که از طرف مسئولین‌شرکت صنعتی جنرال بمناسبت جشن های دو هزارو پانصد ساله ایران تهیه شده وحاوی خاطرات دو هزار و پانصد سال شاهنشاهی ایران از دوران کوروش‌بزرگ‌تا عصرآریامهر وثمره انقلاب بزرگ ابتکاری شاهنشاه آریامهر می باشد.

احساسات ملی

آنگاه آقای‌هاشمی نیامشاور کارخانه پشت تریبون رفت و در زمینه‌فلسفه برگزاری‌مراسم جشن های بزرگ شاهنشاهی ایران‌سخن گفت. مشاور کارخانه اظهار داشت که‌شاهنشاه بزرگ ایران برای بیدار ساختن احساسات و غرور ملی مردم ایران و پیشرفت اصول انقلاب فرمان برگزاری این مراسم بی‌نظیر و پرشور را صادر فرموده‌اند و انعکاس هرچه بیشترتمدن‌باستانی ایران‌موجب شناسائی بیشتر کشور ما در جهان شده و ملت ما را در میان ملل سرفراز خواهد کرد.

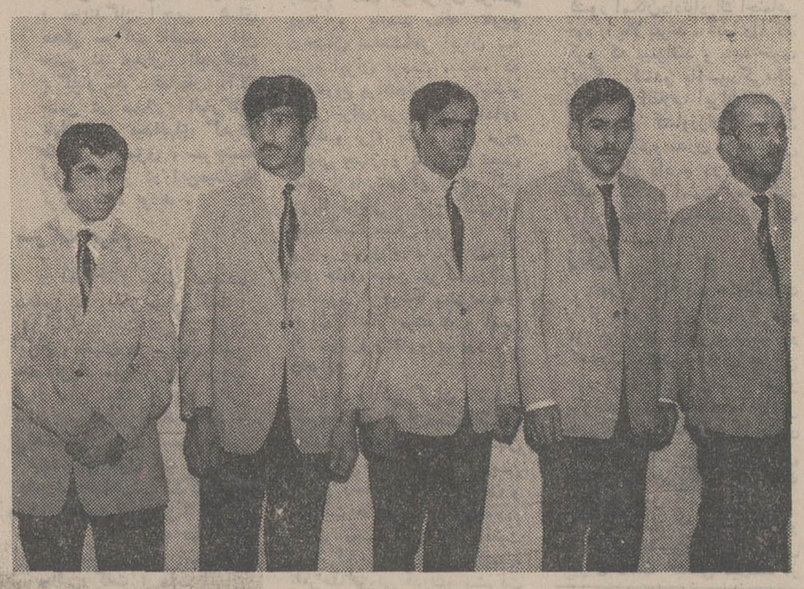

کارگران‌واستادکاران نمونه کارخانجات‌صنعتی جنرال

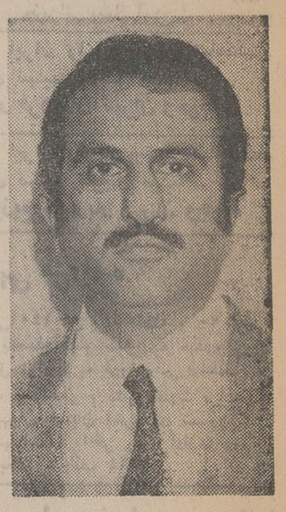

آقای هاشمی‌نیا مشاور کارخانه و نماینده کارفرما

برنامه

ناطق گفت: تنظیم و اجرای این برنامه با درایت‌وخردمندی رهبر مهربان کشور ایران تحقق یافته و این برای میهن و مردم ما بسیار افتخار آمیز است که درجهان‌متمدن امروز از تمدن دو هزارو پانصد ساله خویش بیان مطلب می کند و به این‌افتخارات‌دیرین می‌بالد.

درپاسارگاد

تشریف فرمائی شاهنشاه آریامهر به پاسارگاد وشرکت در مراسم بی نظیر و چشم‌گیر این منطقه که‌عظمت کهن‌سال‌ترین شاهنشاهی‌جهان را نشان می دهد، یك واقعه تاریخی است ونثار تاج‌گل سلطنتی بر آرامگاه کوروش بزرگ مردی که دو هزارو پانصد سال پیش سنك زیربنای قومیت و استقلال و عظمت ایران را بنا نهاد یك قدم بزرگ و میهن‌پرستانه است.

حقوق‌بشر

مشاور کارخانجات صنعتی جنرال افزود که کورش بزرگ در دو هزارو پانصد سال پیش در نهایت قدرت، مهرو دوستی و آشتی را بر جنك و ستیز و خونریزی ترجیح دادو این‌عامل موفقیت‌شاهنشاه مقتدرهخامنشی بود تا آنکه در پناه این‌روش انسانی مشعل ازادی و روشن بینی را بر افروخت و فرمان حقوق بشر را که مبنای تمدن امروزی جهان است در دوهزار وپانصد سال پیش صادر نمود.

شناسائی

ناطق همچنین گفت: نظام شاهنشاهی ایران و یادآوری این تمدن باستانی مردم ایران را در جهان سربلند کرده و فکربرگزاری‌جشن بنیان گذاری وپایه گزاری شاهنشاهی ایران که بوسیله شاهنشاه بزرگ به مردم داده شده نام کشورایران را درسراسر گیتی زبانزد کرده است.

خاطره

گرامی داشتن خاطره کوروش و نیاکان ما بر افتخارات ملی مردم ایران می افزاید و در جهان بهیچ طریقه دیگری جز این برنامه‌ریزی که انجام‌شده از راه دیگر نمیشد مردم و کشور ایران را انطور که‌بوده به مردم شناساند.

صدای مردم

فرمایشاتی که در ارامگاه کوروش بوسیله شاهنشاه آریامهر برروی امواج رادیوها وتلویزیون های ایران و جهان منعکس گردید از دهان همه افراد مردم ایران بیرون امد وسوگند شاه سوگند مردم‌بود و در انجا شاه و مردم یکبار دیگر برای باز گرداندن‌شکوه وعظمت‌شاهنشاهی دیرین‌ایران همصدا شدند.

پایداری

با این ترتیب ایران پایدار خواهد ماند و بر سربلندی و آبادی کشور علاوه خواهدشد و اکنون هدف همه مردم در سراسر ایران زمین انست که ایران را سربلندتروبنام اورتر و نیرومندتر ساخته و انرا با درخشانترین موقعیت بدست ایندگان بسپارند.

سربازان

باید این مطلب را بگویم که کارگران همگی سربازان صنعتی و فنی کشور هستند و انها می توانند و باید بادل و جان‌ایران نوو نیرومند ساخته‌و فرمان های رهبر عالیقدر خودرا در نهایت سرعت اجرا نمایند.

گردن نهادن به فرمان شاه برای کارگران و دیگر مردم افتخار است و ما در اینجا برای بستن پیمان حراست شاهنشاهی اجتماع کرده‌ایم و این موجب پیشرفت‌و نیرومندی ایران خواهدشد.

کارگران

سپس آقای جهانی نماینده کارگران سخن گفت و اظهار داشت که بزرگداشت جشن شاهنشاهی دوهزارو پانصدساله ایران وظیفه هر فرد ایرانی است‌وسهم‌و مسئولیت کارگران در این بزرگداشت از دیگر کسان بیشتر است. نماینده کارگران گفت: این کارگران هستند که باید با گسترش صنایع ایران و پیشبرد هدف

آقای جهانی نماینده کارگران شرکت صنعتی جنرال

های صنعتی مملکت نام ایران را در سراسر جهان بر زبان‌ها بیاندازند و این نشانه عظمت و ارزش مردم ایران و تمدن کهنسال کشور است که در سراسر جهان و تمام نشریات و رادیو هاو تلویزیون هابا احترام از تمدن باستانی و عظمت و ارزش جشن های شاهنشاهی گفتگو می کنند و همه مردم جهان را با واقعیاتی که در دوهزاروپانصد سال‌پیش در کشور ما وجود داشته آگاه می سازند.

انقلاب

نماینده کارگران گفت: دعوت از سران کشور های‌بزرگ جهان و دیدار انان از پیشرفت های‌ایران‌فرصت گرانبهائی است که تحولات کشور ما در جهان منعکس می کند و ملت های جهان به ثمر رسیدن انقلاب تاریخی ایران و بوجود امدن ایرانی نیرومند را دیده‌ورهبر بزرگ مردم این کشور را می ستایند.

در پایان مراسم نیایش به درگاه خداوند به عمل امد و هزار کارگرو کارمند کارخانه در این مراسم شرکت جستند و سپس از حاضران باچائی و میوه و شیرینی پذیرائی بعمل امد.

گروه فرهنگی مرجان

دبیرستان شبانه دختران

با امتیاز رسمی وزارت آموزش وپرورش

برای دوره اول ودوره دوم (رشته‌های ریاضی وطبیعی).
همه روزه ازساعت ۵ الی ۸ (حتی درایام‌تعطیلات) ثبت‌نام میکند.
محل ثبت‌نام: میدان کاخ ـ خیابان ابتهاج ـ دبیرستان دختران مرجان.

تلفن ۶۶۹۲۸۵ ـ ۶۶۹۲۸۶

کلاس ششم طبیعی دبیرستان شبانه شهرزاد

در خردادماه ۵۰ بین کلیه دبیرستانهای ناحیه ۱۰ مقام اول رااحراز نموده

و همه روزه آماده ثبت نام میباشد

نشانی پشت باغشاه خیابان کمالی تلفن ۹۵۰۸۰۳

اطلاعیه مرکز آزمون‌شناسی

قابل توجه شرکت کنندگان درمسابقه بورس پزشکی ارتش شاهنشاهی

پذیرفته‌شدگان مرحله اول مسابقه ورودی نامبرده در زیر جهت انجام معاینه پزشکی و مصاحبه تا روز دوشنبه ۲۶ مهرماه ۱۳۵۰ با در دست داشتن ۱۲ قطعه عکس ۴×۶ و عین‌یافتوکپی شناسنامه ازساعت ۸ تا ۱۲ صبح باید به آجودانی دانشکده افسری واقع درخیابان سپه روبروی مجلس‌سنا مراجعه نمائید.

نتیجه نهائی مسابقه مزبور روز پنجشنبه ۲۹ مهرماه در محل مرکز آزمون‌شناسی اعلام خواهد شد.

پذیرفته شدگان مرحله نهائی بایدساعت ۱۰صبح روزپنجشنبه ۲۹ مهرماه جهت انتخاب دانشگاه مورد نظر به مرکزآزمون‌شناسی واقع در خیابان آبان جنوبی پلاك ۹۴ مراجعه تا به دانشکده مربوطه و ارتش شاهنشاهی معرفی شوند.

اسامی پذیرفته شدگان مرحله اول بورس پزشکی ارتش شاهنشاهی

شماره‌ردیف ـ نام‌خانوادگی ـ نام	شماره کارت
۱ـ آل‌ابراهیم سیدمحمدابراهیم	۴۴۱۶
۲ـ آرین خسرو	۴۰۸۸
۳ـ افتخار حسینعلی	۴۰۸۱
۴ـ ارستاکس پزشکیان وارطان	۴۰۸۶
۵ـ اسماعیل پور گنجی بهروز	۴۰۸۲
۶ـ اسمعیلی مسعود	۴۰۸۷
۷ـ اردکانی احمد	۴۱۱۲
۸ـ اکبرزاده خوئی محمد ابراهیم	۴۷۸۳
۹ـ احمدی داریوش	۴۳۰۰
۱۰ـ اکبری جمال	۴۵۴۷
۱۱ـ احمدی امان‌آبادی امرالله	۴۴۰۶
۱۲ـ ادهمی شاهرخ	۴۰۹۶
۱۳ـ اشتری نخعی شهرام	۴۰۹۲
۱۴ـ بیك‌محمدی درمنی محمد	۴۷۸۸
۱۵ـ بهرامیان اسماعیل	۴۴۳۱
۱۶ـ بانك توکلی علی	۴۷۸۷
۱۷ـ بهمنش منوچهر	۴۸۴۹
۱۸ـ براری سوادکوهی رحیم	۴۴۳۲
۱۹ـ برادران هروی خلیل	۴۷۹۷
۲۰ـ پناه‌آبادی شهریار	۴۵۰۰
۲۱ـ پورشعبان مازندرانی منصور	۴۴۹۵
۲۲ـ پردل محمود	۴۹۷۴
۲۳ـ پالیزی پرویز	۴۵۰۱
۲۴ـ تقی‌زاده گلزاری بهرام	۴۹۷۳
۲۵ـ تولی هدایت‌الله	۴۱۴۳
۲۶ـ جلائی‌خو حسن	۴۲۶۳
۲۷ـ جذبی سیدمصطفی	۴۹۱۵
۲۸ـ جوادی شنبه‌بازاری میرمحمود	۴۱۴۶
۲۹ـ جلالی داود	۴۵۴۳
۳۰ـ حسینی جهیزدانی سید طبیب	۴۷۳۷
۳۱ـ خارابیان ماسوله امام‌الله	۴۷۷۰
۳۲ـ خاتمی حمید	۴۲۷۸
۳۳ـ خوشنویسان مهران	۴۲۵۱
۳۴ـ دانشور محمود	۴۷۲۸
۳۵ـ دوامی بهرام	۴۷۲۷
۳۶ـ دیلمی محمودرضا	۴۸۱۱
۳۷ـ دانش آشتیانی عبدالله	۴۴۷۷
۳۸ـ ذوقی عیسی	۵۰۱۰
۳۹ـ روانی پرویز	۴۲۹۳
۴۰ـ رضوی سید مرتضی	۴۸۰۲
۴۱ـ رسولی دانش سیدمهدی	۴۲۹۱
۴۲ـ رحمانی دیدار فریدون	۴۰۳۳
۴۳ـ رازیان عبدالله	۴۲۹۰
۴۴ـ رفتاری عباس	۴۲۹۲
۴۵ـ زندی انوشیروان	۴۹۱۱
۴۶ـ زمانی‌اهری علیرضا	۴۸۱۴
۴۷ـ سطوتی اسدالله	۴۹۴۸
۴۸ـ سلیم آرونی مهرداد (محسن)	۴۵۷۴
۴۹ـ شیشوی غلامحسن	۴۴۲۴
۵۰ـ شکوهی محمد	۴۹۳۲
۵۱ـ صدریا حبیب	۴۸۲۰
۵۲ـ عبقری فریدون	۴۱۶۰
۵۳ـ غفارپسند احمد	۴۶۲۹
۵۴ـ فرخی‌نژاد رضا	۴۵۸۵
۵۵ـ فنجانچی رحیم	۴۸۲۶
۵۶ـ فاموری سید مهدی	۴۸۱۸
۵۷ـ فیاضی نعمت‌الله	۴۱۳۰
۵۸ـ فرهمند سید حبیب‌الله	۴۱۲۷
۵۹ـ فلاطون زاده حمید	۴۸۹۰
۶۰ـ قویدل شهربابکی عنایت‌الله	۴۳۲۶
۶۱ـ قاسم‌زاده سعید	۴۳۲۴
۶۲ـ کنگرلو حمیدرضا	۴۸۰۵
۶۳ـ کمالی‌اصل اکبر	۴۶۶۹
۶۴ـ کوچك‌سرائی جمال	۴۸۰۷
۶۵ـ میرخانی سیدولی‌الله	۴۱۷۷
۶۶ـ مسیح‌زادگان مسیح	۴۶۹۸
۶۷ـ مهرزادی محمدحسین	۴۹۲۹
۶۸ـ موسوی سیدمحمد	۴۴۵۵
۶۹ـ محمد اصفهانی عباس	۴۱۹۲
۷۰ـ میرزائی علی‌اکبر	۴۳۷۲
۷۱ـ مقیمی قادیکلائی قدرت‌الله	۴۸۳۳
۷۲ـ مساحی علیرضا	۴۱۷۴
۷۳ـ مجیدی محمدصادق	۴۱۹۰
۷۴ـ نظری قادیکلائی ابراهیم	۴۶۰۴
۷۵ـ ناظری میرمحسن	۴۳۹۰
۷۶ـ نیك‌نژادی رضا	۴۰۱۰
۷۷ـ نهرینی محمد	۴۳۹۵
۷۸ـ نائیجی کرم	۴۳۹۱
۷۹ـ همدانی گلشن محمد	۴۲۲۳
۸۰ـ هادیان رستائی ایرج	۴۸۵۹

م الف ۹۴۶۶ آ ـ ۵۱۹۶۲

تبریکات

سرکار سروان عباس بشیری

ارتقاء درجه جنابعالی را از صمیم‌قلب تهنیت عرض‌نموده توفیق هرچه بیشتر شمارا در راه خدمت به شاهنشاه‌آریامهر و ملت عزیز ایران از خداوند متعال خواستاریم.

حسینعلی بشیری، علی بشیری، حمزه‌علی بشیری... رشید بهرامی، ابوالفضل بشیری.

آ ـ ۴۰۶۶۹

دوست گرانمایه تیمسار سرلشگر مهدی رحیمی

خبر مسرت بخش ترفیع ان دوست گرامی باعث‌وجد وسرور دوستان شما گردید ضمن‌سلامتی ان دوست گرامی موفقیت های بعدی شمارا از خداوند مسئلت می نمایم.

سازمان سپاه دانش کشور. غلامحسین عرافیان

سرور محترم جناب آقای دکتر سام

بدینوسیله صمیمانه‌ترین تبریکات قلبی خود را نسبت به انتصاب جنابعالی در مقام وزارت کشور تقدیم موفقیت‌حضرتت را در راه خدمت به شاهنشاه آریامهر و میهن عزیز آرزومندم.

سید محمد مرشد طباطبائی

ا ـ ۵۱۳۲۰

سرکار سرگرد مسعودعصار

همکاران اداری استانداری مرکزی با کمال خوشحالی ترفیع درجه جنابعالی را صمیمانه تبریك می گویند.

افراسیابی، شهریاری، ادیب، زنبقی، حیاتشاهی وزیرپور، پیشوائی، علی پیشوائی، میرحیدری، پیشوا، اخیانی، دهقانپور، نقیبی، ملکوتی، اختیارالدین، ارمین، اسلامپور، نوئین، فدیریان، خدادوست، دادگو، فره‌گزلو، نانکلی، باستانی.

جناب آقای دکتر صفوی

انتصاب شایسته جنابعالی را به مقام معاونت وزارت دادگستری تبریك عرض می نمایم.

حاج محمد حسین مومنی سدهی

جناب آقای ابراهیم زادگان

انتصاب شایسته شمارا به ریاست دبیرستان مستوفی تبریك عرض می نمائیم.

دکتر مهرورزو بانو

آکادمی زبانهای دنیا

درامتحانات اعزام دانشجو قبولی شما را تضمین مینماید

اداره کل آموزش بزرگسالان
شماره ۹۸۰۶
وزارت آموزش و پرورش

ضمیمه

آقای محمد رفیق احمد موسس وصاحب امتیاز آکادمی زبانهای دنیا

عطف بنامه مورخ ۱۲/۶/۴۶ چون درامرتعلیم زبان خارجه جدیت نموده وبیست نفرد اوطلبان کلاسهای زبان تحت تعدی شما در امتحانات اخیراً مزام دانشجوبخارجه ۱۰۰ ازقبول شده‌اند لذا از سعی شما وکارکنان آن موسسه صمیمانه قدردانی مینماید وتوفیق بیشترشمارا آرزودارد. م خ

رئیس کل آموزش بزرگسالان

در صورت عدم قبولی شهریه مسترد میگردد

کلاسهای مخصوص کنکور

کلاسهای تضمینی مخصوص دانش آموزان ششم دبیرستانها کلاسهای قراردادی هشت ماهه انگلیسی ـ فرانسه ـ آلمانی شروع کلاسها بیستم مهر ـ اول‌آبان

آدرس ـ دروازه دولت ـ اول روزولت ـ ساختمان جم

تلفن ۸۲۸۲۱۳

ششم ادبی تضمینی درشرق تهران

فقط در دبیرستان امیرمعزی میدان‌شهناز تلفن ۷۵۴۶۱۴

دبیرستان دولتی شبانه محتشم کاشانی

برای دوره اول ودوم رشته‌های

(طبیعی ـ ریاضی ـ ادبی)

همه روزه صبح وعصر ثبت‌نام مینماید

شاهرضا اول نظام‌آباد دبیرستان محتشم کاشانی

تلفن ۷۵۵۶۰۹

گروه فرهنگی آریا

کلاسهای کنکور تضمینی ومکاتبه‌ای برای رشته‌های (پزشکی ـ فنی ـ علوم ـ ادبیات)

کلاسهای ششم تضمینی برای رشته‌های (طبیعی ـ ریاضی ـ ادبی)

همه روزه ازساعت ۵ تا ۹ بعدازظهر ثبت نام مینماید

دبیرستان زاگرس خیابان سیمتری بین میدان ۲۴ اسفند وخیابان شاه

تلفن: ۴۰۰۸۲

دبیرستان شماره ۸ آریا ـ خیابان آبرنهاور ـ بین نواب وسلسبیل شمالی

کوچه منصوری تلفن: ۹۵۸۹۳۱

در مراسم بزرگداشت جشن‌های شاهنشاهی نماینده کارگران ایران کاوه گفت:

ایران بزرگ مقام خود را در جهان بدست می آورد

سدها، راهها، راه آهن ها، فرودگاهها، لوله های سوخت، کارخانجات عظیم و نیروگاهها وشبکه های برق حاصل انقلاب سفید ایران است

مردم ایران نظام فاتحان را تغییر داده و خود تغییر نکردند

همزمان با برگزاری جشنهای بزرگ شاهنشاهی کارگران و کارفرمایان شرکت ایران کاوه برای پیش برد کشور هم پیمان شدند

به میمنت سال کوروش به هر یک از کارگران شرکت ایران کاوه دو ماه حقوق بصورت سود سهام پرداخت شد

کارگران کارخانجات شرکت ایران کاوه در مراسم با شکوهی که بمناسبت آغاز جشن‌های بزرگ شاهنشاهی ایران در کارخانجات عظیم این شرکت برگزار گردید، شرکت کردند. در این مراسم استاد اصغر قندچی مدیر عامل شرکت ایران کاوه و مدیران و مسئولان واحدهای دیگر شرکت حضور داشتند.

برطبق تصمیم شرکت ایران کاوه بمناسبت آغاز جشن های بزرگ شاهنشاهی ایران و به‌میمنت این جشن بهر یك از کارگران کارخانجات شرکت ایران کاوه دو ماه حقوق بصورت سود سهام پرداخت میشود.

در مراسم جشنی که در کارخانجات شرکت ایران کاوه برگزار گردید استاد اصغر قندچی مدیر عامل شرکت حکم پرداخت دو ماه حقوق را بعنوان سود سهام به آقای مختاری نماینده کارگران کارخانه تسلیم داشت. در این جشن آقای علی اصغر صفیاری نماینده کارفرما و مختاری نماینده کارگر سخنرانی کرد. و ضمن تفسیر فلسفه برگزاری جشن و بزرگداشت این مراسم نماینده کارگر از کارفرما به مناسبت تشریك مساعی کارگران با کارگران و نماینده کارفرما به مناسبت تشریك مساعی کارگران برای پیشرفت فعالیت های شرکت از همدیگر قدرشناسی کرده و اعلام داشتند که هر دو گروه برای پیشرفت صنایع ایران و افزایش تولیدات و بهترشدن مصنوعات ساخت ایران کوشش خواهند کرد. نمایندگان کارگران و کارفرما اظهار امیدواری کردند و اظهار داشتند که در عصر انقلاب و در دوران برگزاری مراسم بزرگداشت کوروش بزرگ کشور ایران باید صنعتی شود و در جهان مقام برجسته‌ای بدست آورد. پس از این مراسم برنامه‌های تفریحی برگزار شد و از کارگران و مدعوین پذیرائی بعمل آمد.

آقای علی اصغر صفیاری

نماینده کارفرما

بر هیچیك از افراد این مرز و بوم که با تاریخ آن آشنائی مختصری داشته باشند پوشیده نیست که تهیه خلاصه‌ای از تاریخ ملت و کشوری که بیش از ۴ هزار سال گذشته تاریخی دارد و سه هزار سال آن برای تاریخ مدنیت، فوق‌العاده پرارزش میباشد کار بس مشکلی است.

بنابراین با در نظر گرفتن طول مدت تاریخ و ضیق وقت مطالبی که از نظر آقایان میگذرد درواقع فهرست خلاصه‌ای از سر فصل‌های تاریخ طولانی و پر حادثه کشور عزیز ما ایران میباشد، برای این که بهتر و آسان تر بتوانیم تحولات تاریخی را تعقیب نمائیم ناچاریم تقسیماتی را قایل شویم وقایع مهم تاریخی ایران را میتوان مبنی بر اساس تقسیمات تاریخ ایران قرار داد و بشرح زیر تقسیم نمود. ۱ـ از مهاجرت آریائی ها تا تشکیل دولت ماد ۲ـ دولتهای ماد و هخامنشی تا حمله اسکندر ۳ـ از حمله اسکندر تا حمله عرب ٤ـ از حمله عرب تا استیلای مغول ٥ از استیلای مغول تا مشروطیت ٦ـ از مشروطیت تا کنون

سه دوره

برای بیان مطلب مجبورم بی ـ آنکه بخواهیم تقسیمات فوق را در نظر بگیریم مطالب خود را در سه دوره بیان کنم.

۱ـ دوره اول از آغاز تاریخ ایران تا استیلای عرب یعنی حمله عرب بایران و قبول دین اسلام

۲ ـ دوره دوم از استیلای عرب تا استقرار رژیم مشروطیت

۳ ـ دوره سوم یعنی دوره مشروطیت از صدور فرمان عدل مظفر تا امروز.

خود دوره اول بسه دوره تقسیم میشود که با حکومت شاهنشاهی ایران تطبیق مینماید و عبارتند از سلسله هخامنشی ها ـ سلسله اشکانی ها ـ سلسله ساسانی در دوره اول صرفنظر از مهاجرت های طولانی طوائف آریائی و رقابتهای ماد ها و پارسیها که خود تاریخ مفصلی دارد با روی کار آمدن سلسله هخامنشی و جلوس کورش کبیر که مصادف با ۵۶۰ قبل از میلاد مسیح میباشد و تاریخ شاهنشاهی ایران پایه گزاری میشود.

هخامنشی

دوره سلطنت هخامنشی بزرگترین دوران توسعه قدرت و نفوذ و تمدن ایران بشمار میرود.

در زمان کورش کبیر با فتح ماد و بابل و لیدی علاوه برپازارگاد پایتخت شاهنشاهان هخامنشی شهر های اکباتان و سارد در تصرف سلاطین هخامنشی قرار داده شد.

در زمان سلطنت کمبوجیه ایران کشور مصر را در دره نیل فتح و جزء قلمرو حکومت ایران نمود.

با قدرت جهانگشائی داریوش بزرگ حدود امپراطوری ایران تا هندوستان و یونان واروپا توسعه یافت ـ در زمان همین پادشاه بود که وضع اداری دگرگون شد و تابع قوانین خاصی گردید. و از حیث راه سازی ـ پست ـ حمل و نقل و امنیت دادگستری و ضرب سکه چنان پیشرفت نموده بود که آیندگان برای اداره مملکت خودشان از راهنمائی و تشکیلات هخامنشی استفاده میکردند.

مشاهدات خارجیان و شرح کتیبه های هخامنشی و همچنین شرح ـ های مورخین یونانی و تطبیق با کتیبه‌های یافته شده حاکی از قدرت حکومت که فقط بشخصیت و استعداد پادشاهان بستگی داشت و مانند مظهر خدا در روی زمین مورد پرستش مردم بود ...

قدرت

علاقه پادشاهان هخامنشی و جاه وجلال قدرت آنان از خرابه‌های تخت جمشید و پازارگاد نمایان است ـ این آثار باقی مانده برای تماشا کننده یك صنعت مخلوط و مرکبی را جلوه گر میسازد که با اراده شاهنشاهان هخامنشی بوجود آمده و میتوان گفت در واقع معرف و نمونه انواع واقسام هنری شاهنشاهی بزرگی است که در یك مجموعه گرد آمده و یك اثر جاودان که تجلی روح ایرانی است نشان می‌دهد.

ایران و یونان

جنگهای ایران و یونان را در واقع میتوان جنك تمدن ایران و یونان نامید و بهمین جهت روابط ایران و یونان در این دوره بسیار حساس و اساسی بوده زیرا تمدن ایران در یونان رواج کامل یافت و تمدن یونان آنطوریکه اسکندر در نظر داشت در ایران رسوخ پیدا نکرد. و جانشینان اسکندر نتوانستند اداره مملکت را بدست بگیرند از اینرو در سال ۲۵۰ قبل از میلاد پارتها که از قبایل آریائی بودند از مشرق ایران قیام کردند و جانشینان اسکندر را شکست داده و شهر ها را فتح کرده و بر شهر مدائن که در کنار رود دجله قرار دارد حمله برده آنجارا بتصرف درآوردند و بدین ترتیب سلسله سلوکید ها را از بین بردند.

اشکانی

قیام پادشاهان اشکانی بیشتر بر ضد استیلای یونان بود نه برعلیه تمدن یونانیان این توجه و علاقه به تمدن یونان تقریبا در اجتماع آن روز ایران تاحدی رسوخ پیدا کرد زیرا از دوران اشکانیان مدارك چندانی بدست نیامده که بتوان آن دوره را با فرهنك و تمدن هخامنشیان مقایسه نمود. و این امر تا حدی مانع پیشرفت و نشر و بسط نفوذ تمدن ایران گردید ٤۰۰ سال که سلطنت این سلسله طول کشید بقول مورخان و تاریخ نویسان در تاریخ ایران خلاء حاصل شده و این دوره ٤۰۰ ساله را تاروی کار آمدن سلسله ساسانیان دوره سکوت نام نهاده‌اند.

ولی جنك میان ایران یونان بطور مدام رواج داشت و با جنك های گذشته فرق کلی کرده زیرا قوای منظم ایران در زمان هخامنشیان که با دشمن روبرو میشد در این دوره با گروه ـ های سبك اسلحه روبرو می ـ شدند که بسیار چابك بودند. بهمین مناسبت خاطرات فراموش نشدنی در رومیها بیادگار گذاشته و رومیان برای آنان ارزش قابل فوق‌العاده قائل بودند. و پارتها را همیشه فاتح قلم داد می ـ کردند.

ساسانی

با ظهور دولت قدرتمند ساسانیان پارس قدرت و عظمت دوره هخامنشیان را دو باره بدست آورد. و چون مملکت ایران بطور ملوك‌الطوایفی اداره می‌شد.

دولت ساسانی و انقلابی که در ایران بوجود آمد تقریبا یك نوع تجدید حیات قدرت ایران بشمار میاید و اردشیر بزرك قبل از هر چیز ملیت ایران را از راه مذهب تحکیم نمود. و مذهب زرتشت در ایالت پارس یك قوه معنوی متشکلی محسوب میشد. بطوریکه پادشاهان ساسانی خود را قهرمان این مذهب نشان میدادند و درسایه همین نیروی مذهبی احساسات ملی را تحرك بخشید. و بجرات میتوان گفت که اردشیر ساسانی خود بتمام معنی یك مغ بود که تاج شاهی بر سر نهاده و وقتی خواست بنفع پسر خود شاهپور از سلطنت کنار برود روبوی کرد و گفت ـ پسرم بدان که مذهب و سلطنت دوخواهرند که یکی بدون دیگری نمیتواند وجود داشته باشد زیرا مذهب اساس سلطنت است و سلطنت حامی و پشتیبان مذهب است. در زمان شاپور متن های مذهبی و کتاب زندو اوستا رسما تدوین شد و در این زمان است که مذهب مسیح در اروپا رونق پیدا کرد و مردم اروپا به مذهب مسیح گرویدند.

بهترین دوره

دوره ساسانیان یکی از بهترین دوران تاریخ قدیم ایران بشمار میاید زیرا مدارك ادبی علمی و مدالها و نوشته ها و کتیبه‌ها و نوشته های مورخان بیزانس و ارمنی و عرب و ایرانی تاریخ مبهم این دوره را روشن میکند در این دوره نفوذ تمدن شرق و غرب بهم نزدیك میشود و در چنین موقعی ایران مرکز واقعی برخورد این جریانات بود. ایران زمان ساسانی نه تنها با دنیای غرب مربوط بود بلکه در های خود را به طرف شرق دور و چین که در این زمان همسایه ایران بود باز کرده بود. سفرای سلاطین چین به دربار پادشاهان ساسانی راه یافتند، در این دوره کتابهای زیادی به زبان پارسی ترجمه شد.

امپراطوری ساسانی بین ۳ امپراطوری ـ بیزانس ـ چین و هند قرار داشت و چهار قرن تمام ایران مرکز تبادلات فکری بود. و بهمین مناسبت است که بمجرد استیلای عرب ایرانیان با سرعتی برق‌اسا مذهب اسلام را قبول کرده و تمدن ایران در عرب رخنه کرد.

خاموشی آتش

اعراب بادیه‌نشین آتش معابد زردتشت را خاموش کردند و بقول جمس دارمستر خاورشناس معروف که در باره ایران می‌گوید. ایرانیان اجنبی راقبول میکنند و او را تغییر میدهند بدون آنکه خود تغییر بکنند. زندگی و مذهب جدید خودرا با اداب و سننی موروثی خود تطبیق دادند.

در بعضی موارد نفوذ و قدرت مردان سیاسی ایران درحکومت عرب بحدی میرسد که خلیفه اموی چنین میگوید. (این ایرانیها هزار سال فرمانروائی کردند بدون آنکه انی ما را لازم داشته باشند ما صد سال حکومت کردیم بدون آنکه‌انی از آنان بی‌نیاز باشیم)

نفوذ عرب

با وجود اینکه اعراب سلسله ساسانی را منقرض کردند ولی نتوانستند بکلیه نقاط ایران دست یابند. و چون ایران از مزایای تمدن درخشان گذشته خود بهرمند بود طبعانمی ـ توانست سلطه عرب را تحمل کند و بهمین جهت در تمام مدت حکومت از گوشه و کنار قیامهائی بلند شد ـ مثلا بابك خرم دین در آذربایجان ومازیار در طبرستان و طاهریان در خراسان و بالاخره صفاریان که سر سلسله آن یعقوب لیث صفار که مردی متواضع و شجاع بود برضد حکومت خلیفه قیام کردند و بغداد را مجددا پس گرفته و مجد و عظمت ایران را دوباره رونق دادند. و چون ضعف دولت مرکزی نمودار شد در نتیجه حمله مغول و قتل و غارت های زیاد چنگیز به این هرج و مرج موقتا خاتمه داد.

تیمور

متاسفانه ایران تازه میخواست که از صدمات قتل و غارت چنگیز قد علم کند که مواجه با یك خطر بزرك و یورش جدید ترو وحشی‌تری از طرف ماوراءالنهر شد و آن حمله تیمور لنك خون‌خوار بود که تمام سرزمین این مرز بوم را بزیر سم ستوران خود با خاك یکسان نمود و درگذر خود تمام شهرها را از رودفرات تا جیحون ویران ساخت.

ادبیات

نکته جالب این سه قرن و حکومت اعراب ترك و مغول تجدید حیات ادبی ایران بود که در این دوره فلاسفه و نویسندگانی مانند ابوریحان ـ بیرونی ـ ابن‌سینا ـ محمد ذکریای زاری ـ غزالی ـ عمر خیام ـ معزی ـ فردوسی ـ نظامی ـ سعدی ـ حافظ و غیره بوجود آمدند که افتخار تمام ملل دنیا امروز میباشند.

صفویه

پس از تیموریان خانواده صفویان درصحنه سیاست ایران ظهور میکنند. و این خاندان پرچم ایران و استقلال نهضت ملی ایران را برافراشته وظرف مدت ٤ سال سراسر ایران را فتح کردند.

شاه اسماعیل موسس این سلسله بعلت غرور ملی و احساسات وطن پرستی کوشید تا مجد و عظمت گذشته ایران را بازیابد.

و چون جانشینان صفوی مدعی هستند که از خاندان آل‌علی‌می‌باشند لذا مذهب شیعه را قبول کردند و این مذهب دین رسمی ایران شد و دیری نکشید که با نیروی عظیم عثمانی روبرو شدند و جنگهای خونین مذهبی بین ایران و عثمانی بوقوع پیوست. شاه‌عباس صفوی که بنام کبیر لقب گرفت کوشید تا اقدامات خود را تکمیل و ایران بزرگ را بشاه راه ترقی بکشاند. شاه عباس وحدت ملی ایران را تامین نمود وبار دیگر بغداد موصل و گرجستان وارمنستان را تصرف نمود ـ ودر این زمان هیئت‌های مذهبی از طرف مسیحیان بایران آمدند و بار دیگر تجارت خارجی ایران رونق گرفت ـ شاه عباس در آبادی و عمران کشور بسیار کوشید و در سرراه ها کاروانسرا ساخت مساجد و قصر های زیادی در این مملکت بنانهاد که امروزه آثار دوران صفوی مورد تکریم و احترام میباشد. و پس از مرگ شاه عباس جانشینان او نتوانستند مملکت را اداره کنند تا اینکه در زمان سلطنت شاه سلطان حسین افغان ها بایران حمله کرده و مدتی کشور ما دچار هرج و مرج گردید.

دوره نادر

نادر شاه افشار در سال ۱۱٤۳ اشرف افغان را در حوالی کرمان ازپای درآورد. نادر پس از شکست افغان ها و ایجاد آرامش در داخله ایران و کوتاه کردن دست خارجی از کشور و نجات ایران از زوال عنوان پادشاهی اختیار کرد. متاسفانه سلطنت کوتاه نادر در تاریخ طولانی ایران یک صاعقه بود در دوران نادر میتوان زندیه را هم نام برد کریم خان زند مردی شجاع نوع‌دوست بود ودر حقیقت حکومت زندیه پلی میان دوره طولانی صفوی و یک قرن و نیم سلطنت قاجاریه میباشد.

قاجار

یکی از افراد ایل قاجار بنام آقامحمد خان قاجار مردی جنگجو و نظامی بود بدوره هرج ومرجی خاتمه داد ولیکن متاسفانه جانشینان وی مردان لایقی نبودند و درزمان فتحعلیشاه کشور ایران موردهجوم همسایه شمالی قرار گرفت. و بعد بموجب دوقرارداد قسمتی از خاك ایران را به دولت روسیه تزاری واگذار نمودند.

در این دوره که خلاء تمدن ایران باید محسوب نمود موقعی‌که دولتهای دیگر بسرعت روبترقی و پیشرفت میکردند ایران دچار استبداد محض وخودمختاری و عقب افتادگی و کهنه پرستی و خرافات بود. بزرگترین تحول تاریخی این دوره انقلاب مشروطیت بود، و اهمیت این انقلاب بحدی است که شاید بتوان از مهمترین وقایع تاریخی ایران شمرد، بی ـ لیاقتی قاجاریه و هرج و مرج دستگاه دولتی آنوقت و مداخله روس و انگلیس در ایران کشور ایران را بورطه زوال کشیده بود. بحران اقتصادی ـ فقر ومسکنت عمومی ـ طغیان و سرکشی های دزدان سلب امنیت در شهرها و جاده ها و یاس بدبینی ـ چنان روح ناامیدی در وطن پرستان ایجاد کرده بود که بعضی ها تصور میکردند کار این کشور کهن سال یکسره شده است ولی نبوغ این ملت کهنسال باردیگر در دقایق آخر درخشیدن گرفت و رضاشاه فقید که مظهر استقلال و اصلاحات اساسی این کشور گردید در شب سوم اسفند سال ۱۲۹۹ به یک کودتای عادلانه نظامی زمام امور کشور را در کف با کفایت خود گرفت و بمصائب و بدبختی هائی که در نتیجه بی‌کفایتی حکومتهای گذشته گریبان‌گیر ملت ایران شده بود خاتمه داد.

دوره پهلوی

برای نشان دادن اثرات ووضع آشفته ایران قبل از کودتا و بعد از آن که درروح بزرگ و پاک و حساس رضاشاه فقید بوجود آورد ونتایجی که این تاثیر دراقدامات آن سرباز بزرگ داشته ناچار قسمتی از کتاب رضاشاه کبیر که بقلم توانای اعلیحضرت محمد رضاشاه آریامهر برشته تحریر درآمده استمداد میکنم.

(در طول حیات چه‌بسا دقایق حساس پیش می‌آید که ممکن است تصمیمی دراین دقایق گرفته شود که مسیر زندگانی انسانرا تغییر میدهد. این تصمیم گاهی در زندگی شخصی و اطرافیانش موثر واقع میشود و در موارد نادری ممکن است که این تصمیم در سرنوشت اجتماع و کشور تاثیر کند.

فقط تاریخ واجتماع و احتیاجات ملت است که میتواند شخص بخصوصی را در موقعیت معینی بگذارد تا تصمیمش با سرنوشت اجتماع و ملت مربوط گردد وسیر تاریخ را عوض کند.)

اقداماتی را که اعلیحضرت رضا شاه کبیر در دوران سلطنت خود برای بهبود وضع این مملکت انجام داد برهمه هویداو روشن میباشد.

راه آهن

رضاشاه از بزرگترین شاهان ایران بشمار میرود و بالیاقت و شجاعت به رفع مشکلات پرداخت ودر دوره ۱٦ ساله سلطنتش شورش هاو آشوبهای داخلی را فرو نشاند. راهها و بناهای بسیار بنا نهاد راه‌آهن سراسری ایران بانک ملی ارتش منظم از اقدامات خوب این شاهنشاه میباشد. از لحاظ فرهنگ نیز کوشش فراوان نمود ایجاددانشگاه تهران آرزوی دیرین ایران را برآورد.

به‌وضع‌اجتماعی کشورسروسامان داد. تاشهریور سال ۱۳۲۰ که‌از طرف شمال و جنوب ارتش بیگانه بایران تاخت اجبارا از سلطنت کناره گرفت و فرزند برومند خود را بر تخت سلطنت نشاند.

ملتی که ۲۵۰۰ سال سابقه سلطنت دارد و عمیق‌ترین سنن ملیت بطوری با روح و خون او آمیخته شده که بصورت جزء لاینفک درآمده است. دارای‌چنان فضایلی است که شاید به‌آسانی به‌عظمت آن نتوان پی‌برد. ولی همان غریزه ذاتی ولیاقت نهانی‌و فطری ملت ماست که بکرات به صورت معجزه‌آسا بروز کرده‌است و ماهربار نشان داده‌ایم که چطور می‌توانیم بانیروی‌روحی شگفت‌آور این‌ملت کهنسال را که در طول قرون در کوره حوادث بصورت پولادی آب‌دیده درآمده است خود را به پایه مترقی ترین ملل و سعادتمندترین جامعه ها برسانیم.

امروز ما ۲۵۰۰ سال سلطنت شاهنشاهی ایران را در زمان سلطنت محمد رضا شاه پهلوی شاهنشاه آریامهر بنیان گذارایران نوین و ترقی شاهی روشنفکر و روشن دل و روشن بین جشن می‌گیریم و مفتخریم که سران عالیقدر کشور های جهان بااحترام کامل نسبت بشاهنشاه آریامهر امروز تحسین کنان باما در این‌جشن بزرگ‌تاریخی شرکت دارند.

نماینده کارگران

یکی از عوامل برتری ملت ها ـ باروری تمدن‌ونفوذفرهنگی آن قوم است.

برای یاد آوری میراث تمدن های جهانی و نمایش نشانه هائی از چگونگی فرهنگ‌اقوام امروز موزه‌های رنگارنگ‌وسیع در اکناف عالم ترتیب یافته‌است و در کنار عبادتگاهها شایدهیچ شهری را نتوان یافت که فاقد موزه‌ای کوچك یا بزرگ باشد و این یقینا دلیل ارزش میراث های فرهنگی نزد مردم دنیا و اشتراک جهانی این ارزشها است.

تمدن اصیل

ملت آریائی سرزمین پارس‌که موجد یکی از درخشانترین تاریخهای تمدن جهان بوده

استاد اصغر قندچی مدیر عامل شرکت ایران کاوه حکم پرداخت دو ماه حقوق را بعنوان سود سهام به آقای مختاری نماینده کارگران کارخانه تسلیم داشت

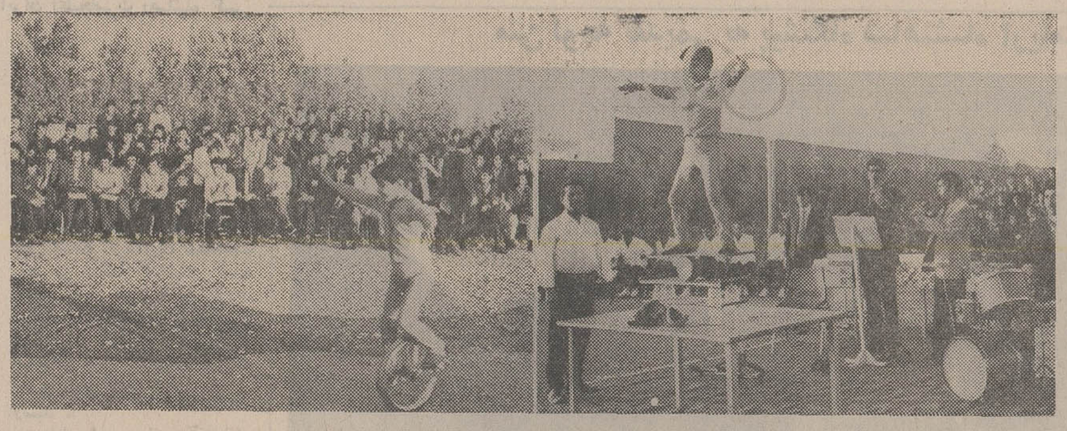

گوشه‌ای از اجتماع کارگران و مدعوین در حال تماشای برنامه تفریحی که بمناسبت جشن دو هزارو پانصد ساله شاهنشاهی ایران در کارخانجات شرکت ایران کاوه برگزار گردید.

آقای مختاری نماینده کارگر

آنچنان یادگار ها و نشانه‌هائی از چند و چون زندگی خود باقی گذارده‌که هرپاره‌ونشانه آن ارزشمند ترین موجودات موزه های بزرگ عالم است و تاریخ شناسان تمدن این قوم را یکی از دو تمدن اصلی و اصیل بزرگ عالم دانسته‌اند. این ویژگی ها با آغاز سلطنت کوروش پسر کمبوجیه که بدعتی تازه در روش حکومت و مردم داری عرضه کرد، رنگ مشخص گرفت.

کوروش

کوروش فتح دروازه شهرهای بزرگ عالم و رفتار انسانی با مردم مغلوب سرزمین های شکست خورده احترام به سنن و عقاید آنها را آنچنان دنبال کرد که کتاب آسمانی ملت یهود از او بعنوان پیامبر خدا یاد میکند و فتوحات او رانبرد های آسمانی مینامد کوروش ـ شاه شاهان شاه جهان شاه چهار گوشه جهان بنیان گذار شاهنشاهی ایران.

منشور

زمانی که بیش از چهار پنجم زمین در ادوار اولیه و قرون ابتدائی زندگی و تمدن سیر می کرد و توحش و بدویت برمردم جهان حاکم بود و از کشور و ملل کنونی بجز معدودی، رنگ تمدن بخودندیده بودند، کورش با ابداع منشور آزادی مردم مصروبابل و قوم یهود، اعلامیه حقوق بشر را ۲۵۰۰ سال پیش از این تدوین و ارائه کرد واین زمان در فاصله ۲۵۰۰ سال دوباره با رنگ دیگر و الفاظی تازه آن سند بعنوان اعلامیه حقوق بشر نزدجهانیان احترامی نزدیك به تقدس می یابد و این افتخاری است‌برای فرزندان کوروش که برنیای بزرگ خود ببالند.

جشن امروز

امروز فرزندان قوم آریائی سرزمین پارس بنیانگذاری شاهنشاهی کوروش بزرگ، شاه آسمانی سرزمین اهورائی پارس را جشن میگیرند و درخشان ترین تمدن مدرن و قدیمیترین روش‌انسانی حکومت از ۲۵۰۰ سال پیش تاکنون را به نمایندگان بیش از ۲ ملیارد انسان از اقوام گوناگون و چهارگوشه جهان یادآور می شوند.

بنای بیت‌المقدس

۲۵۰۰ سال پیش‌ازاین‌کورش فرمان‌دادتاایرانیان بیت‌المقدس سرزمین‌موعود مذاهب‌را دوباره بنا کنند و کارگران ایرانی در اجرای نیات شاهنشاه بزرگ ایران زمین اینچنین کردند و سند افتخاری در تاریخ جهان باقی نهادند، امروزکه کارگران ایران دوشادوش خواهران و برادران‌آریائی‌خود دربرگزاری دو هزار و پانصدمین سال بنیان گذاری شاهنشاهی ایران وسیله کورش بزرگ شادمانه پای‌میکوبند، بازکارگران‌ایرانی درگوشه هائی از عالم به بنای سد های بلند ـ کشیدن لوله های سوخت رسانی بنای پالایشگاهای بزرگ‌اشتغال‌دارند وتکنیك برترصنعت‌جوان ایران را به جهانیان عرضه میکنند و این حاصل باروری انقلاب سپیدی است که به رهبری شاهنشاه بزرگ ایران و یاری و حمایت مردم بنیان گرفت. و تحولی اساسی در ارکان مختلف مهد کورش پدیدآورد این مهم که در دو هزار و پانصدمین سال شاهنشاهی کورش انجام گرفت به ایرانی‌امکان دادتابعنوان‌مردمی آزاد در دیاری آباد جشنی‌بزرگ برپا کنند.

کارگران و جشن

اینك‌کارگرانی که همراه هم‌وطنان خود درسرور وشادمانی و غرور برگزاری جشن شاهنشاهی ایران شریك‌اند، از عالیترین قوانین انسانی برخوردارند حداقل و حداکثر ساعت‌کاروشرایط کاربهداشتی، حداقل دستمزد مناسب بسط اقدامات رفاهی کارگران نظیر بیمه و تعاونی ها فکر ایجاد و توسعه واحد های تشکیلاتی و سندیکا های کارگری درقالب سازمانی واحد ـ اعطای شخصیت و حقوق فردی و اجتماعی ـ الغاء استثمارنیروی کارگر وسیله کارفرما و تثبیت حقوق کاری ـ تامین آتیه و گسترش انواع بیمه‌هاوبالاخره بهره‌گیری کارگران در سود ویژه کارخانجات که شاه بیت این اقدامات و یکی از منشور های بنیادی انقلاب سپیدایران است در فاصله دهسال بعداز انقلاب سپید از کارگر ایرانی موجودی آسوده خاطر و فعال ساخته است و این آرامش به او امکان میدهد تا نبوغ و قدرت سازندگی‌وخلاقیت ایرانی را باردیگر در خدمت برتری تمدن فرزندان کورش و رفع نیاز از اقوام و ملل دیگر و خود بسندگی بگیرند و یاد ساخته های اجداد خود رابا ساخت هاوپرداخت های‌صنعتی مدرن زنده کنند و نشانه های شگفت آور این اندیشه و روش اینك مورد داوری مردم جهان است.

خروج از صف

به یاری یك انقلاب سپید و اساسی و رهبری خردمندانه شاهنشاه عادل که به سیاق شاهنشاهان بزرگ همیشه نقاط عطف تاریخ تمدن و استقلال و تمامیت ارضی این سرزمین‌رسم کرده‌اند ایران یکبار از صف ممالك عقب مانده و فقیر فاصله گرفت و با اعجازی تحسین برانگیز که جهان را به ستایش وادار کرد مردم این سرزمین از رفاه زندگی و آرامش فکر و خیال برخوردار شدند و در خانواده ملل جهان بااحساسی غرور آمیز ظهور کردند.

کارگران

کارگران بعنوان یکی از ذی‌سهم های اصلی درانقلاب‌سپید ایران دین خود را بایاری در بنیان گرفتن واحد های صنعتی بزرگ ادا کردند و ایران اینك یکی از ممالك صنعتی این منطقه است و این همه تنها حاصل انقلاب سپیدی است که تاریخ گذشته ایران را باتمدن آینده پیوند میدهد در آنسوی تاریخ تمدن و شاهنشاهی‌ایران کوروش بزرگ ـ منادی صلح و دوستی و صادر کننده اولین منشور آزادی بشر قرار گرفته و در این سوی تمدن شاهنشاه آریامهرکه زارعین وروستائیان را آزاد کرد و نور دانش به روستا ها پاشید ـ به انسانها حق حیات اجتماعی‌وبه‌سرزمین ایران‌استقلال‌ملی دادوسپاهیان انقلاب سپید خود را به ترویج علم و دانش و بهداشت و نوسازی و بنیاد های تازه و توسعه‌محصول واداشت‌وتحسین جهان را برانگیخت و اینك ما کارگران جشن شاهنشاهی ایران را در آستانه دخول در دوران تمدن بزرگ برگزار میکنیم و شادی ما دو گونه متفاوت دارد اول غرور افتخار به تمدن و شاهنشاهی گذشته ایران و بعد دخول در رفاه و تمدنی دیگر و این سرور را مرهون دو شاهنشاهی میدانیم که دو برگ زرین تاریخ ملت ما را ترسیم کرده‌اند. کورش بزرگ و شاهنشاه آریامهر این دو را سپاس میگوئیم و دوام نظام شاهنشاهی ایران رابرای حفظ سرزمین مقدس ایران از خداوند خواستاریم.

مراسم افتتاح بنای باشکوه شهیاد آریامهر

شاهنشاه و مهمانان عالیقدر پس از نثار تاج گل به آرامگاه رضاشاه کبیر به میدان شهیاد تشریف فرما شدند

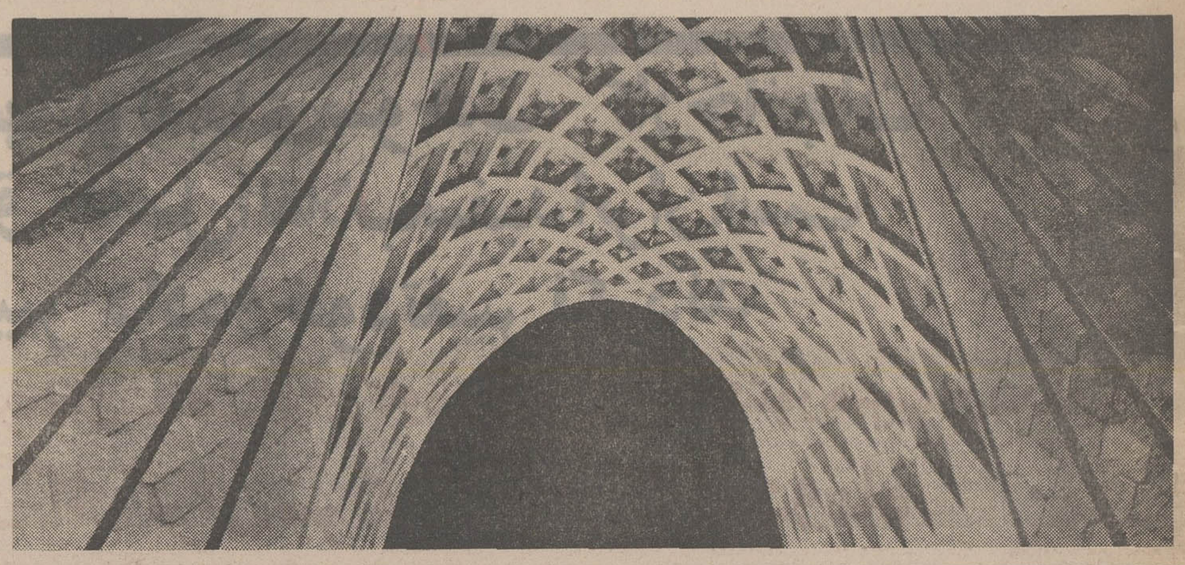

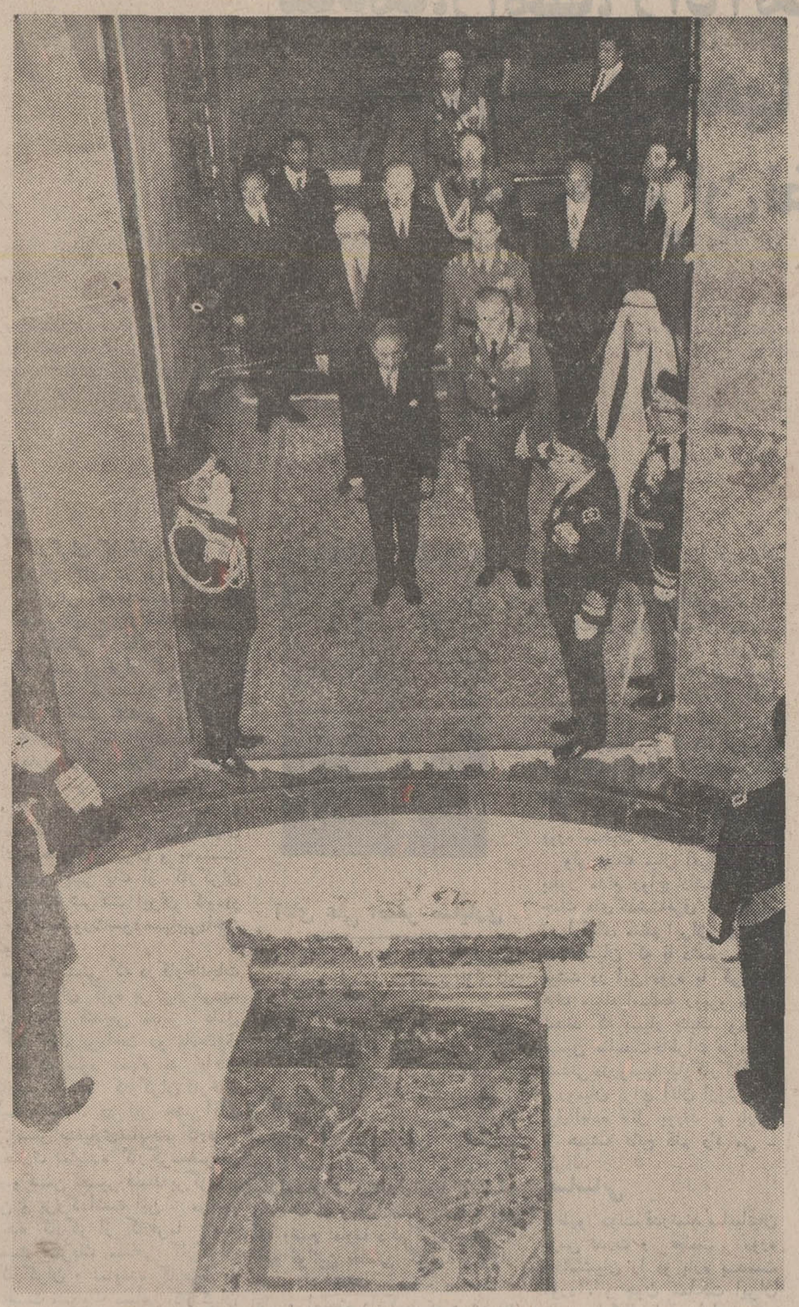

شاهنشاه آریامهر و رهبرانی که در جشن شاهنشاهی ایران شرکت کرده‌اند عصر دیروز تاج گلی نثار آرامگاه اعلیحضرت رضاشاه کبیر کرده‌اند

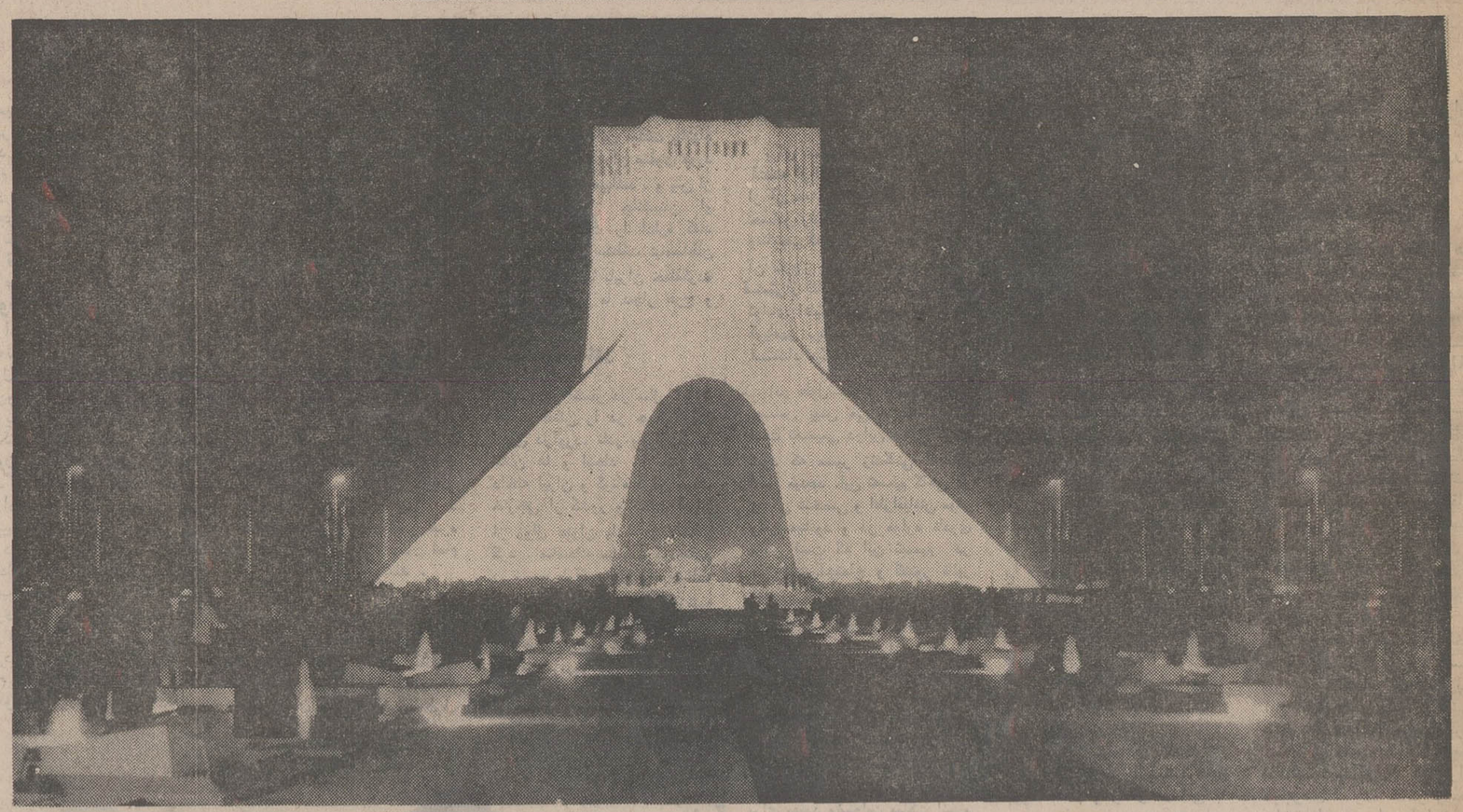

میدان شهیاد آریامهر و بنای باشکوه آن که یادبود جشن شاهنشاهی ایران و سمبل شهر تهران خواهد بود .
درقسمت بالا ، طاق بنا که اقتباس از معماری قدیم ایران است دیده میشود .

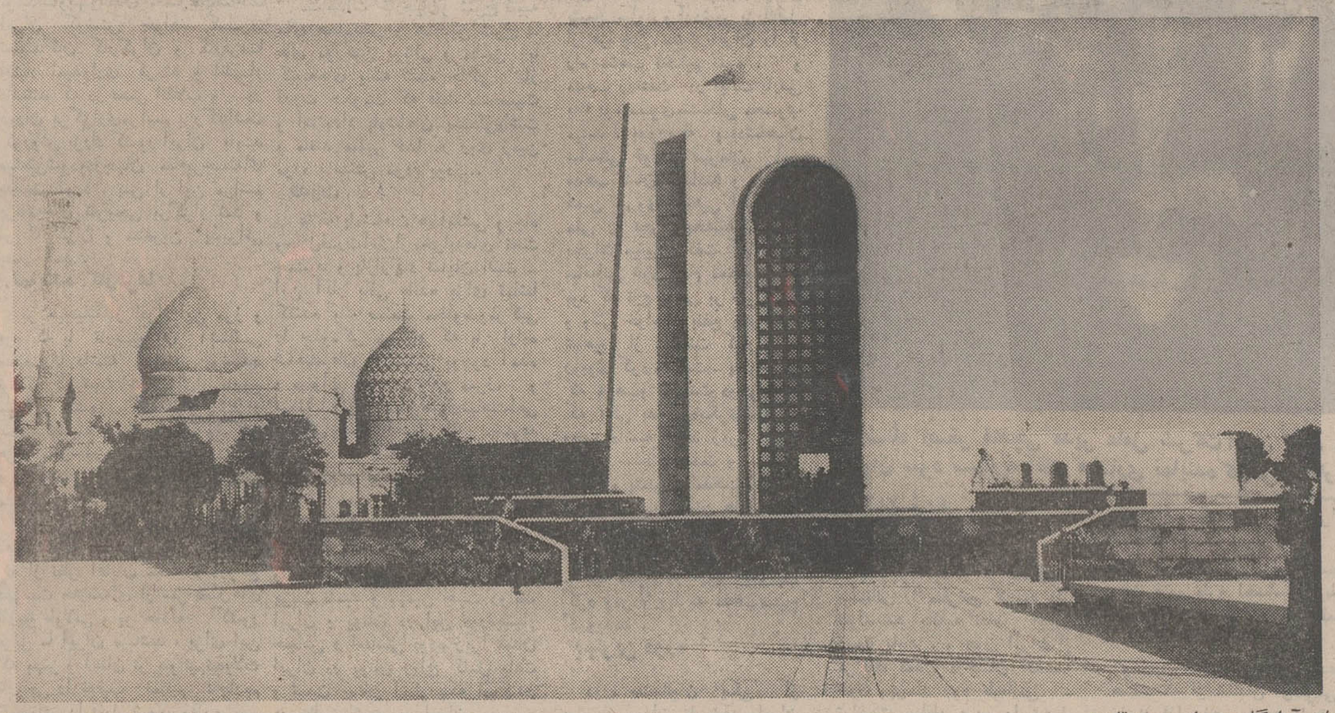

نمای آرامگاه سردار بزرگ تاریخ ایران اعلیحضرت رضاشاه کبیر

عصر دیروز شاهنشاه آریامهر باتفاق سران کشور های جهان که بمناسبت دوهزار وپانصدمین سال بنیانگذاری شاهنشاهی ایران بایران آمده‌اند درآرامگاه اعلیحضرت رضا شاه کبیر بنیانگذار ایران نوین حضور یافتند و تاج گلی نثار کردند.

ساعت ۱۷ و ۲۵ دقیقه شاهنشاه آریامهر و میهمانان عالیقدرشان با اتومبیل به آرامگاه رضاشاه کبیر تشریف فرماشدند . شاهنشاه آریامهر در حالیکه شش تن از امرای ارتش شاهنشاهی در دوطرف ایشان حرکت میکردند بطرف آرامگاه رفتند ، در داخل صحن آرامگاه در پیشاپیش رئیس ستاد بزرگ ارتشتاران و بعد از وی دو نفر از امرای ارتش تاج‌گل بسیار بزرگی را با خود حمل میکردند . پس ازآن شاهنشاه آریامهر وسران کشور های جهان بطور منظم و باقدم های متین بطرف آرامگاه رضاشاه کبیر بحرکت درآمدند.

هنگامیکه شاهنشاه آریامهر وارد محوطه آرامگاه شدند امپراتور اتیوپی ، پادشاه اردن و پادشاهان وروسای جمهوری کشور های مختلف نیز برای ادای احترام باعلیحضرت رضا شاه کبیر وارد صحن آرامگاه شدند . شاهنشاه و میهمانان عالیقدرشان ابتدا صحن آرامگاه را پیرامون مقبره اعلیحضرت رضا شاه کبیر دور زدند ، سپس معظمله تاج گل زیبائی را که بوسیله دو تن ازامرای ارتش حمل میشد برآرامگاه نثار کردند و در برابر آرامگاه ادای احترام نمودند .

آنگاه دسته موزیك سرود مخصوص را نواخت و پس از اینکه‌شاهنشاه آریامهر آرامگاه را ترك فرمودند اعلیحضرت هایل سلاسی امپراتوراتیوپی ـ اعلیحضرت ملك‌حسین پادشاه اردن‌ودیگر پادشاهان و روسای جمهوری کشور های مختلف جهان بترتیب در برابر آرامگاه اعلیحضرت رضا شاه کبیر ایستادند و ادای احترام‌کردند.

درپایان، والاحضرت‌شاهپورها، وزیر دربار شاهنشاهی ـ ژنرال آجودان شاهنشاه و رئیس کل تشریفات دربار شاهنشاهی در آرامگاه ادای احترام کردند .

پس از این مراسم، شاهنشاه آریامهرو میهمانان عالیقدرشان از موزه آرامگاه بازدیدکردند، در ساعت ۱۷ و ۴۵ دقیقه شاهنشاه آریامهر ومیهمانان عالیقدرشان محوطه آرامگاه‌را ترك فرمودند و با اتومبیل رهسپار میدان شهیاد شدند.

گشایش شهیاد آریامهر

ساعت ۶ و ۴۰ دقیقه امروز در پیشگاه شاهنشاه آریامهر و علیاحضرت شهبانو و پادشاهان و روسای جمهوری کشور های مختلف جهان که برای شرکت در جشن دوهزار و پانصدمین سال بنیانگذاری شاهنشاهی به ایران آمده‌اند بنای عظیم‌شهیاد درمیدان شهیاد گشایش‌یافت .

درساعت شش‌وسی و پنج‌دقیقه بعدازظهر شاهنشاه آریامهر و علیاحضرت شهبانو و میهمانان عالیقدرشان با اتومبیل به میدان شهیادتشریف فرماشدند .

هنگامیکه اتومبیل شاهنشاه آریامهر و علیاحضرت شهبانو واردمیدان‌شهیادشد اهالی پایتخت که در اطراف میدان اجتماع کرده‌بودند نسبت به اعلیحضرتین‌ومیهمانان‌عالیقدرشان شدیدا ابراز احساسات کردندو برای مدتی‌فریاد جاوید شاه ـ جاویدشاه در فضای‌میدان‌طنین‌ـ اندازبود .

در اطراف میدان ، سپاهیان انقلاب ـ پیشاهنگان‌و دانش ـ آموزان اجتماع کرده‌بودند و پرچم های کشور های مختلف جهان که سران آنها در مراسم جشن شاهنشاهی‌ایران شرکت کرده‌اند در اهتزاز بود .

شاهنشاه آریامهروعلیاحضرت شهبانو پس از اینکه ازاتومبیل پیاده‌شدند در جایگاه مخصوص قرار گرفتندو میهمانان‌عالیقدرشان نیز درمحل های مخصوصی که قبلابرای آنان ترتیب داده‌شده بود مستقر شدند . شاهنشاه آریامهر در اینجاآقای مهندس حسین امانت‌طراح‌بنای شهیادرا بحضور پذیرفتند و وی را مورد تفقد قرار دادند.

آنگاه آقای نیك‌پی شهردار تهران گزارشی باین شرح به حضور شاهنشاه آریامهر و علیاحضرت شهبانو و میهمانان عالیقدرشان معروض‌داشت :

اعلیحضرتا ـ علیاحضرتا

دراین‌سال فرخنده که به نام کوروش کبیرنام‌گذاری شده و خاطره فروزان ۲۵ قرن‌استقلال ایران‌و خدمات گرانبهای قوم ایرانی به تمدن و فرهنگ‌بشری تجدیدوباشکوه و عظمتی خاص موردستایش و تجلیل قرار می‌ـ گیردبرای جان نثارموجب کمال افتخاراست که به نمایندگی از طرف ساکنان پایتخت جشن دوهزارو پانصدمین سال‌بنیان ـ گذاری شاهنشاهی ایران را به پیشگاه‌مبارك‌اعلیحضرت همایون شاهنشاه‌آریامهرتبریك وتهنیت عرض کرده‌و مقدم میهمانان عالیقدر اعلیحضرتین راباپایتخت کشور شاهنشاهی ایران گرامی دارد ،شاهنشاهی‌ایران که ۲۵۰۰ سال پیش از این‌بدست کوروش بزرك بر شالوده متین پیوند های ملی و رعایت حقوق بشر بنیانگذاری شده‌و درخلال قرون و اعصار بصورت مقدس ـ ترین ودیعه نسل به نسل بدست توانای شاهنشاهان نامدار این سرزمین کهنسال پاسداری‌شده است .

امروز از موهبت زمامداری رهبری و شاهنشاهی برخوردار است که با اعلام و اجرای‌اصول انقلاب سفید شاه و مردم چهره اقتصادی و اجتماعی ایران رادر جهت پیشرفت و پیروزی کشورو سرفرازی و بهروزی همه‌طبقات مردم دگرگون کرده و با عنایت به جنبه‌های بشر دوستانه و تعالیم کوروش‌کبیرنقش‌تاریخی خود را در تامین عظمت و سر بلندی شاهنشاهی ایران‌جاودانی فرموده‌اند. ازدرگاه یزدان پاك مسئلت دارد که نظام‌شاهنشاهی و ملت بزرك ایران همواره سر فراز وپایدار بماند و سهم خود را در نگهبانی مواریث مقدس ملی و گسترش فرهنك اصیل ایرانی و نیل به تمدن بزرك بشایستگی ایفا کند . در پایان عرایض خویش از پیشگاه مبارك‌اعلیحضرت‌همایون‌شاهنشاه آریامهر استدعادارد بنای‌یادبود شهیاد آریامهر ا که ازطرف مردم ایران‌بمنظور بزرگداشت این جشن فرخنده وادای احترام نسبت برهبر عظیم‌الشان ایران ایجاد شده است بقدوم مبارك مزین و اجازه فرمایند لوحه‌ای از طلای ناب را که اصول دوازده‌گانه انقلاب بزرك ایران همراه با شادباشهای صمیمانه مردم پایتخت بطور برجسته‌بر آن نقش شده است به پیشگاه ذات اقدس شاهانه تقدیم دارد.

در این موقع شهردارپایتخت لوحه طلائی را بحضور شاهنشاه آریامهر تقدیم داشت . سپس شاهنشاه آریامهر و علیاحضرت شهبانو و میهمانان عالیقدرشان از موزه بنای شهیاد بازدید کردند . در این موزه اشیاء تاریخی ایران که از دوران‌ما قبل اسلام گردآوری شده‌است بمعرض تماشا گذاشته شده است .. در جریان این بازدید شاهنشاه آریامهرو علیاحضرت شهبانو در همه جا پرسشهائی‌از مسئولان امور میفرمودند که پاسخ های لازم بعرض می ـ رسید .

درپایان این مراسم آتشبازی بسیار با شکوهی انجام گرفت وشاهنشاه‌آریامهر وعلیاحضرت شهبانو و میهمانان عالیقدرشان میدان شهیاد را ترك فرمودند .

در این مراسم علاوه بر میهمانان عالیقدر اعلیحضرتین، اعضای خاندان جلیل سلطنت ـ آقای‌هویدانخست‌وزیر، همراهان میهمانان عالیقدر ، روسای دو مجلس ـ اعضای هیئت دولت ـ سناتورها ـ نمایندگان مجلس شورایملی ـ سفرا و نمایندگان سیاسی کشور های خارجی و مقامات و شخصیت‌های برجسته کشوری و لشگری و میهمانان جشن شاهنشاهی و خبرنگاران و عکاسان‌وفیلمبرداران‌مطبوعات و رادیو ـ تلویزیون های‌داخلی و خارجی در این مراسم شرکت داشتند .

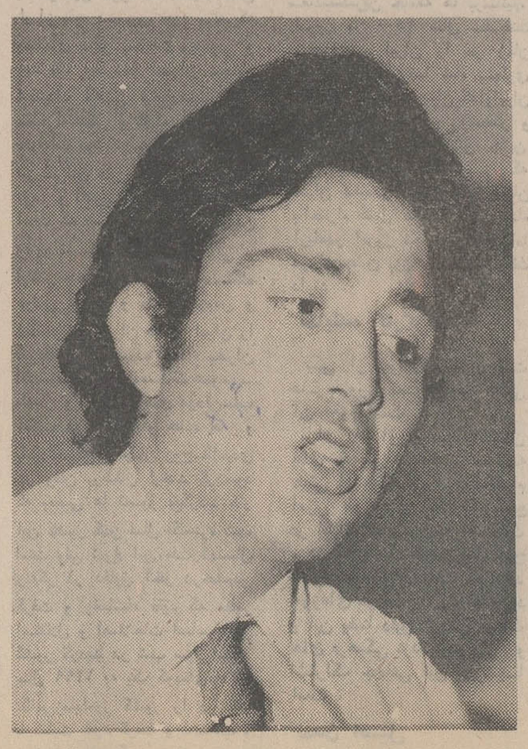

مهندس حسین امانت طراح میدان شهیاد آریامهر

متن لوحه تقدیمی به پیشگاه شاهنشاه آریامهر

در مراسم افتتاح بنای شهیاد آریامهر ، شهردار پایتخت لوحه‌طلائی رابه‌شاهنشاه تقدیم می کند . دراین مراسم میهمانان عالیقدر شاهنشاه حضور دارند.

«چنین‌باشدخواست‌خداوند بزرك که‌جشن فرخنده دو هزاروپانصدمین سال بنیانگذاری شاهنشاهی‌ایران دردوران سلطنت‌پرافتخار اعلیحضرت همایون محمد رضا پهلوی آریامهر شاهنشاه ایران که‌بابکار بستن اصول دوازده‌گانه شاه‌ومردم عصردرخشان عظمت‌وسعادت کشور راپی‌ریزی فرموده‌اند برگزار گردد . برای‌بزرگداشت ویادبوداین روز خجسته شهردار پایتخت این‌لوحه‌زرین‌را که مبین حق‌شناسی ونشانه احساسات پاك وراستین مردم شهرتهران است به‌پیشگاه همایونی تقدیم میدارد. »

شهردارپایتخت ـ غلامرضانیك‌پی (مهرماه ۱۳۵۰ هجری‌شمسی)

تهران غرق در نوروسرور است

تهران غرق در نوروروشنائی است خیابانها و سر در مغازه ها و موسسات دولتی و خصوصی چراغانی شده‌است. پرچمهای ایران همه جا به چشم میخورد . شبها مردم تهران با اتومبیل وپیاده‌برای تماشای چراغانی از خانه بیرون میروندو تراکم‌اتومبیل بیش از شبهای دیگر است.
یك خبرنگار عکاس ما از چراغانی تهران‌عکسهائی‌تهیه کرده است که در این‌صفحه تعدادی از آنها را مشاهده می کنید .

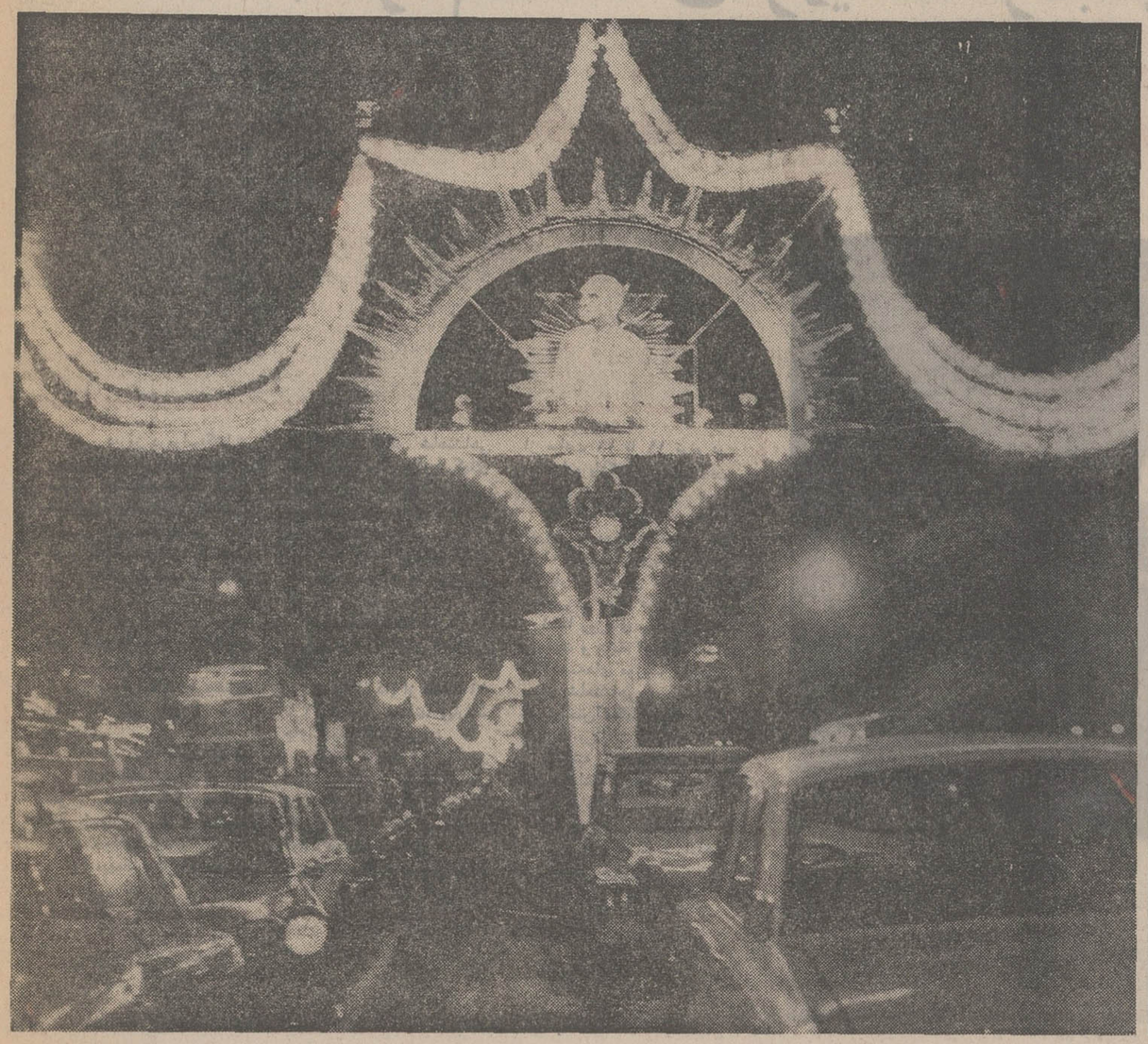

نمونه‌ای از چراغانی‌خیابان‌شاهرضا تمثال هائی‌از شاهنشاهان ایران‌در طول تاریخ‌بطرز جالبی در میان چراغهای الوان گذارده شده‌است.

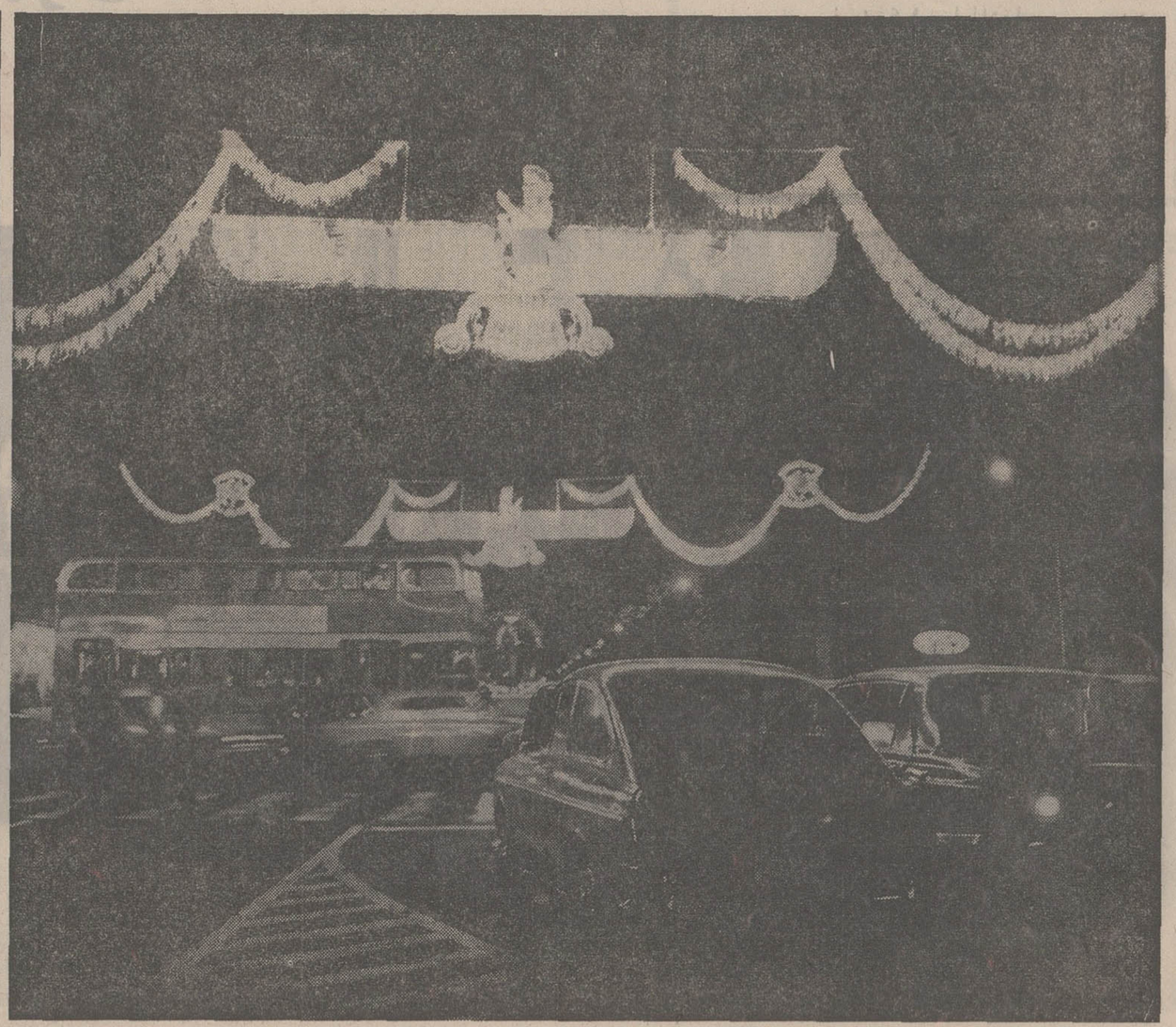

چراغانی چهارراه پهلوی ـشاهرضا دراین‌چهارراه چهار علامت رسمی دوران هخامنشی باچراغ های‌الوان بوجود آمده‌است و منظره بسیار جالبی دارد .

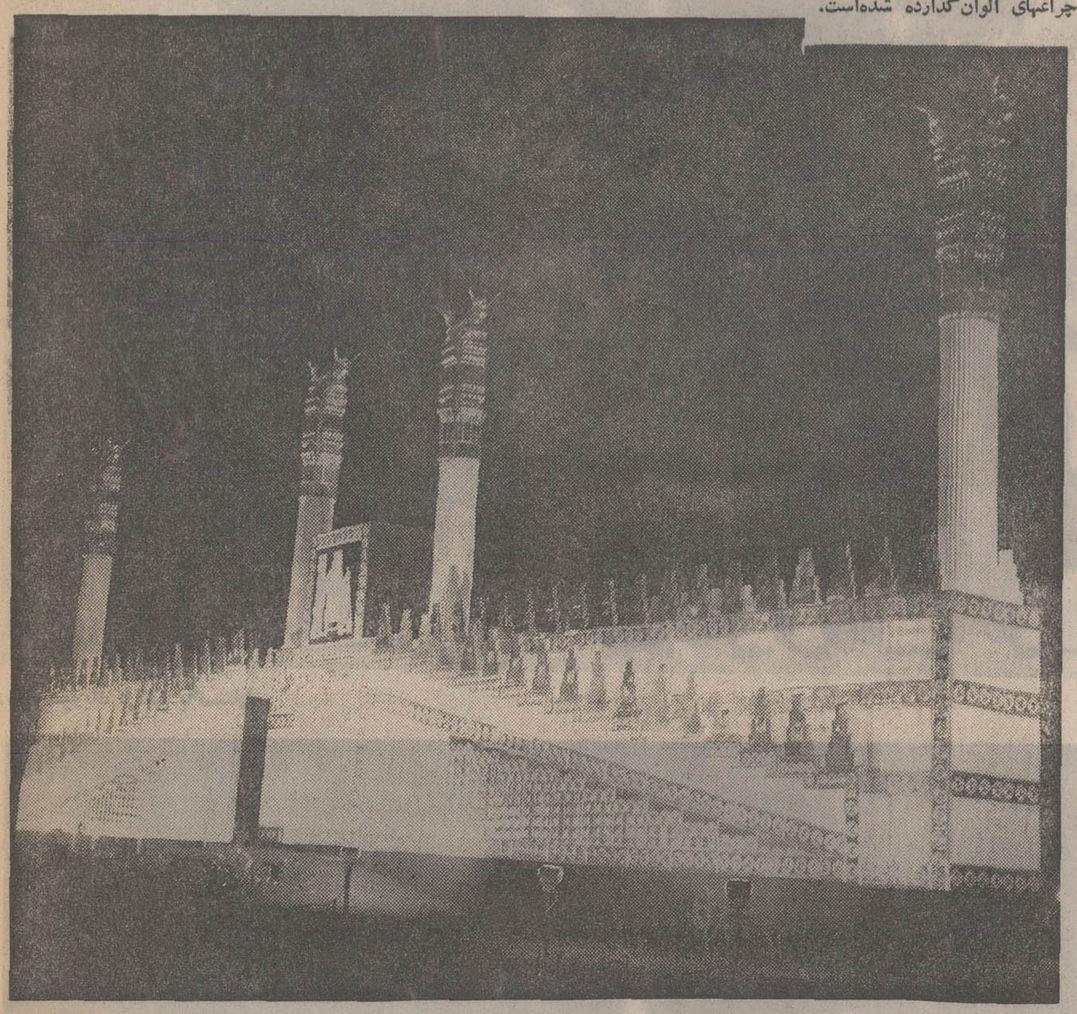

تخت جمشید در میدان‌ونك بمناسبت جشن‌های شاهنشاهی درمیدان‌ونك نمونه‌ای از تخت ـ جمشید ساخته‌شده‌است که‌شب‌ها بانور های مختلف خودمنظره‌بسیار جالبی بوجود می آورد.

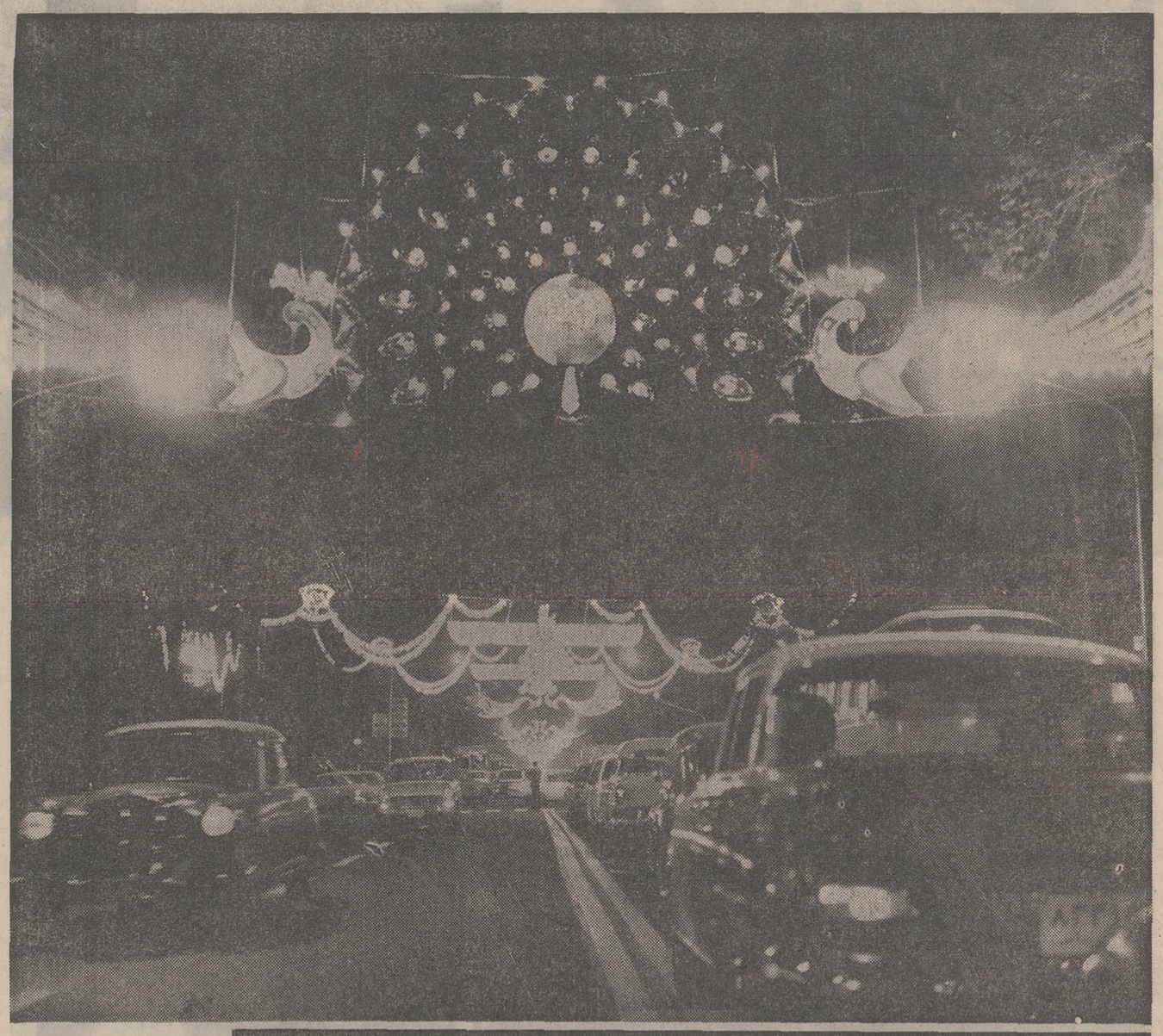

خیابان پهلوی با طاوس های الوان‌چراغانی شده این طاوس ها منظره زیبائی به خیابان بخشیده است.

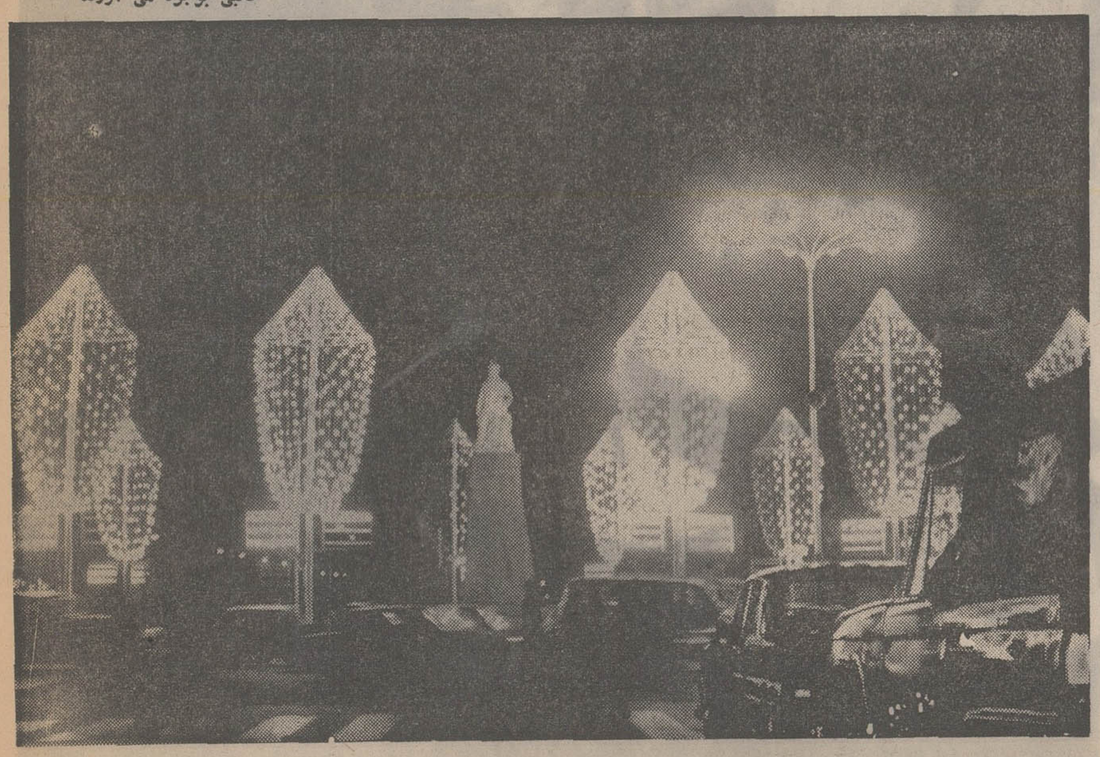

چراغانی میدان‌فردوسی

خیابان فردوسی با طاوس‌هائی که‌دم‌خود را باز کرده‌اند تزئین شده است. درسمت راست عکس بانکملی سردری از نور برای‌خود بوجود آورده‌است .

ارتشهای پاکستان، اردن، الجزایر کویت رومانی وسویس

بااعزام دسته های موزیک خود به تهران

در جشن شاهنشاهی ایران شرکت کرده‌اند

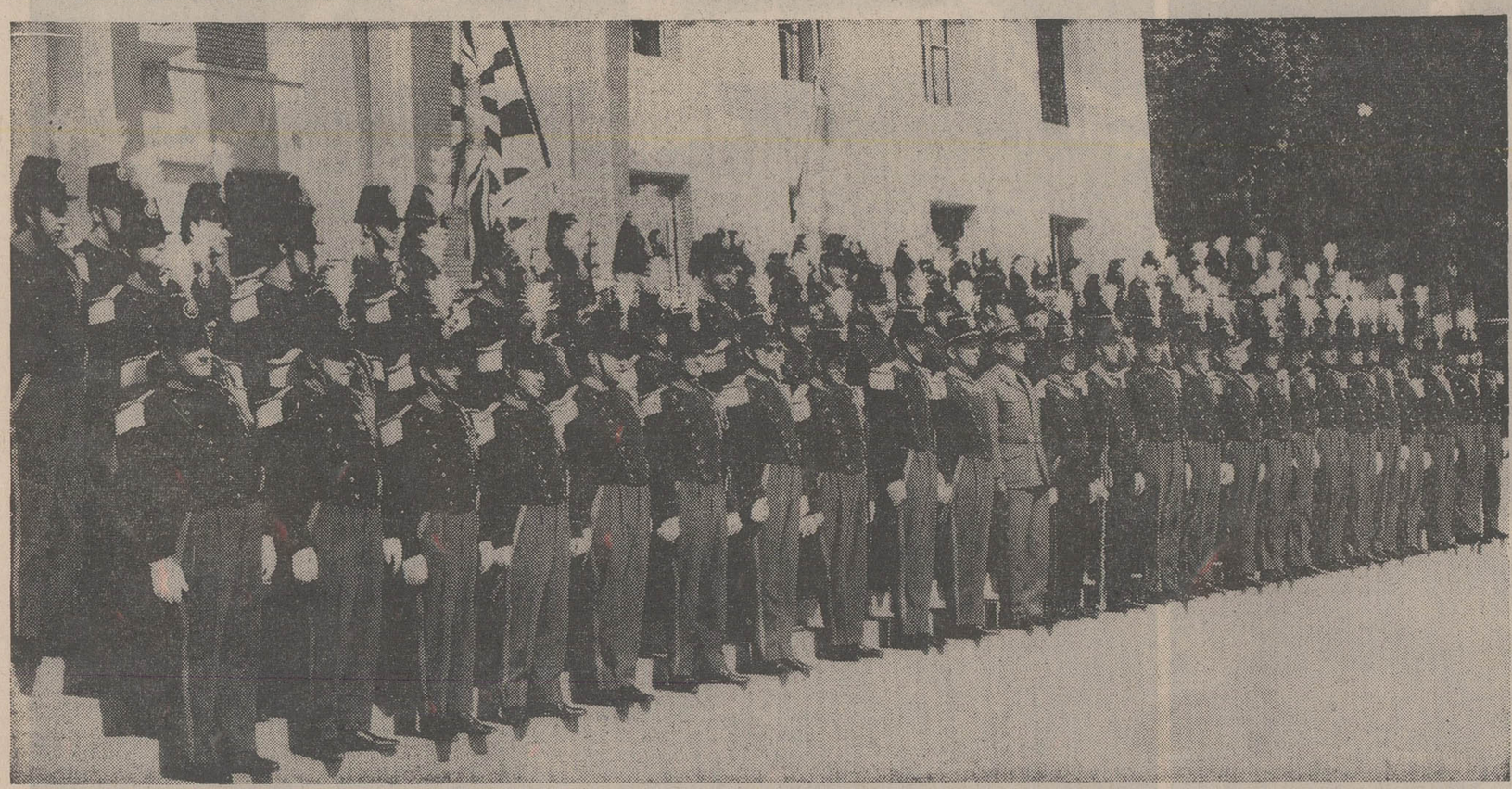

دسته موزیك ارتش سویس

عصر دیروز درمراسم‌گشایش میدان شهیاد آریامهر دسته‌های موزیک ارتشهای ممالک اردن، الجزایر ، پاکستان ، رومانی ، سویس وکویت‌که بمنظورشرکت در بزرگداشت جشن‌شاهنشاهی ایران به تهران آمده‌اند شرکت داشتند .

هریک از دسته‌های موزیک این کشورها برابر برنامه‌های پیش‌بینی‌شده طی تشریفات خاصی به آرامگاه اعلیحضرت رضا شاه کبیر تاج گل نثار کردند .

آنان در مدت اقامت‌خود در ایران ازکاخ‌گلستان ، پالایشگاه تهران ، سد امیرکبیر وهمچنین آثار باستانی شیراز و اصفهان بازدید خواهند کرد .

این میهمانان تا ۲۹ مهرماه در یکانهای ارتش شاهنشاهی مقیم مرکز ، میدان‌ها و پارکهای شهر تهران‌آهنگهای‌نشاط انگیز مینوازند و در جشن و سرور مردم شرکت میکنند .

برنامه آینده موزیک ارتش کشورهای میهمان به این شرح است :

امروز از ساعت ۱۴ تا ۲۰ شرکت درآئین‌گشایش استادیوم آریامهر

دوشنبه (فردا) از ساعت ۱۶ تا ۱۹ ترنم در میدانها وپارك‌های تهران باین شرح :

« دسته موزیک ارتش اردن در پارک فرح ـ موزیک رومانی در میدان ۲۴ اسفند ـ موزیک سویس در پارک‌پهلوی ـموزیك کویت در پارک ساعی »

سه‌شنبه ۲۷ مهر (پس فردا) از ساعت ۱۶ تا ۱۹ ترنم در میدانها و پارک‌های تهران باین شرح :

«موزیک الجزایر در پارک کوروش ـ موزیک پاکستان در پارک پهلوی ـ موزیک رومانی در پارک نیاوران ـ موزیک سوئیس در پارک فرح »

ضمنا روزهای بیست و هفتم و بیست و هشتم از ساعت ۱۶ تا۱۹دسته‌های موزیک نیروهای مسلح شاهنشاهی در محلهای زیربنواختن‌آهنگهای‌نشاط انگیز خواهند پرداخت :

سه‌شنبه در میدانهای : محمدرضاشاه ـ شوش ـ مهام‌ـ فرح و نارمک .

چهارشنبه در میدانهای : شهناز ـ کوی خزانه ـ راه‌آهن خراسان ـ نازی‌آباد .

دسته موزیك ارتش الجزایر

دسته موزیك ارتش پاکستان

دسته موزیك ارتش رومانی

دسته موزیك ارتش اردن

منشور خرسندیم میهنمان ترمیم تبریکات خود را بنماید

برگزاری آئین بزرگداشت میراث کورش کبیر

شاهنشاهی کهن ایران زمین
به پیشگاه مبارک اعلیحضرت همایون

شاهنشاه آریامهر

تقدیم داشته

سعادت و توفیق بیش از پیش ملت ایران را در پرتو عنایات شهریاری
از خداوند یگانه خواستاریم

شیراز ـ پرسی گاز ـ جان نثار مظفری

برگزاری جشن دوهزار و پانصدمین سال شاهنشاهی ایران را شایسته دانسته است از درگاه خداوند قادر بی‌همتا برای شاهنشاه آریامهر
دهگشایش کبیر میراث کهن و ارزشمند تاریخی میهنمان دلبستگی دارد شش ملاشی خود را بخداوند
بهانه دعا تقاضای ایزد بزرگ و آزاد و متعال سعادت و توفیق ملت ایران را در پرتو عنایات شاهنشاه آریامهر
فرخنده جشن شاهنشاهی ایران را به پیشگاه شاهنشاه آریامهر و ملت کهنسال ایران تبریک میگوید

صنف نجار خرم‌آباد ـ اصغر زود آشنا ـ سید روح‌الله سیف ـ هادی فولادی

باکمال افتخار و خرسندی
برگزاری
آئین شکوهمند جشن
دوهزار و پانصدمین سال
شاهنشاهی ایران را
به پیشگاه مبارک شاهنشاه آریامهر
و ملت ارجمند ایران
تبریک و تهنیت میگوید

سازمان زنان بندر بوشهر

برگزاری جشنهای غرورانگیز ۲۵۰۰ سال شاهنشاهی ایران

نشانه عزم راسخ نژاد آریا،

برای تجلیل از کوشش بزرگ، بنیانگذار تمدن درخشان و کهن ایران زمین

و تقدیم سپاس به پیشگاه

شاهنشاه آریامهر

پایه‌گذار تمدن بزرگ و نوین ایران امروز است

این آئین پرشکوه را بملت ایران تهنیت میگوید

مهندس حمید معمارور رئیس اداره بندر و کشتیرانی بندر بوشهر

آئین پرشکوه برگزاری جشن

دوهزار و پانصدمین سال بنیانگذاری شاهنشاهی ایران

راکد نشانه عزم راسخ نژاد آریا برای تجلیل از کوشش کبیر بنیانگذار تمدن درخشان و کهن ایران زمین است

به پیشگاه ملت ارجمند ایران تبریک گفته

جاودانگی سلسله جلیله پهلوی را از خداوند آرزو مینماید

جمعیت شیر و خورشید سرخ سراب

باکمال افتخار و خرسندی
برگزاری
آئین شکوهمند جشن
دوهزار و پانصدمین سال
شاهنشاهی ایران را
به پیشگاه مبارک شاهنشاه آریامهر
و ملت ارجمند ایران
تبریک و تهنیت میگوید

کارکنان اداره مستقل غله فرماندار یکل لرستان

باکمال افتخار و خرسندی
برگزاری
آئین شکوهمند جشن
دوهزار و پانصدمین سال
شاهنشاهی ایران را
به پیشگاه مبارک شاهنشاه آریامهر
و ملت ارجمند ایران
تبریک و تهنیت میگوید

سیمین هفته رئیس تربیت معلم دختران بندر بوشهر

باکمال افتخار و خرسندی
برگزاری
آئین شکوهمند جشن
دوهزار و پانصدمین سال
شاهنشاهی ایران را
به پیشگاه مبارک شاهنشاه آریامهر
و ملت ارجمند ایران
تبریک و تهنیت میگوید

شیراز ـ جان نثار حاج احمد عرب زاده

برگزاری جشنهای غرورانگیز ۲۵۰۰ سال شاهنشاهی ایران

نشانه عزم راسخ نژاد آریا،

برای تجلیل از کوشش بزرگ، بنیانگذار تمدن درخشان و کهن ایران زمین

و تقدیم سپاس به پیشگاه

شاهنشاه آریامهر

پایه‌گذار تمدن بزرگ و نوین ایران امروز است

این آئین پرشکوه را بملت ایران تهنیت میگوید

مهندس حسین رجبی رئیس اداره کل کشاورزی بندر بوشهر و بنادر و جزایر خلیج فارس

باکمال افتخار و خرسندی
برگزاری
آئین شکوهمند جشن
دوهزار و پانصدمین سال
شاهنشاهی ایران را
به پیشگاه مبارک شاهنشاه آریامهر
و ملت ارجمند ایران
تبریک و تهنیت میگوید

رئیس انجمن شهرستان سراب ـ حیدر شفیعی

آئین پرشکوه برگزاری جشن

دوهزار و پانصدمین سال بنیانگذاری شاهنشاهی ایران

راکد نشانه عزم راسخ نژاد آریا برای تجلیل از کوشش کبیر بنیانگذار تمدن درخشان و کهن ایران زمین است

به پیشگاه ملت ارجمند ایران تبریک گفته

جاودانگی سلسله جلیله پهلوی را از خداوند آرزو مینماید

شهردار رضائیه

جشن فرخنده بنیانگذاری شاهنشاهی را به
پیشگاه مبارک شاهنشاه آریامهر
و ملت ایران تبریک میگوید

شیراز ـ فروشگاه حاج ناصر جوانمردی خیابان نادر

جشن فرخنده بنیانگذاری شاهنشاهی را به
پیشگاه مبارک شاهنشاه آریامهر
و ملت ایران تبریک میگوید

عینک سازی ایران
خیابان زند شیراز

جشن فرخنده بنیانگذاری شاهنشاهی را به
پیشگاه مبارک شاهنشاه آریامهر
و ملت ایران تبریک میگوید

فروشگاه امین تجریش
هاشم زاده ـ مهرابی

جشن فرخنده بنیانگذاری شاهنشاهی را به
پیشگاه مبارک شاهنشاه آریامهر
و ملت ایران تبریک میگوید

مدیر و کارکنان موسسه خاور
شیراز خیابان وصال نو

آگهی مزایده شماره ۱۳

فرماندهی اردنانس نیروی زمینی شاهنشاهی مورخه ۱۹ر۷ر۵۰

فرماندهی اردنانس نیروی زمینی شاهنشاهی تعداد ۴۵۰۶ حلقه لاستیک روئی و تعداد ۵۰۹۶ حلقه لاستیک توئی و تعداد ۲۶۷۵ حلقه نوار و تعداد ۲۱۹ حلقه قلب توئی فرسوده را در ۲ پارتی از طریق مزایده کتبی به فروش می رساند. پیشنهاد دهندگان می توانند با مراجعه به انتظامات این فرماندهی واقع در عباس آباد برگ شرائط و مشخصات لاستیک های مورد معامله را دریافت و پیشنهاد خود را طبق مفاد مندرج در برگ شرائط تنظیم و تا روز ۲۴ر۸ر۵۰ به مرکز پخش (امور پرسنلی) این فرماندهی تحویل نمایند م الف ۹۳۹۴

فرمانده اردنانس نیروی زمینی شاهنشاهی
آ ـ ۵۱۷۳۲

آگهی شروع کلاسهای برنامه نویسی برای ماشینهای محاسباتی الکترونیک آی ـ بی ـ ام

کلاسهای دوره مقدماتی زبانها FORTRAN و RPG و کلاس دوره تکمیلی زبان FORTRAN از اول آبان ماه سال جاری بمدت سه ماه در محل دانشکده مهندسی دایر خواهد بود شرط شرکت در این کلاسها داشتن حداقل دیپلم طبیعی یا ریاضی میباشد داوطلبان برای ثبت نام و یا کسب هرگونه اطلاع میتوانند از روز یکشنبه ۱۱ مهرماه تا آخر وقت اداری روز پنجشنبه ۲۹ مهرماه نیز ساعت ۳ تا ۵ بعدازظهر به مرکز محاسباتی واقع در دانشکده مهندسی مراجعه نمایند مرکز محاسباتی دانشگاه پهلوی

سنگ شکن

۴۰ تن ۶۰ تن
شرکت تهروب ـ ۳۱۲۴۸۳

آگهی احضار

به پاسبان اخراجی رمضان شهرت باغبانی که محل اقامت او تهران . مجیدیه سه راه منصوری جنب حمام جاوید پلاك ۴۳ منزل محمودی تعیین گردیده و فعلا مجهول المکان است ابلاغ می گردد که به اتهام اخذ رشوه و ترخیص کالای قاچاق در این بازپرسی تحت تعقیب می باشد مراتب سه نوبت متوالی آگهی می گردد تا خود را به شعبه یك بازپرسی دادگاه عادی شماره ۱۲ سازمانی اهواز واقع در دادرسی لشکر ۹۲ زرهی اهواز معرفی نماید . در صورتی که تا دو ماه از تاریخ اعلام در جراید خود را معرفی ننماید بدون حضور او رسیدگی و اقدام قانونی بعمل خواهد آمد . م الف ۹۳۹۱

بازپرس شعبه ۱ دادگاه عادی نظامی شماره ۱۲ سازمانی اهواز
آ ـ ۵۱۷۴۶

آگهی استخدام

سازمان بیمه های اجتماعی برای خدمت در بیمارستان کرمان به یکنفر پزشك متخصص بیهوشی با حقوق مکفی نیازمند است .
داوطلبان می توانند به منظور آگهی از شرایط استخدام به اداره امور استخدامی سازمان بیمه های اجتماعی واقع در خیابان ایزنهاور در طبقه چهارم مراجعه فرمایند .
سازمان بیمه های اجتماعی
آ ـ ۵۱۶۹۰

دنیای ورزش

روزهای شنبه منتشر میشود

منشور خرسندیم میهنمان ترمیم تبریکات خود را بنماید

برگزاری آئین بزرگداشت میراث کورش کبیر

شاهنشاهی کهن ایران زمین
به پیشگاه مبارک اعلیحضرت همایون

شاهنشاه آریامهر

تقدیم داشته سعادت و توفیق بیش از پیش ملت ایران را در پرتو

عنایات شهریاری از خداوند یگانه خواستاریم

رئیس بهداری و مدیرعامل انجمن بهداری شهرستان سراب ـ دکتر ابراهیم شهامت

منشور خرسندیم میهنمان ترمیم تبریکات خود را بنماید

برگزاری آئین بزرگداشت میراث کورش کبیر

شاهنشاهی کهن ایران زمین
به پیشگاه مبارک اعلیحضرت همایون

شاهنشاه آریامهر

تقدیم داشته سعادت و توفیق بیش از پیش ملت ایران را در پرتو

عنایات شهریاری از خداوند یگانه خواستاریم

از طرف صنف نانوایان سراب ـ علی ژاله پسند

جشن فرخنده بنیانگذاری شاهنشاهی را به
پیشگاه مبارک شاهنشاه آریامهر
و ملت ایران تبریک میگوید

شیراز ـ فروشگاه فارس لوستر خیابان زند

باکمال افتخار و خرسندی
برگزاری
آئین شکوهمند جشن
دوهزار و پانصدمین سال
شاهنشاهی ایران را
به پیشگاه مبارک شاهنشاه آریامهر
و ملت ارجمند ایران
تبریک و تهنیت میگوید

از طرف فرهنگیان شهرستان سراب ـ حسن دولت زاده رئیس آموزش و پرورش

باکمال افتخار و خرسندی
برگزاری
آئین شکوهمند جشن
دوهزار و پانصدمین سال
شاهنشاهی ایران را
به پیشگاه مبارک شاهنشاه آریامهر
و ملت ارجمند ایران
تبریک و تهنیت میگوید

شهردار سراب ـ رهبر

طی مراسم باشکوهی بمناسبت جشنهای شاهنشاهی ایران توسط استاندار اصفهان

سود ویژه کلیه کارخانجات اصفهان پرداخت شد

ساعت یازده صبح روز چهارشنبه مراسمی از طرف اداره کل کار وامور اجتماعی استان اصفهان با حضور آقای کیانپور استاندار اصفهان، مقامات اداری و انتظامی مدیران کل و نمایندگان کارگران درباشگاه کارگران برگزار گردید. دراین مراسم ابتدا آقای آبکاری مدیر کل کار و امور اجتماعی اصفهان سخنرانی جامع و مفصلی پیرامون جشنهای شاهنشاهی و اقدامات انجام شده و اثرات انقلاب سفید ایراد کرد وسپس اظهار داشت: جناب آقای استاندار امروز به میمنت و مبارکی این جشن فرخنده قسمتی از سود ویژه کارگران بطور علی‌الحساب پرداخت میگردد واز آنجناب استدعا میشود چکهای آنرا به نمایندگان کارگران مرحمت بفرمایند که بین کارگران توزیع شود. ضمنا باستحضار میرساند بزودی بهره‌برداری از خانه کارگر که در زمینی به مساحت ۲۰۰۰ متر بنا شده آغاز میگردد. پس از سخنان آقای آبکاری آقای مظاهری نماینده کارگران اصفهان درمجلس شورایملی در باره اهمیت جشن شاهنشاهی سخن گفت و سپس جوائز کارگران در رشته‌های ورزشی و قسمتی از سود ویژه کارخانجات وطن - صنایع پشم- سیمین- شهرضای جدید، رحیمزاده، سوسن، آذر، نختاب، ناهید، خورشید، بهشت، - توکل- ریسباف- ماه و سیمان اصفهان بمبلغ ۱۹٫۱۷۳٫۶۱۰ ریال بعنوان علی‌الحساب وسیله استاندار اصفهان به نمایندگان کارخانجات مذکور تحویل گردید ونمایشگاه جالب عکس اداره کل کار وامور اجتماعی استان اصفهان گشایش یافت وبسیار مورد توجه بازدیدکنندگان واقع شد در پایان طی پذیرائی مفصلی کیک مخصوص جشنهای شاهنشاهی که مانند آرم جشنها و بیست و پنج شمع بیادبود بیست وپنجمین سده بنیانگذاری شاهنشاهی ایران تهیه و تزئین شده بود تقسیم وبوسیله آن نیز از حاضرین پذیرائی بعمل آمد.

آقایان استاندار، رئیس دانشگاه وآبکاری مدیر کل کاروامور اجتماعی استان اصفهان در کنار کیک جشنهای شاهنشاهی دیده میشوند

برگزاری جشنهای غرورانگیز
دوهزارو پانصدمین سال شاهنشاهی ایران نشانه عزم راسخ نژاد آریا، برای تجلیل از
کورش کبیر، بنیانگذار تمدن درخشان و کهن ایران زمین و تقدیم سپاس
به پیشگاه **شاهنشاه آریامهر**
پایه گذار تمدن بزرگ و نوین ایران امروز است،
این آئین پرشکوه را **بملت ایران**
تهنیت میگوید
مرکز تحقیقات توتون رضائیه

برگزاری آئین جشنهای شاهنشاهی ایران را به پیشگاه شاهنشاه آریامهر و عموم ملت ایران صمیمانه تبریک میگوئیم.
سرپرست کاروان حج ایران . قاسم‌زاده گلپایگانی

برگزاری آئین جشنهای شاهنشاهی ایران را به پیشگاه شاهنشاه آریامهر و عموم ملت ایران صمیمانه تبریک میگوئیم
فروشگاه برادران قاسم زاده گلپایگانی

پیشگاه مبارک اعلیحضرت همایون شاهنشاه آریامهر
درآستانه جشن فرخنده دوهزار وپانصدمین سال شاهنشاهی ایران جان نثار افتخار دارد از طرف صنف خواربار فروشان فرارسیدن این جشن بزرگ ملی را بخاکپای همایونی تهنیت عرض سلامت و سعادت خاندان جلیل سلطنت را مسئلت مینماید.
جان‌نثار رئیس صنف خواربار فروشان کرمان - اکبر محمودی

اظهار تشکر وامتنان از بیمه امید
بدینوسیله از متصدیان شرکت بیمه امید که در پرداخت خسارت فولکس واگن اینجانب محمد کاظم خواجه که دچار آتش سوزی گردیده تسریع نموده وکلیه سیصدو پنجاه هزار ریال مبلغ بیمه شده راطی چک بانک صادرات ۸۹۰۱۶۰ - ۱۱٫۵۰ به بنده پرداخت نمودند کمال تشکر را دارم.
آ-۲۰۹۲۵
محمدکاظم خواجه

پیام بمردم حق پرست آبادان وخرمشهر
مبلغ شهیر گوینده توانا آقای شیروانی واعظ برای ماه مبارک رمضان عازم آبادان و خرمشهر میباشند فرصت را غنیمت شمرده ازفرمایشات ایشان استفاده کامل نمائید
رئیس انجمن دانشوران ایران - عادل خلعتبری

آگهی استخدام رسمی
سازمان اوقاف طبق مفاد قانون استخدام کشوری ۱۸ نفر را که دارای درجه لیسانس در یکی از رشته های حقوق. الهیات و معارف اسلامی و یا لیسانس در یکی از رشته های علوم اجتماعی و طی دوره کارآموزی مربوط به ان باشند بعنوان مسئول فنی اوقاف در گروه موقت شغلی ۶ برای انجام خدمت در شهرستانها از طریق امتحان و مسابقه و مصاحبه استخدام میکند.
کسانی که علاوه بر شرایط تحصیلی فوق در امور اوقافی کارآموزی کرده باشند مقدم خواهند بود. داوطلبان واجد شرایط میتوانند برگ درخواست ذیل این آگهی را تکمیل کرده همراه دو قطعه عکس ۴×۳ وفتوکپی برگ پایان خدمت زیر پرچم یا معافیت دائم و گواهی سابقه کارآموزی اوقافی را با پست سفارشی حداکثر تا آخر روز نهم آبان ماه سال جاری به نشانی خیابان فرانسه سازمان اوقاف - اداره کارگزینی ارسال دارند.
کارمندان رسمی دولت در صورتی میتوانند داوطلب شوند که موافقت سازمان متبوع خود را همراه سایر مدارک فرستاده باشند.
داوطلبانی که تقاضای خودرا در موعد مقرر ارسال داشته‌اند میتوانند برای دریافت پروانه ورود به جلسه امتحان روز هفدهم آبان‌ماه سال جاری به نشانی فوق مراجعه کنند.
تاریخ و محل اجرای امتحان و مسابقه در پروانه مذکور قید خواهد شد. م الف ۹۲۳۹
سازمان اوقاف

برگ درخواست
نام ونام خانوادگی — نام پدر
شماره شناسنامه — محل صدور
تاریخ تولد — مدرک تحصیلی
رشته — وضع خدمت وظیفه
نشانی: شهر — خیابان
کوچه — شماره — تلفن
آ-۵۰۳۹۴ ۱-۲ امضاء داوطلب

آغاز اجرای
کارگاه نمایش
پرومته
براساس نوشته اشیل: کارگردان شهیر و خردمند تاریخ اجراهای مهرماه
سه شنبه ۲۷ و چهارشنبه ۲۸ و پنج‌شنبه ۲۹ مهرماه چهارراه یوسف‌آباد کوچه کلانتری تلفن ۴۴۶۸۸

شرکت ملی نفت ایران
شرکت ملی نفت ایران به عده‌ای مهندس برق - الکترونیک - شیمی - مکانیک - نفت برای خدمت در واحد های صنعت نفت و گاز و پتروشیمی با شرایط زیر نیازمند است.
۱- تحصیلات: فارغ‌التحصیل رشته های مهندسی برق - الکترونیک- مکانیک - شیمی - نفت.
۲- مذهب: متدین بیکی از ادیان رسمی کشور
۳- ملیت: ایرانی
۴- زبان خارجی: آشنائی به زبان انگلیسی
۵- وضع خدمت وظیفه: ارائه گواهی پایان خدمت وظیفه و یا معافیت دائم غیر پزشکی
۶- شاغل نبودن در سازمانهای دولتی ووابسته بدولت
متقاضیان واجدشرایط میتوانند همراه با فتوکپی واصل مدارک مربوطه و یک قطعه عکس ۴×۶ همه روزه غیر ازروزهای جمعه وتعطیل تا تاریخ ۱۵ آبان‌ماه ۱۳۵۰ بین ساعت ۸ تا ۱۱ صبح باداره کل استخدام و کاریابی شرکت ملی نفت ایران - شماره ۷۶ خیابان کاخ شمالی- تهران مراجعه فرمایند.

اطلاعات هوائی
نشریه‌ای که برای دانشجویان ایرانی منتشر میشود و هر روز بخارج از کشور ارسال میگردد قیمت آبونمان اطلاعات هوائی برای آمریکا یکسال ۲۲۰۰ ریال وبرای اروپا یکسال ۱۸۰۰ ریال تعیین شده است.
بدانشجویان ۲۵ درصد تخفیف داده خواهد شد

جمعیت شیرو خورشید ایران
آگهی استخدام
جمعیت شیرو خورشید سرخ ایران برای خدمت در بیمارستان دوبی احتیاج به استخدام افراد زیر دارد:
از داوطلبان خواهشمند است با در دست داشتن مدارک لازم برای مصاحبه حضوری در تهران به اداره امور بیمارستان های جمعیت واقع در خیابان سیمتری روبروی ستاد ژاندارمری کل کشور، خیابان ده متری ساسان پلاک ۱۲ مراجعه نمائید.
۱- سرآشپز — یکنفر
۲- آشپز — چهارنفر
۳- کمک آشپز — سه نفر
شرایط استخدام بشرح زیر است:
۱- داشتن تجزیه پخت و پز باوسایل مکانیکی
۲- سابقه خدمت در یکی از هتلها یابیمارستان های معتبر
۳- معافیت از خدمت زیر پرچم یا در دست داشتن برگ پایان خدمت
۴- صحت کامل مزاج
۵- نداشتن سن بیش از چهل سال
۶- داشتن دو نفر معرف معتبر
۷- داشتن حداقل کارنامه ششم ابتدائی
آ-۵۱۸۱۴

پیشگاه مبارک علیاحضرت فرح پهلوی شهبانوی محبوب ایران
سازمان زنان ورامین میلاد فرخنده و باسعادت آن علیاحضرت محبوب را که همزمان با برگزاری جشنهای شکوهمند دو هزارو پانصدمین سال شاهنشاهی پرافتخار ایران میباشد. صمیمانه تبریک عرض مینماید.
دبیر سازمان زنان ورامین - پروین صبوری

پیشگاه مبارک اعلیحضرت محمد رضا شاه پهلوی شاهنشاه آریامهر
مفتخرا جشن دوهزارو پانصدمین سال شاهنشاهی ایران را به پیشگاه مبارک شادباش عرض مینمائیم.
کارکنان و کارگران کارخانجات شیمیائی کرج

کارکنان و دانش آموزان دبیرستان ایرانشهر لاهیجان سالروزمیلاد باسعادت شهبانوی محبوب و نیکو کار ایران را تبریک عرض مینمایند.
از طرف کارکنان و دانش آموزان دبیرستان ایرانشهر لاهیجان - پرهیزی

آئین پرشکوه جشن دو هزار وپانصدمین سال
بنیانگذاری شاهنشاهی ایران را به رهبر خردمند و عالیقدر ملت ایران شاهنشاه آریامهر صمیمانه تبریک و تهنیت عرض می نماید
کرمان از طرف کارکنان دبستان مولوی نصرت مقصودی

پیشگاه مبارک اعلیحضرت همایون شاهنشاه آریامهر
افتخار دارد در آستانه جشنهای شکوهمند ۲۵۰۰ ساله شاهنشاهی ایران تبریک و تهنیت صنف خباز کرمان بخاک پای مبارک عرض کرده از درگاه احدیت بقای سلطنت ذات اقدس شهریاری را مسئلت نمایم.
حاج علی زارع‌زاده

پیشگاه مبارک شاهنشاه آریامهر
در آستانه جشن فرخنده دوهزارو پانصدمین سال شاهنشاهی ایران جان نثار افتخار دارد از طرف صنف شیرینی‌سازو کافه‌قنادی فرارسیدن این جشن بزرگ ملی را بخاکپای همایونی شادباش عرض نموده‌ازدرگاه احدیت طول عمر و دوام سلطنت آن شهریار دادگستر و سلامت و سعادت خاندان جلیل سلطنت را مسئلت می‌نماید.
جان‌نثار سید محمد سیاسی نماینده صنف شیرینی‌ساز وکافه قنادی کرمان

پیشگاه مقدس شاهنشاه آریامهر
مفتخرا آئین پرشکوه برگزاری جشنهای دوهزارو پانصدمین سال بنیانگذاری شاهنشاهی ایران را از جانب خود و اعضاء انجمن محلی شرق و غرب تولیدارو و نقی‌آباد و باغ گلستان شهر تهران و ده هزار ساکنین محلهای مذکور به پدر تاجدار شاهنشاه محبوب آریامهر و شهبانوی گرامی و ولیعهد عزیز و خاندان جلیل سلطنت و هم میهنان ارجمند تبریک و تهنیت میگوییم
جان‌نثار: پاشاخانلو

موتور پمپ دیزل مارگو
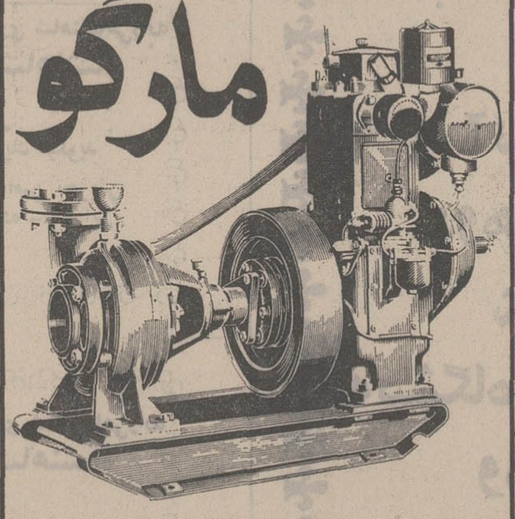
قوی - ساده - ارزان
موتورپمپ دیزلی «مارگو» باصرفه ترین ومحکمترین پمپ برای آبیاری است. موتورپمپ دیزلی «مارگو» به صورت ثابت و سیار، دراندازه وقدرت های مختلف وبالوازم یدکی فراوان وارزان وسرویس سیار، درتمام نقاط ایران دردسترس شماست.
با داشتن **موتورپمپ «مارگو»** هرگز نگران کم آبی نخواهید بود.
انواع مختلف موتورپمپهای دیزلی «مارگو»
ساخت کارخانجات معظم:
کرلوسکار اویل انجینز- لیمیتد- پونا- ایندیا
برای استفادهٔ مقاطعه کاران نیزموجود است
نماینده انحصاری:
Kirloskar
شرکت ایران مارگو محدود
خیابان آیزنهاور- شماره ۲۲۲
بین چهارراه اسکندری وکندی
ساختمان مارگو- تلفن ۹۵۵۷۷۸-۹۶۰۳۶۳
ایران مارگو
(Issued in conjunction with the Engineering Export Promotion Council, Calcutta INDIA)

آگهی مزایده حضوری
جمعیت خیریه فرح پهلوی یکدستگاه جیپ امبولانس مدل ۱۹۶۵ شماره شهربانی ۱۴۷۶۱ متعلق به جمعیت را در ساعت ۱۰ صبح روز یکشنبه دوم آبان ماه ۵۰ در محل شیرخوارگاه جمعیت خیریه فرح پهلوی واقع در خیابان شاهرضا پیچ شمیران جنب بیمارستان زنان در مزایده حضوری به فروش می رساند. طالبین می توانند در موعد مقرر درمحل مذکور حضوربهم رسانند و در مزایده شرکت نمایند.
مالیات حراج وکلیه مخارج دیگر به عهده خریدار خواهد بود.
مدیر اداری جمعیت خیریه فرح پهلوی. فامیلی
آ-۵۱۹۱۲

برگزاری دو هزار و پانصدمین سال شاهنشاهی ایران
نشانه ای است از وحدت ملی و جاودانگی ملتی بزرگ و فرهنگی
که بمیراثهای کهن دارد و تمنی خویش صمیمانه دلبند است
و بازرش تلاش خود در ایجاد تمدن جهان و ساختن ایرانی بزرگ و آباد و متمدن سخت واقف و مجیب میباشد
فرخنده جشن شاهنشاهی ایران
را به پیشگاه
شاهنشاه آریامهر
و ملت کهنسال ایران صمیمانه تبریک میگوییم.
پزشکان و کارکنان سازمانهای بهداشتی ودرمانی اداره کل استان سیستان وبلوچستان

تمرکز معاملات میان ایران و شوروی چاره منحصر بفرد است

چهل سال قبل در همین روز

روزنامه اطلاعات درسرمقاله‌مینویسد:
باید تصدیق کرد که تجارت ایران و شوروی مخصوصاً در یکی‌دو ساله‌اخیر جریان خوبی نداشته و بعقیده ما برای اینکه معاملات‌تجارتی طرفین روی‌جریان عادلانه قرارگیرد هیچ چاره‌ای جزتمرکز معاملات و تحت‌نظر واقع شدن تجارت شوروی از طرف دولت نیست . دولت خواهی نخواهی مجبور است تجارت روسیه را در دست بگیرد و تحت‌نظر خود بمؤسسات تجارتی که مقتضی میداند واگذار نمایدوالا تجارت انفرادی با طرفیکه تجارتش در دست دولت‌قرار گرفته همیشه همین جریان نامساعد را دربر دارد .

بدون تردید برای اینکه قیمت‌اجناس ومحصولات‌ایران دچارتزلزل‌وتنزل نشود همچنین‌مصنوعات ومواد وارده ازمملکت شوروی راه ترقی را نپیماید جز تمرکز دادن این دو رشته تجارت ، وارداتو صادرات و اداره کردن آن از طرف دولت طریق دیگری بنظر نمیرسد . در ایران فروشنده جنس چند صد هزار نفر مالک و تاجر و رعیت و طرف‌معامله فقط دولت شوروی است که هر طورمیل دارد قیمت‌ها را بالا و پائین می‌آورد ، وقتی خریدار یکنفر و فروشنده هزارها نفر است ، عرضه زیاد وتقاضا محدود، بدیهی است جریان بنفع تقاضا کننده یعنی خریدار تمام میشود ، پس تجارت انفرادی ما با دولت شوروی بهیچوجه موافق مصلحت مملکت نیست .

بنابراین چاره منحصر بفرد این‌است که تجارت فیمابین ایران و شوروی از دو طرف متمرکز شود یعنی از طرف دولت‌ایران‌هم تمرکز داده‌شودومعاملات را دولت‌مستقیماً تحت‌نظر گیرد . قیمت محصول صادراتی مملکت را خودمعین نماید و اجناس وارده از شوروی را نیز خود دولت تقویم کند و بهمان قیمت در بازارهای داخلی بفروش برساند تا این عدم تعادل و بی اعتدالی از طرف مؤسسات تجارتی شوروی چه نسبت به خرید و چه نسبت به فروش جنس جلوگیری شود .

این اقدام اسباب و وسائل وسیعی میخواهد که بعقیده ما اگر بیک شرکت مهم اجرای این عمل ـ البته با نظارت دولت ـ واگذار شود بنفع‌مملکت خواهد بود و جلوی شکایات و اعتراضات‌تجار مملکت گرفته میشود .

تجلیل از کشتی های ایران‌در عرض راه

سابقاً اطلاع دادیم که شش فروند جهاز خریداری برای بحریه شاهنشاهی ایران از نابل (ایطالیا) بسوی آبهای ایران حرکت کرده و جمعی ازمحصلین ایرانی که به درجه صاحب‌منصبی‌بحریه نائل شده‌اند به معیت کشتی‌ها عازم‌وطن شده‌اند .

مطابق اطلاعات‌واصله جهازات ایران در تاریخ ششم مهر به پرت‌سعید وارد شده و پس از یکروز توقف عازم کانال سوئز گردیده به بحر احمر وارد شدند. این جهازات در بنادر ذیل موقع عبور از بحر احمر و ورود به اقیانوس هند توقف نموده و مورد استقبال وپذیرائی نیز واقع شده‌اند :

بندر جده ، بندر عمان و در فاصله بین جده و عمان در بنادر کوچک دیگر توقف میکنند و سپس به بحر عمان و خلیج فارس داخل شده به بندرعباس وارد میشوند . خط بین‌عدن وبندرعباس طویل‌ترین خطی است‌که جهازات مزبور در طی این مسافرت خواهند پیمود و همین دو روزه وارد بندرعباس خواهند شد .

کشتی‌های بحریه ایران پس از یکی دو روز توقف در بندرعباس عازم محمره خواهند شد و در بندرمحمره نیز مراسم تجلیل و تشریفات خاص معمول خواهد شد .

در ایتالیا قبل از حرکت کشتی‌ها مهمانی‌های متعدد به افتخار صاحب ـ منصبان و افراد بحریه ایران داده‌شد و در موقع حرکت کشتی‌ها نیز وزیر بحریه ایتالیا وبسیاری از رجال‌برجسته ایتالیا حضور داشتند و در همه جا در طول راه نسبت به صاحب منصبان و افراد بحریه ایران لازمه احترامات و تجلیل بعمل آمده و در هر بندر وزیر مختار و کارکنان سفارت شاهنشاهی استقبال کرده‌اند .

مدرسه عالی فلاحت

از طرف اداره‌کل فلاحت برای‌افتتاح مدرسه عالی فلاحت اقدامات لازمه‌بعمل آمده ، مدرسه مزبور افتتاح و در دوره تحصیلی امسال با چهل نفر شاگرد مشغول خواهد شد که بیست نفر ازآنها درقسمت متوسطه و بیست‌نفر درقسمت عالی تحصیلات خود را تکمیل خواهند کرد . شاگردان قسمت عالی نیز که عدشان ۲۰ نفر است انتخاب و برای مدرسه عالی‌کرج اعزام شده‌اند . مدرسه مزبور شبانه روزی و کلیه لوازم‌وانائیه آن نیز تهیه و به کرج ارسال شده است .

راه آهن زاهدان

خبرکمیسیون بودجه راجع به‌مخارج خط‌آهن زاهدان و میرجاوه تحت ماده واحده ذیل در مجلس شورای ملی‌قرائت و مطرح گردید :

ماده واحده ـ مجلس شورایملی به وزارت‌مالیه اجازه میدهد که‌مبلغ چهار میلیون ریال از محل عایدات قند و شکر برای خرید لوازم و راه‌انداختن راه‌آهن زاهدان و میرجاوه تا سرحد و استفاده از لوله آب میرجاوه برای هذه‌السنه و پرداخت مبلغ ۴۲ هزار ریال بابت‌حق‌الحفاظ سنه ماضیه راه‌آهن و لوله‌آب مذکوربه‌وزارت طرق وشوارع کارسازی نماید .

پس از قدری مذاکره این لایحه به تصویب رسید .

تغییر اسم‌مملکت نجدوحجاز

برطبق فرمانی که از طرف ابن‌سعود پادشاه نجد و حجاز صادر گردیده از این ببعد مملکت نجد و حجاز به‌مملکت عربی سعودی تبدیل یافت و لقب ملک ابن سعود از این به بعد پادشاه مملکت عربی سعودی خواهد بود . این‌فرمان در تاریخ ۱۷ جمادی‌الاولی ۱۳۵۱ در ریاض پایتخت نجد صادر گردید .

پارچه های زیبای وطن

حس وطن‌پرستی و غرور ملی که براثر فرمایشات ملوکانه و تشویقات همایونی در اهالی این مملکت ایجادشده بهترین‌پشتیبان‌مؤسسات ملی‌وکارخانجات است . کارخانه ریسندگی و بافندگی وطن (حاجی محمد حسین کازرونی و پسران اصفهان) براثر ازدیاد و تکمیل ماشین‌آلات خود توانسته است بهترین پارچه‌های صاحب‌منصبی و پالتوئی‌های اعلا و پتوهای کرکی و پشمی وپارچه‌های زمستانی زنانه ، ماهوت‌های الوان برای‌میزتحریر وبلیاردوغیره تهیه نماید . آقایانی که مایلند پارچه‌های ایرانی مملکت خودشان را زیب پیکر خود فرمایند بشعبات لاله‌زار و بازار مراجعه فرمایند .

(نقل‌از اطلاعات ۲۵مهرماه ۱۳۱۱)

وای،وای، وای چطور شد؟!

از : هادی خرسندی

وای وای‌وای چطو شد ؟
فلانکس خانم ولو شد !
البته ولو شدن فلانکس خانم خیلی‌هم‌بی مقدمه‌صورت نمی گیرد و مسبوق است‌به یك ماجرای محیرالعقول . قضایا با مسابقه بزرك‌فلیان کشی شروع میشود . تنباکو را نم می کنند . چائی را دم می کنند و به اشاره صحنه گردان مسابقه ، سر ها بالا می رود و نی پیچ ها روی لب ها قرار می‌گیرد و غل‌غل غل‌غل ...

طبق مقررات کسی که بیشتر به قلیان پك بزند برنده مسابقه خواهد بودوبه سایرین نیز جوایزی اعطامی شود :

شمع تو شمعدون مال‌تو..
نی پیچ فلیون مال تو ...

خلاصه، در ضمن توزیع جوایز ان واقعه کذائی روی می دهد وفلانکس خانم‌برنده جایزه اول مسابقه از حال می رود .

وای‌وای چطو شد ؟
فلانکس خانم ولو شد !
همه به تکاپو می افتند. یکی دستور کاهگل‌می دهد.دیگری گلاب تجویز می کند ولی «مجری برنامه» ! باقرگردن و جنباندن‌ریش و سبیل،به لهجه هموطنان کاشانی می گوید خیر ، به جای همه اینها بهتر است چای فلان چیز نشان بیاورندو به فلان کس خانم بنوشانند تاحالش بجا بیاید !

این مسابقه که آخرین نمونه‌تبلیغات جورواجوربرای تشویق خلایق به مصرف انواع چای بشمار می آید،از فضای روزگار مصادف شده است با هفتادمین سال تولد چای در ایران. تولد ، تولد، تولدت مبارك !

لابد مسبوقید که چایکاران شمال اخیراً هفتادمین سال کشف بوته چای را درایران جشن گرفتند و با مسرت فراوان کاشف به عمل آمد که مرحوم کاشف السلطنه هفتاد سال پیش از این وقتی اولین بوته چای را در ایران پرورش مبداد فکر ولو شدن فلانکس خانم را کرده بود!

با همه این احوال کاشف‌السلطنه مرحوم مسلما پیش بینی نمی کرد که هفتاد سال‌بعد از پرورش‌چای در ایران تبلیغاتچی های ما باچه دامبول و دیمبلی چای را به حلقوم‌اهل وطن‌سرازیر خواهند ساخت. مثلا مقارن با هفتادمین سال ولادت با سعادت چای،برای یکی‌دیگر از نواع چای اینطور اگهی می شود :

«قابل توجه یزدی های‌محترم مقیم تهران ! چای فلان ، مخصوص ذائقه یزدی هاتهیه می شود . بشتابید که غفلت موجب‌پشیمانی‌استو پشیمانی سودی ندارد »!

مرحوم کاشف‌السلطنه، چه میدانست که ما ، در کار تبلیغات ، اینقدر پیشرفت‌می کنیم ؟ او که از نقش‌قدسی خانم ها ، در تبلیغات ما ، اطلاعی نداشت، و تصور نمی کرد هفتاد سال بعد، برای آب کردن چای های باروتی و زرلیخی ، چه دامبول و دیمبولی راه می‌اندازند .

برای یکی دیگر از چای ها ، اینطور آگهی میکنند :

مقیم تهران ! چای فلان ، «قابل توجه یزدی‌های محترم مخصوص ذائقه یزدی‌هاتهیه میشود »

اینهم یك ابتکار ! و ملاحظه میفرمائید که چه منتی ، سر هموطنان یزدی میگذارند ، و اگر این‌سبك تازه ، چای خودش را در تبلیغات امروز ما ، بطور کاملی ، باز کند ، وصاحبان کالا های دیگر نیز ، از این شیوه ، تقلید کنند ، یزدی های عزیز ، گرفتار چه مصیبتی میشوند :

«قابل توجه اهالی محترم یزد ! کلاههای فروشگاه بزرك‌ما ، مخصوص سریزدی ها تهیه شده ، و غالب کله آنها می‌باشد ، عجله کنید که غفلت ، موجب پشیمانی است .»

آنوقت است که یزدی‌های محترم ، باید سرشان را بگذارند زیر بغل و بدوند برای خرید کلاه !

«قابل توجه اهالی محترم یزد ، کراوات های ما ، به اندازهٔ گردن یزدی ها ، ساخته شده و آنها را خفه نمی‌کند» .

باین ترتیب ، می‌توان بنجل‌ترین کراوات ها را ، طی مراسم با شکوهی، بگردن اهالی محترم یزد بست وجنس ها را آب کرد !

کارخانجات کفش سازی هم ، می‌توانند همین کلك را سوار کنند :

«قابل‌توجه اهالی محترم شهرستان یزد ، کفش های ما ، مخصوص قوزك پای‌یزدی ها ساخته شده ، و پای آنها را نمیزند» !

اینهم ، آگهی یك‌کارخانه اتومبیل سازی :

«قابل توجه اهالی محترم شهرستان یزد! ترمز های دوبل اتومبیل های ما ، مخصوص تخت کفش‌یزدی های عزیز ، ساخته شده، و از زیر پای آنها، درنمیرود!»

آن‌وقت خدا به داد یزدی ها برسد که کت‌و شلوار مخصوص یزدی ها را می ـ پوشند ، کراوات مخصوص یزدی ها را می‌بندند ، کفش مخصوص یزدی ها را به پا می‌کنند و چای مخصوص ذائقه‌یزدی‌ها رابالا میکشند. اما ، مگر موضوع، بهمین‌جا تمام میشود ؟ ابدا .

مگر این شرکت های‌خانه سازی و آپارتمان قالب کن ، نباید از این نمد ، کلاهی داشته باشند ؟ پس‌این خشت ها را ، روی‌هم میگذارند و روکارش را ، روغن جلامی‌زنند ، برای چی ؟ بنابراین، حق مسلم آنهاست که بنوبهٔ خود ، از این ابتکار تازه استفاده کنند :

«قابل توجه یزدی های محترم مقیم تهران !آپارتمان های شرکت مختلط ایرانی و خارجی ما ، مخصوص زندگی یزدی‌ها، ساخته‌شده. در باغچه های آن ، گل‌هائی کاشته شده ، که مخصوص طبع یزدی‌هاست ، و بهار‌خواب آن ، مخصوص‌خرویف یزدی ها ، میزان شده است!

وقتی کار باینجا رسید ، مطبوعات هم مجبورند که هر کدام ، یك‌شماره مخصوص یزدی ها انتشار دهند !

خوب . معلوم است که‌پودر های رختشوئی هم ، از این قافله ، عقب نخواهند ماند . و اعلام میکنند که پودر های جدیدی مخصوص شستن زیرشلواری و عرقگیر یزدی ها ، وارد بازار کرده‌اند ، که رخت های چرك . چرك. چرك را پاك . پاك . پاك . می‌کند. و یزدی های بی‌شیله پیله و پاك‌نهاد ، قبل‌از آنکه بخود بیایند ، خود را در محاصره انواع واقسام کالا های‌تجارتی خواهند دید ، و البته آنوقت است که مسئولین دولت نیز از این شیوهٔ تبلیغات استفاده خواهند کرد

« یك مقام شهری ، امروز اعلام داشت که یك ماشین بزرك‌آسفالت ، از خارج خریداری شده . وی گفت : طرز کار این دستگاه ، طوری تنظیم شده که خیابان ها را ، مناسب با سلیقهٔ‌یزدی ها ، اسفالت خواهد کرد!»

«مدیرعامل شرکت دخانیات امروز گفت که از هفته‌آینده یکنوع سیگار زر ، مخصوص ذائقهٔ یزدی ها به بازارخواهد آمد »

و بعید نیست که در رادیو هم ، یك برنامه، به‌لهجه یزدی، در نظر گرفته شود . البته ، کارخانجات‌بیسکویت سازی هم ، از خیلی قبل ، بیسکویت هائی مخصوص معدهٔ یزدی ها ، به بازار خواهند آورد هم تاریخ‌مصرف دارد و هم مهر استانداردز ، و هم مهر استانداری یزد !

آنوقت حاجی خلیفه قناد یا باید برای تبلیغ قطاب‌وباقلوا و سوهان و پشمك خودش‌یك چنین تبلیغاتی ترتیب بدهد و یا دکانش را واگذار کند به نماینده فروش کارخانه تولید کننده بیسکویت‌وویفر مخصوص ذائقه همشهریان عزیز یزدی !

چراغی که بخانه رواست ـ بمسجد کی‌سزاست ؟!

روز یازدهم مهرماه جاری برای انجام کاری بیکی از نواحی آموزش و پرورش تهران رفتم . قبلا بمن‌گفته بودند که در فلان خیابان واقع است. وقتی به آن‌حدود رسیدم از یك مغازه بقالی سراغ ادارهٔ موردنظر راگرفتم که : پرسان‌پرسان بکعبه بتوان رفتن . بقال گفت چندقدم آنطرفتر در اول کوچه واقع است . چون به اول کوچه رسیدم عمارتی مجلل و چند طبقه‌ای نظرم را جلب کرد که در جنوب تهران که مغازه‌ها و خانه ها از ادبار و فلاکت حکایت می‌کنند و بقول شاعر : خشت باسرزنش از سقف و ستون می‌ریزند ، وجود چنین ساختمانی واقعا مایه شگفتی است . و چون بچشم خریداری بساختمان نظر انداختم تابلوی معرف اداره آموزش و پرورش ناحیه را برسردر آن دیدم . وارد راهرو ساختمان شدم و بامردی که معلوم بود از کارکنان آنجا می‌باشد روبرو شدم .از وی سراغ دایرهٔ موردنظر را گرفتم . گفت بروید طبقه سوم . سئوال کردم این ساختمان را آموزش و پرورش ماهی چند اجاره کرده است ؟ گفت اجاره‌ای نیست زیرا از بودجه دولت برای تاسیس مدرسه بنا شده است . فورا متوجه شدم که این ساختمان از سری بنا‌هائی است که از محل پنج‌در صد سهم فرهنك از درآمد شهرداری ساخته میشوند . بیاد مهندس ناظر آن اقدام که‌میگفت این ساختمانها با بهترین مصالح و به نازلترین قیمت و بدون لوطی‌خور شدن اعتبار احداث میشوند که از حق نباید گذشت که از جمله‌برنامه های‌خوب وزارت‌آموزش و پرورش یکی نیز احداث اینگونه ساختمان های‌آبرومند در مرکز و شهرستانها برای افتتاح مدارس است . به شرط اینکه شهرداریها خود را ملزم و متعهدبپرداخت حق‌السهم فرهنك بدانند و کار به امروز و فردا وقرطاس بازی و علم کشی و حکمیت و داوری و خرج‌تراشی‌نیانجامد که در سنوات گذشته در بعضی از شهرستانها از این گرفتاری ها فراوان‌دیده شده است.اما چرا ادارهٔ‌آموزش و پرورش ناحیه مذکور نقض غرض کرده و چراغ مورد نیاز منزل را به مسجد اختصاص داده است مطلبی است که باید در اطراف آن بیشتر غور و بررسی شود . شاید ازاین نظر که دردوران انقلاب اداری بایدبشیوهٔ امریکائی محل کار زیبا و چشمگیر باشد تا در انظار عامه وقار و ابهت ناحیه بیشتر گردد . متاسفانه با اینکه سازمان‌های مختلف آن اعم از دایره و تیم‌دایره هر یك برای خودیك یا چند اطاق را اشغال کرده‌اند مع‌الوصف در حدود ۱۷ـ۱۸ اطاق ساختمان مذکور خالی مانده که نام آنها را نیز گذارده‌اند : انبار !!

یحیی مساح

بموجب نظام جدید آموزشی ، مدارس ارزشیابی میشوند

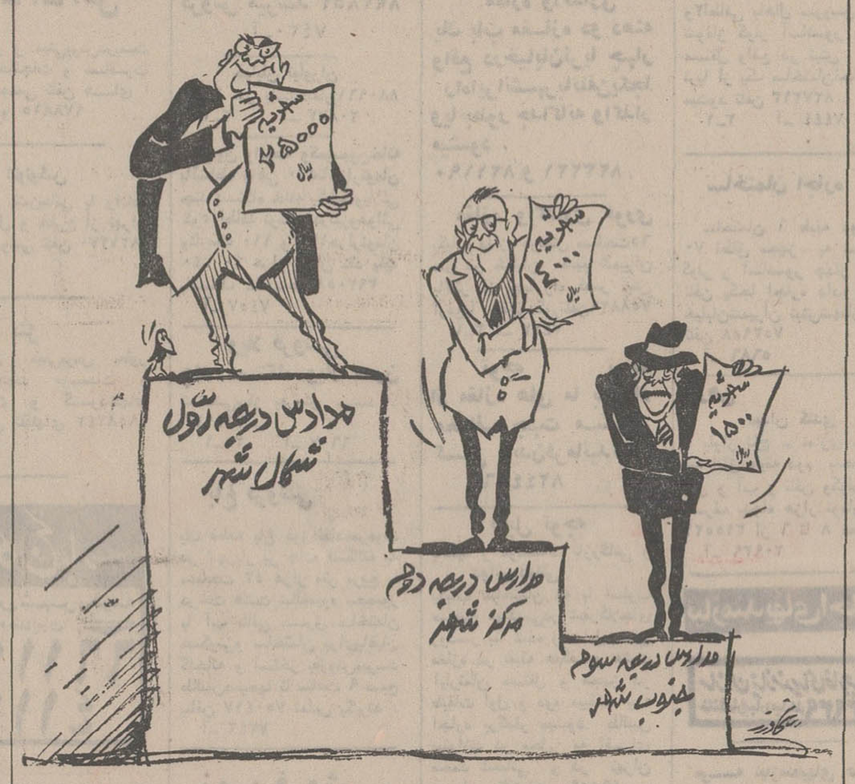

«هرکه بامش‌بیش برفش بیشتر !»

مقوا بجای شیشه

در مراسم جشنی که بمناسبت بنیانگذاری دوهزارو پانصدمین سال شاهنشاهی ایران در دبیرستان شرف ترتیب داده شده بود نگارنده نیز مانند سایر اولیای دانش آموزان شرکت کردم .

جشن با شکوهی بوسیله آقای شفیع‌زاده روشنی رئیس دبیرستان برپا شده بود و مراسم نیایش برای‌سلامتی شاهنشاه آریامهرو علیاحضرت شهبانووالاحضرت‌ولایتعهد و خاندان جلیل سلطنت برگزار گردید.

نکته مهمی که جلب توجه اولیای دانش‌آموزان را بخود معطوف میداشت وضع کلاس های این مدرسه قدیمی بود .

در زیر تابلوی دبیرستان شرف تاریخ تاسیس آن سال ۱۲۷۷ شمسی یعنی ۷۴ سال پیش به چشم میخورد ولی با اینکه در این دبیرستان قدیمی ایران که سومین مدرسه قدیمی بشمار میرود شیشه کلاسها شکسته‌و بجای آن مقوا نصب شده بود در کلاسها اغلب شکسته و رنك ورورفته و دیوار کلاسها در بیشتر نقاط کنده شده که برای آنکه لباس دانش آموزان بخاك الوده نشود برروی خرابی دیوارها روزنامه چسبانده بودند .

ضمن تماسی که با یکی از اعضای انجمن‌همکاری خانه و مدرسه حاصل شد وی گفت در فصول بهارپائیز و زمستان سقف کلاسها چکه میکند و دانش آموزان‌در نهایت ناراحتی ناگزیرند در سر کلاس حضور یابند و تحصیل ادامه دهند .

معلوم نیست چرا وزارت آموزش و پرورش توجهی به وضع ساختمان این مدرسه قدیمی مبذول نمیدارند نگارنده از وزارت آموزش پرورش میخواهد که شخصا دراین دبیرستان حضور یابند و از نزدیك وضع‌ساختمان و کلاسهای آن را مشاهده کنند تا صدق گفتار ثابت شود و برای مرمت و تعمیرات موقت کلاسها اعتباری‌در اختیار مسئولان مربوط دبیرستان قرار دهند تا شاگردان درفصل سرماو بارندگی مبتلا به بیماری نشوند و درسال آینده (تعطیلات تابستانی) دست به تعمیرات اساسی بزنند .

ممکن است وزارت آموزش و پرورش با این مشکل روبرو باشد که موجر باید در تعمیرات مدرسه اقدام کند . آیا وزارت آموزش و پرورش قادر نیست کلاسها را تعمیر کرده و در و پنجره و شیشه کلاسها را ترمیم کند و از اجاره بهائی که به موجر میپردازد کسر کند؟ آیا باید بخاطر سود جوئی یك موجر صدها دانش‌آموز درس این کلاسهای مخروبه حضور یابند و درس در نهایت سختی و در حالیکه به بیماری مبتلا شده‌اند بخوانند ؟

فردوس قربانی

جدول کلمات متقاطع

شماره ۵۱۶۲

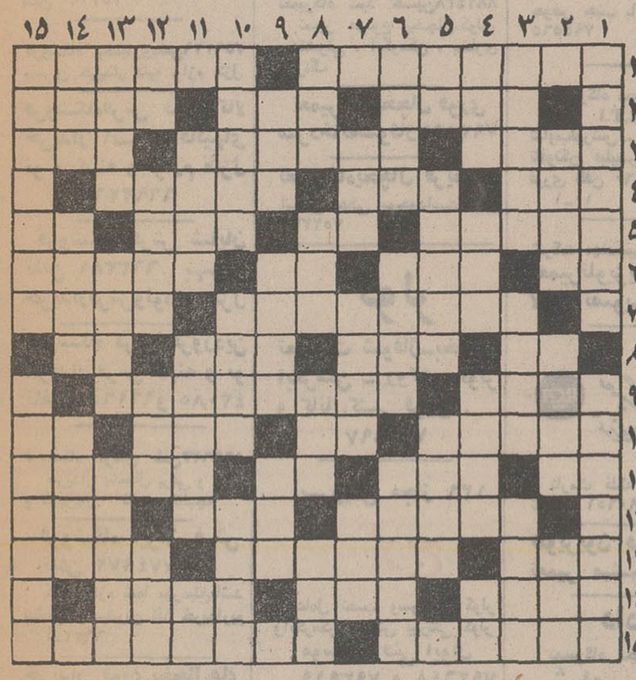

افقی :

۱ـ بنیانگذار شاهنشاهی ایران ـ جلوگیری‌کردن ۲ـ پر و انباشته‌ـ برجی از برجهای دوازده‌گانه ـ از ورزشهای مفرح که همیشه بدان اقدام نتوان کرد ! ۳ـ اثری با اعتبار برپای اسناد‌ـ جنگنده دریاها ـ از کشورهای عربی ۴ ـ نوعی حقوق باشد ـ دوام و زیست ـ از امراضی که معمولا بر گلو می‌افتد ۵ ـ حتما در مسابقبی شرکت کرده که بدینگونه به شتاب میرود ـ اندوه‌ـ شهری در آذربایجان‌ـ حرارت بالای بدن ۶ـ واحدی‌درسطح‌ـ شاعر، وظیفه مردانش دانسته! ـ بلی به زبان آلمانی‌ـ اگر با یکزبانی باشد نیکوتر است ۷ـمخترع معروف تلفن ـ در قدیم بزرگ و سنگی‌اش در دالان می‌نشست ۸ـ کجاست ـ هم صحبت برهمن ـ آغاز و ابتدا ـ واحد پول کشور آفتاب تابان ۹ـ شبی که درآنیم‌ـ مکتبی درادبیات‌غرب ۱۰ـوسیله‌ئی برای چسباندن ـ حرف درد ـ در حمام توان جست ـ مزه‌ایست ۱۱ـ داخل و درون ـ خوگرفتن‌ـ من و تو ـ مجموع اسلحه‌های گرم را گویند ۱۲ـ آبدارکه باشد برق از چشم می‌پراند ! ـ اگر نصف بود بر ته کفش جا خوش میکرد ـ روز عربی ۱۳ـ بربدن‌که بروز کند رفعش را با نیشتر کنند ـ سر به او تـوان سپرد ـ از مشتقات شیر ۱۴ـ دسته هاون ـ بزرگی و قدر ـ کاغذ قطور ۱۵ـ بیکارگی پدیدش آورد ـ معروف ترین نخست‌وزیردر دوره‌قاجاریه.

عمودی :

۱ـ از ظروف مسین که اکنون کمتر به کارش گیرند ـ جایگاه فیلمبرداران ۲ـ دروغ پرداز و دو رو ! ـ از کسانیکه دراجتماع همان روال کار خود را ادامه‌می‌دهند ، البته در بروبیابان و کوه و کمر فقط وجدان است که می‌تواند حاکم باشد واز ظلم وتعدی جلوگیری کند ولی وقتی درداخل شهر کسبه اجحاف کنند آسانتر خواهد بود آنان را تحت تعقیب قرار دهندوازگرانفروشی جلوگیری کنند ولی تعجب آور خواهد بود که کافه‌رستوران کاخ دادگستری را در اختیار یک «کافه‌چی»قرار دهند و یا باو اجاره دهند که موجب عدم رعایت عدالت گردد مسئول این کافه رستوران درست و حسابی مشتریان را سرکیسه میکند و بعنوان مثال‌عرض میشود : چای استکانی یک یادوریال را در این رستوران ۶ ریال و شیر پاستوریزه که همیشه قیمت آن ۵ ریال بوده است به ۹ ریال وسایر مواد خوراکی‌را بهمین نسبت‌گران میفروشد ، در حالیکه قیمت در کافه های بین راه هم باین گرانی نیست . لذا از مقامات مسئول تقاضا داریم نسبت به نرخ اجناس در این کافه رستوران رسیدگی و تصمیم لازم اتخاذ کنند .

کارکنان کاخ‌دادگستری

صد در صد کلاهش پس معرکه است ـ ثروت ۳ـ ماهی‌که درپیش است ـ قسمتی از تلفن ـ از پرندگان بلندپا ۴ـ ضمیرمحترمانه ـ خانه ـ خوشحال است و حتما قند در دلش آب میشود ! ـ همه را شامل‌شود ۵ـگرفتن ازراه هوا ـ از خدمت‌کنندگان به مردم ـ صاحب اختیار ۶ـ کشتی‌کوچک‌ـ فصل مستی بلبل ـ بایکدیگر دعوا کردن ۷ـ پنیرش راروباه بمحیلت ربود ـ اشاره با گوشه چشم ـ سخن غیرجدی ۸ـ قدم است و زدنی ـ حرفی‌در زبان فارسی ـ گره بر ابرو انداختن ـ گاهی بر بیمار اثر نکند ! ۹ـ بزرگ که باشد ، زدنی نیست ! ـ ماه‌آینده‌ـ پدر ترکی ۱۰ـ درمان دردکردن‌ـ نوعی قماردرقمارخانه ـ سرسبزی و شادابی ۱۱ـ پوچ و بی‌اساس‌ـ پست‌فطرتی و فرومایگی ـ بارنگ از کمر ریزند ! ۱۲ـسوب ایرانی ـ چوب نازک که تازه از درخت بریده باشند ـ سال ـ میان‌تهی ۱۳ـ یکی از دو فرشته شب‌اول قبر ـ جاویدان و برقرار ـ شهری در فارس ۱۴ـ همگانی ـ رنگ برنگ شدن ـ طءعوش سال بیش گریبان حیوانی را میگرفت ۱۵ـ از گیاهان داروئی‌که برای تسکین سرفه و سینه‌درد تجویزش میکنند ـ ادامه دادن .

حل جدول شماره ۵۱۶۱

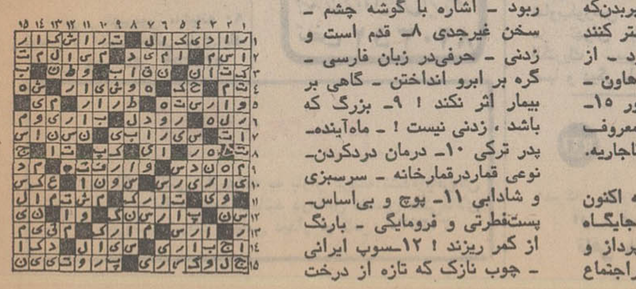

اطلاعات مردم

چطور صرف نمی کند

چندی پیش مسافر محترمی از شرکت واحد اتوبوسرانی تقاضا کرده بود که سرویس لوکس سریع با ظرفیت نشسته‌بین تهران‌ـ کرج دایر شودو در پاسخ شرکت‌واحد جوابداده بود که با نرخ دریافتی ازبرقراری‌چنین سرویسی‌معذور است .

اینجانب که هر روز از این خط استفاده میکنم صفکرایه واتوبوس هر دو در اغلب ساعات روز طولانی است و مسئول‌کرایه ها از سوار کردن مینی‌بوسهای متفرقه که سابقا با دریافت ۱۰ ریال‌مسافر سوار میکردند جلوگیری میکنند ومردم بازحمت خود را به کرج میرسانند.

بااین تفصیل چگونه استکه برای آنان صرف میکند که با ظرفیت نشسته ومینی‌بوس هر مسافر را ۱۰ ریال به کرج ببرند ولی برای شرکت واحد اینکار صرف نمیکند . آیا واقعا مادر محاسبات خود دقیق هستیم ، یا اینکه جواب دیگری نداریم !

احمد فرزانه

پرونده مفقود نشده

عطف به مطلب مندرج در شماره ۱۳۶۱۷مورخ۱۲ر۷ر۵۰ آن‌روزنامه تحت عنوان (موضوع‌یکی بودحالا دوتاشد) مراتب را باستحضار میرساند :

۱ـ تاکنون هیچ نام و پرونده‌ای در نظام‌پزشکی مفقود نشده و ادعای شاکی‌خلاف‌واقع است.

۲ـ شکوائیه آقای محمدمنبری طبق تقاضای دادسرای تهران و بموجب ماده ۱۰ قانون نظام پزشکی در شورای انتظامی مطرح گردیده و نظر شورای مذکور به دادسرای تهران اعلام شده است.

۳ـ از جنبه انتظامی ، شکایت مذکور در دادسرای نظام پزشکی مورد بررسی واقع و نظر دادسرا اعلام گردیده است.

دبیرکل سازمان مرکزی‌نظام‌پزشکی
دکتر حفیظی

گرانتراز کافه‌های بین راه

مسافرین بسیاری دراین‌صفحه مرتب‌شکایت کرده‌اند که کافه‌های بین راه بمردم‌اجحاف میکنند و کمافی‌السابق کسی‌هم از مسئولین گوشش باین حرف بدهکار نیست واین فروشندگان بیابانی نیز به

۳۱۱۰۸۰
همه روزه ازساعت ۶ تا ۷ بعد ازظهر نظرات شمارا منعکس می کند

سفته باطل نمی شود

راجع به مقاله‌انتقادی (نوابغ انچنانی) مندرج در روزنامه ۱۹ مهر ماه جاری صرفنظر از اینکه موضوع‌سفته دوست نویسنده محترم (پارگراف‌آخر مقاله)حقیقت داشته وبااینکه مقاله نامبرده فقط از نقطه نظر انتقاد نوشته شده باشد ـدر هر صورت جهت‌اطلاع نویسنده و همچنین صدی نود مردم‌که چنین سفته هائی (بعمدو یابسهو)در دست دارند وتصور می کنند باطل‌است‌عرض میشود :

نوشتن مبلغ سی هزار ریال در سفته ۲ریالی(بجای سفته ۶۰ ریالی)بر خلاف آنچه متصدی مربوطه گفته سبب باطل بودن سفته نمیشود . صاحب سفته می تواند به موجب قانون مالیات های غیر مستقیم فصل (تمبر) باچسباندن وباطل نمودن یك برابر تمبر بعنوان (جریمه) سفته‌نامبرده را باصطلاح زنده کند . یعنی ۱۱۸ ریال دیگر نمبربه‌آن سفته‌بچسباندوبهتراست تمبر در دارائی‌خریداری و همانجا با مهر دارائی باطل‌شود.

این‌قانون است‌که اکثر از آن بی اطلاع هستندو این‌قانون در تمام موارد که سفته‌موردنیاز احیانا دردسترس نباشدصادق است‌و نه فقط در مورد سفته (عمد) دوست نویسنده مقاله ـ بلکه در مواردی هم که سوء نیتی باشد می‌توان کسرتمبر سفته را باباطل نمودن‌یك تمبربعنوان (جریمه)برطرف نمود . (البته‌تمبر دارائی که مخصوص‌این اموراست).

دلیل عقلی این (ماده)هم خیلی واضح‌است ـچه‌بهتر که‌اشتباه شودو دولت فی‌المثل بجای ۶۰ ریال تمبر ۱۲۰ ریال‌تمبربفروشد.

هاتف

هشدار

حادثه هر چقدر بزرك و مهم باشد ، زمانی غم‌انگیز تر و تاثرآور تر جلوه میکند که متوجه شویم ، که از قبل می توانسته‌ایم از وقوع آن جلوگیر شویم ولی دراثر سهل‌انگاری درانجام وظیفه از بروز چنان حادثه‌ای کوتاهی کرده‌ایم صفحات حوادث روزنامه ، گواه صادقی است براین مدعا که در پس هر حادثه معلوم میگردد که اگر فلان مسئول‌حفظ جان مردم ، قبلا وظیفه خود را بنحواحسن انجام داده بود ، هرگز چنین حادثه‌ای بوقوع نمی پیوست و یا اگر به هزار و یك دلیل وقوع‌حادثه‌حتمی بنظر میرسید، باز هم اگر قبلا جوانب را بررسی کرده بودند از شدت وحدت حادثه‌بمقدارزیادی کاسته میشد .

خاطرم‌هست،در یکی دوسال قبل‌دوجوان تحصیل کرده کارمند وزارت امورخارجه حین رانندگی در جاده اتوبان تهران ـ کرج فدای اینگونه سهل‌انگاری شدند و طومار زندگی آنان بسته شد .

حادثه از اینقرار بود، که اتومبیل‌حامل دو جوان با سرعت مجاز (۱۱۰ کیلو متر در ساعت) در جاده اتوبان بطرف تهران حرکت میکرد ، ولی در پایان این جاده بعلت نبودن علائم راهنمائی و رانندگی‌ویا ناقص بودن آن و متوجه پیچ انتهای‌جاده نشدند و با همان سرعت مستقیم حرکت میکنند و دفعتا در گودال عمیق انتهای جاده سرنگون میشوند و نیز دردم جان میسپارند .

بعد از این حادثه غم‌انگیز ، مسئولان متوجه شدند که بایستی ،خط انتهای اتوبان را قبلا در روی تابلو های بزرك با نوار شبرنك بنویسند و پیچ جاده را هم با علامتهای شب نما مشخص کنند تا از اینگونه حوادث جلوگیری شود و اینکار را هم کردند ، ولی چه فایده که انجام اینکار جزئی حداقل جان دوانسان را گرفت تا مسئولان متوجه شدند واز تکرار حادثه جلوگیری کردند .

امروز شاهد گشایش امتداد همین‌جاده بطرف شمیران هستیم ، الحق ساختمان آن خدمت بزرگی به ترافیك تهران است ، ولی افسوس که همان نقص که در اتوبان تهران ـ کرج وجود داشت، دراین قسمت از جاده خودنمائی میکند و بیم آن میرود که نظیر حادثه قبلی نیز تکرار شود و جان رانندگان بی گناهی را بستاند .

در امتداد جاده اتوبان بطرف شمیران، برخلاف اتوبان تهران ـکرج راههای خروجی تعبیه شده است که‌قاعدتابایستی این راهها ، بوسیله تابلو های بزرك و قابل رویت از فاصله دور نزدیك شدن راه فرعی را هشدار دهد ولی صدافسوس که تابلو های نصب شده،بسبب‌نامتناسب بودن با قدرت دید راننده که با حداکثر سرعت مجاز در حال راندن است خاصیت خود را از دست داده است و انعکاس‌نور وخطوط سفید آن مانع از خوانابودن میباشد وراننده تا به ۵ یا ۱۰متری‌تابلو نرسد قادر به تشخیص صحیح آن‌نخواهد بود و با این ترتیب باید در کنار هرتابلو ایستاد تا پس‌از فرصت آن‌راه تشخیص داد.

با توجه باینکه این جاده اخیرا مورد استفاده قرار گرفته و اکثر رانندگان بوضع و موقعیت های آن آشنانمی‌باشند، شایسته است . قبل از وقوع‌حوادث تازه و یا تکرار حوادثی نظیر آنچه گذشت نسبت‌به تعویض تابلو ها از لحاظ بعد مسافت و خوانا بودن اقدام لازم بعمل آورند .

عبدالحمید بابك

نیازمندیها

تلفنهای ۳۱۱۲۲۹ـ۳۱۱۲۲۷

اثاثیه

خرید

بازرگانی فرش کیهان ۸۳۰۹۰۴ و ۸۲۳۷۷۶

خریدار نقدی همه رقم فرش کهنه و نو جهت صادرات روزولت میدان ۲۵ شهریور

فرش طوسی ۷۵۹۰۲۹ فرشهای کهنه‌ونوسنکین قیمت شما را جهت صادرات ازسایرین‌بهتر خریداری مینماید .

فروشگاه نادر۳۵۲۳۶۶ فرشهای کهنه‌ونویخچال، تلویزیون، اجاق‌گازوکلیه لوازم برقی ومبلمان شما را تلفنی در منزل خریدار است .

فروشگاه فرش صمد تلفن ۴۹۹۸۵ خریدار همه نوع فرش های نوو کهنه وسایر لوازم منزل و اشیاء قدیمی چلچراغ ظروف‌بلور وچینی‌ورشو

فروشگاه‌آستار۶۶۶۴۰۲۱ خریدار یخچال برقی‌و نفتی‌تلویزیون کولرفرش وکلیه لوازم‌منزل بقیمت عادلانه شاه ٤ راه پیروز

فروشگاه‌مشرق ۴۹۳۲۷ بهترین خریدار قالی ، قالیچه ، لوازم منزل ، یخچال نفتی و برقی

نمایشگاه گلشن ۶۲۱۴۲۱ همه نوع فرش های کهنه خریداریم وهمه رقم فرش نو موجود میباشد فرش های‌کهنه یانو معاوضه می شود خیابان پهلوی بالای ایستگاه بیمه جنب بانک ملی یوسف‌اباد .

فرشهای کهنه را متری ۳۰۰ تومان به بالا خریداریم فرش اعتماد مقابل سینما مولن‌روژ تلفن ۷۵۸۲۸۰

فروشگاه آسیا۶۶۲۸۳۲ خریدار یخچال‌تلویزیون فرش‌و سایر لوازم‌منزل بقیمت‌عادلانه خیابان‌شاه

فرش‌خواجه‌نصیر بهترین خریدار فرش کهنه و نو و معاوضه جهت صادرات تلفن ۷۵۲۶۹۰

فروشگاه بختیاری‌تلفن۷۵۹۳۲۹ بهترین خریدار کلیه لوازم منزل

فروشگاه‌فرش تهران‌کالا خریدار انواع قالیهای نو و کهنه و لوازم منزل ۶۶۹۲۲۶

فروشگاه فرش شایان تلفن ۶۶۳۳۸۱ بهترین خریدارفرش‌ولوازم منزل

فروشگاه فرش فروردین خریدار فرش کهنه و نو تلفن ۶۶۱۶۵۵و ۴۳۰۸۵

فروشگاه آرمان تلفن۶۶۹۶۲۳ خریدار یخچال برقی و نفتی و تلویزیون قالی . قالیچه

فروشگاه ایران فرش تلفن ۷۷۴۹۷۲ کلیه لوازم شما بهرمبلغ‌باشد بیشتر از سایرین نقد خریداریم آ ـ ۶۶۷۲

خریدار فوری یخچال‌های نفتی تلفن ۴۹۳۹۳

فرش رضوی ۸۲۵۸۰۰

فرش‌ایران‌کالا ۷۹۳۳۶۷

فروش دست‌اول فروشگاه پیمان

فرش و تلویزیون ماهیانه ۸۰ تومان با آنتن مجانی نازی‌اباد خیابان چمن تلفن ۵۳۱۳۵۹

تعدادی دوربین های جهت یابی و مهندسی و عکاسی و غیره و چند دستگاه ماشین تحریر و حساب و مقداری وسایل برقی و مته‌های حفاری و دستگاه اپارات و غیره به فروش میرسد تلفن ۳۵۲۰۳۳ ۱ـ۳ آ ـ ۷۳۱۶

روکش کولر کالی
بهترین محافظ برای کولرشماست
نمایشگاه رحمتیان
فردوسی جنب کوچه برلن
تلفن ۳۰۴۲۵۰

کرایه

کرایه هر نوع ماشین تحریر بنگاه فنی ناصر تلفن ۸۲۶۲۰۵ دروازه دولت مقابل سعدی

مبل ودکوراسیون

پرده‌دوزی ارجمند ۳۱۷۳۷۰

پیراهن مبل : ۳۱۹۵۰۵
تعویض پارچه مبل: ۳۱۹۵۰۵
پرده‌دوزی شهرزاد :۳۱۹۵۰۵

شستشوی مبل وفرش

کارخانه قالیشوئی آناهیتا و خشکشوئی مبلمان موکت و تشک و سقف اتومبیل در جای خود ۷۹۵۳۰۷

کارخانه قالیشوئی‌ادیب بانضمام شستشوی مبلمان درجای خودتلفن ۹۵۶۵۶۵

شستشوی مبل فرش کلین سرویس‌مهر مبتکر وپیشرو نظافت مبل و فرش با دستگاه منحصر بفرد تلفن ۹۵۲۵۴۶

قالیشوئی فرخ با سرویس منظم ۹۷۷۵۰۶

کارخانه قالیشوئی‌اطلس باسابقه و مجهز ۹۶۰۲۹۸

کارخانه قالیشوئی بیوك تلفن ۹۷۷۱۱۸ ـ۲۹۹۱۵

قالیشوئی‌شیمیائی‌پارس تلفن کاخ ۶۲۷۳۲۱ ـ تلفن امیریه ۵۳۲۴۴۰ ـتلفن مرکزی ۵۳۲۰۴۳ قیمت ۲۵ و ۳۰ریال میشود .

کارخانه قالیشوئی برف سریع و منظم ۳۱۰۷۸۲

یخچال
تعمیرگاه سید حسین۸۸۲۴۳۸ تعمیر هرنوع یخچال،کولر، رختشوئی ، آبگرمکن ، بخاری و رنگ

تعمیرات یخچال فوری سردخانه‌شوفاژ۷۹۳۸۹۷

تعمیرگاه‌یخچال فریجیدر اماس یخکی موجوداست تلفن ۷۵۲۳۳۶

کولر
تعمیرات شوفاژ‌ـبخاری. آبگرمکن ـ روکش کولر و کانال‌کشی فوری . ۷۹۳۸۹۷

سرویس مجاز ۱۲۶
ارج
عامل نصب وسرویس کولر وآبگرمکن روکش برزنتی کولر موسسه فنی ایوان ۷۹۳۹۱۹ و ۷۹۲۶۴۸ ۱ـ۳ آ ـ ۷۴۴۵

روکش کولر کارشر
عالیترین روکش برای محافظت هرنوع کولر
میدان فردوسی اول ایرانشهر
تلفن ۸۲۰۳۵۲

تجارمحترم
شما اگر کالائی دارید که به بازار عرضه نشده‌ویافروش کافی نداشته به ما مراجعه فرمائید درمقابل تضمین ملکی‌کالای شما را میفروشیم شرکت سهامی دیدار نو تلفن: ۳۱۲۴۳۵

جنرال سرویس
آبگرمکن ـ کولر ـ یخچال ـ بخاری ـ اجاق گاز
تلفن ۸۲۱۰۶۱۰

سرویس مجاز شماره ۱۲۶
ارج
پخش قطعات یدکی‌محصولات رج و روکش برزنتی کولر . نصب ، تعمیر ، سرویس ورنگ کولر، بخاری و آبگرمکن . نارمك ـ خیابان سی‌متری ـ بعد ازفلکه هفت‌حوض مقابل فروشگاه ایران . تلفن : ۷۹۳۹۱۹ و۷۹۲۶۴۸

بخاری
تکنیسین آریا ۷۶۴۶۰۸ رنك پخته بخاری و سرویس بخاری آبگرمکن

موسسه فنی کالیج
نصب و سرویس‌شوفاژ آبگرمکن‌بخاری ۷۵۹۷۵۷

جنرال‌سرویس مقدم
رنك و سرویس بخاری با تضمین ۵۰ تومان سرویس آبگرمکن‌بخاری ۷۵۶۱۵۱

سازمان رفاه پژواك
تعمیرات و رنگ ابگرمکن ـ لباسشوئی ـ بخاری ـاجاق‌گاز تلفن ۹۵۱۲۵۴ ۱ـ۲۶ آ ـ ۷۳۶۹

جنرال سرویس
آبگرمکن ـ بخاری
تلفن ۷۹۶۱۵۱

تعمیرگاه مجاز ۱۰۴
ارج
سرویس و تعمیر همه نوع یخچال و بخاری و آبگرمکن ۷۹۱۷۶۱

تعمیرات

تلویزیون

تعمیرگاه تلویزیون الکترون تلفن ۷۶۳۳۸۲

تعمیر تلویزیونهای R.C.A شاوب‌لورنس فیلیپس سیرا تلفونکن وسایرمارکها باسرویس مجهز سیار در شهروشمیرانات

تعمیرگاه تلویزیون
شاوب‌لورنس
تحت نظرامام حسینی‌متخصص و سرپرست فنی سابق تعمیرگاه مرکزی شارپ‌لورنس‌اداره می‌شود نارمك بالای فلکه هفت حوض جنب بانك اصناف تلفن ۷۹۵۵۶۵

تعمیرگاه مجهزتلویزیونهای R.C.A - R.T.I شاوب‌لورنس ، گراندیک . تلفونکن میلیپس وبلر سرویس فوری تلفن ۹۵۷۷۶۰ ۱ـ۱۰ ـ ۷۱۵۸

شرکت مهندسین تلویزیون‌ایران تعمیرتلویزیونها وتقویت لامپ تصویر ۶۶۱۲۳۴

RCA RTI تعمیرگاه مجاز تلویزیون آر.تی.آ.سی
نارمك فلکه پست وتلگراف تلفن : ۷۹۰۶۵۱

تلویزیون فوری درمنزل تعمیر میشود ۹۶۰۵۴۶

دادار
تعمیرگاه مجازشماره ۱۵
شاوب لورنس
عباس‌اباد سی متری نظامی بین مهناز و پاشا شماره ۱۷۹
تلفن : ۷۶۴۲۵۱

SCHAUB-LORENZ

سرویس تلویزیون گارانتی تلفن ۶۲۸۳۷۱

سرویس سیار R.C.A-R.T.I شاوب‌لورنس مدیاتور ـ جنرال در تهران بویژه شمیرانات الکتریك سیرا وستینگهاوس صبا و دیگر مارکها در منازل

RCA RTI
تعمیرگاه مجاز: شماره۲تلویزیون آر . تی . آی
تلفن ۹۶۲۳۸۸

تعمیرگاه مرکزی :
شاوب‌لورنس
خیابان آریاهور ایستگاه سینالکو پلاك ۵۵۸
تلفن:۲۰-۹۶۳۰۱۶
SCHAUB-LORENZ

تعمیرگاه مجاز شماره ۱۰
شاوب‌لورنس
خیابان‌فردوسی‌روبروی‌فرو شگاه‌فردوسی اول کوچه‌سیرك تکنیکال سرویس
تلفن: ۳۱۴۲۶۷
SCHAUB-LORENZ

تعمیرگاه مجاز شماره ۳
شاوب‌لورنس
میدان ۲۵ شهریور اول خیابان آذری پلاك ۸
تلفن: ۸۲۳۵۶۰ ۴۴۹۹۱
SCHAUB-LORENZ

تعمیرگاه مجاز شماره ۴
شاوب‌لورنس
خیابان شاه بین چهارراه جمشید و پیروز پلاك ۵۰۰
تلفن: ۶۶۱۵۸۶
SCHAUB-LORENZ

تعمیرگاه مجاز شماره ۵
شاوب‌لورنس
خیابان آریامهر جنب بانك ملی پلاك ۲۳۳ ـ ۲۳۲
تلفن: ۶۲۲۷۲۰
SCHAUB-LORENZ

تعمیرگاه مجازشماره۱۶
شاوب‌لورنس
چهارراه شاهپور وکمرك
تلفن ۳۱۳۲۶۲ ۲۶۹۶۷
SCHAUB-LORENZ

تعمیرگاه مجاز شماره ۲
شاوب‌لورنس
خیابان سمیری نارمك بالاترازمیدان هفت حوض جنب بانك اصناف
تلفن: ۷۹۵۵۶۵
SCHAUB-LORENZ

تعمیرگاه مجاز شماره ۱۵
شاوب‌لورنس
عباس آباد سی متری نظامی پلاك ۱۲۹
تلفن: ۷۶۴۲۵۱
SCHAUB-LORENZ

تعمیرگاه مجاز شماره ٦
شاوب‌لورنس
شمیرانات ۲ راهی قلهك
تلفن: ۸۶۳۸۵۵ ۸۶۶۷۸۶
SCHAUB-LORENZ

تعمیرگاه مجاز شماره ۷
شاوب‌لورنس
خیابان شمیران قدیم وعباس‌آباد نبش چهارراه قصر
تلفن: ۷۶۰۵۳۶
SCHAUB-LORENZ

تعمیرگاه مجاز شماره ۸
شاوب‌لورنس
خیابان نادری کوی گوهرشاد پلاك ۱۵
تلفن: ۳۱۱۹۹۱
SCHAUB-LORENZ

تعمیرگاه‌مجاز شماره۱۳
شاوب‌لورنس
خیابان ارامگاه نرسیده‌بایستگاه ۲۲۱۵۳ و ۵۳۶۶۶۳
ورزشگاه پلاك ۸۷ و ۸۹
SCHAUB-LORENZ

تعمیرگاه مجاز شماره۱٤
شاوب‌لورنس
خیابان سنائی پلاك۲و۵٤
۸۲۸۲٤۷
۸۳۸۶۲۳
SCHAUB-LORENZ

تعمیرگاه مجاز شماره ۹
شاوب‌لورنس
خیابان شهناز شماره ۴۶۸
تلفن: ۷۵۶۵۰۴
SCHAUB-LORENZ

تعمیرگاه مجاز شماره ۱۱
شاوب‌لورنس
خیابان پهلوی پائین تراز امیرکرم
تلفن: ۶۶۷۱۷۱ ۴۲۷۳۳
SCHAUB-LORENZ

تعمیرگاه مجازشماره۱۲
شاوب‌لورنس
خیابان امیریه مقابل‌فرهنگ
تلفن ۵۳۱۵۶۰
SCHAUB-LORENZ

تعمیرگاه مجاز شماره۱۷
شارب‌لورنس
تهران ویلا . شرق پارك
تلفن ۹۷۸۲۳۵
SCHAUB-LORENZ

فروش اتومبیل

اپل آدمیرال (کاپیتان) بسیار تمیز بدون واسطه بعلت مسافرت بفروش میرسد ۷۷۱۱۹۲

جیپ

مدل ٦۱
یکدستگاه جیپ لندرور مدل٦۱ بسیار تمیز فروشی طالبین با تلفن ٦٦٦۰۰۲یابه‌ادرس‌خیابان بهجت‌آباد شماره ۲٤۸ تماس بگیرند .
آ ـ ۲۰۸۵۹

بنز ۷۱
۲۲۰ بارادیو کاملا سالم بدون واسطه بدون بفروش میرسد تلفن ٤۰٦۹۹
آ ـ ۲۰۷٦۷

بفروش میرسد
یکدستگاه ماشین مخمل‌زنی‌با شرایط‌بسیارسهل‌تلفن۸۲۰۱۳۷
۱ـ۲ آ ـ ۷٤٥٦

کرایه

ام ـ آ ـ اس

اتوبوس و مینی‌بوس‌دربست برای کارخانجات و مسافرت های دستجمعی تلفن های ۹۷۰۸۱٤ و ۹۷۸۸۱۵

اتولوکس

اتومبیلهای تشریفاتی با راننده برای داخل و خارج از تهران میدان فردوسی تلفن ۸۲۱۲۷۰و ۸۲٦٦۰۵

جهان بنز

اتوبوس و مینی‌بوس بطور دربست جهت موسسات و کارخانجات و گردشهای دسته‌جمعی تلفنهای ۹۵۸۲٤۲ـ ۹۵٦٦۲۹

کاج بار
بارکش شهر وحومه
حمل بار تمام نقاط ایران
تلفن ٦٦۱۱۱۱ ٤۱۱۱۱

توکل بار
بارکش شهر وحومه
تلفن ۲۲۲۲۲

تلفنهای جدید شرکت
امپریال سرویس
کرایه اتومبیلهای بزرك تشریفاتی
۸۳۹۸۳۷
۸۳۹۸۳۸

اتوبار فرح شمالی
شهر و حومه و شهرستانها
۷٦۵۲۳۵
۷۵۱۲۷۸

جر نقیل بابك آیزنهاور تلفن۹۷۸۰۸۰و۹۵۹۵۸۸

املاك ومستغلات

فروش

معاملات تهران پارس نارمك و پول امینی ۷۹۰۰۹۰

خانه فروشی

آپارتمان فروشی
طبقه همکف از یك‌آپارتمان ٤ طبقه در خیابان پهلوی٤٦۰ متر زمین ۳۷۰ متر زیر بنا۲۱۰ متر فضای چمن و استخر و پیست ، کولر و تلفن مستقل کرکره و کاغذ دیواری‌وسرویس آشپزخانه فلزی شخصی‌ساز ۲٦۰ هزار تومان‌تلفن ٦۲۳٤۱۲
آ ـ ۷۳۵٦

مژده‌مژده

باقساط ۷ ساله
صاحب خانه شوید خیابان وثوق ۳۰ دستگاه ساختمان ویلائی و مستغلاتی ۱۲۰تا۱٦۰ هزارتومان نقد واقساط دفتر اندیشه ۷٦۱۷٤۷و ۷۹۳٦۲۹
۱ـ۱۰ آ ـ ۷٤٤۹

منزلی در تهران‌پارس نبش‌فلکه سو مدست‌راست ۱۱۰۰مترفضا ۱۳ اطاق سالن بزرگ ۲ تراس سرپوشیده‌و سرباز استخرشنا، برق آب، تلفن اجاره و رهنی تصرف و فروش از ۲۰ آبان واگذار میشود . ۹ صبح تا ۵ بعداز ظهر تلفن ٤۳۰۲۳
۱ـ۳ آ ـ ۷۳۳۵

چندین دستگاه
آپارتمان مبله و غیر مبله برای مسکن و دفترکار برای‌خارجیان وایرانیان نیازمندیم تلفن ٦۳۵۵٦۱

فروش فوری وارزان
خانه‌ای به مساحت ۱۲۰ متر مربع در حوالی باغ صبا چهار اطاق ۳ زیر زمین ـ آب‌برق ـ قیمت مقطوع ۵۵ هزار تومان بدون واسطه ازساعت ۵ بعداز ظهر تلفن۹۷۵۳۲۵

بعلت مسافرت مستغل‌و آپارتمان و باغچه وزمین نزدیك دانشگاه ملی با ده هزار تومان اجاره به فروش میرسد ۸۹۲۸۵۲
آ ـ ۷٤۳۰

خیابان نیاوران
۳۱۵۰ متر باساختمان۸۸۰۹٦۱
۱ـ۲ آ ـ ۲۰۸۷۳

بدون واسطه وکمیسیون‌خانه باقساط ماهی ۵۰۰تاهزارتومان چند دستگاه خانه یکطبقه‌ویلائی ٤و۵ اطاقه نوساز درنیروهوائی ونارمك ۱۱۰ و ۱۳۰هزارتومان ٤۰تا ٦۰ هزار تومان نقد بقیه باقساط ۲٤ ماهه ۳۹۳۰۵۸
آ ـ ۷٤۵۷

ویلا فروشی
چند دستگاه ویلا مدرن شخصی‌ساز بفروش میرسد ـ ۷٦٤۹۷۳ ـ
۱ـ۲۰ آ ـ ٦٦۰۷

باغ فروشی
یك قطعه باغ فوق‌العاده‌مرغوب در شهریار بر جاده اسفالته به مساحت ۵۳ هزار متر مربع با درخت هشت ساله‌میوه محصور با آب کافی برق ساختمان مسکونی‌و ساختمان برای‌باغبان گلخانه و استخر بفروش‌میرسد طالبین‌صبحها تا ساعت ۹ صبح بتلفن ۷۵۰٤۱۷ تماس بگیرند .
آ ـ ۷۳٤۲

زمین فروشی
تهیه‌مسکن
در شمال شهر تهران
باهر بودجه
برای‌عموم
زمین‌ارزان
نقدو اقساط
متصل به محدوده فعلی بنام
کوی سرسبز
واقع در شمال ٤۵ متری سید خندان بفاصله۵۰۰ متری شمال میدان فرح (شمالا جنگلکاری لویزان‌با اب وهوای سالم و مفرح ان ـ جنوبا محدوده فعلی شهری و میدان فرح) .
تفکیك شده طبق اصول شهرسازی‌با خیابانهای وسیع و قطعات‌مناسب‌در بهترین موقعیت وبرخور داری از مزایای شهری توضیح بیشتر بوسیله سازمان املاك شایسته تلفنهای ٦۲۷۲۵۷ و ٦۲۵۷٤۱
ادرس : از پهلوی اول آریامهر میدان آریامهر سازمان املاك شایسته .
ویا مجاور اراضی‌ـبنگاه با کك تلفن ۷۹۱۱۲۷
آدرس : انتهای ٤۵ متری سیدخندان میدان فرح انتهای خیابان آذر (ابراهیم‌آباد) بنگاه باکك .

مسکن برای همه
فردا خیلی دیر است
همین امروز با خرید یکقطعه زمین بمساحت ۳۰۰ یا ٤۰۰متر مربع در اطراف میدان شهیاد از اراضی طرشت بطور نقدو اقساط آتیه خود و فرزندانتان را تامین فرمائید . نشانی چهار راه سیمتری و شاه طبقه‌فوقانی فرش وطن دفتر مهندسین‌مشاور وبازرگانی‌معادن‌حقیقت
تلفن ٦٦۱۱٦۹

زمین فروشی بر خیابان سلطنت‌آباد
مساحت ۸۵۰ متر سهیر متری ٦۵۰ تومان دفتر سلطنت آباد ۷۷۱۸۳۵
آ ـ ۷۳۵۹

زمینی بمساحت دو هزارمتر که ۵۰۰ متر ان زیر بنا است دارای تلفن و آب و آب قنات هم برای فروش و هم برای اجاره آماده است. تهران‌نو انتهای بیمارستان بوعلی پلاك ۲۰۸ طالبین به تلفن ۷۵٤۷۵۷ مراجعه نمایند .

مژده مژده
زمین بقطعات بزرگ و کوچک برای گاراژ ، انبار ، کارخانه ومسکن از متری ۵ تومان‌تا ۳۵ تومان .
ازژاندارمری‌اول جاده‌خراسان گذشته دست‌چپ‌دفترداودخانی یا تلفن ۷۵۷۷۱٦
آ ـ ۷٤۵٤

فروش سرقفلی

مغازه واگذاری
فقط یك مغازه نزدیك دانشگاه ملی باقیست ۸۹۲۸۵۲
آ ۷٤۲۹

مغازه واگذاری
یك باب مغازه دو دهنه واقع درخیابان‌ثریا چهار راه‌ایرانشهر باتلفن‌یکجا ویا بطور جداگانه واگذار میشود .
۸۲۱۱۹۰ و ۸۲۳۲۲۱

مغازه واگذاری فوری
یکباب مغازه دونبش مساحت٦۵ متر در خیابان قدیم شمیران بالاتر از چهارراه قصر نبش ارفع‌با تلفن‌ودکورتلفن۷۵۸۸۲۹
۱ـ۳ آ ـ ۷٤۲۳

توجه توجه
از مغازه های ما به‌ابعاد مختلف جهت مشاغل کسبی دیدن‌فرمائیدتلفن ۸۲٤٤۸٦

قابل توجه
بانکها و موسسات بازرگانی و دوایر دولتی
یکباب ساختمان که با اسلوب صحیح مهندسی‌در شهرکلاچای رودسر بنا شده و شامل‌چندین مغازه در طبقه همکف و هشت آپارتمان مستقل و مجهز در طبقات اول و دوم میباشد به اجاره برگذار میشود طالبین میتوانند در محل به آقای محمد شعبانی و در تهران بوسیله تلفنهای ٤٦۵۰۹ و ٦٦۷۷٤۵ از ماخذ و شرایط اجاره مطلع شوند .
۱ـ۳ آ ـ ۲۰٦۸

بوتیك
بوتیك آماده بکار واقع در کاخ شمالی‌بلوار واگذار میشود تلفن : ٦۲۱۷۳۹
۱ـ۳ آ ـ ۷۳۸٦

اجاره‌داده‌میشود

آپارتمان اجاره
قابل توجه
خانواده های عزیز
آپارتمان دو ـ سه ـ چهار ـ و پنج اطاقی جهت اجاره آماده است تلفن ٦۳۵۵٦۱

اپارتمان ۳ و٤ اطاقه مجهز به کولر ، شوفاژ ، اسانسور در بهترین نقطه‌خیابان شاهرضادر یك ساختمان برای دفاتر کارو مطب اماده اجاره است طالبین به تلفن۳۱۳۳۱۹ مراجعه‌فرمایند
۱ـ۳ آ ـ ۷۳۷۰

مخصوص خارجیان
اپارتمانی در جاده پهلوی دارای ٦ اطاق با آب و برق‌و تلفن وسائل کامل اجاره داده میشود تلفن ۸۹۲۲۵٤

خیابان پهلوی‌مقابل سینماامپایر کوچه کاریابی پلاك ۱۵ طبقه سوم ساختمانی شامل ۵اطاق و سرویس تلفن ٦۲۸۳۱٦ و ٦۳۲۱۷۳
۱ـ۳ آ ـ ۷۳٤۱

یکدستگاه آپارتمان تمام مبله مدرن با سرویس کامل در شمیران برای اجاره خارجیان تلفن ۸۸۰۵۳۰
آ ـ ۲۰۸۷۹

سازمان املاك شایسته
تلفن ٦۲۷۲۵۷
موسسه‌ئی رسمی‌با سوابق‌ممتد،کادری مجهز و حسن شهرت
مرکز عمده معاملات املاك
آماده انجام امور ملکی شما
آدرس: از پهلوی اول اریامهرمیدان آریامهر (ایران نوین)
سازمان املاك شایسته

---

۲۵۰ دستگاه آپارتمان مبله و غیر مبله جهت مسکن ودفتر کار موجود است. آدرس : خیابان آریامهر روبروی وصال شیرازی ساختمان دکتر عمید طبقه‌چهارم شرکت رضا تلفن ٦۳۵۵٦۱

آپارتمان دربهترین نقطه شهر آپارتمان با ۵ اطا قبزرگ ویک هال بزرگ مجهز به‌کولر وشوفاژ با تلفن و سرویس‌کامل طبقه چهارم اجاره داده‌میشود خیابان پهلوی بالای سینما امپایر کوچه نعیم شماره ۳٤ تلفن ٦۲٤۵۷۰
آ ـ ۷٤۲٤

طبقه دوم آپارتمان شامل چهار اطاق خواب هال ، سالن نهارخوری آشپزخانه وحمام ، کولر و تلفن باواسطه باجاره داده میشود تلفن ۷۷۷۹۵۱
آ ـ ۷٤۳٤

میدان ۲٤ اسفند اول
خیابان امیرآباد شماره ۹ یکدستگاه آپارتمان چهاراطاقه با تلفن ، کولر و سرویس جهت دفترکار اجاره داده میشود تلفن ٤۱٦٦۸
۱ـ۲ آ ـ ۷٤۳۵

۳ دستگاه آپارتمان
۵ اتاقی‌متصل بهم با پارکینك ابتدای امیرآباد با سه رشته تلفن برای‌محل‌کارتلفن۸۲۹۵۲۷ ۸۲۵۲٦۳
۱ـ۲ آ ـ ۲۰۷٦۵

طبقه دوم آپارتمان
شامل ٤ اطاق‌خواب هال سالن ناهارخوری آشپزخانه و حمام کولر و تلفن بی‌واسطه باجاره داده میشود تلفن ـ ۷۷۷۹۵۱
۱ـ۲ آ ـ ۷٤۵۸

قابل توجه شرکتها ودفاتر تجارتی واطباء
چند دستگاه آپارتمان ۵ اطاقی و۳اطاقی باهال سرویس مجهز شوفاژ کولر آسانسور و تلفن مستقل واقع در نبش روزلت ثریا از یک ساختمان‌اجاره‌داده میشود تلفن ۸۲۷۲۱۳
۱ـ۳ آ ـ ۷٤٤٤

ساختمان اجاره
ساختمان ٦ طبقه دو نبش ۷۰ اطاق مجهز به شوفاژ و کولر و آسانسور چهار شماره تلفن یکجا اجاره داده میشود خیابان‌شمیران نبش‌شهناز پنجم تلفن ۷۵۳۹۵۸
آ ـ ۵٦۸٦

رهن
میدان کندی
بلوار تاج ـ نمازی سوم ـ سه اتاق طبقه دوم باحمام و برق و آب و تلفن وکولر رهن تصرف پنجاه هزار تومان تلفن ۳۱۵۵۲۱ از ٦ تا ۸ عصر .
آ ـ ۲۰۹۳۹

نیازمندیهای اجاره

سازمان نیازمندیهای خارجیان
خانه‌شما اجاره میدهد ۸۳۳۹۳۹

موسسه نیازمندیهای هیلتون اجاره بخارجیان ٦٦۰۸۸۹
آ ـ ٦٤۸۳

تهیه‌مسکن تلفن ۷۷۳۲۸۵
مرکزاجاره ویلاوآپارتمان

سالن یاگاراژ و یا محلی‌در مساحت ۳۰۰۰ تا ۱۰۰۰ متر با آب و برق اجاره میشود. بتلفن ٤۸۰۰۷ مراجعه شود .
آ ـ ۷٤۰٤

ویلاوآپارتمان درشمال شهر فوری نیازمندیم تلفن ۸۲۰۱٤۱

ویلای سه و چهار اطاقه خواب شوفاژ ـ کولر ـ تلفن‌ـ استخر اطراف ونك ـ پهلوی‌ـ داودیه ـ جردن ـ دروس ـ محمودیه ـ الهیه ـ زعفرانیه برای کارمندان ـ کمپانیهای خارجی اجاره میشود تلفن ٤۸۹۹٦
۱ـ٤ آ ـ ۷۳۸۸

چندین دستگاه
آپارتمان مبله و غیرمبله‌برای مسکن و دفتر کاربرای‌خارجیان وایرانیان نیازمندیم تلفن ـ ٦۳۵۵٦۱
۱ـ۲ آ ـ ۷٤٤۲

آپارتمان ۲و۳ اطاقه‌نیازمندیم ۷۵۹٦۱۳
۱ـ۵ آ ـ ۷٤٤٦

بنگاههای معاملات‌املاك

مشاورین املاك اوپك
تهیه مسکن ۷٦۲٦٤۱
جهت خرید ، فروش ،اجاره درخدمت شماست . اول فرح شمالی شماره ۱۱
۱ـ٦ آ ـ ۷٤٤۷

فرح شمالی سیدخندان
مهران داودیه زرین‌کلاب مایل بخرید خانه یا اجاره باشند با آژانس فروردین تماس بگیرید ۷۷۲۳۳۸
آ ـ ۵۳۸٦

املاك نیك ٦۲۱٦۰٦
مرکز خرید و فروش اراضی ونك ویوسف‌آباد و اجاره مستغلات

بورس املاك شمیران دفتر براتی باغ فردوس ۸۷۲۵۷۵

خریدوفروش زمین،خانه
مستغلات شهر و شمیرانات .
۸۳۳۳۰۱ ـ ۸۳۳۳۰۲

اجاره و خرید وفروش خانه ۷۵۹٦۱۳

کارخانه و انبار خریدار و فروشنده‌ایم ۹۵۲۵٤۵

زمینهای‌ام‌ـ آر‌ـ اسوام‌ـا م ـ سی‌ـ چیتگر ـ وردآورد ـ تهرانسر ـ خرگوش‌دره ـ گرمدره ـ خریداریم‌نافع تلفن ۹۷٦۰۱۳

خریداری‌میشود

خریدار زمین تهران پارس ۷۸۱۹۲٦

زمینهای زعفرانیه دره‌قشلاق بکانیر . سعادت‌اباد فرحزاد خریداریم‌بازرگانی جلالی‌خیابان پهلوی تلفنهای ٦۲٦٤۱۱ با ٦۲٤۱۹۳

زمینهای افسریه خریداریم ۷۹۱۳۵۹

زمینهای تهران پارس وسازمان‌چای خریداریم تلفن ۳۱۰۱۹۵

خرید فوری
یک ویلای مدرن بمساحت ۷۰۰ الی ۱۰۰۰ متر مربع که دارای ٤ اطاق‌خواب دو حمام کامل واطاق دفتر سالن ونهار خوری استخر ،شوفاژ یاتهویه باشد مورد نیاز فوری است خصوصا در محل های فرمانیه، الهیه ، پل رومی، زعفرانیه ، محمودیه ، بلوار جردن ، گلستان‌ها باغ فردوس، داودیه، قیمت تا حدود ۸ میلیون ریال باتلفنهای ۸۳۰۸٤۱ و۸۳۰۸٤۲ و ۸۳۰۸٤۳ تماس حاصل فرمائید .
۱ـ٤ آ ـ ۷٤۳۲

اراضی تهران‌پارس و سازمان چای خریداریم موسسه ایران زمین ۷۸٤۸۵

خرید افسریه ۷۹۳۳٤٦

برای ساختمان شما

تلفن ۷۸۱۹۷۷

کاغذ دیواری	باقساط
پرده کرکره	باقساط
کفپوش	باقساط
نقاشی ساختمان	باقساط

۷۷۵۷۷۱
تعمیرات ساختمان ۹۵۳۵۰٤

کاشی
سرامیک
تهران نقش
سازنده مرغوبترین سرامیك با فرم و رنگهای مختلف خیابان حضرت عبدالعظیم خیابان فرح‌آباد سرای حاج حسنعلی تلفن ۲۷۱٦٤

تزئینات کورش
پرده پارچه کاغذ دیواری پرده کرکره به اقساط تلفن ۷۵۸۵۵۰

شیشه‌پاکنی ونظافت‌ساختمان تلفن ۷۵۸۳۱۸ حسین‌زارع .
۱ـ۲ آ ـ ۲۰٤۳۳

MISCHLER
میشلر
سرماگرما ونور ازکرکره چوبی میشلر عبور نمیکند پرده چوبی میشلر در عین زیبائی درمقابل سرقت‌مقاوم بوده وبصورت حفاظ قفل خواهدشد .

BW
پارکت
فرش چوبی‌ایران‌بساختمان شما جلوه خاصی‌می‌بخشد روی‌پاکت BW آتش‌سیگار جوهر اسید وسایر مواد شیمیائی اثر ندارد‌نمایشگاه پارکت BW کرکره میشلر خیابان شاهرضا کوچه فتوحی تلفنهای ۸۲۹۳۹۰و ۸۲۹۵۹٦ و ۸۲٤۳۰۷

لوله بازکنی
لوله بازکنی فاضل آب
۸۲۷٤۰۸
لوله‌بازکنی فاضل‌آب
سازمان رفاه تلفن ۸۲۲۲۸٦

رفع گرفتگی هرنوع لوله ساختمانی
پاه‌دستگاه تراکم هوا تلفن ۷۸۷۲۷

لوله بازکنی
لوله بازکنی فاضل‌آب‌و تعمیرات ۳۰۰۰۳

لوله بازکنی فاضل آب
سرویس منظم مسعود
بلوار تلفن ٦٦٤٤۸۵

لوله بازکنی فاضل آب با دستگاه تراکم هوا
جنرال سرویس
سرویس وتعمیر شوفاژ وآبگرمکن رنك‌وسرویس بخاری
تلفن ۷۹۳۰۵۷

لوله بازکنی فاضل آب
مقدم: ٦٦۵۳۷٤

معاملات‌پول

پول موجود

فلك وام میدهد
درمقابل مبیع ارزنده فوری وام میدهد تلفن ۷٦۵۷٤۵

وام ارزان
در مقابل تلفن و ماشین و خانه باشرایط سهل‌و مدت دلخواه شما فورا داده میشود ٤۵۰۵۷
چهارراه یوسف‌اباد اول نادری پلاك ۳۰۰ جنب عکاسی هلن موسسه تعاون .

وام درمقابل
مازاد قبوض فرش بانکار‌ـ گشائی و ماشین تلفن٤۵۱٦۸

پول شرطی موجود۸۲۲٦۵۹

پول درمقابل مبیع شمال شهر و شمیرانات موجود است‌بتلفن ۳۱۹۰٦۷ و ۳۱٦۸۸۵ مراجعه شود .

از یکمیلیون ریال ببالا موجود پاکپور ٦٦٤٦۱۸

پول۵ر۱ شاهی٦۲٤۸۷۳

پول‌باسود بانکی٤۸٤٦۳

وام فوری در مقابل اتومبیل‌و تلفن ٦٦٦٦٦۵

خانه پول ـ فرح‌شمالی مرکزمعاملات‌پول‌تهران۷۷۱۳۸۸

پول نومانی دوشاهی همیشه موجود۸۲۸۰۹۰

پول‌دوشاهی موجوداست تلفن ۸۲۰۱٤۱

وام در مقابل تلفن
۳۰۳۲۳٦

مورد نیاز

پول نیازمندیم ۸۲٦۲۳۰

پول بیواسطه نیازمندیم موسسه تعاون ٤۵۰۵۷

پول بیواسطه نیازمندیم ٦٦٦۲٦۳

پول‌شرطی۱۵٪ نیازمندیم ٤۰۸۲۹

پول درمقابل مبیع‌ارزنده نیازمندیم‌تلفن ۸۲۰۱٤۱

لطفا درموقع خرید به مارك یکد روی کلیه دستگاه توجه فرمائید .
B.K.D یکد
در بازکن برقی
قیمت یکدستگاه کامل ۲۵۰ تومان
بدون پیش قسط به اقساط ماهیانه ۵۰ تومان بپردازید
بوسیله تلفن سفارش وبدون دستگاه در مدت ٤ ساعت نصب وتحویل میشود .
شرکت یکد الکتریک تلفنهای ۷۷۲۰۰۸-٦۲٤٤۱٤
فروش درکلیه فروشگاههای لوازم برقی والکتریکی ها برای اخذ نمایندگی فروش باتلفن شرکت تماس بگیرید

جنرال
د

نیازمندیها

تلفنهای ۳۱۱۲۲۰ـ۳۱۱۲۲۴

معاملات تلفن

خرید وفروش هر نوع شماره تلفن ۸۲۰۸۴۱

تلفنهای ٤ و ٦ را خریداریم تلفن ۸۲۰۱٤۱

تلفنهای ٤ و ٦ موجود است تلفن ۸۲۰۱٤۱

دوشماره تلفن ۷۸ بعداز سمراه تهران‌پارس جاده مازندران بقیمت‌مناسب‌خریداریم بعدازظهرها تلفن ۷۵۵۱٤۸
۱ـ۲ آـ ۷٤۱۱

قبوض

آژاس ۱۱۱
فرش کهنه و نو صادراتی قبوض بانك کارگشائی را خریداری مینماید . بهارستان جنب قنادی باس‌تلفن ۳۹۱۵۰۰

موسسه تك
قبوض فرش ـ طلا وجواهر بانك کارگشائی را فورا بقیمت عالی خریدار است خیابان شاه پالاتر از سینما نیاگاراطبقه دوم تلفن ٤۵۱٦۸
۱ـ۲٦ ا ـ ٦۵۷٦

فرش پارسا
خریدار قبوض بانك کارگشائی بقیمت عادله
چهارراه گمرك شاهپور نبش کوچه باغ وزیردفتر
تلفن ۵۳۷۰٦۰و۵۳۰۱۸۰

فرش گران شده
اردهالی‌خریدارقبض‌فرش‌های بانك کارگشائی
۲۳٤۸۲

استخدام

یکنفر ذرکر نصب‌دار برای سرویس اشپزخانه فلزی نیازمندیم تلفن ۷۷۲۹۲۵
۱ـ۵ آـ ۷۲۷۸

استخدام
این کارخانه احتیاج به‌افراد زیر برای استخدام دارد .
۱ـ دوشیزه یا بانو اشنا به تایپ فارسی و لاتین باسابقه حداقل یك سال کار و معلومات در حدود دیپلم .
۲ـ چند نفر دوشیزه با حداقل مدرك تحصیلی کلاس ششم ابتدائی جهت کار در لابراتوار داروسازی .
واجدین شرایطهمه روزه از ساعت ۸ الی ۱۲ و ۱٦ الی ۲۰ به خیابان ویلای شمالی جنب کلیسای ارامنه ساختمان ۳٤۵ طبقه چهارم مراجعه فرمایند .
۱ـ۳ ا ـ ۷۳۹۸

منشی برای مطب تلفن ـ ٤۲٤٤۵

عده‌ای خواننده ، نوازنده ، گوینده اماتور پذیرفته میشوند بین سمراه شاه و چهارراه‌کاخ ساختمان بانك سپه طبقه اول کانون هنرمندان
۱ـ٦ آـ ۷۳۹۷

سازمان ایده‌نو
تعدادی ویزیتور باحقوق ثابت‌وپورسانتاژاستخدام می‌نماید. خیابان‌آریامهر مقابل ساختمان جدید ایران نوین پلاك ۹۸طبقه اول تلفن ٦۲٤۷۵۷

به سکرتر آشنا بزبان انگلیسی و فرانسه نیازمندیم خیابان‌اریامهر مقابل ساختمان جدید ایران نوین پلاك۹۸ طبقه اول تلفن ٦۲٤۷۵۷

مستخدمه زن شبانه روزی با ضامن برای منزل یکنفراقا مورد نیاز است تلفن ٦٦۰۰٦۲
۱ـ۲ آـ ۲۰٦۱۳

شرکت سهامی کارخانه های صنعتی آزمایش استخدام‌میکند
دونفر مهندس طراح یافوق دیپلم (تکنسین طراحی) با حداقل ۱۰ سال سابقه‌کار.
طالبین به کارگزینی کارخانه های صنعتی آزمایش واقع در کیلومتر ۱۲ جاده آبعلی سمراه آزمایش مراجعه نمایند .
۱ـ۲ آـ ۵۱۲۹۲

آگهی استخدام
جمعیت شیروخورشید سرخ ایران‌برای‌خدمت‌دردرمانگاه‌ها و بیمارستان های شیروخورشید سرخ احتیاج باستخدام تعدادی متخصص جراحی عمومی‌زنان- رادیولوژی - علوم‌ازمایشگاهی- پزشك‌عمومی‌دندانپزشك‌سرستار ماما تکنیسین‌های رادیولوژی - داروخانه و ازمایشگاه برای بیمارستانهای‌شهرستانها دارداز داوطلبان محترم خواهشمند است جهت کسب اطلاع از شرایط و مزایای استخدامی باداره امور بیمارستانها واقع‌در میدان ۲٤ اسفند - روبروی ستاد ژاندارمری کل- کوچه ساسان پلاک ۱۲مراجعه‌فرمایند
۱ـ۹ آـ ٤٦۰٦٦

سکرتر

تمام وقت مسلط به انشاء و ماشین‌نویسی انگلیسی فارسی مورد نیازاست‌خیابان عباس‌آباد بالاتر از چهارراه فرح شماره ۲۷۱ طبقه پنجم آپارتمان ۱۲ تلفن ۷۵۸۱۳۹ مراجعه کنند .
۱ـ۲ آـ ۷٤٤۱

PHILIPS

شرکت‌سهامی‌رادیوالکتریك‌ایران (فیلیپس)
بچند نفر ماشین نویس فارسی و لاتین که بزبان انگلیسی آشنائی داشته باشند استخدام مینماید
داوطلبان شخصا یا درخواست خود را با یك قطعه عکس ٤×٦ به آدرس کارگزینی خیابان شاهرضا نزدیك میدان فردوسی پلاك ۲۱۵ یا صندوق پستی ۲۷٦۷ ارسال فرمایند .

KHAVAR

کارخانه‌اتومبیل سازی‌خاور
جهت‌تکمیل کادرفنی خود استخدام مینماید :
۱ ـ یکنفردبیرفنی‌جهت تدریس‌رشته‌اتومکانیك که ضمن تدریس رشته مزبوردر کارگاه آموزشگاه حرفه‌ای خاور تدریس دروس نظری (درس فنی- حساب فنی ـ رسم فنی)و تدریس دروس عمومی (شیمی- ریاضی-فارسی- فیزیك‌وتعلیمات‌دینی) رانیز درحدودبرنامه‌آموزشگاه‌های حرفه‌ای‌وزارت آموزش و پرورش عهده‌دار گردد .
۲ ـ یکنفر متخصص رشته قالب سازی بعنوان سرپرست قسمت قالب سازی کارخانه .
۳ ـ یکنفر متخصص در تعمیرات ماشین های پرس هیدرولیکی صنایع سنگین .
متخصصین فوق باید سابقه چندین ساله در رشته های مزبور داشته و مدارك سرپرستی قسمتهای نامبرده را در کارخانه های مشابه داخل و یا خارج از کشور ارائه نمایند .
داوطلبین واجد شرایط میتوانند همه روزه در ساعات اداری با در دست داشتن مدارك کتبی‌به دائره کارپردازی شرکت واقع در خیابان سعدی جنوبی ساختمان تقی‌یا جنب بانك ملی شعبه سعدی طبقه چهارم اطاق ٤۱۱ جهت مصاحبه مقدماتی و معرفی بکارخانه مراجعه نمایند .
ضمنا داوطلبانیکه بازبان آلمانی اشنائی کافی داشته باشند نسبت بسایرین ارجحیت خواهند داشت .
شرکت سهامی اتومبیل‌سازی‌خاور

بازاریاب بیمه عمر
شرکت سهامی بیمه آسیا بنعدادی‌بازاریاب با تجربه در رشته بیمه عمر نیازمند است . واجدین شرایط میتوانند برای کسب اطلاع بیشتر به محل شرکت‌واقع در خیابان شیراز (بهجت‌آباد) خیابان اسفندیاری شماره ۳۷ مراجعه ویا با تلفن ۸۳٤۸۰۳ تماس‌حاصل نمایند .

"A leading manufacturing Co. offers an egcellent salary with many fringe benefits for an experienced, high caliber EXECUTIVE SECRETARY with the following qualifications: English Shorthand and typing, excellent command of English and Farsi languages.
For appointment please call 973001-10-Ext. 65" Between 7.30 to 9.00 a.m.

به یکنفر دوشیزه یا بانوی ماشین نویس فارسی نیازمندیم تلفن ۹۵۸۵۰٦
آـ ۷۳۸۹

استخدام ویزیتور
سازمان وینیلیوم تعدادی ویزیتور را استخدام‌می‌نماید. جهت‌اطلاع‌بیشتر در ساعات اداری صبح‌و عصر به آدرس خیابان شاهرضا روبروی انوشیروان دادگر شماره ٤۹ مراجعه فرمایند .
آـ۷٤۲۷

آگهی استخدام
گروه صنعتی شهریار برای‌خدمت‌در فارخانجات وابسته‌به گروه‌در اهواز چند نفرمهندس مکانیك وبرای تهران یکنفر بایتان که دارای دیپلم بوده و حداقل یکسال سابقه‌خدمت داشته‌باشد وواجد شرایط زیر نیز باشنداستخدام مینماید.
۱ـ تابعیت ایران
۲ـانجام خدمت وظیفه عمومی یا در دست داشتن برك معافیت
۳ـحداکثر سن ۳۰سال
واجدین‌شرایط میتوانند برای مصاحبه و کسب اطلاعات بیشتردرساعات اداری صبح‌و بعداز ظهر باداره‌کل نارگزینی‌گروه واقع در خیابان شیراز (بهجت آباد) ساختمان شماره ۲٤۸ مراجعه فرمایند

تعدادی خیاط که ساکن شمیران باشند مورد نیاز است بخیابان روزولت شمالی شماره ۳۷۸ طبقه چهارم مراجعه‌نمائید
۱ـ٤ آـ ۲۰۸۱۳

یک بانوی ۳۵ تا ٤۵ ساله مجردبرای‌خدمت‌دریک خانواده ایرانی مقیم آمریکا مورداحتیاج است داوطلبان با تلفنهای ـ ۸۷٤٤۳۵ و یا٦۲٤۹۸۳ تماس بگیرید .
۱ـ۲ آـ ۷٤۱٦

مهندس راه و ساختمان‌ورزیده وبا تجربه که در کارگاه های راهسازی و ساختمانی سوابق کار داشته باشداستخدام‌میشود لطفابا صندوق ۱٤۰٦ر۱٤تهران مکاتبه نمایندمیزان‌حقوق‌وسوابق کارذکرشود .
۱ـ۵ آـ ۵۱۹۲۰

بانوئی وارد به فن آشپزی‌و سایر کارهای خانگی با چهار هزار ریال در ماه روزها آماده کار است ۲٦۳۷٦
آـ۲۰۷۳۱

شوکو مارس

شرکت شکومارس‌استخدام میکند
۲۰ نفر کارگر معمولی زن برای بسته بندی با حداکثر سن ۳۰ سال یکنفر سرپرست کارگرزن باحداقل معلومات سیکل اول متوسطه و حداکثر سن۳۰سال‌داوطلبان‌بشرکت شوکوپارس‌جاده کرج کیلومتر ٦ کوی بانك بیمه تلفن ۹٦۰۰٦٦ و ۹٦۰۰٦۷ مراجعه فرمائید .

شرکت دفترماشین‌استخدام میکند
یك نفر تلفنچی :
تمام وقت ـ خوش برخورد به کسانیکه مکالمه انگلیسی یا ماشین نویسی فارسی بدانند حق تقدم داده میشود .
سه نفر تکنیسین الکترونیك :
به کسانیکه در ماشین‌های الکترونیکی حساب و یادستگاه آفست کوچك و یا دستگاه فتوکپی تجربه داشته باشند حق‌تقدم داده میشود .
راننده برای مدیر عامل :
متاهل با سابقه کار و آشنائی کامل به خیابانها و ماشین بزرگ اتوماتیك .
دونفر راننده برای سرویس :
متاهل برای کار در ساعات اداری .
سه نفر فروشنده :
تمام وقت کسانیکه تجربه فروش ماشین‌های الکترونیکی حساب، چاپ آفست کوچك و فتوکپی داشته باشند حق تقدم دارند .
ازمتقاضیان خواهشمنداست مشخصات‌کامل را بایك قطعه ازآخرین عکس‌خود به صندوق‌پستی ۱۳۸۵ ـ ۱۱ ارسال داشته تا دراسرع‌وقت‌نسبت مصاحبه حضوری داده شود .

دوشیزه یا بانوئی که به ماشین‌نویسی لاتین تسلط و بزبان انگلیسی اشنائی کامل داشته باشد مورد احتیاج است لطفا جهت مصاحبه‌حضوری در ساعات‌اداری‌باتلفنهای۷٦۵۵٦۲ ویا ۷٦٤۵۳۸ تماس بگیرید .
آـ ۲۰۹۱۵

بیک زن وشوهر بدون‌بچه
جهت سرپرداری وکار در یک موسسه فرهنگی نیازمند است تلفن ٦۳۱٤۹۰
آـ ۷٤۳۱

استخدام
چند نفر دوشیزه ویزیتور با تجربه با حقوق‌و پورسانتاژقابل توجه استخدام میشود آناتول- فرانس کوچه شهناز شماره۳۹
۱ـ۲ آـ ۷٤۲۸

بیک نفر کارگرفنی
که وارد به کارهای سیمکشی ساختمان باشد مورد نیاز است تلفن ٦۲۱۲۵۲ و ٦۲۸۳٦۱
آـ ۷٤۲٦

مشاور
حرفه‌ای بکر و جالب بادرآمدی
سرشار متجاوز از یکصدهزار ریال در ماه در قبال فعالیت ـ سن‌سی‌سال وبالاتر- تحصیلات حدود دیپلم‌وبالاتر-خوش‌لباس- خوش بیان و خوش‌برخورد و داشتن تماس با طبقات مختلف اجتماع . اگر این شرایط را در خود جمع می‌بینید بنشانی: چهارراه‌تخت‌جمشید- روزولت- جنب هتل سمرامیس انتهای کوچه هدایت شماره-۸۳-امین مراجعه فرمائید .
۱ـ۳ آـ ۷٤۲۵

یک فروشگاه بزرگ تعاونی
به یکنفر سکرتر دوشیزه یابانو که به ماشین‌نویسی فارسی و امور بایگانی آشنائی داشته باشد نیازمند است. .
واجدین شرایط با صندوق پستی شماره ۱٤ر۱٦۸۱ مکاتبه نمایند .
۱ـ۲ آـ ۲۰۸٦۳

۱ـ سه‌نفر جوشکار باتجربه برای جوشکاری فولاد ضدزنگ با جوش‌آرگون .
۲ـ چهارنفر نقشه‌کش با تجربه در کار های نصب کارخانه .
۳ـ مهندس مکانیک با دانستن کامل زبان فرانسه .
تلفن ـ ۷٦۰۳۰۰ بین ساعت ۲ تا۳ بعدازظهر .

آگهی‌استخدام
یک شرکت معتبر داروئی بجوان دیپلمه‌ای که بیکی از زبانهای انگلیسی‌یاآلمانی‌مسلط وماشین شخصی داشته‌باشند بطور تمام وقت نیاز مند است.
واجدین شرایط میتوانند صبحها بین ساعت ۱۰ تا ۱۲ بکارگزینی شرکت واقع درتخت جمشید غربی چهارراه سهیل شماره ۱۲۸ مراجعه نمایند .
۱ـ۲ آـ ۵۱٦۸۸

تزئینات دنیای پرده
بدونفر که بامور نصب پرده کرکره وپارچه‌ای کاملا وارد باشند و یکنفر مستخدم نیازمند است تلفن ۹۵۰۵۹۷
آـ ۷٤۵۰

بیک پرستار شبانه روزنیازمندیم تلفن ۲تا ٤۹۷۹۱ آقای سیاح.
آـ ۷٤۵۳

SITUATION VACANT
ENGINEERING MANAGER
PRODUCTION engineering manager to head process and facilities engineering sections. Industrial/mechanical engineer with 10 years experience in related fields and good knowledge of English is required. Resume and salary requirement must be sent to production director, Gen. Ind. Co., P.O. BOX 14-1586, Tehran, Iran.

بیک‌پادونیازمندیم تلفن۳۱۳٦۷۱
آـ ۲۰۹۵۱

شریک

یک شرکت دکوراسیون
مجهز و بهثبت رسیده که دارای ٤ سال سابقه‌کارمی‌باشد احتیاج به شریکی با مبلغ ۳۰ هزار تومان دارد تلفن۸۲۰۱۳۷
۱ـ۲ آـ ۷٤۵۵

شریك برای‌بعد ازظهرها
باسرمایه ۱۵ هزار تومان آشنا بزبان انگلیسی تلفن ـ ۷۷۵۵۰٦
۱ـ۲ آـ ۷٤٤۸

جویای کار

دوشیزه‌ای با دیپلم آرایش
آماده کار است درآموزشگاه‌ها ویا سالن های مجهز تلفن ـ ۳۱۱۲۳۱ راهنمای ۸۸٦روزنامه اطلاعات .
۱ـ۲ آـ ۲۰۵۹۱

راننده بازبان آلمانی ۳۵٦٤۳۸
آـ ۲۰٦۹۷

پزشک عمومی بطور موقت برای بعدازظهر آماده کاراست تلفن ٦٦۸۱٦۹
۱ـ۳ آـ ۷٤۳۳

آشپز با سابقه جویای کار است تلفن ۳۱۱۲۳۱ راهنمای ۸۸۲ روزنامه اطلاعات
۱ـ۲۵ آـ ۲۰۳۵

گمشده

درتاریخ ۲۳ر۷ر۵۰ پنج فقره دفتر حساب و چند برگ سفته که داخل یک دستمال سفیدبوده درخیابان شهباز تایپ‌بنزین قصر مفقود شده از یابنده‌تقاضا میشود بتلفن شماره ۳٦۳۷٤به محمود امینی مراجعه ومژدگانی دریافت دارد .
آـ ۲۰۹٤۵

چکشماره ۲۹۸٤٤۸ ازحساب شماره ۸۲٦٦ بمبلغ ۱۰۹۸٦ ریال بانک پارس شعبه بوذرجمهری مفقود شده از یابنده خواهشمند است به تلفن ۳۱۵٦۹۹ لالهزار مغازه نیکنام اطلاع داده و مژدگانی دریافت دارند .
آـ ۲۰۵۷۵

آگهی
بدینوسیله باطلاع کلیه هموطنان عزیز میرسانیم که در تاریخ ۱۲ر۱ر٤۹ یکی از پلاکهای شماره تاکسی۳٦۳۲٦ تهران بر اثر تصادف که در چهار راه تخت جمشیدنرباشده بود بانضمام یک دفترچه جنسی بنام مرحوم کرمعلی مهدی‌پور فرزند قدمعلی مفقود شده یابنده به‌آدرس تهران خیابان هاشمی کوی باغ ظفر کوی تیر پلاک ۹۸ منزل همایون مهر برساند و جایزه خود را دریافت دارد .
آـ ۲۰۸۲۹

آموزشگاهها

فقط با ٤۰ تومان
ماشین نویسی فارسی‌و انگلیسی کار و آموزش تلفن ٤۹٤۹٤

قابل توجه داوطلبان
استخدام
رادیو ، تلویزیون نقشه کشی برق و فشارقوی را در دوره های فشرده و عملی فراگیرید و با معرفی ما کار کنید کارو آموزش تلفن ٤۹٤۹٤

دوزندگی
اموزشگاه‌خیاطی والیا عباس‌اباد فرح‌شمالی تلفن ۷٦۰۰۹٤

تعلیم رانندگی
آموزشگاه رانندگی تشکری خیابان خیام ـ تلفن ۲۳۵۵۵
۱ـ٦ آـ ۵۰٦۷۰

هنرستان فنی پرستو
مرکز اموزش صحیح رانندگی میکانیکی ترافیك‌مجهز بمهبترین و مدرنترین وسایل اموزش با مربیان ورزیده و بدون اتلاف وقت باهزینه‌کم نشانی چهارراه گمرك شاهپور تلفن ۲۳۹۱٦
آـ ٦۹۵۹

تدریس خصوصی

ریاضی ، طبیعی ، ادبی زبان ، امور دانشجوئی دانشگاه تهران ٤۷۰٦۷

باهفته‌ای یکساعت تدریس فبولی شما را در امتحانات ۳ ماهه اول تضمین‌میکنیم‌دانشجویان دانشکده‌پلی تکنیك‌تلفن ۳۵٤٦۹۲

پانسیون

پانسیون میدیریم ۸۲۵٤۰۵

خیابان پهلوی دانشجوی دختر دریک خانواده میپذیرد شماره ۱۲۷۸٦۹ از ساعت ۸ الی ۲ بعدازظهر مراجعه شود .
۱ـ۵ آـ ۷۱۱

آگهیهای متفرقه

اسناد لاوصول خریداریم ۳۵۱٦۱۷

دفتر ترجمه فنی
ترجمه مشخصات فنی ماشین‌آلات کارخانه‌های قندسیمان- پارچه‌بافی و سایر تاسیسات صنعتی .
انواع موتورهای محرکه- توربین‌ها وغیره .
ترجمه دستورات و نظرات سازندگان کارخانه‌ها وماشین‌ها نسبت به نحوه بهره‌برداری - نگهداری ومراجعت- راه‌اندازی رفع عیوب - بازبانی ساده و اصطلاحات متداول و قابل‌فهم برای مدیران صنایع و کارکنان فنی تلفن ٦۳۵۷۳۱
آـ ۷٤۱۷

فیلمهای‌خانوادگی‌شما
ناطق میشود خیابان پهلوی مقابل پارك ساعی مازیار تلفن ٦۲۵۵۲۱
آـ ٦۹۲۳

فقط
بایك نامه یا تلفن... ما با شرایط سهل و قیمت باورنکردنی در زمین‌شما آپارتمان ـ ویلا ـ خانه و شهر سازی مینمائیم تهران-لاله‌زارنوچهارراه مهنا ساختمان البرز شماره ۸ سازمان شهاب تلفن ۳۰۵۱٦۷

گاز

اسا گاز
۸۲٤۰۲۱

BUTANE
بوتان
تلفن پخش گاز
شرکت بوتان
از ۷ صبح تا ۹ شب
۹۵۳۰۵۱

ایران گاز
پخش گاز
۸۲۷۱۳۱
تعمیرات
۸۲۳۰۵۱-۵۳
همه روزه ازساعت ۷ صبح الی ۱۱ شب
نمایشگاه مرکزی خیابان ناصرخسرو شماره ۳۳۰

پرسی گاز
گازوسرویس
غرب خیابان پهلوی
۹٦۳۰۲۱ الی ۹٦۳۰۲۵
از ۷ صبح تا ۷ شب
شرق خیابان پهلوی
۸۲۲۰۲۵ الی ۸۲۲۰۲۱
۸۳۰۰۳۳ الی ۸۳۰۰۳۱
از ۷ صبح تا ۱۰ شب
تلفن مخصوص تعمیرات ۸۲٦۲٤۰

داروخانه‌ها

داروخانه مهران
خیابان شیروخورشیدچهارراه استخر تلفن ۹۵٤۰۰۷

یك شرکت بزرك صنعتی افراد زیر رابا حقوق مکفی استخدام مینماید .
جهت کار درتهران
۱ ـ مهندس الکترومکانیك‌با سابقه‌کار طراحی و یا علاقمند بامور طراحی وسائل برقی خانگی.
جهت‌کار درشهرستان رشت
۱ ـ مهندس مکانیك با سابقه کاردر قالبسازی فلزی
۲ ـ مهندس مکانیك
۳ ـ مهندس برق
٤ ـ مهندس شیمی
۵ ـ حسابدار درجه یك با سابقه کار
٦ ـ مدیر امور اداری با سابقه کار در امور استخدام و اداره کارگران
۷ ـ دیپلمه فنی هنرستان با سابقه کار در قالبسازی فلزی
در کلیه موارد داشتن برك انجام خدمت وظیفه و یا معافیت دائم و آشنائی بزبان انگلیسی ضروری است .
متقاضیان درخواستهای خود را با ذکر کلیه مشخصات‌و سوابق کاروتعیین حقوق درخواستی بصندوق پستی‌شماره ۱۸۷٦ ـ۱۱ تهران ارسال دارند .

گروه صنعتی بهشهر تعدادی نقشه‌کش
باشرایط زیر استخدام مینماید :
۱ـ فارغ‌التحصیلان هنرستانهای صنعتی‌یا دیپلم کامل متوسطه و گواهینامه نقشه کشی .
۲ـ سن بین ۲۰ تا ۳۵ سال
۳ دارا بودن دفترچه پایان خدمت نظام وظیفه‌ویا معافیت دائم غیر پزشکی
داوطلبان میتوانندحداکثر تا آخر مهرماه۱۳۵۰ همه روزه باستثنای روزهای تعطیل و پنجشنبه از ساعت ۸ صبح تا ۵ بعد از ظهر بنشانی : خیابان سپهبد زاهدی-شماره ۲۸۵ امورکارمندان مراجعه نمایند .

به افراد زیر نیازمنداست
۱ـ به دو نفربازاریاب‌که سوابق کار بازاریابی کشتیرانی داشته و بتوانندبه‌زبان انگلیسی‌خوب صحبت نمایند . سن در حدود ۳۰ ـ٤۰ سال
۲ـ به یك نفر که به امور بایگانی کاملا وارد بوده و به ماشین نویسی فارسی تسلط داشته و از عهده مکاتبات انگلیسی برآید . سن در حدود ۳۰ـ٤۰ سال
۳ـ به یکنفر تلفنچی دیپلمه خدمت نظام کرده که به ماشین نویسی لاتین-فارسی تسلط‌داشته باشد . سن در حدود ۲۲ـ۳۰ سال
٤ـ به یکنفر نامه رسان با سواد در حدود ٦ ابتدائی باموتورسیکلت لطفاباتلفنهای۹ر۸۲۸۱۱۸ تماس بگیرید .

برنامه‌سینماها

★ جین‌ایر - رنگی- جرج‌سی اسکات - سوزانایورک
اتلانتیک (٦۲۷۱۷۱) ۱۱- ۳۰ر۳- ۳۰ر۵ - ۳۰ر۷ -٤۵ر۹

★ کارآگاه کلوزو - رنگی - الن‌آرکین
دیاموند (۸۲۸٤۰۰) ۱۵ر۱۱- ۳۰ر۳ -۳۰ر۳- ۳۰ر۵- ۳۰ر۷- ۳۰ر۹

★ سانیریکون-رنگی - مارتین‌پاتر - کاپوسین
شهر قصه (٦۲۷۲۹۰) ۱۱ ۳۰ر۲ ۵ - ۳۰ر۷ ۱۰

★ سوارکاران -رنگی- عمرشریف-جک‌پالانس امپایر (٦۲۳۹٤۲) ۱۵ر۱۱-۳۰ر۳-۳۰ر۵ - ۳۰ر۷- ٤۵ر۹

★ اینترلود - رنگی - باربارافریس
راس امپیر ۷-۹

★ دکترها و همسران - رنگی -دایان کانون
شهر فرنگ (٦۲۷٦۲۸) ۱۵ر۱۱ - ۳۰ر۳ - ۳۰ر۵- ۳۰ر۷- ۹

★ ماشین‌حساب‌عوضی - رنگی - کورت‌راسل
سینه‌موند (٤۸۳۲۲) ۱۱-۳-۵-۷-۹

★ شبخیون به رومل - رنگی - ریچارد برتن
سانترال (٤۸٦۸٦) ۱۱- ۱- ۳- ۵- ۷- ۱۵ر۹
گلدن‌سیتی (٦٦۳۲٦۹) ۱۵ر۱۱- ۳۰ر۳- ۳۰ر۵ - ۳۰ر۷ - ٤۵ر۹
متروبل (۳۱۹٤۱۰) ۳۰ر۱۰ -٤۵ر۲- ٤۵ر٤- ٤۵ر٦- ٤۵ر۸
رویال (۸۲۹۷۸۵) ۱۰- ۱۲- ۲-٤-٦-۸-۱۰

★ شیش‌تا فضولباشی - رنگی - لوئی‌دوفونس
پولیدور (٤۲٦۳۱) ۳۰ر۱۱- ۳۰ر۳ -۳۰ر۵- ۳۰ر۷- ٤۵ر۹

★ ماجراجویان - رنگی - کندیس برگن
ب ب (۸۲۹٦٤۱) ۱۱- ۳۰ر۲- ۱۵ر٦- ٤۵ر۹

★ ناباشل - رنگی - فردین - فروزان - ملک مطیعی
آسیا (٤۲۹۰۹) ۱۱- ۳- ۵- ۱۵ر۷ - ۳۰ر۹
کبری (٤۸٤۰۱) ژاله (۳۰٤۱۲۰) نپتون (۷٦۰۱۳٦) لیدو (۹۵۱۲۸۲) ۱۱- ۳- ۵- ۷-۹
شهوند (۳۵٤۰٤۰) سیلورسیتی (۸٦۱۲۰۵)
فیروزه (۷۵۷٦٦۹) ۳۰ر۱۰ - ۳۰ر۲- ٤۵ر۳ - ۳۰ر٦- ۳۰ر۸
رکس (۳۱۵۲۹۳) ۳۰ر۱۰ - ۳۰ر۲- ۳۰ر٤- ۳۰ر٦- ٤۵ر۸
رنگین کمن (۷۵٦۷٦۰) پاسارگاد (۷۹۲۷۸۲) ۱۰- ۱۲- ۲- ٤- ۱۵ر٦ - ۳۰ر۸
همای (۳۱۱٦٦۹) ۱۰ - ۱۲- ۲- ٤- ٦-۱۵ر۸
المپیا (۹۵٦۷۹٦) شرق (۵٤۰۲٤) ۱۰ ۱۲- ۲۵ر۲- ۳۰ر٤ - ٤۵ر٦-۹
توسکا (۵۸٥٤٤) چرخ وفلک (۹۵۰۵۵۸) ۹- ۱۱- ۱۵ر۱- ۳۰ر۳- ٤۵ر۵ -۸

★ پسر گود زیلا - سینما سکوپ -رنگی
سهیلا (۳۱٦۲٤٤) ۳۰ر۱۰ - ۳۰ر۲- ۳۰ر٤- ۳۰ر٦- ۳۰ر۸
حافظ (۳۱٤۰۷٤) ۹- ۱۱- ۱- ۳- ۵- ۷-۹

★ پسرخاله‌های زورو - رنگی -چیچووفرانکو
کسری (۸۲٦۹۳۹) ۳۰ر۱۰ - ۲-٤- ٦- ۸-۱۰
پولوار (٦٦۰۲۹۲) ۱۱-۲-٤-٦-۸-۱۰
ادئون (۳۱۸۱۱۸) ۱۱- ۱- ۳- ۵- ۷- ۹
ایفل (۳۱۱٤۷۷) ۱۰- ۳۰ر۲- ۳۰ر٤ - ۳۰ر٦- ۳۰ر۸
تاج (۳۱۳۸٦٤) ۱۵ر۱۰ - ۱۵ر۱۲- ۱۵ر۲ - ۱۵ر٤ - ۱۵ر٦- ۱۵ر۸- ۱۵ر۱۰

★ وقتیکه ۸ناقوس بصدا درمی‌آید - رنگی- ناتالی‌دلون
مولن روژ (۷۵۲۹۲۹) دیانا (٤۷۳٦۵) ۱۱ - ۳۰ر۳ - ۳۰ر۵ -۳۰ر۷- ۲۰ر۹
مهتاب (٤۷۷۷۷) ۳۰ر۱۰ - ۳- ۵- ۷-۹
کریستال(۳۱۷٦۷۵)اسکار (۹۵۰۸۹۸) ۳۰ر۱۰- ۳۰ر۱۲- ۳۰ر۲- ۳۰ر٤- ۳۰ر٦ -۳۰ر۸

★ دومامور آتش نشانی - رنگی - چیچوو فرانکو
درایوین‌ونک (٦۲۲۵۵۷) ٦- ۸- ۱۰

★ خوشگل‌ترین زن عالم - رنگی - جمیله - منوچهر ونوق
نیاگارا (٦٦۵۳۰۷) ۱۱- ۱- ۳- ۵- ۱۵ر۷- ۳۰ر۹ تراس ۳۰ر٦ - ۳۰ر۸
ارانوس (۲۷۹۷۱) فردوسی (۳۱۵۷۸٤) ۱۰- ۱۲- ۲- ٤- ٦- ۸
کیهان (۹۵۷۳٦۰) ۳۰ر۱۰- ۳۰ر۱۲ ۳۰ر۲- ۳۰ر٤- ۳۰ر٦- ۳۰ر۸
مارلیک (۹٦۳٦۱٦) ۳۰ر۹- ۳۰ر۱۱- ۳۰ر۱- ۳۰ر۳- ۳۰ر۵- ۳۰ر۷- ۳۰ر۹

شیرین (۵۳۷۰۳۰) ری (۲۲۵۷۸) اروپا (۳۰۳۱۷۹) ۹- ۱۱- ۱- ۲- ۵- ۷- ۹
سیلوانا (۳۹۳۷۷۷) ۱۰- ۱۲- ۲- ۱۵ر٤- ۳۰ر٦- ٤۵ر۸
بیامی (۷۵٤۳۲۹) ۱۰-۱۵ر۱۲- ۳۰ر۲-٤۵ر٤- ۷- ۱۵ر۹
الوند (۳۵٦۵۳۸) ۱۰- ۱۲- ۲- ٤- ٦- ۱۵ر۸
سیلورسیتی(۸٦۱۲۰۵) ۳۰ر۱۰-۳۰ر۲ -۳۰ر٤- ۳۰ر٦- ۳۰ر۸

★ تقدیم با عشق - رنگی - سیدنی پواتیه
تخت جمشید (٤۳۵۵۰) ۳- ۵- ۷-۹

★ گربه ۹ دم - رنگی - کاترین اسپاک - کارل مالدن
ریولی (۷۵۷۷۷۷)۱۱ - ۳ر۳۰ - ۵ر۳۰ -۷ر۳۰ ۹ر۳۰

★ تعطیلات بزرگ - رنگی - لوئی دوفونس
تراس اتلانتیک ۷ - ۹

★ خشونت یک عشق - رنگی - گریگوری‌پک
پارامونت (٤۸۳۲۱) ۱۵ر۱۱- ۳۰ر۳- ۳۰ر۵- ۳۰ر۷ - ٤۵ر۹

★ دختر له شده - رنگی - مادلین هیند
سینما ونک (٦۲۹۰۱٦) ۱۱- ۱۵ر۱ -۳۰ر۵- ٤۵ر۷- ۱۰

★ مردان‌خشن- فردین- ارحام‌صدر -مشایخی
اونیورسال (٦٦٦۹۵۳) ۱۱- ۱-۳- ۱۵ر۵ - ۳۰ر۷- ۳۰ر۹ تراس ۳۰ر٦- ٤۵ر۸
پاسیفیک (۷۵۳۳۱۱) پرسپولیس (۵۸۱۰۸۳) ۱۱- ۱- ۳- ۵- ۷-۹
مونالکو (۷۹۵۵۷٦) ایران (۳۱٦۳۵٤) ساینا (۳۵۲٤٤۲) تیسفون(۹۵۸۸۸۲) ۱۵ر۳ -۳۰ر۲- ۳۰ر٤- ۳۰ر٦- ۳۰ر۸
مونت‌کارلو (۷۹۷٤۱) ۳۰ر۱۰ -۳۰ر۲- ۳۰ر٤- ٤۵ر٦ - ۹
پانوراما (۷۹٤۵۷۰) ۳۰ر۹ - ۳۰ر۱۱- ۳۰ر۱- ۳۰ر۳- ۳۰ر۵- ۳۰ر۷- ۳۰ر۹
کارون (۹۵۵۱٦۵) ۳۰ر۱۰ - ۳۰ر۱۲-۳۰ر۲ - ۳۰ر٤ - ۳۰ر٦- ۳۰ر۸
آستارا (۸٤۰۲۲) ۳۰ر۱۰ -۳۰ر۲ - ۳۰ر٤- ٤۵ر٦- ۹

★ عشق کنتوزی رنگی رابرت تیلور - آنتونی کوئین
پردیس (۳۰٤۲۵۹) ۹- ۱۱- ۱- ۳- ۵- ۷-۹

★ دهگلادیاتور - رستوران بزرگ
دنیا (۳۹۳۸۱۲) ۹-۱۱-۱-۳-۵-۷-۹

★ فریاد - رنگی - سوسن - جمشید مشایخی
خورشید نو (۳۹۳۵۷۸) ۹-۱۱-۱-۳-۵-۷-۹

★ چه‌شیرین - چه شیطون - رنگی -کارول بیکر
آریا (۳۱۹۸۸٤) ۹- ۱۱- ۱- ۳- ۵- ۷-۹

★ دراز وکوتاه - رنگی - چیچو و فرانکو
ستاره (۵۳۹۷۲۱) ۹- ۱۱- ۱- ۳- ۵-۷-۹

★ چکمول- رنگی - وودی استراد
برلیان (۳۹۳۵۳۵) ۹- ۱۱- ۱- ۳- ۵- ۷-۹

★ پنجره - بهروز وثوقی - نوری کسرائی - گوگوش
ماژستیک (٦٦۸٤٦۱) ۱۱- ۱ -۳- ۵- ۷-۹

★ هنگ جانبازان - رنگی - کلینت ایستوود - مکی‌ساواالس
گلدیس (٦۲۸۷۱۳) ۲- ۳۰ر٤- ۷

★ چشم گربه - رنگی - مایکل‌سارازدین
پارک (۳۱۹٦۳۷) ۹-۱۱-۱-۳-۵-۷-۹

★

ورزش

تیم کشتی ارتش شاهنشاهی ایران انتخاب شد

شب گذشته با انجام ۸ دیدار در وزنهای ۵۷، ۶۲، ۶۸، ۷۴ و سنگین وزن مبارزات نهائی کشتی‌گیران ارتش ایران برای عضویت در تیم اعزامی بمسابقات جهانی ارتشها به پایان رسیدو نفرات نخست وزن های دهگانه نامزد شرکت درمسابقات جهانی ارتشها که از روز سیزدهم آبان ماه در آتن برگزار میشود گردیدند.

کاظم غلامی کشتی گیر سرشناس مشهدی که درمسابقات مرحله دوم شرکت داشت در دیدارهای دیشب بخاطر محرومیت از ادامه مبارزات ۶۸ کیلو محروم شد.

غلامی که قبلا با یك شکست برابر خرمی و پیروزی مقابل طباطبائی کیفیت خودرابروز داده بود علیرغم اینکه در این زمان در شرایط دلخواه قرار ندارد، موجودیت او در این‌زمان برتراز خرمی و طباطبائی است که‌نامزد دیدار با کشتی گیران شوروی میباشند.

خرمی و طباطبائی سه بار مساوی شدند

خرمی که در مرحله نهائی مسابقات انتخابی مغلوب طباطبائی شده بود، دیشب نیز سه بار در سه دیدار ۹ دقیقه‌ای مقابل طباطبائی به نتیجه مساوی‌رسید.

طباطبائی پیش از آنکه میل به پیروزی داشته باشد در طول سه دیدار قصد داشت با سود بردن از اشتباهات خرمی‌پیروزی را از آن خود سازدوبهمین‌خاطر مبارزه طولانی این دو سرانجام بمساوی رسیده و باین خاطر که در رده‌بندی‌قبلی خرمی‌در مکان نخست‌جای گرفته‌بود، باردیگر خرمی در ۶۸ کیلو صدر نشین شد.

گذشته از این رویداد پیروزی ابوطالب‌طالبی براسدالله‌رضائی و توقف فره‌وشی مقابل قاسمی شانس صدرنشینی را برای‌طالبی و قاسمی حفظ کرد.

قاسمی برگزیده ۵۷ کیلو

فره‌وشی ابتدا با چهره‌ای درخشان از سد کرمانشاهی با نتیجه ۲ـ۶ گذشت و دردیدار نهائی ۵۷ کیلو با نتیجه ۵ـ۵ مقابل قاسمی که باین نتیجه احتیاج داشت مساوی شد.

قاسمی‌درابتدای مبارزه‌جهشی چشم‌گیر داشت ولی در دقایق پایان مسابقه اسیر فره‌وشی بود و بلطف امتیازات قبلی در پایان مقابل فره‌وشی مساوی شد و این نتیجه‌با درنظر گرفتن‌عنوان قهرمانی قاسمی در مرحله قبلی او را بعضویت تیم اعزامی‌ارتش در آورد.

چهره پرتلاش مخدور

در ۷۴ کیلو حسن مخدور برای آخرین آزمایش مقابل محمدرضا طاهری قرار گرفت‌و سرانجام ضمن تلاش بیشتر مخدور، نتیجه این مبارزه نیز مساوی به پایان رسید، درحالی که قبلا اعلام شده بود طاهری با نتیجه مساوی به مقام‌قهرمانی خواهد رسید گمان میرود یکبار دیگر دیدار این دوتکرار شود.

با غیبت مجدد انوری سهیل سهیلی و سیف‌الله جواهری برای دیدار با کشتی‌گیران شوروی در ۱۰۰ کیلو انتخاب شدند و فیلابی پس‌از پیروزی آسانی که برابر ابراهیم میرجعفری کسب‌کرد درراس سنگین‌وزن جای گرفت.

باین ترتیب داود بکوئك در ۴۸ کیلو، ناصر نصیری در ۵۲ کیلو، محمد قاسمی در ۵۷ کیلو، ابوطالب طالبی در ۶۲ کیلو، محمد خرمی در ۶۸ کیلو، محمدرضا طاهری در۷۴ کیلو، علی‌دقت‌پور در ۸۳ کیلو، مصر زینلی زاده در ۹۰ کیلو، سهیل سهیلی در ۱۰۰ کیلو و اسکندر فیلابی در سنگین وزن عنوانهای قهرمانی وزن‌های دهگانه‌را تصاحب‌کردند.

تیم کشتی ارتش ایران بعد از دو دیدار تدارکاتی با کشتی‌گیران شوروی روز پنجشنبه ۱۳ آبان ماه به آتن عزیمت خواهد کرد.

رده‌بندی

ایران برای سومین‌بار درمسابقات کشتی‌ارتشهای‌جهان شرکت میکند ۱۲ مدال طلا، ۳ نقره و یک برنز و دو عنوان قهرمانی ره‌آورد کشتی‌گیران‌ارتش‌ایران ازمسابقات جهانی ارتشهاست.

نتیجه این مسابقات به‌این‌شرح اعلام شد.

۴۸ کیلو: ۱ـ داود بکوبک ۲ـ حسین فرید.

۵۲ کیلو: ۱ـ ناصر نصیری ۲ـ جواد صارم بافنده

۵۷ کیلو: ۱ـ محمد قاسمی ۲ـ محسن فره‌وشی

۶۲ کیلو: ۱ـ ابوطالب طالبی ۲ـ اسدالله رضائی

۶۸ کیلو: ۱ـ محمد خرمی ۲ـ محمد طباطبائی

۷۴ کیلو: ۱ـ محمدرضاطاهری ۲ـ حسین مخدور

۸۲ کیلو: ۱ـ علی دقت‌پور ۲ـ علی بیات

۹۰ کیلو: ۱ـ مصر زینلی‌زاده

۱۰۰ کیلو: ۱ـ سهیل‌سهیلی ۲ـ سیف‌اله جواهری

۱۰۰ کیلو ببالا: ۱ـ اسکندر فیلابی ۲ـ ابراهیم میرجعفری

نفرات یادشده طی روزهای‌اول و سوم آبان ماه با کشتی‌گیران ارتش شوروی مبارزه میکنند.

محمد خرمی و محمدطباطبائی در ۶۸ کیلو دیشب‌سه‌بار بایکدیگر مساوی شدند، درحالیکه برخلاف عکس‌خرمی نسبت‌بحریف پرتلاشتر نشان میداد.

صفحات آموزشی
گرید د انگلیش
برای دانش‌آموزان دبیرستانها
و دوره راهنمائی تحصیلی
طبق کتابهای درسی
وزارت آموزش و پرورش
Graded ENGLISH
آموزش مکالمه
و
تلفظ صحیح
زبان انگلیسی
با
گرید د انگلیش
قیمت ۵۵ ریال
فروش در کتابفروشیها و صفحه فروشیها
Minerva مینرفا
انتشار طرحها و برنامه‌های آموزشی

فرهنگیان شهرضا دوهزارو پانصدمین سال بنیانگذاری شاهنشاهی ایران را تبریک میگویند

فرهنگیان شهرضا

با نهایت افتخار آئین شکوهمند و پرفروغ بزرگداشت میراث کورش کبیر را که نشانگرفرهنك درخشان و انسانی ماوروشنگر آغاز تمدن بزرك ایران در عصر تابناك وآزادگی آریامهری‌میباشد به پیشگاه مبارك اعلیحضرت همایون شاهنشاه آریامهر تبریك عرض نموده جاودانگی دودمان جلیل پهلوی را از درگاه ایزدی آرزو مینماید.

جان‌نثار ـ احمد زاده مسئول آموزش وپرورش‌شهرضا

آ ـ ۵۰۶۷۲

افتخار دارد بنمایندگی ازطرف کارکنان ودانش‌آموزان دبیرستان سپهر شهرضا

آئین پر شکوه برگزاری جشن بیست‌و پنجمین سده‌بنیانگذاری شاهنشاهی ایران را به‌پیشگاه اعلیحضرت همایون شاهنشاه آریامهر تبریك عرض نموده جاودانگی سلسله جلیله پهلوی رااز خداوند آرزو نماید.

جان نثار ـ شیدائی ـ رئیس‌دبیرستان سپهر

آ ـ ۵۰۶۷۴

افتخار دارد بنمایندگی ازطرف کارکنان ودانش‌آموزان دبیرستان سعدی شهرضا

آئین پرشکوه برگزاری جشن بیست‌و پنجمین سده‌بنیانگذاری شاهنشاهی ایران رابه پیشگاه اعلیحضرت همایون شاهنشاه آریامهر تبریك عرض نموده جاودانگی‌سلسله‌جلیله‌پهلوی‌رااز خداوند آرزو نماید.

جان نثار ـ طاهر رئیس دبیرستان سعدی

آ ـ ۵۰۶۷۶

افتخار دارد بنمایندگی ازطرف کارکنان ودانش‌آموزان هنرستان صنعتی شهرضا

آئین پرشکوه برگزاری جشن بیست‌و پنجمین سده‌بنیانگذاری شاهنشاهی ایران‌رابه‌پیشگاه اعلیحضرت همایون‌شاهنشاه‌آریامهر تبریك عرض نموده جاودانگی سلسله جلیله پهلوی را از خداوند آرزو نماید.

جان‌نثار ـ نیازی ـ رئیس هنرستان صنعتی

آ ـ ۵۰۶۷۸

افتخار دارد بنمایندگی ازطرف کارکنان ودانش‌آموزان دبیرستان آزرمیدخت شهرضا

آئین پرشکوه برگزاری جشن بیست‌وپنجمین‌سده بنیانگذاری شاهنشاهی ایران رابه‌پیشگاه‌اعلیحضرت همایون شاهنشاه‌آریامهر تبریك عرض نموده جاودانگی سلسله جلیله پهلوی را ازخداوند آرزو نماید.

جان‌نثار توران حاجیان ـ رئیس دبیرستان آزرمیدخت

کارکنان دبستان گلستان شهرضا

با نهایت افتخار برگزاری آئین پرشکوه دوهزار و پانصدمین سال بنیانگذاری شاهنشاهی ایران‌را به‌پیشگاه اعلیحضرت‌همایون شاهنشاه آریامهر تبریك عرض مینماید.

جان‌نثار نصرت اقبالی رئیس دبستان گلستان

آ ـ ۵۰۶۸۴

افتخار دارد بنمایندگی ازطرف کارکنان ودانش‌آموزان دبیرستان آریای شهرضا

آئین پرشکوه برگزاری جشن بیست‌و پنجمین‌سده بنیانگذاری شاهنشاهی ایران را به پیشگاه اعلیحضرت همایون شاهنشاه آریامهر تبریك عرض نموده جاودانگی سلسله جلیله پهلوی‌رااز خداوند آرزو نماید.

جان‌نثار نصرت‌اله فرزانه ـ رئیس دبیرستان آریا

کارکنان دبستان خواجه نصیر شهرضا

بانهایت افتخار برگزاری آئین پرشکوه دوهزارو پانصدمین سال بنیانگذاری شاهنشاهی ایران را به پیشگاه اعلیحضرت همایون شاهنشاه آریامهر تبریك عرض مینماید.

جان نثار مولائی ـ رئیس دبستان خواجه نصیر

افتخار دارد بنمایندگی ازطرف کارکنان ودانش‌آموزان دبیرستان کورش‌کبیر شهرستان شهرضا

آئین پرشکوه برگزاری جشن بیست‌و پنجمین سده‌بنیانگذاری شاهنشاهی ایران‌رابه‌پیشگاه‌اعلیحضرت همایون شاهنشاه‌آریامهر تبریك عرض نموده جاودانگی سلسله جلیله پهلوی را از خداوند آرزو نماید.

جان‌نثار حقوقی ـ رئیس دبیرستان کورش‌کبیر

افتخار دارد بنمایندگی ازطرف کارکنان و دانش‌آموزان دبیرستان نظام وفای شهرضا

آئین پرشکوه برگزاری جشن بیست و پنجمین‌سده‌بنیانگذاری شاهنشاهی ایران‌رابه‌پیشگاه اعلیحضرت‌همایون شاهنشاه‌آریامهر تبریك عرض نموده جاودانگی سلسله جلیله پهلوی رااز خداوند آرزو نماید.

جان‌نثار جعفر فرزانه ـ رئیس دبیرستان نظام وفا

آ ـ ۵۰۷۰۰

کارکنان دبستان فردوسی شهرضا

بانهایت افتخار برگزاری آئین پرشکوه دوهزارو پانصدمین سال بنیانگذاری شاهنشاهی ایران رابه‌پیشگاه اعلیحضرت‌همایون شاهنشاه آریامهر تبریك عرض مینماید.

جان‌نثار ـ مهین بزرگزاد ـ رئیس‌دبستان‌فردوسی

کارکنان دبستان خیام شهرضا

بانهایت افتخار برگزاری آئین پرشکوه دوهزار و پانصدمین سال بنیانگذاری شاهنشاهی ایران را به پیشگاه اعلیحضرت همایون شاهنشاه آریامهر تبریك عرض مینماید.

جان‌نثار ـ شفیعی ـ رئیس دبستان خیام

افتخار دارد بنمایندگی ازطرف کارکنان ودانش‌آموزان دبیرستان حرفه‌ای دختران شهرستان شهرضا

آئین پر شکوه‌برگزاری‌جشن بیست‌و پنجمین سده‌بنیانگذاری شاهنشاه ایران را به پیشگاه اعلیحضرت همایون شاهنشاه آریامهر تبریك عرض نموده جاودانگی سلسله جلیله پهلوی را از خداوند آرزو نماید.

جان‌نثار فرخنده فرزانه ـ رئیس هنرستان‌حرفه‌ای دختران

افتخار دارد بنمایندگی ازطرف کارکنان ودانش‌آموزان دبیرستان فرخی دهاقان شهرستان شهرضا

آئین پرشکوه برگزاری جشن بیست‌و پنجمین سده‌بنیانگذاری شاهنشاهی ایران را به‌پیشگاه اعلیحضرت همایون شاهنشاه آریامهر تبریك عرض نموده جاودانگی سلسله جلیله پهلوی‌را از خداوند آرزو مینماید.

جان‌نثار فاطمی ـ رئیس دبیرستان فرخی‌دهاقان

آ ـ ۵۱۳۰۸

کارکنان دبستان کیان شهرضا

بانهایت افتخار برگزاری آئین پرشکوه دوهزار و پانصدمین سال بنیانگذاری شاهنشاهی ایران رابه‌پیشگاه اعلیحضرت‌همایون شاهنشاه آریامهر تبریك عرض مینماید.

جان نثار فانی ـ رئیس دبستان کیان

آ ـ ۵۱۳۱۰

افتخار دارد بنمایندگی ازطرف کارکنان ودانش‌آموزان دبیرستان کاوه اسفرجان شهرضا

آئین پرشکوه برگزاری جشن‌بیست‌و پنجمین سده بنیانگذاری شاهنشاهی ایران رابه پیشگاه اعلیحضرت همایون شاهنشاه آریامهر تبریك عرض نموده جاودانگی سلسله جلیله پهلوی را ازخداوند آرزو نماید.

جان‌نثار برومند ـ رئیس دبیرستان کاوه

آ ـ ۵۱۳۲۴

افتخار دارد بنمایندگی ازطرف هیاتهای ورزشی

مربیان ورزشی. ورزشکاران آموزشگاه‌ها آئین پرشکوه برگزاری جشن بیست‌و پنجمین سده بنیانگذاری شاهنشاهی ایران رابه پیشگاه اعلیحضرت همایون شاهنشاه آریامهرتبریك عرض نموده جاودانگی سلسله جلیله پهلوی را از خداوند آرزو نماید.

جان‌نثار کمال بزرگزاده ـ مدیرفنی‌تربیت‌بدنی‌شهرضا

افتخار دارد بنمایندگی ازطرف کارکنان ودانش‌آموزان دانشسرای مقدماتی دختران شهرضا

آئین پرشکوه برگزاری جشن بیست‌و پنجمین سده‌بنیانگذاری شاهنشاهی ایران‌را به پیشگاه اعلیحضرت همایون شاهنشاه آریامهر تبریك عرض نموده جاودانگی سلسله جلیله پهلوی رااز خداوند آرزو نماید.

جان‌نثار صدیقه فرزانه ـ رئیس‌دانشسرای مقدماتی

افتخار دارد بنمایندگی ازطرف کارکنان ودانش‌آموزان مدرسه راهنمائی شماره یك شهرضا

آئین پرشکوه برگزاری‌جشن‌بیست‌و پنجمین سده بنیانگذاری شاهنشاهی ایران رابه‌پیشگاه‌اعلیحضرت‌همایون شاهنشاه‌آریامهر تبریك عرض نموده جاودانگی سلسله جلیله پهلوی را ازخداوند آرزو نماید.

جان‌نثار ـ ملکیان رئیس مدرسه راهنمائی شماره یك

کارکنان دبستان کورش‌کبیر شهرضا

بانهایت افتخار برگزاری آئین پرشکوه دوهزار وپانصدمین سال بنیانگذاری شاهنشاهی ایران‌را به‌پیشگاه‌اعلیحضرت همایون شاهنشاه آریامهر تبریك عرض‌مینماید.

جان‌نثار ـ عبدالعلی‌رضائی ـ رئیس‌دبستان‌کورش‌کبیر

افتخار دارد بنمایندگی ازطرف کارکنان ودانش‌آموزان مدرسه راهنمائی شماره دو دختران شهرضا

آئین پرشکوه برگزاری جشن بیست‌و پنجمین سده‌بنیانگذاری شاهنشاهی ایران را به پیشگاه اعلیحضرت همایون شاهنشاه آریامهر تبریك عرض نموده جاودانگی سلسله جلیله پهلوی رااز خداوند آرزو نماید.

جان‌نثار ـ پوراندخت خلیلی رئیس‌مدرسه راهنمائی شماره دو دختران

افتخار دارد بنمایندگی ازطرف کارکنان ودانش‌آموزان مدرسه راهنمائی شماره دو شهرضا

آئین پرشکوه برگزاری جشن بیست‌و پنجمین سده‌بنیانگذاری شاهنشاهی ایران رابه‌پیشگاه‌اعلیحضرت همایون‌شاهنشاه‌آریامهر تبریك عرض نموده جاودانگی سلسله جلیله پهلوی را از خداوند آرزو نماید.

جان‌نثار ـ احترامی رئیس مدرسه راهنمائی شماره ۲

افتخار دارد بنمایندگی ازطرف کارکنان ودانش‌آموزان مدرسه راهنمائی شماره یك دختران شهرضا

آئین پرشکوه برگزاری جشن‌بیست و پنجمین سده‌بنیانگذاری شاهنشاهی ایران را به پیشگاه اعلیحضرت همایون شاهنشاه آریامهر تبریك عرض نموده جاودانگی سلسله جلیله پهلوی را از خداوند آرزو نماید.

جان‌نثار ـ بصیرت عرب زاده ـ رئیس مدرسه راهنمائی شماره یك

کارکنان دبستان پروین اعتصامی شهرضا

بانهایت افتخار برگزاری آئین پرشکوه دوهزاروپانصدمین‌سال بنیانگذاری شاهنشاهی ایران را به پیشگاه اعلیحضرت همایون شاهنشاه آریامهر تبریك عرض مینماید.

جان‌نثار ـ مهین ترشیزی ـ رئیس‌دبستان‌پروین‌اعتصامی

افتخار دارد بنمایندگی ازطرف فرهنگیان ودانش‌آموزان بخش دهاقان شهرضا

آئین پر شکوه برگزاری جشن بیست و پنجمین سده‌بنیانگذاری شاهنشاهی ایران‌رابه‌پیشگاه اعلیحضرت همایون شاهنشاه‌آریامهر تبریك عرض نموده جاودانگی سلسله جلیله پهلوی را از خداوند آرزو نماید.

جان‌نثار ـ اربابیان نماینده بخش دهاقان

کارکنان دبستان ۲۵ شهریور شهرضا

با نهایت افتخار برگزاری آئین پرشکوه دوهزارو پانصدمین سال بنیانگذاری شاهنشاهی‌ایران را به پیشگاه‌اعلیحضرت‌همایون شاهنشاه آریامهر تبریك عرض مینماید.

جان‌نثار ـ رستمی ـ رئیس دبستان ۲۵ شهریور

آ ـ ۵۱۳۴۴

کارکنان دبستان حکیم اسداله شهرستان شهرضا

با نهایت افتخار برگزاری آئین پرشکوه دوهزاروپانصدمین سال بنیانگذاری شاهنشاهی ایران رابه‌پیشگاه اعلیحضرت‌همایون شاهنشاه آریامهر تبریك عرض مینماید.

جان‌نثار مصدق ـ رئیس دبستان حکیم اسداله

کارکنان دبستان حکیم صهبای شهرستان شهرضا

با نهایت افتخار برگزاری آئین پرشکوه دوهزاروپانصدمین سال بنیانگذاری شاهنشاهی ایران رابه‌پیشگاه اعلیحضرت‌همایون شاهنشاه آریامهر تبریك عرض مینماید.

جان‌نثار ـ فرهنك‌دخت شریفی‌ـ‌رئیس دبستان حکیم صهبا

آ ـ ۵۱۳۴۸

کارکنان دبستان چهارم آبان شهرستان شهرضا

با نهایت افتخار برگزاری آئین پرشکوه دوهزاروپانصدمین سال بنیانگذاری شاهنشاهی ایران رابه‌پیشگاه اعلیحضرت‌همایون شاهنشاه آریامهر تبریك عرض مینماید.

جان‌نثار فضل‌الله رضائی ـ رئیس دبستان چهارم آبان

کارکنان دبستان ششم بهمن شهرستان شهرضا

با نهایت افتخار برگزاری آئین پرشکوه دوهزاروپانصدمین سال بنیانگذاری شاهنشاهی ایران رابه‌پیشگاه اعلیحضرت‌همایون شاهنشاه آریامهر تبریك عرض مینماید.

جان‌نثار مهری شجاعی رئیس دبستان ششم بهمن

کارکنان دبستان مهرگان شهرستان شهرضا

با نهایت افتخار برگزاری آئین پرشکوه دوهزاروپانصدمین سال بنیانگذاری شاهنشاهی ایران رابه‌پیشگاه اعلیحضرت‌همایون شاهنشاه آریامهر تبریك عرض مینماید.

جان‌نثار پاکی ـ رئیس دبستان مهرگان

آ ـ ۵۱۳۵۴

کارکنان دبستان دهخدای شهرضا

با نهایت افتخار برگزاری آئین پرشکوه دوهزاروپانصدمین سال بنیانگذاری شاهنشاهی ایران رابه‌پیشگاه اعلیحضرت‌همایون شاهنشاه آریامهر تبریك عرض مینماید.

جان‌نثار ـ سرائی رئیس دبستان دهخدا

کارکنان دبستان شهناز پهلوی شهرستان شهرضا

با نهایت افتخار برگزاری آئین پرشکوه دوهزاروپانصدمین سال بنیانگذاری شاهنشاهی ایران رابه‌پیشگاه اعلیحضرت‌همایون شاهنشاه آریامهر تبریك عرض مینماید.

جان‌نثار رضوان کیانی ـ رئیس دبستان شهناز پهلوی

کارکنان دبستان بوستان شهرستان شهرضا

با نهایت افتخار برگزاری آئین پرشکوه دوهزاروپانصدمین سال بنیانگذاری شاهنشاهی ایران رابه‌پیشگاه اعلیحضرت‌همایون شاهنشاه آریامهر تبریك عرض مینماید.

جان‌نثار براهیمی رئیس دبستان بوستان

کارکنان دبستان ملك شهرستان شهرضا

با نهایت افتخار برگزاری آئین پرشکوه دوهزاروپانصدمین سال بنیانگذاری شاهنشاهی ایران رابه‌پیشگاه اعلیحضرت‌همایون شاهنشاه آریامهر تبریك عرض مینماید.

جان‌نثار کریمی رئیس دبستان ملك

کارکنان دبستان مهر شهرضا

با نهایت افتخار برگزاری آئین پرشکوه دوهزاروپانصدمین سال بنیانگذاری شاهنشاهی ایران رابه‌پیشگاه اعلیحضرت‌همایون شاهنشاه آریامهر تبریك عرض مینماید.

جان‌نثار عزت شهری رئیس دبستان مهر

کارکنان دبستان رافت شهرستان شهرضا

با نهایت افتخار برگزاری آئین پرشکوه دوهزاروپانصدمین سال بنیانگذاری شاهنشاهی ایران رابه‌پیشگاه اعلیحضرت‌همایون شاهنشاه آریامهر تبریك عرض مینماید.

جان‌نثار شمس‌الملوك سبزواری رئیس دبستان رافت

آ ـ ۵۱۳۷۸

کارکنان دبستان تربیت شهرستان شهرضا

با نهایت افتخار برگزاری آئین پرشکوه دوهزاروپانصدمین سال بنیانگذاری شاهنشاهی ایران رابه‌پیشگاه اعلیحضرت‌همایون شاهنشاه آریامهر تبریك عرض مینماید.

جان نثار میر ـ رئیس دبستان تربیت

آ ـ ۵۱۳۸۰

کارکنان دبستان مشعل دانش شهرضا

با نهایت افتخار برگزاری آئین پرشکوه دوهزاروپانصدمین سال بنیانگذاری شاهنشاهی ایران رابه‌پیشگاه اعلیحضرت‌همایون شاهنشاه آریامهر تبریك عرض مینماید.

جان‌نثار نعیم ـ رئیس دبستان مشعل دانش

در یك دیدار دوستانه:

پرسپولیس ۰ـ۱ برق راشکست داد

شیرزادگان وکلانی پس از مدتها غیبت نخستین تمرین خود را انجام دادند

تنها گل پرسپولیس در دقیقه ۸۳ بوسیله ایرانپاك بثمر رسید

دیروز دو تیم‌فوتبال پرسپولیس وبرق تهران در حضور پانصد نفر از علاقمندان دراستادیوم ورزشی‌فرحناز پهلوی‌بایکدیگر روبرو شدندو در حالی که‌نیمه اول این مسابقه بدون گل مساوی خاتمه یافته بوددر پایان پرسپولیس با تنها گل دقیقه ۸۳ که توسط صفر ایران‌پاك به ثمر رسیده‌بود، پیروزمیدان را ترك کرد، این نخستین پیروزی‌پرسپولیس طی‌سه دیدار دوستانه‌ای بود که پس ازورود آلن راجرز به‌ایران انجام‌داده است.

داوری این مسابقه را الن راجرز مربی‌انگلیسی تیم‌پرس‌پولیس بر عهده داشت و کمك داوران ایرج قلیچ‌خانی و اکبر میثاقیان از باشگاه برق‌بودند وبدین ترتیب‌دوستی‌و تفاهم‌حتی در زمینه قضاوت نیز خود را به چشم می کشید.

اولین تمرین شیرزادگان

انچه پیش از شروع مسابقه دو تیم جلب‌نظر می کردتمرین شیرزادگان و کلانی بود. کلانی که تا چند روز قبل‌پای در گچ داشت نخستین تمرین خود را پس از باز شدن گچ‌در این روز با شیرزادگان انجام داد که اونیزپس از مدتهادوری از ایران دوباره قدم به زمین گذاشته بود اما به علت‌نداشتن تمرین مرتب، ترجیح داد که تنها به حرکات ساده با توپ قناعت کند و به تماشای‌مسابقه یاران چندین ساله خود با برق بایستد.

طی نیمه اول این دیدار، پرسپولیس برتر می نمود و حملاتی‌سخت‌روی دروازه‌حریف داشت که اکثرادر پشت‌محوطه جریمه برق ناکام میماند و یا مهاجمان ترجیح می دادند که از راه دور بخت خود را با شوتهای سریع ازمایش کنند که این نیز نمی توانست راه دروازه برق را بروی آنها بگشاید.

آشتیانی، معینی و پروین‌در این نیمه خط میانی پرسپولیس را تشکیل می دادند و تلاش انها باعث شده بود که میانه میدان کاملادراختیار پرسپولیس باشد در حالی که بهزادی درخشانترین فرد خط حمله و یکی از بهترین بازیکنان زمین بود.

مساوی در وقت اول

بهر صورت‌نیمه اول‌بدون بدست آمدن گل خاتمه یافت و در نیمه دوم پرسپولیس با روش ۴ـ۲ـ۴ و سودبردن از ادیبی و اشتیانی در خط هافبك قدرت نفوذی خود را بیشتر ساخت در حالی که برق نیز بیکار نبود و خطراتی برای دروازه‌پرسپولیس بوجودمی‌اورد که بیشتر ناشی از همکاری اطهری نژاد و حقیقت بود و ازجمله‌می توان شوت‌سریع وسنگین حقیقت را نام برد که اصلی به خوبی انرا مهار کرد.

بازی مساوی پیش میرفت که سرانجام ۷ دقیقه به پایان روی حمله خطرناك پرسپولیس در حالی که مهاجمان این‌تیم جلوی دروازه برق حاضربودند، داورویسه‌مدافع‌برق بادستپاچگی توپ را برای مهتری دروازه‌بان درخشان برق فرستاد غافل از آنکه بین راه ایران پاك هوشیارانه ایستاده است بدین ترتیب مهتری با پرشی بلند و ایرانپاك با دیدی خوب بسوی توپ سرگردان جهیدند و این ایرانپاك بود که پیروز از این معرکه‌بیرون امدتوپ رابسوی خود کشید، مهتری را دریبل کرد و با توپ وارد دروازه‌برق شد! اما دو دقیقه بعد همین بازیکن در موقعیتی عالی روی پاس بهزادی از فاصله ناچین، در حالی که بامهتری تنها بود، توپ رابه‌خارج‌زد وبدین‌ترتیب سرانجام بازی با حملات برق با همین نتیجه ۰ـ۱ بسود پرسپولیس خاتمه یافت.

بازیکنان دوتیم:

پرسپولیس: عزیز اصلی (دروازه‌بان)، رضا وطنخواه، عزت وطنخواه، اکبر محمدی (جعفر کاشانی) اسماعیل رحیمی پور (مهراب شاهرخی)، ابراهیم آشتیانی، فریدون‌معینی (اصغر ادیبی)، علی پروین (محمود خوردبین)ـصفر ایران پاك، همایون بهزادی«کاپیتان» داریوش‌مصطفوی (ناظم گنجاپور)

برق: جمشید محمدی، بعد ابوالفضل مهتری (دروازه‌بان)ـ داوروسه، قاسم طیبی، علی قصاب زاده (ناصر ابراهیمی)، فیروز کیانی راد ـ امیر عابدینی (شکوری)، امیر حاج رضائی، فرامرز گنجه‌ای (ناصر سلیمی) ـ حسن‌شهرستانی (اطهری‌نژاد) اکبرحقیقت، حسین آبشناسان.

اخبار کوتاه ورزشی

یك روزدزیائی قهرمان مسابقات تنیس اسرائیل شد

درتل‌آویو پایتخت اسرائیل مسابقات تنیس بین‌المللی اسرائیل روز گذشته‌پایان یافت و «هانك ایروین» ازرودزیا بمقام قهرمانی رسید. ایروین که ۲۷ ساله است و در سالزبوری پایتخت کشورش معلم‌مدرسه می‌باشد در دیدار فینال ۱ـ۶، ۲ـ۶ و ۳ـ۷ آندروری از استرالیا را مغلوب نمود.

جوفریزر داور مسابقات کشتی شده است

جوفریزر قهرمان بوکس دسته سنگین وزن امریکا این روز ها در شهر مونکتون در کانادا به کار تازه‌ای مشغول شده! کارتازه‌ای که‌داوری مسابقات کشتی‌حرفه‌ای است!

ضمن یکی از مسابقاتی که جوفریزر داوری میکرد یانکی دورهام مربی او به خبرنگاران اظهار داشت که مسابقه مجدد فریزر با محمدعلی کلی تا اواخر سال آینده یا اوائل سال ۱۹۷۳ تجدید نخواهد شد. دورهام در مورد علت انتخاب این زمان برای مسابقه بعدی توضیح داد شرایط بدنی فریزر طوری است که اگر از اول‌سال آینده تمرینات آمادگی خود را برای مسابقه مجدد باکلی شروع کند زودتر از یکی دو ماه آخر سال او فرم‌دلخواه خود را بدست نخواهد اورد.

مصر قهرمان بوکس بازیهای ورزشی کشورهای مدیترانه

شب گذشته، مسابقات بوکس بازیهای ورزشی کشور های مدیترانه در پایان هفتمین روز این بازیها خاتمه پذیرفت و مصر عنوان قهرمانی این مسابقات را بدست آورد. مصریها موفق شدند مجموعا چهار مدال طلای این مسابقات را بدست آورند. سایر مدالهای طلا به‌ترتیب ۳ طلا نصیب تیم ترکیه شد و تیم های اسپانیا، ایتالیا، یوگسلاوی و تونس هریك ۱ مدال طلا گرفتند.

شماره مخصوص جشن‌های ۲۵۰۰ ساله شاهنشاهی ایران

فرهنگ و آموزش و پرورش در باستان ایران

در ایران کهن کودکان را برای‌چه چه هدفی پرورش میدادند؟

برنامه تعلیماتی جوانان در دوره های باستانی چه بود؟

از مسائلی که مورد تحقیق مورخان و دانشمندان قرارگرفته چگونگی تعلیم‌وتربیت در دوره های باستانی است. درایران عهدباستان برای آموزش و پرورش اهمیت زیادی قائل بودند و توجه خاصی نسبت به تعلیم وتربیت فرزندان خود مبذول میداشتند . یکی‌از کسانی که‌بتدوین تاریخ‌فرهنگ‌ایران مبادرت ورزیده‌اند آقای دکتر عیسی صدیق (صدیق‌اعلم)است که خود بیش ازبیست‌وچندسال این موضوع‌را در دانشسرایعالی و دانشگاه تهران‌تدریس کرده‌است . وی کتابهای متعددی در مورد فرهنگ وسیر تحولی آن درایران‌برشته نگارش درآورده‌و تجربیات ومطالعات گرانبهائی دراین‌زمینه‌دارد.

در کتابهائی که‌پیرامون تاریخ فرهنگ‌ایران نوشته فرهنگ وتعلیم‌وتربیت رادرایران باستان نیز مورد تحقیق‌و بحث قرار داده‌است . بااستفاده از مطالب پرارزشی که استادگرانمایه دراین زمینه تدوین کرد مختصری از چگونگی آموزش و پرورش را در ایران باستان به‌نظر خوانندگان گرامی‌میرسانیم .

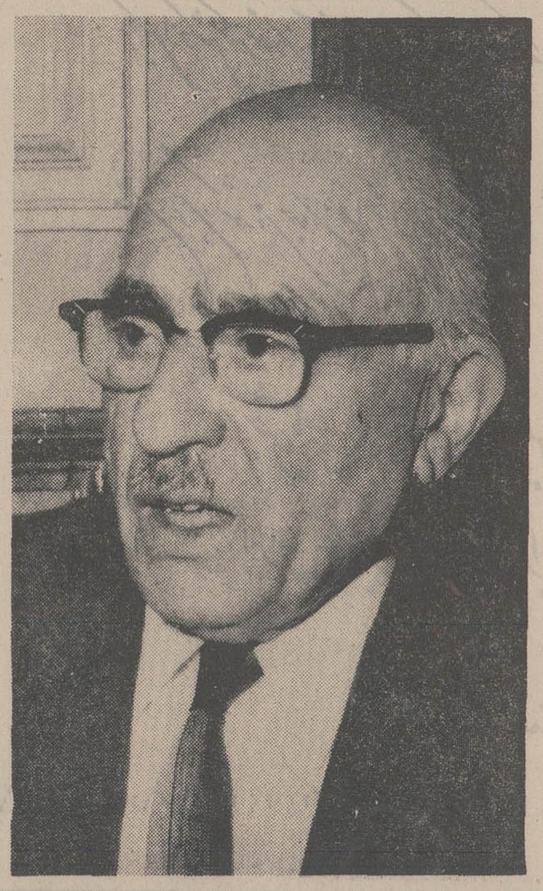

دکتر عیسی صدیق

محل تبادل دانش و فرهنگ

دراخلاق و تربیت مردم این سرزمین دوعامل مهم تاثیر عمیق‌داشته‌است : یکی وضع جغرافیائی و دیگر آئین زردشت . در اثر کمی آب اراضی وسیع فلات‌ایران اغلب خشك‌وبی حاصل بوده ساکنین آن ناگزیربوده‌اند بازجروومشقت فراوان آب‌تهیه کنندوباآفات وحشرات‌وقحطی وخشکسالی پیوسته به مبارزه برخیزندتافی‌الجمله وسایل معیشت‌خویش را فراهم‌سازند ازینرو مردمانی نیرومند و رنجبروشکیباوقانع بار آمده‌اند چون از یك طرف کشور ماواقع‌است بین‌آسیای‌مرکزی وچین‌و شبه قارهٔ هندوستان وازطرف دیگرآسیای صغیر (که آن نیز متصل باروپا وافریقاست)در طول تاریخ اقوام‌و طوایف بیگانه برای رسیدن به منابع ثروت و دستبرد به اموال وعبور از فلات و جهانگشائی پیوسته بایران هجوم آورده‌با مردم این مرزوبوم در جدال ومنازعه وکشمکش بوده‌اندو آنها راهوشیار ورزم آزما ودلیرنموده‌اند.

واقع‌بودن میان چین و هندوستان‌و آسیای صغیر و اروپایك نتیجه مهم دیگرنیز داشته‌وآن اینکه ایران محل تبادل دانش‌وهنرو فرهنگ‌شده هموطنان‌ما در طی اعصار از تمدن‌وادب وعلم‌مشرق‌ومغرب بهره‌مند گردیده‌و ملل خاور و باختر را از فرهنگ وتمدن خویش متمتع ساخته‌اند .

دین زردشت نیز که قرن ها آئین رسمی ایران بودبر اصل مبارزه پایه گذاری‌شده است . اهورمزدا و اهریمن پیوسته در زد و خوردند . اهورمزدا سرچشمهٔ خیر و نیکی واهریمن منشا خبث و پلیدی‌است . کلیه خوبی ها چون روشنائی و دانائی و دادگستری‌و راستی و تندرستی ازاهورمزدا و کلیه بدی ها وزشتی هاچون تاریکی وجهل وستم ودروغ‌وبیماری‌ازاهریمن است .

هر ایرانی خداپرست باید از احکام کتاب آسمانی‌اوستاپیروی کندوآنچه‌منسوب‌باهورمزداست هدف ومنظور عالی خویش قرار دهد. هرکس‌مثلا بایدبرشهوات نفسانی غالب شود و بر نیرو و فرهنگ کشور بیفزاید تا طرفدار روشنائی‌باشد ـ کشاورزی و دامپروری‌راکه ازوسایل‌تضعیف ناپاکی است ترویج و تعقیب کند ـ عشق براستی و کار و کوشش را که از وسایل‌مبارزه بااهریمن‌است پرورش وافزایش دهد. اعتقاد برستاخیز که از مشخصات آئین زردشت است هرکس را در این‌دنیا مسئول اعمال خویش می کند . اگر کارنیك از اوسرزند پس ازمرك به‌بهشت میرود واگررفتار و کردارش بدباشد بدوزخ خواهد رفت.

آئین زردشت و تربیت

زردشت‌برای دانش وخرد ارزش بسیار قائل شده و پیروان خود را به تحصیل وتعلیم تشویق نموده چنانکه دروندیداد دستور داده‌است که «اگر شخص بیگانه یا همکیش یا برادر یا دوست برای تحصیل دانش‌و هنرنزد شماآید او را بپذیرید و آنچه‌خواهدبدوبیاموزید » .

فصل مخصوصی از اوستانیز مخصوص به‌تربیت کودکان توسط پدریالله وطرزآموزش وی‌بوده واز معلم روحانی وشاگرد سخن گفته که متاسفانه دست تطاول ایام‌آن را از بین برده وخلاصه آن در کتاب دینکرد ذکر شده است.

همین تاکید به تحصیل‌و تربیت در عصرساسانی هم وجود داشته چنانکه درکتاب دینکرد (که از کتب مهم مذهبی دورهٔ ساسانی‌است) آمده‌است که «تربیت را مانند زندگانی باید مهم‌شمرد و هرکس بوسیلهٔ تربیت و فراگرفتن خواندن و نوشتن باید خود را بپایگاه ارجمند رساند » ودرپندنامهٔ بزرگمهر مذکوراست که «تربیت‌انسان را نجیب و شریف می کند وعادات‌واخلاق‌خوب آدمی را باتقوی‌وفضیلت‌میسازد .تربیت خطاو لغزش را برطرف و انسان را به صواب راهنمائی می‌کند . . .»

هدف از تربیت

درایران باستان منظور عمده از تربیت آراستن‌طفل باخلاق ستوده‌بوده وایرانیان آرزو داشته‌اند که‌فرزندانشان اعضای‌مفید اجتماع باشند . این معنی از دعائی که می‌کرده‌اند ودراوستا آمده به خوبی استنباط میشود :

«ای اهورمزدا فرزندی‌بمن عطافرما که باتربیت‌و دانابوده در هیئت اجتماع‌داخل شده به وظیفه خویش‌رفتار کند ـ فرزندرشید ومحترمی که حاجت دیگرانرا برآورد ـ فرزندی که بتواند در ترقی

بقیه در صفحه ۲۳

آئین بزرگداشت میراث کورش کبیر، شاهنشاهی کهن ایران زمین تجلی مردم
جهان است از ملتی بزرگ بخاطر خدمتی عظیم به تمدن و فرهنگ جهان
جشنهای دو هزار و پانصدمین سال شاهنشاهی ایران، فرصتی است تا ملت‌های جهان
امروز را با افتخارات کهنسال یک ملت مترقی و شیرازه آشنا سازد
این جشن بزرگ بر عموم ایرانیان گرامی باد
مرکز صنایع دستی ایران

برگزاری جشن
دو هزار و پانصدمین سال شاهنشاهی ایران
را به
رهبر خردمند انقلاب بزرگ اجتماعی ایران
اعلیحضرت شاهنشاه آریامهر
صمیمانه تبریک عرض نموده سرافرازی بیشتر ملت ایران را آرزو مندیم.
خلیج مرکزی

برگزاری دو هزار و پانصدمین سال شاهنشاهی ایران

نشانه‌ای است از وحدت ملت و جاودانگی ملتی بزرگ و کهنسال

که به میراث‌های کهن و ارزشمند خویش صمیمانه دلبند است

و با ارزش تلاش خود در ایجاد تمدن جهان و ساختن ایرانی بزرگ و آباد و متمدن نخست واقف می‌باشد

فرخنده جشن شاهنشاهی ایران

را به پیشگاه

شاهنشاه آریامهر

و ملت کهنسال ایران صمیمانه تبریک می‌گوییم.

شرکت سهامی رادکو - دکتر علائی

کورش بزرگ ۲۵۰۰ سال پیش مقتدرترین شاهنشاهی جهان را بنیاد نهاد

در سایه ملیت و تمدن درخشان در طول ۲۵ قرن ملت ایران بر زمین آریانا زندگی

روشن و تاریک فراوانی پشت سر گذارده و تا امروز سرفراز و مغرور بجای مانده است

تجلیل از کورش کبیر مقارن با آغاز تمدن بزرگی است که بزرگی ایران را در آغاز

متمدن‌ترین کشورهای جهان قرار خواهد داد.

جشن‌های دو هزار و پانصدمین سال بنیانگذاری شاهنشاهی

ایران بر رهبر خردمند ایران زمین و هموطنان ایرانی مبارک باد

شرکت مهندسی رادکو - دکتر علائی - مهندس یراقچی

کورش کبیر شاهنشاهی کهن ایران را بنیاد نهاد

نخستین منشور حقوق بشر و احترام به ارزشهای انسانی را صادر

نمود، تمدنی درخشان بوجود آورد که گذشت ۲۵ قرن

نتوانسته از شکوه و عظمت آن بکاهد

ملت ایران جشن‌های دو هزار و پانصدمین سال بنیانگذاری شاهنشاهی ایران را در حضور شهریاری برگزار می‌کند

که منشور انقلاب سفید در سرآغاز تمدن بزرگ برای ایران زمین و مردم شرافتمند آن می‌باشد

جشن بنیانگذاری شاهنشاهی ایران را بملت ایران تهنیت می‌گوییم

شرکت ایران وستار - دکتر علائی - مهندس صحیحی

برگزاری جشنهای غرورانگیز ۲۵۰۰ سال شاهنشاهی ایران

نشانه عزم راسخ نژاد آریا،

برای تجلیل از کورش بزرگ، بنیانگذار تمدن درخشان و کهن ایران زمین

و تقدیم سپاس به پیشگاه

شاهنشاه آریامهر

پایه‌گذار تمدن بزرگ دنیای امروز است

این آیین پرشکوه را بملت ایران تهنیت می‌گوید.

شرکت سهامی رخوار - دکتر علائی - رخوا

اطلاعات

شماره مخصوص جشن‌های ۲۵۰۰ ساله شاهنشاهی ایران

فرهنگ و آموزش و پرورش در ایران باستان

بقیه‌ار صفحه ۲۱

وسعادت خانواده وشهر و کشور خودبکوشد »

پندنامهٔ بزرگمهر پدرو مادر رامسئول تربیت فرزندشناخته وآنااز اعمال نیکی که طفل انجام دهد بهره‌مند دانسته است.

مطابق همان کتاب اگر اولیای کودك در پرورش او غفلت ورزند از عواقب اعمال زشت‌او برخوردارخواهند شد.

باستناد کتاب مینوخرد که یکی‌دیگر از کتب دینی ایرانیان‌است نیاکان‌ماموقع بودند که فرزندشان برافتخار وشرافت خانواده‌و میهن‌خود بیفزایدورنه او را فرزند خوب نمی‌دانستند.

بنابرآنچه ذکر شد می‌توان منظور از تربیت را در سه جمله خلاصه کرد:

۱ـ خدمت‌باجتماع

۲ـ خدمت بخانواده‌و رفع مسئولیت از پدرو مادر

۳ـ برتری هر فرد بر دیگران

سازمان های تربیتی

سازمان عمده‌ای که برای تربیت وتعلیم‌وجود داشته عبارت بوده است از خانواده‌ـ آتشکده ـ دربار شاهنشاهی ـ دبستان ـ دانشگاه البته در تمام ادوارقبل ا زاسلام سازمان به یك شکل و نهج نبوده چنانکه از دبستان و دانشگاه درکتب عصرساسانی و از آموزشگاه درباری در آثار دورهٔ هخامنشی سخن به میان آمده‌است.

جای‌مدرسه را معمولا دور از بازارومحل دادوستد قرار می‌دادند تادر صورتی که‌سوداگران دروغی بزبان آورند کودکان نشنوندو در آنان تاثیر نکند. چون‌سحرخیزی را اوستاتاکید کرده‌اطفال راپیش از برآمدن آفتاب از خواب‌بیدار می کردند و در عصرساسانی روزی هشت ساعت‌بتحصیل مشغول می‌داشتند.

درباب‌شروع به تحصیل‌روایات مختلف‌است. اوستا وافلاطون وکتاب دینکرد آغازمدرسه‌رفتن را از سن هفت نوشته‌اند ودر پند نامهٔ بزرگمهر قیدشده که اولیای طفل باید او را تاپانزده سالگی تربیت و متخلق باخلاق حمیده کنند بنابراین مدت تحصیل‌هشت سال بود از هفت تا پانزده سالگی که سن بلوغ است‌وکودك باید شخصا آداب مذهبی را به‌جای آورد.

معلمین آموزشگاه های‌درباری از بین شاهزادگان واستانداران انتخاب می شدند که حیثیت‌و شان آنهابواسطه انتساب بمقام سلطنت‌و دولت‌زایدالوصف‌بود. آموزگاران دیگر را هیربد می نامیدند که عموما ازطبقه‌روحانی وسرمشق اخلاق و نیك‌سرشتی وشایسته احترام‌وتمجید بودند. رابطه شاگرد ومعلم بر پایه‌مهر ومحبت‌واخلاص بود در کتاب اوستاصورتی از عشق‌و علاقه‌های مقدس بین اشخاص ذکرشده وعلاقه شاگرد و معلم در مرتبهٔ چهارم قرار گرفته‌یعنی فقط‌پس از محبت پدرو پسر بین دوبرادر بین پدرزن و داماد.

برنامه تعلیمات

برنامه تعلیم وتربیت‌شامل سه قسمت مهم‌بود.

۱ـ تعلیمات اخلاقی و دینی

۲ـ تربیت‌بدنی

۳ـ خواندن ، نوشتن و حساب برای طبقات‌خاص

برای اینکه فرد را عضو مفید اجتماع‌بار آورندتعلیمات دینی را که با اخلاق توام بود مهمترین مواد برنامه می‌دانستند و دقت زیادصرف آموختن آئین زردشت می‌کردند ـبویژه که کتاب اوستا چنانکه فوقا ذکرشد فصل‌مخصوصی در باره‌تربیت طفل‌داشت ونسبت به پرورش کودك‌توسط پدر یالله ونحوهٔ تعلیم دستوراتی داده بود. بزرگمهر وزیر انوشیروان دادگر در پند نامه اهمیت فوق‌العاده‌ای را که ایرانیان عصرساسانی به تعلیمات‌دینی واخلاقی میدادند باین شرح ابراز میدارد : «هرکس باید یك سوم شبانه روز راصرف پرورش‌دینی کندو ازپارسیان واشخاص متدین در این خصوص پرسش های معقول کند . . .تمام مردم بجزکور هاولالها و عجزه هر قدر می‌توانند باید کوشش کنند و در آموزشگاه دینی تربیت شوند » در کتاب مذکور اوقات شبانه‌روزی هرزردشتی مخصوصا هر برزگر به سه بخش تقسیم شده : یك‌سوم به‌امور مذهبی‌و کارهای‌خیرـ یك سوم به‌کشت وزرعـ‌یك سوم بغذا و تفریح واستراحت تخصیص یافته است .

کودك را در هفت سالگی در جشن بزرگی در حضور چندتن از موبدان با آداب مخصوص جامه مقدس بنام سدره می‌پوشاندند و کمربند مقدس‌بنام کشتی برمیان می‌بستند وضمن این جشن از خرده اوستادعائی میخواندند که حاکی از ایمان به اندیشهٔ نیك ـ گفتار نیك ـ کردارنیك و تعهد بکار بستن آنها در زندگانی بود هرروزنیز ضمن نماز کودك ایمان وتعهد خود را نسبت به‌سه اصل‌مذکور تکرار میکرد .

تربیت بدنی و ورزش

پس‌از تربیت دینی و اخلاقی مهمترین مادهٔ‌برنامه تربیت‌بدنی بود که بسیار مورد توجه‌نیاکان ما بود زیرا که بوسیلهٔ ان تندرستی و سلامتی را محفوظ میداشتند و ازین راه برضد ناخوشی و اهریمن عمل میکردند و خود را برای مبارزه آماده میساختند . بموجب کتاب‌اوستا هر زردشتی باید نخست برای توانائی تن دعا کند سپس برای توانائی دماغ زیرا تن‌و دماغ وابسته به‌یکدیگرند . جملهٔ عقل سالم در بدن سالم از ضرب‌المثل‌های‌معروف‌زردشتیان بوده است .

در تربیت بدنی باسب‌سواری و تیر اندازی و چوگان بازی و شنا و زوبین اندازی و شکار اهمیت زیاد میدادند زیرا هم برای پرورش‌تن‌و هم برای‌دفاع لازم بود .

اسب‌سواری بسیار موردعلاقه بود و از کودکی آنرابفرزندان خویش می‌آموختند و در این کار هنرمندی بسیار نشان می دادند . اهلی کردن و پرورش اسب در ایران آغاز شده‌واسب چون عضو خانواده گرامی‌وعزیز بوده و هرکس به‌هنگام نیایش برای خود و خانواده و اسب خویش دعا میکرده است داستان انتخاب داریوش به سلطنت از روی شیههٔ اسب نیز حاکی از مقامی است که اسب در نظر ایرانیان داشته است .

بااسب سواری تیر اندازی تعلیم میشده است‌از سلاحهائی که در اوستا نام‌برده شده کمان و ترکش است که در نقش های برجستهٔ تخت‌جمشید بر روی سنك نمایان است . تیراندازی را از همان کودکی می‌آموختند چنانکه یزدگرد ساسانی‌دربارهٔ تربیت بهرام گور معلمی برای آموختن تیر و کمان بفرزندش برگزید .

بهرام گور در تیراندازی بسیار ماهر شد چنانکه داستان های شگفت‌انگیز از هنرمندی او در شاهنامه آمده است .

در جنگهای بین ایران وروم تیراندازان ایرانی‌هراس و رعب دردل دشمن‌میافکندند وصیت مهارت آنان در آفاق پیچیده‌بود .

شکار یکی دیگر ازمواد برنامهٔ تربیت بدنی بود که هم سلحشوری می‌آموخت‌و هم تفریح داشت‌ازجمله‌آثار باستان که شکارگاه نشان میدهد طاق بستان است که شاهنشاه ساسانی در وسط‌آن به تیراندازی و شکار مشغول است .

مادهٔ دیگری از برنامه‌که نیاکان ما بدان دلبستگی‌وافر داشتند و باطفال خود می آموختند چوگان بازی بود

کودکان پیاده‌و جوانان‌سواره بازی میکردند .

درشاهنامه داستان های‌بسیار در چوگان‌بازی آمده است .

برای‌گذشتن از نهر و رودخانه شنابه کودکان‌آموخته میشد تا بتوانند بهنگام‌لزوم در جوی‌ونهر خودراشستشو دهند و در موقع عبور از رودسلاح و جامهٔ خویش‌را خشك‌نگاهدارند.

خواندن ، نوشتن و حساب

سومین قسمت مهم برنامه خواندن و نوشتن و حساب بود که بعدهٔ‌محدودی آموخته‌میشد مانند اطفال خاندانهای بزرك و موبدان و دادرسان و کارمندان دیوان . ازنیمه قرن هفتم‌قبل‌از میلاد که الفبای میخی در ایران معمول و زبان فرس قدیم بر الواح زرین و سیمین و گلی بابرسینهٔ کوهها نوشته شد خواندن و نوشتن به طبقات خاصی از مردم آموخته شد .

در زمان اشکانیان الفبای پهلوی جای الفبای میخی را گرفت و تا چندی بعدازظهور اسلام در ایران معمول بود . الفبای میخی از چپ براست و الفبای پهلوی از راست به چپ نوشته میشود .

روش تعلیم و تربیت

بطور کلی دو رویهٔ عمومی در تربیت و تعلیم معمول است . یکی آنکه حدود برنامه را تعیین کنند و اولیای کودك را در پرورش فرزند و برگزیدن‌آموزگار و دستورتحصیل وروش‌آموختن آزاد گذارند . این رویه‌را در عهد قدیم در آتن بکار میبردند و امروز در ممالك متحدهٔ امریکا و انگلستان و بعضی از کشور های دیگر بکار میبرند . رویهٔ دیگر اینست که دولت در تمام عوامل تربیت دخالت کند و از روی عمد عقاید خاصی را بکودکان القاء و عادات‌معینی را در آنها ایجاد کند .

این رویه‌در اسپارت‌معمول بود وامروزدر جماهیرشوروی معمول است .

درایران باستان رویهٔ اخیر متداول بود . بوسیله وضع قوانین و مقررات و صدور دستور کوشش‌داشتند تمام کودکان را در یك‌قالب بریزند و همگی را مطابق عقیده و سلیقهٔ دولت پرورش دهند . از جمله عقایدی که باطفال تلقین میشد آن بود که شاه بخواست خداوند و بموهبت الهی بر تخت‌سلطنت نشسته و بر حسب ارادهٔ پروردگار و بیاری او کار های کشور را تمشیت میدهد داریوش کبیر در کتیبهٔ بیستون فرمایید : «من بارادهٔ اهورمزداشاهم ، اهورمزدامرا سلطنت عطا فرمود» بنابراین عقیده مردم باید همگی‌چشم بر حکم و گوش بر فرمان او نهند و تا سرحدپرستش‌او را دوست بدارند ایمان باین اصل باعث یگانگی قبایل و وحدت اقوام مختلف در تحت لوای ایران بود و قدرت عظیمی برای مملکت ایجاد میکرد .

بیاد سپردن

در ایران باستان معمولامطالب زبانی آموخته میشد زیراقرنها کاغذ وجود نداشت و مصالحی چون فلزات و گل و پوست حیوانات برای نوشتن بکار می رفت و وقتی کاغذ از چین به ایران آمد کتابهای خطی کمو گران بود . بیاد سپردن و از بر کردن مهمترین طریقهٔ فرا گرفتن دروس مذهبی بویژه گلها یا سرودهای مقدس بود. آموزگار ضمن تدریس برای کودکان حکایت و قصه‌میگفت: امثله را از داستانهای کشور میگرفت و کار های بزرك ناموران راشرح میداد عصرها به تربیت عملی پرداخته میشد مانند نشانیدن درخت ـ آماده کردن سلاح ـ شکار کردن و زوبین و تیراندازی و به کار بردن فلاخن و نظیر آن .

سحرگاهان بصدای آلات و ادوات برنجی جوانان بر می خاستند و مثل اینکه بخواهند تحت سلاح روند یا آمادهٔ‌شکار وجنك‌شوند در نقطهٔ معینی‌چون میدان شهر جمع و بدسته‌های پنجاه نفری تقسیم میشدند و بسرکردگی یکی از پسران‌شاه یا استانداران سی‌چهل استاد (شش‌هشت کیلومتر) میدویدند سپس غذائی میخوردند که عبارت بود از نان و آب تره و نان شیرینی و نمك‌وانگین .

تعلیمات فنی و عالی

معمولا کودکان شغل پدر را می‌آموختند تا جانشین اوشوند. اطفال طبقات برزگر و پیشه‌ور و سوداگر بوسیلهٔ شاگردی و کار کردن زیردست پدر یا استاد حرفهٔ او را یاد میگرفتند. طبقات عالی‌چون موبدان‌ودبیران و پزشکان‌و دادرسان وهیربدان تحصیلات عالی میکردند چنانکه مثلا در عصر ساسانی برای شغل دبیری ، نامه‌نگاری و دفتر داری و جغرافیا و سیرت پادشاهان و آداب و معاشرت و مصاحبت بزرگان و رسم فرمانروائی را فرا میگرفتند و طب و دواسازی و کیمیارا دانشگاه گند شاپور (بین‌دزفول و شوشتر کنونی) می‌آموخت .

علم طب باندازه‌ای درایران باستان موردتوجه‌بود که‌فصولی از اوستا بدان تخصیص‌داشت. قسمتی از آن فصول‌باسوانح ایام از بین رفته و خلاصهٔ آن در کتاب دینکرد آمده است و قسمت دیگر دروندیداد درباب اوصاف پزشك ـ شرایط‌اعطای پروانهٔ طبابت ـ طرز رفتار با پزشکان حاذق ـ انواع بیماریها و درمانها دستور هائی ذکرشده است .

مفتخروخرسندیم

صمیمانه‌ترین تبریکات‌خودرا بمناسبت برگزاری آئین بزرگداشت میراث کوروش‌کبیر شاهنشاهی کهن ایران زمین به پیشگاه مبارك اعلیحضرت همایون تقدیم‌داشته سعادت‌وتوفیق بیش از پیش ملت ایران را درپرتو عنایات شهریاری‌از خداوند یگانه خواستاریم .

ازطرف کارکنان تربیت‌بدنی شهرستان مراغه ـ

مجید خرسندی

برگزاری جشن هزاروپانصدمین سال شاهنشاهی ایران را به پیشگاه شاهنشاه آریامهر مبارك باد

شاهنشاه آریامهر و ملت عزیز ایران صمیمانه تبریک عرض می‌نمائیم

کارمندان اداره کل آبادانی و مسکن خراسان

باکمال افتخاروخرسندی

برگزاری

آئین‌شکوهمندجشن

دوهزاروپانصدمین‌سال

شاهنشاهی‌ایران را

به‌پیشگاه‌مبارك شاهنشاه آریامهر

وملت‌ارجمندایران

تبریك‌وتهنیت‌میگوید

اتحادیه صنف قنادی‌وشیرینی‌فروش

مفتخروخرسندیم صمیمانه‌ترین تبریکات خودرا بمناسبت

برگزاری آئین بزرگداشت میراث کوروش کبیر

شاهنشاهی کهن ایران زمین

به پیشگاه مبارك اعلیحضرت همایون

شاهنشاه آریامهر

تقدیم داشته

سعادت وتوفیق بیش ازپیش ملت ایران رادرپرتوعنایات شهریاری

ازخداوند یگانه خواستاریم

اتحادیه صنف منبح ـ قفل ـ لولاودستگیره

ایران امروز برهبری شاهنشاه آریامهر واجرای منشور انقلاب سفید، ازحیثیت بی‌سابقه‌ای درجهان برخوردار است وبزرگداشت دوهزاروپانصدمین سال بنیانگذاری شاهنشاهی ایران تجلیل پرشکوهی است که مردم جهان ازتاریخ وفرهنگ پرافتخار ایران بعمل میآورند.

این خجسته جشن را به پیشگاه شاهنشاه آریامهر وملت شریف ایران تهنیت میگوییم

مدیر نمایشگاه مبل ثابت اسکندر خلیفیان

بزرگداشت جشن دوهزاروپانصدساله
شاهنشاهی ایران تجلیل شکوهمندی است که
جهانیان از تمدن کهن و فرهنگ
درخشان ایران بعمل میآورند

سرافرازیم برگزاری این آئین پرشکوه را به پیشگاه
شاهنشاه آریامهر و ملت شریف ایران تهنیت میگوئیم

سید عبدالرحمان دریاباری
مبل صدر

تجلیل مردم جهان از کوروش کبیر ، بخاطر بنیانگذاری تمدنی درخشان و آئین شاهنشاهی شکوهمندی است که ۲۵ قرن افتخارآفرین ایران زمین بوده است . جشن بنیانگذاری ۲۵۰۰ سال شاهنشاهی ایران را به پیشگاه
شاهنشاه آریامهر
آغازگر تمدن بزرگ ایران تبریک میگوید

نمایشگاه مبل استیل افشار
خیابان شاه

فرخنده جشن شاهنشاهی ایران بر شاهنشاه آریامهر و ملت ایران مبارک باد
عینک سازی ژاله
میدان ژاله

جشن فرخنده بنیانگذاری شاهنشاهی را
پیشگاه شاهنشاه آریامهر
وملت ایران تبریک میگوید
کارگاه عبدالله کوزه‌گری
ده متری گرگان مقابل کوچه صفا

بزرگداشت جشن دوهزاروپانصدساله
شاهنشاهی ایران تجلیل شکوهمندی است که
جهانیان از تمدن کهن و فرهنگ
درخشان ایران بعمل میآورند

سرافرازیم برگزاری این آئین پرشکوه را به پیشگاه
شاهنشاه آریامهر و ملت شریف ایران تهنیت گوئیم

کارخانه آرد ستاره

جشن‌های دوهزاروپانصدمین سال بنیانگذاری شاهنشاهی ایران بر رهبر خردمند ایران زمین و هموطنان ایرانی مبارک باد
مهندس غلامعلی مختاری
شرکت سی‌ریز

جشن فرخنده بنیانگذاری شاهنشاهی را
پیشگاه شاهنشاه آریامهر
وملت ایران تبریک میگوید
فریدون قنبری
فروشگاه لوازم خانگی دلگشا میدان کلانتری

جشن فرخنده بنیانگذاری شاهنشاهی را
پیشگاه شاهنشاه آریامهر
وملت ایران تبریک میگوید
اصغر قنبری
فروشگاه شیشه قنبری

جشن‌های ۲۵۰۰ سال شاهنشاهی ایران فرصتی است تا ۲۵ قرن تلاش یک ملت برای خدمت به تمدن و فرهنگ بشریت تجلیل شود این خجسته جشن را به پیشگاه
شاهنشاه آریامهر
و ملت باستانی ایران تبریک میگوید
دفتر مشاور فنی جاوید

کوروش بزرگ با بنیانگذاری آئین جاودانی شاهنشاهی ایران و صدور فرمان ، احترام به حقوق انسانها در سراسر امپراطوری عظیم ایران ، در ۲۵۰۰ سال پیش اولین منشور حقوق بشر را به جهان عرضه کرد و افتخار ابدی برای ایرانی بجای گذارد. قلوب فرد فرد ملت ایران در این جشن بزرگ ملی و تاریخی لبریز از سرور و شادی است . این آئین پرشکوه را به رهبر خردمند ملت ایران
شاهنشاه آریامهر
تبریک میگوید
مهدی گلستانی
فروشگاه روغن موتور گلستانی خیابان امیرکبیر

تجلیل مردم جهان از کوروش کبیر بخاطر بنیانگذاری تمدنی درخشان و آئین شاهنشاهی شکوهمندی است که ۲۵ قرن افتخارآفرین ایران زمین بوده است . جشن بنیانگذاری ۲۵۰۰ سال شاهنشاهی ایران را به پیشگاه
شاهنشاه آریامهر
آغازگر تمدن بزرگ ایران تبریک میگوید
نمایشگاه مبل استیل افشار
خیابان شاه

جشن فرخنده بنیانگذاری شاهنشاهی را
پیشگاه شاهنشاه آریامهر
وملت ایران تبریک میگوید
رستگار - خشکبار گلزار
اسلامبول جنب سینما سهیلا

کوروش کبیر شاهنشاهی کهن ایران را بنیاد نهاد
نخستین منشور حقوق بشر و احترام به ارزشهای انسانی را صاد
نمود، تمدنی درخشان بوجود آورد که گذشت ۲۵ قرن
نتوانسته از شکوه و عظمت آن بکاهد
جشن بنیانگذاری شاهنشاهی ایران
را به پیشگاه شاهنشاه آریامهر و ملت ایران تهنیت میگوئیم
نجف زاده - قپان سازی بی‌نظیر
خیابان ری جنب پمپ بنزین

فرخنده جشن شاهنشاهی ایران بر شاهنشاه آریامهر و ملت ایران مبارک باد
قربان اکبری
تالار فیروزه خیابان ری آبشار

ایران امروز بر رهبری شاهنشاه آریامهر و اجرای منشور انقلاب سفید، از حیثیت بی‌سابقه‌ای در جهان برخوردار است و بزرگداشت دوهزاروپانصدمین سال بنیانگذاری شاهنشاهی ایران تجلیل پرشکوهی است که مردم جهان از تاریخ و فرهنگ پرافتخار ایران بعمل میآورند.
این خجسته جشن را به پیشگاه شاهنشاه آریامهر و ملت شریف ایران تهنیت میگوئیم
ولی‌الله خواجوی - سازمان هنری خواجوی
خیابان بوذرجمهری جنب پمپ بنزین

جشن‌های ۲۵۰۰ سال شاهنشاهی ایران فرصتی است تا ۲۵ قرن تلاش یک ملت برای خدمت به تمدن و فرهنگ بشریت تجلیل شود این خجسته جشن را به پیشگاه
شاهنشاه آریامهر
و ملت باستانی ایران تبریک میگوید
برادران قدیع شاه
جوراب بافی گنت

فرخنده جشن شاهنشاهی ایران بر شاهنشاه آریامهر و ملت ایران مبارک باد
حبیب‌الله شاکری
موسسه برق و تلفن شاکری

کوروش بزرگ با بنیانگذاری آئین جاودانی شاهنشاهی ایران و صدور فرمان ، احترام به حقوق انسانها در سراسر امپراطوری عظیم ایران ، در ۲۵۰۰ سال پیش اولین منشور حقوق بشر را به جهان عرضه کرد و افتخار ابدی برای ایرانی بجای گذارد. قلوب فرد فرد ملت ایران در این جشن بزرگ ملی و تاریخی لبریز از سرور و شادی است . این آئین پرشکوه را به رهبر خردمند ملت ایران
شاهنشاه آریامهر
تبریک میگوید
پارچه رودن
چهار راه شاه

تجلیل از کوروش کبیر ، مقارن با آغاز تمدن بزرگی است که بزودی ایران را در کنار متمدن‌ترین کشورها قرار خواهد داد. جشن‌های فرخنده بنیانگذاری شاهنشاهی ایران را به پیشگاه رهبر ملت ایران تبریک میگوید
غلامحسین فرخوی موسسه ری‌بار

کوروش کبیر شاهنشاهی کهن ایران را بنیاد نهاد
نخستین منشور حقوق بشر و احترام به ارزشهای انسانی را صاد
نمود، تمدنی درخشان بوجود آورد که گذشت ۲۵ قرن
نتوانسته از شکوه و عظمت آن بکاهد
جشن بنیانگذاری شاهنشاهی ایران
را به پیشگاه شاهنشاه آریامهر و ملت ایران تهنیت میگوئیم
ولی‌الله ملک
جلوکباب ملک
خیابان آیزنهاور

برگزاری جشن دوهزاروپانصدمین سال شاهنشاهی ایران نشانه ایست از وحدت ملی و بحاجدادی ملتی بزرگ
دگهنان که میراثهای کهن و ارزشمند خویش صیمانه دلبسته‌اند و بارزش ملاشی خود و ایجاد تمدن
جهان دستاختی از این بزرگ و آبادد تمدن سخت واقف میباشد.
فرخنده جشن شاهنشاهی ایران را به پیشگاه شاهنشاه آریامهر و ملت کهنسال ایران تهنیت میگوید
فرش ماشینی الیزابت

کوروش کبیر شاهنشاهی کهن ایران را بنیاد نهاد
نخستین منشور حقوق بشر و احترام به ارزشهای انسانی را صاد
نمود، تمدنی درخشان بوجود آورد که گذشت ۲۵ قرن
نتوانسته از شکوه و عظمت آن بکاهد
جشن بنیانگذاری شاهنشاهی ایران
را به پیشگاه شاهنشاه آریامهر و ملت ایران تهنیت میگوئیم
نجف زاده - قپان سازی بی‌نظیر
خیابان ری جنب پمپ بنزین

آئین شاهنشاهی ایران که کوروش کبیر در ۲۵۰۰ سال پیش بنیان گذارد ودیعه‌ای است آسمانی که از قلوب فرد فرد ملت ایران ریشه گرفته و حوادث بنیان‌کن تاریخ نتوانسته است خللی در مجد و عظمت آن وارد آورد . افتخار برگزاری این جشن کم‌نظیر تاریخ برای نسل امروز تا ابد جاودان خواهد ماند. جشن تجلیل از بنیانگذار شاهنشاهی ایران را به
شاهنشاه آریامهر
رهبر ایران مترقی امروز تبریک میگوید
کارگاه صنعتی متحد

تجلیل مردم جهان از کوروش کبیر ، بخاطر بنیانگذاری تمدنی درخشان و آئین شاهنشاهی شکوهمندی است که ۲۵ قرن افتخارآفرین ایران زمین بوده است . جشن بنیانگذاری ۲۵۰۰ سال شاهنشاهی ایران را به پیشگاه
شاهنشاه آریامهر
آغازگر تمدن بزرگ ایران تبریک میگوید
فرج‌الله کیان
فروشگاه لوازم یدکی کیان اول خیابان ملت

جشن فرخنده بنیانگذاری شاهنشاهی را
پیشگاه شاهنشاه آریامهر
وملت ایران تبریک میگوید
مهدی حاجیان
فروشگاه آجیل نادر

برگزاری جشن
دوهزاروپانصدمین سال شاهنشاهی ایران
را به رهبر خردمند انقلاب بزرگ اجتماعی ایران
اعلیحضرت شاهنشاه آریامهر
صیمانه تبریک عرض نموده سرافرازی بیشتر ملت ایران را آرزومندیم.
شرکت ساختمانی ژریان

فرخنده جشن شاهنشاهی ایران بر شاهنشاه آریامهر و ملت ایران مبارک باد
فروشگاه مرغ سحر

کوروش بزرگ با بنیانگذاری آئین جاودانی شاهنشاهی ایران و صدور فرمان ، احترام به حقوق انسانها در سراسر امپراطوری عظیم ایران ، در ۲۵۰۰ سال پیش اولین منشور حقوق بشر را به جهان عرضه کرد و افتخار ابدی برای ایرانی بجای گذارد. قلوب فرد فرد ملت ایران در این جشن بزرگ ملی و تاریخی لبریز از سرور و شادی است . این آئین پرشکوه را به رهبر خردمند ملت ایران
شاهنشاه آریامهر
تبریک میگوید
ابوالفضل اورد پور
فروشگاه لوازم خانگی شادمند وحیدیه

شماره مخصوص جشن‌های ۲۵۰۰ ساله شاهنشاهی ایران

اعزام سفیر و نماینده از ایران بکشورهای خارج

دوسفیر ایرانی را آنقدر واژگون نگاهداشتند تابقتل رسیدند

وضع سفارت و آداب نمایندگیهای سیاسی در عهد باستان ، با زمان ما تفاوت کلی داشته ، در آنهنگام سفرا و نمایندگانی که از کشوری به کشور دیگر اعزام میشدند ، بطوری که امروز متعارف و معمول‌است سمت اقامت دائمی دردربار کشور طرف مقابل را نداشته و رسیدگی بمنافع دائمی کشور خود یا حمایت از منافع و مصالح رعایای دولت خویش را نداشته‌اند وتنها وظیفه‌ای که به انها محول میگردید این بود که از طرف پادشاه خود حامل نامه‌ای بشوند یا پیغامی را برسانند .

سفرای ایران‌در عهد باستان

با یك سیر اجمالی که به تاریخ سیاسی ایران باستان بنمائیم ملاحظه میکنیم که دربار شاهنشاهی ایران در دوره های مختلف‌خود از عهدهخامنشیان تا اخر دوره ساسانی یك قاعده کلی را درانتخاب سفرا مراعات میکرده و آن حسب و نسب وحتی سابقه شرافت بوده، تاجائی که اصالت خانوادگی را تا چند پشت شرط لازم میدانسته بعلاوه دو نفر کارآگاه سیاسی که‌بزبان‌وآداب کشور طرف اشنائی کامل داشتند همراه انها بطور خفیه یا اشکار میفرستادند که در ملاقات هائی که با پادشاه یاوزیر کشور مورد نظر واقع‌میشد ، جریان رابنویسند و آنها بعرض‌شاه‌برسانند .نخست‌پادشاه گزارش های مزبور را میخواند ، سپس نماینده را میخواست ازاومیشنیدوهرگاه این گفتگوهابا گزارش‌های کارآگاهان اعزامی ازحیث لفظ ومعنی تطبیق‌مینمود، مامور مزبور مورد وثوق و اعتماد مخصوص واقع میشد و در آینده هم این قبیل ماموریت‌ها بوی ارجاع میگردید .

اعزام سفیر به یونان

حال برای اینکه‌نمونه‌ای ازشخصیت سفرا وتکالیف آنها در دوره هخامنشی گفته باشیم ، خواننده‌گرامی رابداستان دو نفر سفیری که از جانب داریوش به یونان اعزام گردیدند معطوف میسازیم .

این دو نفر از درباریانی بودند که مورد اعتماد شاهنشاه بوده و تکلیف انها این بود که یونانیانرا از ایرانیها وقدرت و شوکت شاهنشاهی داریوش مرعوب نموده و زمینه را از هر حیث برای قبول تسلط ایران بریونان فراهم سازند .

این دو مامور کاردان توانستندوظیفه خود را در عملی ساختن این نقشه در اسیای صغیر و مستعمرات یونانی نشین ان سرزمین عملی سازند ،ولی فعالیت دیپلماسی انها در شبه جزیره «موره» یعنی سرزمین اصلی یونان با مخالفت شدید اتنی‌ها واسپارتی‌ها مواجه گردید و هیجان مردم بقدری علیه آنها شدت نمود که در اسپارت آنانرا گرفته و در چاه معلق نمودند و آنقدر نگاهداشتندتا هردو بهلاکت رسیدند . ولی پس از آنکه کار باینجا کشید از اقدام خود پشیمان شدند و برای جبران خطای‌خود دو نفر از اصلیزادگان درجه‌اول اسپارت را بدربار داریوش فرستادند که ازاقدام ناروای همشهریان خود پوزش بخواهند و خودرابرای تلافی قتل آندونفر تسلیم اراده شاهنشاه کنند که هر نحوی‌سزاوار باشد با آنها رفتار بشود .

فرق ایران و اسپارتی

داریوش در پاسخ آنها گفت :

«سفراء در گفتار و کردار خود تکلیفی جز اجرای دستوراتی که به‌آنها داده شده است ندارند .

لذا شایسته نیست دستگیر یامقتول بشوند و من اگر شمارا بکشم فرقی با اسپارتی‌ها نخواهم داشت ، لذا شما ازاد و مختار هستید که راحت و محترم اینجا بمانید یا بموطن خود مراجعت کنید»ولی فرستادگان مزبوراجازه‌مراجعت خواستند و داریوش آنهارا باانعام و اکرام‌مرخص نمود .

این حسن معامله که جوانمردی و گذشت داریوش‌رانشان‌میداد ،اسپارتی‌ها را نه فقط از کرده پشیمان ساخت ، بلکه انها را وادار نمود که خود را اخلاقا مدیون عفو ورافت ایرانیان بدانند و سراینکه این جماعت وفاداری خود را تا اخر با ایرانی‌ها حفظ نمودند همین مقدمه بود

آزمایش سفرا

داریوش کسانی را که بنمایندگی میفرستادبوسائل مختلف ازمایش‌میکرد، همه چیز آنها را می‌سنجید و بعد از اطمینان کامل روانه میساخت .

روزی به (گبریاس) که ازسرداران وفادار بود و سوابق ممتدی از عهد کورش در خدمت‌دولت داشت گفت : میخواهم مردی را بمصر بفرستم که پیغام محرمانه مرا بحکمران آنجابرساند، کسی را که شایسته این امر باشد ، معرفی کن .

(گبریاس) بعدازاندیشه زیاد حضور شاهنشاه آمد عرض کرد شهریارا من غیر از برادرم (هروس) کسی را شایان این امر نمیدانم . هرگاه اجازه دهید شرفیاب گردد .داریوش با اینکه‌هروس را خوب میشناخت بگبریاس گفت :بسیار خوب او را نزد ما بفرست که پیغام مرا بشنود ، ولی او را پیش از حرکت‌امتحان کن .

هروس پس از مرخصی از دربار نزد گبریاس رفت که باوی وداع کند و بمقصد برود . برادرش از او پرسیدپیغام شاهنشاه چه بود ؟

هروس پاسخداد :

ـ پس معلوم شد که سرزمین مصر این جاست و شما فرماندار ان هستید . گبریاس برادر راتمجید کرد وچگونگی را بعرض‌داریوش‌رسانید . روش‌داریوش در اعزام سفرا این بود که اگر از یك حکومت خارجی بدرفتاری یا حرکتی برخلاف انتظار نسبت بسفرای خودمیدید، خشمگین نمیشد و رابطه خود را با آن کشور و با مردم ان قطع‌نمیکرد بزودی نماینده دیگری بدانجا گسیل میداشت که روابط را تجدید نمایند . در زمان اشکانیان هم موضوع اعزام سفرا به خارجه بیشتر کسب اهمیت کرد و سفرا یا از کسان خیلی نزدیك شاه ، یا از رجال درباری عالیرتبه که علاوه بر فهمیدگی و پختگی بدلیری و صراحت گفتار معروف بودند برگزیده میشدند .

میهمان دربار

اشکانیان برای سفرائی که ازخارج به دربارشان‌می‌آمدند نیزاهمیت واحترام زیاد قائل میشدند و آنها را باتشریفات عظیم و شکوه و تجملات فوق‌العاده نزد خود بار میدادند و از جمله آداب‌احترام این بود که سفیر در تمام مدت اقامت خود باید مهمان گرامی دربار باشد و درآمدن و رفتن‌حق داشته باشد براسب خاصه شهریاری سوار شود و عین همین معامله را از دولت طرف مقابل نسبت به سفرای خود میخواستند .

در دوره ساسانیان بر اهمیت مقام سفارت افزوده شد و کسانی را که در این دوره برای انجام‌وظایف سیاسی‌اعزام میشدند ،لازم بودعلاوه بر مزایای‌معمولی سابق ، بمزیت علم و دانش نیز ممتاز باشند ، و زبان مردمی که بسوی آنها میروند حتما بدانند یا مترجمین‌ودبیران و رایزنان امنیتی که طرف اعتماد مخصوص باشند با آنها روانه کنند و گاه ممکن بود یکی از علمای مسیحی را بمعیت سفیر بفرستند .

خلفای عباسی

خلفای عباسی که رسوم و آداب خلافت خود را با رسوم‌و آداب دوره ساسانی تطبیق میکردند ، ورودوپذیرائی از سفرا را نیز بهمان نحو عمل میکردند و تشریفات مهمی برای ورود سفیر کبیر برپا میداشتند و یکی از روزهائی که تشریفات خیلی بزرگی در بغداد بعمل آمد روزی بود که سفیر قیصر روم بدارالخلافه وارد میشد .

جهانگردان و بازرگانانی که درعهد صفویه از فرنگستان بایران‌آمده‌اندربار صفوی‌را ازحیث‌اهمیتی که‌در احترام‌سفیر قائل بوده است میستایند و «تاورنیه»بیش از همه شیفته این مشاهدات گردیده و فرنگیهائی را که از رسوم درباری ایران بی اطلاع بوده‌اند انتقاد مینماید .

برگزاری جشنهای غرورانگیز ۲۵۰۰ سالی شاهنشاهی ایران

نشانه عزم راسخ نژاد آریا ،

برای تجلیل از کوشش بزرگ ، بنیانگذار تمدن درخشان و کهن ایران زمین

وتقدیم سپاس به پیشگاه

شاهنشاه آریامهر

پایه گذار تمدن بزرگ و نوین ایران امروز است

این آئین پرشکوه را بملت ایران تهنیت میگوید.

کارخانجات صنعتی سعید وارسته

برگزاری دو هزار و پانصدمین سالی شاهنشاهی ایران

نشانه ای است از وحدت ملی و جاودانی ملتی بزرگ و کهنسال

که بمیراثهای کهن دارز نشمند خویش صمیمانه دلبند است

و بازرش تلاش خود در ایجاد تمدن جهان و ساختن ایرانی بزرگ و آباد و متمدن سخت واقف میباشد

فرخنده جشن شاهنشاهی ایران

را به پیشگاه

شاهنشاه آریامهر

و ملت کهنسال ایران صمیمانه تبریک میگوییم.

شرکت ایران پیما

شماره مخصوص جشن‌های ۲۵۰۰ ساله شاهنشاهی ایران

تمدن ایران
یک تمدن عالی بشری

رنه‌گروسه یکی از نویسندگان و محقق بزرگ فرانسه است‌که سالها عضو آکادمی فرانسه و رئیس انجمن ایران شناسی‌آن کشور بوده است .

وی مقاله‌ای تحت عنوان بالا نگاشته که ترجمه آن از نظر خوانندگان گرامی میگذرد.

مرکز تمدن

یکی از مشخصات بزرگ ایران اینست که این سرزمین از تقریبا پنجاه قرن پیش تاکنون ، بطور استمرار مرکز یکی از درخشان‌ترین تمدن های دنیای کهن بوده است . تمدن ایران از آنروز که در این‌کشور یکی از قدیمی‌ترین مدنیت های بشری پیداشد تاامروز درعصر هاو ادوار مختلف تغییر شکل داده ، ولی‌در همه این مدت هیچوقت قطع نشده است .

نمایشگاه مهمی که در سال ۱۹۴۸ بمناسبت تشکیل کنگره بین‌المللی مستشرقین در پاریس تشکیل گردید ، در آن آثار تاریخی ایران که‌از موزه تهران بامانت گرفته شده بود. بمعرض نمایش گذاشته شد . خوب نشان میداد که از قرن چهارم پیش از میلاد مسیح ، تمدن شوش (یابعبارت بهتر تمدنی‌که شوش یکی از درخشان‌ترین مراکز آن‌بود) تا حدودبحرخزر را فرا گرفته بود . همین نمایشگاه نشان داد که «هنر ایرانی» خیلی پیش از دوره هخامنشی پدید آمده . زیرامثلا حفریات واکتشافات اخیر اداره باستان شناسی ایران نشان‌داد که در هشت قرن پیش ازمیلاد مسیح ، آذربایجان مرکزیکی از فعالیت های هنری خاص ایران بوده است .

حمله اسکندر

بدین ترتیب - در سپیده دم‌تاریخ مدنیت جهان ،مشعل فروزانی در فلات ایران برافروخته شد که تا بامروز حتی یک لحظه خاموش نشده است .

حتی استیلای اسکندر مقدونی نیز ولو بطور بسیارموقتی نتوانست از درخشندگی این تمدن بکاهد . زیرا اسکندرپیش از آنکه ایران را رنگ وروغن یونانی بدهد ، با اعلام اینکه خود را جانشین داریوش و خشایارشا میداند ، خود و کسانش رارنگ ایرانی بخشید. وانگهی چیزی نگذشت که‌پارت های اشکانی که از خالص‌ترین شعبه های نژاد ایرانی بودند، و بعداز آنها ساسانیان ،قدرت امپراتوری شاه شاهان و مخصوصا تمدن درخشان این سرزمین را ادامه دادند .

اسلام در ایران

دومین مرحله‌ای که ظاهرا رشته تاریخ و تمدن ایرانرا موقتا قطع کرد . اسلام بود . ولی این فقط ظاهر امر است ،حقیقت اینست که ایران‌با ایمان اسلام‌را پذیرفت، ولی همچنان ایران باقی ماند .

بهتر از آن ، در اصول اسلامی وسیله تازه‌ای برای درخشندگی و توسعه نفوذ و سلطه‌معنوی‌خود یافت . زیرا نتیجه فوری مسلمان شدن ایران این بود که راهی پیدا شد تا فرهنگ و روح ایرانی در سراسر امپراتوری عظیم اسلام رخنه پیدا کند . تاریخ در هرجا وتوسط هر قوم و ملتی که نوشته شده ، درین باره یکزبان و متفق‌القول است که تمدن درخشان اسلام در طول قرون ممتد، زائیده فکر و ادب و هنر متفکرین و دانشمندان وهنروران ایرانی بود، همچنانکه ایرانیان بودند که از لحاظ تاسیسات اداری واجتماعی بعباسیان و سپس بخلفای عرب و ترک راه کشورداری و اداره مملکت آموختند .

مغول و تیمور

قدرت و نفوذ تمدن ایرانی بقدری بود که با آسانی شگفت آوری کلیه بیگانگانی را که در این کشور سکونت گزیدند تحت سلطه معنوی خود قرار داد .

سلجوقی‌ها ، مغول‌ها ، ترکمن‌ها . هر یک درمدت کوتاهی بکلی ایرانی شدند ، همچنانکه فرماندهان اسکاندیناوی پس‌از استقرار در خاک فرانسه ، بکلی فرانسوی شدند .

جای تعجب و ستایش‌است که پس از هر حمله و هجوم کمرشکنی تمدن‌ایرانی، فرهنگ وهنر و ادب و ذوق ایرانی ، بصورتی جوان تر درخشان‌تر،

بقیه در صفحه ۳۸

باکمال افتخاروخرسندی
برگزاری
آئین‌شکوهمندجشن
دوهزاروپانصدمین‌سال
شاهنشاهی‌ایران را
به‌پیشگاه‌مبارک شاهنشاه آریامهر
وملت‌ارجمندایران
تبریک‌وتهنیت‌میگوید

اتحادیه صنف بارکشهای موتوری شهری

برگزاری‌جشن های غرورانگیز دو هزار و پانصدسال
شاهنشاهی ایران‌نشانه‌عزم راسخ نژاد آریا برای تجلیل
از کوروش بزرگ بنیانگذار تمدن درخشان و کهن ایران
زمین وتقدیم سپاس به پیشگاه

شاهنشاه آریامهر

پایه‌گذار تمدن بزرگ ونوین ایران امروز است این آئین
پرشکوه‌رابملت‌ایران تهنیت می گوید .
شرکت سهامی تولید موتورهای دیزل ایران

کوروش بزرگ ۲۵۰۰ سال پیش مقتدرترین شاهنشاهی جهان را بنا نهاد
و در سایه مدنیت و تمدن درخشان، در طول ۲۵ قرن ملت ایران و سرزمین آریامهر از روزهای
روشن و تاریک فراوانی پشت سر گذارده و تا امروز سرفراز و مغرور بر جای مانده است
تجلیل از کوروش کبیر مقارن با آغاز تمدن بزرگی است که بزودی ایران را دگبار
متمدن‌ترین کشورهای جهان قرار خواهد داد .

جشن‌های دوهزاروپانصدمین سال بنیانگذاری شاهنشاهی
ایران برزمبر خردمند ایران زمین و هموطنان ایرانی مبارک باد

شرکت سهامی خاص چینی سازی پارس

برگزاری آئین جشن دوهزاروپانصدمین سال
شاهنشاهی ایران را به پیشگاه مبارک

شاهنشاه آریامهر

وملت ارجمند ایران تبریک و تهنیت میگوید

شرکت ساختمانی بتا

برگزاری جشن هزار و پانصدمین سال شاهنشاهی ایران
نشانه‌ای است از وحدت ملی و جاودانی ملتی بزرگ و کهنسال در میراثهای کهن
وارزشمند خویش صمیمانه دلبند است
و با ارزش تلاشی جهت در ایجاد تمدن جهانی و ساختن ایرانی بزرگ و آباد و متمدن سخت واقف می باشد

فرخنده جشن شاهنشاهی ایران

به پیشگاه شاهنشاه آریامهر ملت عزیز ایران صمیمانه تبریک عرض می نماییم

کارگران و کارمندان برق منطقه خراسان

برگزاری جشن

دو هزار و پانصدمین سال شاهنشاهی ایران

را به

رهبر خردمند انقلاب بزرگ اجتماعی ایران

اعلیحضرت شاهنشاه آریامهر

صمیمانه تبریک عرض نموده سرافرازی بیشتر ملت ایران را آرزومندیم.

شورایعالی اصناف

اطلاعات

شماره مخصوص جشن‌های ۲۵۰۰ ساله شاهنشاهی ایران

تمدن ایران یک تمدن عالی بشری

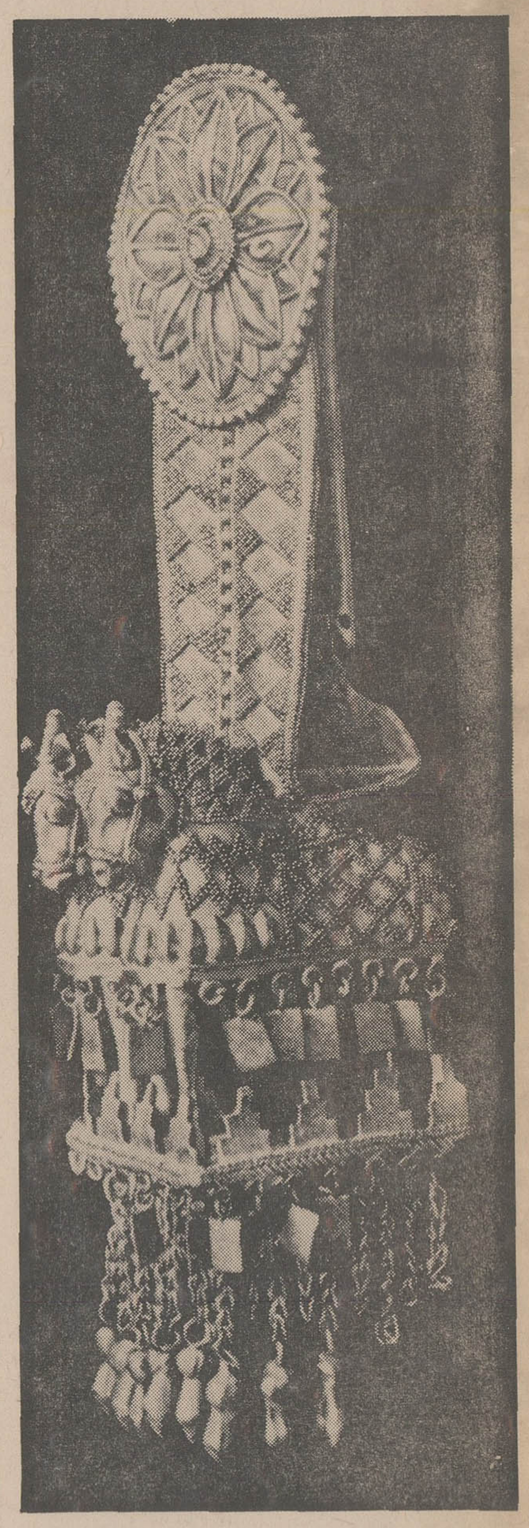

یافت .

ایده‌آل های بشردوستی

ایران شیعه نیز از زمان عباسیان تا بامروز، همیشه‌همین روح اغماض و آزادی طلبی‌را نسبت به شعب مختلف مسیحی در خاک‌این کشور (نستوری‌ها وارمنی‌ها) و همچنین نسبت به زردشتی ها نشان داده است . حتی‌در مجلس ایران‌نیز امروزه هم ارامنه و هم زردشتیان وهم یهودیها رسما نماینده دارند.

براثر همین ایده‌آل عالی بشر دوستی و بلندنظری که از اول خاص تمدن ایرانی بوده ، وبر اثر سلطه دائم وهمیشگی ذوق وروح برمادیات که آن نیز خاص تمدن‌ایرانی‌است ،ادبیات اینکشور سرچشمه یکنوع فکر وادب کلاسیک شده که در عین حال جنبه دنیائی ادب یونان و جنبه بشردوستی‌ودرخشندگی ذوقی‌وهنری‌ادب‌دورمرنسانس‌را باهم‌حائز است‌وازین‌حیث هیچ ادب دیگررا در جهان باادبیات ایران برابر نمیتوان گذاشت.

شعرای ایران

شعرای ایران ،که حافظ وسعدی برای ما کاملترین نماینده های ایشان هستند، تنها در ایران و نزد کلیه مردم ایران شهرت ندارند . این شعرا ، شعرای ایرانی ، در سرتاسر دنیای‌اسلام، در تمام آسیای ترک زبان ، عرب زبان ، هندی زبان، بهمان اندازه احترام ومحبوبیت دارند که مثلا در اصفهان یاشیراز دارا میباشند.

بالاتر از آن بگویم ، از گوته ، بزرگترین شاعر قرن‌نوزدهم مغرب زمین گرفته تا امروز ،نفوذشعرای ایران برهر چه که در دنیای‌غرب بوی ذوق و ظرافت‌ادبی والهام شاعرانه و قدرت نزدیک به کمال ظاهر و شکل شعر میدهد ، سایه انداخته است .

روابط شرق و غرب

علت اینستکه ایران ،درعین حال شرق وغرب را باهم جمع کرده است . شاید هیچ کشور دیگری بدین اندازه نتوانسته باشد درعین حال هم مشرق زمین و هم مغرب زمین باشد . از یکطرف گرامر و ریشه زبان فارسی که کاملاآریائی است این کشور را از لحاظ معنوی و فکری‌با ملل اروپا نزدیک نگاه میدارد . از طرف دیگر براثر قرابت مذهبی با تمدن اسلامی که خودش در ایجاد آن سهم درجه اول را دارد وابسته است .

فراوانی سنن‌فرهنگی و مدنی ایران باعث شده است که این کشور در هر موقع از نفوذ مدنیت و فرهنگ خارجی استفاده کند ، بی‌آنکه از این راه باصالت مدنی و فرهنگی خودش لطمه‌ای وارد آید. نفوذ یونان ،نفوذ عرب ، نفوذ چین و مغول ، همه اینها را ایران قبول کرده ، ولی همه را بلافاصله‌بصورت «ایرانی»درآورده است. افلاطون و ارسطو . در ایران بدست ابن‌سینا و غزالی و سهروردی تعمید شده و بصورت ایرانی درآمده‌اند . همچنانکه‌هنر چینی در ایران تبدیل به هنری ایرانی شده است که خود چینی ها بدرکش قادر نیستند .

بدین ترتیب ایران در طول قرون واعصار همیشه حدوسطی در قلب دنیای کهن بوده و بی‌آنکه چیزی از جنبه اصالت خود را از دست بدهد . رابط و واسطه شرق‌وغرب بشمار رفته است . زبان ایران زبان ادبی قسمت مهمی از هند مسلمان شده . هنرایران در دوره ساسانی پایه هنر بیزانس را پی‌ریزی کرده و در دوره صفوی هنر «هند و مغول»را پدید آورده‌است. معماری و مینیاتور سازی ایرانی از یکطرف تاکلکوندو از طرف‌دیگر تا بنگاله را تحت‌نفوذ خود گرفته. مدتها پیش از قرون وسطی،توسعه آئین بودائی باعث شد که مکتب نقاشی ایرانی تا چین پیش رودو قسمت اعظم از چین را فرا گیرد.

بقیه‌از صفحه ۲۶

تروتازه تر ادامه یافته وگوئی در کشاکش حوادث نیروی تازه‌ای پیدا کرده است .

نهضت تجددمدنی سامانیان وآل‌بویه پس از استیلای عرب، نهضت‌تجدد صفوی‌پس ازمغول نهضت تجدد پهلوی در قرن بیستم . همه اینها ازمشخصات عجیب تمدن جاودانی این سرزمین است که مثل سمندرهر بار از میان خرمن آتش جوانتر و نیرومند تر بدرمی‌آید .

مهد تمدن بشر

این ثبات و استقامت ایران در حفظ تمدن درخشان خود در طول قرون واعصار پیاپی، بایران اجازه دادکه این سرزمین را بصورت‌مهد یک تمدن کاملا بشری و نوع ـ پرستانه درآورد ، واین نکته از نخستین روز های پیدایش تمدن ایران، در قدیمترین ادوار تاریخی کاملا بچشم میخورد. باعترافخود یونانیها و نیزبنابنص‌صریح کتاب تورات ، امپراتوری هخامنشی نخستین دولتی بود که در دنیای کهن نسبت بتمام مذاهب و تمام نژاد ها ، روش آزادیخواهی و اغماض پیش گرفت و هم‌نخستین حکومتی بود که ادارات دولتی‌را نموسیله غارت و اعمال زور بملل مغلوب ، بلکه وسیله حفظ حقوق کلیه افراد امپراتوری و کمک و تفاهم نسبت‌بدانها قرارداد .

ساسانی ها ، با آنکه زردشتیان بسیار مومن و پارسائی بودند ، در غرب نسبت به مسیحی ها،ودر شرق نسبت به بودائی ها ،بقدری حسن تفاهم و احترام به آزادی عقیده نشان دادند که‌در تمام‌تاریخ نمونه معادل آنرا باشکال میتوان

برگزاری جشن

دو هزار و پانصدمین سال شاهنشاهی ایران

را به

رهبر خردمند انقلاب بزرگ اجتماعی ایران

اعلیحضرت شاهنشاه آریامهر

صمیمانه تبریک عرض نموده سرافرازی بیشتر ملت ایران را آرزومندیم.

موسسه فنی و تجارتی مهندس حسین پاشنه طلا

برگزاری جشنهای غرورانگیز ۲۵۰۰ سال شاهنشاهی ایران نشانه عزم راسخ نژاد آریا برای تجلیل از کورش بزرگ بنیان گذار تمدن درخشان و کهن ایران زمین و تقدیم سپاس به پیشگاه

شاهنشاه آریامهر

پایه گذار تمدن بزرگ و نوین ایران امروز است . این آئین پرشکوه را بملت ایران تهنیت میگوید .

اداره استاندارد آذربایجان شرقی (تبریز)

دراین ایام خجسته که بمناسبت برگزاری جشنهای پر شکوه بنیانگذاری دو هزارو پانصد ساله شاهنشاهی ایران ملت ایران غرق در سرور و شادمانی است و به اوج غرور و سرافرازی رسیده است ما قضات و کارکنان دادگستری استان آذربایجان شرقی با قلوبی آکنده از مهر شاه این آئین تاریخی و افتخار جاودانی را به پیشگاه مبارک اعلیحضرت همایون شاهنشاه آریامهر پادشاه عدالت گستر و رعیت پرور ایران از صمیم قلب تبریک و تهنیت عرض میکنیم .

قضات و کارمندان اداری دادگستری آذربایجان شرقی

برگزاری جشن های غرورانگیز ۲۵۰۰ سال شاهنشاهی ایران نشانه عزم راسخ نژاد آریا

برای تجلیل از کورش بزرگ بنیانگذار تمدن درخشان و کهن ایران زمین و تقدیم سپاس به پیشگاه

شاهنشاه آریامهر

پایه گذار تمدن بزرگ و نوین ایران امروز است

این آئین پرشکوه را بملت ایران تهنیت می گوید .

کارکنان اداره مستقل غله آذربایجان شرقی

برگزاری جشن

دو هزار و پانصدمین سال شاهنشاهی ایران

را به

رهبر خردمند انقلاب بزرگ اجتماعی ایران

اعلیحضرت شاهنشاه آریامهر

صمیمانه تبریک عرض نموده سرافرازی بیشتر ملت ایران را آرزومندیم.

هیئت مدیره دبستان و دبیرستان سیاوش

آئین پرشکوه برگزاری جشن دوهزار و پانصد مین سال بنیانگذاری شاهنشاهی ایران را که نشانه تجلیل از تمدن درخشان و کهن ایران زمین است به پیشگاه ملت ارجمند ایران تبریک گفته جاودانگی سلسله جلیل پهلوی را از خداوند آرزومی نماید

اتحادیه صنف فخار

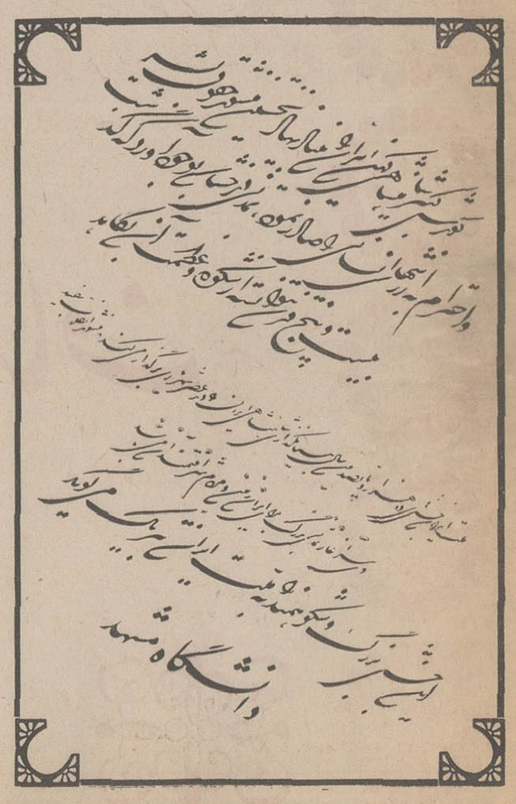

ایران امروز بر هبری شاهنشاه آریامهر و اجرای منشور انقلاب سفید، از حیثیت بی‌سابقه‌ای در جهان برخوردار است و بزرگداشت دو هزار و پانصدمین سال بنیانگذاری شاهنشاهی ایران تجلیل پرشکوهی است که مردم جهان از تاریخ و فرهنگ پرافتخار ایران بعمل میآورند.

این خجسته جشن را به پیشگاه شاهنشاه آریامهر و ملت شریف ایران تهنیت میگوییم

محمدمهدی منعم معتمدی
کارخانه فارسیت

FARSIT

کوروش بزرگ با بنیانگذاری آئین جاودانی شاهنشاهی ایران و صدور فرمان، احترام به حقوق انسانها در سراسر امپراطوری عظیم ایران، در ۲۵۰۰ سال پیش اولین منشور حقوق بشر را به جهان عرضه کرد و افتخار ابدی برای ایرانی بجای گذارد. قلوب فرد فرد ملت ایران در این جشن بزرگ ملی و تاریخی لبریز از سرور و شادی است. این آئین پرشکوه را به رهبر خردمند ملت ایران

شاهنشاه آریامهر

تبریک میگوید

دزفولی
چلوکبابی سوپرکاخ- خیابان کاخ

جشن‌های دو هزار و پانصدمین سال بنیانگذاری شاهنشاهی ایران بر رهبر خردمند ایران زمین و هموطنان ایرانی مبارک باد

قدیر رحیمی ـ علی خدمتی
مبل سازی لاله- خیابان نواب

برگزاری جشن دو هزار و پانصدمین سال شاهنشاهی ایران نشانه ایست از وحدت ملی و جهاد دائمی ملتی بزرگ و کهنسال که بمیراثهای کهن و ارزشمند خویش صمیمانه دلبسته است و بارزش تلاش خود در ایجاد تمدن جهان و ساختن ایرانی بزرگ و آباد و متمدن سخت واقف میباشد.

فرخنده جشن شاهنشاهی ایران را به پیشگاه شاهنشاه آریامهر و ملت کهنسال ایران تهنیت میگوید

رویال تاکسی سرویس

Royal Taxi Service RENT A CAR

جشن فرخنده بنیانگذاری شاهنشاهی را
پیشگاه شاهنشاه آریامهر
وملت ایران تبریک میگوید
شرکت سهامی طبع کتاب
ناصرخسرو مقابل وزارت دارائی

کورش کبیر شاهنشاهی کهن ایران را بنیاد نهاد
نخستین منشور حقوق بشر و احترام به ارزشهای انسانی را صاد
نمود، تمدنی درخشان بوجود آورد که گذشت ۲۵ قرن
نتوانسته از شکوه و عظمت آن بکاهد
جشن بنیانگذاری شاهنشاهی ایران
را به پیشگاه شاهنشاه آریامهر و ملت ایران تهنیت میگوییم

حاج جعفر امینی
مدیر فروشگاه کمک فنر پاستور
خیابان سی‌متری بین پاستور و حشمت‌الدوله

تجلیل مردم جهان از کوروش کبیر بخاطر بنیانگذاری تمدنی درخشان و آئین شاهنشاهی شکوهمندی است که ۲۵ قرن افتخارآفرین ایران زمین بوده است. جشن بنیانگذاری ۲۵۰۰ سال شاهنشاهی ایران را به پیشگاه

شاهنشاه آریامهر

آغازگر تمدن بزرگ ایران تبریک میگوید

حمیدی زاده
کارخانه مسعود- خیابان آرامگاه

باکمال افتخار و خرسندی
برگزاری
آئین شکوهمند جشن
دوهزار و پانصدمین سال
شاهنشاهی ایران را
به پیشگاه مبارک شاهنشاه آریامهر
وملت ارجمند ایران
تبریک و تهنیت میگوید

علی اصغر فاضل
کارکنان شرکت صنایع فاضل
تهران‌نو- مقابل پمپ‌بنزین

تجلیل مردم جهان از کوروش کبیر بخاطر بنیانگذاری تمدنی درخشان و آئین شاهنشاهی شکوهمندی است که ۲۵ قرن افتخارآفرین ایران زمین بوده است. جشن بنیانگذاری ۲۵۰۰ سال شاهنشاهی ایران را به پیشگاه

شاهنشاه آریامهر

آغازگر تمدن بزرگ ایران تبریک میگوید

رضا روستا
صنایع فلزی کادو
خیابان سیرو خورشید پلاک ۲۵۴

جشن فرخنده بنیانگذاری شاهنشاهی را
پیشگاه شاهنشاه آریامهر
وملت ایران تبریک میگوید
ناتان عسکراوغلو
فروشگاه ناتان- اول لاله‌زارنو

باکمال افتخار و خرسندی
برگزاری
آئین شکوهمند جشن
دوهزار و پانصدمین سال
شاهنشاهی ایران را
به پیشگاه مبارک شاهنشاه آریامهر
وملت ارجمند ایران
تبریک و تهنیت میگوید

بهمن جهانگرد محبوب
مزون اسکار- اول فرح جنوبی

کورش کبیر شاهنشاهی کهن ایران را بنیاد نهاد
نخستین منشور حقوق بشر و احترام به ارزشهای انسانی را صاد
نمود، تمدنی درخشان بوجود آورد که گذشت ۲۵ قرن
نتوانسته از شکوه و عظمت آن بکاهد
جشن بنیانگذاری شاهنشاهی ایران
را به پیشگاه شاهنشاه آریامهر و ملت ایران تهنیت میگوییم

از طرف کارکنان باشگاه ورزشی
اسب سواری ـ مقدم

آئین شاهنشاهی ایران که کوروش کبیر در ۲۵۰۰ سال پیش بنیان گذارد ودیعه‌ای است آسمانی که از قلوب فرد فرد ملت ایران ریشه گرفته و حوادث بنیان‌کن تاریخ نتوانسته است خللی در مجد و عظمت آن وارد آورد. افتخار برگزاری این جشن کم‌نظیر تاریخ برای نسل امروز تاابد جاودان خواهد ماند. جشن تجلیل از بنیانگذار شاهنشاهی ایران را به

شاهنشاه آریامهر

رهبر ایران مترقی امروز تبریک میگوید

مهندس تاج بخش
کافه قنادی یاس- میدان بهارستان

برگزاری دو هزار و پانصدمین سال شاهنشاهی ایران
نشانه ای است از وحدت ملی و جهاد دائمی ملتی بزرگ و کهنسال
که بمیراثهای کهن و ارزشمند خویش صمیمانه دلبسته است
و بارزش تلاش خود در ایجاد تمدن جهان و ساختن ایرانی بزرگ و آباد و متمدن سخت واقف میباشد

فرخنده جشن شاهنشاهی ایران
را به پیشگاه
شاهنشاه آریامهر
صمیمانه تبریک عرض نموده سرافرازی بیشتر ملت ایران را آرزومندیم.

تالار بزرگ پارچه

ایران امروز بر هبری شاهنشاه آریامهر و اجرای منشور انقلاب سفید، از حیثیت بی‌سابقه‌ای در جهان برخوردار است و بزرگداشت دو هزار و پانصدمین سال بنیانگذاری شاهنشاهی ایران تجلیل پرشکوهی است که مردم جهان از تاریخ و فرهنگ پرافتخار ایران بعمل میآورند.

این خجسته جشن را به پیشگاه شاهنشاه آریامهر و ملت شریف ایران تهنیت میگوییم

پیمانکاری کاویانی

بزرگداشت جشن دو هزار و پانصد ساله شاهنشاهی ایران تجلیل شکوهمندی است که جهانیان از تمدن کهن و فرهنگ درخشان ایران بعمل میآورند

سرافرازیم برگزاری این آئین پرشکوه را به پیشگاه شاهنشاه آریامهر و ملت شریف ایران تهنیت گوییم

شرکت صنعتی پروفیل
لوله لاستیکی
خیابان فرح‌آباد شماره ۷۱۰

جشن‌های غرورانگیز و پرشکوه شاهنشاهی را به پیشگاه رهبر بزرگ ایران تبریک میگوید
فروشگاه نجاتی
فروشگاه کالای ساختمانی- شهرری

برگزاری آئین جشن دو هزار و پانصدمین سال شاهنشاهی ایران را به پیشگاه مبارک

شاهنشاه آریامهر

وملت ارجمند ایران تبریک و تهنیت میگوید

مجتبی مدرسی
فروشگاه الکتروگاز
خیابان شمیران دوراهی قلهک

کورش کبیر شاهنشاهی کهن ایران را بنیاد نهاد
نخستین منشور حقوق بشر و احترام به ارزشهای انسانی را صاد
نمود، تمدنی درخشان بوجود آورد که گذشت ۲۵ قرن
نتوانسته از شکوه و عظمت آن بکاهد
جشن بنیانگذاری شاهنشاهی ایران
را به پیشگاه شاهنشاه آریامهر و ملت ایران تهنیت میگوییم

فتح‌الله طهماسب میرزا
فروشگاه لوازم خانگی طهماسب میرزا

جشن‌های غرورانگیز و پرشکوه شاهنشاهی را به پیشگاه رهبر بزرگ ایران تبریک میگوید
ماشاالله فرخیان
فرش فرخیان بازار سرای بوعلی

جشن فرخنده بنیانگذاری شاهنشاهی را
پیشگاه مبارک شاهنشاه آریامهر
وملت ایران تبریک میگوید
احمد نظری ـ پرویز اسلامی
فروشگاه نظری و اسلامی ـ خیابان نیروی هوائی

جشن‌های غرورانگیز و پرشکوه شاهنشاهی را به پیشگاه رهبر بزرگ ایران تبریک میگوید
محمد فوشریان
اتومبیل توکل خیابان غفاری دفتر سابق جانسپار

شماره مخصوص جشن‌های ۲۵۰۰ ساله شاهنشاهی ایران

افسانه پرواز کیکاوس

کیکاوس بوسیله چهار عقاب دور پرواز بآسمان صعود کرد!

در میان روایات ایران قدیم افسانه جذاب وشیرینی وجود دارد که حاکی‌ازپروازمرموز کیکاوس ازبین‌النهرین و فرود در « سیراف» ایران‌است . عده‌ای از محققان‌اروپائی و ایرانی در مورد این افسانه بتحقیق و مطالعه پرداخته‌اند که از میان آنها باید آقای ن . راست استاد زبانهای‌شرقی را نام برد . خلاصه این تحقیقات بشرح زیر است :

در میان روایات ایران قدیم، افسانه شیرینی وجود دارد که حاکی است از پرواز مرموز کیکاوس که از بین‌النهرین صعود و در سیراف ایران فرود نموده بود .

تحقیقاتی که نگارنده‌دراطراف این افسانه نموده بقرار زیر است :

خلیج فارس بطور کلی یکی از قدیم ترین دریاهائی بوده که بحرپیمائی و تجارت دریائی در آن بوجودآمده‌ومعمول گردیده و سابقه آن بمراتب قدیمی‌تراز آن است که تاکنون در این خصوص تصور کرده بودند .

از قرار معلوم قسمتی از بحر پیمائی‌نوح واسکندروهخامنشیان از راه خلیج فارس بوده و چنین مستفاد می شود که قدیم ترین بندر خلیج فارس (سیراف)بوده که در ساحل شمالی خلیج ، یعنی در خاك فارس واقع شده بود .

در خصوص سرنوشت گذشته این بندر ،گذشته از آنچه در فرهنك انجمن‌آراتالیف رضاقلی خان‌هدایت‌موجوداست.درتالیفات سیاحان و مورخین متقدم راجع به سیراف‌اطلاعات‌بالنسبه‌مفصل تری هم میتوان پیدا نمود .ضمنا در نزد اسطخری و ابن حوقل‌و مقدسی و ابن‌البلخی و یاقوت‌و غیره این قبیل اشارات یافت میشود .

در فارسنامه ابن‌البلخی در خصوص این بندر تفصیلات زیادی‌داده شده‌ودرمعجم‌البلدان تالیف یاقوت حموی نیز راجع‌به سیراف چنین شرحی جا داده شده است :

(سیراف - ایرانیان گویند که در کتاب دین‌ایشان‌اوستا چنین آمده که‌چون‌کیکاوس خواست به آسمان رود و تا آنجا صعودنمود که ازانظار غایب شد ، خدا باد را مامور پائین‌انداختن‌او کردو کیکاوس در سیراف فرود آمد و آب‌و شیر درخواست نمود ،لذااین محل به شیراب موسوم‌شد که پس‌ازتعریب وقلب‌شین‌به‌سین و یا به فاسیراف گشت.. تجار آثار شیلاو میناملند ومن درآن‌آثار عمارات زیادیدم.»

به وجه تسمیه نام سیراف که یاقوت آورده کاری نداریم‌وفقط بدو نکته‌ای که از همه مهم‌تر بنظر می آید نظر خواننده را جلب مینمائیم و آنها یکی این است که سیراف در ازمنه قدیم بندر بسیار مهمی بوده و ازقرار معلوم عصر ترقی و دوران رونق آن بزمان بسیار بعیدصعود می کند ولی بتدریج از اهمیت آن کاسته شده .بعبارت دیگرچنین استنباط میشود که سیراف در قرن ششم و هفتم هجری روزهای آخر عمر تاریخی خود را پیموده و بعد از آن طولی نکشیده که نام بندر سیراف از صفحات تاریخ بکلی محو و نام آن از نقشه جغرافی اساسا برداشته شد .

نکته دیگری که از گفته های مولف معجم‌البلدان‌قابل استفاده می باشد ، عبارت از روایت صعود کیکاوس به آسمان است که طبق روایت کیکاوس از انظار مردم غائب شده و خدا بادرا مامورپائین انداختن وی کرد و کیکاوس در سیراف فرود آمده بود.

چون از قرار ظاهر در اطراف این روایت بغیر از اشاره‌های مختصری از ناحیه محققین ، امروزه کمتر تحقیقات مخصوصی بعمل آمده لهذا گمان نمیرود که ملاحظاتی که ذیلا ایراد می شود بلا- استفاده باشند .

به کیکاوس که در داستان های قدیم و در تواریخ مورخین متقدم ایران بعنوان پادشاه دوم ازسلسله‌پادشاهان کیانی‌دانسته می شود ، دو عملی که ازحدود فهم انسانیت آن زمان خارج‌بود نسبت داده می شود .

یکی از آنها عمل ساختن‌قصر عظیمی در زمین بابل است که بعضی این قصر را (تل‌عقر- قوف) و برخی آنرا (صرح) می گفته‌اند . این مطلب با شرحی که در تورات عبریان‌قدیم‌حاکی ازساختن برج معروف بابل‌یافت می شود ، بی شباهت نیست .

در کتاب(سفر پیدایش) که یکی‌ازقدیم ترین‌قسمتهای تورات‌دانسته‌میشودومعمولا آنرا از نوشته های خود حضرت موسی میدانند،دراین‌خصوص چنین تفصیلاتی‌ایراد گردیده:

« و تمام جهان را یکزبان و یك لغت بود . و واقع‌شد که چون از شرق کوچ می کردند همواریتی (مین‌شنعار)افتند و در آنجا سکنی گرفتند و بیکدیگر گفتند بیائید خشت ها بسازیم و آنها را خوب بپزیم و ایشان را آجر بجای سنك بود و قیر بجای گچ و گفتند بیائیدشهری‌برای‌خود بنا نهیم و برجی را که‌سرش به آسمان برسد تا نامی‌برای خویشان بنا کنیم . مبادا بر- روی تمام زمین پراکنده‌شویم و خداوند گفت همانا قوم یکیست‌و جمیع ایشانرا یك زبان و این کار را شروع کردند و الان هیچکاری که قصد آن بکنند ازایشان‌ممتنع نخواهد شد نازل شدیم وزان ایشانرا در آنجامشوش‌سازیم تا سخن یکدیگر رانفهمند.

پس خداوند ایشان را از آنجا برروی تمام‌زمین پراکنده‌ساخت و از بنای شهر باز ماندند . واز آن سبب آنجا را بابل نامیدند، زیرا که در آنجا خداوند لغت تمامی اهل‌جهانرامشوش ساخت و خداوند ایشانرا ازآنجابرروی زمین پراکنده نمود .

منظور از ایراد نمودن این‌قسمت از تورات این بود که متذکر شدیم که این‌عمل در انظار طوایف قدیمی‌معاصر آن زمان از کارهای‌جسورانه بوده علاوه بر این باید نیز در نظرگرفته شود که‌حکایت مذکور با روایاتیکه ایرانیان قدیم در این خصوص‌درخاطر داشتند شباهت دارد و آن‌از قراری است که ذیلا ایراد میشود و ضمنا از مضمون شرحی که در این خصوص ابن بلخی د رقسمتی از تاریخ فارسنامه‌می‌آورد چنین‌مستفاد می شود که صعود کیکاوس هم به آسمان از مبداء همان قصر یا برجی بود و قابل‌ذکر آن است‌که خود ابن بلخی حکایت صعود کیکاوس باور نمی کند وآنرا از محالات و موهومات میداند . وامامطابق شاهنامه ،کیکاوس چهارعقاب

بقیه در صفحه ۳۱

باکمال افتخاروخرسندی
برگزاری
آئین‌شکوهمندجشن
دوهزاروپانصدمین‌سال
شاهنشاهی ایران را
به پیشگاه‌مبارک شاهنشاه آریامهر
وملت ارجمندایران
تبریک‌وتهنیت‌میگوید
تریاوقنادی رکس تبریز -سیداکرامی

پیشگاه‌مبارک‌شاهنشاه آریامهر
افتخار دارد از طرف قاطبه اهالی شهرستان میاندوآب
آئین پرشکوه برگزاری‌جشن دو هزار و پانصدمین سال
بنیان‌گذاری
شاهنشاهی ایران
را که نشانه عزم راسخ‌نژاد آریابرای تجلیل از کورش کبیر بنیانگذارتمدن‌درخشان وکهن ایران زمین است به پیشگاه ملت ارجمند ایران تبریك گفته‌جاودانگی‌سلسله جلیله پهلوی را از خداوند آرزو نماید .
چاکرجان‌نثاردکتر سلیمانیان - شهردار میاندوآب

آئین‌پرشکوه‌برگزاری جشن
دوهزاروپانصدمین‌سال
بنیانگذاری شاهنشاهی
ایران راکه نشانه‌تجلیل‌ازتمدن
درخشان‌وکهن‌ایران زمین‌است
به‌پیشگاه
ملت‌ارجمندایران تبریک‌گفته
جاودانگی سلسله‌جلیل‌پهلوی
راازخداوندآرزومی نماید
پخش چای پرنده

کورش بزرگ ۲۵۰۰ سال پیش مقتدرترین شاهنشاه جهان بود
ودرسایه ملیت و تمدن درخشان در طول ۲۵ قرن ملت ایران همواره آریاهای روزهای
روشن و تاریک فراوانی پشت سر گذارده و تا امروز سرفراز و مغرور بر جای مانده است
تجلیل از کورش کبیر مقارن با آغاز تمدن بزرگ است که بزودی ایران را در کنار
متمدن‌ترین کشورهای جهان قرار خواهد داد .
جشن‌های دوهزاروپانصدمین سال بنیانگذاری شاهنشاهی
ایران بر رهبر خردمند ایران زمین و هموطنان ایرانی مبارک باد
شرکت حمل ونقل بین المللی مرند

آئین‌پرشکوه‌برگزاری جشن
دوهزاروپانصدمین‌سال
بنیانگذاری شاهنشاهی
ایران راکه نشانه‌تجلیل‌ازتمدن
درخشان‌وکهن‌ایران زمین‌است
به‌پیشگاه
ملت‌ارجمندایران تبریک‌گفته
جاودانگی‌سلسله‌جلیل‌پهلوی
راازخداوندآرزومی نماید
اتحادیه صنف عتیقه فروش

کارمندان بانک تهران در استان خراسان
آئین پرشکوه برگزاری جشن دوهزار و پانصدمین سال بنیانگذاری شاهنشاهی ایران را
گرامی داشته و با تقدیم پیام تبریک و تهنیت
به پیشگاه ملت ارجمند ایران تبریک گفته
جاودانگی سلسله جلیله پهلوی را از خداوند آرزو مینمایند
سرپرست بانک تهران در خراسان - محمدی

اطلاعات
شماره مخصوص جشن‌های ۲۵۰۰ ساله شاهنشاهی ایران

افسانه پرواز کیکاوس

بقیه‌از صفحه ۳۰

را به پایه تخت بست وپرواز نمود که پس از چندی‌پرواز، عقاب های مزبور خسته شده و فرود آمدند .

بطور خلاصه طبق اشاره‌های متفاوت مبداء پرواز ومحل‌صعود کیکاوس به آسمان بابل و بخصوص برج یا قصر مرتفعی در بابل بود .

ولی در خصوص مقصد و محل فرود آمدن وی در میان قدما اختلاف نظر های زیادی وجود داشته بدین معنی که مطابق اشعار شاهنامه محل فرودآمدن کیکاوس آمل مازندران‌بوده‌در صورتی که بر طبق اشاره های اوستا وسایر کتب زردشتی‌محل فرود آمدن او بندرسیراف‌خلیج فارس بوده و گرچه امروزچیزی در این خصوص در اوستاموجود نیست ، لیکن از قرائن واشاره های غیر مستقیم چنین میاید که در اوستای زمان ساسانی باین موضوع اشاراتی بوده ودانشمند فاضل آقای پورداود که بچندین روایاتی که در این خصوص در کتاب (ندهش) و در سایر کتب پهلوی و در تالیفات اوایل عهد اسلام یافت میشود اشاره‌فرموده و آنها را طرف مقابله و مقایسه قرار داده و کم و بیش تفاصیل افسانه‌ای‌را هم در این خصوص در مطالعات‌خودایرادفرموده‌اند، ضمنا هم یادآوری می نمایند که در (بندهش بزرك) در جائی در این خصوص ، چنین روایاتی نقل میشود .

(در عهد کیکاوس دیوهاقوی شدند و اشتر کشته شد، دیو ها کیکاوس را بر آن داشتند که به آسمان صعود کند اما سرافکنده بزمین افتاد و فر ـ شاهنشاهی ، از او جدا گشت پس‌ازآن‌درخاك‌شمبران‌بابزرگان وسران به زنجیر بسته شد ، دیوی‌بود موسوم به زنگیباب که زهر در چشم‌داشت و ازمملکت پادشاهی یافت بهر که بـا دیدگان بد نگاه می کرد می کشت ایرانیان افراسیاب را به کشور خود خواندند .

افراسیاب این‌زنگیباب . را کشت و خود در ایران‌پادشاهی نمود . بسیاری از ایرانیان را گرفته به ترکستان فرستاد ایران را ویران کرد تااینکه رستم از سیستان برخاسته‌جامه رزم پوشیده پادشاه سمیران را دستگیر کرد وکیکاوس را از اسارت برهانید ..)

استاد پور داود در تفسیر کتاب «یشتها» باتکای‌نظر به بعضی از خاورشناسان از زمین ها ماوران یا حیر را که طبق شاهنامه کیکاوس در آن جنك کرده و مطابق برخی از روایات در آن جا فرود آمده ، بانام عجیبی که تحت این عنوان در ازمنه قدیم سرزمین یمن عربستان معروف‌بوده تطبیق‌میکندواز طرف دیگر آن را با نام سمبران که باملاء سمبران مذکور در فوق هم امده‌نیز مطابقت می‌کندو بطورخلاصه هردو را یکی دانسته‌ومحلا به یمن فعلی نسبت می دهند .

ولی محل صعود کیکاوس‌به عقیده بسیاری‌از محققان‌سواحل شمالی خلیج فارس‌می باشد .

بنا به عقیده محققان این‌افسانه کیکاوس درسیراف خلیج‌فارس بزمین پیاده و اسیر شده وبه قلعه سمیران برده شده‌وآنجا زنجیر گردیده ودیوی که او را اسیر نموده مطابق روایات از سرزمین عرب‌به ایران‌آمده بود و در خاك سمیران سلطنت بدست آورده‌اند .غلامان سیاه پوست زنگی (زنگباری) بوده که درجنوب غربی ایران‌امارت را بدست گرفته‌و قبل از هجوم افراسیاب قوه‌ای‌پیدا کرده‌بود، در این ضمن‌می توان یادآوری نمود که درجنوب ایران‌عده‌ای از نامهای جغرافی وجود دارد که دلالت می کندبراینکه در قدیم الایام غلامهای زنگی در انجا زیاد بوده و آثاری از خود گذاشته و اسامی مانند قلعه زنگیان بلوچستان و زنگی و زنگو و زنگی‌آباد فارس‌وامثال انها ازباقی مانده های‌انهاست ونیز ملاحظات دیگری هم‌بر له این نکته می توان اورد و ان بیشتر به مسائل معنای کلام مربوط است که از رشته های فرعی علم زبانشناسی بشمار می رود و ان بطریق استعاراتی که در اساس‌وجه تسمیه کلمه گذارده میشودمربوط و آن‌این است :

کلیه بنادر خلیج فارس از قدیم و ازازمنه بسیار بعیدمحل تجارت بحری و خرید وفروش بردگان و بندگان و غلامان بوده و نامهای خاص بعضی از اینگونه بنادرهم که بازارتجارت بردگان بوده برسم ماخذ لغوی بـرای ایجاد اسم عام شده در زبان هـای بعدی معنی بنده و غلام را به خودگرفته است .

از ان جمله‌یکی هم نام‌بندر سیراف است و از این لحاظ کلمه قدیمی (سرف) فرانسه یعنی رعیت غیر ازاد و همچنین واژه انگلیسی «شرف» آنهم تقریبا بهمین معنی و کلیه مشتقات آنهابه‌نام خاص‌سیراف مربوط بوده و در موقع خود بطریق استعاره‌بالمکان ایجاد شده و منشا لغوی آنهابزمانی مربوط است که سیراف از مراکز عمده تجارت بندگان وبردگان بوده و اما در چگونگی داستان‌آسمان پیمائی کیکاوس ، اولابنحوی که‌گفته شد نگارنده‌محل پیاده شدن وی را سیراف خلیج فارس نه آمل مازندران میداند .

ثانیا هرگاه چگونگی تفاصیل‌صعود نمودن‌کیکاوس از بابل بوسیله چهار عقاب‌و پائین انداختن او بواسطه‌باد مخالف که از طرف خدا مامور شده، بخصوص با در نظر گرفتن محل فرودآمدن به نتیجه‌ای خواهیم رسیدکه وی در سیراف بدقت‌پی‌ببریم معنی این داستان اختراع نمودن کشتی بادی بوده‌بجای کشتی‌قدیمی، بوسیله کشیدن طناب در طول ساحل و فقط در نزدیکی لب دریاو خیلی کندوبا هزاران مشکلات و معطلی‌حرکت می کرد .

بالجمله چنین مستفاد می‌ـ شود که کیکاوس در بابل قدیم روی‌کشتی‌بادی جدید‌ـ الاختراع سوار شده و با استفاده از چهار شراع که در داستان بشکل عقاب‌آمده براه افتاد و سرعت حرکت آن در انظار مردم خیلی تند بوده مانند پرواز ،وکیکاوس بزودی از انظار غایب شده واز راه شطالعرب به خلیج فارس سرازیرودر اثروزیدن باد مخالف نتیجتا بسیراف آمده و در آنجا از کشتی پیاده و اسیر گردیده، و به قسمی که در روایت گفته‌می شود در قلعه سمیران‌بزنجیر بسته شده و مدت زمانی در همین‌حال مانده بود تا این که بدست رستم رها شده است .

باکمال افتخاروخرسندی
برگزاری
آئین شکوهمندجشن
دوهزاروپانصدمین سال
شاهنشاهی ایران را
به پیشگاه مبارک شاهنشاه آریامهر
وملت ارجمندایران
تبریک وتهنیت میگوید

اتحادیه صنف کاشی‌سازو کاشی فروش

برگزاری جشن غرورانگیز ۲۵۰۰ سال شاهنشاهی ایران
نشانه عزم راسخ نژاد آریا،
برای تجلیل از کوشش بزرگ، بنیانگذار تمدن درخشان و کهن ایران زمین
وتقدیم سپاس به پیشگاه
شاهنشاه آریامهر
پایه‌گذار تمدن بزرگ و نوین ایران امروز است
این آئین پرشکوه را بملت ایران تهنیت میگوید.
کارخانجات لوستر شعله

باکمال افتخاروخرسندی
برگزاری
آئین شکوهمندجشن
دوهزاروپانصدمین سال
شاهنشاهی ایران را
به پیشگاه مبارک شاهنشاه آریامهر
وملت ارجمندایران
تبریک وتهنیت میگوید
از طرف تشکیلات حمل ونقل بین‌المللی
شنگر و شرکاء
و
شرکت ایرانسپد با مسئولیت محدود تهران

برگزاری جشن دوهزاروپانصدمین سال شاهنشاهی ایران
و بمناسبت گرامیداشت رهبر خردمند انقلاب بزرگ ایران :
اعلیحضرت شاهنشاه آریامهر
صمیمانه تبریک عرض نموده سرافرازی بیشتر ملت ایران را از خداوند بزرگ آرزومندیم
از طرف اتحادیه صنف فخار . حاج عباس فخار

برگزاری جشن
دوهزاروپانصدمین سال شاهنشاهی ایران
را به
رهبر خردمند انقلاب بزرگ اجتماعی ایران
اعلیحضرت شاهنشاه آریامهر
صمیمانه تبریک عرض نموده سرافرازی بیشتر ملت ایران را آرزومندیم.
دفتر مشاور فنی وساختمانی دلپذیر و شایگان
خیابان پهلوی - ساختمان کیان

باکمال افتخاروخرسندی
برگزاری
آئین شکوهمندجشن
دوهزاروپانصدمین سال
شاهنشاهی ایران را
به پیشگاه مبارک شاهنشاه آریامهر
وملت ارجمندایران
تبریک وتهنیت میگوید

اتحادیه صنف کافه رستوران و پانسیون

منظور جرسیدم صمیمانه تبریک تهنیت خود را ابلاغ
برگزاری آئین بزرگداشت میراث کورش کبیر
شاهنشاهی کهن ایران زمین
به پیشگاه مبارک اعلیحضرت ایران
شاهنشاه آریامهر
تقدیم داشته
سعادت وتوفیق بیش از پیش ملت ایران را در پرتو عنایات شهریاری
از خداوند یگانه خواستاریم
از طرف کارکنان اداره دارائی شهرستان میاندوآب ـ اردلان

کارکنان شرکت سهامی توسعه کشت دانه های
روغنی نمایندگی خراسان ـ مشهد
برگزاری جشن دوهزاروپانصدمین سال شاهنشاهی ایران را
به پیشگاه شاهنشاه آریامهر و ملت ایران
تبریک عرض می نمایند

شماره مخصوص جشن‌های ۲۵۰۰ ساله شاهنشاهی ایران

پروفسور پوپ

بزرگترین ایران‌شناس وایران دوست معاصر

پروفسور آرتور آپهام‌پوپ ازشیفتگان‌ایران‌بود .وی بکشورما، بفرهنك باستانی آن ، به‌آئین زرتشت ، بتاریخ باستانی ایران‌وبالاخره بگذشته های پرافتخار ما عشق‌می‌ورزید. او همیشه می گفت تمدن جهان مرهون تمدن ایران‌است و معتقدبود فکر حکومت دموکراسی ازایران سرچشمه گرفته‌است.

سهم پوپ در شناساندن هنرایران مافوق تصوراست. کتاب بررسی تاریخ وهنرایران که قبل از جنك‌دوم‌جهانی در ۱۲ جلد منتشر شدنمونه‌ای از کار های بزرك‌پروفسور پوپ است. او همیشه می گفت بوجودایران افتخار کنید.

دوسال قبل پروفسورپوپ درسن ۸۹ سالگی درشیراز شهر حافظ وسعدی دیده از جهان فروبست . افسوس که دوسال بیشتر زنده نماند تا درمراسم افتخارآمیزجشن های ۲۵۰۰ساله‌شاهنشاهی‌ایران حضور یابد و شاهدتجسم آرزو های دیرین خود باشد . امروز مابروان‌پاك این‌محقق عالیقدر وایران شناس بزرك بپاس آنهمه زحمات‌پرارزشش درود میفرستیم.

برگزاری جشنهای غرورانگیز ۲۵۰۰ سال شاهنشاهی ایران
نشانه عزم راسخ نژاد آریا،
برای تجلیل از کوشش بزرگ، بنیانگذار تمدن درخشان و کهن ایران زمین
وتقدیم سپاس به پیشگاه
شاهنشاه آریامهر
پایه‌گذار تمدن بزرگ و نوین ایران امروز است
این آئین پرشکوه را بملت ایران تهنیت میگوید.
آپولون - فاین موزیک

دو مرد بزرك

« ... بدون شك این امر در تاریخ جهان نظیر ندارد که از میان یك ملت ، و تقریبا دریك عصر ، دومرد بزرك برخیزد ، یکی شخصیت والایی در مذهب و دیگری نابغه‌ای در سیاست‌و نظامی‌گری ، وکه بدعت‌ها و کوششهایشان چنان درهم‌آمیزد که تفکر معنوی همچون روح به‌کالبد قلمروزمینی ، جان بدهد و قالب نیزبه تفکر ، شکل و صورت بدهد.واین چیزی است که در قرن ششم قبل از میلاد درایران رخ‌داده است . آنچه زرتشت تعلیم می‌داد این بود که اهورامزدا - مینوی‌خیر -درجنگی که بااهریمن -مینوی‌شر - دارد ، مردم رابه یاوری خویش در نبردی که داستان جهان است فرا می‌خواندتابا اراده و تصمیم خود صف یاران نور و لشگریان ظلمت را از هم مشخص کنند .

این نبرد تنها مبارزه‌ای اخلاقی ودرونی‌نیست بل‌جنگی‌است‌واقعی علیه هرچه پلید است و از آنجا که دوگانگی در همه کائنات وجود دارد و امشاسپندان ، مردم ، حیوانات ،گیاهان‌واشیاء بیجان نیز گرفتار آنند ، مردم به‌راهبر،نمایندهٔ اهورامزدا در زمین ، نیاز دارند و این راهبر ، شاه ایران است (داریوش) که خود چنین می‌گوید : به‌ارادهٔ اهورامزدا ، طبیعت من چنین است : عدالت رادوست دارم و از بی‌عدالتی متنفرم . خشنودی‌ام دراین نیست‌که‌فرودستان به‌خاطر بالادستان تحمل ظلم کنند ...»

ویلیام . س . هیس

کتاب ایران

ایران، ایران باقی خواهد ماند

آنهائیکه سرتسلط براین سرزمین را دارند آنهائیکه میخواهند این خاك راتصرف کنندیا آنرا بکشور خود ملحق سازند ، همه بیهوده عرض خود میبرندو زحمت دیگران میدارند ،زیرا دیر یا زود همه آنها سقوط میکنند بی‌آنکه توانسته باشند شخصیت و استقلال معنوی خاص ایرانی را از میان‌بردارند یابدان آسیبی رسانند .

ممکنست ایران را قطعه قطعه کنند ، ممکن است دست به‌تجزیه آن بزنند ، حتی ممکنست اسم آنرا نیز از آن بگیرند ، اما با همه اینها ، ایران همچنان ایران خواهد ماند .

من هروقت که بدین‌ملت‌میاندیشم، سنك خارائی رابنظر می‌آورم که باامواج خروشان‌دریا بگوشه‌ای در غلتیده و تحولات اعصار و قرون آنرا فرسوده وزوایایش را صاف کرده و درآن خلل و فرج بسیارپدید آورده ، وبا اینهمه این سنك سنك خاراماندە است ، امروزاین سنك در بیابانی خشك وبیحاصل افتاده اما بمحض آنکه طبیعت اقتضا کند دوباره بجای نخستین باز خواهد گشت . برای آن عنصری که باید بجای بازش گرداند و حوادثی که ممکنست در این راه برایش روی دهد ، هیچ‌اهمیت ندارد، زیرا این تخته سنك ، در هرجا که باشدوهرچه که پیش‌آید ، همان سنك خاراهست که‌بود .

کنت‌گوبینو (سه‌سال‌درآسیا)

باکمال افتخاروخرسندی
برگزاری
آئین‌شکوهمندجشن
دوهزاروپانصدمین‌سال
شاهنشاهی‌ایران را
به‌پیشگاه‌مبارك شاهنشاه آریامهر
وملت‌ارجمندایران
تبریك‌وتهنیت‌میگوید
اتحادیه صنف درب و پنجره ساز و لوله‌کش

آئین‌پرشکوه‌برگزاری جشن
دوهزاروپانصد مین‌سال
بنیانگذاری شاهنشاهی
ایران‌راکه‌نشانه‌تجلیل‌ازتمدن
درخشان‌وکهن‌ایران‌زمین‌است
به‌پیشگاه
ملت‌ارجمندایران تبریک گفته
جاودانگی سلسله‌جلیل‌پهلوی
راازخداوندآرزومی نماید
اتحادیه صنف خوار بارفروش

آئین‌پرشکوه‌برگزاری جشن
دوهزاروپانصد مین‌سال
بنیانگذاری شاهنشاهی
ایران‌راکه‌نشانه‌تجلیل‌ازتمدن
درخشان‌وکهن‌ایران‌زمین‌است
به‌پیشگاه
ملت‌ارجمندایران تبریک گفته
جاودانگی سلسله‌جلیل‌پهلوی
راازخداوندآرزومی نماید
اتحادیه صنف هتل‌داران

برگزاری دوهزاروپانصدمین سال شاهنشاهی ایران
نشانه‌ای است از وحدت ملت و جاودانگی تمدن بزرگ و کهن
که میراثهای کهن را با همت و جوشش جوانه و بلند است
و بازتاب تلاش خود را ایجاد تمدن جهان و خلق اثری بزرگ در آبادی و تمدن و رفاه ملت داشته باشد
فرخنده جشن شاهنشاهی ایران
را به پیشگاه
شاهنشاه آریامهر
و ملت کهن ایران صمیمانه تبریک میگوییم.
مدیر و کارکنان شرکت لایم
با مسئولیت محدود

شماره مخصوص جشن‌های ۲۵۰۰ ساله شاهنشاهی ایران

از : شاتوبریان نویسنده نامدار فرانسه

نقش ایران در تمدن جهان

شاتوبریان

ایرانیها از اصول دادگستری باخبر بودند وجنایتها را بسختی کیفر میدادند
قوانین قضائی ایران ، قوانینی بی‌آلایش بود

شاتوبریان نویسنده نامدار فرانسه‌از نویسندگان مشهوری است که در مورد ایران تحقیقات با ارزشی نموده و کتابهاو مقالاتی در این زمینه منتشر ساخته است. وی در تحقیقات خود بیشتر جنبه معنوی و اجتماعی تمدن ایران و تاثیر آن را در فرهنگ و مدنیت اروپا مورد توجه قرار داده است.
مقاله زیر قسمتی‌از تحقیقات اوست که توسط آقای شجاع‌الدین شفا ترجمه شده است :

امپراطوری پارسها

امپراتوری غول پیکر پارسها و مادها ، هنگام سقوط حکومت هیبیا در یونان ، از رود سند در مشرق تا دریای مدیترانه در مغرب واز سرحدات سیت‌ها در بیابانهای آسیای مرکزی در شمال، تا حبشه وکارتاژ در جنوب امتدادداشت ، یعنی مساحتی را بعرض چهل درجه جغرافیائی و طول بیش از شانزده درجه جغرافیائی شامل میشد.

در هنگامیکه این امپراتوری از بقایای کشورها و امپراتوریهای مختلف بوجود آمده و زمین را زیر پای خود گرفته بود، سالی چند بیش نمی‌گذشت . امپراتوری آشوریان که در آغاز کار قسمت اعظم این شاهنشاهی را تشکیل میداد در حدود قرن ششم پیش از میلاد مسیح بدست مادهاگشوده شد.

کورش معروف که تاجهای پادشاهی ماد و پارس را یکجا بسر نهاده بود، سلطنت «لیدی» را که در دوران پادشاهی کرزوس کشوری آباد و متنعم بود و در آسیای صغیر قرار داشت‌منقرض کرد، و این واقعه اندکی پیش از حکومت پیزیسترات در آتن صورت گرفت . کبوجیه ، جانشین کورش، مصر را ضمیمه سایر متصرفات خویش کرد ، داریوش ، پسر ویشتاسب که‌جنگ‌تاریخی ایرانیان ویونانیان دردوران سلطنت‌او آغاز شد ، چند ناحیه از تراکیه و هندوستان را بسرزمینهای پهناور خویش افزود.

شعار معروف

شعار معروف«سلطنت عطیه الهی است» که چارلزاول رادر انگستان برسردار کشانید ،عصاره حقوق سیاسی ایران بود ، و از اینجا می‌توانیم بنوع کلی حکومت این کشور پی‌ببریم.

با این همه، قدرت شاهنشاه‌در ایران آن جنبه مطلقه واستبدادی صرف‌را که حکومت‌های سلطانهای کنونی عثمانی دارد نداشت (البته این اشاره‌مربوط‌به سلسله سلاطین آل‌عثمان ترکیه در دوره شاتوبریان است)، زیرا نیمی از این قدرت به شورائی تعلق داشت که‌قسمتی از مقام سلطنت را تشکیل میداد ودر حقوق آن شریک بود.

از لحاظ مدنی ، قوانین قضائی ایران قوانینی بی‌آلایش و پاک بود ، و دستگاه عدالت با بیغرضی و وظیفه‌شناسی تمام ، بدست قضائی که از طبقه سالخوردگان برگزیده میشدند اداره میشد .در موارد خیلی مهم . دعوا رابحضور شاه میبردند .

دستگاه اداری منظم

در امور جزائی ، دادرسی‌بطور علنی صورت میگرفت متهم و متهم را بایکدیگر مواجه میدادند، و آن کس‌که در معرض تهمت‌قرار گرفته بود حق داشت از تمام وسائل دفاعی که برای اثبات بیگناهی خود یا بعنوان عذرتقصیر خویش مفید میپنداشت استفاده کند . این شیوه شایان تحسین‌که امروزه نظیر آنرا در انگلستان می‌بینیم ، درفرانسه جای خود را بقانون نفرت‌انگیز بازجوئیهای محرمانه داده‌بود.

مقارن‌الغاء اساس سلطنت در یونان ، جامعه در ایران بیش از هرجای دیگر روی زمین بسوی مدنیت پیش رفته بود .دستگاه اداری منظمی‌تمام‌شئون امپراتوری را هماهنگ‌باهم‌بگردش وامیداشت. ایالات بدست ساتراپها یا فرماندهانی اداره میشد که ازطرف پادشاه برگزیده میشدند . وضع سپاه و مالیه تابع اصول وطبقه‌بندی مشخص بود، و آن وسیله مهمی که تاآنروز در نزد هیچ ملت دیگر سابقه نداشت ، یعنی دستگاه پست، که کورش آنرا بدینصورت که امروزه مورداقتباس وتقلید ملل عصر جدید قرار گرفته است پدید آورد ومعمول کرد، اجزاء پراکنده این بدن عظیم را بهم پیوند میداد . این عامل بعد از کشف فن چاپ مهترین مقام را در میان ابداعاتی دارد که میتوان گفت زندگانی بشر را بکلی تغییر داده‌اند.

مذهب

ایرانیان از لحاظ مذهب با بقیه ملل دنیای آن روز فرق داشتند ایشان آن اختری را ستایش میکردند که شعله ثمربخش و زاینده‌اش روح جهان آفرینش میرسد .نه‌تشریفات مذهبی‌یونانیان را داشتند، ونه بناهائی بافتخار خدایان خود برپا میکردند . هر صحرائی پرستشگاه ایشان بود و هر کوهستانی محرابشان ، آن شکوه و حشمتی را که دیگران با مراسم قربانی‌های خونین خود میجستند ،ایشان‌در چهره‌خورشید طالع میدیدند ، که از فراز دروازه مشرق سربدر میکرد و نخستین نگاه خویش را بردره‌ها و آبشار ها و جنگل‌ها میافکند.

رواج هنر های زیبا

باغهای معلق بابل و کاخهای پهناور پادشاهان‌ایران که‌بانقاشیها ومجسمه‌ها آراسته شده . ازرواج و اهمیت هنرهای زیبا در قلمرو شاهنشاهی کورش حکایت میکند. سرزمین‌های‌وسیع قلمروشاهنشاهی او که شامل ملل بیشمار وگوناگون بود قاعدتا میبایست معدن وچشمه پایان ناپذیری از شعر بوده باشد کهبا اختلاف آداب‌و سنن وطبیعتی

بقیه در صفحه ۳۵

برگزاری جشن دو هزار و پانصدمین سال‌شاهنشاهی ایران را به بنیان‌گذارایران نوین و رهبر خردمند انقلاب بزرگ اجتماعی ایران
اعلیحضرت‌شاهنشاه آریامهر
صمیمانه تبریک‌عرض‌نموده سرافرازی بیشتر ملت‌ایران را آرزومندیم .
از طرف کارکنان‌اداره‌ثبت احوال مراغه ـ افتخاری‌فر

باکمال افتخاروخرسندی
برگزاری
آئین‌شکوهمندجشن
دوهزاروپانصدمین‌سال
شاهنشاهی‌ایران را
به‌پیشگاه‌مبارک شاهنشاه‌آریامهر
وملت‌ارجمندایران
تبریک‌وتهنیت‌میگوید
اتحادیه صنف نوشت افزارفروش

برگزاری جشن
دوهزاروپانصدمین سال شاهنشاهی ایران
را به
رهبر خردمند انقلاب بزرگ اجتماعی ایران
اعلیحضرت شاهنشاه آریامهر
صمیمانه تبریک عرض نموده سرافرازی بیشتر ملت ایران را آرزومندیم.
شرکت سهامی چاپ گوتنبرگ

باکمال افتخاروخرسندی
برگزاری
آئین‌شکوهمندجشن
دوهزاروپانصدمین‌سال
شاهنشاهی‌ایران را
به‌پیشگاه‌مبارک شاهنشاه‌آریامهر
وملت‌ارجمندایران
تبریک‌وتهنیت‌میگوید
اتحادیه صنف آموزشگاههای رانندگی

باکمال افتخاروخرسندی
برگزاری
آئین‌شکوهمندجشن
دوهزاروپانصدمین‌سال
شاهنشاهی‌ایران را
به‌پیشگاه‌مبارک شاهنشاه‌آریامهر
وملت‌ارجمندایران
تبریک‌وتهنیت‌میگوید
اتحادیه صنف دوچرخه‌و موتورسیکلت ساز

باکمال افتخاروخرسندی
برگزاری
آئین‌شکوهمندجشن
دوهزاروپانصدمین‌سال
شاهنشاهی‌ایران را
به‌پیشگاه‌مبارک شاهنشاه‌آریامهر
وملت‌ارجمندایران
تبریک‌وتهنیت‌میگوید
اتحادیه صنف فروشندگان سموم‌نباتی

کورش بزرگ ۲۵۰۰ سال پیش مقتدرترین شاهنشاهی جهان را بنیاد نهاد

و در سایهٔ ملیت و تمدن درخشان، در طول ۲۵ قرن ملت ایران در هنر، علم و آریاهای روزهای

روشن و تاریک فراوانی پشت سر گذارده و تا امروز هرگز فرار و منفرد در جای مانده است.

تجلیلی از کورش کبیر معمار باستانی آغاز تمدن بزرگ است که بزودی ایران را در کنار

متمدن‌ترین کشورهای جهان قرار خواهد داد.

جشن‌های دو هزار و پانصدمین سال بنیانگذاری شاهنشاهی

ایران بر رهبر خردمند ایران زمین و هموطنان ایرانی مبارک باد

هیئت مدیره و کارکنان

شرکت سهامی تولید و پخش یخ مصنوعی تهران و حومه

اطلاعات
شماره مخصوص جشن‌های ۲۵۰۰ ساله شاهنشاهی ایران

نقش تمدن ایران در جهان

بقیه‌از صفحه ۳۳

که جلوه‌های گوناگون آن در این اشعار منعکس میشده رنگ‌های مختلف داشته‌باشد،مثلا در«ابونی» (نواحی یونانی‌نشین آسیای‌صغیر) ظریف و زنانه ، در نزد مادها آمیخته با شکوه و جلال بسیار، در کوهستانهای پارس ساده و روستائی ودر هندوستان شهوانی باشد و در عربستان بصورت نغمه‌های شاعرانه از زبان شیخ قبیله که در میان گوسفندان وافراد خاندان خویش‌زیر نخلی درصحرا نشسته است ، برآید .

این نغمه‌پردازیها از بارزترین مشخصات روحیه این ملل مشرق زمین است که در نزد آنها هر احساس و هراندیشه بصورتی موزون و شاعرانه تجلی میکند ، وبعدها این‌روح شاعرانه بزرگترین وجه مشخص ملت ایران شد.

آئین مغان

نام زرتشت معروف ، آنکس را که موجد فلسفه ایرانی و پدید آرنده آئین مغان بود بیاد ما می‌آورد. همچنانکه اساس‌اخلاقی فلسفه وی عالی بود ، اصول مذهبی او نیز برجسته و درخشان بود . تعلیمات وی براساس دو اصل خیر وشر تکیه داشت ،که بنابگفته او این دو عامل برسر فرمانروائی عالم طبیعت بایکدیگر کشمکش دارند . طول عمر اولی تمام اعصار گذشته‌و آینده راشامل میشد ، اما عمر دومی میبایست‌با پایان جهان به‌آخر رسد.

در دوران سلطنت داریوش، پسر ویشتاسب ، یک فیلسوف دیگر بهمین نام بدنبال‌این خردمنددوران کهن آمد و نکاتی چند براصول آئین سلف خویش افزود . وی‌نیز مانند زرتشت نخستین، وجود دو اصل خیرو شر را قبول داشت، ولی این هر دو را ناشی از یک وجود اولیه میدانست که نظر بلندش هرگزبه‌آدمیان ناچیزافکنده نمیشد.

وی‌میگفت که از این دو نیروکه تحت فرمان آن قدرت کل‌هستند نوبت بنوبت ، هرکدام در مدت ششهزار سال‌در روی‌زمین‌حکومت خواهند کرد، تا وقتیکه شر بطور قطع مغلوب خیر شود ، ودر آن هنگام مردم این جهان که از قالب خشن خود بدر آمده‌اند، فارغ از احتیاجات جسمانی از سعادتی کامل برخوردار خواهند شد ، و چون سایه‌هائی سبکروح درجنگل های سحرآمیزتفریح خواهندکرد.

نوشته‌های زرتشت نخستین، طی نقل وانتقال امپراتوریها از میان رفته ، ولی برخی از نوشته‌های آن زرتشت دومین از نابودی‌نجات یافته است. بهترین این نوشته‌ها «زند» است که هنوز در اختیار پارسیان قدیمی است که درمرز های هندوستان پراکنده‌اند.

این کتاب مقدس بدو قسمت‌تقسیم میشود که یکی بشرح مراسم و تشریفات مذهبی ، دیگری بذکر اصول و تعلیمات اخلاقی‌اختصاص یافته است.

از این گذشته ، قطعات کتاب دیگری از همین فیلسوف برای ما باقی مانده است که «سروشهای زرتشت» نام دارد .

طرز حکومت

ظاهرا حکمای ایران با اصل اختلاف انواع حکومتها نیز آشنا بودند، برخی‌محققین اولین‌زرتشت را بصورت یک قانونگزار بامعرفی کرده‌اند، و هرودوت در مبحثی دیگر، از آن بزرگان ایرانی گفتگو میکند که پس از کشته شدن مغ (بردیای غاصب) انجمنی آراسته ودر باره طرز حکومتی که باید برای شاهنشاهی ایران برگزیدبه رایزنی پرداخته‌اند . «اوتاش»در این جمع پیشنهاد دموکراسی‌میکند ومیگوید : «یک فرمانروای مطلق، گاه اسیر کینه است و گاه اسیر غرور ، ودر این هردو حال‌مرتکب کارهائی وحشت‌آور میشود» مگابیز طرفدار حکومت اشرافی است، و خطرات لجام گسیختگی توده‌ها را برخ حاضرین میکشد. داریوش طرفداری از اصل سلطنت میکند، و پیروز میشود .

استادی مغان

مغان ودیگر روحانیانی که بفرمان پارسها درآمدند ، در مطالعات مربوط بطبیعت استاد بودند ، اطلاعات ایشان را در علم هیئت از روی یک سلسله ملاحظات و مشاهدات نجومی . در طول یکهزار و نهصد و نود سال قضاوت میتوان کرد که «کالیستن» فیلسوف یونانی، که از همراهان اسکندر بود فهرست آنها را در بابل پیدا کرد . نباید علم مرموز سحر وجادو را نیز که نام آن‌از طبقه‌ای مشتق شده که آنرا بکار میبستند ، فراموش کرد .

قاعدتا ممکن نیست این چنین درخشندگی و فروغی در یکی از دو کفه ترازو وجود داشته باشد، ودر کفه‌دیگر آن‌معادل‌همین اندازه فساد درکارنباشد، بدینجهت است که‌می‌بینیم برشاهنشاهی کورش حکومت مطلقه سایه گسترده‌بود، وساترابها هر یک در ولایت تحت فرمان‌خودفرمانروایانی مطلق‌العنان شده بودند.

ازین تابلو اخلاقی و سیاسی مشرق زمین ، مقارن آن هنگام که اساس جمهوریها در یونان مستقر میشد، چنین نتیجه میشود که مشرق در آنزمان بدان درجه ازرشد و پختگی رسیده بود که پس از آن بروز انقلابات اجتناب ناپذیر است.

انقلاب بزرگ

داریوش ، پادشاه پارسها ، پس از جلوس براو رنگ سلطنت ، یک انقلاب بزرگ مذهبی پدید آورد ، مغان که تاآن زمان رهبر عقاید و افکار مردم بودند ، وحتی وقتی بمقام پادشاهی دست یافته بودند ، از دست داریوش ضربتی مهلک خوردند .

... چنین مینماید که این‌پادشاه خصائص مختلف دوامپراتورآلمان یعنی «یوزف» و «لئوپولد» را در خود گردآورده بود ،مثل اولی مصلح و سلحشور ، ومثل دومی قانونگزار بود، در میدانهای پیکار نیز تقریبا همان اقبال وموفقیتی را داشت که این دو پادشاه‌آلمانی داشتند . لئوپولد از دو لحاظ با داریوش شباهت داشت : علاقه به عدالت و روح قانون شناسی، اما پادشاه ایران اتباع خویش‌را بانظر سلطانی مینگریست که مردمان را راهنمائی میکند ،و پادشاه آلمان اتباع خود را با چشم صاحب گله‌ای که گله گوسفندی رادر مراقبت خویش دارد . اولی گرمی و بلند نظری زمامداری را داشت که میبخشد، دومی سردی‌و حسابگری‌خسیسانه امانتداری را که حساب دینارهارا نگاه میدارد.

پارسها پس‌از کسب اقتدارصفات برجسته خویش را تا حد زیادی از دست دادند ، ولی باز آن عظمت وبزرگواری خاص را که داشتند حفظ کردند . چه چیز عالیتر از آن وحشت فطری ایشان از دروغ، که ایشان همواره آنرا گناهی پست وشرم‌آور دانستند؟

بدترین‌کارها

بعد از دروغ گفتن، بدترین‌کارها در نظر آنان زندگی از راه وام بود، زیرا چنین زندگی را یک زندگانی بطالت‌آمیز وشرم‌آور و غلامانه می‌شمردند ، و بخصوص آنرا از این نظر بیشتر ناپسند میدانستند که خواه ناخواه منجر بدروغگوئی میشد. ایرانیان باآن بلندنظری که خوی فطری ایشان بود با پادشاهان و اقوام مغلوب رفتاری جوانمردانه داشتند اینان مردمی شریف و آداب‌دان و نسبت به بیگانگان آزادمنش بودند ، و میدانستند که چگونه باید از ایشان استفاده برند . مردمان شایسته وارزنده را می‌شناختند و از هیچ کوششی برای‌جلب‌ایشان فروگذار نمیکردند .

مجازات جنایت

از اصول دادگستری با خبر بودند ، جنایتها را بسختی کیفر میدادند ، اما همیشه توجه‌داشتند که خطاهای‌اولیه‌را آسان‌ببخشند، ودر عوض با اعمال مجازاتهای شدید ، از تکرار این گناهان جلوگیری کنند. ایرانیان قوانین خوب فراوان داشتند که تقریبا همه آنها یادگار کورش وداریوش پسر ویشتاسب بود . دستورهای مشخصی برای‌حکومت وشوراهای منظمی برای حفظ این دستورها داشتند ، در همه مشاغل سلسله مراتب دقیقا مراعات میشد ،وقتیکه میگفتند که بزرگان عضو شورای سلطنتی چشم و گوش پادشاهند در حقیقت از یکطرف به پادشاه اخطار میکردند که وزرای او برای وی حکم حواس ما را برای تن‌ما دادند، یعنی باید وی‌بدست ایشان کار کند نه آن‌که تن‌پرورد ، واز طرف دیگر به وزیران میفهماندند که نباید بنفع خودشان کارکنند،

بلکه باید بپادشاه که رئیس ایشان است ، و بتمام دستگاه حکومت خدمت کنند. این وزراء موظف بودند که‌به کلیه دستورهای سابق سلطنتی وقوف داشته باشند .

گاهنامه‌هائیکه مخصوص ضبط تاریخ گذشته بود، ملاک عمل آیندگان بود، در این گاهنامه‌ها کلیه خدمات هرکسی یادداشت میشد تا مبادا بی‌اجر ماندن آنها باعث شرمندگی پادشاه و بدنامی حکومت شود. شیوه بسیار خوبی بود که برای دلبسته کردن افراد بخدمت درراه مصالح عموم،بدیشان بفهمانندکه نبایدتنها بفکر خودشان باشند. بلکه باید بفکر پادشاه و حکومت باشند که در آن هرفردی در کنار دیگران جای دارد .

برگزاری جشن
دوهزاروپانصدمین سال شاهنشاهی ایران
را به
رهبر خردمند انقلاب بزرگ اجتماعی ایران
اعلیحضرت شاهنشاه آریامهر
میهمانه تبریک عرض نموده سرافرازی بیشتر ملت ایران را آرزومندیم.
عینک ساری آبادان - هدایت نژاد

آئین پرشکوه برگزاری جشن
دو هزار و پانصدمین سال
بنیانگذاری
شاهنشاهی ایران
را که نشانه عزم‌راسخ نژاد آریا برای تجلیل از کورش کبیر بنیانگذار تمدن درخشان و کهن ایران زمین است به پیشگاه ملت ارجمند ایران تبریک گفته جاودانگی سلسله‌جلیله پهلوی را ازخداوند آرزومی نماید.
هیئت مدیره و کارکنان شرکت سهامی آردسازی تبریز

برگزاری جشن
دوهزاروپانصدمین سال شاهنشاهی ایران
را به
رهبر خردمند انقلاب بزرگ اجتماعی ایران
اعلیحضرت شاهنشاه آریامهر
میهمانه تبریک عرض نموده سرافرازی بیشتر ملت ایران را آرزومندیم.
شرکت سهامی آشنایان - تولیدکننده چای آشنا

برگزاری جشن عزم راسخ نژاد آریا برای تجلیل از کورش بزرگ ، بنیانگذار تمدن درخشان و کهن ایران زمین و
تقدیم سپاس به پیشگاه
شاهنشاه آریامهر
پایه‌گذار تمدن بزرگ و نوین ایران امروز است این آئین پر شکوه را بملت ایران تهنیت می گوید .
تبریز - شرکت سهامی ریسندگی فیروز

آئین پرشکوه برگزاری جشن
دوهزاروپانصدمین سال
بنیانگذاری شاهنشاهی
ایران راکه نشانه تجلیل از تمدن
درخشان وکهن ایران زمین است
به پیشگاه
ملت ارجمند ایران تبریک گفته
جاودانگی سلسله جلیل پهلوی
راازخداوند آرزومی نماید
اتحادیه صنف فلزتراش

برگزاری جشن
دوهزاروپانصدمین سال شاهنشاهی ایران
را به
رهبر خردمند انقلاب بزرگ اجتماعی ایران
اعلیحضرت شاهنشاه آریامهر
میهمانه تبریک عرض نموده سرافرازی بیشتر ملت ایران را آرزومندیم.
شرکت سهامی فرش وطن
خیابان شاه - چهارراه سی متری

برگزاری جشن
دوهزاروپانصدمین سال شاهنشاهی ایران
را به
رهبر خردمند انقلاب بزرگ اجتماعی ایران
اعلیحضرت شاهنشاه آریامهر
میهمانه تبریک عرض نموده سرافرازی بیشتر ملت ایران را آرزومندیم.
شرکت سهامی برق شرق - خیابان سعدی جنوبی

اطلاعات

شماره مخصوص جشن‌های ۲۵۰۰ ساله شاهنشاهی ایران

بنیان‌های استوار فرهنگ ایران

«... چنین بنظر می‌رسد که هنر ایران با سرزمین و مناظر این کشور ارتباطی نزدیک دارد و شاید تداوم سنت هنری ایران نیز ناشی از همین امر است ...

فرهنگ ایران چنان بنیانهای استواری داشت که حتی مهاجمان را تحت تاثیر قرارداد و گاه آنان رابخود جذب کرد .

اعراب که در قرن هفتم میلادی ایران را تسخیر کردند بزودی تحت‌این‌تاثیرقرارگرفتند وشیوه‌های زندگی صحرایی خودرا رها کردندو باجنبه‌های فرهنگ پیشرفتهٔ ایران خو گرفتند.

زبان فارسی ، همانند زبان فرانسه در اروپا ، زبان مردم‌بافرهنگ سرزمین های‌وسیعی از آسیا شد و هنر و فرهنگ ایران‌ازقسطنطنیه در غرب تا صحرای گوبی در شرق ، گسترش یافت .»

لعل جواهر نهرو

تاریخ اسکندر

« ... تاریخ اسکندر مقدونی حزیی ازتاریخ ایران است و دوره‌ای که عصر طلائی یونان نام دارد در واقع دنبالهٔ منطقی تاریخ ایران و نتیجهٔ توسعهٔ فرهنگ ایرانی است .»

پروفسور ج . ه . ایلیف
میراث‌ایران

نمونه تداوم

« ... یکی از مشخصات ایران این‌است‌که مهد یکی از قدیم‌ترین تمدن‌های این جهان کهن است ، تمدنی که طی تقریبا بیست‌وپنج قرن، در هر دوره تجدید حیات کرده و نمونه‌شگفت‌انگیزی از تداوم واستمرار است...»

رنه گروسه

ایرانی ویونانی

« ... آنچه از تاریخ ایران باستایش و تحسین باید ذکر شود اینست که‌به‌ندرت اتفاق می‌افتاد که فرد ایرانی برای جنك باایرانیان به مزدوری تن دهد درصورتی که‌هرکس میتوانست یونانیان را برای جنك باخودشان ، اجیر کند.»

ویل‌دورانت
تاریخ تمدن ـ کتاب‌اول

ایده‌آلهای نو

« ... ایران ، هم باآنچه انجام داده و هم باآنچه در انجام آن شکست خورده به‌پیشرفت بشر کمك کرده‌است . ایرانی در زمینهٔ موفقیت های مثبت نیز ایده‌آلهای جدیدی برای‌نوع‌بشر به‌وجود آورده است .»

ت . ر . گلوور
ازپریکلس تافیلیپ

بگذار در جوار باصدمین سالگرد شاهنشاهی ایران
نشانه‌ای بر سرعت و ارادهٔ ملت قهرمان و کوشا
که بیاری شاهنشاه خود با همت و تلاش صمیمانه و بلند
و با دانش و تلاش خود با همکاری دولت جهان را در تقدیر این مرز و بوم و ملت به حیرت وادارد
فرخنده جشن شاهنشاهی ایران
را به پیشگاه
شاهنشاه آریامهر
و ملت کشاورز ایران صمیمانه تبریک میگوییم.
شرکت دو صد (با مسئولیت محدود)

ایران امروز بر رهبری شاهنشاه آریامهر و اجرای منشور انقلاب سفید از حیثیت بین‌المللی‌ای در جهان برخوردار است و بزرگداشت دو هزار و پانصدمین سال بنیانگذاری شاهنشاهی ایران تجلیل پرشکوهی است که مردم جهان از تاریخ و فرهنگ پرافتخار ایران بعمل میآورند.

این خجسته جشن را به پیشگاه شاهنشاه آریامهر و ملت شریف ایران تبریک میگوییم

دبیران کارکنان ودانش آموزان واعضای انجمن همکاری خانه ومدرسه دبیرستان دولتی حافظ شهسوار ـ رئیس دبیرستان دولتی حافظ شهسوار ـ عبدالرسول کیابی

آئین پرشکوه برگزاری جشن
دوهزاروپانصد مین سال
بنیانگذاری شاهنشاهی
ایران راکه نشانه تجلیل از تمدن
درخشان وکهن ایران زمین است
به پیشگاه
ملت ارجمند ایران تبریک گفته
جاودانگی سلسله جلیل پهلوی
رااز خداوند آرزومی نماید
اتحادیه صنف آهنگران

باکمال افتخار وخرسندی
برگزاری
آئین شکوهمند جشن
دوهزاروپانصدمین سال
شاهنشاهی ایران را
به پیشگاه مبارک شاهنشاه آریامهر
وملت ارجمند ایران
تبریک وتهنیت میگوید
اتحادیه صنف ماهی فروش و پرنده فروش

باکمال افتخار وخرسندی
برگزاری
آئین شکوهمند جشن
دوهزاروپانصدمین سال
شاهنشاهی ایران را
به پیشگاه مبارک شاهنشاه آریامهر
وملت ارجمند ایران
تبریک وتهنیت میگوید
کارکنان وکارمندان
شرکت تضامنی احمد
خسروشاهی وبرادران
درآذربایجان

برگزاری جشن
دو هزار و پانصد مین سال شاهنشاهی ایران را به ـ بنیانگذار ایران نوین ورهبر خردمند انقلاب بزرگ اجتماعی ایران اعلیحضرت شاهنشاه آریامهر صمیمانه تبریک عرض نموده سر افرازی بیشتر ملت ایران را آرزومندیم
کارخانجات کبریت ـ
تخته، نئوپان وفیبر ممتاز

آئین پرشکوه برگزاری جشن
دوهزاروپانصد مین سال
بنیانگذاری شاهنشاهی
ایران راکه نشانه تجلیل از تمدن
درخشان وکهن ایران زمین است
به پیشگاه
ملت ارجمند ایران تبریک گفته
جاودانگی سلسله جلیل پهلوی
رااز خداوند آرزومی نماید
اتحادیه صنف جگرکی

برگزاری جشن
دوهزاروپانصدمین سال شاهنشاهی ایران
را به
رهبر خردمند انقلاب بزرگ اجتماعی ایران
اعلیحضرت شاهنشاه آریامهر
صمیمانه تبریک عرض نموده سرافرازی بیشتر ملت ایران را آرزومندیم.
ازطرف کارکنان شهرداری و انجمن
شهر میاندوآب ـ دکتر سلیمانیان

آئین پرشکوه برگزاری جشن
دوهزاروپانصد مین سال
بنیانگذاری شاهنشاهی
ایران راکه نشانه تجلیل از تمدن
درخشان وکهن ایران زمین است
به پیشگاه
ملت ارجمند ایران تبریک گفته
جاودانگی سلسله جلیل پهلوی
رااز خداوند آرزومی نماید
اتحادیه صنف خیاط مردانه

شماره مخصوص جشن‌های ۲۵۰۰ ساله شاهنشاهی ایران

از یکصدسال قبل تاکنون

رابطه ایران و آلمان هر روز محکم تر میشود

همکاریهای فنی آلمان برای ایران بسیار با ارزش است

بزودی یك مدرسه مدرن آلمانی در تهران بنا میشود

مناسبات یکصدساله وروابط نزدیك تفاهم‌عمیقی میان ایران وجمهوری فدرال آلمان پدید آورده است.دو کشوربراساس اصل احترام متقابل دیرزمانی است ازدوستی‌با همدیگربهره‌مندند .

این پیوستگی های موجود بین دو کشور ، مناسبات‌تجاری دو کشور را توسعه داده و ثمرات نیکو در زمینه های اقتصادی و تجاری ببار آورده است .بنابراین تعجب‌آورنیست که امروزه آلمان فدرال یکی از کشور های درجه‌اول‌دنیاست که‌باایران‌روابط تجاری‌گسترده دارد .

شناساندن ایران

در۱۸۷۳روابط رسمی‌میان دو کشور ایجاد شد که هم اکنون اثرات و نشانه های آن موجود است. این اثرات بازگوی توجه و علاقی عمیق آلمان به ایران ، از همان ابتدای برقراری مناسبات رسمی است . «اولریش» که در قرن هفدهم به ایران‌سفر کرد کتاب جامعی درباره ایران برشته تحریر کشیده که شهرت فراوان دارد . لیکن شرقشناس آلمانی بنام «هنریش بروگش» ایران را بمردم کشورخویش‌شناساند. وی یکی از اعضای هیئتی‌بود که در سال ۱۸۶۰ از طرف پادشاه پروس به دربار ایران آمد . وی انگاه به مطالعات وبررسی های علمی دقیق در زمینه زندگی‌ایرانیان‌در قرن نوزدهم دست‌زدو بدنبال‌اعزام هیئت نمایندگی‌دایمی آلمان رایش در ۱۸۸۵، مناسبات میان آلمان و ایران بسط و توسعه‌بیشتریافت‌و همبستگی میان دو کشور مستحکمتر شد . در ۱۹۳۹ ، رضاشاه کبیر یك معاهده دوستی و بازرگانی‌باآلمان رایش‌منعقد ساخت .

ساختمان خط آهن

در این ایام مهندسین‌آلمانی مشغول ساختمان اولین خط - آهن ایران بودندو دانشجویان ایرانی برای ادامه تحصیلات عالیه به آلمان اعزام گردیده بودند ۱۹۵۳شایدتجدید روابط ایران و آلمان بود که براثر جنك دوم جهانی قطع گردیده بود .در۱۹۵۵ شاهنشاه‌آریامهر از آلمان‌دیدن‌نموده‌و بااستقبال پرشور و باشکوهی مواجه گردیدند .

این سفر کامیاب شاهنشاه به آلمان ، نقطه عطفی در بسط وتحکیم روابط میان دو کشور در کلیه زمینه ها تلقی شد . شاهنشاه در۱۹۶۷سفر دیگری به آلمان فرمودند .

مسافرت رهبران

در بیست سال گذشته رهبران دو کشور مسافرت هائی به کشور های همدیگر انجام داده‌اند که از هرجهت کامیاب و مثمر بوده است در ۱۹۵۷، دکتر کنراد- آدنائر صدر اعظم وقت آلمان به ایران مسافرت کرد . پرزیدنت هنریش لوبکه در ۱۹۶۳ ،ودکتر کزینگر صدر اعظم پیشین‌در۱۹۶۹ به‌ایران آمدند . نخست وزیر اسبق ایران در ۱۹۶۴ از آلمان دیدن کرد . و امیر عباس هویدا نخست وزیر فعلی دو سال پیش به‌آلمان سفر کرد. این سفر ها باعث نزدیکی هرچه بیشتر دو کشور شدو راه را برای همکاری های بیشتر و بزرگتر هموارنمود.

نیروی سازنده

ایران و آلمان باختری از سیاست علائق عمیق نسبت به یکدیگر پیروی می کنند که براساس اصل عدم مداخله در امور یکدیگر استوار است . آلمان‌ایران را به عنوان یك نیروی سازنده در این قسمت ناآرام از دنیا تلقی می کند . علاوه بر منافع مادی که‌آلمان از همکاری با ایران بدست آورده تقویت و توسعه ایران را برای حل منطقه ضروری تشخیص می دهدوبدون داشتن مقاصد دیگربه عنوان‌یك کشور دوست‌در توسعه‌وگسترش‌ایران شرکت جسته است .

نقش مهم آلمان

از سوی دیگر ، ایران توجه ویژه‌ای نسبت به‌آلمان غربی‌دارد وتحولات این‌کشور را باعلاقمندی و عمیقا مینگرد . کوشش دولت آلمان در ایجاد تفاهم و نرمش نسبت به همسایه شرقی در تهران باعلاقمندی‌مخصوص‌موردتوجه‌است و علاوه بر نفوذ اقتصادی آلمان، ایران می‌پندارد که آلمان میتواند نقش مهمی در امنیت اروپا و مآلا صلح جهانی ایفا کند . آسان نیست که بتوان احترام متقابل را که بین دو کشور ایران و آلمان موجود است ، توصیف کرد . علاقه دو کشور در زمینه‌همکاری‌های اساسی اختلافات جزئی را که گهگاه ممکن است بوجود آید از میان برده است . احترام و علائق دو جانبه دو کشور را قادر ساخته است که در زمینه‌مسائل پراهمیت‌بین‌المللی‌بایکدیگرهمکاری مثمر داشته باشند .

روابط تجاری

مناسبات دوستانه و تفاهم بین ایران وآلمان درروابط تجاری پرثمر متجلی گردیده است . این همکاری‌های وسیع و پر- دامنه سرمشق و نمونه خوبدر جهان امروزاست وارقام‌مبادلات تجاری بهترین بازگوکننده مناسبات روزافزون وخیرکننده میباشند . در ۱۹۷۰ ایران ۹ درصد کل صادرات آلمان را به ارزش بیش از ۱٫۲ میلیارد مارک بسوی خود جذب کرد . همزمان ، ۸ درصد از صادرات کل‌آلمان با صادرات ایران‌بطور پایاپای مبادله گردید و اکنون آلمان با دومیلیارد مارک‌حجم معاملاتی در سال۱۹۷۰، دومین بازاربزرگ ایران‌وایران دومین بازار آلمان‌درآسیا پس‌از ژاپن است .

شرکت‌ها و کمپانیهای معظم آلمانی در ایران مشغول فعالیت‌اند . در زمینه سرمایه- گذاری شرکت‌های خصوصی، آلمان با حجم سرمایه‌گذاری در حدود ۱۳۰میلیون مارک از جمله کشورهای بزرگ سرمایه- گذاری در ایران است .

موسسات صنعتی

موسسات صنعتی کارخانجات مشترک آلمان در ایران تاسیس گردیده و به جنبش صنعتی‌شدن اینکشور کمک کرده است . این پروژه‌های مشترک از تجهیزات الکترونیکی گرفته تا کارخانجات پلاستیک، داروسازی‌و موتوردیزل را دربر میگیرد .

روابط اقتصادی‌سبب دیدارهای مرتب بین دو کشور گردیده است که هدفش یافتن راههای جدید در بسط همکاریهای موجود بوده است .

همکاری‌های فنی و مبادله اطلاعات علمی از نتایج این‌روابط بوده است . کمپانیهای آلمانی به تعلیم و تربیت‌کارگران ایرانی‌همت گمارده و کارگران را برای تعلیم به کارخانجات دعوت کرده است.

نشانه دیگر علاقمو توجه‌آلمان به ایران ، تاسیس نمایشگاه صنعتی آلمان در تهران در ۱۹۶۰ است . نمایشگاه بدست پروفسور ارهاردوزیراقتصادوقت‌آلمان‌افتتاح شد . دومین نمایشگاه بین‌المللی آسیائی در۱۹۶۹ در تهران‌برگزار شد که در آن نیز کارخانجات آلمانی شرکت جسته وغرفه‌بزرگی را برای ارائه مصنوعات خوددایر نمودند .

کمك به برنامه های ایران

آلمان غربی امروز یکی از نیرومندترین کشورهای صنعتی جهان بوده و ازاینروی میتواند به برنامه‌های توسعه وآبادانی ایران کمکهای موثر بدهد . از سوی دیگر ، ایران بازاربزرگی برای کالاهای آلمان محسوب میشود . ایران‌درعین‌حال توجه سرمایه‌گذاران خارجی‌را بسوی خود معطوف داشته و دوایر اقتصادی آلمان بر این واقعیت نیک آگاهی دارند. با این‌وجود هنوز فرصت‌های مغتنم برای سرمایه‌گذاران آلمانی در ایران موجود است . ایران ، با منابع سرشار طبیعی و نیروی انسانی نامحدودخویش میتواند ازطریق سرمایه‌گذاری‌های مشترک بازارهای صادراتی‌درکشورهای جهان سوم را بسوی خودجلب نماید .

روابط سیاسی و اقتصادی

روابط سیاسی و اقتصادی تا حدی از جمله اساس تفاهم میان مردم دو کشور است . روابط فرهنگی ایران و آلمان به تحکیم مناسبات دو کشور در سطوح فرهنگی کمک کرده است.

گرچه نخستین تماس‌های بین دو کشور در قرن هیجدهم به عمل آمد ، لیکن قرن هفدهم را میتوان قرنی بشمار آورد که دروازه‌های دو کشور بروی هم گشوده شد. از اولین دانشمندان آلمانی که به‌ادبیات ایران علاقمندشد میتوان «فردریک روکرت» - «گرفشك» و «فردریک سوزن» را نام برد . در حالیکه روکرت بعنوان پدر ایران- شناسی در آلمان تلقی میشود ، گوته شاعر نامدار آلمانی استکه با اثر بیمانندش بنام « دیوان شرقی گوته » ادبیات ایران را کشف کرد . ایرانیها نیز به‌ادبیات موسیقی‌وهنرهای‌آلمان علاقمندند. درحال حاضر بیش از ۵ هزار دانشجوی ایرانی در آلمان‌مشغول تحصیل‌اند .

مدارس آلمان

تسهیلات سفر سبب شده که افراد بیشتری از دو کشور مرتبا از کشورهای همدیگر دیدن کنند. اولین مدرسه آلمانی در ۱۹۰۷ در تهران افتتاح شد و اکنون‌این مدرسه قدیمی بیش از ۱۲۰۰ محصل دارد . درنظر است یک مدرسه مدرن آلمانی در زمین اهدائی‌دولت ساخته شود.مدارس حرفه‌ای آلمان بعدها در ایران تاسیس شد .

قبل و بعد از جنگ جهانی‌اول «فردریکساروارنست» و «هرزفلد» دو باستانشناس برجسته آلمانی راه را برای باستانشناسیهای‌بعدی هموار کردند . «هرزفلد» درزمان حیاتش توانست در حفریات‌پرس- پولیس به موفقیتهای درخشان دست یابد .

همکاریهای‌طولانی ایران‌وآلمان وتفاهم عمیق موجود، عصرجدیدی را در روابط کامیاب دو کشور نوید میدهد .

شاهنشاه آریامهر هنگام بازدید از کارخانه مدرن تلفن که با همکاری زیمنس‌آلمان درایران ساخته‌شده‌است

شرکت سهامی آ.ا.گ تلفونکن ایران

با نیم قرن سابقهٔ درخشان در ایران

همگام با هدف های انقلاب سفید ایران و به پیروی از نیات عالیه

شاهنشاه آریامهر

رهبر خردمند ایران در صنعتی شدن کشور پیوسته کوشا بوده و نیز سهم خود را در برگزاری جشن های باشکوه

دو هزار و پانصد ساله شاهنشاهی ایران سهیم میداند

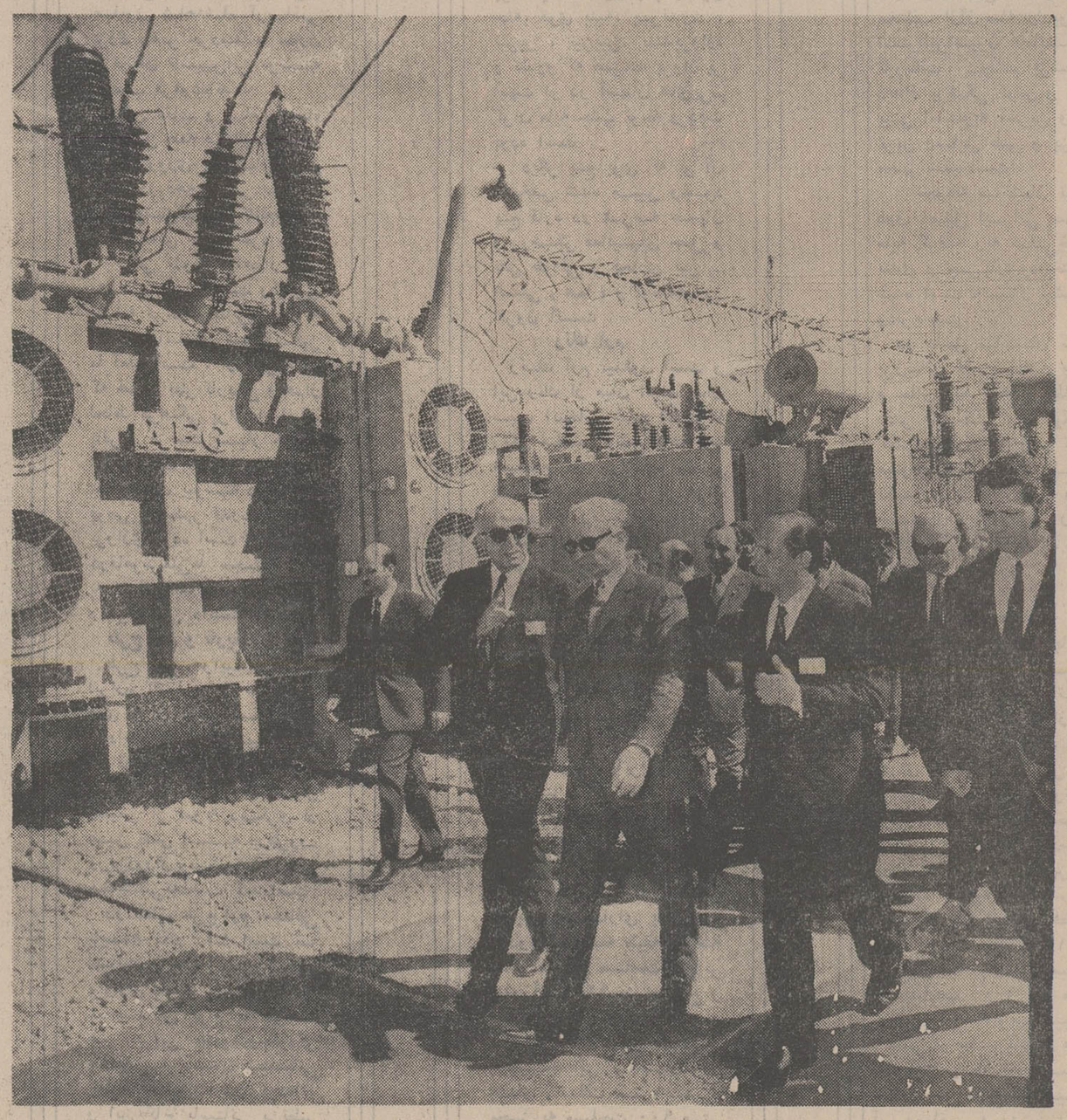

همزمان با برگزاری فرخنده جشن ۲۵۰۰ سال بنیانگذاری شاهنشاهی ایران :

از «پیکره عقاب» مبنای آرم هواپیمائی ملی ایران پرده برداری شد

ساختمان جدید «هما» واقع در شمال غربی فرودگاه مهرآباد افتتاح گردید

شرکت هواپیمائی ملی ایران «هما» اکنون نمونه غرور آفرینی از یك سازمان آبرومند ایرانی است که بهر نقطه‌ای از جهان بال می‌گشاید برآوازه و اعتبار ایران میافزاید .

هواپیما و نقش بسیار مهم آن در امور ارتباطات خاصه، در زمینه حمل و نقل مسافر که ازنقطه نظر سرعت ورفاه سرنشینان کمال اهمیت را حائز است از دیرباز مورد توجه جهان متحول و مترقی قرار گرفته و برمبنای آن ضرورت‌قطعی تاسیس‌وایجاد تشکیلاتی را باعنوان «هواپیمائی» بصورت امری اجتناب ناپذیر درآورد .

لهذا ، سالیان متمادی است که‌موسسات متعددهواپیمائی در ممالك اروپائی‌و آمریکائی پدید آمده ، تکامل یافته وآن چنان نضج گرفته‌اند که‌لقب «غول» بدانهاداده شده‌است.

هواپیمائی در ایران

در کشور ما علیرغم همه تمدنهای کهن‌وسوابق‌درخشان تاریخی ، هواپیما و موضوع هواپیمائی خیلی جوان است و از لحاظ زمانی ،قابل هیچ‌گونه قیاسی با هواپیمائی‌در خارج نیست .

مابمفهوم واقعی هواپیما و نقش اساسی آن شاید حدود ده سال است پی‌برده‌ایم .از آنوقت که‌اراده رهبر خردمند ملت ایران برآن تعلق گرفت که دیگر تامل جایز نیست و کشور کهنسال ایران باید با جنبش همه جانبه دست بانقلاب عظیمی بزند و با برخورداری از کلیه امکانات موجود در کلیه شئون بسوی پیشرفت و ترقی رهنمون گردد .

براساس همین‌اراده مقدس شاهنشاه آریامهر بود که تلاش‌و جنبشی خلاقه‌در کلیه زمینه‌هامتجلی‌شد وهواپیمائی ملی ایران «هما» نیز شکل گرفت. ولی بی گفتگو حیرت آور است که همین موسسه نوبنیاد طی حدود ده سال بدان میزان توسعه‌وگسترش یابد که بجرات بتوان آنرا همطراز موسسات هواپیمائی بزرك و معتبر دنیا خواند...

خدمات گذشته

بررسی اجمالی کارنامه شرکت هواپیمائی ملی ایران «هما»نمایشگرخدمات تحسین آور قسمتهای مختلف آن میباشد که‌ذکرآن‌بی مناسبت نیست .

این شرکت طی ده سال فعالیت ، کارنامه قابل تحسینی از حسن سلوك ، نظم، پیشرفت مداوم ،مدیریت فنی و تشکیلاتی برجای‌نهاد. ده سال پیش ، وقتی «هما» تاسیس شد تشکیلاتی که بتوان نام «هواپیمائی ملی»بر آن‌گذارددرایران‌وجودنداشت تنها چند هواپیمای فرسوده درخطوط داخلی ایران‌مسافر حمل میکرد که‌درمقام مقایسه با سرویس های هواپیمائی جهان در حکم هیچ بود وبنیه واستطاعت‌شرکتهای‌خصوصی که امر حمل و نقل هوائی را درخطوط‌داخلی بعهده‌داشتند اقتضا نمیکرد تغییر فوری و اساسی در تشکیلات و تجهیزات خود معمول دارند

رقابت و فعالیت

ایجاد یك سازمان مجهز و آبرومندهواپیمائی که‌متناسب باحیثیات ملی و احتیاجات روز افزون کشور ما باشد بامکانات و مقدورات قابل ملاحظه‌ای احتیاج داشت‌واین ضرورت ، بتاسیس شرکت هواپیمائی ملی ایران «هما» منتهی‌گشت که‌درمدتی کوتاه، ابتدا بحمل و نقل هوائی در خطوط موجود سروسامانی بخشید و سپس آماده شد تا ضمن توسعه فعالیت خوددر آسمان ایران ، دوش بدوش معتبرترین‌موسسات‌هواپیمائی جهان در خطوط بین‌المللی وارد رقابت و فعالیت شود .

همیشه در حال پیشرفت

طی ده‌سالیکه از عمر «هما» میگذرد،مطابق برنامه‌سنجیده و منظمی ،هر سال‌هواپیمائی ملی‌ایران‌یك سلسله اقدامات را در جهت توسعه‌تشکیلات و تکمیل تجهیزات وافزودن برتعداد هواپیما ها و میدان فعالیت خود و نیز گماردن هواپیماهای مدرن مجهز در خطوط داخلی و خارجی‌هدف قرار داده و نه تنهادراجرای این برنامه هاموفقیت حاصل کرده بلکه،پیوسته ازهدفهای تعیین شده قدمی جلوتر بوده است .

نقش همادر توسعه مناسبات

شرکت‌هواپیمائی‌ملی ایران «هما» بموازات توسعه روز افزون روابط ایران و امارات خلیج فارس ، بشایستگی‌در منطقه خلیج فارس شناخته شده و نقش فعالانه‌ئی در تقویت روابط دوستی و مناسبات اقتصادی‌وبازرگانی فیمابین ایفاکرده است .

«هما» نمونه غرور آفرین اکنون شرکت هواپیمائی ملی ایران «هما» بواقع نمونه‌غرور آفرینی‌ازیك سازمان آبرومند ایرانی است که بهرنقطه‌ای‌از جهان بال میگشاید برآوازه ایران و اعتبار کشور عزیز ما می‌افزاید و این موفقیت را نباید دستکم گرفت . زیرا ، احراز چنین موقعیتی جز با پشتکار و ابتکار فراوان‌میسر نبوده است ، همچنانکه‌حفظ این موقعیت مستلزم‌موفقیت در میزان رقابت دائمی با موسسات بزرك و معتبر هواپیمائی بین‌المللی است .

دواقدام بزرك دیگر

در جمع کلیه اقدامات چشمگیری که «هما» در طول ده‌سال فعالیت ثمربخش‌خود نموده ، همزمان‌با برگزاری آئین شکوهمند جشنهای دو هزارو پانصدمین سال بنیان گزاری شاهنشاهی با عظمت ایران دو گام ارزنده دیگر برداشت که ذیلا بشرح آن مبادرت میشود .

پرده‌برداری از پیکره‌عقاب و افتتاح ساختمان جدید «هما»

روز (سه‌شنبه بیستم‌مهر ماه) به مناسبت نخستین روز برگزاری فرخنده جشن دو هزارو پانصدمین سال بنیان گزاری شاهنشاهی با عظمت ایران بنام نامی اعلیحضرت همایون محمد رضا پهلوی آریامهر شاهنشاه ایران از «پیکره عقاب» که مبنای آرم هواپیمائی ملی ایران بوده است پرده‌برداری وساختمان جدید «هما» واقع در شمال غربی فرودگاه مهرآبادافتتاح شد .

وصف کلمه «عقاب»

میدانیم که «آرم‌هواپیمائی ملی ایران» به شکل «عقاب» است‌و «هما»علامت اختصاری این‌موسسه حمل‌و نقل‌هوائی از ترکیب حروف اول «هوا- پیمائی ملی ایران» تشکیل شده است .

پیکره ، هماآرم هواپیمائی ملی ایران

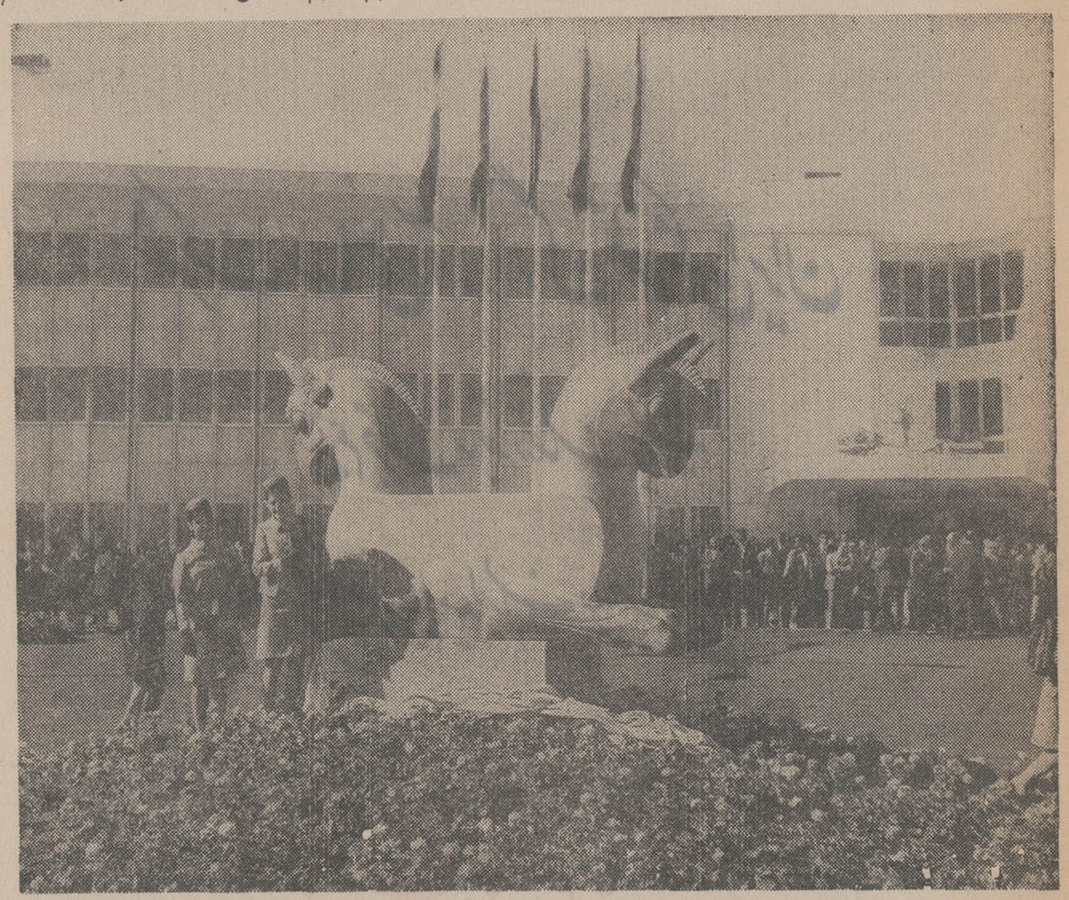

طی مراسمی از پیکره «هما» ـ آرم هواپیمائی ملی ایران پرده برداری شد

باید دانست که «هما» اختصار نام هواپیمائی ملی ایران را که کلمه‌ای بسیار زیبا و خوش آوا و خوش‌یمن بوده‌ودر کار هواپیمائی‌اسمی بامسمی است اعلیحضرت همایون شاهنشاه آریامهر بزرك رهبر خردمند ما مقارن با فرمان تاسیس‌این موسسه انتخاب فرموده‌اند .

نقش عقاب و نام «هما» که ضمن همه فعالیت های شبانه روزی هواپیمائی ملی ایران در دهه اخیر بسیار دیده‌وشنیده‌ایم‌هر کدام‌مفهوم و فلسفه‌ای خاص خود دارد.

یکی نمونه شاهکار هنر باستانی ایران است ودیگری نشانه فرخنده طایریست که در داستانهای شوق‌انگیز ما آمده است . از اینروست که هم از نظر تاریخی و هم‌از لحاظ فرهنگی برای ایرانیان بافر و فرهنك بسیار خاطره انگیز است .

چه «عقاب» پیوسته درفرهنك قومی ما مظهر قدرت و بلند پروازی بوده است و «هما»را درقاموس‌ملی‌ما خجسته‌مرغی به نشانه اقبال‌ومبشرسعادت و فرخندگی دانسته‌اند .

طرح آرم و تاریخ آن

طرح آرم «هواپیمائی ملی ایران» اقتباس از سرستون های رواق عربی شمال کاخ آپادانای تخت جمشید است که قدمت آن به ۵۲۱ پیش‌از میلاد میرسد . همچنین مقتبس از نمونه دیگری از همین نقش است‌که درظروف زرین‌دوران‌پرشکوه‌شاهنشاهی هخامنشی‌به‌دست آمده‌است.

در تنظیم طرح آرم ،مساعی بایسته بکار رفته است تا اصالت و جنبه های ملی‌و پروازی عظمت باستانی‌کشور شاهنشاهی توام با ظرافت هنر ایرانی محفوظ‌وجلوه‌گر باشد.زیرا باستان شناسانی که‌ازکاخ‌آپادانا دیدن کرده‌اند و این کاخ باستانی بی‌نظیر رادیده‌و عظمت‌و شوکت آنرا بدیده تحقیق و اعجاب نگریسته‌اند ، سرستون های کاخ آپادانا را از شاهکارهای جاودان‌هنرایرانی دانسته‌اند

نقش آرم

نقش « عقاب » بصورت‌آرم بیانگر دو معنی است :

یکی اینکه « عقاب » خود پرنده‌ایست قوی پنجه، قوی جثه، قوی بنیه، پرقدرت ، تیزپر ، تیزبین، بلندپرواز، و تندرو که همیشه پرواز پر ابهت او در آسمان های‌بی‌کران مایه جلب توجه و دقت بوده است .

دیگر پنج پری که بر آن مشخص شده مبین وجود پنج قاره در عرصه جهان و روشنگر فعالیتهای حمل و نقل هوائی و تجاری بین ـ المللی « هما » و توسعه روز افزون آنست .

رنك آرم

رنك آرم نیلگون است و این رنك از میان الوان بدان سبب انتخاب شده است تا رنگی مناسب وضع بوده وبه اصطلاح در جولانگاه سپهر نشانه شناسائی و بر فراز آسمان ها رنگی موافق و مناسب باشد . آری ،

فرخنده طایری که بدین
بال وپر پرد
همدوش مرغ دولت و
همعرصه هماست

ساختمان جدید «هما»

ساختمان هواپیمائی ملی ایران که اینك محل ادارات مرکزی«هما»ست میتوان‌گفت درنوع خود زیباترین ومدرن ترین بنا و از لحاظ نزدیك بودن به فرودگاه مهرآباد و تسهیل کار هواپیمائی ملی ایران بسیار مناسب است .

این ساختمان که بشکل هواپیماست دارای یك بدنه و دوبال در سه طبقه ساخته شده است و مساحت کل‌زیر بنای آن ۹۲۵۰ متر مربع و دارای ۱۳۱ دفتر کار به‌ابعاد مختلف و ۲۵ سالن است .

ضمیمه این ساختمان یك بنای « سلف سرویس » مجهز به مساحت ۹۰۰ متر مربع و به گنجایش ۱۵۰ نفر قرار دارد .

خدمات پزشکی

در شمال شرقی این ساختمان بنای‌زیبای یك‌طبقه دیگری بمساحت زیر بنای ۱۴۰۰ متر مربع است که اختصاص به قسمت‌خدمات پزشکی هوائی‌و زمینی «هما» دارد و شامل اطاق های مختلف ازآن‌جمله رادیولوژی استرالیزاسیون آزمایشگاه ـ تزریقات ـچشم پزشك ـ دندان پزشکی گوش و حلق‌و بینی است‌وبه آخرین ومدرن ترین وسایل طبی و پزشکی مجهز شده است .

محوطه ساختمان نیز از ذوق اصیل ایرانی سرشار مایه گرفته وبه شکلی‌خیابان بندی و چمن‌کاری‌ودرختکاری شده است که‌بسیار چشمگیر ودلرباست .

در داخل ساختمان ،علاوه برزیبائی خاص، نظافت وپاکی و جلای راهرو ها و اطاقهای دفتر کار جلب توجه میکند و کمتر بنای اداری رادر تهران میتوان یافت که بدینگونه نگهداری و اداره شود و این خود از ویژگیهای روشن هواپیمائی ملی ایران «هما» است .

باشگاه «هما»

علاوه براین بنا ،باشگاه «هما»درجنوب‌شرقی‌بمساحت ۳۰۰۰ متر مربع جلب توجه میکند . این‌باشگاه‌که ازچهار ساختمان تشکیل شده است دارای رستوران ، زمین های والیبال ، بسکتبال ،وتنیس بوده است‌وبا دو استخرشنا برای‌بزرگسالان و خردسالان بوده که هریك مجهز به دستگاه تصفیه آبست .

محوطه پذیرائی در فضای آزاد به مساحت ۱۵۰۰ متر مربع‌باضافه پارکینك‌اسفالته به مساحت ۶۰۰۰ متر مربع، به‌ظرفیت۱۲۰۰تومبیل‌میباشد

چمن‌زار ها و باغچه های محوطه این باشگاه بمساحت ۸۵۰۰ متر مربع باتاسیسات آب رسانی و روشنائی و ملزومات دیگر ،زیبائی‌خاصی به این محیط بخشیده است و آنرا بصورت چشمگیر و ذوق آفرینی در آورده است.

شماره مخصوص جشن‌های ۲۵۰۰ ساله شاهنشاهی ایران

نخستین پیوندهای دوستی ایران و آلمان

نخستین جهانگردی که از اروپا بایران آمد یك آلمانی بود
آلمانها در شناخت تمدن کهن ایران کمك بسیاری کردند

در ابتدا تنها ملاحظات سیاسی مبنای مناسبات ایران و آلمان بود . در این ایام ترکها مسیحیت و شیعه مذهب رسمی‌ایران را بمخاطره افکنده و بدینسان هیجانات مذهبی همه جا مشهود بود .

نامه شاه اسماعیل

در سال ۱۵۲۳ ، شاه اسمعیل صفوی نامه‌ای به چارلزپنجم فرستاد . چارلز نامه شاه صفوی در ۱۹۲۹ پاسخ داد و هیئتی همراه نامه به ایران فرستاد . لیکن در این ایام از مرگ پادشاه صفوی چهار سال سپری میشد .

اولین مناسبات واقعی بین امپراطور رودولف دوم و شاه‌عباس صفوی برقرارشد. در ۱۵۹۹ ، یک هیئت از اصفهان پایتخت آن وقت ایران ، بریاست حسین علی بیک به پراگ اعزام شد . ورود هیئت در بیستم اکتبر ۱۶۰۰ بااستقبال شکوهمندمردم‌پراگ مواجه شد و هنگامیکه هیئت در پنجم‌فوریه سال بعد از پراگ عزیمت کرد پیمانی‌علیه ترکها به امضاء رسیده بود وبراساس این قرارداد دو کشور ملزم بودند تا امضای یک پیمان صلح با یکدیگر تماس و مشورت داشته باشند .

هیئت آلمانی در ایران

ریاست هیئتی که از طرف امپراطور «رودلف» اعزام شده بود با شخصی از اشراف آنزمان بنام استفان کاکارزالومکی بودکه عندالورود به‌ایران‌درگذشت‌وریاست هیئت را شخصی بنام تکساندر بعهده‌گرفت و از طرف شاه عباس که در آن ایام در تبریز اقامت داشت مورد استقبال قرار گرفت .

سپس هیئت دیگری بریاست مهدی قلی بیگ عازم پراگ شد . پیش از او هیئتی بریاست زینال خان شاملو وارد پراگ شده بود . اعزام هیئت بعدی آلمانی به ایران بعلل مشکلات مالی تا ۱۹۰۶ به تاخیر افتاد .

مبادله بعدی‌هیئت‌های‌نمایندگی در۱۶۰۹ صورت گرفت . در این سال یک هیئت نمایندگی ایرانی در پراگ اقامت کرد ، و از سوئی یک هیئت آلمانی به ایران آمد . ریاست هیئت آلمانی که شخصی بنام «ازل دوهنا» بود که حین سفر و در وسط راه درگذشت . لیکن هیئت در نوزدهم اکتبر ۱۹۰۹ وارد اردبیل شد .

بخاطر ابریشم

ملاحظات وجنبه های اقتصادی‌مناسبات با ایران ، بخصوص ابریشم معروف‌گیلان فردریک سوم هلشتاین گوتاپ را ترغیب‌کرد تا هیئتی را بریاست منشی خود «آدام اوگهالر» به ایران بفرستد . آدام از طریق ولگا و دریای خزر وارد اردبیل شد او سپس از طریق ساوه ـ قم ـ کاشان در ۱۹۳۶ ، وارد اصفهان شد . این هیئت در پایان سال ۱۹۳۷ همراه با یک هیئت ایرانی با هدایای فراوان لیکن بدون اخذ توافق های مهم اقتصادی ایران را ترک کرد .

در عوض این سفر، نتایج درخشان‌علمی ببار آورد . آدام اولریش ، با دقت ومهارت خاصی خاطرات خود را از کشورهای مورد بازدید بخصوص ایران برشته تحریر کشید . وی با آشنائی که بزبان فارسی داشت گلستان سعدی را ترجمه کرد معلم و استاد زبان فارسی وی شخصی بنام حقوردی کمک های شایانی در ترجمه گلستان و تحریر خاطراتش وترسیم‌نقشه‌ای از ایران بعمل آورده است .

آثار اولریش

کتابهای اولریش و خاطراتش از سفر در ۱۹۴۷ در شهر «فولیو» انتشاریافت .

در ۱۹۶۵ و ۱۹۷۱، کتابهای وی باتیراژ بیشتری تجدید چاپ وبه چند زبان ترجمه شد . اولریش‌گراورهای تالیفات خودرا در محل اقامت خود تهیه کرد و این مهم را بیاری سه‌کارگر انجام‌داد لیکن‌دستورات چگونگی و طرز تهیه را خود به کارگران میداد . بدینسان اولریش نخستین‌جهانگرد اروپائی بود که شهرهای ایران از قبیل اردبیل ـ قم ـ ساوه ـ کاشان و اصفهان را ترسیم‌کرد. دقت وصحت عمل و روشنی ترسیمات اولریش بخصوص ازشهراصفهان شگفت‌انگیز است . هرکس با اصفهان آشنائی داشته باشد ، بدون یادداشت و توضیح درباره ترسیمات میتواند اطلاعات لازم را بدست آورد .

اصفهان در این ایام با دیواری بزرگ‌که به گرد آن کشیده بودند محصوربود برج های‌بلندشهر نیز ازشهرت بسزا برخوردار بودند . این برج‌ها گاه ارتفاع زیادداشتند. و اولریش در بسیاری از موارد آنها را بدون درخت های اطراف برج‌ها معرفی کرده است . در تصویری که وی از دیوانخانه اصفهان آنروز ارائه داده اعاظم و خدمتگاران در طرف چپ شاه نشسته و اعضای هیئت های نمایندگی خارجی که در میانشان اعضای هیئت آلمانی نیزبچشم میخورد ، در طرف راست شاه عباس جلوس کرده‌اند .

پرتره‌های ترسیمی اولریش از شاه و همچنین پرتره‌هائی از شاه صفی با عنوان «شاه صفی شاه ایران» ، اطلاعات جالبی از وضع آنروز ایران بدست می‌دهد .

«جان آلبرت» یکی دیگر از اعضای هیئت نمایندگی البریخت ، پس از عزیمت هیئت نمایندگی آلمانی ، در اصفهان ماند وسپس به هندوستان سفر کرد . گزارش سفر او با گزارش های مسافرت «اولذر» یکجا منتشر شد .

تشریح آرامگاه کوروش

آلبریخت ، برای اولین بار آرامگاه کوروش را تشریح کرد و ترسیماتی از مقبره کوروش . نحوه ساختمانی و تعداد پله های ساختمان آرامگاه ارائه داد . در گراورهائی که‌از ترسیمات آرامگاه کوروش کبیر در دست است دو سوار کار اروپائی در طرف چپ گراورها دیده میشوند . خود جان‌البریخت در طرف راست گراور دیده میشود . وی در حالیکه کلاه‌اش را به علامت احترام بلند کرده نسبت به کوروش کبیر ادای احترام میکند .

بین سالهای ۱۹۶۷ـ ۱۹۶۴ ، یك افسر نوپخانه ریست میکرد که در «توندن»متولد شده بود . وی «شالویك» نام داشت در جنك های هندوستان شرکت جسته بود . اولریش گزارش‌او را از جنگهای‌هندوستان تصحیح و تدوین کرد و تفسیری نیز برآن نگاشت .

مسافران ایران

گزارش بعدی نورمبرك با عنوان «مسافران ایران و هند شرقی » در ۱۹۰۷ انتشار یافت .

هرین در ۵۳۴ صفحه حوادث ورویداد های سفر را تشریح میکند و می نویسد : که چهار آلمانی از جمله خود وی در سوم اکتبر ۱۶۹۹ عازم سفر شده و در پایان‌ماه ۱۷۰۰ ،به اصفهان میرسند . در اصفهان سه ماه اقامت کرده و بعد عازم هندوستان میشوند . در حین سفر ، دو تن از چهار تن فوت میکنند و دو تن دیگر به مقصد می رسند .

خاطرات یك آلمانی

دانیل پارتی یکی از آلمانی های مقیم بندر عباس در ۱۶۸۰ و ۱۶۹۸ خاطرات خود را در کتابی مصور در نورمبرك انتشار داده وسپس در ۱۹۸۴ انگلبرت کامفر دانشمند برجسته کتاب خاطرات خود را همراه با تصاویری روشن انتشار داد که ارزش بیمانندی در بردارد .

«انگلبرت کامفری» ، در سال ۱۶۵۱در «گملو» زاده شد و آگاهی های علمی‌خیره کننده که در آن زمان بعید و غیر عادی مینمود بدست آورد، وی بعد وارد دانشگاه اینبالا شد ووقتی چارلز ششم پادشاه سوئد در صدد برقراری مناسبات اقتصادی با مشرق زمین برآمد ، انگلبرت کامفر به سمت منشی و طبیب مخصوص پادشاه سوئد برگزیده شد .

هیئت نمایندگی اقتصادی بریاست «لودویك فابرتوس» هلندی در ۱۶۸۲ ، از طریق فنلاند و شوروی عازم ایران شد و در ماه مارس ۱۶۸۴ وارد مازندران و سپس اصفهان شد . در پایان ماه ژوئیه همان‌سال، هیئت نمایندگی بحضور شاه سلیمان‌صفوی باریافت . انگلبرت کامفر دو سال در دربار پادشاه ایرانی اقامت گزید و سپس سفر خود را از طریق تخت جمشید و شیراز به خلیج فارس از سرگرفت . سفر وی در کرانه های خلیج دو سال طول کشید .وی بیشتر این مدت بیمار بود و در ناراحتی‌به سر میبرد . سرانجام او به ژاپن رفت و سالهای بسیار در این کشور زیست . در ۱۷۱۶او در «گملو» زادگاه خود دیده از جهان فروبست . بیشترین قسمت تالیفات علمی او که هنوز انتشار نیافته ، هم‌اکنون در اختیار موزه بریتانیا در لندن قراردارد .

اوضاع عصر صفویه

«انگلبرت کامفر» اطلاعات وسیعی از آخرین سالهای عصر صفوی ارائه میدهد وی اوضاع و شرایط آنزمان بخصوص اوضاع و احوال دربار شاه سلیمان صفوی را با موشکافی ویژه‌ای ترسیم کرده‌است. بدبختانه او نتوانست گراور های تصاویر خاطرات خود را بدست آورد . مع‌هذا توانست قسمتی از تالیفات خود را پس از هفده سال در زادگاه خود انتشار دهد .

اقامت کوتاه سه‌روزه در تخت جمشید، کافی بود تا انگلبرت کامفر ، بتواند ۱۸ صحنه تخت جمشید را در تالیفات خود ثبت کند . در این صحنه ها حتی جزئیات‌صحنه های ترسیم شده نیز بچشم میخورد . در زمانی که کامفر از تخت جمشید دیدن کرد هنوز ۱۷ ستون از ستونهای تخت‌جمشید پابرجا بوده است .

مراسم مخصوص

آخرین کتاب آلمانی که‌از عصرصفویه سخن می دارد ، توسط «جان گوتلیب‌ورم» برشته تحریر در آمده . وی در ۱۷۱۷ به همراه یك هلندی بنام «جان ژوس کاسلر» به دربار شاه سلطان حسین صفوی راه یافت . وی تصویری از دربار شاه سلطان حسین ارائه میدهد که در آن پادشاه صفوی در یکی از میهمانیهای رسمی دیده میشود .

زمینه تصویر دامنه کوه و دیوار شهر ویك دروازه بزرك است .

در قسمتی از تصویر ، جهانگردان اروپائی نشان داده شده‌اند که وارد دروازه میشوند . انها را میشود از لباس ها و سرو وضعشان به آسانی شناخت . وی‌درخاطرات خود مینویسد: نویسد :

به مناسبت ورود نخستین هیئت نمایندگی خارجی مراسم ویژه‌ای در دربار صفوی برگزار شد و هیئت اجازه یافتند در یکی از جلسات دارالحکومه که شباهت تام به پارلمان های کنونی دارد حضور یابند . این جلسات چند بار در سال تشکیل می یافت . لیکن اگر نماینده‌ای‌برای‌یکبار به‌دارالحکومه راه می یافت ، می توانست در طول مدت اقامت خود در دربار صفوی در جلسات حضور یابد . در ۱۷۲۲ سلسله صفوی منقرض شد .

بیست‌و چهارروزدر تخت جمشید

قریب به پنجاه سال سپری شدتا اینکه یك‌هیئت‌نمایندگی‌دیگر ازآلمان به ایران سفر کرد .

در ۱۷۶۵ ، « کارستن وینبور » از ۱۷۷۰ تا ۱۷۷۴ «ساموئل گوتلیب ـ گملین» از ایران دیدن کردند . هردو تن از دانشمندان برجسته بودند .وینبور که در ۱۷۳۳ در لودینك‌ورث زاده‌شده بود ، در پایان بررسی ها و مطالعات‌خود به دانمارك رفت و به رتبه مهندسی‌نایل آمد . وی در سال ۱۷۳۴ در معیت‌هیئت اکتشافی که به عربستان میرفت‌شرکت جست . در عرض یکسال کلیه اعضای هیئت اکتشافی بدرود حیات گفتند . لیکن وینبور به تنهائی کار هیئت را انجام داد . در چهارم فوریه ۱۷۶۵ وی به بوشهر رسید . سپس از طریق‌شیراز وارد تخت جمشید شد . اقامت وی در تخت جمشید بیست‌و چهار روز طول کشید .

در ۱۷۷۴ و ۱۷۷۸ وی اولین و دومین مجلد از خاطرات خود را تحت عنوان « سفر به عربستان و کشور های همسایه » در کپنهاك انتشار داد.تالیفات وی به زبان های دانمارکی ، فرانسه و هلندی ترجمه شد .

کارشناس عتیقه

وی بعد ها افتخارات فراوانی یافت از جمله اینکه‌در ۱۷۷۸ به سمت‌مشاور پادشاه در «ملدورف» برگزیده شد،ودر ۱۸۰۹ لقب شوالیه «دانبروك» بوی داده شد . در ۱۸۱۵ وی در «ملدورف»وفات یافت .

وینبور یك کارشناس برجسته‌عتیقه‌جات بود . وی توانست از روی سکه های عهد ماد و ساسانی نمونه برداری های دقیق بعمل آورد . گراورهائی که او از ایران تهیه کرد ، هنوز باقی است. نقشه هائی که او از شهر های ایران وخلیج فارس تهیه کرده در نوع خود بهترین نقشه ها و طرحها بشمارند .

وی در ۴۳ صفحه ، موقعیت‌قصر ها ، مجسمه‌هاوستون های تخت‌جمشید را دقیقا بررسی وتشریح کرده‌است. سی‌و نه گراور سی که وی گزارش های خود رابا‌آنهامصور کرده بیهترین وجهی به بیان مقصودش کمك کرده است .

لقب خان

«ساموئل گوبت گملین» در ژوئن ۱۷۴۳، در «توبین گن» زاده شد . وی به فرا گرفتن علوم طب و علوم طبیعی همت گمارد . سپس به نمایندگی‌ازطرف آکادمی علوم پترسبورك در ۱۷۷۰ به ایران آمد لیکن پس اززحمات فراوان فقط توانست در کرانه های جنوبی‌بحر خزر به کشفیاتی نایل آید .

در سی سالگی در حالی که بوی لقب خان‌داده‌بودند ، در گذشت‌خاطرات وگزارش های وی درباره کرانه جنوبی بحر خزر که بوسیله دوستش پالاس تدوین شده از اهمیت خاصی برخوردار است .

بمناسبت برگزاری جشن ۲۵۰۰ ساله شاهنشاهی ایران

تبریکات صمیمانه خود را به پیشگاه مبارک

اعلیحضرت همایون شاهنشاه آریامهر

و

خاندان جلیل سلطنت

تقدیم داشته توفیق وسعادت دولت وملت ایران را از پیشگاه خداوند متعال خواستار است

براون باوری بین المللی

BBC
BROWN BOVERI

شعبهٔ ایران : شرکت سهامی براون باوری ایران

شماره مخصوص جشن‌های ۲۵۰۰ ساله شاهنشاهی ایران

روابط اقتصادی ایران و آلمان

آلمان دومین کشور خریدار اجناس ایران است

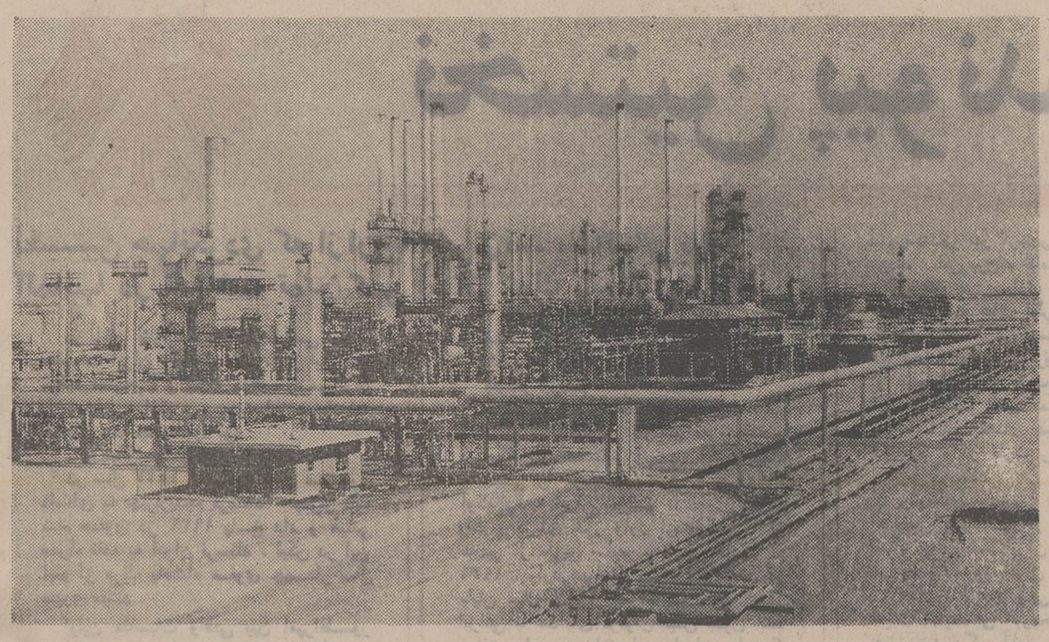

عکسی از پالایشگاه تهران که در سپتامبر ۱۹۶۸ افتتاح شد کارخانجات آلمانی در بنیاد این پالایشگاه سهمی بسزا دارند .

مناسبات اقتصادی میان ایران

و جمهوری فدرال آلمان بسیار نزدیك و نیرومند است . در زمینه تجارت خارجی ، آلمان با حجم تجاری که در عرض پنج سال گذشته مضاعف گشته آلمان اولین طرف تجارت ایران است . در سال ۱۹۷۰ مبادلات تجاری ایران و آلمان رکورد جدیدی برجای گذارد و به ۲۰۵۲ میلیارد مارك (۴۶۱۷۰ میلیارد ریال) رسید .

۳۰ میلیارد ریال صادرات

آلمان همچنین جزو اولین کشورهای صادر کننده اجناس به ایران قرار گرفته و در سال ۱۹۷۰ حدود ۳۰ میلیارد ریال جنس به ایران صادر کرده است و نظر به اینکه ایران اکنون میتواند ۹۰ درصد نیازمندی مصرفی را خود تهیه و تامین کند ، آلمان فقط فرآورده‌های سنگین و اصلی از قبیل ماشین آلات تجهیزات الکتریکی و محصولات شیمیائی به ایران صادر میکند . ایران پس از ژاپن و بعد از اسرائیل چین، و هندوستان و پاکستان مهمترین بازار آسیائی است . ارقام موجود در نیمه اول سال ۱۹۷۱ ، حدود ۶۱۲ میلیون مارك آلمان (۱۳٫۱۷ میلیارد ریال) افزایش در صادرات آلمان به ایران نشان میدهد و بازگوی این حقیقت است که بحران پولی جهان و غوطه‌ور شدن مارك آلمان تاثیر نگران کننده‌ای در این زمینه برجای ننهاده است .

خریدار اجناس ایران

در میان لیست خریداران اجناس ساخت ایران ، آلمان باختری دومین رتبه را احراز میکند و با حجم خرید سالیانه ۱۱٫۱۵ میلیارد ریال دومین خریدار فرآورده‌های ایران پس از اتحاد شوروی است. آلمان سالیانه حدود ۴۹٫۵۶ میلیون مارك نفت - ۲۸۷٫۲ میلیون مارك فرش و ۱۹ میلیارد ریال خشکبار در سال ۱۹۷۰ از ایران وارد کرده است و اگر ارقام نفت خریداری آلمان از کمپانیهای نفت بین‌المللی را طبق آمار موجود در ایران نیز بشمار آوریم، رقم واردات آلمان از ایران بمراتب بیشتر از ارقام فوق میشود .

در چهار چوب سیاست توسعه صادرات دولت ایران کوشش‌هائی مبذول میشود تا میزان صادرات غیر نفتی ایران به آلمان افزایش یابد . روش جدید بازار مشترك در لغو حقوق گمرکی برای کالاهای تمام شده و نیمه تمام که از ۱۹ کشور منجمله ایران به آلمان صادر میشود به افزایش حجم صادراتی ایران به آلمان فدرال کمك خواهد کرد.

کفش ایران

موفقیت چشم گیر در این زمینه افزایش روز افزون صادرات کفش ایران به آلمان غربی است . از سوئی دولت آلمان انتظار دارد همکاری ایران با آلمان در زمینه نفت رو به‌فزونی گذارد . در خور توجه است یادآور شویم که ایران پس از لیبی و عربستان سعودی سومین کشور صادر کننده نفت به بازار های عظیم آلمان باختری است در حالیکه سابقاً این کشور مقام پنجم را در میان کشور های صادر کننده به آلمان دارا بود. در حالیکه تقریبا کلیه صادرات نفت ایران به آلمان از طریق کنسرسیوم های بین‌المللی نفت صورت میگیرد ، هم اکنون مذاکراتی میان دولت آلمان و شرکت ملی نفت ایران در جریان است تا آلمان بتواند ۱۰ میلیون تن نفت خام از ایران خریداری کند . خرید مقدار نفت ، میزان ذخیره کنونی نفت آلمان را به ۹۰ روز افزایش خواهد داد . بعلاوه کمپانیهای نفتی آلمان مشغول بررسی امکانات همکاری با دولت ایران در زمینه های عملیات مربوط به تولیدات نفت هستند .

اعتبارات دراز مدت

چندین پروژه مهم توسعه و آبادانی ایران با کمك سرمایه آلمان انجام پذیرفته است. آلمان بادادن اعتبارات دراز مدت با شرایط مناسب به انجام این پروژه‌ها یاری داده است . آلمان همچنین با سرمایه گذاری در حدود ۶ میلیارد ریال ، بخصوص در زمینه توسعه زیر بنائی تولید، به پروژه‌های برق ، آبیاری و سدهای ساخته شده در ایران کمك کرده است .

در ۱۹۶۵ ، بانك مرکزی ایران ۲۰۰ میلیون مارك اعتبار از چند بانك آلمانی اخذ کرد. در آوریل ۱۹۷۰ قرار داد برای اعتبارهای جدید که در مجموع به ۵۱ میلیون مارك آلمان بالغ می‌گردید در تهران بامضاء رسید. از سوئی هویداست که آلمان بادرنظر گرفتن مزایای مناسبات تجارتی با ایران میتواند در آینده نیز از اعتباراتی با شرایط بسیار جالب در اختیار ایران قرار دهد .

آلمان باختری به این حقیقت واقف است که کشور های دیگر در حال توسعه به این اعتبارات بیش از ایران نیازمندند . زیرا ایران در سالهای اخیر از توسعه چشم گیری برخوردار بوده و اینك در آستانه ورود به جرگه یك کشور مدرن صنعتی قرار گرفته است و این یکی از اصول بنیادی الفبای اقتصاد است که کشورهای در مرحله شروع توسعه اقتصادی سریع، به سرمایه خارجی نیازمندند .

کارشناسان آلمان در ایران

لازم بیادآوری است که ایران تحت مقررات سیستم تامین اعتبار آلمان ، بالا ترین رقم یعنی ۶۰۰ میلیارد ریال اعتبار آلمان را بخود اختصاص داده است .

آلمان باختری همچنین با فرستادن کارشناس و تجهیزات فنی برای چندین پروژه آبادانی مانند پروژه‌های کشاورزی علی آباد - مرو دشت - و مدارس حرفه‌ای در تبریز و تهران با ایران به همکاری پرداخته است. کارشناسان دیگر آلمانی به شرکت تلفن ایران - وزارت کار - وزارت اقتصاد اعزام گردیده‌اند. آلمان همچنین قرار است تجهیزات برقی به میزان ارزش ۶۰ میلیون ریال در اختیار دانشگاه تهران قرار دهد .

علاوه بر تعلیم دانشجویان ایرانی آلمان به تربیت و تعلیم مهندسان و تکنیسین های ایرانی در رسته‌های امور مخابراتی - ژئوفیزیك - پلاستیك - الکتریك و غیره همت گمارده است .

برنامه هائی نیز برای تعلیم افراد ایرانی در زمینه‌های مدیریت و تربیت کارگران ورزیده در جریان است . برای مثال میتوان از کارخانه‌های معظم کشتی سازی رانیشتال در شهر امدن نام برد که ۳۰۰ کارگر ایرانی را در استخدام خود دارد و مشغول تعلیم و تربیت آنهاست،

سرمایه گذاری در ایران

زمینه دیگر همکاری ، سرمایه گذاری است که اهمیت آن نه تنها در سرازیر شدن سرمایه خارجی بلکه در بدست آوردن اطلاعات و آگاهی های فنی نهفته است . تا کنون صناعت آلمان حدود ۲٫۲ میلیارد ریال در ایران سرمایه گزاری کرده است . که از جمله نتایج آن میتوان از کارخانجات برق زیمنس در شیراز کارخانه تولید نخ نایلون در مهرآباد - و کارخانه دارو سازی بایر در تهران پارس نام برد. هوخست - مرك - تولید موتورهای دیزل در تبریز از جمله کارخانجات آلمانی است که در ایران مشغول فعالیت‌اند. علاوه براین چند کارخانه ایرانی با همکاری با موسسات آلمانی مشغول کارند که میتوان از کارخانه‌های کامیون سازی خاور ایران ناسیونال نام برد . پروژه های جدید نیز در شرف پیاده شدن هستند که میتوان از کارخانه لامپ سازی آسرام و تجهیزات اتومبیل کارخانه سازنده شمع اتومبیل ، «بوش» نام برد.

چرا ایران را ترجیح میدهند

سرمایه گذاران آلمانی به اهمیت امتیازات گوناگون سرمایه گذاری در ایران واقفند : ثبات بی‌مانند سیاسی ایران - امتیازات شرایط جغرافیائی - وفور نیروی انسانی - تعادل حقوقها - مدیریت صحیح و دینامك - منابع طبیعی - افزایش قدرت خرید و برخورداری ایران از سیاست اقتصادی پرثمر و با تجربه از جمله امتیازات شرایط مناسب ایران در زمینه سرمایه گذاری خارجی است .

رهبران اقتصادی آلمان به این حقیقت آگاهی یافته‌اند که وارد کردن کالاهای تمام شده از وارد کردن نیروی انسانی و کارگری به آلمان باصرفه‌تر است . نظر به امتیازات برشمرده شده در فوق وارد کنندگان آلمانی ایران را به دیگر کشور ها ترجیح میدهند ایران می‌تواند منبع صادرات نه تنها به مناطق همسایه خلیج فارس بلکه به کشورهای خاور نزدیك و کشور های عضو پیمان سنتو چون پاکستان و ترکیه و کشور های همسایه چون شوروی بوده باشد.

باید در نظر داشت که کشور های در مرحله توسعه اقتصادی برای جلب سرمایه های خارجی با هم رقابت میکنند و سرمایه گذار در انتخاب و گزینش کشور مورد نظر مختار است .

در حال حاضر یك کارشناس سرمایه گذاری آلمانی که تا کنون ۲۹۰ میلیون مارك در کشورهای درحال توسعه سرمایه گذاری میلیون مارك در کشور های در حال توسعه سرمایه گذاری کرده در تهران بسر میبرد تا با کمك مقامات اقتصادی و بانکی ایرانی فرصتهای سرمایه گزاری در ایران را مورد بررسی و مطالعه قرار دهد .

برگزاری جشن

دو هزار و پانصدمین سال شاهنشاهی ایران

را به

رهبر خردمند انقلاب بزرگ اجتماعی ایران

اعلیحضرت شاهنشاه آریامهر

صمیمانه تبریک عرض نموده سرافرازی بیشتر ملت ایران را آرزومندیم.

شرکت سهامی مانسمان رور بافو ایران

برگزاری جشن های فرخنده دوهزارو پانصد ساله شاهنشاهی ایران را به پیشگاه شاهنشاه آریامهر وشهبانوی گرامی وملت ایران تبریك عرض مینماید
رئیس شورای انجمن های محلی بخش ۱۵ - حاج فتحعلی راه پیما

کارکنان سازمان آب و برق منطقه‌ای شمال جشن شکوهمند دوهزارو پانصدمین سال بنیان گذاری شاهنشاهی ایران را که مظهر مجدو عظمت کشور است به پیشگاه مبارك شاهنشاه آریامهر تبریك عرض مینمایند .

جشنهای فرخنده شاهنشاهی ایران که از روز سه‌شنبه گذشته آغاز گردیده در شرکت برق منطقه‌ای اصفهان باشور و هیجان بیشتری

سال کوروش کبیر سال‌جشن های ملت ماست و مردم ایران در تجلیل از شاهنشاهان‌بزرگ ادوار تاریخ ایران به جشن و پایکوبی و شادمانی‌میپردازند. بهمین جهت برای بزرگداشت این واقعه تاریخی قرن .برنامه های متعددی در گوشه و کنار کشور اجرا میشود که‌اصفهان در تجلی عظمت این مهم زمان به تکاپو افتاده است.

باسرآغاز این جشن‌ها در شرکت برق منطقه‌ای اصفهان جشنهای متعددی برپاست که به پیروی از هدفهای رهبر خردمند ایران انگیزه برگزاری چنین مراسمی است .

گل افشانی به پای پیکره شاهنشاه آریامهر

اولین مراسم شرکت برق منطقه‌ای اصفهان در ساعت ۸ صبح روز سه شنبه با گل افشانی بپای پیکره شاهنشاه آریامهر آغاز گردید .

در این مراسم شکوهمند که در میدان رضا شاه اصفهان برگزار گردید آقای مهندس رحمانی مدیر عامل ، همراه با نمایندگان منتخب کارکنان قسمتهای مختلف شرکت برق منطقه‌ای اصفهان و همگامبا کلیه دوائر اداری و انتظامی اصفهان بر پیکره شاهنشاه آریامهر گل افشانی نمودند.

نثار تاج گل به پای پیکره رضا شاه کبیر

دومین برنامه شرکت برق منطقه‌ای اصفهان در ساعت‌ده صبح همانروز (سه شنبه) با نثار گل بپای پیکره رضا شاه کبیر برگزار شد و آقای‌مهندس

ادامه‌دارد

رحمانی مدیر عامل شرکت برق منطقه‌ای ـ اصفهان تاج گل زیبای آن شرکت را بپای پیکره نثار نمود.

مراسم‌جشنهای‌شاهنشاهی در باشگاه مجال برق‌اصفهان

به میمنت برگزاری جشنهای بیست‌وپنجمین سده‌شاهنشاهی سومین برنامه شرکت برق منطقه‌ای اصفهان از ساعت چهار بعد از ظهر چهار شنبه گذشته (دومین روز برگزاری جشنهای ۲۵۰۰ ساله شاهنشاهی) طی جشن مفصلی با حضور کلیه کارکنان شرکت مذکور در محل باشگاه مجلل برق برگزار گردید . در این مراسم شکوهمند پس ازنواختن سلام‌شاهنشاهی ، آقای‌مهندس رحمانی‌مدیر عامل برق‌منطقه‌ای اصفهان طی سخنرانی‌مبسوطی پیرامون شاهنشاهی ایران و افتخارات غرور آمیز این مرز و بوم بیاناتی ایراد نمود .

سپس برنامه های هنری‌متعدد و متنوعی اجرا گردید که‌بسیار مورد توجه و تشویق حضار واقع شد.

این مراسم پس از پذیرائی مفصل در ساعت هشت بعد از ظهر پایان یافت.

دربیمارستان روانی اصفهان شیرینی و میوه توزیع شد

بخاطر بزرگداشت‌برگزاری جشنهای۲۵۰۰ساله‌شاهنشاهی ساعت ۱۰ صبح روز پنجشبه (سومین‌روزجشنها) نمایندگان شرکت برق منطقه‌ای اصفهان در محل‌بیمارستان‌روانی‌حضور یافتند و جعبه های میوه و شرینی که به همین مناسبت تهیه و بطرز جالبی بسته‌بندی شده بود بین بیماران توزیع نمودند . این اقدام خیر خواهانه برق منطقه‌ای اصفهان موجبات خرسندی خاطر کلیه بیماران بیمارستان روانی اصفهان را فراهم نمود.

اهداء جوائز درکانتین نیروگاه شاه‌آباد

بمناسبت جشن شاهنشاهی ایران و تصادف آن با روز تولدعلیاحضرت‌شهبانو ازساعت ۳ بعدازظهر همانروز(پنجشنبه) مجلس جشنی در محل‌کانتین مجهز نیروگاه برق شاه‌آباد با حضور کلیه کارگران شرکت برق منطقه‌ای اصفهان برپا بود.

در این مجلس شادی پس از نواختن‌سلام‌شاهنشاهی‌مطالبی در مورد تاریخ غرور آمیز شاهنشاهی ایران ایراد گردید آنگاه برنامه های هنری‌جالبی اجرا شد و سپس جوائزنفیسی که برای همین منظور تهیه گردیده بود بین کارگران به قید قرعه توزیع گردید این مراسم پس از چهار ساعت شادمانی در ساعت هفت بعد از ظهر پایان یافت.

آقای مهندس رحمانی مدیر عامل شرکت برق منطقه‌ای اصفهان تاج گل بزرگ و زیبائی بپای پیکره رضا شاه کبیر نثارکرد

مراسم توزیع میوه و شیرینی بین بیماران

قسمتی ازسالن مجهزباشگاه برق اصفهان آقای مهندس رحمانی مدیر عامل شرکت برق منطقه‌ای اصفهان نیز در عکس دیده میشوند

عده‌ای‌از شرکت کنندگان‌در مراسم‌جشن و سرور کانتین نیروگاه شاه‌آباد

جشن ۲۵۰۰ ساله شاهنشاهی ایران یادآور شوکت و آزادگی ایران و ایرانی است . ره آورد این روزهای باشکوه فرصتی است گرانبها برای ابراز صمیمی‌ترین و پاکترین تبریکات خود به پیشگاه

اعلیحضرت همایون شاهنشاه آریامهر

و ملت آزاده و سربلند ایران

شرکت سهامی برلیمید ایران — شرکت سهامی برلینفارم

سازنده و نماینده فرآورده های داروئی شرکت شرینگ آ.گ. برلین برگ کامن آلمان

Schering

آئین پرشکوه برگزاری جشن

دو هزار و پانصدمین سال بنیانگذاری

شاهنشاهی ایران

را که نشانه عزم راسخ نژاد آریا برای تجلیل از کوروش کبیر بنیانگذار تمدن درخشان و کهن ایران زمین است

به پیشگاه ملت ارجمند ایران تبریک گفته

جاودانگی سلسله جلیله پهلوی را از خداوند آرزو مینماید

شرکت سهامی صنعتی تولیدی مرتب

«لندرور»

شماره مخصوص جشن‌های ۲۵۰۰ ساله شاهنشاهی ایران

در قلعه مانند تونل کندوان، دیگر بسته نخواهد شد

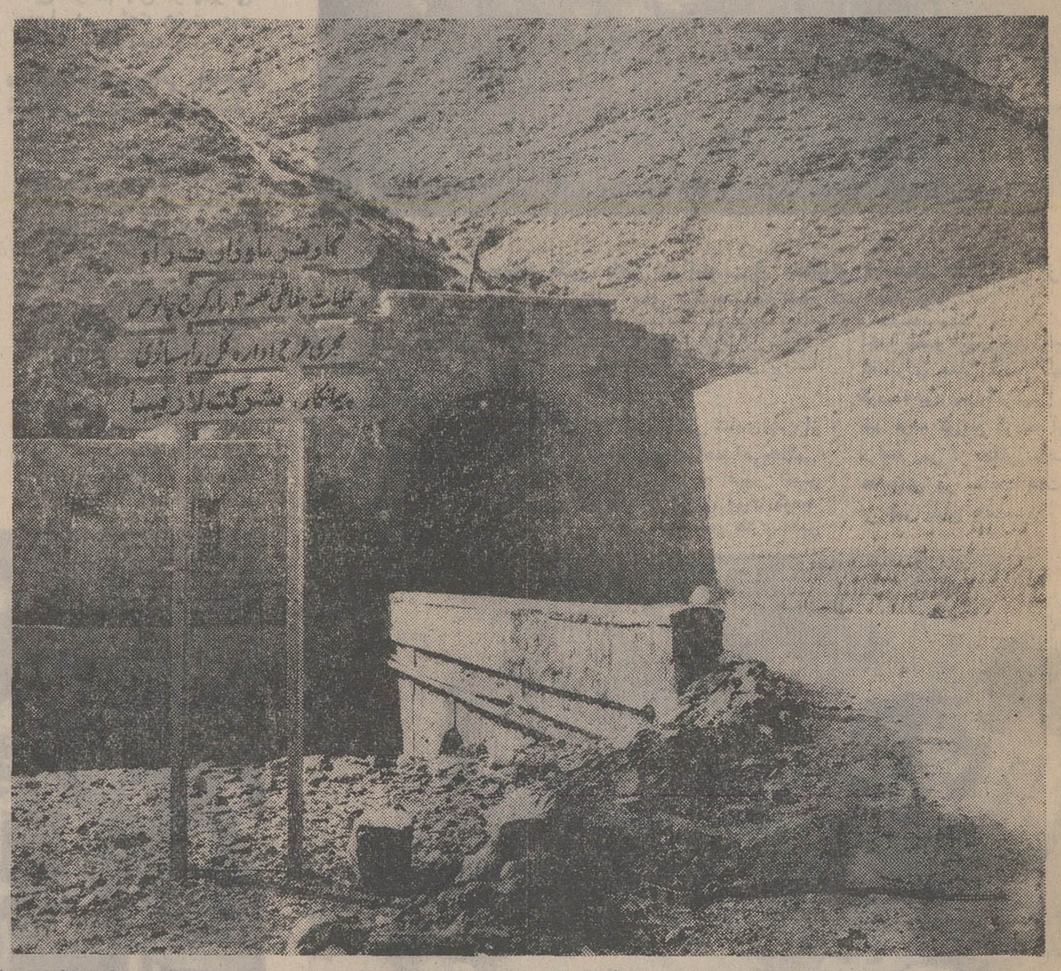

برای جلوگیری از سقوط بهمن در دهانه تونل کندوان در سراسر کوه کندوان موانع ضد بهمن نصب کرده‌اند و با ساختمان دیوار های بلند به تونل پوشش داده‌اند

راه کندوان برای حرکت سریع اتومبیلها آماده میگردد

کمینگاه بهمن در دهانه تونل کندوان ایمن میشود

اقدامات ایمنی و طرحهای وزارت راه در دهانه جنوبی تونل کندوان بوسیله شرکت آرابل انجام میشود

در زمستان سال گذشته در دو طرف تونل کندوان زمستان وحشت آوری پیش آمد. در این سال ریزش برف و کولاك چندان شدید و وسیع بود که عبور ومرور در این راه مدتی قطع شد و دو مامور وظیفه‌شناس وزارت راه بنام آقایان توبری ویحیی بیابانی درهمین منطقه ضمن انجام وظیفه در زیر بهمن مانده و کشته شدند.

وضع روز

از روزی که راه چالوس و تونل کندوان ساخته شد مشکلات و موانع طبیعی موجود در مسیر این راه برای هیچکس قابل پیش بینی نبود. در انروز ها که با ابتدائی‌ترین وسایل دل این کوه ها حفاری شد و نیروی مردان باراده ایران توانست درون ارتفاعات کندوان را بشکافد هرگز بخاطر کسی نمیگذشت که روزی و روزگاری راه چالوس بصورت راه درجه اول مورد استفاده قرار خواهد گرفت و هزاران نفر در روز از انجا خواهند گذشت.

در قلعه

در انزمان که تونل کندوان را میساختند برای هر دو طرف تونل دو در بزرك ساخته و نصب کردند. این درها مشابه درقلعه است و نصب انها بر دیواره کوه بلند وسر به فلك کشیده کندوان کاملا این نظر را میرساند که مهندسان انروز راه کندوان را بصورت یك راه ارتباطی و سوق‌الجیشی ساخته‌اند تایك راه توریستی و اکنون که در روز هزاران اتومبیل از این مسیر میگذرد دیگر راه نمی‌تواند همان سازمان چهل سال پیش را داشته باشد.

بدین منظور دولت اعتبارات لازم را در اختیار وزارت راه قرارداد و این وزارت توانست با اجرای طرح خود راه کندوان را بصورت یك راه درجه اول توریستی در اورد.

راه چالوس نیاز به ایمنی دارد و بخصوص در دو طرف تونل کندوان ضرورت ایجاد این ایمنی از هر نقطه دیگر بیشتر است.

خطر درکنار راه

همه ساله سقوط بهمن ها در دو طرف راه چالوس خطرات بزرگی برای مسافران ایجاد میکرد. در دو طرف و دودهانه شمالی و جنوبی این تونل قابحال صدها بهمن سقوط کرد و خطرناکترین بهمن در سال گذشته پائین امدو استراحتگاه راهداران وزارت راه را در هم کوبید و مرد راهدار کهنسال این وزارت را که برای پاسداری از راه در ان شرایط سخت در دل کوه ودهانه تونل باقیمانده بود با خود به قعر دره برد. جسد این مرد را قابهار پیدا نکردند و پس از اب شدن برفها و از میان رفتن بهمن این مرد وظیفه شناس را در حالی که توی برفها عنوده بودیافتند.

اعتبار

از ان تاریخ پس از مرك سه مامور وظیفه شناس وزارت راه و از دست رفتن جمعی از مسافران درمانده که گرفتار کام شیطان سفید در این کوهستان شده بودند دولت ووزارت راه بر ان داشت که برای ایمن ساختن دو طرف تونل کندوان در این دو نقطه اقدام به ساختن دو بهمن‌شکن نماید.

ماموران وزارت راه درسال های گذشته در چندین مورد با تلاش مداوم خود برای نجات مسافرانی که بعلت سقوط بهمن در تونل محبوس شده بودند اقدام کردند ودر نتیجه این اقدامات از بروز وقایع ناگوار دیگر جلوگیری شد و بر این اساس می‌بایست اقدام دیگری بشود و دو طرف تونل که کمینگاه بهمن است ایمن گردد.

گالری

اجرای این طرح وزارت راه در این منطقه مهم به شرکت آرابل واگذار گردید و در جلوی دهانه جنوبی تونل کندوان در نقطه‌ای بطول صد متر اقدام به ساختمان گالریهای بهمن‌گیر بوسیله این شرکت ساخته‌شده است.

این گالری دهانه جنوبی تونل را ایمن میکند و دیگر از این پس در این منطقه مسافران با خطر ریزش بهمن روبرو نخواهند شد و این ازبهترین وباارزش‌ترین اقدامات دولت ووزارت راه در راه چالوس است واین نکته را میرساند که دولت بمسئولیت خود در برابر ایمنی مردم توجه کامل دارد.

در دهانه جنوبی تونل علاوه بر ایجاد گالریهای بهمن‌گیر اقدام مهم دیگری نیز صورت میگیرد و آن اقدام رفع خطر بهمن و سقوط در دره عمیق کندوان است.

گردنه

بدستور وزارت راه این پیچ و خطر سقوط در دره باساختن تونل بتونی مهار شده و برطرف گردیده است. قسمت عمده اقدامات مربوط به عملیات انجام شده و تا مدتی کوتاه این تونل مورد استفاده مسافران و مردم قرار گرفته و عبور از انجا با ایمنی کامل صورت خواهد گرفت.

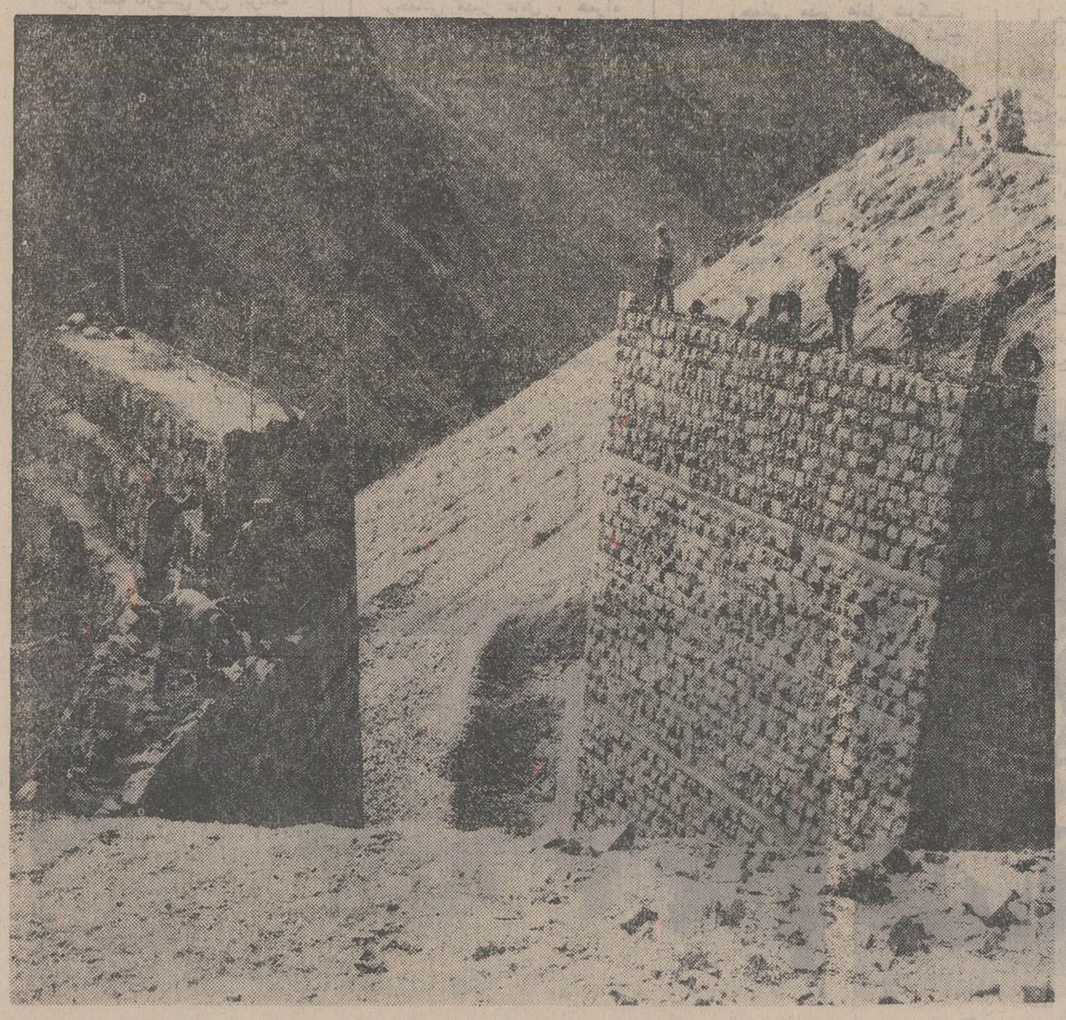

این پل بزرك در راه چالوس بین دو کوه و در خطرناکترین منطقه راه ساخته میشود و با این اقدام وزارت راه، این جاده را بی خطر کرده است.

بمناسبت برگذاری جشنهای دو هزار و پانصد ساله
بنیانگذاری شاهنشاهی ایران تبریکات صمیمانه خود
را به دولت شاهنشاهی ایران معروض داشته و از
مساعدتهائی که تاکنون مبذول داشته اند صمیمانه تشکر مینماید. در پرتو همین مساعدتها
و عنایات توانستیم در چهارچوب فعالیتهای خود روابط اقتصادی ایران و آلمان
را بیش از پیش بهبود بخشیم.

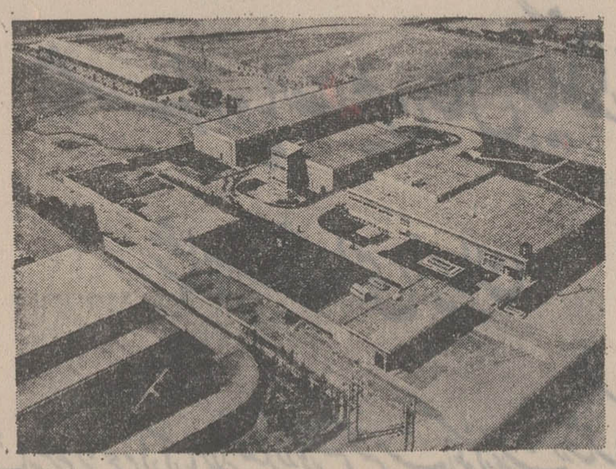

HOECHST

شرکت سهامی ایران هوخست

برگزاری جشنهای غرورانگیز ۲۵۰۰ ساله شاهنشاهی ایران
نشانه عزم راسخ نژاد آریا،
برای تجلیل از کوشش بزرگ، بنیانگذاری تمدن درخشان و فرهنگ دیرین زمین
و تقدیم سپاس به پیشگاه
شاهنشاه آریامهر
پایه‌گذار تمدن بزرگ و نوین ایران امروز است
این آئین پرشکوه را بملت ایران تهنیت میگوید.
شرکت سهامی صنعتی ایران ویتو
سازنده نوار چسب های طبی کارخانه معظم بایرسدرف آلمان در ایران

شماره مخصوص جشن‌های ۲۵۰۰ ساله شاهنشاهی ایران

بنام نامی شاهنشاه آریا مهر

همزمان با برگزاری جشنهای شاهنشاهی ایران

نمایشگاه عظیم تولیدات اولیه کارخانه ماشین‌سازی تبریز گشایش یافت

استاندار آذربایجان شرقی :

بعد از ذوب آهن، ماشین‌سازی تبریز دومین واحد بزرگ صنعتی ایران است

مهندس توکلی مدیرعامل ماشین‌سازی تبریز :

علت بوجود آمدن ماشین‌سازی تبریز کنار رفتن مملکت از وابستگی بصنایع و ماشین آلات خارجی بوده است

همزمان با برگزاری جشنهای فرخنده و هزار و پانصدساله بنیانگذاری شاهنشاهی ایران طی مراسم باشکوه و در میان شورانگیز ترین احساسات میهنی و کارگری ، نمایشگاه عظیم تولیدات اولیه ماشین‌سازی تبریز بنام نامی شاهنشاه آریامهر وسیله آقای سرلك استاندار آذربایجان شرقی گشایش یافت وبدین ترتیب اجازه عرضه نمودن تولیدات اولیه صنعت جوان ماشین سازی تبریز که یکی از مراکز صنعتی کشور بشمار میرود به بازار های داخلی و خارجی داده شد .

این نمایشگاه در زمینی به مساحت بیست هزار متر مربع ساختمان شده و زیر بنای سالن نمایشگاه فعلی سیصد مترمربع می باشد که در جوار آن بزودی ساختمان بسیار زیبا و ۱۲ طبقه‌ای جهت امور اداری ودفتری ماشین سازی و نمایشگاه ساخته خواهد شدواین خودیکی دیگر ازطرح های عظیم و اختصاصی ماشین سازی تبریز می باشد .

محصولات اولیه کارخانه ماشین‌سازی تبریز که درنمایشگاه نشان داده شد وبه بازار عرضه گردید عبارتند از انواع پمپهای بزرك ، کوچك و متوسط - ماشین های مته ، ده وسیزده - میلیمتری ، ماشین های تراش ورنده .

مراسم گشایش نمایشگاه :

حدود ساعت ۱۰ صبح آقای سرلك استاندار آذربایجان شرقی وکلیه آقایان مدیران کل و روسای سازمانهای اداری استان ومحترمین وشخصیت‌های برجسته شهر تبریز در حالیکه احساسات شورانگیزی از طرف کارکنان وکارگران نسبت به ۲۵ سده بنیانگذاری شاهنشاهی ایران ابراز میشد وارد محوطه نمایشگاه تولیدات اولیه ماشین سازی تبریز که درخیابان پهلوی نرسیده به فلکه دانشگاه قرار دارد شدند مورد استقبال مدیرعامل کارخانه قرار گرفتند .

پس از سلام شاهنشاهی ، آقای مهندس توکلی مدیر عامل کارخانه طی بیاناتی اظهار داشت: کارکنان ماشین‌سازی تبریز بسی مفتخر وسرافرازند در این ایام خجسته که سراسر کشور ما غرق درشور و شعف وشادمانی است طرحهای آبادانی یکی بعد ازدیگری به مرحله اجراء در می‌آید، نمایشگاه تولیدات اولیه آن نیز افتتاح می شود .

* علل بوجود آمدن ماشین سازی تبریز

آقای مهندس توکلی دردنباله سخنان خود گفت : ۵ سال قبل طرح ماشین سازی تبریز توسط وزارت اقتصاد پی ریزی شد و علت بوجود آمدن چنین صنعتی هم این بود که مملکت ما می‌خواست ازوابستگی به صنایع و ماشین آلات خارجی متدرجا کنار برود ۴ سال قبل اولین کلنك کارخانه در زمان تیمسار صفاری استاندار وقت در تبریز به زمین زده شد و پس از تلاش شبانه‌روزی همکاران من با کمال افتخار می توانم بعرض برسانم که اینك کارساختمانی کارگاهها وسالنهای متعدد و اداری ماشین سازی درزمینی به مساحت قریب ۱۳۲ هزار مترمربع در قراملك باتمام رسیده است . طرح ماشین سازی یکی از طرحهائی است که باسرعت تمام بجلو میرود واین افتخار بزرگی برای بنده و همکارانم است که هنوز کارهای ساختمانی تمام نشده محصولات اولیه آن ببازار عرضه میشود .

گذشت زمانیکه گفته می شد ایرانی استعداد صنعتی ندارد - اکنون جوانان ما بادست های پر قدرت خود می توانند تا یکهزارم میلی‌متر تکه‌ی دقیق ماشین آلات را بسازند .

هروقت رهبری مدبر و قوی براین ملت حکومت کرده است ملت نیز با آن به پیش رفته وتمام تحولات و پیشرفت های اخیر مملکت نیز بر اثر تدابیر خردمندانه شاهنشاه آریامهر است وما مجریان و الهام گیرندگان هستیم .

درتشریف فرمائی اخیر شاهنشاه آریامهر بکارخانه ماشین‌سازی تبریز بعرض رسید که ماشین سازی در سال ۱۰ هزار عدد پمپهای آب می سازد وشاهنشاه اراده فرمودند که ضمن آن پمپ های شناور هم ساخته شود وضمنا این کارخانه بزودی شروع به ساخت دیزلهای ۵ ونیم تا ۳۰ اسب خواهد کرد . ولی اساس کار ما ساخت ماشینهای ابزاراست

بقیه در صفحه ۴۴

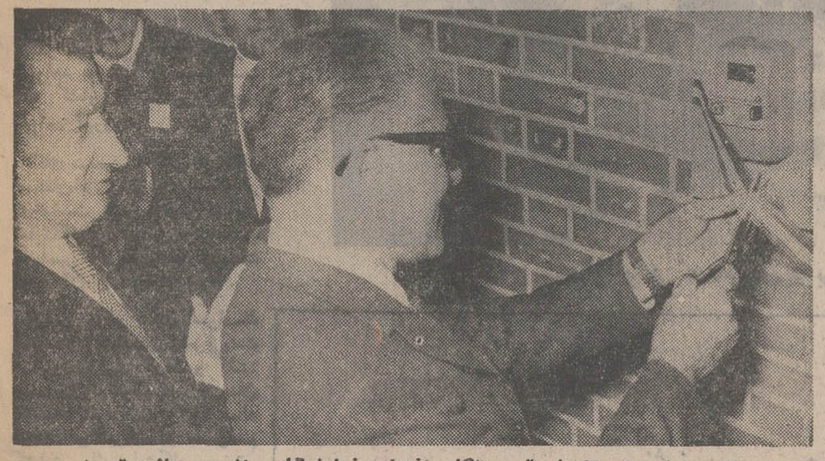

استاندار آذربایجان شرقی هنگام افتتاح نمایشگاه ماشین سازی تبریز

آقای مهندس تقی توکلی مدیر عامل کارخانه ماشین‌سازی تبریز هنگام سخنرانی در افتتاح نمایشگاه

آئین برگزاری جشن شکوهمند

دو هزار و پانصدمین سال شاهنشاهی ایران را

به

پیشگاه مبارک شاهنشاه آریامهر

و ملت ارجمند ایران صمیمانه تبریک و تهنیت میگوید .

شرکت سهامی ام - و - ام ایران

MWM DIESEL

شماره مخصوص جشن‌های ۲۵۰۰ ساله شاهنشاهی ایران

نمایشگاه عظیم تولیدات اولیه کارخانه ماشین سازی تبریز...

آقای مهندس توکلی هنگام بازدید برای استاندار آذربایجان شرقی توضیح میدهد

بقیه از صفحه ٤۳

وماشینهای ابزار دقیق ترین صنعت می‌باشد که ٦٥ درصد ممالك دنیا هنوز شروع باین صنعت نکرده‌اند و کارخانه ماشین سازی تبریز محصولات ابزار خودرا حتی‌بکشور های همسایه صادر خواهد کرد و همکاران چك ما نیز ازهم‌اکنون پیشنهاد خرید ماشین‌آلات را از کارخانه ماشین سازی تبریز داده‌اند.

آقای مهندس توکلی افزود: دیگر وابستگی‌ما فقط‌بکشاورزی نخواهد بود و این صنعت است که کشاورزی مکانیزم بوجود خواهد آورد.

آقای مهندس توکلی در پایان سخنان‌خویش ازآقای استاندار درخواست کرد که‌ضمن گشایش نمایشگاه بنام‌نامی شاهنشاه آریامهر اجازه‌فرمایند تولیدات اولیه آن وارد بازار شود.

دراین موقع آقای سرلشك استاندار آذربایجان شرقی‌پشت میکروفون قرار گرفت و گفت: بی‌نهایت خوشوقتم در جریان جشنهای شکوهمند ۲۵۰۰ ساله شاهنشاهی ایران در مراسم گشایش یك نمایشگاه صنعتی عظیم کشور شرکت می کنم، ماشین‌سازی تبریز بعد از صنعت ذوب‌آهن بزرگترین‌واحدصنعت مملکت است که‌باعث‌سرافرازی ماست که شهر تبریز چنین امتیازی را بخود کسب کرده است من‌امیدوارم که کشاورزی ایران نیز همگام‌باصنعت‌پیشرفته این‌کشور جلوبرود چون فکر می‌کنم که یك صنعت خود باید پشتیبان خوب‌از طرف کشاورزی داشته باشد. به آقای مهندس توکلی‌و همکارانشان‌تبریك می‌گویم که دراین‌راه واقعا تلاش شکوهمندی می کنند بحدی که در جریان تشریف‌فرمائی اخیر شاهنشاه آریامهربه‌آذربایجان، اعلیحضرت همایونی در تبریز بدون اطلاع قبلی‌و حتی‌تشریفات پیش‌بینی شده و باتوجه به علاقمندی خاص اراده فرمودند ازاین واحد عظیم صنعتی کشور بازدید فرمایند که دراین‌بازدید چنان احساسات گرم‌وبی‌شائبه‌ای از طرف کارگران و کارآموزان صنعت جوان‌ماشین سازی‌تبریز نسبت به شخص‌اول‌مملکت‌ابراز گردید که شاهنشاه با ابراز مسرت خوشنودی خاطرشانرابه کلیه کارکنان و کارگران آن ابلاغ فرمودند و من‌امیدوارم بنابه وعده‌ایکه‌شاهنشاه‌آریامهر فرمودند در آتیه نزدیك مجددا به آذربایجان تشریف‌فرما شده و کارخانه ماشین سازی تبریز رارسما بگشایند. آقای‌استاندار آنگاه با قطع نوار سه رنگ نمایشگاه را گشودوازنمونه‌های تولیدات اولیه که با دقت و مهارت خاصی‌وبدست کارگران جوان ایرانی ساخته شده است بازدید بعمل آورد که در هر قسمت توضیحات لازم‌توسط‌آقای مهندس توکلی مدیر عامل کارخانه داده شد.

دانشگاه اصفهان، همزمان باجشنهای شاهنشاهی سالروز تولدشهبانوی گرامی و عالیقدر ملت ایران را باافتخار جشن گرفت

دسته کر دانشجویان دانشگاه اصفهان به‌رهبری آقای‌هواندعجمیان دانشجوی دانشکده ادبیات در حال اجرای برنامه های کر برای مدعوین دیده میشوند

همانطوریکه قبلا باستحضار خوانندگان گرامی رسید کلیه دانشکده‌های دانشگاه اصفهان برنامه‌های سنگین‌و جالبی‌بمناسبت جشنهای شاهنشاهی‌تهیه نموده‌اند که بانظارت مستقیم آقای دکتر معتمدی رئیس دانشگاه طی برنامه منظمی ازآغازجشنها تاکنون‌اجراء شده وتا اواخرمهرماه ادامه‌خواهد داشت. ساعت پنج بعد ازظهر روز چهارشنبه دومین جشن دانشگاه اصفهان‌بمناسبت‌دوهزاروپانصدمین سال بنیانگذاری شاهنشاهی ایران با شرکت آقای دکتر معتمدی‌رئیس دانشگاه - روسای دانشکده‌ها - مدیران گروههای آموزشی - استادان و گروههای کثیری از دانشجویان دانشگاه درتالار اقبال دانشکده ادبیات و علوم انسانی‌با شور و نشاط زائدالوصفی برگزار شد. در این جشن شکوهمند پس از نواختن سلام شاهنشاهی وسرود های جشن و دانشگاه توسط گروه کر دانشجویان دانشگاه اصفهان آقای دکتر روشن ضمیر پیرامون اصالت ۲۵۰۰سال‌تاریخ‌شاهنشاهی ایران بیاناتی ایراد نمود واسلاید هایی‌از زندگی کورش کبیر و رضا شاه کبیر نمایش داده شد و چون برای حضار تازگی داشت بسیار مورد توجه قرار گرفت.

در پایان این مراسم با شکوه پذیرائی گرمی از حاضرین بعمل آمد.

★ ضیافت دانشگاه اصفهان به مناسبت جشنهای بیست وپنجمین سده شاهنشاهی ایران وسالروز تولد شهبانو فرح

برنامه شومین روز جشنهای شاهنشاهی در دانشگاه اصفهان با نمایش اسلاید زندگی شاه اسمعیل صفوی وزرتشت‌درساعت ده‌بمداد روز پنجشنبه در تالار دانشکده علوم تربیتی آغاز گردیدو درساعت هفت ونیم بعد ازظهر برنامه جشن و ضیافت شام دانشگاه اصفهان‌در آموزشگاه عالی‌پرستاری با حضور استاندار اصفهان- روسای‌ادارات دولتی - محترمین شهر و عده کثیری از دانشجویان و مقامات دانشگاهی و طبقات مختلف‌مردم آغاز گردید.

در این‌ضیافت آقای‌دکتر معتمدی رئیس دانشگاه اصفهان شخصا هنگام ورود میهمانان ایرانی و خارجی خوش‌آمد می‌گفت‌و سپس از میهمانان بوسیله دانشجویان پذیرائی گرمی بعمل آمد در این ضیافت دانشجویان بدور آقای دکتر کیانپوراستاندار اصفهان‌حلقه زده بودندو ضمن بحث وتبادل‌نظر راجع بمسائل مختلف، خدمات بی‌شائبه آقای دکتر قاسم معتمدی رئیس دانشگاه اصفهان‌را کهواقعا مانند پدر دلسوزوفداکار برای یک یک دانشجویان است ستودند. سپس حاضرین به سالن‌غذاخوری آموزشگاه پرستاری هدایت شدند ودر آنجا باصرف عالیترین انواع غذاهای ایرانی‌وخارجی پذیرائی شدند.

آنگاه برنامه هنری جشن‌دانشگاه ضمن عرض خیرمقدم آقای دکتر محبی رئیس آموزشگاه پرستاری دانشگاه اصفهان آغاز گردید و سلام شاهنشاهی‌و سرودهای‌جشن دانشگاه اصفهان - پرچم- افتخار وترانه‌های عاشقی - کاردله دل مبتلا - محلی اصفهانی و جوانان توسط گروه کر دانشگاه اصفهان اجرا گردیدکه کلیه آنه‌بخصوص ترانه محلی اصفهانی بسیار مورد تشویق و کفزدنهای مکرر حضار واقع شد.

سپس ٥ پنج ترانه توسط خانمها ناهید رودگرشهرزاد فتاح‌و آقایان حسین فریور - لطیف محمودزاده وهوشنگ میشری بهمراهی ارکستر بزرگ موسیقی ملی دانشجویان به ترتیب اجراء گردید که این برنامه نیز مانند سایر برنامه‌های هنری دانشگاه اصفهان در سطح بسیار بالا و جالب بود.

چهارمین روز جشنها (جمعه) را دانشگاه اصفهان مجددا با آغاز جشن پرشوری‌در دانشکده‌پزشکی آغاز نمودوبا اجرای نمایشنامه در سایه او لرزیدم توسط دانشجویان دانشگاه اصفهان‌برای دانشگاهیان اصفهان چهارمین روز را نیز با سربلندی کامل بپایان رسانید.

خبرنگار ما در گزارش خود می‌افزاید روز سه‌شنبه هنگامی که دانشگاه اصفهان بانثارتاج گل‌های زیبای خود از شخصیتهای‌تاریخی بزرگی چون ملکشاه سلجوقی و خواجه‌نظام الملک طوسی تجلیل نمود همزمان برگزاری این مراسم در اصفهان گروه‌ده نفری دانشگاه اصفهان که به‌سرپرستی آقای‌دکتر حاذق‌بنابدستور آقای‌دکتر معتمدی به‌کاشان اعزام شده بودند تادر محل امامزاده حبیب‌ابن‌موسی کاشان از مقام شاه‌عباس کبیر تجلیل کنند اینکار را انجام دادند وبعد ازظهر همانروز به اصفهان مراجعت نمودند.

منتظر و خرسندیم صمیمانه‌ترین تبریکات خود را بمناسبت

برگزاری آئین بزرگداشت میراث کورش کبیر

شاهنشاهی کهن ایران زمین

به پیشگاه مبارک اعلیحضرت همایون

شاهنشاه آریامهر

تقدیم داشته

سعادت وتوفیق بیش ازپیش ملت ایران رادرپرتوعنایات شهریاری

ازخداوند یگانه خواستاریم

شرکت سهامی آفتاب شرق وفروماتکس

برگزاری جشن

دوهزاروپانصدمین سال شاهنشاهی ایران

را به

رهبر خردمند انقلاب بزرگ اجتماعی ایران

اعلیحضرت شاهنشاه آریامهر

صمیمانه تبریک عرض نمود سرافرازی بیشتر ملت ایران را آرزومندیم.

شرکت ساختمانی ماسون

برگزاری آئین جشن دوهزاروپانصدمین سال

شاهنشاهی ایران را به پیشگاه مبارک

شاهنشاه آریامهر

وملت ارجمند ایران تبریک و تهنیت میگوید.

آژانس مسافرتی پرسپولیس (آندروش آبکار)

ماشین سازی تبریز

شرکت سهامی صنعتی و تولیدی

برگزاری جشن

دوهزاروپانصدمین سال شاهنشاهی ایران

را به

رهبر خردمند انقلاب بزرگ اجتماعی ایران

اعلیحضرت شاهنشاه آریامهر

صمیمانه تبریک عرض نمود سرافرازی بیشتر ملت ایران را آرزومندیم.

شرکت سهامی صنعتی
ماشین سازی تبریز

میلیونها نفر امروز برای شاه و کشور نیایش کردند

فیروز مجللی ـ تهران ـ استادیوم آریامهر ـ بعداز ظهر امروز تهران دریك مراسم‌عظیم که‌برای نیایش تشکیل میشود، شرکت میکند و صد ها هزار نفر دراماکن مختلف به نیایش میپردازندتافروشکوه‌شاهنشاهی ایران پایدار بماند و شاهنشاه بزرك درراه بهروزی ایران ـ زمین پیوسته پیروز و کامیاب گردیده و برچم‌شاهنشاهی‌ایران همچنان افراشته و دراهتزاز بماند.

یکی از بزرگترین این اجتماعات دراستادیوم‌صد هزار نفری انجام میگیرد که شکوه خاصی دارد.

سپهبد امجدی

از ساعت ده صبح سیل جمعیت بطرف استادیوم یکصد هزار نفری آریامهر جریان یافت. اما قبل از ساعت ده کسانی‌که‌مسئولیتی بعهده‌داشتند دراستادیوم گرد آمدند و همه درپست های خود جای‌گرفتند.

از ساعت‌ده‌به بعد گروه های مختلف بطور دسته جمعی با اتوبوس و وسائط نقلیه مختلف که قبلا برای آنها آماده شده بود، از طریق اتوبان راهی استادیوم شدند.

دستجات مختلف طبق قرار قبلی‌درمحل تعیین شده حضور یافته و باکاروان خود بطرف استادیوم حرکت کردند.

از ساعت ده صبح اتوبان بطرف‌کرج‌یکطرفه اعلام گردیده بود، بهمین علت تمام راه‌های ورودی‌به‌اتوبان درساعت نه‌ونیم بسته شد.

دسته هائی که صبح وارد استادیوم یکصدهزار نفری‌شدند شامل چندین‌هزارنفر ورزشکار، سپاهی انقلاب، دانش‌آموز، ودانشجو بود. این عده‌قسمت بزرگی از استادیوم را اشغال کرده بودند.

ورزشکاران

ورزشکاران بطور گروهی‌از باشگاه‌های‌مختلف تهران حرکت کرده بودند. هرباشگاه چند دسته ورزشکار را بااتوبوس های متعددکه‌قبلا تهیه و آماده شده بود، بطرف استادیوم حرکت میداد.

منظره حرکت‌این ورزشکاران در خیابان ها جالب بود، ورزشکاران‌سرود های میهنی و ورزشی میخواندند، پرچمهای ایران‌وباشگاه ها را از اطراف اتوبوس ها برافراشته بودند.

مردم درخیابان‌ها برای آنها دست تکان میدادند خیابانهای تهران‌امروزشاهد حرکت‌کاروان های متعددبود.

کارمندان دولت

دسته های بزرك دیگر گروه های کارمندان دولت بودند ازکلیه سازمان ها ووزارتخانه های‌دولتی برای شرکت دراین مراسم دعوت بعمل آمده بودو هرسازمان به نسبت کارمندان خود صد ها نفر را معرفی کرده بودند.

کاروان‌های اکثر وزارتخانه ها مقارن ظهر و بعضی ها قبل از ظهر و تعدادی هم یك بعداز ظهرحرکت‌کردند. بهرصورت‌قبل از ساعت دو بعداز ظهر همه دسته ها دراستادیوم حاضر بودند.

نیایشی که‌امروز انجام می‌شود

امروز بامداد در سراسر کشور در هراجتماعی که تشکیل میشود نیایش زیر بعمل می‌آید:

تو ای پروردگار توانا که جهان و جهانیان را آفریدی،
هوش و خرد و اندیشه بخشیدی،
تو که‌میهن خجسته مارابه نیکی‌های فراوان آراستی،
تو که آریامهر دادگر را به نگاهبانی ایران زمین گماشتی،
این سرزمین مقدس را که‌سراسرآن باخون جانبازان ودلیران‌ایران‌سیراب‌شده‌است همواره آزاد و سربلند دار!
پرچم شاهنشاهی کهن و پرافتخار ما را همچنان افراشته و در اهتزاز بدار! شاهنشاه بزرگ مارا که فره کیانی از آن اوست پیروزی‌و توانائی روزافزون بخش!

پروردگارا

بدرگاهت سپاس میگذاریم که شاهنشاهی دوهزار و پانصد ساله ما را بدست شاهنشاهان ایران سربلند وپای برجا نگاهداشتی، بدرگاهت‌سپاس میگذاریم که این‌سرزمین را در سراسر تاریخ شکوهمند آن کانون اندیشه های پاک وآرمانهای والاکردی و آئین مردمی و نیک اندیشی را از آغاز در نهاد مردم این سرزمین سرشتی.

پروردگارا

شاهنشاه بزرگ ما را درراه بهروزی ایران زمین و در راه خدمت به جهان بشریت پیوسته پیروز وکامیاب دار!

به مامردم ایران توان آن‌بخش که به آئین دیرین همچنان مردمی نیک‌پندار و نیک‌کردار باشیم پیوسته در راه آرمان های والای انسانی بکوشیم. جهانیان را در راه راستی و دوستی و همکاری رهنمون باش، ورهبران و نیک‌اندیشان جهان را توفیق آنده که گیتی را کانون صلح و شادکامی کنند!

کارگران

دسته بزرك دیگر شرکت‌کنندگان امروز، کارگران بودند. کارگران توسط وزارت کار و امور اجتماعی وسندیکا های خود دعوت شده بودند و سندیکا ها و کارخانجات‌وسایل ایاب و ذهاب را فراهم کرده بودند.

کارگران با صد ها اتوبوس در حالیکه سرود میخواندند و شعار های میهنی میدادند از خیابان های مختلف میگذشتند. این جمعیت هم قبل‌از ساعت دو در میدان حضور داشتند.

کارگران بیش از هردسته‌ای چه در مسیر راه و چه درمیدان ابراز احساسات میکردند وبا فریاد های «جاوید شاه» به جشن احساس و هیجان‌خاصی می بخشیدند.

دانش آموزان

دانش‌آموزان گروه‌بزرك‌دیگری بودند که‌ساعت ده صبح امروز قریب ۵ هزار نفر آنها که از۱۴ آموزشگاه انتخاب شده‌بودنددر چهارمرکز گرد آمدند.

قبلا برای حرکت این گروه بزرك ۵۰ اتوبوس تهیه شده‌بود که همه آنها قبل از ظهر بطرف استادیوم حرکت کردند جلوی این اتوبوسها پلیس‌راهنما در حرکت بود ودانش‌آموزان در حالیکه سرود ملی میخواندند ازخیابانهای شهر عبور کرده و مقارن ظهر باستادیوم رسیدند و درجایگاه مخصوصی‌که برای آنها تعیین شده بود مستقر شدند.

خبرنگاران خارجی

آخرین دسته که بصورت کاروان راهی استادیوم‌آریامهر شد، خبرنگاران خارجی بودند از جمعیت شده بود و همه مدعوین در محل های‌مخصوص خود نشسته بودند.

عده زیادی‌از مدعوین‌ساندویچ های خودراهمراه آورده بودند وعده‌ای نیز از طرف سازمان های مربوطه که در حقیقت سازمان دهندگان گروه خود بودند و از قبل ساندویچ و آشامیدنی آماده کرده بودند، غذاداده میشد.

بزرگترین جشن ورزشی

طبق برنامه قرار است که اعلیحضرتین و میهمانان عالیقدرشان ساعت سه وپنجاه دقیقه به استادیوم آریامهر تشریف فرما گردند.

این دسته مقارن ساعت دو بعد از ظهر از هتل های محل اقامت خود رهسپار استادیوم یکصد هزار نفری شدند و پس از آنان اتومبیل های شخصیت های خارجی مقیم ایران و شخصیت های مملکتی بسوی استادیوم روانه شدند.

قرار بود مدعوین تا ساعت سه ونیم وارد استادیوم شوند و در جایگاه های تعیین شده مستقر گردند، ولی تاساعت دو بعداز ظهر قسمت اعظم استادیوم‌مملو

درعکس‌منظره‌ای از قسمت شمالی استادیوم آریامهر و گوشه‌ای ازجایگاه تماشاگران میدان فوتبال‌که‌دو طبقه است، دیده میشود درطبقه دوم چه در ردیف اول و چه‌درپشت‌ردیف آخر، راههای ورودی وخروجی تعبیه‌شده است که‌بسهولت‌و سرعت میتواند صدهزار نفر را وارد وخارج سازد.

برای‌شرکت درجشن شاهنشاهی‌ایران دستجات موزیک ارتش های‌پاکستان، اردن، کویت، الجزایر، سوئیس و رومانی به‌ایران‌آمده‌اند. این‌دستجات موزیك طی چند روزگذشته در میادین مختلف شهر به جشن و سرور مردم نشاط بیشتری‌بخشیده‌اند و عصر دیروز نیز درمراسم گشایش شهیاد آریامهرشرکت داشتند درعکس بالااعضای‌دسته موزیک کویت دیده‌میشوند.
عکسهایی از دستجات موزیک پاکستان، اردن، الجزایر، رومانی‌و سویس در صفحه ۱٤ بچاپ‌رسیده است.

پس از حضور شاهنشاه در استادیوم و تقدیم دسته گل برنامه بانواختن سلام‌شاهنشاهی وسرود جشن ها آغاز خواهد شد.

استادیوم یکصد هزار نفری امروز که اولین روز گشایش آنست‌شاهد برگزاری بزرگترین جشن‌ورزشی‌خواهد بود. از یکصد هزار نفر جمعیت حاضر در استادیوم قریب‌چهارده‌هزار نفر مجریان جشن خواهند بود و بقیه شرکت کنندگان درنیایش و تماشاچی این جشن بزرك ورزشی هستند.

تا امروز یك چنین اجتماعی‌در مراسم‌ورزشی‌و مسابقات‌ورزشی ایران سابقه نداشته و برای اولین بار استکه چنین‌اجتماع عظیمی تشکیل میشود.

امروز قبل از آغاز برنامه جشن، استادیوم بدست مبارك شاهنشاه آریامهر افتتاح می‌گردد و سپس از تاسیسات ورزشی آن بهره‌برداری‌خواهد شد.

خیرمقدم

در این مراسم تیمسار سپهبد امجدی معاون نخست‌وزیر و سرپرست سازمان تربیت‌بدنی باین شرح خیرمقدم عرض میکند:

شاهنشاها:

جان‌نثار افتخار دارد، تشریف فرمائی اعلیحضرت همایون شاهنشاه آریامهر، علیاحضرت فرح پهلوی شهبانوی ایران و میهمانان عالیقدر اعلیحضرتین رابا‌قلبی مملو از سپاس و حق‌شناسی، وسری پرشور از شوق شه‌پرستی، صمیمانه شادباش عرض نموده وسپاس راستین جامعه ورزشکار ایران رابخاکپای شاهنشاه آریامهر دادگستر تقدیم دارد.

شاهنشاها:

هم‌اکنون دراین لحظات جاویدان که برگذرگاه تاریخ کهن ایران ایستاده‌ایم مردم ایران از دورترین روستاها تا قلب پرجمعیت ترین شهر ها باجانهائی لبریز از احساس آریائی‌دربرگزاری جشن‌دوهزار وپانصدمین سال بنیانگزاری شاهنشاهی ایران، همه گوش بفرمان‌اند، و نمایندگان‌آنان باایمانی استوار به حماسه پرشکوه شاهنشاهی ایران در این میعادگاه گردهم آمده‌اند تابا کسب اجازه از پیشگاه مبارك شاهانه باکلام جان به نیایش برخیزند.

نیایش به درگاه دادار جهان آفرین که اورنك شاهنشاهی مقدس‌ایران زمین‌را به خرد و هوشمندی شاهانه آریامهر دادگر زینت بخشیده و همه نیکی ها را به ملت ایران ارزانی داشته است.

مراسم نیایش و رژه

سپس مراسم نیایش همراه‌با نواختن سرود جشنها انجام میشود و رژه واحدهای‌شرکت کننده همراه با سرود جشنها در حالیکه رئیس‌سازمان‌تربیت بدنی در پیشاپیش آنان‌حرکت میکند، آغاز میگردد. و به ترتیب روسای فدراسیون ها، قهرمانان ملی، نمایندگان دانشجویان دانشگاه‌هاومدارس عالی کشور، نمایندگان‌دانش آموزان سراسر کشور، نمایندگان پیش‌آهنگان، نمایندگان سازمان جوانان شیروخورشید سرخ ایران، نمایندگان پلیس مدارس، دانش‌آموزان آموزشگاه‌خیریه باشگاههای ورزشی کشور و نمایندگان ارتش و نیرو های مسلح شاهنشاهی.

رژه خواهند رفت

پس از خاتمه رژه‌نمایندگان طبقات مختلف، هزار تن از ورزشکاران باستانی کشور حرکات جالب ورزش باستانی را بنمایش میگذارند و آنگاه یکهزار تن از دختران‌وپسران دانش‌آموز دبیرستان های تهران برنامه جالبی ارائه میدهند ۸۰۰ دانش‌آموزجمعیت فرح پهلوی در سومین قسمت از برنامه، عملیات نرمش را انجام میدهند و ۱۲۰۰ تن از ورزشکاران باشگاه‌پاس‌عملیات ورزشی را بنمایش میگذارند و موتورسواران شهربانی کل کشور عملیات روی موتور را انجام میدهند و ۳۵۰ تن از دانش‌آموزان آموزشگاه‌خیریه فرح پهلوی قسمت دیگری از برنامه هارا بنمایش خواهند گذاشت و آنگاه‌سربازان گارد شاهنشاهی قسمت آخر جشن را عهده‌دارند و با عملیات هماهنك به برنامه های ورزشی ونرمشی جشن حسن ختام می‌دهند و چندتن از هنرمندان برنامه‌های هنری اجرا میکنند.

تصاویر معروف تاریخ

امروز در لحظات و وقایعی‌که برنامه جشن برگزار می‌شود در مقابل جایگاه تصاویری‌که معرف تاریخ باستانی وفرهنك و تمدن غنی کشور ما است با فاصله زمانی که یك دقیقه است ظاهر میشود نمایش این تصاویر باسبك و شکلی که امروز نمایش داده میشودبرای اولین‌بار در مملکت ما اجرا میگردد.

نمایش این تصاویرنمایانگر مجدد عظمت تاریخ کهن‌ایران است.

در استادیوم آریامهر بوفه های متعددی تعبیه شده‌است که مدعوین میتوانند براحتی از امکانات آن استفاده کنندو یکصد هزار بسته کادو که محتوی‌شیرینی و شکلات‌است نیز وسیله بازرگانان و صاحب صنایع کشور تهیه شده بود که هنگام ورود مدعوین به‌آنان تسلیم میگردید.

امروز علاوه بر ۱۵ هزارنفر که در جشن برنامه داشتند، ۱۵۰۰ نفر نیز وظایف مختلف و خدمات برگزاری جشن را بعهده دارند.

شلیك خمپاره پرچم

امروز پس از نواختن سرود جشن ۳۵۰۰ بادکنك به هوا خواهد رفت و یکصد خمپاره در آسمان منفجر شده از این خمپاره‌ها پرچم ایران با شعار هائی که بیان‌کننده هدف‌های انقلاب سفید و مبین پیوند ناگسستنی شاه و ملت است‌در آسمان ورزشگاه پخش خواهد شد.

در انجمن

انجمن‌خانه و مدرسه‌دبیرستان راهنمای عدل امین در خیابان دلگشابمناسبت جشن‌شاهنشاهی مراسمی برپا کرد که در آن جمعی از فرهنگیان، دانش‌آموزان و اولیاء آنها شرکت کردند و خانم جمشیدی مدیره دبستان سخنرانی کرد و آنگاه نیایش بعمل آمد.

یك نمونه از آتش بازی دیشب شهیاد آریامهر که دیشب جلوه‌خاصی به آسمان بنای عظیم شهیاد داده بود.

مراسم نیایش، جشن‌های مردم در شهرستانها

در مازندران

به میمنت جشن شاهنشاهی بامداد دیروز طی مراسمی یك دبستان درمحل شرکت سهامی زراعی (سمسکنده) ساری با حضور آقای شیبانی استاندار مازندران گشایش یافت. یك میلیون و هفتصد هزار ریال هزینه ساختمان این دبستان از طرف شرکت سهامی زراعی سمسکنده تامین و پرداخت‌شده است.

استاندار مازندران دیروز همچنین نمایشگاه عکس وآثار باستانی و مذهبی که از طرف اداره‌کل اوقاف و فرهنك وهنر مازندران‌درمحل امامزاده‌عباس ساری ترتیب داده شده است افتتاح کرد و پس‌از عزیمت به بهشهرسالن‌بزرك چهارصدنفری متعلق به کارخانه چیت‌سازی بهشهر را گشود.

همچنین بعداز ظهر دیروز پارك کوروش کبیر شهرستان بهشهر و نیز مهد کودك وخانه زن این شهرستان با حضور استاندار مازندران افتتاح‌شد.

گزارش‌خبرنگار ما حاکیست که‌پارك کوروش کبیر درزمینی بمساحت هفت هزار و نهصدو هشتاد مترمربع ایجاد شده است.

دیروزدرشهرستان های‌بهشهر ساری، شاهی، بابل، نور، نوشهر، شهسوار و بخش ها وروستاهای تابع‌جشنهای مردم بمناسبت جشن های‌شاهنشاهی همچنان ادامه دارد و دهها طرح عمرانی گشایش یافته و چند کارناوال شادی ترتیب یافته است.

در یزد

از طرف کمیته حزب ایران نوین‌یزدمجلس جشنی باشرکت فرماندار کل، روسای ادارات و گروهی از طبقات مختلف ترتیب یافت و بامداد دیروز درشهرستان تفت‌ازستون یادبود جشن شاهنشاهی طی مراسمی باحضور فرماندار کل یزد، پرده برداری شد.

در دماوند

به میمنت‌جشن‌شاهنشاهی مدرسه راهنمائی گیلی‌یاردماوند باحضور نماینده مردم دماوند در مجلس شورایملی، فرماندار، روسای ادارات، فرهنگیان و کشاورزان افتتاح شد. همچنین‌یک فروشگاه تعاونی و یک مدرسه راهنمائی درگیلیارد دماوندگشایش یافت.

در لرستان

بمناسبت جشن شاهنشاهی‌ایران از طرف‌انجمن شهرستان خرم‌آباد مراسمی با حضور فرماندار کل لرستان ترتیب یافت.

دانش آموزان دبیرستانهای بهار وکوروش کبیر وشاهدخت خرم‌آباد نیز مجالس شادمانی ترتیب‌دادند و یک کارناوال و کاروان شادی از طرفتیب خرم‌آباددر خیابانهای این شهر براه افتاد.

در آذربایجان شرقی

به‌میمنت جشن شاهنشاهی ایران بامداد دیروز خیابان کمربندی سرلک و دبستان دخترانه ناهیددر شهرستان تبریز افتتاح شد، واز طرف بازرگانان‌و احزاب درتیمچه مظفریه تبریز مجلس جشنی با حضور استاندار آذربایجان شرقی ومقامات محلی ترتیب یافت.

در سیستان و بلوچستان

به میمنت جشن شاهنشاهی‌ایران طی چند روز گذشته دهها طرح عمرانی در استان سیستان و بلوچستان افتتاح شده است وبیش از ظهر دیروز نیز نیروگاه جدید برق ۳۰۰ کیلوواتی ـ ۲۵فروشگاه تعاونی و یک مرکز بهداشت در شهرستان سراوان افتتاح شد.

در زاهدان با حضور استاندار سیستان و بلوچستان ساختمان خانه زن افتتاح شدو درروستاهای خاش یک خانه فرهنگ روستائی ومهد کودک و چند حمام بهداشتی گشایش یافت.

در کرمان

بمناسبت جشن‌شاهنشاهی ایران نمایشگاه پیشرفتهای کشاورزی استان کرمان با حضور آقای معتمدی‌استاندار کرمان مقامات محلی و نمایندگان طبقات مردم در اداره کل کشاورزی استان کرمان گشایش یافت.

به میمنت جشن شاهنشاهی در شهرستان رفسنجان،شانزده دبستان چهار شبکه برق، یک خانه انصاف و ساختمان اداره راه این شهرستان‌افتتاح شد و بهره‌برداری از بیست کیلومتر جاده آغاز شد.

در شهرستان جیرفت سه دبستان یادبود و یک خانه انصاف افتتاح شدودرشهرستان سیرجان دستگاه تلفن هشتصد شماره‌ای یک کتابخانه عمومی و دو دبستان گشایش یافت.

در شهرستان بم نیز دستگاه تلفن‌شهری وچنددبستان وطرح بهداشتی مورد بهره برداری قرار گرفت و در شهرستان بافت یک دبیرستان راهنمائی، یک پروژه لوله کشی آب وسه طرح بهداشتی‌موردبهره‌برداری قرار گرفت.

دیشب ششصد نفر از مشعل داران پادگان کرمان نیز در حالیکه سرود جشن‌شاهنشاهی را میخواندند از خیابانهای شهر کرمان گذشتند

در گیلان

به میمنت جشن شاهنشاهی درمانگاه سپاه بهداشت‌روستای شالما از توابع شهرستان فومن امروز طی مراسمی با حضور آقای طاهری استاندار گیلان گشایش یافت و مورد بهره‌برداری قرار گرفت.

در خراسان

جشن های مردم خراسان بمناسبت دوهزارو پانصدمین سال بنیانگذاری شاهنشاهی ایران همچنان‌باشکوه بیمانندی در مشهد و شهرستان های استان ادامه دارد و به میمنت این جشن هر روز چند طرح عمرانی و عام‌المنفعه مورد بهره برداری قرار میگیرد.

بامداد دیروز طی مراسمی با حضور آقای حسن زاهدی نایب‌التولیه استان‌قدس رضوی و استاندار خراسان مرکز بهداشتی‌ودرمانی کوی‌شاه‌آباد در مشهد گشایش یافت.

در آذربایجان غربی

به میمنت جشن شاهنشاهی دیروز نیز چند طرح فرهنگی و عمرانی درآذربایجان غربی‌مورد بهره برداری قرار گرفت و در نقاط مختلف این استان مراسم جشن و سرور ترتیب یافت.

در رضائیه بامداد دیروز مدرسه‌راهنمائی‌تحصیلی‌دخترانه پوراندخت با حضور استاندار آذربایجان غربی افتتاح شد. این مدرسه با هزینه‌ای بمبلغ‌یك میلیون‌و دویست‌و پنجاه هزار ریال ساخته شده و ۵۷۰ متر مربع زیربنا دارد.

در مهاباد ۵شرکت تعاونی روستائی در روستاهای تابع‌این شهر گشایش یافت و در بخش قره‌ضیاءالدین‌ازتوابع شهرستان خوی جشن باشکوهی‌در روستا ها و مرکز این بخش با شرکت مردم ترتیب یافت و دیشب از طرف شهرداری‌این بخش‌مراسم آتش‌بازی برگزار شد.

در اصفهان

به مناسبت جشن‌شاهنشاهی دیروز دبیرستان‌بازرگانی اداره کل‌آموزش وپرورش ونمایشگاه نقاشی وعکس‌دانشگاه اصفهان افتتاح شد.

همچنین از طرف دانشگاه اصفهان یک مجلس جشن در تالار دانشکده پزشکی برگزار شد ودر شهرستانها وبخشهای اصفهان مجالس جشن وشادی برپا شد.

در کرمانشاه

درکرمانشاه نمایشگاه‌نقاشی و عکسهای مظاهر هنری ایران با حضور آقای شهرستانی استاندار ـ سپهبدفرخ‌نیافرمانده سپاه یکم و جمعی از مقامات محلی گشایش یافت. این نمایشگاه‌تاپایان‌جشن‌شاهنشاهی برای بازدید مردم دایراست.

در مجلس جشنی که شب گذشته‌بمناسبت‌جشن‌شاهنشاهی ازطرف گمرک غرب‌ترتیب‌یافت استاندار کرمانشاهان، فرمانده سپاه یکم و گروهی از طبقات مختلف مردم شرکت داشتند.

در محلات

دیروز یک‌اردوی یکروزه‌بنام کوروش کبیر در پارک شهر محلات تشکیل شد.

در این اردو ۵۰۰ دختر و پسر دانش‌آموز شرکت دارند.

در کرج

دیروز بمناسبت جشن شاهنشاهی ایران با حضور آقای دکتر شادمان استاندار استان مرکز تاسیساتی باین شرح در کرج افتتاح شد:

در سمنان

پیش از ظهر دیروز خانه پیشاهنگی سمنان توسط آقای برهمن فرماندار کل سمنان افتتاح شد مساحت زمین این خانه سه هزار و پانصد متر و زیر بنای آن سیصد و پنجاه مترمربع است هزینه این خانه نهصد هزار ریال شده است.

بعدازظهر دیروز نیز مدرسه راهنمائی‌داریوش درشهرسمنان بوسیله فرماندار کل افتتاح‌شد این مدرسه با یک میلیون و هفتصدهزار ریال هزینه ایجاد شده است.

در بروجن

ساختمان شرکت فرش بروجن که با سه میلیون و سیصد و چهل و سه هزار ریال ایجاد شده است بمناسبت جشن شاهنشاهی ایران طی مراسمی با حضور فرماندار ونمایندگان طبقات مختلف مردم افتتاح‌شد

در نوشهر

امروز در نوشهر و روستا های تابع آن بمناسبت جشن شاهنشاهی ایران یک جاده‌پنج کیلومتری یک دبستان یادبود و یک‌گرمابه بهداشتی گشایش یافت.

در گرگان

بیمارستان سی تختخوابی کوروش بزرگ وابسته‌به‌جمعیت شیرو خورشید سرخ گرگان‌که بمناسبت جشن شاهنشاهی ایجادشده‌امروز بوسیله تیمسار سرلشگرمزین نماینده‌مخصوص شاهنشاه آریامهر در گرگان و دشت گشایش یافت.

همچنین پیش از ظهر دیروز ساختمان شهرداری بندر شاه که با هزینه ای بیش از یک میلیون و چهار صد هزار ریال ساخته شده و نیز یک مدرسه راهنمائی‌تحصیلی‌بوسیله‌فرماندار گرگان گشایش یافت.

در اراك

بمناسبت‌جشن شاهنشاهی از طرف کارخانه‌ماشین سازی‌اراك مجلس جشنی‌باحضور فرماندار وروسای ادارات‌و سایر طبقات مردم در محل کارخانه ترتیب یافت. دراین مجلس جشن چند حلقه فیلم ازپیشرفتهای کارخانه های ماشین‌سازی‌اراک و تبریز آلومینیوم‌سازی و لوله‌کشی‌نفت جزیره خارک‌نمایش داده شد. همچنین‌یک‌دبستان‌ویک‌کودکستان بنام کوروش کبیر با حضور فرماندار اراک‌در محل کارخانه افتتاح شد.

در دزفول

به میمنت جشن شاهنشاهی شب‌گذشته‌پارک کودک راه‌آهن ناحیه لرستان که در زمینی به مساحت دو هزار متر مربع و باخودیاری‌کارکنان‌راه‌آهن ایجاد شده است با حضور فرماندار دزفول افتتاح شد.

همچنین‌ازطرف راه‌آهن‌اهواز بمناسبت‌جشن شاهنشاهی‌ایران ضیافتی ترتیب یافت.

در زنجان

بامداد امروز ساختمان موتور‌خانه برق و ساختمان بی‌سیم و ساختمان آموزشگاه ناحیه راه‌آهن شمال غرب زنجان و همچنین‌فروشگاه‌مرکزی اتحادیه شرکتهای‌تعاونی‌زنجان و۷مدرسه یادبود افتتاح شد.

دروغ بیجا موجب قتل شد؟

این قتل هنگامی رخ داد که مقتول وبرادر متهم بقتل برای حل اختلاف عازم پاسگاه ژاندارمری بودند

دیروز در امین‌آباد شهرری «محمودترابی» باتفاق پدر و برادرش«حاج اسماعیل‌چراغعلی» را با کارد بقتل رسانید!

قتل هنگامی روی داد که برادر متهم بقتل باتفاق مقتول برای حل اختلاف خود به پاسگاه ژاندارمری «امین آباد» می رفتند.

مقابل‌پاسگاه‌بین «احمدترابی» و«حاج‌چراغعلی» نزاعی‌در گرفت. در این هنگام، یکی از دوستان «حاج‌چراغعلی» بطرفداری از او و برادر و پدر «احمدترابی» باسامی «محمود وحسن» به جانبداری از «احمد» وارد نزاع شدند و مشاجره لفظی آنها بزدوخورد منتهی گردید که «محمود ترابی» با کاردضربه‌ای بشکم «حاج‌اسماعیل چراغعلی» وارد ساخت و موجب مرگ وی شد!

دروغ موجب قتل شد!

خبرنگار مادر شهرری، علت وقوع این قتل را که ریشه آن یك دروغ بیجا می باشد، چنین گزارش داد: سه روز قبل، «احمدترابی» برادر متهم بقتل راننده‌امین‌آباد- شهرری، بمغازه «حاج اسمعیل چراغعلی» مراجعه کرد و اظهار داشت فرزند شما در تصادفی در جاده «امین‌آباد» کشته شده است!

«حاج چراغعلی» بلافاصله

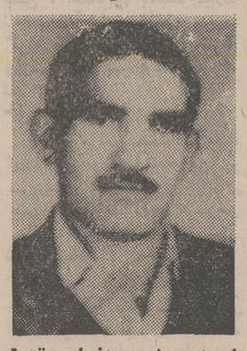

حاج اسمیل چراغعلی(مقتول)

مغازه لبنیاتی خود را تعطیل کرد و سراسیمه بمنزل رفت تا از آنجا عازم محل حادثه شود ولی در منزل باکمال تعجب‌مشاهده کرد که‌فرزندش صحیح و سالم در خانه است!

این دروغ «حاج چراغعلی» را بشدت ناراحت کرد، بطوریکه وی از منزل خارج شد و ضمن زدوخورد با «احمدترابی» او را بشدت مجروح ساخت!

در این مورد پرونده‌ای در پاسگاه ژاندارمری «امین‌آباد» تشکیل شد و پزشك قانونی برای مجروح دوازده روز استراحت تعیین کرد. خبرنگار مادر گزارش خود می افزاید بامداد دیروز هنگامیکه «احمد ترابی» و «حاج چراغعلی» برای روشن شدن پرونده خود و احتمالا سازش عازم پاسگاه ژاندارمری «امین‌آباد» بودند، نزاعی بین آندو و مدافعین آنها رخداد که طی آن «چراغعلی» بضرب کارد «محمود ترابی» برادر «احمد» بقتل رسید.

بقرار اطلاع اکنون رضا حسینی، محمود، احمد و حسن‌ترابی‌در پاسگاه‌ژاندارمری «امین‌آباد» بازداشت هستند و جریان این قتل تحت رسیدگی کامل است.

متهمان: از راست به چپ‌احمد، حسن‌ومحمود ترابی

از طرف بانك مرکزی در شهریور ماه

۳میلیارد ریال اسکناس تازه بجریان گذاشته‌شد

موجودی نقدی ارز هادر شهریور کاهش یافت

سه میلیارد ریال اسکناس تازه بوسیله بانک مرکزی ایران در شهریور ماه انتشار یافت وبجریان گذاشته شد. باافزایش این سه میلیارد ریال حجم اسکناس‌منتشر شده که در پایان مرداد ماه‌امسال بالغ بر ٤۹ میلیارد و ۸۲۰ ریال بود، به‌٥۲ میلیارد و ۸۲۰میلیون ریال رسید.

بموجب آخرین گزارش بانک مرکزی که‌درباره وضع ماهانه‌این بانک در شهریور ماه امروز انتشار یافته است، تغییرات زیر نسبت بوضع مرداد ماه این بانک‌بوجود آمده است:

در شهریور ماه مبلغ سه میلیارد ریال اسکناس بجریان گذاشته و معادل آن ارز و اسناد تعهددولت به پشتوانه اسکناس‌های منتشر شده اضافه گردید.

موجودی اسکناس در صندوق بانک در شهریور نسبت به‌مرداد ٥۲۳ میلیون ریال افزایش یافت.

ولی موجودی ارز نسبت به‌مرداد ٦ میلیارد و ۱٥٦ ریال کاهش‌یافت که از این مبلغ یک میلیاردو ۲۰۰ میلیون ریال به پشتوانه انتقال‌یافته است.

شماره مخصوص مرد مبارز

شماره مخصوص «مرد مبارز» روزنامه سیاسی صبح تهران به مناسبت جشن‌دوهزار و پانصدمین سال بنیان‌گذاری شاهنشاهی ایران انتشاریافت.

این شماره مخصوص در ۷٥ صفحه و با قطع بزرگ به چاپ رسیده است که درآن نویسندگان مرد مبارز به‌بررسی اصول انقلاب سفید ایران و ادوار طلائی تاریخ کشور ما پرداخته‌اند.

در شماره مخصوص مرد مبارز هرجا که رویدادی از تاریخ پرافتخار شاهنشاهی ایران مورد بررسی قرار گرفته در مقابل پیشرفتهای به دست آمده در پناه اصول انقلاب سفید شاه و مردم به رشته تحریر کشیده شده است و گذشته و حال‌با یکدیگر مقایسه شده‌اند.

سرستونهای تخت جمشید با آرم جشن شاهنشاهی که در کنار آن گراور شده وهمچنین بر شمردن اصول انقلاب‌سفید ایران بروی جلد این شماره مخصوص روشنگر عظمت ایران باستان و کنونی است.

موفقیت بیشتر آقای خلیل اسعد رزم‌آرا صاحب امتیاز و مدیر «مرد مبارزه» را خواهانیم.

کنگره تاریخ ایران گشایش یافت

بامداد امروز نخستین جلسه کنگره‌تاریخ ایران بسرپرستی وزارت آموزش و پرورش و با همکاری انجمن دبیران تاریخ‌و جغرافیابنام شاهنشاه آریامهر بوسیله دکتر فرخ روپارسای وزیر آموزش و پرورش درباشگاه معلمان افتتاح شد.

وزیر آموزش و پرورش دراین مراسم که ٤۰۰ تن از دبیران مربوط، شخصیتهای فرهنگی حضور داشتندضمن افتتاح‌کنگره گفت: سعی‌شما باید این باشد که حقایق و نکات تاریخی را روشن‌کنید و آنرا بعنوان یك عامل حافظه پرکن برای محصلین تدریس نکنید، بلکه آنرا به عنوان یک عامل استدلال آفرین دردسترس محصلین قرار دهید، وی اضافه‌کرد تدریس «تاریخ» تنها شناخت افراد گذشته و خصوصیات آنها نیست بلکه نتیجه گیری اززندگی و طرزفکر آنانست. وزیر آموزش و پرورش در پایان‌مراسم از نمایشگاهی‌که بوسیله‌دانش آموزان مدارس تهران و شهرستان ها از زمان هخامنشی تاعصرحاضر ترتیب داده شده بود دیدن کرد.

از طرف اداره مالیات های طهران

دستور تهیه اسامی مجهول المکانها صادر شد

امروز مهلت دریافت اظهار نامه و ابلاغ برگ تشخیص مالیات آندسته از مودیان‌مالیاتی که بعلت مجهول المکان بودن برگ تشخیص مالیاتی آنان از طریق مامورین حوزه های مالیاتی ابلاغ نشده پایان پذیرفت.

بهمین جهت اداره مالیاتهای تهران بکلیه حوزه های‌مالیاتی دستور داد فهرست اسامی مودیان مالیاتی مجهول المکان را فورا تهیه و به اداره‌مالیات های تهران ارسال دارند تا از طریق جرائد به آنان ابلاغ شود.

براساس قانون مهلت قانونی ابلاغ برگ تشخیص به‌مودیان مالیاتی سه ساله مجهول‌المکان در پایان ماه جاری خاتمه می‌یابد و چنانچه در این مدت وزارت دارائی از طریق مامورین و یا جرائد برگ تشخیص مالیات این دسته از مودیان ابلاغ نشود مشمول مرور زمان خواهد شد.

گزارش خبرنگار اطلاعات حاکی است که بیشتر مودیان مالیاتی مجهول المکان‌صاحبان مستغلات هستند که تاکنون از تسلیم اظهار نامه مالیاتی خودداری کرده و مامورین‌حوزه های مالیاتی نیز نتوانسته اند برگ تشخیص را بانان ابلاغ نمایند.

خبرنگر اطلاعات اضافه‌میکند: وزارت دارائی برای ایجاد سهولت در پرداخت مالیات به‌کلیه حوزه‌های‌مالیاتی اختیار داده تا با تقسیط ٦ ماهه مالیات موافقت کنند ولی در مورد تقسیط ۲ ساله مالیات تاکنون دستورالعمل جدیدی‌به حوزه ها و پیشکاریهای‌مالیاتی صادر نشده چون بر اساس قانون وزارت‌دارائی«میتواند» ولی«مکلف» نیست که باتقسیط ۲ ساله مالیات مودیان‌مالیاتی موافقت نماید.

گرما دراهواز

هوای اهواز بشدت گرم شد و مجددا کولر و پنکه ها در کلیه اماکن این شهرستان بکار افتاد!

براثر گرمای ناگهانی، اهالی اهواز با پیراهن نازك‌و لباسهای تابستانی در خیابان ظاهر می شوند.

خبرنگار مادر اهواز گزارش داد: هم‌اکنون هوای آبادان و خرمشهر نیز گرم شده‌است و این دو شهرستان نیز زیر پوشش گرمای شدید خوزستان قرار دارند.

سرقت اتومبیل همکار

اتومبیل پیکان شیری رنگ‌شماره ٤٦۷٤۷ متعلق به آقای اسمعیلی دبیر سرویس خبری شهرستانهای روزنامه کیهان هفته قبل از میدان ۲٤ اسفند اول خیابان سیمتری سرقت شده است.

وی از کسانی که این اتومبیل‌را مشاهده کنند تقاضا دارد که به روزنامه کیهان تلفن کنند.

هنگام ایفای نقش:

رگ دست هنرپیشه قطع شد!

دیروز هنگامیکه چند تن از هنرپیشگان فیلم «آبشارطلائی» درارتفاعات «کلاردشت»سرگرم ایفای نقش خود بودند، یکی از هنرپیشگان بنام «حسن محمدی کرمانشاهی» بر اثر ضربه خنجر بازیکن مقابل‌خود از ناحیه مچ دست مجروح شد!.

بر اثر قطع شدن رگهای‌دست این هنرپیشه وی بیهوش‌گردید و به بیمارستان چالوس منتقل شد. خبرنگار مادر کلاردشت گزارش داد: تاکنون درجریان فیلمبرداری فیلم «آبشارطلائی» این سومین حادثه‌ای میباشد که برای هنرپیشگان درجه‌دوم یا سوم فیلم روی داده است.

نرخ مکالمه تلفنی با راه دور

وزارت پست و تلگراف اعلام داشت که هزینه مکالمه بوسیله تلفن خودکار با شیراز در صورتیکه مکالمه کننده یک دقیقه تمام مکالمه نماید فقط بیست و چهار ریال است.

این نرخ برای آن اعلام میشود که صاحبان تلفن مغازه‌ها و اماکن از مکالمه کنندگان پول بیشتری دریافت ننمایند.

بعلت آماده‌نبودن‌تلفنهای عمومی مخصوص راه دور، بسیاری از مردم دو شهر تهران و شیراز برای مکالمه با یکدیگر از تلفنهای دیگران استفاده مینمایند بناچار مبلغی بعنوان برقراری ارتباط پرداخت کرده و سپس هزینه مکالمه را که هر پنج ثانیه دو ریال است می‌پردازند.

وزارت پست و تلگراف اطلاع داد که هزینه مکالمه با تلفن های شخصی بین تهران و شیراز هر پنج ثانیه دو ریال است که نسبت به نرخ سابق ارزانتر شده است.

امروز خبرنگاران داخلی و خارجی طی ارسال نامه‌ای به وزیر پست و تلگراف ازبرقراری ارتباطات مداری در مدت برگزاری جشن های‌شاهنشاهی ایران بین دو شهر تهران و شیراز و تخت جمشیدسپاس گزاری کردند. خبرنگاران خارجی نوشته‌اند تسهیلات و امکانات لازم در تمام مدت‌جشن در تخت جمشیدو شیراز برای برقراری ارتباط راه دور برای آنها فراهم بوده است و روی این اصل از وزارت پست و تلگراف تقدیر کرده‌اند.

مصاحبه رئیس کل بانك مرکزی

آقای دکتر عبدالعلی‌جهانشاهی رئیس کل‌بانک مرکزی ایران صبح چهارشنبه آینده در یک جلسه مصاحبه مطبوعاتی اطلاعاتی‌درباره اموراقتصادی، مالی و پولی کشور مطالبی‌در اختیار نمایندگان مطبوعاتی‌قرار خواهد داد.

هیئت اقتصادی ایران به «پرو» میرود

آقای هوشنگ انصاری وزیر اقتصاد در راس یک هیئت اقتصادی اوایل آبان‌عازم کشور «پرو» خواهد شد.

سفر هیات اقتصادی ایران بمنظور شرکت‌در جلسه وزیران گروه «۷۷انکتاد» صورت‌میگیرد و حدود ۱۲ روز بطول خواهد انجامید.

نوبل

نماینده انحصاری شرکت کارخانجات رادیو شهاب ساختمان آلومینیوم

از صبح سه‌شنبه درسینماهای

نیاگارا ـ اروپا ـ میامی ـ الوند ـ کیهان
مارلیک ـ قصرطلائی ـ ری ـ آسمان آبی
فردوسی ـ ارانوس ـ شیرین ـ و...سیلوانا

باشرکت سعیدراد ـ ذکریاهاشمی ـ وجستا ـ جلال ـ تجدد ـ و...ایرن

موزیک‌متن: اسفندیار منفردزاده — کارگردان: امیر نادری

فیلمبردار: علی زرین‌دست — محصول آریانافیلم

Darugar
داروگر

شرکت سهامی کف (داروگر)

بمنظور تکمیل کادر فروش خود به تعدادی مسئول مرکز پخش ـ ویزیتوروتحصیلدار برای کار درشهرستانها نیازمند است.

شرایط استخدام مسئول مرکز پخش
۱ـ حداقل دو میلیون ریال تضمین ملکی
۲ـ حداکثر سن ۳٥ سال
۳ـ مدرك تحصیلی متوسطه
٤ـ معافیت دائم یا دفترچه پایان خدمت

شرایط استخدام ویزیتور
۱ـ تضمین کافی
۲ـ حداکثر سن ۳۰ سال
۳ـ مدرك تحصیلی متوسطه
٤ـ معافیت دائم یا دفترچه پایان خدمت
٥ـ گواهی نامه رانندگی

شرایط استخدام تحصیلدار
۱ـ تضمین ملکی حداقل پانصد هزار ریال
۲ـ حداکثر سن ۳۰ سال
۳ـ سواد کافی
٤ـ معافیت دائم یا دفترچه پایان خدمت
٥ـ گواهی نامه رانندگی ـ کسانیکه گواهی نامه رانندگی پایه دو همگانی داشته باشند مقدم خواهند بود.

داوطلبان میتوانند هر روز صبح بین ساعت ۹ تا ۱۱ تا تاریخ ۱۰ر۸ر٥۰ با دردست داشتن مدارک به کارگزینی شرکت سهامی کف واقع در میدان ژاله‌اول خیابان فرح‌آباد شماره ۳۳ مراجعه نمایند.

۱ـ۲ آـ٥۲۰۰۸

برگزاری جشنهای پرشکوه دوهزاروپانصدمین سال بنیانگذاری شاهنشاهی ایران را به پیشگاه شاهنشاه آریامهر وخاندان جلیل سلطنت وملت عزیز ایران تبریک میگوید

SPEED
کارخانجات صنعتی اسپید

مدیران وکارکنان
کارخانجات بلنداکس
جشن‌های باشکوه دوهزاروپانصدمین سال
شاهنشاهی ایران
را بعموم هموطنان عزیز تبریك و تهنیت‌عرض نموده وبهمین مناسبت نیز جشنی باحضور کارگران. کارکنان‌ومدیر کارخانه بلنداکس ازساعت ٤ تا ٦ بعدازظهر روز شنبه بیست‌وچهارم‌مهرماه درمحل کارخانه برگزار شد.

مجالس ترحیم

باکمال تاسف فوت بانو هائده عدل همسر جناب آقای سناتور طاهر ضیائی را باستحضار میرساند مجلس ترحیم آن فقیده سعیده از ساعت ۵ تا ۷ بعد از ظهر روز سه شنبه ۲۷ مهرماه جاری در مسجد مجد منعقد خواهد بود.

مهندس جعفر شریف امامی
رئیس مجلس سنا
آ ـ ۵۲۰۱۴ ۱ـ۲

باکمال تاسف فوت بانو هائده عدل همسر جناب آقای دکتر طاهر ضیائی را باطلاع میرساند مجلس ختم آن فقیده سعیده از ساعت ۵تا ۷ بعد از ظهر روز سه شنبه ۲۷ مهرماه جاری درمسجد مجد منعقد خواهد بود.

مهندس جعفر شریف امامی
نایب‌التولیه بنیاد پهلوی
آ ـ ۵۲۰۱۴ ۱ـ۲

درگذشت تاثر انگیز بانو هایده ضیائی (عدل) همسرجناب آقای سناتور طاهر ضیائی وزیر پیشین صنایع و معادن ، ورئیس اطاق بازرگانی،صنایع و معادن ایران را بهاطلاع میرساند .مجلس ختم آن شادروان از ساعت ۱۷تا۱۹ روز سه شنبه بیست و هفتم مهرماه جاری در مسجد مجد برگزار میشود.

وزیر اقتصاد ـ هوشنگ انصاری
آ ـ ۵۲۰۵۴ ۱ـ۲

باکمال تاسف درگذشت بانو هائده عدل همسر جناب آقای دکتر طاهر ضیائی رئیس اتاق بازرگانی و صنایع و معادن ایران را باطلاع میرساند مجلس ترحیم مردانه وزنانه آن فقیده سعیده از ساعت ۵ تا۷ بعد از ظهر روز سه شنبه ۲۷ مهرماه جاری در مسجد مجد برقرار خواهد بود.

قاسم لاجوردی
نایب رئیس اتاق بازرگانی و صنایع ومعادن ایران
آ ـ ۵۲۰۱۴ ۱ـ۲

بانهایت تاسف وتاثر درگذشت شادروان هایده ضیائی (عدل) عضو محترم مجمع عمومی و بازرس هیئت مدیره انجمن ملی حمایت کودکان را باطلاع میرساند.
مجلس ترحیم از ساعت ۵ تا ۷ بعد از ظهر روز سه شنبه بیست و هفتم مهرماه ۱۳۵۰ در مسجد مجد منعقد میباشد.

دکتر علیقلی لقمان ادهم
آ ـ ۵۲۰۳۶ ۱ـ۲

بانهایت تاثر فوت بانو هائده عدل همسر جناب آقای دکتر طاهر ضیائی رئیس اتاق بازرگانی و صنایع و معادن ایران را باطلاع میرساند مجلس ختم مردانه و زنانه آن شادروان از ساعت ۵تا۷ بعد از ظهر روز سه شنبه ۲۷ مهرماه جاری در مسجد مجد منعقد خواهد بود.

علی اکبر محلوجی
رئیس اتاق بازرگانی و صنایع و معادن ایران ـ شعبه تهران

خانواده های : ضیائی ، عدل ، عدل طباطبائی . هدایت ، ذوالفقاری، مظاهر

باتاثر و تاسف عمیق درگذشت الم‌انگیز بانو هائده عدل همسر آقای دکتر طاهر ضیائی‌راباستحضار خویشاوندان‌ودوستان میرسانند. مجلس ختم زنانه و مردانه آن مرحومه مغفوره ازساعت ۵تا۷ بعد از ظهر روز سه شنبه ۲۷ مهرماه جاری در مسجد مجد منعقد میباشد.
آ ـ ۵۲۰۱۴ ۱ـ۲

باکمال تاسف درگذشت بانوی نیکوکار شادروان هائده عدل همسر جناب آقای سناتور دکتر طاهر ضیائی رئیس اتاق ایران‌را باطلاع میرساند . مجلس ترحیم آن مرحومه از ساعت ۵ الی ۷بعد از ظهر روز سه شنبه ۲۷ مهرماه در مسجد مجد برگزار خواهد شد.

محمد خسرو شاهی
آ ـ ۵۲۰۱۴ ۱ـ۲

بانهایت تاسف درگذشت والده مکرمه آقای فرهنگ‌دیوسالار رئیس اداره خدمات بانک بیمه ایران را باطلاع میرساندمجلس ترحیم زنانه ومردانه فقیده سعیده روز دوشنبه ۲۶ر۷ر۵۰ از ساعت ۵ الی ۷ بعدازظهر در خانقاه صفی‌علیشاه برگزار خواهد بود .

بانک بیمه ایران
آ ـ ۲۰۸۳۹ ۲ـ۲

با نهایت تاسف وتاثر فوت شادروان بانو قدسی ایران دیوسالار (صدیقی) را باستحضار کلیه منسوبین و دوستان میرسانیم مجلس ختم مردانه وزنانه‌آن‌شادروان در روزدوشنبه ۲۶ مهرماه از ساعت ۵تا۷ بعدازظهر در خانقاه صفی‌علیشاه برگزار میشود .
خانواده‌های دیوسالار. ورهرام. پژوه افسر . صدیقی. جالینوسی،آذری،حیدری،سپهپور، بهاری.امیری،بیات ماکو،ماکوئی. نصرت ماکوئی، شقافی، دیلمقانی ، بنی‌ریاح ،وزیری،منتخب،افسر. شهیدی. معتمدی ، معارفی ، اشهمی، شیرزادی. بدخش غفاری.

بااندوه فراوان فوت مادر عزیزمان بانو قدسی ایران دیوسالار صدیقی را باطلاع کلیه بستگان ودوستان میرسانیم
خسرو پرویز دیوسالار. فرهنگ دیوسالار. فریدون‌دیوسالار فرنگیس دیوسالار. پروین جالینوس. پروانه سپهپور. پریوش حیدری. پریزخ آذری. فریده ورهرام.
آ ـ ۲۰۸۳۷ ۲ـ۲

بدینوسیله فوت مرحوم هاشم زاهدیان قاضی بازنشسته‌دادگستری راباطلاع میرساند:
مجلس ترحیم آنمرحوم از ساعت ۲ونیم الی ۴ ونیم بعداز ظهر روز دوشنبه ۲۶ مهرماه در خانقاه صفی علیشاه برگزار خواهد شد.

وزارت دادگستری
آ ـ ۲۰۹۶۹

بانهایت تاسف درگذشت همکار گرامی مرحوم هاشم‌زاهدیان را باطلاع میرساند مجلس ترحیم زنانه ومردانه آن فقیدسعید از ساعت ۲½ تا ۴½ بعدازظهر روز دوشنبه ۲۶ مهر درخانقاه صفی‌علیشاه منعقد است .

گروه معادن وصنایع میناک
آ ـ ۲۰۸۵۱ ۲ـ۲

با کمال تاسف وتاثر درگذشت مرحوم هاشم زاهدیان خاله‌زاده عزیزم را بعرض سروران عظام و دوستان گرام و همشهریان عزیز میرساند مجلس ختم مردانه وزنانه روزدوشنبه ۲۶ مهرماه جاری از ساعت ۲ونیم تا ۵ر۴ بعدازظهر در خانقاه صفی‌علیشاه منعقد است. تشریف‌فرمائی‌درمجلس موجب‌آمرزش روح آنمرحوم وتسلیت ببازماندگان خواهد بود. ضمنامراسم شب هفت از ساعت ۲ تا۵ بعدازظهر روز سه‌شنبه ۲۷ مهرماه در سالن شماره ۵ بهشت زهرا منعقد میگردد.

مهدی صدریه
آ ـ ۲۰۸۹۵ ۲ـ۲

باتاثر واندوه فراوان درگذشت مرحوم هاشم زاهدیان همسر گرامی برادر عزیز وعموی بزرگوار خودمان را باطلاع میرساند مجلس ختم مردانه وزنانه روز دوشنبه ۲۶ مهرماه‌از ساعت ۲ونیم تا ۴ونیم بعدازظهر در خانقاه صفی علیشاه منعقد است .
صدیقه زاهدیان (کلباسی). اختر بهرامی . بمانعلی‌زاهدی مهدی زاهدی. محمد زاهدی. ستوانیکم جابر زاهدی. ناصر زاهدی. جهانگیر زاهدی. داود زاهدی .
آ ـ ۲۰۸۹۵ ۲ـ۲

باکمال تاسف فوت هاشم زاهدیان انارکی را باطلاع دوستان وهمشهریان گرامی میرساند مجلس‌ختم مردانه وزنانه فقیدسعید روز دوشنبه ۲۶ مهرماه جاری‌ازساعت ۲ونیم تا۴ ونیم بعدازظهر درخانقاه صفی‌علیشاه منعقد خواهد بود.
مراسم شب هفت نیز روز سه‌شنبه ۲۷ مهرماه از ساعت ۳تا۵ بعدازظهر در سالن شماره۵ بهشت‌زهرا منعقدمیگردد.
خانواده‌های صدریه. کبیر. کلباسی. عموئی. آذری طباطبائی. عظیمی انارکی. زاهدی. زاهدیه. خواجه. بقائی. قربانی. طاهری. صالحی. صدیقی عابدزاده. هاشمی. ایزدی رحیمی. خادمی. غفاری.فیضی. فاضل.عرب. ولیخانی.کریمیان.
آ ـ ۲۰۸۹۵ ۲ـ۲

باکمال تاسف واندوه فراوان درگذشت مرحومه مادرگرامی جناب آقای مهندس سیاوش ارجمند وجناب آقای مهندس اسکندر ارجمند را باطلاع اعضای سندیکا می رساند مجلس تذکر روز پنجشنبه بیست ونهم مهر ماه از ساعت چهار بعد از ظهر در جاده پهلوی خیابان ظفر شماره ۱۶ برگزار خواهد شد.

سندیکای صنایع فلزی ایران
آ ـ ۵۱۸۴۴ ۱ـ۲

بااندوه فراوان درگذشت مادر عزیزمان بانو قدسیه ارجمند را باطلاع خویشان و آشنایان میرسانیم.
مجلس تذکر روز پنجشنبه بیست ونهم مهرماه از ساعت چهار بعد از ظهر در جاده پهلوی خیابان ظفر شماره ۱۶ برگزار خواهد شد.
مقبوله اشرف. اقدس مظفر زنگنه. اسکندر ارجمند .سیاوش‌ارجمند
آ ـ ۵۱۸۴۴ ۱ـ۳

خانواده های ارجمند . منجم ، اشرف ، شمس . مظفر زنگنه، بهادر، منجمی ، زندی ، بخشایش . الویه ، مستوفی ، احمد زاده، اسلامی،افشار. مهاجر فرخزاد . ثابت . میناقیه ، علائی .دوستدار. مجد، عاطفی. بیمان، خبیرپور. راسخ ، فرزانه، سمیعی ، ناوران . صمیمی، مصباح، معین ، گرانفر، کوچک زاده، سعادت ،مدحت، اشراقیان . فرخ‌رور

بانهایت تاسف و تاثر درگذشت شادروان بانوقدسیه ارجمند را باطلاع خویشاوندان و آشنایان میرسانند.
مجلس تذکر آن روانشاد روز پنجشنبه بیست ونهم مهرماه از ساعت چهار بعداز ظهر در جاده پهلوی خیابان ظفر شماره۱۶ برگزار میشود
آ ـ ۵۱۸۴۴ ۱ـ۳

بدینوسیله فوت مرحوم سید اسماعیل وخشوری پدر همکار ارجمند آقای سید جمشید وخشوری را باطلاع میرساند مجلس ختم آنمرحوم از ساعت ۵تا۷ بعد از ظهر روز دوشنبه ۲۶ مهرماه جاری درمسجد مجد منعقد میباشد.

منطقه اوقافی مرکز
آ ـ ۲۰۹۳۷

بانهایت تاسف و تاثر درگذشت مرحوم آقای سید اسماعیل وخشوری بزرگ خاندان وخشوری را باطلاع فامیل و دوستان میرساند مجلس‌ختم‌مردانه و زنانه آن مرحوم روز دوشنبه۲۶ر۷ر۵۰ از ساعت ۵تا۷ بعداز ظهر در مسجد مجد منعقد خواهد بود.
خانواده های : برنجی ، صادقیه . مدیری . زندی،میکائیلی، محرری، خلیلی ، سبزیری ، نعمتیان ، مدنی، اخوان انواری . زینالی . عناصری . ضیاء . سید ایمانی . دهقانیان. وخشوری
آ ـ ۲۰۹۴۳
بعموم بازماندگان آنمرحوم مصیبت وارده را تسلیت میدهیم

سناتور ها و نمایندگان خوزستان در مجلسین سنا و شورای ملی باکمال تاثر واندوه فوت ناگهانی شادروان محمود رئیس فرزند مرحوم حاج محمد علی رئیس‌التجار خوزستان را که از اعاظم شخصیتهای محترم خوزستان بوده‌اند و در نتیجه تصادف اتومبیل در تهران دعوت حق را لبیک گفته‌اند باستحضار اهالی محترم خوزستان ودوستان گرامی میرساند مجلس ختم زنانه و مردانه از ساعت ۳الی ۵ بعد از ظهر روز سه شنبه ۲۷ مهرماه جاری‌در مسجد مجد برگزار میگردد.
اشرف احمدی ، سرلشگر جهانبانی، مهندس بدیعی ،صدری کیوان. دکتر نعمت‌اله جزایری . کلانتر هرمزی ، ضیاء احمدی ، اخلاقی . مکی فیصلی. شکراله بختیاری پور، بانو آصف زاده . ملکشاه ظفر. محسن موقر.دکتر زعفرانلو. دکتر شمس شامخوئی. رشیدی
آ ـ ۲۰۹۹۳ ۱ـ۲

بانهایت تاسف و تاثر درگذشت ناگهانی دلخراش شادروان محمود رئیس بزرگ خاندان رئیس فرزند مرحوم حاج محمد علی رئیس التجار خوزستان که در اثر سانحه اتومبیل پیش آمده‌باطلاع اقوام و بستگان و دوستان محترم میرساند مجلس ترحیم زنانه و مردانه از ساعت ۳تا۵ بعد از ظهر روز سه شنبه ۲۷ مهرماه جاری در مسجد مجد برگزار میشود.
خانواده های : رئیس، علوی . بدیع . لک، سلطانی،بهبهانی. موسوی . بخنیار ، رفیع . خزعل. مجد، پیشداد . امیر اصلانی، کارون ، بوستانی . انصاری . رکنی . مجید اعلم، رفیعی، زمانی، ملکپور. مرتضوی. عجم، ظفر، پرویز، گودرزی ، ایزدی. پویانی. بهنامی
آ ـ ۲۰۹۹۳ ۱ـ۲

بانهایت تاثر درگذشت آقای علیمحمد معتادی بزرگ خاندان معتادی را باطلاع دوستان و همکاران گرامی میرساند . مجلس ترحیم آنمرحوم روز دوشنبه ۲۶ مهرماه ۵۰ از ساعت ۳تا ۵ بعد از ظهر در مسجد حاج شیخ عبدالنبی واقع در سرچشمه اول خیابان سیروس برگزار خواهد شد.

کارخانجات صنعتی و تولیدی تهران شو
آ ـ ۵۲۰۵۰

باکمال تاسف و تاثر درگذشت مرحوم علیمحمد معتادی بزرگ خاندان معتادی را باطلاع دوستان و همکاران میرساند مجلس‌ترحیم ان شادروان روز دوشنبه ۲۶ مهرماه جاری از ساعت ۳ تا۵ بعد از ظهر در مسجد حاج شیخ عبدالنبی نوری برگزار خواهد شد .

شرکت سهامی تولیدی کفش شادانپور
آ ـ ۵۲۰۵۰

بانهایت تاسف و تاثر درگذشت آقای علیمحمد معتادی بزرگ خاندان معتادی را باطلاع دوستان و همکاران گرامی میرساند. مجلس ترحیم آنمرحوم روز دوشنبه ۲۶ مهرماه جاری از ساعت ۳تا۵ بعد از ظهر در مسجد حاج شیخ عبدالنبی نوری واقع در سرچشمه اول خیابان سیروس برگزار خواهد شد.

کارخانجات تولیدی دفش اطمینان
آ ـ ۵۲۰۵۰

بانهایت تاسف و تاثر درگذشت آقای علیمحمد معتادی بزرگ خاندان معتادی را باطلاع دوستان و همکاران میرساند مجلس ختم آنمرحوم روز دوشنبه ۲۶ مهرماه جاری از ساعت ۳ تا ۵ بعد از ظهر در مسجد حاج شیخ عبدالنبی نوری واقع در سرچشمه اول خیابان سیروس برگزار خواهد شد.

شرکت تولیدی کفش شوپا
آ ـ ۵۲۰۵۰

بدینوسیله باکمال تاثر و تاسف فوت شادروان آقای علیمحمد معتادی بزرگ خاندان معتادی را باطلاع کلیه فامیل ، دوستان و اشنایان میرسانیم . مجلس ترحیم ان فقید سعید در روز دوشنبه۲۶ مهرماه از ساعت ۳ الی ۵ بعد از ظهر در مسجد حاج شیخ‌عبدالنبی نوری واقع در سرچشمه اول خیابان سیروس و مجلس ختم زنانه همانروز و ساعت در منزل شخصی خیابان عین‌الدوله مقابل کوچه روحی شماره ۳۰۵ برگزار خواهد شد.
حاج رحمت‌اله معتادی . حاج اسداله معتادی . خانواده‌های: معتادی، مقصودی . الفت، عشقی اصفهانی . سمیعی نژاد. غفاری. حسن، امین الرعایا، کریم خان‌زند . افتخاریان، بناتیان. اسد نژاد. شکیبائی
آ ـ ۵۲۰۵۰
بعموم افراد خانواده های عزادار بویژه بازماندگان آن مرحوم مصیبت وارده را تسلیت میدهیم

بااندوه فراوان حادثه جانگداز مرگ جوان ناکام دکتربهمن جولانی،استادیاردانشکده جنگلداری دانشگاه تهران را باطلاع عموم خویشاوندان و آشنایان میرساند. مجلس ترحیم آن ناکام روز سه‌شنبه ۲۷ مهرماه جاری‌از ساعت ۲ونیم تا ۴ ونیم بعد از ظهر درخانقاه صفی علیشاه برگزار میگردد.
ضمنا مراسم شب هفتم آنمرحوم روز چهارشنبه ۲۸ مهرماه‌از ساعت ۳ تا ۵ بعد از ظهر در سالن سوگواری شماره ۲ بهشت زهرا درجوار آرامگاه آن ناکام منعقد خواهد بود.
خانواده های : جولانی . پوران صنایع ، سرتائی ،اشرافی، ملک زادگان، حاجی آسیابان . کیانپور . حسین زاده . آقاجان، خوجینی . خالصی . نجمی. فتحعلی‌پور ، مقدم ، سید کاظم‌رئیسی، محمد علی بنابی، سلطان زاده
آ ـ ۲۱۱۰۹ ۱ـ۲
بعموم بازماندگان آنمرحوم مصیبت وارده تسلیت میدهیم

بانهایت تاسف درگذشت بانو فخرالملوک اعتصام همسرآقای مهدی اعتصام کارمند بازنشسته وزارت امور خارجه و مادر همسر جناب آقای عزت الله عاملی معاون امور فرهنگی و اجتماعی وزارت امور خارجه را باستحضار میرساند.
مجلس ختم مردانه و زنانه روز چهارشنبه ۲۸ مهرماه ازساعت پنج تاهفت بعد از ظهر در خانقاه صفی علیشاه برگزار خواهد شد.

وزیر امور خارجه
آ ـ ۵۲۱۲۴

بانهایت تاسف درگذشت بانو فخرالملوک اعتصام را باطلاع اقوام و دوستان میرساند . مجلس ختم مردانه و زنانه آنمرحومه از ساعت ۵تا۷ بعد از ظهر روز چهارشنبه ۲۸ مهر در خانقاه صفی علیشاه برگزار خواهد شد.
مهدی اعتصام. عبدالحسین اعتصام. ایران عاملی . وجیهه اعتصام ، عزت‌الله عاملی . علی کامکار، حسینقلی اعتصام.عباس اعتصام . دکتر مرتضی آجودانی ، قاسم طه ، هوشنگ شاملو ، علی اصغربهرام بیگی . دکتر مهندس ایرج اعتصام، مهندس‌داریوش اعتصام . مهندس پرویز اعتصام . اسدالله اعتصام . جواد شمس.
آ ـ ۵۴۱۲۴
بخانواده های عزادار بویژه بازماندگان آنمرحومه مصیبت‌وارده را تسلیت میدهیم

بانهایت‌تاثر و تاسف فوت مرحومه مغفوره بانو اخترعلاقه‌بندان را باستحضار منسوبین و دوستان میرساند مجلس ختم مردانه و زنانه روز دوشنبه ۲۶ر۷ر۵۰ از ساعت ۱۵ الی ۱۷ر۵ در مسجد گیاهی شمیران پل تجریش برگزار میشود.
خانواده های: علاقه‌بندان . دکتر جمشیدی ، جابری .ایران خواه، جابری زاده ، رایمند، پاك روان
آ ـ ۵۲۰۰۴
بعموم بازماندگان آنمرحومه مصیبت وارده را تسلیت میدهیم

باکمال تاسف فوت مرحومه مغفوره بانو افسانه خالصی، مادر اقای‌یوسف خالصی زنجانی را باطلاع دوستان و همشهریهای‌محترم میرساند . مجلس ترحیم مردانه آنمرحومه روز دوشنبه ۲۶ر۷ر۵۰ از ساعت ۳تا۵ بعد از ظهر در مسجد رضویه واقع در خیابان قصرالدشت چهارراه هاشمی‌ومجلس زنانه همانروز درمنزل‌شخصی آنمرحومه واقع در خیابان دامپزشکی جنب رودخانه آخر کوچه خسروی منعقد میباشد.
خانواده های: خالصی ، وفا، محمدیون، رسولی، حاتمی، ثباتی ، نصیری ، خدابخش ، میانداری
آ ـ ۲۰۹۷۱
بعموم بازماندگان آنمرحومه مصیبت وارده را تسلیت میدهیم

خانواده‌های : قهرمانی . محمد نظامی . قائمی . صالحی. گرشاسبی . سردار زاده . رستم پور .
بمناسبت درگذشت مرحوم آقای علی‌اکبر قهرمانی بزرگ خاندان مجلس ترحیمی از ساعت ۲ تا ۵ بعد از ظهر دوشنبه ۲۶ مهرماه در مسجد الرسول ص بازار دوم نازی‌آباد منعقد باتشریف فرمائی خودروح آنمرحوم را شاد و باعث تسلی‌بازماندگان گردید.
بعموم بازماندگان آنمرحوم مصیت وابرده را تسلیت میدهیم .

تسلیت

جناب آقای دکتر ضیائی
بانهایت تاسف و تاثر مصیبت وارده را تسلیت عرض نموده دوام و سعادت آنجناب وخاندان بزرگ‌رااز‌خداوند متعال مسئلت مینماید.

شرکت سهامی سیمان فارس و خوزستان
آ ـ ۵۲۰۶۲

جناب آقای مهندس سیاوش ارجمند
بانهایت تاسف مصیبت وارده را حضور آنجناب و خانواده محترم تسلیت میگوئیم .

مدیران و کارکنان سازمان کاسپین
آ ـ ۵۲۰۹۴

همکار ارجمند جناب آقای ابراهیم منتظمی
فوت پدر بزرگوارتان موجب نهایت تاسف و تاثر کارکنان تعاون روستائی استان خراسان میباشد. ضمن عرض تسلیت از خداوند متعال صبر جمیل واجر جزیل برای جنابعالی و خانواده محترم مسئلت دارند.
آ ـ ۵۱۴۳۰

جناب آقای ابراهیم‌منتظمی
کارکنان تعاون روستائی‌شهرستان گناباد فوت پدربزرگوارتان راتسلیت عرض‌نموده بقاءعمر وسلامتی جنابعالی‌و خانواده محترم را از خداوند متعال مسئلت مینمایند. آ ـ ۵۱۴۳۲

جناب آقای ابراهیم منتظمی
کارکنان تعاون روستائی شهرستان طبس فوت پدربزرگوارتان را تسلیت عرض نموده بقاء عمر وسلامتی جنابعالی و خانواده محترم را از خداوند متعال مسئلت مینمایند.
آ ـ ۵۱۴۳۴

جناب آقای ابراهیم منتظمی
کارکنان تعاون روستائی شهرستان اسفراین فوت‌پدر بزرگوارتان را تسلیت عرض نموده بقاء عمر و سلامتی جنابعالی و خانواده محترم را از خداوند متعال مسئلت مینمایند.
آ ـ ۵۱۴۳۸

جناب آقای ابراهیم منتظمی
کارکنان تعاون روستائی شهرستان قاین فوت‌پدربزرگوارتان را تسلیت عرض نموده بقاء عمر وسلامتی جنابعالی و خانواده‌محترم را از خداوند متعال مسئلت مینمایند.
آ ـ ۵۱۴۴۰

جناب آقای ابراهیم منتظمی
کارکنان تعاون روستائی شهرستان شیروان فوت‌پدربزرگوارتان را تسلیت عرض نموده بقاء عمر و سلامتی جنابعالی و خانواده محترم را از خداوند متعال مسئلت مینمایند.
آ ـ ۵۱۴۴۲

جناب آقای ابراهیم منتظمی
کارکنان تعاون روستائی شهرستان درگز فوت پدر بزرگوارتان را تسلیت عرض نموده بقاء عمر و سلامتی جنابعالی و خانواده محترم را از خداوند متعال مسئلت مینمایند.
آ ـ ۵۱۴۴۴

جناب آقای ابراهیم منتظمی رئیس اداره حسابرسی وبازرسی سازمان مرکزی تعاون روستائی
کارکنان تعاون روستائی تربت‌جام درگذشت پدر گرامیتان‌را صمیمانه تسلیت عرض نموده بقاء عمر و سلامت جنابعالی‌وخانواده محترم را از خداوند متعال مسئلت دارند.
آ ـ ۵۱۴۴۶

جناب آقای ابراهیم منتظمی رئیس اداره حسابرسی و بازرسی سازمان مرکزی تعاون روستائی
کارکنان تعاون روستائی سبزوار درگذشت پدر گرامیتان‌را صمیمانه تسلیت عرض نموده بقاء عمر و سلامت جنابعالی وخانواده محترم را از خداوند متعال مسئلت دارند.
آ ـ ۵۱۴۴۸

جناب آقای ابراهیم منتظمی رئیس اداره حسابرسی و بازرسی سازمان مرکزی تعاون روستائی
کارکنان تعاون روستائی کاشمر درگذشت پدر گرامیتان را صمیمانه تسلیت عرض نموده بقاء عمر و سلامت جنابعالی و خانواده محترم را از خداوند متعال مسئلت دارند.
آ ـ ۵۱۴۵۰

جناب آقای ابراهیم منتظمی رئیس اداره حسابرسی و بازرسی سازمان مرکزی تعاون روستائی
کارکنان تعاون‌روستائی کاشمر درگذشت پدر گرامیتان را صمیمانه تسلیت عرض نموده بقاء عمر وسلامت جنابعالی وخانواده محترم را از خداوند متعال مسئلت دارند.
آ ـ ۵۱۴۵۲

جناب آقای ابراهیم منتظمی رئیس اداره حسابرسی و بازرسی سازمان مرکزی تعاون روستائی
کارکنان تعاون روستائی کاشمر درگذشت پدر گرامیتانرا راصمیمانه تسلیت عرض نموده بقاء عمر وسلامت جنابعالی‌وخانواده محترم را از خداوند متعال مسئلت دارند.
آ ـ ۵۱۴۵۴

یادبود

مراسم سالروز درگذشت شادروان رضا کیائی از ساعت ۳ الی ۴ونیم بعد از ظهر روز دوشنبه ۲۶ مهرماه برسر مزار آن مرحوم در ظهیرالدوله برگزار میگردد.

خانواده کیائی
آ ـ آ ـ ۵۱۸۶۴ ۲ـ۲

بانهایت تاثر و تاسف فوت شادروان خانم قدسیه ارجمند را به خاندان محترم ارجمند تسلیت میگوئیم.

خانواده برقی
آ ـ ۵۱۸۵۶

جناب آقای مهندس سیاوش ارجمند
فوت مادر گرامیتان را تسلیت عرض میکنیم.

فرهان وبانو
آ ـ ۵۱۸۵۸

سرور گرامی جناب آقای مهندس سیاوش ارجمند
مصیبت وارده را تسلیت عرض نموده سلامت و بقای خاندان محترم ارجمند را از درگاه احدیت خواستاریم .

مهندس جوانفر و بانو
آ ـ ۵۱۸۶۰

خانواده های محترم: اقوامی ، تفضلی . پیوندی ، حسینی فامیلی.
مصیبت وارده را از صمیم قلب تسلیت گفته بقای عمر و صبر جزیل برایتان آرزو میکنم

شهین شریف
آ ـ ۵۲۰۰۶

همکار ارجمند جناب آقای سید رضاکیا هاشمی
بانهایت تاسف فوت ابوی گرامیتان را تسلیت عرض نموده‌و از درگاه ایزد متعال صبر و شکیبائی برای شما و خاندان جلیل آرزومندیم.

اداره بازرگانی ماکسون دوفار وکارتر
آ ـ ۵۱۹۶۰

فوت نابهنگام شادروان دکتر فرهاد معتمد باعث تاثر عمیق قلبی ما گردید.
روانشاد دکتر فرهاد معتمد دوست عالیقدر ما بودند و خاطره محترم ایشان هرگز از یاد ها نخواهد رفت.
ضایعه فقدان این شخصیت را به خانواده محترم فرهادمعتمد بویژه همسر و فرزندان ایشان تسلیت گفته و خود را در غم‌آنان شریک میدانیم.
مدیریت‌وکارکنان‌شرکت سهامی‌برلیمد ایران و شرکت سهامی‌برلیفارم
آ ـ ۵۱۹۵۸

سرکار علیه خانم مظاهری
بانهایت‌تاسف‌وتالم درگذشت ناگهانی دوست عزیزمان‌شادروان سرهنگ ستاد ابراهیم مظاهری را بجنابعالی وخانواده محترم مظاهری تسلیت عرض نموده واز اینکه در اواخر حیات و خدمت سربازی بافتخار خادم حضرت ثامن‌الائمه نایل گردید و در جوار بارگاه ملکوتی هشتمین حجت خدا و علو درجات تدفین گردید از یزدان پاك آمرزش روح‌آن‌مرحوم و صبر برای خانواده های‌وابسته مسئلت داریم
سرهنگ بصیر، سرهنگ شهریاری . سرهنگ ۲ آصف ، سرهنگ ۲ مسیح زاده . سرهنگ ۲ ماکانوند . سرهنگ ۲ اولیائی
آ ـ ۲۰۹۲۱

جناب آقای دکتر کاظم اسکوئی
دوستان و یاران همدوره‌ای مصیبت وارده را صمیمانه تسلیت گفته بقای عمر آنجناب و خانواده محترم را از خداوند متعال‌مسئلت مینمایند.

از طرف فارغ‌التحصیلان سال ۳۲ دانشکده پزشکی تهران دکتر امیر عبدالوهابی
آ ـ ۲۰۹۱۹

مصیبت وارده را بهمکار گرامی خود آقای سید کاظم قوامی تسلیت میگوئیم.
شعاری نژاد. سمیعی . صنیعی . مصطفی بی آزار، عبدالرحیمی. دکتر برزگر . دکتر میرتقوی، کادری ، غفاری . عباس بی‌آزار ، کیقبادی، حسینی، موسوی ، میرزنجانی . میرمحسن حسینی ، کاظمی ، ابراهیمی . مرزبان ،مومن ،آژیر، ادیبی‌ـتجری
آ ـ ۲۰۹۳۵

ضمن پوزش از جناب آقای سیروس ارجمند
فوت جانگداز مادر جناب آقای سیاوش ارجمند را بایشان وخانواده محترمشان تسلیت عرض نموده و سلامتی و بقای ایشان را از درگاه خداوند متعال خواستاریم.

ابراهیم راد
آ ـ ۵۲۰۲۸

بااندوه بی پایان درگذشت بزرگ خاندان ارجمند مادرگرامی جناب آقای اسکندر ارجمند را بایشان و دیگر بازماندگان تسلیت میگوئیم و خودرا در این اندوه بزرگ با خاندان جلیل ارجمند شریک میدانیم.

سازمان مالکین سامان‌اول: مدیر عامل
آ ـ ۵۲۰۴۸

جناب آقای دکتر طاهر ضیائی
رئیس محترم اطاق صنایع و معادن ایران
بانهایت تاسف و اندوه درگذشت همسر عزیزتان را تسلیت گفته سلامت و سعادت جنابعالی و سایر بازماندگان محترم آن شادروان را از درگاه خداوند مسئلت می‌نماید.

گروه تولیدی پارس ـ حسین قاسمیه
آ ـ ۵۲۰۲۰

سرکار خانم دکتر مهری فرهاد و جناب آقای دکتر یوسف دادگری
مرگ استاد ارجمند جناب آقای دکتر فرهاد رابحضور همکاران محترم از طرف هیئت رئیسه نظام پزشکی و پزشکان شهرستان کرج تسلیت عرض مینماید.

دکتر پاشامشکوتی
آ ـ ۲۰۹۴۷

جناب آقای سناتور دکتر طاهر ضیائی ریاست‌محترم اطاق بازرگانی و صنایع و معادن ایران
باکمال تاثر و تاسف فقدان بانوی بزرگ هایده ضیائی که یکی از خدمتگزاران‌این‌مملکت بوده و همواره درسازمان های اجتماعی و خیریه خدمات ارزنده‌ای نموده به آن جناب و خانواده‌های محترم ضیائی و وابستگان صمیمانه تسلیت عرض مینماید .
رئیس اتحادیه صنف خرازی وابسته باتاق بازرگانی‌و صنایع و معادن ایران . حاج اکبر پور کاظمی
آ ـ ۲۰۹۵۵

درگذشت بانو قدسیه ارجمند مادر گرامی آقایان مهندس سیاوش ارجمند و مهندس اسکندر ارجمند را به فرزندان آن شادروان و خانواده های محترم ارجمند ، منجم، اشرف ، شمس، مظفر زنگنه،احمد زاده ، اسلامی،افشار و مهاجر فرخزادصمیمانه تسلیت میگویم.

ایرج انصافی
آ ـ ۵۱۸۵۰

جناب آقای مهندس سیاوش ارجمند
درغم بزرگ شماما نیز شریکیم.

مدیرو کارمندان امور حسابداری ارج
آ ـ ۵۱۸۵۲

جناب آقای مهندس سیاوش ارجمند
درگذشت مادر گرامیتان شادروان قدسیه منجم (ارجمند) خانواده مارا بینهایت متاثر کرد این مصیبت را بخاندان محترم ارجمند تسلیت میگوئیم.

پیراد وبانو
آ ـ ۵۱۸۵۴

آقایان سید کاظم و سید ابراهیم قوامی
کارکنان دفتر برنامه ریزی آموزش ابتدایی در غم مرگ مادر عزیز شما شریک‌اند و همگی تسلیت میگویند.

دکتر معصومه منتخب‌الایاله
آ ـ ۲۰۹۳۵

جناب آقای ابراهیم منتظمی رئیس اداره حسابرسی وبازرسی سازمان مرکزی تعاون روستائی
کارکنان تعاون روستائی بیرجند درگذشت پدر گرامیتانرا صمیمانه تسلیت عرض نموده بقاء عمر و سلامت جنابعالی و خانواده محترم را از خداوند متعال مسئلت دارند.
آ ـ ۵۱۴۶۰

جناب آقای ابراهیم منتظمی رئیس اداره حسابرسی وبازرسی سازمان مرکزی تعاون روستائی
کارکنان تعاون روستائی نیشابور درگذشت پدر گرامیتان را صمیمانه تسلیت عرض نموده بقاء عمر و سلامت جنابعالی وخانواده محترم را از خداوند متعال مسئلت دارند.
آ ـ ۵۱۴۵۸

سپاسگزاری

بدینوسیله ، از عموم دوستان ، آشنایان و اقوام محترم که در مراسم تشییع ، مجالس ترحیم و شب هفت پدر عزیزمان‌مرحوم محمد اسماعیل هوشمند راد شرکت ویا از طریق جراید وارسال تلگرام ، موجبات تسلی خاطر بازماندگان را فراهم نموده‌اندصمیمانه سپاسگزاری مینماید. چنانچه بعلت تالمات روحی توفیق عرض تشکر حضوری نشود پوزش مطلبیم

خانواده هوشمندراد
آ ـ ۲۰۹۵۹

تشکر و سپاسگزاری
بدینوسیله از کلیه سروران گرامی وارجمندی که در مراسم تشییع و تدفین و مجلس ختم مرحوم حاج غلامحسین ترکیان شرکت فرموده ویا با ارسال نامه و تلگراف و درج آگهی درجراید موجبات تسلی خاطر بازماندگان را فراهم نموده‌اند صمیمانه‌تشکر وسپاسگزاری مینمائیم، چنانچه بعلت تالمات روحی توفیق عرض تشکر حضوری حاصل نشود امید عفو داریم .

خاندان ترکیان و خانواده های وابسته
آ ـ ۵۲۰۳۴

سپاسگزاری
بدینوسیله از سروران عزیز بستگان دوستان و آشنایان که درغم‌نقدان شادروان قهرزمان اهرنجانی همدردی نموده‌اند صمیمانه سپاسگزاری مینماید و چنانچه بعلت تالمات روحی موفق بعرض تشکرات حضوری نشود امید عفو دارد.
خانواده های اهرنجانی. حبیبی ، باقر زاده. شاهگودیان . پزشکی
آ ـ ۵۲۰۳۲

از سروان . بستگان و دوستان ارجمند بخصوص دوستان‌مرحوم‌پدر ارجمندم شادروان‌سرهنگ حاج محمد اتحادیه‌بالاخص همدوره های نظامی فقید سعید (دوره فردوسی) که حضورا تلگراف

اطلاعات ۱۳۰۴

یکشنبه ـ بیست‌و پنجم مهرماه ۱۳۵۰
بیست‌و ششم شعبان ۱۳۹۱ ـ ۱۷ اکتبر ۱۹۷۱
شماره ۱۳۶۲۴ ـ سال چهل وششم
استخراج دکتر ریاضی کرمانی

ساعت شرعی
اذان صبح ..... ساعت ٤ و٤١ دقیقه
طلوع آفتاب ..... ساعت ٦ و١٠ دقیقه
ظهر شرعی ..... ساعت ١١ و٥١ دقیقه
اذان مغرب ..... ساعت ٥ و٤٥ دقیقه

روز نهم آبان ، تولد والاحضرت ولیعهد

رژه باشکوه تخت جمشید در تهران اجرا میشود

★ فیلم‌رنگی پاسارگاد ورژه تخت جمشید تهیه شد .
★ صفحات سرودهای جشن وبیانات شاهنشاه بزودی تهیه میشود

از مراسم جشن های‌دوهزارو پانصد ساله و بخصوص‌مراسم رژه بزرگ و مراسم پاسارگاد فیلمهای رنگی بوسیله فیلم‌برداران وزارت فرهنگ و هنرو فیلم برداران بین‌المللی تهیه گردیده است که بزودی برای نمایش در سینما های ایران و جهان آماده خواهدشد.

فیلمی که شاهرخ گلستان، فیلمبردار باارزش وزارت‌فرهنگ و هنر از جشن های دوهزارو پانصد ساله بخصوص مراسم پاسارگاد و رژه‌پرسپولیس‌تهیه کرده محققا در ردیف بهترین فیلم های یادبود این مراسم فرخنده خواهد بود .

باید دانست فیلمی که گلستان از مراسم تاجگذاری‌شاهنشاه سه سال قبل تهیه کرد،بعنوان بهترین فیلم و یادگارآن‌مراسم شناخته شد.

تجدید رژه در تهران

انتظار میرود رژه باشکوه پرسپولیس که هنگام اجرای آن بیشتر از دو هزارنفر درمحل موفق بدیدن آن گردیدند روز نهم آبان و تولد والاحضرت ولیعهد در تهران مجددا اجرا شود تاعده زیادی از مردم به دیدن آن نائل گردند.

دراین رژه شش هزار نفر از سپاهیان در قالب ارتش ۲۵۰۰ سال شاهنشاهی ایران شرکت کردند.

آهنك های جشن

موزیك و سرود مقدمه رژه بزرك پرسپولیس و همچنین سرود باشکوه کورش که روز سه‌شنبه در پاسارگاد بوسیله سپاهیان دختر و پسر انقلاب خوانده شد روی یك صفحه ٤٥ دور بطریقه استریو چاپ و روز رژه میان عده‌ای از مدعوین توزیع گردید.

اینك در نظر است برای بزرگداشت خاطره این جشن فرخنده بیانات شاهنشاه در مراسم پاسارگاد و رژه بزرك نیز همراه این دو اهنك‌موسیقی اصیل ایرانی روی صفحه های یادگاری ۳۳ دور تهیه شود. تهیه این صفحه های‌یادگاری در سراسر دنیا رسم است ودر اغلب کشور ها از کوچکترین مراسم این چنین صفحاتی‌بعنوان یادگاری تهیه میشود.

عصر دیروز علیاحضرت شهبانو برای یک دیدار دوستانه باهمسران روسای کشورها و نمایندگان ایشان به هتل هیلتون تشریف‌فرما شدند.

شهبانو دراین دیدار والاحضرت لیلا را نیز همراه آورده بودند تا میهمانان جشن که در تخت جمشید سراغ شاهزاده خانم کوچك دربار ایران را میگرفتند، از نزدیک اورا ببینندودیدنی‌بود وقتی‌که‌والاحضرت لیلا که هجده ماه بیشتر ندارد از آغوش شهبانوبائین آمده‌وباهمسران روسای کشورها دست میداد.

دیدار دوستانه شهبانو ومیهمانان جشن کوتاه بودوعلیاحضرت‌سپس باتفاق همسران سران کشورها با اتوبوس از هتل هیلتون به محل میدان شهیاد آریامهر تشریف‌فرما شدند و والاحضرت لیلا را پس‌از عزیمت علیاحضرت ومیهمانان‌جشن به کاخ سعدآباد بازگرداندند.

تخت جمشید اهمیت‌و شکوه گذشته را باز می‌یابد

برگزاری مراسم سلام نوروزی‌درپرسپولیس؟

بابرگزاری با شکوه و جلال جشن‌های دوهزار وپانصد ساله بنیادگذاری شاهنشاهی ایران بدست کوروش بزرگ در تخت جمشید ، کاخ هخامنشیان بار دیگر ارزش واهمیت خود رادر تاریخ و تمدن ایران‌بازستاند و اینک این فکر مورد توجه‌قرار گرفته که برای برگزاری مراسم سلام نوروزی از این قرارگاه در آینده استفاده شود.

تاریخ برگزاری جشن‌های نوروز و مهرگان در پرسپولیس به‌تاریخ باستان ایران باز میگردد و در کنگره ایران ـ شناسان شیراز در این هفته ، این احساس تفاهم بیشتری یافته‌که برگزاری سلام نوروزی در پرسپولیس نه‌تنها ارزش معنوی کاخ‌پادشاهان هخامنشی وبنیانگذاری شاهنشاهی ایران رادوچندان میکند بلکه عامل مهمی در تقویت سنن باستانی ایران که متاسفانه بتدریج رو به‌فراموشی میرود بشمارخواهد رفت.

چنانچه نسبت به برگزاری مراسم سلام نوروزی‌که ازجشن ها و اعیاد باستانی ایران به شمار میرود در پرسپولیس تصمیم گرفته شود طبیعی است که برای اجرای مراسم و بزرگداشت جشن مهرگان نیز در پرسپولیس مانند مراسم نوروزی میبایستی تصمیم گرفته شود.

پرسپولیس که در شصت‌کیلو متری شمال شیراز واقع شده کاخ دائمی پادشاهان‌هخامنشی نبود از این کاخ پر عظمت ، داریوش بزرگ پادشاه دیگر هخامنشی و جانشینان او و به‌منظور بحضور پذیرفتن نمایندگان سرزمین‌هائی که‌تحت سلطه داشتند استفاده میکردند. این مراسم سالی دوبار در نوروز و پائیز «مهرگان» فصل برداشتن محصول با شکوه و اهمیت هرچه تمامتر برگزار میشد.

برای ایرانیان پرسپولیس که آن را تخت جمشید مینامیم پایتخت معنوی تاریخ و تمدن دوهزار وپانصدسال شاهنشاهی ایران‌است‌وبعقیده ایرانشناسان تحقق ایده برگزاری مراسم‌سلام نوروزی بنحو شایان توجهی پیوند ناگسستنی تاریخ امروز ایران را باگذشته درخشان آن حفظ میکند.

در حاشیه جشنها :

خدمات «هما» درهمه‌جا چشمگیر بود

...در جریان برگزاری جشنهای با شکوه دوهزار و پانصدمین سال‌بنیانگذاری شاهنشاهی‌ایران هیچ ایرانی وطنپرستی خدمات باارزش وبی‌ریا و گرم‌وصمیمانه هواپیمائی ملی ایران «هما» را نمیتواند فراموش کند ...

ما ممکن است به‌اسانی‌بخوانیم یا بشنویم که پرواز هواپیماهای جت «هما» در نقل وانتقال میهمانان این جشن که خود گروهی عظیم را تشکیل میدادند منظم واز نهایت حسن جریان برخوردار بوده است ولی انجا که پای عمل و دیدار از نزدیك و مشاهدات عینی بمیان میاید شخص مبهوت و در عین‌حال غرق در غرور و افتخار میشود که این همه‌نظم‌ودقت درچگونگی اجرای برنامه‌های پرواز ـ انهم پروازهائی اینچنین استثنائی و متوالی و پی‌درپی ـ چطور بوجود آمده وتاچه اندازه‌ابتکار توام بااعمال نهایت سلیقه ونظم در این مورد بکار رفته است..

پروازهای دقیق در راس‌دقایق معین ـ پذیرائی های در حین پروازدرکمال‌مهربانی وصمیمیت ـ نظم‌وانضباط بی‌سابقه وبی‌نظیر در پروازها و در فرودگاهها و خاصه‌اهداء لوحه نفیس منشور حقوق بشر کوروش بزرگ به زبانهای فارسی و انگلیسی و هدایای دیگر همچون مدالهای یادبود بمناسبت جشن‌شاهنشاهی که بصورتی کم‌نظیر و بسیار جالب تهیه شده بود و همچنین بروشورها و نشریه‌های ماهانه «هما» بزبانهای فارسی‌وانگلیسی که در پایان هرپرواز به یکایک میهمانان داده شده همه وهمه واقعیتی بود که تمام میهمانان‌را به ادای سپاس و تحسین از هواپیمائی ملی ایران وادارکرد.

گاو
برنده جایزه مجمع منتقدین بین‌المللی ازفستیوال ونیز ۱۹۷۱
بنا به تقاضای هزاران نفر از دوستداران این فیلم باارزش
ازصبح سه‌شنبه در سینما
کاپری
فقط بمدت یکهفته نمایش داده میشود
بلیط از هم اکنون رزرو میگردد

نظر به‌محدود بودن‌نمایش فیلم گاو وازدحام بی‌نظیر تماشاچیان دو سانس اضافی‌در نظر گرفته‌شده که‌شروع‌سانسها‌بطریق زیر است :
۹ـ۱۱ صبح ۱ـ۳ـ۵ـ۷ـ۱۵ر۹ بعد از ظهر

بیمنت جشنهای فرخنده ۲۵۰۰ سال بنیانگذاری شاهنشاهی ایران
موسسه اطلاعات تقدیم میکند :
از کوروش تا آریامهر
یك کتاب نفیس وبی‌نظیر در ٥٦٠ صفحه باچاپ افست
حاوی : مجموع وقایع تاریخی ایران‌از آغاز شاهنشاهی تا عصر پرافتخار پهلوی، تاریخچه زندگی رضا شاه‌کبیر، شاهنشاه آریامهر، علیاحضرت شهبانو فرح ، آلبوم خاندان جلیل سلطنت ،شناسنامه شهرستانهای‌ایران‌وپیشرفت آنهادر زمان سلطنت پهلوی، یکهزار تابلوو عکسهای رنگی‌ومطالب پرارزش دیگر . . . ببهای ۳۰۰ ریال
●●●
چون این کتاب بشیوه معمول توزیع نمیشود ، علاقمندان بموسسه اطلاعات تلفن ۳۱۱۰۸۱(داخلی۳۰) یاکتابفروشیهای‌امیر کبیروابن‌سینا مراجعه فرمایند

تالار رودکی
آغاز پنجمین فصل هنری (۵۱-۱۳۵۰)
مهرماه

چهار شنبه ۲۸ مهر
ماتینه: ½۵ بعدازظهر
ارکستر باروك کلن
رهبر : هانس مارتین شنایدت
آثار : لولی ، ویوالدی ، تلمان ، هندل
(بهای بلیطهای این برنامه ۱۰۰ و۵۰ ریال مخصوص دانشجویان است)

پنجشنبه ۲۹مهر
ارکستر باروك کلن
رهبر : هانس مارتین شنایدت
آثار : پورسل ، هایدن ، تلمان ، باخ

پنجشنبه ۲۹مهر
باله «افسانه آفرینش» (نخستین اجرا)
بوسیله : سازمان باله ملی ایران
موسیقی از : ملیك اصلانیان
طراحی از : توماس
متن از : لعبت والا
با همراهی : ارکستر سنفونیك تهران
رهبر : هاینس سوسنیتسا

آبان ماه

یکشنبه ۲ آبان
آواز های اپرایی
بوسیله : چهار تن از خوانندگان اپرا های آلمان و خوانندگان گروه اپرای تهران (حسین سرشار آلك ملکنیان ـ سودابه صفائیه ـ اینگرید رضائی)
(تالار کوچك)

دو شنبه ۳ آبان
اپرای توراندخت ، از : جاکوموپوچینی
رهبر ارکستر اپرا : مانریکو دتورا
کارگردان : عنایت رضائی
طراح دکور : تئورلاو
طراح لباس : هلن انشاء
خوانندگان : سودابه تاجبخش ـ منیر وکیلی ـ نیکلا مارتینوچی ـ آلفونسومارکیکا ـ دلنیل کوزوین لئولوکاملنکوزو ـ احمد پارسی ـ آلك ملکنیان ـ روبن آقابکیانس

پنجشنبه ٦ آبان
اپرای توراندخت ـ از : پوچینی
(تکرار برنامه ۳ آبان)

شنبه ۸ ابان
باله «افسانه آفرینش» ـ از : ملیك اصلانیان
(تکرار برنامه ۲۹ مهر ماه)

یکشنبه ۹ ابان
ارکستر سنفونیك تهران
رهبر : حشمت سنجری
تکنواز فلوت : مهدی جامعی
آثار :

سه شنبه ۱۱ آبان
اپرای «عروسی فیگارو» از : موتسارت (به زبان فارسی)
رهبر : هاینس سوسنیتسا
کارگردان : ارنست اوگوست شنایدر
طراح دکور : تئولاو
طراح لباس : هلن انشاء
خوانندگان : عنایت رضائی ـ سودابه تاجبخش ـ سودابه صفائیه ـ حسین‌سرشار ـ وحیده‌فتوره‌چی فاخره صبا ـ احمد پارسی ـ روبن آقابکیانس ـ سرکیس غوکاسیان ـ نازیلا زند کریمی

چهار شنبه ۱۲ آبان
باله «افسانه آفرینش» از : ملیك اصلانیان

پنجشنبه ۱۳ آبان
اپرای «عروسی فیگارو» از : موتسارت
(بزبان فارسی)
خوانندگان : عنایت رضائی ـ اینگرید رضائی ـ منیر وکیلی ـ حسین سرشار ـ وحیده فتوره‌چی ـ اولین باغچه‌بان ـ آلك ملکنیان ـ روبن آقابکیانس سرکیس غوکاسیان ـ هرمینه یریسیان

شنبه ۲۲ آبان و یکشنبه ۲۳ آبان
رقص های بومی ایران

دو شنبه ۲٤ آبان
اپرای «دون پاسکواله» ـ از : دونیزتی
رهبر ارکستر اپرا : مانریکو دتورا
کارگردان : عنایت رضائی
طراح دکور : تئولاو
طراح لباس : هلن انشاء
خوانندگان : میکل کازاتو ـ لوچیاناسرا ـ آلك ملکنیان ـ لئولوکا مانکوزو ـ دانیل‌گوژوین

سه شنبه ۲۵ آبان
موسیقی مجلسی
کوئینتت : فلوت، ابوا، ویولن، ویولا، ویولن‌سل
(نوازندگان ارکستر سنفونیك تهران)
آثار : باخ ـ موتسارت ـ بتهوون ـ برگر
(تالار کوچك)

چهار شنبه ۲٦ آبان
اپرای دون پاسکواله از : دونیزتی
(تکرار برنامه ۲٤ آبان ـ با شرکت منصوره قصری و دیگر خوانندگان ۲٤ ابان)

سپاسگزاری

بدینوسیله از کلیه سروران گرام و آشنایان و اقوام که ابراز لطف و مرحمت فرموده ودر مراسم تشییع جنازه ،مجلس ترحیم و هفته شادروان حسن صیرفی حضور بهمرسانده‌اند ویابوسیله تلگرام ونامه مراتب همدردی خود را با ما ابراز نموده‌اند از صمیم قلب تشکر مینماید و چنانچه بعلت‌تالمات روحی اظهار تشکر حضوری میسر نباشد پوزش میطلبیم .
خانواده صیرفی

جمعیت شیروخورشید سرخ‌ایران باکمال تاسف درگذشت مرحومه هایده ضیائی همسر جناب آقای سناتور طاهر ضیائی عضو هیئت مرکزی کل وخواهر سرکار خانم سرور مظاهر عضو شورایعالی سازمان داوطلبان شیر و خورشید سرخ را بهمسر و خواهران و فرزندان و سایر افراد خاندان آن مرحومه صمیمانه تسلیت عرض میکند و از درگاه خداوند در تحمل این مصیبت برای همگی صبر و شکیبائی می‌طلبد .

قابل توجه
دام داریها ـ مرغ داریها ـ کارخانه‌ها
کارخانه قند کرج
بهترین ملاس محصول سال ۱۳۵۰ خود رابه بازار عرضه نمود
وسائل مکانیزه تحویل را آسان آسان نموده است از موقعیت استفاده نمائید

الاخاء منتشر شد
متن‌عربی‌سوگندتاریخی شاهنشاه‌آریامهردرپاسارگاد وترجمه نطق انور السادات‌که بفارسی در مهرآباد ایراد کردند بطور اختصاصی درمجله «الاخاء» منتشر شده است
دقیق ترین مقالات و عمیق ترین بررسی‌ها در زبان و ادبیات عرب در تنها مجله عربی زبان ایران «الاخاء»

الهه‌درانجمن

ساعت ٥ بعد از ظهر سه‌شنبه این هفته ۲۷ مهر، الهه خواننده معروف‌درانجمن برنامه‌اجرا میکند خوانندگان مجله اطلاعات بانوان باارائه آخرین شماره مجله و اعضای انجمن‌باارائه‌کارت عضویت میتوانند کارت رایگان شرکت در این جشن را از دبیرخانه انجمن بهار شمالی ـ شماره ۲٥٤ ـ تلفن ۸۲٤۸۳۱ دریافت دارند.

ازصبح سه‌شنبه درسینماهای
آسیا ـ رکس ـ شهوند ـ لیدو ـ همای
توسکا ـ المپیا ـ ژاله ـ پاسارگاد ـ چرخ‌وفلك ـ
شرق ـ فیروزه ـ و... سیلورسیتی (قلهك)
فخرالدین قهرمان افسانه‌ای سینما دربهترین فیلم خود

همزمان باجشنهای شاهنشاهی ایران
شماره مخصوص مردمبارز
با همکاری مشهور ترین نویسندگان کشور و استادان دانشگاه
روی جلد بسیار عالی ٦ رنك
انتشار یکشنبه ۲٥ مهر . بها ٥٠ ریال

بمناسبت جشنهای‌فرخنده دوهزارو پانصدمین سال بنیانگذاری شاهنشاهی ایران و بمنظور تسهیل در امر خریدهدایا و فرآورده‌های دستی، فروشگاههای مرکز،صنایع‌دستی از تاریخ‌شنبه ۲٤ ر۷ر۱۳٥۰ بمدت یك‌هفته از ساعت ۹ صبح الی ۸ بعد از ظهر یکسره باز است .
فروشگاه شماره ۱ خیابان‌تخت‌جمشید روبروی سفارت آمریکا شماره ۳۸۱
فروشگاه شماره۲ خیابان ویلای شمالی شماره ۲۹٦