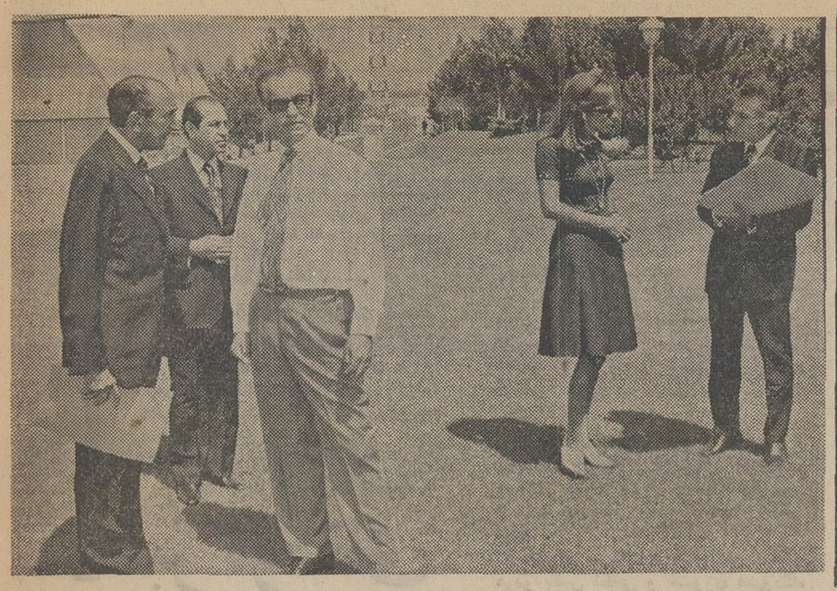

کودتا در لائوس
رهبر کودتا بقتل رسید

۵۱ سال سکسکه
دیروز نیم ساعت متوقف شد

اوسبرن دیروز پس از ۵۱ سال نفس راحتی کشید

سکسکه این مرد ۷۹ ساله در تاریخ پزشکی دنیا بی‌سابقه است

در صفحه ٤

اطلاعات

دوشنبه ۲۹ مرداد ماه ۱۳۵۲ ـ شماره ۱٤۱۸۲ تکشماره ۵ ریال

گرما
درخوزستان ۴ نفر را کشت

درصفحه ۱۷

ژنرال «تائوما» رهبر کودتای نظامی دست راستی لائوس که کشته شد. عکس رادیوئی اطلاعات

● کودتای نظامی دست راستی های لائوس شکست خورد

درصفحات ۲ و ٤

نخستین مصاحبه رازیك در تهران

تیم ایران باید ۸ گل میخورد

بیاتی مربی تیم ایران گفت:

جبران شکست بسیار دشوار است

رازیك مربی تیم استرالیا گفت:

خط دفاعی شما نسبت به سه سال قبل ضعیف‌تر شده است

در صفحه ۳

درپنجمین روزبازیهای المپیك دانشجوئی

شوروی ۳۷ مدال طلا
امریکا ۱ نقره ـ ۴ برنز

از فیروز مجللی خبرنگار اعزامی اطلاعات به مسکو

در صفحه ۳

تشویق کشاورزان به کشت گندم

به گندم‌کاران برای هر تن گندم ۱۵۰ کیلو کود مجانی داده میشود

صفحه ۱۷

عزیمت شاهنشاه وشهبانو به نوشهر

شاهنشاه آریامهر و علیاحضرت شهبانو دیروز از نوشهر بازگشتند عکس اعلیحضرتین را در فرودگاه مهرآباد نشان میدهد. آقایان امیر اسداله علم وزیر دربار شاهنشاهی و نصرت‌الله معینیان رئیس دفتر مخصوص شاهنشاه و پاشابهادری رئیس دفتر مخصوص علیاحضرت شهبانو نیز شرفیاب می‌باشند.

درصفحه ٤

۴۸ هزار متقاضی حج

برای انجام معاینات پزشکی بمراکز مخصوص دعوت شدند

●

معاینات متقاضیان سفر حج تا ۱۰ مهر بطول خواهدانجامید

درصفحه ٤

با حضور ٦ وزیر ومسئولین امور

مبارزه باگرانی درجلسه

نخست وزیری بررسی شد

* هیاتی با عضویت ٦ وزیر مامور مهار کردن ونظارت بر نرخها گردیدند

درصفحه آخر

برای داوری فستیوال تهران

سرلارنس اولیویر بتهران می آید

سرلارنس اولیویر

★ اتحادیه تهیه‌کنندگان فیلمهای فارسی شرکت در فستیوال را تحریم کرد

یك مقام مطلع گفت:

★ اعتراض اتحادیه تهیه‌کنندگان وارد نیست

در صفحه ٤

ارتباط سرطان بانان سفید

★ یك کارشناس انگلیسی با شعار «نان سفید را قدغن کنید» مبارزه جدیدی را علیه سرطان آغاز کرد.

در صفحه ۳

پیشگاه مبارك شاهنشاه آریامهر رهبر اندیشمند ملت ایران

معلمان تهران درصف مقدم سربازان شاه و میهن فرخنده سالگرد قیام ملی ۲۸ امرداد ماه ۱۳۳۲ را که طلیعه صبح صادق در خجسته انقلاب شاه و مردم و یادبودی از جانبازیهای رزمندگان سنگر استقلال وطن برای حفظ عظمتهای ایران‌کهن‌وتاج و تخت شاهنشاهی است گرامی میدارند و باردیگر باآن رهبر عالیقدر تجدید میثاق وفاداری مینمایند و توفیقات روزافزون ذات‌اقدس شهریاری را در اعتلای هرچه بیشتر ایران عزیز ازدرگاه خدای یکتا مسئلت دارند.

اطلاعیه اتاق اصناف

برای دریافت پروانه کسب

★ از اول تا پایان شهریور به اتحادیه های صنفی مراجعه فرمائید

★ درصورت عدم دریافت پروانه، از ادامه کار محل کسب جلوگیری میشود

شرح درصفحه ۱٤

اطلاعیه مرکز آزمون شناسی درباره پذیرفته شدگان مرحله اول بورسهای پزشکی ارتش شاهنشاهی

پذیرفته شدگان مرحله اول بورسهای پزشکی ارتش شاهنشاهی که اسامی آنان در تاریخ ۲٦ر۵ر۵۲ در این روزنامه درج گردیده جهت انجام معاینات لازم و تکمیل پرونده‌استخدامی میبایدازتاریخ ۳۰ر۵ر۵۲لغایت۱۰ر٦ر۵۲ بدانشکده افسری مراجعه نمایند.

بانهایت تاسف درگذشت آقای ابوالفتح برزین پدر آقای امیر مسعود برزین رئیس روابط عمومی دفتر مخصوص علیاحضرت شهبانوی ایران را باطلاع میرساند مجلس ختم‌آن‌مرحوم روز چهارشنبه ۳۱ امرداد ماه ۱۳۵۲ از ساعت ٤ تا ٦ بعد از ظهر در خانقاه صفی علیشاه منعقد خواهد شد.

وزیر دربار شاهنشاهی
اسدالله علم

باکمال تاسف و تاثر درگذشت آقای ابوالفتح برزین پدر گرامی آقای امیر مسعود برزین رئیس روابط عمومی دفتر مخصوص علیاحضرت شهبانوی ایران را باطلاع میرساند.

مجلس‌یادبودفقید سعید روز چهارشنبه ۳۱ر۵ر۱۳۵۲ از ساعت ٤ تا ٦ بعد از ظهر در خانقاه صفی‌علیشاه برگزار خواهد شد.

رئیس دفتر مخصوص علیاحضرت شهبانوی‌ایران

با الم درگذشت شادروان ابوالفتح برزین شوهر و پدر خود را باطلاع میرسانیم. مجالس ختم زنانه و مردانه آن شادروان ساعت چهار تا شش بعد از ظهر چهارشنبه سی و یکم مرداد ۱۳۵۲ در خانقاه صفی‌علیشاه و مجلس شب هفتم ساعت پنج تا هشت بعد از ظهر جمعه دوم شهریور در منزل فرزندشان واقع در خیابان امیرآباد شمالی ـ کوچه آسائی (جنوب پمپ بنزین) شماره ۳۷ برگزار میشود.

ینا برزین ـ پروین برزین ـ هرمز برزین ـ مسعود برزین.

آگهی دعوت از قبول شدگان در مصاحبه ورودی بدوره کارآموزی قضائی

در صفحه ۳

دانشگاه صنعتی آریامهر
نام‌نویسی پذیرفته‌شدگان درمسابقه‌ورودی (۱۳۵۲)

در صفحه ۱٦

مدرسه عالی امور قضائی واداری (قم) مسابقه ورودی دوره لیسانس

شرح درصفحه ۱۷

از امشب برنامه جدید نیکیس وآنتوان
دررستوران یونانی
خیابان وزراء نبش خیابان یازدهم
تلفن رزرو ٦۲۱۱۲۸

اگر درجستجوی افتخار بیشتر وزندگی بهتری هستید درهواپیمائی نیروی زمینی شاهنشاهی استخدام شوید

شرح در صفحه ۱۵

بار دیگر اصیل ترین فیلم ایرانی

درشگه‌چی

از فردا صبح فقط درسینما

کاپری

اطلاعیه سازمان آتش نشانی وخدمات ایمنی

چون شهرستان شهرری و غرب تهران فاقد ایستگاه آتش نشانی بود و با ترافیک سنگین پایتخت اعزام نیرو بطول می‌انجامید سازمان آتش‌نشانی و خدمات ایمنی به‌منظور کمک بیشتر باهالی این دو محل وحفظ سرمایه‌های ملی اقدام به تاسیس دو ایستگاه آتش‌نشانی در شهر ری انتهای خیابان ۲٤ متری ششم بهمن و خیابان آیزنهاور نبش خیابان میمنت نمود از اهالی محترم شهر ری و غرب پایتخت تقاضا میشود هنگام پیش‌آمدهای ناگوار اعم از حریق ـ تصادف ـ چاه افتادگی ـ آوار و یابیمارانی که احتیاج فوری و ضروری به‌آمبولانس دارند بوسیله تلفنهای ٤٤٤٤٤و یا ۵۹۲۵۵۵ شهرری ویا ۹۵۳۵۱۳ اطلاع دهند تا فورا نیرو جهت کمک همشهریان گرام اعزام گردد.

مدیر عامل سازمان آتش‌نشانی و خدمات ایمنی ـ جنابزاده

آگهی ثبت نام در آموزشگاه عالی بهداشت دهان دانشگاه تهران

در صفحه ۳

آموزشگاه عالی پرستاری نیروی هوائی شاهنشاهی دانشجو می‌پذیرد

در صفحه ۱۸

آگهی استخدام

بیمارستان بانك ملی ایران بمنظور تکمیل کادر مورد نیاز خود تعدادی پرستار لیسانسیه برای شیفت ثابت (٤ شب در هفته) با حقوق و مزایای مخصوص استخدام مینماید.

داوطلبان واجد شرایط میتوانند همه روزه در ساعات اداری به دفتر بیمارستان بانك ملی ایران واقع در خیابان فردوسی مراجعه نمایند.

بیمارستان بانك ملی ایران

۲٤۱/۲۷۲ میلادی
دانشگاه جندی شاپور

دانشگاه جندی شاپور برای دوره لیسانس پرستاری داوطلب می‌پذیرد

بصفحه (۱۷) مراجعه شود

۳۱ مرداد بیک ایمانوردی قصه شب

مؤسسه علوم بانکی ایران
تاریخ توزیع کارت وبرگزاری مسابقه ورودی

شرح در صفحه ۱۷

آگهی مزایده

سازمان مسکن کلیه مغازه‌ها وفروشگاه بزرگ‌ورستوران آپارتمانهای مقابل پارکساعی‌را ازطریق‌مزایده بفروش میرساند

پیشنهاد دهندگان باید ۵ درصد مبلغ پیشنهادی خود را اعم از وجه نقد یا ضمانتنامه بانکی بصندوق سازمان تودیع و قبض رسید آنرابه پیوست پیشنهاد خود با ذکر شماره مغازه ونوع استفاده در پاکت لاک ومهر شده حداکثر تاساعت ۱۰ صبح ۵ر٦ر۵۲ در مقابل رسید بدبیرخانه سازمان مسکن تسلیم نمایند

پیشنهادات رسیده در ساعت ۱۱همان روز در واحد خانه سازی بازوقرائت خواهد شد. حضور پیشنهاد دهندگان در جلسه مزایده آزاد است.

به پیشنهادات مشروط وفاقد سپرده ویاکمتر از۵ درصد مبلغ پیشنهادی ترتیب اثر داده نخواهد شد.

سازمان مسکن در رد یاقبول هریک ازپیشنهادات رسیده مختاراست علاقمندان میتوانند برای‌کسب‌اطلاع بیشتر ودریافت برگ شرایط مزایده به واحد خانه‌سازی وبرای ملاحظه عین ملک بمحل مراجعه نمایند.

سازمان مسکن

آگهی استخدام

بیمارستان بانك ملی ایران به منظور تکمیل کادرمورد احتیاج خودافراد واجد شرایط زیر را استخدام مینماید:

۱ ـ دکتر داروساز ۳ نفر برای بعد ازظهر و شب
۲ ـ تکنیسین آزمایشگاهی با درجه لیسانس ۳ نفر برای بعد از ظهر و شب
۳ ـ تکنیسین رادیولژی بادرجه لیسانس ۳ نفر برای بعد از ظهر و شب
٤ ـ منشی‌مخصوص‌برای قسمت‌مدیریت با درجه لیسانس و آشنائی کامل بزبان انگلیسی ۱ نفر برای صبح ها

واجدین شرایط میتوانند همه روزه در ساعات اداری به دفتر بیمارستان بانك ملی ایران واقع‌در ادارات مرکزی خیابان‌فردوسی مراجعه فرمایند.

بیمارستان بانك ملی ایران

آموزش کامپیوترو

خطر بزرگی که شما را تهدید میکند

آموزش کامپیوتر حتما بایستی توام با عمل‌باشد. کامپیوترهای موسسات مختلف برای یک مرکز آموزشی نمیتواند کامپیوتر آموزشی باشد.

برای اینکه پولتان بهدر نرود و بیش از آن برای اینکه وقتتان بی‌خود تلف نشود برای آموزش‌کامپیوتر مراکزی‌راانتخاب نمائیدکه‌خود صاحب کامپیوتر باشند. لازمه اینکار فقط یک بازدید ساده است ازمراکز مختلف و یک بازدید حتمی از خدمات کمپیوتری.

اداره مرکزی: شاه‌عباس اول کوی سام شماره ۱۱ ساختمان شماره ۲ شاه‌عباس شماره ۱۱۰

شرکت ملی نفت ایران
دانشکده نفت آبادان

دانشکده نفت آبادان جهت تامین نیروی انسانی درشرکت ملی صنایع پتروشیمی تعدادی دانشجو از رشته های مهندسی شیمی، برق و مکانیک که دو سال اول تحصیلات خود را از دوره چهار ساله با موفقیت در یکی از دانشگاهها ویا موسسات عالی آموزشی کشور بپایان رسانیده‌اند و علاقمند به ادامه تحصیل در دانشکده نفت آبادان میباشند دعوت مینماید تقاضای کتبی خود را بانضمام فتوکپی کارنامه دو سال تحصیلات عالی و ششم ریاضی و ٤ قطعه عکس ٤ × ٦ حداکثر تا سی و یکم امرداد ماه ۱۳۵۲ به امور اداری دانشکده نفت آبادان در آبادان ارسال نمایند. افرادیکه دوره دو ساله بعدی را در دانشکده نفت با موفقیت بگذرانند موفق باخذ درجه لیسانس مهندسی خواهند گردید.

شرایط پذیرش و مزایائی را که پذیرفته شدگان هنگام تحصیل از آن برخوردار خواهند بود (که شامل کمک هزینه تحصیلی و تامین مسکن، در صورت لزوم میباشد) بعدا در اختیار داوطلبان قرار داده خواهد شد.

بدرخواستهائی که بعد از ۳۱ امرداد ماه واصل گردد ترتیب اثر داده نمیشود.

آ ـ ۳٦۵٤۸

رهبر کودتای لائوس کشته شد

وین‌تیان ـ رویتر ـ آسوشیتدپرس ـ یونایتدپرس ـ خبرگزاری فرانسه ـ کودتای نظامی دست راستی که امروز صبح در لائوس روی داد پس از ۸ ساعت شکست خورد و رهبر کودتا بنام ژنرال «تائوما» کشته شد . پرنس فوما نخست‌وزیر لائوس پس از شکست کودتا از رادیو اعلام کرد که دولت بر اوضاع مسلط است .

گزارش های قبل از شکست کودتا

نیرو های تحت‌رهبری یکی از فرماندهان سابق نیروی هوایی لائوس در ساعت ۴ بامداد امروز به‌وقت محلی بایك کودتازمام قدرت‌رادروین‌تیان قبضه کرد و مقررات حکومت نظامی برقرار نمود .

رهبری کودتا را سرتیپ «تائوما» که سابقا مدتی فرمانده نیروی هوایی لائوس بوده است و تا امروز در تایلند بحال تبعید زندگی می کرده است برعهده داشت

واحد های تحت فرمان ژنرال«تائوما» در اولین ساعات‌بامداد امروز ازمرزتایلند گذشتند و بعد از عبور از شط مکونك خود را به وین‌تیان رساندند .

طبق گزارش منابع نظامی نیرو های کودتا قبل از هرکار اقامتگاه پرنس سووانافوما نخست وزیر بیطرف و ۷۴ ساله لائوس را محاصره کردند .

پرنس فوماکه ساعتی قبل خبر به حرکت درآمدن نیرو های کودتاراشنیده بود هنگامی گرفتار محاصره شد که جلسه فوق‌العاده کابینه وی هنوز در اقامتگاه او ادامه داشت .

ژنرال «ما» رهبر کودتا به خبرنگار یونایتدپرس اظهار داشت که‌نخست‌وزیر ووزیران کابینه لائوس اکنون در چنك نیرو های کودتا قرار دارند .

منابع نزدیك به ژنرال «ما» اظهار داشته‌اند که انگیزه وی‌در کودتا کردن این بوده است که رژیم بیطرف پرنس فوما در مذاکرات جاری صلح لائوس و در گفتگو های مربوط به تشکیل یك حکومت ائتلافی در وین‌تیان امتیاز های زیاد و غیر قابل قبولی به کمونیست های پاتت‌لائو داده است .

ژنرال «ما» در اواسط دهه ۱۹۶۰ یکبار دیگر در صدد بر آمده بود که در لائوس کودتا کند اما در این تلاش با شکست روبرو شد و به تایلند گریخت‌وی از آن زمان تاکنون بحال تبعید در تایلند زندگی میکرد .

رهبران کودتای جدید لائوس از طرفداران سرسخت ژنرال‌فومی نوساوان دیکتاتور پیشین لائوس هستند . وی نیز از مدتها قبل بحال تبعید در تایلند زندگی میکند .

کودتاگران پس‌ازوارد شدن به وین‌تیان هردو بخش نظامی و کشوری فرودگاه شهر را تصرف کردند وایستگاه فرستنده رادیو دولتی نیز در کنترل آنها قرارگرفت خود ژنرال «ما» در لحظاتی که عملیات کودتاگران جریان داشت سوار بر یک هواپیمای ت ۲۸ در آسمان وین‌تیان در پرواز بود .

این هواپیما یکبار در حالی که برفراز وین‌تیان طواف میکرد از طرف تانکی که خدمه آن ظاهرا از نیرو های وفادار به پرنس فوما بودند مورد حمله قرارگرفت و یک رگبار مسلسل ضد هوایی بطرف آن شلیک شد ولی آسیبی ندید با اینکه گزارشهای رسیده از وین‌تیان مبهم است معهذا گزارش یونایتدپرس حاکی است که اوضاع و زندگی مردم دروین‌تیان تقریبا عادی است . ارتباط تلفنی بامداد امروز در پایتخت لائوس تاحدودی‌آشفته بود و تلفن ها دایما اشغال بودند .

رادیو لائوس اندکی پس از وقوع کودتا پیامی فرستاد و گفت ما فقط از مردم میخواهیم که به فرمان های کمیته انقلاب گوش فرا دهند و از آنها اطاعت کنند .

پرنس فوما هفته گذشته‌ازسفارت های انگلستان ـ آمریکا ـ فرانسه ـ شوروی و هند دروین‌تیان تقاضا کرده بود که حمایت خود را از رژیم وی رسما اعلام کنند .

خبرنگار خبرگزاری فرانسه در وین‌تیان گزارش داد نیروهائی‌که مواضع‌استراتژیکی حساس شهر وین‌تیان را اشغال کردند تحت فرماندهی ژنرال سابق‌هوائی «تائوما»هستند. شورشیان دارای بازوبندهای آبی و سفید هستند و درحالیکه سوار کامیونهای نیروی هوائی لائوس هستند در شهر گردش میکنند .

عده زیادی از جوانان لائوس نیز درمیان نظامیان دیده میشوند . ارتباط تلکس «وین‌تیان» با دنیای خارج قطع شده و تنها تلفن مستقیم پایتخت با «بانکوک» هنوز کار میکند. شورشیان که از ساعت شش بامداد میکوشند کنترل شهر را بدست‌بگیرند فریاد میزنند «ما علیه پاتت‌لائو شورش کرده‌ایم» مردان مسلحی که خانه‌نخست‌وزیر را محاصره کرده‌اند عموما انیفورم نیروی هوائی لائوس را بتن دارند.

یک تانک جلو در خانه «پرنس فوما»مستقر گردیده و از ورود اشخاص به ساختمان جلوگیری میکند .

علاوه بر نیروی هوائی افراد پلیس و کارمندان غیر نظامی نیز در شورش شرکت دارند. آنها مواضع حساس شهر از جمله فرودگاه غیر نظامی «واتای» را که درشمال «وین‌تیان» قرار دارد و همچنین اردوگاه نظامی «کینامو» را در جنوب پایتخت‌اشغال کرده‌اند.

ژنرال سابق «تائوما» که رهبری شورشیان دست راستی را که علیه دولت «سوانانافوما» بعهده گرفته در سال ۱۹۶۴ نیز کوشید علیه دولت لائوس دست به کودتا بزند او درآن موقع فرماندهی نیروی هوائی لائوس را بعهده داشت و هواپیماهای لائوس بدستور وی شهر «وین‌تیان» را بمباران کردند . ولی نیروهای زمینی که قرار بود با وی همکاری کنند از شرکت در شورش خودداری‌کردند و ژنرال «تائوما» به بانکوک فرار کرد .

«تائوما» پنجاه سال دارد و از اهالی جنوب لائوس است ده روز قبل در ماجرای ملاقات مخفیانه‌ای که بین دست‌راستی‌های لائوس در بانکوک روی داد نام ژنرال «تائوما» نیز بمیان آمد. دست راستی‌های لائوس که به عنوان «جهانگرد»به تایلند رفته بودندمخفیانه دور هم گرد آمده و درباره آخرین تحولات اوضاع کشور خود و سازش پرنس فوما با برادر ناتنی خود پرنس سواناونگ رهبر

در عکس رهبران ۲ جناح راست ، چپ وبیطرف لائوس در کنار هم دیده میشوند .

این سه نفر از چپ براست عبارتند از«ورنس سوواناونگ» رهبر پاتت‌لائو ، پرنس فوما رهبر بیطرفها وژنرال«فومی‌نوساوان» رهبر جناح راست ، افرادی که امروز دست به‌کودتا زدند ازهواداران‌ژنرال «فومی‌نوساوان» هستندکه خودش بحال تبعید در خارج از کشوربسر میبرد.

پاتت‌لائو در مورد تشکیل یک دولت وحدت ملی مذاکره و تبادل نظر کردند.

در ساعت هفت هنوز اردوگاه «کینامو»در برابر شورشیان مقاومت‌میکرد. نیروی‌هوائی که به شورشیان پیوسته با هواپیما های «ت۲۸» مجهز به موشک اردوگاه رابمباران میکنند .

هواپیماها یکی پس‌از دیگری بسوی‌اردوگاه شیرجه میروند و مدافعان فرودگاه با سلاح های خودکار آنها را زیر آتش میگیرند.

یک مقام مطلع اظهار داشت که پرنس فوما توانسته است از خانه خود فرار کند و اکنون در جای‌امنی بسرمیبرد .شورشیان پس از اشغال ساختمان‌های دولتی وایستگاه رادیو یک کمیته انقلاب تشکیل داده‌اند.

رادیو «وین‌تیان» از سحرگاه امروز آهنگ های نظامی پخش میکند و در فواصل آن متن اعلامیه‌ای را که از طرف شورشیان‌تهیه شده است باطلاع مردم لائوس میرساند.

در این اعلامیه از نیروهای دولتی و فرماندهان آنها خواسته میشود که تا دستور بعدی در مواضع خود باقی مانده و مراقب نظم و آرامش شهر باشند.

در حالیکه اردوگاه «کینامو» همچنان در برابر شورشیان مقاومت میکند نیرو های وفادار به دولت پرنس فوما بسرعت برای مقابله با توطئه‌گران بسیج میشوند. دوستون از نیروهای پادشاهی لائوس برای سرکوبی شورشیان به حرکت درآمده‌اند . یکی از این دو ستون بسوی فرودگاه «واتای» ودیگری بسوی اردوگاه «کینامو» پیشروی میکند .

کمیته انقلاب همچنان کنترل ساختمان و مراکزسوق‌الجیشی پایتخت را دراختیار دارد . هواپیما های‌نیروی هوائی‌شورشی پایتخت را پیوسته بمباران میکنند .

رهبر شورشیان اعلام داشت اگر اردوگاه کینامو از ملحق شدن‌به‌صفوف ما خودداری کند ما آنجارا با خاکیکسان خواهیم کرد .

اعضای هیئت نمایندگی «پاتت‌لائو» همچنان در شهر وین‌تیان بسر میبرند و شورشیان تاکنون هیچگونه اقدامی علیه آنها به عمل نیاورده‌اند .

سخنگوی «پاتت‌لائو» به خبرنگار خبرگزاری فرانسه گفت ما از نزدیک‌مراقب اوضاع هستیم این توطئه کودتا مستقیما متوجه پاتت‌لائو نیست بلکه هدف اصلی آن پرنس فوما است .

سفارت آمریکادر«وین‌تیان» اعلام‌داشت که دولت واشنگتن تلاش کودتا را در لائوس خیلی جدی تلقی میکند .

در اعلامیه سفارت آمریکا اضافه شده است که ایالات متحده از دولت پرنس فوما و سیاست وی برای حل و فصل اختلافات لائوس از راه مذاکرات سیاسی پشتیبانی میکند .

پاپادوپولوس کلیه‌زندانیان سیاسی‌را عفو کرد

آتن ـ خبرگزاری فرانسه ـ ژرژ پاپادوپولوس‌رئیس جمهوری‌یونان دیروزتمام مجرمین سیاسی را که ازآغاز کودتا در آوریل ۱۹۶۷ تاکنون‌باتهام ارتکاب جرایم سیاسی در داخل یونان زندانی‌شده‌اند مورد عفو قرارداد.

پاپادوپولوس درپیامی کهبه مناسبت سوگند خوردن بعنوان رئیس جمهوری یونان برای مردم‌این کشور فرستاده «فراموش کردن‌گذشته»ودنبال کردن‌تصمیمات و اقدامات معطوف به اصلاح قانون اساسی ۱۹۶۸ یونان را به منظور تبدیل کردن این کشور به یک دمکراسی پارلمانی دو هدف بزرگ رژیم خود ذکر کرده است.

تاآنجا که قضیه به فراموش کردن گذشته مربوط میشود پاپادوپولوس در پیام خود گفته است که عفو تمام مجرمین سیاسی که‌ازآوریل ۱۹۶۷ تاکنون مرتکب جرایم سیاسی در داخل کشور شده‌اند به اعاده وحدت ملی یونان که برای تحقق یافتن هدف های جمهوری جدید آن ارزش فوق‌العاده‌ای دارد کمک خواهد کرد.

فرمان عفو عمومی که از طرف پاپادوپولوس صادر شده است تمام مجرمینی را که مورد شمول قانون جزایی قوانین و مقررات حکومت نظامی مصوب ۱۹۱۲ و قانون معروف به ۵۰۹ راکه در ۱۹۴۷ تصویب‌شده وهدف از آن سرکوب‌کردن‌فعالیت های‌کمونیستی بوده است و بالاخره قوانین مربوط به سانسور و نظارت بر مطبوعات رادر بر میگیرد.

رئیس جمهوری یونان ضمنا اعلام کرد که الکساندروس پاناگولیس‌مردی‌که‌باتهام‌سوء قصد برای قتل رئیس کشور (خود پاپادوپولوس) به مرگ محکوم شده است با صدور یک فرمان مخصوص ریاست‌جمهوری مورد بخشودگی قرار خواهد گرفت.

در زمینه اقدامات سیاسی که قرار است بلافاصله در یونان به مرحله اجرا گذاشته شود پاپادوپولوس‌لغو قانون حکومت نظامی و اجرای فوری موادی از قانون اساسی که اعاده حقوق‌و آزادیهای فردی را پیش بینی می کند وعده داده است.

علاوه‌براین‌پاپادوپولوس تعهد کرده است که در بذل تدابیر معطوف‌به اعاده دمکراسی‌پارلمانی دریونان تسریع کند.

چند گزارش از چند نقطه

سوء قصد به جان عرفات

بیروت ـ خبرگزاری آلمان ـ در بیروت فاش شد که یاسرعرفات رهبر سازمان های چریکی فلسطین از یک سوء قصد نافرجام جان سالم بدر برده است .

این سوء قصد روز دهم آوریل گذشته بوسیله یک کماندوی اسرائیلی صورت گرفت وی یک دقیقه پس ازآنکه از دفتر مرکزی جبهه آزادیبخش فلسطین در بیروت خارج شد مورد سوء قصد قرار گرفت.

سازمان اطلاعات اعراب که این خبر را نیز منتشر نموده است‌اعلام داشت‌که کماندوی اسرائیلی‌قبل از سوء قصد بجان عرفات سه تن از رهبران فعال چریکهای عرب را در منازلشان بقتل رسانده بود .

گزارش دیگری دراین زمینه نرسیده است .

خطر اغتشاش در ابوظبی رفع شد

ابوظبی ـ رویتر ـ نیرو های امنیتی ابوظبی خطر اغتشاشی را که نزدیک بود درنتیجه کشمکش های‌کارکنان یکی از شرکت های نفتی با کارفرمایان آنها در این‌امارت بوجود آید بطور پیشگیرانه رفع کردند .

روزنامه «الوحده» که انتشار آن بتازگی در ابوظبی آغاز شده ضمن این گزارش نوشته است که مقامات دولتی و امنیتی کارگران شرکت نفتی مورد نظر را متقاعد کردند که اجازه دهند تا دولت ابوظبی درباره افزایش دستمزد های آنان با مقامات شرکت نفتی مخدوم آنها مذاکره کند .

انفجار بمب درسفارت چین

لوزاکا ـ یونایتدپرس ـ انفجار بمبی کهبوسیله پست برای سفارت جمهوری خلق چین در لوزاکا پایتخت کشور آفریقائی‌زامبیا فرستاده شده بود دیروز یک زن و یک مرد چینی را بشدت زخمی کرد و زن مجروح که ظاهراهمسر یکی از دیپلمات‌های‌عالیمقام سفارت‌چین بود بعدادربیمارستان جان سپرد . هنوز معلوم نیست که چه کسی یاکسانی در این‌سوء قصد دخالت داشته‌اند .

وزیر خارجه زامبیا و مقامات سفارت چین درلوزاکادر بیمارستان از مرد مجروح چینی عیادت کردند .

مقامات زامبیا و یا جمهوری خلق چین هیچیک درباره این قضیه اظهار نظر نکرده‌اند.

میلیونها ماهی از گرسنگی مردند

مسقط ـ خبرگزاری رویتر از مسقط گزارش داد که در روز های اخیر میلیون ها ماهی و ازجمله تعداد زیادی از ماهیان غول‌پیکر وبسیاری از انواع نادرجانوران که در اعماق دریا ها زندگی میکنند در آب های ساحلی عمان پراکنده شده‌اند و لاشه های آنان سطح وسیعی‌از سواحل شمالی عمان را پوشانده است . کارشناسان اظهارنظر کرده‌اند که این قتل‌عام بزرگ طبیعی ممکن‌است معلول قحطی مواد غذائی و یا کمبود اکسیژن بوده باشد .

در حال حاضر هیچ‌نشانه‌ای دردست نیست تابتوان نتیجه‌گیری کرد که آلودگی آب دریا موجب پدید آمدن این وضع شده است .

از طرف دانشمندان برای توضیح این پدیده دودلیل اصلی ارائه شده است . نخست اینکه ممکن است بروز یک سرمای ناگهانی باعث ازبین رفتن «پلانکتون» هائی که عمده ترین غذای جانوران دریائی را تشکیل میدهند شده باشد ـ ثانیا ممکن است بعضی از انواع «آلگ»ها تعادل محتوای اکسیژن آب دریا را مختل کرده باشند.

نظر مك گاورن درباره برکناری نیکسون

واشنگتن ـ خبرگزاری فرانسه ـ سناتور دمکرات جرج‌مک‌گاورن اظهار نظر کردکه هرگاه دیوانعالی آمریکا به نیکسون دستور دهد که نوارهای ضبط شده مذاکرات مربوط بهقضیه واترگیت رابه‌مراجع صلاحیتدار تسلیم کند ووی از اجابت این تکلیف امتناع کرده باشد کنگره آمریکا چاره‌ای ندارد جزاینکه نیکسون رااز مقام ریاست جمهوری برکنارکند.

سناتور مک‌گاورن که در یک مصاحبه تلویزیونی شرکت کرده بود اظهار داشت که‌حل این مسئله که آیا نوارهای‌مورد بحث باید علنی شوند یاخیرازوظایف نیکسون نیست بلکه‌وظیفه دادگاه است .

مک گاورن اضافه کرد که پرده پوشی دخالت کاخ‌سفیده درماجرای واترگیت به‌شکست وی‌درانتخابات ریاست جمهوری ۱۹۷۲ آمریکا کمک کرده است.

ازطرف دیگر گروه دست راستی افراطی «جوانان‌آمریکایی طرفدار آزادی» دیروز ریچارد نیکسون را بخاطر نقشی که دربرابر ماجرای واترگیت ایفا کرده است محکوم کرد وتقاضا نمود که تمام حقایق دربار نقش شخصی نیکسون در این زمینه فاش شود .

حمله اسرائیل به لبنان

قاهره ـ روزنامه های «الاخبار» و «الجمهوریه» امروز یك‌حمله قریب‌الوقوع و دامنه‌دار اسرائیل را به اردوگاه پناهندگان فلسطین در منطقه «عرقوب» در جنوب لبنان پیش‌بینی کرده‌اند .

این روزنامه ها نوشته‌اند که اسرائیل واحد های نیرومندی از تانك‌های خود را درجنوب لبنان مستقرساخته و پیوسته برفراز مناطق مرزی عملیات شناسائی هوائی انجام میدهد .

هواپیماهای اسرائیل هنگام عبور از فراز شهرهای جنوب لبنان باسرعت مافوق‌صوت پرواز می کنند .

روزنامه های بیروت نیز نوشته‌اند که اسرائیل‌نقشه جدیدی برای ربودن یاکشتن رهبران سازمان های‌فلسطین طرح کرده است که بهمین زودی بمرحله اجرادرمی‌آید

یک کارشناس سرطان برضد نان سفید وارد مبارزه شد

لندن ـ رویتر ـ دنیس بورکیت‌پزشك و جراح ۶۲ ساله انگلیسی که اصلا از اهالی ایرلند شمالی است با شعار «نان سفید راقدغن کنید» نبرد تازه‌ای را علیه بیماری سرطان آغاز کرده است .

دکتر بورکیت که بدون شك بیش از تمام‌پزشکان سرشناس باختری از افتخارات مبارزه برای غلبه بر سرطان برخوردار است عقیده دارد که مردم کشور های باختری قادرند بسرعت از بسیاری از بیماریهای متداول در کشور هایشان نجات یابند مشروط براین که بطور ساده رژیم غذایی خود را عوض کنند .

به‌نظر دکتر بورکیت بزرگترین تحولی که دررژیم غذایی مردم مرفه کشور های غربی لازم است بوجود آوردن‌بافت های بیشتر در ترکیب مواد غذایی آنان‌است ونان سفید بصورتی که در اکثر کشور های باختری مصرف می شود بهیچوجه بافت های موردنیاز بدن‌راتامین نمی کند .

دکتر بورکیت سالها پیش هنگامی که در آفریقا زندگی می کرد ضمن مطالعاتش در عادات و رژیم های غذایی بومیان کشور های آفریقایی به این نتیجه رسید که آنان بعلت مصرف کردن مواد غذایی سالم و طبیعی گوناگونی که قبل از هر چیز «بافت» بیشتری دارند در مقایسه با غربیها ندرتا به بیماری سرطان مبتلامی‌شوند.

اکتشافاتی که در این زمینه بوسیله دکتربورکیت انجام گرفت نام وی را بعنوان یکی از پزشکان صاحب کرامات و اکتشافات از همان ایام وارد تاریخ پزشکی کرد .

از این مهمتر دکتر بورکیت کسی است که برای اولین‌بار در اواخر دهه ۱۹۵۰ به این کشف بزرك نایل آمده است که لااقل بعضی از انواع سرطانهایی که‌مردم کشورهای‌باختری‌بطور اخص و مردم سایر کشور های جهان بطور اعم برآنها مبتلامی شوند ممکن است‌انواعی از ویروسها باشند .

دکتر بورکیت اکنون اعلام کرده است که اگر مردم کشور های باختری به اندرز های وی عمل کنند و رژیم غذایی خودرا تغییر دهند ظرف مدتی بسیارکوتاه بسیاری از بیماریها برای همیشه آنان را ترك خواهد گفت و حتی صنعت داروسازی دچار زیانهای بزرگی خواهد گردید .

ملامصطفی خواستار قطع سیاست عربی کردن مناطق کردنشین شد

بغداد ـ خبرگزاری فرانسه حزب دموکراتیک کرد عراق به رهبری ملا مصطفی بارزانی امروز درخواست کرد که به منظور تعیین حدود مناطقی که بموجب قرار داد یازدهم مارس ۱۹۷۰ از خود مختاری داخلی برخوردار خواهد شد در این مناطق سرشماری بعمل آید .

دفتر سیاسی حزب ملامصطفی ضمن اعلامیه مفصلی روش خود رانسبت به سازمان‌موسوم به «جبهه ملی ترقیخواه» که تاسیس‌آن روز ۱۷ ژوئیه‌گذشته اعلام شد تشریح کرده و از **دولت بغداد میخواهد آثار سیاست «عربی کردن» کرکوک، خانقین ،سنجارومندله را که از جانب دولت بغداد بموقع اجرا گذاشته از بین ببرد .**

حزب دموکراتیک کرد که رهبری‌آن‌راملامصطفی بارزانی بعهده دارد در پاسخ کسانی‌که بوی پیشنهاد می کنند که به «جبهه ملی» بەپیوندد تاکیدمی‌کند که قبل از آنکه این حزب پیوستگی خود را به جبهه‌جدید اعلام کند لازم است مشکلاتی که اکنون در راه تحقق خود‌مختاری‌کردوجود دارد از میان برود و یک قرار داد مقدماتی روی‌اصول‌کلی خودمختاری‌بین دو طرف امضاء شود .

یکی دیگر از شرایط الحاق حزب دموکراتیک کرد به جبهه ملی انجام انتخابات آزاد در عراق است که باید حداکثر تا یکسال‌دیگر انجام شود .جبهه ملی سازمانی است که‌بعثی ها وکمونیستها در آن شرکت‌دارند حزب‌دموکراتیک‌کردضمن‌اشاره کرد . به مسئله «پیمان اقدام ملی» که در نوامبر ۱۹۷۱ توسط احمد حسن البکر پیشنهادشده خاطرنشان‌میکند که در دسامبر ۱۹۷۲ شرایط و نظرات خود را در این مورد به حزب‌بعث اطلاع داده ولی رهبران بعثی تاکنون به آن پاسخ نداده‌اند .

دراعلامیه حزب دموکراتیک کرد به‌جزئیات پیشنهاد هفتاد و یک ماده‌ای این حزب اشاره نشده است .

حزب‌دموکراتیک‌کرد همچنین حزب‌بعث را از اینکه در تقسیم کرسیهای کمیته مرکزی جبهه ملی اهمیت نمایندگی های‌حزب دموکرات کرد را در سطح‌ملی در نظر نگرفته بشدت مورد سرزنش قرار داده است .

حزب دموکراتیک کرد که خود را دومین حزب اقلیت‌ملی عراق میداند معتقد است کەدر جبهه ملی عراق که دارای۱۶ کرسی‌خواهد بود کرسی های بیشتری بااین حزب اختصاص داده شود .

مذاکرات ولیعهد کویت با مقامات عراقی

کویت ـ خبرگزاری فرانسه ـ شیخ جابرالاحمدالصباح ولیعهد و نخست‌وزیر کویت امروز بەدعوت صدام‌حسین معاون شورای انقلاب عراق برای یک دیدار رسمی سه روزه وارد بغداد شدتا مذاکرات خود را با مقامات عراقی آغازکند این نخستین ملاقاتی است که از سال ۱۹۶۳ به بعد بین رهبران دو کشور صورت میگیرد .

در آن‌سال‌شیخ صباح‌سالم‌الصباح امیر کویت و حسن‌البکر رئیس جمهوری عراق که در آن موقع هردو رئیس دولت بودند بایکدیگر ملاقات کردند .

در جریان این دیدار بود که قراردادی بین‌عراق‌و کویت امضاء شد و بموجب‌آن‌عراق « خط عرب» را به عنوان مرز دو کشوربرسمیت شناخت .

در این سفر شیخ صباح‌الاحمد وزیر امور خارجه و محمد احمد عبداللطیف وزیر دادگستری و چندین نفر دیگر از شخصیت های کویتی نیز همراه شیخ‌صباح‌الاحمد هستند .

در جریان این دیدار ولیعهدکویت پیامی از جانب شیخ صباح‌السالم الصباح به حسن‌البکرتسلیم خواهد کرد .

در مذاکرات بغدادعلاوه برمسئله خط مرزی‌عراق و کویت طرحهای مربوط به توسعه اقتصادی که با سرمایه‌های عراق و کویت بمرحله اجرا درخواهدآمدنیز موردبررسی قرار خواهد گرفت امکان تامین قسمتی از آب مورد نیاز کویت بوسیله شط العرب و ساختمان‌یک بندر بازرگانی در جزیره بوبیان برای صدور نفت دو کشور و همچنین اوضاع خلیج فارس از جمله مسائلی است که در گفتگو های ولیعهد کویت با مقامات‌عراقی مورد بررسی قرار خواهد گرفت.

خبرگزاری آسوشیتدپرس طی گزارشی درباره مذاکرات مرزی قریب‌الوقوع کویت و عراق نوشته است بطوریکه میدانیم عراق به دو جزیره کوچک کویتی «وربه»و «بوبیان»بخاطر تسهیلات‌ژرفبندری آنها و برای رفع احتیاجات‌صنعت نفت رشد یابنده عراق علاقمند است ونسبت‌به آنها ادعای‌مالکیت کرده است .

نخست‌وزیرو ولیعهد کویت‌خواهد کوشید تا در مذاکراتش با رهبران عراق برای اختلافات مرزی ۵۰ ساله دو کشور موارد خطروقوع جنگ را میان آنها ایجاد کرده است راه‌حلی پیدا کند.

انفجارهای پیاپی پنوم‌پن‌را بلرزه درآورد

پنوم‌پن ـ خبرگزاری فرانسه در حالی که آرامش نسبی در اطراف پایتخت کامبوج همچنان ادامه دارد نیرو های طرفدار پرنس سیهانوك دیروز برای نخستین‌بار پس از چندین ماه به تروریسم و عملیات چریکی شهری دست‌زده‌ومرحله‌جدیدی در حمله عمومی خود به نیرو های دولتی‌بوجود آوردند.دیروز براثر انفجار سه بمب‌پلاستیکی در پنوم‌پن هشت نفر در این شهر کشته شده و عده زیادی مجروح گردیدند

موج جدیدسوء قصد بامداد یکشنبه از بازار شهر پنوم‌پن برخاست و انفجار یك بمب پلاستیکی دونفر را کشت و دونفر دیگر را زخمی کرد .

دومین انفجار اندکی بعد در یکی از ساختمان های بزرك واقع در خیابان اصلی شهر روی داد که براثر آن پنج نفر کشته شدند و ۲۷ نفر دیگر زخمی گردیدند . این شدید ترین انفجاری بود که درپنوم‌پن روی داد .

سومین بمب در سالنی که پانصد نفر در آن حضورداشتند منفجر شد و براثر آن یك نفر کشته شد و ۹ نفر دیگر از جمله سه کودك‌بسختی‌زخمی گردیدند .

گزارش های رسیده حاکی است عوامل پرنس سیهانوك که بداخل پایتخت‌رخنه کرده‌اند مقادیر زیادی اسلحه ومهمات در مناطق مختلف شهرپنوم‌پن پنهان کرده‌اند و می خواهند نقش ستون پنجم را ایفاءکرده و از داخل شهر برژیم لون‌نول ضربت بزنند . روز گذشته ماموران پلیس انباری را که‌ده تن مواد منفجره و سلاح های جنگی درآن ذخیره شده بود کشف کردند ولی هنوز انبار های اصلی مهمات کمونیست ها کشف نشده است .

یك سخنگوی نظامی درپنوم‌پن گفت این سوءقصد توسط کماندو هائی که بداخل شهر رخنه‌کرده‌اند صورت گرفته است ظاهرا هدف این عملیات آن است نیرو های دولتی راکه دراطراف‌پایتخت‌موضع گرفته‌اند بداخل شهر بکشانندوطرفداران سیهانوك‌با استفاده از این فرصت با یك حمله ناگهانی شهر را اشغال کنند .

کمونیست ها به محلات خود در جبهه «کومپونك‌چام»و مناطق دیگر ادامه میدهند و طی بیست چهار ساعت اخیر چند موضع سوق‌الجیشی جدید را اشغال کرده‌اند

نیرو های سیهانوك دیشب نخستین خطوط دفاعی شهرمهم «کومپونك‌چام» را در بیست کیلومتری شمال شرقی پنوم‌پن مورد حمله قرار دادند فرودگاه شهر نیز از دیشب زیر آتش توپخانه سنگین «کامبوجی‌های سرخ» قرار گرفته است .

آخرین اخطار نیکسون به ویتنام شمالی

واشینگتن ـ آسوشیتدپرس ـ ریچارد نیکسون رئیس جمهوری آمریکا امروز در یک نطق مهم رادیو تلویزیونی‌سیاست خودرا درباره مسائل داخلی و خارجی ایالات متحده تشریح خواهد کرد .

منابع سیاسی‌در واشنگتن‌اظهار داشتند که پرزیدنت‌نیکسون در این نطق برای آخرین بار به ویتنام شمالی اخطار خواهدکرد که از دخالت در امور داخلی ویتنام جنوبی خودداری کند و سربازان خود را بسوی این کشور گسیل ندارد .

رئیس جمهوری آمریکا تاکنون دوبار در این زمینه به ویتنام شمالی اخطار کرده است ولی هیچیک از اخطار های رئیس جمهوری درتصمیم ویتنام شمالی در مورد عدم دخالت در امور داخلی ویتنام جنوبی موثرواقع نشده است .

ناظران سیاسی پیش بینی می‌کنند که اگرویتنام شمالی‌همچنان درمورد اخطار های آمریکا بی اعتنا باشد بیم آن میرود که رئیس جمهوری آمریکا ازکنگره این کشور بخواهد تا ایالات متحده مجددا علیه ویتنام شمالی دست به عملیات انتقامی بزنند.

رئیس جمهوری آمریکا در حال حاضر با مشاوران خود سرگرم تهیه نطق امروز خویش است همچنین گفته میشود که نیکسون ممکن است درسخنان امروزخود سیاست آمریکا را در باره‌اروپا و خاورمیانه عربی تشریح کند .

موزائیک ماشینی شاهید
محصول آخرین تکنیک سنگکاری درایران
تلفن ۶۲۱۰۵۲ـ۶۲۱۰۵۳

آگهی استخدام

دانشکده افسری برای‌تکمیل کادر پادگان‌دوآب واجدین شرایط زیررا استخدام می نماید داوطلبین همه روزه‌باستثنای روز های تعطیل‌می توانند ازساعت ۷ صبح الی ۱۲ جهت‌ثبت‌نام‌به آجودانی دانشکده افسری مراجعه نمایند .

۱ـ مکانیسین خودروهای‌چرخدار
۲ـ نجار
۳ـ خیاط

شرایط:
سن بیش‌از ۳۵سال‌نباشددارای برك‌خاتمه خدمت‌یاکفالت یا معافیت (باستثنای معافیت پزشکی)
مدرك تحصیلی ششم ابتدائی وببالا م الف ۹۴۳۹
دانشکده‌افسری
آـ۳۷۴۹۴
ـ۱ـ

آگهی استخدام راننده جرثقیل

کارخانه ذوب‌آهن آریامهر اصفهان برای تربیت کادر مورد نیاز خود در رشته‌رانندگی جرثقیل های سقفی احتیاج به‌نفراتی باشرایط زیردارد

۱ـتابعیت دولت‌شاهنشاهی‌ایران
۲ـداشتن‌مدرك تحصیلی سوم متوسطه بامعدل قبولی حداقل دوازده
۳ـداشتن بنیه‌قوی
۴ـنداشتن پیشینه کیفری
۵ـمتدین بمذاهب رسمی کشور
۶ـ حداکثرسن ۳۰سال
۷ـانجام خدمت‌زیرپرچم یامعافیت ازخدمت‌نظام

واجدین‌شرایط می‌توانند با دردست داشتن مدارك لازم حداکثرتا پایان مرداد ماه سال جاری به‌قسمت کارگزینی واحد کل عملیات کارخانه آریامهرواقع‌در۴۵ کیلومتری جاده‌اصفهان‌ـ شهرکرد مراجعه نمایند . توضیح اینکه‌استخدام قطعی منوط به اتمام دوره کارآموزی‌و موفقیت در آزمایش های مربوطه خواهدبود . م‌الف ۹۳۰۳

آگهی مناقصه نوبت اول

جهت حمل‌مشمولین و مامورین و افراد منطقه۱ ژاندارمری مرکز از یگانهای دماوند ـ کرج ـ ورامین‌ـ شهرری ـ شهیاد‌ـ به شهرستانهاو مراکز آموزش و ازشهرستان به استثناءمرکز آموزش به‌تهران بمدت یکسال هرنفر دوکیلومتر به مناقصه میگذارد . پیشنهاد دهندگان بایستی قبلا بدفتر یگان اردنانس منطقه ۱ مرکز واقع در خیابان مولوی پادگان ژاندارمری شاهپور مراجعه و برك شرایط معامله را دریافت وپیشنهاد خود را طبق مندرج دربرك شرایط مزبور تنظیم و تاساعت ۹ صبح ۱۰ر۶ر۵۲ بدفتر سازمان اردنانس منطقه ۱ مرکز تسلیم‌نمایند. م‌الف ۹۴۴۰
فرماندهی منطقه ۱ ژاندارمری مرکز ـسرهنك زرهی‌ستاد خالصی .

کلاسهای‌ویژه ، ابتدائی و دوره راهنمائی تحصیلی
مدرسه مهرجردن

باطولانی‌ترین سابقه‌فرهنگی ،بامربیان ورزیده و مجرب با کلاسهای مجهز و فضای وسیع ومیدانهای ورزش‌با سرو پس ایاب‌وذهاب‌مطمئن همه روزه ثبت‌نام می کند .
نشانی : خیابان نادری انتهای کوچه نوبهار تلفن ۳۱۱۶۹۸
آـ۳۷۳۵۴

آگهی استخدام

سازمان بیمه‌های‌اجتماعی برای خدمت درخرمشهر به‌یك‌پزشك‌عمومی نیاز دارد .
داوطلبان می توانند بمنظور آگاهی‌از شرایط‌استخدام باداره کل کارگزینی درخیابان آیزنهاور مراجعه‌نمایند
۱۷ر۱۸
سازمان بیمه‌های اجتماعی
آـ۳۷۴۸۲
ـ۱ـ

مدرسه‌راهنمائی دخترانه‌دشتستانی

باسازمان مجهز و کارگاه و آزمایشگاه و استادکاران لایق برای کلاس‌های اول و دوم و سوم دانش‌آموز می پذیرد .
سی‌متری نظامی عباس‌آباد میترا۱ تلفن : ۸۴۲۹۵۹
آـ۳۷۰۵۴

اطلاعیه سازمان مسکن

سازمان مسکن‌واحد تجاری برای محل کسب در محوطه آپارتمان های بهجت‌آباد که شامل ۳۸۴ واحد مسکونی است واگذارمی نماید .
طالبین می توانند جهت کسب اطلاع بیشتراز تاریخ ۲۷ر۵ر۵۲ لغایت ۵ر۶ر۵۲ درساعات‌اداری به قسمت مدیریت آپارتمانها در محل مذکور به آقای شمس‌ملك‌اراء مراجعه نمایند .
م الف ۹۳۳۶
سازمان مسکن

آگهی مناقصه ساخت قالب جهت سینی‌پلاستیکی و سینی‌پلاستیکی

شرکت دخانیات ایران دو قلم لوازم مورد نیاز خود را بشرح زیر .
۱ـ ساخت قالب جهت سینی پلاستیکی‌یکدستگاه
۲ـ سینی‌پلاستیکی‌باندازه خارجی۴۲ × ۶۷ دویست عدد
بمناقصه میگذارد داوطلبان باید قبلا برای دریافت برگ مشخصات و شرایط مناقصه باداره کارپردازی این شرکت مراجعه نموده پس از امضای تمام صفحات برگ مشخصات و شرایط مناقصه بانضمام پیشنهاد خود تا ساعت ۹ صبح روز ۱۹ر۶ر۵۲ باداره دفتر شرکت دخانیات ایران واقع در خیابان ایرانشهر شمالی تسلیم نمایند پیشنهاد های رسیده در ساعت ده صبح همان روز ۱۹ر۶ر۵۲درشرکت دخانیات‌ایران باز و قرائت خواهد شد . م الف ۴۸۴
شرکت دخانیات ایران
آ ـ ۳۷۴۹۲

نخستین مصاحبه ریل رازیک مربی تیم فوتبال استرالیا در تهران

رازیک: مونیخ پیش پای ماست

★ **رازیک: خط دفاعی شما نسبت به سه سال پیش ضعیف‌تر شده است**
★ **بیاتی: جبران شکست بسیار دشوار است**
★ **رازیک: تیم‌شما درسیدنی باید ۸ گل میخورد**
★ **رازیک: تماشاگر ایران بهترین تماشاگر دنیاست**

سحرگاه امروز بازیکنان تیم ملی فوتبال ایران به تهران‌بازگشتند همراه بایاران تیم ملی فوتبال، بازیکنان تیم استرالیانیز به‌تهران آمدند تادرفرصت چند روزه قبل از جمعه، خودرا برای دیدار برگشت با تیم ایران آماده‌سازند.

در فرودگاه اقوام و بستگان فوتبالیست ها از اعضاء تیم ملی استقبال کردند.

بازیکنان از فرودگاه مهرآباد رهسپار هتل آریاشراتون محل اقامت خود شدند. اعضای تیم استرالیا نیز در همین هتل اقامت خواهند داشت.اغلب فوتبالیست ها برای استراحت به خانه های خود رفتند و تا ساعت۵ بعد از ظهرکه نخستین تمرین ایران پس از شکست از استرالیا برگزارمی شود مرخصی گرفتند. در میان بازیکنان صفر ایرانپاک با پای‌گچ گرفته و اسمعیل حاج رحیمی‌پور باپای مصدوم دیده میشدند.

وضع عمومی علی پروین نیز نشان میداد وی چندان ناراحتی از ناحیه پا ندارد و باحتمال‌زیاد در بازی‌روزجمعه شرکت خواهد داشت.

اظهارات محمود بیاتی

محمود بیاتی‌سرپرست تیم ملی فوتبال‌درحالیکه‌خسته و افسرده بنظر میرسید در گفتگوئی با خبرنگاران روزنامه اطلاعات در باره‌ی شکست ناگوار تیم ملی در سیدنی گفت:

این نخستین شکست تیم ملی نیست و آخرین شکست ما نیز نخواهدبودبچه ها برای‌پیروزی آخرین تلاش خودرا بکاربردند، بدلیل شکست‌نباید کسی رامورد سرزنش قرار داد!

تیم ملی قبلا در یک سفر به شوروی‌درمجموع ۱۱ گل‌خورد ونیزدرجام عمران منطقه‌ای ۴بار دروازه خود رادر برابر ترکیه تسلیم کرد.

ریل رازیک مربی تیم ملی فوتبال استرالیا بلافاصله پس از ورود به تهران در گفتگوئی با خبرنگاران روزنامه اطلاعات، به بسیاری از مسائل دیدار رفت ایران واسترالیا اشاره کرد.

بیاتی افزود:جبران شکست‌در برابر استرالیابسیاردشوار است، بخصوص که این دیدار یک دیدار در سطح جهانی است و استرالیا به آسانی تسلیم نخواهد شد.

اظهارات رازیک

از سوی دیگر اعضای‌تیم‌استرالیا بلافاصله پس از ورود به محل اقامت درحالیکه سرحال و شادبه نظر میرسیدند بسراغ میزصبحانه رفتند. در کنار آنان «ریل‌رازیک» مربی تیم استرالیا مشغول صرف صبحانه بود و با اعضای تیم‌خود قرار انجام نخستین تمرین در ساعت ۵ بعد از ظهر رامیگذاشت. چند دقیقه بعد، رازیک ازگفتگو با خبرنگاران اطلاعات به گرمی استقبال کرد.

رازیک در پاسخ نخستین‌سئوال خبرنگار ما راجع به اینکه چرا ایران شکست خورد، اظهار داشت: بگمان من مشکل اساسی تیم‌های فوتبال شما در اینست که شما یک فوتبال مشخص ایرانی ندارید و بیشتراز روش کشورهای دیگر پیروی میکنید و این پیروی در هر زمان از یک کشورصورت میگیرد و بهمین دلیل است که میگویم فوتبال شما چهره‌مشخصی ندارد و ضعف شما از همین‌جا ناشی میشود. در یک نگاه‌سطحی بایستی گفت که خط دفاعی شما نسبت به ۳ سال پیش بسیار ضعیفتر شده و این نیز عامل مهمی برای شکست شما بود. در خط حمله تیم شما هم، همکارها را برعهده یکنفر میگذارند و تیمها به خط حمله شما اجازه پیشروی نمیداد.

در جناح چپ خط دفاعی شما نیز ضعف عجیبی دیده میشد و فرصت‌های خوبی برای تیم ما پیش می‌آورد. تنها خط میانی تیم ایران بود که بازی نسبتا خوبی ارائه کرد و وظایف خودرا تاحدی انجام داد. یک نکته‌دیگر اینکه شما آرایش درستی‌نداشتید مثلا قلیچ‌خانی به عقیده من نباید در خط میانی بازی کند. دیگر اینکه یاران خوب شما مانندجباری و کلانی نیز غایب بودند.

رازیک درباره دیدار روزجمعه بین ایران و استرالیا گفت: ما بطور قطع و یقین تیم ایران را روز جمعه نیز برای‌بار دوم‌شکست خواهیم داد بابازی ایران‌درسیدنی تیم شما باید ۸ گل میخورد! اما او از ذکر نتیجه روز جمعه خودداری کرد.

درمورد کره جنوبی که باحتمال زیاد حریف آینده استرالیاست رازیک گفت: ما تاکنون در ۵ دیدار از تیم ملی کره جنوبی شکست نخورده‌ایم و این‌بار نیز شکست نخواهیم خورد. بدترین نتیجه برا ی‌ما دربرابر کره‌جنوبی ۱ـ۱ مساوی بود که سال گذشته بدست آمد.

برنامه‌هائی را که سرپرست‌تیم‌شما در بازی با تیم‌های نیوزیلندترتیب داده بودمانندبکار گرفتن‌قلیچ‌خانی در خط حمله که قصد فریب مرا داشت بسیار بچگانه‌و ساده‌لوحانه بود!

حتی آرایش تیمی راهم که مربی تیم شما به میدان فرستاده بود طوری ترتیب یافته بود که مرا به اشتباه بیاندازد. درحالیکه من کاملا مراقب بودم و برنامه‌های او برای من کاملا روشن بود.

تماشاگران خوب

تماشاگران‌ایرانی رازیک‌رامجذوب کرده‌اند. وی درمورد علاقمندان به فوتبال‌درایران گفت. تماشاگران شما بهترین‌تماشاگران دنیاهستند. آن‌ها علاقمند به فوتبال واقعی میباشند و فاقد تعصب کورکورانه وطنی‌هستند. کمااینکه درمسابقات مقدماتی جام جهانی، آن‌هاهنگامی که کره شمالی دربرابر ایران‌بازی درخشانی ارائه کرد، از آن‌تیم حمایت کردند و تشویق تیم ایران را رها ساختند و این بایستی‌برای شما غنیمت بزرگی باشد.

★ **دلیل پافشاری**

رازیک که پیش از برگزاری دیدارایران و استرالیا مصرانه خواستار آن بود که دیدار اول در سیدنی برگزار شود درباره پافشاری خود گفت: دلیل‌اصرار من بسیار ساده است. زیراانجام بازی اول در سیدنی مستلزم این بود که تیم ایران یکبار برای دیدار در سیدنی مجبور بودفاصله بعید دو کشور را طی کندودرست یکروز بعد از مسابقه رفت‌باردیگر تمام این مسافت را طی نماید تا بازی اول در سیدنی مستلزم این حالیکه تیم ما پس از پیروزی در خاک خود تنها یکبار این مسافت را پیش از برگزاری مسابقه طی میکند.

پس از پایان مصاحبه‌خبرنگاران اطلاعات با «ریل‌رازیک»، وی با قاطعیت گفت: مونیخ پیش پای تیم سترالیا است.

پنجمین روز برگزاریهای بازیهای دانشگاهی در مسکو:

باران مدال‌های طلا

در اردوگاه دانشجویان شوروی

★ **در حالیکه شوروی ۳۶ مدال طلا به دست آورده است آمریکا در اندیشه تصاحب اولین مدال طلا است!**

در پنجمین روز برگزاری‌بازی های دانشجویان جهان (یونیورسیاد) که در مسکوجریان دارد، بارانی از مدال طلا براردوی ورزشکاران شوروی باریدن‌گرفت.شوروی تنهادیروز تنها ۱۷ مدال طلا در رشته های مختلف به خود اختصاص داد درحالیکه گروه ورزشکاران آمریکائی هنوز نتوانسته‌اندحتی یک مدال طلا به دست بیاورند. آمریکائی‌ها دیروز به یک مدال برنز برای بسکتبال زنان و ۳ مدال برنز برای کشتی فرنگی دست یافتند.

حکومت واقعی در کشتی فرنگی با شوروی بود که ۹ مدال طلا از ۱۰ وزن این‌رشته را به خود اختصاص داد. علاوه براین شوروی‌ها ۲مدال طلای دیگر در دو و میدانی و ۶ مدال طلا در ژیمناستیک‌بدست آوردند. مدال های طلای شوروی در دو و میدانی در رشته های پرش سه گام و دوی ۳ هزار متر بامانع بدست‌آمد. در جدول مدال‌ها، اکنون رومانی با ۳ مدال طلا و ۵ مدال نقره و ۶ مدال برنز از کوبا پیشی گرفته‌است.

موقعیت ایران

در اردوی ایران، امید به پیروزی در رشته کشتی آزاد که از امروز آغاز میشود، همچنان پابرجاست. قرعه‌کشی مسابقات دیروز انجام گرفت و مسابقات فردا عملا آغاز میشود

در جدول مدالها هنوز نامی از ایران نیست زیرادانشجویان در تمام‌مسابقات انجام شده موفقیتی نداشته‌اند. در این جدول آمریکائی‌ها نیز ناکام بزرگ هستند زیرا اکنون آنها در مکان پانزدهم این جدول جای دارند. امید آمریکابرای کسب مدال طلا اکنون تنها به رشته بسکتبال بسته شده است. تیم بسکتبال آمریکا دیروز با نتیجه ۴۳ـ۱۲۷ برفرانسه‌پیروز شد.

جدول مدالها

موقعیت جدول مدال‌ها اکنون باین شرح است:

نام کشور	طلا	نقره	برنز
شوروی	۳۶	۱۵	۱۶
رومانی	۳	۵	۶
کوبا	۲	۱	۱
لهستان	۱	۲	۱
آلمان غربی	۱	۲	۲
فرانسه	۱	۲	ـ
یوگسلاوی	۱	۱	۲
انگلستان	۱	۱	۱
ایتالیا	۱	ـ	۳
فنلاند	۱	ـ	ـ
ژاپن	۱	ـ	ـ
مجارستان	ـ	۴	۳
آلمان شرقی	ـ	۲	۵
بلغارستان	ـ	۳	۳
آمریکا	ـ	۱	۴
کانادا	ـ	۱	۱

روز سه‌شنبه همین هفته (فردا) در انجمن دوشیزگان و بانوان

هایده، عارف، پونه، شهراد، کیوان‌یوسفی و فرهاد سوادکوهی

خوانندگان محبوب شما، عارف، هایده، پونه، شهراد، کیوان یوسفی و فرهاد سوادکوهی روز سه‌شنبه همین هفته «۳۰ مرداد از ساعت ۵بعداز ظهر» درباغ انجمن دوشیزگان وبانوان برای شما برنامه اجرا خواهند کرد.

خوانندگان اطلاعات بانوان باارائه آخرین شماره مجله واعضاء انجمن بادردست داشتن کارت عضویت خود برای دریافت کارت رایگان میتوانند هرروز صبح و عصر بدبیرخانه انجمن (بهار شمالی ـ نبش‌نامجو) ـ تلفن (۸۲۴۸۳۱) مراجعه فرمایند.

میهمان هفته: ایرن

آگهی دعوت از قبولشدگان درمصاحبه ورود بدوره کارآموزی قضائی

پیرو آگهی شماره ۳۴۱۰۱ر۴ـ ۲۶ر۴ر۵۲ بدینوسیله باطلاع ۹۲ نفر لیسانسیه های رشته قضائی دانشکده حقوق که‌درمصاحبه موضوع‌ماده ۴ آئین‌نامه اجرائی قانون راجع‌باستخدام قضات و شرایط کارآموزی مصوب ۲۷ر۱۲ر۴۷ پذیرفته شده‌اند میرساند برای کسب اطلاع ازبرنامه امتحانات که‌ازروز دوشنبه ۵ر۶ر۱۳۵۲ شروع خواهد شد واخذ کارت‌ورود بجلسه امتحان تا آخر وقت اداری روزشنبه ۳ر۶ر۱۳۵۲ باداره کل کارگزینی وزارت‌دادگستری مراجعه نمایند.

م‌الف ۹۳۱۳

وزارت دادگستری

آـ ۳۶۸۵۴ ـ۱ـ

ساعت ریکو
نماینده انحصاری شرکت کوماکو خیابان سوم اسفند، شماره ۴ ـ تلفن ۳۰۳۵۱۴

گروه‌شرکتهای تولیدی ووارداتی ماشین‌آلات راه‌سازی وساختمانی
ارکان ماشین ● وزنه
ماشین رول ● رولر
خیابان‌آیزنهاور ـ مقابل دانشگاه آریامهر شماره ۶۲۸ و ۶۴۶
تلفن: ۹۵۹۰۷۸ ـ ۹۶۲۴۵۹ ـ ۹۵۲۸۹۹ ـ ۹۵۹۰۰۲ ـ ۹۵۸۵۵۵

LIEBHERR
تاور کرین ـ بچینگ پلانت ـ تراک میکسر
لیبهر
نماینده انحصاری: ارکان ماشین ـ وزنه

هتل بزرگ سفید کنار
مجهزترین هتل ساحل بحر خزر افتتاح شد
بندر پهلوی کیلومتر ۸
رزرو: تهران ۲ـ۸۸۱۵۸۱ بندرپهلوی ۳۰۳۱ـ۰۲۳۲

یك پدیده استثنائی از سینمای آمریکا
از فردا صبح فقط در سینما
مولن‌روژ
فیلمی که هر دختر امروزی هرجوان تازه‌سال، هرمادر فهمیده و هرپدر مسئول‌باید آنرا ببیند

شب زفاف رنگی

محصول آمریکن اینترنشنال
سئانسها ۱۱صبح ـ ۳۰ر۳ ـ ۳۰ر۵ـ۳۰ر۷ ـ ۳۰ر۹ ـ بعد از ظهر
برای رفاه خود بلیط های مورد نیاز را قبلادر گیشه سینما رزرو فرمائید

برنامه آینده ۴۰ سینمای تهران و شهرستانها
طاهر

۳۱ مرداد
بیک ایمانوردی
قصه شب

دردوهفته گذشته‌عده‌بسیاری سوار اتوبوس های فیلم‌کمدی (ماجرای اتوبوس) شدند و از صحنه‌های شیرین و تماشائی این فیلم لذت‌بردند ...حالااین‌هفته‌نوبت‌شماست
آغاز سومین‌هفته
نمایش در سینما
گلدن‌سیتی
ماجرای اتوبوس
رنگی

باشرکت: رگ‌وارنی
دوریس هیر
استیفن لوئیس
باب گرانت

پائیزامسال همه‌به‌دنبال برگ سبز

★ سمادهی (آرامگاه)، داغ‌ترین اثر درمندرا
★ یك حماسه تکان‌دهنده از زندگی دو نسل
★ یك فیلم شگفت‌آور ازکشمکش مردان بخاطر زن وطلا بالحظاتی پراز‌اضطراب و دلهره
ازصبح چهارشنبه در سینماهمای
(نمایش دهنده محصولات عالی سینمای هند)
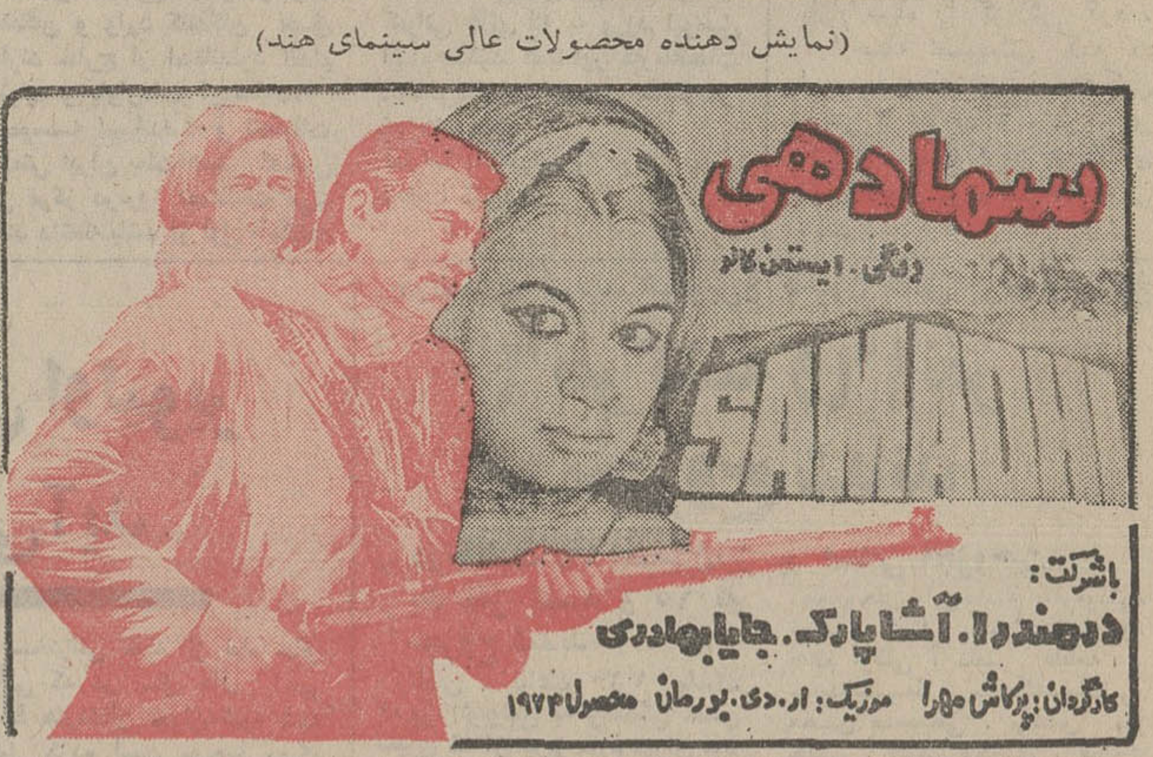

باشرکت:
دهرمندرا. آشا پارک. جایابهادری
کارگردان: پرکاش مهرا موزیک: ار.دی.بورمان محصول ۱۹۷۲

ازصبح چهارشنبه درسینماهای
اونیورسال ـ پاسیفیک ـ ایران ـ ساینا
تیسفون ـ رنگین کمان ـ موناکو ـ پرسپولیس ـ کارون ـ دریاو... آستارا (تجریش)
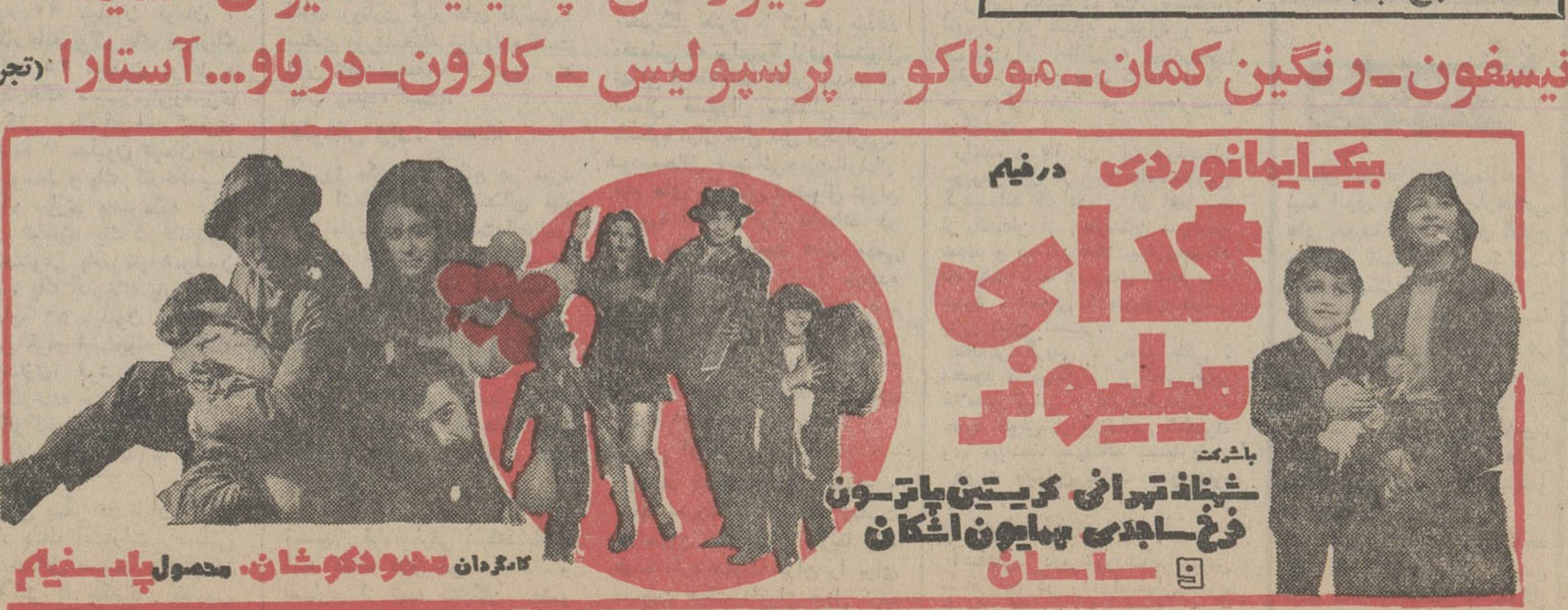

همزمان با تهران در ★ اصفهان (چهار باغ ـ مایاك ـ مهتاب ـ پارس) ★ مشهد (آسیا ـ سانترال) ★ تبریز (متروپل ـ کریستال) ★ اهواز(دنیا) ★ کرمانشاه(آتلانتیك)

آپادانا
تورهای تابستانی را باهواپیمای جت: هتل های ★★★★★ درجه ۱ صبحانه و ناهار در تمام مدت مسافرت ـ گردش ورودیه‌ها. عوارض فرودگاهها و درمعیت راهنمای‌مجرب‌فارسی‌زبان تقدیم‌میدارد

اروپا ۱۹ و ۲۲ روز
با قیمت استثنائی ۵۹۵۰ و ۶۴۵۰ تومان
رم ـ نیس ـ موناکو ـ مونت‌کارلو ـ بارسلون ـ پاریس ـ لندن ـ هامبورگ ـ حرکت‌دوم‌شهریور

اروپا ۲۶ و ۳۳ روز
قیمت ۶۹۸۰ و ۷۸۵۰ تومان
رم ـ نیس ـ موناکو ـ مونت‌کارلو ـ بارسلون ـ پاریس ـ لندن ـ آمستردام ـ هامبورگ ـ ژنو ـ وین ـ (آتن) ـ استانبول حرکت۷شهریور.

اروپا ۳۵ روز
قیمت ۸۵۵۰ تومان
رم (ناپل ـ کاپری ـ سورنتو) نیس ـ موناکو ـ مونت‌کارلو ـ بارسلون ـ پاریس ـ لندن ـ هامبورگ ـ ژنو ـ ونیز ـ آتن ـ استانبول. حرکت ۱۹ مرداد و ۲ شهریور.

خاوردور ۲۲ و ۲۵ روز
قیمت ۹۸۵۰ و ۱۰۳۵۰ تومان
توکیو ـ کاماکورا ـ هاکونه ـ کیوتو ـ اوزاکا
هنگ‌کنگ ـ بانکوک و سنگاپور ودهلی حرکت ۱۲ مهرماه.

تور دولوکس کنگره جراحان مغز واعصاب ۱۹۷۳ درتوکیو
هتل امپریال
همراه با گردش درشهرهای
توکیو ـ کاماکورا ـ هاکونه ـ کیوتو ـ اوزاکا ـ هنك‌کنك ـ بانکوك وسنگاپور. حرکت ۱۲ مهر.

IATA ASTA

سازمان توریستی آپادانا ـ جاده قدیم شمیران
چهار راه حقوقی ـ اول ایرج
تلفنهای ۷۵۷۹۸۹ ـ ۷۵۶۲۰۳ ـ ۷۵۴۸۳۰

آپادانا
تمام‌روزجمعه‌ها باز است

در حضور علیاحضرت شهبانو

کنگره بین المللی ورزش دوشیزگان و بانوان افتتاح شد

اخبار، رویدادها، شایعات و گفتگوها در بازار سیاست

اعزام یك گروه به ویتنام

بدنبال موافقت کشور های ذینفع در مسئله ویتنام با عضویت ایران در کمیسیون نظارت برآتش‌بس ، برخی از گزارش ها حکایت از آن دارد که هفته آینده یک گروه ۲۰ نفری از دیپلمات ها و افسران نظامی ایران به ویتنام خواهند رفت تا جای خالی کانادا را پرکرده و کار خود رادر کمیسیون آتش‌بس آغاز کنند . گمان میرود که گروه های دیگری نیز بعدا برای شرکت در کمیسیون مذکور و پیوستن به نخستین گروه اعزامی به ویتنام بروند .

منابع آگاه اظهار میدارند هیئت ۲۰ نفری که‌هفته آینده رهسپار ویتنام می شوند ، احتمالا با مقامات کشور های ذینفع در مسئله ویتنام مذاکراتی درپیش خواهند داشت.

ایران وعراق

گزارش روزنامه «الیوم» که اعراب نیز آنرا ازجراید مزدور عراق بشمار می آورند استنباط محافل دیپلماتیک تهران را از نطق اخیر صدام‌حسین تائید کرد .

روزنامه مذکور در سرمقاله خود ، ضمن اشاره به اظهارات صدام‌حسین می نویسد که وی به اهمیت‌همکاری دول عربی برای ایستادگی در برابر دشمن مشترک‌اشاره کرده و بدین ترتیب از دول عربی تقاضا کرده که اختلافات ناچیز خود را کنار بگذارند و در برابر دشمنان خودیعنی اسرائیل و ایران ایستادگی کنند .»

محافل دیپلماتیک تهران قبلا خاطرنشان ساخته‌بودند که صدام‌حسین در نطق خود ایران را دشمن اعراب جلوه داده است و برخلاف مطالبی که درباره «دوستی» عنوان کرد نقشه و طرح اصلی او مخالفت و دشمنی با ایران است . سران بعثی عراق کوشش دارند اختلاف خود را با ایران تا آنجائی که می‌توانند بصورت اختلاف اعراب و ایران جلوه دهند ، کوششی که تاکنون به نتیجه نرسیده و در آینده نیز موفقیت نخواهد یافت .

تلاش رادیو مسکو

موضوع توافق پنهانی واشنگتن و مسکو ، برای‌شوروی مسئله‌ای شده است‌وهرروز وسائل ارتباط جمعی شوروی، بنحوی این مطلب را تکذیب میکنند و کوشش دارند کمجای هیچگونه شک و شبهه دراین زمینه باقی نماند.

رادیو مسکو دیشب برای چندمین‌بار گفتاری دراین زمینه پخش کرد و با تکذیب گزارش مذکور یادآور شد: « همین چندی پیش‌درجریان دیدار رسمی نخست‌وزیر ایران ازاتحاد شوروی ، اعلامیه مشترک شوروی و ایران بامضاء رسید که طی آن گفته میشود، دو کشور قویا معتقدند که مسائل مربوط به منطقه خلیج‌فارس باید از طرف کشورهای این منطقه طبق اصول منشور سازمان ملل متحد و بدون مداخله خارجی حل گردد.»

رادیو مسکوگزارش‌مربوط بموافق شوروی و امریکا را بی‌پایه توصیف کرد و هدف‌ازاین‌شایعات را تیره گردانیدن مناسبات مودت‌آمیز موجود، میان ایران و اتحاد شوروی دانست.

★ موقع آن رسیده که با برنامه های جامع و حساب شده در امر تربیت بدنی نوجوانان کمر همت ببندیم

بامدادامروز باابیانات‌علیاحضرت شهبانو هفتمین کنگره بین ـ المللی ورزش دوشیزگان و بانوان در دانشگاه ملی ایران گشایش یافت .

علیاحضرت شهبانو در مراسم گشایش این کنگره‌فرمودند: مایه‌خوشنودی است که‌هفتمین کنگره بین‌المللی ورزش دوشیزگان و بانوان را افتتاح می کنم . در سرزمین باستانی ایران همیشه به سلامت تن و پاکی روان توجه خاص مبذول گردیده است . فرزندان این مرز وبوم از نقش موثر ورزش در بهزیستی نسل ها آگاهند و دلیری و فرزانگی را از برنامه زندگی خودجدا نمی‌دانندبهمین دلیل است که در ایران ورزش بمفهوم «ورزش پیشگی» وجود نداشته است .

ورزش برای دوشیزگان و بانوان که علاوه بر مسئولیت های اجتماعی وظیفه‌پراج‌تربیت نسل فردای اجتماع را بعهده دارند ضروری و مهم است‌زیرا مسئولیت آنها بعنوان مربیان نسل های آینده بسیار سنگین است ، وورزش و تربیت بدنی آمادگی لازم را برای قبول این مسئولیت به آنان خواهدداد.

اکنون که امر ورزش وتربیت بدنی دوشیزگان و بانوان با همکاری و همفکری ملل جهان، افقی وسیعتر و گسترده یافته ، موقع آن رسیده است که با برنامه های جامع و حساب‌شده درامرتربیت بدنی نوجوانان کمر همت ببندیم .

تماس‌های ورزشی دوشیزگان وبانوان و شرکت آنان در کنگره ها و مسابقات بزرك ورزشی نقش عمده و اساسی در راه تحکیم دوستی وتفاهم‌جهانی ایفا خواهد کرد . این نوع دیدارهای‌ورزشی‌شرایط آشنائی کامل‌به روحیه ورفتار ملل را چنان سریع فراهم می آورد که شاید مبادله هیات ها و مطالعه کتابها طی مدت طولانی نتواند باندازه دیدار و آشنائی چند روزه موثرباشد .

این کنگره‌از افرادی‌تشکیل شده است که در کشور خود مقامی ارجمند دارند و در امر ورزش و تربیت بدنی صاحب‌نظرند . راهی که پیموده شده تاکنون با توفیق همراه بوده است . اطمینان دارم که نتیجه مذاکرات این کنگره بیش‌از پیش به اعتلای منظور مقدس انجمن بین‌المللی دوشیزگان و بانوان کمك خواهد کرد .

موفقیت هفتمین کنگره بین ـ المللی ورزش و تربیت بدنی دوشیزگان و بانوان را در گسترش ورزش بانوان‌و اعتلای مقام زن آرزو دارم .

★ استقبال

علیاحضرت برای گشایش هفتمین کنگره بین‌المللی ورزش و تربیت بدنی دوشیزگان و بانوان در ساعت ۱۰٫۳۰ بامداد به‌دانشگاه ملی تشریف‌فرما شدند و مورد استقبال وزرای کشور ، آموزش‌و پرورش ، دادگستری ، مشاور و کار و امور اجتماعی ، رئیس کل تشریفات شاهنشاهی ، معاون نخست‌وزیر و سرپرست سازمان تربیت بدنی ، استاندار تهران ، رئیس دانشگاه ملی و شهردار پایتخت قرار گرفتند هنگام تشریف فرمائی علیاحضرت شهبانو بتالار اپوریحان بیرونی محل گشایش کنگره نماینده ۲۹ شرکت کننده به پیشگاه شهبانو معرفی شدند.

★ اظهارات رئیس سازمان

قبل‌از بیانات علیاحضرت شهبانو تیمسار سپهبد حجت رئیس سازمان تربیت‌بدنی در گزارش‌خودضمن عرض‌خیرمقدم اظهار داشت : «فرمان مطاع شاهنشاه آریامهر که سال ۱۳۵۲ را سال ورزشی اعلام فرمودند ، وظایف خطیری را برعهده سازمان تربیت بدنی ایران نهاده است

وی پس‌از اشاره به‌پیشرفت های بانوان و ورزش‌دوشیزگان اظهارداشت ،هماهنك بااجرای برنامه های‌گسترده سال‌ورزشی سازمان تربیت بدنی ایران‌خود را برای انجام بازیهای آسیائی در سال ۱۹۷۴ آماده میکند .

هفتمین کنگره بین‌المللی ورزش و تربیت بدنی دوشیزگان وبانوان از روز شنبه‌سوم شهریور ماه تشکیل خواهد شد و در این کنگره چهارصد و پنجاه نفر نمایندگان ۲۷ کشور از نقاط مختلف جهان شرکت دارند.

اغلب گروههای شرکت کننده کسانی هستند که در اداره و سرپرستی ورزشی دوشیزگان و بانوان کشور خود سهم بسزائی دارند.

علیاحضرت شهبانو هنگام ایراد بیاناتی در کنگره‌ورزش‌دوشیزگان وبانوان

خبرهای کوتاه

سفیر زامبیا

سخنگوی وزارت امور خارجه امروز اعلام کرد که دولت شاهنشاهی با انتصاب آقای «ماتیانگالند» بعنوان‌سفیر اکردیته جمهوری زامبیا در دربار شاهنشاهی موافقت‌نموده است .

افزایش دستمزد بنا و کارگر ساختمانی

بموجب گزارش بانک مرکزی ایران شاخص دستمزدکارگران ساختمانی(بناو کارگر ساده) در تیرماه سال ۱۳۵۲ نسبت به‌ماه قبل۱٫۲درصد بالا رفت. این شاخص نسبت به رقم ماه مشابه‌سال گذشته معادل۲۴٫۸ درصد افزایش نشان میدهد.

شاخص کل دستمزد درچهار ماهه اول سال جاری بطور متوسط‌نسبت‌بمدت مشابه‌سال گذشته۲۸٫۵ درصد ترقی‌دارد.

شاخص مذکور در ۱۲ ماه منتهی به تیر ماه سال۱۳۵۲ نسبت به ۱۲ ماه منتهی به تیر سال ۱۳۵۱نیز بطور متوسط ۲۵ درصد افزایش یافته است.

کنکور ۴۸۰۰ نفری‌امروز

ـ پیش ازظهر امروزمسابقه ورودی مدرسه عالی ادبیات و زبانهای خارجی‌درمحل‌دانشگاه آریامهربرگزار شد.

عده داوطلبان ۴۸۰۰ نفربود که‌از میان آنها ۶۰۰ نفر برای تحصیل در مدرسه مورد بحث انتخاب خواهندشد .

خبرنگار ما که باچند تن از داوطلبان گفت و شنود کرده نوشته است بیشتر آنهائی که طرف مصاحبه او قرار گرفتند دارای شغل هستند .

نتیجه این کنکور پانزدهم شهریور ماه اعلام خواهد شد.

مدیر کل اداری

آقای اسفندیار مشرف‌الملك مدیرکل بیمه های اجتماعی منطقه آذربایجان شرقی و غربی بسمت مدیرکل اداری بیمه‌های اجتماعی منصوب گردید .

روسای چند گمرکخانه تغییر کردند

این انتصابات امروز در گمرک ایران صورت گرفت .

آقایان رضا فرخشاد رئیس گمرک تهران ، بیوك آقازاده رئیس گمرک مهرآباد ، محمد قاسمی پور رئیس گمرک جلفا، جعفر میرزاپور رئیس گمرک بندر شاهپور ، اسماعیل دستغیب رئیس گمرک تبریز ، آل‌نداف رئیس گمرک بندر پهلوی ، ژاله‌چیان رئیس گمرک منطقه غرب وآقای‌فیروز فرزدی کارشناس‌ارشد «گمرک‌مهرآباد»

امتحان استخدامی

۹۲ نفر از لیسانسیه های رشته قضائی دانشکده حقوق که در مصاحبه کارآموزان قضائی‌وزارت‌دادگستری قبول شده‌اند روزپنجم شهریور ماه سال جاری در امتحانات استخدامی قضات شرکت خواهند نمود.

افتتاح تلفن مستقیم تهران ـ شاهی

مهندس فتح‌الله ستوده‌امروز تلفن مستقیم تهران ـ شاهی را با پیش شماره مخصوص (۰۲۴۴۱) افتتاح کرد .

شاهی از امروز صبح‌باتمام شهرستانها که دارای تلفن مستقیم هستند ارتباط یافت .

نرخ مکالمه از تهران با شاهی صبحها هر ده ثانیه و شبها هر ۱۵ ثانیه ۲ ریال می باشد.

انتصابات

کسری داد خواه‌مریاست‌ثبت احوال نور ـ عبدالله ایزدیان سرپرست ثبت احوال آمل ـ محمد علی صرافی رئیس ثبت احوال رفسنجان‌ـاکبر حیدری معاون ثبت فرمانداری کلیزد‌ـ علی صدقی رئیس ثبت احوال نائین.

بازگشت از اروپا

سناتور دکتر احمد سید امامی که چندی پیش به منظور معالجه عازم اروپا شده بود وارد تهران شد .

۴۸ هزار متقاضی حج برای انجام معاینات پزشکی به مراکز مخصوص دعوت شدند

برای ۴۸ هزارنفرازمتقاضیان سفر حج امسال دعوتنامه‌ارسال شد .

امروز ستادعملیات حج‌اعلام داشت‌ارسال‌دعوتنامه متقاضیان و زائران آینده خانه خدابرای انجام معاینات پزشکی آغاز شد . در این دعوتنامه‌ها تاریخ معاینه هرمتقاضی و نشانی‌مرکز بهداشتی‌که ویرا مورد آزمایش و معاینه پزشکی قرار خواهد داد ذکر شده است . داوطلبین سفر بیت‌اله الحرام در موعد مقرر به مرکز بهداشتی تعیین شده مراجعه نمایند و در غیر اینصورت نام آنان ازلیست متقاضیان حذف خواهد شد .

★ ۱۵۰ پزشك

۱۵۰ پزشک متخصص در تهران و شهرستانها معاینات متقاضیان سفر حج را از ۱۰ شهریور ماه تا ۱۰ مهرماه‌انجام خواهند داد .

این پزشکان از طرف‌بهداری های کل استانها و فرمانداری های کل انتخاب شده‌اند ورسما به وزارت بهداری معرفی گردیده‌اند . در سال جاری براساس تصمیم دولت ، بهداری و سازمان اوقاف پزشکانی که کار معاینات را انجام میدهند مراقبت های پزشکی زائران و حجاج را در طول سفر حج بعهده خواهند گرفت و جمعا ۲۵۰ نرس و بهیار نیز آنان را در این سفر یاری خواهندکرد.

★ خرید آمبولانس

از طرف سازمان اوقاف ۱۰ آمبولانس از کشور آلمان خریداری‌شده‌است‌این‌آمبولانس ها دراین هفته به هیئتی که از طرف سازمان اوقاف دیروز به جده عزیمت کرده‌اند تحویل‌داده میشود و در مراسم حج امسال برای امور درمانی زائران استفاده خواهد شد .

هیئت اعزامی سازمان اوقاف به کشور سعودی از امروز با همکاری دفتر ثابت اوقاف در جده کار خود را آغاز کرد . این هیئت مامور تدارك اولیه امر حج سال ۵۲ میباشد .

وزیر دفاع امارات متحده عربی

تعیین شد .

وی علاوه بر منصب وزارت ، سمت مشاور نظامی حضرت شیخ راشدبن سعیدالمکتوم نایب رئیس امارات متحده عربی را نیز دارا میباشد .

عصر امروز شیخ‌محمدبن راشدبن سعیدالمکتوم وزیر دفاع امارات متحده عربی باهواپیما واردتهران خواهد شد ، وزیر دفاع بنا به دعوت وزیر جنگ بایران می‌آید.

باوزیر دفاع یک هیئت همراه خواهد بود که عبارتند از : شیخ احمدبن مکتوم بن جمعه‌المکتوم و شیخ محمدبن راشد و آقایان خلیفه جمعه‌الناا بوده معاون ویژه وزیر و مهدی تاجروهادی تاجرو حمیدبن احمدبن دری و علی‌عبید راشدومحمدالهندی والسیدجابربن مسعود و آقای نازك‌المحمدی .

وزیر دفاع امارات متحده عربی در مدت اقامت خود در ایران که یک هفته بطول میانجامد مذاکراتی بامقامات ایرانی بعمل خواهد آورد .

شرح حال

حضرت شیخ محمدبن راشدبن سعیدالمکتوم وزیر دفاع امارات متحده عربی در سال ۱۹۴۶ متولد گردید، درسال ۱۹۶۹از دانشکده نظامی «ساندهرست»فارغ‌التحصیل شد و بعد از فراغت از تحصیل بسمت رئیس کل شهربانی امارات دبی تعیین گردید ، سپس بسمت رئیس ستاد امارات دبی تعیین و در ۲ دسامبر ۱۹۷۱ که امارات متحده عربی تشکیل یافت بسمت وزیر دفاع امارات متحده عربی

دستور نخست‌وزیر برای مبارزه باگرانی

طی جلسه‌ای که روز گذشته در نخست وزیری تشکیل شد رئیس‌اتاق اصناف‌پایتخت‌گزارش وبیلان کار هشت ماهه اتاق اصناف رابه نخست وزیری داد.

در این جلسه وزیران کشور ، اقتصاد ، دارائی ،تعاون‌روستائی، شهردار تهران ، رئیس انجمن شهر و هیئت‌عالی‌نظارت براتاق های اصناف شرکت داشتند .

در آغاز رئیس اتاق گزارش کامل اقدامات اتاق را درزمینه های مختلف بیان کرد و سپس اعضای هیئت عالی نظارت‌براتاق های اصناف که در این زمینه مسئولیتی برعهده دارد نیز اقدامات انجام شده و اتخاذ تصمیمات این مدت را به‌اطلاع نخست‌وزیر رسانید .

در جلسه گفته شد که طی‌ماه های گذشته نرخهای تعیین‌شده ابتدا به کمیسیون‌نرخ دروزارت کشور فرستاده شده که پس از تصویب برای اجراء به اتاق اصناف ارسال گردیده است .

رئیس اتاق سپس گزارش جامعی را در مورد مبارزه اتاق اصناف با احتکار کنندگان و کشف مواد غذائی احتکارشده‌و بازداشت محتکرین باقرار های قانونی بیان داشت‌و نتایج‌حاصله از این اقدامات رابرشمرد‌بااین وجود آقای هویدا دستور های موکدی برای مبارزه با گرانی صادر کرد . در این جلسه‌علاوه بر شش وزیر ، شهردارتهران، رئیس شهربانی ، رئیس انجمن شهر و رئیس اتاق‌اصناف‌حضور داشتند

تعدیل قیمت ها

در این جلسه بحث پیرامون تعدیل وتثبیت قیمت مواد ضروری ومورد‌نیازمردم‌بخصوص مواد خوراکی ، قند و شکر ، گوشت از مهمترین موارد مطروحه بود و هیئت عالی‌نظارت مسئول نرخ‌گذاری تعیین شدو اتاق اصناف نیزمسئولیت‌اجرائی کار را برعهده گرفت .

همچنین در این جلسه مقرر شد که از این‌پس هیات‌عالی نظارت باتوجه به‌افزایش‌قیمت ها در سطح جهانی ، قیمت کالا های مورد نیاز مردم را تعیین نماید و اتاق اصناف نیز دقیقا این نرخها را کنترل کند .

برای تولیدات صنعت‌داخلی نیز ضوابط مهارکننده‌ای‌تعیین گردید تا صاحبان صنایع‌داخلی براساس آن ضوابط نتوانند قیمت مصنوعات خود را افزایش دهند .

در جلسه دیشب با حضور وزیر اقتصاد ، مسئله کمبود سیمان و بازار سیاه این کالا مورد بررسی قرار گرفت و مشکلات ناشی از این مسئله‌از نظر اقتصادی و اجتماعی و ساختمانی ارزیابی گردید و وزیر اقتصاد علل‌کمبود ووجود بازار سیاه را گزارش کرد .

ازجمله تصمیماتی که در این جلسه اتخاذ شد تشکیل هیاتی با نظارت ۶ وزیر برای کنترل و مهارکردن نرخ‌ارزاق و کالاهای مورد نیاز عمومی‌می باشد .

لنت ترمز استانداردو اجباری میشود

لنت‌ترمز از اول شهریور ماه استاندارد اجباری میشود و تولید کنندگان و وارد کنندگان حق ندارند خارج از استاندارد اقدام به‌تولید و یاواردات آن‌بنمایند.

موسسه استاندارد و تحقیقات صنعتی ایران بعلت‌اهمیتی که‌نقص فنی مرکز دربروز تصادفات می‌تواند داشته باشد از اول ماه‌آینده استاندارد لنت ترمز را اجباری مینماید . بدنبال این تصمیم کلیه کمپانی هائی که به ورود اتومبیل اقدام میکنند همینطور کارخانجات داخلی‌سازنده اتومبیل ناگزیر خواهند بود ضوابط استاندارد را در این مورد رعایت کنند.

۹ کارخانه در آذربایجان ساخته‌میشود

تبریز ـ هیاتی مرکب از کارشناسان بانك‌اعتبارات‌صنعتی ایران ، برای مذاکره و تبادل‌ـ نظر در امر سرمایه گذاری در صنایع مختلف وارد تبریزشد وبا گروهی از سرمایه داران آذربایجان شرقی ، در محل اتاق بازرگانی و صنایع تبریز، جلسه‌ای ترتیب داد .

مهندس بهفر رئیس هیات در این جلسه اظهار داشت : ما در نظر داریم در آذربایجان‌شرقی باسرمایه گذاری بخش‌خصوصی چند کارخانه تولیدی و صنعتی دایر کنیم .

مهندس بهفر افزود : کارخانه هایی که در آذربایجان تاسیس خواهد شد ، عبارتست است از: یك کارخانه چینی بهداشتی با سرمایه ۲۰ میلیون تومان ، یك کارخانه پولاد های ضدزنك باسرمایه ۳۵ میلیون تومان ، یك کارخانه سیب‌زمینی‌وسبزی خشك‌کنی ویك کارخانه گچ‌بزی باسرمایه ۷ میلیون تومان،چند هتل متوسط و یك کارخانه‌سیم بوکسل سازی باسرمایه ۲۰ میلیون تومان، یك کارخانه‌تهیه چوب‌مصنوعی باسرمایه۸ میلیون تومان ، یك کارخانه پارچه‌بافی باسرمایه ۵۰ میلیون تومان ، همچنین قرار است‌یك کارخانه کفش‌سازی، فرش‌وآجرماشینی ویك کارخانه چرمسازی مدرن‌و یك کارگاه و تعمیرگاه مجهز ماشین‌آلات کارخانه ها ایجاد گردد .

مهندس بهفر در پایان اضافه کرد : بانك اعتبارات صنعتی ایران، حداقل سیصد هزارتومان و حداکثر تا یکصد میلیون تومان‌وام در اختیارسرمایه‌داران خواهدگذاشت که بهره آن‌در شهرستانها ۸درصد در مرکز۹ درصد است .

هواپیمای حامل رهبر کودتای لائوس سرنگون شد

وین‌تیان ـ خبرگزاری فرانسه ـ آسوشیتدپرس ـ کودتای ژنرال سابق «تائوما» در لائوس‌باشکست کامل روبرو شد . در نخستین ساعات کودتا هواپیمائی که ژنرال تائوما ، شخصا هدایت آن را بعهده داشت در نزدیکی فرودگاه «وین‌تیان» هدف آتشبارهای ضد هوائی قرار گرفت و سرنگون‌شد و تائوما که بشدت زخمی شده‌بود دستگیر گردید و اندکی بعد براثر جراحات وارده درگذشت .

بدنبال کشته شدن رهبر کودتا کلیه شورشیان سلاحهای خود را بر زمین گذاشتند . یک گزارش حاکی بود که ژنرال «تائوما» پس از سقوط هواپیمایش درحالیکه بشدت مجروح شده بود بطرف‌مرز تایلند فرار کرد اما هدف گلوله نیروهای دولتی قرار گرفت و به قتل رسید . همین گزارش حاکی بود که عده‌ای از شورشیان پس از شکست کودتا به تایلند فرار کردند .

آنها سپیده دم امروز از تایلند به لائوس حمله کرده بودند .

وزیر دفاع لائوس ضمن یک مکالمه تلفنی به پرنس فوما اطلاع داد کلیه ساختمانهائی که موقتا به تصرف شورشیان درآمده بود باردیگر بدست نیروهای دولتی افتاده و کودتا با شکست کامل روبرو شده است .

هفت بمب‌افکن از نوع ت ۲۸که بوسیله خلبانان لائوسی که از تایلند آمده بودند هدایت میشدند و ده کامیونی که از فرودگاه‌نظامی لائوس دزدیده شده بود و عده‌ای از افراد جریک تنها نیروی ژنرال «تائوما» را تشکیل میداد . این هواپیماها توسط شورشیان از فرودگاه وین‌تیان ربوده شده‌بود .

دو هواپیمای « ت ۲۸» از جمله هواپیمائی که توسط خود ژنرال تائوما هدایت میشد سرنگون‌شدند و اکنون آرامش کامل در شهر وین‌تیان برقرار شده است .

یک سخنگوی دولت لائوس در مورد مرگ رهبر کودتا گفت‌هنوز معلوم نیست که او بعد از سقوط هواپیمایش کشته شده یا پس از آن مرده‌است . وی گفت بااینحال جسد او بدست آمده است .

درمورد تعداد شورشیانی که امروز از تایلند به لائوس حمله کردند گزارش‌ها متناقض است ، رویتر تعداد آنها را صدها نفر و آسوشیتدپرس تعداد آنها را کمتر از یکصد نفر ذکر کرده‌اند.

الاخبار ازهیتلر وکوره آدم سوزی ستایش کرد

اخبار خارجی

بیروت ـ خبرگزاری فرانسه روزنامه «لوریان لوژور» چاپ بیروت در شماره امروز خود حملات ضدصهیونیستی « لندن منصور» روزنامه‌نگارمصری رادر روزنامه «الاخبار» که از هیتلر و کوره های آدم‌سوزی او تحسین وتمجیدمی‌کند بشدت‌مورد انتقاد قرار داده و نوشته است بدون شک اسرائیل‌از این فرصت بزیان آرمان عرب‌استفاده تبلیغاتی کرده وباردیگر افکار عمومی غرب را علیه اعراب تحریک خواهد کرد.

روزنامه لوریان لوژور، بین جبهه گیری‌نژاد پرستی الاخبارو روش رادیوترپیولی در ماجرای ربودن هواپیمای بوئینگ لبنانی یک نوع ارتباط‌قائل شده نوشته است سادات روزنامه های مصر را از عناصر با ارزش تصفیه‌کرده است .

گروهبان امریکائی هنگام تحویل اسناد محرمانه به مامور شوروی بازداشت شد

اخبار خارجی

نیویورك ـ آسوشیتدپرس ـ هفته‌نامه‌متنفذتایم درشماره امروز خود نوشته است که اف.بی.آی (سازمان آگاهی فدرال آمریکا) هفته گذشته از یک ماجرای جاسوسی عجیب در نیویورك پرده برداشت.

مجله آمریکائی نوشته است یکگروهبان‌نیروی هوائی‌امریکا که بنفع شوروی ها کار میکرد هنگام‌تسلیم پاره‌ای اسناد‌محرمانه بسیار مهم نیروی دریائی آمریکا بازداشت گردید . تایم اضافه می کند در داخل جاسازی یک ظرف زباله‌که در صندوق عقب اتومبیل گروهبان نیروی هوائی آمریکا قرار داشت اطلاعات بسیار مهمی که آمریکا طی سال های متمادی در باره شوروی جمع آوری‌کرده بود بچشم میخورد و گروهبان آمریکائی ظاهرا قصد داشت این اطلاعات را همراه با دیگر اسناد ومدارك محرمانه نیروی هوائی تسلیم مامور شوروی کند.

تایم نوشته است مامورین اف.بی.آی درست سربزنگاه گروهبان نیروی‌هوائی و مامور شوروی را بازداشت کردند اما مامور شوروی‌بتقاضای مصونیت سیاسی کردو مقامات اف.بی.آی ناگزیرشدنداو راتحویل‌کنسولگری سفارت شوروی در نیویورك دهند.

کاشف داروی سل درگذشت

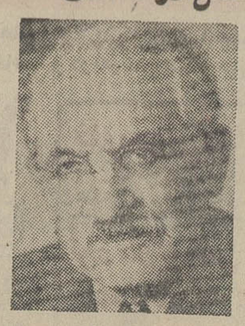

ابراهام واگسمن کاشف‌داروی «استرپتومایسین» در سن ۸۵ سالگی چشم ازجهان فروبست.

وی باکشف ماده‌ای بنام «استرپتومایسین» درسال۱۹۴۲ بیماری غیرقابل علاج سل را شکست داد .

شکست بیماری خانمانسوز سل مدیون تلاش‌های‌دانشمند مشهور آمریکائی روسی‌الاصل «سلمان ابراهام واگسمن»است، وی‌بدنبال‌سالها تجربه‌وآزمایش های خستگی ناپذیر سرانجام عنصر جدیدی را کشف کرد که بیماران سل را از خطرمرك رهائی بخشید و بیکباره این بیماری را از عرصه حیات‌بشر راند وبااین ترتیب‌یکی ازعوامل مرك ومیررا از بین برد .

پرفسور «سلمان ابراهام ـ واگسمن» دراوکراین شوروی تولد یافت و در سال ۱۹۱۶ به آمریکا مهاجرت کرد و درسال ۱۹۴۰ بریاست بخش میکروب شناسی دانشگاه نیوبروئزویك در نیوجرسی برگزیده شد .

«سلمان‌ابراهام‌واگسمن» به خاطر مساعی خود در زمینه‌های تحقیقاتی و کشف داروی موثر ضدسل جایزه نوبل پزشکی‌را دریافت کرده بود .

۵۱ سال سکسکه دیروز نیم‌ساعت متوقف شد

اخبار خارجی

مرد ۷۹ ساله‌ای بنام «چارلز اوسبرون» ساکن « مینه زوتا»ی امریکا که ازسال ۱۹۲۲ دچار سکسکه شده بود دیروز بمدت نیمساعت توانست بطور عادی نفس بکشد و بحران ۵۱ ساله‌او متوقف شد.

چند تن از پزشکان آمریکا که طی‌سالهای طولانی بیماری‌درمان ناپذیرو ناشناخته‌و عجیب‌«اوسبرن» را مورد بررسی قرار داده‌اند ، پس‌ازقطع سکسکه او بمعاینه و بازبینی‌دقیق‌جسمانی بیمارپرداختند ولی‌علت‌رفع‌بحران او رانتوانستند کشف کنند و باردیگر با شروع حالت قبلی در بیمار دچارنومیدی شدیدی شدندو همچنان علل‌بروز این بحران‌در«اوسبرن» ناشناخته و کشف نشدنی باقی ماند.

ابتلای « اوسبرن» به این‌بیماری وطولانی بودن زمان این بحران باردیگر محافل‌علمی وپزشکی را متوجه یک مرحله از شرایط خاص جسمانی‌بشر کرده‌است و تحقیقاتی دراین مورد آغاز شده که از نظر پزشکی حائز اهمیت زیادی می‌باشد .

سروصدا تمایل جنسی‌را کاهش میدهد

اخبار خارجی

لندن ـ یونایتدپرس ـ یک نماینده حزب مخالف در پارلمان انگلیس‌دیشب‌اعلام کرد ازدولت خواهد خواست درباره این نظریه‌گروهی‌از پزشکان آلمانی که‌میگویند سر و صدای‌کارخانه هامیل جنسی را درانسان کاهش داده و موجب از هم پاشیدن شدن خانواده‌ها میشود بررسی و مطالعه فوری بعمل آید .

«تام‌تورنیون» نماینده حزب کارگر در پارلمان انگلیس در تشریح بیشتر موضوع ارتباط سر و صدا با تمایلات جنسی گفت اگر ادعای اطبای آلمانی درست باشد باید به برخی از زنان حق داد که حتی با مردان دیگر ارتباط جنسی برقرار کنند و بدینوسیله‌تمایلات طبیعی خود را ارضا نمایند .

نماینده انگلیسی گفت من شخصا اعتقاد ندارم که سر و صدا با مسئله تمایلات جنسی انسان ارتباطی چنین نزدیک داشته باشد .

برای داوری فستیوال تهران

سرلارنس اولیویر بتهران می‌آید

اتحادیه تهیه کنندگان فیلم‌فارسی به‌وزیر فرهنگ و هنر نوشته‌است، تازمانی که هژیر داریوش در راس جشنواره قرارداراعضاء اتحادیه ازشرکت در جشنواره معذورند.

زیرا هژیر داریوش کارگردان معروف طی سخنرانی خود در کلوب روتاری فیلم های فارسی‌را سخت مورد حمله قرارداده است (این نامه درصفحه ۷ امروز به چاپ رسیده است).

اعتراض وارد نیست

امروز یک مقام مطلع در مورد نامه اتحادیه تهیه کنندگان فیلم های فارسی اظهارداشت اعتراض اتحادیه تهیه‌کنندگان بهیچوجه وارد نیست‌زیرا خود تهیه‌کنندگان از جمله آقای میثاقیه که رئیس اتحادیه است بارها خود اعتراف کرده‌اند که فیلم های فارسی بی‌ـ ارزش است وحتی چندبار عنوان نمودند که من از فیلم هائی کمدر استودیو میثاقیه تهیه شده شرم دارم .

از سوی دیگر اتحادیه هرگز به فستیوال فیلم معرفی نمیکند بلکه تهیه کننده فیلم خواهد داد و بسیاری از تهیه کنندگان عضو اتحادیه نیستند و مستقلا فیلم‌خود را به‌فستیوال ارسال خواهند داشت .

همین مقام افزود هژیر داریوش در سخنرانی خود از فیلم های ایرانی که در سال های اخیر توسط هنرمندان جوان تهیه شده تجلیل کرده است ووجود وی‌که هنرمندی باارزش است در سمت دبیر کلی جشنواره مغتنم میباشد.

فستیوال مهم

خبرنگار هنری ما گزارش میدهد مقدماتی که برای‌برگزاری فستیوال تهران فراهم شده نشان میدهد که امسال فستیوال سینمائی تهران باشکوه تراز سال قبل برگزارمی‌ـ شودومحافل سینمائی‌جهان‌باارسال فیلم های پرارزش فستیوال تهران رامورد استقبال قرار داده‌اند. در سال جاری‌شخصیت های مهمی عضویت‌هیئت داوران را برعهده دارند که در بین آنان نام توره ـ نیلسون کارگردان بزرگ آرژانتین، فلینی کارگردان معروف ایتالیا ، الیزابت تایلور هنرپیشه مشهور امریکا دیده میشود .

لارنس اولیویر

برنیلد کارگردان ، نویسنده و منتقد معروف تونس که ریاست فدراسیون سینماگران افریقا رابه عهده دارد دعوت ایران را برای عضویت هیئت داوران قبول کرده است از سرلارنس اولیویر بزرگ ترین شخصیت سینمائی انگلستان نیز برای عضویت هیئت داوران دعوت شده است .

درتصادف شدید اتوبوس و کامیون حامل‌آجردر راه‌زنجان

۶ نفر کشته و ۱۶ نفر مجروح شدند

★ درتصادف راه اصفهان‌نیز یك نفر کشته و ۱۵ نفر مجروح شدند

زنجان ـ ساعت ۲٫۳۰ بامداد امروز اتوبوسی به رانندگی حسن شیری که از تبریز عازم تهران بود در «قره‌بلاغ» ۸ کیلومتری زنجان با کامیون حامل آجر برخوردکرد و درهم کوبیده شد.

در این حادثه دو تن‌از مسافران اتوبوس در لحظه برخورد و سه تن در راه انتقال به بیمارستان شفیعیه زنجان فوت کردند و یک نفر دیگر نیز در بیمارستان درگذشت .

راننده و ۱۵ تن از سرنشینان اتوبوس نیز در این حادثه‌مجروح گردیده‌اند که عده‌ای از آنها بعد از پانسمان از بیمارستان مرخص شدند و ده نفر فعلا بستری‌هستند که یکنفر آنها در حال اغماء بسر میبرد . اسامی ۹ مجروح دیگر بدین شرح است .

داداش کریمی ، رحیم ملکی ، محمود صنعتکار، امین‌المنوروزی، غلامعلی براتی ، علیرضارحیمی ، حمید خوش‌نظر و خانمی که‌همراه وی میباشد، سیف‌اله بختیاری . هویت مقتولین حادثه هنوزمعلوم نیست .

★ تصادف راه اصفهان

اصفهان‌ـ دربرخوردشدیداتوبوس مسافربری در راه اصفهان ـیزد با یک کامیون یک کودک کشته شد و ۱۵ نفر از مسافران اتوبوس مجروح شدند .

قربانی حادثه دختر ۶ ساله‌ای بنام شهناز میرجلیلی بود .

★ اسامی مجروحین

مجروحین این‌حادثه باقرمودتی، نورسیده توکلی ، لیلا خورشیدی، اعظم توکلی ، ناصر فاطمه و حمیدنشاسته‌گر، سیف‌الصمصامی، محسن صمصامی ، مهندس میر کمالی ، طوبی محمدی ، عصمت جلیلی ، مهندس عباس طالقانی ، فاطمه طنجی و فخری حیدرزاده میباشند.

پیش‌بینی هوا

آسمان سواحل دریای‌مازندران نیمه ابری همراه با بارندگی های خفیف است آسمان گیلان صاف تا قسمتی ابری میباشد. آسمان استان های سیستان‌ـ کرمان ـ خوزستان صاف با لکه های ابر و وزش باد در سطح زمین و گردو غبارمحلی پیش‌بینی میشود .

آسمان جزایر خلیج فارس‌ـ تهرانو سایر نقاط کشور صاف تاکمی ابری گاهی همراه باغبار محلی است .

گرمترین نقطه اهواز باحد اکثر ۴۹ درجه خنک ترین نقطه سقز و همدان با حداقل ۱۲ درجه‌بالای‌صفر بوده‌است، حداکثر درجه حرارت امروز تهران ۳۷ درجه خواهد بود.

هنری که «آدم» از «شیطان» آموخت!

احمد احرار

این چند روزه کتابی را میخواندم که هرچند شامل مباحث فقهی و حقوقی است ، ولی موضوع خیلی جالبی دارد و بهمین لحاظ هم حوصله‌خواندن را از انسان سلب نمیکند . از امتیازاتی که بعد ازوداع با مدرسه نصیب انسان میشود رها شدن از شر کتابهای درسی است . در ایران از روزگار قدیم رسم بوده که هرچه درجات علمی‌شخص‌بالاتر میرفته ، بهمان نسبت بر تکلف و تعقیدوپیچیدگی کلام آنها افزوده میشده است . این سنت راامروزه معلمین ما حفظ میکنند و بخصوص در تالیف کتاب های درسی ، حداعلای دقت و زحمت را به کار میبرند تاکتابی که مینویسند حتی‌المقدورفهمش برای شاگردان دشوارتر باشد . با این همه کتابی را که آقای دکتر سید محمود کاشانی استادیار دانشکده حقوق دانشگاه ملی ، در رشته تخصصی خودوبرای تدریس دردانشگاه‌تالیف کرده ویك کتاب نسبتا سنگین فقهی و حقوقی است ،من با رغبت خواندم و آنچه اصولا مرا به خواندن این کتاب ترغیب کرد ، موضوع آن بود .

عنوان کتاب «نظریه تقلب نسبت به قانون»و همین عنوان بیان کننده متن و محتوی کتاب است. از جنبه های فقهی و حقوقی ، کتاب اثری است با ارزش و فوق‌العاده مفید برای اهل‌فن .ولی‌من‌به‌جنبه دیگرش توجه داشتم که قطعا به ذهن شما نیزمتبادر شده است . من میل داشتم درباره این مساله مبتلابه اجتماعمان ، این موضوعی که رفته رفته قبح خود رااز دست داده و جزوطبیعت‌و عادت ما شده‌است، این قضیه تقلب نسبت بقانون معلومات بیشتری حاصل کنم و عندالامکان دریابم که بشر ازچه‌وقت وچطوروچراتقلب‌درمقابل‌قانون‌راپیشه ساخته است.

مدارك و اسناد اینطور گواهی میدهند که تقلب در قانون ، سابقه‌اش به تاریخ وضع قانون میرسد . یعنی از همانوقت که بشر با قانون سرو کار پیدا کرده ، راه‌فرار از قانون راهم شناخته است . یکی از وکلای دعاوی پاریس نقل میکند که روزی در کتابخانه منزلم مشغول مطالعه بودم .دختر کوچکم آمد نزدیك من و پرسید:پدر چه میکنی؟ گفتم : قانون را مرور میکنم. گفت : قانون کدام است ؟من جوابی درخور فهم کودکانه او ساختم‌و اشاره به سطور کتاب گفتم : این خط های سیاه که می بینی قانون است . دخترم به فاصله بین سطور اشاره کرد و پرسید : این خطهای سفید کدام است؟ گفتم : اینها هم راه فرار ازقانـــون است !

از ابتدای خلقت آدم ، کسی که فکر تخلف‌وتقلب را در آدمیان القاء کرده و راه آنرا یادشان داده ، شیطان علیه ما علیه بوده است . وگو آنکه‌امروز صدشیطان باید درس تقلبرا ازاولاد آدم‌بیاموزند! روایتی هست که وقتی خداوند آدم را آفریدوملائك را فرمود که براو سجده برندو عزازیلیا شیطان زیر بار نرفت،خداتدبیری اندیشید تابلکه‌سروته‌قضیه‌را یکجوری بهم آورد و مقرب ترین ملک درگاه خودرا بی‌آنکه غرورش جریحه‌دار شود ، به سجده وادار کند ازینرو دستور داد آدم را در اتاقی نشاندند که فقط یک در داشت ودرآنهم مثل دروورودی زورخانه هاکوتاه بود. بطوری که هرکس میخواست واردشود ناچار بود سرش راخم کند. آنگاه شیطان را امرداد که بدان اتاق برود وباآدم دست دوستی بدهد .

شیطان پذیرفت اما وقتی جاوی در رسیدعوض‌اینکه باسر داخل شود پشت بدرکرد واز قفا وارد شد!

می‌بینید که آدم از همان بدوتولدش‌و پیش‌از آنکه برای اولین‌بار قانون شکنی کند و مجازاتتخلف ازقانون رابچشد، راه‌تقلب رااز شیطان آموخته‌است. اشتباه بزرگ آدم این‌بود که وقتی برای خوردن گندم وسوسه شد، تحت تاثیر نازوادای آدم فریبانه حوا، هوش و حواسش را ازدست داد و فراموش کردکه تنها راه تجاوز بمحریم ممنوعیت، تخلف از قانون‌نیست وراه دیگری هم بنام تقلب در قانون وجود دارد .اگر آدم ابوالبشر درسی را که دراولین ملاقات ازشیطان آموخته بود از خاطر نمیبرد و «میوه ممنوعه» رابجای تخلف ازقانون، باتقلب درقانون بمچنگ می‌آوردمحققا تاریخ حیات بشر طوردیگری نوشته میشد .

درهر حال ، جای‌آدم اصولا در بهشت نبود وبا آنهمه هوس ها وضعف‌ها و زیاده‌طلبی ها که بعداز مزاوجت با حوا پیدا کرده بود، میبایستی دیر یازود

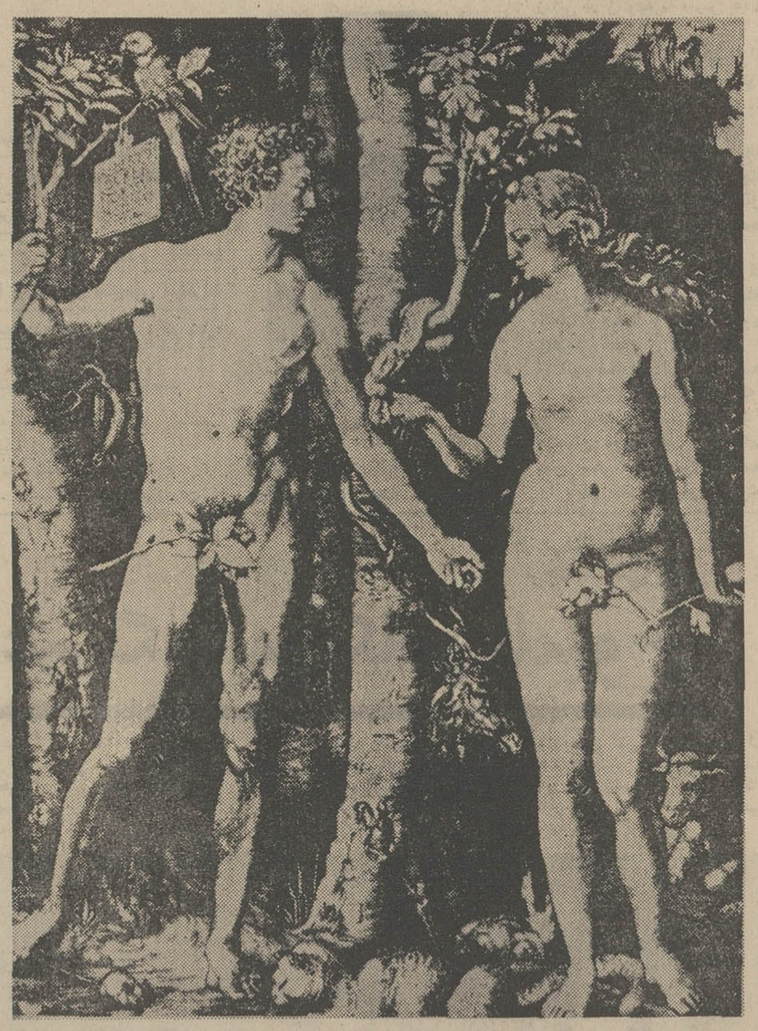

بزمین‌خاکی نقل مکان کند و آنچه را میخواست در شکم خاک بجوید. شیطان بامساعدت حوا این‌اسباب کشی را تسریع کرد والبته در منزل جدید، خیلی چیزها بامنزل قبلی تفاوت میکرد ،یکی‌هم اینکه آدم واولاد او مجبور بودند عوض یک قانون ،بادوقانون زندگی کنند : قانون آسمانی وقانون زمینی !

اولاد آدم، درین مرحله ، دودسته شدند. یک دسته که‌از پشت «قابیل» بودند ،اشتباه تاریخی پدر بزرگ خودرا تکرار کردند، یعنی هرجا که نتوانستند باقانون سازش کنند و قانون را مزاحم امیال و هوس های خود یافتند ، دست بتخلف از قانون زدند.آن دسته‌دیگر که‌از صلب «هابیل» بوجود آمدند ، تجربه تلخ پدر بزرگ رادرس عبرت قرار دادند. آنها برای دست یافتن به میوه های ممنوع، قانون را نقض نمیکنند و درنتیجه مثل پسر عموهای خود دچار مجازات ها و مکافات های سخت قانون شکنی نمی‌شوند، قانون رامسخ میکنند . تخلف از قانون‌نمی‌کنند، تقلب درقانون میکنند . خواه قانون آسمانی باشد و خواه زمینی !

درقرآن کریم، ازقومی‌سخن میرود بنام «اصحاب سبت» . قرآن میگوید این قوم درقریه کنار دریامی‌زیستند و امورشان از صید ماهی میگذشت .لکن‌شنبه ها رااز صید ممنوع بودند . بهمین جهت روز های شنبه ماهی زیادی بساحل می‌آمد. این انبوهی ماهی درروز شنبه اشتهای قوم راتحریک میکرد ، اما جرات نداشتند قانون‌رانقض کنند واز عواقب قانون‌شکنی میترسیدند .

سرانجام شیطان بیاری آنها شتافت‌و بیادشان‌آورد که‌هر قانونی راه‌فراری‌دارد . بزودی قوم سبت راه‌فرار از قانون شنبه را پیدا کردند . یعنی روزهای‌شنبه طبق معمول دست به صید نمیزدند ، اماحوضچه‌هایی در کنار دریا ساختند که ماهی‌ها روز شنبه واردآن میشدند و دیگر نمیتوانستند خارج شوند . روز یکشنبه هم قوم می‌آمدند و آنها را صید میکردند!

می‌بینید که «تقلب در قانون »چه سابقه قدیمی‌و کهنی دارد. دکتر کاشانی مینویسد:« در الواح دوازده‌گانه که از قدیمی‌ترین مدارك حقوق رم است سه‌بار کلمه FRAUDE که در زبان فرانسه حیله و تقلب معنی میدهد واز لغت لاتینی FRAUS به معنای ضررو خسارت‌ریشه میگیرد ،بکار رفته است». منظور این که واضعان قوانین زمینی از قدیمترین روزگاران با مساله تقلب وحیله در قانون روبرو بوده‌اند. چیزی که من نمیدانستم و در کتاب دکتر کاشانی به‌آن‌برخوردم معنای تحت‌اللفظی لغت حیله‌است .ازقرار، کلمه « حیله» در لغت عرب به معنی مهارت وجودت نظروقدرت برتصرف است و آنطور که دکتر کاشانی مینویسد در کتب فقهی عموما «عبارت « حیله نسبت به قانـــون » استعمال شده‌و کلمه «تقلب» که‌مصطلح ماست ،به کار نرفته است. ازین اشاره نیز باید نتیجه گرفت که«فرار از قانون» کاری ظریف‌و دقیق و مستلزم مهارت وزیرکی است‌و ذهن معمولی نمیتواند در برخورد باقانون ، راه فرار ازآنرا بیابد. پس باتوجه به حدت ذهن وتیزهوشی ونکته‌بینی عنصر ایرانی همگان بدان معترفند تعجبی ندارد اگر درایران تقلب نسبت به قانون وبازی کردن باکلمات‌ـنه ، که باحروف ونقطه‌ها وزیروزبر قانون‌و یافتن و به‌کار بستن شیوه های فرار از قانون ، تا ایندرجه عادی وجاری و معمول و متعارف است. فقط یك نکته میماند که من هرچه درکتاب‌دکتر کاشانی دقت کردم ذکری ازآن ندیدم‌و گمان نمیکنم مساله تقلب در قانون ازآن زاویه مورد توجه‌فقها وحقوقدانان قرار گرفته باشد. نکته‌اینست که نظریه تقلب نسبت به قانون همیشه متوجه مشمولین قانون بوده است .اما مشکل بزرگتری که امروز مبتلابه اجتماع ماست قلب‌و دغل مجریان قانون‌است‌در کار قانون. ماجرای واقعی قانون ،شرح رابطه آنست با مجریانی که‌مثل مرحوم لوطی‌غلامحسین ، همیانی پراز فن‌ها وترفندها دارندو به اقتضای موقع، قانون را به‌هر رنگی و به هر شکلی درمی‌آورند . فرصتی دیگر باید تابیشتر درین مقوله گفت‌وگو کنیم .

قیام ملی ۲۸ مرداد

روز شکوهمند رستاخیز ملت ایران را به پیشگاه مبارك رهبر خردمند شاهنشاه آریامهر و عموم هم‌میهنان عزیز تبریك وتهنیت عرض مینماید .

آ-۳۷۲۷۳

الکتریکی احیاء ـ اصغر کفائی

پدیده‌ای شگفت‌آور از سینمای آمریکا ـ باشرکت هنرمندی از ایران که برای اولین بار بااین‌فیلم عشقی و پرحادثه به تماشاگران کشور ما معرفی میشود .

از امشب فقط در

سینما ریولی

تماشای این فیلم تجربه جدیدی است برای شما که عاشق سینما هستید .

کمپانی کلمبیا تقدیم میکند

رضا فرسائی

هنرپیشه ایرانی در اولین فیلم آمریکائی خود

طغیان جوانی

زنی باشرکت دانیل راتر جون لوانت

Stop Me

سانسها ۱۱صبح ۳۰ر۳ـ ۳۰ر۵ـ ۳۰ر۷ـ ۹ر۳۰ بعدازظهر

گیشه‌سینما ریولی همه روزبرای رزروبلیط آماده‌است.

آقای رضا فرسائی هنرپیشه ایرانی فیلم «طغیان جوانی» ساعت ۹ر۳۰ امشب درسینما ریولی حضوریافته وباعلاقمندان خود دیدار خواهد داشت .

۳۱ مرداد

فردین

قصه شب

چك شماره ۲٤۹۹٤۹ تاریخ ۲۲ر۵۲ به مبلغ ۵۰ هزارریال بانك بازرگانی شعبه شهرری‌که در تاریخ ۲۰ر۵۲ مفقودگردیده از درجه اعتبار ساقط است .

آ-۳۷۱۲۸

اونیورسال

مجری صنایع گاز سوز در ایران

قیام ملی ۲۸ مرداد

روز شکوهمند رستاخیز ملت ایران را به پیشگاه مبارك

رهبر خردمند شاهنشاه آریامهر و عموم هم میهنان عزیز تبریك وتهنیت عرض مینماید

شرکت اونیورسال «سهامی خاص»

آگهی استخدام رسمی

وزارت آموزش و پرورش به منظورتکمیل کادرمشاوران راهنمائی مدارس راهنمائی تحصیلی عده‌ای از دارندگان مدارك تحصیلی لیسانس و بالاتر از دانشکده ها و مدارس عالی کشور در رشته های مشاوره وراهنمائی روانشناسی و علوم تربیتی را برای خدمت در نقاط مختلف کشور براساس مقررات قانون استخدام کشوری وطرح طبقه بندی مشاغل معلمان کشور پس از طی دوره کار آموزی لازم استخدام می کند داوطلبان واجد شرایط که خدمت وظیفه را انجام داده و یا دارای برگ معافیت قانونی باشند میتوانند فرم ذیل را تکمیل کنندوهمراه رسید بانکی مبنی برپرداخت مبلغ ٤۰۰ ریال به عنوان « حساب حق ثبت نام داوطلبان «۹۸۰ بانك مرکزی» استخدام» که در یکی از شعب بانك ملی ایران پرداخت شده باشد و یک برگ رونوشت شناسنامه ـ دو قطعه‌عکس ٤×٦ رونوشت یا فتوکپی دانشنامه یا گواهی‌موقت تحصیلی رونوشت یا فتوکپی دفتر پایان خدمت وظیفه یا برگ معافیت را حداکثر تا تاریخ (ده روز پس از انتشار اولین آگهی) با پست سفارشی به نشانی دفتر برنامه ریزی‌آموزش راهنمائی‌تحصیلی خیابان روزولت ـ کوچه آراسته ـ شماره ۱۷ ارسال داشته و یا شخصا مراجعه و تسلیم دارند. به مدارکی که ناقص و یا فاقد رسید بانکی باشد ترتیب اثر داده نخواهد شد .

(وجه مذکور بهیچوجه مسترد نخواهد شد)

۱ـ داوطلبان باید دوره کارآموزی لازم را که در تهران ترتیب داده می شود بگذرانند و تعهد ثبتی بسپارند که لااقل مدت ۳ سال در نقاطی که وزارت آموزش و پرورش تعیین می کند بخدمت اشتغال ورزند.

۲ـ تاریخ امتحان و مصاحبه کتبا باطلاع خواهد رسید .

وزارت آموزش وپرورش

برگ درخواست شغل از وزارت آموزش و پرورش

نام خانوادگی	نام	نام پدر
شماره شناسنامه	محل صدور	تاریخ تولد
مدرک و رشته تحصیلی		وضع خدمت وظیفه
داوطلب شغل	نشانی کامل :	
شهر	خیابان	کوچه
شماره منزل	تلفن	
م الف ۹۳۳۳		امضاء داوطلب

سرمقاله

تهران در تهدید جمعیت و ایران در تهدید تهران!

سه تن از متخصصان درامور شهرسازی ،که بدعوت «اطلاعات» میزگردی برای بررسی مشکلات تهران‌از نظر انفجارجمعیت تشکیل داده‌اند یکبار دیگر خطر جدی تراکم نفوس را تذکر داده ونظریات مفیدی ارائه داده‌اند .

ازمدتها قبل ، مقامات مسئول اخطار کرده‌اند که تهران حداکثر قادر است تاحدود پنج میلیون نفوس رادر دامان خود جای بدهد و اگر جمعیت ازاین حد تجاوز کرد، تهران زیر فشار زائد برظرفیت، وضع بغرنجی پیدامیکند. مسئله بقدر کفایت جدی‌است وچون ،دولت خود معترف به‌موضوع وبیش‌از همه نگران آینده تهران است ، دیگر موجبی ندارد که از ریشه های مشکل ووضع تهدید کننده آن گفتو گو بداریم. موقع آن رسیده است که درصدد یک رامحل جدی و قطعی برآئیم و بکار بندیم.

درمیزگرد «اطلاعات» رامحل های مختلفی که برای‌مقابله باخطر انفجار جمعیت درتهران وجوددارد ، طرح وبررسی شده و حتی یکی‌از شرکت کنندگان ـ آقای مهندس خلیلی ـ امکان تغییر پایتخت را خاطرنشان ساخته است . درهر حال ، همانطور که آقای مهندس سیحون اظهار میکند دونوع رامحل برای این مشکل وجود دارد . یکی رامحل های منفی مثل جلوگیری از افزایش محدوده و ممانعت از هجوم جمعیت به‌تهران یا سختگیری های دیگری ازین قبیل . یکی هم‌رامحل مثبت، یعنی ایجاد قطب های تازه‌برای جذب مهاجر وفراهم آوردن امکانات و تسهیلات زندگی بهتر در نقاط دیگری که استعداد توسعه دارند.

صاحبنظران میگویند که به‌دلایل بسیار رامحل اخیر منطقی‌تر و عملی‌تر از تدابیر منفی است . تجربه هم اینرا‌تایید میکند، چون دیده‌ایم محدودیت ها چیزی از جاذبه جلب مهاجر نکاسته و حتی دشواریهائی که براثر تراکم جمعیت وافزایش تقاضا در تهران‌پدید آمده‌وحقیقتا زندگی را برگروه های کم‌درآمد سخت و ناگوارساخته، مانع از ادامه مهاجرت به‌این شهر نشده است .آقای سیحون در توضیح علل‌ناکامی این سیاست میگوید : «علت این است که همه امکانات در تهران متمرکز گردیده ، هرکس بخواهد کار کند باید به‌تهران‌بیاید. هرکس‌بخواهدتجارت کندباید‌به‌تهران بیاید.برای‌تحصیل تسهیلات در تهران خیلی بیشتر از سایر نقاط است . بهمین‌سیاق تهران‌درهرزمینه‌بیش ازسایرشهرهای‌کشور امکانات‌دارد...باین‌ترتیب می‌بینیم بجای آنکه دراندیشه ایجاد قطب های نیرومند جذب جمعیت درسایر مناطق باشیم، آمده‌ایم همه کوششها رابرای جلوگیری ازرشد جمعیت تهران درخود تهران متمرکز کرده‌ایم که این تلاشی است عبث» !

اتفاقا بعلت مشکلات زندگی در شرایط کنونی تهران ،گروههایی از ساکنان پایتخت نیز براستی مستعد و آماده‌اند که در صورت فراهم بودن موجبات ، ازتهران مهاجرت کنند. ولی یکچنین موجباتی رادر کجا میتوان سراغ کرد ؟ متاسفانه یک عیب عمده هم این است که هرجا اثری از استعداد های جذب جمعیت به‌چشم میرسد و عوامل صنعتی و بازرگانی واقلیمی ، آن نقطه رامحل توجه گروه های مهاجر قرار میدهد بیشایش کاروان مهاجران ، سوداگران زمین وفرصت طلبان خودرا بداتجا رسانیده انبوهی از مشکلات باخود به‌همراه میبرند بطوری که الان دراین‌قبیل مناطق ، قیمت زمین ومسکن دستکمی از تهران ندارد !

دولت باید باتوجه به‌جمیع این نکات وکسب نظریات وبیشنهادهای اهل فن ، یک سیاست کلی در زمینه موضوع جمعیت و مهاجرت اتخاذ کند واقدامات خودرا برای جلوگیری از افزایش نفوس تهران نیز در قالب آن سیاست پیاده کند .

از : دیلی‌اکسپرس

اتهام دزدی روابط انگلیس و یمن را بحرانی کرد

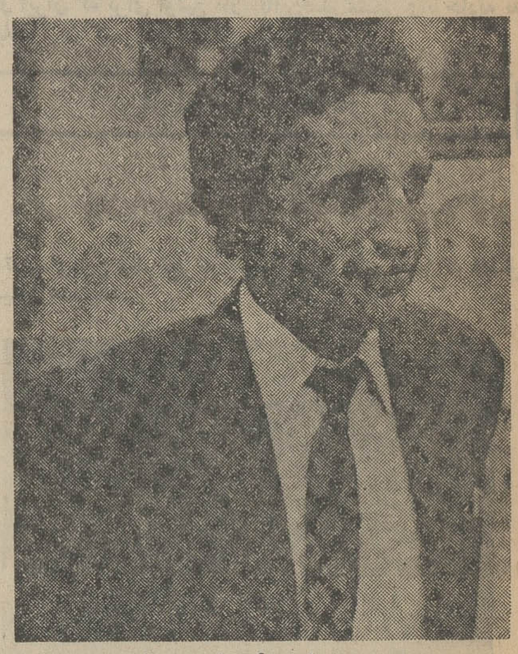

عبدالجباری رئیس‌رادیو صنعا

پلیس لندن این روز ها بجان‌توریست های خارجی افتاده وتاکنون عده زیادی از اتباع‌خارجی باتهام‌سرقت از فروشگاه ها دستگیر شده‌اند طبق آمار ظرف یک سال اخیر فقط در لندن ۱۳۱۸۹ نفر که عده زیادی از آنها اتباع‌خارجی بوده‌اند باتهام سرقت اجناس وبلند کردن کالا از فروشگاه ها بازداشت شده‌اند .

از جمله کسانیکه ظرف چند روز اخیر در لندن به اتهام تلاش برای سرقت تحت تعقیب پلیس قرارگرفته یکی از شخصیت های یمن شمالی بنام عبدالجباری‌است که توقیف او روابط دوکشور را بحرانی کرده است .

این شخص رئیس رادیو صنعا پایتخت یمن شمالی است و سالانه ۲۰۰ هزار تومان حقوق دارد . جالب است که عبدالجباری بدعوت رادیو بی‌بی‌سی‌برای‌گذراندن یک دوره مطالعه در امور رادیوئی در لندن بسر می ـ برد و میهمان سازمان‌رادیو و تلویزیون انگلیس است .

اتهامی که به الجباری وارد شده اینست که او در مقابل کاخ‌سلطنتی بوکینگهام حضور یافته و موقعی که عده زیادی از زنان ومردان انگلیسی و خارجی مشغول تماشای مراسم تعویض‌افراد گارد سلطنتی بوده‌اندستش را بطرف کیف ۳ زن دراز کرده و کوشیده است از داخل کیف آنها اشیائی را برباید .

اما هر بار که دست او بطرف کیف هائی که روی شانه زن ها آویخته بود دراز شد برابر آنکه زنها از جایشان تکان خورده‌اند او نتوانسته به کیف ها دسترسی پیداکندعبدالجباری که در دادگاه حاضر شده بود بشدت باین اتهام حمله کرد و آن را توهینی بخود و بدولت یمن شمالی تلقی کرد .

سفارت یمن شمالی و مقامات دولت یمن شمالی نیز بشدت عصبانی شده و به دولت انگلستان اعتراض کرده‌اند که بامقامات یمنی باین صورت رفتار می‌کنند.

مقامات سفارت یمن اعلام کرده‌اند دولت انگلیس و شخص ادوارد هیث نخست وزیر باید از این واقعه عذر خواهی کنند . باوجود این اعتراض ها قاضی دادگاهی که به اتهام عبدالجباری رسیدگی می کرد گفت جرم عبدالجباری ثابت شده واگر می خواهد باقامت خود در لندن ادامه دهد باید بیشتر مراقب حرکات خود باشد.

سفیر جمهوری یمن در لندن گفت ما اظهارات‌قاضی را نمی پذیریم و میگوئیم که نباید با اتباع کشور ما اینطور رفتار کرد .

۲

هیکل: هیکل به ژنرال نجیب پاسخ میدهد

بگذار آن پیرمرد هرچه میخواهد بگوید

قسمت اول گزارش جالب کشمکش و مبارزه قلمی و مجادله حضوری ژنرال نجیب نخستین رئیس جمهوری‌مصر و محمد حسنین هیکل سردبیرالاهرام و دوست‌نزدیک‌ناصر در شماره دیروز منتشر شد . در شماره دیروز همچنین قسمت اول متن مقاله هیکل را که در آن چگونگی مذاکرات خود را با ژنرال نجیب تشریح‌کرده‌ملاحظه‌کردید . درشماره امروز بقیه مقاله هیکل به نظر خوانندگان میرسد .

ژنرال نجیب

انورالسادات درباره نقش ژنرال محمد نجیب در انقلاب به رشته تحریر کشیده بود و درفاصله زمانی از ژانویه تا مارس ۱۹۵۵ منتشر شد .

انورالسادات در یکی ازاین مقالات که‌درشماره یازدهم‌ژانویه ۱۹۵۵ روزنامه‌الجمهوریه منتشر گردید چنین نوشت :

« ماجرای سرلشگر نجیب سرشار از رویدادهای‌و عجائب است ماجرای او عجیب ترین ماجراهای تاریخ نوین مصر است .

این ماجرا ، افسانه‌ایست که ناگهان برکرانه های نیل ظاهر گشت و ماننده بامدادی‌بزودی متلاشی شد.»

انورالسادات ادامه می دهد: « ماجرای کسانی است که از کلمه انقلاب وحشت داشتند و داستان مبارزه جاویدی است میان نسلی تو که میخواهدمصر را بنیان نهد و نسلی فسیل‌شده که بکرنش شیوه گرفته وبیشرفت ملت برایش اهمیت ندارد .»

گور انقلاب

انورالسادات سپس میگوید : «ماجرای کسانی است که‌انقلاب خواستند و کسانی که دولت خواستند . کسانی که دیدند ما ژنرال نجیب‌راروی دوش‌گرفتیم تا از او رهبری بسازیم و خود را فراموش کنیم در حالیکه او گور انقلاب را حفر میکرد .»

این سلسله مقالات همچنان ادامه داشت و تیتر های‌بعضی از این مقالات نقش محمد نجیب را کاملا روشن میسازد .

برخی از این تیتر ها بشرح زیر بود :

« نجیب‌سومین‌کاندیدای‌رهبری انقلاب بود درحالیکه اوخودش اطلاع نداشت .»

«تصادف باعث شد که نجیب از دروازه‌های‌تاریخ واردشود.»

«نجیب درژوئیه ۱۹۵۲افسران آزادیخواه را نمی شناخت »

« اواین نبردی که نجیب در آن پیروز شد و خودش اطلاع نداشت »

« ما آخرین مراحل انقلاب‌را آماده می ساختیم و نجیب در منزلش بود .»

«نجیب در منزل خود بودو هیچ چیزی را نمی دید و نمی‌شنید .»

« بعد از انقلاب نجیب در میان ما می‌نشست و نمی دانست در مغز ما چه افکاری میگذرد .»

۲ـ مدرک دیگری که یافتم گزارش محرمانه‌ای بود که‌محسن التهامی وزیر سابق و دبیر کل ریاست جمهوری و دبیر کل کنگره اسلامی جده و یکی از افسران آزادیخواه گروه جمال عبدالناصر نوشته است.

وهمین گزارش باعث شد که پرزیدنت سادات اورا بعضویت دادگاهی که پس از تصفیه ۱۵مه ۱۹۷۱ تشکیل شد انتخاب کند .

حسن‌التهامی در این گزارش‌پرده از تماسهای ژنرال محمد نجیب‌با دستگاههای اطلاعاتی امریکا برمیدارد .

این گزارش سند مهمی درتاریخ نوین مصر بشمار میرود و بحث زیادی درباره‌اش روی‌داد و بعلت اهمیت آن نسخه هائی از آن در پرونده های ریاست جمهوری و مجلس و سازمان امنیت ضبط گردید تا حقائق برای تاریخ باقی بماند .

اوراق خود را آماده ساختم و منتظر ساعت پنج بعدازظهر روز دوشنبه شدم و به منزل سرگرد «جلال‌ندا » رفتم . محمد نجیب آمد برخوردی بود عجیب که آنرا با یادآوری خاطرات جنگ فلسطین آغاز کردم بویژه خاطرات « نبرد نیتسانیم » که او یک افسر بود و من یک خبرنگار جوان که وقایع نبرد را گزارش میدادم .

اومرا بیاد خاطره‌ای انداخت که فراموشش کرده‌بودم درآنموقع یکی از عکاسان خواست عکس ژنرال نجیب را در حالی بگیردکه وی چکمه خود را روی جسدیک سرباز اسرائیلی گذاشته بود .من باو نزدیک شدم و گفتم از این وحشت دارم که عکس مزبور بعنوان سلاح در تبلیغات علیه‌سنت های نظامی مصر بکار رود .

اوهمچنین خاطره‌ای بیادم آورد که من اورا در مارس ۱۹۵۲ (قبل از انقلاب) نزد نجیب‌الهلالی (نخست‌وزیر وقت) کاندیدای وزارت جنگ کردم و مرحوم نجیب الهلالی این پیشنهاد مرا پذیرفت ولی ملکفاروق با آن مخالفت کرد .

هیکل

ملاقات با نجیب خاطرات‌زیادی را بیادم آورد .

بالاخره باو گفتم :

ـ بهمین جهت موقعیکه خواندم چه مطالبی علیه من گفته‌اید سخت تعجب کردم .

نجیب به سادگی گفت :

ـ من آماده‌ام آنطور که‌راضی بشوی تصحیح کنم ولی موضوع‌آن است کهمن‌میخواهم خاطرات خود را منتشر کنم واز این وحشت‌دارم که اگر تکذیبی بدهم روی ارزش خاطراتم اثر گذارد واز این بیم دارم که مسئولان مجله لبنانی که درباره انتشار خاطراتم بامن توافق کرده‌اند ناراحت شوند .

تماس با امریکا

نجیب ادامه داد :

ـ آنها درهرحال به مطلبی‌اشاره نکردند که شما را ناراحت کند . شما با امریکائیان تماس دارید ؟ وچرانه زیرا بعنوان یک روزنامه نویس باید با امریکائیان وروسهاو تمام جهانیان تماس داشته‌باشید.

به ارامی گفتم :

ـ حضرت سرلشگر ... خوب میدانید که این جمله شما سرشار از گوشه وکنایه است که من از آن راضی نیستم .

گفتگو بدرازا کشید ... بگونه مجادله‌ای بود باشبحی‌ازگذشته... شهودی‌هم در آن حضورداشتند، از جمله چهارتن‌ازجوانان‌خانواده جلال ندا که بادقت به گفتوشنود ما گوش میدادند .

آنچه دلم میخواست با ادب به ژنرال نجیب گفتم.وبالاخره چنین گفت :

ـ من آماده‌ام آنچه که‌راضی بشوی بنویسم ولی بشرط آنکه روی توافقم برای انتشارخاطراتم اثر نگذارد .

وی شروع بنوشتن کرد وجلال ندا باویاری میداد . از اواجازه خواستم که از دکتر جمال‌العطیفی دعوت کنم تا در نوشتن آن متن باو کمک کند .

دکتر جمال‌العطیفی در منزل جلال‌ندا بما ملحق شد . پس از مناقشات فراوان ، دکتر جمال ـ العطیفی متنی را نوشت که سرلشگر نجیب آنرا بدست گرفت وخواند . متن چنین بود :

« سرلشگر محمدنجیب مایل‌است در مورد مصاحبه‌اش با یکی از مجلات لبنانی درباره آنچه که مربوط به آقای محمد حسنین هیکل است توضیح زیر رابدهد :

۱ـ وقایع این گفتگو مربوط به قبل از بیست سال است واو سعی دارد آنرا از خاطره خود بدست آورد .

۲ـ مطالبی که حکایت شدبانگیزه سخن در مورد آغاز روابط او بامحمد حسنین هیکل آورده شد .

۳ـ در مطالبی که درباره محمد حسنین هیکل گفته شده تحریفی صورت گرفته که به معنی آن‌لطمه زده است .

٤ـ او هیچگاه نه درمدت ریاست جمهوری ونه بعداز ان در میهن‌پرستی آقای محمد حسنین‌هیکل شکی بخود راه نداده‌است .

سرلشگر نجیب گفت از این وحشت دارد که قسمت اول روی ارزش خاطرات او اثر گذاردزیرا به مردم گفته خواهد شد که او این خاطرات از آنچه بیادش مانده است برشته تحریر کشیده است . وی افزود از قسمت سوم هم ناراضی است زیرا ممکن است کسانی را که با او برای انتشار خاطراتش توافق کرده‌اند عصبانی سازد.

پس از گفت و شنود مفصلی به محمد نجیب گفتم :

ـ این متن را نزد وکیل خود ببرید و با اومذاکره کنید و سپس با من تماس بگیرید . ژنرال نجیب ، بازهم بملاقاتم آمد و متن هائی که با نظر وکیلش تهیه کرده بود ارائه داد ولی هیچکدام را نپذیرفتم.

یادکتر محمدعبدالله رئیس کانون وکلای‌دادگستری‌ملاقات کردم و بوی گفتم :

ـ ماجرائی دارم که میخواهم درباره آن باشما مشورت کنم دکتر محمدعبدالله‌شماره‌مجله‌ای را که مصاحبه سرلشگر محمد نجیب رامنتشر کرده‌بودبدست گرفت و پس از اینکه آنرا خواند وبمن گفت :

ـ آیا از این موضوع‌عصبانی شدید ؟

گفتم :

ـ نظر شما چیست ؟

ـ باین مسائل اهمیت‌ندهید وبراه خود بروید ... این‌تلاشی است برای فحش .. حتی‌جمله بندیهای آنهم این واقعیت را نشان میدهد .

این ملاقات در شامگاه‌روز سه‌شنبه صورت گرفت ظهر روز چهارشنبه با دکتر محمد فوزی ملاقات ودرباره‌این‌موضوع باو بعنوان یک دوست که‌باو احترام میگذارم صحبت کردم.

دکتر فوزی گفت :

ـ من هم با نظر دکتر محمد عبدالله موافقم ... باین مسائل اهمیت ندهید و براه‌خودبروید.

دکتر فوزی سپس بادرایت خود افزود :

ـ گوشهایتان را هم درمقابل شنیدن چنین مسائلی به‌بندید.

بهمین جهت اهمیت‌ندادم... وگوشم را بستم ...

واز دکتر جمال العطیفی خواستم که تماس خود را با وکیل سرلشگرمحمدنجیب‌برای پیدا کردن متن معذرت خواهی وتصحیح متوقف کند و آن‌پیر مرد را رها کند تا درپیری‌خود هرچه میخواهد بگوید‌وبفروشد وبهر وسیله‌ای که خودانتخاب میکند .

پایان

از : منابع فرانسوی

ترجمه : علی بهارلو

سیاست غم انگیز امریکا در کامبوج

درهرحال روز ۱۵ اوت درتاریخ نقش امریکا در آسیا یک روز تاریخی است . درست است که قطع‌شدن بمباران کامبوج بمعنی غیبت امریکا از این منطقه نیست وبتاگون نقشه های دیگری در آستین دارد ولی‌بااین‌حال باحتمال زیاد مداخلات آینده امریکا شدت سابق را نخواهد داشت .

آیا پس از تقریبا ده سال‌بمباران هندوچین امریکا بطور قطع این صفحه خونین را ورق زده است ؟ این چیزی‌است‌که ملت امریکا و نمایندگان آن خواسته‌اندبه‌رهبران خود تحمیل کنند .

جنگ کامبوج و کودکان

جنگ در کامبوج ادامه داردو کودکان از قربانیان اصلی این جنگ هستند . عکس کودک یك سرباز کامبوجی را نشان میدهد که روی مسلسل پدرش نشسته است و گریه میکند ، شاید این تنها «اسباب بازی» است که او دیده است .

قطع بمباران کامبوج از طرف هواپیماهای آمریکائی هنوز بمعنی پایان نبرد درین کشورنیست ولی تاحدی کابوس وحشتناکی را که دامنگیر مردم نگون بخت این کشور شده است کاهش میدهد.

کامبوج کهپس از همسایگان‌خود درهندوچین به جنگ کشانیده شد تمام مراحل و مصائب جنگ از جمله خونین ترین وبیهوده ترین نبرد ها را بخود دیده است .

بیهوده بمعنی واقعی زیرا حملات شدید روز های اخیر جز آنکه برای‌هیرو های مارشال لون‌ولون‌یک وقفه موقت وانهدام و ویرانیهای جدیدی حتی در صفوف خودآنها ببار بیاورد نتیجه دیگری نداشت.

نیروهای‌سیهانوک اکنون‌امیدوارند بادادن تلفات بمراتب‌کمتر بیشروی خود رابسوی هدف نهائی‌که‌رئیس دولت سیهانوک بدون ابهام وبرده پوشی در پکن به‌آن اشاره کرد ادامه دهند این هدف اشغال شهر بنومپن پایتخت کامبوج وواژگون کردن رژیم لون‌نول است .

البته کمک نظامی به دولت لون‌ـ نول ازراههای دیگر از جمله تحویل مواد جنگی آمریکائیها ، پرواز های شناسائی ، اعزام «مزدوران» ویتنام جنوبی و تایلندی و حتی فرستادن یکواحد نظامی از طرف ارتش سایگون بطور رسمی ادامه خواهند یافت. ولی وضع رژیم بنومپن‌آنقدرخراب است که نمی‌توان امیدوار بود بتواند مدت زیادی به زندگی خود ادامه دهد .

سیاست آمریکا درین ماجرا به همانگونه که شگفت‌انگیز بنظرمی‌رسد غم‌انگیز نیز هست چه در بیهودگی‌آنها تردیدی وجودندارد سیاست نیکسون وکی‌سینجر در جنگ ویتنام در بسیاری از موارد قابل انتقاد بود و مورد انتقادنیز قرارمی‌گرفت ولی این‌سیاست‌دست کم بایک نقشه کلی بامهارت به مورد اجراءگذاشته میشدهماهنگی داشت وهمین‌امر بواشنگتن امکان دادکه در بهترین شرایط ممکنه خود را از جنگ کنار بکشد ولی در مورد کامبوج این وضع در نظر گرفته‌نشده‌است‌وسیاستی که درمورد این کشور بکار بسته‌می‌شود نشان میدهد که در تنظیم آن‌فکروراندیشه کوچکترین دخالتی نداشته است‌از آنچه که‌درکامبوج گذشت چنین برمی‌آید که پرزیدنت نیکسون اصرار داشت بمباران کامبوج را بامید آنکه معجزه‌ای روی دهد تاپایان موعدی که کنگره‌امریکا تعیین کرده بود(۱۵ اوت) ادامه دهد . ولی‌درسیاست وبویژه‌درجنگ به ندرت معجزه‌ای روی میدهد ..

درست است که‌نیکسون‌مخصوصا در هفته های اخیر پیشنهادمذاکره با « طرف دیگر» را ردنمی‌کردولی او بموقع از فرصتی که برای این منظور پیش آمده بود استفاده نکرد . این فرصت درفوریه گذشته پیش آمد ولی کی‌سینجر در آن هنگام درجریان دیدار خود ازچین حاضر نشد با پرنس‌سیهانوک ملاقات کند .

ازآنپس رئیس جبهه وحدت‌ملی کامبوج روش آشتی‌ناپذیری درپیش گرفته واز هرگونه‌تماس‌با‌امریکائیها بویژه درحال حاضر که وضع نیروهایش پیوسته رو به بهبود میرود خودداری می کند .

آیا ماجرای « واترگیت » در این ناتوانی سیاسی موثر بوده است ؟ بدون شک اگر ماجرای واترگیت وضع نیکسون را تا این حد «آسیب‌پذیر » نکرده بود کنگره و بویژه مجلس نمایندگان ممکن نبود رئیس جمهوری آمریکا را این‌چنین برای پایان دادن به بمباران خاک کامبوج زیر فشار قراردهند .

آخرین قسمت

نفت، یک سلاح سیاسی

از : النهار

عربستان سعودی، نقش اصلی را دارد

درشماره امروز آخرین قسمت مقاله «داود حناوی» مفسر معروف روزنامه النهار چاپ بیروت درباره چگونی استفاده اعراب از نفت بعنوان یک سلاح سیاسی بنظر خوانندگان میرسد .

سناتور فولبرایت از اوضاع نفتی اظهارنگرانی نکرد ولی یادآور شد که هیچگونه پیش بینی نمی کند .

در اینجا باید به پاسخ سناتور هنری جاکسون به اظهارات سناتور فولبرایت اشاره شود . جاکسون ظرف سالهای اخیر بعنوان مدافع حقوق اسرائیل شناخته شده و نظرات او درباره خاور میانه بسیار مهم است زیرا وی از ایده ها و منافع اسرائیلیها آگاه میباشد گفته های جاکسون با گزارشی که ایوانز و نواک بنج ماه قبل از تل‌اویو فرستادند هماهنگی‌دارد زیرا میگوید :

«واقعیت این است خطر اساسی که کشور های تولید کننده نفت خاور میانه و خلیج فارس را تهدید میکند اسرائیل نیست ، بلکه کشور های فقیر عربی است .... تصور میکنم که اسرائیل بسیار قوی است و این برای منافع امریکا بسیار مهم میباشد ولی بازهم معتقدم که حتی اگر اسرائیل هم وجود نداشت امریکا با بحران انرژی روبرو میگشت.

و بالاخره باید گفت که امروزه خاور میانه‌منطقه آشوبهای بزرگ داخلی و انقلابهای سریع سیاسی و بحران و مناقشات دیرینه است .... آقای رئیس، بنظر من انگیزه اصلی آرامش فعلی در خاور میانه عربی قدرت اسرائیل است . این اظهارات واظهارات زیاد دیگری نشان میدهد که اسرائیل بیش از خود اعراب نفت اعراب را بعنوان یک سلاح سیاسی‌بحساب آورده است .

البته از جانب اعراب بسیار نامطاوب است‌که بخطراتی که ایوانز و نواک ترسیم کردند وسناتور جاکسون به آن اشاره کرد توجه ننمایند.

سومین روش

سومین روشی که همانا پاداش دوستان و مجازات دشمنان است نیاز باین دارد که‌درسیاست های نفتی وحدت عربی بیشتر و هماهنگی بالاتر و تفکر بهتری از دو روش قبلی بوجود آید .

سیاست پاداش و مجازات اغلب ممکن است به سختگیری منجر شود زیرا دولتها هم مانندافراد از روی تعصب رفتار میکنند که چه بسا برای منافع ملی آنان مفید نباشد .

ضمنا مشکل است روی سیاست دولتی که سالیانه چندین بار کابینه خود را تغییر میدهداثر گذاشت .

از جمله ممکن است که یك دولت دوست محافظه‌کار در انگلستان در یك ۲٤ ساعت جای‌خود را بیك دولت کارگری که دوستی کمتری دارد بدهد . اعراب در این صورت چه کاری انجام می دهند ؟ آیا سیاستی کمتر کریمانه دنبال میکنند؟ ویا اینکه اعراب در مقابل رفتار دولتی دوست مانند آلمان غربی که اخیرا روش دوستانه‌ای در قبال اسرائیل اتخاذ کرد چه میکنند ؟ آیا ضربتی به آلمانها میزنند ؟

بااینکه اعراب در مهمان دوستی و سخاوت معروف هستند ، مع‌الوصف هنوز در پاداش دادن‌به دوستان سیاسی مهارت به‌خرج نداده‌اند . درباالات متحده امریکا هیچگونه سازمانی که بنفع اعراب گام برداشته و از ثروت اعراب بهره‌برده باشد وجود ندارد . اغلب این سازمانها در بوته فراموشی رفتند و یا اینکه قربانی فشار های دیگری‌شدند.

حتی شخص سناتور فولبرایت هم مزد کار خود را پرداخت باستناد کتاب کثیرالانتشار « بهتر وماهرتر» که «دیوید هلبرستام» منتشر کرد،حمایت سناتور فولبرایت را در راس لیستی برای اشغال مقام وزارت قرار داده بود ولی فشار یهودیان‌باعث شد تا وی از این تصمیم منصرف گردد در اینجا بد نیست به نوع تازه‌ای از خرید سیاستها که اخیرا ظاهر شده و علنشی حمایت کمی است‌که اعراب در امریکا از آن برخوردارند اشاره شود.

روزنامه نیویورك تایمز در مقاله‌ای که پیرامون ماجرای واترگیت انتشار داده مینویسد : از میان بازیهای کثیفی که کمیسیون تجدید انتخاب نیکسون مرتکب شد این بود که از سفرای عرب در واشنگتن به شام دعوت کرد تا برای سناتور «ماسکی» پول جمع‌آوری شود در صورتیکه‌ظاهر امر این است که وجود یك دیپلمات عرب در یك مهمانی سیاسی امریکائی مجاز نیست .

این مقاله همچنین سعی کرد که جنبه های مسالمت‌آمیز بکار بردن نفت اعراب را بعنوان یك سلاح سیاسی نشان دهد .

البته ممکن است ثروت سرشاری که برای اعراب سرازیر میشود در جهت رشد اقتصادی و تشکیل نیروی نظامی بمنظور ایستادگی در برابر اسرائیل بکار رود .

ظرف ده سال از ۱۹٦۲ تا ۱۹٦۳ وباستناد مقاله‌ای که محمد حسنین هیکل در ۱۳ ژوئیه۱۹۷۲ نوشت اعراب پنج میلیارد دلار برای تهیه‌سلاح‌خرج کرده‌اند و ساده است که میزان سلاحی را که می توان با ۲۰یا سی میلیارد دلار خرید مجسم نمودو در برابر ثروت نامحدود اعراب ، امکانات نظامی شگرفی در برابر آنان قرار دارد و البته اعراب باید با استفاده از این امکانات همیشه از یک ضربت اسرائیلی برحذر باشند .

استراتژی اعراب در صورتیکه ناچار شوند از نفت به عنوان‌یک سلاح سیاسی استفاده کنندهرچه باشد عربستان سعودی ناچار است نقش عمده‌ای ایفا کند . ونگاهی کوتاه‌جدول محصول نفتی‌اعراب و درآمد آن در سال ۱۹۷۵ و سال ۱۹۸۰ این حقیقت را نشان می دهد . زیرا عربستان سعودی ظرف سال های آینده نیمی ازدرآمد های نفت‌اعراب را بدست خواهد آورد .

این کشور در سال ۱۹۸۰ از مجموع پنجاه میلیارد و ٦۰۰ میلیون دلار درآمد نفتی کل اعراب ۲۵ میلیارد و ٦۰۰ میلیون دلار کسب خواهدکرد.

فرآورده ها و درآمد های پیش‌بینی شده سال ۱۹۷۵ (به میزان هزار بشکه در روزو هزار میلیون دلار در سال)

	میزان فرآورده	درآمد
خاورمیانه	۸۵۰۰	٤٫۵
عربستان سعودی	۳۵۰۰	۲٫۲
کویت	۱۹۰۰	۱٫۲
عراق	۱۳۰۰	۱٫۵
ابوظبی		
دولت های‌دیگر خلیج		
فارس	۱۸۰۰	۱
لیبی	۲۲۰۰	۲
الجزایر	۱۲۰۰	۱٫۱
جمع	۲۱٤۰۰	۱٤٫٤

فرآورده هاو درآمد های پیش بینی شده‌سال ۱۹۸۰(به میزان هزار بشکه در روز و هزارمیلیون دلار در سال)

	میزان فرآورده	درآمد
خاورمیانه	۳۰٫۰۰۰	۲۵٫٦
عربستان سعودی	٤۰۰۰	۵
کویت	۵۰۰۰	٦٫٤
ابوظبی	٤۰۰۰	۵
عراق		
دولت های‌دیگر خلیج	۲۰۰۰	۳٫۲
فارس	۲۰۰۰	۳٫۱
لیبی	۱۵۰۰	۲٫۳
الجزایر	۳۸٫۵۰۰	۵۰٫٦
جمع		

پایان

گفتگو با قدیمی‌ترین سنگتراش تهران

عبدالله محمدی :

سردر باغ ملی را من تراشیده‌ام

حالا دیگر کسی به سنگ قبرش اهمیت نمی‌دهد !

سنگ تراشی حرفه هنرمندانه‌ای است که به علت پیدایش مناسبات صنعتی رو به زوال میرود، این مسئله را از تقلیل فاحش تعداد سنگ تراشان در تهران می‌توان یافت .

سنگ تراشی از شغل های پردرآمد قدیم ایران بوده و سنگ تراشان به عنوان یکی ازعوامل موثر در معماری سنتی ایران نقش ارزنده‌ای را دارا بوده‌اند .

سنگ تراشان علاوه بـرکار حجاری برای ساختمان ها، برای قبر مردگان نیز سنگ می ـ تراشیدند . سنگ تراش به این دلیل که حوزه کارش درنزدیکی گورستان ها است و به این دلیل که گورستان های اسلامی اغلب در جوار امامزاده ها و اماکن متبرکه قرار دارد ،علاوه براجر دنیوی برای خود اجری اخروی نیز قائل می شوند .

کندن و ساختن سنگ قبر را نوعی خدمت می دانند وبرای آن طبق احادیث اسلامی ثواب قائلند . اسلام حجاری چهره‌ها و صورت جانداران را حرام دانسته به همین دلیل سنگ قبر های اسلامی بیشتر دارای خطوط هستند و کمتر به حک چهره یا تصویر آدمی در آنها توجه شده است .

عده‌ای خطاط در جوار حجاران به کار مشغولند و با گرفتن مبلغی در حدود ۵۰ تا ۵۰۰ تومان خطوط لازم را با مرکب روی سنگ قبر می نویسند و آنگاه حجار نوشته آنها را رامی ـ تراشد .

از خطاطان معروف ایران کـه با سنگتراشان همکاری دارند میتوان از صانعی خوانساری ،و حسین کربلائی غلام نام برد که خط بسیار زیبائی دارند واجرت آنها برای نوشتن متن یک سنگ قبربین ۲۰ تا ۵۰ تومان است.

معروفترین سنگ قبر

معروفترین سنگ قبر موجود در ایران که از لحاظ هنری دارای ارزش زیادی است ، سنگ قبر مهدعلیا،مادرناصرالدین‌شاه است. این سنگ قبر در مقبره محمد شاه قاجار قراردارد واز لحاظ ظرافت نقوش و برجستگی‌هـا نمونه بی نظیری از هنر زوال یافته حجاری در ایران است . بر این سنگ قبر ملائکه هـای کوچکی به اندازه تقریبی۳سانتیمتر کنده شده که بسیار زنده بنظر میرسد .

طول این سنگ قبر تقریبا ۲متر وعرض آن ۱٫۲۰ و بلندی آن ۸۰ سانتیمتر است .

از سنگ های قبر معروف دیگر سنگ قبر فتحعلی‌شاه قاجار و شاهزاده قهرمان میرزاپسر اوست که این دوسنگ قبرهم در صحن کهنه حضرت معصومه در قـم قراردارد .

سنگ قبر معروف دیگری کـه علاوه برارزش هنری مورد توجه تمام طبقات مردم است ، سنگ‌قبر ناصرالدین‌شاه قاجار است که در حضرت‌عبدالعظیم قراردارد .

این سنگ قبر را درملایرساخته وبه تهران آورده‌اند .

نشانه های مرگ

این حرفه دارای سابقه تاریخی دور ودرازی است، که اززمانی که بشر پابه عرصه جهان گذارد ،آغاز میشود .

درقدیم باحک نشانه‌های مخصوصی حرفه شخص مرده را روی سنگ او مشخص می کردند . از این نشانه های معروف میتوان ازشانه بعلامت آرایشگری ، گاو بـه نشانـه کشاورزی ، قیچی به نشانه خیاطی و مهر و تسبیح به نشانه روحانی بودن اسم برد.

۶۰ سال سنگ‌تراشی

در بازارچه مروی با عبدالله محمدی پیرترین سنگ‌تراش تهران به گفتگو نشستم .

می گفت : ۶۰ سال است که به این حرفه‌اشتغال دارم و کار سنگ تراشی را از کودکی ودر کناربدر بزرگم‌حسین‌دائی‌صالح آغاز کردم.

در باره وضع کسب و کارش می پرسم .

می گوید : کاروبار ما چندان خوب نیست . تا ۵۰ سال پیش دفن مردگان در شهر آزادبود، در تمام امامزاده ها که امروز داخل شهر هستند و در اغلب مساجد ، مرده دفن می کردند ومرکز سنگ تراشان همین‌بازار مروی بود .

ساختمان کاخ مرمر سردر سنگی که اکثر مصالح اصلی آن از سنگ است مدت دو سال طول کشید .

ولی امروزه بعلت گسترش شهروجلوگیری از دفن مردگان در امامزاده ها، کار سنگ ـ تراشی رونقی ندارد .

از طرفی با تاسیس گورستان بهشت‌زهراشهرداری‌تهران‌راسا کار سنگ تراشی را به چند سنگ تراش واگذار کرده ، به این دلیل کمتر کاری بما رجوع می کنند .

از گذشته هایش می پرسم.

میگوید : روزگاری ، مزدمن روزی یک‌عباسی بود ، در آن موقع سنگ تراشی برای خودش شغلی بود و سنگ تراش تنهابه ساختن سنگ قبر نمی پرداخت، ازوجود سنگ‌تراش‌برای‌حجاری در کار ساختمان قصر ها و عمارات بزرگ استفاده می شد ، اما امروزه کارخانجات‌سنگ‌بری و مصرف سنگ تراورتن بازار ما را از رواج انداخته است .

ساختمانهای سنگی

ساختمان بانک شاهی (بانک بازرگانی امروز) ، ساختمان نفت جنوب ، ساختمان نقاره‌خانه که هم‌اکنون در ضلع جنوبی شهربانی کل کشور بنام سردر باغ‌ملی قراردارد و ساختمان کاخ مرمر از کار های مهمی است که در طول عمرم انجام داده‌ام .

سردر سنگی کاخ مرمر راهم ما ساختیم ، این سردر از شاهکار های هنر سنگ تراشی است . برای اطراف این سردر دو عدد مجسمه ساختیم که‌سنگ های آن را از دوشان‌تپه مـی آوردند .

اتحادیه تهیه کنندگان فیلم :

اظهارات دبیر کل جشنواره فیلم تهران ضدونقیض است

اتحادیه تهیه کنندگان فیلم ایرانی بـه وزیـر فرهنگ و هنر نـوشتـه است ، تازمانی که‌هژیر داریوش‌درراس‌جشنواره قرار دارد اعضاءاتحادیه از شرکت در جشنواره معذورند .

بدنبال سخنرانی هژیر داریوش در کلوپ‌روتاری کـه در روزنامه‌اطلاعات‌بچاپ‌رسید، اعضای اتحادیه تهیه کنندگان فیلم ایرانی روز گذشته نامه‌ای بشرح زیر برای وزیر فرهنگـو هنر فرستادند .

جناب آقای مهرداد پهلبد وزیر محترم فرهنگ وهنر ـ با احترام به استحضارمیرساند با توجه‌به‌همکاریهای‌صمیمانه‌ای که همواره میان مسئولین‌وزارت فرهنگ‌وهنر و اعضای این اتحادیه وجود داشته و دارد هیئت مدیره اتحادیه بلافاصله پس از دریافت نامه آقای‌هژیر داریوش دبیرکل دومین جشنواره فیلم تهران‌مبنی بردعوت تهیه کنندگان فیلمهای ایرانی جهت ارسال فیلمهای خود برای شرکت در زمینه‌های مختلف جشنواره مراتب راطی بخشنامه‌ای به اطلاع کلیه اعضاء رسانیده واز یکایک‌آنها دعوت نمود تا همکاری لازم را بامسئولین جشنواره بنمایند متاسف است بعرض برساند که اظهارات آقای هژیر داریوش در یک مصاحبه مطبوعاتی که طی آن فیلمهای ایران راتحریم نموده و روغن نباتی فاسد خوانده‌اند بطوری که‌احساسات وانها را از شرکت درجشنواره منع کرده است این نامه‌بشرح زیر صادر شده است .

احتراما پیوست فتوکپی نامه‌ای که در خصوص‌مصاحبه مطبوعاتی آقای هژیر داریوش به جناب آقای مهرداد پهلبد وزیر محترم فرهنگ وهنرتقدیم گردید بانضمام متن مصاحبه

دبیرکل دومین جشنواره‌جهانی فیلم تهران جهت اطلاع ارسال خواهشمند است تا اطلاع‌ثانوی از شرکت‌درجشنواره‌مخودداری فرمایند .

هیئت مدیره اتحادیه تهیه کنندگان فیلم ایرانی .

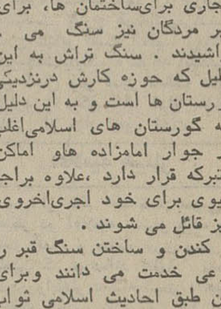

دوشیزه مژگان امینی دانش آموز کلاس چهارم دبستان‌ملی کمال‌الدین مقام اول را احراز نمود .

گاز مطمئن مولد سرما جهت یخچال ـ دستگاههای فریگن تهویه مطبوع وسردخانه‌ها

گاز فریگن همیشه در تمام شهرستانها بمقدار کافی موجود میباشد

نماینده انحصاری در ایران شرکت سهامی ایران هوخست خیابان کریمخان زند روبروی خیابان شاه‌عباس تلفن : ۹ ـ ۸۳۵۰۴۱

ارزنده

انجمن دوشیزگان بانوان

سرآشپزهای معروف تهران در خدمت شما . . .

با یک جلسه ، در هر هفته ، طرز تهیه یـک سالاد ، یک اردور ، یک خوراک و یک دسر رایاد بگیرید .

مبرزترین دبیر آشپزی و معروفترین سرآشپز های تهران ، همه رموز آشپزی را در این کلاس بشما می‌آموزند .

دوره سه ماه ـ هفته‌ای یک روز

برای نام نویسی و شرکت در کلاس به انجمن دوشیزگان وبانوان (خیابان بهار شمالی ـ نبش نامجو ـ تلفن ۸۲۴۸۳۱) مراجعه فرمائید .

سازمان‌حفاظت محیط زیست بافرادزیراحتیاج‌دارد

نقاش ـ مجسمه‌ساز ، قالبگیر در رشته کاربرنز ، طراح ، ماکت ساز ، گلبرک‌ساز ، دکوراتـور ، مجسمه‌ساز در رشته کاربرنز .

واجدین شرایط میتوانند درخواستهای خود را همراه با فتوکپی آخرین مدرک تحصیلی و سوابق کار ، برگ پایان خدمت و یک قطعه عکس تا تاریخ ۱۵ شهریور ماه جاری به صندوق پستی شماره ۱۴۳۰ ارسال دارند .

زیارت آستان‌قدس و بازدید از نیشابور هفت‌روز ۴۴۵ تومان

دیدار از شهر های ساری ، گرگان ، گنبدکاوس ، بجنورد ، قوچان

شیروان همراه با دوروز تفریح و استفاده از آب دریای خزر .

مشهد و خواجه ربیع و کوهسنگی وبازدید آرامگاه شیخ بهائی ، از صحنین، مسجد گوهرشاد ، موزه کتابخانه ، آرامگاه نادرشاه دامپروری و کشاورزی آستان قدس،

طوس آرامگاه فردوسی،هارونیه،

نیشابور آرامگاه عمرخیام، آرامگاه شیخ فریدالدین عطار، کارخانه ریسندگی خسروی ، آرامگاه‌استاد کمال‌الملک نقاش، امامزاده‌محمدمحروق،

حرکت هر هفته روزهای جمعه.

قیمت شامل : اتوبوس، راهنما، ورودیه ،اقامت، غذا محل ذخیره بلیط و اطلاع درباره سایرگشت‌های تابستانی

سازمان جلب سیاحان بلوار آلیزابت ، تلفن ۶۲۱۲۹۰ و یا شعب سازمان درمراکزاستانها

آگهی قبول داوطلب

برای دوره فوق‌لیسانس دانشکده اقتصاد

دانشکده اقتصاد دانشگاه تهران در نیمسال اول‌سال تحصیلی ۵۳ـ۱۳۵۲ برای‌دوره‌فوق‌لیسانس رشته اقتصاد از میان دارندگان درجه لیسانس یـا فوق لیسانس یا دکتری در سایر رشته‌ها بشرط آنکه حداقل سی‌واحد از دروس اساسی اقتصادی را با موفقیت گذرانیده باشند ، تعدادی دانشجو مـی پذیرد .

تذکرات :

الف ـ میانگین کل دوره لیسانس داوطلبان طبق نظام جدید (واحدی) نمره گذاری ۳ یابیشتر باشد .

تبصره ۱ ـ میانگین کل دوره لیسانس داوطلبانی که برطبق نظامهای دیگر تحصیل کرده‌اند طبق ملاکهای معمول دانشگاه باید معادل ۳ـ برطبق نظام جدید باشد .

ب ـ شرکت داوطلبان از نظر مقررات وظیفه عمومی باید بلامانع باشد .

ج ـ شرکت فارغ‌التحصیلان رشته اقتصاد خرداد سال تحصیلی جاری که از معافیت تحصیلی استفاده میکنند بشرط آنکه سن آنان از ۲۸سال تجاوز ننماید در امتحانات ورودی بلامانع است .

د ـ داوطلبان میتوانند از تاریخ روزشنبه‌سوم شهریور تا پایان روز شنبه ۱۰ شهریور همه‌روز (باستثنای جمعه) از ساعت ۸ صبح الی ۱ بعدازظهر برای نام‌نویسی و دریافت نسخه از مقررات‌به خدمات آموزشی دانشکده اقتصاد خیابان امیرآباد شمالی مراجعه کنند .

هـ ـ امتحانات ورودی در روز های پنجشنبه۱۵ و جمعه ۱۶ شهریور طبق برنامه‌ای که در دانشکده اقتصاد آگهی میشود انجام خواهد شد .

و ـ کسانیکه در امتحانات ورودی پذیرفته میشوند باید در نیمسال اول سال تحصیلی ۵۳ـ ۱۳۵۲ ثبت‌نام کنند و مشغول تحصیل شوند درغیر اینصورت حق‌نام‌نویسی آنان‌از بین خواهد رفت .

ز ـ طبق مقررات هر دانشجو در یک زمان‌می تواند فقط در یک دانشگاه یا موسسه آموزش عالی به تحصیل مشغول باشد . م‌الف ۹۴۴۸

دانشگاه تهران

آ ـ ۳۷۴۹۰

آگهی استخدام

شرکت ملی ذوب آهن ایران کادر مندرج درذیل راجهت خدمت در واحد طراحی شهرسازی وواحد کل عملیات کارخانه آریامهر اصفهان استخدام می نماید .

۱ـ مهندس نقشه‌بردار

۲ـ مهندس معمار

۳ـ مهندس راه و ساختمان باسابقه کار در محاسبات ساختمانی

۴ـ مهندس راه و ساختمان باسابقه کار در آبرسانی وفاضل‌آب .

۵ـ مهندس مکانیک باسابقه کار در تاسیسات تکنولوژی .

۶ـ فوق دیپلم نقشه‌برداری

۷ـ تکنیسین نقشه‌کشی باسابقه کار در رشته ساختمانی ـ معماری وبرق

واجدین شرایط می توانند همه روزه جهت انجام مصاحبه بواحد کل عملیات کارخانه آریامهر اصفهان واقع در ۴۵ کیلومتری جاده اصفهان ـ شهرکرد مراجعه نمایند .

کارخانجات مهندس سیروس ارجمند تقدیم میکند

با ۲۷ سال سابقه کار

قسمت ماشین‌سازی

ماشینهای آتش‌نشانی

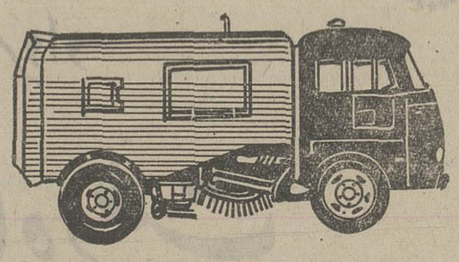

جاروب وزباله کش

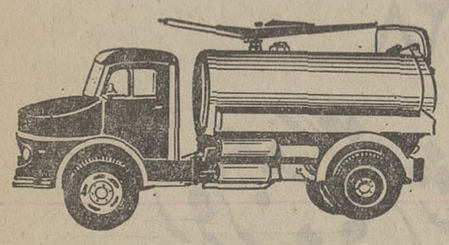

ماشینهای لجن‌کش

ماشینهای آتش‌نشانی، جاروب، زباله‌کش، شستشوی خیابان آبپاش وغیره

تهران : تهران پارس تلفن { اداره‌فروش ۷۸۱۶۸۴ / مخزن سازی ۷۸۷۸۹ } تلفنخانه ۷۸۸۲۰ / ۷۸۱۵۶۱

تازه چه خبر!؟

گروه رقصندگان یونیورسیتی دانسرز

رقصنده های امریکائی در ایران

یک گروه نوزده نفری رقص وتئاتر بنام گروه «یونیورسیتی ـ دانسرز» که بنابدعوت انجمن فرهنگی ایران و امریکا بـه ایران سفر کرده‌اند ، روز سه شنبه سوم شهریور مـاه جاری ساعت ۸ بعداز ظهر در سالن تئاتر کانون فرهنگـی ایران وامریکابرنامه رقص‌اجرا خواهند کرد .

گروه یونیورسیتی دانسرز در سال ۱۹۷۰ در دانشگاه ماساچوست امریکاتشکیل‌گردید که اعضاء آن در رشته رقص و تئاتر تخصص پیدا میکنند و بعنوان یک حرفه‌ای یا فارغ‌ـ التحصیل در رشته رقص و هنرهای مربوط به آن بـه‌اخذ درجه لیسانس نائل میشوند.

فیلمبرداری از لاهیجان

یک گروه‌نفری فیلمبرداری به سرپرستی سیروس قهرمانی بمنظور تهیه یک فیلم نیمساعته از شهر لاهیجان بطرف شمال رفته‌اند . این گروه فیلمی از دیدنی های شهرلاهیجان تهیه خواهند کرد که ضمن نمایش در تلویزیون ملی ایران نسخه های رنگی آن به کشور های خارج نیز فرستاده خواهدشد.

سناریوی این فیلم را طاهره بیرحکایتی نوشته است .

منصور سپهرنیا صاحب استودیو شد

سپهرنیا استودیو و دفتر فیلمی ساخته‌است‌بنام سپهرفیلم واولین محصول آن‌فیلمی است بنام «قربون زن‌ایرونی» که در آن پوری‌بنائی‌ومنصور سپهرنیا بازی دارند.

فیلم خوب با سرمایه کم

سهراب شهید ثالث کارگردان جوان ایرانی که فیلم خـوب سیاه و سفیدش برنده چند جایزه فیلم کوتاه شد است چندی قبل سناریوی فیلمی را نوشت بنام «یک اتفاق ساده» که مورد پسند تهیه کنندگـان قرار نگرفت .

سهراب شهید ثالث این‌فیلم را با مخارج کم‌و باهنرپیشه‌ها و چهره‌های گمنام و بی‌توقـع تهیه کرده است هفته گذشته فیلم «یک اتفاق ساده» در یکی از مراکز هنری نمایش داده شد ومورد استقبال بی‌نظیری قرار گرفت .

خریدار خانه مختارالسلطنه حاضر است آنراپس بدهد

از خانه مختارالسلطنه و محل سابق موزه‌مردم‌شناسی که چند روز قبل‌خبرتخریب آن از طرف روزنامه‌اطلاعات به اطلاع رسید هم اکنون توسط مامورین شهرداری ناحیه ۵ تهران محافظت‌می‌ گردد زیرا دستور داده‌شده است تا اطلاع ثانوی از تخریب بقایای آن‌جلوگیری شود .

ذبیح‌الله پارسا یکی از خریداران این خانه بـه روزنامه اطلاعات مراجعه کرد و اظهار داشت حاضراست خانه را به قیمت خریداری شده در اختیار هریک از سازمانهای دولتی قرار دهد و خرابیهائی که‌بوجودآمده تعمیر و ترمیم نماید ضمنا وی اظهار داشت که حاضر است کاشیها ، مجسمه ها و گچ‌بریهای برداشته‌شده‌را عینا در جای خود نصب و تحویل نماید .

ذبیح‌اله‌پارسا اضافه کرد که وی یک معمار است و هیچگونه اطلاع و شناختی از آثار باستانی ومعماری قدیم ندارد وباکمک‌همکاران دیگرش این بنا را برای ایجاد خانه‌های‌دیگرخریداری نموده و درحال حاضر بعلت جلوگیری از تخریب خانه، سرمایه آنها راکد مانده و بیکار شده‌اند . وی تقاضا داشت که یکی از مراکز هنری اقدام به خرید خانه مختارالسلطنه نمایدویااجازه تخریب صادر کنند تا از رکود و بیکاری نجات پیدا کنند .

---

۳۱ مرداد بیک ایمانوردی قصه شب

تلویزیون

برنامه اول

دوشنبه
۱۸ـ۰۰ اخبار
۱۸ـ۰۵ برنامه روستائیان
۱۸ـ۳۲ نانی و پروفسور
۱۹ـ۰۰ اخبار شهرستانها‌وشبکه
۱۹ـ۱۵ فیلم
۱۹ـ۴۵ اخبار ورزشی
۲۰ـ۰۰ مینیاتورهای آسیائی
۲۰ـ۳۰ مشروح اخبار
۲۱ـ۰۰ خانه‌بدوش
۲۱ـ۵۰ ایران‌زمین
۲۲ـ۲۰ سیرک بازان
۲۳ـ۱۵ بیست و چهار ساعت
نیمروز سه‌شنبه
۱۳ـ۰۰ اخبار
۱۳ـ۰۵ کانون خانواده
۱۳ـ۳۰ آقای دکتر
۱۴ـ۰۰ قرن بیست‌ویکم
۱۴ـ۳۰ اخبار

برنامه دوم

دوشنبه
۱۸ـ۳۰ اسلاید و موسیقی روز
۱۹ـ۰۰ اخبار کوتاه
۱۹ـ۰۵ تمبل‌هستون
۱۹ـ۴۵ موسیقی اصیل ایرانی
۲۰ـ۳۵ روزنه
۲۱ـ۰۰ کاوشمرل(قسمت ششم)
۲۱ـ۳۰ اخبار از برنامه دوم
۲۲ـ۰۰ جهان تئاتر

تلویزیون آموزشی

برنامه صبح سه‌شنبه
۸ـ۰۰ ترانه‌ها و چشم‌اندازها
۸ـ۳۰ سلام شاهنشاهی
۸ـ۴۰ نیایش
۸ـ۵۰ برنامه کودکان
۹ـ۰۵ مکالمه انگلیسی
۹ـ۲۰ برنامه‌هنری
۹ـ۳۰ ریاضی راهنمائی دوم
۹ـ۴۵ فیلم آموزشی
۱۰ـ۰۵ رسم فنی
۱۰ـ۲۵ مکالمه آلمانی
۱۰ـ۴۰ مکانیکی برای همه
۱۱ـ۰۰ فیلم آموزشی
۱۱ـ۲۰ برنامه‌هنری
۱۱ـ۳۰ شناخت حرفه و فن
۱۱ـ۵۰ ترسیمی و رقومی
۱۲ـ۰۵ فیلم داستانی

تلویزیون امریکا

دوشنبه
۱۷ـ۰۰ جیم باوی
۱۷ـ۳۰ خانه ییلاقی داستی
۱۷ـ۵۵ آگهی
۱۸ـ۰۰ گزارش بعدازظهر
۱۸ـ۲۰ فیلم
۱۸ـ۳۵ در اردوگاه
۱۹ـ۰۰ شو دیکون‌دایک
۱۹ـ۳۰ شودکارول برنت
۲۰ـ۳۰ لاردو
M.A.S.H. ۲۱ـ۳۰
۲۱ـ۵۵ بولتن مدرن زندگی
۲۲ـ۰۰ گزارش ساعت ده
۲۲ـ۳۰ بوکس

انتقاد

مورهمان به که نباشد پرش!

ابوالقاسم پرتواعظم

دوستی که از برکت معاملات زمین ،به جامو مال فراوان رسیده مرا و گروهی ازدوستان دیگر را بمیهمانی خوانده بود ، بهانه میهمانی ساختن‌خانه تازه ،خریدن اتومبیل تازه ، پاگشای خانواده داماد ، ختنه‌سوران هیچ یک از این‌ها نبود. دوستمان هوس کرده بود میهمانی بدهد و داده بود. از سوی دیگر میهمانی دادن آن هم برای کسی که حسابی دستش به دهانش میرسد بهانه نمی‌خواهد . اما پیش‌ازآنکه تفصیل‌این‌میهمانی رابنویسم ،بگذشته های دورباز می‌گردم .

دریادداشت های روزانه یک بزرگزاده رومی شرح عروسی دوستش را می‌خوانیم ، که به اختصار چنین است :

«معدوین شانزده نفربودند چون بمجلس ضیافت رسیدیم ، گماشتگان برهمه‌ان کردند وسرو برمارابابوشش های پرندزربفت بیاراستند وبرهر یک ازماشیشه‌ای عطر گرانبها افشاندند ، آنگاه به هریک از میهمانان غلامی‌بخشیدند که کیسه‌ای بزرگ بدست داشت، چون برکنار سفره نشستیم غلامان نیز در نشستندو میزبان گفت‌ظرف هرغذائی که خورده می‌شود از آن مهمان است و شگفت آنکه همگی ظروف از خرد و بزرگ از زر خالص بود که چون غذارامی ـ خوردیم ظرف رابه‌غلام می‌سپردیم واو بکیسه می‌انداخت . غذاها را ندانستم چیست ، زیرا که مزه‌هر یک از دیگری متمایز بود و هیچ یک رانچشیده‌بودم چون از طعام فارغ شدیم پرده‌ای‌که برابرچشمان مابود بکناری رفت و شانزده‌دختر زیباروی بدرون شتافتند و هریک در آغوش مهمانی نشست ومیزبان ندادرداد که آن غلامان و این کنیزان و آنچه ازاین خانه توانید برد، هدیه من‌بدوستانی است که امشب بزم عروسی‌مرا آراسته‌اند» اینک گذشته هارا بگذاریم و باز گردیم ، بازگشتی بمهمانی بی ـ دلیل آن دوست، از من بپذیرید که بخشی ازآن مهمانی رومی را بازسازی کرده بود، غلام وکنیزی درکار نبود و مهمانان باخودچیزی نتوانستند برد . اما میز ها زیر ظروف لبریز از غذا سنگینی‌میکرد، اگر گزافه نباشد دوتا سه برابر تعداد مهمانان ،بطری های‌نوشابه های خارجی وسبد هائی که گوئی ویژه آن مهمانی بافته و در هر یک از میوه‌های شاداب‌وبرگزیده، درآن مهمانی نام‌هر غذاراکه می‌ـ بردی بیش رویت بود . هرتنقلی ، هرمربایی ، هر شربتی ، اما همه دست‌چین و نمونه. نوازندگان ایرانی در ساعات اول شب آمدند و رفتندوسپس نوازندگان خارجی باموسیقی پایشان ، یک باره به خاطرم رسید که آن غذاها را بر آن جمع پخش کنم ، دیدم به هر مهمانی بیش از ده بشقاب میرسد و آشکاراست که چون درروزگار مانفتنها خانم ها بلکه آقایان هم بفکر حفظ اندام متناسب خویشند وناگزیر شب‌ها یا چیزی نمی ـ خورند ویا کم می‌خورند بسیاری از غذاها برسفره دست ناخورده ماند.

ازاین همه اسراف بی‌سبب ، دلم چنان بدرد آمده بود که چون مهمانی دوست را ترک می‌گفتم این شعر سعدی را زمزمه می ـ کردم که .

بنده چوجاه آمد و سیم وزرش
سیلی خواهد بضرورت سرش
آن نشنیدی که فلاطون چه‌گفت:
مور همان به‌که نباشد پرش

نقش اساسی ماشین نویس

حاشیه پرداز

هادی خرسندی

آنان که گمان میکنندکاغذ بازی ونامه پرانی های‌اداری، قانونو مقررات و آداب‌ورسوم ندارد، بهتراست بخشنامه‌اخیر سازمان امور استخدامی کشور را، مطالعه فرمایند،وازجزوه‌ای که‌به‌آن ضمیمه شده‌عبرت‌گیرند.

در این جزوه ، دقیقا برای ماشین نویس های ادارات توضیح داده شده» که درنامه های اداری ، چقدر از سرسطر فاصله بگذارند ، چقدر از ته سطر فاصله بگذارند ، چقدر حاشیه برای طرف راست و چقدر سفیدی ، برای طرف چپ نامه قائل شوند ، کمولای درز مکاتبات اداری نرود .

حسابهائی که کرده اند ، خیلی دقیق است ، روی میلیمتر حساب کرده اند و اندازه داده‌اند اینهم جای خوشوقتی که آنقدر دقت نظر در کار ها بعمل می آورندکه ادارات ما ، میلیمتر ، میلیمتر می‌رود جلو .

نامه‌اداری ، ازدست راست کاغذ باید ۷۵ میلیمتر در سطر اول فاصله داشته باشد .سطر های بعد هر کدام باید ۵۰ میلیمتر فاصله تالبه کاغذداشته باشد ، ۷٫۵ میلیمتر باید فاصله سطر ها از هم باشدهر جمله باید ۵ میلیمتر با جمله قبلی ، فاصله داشته باشد .. و چه دردسر تان بدهم که علامت سئوال (؟) در نامه های اداری باید بشکل قلاب ماهیگیران دریای شمال باشد و علامت تعجب (!) باید بشکل گوشت‌کوب ماهیگیران دریای جنوب بوده باشد ، و گرنه نامه اداری ، از درجه اعتبار ساقط است و از نظر سازمان امور استخدامی، رسمیت‌ندارد و خلاصه آنهمه کار های عمرانی و آبادانی و زمینی و آسمانی که قرار است طبق‌آن نامه انجام بگیرد بعلت ناقص بودن میلیمتر ها ومیزان‌نبودن فاصله سطر ها ، وبد خط بودن ماشین نویس (!)هیچ‌ـ کدامش انجام پذیر نیست.

بنابراین ، در حال حاضر، ماشین نویس های ادارات اساسی ترین نقش ها را در زمینه های زندگی به عهده دارند و شک نیست چنانچه این حضرات در انجام وظائف محوله مسامحه کنند این‌اهمال کاری بیش از اهمال کاری‌هر وزیر و وکیل و مدیر کل ودبیر کلی موجب ضرر و زیان و خسارات جبران ناپذیراجتماعی و اقتصادی و عمرانی خواهد شد . یک نقطه پائین ، یک نقطه بالا ، یک میلیمتر بچپ دو میلیمتر به راست اینهاهمان نقائصی است که در ادارات مابچشم‌میخورد که خوشبختانه با دستور العمل جدید سازمان امور استخدامی همه گونه راهنمائی های لازم بعمل آمده اگر چه در این فرم های ماشینی به هیچکدام از این دستور العمل‌هاتوجه‌نشده بود.

زمانی که‌شناسنامه خودرا گرو میگذاشتند

خاطرات

ابراهیم صفائی

گرفتن شناسنامه در آغاز کار دو مرحله اختیاری و اجباری داشت .

مرحله اختیاری در مهرماه ۱۲۹۷ ودر زمامداری وثوق‌ـ الدوله آغاز گردیده در آن هنگام‌دولت به‌پیشنهادنصرت‌ـ الدوله (فیروزمیرزا) وزیر عدلیه تصویبنامه‌ای گذراندو به اشخاص اجازه داد که «ورقه سجل‌احوال » (برگ شناسنامه) دریافت دارند و برای‌خود نام‌خانوادگی‌انتخاب کنند .

مطابق متن تصویبنامه‌مرجع صدور ورقه سجل احوال کمیساریا (کلانتری) محل بود .بدنبال تصویبنامه اعلانی از طرف وزیر عدلیه ـ (دادگستری) صادر شد و سکنه تهران در صورت‌تمایل برای گرفتن شناسنامه به کلانتری‌هاراهنمائی گردیدند، صدور این شناسنامه اختیاری فقط در تهران عملی شد و در شهرستانها مفاد تصویبنامه‌به موقع اجرا درنیامد .

نخستین شناسنامه‌راوثوق‌ـ الدوله رئیس الوزراءعونصرت‌ـ الدوله‌وزیرعدلیه‌ازکمیساریای ناحیه ۳ حسن‌آباد گرفتند ، وثوق‌الدوله نام خانوادگی (وثوق) را انتخاب کرد و نصرت‌الدوله نام کوچك خود «فیروز» را نام خانوادگی‌قرار داد و بدنبال آندو نفرمعدودی از رجال و برخی از خانواده های متوسط‌واداری شناسنامه اختیاری برای خود دریافت نمودند .

در سال ۱۳۰۳ قانون‌سجل احوال عمومی تصویب شد و مردم یعنی کلیه اتباع ایران مجبوربه گرفتن برگ‌شناسنامه (سجل‌احوال)شدند و بدیهی است همانطور که در ثبت عمومی یا ثبت‌اجباری املاك اگرکسی در مدت‌قانونی‌ملك خود را به ثبت نمیرسانید ملکش مجهول‌المالك شناخته میشد ، در قانون سجل‌احوال عمومی ربا قانون اجباری‌سجل احوال) هم‌اگرکسی‌شناسنامه نمیگرفت ، مجهول الهویه شناخته میشد و چون انجام معاملات‌و ثبت‌وقایع‌چهارگانه «تولد ـ ازدواج ـ طلاق ـ مرگ» واستخدام نیاز به ارائه برگ شناسنامه داشت ، کسی نمی توانست از این قانون سرـ پیچی کند و در آغاز کار اعتبار شناسنامه به اندازه‌ای بود که بعضی افراد روستائی و بی سواد شناسنامه خود را گرو میگذاشتند و در برابر آن مبلغ قابل اعتنائی پول قرض میکردند و از این‌غافل بودند که صاحب شناسنامه میتواند برود از اداره سجل‌ـ احوال المثنی بگیرد‌واحتیاجی به برگ اصلی شناسنامه نداشته باشد ، البته بازار تقلب هم در آن زمان زیاد رواج نداشت،اما پس ازاینکه چند نفر متقلب باین راه پی بردند و شناسنامه خودرا گرو گذاشتند و سپس‌رفتند‌المثنی گرفتند این اعتبار پولی از شناسنامه خودبخود سلب گردید .

این هم گفتنی است که برگ شناسنامه در آغاز یك برگ مستطیل با پهنای‌تقریبا هشت سانتی متر و درازای پانزده سانتیمتر بود و عکس هم نداشت و بعد به دفترچه تبدیل شد .

چهل سال قبل درهمین روز

آدولف هیتلر قدرت مطلق را در آلمان بدست آورد

آدولف هیتلر

دیروز در سرتاسر مملکت «آلمان عملیات مراجعه به آراء عمومی به عمل آمد . منظور از رای‌گیری مزبوراین است که‌ملت آلمان تصمیم‌کابینه‌را درخصوص جانشینی مارشال هیندنبورگ تصویب نماید . عده کل رای دهندگان در انتخابات ۴۳٫۲۶۷٫۸۲۱ نفر بوده است که۳۸٫۱۲۴٫۰۳۰ نفریعنی ۸۹در صدکلیه‌رای دهندگان «بله » گفته و تصمیم دولت را تایید کرده‌اند ۴٫۲۷۵٫۲۴۸ نفریعنی ۱۰٫۱درصدرای مخالف‌داده‌اندو ۱٫۸۶۸٫۵۴۳ رای باطل شده است .

مسیو رودلف هس نتیجه انتخابات در مونیخ‌راکه گهواره ناسیونال سوسیالیسم میباشد به صدر اعظم تقدیم داشت .هیتلر در انتخابت شرکت نکرده ولی کلیه همکاران معظمله وظیفه انتخاباتی خود را ادا کرده‌اند.

در تمام شب هیجان غریبی جلوی عمارت صدارت عظمی وجود داشت . دستجات هجوم جمعیت هائی را باچراغ‌و مشعل تشکیل داده و در حالتی‌که‌آهنگ های نظامی‌ونازی رامیخوانده‌اند از جلوی عمارت عبور می ـ نمودند . چندین مرتبه هیتلر مجبور شدبه بالکون اطاق‌خود بیاید و هر دفعه با تظاهرات شادی و کف زدن های لایتناهی استقبال میشد .

هیتلر در مسند قدرت مطلق

مطابق آخرین خبر واصله ، آدولف هیتلر در نتیجه مراجعه به افکار عمومی در آلمان‌بسمت ریاست مملکت و صدارت‌عظمی انتخاب گردیده است. این‌دومین مرتبه است که‌آدولف هیتلرنامزد ریاست مملکت آلمان‌گردیدودر ارقام فوق نمی توان نتیجه‌ای گرفت . چون اگر انتخابات با همان شرائط‌انتخابات سال۱۹۳۰ به عمل آمده بود فقط یک ثلث آراء نصیب هیتلر میگردید.جای تردید نیست که با درنظر گرفتن شدت تبلیغات و وسایل تلقین نازیها عده مخالفین بالنسبه زیاد بوده است .

روزنامه رسمی نازی که‌در انگریف منتشر میشود انهائی را که در انتخابات « خیر» گفته‌اند مخاطب قرارداده و مینویسد مخالفت آنها عقیده ۳۸ میلیون‌نفر را که بر هیتلر رای داده‌اند تغییر نخواهد داد واعتراض آنهابمنزله دست‌کودکی است که میخواهد یک ستون سمنتی‌را متزلزل‌سازد وانگهی بین مخالفین هیچ نوع اتحادی موجود نیست . هرکس یک ناخوشی دارد و انهائی که « خیر» گفته‌اند خود را اززندگی وسیاست خارج کرده‌اندومرفشان علاج ناپذیر است !بعقیده روزنامه «دویچه‌شاینونگ » نتیجه انتخابات در آلمان ودر سایر ممالک سابقه ندارد و میگوید که اراء مخالف ناشی از نژاد یهود است .

نتیجه انتخابات

از نتیجه کل انتخابات چنین استنباط میشود که از ده نفر۹ نفر برله هیتلر و فقط یک نفر برعلیه او رای داده‌اند. ولی از

اعلامیه هیتلر

پس از ختم انتخابات عمومی ، هیتلر دو اعلامیه انتشار داده واز ملت آلمان و حزب نازی بـرای کمکی که نموده‌اند اظهار تشکر کرده واظهار داشته است : جنگ وتلاش حزب نازی در ۱۵ سال اخیر و برای آنکه قدرت‌و اختیار کامل را در آلمان بدست آورند دیروز خاتمه یافت ولی این جنگ باجذبیت بسیار ادامه خواهدیافت تا تمام‌ملت آلمان‌مرام حزب‌نازی را پذیرفته واز آن پیروی نمایند ودر اعلامیه دیگر به حزب نـازی خطاب کرده ومیگوید همانطور که سابقا برای پیشرفت کار قائدخود جنگیده‌اند میبایستی در آتیه نیز برای جلب کردن ده درصد ملت آلمان که هنوز درحزب‌نازی‌نیستند از جان‌ودل بکوشند . همچنین هیتلر از « رایشور » برای قسم وفاداری که نسبت‌به او یادکرده‌اند تشکر نموده واظهار داشته است که او همیشه معتقد بوده رایشور (قشون‌آلمان) یگانه‌محافظملت آلمان میباشد .

تفسیر اعلامیه در مطبوعات

مطبوعات آلمان ، اعلامیه‌هیتلر را با حروف درشت طبع کرده و عموما در اطراف آن به تفسیر پرداخته‌اند . روزنامه «دویچه ـ سایتونگ» نوشته است : هیتلربا اختیارات تامی که داشته می توانسته بدون هیچ‌ملاحظه‌اقدامات شدیدی بر علیه مخالفین خودبعمل آورد . معهذا با این اقدام می خواهد علاقه خود را به افکار صلح‌طلبانه‌ای‌که هیندنبورگ‌قبل‌از مرگ خود توصیه کرده است ، نشان بدهد . جریده ارگان رسمی ناسیونال سوسیالیسم مینویسدهیچ مملکت دمکراتیک وهیچ‌پادشاهی نمی‌تواند بگوید که در مملکت خود بدرجه آلمان متحد هیتلری از طرف ملت خود حمایت میشود . جریده « ژرمانیا » نتیجه مراجعه به آراء عمومی را در آلمان با نتیجه انتخابات‌ریاست جمهوری اتازونی مقایسه کرده مینویسد : روزولت که نماینده ۱۲۲ میلیون نفوس امریکاست فقط دارای ۲۰ میلیون رای بوده یعنی ۱۷ درصد اهالی بریاست جمهوری آورای داده‌اند درصورتیکه هیتلر نماینده ۶۰ درصد ملت آلمان است .

«نقل از اطلاعات ۲۹مرداد۱۳۱۳»

توضیح

در شماره گذشته براثر بی‌دقتی صفحه‌بند ، متاسفانه شرح عکسهای «چهل سال قبل»اشتباه‌چاپ شده بود . عکسها ، از راست به چپ متعلق است به آقایان :علی دشتی ، میرزا عیسی خان لیقوانی ، دکتر عطاءالله سمیعی ، میرزا محمود خان ناصری و دکتر حسن ادهم «حکیم‌الدوله» .

زنی در گرداب

۶۹

نوشته : هانری تروایا
نویسنده فرانسوی
(عضو اکادمی فرانسه)
برگردان از : محمود

از جایش برخاست ورفت در گوشه روی کاناپه نشست . اشک‌ها روی گونه‌هایش ریخت. بغض گلویش را گرفت و سکسکه تکانش داد . «آن » از سالن بیرون رفت و در را بهم زد ! لوئیز او را در راهرو نگاهداشت .

ـ .. پس ناهارت چه کنم مادموازل ؟

ـ تو ناهارت را بخور و به ما کاری‌نداشته باش .

وارد اتاقش شد و خودش را روی صندلی راحتی افکند . گوشهایش صدا می‌کرد کمی بعد کسی در زد .

« پی‌یر » بود . سرافکنده با ابرو های‌درهم گفت :

ـ گوش کن .. من فکر کردم هم اکنون نامه‌ای به او بنویسم و توضیح بدهم تا دیگر همدیگر را نبینیم . این نامه را وقتی نوشتم بتو نشان میدهم ..

ـ هر کار دلت میخواهد بکن .. برای من فرقی نمی‌کند .. حالا راحتم بگذار ..

ـ آری .. «آن» آری .. ترا راحت می ـ گذارم ..

«پی‌یر » بیرون رفت و در را بست ولی«آن» نمی‌توانست آرام بگیرد .. خیال میکرد لباسهای آلوده به تن دارد.

« پی‌یر » نامه‌ای را که نوشته بود پاره‌کردو در سبد انداخت . این هفتمین نامه‌ای بود که شروع میکرد و بپایان نمی‌رساند . کلمای راکه می‌جست نمی‌یافت . چطور میتوانست برای‌هلن تشریح نماید که هرگز برای زنی تا این اندازه احترام و علاقه احساس نکرده و معهذا نمیتواند خلاف میل دخترش رفتار کند ؟ چطور میتوانست توجیه کند که به آینده پشت پامیزند . چون به گذشته میخواهد وفادار بماند ؟ ناگهان دسته کاغذ را روی میز پرت کرد و بلند شد و دایره وار راه رفت ، اتاق بود یا زندان ؟ از کنار این دیواربکنار آن دیوار قدم میزد.همچنانکه برای پاهایش مفری نمییافت ، در فکرش نیز راه حلی نمی‌جست . راه های موافق و مخالف در فکرش جابجا میشد: آیا هلن را از دست بدهد یا «آن» را خشمگین سازد ؟ تمام روز در این رنج باقی بود . شب پشت میزمیان « آن» و لورنت سعی بسیار داشت که اشکهایش جاری نشود . لورنت از ماجرائی که در خانه میگذشت کمترین اطلاعی نداشت .

صبح پس از اطلاع از حادثه حریق بسادگی بمنزل آمد و گفته بود چیز مهمی نیست ، خوشبختانه تلفات جانی نداشته است . اما « آن» خشمگین از واقعه از این بی تفاوتی خون می‌ـ خورد « پی‌یر » با استفاده از بگومگوی دخترش با لورنت توانست خودش را از معرکه بیرون بیندازد . پس از صرف شام به اتاقش رفت ، آرزو می‌کرد بمیرد . انتخاب برایش واقعامشکل بود ، اما خدا بدرخواستش جواب نداد زیرا مرگ در لحظاتی که منتظرش هستید سرنمی‌رسد. هنگامیکه « آن» بر او خیره شده بود چه نگاه وحشتناکی داشت . اشک میریخت و در تاریکی استفاده میکرد بنظرش میرسید در برابردادگاه حضور یافته است .

«پی‌یر » از اتاقش بیرون آمد و در راهرو ایستاد پشت در اتاق دخترش مکث کرد . در سکوت مطلق بساعتش نگریست بیست دقیقه‌پس‌از نیمه شب بود، حتما در میان بازوان لورنت به خواب رفته است ، روی نوک پا بازگشت ناامید پشت میز نشست و شروع بنوشتن کرد.

پیشگاه مبارك شاهنشاه آریامهر

جان‌نثار افتخار دارد بنمایندگی از طرف کارمندان‌و کارگران شهرداری،انجمن شهروقاطبه مردم‌شاهدوست ومیهن‌پرست بپیشگاه سالروز تاریخی ۲۸ مرداد را به پیشگاه مبارك قائد عظیم‌الشان ایران شاهنشاه آریامهر تبریك و تهنیت عرض نموده ازدرگاه خداوند متعال شکوه سلطنت و سلامت ذات آن پدر تاجدار و خاندان جلیل سلطنت را مسئلت دارد .

شهردار بهبهان ـ محمد حسین کاویانی

تبریکات صمیمانه خود را بمناسبت

سالگرد قیام تاریخی

۲۸ مرداد

بپیشگاه مبارک

شاهنشاه آریامهر

وعموم هموطنان عزیز تقدیم داشته ، سعادت وتوفیق روزافزون

ملت ایران را ازدرگاه احدیت خواستارست

اتحادیه صنف نداافان تهران وحومه

ال پاسوناتورال گازیروداکتس

که‌پانی ال پاسونگزاس درامریکا صاحب اختراع راجع به «ترکیبات و طریقه تصفیه گازها» که در ایران تحت شماره ۴۹۱۹ به ثبت رسیده است .

اجازه بهره برداری از اختراع مزبور را باشخاص ذینفع‌عرضه می نماید . برای کسب اطلاع بیشتر به‌دفترحقوقی ر.آقابابیان و همکاران خیابان شاه کوچه نوبهار شماره ۱۸ مراجعه‌شود.

آ ـ ۳۷۳۸۸

آگهی استخدام معلم

سازمان جنگلها و مراتع کشور پنج نفر معلم (مرد) تمام وقت برای تدریس در آموزشگاه عالی جنگل و مرتع واقع‌درشهر گرگان در رشته های مشروحه زیر استخدام مینماید .

۱ـ راه سازی و ساختمان	یکنفر
۲ـ جنگلداری	دونفر
۳ـ آبخیزداری و حفاظت خاك	یکنفر
٤ـ حفاظت محیط‌زیست وجانورشناسی	یکنفر

برای معلمین خانه سازمانی آماده تحویل است و استخدام بصورت پیمانی صورت میگیرد دارندگان فوق‌لیسانس‌یالیسانس باتوجه بحق‌تقدم علمی دررشته های فوق‌الذکر میتوانند مدارك مشروحه زیر را مستقیما بدفتر آموزش سازمان جنگلها ومراتع کشور در خیابان سهیل طبقه هفتم تحویل ورسید دریافت‌نمایند یا اینکه بایست سفارشی ارسال دارندبنحویکه‌تاروزدهم‌شهریور ماه ۵۲ بدفتر آموزش واصل گردد :

یکبرك فتوکپی آخرین مدرك تحصیلی
یک قطعه عکس ٤×٦
یکبرك فتوکپی گواهی انجام خدمت وظیفه یا معافیت دائم
یکبرك فتوکپی شناسنامه .

از داوطلبانیکه مدارك خود را بترتیب بالا ارسال نموده‌اند دعوت میشود که جهت انجام مصاحبه در ساعت ۱۱ صبح روز یازدهم شهریور ماه ۱۳۵۲ در دفتر آموزش اینسازمان حضور بهمرسانند .

م الف ۹۴۳۷

معاون وزارت کشاورزی و منابع طبیعی
ورئیس سازمان جنگلها و مراتع کشور

۲۸ مرداد

روز همبستگی شاه وملت

سرآغاز ترقیات کنونی وپر افتخار ایران را به پیشگاه مبارک شاهنشاه آریامهر

وهموطنان عزیز شادباش وتهنیت میگوید.

اتحادیه صنف پرنده وماهی فروش تهران وحومه

۲۸ مرداد

روز همبستگی شاه وملت

سرآغاز ترقیات کنونی وپر افتخار ایران را به پیشگاه مبارک شاهنشاه آریامهر

وهموطنان عزیز شادباش وتهنیت میگوید.

مؤسسه آتش نجات

چند دستور ساده برای از میان بردن حریق

همهٔ خانم‌ها باید بخوانند :

خانه خود را شعبه آتش نشانی کنید

اگر خدای نخواسته ، خانه‌شما هم دچار آتش سوزی شد چه میکنید ؟ آیا سراسیمه میشویدو دست و پایتان را گم میکنید یا خیلی خونسرد و آرام ، به مبارزه با آن میپردازید؟

توصیه ما این است که همیشه شماره تلفن نزدیکترین پست یا ایستگاه آتش نشانی بمنزل خود را بروی تابلوئی با خطخوانا و درشت نوشته و پهلوی تلفن خود بگذارید ودر موقع آتش سوزی ، بلافاصله با تلفن‌نزدیک ترین پست آتش نشانی را در جریان بگذارید . اما قبل ازاینکه ماموربن آتش نشانی سربرسند، مواردی است که حتما باید به آنها عمل کنید تا از دامنه آتش کاسته‌شود و از سرایت آن به نقاط دیگر جلوگیری به عمل آید . باین موارد توجه کنید :

★ درها و پنجره ها را ببندید

در مرحله اول درها و پنجره های مکانی را که در آن آتش سوزی رخ داده ببندید و بچه‌ها، بیماران‌و پیران‌را از منزل‌خارج کنید و سپس به مقابله با آتش بپردازید .

برای این منظور از وسایلی‌که حتما در منزل شما یافت میشود مثل پتو ، فرش ، جارو ،گونی، سطل ، نردبان و غیره استفاده کنید .

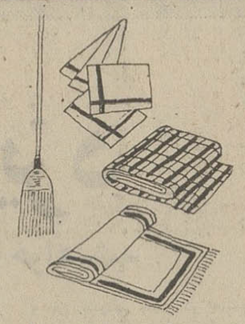

پتو ـ جارو ـ حوله وجاجیم میتواند بصورت یک وسیله مبارزه با حریق مورد استفاده قرار گیرد .

شاید تاکنون توجه نکرده باشید که نردبان یکی ازوسایل بسیار ضروری مبارزه باآتش است و این‌وسیله در این زمینه میتواند کمک زیادی بشما بکند. برای این منظورباید بالای‌نردبان رفته و با وسایلی که نام بردیم از فاصله بالا ، آتش را خاموش کنید . هنگام استفاده از نردبان چون موقع خاموش کردن آتش مجبورید دستهای خود را برای نگهداشتن وسایل خاموش کن ، از نردبان بردارید ، لذا برای حفظ تعادل خود لازم است که یک پای خود را اینطرف‌نردبان و پای دیگر را آنطرف قرار دهید تا از سقوط شما جلوگیری شود وبرای‌آنکه در این زمینه مهارتی داشته باشیدحتما لازم است که در موقع عادی چندبار این کار را تمرین کنید. اگر نرده های چوبی شما دچار حریق شد ، برای جلوگیری از گسترش دامنه آن‌میتوانید با یک قندشکن ساده ، نرده‌ها راقطع کنید .

★ یک سطل پراز شن

از شیلنگ آب هم نباید غافل ماند .همیشه یک شیلنگ طویل در منزل خود داشته باشید و بمحض وقوع‌حریق آن را به‌شیر منزل خود نصب کنید وهمینطور است یک سطل پر ازشن هنگامی که حریق تازه شروع شده‌باشد. البته یک خاموش کننده دستی حریق که امروزه در اغلب‌منازل و ساختمان هاوجود داردبسیار مفیدتر از وسایل دیگر است . این خاموش‌کننده ها چند نوع هستند . اگر آشپزخانه شما دچار حریق شد و یا بطور کلی دچار آتش سوزی های نفتی یا گاز و یا آتش سوزیهای ناشی‌از برق شدید ازخاموش کننده های نوع «دانیدرید کربنیک» استفاده کنید و اگر خانه شما بیش از ۵ کیلو مترتاپست آتش‌نشانی‌فاصله دارد ، یک خاموش‌کننده پودر و گاز ۱۲ کیلو گرمی نیز تهیه کنید .

اگر مجبور شدید از نردبان‌برای مبارزه با آتش استفاده کنید روی آن به این صورت بایستید .

★ بازدید خاموش‌کننده ها..

اگر منزل شما چند طبقه است، در هرطبقه یک خاموش کننده دستی نگهداری کنید و توجه‌هم داشته باشید همانطور کتفنگ بی‌فشنگ ارزش ندارد ، هیچ خاموش کننده‌ای هم‌اگر محتوای آن بازدید نشود ارزش نداشته‌و مفید نخواهد بود . بنابراین هر سال وسایل آتش نشانی خانگی خود را به نماینده یا فروشنده آن بدهید که مورد آزمایش‌قرار دهد .

برای تهیه این مطلب‌ازیکنشریه آموزشی سازمان دفاع‌غیرنظامی استفاده شده است.

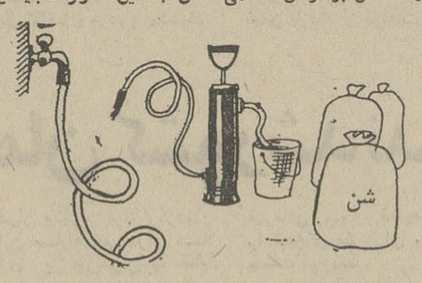

شن،شیلنگ آب‌وخاموش کننده‌هاوسایل‌موثری‌درمبارزه‌باحریق

دامن و بلوز با کیمونو

این تازه‌ترین طرح مد سازان پاریس برای خانم های شیک‌پوش است لباس شب زیبائی که اخیرا دربزرگترین سالن های مد پاریس به نمایش در آمد .

دامن و بلوز و یک ژاکت کاپ شکل ، با کیمونو،که شانه ها و پشت رامی‌پوشاند . هریک از قسمت های این لباس جالب از پارچه ژرژت و ترویرای سرخ و سیاه تهیه شده است :

لباس بسیار زیبائی که هم جالب و چشم گیر است و هم سنگین‌وموقر وجذابیت شرقی‌این مانکن‌پاریسی‌هم‌برزیبائی لباس دو چندان افزوده است .

زنان خبرساز شهرستانها

برای ازدواج دوم زنش را شکنجه میداد !

اصفهان ـ (خبرنگار اطلاعات) : مردی بخاطر آنکه رضایت همسر خود را برای ازدواج بایک زن دیگر جلب کند روزی چند ساعت او را شکنجه می کرد !

مرد احمد نام دارد و شش سال است که باهمسرش اکرم ازدواج کرده است . احمد قبل‌از ازدواج نسبت به دختر خاله خود علاقمند بود و این علاقه پس‌از ازدواج با اکرم نیز فراموش نشد تا جائی که اخیرا دراثر رابطه با دختر خاله ، از او صاحب فرزند شد و دراثر شکایت خانواده او مجبور شد چکی بمبلغ ۲۰ هزار تومان بعنوان ضمانت به آنها بدهد ، تا بعدا با دختر خاله ازدواج کند . اما اکنون همسرش به ازدواج مجدد او رضایت نمی دهد . این است که عجیب ترین راه ممکن را برگزیده بود و هر روز چند ساعت همسرش را با زور و کتک تحت شکنجه قرار میداد تا شاید او را وادار به دادن رضایت کند . اما اکرم دوپایش را در یک کفش کرده است و می گوید : حاضرم هر روز شکنجه های سخت را تحمل کنم ، اما تحمل داشتن «هوو» را ندارم !

دختر پرحرف ، جوانی را در کلانتری مجروح کرد !

تبریز ـ عباس کاظم‌زاده جوان بیست ساله تبریزی که به مکالمه طولانی تلفنی یک دختر بیست ساله بنام اشرف اعتراض کرده بود دراثر نزاع بااین دختر به کلانتری رفت و در کلانتری اشرف با لنگه کفش بجان عباس افتاد و صورت او را زخمی کرد . «کاظم‌زاده» در کلانتری جریان امر را اینطور تعریف کرد :

«این خانم مدت سه‌ربع ساعت مشغول حرف زدن بوسیله تلفن بود . من جلوی کیوسک همچنان منتظر تمام شدن حرف های او بودم . چندبار با زدن سکه دوریالی به شیشه کیوسک به او تذکر دادم اما اعتنائی نکرد . ناچار به پاسبان مراجعه کردم وقتی پاسبان آمد و خواست اشرف را از داخل کیوسک بیرون بیاورد ، او بطرف‌من حمله کرد و مرا بباد کتک گرفت و در کلانتری هم با لنگه کفش صورتم را مجروح کرد .»

پرونده این حادثه به شعبه ٤ بازپرسی دادسرای تبریز ارسال شد ویزشک قانونی برای‌مجروح سه روزاستراحت توام با معالجه تجویز کرد .

زنی در پناهگاه کوهنوردان سه قلو زائید !

همدان ـ زن چهل ساله‌ای بنام محبوبه که با ایل خود کوچ میکرد در میدان میشان همدان واقع در پناهگاه کوهنوردان سه قلو زائید .بنابه صلاحدید «حاجی‌لو»رئیس هیئت کوهنوردان همدان که ناظر ماجرا بود برای این سه قلو های پسر نام های ستار و باقر و حیدر انتخاب شد . حال این پسران و مادرشان رضایت‌بخش است .

حرفهای یک ستاره

سیلوی وارتان:

من با آزادی بیش‌ازحد زن مخالفم!

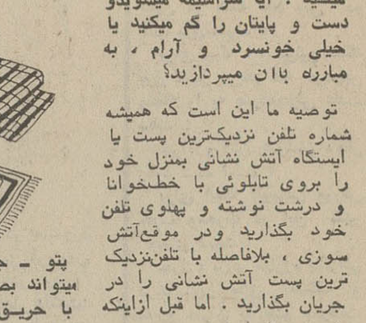

سیلوی وارتان خواننده و هنرپیشه معروف فرانسوی اخیرا با خبرنگار مجله فرانسوی «ال» مصاحبه‌ای‌عمل آورده که چکیده‌ای از حرف های او را می خوانید :

* پس‌از ده سال زندگی زناشوئی ، من تازه بمفهوم زندگی خانوادگی پی‌برده‌ام و این‌بار تصمیم‌گرفته‌ام‌که بیشتر برای خوشبختی‌خودو شوهر و فرزندم بکوشم .

* درباره عشق باید بگویم: سال هائی در زندگی انسان وجود داردکه‌او در طول‌آنها دوست و دشمن‌خود را خوب نمی شناسد ونمی‌داند آنهائی که دوروبر اوهستند چه‌قماش آدمی هستند . در چنین‌سال هائی ، آدمی آمادگی دارد تا بهرکس که میرسد عاشقش شود ، ولی این عشق هامثل حباب های روی آب هستند . عشق واقعی هنگامی می آید که آدمی خودش را خوب شناخته باشد ، زیرا کسی‌که خودش را نشناسد هرگز نمی تواند زندگی را بشناسد .

* هرگز از بیکاری خوشم نیامده است .من عاشق کارو تحرکم ، اما حالا که پسرم ٦ ساله شده استو بمن احتیاج دارد ،سعی می کنم که اگر ساعاتی از روزهم بیکارهستم، تمام آن‌ساعات‌رابااو بگذرانم، چون بچه ها بیش‌از هرچیز احتیاج دارند با مادرشان باشند .

* بار ها از من پرسیده‌اند، آیا اگر شوهرت زن دیگری‌را بخواهد او را ترک میکنی ؟ اما جواب من اینست که من با آزادی بیش‌ازحد زنان مخالفم ، با این بهانه هانباید یک زن شوهرش‌را ترک‌کند. عقیده دارم که هر مردی بالاخره‌بسوی‌زنش برمیگردد.

* اصولا این روز ها ،مردها کمتر به زن خود میرسند و با آنها بگردش و تفریح میروند و زن ها اکثرا در پیله تنهائی خود هستند . ولی یک زن می تواند با بوجود آوردن محیطی سالم و آرام برای شوهرش ، کاری کند که شوهرش پای‌بند خانه شود و آن پیله تنهائی را بشکند . درحال حاضر ، آنچه مرا خوشبخت می کند نه آواز و سینما، بلکه زندگی‌زناشوئی و مادر بودن من است .

قیام ملی ۲۸ مرداد

روز شکوهمند رستاخیز ملت ایران را به پیشگاه مبارک

رهبر خردمند شاهنشاه آریامهر و عموم هم میهنان عزیز تبریک و تهنیت عرض مینماید

اتحادیه صنف نقاشان ساختمان تهران و حومه

سالگرد قیام تاریخی ۲۸ مرداد

رستاخیز پرشکوه ملت ایران

واعادهٔ حق عاملیت و مالکیت نفت را به پیشگاه مبارک شاهنشاه آریامهر

و عموم هم‌وطنان عزیز تبریک گفته، از درگاه الهی پیروزیهای درخشانتری

را برای میهن عزیز آرزومند است

رئیس هیئت مدیره و مدیرعامل

شرکت سهامی کارخانجات «خاص» ماشینول

اسماعیل پورقمی

MACHINOL - CO.

قیام ملی ۲۸ مرداد

روز شکوهمند رستاخیز ملت ایران را به پیشگاه مبارک

رهبر خردمند شاهنشاه آریامهر و عموم هم میهنان عزیز تبریک و تهنیت عرض مینماید

اتحادیه صنف شیشه و آئینه فروش تهران و حومه

تحقیقات در مورد چگونگی مرگ زن‌جوان ارمنی ادامه دارد

«ورژیک» نمی‌خواست بمیرد!

تحقیقات مقامات قضائی و انتظامی‌پیرامون چگونگی مرگ «ورژیک» زن جوان ارمنی که در اصفهان بطور دلخراشی جانسپرد ادامه دارد.

بااینکه نزدیک به دو هفته از مرگ «ورژیک» میگذرد، معهذا هنوز علت واقعی مرگ این‌زن‌جوان و جریان به آتش کشیده شدن آن برای مردم اصفهان روشن نیست و در پرده ابهام است.

پس‌از اینکه «وژیک» براثر سوختگی شدید در بیمارستان جانسپرد عده‌ای ازمردم‌اصفهان اظهار عقیده کردند که او بدست معشوق خود به آتش کشیده شده است!

درحالیکه عده دیگر از اهالی خلاف‌این عقیده‌مراداشتند و مدعی‌بودند که «ورژیک» خود سوزی کرده است!

بهمین علت مقامات قضائی‌و انتظامی به تحقیق خود در این زمینه ادامه دادند.

خبرنگاراطلاعات دراصفهان گزارش داد:

ـ آقای پارسائی مردی که بااتومبیل‌سواری‌خود«ورژیک» را به بیمارستان منتقل کرده بوددرگفتگوئی اظهار داشت:

ـ اول خانم حق‌پناه مدیره آرایشگاه«هنگامه» متوجه‌ماجرا شده بود. او باتفاق صاحب رنگ فروشی «اعظم» بطرف‌خانه «ورژیک» می دوید، منهم دنبال‌آنهارفتم، وقتی به خانه رسیدم«ورژیک»با وضع‌ناراحت کننده‌ای در پائین «در» افتاده بود. خانم حق‌پناه از من خواهش کردکه فورا«ورژیک» رابااتومبیل خودبه بیمارستان برسانم، وقتی که بطرف بیمارستان درحرکت بودیم، «ورژیک» مرتبا میگفت:

ـ من میمیرم، مرازودتر به دکتر برسانید، عجله کنید، نگذارید بمیرم، به جوانی من رحم کنید!

در بیمارستان دکتر او را معاینه کرد و گفت: حالش رضایتبخش نیست.

آقای پارسائی افزود: «ورژیک» با وضعی که داشت درمورد علت سوختگی تنش حرفی نزد و مرتبا فریادمیزد: من میمیرم، مرا به دکتر برسانید.

خبرنگار اطلاعات سپس با خانم حق‌پناه اولین کسی که میگویندبعداز حادثه «ورژیک» را دیده است گفتگو کرد.

خانم حق‌پناه با یک حالت تاثر آور گفت:

ـ من از پنجره‌رو برو متوجه شعله های آتش شدم، بهمین جهت سراسیمه بطرف خانه «ورژیک» دویدم زیرا صدای «ورژیک»هم‌بدنبال آتش سوزی شنیده‌میشد که کمک می‌طلبید. هنگامیکه در خانه را باز کردم دیدم، «ورژیک» عریان روی زمین افتاده‌است. او گفت: من احتیاج به کمک دارم، مرا به دکتر برسانید.

من هم موضوع را به مغازه‌داران اطلاع دادم.

خانم حق‌پناه افزود:

ـ وقتی‌من‌سراغ مغازه‌داران رفتم، جوانی که پشت «در» بود‌پیراهنی‌به«ورژیک»پوشانید! مدیره آرایشگاه «هنگامه» همچنین گفت:

ـ «ورژیک»قبلابرای آرایش به آرایشگاه من می آمد، اما چون‌رفتار مشکوکی داشت از یکسال قبل به آرایشگاه‌راهش ندادم.

بدنبال تحقیقات بازپرس پیرامون قتل‌زن اصفهانی معلوم‌شد:

«مهناز»خودکشی کرده!

حسین سامع‌شوهر«مهناز» درقتل او هیچگونه دستی نداشته است

اصفهان: بزشک قانونی از جسد مهناز عبائیان کالبد شکافی کرد و علت مرگ را خفگی در آب اعلام داشت ضمنا آثار جرح و ضرب بر بدن وی تائید نشد.

مشروح واقعه

مشروح واقعه از این قرار است: چندی پیش‌جنازه زن جوانی‌از آب زاینده رودگرفته میشود که به اداره پزشکی قانونی انتقال و جواز دفن صادر میگردد. لکن قبل از انجام مراسم تدفین پدر و مادر زن جوان که به مشهد مسافرت کرده بودند، به اصفهان باز میگردند و جویای دخترشان میشوند. پس از اطلاع از اینکه جسدی از زاینده‌رود گرفته شده وی را مورد شناسائی قرارمیدهند و بلافاصله اعلام شکایت مینمایندکه زن‌مذکور را کشته یا مسموم کرده و آنگاه او را به رودخانه انداخته‌اند. زیرا بستگان وی و کسی که جسد را از آبهای زاینده‌رود گرفته اعلام نموده است که آثار ضرباتی بوسیله مشت یا شیئی سنگین بر بدن وی مشاهده شده است.

آقای دکتر توفیقی‌پزشک قانونی و آقای فولادی بازپرس شعبه ٤ که مامور رسیدگی به این پرونده است. جسد را مجددامورد معاینه قرار دادند تا به شکایت شاکی ها رسیدگی شود.

ابراهیم هاشمزاده‌یکی از بستگان «متوفی» در مقابل اداره پزشکی قانونی به خبرنگار ما گفت:

مهناز و شوهرش حسین سامع ناهار را با یکدیگر صرف کرده‌اند و هرچه شده است بعد از ناهار بوده، زیرا ساعت چهار بعد از ظهر حسین ظاهر سازی میکند که بطور اتفاقی جسدی را در رودخانه مشاهده کرده وبا کمک مردم آن را از آب بیرون کشیده و بعدا متوجه شده است که جسد متعلق به همسر خود او میباشد.

وی اضافه میکند:

چندی قبل نیز بدنبال اختلافاتی که‌این زن و شوهر با همدیگر داشته‌اند، حسین با لگد به شکم مهناز کوبیده که نتیجتامنجر به سقط جنین وی شده است و او مدت۸ روز در بیمارستان بستری بوده است، که حتی پدر و مادر وی از بروز این حادثه اطلاعاتی نداشته‌اند. بعدا که از محل کار وی به منزل پدرش مراجعه میکنند که چرابر سر کار نیامده پدر و مادراو متوجه میشوند که مهناز بخاطر سقط‌جنین‌مدتی دربیمارستان بستری بوده است.

موضوع کشف جسد و مرگ مرموز زن زیبای اصفهانی همچنان مورد توجه و رسیدگی مقامات قضائی اصفهان است.

آخرین خبر

آخرین خبری را که خبرنگار اطلاعات در باره کشف جسد مهناز عبائیان بدست آورده چنین است.

حسین سامع شوهر مهناز که شش ماه قبل با او ازدواج کرده بود، وسیله‌ماموربن کلانتری بدادسرای اصفهان جلب شد. او در محوطه دادسرا به خبرنگار اطلاعات گفت:

روز وقوع حادثه ناهار را با همسرم صرف کردم و بعد از آن به مهناز گفتم: قرار است فردا برای بازدید از سدشاه‌عباس کبیر باتفاق دوستانم به آنجا برویم اوگفت: من هم می‌آیم ولی من با او مخالفت کردم. ولی او در جوابم گفت: حالا که میخواهی بروی برو، ولی در عوض من هم کاری میکنم که پشیمان بشوی، من بعد از این ماجرا بسرکار خود به مغازه برادرم رفتم‌بعد از ساعتی بمن اطلاع دادند که مهناز چند ساعتی است از منزل خارج شده است برای یافتن اوبه‌خانه دوستانش رفتم ولی اثری از او بدست نیامد، تا اینکه اطلاع دادند جسدش را چند نفر سرباز از زاینده‌رود گرفته‌اند.

حسین که بشدت از مرگ همسرش‌متاثر بود، در محوطه دادگستری گریه میکرد و میگفت: مرا رها کنید تا بعنوان یک شوهر وفادار در مراسم عزای همسرم شرکت کنم.

بازپرس تحقیقات خود را شروع کردو پس از چهار ساعت بازپرس اعلام‌کردکه‌حسین در مرگ همسرش مقصر نیست و بی گناه میباشد.

حسین که آزاد شده‌بود، شیون کنان بطرف گورستان رفت‌تا خود را بر مزارهمسر زیبایش برساند.

اگر شرکت مخابرات همکاری کند

تلویزیون یزد

درآبانماه سال جاری افتتاح خواهدشد

یزد: ساختمان مجهز رادیو تلویزیون یزد در شرف اتمام است و با بهره‌برداری از این ساختمان استفاده از برنامه‌های تلویزیونی فرستنده یزد مقدور خواهد شد. این ساختمان شامل تاسیسات فنی و اداری، دستگاه رله و سایر قسمت های لازم است.

بدنبال تقاضای مردم و پیشنهاد هیات مشورتی‌روزنامه اطلاعات در ششم بهمن ماه سال گذشته رادیو یزد برنامه خود را آغاز کرد، اما چون مردم یزد از امکانات و وسایل تفریحی کافی محروم هستند، درخواست‌تاسیس رادیو تلویزیون نمودند، تا اینکه آقای قطبی مدیر کل رادیو تلویزیون ایران به یزد آمد و ضمن بازدید از موقعیت وبررسی وضع عمومی شهر در مورد تاسیس فرستنده رادیو تلویزیون در یزد دستوراتی صادر کرد.

یک مقام مطلع اظهار داشت:

ـ تا چهارم ابانماه سال‌جاری ساختمان رادیو تلویزیون یزد آماده بهره‌برداری‌می‌شود واگر شرکت مخابرات ایران تا ان موقع نسبت به دایر کردن تلفن «مکروویو» در یزد اقدام نماید، تلویزیون یزد در روز چهارم‌ابان ماه که مصادف با سالروز میلاد مسعود شاهنشاه آریامهر است افتتاح خواهد شد.

ساختمان رادیو تلویزیون یزد درزمینی به وسعت ۹۰ هزارمتر مربع ساخته می‌شود که‌قسمتی از آن به خانه‌های مسکونی کارکنان رادیو تلویزیون یزد اختصاص خواهد یافت.

گزارشهائی از جنوب

چرا؟

چرا؟ اهالی «برزن محمدیه» نائین در هفته فقط یکی دو شب برق دارند؟

برای اینکه: مسئولین شبکه برق نائین می‌خواهند مردم‌این منطقه را به صرفه‌جوئی عادت دهند!

چرا: ورزش شوشتر دچار رکود شده است؟

برای اینکه: ازمربی ورزش خوب ومجرب در این شهر خبری نیست!

چرا: برای مبارزه باگرانی درخرمشهر اطاق اصناف و مغازه داران با هم برقابت پرداخته‌اند؟

برای اینکه: صدایش را درنیاورید وگرنه این «رقابت» مانند سایر شهر ها تبدیل به «رفاقت» اطاق اصناف ومغازه‌داران میشودوعوارضش‌دامنگیر مردم میگردد!..

چرا: اهالی سعدآباد برازجان وشادگان آب آشامیدنی کافی ندارند؟

برای اینکه: آب‌این‌دومنطقه وسیله هیچیک از سازمان های تابعه وزارت آب وبرق تامین نمیشود!

بررسی نیازمندیهای مردم درهیات مشورتی روزنامه اطلاعات در تیران:

بی‌آبی مزارع ۴قریه راتهدیدمی‌کند

در جلسه اخیر هیات مشورتی روزنامه اطلاعات در تیران که در دفتر نمایندگی و خبرنگاری‌روزنامه اطلاعات در این شهر تشکیل گردید هر یک از اعضای هیات مشورتی نفت و نتایجی که از آن بدست می‌آید مطالبی بیان داشتند و ضمن طرح مشکلات‌و نیازمندیهای‌ساکنین شادگان برای حل آنها پیشنهاداتی ارائه دادند.

پزشک ندارد

اولین سخنران این جلسه آقای حاج یحیی کاظمی بود که گفت: چندی پیش پزشک بهداری‌شادگان از این شهر منتقل شد و به شهر دیگری رفت و اکنون هم پزشک درمانگاه این شهر بمرخصی رفته است که با انتقال و بمرخصی رفتن این دو پزشک در حال حاضر شادگان پزشک ندارد و مردم بیماران را به شهر های دیگری برند.

جا دارد قبل از اینکه اتفاق ناگواری بخاطر نبودن پزشک‌برای مردم این شهر روی دهد در این مورد فکری بکنند.

تقاضای مردم

آقای حاج کاظم قنادپور گفت: احداث جاده شادگان به «خورد-ورق» یکی از خواست های مردم شادگان است که متاسفانه تاکنون به آن توجه نشده است. بااحداث این جاده که بیش از ۱۲ کیلو متر طول ندارد شادگان از طریق ماهشهر به آبادان اتصال پیدا میکند

آقای عبدالکریم کاظمی گفت: برای تامین آب آشامیدنی ساکنین روستاها چندین‌منبع‌در روستاهای شادگان نصب شده است که معلوم نیست چرا این منابع تاکنون‌مورد بهره برداری قرار نگرفته است.

یک پیشنهاد

آقای مکی قناد اظهار داشت: منطقه شادگان این استحقاق رادارد که آموزش و پرورش آن بصورت مستقل درآید، زیرا در حال‌حاضر در این منطقه ۵۳دبیرستان، دبستان و مدرسه راهنمائی تحصیلی‌وجود دارد و در سال آینده این تعداد ۱۲ دبستان دیگر افزایش می‌یابد

آقای محمد لطیفزاده گفت: هنوز برای تاسیس تلفن شهری در این شهر اقدامی صورت نگرفته است

تاسیس زایشگاه

آقای حاج علی محمد ارجمند اظهار داشت: در شادگان هنوز «زایمان» با کمک قابله های محلی انجام میشود زیرا در این شهر زایشگاه و قابله تحصیلکرده‌وجود ندارد.

تاسیس زایشگاه در این شهر یکی از خواستهای مردم است

تقاضای کشاورزان

آقای عبدالعلی غنوی‌گفت: تبدیل بانک کشاورزی و تعاون روستائی در شادگان از نمایندگی به شعبه از خواست های کشاورزان است.

بررسی نیازمندیهای مردم شادگان در هیات مشورتی روزنامه اطلاعات:

شادگان به‌تلفن شهری نیازدارد

از دوپزشک شادگان، یکی به‌مرخصی رفته ودیگری منتقل شده‌است!

در درمسابقات قهرمانی بسکتبال کشور

بانوان اصفهان قهرمان کشور شدند

اصفهان: در آخرین مرحله مسابقات قهرمانی‌بسکتبال کشور تیم‌های بانوان اصفهان وتهران روبروی همدیگر قرار گرفتند. در این مسابقه تیم دختران اصفهان با نتیجه ۵۲ـ۴۲برتیم تهران پیروز شد. و رتبه‌های بعدی‌نصیب تیم‌های بانوان‌تهران، کرمانشاه و شیراز گردید.

مسابقه در سالن ورزشی بیست و پنج شهریور انجام شد.

اسامی بازیکنان تیم اصفهان:

فریده عباس مجیدی، پروانه بدر اصفهانی، ایماباقوسیان، آیلین ملکیان، روبینا وارطانیان، سهیلا ماهوتیان، المیک بالیان، الیز باغراسیان، فرزانه نوربخش، رویا ابطحی، پروین رضوانی و الگامیناسیان

بازیکنان تیم شیراز:

فریبا- رامش ازیتا کنکاش، شمسی اسدی، زهرا خسروی، نازیلا کنکاش، مهوش امامی، نسرین مهری امری، پری‌زمانی، ایران جامی- مهرناز نظری و زهرا نگهدار.

در قسمت مردان:

فینال مسابقات را تیم های مازندران وتهران برگزارکردند. در این مسابقه تیم تهران با پیروزی بر مازندران به مقام قهرمانی رسید و مقام‌های بعدی را تیم‌های مازندران و رضائیه بدست آوردند.

در جلسه اخیر هیات مشورتی روزنامه اطلاعات در تیران که در دفتر نمایندگی و خبرنگاری‌روزنامه اطلاعات درین شهر تشکیل گردید بیرامون احتیاجات ونیازمندیهای ساکنین این شهر مذاکراتی‌صورت گرفت و هریک از اعضای هیات مشورتی برای حل مشکلات مردم پیشنهادهائی ارائه دادند.

آب میخواهند

اولین سخنران این جلسه آقای غلامرضا محمدی بود که گفت: استفاده از آب چشمه مرغاب برای ساکنین تیران، شاهدان، اسفیدواجان و ورپشت اهمیت حیاتی دارد.

اطلاعات دراین شهرتشکیل گردید بیرامون احتیاجات ونیازمندیهای ساکنین این شهر مذاکراتی‌صورت گرفت و هریک از اعضای هیات مشورتی برای حل مشکلات مردم پیشنهادهائی ارائه دادند.

آب میخواهند

اولین سخنران این جلسه آقای غلامرضا محمدی بود که گفت: استفاده از آب چشمه مرغاب برای ساکنین تیران، شاهدان، اسفیدواجان و ورپشت اهمیت حیاتی دارد.

چندی پیش مقامات مسئول با توجه به نیازمبرم مردم به آب این چشمه این پیشنهاد راکه باکانال‌کشی آب چشمه در اختیار آنان قرار بگیرد موردبررسی قراردادند ولی تاکنون‌برای کانال‌کشی‌اقدامی بعمل نیامده است، در نتیجه آب این چشمه از اول مرداد ماه‌سال جاری تاکنون به‌آسانی به تیران نمیرسد و اشجارو مزارع‌در خطر بی‌آبی قرار گرفته‌اند جا داردبرای اجرای این طرح که بحال کشاورزان سودمند است اقدامات عاجلی صورت گیرد.

چرا استفاده نمیشود

آقای محمود دادخواه گفت: عملیات مربوط به نصب تلفن در این شهر حدود یکسال پیش‌باتمام رسیده ولی معلوم نیست که مقامات مسئول چرا تاکنون برای استفاده از تلفن اقدامی بعمل نیاورده‌اند بهره‌برداری از تلفن از تقاضاهای مردم این شهر است که امیدواریم با انعکاس این تقاضا در روزنامه اطلاعات مقامات مسئول اقدام‌لازم بعمل آورند.

دستگیری سارقین لوله‌هاووسایل یدکی

با همدستی پنج تن ازکارگران شرکت نفت باسامی احمدی ـ عبداله- حیات‌قلی- خان محمد و جعفرقلی صورت گرفته بود!

وسیله ماموربن ژاندارمری ایذه یک سارق مسلح دستگیر شد

ایذه: سارق مسلح معروفی بنام غیضان بهمنی گوروئی در قریه راسفند از توابع ایذه وسیله ماموربن پاسگاه مرکزی ژاندارمری این شهر باتهام سرقت مسلحانه و شروع به قتل دستگیر شد.

وی هنگامی که در یک زد و خوردبا چند تن از اهالی ده قصد داشت وسیله تفنگ شروع به تیر- اندازی کند خوشبختانه چاشنی تفنگ منفجر نشد و همین مساله موجب دستگیری وی گردید.

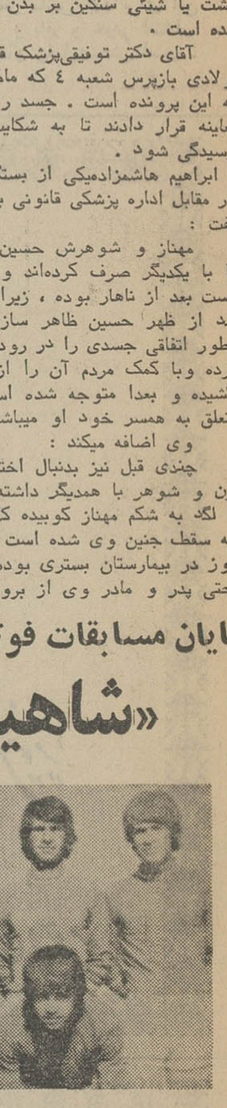

مسجد سلیمان ـ عده‌ای سارق که با دو اتومبیل مقداری وسائل یدکی مربوط به ماشین آلات شرکت نفت و حدود پانصدمتر لوله۱۲ اینچی نفت را درمسجد سلیمان سرقت کرده بودند در حال حمل وسائل مسروقه‌شناخته و دستگیر شدند.

لوله‌ها با کامیون ۱۹۵۴۷ اصفهان حمل می‌شد و محمد یزدانی (راننده) و حیدرریانیانی و دوتن از کارگران شرکت نفت باسامی شکراله و خانی محمد آنرا سرقت کرده بودند!

۳۵۰ قطعه وسائل یدکی نو مسروقه بارزش ۵۰۰هزار ریال نیز باواثت پیکان شماره ۲۹۳۱۳ اهوازبراندگی حاج علی‌مجیدیان وسرنشینی ناصرقلی حمل می‌شد که توسط ماموربن ژاندارمری کشف شد. سرقت وسائل یدکی

«بمب باروتی» مخترع خودرا مجروح کرد!

علی‌جلوه

اصفهان: جوان دانش آموزی که قصد داشت‌با بمب باروتی‌ساخت خود در مجلس جشن عروسی دوستش شرکت کند و با انفجار آن شدت علاقه‌اش را نسبت بداماد به ثبوت برساند، بر اثر انفجار ناگهانی بمب باروتی بشدت مجروح گردید!

این جوان علی جلوه نام داردو دانش آموز کلاس پنجم دبیرستان سعادت زواره است.

او مدتها پیش به دوستش وعده داده بود که در شب عروسی وی کاری کند که همه‌ی مدعوین به دوستی آنها ایمان آورند.

بهمین علت وقتی که اطلاع‌یافت ازدواج دوستش نزدیک است، تصمیم گرفت یک بمب باروتی‌بسازد و در شب عروسی آنرا منفجر کند.

علی بهر ترتیبی بود چنین بمبی ساخت، بزرگی این بمب حدود یک هندوانه معمولی بود و داخل‌آن پر از مواد منفجره بود. علی عقیده داشت که صدای بمب ساخت او چهار دهکده مجاور را می‌لرزاند!

او میگفت: در این بمب یکنوع مواد رنگی نیز بکار رفته و پس‌از انفجار فضای دهکده تا چند لحظه رنگین خواهد شد!

تقاضای مردم اردکان فارس:

لوله گاز به‌اردکان کشیده‌شود

اردکان فارس: تا یکسال قبل مردم اردکان فارس وسیله‌سوخت خود را از هیزم جنگلی تهیه‌می کردند. ولی از آن موقع به بعد از طرف منابع طبیعی اردکان بموجب قوانین از کار انسان جلوگیری شد.

با توجه به جلوگیری از قطع اشجار که اقدامی است قانونی مردم انتظار دارند، برای تامین نیازمردم این منطقه ازنظرسوخت ترتیبی اتخاذ شود تا از لوله گاز که از ۱۵ کیلومتری‌اردکان به‌طرف شیراز کشیده‌شده‌است، لوله‌ای نیز به اردکان کشیده‌شود تاآنها بدینوسیله از نظر سوخت در مضیقه نباشند.

جرقه‌دینام

عامل حریق ریسندگی نجف‌آباد بود

درحریق کارخانه ریسندگی نجف‌آبادکه در قسمت حلاجی این کارخانه روی داد متجاوز از یکصد و هفتاد عدل پنبه سوخت و یا غیرقابل استفاده شد.

علت ایجاد حریق سرایت جرقه‌آتش‌از دینام ماشین‌آلات حلاجی‌به مواد سوختی بوده است.

طبق گزارش خبرنگار اطلاعات دراصفهان: حریق کارخانه ریسندگی نجف‌آباد با تلاش ماموران آتش‌نشانی اصفهان‌و نجف‌آباد اطفاء گردید.

دراین آتش‌سوزی چهارنفر کارگربه اسامی: علیقلی‌کاظمی، مرتضی غلام‌خاصی، مرتضی افضلی‌ورفعت‌الله صالحی دچار سوختگی و گاز گرفتگی شدند.

درجریان حریق سه دستگاه ماشین آلات حلاجی دچار سوختگی‌شدو خسارت زیادی ببار آمد.

میدان بار فروشی برازجان

بهداشتی نیست

قسمتی از یک رودخانه خشک که از وسط برازجان می‌گذرد به میدان بار فروشی‌اختصاص یافته است. در این میدان‌تقریبا کلیه مواد اولیه غذائی از قبیل گوشت، تره‌بار و خرما فروخته می‌شود.

خبرنگار اطلاعات در برازجان می‌نویسد:

ـ متاسفانه تنها میدان‌بارفروشی برازجان که در بستر یک رودخانه قرار دارد مملو ازگرد و خاک است ورفت وامد مردم به‌این میدان برغلظت گرد و خاک می‌افزاید و اجناس مورد فروش را آلوده می‌سازد و مشتریان باسرو روی خاک‌آلود به خانه‌هایشان میروند!

در زمستان نیز میدان بار فروشی برازجان پراز گل ولای می‌شود و برای خرید از این میدان باید چکمه پا کرد!

از این گذشته در گوشه‌وکنار میدان باتلاق ایجاد می‌شود و انواع میکربها فضای میدان بار فروشی را آلوده می‌کنند.

اهالی برازجان‌از مقامات‌مسئول بخصوص از فرماندارد‌شتستان که توجه خاصی به عمران و بهداشت برازجان دارد تقاضا دارند نسبت به بهداشتی کردن میدان مورد نظر اقدام نمایند یا محل مناسب دیگری را بمیدان بارفروشی اختصاص دهند تا یکی از مشکلات اساسی مردم برازجان برطرف گردد.

کشتی‌یونانی «الین اوویل» همچنان درشاهپور لنگرانداخته است

آبادان: کشتی نفت‌کش یونانی «الین اوویل» همچنان در شاهپور لنگر انداخته است.

چند روز پیش قطعات یدکی مورد نیاز کشتی از یونان وسیله هواپیما به آبادان حمل شد و از آنجا وسیله چند غواص به بندر شاهپور فرستاده شد.

این غواصان در زیر آب سوراخ بدنه تانکر شماره ٥ کشتی را تعمیر و وسائل جدید را وصل میکنند.

کشتی در چند روز آینده تحت تعمیر خواهد بود و قرار است صاحب آن برای رسیدگی بوضع کشتی و علل اعتصاب ملوانان بایران بیاید.

ورزش در روستاهای اصفهان توسعه‌مییابد

اصفهان: جلسه هیات‌کشتی با حضور رئیس و نایب رئیس هیات کشتی فرنگی- معاون اداره کل و رئیس اداره فنی ومربی کشتی با حضور اقای تاکی‌مدیر کل تربیت بدنی بمنظور بررسی و تنظیم برنامه جامعه‌ای برای پیشرفت کشتی اصفهان تشکیل شد.

در این جلسه ابتدا ازپیروزی مرادعلی شیرانی کشتی‌گیر اصفهانی برعلی‌ابادی قهرمان کشتی جهان که از بهترین‌وقایع ورزشی سال بود، اظهار خوشوقتی شد و سپس مقرر گردید بجای سالن فعلی کشتی که تکافوی کشتی‌گیران جوان اصفهان را نمی دهد. سالن بزرگ فرح دراختیار کشتی‌گیران قرار گیرد.

آنگاه پیرامون گسترش و تعلیم کشتی در روستاها و بخش‌ها و شهرستان‌های تابعه مذاکراتی انجام شد وتصمیماتی اتخاذ گردید.

در پایان برنامه سال ورزش ۵۲ و ۵۳ هیات کشتی مورد تصویب قرار گرفت و به هیات مذکور ابلاغ شد.

پایان مسابقات فوتبال جوانان جام والاحضرت ولیعهد درآباده ویزد

«شاهین» آباده‌جام قهرمانی گرفت

آباده: مسابقات فوتبال‌جوانان جام والاحضرت ولیعهد که با شرکت ٦ تیم در استادیوم‌ورزشی ۲۵ شهریور آباده آغاز شده‌بود پایان یافت وسرانجام تیم فوتبال «شاهین» مقام اول‌را کسب کرد و صاحب پیروزی گردید.

★★★

یزد: مسابقات فوتبال جوانان جام والاحضرت ولیعهد دریزد نیز با انجام مسابقه بین دو تیم قصر یخ و برق خاتمه یافت و بااینکه نتیجه بازی مساوی بنفع طرفین اعلام شد، معهذا تیم‌قصر یخ بلحاظ داشتن امتیاز بیشتر در مسابقات قبلی برنده‌شناخته شد وجام پیروزی را تصاحب کرد.

★★★

یزد: مسابقات فوتبال منطقه فرماندارکل یزد با شرکت فوتبالیستهای بافق، تفت‌واردکان یزد آغاز شد.

بررسی نیازمندیهای مردم شادگان در هیات مشورتی روزنامه اطلاعات:

شادگان به‌تلفن شهری نیازدارد

از دوپزشک شادگان، یکی به‌مرخصی رفته ودیگری منتقل شده‌است!

گرانفروشان جریمه شدند

اصفهان: وسیله دادگاه اطاق اصناف، ۲۴ نفر کسبه بعلت‌نداشتن کارت عضویت اصناف و گران ـ فروشی و نداشتن برچسب یکهزار تا ده‌هزار ریال جریمه شدند وچند تن دیگر به حبس های کوتاه مدت محکوم گردیدند.

اسامی این عده باین شرح‌است: مشهدی میرزا عابدی سبزی ـ فروش، مرتضی وطنخواه قصاب، جلال رضازاده خباز، قاسم افشار قصاب، حسین‌پور نائب قصاب، کریم کریمی بقال، اکبر قربانی، نانوا، زارع‌نواد، یدالله کتابی‌نوشت افراز فروش، مصطفی دفتریان نانوا، اسداله رحیم‌زاده تراشکار، حسین شیرانی قصاب، محمدچاوشی تراشکار، حیدر جباری قصاب. مرتضی تربتیان میوه فروش، عبدالرسول ظهوری گزساز، گرگین الکساندر صفحه فروش، حیدر بهرامی میوه‌فروش، حسین‌آقابزرگ قصاب، حاج حسن شفعیان میوه فروش، ابراهیم اسفندیاری نخ ـ فروش، حاج محمدعلی هاشم‌زاده، حسین رضایت‌مند و علی والی.

شیراز: ماموربن دخانیات‌منطقه استان فارس با همکاری ماموربن انتظامی در ماه گذشته موفق به کشف دویست‌وپنجاه و سه‌هزار ویکصدو بیست نخ سیگارقاچاق- ۲۳کیلو تنباکو و سه کیلو توتون پیپ قاچاق شدند.

قاچاقچیان پس از دستگیری‌به پرداخت ۵۱۰۸۸۳ ریال جریمه محکوم گردیدند.

عرض تبریک

باکمال مسرت سالروز قیام ملی۲۸ امرداد را به پیشگاه مبارک شاهنشاه آریامهر تبریک عرض نموده جانبازی خودرا در راه میهن عزیز اعلام میدارم.

شوشتر ـ نمایندگی تلویزیون هیتاچی حسین‌زاده

عرض تبریک

جان‌نثار بانهایت افتخار سالروز قیام ملی ۲۸ امرداد رابه رهبر عالیقدر ملت ایران تبریک عرض مینماید.

شوشتر ـ نماینده بوتان‌گاز-محمد جواد شکرریز

گزارشهائی از اطلاعات جنوب ۱۳۰۴

شهرداری شهرضا
آگهی نوبت سوم

پیرو آگهی شماره ۲۴۸۸ـ ۳ر۵۲ر۳چون نقشه وسیاهه ارزیابی احداث و توسیع خیابان مهدوی بتصویب انجمن شهر رسیده‌وطی شماره ۱۹۰۷۴ ـ ۱ر۵۲ مورد تایید مقام استانداری استان اصفهان قرار گرفته لذا برعایت ماده ۱۶ و ۱۷ قانون نوسازی به اطلاع عموم اهالی محترم شهرضا می‌رساند که خیابان مزبور از میدان ولیعهد غربی (جنب دادگستری) بعرض ۱۷ متر شروع و تاخیابان خیام مقابل ساختمان شیروخورشید سرخ ختم می‌گردد کل غرامت مستغلات در مسیر مبلغ ۱۴۱۳۰۹۱۲ ریال و حق مشرفیت ۹۲۶۵۳۲ ریال تاریخ شروع ۱۵ر۵۶ و مدت تقریبی اجرای طرح ششماهه خواهد بود ضمنا نقشه و سیاهه ارزیابی آن در محل ساختمان شهرداری جهت اطلاع اهالی الصاق و نیز یك نسخه برك ارزیابی وسیله پست جهت مالکین ارسال گردیده مدت اعتراض از تاریخ نشر اولین آگهی تادوماه ومحل قبول اعتراضات دائره ساختمان شهرداری می باشد معترضین مکلفند ذیل برك اعتراض نشانی کامل خودرا قید نمایند : این آگهی در سه نوبت وهر نوبت بفاصله یکهفته منتشر خواهد شد .

سرپرست شهرداری‌شهرضا ـ الصیحی

دانش آموزان ممتاز

دوشیزه فریده نیکنام فرزند عطاءاله درکلاس دوم دبستان عصمت‌بهبهان رتبه اول شده است .

دوشیزه سهیلا خیاط بهبهان‌دانش آموز کلاس اول دبستان ۱۷ دی شهرستان بهبهان بام عدل ۲۰ رتبه اول .

آقای فرهادسپاهی‌شجاع دانش‌آموز ممتازکلاس‌اول دبستان‌جامی‌شهرکرد

آقای فرخ وهدانی دانش‌آموزممتاز کلاس‌اول دبستان‌جامی‌شهرکرد

بی همتا

ربرتاژهای اطلاعات بانوان بی‌همتاست

* داستان های اطلاعات بانوان بی همتاست .
* اخبار داغ هنری اطلاعات بانوان بی همتاست.
* مقالات و مطالب ایرانی و خارجی اطلاعات بانوان بی همتاست .
* اطلاعات بانوان یك‌نشریه خانوادگی بی‌همتاست.
* فقط دوسه‌هفته اطلاعات بانوان را مطالعه کنید، آنوقت شما هم اعتراف خواهید کرد.

اطلاعات بانوان بی همتاست!

قدردانی از پزشکان و پرستاران بیمارستان‌آریا اهواز

بدینوسیله بر خود لازم میدانم که درباره عمل جراحی گواتر اینجانب وسیله آقایان دکتر شاهرخ‌ـ نصیری متخصص جراحی و دکتر اوحیدی متخصص بیهوشی و پرستاران آن بیمارستان که‌زحمات‌زیادی متحمل شده‌اند قدردانی نمایم .

اهواز‌ـ خانواده رشادت‌مند

سالن آرایش و زیبائی کینگز

زیر نظر : صدیقه ساسان

اهواز ـ خیابان زاهدی بین نادری و کشتاب

جشنهای ۲۸مرداد درشهرستانها

دیروز میلیونها نفر ایرانی شاهدوست و میهن پرست بیستمین سالروز قیام ملی و تاریخی ۲۸ مرداد ، روز همبستگی عمیق شاه و مردم را در سراسر کشور جشن گرفتند .

براساس گزارش های واصله از شهر های دور و نزدیک کشور ، از صبح روز گذشته مردم دسته دسته در کوچه ها ، خیابان ها ، و میادین شهر ها دست به تظاهرات زدند و ضمن تجدید خاطرات گذشته ، یکبار دیگر اعلام کردند که پیوند شاه و مردم ناگسستنی است .

چهره‌فعال آموزش و پرورش شهرستان فیروزآباد

آقای کیامرث کیانی

آقای کیامرث کیانی یکی از افراد شاهدوست ایل قشقائی از سال ۱۳۲۶ خدمت پرافتخار خود را که با پیاده‌رویها و رنج و تعب همراه بود در یکی از مساجد قیرآغاز نمود و بافتخار موسس و بنیانگذار فرهنك قیر وکارزین نائل آمد از آن پس نیز در سمت مربی‌تعلیمات‌اساسی بلوك‌خواجه‌ای دبیری دبیرستان های دختران و پسران ، مدیریت دبستان‌جابدشت و زنجیران، تصدی آمار وامتحانات شهرستان ، مسئول آموزش شهر و تربیت‌معلم شهر ، کفالت و سرپرستی اداره آموزش وپرورش را نیز عهده‌دار بوده که در خلال آن مسئولیت اجرائی جشنهای افتخار آفرین ۲۵۰۰ ساله شاهنشاهی ایران‌ونخستین دهه‌انقلاب را نیز بعهده داشته که در تمام مراحل مورد تشویق مقامات مربوطه قرار گرفته در امر تعلیمات اجباری که یکی‌از اهداف مقدس شاهنشاه آریامهر بوده فعالانه کوشیده و مفتخربدریافت پاداش‌نقدی گردیده‌ترضیه‌خاطر اولیای محترم امور و شورای آموزش و پرورش منطقه‌ای را به‌نحو مطلوب فراهم آورده‌است از اسفند ماه ۵۲ که بسمت رئیس‌مدرسه راهنمائی کوشش‌کبیر منصوب شده با تاسیس کتابخانه‌و ترتیب آزمایشگاه وکارگاه یکبار وسیله خانم رضوان معاون تعلیماتی اداره کل آموزش و پرورش استان فارس‌و یاردیگر توسط‌بازرسان شاهنشاهی‌ایران و ریاست اداره آموزش و پرورش مورد تقدیر قرار گرفته‌است.

شرکت تعاونی مسکن کارکنان دولت در اهواز در حدود ۲۰ هکتار زمین مورد نیاز خود راجهت احداث‌مسکن خریداراست.

فروشندگان بمرکز شرکت واقع درامانیه ادار ه‌ریشه‌کنی مالاریا مراجعه فرمایند.

رئیس هیئت مدیره شرکت ـ رزاقی

استخدام

به‌چند نفر دوشیزه یابانو جهت دفترداری و ویزیتوری احتیاج است داوطلبین به سازمان‌تبلیغات پرستوخیابان کمال اسماعیل اصفهان تلفن ۲۵۱۶۳ مراجعه نمایند.

آگهی

بدین‌وسیله باطلاع آقایان سهامداران شرکت سهامی خاص چاه بیژن میرساندکه مجمع همگانی سالیانه شرکت درساعت۷بعداز ظهر روزچهارشنبه ۳۱ر۵۲ درمحل باغ‌حاجی ابراهیم تقوی زاده‌منعقد خواهدشد.

دستور جلسه

۱ـ گزارش هیات مدیره
۲ـ طرح وتصویب بیلان‌سال ۱۳۵۱
۳ـانتخاب اعضاء هیات مدیره‌علی‌البدل وبازرسان شرکت .

هیات مدیره شرکت سهامی خاص چاه بیژن‌اردکان

آگهی استخدام

موسسه رویال نماینده انحصاری محصولات BKD دراصفهان برای کادر فنی خود افرادزیر را استخدام مینماید.

۱ـکارگر نصب باداشتن ۲سال‌سابقه.
۲ـکارگر نصب باداشتن یکسال سابقه .
۳ـکارگر جهت بازدیدمحل.
۴ـکارگر کنترل نصب

داوطلبان میتوانند برای اطلاع بیشتر همه روزه صبحها‌ازساعت ۱۰الی۱۲وعصرها ازساعت۶تا۸بعداز ظهر بدفتر موسسه واقع در خیابان استانداری جنب مرکز پزشکی خورشید طبقه فوقانی‌پلاك ۲۰۲مراجعه نمائید. تلفن ۲۱۳۰۹

پیوند

آقای مهندس مقدری با دوشیزه‌روحانیون پیوندزناشوئی بست. مجلس عروسی این‌زوج یاحضورعده‌ای‌ازدوستان‌و بستگانشا ن در یزد برگزار نمایندگی اطلاعات در یزد: این وصلت فرخنده را تبریك میگوید .

رئیس جدید

بندردیلم : آقای حجت‌اله فلاورنی به سمت رئیس‌گمرك دیلم منصوب شد و مشغول بکار گردید .

آقای دکتر منصور اشرف

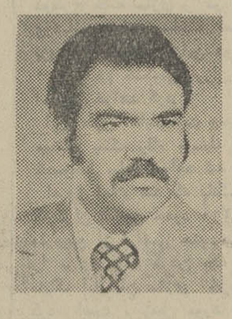

وظیفه خود میدانم که‌بدین وسیله از جناب آقای دکتر منصور اشرف پزشك جراح و رئیس بیمارستان شیروخورشید سرخ اصطهبانات که باهمکاری گروه اطاق عمل در نجات جان فرزندم نهایت دقت و تلاش بی دریغ خود را مبذول فرمودند سپاسگزاری نموده موفقیت‌روز‌ـ افزون آنان را صمیمانه آرزو نمایم ، در ضمن‌از آقای‌مهندس صدری که در رساندن به موقع به بیمارستان جدیت نمودند قدردانی نمایم .

اصطهبانات ـ حسن روزرخ

شاگرد ممتاز

آقای حمید بیطرف دانش آموز ممتاز کلاس چهارم دبستان روزبهان شیراز

سپاسگزاری

از کلیه سروران معظم و دوستان ارجمندو اهالی محترم شهرستان اندیمشك وحومه که با تشریف فرمائی خود در مجلس ترحیم زوجه مشهدی رحمان علی‌پور و درج‌آگهی در جرایدنسبت به مصیبت‌وارده اظهار همدردی نموده و موجبات تسلی بازماندگان را فراهم آوره صمیمانه سپاسگزاریم.

مشهدی‌رحمان‌علی‌پور، کربلائی‌باقرعلی‌پور ،حاج‌کریم علی‌پور، کریم‌کیانی، مشهدی‌عسگرکیانی، چاری خانپور، کبوترخانپور، عیدی‌فریدمهر ، مولای عالیدوست ، مشرف عالیدوست ،سید محمد عالیدوست ، محمد قربان زاده، حسن سگوند، نورعلی حبیبی‌نیا، عرب علی زینی‌وند، علیرضا علی‌پور، محمدرضا علی‌پور ، عبدالرضا علی‌پور، علی‌گرامی‌واخوان ، حاضربك و اخوان وسایر اقوام.

عرض تبریك

باکمال مسرت سالروز قیام ملی ۲۸مرداد را به پیشگاه مبارك شاهنشاه آریامهر تبریك عرض مینماید.

از طرف کارکنان اداره مالاریای شهرستان شوشتر‌ـ پاسدار.

شهرداری یزد
آگهی مناقصه

شهرداری یزد طبق تصویب نامه شماره ۶۳ـ۱۳ر۲ر۵۲انجمن شهر و موافقت‌نامه شماره ۴۵۷۱ ـ۳۰ر۴ر۵۲ فرمانداری کل یزد ساختمان و تزئین داخلی میدان ولیعهد ، ساختمان نما وبرقراری تاسیسات آن و همچنین تعریض خیابان شمالی (جوی و جدول سازی و اسفالت آن) را بشرح زیر با شرایط و مشخصات مربوطه بمناقصه واگذار می نماید .

۱ـ مدت انجام کار ۱۰ ماه از تاریخ انعقاد قرارداد خواهد بود .

۳ـ داوطلبان باید مبلغ ۱۴۵۰۰ ریال وجه نقد کمعادل۵درصد فرمانداری کل یزد مراجعه‌و پس از احراز صلاحیت و پرداخت مبلغ ۳۰۰۰ ریال وجه نقد نقشه و مشخصات و واحد بهاونمونه قرارداد را دریافت دارند .

۳ـ داوطلبان باید مبلغ ۱۴۵۰۰ ریال وجه که معادل۵درصد بهای کل برآورد است به عنوان سپرده‌به‌حساب ۱۵۰۶۱ شهرداری در بانک ملی منظور و یا معادل آن اسناد خزانه و یاضمانت‌نامه بانکی ضمیمه پیشنهاد خود نمایند تا در صورت اصابت مناقصه و خودداری از انجام آن سپرده مزبور بسود شهرداری ضبطگردد.

تاریخ ۳۱ر۴ر۵۲ شماره ۱۰۳۱۷

۴ـ هرگاه برنده مناقصه از انجام معامله خودداری نماید یا پس از ابلاغ قانونی حداکثر تا هفت روز حاضر به انعقاد قرارداد نشود سپرده او بنفع شهرداری ضبط و قرارداد با نفر بعدی‌منعقد خواهد شد و هر یک از برندگان دوم و سوم نیز هرگاه بشرح فوق حاضر به عقد قرارداد نشوند سپرده انان نیز بنفع شهرداری ضبط خواهد شد .

۵ـ پیشنهاد دهندگان باید پیشنهاد خود را در دو پاکت‌الف و ب که پاکت الف محتوی برگ صلاحیت مشخصات ، نقشه که ذیل آنها جمله مطالعه شد نوشته و امضاء شده باشد و همچنین رسید یا ضمانت نامه بانکی‌و یا اسناد خزانه و پاکت ب محتوی قیمت های پیشنهادی که اعداد آن با حروف و بطور روشن‌نوشته شده باشد تا ساعت ۱۰ صبح روز ۲۳ر۵۲ در پاکات لاکبو مهر شده بدفتر شهرداری تسلیم و رسید دریافت دارند . پیشنهادات واصله در ساعت ۱۱ صبح همان روز در جلسه هیئت عاملی‌معاملات شهرداری باز و قرائت خواهد شد .

۶ـ شهرداری مجاز است تا میزان ۲۵ درصد مبلغ قرارداد اضافه یا کسر نماید .

۷ـ به پیشنهادات فاقد سپرده و مشروط و مبهم ومخدوش‌و یا اینکه بعد از موعد مقرر برسد ترتیب اثر داده نخواهد شد .

۸ـشهرداری بمنظور پیشرفت کار حداکثر ۷ر۵ درصد از مبلغ قرارداد را به عنوان پیش پرداخت در برابر تضمین بانکی و بقیه بهای کار را در صورتی که نقدا پرداخت‌ننماید چهل درصد نقد و بقیه را به اقساط با ربح ۱۲ رصد در سال پرداخت خواهدنمود.

۱۰ـ هزینه نشر آگهی و مالیات و عوارض به عهده برنده مناقصه است .

۱۱ـ هنگام عقد قرارداد معادل ۱۰ درصد مبلغ مورد پیمان بمنظور تضمین حسن انجام کار از پیمانکار تضمین نامه بانکی یا اسناد خزانه به عنوان سپرده‌دریافت . بدیهی است با این‌ترتیب سپرده مندرج در ردیف ۳ بالا آزادخواهد شد .

۱۲ـ سایر اطلاعات و جزئیات مربوط به معامله در اسناد مناقصه ذکر گردیده که پیشنهاد دهندگان میتوانند برای دریافت‌آن به شهرداری یا دفتر مهندسی فرمانداری کل یزد مراجعه نمایند .

شهردار یزد . موید علائی

فوت پدر بزرگوارتان را تسلیت عرض نموده بقاء عمر آنجنابان وخانواده محترم را از خداوند بزرك خواهانم.

خرمشهر‌ـ حاج‌عبدالکریم کریمی‌پور

برادران ممتاز اصفهان

آقای کامران انصاری شاگرد اول‌کلاس اول دبستان ستاره صبح اصفهان با معدل ۱۹ر۷۱

آقای کامبیز انصاری شاگرد ممتاز کلاس دوم دبستان نمونه پسران اصفهان

میلاد رادمرد بزرك اسلام

بمناسبت میلاد حضرت مولای متقیان علی ابن ابیطالب مجلس جشن باشکوهی‌طبق معمول همه‌ساله در منزل آقای دکتر سید عطاءاله عینی پزشك نیکوکار شیرازی وعضو انجمن شهرستان شیرازکه یکی‌از ارادتمندان مولای متقیان و خاندان عصمت‌و طهارت هستند برگزار شدکه‌گروه کثیری‌ازشخصیت ها و مقامات محلی درآن شرکت‌داشتند.

دراین مجلس بعداز ایراد سخنرانی در باره‌شخصیت علی حاضرین اطعام شدند.

شیراز ـخبرنگار اطلاعات

تقدیر شد

بنابدرخواست فرماندهی پایگاه هوانیروز اصفهان آقای‌محمد ابراهیم فصیحی معاون شهرداری‌وسرپرست سازمان آب شهرضا به لحاظ همکاری با پایگاه هوانیروز از طرف جناب آقای دکتر غلامرضاکیانپور استاندار اصفهان موردتقدیر قرار گرفت ، آقای فصیحی که سالها بعنوان‌شهردار در شهرداری های حوزه استان اصفهان انجام وظیفه نموده از جمله شهردارهای نمونه بوده‌است.

توفیق این خدمتگزار صدیق شاهنشاه آریامهر را از خدای بزرك آرزودارایم.

ستارگان درخشان دبستان ـ دخترانه رهائی یزد بمدیریت خانم فاضلیان (مدیر دلسوز وبا علاقه یزد)

دوشیزه روزیتا موتمنی با معدل ۱۷ در کلاس پنجم حائز رتبه اول گردیده است.

دوشیزه فاطمه امیدواری با معدل ۱۸ر۹۷ در کلاس دوم شاگرد ممتاز شده است .

دوشیزه ماه‌بس قوه‌ندوشن دانش آموز ممتازکلاس پنجم

دوشیزه مژگان مهینی با معدل ۱۸ر۳۳ در کلاس دوم شاگرد ممتاز شناخته شده

دوشیزه نسرین نصر با معدل ۱۹ر۳۹ درکلاس چهارم حائز رتبه اول گردیده است.

دوشیزه مهناز قمشاهی با معدل ۱۷ر۳۳ در کلاس اول ممتاز معرفی گردیده است

دوشیزه شهناز آیت‌اللهی با معدل ۱۹ر۳۴ درکلاس دوم حائز رتبه اول شده است .

آقای ایرج لهراسب‌در کلاس پنجم‌دبستان پسرانه ملی‌مارکار یزد حائزرتبه‌اول گردیده‌است

گل‌های سرسبد مدارس همایونشهر وشهرکرد

آقای امیر رضا امینی دانش آموز همایونشهر ممتاز کلاس پنجم دبستان ملی‌دانش

آقای سیدرضا طباطبائی دانش‌آموز کلاس پنجم دبستان ملی دانش همایونشهر

آقای حسن دیباجی دانش آموز کلاس پنجم دبستان ملی دانش همایونشهر

آقای مرتضی شریفی دانش‌آموز ممتاز کلاس دوم دبستان‌ملی دانش همایونشهر

آقای فتح‌اله احمدیان دانش‌آموز ممتاز کلاس اول الف دبستان ملی دانش همایونشهر

آقای مهران رستمزاده دانش آموز کلاس دوم دبستان ملی دانش همایونشهر

آقای اکبر سلطانی دانش‌آموز ممتاز کلاس اول دبستان جامی‌شهرکرد ★★★

آقای سعید فصیحی دانش آموز ممتاز کلاس سوم دبستان جامی شهر کرد

آقای رامین ایرانی‌پور دانش‌آموز ممتاز کلاس اول دبستان جامی شهرکرد

آقای اسمعیل ریاحی دانش‌آموز ممتاز کلاس پنجم دبستان جامی شهر کرد

آقای اسماعیل عزیز سلطانی‌شاگرد ممتاز کلاس دوم دبستان جامی شهرکرد

آقای دایوش منطقی دانش آموز ممتاز دبستان جامی شهرکرد ★★★

آقای سعید زمانی دانش آموزممتاز کلاس سوم دبستان‌جامی شهرکرد ★★★

آقای حمید اسنکی دانش‌آموزممتاز کلاس دوم دبستان‌جامی شهرکرد ★★★

آقای سید محسن امامی دانش‌آموز ممتاز کلاس اول دبستان جامی شهر کرد

آقای رامین قدسی دانش‌آموزممتاز کلاس سوم دبستان جامی‌شهرکرد ★★★

آقای پژمان بهرامی دانش‌آموزممتاز کلاس پنجم دبستان جامی‌شهرکرد ★★★

آقای داریوش حیدریان دانش‌آموز ممتاز کلاس دوم دبستان جامی شهر کرد

برای انجام مذاکرات اقتصادی

وزیر اقتصاد آلمان غربی به‌تهران می آید

اولین نمایشگاه بین‌المللی تهران از ۲۰ شهریور ماه آینده تا دوم مهرماه در سطح جهانی در محل نمایشگاههای ایران برگزار خواهد شد.

امروز اعلام شد که تاکنون ۲۳ کشور خارجی و بیش از یکصد واحد صنعتی و تولیدی داخلی آمادگی خود را برای‌شرکت در این نمایشگاه اعلام داشته‌اند وهم‌اکنون مشغول ترتیب دادن غرفه های خود هستند.

فرانسه ، آلمان‌غربی ، ژاپن‌وچین‌کمونیست بزرگترین غرفه‌ها را خواهند داشت.همزمان با برگزاری نمایشگاه بین‌المللی تهران‌دکتر روهودر ، معاون وزارت اقتصاد آلمان‌غربی برای شرکت در مراسم (روزآلمان) به تهران سفر میکند .

معاون وزارت اقتصاد در طول اقامت در ایران با مقامات ایرانی مذاکرات مقدماتی قبل از سفر وزیر اقتصاد آلمان را بعمل خواهد آورد .

امروز گفته شد که دکتر فرید ریش وزیر اقتصاد آلمان غربی بدعوت وزیراقتصاد ایران روز۱۴ مهرآینده‌بایران‌خواهدآمد.

ساعات کار نمایشگاه بین‌المللی تهران صبح‌ها از ساعت ۹ تا یک بعدازظهرخواهد بود که به‌بازدید ومذاکرات مدیران‌وصاحبان صنایع وبازرگانان داخلی‌وخارجی‌اختصاص خواهد داشت و بعداز ظهرها از ساعت ۳تا۹ شب برای بازدید عموم میباشد .

یادداشت روز

پشیمانی برای قطع کنندگان‌درخت

همایون فروزان

آئین‌نامه قانون حفظ و گسترش فضای سبز و جلوگیری از قطع بی‌رویه درخت پس‌از مدتی مطالعه و بررسی مقامات و کارشناسان وزارت کشاورزی و منابع طبیعی تهیه شد و برای تصویب تقدیم هیئت‌دولت گردید که در شماره دیروز اطلاعات متن آن درج شد.

برای روشن شدن آئین‌نامه ، ضرورت دارد چندموضوع مورد تجزیه و تحلیل قرارگیرد تا هیچگونه ابهامی برای‌مردم بوجود نیاید در این آئین‌نامه مهمترین مسئله‌ای که بچشم میخورد محدوده‌ای است که قانون‌در آن‌اجراخواهد شد.

طبق آئین‌نامه ، این محدوده فقط شامل شهرها و حریم قانونی آنها میشود بعبارت دیگر محدوده دهات و قراء و قصبات از شمول قانون کنار مانده است . در حالیکه درمتن قانون تمام سطح کشور مورد توجه قرار گرفته است .

باین ترتیب وزارت کشاورزی و منابع طبیعی خواسته است با توجه به حساسیت مسئله قطع درخت در محدوده شهرها ، که با توسعه شهرنشینی و افزایش جمعیت شهرها روزبروز توسعه می‌یابد و متاسفانه در سالهای اخیر سودجوئی برخی افراد باین مشکل دامن زده و باغات بسیاری را تبدیل به اراضی کوچک و خشک و بی آب‌وعلف کرده است مبارزه نماید .

در توجیه «حریم قانونی» نیز بازکردن این نکته ضرورت دارد که‌این «دوکلمه» محدوده بیست و پنج ساله شهرها را شامل میشود . پس توجه باین مهم لازم است که محدوده شهرها که مانند تهران پنجسال به پنجسال تغییر میکند هدف نیست، بلکه هدف وسیع‌تری که از آینده‌نگری سرچشمه‌میگیرد مطرح است ، که بطور مثال در تهران ، نواحی اطراف شهر مانند کرج و شمیرانات را دربر میگیرد.

در مورد روستاها نیز به توضیح غلامحسین معصومی معاون وزارت کشاورزی و منابع طبیعی و سرپرست سازمان جنگل‌ها و مراتع توجه کنیم که میگوید : آئین‌نامه به فراهم ساختن تسهیلات کافی جهت اجرای بدون اشکال قانون توجه کرده است و بهمین منظور درصورتیکه در آینده مشاهده شود که طرحهای شهرسازی در نقطه دور افتاده‌ای از کشور موجباتی را فراهم کرده است که عده‌ای بفکر قطع درخت بیافتند تا با تقسیم اراضی و کوچک کردن آنها سود بی‌رویه و غیرصحیحی ببرند و بمردم تحمیل کنند، بلافاصله هیئت‌دولت آئین‌نامه موجود را به آن منطقه نیز تسری خواهد داد.

در آئین‌نامه‌جدید زهرقانون که تعقیب و مجازات قطع ـ کنندگان غیرقانونی درخت است از راه تشویق و پرداخت‌جایزه گرفته شده است و قانون حفظ و گسترش فضای سبز را عملی‌تر و دوستانه‌تر است.

مطالعه آئین‌نامه نشان میدهد که قطع عجولانه درخت در برخی از نقاط کشور قبل از تهیه آئین‌نامه ، صددرصد بضرر صاحبان باغات بوده و با پیش‌بینی‌هائیکه شده است قانون هیچگونه مشکلی برای آنها بوجود نمی‌آورد .

باین‌ترتیب باید گفت که بسیاری از قطع‌کنندگان درخت با خواندن آئین‌نامه از عمل خود پشیمان خواهند شد .

احتکار سیمان در شیراز

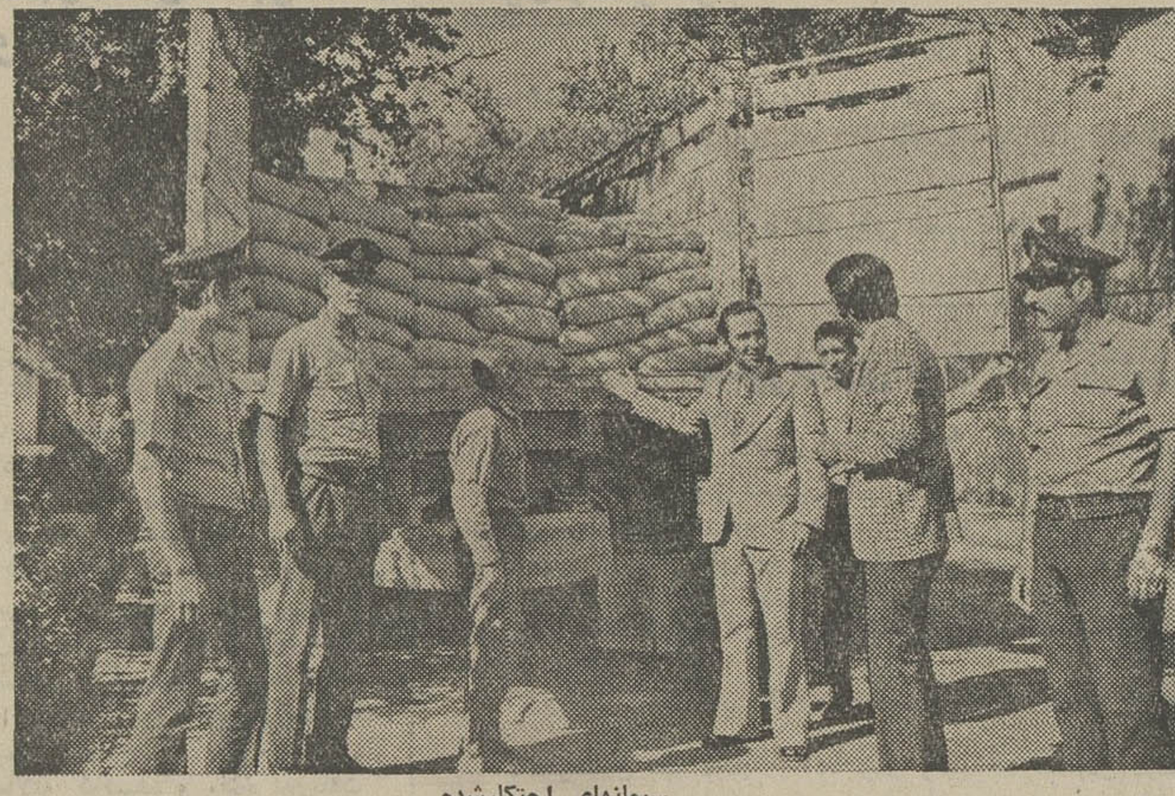

سیمانهای احتکارشده

بدنبال مبارزه شدید اتاق اصناف شیراز بر علیه محتکران‌روزگذشته آقای فرحی معاون‌فنی‌اتاق اصناف در نقش معمار ودوتن ازبازرسان اتاق اصناف ونماینده دادستان در نقش بناء وکارگران برای خرید سیمان به یکی از واسطه‌ها بنام اصلاحی که در خیابان نادر گاراژ دارد مراجعه و تقاضای هزارکیسه سیمان کردند ، وی گفت سیمان کیسه‌ای ۱۶۰ ریال ، ولی باچانه زدن معاون اتاق اصناف، کیسه‌ای ۱۵۰ ریال معامله انجام گرفت و قرار شد پانصد کیسه تحویل و بقیه‌هم بعدا تحویل شود ، معاون اتاق اصناف و نماینده دادستان از صندوق اتاق اصناف هفتاد و پنجهزار ریال اسکناس شماره ـ برداری شده برداشتند و تحویل واسطه دادند واسطه گفت آدرس بدهید تا بفرستم خریداران گفتند آدرس نداریم و قرارشد به‌کارخانه سیمان رفته و سیمان را جلوی کارخانه‌تحویل‌بگیرند، بالاخره‌جلو کارخانه سیمان ، کامیون محتوی سیمان تحویل آقای فرحی شد ، وی بجای اینکه سیمان را به‌محل ساختمان ببرد کامیون را باتاق اصناف آورد و بلافاصله مراتب اعلام و آقای‌ملکی‌معاون‌استانداری وفرماندار شیراز به محل اتاق اصناف آمد وواسطه دستگیر شد.

آقای اصلاحی پس‌از بازجوئی گفت من حواله سیمان‌راازشخصی بنام محمدحسن معینی و شخص دیگری بنام بردبار که در خیابان شمس خیاطی دارد خریده‌ام و پس از بررسی معلوم شد حواله سیمان‌مربوط به شرکت‌ساختمانی بیسابوده است که بعنوان کارهای ساختمانی از استانداری حواله سیمان گرفته ودر بازار آزاد به دوبرابر قیمت و بیشتر میفروخته است .

اکنون پرونده سوء استفاده و احتکار تحت رسیدگی است و سیمان های مکشوفه بوسیله صنف سیمان فروش در اختیار مردم گذاشته شد .

مالیات

تقاضای بخشودگی جریمه مالیاتی

برای آندسته از مودیان که در تیرماه امسال اظهارنامه مالیاتی عملکرد سال ۱۳۵۱ را بدارائی نداده‌اند جریمه صادرشد ووزارت دارائی اعلام کرد باستثنای‌اصناف برای سایر مودیان تا پنجاه در صد جریمه صادر میگردد وچنانچه رسیدگی به پرونده مالیاتی این‌عده از مودیان در شورای عالی‌مالیاتی نیز ادامه یابد میزان جریمه به‌۷۵ درصد اصل رقم مالیات میرسد.

امروز یک مقام مطلع در وزارت دارائی بخبرنگار اطلاعات گفت مطابق قانون مالیات های مستقیم ممیزین دارائی می‌توانند برای مودیانی که در موعد مقرر از تسلیم اظهارنامه مالیاتی خودداری کرده و یا تمام مالیات متعلق را درمورد مقررپرداخت نکرده‌باشند جریمه صادر کنند.

این جریمه به مالیات پرداخت نشده مودیانی‌که‌اظهارنامه داده‌اند نیز تعلق می‌گیرد. بنابراین دارائی درموقع رسیدگی به مالیات‌مودیان در صورتی‌که مودی‌کمتر ازمالیات متعلق مالیات پرداخت کرده و یا اظهارنامه مالیاتی در مهلت‌قانونی تسلیم نشده باشد جریمه صادر میکند.

جریمه مالیاتی برای اصناف‌بیست درصد است واین جریمه پس از تایید مراجع مالیاتی از پیشوران وصول میشود .

براساس قانون مالیات‌های‌مستقیم میزان جریمه مالیاتی تا ۷۵ در صد می‌رسد و مودی میتواند با ارائه دلایل کافی و مدارک لازم تقاضای بخشودگی جریمه نمایدو در صورت تائید وزارت دارائی پنجاه درصد جریمه‌ازمودی‌وصول نمیشود .

طرح بزرگ آپارتمان سازی بانک رفاه کارگران

بانک رفاه

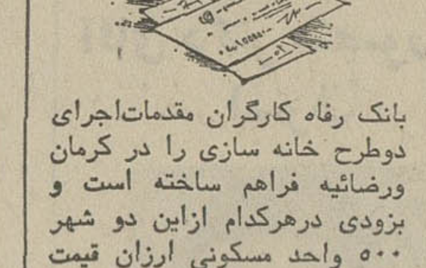

بانک رفاه کارگران مقدمات‌اجرای دوطرح خانه سازی را در کرمان ورضائیه فراهم ساخته است و بزودی درهرکدام ازاین دو شهر ۵۰۰ واحد مسکونی ارزان قیمت احداث خواهد کرد .

این طرح هابانظارت ومباشرت مستقیم بانک رفاه بوسیله بخش خصوصی پیاده خواهد شد .

امروز اعلام شد که بانک رفاه کارگران تاکنون حدود ۲۵۰ هزار مترمربع از اراضی جنوب تهران را برای پیاده کردن یک طرح بزرگ آپارتمان سازی خریداری کرده است ، زمین مورد نیاز پروژه بزرگ آپارتمانسازی بانک رفاه در جنوب تهران حدود ۸۵۰ هزار مترمربع خواهد بود که در حال حاضر کارشناسان این بانک مشغول خرید بقیه زمین مورد نیاز هستند .

پروژه بزرگ ایجادواحد مسکونی بانک رفاه همانطور که در بالا اشاره شد بصورت احداث بلوک های آپارتمانی ارزان قیمت برای طبقات کم درآمد پیاده خواهدشد.

بعلت مشکلات اقتصادی

شوروی به‌غرب طلامیفروشد

روزنامه «کریستین‌ساینس‌مانیتور» چاپ امریکا درمورد طلای‌شوروی مقاله‌ای مفصل منتشر کرد و در آن گفته شد :

مشکلات اقتصادی شوروی آن کشور را ظاهرا مجبور نموده است تا مقداری طلا بیش ازآنچه ناظران انتظار داشتند به غرب بفروشد . در شش ماه اول سال جاری حدود۱۲۵تن‌طلا ازشوروی در بازار مونیخ بفروش رفته‌است. با توجه به اینکه قیمت هر تن طلای شوروی٤میلیون دلارتخمین زده میشود اگر صادرات طلای شوروی به همین صورت ادامه پیدا کند فروش طلای شوروی در سال ۱۹۷۳ بالغ بر ۹۶۰ میلیون دلار خواهد گردید.

دکتر «فرانز پیک» متخصص ارزهای بین‌المللی کهشهرت‌جهانی دارد معتقداست که شوروی ممکن است در آینده نزدیک‌ناچار شود حتی مقدار بیشتری طلا و سنگهای قیمتی ازذخائر قابل‌توجه خود در بازارهای بین‌المللی‌عرضه نماید. دکتر پیک اظهار عقیده نموده است که اقتصاد شوروی با مشکلات جدی مواجه میشود . میزان‌دقیق ذخائر طلای‌شوروی‌از اسرار بسیار محرمانه آن کشور میباشد . دکتر پیک معتقد است که ذخائر طلای شوروی از میزان ۸ الی ده میلیون دلاری که مجله اکونومیست در شماره ژوئیه سال جاری خود تخمین زده بیشتر میباشد . بموجب اطلاعی که از طرف معاون وزارت بازرگانی شوروی در مجله «هفته تجارت» انتشار یافته، شوروی سال گذشته ۸۰۰ میلیون دلار کسری موازنه پرداختهای خود را که میزان آن از لحاظ شوروی بیسابقه بوده است با فروش طلا جبران نموده است .

دکتر «پیک» نسبت به صحت گزارش معاون وزارت بازرگانی شوروی ابراز تردید نموده وگفته است که شوروی از تنزل‌ارزش دلار و وام‌هائی که از موسسات مالی کشورهای غربی و ژاپن گرفته به‌حدی منتفع گردیده که ناگزیر بفروش طلا نبوده است.

اخبار اقتصادی شهرستانها

طرح تولید گندم‌در کرمان

کرمان : اداره کل کشاورزی استان کرمان در سال زراعی آینده طرح تولید گندم را در سطح بیست هزار هکتار در شهرستانهای بم، بافت، سیرجان، رفسنجان و بخشهای حومه‌کرمان ازروئیه وشهربابک بمورد اجراء خواهد گذاشت .

بررسی صدور وبرداشت پسته

کرمان : طی جلسه‌ای که با حضور آقای مجتهدی کفیل استانداری کرمان ، مدیر و کارشناس استاندار منطقه کرمان و باغداران و تولیدکنندگان پسته در استان کرمان ، در سالن انجمن شهرستان تشکیل شد پیرامون بهبود و کیفیت هرچه بیشتر محصول پسته از مرحله برداشت تا صدور بررسیهای لازم بعمل آمد و پیشنهاداتی در این زمینه از طرف کارشناسان استاندار منطقه ارائه شد.

جاده تراکتوررو

گرگان : در جلسه‌ای که بمنظوربررسی وضع ترافیک جاده‌های گرگان هنگام برداشت محصول پنبه با حضور فرماندار ، رئیس‌اداره‌راه، نایب‌رئیس انجمن‌شهرستان، رئیس پلیس راه در فرمانداری تشکیل شد ، درباره رفت و آمد تراکتورهای حامل‌پنبه روستائیان و کارخانجات مقرر شد پس از گرفتن آمار کلیه تراکتورها اقدام به احداث یک راه تراکتوررو در حریم جاده اصلی نمایند . ضمنا حریم جاده مرتبا موردبازدید کارشناسان اداره راه ژاندارمری قرار می‌ـ گیرد تا از تخلفات جلوگیری شود.

تب برفکی

رستمرود : بین دامهای رستمرود ، بیماری «تب برفکی» شایع شده و دامهای اکثر دامداران این منطقه به این بیماری مبتلا شده‌اند .

تاکنون ٤۹۰دام وسیله مامورین اداره ترویج کشاورزی نور (سولده) علیه این بیماری واکسینه شده‌اند و درمان دامهای مبتلابه بیماری نیز از طرف مامورین این اداره ادامه دارد.

ارساگاز

قیام ملی ۲۸ مُرداد

روز شکوهمند رستاخیز ملت ایران را به پیشگاه مبارک

رهبر خردمند شاهنشاه آریامهر و عموم هم میهنان عزیز تبریک و تهنیت عرض مینمائیم

ارساگاز «شرکت سهامی خاص»

برنامه امشب سینما

کسری مرد دوزنه

تمامی فیلمهائیکه با علامت (×) مشخص شده است برای اشخاص کمتر از ۱۸ سال ممنوع میباشد.

★ آپارتمان خصوصی (×) رنگی ـ لاندوبوزانکا
امپایر (۶۲۲۴۴۴۲) ۱۰ر۱۱ـ ۳۰ر۱ـ ۳۰ر۳ـ ۳۰ر۵ـ ۳۰ر۷ ۴۵ر۹

★ آدمهای ماشینی ـ رنگی ـ پیترکاشینک
سینه‌موند (۴۸۳۲۴) ۱۱ـ۳ـ۵ـ۷ـ۹

★ آفتاب سرخ ـ رنگی ـ چارلز برونسون
ایفل (۳۱۱۴۷۷) ۱۰ـ ۱۲ـ ۲ـ ۴ـ ۶ـ ۸ـ ۱۰

★ اسیر عشق ممنوع ـ رنگی ـ فلوریندابولکان
دیاموند (۸۲۸۴۰۰) ۱۵ر۱۱ـ۳۰ر۳ـ۳۰ر۵ـ۳۰ر۷ـ۴۵ر۹

★ ارتش ۸۰ نفره ـ رنگی ـ جیمز کابرن
پارامونت (۴۸۳۴۹۱) ۱۵ر۱۱ـ۳ـ۱۵ر۵ـ۳۰ر۷ـ۴۵ر۹

★ اولین شب آرامش (×) رنگی ـ آلن‌دلون
تراس آتلانتیک ۸ـ۱۰

★ اشکها و لبخندها ـ رنگی ـ جولی‌آندروز
گلدیس (۶۲۸۷۱۳) ۲ ـ ۳۰ر۵

★ الهه‌آمازون ـ رنگی ـ کاترین وان‌شل
پردیس (۳۰۴۶۵۹) ۹ـ۱۱ـ۱ـ۳ـ۵ـ۷ـ۹

★ افسانه یك انسان ـ منوچ‌کومار
فری ۳۰ر۱۰ـ ۳۰ر۲ـ ۳۰ر۴ـ ۳۰ر۶ـ ۳۰ر۸
شهرام (۸۴۴۵۴۹) ۹ـ ۱۱ـ ۱ـ ۳ـ ۵ـ ۷ـ ۹

★ برهنه می‌بینم (×) رنگی ـ نینومانفردی
آتلانتیک (۶۲۷۱۷۱) ۱۵ر۱۱ـ۳۰ر۳ـ۳۰ر۵ـ۳۰ر۷ـ۳۰ر۹

★ بیلی‌جاك ـ رنگی ـ تام‌لوکلین
برلیان (۳۹۹۵۳۵) ۹ـ ۱۱ ـ ۱ـ ۳ـ ۵ـ۷ـ۹

★ بی‌تا ـ گوگوش ـ عزت‌اله انتظامی
ادئون (۳۱۸۱۱۸) ۳۰ر۱۰ـ ۳۰ر۲ـ ۳۰ر۴ـ ۳۰ر۶ـ ۳۰ر۸

★ ۵ نخاله ـ رنگی ـ گروه شارلو
پولیدور (۴۲۶۱۶۱) ۳۰ر۱۱ـ۳۰ر۳ـ۳۰ر۵ـ۳۰ر۷ـ۴۵ر۹

★ پستچی ـ عزت‌اله انتظامی ـ ژاله سام
کاپری (۹۲۸۴۰۱) ۱۱ـ ۳ـ ۵ـ ۷ـ ۱۵ر۹

★ جدائی ـ ایرج قادری ـ پوری‌بنائی
تراس نیاگارا ۳۰ر۷ ـ ۳۰ر۹

★ جنگجویان کوچولو ـ ایلوش ـ وجستا ـ مهرداد
اونیورسال (۹۲۶۹۵۳) ۱۱ـ۱ـ۳ـ۵ـ۱۵ر۷ـ۳۰ر۹
پاسیفیک (۷۵۳۳۶۴۱) ۳۰ر۱۱ـ۳۰ر۳ـ۳۰ر۵ـ۳۰ر۷ـ۳۰ر۹
ایران (۳۱۴۳۵۴) ۹ـ۱۱ـ۱ـ۳ـ۵ـ۷ـ۹
سابینا (۳۰۴۴۴۲) ۱۰ـ۱۲ـ۲ـ۴ـ۶ـ۸ـ۱۰
تیسفون (۹۵۸۸۸۴) ۹ـ۱۱ـ۱ـ۳ـ۵ـ۷ـ۹
رنگین‌کمان (۷۵۶۷۶۰) ۱۰ـ۱۲ـ۲ـ۴ـ۱۵ر۶ـ۳۰ر۸
موناکو (۷۹۵۰۹۲۶) ۹ـ۱۱ـ۱ـ۳ـ۵ـ۷ـ۹
پرسپولیس (۵۸۱۰۸۳) ۱۰ـ۱۲ـ۲ـ۴ـ۶ـ۸
دریا (۷۹۹۱۷۴۶) ۹ـ۱۱ـ۱ـ۳ـ۵ـ۷ـ۹
کارون (۹۵۵۱۱۵) ۱۰ـ۱۲ـ۲ـ۴ـ۶ـ۸
آستارا (۸۷۴۰۴۲) ۳۰ر۱۰ـ۳۰ر۲ـ۳۰ر۴ـ۳۰ر۶ـ۳۰ر۸

★ حرفه‌ایها ـ رنگی ـ برت‌لنکستر
ری (۳۲۵۷۸) ۹ـ۱۱ـ۱ـ۳ـ۵ـ۷ـ۹

★ دهات مال ما ، شهر مال شما ـ رنگی ـ
حافظ (۳۹۱۰۷۴) ۳۰ر۱۰ـ۳۰ر۲ـ۳۰ر۴ـ۳۰ر۶ـ۳۰ر۸

★ در آخرین لحظه ـ بیك‌ایمانوردی ـ
اروپا (۳۰۲۱۱۹) ۳۰ر۱۰ـ ۳۰ر۲ـ ۳۰ر۴ـ ۳۰ر۶ـ ۳۰ر۸
نیاگارا (۶۶۵۳۰۹) ۱۱ـ ۱ ـ ۵ـ ۷ـ ۱۵ر۹
میامی (۷۵۴۳۹۹) ۱۱ـ۱ـ ۳ـ ۵ـ ۷ـ ۱۵ر۹
الوند (۳۵۶۵۳۸) ۹ـ ۱۱ـ ۱ـ ۳ـ ۵ـ ۷ـ ۹
کیهان (۹۵۷۱۴۶۰) ۹ـ ۱۱ـ ۱ـ ۳ـ ۵ـ ۷ـ ۹
مارلیك (۹۶۳۶۹۲۶) ۳۰ر۱۰ـ۳۰ر۲ـ۳۰ر۴ـ۳۰ر۶ـ۳۰ر۸
ارانوس (۲۷۹۷۷۴) ۱۰ـ ۱۲ـ ۲ـ ۴ـ ۶ـ ۸
سیلوانا (۳۹۳۷۷۴) ۳۰ر۱۰ـ ۳۰ر۲ـ ۳۰ر۴ـ ۳۰ر۶ـ ۳۰ر۸

★ دختر همسایه ـ رنگی ـ باربارابوشه
بولوار (۶۶۰۴۹۲) ۱۱ـ۲ـ۴ـ۶ـ۸ـ۱۰
تاج (۳۱۲۴۶۴) ۱۵ر۱۰ ـ ۱۵ر۲ ـ ۱۵ر۴ ـ ۱۵ر۶ ـ ۱۵ر۸ ـ ۱۵ر۱۰

★ دینامیت سیاه ـ رنگی ـ جیم‌براون
داریوش (۲۶۲۶۴۰) ۹ـ۱۱ـ۱ـ۳ـ۵ـ۷ـ۹

★ دامی برای شفت ـ قفس عشق
ستاره (۵۳۹۹۲۱) ۹ـ ۱۱ـ ۱ـ ۳ـ ۵ـ ۷ـ ۹

★ دو برابر قهرمان ـ رنگی
مراد (۷۵۴۴۸۲) ۹ـ ۱۱ـ ۱ـ ۳ـ۵ـ۷ـ۹

★ زنبق دریائی ـ رنگی ـ کارول‌آندره
رادیوسیتی (۴۳۲۲۰) ۱۵ر۱۱ـ۳۰ر۳ـ۳۰ر۵ـ۳۰ر۷ـ۳۰ر۹

★ زیر دامن منو نگاه نکن ـ لاندوبوزانکا
سینماونک (۶۸۴۱۱۶۲) ۱۵ر۱۱ـ۳۰ر۳ـ۳۰ر۵ـ۴۵ر۷ـ۱۰

★ شبهای بوکاچو × رنگی ـ سیلواکوشینا
شهر قصه (۶۲۷۲۹۰) ۱۱ـ ۲ـ ۴ـ ۶ـ ۸ـ ۱۰

★ صداساحه ـ فاتح دلها
آسمان‌آبی (۳۹۲۲۶۶۸) ۹ـ۱۱ـ۱ـ۳ـ۵ـ۷ـ۹

★ صمد به مدرسه میرود ـ پرویز صیاد
دیانا (۴۴۳۶۵) ۱۵ر۱۱ـ۳۰ر۳ـ۳۰ر۵ـ۳۰ر۷ـ۳۰ر۹
تراس ۸ ـ ۱۰

★ طغیان جوانی ـ رنگی ـ رضا فرسائی
ریولی (۷۵۷۶۷۷) ۱۱ـ ۳۰ر۳ـ ۳۰ر۵ـ ۳۰ر۷ـ ۳۰ر۹

★ عشق با کلفت سوئدی ـ رنگی ـ جولی‌اج
ب.ب (۸۱۴۹۶۴۱) ۱۰ـ ۱۲ـ ۲ـ ۴ـ ۶ـ ۸ـ ۱۰

★ عروس و مادر شوهر ـ پیمان ـ هاله ـ میری
آسیا (۴۲۹۰۹) ۱۱ـ۱ـ۳ـ۵ـ۱۵ر۷ـ۳۰ر۹
رکس (۳۱۴۲۹۳) ۳۰ر۱۰ـ۳۰ر۲ـ۳۰ر۴ـ۳۰ر۶ـ۳۰ر۸
شهوند (۳۵۴۰۴۰) ۹ـ۱۱ـ۱ـ۳ـ۵ـ۷ـ۹
لیدو (۹۵۱۲۸۲) ۹ـ۱۱ـ۱ـ۳ـ۵ـ۷ـ۹
پاسارگاد (۷۹۲۷۸۲) ۱۰ـ۱۲ـ۲ـ۴ـ۱۵ر۶ـ۳۰ر۸
المپیا (۹۲۶۷۹۷) ۱۰ـ۱۲ـ۲ـ۴ـ۱۵ر۶ـ۳۰ر۸
ژاله (۴۰۴۱۲۰) ۱۱ـ۱ـ۳ـ۵ـ۷ـ۹
توسکا (۵۲۹۵۴۴) ۱۰ـ۱۲ـ۲ـ۴ـ۶ـ۸
نپتون (۷۶۰۱۳۶) ۹ـ۱۱ـ۱ـ۳ـ۵ـ۱۵ر۷ـ۳۰ر۹
شرق (۵۴۰۲۴) ۳۰ر۱۰ـ۳۰ر۲ـ۳۰ر۴ـ۳۰ر۶ـ۳۰ر۸
فیروزه (۷۵۷۶۶۹) ۱۰ـ۱۲ـ۲ـ۴ـ۶ـ۸
درایوین‌ونک (۶۸۲۵۵۴) ۸ ـ ۱۰

★ عشق من وطن من ـ رنگی ـ دارمندرا
دنیا (۲۹۳۸۱۲) ۳۰ر۱۰ـ ۱ـ ۳ـ ۵ـ ۷ـ ۹

★ عشق نفرین شده ـ رنگی ـ آنتونی‌استیفن
پارک (۳۱۹۶۳۷) ۹ـ۱۱ـ۱ـ۳ـ۵ـ۷ـ۹

★ کلاس ٤٤ ـ رنگی ـ گری‌گریمز ـ جری‌هارز
شهرفرنگ (۶۲۴۱۲۸) ۱۵ر۱۱ـ۳ـ۱۵ر۵ـ۳۰ر۷ـ۴۵ر۹

★ کودك ـ سورج ـ جایاما ـ شیاما
همای (۵۶۱۱۶۶۹) ۳۰ر۱۰ـ۳۰ر۲ـ۳۰ر۴ـ۳۰ر۶ـ۳۰ر۸

★ گاو ـ عزت‌اله انتظامی ـ علی نصیریان
تراس اروپا ۳۰ر۸

★ گربه های اشرافی ـ رنگی ـ کارتون
تخت‌جمشید (۴۳۲۵۰) ۱۱ـ۲ـ۴ـ۶ـ۸ـ۱۰

مرد دوزنه ـ لاندو بوزانکا
کسری (۸۲۶۹۳۹) ۳۰ر۱۰ـ ۲ـ ۴ـ ۶ـ ۸ـ ۱۰

★ معجزه خلقت ـ رنگی ـ سینما سکوپ
آریا (۳۱۹۸۸۴) ۹ـ۱۱ـ۱ـ۳ـ۵ـ۷ـ۹

★ ماجرای خانواده فرانسوی ـ رنگی ـ
مولن‌روژ (۷۵۱۶۹۲۹) ۱۵ر۱۱ـ۳۰ر۳ـ۳۰ر۵ـ۳۰ر۷ـ۳۰ر۹

★ مرك آفرین ـ سینما سکوپ ـ رنگی
سانترال (۹۴۸۶۸۶) ۱۱ـ ۱ـ ۳ـ ۵ـ ۷ـ ۱۵ر۹
متروپل (۳۶۱۹۴۱۰) ۳۰ر۱۰ـ ۳۰ر۲ـ ۳۰ر۴ـ ۳۰ر۶ـ ۳۰ر۸
رویال (۸۲۹۷۸۵) ۱۰ـ۱۲ـ۲ـ۴ـ۶ـ۸ـ۱۰

★ مارلینك ـ رنگی ـ عمرشریف ـ کاترین‌دونو
تراس امپایر ۳۰ر۸

★ ماجرای اتوبوس ـ رنگی ـ رکووارتی
گلدن‌سیتی (۶۶۴۳۶۹) ۱۵ر۱۱ـ۳۰ر۳ـ۳۰ر۵ـ۳۰ر۷ـ۴۵ر۹

★ مرد و سرنوشت ـ ماشین سحرآمیز
البرز (۳۰۴۲۵۸) ۳۰ر۸ـ۱۲ـ۳۰ر۳ـ۷ـ۳۰ر۱۰

★ ماشین آدمکش ـ رنگی ـ محصول چکسلواکی
پلازا (۴۴۲۵۵) ۱۱ـ۳ـ۵ـ۷ـ۹

★ نسل مطرود ـ رنگی ـ رومیناپاور
مهتاب (۴۷۷۷۷) ۱۱ـ۱ـ۳ـ۵ـ۷ـ۹

★ یك شهر دو مرد ـ رنگی ـ کرك‌داگلاس
مازستیک (۶۸۸۴۶۱) ۱۱ـ۱ـ۳ـ۵ـ۱۵ر۷ـ۳۰ر۹
سئانس انگلیسی گاگیس ساعت ۹ فیلم (اشکها و لبخندها)

قیام ملّی ۲۸ مرداد

روز شکوهمند رستاخیز ملت ایران را به پیشگاه مبارک

رهبر خردمند شاهنشاه آریامهر و عموم هم میهنان عزیز تبریک و تهنیت عرض مینماید

اتحادیه صنف میوه فروشان تهران و حومه

قیام ملی ۲۸ مرداد

روز شکوهمند رستاخیز ملت ایران را به پیشگاه مبارک

رهبر خردمند شاهنشاه آریامهر و عموم هم میهنان عزیز تبریک و تهنیت عرض مینماید

اتحادیه صنف گرمابه داران تهران و حومه

۲۸ مرداد

روز همبستگی شاه و ملت

سرآغاز ترقیات کنونی و پر افتخار ایران را به پیشگاه مبارک شاهنشاه آریامهر

و هموطنان عزیز شادباش و تهنیت میگوید.

شرکت رسندگی و بافندگی مهر کوپا

قیام ملی ۲۸ مرداد

روز شکوهمند رستاخیز ملت ایران را به پیشگاه مبارک

رهبر خردمند شاهنشاه آریامهر و عموم هم میهنان عزیز تبریک و تهنیت عرض مینماید

تهیه کننده مطمئن ترین لوازم منزل

باحماسی افتخار و خرسندی سالروز قیام ملی ۲۸ مرداد روز شکوهمند

رستاخیز ملت ایران را بعموم هم وطنان عزیز تبریک و تهنیت

گفته: سعادت و توفیق همگان را در اجرای منویات

رهبر عالیقدر شاهنشاه آریامهر از درگاه ایزد یگانه مسئلت دارد.

رئیس مدرسه عالی امور قضائی و اداری قم

دکتر ضیائی

فرخنده سالروز ۲۸ مرداد

را به پیشگاه مبارک

اعلیحضرت همایون شاهنشاه آریامهر

وکلیه هموطنان عزیز تبریک میگوید

اتحادیه صنف درودگران تهران و حومه

قیام ملّی ۲۸ مرداد

روز شکوهمند رستاخیز ملت ایران را به پیشگاه مبارک

رهبر خردمند شاهنشاه آریامهر و عموم هم میهنان عزیز تبریک و تهنیت عرض مینماید

تبریکات صمیمانه خود را بمناسبت

سالگرد قیام تاریخی

۲۸ مرداد

به پیشگاه مبارک

شاهنشاه آریامهر

و عموم هموطنان عزیز تقدیم داشته، سعادت و توفیق روزافزون

ملت ایران را از درگاه احدیت خواستار است

شرکت پریکاست بتون

فرخنده سالروز ۲۸ مرداد

را به پیشگاه مبارک

اعلیحضرت همایون شاهنشاه آریامهر

وکلیه هموطنان عزیز تبریک میگوید

اتحادیه صنف کفاشان دست دوز تهران

قیام ملی ۲۸ مرداد

روز شکوهمند رستاخیز ملت ایران را به پیشگاه مبارک

رهبر خردمند شاهنشاه آریامهر و عموم هم میهنان عزیز تبریک و تهنیت عرض مینماید

شرکت برق منطقه ای تهران

اطلاعیه اتاق اصناف

برای دریافت پروانه کسب

اطلاعیه اتاق اصناف

از اول تا پایان شهریور به اتحادیه های صنفی مراجعه فرمائید

افراد واحد های صنفی که اتحادیه آنها تشکیل نگردیده باید بساختمان اتاق در خیابان هدایت مراجعه نمایند

در صورت عدم مراجعه افراد واحد های صنفی در مهلت مقرر به اتحادیه ها و عدم دریافت پروانه محل کسب آنها بدون پروانه تلقی شده و از کار آنها جلوگیری بعمل خواهد آمد

بدینوسیله باطلاع کلیه افراد صنفی پایتخت میرساند که در اجرای قانون نظام صنفی ، صدور پروانه های کسب از تاریخ اول شهریور ماه سال جاری آغاز خواهد شد . عموم افراد صنفی فرصت خواهند داشت از اول تا پایان شهریور ماه برای دریافت پرسشنامه باتحادیه مربوط مراجعه نموده و پس از تکمیل ، بانضمام مدارکی که در پرسشنامه درج گردیده است باتحادیه تسلیم و برگ رسید دریافت دارند تا جهت صدور پروانه باتاق اصناف ارسال گردد . افراد صنوفی که اتحادیه آنها تاکنون تشکیل نشده است از روز پانزدهم شهریور ماه تا پانزدهم مهرماه بساختمان شماره ۲ اتاق اصناف پایتخت واقع در خیابان هدایت شماره ۲۷۵ امور اتحادیه ها مراجعه فرمایند .

لزوما یادآور میشود ، چنانچه تا پایان مهلت‌های مقرر هریک از افراد صنفی برای تحصیل پروانه کسب بترتیب فوق اقدام ننمایند واحد صنفی بدون پروانه تلقی و از ادامه کار آنان جلوگیری خواهد شد . ضمنا از افراد صنفی خواهشمند است رسیدی را که از طرف اتحادیه های صنفی ویا امور اتحادیه های اتاق اصناف به آنان تسلیم میشود تا دریافت پروانه کسب نزد خود نگهداشته و در موقع مراجعه بازرسان اتاق اصناف ارائه فرمایند .

الف

۱ـ اتحادیه صنف آب نبات ریز (تهیه کنندگان وفروشندگان انواع آب‌نبات و نبات)
آدرس اتحادیه : خیابان مولوی،روبروی انبار بانک‌ملی.

۲ـ اتحادیه صنف آرایشگران (آرایشگران‌مردانه‌ـ آرایشگران زنانه‌وآرایشگران‌زنانه ومردانه)
آدرس اتحادیه : اول‌خیابان هدایت کوچه اسلامی .

۳ـ اتحادیه‌صنف آسیاداران و فروشندگان آرد (آسیادار ، آردفروش و آردفروش)
آدرس اتحادیه : خیابان امیریه ایستگاه قلعه وزیر طبقه فوقانی سینگر .

۴ـ اتحادیه صنف آهنکاران ساختمان و در و پنجره سازان فلزی (آهنکار ساختمان ـ در و پنجره ساز فلزی ـ جوشکارـ تعمیرکارفلزی ساختمان و آهنکار ساختمان و در و پنجره سازِ فلزی و جوشکار) .
آدرس اتحادیه : خیابان شمیران نرسیده به چهارراه حقوقی .

۵ـ اتحادیه صنف آهنگران اتومبیل(سازندگان اتاق‌کمپرسی، سازندگان و نصب کنندگان جرثقیل‌روی‌کامیون ، سازندگان تانکر ، سازندگان تریلر سبک و سنگین ـ سازندگان اتاق اتوبوس ، آهنگران وسائل راهسازی ـ جوشکاران‌اتومبیل، سپرسازان اتومبیل و آهنگران اتومبیل چنانچه دارای واحد صنفی مستقل باشند)
آدرس اتحادیه : خیابان سپه ـ چهارراه حسن‌آباد جنب بانک ملی .

۶ـ اتحادیه‌صنف ابزارفروشان (فروشندگان انواع ابزاردستی، ماشینی و لوازم اندازه گیری و سنجش ، ابزار جوشکاری اعم از برقی و دستی و ماشین‌آلات صنعتی)
آدرس اتحادیه : خیابان فروغی مقابل ثبت کل .

۷ـ اتحادیه صنف اتوبوس داران (دارندگان اتوبوس کرایه‌ای ـ دارندگان مینی‌بوس کرایه‌ای و دارندگان سواری کرایه‌ای)
آدرس اتحادیه : خیابان سوم‌اسفند ـ ساختمان‌خامنه‌پور.

۸ـ اتحادیه صنف اغذیه فروشان (اغذیه فروش ـ فروشنده مشروبات الکلی و فروشنده مشروبات الکلی با اغذیه)
آدرس اتحادیه : خیابان کریمخان زند میدان سنائی .

۹ـ اتحادیه صنف اوراق کنندگان اتومبیل (اوراق‌کنندگان اتومبیل و فروشندگان قطعات مستعمل ـ کرایه دهندگان جرثقیل ـ کمک فنرسازان و سازندگان سوپیچ و دستگیره در اتومبیل و تعمیر کنندگان‌صفحه گلاج و لنت کوبان وجک‌سازان چنانچه دارای واحد صنفی مستقل باشند)
آدرس اتحادیه : پشت مجلس ـ روبروی درب شرقی مسجد سپهسالار .

ب

۱۰ـ اتحادیه‌صنف‌بارفروشان (فروشندگان‌انواع میوه وترمبار بصورت عمده به مصرفکنندگان و افراد صنفی)
آدرس اتحادیه : خیابان ری جنب میدان انبار غله .

۱۱ـ اتحادیه صنف‌بنکداران پارچه (فروشندگان انواع‌پارچه بصورت عمده‌به‌مصرف کنندگان و افراد صنفی)
آدرس اتحادیه : خیابان خیام ـ ساختمان کفش وین.

۱۲ـ اتحادیه‌صنف بنکداران مواد غذائی (فروشندگان برنج، انواع حبوبات ، انواع پنیر و کره و خیارشور و خشکبار و روغن خشکبار ، روغن‌فروش و مجتمع فروش برنج حبوبات و انواع بنیر و کره و خیارشور و خشکبار بصورت معمولی یا حق‌العمل کاری) .
آدرس اتحادیه : خیابان بوعلی ـ کوچه نظامیه .

۱۳ـ اتحادیه صنف بنگاه های مسافربری (بنگاه‌مسافربری اتوبوس ، مینی‌بوس ، سواری کرایه‌ای و ماشینهای دربستی)
آدرس اتحادیه : خیابان سوم‌اسفند ـ ساختمان‌خامنه‌پور.

۱۴ـ اتحادیه صنف‌بوفه‌داران سینما و مجامع عمومی (فروشندگان انواع نوشابه های غیرالکلی، ساندویچ گرم وسرد، بستنی و تنقلات در سینماها، تئاترها و باشگاههای ورزشی و تفریحات سالم و موسسات‌مشابه)
آدرس اتحادیه : استانبول پاساژ پلاسکو طبقه هشتم .

پ

۱۵ـ اتحادیه صنف فروشندگان پرنده و ماهی (فروشندگان انواع پرندگان اهلی وغیراهلی و تزئینی بصورت کشته یا زنده و همچنین انواع ماهی وسایر حیوانات آبزی و تخم‌مرغ)
آدرس اتحادیه : خیابان سعدی چهارراه سیدعلی خیابان کاشف‌السلطنه ۶۰

ت

۱۶ـ اتحادیه صنف‌دارندگان تاکسی
آدرس اتحادیه : نواب‌شمالی نرسیده به میدان کندی.

۱۷ـ اتحادیه صنف تعمیر کنندگان دوچرخه وموتورسیکلت (تعمیرکنندگان انواع دوچرخه و سه‌چرخه پائی ـ تعمیرکنندگان انواع موتورسیکلت اعم از دوچرخ یا سه چرخ ، جوشکار انواع دوچرخه و سه‌چرخه و موتورسیکلت ، اوراق کننده و فروشنده‌قطعات‌مستعمل‌دوچرخه و سه‌چرخه و موتورسیکلت)
آدرس اتحادیه : خیابان مولوی ـ مقابل ساعت مشیرـ السلطنه .

۱۸ـ اتحادیه صنف تعمیر کنندگان گلگیر و رادیاتور (سازندگان گلگیر و صافکاران وسازندگان رادیاتور، سازندگان پروانه و بادگیر چنانچه دارای واحد صنفی مستقل باشند)
آدرس اتحادیه : خیابان سی متری مقابل پمپ بنزین محل فروشگاه یدکی پیکان.

۱۹ـ اتحادیه صنف تعمیر کنندگان لوازم الکتریکی(تعمیرـ کاران رادیو تلویزیون دستگاه های سرد کننده ، دستگاههای مخابراتی بطور اعم،الکتروموتور و ترانسفورموتور ، اتو ، پنکه ، ریش تراش ، آبمیوه گیری ، ضبط صوت ، گرام ، تقویت‌صدا، پخش صوت‌رادیوی اتومبیل ، لامپ تصویر ودستگاه های اندازه‌گیری از قبیل اهم مترو ولت‌متر و آمپرمتر)
آدرس اتحادیه:خیابان حافظـ چهار راه عزیز خان .

۲۰ـ اتحادیه صنف دارندگان تعمیرگاه و سرویس اتومبیل و پارکینگ (سرویس کنندگان اتومبیل ـ دارندگان کاروان ـ دارندگان تعمیرگاه و پارکینگ) .
آدرس اتحادیه : خیابان کاخ نرسیده به چهار راه تیر .

۲۱ـ اتحادیه صنف توزیع ـ کنندگان و فروشندگان جرایدـ داخلی .
آدرس اتحادیه : خیابان فردوسی ـ کوی کیهان توزیع جرائد .

۲۲ـ اتحادیه‌صنف‌تهیه کنندگان فتوکپی (تهیه کنندگان فتوکپی ، پلی کپی و چاپ اوزالید) .
آدرس اتحادیه : شاهرضا روبروی بیمارستان جهانشاه صالح.

۲۳ـ اتحادیه صنف تولید ـ کنندگان یخ مصنوعی (تولید کنندگان‌و فروشندگان یخ‌مصنوعی به افرادصنفی‌و مصرفکنندگان).
آدرس اتحادیه :خیابان‌پاستورـ جنب فروشگاه تعاونی .

۲۴ـ اتحادیه صنف تهیه‌کنندگان و فروشندگان کلاه(تهیه کنندگان و فروشندگان انواع کلاه اعم‌از پارچه‌ای پوستی پلاستیکی زنانه و مردانه) .
آدرس اتحادیه:چهار راه‌پهلوی پائین مقابل بانک صادرات .

۲۵ـ اتحادیه صنف سنگ‌کوبان (سنگ کوبان و لاشه بران) .
آدرس اتحادیه :خیابان لاله‌زار نو پشت‌وزارت‌آبادانی و مسکن.

چ

۲۶ـ اتحادیه صنف چایخانه داران .
آدرس اتحادیه : خیابان فردوسی کوچه مهندسی ارتش.

۲۷ـ اتحادیه‌صنف چرم‌فروشان (فروشندگان محصولات کارخانجات چرمسازی و دباغی داخلی و خارجی و لوازم کتانی اعم از زیره و رویه) .
آدرس اتحادیه : خیابان بوذرجمهری‌نوجنب اتوسرویس مظفر .

۲۸ـ اتحادیه صنف چوب و الوار فروشان(فروشندگان‌انواع چوب و الوار) .
آدرس اتحادیه : خیابان قزوین سه‌راه آذری‌جنب‌شرکت واحد .

ح

۲۹ـ اتحادیه‌صنف حلبی‌سازان (سازندگان وفروشندگان بخاری نفتی و لوله‌ئی ، قفس طیور ، کانال ساز و شیروانی کوب و تعمیرکنندگان آبگرم‌کن و بخاری نفتی) .
آدرس اتحادیه : خیابان بوعلی‌روبروی خیابان‌پشت‌مسجد سپهسالار .

خ

۳۰ـ اتحادیه صنف خشکبار و آجیل فروشان .
آدرس اتحادیه : بازار سرای قزوینی‌ها .

۳۱ـ اتحادیه‌صنف خشکشویان و لباسشویان .
آدرس اتحادیه : خیابان شاه چهارراه کاخ شماره ۸۲

۳۲ـ اتحادیه صنف خواربار فروشان .
آدرس اتحادیه :خیابان‌سیروس تکیه رضاقلی خان .

۳۳ـ اتحادیه صنف خیاطان (دوزندگان مردانه، زنانه‌البسه نظامی ،کرست‌دوز ،پوست‌دوز، سری‌دوز، تعمیرکار و رفوگر)
آدرس‌اتحادیه :خیابان‌منوچهری خیابان ارباب جمشید پلاک۷۶ـ ۷۴

د

۳۴ـ اتحادیه صنف دارندگان آموزشگاه های رانندگی .
آدرس اتحادیه : خیابان شهباز میدان ژاله روبروی پمپ بنزین.

۳۵ـ اتحادیه صنف دارندگان انبار کالا و سردخانه (دارندگان انبار کالا های تجارتی ،سردخانه و سرایداران) .
آدرس اتحادیه: خیابان خیام مقابل باربری خاورنو .

۳۶ـ اتحادیه صنف دارندگان بنگاه های معاملات ملکی .
آدرس اتحادیه: خیابان‌پهلوی‌ـ سه راه شاه دفتر روزنامه‌ستاره اسلام .

۳۷ـ اتحادیه صنف دارندگان تاکسی‌بار .
آدرس اتحادیه : سی متری وثوق روبروی بانک ملی .

۳۸ـ اتحادیه صنف دارندگان رستوران و کافه رستوران .
آدرس اتحادیه : خیابان ثبت اول کوشش پلاک ۱

۳۹ـ اتحادیه صنف دارندگان قنادی و شیرینی فروشی و کافه قنادی .
آدرس اتحادیه : خیابان فردوسی کوچه طبس .

۴۰ـ اتحادیه صنف دارندگان قهوه‌خانه .
آدرس اتحادیه :میدان‌بهارستان کوچه اصناف .

۴۱ـ اتحادیه صنف دارندگان موسسات‌بارکش شهری(دارندگان موسساتی که بامر حمل و نقل بار و اثاثه در داخل و حومه شهر اقدام مینمایند) .
آدرس اتحادیه:چهار راه‌پهلوی پائین مقابل بانک صادرات .

۴۲ـ اتحادیه صنف دارندگان موسسات تبلیغاتی .
آدرس اتحادیه : خیابان تخت طاووس ـ خیابان دریای نورخیابان هفتم .

۴۳ـ اتحادیه صنف دارندگان موسسات توریستی و اتومبیل کرایه‌ای (کرایه‌دهندگان اتومبیل سواری با پلاک‌سفید وراهنمائی توریست و سایر فعالیت های مشابه) .
آدرس اتحادیه:میدان فردوسی‌ـ اول ایرانشهر اتولوکس .

۴۴ـ اتحادیه صنف دباغان (دارندگان دباغ خانه و تبدیل کنندگان پوست حیوانات به‌چرم و غیره) .
آدرس اتحادیه : بازار سرای شکروی.

۴۵ـ اتحادیه صنف درودگران و مبلسازان (مبل فروشان ،مبل سازان و درودگران‌خراطان) .
آدرس اتحادیه :خیابان سعدی دروازه دولت روبروی پمپ بنزین .

۴۶ـ اتحادیه صنف دوزندگان‌و فروشندگان پیراهن (دوزندگان و فروشندگان پیراهن ، کراوات بیژاما و شورت) .
آدرس اتحادیه : خیابان‌لاله‌زار پاساژ نور .

ذ

۴۷ـ اتحادیه صنف ذغالفروش (تهیه‌کنندگان وفروشندگان‌ذغال، خاکه و انواع چوبهای هیزم).
آدرس اتحادیه : خیابان دلگشا جنب گرمابه سید ذغال فروش .

۴۸ـ اتحادیه صنف ذوب ـ کنندگان فلزات (ریخته‌گران ، چدن و مس ومفرغ و برنج ریزان فولاد ریزان ، سوهان کاران ، قالب سازان .)
آدرس اتحادیه : خیابان بوذرجمهری شرقی نرسیده به سه راه ری .

ر

۴۹ـ اتحادیه‌صنف رنگ‌فروشان (فروشندگان رنگ های‌ساختمان و در و پنجره اتومبیل) .
آدرس اتحادیه : خیابان امیریه خیابان منیریه طبقه فوقانی بانک سپه .

س

۵۰ـ اتحادیه صنف سازندگان‌و فروشندگان باطری (تعمیرکنندگان‌و فروشندگان لوازم برقی اتومبیل و شارژوفروش باطری‌چنانچه‌دارای واحد صنفی مستقل باشند) .
آدرس اتحادیه : خیابان پهلوی‌ـ کوچه سیمرغ بین پهلوی و کاخ

۵۱ـ اتحادیه صنف سازندگان و فروشندگان ظروف آلومینیوم (سازندگان و فروشندگان ظروف آلومینیوم، ذوب کنندگان و نورد آلومینیوم ، ریخته‌گران آلومینیوم)
آدرس اتحادیه : جنوب میدان بهارستان پاساژ میدان بهارستان

۵۲ـ اتحادیه صنف سازندگان و فروشندگان عینک‌انواع‌عینک‌های طبی ، آفتابی ، و عدسیهای‌عینک)
آدرس‌اتحادیه: لاله‌زارروبروی پیرایش عینک‌سازی نور

۵۳ ـ اتحادیه صنف سازندگان و فروشندگان کفشهای ماشینی و لاستیکی (سازنده و فروشنده کفشهای ماشینی اعم از پلاستیکی لاستیکی و کتانی)
آدرس اتحادیه : شاهرضا اول ویلا شماره ۸

۵۴ ـ اتحادیه صنف سازندگان کلیشه و گراور (سازندگان کلیشه و گراورومهرو پلاک تهیه‌کنندگان فیلم افست و زینگ افست)
آدرس اتحادیه: شاه‌آباد ـکوچه سیدهاشم گراورسازی خرد

۵۵ـ اتحادیه صنف سازندگان و فروشندگان گچ و آهک
آدرس اتحادیه : میدان‌خراسان اول شهباز جنوبی جنب خیابان بیسیم .

۵۶ـ اتحادیه صنف سازنده فروشنده و فروشندگان مصنوعات پلاستیک
آدرس اتحادیه : خیام بالاتر از چهارراه گلوبندک جنب چلوکبابی یاس .

۵۷ ـ اتحادیه صنف سراجان و تشکدوزان اتومبیل (سازندگان‌و فروشندگان کیف مردانه و زنانه چمدان ، ساک ، بند ساعت ، صندوق ، پرسکار جعبه اسلحه و لوازم شکار و دوزندگان و فروشندگان تشک اتومبیل چنانچه دارای واحد صنفی‌مستقل باشند).
آدرس اتحادیه : خیابان خیام مقابل بازار پاچنار

۵۸ ـ اتحادیه صنف سماورسازو چراغساز (سازندگان وفروشندگان سرویس ، سماور انواع چراغ ، فتیله‌باف ، لعابکار و آبکار ، خمکار و چرخکار ، قطعه‌ساز ، تعمیرکاران این وسائل) .
آدرس اتحادیه : بوذرجمهری‌نو ترسیده به سه‌راه ری

۵۹ ـ اتحادیه صنف سمساران و امانت فروشان (فروشندگان‌لوازم دست دوم منزل و امانت‌فروشان)
آدرس اتحادیه: خیابان امیرکبیر سه‌راه امین‌حضور طبقه فوقانی فروشگاه خالقی

۶۰ـ اتحادیه صنف سیرابی و پاچه و کله‌زان
آدرس اتحادیه : میدان شوش‌ـ خیابان پشت پمپ بنزین

۶۱ ـ اتحادیه صنف‌سیمانکاران و موزائیکسازان (تولید کنندگان و فروشندگان‌مصنوعات سیمانی و موزائیک)
آدرس اتحادیه: شاهرضادروازه دولت بین خاقانی و روزولت

۶۲ ـ اتحادیه صنف سینما و تماشاخانه‌داران
ادرس اتحادیه : جاده قدیم شمیران سه‌راه‌تخت جمشیدروبروی سینما ریولی

ش

۶۳ ـ اتحادیه‌صنف شیشه‌فروش (تهیه کنندگان و فروشندگان‌شیشه و آئینه ، سازندگان آئینه و شیشه‌بران)
آدرس اتحادیه : لاله‌زارنوپاساژ داروگر

ص

۶۴ ـ اتحادیه صنف صابون‌پزان
آدرس‌اتحادیه:خیابان‌صاحب‌جمـ جنب بنگاه پورصالح

۶۵ ـ اتحادیه صنف صباغان (رنگ رزان قماش و گلزن) .
آدرس اتحادیه : خیابان بوذرجمهری بازار آهنگرها

۶۶ ـ اتحادیه صنف صحافان و آلبوم‌سازان (صحافان ، آلبوم سازان ، قایسازان ، سری‌سازان، تکجلد سازان ، پاکت سازان ، دفترسازان و خط کش کاران)
آدرس اتحادیه : خیابان بوذرجمهری جنب پاساژ

۶۷ـ اتحادیه صنف عصاران و حلوا سازان (سازندگان و فروشندگان حلوا ، عصاره‌های دانه‌های روغنی و انواع ترشی و سرکه)
آدرس اتحادیه : خیام ـ مقابل سید نصرالدین فروشگاه ناصری

ع

۶۸ ـ اتحادیه صنف عطاران و سقط فروشان (عطاران ، سقط فروشان ، سیگار فروشان ، فروشندگان تخم گل ، قهوه چای، روغن نباتی)
آدرس اتحادیه : بوذرجمهری غربی چهارراه گلوبندک‌جنب بانک ایران و انگلیس

۶۹ ـ اتحادیه صنف عکاسان
آدرس اتحادیه: چهارراه پهلوی پائین پشت فروشگاه بزرگ کوچه گودرزی ساختمان جلوه‌فرد

ف

۷۰ ـ اتحادیه صنف فروشندگان آب میوه و مشروبات غیر الکلی و بستنی
آدرس اتحادیه : خیابان صفی علیشاه ـ نرسیده به چهارراه هدایت

۷۱ ـ اتحادیه صنف فروشندگان آهن‌آلات (فروشندگان انواع آهن‌آلات ساختمانی)
آدرس اتحادیه : سعدی شمالی چهارراه امیراعلم اول هدایت .

۷۲ ـ اتحادیه صنف فروشندگان اتومبیل (فروشندگان انواع‌اتومبیل های نو و دست‌دوم ـ و دارندگان نمایشگاهها و فروشگاه‌های‌اتومبیل)
آدرس‌اتحادیه: خیابان‌بوذرجمهری طبقه فوقانی فروشگاه ادیب

۷۳ ـ اتحادیه صنف فروشندگان اشیاء عتیقه و مصنوعات دستی (سازندگان و فروشندگان صنایع دستی و مستظرفه‌فروشندگان عتیقه های زیر خاکی و روخاکی تعمیر کاران اشیاء عتیقه و تابلو و خط و غیره)
آدرس‌اتحادیه: خیابان‌منوچهری پاساژ منوچهری

۷۴ ـ اتحادیه صنف فروشندگان پارچه (فروشندگان پارچه موکت و کاغذ دیواری ، دوزندگان و فروشندگان پرده)
آدرس اتحادیه : خیابان شاه روبروی مسجد سجاد

۷۵ ـ اتحادیه صنف فروشندگان پیچ و لولا و قفل و دستگیره(برای در و پنجره)
آدرس اتحادیه : خیابان سپه بازار ابزار و یراق اتاق ۲۳۱ ـ ۲۳۲

۷۶ ـ اتحادیه صنف‌فروشندگان جرایدومطبوعات‌خارجی(مطبوعات‌و جراید خارجی کتاب جیبی وکتاب بزرگ خارجی ، ژورنال مد،کارت های چاپ خارج و نشریه های خارجی)
آدرس اتحادیه : خیابان‌شاهرضا خیابان رامسر ساختمان مهرطبقه چهارم

۷۷ـ اتحادیه صنف‌فروشندگان چلوکباب و چلوخورش .
آدرس اتحادیه : خیابان صفی علیشاه نرسیده به چهارراه صفی علیشاه

۷۸ ـ اتحادیه صنف فروشندگان چوب و تخته سه‌لائی و فیبر (فروشندگان انواع چوب و تخته داخلی و خارجی اعم از نو و مستعمل ، آکاژو ، فیبر ، تخته سه‌لائی ، فورمیکا ، روکشهای چوبی ـ نردبان درهای مستعمل)
آدرس اتحادیه : خیابان‌سیمتری روبروی بیمارستان‌فارابی

۷۹ ـ اتحادیه صنف فخاران (تهیه کنندگان و فروشندگان انواع آجر وتراش پزان) .
آدرس اتحادیه: خیابان‌شاهرضا ـ خیابان رامسر پلاک ۱۴
۸۰ ـ اتحادیه صنف فروشندگان دل و جگر و قلوه
آدرس اتحادیه : خیابان مولوی ـ چهارراه مولوی

۸۱ـ اتحادیه صنف فروشندگان رادیو (فروشندگان رادیو ولوازم آن) .
آدرس اتحادیه:خیابان فردوسی پاساژ ۲۶

۸۲ـ اتحادیه صنف فرش‌فروشان (فروشندگان فرش اعم از کهنه‌و نو) .
آدرس اتحادیه : خیابان بوذرجمهری غربی ساختمان داداش‌زاده .

۸۳ـ اتحادیه صنف فروشندگان صفحه و گرام(فروشندگان‌صفحه، گرام ، نوار ضبط صوت و گرام منفصل که فقط به پخش صفحه اختصاص داشته باشد) .
آدرس اتحادیه : خیابان صفی علیشاه نرسیده به چهارراه‌صفی علیشاه.

۸۴ـ اتحادیه صنف فروشندگان لاستیک و روغن اتومبیل وپنچرـ گیران (فروشندگان لاستیک نو و مستعمل و آپاراتچی ، زنجیر و ضد یخ و رینگ ، تعویض‌کنندگان روغن وبالانس کنندگان چرخ اتومبیل چنانچه‌دارای‌واحد صنفی مستقل باشند).
آدرس اتحادیه: خیابان امیرکبیر روبروی مسجد سراج‌الملک گاراژ اوزار .

۸۵ـ اتحادیه صنف فروشندگان لوازم خرازی و علاقبندی.
آدرس اتحادیه : بازار سرای خرازی‌ها.

۸۶ـ اتحادیه صنف فروشندگان میوه و سبزی .
آدرس اتحادیه : خیابان‌امیریه اواسط منیریه روبروی بانکسپه.

۸۷ـ اتحادیه صنف فروشندگان سموم دفع آفات نباتی و لوازم باغبانی (فروشندگان لوازم‌باغبانی وسموم دفع آفات نباتی اعم از دستی و ماشینی).
آدرس اتحادیه : چهار راه گلوبندک اول خیابان خیام‌جنوبی فروشگاه سموم نباتی حسینی.

۸۸ـ اتحادیه صنف فروشندگان ظروف بلور وچینی ولوستر .
آدرس اتحادیه : بازار تیمچه حاجب‌الدوله .

۸۹ـ اتحادیه صنف فروشندگان کاغذ و مقوا.
آدرس اتحادیه:بازار بین‌الحرمین

۹۰ـ اتحادیه صنف فروشندگان کباب وحلیم‌وفرنی وکوفته شامی.
آدرس اتحادیه : خیابان‌شاهپور سر کوچه ورزشگاه .

۹۱ـ اتحادیه صنف فروشندگان کاموا و محصولات‌کشباف وجوراب پتو و حوله .
آدرس‌اتحادیه: خیابان‌بوذرجمهری شرقی اول کوچه امامزاده یحیی.

۹۲ ـ اتحادیه صنف فروشندگان لوازم یدکی اتومبیل (فروشندگان لوازم اختصاصی کمپانیهای انواع اتومبیل فروشندگان لوازم یدکی‌اعم از ساخت داخلی یا خارجی ماشین‌آلات کشاورزی وراهسازی ومولدهای برق).
آدرس اتحادیه : خیابان‌امیرکبیر اواسط خیابان ملت پلاک۱۰۰

۹۳ـ اتحادیه صنف فلزتراشان (تراشکاران فلزات و سازندگان قطعات‌یدکی اتومبیل‌و ماشین‌آلات)
آدرس اتحادیه : سپه چهارراه حسن آباد جنب بانک ملی .

۹۴ـ اتحادیه صنف فروشندگان لباس‌وپوشاک دوخته (فروشندگان انواع پوشاک زنانه و مردانه و بچگانه).
آدرس اتحادیه : خیابان بوذرجمهری ـ چهارراه گلوبندک.

۹۵ـ اتحادیه صنف فروشندگان لوازم‌الکتریکو سیم‌کشی‌ساختمان.
آدرس اتحادیه : میدان سپه اول لاله‌زار ساختمان امینی .

۹۶ـ اتحادیه صنف فروشندگان لوازم‌بهداشتی‌ساختمان(فروشندگان لوازم بهداشتی ساختمان وقیر و گونی و کنف).
آدرس اتحادیه : خیابان‌فردوسی جنوبی شماره ۵۹۶ طبقه سوم.

۹۷ـ اتحادیه صنف فروشندگان نفت.
آدرس اتحادیه : خیابان سپه روبروی اداره پست و تلگراف اول کوچه روزنامه اطلاعات .

۹۸ـ اتحادیه صنف‌فروشندگان نوشت‌افزار و لوازم مهندسی (فروشندگان ماشین‌های حساب ، تحریر ، فتوکپی ولوازم مهندسی ولوازم تحریر) .
آدرس اتحادیه : خیابان‌سیمتری پائین‌تر از حشمت‌الدوله ۱۰متری سبزوار .

۹۹ـ اتحادیه صنف فروشندگان وتعمیرکنندگان ساعت و طلا ونقره وجواهر (فروشندگان‌طلا وجواهر وساعت سازندگان وفروشندگان‌طلا وجواهر، سازندگان وفروشندگان نقره و تعمیر کنندگان ساعت).
آدرس اتحادیه : خیابان‌شاهرضا روبروی فرصت.

۱۰۰ـ اتحادیه صنف فروشندگان وسازندگان لوازم مسی (ذوب کنندگان مس و نورد فروشندگان مس ، خمکاران ، سازندگان‌دیگ، پارچ ، طشتك، آفتابه ،دیس‌و سینی قلمزن ، اجرت‌کار و سفیدگران).
آدرس اتحادیه : جنوب میدان بهارستان پاساژ بهارستان.

ق

۱۰۱ـ اتحادیه صنف قندریزان (تهیه کنندگان و فروشندگان قند شهری).
آدرس اتحادیه : بوذرجمهری مقابل نوروزخان سرای جعفری.

ک

۱۰۲ـ اتحادیه صنف کاشی‌ساز وکاشی فروش (تهیه کنندگان فروشندگان کاشی ـ گلدان ـ سرامیک و سفال).
آدرس اتحادیه:میدان بهارستان ساختمان سابق کافه‌لقانطه

۱۰۳ـ اتحادیه صنف کتابفروشان (چاپ کنندگان و ناشرین و فروشندگان کتاب اعم ازداخلی وخارجی و فروشندگان لوازم تحصیلی و کتب درسی).
آدرس اتحادیه : خیابان‌سعدی چهارراه امیراعلم اول هدایت.

۱۰۴ـ اتحادیه صنف کرایه دهندگان ظروف و لوازم پذیرائی.
آدرس اتحادیه : خیابان ری جنب پمپ‌بنزین ظروف کرایه نوروزی .

۱۰۵ـ اتحادیه صنف کفاشان (تهیه کنندگان و فروشندگان‌کفش های دست دوز).
آدرس اتحادیه : لاله‌زارنوپاساژ داروگر .

۱۰۶ـ اتحادیه‌صنف کیوسکداران وصندوقداران یخ .
آدرس اتحادیه : میدان شهناز اول شهباز پاساژ خوش قدم.

۱۰۷ـ اتحادیه صنف‌گرمابه‌داران.
آدرس اتحادیه : خیابان صفی‌ـ علیشاه جنب خانقاه شماره ۲۹

۱۰۸ـ اتحادیه صنف گلفروشان (فروشندگان گل اعم از طبیعی و مصنوعی) .
آدرس اتحادیه : خیابان پهلوی دوراهی یوسف‌آباد گل فروشی کریستال.

ل

۱۰۹ـ اتحادیه‌صنف لبنیات‌فروشان (فروشندگان انواع مواد لبنی و مشتقات آن).
آدرس اتحادیه : دروازه شمیران اول هدایت جنب بانک تهران.

م

۱۱۰ـ اتحادیه صنف مسافرخانه داران .
آدرس اتحادیه : خیابان‌فردوسی روبروی فروشگاه تعاونی شهر و روستا.

۱۱۱ـ اتحادیه صنف فروشندگان مصنوعات نفت و گاز والکتریک (فروشندگان انواع مصنوعات الکتریک و نفتسوز و گازسوز از قبیل رادیو ، تلویزیون ، کولر ، اجاق گاز ، دیوترم و غیره).
آدرس اتحادیه : خیابان شاه پاساژ آلومینیوم طبقه ششم.

۱۱۲ـ اتحادیه صنف میکانیسین های اتومبیل (تعمیرکنندگان ماشین آلات کشاورزی ـ راهسازی تنظیم کنندگان پمپ انژکتور ، تعمیر کنندگان موتورهای آب و موتور های نصب شده درزمین و در صورتیکه دارای واحد صنفی مستقل‌باشدتعمیر کنندگان‌گریبکس، پوستر، ترمز و کارهای مشابه).
آدرس اتحادیه : خیابان قزوین اواسط خیابان مخصوص .

ن

۱۱۳ـ اتحادیه صنف ندافان (تهیه کنندگان ودوزندگان و فروشندگان انواع لحاف ، بالش ، تشک و روکش).
آدرس اتحادیه : خیابان‌کورش کبیرـ چهارراه حقوقی.

۱۱۴ـ اتحادیه صنف نقاشان اتومبیل (نقاشان انواع وسائط نقلیه تندرو چنانچه دارای واحد صنفی مستقل باشند).
آدرس اتحادیه : خیابان‌شاهرضا ـ نرسیده به‌چهارراه پهلوی پاساژ یاقوت طبقه سوم.

۱۱۵ـ اتحادیه صنف نقاشان ساختمان.
آدرس اتحادیه : دروازه‌شمیران خیابان بیست‌متری .

و

۱۱۶ـ اتحادیه صنف وارد کنندگان و فروشندگان دوچرخه وموتورسیکلت (فروشندگان‌انواع دوچرخه و سه‌چرخه ، کالسکه بچه ، وانواع موتور سه‌چرخه و لوازم یدکی آنها).
آدرس اتحادیه : خیابان سعدی جنوبی پاساژ سلامت .

ه

۱۱۷ـ اتحادیه صنف هتل‌داران.
آدرس اتحادیه : خیابان تخت‌ـ جمشید نبش ایرانشهر طبقه چهارم بانک ایران و خاورمیانه.

خوانندگان روزنامه انتقاد میکنند

انتقادات تلفنی خود را ، هرروز غیراز پنجشنبه ها ـ از ساعت ٤ تا ۱۰ شب ـ با تلفن ۳۱۱۰۷۱ درمیان بگذارید

تلفن‌ها

★ الو من ماشاءالله بیات لطفا بنویسید شرکت واحد در مسیر خط ۱۰۳ یک خط پنج ریالی‌دایرکند تامسافرین این مسیر با استفاده از اتوبوسهای آن ، کمتر در ایستگاهها انتظار بکشند .

★ الو ، من علی فروغی ـ در سر خیابان سرابی، واقع در قلهک تابلوی ورود کامیون ممنوع نصب شده است با این حال بعلت عدم کنترل مرتب ازخیابان کامیون عبور میکند .

★ الو، من‌سیروس کرامتی‌ـ برق قسمتی از خیابان نظام‌آبادهرشب‌ازساعت ۷ تا ۱۰ بعد از ظهر قطع میشود . لطفا بنویسید نبودن برق که موجب از کار افتادن وسایل سرد کننده میشود،مشکلات‌فراوانی را برای مردم بوجود می‌آورد .

★ الو ، من شبان کاره ـ ساکن خیابان بابائیان‌ـ کانال فاضلاب خیابان ماخراب است .بطوری که زباله و کثافت در آن گیر می کند و مامورین شهرداری برای باز کردن کانال زباله‌ها را کنار کوچه میریزند .

★ الو ، من‌عباسعلی عظیمی‌ـ حدود هفته‌ماه پیش ، کوچه ادب ، واقع در چهارصد دستگاه فرح‌آبادژاله را بمنظور کابل کشی حفاری کردند . اما هنوز شهرداری برای مرمت نقاط حفر شده اقدامی نکرده است .

★ الو ، من زرین‌تاج سعیدی‌ـ عده‌ای در کنکور چند دانشکده و مدرسه عالی شرکت کرده و قبول هم شده‌اند ، اما ازآنجا که کلیه دانشگاهها ومدارس عالی اسامی ذخیره را اعلام نمیکنند ، معلوم نیست بچه ترتیب جای این اشخاص را که‌فقط میتوانند در یک رشته ادامه تحصیل بدهند و قطعا جایشان در دیگر رشته هائی که قبول شده‌اند خالی میماند ، پرمی‌کنند .

★ الو ، من محمد ساعی‌ـ وجود چند قطعه زمین پایر و غیر محصور در کوچه لولاچی واقع در تهران‌پارس موجب‌گردیده است که بهداشت‌وسلامت ما ساکنان این کوچه بمخاطره افتد .

★ الو ، من محمد رضائی‌ـ پنج سال است تقاضای انشعاب تلفن کرده‌ام ، لطفا از شرکت مخابرات سئوال کنید بعد از ۵سال نوبت وصل انشعاب تلفن من نرسیده است؟

نامه‌ها

★ رد شدگان در کنکور

ازمیان ۹۲ هزار شرکت‌کننده در کنکور سراسری ، حدود۸۰هزارنفر ردشده‌اند . این عده تعدادی عکس و رونوشت شناسنامه وفتوکپی دیپلم، در مرکز آزمون‌شناسی دارند که خوبست این مرکز بجای‌اینکه آنهارادور بریزد ، بصاحبانش‌مسترد دارد.

محمد فیروز غنی

★ نرخ برق در خوزستان

نرخ‌برق‌درشهر های‌خوزستان وآبادان تا حدی گران است . بهمین دلیل گروهی‌از مردم این شهر بخاطر صرفه‌جوئی کمتر از برق استفاده میکنند ، درصورتیکه میدانید هوای این‌شهر فوق‌العاده گرم است و اهالی‌آنهانیاز بیشتری به‌استفاده از وسائل سرد‌کننده دارند.

علی نادری

★تلویزیون تویسرکان

مدتی بود که اهالی تویسرکان از برنامه های کانال سه مرکز تلویزیون کرمانشاهان استفاده میکردند، ولی اخیرا این کانال خراب شده و اهالی این شهر از دیدن برنامه های آن محروم مانده‌اند.

شاپور شایانی

★ کارمند و بورس تحصیلی

اخیرا اعلام شد که تعدادی بورس‌تحصیلی ازطرف‌دانشکده های برخی از کشور های آسیائی و اروپائی دراختیار وزارت علوم و آموزش عالی گذاشته شد ، تا دانشجویان مستعد و زبده دانشگاههای ایران ازآن‌استفاده کنند. یکی از شرایط استفاده از این بورسها اینست‌که دانشجویان شاغل در دستگاه های‌دولتی نمیتوانند ازآنهااستفاده کنند. اگرکارمندی‌دانشجوی ممتازی ازکاردرآمد چرا نباید از این بورسها استفاده کند؟

د . ن

★ راننده بی‌اعتناء

دست بچه‌امبشدت مجروح شد . برا ی‌رفتن به بیمارستان منتظر تاکسی بودیم ، که‌یک اتومبیل شخصی مارا سوار کرد . اما راننده اتومبیل با آنکه میدیدبچه‌ام احتیاج‌فوری به‌دکتر دارد ، بااین حال برای سوار کردن‌مسافر مرتب‌توقف میکرد ، ودر مقابل اعتراض من هم حرفهای رکیکی پاسخ داد . من شماره این اتومبیل را در اختیار اداره راهنمائی خواهم گذاشت،ولی بد نیست شماهم باین گونه افراد تذکر دهید که برای مادیات با جان مردم بازی نکنند .

از شهرداران کاخک وسیرجان بیاموزید!

هر دستی که زمین بایر و بلااستفاده‌ای‌راآبادیا مزروعی وقابل استفاده کند ، باید از صاحب آن‌دست قدردانی‌کرد. حال اگر اینکار بدست مامور دولت و بابودجه دولت در جهت رفاه عموم انجام گیرد ، جای سپاس بیشتری خواهد داشت.

خبر مربوط به کشت‌هندوانه و خربزه دردوقطعه زمین بایر درشهر کاخک وسیرجان را که توسط شهرداران این دو شهر انجام شده بود خواندم.

اقدام این‌دوشهردار جوان و فعال که پس از فراغت از کار های اصلی خود ، زمین های مخروبه‌ای را تبدیل به باغ و صیفی‌کاری کرده‌اند، بسیار بجا و درخور توجه است و باید سرمشقی باشد برای‌دیگر شهرداران کشور .

کاش همه شهرداران مثل این دوشهردار ، پس از انجام وظایف اصلی مربوط به شهرداری ،دست بچنین‌ابتکار های مفیدی بزنند.

زمین متروکه‌ای‌راآباد کنند ودرآن نوعی فرآورده غذائی بکارند ونیرو و فعالیت خود را در چنین اقدامات عمرانی‌که تاکنون جزو وظایف شهرداری نبوده بکار برند.

هر زمین بایری که باین‌ترتیب آباد یا بهر حال قابل‌استفاده شود . ودرآن نوعی فرآورده غذائی بکارند ، از یکسو محصولی که‌ازآن‌عاید میشود برفرآورده های‌غذائی موجود کشورمیافزایدودرنتیجه تاحدی با گرانفروشی مبارزه میشود، از یکسو بردرآمد شهرداری اضافه خواهدشد، از یکسو موجب زیبائی شهر میگردد ، و از سوئی دیگراگر دراطراف چنین زمینی عده‌ای سکونت داشته باشند ، از عوارض بیماری‌زای ناشی از کثافات و زباله های درون آن ، درامان خواهند بود .

موضوع ، وقتی جالبتر میشود که‌متاسفانه در بسیاری موارد دیده میشود غالب کارکنان ومسئولان شهرداری ها ، حتی‌وظایف اداری خود راهم‌انجام نمیدهند ،مردم را بیهوده سرگردان میکنند و انجام کار مراجعین را بی‌سبب به‌امروزوفردامو‌کول میکنند. من خود بار ها بشهرداری های مختلف مراجعه کرده‌ام ، تا انجام کارهایی را که جزو وظایف آنها بوده است ، بخواهم. ولی‌دیده‌امکه براستی آنها ، کمتر به فکر انجام کار مردم بوده‌اند .

ولی حالا، در اخبار روزنامه میخوانیم‌که‌دو شهردارجوان، علاوه بر آن که همه کار های خودرا بخوبی انجام داده‌اند، وقت بیکاریشان را هم برسر چنین کار نیکوئی گذاشته‌اند، تاهمشهر خود را آبادتر کنند وهمگرانی را از شهرریشه‌کن کنند . چنین کسانی را باید تشویق کرد ،باید سرمشق قرارداد واز آنها خدمت صادقانه را آموخت.

عقیده آزاد

نوشته : م . کریمخانی

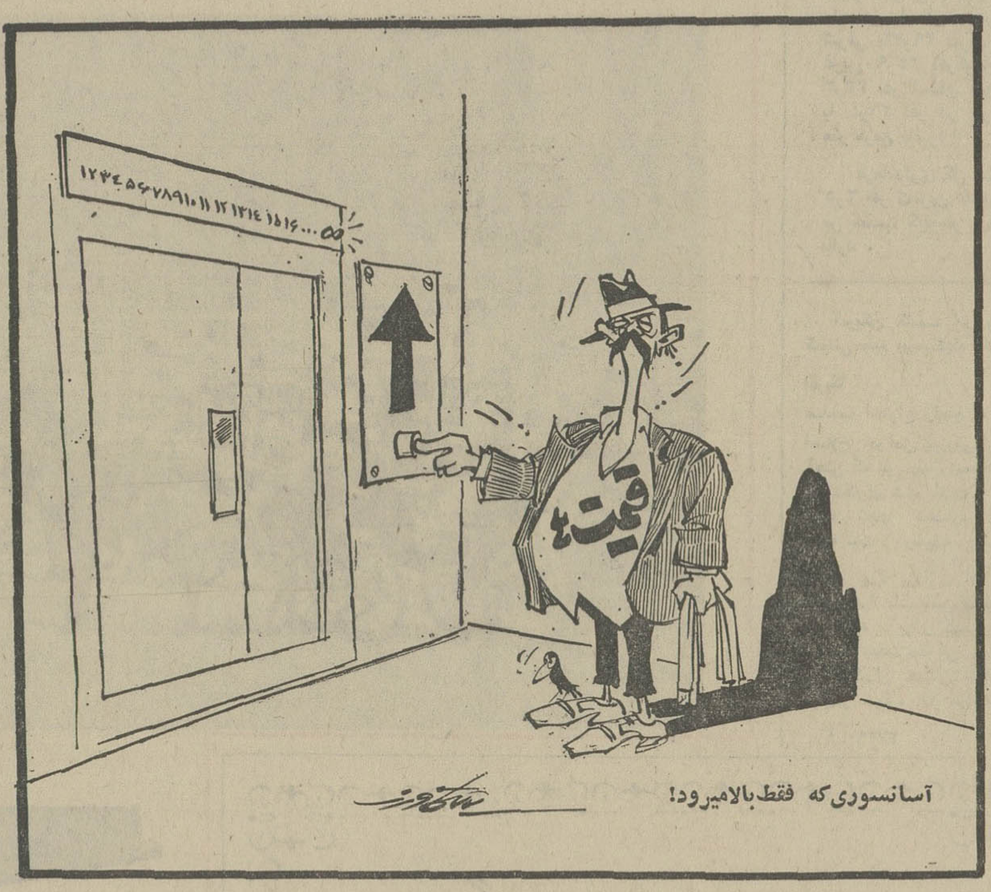

آسانسوری که فقط بالا میرود!

نامه برگزیده

آن تراکتور بی‌چراغ در جاده چه میکرد ؟!

رانندگان بی‌احتیاط عامل عمده دربوجودآمدن حوادث مرگبار جاده ها هستند ،ولی پلیس راه نیز که کنترل دقیقی در جاده‌ها بعمل نمی‌آورد ، در این‌میان‌مقصراست.

بعنوان‌مثال یکی ازبی‌توجهی های پلیس راه را در جاده شمال که خود شاهد آن بودم عنوان‌میکنم :از بهشهر عازم تهران بودم ، بااینکه بعلت دو روز تعطیل جاده شمال فوق‌العاده شلوغ بود ودراین منطقه‌چندکیلومترپرچندکیلومتر، پاسگاه پلیس‌راه‌وجود دارد ، ولی در جاده ها مخصوصا شبها که بیشتر تصادفات در آنموقع اتفاق میافتد ، اثری از ماموران پلیس راه نبود.

شب‌هنگام‌در نزدیکی ساری تراکتوری بدون اینکه چراغ یا راهنمائی داشته باشد ، در جاده حرکت میکرد واتومبیل ما نزدیک بود بااین تراکتور برخورد کندوطبعا این وضع برای سایر اتومبیل هائی که درآن جاده عبور میکردند وجود داشت .

بین شاهی وبابل نیزچنین وضعی وجود داشت باضافه عبور موتوسیکلتو دوچرخه بدون چراغ! آیااینها بوجود آورنده تصادف نیستند؟

اگر ماموران پلیس راه در جاده‌عبور و مرور کنند و از حرکت اینگونه‌وسائل نقلیه با این شرائط جلوگیری کنند ، از تصادفهای آینده جلوگیری نخواهد شد ؟

من عقیده‌دارم اگر مامورین پلیس راه‌جاده‌ها را زیرکنترل دقیق قرار دهند ، وازتخلفات رانندگان‌بموقع جلوگیری‌کنند، ماشاهداین‌همه‌حوادث خونین در جاده ها نخواهیم بود.

منوچهر فتحی‌نژاد

اگر درجستجوی افتخار بیشتر وزندگی بهتری هستید

درهواپیمائی نیروی‌زمینی شاهنشاهی استخدام‌شوید

۱ـ با گواهینامه ششم ریاضی ، طبیعی و ادبی پس از یکسال بدرجه افسری خلبانی مفتخر میشوید درمدت تحصیل ۱۶۶۶ و دربدو شروع خدمت افسری ۱۷۹۱۲ریال حقوق دریافت میدارید .

۲ـ با گواهینامه ششم طبیعی و ریاضی پس از دو سال همافر فنی میشوید در سال یکم ٤۱٦۰ ودر سال دوم ٥٤۱۰ ریال و پس از نیل بدرجه همافری سومی ۱۸۲۰۰ ریال حقوق میگیرید .

۳ـ با گواهینامه چهارم ریاضی و طبیعی و ادبی پس از دو سال ستوانیار خلبان میشوید .

قبل از پرواز ۱۲۵۰ و بعد از پرواز ۳۷۵۰ ریال و پس از نیل بدرجه ستوانیار سومی خلبانی ۱۸۹۰۰ ریال حقوق می‌گیرید .

٤ـ با گواهینامه سوم متوسطه و سن بین ۱۷ تا ۲۲ سال پس از نیل بدرجه گروهباندومی فنی ٦۷۷٥ ریال حقوق دریافت میدارید .

٥ ـ سایر امتیازات

الف : در هریک از مشاغل پرافتخار خلبانی و فنی پس از طی کلاس زبان انگلیسی و در صورت قبولی برای ادامه تحصیلات بخارج از کشور اعزام میشوید .

ب : مدت تحصیل برای کلیه استخدامیها شبانه‌روزی بوده هزینه زیست و پوشاک‌بعهده‌نیروی زمینی شاهنشاهی خواهد بود .

پ : افسران در مواقع اعزام بماموریت روزانه ۳۰۰ تا ٤۰۰ ریال و درجه داران بین ۱٦۰ تا ۳۰۰ ریال فوق‌العاده و نسبت بمسافت طی شده کیلومتری ۱ الی ٥ر۱ ریال پرداخت و در صورت اعزام بخارج از کشور از فوق‌العاده مصوبه استفاده خواهند نمود .

ت : پس از نیل بدرجه افسری ماهیانه ۱۰۰۰ ریال و بدرجه گروهبانی ٥۰۰ ریال بحساب سپرده ثابت بانک سپه واریز و معادل همان مبلغ بطور بلاعوض از بودجه وزارت جنگ به‌حساب‌آنان منظور وبا احتساب ۷ درصد بهره بعد از پایان خدمت ۳۰ ساله یکجا به آنان پرداخت خواهد شد .

ث : افسران از ۱٥۲٥۰ ریال ارزش لباس سالیانه و درجه داران پس از نیل بدرجه استواری از ۷٦۲٥ ریال استفاده خواهند نمود .

ج : همچنین از مزایای وام مسکن بانک سپه ، خانه های سازمانی واگذاری درمان رایگان خود و خانواده تحت تکفل در بیمارستان های نیروی زمینی شاهنشاهی و خرید از فروشگاه های ارتش با تخفیف قابل ملاحظه بهره‌مند خواهید شد .

٦ـ برای کسب اطلاعات بیشتر در تهران بستاد هواپیمائی نیروی زمینی شاهنشاهی واقع درخیابان کاشان درب جنوبی سربازخانه باغشاه ودر شهرستان‌ها بدژبانی پادگان های نظامی و شهرستان هائی که یگان نظامی ندارند به شهربانی ویا ژاندارمری مراجعه نمایند .

هواپیمائی نیروی زمینی شاهنشاهی

حقوق و مزایای استخدامی هوانیروز در مدت خدمت

افسران جزء خلبان				همافران فنی				ستوانیاران خلبان				درجه داران فنی			
شرح	مدت خدمت در درجه مربوطه	حقوق و مزایا		شرح	مدت خدمت در درجه مربوطه	حقوق و مزایا		شرح	مدت خدمت در درجه مربوطه	حقوق و مزایا		شرح	مدت خدمت در درجه مربوطه	حقوق و مزایا	
دانشجو	۱ سال	۱٦٦٦	ریال	هنرجو سال یکم	۱ سال	٤۱٦۰	ریال	هنرآموز قبل‌از پرواز	۱ سال	۱۲٥۰	ریال	دانش آموز	۱ سال	۱۸۷٥	ریال
ستوان سوم	۳	۱۷۹۱۲	〃	هنرجو سال دوم	۱	٥٤۱۰	〃	هنرآموز بعداز پرواز	۱	۳۷٥۰	〃	گروهبان دوم	۳	٦۷۷٥ ۷٦٥۰	〃 〃
ستوان دوم	٤	۲۲٤۳۷	〃	همافر ۳	۳	۱۸۲۰۰ ۱۹٤٥۰	ریال 〃	ستوانیار سوم	٥	در سال سوم در سال پنجم		۱۹٦٥۰ ۲۱٤۰۰	〃 〃	گروهبان یکم استوار دوم	۳ ٤	۸۷۷٥ ۱۰۲۷٥ ۱۲۱۷٥ ۱۳٦۷٥	〃 〃 〃 〃
ستوان یکم	٥	۲٦۲۱۲	〃	همافر ۲	۳	۲۲۹٥۰	〃								
سروان	۷	۳۲۱٦۲	〃	همافر ۱	٤	۲٥۲۰۰ ۲٥۹۲٥	〃 〃	ستوانیار دوم	٥	در سال هفتم در سال دهم		۲۳٤۰۰ ۲٤٦٥۰	〃 〃	استوار یکم درخاتمه ۳۰ سال خدمت	٤	۱٥۲۷٥ ۱٥۳۰۰ ۱۷۲۷٥ ۱۷۳۰۰	〃 〃 〃 〃
سرگرد	٦	٤۱۹۲٥	〃	سرهمافر ۳	٥	۲۸۸۲٥ ۲۹٤٥۰	〃 〃								
سرهنگ دوم	٤	٤۸٥۸۷	〃	سرهمافر ۲	٦	۳۲۰۷٥ ۳۲۷۰۰	〃 〃	ستوانیار یکم	٥	در سال یازدهم در سال پانزدهم		۲۷٦٥۰ ۲۹٤۰۰	〃				
سرهنگ	٤	٥۲٤۳۷	〃	سرهمافر ۱		۳٤٥۷٥ ۳٥۲۰۰	〃 〃								

هواپیمائی نیروی زمینی شاهنشاهی

یک تلفن روز

تلویزیون ، برنامه‌های خود را ناتمام میگذارد !

★ الو من مسعود معینی ـ یادم هست از زمانیکه تلویزیون ملی شروع بکار کرد ، همیشه در بیشتر برنامه‌ها ، مجری برنامه ، یاروبه‌بینندگان ویارو به‌افرادی که در مباحثه و یا مصاحبه شرکت کرده‌اند ، گفته است ، متاسفانه وقت کم است ویابعلت کمی وقت برنامه را خاتمه میدهیم ویا ببخشیدبمن اشاره‌میکنندکه وقت‌برنامه‌مان تمام شده است . من که اکثر شبها رایای‌تلویزیون میگذرانم، هنوز نفهمیده‌ام‌که‌این دیگر چه صیغه‌ایست . بهرحال‌میتوانیم بگوئیم‌منظورمسئولان پخش برنامه‌های‌تلویزیونی از اینکار اینست که ، میخواهند وقت برنامه‌های‌دیگر تلویزیون که قطعا مورد نظر عده‌ای از بینندگان است گرفته نشود. اما درمورد برنامه ۲٤ ساعت‌که آخرین برنامه هرشب تلویزیون است چه میگویند ؟

هرشب در آخر برنامه های تلویزیون برنامه۲٤ ساعت‌اجرا میشود . در این برنامه جالب چکیده‌ای‌ازخبرهای‌مهم‌داخلی وخارجی‌و برگزیده نوشته‌های مطبوعات ایران وکشورهای خارج پخش میگردد . وعده‌ای تا آن موقع شب برای دیدن این برنامه ، پای تلویزیون می‌نشینند . ولی شبی نیست که مجری برنامه نگوید که‌همین اشاره‌می کنند وقت تمام است. مطلب خوبی را از فلان‌روزنامه برای‌شما انتخاب کرده‌بودم که متاسفانه دوست من آقای‌فلان وقت را تمام شده اعلام میکند.

بالاخر ما نفهمیدیم هدف مسئولان تلویزیون از این کار چیست ؟ آخر بعد از این برنامه ، برنامه دیگری که از تلویزیون پخش نمیگردد ، پس چرا بینندگان این برنامه را بقول معروف توی خماری‌می گذارند . حال اگر منظور آنها اینست که دیر وقت‌است ومیخواهند برنامه‌های تلویزیون را تمام کنند تا صدای تلویزیون مزاحم خواب و آسایش‌مردم نشود، پس چطور اجازه‌میدهند فیلم‌های‌سینمائی‌تاپاسی‌ازنیمه شب گذشته از تلویزیون پخش گردد ؟

از : رضا همراه

خواشره و خبر

تقصیر بزرگ مطبوعات!

چند روز پیش که خبر مهریه دو میلیون و پانصد هزار تومانی را در روزنامه ها خواندم ، پیش خودم گفتم لابد داماد یکی از مقاطعه‌کار های بزرگ و یا زمین‌خوار های تازه به دوران رسیده است .اماهنگامیکه از اصل و نسب عروس و داماد با خبر شدم و بخصوص وقتی دانستم داماد کارمند یك شرکت خصوصی است و ماهانه‌کمتر از هزار تومان حقوق دارد دود از کله‌ام بلند شد ...

در وهله اول من تقصیر را متوجه مطبوعات میدانم‌و از آنها گله دارم که برای بزرگتر جلوه دادن این کار بی معنی وخطرناك که فقط بخاطر تظاهر انجام گرفته ، اینهمه قلمفرسائی می کنند و بدون توجه به عواقب وخیم این‌بدعت خطرناك که خواه ناخواه گریبانگیر خانواده ها خواهد شد ، هرکدام کوشیده‌اند با عکس و تفصیلات‌این آتش را دامن بزنند .

آخرش چه ؟! فکرش را بکنید اگر اینکار توسعه پیدا کند و چشم و همچشمی در این‌راه بالابگیرد درآتیه شاهد مهریه های سه میلیونی و پنج میلیونی و ده میلیون تومانی خواهیم بودوبورس مهریه روزبه روز بالاتر خواهد رفت !..

حالا بجای اینکه این گونه افراد را گوشمالی‌بدهیم وکار بی معنی آنها را نفی کنیم با ایجاد این سرو صداها و چاپ عکس های جوراجور و تیتر های تحریك کننده عمل آنهارا صحه می گذاریم ... غافل از اینکه با این ترتیب فاتحه ازدواج هم خوانده می شود و بعد از این هیچ دختری حاضر نخواهد شد با مهریه‌ای کمتر از دومیلیون و پانصد هزار تومان بامردی پیمان زناشوئی ببندد!

آقای مهندس حیدری رئیس اداره حفظ نباتات گیلان در یك کلاس آموزش صحرائی برای کشاورزان برنجکار اظهار داشت :

سنت قدیمی کشاورزی باید شکسته‌شود

وهمه ساله بلافاصله پس‌از برداشت محصول برنج کشاورزان باید مزارع خود را شخم و آب‌تخت‌نمایند

در کلاس آموزش صحرائی که در قریه حسن سرای رودسر بمنظورآشنائی‌کشاورزان برنجکار با عملیات سمپاشی مبارزه‌با کرم ساقه خوار باشرکت کشاورزان قراء مجاور تشکیل شده بود آقای مهندس جیدری رئیس‌اداره حفظ نباتات گیلان اظهار داشت: با اقدامات‌شربخشی که ازپائیز سال گذشته صورت گرفته و با ضدعفونی کاه‌کلش کندن و سوزاندن بقایای برنجو علفهای هرزه میزان آفت کرم ساقه‌خوار و همچنین شخم و آبتختی که در پائیز سال گذشته صورت گرفت و سمپاشی های فصلی که توسط کارشناسان و سپاهیان ترویج به سرپرستی آقای‌مهندس جلالی انجام میشود علاوه بر جلوگیری از خسارت کرم‌ساقه‌خوار برنج موجب تقویت‌زمین وبالا بردن درجه حاصل خیزی خاك گردید . هدف از عملیات سمپاشی منحصرابه‌لحاظ منکوب نمودن آفت‌بوده‌است بهیچ‌وجه جنبه اقتصادی نداشته و کلیه هزینه مذکور از طرف سازمان مبارزه با کرم ساقه‌خوار صورت گرفته و با در اختیارگذاشتن ٤۵۰ دستگاه سمپاش موتوری‌ـ دوشی وسم و سمپاشی بطور رایگان در ٤۱ قریه از مزارع آلوده قراء شرقی رودسر در دو یاسه نوبت درسطح سه‌هزار وپانصد هکتار عملیات سمپاشی به عمل آمده است .

آقای مهندس حیدری افزود با اجراء و تکرار عملیات مذکور در زمستان امسال امید فراوان به ریشه‌کن کردن آفت مذکور است .

تکلیف متقاضیان خانه سازی دولت آباد در شهرری چیست

از مدتها قبل شرکت ساختمانی دولت آباد طبق موافقت‌نامه و اجازه انجمن شهر ومقامات شهرداری پایتخت تعداد ٤۰۰۰خانه در دولت آباد شهرری احداث نموده و از متقاضیان خانه ها۳۰ درصدازقیمت‌خانه‌هارادریافت نموده و قراربود که ۷۰درصد آنرا بانک های رهنی و رفاه کارگران بطور وام به متقاضیان پرداخت نماید و خانه ها از اول‌سال۵۲ به‌متقاضیان تحویل شودهم‌اکنون روزانه هزاران نفر از متقاضیان به شرکت ساختمانی مراجعه و تقاضای تحویل خانه ها را دارند .

آقای حاج مرتضی محمدیان مدیر عامل شرکت ساختمانی‌اظهار داشت که تا بانگ ها وام مربوطه را پرداخت‌ننمایند از تحویل‌خانه ها به مردم خودداری میشود .مردمی که قبلا به شرکت مزبور ۳۰ درصد پول خانه داده‌انداز مسئولان تقاضا دارند در این مورد ترتیبی داده شود تا از این بلاتکلیفی‌و مشکل مسکن در شهرری رهائی یابند . بامضای عده‌ای از خریداران خانه

فروش جیپ لندرور

شرکت سوفیران دو دستگاه جیپ‌لندرور مدل ٦۹ و یک دستگاه پژو ٤۰٤ مدل ۱۹٦٦ را که حقوق گمرکی آنها پرداخت نگردیده بفروش میرساند . پیشنهادات باید در پاکات لاکو مهر شده تا روز ۲٤ شهریور به آدرس صندوق پستی ۳۲۲۰ مربوط به اتومبیل لندرورو یا پژو برسد .

قرائت پیشنهادات ساعت۱۰ صبح روز ۲٥ شهریور خواهد بود .

شرکت در رد یا قبول پیشنهادات مختار است .

ماشین ها در پارکینگ شرکت واقع در خیابان پهلوی جنب هتل ویکتوریا از ۷ صبح تا ۱۲ هر روز برای بازدید میباشد .

آگهی دعوت مجمع عمومی

مجمع عمومی عادی شرکت‌تعاونی‌مصرف کارکنان وبازنشستگان گمرك وانحصارات روز چهارشنبه چهاردهم شهریور ماه ۱۳۵۲ ساعت ٥ بعداز ظهر در محل شرکت واقع در انتهای خیابان امیریه نرسیده بمیدان راه‌آهن تشکیل میگردد:

دستور جلسه

۱ـ استماع گزارش هیئت مدیره و بازرسن پیرامون اقدامات شرکت و ترازنامه سال ۱۳۵۱

۲ـ تصویب ترازنامه سود و زیان سال ۱۳۵۱ و تعیین خط مشی شرکت

۳ـ انتخاب دونفر عضو علی‌البدل و سه نفر بازرس

از عموم شرکاء محترم تقاضا دارد با دردست داشتن دفترچه‌و یا برك سهام درروز و ساعت مقرر در جلسه شرکت فرمایند .

شرکت تعاونی مصرف کارکنان وبازنشستگان گمرك‌وانحصارات

آگهی مناقصه شماره ۸۲۰ر۵۲

شهربانی کل کشور انواع ظروف مسی موردنیاز آشپزخانه یکانهای وابسته را طبق نمونه های موجودوبرك‌مشخصات‌وشرایط مربوطه ازطریق مناقصه خریداری مینماید،داوطلبان‌مایل‌بشرکت در این مناقصه میتوانند برای‌دیدن نمونه‌ودریافت برك مشخصات و شرایط بدائره قرارداد های اداره سررشته‌داری مراجعه و پیشنهادات خود را در پاکت لاك ومهر شده تا پایان وقت اداری روز ۲٦ر۵۲ بدائره دبیرخانه اداره مذکور تسلیم‌ورسید‌دریافت دارند.پیشنهادات رسیده ساعت‌ده‌صبح روز۲۷ر۵۲ درکمیسیون مناقصه باز و قرائت خواهد شد، حضور پیشنهاد دهندگان در جلسه کمیسیون مذکور آزاد بوده و کمیسیون مناقصه دررد یا قبول یك یا کلیه پیشنهادات مختار است .

آ ـ ۳۷۳۷٤ شهربانی کل کشور

آگهی مزایده معدن سنك آهك راهدار برازجان

اداره کل اقتصاد فارس بهره‌برداری از معدن‌سنك آهك راهداربرازجان را برای مدت ۱۲ سال از طریق مزایده‌واگذار مینماید .

داوطلبین میتوانند باداره مذکور یابه اداره دارائی شهرستان برازجان مراجعه و برك شرایط و مشخصات‌معدن را دریافت نموده و مبلغ نودهزارریال به حساب شیراز بابت سپرده شرکت درمزایده واریزوپیشنهاد خود را به ضمیمه‌فیش رسید سپرده در پاکت لاك ومهر شده تاآخر وقت اداری روز ۱۲ر۵۲ مستقیمابه دفتر اداره کل اقتصادفارس تسلیم‌ورسید دریافت دارند . پیشنهادات رسیده در ساعت ده صبح روز بعد یعنی در تاریخ ۱۳ر۵۲ باز وبرنده مزایده تعیین میشود . اداره کل اقتصاد فارس دررد یا قبول یك یا کلیه پیشنهادها مختار میباشد .

مدیرکل اقتصاد فارس ـ زمانزاده

باواگذاری ۱۲۵۰ پلاک جدید تاکسی

صف منتظرین شکسته میشود

پیست و چهار سال پیش‌برای اولین بار دویست تاکسی در تهران شروع بکارکرد وبتدریج بعلت احیاج مردم به تعداد تاکسی افزوده شد . پس از گذشتن نوزده سال تعداد تاکسی های تهران به هشت هزار دستگاه بالغ گردید و اکنون تعداد تاکسی‌های تهران ۱۱۷۴۲ دستگاه است وعلاوه براین تعدادی تاکسی لوکس‌در خط تهران ـ مهرآبادو .عدادی دیگر بصورت تاکسی تلفنی و چند صد تاکسی نیز در خطوط مستقیم تهران با پنج ریال وده ریال مسافربری می نمایند.

سالهای بی‌خبری

نخستین باری که تاکسی در تهران آغاز بکار کرد قیمت یک دستگاه تاکسی چهارهزار و پانصد تومان بود و پلاک تاکسی ارزشی نداشت . در آنروز درشکه های تهران با تاکسی ها به سختی رقابت می کردند ولی در مدت کوتاهی مردم شهر از میان تاکسی و درشکه اولی راانتخاب کردند. بدون اینکه بتوانند تصور کنند روزی تاکسی سواری در این شهر بیک مصیبت تبدیل خواهد شد . اکنون چنین روز های بحرانی فرا رسیده‌است . و مردم‌به بدرقه و آنها که درشکه سواری را در این شهر نفی کردند ، بهنگام روز و نیمروز در زیر گرمای تابستان و سرمای زمستان ساعتی به انتظار تاکسی می مانند و آرزوی در اختیار داشتن یک درشکه و یا هر وسیله‌ای که آنها را بمقصد برساند دارند.

پلاک تاکسی در حال حاضر پر ارزش ترین پلاک خودرو های‌ایران است‌ودر حال‌حاضر این پلاک به بیش از سی هزار تومان داد و ستد می‌شود و چه بسا که قیمت این امتیاز باز هم افزایش یابد تا آنجا که دیگر هیچکس‌نتواند از بازار آزاد اقدام به خرید پلاک بنماید .

تاکسی‌مترها نصب شدند

در آغاز کار نرخ تاکسی برای یک و دو نفر ده ریال بود و رانندگان از سه مسافر پانزده ریال دریافت می کردند ولی در بیشتر موارد قیمت رفت وآمد با تاکسی با توافق بین مسافر و راننده تعیین می گردید . این نظام پس از مدتی تغییر کرد و رانندگان و مسافران احساس کردند که باید بین آنها یک عامل تعیین کننده نرخ بوجود آید تا مسئله اختلاف بر سر دوری و نزدیکی راه و دیگر مسائل از میان برود و این بود که شرکت تاکسیرانی بوجود آمد و تاکسیمتر را روی تاکسی ها نصب کردند و اکنون مدت زمانی است که تاکسی های تاکسیمتر دار ناظر و حاکم بر روابط مسافران‌ورانندگان است که بمیزان زیادی از اختلافات آنها کاسته است باوجود اینکه امروز بیش از یازده هزار تاکسی مجهز بتاکسیمتر در تهران شبانه‌روز درحرکتند، نظر به افزایش روز افزون جمعیت این‌تعدادوسیله مسافربری نیز کفاف احتیاجات مردم شهررا نمی دهد زیرا درتهران حداقل روزانه یک میلیون مسافر قصد استفاده ازتاکسی رادارند و چون شهر وسیله عمومی نسبتا مرفه دیگری ندارد روی این اصل تاکسی های موجودپاسخگوی نیازمردم نیست و ضرورت افزایش تعداد تاکسی ها مطرح شده است .

اطاق اصناف از چندی پیش درصدد بود که برای درشکه های تهران راه حلی بیابد و به وضع غم‌انگیز درشکه داری در تهران و شرایط ناگوار درشکه‌چی ها در این شهر سرانجام با یافتن راه حل عادلانه به آن پایان بدهند .

اکنون به تصمیم اتاق اصناف پلاک درشکه ها خریداری می شود و در برابر هر پلاک‌مبلغی به صاحبان آنها داده خواهد شد و با خرید پلاک حرکت درشکه ها در محلات جنوبی تهران موقوف شده ویکدرشکه برای نگاهداری‌به موزه‌فرستاده می شود .

تمدن صنعتی با محصولات گوناگون خود مخصوصا اتومبیل دنیا را تسخیر کرده است و هیچ نقطه‌ای از جهان نیست که از هجوم صنایع مصون مانده باشد.

تا آنجا که بردگی انسان امروز در برابر «ماشینیزم» انکار ناپذیر است ولی هنوز در پاره‌ای از نقاط دنیا کوششی مایوسانه برای راه بستن برهجوم صنایع انجام می گیرد .

شهردار جزیره « آگنیا»

در یونان یکی از مبارزین بانفوذ کامل تمدن صنعتی است و با حفظ وسائل‌قدیمی قصد دارد از تسلیم شدن محیط به جبر زمانه جلو ـ گیری کند و اصالت و لطف طبیعی جزیره « آگنیا » نگهداری نماید .

بهمین خاطر بجای اتومبیل هنوز در این جزیره از درشکه استفاده می شود و گویا مردم‌و جهانگردان نیز از این تنوع‌کاملا خشنودند.

جمعیت‌شناسی ایران

آمار تنظیم شده سال ۱۳۴۵ تراکم جمعیت ایران را در هر کیلو متر مربع ۱۵٫۶ نفر نشان میدهد .

فشردگی و ابعاد نفوس ساکنین ایران را آمارگران ۱۳۴۵ بشرح زیر گزارش داده‌اند .

در استان مرکزی در هر کیلو متر مربع ۵۴٫۵ نفر اقامت دارند وتعداد ساکنین استان گیلان ۴۸ نفر ذکر شده .

از استان های برجمعیت دیگر طبق ارقام بدست آمده باید از استان آذربایجان شرقی با۳۹٫۳ نفرآذربایجان غربی ۲۴٫۹ نفرکرمانشاهان ۳۳٫۳ نفر استان خوزستان با ۲۶٫۴ نفر در هر کیلو متر مربع نامبرد .

فرمانداری کل سمنان با ۲٫۵ نفر کمترین جمعیت را بر حسب کیلومتر مربع دارد .

آمریکن کاست ایرون پایپ کمپانی مقیم بیرمینگهام آلاباما در امریکا

صاحب اختراع راجع به «طریقه اصلاح خواص فیزیکی لوله‌های آهنی که بوسیله رزیستانس‌برقی جوشکاری شده است » که در ایران تحت شماره ۷۵۴۳ به ثبت رسیده است .

اجازه بهره برداری از اختراع مزبور را باشخاص ذینفع‌عرضه می نماید . برای کسب اطلاع بیشتر به‌دفترحقوقی ر.آقابابیان و همکاران خیابان شاه کوچه نوبهار شماره ۱۸ مراجعه‌شود.

آ ـ ۳۷۳۹۰

شنیدن کی بود مانند دیدن...

گناه «وان‌تیو» !

واقعا «نیکسون» امسال بد شانسی آورد . اتهام پشت اتهام ، شنیدن خبر های یاس آور و از همه ناگوارتر واقعه کذائی واترگیت سیاستمدار با تجربه را ناراحت کرده و حرف هائی از قول او مخابره می شود که گاهی جای تامل دارد .

نیکسون به «وان‌تیو» توصیه نموده است از مداخله نظامی‌در کامبوج‌خود ـ داری کند .

اگر از یاد نبرده باشیم که تا همین چند روز پیش امریکا خودش این کشور را هدف جنگی قرار داده بود از خود باید بپرسیم مگر «وان‌تیو» چه گناهی کرده است که باید از این لذت محروم بماند ! ؟

یکی به آخر مانده !

«زن هوسبار هالیوود» علیا مخدره الیزابت تایلور دیروز اعتراف نهائی خود را کرد و گفت :

«هنری وین برگ» آخرین دوست وی خواهد بود !

الیزابت تایلور که لقب هوسباز ترین زن جهان بیشتر برازنده اوست عین این کلمات طلائی و عفاف آمیزرا هنگام دوستی با ریچارد برتن نیز بزبان آورد .

حقیقت اینست که زیبائی این هنرپیشه و جاذبه‌اش به او این حق را میدهد که با حسن خدا دادی آنچه میخواهدبکند.

ولی معلوم نیست چرا کسی از مردان هوسباز سخنی نمی گوید ؟

به لیست عشاق خانم نگاهی‌بیندازید همه ماشاءالله آدمهای بالغ و زن و فرزند دار و اهل حساب و کتابی‌بوده‌اند چنانکه این آخری یعنی آقای هنری وین‌برگ فروشنده اتومبیل های دست دوم ۴۱ سال شیرین دارد و قول داده که از کار و کاسبی دست بشوید و خودش را وقف الیزابت کند . البته تا وقتی که دوباره خانم اخرین عشقش را بیابد .

دانشگاه صنعتی آریامهر

نام‌نویسی پذیرفته‌شدگان در مسابقه‌ورودی(۱۳۵۲)

نام‌نویسی پذیرفته شدگان در کنکور سراسری برای دانشکده های مختلف بطوریکه در جدول زیر مشخص شده در محل دانشگاه صنعتی آریامهر واقع در خیابان آیزنهاور طهران انجام خواهد گرفت .

روز شنبه (۳۱) شهریور برای مراسم افتتاح سال تحصیلی (۳ـ۱۳۵۲) و همچنین آشنائی دانش ـ جویان بادانشگاه و دانشکده های خود اختصاص‌داده شده است . کلاسهای درس از صبح روز یکشنبه‌اول مهرماه ۱۳۵۲ شروع میشوند .

الف ـ مدارک لازم

۱ـ اصل جواز یا کارنامه قبولی یادیپلم سال‌ششم همراه با یک برگ فتوکپی آن .

۲ـ تاییدیه قبولی سال ششم دبیرستان که بنابه تقاضای پذیرفته شدگان مستقیما از اداره کل‌امتحانات وزارت آموزش و پرورش به‌امور آموزش دانشگاه صنعتی آریامهر ارسال گردد.

۳ـ عین شناسنامه همراه با (۶) برگ رونوشت مصدق آن

۴ـ ۱۶ قطعه عکس (۸قطعه ۳×۲و ۸ قطعه ۴×۳) که درسال جاری گرفته شده باشد (مشخصات کامل پشت عکسها نوشته شود) .

۵ـ رسید پرداخت مبلغ ۲۰۰۰۰ ریال بحساب شماره ۷ بانک عمران شعبه دانشگاه صنعتی آریامهر بابت شهریه سال تحصیلی ۵۳ ـ ۱۳۵۲

ب ـ وضع نظام وظیفه

۱ـ متولدین ذکور سال ۱۳۳۳ و بعداز آن اعم ازاینکه درخرداد ۱۳۵۲ یاقبل ازآن باخذ دیپلم ششم دبیرستان نائل شده باشند نیازی به ارائه معافیت یا برگ آماده بخدمت وظیفه عمومی ندارند.

۲ـ متولدین ۱۳۳۲ ـ ۱۳۱۲ که از مدارس روزانه یا بطور متفرقه درخرداد ماه ۱۳۵۲ موفق به اخذ دیپلم ششم دبیرستان شده باشند بدون ارائه معافیت یابرگ آماده بخدمت وظیفه عمومی میتوانند ثبت نام کنند.

۳ـ متولدین ۱۳۳۲ ـ ۱۳۱۲ که در سال ۱۳۵۱ یاقبل ازآن دیپلم سال ششم دبیرستان خود رادریافت کرده‌اند باید دفتر پایان خدمت نظام وظیفه یا برگ آماده بخدمت یابرگ معافی از خدمت خود را که تااول مهرماه ۱۳۵۲ معتبر باشد همراه یافتوکپی آن ارائه دهند .

۴ـ خانمهای دیپلمه سال های ۵۱ ـ ۱۳۴۷ که سن آنان‌به ۲۵سال نرسیده است باید برگ پایان خدمت یا معافیت از خدمات اجتماعی زنان راکه تا اول مهرماه ۱۳۵۲ معتبر باشد همراه داشته‌باشند.

ج ـ روز های نام نویسی پذیرفته‌شدگان در دانشکده های مختلف

روز های شهریور ماه	از ساعت (۸) تا (۱۲)	از ساعت(۱۴) تا (۱۸)
شنبه (۱۷)	دانشکده مهندسی صنایع	دانشکده مهندسی شیمی
یکشنبه (۱۸)	دانشکده های فیزیک و شیمی	دانشکده ریاضی و علوم کامپیوتر
دوشنبه (۱۹)	دانشکده مهندسی برق (از الف تا شین)	دانشکده مهندسی برق (بقیه)
سه شنبه (۲۰)	دانشکده مهندسی متالورژی	دانشکده مهندسی سازه
چهارشنبه (۲۱)	دانشکده مهندسی مکانیک (از الف تاشین)	دانشکده مهندسی مکانیک (بقیه)

۱ـ آ ـ ۳۷۴۱۰ دانشگاه صنعتی آریامهر

آگهی استخدام رسمی

دانشگاه مشهد بمنظور تکمیل کادر واحد طرح و بررسیها طبق مفاد قانون استخدام کشور ده نفر از طریق مسابقه بشرح زیر در گروه موقت شغلی ۶ استخدام میکند .

ردیف	عنوان شغل	حداقل شرایط تحصیلی لازم	تعداد مورد نیاز
۱	کارشناس بودجه	دانشنامه لیسانس در رشته حسابداری ، اقتصاد علوم اداری و بازرگانی ، امور اداری و مالی و بانکداری یا لیسانس و طی دوره تخصصی بودجه	۳
۲	کارشناس امور اداری	لیسانس در رشته علوم اداری ویا لیسانس و گذراندن دوره تخصصی علوم اداری	۲
۳	کارشناس‌طبقه‌بندی‌مشاغل	لیسانس در رشته علوم اداری و یا لیسانس و گذراندن یک دوره تخصصی طبقه بندی مشاغل	۱
۴	کارشناس آمار	دانشنامه‌لیسانس در رشته آمار ویالیسانس و طی دوره تخصصی آمار	۱
۵	کارشناس‌برآورد طرحهای تجهیزاتی	دانشنامه لیسانس یا مهندس در رشته تاسیسات ، مکانیک ، برق و مکانیک	۱
۶	کارشناس برآورد هزینه طرحهای ساختمانی	دانشنامه لیسانس یا مهندس در رشته راه و ساختمان	۱
۷	کمک کارشناس‌بودجه	دانشنامه لیسانس در رشته حسابداری اقتصادعلوم‌اداری و بازرگانی ، اموراداری و مالی و بانکداری یا لیسانس و طی دوره تخصصی بودجه	۱

داوطلبان واجد شرایط میتوانند برگ‌درخواست‌ذیل این آگهی را تکمیل نموده و با دو قطعه عکس ۴×۳ و رسید بانکی مبنی برپرداخت مبلغ ۴۰۰ریال در یکی از شعب بانک ملی ایران بحساب ۶۸۰ خزانه نزد بانک مرکزی ایران بعنوان حق‌ثبت نام داوطلبان استخدام حداکثر تا تاریخ ۳۰٫۶٫۱۳۵۲ با پست سفارشی در مشهد به نشانی‌سازمان مرکزی دانشگاه اول خیابان فرح و در تهران وزارت علوم و آموزش عالی خیابان ویلای‌شمالی اطاق ۲۰۷ دفتر مرکزی دانشگاه ارسال دارند . به مدارکی که بعد از این تاریخ به پست‌تحویل داده شود یا فاقد رسیدبانکی‌باشد ترتیب اثر داده نخواهد شد .

کارت ورود به جلسه امتحان و مسابقه درتاریخ ۳۰٫۷٫۱۳۵۲ ازطرف دانشگاه توزیع‌خواهد شد . تاریخ و محل امتحان و مسابقه در کارت مذکور درج شده است .

برگ درخواست شغل از دانشگاه مشهد

نام خانوادگی ـ نام ـ نام پدر

شماره شناسنامه ـ محل صدور ـ تاریخ تولد

مدرک و رشته تحصیلی ـ شغل مورد تقاضا

نشانی کامل : شهر ـ خیابان ـ کوچه

شماره منزل ـ شماره تلفن ـ امضاء داوطلب

م الف ۹۳۲۸ آ ـ ۳۵۶۷۰

سالگرد ۲۸ مرداد

روز درخشان و پرافتخار تاریخ نوین ایران را که سرآغاز تحولات اجتماعی و ملی کشور است صمیمانه به

پیشگاه شاهنشاه آریامهر

و هم میهنان عزیز تهنیت میگوید

اتحادیه صنف خواربارفروشان تهران وحومه

شرکت اتحادیه

سالگرد فرخنده ۲۸ مردادروز قیام ملی را به

شاهنشاه آریامهر

وملت ایران صمیمانه شادباش میگوید

جدول کلمات متقاطع

شماره ۷۵۱۸ — جدول از : ف . جلوه

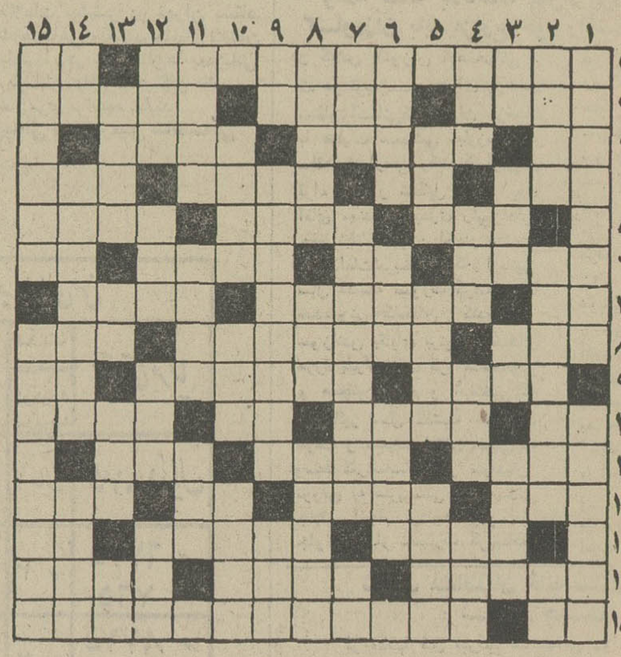

افقی :

۱ـ زرنگ و پاردم سائیده ـ سر بزنده میگیرند ۲ـ اینطور بهتر می‌رسد ـ پسندیده ـ معامله‌را جوش‌میدهد ۳ـ همراه نوار می‌آید ـ درعشق باعث گرفتاری عشاق است و رونق بازار دلدار ـ از معروفترین طراحان مد پاریس ۴ـ پوست کنده خوشکلتر میشود ـ ریشه ـ از اغذیه تخم مرغی ـ نابود و ناپیدا شده ۵ـ چون بتر کداشك سرازیر است ـ در سالهای اخیر بخاطر حیوانات وحشی خود توریست بسیار دارد ـ صید ۶ـ بزرگترین آرزوی عاشق ـ مکان ـ دورترین ـ کوشش ۷ـ زبان بریده ـ ازروغن های نفتی ـ غذای ساده‌ای با شیر ۸ ـ حمله ـ ردجه دریائی ـ شنل ۹ـ از گلها ـ در این ایام‌برای گرفتن وجه یا پیش‌برد مقاصد سیاسی میگیرند ـ مرحله‌ای‌از تبوع شدید ۱۰ـ عصب‌پای هفت‌سین ـ سودای‌ناله ـ اسمش اغلب مبارك بود ۱۱ـ ورزش مرتاضی ـ بوی گل از آن جویند ـ پاداش ۱۲ـ بهای‌متغیر ـ اجناس محکم و مرغوب بیشتر دارد ـ برادر پدر ـ آهنك آواز ۱۳ـ یك‌لحظه توقف نمی‌کند ـ اربعه‌اش خون و صفراو سودا و بلغم بود ـ صاف و صریح ۱۴ـ لابد روزی‌آباد بوده‌است ـ مسکین سربریده ـ از مخلفات صبحانه ۱۵ـ جنس لطیف ـ عیار مشهوری در قصه های فارسی .

عمودی :

۱ـ گذرگاه کفش کهنه ـ از چراغهای کهن ۲ـ پرخور ـ شهرتی در زمینه حسن یوسفو صوت داود ـ پول خارجی ۳ ـ سبك‌عقل ـ از بیماریهای‌هولناك ـ هنگام در بستن ـ جامه‌ناپاك برسنك زند ۴ـ سك خطرناك ـ مبالغه کردن ـ بلند ـ مادره ـ گرفتن ـ چرم مرغوب ـ بعضی انجیر ها ندارد ۶ـ کتاب‌قصه ـ از اثرات جاذبه‌ماه بر آب‌دریا ـ سربجای پا نهاده ۷ـ دوستدار ـ امپراطور دیوانه روم که رم را به آتش کشید ـ لقب فرنگی ۸ـ واحد بزرك مملکتی ـ اگر جفاکار نبود شاعر اینهمه سوز و گداز نداشت ـ از ادارات شهربانی و شهرداری ۹ـ شل پاشکسته ـ ازشهر های‌ایران ـ آب آلوده. ۱۰ـ از وسایل‌تنبیه و شکنجه ـ باخبر ـ آشکار است ۱۱ـ خودنویس ازآن بی نیاز است ـ یکی از چهار طبع مخالف سرکش ـ آسمان ۱۲ـ آگاه باش ـ باعسل خوش درآمیزد ـ نیکو ـ کندن‌دندانش از همه دشوارتر است ۱۳ـ گوشه‌ای در دستگاه موسیقی ایرانی ـ منقار کوتاه ـ بی‌زبان ـ شهرش نزدیك تهران است ۱۴ـ سعدی گفته که سبزش را دوست دارد ـ از آثارهدایت ـ آفتاب‌پرست ۱۵ـ سوغات ـ در مقابل قرارداد کاری انجام‌می دهد .

حل جدول شماره ۷۵۱۷

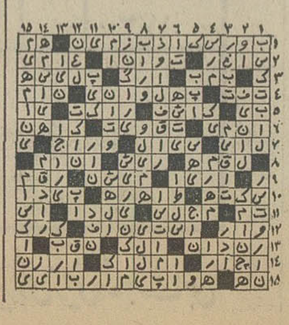

۷۰۰ هزار تن گندم از خارج وارد میشود

★ **خرید گندم صرفا بصورت یك عمل احتیاطی صورت میگیرد .**

دولت برای ذخیره هرچه بیشتر گندم و پر کردن سیلو های کشور اقدام به خرید و واردات حدود ۷۰۰ هزار تن گندم از خارج خواهد کرد . این مقدار گندم درحالی خریداری میشود که هیچگونه نگرانی از کمبود گندم داخلی در کشور وجود ندارد و صرفا بصورت یک اقدام احتیاطی انجام می‌گیرد .

گزارش خبرنگار ماهاکیست که همین سیاست در مورد گوشت قرمز ، گوشت سفید و احتمالا کالا های پرمصرفی نظیر قند و شکر که کمبود آن درجهان احساس میشود انجام خواهد شد .

تصمیم دولت از بحران بین‌المللی کمبود تولیدات مواد کشاورزی ودامی و گرانی آن سرچشمه میگیرد و ایران را مجهز می کند که درموارد لازم دربرابر تغییرات جهانی مقاومت بیشتری از خود نشان دهد . برای توجیه بیشتر مسئله کافیست به این نکته اشاره شود که ایران باتوجه به موقعیت جغرافیائی خود و باین دلیل که در یک منطقه نیمه خشک قرار گرفته در صورت بی‌مهری یکسال طبیعت، ممکن است از نظر کالا های کشاورزی و بخصوص گندم و دام مواجه با کمبود شود و چون درماههای اخیر این نقصان در سطح جهانی نیز بشدت مشاهده میشود ، دولت تصمیم گرفته است برای مقابله باهرکمبود و یا خشکسالی احتمالی ذخایر خود را ازاین کالا ها تا حداکثر ممکن تقویت کند .

★ **تولید گندم**

آمار نشان میدهد که تولید گندم در داخل کشور در سال ۵۱ به ۴٫۵ میلیون تن رسیده که نسبت به سال پنجاه ۲۲ درصد افزایش داشته است .

باتمام این احوال ، و با توجه به افزایش مصرف داخلی، دولت برای واردات قریب ۷۰۰ هزار تن گندم ، اقدامات و مذاکرات خود را شروع کرده است .

درمورد بازارجهانی گندم نیز تذکر این نکته لازم است که فروش مقادیر زیادی گندم بوسیله آمریکا به شوروی که درنتیجه خشکسالی این کشور صورت گرفته، در وضع کمبود عرضه گندم در جهان نقش اساسی داشته است . قیمت گندم در بازار های جهانی در ژوئیه سال ۱۹۷۲ تنی ۶۰ دلار یعنی رقمی حدود ۴۲۰۰ ریال بود درحالیکه در ژوئیه ۱۹۷۳ به تنی ۱۱۸ دلار (۸۲۶۰ ریال) رسید و در هفته گذشته در لندن ، گندم تنی متجاوز از پانزده هزار ریال معامله شد .

ضایعه تاسف آور

با کمال تاسف اطلاع حاصل شد آقای ابوالفتح برزین پکی از صاحب منصبان عالی رتبه دولت پدر آقای مسعود برزین رئیس روابط عمومی دفتر مخصوص علیاحضرت شهبانو ، پس از یك بیماری طولانی درگذشت .

شادروان ابوالفتح برزین خدمات خود را ابتدا در ارتش آغاز کرد و در ردیف یکی از صاحب منصبان ارتش ایران قرار گرفت .

در سال ۱۳۱۸ از ارتش به وزارت پیشه و هنر وقت منتقل گردید و سالها مدیر کل پیشه و هنر خوزستان بود .

روانشاد ابوالفتح برزین پس از بازنشستگی از خدمات اداری در اصفهان سکونت گزید و چون از ذوق نویسندگی ویژه برخوردار بود بامطبوعات همکاری آغاز کرد و از وی در مطبوعات کشور از جمله روزنامه اخگر اصفهان مقالات و داستانهائی به چاپ میرسید .

آن شادروان ۸۶ سال زندگی کرد و موفق به خدمات بسیار گردید و سه فرزند شایسته از خود بجای گذاشت .

مصیبت وارده را به فرزندان آن مرحوم مخصوصا همکار گرامی خود آقای مسعود برزین صمیمانه تسلیت میگوئیم .

این حادثه جان ٤ نفر را گرفت

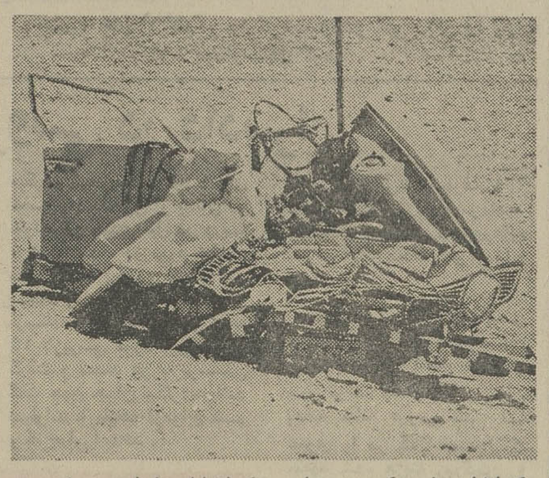

کرمانشاه ـ این عکس ،صحنه‌ای از حادثه خونین راه کرمانشاه ـ چشمه رضوان را نشان میدهدکه طی آن ٤ نفر کشته شدند و یک نفر بسختی آسیب دید .

کشته شدگان سلیمان وفایی (راننده تاکسی‌بار شماره ٤٧٤٦٣ کرمانشاه) و ابراهیم خزعلی،محمد و حشمت‌اله محمدی سرنشینان تاکسی‌بار بودند که بعلت برخورد تاکسی‌بار با کامیون جان خودرا از دست دادند. تاکسی‌بار بطوریکه در عکس ملاحظه میکنید ، دونیم شده است .

تصمیم هیات دولت در مورد

تشویق کشاورزان به کشت گندم

★ **به گندمکارانیکه تعهد فروش به دولت بدهند برای هرتن گندم ۱۵۰ کیلو کود مجانی داده خواهد شد .**

بمنظور تشویق کشاورزان به کشت بیشتر گندم و فراهم نمودن موجبات افزایش درآمد کشاورزان گندمکار، هیات وزیران درجلسه اخیر خود به پیشنهاد وزارت تعاون وامور روستاها تصویب نمود که به کشاورزان وزارعانی که با امضاء قرارداد های مربوط تعهد نمایند گندم تولیدی خود در سال ۵۳ـ۵۲ را بقیمتی که متعاقبا بوسیله هیات وزیران تعیین و اعلام خواهد شد بسازمان غله و قند و شکر و چای کشور بفروشند. هنگام امضاء قرارداد و درمقابل تعهد فروش هرتن گندم، حواله دریافت ۱۵۰ کیلوگرم کود اوره مجانی داده خواهد شد . بهای کود مجانی بالغ بر ۱۴۰۰ ریال میباشد که بعنوان جایزه به آنها تسلیم میشود و چنانچه کشاورزان متعهد ، پس از جمع‌آوری خرمن ، از تحویل گندم مورد تعهد خودداری نمایند ، بهای کود تحویلی به آنان وسیله دولت مسترد خواهد شد .

وزارت تعاون وامور روستاها اعلام نمود که بدستور وزیر تعاون برای خرید گندم سال زراعی ۵۳ ـ۵۲ کشاورزان در مناطق مختلف کشور ، سازمان غله و قند و شکر وچای کشور ترتیبی اتخاذ خواهد نمود که گندم زارعان عضو شرکتهای تعاون روستائی در مرکز شرکت تعاون مربوط خریداری شود و بدین ترتیب کشاورزان از نظر حمل گندم تولیدی خود از سطح ده به مراکز فروش متحمل پرداخت هزینه حمل و نقل نشوند .

بموجب گزارش بانك مرکزی در تیر ماه

کاهش بهای میوه‌وسبزی

شاخص هزینه زندگی را پائین آورد

براساس گزارش بانك مرکزی ایران ، شاخص بهای کالا ها و خدمات مصرفی (هزینه زندگی) در شهر های ایران در تیر ماه سال جاری نسبت به ماه قبل ۷ در صد پائین آمد .

★ **علل تغییر**

کاهش شدید بهای انواع میوه‌ها و سبزیهای تازه به اقتضای فصل، عامل مهم تنزل شاخص کل بهای کالاها و خدمات مصرفی دراین ماه بود .

قیمت کره پاستوریزه و مرغ ، حبوبات ، آجر ، گچ و آهک و چغاثی نیز تنزل نموده ولی بهای گوشت قرمز ،روغن های حیوانی و نباتی قند و شکر ، اثاثه‌خانه، اکثر اقلام پوشاک و مصالح ساختمانی و دستمزد کارگران ساختمانی بالا رفت .

در بهای تخم مرغ و اکثر مواد لبنی ، انواع برنج و غذا در اماکن عمومی افزایش حاصل شد . ترقی این اقلام تا حدزیادی کاهش معمولی فصلی شاخص را در ماه موردگزارش تعدیل نمود. طی چهارماهه اول سال جاری شاخص بهای کالا و خدمات مصرفی در مناطق شهری ایران بطور متوسط نسبت بمدت مشابه سال قبل ۶٫۸ در صد افزایش دارد .

این شاخص در ۱۲ ماه منتهی به تیر ماه سال جاری نسبت به ۱۲ ماه منتهی به تیر ماه سال گذشته بطور متوسط ۶٫۵ در صد ترقی داشته است .

★ **عمده فروشی**

شاخص بهای عمده فروشی در تیر ماه سال جاری نسبت بمهای قبل بدون تغییر ماند . در این ماه افزایش قیمت اکثر کالا های صنعتی که ناشی از تورم جهانی و ترقی شدید بهای مواد اولیه در بازار های بین‌المللی میباشد. کاهش شدید بهای انواع میوه‌ها و سبزیهای تازه را خنثی کرد و بدین ترتیب ۵ در صد کاهش شاخص بهای کالا های تولیدو مصرف شده در کشور کلا با ۱٫۶ در صد افزایش شاخص قیمت کالا های وارده به کشور و ۲٫۶ در صد ترقی شاخص بهای کالا های صادره از کشور تعدیل شد.

گرما درخوزستان

۴ نفر راکشت

اهواز ـ اهواز باردیگر گرم شد و گرمای هوا به ۵۰ درجه سانتیگراد افزایش یافت .

گرما در اهواز یک مرد و دوزن باسامی بهمن کردزنگنه ، فاطمه منجزی و سلطان حیاتی را کشت و در مسجد سلیمان ، مردی بنام عباسعلی اسدی ، براثر گرمازدگی درگذشت .

اداره کل بهداری خوزستان ، با گرم شدن هوا ، اعلامیه‌ای صادر کرد و برای جلوگیری ازخطرات احتمالی ناشی از گرمازدگی و مسمومیت غذایی، از مردم خواست که مفاد این اعلامیه را رعایت کنند .

در این اعلامیه از مردم خواسته شده است ، غذا را بطور پخته و گرم مصرف نمایند و از خوردن غذاهای کنسرو شده مشکوک خودداری ورزند.

درصورتیکه از آب لوله‌کشی استفاده نمیکنند ، سعی کنند از آب جوشانده و یا ضد عفونی‌شده با پرکلرون مصرف کنند و قبل‌از خوردن غذا حتما دستهای خود را با آب و صابون بشویند.

گرمای هواو فرارزائرین!

مشهد : گرمای هوای مشهد از ۳۰ درجه به ۳۷ درجه بالای صفر افزایش یافت و همین امر باعث شد که مسافران و زائران آستان قدس مشهد را بقصد ییلاقات اطراف این شهر ترک کنند .

گرمای دیروز مشهد باعث شد که مسافرخانه های اطراف فلکه حضرت بطور ناگهانی از مسافر خالی شود و اکثر زائران این شهر را ترک گویند ـ تعداد مسافرانی که دیروز از مشهد خارج شدند بیش از ۲۰ هزار نفر بودند.

گزارش دیگری از برگز حاکیست که گرمای چهل و هشت درجه بالای صفر در این شهر بیداد می کند ـ در ۲۴ ساعت گذشته بیرجند با هفده درجه بالای صفر سرد ترین شهر استان خراسان بود.

خبرهای تلفنی شهرستانها

کشف ۵۳ کیلو تریاك

تربت حیدریه : از یک قاچاقچی در روستای «شتر خرب» تربت‌حیدریه ۴۲ کیلو تریاک کشف شد. وی نصراله رودی نژاد نام دارد و ۵۰ ساله است .

همچنین ماموران ژاندارمری مشهد از دو قاچاقچی به اسامی محمد احسانی و علی‌اصغر رضائی ۱۱ کیلو تریاک کشف کردند .

سمینار مدیران عامل

تبریز ـ سمینار مدیران عامل جمعیت های شیر و خورشید سرخ آذربایجان شرقی ، با حضور دکتر خطیبی مدیر عامل جمعیت شیرو خورشید سرخ ایران ، وسیله استاندار آذربایجان شرقی گشایش یافت .

سمینار در محل خانه جوانان تبریز تشکیل شده ودر جلسات آن ، مسایل مربوط به جمعیت های شیرو خورشید سرخ استان، موردبررسی قرارخواهدگرفت.

ورود ماشین آلات نساجی

یزد : اداره کل اقتصاد یزد ، هفتاد میلیون ریال اعتبار بمنظور خرید ماشین آلات جدید برای یکی از کارخانجات ریسندگی این شهر درنظر گرفت .

باورود این ماشین آلات کارخانه مذکور توسعه یافته کارگران بیشتری را جذب میکند .

بندرگز لرزید

بندرگز ـ دیشب در بندرگز، زمین لرزه‌ای بوقوع پیوست و مدت ۵ ثانیه زمین بندرگز را لرزاند .

ساعت وقوع زلزله ۱۱٫۳۰ دقیقه شب بود و در این ساعت که اکثر مردم خواب بودند، سراسیمه از خواب پریدند و به کوچه‌ها ریختند .

بازرگانان امتحان میدهند!

خرمشهر ـ یکصد و چهل نفر از حق‌العملکاران گمرک و بازرگانان خرمشهر، روز پنجشنبه اول شهریور ماه آینده، امتحان خواهند داد .

امتحان حق‌العملکاران و بازرگانان ، در سالن اتاق بازرگانی خرمشهر برگزار می شود و این عده پس از قبول شدن از آزمایش ، به کارخود ادامه خواهند داد .

حوادث در شهرستانها

* **سنندج** ـ در بلوار سنندج بین توفیق زارعی (جگرفروش) و ابراهیم حسین‌پناهی (بلال فروش) نزاعی در گرفت و ابراهیم حسین‌پناهی ، باچاقو توفیق را کشت .

* **گالیکش** ـ اتومبیلی در نزدیکی گالیکش ، پس از واژگون شدن آتش گرفت. در این حادثه زنی بنام «جهان بیات» کشته شد و ٤ نفر مجروح گردیدند .

* **شادگان** ـ جوانی بنام علی‌محمد دند که روی بار کامیونی نشسته بود ، بعلت تصادف کامیون با یك اتومبیل بزمین افتاد و کشته شد .

* **رضائیه** ـ اره چوب‌بری در یك کارگاه چوب‌بری رضائیه پرسر کارگری افتاد و اورا کشت .

مقتول جواد جوادی نام داشت و ۳۲ ساله بود .

مشکین‌شهر ـ وانت‌بار با ۳۳ سرنشین بین راه مشکین‌ـ شهر ـ اردبیل واژگون گردید و یکی از سرنشینان آن‌به نام محمد فرزند اسد کشته شد .

۶ نفر دیگر دراین حادثه بسختی آسیب دیدند .

شمیران ـ دو متهم بقتل به اسامی علی و ولی سوری از اهالی تهاوند که از ۶ ماه قبل تحت تعقیب قانونی بودند هنگام کار در یکی از منازل لویزان شمیران دستگیر شدند.

ایندو چندی پیش در یك نزاع دستجمعی شرکت کرده بودند که منجر به قتل چند نفر از منازعین شد .

جشن بزرگداشت سالروز رستاخیز ملی در راه‌آهن دولتی ایران

بیستمین سالروز رستاخیز بزرگ ملی ۲۸ مرداد ، دیشب با ترتیب برنامه جشن مفصلی در راه‌آهن دولتی ایران ، ارج نهاده شد .

در این جشن که در محوطه کارخانجات راه‌آهن برپا بود آقای مهندس شالچیان وزیر راه ، آقای مهندس آوینی رئیس کل راه‌آهن، روسای قسمت ها ، مهندسان و کارکنان و کارگران راه‌آهن و اعضای خانواده آنها حضور داشتند و ضمن اجرای چند برنامه هنری جالب ، از مدعوین و شرکت کنندگان در مراسم، پذیرائی بعمل آمد ..

در ابتدای مراسم ، آقای مهندس اسدمعاون فنی راه‌آهن، از جانب راه‌آهنی ها ، سخن آغاز کرد و گفت :

بیست سال پیش در چنین روزی ملت ایران برای پایان دادن به نامنی و هرج و مرجی که میرفت شیرازه نظام مملکت و تاریخ و افتخارات ملی ما را درهم بپیچد بپا خاست و نقشه های شوم و خائنان بربادده‌ی را که گروهی بیگانه‌پرست و جماعتی از مزدوران فئودال‌ها با دسایس دشمنان استقلال و حاکمیت ملی ایران طرح ریزی کرده بودند تا با انجام آن موجبات زوال و نابودی وطن وملت ما را فراهم نمایند نقش برآب کرد .

ملتی که درطول تاریخ پرافتخار و درخشان خود پیوسته پاسدار استقلال و تمامیت ارضی میهن خویش بوده است در آنروز ها که در حساس‌ترین لحظات تاریخ خود قرارگرفته بود میدید مشتی مزدور و وطن فروش کشورش را به پرتگاهی مخوف میکشانند. در روز ۲۸ مرداد سال ۱۳۳۲ سکوت را شکست و برای درهم کوبیدن لانه خائنین و تارومار کردن عناصر مزدور و اجنبی‌پرست قیام کرد .

مهندس اسد ضمن سخنانی درباره فداکاری های توده های مختلف ایرانی برای شکستن صف خائنان گفت : در روز تاریخی ۲۸ مردادسال ۱۳۳۲ ملت ایران نشان داد که هرگاه خطری متوجه استقلال و حاکمیت ملی او بشود همانگونه که در ادوار مختلف تاریخ دوهزارو پانصد ساله شاهنشاهی خویش بثبوت رسانده است با تمام وجود قیام خواهد کرد و تا دشمنان وطن را بجای خود ننشاند ازپای نخواهد نشست همچنان که رستاخیز ملی و عظیم ۲۸ مرداد این حقیقت را ثابت کرد .

ملت ایران ۲۰ سال پیش در چنین روز پرافتخاری بدنیانشان داد که تا چه اندازه به رژیم شاهنشاهی خود اعتقاد و ایمان دارد و برای حفظ و حراست آن از هیچگونه جانبازی و فداکاری دریغ نخواهد کرد .

رستاخیز ملی ۲۸ مرداد که همه ساله ملت ایران با غرور و افتخار آنرا جشن می گیرد در حقیقت سرآغاز حیات تازه ملت ایران است ، زیرا پس از این قیام درخشان بود که با استقرار نظم و ثبات کامل و ایجاد محیط سالم موجبات پیشرفت و ترقی ایران فراهم شد و طرحها و برنامه های عمرانی و آبادانی وعام‌المنفعه یکی پس از دیگری باجرادرآمد با ایجاد امکانات ناشی از رستاخیز ملی ۲۸مرداد ۱۳۳۲ انقلاب ششم بهمن ۴۱ صورت تحقق بخود گرفت وشاهنشاه آریامهر برچمدار این انقلاب عظیم اجتماعی تمام سنت های پوسیده‌ای را که مانع پیشرفت و سد راه ترقی ملت ایران بود از میان برداشتند، کشاورزان صاحب زمین شدند کارگران در سود کارگاهها و نیز درسهام کارخانه‌ها سهیم شدند ، زنان بحقوق مساوی با مردان رسیدند، سپاهیان انقلاب برای از بین بردن اثار جهل و بی سوادی و برای آبادانی وترویج و نیز برای مبارزه با بیماریها بروستاها اعزام گردیدند، شورا های داوری و خانه‌های انصاف برای استقرار عدالت اجتماعی در سراسر کشور بوجود آمدند.

صنایع ایران رونق گرفت ، قسمت عمده‌ای از نیاز های صنعتی ایران از خارج مرتفع شد و کشورما بصورت یک کشور صاحب صنعت که خود صادر کننده محصولات صنعتی باشد درآمد و روز بروز آهنگ پیشرفت ما سریع‌تر شد .

اکنون در استانه بیستمین سالگرد این قیام ملی، ملت ایران درحالی به ستایش جانبازیها و دلاوریهای بانیان آن رستاخیز عظیم برخاسته است که انقلاب شاه و مردم بعنوان نخستین و ارزنده‌ترین ثمره آن قیام بزرگ، سیمای زندگی را در جامعه ایران دگرگون کرده وبرویرانه های فقر و بی‌عدالتی وحرمان نابسامانی گذشته دنیائی نو و سرشار از حرکت وامیدو عدالت بنا نهاده است .

بمناسبت بیستمین سالگرد قیام ملی ۲۸ مرداد ملت ایران با برگزاری جشنهای باشکوه و ابراز احساسات میهن‌پرستی در این روز یکبار دیگر ایمان و اعتقاد عمیق خود را نسبت باصالت هدفهای رستاخیز ملی ۲۸ مرداد و عظمت انقلاب سازنده‌ای که ثمره این قیام بوده است ابراز می‌دارد .

زنده و جاوید باد سلطنت دودمان پهلوی ـ سربلند وپیروز باد کشور کهنسال ایران

جشن بزرگداشت سالروز ۲۸مرداد در راه‌آهن، که ازساعت هفت بعدازظهر آغاز شده بود، مقارن ساعت هشت ونیم پایان یافت .

۲۴۱/۲۷۲ پیروزی

دانشگاه جندی شاپور

دانشگاه جندیشاپور بمنظور آموزش دوره لیسانس پرستاری و خدمت در مراکز پزشکی خود دوشیزگان و بانوانی که دارای دیپلم کامل‌متوسطه‌بودو‌مو از سلامت‌کامل جسمی و روانی برخوردار باشند از طریق امتحان کتبی‌و مصاحبه تعدادی دانشجو بطور آزاد و یا شبانه روزی‌می پذیرد :

قبض پرداخت مبلغ ۵۰۰ ریال به حساب شماره ۲۰۲۳۳ بانک ملی ایران شعبه اهواز داوطلبان میتواند با دردست داشتن ۳ قطعه عکس ۴×۳ و یک برگ فتوکپی شناسنامه و قبض پرداخت مبلغ ۵۰۰ ریال به حساب شماره ۲۰۲۳۳ و تقاضانامه از تاریخ انتشار آگهی تا روز ۱۵ شهریور ماه ۱۳۵۲ شخصا به اداره کل خدمات آموزشی دانشگاه‌جندی شاپور اهواز مراجعه یا بوسیله پست سفارشی حداکثر تا روز نهم شهریور ماه مدارک خود را تحویل پست نمایند (روی پاکت نوشته شود مخصوص‌ثبت نام دوره لیسانس پرستاری) .

کارت ورود به جلسه ساعت ۷٫۵ روز شانزدهم شهریور ماه در محل آموزشگاه عالی پرستاری توزیع میشود .

ساعت ۹ بامداد روز مزبور در همان محل امتحان کتبی به عمل می آید .

مواد امتحانی دروس شامل : طبیعی ،ادبیات فارسی، زبان انگلیسی ، هوش و اطلاعات عمومی است .

برای کسب اطلاع بیشتر در تهران بدفتر مرکزی‌دانشگاه جندیشاپور واقع در خیابان تخت جمشید چهارراه پهلوی پلاک ۱۰ تلفن ۶۶۹۹۸۴ و در اهواز به اداره کل خدمات آموزشی دانشگاه تلفن ۳۰۰۸۱ مراجعه نمائید .

م الف ۸۶۵۵

دانشگاه جندیشاپور

تاریخ توزیع کارت مؤسسه علوم بانکی

داوطلبان شرکت در مسابقه ورودی دوره روزانه موسسه علوم بانکی ایران می‌توانند با در دست داشتن شناسنامه و مدرك تحصیلی از ساعت ۷ صبح الی ۳ بعد ازظهر روز پنجشنبه اول شهریورماه جاری شخصا برای دریافت کارت ورود بجلسه امتحان به دانشگاه تهران مراجعه نمایند .

توضیح ـ به داوطلبانیکه شناسنامه و یا مدرك تحصیلی همراه نداشته باشند به هیچوجه کارت داده نخواهد شد.

امتحان ساعت ٤ بعد از ظهر همانروز (پنجشنبه اول شهریور) در دانشگاه تهران برگزار خواهد شد .

مؤسسه علوم بانکی ایران

تذکر لازم

امروز سازمان آب تهران اعلام داشت آقای امیر منصوربلالی که معاونت مالی و اداری این سازمان رابعهده دارد وآقای حیدر صائبی نماینده مجلس شورای ملی در مراسم سالروز ۲۸ مرداد کارکنان سازمان سخنانی ایراد داشتند و آقای مهندس کهکشان معاونت وزارت آب وبرق را بعهده دارند .

★★★

نام آقای قاسم‌زاد یوسفی ذیل تبریک کارکنان اقتصاد استان کردستان در شماره دیروز قاسم‌زاده چاپ شده بود که بدینوسیله تصحیح می‌شود .

مسابقه ورودی دوره لیسانس خدمات شهری و اداری مدرسه عالی امور قضائی و اداری (قم) بوسیله مرکزآزمون شناسی در تاریخ ۲۳ر۶ر۵۲ در تهران برگزار میگردد. از میان داوطلبان (دیپلمه های ریاضی ، طبیعی، ادبی) ۲۵۰ نفر پذیرفته میشوند آخرین مهلت ثبت‌نام ۱۰ر۶ر۵۲ میباشد.

رشته های تحصیلی :

۱ـ خدمات عمومی و اداری
۲ـ خدمات ثبتی و حقوقی
۳ـ خدمات بانکی
٤ـ خدمات مالی و گمرکی
۵ـ مدیریت شهری و رفاه اجتماعی

داوطلبان باید فرمی را که در تاریخ ۱۸ر۵۲ در جراید منتشر شده تکمیل و با پست سفارشی به مرکزآزمون شناسی واقع در خیابان آبان جنوبی ارسال دارند و یا برای دریافت فرم مربوطه و کسب اطلاعات بیشتر به مدرسه‌عالی امور قضائی و اداری واقع در شهرستان قم میدان راه‌آهن مراجعه نمایند .

تبریکات صمیمانه خود را بمناسبت

سالگرد قیام تاریخی

۲۸ مرداد

به پیشگاه مبارک

شاهنشاه آریامهر

وعموم هموطنان عزیز تقدیم داشته ، سعادت وتوفیق روزافزون ملت ایران را از درگاه احدیت خواستارست

شرکت سهامی آجر آریا شید

تبریکات صمیمانه خود را بمناسبت

سالگرد قیام تاریخی

۲۸ مرداد

به پیشگاه مبارک

شاهنشاه آریامهر

وعموم هموطنان عزیز تقدیم داشته ، سعادت وتوفیق روزافزون ملت ایران را از درگاه احدیت خواستارست

شرکت جنرال تولز ـ احمد پاشا

بمناسبت روز تاریخی ۲۸ امرداد

سالگرد قیام ملی شاه و مردم

مجلس جشنی در محوطه

شرکت تولیدی کفش ایران

برپا گشت وضمن یاد آوری پیشرفتهای همه‌جانبه ایران در دهه متعاقب این قیام بزرگ

از رهبریهای داهیانه

شاهنشاه آریامهر

در صحنه سیاست داخلی و بین المللی

اظهار سپاس و قدردانی گردید

براثر مسمومیت وسقوط درچاه

۳ کارگر کشته شدند

مقنی‌ها سرگرم کندن چاه در ساختمان نوسازی بودند که دچار حادثه شدند

عصر دیروز سه نفر مقنی براثر مسمومیت‌و سقوط‌در چاه‌ساختمان ناتمامی جان سپردند و دو تن از کارگران که به کمک رفته بودند براثر مسمومیت شدیددربیمارستان بستری شدند.

حادثه در خیابان حسن آباد زرگنده خیابان‌سرهنگ کوثری، کوی قربانی خانه شماره ۲۷۹ واقع در شمیران هنگامی که کارگران سرگرم کندن چاه‌در ساختمان نوسازی بودند رویداد.

نخستین کارگری که دچار مسمومیت شد استاد حسن سجادی بود که در اولین لحظات مسمومیت کارگر دیگری بنام سید احمد سجادی به کمک وی‌شتافت ولی پیش از آنکه بتواند همکار خودرا نجات‌دهد دچار مسمومیت شدو در چاه از پای‌درآمد.

لحظه‌ای بعد دو کارگر دیگر به اسامی محمدسفری،ومرادغلامی برای کمک به آنها وارد چاهشدند ولی از آنها هم خبری نشد در این وقت آقای رمضان رفیعی صاحب ساختمان از همسایگان و ماموران آتش‌نشانی‌کمک‌خواست. گروه امداد آتش‌نشانی باوسائل و تجهیزات خود را بمحل حادثه رساندند و تلاش خودرا برای نجات کارگران که در درون چاه بامرگ دست بگریبان شده‌بودند. آغاز کردند.

ماموربن آتش نشانی بااستفاده از وسائلی که در اختیار داشتند، توانستند پس از دو ساعت تلاش حسن و احمد سجادی رااز مرگ حتمی نجات‌دهند ولی مراد غلامی ومحمد سفری که‌دچارمسمومیت شدید شده بودند جان سپردند.

ساکنان محل برای نجات ٤تن از کارگران که آخرین لحظات زندگی را میگذراندند از سازمان آتش‌نشانی وامداد شهرداری‌یاری خواستند ماموربن آتش نشانی در حالیکه بمحل حادثه رسیده‌بودند کارگر دیگری بنام حسن که در کنار چاه درصدد چاره‌جوئی بود در چاه سقوط کرد و حسن که‌در اولین لحظه رسیدن ماموربن از چاه بیرون کشیده شد به سبب شکستگی شدید به بیمارستان رضا پهلوی شمیران انتقال یافت وتحت درمان قرار گرفت ولی شدت جراحات وارده موجب مرگ وی شد.

ماموربن آتش‌نشانی به محض آنکه کارگران رااز چاه درآوردند آنها را به‌بیمارستان رسانیدند. ساکنان ساختمان های اطرافدر محل حادثه جمع شده بودند و ماموربن برای‌نجات کارگران‌از وسائل ایمنی و تنفس مصنوعی‌در داخل چاه استفاده میکردند ولی باهمه تلاشها ۳تن از کارگران جان سپردند. پرونده حادثه با احضار صاحب ساختمان به کلانتری بررسی و تکمیل شد و برای اعلام نظر قطعی در باره۳ تن کارگری که بااین کیفیت جان سپردند بناحیه دادسرای‌شمیران فرستاده شد و جنازه ها نیز به پزشکی قانونی انتقال یافت.

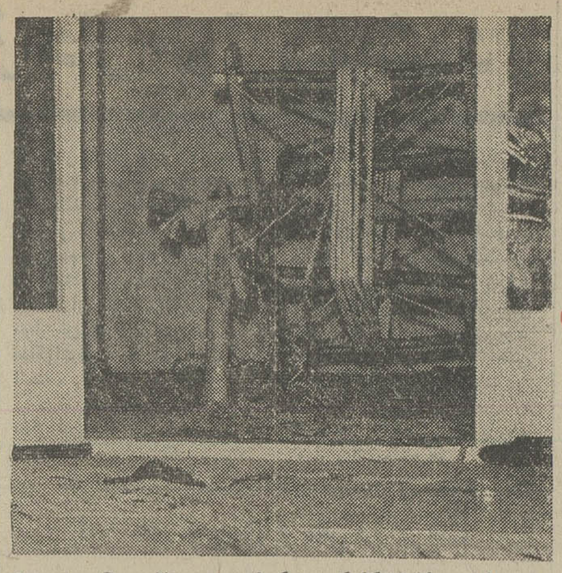

چاه ، جان ۳ کارگر را گرفت و دو نفر دیگر را روانه بیمارستان کرد

مرددوزنه روانه‌دادسراشد

★ اینمرد با داشتن همسر ۲۱ ساله با یکزن پنجاه ساله‌پولدارازدواج کرد

مرد ۳۲ ساله‌ای که زن ۲۱ساله دارد مجددا با زن پنجاه ساله‌ای ازدواج کرد.

روز گذشته زنی بنام ام‌کلثوم به ماموربن انتظامی بخش شانزده تهران شکایت کرد که شوهرش‌بنام محمد مدت دو ماه است که زن پنجاه ساله‌ای را بنام فاطمه بخانه آورده است. کلثوم گفت این زن دارای دو دختر زیبا نیز میباشد و من ابتدا فکر کردم فاطمه یکی از بستگان شوهرم میباشد. اما پس از مدتی متوجه شدم که او همسر محمد و در حقیقت هووی من میباشد و وقتی به او اعتراض کردم ، شوهرم گفت مدت پنج سال است که فاطمه را دوست دارد و با او ازدواج کرده‌است ! کلثوم اضافه کرد در تحقیقاتی‌که بعمل آوردم باین نتیجه رسیدم که فاطمه زن ثروتمندی است وعلاوه براین دارای دو دختر نیز میباشد و شوهرم چشم طمع به مال ودو دختر او دوخته و مدت زیادی‌هم نیست که او را به زنی انتخاب کرده است.

بنابر شکایت کلثوم محمد به کلانتری احضار شد و گفت پنج سال قبل با فاطمه ازدواج کرده است و حالا مدتی است که او را نزد کلثوم آورده‌ام و باید بگویم خانه‌ای که کلثوم در آن زندگی میکند متعلق به فاطمه میباشد که دراختیار من گذاشته است.

چون زن‌حاضر نشد از شوهرش گذشت بکند پرونده‌ای دراین‌باره تنظیمو به دادسرای تهران‌فرستاده شد.

عروسی در دادسرا

دختری در دادسرا حاضر شد که خرجی جوان مورد علاقه‌اش را بپردازد تا جوان با او ازدواج کند.

چند روز قبل زنی بماموربن انتظامی شکایت کرد که جوانی بنام محمد دختر اورا که در یکی از بیمارستانهای تهران‌کار میکند اغفال کرده است در تحقیقاتی که بعمل آمد معلوم شد محمد مدتهاقبل‌باملیحه‌آشنا بوده و بخانه او نیز رفت وآمد میکرده است محمد قبلا دارای همسر بوده که زن او باتفاق دو خواهرش چندی قبل در دریا غرق شدند. در مورد شکایت مادر ملیحه پرونده تشکیل شد ومحمد وملیحه بدادسرای‌تهران فرستاده شدند پرونده در شعبه ۱۴ بازپرسی مورد بررسی‌قرار گرفت و محمد در بازپرسی گفت چون جوان بیکاری‌میباشد نمیتواند با ملیحه ازدواج کند و خرج اورا بدهد.

ملیحه وقتی این حرف را از محمد شنید درنزدبازپرس‌متعهد شدکه خرج محمد را نیزبپردازد بشرط اینکه محمد بااو ازدواج کند.

محمد با این شرط حاضر شد و در بازپرسی مقدمات عقد فراهم و مراسم انجام گردید و بدین ترتیب محمد بجای زندان روانه خانه عروس شد تا عمری را در کنار همسری که متعهد شده هزینه زندگیش را تامین کند بسر برد!

حقه داماد لال برملا شد

تازه عروس از شوهر وپدر ومادراو به‌مقامات‌ژاندارمری شکایت کرد

جوان لالی‌در مشهد عاشق‌دختری شد و روز خواستگاری جوان دیگری را بجای خود بمنزل دختر مورد علاقه‌اش‌فرستاد. وقتی‌دختر ازجریان امر مطلع شد از دست وی به مقامات ژاندارمری شکایت کرد.

چند هفته قبل ، محمداطرافی جوان ۲۸ ساله‌ای که کارگر کارخانه ری در تهران است جهت زیارت وسیرو سیاحت به مشهد رفت «محمد» درروزهای اقامتش در مشهد دختری را دید و یکدل نه‌صد دل عاشق او شد. محمد بدون آنکه دختر بفهمد اوراتعقیب کرد و خانه‌اش را یاد گرفت و با دل سرشار از عشق و محبت به تهران بازگشت و ماجرا را باپدر ومادرش در میان گذاشت. او پدر و مادرش را همراه خود به مشهد برد تا از دختر مورد علاقه‌اش خواستگاری کند و او را به‌عقد و ازدواج خود درآورد ـ دربین راه ناگهان‌محمد بخاطرش آمد که اولال است و اگر دخترو پدر و مادرش از جریان باخبر شوند محال است باازدواج آنها موافقت کنند.

روی همین‌اصل «محمد» با همفکری والدینش تصمیم میگیرند، برای خواستگاری ، جوان دیگری را «بجای خود» معرفی کنند. در مشهد باسلام و صلوات به خواستگاری دختر ۲۰ ساله‌ای‌بنام توران احمدی میروند. عاشق دلخسته درگوشه‌ای بانتظار می‌نشیند و پدرو مادر محمد باتفاق جوان دیگری غیراز پسر خودشان بخانه دختر میروند واو را بجای داماد معرفی میکنند. عروسی صورت میگیرد و والدین «محمد» دختر رابا‌خود بتهران می‌آورند.

در تهران پرده‌از ماجرا برداشته میشودو داماد حقیقی خود رابه دختر معرفی میکند و بازبان بی‌زبانی برای او از عشق و زندگی خود سخن ها میگوید ولی وقتی دختر متوجه میشود شوهرش‌قادر به‌تکلم نیست‌وسراو کلاه‌گذاشته‌اند ناراحت و عصبانی میشود و تازه عروس زیبا خود را به‌پاسگاه ژاندارمری ضرابخانه می‌رساند و ازمحمد و پدر و مادرش شکایت میکند.

«توران» حالا پایش را در یک کفش کرده و میگوید محمد بایدمرا طلاق دهد وگرنه من خودم را میکشم.

سرکار عباس‌نژاد رئیس پاسگاه ژاندارمری‌ضرابخانه برای‌رسیدگی به‌این پرونده روز گذشته از پدرو مادر توران که در مشهد سکونت دارند خواست که به‌تهران بیایند تا تکلیف این عروس و داماد روشن شود.

آموزشگاه عالی بهداشت دهان

وابسته به‌دانشکده دندانپزشکی دانشگاه تهران در سال تحصیلی ۵۳ـ۱۳۵۲ تعدادی دوشیزه داوطلب از طریق مسابقه و مصاحبه با شرایط زیر انتخاب می نماید.

۱ـ دارا بودن دیپلم ششم طبیعی یا ریاضی
۲ـ سن ۱۸ تا ۲۵ سال.
۳ـ سلامت کامل
٤ـ قد حداقل ۱٫۵۵

داوطلبان با ارائه فیش بانکی دائر به پرداخت مبلغ‌یانصد ریال بابت ثبت‌نام برای مسابقه ورودی بحساب شماره ۹۳٤۸ بانك رهنی مرکزی همراه باپاك برگ فتوکپی شناسنامه و گواهی قبولی ششم متوسطه وشش قطعه عکس ٤×٦ می توانند از تاریخ شنبه ۳ شهریور ماه ۱۳۵۲ لغایت ۱۸ شهریور بدفتر آموزشگاه واقع‌در دانشکده دندانپزشکی مراجعه نمایند.

سرپرست دانشکده دندانپزشکی دکتر معین‌زاده

برنامه آینده ٤۰ سینمای تهران و شهرستانها

طاهر

یک خانه بساز وبفروش فرو ریخت

ناگهان صدای مهیبی بلند شد و بدنبال آن ساختمان نوساز در هم‌فرو ریخت‌و بصورتی که‌در عکس دیده میشود درآمد

بعدازظهردیروز خانه‌ای که از یکنفر ، «بساز و بفروش» خریده شده بود در سه راه نشاط قلهک کوی فیروزه‌فرو ریخت!

هنگام فروریختن خانه‌ساکنان آن به میهمانی رفته بودند. خانه بترتیب ۱۲×۷×۱۰ متر طول و عرض و ارتفاع این بود و ساختمان با دو اطاق، هال‌وحمام و آشپزخانه پس از فروریختن به تلی از سنگ و خاک تبدیل شد!

باکمک همسایگان مقداری‌از اثاثه‌های‌این خانه از زیرخاک خارج شد و جریان باطلاع صاحب آن رسید.

«مرتضی» صاحب خانه به خبرنگار ما در شمیران گفت: من این خانه را از یک معمار «بسازو بفروش» خریده بودم و شانس آوردم که هنگام فروریختن آن با خانواده‌ام‌در میهمانی بودم.

یکی از ساکنان محل نیز گفت: من‌ازچندی قبل ترکهائی دراین ساختمان دیده بودم و نظیر آن‌درسایر ساختمان های مجاوراین‌خانه نیز دیده‌میشود این ساختمان‌ها هم‌از سری ساختمانهای «بسازو بفروش» است!

از امروز در
سینما دنیا
درمندرا
آشاپارک
در فیلم رنگی
عشق‌من وطن‌من

۳۱ مرداد
فردین
قصه شب

یونیورسال اویل پروداکتس کمپانی مقیم دیلینز ایلینویز در امریکا

صاحب‌اختراع‌راجع به‌طریقه اصلاح جهت الکیلاسیون معطر، که در ایران تحت شماره ۷٤۵۲ به ثبت رسیده است.

اجازه بهره برداری از اختراع مزبور را باشخاص ذینفع‌عرضه می نماید. برای کسب اطلاع بیشتر بدفترحقوقی ر.آقابابیان و همکاران خیابان شاه کوچه نوبهار شماره ۱۸ مراجعه‌شود. آ ـ ۳۷۳۸٦

فرش حقیقت
منصف‌ترین‌خریدارو‌فروشنده فرش و قالیچه میدان ژاله
تلفن ۳۰۲۷۷۳

فرش روزولت
خریدارفرشهای کهنه‌سنگین
قیمت میدان ۲۵ شهریور
تلفن ۸۲ ـ ۸۳٤٤۸۱

آگهی استخدام انباردار

سازمان آب‌وبرق منطقه شمال جهت خدمت در ناحیه منجیل یک نفرانباردار باشرایط زیر استخدام مینماید.

۱ـ دارا بودن مدرک تحصیلی فوق دیپلم دریکی از رشته های‌حسابداری یا بازرگانی.
۲ـ دارا بودن برگ پایان خدمت وظیفه عمومی یا معافیت دائم.
۳ـ دارا بودن حداقل دوسال تجربه در رشته انبارداری.
٤ـ عدم اشتغال درموسسات دولتی یاوابسته به دولت.
۵ـ سپردن تعهد پنجسال خدمت.

داوطلبان واجد شرایط میتوانند برگ درخواست ذیل این آگهی را تکمیل کرده و همراه بافتوکپی مدرک تحصیلی و فتوکپی برگ پایان خدمت وظیفه‌یا معافیت حداکثر تا تاریخ ۲۰ر۶ر۵۲ بایست سفارشی بعنشانی ـ رشت ـ سازمان آب و برق منطقه شمال قسمت کارکنان ارسال نمایند.

بمتقاضیانیکه بعداز تاریخ مذکور به پستداده شود ترتیب اثر داده نخواهد شد. تاریخ مراجعه‌بعدا طی دعوتنامه باطلاع خواهد رسید. م‌الف ۹٤۸٦

سازمان آب و برق منطقه شمال

برگ درخواست کار از سازمان آب و برق منطقه شمال

نام و نام خانوادگی — تاریخ و محل تولد
وضعیت خدمت نظام وظیفه — مدرک تحصیلی
سوابق کار: — نشانی ـ شهر — خیابان
کوچه — شماره — شماره تلفن
تاریخ — امضاء

از صبح چهارشنبه فقط در
سینما حافظ
(نمایش دهنده آثار برگزیده سینمای هند)
پرافتخارترین فیلم سال ـ برنده ۷ جایزه «فیلم فیر»
★ بهترین بازیگر نقش اول: منوج‌کمار
★ بهترین کارگردان: سوهن‌لال‌کندال
★ بهترین فیلم سال
★ بهترین هنرپیشه نقش دوم «پران»
★ بهترین موزیك: شانکر جایکیشن
★ بهترین ترانه‌سرا: وارماماالك
★ بهترین خواننده: موکش

قصه‌ای زیبا و موثردر قالب یك اثر فراموش نشدنی‌برای تمام آنهائیکه درامهای پاك و سالم را دوست دارند.
(همزمان با تهران در سینما کریستال تبریز)

گروه سینمائی
سانترال
متروپل ـ رویال
ازصبح چهارشنبه ـ نمایش میدهد

«جولیانوجما» محبوب‌ترین و جایکترین قهرمان فیلمهای وسترن در نقش «رینگو» بزن‌بهادرترین چهره غرب امریکا شما را در قویترین وسترن سینما بهیجان می‌آورد ...

جولیانو جما
در فیلم سینماسکوپ و رنگی
فراحافظ رینگو

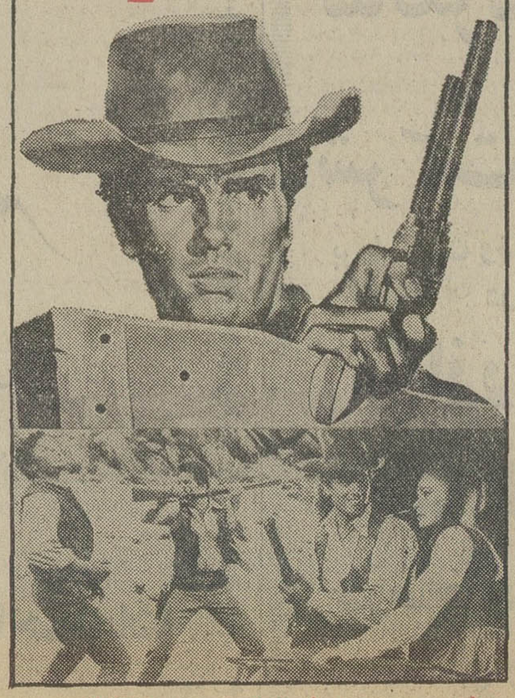

باشرکت: ایولین استوارت، پیتر کراس

جیمز باند سیاه وارد گود میشود!
از صبح چهارشنبه فقط در
سینما پولیدور

مردی با قدرت مافوق بشر ... باهوش وادراکی مافوق هر انسان ... همراه با سکسی‌ترین دختران طوفانی از هیجان و حادثه و سکس برپا میکند.

کمپانی برادران وارنر تقدیم‌میکند
رون اونیل در فیلم رنگی
سوپرفلای

باشرکت: کارل لی
جولیوس هریس
شیلا فریزر
چارلز مک‌گرگور
کارگردان: گوردون پارکی

گیشه سینما پولیدور همه روزه بلیط رزرو میکند.
سئانسها ۱۵ر۱۱ صبح ـ ۱۵ر۱ ـ ۳۰ر۳ ـ ۳۰ر۵ ـ ۳۰ر۷ ـ ۴۵ر۹ بعد از ظهر

پذیرش دانشجو
در آموزشگاه‌عالی پرستاری نیروی هوائی‌شاهنشاهی

آموزشگاه عالی پرستاری نیروی هوائی‌شاهنشاهی برای سال تحصیلی ۵۳ـ۵۲ تعدادی دانشجوازمیان دوشیزگان و بانوانی که دارای دیپلم کامل‌متوسطه دریکی از رشته های طبیعی یاریاضی هستند با اجرای امتحان کتبی و انجام مصاحبه انتخاب می نماید.

شرایط اختصاصی:

مدت‌تحصیل در آموزشگاه سه سال خواهد بود.
دانشجویان در مدت تحصیل شبانه روزی‌بوده و هزینه زیست آنان بعهده نیروی هوائی‌شاهنشاهی میباشد.
به دانشجویان سال اول ماهانه ۲۰۰۰ ریال و سال دوم ۲۵۰۰ ریال‌و سال‌سوم ۳۰۰۰ ریال‌بعنوان کمك هزینه تحصیلی پرداخت میشود.
دانشجویان پس‌از پایان دوره تحصیلی واخذ مدارك تحصیلی معادل لیسانس برابر مقررات از حقوق‌و مزایای مربوطه استفاده خواهندنمود.

شرایط ثبت نام:

تابعیت دولت شاهنشاهی ایران.
متدین بیکی از ادیان «اسلام، مسیحی، کلیمی و زرتشتی».
دارابودن حداقل سن ۱۷ و حداکثر ۲۵ سال تمام، ثبت‌نام کسانی که خدمت‌وظیفه خود را در یکی سپاههای انقلاب انجام داده باشند وحداکثر سن آنان ۲۶ سال باشد بلامانع است.
داشتن گواهی حسن اخلاق از دبیرستان و گواهی عدم سوء پیشینه.
داشتن صحت مزاج و تناسب اندام طبق‌گواهی بهداری نیروی هوائی شاهنشاهی. نداشتن کسان تحت تکفل.

مواد امتحان:

فارسی، زبان انگلیسی، اطلاعات عمومی‌شامل طبیعی، ریاضی، فیزیك، شیمی، هوش.
داوطلبان واجدشرایط مندرج دراین اطلاعیه میباید برگ درخواست مندرج دراین اطلاعیه را تنظیم و از تاریخ ۱۵ر۵ر۵۲ لغایت ۷ر۶ر۵۲ بایست‌سفارشی به نشانی تهران خیابان پهلوی خیابان گاندی خیابان شراره «هفته» ارسال دارند.

توزیع کارتهای ورودی:

کارتهای ورودی داوطلبان در تاریخ ۱۷ر۶ر۵۲ در محل آموزشگاه عالی پرستاری نیروی هوائی شاهنشاهی توزیع میگردد. محل‌و ساعت اجرای‌امتحان در روز توزیع کارت باطلاع داوطلبان خواهد رسید.

آموزشگاه عالی پرستاری نیروی هوائی شاهنشاهی

اینجانب دارای نام خانوادگی — نام — شماره شناسنامه
صادره از — متولد سال — و دیپلم کامل متوسطه دررشته
تقاضای ثبت‌نام در مسابقه ورودی آن‌آموزشگاه عالی را دارم‌وبه ضمیمه مدارك زیررا‌ارسال میدارم.
۱ـ فتوکپی شناسنامه
۲ـ ٤قطعه عکس ٤×٦
۳ـ گواهی حسن‌اخلاق.
٤ـ فتوکپی دیپلم کامل متوسطه «یا مدرك قبولی ششم متوسطه».
۵ـ فتوکپی برگ پایان خدمت وظیفه‌برای افرادی که خدمت وظیفه خودرا انجام داده‌اند.
نشانی: شهر — خیابان — کوچه — پلاك شماره
تلفن — تاریخ — امضاء داوطلب

تذکر: روی پاکت نوشته شود مربوط‌به مسابقه ورودی اموزشگاه عالی پرستاری نیروی هوائی شاهنشاهی.

مجالس ترحیم

باکمال تاسف درگذشت مرحوم رمضانعلی خشنودیان کارمند نخست‌وزیری را باطلاع میرساند .
مجلس ترحیم آن شادروان از ساعت ۳ تا ۵ بعد از ظهر روز سه‌شنبه سی‌ام مرداد ماه در مسجد حاج حسن واقع در خیابان شاهپور ــ اول خیابان ارامنه منعقد میباشد .
نخست وزیری

بانهایت تاسف وتاثر درگذشت نابهنگام وجانگداز شادروان **رمضانعلی خوشنودیان طالقانی** راباطلاع میرساند مجلس ترحیم مردانه و زنانه روز سه‌شنبه سی‌ام مردادماه جاری از ساعت ۳تا ۵بعدازظهر در مسجد حاجی حسن واقع در خیابان شاهپور اول خیابان بوعلی (ارامنه) منعقد است .
خانواده‌های : خوشنودیان .پورسلطانی. صدیقی. زاهد. صالحی .عظیمی . محمودی .منوچهری. صادقیان .اعلائی . ستودهنسب. طاهریان. مکری. مقیمی‌نفر. صائمیان. عباسی . فلاحنژاد.
مصیبت وارده را بعموم بازماندگان آنمرحوم تسلیت میدهیم.

نظر بفوت مخدره مجلله **بانو حاجیه طوبی صالحی** والده ماجده نتیجةالعلماء الاعلام جناب آقای حاج احمد آقا صالحی که از تجار خیر و نیکنام میباشند . مجلس ختم در مسجد ارک روز چهارشنبه ۲۳ رجب مطابق ۳۱ مرداد ماه از ساعت ٤ الی ٦ بعد از ظهر منعقد است . انشاءا.. آقایان محترم برای طلب مغفرت آن‌مرحومه و تسلیت‌بازماندگان شرکت خواهند فرمود .

ابوالحسن الحسینی القزوینی
آ ــ ۱۰۱۵۱

خانواده های : صالحی ، شهیدی ، راد ، شایگان ، رجابی ، سیفی ، پایدار ، کلانتری ، یوسفی ، مقسمی ، نقرمچی ، چاوشی ، نمکیان ، عشاقی ، خلیقی .
بانهایت تاسف وتاثر درگذشت مرحومه **بانو طوبی صالحی** را باطلاع بستگان و آشنایان میرسانند .
مجلس ترحیم مردانه آن مرحومه از ساعت ۱٦ تا ۱۸ روز چهارشنبه ۳۱ مرداد ماه جاری در مسجد ارک منعقد خواهد بود .
آ ــ ۱۰۱۵۱

بخاندان محترم صالحی و سایر بازماندگان آنمرحومه مصیبت وارده را تسلیت میدهیم .

بانهایت تاسف درگذشت ناگهانی شادروان حاج محمود کریمی کمیکی‌از افراد متدین‌وخیر بودند باطلاع میرساند .مجلس ختم آن مرحوم روز سه‌شنبه ۳۰ر۵ر۵۲ از ساعت ۹الی ۱۱صبح درمسجد آذربایجانیها واقع در بازار پاچنار برگزار میگردد.
الاحقر سید محمد حسین علوی طباطبائی بروجردی

باکمال تاسف فوت مرحوم‌آقای حاج محمود کریمی که از افراد متدین و علاقمند به‌آستان حسینی بودند باطلاع آذربایجانی های مقیم مرکز میرساند . مجلس ختم از ساعت ۹ الی ۱۱ صبح روز سه‌شنبه ۳۰ر۵ر۵۲ در مسجد آذربایجانیها منعقد است.از برادران دینی تقاضا میشود درمجلس نامبرده شرکت نمایند.
الحاج سید محمد زعفرانچی ، الحاج حسین برنجی

بانهایت تاسف درگذشت مرحوم آقای حاج محمود کریمی پدر آقایان حاج اسد ، جعفر ، احمد ، رحیم‌وکریم کریمی را به اطلاع همکاران محترم میرساند.مجلس ختم‌روز سه‌شنبه۳۰ر۵ر۵۲ ازساعت ۹ الی ۱۱ صبح در مسجد آذربایجانیها برقرار است.
رئیس اتحادیه صنف دباغان ، عباس اردوخانی

بانهایت تاسف درگذشت مرحوم مغفور **حاج محمود کریمی** راباطلاع‌میرساند . مجلس ختم روز سه‌شنبه ۳۰ر۵ر۵۲ از ساعت ۹الی ۱۱ صبح در مسجد آذربایجانیها و ختم زنانه از ساعت٤ الی٦بعداز ظهر همانروز در منزل شخصی آن مرحوم واقع در خیابان امیریه خیابان مهدیه پلاک ۵۹ منعقد است .
خانواده های : شاهوردی ، کلاهی ، سقاخانه ، جودی، افخم ، سعیدی ،رضوانفر ، لیس‌اصل ، سبک دست ، جواهری، صمدی، فرید ،اورنقی، مدقالچی، افکاری ،زعفرانی، دستمالچیان، کاظمی، نیک نفس، لباف ، خادم حسینی ،همایونیه ،ماهوتفروش، معیری ، اشرفی، چاروقچی ،شربت‌اوغلی ،ماهر ، بیوک ، عباسعلی ،مجیدکریمی، حاج‌اسد ،جعفر ،احمد ، رحیم و کریم کریمی .
آ ــ ۱۰۰۹۵
بعموم بازماندگان آن مرحوم مصیبت وارده را تسلیت‌میدهیم

بانک تعاون کشاورزی ایران درگذشت شادروان **ابوالفتح برزین** پدر گرامی آقای هرمز برزین وعموی آقای غلامحسین برزین افسران بازنشسته این بانک را باطلاع عموم میرساند مجلس ترحیم مردانه وزنانه آن فقید سعید روز چهارشنبه ۳۱ امردادماه جاری از ساعت ٤تا٦ بعدازظهر در خانقاه صفی‌علیشاه برگزار می‌گردد .
بانک تعاون کشاورزی ایران

کانون بازنشستگان بانک کشاورزی ایران درگذشت شادروان **ابوالفتح برزین** افسر بازنشسته ارتش و پدر گرامی آقای هرمز برزین‌وعموی آقای غلامحسین برزین‌را بهمکاران گرامی و عموم خانواده برزین تسلیت عرض میتماید .
مجلس ختم مردانه و زنانه از ٤ تا ٦ بعداز ظهر روز چهارشنبه ۳۱ر۵ر۵۲ در خانقاه صفی‌علیشاه برگزار خواهد گردید .
کانون بازنشستگان بانک کشاورزی ایران

ضایعه ناگوار را بخانواده محترم برزین بویژه آقای مسعود برزین تسلیت میگوئیم.

بانهایت تاسف درگذشت مرحوم آقای **حاج نعمت‌الله ساواتی** یکی از افراد وابسته باین اتحادیه را باستحضار کلیه همکاران صنفی می‌رساند مجالس ترحیم فقید سعید از ساعت ۵ الی ۷ بعدازظهر روز سه‌شنبه ۳۰ر۵ر۵۲ درمسجد مجد و چهارشنبه ۳۱ر۵ر۵۲ در مسجد اکباتان از ساعت ٤ الی ٦ بعدازظهر و پنجشنبه ۱ر٦ر۵۲ بعدازظهر در مسجد امام‌محمد باقر «ع» واقع‌درچهارراه اسکندری برقرار میباشد. از همکاران گرام انتظار دارد. در این مراسم شرکت‌فرمایند.
رئیس اتحادیه صنف فروشندگان لوازم اتومبیل
محمد فولادی

بدین‌وسیله فوت مرحوم **آقای حاج نعمت‌الله ساواتی** بزرگ خاندان ساواتی را باطلاع اقوام وآشنایان میرسانیم. مجالس ختم آن مرحوم روز سه‌شنبه ۳۰ر۵ر۵۲ از ساعت ۵ الی۷بعدازظهر درمسجد مجد مردانه وزنانه. وروز چهارشنبه ۳۱ر۵ر۵۲ ختم مردانه از ساعت ٤ الی ٦ بعدازظهر درمسجد اکباتان از طرف صنف. وروز پنجشنبه ۱ر٦ر۵۲ از ساعت ٤ الی ٦ بعدازظهر در مسجد امام محمد باقر «ع» واقع در چهارراه اسکندری مردانه وزنانه برقرار است .
علی‌اکبر ساواتی. حسین ساواتی. علی اصغر ساواتی. محمود ساواتی. احمدعلی‌ساواتی. خانواده‌های ساواتی. وجیریان.طباطبائی.مهرجو.جلالی.زرگریان. رهنورد.فیضیان. حبیبی. رادفر. محکمپور. بیداریان. قمریان. ترویج.
مصیبت وارده‌را بعموم بازماندگان آنمرحوم تسلیت میدهیم

بانهایت تاسف درگذشت شادروان **خلیل خسروی** اخوی بزرگ آقای علی خسروی رئیس اداره امور تعاون این وزارت‌را به‌اطلاع می‌رساند :
مجلس ترحیم فقید سعید از ساعت ٤تا٦ روز سه‌شنبه ۳۰ مردادماه جاری در خانقاه صفی‌علیشاه برگزار خواهد شد.
وزارت آموزش و پرورش

بانهایت تاسف درگذشت **آقای خلیل خسروی** برادر بزرگوار آقای علی خسروی رئیس اداره امور تعاون وزارت آموزش و پرورش را باطلاع میرساند . مجلس ختم آن مرحوم از ساعت ٤ الی ٦ بعد از ظهر روز سه‌شنبه ۳۰ر۵ر۵۲ در خانقاه صفی علیشاه برگزار میگردد .
معاون منطقه یکم وزارت آموزش
و پرورش ــ حسین رجبی

باتاسف فراوان درگذشت شادروان **خلیل خسروی** بزرگ خاندان خسروی را باطلاع همشهریان و دوستان می‌رساند مراسم ختم مردانه از ساعت ٤تا٦ روز سه‌شنبه ۳۰ مرداد ماه در خانقاه صفی‌علیشاه برگزار خواهد شد .
مهابادیهای مقیم مرکز و دوستان آن مرحوم

درنهایت تاثر و تاسف درگذشت ناگهانی شادروان **خلیل خسروی** بزرگ خاندان خسروی را بهاطلاع دوستان وآشنایان می‌رساند . مجلس ختم‌مردانه روز سه‌شنبه ۳۰ مرداد ماه ساعت ٤تا٦ بعدازظهر در خانقاه صفی‌علیشاه منعقد می‌گردد.
خانواده خسروی و خانواده های وابسته

بانهایت تاسف و تاثر درگذشت شادروان **علی افشار** پدر گرامی جناب‌آقای دکتر حسن افشار استاد دانشگاه و مدیر گروه حقوق خصوصی و اسلامی را باطلاع میرساند . مجلس ترحیم فقیدسعید از ساعت ۲ تا ٤ بعدازظهر روز سه‌شنبه ۳۰ مرداد ماه ۱۳۵۲ درخانقاه صفی‌علیشاه منعقد خواهد بود .
رئیس دانشگاه تهران
آ ــ ۳۷٦۵۰

باکمال تاسف فوت آقای **علی افشار** پدر بزرگ خانم‌هاله افشار کارشناس تحقیقاتی این وزارت‌راباستحضار میرساند.
مجلس ترحیم زنانه و مردانه آن مرحوم روز سه‌شنبه فردا از ساعت ۲ تا ٤ در خانقاه صفی‌علیشاه منعقد میگردد.
وزارت تعاون و امور روستاها
آ ــ ۳۷۵۸۲

باکمال تاسف‌درگذشت شادروان **علی افشار** پدرجناب‌آقای دکتر حسن‌افشار استاد و مدیر گروه حقوق خصوصی و اسلامی دانشکده حقوق و علوم سیاسی را باطلاع میرساند. مجلس ترحیم آن شادروان روز سه‌شنبه سی‌ام امرداد ماه ۱۳۵۲ از ساعت ۲ تا ٤ بعدازظهر درخانقاه صفی‌علیشاه منعقد میباشد .
رئیس دانشکده حقوق و علوم سیاسی
دکتر محمدنصیری
آ ــ ۳۷٦۵۲

بانهایت تاسف درگذشت پدر عزیزمان شادروان **علی افشار** را باطلاع دوستان و آشنایان میرسانیم . مراسم ختم زنانه و مردانه آن شادروان از ساعت ۲تا٤ بعداز ظهر روز سه شنبه سی‌ام مردادماه در خانقاه صفی‌علیشاه برگزار خواهد شد.
خانم خانمها هاشمی ، اقدس سلامت ،عشرت برهان، دکتر حسن‌افشار ، اشرف آمیغ ، مهندس کاظم افشار ، دکتر محسن افشار ، دکتر حسین افشار ، مهری مجتهدی ، مهندس رضا افشار .
آ ــ ۳۷۵۵٤ آ ــ

بانهایت تاثر درگذشت شادروان علی‌افشار بزرگ خاندان افشار را باطلاع آشنایان و بستگان میرسانیم . مراسم ختم مردانه و زنانه آن شادروان از ساعت ۲تا٤ روز سه‌شنبه سی‌ام مرداد ماه در خانقاه صفی‌علیشاه برگزار خواهد شد.
خانواده های : افشار ،غفوری ، شفیع‌زاده ، نبوی ، هاشمی ، سلامت ، برهان ، اتحادیه ، حریری ، خبیر ،ملکی، معقول ، مجتهدی ، غفارپور ، افشاری ،کوروس ، شهیدی ، سعادت لاجوردی، جلایر، قاضی زاهدی،امیر پرویز، مسگرزاده، امین، دانشور ، وثوقی ، هادوی ، معتمدی ،حاجی ملاحاجی، ربانی ، گرانمایه .

بانهایت تاثر درگذشت **خانم افسر کاردر** را باطلاع بستگان و آشنایان میرساند . مجلس ختم مردانه و زنانه آن مرحومه عصر روز سه‌شنبه ۳۰ر۵ر۵۲ از ساعت ۵ تا ۷ بعد از ظهر در مسجد الجواد (میدان ۲۵ شهریور) برگزار میشود .
خانواده کاردر

خانواده‌های : نوائی . مشگین‌خامه . اسلامی . ساویز . شیبانی . گلبرگ . جدیدالعمر . کمپانی . شهیدی. محسنی . سوهانکی .
بانهایت تاثروتاسف درگذشت مرحوم **محمدعلی نوائی** صاحب‌منصب بازنشسته آمار و ثبت‌احوال را باستحضار خویشاوندان و دوستان میرسانند . مجلس ترحیم زنانه و مردانه فقید سعید روز چهارشنبه ۳۱ مرداد ماه ۵۲ ازساعت ٦تا۸بعدازظهر درخانقاه‌حضرت صفی‌علیشاه منعقدخواهدبود.
بعموم بازماندگان آنمرحوم مصیبت وارده را تسلیت میدهیم.

بانهایت تاسف و تاثر درگذشت شادروان **محمد نوبری** بزرگ خاندان نوبری را باطلاع دوستان و آشنایان میرساند .
مجلس ترحیم زنانه و مردانه روز سه‌شنبه ۳۰ر۵ر۵۲ از ساعت ۳ تا ۵ در مسجد مجد منعقد میباشد .
خانواده های : نوبری . بدرخانی . هاشمی نژاد . قاسمی تبریزی . خاکسار . محمدی . مقصودلو . پورملکی . ساعتساز . تهرانچی . نیک‌انجام . تهرانی . میرقنبری و خانواده های وابسته .
مصیبت وارده را بعموم بازماندگان آنمرحوم تسلیت میدهیم.

بانهایت تاثر و تاسف درگذشت مرحوم شاهزاده **ملک‌حسین میرزا دولتشاهی** کارمند عالیرتبه بازنشسته وزارت دارائی را باطلاع‌بستگان ،دوستان ، آشنایان و کرمانشاهیان مقیم تهران میرسانیم . مجلس ترحیم مردانه و زنانه آن مرحوم سه‌شنبه سی‌ام مرداد ماه (فردا) از ساعت ٦ الی ۸ بعد از ظهر در خانقاه صفی علیشاه برگزار می‌گردد .
خانواده های : دولتشاهی ــ آریا ــ مستوفی ــ دفتری ــ شاه صاحبی ــ دکتر نصرت‌الله صدریان ــ خائف ــ وکیلی ــ اخو ان‌ذاکری ــ تحریری زنگنه ــ سلیمانی ــ میرحسینخانی ــ فرهمند ــ علی اکبری ــ چلبی و خانواده های وابسته .
ضمنا باطلاع میرساند مجلس ترحیم آن مرحوم دیگری در روز یکشنبه چهارم شهریور ماه در کرمانشاه ، در مسجد معتضدی منعقد می‌گردد .
بعموم افراد خانواده های عزادار بویژه بازماندگان آن مرحوم مصیبت وارده را تسلیت میدهیم .

در مسجد جامع علی آباد گرگان
بانهایت‌تاسف و تاثر درگذشت آقای **مهندس قادر پناه** نماینده محترم گرگان در مجلس شورای ملی را باستحضار میرساند. مجلس ترحیم آن مرحوم از ساعت ۹ تا ۱۱ صبح روزسه‌شنبه ۳۰ر۷ر۵۲ در مسجد جامع علی آباد منعقد خواهد بود .
شهردار علی آباد ــ حسین محسنی

با اندوه فراوان درگذشت شادروان **مهندس قادرپناه** نماینده محترم گرگان در مجلس شورای ملی را باطلاع میرسانند مجلس ترحیم آن مرحوم از ساعت ۹ الی ۱۱ صبح روز سه‌شنبه ۳۰ر۵ر۵۲ در مسجد جامع علی آباد منعقد خواهد بود .
انجمن شهر و شهرستان علی آباد

باکمال تاسف و تاثر درگذشت شادروان **مهندس قادر پناه** هم‌مسلک گرامی و نماینده مجلس شورای ملی از گرگان را باطلاع میرساند . مجلس ترحیم آن مرحوم از ساعت ۹ الی ۱۱ صبح روز سه‌شنبه ۳۰ر۵ر۵۲ در مسجد جامع علی آباد گرگان منعقد خو اهد بود .
کمیته حزب ایران نوین علی آباد

باکمال‌تاسف درگذشت همکار عزیز شادروان **مهندس قادرپناه** نماینده محترم مجلس شورای ملی از گرگان را باستحضار میرساند مجلس ترحیم آن مرحوم از ساعت ۹ الی ۱۱ صبح روزسه‌شنبه ۳۰ر۵ر۵۲درمسجد جامع علی آباد منعقد خواهد بود .
دکتر عسکری ــ دکتر پرویز سنگ

خانواده های : حیدری قانعی ، دکتر میزانی ،سرهنگ افشارآزاد ، فیض‌اللهزاده ،زرکش ، سرهنگ امینی ،مقدم، دبیری شمس‌آبادی ، بهمن‌آبادی،نورجهان، حسنلی ،آزادفر، حاج‌رحیمی ، بشاش ، اکبری ، جوادپور ، خرمی .
با نهایت تاسف و تالم درگذشت جوان ناکام ستوان‌یکم **مصطفی حیدری قانعی** ،افسر نیروی دریائی شمال را باطلاع عموم فامیل و دوستان میرسانند .
مجلس ترحیم مردانه و زنانه فقید سعید روز چهارشنبه سی‌ام مرداد از ساعت٤تا٦ بعداز ظهردرمسجد ولی‌عصر(ع) واقع در خیابان حشمت‌الدوله غربی برگزار خواهد شد .
مصیبت وارده را بعموم بازماندگان آن مرحوم تسلیت میدهیم .

یادبود

اقوام و آشنایان شادروان **سرگرد اسماعیل یله** بمناسبت یادبود سالروز درگذشتش بعدازظهر سه‌شنبه ۳۰ مرداد در ابن‌بابویه مسجدماشاءالله کنار مزارش گرد هم می‌آیند . ضمنا باطلاع میرساند که مراسمی برگزار نخواهد شد و هزینه آن صرف امور خیریه میشود .
خانو اده‌های یله . روحانی

سپاسگزاری

از کلیه سروران گرامی که در مراسم تشییع و مجالس ختم و هفته آقای **سید عبداله فسائی‌نژاد** شرکت فرموده و یا بوسیله نامه و تلگراف و جرائد ابراز همدردی فرموده‌اند سپاسگزاریم چنانچه در عرض تشکر بواسطه تالمات روحی قصوری شود پوزش می‌طلبیم .
خانواده فسائی‌نژاد و خانواده‌های وابسته

آقای مسعود برزین
مصیبت‌وارده رابه‌شما تسلیت میگوید و بقای عمر شما و خانواده‌ی محترم را مسئلت دارد .
لیلی امیرارجمند

خانم فاطمه فرهی دانشجوی دانشکده صنعتی
مصیبت وارده را بشما تسلیت میگوئیم .
کارکنان انستیتو مهندسی شیمی و پتروشیمی

آقایان مهندس پرویز و فریدون پیرمرادی
درگذشت مادر گرامیتان‌را تسلیت عرض نموده و سلامت بازماندگان بویژه دوست عزیزم پرویز پیرمرادی را از خداوند بزرگ مسئلت دارد .
افراسیاب افرا

آقای مهندس فریدون ظلی
مصیبت وارده را تسلیت عرض نموده سلامت و بقای شما و خانواده محترمتان را از درگاه ایزد یکتا خواستاریم .
مهندسین مشاور اینترکو و اینترکونکینت

ضایعه درگذشت مهندس میرمحمد قادرپناه نماینده دانشمند و محبوب مردم گرگان در مجلس شورایملی را به عموم بازماندگان بویژه به تیمسار معظم سپهبد هاشمی نژاد تسلیت عرض مینمایم .
شهردار گرگان ــ دکتر بهمن شفیع زاده

آقای سعید قوامی
فوت جانگداز پدرتان را تسلیت میگویم .
داران ــ پاسگاه ژاندارمری ــ بهروز مداحی

دوست عزیز آقای فرزد ضرغام
ما را در غم خود شریک بدانید .
همایون پویه ــ مسعود صدرائی

جناب آقای دکترهوشنگ‌ظلی
جناب آقای مهندس فریدون ظلی
مصیبت وارده را صمیمانه تسلیت عرض مینمایم .
مهندس محمد فروتن

بانهایت تاسف فوت مرحوم میرمحمد حسین قادر پناه را بخانواده محترم قادر پناه تسلیت عرض مینماید .
اندیمشک ــ مهندس محمد اسماعیل انصاری

تیمسار معظم سپهبد هاشمی نژاد و خانواده محترم مهندس قادر پناه
بانهایت تاثر و تالم درگذشت ناگهانی آقای مهندس میرمحمد حسین قادرپناه وکیل مجلس شورای ملی را تسلیت عرض نموده و از خدای بزرگ سلامت و صبر جمیل برای تیمسار معظم و خانواده آن مرحوم تمنی داریم .
کلنو کلاردشت ــ از طرف طائفه شاه بهرامی ــ بهرام شاه بهرامی ــ حضرت قلی شاه بهرامی ــ مصطفی شاه بهرامی.

جناب آقای میراحمد شیبانی
با نهایت تاثر و تاسف مصیبت وارده را حضورسرکار و خانم محترمه تسلیت عرض نموده بقای عمر بازماندگان محترم را از ایزد متعال مسئلت داریم .
سرهنگ افسرمنش ، سرهنگ عزبدفتری ، سرهنگ متقیان ، سرهنگ خوروش ، علی‌اکبر عامری ، محمد بقائی ، سرگرد محنک ، سرگرد علیپور ، پدرام رازی ، خلیل نادرخانی ، حسن مشرفی ،سروان رادوند ، سروان‌اکبری، قاسم قوشه‌گل .

جناب آقای پرویز پیرمرادی و فامیل محترم
بانهایت‌تاسف فوت مادر گرامیتان را تسلیت عرض نموده بقای عمر جنابعالی و فامیل ارجمند را از پیشگاه خداوندآرزو و مسئلت مینمائیم .
کارکنان شرکت ساختمانی دایکو
کارگاه کارخانه قند میاندو آب
آ ــ ۳۷۵۹٤

تسلیت

بانهایت تاسف درگذشت شادروان مهندس قادرپناه نماینده مجلس شورای ملی و رئیس سابق مرکز آموزش کشاورزی اهواز را ازطرف معلمان و کارکنان انستیتو تکنولوژی کشاورزی و هنرستان روستائی اهواز بعموم فامیل محترم قادرپناه وخانواده های وابسته تسلیت عرض مینماید.
مهندس واهبزاده

آقای مهندس فریدون پیرمرادی
مدیر امور شهرسازی
باکمال تاثر درگذشت مادر گرامی جنابعالی را تسلیت میگوئیم و بقای عمر و سلامتی شما و فامیل محترم را از پروردگار خواستاریم .
شرکت سهامی معادن مس سرچشمه کرمان

شاگردان و معلمین آموزشگاه باغچه‌بان و دبستان باغچه‌بان درگذشت شادروان آقای احمد ظلی را که یکی از دوستداران و حامیان کودکان ناشنوا بوده‌اند به خانواده محترم ظلی از صمیم قلب تسلیت می‌گویند .
مدیر آموزشگاه کرولالهای باغچه‌بان
ثمینه باغچه‌بان

همکار محترم سرکار خانم پروین برزین
محققان ، کارمندان و کارکنان مرکز ملی پژوهش ها و کاوش های باستانشناسی و تاریخ هنر ایران و موزه ایران‌باستان مصیبت وارده را تسلیت میگویند .

جناب آقای مهندس روبرت گریگوریان
مصیبت وارده را بشما و خانواده محترمتان صمیمانه تسلیت عرض می‌نمائیم .
اسماعیل کارور ــ احمد کارور

همکار عزیز جناب آقای غفار برازجانیان
بااندوه فراوان ، مصیبت وارده را تسلیت عرض نموده خود را در غم بزرگ شما شریک میدانیم .
کارکنان بخش داروئی جمعیت شیروخورشید سرخ‌ایران

جمعیت حمایت کودکان کرولال
بانهایت تاسف درگذشت شادروان آقای احمد ظلی را که یکی از پیشقدمان و بنیانگذاران جمعیت حمایت کودکان کرولال بوده‌اند به خانو اده محترم ظلی صمیمانه تسلیت عرض می‌کند .
رئیس هیئت مدیره جمعیت حمایت کودکان کرولال
سرلشکر غلامرضا غفوری

دوست عزیز سرکار سروان فخر
بااندوه فراوان درگذشت والده مکرمه خانم سرکار را به‌آن دوست عزیز و سرکار خانم تسلیت می‌گوئیم .
همدان ــ سروان الوندی و بانو .

ضایعه درگذشت جناب آقای محمد جعفرخان نصربزرگ خاندان نصر را در شیراز به کلیه بازماندگـان آن مرحوم بخصوص آقایان مهندس محمود نصیری و مهندس محمد نصری مدیران محترم شرکت و آقای بهمن نصر همکار عزیز تسلیت عرض نموده و بقای عمر همگی را از ایزد متعـال خواهانیم .
مهندسین و کارکنان دفتر مرکزی
و کارگاههای شرکت ساختمانی سپیدار

تیمسار معظم هاشمی نژاد
مهندسین و کارکنان شرکت کنستروکسیون در غم شمـا از جان و دل شریکند . سلامتی آن وجود محترم و بقاء عمر بازماندگان آن مرحوم را از خداوند بزرگ خواهانند .
گرگان ــ سدوشمگیر ــ شرکت کنستروکسیون ــ مهندس آنامانس ــ مهندس رضا افروغ

آگهی اتاق اصناف پایتخت

درمورد کارمزد ونرخ مؤسسات حمل ونقل تهران

اتاق اصناف پایتخت‌به استحضار عموم اهالی پایتخت میرساند که طبق تصویب هیئت عالی نظارت براتاقهای اصناف کشور از تاریخ نشراین آگهی درصد کارمزد ونرخ موسسات حمل و نقل تهران‌در مورد بارهای تحویلی به کامیونها برای حمل به نقاط کشور وهزینه‌های قابل محاسبه از مبلغ کل کرایه در صورت حساب پیوست نسخه بارنامه محصولات تحویلی‌به کامیون‌به‌مدت سه‌سال به شرح زیر تعیین گردید :

کارمزد

الف ــ تا ۵۰۰۰ ریال‌از کل کرایه	۱۰٪ کارمزد
ب ــ نسبت‌به مازاد آن تا ۱۰۰۰۰ ریال	۸٪ کارمزد
پ ــ از ۱۰۰۰۰ ریال بیشتر نسبت بمازاد	٦٪ کارمزد

هزینه انتقال بار درداخل گاراژ وبارچینی

ت ــ هزینه انتقال باردرداخل توقفگاه موسسه به کامیون و بارچینی در کامیون حسب‌نوع بارجمعا هر تن تا ۳۰ ریال .
ث ــ در صورتی که بار خارج از موسسه حمل و نقل بوده وتحویل آن‌به کامیون مستلزم هزینه انتقال نباشد فقط هزینه‌بارچینی‌به قرارهرتن تا ۱۵ ریال منظور می شود .
۱ ــ نرخهای مزبور به عنوان حداکثر تعرفه هزینه‌است که‌از کرایه محمولات مندرج در صورتحساب باربری کامیون کسر می‌شود وهزینه‌های مذکور دربند ت و ث برای محمولات کمتراز نیم تن محاسبه نمی‌شود وبرای نیم تن تایک‌تن‌نرخ هزینه‌یک تن منظور می گردد .
۲ ــ برای‌مجموع‌بار تحویلی موسسه حمل ونقل به هر کامیون فقط یک صورتحساب باید صادرگردد اگرچه مستندبه‌چندبارنامه باشد .
۳ ــ صورتحساب باید در شکل مخصوص و مطابق‌فرمی که تعیین شده است تنظیم گردد .
٤ ــ مبلغ پیش کرایه پرداخت شده و میزان پس کرایه که باید دریافت گردد باید در صورتحساب برقم و حروف قید شود . همانطور که در بارنامه‌های مستند صورتحساب میزان پیش کرایه مشخص میگردد .
۵ ــ بارنامه اعم از اینکه مربوط به بار های‌عادی‌پیمانی یا عبوری باشد در پنج نسخه باید بطور کامل تنظیم وکرایه بار در آنها دقیقا مشخص شود تا اختلافی ظاهر نگردد .
٦ ــ چون قیمت بارنامه بحساب کرایه بار منظور نمیشود در صورتحساب محموله قید نخواهد شد .
تبصره ــ موسسات حمل و نقل هیچگونه وجهی علاوه‌بر کارمزد و هزینه بارچینی و حمل و نقل داخل گاراژ بشرح مراتب بالا از کرایه مورد محاسبه برای کامیون کمبار تحویل آن میشود اخذ نخواهند کرد و با این ترتیب قید هر نوع عنوان خرج دیگری اعم از انتقال وجه ، دلالی ، خرج بازار ، درب اتاقی و غیره در صورتحساب محمولات مجاز نمیباشد .
این تعرفه منحصرا راجع است به نرخ کارمزد موسسات حمل و نقل از کرایه بار و هزینه بارگیری کامیونها در مورد ارسال بازار تهران به نقاط دیگر کشور و نرخ های مزبور ملاک عمل سایر شهر ها نخواهد بود .
موسسات حمل و نقل تهران میتوانند فرم صورتحساب مقرر در این آگهی را از اتاق اصناف پایتخت از دفتر اطلاعات اخذ فرمایند و دفتر مزبور به محض مراجعه موسسات مربوط تعدادی از این فرمها را برای رفع‌نیاز فوری در اختیار آنها قرار خواهد داد تا از اول شهریور ماه سال‌جاری با استفاده از فرمهای مذکور مقررات مصوب فوق‌الذکر را بموقع اجرا بگذارند و برای احتیاجات بعدی خود نیز صورتحساب مزبور را طبق همان نمونه شخصا تهیه وبکاربرند.
با توجه بمقررات موضوعه موکدا اعلام میشود که چون تخلف از مقررات فوق‌الذکر مستوجب تعقیب جزائی متخلفین خواهد بود ، لذا اتاق اصناف پایتخت از افراد صنفی مربوط (آقایان کامیونداران) و مشتریان موسسات باربری انتظار دارد که مساعی خود را در رعایت مصوبات فوق‌الذکر و در زمینه همکاری با اتاق در ایجاد نظم صحیح صنفی مبذول و مراتب امتنان اتاق را فراهم آورند .
اتاق اصناف پایتخت

جنابان آقایان دکتر مرشد و دکتر هاتف
از محبت های شما در معالجه بیماری من که سالها ازآن رنج میبردم سپاسگزار و توفیقتان را در خدمت بمخلق آرزو میکنم .
استوار بازنشسته ابراهیم سیفعلی ها

آگهی حراج عمومی

بانک ملی ایران دوقلم اجناس را بشرح زیر :
۱ ــ اتومبیل سواری مدل «٦۰» شورلت تصادفی شماره شهربانی ۲۷۱۹۲
۲ ــ ماشین چاپ مسطح اتوماتیک یوهانسبورک مدل ۱۹۷۳ ساخت آلمان غربی .
از طریق حراج عمومی در ساعت سه بعداز ظهر روز شنبه دهم شهریور ماه ۱۳۵۲ در ساختمان مرکزی بانک ملی ایران واقع در خیابان فردوسی ساختمان چاپخانه بانک ملی با حضور متصدیان مسئول در مقابل وجه نقد بمعرض‌فروش میگذارد .
طالبین شرکت در حراج میتوانند تاقبل از فرارسیدن تاریخ حراج همه روزه باستثنای ایام تعطیل در ساعات‌اداری درمحل مزبور از نزدیک اجناس مشروحه را مشاهده وبازدید نمایند . کلیه هزینه های متعلقه و همچنین ضبط و حراست اجناس فروخته شده پس از هفت روز ازتاریخ خرید بعهده خریدار میباشد در غیر اینصورت برابر مقررات وجه‌سپرده‌و اجناس فروخته شده بنفع بانک ملی ایران ضبط خواهد شد.
حضور در جلسه حراج برای‌عموم آزاد می‌باشد.
بانک ملی ایران

تسلیم درخواست تاکسی‌های جدید شروع شد

از دیروز بعد از ظهر تسلیم تقاضای پلاک تاکسی بوسیله تقاضاکنندگان به اتاق اصناف شروع شد و دهها نفر از مردم شهر پس از اطلاع از چگونگی واگذاری پلاک تاکسی هـای جدید توسط جرائد تقاضا های خود را به اتاق اصنـاف تسلیم داشتند .
اتاق اصناف طبق قانون‌نظام صنفـی امـر واگذاری پلاک تاکسی را تصدی خواهد کرد . و این وظیفه به عهده اتحادیـه صنف دارندگان تاکسی محول گردیده است . در حال حاضر طبق موافقت اتاق هزار ودویست وپنجاه‌پلاک جدید به‌درخواست کنندگان داده میشود و تقاضای آنها در صورت واجد شرایط بودن بوسیله کمیسیون خاصی رسیدگی شده وبا آن مـوافقت بعمل خواهد آمد .

از فعالیت رئیس اداره قند و شکر وضع توزیع قند و شکر در خوی رضایتبخش می‌باشد .

اخیرا که قند وشکر در بازار خوی‌کمیاب‌بود خوشبختانه این وضع چند روز پیشتر مشاهده نگردید براثر اقدامات آقای نقیب‌زاده فرماندار و آقای‌دانش شهردار و مساعی شبانه‌روزی آقای اسکندر دبیر رئیس قند و شکر کمیسیونی تشکیل‌باایجاد شصت‌حوزه توزیع و نصب تابلوهای عاملیت سردرب مغازه هاباقیمت‌دولتی‌واهالی‌بامراجعه‌به آنان‌میزان مصرفی‌خودرا تهیه ونگرانی آنان‌رفع وهم‌اکنون‌قند وشکردربازار آزاد نیز بر اثر تسهیلاتی‌که اداره قند و شکر خوی بعمل آورده بحد وفور در بازار عرضه می شود و سهمیه قـراء اطـراف نیز به موازات همین فعالیت‌های دامنه داری که در شهر صورت گرفته‌وسیله شرکت های تعاونی روستائـی توزیع و آنان نیز به نوبه از وضع و اقـدامات اداره قند و شکر خوشحال وراضی‌می‌باشند جادارد مقامات‌مربوطه‌ازاقدامات اولیاء قند و شکر خوی که‌بنحو احسن‌در روزهای بازار سیاه‌قند وشکردر خوی توانستند رضایت اهالی را فراهم آورند تشکرو قدردانی بعمل آورند .
عده‌ای ازاهالی خوی

آگهی استخدام معلم

منطقه آموزش و پرورش شهرستان‌قروه تعدادی معلم از بین سپاهیان‌دانش‌منقضی‌خدمت دخترو پسر ادوار مختلف برای خدمت درروستاها استخدام می نماید داوطلبان باهمراه داشتن مدارک ذیل ۱ ــ عکس٤ × ٦ ۲ ــ عین شناسنامه ۳ ــ عین کارت پایان‌خدمت ٤ ــ عدم‌سوء پیشینه می توانند همه روزه به استثنای ایام تعطیل‌به کارگزینی‌آموزش وپرورش قروه مراجعه وپرونده استخدا مخودرا تکمیل نمایند .
رئیس آموزش وپرورش‌منطقه قروه ابراهیم ناصری

جناب آقای مهندس فریدون پیرمرادی
با تاثر و تاسفی بی‌نهایت درگذشت مادر محترمه را حضورتان تسلیت عرض نموده ، سعادت و سلامت جنابعالی ودیگر بازماندگان آن مرحومه رااز ایزد متعال مسئلت داریم
اراک ــ کارمندان و کارکنان شرکت سهامی خانه‌سازی‌اراک

جناب آقای ناصر رحمانی
مصیبت وارده را بشماو خانواده محترمتان تسلیت‌عرض مینمائیم .
کرج ــ روح‌الله منزویان و همکاران

سرکار خانم مهین‌بانو پورحمزه
همکارانتان خود را در غم ازدست دادن شوهرخواهرتان شریک میدانند .
از طرف کارکنان دبستان فرحناز پهلوی ــ تنکابنی

سرکار خانم شهربانو پورحمزه
ما را در غم ازدست دادن همسرتان شریک بدانید .
از طرف کارکنان دبستان فرحناز پهلوی ــ تنکابنی

خاندان گرامی و محترم قادرپناه ، اسلام
ما خود را در این مصیبت جانگداز و دلخراش سهیم دانسته و از خدای متعال خواهانیم که تسلی‌بخش خاطرشما گردد .
سید مهدی ، سید کاظم رستم‌کلاهی
آ ــ ۳۷۱۸٤

درگذشت اسفناک آقای مهندس میرمحمدحسین‌قادرپناه نماینده مجلس شورای ملی را که سال های متمادی به‌تعلیمات حرفه‌ای کشور خدمت نمودند ببازماندگان آن مرحوم صمیمانه تسلیت میگوئیم .
کارمندان و هنرجویان هنرستان روستائی کورش‌بزرگ‌گرگان
آ ــ ۳۷۱۸۲

جناب آقای مهندس فریدون ظلی
هیئت مدیره و کارکنان شرکت فنی و ساختمانی‌تهران جنوب مصیبت وارده را تسلیت گفته تندرستی و سلامت جنابعالی و فامیل محترم رااز خداوند بزرگ مسئلت مینماید.
آ ــ ۳۷٦۷۰

باکمال تاسف و تالم درگذشت شادروان علی افشاربزرگ خاندان افشار را بخانواده های آمیغ ، افشار ، سعادت ، لاجوردی تسلیت عرض نموده بقا و سعادت آنان را از درگاه ایزد متعال خواستاریم .
کارکنان شرکت سهامی خاص صنعتی آما
آ ــ ۳۷٦۷۲

آقای بدیع‌الله نعیمی
با کمال تاسف درگذشت برادر ارجمندتان را از صمیم قلب تسلیت گفته بقای عمر شما و بازماندگان را از درگاه خداوند بزرگ مسئلت داریم .
شرکت تضامنی ایوب ارسطوزاده و پسران

جناب آقای مهندس فریدون پیرمرادی
باکمال تاثر و تاسف مصیبت وارده را به آن جناب تسلیت عرض نموده بقای عمر آن جناب و خانواده جلیل‌را از ایزد متعال خواستارم .
مهندس داوید داویدیان

جناب آقای محمد علائی‌گهر
ضایعه مولمه فوت خاله گرامتان را از صمیم قلب‌تسلیت عرض نموده بقای عمر و عزت آن همکار عزیز و خانواده محترم را مسئلت داریم .
سازمان وصول موسسه اطلاعات

همکاران گرامی خانم خوشنودیان و آقای پورسلطانی
با نهایت تاسف مصیبت وارده را تسلیت‌عرض مینمائیم.
کارمندان سرممیزی مالیاتی ۵۷ ناحیه مرکزی

بانهایت تاسف فوت ناگهانی جوان ناکام آقای محمود نصرتیان را بخانواده محترم نصرتیان بویژه برادر وخواهران داغدیده آنمرحوم تسلیت عرض مینمائیم .
سرهنگ دکتر نفیسی و بانو . دکتر همایون نفیسی و بانو . کتایون نفیسی . دکتر کیوان نفیسی . کامران نفیسی . کیهان نفیسی .

جناب آقای مهندس پرویز پیرمرادی و فامیل محترم
باکمال تاثر و تاسف مصیبت وارده را به آن جناب تسلیت عرض نموده و بقای عمر آن جناب و خانواده جلیل را از ایزد متعال خواهانیم .
واروژان داویدیان و بانو

جناب آقای مسعود برزین
ضایعه‌ی ناگهانی و مصیبت وارده را تسلیت می‌گوید و خود را در این غم بزرگ شریک و سهیم می‌داند .
کانون‌پرورش‌فکری کودکان و نوجوانان

دوست عزیز جناب سرهنگ باهر
با نهایت تاسف فوت عمه ارجمندتان را بشما وخانواده محترم تسلیت عرض نموده بقای عمر بازماندگان را ازخداوند متعال خواستاریم .
حاج سید مصطفی جعفری ، حاج قدرت‌الله جعفری ، عطاءالله جعفری

سال چهل وهشتم ـ شماره ۱۴۱۸۲

اطلاعات

دوشنبه ـ بیست و نهم مرداد ماه ۱۳۵۲
بیست و یکم رجب ۱۳۹۳ ـ بیستم اوت ۱۹۷۳

ساعات شرعی — استخراج دکتر ریاضی کرمانی

اذان صبح	ساعت ۳ و ۴۸ دقیقه
طلوع آفتاب	ساعت ۵ و ۲۴ دقیقه
ظهر شرعی	ساعت ۱۲ و ۹ دقیقه
اذان مغرب	ساعت ۷ و ۸ دقیقه

ازطرف شرکت ملی نفت درسال جاری

۲۰ میلیون تن نفت فروخته شد

★ ایران برای سال جاری نفتی برای فروش ندارد و از سهمیه سال آینده هم نصف آن تعهد شده است

★ دولت در قبال نفت مواد اولیه‌و مواد غذائی دریافت میدارد

از : علی باستانی

شرکت ملی نفت برای سال جاری مسیحی (۱۹۷۳) موفق شد ۲۰ میلیون‌تن نفت مستقل خود را تماما بفروشد ،و درحال حاضر نفتی برای فروش ندارد و در مورد فروش سال ۱۹۷۴ تاکنون نصف آن بعلت‌معاملات قبلی تعهد شده است و برای نصف دیگر پیشنهادات بسیاری رسیده که در ماه آینده‌تکلیف آن روشن خواهد شد .

شرکت ملی نفت در سال جاری از ناحیه مورد معامله‌با کنسرسیوم روزی ۲۰۰ هزار بشکه (۷ر۷ میلیون‌تن) و از مشارکت و عاملیت یا شرکت های دیگر چه در فلات قاره و چه در خشکی روزی در حدود ۴۵۰ هزار بشکه (نزدیك به۱۲ میلیون‌تن) نفت بدست می‌آورد جمع این نفت در سال جاری قریب ۲۰ میلیون تن است‌که همه آنها بفروش رفته است .

تعهدات شرکت‌ملی نفت دروهله اول مربوط به پالایشگاه‌مدرس سالی۱ر۲۵ میلیون‌تن‌و پالایشگاه آفریقای جنوبی سالی در حدود ۲ میلیون تن است .

★ معاملات با اروپای شرق

تعهدات دیگر شرکت ملی نفت معاملاتی است که با کشورهای بلوك شرق‌انجام داده است . شرکت ملی نفت اولین شرکت نفتی است که دربازار انحصاری بلوك شرق رسوخ‌پیدا کرده و تاکنون مقادیر مهمی نفت به این کشور ها فروخته است . .درحال حاضر تقریباتمام کشور های بلوك شرق‌باشرکت ملی نفت معاملات سالانه و یا چند ساله دارند . شرکت ملی نفت موفق شد در چند سال اخیر معاملات خود را هم از لحاظ نحوه معامله و پرداخت ارز و هم از لحاظ قیمت به‌نفع ایران تغییر دهد .

رومانی بیشترین معامله رابا ایران دارد و در سال جاری‌نفتی بیش‌از ۲ر۵ میلیون‌تن دریافت میکند . لهستان هم اخیرا در سفر آقای‌هویدا موفق شد۳۰۰ هزار تن نفت دریافت دارد . یوگسلاوی و بلغارستان نیزهر یك مقداری نفت که از ۵۰۰ هزار تن کمتر و از یك میلیون تن‌بیشترنیست، دریافت‌میدارند. علاوه بر کشور های بلوك‌شرق کشور های دیگر چه در اروپا وچه در آسیا و چه درامریکا خریدهائی انجام دادند که در بین آنها از کمپانیهای ژاپنی گرفته تا اشلند امریکائی دید میشوند .

برزیل آخرین کشوری است که احتمالا باتحویل جنس مورد احتیاج موفق شده است مقداری نفت بخرد .

★ تغییر سیاست فروش‌نفت

در مورد سیاست فروش نفتدر دولت این فکر به‌وجود آمد که قسمتی از فروش و معامله نفت خود را منوط به‌دریافت مواداولیه ومواد کشاورزی و غذائی میکند . درحال حاضر دنیا از یک طرف مواجه با کمبود مواد اولیه ومواد غذائی واز جانب دیگر رشدسریع قیمت‌ها است .

بنظر بعضی در محافل اقتصاد کمبود مواد اولیه مصنوعی ورشد قیمت ها کاذب است .

یک نوع احتکار بین‌المللی را موجب و علت این کمبود میدانند. باتوجه باین‌نظردر دولت مطالعاتی درجریان است که‌اگر وضع‌بهمین نحو پیش برود دولت هم در سال آینده یادر معاملات نفت آینده‌خود سیاست جدیدی پیش گیردونفت‌را درقبال دریافت مواد اولیه و مواد غذائی مورد احتیاج تحویل‌دهد. این فکر هنوز شکل و طرح جدی بخود نگرفته است اما اگر بحران وتورم جهانی بهمین نحو باهمین سرعت پیش رود دولت قطعا از نفت بعنوان یک عامل مساعد و ضروری در تهیه‌مواد اولیه ومواد غذائی استفاده خواهد کرد.

این نظر اگرچه در حال حاضر تاحدودی در معاملات با اروپای شرقی و یا برزیل نیز عمل شده است . درلهستان معامله براساس دریافت گوشت و کره وشکر و سیمان و کشتی و یابا برزیل بر اساس دریافت گوشت و نظایر آن انجام گرفته است . و متقابلا دراروپای شرقی جنبه دیگری هم به‌معاملات نفتی داده شده و آن صدور کالا های صنعتی از قبیل یخچال و کشباف و نظایر آنست.

ایجاد مجتمع‌های تربیت‌معلم

برای تربیت معلم جهت‌مدارس کشور ، مجتمع‌های آموزشی بزرگ ایجاد میشود .

این مطلب را امروز آقای دکتر باستان‌پورمدیر کل‌تربیت معلم اظهار داشت .

وی گفت در این مجتمع برای سطوح مختلف ، معلم تربیت خواهد شد .

مدیر کل تربیت معلم اظهار داشت : برای بالا بردن سطح ورزش‌دردانشسرا های موجود از کمک فدراسیون های تربیت‌بدنی استفاده خواهدشد و مسابقه‌های ورزشی‌دانشسرا ها در سطح وسیعتری صورت خواهد گرفت .

درحال حاضر ایران ۸۸ دانشسرا برای تربیت معلم در سطح ابتدائی و راهنمائی تحصیلی دارد .

دبیرستانهای آینده ، رشته تربیت معلم خواهد داشت که از فارغ‌التحصیلان‌این دبیرستان ها برای تدریس در مدارس غیر دولتی استفاده خواهدشد.

پیام رئیس ستاد بزرگ ارتشتاران بمناسبت سالروز ۲۸ مرداد

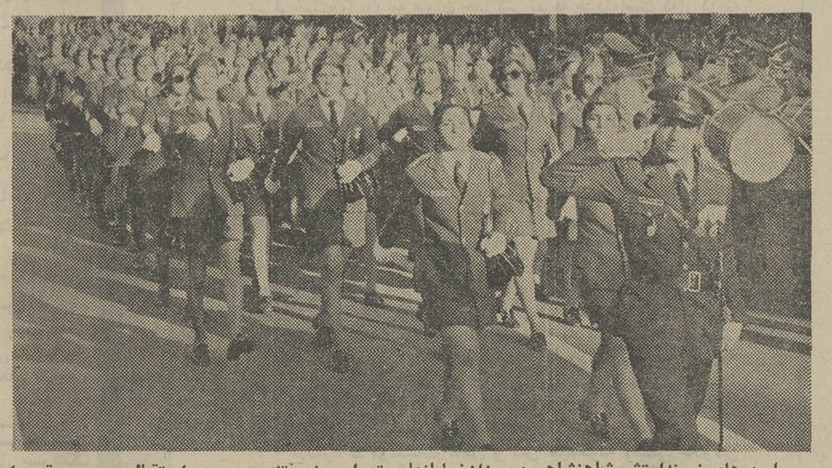

واحد های نمونه‌ارتش شاهنشاهی دیروزازخیابانهای تهران رژه‌رفتند و مورد استقبال مردم قرار گرفتند . در عکس یک واحد از سپاهیان انقلاب هنگام رژه دیده میشود .

مراسم بزرگداشت و تجلیل از سالروز قیام ملی ۲۸ مردادتا شب گذشته همچنان ادامه داشت وطبقات مختلف مردم و شهرستانها در این مجالس و آئین ویژه شرکت داشتند.

بعداز ظهر دیروز بمناسبت سالروز قیام ملی ۲۸ مردادیکان های نمونه نیروهای مسلح شاهنشاهی در خیابان های‌تهران رژه رفتند و مردم که‌در دوسوی مسیر رژه گرد آمده بودند،مقدم سربازان میهن را با نثار گل و ابراز احساسات پرشور،میهنی گرامی داشتند .

★ پیام رئیس ستاد بزرگ ارتشتاران

بمناسبت روز ۲۸ مردادتیمسار ارتشبد ازهاری رئیس ستاد بزرگ ارتشتاران پیامی به این شرح فرستاد :

بسیار مفتخرم که درودافسران، درجه‌داران، سربازان‌وکارمندان ارتش شاهنشاهی ، ژاندارمری، شهربانی و نیروی پایداری را بشما خواهران و برادران گرامی برسانم .

روز بیست‌و هشتم امرداد یادآور یکی از حساسترین روز های، تاریخی ، میهن گرامی ماست ، همه‌ساله در چنین‌روزی مردم ایران سالگرد پرشکوه‌ترین رستاخیز ملی خویش را جشن میگیرند و با بیاد آوردن فداکاری‌ها و جانبازیهای‌فرزندان دلیر میهن برترین درود های خویش را بروان آنان نثار میدارند .

رستاخیز ملی ۲۸ امرداد سرآغاز بزرگترین و بهره‌ور ترین دگرگونی ها و اصلاحات اجتماعی تاریخ امروز ایران گردید،دگرگونی هاوسازندگی هائی که‌اندیشه‌توانای‌اعلیحضرت همایون شاهنشاه آریامهر بزرگ‌ارتشتاران طراح آن و پیوند شاه و ملت و ایمان شکست ناپذیر مردم ایران پشتوانه‌آن بود .

این رستاخیز تاریخی نشان داد که‌مردم‌ایران اجازه‌نخواهند داد ، تا مشتی بیگانه پرست پشتکار آنچنان تلاش وکوشش خستگی‌ناپذیری‌مبذول‌میفرمایند که‌دنیا را بتحسین‌واداشته‌است. ارتش شاهنشاهی نیز سرافراز است که‌تحت‌رهبری وفرماندهی مستقیم اعلیحضرت همایون شاهنشاه آریامهر بزرگ‌ارتشتاران به مدرن ترین وسایل و جنگ افزارها مجهز و این جنگ‌افزار ها ووسایل در دست جانبازانی است که وجودشان سرشار از عشق‌و علاقه به شاهنشاه ومیهن می باشد .

اکنون ما سربازان نیرو های مسلح شاهنشاهی ، همگام‌و هم‌آهنگ جان برکف‌آماده‌نگهبانی کهن آئین جاوید وپرفروغ شاهنشاهی و پاسداری مرزوبوم میهن هستیم از درگاه خداوند بزرگ خواهانیم که بمایاری دهد تا بتوانیم در انجام سوگندی که نسبت به شاهنشاه بزرگ و میهن گرامی یادکرده‌ایم جان خود را در اجرای فرمان‌های اعلیحضرت همایون شاهنشاه آریامهر بزرگ ارتشتاران فداسازیم .

خودکامه پرسرنوشت آنان و سرزمینی که از آن جان‌یافته و هستی گرفته‌اند تسلط‌یابند. از این‌رو ، روز ۲۸ امردادبرای مردم ایران‌روز پرشکوهی‌است، روز تجدید پیوند ناگسستنی شاه و ملت است ، روزی است که مردم آزاده و پاك‌سرشت ایران که‌همواره آئین‌شاهنشاهی را انگیزه استقلال و پایندگی میهن و هستی خود می دانند .

اکنون بیست سال از رستاخیز ۲۸ امرداد ماه می گذرد با سپاس بدرگاه خداوند بزرگ‌در دهه اول همین امرداد ماه‌دیدیم که بار دیگر ملت حق شناس ایران همبستگی شاه و مردم را بنام جشن سپاس ملت ایران که مبین پیوند ناگسستنی شاه و ملت است با جلال وشکوه خاصی ابراز نمودند و باتشکیل جشن‌ملی و تظاهرات عظیم در پایتخت و سراسر کشور و برگزاری اجتماعات و ابراز احساسات پرشور و هیجان‌انگیز مراتب حق‌شناسی خودرا ، از تجلی یکی دیگر از اندیشه‌های توانای رهبرتاجدارخودوبرآورده شدن آرزوی دیرین مردم‌ایران در زمینه استیفای کامل از حقوق ایران در مالکیت و اداره حقیق تمام تاسیسات و امور مربوط به صنعت نفت کشور ، که با توشیح فرمان قرارداد جدید نفت ، ولغو قرارداد با کنسرسیوم عملی گردیده به پیشگاه اعلیحضرت همایون شاهنشاه آریامهر بزرگ ارتشتاران تقدیم نمودند .

ما همگی سرافرازیم که در درخشانترین دوران تاریخ شاهنشاهی ایران‌افتخار خدمت‌و جانبازی داریم دورانی که کشور ما از آنچنان ثبات سیاسی و اقتصادی و امنیت اجتماعی برخوردار است که باتوجه به کشور های مشابه در جهان امروز کم‌نظیر می باشد،دورانی که هرروز آن پرثمرتروباروتر از روز پیش است . و هر روز بافتخار تازه‌ای دست مییابیم و همه میدانیم که در کسب این افتخارات رهبر خردمند وتوانای ایران با هوشیاری وفراست و

با موافقت وزارت دارائی

مالیات مؤدیان تا دو سال تقسیط میشود

محدودیت میزان مالیات قابل تقسیط در ادارات نواحی مالیاتهای تهران لغو شد واداره کل مالیاتهای تهران اختیارات تازه‌ای به روسای این ادارات تفویض کرد .

براساس این اختیارات‌روسای نواحی دهگانه‌می‌توانند هرمقدار مالیات‌مودیان را تقسیط نموده و مالیات آنان را بطور اقساط دریافت کنند .

همچنین طبق اختیارات‌جدید تقاضای تقسیط مالیات‌درادارات نواحی پذیرفته میشود و از حیث میزان مالیات ، نیاز به کسب مجوز از اداره کل مالیات های تهران ندارد .

باین ترتیب مودیانی‌که‌قدرت پرداخت یکجای مالیات خود را ندارند می‌توانند تقاضای تقسیط نموده و پس ازتصویب روسای نواحی ، مالیات متعلق را از زمان قطعیت بصورت اقساطی پرداخت کنند .

طبق قانون ، مالیات مودیان تا۲سال قابل تقسیط است و موافقت با اقساط دو ساله موکول به کسب مجوز ازوزارت دارائی می‌باشد .

۳۱ مرداد
بیک ایمانوردی
قصه شب

بموجب طرحی که در اداره وظیفه عمومی مورد بررسی قرار گرفت

مشمولان فارغ‌التحصیل شهریور

درآبان‌ماه بخدمت اعزام خواهند شد

★ مشمولان لیسانس ، فوق لیسانس باید برای روشن شدن وضع خود مراجعه کنند

خبرنگار ما امروز کسب‌اطلاع کرد که مقامات اداره وظیفه عمومی سرگرم بررسی طرحی هستند که بموجب آن کلیه مشمولان لیسانس، فوق‌لیسانس و بالاتر سراسر کشور که در شهریورماه‌امسال فارغ‌التحصیل شده‌اند در اواخر آبان یا اوائل آذرماه امسال به همراه مشمولان فارغ‌التحصیل خرداد ماه بخدمت زیر پرچم اعزام شوند .

طبق معمول همه‌ساله‌مشمولان فارغ‌التحصیل شهریور ماه‌می بایست در اردیبهشت سال‌بعد بخدمت اعزام شوند لیکن برای تسریع در کار این گروه‌طرح مزبور موردبررسی‌قرارگرفته‌است.

مشمولان لیسانس ، فوق ـ لیسانس و بالاتر متولدین۱۳۱۲ الی ۱۳۳۳ سراسر کشور باید برای روشن شدن وضعشان و دریافت دفترچه آماده بخدمت همه روزه به حوزه های شرقی، غربی ،جنوبی و مرکزی‌سازمان وظیفه عمومی مراجعه نمایند.

این مشمولان باید حداکثر تا ۱۵ آبانماه به حوزه های مربوطه مراجعه نمایند ودفترچه آماده بخدمت دریافت دارند .

لیسانسیه ها و فوق لیسانس های مشمول اگرآموزش نظامی حین تحصیل را با موفقیت طی کرده باشند۱۸ماه دیگرخدمت خواهند کرد و اگر این‌گروه آموزش نظامی حین تحصیل ندیده باشند از تاریخ اعزام‌به مدت ۲سال در اداره سپاهیان انقلاب و یا ارتش و ژاندارمری بخدمت خواهند پرداخت .

★ دیپلمه هاو فوق دیپلمه ها

همچنین امروز کسب اطلاع شد که دیپلمه ها وفوق‌دیپلمه های فارغ‌التحصیل خردادماه امسال در روزهای اول تا سوم آبان‌ماه بخدمت اعزام خواهند شد .

این مشمولین حداکثرتا۲۵ مهرماه فرصت دارند که خود رابه حوزه های جنوبی ،شرقی، غربی و مرکزی سازمان وظیفه عمومی مراجعه و دفترچه‌آماده‌بخدمت دریافت دارند .

بقرار اطلاع دیپلمه ها و فوق‌دیپلمه های غائب متولد ۱۳۱۲ تا ۱۳۳۲ نیز درصورتی که خود را معرفی نمایند به همراه مشمولان دیپلمه و فوق دیپلمه فارغ‌التحصیل خرداددر آبان‌ماه بخدمت اعزام خواهند شد .

اشتغال بکار مشمولان‌دیپلمه وفوق‌دیپلمه متولد ۱۳۳۳تابیستم آبان‌ماه سال جاری‌در ادارات و موسسات دولتی و خصوصی در صورت داشتن دفترچه‌آماده بخدمت بلامانع است .

«فیلیپ موریس اینترناشنال» تولید کننده‌سیگار های فیلتردار (مارلبرو) باکمال احترام به اطلاع میرساند که نماینده انحصاری شرکت در ایران :

شرکت سهامی خاص اتو تهران

خیابان کوروش‌کبیر ـ شماره ۵۷۵ ـ تلفن ۵ـ ۷۵۰۸۹۱ میباشد.

عروس دومیلیون‌ونیم‌تومان‌مهریه‌ای مادرش‌راکتک‌زد!

مادر عروس تمام ماجرای‌پشت‌پرده این واقعه عجیب که همه ایران از آن صحبت میکنند راافشا کرد

شما هم مانند دهها هزار نفر خواننده مجله جوانان دوشنبه ها در مجله جوانان وقایع پشت‌پرده را مطالعه کنید .

قهرمان شانس بلیطهای اعانه ملی :

برنده قبلی مشوق من بود...

قهرمان شانس این هفته آقای عباس هاشمی کشاورز ساکن سید محله شاهی است که باخرید ۵ بلیط اعانه ملی‌سری ۱۱۸۱ وبردن یکی از جوایز پنج هزار تومانی در قرعه کشی قهرمان شانس شرکت کرد و بیست و پنج هزار تومان پول نقد دیگر برنده شد.

آقای هاشمی که پدرهفت فرزند است پس از دریافت جایزه خود اظهار داشت : چندی قبل آقای حیدر عبدی درسید محله شاهی برنده صد هزار تومان شدوبرنده شدن این همشهری مشوق من شد هر هفته مرتبابلیط اعانه ملی‌بخرم. خوشبختانه اینهفته نوبت من بود که با بردن جایز ۵ هزار تومانی قهرمان شانس هم بشوم وبیست وپنج هزار تومان نقد دیگر ببرم . آقای عباس‌هاشمی‌دردنبالمسخنان خود افزود : من پولهائیرا که برده‌ام صرف‌توسعه‌کشاورزی می‌کنم چون زمین های حاصلخیزی که دارم می‌توانند محصول و بالنتیجه سود مرا چند برابرکنند.

باپس انداز همچون شیر نیرومند باشید

صندوق پس انداز بانک ملی ایران

استخدام روانپزشك و پزشك متخصص اطفال

انجمن ملی حمایت کودکان یکنفر روانپزشک و یکنفر پزشک متخصص اطفال برای خدمت در تهران استخدام مینماید، علاقمندان میتوانند صبحها به کارگزینی انجمن‌واقع در اوین انتهای خیابان دانشگاه ملی‌مراجعه‌نمایند.

بنگاه حمایت مادران و نوزادان آموزشگاه مامائی

آگهی قبول داوطلب

بنگاه حمایت مادران و نوزادان بمنظور تربیت ماما برای خدمت درخارج‌ازمرکزوبرای‌دوره نهم آموزشگاه مامائی عده‌ای داوطلب با شرایط زیر می‌پذیرد :

۱ـ داشتن گواهی‌نامه فارغ‌التحصیلی از آموزشگاه های رسمی شبانه روزی بهیاری دوساله .
۲ـ انجام لااقل دوسال خدمت بهیاری در یکی از بیمارستان های رسمی کشور .
۳ـ حداکثر سن ۳۰ سال
۴ـ سپردن تعهد دو سال خدمت در خارج از مرکز و درهر نقطه که بنگاه تعیین نماید.
۵ـ دردست داشتن رضایت‌نامه کتبی از اولیای خود مبنی بر موافقت با تحصیل در رشته مامائی و خدمت در خارج از مرکز .
۶ـ دوره آموزشگاه یکسال است و بدانش‌آموزان در تمام‌دوره تحصیل وکارآموزی کمک هزینه ماهیانه نقدی نیزپرداخته خواهدشد.
۷ـ داوطلبان مجرد نسبت به سایرین حق تقدم دارند .
۸ـ علاقمندان می‌توانند همه روزه باستثنای روز های تعطیل صبح ها در ساعات اداری تا تاریخ بیست وپنجم شهریور ماه سال جاری بادردست داشتن شش قطعه عکس ۶×۴ ودو برگ رونوشت شناسنامه و اصل مدرک بهیاری به‌دفتر آموزشگاه واقع در خیابان امیرآباد، خیابان جمشیدیه برای ثبت نام مراجعه نمایند.

بنگاه حمایت مادران و نوزادان

آگهی استخدام

مدیریت ساختمان و املاك تعدادی مهندس راه و ساختمان و تاسیسات که بیش‌از پنجسال سابقه‌کار داشته‌باشند وهمچنین تعدادی تکنیسین ساختمان که دارای بیش‌از سه‌سال سابقه‌کار داشته باشند از محل اعتبار طرح و با حقوق مکفی استخدام می‌نمایند .

داوطلبان استخدام میتوانند با دردست داشتن آخرین‌مدرك تحصیلی ـ سابقه کار عین شناسنامه عکس‌دار و عین کارت پایان خدمت یا معافیت دائم غیر پزشکی از ساعت ۷ الی ۱۰ صبح بغیر از روزهای تعطیل و پنجشنبه ها به دایره اموراداری این مدیریت واقع در امیرآباد شمالی ـ چهارراه آریامهر طبقه دوم اطاق ۱۰۶ مراجعه نمایند . م‌الف ۹۴۸۵

مدیر ساختمان و املاك لجستیکی نیروی زمینی شاهنشاهی

سازمان شاهنشاهی خدمات اجتماعی ۱۳۲۶

پذیرش دانشجو در آموزشگاه عالی پرستاری اشرف‌پهلوی

آموزشگاه عالی پرستاری اشرف پهلوی برای دوره جدید لیسانس پرستاری دوشیزگان داوطلب را با این شرط می‌پذیرد :

۱ـ دارا بودن دیپلم ششم طبیعی یا ریاضی
۲ـ سن بین ۱۸ و ۲۵ سال

داوطلبان میتوانند از سوم تا یازدهم شهریور از ۹ تا ۱۲ صبح و ۲ تا ۴ بعد از ظهر (باستثنای پنجشنبه و ایام تعطیل) با در دست داشتن مدرک تحصیلی و یک قطعه عکس ۴×۶ و یکبرگ رونوشت یا فتوکپی شناسنامه برای ثبت‌نام بدفتر آموزشگاه در خیابان نصرت جنب مرکز پزشکی پهلوی مراجعه نمایند .

امتحان ورودی ساعت ۹ صبح روز سه‌شنبه ۱۳ر۶ر۵۲ بعمل می‌آید . آموزشگاه شبانه روزی و دوره آن سه‌سال است و کلیه مخارج تحصیل و زندگی دانشجویان از طرف سازمان شاهنشاهی خدمات اجتماعی تامین‌میشود .

تحقیق کنید مقایسه فرمائید تصمیم بگیرید

وام مسکن بانک رهنی ایران

کسانیکه درنیمه اول سال ۱۳۵۱ درصندوق پس انداز مسکن بانک رهنی ایران بمنظور استفاده از وام مسکن پس انداز آزاد با بهره ۵ر۵٪ گذاشتند درنیمه دوم همان سال صاحبخانه شدند. شما هم اگر حالا پس انداز کنید می توانید با دریافت وام مسکن از اجاره‌نشینی خلاص شوید.

جدول زیر را مطالعه بفرمائید و با شرایط سایر مؤسسات اعتباری مقایسه کنید :

نوع وام	مدت تشکیل پس انداز بماه	نسبت وام به متوسط موجودی پس انداز	حداکثر مبلغ وام بریال	نرخ بهره	نرخ کارمزد	قسط ماهانه بریال
اول	۶	۱ برابر	۶۰۰ر۰۰۰	٪۷	هیچ	۴ر۶۰۰
دوم	۹	۱½ برابر	۱ر۲۰۰ر۰۰۰	٪۷	٪۱	۹ر۸۵۰
سوم	۱۲	۲ برابر	۲ر۰۰۰ر۰۰۰	٪۷	٪۱½	۱۶ر۸۵۰

پس اندازکنندگان میتوانند درصورت تمایل از وام نوع چهارم یا پنجم نیز استفاده نمایند

وامهای مسکن فقط ازطریق صندوق پس انداز مسکن پرداخت میشود باستثنای وام عادی برای تعمیرات ضروری ساختمان

تلفن ۳۱۱۵۸۵

صندوق پس انداز بانک ملی ایران

قیام ملی ۲۸ مرداد

روز شکوهمند رستاخیز ملت ایران را به پیشگاه مبارک

رهبر خردمند شاهنشاه آریامهر و عموم هم میهنان عزیز تبریک و تهنیت عرض مینماید

شهردار کاشان - سید تقی تهامی

تبریکات ۲۸ مرداد

با همکاری افتخار

سالروز قیام ملی ۲۸ مرداد

را به هموطنان عزیز تبریک میگوید.

خرمشهر - شرکت صرفه

رستاخیز ملی

قیام ۲۸ مرداد

را به قاطبه ملت شریف ایران تبریک

و تهنیت گفته، توفیق و سعادت روزافزون

میهن عزیز را از درگاه خداوند متعال مسئلت مینماید

شرکت کشتیرانی گلف اجنسی خرمشهر

با همکاری افتخار و خرسندی سالروز قیام ملی ۲۸ مرداد روز شکوهمند

رستاخیز ملت ایران را بعموم هم وطنان عزیز تبریک و تهنیت

گفته، سعادت و توفیق همگان را در اجرای منویات

رهبر عالیقدر شاهنشاه آریامهر از درگاه ایزد یگانه مسئلت دارد.

هیئت مدیره، کارمندان، کارگران کارخانجات یزدباف

قیام ملی ۲۸ مرداد

روز شکوهمند رستاخیز ملت ایران را به پیشگاه مبارک

رهبر خردمند شاهنشاه آریامهر و عموم هم میهنان عزیز تبریک و تهنیت عرض مینماید

خرمشهر - سندیکای حمل و نقل زمینی

---

۲۸ مرداد

روز همبستگی شاه و ملت

سرآغاز ترقیات گوناگون و پرافتخار ایران را به پیشگاه مبارک شاهنشاه آریامهر

و هموطنان عزیز شادباش و تهنیت میگوید.

از طرف کارکنان، دبیران، آموزگاران، دانش آموزان آموزش و پرورش منطقه‌ای خرمشهر - ابوالحسن منصوریان

با همکاری افتخار

سالروز قیام ملی ۲۸ مرداد

را به هموطنان عزیز تبریک میگوید.

شرکت کشتیرانی آمریکن ایستر زد خرمشهر

---

۲۸ مرداد

روز همبستگی شاه و ملت

سرآغاز ترقیات گوناگون و پرافتخار ایران را به پیشگاه مبارک شاهنشاه آریامهر

و هموطنان عزیز شادباش و تهنیت میگوید.

شرکت سهامی زمزم خرمشهر (پپسی کولا)

رستاخیز ملی

قیام ۲۸ مرداد

را به قاطبه ملت شریف ایران تبریک

و تهنیت گفته، توفیق و سعادت روزافزون

میهن عزیز را از درگاه خداوند متعال مسئلت مینماید

شرکت کشتیرانی پرس اکسپرس (سهامی خاص) خرمشهر

---

۲۸ مرداد

روز همبستگی شاه و ملت

سرآغاز ترقیات گوناگون و پرافتخار ایران را به پیشگاه مبارک شاهنشاه آریامهر

و هموطنان عزیز شادباش و تهنیت میگوید.

شرکت سهامی صادراتی خاص نخیل موسوی زاده - خرمشهر

با همکاری افتخار

سالروز قیام ملی ۲۸ مرداد

را به هموطنان عزیز تبریک میگوید.

شرکت پرس فود با مسئولیت محدود - خرمشهر

---

۲۸ مرداد

روز همبستگی شاه و ملت

سرآغاز ترقیات گوناگون و پرافتخار ایران را به پیشگاه مبارک شاهنشاه آریامهر

و هموطنان عزیز شادباش و تهنیت میگوید.

شرکت کانادرای خرمشهر رحیمیمان

با همکاری افتخار

سالروز قیام ملی ۲۸ مرداد

را به هموطنان عزیز تبریک میگوید.

شرکت سیلند - خرمشهر

---

۲۸ مرداد

روز همبستگی شاه و ملت

سرآغاز ترقیات گوناگون و پرافتخار ایران را به پیشگاه مبارک شاهنشاه آریامهر

و هموطنان عزیز شادباش و تهنیت میگوید.

خرمشهر - مدیر و کارکنان شرکت وارسته و خاچیک

با همکاری افتخار

سالروز قیام ملی ۲۸ مرداد

را به هموطنان عزیز تبریک میگوید.

خرمشهر - علی شفائی

قیام ملی ۲۸ مرداد

روز شکوهمند رستاخیز ملت ایران را به پیشگاه مبارک

رهبر خردمند شاهنشاه آریامهر و عموم هم میهنان عزیز تبریک و تهنیت عرض مینماید

خرمشهر - شرکت کشتیرانی با بکو

قیام ملی ۲۸ مرداد

روز شکوهمند رستاخیز ملت ایران را به پیشگاه مبارک

رهبر خردمند شاهنشاه آریامهر و عموم هم میهنان عزیز تبریک و تهنیت عرض مینماید

آهن فروشی حقایق - خرمشهر

رستاخیز ملی

قیام ۲۸ مرداد

را به قاطبه ملت شریف ایران تبریک

و تهنیت گفته، توفیق و سعادت روزافزون

میهن عزیز را از درگاه خداوند متعال مسئلت مینماید

شرکت مطیع - خرمشهر

خاطره پرشکوه قیام ملی ایران

روز تاریخی ۲۸ مرداد

را به قاطبه ملت شریف و حق شناس ایران

تبریک گفته، از خداوند متعال میهن عزیز را در سایه رهبر خردمند شاهنشاه آریامهر

از درگاه ایزد یگانه مسئلت مینماید

شرکت کشتیرانی لوانت اکسپرس خرمشهر

خاطرهٔ پرشکوه قیام ملی ایران

روز تاریخی ۲۸ مرداد

را به قاطبهٔ ملت شریف و حق شناس ایران

تبریک گفته، ترقی و تعالی میهن عزیز را در لوای رهبر خردمند شاهنشاه آریامهر

از درگاه ایزد یگانه مسئلت مینماید

رئیس اداره آموزش و پرورش کاشان - امیر شاهی

باکمال افتخار

سالروز قیام ملی ۲۸ مرداد

را به هموطنان عزیز تبریک میگوید.

رئیس اداره بهداری و بهداشت کاشان

دکتر ابراهیم مغیثی

خاطرهٔ پرشکوه قیام ملی ایران

روز تاریخی ۲۸ مرداد

را به قاطبهٔ ملت شریف و حق شناس ایران

تبریک گفته، ترقی و تعالی میهن عزیز را در لوای رهبر خردمند شاهنشاه آریامهر

از درگاه ایزد یگانه مسئلت مینماید

مدیر عامل سازمان آب کاشان - مصطفی نژادی

باکمال افتخار

سالروز قیام ملی ۲۸ مرداد

را به هموطنان عزیز تبریک میگوید.

سندیکای کارگران کارخانجات ریسندگی و بافندگی کاشان

---

۲۸ مرداد

روز همبستگی شاه و ملت

سرآغاز ترقیات کنونی و پرافتخار ایران را به پیشگاه مبارک شاهنشاه آریامهر و هموطنان عزیز شادباش و تهنیت میگوید.

خرمشهر - سندیکای کارگران شرکت های کشتیرانی

قیام ملی ۲۸ مرداد

روز شکوهمند و تاخیر ملت ایران را به پیشگاه مبارک و مهر خردمند شاهنشاه آریامهر و هم میهنان عزیز تبریک و تهنیت عرض مینماید.

شرکت کشتیرانی ترانس مارین - نیا - خرمشهر

باکمال افتخار

سالروز قیام ملی ۲۸ مرداد

را به هموطنان عزیز تبریک میگوید.

شرکت بوتان گاز - خرمشهر هرسینی

---

۲۸ مرداد

روز همبستگی شاه و ملت

سرآغاز ترقیات کنونی و پرافتخار ایران را به پیشگاه مبارک شاهنشاه آریامهر و هموطنان عزیز شادباش و تهنیت میگوید.

خرمشهر - مهدی کارون

---

۲۸ مرداد

روز همبستگی شاه و ملت

سرآغاز ترقیات کنونی و پرافتخار ایران را به پیشگاه مبارک شاهنشاه آریامهر و هموطنان عزیز شادباش و تهنیت میگوید.

خرمشهر - شرکت سعادت

---

۲۸ مرداد

روز همبستگی شاه و ملت

سرآغاز ترقیات کنونی و پرافتخار ایران را به پیشگاه مبارک شاهنشاه آریامهر و هموطنان عزیز شادباش و تهنیت میگوید.

شرکت تضامنی هریرام سبروال و پسر - خرمشهر

روز تاریخی ۲۸ مرداد

را به قاطبهٔ ملت شریف و حق شناس ایران

تبریک گفته، ترقی و تعالی میهن عزیز را در لوای رهبر خردمند شاهنشاه آریامهر

از درگاه ایزد یگانه مسئلت مینماید

سندیکای کارگران کارخانجات مخمل و ابریشم کاشان

تبریکات ۲۸ مرداد

باحمایت افتخار

سالروز قیام ملی ۲۸ مرداد

را به هموطنان عزیز تبریک میگوید.

رئیس اطاق اصناف شوشتر - مرعشی پور

قیام ملی ۲۸ مرداد

روز شکوهمند رستاخیز ملت ایران را به پیشگاه مبارک

رهبر خردمند شاهنشاه آریامهر و عموم هم میهنان عزیز تبریک و تهنیت عرض مینماید

مدیر عامل و کارکنان آب منطقه ای اصفهان

خاطره پرشکوه قیام ملی ایران

روز تاریخی ۲۸ مرداد

را به قاطبه ملت شریف و حق شناس ایران

تبریک گفته، ترقی و تعالی هموطنان عزیز را از درگاه ایزد یکتا از رهبر خردمند شاهنشاه آریامهر

از درگاه ایزد یکتا مسئلت مینماید

مدیر و کارکنان شرکت سهامی نخ تاب اصفهان

---

۲۸ مرداد

روز همبستگی شاه و ملت

سرآغاز ترقیات کنونی و پر افتخار ایران را به پیشگاه مبارک شاهنشاه آریامهر

و هموطنان عزیز شادباش و تهنیت میگوید.

شرکت خوش طعم - کانادا درای دکوکاکولا - اصفهان

باحمایت افتخار و خرسندی سالروز قیام ملی ۲۸ مرداد روز شکوهمند

رستاخیز ملت ایران را بعموم هم وطنان عزیز تبریک و تهنیت

گفته، سعادت و توفیق همگان را در اجرای منویات

رهبر عالیقدر شاهنشاه آریامهر از درگاه ایزد یکتا مسئلت دارد.

گز سلامتیان - اصفهان

سالگرد ۲۸ مرداد

روز درخشان و پر افتخار تاریخ نوین ایران را که

سرآغاز تحولات اجتماعی و ملی کشور است صمیمانه به

پیشگاه شاهنشاه آریامهر

دهم میهنان عزیز تهنیت میگوید

شوشتر - دکتر محمد حسن گرجی

رستاخیز ملی

قیام ۲۸ مرداد

را به قاطبه ملت شریف ایران تبریک

و تهنیت گفته، توفیق و سعادت روزافزون

میهن عزیز را از درگاه خداوند متعال مسئلت مینماید

اصفهان - اداره دخانیات - فرهادی

باحمایت افتخار و خرسندی سالروز قیام ملی ۲۸ مرداد روز شکوهمند

رستاخیز ملت ایران را بعموم هم وطنان عزیز تبریک و تهنیت

گفته، سعادت و توفیق همگان را در اجرای منویات

رهبر عالیقدر شاهنشاه آریامهر از درگاه ایزد یکتا مسئلت دارد.

اهواز - شرکت سهامی آمونت - حاج محمد دباغ

---

۲۸ مرداد

رستاخیز پشکوه ملت ایران

را بعموم هموطنان عزیز تبریک گفته، و از درگاه

خداوند بزرگ پیروزیهای درخشانتری

را برای مردم این سرزمین آرزومندیم.

اهواز - پیمانکاری حاج حمید حسین پور دلیران

باحمایت افتخار

سالروز قیام ملی ۲۸ مرداد

را به هموطنان عزیز تبریک میگوید.

اهواز - رستوران خیام - علی صلحی زاده

قیام ملی ۲۸ مرداد

روز شکوهمند رستاخیز ملت ایران را به پیشگاه مبارک

رهبر خردمند شاهنشاه آریامهر و عموم هم میهنان عزیز تبریک و تهنیت عرض مینماید

هندرديلم - ناخدا علی کپتانی - حمید ریگستانی

رستاخیز ملی

قیام ۲۸ مرداد

را به قاطبه ملت شریف ایران تبریک

و تهنیت گفته، توفیق و سعادت روزافزون

میهن عزیز را از درگاه خداوند متعال مسئلت مینماید

اهواز - پیمانکاری محمد جواد مرید

---

۲۸ مرداد

رستاخیز پشکوه ملت ایران

را بعموم هموطنان عزیز تبریک گفته، و از درگاه

خداوند بزرگ پیروزیهای درخشانتری

را برای مردم این سرزمین آرزومندیم.

فسا - رئیس بیمارستان ۵۰ تختخوابی کوروش کبیر

دکتر پرویز کسرا

سالگرد ۲۸ مرداد

روز درخشان و پر افتخار تاریخ نوین ایران را که

سرآغاز تحولات اجتماعی و ملی کشور است صمیمانه به

پیشگاه شاهنشاه آریامهر

دهم میهنان عزیز تهنیت میگوید

اهواز - سینما شهر فرنگ - قدکساز

---

۲۸ مرداد

روز همبستگی شاه و ملت

سرآغاز ترقیات کنونی و پر افتخار ایران را به پیشگاه مبارک شاهنشاه آریامهر

و هموطنان عزیز شادباش و تهنیت میگوید.

اهواز - کارکنان فروشگاه نگرد

خاطره پرشکوه قیام ملی ایران

روز تاریخی ۲۸ مرداد

را به قاطبه ملت شریف و حق شناس ایران

تبریک گفته، ترقی و تعالی هموطنان عزیز را از درگاه رهبر خردمند شاهنشاه آریامهر

از درگاه ایزد یکتا مسئلت مینماید

از طرف فرهنگیان، معلمان، سپاهیان دانش و

دانش آموزان شهرستان شوشتر - احمد پارزوکی

قیام ملی ۲۸ مرداد

روز شکوهمند رستاخیز ملت ایران را به پیشگاه مبارک

رهبر خردمند شاهنشاه آریامهر و عموم هم میهنان عزیز تبریک و تهنیت عرض مینماید

رئیس شرکت ملی نفت ایران کارگزاری

شوشتر: خصافی

باحمایت افتخار و خرسندی سالروز قیام ملی ۲۸ مرداد روز شکوهمند

رستاخیز ملت ایران را بعموم هم وطنان عزیز تبریک و تهنیت

گفته، سعادت و توفیق همگان را در اجرای منویات

رهبر عالیقدر شاهنشاه آریامهر از درگاه ایزد یکتا مسئلت دارد.

گز سلامتیان - اصفهان

تبریکات ۲۸ مرداد

باکمال افتخار و خرسندی سالروز قیام ملی ۲۸ مرداد روز شکوهمند

رستاخیز ملت ایران را بعموم هم وطنان عزیز تبریک و تهنیت

گفته، سعادت و توفیق همگان را در اجرای منویات

رهبر عالیقدر شاهنشاه آریامهر از درگاه ایزد یگانه مسئلت دارد.

اهواز - حاج رضا رفیعانی

خاطره پرشکوه قیام ملی ایران

روز تاریخی ۲۸ مرداد

را به قاطبه ملت شریف و حق شناس ایران

تبریک گفته، ترقی و تعالی میهن عزیز را در ادای رهبر خردمند شاهنشاه آریامهر

از درگاه ایزد یگانه مسئلت مینماید

اهواز - شرکت سهامی مزدیسنان - رستم سلامتی

---

۲۸ مرداد

روز همبستگی شاه و ملت

سرآغاز ترقیات کنونی و پرافتخار ایران را به پیشگاه مبارک شاهنشاه آریامهر

و هموطنان عزیز شادباش و تهنیت میگوید.

از طرف هیئت مدیره شرکت تاکسیرانی اصفهان: نبی زاده

باکمال افتخار و خرسندی سالروز قیام ملی ۲۸ مرداد روز شکوهمند

رستاخیز ملت ایران را بعموم هم وطنان عزیز تبریک و تهنیت

گفته، سعادت و توفیق همگان را در اجرای منویات

رهبر عالیقدر شاهنشاه آریامهر از درگاه ایزد یگانه مسئلت دارد.

غلامرضا زموده - شهردار فسا

فرخنده سالروز ۲۸ مرداد

را به پیشگاه مبارک

اعلیحضرت همایون شاهنشاه آریامهر

و کلیه هموطنان عزیز تبریک میگوید

رئیس کمیته حزب ایران نوین فسا

عباس بازیار

باکمال افتخار و خرسندی سالروز قیام ملی ۲۸ مرداد روز شکوهمند

رستاخیز ملت ایران را بعموم هم وطنان عزیز تبریک و تهنیت

گفته، سعادت و توفیق همگان را در اجرای منویات

رهبر عالیقدر شاهنشاه آریامهر از درگاه ایزد یگانه مسئلت دارد.

دبیر سازمان زنان شهرستان شوشتر: منیژه علوی

باکمال افتخار

سالروز قیام ملی ۲۸ مرداد

را به هموطنان عزیز تبریک میگوید.

مدیر میهمانسرای جلب سیاحان شوشتر: نوربخش

---

۲۸ مرداد

روز همبستگی شاه و ملت

سرآغاز ترقیات کنونی و پرافتخار ایران را به پیشگاه مبارک شاهنشاه آریامهر

و هموطنان عزیز شادباش و تهنیت میگوید.

رئیس انجمن شهرستان شوشتر: دکتر عبدالمحمد مطیع

باکمال افتخار

سالروز قیام ملی ۲۸ مرداد

را به هموطنان عزیز تبریک میگوید.

رئیس اداره ثبت اسناد و املاک شوشتر: فرهی

---

۲۸ مرداد

روز همبستگی شاه و ملت

سرآغاز ترقیات کنونی و پرافتخار ایران را به پیشگاه مبارک شاهنشاه آریامهر

و هموطنان عزیز شادباش و تهنیت میگوید.

دستگاه آب شیراز

---

۲۸ مرداد

روز همبستگی شاه و ملت

سرآغاز ترقیات کنونی و پرافتخار ایران را به پیشگاه مبارک شاهنشاه آریامهر

و هموطنان عزیز شادباش و تهنیت میگوید.

رئیس انجمن شهرستان و رئیس شورای آموزش و پرورش: دکتر ناصر زاهدی

قیام ملی ۲۸ مرداد

روز شکوهمند رستاخیز ملت ایران را به پیشگاه مبارک

رهبر خردمند شاهنشاه آریامهر و عموم هم میهنان عزیز تبریک و تهنیت عرض مینماید

رئیس دادگاه مستقل شهرستان شوشتر: افراسیاب خلعتبری

باکمال افتخار

سالروز قیام ملی ۲۸ مرداد

را به هموطنان عزیز تبریک میگوید.

مسئول مرکز درمانی بهداشتی بخش گتوند: دکتر کمال الدین انصاری

---

۲۸ مرداد

روز همبستگی شاه و ملت

سرآغاز ترقیات کنونی و پرافتخار ایران را به پیشگاه مبارک شاهنشاه آریامهر

و هموطنان عزیز شادباش و تهنیت میگوید.

شوشتر: مدیر شرکت لوانتور و مسافربری فاطمی و بختیاری اعتضادی

قیام ملی ۲۸ مرداد

روز شکوهمند رستاخیز ملت ایران را به پیشگاه مبارک

رهبر خردمند شاهنشاه آریامهر و عموم هم میهنان عزیز تبریک و تهنیت عرض مینماید

اعضای انجمن شهر کاشان:

دکتر احمد انصاری - خلیل افشاری - سید ابراهیم ثابت - حسین قطبی - غزنوی - صولتی - لطف الله رضاخانی - عباس کریمی دانا - خباز

موضوع از چه قرار است؟

- این روزها بین اکثر مردم اهل مطالعه و علاقمندان مطبوعات صحبت از اطلاعات بانوان است. میگویند اطلاعات بانوان به نحو قابل تحسینی پرمطلب خواندنی و دیدنی شده است.
- ★ میگویند داستانهایش بی همتاست.
- میگویند اخبار هنریش صددرصد درست است یک گروه از ورزیده ترین نویسندگان و خبرنگاران محرمانه ترین اخبار را از پشت در های بسته منازل و محافل هنرمندان بیرون می میکشند.
- ★ میگویند درحال حاضر هیچ سرویس، رپرتاژی، این همه رپرتاژ های ایرانی تهیه نمی کند.
- میگویند اعضای هیئت تحریریه مجله هفته‌ای یکروز بطور جمعی به دادگستری میروند و شگفت ترین ماجرا ها را کشف و در مجله منعکس میکنند.
- ★ میگویند دفتر مجله اطلاعات بانوان با یک شبکه وسیع خبرنگاری با تمام شهر های مهم دنیا ارتباط دارد.

و میگویند .....

راستی موضوع از چه قرار است؟

اطلاعات بانوان را چند هفته مطالعه کنید