گزارش ویژه اطلاعات درباره جزئیات نحوه پذیرش دانشگاهها و مدارس عالی

نحوه تنظیم و ارسال کارت پذیرش دانشگاهها و مدارس عالی

اطلاعات

سه‌شنبه یکم تیرماه ۲۵۳۵
بیست‌و سوم جمادی‌الثانی ۱۳۹۶
شماره ۱۵۰۴۲ ـ تکشماره ۱۰ ریال

۴۸ صفحه

شاهنشاه: فلسطینی‌ها بایددارای یک کشور شوند

در صفحه آخر

گزارش حسین مهری خبرنگار اطلاعات ازرم

بن بست در انتخابات ایتالیا

در صفحات ۲ـ۴و۶

بوسیله سازمان آزادیبخش فلسطین :

سیامتهم بقتل سفیر امریکادر لبنان شد

در صفحه ۲

شانزدهمین شماره ویژه‌نامه
۲۸ هزار روز تاریخ ایران و جهان

امروز در صفحات : ۱۳۷ـ ۱۳۸ـ ۱۳۹ـ ۱۴۰ـ ۱۴۱ـ ۱۴۲ـ ۱۴۳ـ و ۱۴۴

مسابقه هیجان انگیز فوتبال بین تیم ایران وشوروی

★ توسل به مدارس اجنبی خلاف مصالح‌مملکت است

★ مردم‌گلیم‌زیرپای‌خودرا می‌فروشندتاگرامافون بخرند

نظر «جبهه‌ملی» درباره‌سوریه!

صفحه ۳۷

نظر شهرداری درباره‌زمینهای خارج محدوده

در صفحه ٤

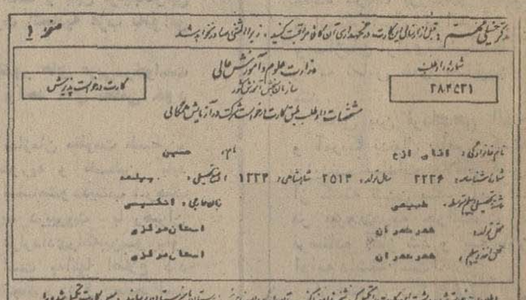

نمونه کارت درخواست پذیرش که در صفحه چهارم توضیحات مفصلی درباره آن داده‌شده‌است

● برای آشنائی کامل باشرایط پذیرش دانشگاهها چه باید کرد؟

در صفحه ٤

تقاضای سفر حج ۹ روز دیگر پذیرفته میشود

در صفحه ۳

ارزش انسان وارزش مارچوبه

از: دکترمحمود عنایت

صفحه ٥

راهنمای خانواده‌ها برای دریافت شناسنامه بهداشتی

● اگر فرزند شما در سالهای قبل واکسن زده باشد باز هم باید واکسن بزند

باتوجه‌به آنکه شرط ورود دانش آموزان به کلاسهای درس در سال تحصیلی آینده ارائه شناسنامه بهداشتی‌است،خانواده های تهرانی یکباره به مراکز ۲۷٤ گانه صدور این کارتها هجوم برده‌اند.

● دانش آموزانی که فاقد شناسنامه بهداشتی باشند. بکلاس‌درس‌راه نخواهند یافت

درصفحه ۲٦

هیچ عاقلی در «واحدغیر اقتصادی کشاورزی» سرمایه گذاری نمیکند

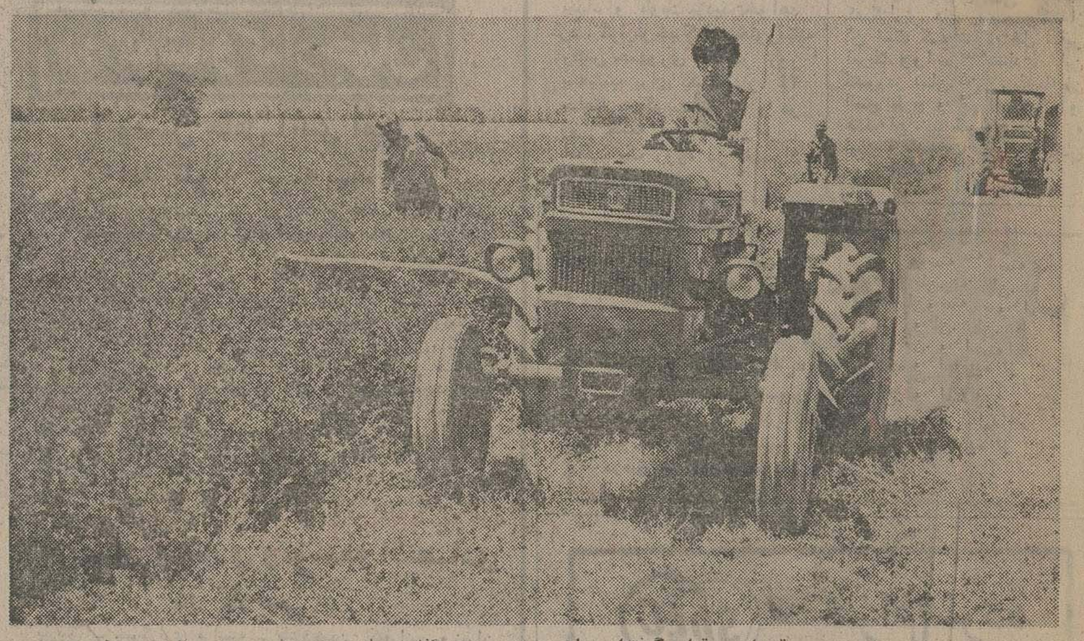

مزرعه وگاوداری ضرغام که در قریه‌اورین‌قرار گرفته‌است‌باهمت یك سرمایه گذاروحمایت دولت‌ظرف مدت پنجسال بوجود آمده است . در عکس احسان‌الله ضرغام در مزرعه وپسرش نیز در پشت فرمان تراکتوردیده میشوند و دهها کارگر نیز در این گاوداری فعالیت دارند .

بقیه در صفحه آخر

آگهی پذیرش داوطلب برای تربیت بهیار

در صفحه ۲٦

گروه صنعتی گلبافت پدیده غرورآمیز عصر انقلاب صنعتی ایران

شرح در صفحه ۳۰

جمعیت شیرو خورشید سرخ زنجان استخدام مینماید

به صفحه ۷ مراجعه شود

بیاری خداوند بزرك درپرتو توجهات ولی عصر (ع) ودرسایه شاهنشاه عدالت‌گستر ایران

نمایشگاه اتومبیل و تالار پذیرائی سیاره

درتاریخ ۱۰ تیرماه ۲۵۳۵ شاهنشاهی درسه‌راه‌ژاله افتتاح میگردد از کلیه دوستان وآشنایانیکه بطریقی در تجدید بنای ساختمان کوشش و همکاری کرده‌اند سپاسگزارم . امید است در برگزاری جشنهایتان صمیمانه‌تر از پیش خدمتگزار باشم.

رضا یوسفی

بدینوسیله درگذشت تاسف‌انگیز شادروان **عبدالرحمان عطارزاده** برادر گرامی جناب آقای حاجی عبدالرحیم عطارزاده را به استحضار میرساند . مجلس یادبود مردانه از ساعت ٦الی ۸ بعد ازظهر روز چهارشنبه دوم تیر ماه ۲۵۳۵ شاهنشاهی در خانقاه صفی علیشاه برگزار میگردد .

سناتور اشرف احمدی ـ سناتورپالیزبان ـ مسعود فروغی ـ فتح‌اله امیرعلائی ـ دکتر محمدحسن رهنوردی

نمایندگان استان خوزستان در مجلسین بانهایت تاسف درگذشت شادروان **عبدالرحمان عطارزاده** برادر گرامی جناب آقای حاجی عبدالرحیم عطارزاده که از اقتصادیون محترم خوزستانی مقیم مرکز میباشد به استحضار میرساند . مجلس یادبود مردانه از ساعت ٦ الی ۸ بعد از ظهر روز چهارشنبه دوم تیر ماه ۲۵۳۵ شاهنشاهی در خانقاه صفی علیشاه منعقد خواهد بود.

سید اسداله موسوی ـ سرلشگر جهانبانی ـ کریم آصف ـ حجتی ـ دکتر صدری کیوان ـ کمیلی زاده ـ پزشکپور ـ موسی عباس عطائی ـ اسحاق کاه‌کش ـ طرفی ـ کمیلی زاده ـ دانشی ـ اخلاق پور ـ شریفی ـ جوکار ـ راشدی ـ دهقان ـ صدیق زاده .

مهندس شهابی.

سناتورها و نمایندگان آذربایجان شرقی در مجلس شورای ملی فقدان عظیم حضرت آیت‌الله حاج میرزاعبداله مجتهدی راکه یکی‌از ارکان روحانیت ودانش بودندبه‌عالم روحانیت و بازماندگان فقید سعید و خانواده مجتهدی تسلیت می‌گویند .

احمد بهادری. محمد ذوالفقاری. دکتر مجیرمولوی. مهندس علی صادق. اسحقی‌نژاد. اهری. افتخاری.اربابی اناری. اسدی. بسیج خلخالی. بنی‌احمد. پزشکی. پیر جعفر جوادی. سعید جوادی. حیدرزاده امین.دکتردادفر. رحیمزاده خوئی. سلیمانی. صادقی. عابدی. دکتر عدل. لیقوانی. مجتهدی . محمد خانلو عشایری . موسوی میرزالو . لطیفه وحیدی. فریده هاشمی. هرزندی.

خانواده محترم معینی جزنی

بانهایت تاسف مصیبت وارده را تسلیت عرض‌نموده بقای عمر وسلامتی آن خانواده محترم را آرزومندم .

نجات‌الله ضرابی

چلوکبابی علی بابا
واقع در خیابان پهلوی واگذار میشود تلفن
۸۹۳۱۸۰

طراحی ، ساخت ، نصب ، راه‌اندازی ـ با ظرفیتهای مختلف

کارخانه‌های گچ وآهک

شرکت مهندسی و طراحی

فی دکو

وابسته به‌سازمان گسترش ونوسازی صنایع ایران

میدان ونك خیابان ملاصدرا پلاك ٥۳

بانهایت تاسف درگذشت بزرگ‌خاندان مرحوم مهندس **آرپاد فرندلیش** را به‌اطلاع دوستان وآشنایان میرساند مراسم دعا در روز چهارشنبه دوم تیرماه ساعت چهار بعدازظهر در کلیسای انجیلی واقع درخیابان قوام‌السلطنه برگزار می‌گردد .

بانو فرندلیش. ویکتور. روبرت. تومی. اماوادوارد فرندلیش با خانواده .

جناب آقای مهندس فرندلیش مدیرعامل شرکت فرتو

بانهایت تاسف مصیبت وارده را به‌شما و خانواده گرامیتان تسلیت گفته خودرا درغم شما شریک میدانیم .

مهندسین، کارکنان وکارمندان دفتر مرکزی شرکت

شرکت ملی گاز ایران

اطلاعیه شرکت ملی گاز ایران در مورد قبول درخواست انشعاب گاز

شرح در صفحه ۲٥

اطلاعیه

شرکت ایران سکنا

دفتر فروش آپارتمان ها و سوپر مارکت و مغازه ها و شرکت ایران سکنا به محل جدید واقع در نبش خیابان شیراز و دانشور (ونك) منتقل شد. تلفنهای ٦۸٦۹۱٤تا٦۸٦۹۲۱ جوابگوی سئوالات شماست

اولین مجمع عمومی عادی سالانه سهامداران بانک بین المللی ایران درمحیطی گرم ودوستانه برگزارشد

در این مجمع گزارش هیئت مدیره بانك باتفاق آراء مورد تصویب قرار گرفت

مشروح گزارش در صفحه ۳۳

جوایزاستثنائی بلیطهای بخت‌آزمائی ۱۵ روزدیگرقرعه‌کشی میشود

ب.ام.و ۳۲۰ مدل ۱۹۷٦

دوردنیاباپان‌آمریکن باضافه ۵۰۰۰ دلار

PAN AM

قالی تبریز

تلویزیون رنگی باراديوگرام وضبط صوت

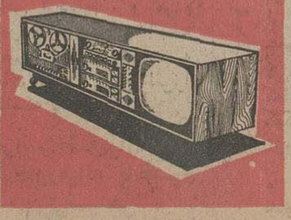

باضافه ۱,۲۰۰,۰۰۰ تومان پول طی چك تضمین شده بانکی

باخرید سری ۵ تائی، کلیه این جوایزاستثنائی رایکجابرنده شوید عواید بنفع برنامه حمایت ازخانواده های بی سرپرست

دمکرات مسیحی بعنوان حزب اول باقی ماند .

کمونیستهای ایتالیا نتوانستند اکثریت آراء را بدست آورند

رم ـ آسوشیتدپرس یونایتد پرس رویتر ـ دموکرات های مسیحی امروز نشان دادند که در انتخابات مهم دو روزگذشته در ایتالیا توانسته‌اند در برابر تعرض نیرومند کمونیست ها برای سهیم شدن‌در قدرت دولتی پایداری کنند و نقش حزب دمکرات مسیحی رابه‌عنوان حزب حاکم و متفوق کشورشان حفظ نمایند .

باوجود این حزب کمونیست ایتالیا که بزرگترین حزب کمونیست دنیای باختری است در انتخابات روز های یکشنبه و دوشنبه پیروزی های بزرگ و جدیدی بدست آورد و بیش‌از پیش راه درازی را که از سالیان جنگ دوم‌تاکنون‌برای دگرگون ساختن منظره سیاسی ایتالیا طی کرده است هموارتر کرد .

در اولین ساعات امروز (سه شنبه) در حالیکه ۹۰٪ صد از آراء مردم ایتالیا برای انتخاب نمایندگان مجلس شورای ملی ایتالیا شمرده شده بود معلوم شد که دموکرات های مسیحی با پشتیبانی احزاب دست راستی ومیانه‌رو ۱۲۵۹۳۵۳۷ رای یا ۳۸٫۵ درصد از مجموع آراء شمرده شده را بدست آورده‌اند در حالیکه حزب کمونیست ۱۱٫۳۶۱٫۵۴۹ رای و بعبارت دیگر ۳۴٫۷ در صد از مجموع آراء شمرده شده را تحصیل کرده است .

در مبارزه دموکرات های مسیحی و کمونیستها برای‌بدست آوردن کرسی های مجلس سنا به‌تعداد آراء حزب دموکرات مسیحی در مقایسه با انتخابات قبل (۱۹۷۲) افزودشد واز ۳۸٫۱ درصدی که چهار سال قبل بدست آورده بودند صاحب ۳۸٫۹ درصد از آراء شمرده شده برای مجلس سنا شدند.

بااینحال در تعداد کرسی‌های حزب دموکرات مسیحی درسنای ایتالیا تفاوتی حاصل نگردید در حالیکه حزب کمونیست‌موفق‌شد بابدست آوردن ۳۳٫۸ در صد از آراء داده شده برای مجلس سنا ۲۰ کرسی جدید در این مجلس بدست آورد و تعداد مجموع کرسی های خود را در سنا به ۱۱۶ کرسی افزایش دهد .

یونایتدپرس در گزارشی که از رم فرستاده نوشته است که دموکرات های مسیحی ایتالیا حزبی که بوسیله امریکا حمایت میشود در انتخابات ملی هفته جاری حزب کمونیست‌راشکست داده است ولی در عوض مارکسیستهای ایتالیایی (حزب کمونیست) هم به پیروزی های جدید و بی‌سابقه‌ای دست یافته که ممکن است سرانجام بدست آوردن نقشی در دولت آینده ایتالیا را برای کمونیست ها تضمین کند.

درهر مجلس‌نمایندگان وسنای ایتالیا حزب دموکرات مسیحی بعنوان بزرگترین حزب نقش خود را حفظ کرده و بپیروزی

دهها هزار ایتالیائی که در خارج‌کار میکنند برای شرکت درانتخابات وارد کشور خود شده‌اند . عکس گروهی از این کارگران را نشان‌می دهد. عکس رادیوئی یونایتدپرس

رسیده است . حزب دموکرات مسیحی این پیروزی را مرهون کامیابی خود در جلب پشتیبانی و آراء متحدین قدیمی خودیعنی نیرو های دست راستی و سانتریست ایتالیاست . باوجود این فاصله حزب‌دمکرات مسیحی ازنقطه تخصیص ۵۰ درصد از مجموع آراء که اجازه میدهد تاحزب مذکور بتواند بدون‌نیاز به ائتلاف باکمونیستها و یا سوسیالیست‌های ایتالیایی دولتی تشکیل دهد همچنان فاصله‌ای طولانی است .

اظهارات رهبر کمونیستها

یونایتدپرس نوشته است که بعد از شمرده شدن بیش از ۸۵ درصد از آراء مردم ایتالیاحزب دموکرات مسیحی نشان داد که ۳٫۶ در صدازنظر تعداد آراء بدست آمده از حزب کمونیست جلوتر است . در عوض حزب کمونیست ایتالیا دراین انتخابات ۸درصد بیشترازانتخابات ۱۹۷۲ توانسته است آراء مردم ایتالیا را تحصیل کند.

رهبران حزب دموکرات مسیحی بلافاصله پس از روشن شدن نتایج شمارش ۸۵ درصد ازآراء اعلام کردند که در انتخابات پیروزشده‌اند.»اتریکوبرلینگوئر» رهبر حزب کمونیست ایتالیا بیدرنگ جواب داد که نتیجه انتخابات بهیچوجه نشان نمی‌دهد که هریک از دو حزب بزرگ دموکرات مسیحی و کمونیست قادر باشد که بدون نیاز به کمک دیگری برایتالیا حکومت کند .

برلینگوئر در حالیکه خسته‌به نظر میرسید و با ابتحال لبخند پیروزی برچهره‌اش نقش بسته بود در برابر ۱۰ هزار نفر از طرفدارانش‌که هیاهوی‌شادمانه‌ای دربرابر مقر حزب کمونیست در رم برپا کرده بودند گفت :

دموکرات های مسیحی نمی‌توانند از همکاری کردن باحزب کمونیست طفره بروند و این همان اصل مهمی است که ما همواره گوشزد کرده‌ایم از طرف دیگر برای حزب کمونیست ایتالیا نیز همکاری کردن با حزب دموکرات مسیحی‌اجتناب ناپذیر است .

در طول شش هفته‌ای که مبارزات انتخاباتی در ایتالیا جریان داشت امریکا و واتیکان قویا مردم ایتالیا را از رای دادن به کمونیست ها و ازسیم شدن حزب کمونیست در دولت آینده ایتالیا ـ یعنی کشوری‌که از اعضای پیمان ضد کمونیستی آتلانتیک شمالی است برحذر داشتند .

جرالد فورد رئیس جمهوری امریکاوزیرخارجه وی هنری ـ کی‌سینجر آشکارا اخطار کرده بودند که به قدرت رسیدن حزب کمونیست بعنوان یکی ازاحزاب شریک در دولت آینده ایتالیا ـ اجبارا دگرگونی‌های جدی در ساختمان و اساس پیمان ناتو بوجود خواهد آورد و روابط امریکا و ایتالیا را دگرگون خواهد کرد .

پاپ پل ششم رهبر روحانی کاتولیک های جهان بنوبه خود کاتولیک هایی را که بنفع‌حزب کمونیست رای دهند به تکفیر شدن و اخراج کردن از جامعه کاتولیکی تهدید کرده بود .

پیروزی انتخاباتی دموکرات های مسیحی ایتالیا در این‌هفته در حالی بدست آمده که برخی از سیاستمداران برجسته عضو این حزب به رشوه خواری و فساد و سوء اداره مملکت‌متهم شده‌اند و مسئول پریشانی وضع اقتصادی موجود کشورشان معرفی گردیده‌اند .

آمینتوره فانفانی رهبر حزب دموکرات مسیحی امروز ضمن اینکه ادعا میکرد که انتخابات ۱۹۷۶ ایتالیا سرانجام به‌پیروزی حزب وی منتهی‌شده است اعلام کرد که حزب دموکرات مسیحی به‌وعده خودوفادار خواهد ماند و کمونیست ها را وارد دولت نخواهد کرد .

تفسیر روز

بن بست در انتخابات ایتالیا

نتیج انتخابات پارلمانی ایتالیا در هفته جاری نشان داد که حزب دموکرات مسیحی صرفا بکمک و پشتیبانی آراء رای دهندگان دست راستی توانسته است قدرت پارلمانی خودرا بصورتیکه در انتخابات چهار سال قبل بدست آورده بود دست نخورده نگهدارد. این امر بخودی خود مسلما تبدیل به دلیلی خواهد شد که دمکرات های مسیحی ایتالیا برمقاومت خوددربرابر فشاری که حزب‌کمونیست برای راه یافتن به دولت ایتالیا وارد می آورد بیافزایند.

بااینحال نتایج انتخابات این هفته در ایتالیا چنان نیست که اجازه دهد تاشقوق و راه حل های واقع بینانه قابل توجهی برای اجتناب کردن از مشارکت حزب کمونیست در دولت پیدا شود . کمونیستهای ایتالیا که درانتخابات روز های یکشنبه و دوشنبه‌بزیان هردو حزب دمکرات مسیحی و سوسیالیست ، بر تعداد کرسیهای خود در پارلمان افزوده‌اند در واقع بزرگترین آرایی راکه تاکنون نظیر آن‌درتاریخ ایتالیا برای کمونیستهای این کشور مشاهده نشده است بدست آورده‌اند.

حزب دموکرات مسیحی باحتمال زیاد اکنون ابراز علاقه خواهد کرد که برای بوجود آوردن یک دولت ائتلافی با سوسیالیستها و احزاب کوچک مرکز(سانتریست) ائتلاف کند.ولی سوسیالیستهای ایتالیایی قبلا گفته‌اند که در دولتی که کمونیستها نیز اعضاء آن نباشند شرکت نخواهند کرد اکنون که حزب‌کمونیست پیروزیهای جدیدی در پارلمان بدست اورده است احتمالا حزب سوسیالیست خود را محق خواهد یافت که بیش از پیش روی تقاضای یاد شده، یعنی مشارکت کمونیستها در دولت بعنوان شرط وقیمت ائتلاف حزب سوسیالیست و بادمکراتهای مسیحی پافشاری کند .

برای دمکراتهای مسیحی طبق منطق قاطع و ریاضی این‌امکان وجود ندارد که بدون همکاری سوسیالیستها دولتی تشکیل دهد. بنابراین ممکن است حزب دمکرات مسیحی مجبور شود تابرای این معما تصمیم بگیرد که آیا احتیاجش به جلب همکاری سوسیالیستها آنقدرحیاتی و چاره ناپذیر است که به وارد کردن کمونیست هانیز (همراه سوسیالیستها) در ائتلاف آینده دولتی میارزد یاخیر.

دمکراتهای مسیحی احتمالا کوششهایی نیز بخرج خواهند داد تاحزب کمونیست را متقاعد کنندکه‌بدون آنکه پستی در کابینه آینده بدست آورد ، به حزبی از اکثریت پارلمانی تبدیل شود و صرفا به رای دادن به نفع لوایح دولت آینده، بدون آنکه وزیری از طرف حزب کمونیست در کابینه عضویت داشته باشد اکتفا کند. باوجود این مفهوم عملی چنین فرمولی نیز بهرحال عبارت از روی کارآمدن یک دولت ائتلافی مرکب‌ازدمکراتهای مسیحی و سوسیالیستها ، یعنی همان فرمولی خواهد بود که حزب کمونیست غیر قابل قبول‌بودن آنرا برای خود کرارا تاکید کرده است.

در صورتیکه پافشاری حزب دمکرات مسیحی برای وارد نکردن کمونیستها به دولت ادامه یابد ممکن است عدم امکان غلبه کردن بر بن‌بستی که انتخابات این هفته در صحنه سیاست ایتالیا بوجود آورده است بطور قاطع‌به‌ثبوت برسد و نشان دهد که ایتالیا بدون برپا کردن انتخابات دیگری قادر به خلاص شدن از بن بست مربوط به فرمانروایی کردن برکشور نیست.

پذیرفتن راه حل تجدید انتخابات صرف نظر از دشواریهای عظیم و گوناگون خود بدین معنی خواهد بود که برای سومین‌بار در شش سال اخیر ، یک انتخابات پارلمانی زودتر از موعد عادی برپا گردد حتی در صورتیکه در مورد ترکیب کابینه از جنبه ائتلاف احزاب توافق حاصل شود تازه‌این‌دشواری دیگر نیز وجودخواهد داشت که چگونه میتوان مردی پیدا کرد که در راس کابینه آینده قرار گیرد؟

غیر از «زاکاگ نینی» دبیر حزب دمکرات مسیحی ، ظاهرا هیچیک از رهبران دیگر این حزب بعنوان مردانی که بتوانند در راس‌کابینه آینده قرار گیرند برای حزب کمونیست قابل قبول خواهند بود. حتی در مورد دبیر حزب دمکرات مسیحی پاره‌ای مشکلات جدی و باز دارنده وجود دارد.وی که اخیرا تحت عمل جراحی‌پروستات قرار گرفته است از نظر جسمانی قادر نخواهد بود که عهده‌دار وظایف نخست وزیری شود.

یك ژنرال مصری بفرماندهی نیروی صلح عرب درلبنان انتخاب شد

پیشقراولان نیروی صلح عرب وارد لبنان شدند

بیروت ـ خبرگزاری فرانسه ـ رویتر ـ با ورود پیشقراولان نیروهای امنیتی عرب به پایتخت لبنان قرارداد آتش‌بس‌بین نیروهای سوری از یکسووجریکهای ترقیخواهان وفلسطینی هااز سوی دیگر بمرحله اجرا درآمد .

بعداز ظهر دیروز یک گردان از سربازان لیبی وارد بیروت شده ودر اطراف فرودگاه بین‌المللی این شهر ، درپنج کیلو متری پایتخت مستقر شدند.

گردان لیبی نخستین دسته از واحد های کلامسبز عربی است که‌قرار است در مناطق حایل بین نیروهای‌درگیر در لبنان مستقر شوند . یک گردان سوری نیزهمراه‌گردان لیبی وارد بیروت شده است . شماره افراد این دو گردان در حدود یکهزار نفر است .

کاروان نیروهای صلح پس از عبور از چهار راه مهم خالد که زیر کنترل نیروهای طرفدار سوریه قرار دارد بسوی فرودگاه رهسپار شد دهها کامیون ارتش لیبی که‌روی آنها کلمات کلاه سبزها نقش شده بود این کاروان را تشکیل میداد.

درمیان تجهیزات نخستین واحد سربازان کلاه سبز هیچگونه سلاح‌سنگین بچشم نمی‌خورد و همه افسران و سربازان باتفنگ و سلاح کمری مسلح هستند . سازوبرگ گردان لیبی بوسیله هواپیما از بن‌غازی در لیبی بوسیله یک پل هوائی به دمشق فرستاده شده است . بااینحال‌تا بعداز ظهر نیروهای صاعقه ـ زاهپائی راکه به‌فرودگاه‌منتهی میشود و همچنین تاسیسات فرودگاه را کنترل میکردند قرار است سرگرد عبدالسلام جلود نخست وزیر لیبی برای سرکشی برای نظارت در استقرار نخستین واحد های کلامسبز وارد بیروت شود .

نخست وزیر لیبی بعداز ظهر دیروز در یک مصاحبه مطبوعاتی در دمشق تاکید کرد که قرارداد های بین سازمان مقاومت فلسطین و نهضت ملی لبنان ازیکسو و سوریه‌از سوی دیگر درباره عقب‌نشینی نیروهای صاعقه وسوریه‌از بخش های بیروت ، صیدا وصفار امضاء شده است در قرارداد همچنین موادی برای رفع بحران و برقراری صلح وآرامش در لبنان پیش‌بینی شده است و باین ترتیب‌طرفین درباره برقراری آتش‌بس زیر نظارت اتحادیه عرب به‌توافق رسیده‌اند .

نخست‌وزیر لیبی سپس ازکشور های عربی‌درخواست کرد برای تشکیل نیروهای صلح واحد های نظامی خود هرچه زودتر به‌لبنان بفرستند .

جلود ضمن بحث از روابط سازمان مقاومت فلسطین‌و سوریه گفت‌برای تجدید اتحاد سوریه و فلسطین باید قرارداد های دیگری بین دوطرف امضاءشود.دیشب سرهنگ محمدالخولی فرستاده ویژه سوریه دربیروت با رهبران محافظه‌کار مسیحی‌ملاقات‌کردومفاد قراردادی‌راکه‌بین‌سوریه‌و مقاومت فلسطین بامضاء رسیده است به‌آنها اطلاع داد سرهنگ خولی همچنین پیامی از جانب ژنرال حافظ اسد به پرزیدنت سلیمان فرنجیه تسلیم کرد .

رادیو فالانژها گزارش داد مفاد قرارداد درباره عقب‌نشینی نیروهای سوریه از جنوب بیروت و برخی مناطق دیگر هنگامی بطور کامل بمرحله اجرا گذاشته خواهد شد که فلسطینی ها و ترقیخواهان از هرگونه تلاش برای‌توسعه دامنه نبرد خودداری کنند .

درغیراین صورت نیروهای سوری دوباره مواضع تخلیه شده را اشغال خواهند کرد .

باوجود اعلام آتش‌بس دیشب نبرد بین نیروهای محافظه‌کاران مسیحی از یکسو و جریکهای ترقیخواهان فلسطینی ها از سوی دیگر ادامه داشت از سوی دیگردر قاهره رسما اعلام شد پرزیدنت انورالسادات با انتخاب‌ژنرال مصری محمد حسن غنیم به ریاست کمیسیون نظامی اتحادیه عرب مامور برقراری صلح در لبنان موافقت کرده است . وی در حقیقت فرماندهی نیروهای صلح عرب را درلبنان بعهده خواهد داشت .

در مورد انتقال جسد دیپلماتها و خروج‌امریکائیها از لبنان

فورد وکی سینجر از کمك سازمان آزادی بخش فلسطین قدردانی کردند

قاهره ـ خبرگزاری‌فرانسه‌ـ محافل سیاسی قاهره اظهار عقیده کردند پرزیدنت سادات توانسته است موافقت‌آ و سازمان آزادی‌بخش‌فلسطین را به تماس های مستقیم‌جلب کند .

تماس بین فرماندهی الفتح و آمریکا بدنبال پیامی که پرزیدنت سادات بلافاصله‌پس از کشته شدن سفیر آمریکا در بیروت به جرالدفورد فرستاده آغاز شد و سه روز ادامه داشته است .

از سوی دیگر خبرگزاری وفا گزارش داد هنری‌کیسینجر وزیر امور خارجه آمریکا از راههای غیرمستقیم از نقش سازنده‌ای که رهبران فلسطین در انتقال جسد فرانسیس‌ملوی سفیر آمریکا و مشاوراقتصادی سفارت آمریکا به واشنگتن ایفا کرده‌اند قدردانی کرده است . فورد و کی‌سینجر همچنین از کمک سازمان‌آزادی بخش فلسطین به انتقال مسالمت‌آمیز آمریکائیها از لبنان نیز قدردانی کرده‌اند .

سازمان فلسطین سیا را به قتل سفیر امریکا در لبنان متهم کرد

بیروت ـ آسوشیتدپرس ـ خبرگزاری فلسطینی«وفا» دیروز اعلام کرد که سازمان مرکزی اطلاعات آمریکا (سیا) طراح و مجری توطئه قتل سفیر آمریکا، وابسته اقتصادی این کشور در بیروت بوده‌است.روزنامه بیروتی «السفیر» نیز دربی این اعلام ، گزارش دادکه « صالح خلف‌ملقب‌مرد شماره۲ سازمان الفتح ،این اتهام را به «سیا» وارد کرده است . این روزنامه همچنین نوشته‌است که نحوه قتل نشان میدهد که رئیس « سیا» می خواسته است خودرا از شر « ملوی» سفیر آمریکا در بیروت خلاص کند . «السفیر» توضیح داده است که اتومبیل سفیر آمریکا و همراهان او ضد گلوله بوده و باز کردن درهای اتوماتیک آن ، از بیرون غیر ممکن بود. بهمین جهت، همراهانش، می توانسته‌اند خود را از معرکه نجات بخشند.

«فرانس سوار» روزنامه پر تیراژ چاپ پاریس ، نیز، نوشت که گزارش های رسیده حاکی از آن است که توطئه قتل سفیر آمریکا و وابسته اقتصادی این کشوردر لبنان، به وسیله‌سازمان الفتح طرح و اجرا شده ، و هدف آن تنبیه آمریکایی‌هایی‌بوده است‌که بادخالت سوریه درلبنان موافق هستند.

مذاکرات سادات وياسرعرفات با ملك‌خالد

ریاض ـ خبرگزاری فرانسه‌ـ پرزیدنت انورسادات دیروزبرای یکدیدار بیست‌وچهار ساعته، از تهران وارد ریاض شد و در فرودگاه مورد استقبال رهبران عربستان سعودی قرار گرفت .

همزمان با ورود رئیس جمهوری مصر یاسرعرفات رهبر سازمان آزادی بخش فلسطین نیز وارد ریاض شد. اندکی بعد ، مذاکرات ملک خالد با پرزیدنت سادات و یاسرعرفات در کاخ سلطنتی ریاض آغاز شد .

پس از پایان مذاکرات امیرسعود بن فیصل وزیر امور خارجه عربستان سعودی در یک مصاحبه مطبوعاتی اظهار داشت که در گفتگو های ملک خالد بارئیس‌جمهوری مصر و رهبرسازمان‌آزادی‌بخش فلسطین تحولات خاورمیانه بطور کلی مورد بررسی قرار گرفت .

امیرسعود افزود شرکت کنندگان در این جلسه درباره تمام مسائل وحدت نظرداشتند.

وزیر امورخارجه عربستان سعودی سپس تاکید کردنیرو های صلح عرب در لبنان هم‌اکنون بفرماندهی ژنرال غنیم تشکیل شده است .

امیرسعود درباره ملاقات نخست وزیران سوریه ، مصر ، کویت و عربستان سعودی اظهار امیدواری کرد که تشکیل این کنفرانس در ریاض به دیدار رهبران عالی عرب و برقراری مجدد همکاری کامل اعراب بیانجامد .

از سوی دیگر خبرگزاری خاورمیانه گزارش داد که پرزیدنت انورسادات در دیدار از کشور های خلیج فارس‌از بغداد و کویت‌نیزدیدن‌خواهد کرد . گزارش‌خبرگزاری‌خاورمیانه رئیس جمهوری مصر روز پنجشنبه برای یک دیدار ۲۴ ساعته به کویت میرود و در روز جمعه این کشوررابرای اقامت یک روزه در بغداد ترک میکند .

کاروان نیرو های صلح عرب که دیروز وارد بیروت شدند و در فرودگاه بیروت مستقر شدند.
عکس رادیوئی آسوشیتدپرس

تمام سفیدپوشان یك شهر فرارکردند

شورش سیاهان، افریقای جنوبی را به‌لرزه درآورد

ژوهانسبورگ‌ـ‌اسوشیتدپرس‌ـ بزرگترین آشوب نژادی تاریخ آفریقای جنوبی که هفته گذشته آغاز شده و دیروز ، دوشنبه ، پس از یک آرامش چند روزه باردیگر آتش آن زبانه کشیده است طبق یک اعلامیه رسمی که روز گذشته ازطرف دولت‌افریقای جنوبی انتشار یافت ۱۴۰ نفر کشته و ۱۱۲۸ نفر زخمی برجای گذاشته است .

روز دوشنبه بار دیگر آتش اشوب و خشونت در شهر های مخصوص سیاه‌پوستان افریقای جنوبی زبانه کشید و تلفات انسانی و ویرانیهای بیشتری ببار اورد .

موج خشونت مخصوصا شهر های اطراف پرتوریا ، پایتخت آفریقای جنوبی را به لرزه درآورده است . شیوه رفتار شورشیان سیاه‌پوست‌که طبق ادعای پلیس آفریقای جنوبی بطور عمده از نوجوانان تشکیل میشدند در وقایع دیروز نیز شباهت‌زیادی به عملیات و تظاهرات هفته گذشته‌دراطراف ژوهانسبورگ داشت . دیروز نیز تعدادی از اتوبوسها و اتومبیل های‌دیگر بوسیله سیاهپوستان خشمگین به‌آتش‌کشیده شدند ، تعدادی از مشروب فروشی ها غارت گردید و برخی از بنا های متعلق‌به‌ادارات دولتی با خاک یکسان شدند .

پلیس آفریقای جنوبی در گزارشهای دیروز خود تایید کرد که حداقل ۴۱ نفر از سیاه پوستان را در جریان سرکوبی شورش نژادی به‌قتل رسانده و ۷۵ نفر دیگر از آنها را زخمی کرده است .

در شهر دیگری بنام بامویان که ۱۰۰ هزار جمعیت دارد دیروز هنگامی که تعدادی اتوبوس وارد یکی از خیابان هاشدند تاکارگران‌سیاه پوست را سوار کنند و آنها را برای کارکردن به پرتوریا ببرندمورد حمله شورشیان سیاه پوست قرارگرفتند.حداقل ۵۰اتوبوس در این وقایع اسیب دید و ۱۰ اتوبوس دیگر به آتش‌کشیده شد .

تعداد سیاه‌پوستانی که‌در وقایع دیروز آفریقای جنوبی بازداشت شده‌اند بسیار زیاد است.یکگزارش رسمی که‌قبل از وقایع روز گذشته انتشار یافته بود حکایت از این داشت که پلیس‌آفریقای‌جنوبی در حدود ۹۰۰ نفر ازسیاه پوستان را در جریان عملیات سرکوبی شورش‌بازداشت‌کرده است .

در شهر « ماملودی» واقع در شرق پرتوریا دیروز سه مدرسه بوسیله سیاه‌پوستان شورشی آتش زده شد وتمام سفیدپوستان شهر مجبور به فرارشدند. در یک شهر دیگراز شهر های مخصوص سیاهان یکمدرسه و تعدادی‌ازادارات دولتی دو مشروب فروشی مورد حمله شورشیان قرار گرفت .

در گوشه‌وکنار جهان

اتومبیل حامل ایدی امین به گلوله بسته شد

نایروبی‌ـ کنیا‌ـ اسوشیتدپرس‌ـ روزنامه « هدف» دیروزنوشت که توطئه دیگری علیه پرزیدنت ایدی امین رئیس جمهوری اوگاندا صورت گرفته است.

این توطئه روز ۱۴ ژوئن (۲۴ خرداد) یعنی چهار روز پس از توطئه قبلی که‌درکامپالا خنثی شد روی داده است . توطئه تازه، هنگامی روی داد که چند مرد مسلح بسوی اتومبیل‌هائی‌که اتومبیل پرزیدنت امین رادر میان گرفته بودند تیراندازی کردند. یکی از اتومبیل ها براثر این تیراندازی آتش گرفت و هرسه سرنشین آن کشته شدند. اما اتومبیل امین از این معرکه بدر رفت و خوداو هم سالم ماند.

نکته جالب این که دراین کشف توطئه ۱۰ ژوئن رادیو اوگاندا چندین‌بار جریان حادثه را توضیح داد، و دشمنان پرزیدنت امین راتهدید بانتقام مدهش کرد، اما همین رادیو پس از توطئه اخیر فقط چندبار تکرار کرد که رئیس جمهوری سلامت و مشغول انجام وظیفه است .

کنفرانس همکاری وتوسعه اقتصادی در پاریس

پاریس ـ خبرگزاری فرانسه ـ پانزدهمین کنفرانس وزیران سازمان همکاری و توسعه اقتصادی دیروز در پاریس گشایش‌یافت هنری کی‌سینجر وزیر امور خارجه امریکا ضمن نطق مفصلی لزوم تقویت همکاری بین‌المللی را تاکید کردو گفت این همکاری باید درتمام جهات توسعه یابد کی سینجر پیشنهاد کرد که کنفرانسی‌از وزیران سازمان همکاری توسعه در باره انرژی تشکیل شود.

کی‌سینجر توضیح داد که مایل است در این کنفرانس نه‌تنها نوزده عضو آژانس بین‌المللی انرژی بلکه اعضای سازمان اقتصادی وتوسعه از جمله فرانسه شرکت کنند.

٤ فوتبالیست اتیوپی به شورشیان اری‌تره پناهنده شدند

قاهره ـ آسوشیتد پرس ـ چهار نفر از فوتبالیست های اهل اتیوپی که بعنوان اعضای تیمکشور مذکور وارد قاهره شده‌اند تا در دوره ماقبل نهائی مسابقات قهرمانی جام افریقا شرکت کنند دیروز در دفتر نمایندگی جبهه آزادیبخش اریتره (الف) در پایتخت مصر تقاضای پناهندگی سیاسی کردند .

روزنامه الاهرام با فوتبالیست های مذکور مصاحبه‌ای انجام داده و از قول آنها نوشته است که هر چهار نفر از اعضای جبهه آزادیبخش اریتره‌اند و مدتها قبل از آنکه به‌قاهره بیایند قصد داشته‌اند که از اتیوپی فرار کنند .

چهار نفر فوتبالیست فراری اتیوپی توضیح داده‌اند که برای آنها میسر نبوده است که مستقیما از آدیس آبابا به‌اریتره بروند چون ارتش اتیوپی تمام راه‌هایی را که به اریتره منتهی میشود بسته است.

در زدوخوردهای مرزی دو کره ٥ نفر کشته شدند

سئول ـ آسوشیتدپرس ـ براثر زدوخورد های‌مسلحانه‌ای که دو روز پیش در مرز بین دو کره روی داد تاکنون پنج تن کشته و سه‌تن زخمی شده‌اند که حال یکی از انهاوخیم‌است. از پنج کشته دوتن از کره شمالی و سه‌تن‌ازسربازان کره‌جنوبی هستند اما هر سه سرباز زخمی از کره جنوبی هستندعلت‌اصلی زدوخورد ورود قاچاق دوتن از رخنه‌گران کره شمالی به سرزمین کره جنوبی بوده است آنها برای کسب اطلاعات نظامی و سیاسی بطور قاچاق وارد کره جنوبی‌شده بودند

تذکر مرکز آموزش توفل

اخیرا اعلامیه‌ای در منازل بانام «مرکزآموزش توفل» پخش شده است انستیتو انگلیسی سیمین «مرکزآموزش توفل» به آگاهی مدارس زبان میرساند که «مرکز آموزش توفل» جزو نامو امتیازرسمی انستیتو سیمین است و استفاده از آن درهیچ موردی توسط دیگری مجاز نیست .

ShEC
اعزام فشرده
۲۵ تیر (همه روزه روزی ۳ساعت)
کلاسهای انگلیسی شباهنگ
میدان کندی تلفن : ۹۲۹۶۹۴

آگهی دعوت مجمع‌عمومی عادی شرکت تعاونی تهیه و توزیع
ناشران وکتابفروشان

مجمع عمومی عادی سالیانه شرکت تعاونی تهیه و توزیع ناشران و کتابفروشان روز سه‌شنبه ۲۵۳۵٫۴٫۱۵ در ساعت ۵ بعدازظهر درمحل شرکت واقع در خیابان شاهرضا روبروی بیمارستان صالح ذوی‌اینین تشکیل خواهد شد از عموم صاحبان سهام دعوت میشود درساعت مقرر درمحل شرکت حضور بهمرسانند .

دستور جلسه
۱ـ استماع گزارش هیئت مدیره شرکت
۲ـ تصویب بیلان و سود و زیان شرکت و نحوه استفاده از آن
۳ـ انتخاب بازرسان شرکت
٤ـ تعیین خط‌مشی شرکت
۵ـ تعیین روزنامه‌ای که آگهی‌های شرکت در آن ، درج خواهد شد .

رئیس هیئت مدیره شرکت تعاونی ناشران وکتابفروشان

اخبار کوتاه جهان

سوءقصد به برادر امیر قطر

● لندن ـ خبرگزاری فرانسه‌ـپرنس‌نصربن‌حمد ال ثانی برادر امیر قطر روز یکشنبه از یک سوء قصد جان سالم بدربرد. گزارشهای رسیده حاکی است که یکشنبه شب سه مرد مسلح اندکی پس از نیمه شب کوشیدندپرنس نصر را از طبقه ۲۶ هتل « هیلتون» بربایند ولی مداخله سریع گارد های محافظ امیر نقشه مردان‌مسلح را نقش‌براب کرد .

سفرای هند وپاکستان تعیین شدند

● دهلی نو ـ یونایتدپرس ـ دیروز هند و پاکستان پس از پنج سال قطع روابط دیپلماتیک سفیران خود را بمنظور تجدید این روابط تعیین کردند . سفیر هنددر پاکستان کایاتیانی‌شانکرپای ۴۸ ساله است، که اکنون سفیر هند در لاهه است و سفیر پاکستان در هند ، سعید جیدا حسین ۶۸ساله است .

هیات نظامی اردن به شوروی رفت

● مسکو ـ رویتر ـ دیروز، یک هیات نظامی اردنی از عمان وارد مسکوشد تا به ملک‌حسین که‌به خرید سلاحهای موشکی ساخت شوروی اظهار علاقه کرده ملحق شود . سرپرستی هیات نظامی اردنی با سعیدبن‌شاکر فرمانده نیرو های مسلح اردن است .

دیشب‌درضیافت شامی‌که به افتخار ملک‌حسین در ایرکوتسک داده شد . وی گفت : « ما همیشه اتحاد شوروی را به عنوان یک دوست واقعی تلقی کرده‌ایم . و مردم شوروی میتوانند با اطمینان خاطر نسبت به ملت اردن ، همین تلقی‌را داشته باشند .

کنفرانس سفیران‌امریکا در خاورمیانه باحضور کی‌سینجر

● پاریس ـ آسوشیتدپرس‌ـ هنری‌کی‌سینجر وزیرامور خارجه آمریکا ، دیروز، هنگام خروج‌از کنفرانس وزیران سازمان همکاری و توسعه اقتصادی‌گفت که‌سفیران آمریکا در خاورمیانه را به پاریس فراخوانده است تا عصر امروز ، در کنفرانسی با حضور وی شرکت کند. کی‌سینجر ، همچنین گفته که‌این کنفرانس ،به وی کمک خواهد کرد که از تازه‌ترین خبر های لبنان و دیگر کشور های خاورمیانه ، آگاه شود ، وبه‌اتفاق سفیران آمریکا، اوضاع این‌منطقه رامورد بررسی قرار دهد .

تقاضای سفر حج ۹ روز دیگر پذیرفته میشود

فرمانداری‌ها از روز ۱۰ تیر ماه تقاضای حج قبول‌می‌کنند و به تقاضای آن گروه از کسانی که سال گذشته تقاضای حجشان پذیرفته شده اما نتوانستند به زیارت خانه خدا بروند اولویت میدهند .

امروز گفته شد که تمام فرمانداری های کشور از ۱۰ تیر ماه ـ ۹ روز دیگر ـ از متقاضیان سفر خانه خدا در تهران و شهرستان ها برگ تقاضانامه حج قبول میکنند .

متقاضیان باید در برگ درخواست سفر حج مشخصات خود ـ محل سکونت ـ شغل و مشخصات همراه با همسر خودرا بنویسند ودرصورتی که کارمند دولت هستند موافقتنامه سازمان متبوع‌خود را همراه تقاضانامه تسلیم فرمانداری کنند .

علاوه براین متقاضیان باید ۳برگ فتوکپی یا رونوشت شناسنامه خود را همراه با ۱۴ قطعه عکس پیوست‌کنند.

برنامه های بهداشتی

از سوئی امروز سخنگوی شیرو خورشید سرخ‌برنامه های‌بهداشتی حجاج‌رادرسال جاری اعلام کرد

بموجب این برنامه‌امسال ۷۰۰ پزشک متخصص و جراح گروه های حج را همراهی میکنند و علاوه بر اعزام گروههای پزشکی و استقرار بیمارستان های سیار جمعیت شیرو خورشید سرخ‌ایران در جده ، مکه و مدینه کاروانهای‌حج نیزباید درتمام طول سفر یک پزشک مسئول و مقداری دارو و وسایل بهداشتی و کمکهای اولیه پزشکی همراه داشته باشند .

امسال به‌مسئولان‌کاروانهای حج یک دستورالعمل ۱۴ ماده‌ای بهداشتی همراه با فهرست کاملی شامل ۶۵قلم دارو ووسایل بهداشتی و کمک درمانی‌نیز تسلیم‌خواهد شد .

قرارداد پارکینگ ۵ طبقه میدان ۲۵ شهریور امضاشد

طرح اجرائی ساختمان پارکینگ ۲۵ شهریور ، که آماده تسلیم به انجمن‌شهر پایتخت است پس از تصویب بلافاصله عملیات ساختمانی آن شروع خواهدشد .

یک مقام آگاه ، امروز در این مورد گفت :

تاکنون چند طرح برای‌ساختمان‌پارکینگ ۲۵ شهریور از سوی پیمانکار انگلیسی « شرکت‌اوعرب» در اختیار شهرداری قرار گرفته است که از میان آنها ، طرح قطعی پس از بررسی بوسیله متخصصان ترافیک، درکمیسیون شهرسازی انجمن شهر مطرح میشود وپس‌از تصویب انجمن شهر ، بمرحله اجرا درخواهد آمد . قرارداد ساختمان این پارکینگ باشرکت مزبور بسته شده است . همین مقام افزود : تغییراتی که در خیابان ۲۵ شهریور داده شد، سازندگان پارکینگ و مسئولان شهرداری را ناگزیر میسازد،درطرح احداث پارکینگ ۲۵شهریور تجدید نظر کنند .

اما قدر مسلم آنستکه پارکینگ مزبور حدود ۵ طبقه خواهد بود که یک یادوطبقه آن درزیرزمین و بقیه روی آن ساخته میشود ... مجموع مساحت پارکینگ۸تا۱۰ هزار متر خواهد بود و حدود ۱۳۰۰اتومبیل را درخود جای میدهد . باتوجه به کثرت رفت و آمد در این خیابان فضای سبز آن نیزبحدی خواهد بود که در تلطیف هواموثر باشد .

طرحهایی که قبلا به شهرداری داده شده بود ، از نظر خارج کردن دوداتومبیل ها از پارکینگ و نحوه ورود و خروج اتومبیلها ، نواقصی وجود داشت که‌مورد قبول شهرداری واقع نشد.

نوبت تحویل کپسول گاز ۱۲روزه شد

اکنون از روزی که تقاضای کپسول بر گاز مایع شود تاروزی که مامور شرکت توزیع کننده آن را تحویل دهد ۱۲ روز طول می کشد .دراین مدت مردمی که سالهاست چراغهای نفت سوز را دورانداخته‌اند چه بکنند ؟ موضوعی استکه ظاهرا بهمکس مربوط است ، جز به‌مدیران شرکتهای توزیع کننده گاز .

توزیع گاز مایع درتهرانی که اکنون وسائل‌پخت‌وبزوحتی‌تهیه آب گرم اکثر مردمش گازمایع است به نحو بی سابقه‌ای دچار اختلال ونایسامانی شده ومشترکین شرکتهای توزیع کننده گاز ، برای دریافت یک کپسول باید هفت تا ۱۲ روز در انتظار بمانند ، وضع توزیع گاز بقدری فلج‌کننده شده که اکنون بیشترین شکایات مردم به‌مسئولان شرکت ملی گاز و کمیته ملی حمایت از مصرف کننده در این زمینه است .

کمبود گاز ، عرصه‌راروزبروز بیشتر برمردم تنگ‌میکند ، معهذا تابحال هیچ اقدامی درزمینه تامین گاز مصرفی مردم نشده‌است .

عده‌ای از مدیران شرکتهای توزیع کننده گاز ، خرابی‌پالایشگاه تهران را بهانه‌ای برای بوجود آوردن نایابی تصنعی گاز در پایتخت قلمداد میکنند و با بیش‌کشیدن مشکلاتی‌نظیر کمبود راننده ووسایل حمل و نقل ، گرانی دستمزد کارگران و مشکل ترافیک میخواهند مجوز قابل قبولی برای ایجاد این کمبود ودر فشارگذاشتن همگان عنوان کنند.و بقول گروهی از مطلعین باطرح مسئله گرانی تولید ، قصددارند قیمت گاز را برای مصرفکنندگان بالا ببرند .

اما سخنگوی شرکت ملی گاز ایران رسما اعلام کرد شرکتهای توزیع کننده ، از نظر تامین گاز مورد نیاز با هیچگونه کمبودی مواجه نیستند و هرشرکت توزیع کننده ، بهرمیزان گاز تقاضا کند دراختیارش قرار میگیرد. حتی بیش از میزانی‌کهبرای تامین‌ذخیره سالانه نیازدارد.

همین سخنگو افزود:شرکتهای توزیع کننده گاز ، بیشتر ازآن جهت مایلند گاز موردنیاز خود را از پالایشگاه تهران تامین کنند ، که فکر میکنند برایشان مقرون به صرفه‌تر است. حال انکه باابتکار، بیش از همه به مصرفکنندگان و سپس بخود شان لطمه میزنند . هم‌اکنون سه پالایشگاه‌کرمانشاه ـ آبادان و ماهشهر میتوانند روزانه مقادیر معتنابهی گاز مایع در اختیار این شرکتها قراردهند . لیکن شرکتهای توزیع کننده می کوشند با عنوان کردن این‌مسئله که تعمیر پالایشگاه تهران آنانرا در مضیقه گاز ومواد مورد لزوم قرارداده است ، کارخود را در زمینه گسیایی مصنوعی گاز و در نتیجه ناراحت کردن عموم موجه جلوه دهند و به مرورزمان با تنگ کردن عرصه به مردم ، نظریات خود را درزمینه گران کردن گاز به مردم و مسئولان امر تحمیل کنند .

ظرف سه‌سال‌گذشته شرکتهای توزیع‌کننده گاز ، چندبار مردم را در تنگنا قراردادند و بااختلال در توزیع گاز سعی کردند ، قیمت گازرا برای مصرفکنندگان‌بالابرند به‌نحوی‌که‌یکبار نیز مرکز بررسی قیمت‌ها علاوه بر تجدید نظر در قیمت کپسول های‌گاز ، قیمت‌گاز را نیز برای مصرفکننده بالابرد و بخواست آنان جامه عمل بپوشاند. اما گمان نمی رود این‌بار مرکز بررسی قیمت‌ها تن به افزایش مجدد قیمت گاز مایع بدهد .

کاراردوهای عمرانی آغازشد

اردوهای عمران ملی سال جاری‌از بامداد امروز باشرکت۳۵ هزاردانشجو ،هنرجوی‌فنی‌وسپاهی هنرستانها و پنجهزار سپاهی دانش‌درکلیه استانهاوفرمانداریهای کل کشور آغاز بکار کردند .

این داوطلبان درپنج رشته سوادآموزی ، آموزش حرفه و فن ، عمرانی و فنی ، درمانی وبهداشتی و خدمات اجتماعی براساس برنامه‌ریزیهای قبلی در ۳۵۰ اردوگاه عمرانی درسطح روستاها فعالیت خواهند کرد ..

علاوه براین خدمات احداث یک هزار و دویست کلاس درس در مدارس‌مناطق سیزده که تا آغاز مهر ماه آماده بهره‌برداری خواهد بود در برنامه فعالیت‌اردو های عمران ملی‌گنجانده‌شده‌است.

مدت فعالیت اردوها ۶۲ روز، تیر ومرداد خواهد بود و ارزشیابی و آموزش سیاسی‌شرکت کنندگان در این اردوها از طرف حزب رستاخیز ملت ایران انجام خواهد شد.

برنامه‌جدید برای حراج کالاهای متروکه گمرکی

گمرک ایران طی بخشنامه‌ای به تمام گمرکات کشور دستورداد درپایان هرماه امار و فهرست کالای متروکه راتهیه کنند و به مرکز بفرستند .

دراین بخشنامه‌اضافه شده است فرمهای خاصی نیز بهمین منظور در اختیار گمرکات کشور قرار گرفته و مسئولان گمرکات مکلفند در این فرمها میزان و نوع کالای متروکه رامنعکس کنند .

یک مقام مطلع دراین مورد توضیح داد : تمام کالاهائی که بیش از چهار ماه در گمرکات باقی بماند ودر این مدت از سوی صاحبان آنها ترخیص نشودمطابق قانون پس‌از مهلت قانونی ازطریق حراج فروخته خواهد شد.

این مقام اضافه کردهم‌اکنون تعداد زیادی اتومبیل در گمرک زمینی وجود دارد که چهارماه از تاریخ ورود آنها می‌گذرد و هنوز ترخیص نشده است .

ازاینرو،چنانچه‌صاحبان‌اتومبیلهای فوق که اکثر آنها ازسوی‌مسافران وارد شده‌ترخیص نشود درحراج فروخته میشود و سود بازرگانی و حقوق گمرکی آن وصول خواهد شد .

تعداد این‌نوع‌اتومبیل درگمرک زمینی پس‌از پایان مهلت‌مقرر مشخص‌میشود و سپس حراج خواهد شد . این مقام یادآور شد درحال‌حاضر روزانه تاپکصد دستگاه اتومبیل از گمرک زمینی ترخیص می شود واین‌تعداد مرتبا روبه افزایش است .

بعلاوه در محوطه گمرک‌زمینی تعداد قابل ملاحظه‌ای‌اتومبیل‌وجود داردکه‌تاکنون‌ترخیص نشده است.

وضع گمرکی اتومبیلهای فوق‌مورد رسیدگی قرارگرفته تاچنانچه‌مهلت قانونی آنها باتمام رسیده باشد ترتیب حراج این اتومبیلها داده شود .

آقای گیلانی مادام‌العمر سرپرست ۱۰خانواده شد

سید حسن ایزدگیلانی به طبقه حامیان خانواده های بی سرپرست پیوست ، آقای گیلانی تقبل کرد با پرداخت سالیانه مبلغ ۴۸۰،۰۰۰ ریال مادام‌العمر ۱۰ خانواده بی سرپرست را درتهران تحت حمایت خویش قراردهد .

بلافاصله از طرف‌برنامه‌حمایت از خانواده های بی سرپرست ۱۰ خانواده شناسائی و به ایشان معرفی گردید .

پیشرفت وضع تحصیل ، تعلیم و تربیت و تکوین شخصیت‌اعضاء خانواده‌ها مستمرا در اختیاراین داوطلب خدمات اجتماعی قرار میگیرد .

واحد داوطلبان خدمات اجتماعی برنامه حمایت ازخانواده های بی‌سرپرست باتلفن های ـ ۳۱۹۸۹۷ ، ۳۲۴۲۲۳۲،۳۲۴۲۲۱۷ آماده است تاداوطلبان خدمات اجتماعی را دررسیدن به این هدف انسانی راهنمائی و یاری نماید .

دنیای ورزش روزهای شنبه‌منتشر میشود

آنچه برای تاسیسات ساختمان لازم است
مایکجا گرد آورده ایم :
۱ـ هرنوع لوازم لوله کشی
۲ـ هرنوع لوازم شوفاژ
۳ـ لوازم تهویه مطبوع سارا ول
٤ـ لوازم بهداشتی کهلر آمریکا و دوکا
شرکت صنایع حرارتی ۶۵۸۱۷۲ ۶۵۸۱۷۶

تکنولوگ
مشاوران مهندسی و صنعتی
وابسته به‌سازمان گسترش و نوسازی صنایع ایران افراد زیر رابا حقوق و مزایای عالی‌استخدام‌می‌نماید :
۱ـ مهندس مکانیک با درجه فوق لیسانس در مدیریت یا مدیریت بازرگانی
۲ـ مهندس ساختمان
۳ـ مهندس معمار
٤ـ سکرتر با تحصیلات تخصصی
داوطلبان بایدایرانی بوده، در هریك از رشته های فوق‌حداقل ۳سال‌سابقه کارداشته وبه‌زبان‌انگلیسی کاملامسلط باشند .
خیابان پهلوی ـ نبش جام‌جم ـ تلفن ۲۹۴۱۱۱

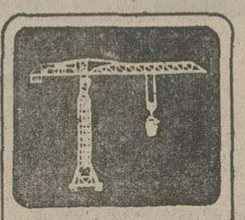
TOWER CRANE
انواع جرثقیل ساختمانی اجاره داده میشود
شرکت سالان
تهران ـ خیابان آیزنهاور شماره ٤١٠
تلفن ۹۵۷۴۰۹ ۹۵۹۲۴۴

نماینده انحصاری
جرثقیل های هیدرولیکی
کاتو KATO
۲۰ و ۳۰ و ٤٠ تنی
مجهز به دستگاه کامپیوتر کنترل بار
غلطکهای خودرو
فریشتاین و فرگوسون ، دستگاه شمع کوب ـ سنگ شکن
تلفن : ۹۳۳۵۶۷ ـ ۹۵۷۴۴۲

نماینده‌گی انحصاری :
غلطکهای ویبره خودرو
فرگسون
ساخت آمریکا
باموتورجی ـ اِم
آماده تحویل

Ferguson SP-75-B
SELF PROPELLED
VIBRATING ROLLER
تلفن : ۹۳۳۵۶۷ ۹۵۷۴۴۲

کولرگازی فریجیدر ساخت آمریکا
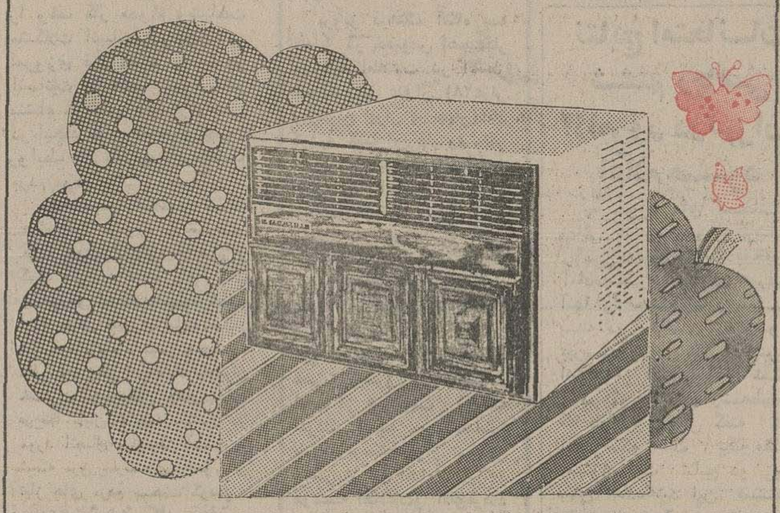
• کولر فریجیدر ـ باموتور مخصوص بی‌صدا بدون لرزش وقدرت خنک کنندگی فوق‌العاده وبادوام ترین کولرجهان.
• کولر فریجیدر ـ بافیلتر مخصوص هوای اطاق شما را ازهر گونه دود و گرد وغبار تصفیه نموده ورطوبت هوا را تنظیم میکند.
• کولر فریجیدر ـ با ترموستات اتوماتیك هوای اطاق را بدلخواه شما تنظیم میکند.
• کولرفریجیدر ـ باتکنیك پیشرفته جنرال موتورز وضمانت وسرویس مجهز.
شرکت رانل فریگو
خیابان شاه جنب فروشگاه بزرگ ایران طبقه پنجم ساختمان امرسون تلفن ۶۶۷۱۲۴ ـ ۶۶۲۳۶۰
FRIGIDAIRE GM

کفش مهپوش
انتخابی ازشیکترین مُدلهای روز

شرکت اِل.اِس.آی امروز بخدمت می‌آورد
تکنولوژی فردا را
ساعتهای حضور و غیاب
MARUZEN ماروزن

S.200
S.250
زمان را با تکنیك امروز کنترل کنید
MODEL S.300
• ظریف
• دقیق
• کم‌حجم
با آخرین مشخصات فنی
مجهز به موتور سنکرونیزه شده استارت سرخود
مشخصات دریچه ها:
دریچه سمت چپ: تاریخ و صبح یا بعدازظهر
دریچه سمت راست: رنك نوار ثبات.
MODEL C.SERIES
• زیبا
• کم‌حجم
• دقیق
ثابت در برابر افت ولتاژ برق یا اختلال جریان برق تامدت ۳ روز.
بهترین کنترل کننده و وقت با ارزانترین هزینه برای هرسازمان کوچك و بزرگ
MODEL C SERIES
• ظریف
• دقیق
• کم حجم
• مجهز به مرکز کنترل الکترونیکی
دارای ذخیره نیروی برق تامدت ۷ روز وثابت.
در برابر افت ولتاژ برق یا اختلال سیکل
الکترونیك MODEL T SERIES
با مجهز کردن نگهبانان خود به ساعت های ماروزن به حراست کامل انبار ـ کارخانه کارگاه ـ مدرسه و بیمارستان خود تان اطمینان حاصل نمائید.
MODEL MC12 مخصوص نگهبانان
نمایندگی انحصاری در ایران ـ شرکت اِل.اِس.آی
تلفن : ۸۲۶۹۲۲ ـ ۸۳۹۶۴۶ ـ ۸۲۳۶۴۰ ـ ۸۲۳۰۰۲ عنوان تلگرافی
خیابان ایرانشهر شمالی خیابان کامیار شماره ۳۰
۱۱۱ تهران تلکس ۲۱۲۹۷۶
از شهرستانها نمایندگان فعال پذیرفته می شود

چگونگی تنظیم و ارسال کارت پذیرش

در حالی که زمان ارسال کارت درخواست پذیرش فرداتا چهاردهم تیر ماه تعیین شده است عده‌ای از دیپلمه های سال گذشته که معدل خود را در اختیار داشته‌اند ازروز گذشته به‌ارسال برگ‌درخواست پذیرش به سازمان سنجش مبادرت ورزیده‌اند.

با توجه به اینکه نتایج ششم متوسطه آماده‌شده‌است، انتظار میرود از امروز میزان ارسال کارت درخواست پذیرش به سازمان سنجش افزایش قابل توجهی بیابد، داوطلبان ورود بدانشگاه‌ها و موسسات آموزش عالی باید توجه داشته باشند که فقط تا روز چهاردهم تیر ماه میتوانند کارت‌درخواست پذیرش‌را پست نمایند و چنانچه بعد از آن‌تاریخ‌پست شود دیگر مورد‌بررسی قرارنخواهدگرفت. داوطلبان باید همراه کارت درخواست پذیرش یک پاکت پستی با الصاق ۸ ریال تمبر و قید کامل آدرس دقیق خود را در داخل پاکتی‌که هم‌اکنون در دست دارند بگذارند وبرای سازمان سنجش ارسال دارند تا هنگامی که نتایج آزمون همگانی‌وکارنامه داوطلبان‌آماده شد برای‌آنان ارسال شود.

داوطلبان باید توضیحاتی را که در صفحه۲کارت‌درخواست پذیرش (که گراور آن را ملاحظه میکنید) تحت عنوان «یادآوری مهم» نوشته شده بدقت بخوانند و سپس ده رشته‌ای را که انتخاب کرده‌اند در جدول با گذاشتن «کد» سه شماره‌ای که در دفترچه راهنما جلوی هررشته نوشته شده است در خانه های جدول بگذارند پس‌از آن در ستون پائین معدل کتبی و معدل کل به عدد و حروف نوشته شود چنانچه در این ستون صحت جوابها رعایت نشده باشد و داوطلبی برخلاف واقع مطلبی نوشته‌باشدطبق مصوبه‌پنجمین اجلاسیه شورای مرکزی دانشگاه‌ها و موسسات‌آموزشی کشور برای همیشه از تحصیل در آموزش عالی محروم می‌گردد.

کسانی که امسال ششم‌متوسطه را امتحان داده و موفق‌شده‌اند باید ستون آخر صفحه دوم این کارت را بمهر و امضاء رئیس مدرسه حوزه برسانند. و دیپلمه های سال قبل باید فتوکپی دیپلم خود را ارسال دارند.

داوطلبان در این درخواست پذیرش فقط باید شماره رشته (کد) سه شماره‌ای رابنویسند و اسم رشته را نباید بنویسند داوطلبان همچنین باید به این نکته توجه کنند که رشته های بدون شماره پس از خاتمه پذیرش رشته های «کد»دار جداگانه انجام میشود و برای رشته های بدون«کد» دانشجو پذیرفته میشود.

عده‌ای از داوطلبان ورود به دانشگاه هاوموسسات‌آموزش عالی تلفنی ازماسئول کرده‌اند که آیا جمع نمرات آزمون همگانی مثل سال گذشته از شرایط پذیرش دانشگاه ها میباشد و هرکدام حد نصابی تعیین کرده‌اند؟

برای آگاهی این گروه از سئوال کنندگان توضیح زیر را ضروری میدانیم که امسال پذیرش متمرکز است‌وباشرایط خاص دانشگاه ها که جمع نمرات آزمون همگانی دیگر در آن قید نشده است انجام، میشود البته‌جمع نمرات‌همگانی با ضریب ۲ برای همه محاسبه میشود ولی مانند سال گذشته حد نصاب‌برای‌تقاضای پذیرش وجود ندارد و سیستم پذیرش دانشجو انتخاب ده رشته با سال گذشته‌کاملا متفاوت است و مانند دو سال قبل وکنکور سراسری عمل میشود.

اعلیحضرتین درجشن پایان تحصیلی والاحضرتها

علیاحضرت شهبانو در مراسم جشن پایان سال تحصیلی جایزه والاحضرت شاهپور علیرضا را مرحمت میفرمایند.

در پیشگاه شاهنشاه آریامهر و علیاحضرت شهبانو عصر دیروز جشن پایان تحصیلی مدرسه رضا پهلوی در کاخ نیاوران برگزار شد.

علیاحضرت شهبانو گواهینامه های والاحضرت همایون ولیعهد، والاحضرت‌شاهپور علیرضا، والاحضرت شاهدخت فرحناز، والاحضرت شاهدخت لیلی پهلوی و دیگر دانش‌آموزان مدرسه رضا پهلوی را اعطاء فرمودند.

در این مراسم والاحضرت شاهپور غلامرضا پهلوی و همسرشان والاحضرت منیژه، والاحضرت شاهپور احمدرضا و همچنین وزیر آموزش و پرورش اولیای دانش آموزان و مربیان مدرسه رضا پهلوی حضور داشتند.

برنامه جشن پایان تحصیلی مدرسه رضا پهلوی با اجرای یک رقص اروپائی بوسیله دانش آموزان سال چهارم که والاحضرت شاهپور علیرضا نیز در آن‌شرکت داشتند آغاز شد. سپس والاحضرت‌شاهدخت لیلی پهلوی قطعاتی با پیانو نواختند و همراه با بچه های کودکستانی چندترانه به زبان فارسی و فرانسه اجرا کردند.

در چهارمین قسمت‌از برنامه والاحضرت شاهپور علیرضا پهلوی‌باتفاق‌دیگر همکلاسانشان رقص محلی تربت‌جام رااجرا کردند.

پس‌از آن والاحضرت‌همایون ولیعهد که با نواختن جاز دیگر همکلاسان هنرمندشان همراهی می فرمودند چندقطعه هنری اجرا کردند.

در پایان برنامه های هنری خانم خسروشاهی مدیرمدرسه رضا پهلوی گزارشی بعرض رسانید.

پس‌از گزارش خانم خسروشاهی علیاحضرت‌شهبانو گواهی‌نامه های دانش آموزان مدرسه رضا پهلوی را اعطاء فرمودند.

و در پایان فیلمی از فعالیت های این مدرسه به نمایش گذاشته شد. گزارش‌خبرنگار ما حاکیست که در سال‌تحصیلی گذشته والاحضرت همایون ولیعهد در دوره دوم نظری والاحضرت شاهدخت فرحناز سال سوم‌راهنمائی، والاحضرت شاهپور علیرضا پهلوی سال چهارم ابتدائی و والاحضرت شاهدخت لیلی پهلوی کلاس آمادگی را بپایان رساندند.

با پیام شاهنشاه آریامهر

دوره برنامه‌عالی‌مدیریت شروع بکار کرد

با پیام شاهنشاه آریامهر شانزدهمین دوره برنامه عالی مدیریت باهمکاری دانشگاه‌تهران بامداد امروز در باشگاه دانشگاه تهران افتتاح شد.

متن پیام شاهنشاه آریامهر که توسط آقای معینیان رئیس دفتر مخصوص شاهنشاه قرائت شد باین شرح است:

شانزدهمین دوره برنامه عالی مدیریت هنگامی آغاز میشود که ملت ایران تحولات و پیشرفت های نیم قرن گذشته را مورد بررسی‌و ارزشیابی‌همه جانبه‌ای قرار داده است.

یکی از عوامل اساسی این تحول، توجه به امر رهبری‌و مدیریت صحیح است که بدون آن هیچ طرحی هرقدرهم مثبت و سازنده باشد، نمیتواند بصورت شایسته بمرحله اجرادرآید.

تذکر این مطلب ضروری است که دیدگاه مدیران‌امروز بامدیران سابق باید تفاوت بسیار داشته باشد. درگذشته در سازمان های دولتی و خصوصی کارآئی و بهره‌وری‌با یک دید محدوداعمال میشد، ولی امروز مدیران لایق باید به مسائل اجتماعی توجه داشته باشند و تصمیمات آنان در چهارچوب سودآوری‌و بهره وری محض محدود نشده بلکه متضمن منافع احتیاج‌و شرایط محیط زیست نیز باشد.

بعبیان دیگر تنها توجه به جنبه های فنی امر مصالح و منافع اجتماع را تامین نمیکند، زیرا توفیق درامر مدیریت فقط بارعایت نظراتی که براساس‌حفظ منافع اجتماع و مصالح ملت‌باشد تحقق می‌یابد در نتیجه علاوه بر دانش مدیریت که مسلما برای تامین کارآئی و ثمربخشی ضروریست مدیران باید ازتقوا و فضیلت‌اخلاقی کامل‌برخوردار باشندو حفظ منافع اجتماعی و مصالح ملی را مهم ترین هدف خود قرار دهند.

انتظار داریم در برنامه های مدیریت به این عوامل توجه خاص معطوف شود و مدیران شایسته، فنون وروشهای‌علمی مدیریت‌و اصول روابط انسانی را در پیشبرد‌هدفهای عالی‌ومهمی وپیشرفت اجتماعی و اقتصادی کشور به موثر ترین صورت بکار بندند.

مدیران سازمان ها چه در بخش عمومی و چدر بخش خصوصی باید حداکثر صرفه ـ جوئی درمصرف منابع انسانی ومادی را از طریق ازدیاد بهره وری با استفاده از تکنولوژی منطبق با اوضاع و شرایط اقتصادی خاص کشور، مورد نظر قرار دهند، زیرا نه‌تنها تامین سطح زندگی معقول برای نسل حاضر، بلکه تضمین رفاه اجتماعی نسل های آینده نیز رسالتی است که باید در ایفاء آن خود را سهیم و موظف بدانیم. همچنین مدیران‌بایدقسمتی از اختیارات خود را با توجه به نوع وظایف و صلاحیت و مهارت های لازم برای تصمیم گیری به کلیه رده‌های سازمان‌تا آخرین سطح تفویض کنند، تا اجرای اصول‌مدیریت‌دموکراتیک براساس مشارکت‌در تصمیم‌گیری و همکاری گروهی به مرحله‌عمل درآید.

توفیق سازمان هایی راکه در انجام این برنامه ها سهیم‌اند و همچنین موفقیت دانشگاه تهران و دانشگاه های امریکائی را که به تشکیل این برنامه هامبادرت می‌ورزند ومزید توفیق استادان و شرکت کنندگان دراین برنامه را خواستاریم.

توضیح درباره شماره امروز ویژه نامه ۲۸ هزار روز

والاحضرت شاهدخت شمس‌پهلوی

در صفحه ۱۳۹ امروز ویژه‌نامه ۲۸ هزار روز تاریخ ایران و جهان، ضمن چاپ گزارشی از کنفرانس شیر و خورشید سرخ بانوان در سال ۱۳۰۸ و درج نطق افتتاحیه کنفرانس توسط والاحضرت شاهدخت شمس پهلوی که از آغاز فعالیت های اجتماعی خویش تاکنون همواره در امور خیریه پیشگام‌و پیشقدم بوده‌اند، زیر نویس عکس والاحضرت شاهدخت شمس پهلوی، اشتباها والاحضرت شاهدخت اشرف پهلوی‌درج‌شده است که یقینا خوانندگان، خود نیز بدان توجه کرده‌اند.

آخرین نتایج انتخابات ایتالیا

رم ـ خبرگزاری فرانسه ـ وزارت کشور ایتالیاآخرین‌نتیجه انتخابات عمومی برای مجلس نمایندگان را باین شرح اعلام کرد (این نتایج هنگامی اعلام شده که هنوزنتیجه آرا دویست حوزه انتخاباتی‌معلوم‌نشده‌بود).

حزب دموکرات مسیحی‌چهارده میلیون و دویست هزار رای ۳۸٫۷ درصد آراء.

حزب کمونیست ایتالیادوازده میلیون وشصد هزاررای ۲۴٫۴ درصد آراء.

حزب سوسیالیست سه‌میلیون و پانصد هزار رای ۹٫۶ درصد آراء

جنبش سوسیالیستی۲میلیون و دویست هزار رای ۶٫۱ درصد

سوسیال دموکرات‌ها ۳٫۴ در صد.

جمهوریخواهان ۳٫۱ درصد آرا.

حزب رادیکال ۱٫۱ در صد

حزب کمونیست ۴۹ کرسی پارلمانی جدید بدست‌آورده‌است و حزب دمکرات مسیحی نسبت به‌انتخابات ۱۹۷۲ چهارکرسی‌از دست داده است.

نظر شهرداری درباره توسعه‌محدوده تهران

جریده شریفه اطلاعات

در صفحه ۳ روزنامه اطلاعات شماره ۱۵۰۳۹ مورخ‌شنبه ۲۹ خرداد ۲۵۳۵ شرحی تحت عنوان «طرح توسعه محدوده تهران در شورای گسترش شهر» درج و اضافه گردیده.

«به‌این ترتیب باتوسعه محدوده فعلی پایتخت صاحبان آن دسته از زمینهای کوچکی که در یکهزار متری خارج ازمحدوده کنونی واقعند باآمدن داخل محدوده میتوانند در اراضی‌کوچک خود خانه‌سازی کنند».

چون انتشار این قبیل اخبار از قول مقامات مسئول شهرداری پایتخت باعث اضرار مردم وموجب نقل وانتقالات زمین‌های خارج محدوده بسود عده وبضررعده‌دیگر ودرمجموع باعث ناراحتی افکار عمومی می‌شود لذا تقاضا دارد مقرر فرمایند ازقول مقامات شهرداری مطالبی که‌گفته نشده‌منتشرننمایند.

شهردار پایتخت

وزیر خارجه عراق وارد تهران شد

آقای سعدون حمادی‌وزیر امور خارجه عراق قبل ازظهر امروز وارد تهران شد و در فرودگاه مورد استقبال آقای خلعتبری وزیر امور خارجه، سفرای مصر واردن و نمایندگان چند کشورعربی و سایر مقامات وزارت‌خارجه قرار گرفت.

در مدت اقامت ۲ روزه سعدون حمادی در تهران‌اسناد توافق های دو کشور، عهدنامه مرزی و پروتکل های ضمیمه آن بین دوکشور مبادله میشود، این اسناد اخیرا به تصویب دستگاههای قانونگذاری دو کشور رسیده است.

محمد صبری الحدیثی‌معاون وزارت خارجه عراق قرار است بعنوان سفیر جدیدعراق در ایران خدمت کند

ابراهیم الولی مدیر کل وزارت امور خارجه عراق و عبدالحسین لطیفی مدیر کل حقوقی وزارت خارجه عراق همراه سعدون حمادی هستند.

وزیر خارجه عراق مقارن‌ظهر با نخست وزیر ملاقات کرد و پس از مذاکره ناهار را باوی صرف کرد.

از دولت درباره خاموشی برق سئوال شد

هشت لایحه دولت امروز در جلسه علنی مجلس شورای‌ملی که ساعت ۹بامداد بریاست مهندس عبداله ریاضی تشکیل گردید مورد بررسی قرارگرفت و تصویب شد و معاون‌وزارت راه به پرسش یک نماینده پاسخ گفت.

● لوایحی که در جلسه امروز بررسی و تصویب شد عبارتست از اجازه پرداخت فوق‌العاده به محصلین رشته موزیک نیرو های مسلح شاهنشاهی ـ اصلاح بعضی از مواد قانون‌تشکیل شرکت‌سهامی معادن مس سرچشمه کرمان و تغییر نام آن به شرکت ملی صنایع مس ایران‌ـ موافقت‌نامه همکاری اقتصادی، فنی و علمی بین ایران و جمهوری دموکراتیک آلمان ـ اجرای احکام مدنی ـ الحاق ایران به کنوانسیون تجارت بین‌المللی گونه های حیوانات و گیاهان وحشی که در معرض نابودی قرار دارند.

★ دکتر داریوش شیروانی (نماینده تهران) و عضو هیئت رئیسه مجلس در سخنان‌پیش از دستور خوددرجلسه‌امروز به تفصیل پیرامون پیشرفت ها و امکانات وسیعی‌که درکشور بوجود آمده است صحبت‌کرد و یادآور شدکه در این‌دوران استثنائی تاریخ ایران غفلت و سهل‌انگاری‌گناهی نابخشودنی است و همه باید با هم در پیشبرد مقاصد انقلاب ایران گام برداریم و سعی نمائیم همه روزه این انقلاب و فلسفه آن را هرچه بیشتر درک نمائیم.

★ قسمت دیگرازسخنان‌دکتر داریوش شیروانی استاد و رئیس بخش جراحی دانشگاه تهران به‌بحث پیرامون «برنامه حمایت از خانواده های بی‌سرپرست» سازمان شاهنشاهی خدمات اجتماعی اختصاص داشت.

● ناطق گفت نظارت مستقیم به برنامه حمایت از کودکان بی سرپرست را والاحضرت شاهدخت‌اشرف پهلوی برعهده دارند که ۳۵ سال از عمرخود را وقف کار مداوم وشناخت مشکلات انسانها در جوامع امروزی فرموده‌اند و بخاطر انسانیت و حفظ شئون بشر منشاء کوشش های فراوانی در ایجاد حسن تفاهم و بهبود روابط ملل باگروه‌های مختلف مردم بوده‌اند.

● غلامرضا هاشمی نماینده میاندوآب درمورد درخواست مردم حوزه انتخابیه خود برای کمک مالی به کشاورزان وآب رسانی و احداث تصفیه خانه آب، جعفر حیدری نماینده‌مهاباد در باره لزوم تاسیس موسسه عالی آموزشی درمهاباد وجبران خسارت سیلزدگان اخیرمهاباد، فرخ‌لقا بابان نماینده سنندج در مورد اتصال برق‌مرکز استان به شبکه برق سرتاسری کشور و نیاز های مردم صحبت کردند.

نیمه‌وقت‌شدن کار زنان

● پری‌اباصلتی نماینده‌تهران در مورد برنامه حمایت از خانواده‌های بی‌سرپرست‌و اثرات اجرای این برنامه بتفصیل سخن گفت.

پری اباصلتی آنگاه‌گفت اینک که به تصویب هیئت‌دولت سازمان های دولتی شهرداری ها موظف شده‌اند به مادران‌کار نیمه وقت و اگذار کنندو در واقع آنچه درکنگره زنان ایران در آستانه سال زن» عنوان شد تحقق یافته است‌لازم است جهت تامین خاطر مادرانی کدر خارج از خانه کار میکنند، هرچه‌بیشتر مهدکودک احداث شود و در روزگاری که در کشور های مترقی صحبت از پرداخت‌حقوق به خانمهای خانه‌دار و سهیم شدن زن در دارائی خانواده است ـ گامهای سریع و قاطعی برای این گروه برداشته شود.

● پرویز فرهنگ بیگود (نماینده سنقرکلیائی) ـ ابتدا پیرامون اثرات نیکوی سفر حضرت رئیس جمهوری مصر و بانو سادات بایران صحبت کرد و یادآور شد استحکام این روابط گام‌موثر دیگری درراهمیت واعتبار اسلام‌دردنیا خواهدبود. نماینده سنقر در این موقع به تشریح نیازمندی های حوزه انتخابیه خود پرداخت و ضمن تذکر درباره مرمت راههای روستائی ـ بهبود وضع‌تلویزیون خواست که دانشسرای مقدماتی در سفر تاسیس شود.

وزیر نیرو اطلاع بفرمائید که با حضور در مجلس شورایملی به سئوالات زیر پاسخ فرمایند.

۱ـ خاموشیهای پی‌درپی برق پایتخت و شهر هائی که از برق منطقه تغذیه میشوند چه مدت ادامه خواهد داشت؟

۲ـ برای تامین برق‌پایتخت و رفع خاموشیهای فعلی چه‌اقداماتی معمول داشته و یا خواهندداشت؟

۳ـ باتوجه به تعداد کثیر خانه های دردست‌ساختمان شهر کهائی که تقریبا مورد بهره‌برداری قرار خواهند گرفت‌وباتوجه باینکه‌نیاز پایتخت به‌نیروی برق روزبروزدر حال افزایش است برای تامین نیروی برق مورد احتیاج حال و آینده پایتخت چه برنامه هائی تدارک دیده‌اند و تصور مینمایند چه مدت وقت لازم‌است تابرق‌مورد نیاز پایتخت تامین گردد؟

اقدامات ارزنده روزنامه اطلاعات

پرویز فرهنگ آنگاه به تفصیل در خصوص اهمیت‌کار روزنامه اطلاعات در انتشار ضمیمه‌ای‌زیر عنوان (۲۸هزار روزتاریخ ایران و جهان) یاد کرد و گفت این کار روشنگر تحولات افتخارآفرین تاریخ اخیر ایران است.

ناطق از تاثیر انتشار این مجموعه در روحیه و افکار جوانان کشور بخصوص از آن جهت که همه روزه در مسیر تحولات نیم قرن اخیر قرار میگیرند یاد کرد و گفت این گام ارزنده اطلاعات که همیشه «پیشرو و مطمئن»بوده است از هر جهت شایسته قدردانی استو من بنام‌نماینده پارلمان رستاخیز از تریبون مجلس از این اقدامات ارزنده موسسه اطلاعات‌و آقای‌فرهاد مسعودی به نیکی یاد میکنم و درمقام قدردانی هستم.

نتایج امتحانات ششم ریاضی ازامروز درتهران اعلام میشود

به حوزه های امتحانات نهائی ششم متوسطه رشته ریاضی دستور داده‌شدبمحض آماده شدن لیستهای نمرات، آنها را جهت اعلام نتایج به دبیرستانهای مربوط بفرستند و در شهر تهران اینکار از امروز آغاز شده در مورد نتایج رشته‌طبیعی که دو روز پیش گفته شد اعلام شده است، یک مقام مسئول گفت نتایج دو روز پیش آماده شد این نتایج متعلق به ۶۰۰ دبیرستان بود که رشته طبیعی دارند نتایج که از طریق مدیران مدارس ویا نامه رسانی ارسال شده است بعلت محدودبودن عده نامه رسانها و دوری‌بعضی از مدارس تا دیروز به آنها نرسیده بود که آنهم امروز اعلام میشود.

احتکار زمین

رستم رفعتی نماینده مهران‌و دهلران در نطق قبل‌از دستورخود گفت درفقه‌اسلام آنچه در اختیار عده‌ای باشدوآنرا ارائه ندهند احتکار محسوب میشود. امروز که در تهران‌و شهرستانها احتیاج مبرم به مسکن دارند، زمین هادر اختیار عده‌ای بی‌انصاف است که بامیل خود قیمت گذاری میکنند آیاوقت آن نیست که دولت ترتیبی دهد که مردم از چنگال محتکرین زمین بدر آیند.

سئوال درباره برق

در جلسه امروز مجلس‌شورای ملی محمدتقی شریعت در باره برق سئوالی باین شرح تقدیم کرد.

خواهشمند است بجناب آقای

توضیح

متاسفانه صفحات۹ـ۱۰ـ۱۱ـ۱۲ امروز که‌شامل مطالب‌و مقالات و رپورتاژهائی در مورد بانک مرکزی و فعالیت‌های ثمربخش آن از آغاز تاسیس تاکنون‌بوده به علت نقص فنی چاپ‌و توزیع نگردید.

ضمن‌عرض پوزش ازخوانندگان گرامی‌امیدواریم صفحات‌مزبور را بصورت رنگی درهفته‌آینده منتشر سازیم.

خبرهای کوتاه

تقدیم استوارنامه

شاهنشاه آریامهر پیش‌ازظهر امروز مارتینوس جونسون سفیر جدید لیبریا در دربار شاهنشاهی‌رادر کاخ‌سعدآباد بحضور پذیرفتند.

در این شرفیابی سفیر لیبریا نامه‌های خود را به پیشگاه شاهنشاه آریامهر تقدیم داشت، در این مراسم وزیر دربار شاهنشاهی، رئیس‌کل تشریفات شاهنشاهی، معاون سیاسی وزارت امور خارجه و آجودان های لشکری و کشوری شاهنشاه‌آریامهر نیز افتخار حضور داشتند.

شهردار جدید آبادان

آبادان ـ انجمن‌شهر آبادان عصر دیروز در یک نشست فوق‌العاده، منوچهر آموزنده معاون دادسرای آبادان را به سمت شهردار این شهر، برگزید.

آموزنده ـ از میان ٤ نامزد نهایی احراز پست شهرداری، باده‌رای موافق، شهردارآبادان شد.

تغییر سه مدیرکل وزارت دارائی

دیروز این احکام از طرف هوشنگ انصاری وزیر امور اقتصادی و دارائی‌صادرشد. آقایان فرزین طباطبائی مدیر کل مالیات شرکتها وارث، محمد علی یزدان بخش‌رئیس شورایعالی مالیاتی، حسنعلی رجائی بسمت مدیر کل دفتر فنی مالیاتی وزارت امور اقتصادی و دارائی منصوب شدند.

مدیر کل املاک‌شهرداری

آقای محسن فخارپور از طرف شهردار تهران بسمت مدیر کل املاک شهرداری منصوب شد.

هویدا نمایشگاه خانه های پیش ساخته را گشود

آقای هویدا نخست‌وزیر و دبیرکل حزب‌رستاخیزملت ایران عصر دیروز نمایشگاه بین‌المللی خانه سازی با مصالح سبک وپیش‌ساخته رادرمحل دائمی نمایشگاهها افتتاح کرد.

درمراسم گشایش این نمایشگاه آقای هاشم معادی رئیس نمایشگاههای‌بین‌المللی ایران توضیحاتی راجع به این نمایشگاهها داد و اعلام کرد که تاچند روز دیگرنیز نمایشگاه بین‌المللی‌بسته بندی و چاپ افتتاح خواهدشد.

تسهیلات بیشتر برای خرید گندم

سخنگوی وزارت کشاورزی ومنابع‌طبیعی اعلام کرد: صبح امروز کنفرانسی بمنظور فراهم کردن تسهیلات بیشتر برای خرید گندم از کشاورزان، در وزارت کشاورزی تشکیل شد در جلسات این کنفرانس که بمدت دوروزادامه خواهدداشت وزراء کشاورزی، تعاون‌بازرگانی و معاونان ومدیران کل این وزارتخانه‌ها شرکت خواهند داشت.

۳۰۰۰ کیلو شیرخشک دامی کشف شد

۳۰۰۰ کیلو شیر خشک‌دامی از کارخانه «شان‌جان» واقع‌در کیلومتر ۱۴ کرج کشف‌شد. ماموران وزارت رفاه‌وتندرستی در برنامه بازرسی‌ازاین‌کارخانه که مبادرت به‌ساختن شکلات قافی وکارامل میکرد ۳۰۰۰ کیلو شیر خشک دامی کشف کردند.

یک پزشک معروف رادراصفهان کشتند

اصفهان ـ خبرنگار اطلاعات:

نیمه‌شب گذشته جنازه نیمه عریان دکتر محمودبنایی‌پزشک اداره کل تامین خدمات درمانی استان اصفهان‌دریکی ازکوچه های بن بست خیابان خاقانی اصفهان پیدا شد.

ساعت ۱۲دیشب چندناشناس جنازه دکتر بنایی را با اتومبیل وی به داخل کوچه آوردندو درحالیکه شلوار مقتول را به سروی کشیده بودند جسد را پای دیوار قرار دادند وناپدید شدند.

افراد ناشناس پیش‌از آنکه کوچه راترک کنند بیصدا درآوردن‌زنگ‌خانه‌های‌مسکونی کوچه، اهالی را درجریان‌قرار دادند و به اینترتیب قبل از آنکه جسد موردحمله سگهای ولگرد قرارگیرد پیداشد.

کفش پزشک‌مقتول در کنار وی قرارداشت وکیف پول او درنزدیکی زباله دانی کنار کوچه بن‌بست پیداشد.

اتومبیل پزشک اصفهانی‌نیز که جسدوی با استفاده از آن به‌محل آورده شده بود در مقابل کوچه بن‌بست در پارک قرار داشت.

شماره اتومبیل ۱۵۲۱۸تهران‌ـ قمی‌باشد.

تاکنون آثارضرب و جرح بریکرپزشک‌اصفهانی دیده‌نشده است اما هنگام کشف جسد مقداری خون از گوش چپ مقتول جاری بود.

دکتر بنایی از خانواده های سرشناس اصفهانی بشمار میرفت وقتل وی موجی از تاسف وتاثر دراین شهربوجود آورد.

رئیس‌کل بانک مرکزی اعلام کرد

«طلا» از پشتوانه اسکناس حذف میشود

بمناسبت سالروز تاسیس‌بانک مرکزی‌ایران صبح‌امروزجمعی‌از مهران رئیس کل بانک مرکزی در یک مصاحبه مطبوعاتی فعالیتهای ۱۶ ساله بانک‌راتشریح کرد وگفت بزودی لایحه‌جدید پول کشور تقدیم قوه مقننه خواهد شد که براساس آن لایحه طلا ازپشتوانه اسکناس حذف خواهد شد.

مهران که دیشب پس از شرکت در اجلاس روسای بانک های مرکزی عضو بانک بین‌المللی تسویه و همچنین شرکت در کنفرانس پول بین‌المللی ازسفر خارج بتهران بازگشته است، تاکید کرد: در این کنفرانس بانکهای بزرگ ۲۲کشور جهان و برخی از مقامات پول این کشورها شرکت داشتند و در زمینه موافقت‌نامه جدیدصندوق بین‌المللی‌پول ونظام‌پول‌جهانی گفتگو بعمل آمده است و لایحه جدید پول هم براساس مباحث فوق تنظیم خواهد شد.

ذخائر ارزی

مهران بتفصیل درباره فعالیت ها و وظائف بانک مرکزی سخن گفت وافزود: ذخائر ارزی کشور در پایان سال گذشته بالغ بر۷ میلیارد دلار بود وپرداختهای ارزی کشور در سال گذشته به ۲۲ میلیارد دلار رسید. حدود ۲۳۰میلیارد ریال کاسکناس منتشره تا آخر سال قبل است و این بانک روزانه بطورمتوسط ۴۵۱هزار قطعه سکه ضرب میکند که در سال بالغ بر۸۳۳ میلیون ریال میشود.

سیل یك شهر آذربایجان را تعطیل کرد

تبریز ـ خبرنگار اطلاعات:

براثر جاری شدن سیل عظیم و بیسابقه درقره ضیاءالدین، این شهر بصورت‌کاملا تعطیل‌درآمد وکلیه ساکنان‌آن‌برای دورماندن از خطرات احتمالی به نقاط امن‌تر کوچ داده شدند.

ساعت ۷ بعداز ظهر دیروز بدنبال ریزش باران و تگرگ شدید رودخانه های قره ضیاء الدین طغیان کرد و سیل از ۳ طرف شهررامورد هجوم مرگبار خود قرارداد. در فاصله‌کوتاهی بخش وسیعی‌از قره ضیاءالدین شامل «ایلانلو دوزی»، «نار بند» و «آقچای» در محاصره سیل قرار گرفت.

با شکسته شدن سد رودخانه «آقچای» سیل ابعاد بزرگتری پیدا کرد و موجی از وحشت و ترس بین اهالی بوجود آورد.

سیل کلیه ادارات دولتی، بخشداری، ژاندارمری، مغازه‌ها ودیگر اماکن عمومی شهر را بحال تعطیل درآورد و کلیه منازل شهر درمحاصره‌سیل‌قرار گرفت.

سرایط پذیرش امسال باسالهای پیش تفاوت دارد

سرویس دانشگاهی روزنامه اطلاعات به منظور یادآوری نکات مهم و اساسی شرایط پذیرش دانشجو در دانشگاهها و موسسات عالی کشور و در پاسخ آن عده از خوانندگان علاقمندی که خواستار ارائه یک جدول تطبیقی بین شرایط پذیرش امسال با سالهای گذشته بودند با چند تن از کارشناسان و آگاهان امور به گفتگو و نظرخواهی پرداخت.

در پاسخ آن گروه از داوطلبان که سئوال کرده بودند بین شرایط پذیرش امسال با سالهای پیشین کنکور آیا شباهت و وجوه مشترکی وجود دارد باید خاطرنشان کرد که ارائه نمونه های شرایط سال گذشته ویا کنکور سراسری که شباهتی با معیار های پذیرش سال تحصیلی جدید دارد جز ایجاد پاره‌ای مشکلات و ابهام بیشتر در ذهن خواننده و داوطلب نتیجه‌ای در پی نخواهد داشت وبا وجود اینکه روزنامه اطلاعات هفته اخیر نمونه‌ها را در اختیار داشت بدنبال نظرخواهی وتوصیه آگاهان امور دانشگاهی چاپ و انتشار نمونه های شرایط پذیرش سالهای قبل را مقرون بصلاح و بنفع داوطلبان تشخیص نداد و از اینرو با توضیحات زیر تصور میرود داوطلبان بتوانند بهتر و دقیق‌تر به تنظیم کارت پذیرش خود توفیق یابند.

★ نخست یادآوری میشود که شرایط پذیرش دانشجوی دانشگاهها و موسسات آموزش عالی سال تحصیلی جدید با دوره گذشته شباهتی ندارد و همانگونه که در خبر امروز آمده است پذیرش دانشجو در سال تحصیلی جدید طبق‌ضابطه های خاص و بطریق متمرکز از سوی سازمان سنجش آموزش کشور انجام میگیرد و با روش های پیشین تفاوت دارد.

● مسئولان و مقامات آگاه سازمان سنجش آموزش در مورد شرایط پذیرش دانشجو خاطرنشان ساختند که راهنمای دقیق داوطلبان‌دردفترچه راهنمای امسال چاپ و منتشر شده و در پایان رشته های هردانشگاه و موسسه عالی آموزشی شرح مفصلی به شرایط پذیرش اختصاص دارد که لازم است‌داوطلبان هنگام تنظیم برگ درخواست پذیرش به آن نکارت با دقت توجه کنندو به‌دیگر جدولها و نمونه‌های سالهای گذشته که ممکن است آنها را دچار تشتت فکری کند و موجب ابهام گردد خودداری نماید.

★ از سوی دیگر با توجه به افزایش داوطلبان آزمون همگانی امسال و سایر تغییراتی که طبق مصوبات شورای مرکزی دانشگاهها انجام گرفته‌است انطباق‌شرایط پذیرش امسال با سالهای گذشته ممکن نیست و چنانکه بارها تذکار داده شده است داوطلبان برای یافتن مناسب‌ترین‌روش تنظیم کارت های پذیرش‌باید مطالب و توضیحات دفترچه راهنما را مطالعه کنند.

ایتالیا، سرگشته‌یی در پی سرنوشت

گزارش حسین مهری
نویسنده اطلاعات از قلب انتخابات ایتالیا

کمونیستهای ایتالیا، خون مقدسین مذهبی را بکمک طلبیده‌اند

دم زدن از برنامه سوسیالیستی بمنزله خودکشی سیاسی است

کمونیستها میگویند ما لیبرال‌های خوبی شده‌ایم وسرمشق مسکویی نداریم

ایتالیا ـ هرگز در تاریخ خود چنین خروشان نبوده است. رم شهر بحث وجدال های خیابانی شده‌است. شهر جاودانه «گوته»، صفاوروح جاودانگی‌اش از زیر پوششی از غریو وفریادوبگومگو پنهان کرده‌است. این شهرنیست، گویی که‌یك حوزه حزبی به‌وسعت یك شهراست. اینجا زندگی بیك اوای سیاسی‌تبدیل شده‌است، اواهایی سیاسی، آوا درآوا. اینجا کهکشانی‌از تمایل‌وجاذبه های مسلکی‌و سیاسی، استقراریافته است اینجا، یك‌سرنوشت ساخته‌میشود نه‌سرنوشتی محدوددر چارچوبه ایتالیا، سرنوشتی که باحتمال تغییری زنجیری درهمه جهان غرب درپی خواهدآورد» این، یك مقطع‌زمانی سرنوشت سازاست. وطن درگرداب بحران، دست‌وپا میزند، باید آنرارهاند این‌را ایك‌زن جوان‌رمی خسته‌ازبحران بمن‌میگوید ومی افزاید اما نمیدانم کدامیك‌ازاین احزاب درست‌میگویند اگربا این‌درجه ازتمدن نرسیده بودیم روی‌کار آمدن یك قدرت نظامی به‌قصد اعاده نظم‌آرزوکردنی‌بود.

یک صحنه از تظاهرات کمونیست‌ها در رم

در تمام خیابانها رنگین‌کمانی از شعار وپوستر وپرده‌می‌بینی. به‌مفهوم یکی از آنها پی‌میبرم «سالم کردن رم، میهن، دولت» یکی دیگر را یك ایتالیایی برایم ترجمه‌یکند«مقصر کیست؟»مقصر، سی سال سیطره حزب دموکرات مسیحی است که ماشین رهبری را فاشیستی کرده است شعار سوم برکشندگان دادستان «ژن» نفرین می‌فرستد ...

چهار جناح، پشت همه این شعارها پنهان شده‌اند: نخست کمونیستها وسوسیالیستها و بررویهم جناح چپ، دوم‌کاتولیک هاودموکراتهای مسیحی،سومی فاشیست‌های نوو برویهم‌راست های تند، چهارم لیبرال‌های مرکب از سه حزب کوچک ـ خرده حزب‌های دیگر بشمار منیایند.

نبرد انتخاباتی به راستی نام خوبی برای این نمایش تکاپو وتلاش بوده است و باینهمه در این نبرد گاه به جنبه‌های غریب یاطنزآمیزی‌برمیخوریم:کمونیست ها چند کاتولیك را نامزد کرده بودند. جمهوریخواهان و دموکراتهای مسیحی و دوسه حزب دیگر به شکار منفردها و شخصیتهای محبوب مردم محل رفته بودند تا در مقابله با کمونیستها و سوسیالیستها شکست نخورند و در این‌میان وضع‌برادران‌اگنلی ـ «جیووانی» و «اومبرتو» از همه جالبتراست هر دو از مستقلهای شکار شده‌اند اولی (جیووانی)، مدیر عامل فیات با اولین اشاره شکارگران جمهوریخواه به‌صحنه سیاسی جهیده است و دومی (اومبرتو) معاون مدیر عامل فیات خود را در فهرست نامزد های دموکرات مسیحی‌ها جا داده است.

لحن مبارزه تندی میگیرد و هرچه ملایمت وتانی کمترمیشود خشونت وبی‌پروایی بیشترمیشود رهبران سیاسی با فراموش‌کردن احتیاطی که آنها را به‌اتحادیه های آتی تحریض میکردسرانجام آنچه را از دیرگاه در دل‌داشتند برزبان میاورند. نگرنده این صحنه‌ها بیاد دعوای زن و شوهرها میافتد که بقول‌انگلیسی ها رخت چرکهای‌شان را در خیابان میشویند یعنی از سر لجاجت در انظار هرچه درچهار چوب‌محرومیتشان پنهان‌میکردند آشکار میسازند اکنون مسایلی که در خفا شنیده میشد درکوی وبرزن اعلام میشود. بی‌آنکه لبخندی از گوشه لب زهرکلام را بگیرد.

در کافه‌یی در رم یك جوان سوسیالیست مرد ٤٥ ساله‌یی‌را که از دموگراسی مسیحی دفاع میکند بباد سرزنش گرفته‌میگوید حزبتان هم مثل رهبرتان مریض است او بعمل جراحی اخیر ورم «پروستات» «زاکانی‌نی» دبیر کل دموکراتهای مسیحی اشاره میکند وحال آنکه میگویند «زاکانی‌نی» بعلت تلاشهای شبانه روزیش برای علاج بیماری حزب‌دموکرات مسیحی‌و نوسازی‌آن به‌خستگی دچار آمد و درد زودرس براو چیره شد.

هرحزب حزب دیگر را بتیره کردن فضای انتخاباتی و درنتیجه

بقیه در صفحه ٦

ارزش انسان و ارزش مارچوبه

دکتر محمود عنایت

«بوروکراسی» که در زبان فارسی معادل «قرطاس بازی» یا «کاغذ بازی» را برای آن انتخاب کرده‌اند، نظام عجیب و غریبی است که تاریخ ایجاد و ابداع آن به دو قرن قبل برمیگردد و در بعضی ممالك باگذشت زمان به صورت نوعی بیماری یا عارضه‌اجتماعی درآمده است. در کتاب «بوروکراسی» که از طرف دانشگاه تهران منتشر شده از قول یك نویسنده فرانسوی که در سال ١٧٦٤ میلادی زندگی میکرده نقل شده است که: «فکر مقرات ونظامنامه تمام ذهن ما رابه خودمشغول داشته.. در یك کشور بزرگ کار های بیشماری وجود دارد که دولت نباید خود را درگیر آنها کند.»

یك فرانسوی‌دیگر در تفسیر بر همین سخن میگوید: «مادر فرانسه دچار مرضی هستیم که احتمالا باعث هلاك ما خواهد شد. نام این بیماری «بورومانیا» یا اداره زدگی است.»

آلمانیها نیز از قرن هیجدهم دچار این بیماری اجتماعی بوده‌اند و آثار متعددی‌در این باب دارند.

در همین کتاب بوروکراسی از قول یك آلمانی که در سال ١٧٩٢ زندگی میکرده از بوروکراسی بعنوان یك «ماشین بیجان» نام میبرد و بوروکرات ها را به عنوان طبقه‌ای معرفی میکند که چه باران ببارد وچه قحط سالی شود مینویسندو می ـ نویسند وبچه هایشان را نیز مثل‌خود طوری بار میاورندکه‌ماشین تحریرهای قابل استفاده شوند.»

فکر نکنید که نظام کاغذ بازی فقط درگذشته حاکم بر جوامع بوده است. همین ماه گذشته مجله «یو ـ اس ـ نیوز» چاپ آمریکا در مقاله مفصلی از تعداد روزافزون مقررات و قوانین اداری‌و توسعه کاغذ بازی در امریکا شکایت کرده بود و این مقاله با ارقام‌و اعدادی همراه بود که نشان می دهد هر نوع کاغذ بازی برای مردم و دولت‌امریکا متضمن تحمل مخارج و صرف وقت بسیار است.

به عنوان مثال از قول یك مقام رسمی نقل کرده بود که تنها ذخیره کردن اطلاعات مستخرج از شانزده گزارش مربوط به یك کمپانی درنیمه اول سال گذشته به ٦٣٦ مایل نوار کامپیوتر احتیاج دارد (هر مایل‌بیش از ١٦٠٠ متر است).

کاش عیب بوروکراسی فقط در مصرف کاغذ بود. در جوامعی مثل ما بوروکراسی غالبا با عیب بزرگتری همراه است و آن بهانه جویی ووقت کشی و بازی با روح و اعصاب‌مردم است. در اینجاست که واقعا آدم‌حس میکند با یك ماشین بیروح وبیجان‌که هیچ نوع رحم و عاطفه‌ای سرش نمی نمی شود و جزمشتی مقررات‌بیروحتر و جامدتر چیزی نمی شناسد سروکار دارد.کافی است یك نقطه بالا و پائین شود آنوقت روز هاو ساعت های بیشمار آدم را باز این اداره به آن اداره و از این میز به آن میز بدهند و سالم ترین و قوی بنیه‌ترین افرادرا به ضعف اعصاب و مرض قلبی دچار کنند.

هرچه باشدمااز اولاد و اخلاف آن منادی بزرگواری هستیم که از کوچه‌ای میگذشت. مرد دیگری هماز طرف دیگر میگذشت اسم این مرد ابوالفرج المعافی بن‌زکریای نهروانی بود. منادی صدا زد یاابوالفرج! طرف پیش خودش خیال کرد که لابد مقصودش شخص دیگری است چون خیلی ها هستند که اسمشان ابوالفرج است. به راهش ادامه داد. دید منادی گفت یا ابوالفرج المعافی! ـ باز طرف پیش خودش گفت‌ازکجامقصودش من باشم. ابوالفرج المعافی هم در این شهر خیلی زیاد است. منادی این بار گفت یا ابوالفرج‌المعافی‌بن زکریای نهروانی! ـ اینجا دیگر طرف ایستاد چون دید منادی هم اسم او رادرست میگوید هم کنیه‌اش را، هم اسم پدر را و هم زادگاهش را. به منادی گفت با من چه کار داری؟ منادی جلوآمد و گفت تو اهل نهروان شرقی‌هستی؟ گفت بله! گفت پس هیچی. آن کسی که من با او کار داشتم اهل نهروان غربی است. اشتباه شده است براهت برو!

بعضی از متصدیان امر یا بقول آن آلمانی بعضی از این ماشین‌تحریر های جاندار هم بهمین سیاق از آدم و کار آدم ایراد میگیرند. کافی است از اسم کوچك و بزرگ و شهرت واسم پدرو شماره شناسنامه و محل صدور و مشخصات چشم و ابرو قد و بالاو ریش و سبیل یکی از قلم بیفتدو آنوقت بگویند هرچه اقدام شده و اجرا شده مالیده دوباره روز از نو روزی ازنو. خدا نکند که دستی‌به عرب و عجم نداشته باشید و به‌مرض صعب‌العلاجی دچار شوید که درمانش در اسرع‌وقت و فقط در خارج از ایران ممکن باشد آنوقت است که اینقدر شما را میبرند ومیاورند که تا تریاق از عراق‌آرندمار گزیده مرده باشد.

اولش میگویند تصدیق دکتر معالج را بیاور. بعد که آوردی میگویند از دو دکتر دیگر هم تصدیق بیاور. آنرا هم که آوردی میگویند حالا خودت تقاضا بنویس. همه‌کارها که‌انجام شد تازه پرونده میرود در نوبت و این نوبتکی فرا میرسد باخداست. اینقدر هست که ماشین تحریرهای سیار ذره‌ای رحم و عاطفه نمی‌شناسند و فقط روزی که قرار شد مخارج کفن و دفن رابپردازند لابد در اسرع وقت اقدام می‌کنند.

شاهد دیگری تعریف میکرد که من یك هفته در منزل بستری بودم و تا دم مرگ رفتم و برگشتم، و وقتی به‌اداره آمدم بااینکه تصدیق ده تن ازنامدارترین و مجرب‌ترین پزشکان را ارائه دادم که وخامت و شدت حال مرا گواهی‌کرده بودند، دیدم چیزی که مطرح نیست جان من است و همه دعواها برسر اینست که باید تکلیف یك هفته غیبت خود را که با علامت قرمز در دفتر مشخص شده روشن کنم و تصدیق اطباء هم چون تصریح نکرده‌اند که‌من باید در چه مدتی بستری باشم ازلحاظ «مقررات اداری» معتبرنیست.

فکر کردم که‌اگر از این مرض‌جان بدر نمیبردم و مرده‌بودم حداکثرواکنش این آقایان ان بودکه‌یك ضربدربزرگتر روی اسم من بکشند و دلشان خوش بود که دفتر و دستکشان نقص‌ندارد، همانطور که الان روی اسم مرحوم قائمیان خط قرمز کشیده‌اند و پرونده آن مرحوم بعد از یك‌عمر خدمت به فرهنگ و ادب این مملکت از لحاظ «مقررات اداری» نقص‌ندارد،

گفتم این حرف‌تومرا بیاد فونتونل می‌اندازد. گفت فونتونل کیست؟

گفتم‌فونتونل یکی‌ازاعضاء آکادمی فرانسه بود که بابرادرش در یکخانه زندگی‌میکردند. ازخصوصیات فونتونل این بود که خوراك مارچوبه را با روغن زیتون دوست داشت درحالیکه برادرش سرکه رابه‌روغن زیتون ترجیح میداد و بهمین جهت نصف مارچوبه با روغن زیتون و نصف دیگر با سرکه درست میشد. از قضای روزگار دستی از غیب بیرون آمد و برسینه نامحرم زد. دری به تخته خورد و برادر فونتونل جان‌به‌جان‌آفرین تسلیم کرد. فونتونل مثل بسیاری از متصدیان ما بدون اینکه دست و پای خود را گم کند دوان‌دوان خودش‌را به آشپزخانه رساند و فریاد زد، همه‌اش را باروغن زیتون درست کن، با روغن زیتون.

بعضی از متصدیان هم وقتی‌کارمند زیر دستشان غیبت میکند کاری ندارند که مرده‌است یا زنده، و اگر زنده‌است به کمکی احتیاج دارد یا نه، و به قدمی یا قلمی مرهمی بردل اوبگذارند. اصل اینست که علامت قرمز در دفتر و دستك فراموش نشود و تمام مارچوبه ها با روغن زیتون درست شود.

از فردا صبح درگروه ممتاز سینمائی پایتخت
آسیا ـ رکس ـ شهوند ـ لیدو
نپتون ـ ژاله ـ توسکا ـ المپیا ـ پاسارگاد ـ چرخ فلک
وسیلورسیتی (قلهک)
ناصرملک مطیعی ایرج قادری ـ ملوک
چلچراغ
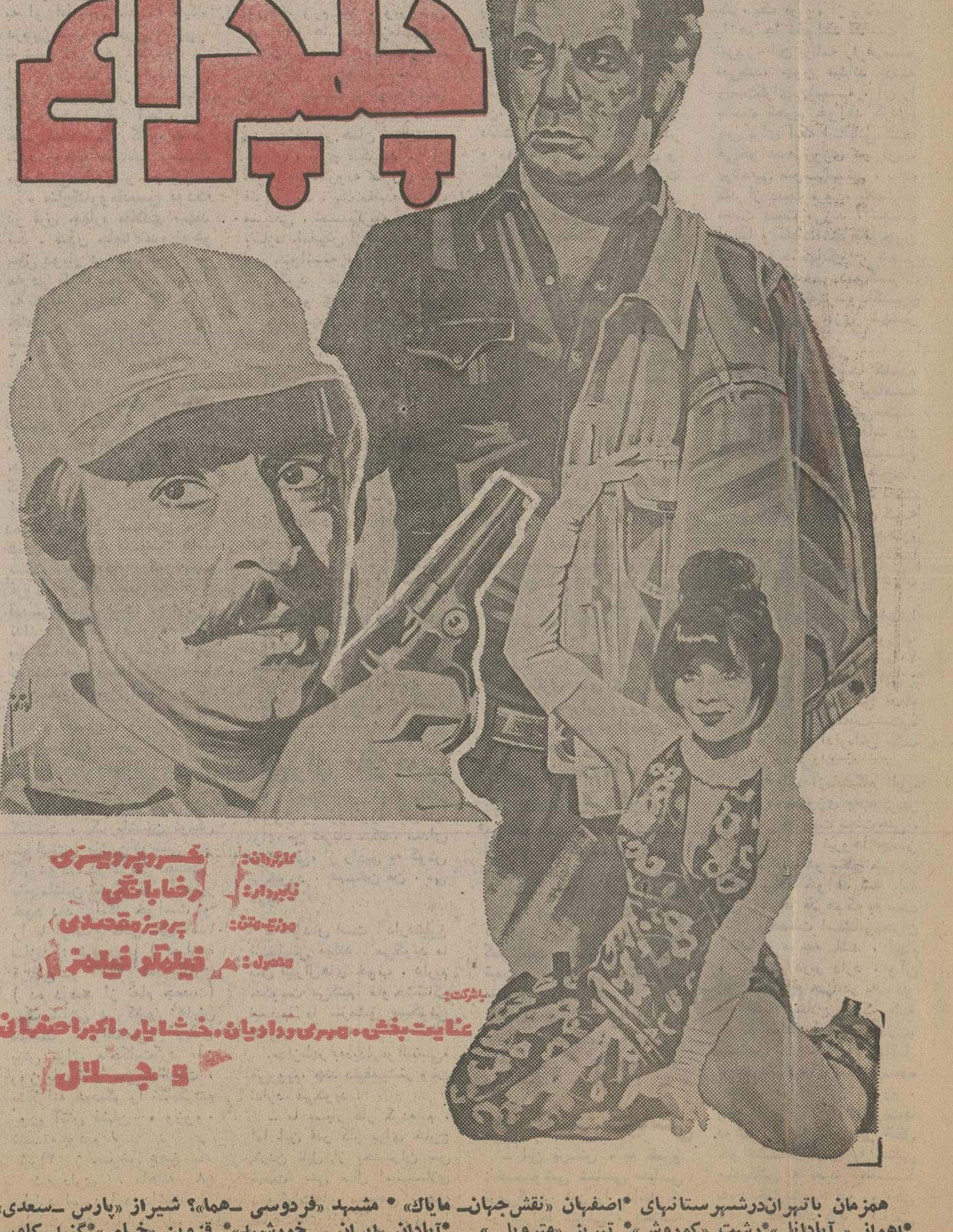
کارگردان: خسرو پرویزی
فیلمبردار: رضا بانکی
موزیک متن: پرویز مقصدی
محصول: فیلمکو فیلمز
باشرکت: عنایت بخشی ـ مهری وداديان ـ خشايار ـ اکبر اصفهانی و جلال
همزمان باتهران‌درشهرستانهای *اصفهان «نقش‌جهان ـ ماياك» * مشهد «فردوسی ـ هما»؟ شیراز «پارس ـ سعدی» *اهواز «آپادانا» *رشت «کوروش» * تبریز «متروپل» *آبادان «ایران ـ خورشید» * قزوین «خیام» *گنبد کاوس «نیاگارا» *گرگان «مهتاب» *زنجان «لی‌لی» * بابل «شهرفرنك»

«بروس‌لی» قهرمان افسانه‌ای وجاودان جهان سینمادرشاهکار خود
از فردا صبح درسینماهای سهیلا ـ مراد ـ ری ـ ستاره

ماشما رابرای تماشای یك‌اثر بی‌نظیر و هیجان آور دعوت میکنیم
از فردا صبح فقط در سینمارویال

دلهره و تشویشی که این فیلم دارد نظیرش‌رافقط‌درآثار آلفردهیچکاك‌میتوان‌یافت

آگهی استخدام

شهرداری بندرعباس بمنظور تکمیل کادر پرسنلی خود بافراد مشروحه زیر باشرایط ومشخصات ذیل نیاز دارد.

١ـ تابعیت دولت شاهنشاهی.
٢ـ حداقل سن ١٨ سال و حداکثر ٤٠ سال.
٣ـ داشتن برك پایان خدمت زیر پرچم یا معافیت دائم.
٤ـ نداشتن سابقه محکومیت جزائی موثردر استخدام
٥ـ داشتن شرایط لازم برای تصدی شغل مربوطه (تحصیل ـ تجربه)
٦ـ داشتن صحت مزاج و معتاد نبودن بمواد مخدر.
٧ـ تعهد انجام خدمت در شهرداری.
٨ـ کسانیکه سابقه کار درشهرداری داشته یا از افرادبومی باشند حق‌تقدم دارند.

داوطلبین واجد شرایط میتوانند با دردست داشتن دو قطعه عکس پرسنلی و فتوکپی برك پایان خدمت و آخرین مدرك تحصیلی و یکبرك رونوشت شناسنامه همچنین خلاصه سوابق‌کار حداکثر تاآخرتیرماه٢٥٣٥بکارگزینی شهرداری بندرعباس ویادفترآب‌وبرق درخیابان‌آریامهر تهران مقابل خیابان لوس‌آنجلس ساختمان‌دکتر عبده طبقه ششم شرکت آب وبرق‌استان‌ساحلی مراجعه تاترتیب استخدام آنان داده شود.

١ـ ماشین نویس (زن)	١ نفر
٢ـ منشی (زن)	١ نفر
٣ـ کارمند دفتری	٤ نفر
٤ـ تکنیسین ساختمانی	٥ نفر
٥ـ راننده پایه دوم ویکم‌همگانی	٣ نفر

دنیای ورزش روزهای شنبه منتشر میشود

سرمقاله

ارزش واقعی یک معامله

امضای قرارداد بین دولت ایران و کمپانی بزرگ امریکائی «اکسیدانتال» ، فصل تازه‌یی در روابط کشورهای نفتخیز و کمپانیهای نفتی میگشاید و درین مرحله نیز ایران نقش کشور پیشاهنگ و راهگشا را دارد .

بیست سال پیش اگر یک کشور تولید کننده نفت پیشنهاد میکرد با خریدن قسمتی از سهام یک کمپانی بزرگ نفتی ،شریک آن کمپانی بشود جز عکس‌العمل خشم‌آمیز کمپانی جوابی نمیگرفت زیرا کمپانیهای نفتی خود را مالک‌الرقاب و حاکم بلامنازع صنعت و تجارت نفت میدانستند و توقع نداشتند کسی دم از شرکت در ربوبیت مطلق آنها بزند .

کمپانیها در مواردی که برای بهره‌برداری انحصاری از منابع نفت کشورهای نفتخیز ، اضطرارا بر روابط خودشان با آن کشورها نام «شرکت» مینهادند ، عملا شریکی برای خود نمی‌شناختند و به این «شریک» نه تنها حق کمترین مداخله‌یی در امور «شرکت» نمیدادند ، حتی سهم ناچیزی را که بموجب قرارداد درقبال‌چهاول ثروت‌و هستی‌او برایش قائل شده‌بودند، بدرستی نمیپرداختند . ما خودمان سال‌های متمادی با چنین شریکی روبرو بودیم و این نوع «شراکت» را با همه عوارضش آزموده‌ایم و خوب بخاطر داریم که چگونه ثروتمان بوسیله «شرکت» سابق نفت غارت میشد و فریاد اعتراضمان علیه این غارتگری بجایی نمیرسید ...

مقاوله‌نامه خرید سهام شرکت «اکسیدانتال» ، برای ما که چنان خاطراتی از گذشته داریم ، طبیعتا مفهومی بالاتر از یک معامله پرسود اقتصادی دارد. بخصوص که میدانیم هنوز هم باوجود تمام تحولاتی که‌دردنیای‌نفت‌صورت گرفته‌و معیارهای بسیاری که تغییر کرده‌است، معهذاکمپانی‌ها از لاک‌خودخواهی خارج نشده‌اند و به‌آسانی درها را به‌روی شرکای تازه نمی‌گشایند .

شاید درآینده این درهای بسته نیز به روی کشورهایی که قادرند ارقام درشتی را در تجارت بین‌المللی نفت سرمایه‌گذاری کنند ، گشوده شود ولی مقام پیشقدمی را درین راه نیز ایران بنام خود ثبت کرده است .

مشارکت با کمپانی بزرگ نفتی «اکسیدانتال» ـ که درعین حال دارای فعالیت وسیعی در رشته‌های گاز و پتروشیمی و ذغال سنگ و دامپروری است ـ ایران را از حیث مداخله موثردر بازاربین‌المللی‌نفت کامیابترمیسازد، چرا که«اکسیدانتال» یکی‌از فعالترین کمپانیها دررشته حمل‌ونقل وفروش نفت در سطح بین‌المللی است و در طرح همکاریهای آینده ایران و «اکسیدانتال» بر بهره‌گیری ایران از تجربه و دانش فنی و تجهیزات و امکانات کمپانی امریکائی برای توزیع و فروش‌نفت تاکید شده است .

همچنین ، جزء مهم دیگری ازین همکاریها را بین دو «شریک» اقدام برای اکتشاف و استخراج و بهره‌برداری از ذخائر نفتی دریای خزر تشکیل میدهد . اهمیت اقتصادی نفت دریای خزر هرچه باشد ، باز مفهوم این امر برای کسانی که‌با تاریخچه نفت آشنایی بیشتری دارند و میدانند که ایران‌بخاطر تثبیت حاکمیت خود بر منابع نفت مناطق شمالی کشور چه مرارت‌ها کشیده و چه رنجها برده ، چیز دیگری است .

در یک جمله ، مقاوله‌نامه ایران ـ اکسیدانتال هم استحکام موقع سیاسی و هم شان اقتصادی ایران را میرساند .

تفسیر سیاسی

جنگ آزادی در آفریقا

درسرودزیای تحت‌استیلای اقلیت سفیدپوستان ازچندی پیش طرفداری از این فکر قوت میگیرد که ارتش رودزیا به کشورهمسایه موزامبیک یورش برد تا بتواند جلوی ادامه رخنه چریکهای سیاه پوست آفریقایی را که از پایگاه‌هایشان در موزامبیک به قلمرو رودزیا نفوذ می‌کنند بگیرد.

حملات مکرری که رزمندگان ناسیونالیست آفریقایی تاکنون‌در امتداد مرز ۸۰۰ کیلومتری رودزیا و موزامبیک به پستهای مرزی رودزیا کرده‌اند وپشتیبانی آشکار و فعالانه‌ای که موزامبیک نثار چریکهای سیاه پوست آفریقایی می‌کند، آتش احساسات انتقام‌طلبانه را در رودزیا تندتر کرده و به تقویت این تقاضا منجر شده است که ارتش رودزیا ضربات خود را براعماق کشور همسایه ونحت حاکمیت سیاه پوستان فرود آورد.

هفته گذشته در جریان تازه‌ترین حملات ضد رودزیایی، واحد های توپخانه ارتش موزامبیک با استفاده از موشک وخمپاره و سلاح‌های سبک پست مرزی رودزیا را در مونت سلیندا مدت سه ساعت به آتش بستند و دو روز بعد نیز حملات مشابهی‌علیه باغات چایکاری همان ناحیه بعمل آوردند.

در هر دو مورد نیروهای رودزیا به‌این حملات جواب دادند و از جمله تعدادی از مواضع خمپاره‌انداز موزامبیک و یکی ازانبار های مهمات آن را درهم کوبیدند.

چریکهای سیاه پوست چالاک وگریزپای آفریقایی بابکاربردن موفقیت‌آمیز مین‌های مرگبار زمینی وباحملاتی که به شیوه ضربت‌زدن وگریختن علیه مزارع منزوی ودور افتاده واتومبیل‌های حامل دشمنان سفیدپوست انجام میدهند. اعصاب رودزیایی‌ها را بشدت منشنج کرده‌اند. هفته گذشته «وان‌دربیل» وزیر دفاع رودزیا دریک مصاحبه اظهار نظر کرد که اکثریت بزرگ مردم رودزیا طرفدار این راه‌حلند که ارتش رودزیا دست به تعرضی همه جانبه علیه‌موزامبیک بزند. «وان دربیل» عقیده دارد که طرفداران این فکر عواقبی‌را که یک حمله بزرگ از طرف نیروهای رودزیا به موزامبیک بدنبال خواهد آورد، چنانکه باید درک نمی‌کنند ولی از نقطه نظر تمام ضوابط رفتارهای بین‌المللی کاملا حق دارند که خواستار چنین حمله‌ای‌علیه موزامبیک‌باشند اینکه چرارودزیا اقدام نمیکند و موزامبیک رادرهم نمی‌کوبد، کاری که کاملا به آسانی‌از عهده رودزیا برمیاید پرسشی است که برای یافتن جواب آن کار زیادی‌نمی‌توان انجام داد. باوجود این نباید فراموش کرد که اگر موزامبیک مورد حمله رودزیا قرار گیرد بلافاصله ضرورت خواهد یافت که این حمله دنبال شود تانتایجی که رودزیا انتظار دارد پایدار بماند. این دقیقا دشوارترین جنبه‌ای است‌که باید بحساب آید .

بن‌بستی که رودزیا خود را گرفتار آن میبابد شبیه‌ممایی است که برای آمریکا در خلال جنگ طولانی آن در ویتنام وجود داشته‌است. درآن سالها نیز بسیاری ازاندرز دهندگان به‌آمریکا توصیه میکردند که به ویتنام شمالی لشکرکشی کند ولی ترس از عواقب سیاسی اینکار، واز جمله امکان مداخله چین در مواردی ازآن قبیل‌سبب شدندکه طرزفکر طرفداران راه‌حلهای برق‌آسای نظامی برای پیروزی آمریکا در ویتنام تحت‌الشعاع ملاحظات سیاسی قرار گیرد و مقهور آن ملاحظات گردد. یان‌اسمیت نخست وزیر رودزیا گفته است که کشور وی فکر حمله تمام عیار به موزامبیک را تنها هنگامی مورد توجه قرار خواهد داد که نیروهای موزامبیک در نفوذ کردن به‌داخل رودزیا به «شورشیان» سیاه پوست ملحق شوند. اسمیت ظاهرا خط باریکی ترسیم کرده است کمبوسیله‌آن حملات آشنا و آزمایش شده به پستهای مرزی رودزیا نظیر آنچه که در هفته گذشته واقع شده است، از نبرد فعالانه سیاهیان موزامبیکی در کنار چریکهای سیاه پوست رودزیایی مشخص‌میگردد.

عوامل بازدارنده‌ای که مسلما رودزیا را قبل از دست‌زدن به‌هر حمله تمام عیاری علیه موزامبیک دچار تردید خواهد کرد، برخلاف ارزیابی آمیخته با «دست کم‌گیری» وزیر دفاع‌رودزیابسیار جدی است. این احتمال بهیچوجه اندک نیست که نیروهای جنگ آزموده کوبا، به همانگونه که در آنگولا نشان دادند، بر ضدرودزیا در موزامبیک مستقیما درگیر شوند وشوروی نیزازبذل سخاوتمندانه ترین کمکها، بصورت ارسال منظم مقادیر عظیم اسلحه‌برای موزامبیک وارتش منظم وده هزار نفری و جنگ دیده آن خودداری نکند.در برابر این دورنمای نگران‌کننده مسئله دیگری نیزبرای رودزیا وجود دارد که عبارت از عدم دسترسی آن به منابع قابل اعتماددبرای دریافت اسلحه و تدارکات نظامی است. (رودزیا کماکان در محاصره مورد تجویز سازمان ملل است). مداخله مستقیم آفریقای جنوبی، در صورت درگیر شدن رودزیا و کوبایی‌ها وروسها در موزامبیک بنوبه خود احتمالی نیست که بتوان آن را دست کم گرفت. به‌این ترتیب حمله بزرگی‌که‌سفیدپوستان بستوه‌آمده‌رودزیایی‌خواستار شروع فوری آن علیه موزامبیک هستند کاملا خواهد توانست آتش کشمکش بزرگی را روشن کند که‌لهیب آن سراسر منطقه جنوب آفریقا را فراگیرد. تمام این نکات اجازه میدهند تا نتیجه‌گیری‌شود که علیرغم ناکامی روز افزون رودزیا در امتداد مرزهای موزامبیک، جنگی که دولت‌یان‌اسمیت درآن درگیری یافته است تا آنجا که‌ممکن باشد جنگی اساسا دفاعی باقی خواهد ماند و موزامبیک موردحمله قرار نخواهد گرفت.

LE NOUVEL observateur

راه‌پیمائی طولانی جناح چپ ایتالیا

بیش از ۴۰ میلیون رای دهنده ایتالیایی در این هفته برای‌هفتمین بار از سال ۱۹۴۵ دعوت شدند تانمایندگان جدیدی برای مجالس دوگانه کشورشان انتخاب کنند.. مراجعات آماری به تمایلات رای دهندگان‌ایتالیایی که همواره در آستانه برانتخابات صورت میگیرد نتایج روشن وقاطعی بدست نداد. ایتالیایی‌ها نیز مانند آمریکائیان ویافرانسویان به پیشگوئی های آماری موسسات تحقیقاتی خود (موسسه گالوپ در مورد آمریکا و «سوفرس» وایفوپ در مورد فرانسه) اعتمادی ندارند. بقول یکی از مفسران رومی بهترین وسیله‌ای که ما ـ در ایتالیا ـ برای پیشگویی نتایج یک انتخابات در دست داریم ـ عبارت از تحلیل آراء ماضی است. چون تجربه نشان داده است که رای دهنده ایتالیایی از پایان جنگ دوم‌جهانی به‌بعد گرایشی منظم به تحول یافتن داشته واین گرایش پس ازهر انتخابات در مقایسه با انتخابات قبل مورد تایید قرار گرفته‌است.

همین تحلیل است که به وجهی شگرف توضیح میدهد که جناح چپ نیروهای سیاسی ایتالیا از فردای‌جنگ دوم جهانی چگونه راه پیمائی دراز خودرا بسوی تبدیل شدن به‌اکثریت حاکم دنبال کرده و چطور حزب کمونیست ایتالیا در این حرکت‌طولانی ـ منزل به‌منزل موانع پیشرفت را پشت‌سر نهاده است.

تمام داستان ۳۰سال پیش ـهنگامی آغاز شد که پس از به تصویب‌رسیدن قانون اساسی دمکراتیک جدیدی برای ایتالیا ـ احزاب وبلوک‌های سیاسی‌در این کشور خود را آماده کردند تابه استقبال نخستین انتخابات پارلمانی که در آوریل ۱۹۴۸ انجام میگرفت بروند.

بخلاف احوالی که در همان دوره برفرانسه گذشت، جناح چپ ایتالیا وحدت خودراحفظ کرد. کمونیستها وسوسیالیستهای ایتالیایی در نمایاندن این یکپارچگی تا آنجا پیش رفتند که حتی با فهرست واحدی برای معرفی کردن نامزدهای خود در انتخابات شرکت کردند و در سراسر ایتالیا از رای دهندگان جناح چپ خواستند که مطلقا بهمان فهرست رای دهند در برابر جناح چپ «دوگاسپری» رهبر دموکراتهای مسیحی برای حزب خود نیروهای اصلی سانتریست و دست ـ راستی را به پشتگرمی حمایتی که‌تمام دنیای باختری ـ و علاوه بر آن‌کلیسای کاتولیک ابراز میکردند بسیج نمود. انتخاباتی که آن سال در ایتالیا انجام گرفت ـ به یک تعبیر نیروی میان‌بلوک های شرق و غرب بود واز آنجا که شدت جنگ سرد به‌اوج خود رسیده بود ـ ناگزیر هر انتخاباتی که در یکی از کشورهای درگیر درآن کشمکش انجام میگرفت ضرورتا به نتایجی میرسید که وضع کشور مفروض و صاحب انتخابات را در قبال بلوک‌های عمده جهان مشخص میساخت.

شکست چپ

کمونیستها و سوسیالیستهای ایتالیایی‌و درتعیین‌شمارهای انتخاباتی وبرای جلب رای دهندگان شایستگی هایی راکه در نهضت مقاومت ضد فاشیستی ـ طی سالهای جنگ دوم جهانی نشان داده بودند یادآوری میکردند و ظاهرا مطمئن بودند که‌باید ضرورتا پیروز شوند.

بسیاری از شهود فرانسوی که‌در صدر آنان میتوان نام «رژه وایان» را ذکر کرد ـ بعدها حکایت کردند که چطور در اتحاد شوروی «فانوس ـ دریایی» سحرآمیزی را دیده بودندکه همچون جامی جهان نماخبر از آینده پیروزمند کمونیستهای باختری میداد و سپس تا چه اندازه دچار سرگیجه شدند، هنگامیکه گزارش نتایج‌انتخابات ۱۸ آوریل ۱۹۴۸ ایتالیا را دریافت کردند. دمکراتهای مسیحی با این‌شعار که: «در انزوای روح تو ـ استالین نگاهت نمیکند اما خداوند برتو ناظر است» ۴۸ درصد از مجموع آراء شمرده شده را بدست آوردند، در حالیکه «بلوک سرخ» تنها به ۳۱در صد از آراء دست یافتو آراءباقیمانده تا ۱۰۰ درصد نصیب احزاب کوچکتر شد.

برای احزاب چپ این نتیجه‌ـ شکستی غم‌انگیز بود در حالیکه برای‌دموکرات های مسیحی و یاران دست‌راستی‌آنان جسارت ناشی از فتح را به‌ارمغان آورد.

«دوگاسپری» پس از این پیروزی برای انتخابات بعدی که در ۱۹۵۳انجام میگرفت قانونی تدارک دید که‌براساس آن حزبی که بیش از ۵۰ درصد آراء ملت را تحصیل میکرد ـ سزاوار بود که ۷۵ درصد از کرسیهای مجلس نمایندگان را تصاحب کند. ایمانی که پیروزی سرمست کننده ۱۹۴۸ دردو دوگاسپری بوجود آورد ـ او رابرآن داشت تاامیدوار باشد که حزب دمکرات مسیحی در دومین انتخابات پس از جنگ دوم جهانی وضع خود را بیش از پیش بهبود خواهدبخشید و با قبضه کردن سه‌چهارم از کرسیهای پارلمان خواهد توانست براحتی بر کشور فرمانروایی کند. اما فردای ۷ ژوئن ۱۹۵۳ برای «دوگاسپری» روز نومید کننده‌ای بود، بجای بدست‌آوردن ۲ درصد آراء بیشتر از ۴۸درصدی‌که در انتخابات ۱۹۴۸ نصیب دمکراتهای مسیحی و متحدان سانتریست و دست راستی آنان شده بود ـ ۲ درصد را که ضرورتداشت تاحزب«دوگاسپری» رااز۵۰ درصد مجموع‌آراء برخوردار کند، ناگهان ۸ درصد از آنچه که‌در تجربه نخستین بدست آمده بودکاسته شد و به‌یک ضربت آرایی که در۱۹۵۳ به حزب دمکرات مسیحی تعلق گرفت به ۴۰ درصد سقوط کرد .کمونیستها وسوسیالیستهای ایتالیائی که این‌بار بالیستهای جداگانه در انتخابات شرکت کرده بودند بترتیب ۲۲٫۵ درصد و ۱۲٫۵ درصد بدست آورند ومجموع این نتایج ٤ درصد از آرایی که در انتخابات۱۹۴۸بالیست یکپارچه‌تحصیل کرده بودند بیشتر بود. این اندازه پیشرفت هنوز تواضع آمیز بود. با تبدیل به نقطه عزیمت همان گرایش اساسی‌و اصیلی‌در سلیقه‌ای‌دهندگان ایتالیایی تبدیل گردید که از آن زمان تاکنون مداوما ادامه یافته و در هر انتخابات ـ پس از انتخابات قبل از آن آمرانه‌تر خود نمایی کرده‌است.

معجزه اقتصادی

بااینحال نیمه دهه ۱۹۵۰ برای ایتالیا مصادف با آغاز «معجزه اقتصادی» معروف این کشور بود. معجزه‌ای‌که احزاب چپ آن را در محاسبات و پیش بینی‌های خود به حساب نیاورده بودند و مسلما نمیتوانست برمواضع آنها خالی از تاثیر باشد . ظرف ده سال در آمد ملی ایتالیا ۱۰۰ درصد افزایش یافت . حجم صادرات به سه برابر رسید ، افزایش مصرف‌داخلی ابعادی خیره‌کننده پیدا کرد ، بیش از سه میلیون کشاورز از روستاهای ایتالیا مهاجرت کردند تا درکارخانه‌ها به کار پردازند و تلویزیون که بخش نخستین برنامه هایش را جز در سال ۱۹۵۳ آغاز نکرده بود طولی نکشید که تقریبا به تمام خانواده های ایتالیایی رامیافت.

« پالمیروتوگلیاتی» رهبر وقت حزب کمونیست ایتالیا مجبور شد اعترافکند که « طی مدتی که ما جستجوی جنازه «ایرماونتزی» ـ قربانی « زندگی‌شیرین» بورژوازی ایتالیائی را ادامه میداید ، سرمایه‌داری ایتالیا فرصت یافت تابه تجدید ساختمانی واقعی دست‌بیازد» .

معهذا ـ کامیابیهای اقتصاد بورژوازی ایتالیا و تمام ارمغانهای

بقیه در صفحه ۸

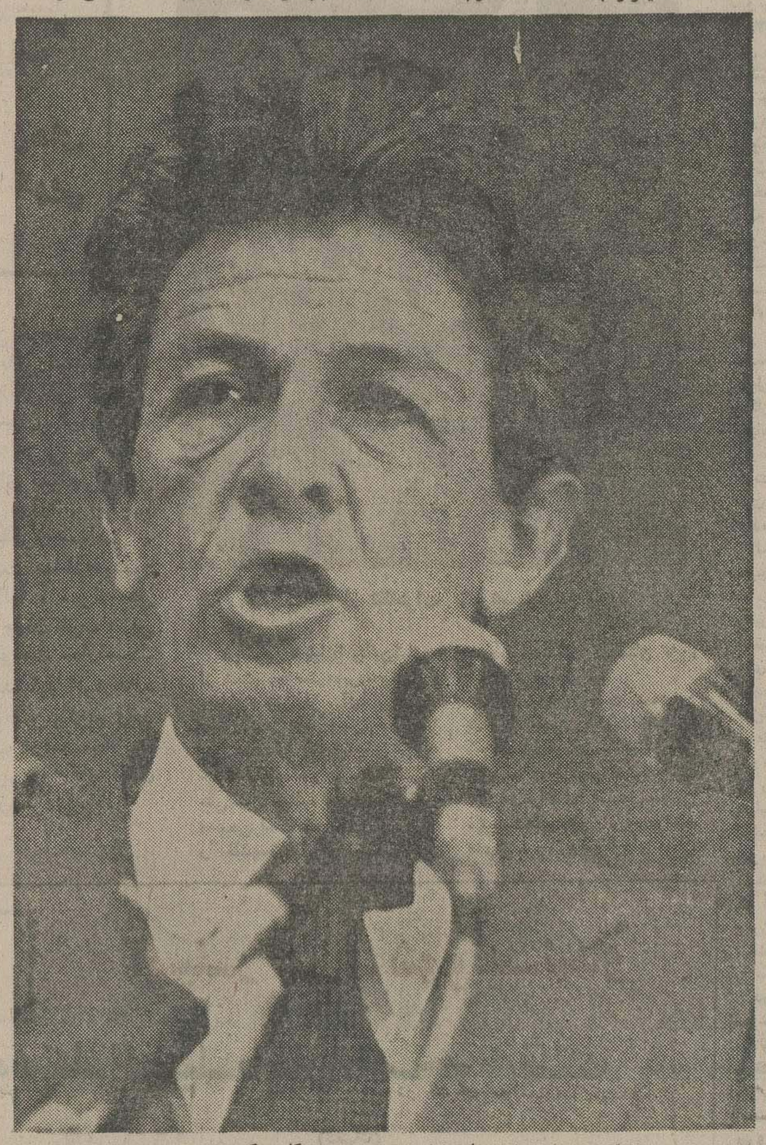

برلینگوئر : ما میخواهیم با دمکراتهای مسیحی همکاری کنیم.

ایتالیا، سرگشته‌یی در پی سرنوشت

بقیه از صفحه ۵

شدت دادن به خشونت سیاسی متهم میسازد جناح چپ میگوید راستهای خشن پول میگیرند و هرچه‌استادازل‌گفت بگو ،میگویند یکی از درون مایه‌های اصلی جدل بین‌احزاب عملیات‌خشونت آمیز است کمونیستها دولت دموکرات مسیحی‌را بیادسرزنش گرفته‌اند که چرا نیروهای انتظامی‌اش نقش سایه، نقش ناظر بیطرفرا در خشونت‌کاری وپرخاشگری سیاسی بازی میکند وچرا وزیرانش بجای آنکه در وزارتخانه‌ها بکار مردم برسند به‌خاطر نبرد انتخاباتی درخیابان ها ومیدانها پرسه میزنند.

نیز میگویند که فانفانی رهبر جناح راست دموکرات مسیحی چند روز بود برای «صید رای» در خانه فاشیستها را میکوبد و در این میان در درون حزب دموکرات مسیحی‌هم ۳ دسته راست تندرو، میانه‌رو وچپ‌رو، سخت درجدل‌اند.

باهمه شکسته نفسی برلینگوئر رهبر حزب کمونیست ایتالیاناظر براین که کمونیستها به اندازه مرتبه گذشته رای خواهندآورد ناظران معتقد بودند این بار یک سوم آراء به حزب کمونیست تعلق خواهد گرفت زیرا باهمه هراسی که از برسرکار آمدن ائتلاف چپ در ایتالیا در دل محافظه‌کاران افتاده است باید گفت کمونیستها با تعدیل و تلطیف روز افزون مواضع مسلکی‌شان قدری از آراء سرگردان‌رابسوی خودخواهند کشاند.

شکار سرگردان‌ها

این جاذبه نو در گفته‌های «التیرو اسپینلی» معاون‌کمیسیون اروپایی و اروپاگرای شصت و نه‌ساله که نامش در فهرست‌نامزد های حزب کمونیست جا گرفته بود هویدا میشود. وی بمن میگفت در شرایط کنونی نفع حزب کمونیست با نفع من‌بعنوان هوادار وحدت اروپا منطبق است. چهل سال است که من برای وحدت اروپا می‌جنگم و میگویم این تنها وسیله تضمین استقلال ما و ساختمان یک جامعه سوسیالیستی است‌حزب کمونیست هم همین عقیده را دارد این عقیده ثمره تحولی تدریجی و طولانی در این حزب است. این حزب به‌راه ویژه ایتالیایی بسوی سوسیالیسم‌بیک ناسیونالیسم چپ اعتقاد دارد و در عین حال به‌دورنمای اروپای واحد چشم میدوزد.

نمونه دیگر تعدیل نظر راست گرایان فرانسه‌در برابرکمونیست های‌ایتالیاست. الکساندرساکینتی رهبر پیشین گلیست‌ها به‌روزنامه «پاتزسرا» چاپ رم گفته است‌که اگر حزب کمونیست ایتالیارو دست چپ‌های تندرو را نخورد خواهد توانست آنچه ایتالیا میخواهد به‌آن بدهد. امنیت شهروندان،نظم،ذوق‌کار گروهی. از سویی، تشکیل یک ائتلاف چپ با شرکت حزب کمونیست در ایتالیا واکنش حادی ازجانب امریکا یا اروپای غربی ببار نخواهد آورد. اقتصاد غرب در سطح بین‌المللی بیش از آن‌تابع وابستگی متقابل است که‌بتواند تدابیری‌علیه‌ایتالیای سوسیالیست اتخاذ کند این کار جنوبی‌ست که عواقبش منوجه همان‌کشور هایی خواهد شد که به چنین تدابیری دست میزنند.

ژنرال‌ها هم کاری نخواهند کرد نام برخی از آنها را در فهرست نامزدهای کمونیست و سوسیالیست دیدهام. وانگهی ارتش ایتالیا آموخته است که ساز ملت باشد نه آلت دست‌یک ژنرال.

نمودار آینده

در رم بایک دانشجوی ۲۳ ساله میلانی آشنا میشوم کمزبان فرانسه را تقریبا بلهجه نیسی‌ها حرف میزند وقتی صحبت‌مان‌گل میاندازدوقتی‌می‌فهمددرجستجوی جمعیز باین ایتالیای سرگشته آمده‌ام میگوید:

ـ بعنوان یک دانشجوی‌علوم سیاسی بشما توصیه میکنم به ناپل بروید ایتالیایی که جبهه چپ میخواهد بسازد نمودارش آنجاست.

وبی‌درنگ میافزاید:

ناپل بصورت یک آزمایشگاه سیاسی در آمده است تجربه‌ای که از ماه سپتامبر گذشته درناپل شکل میگیرد یعنی تشکیل یک شورای چپ به هدایت یک شهردار کمونیست در حقیقت همان است که حزب کمونیستو چپ تندرو حزب سوسیالیست میخواهند در سطح کشور انجام دهند در این ناپل که میتوان‌آنرا جهان صغیر ونشانه‌یی ازایتالیای چپ‌گرای آینده‌خواند کمونیست ها با سوسیالیست‌ها اربابان واقعی شهرند.برغم همه‌دشواری ها، باسرسختی و لجاجت شیطانی تشکیل یک حکومت ائتلافی با دموکرات‌های مسیحی را پیشنهاد میکنند.

در رم نیز بر«لینگوئر» همین پیشنهادرا میکنداو از هرفرصتی سود جسته اعلام میکند به‌توافق با دموکرات مسیحی‌ها ناگزیر است برخی از محافل میگویند کمونیستها این پیشنهاد آنها را باید یک مصلحت دانی خواند شاید هم آنها از قدرت وحشت بیمارگونه دارند.

باری ، به ناپل باید رفت .. این شهری‌ست بنیاد ، بینوا و در قیاس بارم ، شهری ناشاد، اماباامردمی خون گرم‌وپرشور و متحرک و بالقوه سزاوارو رفاه نیمرخ ایتالیای ناشاد را بر در و دیوار و سیمای‌مردم این شهر می‌بینی .

در اینجا ، روز بیست و نهم سپتامبر گذشته همه چیزبا انتخاب یک مرد شصت و شش ساله به عنوان شهردار آغازشدیک سناتورکمونیست بسیار آرام که هیچکس باور نمی‌کرد شخصیت مهم ناپل جوشان شود : موریتسیو ـ والنتسی ، که ناپلی ها او رابه نام کوچکش، «موریتسیو» می خوانند .

در این شهر با « مارسل‌ـ پادووانی» خبرگزار« نوول‌ـ اوپسروا توور» آشنا می شوم که ناپل را چون کف دست می شناسد . درباره« والنتسی»می گوید : « بورژوازی، باین‌مرد احترام می گذارد ، توده ، او را قبول دارد، سوسیالیست‌ها و چپ تند ، او را تحسین‌می کنند . روابطش با کلیسا ، مودت آمیز است ،بادموکرات های مسیحی‌و برخی از ارباب صنایع نیز روابط خوبی‌دارد.

خون قدیس

«پادووانی» اضافه می ـ کند :

«والنتسی» با دست خالی‌در این‌شهروحشتناک شروع‌کرد، میراثی که برایش مانده بود ، ۱۵۰۰ میلیارد لیر قرض بودو ۱۴۰ هزار بیکار که درخیابان ها ویلان بودند ، او باکارش، با اخلاقش وبادرست کاریش، حکومتش را آغاز کرد .همین که انتخاب‌شد مودبانه به‌دیدار مقامات برجسته شهر رفت : کاردینال « کورادو اورسی» به او گفت :

« فرزندم، ما برای تودعا خواهم کرد » « ماسالار «آستانفیلد ترنر» سرفرمانده‌ناتو به داوطلبان به او اطمینان داد که پایگاه دریایی ناپل ، سفارش هایش‌را به شهر قطع نخواهد کرد .و از این گذشته ، از تایید« سان گنارو» برخوردار شد ،ممکن است عجیب بنظر آید ، اما حسن نیت « سان گنارو» در تثبیت وضع پدیده‌یی بنام «والنتسی» قاطع و موثربود.

« سان‌گنارو»،قدیسی بودکه در قرن چهارم میلادی شهید شد . خون جامد شده اوهر سال دوبار در سپتامبرو مه مه در ظرف شیشه‌یی دربسته به جریان می‌افتد . اگر خون جامد او در این ماه‌ها مایع نشود . بدشگون است ونشان آن است که «بختی های بزرگ در راه است . روز بیست و نهم سپتامبر گذشته ، بیست‌و پنجدقه‌پس ازا:تخاب « موریتسیو والنتسی » ،خون جوشید واین ، برای حزب کمونیست ، فال خوشی بود، اما هفتم ماه مه گذشته،وقتی دموکرات های مسیحی ، همداستان بانو فاشیست ها»، سختی برشهردار کمونیست فرود آوردند ، این بار،خون قدیسی جاری نشد: معجزه‌رخ نداد ، و آنگاه دستی ناشناس بیدرنگ بر دیوار های شهر نوشت « خون سان‌گنارو» یا مایع خون سرخ است ».

« والنتسی» ، وقتی بامداد روز سی‌ام سپتامبر گذشته،پس از سی سال‌استیلای دموکرات های مسیحی به کاخ « سان‌ـ جیاکومو» کاخ شهرداری ،قدم گذاشت ، یک ماشین نویس خواست ، ماشین نویسی در کار نبود ، در عوض ،بیست‌و پنج ماشین تحریر نو در برابر خود دید . آنگاه خواست او را با اوضاع مالی ناپل آشنا سازند : شهر وبا (دوازده قربانی در ۱۹۷۳) شهربیکاری (ده درصد از تمام جمعیت) ،یک شاهی در کشور هایش نداشت .« والنتسی» چندی پیش برای ماحکایت‌کرد «آن روز با رفقای سوسیالیست ، متفکرانه همدیگر را نگاه‌کردیم روی آتش فشان « وزوو» نشسته بودیم .»

شیر(۲ ز سمرض ع‌هغ شهرداری ، ماهانه ۵۸ میلیارد لیر درآمد داشت و بایست ۵۹ میلیارد لیر تنها به کارمندان خود میداد. مرگ و میر اطفال در ناپل بالاتر از نرخ را در اروپا داشت(پنجاه و پنج مرگ در هر هزارفقره نوزاد)، ورم کبد ، ویروسی هم . اگو ها ، که بازمانده‌قرن هفدهم بود ، در محیط زیبای خلیج ناپل میریخت : ماهی‌ـ گیران ، نشسته بر لوله های قطور فاضلاب، ماهی میرگفتند و بچه ها در همان حول و حوش ، بازی میکردند . از کارخانه خاکروبه سوزی هم اثری نبود . یک مقام‌دموکرات مسیحی ، تصمیم‌گرفته بودیکی بسازد ،امابیش از چهارمیلیارد لیر ،نتوانسته بود برای این کار بگیرد . در این میان،توده سیاه صدو چهل هزار بیکارنیز به چشم میخورد که شکارهای خوبی برای یکی از احزاب فاشیستی «ام .اس. ای» بشمار می‌آمدند و خطر دایمی انفجار را با خود داشتند .

نه پول ، نه کار ،و به‌جای این هردو ، تودمبی ازقرض، این‌چنین، موریتسیو والنتسی و یک سوگواره مالی را به ارث میبرد و نیز شهری راکه نومیدی ، سوء اداره ، بی‌اعتمادی ، بحران اقتصادی، وگرسنگی ، می توانست هر لحظه ، فرو ریزد:وراستی‌را، این به‌تقریب وضع تمام ایتالیا بوده و هست .»

« والنتسی» در این شرایط ناگوار چه بایست میکرد ؟ بایست روحیه میداد ، پاکیزه میکرد ، سالم میکرد .

لیبرال های خوب

در لحظه هایی که خبرنگار «نوول‌اوبسروا توور» این‌ها را برای من تعریف میکند، صدای «والنتسی» از رادیو به گوش می‌خورد . همسخن من ، می گوید :

ـ خودش است . دارد‌تبلیغ انتخاباتی میکند . می‌گوید ما مثل لیبرال‌های خوب ، داریم حکومت می‌کنیم. ماوحشتناک نیستیم. ما سرمشق مسکویی نداریم .

بعدازظهر به‌دیدار«والنتسی» می‌رویم، چند دقیقه‌بیشتر وقت ندارد. می‌گوید :

ـ ما بسیار کار کرده‌ایم ، اما این قدر کار برای خارج کردن ناپل از بحران بس نیست. سی سال استیلای دموکرات‌های مسیحی ، همه ساخت‌های زندگی شهری را به‌واسطه ناآگاهی، پارتی‌بازی یا رشاء و ارتشاء ، ویران کرده است . ویک شبکه‌قدرت شخصی پدید آورده است که بهتنها چیزی که رغبت دارد، برخورداری ازمنافع نامشروع وتوزیع منافع، همین‌رفاست. این شبکه ، به تقریب ، تمام صنایع ناپل را که هفتاددرصد آن، از سرمایه عمومی‌ست در دست دارد و بانک‌ها وبندر و موسسات حمل ونقل و خلاصه، همه اهرم های قدرت را در اختیار گرفته است . در ناپل، خط مشی‌حزب‌کمونیست ایتالیا ، همداستان با حزب سوسیالیست ، پرهیزاز ایجاد موج‌های ناراضی ، و پرهیز از گسیختن نسجی اجتماعی است که خودهنوز هیچ‌نشده پاره شده است . ما به‌جای ایجاد مخالفت ، متحد می‌کنیم. در ناپل ، بیست و یک انجمن محلی، ست که دموکرات های مسیحی ، کوشیدند با برخورداری ازارائه لیست‌های نامزدهای انتخاباتی خود آنها را با شکست روبرو سازند . اما شورای چپ، این مشکل‌را دور زد و مردم را به اعلام نامزدی ، ترغیب‌کردو دموکرات های مسیحی ، پس‌از برگزاری انتخابات این انجمن‌ها ناچار شدند ، بر موجودیت قانونی آن‌ها صحه گذارند . همین حادثه درراه‌گیری برای‌بودجه رخ داد . ما برای حکومت کردن بیاری های گسترده‌تر نیاز داریم بنابراین ، روز هفتم مه ، موفق شدیم دوازده‌تن از دموکرات‌های مسیحی را در رای‌گیری برای‌بودجه‌شهرداری شرکت دهیم. ما می‌خواهیم ناپل را سالم سازیم ، تلاش می‌کنیم میان نهادهای شهری، توده‌ها و حکومت پیوندی‌نو برقرار کنیم ، و پیش‌ازهرچه، به سیاستی دموکراتیک اعتقاد داریم . پس از این گفت‌وگو، از خود می‌پرسم : چرا حزب کمونیست می‌خواهد به هر قیمت ، با حزب دموکرات مسیحی سازش کند ؟

فردا، جوابش را از یک استاد جامعه‌شناسی احزاب ، «آندراچریمکا» چهل‌ونه ساله می‌شنوم، او می‌گوید :

خودکشی سیاسی

ـ این پرسش ، به قلمرو ناخوشی شناسی سیاسی برمی‌گردد. این را بدانید که در شرایط کنونی ، دغدغه حزب کمونیست، تدوین و اجرای یک برنامه کاملا سوسیالیستی چشمگیر نیست وقتی چنین کاری بخواهد بکند، یک «واو» از برنامه‌اش را هم جا نخواهد گذاشت . امروز، این برنامه را عرضه نمی‌کند، چون میداند بدنه راستگرای جامعه ، آن را بشدت تحریم خواهد کرد ، پس برای آنکه ایتالیائی که می‌خواهد روزی در آن ، برنامه‌یی سوسیالیستی ، پیاده کند از دست نرود، به‌عملیات نجات دست می‌زند ، نجات ایتالیا و نجات شهرهایی‌چون «ناپل» وحشت‌انگیز ، شهر پدرخوانده‌های دموکرات مسیحی، پایتخت سوداگری املاک و زمین بازی شهر سرکردگان مافیا .

وقتی کار به اینجا کشیده است، دم زدن از برنامه سوسیالیستی خودکشی‌ست . باید اول قایقی را نجات داد که همه ایتالیائیها سرنشینان آنند. کمونیست‌ها در هیچ‌جا، ازمطالبات ریشه‌یی خود دست برنمی‌دارند . هر تغییری که امروز در روش‌خود میدهند، گرایشی تاکتیکی‌ست، زیرا آنها همواره بهترین تاکتیک آوران بوده‌اند .

باری، حزب‌کمونیست ایتالیا تمام ایتالیا را با یک میلیون و دویست هزار بیکارش، با۲۰ درصد نرخ تورم سالانه‌اش ، با دموکراسی مسیحی تباه شده‌اش، و با جمعیت‌بستوه آمده از سوء اداره‌اش یک ناپل بزرگ می‌داند .

تجربه‌های آزمایشگاه ناپل، درصورت پیروزی چپ‌و برسر کارآمدن حکومت نجات ملی ، با شرکت همه نیروها جز فاشیست‌ها ، در سطح ملی در ایتالیا پیاده خواهد شد ،اما این راه، هر قدرهم که به سبب منش وخصلت استثنایی‌بحران ایتالیا ، موجه باشد ، ابهام و تناقضی دربر دارد ، و آن این که جناح چپ در باب دو سه فقره اصلاح بزرگ که بتواند شرکت آن را درقدرت، مشخص سازد ، به حداقل توافقی‌بانیروهای دیگر نرسیده است . در ناپل و در رم ، پس از پرداختن به‌اولویت‌ها دولت را چگونه تغییر شکل خواهند داد ؟ با جنبش سندیکائی به قصد حفظ خودمختاریش ، چه روابطی برقرار خو هند کرد ، آیا می توانند اقتصاد کشور را دراز زمانی چون «لیبرال‌های خوب و بی‌آزار» اداره کنند ؟

در پارلمان ایران

هیچ معلوم نیست کشورهای جهان اول وجهان دوم شایسته این عنوان باشند!

علیرضا شفائی

درزمانی که تقسیم‌بندی «اقتصاد کشاورزی» و «اقتصاد صنعتی» وجود داشت، مبنا این بود کشورهائی که دارای اقتصاد کشاورزی هستند باید نوعی محکومیت های ناشی از تجاوز سیاست های استعماری راهم تحمل کنند. یعنی کشور کشاورزی، کشوری بود که بسیاری از نشانه‌های عقب‌ماندگی رادرخود داشته باشد و چون کشاورزی است باید قدرت تولید ناچیز داشته باشد. برعکس کشوری که منکی به اقتصاد صنعتی است باید متجاوز ودارای قدرت صنعتی و تولیدی بالا باشد».

دکتر محمدرضا عاملی تهرانی که پیرامون سیاست کشاورزی باعنوان «نگرانی شماره یک درسیاست‌های ملی ما» صحبت میکرد، بدنبال این مقدمه گفت: «روزگار ـ این تقسیم‌بندی رادگرگون کرد چون دردنیای امروز دیگر ظلم و ستم و استعمار و استثمار قابل تحمل نیست وچه‌بسا سبب بیداری بسیاری از کشورهای جهان سوم ـ که باید گفت معروف به جهان سوم ـ نیز شده است. «معروف به جهان سوم» ازاین جهت که معلوم نیست آن کشورهایی که خودشان را اول ودوم نشان میدهند، خیلی هم شایسته این مقام و موقعیت باشند ... بهرحال کشور هایی درجهان سوم پیداشدند ودرراه تحکیم مبانی ملی و استقلال ملی وآنچه راکه «ناسیونالیزم» میگویند کوشش کردند ومیکنند وحاصل این بیداری جهانی دگرگونی دراقتصاد کلی جهانی است که درجهان امروز آن رابطه غاصبانه دگرگون وبرپایه عدالت اقتصادی درعرصه جهانی استوار شود».

از نظر ما بازنشسته نیستند!

در جواب سناتور موسوی، وزیررفاه اجتماعی گفت: «آنعده ازکارگران شرکت ملی نفت که با استفاده ازطرح زودرس صنعت بازنشسته شده‌اند ازنظروزارت رفاه بازنشسته نیستند و شاغل محسوب میشوند و حقوقشان راشرکت ملی نفت میپردازد. به‌این‌عده درسن ۴۵ یا ۵۰ سالگی شرکت نفت مبلغی پول نقد دادو یک‌مستمری ماهانه‌هم میپردازد که مثل حقوق است. آنها هرگاه به ۶۰ سالگی برسند ازامکانات رفاهی بازنشستگی برخوردار میشوند یعنی میتوان میزان بازنشستگی آنان راترمیم کرد».

بگفته وزیر رفاه «درسال گذشته برای اولین بارحقوق کارگران بازنشسته ترمیم شدو باتوجه به بالارفتن مخارج زندگی همه‌ساله حقوق آنها بالا میرود. فعلا مستمری هیچ کارگری نمیتواند از حداقل دستمزد وی کمتر باشد».

بازنشستگی دوهزار کارگر نفت

سناتور سید اسدالله موسوی از پشت تریبون سنا «موضوع بازنشستگی کارگران صنعت نفت» راعنوان کردو گفت: «ازسال ۲۵۲۵ تاچندی قبل تقریبا ده‌هزارتن ازکارگران شرکت‌نفت بعنوان طرح‌حمایت ازصنعت، بطور زودرس درمقابل پرداخت مبلغی وجه بازنشسته شدند. شرکت‌نفت درمقابل این عده جز پرداخت ماهیانه‌ای به تناسب دستمزدی که‌در سطح زندگی ده‌سال پیش است، احساس تکلیفی نمی‌کند (توجه باین‌که دریافتی عده‌ای ازآنان درحدود چهار-پنج‌هزار ریال است). البته از لحاظ قانون عمل‌شرکت نفت‌درست است زیرا میگوید تامین‌رفاه کارگران باوزارت‌کار ووزارت رفاه‌است».

سناتور موسوی افزود: «درحالیکه برای کارگران بازنشسته عادی صنعت‌نفت یعنی‌مشمولین غیر طرح که بطور عادی ودرسن قانونی بازنشسته شده‌اند ووضعشان نسبتابهتر ازاین عده است، وزارت کارووزارت رفاه‌کشوری دریافتی آنان راتامیزان حداقل دستمزد درحوزه خدمت تامین کرده که باعث‌خوشحالی است، دلیلی نمی بینم که بازنشستگان مشمول طرح از مساعدت دولت محروم باشندو سزاوار نیست طبقه‌ای بعنوان این‌که آنان رازودتراز موعد مقرر بازنشسته کرده‌اند از توجهات دولت محروم بمانند ودرزندگی دچار عسرت باشند».

رستوران های بین‌راه راکنترل کنید

سناتور پرویز یارافشار خواستار آنست که نسبت به بازرسی رستوران های بین‌راه بیشتر توجه شود. وی در تذکرات خود خطاب‌به وزارت رفاه اجتماعی گفت: «متاسفانه دراین رستوران ها اغلب غذاهای فاسدبه مسافران میدهند که باعث مسمومیت آنان میشود. باتوجه به‌فصل تابستان ضرورت دارد رستوران های بین‌راه‌در نقاط مختلف کشور مورد بازدیدو کنترل وبازرسی دائم‌قرار گیرندتا متصدیان آنها جرات نکنند غذاهای فاسد ونامرغوب به‌مسافران‌عرضه‌کنند». سناتورانتصابی قزوین از مراقبتی که درزمان استانداری دکتر ضیاءالدینی شاهدمان در مورد رستوران‌های بین‌راه درحوزه استان مرکزی میشده است بعنوان «مدل» یادکردو خواستار شد همان ترتیب ادامه پیداکند.

زمزمه در شهر

وصله ناجور بر دامان یک برنامه مجلل

شبی که شاهنشاه‌و شهبانو باتفاق میهمانان عالیقدرشان پرزیدنت سادات وبانو به تالار رودکی تشریف‌فرما شدند، مطابق مرسوم هریک ازدعوت شدگان هنگام‌ورود به تالار یک نسخه از برنامه‌چشن را دریافت داشتند. اما همراه با برنامه، یک نسخه پلی‌کپی شده از متن سرود ملی ایران «شاهنشه مازنده یادا ...» نیز در اختیار مدعوین قرار می‌گرفت که این یکی سابقه‌نداشت‌ووضع بخصوصی پیش آورد.

در بعضی کشورهای دنیامعمول اینست که وقتی موزیک مارش سرود ملی رامینوازد، حاضران نیز با دسته موزیک همآهنگ می شوندو شعر سرود ملی را می‌خوانند. در سایر کشور ها، بمحض آنکه مارش ملی نواخته میشود حاضران بپا میخیزند وبه حالت‌احترام‌ـ‌اماساکت‌ـ‌می‌ایستند.

درایران تاکنون رسم نبوده است بهنگام نواختن مارش‌ملی‌ـ مخصوصا در سالن ها و فضای محصور ـ سرودملی بوسیله‌جمعیت خوانده شود. بهمین جهت، توزیع متن پلی‌کپی شده شعر سرود ملی باعث تعجب و در عین حال بی‌تکلیفی حاضران‌شده بود. بالاخره هنگامی که دسته موزیک مارش ملی را آغاز کرد چندنفری از گوشه‌و کنارسالن باآن‌همصدا شده شروع به‌خواندن‌سرود کردند، دیگران هم بتدریج ـ والبته با تردید ـ به آنها تاسی‌جستند.

این ناهماهنگی، آنهم درمورد سرود رسمی کشور، زیادخوشایند نبود. هنگام تنفس، در کریدور های تالار رودکی گفت‌وگو ازاین بود که اولا درچنین مسائلی باید «رویه» مشخصی وجود داشته باشد تاهمگان در همه جا مطابق آن رویه عمل کنند. ثانیا حتی اگر امر بر «همسرایی» حضران در موقع نواختن سرود ملی دایر باشد، توزیع متن سرود ملی کار بی موردی است. چون هیچ فرد ایرانی نیازمندآن نیست که‌سرود ملی ورسمی کشورش را ازروی نوشته بخواند!

ساز و آواز ایرانی در ینگی دنیاهم «حال» می‌بخشد!

غم غربت «نستالژی» را اکثر کسانی که به‌سفرخارج از کشور رفته‌اند، کم‌وبیش آزموده‌اند.

این «غربت‌زدگی» دربعضی کشورها ـ و بیش از همه در امریکا ـ خیلی‌زودگریبان شرقی‌ها را می‌چسبد و بسیاری از ایرانیها که به امریکا رفته‌اند از همان روز ورود دچار عوارض آن شده و بعضی‌ها بعد از چند روز، درحالی که دچار افسردگی و دلشوره و گاه سردرد و تهوع بوده‌اند، غزل بازگشت را خوانده و راهی وطن شده‌اند.

معهذا، آنها هم که طاقتشان بیشتر است و می توانند سال‌ها دوری وطن را تحمل کنند، «غم‌غربت» سرانجام بسراغشان میرود و ناخودآگاه دنبال چیزهایی کشیده میشوند که «بوی وطن» میدهد.

تحت تاثیر همین‌احساس، ایرانی‌هایی که سال‌هاست‌در امریکا اقامت دارند، اخیرا علاقه بیشتری به آهنگ‌ها و ترانه‌های اصیل ایرانی نشان میدهند و هر زمان فرصتی بدست آورنددلشان میخواهد با گوش سپردن‌به ساز و آواز ایرانی برای خودشان «حال» کنند!

افزایش تعداد علاقه‌مندان به آهنگ‌های اصیل ایرانی، چند نفری از ایرانیان مقیم امریکا را بر آن داشته‌است که با عرضه نوارهای‌پرشده «کاست» و «کارتریج» ازساز و آواز ایرانی هم مرهمی‌بر دل‌هموطنان‌غربت‌زده‌بگذارند و هم گوشه‌یی از هزینه سنگین زندگانی در ینگی‌دنیا را بگیرند. فقط معلوم‌نیست به‌چه دلیل صدای‌خوانندگان جدید ازین نوارها بگوش نمیرسد و تازه‌ترین آنها، چهارمضراب یاحقی و «شکسته‌دل» گلپایگانی‌است!

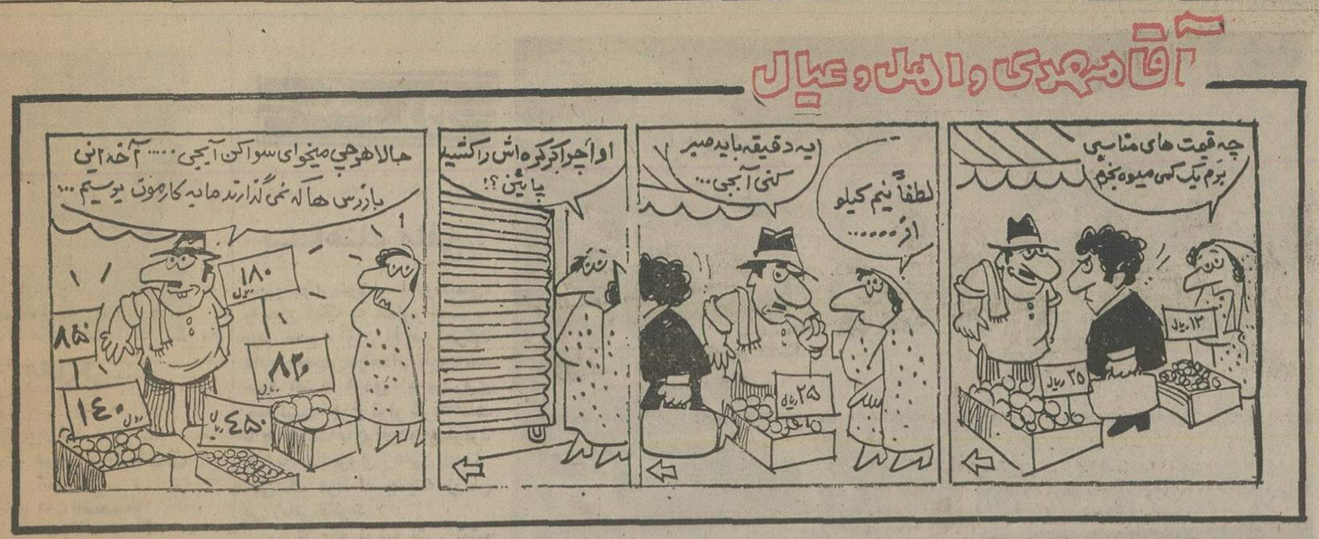

آگهی دعوت صاحبان سهام شرکت سهامی عام کنتورسازی ایران

از سهامداران شرکت‌دعوت میگردد که‌در جلسه مجمع عمومی عادی که‌درساعت ۱۰ صبح روزشنبه ۱۲ تیرماه ۲۵۳۵ درمحل شرکت ساتکاب واقع درخیابان تخت‌جمشید ۱و۴۱ تشکیل میگردد حضور بهمرسانند.

دستور جلسه

۱ـ گزارش هیئت مدیره
۲ـ گزارش حسابرسان.
۳ـ گزارش بازرس قانونی.
۴ـ رسیدگی وتصویب بیلان عملکرد وحساب سود و زیان شرکت.
۵ـ انتخاب بازرس قانونی.
۶ـ تعیین روزنامه جهت درج آگهی های شرکت.
۷ـ سایر موارد

کنتور سازی ایران شرکت سهامی عام

جمعیت شیرو خورشید سرخ زنجان برای تکمیل کادر پزشکی پرستاری موسسات درمانی خود نیاز به‌همکاری افراد مشروحه ذیل با حقوق و مزایای مکفی و مسکن دارد.

واجدین شرایط در تهران به سازمان‌خدمات درمانی واقع درخیابان تخت‌جمشید چهارراه سپهبدزاهدی ودر زنجان خیابان پهلوی شیرو خورشید سرخ و یا با تلفن های ۲۰۶۶ـ۲۰۴۸ جمعیت تماس حاصل فرمایند.

۱ـ متخصص جراحی عمومی
۲ـ متخصص زنان و مامائی
۳ـ متخصص رادیولوژی
۴ـ کارشناس آزمایشگاه
۵ـ پرستار

مدیر عامل ـ مصطفی ذوالفقاری

آمریکن هوم پروداکتس کورپوریشن مالك اختراع شماره ۹۵۶۵ مربوط به: ترکیبات چربی مشابه شیرانسان و فرمولهای مربوط به‌آن.

میل‌دارد باصاحبان صنایع درایران برای بهره برداری از اختراع خود واردمذاکره شود. برای اطلاع بیشتر به دفتر حقوقی دکترآقایان‌وهمکاران خیابان سوم اسفند ۱۴۹ مراجعه فرمائید.

جوآنی فالدی مالك اختراع شماره ۱۱۰۸۵ مربوط به ::دستگاه و ماشین‌لاروبی که‌عمل‌کندن وپمپ کردن را باهم انجام میدهد

میل‌دارد باصاحبان صنایع درایران برای بهره برداری از اختراع خود واردمذاکره شود. برای اطلاع بیشتر به دفتر حقوقی دکترآقایان‌وهمکاران خیابان سوم اسفند ۱۴۹ مراجعه فرمائید.

آمریکن هوم پروداکتس کورپوریشن مالك اختراع شماره ۵۵۳۷ مربوط به: بنزودیازپین هاو طریقه تهیه آنها

میل‌دارد باصاحبان صنایع درایران برای بهره برداری از اختراع خود واردمذاکره شود. برای اطلاع بیشتر به دفتر حقوقی دکترآقایان‌وهمکاران خیابان سوم اسفند ۱۴۹ مراجعه فرمائید.

جوآنی فالدی مالك اختراع شماره ۱۱۰۸۴ مربوط به: اصلاحات در سیستمهای‌پمپ‌لاروبی که با هوای فشرده عمل میکند

میل‌دارد باصاحبان صنایع درایران برای بهره برداری از اختراع خود واردمذاکره شود. برای اطلاع بیشتر به دفتر حقوقی دکترآقایان‌وهمکاران خیابان سوم اسفند ۱۴۹ مراجعه فرمائید.

دی نرت‌وسترن گاس برداند دی کلیتون آنیلین کمپانی لیمیتد مالك اختراع شماره ۴۲۶۴ مربوط به:

اصلاحات مربوط به‌جداکردن هیدروژن‌سولفوره

میل‌دارد باصاحبان صنایع درایران برای بهره برداری از اختراع خود واردمذاکره شود. برای اطلاع بیشتر به دفتر حقوقی دکترآقایان‌وهمکاران خیابان سوم اسفند ۱۴۹ مراجعه فرمائید.

بانک سپه

آگهی مناقصه

بانك سپه چاپ یك فقره مطبوعات مورد نیاز خود را بمناقصه واگذارمی نماید:

۱ـ صورت ریز مشخصات و نمونه مورد مناقصه در اداره‌کارپردازی دائره انبارهاموجود است‌وپیشنهاد دهندگان برای اخذ آن‌میتوانندباین اداره مراجعه نمایند.

۲ـ پیشنهاد دهندگان باید معادل ۵٪ مبلغ پیشنهادی را نقدا بعنوان سپرده‌شرکت در مناقصه‌به‌حسابجاری شماره ۲۶۹۱ اداره کارپردازی دربانك سپه شعبه‌مرکزی پرداخت ویاضمانت نامه بانکی معادل مبلغ مزبور تهیه و رسید پرداخت وجه یا ضمانتنامه را ضمیمه پیشنهاد خود نموده و درپاکت لاك و مهر شده تا ساعت ۱۰صبح روز ۴ شنبه شانزدهم تیر ماه سال ۲۵۳۵ شاهنشاهی بدفتر اداره کار پردازی تسلیم نمایند.

۳ـ پیشنهادات در ساعت ۱۰ صبح همان روز ۱۶ر۴ر۲۵۳۵ شاهنشاهی باز و قرائت خواهد شد و حضور پیشنهاد دهندگان در جلسه مناقصه آزاد بوده وبانك دررد یاقبول یك یا کلیه پیشنهادات مختار است.

۴ـ به پیشنهادات فاقدسپرده‌ومبهم و مشروط وهم چنین پیشنهاداتیکه‌بعد از موعد مقرر برسد ترتیب اثر داده نخواهد شد.

۵ـ در صورتیکه برنده مناقصه از انجام معامله خودداری نماید، سپرده او بنفع بانك ضبط خواهد شد.

۶ـ پرداخت‌هرگونه مالیات‌وعوارض بعهده برنده مناقصه خواهد بود.

۷ـ عدم حضور پیشنهاد دهنده‌مانع اقدامات بانك و قرائت‌پیشنهادنخواهد بود.

اداره کارپردازی

نیروی دریائی شاهنشاهی

به نیروی دریائی شاهنشاهی بپیوندیدودنیارا سیاحت کنید

آگهی استخدام جهت کادر خلبانی هلیکوپتر نیروی دریائی شاهنشاهی

نیروی دریائی شاهنشاهی جهت تکمیل کادر افسری خلبانی هلیکوپتر تعدادی دانشجو از طریق معاینات پزشکی ومصاحبه با شرایط و امتیازات زیر استخدام مینماید.

الف: حقوق ومزایا

۱ـ داوطلبین پس از احراز موفقیت در معاینات پزشکی و مصاحبه استخدام سپس جهت فراگرفتن زبان به مرکز آموزش زبان نیروی دریائی شاهنشاهی اعزام وپس از طی دوره آموزش زبان بکشور آمریکا اعزام میگردند.

۲ـ داوطلبین در طول مدت تحصیل در مرکز آموزش زبان نیروی دریائی شاهنشاهی شبانه‌روزی بوده وهزینه زیست و پوشاک آنان توسط ارتش شاهنشاهی تامین میگردد.

۳ـ دانشجویان بلافاصله پس از استخدام در مدت اقامت در ایران از حقوق ماهیانه ۹۰۰۰ ریال و درخارج از کشور علاوه بر مبلغ فوق از فوق‌العاده روزانه بارز خارجی استفاده خواهند نمود.

۴ـ دانشجویان پس از تکمیل دوره و موفقیت‌در سال سوم تحصیلی دانشگاه بدرجه ناوباندومی مفتخر میگردند.

۵ـ به فارغ‌التحصیلان در نیمه اول و آخر سال برابر حقوق ماهانه پاداش تعلق میگیرد.

۶ـ فارغ‌التحصیلان از مزایای فراوان نظیر پس‌انداز تامین آتیه بانک سپه‌ـ وام مسکن با شرایط مناسب استفاده از خانه‌های سازمانی‌ـ درمان رایگان خود و خانواده تحت تکفل و خرید از فروشگاههای ارتش‌با تخفیف قابل ملاحظه بهره‌مند میشوند.

ب: شرایط:

۱ـ تابعیت دولت شاهنشاهی ایران.
۲ـ متدین بیکی از ادیان (اسلام‌ـ مسیحی‌ـ کلیمی‌ـ زرتشتی).
۳ـ داشتن حداقل سن ۱۷ سال وحداکثر ۲۴ سال (برای کسانیکه خدمت زیر پرچم را انجام داده‌اند ۲۵ سال)
۴ـ دارا بودن دیپلم کامل متوسطه دریکی از رشته های ریاضی یا طبیعی.
۵ـ داشتن صحت مزاج به تایید بهداری نیروی دریائی شاهنشاهی (حداقل قد بایستی ۱۶۵ سانتیمتر باشد)
۶ـ نداشتن پیشینه بد.
۷ـ نداشتن همسر و افراد تحت تکفل.

پ: مدارك مورد نیاز

۱ـ یکبرگ فتوکپی دیپلم یا گواهی قبولی ششم متوسطه که بتایید اداره آموزش و پرورش رسیده‌باشد.
۲ـ دو برگ رونوشت یا فتوکپی شناسنامه.
۳ـ سه قطعه عکس ۴×۳

داوطلبین جهت کسب اطلاعات بیشتر و ثبت‌نام میتوانند همه روزه باستثنای روزهای پنجشنبه و ایام تعطیل با در دست داشتن مدارک مورد نیاز از ساعت ۸الی۱۵ به معاونت پرسنلی نیروی دریائی شاهنشاهی واقع در خیابان سهبد زاهدی جنب مسجدالرحمن‌مدیریت استخدام شعبه دانشجویان مراجعه نمایند.
م‌الف ۶۹۸۲

آگهی پذیرش داوطلب برای تربیت بهیار

آموزشگاه بهیاری مجتمع آموزشی جمعیت شیر و خورشید سرخ اصفهان بمنظور تربیت ۴۰ نفر داوطلب دختر برای آموزشگاه بهیاری، دارندگان شرائط زیررا از طریق مسابقه ورودی میپذیرد:

۱ـ مدرك تحصیلی: داشتن قبولی سال‌دوم‌دبیرستان در رشته خدمات بهداشتی یا هررشته دیگر درنظام جدید آموزشی.
۲ـ برخورداری کامل از سلامت روحی‌و جسمی
۳ـ گواهی از مدیر دبیرستانی که داوطلب در آن تحصیل کرده است، مبنی برحسن اخلاق داوطلب.
۴ـ نداشتن سن کمتراز ۱۶ سال وبیشتر از ۲۲ سال
۵ـ رضایت نامه‌ولی‌یاسرپرست داوطلب برای‌ورود به آموزشگاه

داوطلبان برای ثبت‌نام باید کلیه مدارك مذکور در فوق را همراه با دوبرگ رونوشت یا فتوکپی‌شناسنامه و ۳قطعه عکس ۴×۳ حداکثر تاآخر وقت اداری‌روز ۳۱ تیرماه ۲۵۳۵ باپست سفارشی به نشانی جمعیت شیرو خورشید سرخ‌اصفهان(بلوار آئینه‌خانه)ارسال دارند.

تاریخ برگزاری امتحان کتبی روز پنجشنبه‌هفتم مردادماه‌ساعت۹صبح‌خواهدبودوبلافاصله پس‌ازامتحان کتبی ازتمام شرکت کنندگان مصاحبه بعمل خواهد آمد کارت ورودبجلسه امتحان از ساعت ۸صبح روز چهارشنبه ۶ مردادتاساعت ۸ صبح روزهفتم(یکساعت پیش‌از شروع امتحان) درمحل اداره مرکزی جمعیت شیرو خورشید سرخ اصفهان توزیع میشود.

کسانیکه از طریق امتحان کتبی و مصاحبه‌پذیرفته شوند برای اشتغال به تحصیل در آموزشگاه بهیاری جمعیت شیروخورشیدسرخ‌اصفهان بایدتعهدوتضمین بسپارند که‌پس‌از خاتمه‌دوره تحصیل‌دوبرابر مدت تحصیل (چهارسال) درمحلی که‌این‌جمعیت برمیگزیند زیر نظر جمعیت‌شیروخورشید سرخ به‌خدمات‌درمانی وبهداشتی اشتغال ورزند.

به فارغ‌التحصیلان دیپلم کامل متوسطه در رشته بهیاری اعطاء خواهد شدو بلافاصله پس‌از خاتمه‌دوره تحصیل باستخدام رسمی جمعیت شیرو خورشید سرخ ایران‌درخواهند آمد.

داوطلبان میتوانند برای‌کسب هرگونه‌آگاهی‌بیشتر تاروز ۳۱تیرماه بوسیله تلفنهای ۴۲۰۸۴ و ۴۳۹۲۴ اداره مرکزی جمعیت شیروخورشید سرخ اصفهان تماس بگیرند.

اطلاعات و مردم

هادی خرسندی

برای نظافت بیشتر

اهالی یکی از محلات تهران در روزنامه شکایت کرده بودند که هرچه‌عریضه و شکایت برای مقامات می نویسند ، میرود توی سطل خاکروبه . آنها علی‌الخصوص‌از وزارت‌بهداری گلایه کرده بودند که تقاضا نامه هایشان را توی سطل خاکروبه ریخته‌اند .

اصغر آقای ما ، خیلی‌از این‌بی‌توجهی‌مقامات مسئول ناراحت شده . خودش که چند تا تقاضا برای آسفالت خیابانشان نوشته بود ، بعد از خواندن این ماجرا، آنرا پاره کرد و ریخت توی سطل آشغال تا بامسئولان ، همکاری کرده باشد، چونکه اصغر آقا به همکاری مردمبا دستگاه ها ، خیلی عقیده دارد .

از طرف دیگر ، امروز اصغر آقا ضمن ملاقاتی‌که با یک مقام مهمی داشته، از اینکه شکایت های اهالی آن محله را توی سطل‌خاکروبه ریخته‌اندابراز ناراحتی‌کرده و آن مقام مسئول هم خیلی ناراحت شده و گفته هرچه زودتر،به این بی‌نظمی‌خاتمه خواهیم داد ودیگر اجازه نمی دهیم نامه های مردم را توی سطل خاکروبه‌بریزند بلکه با امکانات وتجهیزاتی که در اختیار داریم بعد از این ، برای رعایت نظافت بیشتر ، از کیسه های مخصوص زباله ، استفاده خواهیم کرد .

عکس روز

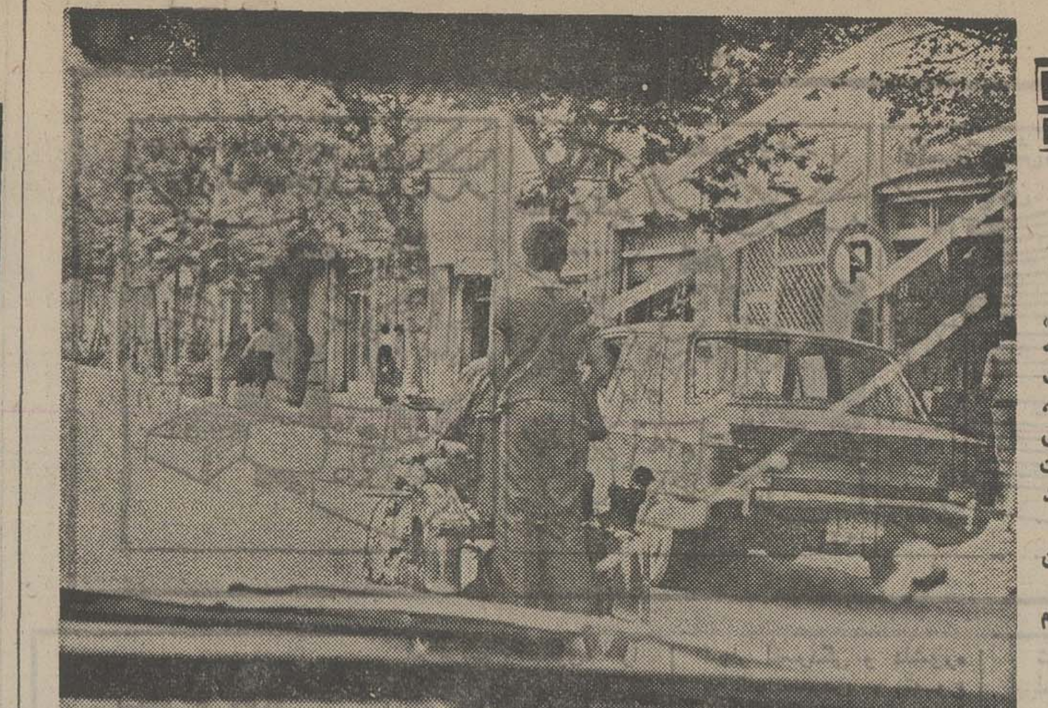

پیشاهنگ منفی !

این‌نوجوان‌سرشار از«ویتامین» به جای اینکه به منظور کمک به فرد افلیج ، وی را در حرکت دادن صندلی‌چرخدار یاری‌دهد، خود نیز با هردو پا بر روی میله پشت چرخ قرار گرفته‌است تا با حرکت بازوان توان‌پیرمرد از رنج پیاده‌روی رهایی یابد !

بی‌شک مرد افلیج به زبان بی زبانی‌میگوید :

« تو که نوشم نئی، نیشم چرائی ؟!»

عکس : از مرتضی خاکی

محدوده نمی‌خواهیم!

از : علی شمس‌ایلی

هرروز درروزنامه اطلاعات میخوانیم‌که عده‌ای‌تقاضامیکنند داخل محدوده شوند تا از خدمات شهری استفاده نمایند. این موضوع برای عده‌بیشتری از همشهریان تعجب‌آور است که در مقابل چه چیز این‌مردم تقاضا دارند عوارض‌ومالیات بپردازند؟ چون ما که داخل محدوده هستیم فقط مشمول پرداخت مالیات و عوارض نوسازی داخل محدوده می باشیم اما از خدمات شهری در محل ما مطلقا خبری نیست .

بعنوان مثال از همین تقاضا کنندگان خارج از محدوده دعوت میشود سری به تپه‌های قیطریه ، خیابان‌بهار جوانشیر کوی امید و اطراف ان بزنند و به‌بینند با وجود اینکه‌اهالی این محلات سال‌ها عوارض شهری و مالیات خود را پرداخته‌اند ، معهذا نه تنها کوچکترین اثری از خدمات شهری ندیده‌اند بلکه ناچارند فاضل‌آب توالت را شبها در کوچه و معابر با پمپ تخلیه کنند و اگر یکی از اهالی بخواهد فاضل‌آب را با لوله های زیرزمینی به معر دره عیر مسکن‌و باهزینه گزاف‌شخصی انتقال دهند، سروکله‌متصدیان خدمات شهری برای جلوگیری از انجام این کار بهداشتی پیدا میشود و مانع ان می گردند. تازه این منطقه در قلب داخل محدوده قراردارد و صدها بار از خارج از محدوده بدتر است. بهرحال ما اهالی حاضریم خانه‌هایمان را با خانه‌های خارج از محدوده‌عوض‌کنیم تاداوطلبان ورودبه داخل محدوده از نعمت «خدمات شهری» برخوردار گردند !

زیرا ما : از طلا گشتن پشیمان گشته‌ایم ـ مرحمت فرموده ...

حرف‌هایی از آنسوی سیم!

مشکلات خود را با «اطلاعات» در میان بگذارید :

تلفن : ۳۲۸۲۷۷ هرروز باستثنای (پنجشنبه ها) ازساعت‌شش‌تا هشت‌ونیم بعداز ظهر

★ الو . من پدرام‌خسروانی هستم .
در خیابان ظفر حدود ۲۴ ساعت است که برق قطع شده و به سازمان برق منطقه تلفن میکنم ، جواب میدهند «انشاءاله خاموشی‌برطرف میشود،» تمام اهالی این منطقه در ناراحتی بسر میبرند بچه همسایه من بیمار است و بعلت نبودن‌برق بچه‌خود را به‌خیابان آورده و او را باد میزند . کولرها ، یخچال‌ها و تمام دستگاه های برقی از کار افتاده است .

★ الو ، من احمد مجیدی :
کارخانه جهان چیت واقع‌در کرج که ازچاههای عمیق‌آب ساکنان جهان‌شهر و چهارـ صددستگاه را تامین‌می کند، از اول فروردین ماه ۲ ریال به نرخ آب اضافه کرده است وهر متر مکعب آنرابا اهالی هفت ریال حساب می‌کند ، چرا ؟

★ آقایان احمد کیا و جلیل مظلوم :
بترتیب در مورد عدم‌آسفالت کوچه های شباب و شفیعی وخیابان ۳۰ متری ولیعهد درمهرآباد جنوبی انتقاد کردند و تقاضا داشتند که مسئولین امر هرچه زودتر در این مورداقدام‌کنند.

★ شهرام احمدی صحبت می‌کند:
یک هفته پیش یک کامیون بزرگ مقدار زیادی خاکرا در پشت دبیرستان مرجان واقع در خیابان ایتالیاخالی کرد ، اما تا این لحظه‌کسی اقدام به برداشتن خاکها نکرده است .

★ علی اصغر ابراهیمی هستم:
در خیابان آیزنهاورساختمان مخروبه‌ای قراردارد که نیمی از شیروانی آن کنده شده است و احتمال دارد براثر باد و طوفان بقیه آن کمپایه محکمی ندارد، برروی‌عابران پیاده بیفتد و خطرات جانی ببارآورد .

★ الو من حمید رضامتولی :
پانزده‌روزپیش‌خیابان‌خواجه نظام‌الملک‌راحفاری کرده‌اند. از آنروز تا کنون تعدادی موتورسوار در این خیابان‌به عملیات وحشتناکی دست می زنند که بر اثر آن خطرات زیادی بچه‌ها و عابران پیاده را تهدید می‌کند .

★ آقا ، خانم پروانه صحبت می‌کند :
بعضی از سینماها برای بازارگرمی عکسهای سکسی به تابلو های بیرون سینما می‌چسبانند و منظره وقیحی ایجاد میکنند که با شرایط سنتی جامعه ماوفق نمیدهد. چرا به صاحبان سینماها دستور داده نمیشود تا این عکسها را بردارند و بجای آنها عکسهای بهتری بزنند ؟

★ من خانم الف افراسیابی هستم :
درپارکینگ میدان‌سپه‌ماشین‌ـ پاها از پارک کردن اتومبیل ها جلوگیری میکنند و بعداز اخاذی از صاحبان انها اجازه میدهندکه‌آنان اتومبیل خود را به داخل پارکینگ ببرند

★ لطفا بنویسید خانم موسوی حرف می‌زند :
ماموران شرکت ارساگاز تازه بعداز یک هفته که کپسول گاز را آوردند ، آنرا خوب به چراغ وصل نکردند در نتیجه بمحض روشن کردن چراغ شعله آن بالا میگیرد و خطرانفجاربوجودمی‌آورد. چرا مسئولان این شرکت تا این اندازه نسبت به مشتری های خود بی توجه هستند ؟

★ آقا من‌عباس حسنعلی هستم
اسفالت‌خیابان‌درختی منشعب از خیابان شاهرضا ناتمام مانده‌استو در نتیجه ساکنان این خیابان از نظر ایاب و ذهاب درمضیقه قرار دارند. امیدواریم هرچه زود تر اسفالت این خیابان به پایان برسد.

★ مجید آقائی هستم :
بعضی از بنگاه های انتشاراتی قیمت واقعی کتاب را درپشت جلدنمی نویسند. بنابراین کتاب فروش ها به هر قیمتی که بخواهندآنرابه مشتری عرضه می‌کنند.

★ آقا ، من حسین مرادی هرندی :
از زمانیکه محل پاسگاه های پلیس راهنمائی‌مناطق هشت‌وده تغییرکرده است مرتبا درخیابان ری راه بندان می‌شود. بهمین‌علت لازم است که چند نفر مامور راهنمائی درطول این خیابان قراردهند.

★ الو ؟ فریده صانعی صحبت می‌کند:
برق منطقه عباس آباد خیابان نوبخت از ساعت شش بعدازظهر تاچهار بامداد خاموش می‌شودو اهالی از این لحاظ بی نهایت ناراحت هستند . شاید اداره‌برق‌این منطقه رادربرنامه دائمی‌خاموشی قرارداده‌است.

★ آقا ،بنده علی محمدی :
درخیابان هاشمی میدان سپاه دانش عده‌یی‌از میوه فروشهای دوره‌گرد پیاده‌رو را اشغال‌کرده‌اند و محلی‌برای عبورعابران باقی نگذاشته‌اند. چرا اداره مسئول مانع ازعمل آنان نمی شود؟

★ من عبداله خرسندی نیا ازتهران :
بعضی از دکه های سیگار فروشی، سیگار وینستون خارجی را پاکتی هفت تومان‌وایرانی را چهل‌وپنج ریال می فروشند. چرا شرکت دخانیات یا سازمان‌مبارزه با گرانفروشی در این مورد اقدامی نمیکند؟

★ آقایان حاجعلی صبائی و بهرام جاهی :
بترتیب از وجود زباله‌در خیابان ۱۲ متری محمد رضاشاه و کوچه‌قورخانه بستوه آمده تقاضا دارند که مسئولان امر نسبت‌به نظافت‌این گذرگاهها اقدام لازم بعمل آورند .

★ الو ، بنده حائری‌نیا :
جاده تربت به کاشمر در فواصل مختلف بعلت جاری شدن سیل از بین رفته ، بطوری که در دوطرف آن اتومبیل های زیادی معطل مانده‌اند ، امیدواریم وزارت راه و ترابری هرچه زودتر نسبت به ترمیم و اصلاح‌این جاده اقدام کند .

★ من رضاخیرخواه هستم ، آقا :
عده‌یی از جوانان هنگام تماشای فیلم در سینما بدون رعایت ادب و نزاکت‌باصدای بلند می خندند و بدین ترتیب مزاحم بقیه‌تماشاچیان‌میشوند چرا کنترلچی های سینما به انان تذکر نمیدهد که بعضی از اصول را باید درسالن سینما رعایت کنند ؟

★ طاهری حرف می‌زند ، آقا :
کوی گیشا در خیابان چهلم احتیاج به اسفالت دارد . آنچنان که سراسرزمستان این خیابان غرق درگل ولای میشود وعابران‌پیاده بزحمت میتوانند از آنجا عبورکنند .

★ آقا، لیلی‌کلهر حرف می‌زند :
اتوبوسهائی کمبدا حرکت آنها دانشکده علم و صنعت است، بجای‌اینکه ازخیابان سپهبد فرسیو عبور کنند ، از خیابان فرجام میروند . بنابراین کسانیکه در خیابان فرسیو سکونت دارند باید مسیر زیادی‌راپیاده طی کنند تابه‌ایستگاه خیابان فرجام بروند. چرا اتوس های شرکت واحدمثل گذشته از خیابان فرسیو حرکت نمی کنند تا مسافران بادردسر زیاد مواجه نشوند.

مردم در جایگاه مسئولان

وظیفهٔ پزشک در گروه زائران خانهٔ خدا

نوشته : دکتر احمد اصفهانی‌زاده

توجه به بهداشت ودرمان زائران خانه خدا که متضمن مسکن خوب، غذای سالم ودرمان بموقع است، باعث‌میشود که انجام مناسک حج بطرز صحیح برگزار شود.

توفیق خدمات درمانی در صورتی رضایت بخش خواهد بود که پزشکان قبلا داوطلبان حج را مورد معاینه قراردهند و مسئولیت درمان آنانرا در عربستان سعودی بعهده‌بگیرند. نکته دیگری که نباید آنرا نادیده گرفت، این است که تنها انتخاب پزشک برای معاینه واعزام او بکشور سعودی برای امر درمان کافی نیست، بلکه نکته مهم وجود پزشک در هر گروه است و تجربه چندین ساله نشان داده است درصد بیماران ایرانی در زمانیکه هر گروه پزشک داشته، بمراتب کمتر از سالی بوده است که درمان فقط در چند مجتمع بهداشتی ودرمانی تمرکز داشت.

بنابراین هنگامی که پزشک در گروه قرار گیرد ودارو ووسایل کافی در اختیار داشته باشد، نه‌تنها امور بهداشتی از نظر محیط زیست وغذا تحت کنترل دقیق است، بلکه بیماران بمحض احساس ناراحتی به پزشک مراجعه‌میکنند وتحت درمان صحیح قرار میگیرند. حال آنکه سال گذشته چنین نبود و بیماران ناچار بودند با هزینه سنگین ایاب‌و ذهاب بدرمانگاه‌های مربوط که گاهی چندین کیلومتر بامحل مسکونی فاصله داشت بروند. دراین صورت اگر ناراحتی جسمی، شب هنگام بسراغ آنان میامد، نبودن وسیله سبب میشدکه درمان بتاخیر افتد. از طرفی مراجعه‌بیماران‌بدرمانگاه های بعلت آشنا نبودن آنان به‌محیط اغلب باعث سرگردانی وحتی گمشدن آنها می‌گردید که در نتیجه مدیر گروه‌ویا معاون او ناچار بودند از فعالیت خود دست بکشند و باصرف‌هزینه اضافی وتلف کردن وقت زیاد بیمار را بمراکز درمانی‌برسانند.

بنابراین لازم است درمان سرپائی زائران در محل سکونت آنان و توسط پزشکان هر گروه انجام گیرد تا در مواردی که احتیاج به بستری شدن باشد بمراکز بیمارستانی شیرو خورشید که همه ساله در خدمت حجاج قراردارد و به نحو شایسته‌ای فعالیت می‌کند معرفی شوند.

من براساس تجربیات چندین ساله‌ای که در امر درمان زائران خانه خدا اندوخته‌ام، پیشنهاد میکنم که‌صرف نظر از واکسیناسیون حجاج و مقررات مربوطه، دریافت‌دفترچه های بهداشتی بین‌المللی مقرر شود و طبق برنامه منظمی همزمان با انتخاب مدیران گروه پزشکان گروه نیز انتخاب شوند تا تشکیلات درمانی و بیمارستانی شیر وخورشید در ایران از نظر کمبود پزشک دچار اشکال نگردد.

بدیهی است انتخاب پزشک را می‌توان مانند سالهای گذشته آزاد گذاشت تا مدیران گروه با توافق پزشکان وبا توجه به تجربیات آنان تعداد پزشک لازم را انتخاب کنند. از سوی دیگر بهتر است دستور داده شود که معاینه داوطلبان حج بوسیله پزشک گروه انجام گیرد زیرا بدین ترتیب چون پزشک در قبال معاینه‌ای که انجام داده است احساس مسئولیت می‌کند، معاینه را با دقت نظر بیشتری انجام میدهد.

چهل سال قبل در همین روز

کابینه فرانسه سقوط کرد ـ بلوم کناره‌گرفت

لئون بلوم

پاریس ـ «لوبرن» رئیس‌جمهوری «لئون‌بلوم» و همکارانش را در کاخ الیزه پذیرفت و مشارالیه استعفای خودو دولت را تقدیم کرد، رئیس جمهوری سپس با رئیس مجلس سنا و رئیس‌پارلمان و یکساعت هم با «شوتان» مذاکراتی بعمل آورد . «شوتان» در موقع خروج از اقامتگاه‌رئیس جمهوری هیچگونه اظهاری نکرد لیکن عموما تصور میکنند که «لوبرن» او را مامور تشکیل‌هیئت دولت جدید نموده است .«بلوم» قبل از حرکت بطرف قصر«الیزه» بمخبرین جراید اظهار داشت ما از کلیه هواخواهان جبهه توده دعوت میکنیم آرامش وخونسردی خودراحفظ کنند.

جریان سقوط کابینه

پاریس ـمجلس سنا متن پیشنهادی کمیسیون مالی خودرا باشرکت ۱۹۸ رای در مقابل ۸۲ را، تصویب نمودوتعطیل‌گردید . و متعاقب رای سنا « لئون‌بلوم» رئیس‌الوزراء نمایندگان جرایدرا پذیرفته به آنها گفت وزراء در تعقیب رای مخالف مجلس سنا نسبت به لایحه اختیارات مالی‌که دولت تقاضا کرده بود، با آنکه در مجلس شوری اکثرنمایندگان طرفدار آنها میباشند ، جمعا معتقدندکه اجرای وظائف محوله برای آنها غیر ممکن: میباشد . لهذا همگی تصمیم به استعفا گرفته‌اند . وقتی پیشنهاد های کمیسیون امور مالی سناتصویب شد «ونسان اوریول » وزیرمالیه اظهار داشت: ماده‌ای که برطبق آن پیش بینی شده است مدت اعتبار اجرای‌تصویبنامه های‌دولت فقط دو ۰۰ باشد قابل قبول‌نیست وما هیچوقت‌اجازه نخواهیم داد اعتماد شما نسبت بدولت ناقص باشدو شما نمیتوانید مرا وادار کنیدازعقایدی که مدت مدیدی برای آنها مبارزه کردم صرفنظر نمایم.

شوتان مامور شد

پاریس ـ« کامیل شوتان » نماینده رادیکال سوسیالیست که از سال ۱۹۳۴ سمت وزیرمشاور را درکابینه فرانسه عهده‌داربودمو باکمال اخلاص و صداقت با«بلوم» تشریک مساعی نموده است . از قرار معلوم «شوتان » اهتمام‌خواهد نمود دولتی مرکب از جبهه‌توده تشکیل دهد.

تلگراف موسولینی

رم ـ بمناسبت ورود قوای شورشی به « بیلبائو » موسولینی رئیس الوزراء ایتالیا تلگرافی به ژنرال فرانکو سردار شورشیان مخابره کرده و اقدام‌شرافتمندانه او را راجع‌به‌این که یکی از مهمترین ایالات اسپانیا را برای ملت مسترد داشته تبریک گفته است .

جشن بوعلی‌سینا

مسکو ـ روز بیستو هشتم ژوئن دانشگاه علوم شوروی به مناسبت نهصدمین سال فوت بوعلی‌سینا حکیم معروف ایرانی جلسه رسمی شعبه علوم اجتماعی خود را منعقد خواهد ساخت . یاکوبوفسکی‌ونوریف‌وبرتلز‌استادان معروف راجع به موضوع های‌ذیل کنفرانس هائی ایرادخواهند کرد بوعلی سینا و عصراو، بوعلی‌سینا از لحاظ فلسفه و حکمت وبوعلی سینا در ادبیات ایران.

خودداری آلمان درایتالیا

لندن ـ امروز بامداد « ریبن‌تروپ» سفیر آلمان بحضور«ادن» وزیر امور خارجه انگلستان پذیرفته شد و از قرار معلوم مشارالیه راازتصمیم دولت آلمان دائر بر خودداری از همکاری در بازرسی آبهای اسپانیا مستحضر ساخته است . دولت ایتالیا نیز تصمیم مشابهی اتخاذ کرده‌است.

«نقل از اطلاعات ۱ تیر ۱۳۱۶ ـ ۲۲ ژوئن ۱۹۳۷»

نامه‌های کوتاه

خارج از شهرک

من در کوی شاهین‌نرسیده به زیباشهر قطعه زمینی به مساحت پانصد متر دارم که هرسه طرف آن را ساختمان کرده‌اند . بنابراین در محلی‌که زمین من واقع شده ایجاد شهرک میسر نیست .

بدین ترتیب آیا اجازه ساختمان آنرا بمن میدهند ؟

جلیل ملکی

مزایای رسمی

مدت سه ماه است که احکام مزایای شغلی کارمندان پست گنبد کاوس صادر شده است، معهذا هنوز وجه آن به کارمندان پرداخت نگردیده است . با توجه به احتیاجات ضروری‌آنان‌و بالا بودن‌هزینه های زندگی ، انتظار میرود که مسئولان امر در این‌مورد هرچه زودتر اقدام کنند.

حسن خوشنورد

خیابانی با چندنام

در تهران نوانتهای خیابان رضا شاه کبیر خیابانی هست که‌تاکنون‌چهار بار نام آن‌عوض شده است و آخرین اسمی که روی آن گذاشته‌اند «شهرآور» است . از طرفی این خیابان هنوز اسفالت هم نشده است‌و ساکنان آن از نظر گردوخاک زیاد در عذاب هستند .

یوسف محترمی

مابه‌التفاوت هزینه حج

چندی پیش مقامات مسئول‌در روزنامه اعلام کردند که‌مابه‌التفاوت هزینه سفر حجاج سال گذشته که رقمی معادل سه هزار تومان است،به آنان پرداخت خواهدشد، با توجه باینکه مدتی نسبتا طولانی از اعلام این خبر گذشته اماهنوز خبری از پرداخت آن نشده است. علت این همه تاخیر چیست ؟

حاج محمد آکچ رزاق‌پور و ۶۰ امضاء دیگر

امتحان مجدد

با اینکه وزارت آموزش و پرورش اعلام کرده بود که‌دیپلمه های سال قبل نمی‌توانند درسال جاری مجدد‌درهمان‌رشته‌تحصیلی امتحان نهائی بدهند عملا‌مشاهده شده است که عده‌یی از آنان برخلاف بخشنامه مذکور امسال‌در امتحانات ششم نهائی‌شرکت‌کردند.

فرزانه اوحدی

خیابان خطرناک

درخیابان خزانه فرح آباد، جدول بندی کنار خیابان براثر مرور زمان فرونشسته و در حال تخریب است ، بطوریکه اگر هرچه زودتر اصلاح‌نشود، احتمال میرود خطرات جانی زیادی بهمراه داشته باشد.

ماشاء الله‌پورافشار

مستمری بازنشستگان

کارمندانی که در شرایط مساوی‌استخدامی قرارداشتند وبعضی از آنان قبل از مرحله دوم قانون استخدام کشوری بازنشسته شدند، از همکاران دیگر خود مستمری کمتری دریافت میدارند . آیا این یک نوع‌تبعیض نیست ؟

جوادمجیدی

تیم فوتبال چین

اعضاء تیم فوتبال چین که جمعه‌گذشته‌در استادیوم‌ورزشی مسابقه فوتبال داشتند. آنقدر مودب وخوش رفتار بودند که بدون‌اغراق‌باید گفت‌خصوصیات بارز ورزشکار واقعی را تمام وکمال‌نشان دادند چه خوب است تمام ورزشکاران دنیا از اخلاق ورفتار آنان‌سرمشق بگیرند.

علیرضا‌کاشت‌پور

شهر یا استان

مدت هاپیش قرار بود که شهرگرگان بصورت استان مستقلی درآید ، اما هنوز این موضوع عملی نشده است . حال‌آنکه این شهر از نظر جمعیت ،موقعیت اقتصادی ، وسعت سازمانهای دولتی ، شرایط کاملی برای استان شدن را دارد . بنابراین چرا دراین مورد سهل‌انگاری می شود؟

حسین‌مقصودلو

انتقال کارمند

من‌کارمند اداره راه وترابری استان لرستان هستم. ازآنجایی که خانواده‌ام در دهلران زندگی می کنند،منهم‌علاقمندم که به آنجا منتقل‌شوم. تاکنون چند بارتقاضای انتقال کرده‌ام،اما مقامات مسئول موافقت نمی کنند، چرا؟

سیدعلی بتشکن

پزشکان درمانگاهی

ساعت‌کارپزشکان در درمانگاه ها از هشت صبح تا چهار بعداز ظهر است. اما بعضی از پزشکان در روز بیش از چهار ساعت کار نمی کنند و بقیه ساعات را به مطب میروند ودر آنجا به معاینه مریض می پردازند! لازم است به کار این پزشکان در درمانگاه ها رسیدگی بیشتری شود.

محمد داریوشی

تعطیل نانوائی

در خیابان‌ملت‌کوچه کاوه یک نانوائی قرار داشت که مدتی‌است بعلت نامعلومی تعطیل شده است در نتیجه اهالی بامشکل تهیه نان روبرو هستند زیرادر آن نزدیکی نانوایی دیگری وجود ندارد. از این‌رو امیدواریم هرچه زودتر این مغازه باز شود تا اهالی از دردسر نجات یابند.

محمد محمودیان‌ـ سید جلال میرمشتاقی،قربان رحمانی،میرصمد عدل و بیست امضاء دیگر.

خیابان تاریک

خیابان هشت متری سوم واقع در خانی آباد نو مدت چهارماه است که بعلت سوختن لامپهای چراغ برق در خاموشی فرورفته است. تاکنون چند بار به برق منطقه‌یی مراجعه کرده‌ایم، اماهیچ گونه ترتیب‌اثری‌داده نشده‌است. امیدواریم هرچه زودتراین مساله توجه شود.

حسین رفیعی

خیابان خاکی

بعلت تراکم ترافیک درشب های شنبه خیابان بولوار فرسیو را یکطرفه اعلام کرده‌اند ودر نتیجه همه اتومبیل‌هائی که از تهران پارس بقصد میدان شهناز حرکت می‌کنند از همین خیابان میگذرند. ضمنا چون این خیابان‌اسفالت نیست با حرکت اتومبیل ها گرد وخاک زیادی بلند میشود و موجبات ناراحتی ساکنان محل را فراهم می سازد.تقاضا داریم هر چه زودتراین‌خیابان را اسفالت کنند.

حسین ملک

راه‌پیمائی طولانی جناح چپ ایتالیا

بقیه از صفحه ۶

معجزه ایتالیایی ـ بازهم جلوگیری نکردند که انتخابات ۱۹۵۸ واز آن حیرت‌آورتر ـ حتی در انتخابات۱۹۶۳ـ پیروزیهای تازه‌ای نصیب احزاب کمونیست و سوسیالیست ایتالیا شود . حزب کمونیست به تنهایی بادست‌آوردن ۷٫۷۶۸٫۰۰۰ میلیون رای ـ تعدادآراء خود را در مقایسه با انتخابات قبل بیش از یک میلیون افزایش داد .

برعکس حزب کمونیست‌ـدمکراتهای مسیحی برای نخستین‌بار به زیرسطح ۴۰درصد سرنگون شدند و تنها۳٫۳۸ درصد از آراء شمرده شده را بدست آوردند . وضع جدید حزب دمکرات مسیحی واقعا پر مخاطره بود . در ۱۹۶۰ حزب « دوگاسپری » درتلاش نومیدانه‌اش برای متوقف ساختن حرکتی که از سالها قبل بسوی قهقری آغاز کرده بود درصدد برآمد که دست‌راستی های افراطی را نیز در اکثریت‌پارلمانی ودولتی سهیم کند .

اما سراسر ایتالیا در برابر این تمهید ـ مقاومتی خشم‌آلودنشان داد ، زیرا پیشنهاد دمکراتهای مسیحی این‌بار به معنای قبول احیاء دوباره‌ای برای فاشیسم منفور و قدیمی ایتالیایی بود. این مقاومت باچنان خشمی ابراز شدکه حزب دمکرات مسیحی پس ازچهارماه چاره‌ای جز رهاکردن فکر ائتلاف با فاشیستهای دست راستی افراطی‌نیافت، ازآن‌پس جانشینان دوگاسپری راهی جز آن نداشتند که به سمت چپ فتح باب کنند و مخصوصا امتیازاتی به حزب سوسیالیست بدهند . برای این روال بود که از ۱۹۶۳ به بعداحزاب سوسیالیست و سپس سوسیال‌دمکراتها و جمهوریخواهان ـ یکی پس ازدیگری جایی در اکثریت پارلمان وائتلاف های دولتی مبتنی بر مشارکت نیروهای سانتریست و چپ‌تحصیل کردند .

ضربه به طلاق

درجریان دو انتخابات دیگر که یکی در ۱۹۶۸ ودیگری در ۱۹۷۲ انجام گرفت ـ کمونیستهای ایتالیایی هربار بیشتر از بارقبل مواضع خود را استحکام بخشیدند .

در ۱۹۷۲ تعداد آرایی که نامزد های حزب‌کمونیست بدست آوردند از۹ میلیون گذشت و ۲۷٫۵ درصد از تمام آراء شمرده شده را نصیب این حزب کرد . برعکس کمونیستها ـ حزب سوسیالیست که قربانی مشارکتش با دمکراتهای مسیحی شده‌بود درانتخابات ۱۹۷۲ نتوانست حتی ۱۰ درصد از آراء ملت ایتالیا رابه خوداختصاص دهد . درست‌است‌که‌بدنبال‌آن‌انتخابات‌ یاغیان ناراضی از حزب سوسیالیست و عناصر چپ‌افراطی که صاحب نزدیک به یک میلیون رای بودند نماینده‌ای به پارلمان نفرستادند و با این امتناع ـ جناح چپ ایتالیا رابه‌میزان ۲٫۵ درصد از کرسیهایی که میتوانست درپارلمان داشته باشد محروم کردند ، باوجود این نیروهای چپ در این زمان بقدر کافی پیشرفته بودند تا بتوانند درآخرین پلکان قبل ازتصاحب ۴۰ درصد ازکل آراء مردم ایتالیا قرار گیرند ، ودمکرات های مسیحی راکه دیگر صاحب بیش‌از ۳۸٫۵ درصد از آراء نبودند پشت‌سر بگذارند .

حزب کمونیست ضربت قاطع را در «رفراندم طلاق » که دوسال قبل در ۱۹۷۴ برپا گردید . بر پیکر حزب‌دمکرات مسیحی وارد کرد. دمکراتهای مسیحی بهنگام برپاکردن همه‌پرسی ۱۹۷۴ از مردم‌ایتالیا خواسته بودند تا به‌طرفداری از الغاء قانونی که طلاق را در کانون فرمانروایی شریعت کاتولیکی مجاز و قانونی ساخته بود رای دهند ، اما ۶۷ درصد از ایتالیائی هایی که در این رفراندم جواب رد دادند نه تنها حزب دولتی را باخفت‌آورترین شکست آن روبرو ساختند بلکه نشان دادند که دمکراتهای مسیحی و متحدین دست راستی آنان دیگر نمیتوانند مدعی باشند که نمایندگان بیش ازیک ثلث از ملت ایتالیا هستند .

مجموع تلاشهایی راکه تقریبا در تمام ۳۰ سال گذشته از طرف جناح راست صحنه سیاست ایتالیا برضدجناح چپ صورت گرفته است میتوان دریک جمله به تاخیر افکندن مشارکت احزاب چپ (ودر راس انها حزب کمونیست) در دولت بعنوان تحولی تاریخی و اجتناب ناپذیر خلاصه کرد .

اما اکنون بسیاری از علایم حکایت ازبن‌بست مختومی میکنند که درانتظار این تلاشهای بیفایده است. «ساراگات » رئیس جمهور اسبق ایتالیا که از سرشناسترین سیاستمداران ضد کمونیست این کشور است ، در یک کنفرانس مطبوعاتی تلویزیونی اعلام میکند که در حساب آخر ، چندان ناراحت کننده بنظر نمیرسد که حزب دمکرات مسیحی حاضر به سهیم شدن دردولتی شود که کمونیستها نیز در آن حضور داشته باشند .

تقدیر از یک خدمتگزار واقعی
جناب آقای دکتر غلامرضا نیک‌پی شهردار محترم پایتخت

آقای طائفی شهردار جدید منطقه ۷ تهران از روزی که مسئولیت این منطقه رابدست گرفته‌اند با فداکاریهای شبانه روزی‌در عمران‌و آبادی محل مخصوصا در نصب پل فلزی روی کانال فاضلاب (شاهراه خانی آبادنو و قلعه مرغی)و مرمت و اسفالت خیابان های ورودی و ۲۰ متری آریامهر خانی آبادنو و اینکه‌عملیات اسفالت خیابان اصلی‌تا شهرک شاهپور در دست اقدام است بدین ترتیب توانسته‌اند درمدت کوتاهی رضایت عموم اهالی این منطقه را فراهم سازنداینک از اولیای امور تقاضا دارد ایشان را به پاس خدمتشان‌مورد تشویق و تقدیر قرار دهند .

از طرف اهالی منطقه خانی آباد نو وشهرک شاهپورـ
حاجی عزیزالله قاسمی
آ ـ ۵۶۳۳

اطلاعیه

از کلیه دارندگان دکان گوشت گاوی تهران تقاضامیشود از تاریخ ۲۵۳۵٫۳٫۳۱ الی ۲۵۳۵٫۴٫۱۵ جهت صدور کارت شناسائی دکاکین و صدور پروانه و دریافت معرفی‌نامه برای سازمان گوشت کشور جهت خرید سهام و اخذ تابلو باآرم اتحادیه به محل اتحادیه واقع در دروازه شمیران‌اول خیابان هدایت از ساعت ۵الی۹ بعد از ظهر حضور بهم‌رسانند.

چنانچه هریک از همکاران تاپایان تاریخ فوق جهت روشن نمودن وضعیت و دریافت کارت شناسائی دکاکین‌خود به اتحادیه مراجعه نکنند هرگونه مشکلی متوجه دارندگان دکاکین گوشت گاوی بشود این اتحادیه مسئولیتی‌ندارد.

مدارک مورد لزوم جهت صدور کارت شناسائی و صدور پروانه ودریافت معرفی نامه جهت خرید سهام از سازمان گوشت کشور.

۱ـ یکبرگ فتوکپی صفحه اول شناسنامه ۲ـ شش قطعه عکس ۴×۳. ۳ـ فتوکپی سند استجاری دکان ۴ـ تابلو برنجی نصب شده بوسیله شرکت تعاونی تهیه و پخش گوشت گاو وگوساله وگاومیش تهران.

۵ـ فتوکپی فیش سهام خریداری شده از شرکت تعاونی تهیه وپخش گوشت گاو وگوساله وگاومیش‌تهران.

ضمنا جمعه‌ها از ساعت ۸ الی‌۱۲ ظهر اتحادیه‌باز است.

رئیس هیئت مدیره اتحادیه صنف دارندگان دکان گوشت گاوی تهران ـ مرتضی‌طوسی

اطلاعیه اداره راهنمائی ورانندگی تهران

بمنظور تسهیل در امرعبور و مرور و دسترسی سریع به بزرگ راه شاهنشاهی تا خاتمه عملیات نصب پل دروازه دولت . خیابان روزولت حد فاصل . خیابان شاهرضا تا میدان ۲۵ شهریور از ساعت ۱۲ الی ۱۴ ازجنوب به‌شمال‌یکطرفه اعلام میگردد .

«نرخ کتبی» با «نرخ شفاهی» فرق میکند!

رضائیه ـ مسافر میان راه ، پس از این که غذایش را در رستوران های کنار راموسرگردنه خورد، موقع‌حساب اگر بمقدار قیمت غذا اعتراض کند ، صاحب رستوران میگوید : همین است که هست،میخواهیدبخورید ،میخواهید نخورید!

شاهراه تهران ـ بازرگان مسیرصدها اتوبوس مسافری است که از این جاده به نقاط مختلف ، مسافر میبرند و می‌آورند ، باضافه اتومبیل های شخصی و سواری های کرایه‌یی که از این‌جاده عبور میکنند .

طی کردن مسافت رضائیه تا تهران از این راه ترانزیتی ۱۶ ساعت طول میکشد، و مسافر دویاسه وعده غذای روزمره را ناچار در میان راه باید بخورد.

در طول راه به‌استثنای چند مهمانخانه و سالن غذاخوری ، که قیمت و نوع غذایشان یکسان است ، در حول و حوش تاکستان چند مهمانخانه وجود دارد (که‌بخاطر احترام خیلی زیادی‌که برانندگان اتوبوس میگذارند) رانندگان ترتیب کار را طوری میدهند که‌مسافران نیز غذا را در آن مهمانخانه بخصوص صرف کنند . از اینکه آیا غذا کهنه‌است یا تازه ،یاگوشت مصرف شده در آتیخ زده‌است یا منجمد (!) بگذریم ، چون اگر نگذریم هم چه کارش میشود کرد ؟

اما میماند رعایت اصول بهداشت که آنهم مسئله چندان مهمی نیست ، پس موقع‌خروج رسیده‌است وپرداخت وجوه : نرخی که بدیوار مهمانخانه الصاق شده چون «مناسب» است ابتدا لب های مسافر را قبل از حساب به خنده باز میکند ، اما درست درلحظه بحرانی «پرداخت وجه»لب های بازشده مسافر چنان بسته میشود که دریشت چراغ قرمزها و راه بندان های‌خیابان های تهران هم باز نمیشود .

برای اینکه بین نرخنامه و مبلغی‌که عملا گرفته میشود،تفاوت وجود دارد.

خبرنگار اطلاعات در رضائیه که این موضوع را از جانب عده‌یی‌مسافر طرح کرده ، امیدوار است که با رفع اختلاف بین‌قیمت «کتبی»و قیمت«شفاهی» از طرف صاحبان صلاحیت ، خستگی مسافران تا چند روز بعد از مسافرت، به تنشان باقی نماند .

همایونشهر، سیمان میخواهد

همایونشهر ـ صف های دور و درازی که اخیرا در تک و توکی از شهرها ، به صفوف دیگر پیوسته ، چنان صف های با دوام و قوامی است که روی دست کلیه صفهای قدیمی و مزمن بلند شده است ، این صف، صف‌شریف سیمان است.

در همایونشهر نیز سیمان شدیدا کمیاب شده و ازلحاظ قیمت هم عجالتا به پاکتی ۲۰۰ تا ۲۵۰ ریال رسیده است .

شهرداری مقداری سهمیه سیمان داردکه این مقدارآنقدر کم‌است که‌بدردپرکردن سوراخ سنبه های زیر زمین ها همنمی خورد تا چه رسد به خانه ـ سازی و نوسازی ، برای این سهمیه کم نیز از ساعت شش صبح‌صف هائی بسته میشود به آن بزرگی که در عکس می بینید.

باری ، چون نمیشود ازاهالی خواهش کرد که دست ازبنائی و خانه سازی بردارند ، از مقامات استان تقاضا میشود که در راه کوتاه‌تر کردن صف سیمان ، از هیچ بذل توجهی دریغ نکنند .

راننده ، اشعار کمال‌الدین اسماعیل را نخوانده بوده است !

اصفهان ـ اتومبیل کرایه بنزی که‌درخیابان «کمال‌الدین‌اسماعیل اصفهان» چنین‌صحنه‌یی‌بوجود آورده ، قطعا راننده‌اش حتی یک بیت از اشعار شیوا و لطیف کمال‌الدین اسماعیل را هم نخوانده زیرا اگر مراعات جماعت پیادوسواره رانمیکرد به حرمت شاعرهمکه شده‌بود، به این سرعت در داخل شهر اتومبیل نمی‌راند !

البته راننده پس از برخورد با جدول سیمانی و چراغ راهنمایی و تابلوی راهنمای توریست ها ، چون دیده«هوا پس است» فرار کرده ، امابعد از چند ساعت دستگیر و بازداشتش کرده‌اند ، در دادسرانیز خود داندو قانون. اما الحق والانصاف اغلب رانندگان محترم اتومبیل های بیابانی ، بین بیابان و خیابان توفیری باید بگذارند ، که‌نمی‌گذارند.

عکس از :
بختیار شفیع‌زاده

۲۰ تا ۷۰ درصد
تخفیف حقیقی
در قیمت انواع فرشهای ماشینی شه باف
با طرحهای متنوع ایرانی
فقط تا دهم تیر
بازار در تصرف شه باف

تهران	فروشگاه اتکا شعبه زاله (غرفه شه باف)	اول فرح‌آباد	تبریز غرفه شه باف
تهران	فروشگاه اتکا مرکز (غرفه شه باف)	خیابان سپه	رضائیه فروشگاه حسینی (غرفه شه باف)
تهران	فروشگاه اتکا شعبه قصر(غرفه شه باف)	خیابان کورش کبیر	کرمان نمایشگاه وفروشگاه شه باف
تهران	فروشگاه اتکا شعبه اسکندری (غرفه شه باف)	خیابان اسکندری جنوبی	رفسنجان فروشگاه برادران شاهرخ‌آبادی
تهران	سازمان تعاونی مصرف شهر و روستا (غرفه شه باف)	خیابان فردوسی جنوبی	همدان فروشگاه صوفالی (غرفه شه باف)
تهران	فروشگاه بزرگ پارس (غرفه شه باف)	خیابان آیزنهاور چهارراه اسکندری	مشهد فروشگاه اتکا (غرفه شه باف)
تهران	نمایشگاه وفروشگاه شه باف	خیابان شاه‌آباد مقابل سینما اروپا	مشهد پخش شه باف
اصفهان	فروشگاه اتکا شعبه اصفهان (غرفه شه باف)	انتهای خیابان حکیم نظامی	مشهد فروشگاه شه باف
اصفهان	فروشگاه حامی (غرفه شه باف)	چهارباغ ـ اول شیخ بهائی ساختمان جم	مشهد فروشگاه شه باف
شیراز	فروشگاه اتکا شعبه شیراز (غرفه شه باف)	خیابان باغ تخت	مشهد فروشگاه برگ (غرفه‌شه‌باف)
شیراز	سازمان‌تعاونی مصرف شهروروستا شعبه شیراز (غرفه شه باف)	خیابان زند فلکه ستاد	نیشابور فروشگاه راسخی (غرفه شه باف)
شیراز	نمایشگاه وفروشگاه شه باف	خیابان لطفعلیخان زند مقابل سینما کا...	سبزوار فروشگاه مشرقی (غرفه شه باف)
کرمانشاه	فروشگاه اتکا شعبه کرمانشاه (غرفه شه باف)	میدان کورش شماره ۲۰۸	شاهرود فروشگاه متین (غرفه شه باف)
کرمانشاه	دکوراسیون صدف (غرفه شه باف).	خیابان شیروخورشید پاساژ پیام	رشت کارخانه شه باف
تبریز	فروشگاه اتکا شعبه تبریز(غرفه شه باف)	خیابان شاهپورخیابان باغ شمال شماره ۱۱۱	گرگان فروشگاه معروف (غرفه شه باف)
			فروشگاه بزرگ قائم
			رضائیه خیابان پهلوی
			کرمان خیابان ناصریه بازار فرش
			رفسنجان خیابان پهلوی.
			همدان خیابان اکباتان مقابل مسجد جامع
			مشهد خیابان بهار
			مشهد خیابان دانشگاه جنب خیابان کفالی
			مشهد خیابان شاهرخ مقابل خیابان کفاش
			مشهد خیابان نادری جنب چهارباغ
			مشهد خیابان‌دانشگاه مقابل‌سینمادیاموند
			خیابان پهلوی
			جنب شهربانی
			ششم بهمن جنب بانک سپه
			کیلومتر ۱۰ جاده قزوین
			خیابان پهلوی

pol 291 - PSH10

بدین وسیله باطلاع‌محترم مصرف‌کنندگان لوازم آرایشی میرساند که مارکهای مشروحه زیرتحت لیسانس کارخانه های مربوطه وبااجازه اداره کل نظارت برمواد خوراکی وآشامیدنی و آرایشی و بهداشتی مطابق با استاندارد کارخانه در ایران ساخته وبرمی گردد .
۱ـ محلول ولکاپیل
۲ـ محلول‌دنی سولین .

صاحبان صنایع وبازرگانان کشور
الاتحاد
تنها مجله عربی زبان ایران از گروه نشریات مؤسسه اطلاعات با داشتن نمایندگی در ۱۲ کشور عربی، روزهای شنبه منتشر میشود

اطلاعات ـ سه‌شنبه اول تیرماه ۲۵۳۵ ـ شماره ۱۵۰۴۲

بانک پارس

« شرکت سهامی عام »

ترازنامه پایان سال ۲۵۳۴ ومقایسه آن با پایان سال ۲۵۳۳

دارائی

	پایان سال ۲۵۳۴	پایان سال ۲۵۳۳
موجودیهای نقدی		
اسکناس و مسکوک	۱,۲۳۵,۹۵۱,۴۷۲	۱,۰۷۴,۷۴۰,۸۳۴
سپرده قانونی	۳,۳۴۹,۳۷۳,۰۰۰	۲,۵۸۸,۵۲۲,۰۰۰
موجودی نزد بانک مرکزی ایران	۱۵۴,۹۷۳,۵۷۷	۶۴۰,۰۷۲,۷۱۳
موجودی نزد بانکهای داخلی (پس از پایاپای)	۱,۴۴۶,۷۱۱,۵۴۹	۴۸۵,۹۶۱,۵۰۵
	۶,۱۸۷,۰۰۹,۵۹۸	۴,۷۸۹,۲۹۷,۰۵۲
نقود بیگانه و موجودی نزد بانکهای خارجی	۵۷۳,۴۴۸,۵۴۶	۳۷۰,۷۳۸,۸۳۵
اسناد قرضه دولتی	۲,۹۵۷,۶۹۳,۳۵۲	۲,۰۵۰,۵۶۶,۲۱۸
	۹,۷۱۸,۱۵۱,۴۹۶	۷,۲۱۰,۶۰۲,۱۰۵
اسناد تزولی و براتهای خریداری	۷,۷۹۸,۶۲۳,۱۵۷	۶,۰۸۷,۱۸۵,۱۴۹
وامها وسایر مطالبات	۵,۴۰۹,۱۷۸,۰۵۶	۴,۱۷۰,۵۳۳,۳۵۶
سایر دارائیها	۴۲۹,۹۶۵,۲۴۸	۴۵۷,۹۶۰,۵۰۹
مشارکت بقیمت تمام شده	۴۱,۹۷۱,۰۰۰	۳۶,۰۲۱,۰۰۰
هزینه تأسیساتی پس از کسر استهلاک	۲,۶۳۱,۴۵۸	۳,۹۴۷,۱۸۶
اموال منقول (اثاثیه) پس از کسر استهلاک	۱۱۳,۶۴۲,۸۸۲	۱۲۹,۵۶۱,۶۶۷
غیر منقول		
زمین و ساختمان پس از کسر استهلاک	۳۰۹,۴۵۱,۰۳۴	۳۳۸,۳۷۹,۴۵۳
سرقفلی	۱۳۵,۱۸۱,۳۶۹	۱۳۳,۶۳۸,۷۱۷
	۲۳,۹۵۸,۷۹۵,۷۰۰	۱۸,۵۶۷,۸۲۹,۱۴۲
تعهد مشتریان بابت ضمانت نامه‌ها و اعتبارات بازشده	۱۰,۵۸۷,۷۶۱,۳۰۶	۷,۶۳۸,۱۱۹,۳۶۹
	۳۴,۵۴۶,۵۵۷,۰۰۶	۲۶,۲۰۵,۹۴۸,۵۱۱
حسابهای انتظامی: بروات وصولی و براتهای وصولی دو نبته و سایر حسابهای انتظامی	۳۶,۹۲۲,۵۰۴,۲۴۵	۲۸,۰۳۵,۱۳۵,۲۲۸

بدهی

	پایان سال ۲۵۳۴	پایان سال ۲۵۳۳
سرمایه ثبت شده تمام پرداخت شده	۱,۰۰۰,۰۰۰,۰۰۰	۷۵۰,۰۰۰,۰۰۰
اندوخته‌ها		
اندوخته قانونی	۱۰۶,۷۲۳,۰۰۰	۷۲,۰۳۸,۰۴۰
سایر اندوخته ها	۱۶۶,۵۰۰,۰۰۰	۷۲,۰۰۰,۶۲۵
مانده حساب سود و زیان	۷۹۲,۸۱۶	۱,۹۵۶,۴۸۷
	۲۷۴,۰۱۵,۸۱۶	۱۴۵,۹۹۵,۱۵۲
بستانکاران		
حسابهای جاری وسایر سپرده‌های دیداری	۶,۳۸۷,۹۲۶,۹۲۰	۵,۶۸۶,۷۳۶,۹۹۵
حساب بانکهای داخلی	۱۳۹,۱۰۹,۹۰۶	۳۰۵,۹۰۱,۶۸۱
« « خارجی	۳,۰۵۷,۵۹۳,۱۹۷	۲,۲۶۵,۷۴۸,۳۹۰
سپرده های مدت دار	۷,۵۸۷,۳۳۷,۰۵۹	۵,۴۲۵,۵۱۳,۷۸۵
تأمین آتیه وحسابهای مشابه	۴,۹۴۴,۷۹۷,۵۲۳	۳,۵۲۲,۵۱۷,۲۴۶
	۲۲,۱۱۶,۷۶۴,۶۰۵	۱۷,۲۰۶,۴۱۸,۰۹۷
سایر بدهیها		
ذخایر داخلی	۲۵۷,۹۴۷,۷۷۳	۱۶۴,۷۵۶,۷۶۵
اقلام در راه	۱۸۴,۳۵۸,۵۰۶	۲۲۶,۳۴۶,۶۲۸
سود صاحبان سهام	۱۲۵,۷۰۹,۰۰۰	۷۴,۳۱۲,۵۰۰
	۲۳,۹۵۸,۷۹۵,۷۰۰	۱۸,۵۶۷,۸۲۹,۱۴۲
ضمانتنامه های صادره	۷,۵۲۱,۴۶۵,۷۵۸	۴,۴۵۹,۲۵۴,۱۵۰
اعتبارات اسنادی بازشده	۳,۰۶۶,۲۹۵,۵۴۸	۳,۱۷۸,۸۶۵,۲۱۹
	۳۴,۵۴۶,۵۵۷,۰۰۶	۲۶,۲۰۵,۹۴۸,۵۱۱
طرف حسابهای انتظامی	۳۶,۹۲۲,۵۰۴,۲۴۵	۲۸,۰۳۵,۱۳۵,۲۲۸

حساب سود و زیان سال ۲۵۳۴

	سال ۲۵۳۴	سال ۲۵۳۳		سال ۲۵۳۴	سال ۲۵۳۳
بهره پرداختی	۱,۱۰۰,۱۷۷,۶۰۵	۶۸۹,۶۳۷,۷۶۴	بهره دریافتی	۱,۷۸۵,۱۹۵,۵۱۳	۱,۱۹۸,۹۰۸,۰۶۰
کارمزد «	۱,۱۳۵,۶۳۸	۱,۳۱۳,۹۸۹	کارمزد «	۳۲۳,۴۴۴,۴۱۳	۲۸۳,۷۴۷,۵۴۵
حقوق	۵۷۲,۳۳۳,۹۸۹	۴۵۰,۸۲۸,۶۶۴	سایر درآمدها	۳۵,۶۰۰,۰۳۵	۳۹,۱۶۲,۲۸۲
استهلاک اموال منقول	۳۹,۱۵۱,۸۷۲	۳۲,۷۷۲,۹۹۶			
« اموال غیرمنقول	۲۷,۰۵۷,۱۵۱	۲۲,۷۷۱,۹۳۳			
هزینه های تأسیساتی	۱,۳۱۵,۷۲۸	۱,۹۷۳,۵۹۳			
سایر هزینه ها	۱۷۱,۸۳۷,۶۸۹	۱۷۸,۸۳۴,۲۹۶			
سود ویژه	۲۳۱,۲۳۰,۲۸۹	۱۳۳,۶۸۴,۶۵۲			
	۲,۱۴۴,۲۳۹,۹۶۱	۱,۵۲۱,۸۱۷,۸۸۷		۲,۱۴۴,۲۳۹,۹۶۱	۱,۵۲۱,۸۱۷,۸۸۲

حساب تقسیم سود برای سال منتهی به ۳۰ اسفند ماه ۲۵۳۴

	سال ۲۵۳۴	سال ۲۵۳۳		سال ۲۵۳۴	سال ۲۵۳۳
اندوخته قانونی	۳۴,۶۸۴,۹۶۰	۲۱,۵۵۲,۶۹۶			
« احتیاطی	۶۴,۰۰۰,۰۰۰	۳۱,۷۵۴,۷۳۷	سود ویژه نقل از حساب سود و زیان	۲۳۱,۲۳۰,۲۸۹	۱۳۳,۶۸۴,۶۵۲
سود صاحبان سهام *	۱۲۵,۷۰۹,۰۰۰	۷۴,۳۱۲,۵۰۰	مانده سود سال قبل	۱,۹۵۶,۴۸۷	۱,۸۹۱,۷۶۸
حقوق و پاداش هیئت مدیره و بازرسان	۸,۰۰۰,۰۰۰	۶,۰۰۰,۰۰۰			
نقل به سال بعد	۷۹۲,۸۱۶	۱,۹۵۶,۴۸۷			
	۲۳۳,۱۸۶,۷۷۶	۱۴۵,۵۷۶,۳۲۰		۲۳۳,۱۸۶,۷۷۶	۱۴۵,۵۷۶,۳۲۰

* توضیح آنکه ازدیاد سرمایه بمبلغ دویست و پنجاه میلیون ریال در تاریخ ۲۵۳۴/۵/۲۷ بعمل آمده که بهمان مدت سود تعلق گرفته.

هیئت مدیره — بازرسان قانونی — حسابرسان مستقل ـ حسابدار رسمی — حسابدار کل

از مشاور فرهنگی ما بپرسید

دانشجوی یک مدرسه‌عالی (تلفنی):
برای اینکه نتایج مطلوب از تحصیلات عالی حاصل شود :

۱ـ خوب‌است وزارت علوم طبق وظایفی که دارد به مدارس عالی غیر دولتی اعلام کند که ابلاغ استادان حق‌التدریسی خود را قبلا از وزارت علوم دریافت دارند و وزارت علوم بدون رسیدگی به صلاحیت علمی آنها و قدرت تدریسشان چنین ابلاغی صادر نکند ۲ـ برای دروس مدارس عالی ، کتاب نوشته شود. جزوه‌ها اصولا مختصر و دارای انشائی ضعیف‌است.

۳ـ استادان مدارس عالی در امتحانات سئوال‌هایی‌بدهند که‌دانشجو بتواند معلومات خود را نشان دهد .

سئوال‌های چهار جوابی نمی تواند شاخص معلومات واقعی‌دانشجو باشد. استادان عموما بخاطر اینکه اوراق را زودتر تصحیح کنند و در وقت خود صرفه‌جوئی کنند درسالهای اخیر متوسل به دادن سئوال‌های چهار جوابی میشوند و این جوابها به صورت «خرید» است و معمولا نمره منفی هم ندارد !

۴ـ ترم تابستانی نباید کوتاه‌باشد برنامه بایدطوری‌تنظیم‌شود که‌دانشجو واقعا باسواد گردد نه‌اینکه کمک شود تا زودتر لیسانس بگیرد و گروه استخدامی خود را بالا ببرد . خوب است وزارت علوم ضابطه‌ای واحد برای ترم تابستانی و نیز نحوه‌برگزاری امتحانات تنظیم کند .

جعفر گلداری :

همه مردم دیپلمه می‌شوند !

مدارس بزرگسالان پس از حذف بازرسها، بصورت دبیرستانهای شبانه قدیم درآمده‌است. اگراین مدارس‌ازلحاظ حضور و غیاب و امتحانات کنترل نشود، بزودی همه مردم ایران بدون اینکه به حد کافی معلومات داشته باشند دیپلمه خواهند شد.

شیرین شکرائی (تلفنی) :

برنامه تغذیه رایگان

خوب است از هم‌اکنون بیایند برنامه تغذیه رایگان مدارس برای سال آینده را طرح‌ریزی کنند. امسال در نواحی شمال شهر مانند ناحیه ۱۵ و ناحیه ۱۴ از اول خرداد تغذیه راقطع کردند و در نواحی دیگر نیز آنراکم کردند

شرایط مدیر شدن

ماری‌جهانی :

ایراد شما وارد است ، اصولا طبق آئین‌نامه های مصوب شورایعالی آموزش و پرورش ، مدیرکودکستان از میان‌بانوان انتخاب میشود و برای مدیریت دبستان حق تقدم با بانوان است و در مورد مدارس راهنمایی تحصیلی بانوان ومردان متاهل مقدمند . اگر موردی خلاف این رامشاهده کرده‌اید به دفتروزیر آموزش و پرورش که درعین حال رئیس شورایعالی آموزش و پرورش ومجری مصوبات این شورا است بنویسید تا دستور دهد ابلاغ لغو شود.

مدیر بی اطلاع!
دوشیزه ش ـ ب
(اهواز ـ لشکرآباد)
مدیر مدرسه‌ای که به اومراجعه کرده بودید ، اطلاع کافی نداشت و یکسال عمر شمارا تلف کرد . اولا دوره بزرگسالان امتحان‌متفرقه ندارد و ثانیا کسانی که میخواهند این دوره را از طریق مکاتبه تحصیل کنند باید دراول سال تحصیلی در اداره آموزش و پرورش محل نام خود را بنویسند تا بموقع آنها را به امتحان‌معرفی کنند و اگر مدیر مدرسه‌ای‌کشمابا مراجعه کرده‌اید ودرنامه خودبه‌تفصیل شرح داده‌اید دو مطلب را برایتان گفته بود ویا راهنمائی کرده‌بود که بروید و از اداره مربوط سئوال کنید ، سال گذشته عمر شما تلف نمیشد.

بازرسی از مدارس و رسیدگی به‌شکایات

احمد حقیقت :

۱ـ مرجعی که در وزارت آموزش و پرورش کارش رسیدگی به شکایات است سازمان پیگیری ونظارت نام دارد که همان بازرسی سابق است و تنها اداره بازرسی است که ازنیم‌قرن قبل طبق قانون بوجود آمده است. اصل ۱۹ متمم قانون اساسی ایران بازرسی و نظارت کامل برمدارس را دستور داده و قانون اساسی معارف نیز وظایف بازرسان را روشن ساخته و تاکید کرده است که ورود بازرسان فرهنگ به همه مدارس آزاد است و هیچکس نمیتواند مانع شود واین مطلب روی کارتهای این بازرسان که امضای وزیر آموزش وپرورش رادارد ، مندرج است .

۲ـ محل این سازمان‌درخیابان روزولت مقابل دانشسرایعالی قرار دارد و تلفن‌مدیر کلش ۸۲۰۵۲۵ است .

۳ـ نخست بامدیرکل این سازمان(اقای ابوالقاسم کوشا) تماس بگیرید ، اوشمارا برای دادن گزارش راهنمایی‌خواهد کرد.

محافل فرهنگی

پذیرائی گرم درعراق

وزیر آموزش و پرورش پس از دیدار از عراق در بازگشت به تهران به کسانی که در فرودگاه از او استقبال کرده بودند و یا به دیدارش‌رفته‌اند تاکید کرده است که مقامات عراقی و مردم این کشور از وی «بسیار صمیمانه و گرم» استقبال و پذیرائی کردند .

وی مخصوصا روی این نکته تاکید کرده بود که این استقبال و پذیرائی، نشانه احترامی است که دولت و مردم عراق برای شاهنشاه آریامهر قائلند .

مشکل تعیین مشاغل درجه دوم

وزارت آموزش و پرورش اینکه لحاظ محدودیتی‌کسازمان اورادای و استخدامی کشور قائل شده است برای تعیین مقامهای درجه دوم ادارات خود با مشکل بزرگی روبروست ،زیرا هیچ معلمی که گروه ۹ و ۱۰ دارد نمی‌آید شغل اداری که برایش گروه۶ و یا هفت تعیین کرده‌اند بپذیرد باین لحاظ متصدیان‌و مسئولان این ادارات همانهایی هستند که‌بوده‌اند و باین‌جهت جریان کار های اداری بهبود کافی‌نیافته است .

درد دلهای فرهنگی

وزارت علوم توجه کند

مصطفی طالبی :

یک سال بود به سازمانی که وزارت علوم برای اعزام دانشجو به خارج و یا راهنمایی کسانی که میخواهند برای تحصیل به خارج بروند مراجعه میکردم، ولی نتیجه قطعی نمیگرفتم . بناچار شخصا به سفارتخانه های ممالک مورد نظر رفتم و در کوتاهترین مدت و صحیح‌ترین وضع راهنمائی شدم و ظرف ۱۴ روزتوسط یک دارالترجمه رسمی از خارج پذیرش گرفتم ، البته نزدیک به هزار تومان به این دارالترجمه پرداخت کردم.

لزوم بازرس برای مدارس عالی

یک فرهنگی بازنشسته (تلفنی) :

نمیدانم وزارت علوم و آموزش عالی در مدارس عالی غیر دولتی بازرس آموزشی دارد یا خیر ، ولی از درس خواندن فرزندم که دانشجوی یک مدرسه عالی جدیدالتاسیس است متوجه شده‌ام که چنین بازرسانی وجود ندارند وگرنه در یک ترم ، یک درس فقط ۱۵ صفحه جزوه نباید داشته باشد . بعضی اوقات فرزندم هنوز به مدرسه نرسیده ، باز میگشت ،علت را میپرسیدم، میگفت :«استاد نداریم ، استاد تلفن کرده نمی‌آید». وتا شب امتحان هم درس نمیخواند. نمیدانم چطور قبول میشود و بعضی اوقات نیز دروسی انتخاب میکند که با رشته‌اش وفق نمیدهد ، بهرحال وجود بازرس آموزشی در مدارس عالی غیر دولتی الزامی است و قانون هم‌این را تصریح کرده است‌و این بازرس باید از کیفیت تدریس، میزان دروس ،وضع حضور و غیاب ، کار های عملی دانشجویان در کلاس ، وسعت کلاسها و حتی رنگ آنها و فاصله تخته سیاه تا اولین ردیف صندلی‌ها و صلاحیت علمی و آموزشی استادان نیمه وقت آگاه باشد و نقائص احتمالی را رفع کند.

«رزرو» جا در مدارس !

خانم صدیقه کبریایی و آقای ثابت :

هنوز تیر ماه شروع نشده ، بعضی دبستانها و مدارس راهنمائی غیر دولتی تهران میگویند برای ثبتنام «جانداریم نمیدانیم از چه موقع این مدارس برای کلاس اول خود شاگرد «رزرو» کرده‌اند ، مگر مدیران این مدارس ، کارمند اعزامی دولت نیستند ؟ چرا دستورهای اداره را رعایت نمیکنند ؟ مگرازاول تیر ثبتنام نباید آغاز شود ؟خوب‌است مدیران یکروز را تعیین کنند مردم مراجعه کنند و از روی یک ضابطه یا صف نوبت اسم بنویسند ، همچنین مگر دولت همه هزینه این مدارس‌را نمیپردازد ، پس با مدارس دولتی چه فرقی میکنند ؟ ما از وضع این مدارس سردر نیاورده‌ایم . چه لزومی دارد که مدیر اعزامی دولتی هم زور بگوید ، خوبست یک تجدید نظر کلی در انتخاب مدیران این مدارس بعمل آید و نیز راه حلی برای ثبتنام در این مدارس پیدا شود.

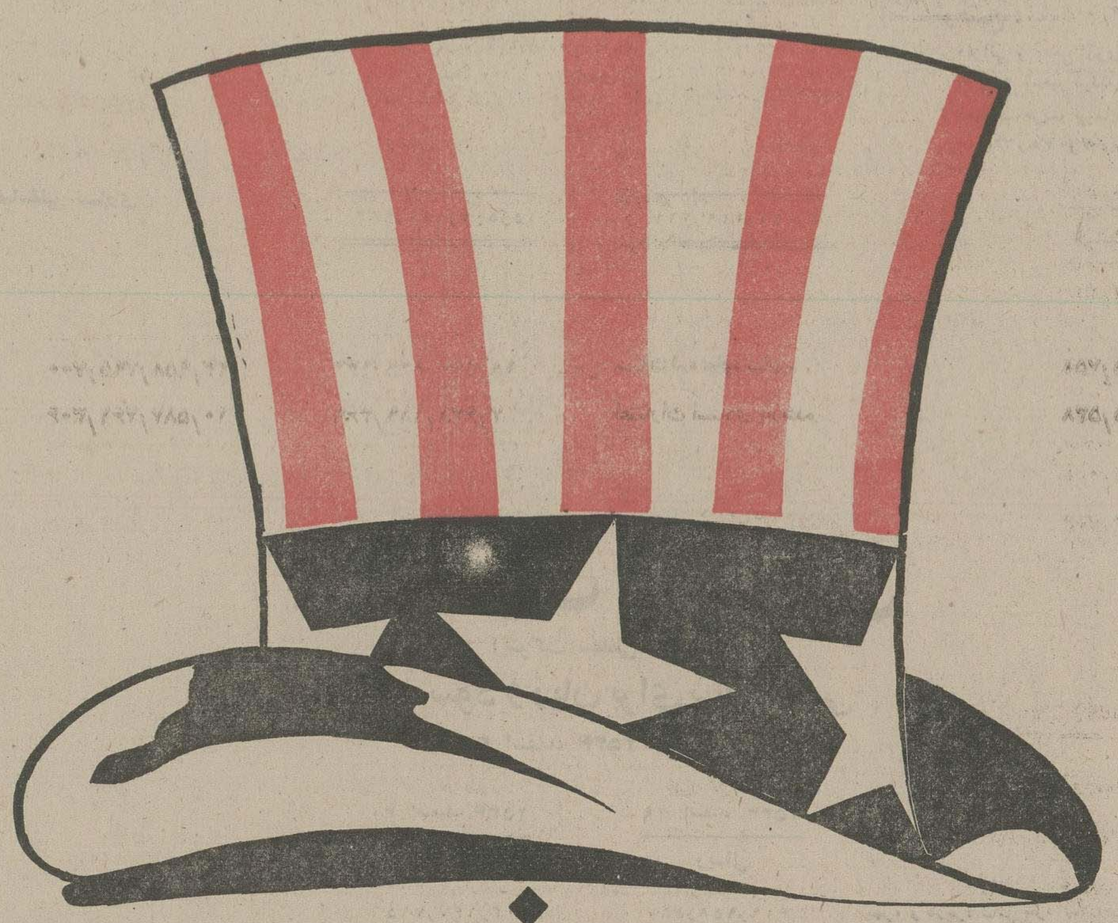

ویرپول منعکس‌کننده غرور آمریکائی

امریکائیها حقیقتاً خصوصیات عجیب وغریبی‌دارند، همیشه دوست دارندبزرگترین‌وکامل‌ترین باشند و هر چه‌که می‌سازند غرورآمیز وافتخارآفرین باشد. لوازم خانگی ویرپول یکی از این چیزهاست ، در واقع حق هم دارند که‌بساخت ویرپول افتخارکنند چون تابحال بیش از ۶۹ میلیون دستگاه‌ویرپول در دنیا فروخته‌اند واین واقعاً یك اکثریت بزرگه و موقعیتی بسیار حساس و جدی بوجود می‌آورد، فکر کنید اگر ناگهان مشتریها بگن‌که این دستگاهها خوب نیستند چه اتفاقی میافته و چه فاجعه ی عظیمی بوجود می‌آید. اما غرور امریکائی چنین‌امکانی‌راتقریباً به صفر می‌رساند. امریکائیهائیکه معتقدند همیشه باید همپای طرز فکر و زندگی‌مردم جلورفت و همیشه اجناس درجه اول و مطابق احتیاجات روز تولیدکرد.

اجناسی مثل‌یخچالهای فریزردار ویرپول که دارای آنچنان خصوصات منحصر بفردایست که باید ازنزدیك دیده شود .

آوانگارد 655

بانك ایران و انگلیس

(شرکت سهامی عام)

ترازنامه در تاریخ ۳۰ اسفند ۲۵۳۴ شاهنشاهی

۲۹ اسفند ۲۵۳۳ ریال	دارائی	۳۰ اسفند ۲۵۳۳ ریال	۲۹ اسفند ۲۵۳۳ ریال	بدهی	۳۰ اسفند ۲۵۳۴ ریال
				سرمایه‌ثبت شده	
۷۸٫۸۴۷٫۳۱۷	اسکناس و مسکوك	۹۷٫۹۵۷٫۶۷۸	۱٫۰۰۰٫۰۰۰٫۰۰۰	۱۰۰٫۰۰۰ سهم ده هزار ریالی که تماماً پرداخت شد.	۱٫۰۰۰٫۶۵۵٫۰۵۵
	سپرده نزد بانك مرکزی ایران:			اندوخته قانونی	۱۲۵٫۰۵۵٫۰۵۵
۱٫۲۱۴٫۶۶۳٫۰۰۰	سپرده قانونی ۱٫۹۱۳٫۴۸۳٫۰۰۰		۹۱٫۰۵۵٫۰۵۵	اندوخته عمومی	۱۵٫۰۵۵٫۰۵۵
۷۹٫۸۱۱٫۱۶۴	سایر سپرده‌ها ۴۹٫۱۳۳٫۸۳۸	۱٫۱۶۱٫۶۱۶٫۸۳۸	۱۰٫۰۰۰٫۰۰۰	مانده حساب سود و زیان	۳٫۴۹۵٫۳۶۸
			۳٫۰۱۰٫۸۵۰		
۱٫۱۰۱٫۲۹۳٫۶۵۵	موجودی نزد بانکهای داخلی	۱۰۹٫۴۳۹٫۶۲۵	۱٫۱۰۴٫۰۱۰٫۸۵۰		۱٫۱۴۳٫۲۹۵٫۳۶۸
۹۹٫۴۸۴٫۸۷۲	نقود بیگانه وموجودی نزد بانکهای خارجی	۱۹۵٫۲۹۷٫۱۱۱			
۱٫۱۰۰٫۰۰۸٫۵۷۱		۲٫۰۶۴٫۴۱۸٫۰۵۲	۱٫۴۲۷٫۸۳۹٫۴۶۲	بستانکاران :	
۱٫۱۶۷٫۱۲۵٫۰۰۰	اسناد قرضه دولتی	۱٫۷۲۲٫۵۱۰٫۰۰۰	۹۸٫۰۰۰٫۰۰۰	حسابهای جاری اشخاص وسایر	
				سپرده‌های دیداری	۲٫۳۱۶٫۹۷۵٫۸۵۰
۱٫۸۵۵٫۳۱۳٫۳۳۳	اسناد تزولی و بروات خریداری	۲٫۲۸۹٫۹۸۰٫۱۹۹	۴۰۶٫۳۵۵٫۰۴۹	تقسیم سود	۱۴۰٫۰۰۰٫۰۰۰
۴٫۱۴۳٫۸۹۷٫۱۸۳	وامها و سایر مطالبات	۴٫۹۵۵٫۳۱۳٫۸۴۹	۲۵۹٫۵۷۶٫۲۲۵		۲٫۴۵۶٫۹۷۵٫۸۵۰
				حساب بانکها :	
۸۰٫۵۴۹٫۶۹۲	سایر دارائیها	۱۲۴٫۹۸۰٫۶۳۷	۴٫۷۱۸٫۶۰۹٫۲۰۴	بانکهای داخلی	۵۳۲٫۴۰۳٫۷۶۸
۲٫۰۰۰٫۰۰۰	مشارکت وسرمایه‌گذاری به‌بهای تمام شده	۲٫۰۰۰٫۰۰۰	۹۶۳٫۶۴۸٫۳۶۵	بانکهای خارجی	۵۲٫۰۰۲٫۶۳۹
					۵۸۴٫۴۰۶٫۴۰۷
۹٫۱۱۵٫۲۲۰	اموال منقول به‌بهای تمام شده پس ازکسر استهلاك	۱۰٫۸۰۶٫۲۵۴	۲۰۸٫۱۹۷٫۷۷۷	سپرده‌های مدت‌دار	۵٫۶۷۳٫۷۸۲٫۲۶۲
۱۰۳٫۷۷۹٫۰۹۷	اموال غیرمنقول به بهای تمام شده پس ازکسراستهلاك	۱۰۶٫۲۹۱٫۴۸۶	۴۳٫۱۶۲٫۵۰۴	حسابهای پس‌انداز	۱٫۰۶۹٫۹۶۵٫۸۸۰
۱٫۵۲۰٫۰۰۰	سرقفلی پس‌ازکسر استهلاك	۱٫۳۳۰٫۰۰۰		سایر بدهی‌ها شامل ذخیره برای	۹٫۷۸۵٫۱۳۰٫۳۹۹
۸٫۹۳۴٫۲۹۹٫۵۳۳		۱۱٫۲۷۷٫۵۳۰٫۴۴۷	۸٫۹۳۴٫۲۹۹٫۵۳۳	هزینه های اتفاقی	۲۵۵٫۶۲۳٫۶۵۴
۳٫۱۶۲٫۸۳۰٫۲۲۸	تعهد مشتریان بابت ضمانتنامه‌ها واعتبارات باز شده	۴٫۲۲۹٫۶۲۹٫۵۳۶	۳٫۱۶۲٫۸۳۰٫۲۲۸	اقلام در راه	۹۳٫۲۷۱٫۰۲۶
					۱۱٫۲۷۷٫۵۳۰٫۴۴۷
				ضمانتنامه‌های صادره واعتبارات باز شده و سایر تعهدات	۴٫۲۲۹٫۶۲۹٫۵۳۶
۱۲٫۰۹۷٫۲۲۹٫۷۶۱		۱۵٫۵۰۷٫۱۵۹٫۹۸۳	۱۲٫۰۹۷٫۲۲۹٫۷۶۱		۱۵٫۵۰۷٫۱۵۹٫۹۸۳

توضیح :

۱- دارائی و بدهی ارزی بنرخهای رسمی خرید و فروش در تاریخ ۳۰ اسفند ۲۵۳۴ تسعیر گردیده است .

۲- تعهدات هزینه سرمایه‌ای بانك در تاریخ ۲۵۳۴/۱۲/۳۰ بالغ بر ۷٫۰۴۸٫۶۶۰/- ریال میباشد .

رئیس هیئت مدیره ومدیرعامل ـ عباسقلی نیساری
مدیر ـ ارباب رستم‌گیو

مدیر ـ دبلیو . تی . وانس
حسابدارکل ـ فرهنگ ایمانی

بانك ایران و انگلیس

(شرکت سهامی عام)

حساب سود و زیان برای سال منتهی

به ۳۰ اسفند ۲۵۳۴ شاهنشاهی

۲۹ اسفند ۲۵۳۳ ریال	بدهکار	۳۰ اسفند ۲۵۳۴ ریال	۲۹ اسفند ۲۵۳۳ ریال	بهره وکارمزد شامل سود معاملات اوراق	۳۰ اسفند ۲۵۳۴ ریال
۲۱۴٫۸۳۱٫۹۱۸	هزینه کل	۳۰۲٫۶۴۷٫۷۶۵	۴۱۹٫۹۵۸٫۵۶۷		۵۶۳٫۸۲۶٫۲۲۶
۵۹٫۰۰۰٫۰۰۰	ذخیره‌های متفرقه شامل ذخیره احتیاطی	۶۲٫۰۰۰٫۰۰۰	۲۰۴٫۰۰۰	سایر درآمدها	۳۷۳٫۰۲۰
	استهلاك				
۴٫۷۴۰٫۴۲۵	منقول ۶٫۲۴۳٫۸۵۲				
۱۹۰٫۰۰۰	سرقفلی ۱۹۰٫۰۰۰				
۱۲٫۱۷۶٫۲۱۱	غیرمنقول ۱۲٫۵۴۳٫۱۱۱	۱۹٫۰۶۶٫۹۶۳			
۱۲۹٫۲۲۴٫۰۱۳	مانده نقل بحساب‌تقسیم سود	۱۷۹٫۴۸۴٫۵۱۸			
۴۲۰٫۱۶۲٫۵۹۷		۵۶۴٫۱۹۹٫۲۴۶	۴۲۰٫۱۶۲٫۵۹۷		۵۶۴٫۱۹۹٫۲۴۶

حساب تقسیم سود برای سال

منتهی به ۳۰ اسفند ۲۵۳۴ شاهنشاهی

۲۹ اسفند ۲۵۳۳ ریال		۳۰ اسفند ۲۵۳۴ ریال		۲۹ اسفند ۲۵۳۳ ریال		۳۰ اسفند ۲۵۳۴ ریال
	نقل به‌اندوخته:					
۲۶٫۰۰۰٫۰۰۰	اندوخته قانونی	۳۴٫۰۰۰٫۰۰۰		۱۲۹٫۲۲۴٫۰۱۳	سود ویژه نقل ازحساب سود وزیان	۱۷۹٫۴۸۴٫۵۱۸
۵٫۰۰۰٫۰۰۰	اندوخته عمومی	۵٫۰۰۰٫۰۰۰	۲۹٫۰۰۰٫۰۰۰٫۰۰۰	۲٫۷۸۹٫۸۳۷	مانده نقل ازسال قبل	۳٫۰۱۰٫۸۵۰
۹۸٫۰۰۰٫۰۰۰	سود قابل تقسیم (۱۴٪ قبل‌ازکسرمالیات)		۱۴۰٫۰۰۰٫۰۰۰			
۳٫۰۱۰٫۸۵۰	مانده نقل به‌سال بعد		۳٫۴۹۵٫۳۶۸			
۱۳۲٫۰۱۰٫۸۵۰		۱۸۲٫۴۹۵٫۳۶۸	۱۳۲٫۰۱۰٫۸۵۰			۱۸۲٫۴۹۵٫۳۶۸

نیازمندیهای اطلاعات

برای دادن آگهی تلفنی باشماره‌های ذیل تماس حاصل فرمائید

تلفنهای: ۳۱۱۲۳۰-۳۱۱۲۲۹

آپارتمان فروشی

نقدواقساط

آپارتمان های فروشی دربهترین محل برای دفاتر وشرکتها بصورت سالن باسرویس مجزا آسانسور وشوفاژروشن ۳۹۳۹۲۲

آپارتمانهای نمونه آیزنهاور ۹۳۸۱۵۱

آپارتمان
۳و۴و۵ اطاقه باقیمت مناسب‌نقد واقساط تلفن ۷۹۴۶۵۴

آپارتمانهای
فروشی در شمال شهر موجود است تلفن ۸۴۲۸۸۴

یوسف‌آباد و امیرآباد آپارتمانهای نوساز و مجهز به نازلترین قیمت فروشی تلفن ۶۲۲۱۸۲و ۶۲۲۳۸۰

فروش آپارتمانهای‌نودمتری‌ببالا باقیمت مناسب‌خیابان‌بهجت‌آباد بری چهارراه زمرد کوچه امیرعباسی
۲۴-۱ ۱- ۳۷۷۳

پهلوی مقابل پارک شاهنشاهی آپارتمان دو اطاق خوابه۱۳۰ متر ۵۲۰ هزار تومان فروشی ۸۴۴۰۲۳ و ۸۴۵۷۰۱
۸-۱

اکازیون
یکدستگاه آپارتمان ۳ اطاقه۸۰ متری‌باتراس‌اختصاصی پارکینگ در خیابان ظفر بیواسطه ۳۳۰ هزارتومان فروشی ۸۴۴۰۲۳و ۸۴۵۷۰۱
۱۱-۱

سیدخندان
خیابان خواجه عبدالله انصاری کوچه فرهنگ کوچه زرنگار پلاک ۵۴ آپارتمان از ۳۰۰ الی ۴۰۰ هزار تومان تلفن ۲۳۶۲۶۲
آ-۴۷۹۲

چند دستگاه آپارتمان در ایوبی مجهز با پارکینگ از ۴۰۰ الی ۴۴۰ هزار تومان‌بفروش‌میرسد‌تلفن ۶۸۷۹۰۱ از ۴ تا ۷

عباس آبادو پهلوی بالا
چنددستگاه‌آپارتمان‌شخصی‌ساز ۲و۳ اطاق خوابه با پارکینگ و سرویس کامل بفروش میرسد . شرکت پیامیران تلفن - ۳۲و۸۵۳۰۲۱

چند دستگاه آپارتمان
یک اطاق خوابه و ۲ و ۳اطاق خوابه برای فروش‌در عباس آباد موجود است ۸۴۷۹۸۲ و ۸۵۳۷۳۶
۱-۱

آپارتمان تهران پارس
۱۵۰ هزار تومان نقدبقیه اقساط بانکی ۱۵ ساله ۷۸۱۹۱۸

عباس آباد شمال شهر
آپارتمان ۲و۳و۴و۵ اطاقی ۲۲۰ هزار تومان ببالا ۸۴۹۱۸۴یکتا
۲-۱

آپارتمانهای مهندسی ساز
۲الی۵اطاق خوابه در خیابان های پهلوی میرداماد جردن برای‌فروش موجود تلفن های ۶۲۰۱۰۷ و ۶۲۲۰۶۵
۱-۱

آپارتمان‌امیرآبادشمالی ۱۲۰متری تلفن۶۳۳۵۶۳

همشهری عزیز
بامراجعه کنید باهر مقداریول آپارتمان مورد نظرتان‌رابا وام بانکی داریم شرکت گلدن ساید تلفن ۸۵۲۰۴۹
۱-۱

خانه ویلائی شمالی و جنوبی با تمام امکانات ۲۷۰ متر ۲۰۰متر بنا با ۱۰۰ هزار تومان بدهی ۴۵۰ هزار تومان انتهای‌خیابان دوم غربی گوهردشت کرج ۴ساختمان به آخر دست راست پرواس تلفن ۳۲۶۳۴۹

آپارتمان فروشی
یکدستگاه اپارتمان در چهار طبقه‌هرطبقه حدود۲۰۰متر زیر بنا واقع در خیابان پهلوی ۵۰۰ متر بالا تر از پارکساعی بدون واسطه و مقطوع طبقه اول‌با حیاط ۹۵۰ و طبقه‌های دیگر۸۵۰ هزار تومان فروخته میشود تلفن ۶۸۵۵۴۲
۵-۱ آ-۵۵۵۱

نقد و اقساط
۸دستگاه‌آپارتمان‌فروشی برای کار تولیدی تلفن ۳۱۶۰۹۲

بهترین جای تهران‌نو
اپارتمان های ۴ و ۵ اطاقه و یک خانه سه طبقه در تهران پارس موجود است تلفن ۷۹۸۷۷۳

یک دستگاه آپارتمان شخصی‌ساز دو راهی قلهک خیابان تورج‌کوی منطقی ۵۵۰ هزار تومان بدون واسطه تلفن ۳۳۹۶۲۱

ابتدای خیابان کوروش‌کبیر چهار دستگاه آپارتمان سه‌اطاق خوابه با هال - مهمانخانه و ناهارخوری سرویس لوله‌کشی گاز ، شوفاژ روشن و کولر بطور یکجاو‌یاجداگانه بفروش میرسد تلفن ۹۷۱۵۹۰ عصر ها
۵-۱

۳ دستگاه‌آپارتمان‌واقع‌درخیابان گاندی کوی نهم پلاک‌۱۶ هر دستگاه ۲۸۸ متربنادارای۳اطاق خواب واطاق پیشخدمت تلفن‌آب برق و لوله‌کشی گازوشوفاژدائم بقیمت مناسب یکجا یا جداگانه بفروش میرسد تلفن ۶۸۰۷۰۴
۳-۱

آپارتمان تهران‌پارس
۱۲۰ هزارتومان نقدبقیه اقساط بانکی ۱۵ ساله ۷۸۱۹۱۸

خانه‌فروشی

فروش مستغلات‌دوطبقه
قلهک ودروس از یکمیلیون‌تومان بالا تلفن ۲۶۱۸۶۱

خانه سه طبقه ۵ اطاقه باتراس، حمام، آشپزخانه، تلفن، کولربا آب و برق خیابان رودکی‌کوی گلکار تلفن ۹۵۶۰۵۰
۲-۱

خانه‌شمالی ویلائی‌حدود ۲۰۰ متر ۵ اطاق‌خواب، زیرزمین، سرویس کامل کولر، تلفن. خیابان تخت طاووس خیابان پارساکوچه‌فرحناز‌شماره ۲ قیمت‌یک میلیون‌تومان تلفن ۸۲۱۵۰۸

خانه نوساز شمالی با۴۲۰متر ساختمان و مصالح ممتاز بدست مهندسین آرشیتکت و تاسیسات در۳۰۰ متر زمین مجهز به شوفاژ کولر های داخلی۲شماره تلفن و کلیه وسایل ضروری در خیابان نادر نوبهاربعلت‌مسافرت بقیمت یک میلیون و سیصد و هشتاد هزار تومان باشرایط سهل و تخلیه بفروش میرسد تلفن ۳۱۳۰۸۵

اکازیون
خانه‌ای در خیابان کورش غرب پارک کورش خیابان آذرشهر ۴۵۰ متر زمین ۷۰۰ مترزیربنا ۲طبقه مستغلاتی با ۲ شماره تلفن شوفاژ کولر تلفن۲۱۱۲۸۲
۲-۱

خانه درعباس‌آباد عین‌الدوله ۱۸۲ متر ۶ اطاقه آب و برق تلفن حمام کولر و خانه‌ای در افسریه ۴۸۰ متر برق دواطاق باچهار سند برای فروش‌آماده تلفن ۳۶۳۱۱۸ مراجعه شود.

خانه فروشی یامعاوضه با خانه‌ای بزرگتر
خانه سه طبقه ۵اطاق باتراس حمام، آشپزخانه ، تلفن،کولر با آب‌وبرق بقیمت ۴۵۰ هزار تومان خیابان رودکی کوی گلکار تلفن ۹۵۶۰۵۰
۲-۱

اکازیون
یکدستگاه ساختمان شامل ۴ طبقه آپارتمان مستقل هر طبقه ۲۰۰ متر مربع ۳اطاق خواب هال و پذیرائی شوفاژ کولر تلفن مستقل حوالی خیابان فرح شمالی جلفا مناسب برای شرکتها و سکونت یکجا ویا مجزاباه۵۰ هزار تومان تخفیف برای هر طبقه با مستاجر بفروش میرسد طالبین به‌تلفن ۲۳۶۰۳۹ مراجعه شود.
۱-۱

سلطنت آباد
دو طبقه مستغلاتی بمساحت ۳۰۰متر باشوفاژ تلفن باشرایط آسان‌فروشنده‌ایم‌تلفن ۲۴۰۸۵۰
۳-۱

خانه کوچک ، دو طبقه، با زیر زمین ، چهار راه پهلوی۔ بشماره ۶۴۴۹۱۹ بین‌ساعات ۱۱ تا۱۲ بعد ازظهر تلفن فرمائید.
۳-۱ آ-۵۶۷۱

خانه فروشی
خانه‌ای واقع در چهل متری سید خندان خیابان دبستان خیابان نوربخش‌دونبش دارای ۵ اتاق و سرویس کامل بمساحت ۱۲۶ متر مربع تلفن ۷۹۱۴۸۵
آ-۵۶۴۹

یکباب خانه ۲ طبقه‌دارای ۴ اطاق درب ماشین رو فیش تلفن کولر فروشی مساحت ۷۷٫۵ متر ۳۰۳۸۷۹

خانه‌ای در تجریش
۲طبقه‌بفروش میرسد ۲۶۴۷۰۰ آ-۶۱۰۲

واقع در قلهک
خانه دوطبقه ۱۸۳ متر مجهز به آب، برق، تلفن بفروش میرسد تلفن ۵۹۰۳۳۰

خانه ویلائی درگل‌شهر
ویلای کرج به مساحت ۹۰۰متر ۳۵۰ مترزیربنا تمام سنگ مرمر بمبلغ یك میلیون تومان‌بفروش میرسد تلفن ۵۳۳۴۹۲

خانه فروشی تهران نو خیابان فرحی ده متری صاحب تبریزی پلاك ۴۸ شمالی ۴ اطاق ۲ طبقه با سرویس کامل وفیش تلفن۹۵متر‌مربع‌بیواسطه ۴۰۰ هزار تومان تلفن ۷۸۳۱۱۷ -۵ تا ۷ بعداز ظهر مراجعه شود.

فروش یك ساختمان که دارای ۸ آپارتمان با زیرزمین‌وسیع‌و مساحت زمین۳۸۷متر است بنای ساختمان۱۰۲۰ متراست باشوفاژ روشن ، واقع درخیابان‌بوذرجمهری‌نو اول کوچه امامزاده‌یحیی هزیره وازساعت ۴ الی ۷ بعدازظهر با شماره تلفن ۳۵۲۹۴۷ تماس بگیرید .

منزل فروشی در مشهد خیابان تهران دوطبقه وسیله تلفن ۲۲۶۹۴
۲-۱ آ-۲۴۲۰

مستغلات‌وویلائی‌فروشی
چند دستگاه ساختمان‌مستغلاتی و ویلائی در جردن ، وزراء ، پهلوی بخارست برای فروش آماده‌است۶۲۲۹۰۴ و ۶۲۴۶۱۳ و ۶۲۳۵۱۱
۲۵-۱ ۱-۶۳۶۲

خانه‌ای ارزان‌قیمت
بمساحت ۱۶۴ متر ۸ اطاق‌و یک پارکینگ بر سیمتری شمال خیابان باسرویس‌کامل بفروش میرسد تلفن ۹۶۰۶۳۳
۶-۱

خانه‌های ارزان قیمت
کوچک و بزرگ بفروش می رسد بنگاه حقیقت تلفن ۹۶۰۶۳۳
۲۰-۱

حدود پهلوی
منزل ۳ طبقه جنوبی به قیمت ۴ میلیون تومان بدون واسطه فروشی ۲۲۳۲۲۵

خانه فروشی
خانه‌ای جنوبی ۴ اتاق خواب ومجهز به تمام وسائل درفرح آباد‌ژاله ساختمانهای بانکرهنی مورا بدون واسطه بفروش‌می رسد ۳۴۴۶۷۶
۱۰-۱ ۱-۵۲۹۹

منزلی شخصی‌ساز به مساحت ۸۰ متر مربع دوطبقه‌و نیم دارای پنج اطاق بزرك ودوسرویس کامل ، حمام باآبگرمکن گازی، کولر، موکت ، فیش‌دوساله تلفن،روکار سیمانی بیواسطه ۴۲۰ هزار تومان واقع در نظام‌آباد شمالی -بالاتر از ۱۴ متری لشگر - مقابل دبستان رخشان- کوچه فراهانی- درب‌دوم پلاك ۳۱

خانه و ویلائی با ۵اطاق خواب وتلفن بایک ساختمان مجزابا سرویس کامل جهت مستخدم بمساحت ۷۲۲ متر مربع واقع در پشتکاخ نیاوران - جمال آباد - میدان خبیر اول کوی نورافشان پلاک ۵ و ۳ بمناسبترین قیمت بفروش می رسدتلفن مراجعه پس ازبازدید ۲۸۰۶۵۶ (ساعت ۱۶ ببعد) ۶۱۵۶۰۶ (تاساعت ۱۳)
۲-۱

اکازیون
خانه‌ای ویلائی در گیشا باسه اتاق خواب‌وسالن پذیرائی نهارخوری هال بزرك و سرویس کامل با تلفن بفروش میرسد. با تلفن ۶۳۶۱۶۶ تماس حاصل فرمایند .

یکباب خانه بمساحت ۱۲۰متر واقع در خیابان بوذرجمهری پشت ساختمان لولاور کوچه شیخ علی دارای دوبر و۶ اطاق وزیرزمین قدیمی ساز فروشی داوطلبین باتلفن ۲۹۱۴۳۹ تماس بگیرند .
۴-۱

خانه‌ای بمساحت ۷۲ مترمربع دارای ۴ اطاق کولر پرده‌کرکره فیش تلفن میدان خراسان ۳۵۸۹۳۴
۲-۱

منزل فروشی در شمیران تلفن۲۷۷۶۳۸

در بهترین محل نیاوران
یك طبقه‌ونیم از ۲طبقه‌و نیم ساختمانی ۲ نبش نوساز شخصی ساز همکف یك‌سالن بزرك یك اطاق‌خواب‌بااشکاف و سرویس حمام و آشپزخانه‌باحیاط‌مشجر و استخر و تصفیه و پارکینك . طبقه اول ۳ اطاق نشیمن وغذاخوری هال بزرك با سرویس های کامل آشپزخانه‌و حمام و دستشوئی و توالت فرنگی و ایرانی مجهز به شوفاژ ، کولر تلفن‌و ورودیه های‌مجزا با اسناد تفکیك شده بدون واسطه به فروش میرسد طالبین باتلفن ۲۸۶۹۲۰ تماس حاصل نمایند .

اکازیون
خانه‌ای بمساحت ۱۴۰ متر یك‌طبقه یك اطاق خواب و سرویس کامل کاغذدیواری کولر تلفن‌و حیاط مشجر و دارای زیرزمین در قلهك‌دولت مقطوع ۶۰۰ هزارتومان فروشی تلفن۲۶۲۹۴۳

در اوایل ۴۶ متری سید خندان‌خانه ویلائی‌جنوبی به‌مساحت ۲۵۰متردارای ۳ اطاق‌خواب هال‌وسالن پذیرائی آب وبرق‌و تلفن به قیمت ۸۵۰ هزارتومان بدون واسطه فروشی ۸۵۳۸۴۶ - ۸۵۴۰۶۹

اکازیون
منزلی دوبر شخصی‌ساز ۱۵۰ متر مقابل حسینیه ارشاد ۴ اطاق خواب و سالن بزرك و لوله کشی شوفاژ با تلفن ۳۴۰متر بنا فروشی تلفن ۲۳۲۰۶۱و ۲۳۸۵۴۹

خانه‌فروشی
دوطبقه واقع‌در دزاشیب هر طبقه دارای ۷ اطاق و۳ زیر زمین مساحت ۵۳۰ متر فوری فروشی تلفن ۸۴۷۹۸۲ و ۸۵۳۷۳۶
۲-۱

داودیه - نفت
مستقل بمساحت ۵۷۷ متر و زیر بنا ۱۸۰۰ متر ۵ طبقه که یکطبقه ویلائی میباشد دارای هفت دستگاه با آسانسور فن کوئل بفروش میرسد تلفن ۸۴۷۹۸۲ و ۸۵۳۷۳۶
۳-۱

خانه‌ای قدیمی۲ نبش بمساحت ۲۰۶ متر باآب و برق و تلفن وکولر منیریه‌کوچه مقدم پلاک ۱۹ بقیمت ۷۰۰ هزار تومان تلفن ۵۲۳۴۲۲
۳-۱

منزلی شخصی بمساحت ۹۰متر در دو طبقه و نیم و یک‌زیرزمین بزرگ مسکونی با آب و برق و تلفن کولر واقع در جاده قدیم شمیران بالاتر از سینمامولن‌روژ بمبلغ ۵۳۰ هزار تومان بفروش میرسد تلفن ۸۳۰۷۹۲
۲-۱

خوش شمالی خانه مستغلاتی شمالی دو طبقه هرطبقه۳ اطاق ۱۷۰مترزمین ۲۴۰ مترساختمان ۸۵۰ هزار تومان تلفن - ۹۳۷۱۰۳
۲-۱

خانه‌ای دوطبقه
جنوبی‌در خیابان خواجه‌عبدالله بقیمت مناسب فروشی تلفن ۲۳۲۲۹۲
۳-۱

خانه فروشی سه‌راه ضرابخانه شمالی ۳۴۰ متر تلفن ۲۳۶۲۹۷

خانه‌دوطبقه۱۱۳۰متر۲۰×۶٫۵ شمالی ۵ اطاق بزرگ هال و تلفن‌نقدا۵۳۰هزار تومان‌فرح‌آباد ژاله شامسلیمان ۸ متری‌دانش پلاک ۱۲ تلفن ۲۴۱۶۷۵
۳-۱

از شهرستان ورامین دیدن کنید
خانه های یکطبقه و ویلائی نقد و اقساط بقیمت های ۱۷۰ تا ۴۰۰ هزار تومان بفروش می رسد
تلفن ۸۴۷۹۸۲ و ۸۵۳۷۳۶
۷-۱

خانه‌ای ۵اطاق باتلفن لوله کشی گاز حمام کولر افاف در نازی آباد فروشی از ۷ صبح تا۱۱ تلفن ۵۵۱۴۱۰

در تهران پارس-خانه‌ای دو نبش جنوبی به مساحت ۴۰۰ متر دارای ۵ اطاق خواب‌باسرویس کامل بفروش میرسد . قیمت ۱٫۳ میلیون‌تومان تلفن ۷۸۴۹۶۳

یکدستگاه‌عمارت دو طبقه‌شمالی ۴ اطاقه دو نبش دارای آب وبرق وتلفن‌واقع در شاهپور تلفن ۵۶۱۰۴۱
۲-۱

منزلی شمالی در نارمک به مساحت ۱۵۰ متر دوطبقه و نیم ماشین رو باسرویس کامل بدون‌واسطه بفروش میرسد ۷۹۵۸۱۴ تماس بگیرید

طبقه‌دوم یک ساختمان سه‌طبقه مهندسی ساز دارای ۴ اطاق خواب، اطاق مستخدم ، دو حمام، سالن نهار خوری و هال و آشپزخانه بزرگ ، کولر ، شوفاژ،موکت شده در مساحت حدود ۳۴۰ مترمربع واقع در بهترین نقطه شمیران زعفرانیه آصف‌قیمت متر مربع ۵۰ هزار ریال بفروش میرسد طالبین با تلفن ۲۷۸۳۱۱ تماس‌بگیرند.
۳-۱

درقیطریه
یکباب منزل بمساحت ۴۴۶ متر و۶۳۰ متر زیر بنا ۲ طبقه با آب و برق و تلفن استخر و تصفیه و شوفاژ بفروش می رسد ۷۵۴۳۰۸
۴-۱

یك دستگاه منزل ویلائی
مشجربه‌مساحت۱۰۰۰ متر ۴۰ × ۲۵ واقع در گلستانی‌دارای۳اطاق خواب، اطاق مستخدم ، با شوفاژ، کولر،استخر، تصفیه‌به قیمت ۲میلیون ۷۰۰ هزار تومان‌بفروش میرسد تلفن ۶۴۶۴۸۵

منزلی ۸۰۰هزار تومانی
خواهشمند استندیده قضاوت نفرمائید حدود شاهرضا صفی علیشاه‌ساختمان ۳طبقه‌مستغلاتی فوق‌العاده زیبا دو نبش تلفن کولر تماما پرده کرکره موکت کاغذ دیواری حدود ۱۳۰ متر زمین ۲۵۰ متر ساختمان تلفن ۷۵۶۱۴۷ عصرها
۵-۱

اکازیون
در بهترین نقطه نارمک منزل ویلائی‌باسه‌اتاق خواب ،سالن، هال، زیر زمین .انباری به مساحت ۲۲۰ متر ۱۶۵ متر زیر بنا گاراژ‌تلفن‌کولر کرکره‌مقطوع ۶۷۰هزار تومان تلفن۷۹۲۶۲۷
۱-۱

خانه ویلائی ۴ اطاقه باهال ۲ زیرزمین و سرویس کامل‌بنا۱۳۵ مترمساحت زمین ۲۲۵ متر بر خیابان ۲۰ متری سعدی اول فلکه اطلاعات تهران‌نو دارای اب ، برق ، تلفن ، کولرمقطوع ۷۵۰ هزار تومان تلفن۷۹۹۲۴۸
۲-۱

یکباب منزل درآیزنهاور جنب دانشگاه آریامهر برخیابان ۲۵ شهریور پلاک ۵- دونبش‌شمالی دارای ۵ اطاق باسرویس کامل درب ماشین‌رو تلفن کولر کرکره موکت بعلت مسافرت ۵۸۰هزار تومان بدون واسطه‌فوری‌بفروش میرسد تلفن ۹۷۲۰۵۵
۲-۱

خانه‌و ویلائی بین پهلوی‌و جردن ۳۵۰ متر ۵۰۰ متر زیر بنا با شوفاژ بیواسطه ۲ میلیون تلفن ۲۲۳۱۴۱
۳-۱

انتهای فرح‌آباد ژاله
مقابل‌پمپ بنزین انتهای خیابان چهارم نیروی هوائی کوچه میرجاو‌پلاک ۴۶ خانه‌ای تمیز شمالی شخصی ساز ماشین‌رو ۱۶۵ متر یک و نیم طبقه‌دارای ۴اطاق هال گلخانه و سرویس کامل‌لوله‌کشی تزئینات آبگرمکن کولرو تلفن ۵۰۰ هزار تومان مراجعه فقط ۴ الی ۸ جمعه ۸ الی ۸
۳-۱

خانه‌ای دوطبقه نو ساز در کامرانیه
بازیر زمین مجهز شمالی به مساحت حدود۴۰۰ مترزیر بنا ۵۸۰ مترهرطبقه۳ اطاق‌خواب وسرویس ایرانی وخارجی‌با استخر شوفاژ کولر تلفن و پارکینگ برای فروش یا اجاره تلفن ۲۸۵۷۲۱
۱-۱

خانه فروشی
تهران‌نو خیابان فرخی ۱۰ متری صاحب‌تبریزی پلاك ۴۸ شمالی ۴ اطاق دوطبقه با سرویس‌کامل و فیش‌تلفن ۹۵ مترمربع بیواسطه ۴۰۰ هزار تومان تلفن ۷۹۸۳۱۲

اکازیون واقعی
بعلت مسافرت فوری‌یك خانه‌و‌ویلائی شمالی در بلوار غربی گوهردشت‌و یك مغازه در خیابان نادری با برق تلفن و جواز‌به‌قیمت‌های‌مناسب بفروش‌میرسد۳۱۱۶۶۲

خانه‌ای به مساحت تقریبی ۱۵۰ متر دارای۴اطاق تلفن ،کولر، حمام زیر زمین و آشپزخانه بزرگبه قیمتهانصد هزارتومان مقطوع بدون واسطه طالبین‌به خیابان خراسان بین لر زاده و زیبا کوچه باغ پلاک ۱۹۶ ویا بهتلفن ۳۵۸۲۳۹ مراجعه‌نمایند
۴-۱

منزلی بمساحت ۱۵۰ متر در نیروی هوائی ژاله دارای۳اطاق آب و برق تلفن کاغذ دیواری موکت پرده کرکره کولرآبگرمکن بیواسطه فروشی ۳۱۷۲۵۳ و ۳۳۰۵۱۶

ویلافروشی

چند دستگاه ویلا و مستغلات در داودیه - الهیه - دروس وفرمانیه بفروش میرسد آژانس نادر تلفن ۲۲۲۱۰۴ و ۲۲۷۲۴۳

ویلا در بابلسر
روبروی تاسیسات‌بنیاد پهلوی بمساحت ۱۰۰۰ متر ۱۲۰ متر زیر بناسالن ودو اطاق ، اطاق خواب با سرویس بفروش می رسدویا با آپارتمان در تهران معاوضه میشود تلفن ۷۳۴۱۲۸
۵-۱

دریاکنار
ویلای مبله کامل اجاره داده می شود تلفن ۷۵۳۳۰۲ از ۳ تا۶ بعدازظهر
۲-۱

ویلاو زمین فروشی دررامسر
یکقطعه زمین بمساحت ۱۰۰۰ متر مربع سمت دریا و یك ویلاسه‌اطاقه در سمت کوه‌درنزدیکی رامسر بفروش میرسد از ۸ صبح الی ۴ بعداز ظهر
تلفن ۹۵۵۷۱۷
و از ۸ شب تا۱۰شب
تلفن ۲۳۱۴۵۸

ویلا فروشی
در متل قو دریا گوشه بامساحت ۳۶۰ متر زمین ودواطاق و سرویس کامل باتلفن ۸۳۸۶۲۱ تماس حاصل فرمائید .

۲ دستگاه ویلا شخصی ساز و یکقطعه زمین در بهترین نقطه متل‌قو به فروش می‌رسد تلفن ۲۲۲۴۸۸

زمین یاخانه ویلائی
اکازیون حیقی
موقعیت‌زمین‌بسیار عالی‌استثنائی دروس یک نبش ۹۰۰ مترزیربنا ۳۰۰ یک ونیم طبقه ۸ اطاق- اطاق مستخدم سرویس مجزا سرویس دوتراس گاراژ مجزا سرپوشیده وباغ ماشین رو فضای باز چمنی درختان میوه گل استخر اب چاه آب تهران تلفن‌برق بدون و اسطه بفروش میرسدتلفن۶۴۵۳۹۸ و ۲۶۲۱۶۲

یکدستگاه ویلای‌فروشی
واقع در دریار کنار (بابلسر) مبله بفروش میرسد تلفن ۶۸۵۶۲۵
۶-۱

در بهترین نقطه شهر مشهد ویلائی با زمین ملکی بمساحت ۷۵۰۰ متر باآب برق سه فاز تلفن ساختمان و استخر بزرگ وچاه نیمه عمیق درختان‌میوه بامنزلیا زمینی در شمال‌تهران معاوضه میشود ۸ صبح تا۷ بعد ازظهر تلفن ۳۰۴۱۷۲ با نوری تماس بگیرند.
۱-۱

قابل توجه طالبین‌ویلا
دررامسر
چند دستگاه ویلا مدرن آماده تحویل باآب و برق شهری ۳ اطاق خواب و سالن‌ناهارخوری فوری بقیمت ۲۴۰ الی۲۸۰هزار تومان بفروش میرسد ۸۳۰۵۸۱

اکازیون
ویلای فروشی درمتل‌قو (دریا- گوشه) بدون واسطه بمساحت ۴۰۰ متر مربع جهت اطلاع بیشتر باشماره های ۲۳۰۸۸۸و ۲۳۱۲۳۳ تماس بگیرید .

بابلسر دریاکنار
ویلای دوطبقه بادواطاق خواب و تلفن ۵۸۰ هزار تومان از۲ الی ۸ بعدازظهر تلفن ۶۲۰۵۶۰

متل‌قو
دریاگوشه
دودستگاه ویلای‌شخصی ساز هریك به مساحت ۳۰۰ متر مربع متصل بهم هریك دارای‌دواطاق خواب و سرویس کامل برق و آب و فیش تلفن یکجا و یا بطور جداگانه بدون واسطه بفروش‌می رسد طالبین در تهران صبحها از ساعت ۹الی ۱۲ به تلفن ۶۸۵۵۹۴ مراجعه فرمایند .

ویلای فروشی در داودیه
حدود هشتصد متر مربع ۵ اطاق‌خواب - سالن پذیرائی و هال- باضافه اطاق‌سرایدار‌وسرویس درحیاط- شوفاژ- کولر، تلفن- استخر بادستگاه تسویه - لوله‌کشی-آب و آب‌چاه با موتور فوی، آدرس : جاده قدیم شمیران کوچه دوم‌بعداز میرداماد(کوچه کاظمیان) پلاك۳ تلفن۲۳۲۷۳۷ و ۶۸۰۵۵۳

ویلا درمتل‌قو
ویلائی‌مبله‌و‌مجهزنوسازبمساحت ۳۴۰ متر مربع ۱۰۰ مترمربع زیربنا بفروش میرسد تلفن - ۳۴۷۴۰۷
۳-۱

ویلای خزر شهر
باطرح‌اسپانیولی‌۳اطاق خوابه فروشی تلفن ۸۳۴۵۷۰ و ۸۳۲۷۴۱
۱-۱

ویلا فروشی درخزرشهر ۱۲۵۰ متری ۳ اطاق خوابه‌ودو سرویس‌کامل با بدهی بانکی تلفن ۸۴۳۲۳۷

اکازیون
در بهترین نقطه دروس ویلائی دو طبقه با ۵۴۰ مترزمین ۶۰۰ مترزیربنا مهندسی ساز دارای ۶ اطاق‌خواب ، اطاق مستخدم ، اطاق دفتربا لوله‌کشی گاز ۳تلفن ، ۳ حمام، استخربا‌نضمام گچ‌بری و کاشیکاری با تمام تجهیزات لازم‌بدون واسطه بفروش می‌رسد تلفن ۸۳۱۳۲۹ ازه۵ ببعد

باغ فروشی

باغ سیب ومرکبات
دراطراف نوشهر عادلانه فروشنده‌ایم تلفن ۷۳۴۴۱۵

باغ فروشی
بعلت مسافرت باغی ۴۵۰۰ متر باسه سند ودرختان میوه و دیوارکشی کامل آجری واتاق ووسیله استخرودوآب‌درملارد- ویلای جنوبی فلکه دوم خیابان دستراست فوری بفروش‌میرسد تلفن ۸۲۰۳۱۳

باغ فروشی‌دو قطعه باغ‌مشجر بمساحت ۱۰۰ هزار متر مربع واقع در حسین آباد ورامین‌با دو حلقه چاه آب و حدود ۳ هزار متر بنا مورد استفاده مرغداری بفروش میرسد تلفن ۷۹۵۷۶۳

یك‌قطعه باغ مشجر
درخت ۴ ساله میوه در جاده ملارد سرحد آباد ۱۰۰۰۰ متر مربع محصور بفروش میرسد تلفن ۶۸۵۶۲۵
۶-۱

فروش‌یامعاوضه
باغ صنوبرکاری ۵۵ هزارمتر ۲۲ کیلومتری نوشهر متری۲۰ تومان‌تلفن ۹۳۵۵۶۸و ۹۳۵۰۰۶
۲-۱

باغی در کلاک کرج باساختمان نوساز ۲ هزار متر مشجر ۵۳۲۱۸۷
۴-۱

اکازیون
قطعه باغی تازه احداث بمساحت تقریبی ۲۵۰۰ متر مربع مستطیل‌شکل با دیدگاه بسیار زیبا بجهت مشرف بودن به دره وسیع‌و سرسبز دارای بهترین موقعیت برای ایجاد ویلا. یکصد متری جاده اصلی اتومبیل‌رو دارای‌حقابه و انشعاب برق واقع در افجه یکی از بهترین ییلاقات اطراف تهران فورا بفروش میرسدتلفن ۷۶۳۰۰۸

زمین فروشی

زمین فروشی
۵۵۰۰ متر جاده آرامگاه جنب نهم آبان از ۱۰ صبح‌الی۵بعداز ظهر تلفن ۵۲۶۹۶۰
۱۰-۱ آ- ۵۴۵۱

چند قطعه زمین صنعتی در جاده کرج خریداریم دفتر براتی تلفن ۲۷۲۵۷۰ و ۲۷۷۸۷۵

فرح‌آباد ژاله
نقشه‌جدید اراضی سلیمانیه‌غرب بلو اررضا پهلوی زمین بقطعات ۲۰۰ متری ۱۹۰ تومان نصف نقدبقیه ۱۸ ماهه تلفن ۳۴۱۳۵۶

زمین باسند مالکیت دربهترین منطقه صنعتی مازندران باتهیه پروانه مرغداری بفروش میرسد تلفن ۹۷۷۵۰۴ تهران .
۳-۱

زمینهای ارزان
در کرج با آب و برق
سند مالکیت از متری ۶ تومان الی ۲۲ تومان‌زمین های‌هاشم‌آبادو‌مسگرآباد ازمتری ۲۵ تومان‌الی ۱۰۰ تومان
میدان‌فوزیه‌پاساژ‌مسجد امام حسین
تلفن ۷۶۶۲۰۳
دفتر املاك معصومی

قطعات ۵۰۰ و ۱۰۰۰ متری اقبالیه پرسپولیس کرج‌متری ۶۰تا۱۸۰ ریال و اراضی‌مسگر آباد و هاشم آباد متری ۲۵۰ تومان الی ۱۰۰ تومان دفتر املاك معصومی میدان فوزیه ،اول‌خیابان شاهرضا پاساژ مسجد امام حسین فروشی
تلفن ۷۶۶۲۰۳
۱-۱

اکازیون
زمینی بمساحت ۳۵۰ متردیوار کشی شده آب برق سه فاز تلفن چهار دهنه مغازه خیابان ۱۰ متری در خیابان خراسان ۱۰متری شیرازی بیواسطه بفروش میرسد تلفن ۲۵۸۸۱۸
۳-۱

یك قطعه زمین‌بمساحت ۱۰ هزار متر مربع در شاهدشت کرج بفروش میرسد تلفن ۶۲۲۲۹۵

اکازیون
۱۰۰۰ متر زمین در مهرشهر فاز ۲ قطعه ۳۲۶ متری ۲۱۰ تومان تلفن ۹۳۰۵۳۸

زمینی بمساحت ۱۲۰۰ متر در جاده‌ملارد‌کرج‌شهرک فرامرزیه بعلت مسافرت متری ۱۰۰۰ریال بفروش میرسد تلفن ۲۳۶۷۶۶
۲-۱

فرصت عالی
قطعه زمین بمساحت ۱۵۰۰ متر روبروی فرودگاه رامسر بفروش میرسد تلفن ۸۹۰۴۹۰
۳-۱۰

قطعه‌زمینی
۱۰۰۸ متر در بهترین نقطه فاز ۳ مهرشهر مقطوع متری ۲۷۰ تومان تلفن ۲۳۸۲۷۰
۳-۱

رودهن
زمین داخل محدوده‌شهر رودهن با آب لوله‌کشی برق آسفالت و سایر مزایای شهری نقدو اقساط تلفن ۷۹۰۳۵۰

زمین صنعتی درمنطقه صنعتی ۹۰۰۰متر‌مشجر با تلفن- چاه آب وبرق کیلومتر ۲۲ جاده کرج ، تلفن ۸۲۶۶۲۶

زمین فروشی در شیراز
۲۶۰۰ متر چسبیده بباغ ارم تهران وزارت مسکن‌وشهرسازی مشکات .

مژده به خریداران زمین برای احداث مرغداری انبارهای مسقف و سردخانه
چندین قطعه زمین ۱۵ هزار متری چهار طرف خیابان ۱۶ و ۲۰ متری در جاده ملارد به شهریار ۴ کیلو متری اتوبان کرج‌شرق نیروگاه برق شهریار خیلی ارزان‌باسندمالکیت تفکیک شده. برای‌خریدلطفابه‌ساختمان آلو مینیوم شماره ۱۵ همکف یا تلفن ۶۶۶۴۹۲ مراجعه نمائید.

اکازیون فروشی
۳ قطعه زمین ۶۵۰ متری با عرض ۱۴مترو شمال و جنوب آنها خیابان ۱۲ متری در شمیران داخل محدوده بهترین منظره بانازلترین قیمت با تلفن ۸۹۸۸۵۱ از ساعت ۴ تا۷ بعد ازظهر تماس بگیرند.

زمین فروشنده‌ایم ۹۳۳۹۵۲

زمین صنعتی کارخانه وانبار
خریدار و فروشنده‌ایم تلفن ۹۳۹۱۶۴

سرقفلی

(اکازیون) مغازه بهترین نقطه پامنار ۳ نبش ۵ دهنه واگذاری ۳۰۰۵۱۵
۵-۱

در سید خندان
تعدادی مغازه واگذار میشود تلفن ۲۳۶۲۶۲
۱۲-۱ ا- ۲۷۰۵

یکباب مغازه درمیدان زندان‌قصر تلفن۸۴۴۵۰۲

یک مغازه دو دهنه با پروانه کسب سمساری‌و امانت‌فروشی در شهباز خیابان آهنگ مقابل ساختمانهای‌بانکرهنی فروشگاه مسعود واگذار می شود ۳۵۹۰۰۵
۲-۱

اکازیون
در بهترین نقطه‌شمیران
۴دهنه مغازه بمساحت ۱۱۰ متر موقعیت‌بسیار عالی جهت‌سوپر مارکت ، بانک، نمایشگاه ، دفتر هواپیمائی پیترا ورستوران درحال حاضر اغذیه فروشی با جواز‌آبجو تلفن ۲۷۲۱۳۷ ساعت ۶تا۱۰ شب باآقای عامری‌تماس بگیرید.
۶-۱

توقفگاه بمساحت ۵۳۳ متر
واقع درخیابان مرتضوی با آب، برق ، تلفن و پروانه کسب به فروش میرسد متقاضیان می - توانند با شماره تلفن ۹۵۱۰۴۳ تماس حاصل نمایند.

صبای شمالی
دوباب مغازه‌دو دهنه فروشی تلفن ۸۲۷۵۷۲ - ۴ تا ۸ بعداز ظهر
۴-۱

مغازه ۳ دهنه ۲ نبش لوکس فروشی و پوشاک باجواز و برق و تلفن با دکوراسیون عالی‌برخیابان تهران نو‌واگذار میشود ساعت ۱۰ تا۱۲ صبح تلفن ۷۹۹۲۵۱

دو دهنه مغازه خیاطی اول ۱۰ متری شارق از تهران‌نو پلاك ۱٫۴ به فروش می‌رسد تلفن ۷۶۷۳۴۶ مراجعه شود

دوباب مغازه در حدود۸۰ متر مربع بازیرزمین آب و برق و تلفن و لوازم دیگردر خیابان لاله‌زارنو بین چهارراه کنت‌ومهنا واگذار می‌شود تلفن ۷-۹۶۰۰۶۶ ازساعت۹ صبح تا ۱۳

در سیدخندان
۴۰۰متر زیرزمین برای انباری اجاره داده میشود تلفن ۲۳۶۲۶۲
۱۵-۱ آ- ۴۷۹۳

کارخانه فروشی
جاده کرج کیلو متر ۱۴ مساحت ۲۰۰۰ متر دارای سالن ۶۰۰ متر مربع و۱۰۰ آمپر برق۳فاز و کارت وزارت اقتصاد تلفن :
۹۵۷۲۰۸

دو دستگاه زیر زمین بتون آرمه به مساحت ۴۸۵ و۸۸متر به انضمام یکدستگاه ساختمان دو اطاقه با سرویس کامل و مجهز به فن‌کوئل و دو رشته تلفن مستقل در ساختمان های ده طبقه آریا واقع در خیابان پارکوی‌مقابل پادگان جمشیدیه بمنظور استفاده انبار وسائل غیر قابل اشتعال به مبلغ ۱۵ هزار تومان درماه واگذار می شود طالبین‌به‌تلفن ۹۳۵۰۰۶ و ۹۳۵۵۶۸ مراجعه فرمایند.

زیر زمینی واقع در جمشیدآباد شمالی ۱۳۰ متر مربع باسقف بلند وآب و برق مناسب هر نوع شغل تلفن ۹۲۹۲۶۴

اجاره‌داده‌میشود

اجاره کاوش
در کوتاهترین مدت اپارتمان ویلا جهت سکونت و دفترکار تلفن ۶۶۵۲۲۳ و ۶۴۴۱۹۷

موسسه پرستو۸۲۵۴۱۲
مرکز اجاره خارجی وایرانی برای سکونت و محل کار. آ- ۲۵۹۳

اجاره مستقیم بخارجیان تلفن ۲۳۶۱۴۳

دریچه
ممنوع آپارتمان برای سکونت ومحل کار در شمال شهر جهت اجارموجوداست وزراء نبش خیابان یازدهم ساختمان ۱۲۸ طبقه سوم تلفن ۶۲۲۹۰۴ و ۶۲۳۵۱۱ و ۶۲۴۶۱۳سرویس مجانی .

خانه‌ای‌دوطبقه ویلائی ۴ اطاق خوابه تمام موکت مبله و غیر مبله اجاره‌داده‌میشو د۶۳۲۲۷۱
۳-۱

دو دستگاه آپارتمان
هر کدام بمساحت ۱۲۰ متر نو ساز مهندسی‌در خیابان دولت چهار راه دلبخواه باآب‌و برق و فیش تلفن اجاره داده‌می شود تلفن ۲۴۶۴۱۸ از ۸صبح تا۸ شب

اجاره داده میشود
طبقه اول ودوم یک آپارتمان واقع در خیابان نیاوران‌دارای پارکینگ استخر تلفن مستقل شوفاژ کولر و آسانسور و سه اطاق خواب هر آپارتمان ۳۵۰ متر زیربنا اجاره داده میشود تلفن ۲۸۴۹۱۷
۳-۱ آ- ۱۳۴

آپارتمان‌جنوبی مناسب‌خارجیان ۴ اطاق خواب پذیرائی نهار خوری هال آشپزخانه مدرن کولر شوفاژپارکینگ در تهران پارس خیابان ۱۸۸ شرقی‌پلاک ۱۴ با تلفن ۳۹۳۳۸۶ تماس حاصل نمائید .
۲-۱

اجاره
طبقه دوم ساختمان جنوبی‌با دو اطاق خواب پذیرائی ، نهار خوری،هال ، آشپزخانه و سرویس کامل ، تلفن کولر، پرده کرکره مفروش باموکت خارجی جهت سکونت ۲ الی۳ نفر بعد ازظهر از ساعت ۶ الی ۸تلفن ۹۷۸۷۳۲
۲-۱

یک‌دستگاه آپارتمان ۲ اطاق‌خوابه با سرویس کامل شوفاژ ، کولر و تلفن واقع در عباس‌آباد برای اجاره به خارجیان به تلفن ۸۵۸۴۷۵ تماس حاصل فرمائید

آپارتمان فقط برای‌مطب اجاره داده میشود تلفن ۲۹۳۲۵۰ و ۲۹۳۲۱۷

آپارتمان اجاره‌ای با ۳ اطاق خواب سالن ،هال دفتر اطاق‌نشیمن۲حمام تلفن مستقل شوفاژکولر به خارجیان اجاره داده میشود :نشانی-خیابان جردن نرسیده‌به‌بزرك‌راه شاهنشاهی‌بلوار‌گلستان شماره ۲٫۸۱ تلفن ۶۲۹۶۵۴

ویلا مبله دریاکناراجاره تلفن ۶۲۰۰۳۱

ویلا و آپارتمان برای سکونت خارجی‌و ایرانی محل‌کار بزرگ در خیابانهای جردن پهلوی عباس آباد و تخت طاوس وزراء موجود است ۶۲۰۱۰۷ و ۶۲۲۰۶۵
۱-۱

ویلائی درتهران‌پارس‌دارای سه اطاق‌خواب شوفاژ تلفن کرکره بخارجیان اجاره داده میشود ۷۸۱۰۹۰
۲-۱

موردنیازاجاره

مورد نیاز خارجیان
سازمان خارجی جهت سکونت چندین خانواده خارجان‌احتیاج به ویلا و اپارتمان مبله و غیر مبله رادارد۸۲۳۱۵۵و۸۲۷۹۰۱

چند دستگاه ویلا و آپارتمان
مبله یابدون مبله از شاهرضا ببالا نیازمندیم تلفن ۷۵۸۹۴۲
۳-۱

خارجی
اجاره میکند
چند دستگاه ویلایااپارتمان طبقه اول یا استخر مبله یا بدون‌مبله‌جهت سکونت‌خارجیان درشمال شهر نیازمندیم تلفن - ۶۵۵۶۱۵

نیازمندیهای اطلاعات

برای دادن آگهی تلفنی باشماره‌های ذیل تماس حاصل فرمائید
تلفنهای: ۳۱۱۲۳۰-۳۱۱۲۲۹

ویلای اجاره‌ای
خانه‌ای ویلائی دارای ۳ اطاق خواب هال و سالن بزرگبا سرویس‌کامل استخر - شوفاژ کولر- تلفن واقع در قیطریه اجاره داده میشود تلفن ۲۸۶۶۵۵
۱-۱

ویلا در دریاکنار
مبله اجاره داده میشود ۶۲۰۶۶۰ و ۶۶۰۷۸۰

ویلا اجاره‌ای در دریاکنار
یك ویلا لوکس و مجهز برای ماههای تیریامرداد اجاره داده‌میشودطالبین عصر ها از ساعت پنج تا هشت بعدازظهر به تلفن ۶۶۰۷۸۰مراجعه‌فرمایند

برای‌چندین خانواده‌آمریکائی بتعدادی آپارتمان طبقه همکف یا ویلا با استخر و شوفاژو تلفن نیاز فوری داریم تلفن ۶۳۲۹۹۱

جهت سکونت روسای چند شرکت خارجی به تعدادی ویلا وطبقه‌همکف با استخر برای اجاره فوری‌نیازمندیم ۸۴۸۴۲۴ و۸۵۳۸۵۳

مورد نیاز طبقه اول یاویلاجهت اجاره بخارجیان تلفن ۸۴۹۶۲۵ ۱-۱۳ آ- ۲۲۷۱

اجاره
در هرنقطه‌تهران موجود و نیازمندیم ۳۰۱۳۲۵

از شاهرضا ببالا
اپارتمان‌یک اطاق خوابه برای اجاره بخارجیان نیازمندیم تلفن ۷۵۸۹۴۲
۱-۳

تعدادی ویلا وآپارتمان برای خارجیان شرکت احتیاج است تلفن ۲۹۲۹۸۲

به دو اطاق‌درحوالی اذربایجان آیزنهاور بهبودی جهت سکونت یک خانواده ۳ نفری موردنیاز استتلفن ۳۲۸۲۵۷

نیاز فوری
دودستگاه ویلا مبله یا بدون‌مبله جهت سکونت مدیریت شرکت خارجی فوری نیازمندیم تلفن - ۸۴۸۴۲۴ و ۸۵۳۸۵۳

موردنیاز اجاره
یکقطعه ساختمان دارای ۳ اطاق‌خواب با شوفاژ و تلفن برای سکونت خانواده ۳ نفری حدود شمال‌غرب تهران مورد نیاز است ضمنا اجاره یکسال قبلا پرداخت می شود تلفن ۹۳۱۸۴۶

جهت سکونت خانواده ژاپنی
۳ دستگاه ویلا یا آپارتمان‌طبقه اول تاسوم با استخر مبله یا غیرمبله فوری‌نیازمندیم ۶۵۵۶۱۵

مورد نیاز برای خرید

تهران‌پارس زمین وخانه فوری خریداریم۷۸۱۹۵۷

خریدار زمین انسریه۲۴۱۳۵۹
۱-۱۲ آ- ۸۲۵

زمینهای تهرانپارس خریداریم ۷۹۳۰۲۰

خریدار زمین های تهران پارس تلفن ۷۸۰۰۶۱

شمال شهر خانمو زمین خریداریم ۸۹۵۳۳۶

خانه‌های کلنگی وزمینهای ساختمانی
شمال شهر راخریداریم دفتر جمشید ۹۲۸۰۸۲

زمین خریداریم۹۲۲۷۳۹

اهواز
زمینهای اهواز - آبادان خرمشهر فوری‌خریداریم ۶۶۸۴۸۷ و۶۶۹۸۸۶

شرکت گلدن ساید
آپارتمان شمارا در هر نقطه شهر فوری خریدار است تلفن ۸۵۲۰۴۹

زمین ساختمانی شما را فوری نقدا خریداریم ۸۵۵۹۵۸

بنگاههای معاملات املاک

نقدواقساط ۱۵ساله
پس از فراغت از کار سنگین روزانه
ویلای دلپذیر در خوش‌آب و هوا ترین نقطه
کرج
در انتظار شما است دفتر املاك
تماشا
کرج- میدان پهلوی کد۰۲۲۲۱ تلفن ۳۳۸۸ مشاورین ما حتی‌روزهای جمعه تاظهر برای‌راهنمائی شما آماده هستند .
۱-۱۸ آ- ۶۰۰۸

دفتر پارس
مرکز معاملات املاك شهر و شمیرانات ۸۴۱۵۵۸

خریدار و فروشنده
خانه وزمین درتهران‌پارس تلفن ۷۸۱۳۷۲

مرکز خرید و فروش اراضی مهر شهر ، گلشهر وکوی‌ولیعهد و گوهردشت ۶۴۲۶۸۲

اراضی صنعتی جاده‌های کرج‌خریداروفروشنده‌ایم ۹۵۹۷۵۵

بورس‌اراضی گوهردشت مهرشهر فردیس وملارد ۹۲۲۷۳۹

زمین صنعتی - کارخانه فروشنده‌ایم ۹۳۹۱۶۴

بورس املاك شمیران
دفتربراتی۲۷۲۵۷۵و ۲۷۷۸۷۵

معاملات پول

پول
در مقابل
چك
کارمندی و در مقابل سند
اتومبیل
تلفن
و مازاد سند
ملك
چنانچه در رهن یا گرو باشد در اسرع وقت فورا پرداخت مینمائیم تلفن
۶۶۰۴۰۰
۶۶۹۷۰۰
شاهرضا مقابل سینما دیانا شماره ۱۶۲ طبقه سوم شرکت اروپا

پول
در ۳ دقیقه با بهره ۲- درصد در مقابل اتومبیل تلفن تاکسی ساختمان چك کارمندی مازاد ملك میدان رشدیه .
۹۲۵۰۰۸

وام بهر طریق
تلفن۹۳۱۷۳۱-۹۳۱۷۲۱

وام
بهر مقدار در مقابل اتومبیل و تلفن و ملك ۳۰۱۳۲۵

برای گرو گذاشتن ملك تلفن، اتومبیل هزاری۱۵ تومان به تهرانی تلفن فرمائید
۶۴۴۳۰۴

پول شرطی
در مقابل چك کارمندی اتومبیل و ملك فرش تلفن ۸۳۹۷۴۰

۵ میلیون تومان پول شرطی موجود است تلفن ۸۹۷۱۰۸

پول شرطی از ۵میلیون ریال‌ببالاموجود۶۶۰۲۰۰ و ۶۶۴۶۱۸ و۶۶۶۲۶۳

پول شرطی فوری جهت خانه ومستغلات۸۳۰۸۳۵

چهارصدهزار تومان
پول شرطی موجود ۶۸۴۵۲۵

وام‌ارزان
درمقابل ملك،فرش
۶۵۶۰۰۰

خانه پول- فرح شمالی مرکز معاملات پول تهران ۸۴۸۳۸۸

پول فوری با سود بانکی مقابل خانه ، مستغلات ۹۲۸۴۶۵

پول‌شرطی
سینا تلفن ۳۱۷۷۴۸ - ۸۳۲۴۶۸

پول‌شرطی‌موجود تلفن ۶۸۴۵۲۵

مورد نیاز
پول شرطی در مقابل خانه ارزنده مورد نیاز است۷۵۷۵۳۵و۷۵۶۴۲۴

پول درمقابل مبیع ارزنده نیازمندیم تلفن ۸۳۹۷۴۰

پول راکد شما را با انتقال مبیع هزاری ۵۰ تومان سود میدهیم ۷۵۶۴۲۴ و ۷۵۷۵۳۵

بپول‌راکدشما هزاری ۵۰ تومان
سود میدهیم ۷۶۳۸۴۰

پول شرطی مقابل خانه مستغلات فوری‌نیازمندیم ۹۲۰۸۲۹

پول‌شرطی
با بهره عالی در مقابل مبیع ارزنده نیازمندیم
۶۵۶۰۰۰

قبوض

خرید اوراق قرضه‌دولتی و قبوض مرحله سوم و قبوض شهرداری ۶۴۵۹۵۷

اوراق قرضه دولتی ومرحله‌سوم خریداریم ۸۹۷۱۰۸ نیلچی

معاملات تلفن

به نفع شماست قبل از خرید و فروش تلفن با ۸۵۳۰۳۱ تماس بگیرید

خریدار تلفن ۶۶۵۴۶۶

فروشنده‌تلفن ۶۶۵۴۶۶

خرید و فروش تلفن ۶۶۲۶۶۲

خرید و فروش تلفن ۲۳۴۸۸۸

خرید و فروش تلفن ۶۴۱۰۵۰

خریدو فروش تلفن ۸۴۶۵۶۵

خرید و فروش تلفن ۶۴۷۶۱۲

خرید و فروش و نصب فوری تلفن ۳۰۳۰۴۶

خرید و فروش
تلفن و نصب ان در هر مکان نقد و اقساط ۳۰۱۳۲۵

فروش دست‌اول

بهترین پیانوی دنیا
ساخت کشور شوروی مارك نکتور به قیمت تجارتی تلفن ۳۳۱۹۱۳۸از ۴ الی ۷ بعدازظهر

فروش دست دوم

میز ناهار خوری ، بوفه و کنسول ایتالیائی ۳ تا۸ بعد از ظهر تلفن ۲۲۸۳۸۳

مقداری لوازم منزل و لباسهای نوودست دوم خیلی شیك خارجی به فروش میرسد۲۹۱۵۹۶

۲ دست مبل‌لوئی ۱۶ کامل‌بوفه‌آینه وکنسول قدیمی ، قالی، چینی کریستال ضبط‌صوت و تلویزیون رنگی گراندیك بخچال‌فریزروستنگهاوس ۲۱ فوت نو بطور خصوصی بفروش‌میرسد ۲۲۹۶۵۱

تعدادی لباس‌های نو فرنگی از سایز ۱۲تا۱۸ بمدت ۳ روز فروشی ۲۳۹۱۸۵

اکازیون واقعی
مقداری پارچه‌های خارجی و تزئینات و لباسهای خارجی زنانه وبچگانه گنجه چوبی اسپانیائی وازکشور چین میز وصندلی و بوفه اطاق ناهار خوری گلدان گل سنگی نقط بمدت ۵ روز از دوشنبه ۳۱ خرداد تا جمعه ۴ تیر بفروش میرسداز فرصت استفاده نمائید تلفن ۶۸۲۰۲۵و ۶۹۱۹۹۰
۱-۲

سرویس کامل امریکائی اطاق خواب بچه از تولد تا دو سالگی و لباس زنانه بفروش میرسد تلفن ۹۲۸۶۴۹
۱-۳

خریداثاثیه

بورس فرش کاشان داعی‌حق
فرشهای شمارا بابهترین قیمت خریداریم و با فرشهای نو معاوضه میشودوهمه‌نوع‌فرشهای کاشان موجود وبه‌نازلترین‌قیمت بفروش میرسد تلفن ۵۳۵۴۵۷

یخچال نفتی و فرش نو و کهنه شما راخریداریم ۹۲۹۶۲۳

فرش ایران نوین
خریدار قالی و قالیچه وتعویض فرشهای نو باکهنه‌تلفن ۶۵۳۱۹۵

فرش‌خواجه‌نصیر
فرشهای نو وکهنه شماراجهت صادرات فوری خریداریم - ۷۵۲۶۹۰

گالری‌فرش
شایان ۶۶۱۰۶۹ و ۶۶۶۲۳۰
بهترین خریدار قالی و قالیچه کهنه ونوگاخ ۷۹

فروشندگان لوازم جیپ

عزت‌الله روحانی
مولکس موتور خیابان قزوین ۵۴۵۹۹۲

یوسف نعمت‌الله روشن
ملت جهان مولکس شماره ۵۷ - ۳۰۰۴۸۸

قنبر جوزی
فروشگاه آسیا ۳۱۹۵۱۶

غلامحسین نوروزی
خیابان‌ملت شماره۷۶- ۳۱۱۵۲۷

احمد افشار
سعدی‌جنوبی شماره ۸۲۹ - ۳۰۳۲۹۴

یدالله گرندیان
خیابان ملت شماره ۱۵۲

جهانگیر موقر
خیابان ملت شماره ۱۲۰ - ۳۱۷۴۳۰

اسفندیار غفاری
سیمتری نیروی‌هوائی‌پلاک۷۲ر۴ ۷۹۵۷۸۷

فروشندگان لوازم پیکان

رضا شیخ عطار
امیرکبیر۸متری‌ملت‌جنب‌بانکسپه ۳۰۲۷۷۳

یوسف مشیریان
کوچه ناظم‌الاطباء شماره ۲۰ ۳۹۲۳۱۸

یحیی برمکی
خیابان ملت پاساژ اعظم‌شماره ۷ ۳۰۲۲۰۹

یاسین عباسی هاشمی
رباط کریم جنب کارخانه‌برق سابق ۵۴۶۵۳۲

محمد رستم زاده
چهارراه لشگر سیمتری نظامی- ۵۳۲۵۲۵

مصطفی ذوالفقاری
ناظم‌الاطباء پاساژ منصور - ۳۱۴۳۴۲

فرجی صومعه‌سرائی
اکباتان پاساژ تهران شماره۱۹ ۳۹۲۳۱۸

عیدی سلوکی
فرح‌اباد ژاله مقابل تسلیحات - ۳۴۸۱۸۵

علی‌اکبر مروج اسکوئی
کوچه بانک صادرات اکباتان پاساژ احسان شماره ۱۷ - ۳۱۶۸۷۶

علی افخم نژاد
۳۱۱۶۸۱

باغ-زمین
هرنوع باغ و زمینی دارید در اختیار ما قرار دهید تادرکوتاه ترین مدت و بابهترین روش و نازلترین قیمت باغی زیبا برای شما فراهم آوریم تلفن ۶۴۸۵۶۵

تهران فارما — تهران شیمی

اجاره‌داده‌میشود
شرکتهای سهامی تهران‌فارماو تهران‌شیمی برای دفتر مرکزی خود احتیاج به‌یکباب‌ساختمان با شرایط زیر دارند .
۱- حدود ۱۲۰۰ تا ۱۵۰۰ متر مربع زیر بنا و حداقل ۳۵ تا ۴۰ اطاق
۲- حداقل ۸ تا ۱۰ خط تلفن
۳- پارکینك برای حداقل ۱۰تا ۱۲ اتومبیل
۴- مناطق امیرآباد شمالی‌یا میرداماد ارجح است خواهشمنداست با شماره تلفن های ۶۶۳۸۶۸ و ۶۶۴۷۸۵ و ۶۴۲۳۱۲ بین ساعات ۸ صبح الی ۱۵ (باستثناء پنجشنبه) با آقای فرید تماس حاصل شود .

شرکت تکنوفریگو
ماشین نویس انگلیسی و فارسی استخدام مینماید تلفن ۸۲۱۰۰۶

دوشیزه یا بانو برای حسابداری
مورد نیاز است تلفن- ۶۴۷۶۸۶

B.K.D بکد
دربازکن برقی ۲۲۵ تومان
بوسیله تلفن سفارش دهید ، شرکت بکد الکتریک تلفن ۱۵ الی ۶۸۱۰۱۲
فروش درکلیه الکتریکی‌ها در تهران وشهرستانها

موسسه اطلاعات استخدام میکند
موسسه اطلاعات دونفرماشین‌نویس باتسلط و سرعت دست کافی درماشین‌نویسی وحداقل یکسال سابقه کار استخدام مینماید داوطلبان میتوانند باداره کارگزینی موسسه واقع‌درمیدان سپه اول خیابان‌خیام ساختمان روزنامه‌اطلاعات مراجعه نمایند .

شن‌وماسه‌شسته موجوداست
آدرس خیابان روزولت خیابان دیبا نبش امیراتابک ساختمان‌محمدپور طبقه‌پنجم سازمان‌هو شفرتلفن۸۲۹۸۲۲

دانشگاه آزاد ایران

آگهی استخدام
دانشگاه آزاد ایران برابرمقررات خود چندنفر را بامشخصات زیر برای تدوین ونگارش رساله های تاریخ ایران استخدام می کند .

شرایط داوطلبان
۱- تسلط به زبان فارسی و یک زبان خارجی (کسانی که به‌بیش‌از یك زبان خارجی مسلط باشند، در شرایط مساوی با دیگران، حق تقدم خواهند داشت)
۲- دارا بودن تالیفاتی در زمینه تاریخ
۳- داشتن برك پایان خدمت‌وظیفه‌عمومی یا معافیت قانونی
۴- برخورداری از تندرستی کامل به گواهی پزشك معتمد دانشگاه
۵- تقاضای‌افرادی‌که‌نوع تحصیلات رسمی آنها رشته تاریخ نباشد ولی دارای تحقیقات و تالیفاتی در تاریخ ایران باشند نیز پذیرفته میشود .

مدارك مورد نیاز
۱- فتوکپی آخرین مدرك تحصیلی
۲- فهرست تالیفات ودر صورت امکان یك‌نسخه‌ازمهمترین‌تالیفات
۳- شرح حال شغلی
۴- فتوکپی برك‌پایان‌خدمت‌وظیفه عمومی یامعافیت قانونی
۵- یك قطعه عکس ۴×۶
۶- فرم تکمیل شده زیر :

اینجانب .... متولد سال .... که دارای درجه ....
در رشته .... ازدانشگاه .... واقع در کشور ....
هستم ، آمادگی شرکت در مصاحبه مربوط‌به استخدام در دانشگاه آزاد ایران را دارم .
آدرس .... شماره‌تلفن ....
امضاء

از داوطلبان خواهشمند است تقاضای خودرا به همراه مدارك مورد نیاز حداکثر تا دو هفته از تاریخ این آگهی به‌آدرس‌دانشگاه آزاد ایران صندوق پستی۱۹۶۲-۱۱ بخش دانشهای انسانی وعلوم اجتماعی باپست سفارشی ارسال دارند .
به تقاضاهائی که بعدازتاریخ فوق ارسال شده باشد یا فاقد مدارك مورد نیاز باشد ترتیب اثر داده نخواهد شد.
دانشگاه پس از بررسی مدارك ارسالی از داوطلبان واجدشرایط برائی مصاحبه دعوت بعمل خواهد آورد.

م‌الف ۷۵۸۵ — دانشگاه آزاد ایران

حوالی رامسر
باغچه مرکبات مساحت ۵۵۰۰ متر دارای سند مالکیت ثبتی مناسب برای احداث ویلایاهرگونه امور تولیدی فروش نقدی ویامعاوضه باآپارتمان در تهران تلفن ۳۴۵۷۹۸

قابل توجه‌موسسات وشرکتهای تجاری
یکدستگاه ساختمان دارای ۱۴ واحدآپارتمان دو اطاق‌خواب با داشتن اطاق دفتر، اطاق سرایدار ، رختشوی‌خانه عمومی ، قفسه‌بندی آشپزخانه گازر، کاشی‌کاری و سرامیك‌تزئینی ایتالیائی ،تاسیسات فن‌کوئل- گاز-آسانسور- ۱۶ دستگاه‌تلفن-طبقه‌اول‌پیلوت جهت‌پارکینگ مجهز بطور نیمه‌مبله در مرکز شهر یکجا به اجاره واگذار میشود
طالبین میتوانند باموسسه‌تجارتی مشورت تلفنهای ۸۳۵۴۸۳ و ۸۳۱۰۵۵ مذاکره فرمائید.

سه‌دستگاه‌آپارتمان بامشخصات‌ذیل بفروش‌میرسد
۱- آپارتمان با ۵ اطاقو تهویه‌مطبوع‌مناسب برای دفترکار واقع در خیابان آریامهر
۲- آپارتمان بایك‌اطاق‌خواب‌وتهویه مطبوع در خیابان خردمند شمالی مناسب برای‌سکونت
۳- آپارتمان واقع در خیابان جردن با۲ اطاق خواب مناسب برای سکونت طالبین میتوانند با تلفن های ۶۵۱۷۸۷ و ۶۵۹۸۴۶ تماس بگیرند.

خانه‌شمارا بخارجیان اجاره‌میدهیم

موسسه نیازمندیهای خارجیان
خانه بخارجیان اجاره‌میدهد
۸۳۰۰۸۲ - ۸۳۰۰۸۱
۸۲۱۷۲۳ - ۸۲۱۸۱۱
۳۱۱ تخت جمشید مقابل سفارت آمریکا

موسسه امور خارجیان
مرکز اجاره تخت جمشید
۷۵۲۳۵۸-۷۵۱۷۸۲

اجاره بخارجیان
وزیری
۸۴۶۱۶۳
۸۵۶۱۷۴
۸۳۳۹۱۲
۶۵۶۹۵۷

سازمان نیازمندیهای خارجیان
خانه‌شمارا اجاره میدهد
۸۲۳۱۵۵ ۸۲۳۹۳۹
۸۳۸۱۰۶

موسسه امپایر ۲۳۷۵۰۰
خانه‌بخارجیان اجاره‌میدهد
۲۳۸۹۵۵-۲۳۲۲۲۲

موسسه ظفر ZAFAR
اجاره فوری
خانه بخارجیان اجاره میدهد
آپارتمان ویلائی شما
تلفنهای ۲۲۷۷۴۶ ۲۲۸۵۸۹

موسسه ایفل
اجاره بخارجیان ۸۵۹۹۶۰

آژانس بین‌الملل
۸۳۰۸۴۱ - ۸۳۰۸۴۲
اجاره هر نوع مستغلات مبله و غیر مبله به خارجیان

پیشتاز
پیشتاز اجاره به‌خارجیان
۳۱۷۷۴۲-۳۹۱۰۵۵

۲۴ساعته
اجاره بخارجیان
سازمان نیازمندیهای فرخ
با امتیاز رسمی
باده سال تجربه
۸۵۶۱۷۴-۸۴۶۱۶۳

کانون خارجیان
سریع ویلا آپارتمان بخارجیان اجاره‌میدهد تلفن ۹-۲۲۷۶۳۸

آژانس سی- اند- ار
اجاره‌بخارجیان۸۴۹۶۲۵

اجاره بخارجی و ایرانی درشمال شهر
سیمون
تلفن ۸۴۹۴۶۹ و ۸۵۸۵۹۸

سازمان مسکن پارس
مرکز ۸۵۳۸۵۳
۸۴۸۴۲۴
اجاره ۸۵۷۵۸۵
بخارجیان

آژانس هایلند
مرکز اجاره به‌خارجیان
تلفن
۸۴۶۱۶۳-۸۵۶۱۷۴

دفتر هیلتون
مرکز اجاره بخارجیان بالای میدان ونك شمیرانات ۲۹۴۴۱۹ - ۲۹۱۱۱۰

شرکت هماهنگی خدمات
شخصا یاتوسط آژانس مورد نظر مشخصات دفاترکار و محل های مسکونی را منحصرا برای اجاره بخارجیان بدایره منازل این شرکت اعلام فرمائید ۶۲۲۴۷۰ و ۶۲۲۴۳۰

نیازمندیهای اطلاعات

برای دادن آگهی تلفنی با شماره‌های ذیل تماس حاصل فرمائید

تلفنهای: ۳۰۳۷۰۲-۳۱۱۲۱۹-۳۱۱۲۲۵-۳۱۱۲۲۴

استخدام

به تحصیلدار احتیاج دارد
تلفن ۶۰۸۳۷۰
۱ـ۲۰

بچند نفر چرخکارورزیده با حقوق مکفی نیازمندیم
تلفن ۶۶۳۸۰۱

بیک نفر زن جهت کاردر منزل شبانه روزی مورد نیازاست تلفن ۶۵۲۹۷۹

به‌مهندس راه‌وساختمان با حداقل سه‌سال‌سابقه کار در راه‌سازی برای کارگاه خارج از تهران مورد احتیاج است با تلفن‌های ۶۴۵۱۰۲ و ۶۶۹۳۵۸ تماس حاصل فرمائید

بچندنفر راننده پایه ۲ همگانی جهت امور داروئی شهرستان ها مورد نیاز است. فردوسی شمالی پلاک ۱۳۶
۱ـ۲

نصاب پرده

بچند نفر کارگر واردبه نصب پرده‌و ریل نیازمندیم ۲۷۰۰۶۹
۱ـ۲

شرکت پیچاز الکتریک

سازنده کلیدهای صنعتی برق
واقع در شهر صنعتی البرز قزوین احتیاج به تعدادی کارگرساده پرسکار و قالب ساز دارد . داوطلبان جهت مذاکره به کارخانه‌واقع در شهر صنعتی البرز قزوین پشت کارخانه مولن‌موکت تلفن ۴۰۳۰ مراجعه فرمایند .

مستخدم زن

بیک مستخدم زن برای نظافت منزل که آشپزی هم بداند نیازمندیم محل کار درنیاوران می‌باشد لطفا باتلفن ۲۸۰۲۸۴ تماس بگیرید .
۱ـ۳

خانمی جهت منشیگری نیازمند است کانتاکس ۶۴۷۸۱۶ از ۹ صبح تا ۶ بعدازظهر

آگهی استخدام

دوشیزه یا بانو جوان برای کار در یك سالن زیبایی درجه یك برای ماساژ و آپیلاسیون استخدام میشود که پس‌از آموزش تعلیمات لازم شروع بکار نماید. داوطلبان میتوانند روز های شنبه ، یکشنبه ، دوشنبه ، سه‌شنبه و چهارشنبه از ساعت ۹ صبح تا ۶ بعدازظهر به شماره ۲۲۵۳۶۳ برای کسب اطلاعات بیشتر و تعیین وقت ملاقات تلفن نمایند .

راننده

دو نفر راننده پایه دو استخدام میشوند تلفن ۸۲۴۱۰۵ ـ ۶
ویزیتور با حقوق ثابت استخدام می‌شود ۶۶۰۷۷۹

خانم منشی مسلط به تایپ فارسی‌احتیاج‌است تلفن۳۱۲۸۱۱ـ۳۱۲۶۶۱

استخدام برقکار

بتعدادی کارگر برقکار وارد به امور لوله کشی فولادی برای کارگاههای خارج از تهران‌نیازمندیم تلفن ۵۳۰۱۲۸

سکرتر

بچند نفر دوشیزه یا بانوی تلفنچی که به ماشین نویسی فارسی‌آشنا باشدنیازمندیم تلفن ۷۶۰۲۹۲
۱ـ۱

بیکنفر بانو جهت جواب گوئی تلفن نیازمندیم لطفا متقاضیان ازساعت ۱۴ الی ۱۷ با تلفن ۹۷۳۷۶۶ تماس حاصل نمائید .

دوشیزه یا بانوی ماشین‌نویس تمام وقت نیازمندیم تلفن ۳۵۵۵۱۵
۱ـ۵

استادکار برق‌نیازمندیم پهلوی نبش میرداماد کارگاه اسکان

استخدام راننده

یک سفارت‌بیکرراننده با شرایط زیر نیازمند است
۱ـ آشنائی بزبان انگلیسی یا فرانسه آ
۲ـ داشتن گواهینامه‌پایه دو شخصی
متقاضیان باتلفن ۸۹۲۷۰۱ از ساعت ۱۰ صبح الی ۱ بعد از ظهر تماس حاصل نمایند.
۱ـ۲

به چند نفر کارگر پیستولت‌کار با تجربه با حقوق مکفی‌نیازمندیم تلفن ۹۲۸۷۹۴

بیك نفرلیسانسیه‌حقوق که به زبان انگلیسی نیز آشنائی داشته‌باشد نیازمندیم تلفن۶۴۷۹۹۵ ۶۴۷۹۹۶

پزشك متخصص

برای صبح ها نیازمندیم
تلفن ۵۴۷۳۰۸

دبیر آلمانی نیازمندیم
تلفن ۸۳۳۳۱۹

تعدادی کارگر ساده زن و مرد نیازمندیم تلفن ۷۶۳۱۵۲

کارگر خیاط
به چند نفر بانو کارگر ساده‌با حقوق مکفی نیازمندیم . تلفن ۶۶۸۹۰۶ـ۶۴۲۵۴۳
۱ـ۱

فقط ۱۸ نفر

پس از یکدوره کوتاه آموزش رادیو تلویزیون- نقشه کشی- برق‌فشار قوی‌و ماشین‌نویسی فارسی‌و لاتین مجانا برای کار معرفی میشوند تلفن ۶۴۹۴۹۴
۱ـ۱

به چند نفر کارگر سرویسکار کولر ماهر نیازمندیم‌تلفن ۵۲۸۲۸۸

کارگر عکاس نیازمندیم تلفن ۷۹۳۵۹۵

زن و شوهر مسلط به خانه‌داری، آشپزی با حقوق مکفی تلفن ۶۸۶۷۸۱ ـ ۶۲۵۳۸۳

شغل پردرآمد برای بانوان وآقایان ویزیتوری برای کاری جدید وآسان تلفن ۵۳۳۱۹۵

جوشکار

۳ نفر جوشکار ماهر استخدام میشود تلفن ۲۳۶۲۶۲

استودیو باربد
بیکنفر کارگر جهت انجام نظافت و اداره آبدارخانه بطور شبانه روزی نیازمند است. داوطلبان میتوانند باتلفن ۷۶۰۶۸۴ تماس بگیرند .
۱ـ۱

بیك نفر دوشیزه یابانو جهت‌دفترداری نیازمندیم تلفن ۷۹۳۵۹۵

سه نفر فروشنده تریکو نیازمندیم با معرفی‌نامه تلفن ۵۳۶۴۷۴

خدمتکار شبانه‌روزی
با حقوق ماهیانه ۹۰۰ تومان استخدام میشود
۸۴۶۲۲۰

چندنفر دوشیزه و بانو جهت فروشندگی (فروشگاه‌لباس) با حقوق مکفی استخدام میشود تلفن ۸۳۲۷۷۶ و ۸۲۹۸۷۸

بیک کیک مکانیک از ۴۰سال به بالا جهت تعمیرات جزئی و فنی ماشین‌آلات دیزل‌در تهران نیازمندیم تلفن ۳۱۷۸۰۴ ـ ۳۹۱۲۳۳
۱ـ۲

استخدام
شرکت کمپوسیل‌بتعدادی‌دوشیزه یابانوجهت انجام کار نیازمند است‌تلفن ۸۲۵۳۱۰ ـ ۸۲۹۷۷۸
۱ـ ۵۶۰۷

بیک زن و شوهر برای نظافت و آشپزی باحقوق ماهیانه‌پانزده هزار ریال باداشتن ضامن بطور شبانه‌روزی احتیاج است بتلفن ۲۷۰۴۶۹ مراجعه شود.
۱ـ۲ آ ـ ۵۶۰۳

بوتیک‌گیت‌بچند خانم فروشنده جهت همکاری نیازمند است
۸۳۲۱۶۸
۱ـ۲

یک نفر سکرتر تمام وقت یانیمه وقت برای شرکت ساختمانی مورد نیاز است تلفن ۸۴۶۲۴۵
۱ـ۲

دفترخانه شماره ۳ شهرری‌به یکنفرکارمند دفتری نیاز داردبه تلفن ۵۹۵۵۹ـ۵۹۴۰۲ مراجعه شود .
۱ـ۲ ۱ـ۲۴۵۹

دیپلمه

تعدادی جوان دیپلمه دارای معافی با شرایط عالی‌استخدام میشوند تلفن ۷۶۱۶۹۱
۱ـ۱

دوشیزه یابانو معلم نظری‌سال اول نیازمندیم‌تلفن ۵۴۶۶۱۹ و ۲۷۳۸۳۹
۱ـ۱

پلاستر

به چند نفر کارمند که منع قانونی‌استخدامی نداشته وسن آن ها در حدود سی سال‌باشد برای‌تمام وقت‌نیازمند است .
۱ـ چند نفر بازاریاب با سابقه وورزیده مرد
۲ـ فروشنده مرد
بهلوی چهارراه امیر اکرم
ساختمان‌پلاستر
۱ـ۱

آگهی‌استخدام

مهندس کشاورزی متخصص در دفع آفات بخصوص باغات سیب جهت منطقه گرگان با حقوق و مزایا و مسکن مورد نیاز است صبحها با تلفن ۶۶۸۸۱۵ تماس حاصل نمایند .

بتعدادی استاد جهت تدریس زبان انگلیسی‌و فرانسه نیازمندیم شهرآرا خیابان ۲۲ پلاك ۵۳

بیك خدمتکار زن‌شبانه روزی با ضامن معتبر و حقوق مکفی نیازمندیم تلفن ۸۹۳۰۳۴

بتعدادی استاد جهت تدریس علوم تجربی و علوم ریاضی نیازمندیم شهرآرا خیابان ۲۲پلاك ۵۳

استخدام موتورسوار
بیک نفر موتور سوارکه‌دارای معافی‌باکواهینامه‌موتورسیکلت ومعلومات ششم ابتدائی یا حقوق مکفی برای تمام وقت نیازمندیم . واجدین شرایط همه روزه بین ساعت ۶ تا۸بعد ازظهر بخیابان سزاوار بین فروردین و اردیبهشت شماره ۱۶۷ مراجعه نمایند.
۱ـ۱

تعمیرگاه ۴۵ پیکان
جاده تهران‌نو واقع درخیابان پدرتائی بتعدادی کارگر گنگیر سازو نقاش باتجربه نیازمند است ۷۹۳۸۸۰
۳ـ۱

بیك پرسکار و چندنفر دست‌دوز نیازمندیم‌آدرس استانبول انتهای‌باساز مرکزی طبقه دوم پلاك۳۹ تلفن ۳۰۵۲۷۰

استخدام میشود

یکنفر نظافتچی‌وسرایدار از ۷ شب الی ۹ صبح‌و روزهای تعطیل .
یکنفر پیشخدمت مرد از ۹ صبح الی ۸ شب تلفن ۸۲۴۱۰۵ـ۶

تعدادی علاقمند حدود سیکل برای دوره کامل نقشه کشی ساختمان‌و نقشه برداری‌پذیرفته میشوند ۳۱۴۸۰۵
۱ـ۱۰

سکرتر

شرکت تولیدی بیك‌نفر منشی تحصیلکرده مسلط بزبان انگلیسی و تایپ فارسی و لاتین برای کار تمام وقت احتیاج دارد تلفن ۸ـ ۲۲۰۰۵۷

بچند نفردوشیزه یابانو جهت فروشندگی و بایگانی و جوابگوئی تلفن نیازمندیم‌تلفن۶۴۹۵۳۸ ۶۶۱۹۷۶

بچندنفر کارگردوشیزه یا بانو جهت کاربسته‌بندی دارو با حقوق ماهیانه ۵۴۰۰ ریال با مزایا مورد نیاز است تلفن ۶۱ـ ۹۷۶۰۶۰

قابل توجه دوشیزگان محصل

کارخانه داروسازی‌برای تعطیلات تابستانی‌جهت کار بسته‌بندی تعدادی دوشیزه استخدام می ـ نماید‌تلفن۶۱ـ۹۷۶۰۶۰

شرکت صنعتی کالری
جهت تامین کادر فروش خوددر تهران‌وشهرستان ها به تعدادی بازاریاب کارآزموده و فعال که سابقه کار در زمینه فروش لوازم خانگی داشته باشند نیازمند است‌دارندگان‌گواهینامه رانندگی حق‌تقدم دارند تلفن ۸۹۰۲۷۱

استخدام آشپز
یک زن و شوهر برای آشپزی ونظافت ویایک مرد آشپز مورد نیاز است .
صبحها بین ساعت۹تا۱۲ باتلفن ۲۸۱۹۹۱ تماس بگیرید .
آ ـ ۱۱۰۳۹

تعدادی راننده باماشین موردنیاز است۶۸۳۵۹۱ ونك‌تاکسی

راننده

یکنفرراننده باگواهینامه دوشخصی وضامن‌معتبر مورد احتیاج است تلفن ۶۵۶۰۰۰

بدونفر تراشکار ودو صفحه تراشکار نیازمند است دروازه قزوین ـ خیابان‌سی‌متری‌نرسیده به خیابان شعبانی شماره۱۰۶۴
۱ـ۳ آ ـ ۵۲۳۰

استخدام حسابدار

بچند نفر که سابقه کار حسابداری داشته‌باشند برای تمام‌وقت‌نیازمندیم با صندوق‌پستی ۲۸۹۱ مکاتبه فرمائید

چندنفر کارگر لوله‌کش تمام‌وقت با حقوق مکفی مورد نیاز است تلفن ۲۳۵۰۶۷

ماشین نویس فارسی موردنیاز است تلفن ۶۲۵۰۸۰

بچند نفر دوشیزه‌یابانو جهت فروشندگی لباس بچه با حقوق مکفی نیازمندیم‌تلفن ۸۲۱۴۸۵ بهار جنوبی نرسیده به چهارراه تخت جمشید تالار پوشاك

بچند نفر راننده ۲ شخصی و همگانی برای کار در شرکت و منزل نیازمندیم تلفن ها ۷۵۸۵۱۶ و ۷۵۴۴۰۵
۱ـ۱

استخدام کارخانه قالب سازی باباصنیع

افراد زیر را استخدام مینماید
۱ـ فرزکار ممتاز
۲ـ صفحه‌تراشکارممتاز
۳ـ سوهانکار قالب‌ساز و مونتاژ کار ممتاز
داوطلبان میتوانند همه روزه ازساعت ۸ صبح تا ۸شب به‌آدرس میدان شوش خیابان سپهبد رزم‌آرا نرسیده‌به‌سه‌راه فرح‌آباد۲۰ متری‌احداثی کارخانه بابا صنیع مراجعه فرمائید

شریک

بیك شریك
باسرمایه نیازمندیم ۷۶۲۰۴۰
۱ـ۵

برای ساختن یك هتل

باغی‌در فلکه زرگنده بمساحت ۴۵۰۰ مترمربع شریک سرمایه دارمعتبر میپذیریم تلفن۲۶۱۳۲۴
۱ـ۱

جویای کار

مدیر امور اداری و حفاظتی‌و دفتری‌باتجارب و سوابق ممتد و درجه لیسانس بطور تمام‌وقت آماده کار تلفن ۸۴۴۳۳۹

آرشیتکتی‌در زمینه های‌معماری نظارت برآورد آماده کار در بعد از ظهر ها بطور موقت یادائمی تلفن ۵۲۶۴۹۴ تا۸
۱ـ۲

آشپزماهر و باسابقه آماده کار درمنازل راهنمای ۴۸۱ روزنامه اطلاعات تلفن ۳۱۱۰۸۰
۱ـ۲

حسابدار بازرگانی با تجربه ۲۰سال تمام وقت یا نیمه وقت تلفن ۷۹۳ ۱۴۹
۱ـ۱

جویای کار

یک مقدم گمرک جهت انجام تشریفات گمرکی و ترخیص در گمرکات جلفا- بندر عباس - خرمشهر- تهران وسایرگمرکات کشور آمادگی خود را با موسسات و یاشرکتها بطور قراردادی و یا حقوق مکفی اعلام میدارد راهنمای ۴۷۹تلفن
۱ـ۱

برای ترجمه‌ازانگلیسی بفارسی آماده‌ایم. تلفن ۲۴۰۱۴۴
۱ـ۳ آ ـ ۵۶۲۵

لیسانس اقتصادبا اشنائی‌کامل بزبان انگلیسی برای تمام وقت یابعد از ظهر ها آماده کار است تلفن ۳۴۵۱۴۴
۱ـ۳ آ ـ ۵۶۲۵

آموزشگاهها

ماشین‌نویسی بیژن
با حسن شهرت میدان ژاله‌تلفن ۳۴۸۳۸۴

فقط با ۳۵۰ ریال
اصول ماشین نویسی فارسی یا لاتین رادر آموزشگاه ریانی بیاموزید شاه آباد مقابل سینما حافظ تلفن ۳۱۷۱۳۵
۱ـ۴

تعلیم خصوصی شنا
تعلیم شنا زیر نظر باتجربه‌ترین مربیان شنا تلفن ۳۴۹۰۳۶
آ ـ ۵۰۷۳ ۱ـ۸

تدریس خصوصی

انگلیسی
کنتراتی تضمینی
درمنزل ویامحل کار
تلفن ۶۵۲۴۵۷

انگلیسی در سه هفته
۶۵۲۶۵۹
تدریس‌خصوصی‌فرانسه
تلفن ۶۳۹۵۳۴

نظری ریاضیات خصوصی ۶۶۰۷۷۹ راهنمائی

انگلیسی کنتراتی ۸۴۳۵۴۸

ریاضیات و علوم راهنمائی و نظری
ناصری دبیر ریاضی ۲۳۶۳۰۹
۱ـ۳

تدریس فرانسه توسط تحصیلکرده فرانسه
۶۳۵۳۱۶

کلیه دروس ششم
باتضمین قبولی
تلفن ۶۵۵۷۰۵

ریاضیات فیزیك‌شیمی
باتضمین قبولی
۶۵۲۶۵۹

مکالمه روزمره
انگلیسی ۳۰ ساعته
تضمینی ۹۳۹۸۹۳

مکالمه

در مدتی کوتاه با متد کاملا جدید ۸۲۰۰۰۳

ریاضیات فیزیك شیمی
توسط گروه دبیران با تضمین قبولی ۸۲۰۰۰۳

انگلیسی

کنتراتی تضمینی
۶۵۲۴۵۷

انگلیسی کنتراتی تضمینی

تلفن ۸۳۳۳۱۹

انگلیسی‌وفرانسه
توسط معلمین
خارجی‌وایرانی ۸۳۳۳۱۹

تدریس ریاضی وفیزیك و شیمی‌و دوره‌راهنمائی تلفن ۸۴۶۱۴۱

تدریس تجدیدی فیزیك شیمی و ریاضیات‌برای راهنمائی نظری و دبیرستان ۸۴۴۲۳۵

تدریس تجدیدی‌فیزیك، شیمی و ریاضیات برای راهنمائی نظری و دبیرستان ۸۴۴۲۳۵

مکالمه انگلیسی توسط معلمین

ایرانی و انگلیسی
تضمینی
کتاب نوار تست مجانی
۹۷۶۵۵۴

ریاضیات

فیزیك شیمی
با تضمین قبولی توسط گروه دبیران ۸۳۳۳۱۹

مکالمه انگلیسی
۳۰ ساعته ۸۴۳۵۴۸

تدریس خصوصی
زبان‌فرانسه
۲۶۳۸۱۷ ـ ۲۶۷۵۱۳

فیزیك شیمی ریاضیات توسط دانشجویان دانشگاه‌تهران با ۴سال سابقه تدریس تلفن ۸۵۳۲۰۸

دبیران موسسه پیروز آماده تدریس در منازل ۶۶۰۷۷۹

کلیه‌دروس دبستان دبیرستان نظری باتضمین قبولی
تلفن ۶۵۲۴۵۷
۱ـ۱۳

دروس بازرگانی و دوره راهنمائی باروش مطلوب و قیمت مناسب ۶۶۶۴۵۳

روزی ۲ تومان

در هرکجا که هستید انگلیسی را بطور خصوصی با نوار های کاست و کتاب‌بیاموزید
تلفن ۳۰۵۲۰۰

کلیه دروس ششم با تضمین قبولی
۶۵۵۷۰۵

ریاضیات فیزیك شیمی
با تضمین قبولی
تلفن ۶۵۲۶۵۹

تدریس ریاضیات مخصوصا پنجم و ششم ریاضی و طبیعی ۹۶۴۸۹۶
۱ـ۹

تدریس انگلیسی دوره راهنمائی ساعتی پنجاه ریال‌تلفن۸۳۲۰۱۲
۱ـ۳ ۱ـ ۵۶۰۰

انگلیسی فرانسه با استادان خارجی‌درمنزل و یا موسسه ۶۵۲۶۵۹
۱ـ۱۳

BAYER

به یکنفر حسابدار با حداقل سه سال سابقه کار و وارد به زبان انگلیسی مورد نیاز است. لطفا باتلفنهای‌شماره ۷۸۲۳۶۱ الی ۷۰ داخلی ۲۰۵ تماس بگیرید.

استخدام مامور خرید

شرکت رادکو به یك‌نفر مامور خرید که آشنائی کامل به لوازم تهویه مطبوع وحرارت مرکزی داشته باشد نیازمند است .
واجدین شرایط ازساعت ۴الی ۶½بعدازظهر به آدرس شرکت واقع درکورش‌کبیر جاده‌قدیم شمیران شماره ۵۹۳ یا تلفن ۷۵۳۲۹۵ مراجعه نمایند .

استخدام منشی نیمه وقت

یکنفر خانم منشی برای قبل‌ازظهرها (۸تا ۱ بعدازظهر) باحقوق مکفی استخدام میشودتلفن ۶۶۴۷۱۶

استخدام‌فروشنده

شرکت شبرنگ به چند نفر فروشنده آشنا به زبان انگلیسی بشرایط زیر نیازمند است:
۱ـ دیپلم متوسطه
۲ـ سن بین ۲۲ الی ۲۸ سال
۳ـ پایان خدمت یامعافی دائم
۴ـ گواهی نامه رانندگی
حائزین شرایط جهت مذاکره استخدام ،روزانه بین ساعت ۸ الی۱۰ بشرکت شبرنگ تخت جمشید مقابل‌سفارت آمریکابه آقای احمدوزیری مراجعه فرمایند.

شرکت مرانژدن ایران احتیاج فوری به یکنفر سکرتر مدیر عامل که وارد به امور اداری و بایگانی باشد دارد.
وی همکاری مستقیم با مدیر داشته و لازم است دارای اطلاعات ذیل باشد.
۱ـ دانستن شورت هند یا تندنویسی به انگلیسی و فرانسه .
ـ داشتن سرعت کافی‌درماشین نویسی با ماشین‌تحریر آی.بی.ام. با حروف فرانسه.
ـ داشتن چندین سال سابقه‌کار.
ـ صحبت کردن به زبان فارسی امتیازی محسوب‌می گردد .
ساعات کار ـ ۴۰ ساعت کار در پنج روز.
محل کار ـ میدان ونك. خیابان ملاصدرا شماره ۵۳.
این شغل ایده‌آلی است برای خانمهای اروپائی که شوهر ایرانی دارند یا کسانیکه کاملا به زبانهای انگلیسی‌ـ فرانسه و فارسی آشنائی داشته باشند.
ـ برای گرفتن‌وقت‌ملاقات باآقای نیکلایدیس تلفن های ۶۸۷۶۳۹،۴۰ و ۶۸۷۵۹۵،۹۶ و ۶۸۵۱۰۷،۹ تماس‌بگیرید.
ـ حقوق‌ـ مناسب بااطلاعات و تجربه در کار.

آگهی استخدام

به یکنفر نقشه‌بردار ورزیده با حداقل۵ سال سابقه کار در امور راهسازی و ساختمانی و دو نفر تکنیسین ساختمان نیازمندیم .
واجدین شرایط با تلفنهای ۳ـ۶۸۴۳۷۱ و یا به آدرس میدان آرژانتین خیابان الوند شماره ۴۰ مراجعه فرمایند .

شرکت ایران بهلر پنوماتیك

برای سازمان فروش خود داوطلبانی باشرایط زیر استخدام مینماید :
۱ـ سن: بین ۲۵ تا ۴۰ سال
۲ـ حداقل۵ سال‌تجربه دراموربازرگانی‌ـ بازاریابی
۳ـ تسلط کامل بزبان آلمانی یا انگلیسی
۴ـ امکان سرمایه‌گذاری شخصی (درصورت تمایل)
ازعلاقمندان خواهشمند است باتلفن ۹۷۰۹۹۱ تماس حاصل نمایند .

شرکت جیوه

به یکنفر تلفنچی زن یامرد که‌بماشین‌نویسی فارسی آشنائی داشته‌باشد نیازمند است
تلفن ۸۲۰۹۹۶

استخدام جوان دیپلمه

یک شرکت معتبر پخش‌فیلم‌سینمائی به یکنفر جوان دیپلمه آشنا بزبان انگلیسی که تاحدودی حسابداری بداند احتیاج دارد ـ آدرس خیابان شاه ساختمان آلومینیوم طبقه چهارم شرکت آلدارم تلفن ۶۶۰۳۴۹

بافراد زیر نیازمندیم

۱ـ تعدادی جوشکار با سابقه برای خدمت در بندر شاهپور
۲ ـ یکنفر مهندس ورزیده برای اداره کارخانه در تهران با سابقه حداقل ۵ سال و آشنائی کامل به زبان انگلیسی مهندسین تحصیل کرده آمریکا یا انگلستان ارجحیت دارند .
متقاضیان واجد شرایط می توانند همه روزه از ساعت ۸ الی ۱۲ و ۳ الی ۶ بعد ازظهر باکارگزینی شرکت واقع در جاده قدیم شمیران بالاتر از سه راه ملک شماره ۷۷۷ مراجعه یا با تلفن ۷۶۹۰۰۲ تماس حاصل نمایند.

CATERING SUPER WISER

باتسلط کامل به زبان انگلیسی ووارد به مواد غذایی برای خدمت در تهران نیازمندیم .
شرکت مسکوخیابان‌تخت جمشید چهارراه ویلا ساختمان شهلا تلفن ۸۹۵۹۹۴

بانك صادرات ایران
استخدام می کند

بانك صادرات ایران عده‌ای کارمند دیپلمه مرد با حداکثر ۲۶ سال سن را جهت خدمت در مناطق تهران از طریق امتحان و مصاحبه استخدام می‌نماید از متقاضیان تقاضا می‌شود روزهای یکشنبه ۶ دوشنبه ۷ و سه‌شنبه ۸ تیرماه ۲۵۳۵ با در دست داشتن دو قطعه عکس به آدرس خیابان جامی‌کوی کسری اداره کل تشکیلات و کارگزینی بانك از ساعت ۳ الی ۶ بعدازظهر جهت ثبت نام و دریافت‌کارت ورود به جلسه امتحان مراجعه نمایند .

نیروی دریائی شاهنشاهی

پذیرش لیسانسیه زن‌جهت کادر افسری نیروی‌دریائی شاهنشاهی

نیروی دریائی شاهنشاهی جهت تکمیل کادر افسری خود تعدادی لیسانسیه زن از طریق مصاحبه بصورت نظامی استخدام مینماید ضمنا دانشجویانی که ترم آخر دوره‌لیسانس خود را میگذرانند نیز میتوانند با معرفی نامه از دانشکده مربوطه خود در این نیرو استخدام شوند. واجدین شرایط پس از طی دوره کوتاه مدت زبان در نیروی دریائی شاهنشاهی برای مدت یکسال بمنظور گذراندن دوره تعلیمات نظامی به آمریکا اعزام و سپس بدرجه ناوبان دومی مفتخر خواهند شد.
حداکثر سن برای داوطلبین ۲۶ سال میباشد و چنانچه دوره خدمات اجتماعی زنان را طی کرده باشند یکسال‌بحداکثر سن آنان اضافه میشود.
داوطلبان میتوانند همه روزه جز ایام تعطیل تا آخر اردیبهشت ماه سال جاری به پرسنل نیروی دریائی‌شاهنشاهی مدیریت استخدام واقع در خیابان سپهبد زاهدی جنب مسجدالرحمن مراجعه نمایند.
مالف ۲۵۵۴

شرکت ال.اس.آی

با مسئولیت محدود

بچند نفر جوان دیپلمه جهت بازاریابی و فروش دستگاه‌های مخابراتی‌خودنیازمند است.داوطلبان‌میتوانند همه روزه‌به محل کارگزینی شرکت واقع در خیابان ایرانشهر شمالی خیابان کامیار ساختمان ال. اس. آی شماره ۳۰ مراجعه نمایند .

نیازمندیهای اطلاعات

برای دادن آگهی تلفنی باشماره‌های ذیل تماس حاصل فرمائید

تلفنهای: ۳۰۳۷۰۲-۳۱۱۲۱۹-۳۱۱۲۲۵-۳۱۱۲۲۴

آگهی استخدام

شرکت سهامی ایرانی
تولید اتومبیل
(سایبا)

افراد مشروحه زیر را جهت پروژه رنو با حقوق و مزایای مکفی استخدام مینماید

۱ـ بانو یا دوشیزه آشنا به تایپ فارسی
۲ـ تکنیسین میکانیک .
۳ـ تکنیسین الکترونیک یا دیپلمه فنی رشته الکترونیک باسابقه کار .
۴ـ یک دیپلمه ریاضی یا طبیعی باسابقه‌کار .
۵ـ کارگر آهنگر .
۶ـ صافکار .
۷ـ نقطه‌جوشکار .
۸ـ مونتاژکار
۹ـ تگهبان
۱۰ـ نجار .
۱۱ـ کارگر ساده

شرایط استخدام

دارابودن برگ خاتمه خدمت یا معافیت دائم تحصیلات برای کارگران حداقل خواندن‌ونوشتن
واجدین شرایط میتوانند همه‌روزه ازساعت ۷ صبح الی ۱۵ به‌کارگزینی کارخانه‌سیترون‌واقع درجاده مخصوص کرج کیلومتر ۲۲مراجعه نمایند .

آگهی استخدام

مباشر کارهای بتونی با ده سال سابقه کار محل کار خوزستان برای مذاکره‌واشتغال باتلفنا بااطاق ۳۰۷ هتل آستوریااهوازبین ساعت ۴ الی ۶ بعدازظهر تماس گرفته‌شود تلفن ۹۵ ـ ۲۰۰۹۱

استخدام

۱ـ کابینت‌ساز و کمدساز فلزی
۲ـ پرسکار
۳ـ جوشکار استنلس استیل
۴ـ کارگر آشپزخانه‌ساز
۵ـ نجارفرنگی‌ساز
۶ـ چراغ‌گازساز
۷ـ کارگر ساده

واجدین شرایط بین ساعت ۸ الی ۴ بعدازظهر به کیلومتر ۱۶ جاده مخصوص کرج مقابل‌پمپ بنزین شرکت وارکو و یا با تلفن ۹۵۵۷۱۷ تماس بگیرند

استخدام درکرج

شرکت تولید کننده محصولات
پردیس

بخدمت تمام وقت یکنفر کارمند کارگزینی ، دارای دیپلم و دو سال سابقه کار موثر نیازمند است .
متقاضیان میتوانند همه روزه از ساعت ۷٫۳۰ الی ۱۵ بمحل کارخانه واقع در مشکین‌آباد کرج بعد از کانون کارآموزی تلفن ۳۰۳۶ مراجعه نمایند .

شرکت علاالدین ایران

بچندنفر منشی با مشخصات ذیل نیازمند است

۱ـ مسلط به تایپ فارسی و لاتین
۲ـ سابقه کار (دوسال)

از متقاضیان واجدشرایط تقاضا میشود در ساعات اداری به کارگزینی علاءالدین ایران‌واقع در کیلومتر ۱۴ جاده مخصوص کرج مراجعه فرمایند .

یک شرکت تولیدی بزرگ بچند نفر سکرتر که تایپ فارسی را بخوبی بدانند احتیاج‌دارد.
لطفا بعداز ظهرها به‌آدرس شاهرضا پیچ شمیران شماره ۸۴۹ طبقه سوم شرکت نپتون مراجعه فرمایند.

بیمارستان کودکان شهر آزاد

جهت کادر کمک‌بهیاری خود تعداد ۶۰ نفر کمک‌بهیار زن از طریق مصاحبه استخدام‌میکند. استخدام شدگان مدت یکسال دوره کارآموزی دیده وهنگام کارآموزی ماهیانه مبلغ پنجهزار ریال بعنوان‌کمک‌هزینه‌تحصیلی دریافت‌میدارند.

شرایط استخدام

۱ـ دارا بودن مدرک تحصیلی سیکل اول یا معادل آن
۲ـ سن بین ۱۸ الی ۲۷ سال
۳ـ تابعیت ایران

داوطلبان‌میتوانندهمه‌روزه‌از تاریخ ۱ و ۴ ر ۳۵ الی ۱۵ ر ۴ ر ۳۵ از ساعت ۸ الی ۱۴ بادردست‌داشتن‌فتوکپی مدرک تحصیلی و رونوشت شناسنامه به دفتر بیمارستان واقع در خیابان ظفر مراجعه نمایند.

Executive Secretary

A shorthand secretary required for leading Co. with minimum experience of five years.
Exellent salary and good working condition. Good knowledge of English is essential. Please contact Tel: No. 847376.

آگهی استخدام

یکنفر مامور خرید آشنا به‌موادخام وابزار صنایع‌فلزی باداشتن‌ضامن معتبر استخدام میشود .
واجدین شرایط به‌نشانی پارک وی روبروی‌ونک‌خیابان‌مدیریت‌خیابان سعادت آباد فلکه بولینگ کارخانه صنعتی ساراول مراجعه نمایند.

بیک دوشیزه یا بانو

که بماشین نویسی فارسی تسلط داشته باشد نیازمندیم طالبین بین ساعات ۹ الی ۱۲ با تلفن ۸۳۸۴۴۵ تماس بگیرند .

استخدام

برای نصب ماشین آلات یک کارخانه بزرگ صنعتی واقع درساوه (شهرصنعتی کورش) بافرادزیر نیازمندیم

۱ـ مکانیک نصب
وارد به نصب ماشین‌آلات صنعتی ۱۴ نفر .
۲ـ تکنیسین
وارد به نصب موتور های الکتریکی و آشنا به وسائل اندازه‌گیری‌الکتریکی وآلات‌دقیق ۱۰ نفر
۳ـ مکانیک نصب
آشنا به نصب و امور لوله‌کشی ۱۰ نفر

واجدین شرایط میتوانند همه‌روزه‌به‌استثنای روزهای ۵شنبه و جمعه‌به کارگزینی‌شرکت‌واقع در خیابان بلوار پهلوی (میرداماد)میدان‌محسنی شماره ۱۱۶ شرکت آلوم‌پارس مراجعه فرمایند
تلفن ۱۷ـ۲۲۹۰۱۴

گروه صنعتی برک استخدام مینماید

	تحصیلات	حداکثر سن
حسابرس	لیسانس	۴۰
حسابدار	لیسانس	۴۰
حسابدار صنعتی	لیسانس	۴۰
کارمند حسابداری	دیپلم	۳۰
ماشین‌نویس	دیپلم	۳۰
راننده شخصی	ششم ابتدائی	۵۰

از واجدین شرایط که آماده کار بصورت تمام وقت میباشند خواهشمند است بوسیله تلفن شماره ۶۵۵۳۲۰ برای مصاحبه تعیین وقت فرمایند.

آگهی استخدام

بیک نفر دوشیزه یابانو برای جوابگوئی تلفن و تایپ فارسی برای تمام وقت نیازمندیم تلفن ۳۱۹۷۴۵

شرکت تولید کننده محصولات
پردیس

بخدمت تمام وقت یکنفر مهندس ماشین آلات کشاورزی برای کار در کارخانه کرج نیازمند است.
متقاضیان می‌توانند همه روزه از ساعت ۹ صبح الی ۴ بعداز ظهر به خیابان وزراء خیابان هشتم‌شماره ۲۲ کارگزینی مراجعه نمایند .

آگهی استخدام

ساختمانهای کشوری برای تکمیل کادر مرکزی شرکت و کارخانه پارکت سازی BW وکرکره چوبی میشلر بافراد زیرنیازمنداست :

۱ـ سرپرست برای دفترمرکزی که دارای تحصیلاتی درحدود لیسانس و یا حداقل فوق دیپلم باشد و در امور دفتری ونامه‌نگاری‌وزبان انگلیسی آشنائی کامل داشته‌باشد ۱ نفر
۲ـ بایگان حسابداری که بماشین نویسی هم آشنائی داشته باشد مرد یا زن ۱ نفر
۳ـ کمک نجار برای کارخانه پارکت‌سازی ۵ نفر
۴ـ کمک آهنگر برای کرکره‌سازی میشلر ۳ نفر
۵ـ نگهبان با سابقه ۲ نفر

داوطلبین با دردست داشتن‌مدارک تحصیلی و برگ خاتمه خدمت بدفتر شرکت واقع درخیابان شاهرضا مقابل لاله‌زار نو کوچه فتوحی شماره ۶ مراجعه نمایند .

استخدام سکرتر

دوشیزه یا بانوئی با داشتن شرایط‌زیربرای احراز شغلی مهم باموقعیت استثنائی استخدام میشود.

۱ـ تسلط کامل بزبان انگلیسی وتایپ‌فارسی ولاتین .
۲ـ نداشتن موانع استخدامی .
۳ـ تجربه کار منشیگری (دارا بودن درجه لیسانس امتیاز محسوب میشود).

واجدین شرایط میتوانند برای کسب اطلاعات بیشتر باتلفن ۹۷۲۰۶۶ تماس بگیرند .

شرکت تولیدی وصنعتی کفش سازی بلا

افرادزیررا باحقوق مکفی بهمکاری دعوت مینماید

۱ـ مدیر برنامه ریزی تولید با حداقل ۳ سال سابقه کار در شرکتهای تولیدی وتسلط بزبان انگلیسی
۲ـ دیپلمه هنرستان صنعتی (مکانیک وبرق)
۲۰ نفر
۳ـ انباردار با حداقل ۳ سال سابقه کار در امور انبارداری
۴ـ سرپرست تولیدباحداقل ۳ سال سابقه‌کار در امور سرپرستی

واجدین شرایط میتوانند به‌کارگزینی کارخانه‌واقع در کیلومتر ۲۴ جاده مخصوص کرج مراجعه فرمایند .

آگهی استخدام

شرکت مهندسی تکنوکار
(سهامی خاص)

جهت اجرای یک پروژه صنعتی در استان کرمان افراد زیر را به همکاری دعوت مینماید .

۱ـ برقکار
۲ـ لوله‌کش
۳ـ مکانیک اینسترومنت
۴ـ مکانیک نصب ماشین‌آلات

تامین مسکن و ۳وعده غذا به عهده ماست علاوه برآن امکانات پیشرفت و بالا رفتن سطح کارآئی و معلومات فنی‌و عمومی شما فراهم‌است.
از داوطلبان خواهشمند است‌به‌دفتر مرکزی شرکت‌واقع درخیابان تخت طاوس نبش‌میرعماد شماره ۲ مراجعه فرمایند.
داوطلبان در شهرستان ها به دفتر های نمایندگی شرکت به شرح زیر مراجعه نمایند:

۱ـ **بندرعباس** ، کارگاه ساختمان های نیروی دریائی شاهنشاهی دفتر شرکت تکنوکار.
۲ـ **بندر بوشهر** ، کارگاه ساختمان های نیروی دریائی شاهنشاهی دفتر شرکت تکنوکار.
۳ـ **تبریز** ، آقای خلیل اصلی تلفن ۵۶۳۵۹
۴ـ **سیرجان** ، کارگاه ساختمان های نیروی دریائی شاهنشاهی دفتر شرکت تکنوکار.
۵ـ **رشت** ، کیلو متر ۱۰ جاده رشت به لاهیجان کارخانجات ورزیده کار دفتر موقت شرکت تکنوکار.
۶ـ **اهواز** ، خیابان ششم بهمن فروشگاه دلتا تلفن ۲۵۶۵۶ دفتر موقت شرکت تکنوکار.
۷ـ **شیراز** ، خیابان مسجد وکیل آهن فروشی رئیسی تلفن ۲۳۱۱۰ دفتر موقت شرکت مهندسی تکنوکار.
۸ـ **قزوین** ، خیابان شاه جنب سینما مهتاب بازرگانی آریاآقای حاج‌ذاکری تلفن ۵۲۸۰ دفتر موقت شرکت مهندسی تکنوکار .

استخدام راننده

شرکت خارجی یکنفر راننده پایه دو داشتن سه‌سال‌سابقه رانندگی وآشنائی بزبان انگلیسی با حقوق مکفی استخدام مینماید . داوطلبان می‌توانند همه روزه به استثنای روزهای پنجشنبه وجمعه بین ساعات ۸٫۵ صبح تا ۳ بعدازظهر با تلفن ۶۸۴۸۵۲ تماس حاصل نمایند .

PEPSI

شرکت سهامی زمزم‌مرکزی

افرادواجدشرایط زیررا باحقوق‌ومزایای مناسب به‌همکاری دعوت‌مینماید

۱ـ مهندس برق ومکانیک
۲ـ تکنیسین برق ومکانیک (فارغ التحصیل از انستیتو تکنولوژی) برای خدمت در شهرستانهای اهواز ـ اصفهان ـ تهران
۳ـ لیسانسیه شیمی برای خدمت درتهران

از داوطلبان خواهشمند است برای اطلاع بیشتر به شرکت سهامی زمزم مرکزی اداره سازمان آموزش واقع در محوطه شیشه‌سازی مینا ۱۱ کیلومتری جاده کرج یا با تلفن های ۹۵۸۵۰۲ ـ ۹۵۷۹۶۴ باآقای فنائیان تماس بگیرند

امکانات بی سابقه برای پیشرفت فردی، تخصصی وشغلی

کارخانجات پارس‌الکتریک (شرکت سهامی عام) شما رابرای همگامی در پیشبرد صنعتی نو و پیشرو دعوت مینماید :

۱ـ تعمیرکارمکانیک‌ماشین‌آلات صنعتی .
باتحصیلات سوم متوسطه و حداقل پنج سال سابقه کار
۲ـ تعمیرکار برق ماشین آلات صنعتی .
باتحصیلات سوم متوسطه و حداقل سه‌سال سابقه کار
۳ـ کارگر دستگاه های تزریقی پلاستیک .
۴ـ قالبساز .
باداشتن چهار سال سابقه کار روی قالبهای برش و خم باتحصیلات سیکل اول و آشنائی به‌نقشه خوانی
۵ـ سنگ کار .
باداشتن سه سال سابقه روی ماشینهای سنگ زنی افزار یا افزار سازی باتحصیلات حدود سیکل
۶ـ راننده .
باداشتن سه سال سابقه‌کار و تحصیلات دوم بیکار
۷ـ کنترولر قطعات الکتریکی و مکانیکی .
باتحصیلات سیکل اول
۸ـ کارگرساده‌مرد جهت‌آموزش فن درودگری .
تانبدیل به‌کارگر متخصص

افراد واجد شرایط از حقوق و مزایای استثنائی‌وامکان پیشرفت سریع و تضمین شده در محیطی سرشارازکار و فعالیت‌و صمیمیت برخوردار خواهند شد .

لطفا بادر دست داشتن شناسنامه به کارگزینی کارخانجات پارس الکتریک واقع در خیابان آیزنهاور ایستگاه شاوب‌ـ اورنس شماره ۵۶۳ مراجعه نمایند.

نیروی دریائی شاهنشاهی

آگهی استخدام

نیروی دریائی شاهنشاهی تعدادی غیرنظامی لیسانس زبان و مترجم زبان انگلیسی را با حقوق و مزایای مکفی جهت خدمت در پایگاه دریائی بندر پهلوی استخدام مینماید .
داوطلبین می‌توانند برای‌کسب اطلاعات بیشتر وثبت‌نام‌بمدیریت‌استخدام خیابان‌سپهبد زاهدی جنب مسجدالرحمن مراجعه نمایند .

مشکل خاموشی برق تهران به شیراز هم سرایت کرد!

کشاورزان شیراز برای برداشت محصول گندم بامشکل روبرو هستند

● آنقدر بعضی ازکاسب کارهای شیرازی گران فروشی کردند و برق این شهر با قطع شدن های پی درپی باعث اذیت و آزار مردم شده که اعضای کمیته ملی حمایت از مصرف کننده در جلسه اخیر خود حسرت زمانی را خوردند که کالا ها به بهانه عدم وجود کارگرو بالابودن دستمزد گران فروشی نمی شد و کاسب و خریدار به « دشت» سر چراغو صبح اول وقت اعتقادکامل داشتند و پیاز و سرکه و آبغوره و آب لیموی شیراز به وفور در تمام مغازه ها یافت میشد، مرغهای منجمد در بساط نبود ...! و بالاخره به جای استفاده از برق و یخچال غذاهای فاسد شدنی را در چاه های منازل و زیرزمین ها نگهداری میکردند ...

خبرنگارروزنامه اطلاعات در شیرازاز جلسه اخیرکمیته ملی حمایت از مصرفکننده گزارشی تهیه کرده است که در زیر می آید :

یکی از اعضای انجمن اظهار داشت : باغداران می گویند مزد کارگر بالا رفته وکارگر نیست که محصول را برداشت کند ، کاسبمی گوید کارگر نیست آب لیمو و آبغوره بگیرد و در نتیجه یکی از بازار های خوب فارس راکد مانده . یکی‌دیگر از اعضاء اظهار داشت : قطع پی‌درپی برقی‌حتی‌فشار آب را هم کم کرده است و خاموشی‌های‌بادلیل وبیدلیل در روز های گرم و عذاب آور باعث خرابشدن لوازم برقی منال و فاسد شدن‌غذا های داخل یخچال ها می ـ شود .

بدهی برق منطقه‌ای

یکی دیگراز اعضای‌کمیته ملی حمایت از مصرف کننده گفت : سرانجام معلوم نشد کاروصول‌مطالبات شهرداری از برق‌منطقه‌ای‌به کجاکشید؟ شهرداری ۵۰ میلیون‌تومان از بابت دستگاه هاو مبالغ هنگفتی به خاطر زمین‌های فروشی از برق منطقه‌ای طلبکار است و شهرداری برای اجرای یک طرح ۳۰۰ هزار تومان لنگ مانده‌است. چرا باید برق منطقه‌ای پول شهرداری را که بایدبمصرف عمران و نوسازی شیراز بشود حبس کند ، چرا برق منطقه‌ای که الحمدالله وضع مالی خوبی هم دارد نباید ودایع دریافتی را به مردم بازگرداند .

همچنین برق منطقه‌ای ارقامی به عنوان شهرداری از مصرف کنندگان برق وصول میکند که این ارقام نه به شهرداری پرداخت می شود ونه معلوم است‌درکجا نگهداری مشود و معلوم‌هم نیست این‌عوارض بر چه‌پایه و اصولی و مبلغی وصول میگردد . وی اضافه کرد : جراح چشم پزشکی درشیراز برای مداوا و معاینه چشم بیماران دستگاه مخصوصی با بهای گزافی خریداری و به شیراز آورده که متاسفانه به علت خاموشی یا ضعف برق قادر به استفاده این دستگاه نیست و صد هابیمار دستگاه را می بینند ولی‌نمی توانند از آن استفاده‌کنند.

آنچه از ۴ ساعت آتش سوزی باقی ماند

★ درآتش سوزی مهیب «سرای احمدزاده» قم که ٤ ساعت طول کشید ، خسارات زیادی وارد شد ، در جریان این آتش سوزی که ساعت یک بعد از ظهر چهارشنبه گذشته روی داد و تاساعت ٥ ادامه داشت، انبارفروشگاه های سرای احمدزاده آتش گرفت و تعدادی یخچال ، ماشین لباس شوئی ،کولر . پنکه ،پلوپز ولوازم الکتریکی بکلی سوخت .

دامنه آتش‌سوزی چنان وسیع بود که از سوی فرمانداری قم،۳کپسول بزرگ مخصوص اطفای حریق به ارزش دویست هزار ریال خریداری شد و برای فرو ـ نشاندن آتش مورد استفاده قرار گرفت . آتش پس از ٤ ساعت باهمکاری مامورین شهربانی ، افسرانو مامورین آتش‌نشانی به سرپرستی فرمانداری قم خاموش شد . عکس بعداز ٤ ساعت آتش سوزی از سرای احمدزاده گرفته شده است .

قم ـ خبرنگار اطلاعات

حوادث خونین رانندگی در جنوب

جوان آموزگار

دختربچه۳ساله‌ای راکشت!

★ در حوادث رانندگی شهرستانهای جنوب کشور ۳ نفر کشته و۵نفر بشدت‌مجروح شدند:

● کمپرسی ۲۸۲۱۷ـ تهران‌ج برانندگی اسماعیل خداداده‌با اکبر اسماعیلی که سوار بر موتوسیکلت خود در تفت حرکت میکرد برخورد نمودو او را کشت. بر ترک موتور سوار پاسبان رضائی نشسته بود که او نیز بشدت مجروح گردید.

★★★

★موتوسیکلت سواری بنام موسی حاجی‌پور آموزگار رامهرمزی دختربچه۳ ساله‌ای بنام سیلا شکوهی را زیرگرفت واو را کشت. آموزگارموتور سوار بدستور بازپرس زندانی‌شد

● اتومبیل۶۸۴۹۵ تهران‌ـ ط برانندگی استوار یکم بازنشسته باقر شادمانی که‌با چهار سرنشین از اصفهان‌عازم نائین بود در حوالی «نودشک» واژگون شد.

دراین حادثه استواربازنشسته کشته شدودکتر مهدی‌جاذبی، احمد، شهین وسیمین‌دامغانی سرنشینان اتومبیل بشدت مجروح شدند.

اصفهان‌ـ تفت و رامهرمز: خبرنگار اطلاعات

بی احتیاطی، ۲ اتومبیل را به «آهن پاره» مبدل کرد!

★ در برخورد شدیدی‌که بین وانت شماره ۹۴۸۷۵تهران الف برانندگی سیروس کریم بابائی که از اراک بسمت تبریز در حرکت بود باکامیون شماره۳۱۸۲۳تهران‌ج‌برانندگی قباد آذرپاد روی داد هر دو وسیله همانگونه که در این گراور ملاحظه می‌فرمائید به آهن‌پاره‌های مصرفی مبدل شدند. خوشبختانه رانندگان هر دو وسیله با وجود جراحات زیاد، جان سالم بدر بردند تا شایدعبرتی باشدبرای دفعات بعد که رانندگی‌میکنند واحتیاط بیشتر.

اراک‌ خبرنگار اطلاعات

خطر مواد مسموم کنند اداره بهداشت جهرم، مردم را تهدید میکند

از میان نامه‌ها

★ عده‌ای از اهالی کازرون طی نامه‌ای که برای‌فرمانداری این شهرستان نوشته و رونوشت آنرا بدفتر نمایندگی روزنامه اطلاعات در کازرون فرستاده‌اند ، یادآور شده‌اند: اداره بهداشت شهرستان کازرون که خود باید در حفظ و حراست محیط زیست سرآمد و راهنمای مردمباشد، خلاف وظیفه خود عمل‌میکند.

این اداره بانگهداری سموم‌و تعداد زیادی خرگوش درانبار خود واقع در خیابان پهلوی که مجاور چند رستوران ، مهمانخانه و محل تراکم رفت و آمداست.باعث‌شده علاوه بربوی ناراحت کننده‌ای که مشام را آزار میدهد گرد و بخار آلوده به سموم نیز از راه هوا براغذیه و اجناس مغازه های اطراف بنشیند و موجب ناراحتی‌و بیماری‌مردم را فراهم آورد، این عده در نامه خود رسیدگی فوری را از فرمانداری‌و مقامات‌مسئول خواستار شده‌اند .

بعلت خاموشی های پی در پی برق در گرمای ۵۰ درجه «سربندر» بندر شاهپور

جان و مال مردم در «خطر» است

★ مردم «سربندر» بندر شاهپور از قطع بی‌درپی برق آنهم در هوای ۵۰ درجه‌بالای صفر حقیقتا سرسام گرفته‌اندو نمیدانند به کجا پناه ببرند.

در این‌هوای فوق‌العاده‌گرم وسایل خنک کننده تقریبا بلااستفاده مانده و با هر قطع ووصل برق خسارتی به‌اهالی وارد میشود و سلامت و بهداشت آنان را به خطر می‌اندازد.

خبرنگار اطلاعات در بندر شاهپور گزارش میدهد: بیش از بیست هزار نفر در سربندر زندگی می‌کنند که اکثر آنان کارکنان ادارات و سازمانهای مختلف هستند وچند روزپیش بیش از ۵۰ نفری از اهالی همین منطقه با مراجعه بدفتر نمایندگی روزنامه اطلاعات در این شهر گفتند: بیش از دو هفته است بعلت ضعیف‌بودن برق، مدام برق شهر در شب وروز قطع می‌شود و چون معمولا در مناطق گرمسیری اکثر وسائل زندگی برقی‌است باینجهت باعث ناراحتی وضرر وزیان بسیار خواهد شد،غذا و سایر مواد خوراکی سریع فاسد میشود، بچه‌هایمان از گرما و هوای شرجی‌نمیتوانند استراحت کنند و اکثرا دچار بیماری‌های مختلف و گرما ـ زدگی می‌شوند و بیشترقطع برق‌هم از ساعت یک تا سه‌بعد از ظهر است که هرکس در شهرهای گرمسیری زندگی‌کرده باشد میتواند حدس بزند چه روزگار سختی را خواهیم گذراند.

این عده افزودند: بارها با مقامات مسئول هم گفتگوکرده و خواهش نموده‌ایم که برای بهبود وضع برق اقدام کنند ولی متاسفانه تاکنون نتیجه‌ای عاید نشده است. تنها مشکل، تحمل گرما نیست ضایعاتی استکه از قطع مداوم برق از قبیل فاسد شدن‌اغذیه و خرابی وسایل برقی بیش می‌آید. این عده از مسئولان مربوط درخواست دارندهرچه زودتر نسبت به این امر اقدام نمایند.

بندرشاهپور ـ خبرنگار اطلاعات

عاملان فروش سیمان در اصفهان

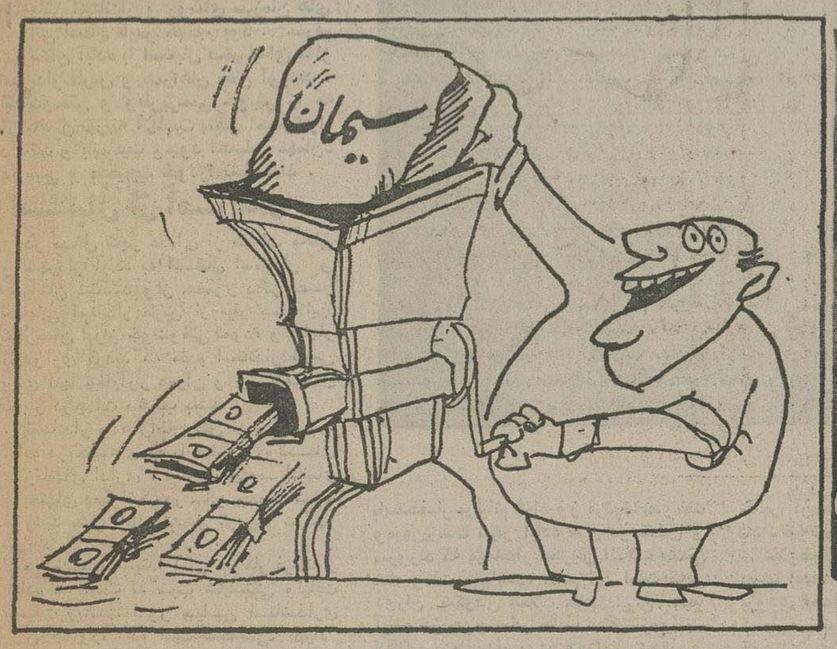

یک خبر ـ یک نظر

از «سیمان» زر می‌گیرند

★ اگر از مشکل سیب و پیاز بگذریم و یاکمیابی‌گوشت را نادیده بگیریم، سیمان نیز این روزها قوزبالاقوز مردم شده است.

کارخانه سیمان بقولی روزانه یکهزار ویانصد تن سیمان برای مصرف عامه در اختیارعوامل فروش‌میگذارد. مصرف کننده پس از آنکه از هفت خوان رستم گذشت و توانست از سندیکای‌سیمان‌ـ کاران حواله بگیرد باید به حضور جناب عامل فروش برسد و با تحویل گرفتن مقداری ناز و کرشمه، قیمت سیمان مورد نیاز را از قرار هر کیسه ۱۰۵ ریال بحساب شخصی ایشان‌در بانک واریز کند وپس از آنکه فیش بانک را تحویل داد آن وقت به نماینده ایشان در کارخانه مراجعه نماید. نماینده عامل محترم فروش سیمان نیزپس از مدتی چانه‌زدن و اینکه‌فعلا سیمان نداریم و حالا حالاها نمی‌توانیم‌تحویل‌دهیم‌حواله‌ای بمدت ٤٥ تا ٦٠ روز بدست مصرف کننده میدهد وخریدار بخت برگشته باید در این‌مدت پولش در حساب جاری‌عامل فروش بماند.

حال آیا حساب کرده‌اید روزانه درآمد این جناب عامل فروش سیمان از سود پولی زبان مردم که‌در حساب‌جاری ایشان در بانک واریز میکنند چقدر است؟ اگر هر کیسه سیمان را پنجاه کیلو حساب کنیم روزانه سی‌هزار کیسه سیمان بفروش میرسد یعنی روزی حدود سه میلیون ویک صد وپنجاه هزار ریال به حساب ایشان واریز میشود. آیا میدانید سود این پول‌در مدت ٦٠ روز بعد که خریدار سیمان را تحویل می‌گیرد‌سر به‌کجا میزند؟ خودتان این معادله غیر انسانی را حساب کنید.

پول خریدارانی که باید هفته ها منتظر دریافت سیمان بمانند، سود هنگفتی نصیب عاملان فروش کرده است

اصفهان‌ـ محمود خلیل‌پور

اشهد ان لا اله الا الله

یک دختر فیلیپینی مسلمان شد

یکدختر ۱۸ ساله فیلیپینی در شیراز مسلمان شدو به حقانیت اسلام ایمان آورد .

«مروین‌پرز» ـ دختر ۱۸ ساله اهل فیلیپین‌درحالی که چادربسر کرده بود در محضر یکی از روحانیون شیرازاسلام آورد و نام فاطمه را برای خود برگزید . فاطمه بزبان فارسی آشنائی ندارد و بهمراه‌مترجم به‌یکی ازمساجد شیراز مراجعه کرد و در حضور یکی ازروحانیون‌مسلمان‌شد. عکس از این لحظات‌روحانی وآسمانی گرفته شده است .

استاندار فارس از آباده خوشحال و مسرور بازگشت

آباده هر روز گامی بسوی آبادی بیشتر برمیدارد

شهردار آباده هنگام گزارش اقدامات انجام شده

جلسه معرفی معاریف شهر آباده باستاندار فارس

بدون تردید شهرستان آباده را می‌توان یکی از شهرستانهای پیشرفته، حاصلخیز، خوش آب و هوا، پرجنب و جوش و بطور کلی ممتاز شهرستانهای فارس نامید.

این شهرستان بدلایل عدیده استعداد و شایستگی آنرا دارد که بحق صدرنشین شهرستانهای فارس شود و منصفانه باید قضاوت کرد که مصادر امرهم دراین شهرستان باوظیفه‌شناسی کامل و درک نیات رهبر خردمند ایران کمال دلسوزی و تلاش رادر خدمت به‌این خطه‌پیشرفته مبذول داشته‌اند که بانگرشی کوتاه این ادعا به‌ثبوت‌خواهد رسید. شاید بهمین دلیل بود که دکتر نصر اصفهانی استاندار فارس پس از بازدیدسایر شهرستانهای استان بدیدار آباده پرداخت وشاید این تعبیر صحیح باشد که سفر استاندار به آباده حسن ختام دیدار های ایشان از شهرستانهای فارس محسوب‌شود شور وشادی مردم آباده در سفر دکترنصر اصفهانی استاندار و روسای سازمان های اجرائی استان فارس کم‌نظیر بود، مردم شهرستان آباده با استقبال صمیمانه‌ای که‌از استاندار فارس و همراهان بعمل آوردند، شاهدوستی و وطن‌پرستی خویش را که از خصال دیرینه آنهاست بنحو احسن‌ابراز داشتند و باتمامیت وجود احساس مهمان‌دوستی و صمیمیت خودرا نشاندادند.

استقبال از استاندار

در مدخل شهر عده‌ای از مقامات محلی و شهردار آباده به استقبال استاندار و همراهان شتافتند واز حضور دکتر نصر اصفهانی استاندار فارس از سفر به این شهرستان ابراز خوشوقتی نموده و اظهار امیدواری کردند که مقدم استاندار فارس برای آنها پیغام‌آور عمران و پیشرفتهای بسیار درجهات مختلف باشد.

استاندار و همراهان پس از ورود به آباده در جلسه‌ای که با حضور روسای سازمانهای اداری، معاریف آباده- اعضای انجمنهای دمکراتیک در سالن جمعیت شیرو خورشید سرخ آباده تشکیل گردید شرکت نمودند.

دراین جلسه ابتدا آقای جوکار فرماندار آباده که اینک به سبب شایستگی ولیاقت به‌سمت ریاست امور سیاسی استانداری فارس منصوب شده است سخنانی ایراد نمود، سپس آقای یدالهی رئیس انجمن شهرستان و مدیر عامل جمعیت شیر و خورشید آباده بیانات گسترده ومشروحی ایراد کرد، آنگاه آقای محمد ملکی‌شهردار آباده طی سخنانی چنین گفت:

سخنان شهردار آباده

جناب آقای استاندار محبوب فارس - ضمن عرض خیرمقدم مجدد لازم میدانم بدوا باستحضار برسانم که‌امروز مردم‌شاهدوست ومیهن‌پرست شهر آباده غرق در شادی و سرورند که مهماندار مجریان انقلاب مقدس شاه وملت می‌باشند، مسلم این است که‌در دوران شکوفان انقلاب عظیم ایران شهر آباده نیز چون سایر نقاط مملکت‌ازمواهب انقلابی برخوردار بوده ومراحل عمران و پیشرفت را درحدامکان پیموده ذیلاکارهای عمرانی دردست اقدام شهرداری جهت مزید استحضار بعرض می‌رسد.

۱- در شهر آباده تاکنون ٤٤ خیابان احداث شده که‌از این تعداد ۱۵ خیابان اسفالته و ۱۳ خیابان بااعتبار ۱۳۰۰۰٫۰۰۰ ریال در دست اسفالت می باشد که قریبا اسفالت آنهابپایان خواهدرسید و۱٦خیابان دیگر خاکی است که امیدواریم باتوجهات خاص آن جناب بزودی عملیات اسفالت‌این تعداد نیز شروع گردد.

علاوه‌براین تعداد ۹ خیابان دیگر هم در دست اقدام است که‌باانجام تشریفات‌قانونی بزودی احداث خواهد شد.

طرحی نیز برای ایجاد یک خیابان کمربندی بعرض ٤٥ متر و بطول قریب ۸ کیلومتر تهیه شد.

۲- اسفالت کوچه‌های شهر با اعتبار ۱٤۰۰٫۰۰۰ ریال در دست انجام است.

۳- ساختمان حمام شهرداری با اعتبار ٤۵۰۰٫۰۰۰ریال بناشده‌که‌قریبا باتمام‌خواهد رسید.

٤- چون شهر آباده فاقد سالن‌اجتماعات بود شهرداری بااعتباری معادل ۳۸۰۰۰۰۰ ریال اقدام به‌احداث یکباب سالن اجتماعات جنب ساختمان شهرداری نموده که قریبا آماده بهره‌برداری است.

۵- نقشه جدید میادین شرقی وغربی‌شهر اخیرا بتصویب و تاکید آنجناب رسیده که بزودی پس‌ازانجام تشریفات قانونی باهزینه تقریبی ۱۰٫۰۰۰٫۰۰۰ ریال شروع خواهد گردید.

٦- باآنکه وجود پارک در شهر آباده‌از اهم احتیاجات و خواسته مردم شهر است متاسفانه شهرداری بعلت فقدان اعتبار کافی تاکنون در زمینی که بمساحت ۹۰۰۰۰ متر مربع برای این کار اختصاص وفقط کار های درختکاری آن انجام و حصارکشی نیز دردست اقدام است‌نتوانسته سایر اقدامات پارکسازی را بانجام برساند دراین مورد استدعای بذل توجه‌خاص وکمک مالی‌جهت برآوردن این نیاز مبرم شهری‌را داریم.

۷- لوله‌کشی محلات شهر با اعتبار ۲۵۰۰۰۰۰ ریال مقداری انجام شده وبقیه برحسب مورد واحتیاج در دست اقدام است.

۸- گاراژهای آتش‌نشانی شهرداری با هزینه ۳۳۰۰۰۰ ریال احداث و آماده‌بهره برداری است.

۹- بطوریکه جناب آقای استانداراستحضار دارند امروز بعلت ازدیاد کارهای عمرانی‌در سطح مملکت مشکل اساسی شهرداریهابرای انجام کارهای عمرانی مربوط به پیمانکار است زیرا پیمانکار واجد شرایط حاضر بانجام کارهای بااعتبار کم‌نیست‌وپیمانکاری که‌قبول چنین کاری را می‌کند متاسفانه‌بعلت ضعف فنی ومالی قادر به‌انجام کار مطلوب نخواهد بود وبدین لحاظ انجمن شهر و شهرداری بفکر تهیه کارخانه اسفالت‌ریزی و وسائل مورد لزوم برای انجام کارهای ضروری افتاد تابلکه بتواند مقداری از نیاز های خودرا بدینوسیله‌مرتفع نماید،لذا اقدام بخرید کارخانه مورد بحث‌وغلطک وکامیون کمپرسی جمعا باهزینه ۵۲۳۰۰۰۰ ریال‌نمود که‌به‌یمن مقدم مبارک جناب آقای استاندار ۳ روز است مشغول کار وادامه اسفالت کوچه‌های شهر می‌باشیم.

ضمنا لازم میدانم به استحضار برسانم‌که مشکل اساسی شهرآباده‌درحال حاضرمسئله کمبود آب شهر است زیرا در زمین شهر آباده طبق بررسی و تحقیق متخصصین فن رگه‌های آهکی وجود ندارد و شهرداری درحال حاضر با بهره‌برداری از هشت حلقه چاه برای تامین آب شهر تلاش‌میکند که متاسفانه آبدهی این چاهها جوابگوی آب مورد نیاز مصرفی مردم نبود. واستدعا داریم که جناب آقای استاندار معظم نسبت برفع این مشکل حیاتی و ضروری مردم شهر آباده توجه خاص مبذول فرمایند.

بار دیگر از تشریف فرمائی آنجناب و همراهان محترم تشکر وامتنان مردم آباده را بحضورتان معروض واز جناب آقای جوکار فرماندار محترم آباده که باعلاقه خاص درپیشبرد کارهای عمرانی ماراتشویق ویاری می‌فرمائید سپاسگزاریم. زنده باد شاهنشاه آریامهر- پیانده ایران عزیز.

پس‌از سخنان شهردار آباده صفائی‌نایب رئیس انجمن شهر آباده نیز بیاناتی ایراد نمود.

آنگاه دکتر نصر اصفهانی استاندارفارس ضمن سخنانی در مورد مشارکت مردم در برطرف کردن نیازهای مختلف وشرکت آنها درکانونهای حزبی وایجاد محیط تفاهم بمنظور همکاری باانجمنهای دمکراتیک و مامورین اجرائی سخنانی ایراد کردند ودر جواب رئیس انجمن شهرستان که‌ازخدمات آقای جوکار فرماندار آباده به نیکی یاد نمودند وتقاضای تشویق و تقدیر ایشان‌را داشتند اظهار نمودند که براساس همین خدمات ووظیفه‌شناسی که‌خوشبختانه‌مورد حقشناسی شما مردم هم قرار گرفت آقای جوکار ارتقاء مقام پیدا نموده است.

پس از این جلسه دیدار از مرکز آرشیو اسنادو مدارک پنجاه سال سلطنت دودمان پهلوی شهرداری آباده که بسیار جالب‌بود. آرشیو اسناد مدرسه امام‌جمعه، بیمارستان شیر وخورشید سرخ‌وقسمتهای مختلف‌شهر بعمل آمد و در پایان این دیدار استاندار فارس ساختمان جدید آموزش و پرورش آباده را افتتاح نمودند.

آقای محمد ملکی شهردار آباده درمدخل شهر خیرمقدم میگوید.

شماره ۱۰۷۸- تاریخ ۲۵ر۳ر۲۵

آگهی دعوت

مجمع عمومی عادی سالیانه شرکت سهامی خاص آجرسازی‌خوزستان درساعت۵ بعدازظهر روز٤شنبه هفدهم تیرماه ۲۵۳۵ (۱۷ر٤ر۳۵) در دفتر شرکت واقع در آبادان خیابان پهلوی پرویزی شماره ۱٤ تشکیل میگردد.

ازصاحبان سهام شرکت دعوت میشود، دروقت مقرر درجلسه شرکت فرمائید.

هیئت‌مدیره

دستور جلسه

۱- استماع گزارش عملیات سالیانه بوسیله بازرسان و مدیرعامل

۲- بررسی و تصویب ترازنامه وبیلان عملیات یکساله ۱۳۵٤

۳- انتخاب هیئت مدیره و بازرسان و مدیرعامل

٤- طرح پیشنهادات وبرنامه و اتخاذ تصمیم و تصویب آنها

۵- روش کار در سال جاری

آ-ش ٦۹۷

شاگردان ممتاز دبستان‌دنیای کودک-خرمشهر

پوپک- محمدی تهرانی‌ممتاز کلاس دوم دنیای کودک با معدل ۱۹٫۸۸

افشین بخشنده‌ممتاز آمادگی دنیای کودک

نغمه یزدان‌فر شاگرد اول کلاس چهارم دنیای کودک با معدل ۱۹٫۲۷

مهشید محمد زاده فدکی شاگرد اول کلاس اول دنیای کودک بامعدل ۲۰

نگین سیدی شاگرد اول کلاس‌سوم دنیای کودک با معدل ۲۰

رامین شعله جهرمی شاگرد اول کلاس اول دنیای کودک‌با معدل ۲۰

سوسن کاشف ممتاز کلاس چهارم دنیای کودک ۱۹٫۵۷

مریم رایگانی شاگرد اول کلاس دوم دنیای کودک با معدل ۱۹٫۷۸

مژگان نوائی ممتاز کلاس چهارم دنیای کودک بامعدل ۱۹٫٤۵

هاله همائی بقاء ممتاز کلاس دوم دنیای کودک با معدل ۱۹٫۷٤

کیومرث ایران‌فرشاگرداول کلاس چهار بامعدل ۲۰

فرناز تیمور زاده شاگرداول کلاس اول دنیای کودک‌بامعدل ۲۰

سید حسام الدین مهدیان شاگرد اول کلاس دوم دنیای کودک بامعدل ۲۰

امید عظیمی مقیدی ممتاز کلاس دوم دنیای کودک بامعدل ۱۹٫۳۵

مژده به اراکی‌های عزیز

بورس آئینه وشمعدان ولوازم آرایش

اراك پاساژ عراقچی - فروشگاه چشمك

مدیر فروشگاه حسین سوفال

آگهی استخدام

مهندسین مشاور روزیت د راصفهان جهت تکمیل کادر اداری خود بافراد زیر نیازمند است.

۱- نقشه‌کش

۲- مستخدم

تلفن ۲۲۲۷۲

آ- ش -۳-

دنیای ورزش روزهای شنبه منتشر میشود

تغییرات جوّی کرهٔ زمین در ۲۰ سال آینده، قابل پیش بینی است!

درختان کهنسال اسرار طبیعت را فاش میکند

از روی تنهٔ درختان می‌توان فهمید که در ۱۲ هزار سال پیش چقدر باران باریده است!

با مطالعه درخت های ۱۲هزارساله ، دانشمندان و کارشناسان درختکاری اروپا موفق شده‌اند که‌وضع کلی آب و هوای جهان را در اعصار مختلف تعیین کنند . این کار بزرگ دانشمندان و متخصصان کشاورزی ، زیبایی طرز فکر و عمل آنها را هم بنمایش میگذارد .

دانشمندان و محققان ، درخت را به منزله«ساعت» فرض کرده‌اند که از روی گردش « عقربه» زمان‌درتنه درخت ، عمر آن را به آسانی میتوان تعیین کرد.بعلاوه اگر درختی را از نزدیک ریشه قطع کنیم و حلقه های آنرا بشمریم سن درخت را هم مشخص خواهیم کرد زیرا هر حلقه در تنه داخلی درخت نمایشگریک سال عمر آن خواهد بود .

این حلقه ها که بموازات عمر درخت ، هرساله به تنه داخلی آن اضافه میشود ، می تواند مقدار بارندگی را در سال « رویش‌و پرورش»بازگو کند،چون‌سال‌هایی که‌بارندگی بیشتر باشد درخت ها به‌سبب جذب آب زیادتر ، بیشتر رشد خواهند کرد وقطر حلقه های آن هم بیشتر خواهد شد . با مطالعه این روش کارشناسان و محققان توانسته‌اند که‌میزان بارندگی را در چند هزار سال قبل تعیین کنند !

درخت‌درعمر طولانی‌خود، حقایق دیگری را هم از لحاظ وضع جوی و طبیعی « نقطه کاشت » در سینه خود ثبت‌می کند که گویاتر و روشن‌تر از هر پرونده‌قطور اداری‌خواهد بود .

حلقه های تازه‌یی که‌روی بدنه خارجی درختان میروید میانگین حرارت سال رویش‌را نشان می دهد چون معمولا حرارت هوا، ترکیبات‌شیمیایی قطرات باران‌در کوچکترین‌ذره درخت تغییر می دهد و زمانی که این آب ها بوسیله ریشه درختان جذب شد ، تغییرات ترکیبی شیمیائی را درحلقه‌های تازه خود ثبت و درپرونده تاریخی عمر خودضبط می‌کند.

دانشمندان قبلا لایه های‌یخ را در قطب شمال یا جنوب مطالعه میکردند تا باتغییرات جوی آشنائی پیدا کنند ، اما طریقه جدید ، تکنیک دقیق‌تر و آسانتر و حساب شده تری را در دسترس آنها قرار می‌دهد.

پیش‌بینی ۲۰ ساله

بعضی‌ازکشور های‌جهان در ثبت وقایع جوی،پرونده های قدیمی وگویایی دارند. مثلا آرشیو هواشناسی سویس نشان می دهد از ۲۰۰ سال پیش تاکنون همه روزه حداکثر و حداقل حرارت یا میزان بارندگی‌را ثبت کرده‌اند . انگلستان در این زمینه سابقه بیشتری دارد و پرونده های هوا- شناسی آنها از یک دوره سیصد ساله سخن میگوید. همین پرونده ها فرضیه دانشمندان را برای آگاهی از تغییرات جوی براساس کار و مطالعه روی درخت اثبات کرده است .

مجله انگلیسی« طبیعت»در آخرین شماره خود نوشته است : «دانشمندان آلمانی و آمریکایی تصمیم گرفته‌اند با مطالعه درختان ۱۲ هزار ساله‌آمریکای شمالی،تغییرات عمده جوی را که اجباراً با تغییرات جغرافیایی و طبیعی هم همراه بوده است.در این منطقه از دنیا و شایدهم به علل آن را روشن سازند.»

در کنار این مطالعات‌ارزنده گروه دیگری از دانشمندان معتقد شده‌اند که با مطالعه‌لکه های تاریک درسطح خورشید، خواهندتوانست تغییرات‌جوی را برای یک دوره بیست ساله پیش بینی کنند . آنها می- گویند تغییرات حرارتی جهان با تغییرات لکه های تاریکی‌که در پهنه خورشید دیده می - شود ، بستگی دارد .

درخت ۱۵۰۰ ساله در ایران

در ایران هم درختان چند هزار ساله‌یی داشته‌ایم که متاسفانه به علل گوناگون از میان رفته‌اند در حالیکه اگر آنها وجودداشتند میتوانستند به آسانی تاریخ تغییرات جوی وطبیعی کشور ما را هم‌نمایان سازند .

از جمله میگویند «زردشت» درخت‌سروی‌در روستای‌کشمر در نزدیکی کاشمر فعلی غرس کرده بود که بعد از یکهزارو پانصد سال به دستور متوکل خلیفه عباسی قطع شد . قطر این درخت را ۱۶ متر تعیین کرده‌اند که تعداد یکصد شتر آنرا به بغداد حمل کرد .

حالا هم درخت‌های چندصد ساله در نقاط مختلف مملکت وجود دارد که باید برای‌حفظ و حراست آنها اقدامات جدی صورت گیرد .

در این باره ، مهندس حسن جهانگیری ، کارشناس امور جنگل میگوید:«درخت مثل یک انسان نوپاو تازه سال است که باید دقیقاآنرا تربیت کرد و به آن فرمداد. وبرای این کار باید آب و تغذیه او را هم باتوجه به وضع زمین و نقطه کاشت‌و نیاز درخت‌تامین کردوبا آن مانند یک موجود حساس و زنده رفتار نمود .

بد نیست این را هم بدانید که‌کاشف‌السلطنه سفیر ایران‌در دربار های چین و هند یکی از افراد نادری بود که عمرخود را وقف درختکاری درایران کرده است .

کاشف السلطنه ، در ضمن نخستین کسی‌بودکه بوته‌های چای را از هند به شمال‌ایران منتقل کرد ، کاشت و منطقه کاشت را هم توسعه داد . کاشف السلطنه برای یادگیری به عمل آوردن چای چندسال در کارخانه و مزارع چایکاری هندوستان‌بطور ناشناس‌مشغول کار شد تا جان خود را دراین راه از دست داد . بعد ها طبق وصیت او ، جسدش را به لاهیجان حمل کردند .

اسرار درختان

درخت ، با همه سادگی ظاهریش ، اسرار فراوانی در وجود خود نهفته دارد . حالا با مطالعه تنه درختان کهنسال‌می توان فهمید که وضع‌آب‌و هوای زمین در چندین هزار سال پیش چگونه بوده است ؟

دانشگاه فارابی

قابل توجه داوطلبان شرکت در امتحانات ورودی دوره فوق لیسانس برنامه امورفرهنگی

داوطلبان شرکت در امتحانات ورودی دوره‌های فوق لیسانس برنامه امور فرهنگی که مدارک خود را بدانشگاه ارسال داشته‌اند میتوانند برای کسب اطلاع از مطابقت‌مدرک خود باضوابط اعلام شده بمنظور اجازه شرکت در امتحانات از ساعت ۸تا۱۳ همه روزه باستثنای جمعه با تلفن ۷۶۹۰۱۹ تماس بگیرند.

کارت ورود به جلسه امتحان از ساعت ۹ تا ۱۱روز پنجشنبه دهم تیرماه در محل دانشگاه تربیت معلم واقع در خیابان خاقانی (شاهرضا- دروازه دولت) توزیع خواهد گردید. امتحانات ورودی راس ساعت ۹ روز جمعه ۱۱ تیرماه در محل فوق شروع میگردد و مدت امتحان چهار ساعت میباشد. شرکت کنندگان لازم است در ساعت ۸ در محل نامبرده حضور یابند.

آگهی تشکیل مجمع عمومی عادی شرکت سهامی خاص کف

مجمع عمومی عادی سالانه شرکت سهامی خاص کف که بموجب آگهی منتشره در شماره ۱۵۰۲۶ مورخ ۱۳ر۳ر۳۵ روزنامه اطلاعات بنا بود در تاریخ پنجم تیرماه جاری‌تشکیل شود، بموجب این آگهی روز شنبه بیست‌وششم تیرماه۲۵۳۵ شاهنشاهی ساعت ۱۰ صبح در دفتر مرکزی شرکت واقع در خیابان پارک (وزراء) کوی نهم تشکیل خواهد شد.

از صاحبان سهام ونمایندگان رسمی آنان و همچنین بازرس قانونی شرکت دعوت میشود که در این مجمع حضور بهمرسانند.

دستور جلسه:

۱ـ رسیدگی و تصویب بیلان و صورت سود و زیان سال ۲۵۳۴

۲ـ انتخاب اعضاء هیئت مدیره.

۳ـ انتخاب بازرس اصلی وعلی‌البدل.

۴ـ تعیین روزنامه برای انتشار آگهی‌های رسمی‌شرکت.

۵ـ سایر مسائلی که در صلاحیت مجمع عمومی‌عادی باشد.

هیئت مدیره

گروه فرهنگی خوارزمی

تشکیل کلاسهای تقویتی و تجدیدی تابستان ۲۵۳۵ را به شرح زیر به اطلاع میرساند: کلاسهای تقویتی: الف ـ دوره راهنمائی تحصیلی. ب ـ اول ودوم وسوم متوسطه نظری. ج ـ ششم ریاضی و طبیعی. این کلاسها هفته سه‌روز صبحها تشکیل میشود.

کلاسهای تجدیدی: الف ـ دوره راهنمائی تحصیلی. ب ـ اول و دوم متوسطه نظری ج ـ پنجم و ششم ریاضی و طبیعی.

شروع کلاسهای تقویتی از روز دوشنبه هفتم تیرماه و کلاسهای تجدیدی از روز چهارشنبه نهم تیرماه وبه مدت ۸ هفته ادامه دارد.

داوطلبان شرکت در این کلاسها با در دست داشتن دو قطعه عکس همه روزه صبحها از ۸الی۱۲ وعصرها از ۵ تا۸ به‌واحدهای زیر مراجعه نمایند.

۱ـ دبیرستان شماره (۱) خیابان دانشگاه‌چهار راه سزاوار تلفن ۶۴۰۸۸۴ (مخصوص کلاسهای تقویتی).

۲ـ دبیرستان دخترانه خوارزمی خیابان پهلوی نرسیده به چهارراه تخت جمشید تلفن ۶۶۳۹۹۴ (مخصوص کلاسهای تجدیدی).

۳ـ دبیرستان شماره (۲) خیابان شاه آبادتلفن ۳۱۸۶۳۳

۴ـ دبیرستان ارشاد خیابان تهران نو خیابان ششم بهمن ایستگاه ارباب تلفن ۷۳۱۰۴۵

۵ـ دبیرستان خوارزمی شمیران میدان‌تجریش ـ اول خیابان مقصود بیگ تلفن ۷۷۶۹۶۹

گروه فرهنگی دکتر هشترودی

برای کلاسهای تقویتی وتجدیدی بشرح زیر :

۱ـ کلاسهای تقویتی ویژه ششم ریاضی‌وطبیعی (دروس سال‌ششم۳ روزدرهفته‌ودروس آزمون‌همگانی یك روز درهفته)

۲ـ کلاسهای تقویتی‌ششم ریاضی‌وطبیعی (دروس سال ششم ۳ روز در هفته) .

۳ـ کلاسهای تقویتی دوره نظری‌ودوره راهنمائی

۴ـ کلاسهای تجدیدی تکدرس‌ششم ریاضی وطبیعی وپنجم ریاضی و طبیعی ودوره نظری و راهنمائی‌هرروزصبح وعصر ثبت‌نام مینماید .

کلاسهای تقویتی ازپنجم تیرماه وکلاسهای تجدیدی ازنهم‌تیرماه تشکیل میگردد .

محل ثبت نام

میدان کاخ دبیرستان دکتر هشترودی

تلفن ۸۹۳۵۹۵ ـ ۶۴۸۲۱۸

اطلاعیه‌مهم برای داوطلبان کنکوردرتهران‌وشهرستانها

در باره کنکور دانشکده‌های معماری ـ تجسمی ـ هنرهای تزئینی و کلاسهای فشرده آمادگی کلیه مواد اختصاصی کنکور دانشکده های فوق در دوره‌های مختلف در مرکز آموزش هنری لوتوس (بامجوز رسمی) دائر میگردد داوطلبان از هم‌اکنون میتوانند برای دوره‌ها مراجعه و ثبت نام نمایند این مرکز در پنج سال اخیربالاترین پورسانتاژ قبولی را در کنکور این‌دانشکده‌ها داشته‌است.

آدرس ـ خیابان پهلوی میدان ولیعهد (بلوار الیزابت) جنب سینما پولیدور کوچه مینو پلاک ۶ تلفن ۸۹۳۵۰۰ ساعات مراجعه ۹تا۱۲ و ۲تا۷ شب.

USA INVESTMENTS

INVESTMENTS available in Southern California apartment houses, industrial buildings, commercial buildings and agricultural farms.

Initial investments from $250,000 to $8,000,000. Broker in Tehran.

For personal appointment until June 27, call 294837 between 9 a.m. and 12 noon.

انتخاب یک مدرسه، انتخاب یک سرنوشت است

گروه فرهنگی جاویدان

دوشنبه ۷ تیرماه آغاز کلاسهای:

تجدیدی و تقویتی

ششم ریاضی و طبیعی

چهارم و پنجم ریاضی و طبیعی

سالهای اول و دوم و سوم راهنمائی

اول و دوم نظری

مسعود محمدی ـ قراگزلو حساب استدلالی

فرهمندپور ـ موسوی هندسه ترسیمی و رقومی

قندهاری و خوش آهنگ جبر و مثلثات

اسلامی نسب ـ کرباسچی ـ خانپور فیزیک

خوش آهنگ و رضائی جبر و مثلثات

دکتر اناری ـ تهوری شیمی

قلی پور ـ رهبر ـ مهدی حسینی مکانیک

ایران پور ـ زائر ـ گل بابا پور شیمی

بهنیا و مهدی قمصری اصفهانی جبر و مثلثات

میرحسینی ـ حسین پور ـ نیا جلیلی فیزیک

کرباسی ـ کامیاب ـ کهتری زبان

نشانی شاهرضا . اول صبای شمالی ۶۶۴۱۶۴ و ۶۶۵۵۳۷ سلسبیل چهارراه وثوق: ۹۵۵۴۶۳

هنرجویان هنرستان‌ها ـ دانش‌آموزان دبیرستان‌ها تشکیل کلاسهای تك درس تقویتی وتجدیدی زیر را باطلاع می رساند .

۱ـ سالهای اول ودوم‌وسوم **هنرستان**

۲ـ ششم طبیعی وریاضی وسایر کلاسهای دبیرستانی

۳ـ دوره‌نظری ـ **صنعت** ـ راهنمائی تحصیلی

محل ثبت‌نام، خیابان شاه ـ چهارراه پیروز ـ دبیرستان شماره یك بامداد تلفن ۹۲۱۲۸۳

پگاه

برای کلاسهای تجدیدی ـ تقویتی ـ تکدرس

ششم طبیعی ـ ریاضی ـ ادبی

نظری وراهنمائی تحصیل

همه‌روزه از ۸ صبح الی ۹ شب ثبت‌نام میکند

مخبرالدوله ـ سعدی شمالی ـ کوچه جنوبی بیمه ـ تلفن ۳۹۳۰۸۵

گروه فرهنگی خزائلی

کلاسهای تقویتی وتجدیدی

گروه فرهنگی خزائلی برای کلاسهای ششم (ریاضی ـ طبیعی ـ ادبی) سال اول ودوم نظری در دو نوبت **صبح وعصر**

وهمچنین برای کلاسهای چهارم وپنجم (ریاضی ـ طبیعی ـ ادبی)

دوره‌راهنمائی نوبت صبح ثبت‌نام مینماید

آموزشگاه **پسرانه** خزائلی شاه‌آباد کوچه محمودی تلفن ۳۹۱۸۸۱ ـ ۳۱۸۰۰۶

آموزشگاه **دخترانه** خزائلی

شاه‌آباد کوچه ظهیرالاسلام تلفن ۳۱۷۲۶۷

آگهی مزایده

شرکت زراعی ودامداری هشتپر ـ مجتمع حفظ‌آباد چوب‌درختان استحصالی وتبدیلی یکهزار هکتار جنگل جلگه‌ای جوکندان وطول وتره واقع در منطقه هشتپر طوالش واگذاری‌سازمان‌جنگلها ومراتع کشور راکه از کیلومتر پنج هشتپر بطرف آستارا شرقا وغربا در مسیر جاده اسفالته‌قرار گرفته و اجازه بهره‌برداری ۹۲۵ هکتار آن صادر وصدور اجازه ۷۵ هکتار دیگر آن در دست اقدام است و موجودی درختان آن بین شصت هزار الی هشتاد هزار متر مکعب برآورد شده از طریق مزایده‌بفروش‌میرساند متقاضیان می توانند پس از مشاهده وضع درختان در محل و ملاحظه صورت آمار برداری در دفتر شرکت در تهران ـ خیابان پهلوی بالاتر از میدان ولیعهد جنب شمالی سینما آتلانتیک کوچه خورشید پلاک ۲۳ پیشنهاد های خود را بطور تفکیکی برای هر مترمکعب چوب های صنعتی و هیزمی یابدون تفکیک برای هر متر مکعب چوب موجود اعم ازصنعتی‌وهیزمی بانضمام‌ضمانت‌نامه بانکی بمبلغ دویست و پنجاه هزار ریال یافیش واریز مبلغ مذکور بحساب شماره ۱۲۱۷۸ شرکت نزد بانک ملی‌ایران شعبه‌امیرآباد درپاکت‌دربسته بدفتر شرکت درتهران دادەورسید دریافت‌دارند پیشنهاد ها روز یکشنبه بیست و هفتم تیرماه ۳۵ساعت ۵بعداز ظهر در دفتر شرکت باز و صورتجلس خواهد شد به پیشنهاد های مبهم یافاقد ضمانت‌نامه وفیش بانکی ترتیب اثر داده نخواهد شد و حضور پیشنهاد دهندگان درجلسه آزاد و شرکت دردریاقبول پیشنهادات مختار می باشد .

شرکت زراعی و دامداری هشتپر ـ مجتمع حفظ‌آباد

شرکت صنایع پوشش ایران
استخدام مینماید

۱ـ مهندس برق
۲ـ مهندس مکانیک
۳ـ تکنیسین رنگرزی
٤ـ متخصص و اپراتور دیگ بخار
۵ـ موتورچی

متقاضیان لطفا به کارگاه این شرکت واقع در کیلومتر ۹ جاده رشت بندرپهلوی یادرتهران با تلفن ۸۲۰۷۷۰ آقای بوذری تماس حاصل نمایند . ۱ـ۲ آ ـ ۱۰۷۳۲

آگهی مزایده

انجمن بهداری شاهرود یک قطعه زمین به مساحت ۱۵۲۰ متر مربع پلاک شماره ۳۸۱۱ واقع در بر میدان شاهنشاهی و خیابان کمربندی را طبق موافقت سیزدهمین جلسه انجمن بهداری از طریق مزایده بفروش میرساند (بهاء ملک از قرار مترمربع ۵۰۰۰ ریال شروع میشود).

داوطلبان شرکت در مزایده میتوانند در ساعات‌اداری به بهداری مراجعه و پس‌از کسب اطلاعات بیشتر پیشنهادات خود را با درنظر گرفتن شرایط زیر تسلیم نمایند .

الف ـ داوطلبان باید برابر ۵٪ بهاء پیشنهادی ملک مورد نظر را به حساب جاری شماره ۶۰۷۶ انجمن بهداری نزد بانک ملی شاهرود واریز و رسید آنرا ضمیمه پیشنهاد خود در پاکت لاک و مهرشده حداکثر تا ساعت ۱۰ صبح روز شنبه ۱۲ر٤ر۳۵ تسلیم و رسید دریافت نمایند.

ب ـ پیشنهادات واصله در ساعت ۱۲ همانروز با حضور کمیسیون مربوطه باز و قرائت خواهد شد.

ج ـ به پیشنهادات فاقد سپرده و خارج از موعد مقرر و مشروط ترتیب اثر داده نخواهد شد.

د ـ حضور پیشنهاد دهندگان در جلسه مزائده آزاد است انجمن در رد و قبول یک یا کلیه پیشنهادات مختار است .

ح ـ چنانچه برنده مزایده حداکثر ۱۵ روز پس از تاریخ جلسه مزایده بهرنحو از انجام معامله خودداری نماید سپرده آن بنفع انجمن بهداری ضبط و معامله بانفر دوم انجام خواهد شد در صورت امتناع نفردوم با انجام‌معامله ضمن ضبط سپرده نفر دوم انجمن بهداری بهر نحو که‌صلاح بداند عمل خواهد کرد .

ی ـ پرداخت هرگونه ـ مالیات ـ عوارض ـ هزینه آگهی ـ هزینه دفترخانه به عهده خریداران میباشد وارتباط به انجمن بهداری ندارد .

اداره بهداری شهرستان شاهرود

دنیای ورزش روزهای شنبه منتشر میشود

فرمانروایی دریائی شاهنشاهی

به نیروی دریائی شاهنشاهی بپیوندید و دنیا را سیاحت کنید

آگهی استخدام جهت تکمیل کادر افسری نیروی دریائی شاهنشاهی

نیروی دریائی شاهنشاهی تعدادی دانشجو جهت طی دوره سه ساله دردانشکده افسری نیروی زمینی شاهنشاهی از طریق آزمایش ومعاینات پزشکی با شرایط وامتیازات زیراستخدام مینماید :

الف : حقوق ومزایا

۱ـ داوطلبین پس‌از احرازموفقیت‌در آزمایشات و معاینات پزشکی استخدام وجزو سهمیه این نیروجهت طی دوره بدانشکده افسری نیروی زمینی‌شاهنشاهی‌اعزام‌خواهند گردید .

۲ـ دانشجویان در طول مدت تحصیل تابع دانشکده‌افسری نیروی‌زمینی‌شاهنشاهی بوده و هزینه زیست و پوشاک آنان توسط ارتش شاهنشاهی تأمین میگردد .

۳ـ دانشجویان پس‌ازاتمام دوره‌سه‌ساله به نیروی دریائی شاهنشاهی معرفی و بدرجه ناوباندومی مفتخر می‌گردند ، سپس بمدت‌یک سال جهت تکمیل دوره تعیین شده بیکی از کشورهای خارج اعزام خواهند شد .

٤ـ دانشجویان بلافاصله پس‌ازاستخدام از حقوق ماهیانه ۹۰۰۰ ریال استفاده خواهند نمود .

۵ـ به فارغ‌التحصیلان در نیمه اول وآخر سال برابر حقوق ماهانه پاداش تعلق میگیرد.

٦ـ فارغ‌التحصیلان از مزایای فراوان نظیر پس‌انداز تأمین آتیه بانک سپه ، وام مسکن باشرایط مناسب استفاده از خانه های سازمانی درمان‌رایگان خودوخانواده‌تحت تکفل‌وخریداز فروشگاه های‌ارتش باتخفیف قابل ملاحظه و غیره بهره‌مند میشوند .

ب : شرایط

۱ـ تابعیت دولت شاهنشاهی ایران
۲ـ متدین‌بیکی‌از ادیان(اسلام‌ـمسیحی‌ـ کلیمی ـزرتشتی
۳ـ دارابودن دیپلم کامل متوسطه دریکی از رشته های ریاضی یا طبیعی
٤ـ داشتن حداقل سن ۱۷ سال‌وحداکثر ۲٤ سال (برای کسانی که خدمت زیر پرچم را انجام داده‌اند ۲۵سال)
۵ـ داشتن صحت مزاج‌به‌تأیید بهداری نیروی دریائی شاهنشاهی
٦ـ موفقیت در آزمایشات دانشکده افسری نیروی زمینی شاهنشاهی
۷ـ نداشتن پیشینه بد
۸ـ نداشتن همسر وافراد تحت تکفل

پ : مدارک موردنیاز

۱ـ یکبرگ فتوکپی دیپلم‌یاگواهی قبولی ششم متوسطه‌که بتأییداداره‌آموزش وپرورش رسیده باشد .
۲ـ دوبرگ فتوکپی یارونوشت‌شناسنامه
۳ـ سه قطعه ٤ × ۳

داوطلبین جهت کسب اطلاعات بیشتروثبت‌نام می‌توانند همه‌روزه باستثنای روز های پنجشنبه وایام تعطیل‌با دردست داشتن‌مدارک موردنیاز از ساعت۸ الی۱۵به معاونت‌پرسنلی نیروی دریائی شاهنشاهی واقع در خیابان سپهبد زاهدی جنب مسجد الرحمن مدیریت استخدام شعبه دانشجویان مراجعه نمایند .

م الف ٦۹۳٤

افتخار بیشتر زندگی بهتر
آینده‌ای مطمئن درانتظار جوانان ایرانی

هواپیمائی نیروی زمینی‌شاهنشاهی امکانات تحصیلی شمارا با بهترین‌وجهی فراهم نموده واز هم اکنون شمارا باداشتن مدارک تحصیلی مشروحه زیر استخدام مینماید . استخدامیان واجدشرایط پس از طی دوره های تخصصی وکارآموزی در ایران برای دوره های تکمیلی فنی وخلبانی بکشور آمریکا ام میگردند .

الف : شرایط عمومی

۱ـ تابعیت دولت شاهنشاهی ایران
۲ـ متدین بودن به یکی ازادیان (اسلام، مسیحی، کلیمی ، زردشتی)
۳ـ دارا بودن گواهی نامه ششم‌متوسطه‌ریاضی، طبیعی ، ادبی ، برای داوطلبین افسری جزء خلبانی ، گواهی‌نامه ششم متوسطه ریاضی ، طبیعی،فنی ،(برق ومکانیک) برای ، همافری ، قبولی چهارم متوسطه (ریاضی ، طبیعی ، ادبی) برای داوطلبین ستوانیاری خلبانی و گواهی نامه سوم متوسطه برای آموزشگاه گروهبانی .
٤ـ سن داوطلبین افسری خلبانی از ۱۷ تا ۲٤ وهمافر فنی از ۱۸ تا ۲٤ و ،ستوانیاری خلبانی از ۱٦ تا ۲٤ ودرجه‌دار از ۱٦ تا ۲٤ سال برای اشخاصی که‌برگ‌خاتمه خدمت سربازی دارند حداکثر سن تا ۲۵سال‌می باشد .
۵ـ نداشتن پیشینه بد .
٦ـ داشتن صحت مزاج و تناسب اندام طبق‌گواهی بهداری نیروی زمینی شاهنشاهی .
۷ـ سپردن تعهد خدمت در ارتش‌شاهنشاهی
۸ـ قد داوطلبین از ۱٦۰ سانتی‌متر ببالا .
۹ـ نداشتن عیال تحت تکفل .

ب : داوطلبین افسری جزء خلبانی:

مدت‌تحصیل درآموزشگاه‌افسری‌جزء خلبانی‌حداقل یکسال وبطور شبانه‌روزی بوده و کلیه مخارج دانش جویان بعهده ارتش شاهنشاهی خواهد بوددانشجویان‌در مدت تحصیل ۱۰۲۵۰ ریال و پس از شروع اولین پرواز ۲٦۲۵۰ ریال و پس‌ازنیل بدرجه‌افسری خلبانی از ۳۵٤۵۰ریال حقوق ومزایااستفاده خواهند کرد و ترفیعات بعد آنان طبق مقررات ، قانون‌استخدام نیرو های مسلح شاهنشاهی خواهد بود ضمنا در صورت خدمت در خارج از مرکز حداکثر مبلغ٤٤۵۲۰ریال دریافت خواهند نمود .

مدت تحصیل در آموزشگاه همافری ۲ سال بوده‌وکلیه مخارج‌هنرجویان بعهده‌ارتش شاهنشاهی‌خواهد بود هنرجویان در سال یکم مبلغ ۱۰۵۰۰ ریال و در سال دوم مبلغ ۱۱۷۵۰ ریال وپس از نیل به درجه همافر سومی مبلغ ۳۵۵۳۰ ریال و در صورت خدمت‌در خارج‌از مرکز مبلغ ٤۵٤۵۰ ریال دریافت خواهندداشت وترفیعات بعدی آنان طبق مقررات قانون استخدام‌نیروهای مسلح شاهنشاهی خواهد بود .

پ : داوطلبین ستوانیاری خلبانی

مدت تحصیل در آموزشگاه ستوانیاری خلبانی‌دوسال وبطور شبانه‌روزی‌بوده و کلیه‌مخارج‌هنرجویان بعهده ارتش شاهنشاهی خواهد بود هنرجویان قبل‌ازپرواز ماهانه ٦۵۰۰ ریال و پس از شروع اولین‌پرواز ۱۰۲۵۰ریال و پس از نیل بدرجه ستوانیار سوم‌خلبان‌مبلغ ۳۸۱٤۰ ریال که بمرور افزایش خواهد یافت دریافت خواهد داشت اضافه حقوق و مزایای آنها طبق‌مقررات قانون استخدام نیرو های مسلح‌شاهنشاهی خواهد بود ضمنا در صورت خدمت در خارج از مرکز حداکثر مبلغ ۳۷۱۹۰ ریال دریافت خواهد نمود .

ت : داوطلبین‌آموزشگاه درجه‌داری

۱ـ مدت تحصیل در آموزشگاه درجه‌داری یکسال‌وبطورشبانه‌روزی بوده و کلیه مخارج دانش‌آموزان بعهده ارتش شاهنشاهی خواهد بود دانش آموزان درمدت تحصیل مبلغ۷۵۰۰ ریال و پس از نیل بدرجه گروهبان دومی مبلغ ۱۵۲۵۰ ریال که بمرور افزایش‌خواهد یافت دریافت خواهند داشت و اضافه حقوق ومزایای آنان طبق مقررات قانون استخدام نیرو های‌مسلح شاهنشاهی خواهد بود ضمنا در صورت خدمت در خارج از مرکز حداکثر مبلغ ریال دریافت‌خواهندنمود .

ث : به فارغ التحصیلان سالیانه تا میزان دوبرابرحقوق ماهانه بعنوان پاداش در آخر سال پرداخت می گردد .

ج: فارغ التحصیلان از مزایای بسیاری نظیر پس‌انداز مسکن ، تامین آتیه ، بانک سپه که برای دوران خدمت ۳۰ ساله با توجه بمبلغ پس‌انداز ومبلغ معادل آن که بلاعوض ازبودجه وزارت جنگ اضافه می شود وبهره مربوطه .

وام مسکن بانک سپه ، استفاده از خانه های‌سازمانی با توجه به برنامه افزایش سالیانه خانه‌سازی برای پرسنل هرسازمان عمومیت خواهد داشت ،درمان‌رایگان خود و خانواده تحت تکفل وخرید از فروشگاه های ارتش با تخفیف قابل ملاحظه و غیره بهره‌مند می‌شوند داوطلبین برای ثبت‌نام و کسب اطلاعات بیشتر می‌توانند همه‌روزه باستثنای پنجشنبه وجمعه و ایام تعطیل از ساعت ۷ الی ۱٤ در تهران بیادگان باغشاه خیابان کاشان دایره استخدام و روانسنجی هوانیروزودر شهرستانها به اکیپ های استخدامی در دژبانی و شهرستانهائی که دژبانی ندارند بژاندارمری محل مراجعه نمایند .

هواپیمائی نیروی زمینی‌شاهنشاهی

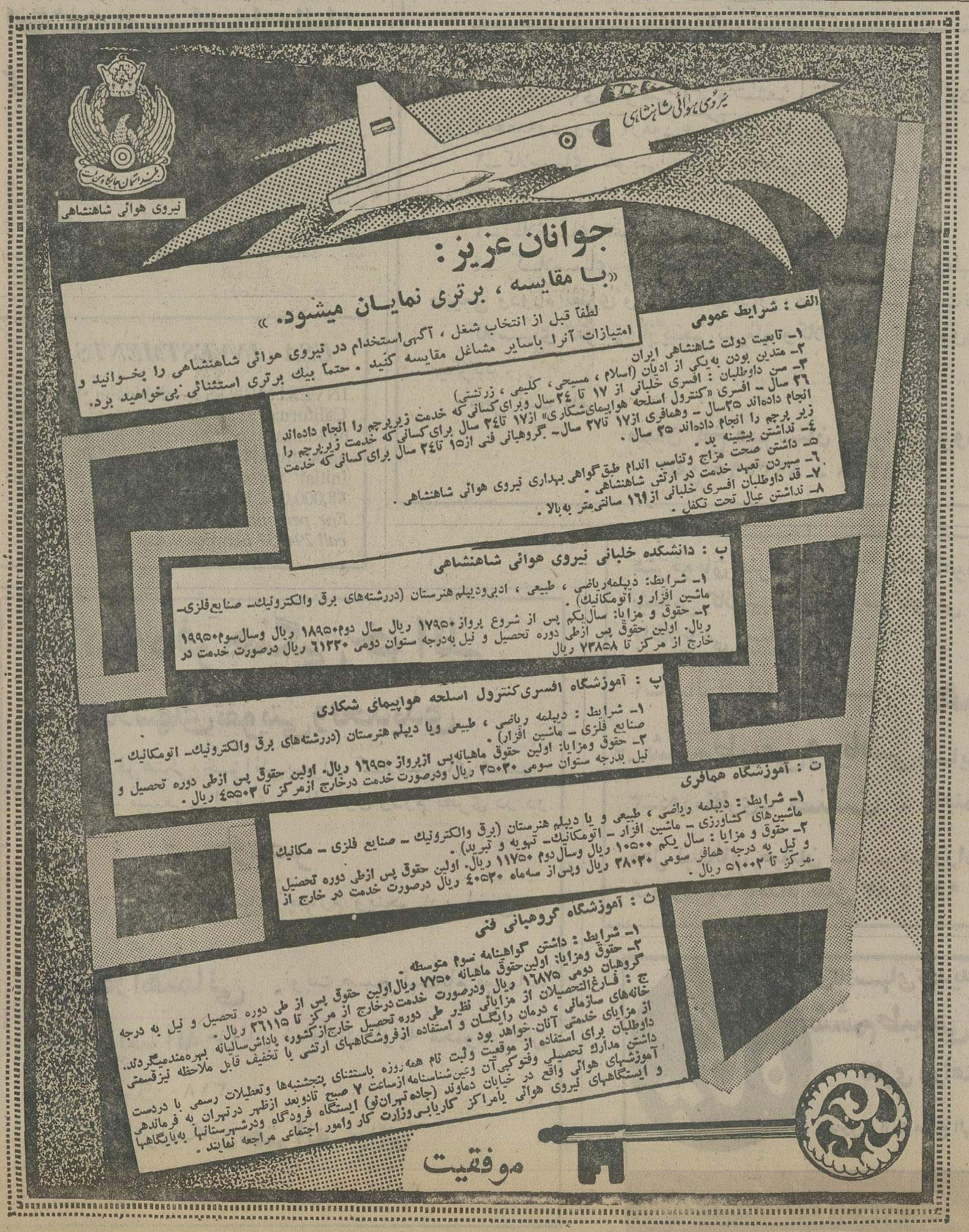

گفت‌وشنود صفائی با دکتر عزت‌الله همایونفر درباره جهان امروز و فردایش

تکنولوژی و اقتصاد هنر را تباه کرده است

عزت‌اله همایونفر

«انسان این عصر در لابلای دروغها پرسه میزند. دروغهای علمی، دروغهای صنعتی، دروغهای اقتصادی، دروغهای هنری، دروغهای سیاسی و دیگر دروغها و تنها حرف راست همین است که: انسان این عصر درلای دروغها پرسه می زند.

این سرآغاز کتابی از دکتر عزت‌اله همایونفر بنام «جهان فردا» است که انگیزهٔ این گفتگو با وی بوده است.

همایونفر در کتاب «جهان فردا» بارها به هنر پرداخته است و به بیراهه رفتن هنر در دنیای پرآشوب امروز اشاره دارد.

در بخشی از کتاب نوشته است:

وقتی صنعت فارغ از اخلاق، اقتصاد فارغ از اخلاق و هنر فارغ از اخلاق و خلاصه هر نوع تلاشی بی اخلاق و فقط به دلیل اینکه درآمد و بازده دارد پذیرفته و پذیرفتنی شد و معنی زندگی و ارضای انسانها را صرفا در پر کردن شکمها و پوشاندن بدنها دانستیم.. و هرطرح و نقشه و ابداعی را که از آن بوی نان و مزه آبی حس شود قبول می کنیم و بی آنکه مهر اخلاق یا ارشاد بران خورده باشد، مثلا آیا هدف از این فیلمهائی که میسازند و میلیونها ریال از آن بهره می برند هدفی معنوی است؟ یا این فیلم ها بشر را آرام‌تر ـ خلیق‌تر و مودب‌تر و صلح‌جوتر خواهیم کرد؟

هرگز: اینها طرح های اقتصادی است که عنوان هنری دارد.

✱ این گفتار برانگیزنده سئوال هائی است که چگونه و چرا هنر فارغ از اخلاق، بدون اخلاق، و تنها بعنوان یک وسیله برای انباشتن کیسه وجود دارد؟

همایونفر: دنیای امروز اسیر دوعامل عمده گردیده است، یکی تکنولوژیک و دیگری اقتصادی، که گرچه بظاهر از هم جدایند اما درباطن بافته شده بیکدیگرند. بنابراین دستگاههای گرداننده و سازندهٔ جهان بشری و عوامل ساخت و پرداخت هر اثر مفهوم این دو عامل‌اند یعنی که اقتصاد این عصر سازندهٔ آدم این زمانست و هر آدمی را که می سازد بخدمت خود میگیرد و آدمها در خدمت اقتصاد در می آیند. اینچنین است که انسان عصرحاضر در تلاش برای اقتصاد، انسانی کسل و ناتندرست است. آرزوها همه بشکل حادی تجلی می کنند، آهنگها همه روند مادی دارند، خواستها از مبانی مادی سرشارند.

از تماشای یک فیلم چه جیزی بدست میاورید؟ جز آنکه شهوات را بر می انگیزد، افکارتان را مختل می کند و اعصابتان را هم.... سالهاست که غیبت انسانهای خلاق را حس کرده‌ایم در نیمقرن اخیر در هنر به چه کسی تکیه داریم؟

و این چنین تهی بودن که در تاریخ هنر بی سابقه است ننگ انسان عصر حاضر است. بسیاری از تحولات ظاهری هنر مدیون تکنولوژی عصر حاضر است. شما پرپرتکنولوژی را از بعضی از اینها بیرون بکشید، خواهید دید چیزی که میماند هیچ است. مثل زنهای زشت که با توالت خود را زیبا می کنند. بنابراین اگر تحولی ـ نه تکامل ـ در بخشی از هنرها می بینیم، تکامل در ابزار است نه در خود هنر. یاری دهنده و حامی هنر امروزی تکنولوژی و اقتصاد است.

تکنولوژی و پول به کمک مؤلف پی آید تا کتابی زیبا چاپ کند. آوازخوانها با میکروفون روی صحنه خوب می خوانند اما کدام یکی از اینها خارج از صحنه صدائی دل‌انگیز دارند. هنرپیشه ها به کمک عوامل نمایشی؛ نور، دکور، فرم، ساختمان حساب شدهٔ محل نمایش و ... جلوه می کنند.

نقاش با بهترین و سایل به خط کشیدن روی پردهٔ نقاشی می پردازد.

در مقایسهٔ هنر امروز با هنر گذشتگان، سهم تکنولوژی واقتصاد را در پیدائی و تحول هنر امروز و ساده‌تر اینکه در پرداخت و بزرگ کردن هنر امروز میتوان دید، اما واقعیت چیز دیگریست که از آن بدور افتاده‌ایم.

هنرزایش ذوق و ذهن انسانیست که بصورتی زیبا تجلی میکند نه آنکه چیزی را بصورت زیبا بسازیم. نسخ خطی را ببینید، شاهنامه را بخوانید، تابلوهای دوره های گذشته را تماشا کنید، جوهر هنر را در آن بی هیچ بیرایه‌یی میتوان دید.

✱ **از نقاشی و موسیقی و تئاتر و سینما گفتیم، آیا پیدائی قالبهای تازه و تغییرات در آهنگ و معیارهای شعری و عروض را چگونه توجیه میکنید؟** نوشته‌اید:

«جهان صنعتی و دنیای تکنیک زدهٔ این عصر زمزمه میکند که روزی شعر از صفحه فرهنگ بشری برداشته خواهد شد به این دلیل که آنچه از شعر میخواهیم افاده یک معنی یا انتقال یک مطلب و یا تجسم یک حال است. در اینصورت چه ضرورتی داره که ما بجای گفتن چند جملهٔ ساده و غیر مرصع که هر کس آنرا به آسانی می فهمد وقت و فکر خود را صرف زیبا ساختن کلام و به آهنگ کشیدن کلمات و ترصیع و ترجیع عبارتهائی کنیم بنام شعر... این خود نوعی اسراف و حاشیه رفتن است که باید از میان برود....»

اگر اثری پدید آید بنام شعر و تنها بدلیل آنکه مفسراحوالی است و فارغ از وزن و قافیه و غیره، ما نیز باید آنرا شعر بخوانیم یا نه؟

همایونفر: بی تردید اولین و کمترین توقع ما از یک شعر که خودش نوعی کلام است معنی و مفهوم انسان و این معنی وقتی نصیب خواننده یا شنوندهٔ شعر می شود که قالب کلمات و اصطلاحات خیلی نامأنوس نباشد. نباید به اعتبار تجدد در شعر همه ستونهای اصلی کلام را بهم بریزیم و جمله‌یی بی معنی را تحت سایه‌بانی بنام شعر عرضه کنیم. اینکه بموازات تحولات در شئون هنری، در کار ساختن شعر نیز تحولی بوجود آید، پذیرفتنی است. وزن را برداریم، از قافیه چشم بپوشیم. کلام شعر را از اوزان عروضی بیرون آوریم بشرطی که افاده معنائی را بکند.

همانطور که زنها روزی درچادر بودند، از چادر بیرون آمدند و ضرورت زمان این تحول را پدید آورد، شعر نیز باید از چادر قافیه و اوزان ویژه‌اش بیرون افتد. اما مقایسهٔ آثار گذشته و اکنون، آگاهیهائی میدهد: شعر زمان گذشته چگونه بود؟ ارج و قربش چیست؟ شعر زمان حاضر از چه ارزشهایی برخوردار است؟

بی تردید شعر امروز که بصورت ازاد عنوان می شود فارغ از محدودیتهای اوزان عروضی و قافیه با اوزان و قالب تازه‌اش، حاوی مسائل تازه‌تری نیز هست. در چنین شعری ظرائف ویژگیهای روح آدمی بهتر قابل عرضه و بیانست، حال آنکه محدودیتهای شعر قدیم همهٔ بیانات یک انسان را در خود جایگزین نمی کرد. میخواهیم از درختی تنومند یک قطعه صاف به ابعادی معین و مشخصاتی ویژه بدید آوریم طبعا با تلاش بسیار، زواند آنرا باید دور بریزیم تا آن قطعه منظور حاصل آید اما اگر قطعه چوبی با ابعاد آزاد و بی هیچ وضع مشخصه‌ای لازم باشد، کارآسان‌تر است. بهمین طریق است که وقتی شما میخواهید از تخیل‌تان قالبی با ابعادی معین و زیبا بسازید ناگزیر مقداری از آمال، ایده ها و آرزوهایتان را بخاطر این قالب تخیلی بدور ریخته‌اید، و بدینگونه است که شعر کلاسیک بمفهوم آنچه امروز در ادب فارسی مورد پذیرش است، حامل همهٔ احساسات و تصورات خیالات ما نیست و اما همین شعر در ایجاد فکر، حاوی انبوهی از هنر است. ریختن کلمات در قالبی معین با اندازه هایی محدود و منبت کاری شده کار هرکسی نیست. مهمترازینکه جذبه و کشش فراوان شعر قدیم که انسان را مفتون و مجذوب خود می ساخت از لابلای همین اوزان و قافیه ها برمیخاست. بویژه ضرب آهنگین اینگونه اشعار موجب ماندگار بودن آن در ذهن و مایهٔ بقای آن در اندیشهٔ انسانها شده است. همینست که اینگونه اشعار بعنوان تذکار و حکم و امثال و تمثیل و یا یک عبارت رسا و یادگار هنری وردزبانهاست.

شاعر بزرگ کسی را باید دانست که همهٔ تخیلاتش را در قالب شعرش تصویر کند. در حالیکه در شعر شاعر امروز جزئیات پرداشتهای وی از مواضع گونه‌گون و زندگی، متجلی‌تر از گذشته است. شاعر امروز نفسانیات خود را که انعکاسی از نفسانیات محیط اطراف خویش است دقیق‌تر، روشن‌تر و آرامتر عرضه می کند. به تعبیر دیگر یک شاعر امروز هرگز نگران آن نیست که ابتدا شاعر بزرگ در قالب نشسته باشد و بعد بیانش را عرضه کند بلکه شاعریست که هر کلامی را از هر کجا که بدست آورد، از کوچه و بازار، از اندیشه کودک و بزرگ، درشعر بی قالبش می ریزد.

این عین شعر است، شعر بی عقده، شعر بی گرفتاری، حرفی طبیعی و ساده. اصولا انسانها در بی قیدی آزادترند. بنابراین شعر امروز ما خود میتواند بهترین مصدروبستر برای بیان حال بشر امروز باشد که بیان این حال باید کسری قافیه، کسری وزن، کمبود مشابهات صنایع لفظی و سایر ویژگیهای شعر کهن را جبران کند و گمشدن توقع یک خواننده یا شنونده را که افاده معنی است برآورد.

حافظی دیگر، که اورا نمی‌شناسیم

منوچهر سخائی

انچه مرا وادار به نوشتن این سطور کرده مطالعهٔ کتابی است بنام حافظ خراباتی که بقلم آقای رکن‌الدین همایونفرخ در بنج جلد و چهارهزاروبانصد صفحه منتشر شده و ظاهرا از مفصل‌ترین کتابهائیست که تا کنون درباره حافظ برشتهٔ تحریر آمده و حاصل ۲۵ سال زحمت و تحقیق نویسندهٔ آن است.

درمورد ترجمهٔ ظاهری و لغوی غزلهای حافظ بنظر من این کتاب از بهترین آثاری است که در این زمینه منتشر شده و دقت نظر و زحمات باارزش نگارنده دریافتن ریشهٔ لغات و اصطلاحات دیوان حافظ در آن کاملا مشهود است و این خود آنچنان ارزشی به کتاب میدهد که اگر مباحث مربوط به تفسیر و شأن نزول بسیاری از غزلها را از آن جدا کنیم، میتواند یک فرهنگ لغت جامع و قابل توجه برای دیوان حافظ محسوب شود.

اما در مورد تفسیر و شأن نزول غزلها که کتاب بیشتر بران تکیه داود، جای حرف بسیار است.

حافظ دیگر

تا کنون یکی دوتن از منتقدان مطالبی دربارهٔ این کتاب مرقوم داشته‌اند که درشماره های گذشتهٔ روزنامهٔ اطلاعات چاپ شده است، ولی از آنجا که این کتاب بعلت پاره‌ای تفسیرها خواننده را با حافظی غیر از آنکه تا بحال شناخته‌ایم روبرو میکند، ادامهٔ بحث ضروری بنظر میرسد.

آقای سعیدی سیرجانی دربارهٔ این کتاب مقاله‌ای طنزآلود نوشت و آقای همایونفرخ هم پاسخی داد. من به دو نکته از مقاله انتقادی سیرجانی و پاسخ همایونفرخ می پردازم:

آقای همایونفرخ به دو مطلب از مقالهٔ آقای سعیدی سیرجانی اشاره کرده‌اند. یکی اینکه چگونه آن منتقد فقط مطالعهٔ سیصدوشصت و پنج صفحه از چهار هزاروبانصد صفحه کتاب را برای نوشتن انتقاد دانسته داسته است. دیگر اینکه با آوردن نمونه هائی از غزلهای حافظ که در آنها اصطلاحات مربوط به خوشنویسی بکار رفته، همانطور که در متن کتاب هم مفصلا شرح داده شده باردیگر روی نظریه خود مبنی بر خوشنویس بودن حافظ تاکید کرده است.

برای روشن شدن موضوع راجع باین دو مورد توضیحی دارم:

کسانیکه حافظ خراباتی را خوانده‌اند می دانند که بررسی اجزای کتاب نیازی به خواندن تمام آن ندارد. کسی که جلد اول کتاب را خوانده باشد میتواند لااقل درمورد غزلیات تفسیر شده درهمان جلد اظهار نظر کند وبطوریکه نویسندهٔ کتاب در جلد پنجم توضیح داده فقط چند غزل را اجبارا دوسه بار مورد تفسیر قرار داده که عللش را مشابهت احوال حاکمی با احوال حاکمی دیگر ذکر کرده است. (گو اینکه اگر بخواهیم از دیدگاه ایشان به موضوع نگاه کنیم اکثر این قبیل غزلیات میتواند مربوط به تمام حکام عصر حافظ باشد زیرا تقریبا همهٔ آنها گاهی سعادتمند و خوشبخت، و گاهی گرفتار و بدبخت، زمانی به سفر رفته و زمانی بازگشته از سفر، ایامی پیروز و مواقعی مواجه با شکست و امثال آن بوده‌اند که اینها کم و بیش سرگذشت تمام ابناء بشر است.)

نکتهٔ دیگر در مورد نظریهٔ مربوط به خوشنویس بودن حافظ است که آقای همایونفرخ ضمن مباحث کتاب هم سعی کرده آنرا مسلم و محقق قلمداد نماید و دلیل آنهم صرفنظر از نمونه های مشکوکی که از خط حافظ دردست است، اشاراتی است که حافظ درپاره‌ای غزلها به اصطلاحات مخصوص خوش نویسی دارد.

البته جای انکار نیست که احتمال خوش نویس بودن حافظ بسیار است، ولی نه فقط بدلیل وجود نمونهٔ خط های غیر مستند و بکار گرفتن اصطلاحات خوشنویسی در اشعارش ـ چرا که اولا از شخصیتی چون او بعید نیست که با اصطلاحات هنرهای زمان خود آشنائی داشته و فی‌المثل خط شناس و موسیقی شناس بوده باشد. ثانیا بنابرتوضیح خود آقای همایونفرخ غزلهائی که حافظ در آنها اصطلاحات خوشنویسی بکار برده آنهائیست که ظاهرا برای شاه شجاع سروده و جهت آنهم خوشنویس بودن شاه شجاع بوده و این نمیتواند دلیل خوشنویس بودن خود حافظ باشد. بعلاوه در بخشی از کتاب هم آقای همایونفرخ متذکر شده در غزلهائی که حافظ اصطلاحات نجومی بکار برده نظر به شاه شیخ بواسحق دارد زیرا ممدوح او از علم نجوم مطلع بوده ولی این امر باعث شده منجم شدن حافظ را نتیجه بگیرند.

انچه بیشتر در «حافظ خراباتی» بعنوان نقطه ضعف محسوب میشود، سعی پژوهنده است در انتساب بسیاری از غزلها به حکام عصر و متاسفانهٔ این تصور بوجود میاید که انتساب این اشعار به عمر وزید شاید بدان جهت صورت گرفته که زندگی آنها تاریخ مدون دارد و این خود کار تفسیر و یافتن شأن نزول را برای پژوهنده آسان تر میکند.

در حالیکه مختصر توجه نشان میدهد جز در موارد استثنائی در غزلهائی هم که حافظ صراحتا اشاره‌ای به نام اشخاص دارد، در حقیقت به بهانهٔ ایشان مفاهیم کلی مورد نظر خود را بیان میکند. ماجرای این اشخاص هم مانند داستان اسکندر وداراوجام جم و مسند جم غالبا فقط وسیله‌ای برای بیان مقصود او هستند. وقتی میگوید:

دیدی آن قهقههٔ کبک خرامان حافظ
که زسرپنجهٔ شاهین قضا غافل بود

البته نظر به ماجرای کشته شدن بواسحق بدست امیر مبارزدارد ولی حرفش را طوری زده که از آن یک مفهوم کلی بدست آید و درس عبرتی باشد برای همهٔ انهائی که از بازیهای روزگار و ورق گردانی لیل و نهار غافل هستند. در اینجا بواسحق وسیله است نه انگیزه، انگیزهٔ او درد جانکاهی است که همواره خاطر انسانهای اندیشمند را میازارد. بقول آقای دکتر زرین کوب «یک درد فلسفی» بی جواب ماندن تمام سئوالها و چراها... حال اگر ماجرای غم‌انگیز مرگ یک دوست (بواسحق) این درد شاعر را تازه میکند، مفهومش این نیست که انگیزه و هدف شاعر را در سرودن چنین اشعاری به بازگو کردن یک واقعه محدود کنیم:

زین قصه هفت گنبد افلاک پرصداست
کوته نظر به بین که سخن مختصر گرفت

کسانیکه با الهام از اندیشهٔ والای حافظ و نحوهٔ نگرش او به جهان هستی، زندگی در این غمکدهٔ خراب آباد را تحمل میکنند، نمیتوانند در برابر این طرز بررسی و تفسیر ساکت بمانند.

در شماره بعد تمام میشود

زندگی «حافظ» و شعرهای بلند او، قرنها مایه بحث دوستداران اندیشه او بوده است، وجود دهها تفسیر و نسخه های گوناگون خطی و دیوانهای برگزیده و حضور نسخه های متعدد و گاه متعارض چاپی و اظهارنظرهای ضدونقیض دربارهٔ اشعار این نابغهٔ ادب ایران نشانه‌یی از توجه خاص و عام به زندگی و افکار حافظ است.

با چاپ تازه‌ترین کتاب دربارهٔ حافظ (یعنی کتاب حافظ خراباتی نوشته رکن‌الدین همایونفرخ) مقالات متعددی در این باره به روزنامه رسید که چاپ شد.

این مقاله که در دو شماره تمام میشود حاوی نظرات منوچهر سخائی دربارهٔ شاعر محبوبش حافظ است، با نوشتن این مقاله، سخائی یادی از دوران روزنامه نگاری خود کرده و پس از بیست سال، برای بیان احساساتش نه با آواز بلکه بمدد واژه های مکتوب به میدان هنر آمده است.

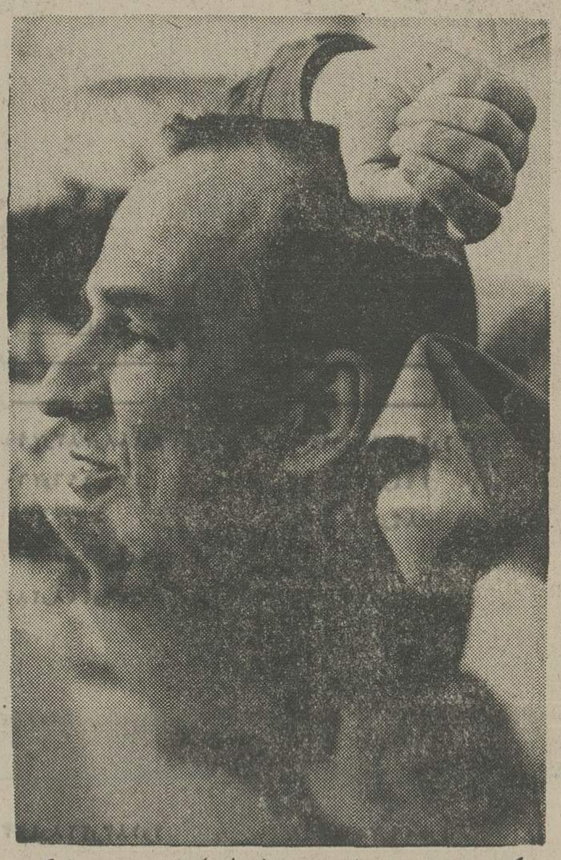

برگمان: هنرمند نمیتواند وجود دیوار را میان خود و مردم تحمل کند

مرگ و زندگی فقط «بازی» است

بمناسبت انتشار «مقالات انتقادی وینگمار برگمان»

«مقالات انتقادی وینگمار برگمان» نام یک مجموعه‌ایست که اخیرا توسط «استوارت کاسینکی» و «زوزف هیل» تالیف شده و دانشگاه آکسفورد آن را انتشار داده است. در گفتگوئی که «جارلز توماس ساموئل» در باره این کتاب با «اینگمار برگمان» داشت، سوالاتی را مطرح کرد که باعث عصبانیت کارگردان شد و او ناگهان پاسخ داد: **«نمیخواهم فقط بفهمی، انتظار دارم آنرا احساس کنی.»** شروع سوالات بهیچ وجه خوب نبود، زیرا ساموئل پرسیده بود: **«یک قطعه سمفونیسم چه معنی میدهد، کلید فهم فیلم «تشریفات رسمی» چیست؟»** او در این بررسی سعی میکند کارهای برگمان را دسته بندی کند بهمین خاطر از او می پرسد «جادوگر» کمدی است یا خبر؟ و چرا «چراغ زمستان» بهترین فیلم اوست. همین سوالات کم کم حوصله کارگردان را سر برد و او را عصبانی کرد و ناگهان گفت: **«این نوع پرسش ها هیچ معنی ندارد و ابدا جالب نیست. ارتباط فکری بر قرار نمی کنید. باید در هر سوال، برای شنیدن پاسخی انسانی راهی باشد والا گفت و شنود متوقف میشود.»** سپس سکوت بر قرار گردید. ساموئل سوالاتی را که پیش بینی کرده بود، بهمراه سیمای انتقادی که بخود گرفته بود، رها کرد و شیوه پرسش را تغییر داد. در نتیجه وضع عوض شد و دو مرد، واقعا شروع بصحبت کردند و سخن گفتن از مسائل خانوادگی باعث مبادله احساس و ارتباط فکری شد. این موضوع که همسر ساموئل نوعی حساسیت بوستی داشت و او را رنج میداد، برگمان را تحت تاثیر قرار داد. این بار گفتگو واقعی بود. برگمان در باره مسائل خصوصی‌اش و اینکه چگونه علاقمند شد کارگردان شود، حرف زد. او گفت **«من فیلمهایم را برای مصرف میسازم، آنها یک نمونه بی مصرف نیستند، آنها برای زمان حال ساخته‌شده‌اند. آنها مثل یک گل، یک چراغ، یک میز و یا آب معدنی هستند، مثل هر چیزی که برای مصرف ساخته شده و مورد استفاده یک (شخص) قرار میگیرد. آنها نیز بین من و سایر انسانها تماس بر قرار میسازند، من آنها را بمردم تقدیم می کنم و میگویم لطفا مصرف کنید. آنچه میخواهید از آنها برداشت کنید و بقیه را، دور بیاندازید.... روح** من با سمبولیسم و فکر مطلق کاری ندارد، آن فقط با امید، آرزو، رویا و تمایلات کار دارد.

وقتی برگمان روی واژه «شخصیت» تکیه میکند، تلویحا به زندگی خود اشاره می کند و میخواهد چیزهائی بگوید که بمراتب بیشتر از بحث در باره یک فیلم است، زیرا در یک فیلم باید دریافت که کدام نمود حقیقی است و کدام رابطه و یا نشانه با عوامل روانی آمیخته است. برگمان میگوید: «شخصیت» اثری بود که آفریننده‌اش را حفظ کرد، سپس بخشی از افکار و خاطراتش را باز گو میکند و بعد اضافه میکند وقتی تصمیم گرفت فیلم «شخصیت» را بسازد، میدانست که از عهده اینکار بر می آید.

در این مجموعه چیز با ارزشی پیدا نمیشود که بتوان برای مصاحبه روی آن تکیه کرد، بجز در سخنرانی برگمان در سوئد که شامل اظهار نظرهای جالبی در باره کارش میباشد. او میگوید: چرا یک هنرمند را منفرد میکنند، چرا فیلم میسازد و شاید کنجکاوی بشری باشد که او را به جلو میراند، نمیگذارد بیکار بماند و نیرویش را یکجا برای جامعه مصرف میکند. «منفرد ساختن» که به آن اشاره میکند، نکته تاریک قضیه است اما وقتی که می اندیشد، او هم مانند سایر مخلوقات برای دوام و بقای خود تلاش میکند، تسلی میابد. پس «برادری» معنای وسیعی دارد.

از مقالاتی تحت عناوین نقش دین، کودکان و بیگناهی، روابط جنسی و غیره، انتقادات فراوانی بعمل امده و در مقالات: برگمان و خدا، برگمان و شیطان، برگمان و سکس مسائلی مطرح شده است. اما راجع به «کمال اخلاقی مشخص برگمان» امست که فقط چیزی گفته نشده است. در فیلم «شیشه تاریک» برگمان می کوشد برای اولین بار حضور خود را بقبولاند، زیرا یک هنرمند از تنهائی رنج میبرد، وجود دیوار را بین خود و مردم نمیتواند بپذیرد و در جهنم تنهائی زیست کند. در فیلمهای بعد از «شخصیت» او آزادتر میشود. تقریبا تمام شخصیت هایی که آفریده، هنرپیشه، موسیقی دان یا نقاش هستند برای بقا تلاش می کنند. هنرمند «او» جهانی کوچک و محصور دارد، یا در دنیائی بی پایان که وسیله دوستان، عاشق و یا معشوقه محصور گردیده، زیست میکند. برگمان گفته بود: «ما هنرمندان، مرگ و زندگی را که جدی ترین چیز هاست، هرضه میکنیم، اما همه‌اش بازی است» بنظر او فقط بازی است که ارزشی نمایش دارد.

بنظر میرسد برگمان در زندگی خود هم نقش بازی میکند و بقول دکتر در فیلم «شخصیت» حتی سکوت هم نقشی است. این ویژگی او را آفریننده و کارگردان نقشها بویژه برای هنرپیشگان زن ساخته است. اینست که گاهی برگمان احساس میکند در بین نقش ها محصور گردیده و چون گاهی نمیتواند خواسته خود را در جهت جامعه بطریقی عملی سازد، شیوه‌ای دیگر بر میگزیند. بقول فللینی «کسی که او بسیار تحسینش میکند» «دنیای فیلم ها، دنیا هرپیشگان نیز هست؟» دنیا ها و رویاهای زیر سر پوش که در فیلم های جلوه می کنند، فیلمهائیکه البته فقط حاصل تصورات برگمان نیستند بلکه چیزی که فللینی آنها را «شرط کمال آرزو» نامیده است

ترجمه: آذر یمهر

شمس‌الشموس تاریخ آستان قدس

تصویر غلامرضا خان آصف الدوله متولی باشی آستانه در سال ۱۳۲۳

شمس الشموس
تالیف حاج احتشام کاویانیان

«شمس الشموس» نام اصلی کتابی است که عناوین دومی و سومی آن «تاریخ آستان قدس» «وانیس النفوس» است. بهر حال شمس الشموس مجموعه‌یی پر جذبه از سیر مشتاقی آگاه در ماجرایی است که سفر امام هشتم شیعیان جهان به خطه خراسان آنرا آغاز کرده است و ادامه جستجوی مولف شناخت وضع فعلی آستان قدس رسیده است. به عبارت دیگر «تاریخ آستان قدس» در برگیرنده شرح حال موجبات تشریف فرمایی حضرت امام رضا «ع» بخراسان، رحلت آن بزرگوار و بانیان حرم مطهر و رواقها و پیوتات متبرکه و صحن ها و مسجد گوهر شاد و خدمتگزاران تمام موقوفات آستان قدس و مصارف آنها و تشکیلات فعلی آن است. نویسنده قبلا این سلسله نوشته ها را در سالهای ۱۳۴۵ و ۱۳۴۶ اگر نه بطور کامل ولی بهر صورت بکار در یک نشریه محلی منتشر کرده است.

نویسنده در زمان مشروطیت از مجاهدان و آزادیخواهان بوده است که طی سالیان فراوان خدمت در آستانقدس مجموعه‌یی فراهم آورد سرشار از نمونه ها و شواهد تاریخی گویا. در این نوشته اگر چه قبل از هر چیز باید دنبال اشتیاق و نیاز گشت اما هیچوقت واقعیت فدای شیفتگی نشده است.

«.....ضریح مطهر و درها و دیوار های حرم و رواقهائی که خون الود بود با زحمات و دقت کامل تطهیر نموده، کف حرم مطهر و رواقها و ایوان طلا را که مملو از خون خشکیده بود پاک نموده (کر) بستند.....»

ص ۸۷

این نمونه که سراسر کتاب زبان گویای آنهاست ماجرای یک پاکسازی حرم مطهر از خون شهیدان و آزادیخواهان مشروطه در مشهد است و نویسنده که خود شاهد و در گیر این ماجراها بوده با دقت بسیار جزئیات آنها را باز سازی کرده است.

شمس الشموس، گذشته از ارزش مذهبی و تاریخی مجموعه آگاه کننده‌یی برای کسانی است که رواقهای قدیم برافراشته در مقابل نور را می بینند و کمتر فکر میکنند که چه ماجراهایی بر دوش این طاقها و رواقها سنگینی میکند.

از نکات جالب این کتاب تصاویر زیبائی از متولیان حرم قدس است که بیشتر آنها توسط نقاشان معروف تهیه شده و بر زینت کتاب افزوده است.

اطلاعات ـ سه‌شنبه ـ اول تیرماه ۲۵۳۵ ـ شماره ۱۵۰۴۲

بانک تجارت خارجی ایران

ترازنامه در پایان اسفندماه سال ۲۵۳۴

سرمایه ثبت شده ۱۵۰٫۰۰۰٫۰۰۰ ریال

دارائی	سال ۲۵۳۴	سال ۲۵۳۳	بدهی	سال ۲۵۳۴	سال ۲۵۳۳
	ریال	ریال		ریال	ریال
اسکناس و مسکوک	۶۰۲٫۲۵۴٫۳۰۷	۳۸۵٫۴۲۴٫۲۷۸	سرمایه ثبت شده که تماماً پرداخت شده	۷۰۰٫۰۰۰٫۰۰۰	۱۷۲٫۰۰۰٫۰۰۰
سپرده نزد بانک مرکزی ایران			اندوخته ها :		
سپرده قانونی	۱٫۲۶۸٫۶۷۴٫۰۰۰	۲٫۷۸۵٫۰۰۰	اندوخته قانونی	۴۹۰٫۰۰۰٫۰۰۰	۱۷۲٫۰۰۰٫۰۰۰
سایر سپرده ها	۳٫۱۴۷٫۱۲۳٫۸۱۳	۳۶۱٫۴۱۸٫۸۱۳	سایر اندوخته ها	۶۶۲٫۰۰۰٫۰۰۰	۹۵۴٫۰۰۰٫۰۰۰
	۴٫۷۰۲٫۶۱۲	۱٫۲۷۲٫۳۷۶٫۶۱۲	مانده سود و زیان	۲٫۳۶۶٫۸۳۶	۲۸۸٫۹۱۴
موجودی نزد بانکهای داخلی	۲۲۲٫۴۳۹٫۱۴۹	۳۰۸٫۴۳۶٫۵۵۰			
	۳٫۶۷۶٫۸۱۷٫۵۶۴	۱٫۸۵۹٫۲۳۷٫۰۴۷			
نقود بیگانه و موجودی نزد بانکهای خارجی	۱۱۰٫۴۶۰٫۷۳۸	۲۰۴٫۴۹۵٫۴۸۸	سپرده ها :		
اسناد قرضه دولتی	۱٫۹۱۶٫۱۰۰٫۰۰۰	۴۳۳٫۷۹۰٫۰۰۰	حسابهای جاری اشخاص وسایر	۳٫۹۲۳٫۵۸۷٫۲۱۰	۱٫۶۷۷٫۷۲۵٫۴۰۸
اسناد نزولی وخریداری	۱٫۶۶۴٫۵۴۴٫۸۰۲		سپرده های دیداری	۴٫۵۶۳٫۴۴۷٫۲۱۰	۹٫۳۴۰٫۳۸۳٫۸۹۸
وامها و سایر مطالبات	۱۷٫۴۴۱٫۳۶۵٫۰۰۳		حساب بانکها	۳٫۴۷۴٫۷۵۱٫۵۳۹	۷۳٫۹۳۹٫۷۱۲
سایر دارائیها	۲۲۶٫۴۲۰٫۴۳۷		سپرده های مدت دار	۳۶۸٫۷۱۵٫۸۷۶	۷۰۰٫۷۱۵
وثائق تملیک شده	۷۰۰٫۷۱۵		حسابهای پس انداز	۱۲٫۳۳۰٫۵۰۱٫۸۳۵	۸۹٫۸۲۰٫۰۰۰
	۸۹٫۸۲۰٫۰۰۰		سایر بدهیها	۱۲۷٫۶۱۰٫۵۸۹	۱۱٫۳۲۴٫۸۲۹
مشارکت	۸٫۲۱۲٫۶۸۱				۱۳۱٫۰۶۱٫۶۶۲
اموال منقول پس از کسر استهلاک	۱۴۷٫۱۱۵٫۱۰۷				
اموال غیر منقول پس از کسر استهلاک	۲۰۵٫۲۸۱٫۵۰۷٫۵۴۷			۱۳٫۸۲۲٫۴۷۹٫۲۶۰	
تعهدات مشتریان بابت ضمانت نامه های صادره و اعتبارات بازشده	۱۲٫۶۲۰٫۳۸۰٫۷۵۱		اعتبارات بازپرده ارزی بریال	۶٫۱۴۲٫۰۰۱٫۸۸۷	
	۳۷٫۹۰۱٫۹۳۸٫۲۹۸		ضمانتنامه های صادره	۸٫۹۹۶٫۹۰۷٫۹۸۹	
				۲۲٫۸۱۹٫۳۸۷٫۲۴۹	

مدیر عامل	حسابرسان		بازرسان	
آشوت ساقاتلیان	ویتی مورن اند کمپانی ـ حسابداران خبره		نصراله مختار	ورام گرجیان — پرویز حکیم راد

بانک تجارت خارجی ایران

حساب سود و زیان برای سال منتهی به ۳۰ اسفند ۲۵۳۴ ومقایسه آن با سال ۲۵۳۳

بدهکار	سال ۲۵۳۴	سال ۲۵۳۳	بستانکار	سال ۲۵۳۴	سال ۲۵۳۳
	ریال	ریال		ریال	ریال
هزینه کل	۱۹۶٫۷۷۸٫۷۶۹	۱۵۶٫۰۲۹٫۱۵۶	بهره دریافتی	۱٫۸۸۸٫۷۸۳٫۷۹۱	۱٫۲۲۹٫۴۸۸٫۴۳۹
بهره پرداختی	۱٫۱۶۷٫۱۹۰٫۲۹۸	۷۵۸٫۴۳۹٫۴۸۸	کارمزد دریافتی	۲۷۱٫۹۹۶٫۷۶۰	۱۹۴٫۰۲۹٫۲۸۲
کارمزد پرداختی	۲٫۷۵۳٫۲۴۵	۲٫۰۳۶٫۳۶۱	نتیجه معاملات ارزی	—	۸۴٫۲۰۸٫۴۲۲
نتیجه معاملات ارزی	۱۰۴٫۴۶۲٫۶۸۸	—			
ذخیره‌های مالیاتی ومتفرقه	۱۵۶٫۸۹۱٫۲۴۳	۱۳۱٫۰۶۱٫۱۴۱	درآمد متفرقه	۲۲٫۴۴۸٫۲۸۲	۴٫۰۲۷٫۰۵۵
استهلاکات :					
اموال منقول	۶٫۶۷۵٫۴۶۹	۶٫۳۵۲٫۰۲۳			
اموال غیرمنقول	۶٫۲۲۶٫۰۴۳	۱٫۱۶۱٫۴۱۱			
	۱۲٫۹۰۱٫۹۲۲٫۰۷۸	۶٫۳۵۲٫۰۲۳			
مانده منتقل بحساب تقسیم سود	۵۴۱٫۹۲۲٫۰۷۸	۴۱۰٫۳۷۲٫۱۱۸			
	۲٫۱۸۲٫۲۲۸٫۸۳۳	۱٫۵۰۹٫۷۵۲٫۶۹۸		۲٫۱۸۲٫۲۲۸٫۸۳۳	۱٫۵۰۹٫۷۵۲٫۶۹۸

حساب تقسیم سود برای سال منتهی به ۳۰ اسفند ماه ۲۵۳۴

نقل به اندوخته ها :			مانده منتقل از سال قبل	۱٫۹۹۴٫۷۱۸
اندوخته قانونی	۸۲٫۰۰۰٫۰۰۰	۶۲٫۰۰۰٫۰۰۰	سود ویژه پس از کسر مالیات	۵۴۱٫۹۲۲٫۰۷۸
سایر اندوخته ها	۲۱۰٫۰۰۰٫۰۰۰	۱۸۰٫۰۰۰٫۰۰۰		
	۲۹۲٫۰۰۰٫۰۰۰	۲۴۲٫۰۰۰٫۰۰۰		
سود قابل تقسیم	۲۵۲٫۰۰۰٫۰۰۰	۱۹۸٫۰۰۰٫۰۰۰		
مانده نقل به سال بعد	۴۸۸٫۹۱۴	۲٫۳۶۶٫۸۳۶		
	۵۴۴٫۲۸۸٫۹۱۴	۴۱۲٫۳۶۶٫۸۳۶		۵۴۴٫۲۸۸٫۹۱۴
				۴۱۲٫۳۶۶٫۸۳۶

فیدل کاسترو در کشتی «برلین» دردام عشق این دختر هفده‌ساله افتاد

«سیا» معشوقهٔ امریکایی «کاسترو» را مأمور قتل او کرد!

نیویورک ـ روزنامه «نیویورک ساندی نیوز» فاش کرد : فیدل کاسترو زمانی سخت دلباخته یک دختر زیبای هفده ساله شد و سازمان «سیای» امریکا با پی بردن به این عشق پنهانی، در سال ۱۹۶۰ دختر مورد علاقه کاسترو را مامور قتل او کرد و پس از آموزش های لازم او را روانه هاوانا ،پایتخت کوبا ساخت .

«نیویورک ساندی نیوز» می نویسد : سازمان «سیا» برای کشتن فیدل کاسترو بدست دختری که سیا میدانست فیدل کاسترو سخت بوی علاقمند است ، مقداری قرص های مخصوص هاوی سمی کشنده را در اختیار دختر مزبور گذارد ، اما دخترک پس از ورود به «هاوانا» متوجه شد که ترس و اضطراب از آشکار شدن راز سراسر وجود او را فرا گرفته است لذا ازکشتن کاسترو منصرف شد، مقداری بستنی خرید و قرص های سمی را داخل آن گذارد و بستنی حاوی قرص ها را در کیف دستی خود پنهان کرد و در اندک مدتی قرص ها آب شدو از بین رفت .

روزنامه «نیویورک ساندی نیوز» از دختر مورد علاقه فیدل کاسترو بنام «ماریالورنز» نام میبرد و مینویسد : ماریا در گفتگویی با خبرنگار روزنامه اعتراف کرد مقام های «سیا» بوی گفته بودند با کشتن کاسترو وی مسیر تاریخ را عوض خواهد کرد و در آن موقع فقط او بود که میتوانست اینکار را بکند زیرا کاسترو بی صبرانه منتظر دیدار مجدد با او بوده است .

روزنامه مینویسد :ماریا که اینک در نیویورک زندگی میکند یک امریکایی آلمانی الاصل است و یکماه پس از آنکه کاسترو قدرت را در کوبا بدست گرفت با او در یک کشتی مسافری بنام «برلین» آشنا شد و پدر ماریا که کاپیتان کشتی بود ، دخترش را به کاسترو معرفی کرد، اما ماریا بزودی پی برد که چه آتشی در قلب کاسترو بپا کرده است .

کاسترو شب آشنایی با کاپیتان و دخترش در عرشه کشتی با آندو شام خورد و وقتی پدر برای انجام امور کشتی به موتورخانه رفت، کاسترو نزد ماریا صریحا اعتراف کرد که سخت دلباخته او شده و از وی دعوت کرد در اولین فرصت برای دیدن وی به هاوانا سفر کند.

روزنامه مینویسد : ملاقات های کاسترو با ماریا در کشتی برلین چند بار تکرار شد و ماریا نیز دردام عشق کاسترو اسیر گشت.

مامورین مخفی «سیا» با آگاهی از ماجرا بماریا نزدیک شدند و به او پیشنهاد کردند در ازای دریافت یکصد هزار دلار ، ماموریت قتل کاسترو را انجام دهد

ماریا در گفتگویش با خبرنگار نیوویرک ساندی نیوز گفت : وقتی من و پدر و مادرم که ز ماجرا اطلاع نداشتند صرفا بخاطر سفر به کوبا وارد هاوانا شدیم ، یکسره به هتل هیلتون این شهر رفتیم و اتفاقا آنروز کاسترو نیز به هتل آمده بود، یکی از اطرافیان کاسترو که در کشتی مرا دیده و از روابط ما کم و بیش آگاهی داشت ورود مرا به کاسترو اطلاع داد و کاسترو از من دعوت کرد به دیدن او در اقامتگاهش بروم.

در اتاق کاسترو من و او دوبدو نشستیم و از خاطرات روزها و شب های کشتی «برلین» حرف زدیم .

پس از مدتی اقامت در هاوانا و چندین بار دیدار با کاسترو به نیویورک باز گشتم و «سیا» از ناکامیابی ماموریتم اطلاع یافت اما بروی خود نیاورد، در حالی که من هم‌اکنون پس از گذشت قریب به شانزده سال اطمینان دارم نخست وزیر «ریشوی کوبا» هنوز عشق مرا بیاد فراموشی نسپرده است .

در سال ۲۰۰۰ انرژی خورشیدی بشر را از نیستی نجات میدهد

در همین سطح باقی خواهد ماند یا نه و اگر افزایش یابد ، آیا بر تعداد مراکز تهیه انرژی اتمی افزود خواهد شد یا نه و این افزودگی به زیان بشر خواهد بود یا خیر ؟

طبیعت به موجودات جان میدهد. سلامتی میبخشد و تحرک ایجاد میکند. گیاهان میلیونها سال است که با انرژی خورشیدی برمی‌خیزند و نمو می‌کنند . خورشید گرما تولید میکند ، الکتریسیته و انرژی‌های مکانیکی برای موجودات ایجاد کرده و بدون اینکه صدمه‌ای به محیط زیست و به انسان و گیاه وارد آورد، به فضا برمی‌گردد .

چرا ما از طبیعت درس نمی‌آموزیم؟ چرا از انرژی های طبیعی وسالم استفاده نکرده و نمی ـ کنیم ؟ بخش تحقیقات اتمی آلمان فدرال، برای ایجاد توسعه انرژی اتمی درسال گذشته ۱٫۳۰۰ میلیون مارک خرج کرده است در حالی که با یک هفتم این مبلغ می‌توانستیم اشکال دیگری از انرژی رامانند تهیه انرژی از نیروی آب، از نیروی جاذبه زمین، از نیروی باد و خورشید و ... توسعه دهیم که هیچگونه اثری در سلامتی بشر و نسل بشر نخواهد داشت.

در حالیکه انرژی‌هایی که ما امروزه مصرف می‌کنیم، از قبیل انرژی‌های بدست آمده از ذغال و نفت و گاز طبیعی در یک طرف ، و انرژی اتمی در طرف دیگر . برای کار کارخانه ها ، ماشین‌ها وسایر وسائل مکانیکی هیچیک انرژی سالمی نیست و برای رویش گیاهان و سلامت بشر ضرر های فراوان دارد ،باید بخاطر داشت که در جمهوری فدرال آلمان سالانه ۴۰۰ میلیون انرژی کاری روزانه فقط و فقط بخاطر بیماری های افراد از دست میرود .

دیری نخواهد پایید که از انرژی اتمی هم بخاطر پی آمدهای زیانبخش و متعدد آن نتوان استفاده کرد و دانشمندان پیش‌بینی می کنند در سال ۲۰۰۰ فقط انرژی خورشید بشر را از نیستی نجات می‌بخشد.

یک چیز برای ماروشن نیست و آن هم این موضوع است که آیا در ده سال آینده مصرف انرژی

۵۰ هزار نوع گیاه نابود میشود

در یکربع قرن آینده حدود ۵۰ هزار نوع از گیاهان مختلف جهان نابود خواهد شد و این امر گیاه شناسان را بوحشت انداخته است.

این پنجاه هزار نوع گیاه برابر با یک ربع دنیای نباتات کره زمین است و عواقب آن یک فقر بزرگ همه جانبه در دنیای زیست رستنی های کره زمین است .

دانشمندان هامبورگی میخواهند با همکاران خود در آلمان فدرال و نیز با همکاری مدارس عالی گیاهشناسی دنیا، یک برنامه ریزی وسیع برای نجات اینگونه رستنی های دنیا را بعهده بگیرند .

این گیاهان تقریبا همواره ازشنهای بیابان که بوسیله بادجابجا میشوند، پوشیده‌اند .در راس انواع بیشتری از آنها «دریچه هایی» وجود دارد که درون این دریچه های سیاه رنگ آب به فراوانی موجود است و از طریق آن به دیگر قسمت های گیاه تاریشه رسانده میشود.

نمایندگی جدید جنرال موتورز ایران

بسطور گسترش شبکه نمایندگی و خدمات بعد از فروش درسراسر مملکت برای دارندگان اتومبیل های شوروات ایران.

جنرال موتورز ایران آقای محمد صابری مدتر شرکت تهران موتورز را بعنوان نماینده‌ فروش و سرویس اتومبیل شوروات ایران منصوب کرد.

در عکس بالا که در مراسم با شکوه جشن ۵۰ سال شاهنشاهی پهلوی و افتتاحیه نمایندگی جدید جنرال موتورز ایران گرفته شده بترتیب از راست به چپ آقایان صابری مدیر نمایندگی، آقای ابراهیم پور فرماندار قم ،تیمسار شهرستانی ریاست شهربانی قم و آقای الهی فرد مدیر داخلی اداره فروش جنرال موتورز ایران دیده میشوند.

شمشیر ماهی قایق را غرق کرد !

پوستون ـ آسوشیتدپرس ـ ضربتی که یک شمشیر ماهی عظیم‌الجثه بر یک قایق ماهی گیری بطول ۷۳ پا وارد آورد ، دیروز به این قایق بشدت آسیب رساند و آنرا غرق کرد .

بطوریکه سخنگوی گارد ساحلی آمریکا در بوستون اظهار داشته ظاهرا شمشیر ماهی در نقطه برخورد با قایق ماهی‌گیری مشغول بازی بوده و ضربه خود را بطور عمدی وارد نکرده است.

قایق که نزدیک بود بر اثر پدید آمدن یک سوراخ بزرگ در بدنه‌اش در آب دریا فرو رود ،به کمک یک هلیکوپتر گارد ساحلی که به کمکش شتافته بود، نجات یافتو برای تعمیر به یکراز بنادر نزدیک «چاتهام» برده شد. پنج نفر ملوانان و ماهیگیرانی که سرنشینان قایق را تشکیل میدادند آسیبی ندیدند .

آنتونی کوئین آخرین فیلم خود را در افریقا تمام کرد

آنتونی کوئین هنرپیشه پر سابقه هالیوود این بار با ایفای نقشی در فیلم «ببرها فریاد نمیزنند» در آفریقای جنوبی و در گذرگاه‌های مخوف کوهستان های این کشور فیلمبرداری شده است و فیلم سرشار از ماجرا هایی است که آنتونی کوئین قسمتی از فیلم «ببرها فریاد نمیزنند» در آفریقای جنوبی و در گذرگاه‌های مخوف کوهستان های این کشور فیلمبرداری شده است و فیلم سرشار از ماجرا هایی است که آنتونی کوئین در خلق آنها استاد مسلم بشمار آمده است .

عکس ، صحنه‌ای از فیلم و آنتونی کوئین را همراه با سیمون سابلا، یکی دیگر از بازیگران فیلم نشان میدهد .

اقدامات عمرانی شهرداری شفت

شهر زیبای شفت که در استان گیلان واقع شده با اقدامات پی‌گیر آقای حسین زاده شهردار و بهره گیری از زیبائیهای طبیعی بسرعت در راه عمران و آبادانی پیش میرود

در عصر دختشان سلطنت پهلوی امکانات لازم‌پیر ای شکوفائی استعداد های نهفته جوانان این مرزوبوم فراهم شده و در نتیجه جوانان وظیفه شناس در سنگر شاهدوستی و وطن پرستی برای غلبه بر مشکلاتی که مانع رفاه و سعادت مردم است می‌جنگند و پیشرفت های چشمگیر وطنمان، دلیل بزرگی از پیروزی های این عده از خدمتگزاران است که با تلاش و کوشش بی‌گیر لحظه‌ای از خدمت به جامعه و هموطنان خود غافل نیستند.

آقای حسن حسین زاده شهردار جوان شفت گیلان از جمله جوانان فعال و خدمتگزار جامعه است که در مدت کوتاهی که شهردار شفت شده ، قدمهای موثری در بهبود وضع شهر شفت برداشته و ازاین جهت موجبات رضایت مردم فراهم گردیده است.

شهردار جوان شفت در گفتگوئی کوتاه ، مختصری از اقدامات خود راشرح داد. وی گفت :کار های انجام شده را از سه باب مغازه ملکی شهرداری با هزینه ۴۸۰۰۰ ریال آغاز کردم.

بتن ریزی شهر شفت در ۶۵۰۰ متر مربع با هزینه ۲۵۵۰۰ ریال از اقدامات آقای حسین زاده است که در این باره اظهار داشت: بتن ریزی سطح پارک کودک با هزینه ۳۵۰۱ ریال از اعتبارات عمرانی شهرداری را به پایان رسانیدم و بعداز آن زیر سازی وجدول بندی و اسفالت خیابان پهلوی به طول ۴۰۰ متر مربع و به عرض ۱۴ متر با هزینه دو میلیون ریال از اعتبارات واحده انجام شد.مو نیز زیر سازی وبتن ریزی اطراف کشتارگاه ولوله کشی آب و برق از اعتبارات عمرانی شهرداری با هزینه ۸۰۰۰ ریال انجام گردیده‌است.

شهردار شفت در تشریح فعالیت های عمرانی اضافه کرد، با انجام طرحهائی که عرض کردم، نوبت به پیاده‌روها رسیده بود که با موزائیک فرش گردد و این کار در خیابان پهلوی در طول ۵۰۰ متر انجام شد. البته اول پیاده‌رو ها احداث و بعد نسبت به فرش موزائیک آن اقدام گردید و هزینه آن یک میلیون و دویست هزار ریال از کمک های بلاعوض شهرداری تامین شد.

شهردار شفت گفت : ازمحل بودجه کمک های بلاعوض وزارت کشور یکدستگاه ماشین آتش ـ نشانی به مبلغ ۲ میلیون و پنجاه هزار ریال خریداری شده واینک آماده کار است . اگوسازی خیابان اشرف پهلوی با هزینه ۴۵۰ هزار ریال از اعتبارات عمرانی شهرداری و تخریب و ارزیابی ۱۲ باب مغازه واقع در مسیر خیابان اشرف پهلوی از جمله اقدامات انجام شده‌است.

آقای حسین‌زاده شهردار شفت اقدامات شهرداری شفت گیلان را در سال جاری بشرح زیر عنوان کرد:

۱ـ تامین هزینه دیوار و فرش گذاری وتهیه وسائل اسباب‌بازی پارک کودک به مبلغ ۶۵۰ هزار ریال از اعتبارات عمرانی.

۲ـ اعتبار هزینه توالت های بهداشتی داخل شهر به مبلغ یکصد هزار ریال.

۳ـ اگو سازی بقیه خیابان اشرف پهلوی با هزینه ۳۴۰ هزار ریال از اعتبارات شهرداری و احداث بلوار ۴۵ متری جلو بخشداری با هزینه ۵ میلیون ریال ازاعتبارات خاص ناحیه‌ای.

۴ـ احداث تصفیه‌خانه آب شهر با هزینه ۴ میلیون ریال از اعتبارات ماده واحد و احداث پل طلاب‌جو با هزینه ۵۰ هزار ریال.

۵ـ اعتبار هزینه زیر سازی خیابان پیرسرایا هزینه ۴۶۰ هزار تومان .

۶ـ زیر سازی و اسفالت و جدول سازی انتهای خیابان اشرف پهلوی با هزینه ۲ میلیون و صدو پنجاه هزار ریال از اعتبارات بلاعوض استانداری گیلان .

۷ـ بتن ریزی کوچه های شهر شفت با هزینه یک میلیون ریال که از اعتبار کمک های بلاعوض استاندار است و نیز میدان آب نمای روبروی پارک کودک با هزینه ۴۰۰ هزار ریال در سال آینده احداث خواهد شد.

توربو ژنراتور «کندرو» در نیرو گاه برق اتمی !

در کارخانه « الکترو تیاژ ـ ماش» خارکوف ، کار تهیه توربوژنراتور « کندرو » یک میلیون کیلوواتی به پایان رسید. این ماشین غول پیکر و منحصر بفرد برای نیروگاه برق اتمی «نووارونژ» اختصاص یافته‌است .

شنیدن این خبر ، شگفت‌انگیز است. درعصر سرعت مافوق صوت، تولید توربو ـ ژنراتور «کندرو » آنهم برای نیروگاه برق اتمی به چه کار میاید؟

دانشمندان شوروی معتقدند که توربوژنراتورهای سریع ، در شرایط کار در پارامترهای اتمی بخار، کمتر از توربو ـ ژنراتور های نیرومند ، ولی کندرو مشر ثمر واقع میشوند، علاوه براین ، کندی حرکت توربوژنراتور قابلیت ایمنی و اطمینان ماشین را افزایش می دهد که خود این امر ، برای نیروگاه های برق اتمی حائز اهمیت بسیار است .

صاحبان صنایع و بازرگانان کشور

الاخاء

تنها مجله عربی زبان ایران از کروه نشریات موسسه اطلاعات با داشتن نمایندگی در ۱۲ کشور عربی

روزهای شنبه منتشر میشود

آگهی مزایده شماره ۱ـ۳۵

شرکت سهامی معاملات خارجی در نظر دارد مقداری از کالاهای موجود خود را طبق مشخصات مصرف‌که در مدارک مزایده تعیین گردیده است بشرح زیر بطور یکجا در مورد هرقلم از طریق مزایده بفروش برساند .

ردیف	نوع کالا	مقدار تقریبی	مبلغ سپرده لازم برای شرکت در مزایده
۱	روغن زیتون	در حدود ۲٫۰۰۰ تن	۳۰٫۰۰۰٫۰۰۰ ریال (سی‌میلیون ریال)
۲	روغن سالادسویا	در حدود ۴٫۰۰۰ تن	۱۲٫۰۰۰٫۰۰۰ ریال (دوازده میلیون ریال)
۳	روغن نباتی تولیپ سه‌گل	در حدود ۱۲٫۵۰۰ تن	۳۷٫۰۰۰٫۰۰۰ ریال (سی‌وهفت میلیون ریال)
۴	روغن نباتی بشکه	در حدود ۱٫۱۰۰ تن	۳٫۰۰۰٫۰۰۰ ریال (سه‌میلیون ریال)
۵	روغن نباتی دارلینک	در حدود ۱٫۵۰۰ تن	۴٫۰۰۰٫۰۰۰ ریال (چهارمیلیون ریال)
۶	روغن نباتی هلیوس خورشیدنشان	در حدود ۵٫۰۰۰ تن	۱۵٫۰۰۰٫۰۰۰ ریال (پانزده‌میلیون ریال)
۷	روغن نباتی کلیبر دخترنشان	در حدود ۱۰٫۰۰۰ تن	۳۰٫۰۰۰٫۰۰۰ ریال (سی‌میلیون ریال)
۸	کنسرو لوبیاسبز	در حدود ۴۰۰ تن	۶۰۰٫۰۰۰ ریال (ششصد هزار ریال)
۹	کنسرو نخودسبز	در حدود ۴۰۰ تن	۶۰۰٫۰۰۰ ریال (ششصد هزار ریال)
۱۰	عسل	در حدود ۸۵۰ تن	۸٫۰۰۰٫۰۰۰ ریال (هشت‌میلیون ریال)
۱۱	کره	در حدود ۱٫۱۰۰ تن	۷٫۰۰۰٫۰۰۰ ریال (هفت‌میلیون ریال)
۱۲	پنیر	در حدود ۳٫۳۰۰ تن	۸٫۰۰۰٫۰۰۰ ریال (هشت‌میلیون ریال)
۱۳	کنسرو رب‌گوجه‌فرنگی	در حدود ۱٫۱۰۰ تن	۳٫۰۰۰٫۰۰۰ ریال (سه‌میلیون ریال)

شرایط شرکت در مزایده :

۱ـ طالبین می‌توانند ازروز شنبه ۲۵۳۵٫۳٫۱۵ الی چهارشنبه ۲۵۳۵٫۴٫۹ از ساعت ۹ صبح الی ۱۲ و ۱۴ الی ۱۶ برای دریافت مدارک مزایده و همچنین فرم پیشنهاد مزایده ویا اطلاعات بیشتر به شرکت سهامی معاملات خارجی به‌نشانی خیابان سپهبد زاهدی شماره ۲۹۵ طبقه سوم اطاق ۳۱ مراجعه نمایند .

۲ـ برای شرکت درمزایده هرقلم بایستی پیشنهاد جداگانه تنظیم و ودیعه جداگانه بشرح مبالغ مذکوردر فوق سپرده‌شود .

۳ـ پیشنهاددهندگان مبلغ سپرده شرکت درمزایده را بایستی بحساب جاری شماره ۲۲۶۰ این شرکت در بانک ملی ایران شعبه کریمخان‌زند واریز و رسید آنرا ضمیمه پیشنهاد نموده و درپاکت لاک‌ومهر شده تا ساعت ۱۲ظهر روز شنبه ۲۵۳۵٫۴٫۱۲ بدفتر شرکت سهامی معاملات خارجی به‌نشانی فوق تسلیم و رسید دریافت نمایند .

۴ـ به پیشنهاد های مبهم و مشروط‌وبدون‌سپرده و پیشنهادهائی که بعداز انقضای مدت مقرر در این آگهی برسد و یا پیشنهاد هائی که روی فرم پیشنهاد مزایده درج نگردیده باشد ترتیب‌اثر داده نخواهد شد.

۵ـ تسلیم پیشنهاد شرکت در مزایده بمنزله اطلاع کامل پیشنهاد دهنده از تاریخ و مقدار و کیفیت کالای‌مورد‌مزایده‌وآئین‌نامه‌معاملات این‌شرکت‌خواهدبود

۶ـ پیشنهادات رسیده در ساعت ۱۴روز شنبه ۲۵۳۵٫۴٫۱۲ در کمیسیونی که در شرکت تشکیل خواهد شد بازوقرائت میگرددوحضور پیشنهاددهندگان ویانماینده قانونی آنان درموقع قرائت‌پیشنهادات آزاد است .

۷ـ برنده مزایده موظف است کالای‌خریداری‌شده راحداکثر ظرف مدت یکماه ازتاریخ قطعی معامله‌ازانبار های شرکت خارج‌نماید .

۸ـ شرکت در رد یا قبول یک یا تمام پیشنهادات مختار است .

۹ـ اسامی برندگان نفر اول و دوم مزایده درروزنامه های کیهان ـ اطلاعات ـ رستاخیز وآیندگان در روز های شنبه ۲۵۳۵٫۴٫۱۹ و یکشنبه ۲۵۳۵٫۴٫۲۰ آگهی خواهد شدو پیشنهاد دهندگان‌مکلف‌اند بامطالعه جراید نامبرده درفوق‌ازنتیجه مزایده‌اطلاع حاصل‌نموده‌وبرندگان اول و دوم مزایده در مورد هرقلم کالا بایستی تاآخر وقت اداری روز چهارشنبه ۲۵۳۵٫۴٫۲۳ جهت‌انجام معامله و پرداخت بهای آن‌به قسمت بازرگانی شرکت‌بنشانی فوق مراجعه نمایند .

۱۰ـ انتشار آگهی نتیجه‌مزایده در جراید بمنزله‌ابلاغ رسمی قانونی به برندگان اول و دوم مزایده‌بوده وچنانچه برنده اول درروز وساعت مقرر دربند ۹ این‌آگهی جهت انجام معامله به قسمت بازرگانی شرکت مراجعه ننماید سپرده وی روز شنبه ۲۵۳۵٫۴٫۲۶ بنفع شرکت ضبط و مورد مزایده به برنده دوم واگذارخواهد شد و در صورتی که برنده دوم نیز در مدت‌مقرردرفوق‌مراجعه ننموده و حاضر به انجام معامله نگردد سپرده‌او نیز بنفع شرکت ضبط وشرکت برای فروش کالای‌مورد‌مزایده به هرنحوی که مقتضی بداند عمل خواهدکرد

م الف ۶۰۲۰

شرکت سهامی معاملات خارجی

شیرهای دریائی شاهنشاهی

آگهی استخدام «اعزام به‌خارج»

نیروی دریائی شاهنشاهی برای تکمیل کادر درجه‌داری خود تعدادی داوطلب بامدرک قبولی سوم متوسطه یا «پایان دوره راهنمائی» استخدام و پس از موفقیت در آزمایشات جهت طی دوره بخارج از کشور اعزام مینماید .

داوطلبینی که سن آنها بین ۱۵ تا ۲۰ سال تمام می‌باشد می‌توانند همه روزه با در دست داشتن آخرین مدرک تحصیلی و اصل شناسنامه و یک قطعه عکس ۴×۳ به‌معاونت پرسنلی نیروی دریائی شاهنشاهی واقع در طهران خیابان سپهبد زاهدی بالاتر از بیمارستان آپادانا (مدیریت استخدام) ویا به پایگاه ها و نمایندگی های نیروی دریائی شاهنشاهی در شهرستان های بندر پهلوی. خرمشهر. بندرعباس. بوشهر. کرمانشاه. رضائیه. اصفهان. مشهد. یزد . زاهدان. کاشان. شیراز. کرمان مراجعه نمایند.

سازمان اوقاف

انتشار چهارمین مجلد ترجمه و تفسیر قرآن اهدائی علیاحضرت شهبانو

مجلد چهارم ترجمه و تفسیر قرآن اهدائی علیاحضرت شهبانوی ایران که باهتمام مورخ و دانشمند گرامی جناب آقای زین‌العابدین رهنما تنظیم وبانظارت سازمان اوقاف تنقیح وچاپ شده‌است منتشر گردید .

خواستاران برای دریافت این هدیه گرانبها به کتاب فروشیهای معتبر پایتخت مراجعه فرمایند . سهمیه شهرستان ها نیز بادارات اوقاف شهرستان ها فرستاده خواهد شد که برای استفاضه عموم در اختیار موسسات مطبوعاتی محل بگذارند .

م الف ۷۵۸۱

سازمان اوقاف

زنان شهرستانی ما را هم مثل زنهای تهرانی مدیرکل کنید!

زنان کارمند اصفهان : وقتی که یك پست حساس در شهرستانها خالی می‌شود از تهران مدیر کل زن میفرستند

زنان کارمند شهرستانی هرگز اجازه نمیدهند که ذره‌ای از قدرت اداری آنان کاسته شود

شهین مطاعی

پریوش مدنی

مینو بالانی

خانمها در مشاغل اداری میکوشند تا چهار اسبه در میدان کار و فعالیت از آقایان سبقت بگیرند وبقول خودشان دور را از دست مردها خارج کنند .

یکی از خانمهای کارمند میگوید : آقایان آنچنان در کارهای اداری ریشه دوانیده و جاخوش کرده‌اندکه مشکل است بسادگی بتوان آنها را از میدان کار بدر کرد. بعضی از آقایان تصور میکنند میز های مدیر کلی و سمت های برجسته اداری همیشه به آنها تعلق دارد، در حالیکه این اشتباه محض است و تلاش خانمهااکنون براین متمرکز است که بتوانند در جرگه کارهای اداری خودی نشان بدهند و کار های سنگین اداری را بعهده بگیرند .

شش‌نفر از خانمهای کارمند در میز گردی دراصفهان ضمن ابراز این عقیده از پاره‌ای از رفتار های خانمها در محیط اداره انتقاد کرده‌اند . حاصل این میز گرد را خبرنگار ما در اصفهان ارسال داشته است .

خانمهای کارمند در اصفهان تقریبا با همان مشکلاتی‌روبرو هستندکه‌خانمهای کارمندتهرانی و این گروه ازبسیاری ازمزایا که در تهران وجود ندارد بهرمند هستند و با این‌وجود در بعضی از موارد به کار خانمهای کارمند تهرانی غبطه میخورند .

بعقیده خانمهای کارمند شهرستانی ، خانمها در تهران بهتر میتوانندترقی‌کنندوزودتر مراحل ارتقاء اداری را طی میکنند.

خانمهای شهرستانی میگویند: یک زن کارمند در هر یک از دو ایر دولتی شهرستانهاامکان دارد سال ها سابقه کارداشته باشند و به پست مدیر کل یا پست های بالاتر از آن دست

پیدا نکنند در حالی که بارها دیده شده است وقتی که یک پست حساس در سطح دوایر دولتی شهرستان خالی شد ، بلافاصله از مرکز خانمی به این‌سمت منصوب میشود و پست خالی را اشغال میکنددر حالی که در همان استان یا شهرستان زنانی هستند که می توانند در پست‌های خالی‌بنحو احسن انجام وظیفه کنند .

احساس مسئولیت

خانم مینو بالانی یکی از شرکت کنندگان در میز گرد میگوید:من‌تصور میکنم‌مسئولان امر باید بوضع‌زنان کارمند در سطح شهرستانها توجه‌بیشتری نشان دهند.بعضی از کارمندان شهرستانها بسیارقدیمی هستند و از تجربیات لازم‌برخوردارند و این قبیل کارمندان فقط بخاطر نداشتن مدرک تحصیلی عالی سالهاست‌که‌در پست‌خود درجا میزنند . البته گواینکه دولت هم اکنون بتدریج دارد در بعضی مشاغل تجربه را جایگزین مدرک‌تحصیلی میکند ولی بهتر است این طرح‌ابتدا در مورد خانمهای کارمند مشمول طرح پیاده شود .

خانم بالانی می افزاید : در محیط بسیاری ازادارات زنان مسئولیت ها را بهتر از مردها بدوش میکشند و احساس مسئولیت میکنند . البته در بعضی موارد نیز خانمها چنین وضعی را دارند، اما اگر یک آمار دقیق گرفته شود نشان میدهد زنان با وجود داشتن مسئولیت های خانوادگی و شوهرداری هرگز از زیر بار مسئولیت های اداری شانه خالی نمیکنند،بعقیده من خانمها در هر مرحله‌ای‌ازکار و فعالیت هستند نباید خودشان را کمتر از یک مرد بدانند .

تلاش صمیمانه‌تر

خانم گیلدا میریدیکی دیگر از شرکت کنندگان در این میزگرد میگوید : هرروز که ازبیشرفت دیگر این وضع قانع کننده نیست و زن امروز ایرانی چه در فضای خانواده و چه در محیط کار ، بیشتر از اینها میتواند مثمر ثمر باشد .

خانم شهین مطاعی میگوید : در بررسی مسایل اجتماعی ، متوجه میشویم که زیبا پسندی برای زنان مشکلاتی‌بوجودآورده است. زن‌امروز باتوجه‌بمسئولیتی که به‌عهده او گذاشته شده است باید خودش مشکلات خودش رااز پیش پابردارد ومثلا کمتر از گذشته پای بند مدو آرایش‌ورفتار های زنانه باشد . این بدان معنی نیست که زن ازخواسته های منطقی خود جلوگیری کند ، بلکه زن می تواند این خواسته‌ها را تعدیل کند وکاهش دهد مثلا بجای اینکه بیشتر به ظواهر زندگی و مدو آرایش و غیره بپردازد ، منشاء خدمات اجتماعی باشد .

فعالیت های اجتماعی

خانم شکوه حجازی‌می گوید : تحولات چشمگیر درزمینه های مختلف فرصتی به زنان داده‌است که آسان بدست نیامده است. بنابراین زنان نباید هرگزاجازه دهند که ذره‌ای‌ازقدرت وفعالیتهای اجتماعی آنان کاسته شود . در حال حاضر اگرچه‌نیروی اجتماعی زنان فعال ایران صرفابرای‌خدمت بکارگرفته می شود ودر حقیقت جز نتیجه‌های مثبت و مطلوب‌برای اجتماع نتایج دیگر دربر نداردولی شگفتی واقعی زن ایرانی هنگامی است که خانمها بتوانند درمشاغل اداری واجتماعی فرصت فعالیت به آقایان ندهند وروزبروز در زمینه های اجتماعی تجربیات بیشتری کسب کنند.

خانمهای فاطمه جلالی و پریوش مدنی نیز در زمینه‌فعالیت های کارمندان زن در دوایر دولتی سخن گفتند و یادآور شدند : زنان کارمند باید بموازات مردان‌بر فعالیت خود اضافه کنند تا به خواسته های خود دست یابند .

آنچه مسلم است زن کارمند درحال حاضر نیز دووظیفه را بعهده دارد ، نخست کارهای‌خانه وشوهرداری وبچه‌داری وگرداندن چرخ زندگی ودیگر ادامه فعالیت درخارج از خانه ، درحالیکه در مقایسه با آقایان که فقط کار در خارج از خانه را بعهده دارند ، می بینیم زن امروز باوجود داشتن دو وظیفه سنگین از عهده کارهای خود خوب برمی‌آید .

گیلدا میرید

فاطمه جلالی

شکوه حجازی

درمحافل زنانه

هدایای عجیب وغریب !

در جریان مراسم عقدکنان دختر یکی‌یکدانه یکی از میلیونرهای تهران که چند شب پیش برگزار شد ازطرف پدر و مادر عروس و داماد و بستگان آنها هدایائی به عروس داده شد که ازهرنظر عجیب وجالب بود.

پدر داماد یک اسب سفید کم‌نظیر واصیل به بهای سیصد هزار تومان و یک کلکسیون از مارهای عجیب و غریب هندی که در شیشه نگهداری میشود به‌عروس‌هدیه کرد. مادر داماد نیز سی جفت گوشواره تزئینی از نقره و برنز قدیمی هدیه کرد که عروس‌خانم در طول برگزاری ماه‌عسل خود هرشب یک‌جفت آنرا به گوشهای خود بیاویزد

پدر داماد یک چک سفید امضاء تقدیم عروس‌خانم کرد و عروس‌خانم فی‌المجلس با رقمی معادل یک‌میلیون تومان چک را پر کرد و با کف زدن‌های حضار مورد تشویق قرار گرفت ! هدایای سایر بستگان عروس جالب و متنوع بود و از جمله یکی از بستگان عروس خانم دو خوکچه هندی از نژادهای اصیل به او هدیه کرد.

کتك خوردن مدیرکل

این هفته در یکی‌ازشعب دادگاههای حمایت‌خانواده تهران یک پرونده استثنایی مطرح شد که تاکنون کمتر سابقه داشته است .

همسر یکی از مدیران کل وزارتخانه‌ها شوهر نیمه مست‌خودرا که دیرگاه‌به‌خانه بازگشته بود باگوشت‌کوب و تاوه آشپزخانه بقصد کشت زده بود ! سروصورت آقای مدیر کل باندپیچی شده بود و پزشک برای او پنج روز طول درمان نوشته بود .

خانم مدیر کل ادعا میکرد که شوهرش اکثر شبها دیروقت بخانه می‌آید و عادت کرده‌است تا پاسی ازشب به‌اتفاق دوستان خوددر باشگاهها شبزنده‌داری کند.

جناب مدیرکل نیز میگفت : این نخستین‌باری‌نیست که زنم مرا کتک زده است. حرفهای او پایه و اساس ندارد و اکنون از دادگاه تقاضای جدایی دارم .

راوی میگوید: وساطت بستگان این زن و شوهر که از دو خانواده سرشناس تهرانی هستند نتوانسته است آنها را از تصمیمشان منصرف کند و دادگاه نیز باتوجه به شواهد آقای مدیر کل بنفع او رای داده و همین‌روزها حکم جدایی آنها صادر میشود.

پزشك خانواده

در تابستان از قی واسهال کودکان پیشگیری کنید

تابستان از راه میرسد . هوا مرتبا رو به‌گرمی میرود و بسیاری از بیماریهای فصلی کم‌کم پدید می‌آید. امراضی که راه پیشگیری آنها خیلی ساده ولی عوارض‌آن‌سخت دردناک و خطرناک است !

یکی ازاین بیماریهای‌فصلی حالت «اسهال و استفراغ» کودکان است که معمولا به سبب گرمی هوا و نتایج‌جنبی آن در بچه‌ها شایع میشود.

شیوع‌این بیماری‌درکودکان زیر دوسال بیشتر و خطر آن هم شدیدتر است . در گذشته نزدیک تلفات بیماری «اسهال و استفراغ» بچه‌ها فوق‌العاده زیاد بود، چرا که پزشکان و مربیان خانواده‌ها تصور می‌کردند یکی از عوامل این بیماری مصرف آب زیاد است، بهمین جهت برای معالجه یا کاهش‌حالت «اسهال‌و استفراغ» از خوراندن آب به کودکان جلوگیری می‌کردند.

در نتیجه یک نوع «کمبود اب» در بدن بچه بوجود می آمد که همان عامل مرگ‌بچه است، چون سلول‌های بدن بموازات مواد غذایی به آب هم نیاز دارند، حتی مقدار معتنابهی از خون را «آب» تشکیل میدهد. بنابراین کمبود آب سبب خواهدشد که‌ذخایر سلول‌ها بمصرف برسدوسپس آنها را فرسوده و ناتوان سازد تا جایی که بچه رانلف کند.

طب امروز ، درمان اسهال و استفراغ را با آب شروع میکند و تجویز سرم را«اولین دستور «دارودرمانی» تلقی میکند و دربعضی از مواقع که ضرورت و فوریت آن تشخیص داده شود ، آمپول را در ورید زیر «ترقوه»تزریق میکنند .

اگر سرم‌درمانی فوری‌انجام گیرد در کمتر از ۲۴ ساعت بیماری بچه بهبودی خواهد یافت، اما باید دانست که در فاصله‌سرم‌درمانی بایدمعالجات جنبی هم انجام گیرد .

مادران‌باید فرزندان‌خردسال خودرا از دست زدن به‌اشیاء الوده بازدارند. علاوه برآن شیر مانده یا غذاهای مانده و مسموم هم در ایجاد اسهال و استفراغ نقش اساسی دارد.

دکتر مرتضی شریف‌نژاد متخصص طب‌عمومی میگوید: قبل‌از هر چیز باید نحوه بهداشت بچه و خوراک اورا کنترل کرد ، چون بسیار دیده شده که مادران شیر مانده و فاسد را به‌کودک خورانده‌اند یا آنکه برای ساکت کردن او مثلا دانه‌یی خیار بدست او داده‌اند درحالیه این خیار معمولا با «کود» آلوده شده و رشد کرده است ، طبیعی است که بدن ظریف کودک تحمل‌مصرف این آلودگی‌ناشی از «کود» را نخواهدداشت.

دکتر شریف‌نژاد توصیه می کند در خوراندن آب به کودکان مطلقا کوتاهی نکنید چون بهنگام بحران‌بیماری آب بدن کودک مرتبا کاهش پیدا میکند و در نتیجه بدن او به آب بیشتری نیاز دارد.

سازمان شاهنشاهی خدمات اجتماعی ۲۵۰۰

لحظه پرشکوه...

جنبش ملی نیکوکاری

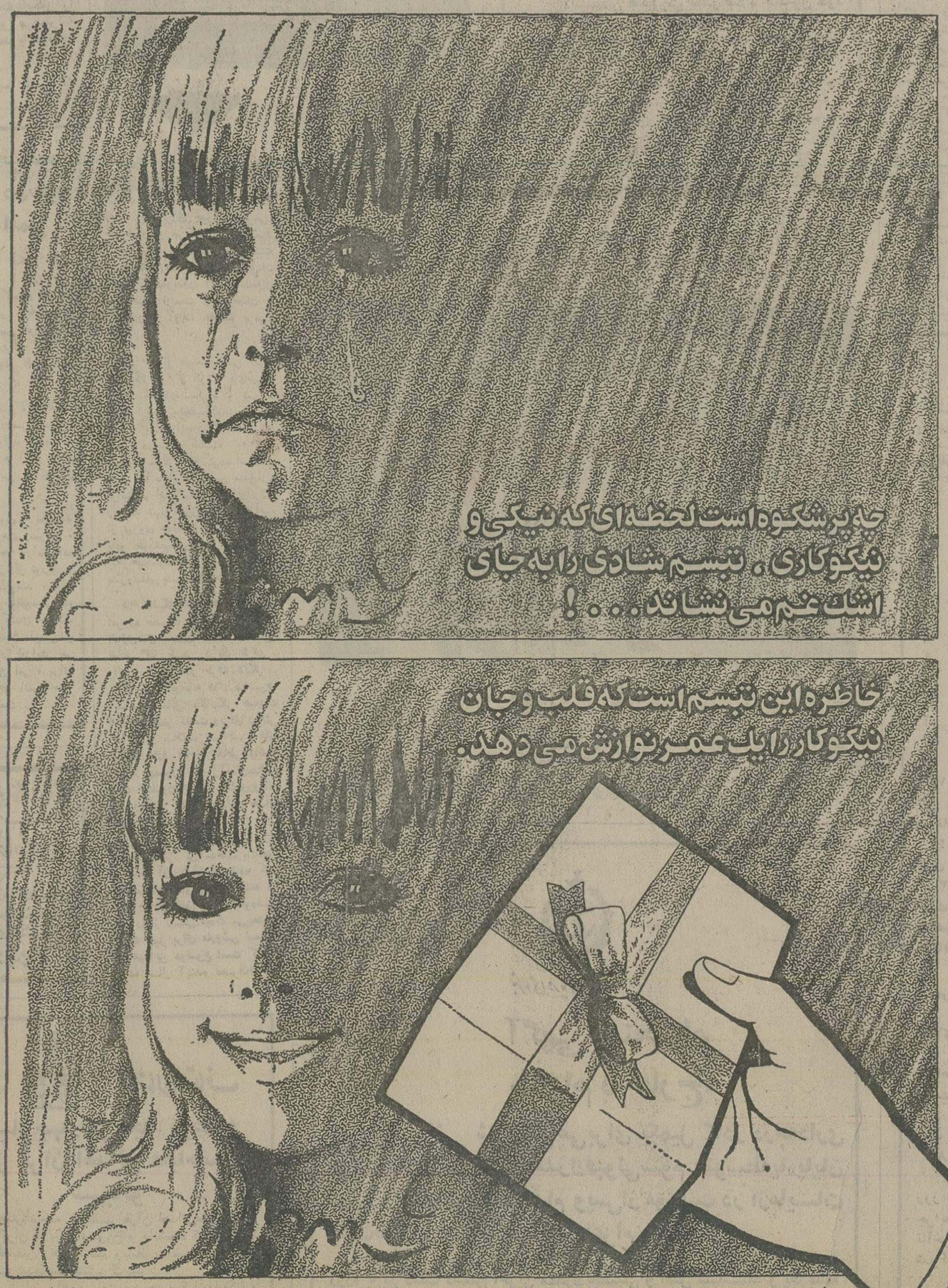

چه پرشکوه است لحظه‌ای که نیکی و نیکوکاری، تبسم شادی را به جای اشك غم می نشاند...!

خاطره این تبسم است که قلب و جان نیکوکار را یک عمر نوازش می دهد.

جنبش ملی نیکوکاری با امکانات وسیع مشورتی آماده همکاری است تا خدمات نیکوکارانه شما زیر نظر و بنام خودشابه بهترین نحو، بانجام برسد.

جنبش ملی نیکوکاری ، سازمان شاهنشاهی خدمات اجتماعی، روبروی موزه ایران باستان تلفنهای ۳۲۴۲۱-۳۱۰۶۳۶-۳۱۰۶۳۷

آگهی بدارندگان سلاح غیر مجاز

بفرمان مطاع مبارك اعلیحضرت همایون شاهنشاه آریامهر بزرك ارتشتاران

بدارندگان سلاح غیر مجاز که تاکنون اقدام باخذ پروانه حمل یا تمدید مدت پروانه از مراجع صلاحیتدار ننموده‌اند از تاریخ انتشار این آگهی تا تاریخ ۱ر۵ر۲۵۳۵ مهلت داده میشود چنانچه ظرف‌این‌مدت مشخصات اسلحه‌ومهمات ومواد منفجره خودرا گزارش‌و تقاضای صدور پروانه نمایند ازمجازات‌وتعقیب کیفری معاف و جهت آنها طبق مقررات پروانه حمل صادر میگردد.

کلیه ساکنین مرکز می توانندتقاضای خودرا به آدرس اداره دوم ستاد بزرك ارتشتاران ارسال دارند و ساکنین خارج از مرکز بایستی گزارشات خود رابه نزدیکترین پادگان ارتشی محل تسلیم نمایند تا در مورد تقاضای‌آنها اقدام گردد.

م‌الف ۱۷۶۹۵

برای پنج استان کشور ۹۸ داور والیبال تربیت میشوند

گوشه‌ای از کلاس داوری والیبال در تبریز که باشرکت ۹۸ نفر از داوران پنج استان تشکیل شد.

تبریز ـ خبرنگار اطلاعات ـ کلاس داوری والیبال باشرکت ۹۸ نفر ازخانمها و آقایان داوران پنج استان : آذربایجان شرقی و غربی ـ گیلان ـ کردستان و زنجان در مجموعه ورزشی رضا پهلوی تبریز آغاز بکارکرد.

تیمسار آزموده استاندار آذربایجان شرقی اولین جلسه این کلاس را افتتاح کرد ومدیرکل تربیت‌بدنی استان ضمن گزارشی درباره توجه به گسترش ورزش‌در آذربایجان شرقی‌وتشکیل کلاسهای آموزشی و تعلیماتی برای داوران مطالبی بیان داشت .

رئیس هیات والیبال استان‌نیز ضمن مطالبی اظهار داشت : فدراسیون والیبال کشور با برگزاری مسابقه‌های‌متعدد دردوره های گوناگون درزمینه آموزش‌این ورزش‌نیزفعالیت‌های بیگیری داشته ومبادرت به تشکیلات کلاسهای داوری ومربیگری نمودمکه‌کلاسهای داوری در چهار منطقه کشور : خراسان ـ آذربایجان شرقی ـ اصفهان و کرمانشاهان به ترتیب از اوایل خرداد ماه شروع میشود واینک کلاس داوری منطقه آذربایجان‌شرقی بامشارکت‌داوران پنج استان شروع بکار میکند.

تیمسار آزموده استاندار هنگام گشایش کلاس مذکور ضمن‌بیاناتی اظهار داشت : اهمیت تشکیل چنین کلاسهایی برهمه‌کس آشکار است . فرزندان ما بطور کلی هرکس در هرسن و سالی که هست همانطور که به غذا احتیاج دارد ، به ورزش نیز نیازمند است که باید درسرلوحه کار او قرارگیرد .

دریاچه «گهر» لرستان مرکز توریستی میشود

خرم‌آبادلرستان ـ خبرنگار اطلاعات ـ راه توریستی‌وزیبای «دریاچه‌گهر» که در دل اشترانکوه خرم‌آباد واقع شده‌تعمیر میشود .چندی پیش بدرخواست جمعی از اهالی لرستان‌مسئله تعمیرو توسعه این‌راه درروزنامه اطلاعات منعکس شد.بزودی باتعمیر وتعریض جاده مذکور «دریاچه گهر» یکی‌از مراکز توریستی کشورخواهدشد.

دریاچه‌گهر یکی ازنقاط زیبای‌لرستان است‌که نه‌فقط گردشگاه مردم این‌استان است بلکه هر سال صدها نفر توریست خارجی ازاین دریاچه زیباکه‌دارای آب شیرین و مناظر جالب‌توجه میباشد دیدن میکنند.

تاکنون‌راهی که‌از دورودباین دریاچه منتهی میشود،خراب وکم‌عرض بودولی پیشنهاد مردم که‌درروزنامه‌اطلاعات منعکس شد، مورد توجه‌آقای دکتر فرحبخشیان استاندارلرستان‌قرار گرفت‌و شش میلیون ریال بودجه‌برای بازسازی راه «دریاچه گهر» اختصاص یافت‌و هم‌اکنون نوسازی راه این دریاچه شروع شده‌است

رله و حفاظت سیستم ها
شماره ۱۵۰۳
تالیف
مسعود سلطانی
ناشر
مؤسسهٔ انتشارات و چاپ دانشگاه تهران
مراکزفروش :فروشگاه شماره ۱ خیابان غربی‌دانشگاه (۲۱آذر) فروشگاه شماره۲۰ خیابان شاهرضا ایستگاه‌لاله‌زار

پل «گرگر» شوشتر شکاف خورد

شوشتر ـ خبرنگاراطلاعات ـ در شوشتر آثارمهم باستانی متعددی وجود دارد، اماماتاسفانه آثار تاریخی شوشتر یابراثر عوامل طبیعی وبادرنتیجه کم‌توجهی روبه‌خرابی‌است.

پل گرگر درشمال شرقی شوشتر که صدهاسال پیش به شیوه‌ای خاص ایجادشده وشوشتر رابه اهوازو مسجد سلیمان متصل میکند، شش سال قبل بوسیله شهرداری‌این شهرستان تعریض و تعمیرشد.

ظرف این‌مدت چندین بارقسمت تعریض شده، فرو نشست و دوباره وسه‌باره مرمت گردید. آخرین‌بار دراسفند ماه سال گذشته ترمیم‌شدولی بعلت بارندگی های اخیرو طغیان رودخانه یکی دو هفته است مجددا پل رودخانه گرگر شوشتر فرو نشسته و قسمت پیاده‌روی‌آن یك شکاف‌سرتاسری پیداکرده است.

بهترین موقع‌برای تعمیر این پل هم‌اکنون است که بارندگیها قطع شده‌و آب رودخانه هم درحال کاهش است.

بندمیزان «سدمیزان» درشوشتر نیز تاکنون بعلت بارندگی های مداوم وافزایش آب رودخانه زیرآب رفته بودو حالا که‌آب‌رودخانه کم‌شده وبندمیزان اززیرآب بیرون‌آمده مشاهده میشود قسمت جنوبی آن ترك خورده است . سد میزان، آب‌رودخانه کارون رابه‌دوقسمت «گرگرو شط‌ط» تقسیم میکندو یکی‌دیگر ازآثار باستانی شوشتر میباشد.

قلعه سلاسل که‌یکی‌از آثار مهم‌تاریخی این‌شهرستان بود ،روبه ویرانی گذاشته و فعلا چندین سازمان دولتی درآن مستقر شده‌اند . مسجد جامع‌شوشتر را چهارسال است‌می خواهند تعمیر کنند وهنوز فرصت تعمیرآن پیش‌نیامده است. بقعه امامزاده عبداله شوشتر سه‌سال است هر روز بیش‌از روز پیش فرسوده میشودو درانتظار دست معجزه‌گری‌است‌که از آستین برآیدونسبت به‌ترمیم آن اقدام‌کند .دیگر آثار تاریخی شوشتر هم براثرکم توجهی‌بهمین‌سرنوشت‌گرفتارند.

BEN
MARCHIO DEPOSITATO
BENATI
بهترین ماشین خاکبرداری دنیا
لودر بن ساخت ایتالیا
اکازیون
مشخصات
۱ـ در ۳ تیپ ۱۹ ۲۲ ۲۵
۲ـ موتور فیات ـ گیربکس و
دیفرنسیال کلارك هیدرولیك پارکر ـ اکسل
۳ـ قدرت : ۱۳۵ ۱۸۸ ۲۵۰ قوه اسب
۴ـ ظرفیت بیل ۲ر۳۰ ۲ر۸۰ ۳ر۶۰ مترمکعب
در تعدادی محدود برای‌تحویل و فروش فوری
تلفن ۲۳۲۳۶۷
لوازم یدکی درسراسرایران موجوداست

نیروی دریائی شاهنشاهی
به نیروی دریائی شاهنشاهی
به پیوندید و دنیا راسیاحت کنید
آگهی استخدام جهت کادر
افسری نیروی دریائی شاهنشاهی
نیروی دریائی شاهنشاهی جهت تکمیل کادر افسری در رشته های تخصصی ناوبری ـ مهندسی‌و تدارکات دریائی تعدادی داوطلب ازطریق مصاحبه و معاینات پزشکی استخدام مینماید .
الف : حقوق‌و مزایا:
۱ـ داوطلبین پس‌از فراگرفتن زبان در مرکز آموزش زبان نیروی دریائی شاهنشاهی جهت طی‌دوره مربوطه به یکی‌از کشورهای امریکا، انگلستان،ایتالیا و یاآلمان غربی اعزام میگردند .
۲ـ دانشجویان درطول مدت تحصیل در مرکز آموزش زبان نیروی دریائی‌شاهنشاهی شبانه‌روزی بوده و هزینه زیست‌وپوشاك آنان توسط ارتش شاهنشاهی تامین میگردد .
۳ـ دانشجویان درمدت اقامت در ایران از حقوق ماهیانه ۹۰۰۰ ریال و درخارج ازکشور علاوه برمبلغ فوق‌ازفوق‌العاده‌روزانه‌بارزخارجی‌استفاده خواهندنمود.
۴ـ دانشجویان پس‌ازگذراندن دوره و موفقیت‌درسال سوم تحصیلی دانشگاه بدرجه ناوبان‌دومی‌مفتخر می‌گردند .
۵ـ به فارغ‌التحصیلان درنیمه‌اول وآخرسال برابر حقوق ماهانه پاداش تعلق میگیرد .
۶ـ فارغ‌التحصیل ازمزایای‌فراوان نظیرپس‌انداز تامین آتیه بانك‌سپه ، وام‌مسکن باشرایط مناسب ، استفاده از خانه‌های سازمانی ، درمان رایگان خود و خانواده تحت‌تکفل وخرید از فروشگاههای ارتش با تخفیف قابل ملاحظه بهره‌مند میشوند .
ب: شرایط :
۱ـ تابعیت دولت شاهنشاهی ایران
۲ـ حداقل‌سن ۱۷ سال و حداکثر سن ۲۴سال (برای‌کسانی‌که خدمت‌زیرپرچم راانجام داده‌اندحداکثر سن ۲۵ سال)
۳ـ داشتن دیپلم کامل متوسطه در رشته‌ریاضی با حداقل معدل کتبی ۱۲ ببالا و دیپلم طبیعی‌باحداقل معدل‌کتبی ۱۴ ببالا .
۴ـ میانگین معدل‌های کتبی چهارم، پنجم، و ششم متوسطه ۱۲ ببالا .
۵ـ داشتن صحت مزاج به تایید بهداری‌نیروی دریائی شاهنشاهی (حداقل قد بایستی۱۶۵سانتیمتر باشد)
۶ـ نداشتن پیشینه بد .
۷ـ نداشتن همسر و افراد تحت تکفل
۸ـ متدین بیکی از ادیان (اسلام، مسیحی، کلیمی، زرتشتی)
پ: مدارك موردنیاز
۱ـ یکبرك فتوکپی کارنامه چهارم و پنجم‌وششم متوسطه که معدل کتبی ششم درآن قید شده باشدو به تایید اداره آموزش و پرورش‌رسیده باشد .
۲ـ دوبرك فتوکپی شناسنامه
۳ـ سه‌قطعه عکس ۴ × ۳
داوطلبین جهت کسب اطلاعات بیشتر وثبت‌نام میتوانند همه‌روزه باستثنای روزهای پنجشنبه‌و ایام تعطیل با دردست داشتن مدارك موردنیاز ازساعت ۸ الی ۱۵ به معاونت پرسنلی نیروی دریائی‌شاهنشاهی واقع درخیابان سپهبد زاهدی جنب مسجدالرحمن مدیریت استخدام شعبه دانشجویان مراجعه نمایند .
م‌الف ۶۹۳۵ ۱ـ۱۰۸۰۷

شرکت ملی گاز ایران
اطلاعیه
ساکنان داخل محدوده زیر که مایل باستفاده از گاز طبیعی برای مصارف خانگی وتجاری باشند میتوانند جهت تسلیم برك درخواست انشعاب گاز طبیعی روزهای شنبه‌الی۴شنبه از ساعت ۷ الی ۱۲ بادر دست داشتن مدارك زیر به منطقه گاز تهران‌واقع درمیدان۲۵شهریور مراجعه نمایند .
۱ـ سند مالکیت باضافه یك نسخه فتوکپی برای هرانشعاب
۲ـ اصل شناسنامه باضافه یك نسخه فتوکپی برای هرانشعاب
۳ـ درصورت مراجعه مستاجر و یا وکیل وکالتنامه رسمی مالك
مدت قبول برك‌درخواست‌انشعاب گاز درمحدوده زیر از تاریخ ۱ر۴ر۳۵ الی۳۱ر۵ر۳۵ میباشد وقبول درخواست هائیکه پس از مدت مذکور ارائه گردد موکول به امکانات بعدی شرکت‌ملی گاز ایران خواهد بود .
منطقه گاز تهران

دنیای ورزش روزهای شنبه منتشر میشود

گزارش

یکی از ریشه‌های روسپی‌گری در ایران

آذین فائزی

در سال ۱۳۵۱ یک گروه متشکل از دانشجویان دانشکده علوم سیاسی دانشگاه تهران تحقیقی انجام دادند در باره علل روسپی‌گری در ایران. طی این تحقیق مستند نشان داده شد که درصد قابل توجهی از زنان ساکن محله بدنام تهران متعلق به خانواده هایی بوده‌اند که بنحوی دارای اساس و بنیان درستی نبوده است، بدین معنا که ۳۴ درصد آنان در سنین کم‌پدر ومادر هر دو را، ۵۴ درصد آنان پدر را و ۱۲ درصدشان والدین خود را درسنی ازدست داده‌اند که کوچکترین اطلاعی از رفتار و مشخصات آنان ندارند. البته دلایل قاطع دیگری نیز وجود دارند اما مساله شرایط خانوادگی از اولین و مهمترین عوامل انحراف این زنان محسوب میشود زیرا این نکته خود مسائل دیگری از قبیل عدم سرپرستی صحیح، بزرگ شدن ورشد کردن در محیطی کسه کوچکترین نشانه‌ای از محبت و عاطفه در آن‌نبوده است و خودبخود در روابط عاطفی که بین آنان‌و سرپرستان اتفاقی وفاقد صلاحیت بعدی بوجودآمده است بیار میاورد بعبارت دیگر در دورانی‌که طفل به محبت مادری‌و سرپرستی‌پدر محتاج بوده‌از وجود آنان محروم گردیده است که این خود مسلما نتایج روحی ناگواری بوجود میاورد. علاوه براین فقر خانواده در این میان مشکل عظیمی بوده بدلیل آنکه خانواده مسئول و سرپرست خود را از دست‌داده است.

در میان این افراد تعدادی‌هم وجوددانشتند که پدر و مادر آنها از یکدیگر جدا شده‌اند یا احیانا مادرخانه را ترک کرده است که‌بهر حال در اینجا هم باز مساله عدم وجـــود سرپرست لایق مطرح میشود چه برای‌کودکان وچه برای زنانی که در چنین شرایطی قرار دارند موضوع بخصوص ازین جهت قابل بررسی است که در مرحله اول قشر فاسدی در جامعه بوجود میاید که نه‌تنها سلول‌های خود بلکه قسمتی از تاروپود اجتماع را نیز به فساد میکشاند. گرچه حقیقت اینستکه‌در تاریخ بشر همیشه پدیده‌ای بنام روسپی‌گری وجود داشته است و جمعی آنرا امری‌قهری بحساب میاورند اما نمی‌توانیم انکار کنیم که روسپی‌گری امری ناروا است و هراجتماعی باحداکثر امکانات باید از این مساله وپیشرفت آن بخاطر مصالح جامعه حتی اگر مصالح گروهی را که در این بین فدا می‌شوند در نظر نگیرد جلوگیری بعمل آورد.

تحقیق مذکور نشان داد که این زنان در شرایط بسیار ناگواری از جهت زندگی انسانی بسر میبرند ووسیله دست جمعی نزول خواران و باج بگیرانند که حاکم واقعی سرنوشت آنـــان محسوب میشوند و تلختر از همه اینکه زندگـی نابسامان و آلوده این موجودات نه تنها خود آنان را پیوسته در منجلاب نگاه میدارد بلکه‌کسانی که بنحوی با آنان در تماس هستند و از همه مهمتر فرزندان نامشروع این زنان‌که‌درهمان شرایط زشت وناگوار بسر میبرند و در حقیقت بافساد تغذیه میشوند نیز ازین آلودگی برکنار نخواهند ماند بنابراین می‌بینیم که در اینجا بمروز یک بافت‌فاسد در گوشه‌ای از اجتماع بمرشد خود ادامه میدهد که با شاخ و برگ گرفتن این ریشه آلوده بعدها از میان بردن اثراتش بسیار دشوار خواهدبود.

علاوه براین در تجزیه و تحلیل دیگری از جامعه خودمان واینکه در شرایط اقتصادی و فرهنگی خاصی قرار داریم که بکارگیری تمام‌نیروها از اکثریت گرفته تا اقلیت‌های ناچیز ضروری‌بنظر میرسند بکنار نهادن هر استعداد پویائی که‌میتواند در پیشرفت مملکت موثر باشد لطمه جبران ناپذیری است براساس جامعه‌ای که در کار بنیانگزاری آن هستیم آنهم در زمانی که از محدوده یک اقتصاد کشاورزی بسوی صنعتی شدن میرویم و سخت نیازمند نیروهای فعالیم.

بازبینی دردهای این زنان گویای بسیاری استعدادها در آنان بود که بیرحمانه تلف شده‌اند در میان آنها چه بسا که میتوانست پزشک خوب، مادر آگاه وروشن وبسیاری تخصص‌های مورد نیاز مردم وجود داشته باشد و به یقین نقش واقعی آنان چیزی بجز خود فروشی بوده است وارزیابی شرایط زندگی آنها دقیقا این مساله را نشان میدهد که نود درصدشان براستی در نقشی غیر از شخصیت واقعی خود فرو رفته‌اند.

نکته مهم دیگر اینکه ما بعنوان مردمی که‌دریک مملکت اسلامی بسر می‌بریم با بسیاری گرایش‌های مذهبی وبا اعتقاد براینکه زن هنوز اولین نقشی‌که دارد اینستکه مادری منزه وپرهیزکار باشد چطور میتوان وجود یک روسپی خانه بسیار وسیع وپر جمعیت را پذیرفت.

اما حقیقت اینستکه ما این آشفتگی در معیارها را پذیرفته‌ایم یابدان خو گرفته‌ایمو چه خوب که تا دیر نشده لااقل از ایجاد روسپی خانه‌های تازه جلوگیری کنیم واین ممکن نیست مگر آنکه یک دردیابی واقعی‌از نقاط ضعف ومسائل که عامل اصلی فساد هستند بعمل آوریم. همانطور که گفتیم از عواملی که بطور قطع در این ماجرا تاثیر دارند گذشته این جمع و شرایط نامساعد محیط زیست آنان بوده در حالیکه امکان ایجاد شرایط مناسب فراهم بوده است و عدم مسئولیت مردم مادر نهایت بوجودآورنده اصلی برزخی است که با آن مواجهیم. در تمام مملکت. افراد ذیصلاحیت با امکانات وسیع و مسئولیت‌های شخصی اندک زندگی میکنند که بعهده گرفتن مسئولیت‌های جدید بخصوص که بایک گرایش انسانی همراه باشد برایشان کار بسیار سهلی است. اینان همان گروهی هستند که میتوانند قبل از آنکه این مهم به‌فاجعه‌ای عمیق‌تر بیانجامد و واکنش های شدیدتری راسبب‌گردد بیاری برخیزندکه اگر غالب ما از وجودشان بی‌خبریم خودشان باآگاهی از شرایط زندگی و نوع وظایفشان از توانایی خود آگاهند فقط کمی علاقه‌و روشن بینی میخواهد و آگاهی براینکه‌آنها نسبت برمردمی که با آنان از یک خون‌و از یک نژادند دینی دارند.

این گناه نا بخشودنی را در جامعه‌یی که ادعای اصالت دارد هرگز نمیتوان بخشید که‌انگیزه های خطا را بوضوح ببینیم و دست روی دست بگذاریم انگار که ما از آن سرزمینی دیگریم‌وهوایی دیگر را تنفس میکنیم. بدون شک هوای آلوده را ما وفرزندان ماهم استشمام میکنند البته در این‌زمینه یک مقدار سردرگمی ممکن است وجود داشته‌باشد که ناشی از کمبود سازمانها وکانونهای مسئول‌در این زمینه‌اند اما گرایش مردم در اینجا یکی ازشرایط اساسی است. کانون‌های کمک را مامی‌سازیم واز همین نقطه میتوانیم آغاز کنیم که بجای بسیاری کنجکاویهای نابجا در زندگی اطرافیان با چشم باز مردم را و خانواده‌ها را ببینیم ودرکشان کنیم خانواده های فقیر وبظاهر مرفهی که پدر خانواده را ازدست داده‌اند وبایک نگاه دقیق میتوان دردشان رادریافت قبل ازآنکه برای مواجه بادنیایی از مشکلات شرافت وحیثیت خود را زیر پا بگذارند.

خانمهای خانه‌دار همیشه از اخلاق ناخوشایند زن‌های کارگر فریاد وفغان دارند و هیچوقت هم‌از خودشان نمی‌پرسند فاطمه زن رختشویی که هفت سال است شوهرش مرده و هشت بچه قد و نیم‌قد روی دستش گذاشته در این دنیای آشفته چگونه مبارزه میکند فاطمه هم آنقدر گرفتار است که‌نمی‌فهمد که دختر شانزده ساله‌اش بایک راننده تاکسی به آبادان میگریزد که بعدها دخترک معصومش را اگر درآن سرووضع‌های آنچنانی‌ببیند اصلا نمی‌شناسدش. شاید اگر شوهر فاطمه از بالای داربست ساختمان هشت طبقه‌ای که چه بسا یکی از ما ساکنش‌بودیم بزیر نمی‌افتاد حالا با فرزندانش زندگی حداقـــل آبرومندانه‌ای داشت.

جالینوس ـ دبیرستان کیهاندخت ـ دبیرستان مهرباختر

برای کلاسهای : تجدیدی ـ تقویتی وتکدرس ششم ریاضی ـ طبیعی وسایر کلاسها با کادر آموزشی زیر ثبت نام میکنند :

ریاضیات	فیزیک مکانیک	شیمی	زبان
آقایان :	آقایان :	آقایان :	آقایان :
مهندس طالبی	مهندس قطبی	فرشید ذکائی	دکتر رضاپور
مهندس بنائی	قدمی	پورکریمی	رحمانی
صدری	شیذر ذکائی	عامری	رجبی
شاپوری	امینیان	کلانتری	موسوی
هندی‌نژاد	معتمدی	بینش	
رافعی	مهندس شاپوری		
ایزدیار			
گلشن			
مورعی			

جالینوس : چهارراه شاه کوی وزیری ـ تلفن ۶۴۶۹۱۱

دبیرستان کیهاندخت : شمیران ـ خیابان کورش کبیر ایستگاه اسدی ـ تلفن ۲۷۱۴۷۲

دبیرستان مهرباختر : خیابان آذربایجان بین چهارراه خوش و قصرالدشت ـ تلفن ۹۵۵۰۱۱

آگهی پذیرش دانش آموز برای آموزشگاههای بهیاری وزارت بهداری

وزارت بهداری طبق مفاد قانون استخدام کشوری ۱۰۳۰ نفر داوطلب دختر وپسر بمنظور تربیت‌بهیار برای سال تحصیلی ۳۶ـ ۲۵۳۵ از طریق امتحان کتبی ومصاحبه برای‌آموزشگاههای‌بهیاری‌خود باشرائط‌زیر انتخاب میکند .

۱ـ داشتن سلامت جسمی و روانی
۲ـ داشتن کارنامه قبولی سال دوم دبیرستان‌طبق نظام جدید (گروه خدمات بهداشتی) ودر صورت لزوم از سایر رشته ها
۳ـ سن بین ۱۶ـ ۲۲سال
۴ـ ارائه برگ خاتمه خدمت یا معافیت از خدمت (برای مشمولان پسر)

شماره	نام‌آموزشگاه بهیاری	تعداد موردنیاز	نام شهر	نشانی
۱	فیروزگر	۳۰ نفر	تهران	خیابان‌ویلا کوچه چهارم
۲	بوعلی	۴۰ نفر	تهران	بیمارستان بوعلی
۳	علیرضا پهلوی	۳۰ نفر	شهرری	میدان شهرری
۴	قم	۲۰ نفر	قم	اداره بهداری
۵	کرج	۲۰ نفر	کرج	اداره بهداری
۶	گیلک	۴۰ نفر	رشت	اداره کل بهداری استان گیلان
۷	۲۵ شهریور	۳۰ نفر	نوشهر	صندوق پستی شماره ۱۰
۸	بابل	۴۰ نفر	بابل	اداره بهداری
۹	گنبد	۲۰ نفر	کنبدکاووس	اداره بهداری
۱۰	کوروش کبیر	۳۰ نفر	خوی	خیابان شاهپور کوچه امیر
۱۱	مهاباد	۲۰ نفر	مهاباد	اداره بهداری
۱۲	اردبیل	۲۰ نفر	اردبیل	اداره بهداری
۱۳	الوند	۴۰ نفر	کرمانشاه	جاده کمربندی پشت هتل گلایل
۱۴	آپادانا	۴۰ نفر	شیراز	خیابان قصر دشت اول رحمت‌آباد
۱۵	بوشهر	۴۰ نفر	بوشهر	مجتمع کل بهداری استان
۱۶	جهرم	۲۰ نفر	جهرم	اداره بهداری
۱۷	کازرون	۲۰ نفر	کازرون	اداره بهداری
۱۸	نوربخش	۴۰ نفر	مشهد	خیابان شاهرضا نو
۱۹	بجنورد	۲۰ نفر	بجنورد	اداره بهداری
۲۰	تربت‌حیدریه	۲۰ نفر	تربت حیدریه	اداره بهداری
۲۱	سینا	۳۰ نفر	رفسنجان	خیابان معین‌زاده
۲۲	کارون	۳۰ نفر	اهواز	باغ معین ـ کوچه محمدی
۲۳	کیان	۳۰ نفر	خرمشهر	خیابان بایندر
۲۴	نجف‌آباد	۲۰ نفر	نجف‌آباد	اداره بهداری
۲۵	کردستان	۳۰ نفر	سنندج	خیابان ششم بهمن
۲۶	سقز	۲۰ نفر	سقز	اداره بهداری
۲۷	۲۵شهریور	۳۰ نفر	خرم‌اباد	خیابان شاه‌بختی
۲۸	ایلام	۲۰ نفر	ایلام	اداره بهداری
۲۹	بروجرد	۲۰ نفر	بروجرد	اداره بهداری
۳۰	۲۵شهریور	۴۰ نفر	زاهدان	خیابان پهلوی ـ روبروی سیلو
۳۱	تهمینه	۲۰ نفر	زابل	اداره بهداری
۳۲	خلیج فارس	۳۰ نفر	بندرعباس	اداره کل بهداری استان
۳۳	۲۵شهریور	۳۰ نفر	همدان	خیابان جهان‌نما ـ صندوق پستی ۷۴
۳۴	گوهرنگ	۴۰ نفر	شهرکرد	خیابان آرام کوچه ژاله
۳۵	زنجان	۴۰ نفر	زنجان	خیابان خیام
۳۶	دامغان	۲۰ نفر	دامغان	اداره بهداری

مدارک لازم
۱ـ دو قطعه عکس ۴×۳
۲ـ فتوکپی شناسنامه یکبرگ
۳ـ فتوکپی گواهینامه یا کارنامه قبولی سال دوم دبیرستان طبق نظام جدید
۴ـ فتوکپی برگ خاتمه خدمت یا معافیت دائم از خدمت وظیفه (مشمولان پسر)
۵ـ رسید بانکی مبنی برپرداخت مبلغ ۳۰۰ریال به حساب شماره ۹۸۰ خزانه دریکی ازشعب بانک ملی ایران بمدارکی که فاقد رسید بانکی باشد یابعدازمهلت مقرر به پست تحویل شده باشند ترتیب‌اثر داده نخواهد شد.

توضیحات
۱ـ پروانه ورود به جلسه امتحان که محل امتحان در آن قید گردیده روز ۲۶ تیرماه ۳۵ درمحل آموزشگاه مربوط توزیع خواهد شد .
۲ـ امتحان کتبی روز ۲۷ تیرماه ۳۵ برگزار خواهد شد. مدارک بهیچوجه مسترد نمیشود .
۳ـ پذیرفته‌شدگان متعهد خواهند شد که پس از فراغت از تحصیل دو برابر مدت تحصیل در هرنقطه‌ای‌از کشور که‌وزارت بهداری تعیین کند خدمت کنند .
۴ـ تحصیل در آموزشگاه‌های بهیاری روزانه (غیرشبانه روزی) بوده و به‌محصلین در مدت تحصیل هرماه مبلغ ۵۵۰۰ ریال کمک هزینه تحصیلی پرداخت میشود.
۵ـ پذیرفته‌شدگان در آموزشگاه بهیاری پس از طی دوره دوساله بهیاری و اخذ گواهینامه (دیپلم) بهیاری برابر مقررات بعنوان بهیار طبقه یک در گروه قطعی جهار به استخدام رسمی درخواهند آمد .
۶ـ داوطلبان واجد شرایط میتوانند برگ درخواست زیر را تکمیل کرده و همراه با مدارک لازم حداکثر تا ۱۰ روز پس از انتشار آگهی به نشانی آموزشگاه موردنظر خود ارسال دارند .

وزارت بهداری

برگ درخواست شرکت در امتحانات ورودی آموزشگاه بهیاری

نام‌خانوادگی ـ نام ـ نام پدر ـ شماره شناسنامه
محل صدور ـ تاریخ تولد ـ مدرک ورشته‌تحصیلی
وضع‌خدمت‌وظیفه ـ نشانی‌کامل‌شهر ـ خیابان ـ کوچه
شماره منزل ـ تلفن ـ امضاء داوطلب

آگهی استخدام

نیروی هوائی‌شاهنشاهی تعدادی غیر نظامی در تخصصهای زیر را جهت خدمت در مرکز و خارج از مرکز استخدام مینماید .

۱ـ راننده پایه یکم
۲ـ مکانیک‌خودروهای (عمومی ـ آتش نشانی ـ بالابر ـ جرثقیل ـ کمپرسی ـ بولدوزر)
۳ـ متخصص تعمیر بدنه خودرو (صافکار ـ باطری ساز ـ الکتریک اتومبیل ـ رادیاتور ساز ـ لنت‌کوب)
۴ـ متخصص برق (الکتریسین ـ مولد برق وکابل های فشار قوی)
۵ـ متخصص کارهای‌فلزی (فلزکار ـ چرخکار ـ تراشکار ـ صفحات‌فلزی ـ لوله کش)
۶ـ متخصص (تهویه ـ وسایل سردکننده ـ شوفاژ و حرارت مرکزی)
۷ـ متخصص فاضل آب و پمپ آب
۸ـ نجار فرنگی ساز .
۹ـ بناء ـ باغبان ـ نقاش ـ متخصص نگهداری زمینها وجاده‌ها .
۱۰ـ متخصص تعمیر ماشینهای‌تحریر ـ حساب ـ پلی‌کپی وفتوکپی .
۱۱ ـ متخصص چاپخانه (عکاس افست ـ کپیه بردار افست ـ کنتاکت کار افست ـ ماشینچی افست)
۱۲ـ متخصص چرم و پارچه ولاستیک .

شرایط استخدام

داوطلبان خدمت در مشاغل فوق باید دارای شرایط زیر باشند .
۱ـ تابعیت ایران
۲ـ دارا بودن صحت مزاج طبق گواهی بهداری نیروی هوائی شاهنشاهی .
۳ـ دارا بودن‌حداقل گواهینامه‌پایان تحصیلات ابتدائی یا پایان‌تحصیلات مرحله اول تعلیمات عمومی.
۴ـ داشتن برگ خاتمه خدمت یا معافی غیر پزشکی
۵ـ نداشتن سوء پیشینه
۶ـ متدین بودن بیکی از ادیان (مسلمان ـ مسیحی ـ زرتشتی ـ کلیمی)
۷ـ حداقل سن داوطلبان ۱۸ سال و حداکثر ۳۵ سال

مدارک مورد نیاز

۱ـ عین مدرک تحصیلی و یکبرگ فتوکپی آن ۲ـ عین برگ‌خاتمه‌خدمت یا معافی غیر پزشکی‌ویکبرگ‌فتوکپی آن ۳ـ عین شناسنامه عکس‌دار و دوبرگ فتوکپی آن ۴ـ شش(۶)قطعه عکس ۴×۳ پرسنلی تمام‌رخ.

محل وتاریخ مراجعه

داوطلبان واجد شرایط می‌توانند با دردست داشتن‌مدارک‌مورد نیاز از تاریخ۵ر۴ر۲۵۳۵ همه روزه باستثناء پنجشنبه و جمعه و ایام تعطیل از ۸الی ساعت ۱۱ در مرکز بفرماندهی لجستیکی هوائی واقع‌در خیابان فرح‌آباد ژاله و درشهرستان هابواحدهای‌نیروی‌هوائی‌شاهنشاهی جهت ثبت نام و آزمایش مراجعه نمایند . م‌الف ۶۶۹۰

نیروی هوائی شاهنشاهی

تشکر وقدردانی

بدینوسیله ما دانشجویان مهندسی صنایع برق موسسه عالی تکنیکوم نفیسی از جناب آقای مهندس حبیب نفیسی و جناب آقای دکتر علی مطلبی سرپرست محترم و دانشمند گروه برق که با زحمات خستگی ناپذیر خویش جهت‌اعتلای نام علمی موسسه کوشش و فداکاری می‌نمایند قدردانی‌و تشکر نموده، مطمئن هستیم که موسسه عالی تکنیکوم‌نفیسی در سطح بزرگترین دانشکده‌های مهندسی کشور رقابت‌خواهد نمود.

دانشجویان مهندسی صنایع برق، موسسه عالی تکنیکوم نفیسی

آگهی (مزایده)

شرکت تولیدی قند شیروان ـ قوچان ـ بجنورد (سهامی خاص) مقدار دو هزار تن‌ملاس چغندر خود را از طریق‌مزایده عمومی بفروش‌می رساند. داوطلبان مزایده‌همه روزه‌میتوانند‌جهت کسب اطلاعات‌وشرایط‌مزایده بدایره‌حسابداری کارخانه قند شیروان واقع در۱۷ کیلومتری‌غرب شیروان و یا مشهد تلفن ۲۹۸۹۸ و یا تهران تلفن ۶۲۲۴۶۳ مراجعه فرمایند مهلت این مزایده حداکثر تا دهم تیرماه ۳۵ خواهد بود وشرکت در قبول پیشنهادات واصله مختار است.

کارخانه قند شیروان

آگهی دعوت

مجمع عمومی عادی‌سالیانه شرکت سهامی‌عام روغن نباتی جهان در ساعت ۱۰ صبح روز دوشنبه مورخ۱۴تیرماه ۲۵۳۵ شاهنشاهی در محل‌شرکت واقع در خیابان ملک‌الشعراء بهار شماره ۱۵ تشکیل میگردد از عموم سهامداران محترم دعوت میشود که با رعایت مفاداساسنامه در جلسه مزبور و در ساعت مقرر حضور بهم‌رسانند

دستورجلسه :
۱ـ استماع‌گزارش هیئت مدیره‌وبازرس‌شرکت
۲ـ تصویب ترازنامه وحساب‌سودوزیان‌شرکت.
۳ـ اخذ تصمیم راجع به تقسیم سود.
۴ـ انتخاب بازرس .
۵ـ تعیین پاداش بازرس و هیئت‌مدیره .
۶ـ تعیین روزنامه کثیرالانتشار برای درج‌آگهی های دعوت مجامع.

هیئت مدیره‌شرکت سهامی‌عام روغن‌نباتی‌جهان

آگهی مناقصه ـ نوبت سوم

یکان هوائی تبریز ۲۰ قلم لوازم مصرفی باغبانی مورد نیاز یکساله خودرا‌ازطریق‌مناقصه خریداری می نماید.

پیشنهاد دهندگان میتوانند با مراجعه‌به‌یکان هوائی تبریز واقع در جاده آذرشهر برگ‌شرایط و مشخصات‌دریافت و پیشنهادات‌خودرا برطبق مفاد مندرج‌دربرگ شرایط‌تنظیم نموده وتاساعت ۱۴ روز۱۳ر۴ر۲۵۳۵ بدفتر‌آجودانی یکان‌هوائی تبریز تسلیم‌ورسیددریافت نمایند وپیشنهادات رسیده در ساعت ۹ صبح روز ۱۴ر۴ر۲۵۳۵ در حضور پیشنهاد دهندگان باز و برنده مناقصه تعیین خواهد شد .

یکان هوائی تبریز

بانک تجارتی ایران و هلند (شرکت سهامی عام)

ترازنامه ـ ۳۰ اسفند ماه ۲۵۳۴

۲۵۳۳ ریال	دارائیها		۲۵۳۴ ریال
۲۲۱،۶۰۹،۶۵۷	اسکناس و مسکوک		۲۵۶،۴۴۴،۳۰۹
	سپرده نزد بانک مرکزی ایران		
۱،۴۱۶،۰۱۵،۰۰۰	سپرده قانونی	۲،۲۲۹،۵۶۷،۰۰۰	
۱۸۲،۸۹۳،۶۱۸	سایر سپرده‌ها	۳۵۸،۹۰۲،۹۹۶	
۱،۵۹۸،۹۰۸،۶۱۸			۲،۵۸۸،۴۶۹،۹۹۶
۱۷۲،۴۲۹،۳۴۹	موجودی نزد بانکهای داخلی		۹۹،۳۲۵،۸۲۲
۱۴۴،۸۲۶،۳۲۱	نفوذ بیگانه و موجودی نزد بانکهای خارجی		۱۴۴،۱۹۵،۵۲۸
۷۵۴،۳۳۳،۷۷۳	اوراق قرضه دولتی		۲،۲۷۶،۷۵۳،۳۱۶
۲،۸۹۲،۱۰۷،۷۱۸			۵،۳۶۵،۱۸۸،۹۷۱
۱،۹۸۵،۶۵۲،۰۲۶	بروات نزولی		۲،۳۸۴،۷۵۰،۳۵۳
۵،۹۸۷،۲۴۸،۴۳۴	وامها ،اعتبارات و سایر مطالبات		۸،۱۷۷،۴۹۳،۶۵۲
۷۵،۸۶۳،۳۳۹	سایر دارائیها		۲۰۹،۸۷۷،۲۸۳
۵۰،۰۴۰،۰۰۰	مشارکت		۱۰۱،۰۰۰،۰۰۰
	دارائیهای ثابت		
	منقول		
	اثاثیه ،تجهیزات و وسائط نقلیه پس		
۲۲،۷۸۳،۳۳۵	از کسر استهلاک سنواتی	۲۵،۱۶۸،۹۳۴	
	غیر منقول		
	زمین و ساختمان پس از کسر		
۱۱۴،۷۵۳،۶۷۹	استهلاک سنواتی	۱۶۷،۱۹۲،۷۰۵	
	سرقفلی پس از کسر		
۴۲،۰۲۵،۰۰۰	استهلاک	۵۰،۲۲۵،۰۰۰	
۱۷۹،۵۶۲،۰۱۴			۲۴۲،۵۸۶،۶۳۹
۳،۵۷۲،۵۸۹	هزینه‌های تاسیس پس از کسر استهلاک		۹،۶۱۸،۹۵۴
۲۳،۲۴۳،۱۳۸	اقلام در راه		۳،۶۴۱،۷۴۶
۱۱،۱۹۷،۲۸۹،۲۵۸			۱۶،۴۹۴،۱۵۷،۵۹۸
۱۵،۰۶۴،۸۱۴،۵۴۸	تعهدات مشتریان بابت ضمانتنامه‌های صادره و اعتبارات بازشده		۳۱،۳۶۲،۰۲۱،۲۲۴
۲۶،۲۶۲،۱۰۳،۸۰۶ ریال			۴۷،۸۵۶،۱۷۸،۸۲۲ ریال

۲۵۳۳ ریال	بدهی‌ها		۲۵۳۴ ریال
۵۰۰،۰۰۰،۰۰۰	سرمایه (یادداشت ۲)		۱،۵۰۰،۰۰۰،۰۰۰
۲۰،۱۶۰،۰۰۰	پیش‌دریافت بابت ازدیاد سرمایه		
۵۲۰،۱۶۰،۰۰۰			۱،۵۰۰،۰۰۰،۰۰۰
۱۰۵،۰۰۰،۰۰۰	اندوخته قانونی	۱۷۵،۰۰۰،۰۰۰	
۱۰۵،۰۰۰،۰۰۰	اندوخته عمومی	۱۶۵،۰۰۰،۰۰۰	
۱،۲۰۷،۶۳۸	سود تقسیم نشده حاصله طی سال منتهی به ۳۰ اسفند ماه ۲۵۳۴	۱۱۱،۳۶۸،۶۹۱	
۲۱۱،۲۰۷،۶۳۸			۴۵۱،۳۶۸،۶۹۱
۷۳۱،۳۶۷،۶۳۸			۱،۹۵۱،۳۶۸،۶۹۱
	بستانکاران		
	حسابجاری اشخاص و سایر سپرده‌های		
۲،۹۸۵،۴۶۰،۵۶۹	دیداری	۳،۲۷۹،۷۴۹،۹۴۵	
۱،۳۲۶،۲۹۲،۷۸۸	حساب بانکهای داخلی	۱،۳۶۱،۴۱۴،۷۹۲	
۱۶،۸۳۶،۲۸۶	بدهی به بانکهای خارجی	۲۵۳،۰۰۱،۷۹۸	
	سپرده‌های مدت دار	۵،۷۲۷،۷۵۷،۳۶۶	
۴،۰۸۴،۲۶۷،۱۷۲	حسابهای پس‌انداز	۲،۲۱۷،۳۳۹،۲۸۸	
۹۱۸،۳۶۳،۳۰۹	وام از بانکهای خارجی	۱،۲۷۸،۲۳۰،۰۰۰	
۸۳۴،۶۲۵،۰۰۰			۱۴،۱۱۷،۴۹۳،۱۸۹
۱۰،۱۶۵،۸۴۵،۱۲۴			
	سایر بدهیها		
	مبالغ پرداختنی و سایر اقلام شامل		
۲۲۰،۰۷۶،۴۹۶	ذخیره احتیاطی	۳۲۵،۲۹۵،۷۱۸	
۸۰،۰۰۰،۰۰۰	سود سهام پیشنهادی	۱۰۰،۰۰۰،۰۰۰	
۳۰۰،۰۷۶،۴۹۶			۴۲۵،۲۹۵،۷۱۸
۱۱،۱۹۷،۲۸۹،۲۵۸	ضمانتنامه‌های صادره و اعتبارات باز شده		۱۶،۴۹۴،۱۵۷،۵۹۸
۱۲،۳۷۲،۰۸۴،۸۹۰	ضمانتنامه‌های صادره	۲۷،۹۹۱،۴۶۳،۲۷۴	
۲،۶۹۲،۷۲۹،۶۵۸	اعتبارات بازشده	۳،۳۷۰،۵۵۷،۹۵۰	
۱۵،۰۶۴،۸۱۴،۵۴۸			۳۱،۳۶۲،۰۲۱،۲۲۴
۲۶،۲۶۲،۱۰۳،۸۰۶ ریال			۴۷،۸۵۶،۱۷۸،۸۲۲ ریال

بانک تجارتی ایران و هلند (شرکت سهامی عام)

حساب سود و زیان برای سال منتهی به ۳۰ اسفند ماه ۲۵۳۴

۲۵۳۳ ریال		۲۵۳۴ ریال
۲۸۱ر۸۲۳ر۴۳۳	هزینه کل	۳۸۵ر۰۳۶ر۲۲۸
	ذخیره های متفرقه	
	مالیات بردرآمد ، ذخیره مطالبات مشکوک الوصول ، ذخیره بابت کاهش ارزش اوراق قرضه دولتی و انتقال به ذخیره احتیاطی	۱۹۴ر۲۲۰ر۲۴۶
۱۸۶ر۱۸۷ر۳۰۸		
	استهلاکات :	
۱۱ر۸۵۷ر۸۱۶	اموال منقول ۱۳ر۴۴۹ر۸۳۲	
۲۲ر۲۹۴ر۴۷۳	اموال غیرمنقول ۲۲ر۷۶۷ر۰۹۵	
۳ر۰۹۵ر۱۰۲	هزینه‌های تاسیساتی ۳ر۴۴۸ر۴۵۲	
۳۷ر۲۴۷ر۳۹۱		۳۹ر۶۶۵ر۳۷۹
۱۶۵ر۴۲۴ر۰۳۰	سودویژه پس ازوضع ذخیره احیتاطی وسایرذخیره هانقل به‌حساب تقسیم‌سود	
		۳۴۰ر۱۶۱ر۰۵۳
۶۷۰ر۶۸۲ر۱۶۲ ریال		۹۵۹ر۰۸۲ر۹۰۶ ریال

۲۵۳۳ ریال		۲۵۳۴ ریال
۵۹۹ر۶۲۱ر۴۰۵	بهره وکارمزددریافتی پس ازکسرمبالغ پرداختی	۹۱۳ر۹۷۸ر۸۸۹
۷۱ر۰۶۰ر۷۵۷	سودحاصل ازتفاوت نرخ ارزوسایردرآمدها	۴۵ر۱۰۴ر۰۱۷
۶۷۰ر۶۸۲ر۱۶۲ ریال		۹۵۹ر۰۸۲ر۹۰۶ ریال

۲۵۳۳ ریال		۲۵۳۴ ریال
۸۰ر۰۰۰ر۰۰۰	سودسهام پیشنهادی ۱۰٪ (۲۵۳۳ ـ ۱۶٪)	۱۰۰ر۰۰۰ر۰۰۰
	انتقال به : ـ	
۳۰ر۰۰۰ر۰۰۰	اندوخته قانونی	۷۰ر۰۰۰ر۰۰۰
۵۵ر۰۰۰ر۰۰۰	اندوخته عمومی	۶۰ر۰۰۰ر۰۰۰
۱ر۲۰۷ر۶۳۸	مانده سودنقل به‌سال بعد	۱۱۱ر۳۶۸ر۶۹۱ ریال
۱۶۶ر۲۰۷ر۶۳۸ ریال		۳۴۱ر۳۶۸ر۶۹۱ ریال

۲۵۳۳ ریال		۲۵۳۴ ریال
۷۸۳ر۶۰۸	مانده نقل ازسال قبل	۱ر۲۰۷ر۶۳۸
۱۶۵ر۴۲۴ر۰۳۰	سودویژه پس ازوضع ذخیره احتیاطی وسایر ذخیره هانقل ازحساب سودوزیان	۳۴۰ر۱۶۱ر۰۵۳
۱۶۶ر۲۰۷ر۶۳۸ ریال		۳۴۱ر۳۶۸ر۶۹۱ ریال

یادداشت ۱ـ سودسهام برمبنای ۱۰٪ مبلغ ۱ر۰۰۰ر۰۰۰ر۰۰۰ ریال سرمایه بانک قبل ازافزایش آن دراسفندماه ۲۵۳۴ محاسبه‌وپرداخت میگردد. (طبق تصمیم مجمع عمومی فوق العاده مورخ ۲۵۳۴/۱۰/۱ به افزایش سرمایه سه ماه آخرسال سودسهام تعلق نمی‌گیرد.)

۲ـ درجلسه مجمع عمومی فوق‌العاده مورخ ۱۹ خردادماه ۲۵۳۵ تصمیمات زیرباتفاق آراء اتخاذ شد:
۱ـ ۲ـ مبلغ ۱۰۰ر۰۰۰ر۰۰۰ ریال سهام جایزه ازمحل سودتقسیم نشده بین سهامداران بانک توزیع گردد.
۲ـ ۲ـ سرمایه بانک تامبلغ ۲ر۰۰۰ر۰۰۰ر۰۰۰ ریال افزایش یابد.

رئیس هیئت مدیره — مدیرعامل — بازرسان قانونی — حسابرسان کوپرز اند لیبراند — حسابدار رسمی پرویز نبوی

چیزهائی از اندیشه‌ها، خوانده‌ها و شنیده‌ها

از :
ابوالقاسم پاینده

زندقه استاد انگلیسی

در بچاردفرای ، البته با قید «آقا» در انجمن ایران و امریکا زندقه های چندش آور گفته بود که جا داشت فرهنگستان زبان ، فرمانروای بی‌منازع زبان فارسی ، به رسم فئودال های قدیم ، کله پوکش را به تخماق تعرض بکوبد ! از جمله این که « زبان انگلیسی ، بی‌کلمات لاتین و فرانسه فقیر است ، زبان فارسی نیز متاسفانه (تاسف از اوست) بی عربی سست و بی مایه است .

انگلیسی کم هوش اغراق‌گفته، زبان برای تعبیر از اندیشه های انسانی مایه فارسی بدوران های پیش‌بی‌کلمات عرب کافی داشته اما بی‌گفتگو ، از آمیزش کلمات عرب مایه و نرمش بیشتر گرفته و طرد این کلمات چنانکه فرهنگستان نو رسیده بی عبرت از حاصل کار فرهنگستان مرحوم ، به خواب می بیند ، زبان ما را از آنچه اکنون هست فقیرتر میکند . اگر این پندار محقق شود البته بی‌فایده‌نیست، از جمله اینکه مردم بهتر ما که اکنون‌نیز متونی چون گلستان و بوستان و حافظ و امثال آنرا آسان نمی فهمند ناچار باید شکاهکار های زبان خویش را چون‌متون لاتین و سانسکریت ، به درس بخوانندو سوادشان (و البته فهمشان) نیز بالا رود و فایده های دیگر که هوش تیزبر، از درک آن وانمی ماند و مردم بیهوش که نمی دانند ،بهتر است که ندانند ودر جهل‌مرکب بمانند .

اکنون که به حکم قانون ، به تعبیر قبالـه نویسان قدیم ، شش دانگ زبان پارسی را از عرصه و چشمه‌سار و انهار و تلال و جبال و اشجار و هرچه بدان تعلق دارد ، به تیول عالیجناب فرهنگستان داده‌اند ، بندگـان را نرسد جز اینکه گویند شنیدیم و اطاعت آوردیم وعقل خویش را به بند کردیم و کورو کر شدیم که به استعاره گفته سعدی ، هر عیب که عالیجناب فرهنگستان به پسندد هنر است ، به حکم‌ضرورت و ما همه دلبستگان و گویندگان ونویسندگان‌و خوانندگان ، چه حاضران این روزگار و چه آنها که در پشت پدرند یا شکم مادریا عرصه‌غیب، در آستان جیروت تنی چند فرهنگستان نشین بندگانیم گوش برفرمان !

نان به دنبال آب

و زیر کشاورزی گفته بودکه تولیدگندم در آغاز برنامه سوم‌یک‌چهارم میلیون از سه میلیون تن کمتر بودواکنون شش و نیم میلیون تن شده ، یعنی نزدیک دو برابر و نیم ، که البته گندم آمده از بیرون را نیز بر آن باید افزود . از این قرار، مردم کم قناعت ما در مصرف نان نیز همانند آب افراط کرده‌اند و چنانکه بالا سربهای آب‌ازمدت ها پیش زمزمه کردند و زمزمه ها بانگ شدوبانگ ها تهدید نزدیک به عمل که بهای آب را برای مردم بسیار آبگیر ، گران میکنند باید بالاسربهای نان نیز زمزمه کنند و برای جلوگیری از هدر رفتن نان و مصرف بی حساب ، نرخ آنرابرای اسراف گران ، ، نه مردم قانع ، بیفزایند .

شاید مغرض کور باطنی ، شبهه کند که‌آب در لوله است و در قید کنتور و افزودن بهای آن از آب خوردن آسانتر است، اما نان را چه میتوان کرد که در گروسنگو ترازوی‌نانوا است و از اصلاحات بدیع اطاق اصناف ،که چشم شور از آن دورباد ، چیزی است نیمه خمیر ، اما از تدبیر کسانی که بار ها وعده کرده‌اند کـه پنجاه و چند هزار دهکده ومزرعه پراکنده را که هریک پیوسته به زمینی است و در قید قناتـی یا چشمه ساری یا رودخانه‌ای‌در ده هزارشهرک فراهم میکنند که برق و آب و مدرسه وسینما و فروشگاه و همه بایسته زندگی شهری را داشته باشد و طبعا چشمه و رودخانه و قنات وزمین کشاورزی را نیز به شهرک پیوسته میکنندشگفت نیست که این مشکل را نیز آسمان کنند مگر نـه شاعر روزگار کهن گفته که اگر صبر کنی‌ازغوره ترش ، حلوای شیرین میتوان پخت ؟

ترازوی دقیق عدالت

و توفیق بزرگی بود رهائی سرکار علیه گوگوش خانـم (که از تشویق رنگین نامه های هنردوست و هنر شناسی مردم هوشیار ، شهرت‌ایشان همسنگ معاریف ایران در آفاق میرود) از بلیه چک ده میلیون ریالی که بازپرس و دادگاه‌استان ودیوان کشور ، یعنی جمعی از بزرگان قضا ، همه باهم ، به وضعی معجزه‌آسا تقدم امضا را بر نوشته متن چک معلوم داشتند و پذیرفتند و حکم برائت دادند .

حقا که دستگاه قضا خلل های محتمل گذشته رااز یاد برده و راهی نو گرفته که در گفتن ، و انتظار آنکه صبح دولتش بدمد .

پانصد میلیون درخت

فرماندار یکی از شهرستان‌های خاوری ، باضافه کل ، در گفتگوئی باخبرنگاران‌گفته بود که در قلمرو ایشان پانصد میلیون نهال کشته میشود و گویا خیلی زود و همین امسال . البته جناب‌ایشان معنی پانصد میلیون را خوب می دانندو نیز دانسته‌اند که برای هر نهال دست کم چهار متر عرصه میباید ، و این کلمات دلپذیر را از سر دقت و تحقیق به زبان آورده‌اند، نه چون آن نسنجیده گـوی غافل که به نکوهش یکی گفته بود شبی نمی‌گذرد که هزار بطر عرق نخورد گـه گفته بودندش رفیق یا به همه عمر عـرق نخورده‌ای یا معنی « هزار » ندانسته‌ای‌یا عقل مبارک را در قمار روزگارباخته‌ای!

چیزهائی برای خواندن و اندیشیدن

★ میگفت: «نظامی» پیمبر بوده که قرنها پیش‌گفته: کار امروز به فردا مفکن، چون ممکن است فردا به موجب مقررات تازه انجام آن ممنوع شود.

● میگفت دریغا هنوز آماری بدست نیست که هرساله چه مقدار وقت گرانبها برای مطالعه آمارهای نادرست تلف میشود!

★ شاعر مدیحه‌سرا، قصیده‌ای‌درمدح امیرگفته بود. امیر گفت: پولی گزاف جایزه اوکنند. اماشیخ علیخان پیشکار، امروز وفردا کره و نداد. شاعر شکایت به نزد امیربرد. امیر گفت: چه خوش باوری! بهای یاوه که پول نیست. توچیزی گفتی من خوشم‌آمد، من هم چیزی گفتم تو خوشت آمد، حسابی نداریم.

● در جلسه سالیانه کارشناسان اقتصاد ماورای‌قاف، ناطق اپله‌نما میگفت: خانمها آقایان! طبق برنامه‌باید ازاقتصاد ملی سخن کنم اما در باره آن چیزی نمیدانم، چون‌متاسفانه برای خرید دانشنامه پول نداشتم. در این سالهای اخیر در آن سرزمینهای دور همه چیز چند برابر شده و دانشنامه رانیز هزار دلار کمتر نمیدهند. اما با اطمینان میگویم که توانگری ازنداری بهتر است، چون ندار شدن توانگر،آسان است. اما ثوانگر شدن ندار، آسان نیست.

● در جشن صد سالگی آقای «جیم...»، مخبر روزنامه از او پرسید: چه شد که شما صد ساله شده‌اید ؟

گفت: خیلی ساده، بسال ۱۲۵۵ متولد شدم.

★ خانم «ج» وآقای «ق»، سالها نامزد بودند،اما جائی برای آغاز زندگی مشترک پیدا نکرده بودند. یکی ازدوستان، به‌آقای «ق...» گفت: میتوانید پس از ازدواج مدتی درخانه پدرت زندگی کنید.

گفت: متاسفانه اینکار میسر نیست چون پدرم هنوزدر خانه پدرش زندگی میکند!.

● آقای «خ» رابجرم ربودن دختر یکی از دشمنانش محاکمه میکردند. بعنوان آخرین دفاع گفت:

مگر انجیل نگفته دشمنان خود را دوست بدارید،گمان داشتم این دستور شامل خانواده دشمن نیز میشود!

از یادداشتهای شاعر کهنه پرست

شعر بتعبیر قدیم یعنی سخن موزون قافیه‌دار ، آکنده از احساس وتخیل وتوهم وبیشتر آمیخته بادروغ.به‌روزگار ما وزن را از شعر برداشته‌اند، قافیه نیز منسوخ‌شده وشعر نو از مادر زمانه تولد یافته. شاعران نوپرداز آهنگ زمانه، معانی تازه ابداع کرده‌اند ودست‌به‌کارهای بدیع‌زده‌اند.جیغ را رنگ زده‌اند واز جیغ‌های رنگارنگ رنگین کمانی دلپذیر ساخته‌اند که به‌زیبائی، از رنگین کمان آسمان کم نیست!

از جمله هنرهای شعرنو، تقطیع کلمات است که «خا» را در یک سطر و«نه» را در سطر دیگر نویسند واز ریز و درشت دونیمه کلمه، بسیار معانی دقیق منظور دارند که‌برای فهم آن باید باجت مافوق صوت در آفاق برید و مردم عادی از درک آن عاجزند واحیانا، خود شاعر نیز!

از برکات شعر نو اینکه بجز وزن و قافیه، از قیدمعنی نیز آزاد است ودرقلمرو ادب اریستوکراسی کهن را ازمیان برداشته و امتیازات قدیم را که هنر شعر را به تنی‌چند اختصاص می‌داد درهم شکسته که به برکت آن صف‌شاعران که به‌گفته نظامی پشت‌صفر پیمبران بود چون صف‌مستمعان دراز شده واین، تحولی عظیم است که ببرکت آن درآینده‌ای نه‌چندان دور، اگر ملخ باروبر شعر را آسیب نزند، ازدفتر اشعار نو مناره‌های عظیم توان ساخت، بلندتر از منارمنمرود وبرآن به‌جستجوی شتران بالدار برآسمان توان رفت و این شمه‌ای ناچیز از برکات شعر نوین است که آینده‌ای‌وسیعتر از جولانگاه «آپولو» دارد.

اندیشه‌هایی به‌شیوه فلسفه‌سازان

★ آقای «ج» ... بی‌شرمترین دروغگوی دنیا است، اصرار دارد همه باور کنند که هرگز دروغ نگفته است.

★ طوفان نوح نخستین عمل جدی در راه تنظیم خانواده‌و محو جمعیت اضافی بود.

★ بوقت تولد همه مردم سبک‌خردند و بعضیشان همچنان میمانند.

★ همه چیز از تقسیم کاستی میگیرد مگر نیکروزی که هرچه تقسیم شود کاملتر میشود.

● ای بسا ستایش کسان در باره اعمالی که در خورنکوهش است.

● همه کس یاوه تواند گفت، یاوه‌تر از همه کسی است که انتظار دارد یاوه او را باور کنند.

● اگر جوانان میدانستند وپیران میتوانستند، دنیاچنین نبود.

★ کسانی که پیوسته بد مردم میگویند، یادشان رفته که خودشان نیز جزو مردمند.

★ هیچکس چنان نیست که مینماید، یا مصر است کـه وانماید بمراتب ازآن‌بدتر است.

★ لقمان گفته‌بود: ترا دوگوش دادند و یک زبان، یعنی دوبشنو ویکی بگو.

● ترسو دوبار بلیه را تحمل میکند، پیش از وقوع وبعد از وقوع.

★ ازاین‌رو برمردگان اشگ میریزند که گریه مایه سبکشدن زندگان است.

● زندگی چندان کوتاه است که فرصت نیست تا درباره آنچه میکنیم اندیشه کنیم، یا آنچه را میاندیشیم به‌عمل آوریم.

★ عجیب است که مردان چوبی، شمشیر طلائی دارندو طلائیان شمشیر چوبی!

★ در دنیا چیزی سنگینتر از عقل سبک نیست.

● کسی که در انتظار روزگار بدتر است ندانسته آنرا میسازد.

● کسی که پیوسته از روزگار مینالد، بهتر است بکوشد تابازبان آن آشنا شود.

مؤسسه ملی زبان — سئوالات اساسی اعزام دانشجو به خارج

THE NATIONAL INSTITUTE OF THE ENGLISH LANGUAGE

سئوالات انگلیسی

MARK THE CORRECT FORM

1. Blackboards are usually made ..... wood.
a) from b) of c) with d) off)

2. Why don't you have the students write this exercise ..... pencil.
a) by b) by a c) with d) in

3. They took a trip to Tabriz ..... their car.
a) by b) in c) by the d) in the

4. " .... did you visit your uncle?" "A fortnight ago."
a) How long b) How long ago
c) How often d) How many times

5. Many sat for the exam but ..... succeeded.
a) some b) a few
c) a lot d) few

6. He ..... have left the country; I saw him five minutes ago.
a) can't b) mustn't
c) shouldn't d) oughtn't

7. The passive form of the sentence: "Buses take the children to school", is:
a) The children have been taken to school.
b) To school the children are taken by bus.
c) The children are taken to school by buses.
d) The children are taken to school in buses.

8. ..... she wouldn't approve of our plan.
a) She scornfully said that
b) She scornful said that
c) Scornfully she said that
d) She said that scornfully

9. We have .... ; we are almost late.
a) little time to spare
b) a little time to spare
c) a few times to spare
d) few time to spare

10. Neither of the brothers ..... well.
a) know their job
b) know his job
c) knew their job
d) knows his job

11. Why ..... for the competition?
a) didn't you let her to enter
b) did you not let her to enter
c) don't you let her to enter
d) didn't you let her enter

12. I bought the shirt ..... cheaper price than the tie.
a) at a rather b) at a fairly
c) for a rather d) for a fairly

13. The house ..... for three hours before the Fire Brigade arrived.
a) had burnt b) had been burnt
c) had been burning
d) was burning

14. ..... the first prize, I will get you the fur coat.
a) If you win b) Should you win
c) If you won d) Both a and b

15. She ..... faults with neighbours.
a) does nothing but find
b) doesn't do anything
c) doesn't anything but finds
d) do nothing but find

16. I shall invite him to stay with us for a week so that ..... .
a) I can make up for some of his kindness
b) to decrease some of his kindness
c) I can get rid of his kindness
d) to turn down his offer.

17. I ..... the bicycle than sold it.
a) preferred to keep
b) I would rather keep.
c) I had better keep
d) I would rather have kept

18. The shopkeeper was napping so he didn't notice the child ..... some chocolates.
a) steal b) was stealing
c) stole d) has stolen

19. I will get the electrician ..... the electric meter.
a) instal b) to instal
c) installed d) installing

20. "How is your father?" I said to the girl.
a) I told the girl how her father was.
b) I asked the girl how is your father.
c) I asked the girl how her father was.
d) I told the girl how was her father.

21. He is the best typist ..... I have ever seen.
a) who b) that
c) whom d) which

22. It's time the patient ..... .
a) is up and about
b) were up and around
c) were up and about
d) was up and around

23. Children usually ..... when they are at home.
a) meet on the way
b) get in the way
c) meet halfway
d) get in a way

24. She ..... her card photographed.
a) hadn't b) doesn't
c) didn't have d) hasn't

25. Mohammad Ali punched Foreman ..... chin and knocked him out.
a) on b) in c) at d) into

26. The indirect form of the sentence; "Let's serve fruit juice." the boy said to the girl," is:
a) The boy suggested that they should serve fruit juice.
b) The boy suggested serving fruit juice.
c) The boy told the girl to serve fruit juice.
d) Both (a) and (b)

27. He is thought ..... arrested by the police; he hasn't returned home for two weeks.
a) to be b) has been
c) to have been d) he was

پاسخ سئوالات انگلیسی

1-b	2-d	3-b	4-b	5-d	6-a	7-d
8-a	9-a	10-d	11-d	12-a	13-c	14-d
15-a	16-a	17-d	18-a	19-b	20-c	21-b
22-c	23-b	24-c	25-a	26-d	27-c	

اولین مجمع عمومی عادی سالانه سهامداران بانک بین‌المللی ایران در محیطی گرم و دوستانه برگزار شد

در این مجمع گزارش هیئت مدیره با اتفاق آراء مورد تصویب قرار گرفت

در سال ۲۵۳۴ شاهنشاهی اقتصاد ایران تحت رهبریهای داهیانه شاهنشاه آریامهر و با بهره‌گیری از ثمرات انقلاب همچنان برشد و توسعه خود ادامه داد و بموفقیتهای شایان توجهی در زمینه افزایش درآمد ملی و اعتلای سطح اشتغال نائل آمد

قبل از آغاز سلطنت خاندان پهلوی، بانکهای خارجی انحصار عملیات بانکی و سرنوشت پولی و مالی کشور را در اختیار داشتند و شروع سلطنت سردار بزرگ ایران اعلیحضرت رضا شاه کبیر و عزم راسخ معظم له به ایجاد بانکداری ملی، به‌تسلط چندین ساله بیگانگان بر بازار پول و سرمایه ایران خاتمه داد.

اعضای اصلی هیئت مدیره، آقای دکتر علینقی عالیخانی، بانک اعتبارات صنعتی با نمایندگی آقای دکتر علینقی فرمانفرمائیان، آقای دکتر احمد ضیائی، آقای دکتر رستم پیراسته ـ چیس منهتن بانک اعضای علی‌البدل آقای دکتر حسین الماسی، آقای ریچارد فن، آقای خسرو زمانی. بازرس آقای منوچهر ملکیان ـ موسسه حسابرسی، موسسه حسابرسی امین و موسسه بین‌المللی مک‌لین تاک.

مدیرعامل بانک: هدف بانک تنها سود آوری نیست، بنظر من اگر کار خوب وحرفه‌ای ارائه دهیم خود بخود سود هم حاصل خواهد شد.

بمنظور ارائه خدمات بانکی در نقاط مختلف شهر تهران و مراکز استانها برنامه‌هائی در پیش است ولی ذکر یک نکته ضروری است که ما به سرویس خوب، بیشتر اهمیت میدهیم تا توسعه شعب

یکی از دلائل تاسیس بانک بین ـ المللی ایران بخاطر این بود که در آینده با بر خورداری از کمکهای فنی چیس منهتن بانک نقش مهمی در پیشرفت بازار پول و سرمایه ایران داشته باشیم.

باید گفت این همه پیشرفت در سایه تدابیر و رهبریهای خردمندانه شاهنشاه آریامهر و ثبات و امنیتی که در کشور حکمفرماست بدست آمده است.

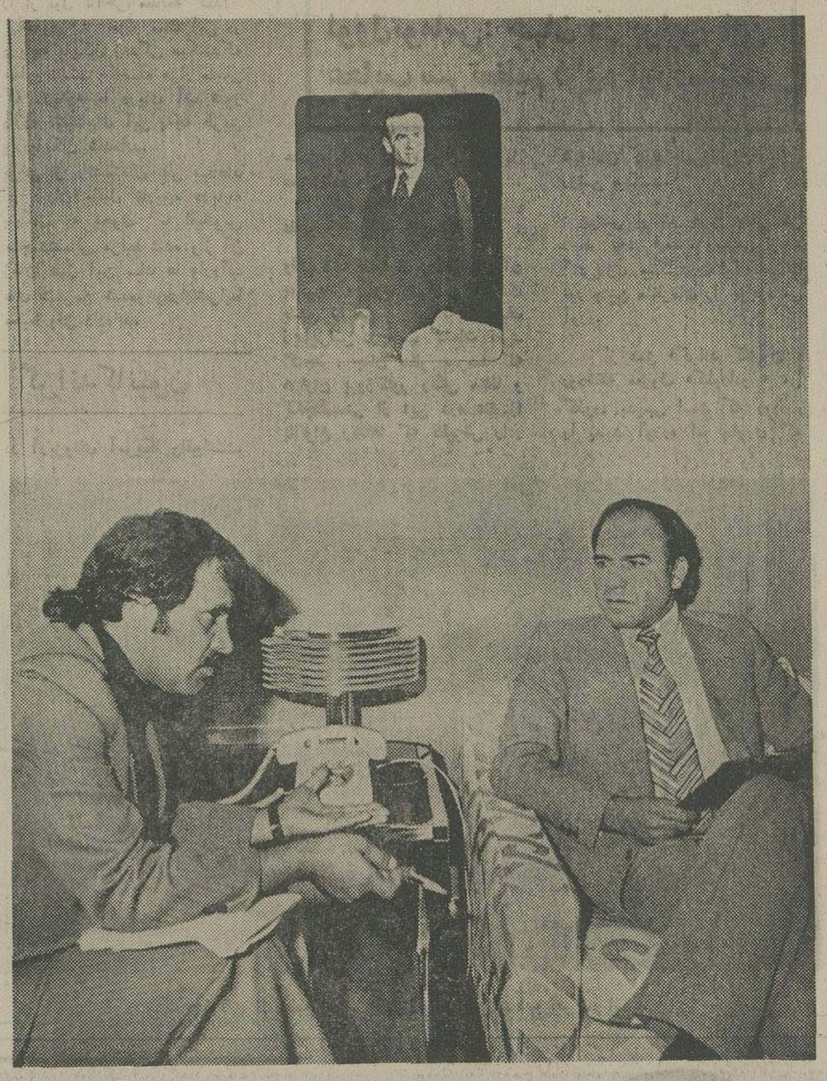

آقای دکتر رستم پیراسته مدیر عامل و نایب رئیس هیئت مدیره بانک بین‌المللی ایران در حال گفتگو با گزارشگر اطلاعات.

اولین مجمع عمومی سالانه سهامداران بانک بین‌المللی ایران هفته پیش در محل بانک تشکیل شد که طی آن گزارش هیئت‌مدیره قرائت شد و نسبت بانتخاب اعضای هیئت‌مدیره دوره آینده اخذ رای بعمل آمد.

دراین جلسه که با حضور اکثر سهامداران تشکیل شده بود ابتدا گزارش هیئت‌مدیره قرائت شد و ضمن تشکر ازحضور سهامداران در اولین مجمع عمومی عادی سالانه بانک که مصادف با پنجاهمین سال سلطنت پرافتخار دودمان پهلوی گردیده گفته شد:

درسال ۲۵۳٤ شاهنشاهی اقتصاد ایران تحت رهبریهای داهیانه شاهنشاه آریامهر و با بهره‌گیری‌ازثمرات عدالت اقتصادی اجتماعی، امنیت وثبات سیاسی وامکانات وسیع مالی همچنان‌برشد توسعه سریع خود ادامه داد و بموفقیتهای شایان توجهی درزمینه افزایش درآمد ملی و اعتلای‌سطح اشتغال نائل آمد.

باوجود مشکلات فراوان در سطح بین‌المللی و با وجود سه اهریمن اقتصادی: تورم، رکودو بیکاری در اکثر کشور های‌صنعتی جهان، معذالک درپرتو رهنمودها وارشادهای ارزنده رهبر عالیقدر کشور ما که به سیاست واقتصاد جهان مانند سیاست‌واقتصادکشور خود احاطه و تسلط داشته‌وضمن ارائه طریق رفع تنگناهای داخلی برای حل معضلات جهان تلاش مستمر مبذول میدارند، اقتصاد شکوفان کشور ایران بر سرعتی که در جهان سابقه نداشته است به رشد و توسعه خود ادامه‌داد و دروضع کنونی دنیا برای جوامعی که آرزوی رشد اقتصادی‌یک رقمی را داشتند، رشد بخشهای مختلف اقتصادی ایران غیر ازبخش نفت در حدود ۲۰ درصد، در حکم خواب وخیال میماند.

درسال مورد گزارش سیستم بانکی کشور درسایه پیشرفتهای سریع اقتصادی و اقدامات و کمکهای موثر بانک مرکزی ایران یکسال موفق راپشت‌سر گذارد.

دراین سال تعداد بانکهااضافه و شماره آنها به ۳۵ بانک رسید، تعداد شعب بانکها از ۷۲۰۰ واحد به حدود ۷۶۰۰ واحد بالغ گردید وبرتعداد نمایندگی بانکهای‌خارجی افزوده شد و بدین‌ترتیب تهران بصورت یکی از مراکز پولی ومالی دنیا درآمد.

درسال ۲۵۳٤ شاهنشاهی‌رشد سریع اقتصادی واجتماعی، نیاز کشور را به خدمات بانکی بیشتر کرد وبانکها از لحاظ تشکیلات ومنابع مالی، توسعه و تحول چشمگیری پیدا نمودند. از نظر تامین نیروی انسانی لازم کمی‌تواند جوابگوی انجام عملیات بانکها باشد، رقابت شدیدی بین بانکها ظاهر ودر طریق تجهیز نیروی انسانی کارآمد، هریک بر دیگری سبقت گرفتند. تعداد کارکنان سیستم بانکی کشور در پایان این دوره در حدود ۶۰ هزارنفربرآورد می گردد که با مقایسه سال قبل از یک رشد قابل توجهی‌بهره‌مند بوده است.

در این گزارش ضمن اشاره به پیشرفتهای مختلف کشور در شئون مختلف بخصوص در امور مالی و بانکداری باذکر اعداد و ارقام، گفته شدقبل از آغازدوران شاهنشاهی پهلوی‌بانکهای خارجی منجمله بانک جدید شرق، بانک شاهنشاهی ایران، بانک عثمانی، بانک شاهنشاهی‌ایران که جانشین بانک جدید شرق شده بود علاوه بر امتیازات فراوان دیگر، امتیاز صدور اسکناس رایج کشور و صندوقداری دولت‌رادرداخل‌وخارج از مرزها انجام میداد. ذکر این نکته را ضروری میداند که داشتن امتیاز انحصاری انتشار اسکناس و یا صندوقداری دولت تاچه‌حد برای اجرای هر نوع سیاست اقتصادی و تجاری موثر بوده وتاچه‌حدودی‌میتوانست‌کشور را دراستانه ورشکستگی قرار دهد.

شروع سلطنت سردار بزرگ ایران اعلیحضرت رضاشاه کبیر و عزم راسخ معظم‌له‌به‌ایجادبانکداری ملی، موجبات تاسیس بانکهای سیه، ملی ایران و سایر بانکها را فراهم آورد و به تسلط چندین ساله بیگانگان بر بازار پول و سرمایه ایران خاتمه داد و با توسعه روزافزون عملیات خود به پیشرفتهای فوق‌العاده‌ای نائل آمد و تعداد بانکهای ایرانی به‌بیش‌از یازده برابر بانکهای خارجی قبل‌از دوران سلطنت خاندان پهلوی رسید.

هیئت مدیره بانک بین‌المللی ایران ارزومند است که سیستم بانکی ایران چه از نظر ارائه خدمات متنوع بانکی وچه ازحیث تجهیز منابع مالی همگام باسایر سازمانهائی که از اصول و نظام صحیح اداری و مالی برخوردارند درتحکیم مبانی جامعه نوین ایران به گونه موثر سهیم و شریک باشند.

باید اذعان نمود که در سایه اجرای اصول انقلاب شاه و ملت که با اصلاحات ارضی‌آغاز شد ودرسال ۲۵۳٤ شاهنشاهی با افزودن ۵ اصل جدید دامنه گسترده‌ای پیدا نمود، درآمد ناخالص سرانه از یک رشد مطلوبی پس از یک مرحله جهش برخوردار و برقم ۱۶۰۰ دلار بالغ گردید.

در طی سال مورد گزارش‌با وجود تنگناهای تولیدی دربخش کشاورزی در اثر سرمایه‌گذاری و کمکهای بانکهای تخصصی، تولید این بخش نسبت بسال‌قبل روبافزایش گذاشت و ازرشدی معادل ۸درصد برخوردارگردید.

در سالی که گذشت بانک بین‌المللی ایران با توسعه‌عملیات خود و کوشش و مجاهدت زایدالوصف کارکنان‌به‌پیشرفتهای قابل ملاحظه‌ای دست یافت که با در نظر گرفتن ٤ ماه دوره فعالیت بانک، امری کاملا استثنائی و درخور توجه و امعان نظر است.

تحکیم موقعیت بانک درسیستم بانکی کشور، جلب مشتریان متعدد، جذب و تجهیز سپرده های‌دیداری‌و غیردیداری، شهرت ممتاز بانک در داخل وخارج‌از کشور، افزایش‌فوق‌العاده ارزش سهام بانک در بورس اوراق بهادار این بانک را در خدمت اقتصاد شکوفان کشور عزیزمان قرار داده‌وهیئت مدیره‌آرزومند است که این بانک بتواند نقش فعالانه‌ای را در پیشبرد برنامه های اقتصاد متحول بهگونه‌ای موثر ایفاءنماید. البته سهامداران گرامی و حاضران در اولین مجمع با ملاحظه ترازنامه و حساب سود وزیان بانک که نسخه‌ای از آن به هریک از آنها تقدیم گردیده است تصدیق خواهند نمود که در ٤ ماه سال مورد گزارش بانک در کلیه‌زمینه ها از یک رشد چشمگیری برخوردار بوده و اقلام گزارش های مالی از سلامت اعتباری و تحکیم موقعیت مالی بانک‌حکایت می‌کند.

بطوریکه ملاحظه می‌فرمائید جمع ترازنامه بانک باتوجه به چهار ماه دوره فعالیت ۱۳٫۲۹۵ میلیون ریال بالغ گردیده است‌که از هر حیث قابل توجه و در خور امعان نظر بوده و نشان دهنده این حقیقت است که چه تلاش دامنه‌داری در جهت استقرار نظام صحیح اداری و جلب اعتماد و اطمینان جامعه متحول ایران صورت گرفته‌است.

از نظر تجهیز منابع مالی بیشتر ودست‌یابی به حد مجاز اعتباری بالاتر، و بمنظور تامین مالی واردات انواع کالاهای ـ سرمایه‌ای، و اسطه‌ای، مصرفی بادوام وبی‌دوام‌مورد نیازکشور، طبق تصمیم هیئت مدیره درسه ماهه آخر سال مورد گزارش ۵۰ درصد سرمایه تعهدی بانک مطالبه که با استقبال کم نظیر صاحبان سهام مواجه و قبل‌از اتمام مهلت مقرر کلیه آن‌پرداخت گردید که این امر بنوبه خود نشانه علاقه وافری است که صاحبان سهام نسبت به بانک خود ابراز داشته و فرصت‌بسیار نیکوئی است تا در این جلسه از فردفرد آنان که کمال معاضدت وهمکاری را در این مورد مبذول فرموده‌اندصمیمانه اظهار امتنان نمائیم.

دراین گزارش همچنین از اقدامات همه جانبه بانک بین‌المللی ایران در طریق جلب مشتری و جذب‌انواع سپرده های دیداری مطالبی ایراد گردید و گفته شد از لحاظ تحکیم موقعیت مالی بانک، علاوه بر جذب سپرده‌های دیداری، کارکنان بانک در کلیه سطوح از تجهیز سپرده‌های غیر دیداری غافل نمانده وجذب هرچه بیشتر این نوع سپرده‌ها را تنها وسیله‌نیل به‌استقلال و تحکیم مالی بانک دانسته‌اند، در پایان سال ۲۵۳٤ شاهنشاهی میزان این سپرده‌ها بمبلغ ۱٫۳۷٤ میلیون ریال‌بالغ گردید که باتوجه به کیفیت و طبیعت این نوع سپرده‌ها ازیک رشد کاملا چشمگیر و قابل‌توجه برخوردار بوده است.

در طول سال مورد گزارش، بعلت افزایش برنامه‌های عمرانی از یک طرف و قبول ضمانت نامه‌های بانکی بابت حقوق و عوارض گمرکی کالاهای‌وارداتی از طرف دیگر، این بانک تلاش لازم را در طریق صدور انواع ضمانت‌نامه‌های مربوط به امور زیر بنائی وتولیدی معمول تا جائیکه میزان ضمانت نامه‌های صادره در پایان سال به رقم ٤٫۶۶۰ میلیون ریال بالغ گردید که به نسبت مدت فعالیت بانک رقم قابل توجهی را تشکیل میدهد.

پس از قرائت گزارش هیئت مدیره و گزارش بازرس و حسابداری رسمی بانک بین‌المللی ایران که باتفاق آراء تصویب شد، آقای دکتر علینقی عالیخانی رئیس هیئت مدیره رشته‌سخن را بدست گرفت و اظهار داشت:

در چهار ماهه‌آخر سال ۲۵۳٤ شاهنشاهی بانک بین‌المللی‌ایران باوضع بسیار خوب ودلگرم کننده‌ای روبرو بود و این‌خود مقدمه دلچسب وگیرائی برای امسال و سالهای آینده بانک خواهد بود.

آقای عالیخانی بدنبال‌سخنان خود اضافه کرد چون در این جلسه مسئله انتخاب اعضای هیئت مدیره مطرح است و در اساسنامه هم به آن توجه شده جا دارد یک نفر برای‌حاضرین بسمت رئیس مجمع عمومی‌عادی سالیانه بانک بین‌المللی ایران انتخاب شود.

حاضرین در جلسه باتفاق‌آراء آقای دکتر علینقی فرمانفرمائیان مدیر عامل بانک اعتبارات‌صنعتی را برگزیدند که مشارالیه‌بلافاصله ریاست مجمع عمومی را عهده‌دار گردید.

آقای فرمانفرمائیان‌ضمن تشکر از حاضرین در جلسه لزوم دو نفر ناظر و یک نفر منشی را بیان داشت که آقای بنی‌کریم‌و خانم برومند بسمت ناظر وآقای اسفندیاری نوری بسمت منشی برگزیده شدند.

دراین هنگام برای انتخاب اعضای اصلی وعلی‌البدل هیئت مدیره، بازرس اصل وعلی‌البدل وموسسه حسابرسی داخلی و بین‌المللی اخذ رای بعمل آمدکه به‌اتفاق آراء اشخاص زیر انتخاب شدند:

اعضای اصلی هیئت مدیره

۱ـ آقای دکتر علینقی‌عالیخانی
۲ـ بانک اعتبارات صنعتی با نمایندگی جناب آقای دکتر علینقی فرمانفرمائیان.
۳ـ آقای دکتر احمد ضیائی
٤ـ آقای دکتر رستم پیراسته
۵ـ چیس منهتن بانک با نمایندگی آقای کریس مهان‌متلن

اعضای علی‌البدل هیئت مدیره

۱ـ آقای دکتر حسین الماسی
۲ـ آقای خسرو زمانی
۳ـ آقای ریچاردفن

بازرس اصلی آقای‌منوچهر ملکیان ـ بازرس‌علی‌البدل آقای احمد فاطمی، موسسه حسابرسی، موسسه‌حسابرسی امین و موسسه بین‌المللی مکلین‌تاک.

اولین جلسه مجمع عمومی بانک بین‌المللی‌ایران باانتخاب اعضای هیئت مدیره جدید در حالی که موجی از رضایت در چهره حاضرین بچشم میخورد حدود ساعت ۷½ بعد از ظهر پایان یافت و در این هنگام گزارشگر ما فرصتی بدست اورد تا با آقای دکتر رستم پیراسته مدیر عامل‌بانک بین‌المللی ایران مصاحبه‌ای انجام دهد که چگونگی آنرادر زیر ملاحظه می‌فرمائید.

آقای دکتر پیراسته که سالها در امریکا اقامت‌داشته و همیشه مصدر مشاغل مهم و پرارزشی در رشته‌های مختلف مالی و بازرگانی‌بوده است، در گفتگوی خود با گزارشگر ما چنین گفت: یکی ازدلائل تاسیس بانک‌بین‌المللی ایران بخاطر این بود که در آینده با کمک‌فنی چیس‌منهتن بانک نقش مهمی در پیشرفت بازار پولی ایران داشته‌باشیم امید آنکه بانک بین‌المللی‌ایران بتواند با نوآوری های خود در امور تکنیکی بانک و با استفاده از شبکه چیس بنحو بسیار خوبی به‌اقتصاد مملکت کمک نماید.

مدیر عامل بانک بین‌المللی ایران اضافه کرد: سیاست اعتباری بانک همچنان برپایه توصیه‌های بانک مرکزی ایران درمورد کیفیت اعتبارات‌بانکی، برمحور ایجاد تسهیلات‌اعتباری برای‌بازرگانان و اردکنندهمواد اولیه، کالای نیمه ساخته، کالای و اسطه‌ای و سرمایه‌ای وتامین نیازهای‌اعتباری‌صاحبان صنایع قرار داشته و سعی ما براین روال استوار بوده که امور تولیدی‌وصنعتی وبخش بیشتر اعتبارات بانکی را به واردات تخصیص و در جهت کاهش و کم‌کردن فشارهای تورمی که هر چند وقت‌یکبار ایجاد میشود وظیفه خود را بنحو بسیار پسندیده‌ای ایفا نمائیم.

آقای دکتر رستم پیراسته‌که با شور و هیجان خاصی از برنامه‌های آینده بانک‌بین‌المللی ایران‌سخن‌می‌گفت اضافه‌نمود: درطول عمر کوتاه بانک، به لحاظ وجود شبکه‌وسیع‌چیس منهتن بانک از یک سو و داشتن ارتباط بسیار صمیمانه و منطقی با مشتریان از سوی دیگر، توفیق حاصل گردید که میزان اعتبارات اسنادی‌بازشده و ثبت سفارشات انجام یافته برای ورود انواع کالاهای سرمایه‌ای، و اسطه‌ای‌و مصرفی با دوام وبی‌دوام سیرصعودی را طی و بترتیب بمبلغ ۳٫۱۰۰ میلیون ریال و ۱٫۲۹۴ میلیون ریال بالغ گردد. در مورد توسعه کار بانک باید بگویم هدف ما زیاد کردن‌شعب نیست بلکه سرویس خوب و جلب رضایت مشتری برای ما در درجه اول‌اهمیت قرار دارد.

هدف بانک سوداوری تنها نیست، بنظر من اگر کار خوب و حرفه‌ای ارائه دهیم خود بخود سود هم حاصل‌خواهد شد.

لازم به تذکر است بمنظور ارائه خدمات بانکی در نقاط مختلف شهر تهران ومراکز استانها، براساس بودجه برنامه‌ای دوره فعالیت بانک چهار محل در تهران و محل های مناسبی در شهرستانهای خرمشهر، اهواز، اصفهان، تبریز و شیراز انتخاب و خریداری گردید که شعب اکباتان و ویلا در سال ۲۵۳٤ شاهنشاهی فعالیت خود را شروع و بقیه در طی سال جاری اغازبکار خواهندنمود. از نکات مهم و قابل ذکر در مورد بانک بین‌المللی ایران اینست که در سیستم بانکی کشور، ما اولین‌بانکی هستیم، که از بدو تاسیس کامپیوتر را برای انجام کلیه امور عملیاتی و حسابداری بخدمت گرفته‌ایم و از این امر نتایج خوب و درخشانی حاصل‌شده است.

نکته قابل اهمیت دیگری که بایستی به آن اشاره کنم‌ثبات سیاسی‌وتوسعه سریع‌اقتصادی واجتماعی کشور و شرایط مناسب سرمایه‌گذاری در ایران است که به این بانک امکانات فوق‌العاده‌ای داده تا بتواند در پرتو توجهات و رهبری خردمندانه شاهنشاه عالیقدر ایران هرروزه قدمهای مثبت و استوارتری در راه خدمات بانکی خود بردارد.

در اینجا لازم میدانم ازطرف هیئت مدیره و کارکنان بانک مراتب سپاسگزاری و حق‌شناسی خود را بخاطررفاه و امنیتی که در جامعه ایران حکمفرماشده به‌پیشگاه‌همایونی تقدیم دارم و دراجرای اوامر ملوکانه، برای توسعه ورشد اقتصادی، توزیع عادلانه درآمدها و رفاه حال عموم و رسیدن هرچه زودتر کشور عزیزمان به‌دوران تمدن‌بزرگ، برکوششها و مجاهدت‌های خود بیفزائیم.

آقای رستم پیراسته درپایان سخنان خود اضافه کرد: لازم میدانم از همکاری موثر اولیای محترم بانک مرکزی ایران، سازمانها و موسسات بخش دولتی و خصوصی چه در تهران و چه درشهرستانها که کمال همکاری را درپیشبرد برنامه‌های این بانک معمول داشته‌اند صمیمانه تشکر نمایم و توفیق هرچه بیشتر انان را در راه خدمت به کشور عزیزمان از صمیم قلب مسئلت نمایم.

باید گفت رازبقاء و موفقیت هر سازمانی تلاش مداوم و همبستگی کارکنان ان بستگی دارد و باید اذعان نمایم که کارکنان این بانک در طی‌دوره فعالیت ان از جان و دل و با کوشش فراوان در انجام برنامه‌های بانک کوشیده و اعتقاد انها به انجام وظائف محوله عامل اصلی موفقیت‌این بانک بوده است.

با طرحها و برنامه‌های وسیعی که دردست اجرااست اطمینان دارم بانک بین‌المللی ایران در اینده نزدیک نقش سازنده‌ای‌را درتوسعه‌اقتصادی واجتماعی کشور ایفاء و موجبات اعتلای هرچه بیشتر نام ایران را در جامعه‌جهانی فراهم خواهد ساخت.

آشنائی با آقای دکتر رستم پیراسته مدیر عامل و نایب رئیس هیئت مدیره بانک بین‌المللی ایران

آقای دکتر رستم پیراسته که هم‌اکنون بسمت مدیرعامل ونائب رئیس هیئت مدیره بانک بین‌المللی ایران مشغول کار است، نوزده سال پیش‌بمنظور گذراندن دوره‌های‌عالی‌تحصیلی در رشته‌های مختلف اقتصاد و مدیریت راهی کشور امریکا شدو باتلاش و کوشش‌شایان تحسینی موفق شد به درجات عالی تخصص نائل شود.

آقای دکتر رستم پیراسته در آمریکا موفق باخذلیسانس در رشته فیزیک، فوق‌لیسانس در رشته بیوفیزیک و فوق لیسانس در رشته مدیریت صنعتی گردیدو پس از آن باخذ دکترا در رشته اقتصادو مدیریت از دانشگاه «یل» نائل آمد.

مدیر عامل بانک‌بین‌المللی ایران سپس فعالیت خودرا درامور بازرگانی شروع کردو بعنوان مشاور مدیران کل و روسای چندین‌شرکت بزرگ صنعتی وتولیدی آمریکائی در نیویورک مشغول کار شد و چندین سال هم بعنوان پروفسور مدیریت در دانشکده بازرگانی واقتصاددانشگاه کلمبیاتدریس نمود.

آقای دکتررستم‌پیراسته موفق‌شد درنیویورک چندشرکت صنعتی رادائر واداره‌نمایدو سپس بعنوان یکی‌از معاونهای‌بانک چیس‌منهتن انتخاب‌و مشغول فعالیت شد.

آقای پیراسته دراثر تجربیات وتلاش فراوانی که‌داشت موفق‌شد پس‌از یکسال‌ونیم بسمت معاون‌ارشدبانک مذکور منصوب شود.

وی‌که درطول تحصیل واحراز پست‌های مهم‌درآمریکا همیشه منتظر فرصت مناسبی برای بازگشت به وطن بودیک سال قبل با اندوخته‌ای فراوان بایران بازگشت وبا کمک آقایان دکتر علینقی عالیخانی وفرمانفرمائیان بانک بین‌المللی ایران را تاسیس نمود.

گوشه‌ای‌از اولین مجمع‌عمومی عادی سالانه بانک بین‌المللی‌ایران از چپ‌براست آقایان اسفندیاری‌ـ بنی‌کریم، دکتر علینقی عالیخانی، دکتر علی نقی فرمانفرماثیان و خانم‌برومند درعکس‌دیده میشوند.

اجتماع سهامداران بانک بین‌المللی ایران در اولین‌مجمع عمومی عادی سالیانه در ردیف جلو از راست به چپ آقایان فن، دکتر ضیائی، دکتر پیراسته ودکتر الماسی دیده میشوند.

گزارش

برای نخستین بار توسط یک مورخ وجهانگرد ومعروف

عجایب هفتگانه طبیعت شناخته شد

آبشار ویکتوریا، قله اورست، غار ماموت، دریاچه بایکال، گراندکانیون، خلیج یخ و پارک پلواستون عجایب هفتگانه طبیعت است

لوول توماس: جهان در برابر این عجایب سر تعظیم فرود آورده است

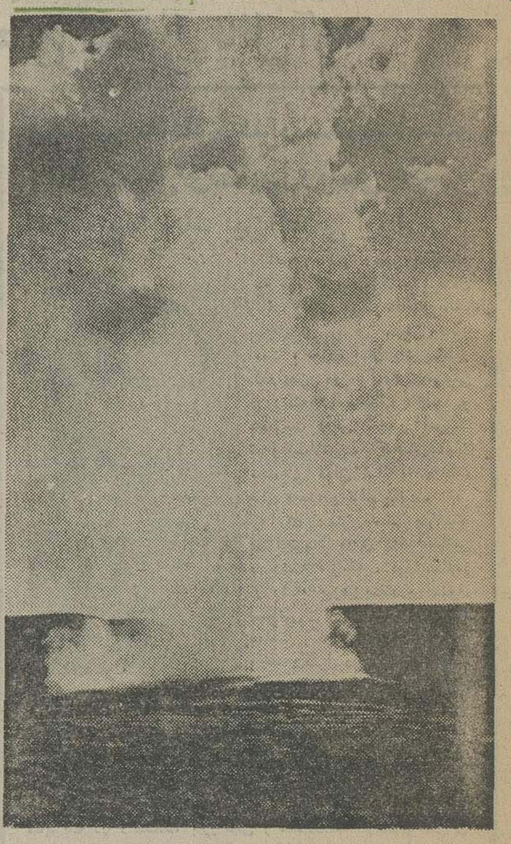

منظره غروب خورشید در گراند کانیون

اشاره :

«لوول توماس» مورخ و جهانشناس سراسر عمر خودرا به جهانگردی گذرانده است .

توماس درآخرین شماره ماهیانه معروف «ریدرزدایجست» عجایب هفتگانه طبیعت را معرفی می‌کند . او در مقدمه گزارش خود می‌نویسد : «عجایب‌هفتگانه» ساخته‌وپرداخته دست بشر است ، درحالیکه «عجایب‌هفتگانه طبیعت» را سازنده و خالق جهان هستی بوجود آورده است.»

اینها هستند عجایب هفتگانه طبیعت که دنیای هستی در برابر آنها سر تعظیم فرود آورده است :

آبشار ویکتوریا

لوول توماس ، مینویسد: من از تمام آبشار های معروف دنیادیدن کرده‌ام. اماعجیب تر از آبشار ویکتوریا واقع در مرز زامبیاو روذزیاآبشاری به‌عمر خودندیده‌ام. این آبشار ۳۹۴ پابلندی و بیش از ۴۹۳۰ پاپهنا دارد . رودمعروف زامبزی با۱۴۰۰ مایل طول هر دقیقه ۷۵ میلیون گالن آب از یك صخره آبشار در شعاع۱۰۰ پایی زیر آبشار میریزد .محوطه زیر آبشار ویکتوریارا دراصطلاح «ملاغه جوشان » می‌نامند.وآبشار ویکتوریا پس‌از تماس با محوطه زیر آبشار آنچنان فشاری‌تولید میکندکه ذرات ابر مانند آب محوطه وسیعی از اطراف آبشاررا مرطوب میسازد.

تابش خورشید براین ذرات، قوس‌قزحی بارنك های بدیع به وجود می‌آورد که در تمام جهان از نظر زیبایی نظیر وتالی برآن نمی‌توان یافت . از فاصله چند مایلی حتی میتوان این رنگین کمان باشکوه رابوضوح دید.

بومیان آبشار ویکتوریا را «موسی‌اوکونیا» به معنی « دود رعدآسا» می‌نامند.

قلهٔ اورست

مرتفع‌ترین نقطه سلسله‌جبال هیمالیا ۲۰ هزار پابلندی داردودر تمام دنیا ازاین قله بلندتر پیدا نمی‌شود. تلاش انسان برای فتح اورست از سال های اول دهه ۱۹۲۰ آغاز شد، اماقله‌مغرور که چنان بنظر میرسد به آسمان چسبیده نه تنها فتح نشد بلکه قربانیان بسیار گرفت .

در ۱۹۳۵ مرد شجاعی از زلاند نوبنام «سرادموند هیلاری » به همراهی چند «شرپا »ـ راهنمای بومی ـ برای نخستین بارقله‌اورست رافتح کرد. خبر این توفیق‌عظیم درشب‌تاجگذاری ملکه انگلستان به لندن رسید بطوریکه هیجان واقعه تاجگذاری را تحت‌الشعاع قرار داد.

ماموث کیو

غاری‌عظیم‌درکنتاکی آمریکاست و طبیعت شناسان تحول‌و پیدایی درخشان که انسان می‌تواند در تاریکی مطلق فقط با نور پولك های قسمتی‌ازبدن‌ماهی یك‌روزنامه را از اول تاآخر مطالعه کند!

حدود ۴۰ هزار سك آبی در دریاچه بایکال زندگی میکنندکه معلوم نیست باقاصله هزار مایلی که دریاچه با دریای آب شور دارد ،سك‌های آبی به‌چه طریق واردبایکال شده‌اند.

برخی از دانشمندان نظر میدهند در دوران ماقبل تاریخ، دریاچه بایکال به نحوی با اقیانوس منجمدشمالی مرتبط شده واز آن زمان نسل این سك ها واردآب های شیرین شده‌وخودرا باشرایط محیط وفق داده‌اند.

گراندکانیون

در آریزونای آمریکا واقع‌است. این غار بی‌نظیر راحدود ۴۴۰ میلیون سال میدانند. همچنین معلوم شده است‌که سرخپوستان برای اولین بار در ۵۰۰ سال‌قبل از میلاد مسیح غار را کشف کردند.

ماموث‌کیو یاغارعظیم‌ازگذرگاه‌های مخوف تشکیل شده است.درختان موجود در غار که تماما درعمق زمین است اغلب مانند اشکال حیوانات هستند.

چندآبشار بزرك در عمق غار وجود دارد و آب از دیواره های غار فرو میریزد ، باوجود این‌بشر هنوز نتوانسته است سروته غار رابدرستی معلوم کند و همه‌ساله چندگذرگاه جدید کشف و به گذرگاه های قبلی اضافه میشود. داخل غار چون شهری بزرك‌بنظر میرسد. یابهتر است گفته شود یك دنیای زیرزمینی .

دریاچه بایکال

در نظر بیاورید دریاچه‌ای رابا آب زلال شیرین با مساحتی بزرگتر از کشور بلژیك.

دورتا دور دریاچه راکوه‌های سربه فلك کشیده در بر گرفته که‌در برخی نقاط بلندی کوه‌های اطراف دریاچه حتی به ۸۵۰۰ پا میرسد.

بایکال که عمق آن در بعضی قسمت‌ها از یك مایل‌هم تجاوز می کند ، می‌تواند یك پنجم آب آشامیدنی کره زمین را تامین کند. ۱۸۰۰ نوع‌ماهی در بایکال یافت میشود که‌دو سوم از این مقدار در هیچ‌جای دنیا نمی توان سراغ گرفت.

برای مثال ماهی معروف به «گولومیانکا» باپولك هایی‌بسیار هشت‌مایل درازا ،بیش‌از یك‌مایل عمق دارد واز عجایب خلقت‌است.

گراند کانیون صخره های عظیم و شکاف های عمیق‌دارد .

وقتی شما از فراز دره به‌داخل‌آن بنگرید مجموعه‌ای از رنك های بدیع را می بینید که توصیف زیبایی‌اش در قالب کلمات نمی‌گنجد . چنان بنظر میرسد که هزاران پروژکتور رنگی متفقا و یکجاقسمتی از این دره عظیم‌را باانواع رنك‌ها که نظیرش رادر هیچ‌جای دنیا نمی توان یافت روشن میکنند.

بعضی اوقات چنین بنظر می رسد که‌در قسمت وسیعی ازدره آتش‌بازی میکنند‌درحالیکه‌تحولات نور چنین منظره‌ای را بوجود می آورد.

از عمق «گراند کانیون » رودخانه معروف «کلورادو » می گذرد. بدیهی است که رودره را پدید آورده اما بطوری که «جی‌ـ‌دی ـ‌بریسلی » نویسنده معروف میگوید : خداوندمعماری دره رابرعهده گرفت‌و این‌شاهکار اعجاب‌آور تحسین انگیز را به وجوه آورد.

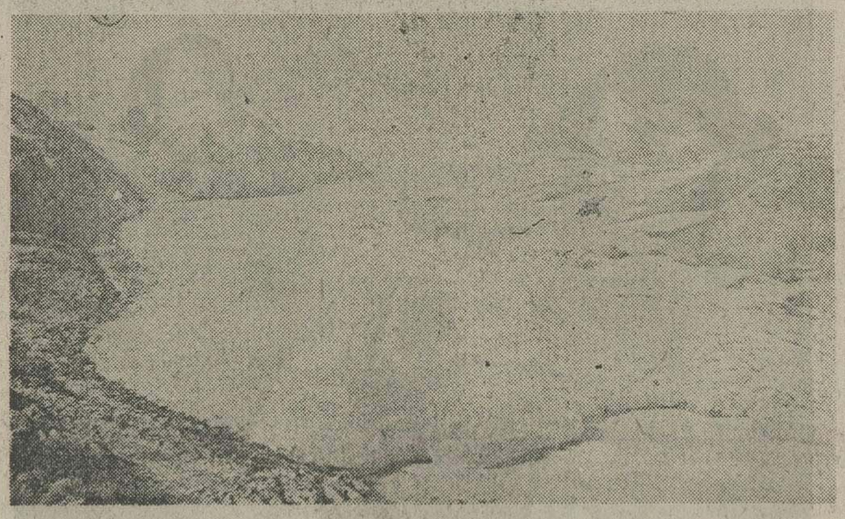

منظره‌ای از خلیج یخ ـ یکی از خلیج اعجاب آفریده است.

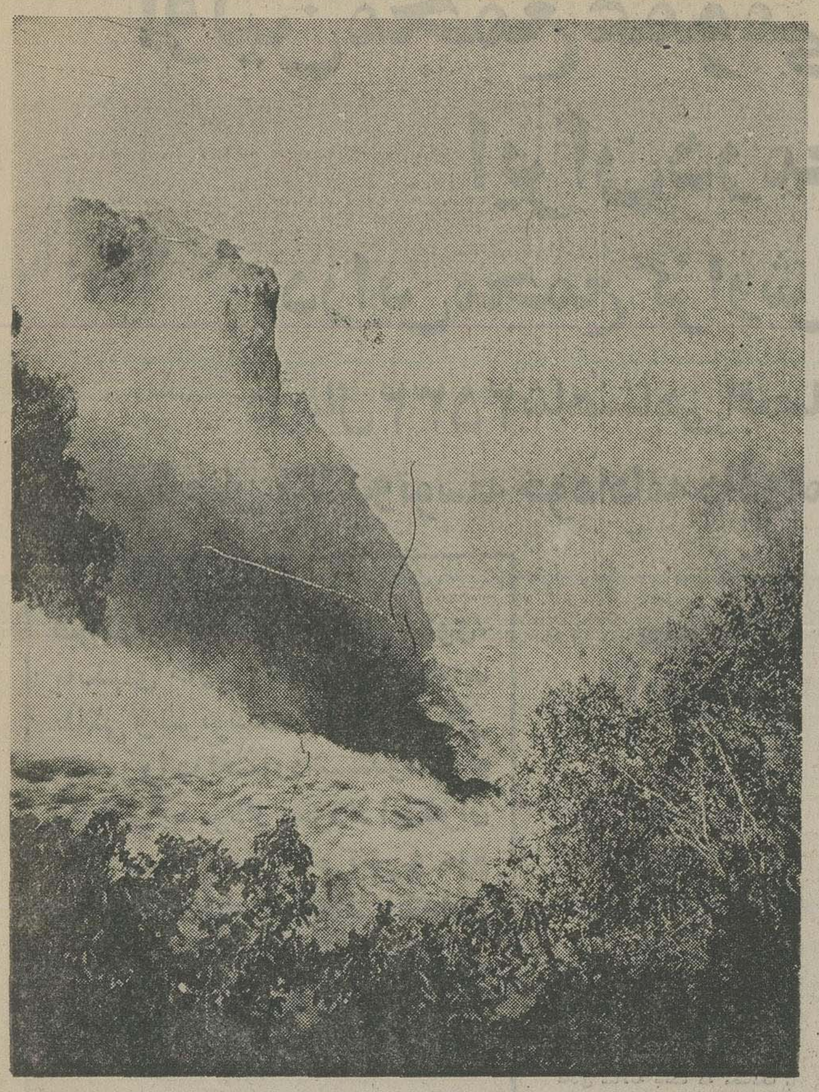

جزیی از منطقه‌ای که آبشار ویکتوریا در آن میریزد و قوس قزحی‌که پدید می‌آید، از نظربدیع بودن ،با هیچ‌رنگین کمانی‌درجهان قابل قیاس نیست.

خلیج یخ

خلیج یخ یا « گلیسربی » ۴۴۰۰ مایل مساحت دارد.قندیل های عظیم یخ که‌به ساختمان های بزرك مانند است ، این خلیج نسبتا کوچك را عظمتی بی‌همانند بخشیده است. اشعه آفتاب به دیواره های ضخیم یخی کارگر نیست ، اما براثر تابش نور خورشید بر یخها درخششی عظیم بوجود می‌آید. خلیج یخ از عجایب هفتگانه طبیعت است‌ونظیر ویژگی عظمت‌آنرادر هیچ‌پدیده‌ای از طبیعت نمی توان سراغ‌گرفت.

پارك ملی یلواستون

با ۳۴۷۲ مایل مربع در «وایومینك مونتانا»و «آیدیاهو » قرار دارد.

این بزرگترین و در عین‌حال اولین پارك حیوانات در سراسر آمریکاست . یلواستون پارك‌خود دنیایی جدا از جهان خارج‌است. انواع حیوانات ، خزندگان و پرندگان دراین پارك وجود دارند، آنهم نه‌در شماریك یاچندبلکه صدها و هزاران از هر نوع حیوانات وحشی واهلی.

دریارك ملی یلواستون ـ انسان خودرا با دنیایی جداگانه و درعین حال حیرت‌آور روبرو می‌بیند و چنان بنظر میرسد که آفرینش جداگانه‌ای صورت گرفته و همه چیز دراین پارك به حیوانات و غرش رعدآور آنها مبدل گردیده است.

مسابقه بزرگ اطلاعات هفتگی

ایرانی، ایران را بشناس

بمناسبت آغاز نیم قرن دوم انتشار روزنامه اطلاعات

۱ اعزام دو نفر به خاور دور بمدت ۲۱ روز
با پرداخت ۱۲۰،۰۰۰ ریال نقد برای خرید

۲ ۵۰ عدد سکه دو و نیم پهلوی طلا
برای ۵۰ نفر

۳ ۵۰ بلیط رفت و برگشت هواپیما
به مشهد
یا هر نقطه از ایران

با جوایز ارزنده و جالب:

مسابقه حاوی ده سئوال خواهد بود وکسانیکه مایل به شرکت در آن باشند از پنجشنبه ۳ تیر تا چهارشنبه ۹ تیر به ویژه‌نامه‌های ۲۸ هزار روز تاریخ ایران و جهان که ضمیمه روزنامه اطلاعات منتشر میشود مراجعه خواهند نمود

ما از شما دعوت میکنیم برای شرکت در این مسابقه عظیم و اطلاع کامل از شرایط آن به اطلاعات هفتگی مراجعه کنید.

ازفردا صبح فقط در

سینما حافظ

نمایش دهنده محصولات ممتاز سینمای هند

گزارش از: عبدالحسین جعفری خبرنگار اطلاعات در اصفهان

گروه صنعتی گلبافت پدیده غرور آمیز عصر انقلاب صنعتی ایران

مدیر عامل گروه صنعتی گلبافت:
برنامه موفق اقتصادی ایران نشانه رهبریهای خردمندانه شاهنشاه آریامهر است.

بمناسبت سالروز خجسته میلاد حضرت فاطمه زهرا سلام‌الله‌علیها دختر بزرگوار پیامبر بزرگ اسلام وبه‌یمن پنجاه سال شاهنشاهی شکوهمند پهلوی‌وسالروز تاسیس گروه صنعتی گلبافت در محل کارخانجات گلبافت‌واقع‌دراصفهان، در حضور آقای دکتر شیرانی فرماندار اصفهان مدیران کل استان، شخصیت های محلی، کارگران وکارکنان گروه‌صنعتی گلبافت آئین‌ویژه‌ای برگزارشد.

نقش نمایشگاه‌ها

دراین مراسم آقای جوادسلاله نوری مدیر عامل کارخانه گلبافت طی بیاناتی گفت:

ضمن تشکر و اظهارخوشوقتی از سروران عزیزی که ما را سرافراز نموده‌اند برای اینجانب وکلیه همکاران من در گروه صنعتی گلبافت جای بسی‌خرسندی است که جشن سالیانه ما که درحقیقت سالروز تاسیس گروه و مقارن با ولادت صدیقه کبری حضرت فاطمه الزهراء سلام‌الله علیها می باشد، در این سال با ویژگی خاصی که بزرگداشت پنجاه سال شاهنشاهی دوران پهلوی است‌مقارن‌وهمزمان گردیده است. در موقعی که بزرگداشت سلطنت دودمان پهلوی بصورت یك آئین ملی برگزار میشود، مفتخر درکمال‌خوشوقتی وسرافرازی هنگام و همراه باکلیه طبقات ملت‌ایران، در برگزاری هرچه باشکوه‌تر این آئین ملی شرکت جسته‌ایم. یقین داریم اگرایران، وطن عزیز ما در دوران پهلوی قرار نمیگرفت بدون تردیدبه‌نقطه امروز نمی رسید، کسانی که صفحات تاریخ راورق زده‌اند می دانند که این کشور چنانچه قرار بود با مقیاسهای قبل از دوران شاهنشاهی‌پهلوی پیش برود امروز ما در نقطه‌ای بودیم که بدون تردید فرسنگها از آنچه درآن قرار داریم فاصله داشت، من بعنوان یك مورخ نمیتوانم این‌دو دوره را باهم مقایسه کنم زیرابا زبان تاریخ‌برای چنین اظهارنظری آشنا نیستم ورشته تخصصی من هم نیست ولی در صلاحیت خود میدانم که‌دررشته خاص خودکه تجارت و صنعت میباشد اظهار نظر کنم وتوضیح دهم که‌این‌رشد خاص ملی درزمینه تجارت وصنعت ناشی از خردمندی و درایتی است که در رهبر عالیقدر و بزرك ملت وجود دارد که همگان‌بر آن‌واقف و معترفند.

بنده بذکر چند مساله اساسی در زمینه صنایع و تجارت‌میپردازم و سپس روشن میکنم که این امکانات درزمان شاهنشاه آریامهر وبارهبری های داهیانه معظم‌له برای این ملت و مملکت حاصل گردیده است و اگر جز این شکل خاص رهبری بود باین‌نقطه نمیرسیدیم.

خلاصه‌ای از عوامل اساسی رشدو پیشرفت صنایع در یك مملکت عبارتست از:

۱ـ افزایش شناخت عملی و صنعتی بطور عموم در سطح کشور وبطور اخص ایجاد مراکز علمی متناسب برای رشد استعداد های ویژه‌ای که در افراد خاصی‌وجود دارد.

۲ـ ایجاد رابطه های علمی مستمر و در سطح بالا بین کشور و ممالك رشد یافته صنعتی.

۳ـ ایجادیك دموکراسی‌صنعتی در سطح کشور برای جلب‌استعداد های اقتصادی در جهت سرمایه گذاری.

۴ـ شناخت ذخائر ملی وعمومی که به‌خواست و قدرت الهی در دلخاك دفن شده‌و بهمه ملت اختصاص دارد.

۵ـ هم‌ترازکردن ابزار های تولید در سطح کشور های بزرك تولید کننده برای قدرت مقابله در سطح جهانی.

۶ـ از بین بردن تا برابری های اقتصادی بین واحد های اجرائی تولید که کارفرماوکارگر راتشکیل میدهد.

۷ـ برقراری یك سیاست ارشادی صنعتی برای ایجادیاوری های لازم در ابعاد مختلف کارو تولید.

۸ـ برطرف کردن موانع مهمی که بر سر راه یك رشد سریع صنعتی ملی بناگزیر بوجود می آید.

۹ـ ایجادنمایشگاه های بزرك صنعتی برای حصول همه مزایائی که از نظر رشد استعداد های صنعتی در بردارد.

فرصت آنکه در زمینه هریك از عوامل فوق صحبت شودو نتیجه ـ گیری گردد که تمام موارد فوق در عصرشاهنشاه آریامهربرچمدار انقلاب شاهو مردم حاصل شده است وجود ندارد ولی اجازه می خواهم شرح مختصری بطوراجمال برروی همه عناوین فوق بدهم.

دراین تردیدی نداریم که ایجاد مدارس فنی و موسسات عالی آموزشی و دانشگاه ها که دراین پنجاه سال پدیدآمده و بویژه دراین دهه اخیر رشد عجیبی‌داشته است، دعوت دانشمندان بزرك به ایران، فرستادن دانشجویان‌عزیز بخارج، وایجاد تسهیلات لازم در جهت جلب ایرانیان متخصص که سالها در خارج کشور بوده‌اند از اهم مسائل باید ذکر گردد، همچنین تشکیل کنفرانس های بزرك علمی و صنعتی و ترتیب بورس های مختلف تحصیلی در سطح اساتید و زنده نگه‌داشتن روشهای علمو صنعتی در سطح دانشگاه ها رانباید فادیده گرفت که همگی با رهبری های‌خردمندانه شاهنشاه آریامهر پدید آمده است.

سرمایه‌گذاری در ایران‌بویژه به‌آن صورت که حتی سرمایه ـ داران خارجی رابه سرمایه‌گذاری در داخل این کشور علاقمندسازد، در حقیقت اساس سرمایه‌گذاری است و بهره‌وری از ذخائر ملی در جهت رشد صنایع کشور و رسیدن باستانه تمدن بزرك، از جلوه های‌افتخارآمیز وغرورآفرین عصر درخشان پهلوی است.

همه میدانیم که تاچند سال پیش کسی نمیدانست این مملکت در داخل خاك خودچه دارد ثولی امروز متخصصین و کارشناسان ایران و کشور های مختلف هر کدام بسهم خود در راه تحقق آرمانهای علمی و صنعتی که در پیش‌است در گوشه‌ای از این آب‌وخاك به بررسی و شناخت و اکتشاف و بهره برداری بخش گوناگون این سرزمین اشتغال دارند که‌بدون تردید دراین بخش هم ویژگیهای خاص رهبری های شاهانه بعیان آشکار است.

مطلب دیگر که باید به آن اشاره کرد آنکه رمز موفقیت و پیشرفت های صنعتی این مملکت آنست که هر بخش از تولیدات صنعتی کشور به بهترین ابزارها مجهز گردیده است بطوری که در زمینه صنایع و تولیدات کارخانجات این مملکت هرکالائی راکه تولیدکنند باتولیدات‌بهترین کشور تولیدکننده ازنظرمرغوبیت وکیفیت برابری دارد.

آنانکته قابل توجهی که باید اشاره کنم اینست که اگر دریك کشور مسائل مربوط به کارگر حل نشود، استثمار عجیبی توسط عده قلیلی در سطح کشور پدید میاید که خوشبختانه باتوجهات خاصی که‌دراین قسمت هم بوده است کارگر ایرانی در حال‌حاضر این خرسندی را دارد که درمنافع کار شریك است‌و کارفرما به تنهائی نمیتواند سود ناشی ازکار وتولید رابخود اختصاص دهد.

انقلاب شاهو ملت که‌بفرمان شاهنشاه آریامهر پدید آمد زندگی کارگر ایرانی را یکسره دگرگون ساخت که‌این‌دگرگونی در رشد و پیشرفت صنایع ایران تاثیر بسزائی داشته‌است.

مطلب دیگراین که در این مملکت سالهائی بود که‌اگرکسی میخواست نسبت بیك امرصنعتی فکر کند احدی وجود نداشت که‌با او همکاری داشته باشد چه رسد با آن که قرار باشد درآن قسمت پاو یاری وکمك شود ولی‌درحال‌حاضروزارت‌صنایع‌ومعادن ووزارت اقتصاد دووزارتخانه‌ایست که باروشهای خاص ارشادی در هربخش از هرنوع ارائه طریق خود داری ندارند که بدون‌تردید این خود ازبهترین وموثرترین عوامل تسریع رشد صنایع در این مملکت بوده است.

مساله دیگری که در حقیقت میتوان گفت هم دررشد صنایع موثر است وهم برای ارشاد های تجاری‌بسیار موثر است تشکیل نمایشگاههای صنعتی داخلی و شرکت در نمایشگاههای بین‌المللی است که طی سالهای اخیر دراین کشور برگزار گردیده است.

درحال حاضر در عالیترین سطح بین‌المللی تقریبا همه ساله‌از برگزاری نوعی‌نمایشگاه‌برخورداریم که این در ایجاد تحرك صنعتی وابتکارات واختراعات بی اثر نبوده است ضمن آنکه از نظر ایجاد اشتغالهای لازم تجاری بالا رفتن قدرت خرید، عرضه کردن کالاهای صنعتی جدید هم تاثیر فراوان داشته‌است‌وهمه‌این‌اقدامات بدون تردید در سالهای اخیر در این مملکت بفرمان‌شاهنشاه‌آریامهر پدید آمده و صورت گرفته است.

★ تولیدات گروه صنعتی گلبافت

اکنون قبل ازهرچیز اجازه میخواهم‌که‌گروه صنعتی گلبافت را بایك بیوگرافی معرفی کنم و سپس بذکر راهی که درپیش داریم بپردازم واحیانا اگر مشکلاتی‌هم مطرح باشد درجریان این گزارش بعرض برسانم.

درسال ۱۳۴۸ بود که گروه صنعتی گلبافت با کوشش چندنفر انگشت شمار بوجود آمد. تردید نیست هدف آن‌نبود که گروهی سودجو گردهم آیند و بهر صورت که مقدور است منافع و درآمد خود را افزایش دهند، بلکه هدف آن بوده است که با انجام کاری درسطح بالا، درجهت رشد و پیشرفت هرچه بیشتر صنایع‌ایران خدمتی موثر صورت گیرد.

در اینجا اشاره باین مطلب ضرورت دارد که صنعت گلبافت‌در ایران دربخش عمده تولید، خود ابتکاری جدید است تا آنجا که حتی دربعضی از تولیدات در خاورمیانه نمونه‌بوده است.

ازنظر علمی کاربصورتی‌اداره میشود که‌باتولید کنندگان پرتجربه وحرفه‌ای کشور های پیشرو نظیر سویس، آلمان‌غربی، فرانسه، آمریکا درسطح تولیدرقابت شود. لذا اگر شعاری باینصورت داشته باشیم «گلبافت پیشرو و مبتکر در صنایع نساجی» گزاف نگفته‌ایم. شاید روزیکه ماتصمیم گرفتیم‌اولین ماشین جیرمصنوعی‌ساز رادرایران وبدست کارگر ایرانی در همین کارخانه که ملاحظه میفرمائید بسازیم برای بسیاری غیر ممکن و خنده‌دار جلوه کرد. ولی باید بانهایت مباهات و شکر عرض کنم که همین ماشین درحال‌حاضر تولید خود را درعالیترین سطح عرضه میدارد بطوریکه بالیسانس یک گروه‌صنعتی‌بین‌المللی استاندار شده است و با تولیدات مشابه در سطح آمریکا واروپا رقابت‌مینماید.

روزهای اول که مادرداخل شهر ودرمحلی اجاره‌ای در حد یکهزار متر مربع‌بایکی دو سالن کوچک کاررا شروع کردیم رسیدن باین نقطه بعید بنظرمیرسد ولی باعنایات خداوندی درسال ۱۳۵۱ درچنین روزی اولین کلنگ ساختمان کارخانه در مساحتی بالغ بر ۶۰۰۰۰ متر مربع بزمین زده شد ودرسال ۱۳۵۲ در روز پانزدهم شعبان روز تولد حضرت ولی عصر اروا‌حنا فداه پس از ۱۴ ماه عملیات ساختمانی این‌کارخانه پایان گرفت و در چنین روزمبارکی افتتاح گردید.

درحال حاضرمساحت‌زیربنای کارخانه در حدود ۵۰۰۰ مترمربع که با ۱۷۰ نفر کارگروکارمنداداره میشود. کلیه ماشین‌آلات آن در کلاس بالاترین تولید درنوع خود میباشد. دراین کارخانه تولیدات مختلفی تهیه میگردد که بشرح‌زیر میتوان آنها خلاصه کرد.

۱ـ پارچه‌های آستردار بالایه های ابرکه برای اولین‌بار درایران تولید کننده آن بوده‌ایم.

۲ـ اولین سازنده ماشین‌جیر ـ سازی درخاورمیانه.

۳ـ اولین تولیدکننده انواع جیرهای لباس، مبلی، پرده و کفش و کیفی درایران.

۴ـ اولین تولیدکننده کفپوش های شیمیائی درخاورمیانه.

۵ـ بهترین تولیدکننده‌اورگانزه گلدوزی شده، برجسته برای لباس عروس، درسطح تولید های سنیگال سویس، و همچنین انواع مختلف تارچه برای لباسهای‌شب زنانه.

۶ـ اولین سازنده پارچه های پلیسه‌دار در هزاران طرح‌بصورت اتوماتیک و قابل شستشو.

۷ـ سازنده گلهای‌قطعه‌ای‌جیر قابل چسب باتو، روی لباس‌ها‌ی آماده.

۹ـ اولین‌سازنده‌موکت دیواری قابل شستشو با گل برجسته و پوشش جیری.

۱۰ـ اولین سازنده جیر گلدوزی شده.

دراینجا باید عرض کنم که برای گروه صنعتی گلبافت دراین سطح از کیفیت وکمیت و تنوع تولیدجای افتخاراست‌که‌احتیاجات یک خانه مدرن را شامل نیازهای مشروح زیر بصورت مجموعه‌ای یکنواخت وهماهنگ میتواند تامین کند آن احتیاجات بشرح زیر میباشد.

کفپوش، کاغذوموکت‌دیواری و باپوشش جیر، پرده، پارچه های مبلی، پارچه های کفشی و کیفی وانواع لباسهای مردانه، زنانه و بچگانه.

در پایان باید عرض کنم که این گروه پس از آنکه در اولین نمایشگاه آسیائی در ایران شرکت جست از طریق مقامات مسئول دعوت شد که از این‌پس در نمایشگاه‌های خارج از کشور شرکت کند واز اینرو مابه ترتیب در نمایشگاه های بغداد، قاهره، دوبی، ازمیر و قطر شرکت کرده ومیکنیم و درهر کجا که شرکت داشته‌ایم باین مسائل بی‌برده‌ایم:

۱ـ عرضه‌شدن تولیداتی از ایران در بهترین سطح.

۲ـ رفع این شبهه که این اجناس تولید ایران استنه‌خارج.

۳ـ ایجاد زمینه فروش‌مناسب درخارج کشور.

درپایان خاطرنشان مینمایدکه گروه صنعتی گلبافت از امتیاز خاصی برخوردار است که‌درایران کمتر موسسه تولیدی وجود دارد که با این روش پیش روی کند و آن اینکه ما پیوسته در جریان دگرگونی‌هاوپیشرفت‌های تکنولوژی مدرن هستیم و میکوشیم که از آخرین پدیده‌های تکنولوژی عصر در این رشته آگاهی داشته باشیم و از پیشرفت های صنعتی عقب نمانیم که باعنایات‌خداوندی‌پیوسته در کارمان پیروز بوده‌ایم.

یکاردیگر در پایان عرایضم باین نکته اشاره می‌کنم که رشد سریع پروژه صنعتی گلبافت دراین کشور مدیون آن بوده است. که قبلا درسایه رهبریهای خردمندانه شاهنشاه آریامهر یکجو صنعتی وسیع در این مملکت‌پدید آمده وگرنه امکان برگزاری این گروه درفضائی فاقد اتمسفر صنعتی و علمی مقدور نمیشد وچاردارد همه ما در این مرحله ازخدای بزرگ بخواهیم که همه افراد ملت ایران درراه انجام وظائف ملی و میهنی روزبروز توفیق بیشتری پیداکنند تا آنکه‌زودی‌تحت‌رهبریهای‌داهیانه شاهنشاه آریامهر بمرحله تمدن بزرگ برسیم.

★ اولویت تخلیه مواد در بنادر

آقای سلاله‌نوری مدیرعامل گروه صنعتی گلبافت پس از سخنرانی در این آئین‌ویژه طی گفتگوئی‌به خبرنگاراطلاعات در اصفهان گفت: گروه صنعتی گلبافت کوشیده است تا از کارگرساده ایرانی‌تکنیسین و متخصص ایرانی تربیت‌کند و طبیعی است که در چنین شرایطی زندگی کارگران ساده دیروز پس از دریافت کردن یک تخصص فنی به صورت جهشی بالا رفته و از رفاه بیشتری برخوردار خواهند شد که بحمداله تاکنون دراین برنامه موفق بوده‌ایم.

آقای سلاله نوری همچنین گفت:

تشکیل شرکت تعاونی مصرف کارگران در گروه صنعتی گلبافت که به تحقیق میتوان گفت در استان اصفهان‌نمونه است یکی دیگر از اقدامات‌موثر رفاهی برای‌کارگران گروه صنعتی گلبافت میباشد که با یکصد وپنجاه‌عضو دارای سه میلیون ریال سرمایه است و یگانه شرکتی است که حتی مواد غذائی اعضای شرکت‌را با نازلترین قیمت و به‌صورت قسطی تامین میکند. سرمایه این شرکت‌درجشن های‌مذهبی و ملی بوسیله گروه صنعتی گلبافت به عنوان عیدی به کارگران‌پرداخت‌شده‌و در همین جشن بهر یک از کارگران دو سهم پانصد ریالی نیز پرداخت گردید.

مدیر عامل گروه صنعتی گلبافت‌اضافه کرد: برای حل مشکل تامین مواد اولیه کارخانجات صنعتی وجلوگیری ازضرر های ناشی‌ازآن‌پیشنهاد میکنم به تخلیه مواد اولیه در بندر های جنوب حق اولویت و استثناء از نظر نوبت‌قائل شود تا کالاهای مورد احتیاج به سهولت در اختیار صاحبان صنایع قرار گیرد.

وی همچنین گفت: باید ترتیبی داده شود تا یکمرجع صلاحیتدار به شکایات‌صاحبان صنایع علیه شرکت های حمل ونقل بین‌المللی زمینی بصورت فوری و قاطع رسیدگی‌وحکم عادلانه صادر و سریعا بمرحله اجرا در آورد.

★ سخنان نماینده کارگران

سپس‌یکی‌از کارگران‌کارخانجات گلبافت به نمایندگی از طرف کارگران این واحد تولیدی‌طی سخنانی گفت:

کارگر آزاد ایرانی امروزرا با دیروز های دور مقایسه می کند، و آنگاه به پاس تمام موهبت های پنجاه سال شاهنشاهی پهلوی مراتب جانبازی‌اش را در راه بقاء نظام شاهنشاهی و سازندگی ایران نوین اعلام میدارد. آری بی‌سبب نیست که ملت ایران پنجاهمین سال شاهنشاهی پهلوی را جشن‌می گیرد. زیرا که جشنهای شاهنشاهی پهلوی یادآوروز های روشنی است که در طول پنجاه سال افتخار و سربلندی دردل تاریکی ها درخشیده و با این درخشش است‌که روزهای روشن‌تری را از این پس نیز در سایه رهبری های داهیانه شاهنشاه آریامهر در پیش خواهیم داشت.

در عصری که دموکراسی‌به معنای واقعی خود جلوه‌گر، و برابری و مساوات جانشین ستم و زورگوئی شده و فئودالیسم سایه شوم خود را از سر دهقان و کارگر ایرانی برچیده است، ما کارگران، کهنه‌گیران اصلی‌این‌موقعیت هستیم باید ازره‌آورد های سعادت آفرین دودمان جلیل پهلوی به شایسته ترین نحو استفاده بریم.

امروز خجسته روزی است برای ما و هرگز فراموشش نخواهیم کرد زیرا که همواره مورد لطف و مرحمت پدر تاجدارمان بوده‌و برای پیشبرد میویات ملوکانه جان بر کف آماده‌اجرای‌فرمان رهبرعالیقدر خود میباشیم، زیرا که شاه دوستی ووطن پرستی‌با خون ایرانی عجین گشته، و این اصل مسلم تا ابد در دل‌تاریخ جاودانه خواهد ماند.

★ اقدامات رفاهی برای کارگران

در کارخانجات عظیم گروه صنعتی گلبافت اصفهان ازنظر برخورداری کارگران وکارکنان از تفریحات سالم برای آنها استخر شنا، زمین های‌فوتبال والیبال، بسکتبال ایجادگردیده و کلیه سالن های کارخانجات مجهز به گرمابه های‌بهداشتی برای استحمام‌کارگران میباشد همچنین برای کارگران که از سروبس مجهز برای رفت و برگشت به کارخانه استفاده میکنند یکدستوران مدرن‌بوجود آمده که‌مورداستفاده کارگران است.

به‌تخلیه مواد اولیه کارخانجات صنعتی دربندرهای جنوب اولویت بدهید.

باید برای‌رسیدگی‌سریع وفوری‌به شکایات صاحبان صنایع ازشرکت های حمل‌ونقل بین‌المللی زمینی‌یك دایره خاصی‌دروزارت خانه‌مربوطه بوجود آید.

مدیرعامل گروه صنعتی گلبافت در جشن باشکوه‌خجسته میلادحضرت فاطمه‌زهرا سلام‌الله‌علیها گفت:
مرور در زندگی دختر پیامبر بزرك اسلام سرمشقی برای زنان با سعادت دنیا است.

شناسنامه گروه صنعتی گلبافت

نام: گلبافت
مدیرعامل: آقای‌جوادسلاله نوری
رئیس هیئت‌مدیره: آقای مهندس محمدعلی‌شهرستانی
دفتر مرکزی درتهران: خیابان ناصری «بین‌ایرانشهر وفیشرآباد ساختمان آر-ای.
تلفن های: ۸۳۳۹۷ ـ ۸۳۱۵۰۸ ـ ۸۳۴۷۷۳ ـ ۸۳۳۱۲۴ ـ ۸۳۴۲۳۵ ـ ۸۳۰۴۹۰ ـ ۸۳۵۴۳۷.
محل‌کارخانجات: اصفهان جاده‌تهران کیلومتر ۳۰ تلفن ۳۰۵۹۶.
ظرفیت تولید: روزانه پانزده هزارمتر.
«انجام برنامه های اقتصادی ودریافت سفارش بازرگانان با دفتر مرکزی».
تاریخ تاسیس سال۲۵۲۷ شاهنشاهی برابربا سال ۱۳۴۸ خورشیدی.
نوع محصولات: عالیترین اورگانزا برای لباس عروس، انواع گل‌دوزی برروی هرنوع پارچه جیرلباسی، پالتوئی، مبلی، پرده‌ای، کفشی، کیفی، کفپوش شیمیائی، ساده‌و نقشه‌دار وانواع کاغذ دیواری باپوشش جیر، ساده‌و گل برجسته، انواع پارچه‌های آستردار بالایه‌ابر، انواع چرم مصنوعی و ورنی، برای لباس، مبل، کفش وکیف، انواع‌پلیسه ثابت در هزاران طرح‌قابل شستشو وانواع پارچه‌های آستری ولائی چسب دار «یك‌روو دورو» قابل چسب باتو.

آقای جواد سلاله نوری مدیر عامل گروه صنعتی گلبافت:برای گروه صنعتی گلبافت در این سطح از کیفیت و کمیت‌وتنوع تولید، جای افتخار است که احتیاجات یک خانه مدرن رابه صورت مجموعه‌ای هماهنگ برآورده سازد.

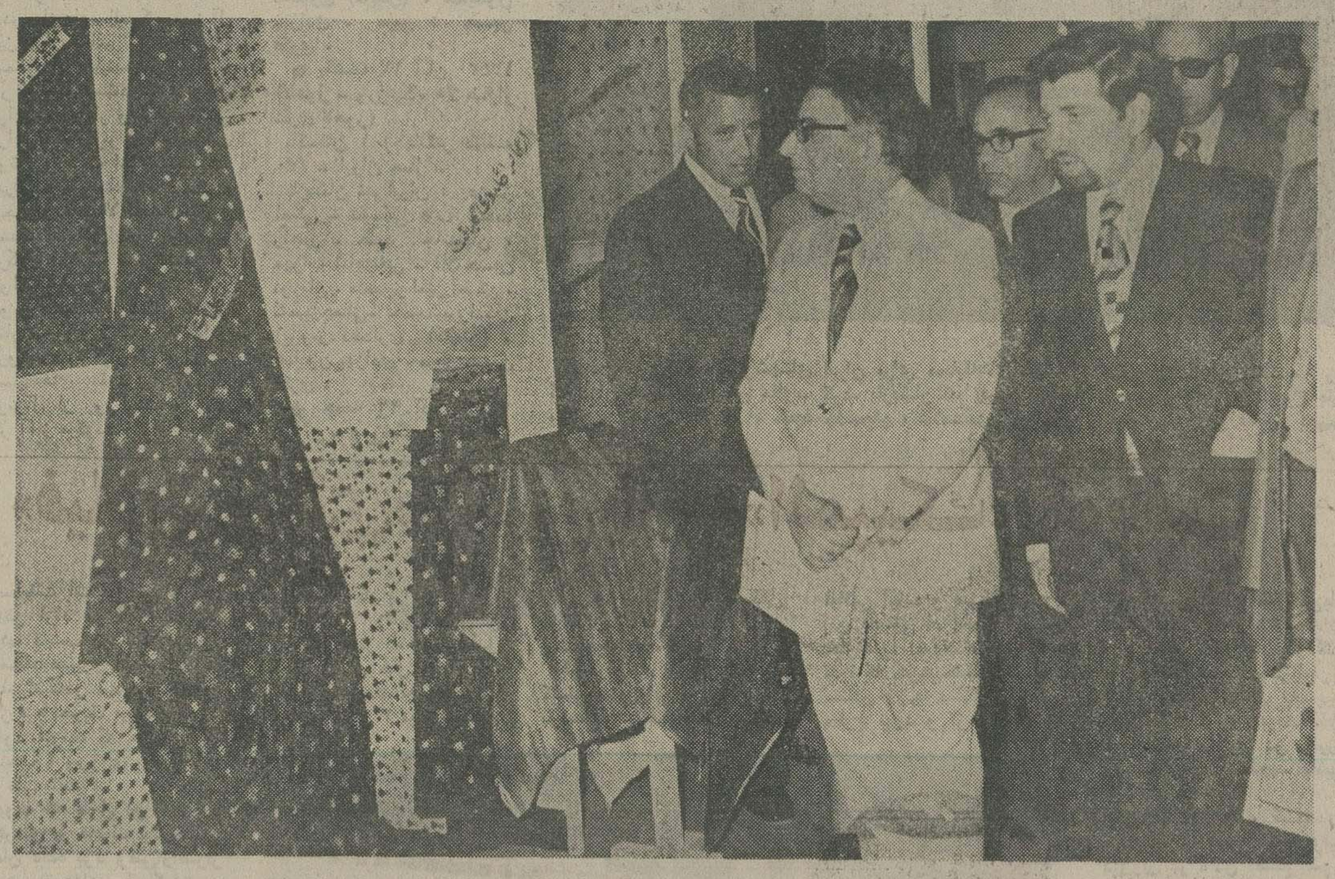

★ در جریان برگزاری‌نمایشگاه سیر تحولات و پیشرفت های پنجاه سال شاهنشاهی پهلوی‌در اصفهان، غرفه گروه صنعتی گلبافت‌مورد توجه‌و بازدیدوزیر صنایع و معادن قرار گرفت. عکس وزیر صنایع و معادن‌رابه هنگام بازدید از غرفه گروه صنعتی گلبافت نشان می دهد. آقای جواد سلاله نوری مدیر عامل گروه صنعتی گلبافت توضیحات لازم را به استحضار میرساند.

★ مدعوین جشن کارخانجات گلبافت، قسمت های مختلف کارخانه را مورد بازید قرار دادند ودر هر قسمت مدیرعامل کارخانه توضیحات لازم را در اختیار مدعوین قرار میداد.

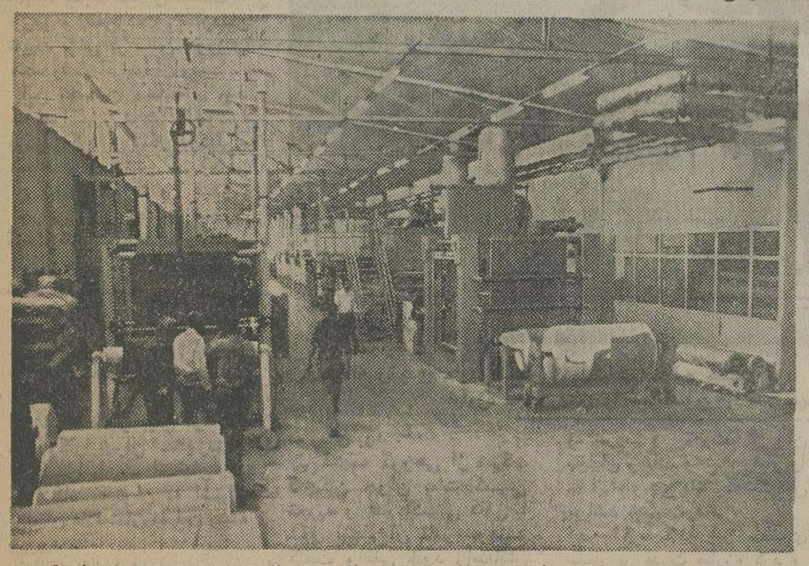

★ ماشین های مدرن جیرسازی و کف پوش در یکی از سالن های وسیع کارخانجات گروه صنعتی گلبافت ...

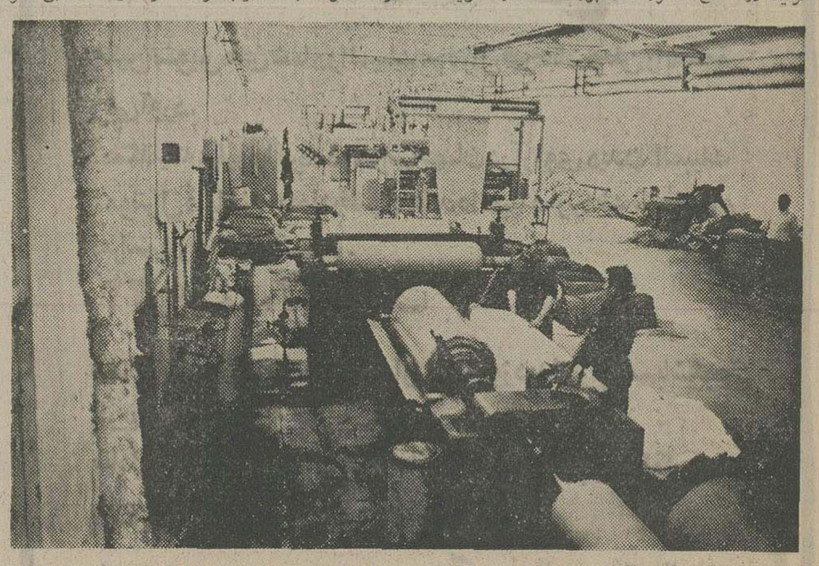

★کوشه‌ای‌از تاسیسات‌عظیم و مدرن کارخانجات گلبافت .. اینجا سالن تکمیل، شامل‌دستگاه های شستشو و رنگرزی است که ماشین غول پیکر «استنتر» در آن قرار دارد.

گروه صنعتی گلبافت GOLBAFT بی رقیب درخاورمیانه، پیشرو ومبتکر درصنایع پوشاك

تفسیر روز

درحاشیه پیروزی سیدعباسی

آیا هنوز مرغ یک پا دارد؟

خبر پیروزی شمس‌الدین سیدعباسی در پایان‌مسابقات بین‌المللی لهستان که از آن سوی مرزها بگوش رسید، یکبار دیگر مسئله وزن ۶۸ کیلوی تیم‌ملی را بمیان کشید.

فدراسیون کشتی که سید عباسی را با قول آزمایش مجدد درصورت پیروزی و درخشش در صحنه مسابقات لهستان همراه کشتی‌گیران کرمانشاهی راهی شرق اروپا ساخته بود، حالا در مقابل این واقعیت قرارگرفته که‌براستی سیدعباسی قابل چشم‌پوشی نیست.

اگر فراموش‌کار نباشیم و گفته‌های زعمای قوم و دست‌اندرکاران کمیته‌فنی را در اجلاس آخرین کمیته فنی از یاد نبرده باشیم، یکی از دلایلی که مربی تیم ملی برای‌حذف سیدعباسی اقامه کرد، این بود که سیدعباسی در محیطی که همه‌چیز بسود او بود با نوائی مبارزه کرد، درحالیکه‌همان زمان ما یادآور شدیم که این تماشاچی و دوستداران بیشمار سیدعباسی بودند که شکست را برابر نوائی برای او رقم زدند و حالا صدق گفتار ما در میدانی بیگانه مورد تائید قرار میگیرد، زیرا سیدعباسی در صحنه‌ای قهرمان شده که برگزارکنندگان آن تنها در اندیشه انجام درست واصیل آن بوده‌اند، باضافه اینکه میلان‌ارسگان رئیس فدراسیون‌جهانی که ناظر برمبارزات بوده این اجازه را بداوران نمی‌دادمکه ضعف و فتوری از خود نشان دهند و باتوجه بهمه‌ی این دلایل باید شایستگی سیدعباسی را باور کند.

نتایج مرحله

حسن کار سیدعباسی در این بوده که سوای رقیبان خارجی که‌احتمالا درحد بزرگان سرشناس جهان بوده‌اند یک حریف قدر بنام محمدحسین محبی در برابر داشته و در مقابل او قهرمان شده است.

محبی همانی است که در مسابقات انتخابی مرحله دوم تیم ملی (۳ـ۹) در مقابل خرمی پیروز شد و خرمی نیز همان بود که باامتیاز مساوی ۴ـ۴ با سیدعباسی به پیروزی رسید ولی دیدیم نتایج مرحله دوم برای گزینش مورد توجه قرار نگرفت، چرا که به آسانی روی نام خرمی خط قرمز کشیدند، در شرائطی که او براستی با بیماری دست‌بگریبان بود.

سیدعباسی که بیش ازرقیبان خارجی به‌حریف و هموطن خود محبی می‌اندیشید در دور پایانی رویاروی او قرار گرفت. شکل کار برای هردو قبل از این مرحله یکسان بود، چرا که هیچ‌حریفی سبب توقف آنها نشد و بدین‌ترتیب سیدعباسی و محبی برای قهرمانی جدال آخرین را آغاز کردند.

نبرد بی امان

نبرد این دو براستی یک نبرد بی‌امان بود، چرا که سوای قهرمانی در این میدان، سرنوشت چهره فاتح‌برای حضور در تیم المپیک ایران تاثیر فراوان داشت وبهمین خاطر حساسیت برای هردوقهرمان، فراوان‌بود. سیدعباسی در طول مسابقه صاحب ۸ امتیاز فنی شده است درحالیکه کشتی‌گیر کرمانشاهی در کنار ۶ امتیاز فنی ۲ امتیازش از اخطاری بود که به «سید» تعلق گرفته بود و همین شکست محبی را شهادت داد. سیدعباسی ۷ سال بعد از ناکامی در جام تاتراس، که تیم ایران در آن میدان بمقام قهرمانی رسید به پیروزی تازه‌ای دست یافت.

سیدعباسی که حالا پشتکار، روحیه، جنگندگی، دلاوری و سختکوشی‌اش به ثبوت رسیده و این حق او است، که مجددا به آزمایش دعوت شود، چیزی که نشانه‌ای از روشن‌بینی فدراسیون کشتی و مربی تیم ملی خواهد بود، اگرچه در این میان اعتقاد داریم حسین‌محبی و محمدخرمی هنوز قابل فراموشی و چشمپوشی نیستند ولی باید دید که بقول بعضی‌ها مرغ یکپا دارد یااینکه منطق بر همه‌چیز غلبه خواهد کرد و سیدعباسی از بلاتکلیفی رهائی خواهد یافت. با این خصوصیات باید اشاره به مسابقات بین‌المللی «لودز» کرد.

رده بندی

در پایان چهارمین دوره مسابقه های بین‌المللی کشتی آزاد که در شهر «لودز» لهستان انجام شد، رده‌بندی نفرات اول تا سوم اوزان دهگانه به‌این شرح بدست آمد:

۴۸کیلو: ۱ـ ژوزفکاتوویکس ازلهستان ۲ـ ولادیسلاو اولجنیک از لهستان ۳ـ ایمرسروس از مجارستان.

۵۲ کیلو: ۱ـ ولادیسلاو استسیک از لهستان ۲ـ تارلان علی بیکشویلی از شوروی ۳ـ خسرو محمدی از ایران.

۵۷کیلو: ۱ـ زبیگنیوزدیکی ازلهستان ۲ـ پتروبرادوسن از رومانی ۳ـ آتاناسفیتکف از بلغارستان.

۶۲ کیلو: ۱ـ اسفندیارزرافشانی ازایران ۲ـ کنستانتین مولدوان از رومانی ۳ـ ادی‌تیرای از آلمان غربی.

۶۸ کیلو: ۱ـ شمس‌الدین سیدعباسی از ایران ۲ـ حسین محبی ازایران ۳ـ زدزیسلاو آنتوکویکس ازلهستان.

۷۴ کیلو: ۱ـ فردهمپل از آلمان شرقی ۲ـ امیلیان کریستیان از رومانی ۳ـ کریستف سوتیرف از بلغارستان.

۸۲ کیلو: ۱ـ واسیلی‌یورگا از رومانی ۲ـ آدولفزگر از آلمان غربی ۳ـ یان‌گورسکی از لهستان.

۹۰کیلو: ۱ـ تیبریان‌سرگلی ازرومانی ۲ـ سنک‌کاتیروف از بلغارستان ۳ـ جان‌لوپو از رومانی.

۱۰۰کیلو: ۱ـ هرالدبوتر ازآلمان‌شرقی ۲ـ اناشه‌پاناتیه از رومانی ۳ـ هانس‌استراک از آلمان غربی.

۱۰۰+کیلو: ۱ـ نادیری مودبادزه از شوروی ۲ـ هاینس‌ایشلبام ازآلمان‌غربی ۳ـ یونسو استراتیف‌ازبلغارستان.

در این مسابقه‌ها، روسها که یک طلا و یک نقره گرفتند تیم ایالت گرجستان خود را فرستاده بودند.

فوتبال در المپیک (۲)

ایران برای سومین بار به المپیک می‌رود

آسیائیها از دوازدهمین‌دوره بازیهای المپیک، یعنی ازسال ۱۹۳۶ و در بازیهای برلین قدم به مسابقه‌های‌فوتبال گذاردند، از جمع تیم‌هائی که تاکنون به عنوان نماینده آسیا در مسابقه های فوتبال بازیهای المپیک حضور یافته‌اند، هند وژاپن سهم بیشتری‌دارند، چه ازنظر کمیت و چه از نظر کیفیت.

ژاپن تابحال ۴ بار درمرحله نهائی مسابقه‌ها حاضر بوده‌و مدال برنز فوتبال در بازیهای المپیک سال ۱۹۶۸ مکزیکورا به نشانه افتخار دردست‌دارد. هند هم تاکنون ۴بار تیم فوتبال خود را به المپیک فرستاده و در المپیک ملبورن مقام چهارم را حائز شد. پشت‌سر این دو ایران با ۳بار حضوردرمسابقه های فوتبال المپیک، مقام‌سوم را داراست.

در بازیهای المپیک مونترآل نیز ایران، اسرائیل و کره شمالی ۳ نماینده فوتبال‌آسیا در المپیک هستند که اسرائیل برای دومین‌بار و کره شمالی برای اولین‌باربرای مسابقه‌های فوتبال المپیک انتخاب‌شده‌اند. ایران درگروه‌سوم با لهستان، تیجریهو احتمالا کلمبیاهمگروه است. اسرائیل در گروه دوم درکنار مکزیک، فرانسه و گواتمالا قرار دارد.

و بالاخره کره شمالی که در کنار شوروی، غنا و کانادادر گروه چهارم قرار گرفته است. مسابقه‌های فوتبال المپیک مونترآل از روز یکشنبه ۲۷ تیر آغاز میگردد.

نتایج تمامی دیدارهای تیم ملی فوتبال ایران در مسابقه های مقدماتی و نهائی فوتبال بازیهای المپیک به این‌شرح است.

۱۹۶۴ (توکیو)

دیدارهای مقدماتی

★ جمعه ۱۲ مهر ۱۳۴۲ (تهران ـ ورزشگاه امجدیه)

ایران ۴ (مهراب شاهرخی دقیقه ۲۰، حمید شیرزادگان دقیقه ۴۲ و همایون بهزادی دقایق ۶۵ و ۶۹) ـ پاکستان ۱ (عباسعلی دقیقه ۱۴).

بازیکنان تیم ایران: عزیز اصلی ـ مصطفی عرب، محمد رنجبر، حمید جاسمیان، مهراب شاهرخی، غلامحسین‌نوریان، کامبیز جمالی ـ عبدالله‌ساعدی، حمید شیرزادگان، پرویز دهداری (کاپیتن)، همایون بهزادی. مربی: حسین فکری.

● یکشنبه ۱۲ آبان ۱۳۴۲ (لاهور ـ ورزشگاه ۷۵ هزار نفری لاهور).

پاکستان ۱ (جهانگیر دقیقه ۷۰) ـ ایران صفر.

بازیکنان تیم ایران: عزیز اصلی ـ مصطفی عرب، محمد رنجبر، حمید جاسمیان، مهراب شاهرخی ـ غلامحسین نوریان، منصور امیر آصفی، کامبیزجمالی ـ حمیدشیرزادگان ـ پرویز دهداری (کاپیتن)، همایون بهزادی. مربی: حسین فکری.

★ جمعه ۲۲ آذر ۱۳۴۲ (تهران ـ ورزشگاه امجدیه)

اولین باری که سبزپوشهای ایران برای مسابقه‌های فوتبال المپیک به میدان رفتند، روز جمعه ۱۲ مهرماه سال ۱۳۴۲بود که ایران ۱ـ۴ پاکستان را مغلوب کرد. بازیکنان تیم ایران پرچم پاکستان را قبل از شروع بازی دور میدان گرداندند. از راست به چپ عزیز اصلی، حمید جاسمیان، غلامحسین نوریان‌و محمد رنجبر در عکس دیده میشوند.

(تهران ـ ورزشگاه امجدیه)

ایران ۳ (حمید برمکی دقیقه ۴، حمید شیرزادگان دقیقه۱۰، همایون بهزادی دقیقه ۸۸) ـ هند صفر.

بازیکنان تیم ایران: عزیز اصلی ـ منصور امیرآصفی، حسن حبیبی، محمد رنجبر (کاپیتن)، مهراب شاهرخی ـ مصطفی عرب، نادر لطیفی ـ حمید برمکی، حمیدشیرزادگان ـ جلال طالبی، همایون بهزادی. مربی: حسین‌فکری.

● شنبه ۳۰ خرداد ۱۳۴۳ (کلکته ـ ورزشگاه رابیندرا ساروبا).

هند ۱ (گاوس وامی دقیقه ۱۰) ـ ایران ۳ (همایون بهزادی دقایق ۳۸ و ۶۸، حمید شیرزادگان دقیقه ۸۱).

بازیکنان تیم ایران: عزیز اصلی ـ منصور امیرآصفی، حسن حبیبی، محمد رنجبر (کاپیتن)، مهراب شاهرخی ـ مصطفی عرب، نادر لطیفی ـ حمید برمکی، حمیدشیرزادگان ـ همایون بهزادی، جلال طالبی. مربی: حسین‌فکری.

دیدارهای مقدماتی

★ یکشنبه ۱۹ مهر ۱۳۴۳ (توکیو ـ ورزشگاه اومیا)

آلمان شرقی ۴ (برنت بوتیس پش دقیقه ۷، اردهارد ووگل دقایق ۲۰ و ۶۳، هنینگ‌فرتزل دقیقه ۴۵) ـ ایران صفر.

بازیکنان تیم ایران: عزیز اصلی ـ منصور امیرآصفی، حسن حبیبی، علی میرزائی، مصطفی‌عرب ـ پرویزقلیچ‌خانی، کامبیز جمالی، نادر لطیفی ـ عبدالله ساعدی، جلال‌طالبی، خداپرست، مربی: حسین‌فکری

● سه‌شنبه ۲۱ مهر ۱۳۴۳ (توکیو ـ ورزشگاه‌کومازاوا)

ایران ۱ (کرم نیرلو از روی نقطه پنالتی) ـ مکزیک ۱

بازیکنان تیم ایران: محمد بیاتی ـ منصور امیرآصفی، حسن‌حبیبی، پرویز قلیچ‌خانی، مصطفی عرب، غلامحسین نوریان، نادر لطیفی ـ کرم نیرلو، فریبرزاسماعیلی، جلال طالبی، داریوش مصطفوی.

مربی: حسین فکری.

★ پنجشنبه ۲۳ مهر ۱۳۴۳ (توکیو ـ ورزشگاه امیا)

ایران صفر ـ مکزیک ۱

بازیکنان تیم ایران: عزیز اصلی ـ منصور امیرآصفی، حسن‌حبیبی، پرویز قلیچ‌خانی، مصطفی عرب، غلامحسین نوریان، نادر لطیفی ـ کرم نیرلو، جلال طالبی، فریبرز اسماعیلی، داریوش‌مصطفوی.

مربی: حسین فکری.

ایران ۴ (حمید شیرزادگان دقایق ۳، ۷۸ و ۸۱، مصطفی عرب دقیقه ۴۳) ـ عراق صفر.

بازیکنان تیم ایران: عزیز اصلی ـ منصور امیرآصفی، حمید جاسمیان، محمد رنجبر، مصطفی عرب ـ غلامحسین نوریان، کامبیز جمالی ـ عبدالله ساعدی، حمید شیرزادگان، پرویز دهداری (کاپیتن)، همایون بهزادی.

مربی: حسین فکری.

● جمعه ۱۳ دی ۱۳۴۲ (بغداد ـ ورزشگاه الکشافه).

عراق صفر ـ ایران صفر

بازیکنان تیم ایران: عزیز اصلی ـ منصور امیرآصفی، حمید جاسمیان، محمد رنجبر، مهراب شاهرخی ـ مصطفی عرب، کامبیز جمالی ـ عبدالله ساعدی، حمید شیرزادگان، پرویز دهداری(کاپیتن)، جلال طالبی. مربی: حسین فکری.

★ یکشنبه ۱۷ خرداد ۱۳۴۳

«فیلابی» برای سومین بار به «المپیک» راه یافت

مسابقات انتخابی تیم ملی کشتی آزاد در گروه سنگین وزنها دیشب در سالن شماره ۲ محمد نصیری انجام شد و مسلم اسکندر فیلابی بدون مبارزه با حریف فینالیست‌خود «داود ایوب» که همچون او صاحب ۲ پیروزی بود راه به تیم ملی یافت.

ایوب که طول دو مبارزه چهره‌ای پر تحرک ودرخشان نشان داده بود وقتی‌ازاصرار خود نتیجه‌ای نگرفت و فدراسیون کشتی را در تصمیم خود راسخ دید، بسوی‌فیلابی رفت و پس‌از بوسیدن صورت او انصراف خود را از مبارزه به حریف صاحب نام خود اطلاع داد و بدین ترتیب راه فیلابی برای پوشیدن پیراهن ملی کوتاهتر شد.

کنار کشیدن ایوب بعد ازآن دو مبارزه‌ای که او انجام داد جای بحث باقی میگذارد که آیا در کشتی ایران سابقه داشته که برای‌یک سنگین‌وزن طول یکشب و در عرض کمتر از ۲ ساعت سه مبارزه تعیین کنند، آن هم سه مبارزه سرنوشت‌ساز و قدر!!

فیلابی نظیر ایوب دومبارزه کرده بود ولی حقیقت ماجرا این بود که مربی تیم ملی اجبارا قصد داشت حریف‌خود را بکرسی بنشاند و روی این اصل هیچ‌انعطافی‌روی‌خواسته ایوب نشان نداد.

درحالیکه اگر برای مربی تیم ملی هدف ارزیابی فیلابی بود، چه بهتر که او رامقابل یک ایوب سرحال و آماده آزمایش میکردند نه اینکه یک ایوب خسته‌از ۲ مبارزه‌سنگین را برای محک زدن به مقابل او میفرستادند.

هدف چه بود؟

اگر مربی تیم ملی‌وفدراسیون کشتی دارای‌این روشن‌بینی بودند که هدف انتخاب یک فیلابی آماده و سرحال است، پس بایستی فدراسیون این مبارزه را امروز انجام میداد، چرا که خوشبختانه برای سنگین وزنها مسئله وزن‌کشی مطرح نبود و از این گذشته فیلابی پس از دو سال دوبار روی تشک رفته بود!

مبارزه اگر از این مسئله گذر کنیم باید معتقدباشیم در فدراسیون کشتی تمایش نسبت به‌فیلابی بیش از دیگران بود، دلیل این نکته داوری در مبارزه خلج ـ ایوب و خلج ـ فیلابی بود.

خلج با اینکه کنار کشیدنش برابر ایوب علنی‌تر بود ولی داوران در دادن اخطار سوم برای او طفره میرفتند و در حالیکه حداقل بایستی او را یک دقیقه زودتر سه اخطاره کنند، یک دقیقه دیرتر او را به اخطار سوم محکوم کردند، ولی دربرابر فیلابی قضیه

بقیه در صفحه ۳۷

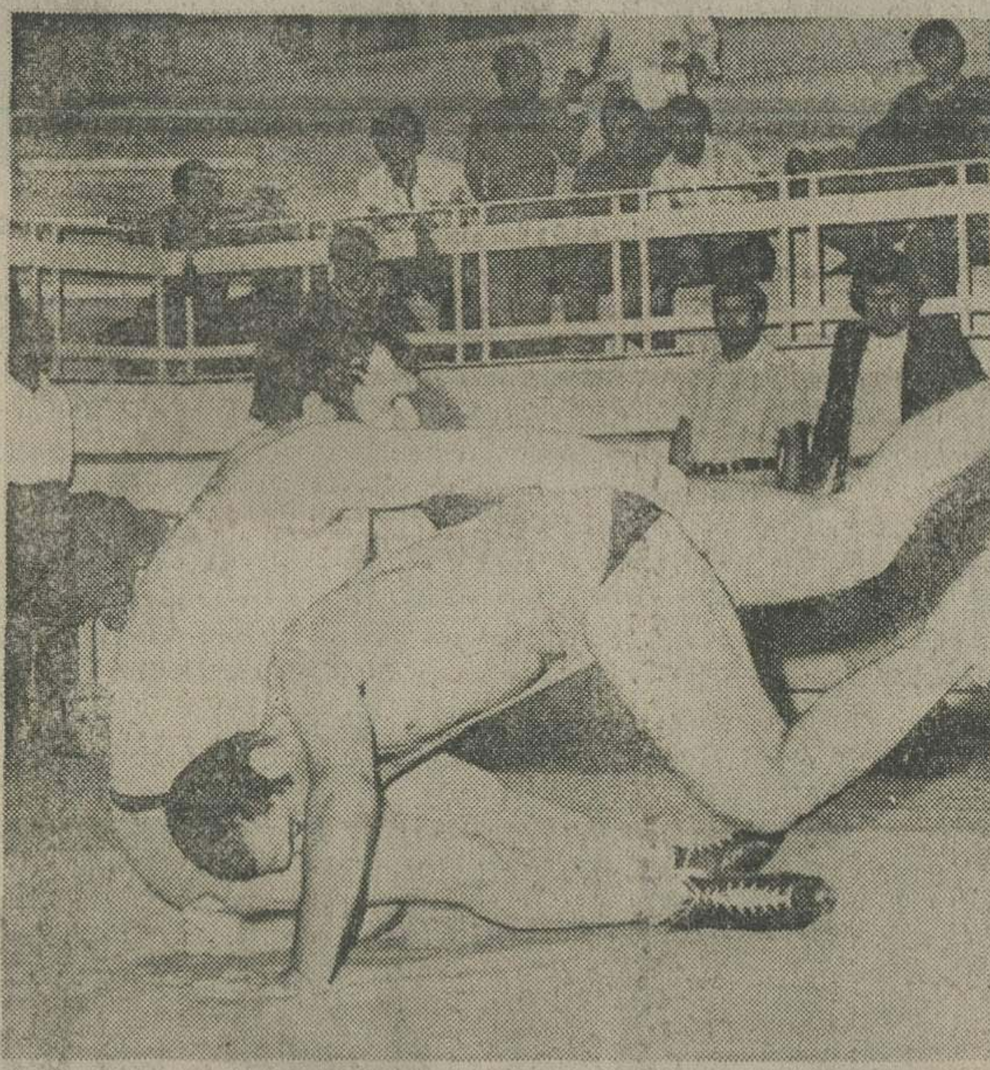

مسلم اسکندر فیلابی دراولین مبارزه توپچی را ضربه فنی کرد، در سه دقیقه نخست توپچی چند بار برای زیر گرفتن یورش بردکه هربار با مقاومت فیلابی و عکس العمل او (حالت عکس) روبرو شد ولی در سه دقیقه دوم فیلابی قدرت خود را نشان داد وتوپچی را مغلوب ساخت.

جودو ـ جام پهلوی

رشیدی از کرمانشاه ستاره دیدارها بود

شب گذشته نخستین دوره مسابقات جودو قهرمانی‌ایران جام «پهلوی» با حضور تیمسار سپهبد حجت معاون نخست ـ وزیر و سرپرست سازمان تربیت بدنی در سالن ورزش محمدرضاشاه به‌پایان رسید.

این نخستین مسابقه‌ای بود که فدراسیون نوبنیاد «جودو» برگزار کرد و شکل برگزاری مسابقات، ارزش کمی‌وکیفی آن که با مدیریت و قدرت اجرائی قابل تحسین صورت گرفت نشان میدهد دورنمائی دلپذیر برای این رشته ورزشی شکل خواهد گرفت.

باوجود جوان بودن‌ورزش جودو در ایران و آغاز فعالیتی بنیادی از جانب فدراسیون تازه تاسیس این ورزش حضور بیش از ۱۲۰ جودوکارازتهران ـ خوزستان ـ خراسان ـ اصفهان و کرمانشاه میتوان به اشتیاق فراوان علاقمندان به این رشته پی برد.

در شب نخست مسابقات در سه وزن انجام شد که‌اوزان عبارت بودند از (۸۰ ـ ۷۰)، (۹۳ ـ ۸۰)، (۹۳ به بالا) و در شب پایان در سه وزن زیر (۶۳) کیلو، (۷۰ ـ ۶۳) و بی‌وزن مدعیان حاضر، دیدارها را انجام دادند.

در دو وزن اول دیدارها بگونه حذفی انجام شد و در وزن (+۹۳) کیلو مسابقه دوره‌ای بود.

با اینهمه گروهی از شرکت کنندگان جوان بعلت کمی تجربه و عدم آشنائی کافی با شکل انجام آن قادر نبودند کیفیت واقعی خود رابنمایش گذارند ولی علیرغم این‌مسائل شرکت کنندگان خراسانی که برخی از آنها ارزشهای کیفی کافی از کشتی «چوخه»داشتند خوش درخشیدند.

بطورکلی در مسابقه های‌این دوره دو جودوکار بهتر از دیگران نشان دادند که عبارت بودند از رشیدی در وزن (۹۳ ـ ۸۰) و نظری، که اولی تمام دیدارها را باتکنیک و سرعت و قدرت فراوان به‌پایان رساند و تمام رقبار را با فن «اوچی ماتا» که‌شگردش میباشد شکست داد.

در ۹۳+ کیلو نیز نظری بسیار پر قدرت مبارزه کرد و حتی تا اواخر جدالش با جواهری دارنده مدال نقره کشتی سامبو (تهران) ازحریف جلو بود و در یک غافلگیری‌با فن «کسه‌گاتامه» مغلوب شد.

بهرحال چهره شهرستانی‌هاو بخصوص خراسانیها نشان‌داد که اگر از مربی و امکانات بهتر و بیشتری بهره‌مندباشند، درآینده‌درخشش بهتری‌خواهند داشت.

ولی برای شناخت بهتر و ارزشیابی اصولی‌تر در این رشته ورزشی باید در انتظار مسابقات آینده و تجربیات تازه‌تری بود، شب نخست این دیدارها با پیروزی گنجی از تهران در (۸۰ ـ ۷۰) کیلو ـ حشمت‌اله رشیدی ازکرمانشاه در (۹۳ ـ ۸۰) و جواهری‌از تهران در ۹۳ کیلو به بالا به پایان رسید.

درحالیکه در دومین شب براتعلی لعل نظام درزیر ۶۳ کیلو، بهرام کشوریان در(۶۳ـ۷۰) کیلو وخان بابائی در بی‌وزن (وزن آزاد) قهرمان شدند.

حشمت‌اله رشیدی جودوکار کرمانشاهی ستاره جدالها بود، عکسها او را در صحنه‌ای ازیک مبارزه که حریفش را سرنگون کرده چهره او را نشان‌میدهند.

تور المپیک مونترال

طنین تشویق‌های شما در المپیک مونترال قهرمانان وطن را به شوق می‌آورد.

هنگامیکه میلیونها مردم در سراسرجهان در آرزوی دیدن المپیک مونترال میباشند، شمادرقلب دهکده المپیک ازنزدیک شاهد تمام مراسم و رویدادها هستید.

۲۲روز ۱۲۰۰۰ تومان

دیدار از شهرهای زوریخ ـ مونترال (۱۷ روز دیدار از مراسم باشکوه بازیهای المپیک) پاریس.

شامل بلیط رفت و برگشت هواپیما واقامت در هتلهای دولوکس و درجه‌یک باصبحانه آمریکایی. حرکت ۲۴ تیر

برای تهیه بلیط و رزرو جا به آژانس های گروه تورهای ایران مراجعه نمائید

گروه تورهای ایران

همسفر شما، درگشت های ورزشی

G-۰۵۲-۳۵

مجله

اسب

منتشر شد

انجمن سلطنتی اسب

انجمن سلطنتی اسب

قابل توجه سوارکاران

وسائل سواری

درفروشگاه انجمن سلطنتی اسب

موجود است

آدرس: انتهای خیابان فرح آباد ژاله

باشگاه سواری فرح آباد

اطلاعات ـ سه‌شنبه ـ اول تیرماه ۲۵۳۵ ـ شماره ۱۵۰۴۲

مرد عرب هرگز از دشمن نمی‌گریزد

«ربیعه» ، دلاور عرب ، جنگاوران دشمن را یکی پس از دیگری به‌خاک افکند تا بانویش آسوده‌پیش براند

نوشته : گلوب‌پاشا

ترجمه : علیرضا طاهری

برای نمایش چگونگی روزگار بدویان عرب،شاید بهتر باشد که بجای بازگویی آداب و آیین پیچیده بیابانگردان ، کردار و رفتار و ماجراهای تنی چند از آنان را نمونه آوریم :

«دریدبن صمه» شاعر و جنگاوری نامدار بود که در نخستین سال‌های برآمدن خورشید همیشه تابان اسلام ، دوران سالخوردگی و فرتوتی را می‌گذراند . یک روز هنگامی که «درید» هنوز جوان بود ، گروهی را رهبری میکرد که سودای تاختن به قبیله‌بنی‌کنعان» را در سر می‌پروراند .

آن روز ، «درید» از فراز کوهستان برهنه حجاز ، در دل گذرگاه زیرپای خود، مردی اسب‌سوار را دید که آسوده و بی‌شتاب پیش میرود. مرد سوار در یک دست نیزه‌بی‌رامی‌فشرد، و در دست دیگر : لگام اشتری را که بر پشت آن ، زنی آرمیده بود .

«درید» یکی از مردان خود را فرا خواند و به او فرمان داد :

«شتابان بتاز تا به آن تکسوار برسی. سپس بر سر او فریاد بزن که زن و شتر را بگذارد و برای رهایی از دام مرگ بگریزد زیرا راهزنان در کمین نشسته‌اند و بزودی سر از گذرگاه بیرون خواهند آورد.»

مرد از فراز کهسار به‌سوی دشت تاخت و همچنان که «دریدبن صمه» فرمان داده بود بر سر مرد تکسوار فریاد برآورد که گروهی راهزن درراه است، زن را با شترش رها کن و تازان دور شو تا به کام فرشته مرگ فرو نروی !

مرد سوار ، باری ، لگام شتر را به آرامی در دست زن نهاد ، بر اسب‌خود مهمیز کوفت ، و نیزه برافراشته ، سر در پی فرستاده «دریدبن‌صمه» نهاد . نیزه مرد سوار با یک فراز و فرود ، «فرستاده» رابرزمین‌کوفت‌و خشمگنانه به خاک و خونش کشید .

تکسوار سپس در پی زن تاخت،لگام شتر را از او بازستاند ، و آنگاه‌هردو به آرامی رهروان پیاده پیش رفتند ، گفتی که هیچ چیز رخ نداده است !

همچنان که «درید» همراه با دیگر مردان خود از بلندی به‌سوی گذرگاه تاخت ، مرد اسب‌سوار و زن نشسته برشتر از قلمرو نگاه او دورماندند .

باری ، چون دیر شد و فرستاده نخستین باز نگشت ، «درید» دیگری را در پی او گسیل داشت . سوار ناشناس برسر این یکی نیز همان بلایی راآورد کهبرسر فرستاده نخستین آورده‌بود .

پس«درید» سومین کس را به دنبال نخستین فرستادگان خود روانه کرد . سرنوشت سومین فرستاده نیز چیز سرنوشت دو مرد دیگر نبودمگر آنکه در گرماگرم کشاکش ، پیش از مرگ ، او توانست نیزه سوار ناشناس را به دو نیم کند .

اما سوار ناشناس ، اگرچه دیگر سلاحی نداشت، اما در پی‌کشتن‌سومین فرستاده «درید» ، همچنان بی‌شتاب ، لگام شتر را باردیگر در دست گرفت‌و همراه زن ، آرام آرام به راه خود ادامه داد .

همچنان‌که آنان‌پهلو به پهلوی یکدیگر پیش میرفتند ، مرد سوارکار این‌اشعار را برای همراه زیباروی خودخواند :

«بانوی زیبای من ، آسوده پیش‌بران
«ایمن ، سلامت و آرام !
«دلگرم باش و خوشخو
«آسوده از هر خطر وهشدار .
« در من توان آن نیست
«که از برابر دشمن بگریزم
«مگر آنکه طعم سلاح مرا بچشد ،
«آنکه در پی آزار تست
«بیباکی مرا درخواهد یافت .
«برگرد ای سوار ! دلدار مرا بگذار
« آسوده پیش براند ،
«مردی که بی‌بهره از هر بختی ،
«اینچنین تندرآسا پیکار کند ،
«سزاوار مرگ نیست !
«زورمندی او ، سواران ما را بر خاک افکند
« و بیباک‌ترین مردان ما را بزدل و آشفته‌ساخت.
« ... و خود ، آرام ، باردیگر
« به بانوی زیبای خویش پیوست
« و بدور ازهرگونه آزاری ،
« آسوده پیش راند.»

تکسوار دلاور «ربیعةابن‌المقدم» از «بنی‌کنعان» بود ، و بانوی همراه او ، همسرش : «ریطه»

چند ماهی پس ازین ماجرا ، «ربیعه» در کشاکش شبیخون زدن به «بنی‌سلیم» با پیکان دشمن کشته شد . از سوی دیگر،«دریدبن صمه»را مردان«بنی‌کنعان» گرفتار ساختند و به خیمه‌گاه خود بردند .

همچنان‌که دلاوران «بنی‌کنعان»زندانی جنگاور خود ـ دریدبن صمه ـ راپیش میراندند ، از درون یکی از چادرهای خیمه‌گاه ، زنی دوان دوان پیش آمد ، ردای خود را بر روی زندانی افکندو فریاد برآورد :

«ای مردان ! این زندانی تحت‌حمایت من است . او همان کسیست که نیزه خود را به ربیعه بخشید ، هنگامی‌که ربیعه از ظلمرو دشمن می‌گذشت و دست خالی و بی‌سلاح بود».

زن ، «ریط» بیوه «ربیعه» بود که کردار پهلوانانه «درید» را با رفتاری بزرگوارانه، اینچنین پاسخ گفت .

در شماره آینده :

ماجراهای حاتم‌طائی نامدارترین مرد گشاددست تاریخ . «گلوب‌پاشا» با پرداختن به سرگذشت راستین و تهی از افسانه بافی‌های‌حاتم‌طائی ، بزرگواری، خوشخویی، نیکندیشی ، میهمان‌نوازی و سالاری مردمانی را می‌نمایاند که آخرین رسول خدا ازمیان آنان برخاست .

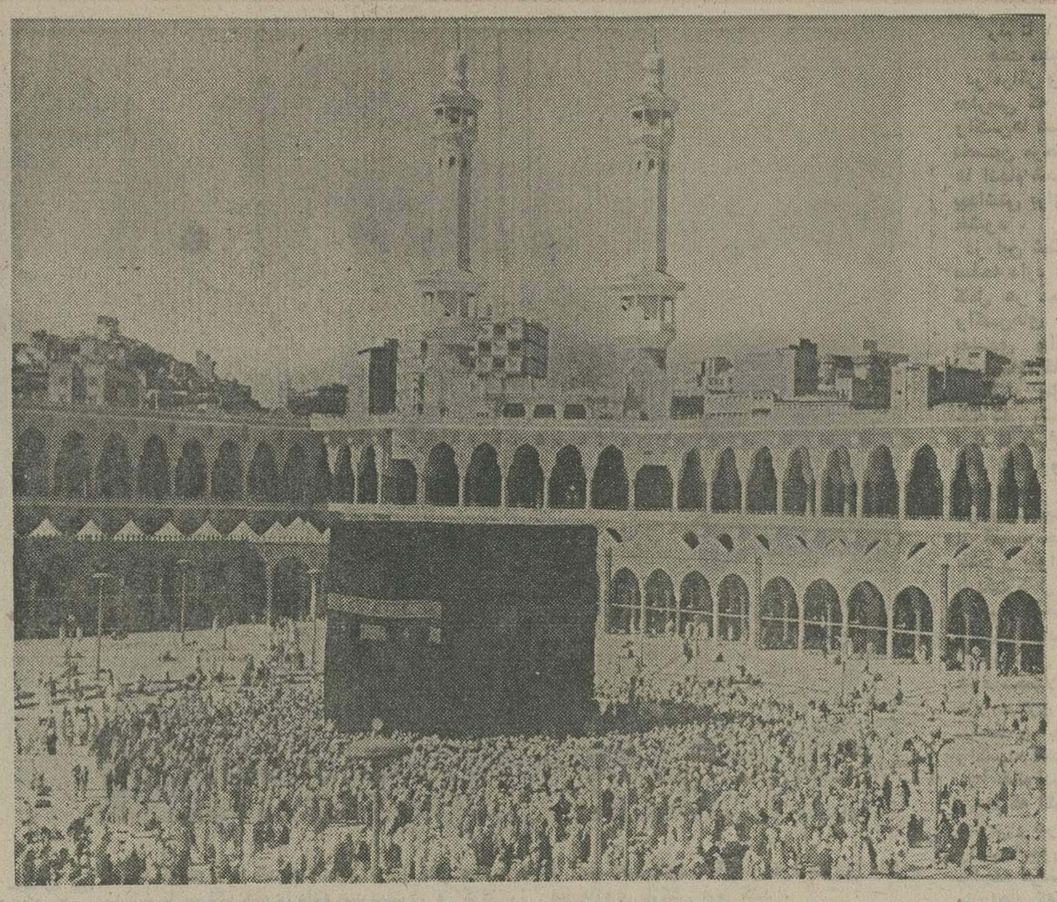

خانه خدا

محمد «ص» آداب جامعه بدویان را پالود و با آوردن کتاب آسمانی «قرآن» اسلام ـ دین بر حق ـ را به جهانیان شناساند . دینی که هرسال صدها هزار تن را درمکه، در خانه خدا ، گرد هم می‌آورد و بیش‌از هر دین دیگری در جهان ، روز به‌روز بر شمار پیروانش افزوده میشود .

محمد «ص» آخرین فرستاده خدای بزرگ در دامان جامعه‌یی پرورش یافت که نهاد مردمانش از سلحشوری و بزرگواری سرشته بود مگر درهنگامه خونخواهی ..

برای خرید

رنج‌رور

تحویل در ایران یا انگلستان

به شرکت مرتب نماینده انحصاری ورسمی

خیابان شاه‌چهارراه شیخ‌هادی‌شماره ۲۹مراجعه فرمائید ـ تلفن : ۶۴۱۶۳۲ـ ۶۶۵۶۸۴

پارس پک

پیشرو تحول در سیستم بسته بندی فرآورده‌های مصرفی

درسالن شماره ۵ نمایشگاه بین‌المللی بسته بندی (۲ تا ۷ تیرماه) درانتظارشما هستیم .

تا مدرنترین ماشین آلات وسیستم های بسته بندی انواع فرآورده‌های‌مصرفی‌اعم ازمواد غذائی وغیرغذائی و مواد یخ زده را بشما عرضه نمائیم .

شرکت سهامی خاص پارس پک ، تلفن : ۹۷۰۲۳۴ ـ ۹۷۲۱۷۳

تشکر وقدردانی

ناراحتی شدیدی که عیالم داشت باقطع امید از زندگی ایشان درآخرین‌لحظه‌به بیمارستان پهلوی خوی پناه بردم پزشکان و پرستاران و بهیاران آن بیمارستان برای نجات یك انسان از مرك حتمی باتمام امکانات تلاش نمودندوبیاری خداوند متعال توانسته‌جان انسانی را ازمرك‌حتمی نجات دهند برخود وظیفه‌میداند ازجان‌فشانی‌ها وتلاش هائی‌که آقای‌دکتر عزیزپوروخانم دکترشهیدی وخانم‌عبداله‌زاده بهیار بخش‌زایمان وسایر پزشکان وپرستاران وبهیاران بیمارستان پهلوی در مورد نجات‌عیالم ازمرك نمودند تشکروقدردانی نمایم و موفقیت آنان را ازخداوند متعال مسئلت دارم.

خوی ـ امین‌اله جاهد دیزناب

آگهی مناقصه (نوبت‌سوم)

یکان هوائی تبریز ۵۵ قلم لوازم مصرفی فنی‌مورد نیاز یکساله خود را از طریق مناقصه خریداری‌مینماید.

پیشنهاد دهندگان میتوانند با مراجعه به یکان هوائی تبریز واقع در جاده آذرشهر برگ شرایط و مشخصات دریافت و پیشنهادات خود را برطبق مفاد مندرج در برگ شرایط تنظیم نموده و تاساعت ۱۴روز ۱۰ر۴ر۲۵۳۵ بدفتر آجودانی یکان هوائی تبریز تسلیم و رسید دریافت نمایند و پیشنهادات رسیده در ساعت۹ صبح روز ۱۲ر۴ر۲۵۳۵در حضور پیشنهاد دهندگان باز وبرنده مناقصه تعیین خواهد شد .

آئین فارغ‌التحصیلی دانشگاه پهلوی ـ سال تحصیلی ۳۵-۳۴

آقای دکتر فرهنگ مهر رئیس دانشگاه پهلوی ، دانشنامه یکی از دانشجویان را اهداء میکنند .

آئین پایان سال تحصیلی دانشگاه پهلوی باحضور بیش از ۲۵۰۰ نفر از دانشجویان واولیاء آنها و معاریف استان درسالن ژیمنازیوم دانشگاه پهلوی باسلام شاهنشاهی و سرود دانشگاه‌پهلوی شروع گردید

ابتدا آقای دکتر فرهنگ‌مهر رئیس دانشگاه پهلوی اظهار داشت :

امسال ۷۳۸ نفر دانشجو در ۲۸ رشته ودر ۷ دانشکده فارغ‌التحصیل می شوند :

۹۰نفر پزشکی .
۱۰۹ نفرمهندسی.
۱۲۰ نفر کشاورزی .
۱۳نفر دامپزشکی .
۲۸نفر فوق‌لیسانس .
۲۲۶نفر ادبیات وعلوم .
۴۶نفر پرستاری ولیسانس پرستاری .
۱۸نفر دندانپزشکی .
۲۰ نفر تکنولژی .

علاوه براین ۱۹۲ نفر از آموزشگاه فنی الکترونیک وابسته بدانشگاه پهلوی فارغ‌التحصیل شدند . جمعا ۹۳۰ نفر درسال جاری از فوق دیپلم تادکتربدریافت دانشنامه نائل گردیدند .

سپس رئیس دانشگاه با اشاره به طرحهای پژوهشی انجام شده در سال گذشته و افزایش تعداد دانشجویان دانشکده رشته تحصیلات تکمیلی اظهار داشت‌که دانشگاه پهلوی درانجام رسالت خود درزمینه پژوهش و توسعه تحصیلات فوق‌لیسانس کوشا بوده است بطوریکه توانسته‌است‌موقعیت ممتاز خود را درتحقیق وپژوهش حفظ کرده و تعدادد‌انشجویان فوق لیسانس را دوبرابر نماید و این کوشش در سالهای آینده‌ادامه خواهد یافت .

درسال گذشته بیش‌از ۱۴۰ میلیون ریال صرف تکمیل‌تجهیزات لابراتوارها و بیش‌از ۳۰ میلیون ریال خریدکتاب ومجلات شد . تعداد متوسط دانشجویان‌مراجعه کننده به کتابخانه های دانشگاه ۳۰۰۰ نفر در روز بود و این نمایشگر اهمیتی است که کتابو کتابخانه در روش آموزش در دانشگاه پهلوی دارا است .

درمورد فعالیت‌های عمرانی دانشگاه پهلوی رئیس دانشگاه گفت :

ادامه ساختمانهای کتابخانه ـ آمفی‌تئاتر و ساختمانهای کلاسهای دانشکده ادبیات برای ۱۲۰۵نفر دانشجو دنبال می‌گردد .

ساختمان رصدخانه وقسمتی از مرکز محاسباتی دانشکده مهندسی و بخش صنایع غذائی دردانشکده کشاورزی،ساختمانهای دامپزشکی ـ مجتمع الحاقی بیمارستان سعدی، ساختمان‌اداری بیمارستان حافظ و ساختمان انتزنها ، بهداری روستائی‌کوار ، شروع ساختمان دانشکده پزشکی فسادردست اقدام است .

با اشاره به این سخنرانی در سال گذشته درحدود ۱۵۰ میلیون تومان صرف کارهای عمرانی شده است .

دانشگاه پهلوی‌باایجاد مدرسه تربیت بهدار روستائی‌وکمک‌مددیار روستائی و کلاسهای آزاد رادیو تلویزیونی پیش اهنگی خود را در نوآوری آموزشی حفظ کرد.

در مورد رفاه دانشجویان در دانشگاه پهلوی درسال گذشته علاوه بر استفاده‌ازمزایای‌آموزشی رایگان ۲۶۰۰ دانشجو در ۳۵۰ جوابگاه دانشجویان متعلق به دانشگاه اقامت داشته‌اند و روزانه بیش‌از ۴۲۰۰نفردرسلف‌سرویسهای دانشگاه غذاخورده‌اند .

رئیس دانشگاه اظهار داشت که مایه افتخار است که اولین گروه فارغ‌التحصیلان دانشکده دندانپزشکی (۱۸نفر) اولین گروه فارغ‌التحصیلان فوق‌لیسانس‌موسسه آسیائی ۲ نفر دررشته فرهنگ وتاریخ فارغ‌التحصیل شده‌اند .

در آموزشگاه پرستاری سعدی ۱۶ نفر در سال جاری که‌مقارن بابرگزاری پنجاه سال شاهنشاهی پرافتخار دودمان پهلوی‌است‌موفق بدریافت دانشنامه میشوند وباعث افتخار همه ما است که شاهنشاه آریامهر ریاست عالیه دانشگاه پهلوی درآغاز سال‌جاری دربازدید از دانشگاه همه ما را به عنایت خود مستفیض ومارا باتعالیم خردمندانه خود درراهی که در پیش داریم یاری و تشویق‌فرمودند واز این روسپاس بی پایان دانشگاهیان رابه پیشگاه مبارک شاهنشاه و شهبانوی ارجمند تقدیم میدارد .

سپس دانشنامه یک یک فارغ‌التحصیلان به آنها تسلیم و جوایز دانشجویان رتبه یک و ممتاز بین آنها تقسیم شد .

شیراز ـ خبرنگار اطلاعات

فیلابی برای سومین بار به «المپیك»..

بقیه از صفحه ۳۶

برعکس بود ، یعنی پیش از موعد مقرر خلجرا سه اخطاره گرفتند . و این برای‌کشتی‌گیر نوعی توهم بجا میگذارد .

قصد از این حقایق نفی فیلابی نیست ، چرا که کشتی‌گیر خراسانی براستی آماده‌تر ازحتی‌مسابقات‌آسیائی تهران نمایش داد . او در برابر توپچی در سه دقیقه‌دوم با سگک وارو کار را تمام کرد و خلج را نیز همچنانکه گذشت سه اخطاره کرد .

درحالیکه ایوب نمایشی نامنتظره داشت ، او در شرائطی که سه امتیاز دردقایق اولیه مقابل خلج از کف داد ، با روحیه‌ای خوب و تلاشی چشمگیر بر حقانیت خودصحه گذاشت و بعد از آنکه کفه امتیازاتراه ـ۴مساوی‌کرد،او را صاحب اخطار سوم ساخت و در دیدار دوم نیز توپچی‌را سه اخطاره ساخت .

حرف اصولی ایوب

حرف ایوب چندان درمورد اعتراض غیراصولی نبود، چرا که او میگفت : فدراسیون کشتی برای فیلابی یک ماه مسابقات را به تعویق‌انداخته، حالا برای خاطر من ۲۴ساعت این‌کار را به تاخیر اندازد ، آیا این یک تقاضای بی‌جا و غیر اصولی بود ؟

تازه سوای همه این گفت و شنودها فدراسیون کشتی به سنگین وزنها اطلاع داده برای دو روز خود رابرای‌مسابقات آماده کنند ولی معلوم نشدباز چرا زیر قول و قرار خود زدند .

فیلابی به این ترتیب برای سومین‌بار جهت‌شرکت درمبارزی های المپیک انتخاب شد .

کاندیدای ریاست جمهوری خاطرات خودرا ازمشاهده بشقاب پرنده افشاکرد

بیرجند بخاطر عروسی مرضیه یکشب تاصبح نخوابید ـ مشروح جریان عروسی زیباترین گوینده تلویزیون ـ جایزه دستگیری قاتل‌جنسی به ۴۰۰ هزار ریال‌رسید ازدواج محمود قربانی یك شرط دارد ـ این‌پدرایرانی مدعی شد که فرزندش از نسل مریخی‌هاست ـ حمایت مردم‌ازپنج‌قلوها ـ تکنولوژی‌صنایع‌جنگی ـ کتاب‌مشهور غیبگو ـ اسرار پشت پرده سفر های فضائی .

دوشنبه‌هاشماهم‌پرتیراژترین نشریه‌ایرانی ـ جوانان رابخوانید

دنیای‌ورزش روزهای شنبه‌منتشر میشود

گزارش

دانش‌آموزان فاقد شناسنامهٔ بهداشتی به کلاس درس راه نخواهند یافت

راهنمای خانواده‌ها، برای دریافت شناسنامه بهداشتی فرزندانشان

هر کودکی که میخواهد به کلاس درس برود باید این واکسن‌هارا بزند: دیفتری – کزاز – سل – سرخك و آبله

واکسیناسیون اجباری بچه ها، سه مرحله دارد و جمعا دو ماه طول میکشد

اگر فرزند شما درسالهای قبل واکسن‌زده، بازهم باید طبق‌برنامه تعیین شده، واکسن بزند

بچه‌تان محصل است؟ در چه کلاسی درس میخواند؟ کودکستان میرود یا دبستان یا دوره راهنمائی و دبیرستان؟ سابقه بیماری دارد یا خیر؟ تاکنون علیه دیفتری، کزاز، سل، سرخک و آبله واکسن زده یا نزده؟

در هر حال فرقی نمیکند، باید حتما واکسن بزند، حتی اگر بشدت از سرنگ نوکتیز پرستار بترسد و بهمین بهانه هرگز آمپول نزده باشد. بچه‌شما بایدواکسن بزند، آنهم در چند نوبت، والا نمیتواند بمدرسه برود...

زدن واکسن اجباری است.

اگر هم اسم بچه‌تان را در مدرسه‌اش نوشتید، بازهم دیر نشده، سه ماه دیگر وقت‌دارید تا بچه‌ها، واکسن بزنند. روز ۳۱ شهریور، اخرین مهلت است. روز اول‌مهر، هیچ‌مدیر مدرسه‌یی نمیتواند بچه‌یی را که شناسنامه بهداشتی‌نگرفته و همه واکسن‌ها را نزده، به کلاس درس راه بدهد.

تااول مهرماه، هفت‌میلیون محصل‌ایرانی ازسن‌کودکستان تا هیجده‌سالگی باید شناسنامه بهداشتی بگیرند، والا به‌کلاس درس راهشان نمیدهند.

این گفته، بدان معنی است که تا آخرین روزهای قبل از مهرماه، میتوانید بدون‌دردست داشتن شناسنامه بهداشتی، اسم بچه‌ها را در مدرسه بنویسید و هیچ مدرسه‌یی تا روز اول مهرماه از شما شناسنامه بهداشتی بچه‌ها را برای ثبت‌نام طلب نمیکند، اما اگر برای واکسیناسیون از همین حالا اقدام نکنید ممکن است فرزندتان نتواند روز اول‌مهر در کلاس درس‌حاضر شود چون تزریق واکسن‌های مختلف، دو ماه تمام طول میکشد.

واکسن ها، مجانی است

اسامی کامل مراکز درمانی و مدارسی که در تهران، شمیران و شهرری برای واکسیناسیون اجباری بچه‌ها آماده هستند، در همین صفحه چاپ شده است:

–۲۷٤ مدرسه‌و مرکزدرمانی...

در شهرستانها نیز درمانگاه ها و مراکز درمانی و اغلب مدارس اماده واکسینه کردن محصلان و صدور شناسنامه ها ی‌بهداشتی هستند اگرهم تا امروز آماده نشده‌اند، باید آماده شوند. در روستاها، سپاهیان بهداشت، کار تزریق واکسن‌ها و صدور شناسنامه های بهداشتی را انجام می دهند.

مطلب دیگر درمورد ساعت‌کار این مدارس و مراکز درمانی است: کلیه مراکزی که واکسن‌ها را تزریق میکنند، دو سره کار میکنند، از ۸ تا ۱۲ صبح و از ٤تا۷ بعدازظهر (چه درتهران‌و چه شهرستانها) هیچیک ازاین مراکز بهیچ‌وجه پولی بابت تزریق واکسن‌ها یا شناسنامه های بهداشتی نمیگیرند.

واکسیناسیون‌بچه‌ها درکلیه مراحل و همچنین شناسنامه های بهداشتی‌در سراسرکشور مجانی است.

در مورد تعداد و نوع واکسن‌ها هم چند مساله را باید بخاطر داشته باشید: نخست اینکه بعضی‌از واکسن هابرای‌کودکستانیها وکودکان دبستانیها ضروری است و بعضی‌دیگر برای دانش‌آموزان راهنمائی و دبیرستانی... واکسن‌هایی که باید به اطفال کودکستان‌و نوآموزان‌دبستانی تزریق شود عبارتنداز: واکسن بیماریهای دیفتری، کزاز، سل، سرخک و آبله...

ترتیب واکسیناسیونها همباین ترتیب است:

۱– واکسیناسیون دیفتری و کزاز بطور توام‌انجام‌میشود، اما ممکن است واکسن سل‌نیز در همان روز تزریق شود یا در جلسه بعد (بفاصله چند روز)...

ولی کودکانی‌که‌از هشت‌سال بیشتر دارند هرسه واکسن‌در یک جلسه تزریق میشود.

۲– یکماه بعد از نخستین جلسه واکسیناسیون، نوبت به واکسن ضدسرخک میرسد. بنابراین پس ازواکسیناسیون دیفتری، کزاز و سل، باید یکماه صبر کنید تا همان‌مرکز یا مرکز دیگر، واکسن ضد سرخک را به فرزندتان تزریق کند.

۳– یکماه بعد از واکسن‌ضد سرخک، نوبت به واکسن آبله و نوبت‌دوم‌واکسیناسیون دیفتری و کزاز میرسد.

باین ترتیب، بچه‌های کودکستانی و دبستانی باید در سه نوبت واکسینه شوند که‌از نوبت اول تا آخر، دوماه‌طول میکشد.

باین نکات توجه کنید

اگر فرزندتان در سال های قبل، علیه این بیماریها واکسینه شده، باین نکات توجه کنید:

کودکانی که یکسال قبل، دوبار درمقابل دیفتری و کزاز واکسینه شده‌اند، یکبار دیگر باید برای‌تکمیل واکسیناسیون، واکسن بزنند.

کودکانی که چهار سال قبل، سه یا چهار بار علیه بیماریهای دیفتری، کزاز و سیاه سرفه واکسینه شده‌اند، یکبار دیگر باید واکسن دیفتری و کزاز بزنند. این واکسیناسیون برای اطمینان از عدم ابتلاء کودکبه این بیماریها،ضروری است. کودکانی که از واکسیناسیون قبلی آنها سه سال میگذرد، بطور حتم باید دوباره واکسینه شوند.

درمورد کودکستانی ها و نوآموزان دبستانها، واکسیناسیون «فلج اطفال»قبل از مهرماه ضروری نیست زیرا طی سال تحصیلی، واکسیناسیون فلج اطفال توسط گروههای بسیار در مدرسه‌ها انجام خواهد شد.

واکسیناسیون دانش‌آموزان دوره‌های راهنمایی تحصیلی‌و دبیرستانی با کودکستانی‌ها و نوآموزان دبستانی فرق‌میکند. محصلان‌راهنمایی‌و‌دبیرستانی، باید علیه آبله واکسینه شوند و آزمایش «توبرکولین» انجام دهند. البته درصورت لزوم، علیه بیماری سل نیز میتوانند واکسن بزنند. راهنمایی ها و دبیرستانی‌ها در جریان سال تحصیلی توسط واحد های سیار، علیه بیماری کزاز واکسینه خواهند شد.

تا امروز بیش ازسه‌میلیون محصل دوره‌های مختلف از کودکستان تا سن ۱۸سالگی مراحل‌نخست‌و واکسیناسیون را انجام داده وشناسنامه بهداشتی گرفته‌اند. این رقم تا ۳۱ شهریور بایدبه هفت میلیون برسد.

در مراکز واکسیناسیون و مدارسی که آماده تزریق واکسن‌ها هستند، بمحض‌آنکه نخستین مرحله تزریق واکسن ها انجام شد، یک شناسنامه بهداشتی برای فرزندشماصادر میشود.

در این شناسنامه که ۳۲ صفحه دارد علاوه‌برمشخصات کامل هر محصل، نوع واکسن‌های تزریق شده،نوبت بعدی واکسیناسیون و مشخصات کامل بهداشتی و درمانی‌او مثل «ارهاش»خون، چگونگی رشد و نمو اززمان تولد تا بلوغ، سابقه بیماری های فردی و خانوادگی ثبت میشود که پزشک میتواند درصورت بیماری، سابقه‌کاملی از گذشته جسمی او داشته باشد و بتوانددرمرحله‌معالجه، با دقت کامل عمل کند.

بعنوان آخرین توصیه به والدین، یادآور میشویم که کلیه پزشکان میتوانند در مطب خود محصلان را علیه بیماری های دیفتری، کزاز، سل، سرخک و آبله در هرسه‌مرحله واکسینه کنند.

اما خانواده‌هابایدتوجه‌داشته باشند که اگر بجای مراجعه‌به مدارس و مراکز درمانی خاص واکسیناسیون، به مطب‌پزشک مراجعه کردند حتما ازپزشکان بخواهند که مشخصات خود را با شماره نظام پزشکی در شناسنامه بهداشتی کودک قید کنند و سابقه واکسیناسیون‌را هم نزدخود نگاهدارند.

واکسن و کوچولوها

یک کوچولو، همراه مادرش برای زدن واکسن‌ها، آماده میشود. آستین کوتاهش را بالا زده‌اند تا سرنگ حاوی ماده ضد دیفتری و کزاز را در بازوی نازکش فرو کنند. تزریق واکسن شاید اندکی‌درد داشته باشد اما چند ثانیه بعد، برطرف میشودو‌درعوض،کوچولو در برابر این بیماریها بیمه‌میشود و در ضمن، جواز نشستن سر کلاس درس را هم میگیرد...

برنامه سینماها

تماشای فیلمهائی که با علامت (×) مشخص شده برای اشخاص کمتر از ۱۸ سال ممنوع است

★ ایرما خوشگله – رنگی – شرلی‌مکلین
شهرقصه (۹۲۷۲۹۰) ۱۱–۳۰ر۲–۵–۳۰ر۷–۱۰
★ اشکها و لبخندها – رنگی – جولی‌اندروز
شهرقشنگ (٦٤۷۷۷۷) ۱۱–۳–٦–۹
★ اژدها وارد میشود – سینماسکوپ – رنگی
برلیان (۳۹۲۵۳۵) ۹–۱۱–۱–۳–۵–۷–۹
★ از عشق مردن – رنگی – آنی‌ژیراردو
بولوار (٦٥٥۲۹۲) ۱۱–۱–۳–۵–۱۵ر۷–۱۵ر۹
★ انسان و حیوان – رنگی
تخت‌جمشید (٦٥۲٥٥۰) ۱۱–۲–٤–٦–۸–۱۰
★ الماس داغ – سینماسکوپ – رنگی
دروازه طلائی (۳٥۲۱٦۰) ۹–۱۱–۱–۳–۵–۷–۹

★بازگشت پلنگ صورتی – رنگی – پیترسلرز
شهرفرنگ (٦۲۷٦۲۸) ۱۵ر۱۱–۳–۱۵ر۵–۳۰ر۷–٤٥ر۹
★ بازی با مرگ – رنگی – روزالیندکاش
رادیوسیتی(٦٤۳۳۲۰) ۳۰ر۱۱–۳۰ر۱–۳۰ر۳–۳۰ر۵–۳۰ر۷–۳۰ر۹
★ باهم ولی تنها – منوچهر وثوق – شورانگیز
انیورسال (۹۲٦۹٥۳) ۱۱–۱–۳–۵–۱۵ر۷–۳۰ر۹
ایران (۳۱٦۳٥٤) ۳۰ر۱۰–۳۰ر۲–۳۰ر٤–۳۰ر٦–۳۰ر۸
سایانا (۳٥۲٤٤۲) ۱۰–۱۲–۲–٤–٦–۸–۱۰
پاسیفیک (۷٥۳۲۱۱) ۳۰ر۱۱–۳۰ر۱–۳۰ر۳–۳۰ر۵–۳۰ر۷–۳۰ر۹
تیسفون (۹٥۸۸۸۲) ۹–۱۱–۱–۳–۵–۷–۹
رنگین‌کمان (۷٥٦۷٦۰) ۹–۱۱–۱–۳–۵–۷–۹
پرسپولیس (٥۳۸۰۸۳) ۱۰–۱۲–۲–٤–٦–۸
دریا (۳٤۱۷٤٦) ۹–۱۱–۱–۳–۵–۷–۹
کارون (۹٥٥۱٦٥) ۳۰ر۱۰–۳۰ر۲–۳۰ر٤–۳۰ر٦–۳۰ر۸
★ (×) برهنه خونین – سینماسکوپ – رنگی
آریا (۳۱۹۸۸٤) ۹–۱۱–۱–۳–۵–۷–۹

★ برای زنده ماندن جدال کن – راجاجانی
پردیس (۳۰٤۲٥۹) ۹–۱۱–۱–۳–۵–۷–۹
★ پسرک – مسعود اسدالهی – کبرضائی – شهرام
آسیا (٦٤۳۹۰۹) ۱۱–۱–۳–۵–۷–۱۵ر۹
رکس (۳۱٥۲۹۳) ۳۰ر۱۰–۳۰ر۲–۳۰ر٤–۳۰ر٦–۳۰ر۸
شهوند (۳٥٤۰٤۰) ۹–۱۱–٤٥ر۱–٤–۱٥ر٦–۳۰ر۸
لیدو (٥٤۱۲۸۲) ۱۰–۱۲–۲–٤–٦–۸–۱۰
نپتون (۷٦۰۱۳٦) ۹–۱۱–۱–۳–۵–۷–۹
ژاله (۳۰٤۱۲۰) ۳۰ر۱۰–۳۰ر۲–۳۰ر٤–۳۰ر٦–۳۰ر۸
توسکا (٥۳۹۰٤٤) ۳۰ر۱۰–۳۰ر۲–۳۰ر٤–۳۰ر٦–۳۰ر۸
المپیا (۹۲٦۷۹۷) ۹–۱۱–۱–۳–۵–۷–۹
پاسارگاد (۳٤۲۷۸۲) ۹–۱۱–۱–۳–۵–۷–۹
چرخ‌فلک (۹٥۰٥٥۸) ۱۰–۱۲–۲–٤–٦–۸
سیلورسیتی (۲٦۱۲۰٥) ۳۰ر۱۰–۳۰ر۲–۳۰ر٤–۳۰ر٦–۳۰ر۸

★ حماسه محمدعلی – رنگی – مستند
پارامونت (٦٤۸۳۲۱) ۱۵ر۱۱–۳۰ر۳–۳۰ر۵–۳۰ر۷–٤٥ر۹
★ نورفیق – شکار تبهکاران
البرز (۳۰٤۲٥۸) ۳۰ر۸–۳۰ر۱۱–۳۰ر۲–۳۰ر۵–۳۰ر۸
★ رگبار خطر – رنگی – میشل‌کنستانتین – میریل‌دارک
گلدن‌سیتی (٦٦۳۲٦۹) ۳۰ر۱۱–۳۰ر۳–۳۰ر۵–۳۰ر۷–٤٥ر۹
★ زنده‌دل – رنگی – ریشی‌کاپور
حافظ (۳۹۱۰۷٤) ۳۰ر۱۰–۳۰ر۲–۳۰ر٤–۳۰ر٦–۳۰ر۸
★ زنهای ضدمرد – کمربندسیاه
نادر (۳۱٤٤۹٥) ۹–۱۱–۱–۳–۵–۷–۹

★ ژاندارم سن‌تروپه – رنگی – لوئی‌دوفونس
امپایر (۸۹۳۹٤۲) ۱۵ر۱۱–۳۰ر۱–۳۰ر۳–۳۰ر۵–۳۰ر۷–٤٥ر۹
★ سرایدار – علی نصیریان
کاپری (۹۲۸٤۰۱) ۱۱–۱–۳–۵–۷–۹
★ سرگذشت دوزن – رنگی
رویال (۸۲۹۷۸٥) ۱۰–۱۲–۲–٤–٦–۸–۱۰
پانوراما ۹–۱۱–۱–۳–۵–۷–۹
★ سه مرد در راه سخت – مشتن‌کور
ستاره (٥۳۸۷۲۱) ۹–۱۱–۱–۳–۵–۷–۹

★ شب داغ – رنگی – آلن‌وینت – جریل‌واترز
پولیدور (۸۲۹۷۳۱) ۳۰ر۱۱–۳۰ر۱–۳۰ر۳–۳۰ر۵–۳۰ر۷–٤٥ر۹
★ شکارگاه زنان – رنگی – جان‌اشلی
پلازا (٦٤٤۲٥٥) ۱۵ر۱۱–۱۵ر۳–۱۵ر۵–۱۵ر۷–۱۵ر۹
سهیلا (۳۱٦٤۲٤) ۳۰ر۱۰–۳۰ر۲–۳۰ر٤–۳۰ر٦–۳۰ر۸
ری (٥۲۲٥۷۸) ۱۰–۱۲–۲–٤–٦–۸
مراد (۷٥۳۳۸۲) ۹–۱۱–۱–۳–۵–۷–۹

★ قادر – بیک – ایمانوردی – روشنک صدر – میری
نیاگارا (٦٦٥۳۰۷) ۱۱–۱–۳–۵–۷–۱۵ر۹
اروپا (۳۰۳۱۷۹) ۳۰ر۱۰–۳۰ر۲–۳۰ر٤–۳۰ر٦–۳۰ر۸
میامی (۷٥٤۳۲۹) ۱۱–۱–۳–۵–۷–۱۵ر۹
مولن‌روژ (۷٥۲۹۲۹) ۱۱–۱–۳–۵–۷–۹
الوند (۳٥٦٥۳۸) ۱۰–۱۲–۲–٤–٦–۸–۱۰
کیهان (٥٤٦۳٦۰) ۹–۱۱–۱–۳–۵–۷–۹
مارلیک (۹٦۳٦۱٦) ۱۱–۱–۳–۵–۷–۹
ارانوس (٥۲۷۹۷۱) ۳۰ر۱۰–۳۰ر۲–۳۰ر٤–۳۰ر٦–۳۰ر۸
سیلوانا (۳٦۳۷۷۷) ۱۱–۱–۳–۵–۷–۹
آستارا (۲۷٤۰۲۲) ۳۰ر۱۰–۳۰ر۲–۳۰ر٤–۳۰ر٦–۳۰ر۸
شرق (٥۳٤۰۲٤) ۳۰ر۱۰–۳۰ر۲–۳۰ر٤–۳۰ر٦–۳۰ر۸
شهرام (۸٤٤٥٤۹) ۱۱–۱–۳–۵–۷–۹
★ قطار مرگ – اسیر عشق یکمرد
فلور (٥۲۸۰۹٦) ۹–۱۱–۱–۳–۵–۷–۹
★ کندور – رنگی – رابرتردفورد
آتلانتیک (۸۹۷۱۷۱) ۱۵ر۱۱–۳۰ر۱–۳۰ر۳–۳۰ر۵–۳۰ر۷–۳۰ر۹
شهرتماشا (۹۲۹۲۸۳) ۳۰ر۱۱–۳۰ر۱–۳۰ر۳–۳۰ر۵–۳۰ر۷–۳۰ر۹

★ کنیز شب – رنگی – لوچاناپالوستی
سینه‌موند (٦٤۸۳۲۲) ۱۱–۳–۵–۷–۹
★ گناهکار – رنگی – نوین‌نیش‌چال
همای (۳۱۱٦٦۹) ۳۰ر۱۰–۳۰ر۲–۳۰ر٤–۳۰ر٦–۳۰ر۸
★ (×) مثلث عشق – رنگی – لیزاگاستونی
ب.ب (۸۲۹٦٤۱) ۱۰–۱۲–۲–٤–٦–۸–۱۰
★ میخواهم زنده بمانم – رنگی – سوزان‌هیوارد
ریولی (۷٥۷۷۷۷) ۱۱–۱–۱۵ر۳–۳۰ر۵–٤٥ر۷–۱۰
★ مشاور– سینماسکوپ – رنگی
پارک (۳۱۹٦۳۷) ۹–۱۱–۱–۳–۵–۷–۹
★ وحشی‌های سرزمین گمشده – رنگی – اسکوپ
سانترال (۹۲۹۲۸۱) ۱۱–۱–۳–۵–۷–۱۵ر۹
★ وسوسه تابستان – رنگی – سوزان‌بلیر
ماژستیک (٦٦۸٤٦۱) ۹–۱۱–۱–۳–۵–۷–۹
★ هدیه مادربزرگ – رنگی – ادویژفنک
دیاموند (۸۲۸٤۰۰) ۱۵ر۱۱–٤٥ر۱–۳۰ر۳–۳۰ر۵–۳۰ر۷–٤٥ر۹
★ هیولائی در شهر – رنگی – سینماسکوپ
متروپل (۳۱۹٤۱۰) ۹–۱۱–۱–۳–۵–۷–۹
★ هفت مرد و یک نقشه‌کش – مردان خشن
آسمان‌آبی (۳٤۱٦٦۸) ۹–۱۱–۱–۳–۵–۷–۹
سئانس انگلیسی
گلدیس ساعت ۳۰ر۹ (پرده‌پاره)

رادیوسیتی – بازی با مرگ

آگهی مزایده

شرکت‌سهامی ترابری زمینی واقع در امیرآباد شمالی تعداد:
۱– سه دستگاه ژیان «واقع در پارکینگ شرکت در امیرآباد شمالی».
۲– هفت دستگاه مینی‌بوس ساخت ایران ناسیونال«واقع در قرارگاه آهرین درجاده‌ساوه» از طریق مزایده بفروش میرساند.
داوطلبین میتوانند با مراجعه به‌آدرس‌های تعیین شده فوق و مشاهده ماشین‌های ذکرشده درخواست های خودرا ضمن لاک‌ومهر حداکثر تا۱۰تیرماه باداره کارپردازی شرکت ترابری تسلیم نمایندکه روز ۱۱ تیرماه باحضورکلیه شرکت کنندگان به‌درخواست‌های رسیده رسیدگی خواهد گردید.
شرکت سهامی ترابری زمینی
مدیرعامل

برنامه جشنواره بین‌المللی تاتر عروسکی

۳۰ خرداد – ۲۹ مرداد – تهران – آمفی تآتر پارک نیاوران کانون‌پرورش‌فکری کودکان‌و‌نوجوانان – ساعت اجرا ۱۹½

شنبه‌ها تعطیل است

۱– نمایش عروسکی خیمه‌شب‌بازی ایران –۳۰ خرداد تا٤ تیر
۲– نمایش‌عروسکی هزار قصه‌توسط بازیگران گروه تئاتر کانون پرورش فکری کودکان ونوجوانان از ایران ٦ الی ۱۱تیر
گروه:
۳– نمایش عروسکی کشور امریکا ۱۳ الی ۱۸ تیر
گروه: THE STORY WAGON
٤– نمایش‌عروسکی ازکشورانگلستان ۲۰ الی ۲۵ تیر
گروه: THEL LITTLE ANGEL MARIONETTE THEATRE
۵– نمایش عروسکی از کشورفرانسه ۱۰ الی۱۵ مرداد
گروه: THEATRE SUR LE FIL
٦– نمایش عروسکی از کشور امریکا ۱۷ الی ۲۲ مرداد
گروه: GEORGE LATSHAW PUPPETS
۷– نمایش عروسکی از کشورلهستان ۲٤ الی ۲۹ مرداد
گروه: THEATRE ARLEKIN

تذکر: تاریخهای ۲۷ تیرالی ۱مرداد و ۳ الی ۸ مردادماه اختصاص به گروه های نمایش عروسکی کشور های کانادا، چکسلواکی دارند.چون‌شرکت این گروه ها در جشنواره تا این‌تاریخ قاطعیت نیافته است، بدینوسیله اعلام میگردد در صورت عدم شرکت هریك از گروه‌های مذکور در تاریخهای بالا برنامه نمایش‌فیلم اجرا خواهد شد.

آغاز هفته دوم نمایش دربهترین گروه سینمائی پایتخت
نیاگارا – اروپا – میامی
مولن‌روژ – سیلوانا – الوند
کیهان – مارلیک – ارانوس
شهرام – شرق و... آستارا

بیک ایمانوردی • روشنک صدر
کامی‌کروی و میری درفیلم

قادر
باشرکت:
رضیانی – زهره
طوفان‌پناه و علی آزاد
مدیرفیلمبرداری: شکرالله رفیعی
تهیه‌کننده: نعمت رفیعی
پخش از: پانوراما
همراه مهرگانفیلم

همزمان با تهران در شهرستانهای * رشت «کوروش» *کرمانشاه «آتلانتیک» * رضائیه «نیاگارا – کریستال» *بندرپهلوی «گل سرخ» *اراك «دیانا» * بابل «داریوش» * ساری «مولن‌روژ» * زنجان «ستاره‌آبی»

اطلاعیه

سازمان نمایشگاههای بین‌المللی ایران

نظر باینکه بازدید از نمایشگاه بین‌المللی لوازم ،وسائل وروشهای بسته‌بندی و چاپ صبحها از ساعت ۱۰ الی۱۳ مخصوص‌صاحبان‌صنایع و بازرگانان و متخصصین میباشد، لذا خواهشمند است‌بمنظوردریافت کارت دعوت ورودی بامدیریت‌روابط عمومی سازمان نمایشگاه های بین‌المللی ایران و یا تلفن شماره ۲۹۹٥۷۳ تماس حاصل فرمایند.
ضمنا عموم بازرگانان میتوانند در ساعات مذکور با ارائه کارت بازرگانی نیز از این‌نمایشگاه‌بازدید فرمایند.

سازمان نمایشگاههای بین‌المللی ایران

استخر انجمن دوشیزگان وبانوان

(مخصوص دوشیزگان وبانوان‌و‌کودکان)

دریك باغ دلپذیر، با آب تصفیه شده، مربی شنا و نجات غریق، بوفه و همه وسایل، صبح و عصر در اختیار همگان است.

خیابان نامجو (شمال امجدیه) –تلفن ۸۲٤۸۳۱ و۸۲۳۷۳۷

بابت پرداخت مالیات سال قبل

۱۱ هزار شرکت مکلف به تنظیم اظهارنامه مالیاتی شدند

تعداد شرکتهائی که امسال مکلف به تنظیم اظهارنامه مالیاتی هستند حدود ۱۱ هزار شرکت برآورد شده که این تعداد بیشتر از سال قبل است.

این شرکتها باید تا آخرتیر ماه آینده اظهارنامه مالیاتی مربوط به سال گذشته را تنظیم ودر اختیاراداره‌کل مالیات‌شرکت ها در وزارت امور اقتصادی و دارائی قرار دهند.بعلاوه شرکت ها موظفند براساس‌سود منعکس در اظهارنامه مالیاتی،مالیات‌مورد قبول را در این مدت پرداخت کنند و چنانچه شرکتها درموعد مقرر نسبت به پرداخت مالیات اقدام نکنند باید تاپنجاه درصد مالیات قطعی شده، زیان دیرکرد بپردازند.

برگ تشخیص مالیات

همچنین شرکتها باید دفاتر مالیاتی رادر اختیار حوزه‌های مالیاتی اداره کل مالیات شرکتها قرار دهند تا هزینه ودرآمد سال پیش شرکتها از سوی ممیزین دارائی‌رسیدگی گردد. اداره کل مالیات شرکتها اعلام کرده است. شرکتها و موسساتی که دفاتر مالیاتی رابه حسابداران رسمی ارجاع میکنند نیز باید حداکثر ظرف سه ماه دفاتر مالیاتی را از حسابداران رسمی دریافت کرده و دراختیار حوزه‌های مالیاتی قرار دهند تا برگ تشخیص مالیات سال قبل شرکتها و موسسات در سال جاری صادر گردد.

صدور برگ تشخیص مالیات سال قبل شرکتها و موسسات از چندی قبل در حوزه‌های مالیاتی آغاز شده و پیش‌بینی میشود تا آخر سال جاری برای تمام شرکتها و موسسات برگ تشخیص مالیات سال پیش‌صادر شود.

اداره کل مالیات شرکتها فهرستی از شرکتهائی که مکلف به تنظیم اظهارنامه مالیاتی‌هستند تهیه کرده واز ثبت شرکتها نیز خواسته است تا فهرستی از شرکتها و موسساتی که درطی سال گذشته به ثبت رسیده تهیه ودر اختیار اداره کل مالیات شرکتها قرار دهند.

رشد تورم در ممالک صنعتی ادامه دارد

از ـ تایمز مالی

از سرگرفته شدن رونق اقتصادی دردنیای‌صنعتی باختری حرکتی است که اکنون بمرحله کاملا پیشرفته‌ای رسیده است و هیچ نشانه‌ای نیز وجودنداردکه حدوث یک کندی دوباره را لااقل زودتر از آنچه که تحت ـ تاثیر عوامل شناخته شده میتواند امکان‌پذیر باشد، قابل پیش‌بینی سازد.

جملات بالا ماحصل قسمت مهمی از گزارش سالانه بانک بین‌المللی تسویه است که دو روز قبل انتشار یافته است.

هدف نظر از نکات بالا، گزارش سالانه بانک بین‌المللی تسویه حاوی یک سلسله حقایق دیگری است که بطور عمده با جنبه‌های معلق مسائل اقتصادی دنیای توسعه‌یافته‌صنعتی ارتباط پیدا میکند. نقل برخی از اظهار نظرهای منعکس شده درگزارش مذکور میتواند بسیار سودمند باشد.

در این‌گزارش چنین‌میخوانیم: عمده‌ترین مسائل دراز مدت در اقتصادهای ممالک صنعتی دنیای غیر کمونیست همچنان حل نشده باقی مانده‌اند. به استثنای مواردی انگشت شمار (از قبیل آلمان غربی) رشد تورم دراین ممالک به آهنگی که کماکان‌در مقیاسی‌تاریخی سریع است‌ادامه دارد. انتظار میرود که بیکاری در کشورهای صنعتی پیشرفته باختری هنوز هم تا مدتی‌سطح بالای خود را باتمام عوارض دردناک اجتماعی که تاکنون‌ببار آورده است حفظ کند. از اینها گذشته، تردیدی بسیار جدی وجوددارد که‌ممالک‌صنعتی‌باختری بتوانند مخارج سرمایه‌ای خود را تا چنان سطحی افزایش دهند که برای تضمین رشد اقتصادی رضایت بخش و دراز مدت این ممالک کفایت کند.

علیرغم این نارسایی‌های بزرگ بازهم توسعه‌ای نسبتا سریع در ظرفیتهای تولیدی ممالک صنعتی غرب بدلایل‌متعدد ضرورت‌دارد. بدون حدوث چنین توسعه‌ای برآورده‌شدن توقعات اجتماعی‌در کشورهای صنعتی دنیای غرب کاملا نامتحمل است. برای آنکه بیکاری در این کشورها بطرزی رضایت بخش جذب شود و از بوجود آمدن دردسرهای مهم اجتماعی پرهیز گردد، ایجاد ظرفیت‌های تولیدی تازه‌ای مورد نیاز است. کشورهای صنعتی‌غیر کمونیست مضافا با یک مسئله انتقال، سروکار دارند که عبارت از نیاز آنها به فراهم آوردن منابع واقعی برای جبران کردن عوارض خرابتر شدن اخیر شرایط بازرگانی خارجی آنان است و در عین حال این‌وظیفه نیز برای کشورهای صنعتی جنبه‌ای گریزناپذیر دارد که به اعتلای سطح زندگی مردمان کشورهای فاقد نفت در جهان سوم کمک کنند.

به‌این ترتیب‌سیاست اقتصادی کشورهای پیشرفته صنعتی در دنیای باختری باید تا حدود زیادی معطوف به‌این هدف‌باشد که از یک طرف در داخل این ممالک انضباط و سلطه‌ای‌آهنین برمخارج بخش دولتی اعمال کنند تا جلوی توسعه لجام گسیخته‌این بخش گرفته‌شود، اما از طرف دیگر، و در همان حال سهم سرمایه‌گذاری در چارچوب «مجموع مخارج» رابه زیان مصرف افزایش دهند.

در تمام مجاهداتی که برای رسیدن به هدف نخستین صورت خواهد گرفت سیاست پولی‌لزوما نقشی مهم ایفا خواهد کرد :در بسیاری از کشورها رشد حجم وعرضه پول در گردش تاکنون از آنچه که در مرحله مشابه‌قبل تجربه گردیده بطی‌تر بوده است.

نکته اخیرالذکر بدون شک اطمینان بخش و دلگرم کننده است ولی تنها تا نقطه معینی میتواند چنین باشد. نخست‌بدین دلیل که بیروزی از میانه‌روی در سیاست پولی و مخصوصا در آنجا که مسئله عرضه پول‌خود نمایی میکند در تمام کشورهای صنعتی باختری بیک‌اندازه مورد التفات نبوده است.

ثانیا افراط های آزمایش‌شده در زمینه سیاست پولی‌بصورتی که در سیکل مشابه قبلی مشاهده گردید، برخلاف یک تصور متداول چندان دخالتی در نفس رکود اقتصادی نداشته‌و یادست کم این دخالت کمتر از میزان آزمایش شده در اوایل سیکل رونق بوده‌است‌مضافا هنگامیکه سیکل مورد بحث آغاز میشد میزان قدرت آن بسیار کمتراز حدی که سزاوار وواقع بینانه بوده ارزیابی شده است.

اکنون این خطر وجود دارد که همان اشتباه تکرار شود.

راه‌حل‌های نامطلوب

بانکهای مرکزی کشورهای صنعتی باختری، خود را بادو راهحل که شقوقی قابل جایگزینی نسبت به یکدیگرند، بزودی‌روبرو خواهند یافت. این احتمال‌کاملا جدی است که بانکهای مرکزی بتوانند توقعات اعتباری هردو بخش دولتی و خصوصی را(در هریک از کشورهای‌صنعتی غرب) در زمان واحد اجابت کنند.چنین روشی شاید اساسا به این‌دلیل در پیش گرفته خواهد شد که این نقش را برای بانکهای‌مرکزی چارناپذیر خواهد ساخت و اینکار در زمانی صورت خواهد گرفت که فتور در تولید و اشتغال‌بشدت‌مورد ابتلای‌بسیاری از ممالک باختری است.

اما نتیجه‌ای که از اینروش بدست‌خواهدآمدافزایش‌نامطلوبی در عرضه پول خواهد بودکه بکلی بامهار کردن تورم، بعنوان یک هدف دراز مدت ناسازگاری خواهد داشت.

از طرف دیگر این خطر در کمین خواهد بودکه اگر مقامات مسئول امور پولی ودر راس‌آنها بانکهای مرکزی تصمیم بگیرند که حداکثر اعتدال را در افزایش عرضه پول تضمین کنند،مخارج بخش خصوصی در معرض‌تهدید مزاحمت‌های ناشی از نوعی «حالت ازدحام» و وضع‌تهاجمی بخش عمومی قرار گیرد.

بانک بین‌المللی تسویه در گزارش خود به طولانی بودن حضور مسائلی که شرح داده شده‌اند اعتراف می‌کند. بااینحال ایمان دارد که اقتصادهای‌باختری مالا براین مشکلات غلبه‌خواهند کرد.

کارخانجات نساجی داخلی ۶۵۳ میلیون متر پارچه تولید کردند

تولید پارچه در داخل کشور از مرز ۶۵۳ میلیون متر گذشت . با بهره‌برداری از چند واحد جدیدنساجی، تولید داخلی پارچه‌های‌نخی و الیاف مصنوعی بحدود ۶۳۵ میلیون متر رسید .

تولید پارچه‌های پشمی هم با ۱۴درصدرشد، ۱۸میلیون شد .

بموجب یک گزارش اقتصادی در سال‌گذشته ۱۱ میلیون متر پارچه نخی و الیاف مصنوعی برای جلوگیری از کمبود وارد گردیده است .

واردات پارچه‌های پشمی هم ۲ میلیون متر بود . به این ترتیب مجموع تولیدو همچنین واردات پارچه‌های نخی، الیاف‌مصنوعی وپشمی درسال گذشته ۶۶۶میلیون متر مربع بوده است .

تولید نخ

در همین مدت ۱۲۰هزار تن نخ پنبه و الیاف‌مصنوعی بوسیله کارخانجات‌ریسندگی داخلی تولیدشد و واردات نخی پنبه از ۵۴۰ تن‌تجاوز نکرد. اما مقدار واردات نخ الیاف مصنوعی ومخلوط پنبه و الیاف مصنوعی حدود ۱۲ هزار تن شد.

معاملات خرداد بورس تهران

معاملات یکماهه خرداد بورس اوراق بهادار بیش از ۳ میلیارد و ۲۳۳ میلیون و ۹۹۴ هزار ریال شد . در یک ماهه خرداد مجموعا یک میلیارد و ۳۳۰ میلیون و ۱۶ هزار و ۹۴۵ ریال سهام واحدهای تولیدی و بانکها در بورس عرضه و معامله شد. جمع معاملات اوراق قرضه یک میلیارد و ۹۰۳ میلیون و ۹۸۳ هزار و ۶۱ریال شد.

آمار تفکیکی معاملات خردادماه بورس بشرح زیر بود ش ۵۴۰ سهم بانک اعتبارات ایران‌از قرارسهمی ۱۶۷۰ریال.
۳۰سهم‌جدید بانک‌اعتبارات‌ایران ازقرار سهمی۱۷۲۰ریال.
۱۰۵۰۰ سهم بانک ایران و عرب از قرار سهمی ۸۳۵ ریال .
۲۳۵سهم بانک‌بین‌المللی‌ایران ازقرار سهمی ۱۵۷۱۳ریال.
۷۰۰سهم بانک تجارتی ایران و هلند از قرار سهمی ۲۰۰۰۰ ریال .
۵۰۷۲۲ر۵ سهم بانک توسعه صنعتی و معدنی از قرار سهمی ۱۹۵۰ ریال .
۶۹۳۲ سهم بانک توسعه و سرمایه‌گذاری از قرار سهمی ۱۹۱۰ ریال .
۳۶۰۰۰ سهم بانک تهران از قرار سهمی ۲۵۰۰ ریال.
۲۵۳۷ سهم بانک ساختمان از قرار سهمی ۷۵۴۰ ریال.
۱۰ سهم بانک شهریار از قرار سهمی ۱۱۵۰۰ ریال .
۱۹۸۱سهم بانک‌صادرات ایران‌ازقرار سهمی۲۸۰۰۰ریال.
۳۸۰۳ سهم سیمان‌تهران از قرار سهمی ۱۷۵۰ ریال .
۱۸۵۰ سهم سیمان شمال از قرار سهمی ۳۳۵۲ ریال .
۳۲۷۵ سهم‌قدیم سیمان صوفیان ازقرارسهمی ۱۹۵۰ریال.
۱۳۵۰سهم جدیدسیمان‌صوفیان ازقرارسهمی ۶۰۸۰ریال.
۳۰۰ سهم قندکرمانشاه از قرار سهمی ۶۲۳۱ ریال .
۱۵۰۸۹ سهم نساجی مازندران از قرارسهمی ۱۵۸۰ریال.
۱۳۰۰ سهم سپنتا از قرار سهمی ۲۰۰۰ ریال .
۲۲۰ سهم روغن نباتی پارس از قرار سهمی ۲۳۱۰ ریال.
۵۰ سهم عادی کاغذ پارس از قرار سهمی ۱۱۵۰۰ ریال.
۹۳۷ سهم توسعه‌صنایع‌بهشهر ازقرار سهمی ۲۵۵۰ریال.
۲۲۹ سهم سرمایه‌گذاری البرز ازقرار سهمی ۲۵۰۰ریال.
۱۷۱۹۲ سهم سرمایه‌گذاری ملی ایران از قرار سهمی ۱۰۵۰ ریال .

در حضور سرکار علیه بانو فریده دیبا

جشن فارغ‌التحصیلی دوره هفدهم آموزشگاه عالی خدمات اجتماعی برگزارشد

درمراسم جشن فارغ‌التحصیلی هفدهمین دوره آموزشگاه عالی خدمات اجتماعی ، سرکار علیه‌بانو فریده دیبا، دانشنامه های فارغ‌ـ التحصیلان را اعطاءنمودند. درعکس یکی از فارغ‌التحصیلان دانشنامه فارغ‌التحصیلی خودرا ازسرکارعلیه بانو فریده دیبا دریافت میدارد.

در ساعت شش بعداز ظهر روز یکشنبه ـ سی‌ام‌خرداد ماه‌ـ مراسم جشن فارغ‌التحصیلی دوره هفدهم آموزشگاه عالی خدمات اجتماعی باحضور سرکار علیه بانو فریده دیبا و شرکت جمعی از وزراء و شخصیت های علمی‌و فرهنگی با بانوانشان در محل آموزشگاه‌عالی خدمات اجتماعی برگزار گردید.

نقش آموزشگاه عالی خدمات اجتماعی

دراین مراسم، ابتدا خانم‌فرخنده جلیلی، دانشجوی سال دوم آموزشگاه به حاضران خیر مقدم گفت و سپس خانم ستاره فرمانفرمائیان رییاست‌آموزشگاه عالی خدمات اجتماعی‌ـ پیرامون فعالیت‌های هیجده ساله‌آموزشگاه مطالبی‌بیان‌داشت.خانم‌فرمانفرمائیان پس‌از خوش‌آمد گوئی چنین گفت:

ایجاد این آموزشگاه ،نتیجه منطقی و دنباله انقلابی بوده است که در پنجاه سال اخیر درکلیه شئون مملکت مارخ‌داده است .

توجه‌خاص اعلیحضرت رضاشاه کبیر از ابتدای زمامداری به‌ایجاد کارخانه ها و همچنین اقدامات‌آن اعلیحضرت در زمینه اموررفاهی موجب‌گردید که از یکسو جامعه تولید کننده کارگری درمملکت ایجاد شودواز سوی دیگر برای تامین رفاه افرادی که بدلایلی‌در زندگی مشکلاتی‌دارند، تشکیلاتی از قبیل جمعیت شیرو خورشید سرخ، بنگاه حمایت مادران ، دارالایتام‌ها ، نوانخانه هاوشیر‌ـ خوارگاه ها ایجاد گردید.

این اقدامات‌دردوران سلطنت شاهنشاه آریامهر بنحوی‌گسترده تر تعقیب شد وحتی بنیاد های تازه‌ای در مقیاس و مناسب‌بازمان ایجادگردید.

خانم‌فرمانفرمائیان سپس‌افزود: برنامه این آموزشگاه«آموزشگاه عالی خدمات اجتماعی » در عین حال که با اصول علمی قبول شده درجهان برای تربیت کادر رفاهی منطبق است ، معهذا هیچگونه تقلیدی از برنامه های رفاهی‌سایر کشورها نشده ،بلکه سعی‌گردیده است با خصوصیات این مملکت ونیاز های مردم و کیفیت‌خاصی که بافت جامعه ایرانی دارد‌منطبق باشد. این‌آموزشگاه در برنامه خود مراحلی راپیش بینی نموده که ابتدا در ۱۸ سال پیش بموجب آن دوره دو ساله فوق دیپلم در مددکاری راتاسیس کرد. پس‌از ۴سال دوره لیسانس در خدمات اجتماعی و سپس از سال ۲۵۲۹ شاهنشاهی یعنی از ۶ سال پیش اقدام به تاسیس دوره دوساله فوق لیسانس در رشته مدیریت خدمات اجتماعی نمود و در خلال فعالیت های آموزشگاه ازنخستین سالها تاکنون بیش‌از صد نفر از دانشجویان و مددکاران و استادان آموزشگاه برای کسب آخرین تجربیات علمی‌و عملی در زمینه مددکاری اجتماعی کشور های مختلف در قالب دوره های کوتاه و بلند مدت بمراکز علمی جهان اعزام شده‌اند و متقابلا از دانشجویان را مرحمت میفرمایند‌و نیز از توجهات وعلاقمندی اعضاء هیات‌امناء‌این‌آموزشگاه بخصوص عنایات‌جناب‌آقای علم وزیر دربار شاهنشاهی که ریاست هیات امنا رابر عهده دارند و نیز جناب‌آقای نخست وزیر و وزراء محترم دولت که‌در همه وقت مارا باراهنمائی و جونیت ،انجمن بین‌المللی مدارس خدمات‌اجتماعی،فدراسیون‌بین‌المللی تنظیم خانواده ، در برنامه های آموزشی آموزشگاه فعالیت داشته‌اند.

خانم ستاره فرمانفرمائیان در پایان سخنان خویش گفت:

بدون شك اگر توفیقی نصیب این آموزشگاه شده است‌مرهون عنایات مستمر شاهنشاه آریامهر وعلیاحضرت شهبانوی گرامی می باشد. همچنین وظیفه خودمیدانم که‌از لطف سرشار سرکار علیه بانو فریده دیبا مادر گرامی علیاحضرت شهبانو سپاسگزاری کنم که همه ساله کارکنان و دانشجویان این آموزشگاه را سرافراز فرموده و گواهینامه دانشجویان را مرحمت میفرمایند‌و نیز از توجهات وعلاقمندی اعضاء هیات‌امناء‌این‌آموزشگاه بخصوص عنایات‌جناب‌آقای علم وزیر دربار شاهنشاهی که ریاست هیات امنا رابر عهده دارند و نیز جناب‌آقای نخست وزیر و وزراء محترم دولت که‌در همه وقت مارا باراهنمائی و کمك های مالی مورد تشویق‌قرار میدهند سپاسگزاری کنم.

اعطاء دانشنامه فارغ‌التحصیلان

در پی سخنان خانم ستاره فرمانفرمائیان ،آقای‌حامددانشجوی سال‌دوم فوق لیسانس ازطرف ۱۶۰ تن دانشجویان فوق لیسانس، پیرامون بررسی وتحقیق درزمینه مسائل کارگران‌ایران‌سخن‌گفت.

آنگاه سوگندنامه و منشور اخلاقی مددکاران اجتماعی توسط خانم فائزه‌امین‌زاده دانشجوی‌سال چهارم قرائت شدو پس‌از قرائت سوگندنامه ، اعطاء دانشنامه‌های فارغ‌التحصیلان دوره های‌لیسانس و فوق لیسانس توسط سرکارعلیه بانو فریده دیبا انجام‌شد.

سپس کارهای دستی زنان‌کارگر جنوب‌شهر تهران که‌در مراکزرفاه خانواده تعلیم دیده‌اند ، مورد بازدید قرار گرفت‌و مراسم با پذیرائی و آشنائی با استادان‌و دانشجویان آموزشگاه‌عالی‌خدمت اجتماعی به پایان رسید.

خانم ستاره فرمانفرمائیان ، ریاست آموزشگاه عالی خدمات اجتماعی طی‌سخنان مبسوطی سوابق فعالیت‌های ۱۸ ساله‌و نقش این آموزشگاه راتشریح کرد.

از طرف کارخانجات پیچ ومهره شهریار

جشن بزرگداشت پنجاهمین سال شاهنشاهی پهلوی، باشکوه فراوان برگزارشد

ای علیزاده ، مدیر عامل کار خانجات پیچ ومهره شهریار :

رات نیم‌قرن شاهنشاهی پهلوی ،که درخشان ترین آن انقلاب زندگی ساز شاه و ملت است، نه‌فقط سیمای کشور ما رابه گونه‌ای افتخارآمیز وغرورانگیز دگرگون ساخته ،بلکه به‌ملت‌ایران درجامعه ملل‌مقام‌و موقعیتی بس ارزنده‌بخشیده است .

بعد از ظهر یکشنبه سی‌ام خرداد ماه ـ بمناسبت‌بزرگ داشت‌پنجاهمین‌سال شاهنشاهی پهلوی ، جشن پرشور و باشکوهی از طرف کارخانجات پیچ و مهره سازی « شهریار» در محل تالار خیام (واقع در نارمک) برگزار گردید که در آن کلیه کارکنان این واحد تولیدی با خانواده هاشان و نیز جمع کثیری از مصرف کنندگان « شهریار» و تنی چند از مقامات‌محلی شرکت‌داشتند.

دگرگونی مسیر تاریخ و سرنوشت ملت‌ایران

در جشن کارخانجات پیچ‌و مهره « شهریار» ، ابتدا آقای «علیزاده» ـ رئیس هیئت‌مدیره کارخانجات شهریار ـ پشت میکروفون قرار گرفت و ضمن عرض خیر مقدم و خوش آمد گوئی ، طی سخنان مبسوطی از خدمات و اقدامات سردار بزرگ تاریخ‌ایران ،اعلیحضرت رضا شاه کبیر با تحسین و ستایش فراوان یاد کرد و پیشرفت های ایران را درعصر درخشان پهلوی و در پرتو رهبری های داهیانه شاهنشاه آریامهر بر شمرد و چنین‌گفت:

آگاهی از اوضاع واحوال مملکت ، در سال های قبل از طلوع خورشید شاهنشاهی پهلوی ، برای عموم افرادملت ایران لازم و ضروریست.زیرا در اینصورت خیلی بهتر و بیشتر میتوانیم به ارزش رفاه و سعادت ، ثبات و امنیت و پیشرفت هائی که در طول نیم قرن‌سلطنت‌دودمان جلیل‌پهلوی بدست آورده‌ایم‌پی‌ببریم و قدر موقعیت کنونی‌مملکت رابدانیم. در آن روز های تیره و تار ، سرزمین باستانی ما که مهد تمدنی کهن و درخشان بوده است ،میرفت‌تا به ورطه‌نیستی ونابودی سقوط‌کند و ازایران و ایرانی جز نامی بر عرصه گیتی باقی نماند. اما خواست و عنایت خداوندی بود که سردار بزرگ تاریخ ایران ، اعلیحضرت رضاشاه کبیر با قیام مردانه ووطن ـ پرستانه‌اش مسیر تاریخ و سرنوشت ملت کهنسال ایران را تغییر دهد و بنیان ایران نوین ، قدرتمند و پیشرفته را بنا نهد .

ناطق سپس افزود :

★ آقای علیزاده ، مدیر عامل کارخانجات پیچ و مهرشهریار، در مراسم بزرگداشت پنجاهمین سال شاهنشاهی پهلوی گفت : اعلیحضرت‌رضاشاه کبیر،باقیام مردانه‌و وطن پرستانه‌اش مسیر تاریخ و سرنوشت ملت کهنسال ایران را تغییر داد .

هم اکنون ثمرات نیم قرن شاهنشاهی پهلوی ، که درخشانترین آن انقلاب زندگی ساز شاه و ملت است ، نه‌فقط سیمای کشور ما را به‌گونه‌ای افتخار آمیز و غرور انگیز دگرگون ساخته ، بلکه به ملت ایران در جامعه ملل مقام و موقعیتی بس ارزنده بخشیده است . تردید ندارم‌که عموم حاضران در این مراسم ملی ، بخوبی ازدگرگونیها وپیشرفت هائی که در عصر شاهنشاهی پهلوی و در سایه رهبری های داهیانه‌شاهنشاه آریامهرنصیب کشور و ملت ایران گردیده است ، آگاهی دارند و بقول معروف « آن را که عیان‌است، چه حاجب به بیان است ...»

با اینحال مروری بر پیشرفت های مملکتی در دوران‌سلطنت پرافتخاردودمان‌پهلوی ،علاوه بر غروری که به هرایرانی‌وطن پرست می بخشد ، بر میزان حق شناسی و سپاسگزاری ما نسبت به بانی ایران نوین ، اعلیحضرت رضا شاه کبیر و جانشین شایسته آن رادمرد بزرگ تاریخ ، اعلیحضرت همایون محمد رضا شاه‌پهلوی شاهنشاه آریامهر میافزاید و ما را در پاسداری از نظام شاهنشاهی ، قانون اساسی‌و انقلاب شاه و ملت بیش از پیش مصمم‌تر و استوارتر می سازد .

آقای علیزاده سخنان خویش را چنین پایان داد :

از حضار محترم یک بار دیگر تشکر میکنم و از خدای بزرگ و متعال‌مسئلت دارم‌فروغ شاهنشاهی پهلوی را جاودانه بدارد .

آمادگی کارگران ایرانی برای جانبازی وفداکاری

بدنبال‌سخنرانی آقای‌علیزاده مدیر عامل کارخانجات پیچ و مهره شهریار ،نماینده کارگران این واحد تولیدی و صنعتی پشت میکروفون قرارگرفت و طی سخنان مبسوطی،پیرامون پیشرفت های صنعتی ایران و بخصوص بهبود زندگی کارگران ایرانی‌که تحت‌توجهات ورهبری های خردمندانه شاهنشاه آریامهر روز بروز بیشترو افزونترمیشود، مطالبی بیان‌داشت‌و آمادگی کارگران ایرانی‌رادرراه حفظ وبقای‌نظام شاهنشاهی و سلطنت دودمان جلیل پهلوی اعلام داشت .

آنگاه برنامه های هنری‌اجرا شد و جشن کارخانجات پیچ‌و مهره شهریار با پذیرائی گرمی که از مدعوین به عمل آمد، به پایان رسید .

★ نماینده کارگران کارخانجات پیچ‌و مهره شهریار ، پیرامون پیشرفت های صنعتی ایران در عصر درخشان پهلوی‌و بهبود زندگی کارگر ایرانی در سایه توجهات و رهبری های داهیانه شاهنشاه آریامهر مطالبی بیان داشت .

هنرومردم

پای صحبت هوشمند عقیلی

اجرای ترانه قدیمی کار هر کسی نیست

قصه‌گو ، قصه‌نگو ، واسه خوابوندن من سعی بیهوده مکن واسه‌ی‌موندن من
قصه گوی خوب‌من ، حرفاش برام ترانه بود
قصه‌هائی که میگفت ، قصه عاشقانه بود ...

« قصه‌گو» ترانه‌تازه‌عقیلی‌است که آهنگ آن درمایه دشتی از ساخته های مهندس‌همایون خرم و شعر آن از سعید طبیبی است .

عقیلی یکی از خوانندگان‌خوب موسیقی ایرانیست اینکه کاباره را انتخاب کرده و ترانه‌جازمیخواند جای حرف داردکه در برابرش پاسخگوست . میگوید: درکاباره خواندن برای خواننده خوب یک ضرورت است و اگر کسی در کاباره نمی خواند یانمی تواند یا اورا نمی خواهند و یادر موقعیتی است که جای او درکاباره نیست۔ چرا که می بینیم درهمه جهان خوانندگان بزرگ برای ارتباط مستقیم با مردم در مجامع عمومی یا برصحنه معروفترین کاباره‌ها و موزیک‌هالهاظاهر می‌شوند . چون ماجائی را که برای ارتباط بامردم وخواندن برای انها است نداریم ناگزیر به کاباره می رویم .

مهمتراینکه یک خواننده از کجا و باکدام‌درآمدمی‌تواند مخارج سنگین تهیه یک شعر و آهنگ خوب و ضبط آنرا فراهم کند ؟ به این دلیل متاسفانه‌درحال‌حاضر بهترین راه امرار معاش وتامین آتیه برای یک خواننده تنها در کاباره خواندن است . بهرجهت کاباره رفتن‌بدنیست لیکن خواننده باید کسی باشد که‌درهر کجا که می‌خواند حرمت حرفه و حرمت شخصیت خود رانگاهدارد .

— مگر نه اینست که ازفروش نوار وکاست و صفحه در صدقابل ملاحظه‌ای میگیرید ؟

عقیلی — همیشه‌حرف‌ازفروش ودرآمد از طریق نوار کاست و صفحه برای یک خواننده در میان است اما چه کسی فروش صفحه نوار وکاست راتضمین و کنترل میکند ؟ پولی که از اینطریق‌بدست مامی رسد حتی تکافوی مخارج ضبط یک آهنگ و ترانه را نمی کند تاچه رسد به اینکه منبع درآمدی برای مابشمار آید شود.

— برای خواننده شدن چه، مقدار اطلاعات و آگاهی درزمینه موسیقی لازم است ؟

عقیلی — برای اجرای موسیقی ایرانی صدالبته ومطالعه و تحقیق لازم است اما خوانندگی بشکل حاضر چیزی بیش از اگاهی یک فرد معمولی لازم ندارد !

— خودت چقدر از موسیقی ایرانی آگاهی داری ؟

عقیلی — من ۳۷ سال دارم‌از هفده سالگی تاهفده سال نـزد استادانی چون تاج اصفهانی ، کریمی، مهرتاش‌وقوامی‌دستگاههای موسیقی را آموختم چون خوب میدانستم خواندن موسیقی ایرانی کار هرکسی نیست .

من ازیک صدای خـوب و حنجره باز کـه یک موهبت الهی‌ست‌برخوردارم اما این برای خواندن کافی نبود .

— درباره موسیقی جاز چه نظری داری ؟

عقیلی — معتقدم خواننده باید کم بخواند ولی خوب بخواند تا ماندگار شود واز شهرتی متعادل برخوردار باشد . منهم‌کم‌خوانده‌ام زیراهرترانه‌ای را نمی خوانم در انتخاب اشعارترانه و آهنگهایم وسواس دارم . آنها را بررسی کنید ... برای آنکه تـرانه جدید خواننده باشم هرترانه‌ای را نمی خوانم ...

واما آهنگ جازی که اجرا کردم بعلت علاقه شخصی‌ام بـه آهنگهای قدیمی بود واینکه ثابت کنم‌خواندن موسیقی جاز آسان‌تر است. اینرا بگویم‌که‌هیچ‌خواننده موسیقی اصیل‌نمی‌تواندجازبخواند وجاز خوانهاهم نمی‌توانند موسیقی ایرانی و آواز اجراکنند من این امادگی را درصدای خود احساس می‌کنم .

— آیا اجرای‌ترانه های قدیمی بویژه ترانه‌ها و آهنگهای ایرانی مثل « شدخزان» که خواننده‌ای با تغییراتی که درحال حاضر در کیفیت کار و تکنیک موسیقی‌بوجود آمده کار درستی است .

عقیلی : ادعا میکنم‌ترانه « شدخزان » را درنهایت صداقت وامانت با همان ویژگیهای زمان خودش باسازها و فرازونشیبهای موسیقی‌اش بی هیچ‌کم‌کاستی اجرا نموده‌ام و بنظرمن آنهاکه بدنبال زنده کردن‌ترانه‌ها وآهنگهای‌قدیمی هستند بزرگترین خدمت را به موسیقی ایرانی می‌کنند‌درصورتیکه امانت را درکار رعایت کنند نه آنکه اجرای یک ترانه قدیمی را وسیله دست‌یابی بشهرت قـرار دهند . و با آنها خودی نشان دهند.

خواندن ترانه های قدیمی کاری بس مشکل‌تر از اجرای ترانه‌های جدید است زیرا کـه هرچه باشد حاصل کار خواننده‌ایست که برای اولین‌بار آنرااجرا میکند اما اگراثردیگری رابخواهیم تقلید کنیم پای مقایسه بمیان می آید که خواننده مومن به موسیقی سعی در حفظ امانت دارد تااگر همچون صاحب اثر بخوبی از عهده ان برنمی آید از ارزش آن نیز نگاهد . وبنام اجرای جدید آنرا مثله‌نکند وخال ومیخچه و قروقنبیله به آن نیافزاید و بجای زنده‌کردن خاطره‌یک اثر و صاحب اثر بیشتر بفکر شناساندن خـود نباشد .

جدول عادی — جدول — شماره ۹۳۷۳

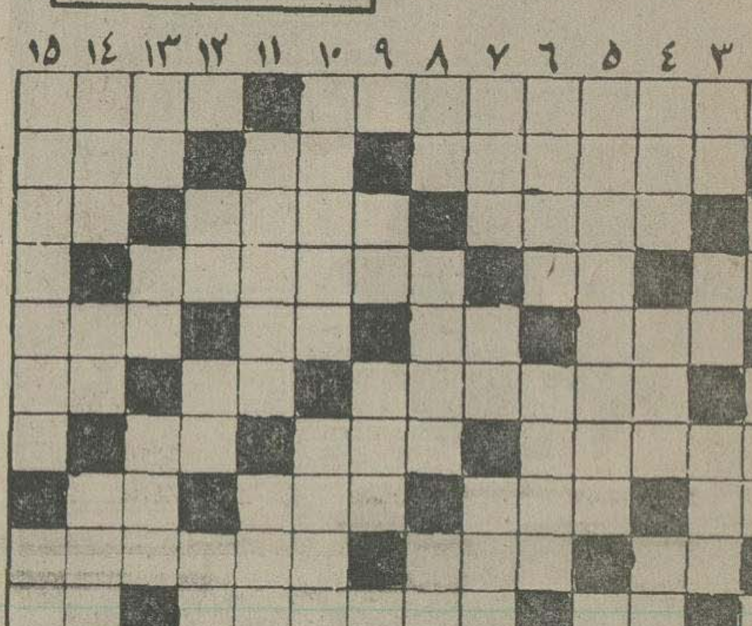

افقی :

۱— لقبی کـه اروپائیان از وحشت به آتیلا دادند — یکی از قاره های پنجگانه ۲— خداوند چنیـن است‌و جای مشخصی ندارد — کجاست — پیاله شرابخواری ۳— وای از وقتی کـه بسوزد — زبان در زبان عرب — منتشان کمرخم می‌کند — لخت و برهنه ٤— گاهـی برای‌انجام کاری گرو می‌گذارند — گوشت درون قوطی — دوری داشتن ٥— شکسته — شراب است — تازه وجدید — خویشاوندی ٦— حرف درد — خانم خانـه‌دار است — واحدی در وزن — گاهی بوداده مـی آید ۷— باترس ودلهره آمده — هـوس ناگهانی — پژمرده و افسرده ۸— کودک از بهرروزی می‌زند — شهر عرب — اگر مال ساقی‌استکه به نقره تشبیهش می‌کنند — پایتختی دراروپا ۹— اثر چرکی — جوانمرد — زمانی مسافران با آن حرکت مـی گردند ۱۰— دهـان پرنده — تردستی در کار — طالع همـی بیند — حرفی در زبان‌موسیقی ۱۱— برای صید کردن می‌نهند — به زمین فرو میرود — جنس قوی — کمک و یـاری ۱۲— جاده بزرگ و اصلی — بوئیدن — دریاچـه‌ای در ترکـیه ۱۳— پایه و بنیان — براو نماز می‌گذارند — حمل کنندازجائی به جای دیگر — راه بی‌پایان! ۱٤— دندانی در دهان — ضمیر مفرد — عضـوی در درون گوسفند ۱۵— گاهی بر گردماه [illegible] — نوعی آتش‌بازیست.

عمودی :

۱— از شهرهای کنار دریای ایران — میوه‌ایکه [illegible] نباشد پسندیده نیست ۲— [illegible] از مد روز خانم و آقا — شاداب و تروتازه — وبتامین است — سازمانی در امریکا ۳— طایفه — قبل از تردید می‌آید — خوردن — رنگ موی قهوه‌ای — باعصا بدست بگیرد ٤— موی گردن شتر — به سینما رونق داد — آرزوی موبدل دارد — مادر عرب ٥— از معروفترین شهرهای اروپا — صورتش چون قرص قمر است ٦— فرمان کشتی — شهر کنار دریا — غاصب معروف دوره هخامنشی ۷— ضمیر متصل — من و شما — گه‌دی روی شکم — سودای ناله ۸— از علامات جمع است — سرای نکوکاران است — مرغ برمی‌چیند — عددی در زبان تازی ۹— کوهی نزدیک تهران — معشوق رامین — طایفه ایرانی — پدر بزرگ ۱۰— برابر — براسب نشسته — همان‌سبیل است ۱۱— درکنارمنقل می‌نشینند و با آن دود و دمی راه می اندازند ! — بجای رئیس انجام وظیفه می‌کند ۱۲— بوی‌ماندگی — پهلوان — کارش حقه‌بازیست — کناره ظرف ۱۳— ویسکی بی‌سودا — ضمیر بی‌ادب — از درختان بلند قامت — عددیست — هنوز در لفظ انگلیسی ۱٤— زمانی با چشمک میگرفتند — دنده‌ایست — ثروت و دارائی — صد متر مربع ۱۵— حجمی در هندسه — وقتی که مـردم ناسازگار باشند روزگار چنیـن میشود !

حل جدول شماره ۹۳۷۲

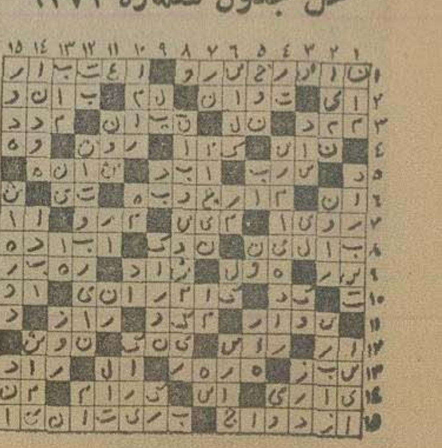

جدول ویژه — شماره ۷۳۳

افقی :

۱— یکی از سیاسیون دوره قاجاریه — فعلی‌که انجـامش روا نیست ۲— اثری از صادق هدایت — رونق و رخشندگی — پایتختی در اروپا ۳— طاقچه بالا — یکی از مرکبات — شهرهای عرب — خانه ٤— نام دیگر شغال است — حرف ندا — کشیدگی ٥— انبوه وبسیار — روز گذشته — علامت مفعول صریح — صدای کلفت ٦— عددیست — ادامه دادن — رنگ موی فوری — زیبایش خواهان بیشتری دارد ۷— جز به فکر آسودگی خویش نیست — عقاید — از گلر دفاع می‌کند ۸— پهلوان — ورقه نازک فلز در آزمایشگاه — کوهی در استان فارس — برابر ۹— پارچه کهنه — واحد چهارپا — نوعی پارچه که بیشتر به کار عمامه می‌آید ۱۰— عرب برادر را میگوید — پساوندیست — در آن را زودتر از دهان مردم میتوان بست — تازه ۱۱— شتر قوی هیکل‌و تندرو — واحد پول ژاپن — ضمیر اشاره — از زیباترین شهرهـای فرانسه ۱۲— درخور و شایسته — یکی از نواحی دماوند — ظرف پلو ۱۳— واحدی در وزن — درخشان و نورانی — قوه سنجش گفتن — حرفی در زبان موسیقی ۱٤— به گربه گم می‌کنند — گریز و نفرت — شهری در ایران ۱۵— وای از درازش که سروکله برای کسی باقی نمی‌گذارد — قانونگزار فیزیولوژی‌بدن انسان .

عمودی :

۱— کتابی از پیر لوئیس — مشهورترین رصدخانه امریکا ۲— داخل بزبان عرب — بخیل و خسیس — نفس انسانی آنـرا می‌پذیرد — جوان دلیر ۳— آخرین حرف — با اصحاب کهف رفت و مردم شد — در آسمان میگیرند — اندک — قبل از خورد می‌آید ٤— آهنگی در موسیقی — آفتاب عالمتاب — خالص از هرچیز — شهر صددروازه ۵— از نویسندگان قرن نوزدهم فرانسه که از آثار او زندگی ناپلئون را میتوان نام برد — واحد پول قدیم ٦— خروسی که به کار جنگیدن می‌آید — میوه‌ایست — یکی از نواحی تهران ۷— گوشه خلوت و تنهائی — ورزشی است — از قوم ایران باستان — همیشه از سیـاهش‌ترسیده‌اند ۸— حرف شگفت زده — اشاره با گوشه چشم — تشنه لب را گول میزند — نوراندک ۹— شهری در استان کرمان — دستش بزنید زود می‌شکند — شراب فرنگی — مسافتی که تیر می‌پیماید تا به هدف برسد ۱۰— از وسایل کار ورزشکار است — درسی در مدرسه — بازگشت ۱۱— گاهی مغزش تلـخ است — از روسای جمهوری معروف آمریکا ۱۲— بلی به زبان خارجی — بلندترین سایه — از شاعران معاصر وطن — به کـف آرند و غفلت خورند ! ۱۳— خداوند یکتا — خرس تازی — جزیره‌ای درعرصه شطرنج — بر رودخانه می‌بندند — بوی ماندگی ۱٤— میدانی‌در تهران — اگر — پایه‌و اساس — نیم تنه زنانه ۱۵— از موسیقی دانان آلمانی‌که اولین اثرش‌رویای یک شب‌تابستانی است — از شاعران بـا ذوق قرن شانزدهم فرانسه که‌رهبر مکتب ادبی هفت برادران‌است.

حل جدول شماره ۷۳۲

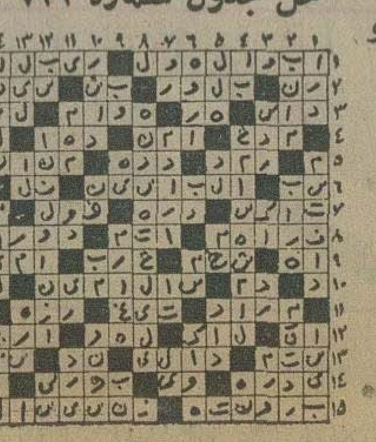

تلویزیون

برنامه‌های تلویزیونی زیر از طرف سازمان رادیـو تلویزیون ملـی ایران اعلام شده است مسئولیت هرگونه تغییر در ساعات و چگـونگی برنامه‌ها با آن سازمان است

برنامه اول کانال ۷

سه‌شنبه

۱۶_۳۰ اخبار
۱۶_۳۵ برنامه کارگر
۱۷_۰۰ نقالی
۱۷_۱۲ برنامه کودکان
۱۸_۲۰ اخبار استان
۱۸_۳۰ برنامه آموزشی
۱۸_۴۵ اخبار ورزشی
۱۹_۰۰ خانواده —
۱۹_۳۰ دنیائی کـه در آن زندگی میکنیم
۲۰_۰۰ مشروح اخبار
۲۰_۳۰ تقویم تاریخ
۲۰_۴۵ پزشک محله
۲۱_۴۰ آقای مربوطه
۲۱_۴۵ ادب امروز
۲۲_۱۵ کانن

برنامه نیمروز چهارشنبه

۱۲_۰۰ اخبار
۱۲_۰۵ کودیاک
۱۲_۳۰ ترانه ایرانی
۱۲_۳۵ دانش
۱۳_۱۰ پیشتازان فضا
۱۴_۰۰ اخبار

برنامه دوم کانال ۹

سه‌شنبه

برنامه بین‌المللی

۱۶_۰۰ اسلاید و موزیک
۱۶_۲۴ اخبار و گفتار کوتاه
۱۶_۳۰ کارتون
۱۶_۳۵ خانواده دیویس
۱۷_۰۰ مردان شایلو
۱۸_۱۵ همسران وخواهران
۱۹_۰۰ اخبار

برنامه عادی

۱۹_۱۵ موسیقی وتصویر
۱۹_۳۰ اتاق اخبار
۱۹_۳۵ دنیای رام نشده
۲۰_۰۰ واریته
۲۰_۲۵ هفت‌تارچنگ
۲۰_۵۷ قانون دوست‌شماست
۲۱_۰۰ اخبار از برنامه دوم
۲۱_۳۰ فیلم هفته
۲۳_۰۰ تکنو ازی

برنامه آمریکا

سه‌شنبه

۱۶_۰۰ تلویزیون امروز
۱۶_۱۰ بیمارستان عمومی
۱۶_۳۰ خیابان‌سسامی
۱۷_۲۵ سندباد
۱۷_۳۰ وایت‌ارپ
۱۷_۵۵ اگهی
۱۸_۰۰ اخبار
۱۸_۳۰ یادداشت برنامه‌ها
۱۸_۳۵ کمدی کلاسیک
۱۸_۵۵ شو تونی‌ارلاندو
۱۹_۴۵ فیلم سینمائی
۲۱_۲۵ ریچاردیاموند
۲۱_۵۵ اگهی
۲۲_۰۰ اخبار
۲۲_۲۰ بوکس
۲۳_۰۵ دنیای آبها

ستاره بخت شما

- فروردین — بی‌جهت درباره اینده نگران نباشید. به دوستانی که به همراهی و راهنمائی شما نیازدارند مساعدت نمائید .
- اردیبهشت — بزودی خبرهای خوشی می‌شنوید و روحیه تازه‌ای پیدا میکنید. درصدد خرید مهمی هستید
- خرداد — در امور مختلف زندگی بااعتدال رفتار کنید. تحولات عمده‌ای در زندگی شما پدید می‌اید.
- تیر — از تغییراتی که شما هم در آن ذینفع هستید باخبر می‌شوید. نگذارید دیگران در کارتان مداخله کنند .
- مرداد — برای رسیدن به هدفهای بزرگ بهتر است بیشتر تلاش کنید. به‌نکات تازه‌ای واقف میشوید.
- شهریور — در مسائل خانوادگی مخالفتهای کوچکی درپیش دارید که بنحوی حل میشود. خبرهـای خوشی بدستتان خواهد رسید.
- مهر — با اتفاقات گوناگونی مواجه میشوید که‌بیشتر آنها دلپذیر و جالب است . در یک کار خیر شرکت می‌کنید .
- آبان — اگر درصدد خرید یا تعویض منزل هستید با اقوام یا دوستان مشورت کنید . منتظر ساعات خوشی باشید .
- آذر — با یکی از متولدین اسفند صمیمیت و تفاهم زیادی پیدا میکنید. چند رویداد خوش را انتظار داشته باشید .
- دی — در شغل و کارتان ترفیع پیدا می‌کنید . با چند دوست و آشنای مهربان ساعات خوبی‌رامیگذرانید.
- بهمن — آنچه را که قبلا تصمیم داشته‌اید انجام میدهید . با افراد خانواده مهربانتر باشید.
- اسفند — دگرگونی و تحول جدید کاملا بنفع شما تمام خواهد شد. با شخص مورد علاقه به توافق می‌رسید .

زندگی مولاناجلال‌الدین محمد
مشهور به مولوی
بخامه بدیع‌الزمان فروزانفر
استاد دانشگاه تهران

خاطرات فرید
از ۱۲۹۱ تا ۱۳۳٤ هجری قمری

کاربرد فنون مدیریت
ترجمه‌و نوشته حبیب‌الله‌احمدی‌فر
انتشارات زوار—تهران— شاه‌آباد
۲_۲ ۱_۱۰۹۶۸

صاحبان صنایع وبازرگانان کشور
الاخاء
تنها مجله عربی زبان ایران
ازگروه نشریات موسسه اطلاعات
باداشتن نمایندگی در ۲۱ کشور عربی.
روزهای شنبه منتشر میشود

پرس توریست
تورهای تابستانی

روز	مسیر	تاریخ حرکت	قیمت به تومان
۲۱ روز	لندن — اقامت در هتل درجه یك با صبحانه و گردش	۱۱—۱۸ و ۲۵ تیر ۱— ۸—۱۵— ۲۲ و ۲۹ مرداد و ۵ و ۱۹ شهریور	۶۲۵۰
۱۵ روز	لندن — اقامت در هتل درجه یك با صبحانه و گردش	۱۱—۱۸ و ۲۵ تیر ۱— ۸—۱۵— ۲۲ و ۲۹ مرداد و ۵ و ۱۹ شهریور	۵۲۵۰
۲۲ روز	رم—ناپل—کاپری—سورنتو—پاریس—لندن — اقامت در هتل درجه یك با صبحانه و گردش	۱۱—۱۸ و ۲۵ مرداد ٤ و ۱۸ شهریور — ۱ و ۱۵ مهر	۶۹۵۰
۱۵ روز	رم—پاریس—لندن — اقامت در هتل درجه یك با صبحانه و گردش	۷ و ۲۱ مرداد — ٤ و ۱۸ شهریور ۱ و ۱۵ مهر	۵۹۵۰
۲۸ روز	کلاس تابستانه زبان — در مدرسه معروف سانت اندرز واقع درایست برن کنار دریا با بهترین برنامه تدریس مخارج شبانه روزی و بلیط رفت و برگشت هواپیمای پان آمریکن و تفریحات سالم میباشد فقط شاگردان بین ۸ تا ۱٤ سال پذیرفته‌میشوند (با سرپرست)	تاریخ حرکت ۲۸ مرداد « مراجعت ۲۵ شهریور	۶۹۵۰
۲۱ روز	ژنو—مادرید—لندن—هامبورگ—آمستردام — اقامت در هتل درجه یك با صبحانه و گردش	۲۹ تیر ۱۲ مرداد ۲۶ مرداد و ۹ شهریور	۸۷۵۰
۲۷ روز	۱۸ شهر اروپا — رم — ناپل — کاپری — سورنتو — فلورانس — ونیز — میلان — بازل — فرانکفورت — کلن — آمستردام — بروکسل — پاریس — ژنو — نیس — کان — مونت کارلو — پیزا — رم — اقامت در هتل درجه یك با صبحانه وشام یا نهارو گردش	۱۳ و ۲۷ — تیر ۱۰ و ۲٤ مرداد — ۷ و ۲۱ شهریور	۸۹۵۰
۱٤ روز	رم — اقامت در هتل درجه یك با صبحانه و گردش	۱۷ — ۳۱ تیر — ۱٤ مرداد	٤۵۵۰
۱۶ روز	سفر به آفریقای شرقی — نای روبی — سرنگینی (تانزانیا) — گورون گـورو — مان سی مارا — مانی‌یارا — ماناسی‌مارا — اموسلسی و۵روز اقامت در زیباترین پلاژ — بنام پلاژ پلنک با شام ، نهار و صبحانه و سفر به جالبترین جنگلها و مشاهده هزاران پرندگان و جانوران وحشی — یك سفر فراموش نشدنی (تابستان در آفریقا بهار است)	۲٤ تیر ۶ مرداد	۸۷۵۰

برای دریافت جزئیات برنامه خواهشمند است به آژانس پرس توریست
خیابان ایرانشهر چهار راه ثریا تلفنهای ۸۳۰۰۷۱-۸۳۰۰۷۲ تا ۷۵ مراجعه فرمائید
توجه : بعلت استقبال بی نظیر ازاین تورها وکمبود جا ضروریست از هم اکنون ثبت نام فرمائید

متشکریم
از استقبال شدید هموطنان عزیز برای شرکت در مسابقه میکروفیلم و میکروفیش کانن
بسیار متشکریم
بعلت همین استقبال خوب و برای اینکه سایر دوستان نیز فرصت شرکت در این مسابقه را داشته تا بتوانند از ۵۰۰،۰۰۰ ریال پول نقد و ده‌ها جوایز دیگر برخوردار گردند،
این مسابقه تا آخر تیرماه تمدید میگردد.

کاشی سعدی
نشر و صنعت سرامیک ایران

IR Porzellan
MADE IN GERMANY
ایرپرسلان
چینی ممتاز آلمانی

Canon
برای تجهیز بایگانی خود به سیستم میکروفیلم و میکروفیش با کانن تماس بگیرید
برای دریافت ۵ هزار تومان جایزه کانن
فقط تا پایان تیر ماه فرصت دارید .
نماینده انحصاری محصولات اداری کانن در ایران
شرکت کانولا خیابان نادر شاه تلفنهای ۸ و ۸۳۲۳۷۷-۸۳۸۴۲۳
صندوق پستی ۴۸۶ تهران
کانن

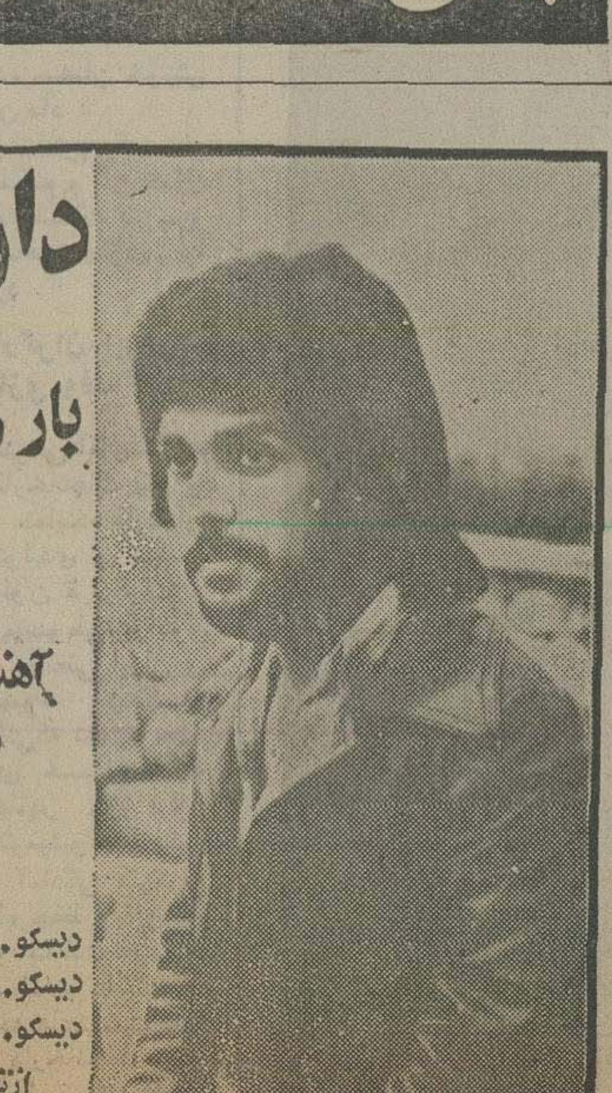

داریوش
خالق خوب لحظه‌ها
بار دیگر
در ضبط برترنوارهای کاست
استریو دیسکو
آهنگهای جدید داریوش برای اولین بار فقط درنوارهای کاست استریو دیسکو
نوارهای کاست : دیسکو ۱۳ و دیسکو ۱۲
تکثیر و پخش شد
دیسکو ۱۰۰۰ روزولت شمالی بین تخت طاووس و میدان ۲۵ شهریور
دیسکو ۲۰۰۰ خیابان میرداماد (بلوارپهلوی) میدان محسنی
دیسکو ۳۰۰۰ بلوار الیزابت جنب بانک تجارت خارجی
ازتهران و شهرستانها نماینده فروش پذیرفته میشود
تلفن مرکزپخش ۸۳۸۲۳۱
35.77

علمای مصر :

کشف غار اصحاب کهف معجزه جاوید قرآن است

شیخ ابراهیم الدسوقی مدیر کل دعوت اسلامی و شیخ زکریاالزوکه معاون وی کشف « کهف » را انگیزه‌ای دانسته‌اند تا از روش «اصحاب‌کهف» پندگیریم .

رجال مذهبی مصر کشف غار «اصحاب کهف» در روستای «رقیم» درجنوب عمان پایتخت اردن را معجزه جاودان قرآن مجید اعلام کردند .

شیخ عبدالرحمن النجار مدیر کل مساجد وزارت اوقاف مصر گفت : قرآن مجید محل دقیق «اصحاب‌کهف » رانعیین نکرده و گفته شده که ماجرا های داستان در منطقه شام رخ داده است ، پرکشف محل کهف به افکار مذهبی کمک میدهد و برای‌نسلهای ادو ارمختلف مفید خو اهدبود.

امیدواریم مطالعات لازم برای کشف محل های دیگری که‌ماجرا های داستانهای قرآن مجید در آن اتفاق افتاده و ضحنه آن‌منطقه عربی است ادامه یابد تاروزبروز ایمان بیشتری به گفته های خداوندی پیداکنیم .

دکتر مصلح بیومی معاون‌دعوت وفرهنگ اسلامی گفت : که معجزه های خداوندی پایان‌پذیر نیست و هرروزی که میگذرد معجزه های قرآن مجید ثابت میشود . یکی از همین معجزه‌ها کشف غار « اصحاب‌کهف » است. امروز که از این کشف بزرگ آگاه میشویم به صدق داستانهای قرآن مجید پی میبریم .

دکتر ابراهیم الخولی استاد دانشکده زبان عربی دانشگاه الازهر نیز گفت که قرآن در داستانهای خود سعی دارد روی اشخاص واعداد و مسائل‌دیگری که نیاز به تفصیل ندارد تکیه‌نکند. با این وصف به نکاتی اشاره‌میکند که‌انسان محقق میتواند به حقایق زیادی پی ببرد . بگونه آن است که قرآن سعی دارد آیات خود را بصورت‌گنجینه‌های نهفته‌ای حفظ کند تابشر هرچندگاه یکبار باین گنجها پی ببرد و آنرا کشف‌نماید.

همین امر درماجرای : «اهل کهف » هم صدق پیدا میکند و قرینه‌های زیادی بشرح زیر در قرآن می بینیم :

قرینه جغرافیائی ... که بستگی به طبیعت موقعیت کهف و رابطه‌آن‌باحرکت خورشیددارد که‌میگوید: «ونزی‌الشمس اذا طلعت‌تزاور عن کهفهم ذات‌الیمین و اذا غربت تقرضهم ذات‌الشمال و هم فی فجوه منه » یعنی (ومی بینی افتاب را چون برآید منحرف شود از غارشان بجانب راست و چون فرو شود قطع کند ایشان‌را بجانب چپ وایشان بودند در فراخهائی ازآن) .

قرینه تاریخی اجتماعی که بستگی به ماهیت دوران دارد و نشان میدهد که دورانی بوده‌است مملو از عصیان و لامذهبی .

دراین باره دو قرینه وجود دارد ، یکی تشریحی و دیگری عددی .

دکترابراهیم الخولی دراین‌مورد معتقد است که بکار بردن جمله «رجماًبالغیب» یعنی (انداختن‌به ناپیدا) پس از ذکر اعدادی که گفته های مختلفی درباره آن‌مطرح شده برای نشان دادن برتری تعدادآنان‌است «ویقولون‌سبعه وثامنهم کلبهم » یعنی (ومیگویند هفت تن بودند و هشتم ایشان بود سگشان) .

وملازمت سگ باهفت نفر ، این امر را مشکل میسازد که کهف دیگری هم وجود داشته‌باشدوهمین مسئله دلیل برآن است که کهف کشف شده همان کهفی است که درقرآن مجید ازآن یاد شده است .

والاحضرت شاهدخت اشرف پهلوی :

برنامه حمایت از خانواده‌های بی‌سرپرست یک نهضت عظیم‌ملی است

والاحضرت شاهدخت اشرف پهلوی نیابت ریاست‌عالیه‌سازمان شاهنشاهی خدمات اجتماعی به مناسبت آغاز چهارمین سالگرد اجرای برنامه حمایت ازخانواده های بی‌سرپرست و نیز هفته ویژه‌این‌برنامه پیامی بشرح زیر فرستادند :

باکمال خوشوقتی در آستان چهارمین سالگرد اجرای برنامه حمایت از خانواده های بی ـ سرپرست ، آغاز هفته‌ای را که به نام این برنامه انسانی وملی شگون یافته است ، اعلام می‌دارم و ضمن ابراز رضایت از کلیه خیراندیشان ، کسب‌موفقیت های بزرگی را که در گذرگاه فرایض معنوی و ملی نصیب ایشان گشته است ، به یکایک آنها تبریک می‌گویم .

باتوجه به ارزش های اخلاقی و فرهنگی انقلاب ایران و همچنین رستاخیز ملت ایران ، با قاطعیت می‌توان گفت‌که‌برنامه حمایت از خانواده های بی‌سرپرست در شمار یکی از موفق ترین برنامه ها قراردارد ، زیرا ظرف سه سال این برنامه موفق شده است در یکصد شهر کشورمان حدود سی هزار تن‌از افرادی‌که بنحوی‌نان‌آورخویش را ازکف داده‌اند زیر پوشش خود گردآورده‌و جمع قابل ملاحظه‌ای ازآنها را بمرحله بازتوانی رهنمون شود . در این برنامه بپیوسته تلاش شده است باتوجه به خصوصیات زندگی افراد به ویژه با رعایت آینده کودکان‌و نوجوانان‌این‌خانواده ها، چنان نظمی در آموزش و پرورش آنها اتخاذ گردد که‌هر چه بیشتر و هرچه سریعتربرای بازارکارآماده شوند و اینجاست که‌می‌توان نقش و سهم برنامه حمایت از خانواده های بی ـ سرپرست را در جریان توسعه ملی و رشد اقتصادی و تامین سلامت اجتماعی آشکارادریافت.

ازسوی دیگربررسی عالمانه‌ای که تاکنون بمنظور شناخت علل ارتکاب جرائم خاصه در مورد کودکان و نوجوانان وجوانان بعمل آمده است به روشنی گواهی می‌دهند که همواره رابطه‌ای مستقیم و همه جانبه میان انواع بزهها و شیوه های زیستی‌و تربیتی آنهابرقراربوده است.

بهمین دلیل ملاحظه می‌شود که ندامتگاه ها و کانون های اصلاح و تربیت غالبا مملو از نوجوانان و جوانانی است‌که از موهبت مهر خانوادگی‌و حمایت وتربیت والدین مدبرورامشناس محروم بوده‌اند و لاجرم به‌انواع بزه ها همچون قتل نفس، مُحشا واعتیاد، آفت ها و آلودگی های دیگر ازاین دست روی کرده‌اند .

برنامه حمایت از خانواده های بی‌سرپرست بنا برامر و ارشاد برادر تاجدارم شاهنشاه آریامهر ونیز با بهره‌مندی از مساعی دولت‌وداوطلبان خدمات اجتماعی با چنین برداشت هائی می‌باید تا قبل از پایان برنامه ششم عمرانی کلیه خانواده‌های بی‌سرپرست مملکت‌را زیرپوشش قرار دهد و رسالتی را که بنو به خود در تحقق آرمان های عصر برافتخار تمدن بزرگ به عهده گرفته است باموفقیت تمام به سامان آورد .

فرصت را غنیمت می‌شمارم و بدینوسیله ازعموم هموطنان‌خیر جو دعوت می‌کنم که در این‌هفته ضمن کسب آگاهی های لازم از چگونگی اجرای این برنامه با یاری های مادی و معنوی خود این کاروان خیرو انساندوستی را بیش از پیش توش و توان بخشند. البته باتوجه به‌سرشاری وزایندگی منابع مالی کشور و امکان استفاده از آنها در جهت منافع ملی، شاید بنظر آید که برای انجام این قبیل‌امور نیازی به‌کمک افرادخیر نیست ودولت بهر مقدار که ضروری باشدمی‌تواند اعتبار در اختیار برنامه های رفاهی قرار دهد .

لیکن فراموش نکنیم‌که برنامه حمایت از خانواده های بی ـ سرپرست برنامه جمع‌آوری اعانه نیست بلکه یک نهضت‌عظیم‌تعاون ملی در جهت بیدار کردن‌عواطف انسانی آحادقوم ایرانی یاقومی که در تاریخ به نیکوکاری بلند آوازه است می‌باشد.

توفیق روز افزون کلیه داوطلبان خدمات اجتماعی و عوامل اجرائی موظف این برنامه را از خداوند بزرگ خواستارم.

توت‌هم جزو میوه‌های لوکس شد

توت که فراوانی درخشزمانی ایران را در صف اول تولید کنندگان ابریشم جهان قرار داده بود ، و قیمت میوه‌اش از فرط فراوانی آنقدر اندک بود که‌پول توجیبی یک کودک میتوانست شکم چند نفر را از این میوه پر کند، اینک جزء میوه های‌لوکس وتفننی است .

این فروشنده که چراغ‌ارزانی روشن کرده و نرخ «عادلانه» خود را با خط درشت برتابلو نوشته توت را کیلوئی ۴۰ ریال میفروشد . طبعا آنها که‌ارزان فروش نیستند قیمتی‌بیشترمطالبه میکنند. و با این حساب ، آیا بهراستی توت جزو میوه های لوکس نیست ؟

شاهنشاه : فلسطینی‌ها باید دارای یك کشور بشوند

بقیه ازصفحه آخر

برسفیر ایران در بیروت و سفیر مصر در بیروت باحضور نماینده فلسطینیها تشکیل خواهد شد آیاگزارش‌خاصی از این کمیته به پیشگاه‌شاهنشاه تقدیم شده است .

شاهنشاه فرمودند :

فکر میکنم همین کمیته تقریبا مسئول بازگشت ۲۶۰ نفر آمریکائی از بیروت با کشتی بوده برای اینکه این کمیته نوانست با فلسطینی‌ها تماس بگیرد و لابد در اخبار خوانده‌اید که این کشتی تخلیه کننده آمریکائی‌ها تقریبا با حمایت فلسطینی‌ها ازآبهای لبنان دور شد .

پیام رئیس‌جمهوری مصر

اعلیحضرت‌همایون محمدرضا پهلوی آریامهر شاهنشاه‌ایران‌ـ تهران .

هنگام عزیمت از کشور بزرگ و تحسین‌انگیز آن اعلیحضرت مایلم بنام خود و بنام همسرم و اعضای خانواده‌ام و هیات همراه مراتب تشکر قلبی خود رااز استقبال بی‌نظیر و پذیرائی بسیار صمیمانه‌ایکه از طرف اعلیحضرت و از جانب ملت بزرگ ایران که با ملت مصر دارای پیوند های تاریخی و برادری دیرین بوده و تمدن هردو ملت در تامین آینده بهتر برای بشریت نقش‌موثری داشته است نسبت بما بعمل آمد ابراز دارم .

مذاکرات فیمابین که در محیطی آکنده از دوستی واقعی و تفاهم کامل صورت گرفت بدون شک به نتایج مثبت منجر خواهد شد و در بسط همکاری سازنده و ثمربخش در تمام زمینه‌ها بسود دو ملت برادر و ملل عرب تاثیر بسزائی خواهد داشت و درعین حال گامهای تازه‌ای جهت برقراری صلحی عادلانه و بادوام در منطقه خاورمیانه برداشته خواهد شد با اغتنام از این فرصت سپاسگزاری عمیق و درودهای برادرانه خویش را به‌پیشگاه همایونی تقدیم میدارد وبهترین آرزو های قلبی خود را برای سلامت و سعادت اعلیحضرت همایونی و علیاحضرت‌شهبانوی ایران و اعضای خاندان‌جلیل سلطنت ابراز میدارم .

از صمیم قلب برای ملت برادر ایران تعالی و رفاه و پیشرفت روزافزون تحت‌رهبری روشن بینانه آن اعلیحضرت آرزو دارم .

خواهشمندم‌بهترین احترامات و ادعیه خالصانه‌مرا بپذیرید.

محمد انورالسادات

پیامهای شاهنشاه

حضرت محمدانورالسادات رئیس جمهوری عربی مصر ـ ریاض .

از پیام بسیار محبت آمیز خداحافظی آن حضرت که هنگام عزیمت از خاک ایران برای من ارسال فرموده‌اند از صمیم قلب تشکرمیکنم . فرصت پذیرائی از آن حضرت وبانو سادات و اعضای‌خانوادگرامی و همراهان در کشورمان‌برای ما بسیار مغتنم بود و ملت ایران همواره خاطره دیدار آن حضرت را بعنوان رهبر عالیقدر و برجسته کشوری که با آن دارای پیوند های‌تاریخی کهن و برادری بوده و در راه تقویت‌مبانی‌صلح و پیشرفت بشریت همگام بوده‌است‌پیوسته گرامی خواهد داشت اطمینان دارم مذاکرات و تبادل نظر هائیکه با آن حضرت درمحیط هماهنگی کامل و تفاهم‌متقابل انجام شد در تقویت بیش از پیش دوستی نزدیک‌و همکاری ثمربخش و سازنده میان‌ایران و جمهوری عربی مصر درکلیه زمینه‌ها بنفع دو کشور برادر ما سهم بسزائی خواهدداشت.

صمیمانه امیدوارم نتایج مذاکرات ما با ایجاد صلحی عادلانه و پایدار در خاورمیانه بسودامنیت و آرامش بین‌المللی کمک کند .

فرصت را مغتنم‌شمرده‌درود های برادرانه همراه بابهترین آرزو های قلبی خویش را برای سلامت وسعادت شخص آن حضرت و بانو سادات و و اعضای خانواده آن‌حضرت و همچنین برای تعالی و رفاه و پیشرفت روزافزون ملت برادر مصر تحت رهبری خردمندانه آن حضرت ابراز میدارم خواهشمندم ادعیه خالصانه مرا بپذیرید.

محمدرضا پهلوی

اتومبیل در رودخانه !

کرند غرب: اتومبیل‌جیپ شماره ۴۵۵۲۳ـ کرمانشاهبه هنگام دور زدن از روی‌پل رودخانه کرند غرب بدرون رودخانه سقوط کرد.

در این حادثه راننده‌جیپ مجروح شد و در بیمارستان شاه آباد غرب تحت درمان قرار گرفت.

بازدید روسای نواحی آموزش و پرورش تهران از

درمانگاههای شماره ۲ مفید و شماره ۴ نظام آباد

وابسته به بنیاد نیکوکاری والاحضرت شاهدخت شمس پهلوی

★ سال ۲۵۰۱ شاهنشاهی بهمت والاحضرت شاهدخت شمس پهلوی نخستین مرکز درمانی بنیاد شروع به‌کار کرد ، امروزه اثرات خیرخواهانه‌و اقدامات‌ارزنده این شاهزاده نیکوکار را در گوشه و کنار کشور میتوان بچشم دید .

★ روسای نواحی آموزش‌و پرورش تهران‌هنگام‌بازدید از درمانگاههای شماره ۲ و شماره ٤ بنیاد نیکوکاری والاحضرت شاهدخت شمس پهلوی آرزو نمودند

این بنیاد در راه خیر و ثواب همچنان موفق‌وسربلند باشد

★ هیچ‌لذتی بالاتر از کمك به همنوع و شادکردن دل دردمندی وجود ندارد و چه بهتر که ماهم در این راه همگام و همصدا شویم .

بازدید روسای نواحی‌آموزش و پرورش از درمانگاه مفید

و الاحضرت شاهدخت شمس پهلوی که همیشه و در همه حال توجه و عنایت خاصی بدردمندان وضعفا داشته‌اند و این خصیصه را بارها وبدفعات باشکال گوناگون نشان داده‌اند درسال ۲۵۰۱شاهنشاهی یعنی سی و چهار سال پیش دستور دادند تابسرمایه شخصی‌ایشان نخستین مرکز درمانی ، تحت عنوان‌بنگاه‌نیکوکاری‌و الاحضرت شمس بمنظور کمک و درمان کودکان بی‌بضاعت پایه گذاری و شروع بکار نماید .

بدنبال همین نیت خیر بود که نخستین واحد درمانی نیکوکاری و الاحضرت‌شاهدخت شمس پهلوی در مهر ماه۲۵۰۲ شاهنشاهی شروع بفعالیت‌کرد و مرکز درمانی آن به صورت بیمارستان ۲۵ تختخوابی مخصوص کودکان‌بدست مبارک شاهنشاه آریامهر گشایش‌یافت.

اینک که سی و چهار سال از آن تاریخ می‌گذرد این‌بنیاد قدمهای بسیار موثر و ارزنده‌ای درجهت‌مداوا و درمان‌کودکان بی‌بضاعت درنقاط مختلف‌کشور برداشته و اثرات و اقدامات نیکوکارانه‌و الاحضرت‌شاهدخت شمس پهلوی‌رامیتوان درگوشه وکنار مملکت بچشم دید وباین همه پیشرفت و توسعه‌درزمینه دستگیری از دردمندان و ضعفا آفرین گفت .

شنبه گذشته که‌چندتن از روسای نواحی آموزش و پرورش تهران برای بازدید درمانگاههای شماره ٤نظام‌آباد وشماره ۲ مفید وابسته‌به‌بنیاد نیکوکاری و الاحضرت‌شاهدخت شمس‌پهلوی‌رفته بودندبامشاهده تلاش‌های انسانی این شاهزاده نیکوکار یکصدا به بنیان‌گذار ایران نوین درود فرستادند و خدمات ارزنده و شایسته والاحضرت شاهدخت شمس پهلوی را ارج نهادند .

در درمانگاه شماره ٤ ، که در منطقه پرجمعیت نظام آباد قرار دارد توضیحات‌لازم توسط مسئولین درمانگاه به روسای نواحی آموزش وپرورش‌داده شد و اظهار گردیداین‌درمانگاه که فعالیت خود رااز چهارسال پیش بهمت‌شاهزاده خانم‌نیکوکار والاحضرت شاهدخت شمس پهلوی شروع نموده تاکنون خدمات بسیار مفید وارزنده‌ای در جهت معالجه و مداوای کودکان بی بضاعت داشته ودر حال حاضر روزانه جوابگوی حدود دویست نفرمراجعه‌کننده میباشد که همه آنها را رایگان درمان میکند .

روسای نواحی آموزش و پرورش از اینکه درچنین نقطه پرجمعیتی درمانگاه مجهزی‌بطور رایگان از کودکان‌بیمارپذیرائی می‌کند اظهارمسرت و خوشوقتی نموده وگفتند چه خوبست آنهائیکه در سایه ثبات‌و امنیت و پیشرفتهای جامعه از رفاه و مکنت برخوردارند به پیروی‌از نیات و اهداف خیرخواهانه والاحضرت شاهدخت شمس پهلوی در این راه گام بردارند ودر ایجاد چنین درمانگاههائی خودرا سهیم سازند .

خوب میدانیم که روز بروز برتعداد جمعیت و افراد این‌مرز وبوم افزوده‌می‌شود و سازمان های درمانی هم ناگزیر بایستی همگام بااین افزایش جمعیت توسعه وگسترش بیشتری پیدا نمایند و بهمین جهت است که روز بروز نیاز بهمراهی‌وکمک های اشخاص خیر و نیکوکار بیشتر احساس میشود .

همانطور که میدانیم تاسیس و توسعه و گسترش مراکز درمانی رایگان همیشه سرلوحه اقدامات مردمی و فعالیت های بنیاد نیکوکاری والاحضرت شاهدخت شمس پهلوی قرار داشته و چه بهتر آنها که در صدد انجام چنین نیاتی‌هستند و درپی فرصتی میباشند تاگام مثبتی در جهت دستگیری از همنوعان دردمند و بی بضاعت خود بردارند دست خود را بعنوان همکاری با بنیاد جلو ببرند تا با صمیمیت هر چه بیشتری فشرده شود .

خوشبختانه ذکر یک نکته‌لازم است .

هنگام بازدید روسای نواحی آموزش وپرورش ازاین‌واحد عظیم درمانی در هر قسمت توضیحات‌لازم توسط مسئولین درمانگاه داده میشد و بازدید کنندگان خوشحال و مسرور از وجود چنین مرکزی برای درمان کودکان و اطفال بی بضاعت آرزو نمودند بنیاد نیکوکاری و الاحضرت‌شاهدخت شمس پهلوی همچنان درنیات نیکوکارانه و ثواب خودموفق باشد .

تلاش‌های‌ارزنده بنیادنیکوکاری والاحضرت شاهدخت شمس پهلوی موجب گردیده تا مرتبا مراکز و محل‌های جدیدی‌برای رسیدگی و درمان کودکان و اطفال نیازمند در گوشه وکنار کشور ایجاد شود و در حال حاضر دو بیمارستان‌باتجهیزات کامل و با گنجایش چند صد تختخواب و چندین بخش گوناگون وهمچنین پنج‌درمانگاه در نواحی مختلف پایتخت و بیست درمانگاه نیز در دیگر نقاط ایران از طرف بنیاد نیکوکاری بوجود آید تاکودکان عزیز ایران و سرمایه های آتی این مملکت را از خطر بیماریهای گوناگون برهاند .

باتوجه به‌آنچه که ذکر شد هدف کلی ونیت اساسی بنیاد نیکوکاری شمس پهلوی تامین بهداشت ودرمان کودکان بیمار وکم‌بضاعت و بهسازی‌و بهداشت سالم برای نوباوگان وطن‌است.

خدمات آموزشی

ازجمله‌اقدامات نیکو وپسندیده بنیاد نیکوکاری والاحضرت شاهدخت شمس‌پهلوی تاسیس دو آموزشگاه برای تربیت پرستاران وبهیاران میباشد .

فارغ‌التحصیلان این دو آموزشگاه برای تامین نیروی انسانی در رشته های پزشکی بخدمت دروا حدهای بهداشتی ودرمانگاههای کشور خواهند پرداخت .

روسای نواحی آموزش و پرورش پایتخت از درمانگاه اورژانس شماره٤کودکان واقع در نظام‌آباد نیز دیدن کردند.

سازمان های جبهه ملی ایران

سوریه به صهیونیسم خدمت میکند

سازمان‌های جبهه باصطلاح ملی ایران در اروپاطی‌بیانیه‌ای باردیگر پرده از روی همکاری، نزدیک خود باسازمان نجات فلسطین و جنبش‌ملی لبنان چیگرا برداشته واعلام نموده‌اند که‌هدف‌ازحمله نیروهای نظامی سوریه درلبنان سرکوبی انقلاب فلسطین و گروههای خرابکار میباشد و نیروهای سوریه‌فجیع ترین جنایات رانسبت به ملتین لبنـان و فلسطین مرتکب شده‌اند.

دراین اعلامیه تاکید شده است پس از آنکه مسیحیان در جنگهای ۱٤ ماهه خودباشکست روبرو گردیدند این‌ماموریت را به رژیم توطئه‌گر سوریه واگذار نمودند تانقش‌خود را درراه خدمت به طرحهای امپریالیسم وصهیونیسم آیفا نماید .صدای فلسطین افزود که سازمانهای جبهه ملی ایران همچنین تاکید نموده‌اند که مبارزه انقلاب فلسطین و جنبش ملی لبنان‌در واقع مبارزه کلیه‌ملل‌منطقه‌برضد امپریالیسم وصهیونیسم‌وطرحهای آنها میباشد واین مبارزه بالاخره به پیروزی خواهد انجامید .

کمیته ملی حمایت از مصرف کننده

نرخ استخر و وسایل بازی بچه‌ها گران شده‌است

کمیته ملی حمایت ازمصرف کننده در اجلاس هفتگی اخیر افزایش نرخ کفش و کیف را مورد انتقاد قرار داد واعلام کرد اقداماتی که در مبارزه بااین گرانی انجام شده است نتیجه بخش نبوده است . دراین جلسه ازافزایش دستمزد خیاط ها و گرانی نرخ استفاده از وسائل تفریحی کودکان و افزایش‌قیمت استخر ها از جانب بخش خصوصی نیز انتقاد شد .

اعضای کمیته اعلام کردند اقداماتی که کمیته ملی حمایت‌از مصرف کننده در تعیین قیمت‌و یا درصد سود انواع کفش و کیف مردانه و زنانه انجام داد، تاکنون نتیجه‌مثبت نداشته ، وبا توجه بگزارش های رسیده اکثرا واحدهای تهیه کننده ـ و فروشنده کفش و کیف به‌افزایش قیمت دست زده‌اند .

از سوئی گفته شد با اینکه دوزندگی ها درجه بندی شده و دارای نرخ مصوب هستند ، معهذا بدستمزد مصوب اکتفا نکرده و از مراجعه کنندگان به عناوین مختلف مبالغی اضافه‌می‌گیرند .

همچنین اعلام شد : با فرا رسیدن تابستان اکثرا اماکن و تفریحگاه های موجود درتهران و شمیران برای اینکه به نحوی به گرانی‌دامن بزنند مدت‌استفاده ازاین وسایل را کم کرده و یا در بعضی از موارد آشکارانرخ ها را گران کرده‌اند .

کمبود نوشابه های غیر الکلی

نیز اعلام شد : در آغاز گرمای تابستان‌که رغبت مردم به استفاده از نوشابه های غیر الکلی بیشتر میشود در بعضی از شهرستان هاتوزیع این نوع نوشابه ها مختل شده است . صاحبان استخر های‌خصوصی شناخیز بعناوین مختلف ، و با جاب اطلاعیه هائی بابت‌استفاده از این استخر ها مبالغی‌را برای یک یادو ماه استفاده از شنا تعیین و قبلا دریافت می‌کنند و از طرفی برای‌کسانی‌که‌بخواهند درروزهای غیرمعین از استخر استفاده کنند نرخی بسیار گران تعیین کرده‌اند.

مبادلات بازرگانی ایران‌وچین افزایش‌میابد

مبادلات تجاری‌ایران وچین سال آینده ازهرطرف ٤میلیارد و۱٦۰ میلیون ریال خواهدشد. مذاکرات‌بازرگانی بین هیئت بازرگانی جمهوری خلق چین که از ۲٤ خرداد ماه دریکن آغاز شدهبودباامضاء یادداشت تفاهم پایان یافت .

سخنگوی وزارت بازرگانی گفت در فهرست های ضمیمه یادداشت تفاهم اقلام کالا های وارداتی وصادراتی دوکشور، ارزش مبادلات از هرطرف‌برای سال آینده با حدودسی‌درصد افزایش به ٤ میلیارد و ۱٦۰ میلیون ریال خواهد رسید.

درفهرست کالا های جدید اقلامی از صادراتی ایران‌مانند پتروشیمی ،محصولات صنایع سنگین ، انواع ماشین آلات‌و کالا هایی نظیر آنها افزوده‌شده است.

سخنگوی وزارت بازرگانی همچنین اعلام داشت. ایران طی‌سال آینده کالا هائی‌نظیر وسائل نقلیه،شمش‌الومینیوم، محصولات صنایع سنگین و سبک وکالا های پتروشیمی انواع کالاهای‌مصرفی ، پنبه، خشکبار ،تریکو، سنگهای‌معدنی و تیغ‌خودتراش بجمهوری‌خلق چین‌صادرخواهد کرد و در مقابل منسوجات، موادغذائی ، کاغذ، محصولات فولادی و فلزی ماشین آلات محصولات شیمیائی چینی آلات وچای ازآن کشورواردخواهدکرد. یادداشت تفاهم را از جانب ایران موسسی الرضا قنادیان مدیرکل وزارت بازرگانی در پکن امضاء کرد.

اتومبیل در رودخانه !

کرند غرب: اتومبیل‌جیپ شماره ۴۵۵۲۳ـ کرمانشاهبه هنگام دور زدن از روی‌پل رودخانه کرند غرب بدرون رودخانه سقوط کرد.

در این حادثه راننده‌جیپ مجروح شد و در بیمارستان شاه آباد غرب تحت درمان قرار گرفت.

کلاهبرداری به‌شیوه‌ای نو!

بامضای شخصیت‌های معروف، نامه‌های سفارشی جعل میکرد!

سیدنصراله مهدوی، کلاهبردار فراری

مردی باجعل امضاء شخصیت های مهم از طرف آنها نامه های سفارشی به صاحبان صنایع و ثروتمندان معروف می نوشت و کلاهبرداری های کلان میکرد . این مرد که نصراله مهدوی نام دارد از چندین هتل معروف در تهران وشهرستان‌نیز کلاهبرداری کرده است .

چندی قبل بماموریں اداره آگاهی اطلاع‌داده شدکه شخصی بنام نصراله مهدوی بامضای یکی از مقامات‌مملکتی یادداشتی برای یك ثروتمند معروف فرستاده واز اوخواسته به حامل نامه که‌شخصی محتاج و آبرومند است کمك‌شود ولی این نامه مجعول بنظر می‌رسد.

ماموران بعد از بررسی نامه سفارشی و تحقیق در اطراف موضوع متوجه شدند ، حامل‌نامه که نصراله مهدوی نام دارد ، خودش یادداشت رانوشته وامضاء کرده است . در تحقیقات بعدی معلوم شد که نصراله مهدوی تاکنون توانسته است بانوشتن‌این قبیل یادداشت‌ها از چندثروتمند معروف و صاحب کارخانه مبالغ قابل توجهی کلاهبرداری کند. نصراله امضاء یکی از هتل دار های معروف تهران رانیزجعل کرده واز چندین هتل در تهران‌و شهر های شمال کلاهبرداری‌کرده است .

ماموران آگاهی که رد پای نصراله را در شهرستان های شمال ایـران بدست آورده‌انـد اکنون در تعقیب این‌کلاهبردار در شهر های شمال ایران هستند. ضمن دادن هشدار از مردم می‌خواهند چنانچه اطلاعی ازنصراله مهدوی بدست آوردند ، بلافاصله ماموران را درجریان امربگذارند.

مردی ۲ خواهر را باهم به‌زنی گرفت!

دختری که تصور میکرد‌بطور رسمی باجوان دلخواهش ازدواج کرده بعداز مدتی متوجه شدزن صیغه‌ای شوهر خواهرش است!

این دختر که «ثریا» نام دارد طی شکوائیه‌ای که تسلیم دادستان تهران کرد تقاضای تعقیب شوهرو خواهر فراریش را نمود. ثریا در شکوائیه خود نوشته است :

دریك شرکت خصوصی چند سال مشغول کار بودم تا این‌که سال قبل «غلامحسین » سرراهم قرار گرفت واین آشنایی به ازدواج انجامید.

زندگی مشترك را شروع کردم امابعد از چند هفته تازه متوجه شدم «غلامحسین »مرابطور غیر رسمی عقد‌کرده است. باواعتراض کردم‌که چرا من راعقد رسمی نکردی؟ گفت‌که این کار غیر ممکن است زیرا من خواهرت را عقد رسمی کرده‌ام و دیگر ترا نمیتوانم عقدرسمی کنم.

بعد ازاین‌که این حرف را از «غلامحسین » شنیدم علیه اوبه کلانتری شکایت کردم اما در کلانتری « غلامحسین » منکر ازدواج خودبا خواهرم شدوجوانی رابعنوان شوهر خواهرم معرفی کرد و بمن نیز قول داد که مرا به‌عقدرسمی خوددرآورد‌بااین‌ترتیب از شکایت خود صرفنظر کردم ، اما هنگام بازگشت به خانه‌وقتی از شوهر خواهرم‌راجع به‌زندگیش پرسیدم در پاسخ گفت: خواهر مرانمی‌شناسد و «غلامحسین » به اوسه هزار تومان پول داده تاخود رابجای شوهر خواهر من معرفی کند.

«ثریا» گفت «غلامحسین » از آن تاریخ دیگر به خانه نیامدو من تاکنون نه ازاو ونه ازخواهرم خبری ندارم براساس شکایت ثریا « موسی عالی » معاون دادستان تهران به کلانتری محل دستور رسیدگی داد .

جوان‌مست‌همسرش را بـه پذیـرائی از رفیقه‌خودوادار کرد!

جوان مست رفیقه خودرا به منزل بردو از همسرش خواست‌از او پذیرائی کند. این جوان که احمد نام دارد ساعت دوازده‌شب قبل پس‌از صرف مشروب زیاد رفیقه خودراکه مهری نام دارد به منزلش بردو از همسرش اشرف خواست از او پذیرائی کندو چون با مخالفت همسرش روبرو شداو را از منزل بیرون کرد، اشرف نزدپدرشوهرش رفتو موضوع را با او درمیان گذاشت . آنها به اتفاق به کلانتری ۱۲ تهران‌رفتند و پس‌از اعلام شکایت علیه‌احمد جهت دستگیری او همراه یك مامور به منزل رفتند، احمد به قصد فرار از طبقه دوم منزل با مشت ، شیشه پنجره را شکست ولی شیشه شکسته دست اورا بسختی برید که مامور کلانتری سر رسید و احمد و معشوقش را دستگیر کرد . دراین زمینه پرونده‌ای تشکیل شد و متهمین همراه پرونده به دادسرای ناحیه ۳تهران فرستاده شدند .

ابوالحسن فرهی معاون‌دادستان و سرپرست دادسرای ناحیه ۳ تهران آنها راباقرار وثیقه‌زندانی کرد.

پیرمرد خودرا حلق آویز کرد

پیرمرد ۶۳ ساله در کنار رودخانه خود را حلق‌آویز کرد ساعت۵ر۲ بعدازظهر به ماموران پاسگاه ژاندارمری اوین اطلاع داده شد، در کنار رودخانه ولینجك مردی خودرا حلق آویز کرده است، بدنبال این اطلاع ماموران ژاندارمری به محل مورد نظر رفتند و پس‌از مشاهده جسد این مرد که سید باقر اعجازی‌نام داشت موضوع را بـا دادسرای تهران در میان گذاشتند . پس‌از حمل جسد به‌اداره پزشکی‌قانونی، از سوی ماموران ژاندارمری تحقیقات دامنه‌داری‌در موردانگیزه این حادثه آغاز شده‌است .

۱۹ مردوزن دریك قمارخانه بدام افتادند

حسین علی‌بیك ـ اصغر ناصری ـ حسن علی بیك ـ دایر کنندگان عشرتکده ـ علی رحمانی‌پور، پروین مختار زاده ، احمد ضیاء غم‌اهوازی

در ادامه فعالیت اداره مبارزه با مواد مخدر شهربانی کشور ماموران، علی رحمانی‌پور را که در منزل مسکونیش در خیابان جمشید آباد شمالی بساط تریاك‌کشی دایر کرده بود دستگیر کردند .

در بازرسی از خانه علی‌رحمانی‌پور مقداری تریاك ویکدستگاه وافور کشف شد .

ماموران احمد ضیاء غم‌اهوازی وزنی بنام پروین مختار زاده را نیزکه دراین خانه از مشتریان پذیرایی میکردند بدام‌انداختند.

بدنبال این مبارزات ماموران مجید شفیعی را در میدان‌گمرك با۹گرم هروئین ، علیرضا کیهانی ۲۴ ساله رابا۳۷ گرم هروئین- اصغر علیخانی ۲۶ ساله ، زرژ شعبانی ۲۵ ساله و حسین‌حسینی رابا مقداری هروئین دستگیر کردند.

*ماموران تجسس کلانتری ۱۲ موفق‌به کشف عشرتکده‌ای شدند که سه مرد باهمکاری چندزن در آن از مشتریان باتریاك، قمارو شیره پذیرائی میکردند. مامو ان در ساعت ۱۲ نیمه شب گذشته بابررسیهای لازم‌و اجازه‌نامه‌قانونی وارد خانه مذکور شدند و موفق گردیدند حسن و حسین علی‌بیك تهرانی و اصغر ناصری را با۱۹ زن‌و مرد دستگیر کنند. در این خانه مقدار زیادی وسایل بازی قمار، شیره، تریاك‌و چنددستگاه وافور بدست ماموریں افتاد.

*رشت- ماموران اداره مبارزه با مواد مخدر شهربانی رشت در «پل‌عراق»این شهر از جوان ۲۵ ساله‌ای بنام«محمدرضاحسین‌زاده» معروف به «قلی» ۱۷ گرم‌هروئین کشف‌کردند.

* اصفهان- گروه ضربت‌مبارزه با مواد مخدر شهربانی‌اصفهان در خانه یك قاچاقچی باسابقه‌بنام حسین کهنگی موفق به کشف دو قبضه اسلحه و تعدادی فشنك و ساچمه ومواد افیونی شدند.

حسن کهنگی که فاقد پروانه شکار می‌باشد باتشکیل پرونده به دادسرای اصفهان اعزام‌شد.

۳ برادر باتهام قتل محکوم بحبس‌ابد شدند

اهواز- خبرنگار اطلاعات ـسه برادر که مردی راکشته بودنددر دادگاه جنایی استان خوزستان‌به حبس ابد محکوم شدند . این سه برادر که عبدالمجید ـ تاج محمد و کلبعلی پیر مرادی نام دارند متهم بودند در اسفند ماه گذشته بدنبال یك مشاجره‌لفظی مردی بنام‌محمد معروف به «جمعه» راکشته‌اند . این سه برادرجمعه راپشت کافه‌تاج اهواز با وارد کردن ۱۲ضربه چاقو کشتند و گوشهایش را کندند وپولهای‌او رابه‌سرقت بردند.

آنها پس‌از کشتن جمعه گریختند ولی ده روز پس‌از جنایت بدام افتادند.

قرار مجرمیت جاعل کارتهای ذوب‌آهن صادر شد

قرار مجرمیت شخصی که‌متهم به کلاهبرداری و صدور چك بلا‌محل از افراد مختلف است از سوی بازپرس شعبه ۱۶دادسرای تهران صادر شد.

این شخص که رحمت‌اله صدرانی نام دارد علاوه بر صدور پانزده فقره چك بلامحل وفروش چك ها اقدام به تهیه تعدادزیادی کار تجعلی مربوط به کارمندان ذوب آهن کرده و هرکارت را بازاء مبلغ پنج هزارریال‌به‌افراد مختلف فروخته است که آنب‌به وسیله همین کارت ها ازمزایای پلاژ ذوب آهن واقع دربندرپهلوی استفاده کرده‌اند.

این شخص همچنین متهم است با داشتن همسر وفرزند به عنوان این‌که مجرد است بـه خواستگاری دختر سیزده ساله‌ای دروردآور رفته و قبل از این‌که دختر را بعقد خود دربیاورد ازاو ازاله بکارت کرده و متواری‌شده است .

براساس گزارش ژاندارمری و کلانتری های محل وقوع جرم ،در مورد اتهام کلاهبرداری ، صدور چك بلامحل و ازاله بکارت از دختر صغیر ، ازسوی محمدرضا روحانی بازپرس شعبه ۱۶دادسرا قرار مجرمیت صادر شد. پس‌از صدور کیفرخواست ، پرونده‌جهت رسیدگی به یکی از دادگاه های جنائی ارسال خواهدشد.

دیروز درپزشکی قانونی ۲جنازه مومیائی ویك جنازه سوزانده شد!

دیروز پزشکی قانونی تهران دو جنازه مومیائی کردو یك جنازه‌ر سوزاند.

جنازه «ادموند نیکولوس »تبعه اتریش و « سروهس یوهان »تبعه آلمان غربی که روز جمعه ۲۸ خرداد دردریای خزر غرق شده بودند در پزشکی قانونی تهران مومیائی شدتابه کشور های‌اتریش وآلمان غربی فرستاده شود.

جنازه «پیتر ریموندونیك »تبعه استرالیاکه در مشهد خودکشی کرده بود برای تعیین علت مرك به پزشکی قانونی منتقل شد . پزشکی قانونی بعدازکالبدشکافی علت مرك پیتر را مسمومیت ناشی از مصرف داروهای خواب‌آور اعلام کرد . بدرخواست کسان «پیتر» جسد او راسوزاندند وخاکسترش راتحویل آنان دادند.

حوادث شهرستانها

دومین قربانی پیداشد

دریای‌خزر ، پس‌از ۳ روز قربانی خودرا پس‌داد.

قربانی دریا مجید افراسیابی نام داشت که روز جمعه گذشته بهمراه کیومرث اسکوئی درمنطقه متل‌قو در دریاغرق شده بود ، جسد کیومرث چندساعت بعدازغرق شدن ازآب گرفته شد اما جسد مجید دیروز در ۲ کیلو متری‌متل قو بدست آمد.

دررودخانه‌غرق‌شد

شیراز ـدختربچه ۶ ساله‌ای بنام «پروانه‌آی» هنگامی که در کنار رودخانه روستای دودج شیراز مشغول بازی بود در آب افتاد و خفه شد.

سقوط مرك

پسر ۱۵ ساله‌ای از اهالی یاسوج بنام ایوب عسکری براثر سقوط از پشت بام منزل دچار خونریزی مغزی شدودر گذشت.

قتل‌خیاط مشهدی

مشهد ـ پیش‌از ظهر دیروز مردی بنام حبیب‌اله ،برادر زن۵۰ ساله خود راکه درخیابان«خسروی نو» مشهد مغازه خیاطی داشت‌در مغازه‌اش باضربات متعدد چاقو بقتل رساند.

انگیزه جنایت اختلافات‌خانوادگی اعلام شد.

جسد مقتول«میرزا حسن‌حافظی» به پزشکی قانونی مشهدانتقال یافت و متهم بقتل نیز باتشکیل پرونده تحویل مقامات قضائی‌شد.

جسد صاحبخانه درچاه‌بود

شیراز ـ جسدپیر مرد ۸۰ ساله‌ای درچاه‌آب منزل‌مسکونی‌اش واقع در «خیرآباد» از توابع «دودك» شیراز پیداشد.

پیر مرد غلامحسین خسروی نام داشت و تحقیق پیرامون چگونگی مرك وی ادامه دارد.

برای‌تهیه وام‌شرطی ازیکمیلیون ریال ببالا و فروش قرضه های‌دولتی خودبا ماتماس‌بگیرید
۶۶۶۲۶۳ـ۶۶۴۶۱۸ و ۶۶۰۲۰۰

آبسردکن ترجمه‌فارسی واترچیلر یاواترکولراست
دایکین
DAIKIN
نامی مطمئن درصنایع سردسازی
آبسردکنهای DAIKIN ساخت شرکت سهامی صنعتی نبوغ را برای تأسیسات ساختمان خود انتخاب کنید
برای کسب اطلاعات بیشتر به شرکت برودت خیابان روزولت کوچه ثاقب پلاك ۱۴ تلفن ۸۳۰۸۷۳ و ۸۳۰۸۷۴ مراجعه فرمائید

آغاز هفته دوم نمایش فقط در
سینما رادیوسیتی
دکتر بلاك‌یك دکتر جوان موفق بود تا اینکه خودرا بازیچه مرك نمود و قربانیانش بدون‌شك فقط بیك‌سر نوشت گرفتار بودند ... مرك!!

بعلت وجود صحنه های قوی و تکان دهنده طبق تشخیص سازمان مربوط از نشان دادن فیلم تبلیغاتی در تلویزیون معذوریم. بهمین‌منظور دیدن این فیلم به‌آنان که‌از صحنه های‌خیلی قوی هراس دارند توصیه نمی شود .
سئانسها ۳۰ر۱۱ صبح ۳۰ر۱ـ ۳۰ر۵ـ ۳۰ر۷ـ ۳۰ر۹ بعدازظهر

ارائه تازه علی عباسی
شام آخر
آغاز فصلی دیگر در سینمای جوان ایران‌با هنرنمائی :
پرویز فنی‌زاده ـ نوری کسرائی ـ بهروز به‌نژاد ـ محمدعلی کشاورز و .. ایرن
کارگردان : شهیار قنبری
تولید : سازمان سینمائی پیام

ازفردا صبح فقط در سینما کاپری

بگذارید در باره این فیلم توصیفی ننویسیم . مجموع اسم لاندوبوزانکاو نام فیلم خودگویای همه‌چیز است!!

برنامه آینده فقط سینما پولیدور

تماشای این فیلم برای‌اشخاص کمتر از ۱۸ سال ممنوع است

قابل توجه دارندگان برگ الویت خرید ویلا در
خزرشهر
چون بهای ویلا های جدید خزرشهر مشخص شده و آماده فروش گردید از علاقمندان دعوت میشود برای‌ملاحظه نقشه‌ها و مشخصات ویلاها لطفاً به دفتر فروش خزرشهر مراجعه فرمایند.
دارندگان برگ الویت دارای حق تقدم در انتخاب زمین و نوع ویلا خواهند بود.
دفتر فروش خزرشهر :
تهران - خیابان خردمند شمالی - شماره ۱۳۵ - طبقه سوم - تلفن‌های ۸۲۵۸۹۹ - ۱۳۵۶۰۵
خزرشهر - ویلای شماره ۱۷۳ - تلفن ۳۲۱۰ (۰۲۲۹۱)

قابل توجه
وزارتخانه‌ها، ادارات ، کـار خانجات ، بیمارستانها ، و شرکتها صرفه‌جوئی‌دروقت ، صرفه جوئی در هزینه
با سیستم بسته بندی غذای گرم‌در ظروف‌بهداشتی‌آلومینیوم یکبار مصرف به سالن نهار خوری احتیاج ندارید هر کارمند غذای گرم بسته بندی شده رادر پشت میز کار صرف مینماید .
دیگر به بشقابهای چینی و پلاستیکی که دائما میشکند احتیاجی نیست .
دیگر به پودرظرفشوئی نیازی‌ندارید وآب برای شست‌شو مصرف‌نمیشود.
دیگر به ظرف شوئی و خدمتگزار یا گارسن جهت توزیع و جمع آوری غذا احتیاج ندارید .
سالن نهار خوری و میز و صندلی‌و سایر تشریفات را جمع آوری نمائید.
حمل غذای بسته بندی در جعبه های عایق از آشپزخانه مرکزی به اداراتو مراکز تابعه کارشما راآسان مینماید.
از نمایشگاه بسته‌بندی مواد غذائی ما (دوم تا هفتم تیرماه ۲۵۳۵) در نمایشگاه بین‌المللی تهران‌دیدن‌فرمائید. شرکت مسکو ، سهامی خاص، تخت جمشید ،چهارراه ویلا ،ساختمان‌شهلا، تلفن ۸۹۵۹۹۴ نماینده انحصاری‌ظروف آلومینیومی یك‌بارمصرف AL-PAC درایران ۱ـ۴

THE NATIONAL INSTITUTE OF ENGLISH LANGUAGE
N E I L
موسسه ملی زبان
شعبه‌شمیران
ثبت نام ترم تابستان
برای‌دوره‌های‌زیر از دانشجویان‌جدید ثبت‌نام میشود
۱ـ دوره فشرده ۶ ساعت(۳ روز درهفته روزی ۲ ساعت)
۲ـ دوره عادی ۳ ساعت (۳روز درهفته روزی ۱ساعت)
۳ـ کلاسهای مخصوص کودکان (صبح‌ها)
۴ـ کلاسهای مخصوص مکالمه (صبح یاعصر)
ثبت‌نام دانشجویان فعلی موسسه طبق برنامه مندرج در پشت کارت تحصیلی خواهد بود
دفتر ثبت‌نام از ۸صبح تا ظهر واز ۴ تا ۸ بعدازظهر مفتوح است
ـ خیابان پهلوی تجریش ، باغ‌فردوس تلفن۲۷۱۹۷۸ـ ۲۷۶۹۲۱

مجالس ترحیم

بسمه تعالی

روز پنجشنبه سوم تیر ساعت پنج و نیم بعد از ظهر مصادف است با هنگام استجابت انجام مغفرت ختام اولین سال ارتحال اسف‌اشتمال و لایت‌اجلال‌حضرت آیتا... العظمی آقای میرزا احمد آشتیانی قدس سره لذا در وقت و ساعت مزبور مراسمی در جوار مزار مقدس انشاءا... برگزار میشود.

سید ابو الحسن فشارکی الطباطبائی

آ ـ ۵۷۵۵

مدیران و کارکنان شرکت سهامی ایران متال بدینوسیله درگذشت شادروان عبدالرحمان عطار زاده برادر گرامی حاج عبدالرحیم عطار زاده رئیس‌هیئت‌مدیره شرکت رابه اطلاع‌دوستان و آشنایان میرسانند. مجلس یادبود مردانه روز چهارشنبه دوم تیرماه ۲۵۳۵ در خانقاه صفی علیشاه از ساعت ۶ الی ۸ بعد از ظهر برگزار میشود.

شرکت سهامی ایران‌متال

مدیران و کارکنان شرکت سهامی کارخانجات صنعتی اسپید بانهایت اندوه درگذشت آقای عبدالرحمان عطار زادهبرادر گرامی آقای حاج عبدالرحیم عطار زاده رئیس هیئت مدیره شرکت را باستحضار دوستان و آشنایان میرساند. مجلس یادبود مردانه آنمرحوم روز چهارشنبه دوم تیر ماه ۲۵۳۵ در خانقاه صفی علیشاه از ساعت ۶ الی ۸ بعد ازظهر منعقد است.

شرکت سهامی کارخانجات صنعتی اسپید
علی کامکار

مدیران و کارکنان شرکت سهامی متارول ضمن عرض تسلیت بخاندان محترم‌عطارزاده فوت ناگهانی آقای عبدالرحمان عطار زاده برادر گرامی آقای حاج عبدالرحیم عطار زاده رئیس هیئت مدیره شرکت راباطلاع دوستان و آشنایان میرساند. مجلس یادبود مردانه‌ازساعت ۶ الی ۸ بعداز ظهر روزچهارشنبه دوم تیرماه ۲۵۳۵ در خانقاه صفی علیشاه برگزار میباشد.

شرکت سهامی متارول
مصطفی نورانی

هیئت مدیره و کارکنان شرکت سهامی کیاسا درگذشت آقای عبدالرحمان عطار زاده برادر گرامی جناب آقای حاج عبدالرحیم عطار زاده راباطلاع دوستان و آشنایان میرساند. مجلس یادبود مردانه‌روزچهارشنبه دوم تیرماه ۲۵۳۵ از ساعت ۶الی ۸بعد ازظهر در خانقاه صفی علیشاه منعقد میباشد.

شرکت سهامی کیاسا
عبدالحسین بیدار مغز

بانهایت اندوه درگذشت تاسف انگیز شادروان عبدالرحمان عطار زاده برادر گرامی جناب آقای حاجی عبدالرحیم عطار زاده را به استحضار فامیل و بستگان ودوستان میرساند مجلس‌ختم آنمرحوم درمسجد جامع دزفول برگزار گردیده ومجلس یادبود مردانه از ساعت ۶ الی ۸ بعد ازظهر روز چهارشنبه دوم تیر ماه ۲۵۳۵ شاهنشاهی در خانقاه صفی علیشاه منعقد خواهد بود.

خانواده های: عطار زاده. امیرعلائی. فروغی .رهنوردی. پالیزبان. تبارکی. نادری. خردمند. ستوده.

با اندوه فراوان فوت بانو زرین‌تاج صادقی جورابچی خواهر آقای فریدون صادقی مدیر باشگاه پاس را به آگاهی میرساند.

مجلس یادبود آن مرحومه از ساعت ۵ تا ۷ بعد از ظهر روز پنجشنبه ۳ تیر ماه در مسجد الجواد (میدان بیست و پنج شهریور) منعقد میباشد.

از سوی ورزشکاران باشگاه پاس ـ مهدی اسداللهی

با اندوه فراوان درگذشت بانو زرین‌تاج رفیع(صادقی جورابچی) همسر آقای هادی رفیع را به استحضارآشنایان و دوستان میرساند.

مجلس ترحیم آن مرحومه روز پنجشنبه سوم تیر ماه از ساعت ۵ تا ۷ بعد از ظهر در مسجد الجواد (میدان ۲۵ شهریور) منعقد میباشد.

خانواده های : رفیع ـ صادقی جورابچی ـ اردوخانی ـ عسگریان ـ اصلانی ـ نوائی ـ قلی‌زاده ـ عفتیان ـ اعرابی ـ امامی ـ وقایع‌نگار ـ نصر اصفهانی ـ نصرتی ـ داوری ـ افشار ـ نیکوکاری ـ رسولی .

هو الحی الذی لایموت

بانهایت تاسف درگذشت بانو صفیه طباطبائی(فروغ‌الزمان) صبیه مرحوم حجت‌الاسلام‌آقامیرزا سید ابو القاسم طباطبائی و نواده مرحوم حجت‌الاسلام آقا میرزا سید محمدطباطبائی را به اطلاع بستگان و دوستان می‌رساند . مجلس یادبود آن مرحومه از ساعت ۳ تا ۵ بعد از ظهر روز پنجشنبه ۳ر۴ر۲۵۳۵ در مسجد الجواد واقع در میدان ۲۵ شهریور برگزار خواهد بود .

خانواده های : طباطبائی ـ ورنا ـ انتظامی ـ میرفخرائی ـ مهرنوش ـ علوی ـ مکانیک ـ مدرسی‌روحانی ـ عباسیان قوامی ـ قادسی ـ لشکری ـ پورانصاری وخانواده های وابسته .

آ ـ ۵۶۵۵ ۱ـ۲

باکمال تاسف بدینوسیله درگذشت مادر عزیزم بانو صفیه طباطبائی (فروغ‌الزمان) را باستحضار دوستان و بستگان می‌رساند . مجلس یادبود آن مرحومه از ساعت ۳ تا ۵ بعد از ظهر روز پنجشنبه ۳ر۴ر۲۵۳۵ در مسجد الجواد واقع در میدان ۲۵ شهریور برگزار خواهد بود.

عشرت طباطبائی

آ ـ ۵۶۵۵ ۱ـ۲

اطلاعات ـ مصیبت وارده را بخانواده های عزادار بویژه بازماندگان آن مرحومه تسلیت میدهد .

با اندوه فراوان مرگ جانگداز عزیز از دست رفته سهراب یزدان‌پناه غرائی را به‌آگاهی خویشان و دوستان گرامی میرسانیم مجلس‌ترحیم مردانه‌آن شادروان‌روزپنجشنبه ۳ر۴ر۳۵ ازساعت ٤تا٦ بعدازظهر در مسجد احمدیه واقع‌در سی‌متری نارمک چهارراه مینو ومجلس ترحیم زنانه درمنزل برادر آن مرحوم واقع در تهران‌پارس خیابان ۲۰۶ غربی شماره ۲۰ درهمان ساعت برگزار میشود .

خانواده‌های : یزدان‌پناه غرائی. اکرمی . منتظری . امرالهی. صفوی. شیروانی .

آ ـ ۱۱۲۵۵

اطلاعات ـ مصیبت وارده را بعموم خانواده‌های عزادار تسلیت می‌دهد .

بدینوسیله باکمال تاسف وتاثردر گذشت مرحوم آقای مصطفی مرادی کارمند بازنشسته وزارت دارائی را باطلاع عموم دوستان و آشنایان میرساند مجلس ختم زنانه ومردانه آن شادروان درتاریخ ۳ر٤ر۳۵ روز پنجشنبه در خانقاه صفی علیشاه ازساعت ۱٤ الی ۱٦ برقرار ومراسم شب هفتم نیز از ساعت ۱٦ونیم الی۱۸ونیم روز شنبه ۵ر٤ر۳۵ در سالن‌شماره ۲ بهشت‌زهرا برگزار می‌گردد .

خانواده‌های : مرادی. فرزاد. منصور اسماعیلی. امیر مسعود اسماعیلی . مهرآوران . ابهرودی . عباس مقدم . ابراهیم مقدم . حاج اکبر سوزنکاری . سعید سوزنکاری . شاه‌آبادی. شاهین دلیلی .

آ ـ ۵۶۹۷

اطلاعات ـ مصیبت وارده را بعموم خانواده‌های عزادار تسلیت می‌دهد .

باکمال تاسف و تاثر درگذشت همسر عزیز و پدربزرگوارمان علی‌اصغر مشتاقی بزرگ خاندان مشتاقی را باطلاع دوستان و آشنایان میرساند. مجلس تذکر در روز چهارشنبه ۲ر٤ر۲۵۳۵ از ساعت ۵ تا ۹ بعد ازظهر در آدرس زیر منعقد خو اهدبود.

بهجت اباد خیابان رودسر کوچه رانکوه شماره ۱۰

کوکب سنجری (مشتاقی). حشمت . مهیندخت . شهیندخت. ارزولا مشتاقی. دکتر هوشنگ مشتاقی. دکتر هوشیار مشتاقی. منوچهر تیموریان و خانواده های سنجری. تیموریان. عابدیان. میثاقی. زندوکیلی. مجیدی. ایقانی. میریان. رحیمی. سمندری . دواچی. بابائی.

بانهایت تاسف و تاثر درگذشت بانو کبری فیض‌اللهی همسر و مادر عزیزمان را به‌اطلاع می‌رساند . مجلس ترحیم مردانه ازساعت پنج تا هفت بعداز ظهر روز چهارشنبه دوم‌تیر ماه ۲۵۳۵ درمسجدالجواد برگذار خواهد شد . هزینه ختم زنانه ، طبق‌سفارش آن مرحومه به مصارف خیریه خواهدرسید.

الاحقر حاج سید عبدالکریم انواری ـ الاحقر حاج سیدعلی گلپایگانی .

اسدالله ـ علیرضا ـ نسرین ـ نرگس ـ نسترن فیض‌اللهی و خانواده های فیض‌اللهی ـ منصور قدر ـ نیکو ـ صافی ـ سهیل ـ سفالیان ـ دانشوران ـ شکوهی ـ صادق‌پور ـ جلدی ـ اردبیلی ـ سلیمی ـ جوادی ـ خاتمی ـ نائینی ـ حیدرزاده ـ رحمانی ـ گل‌محمدی ـ امین‌شرعی ـ شیخ ـ رهبری ـ صفائی.

فوت اندوهبار عزیز از دست رفته فاطمه مدنی نائینی همسر فرزندم منیرالدین مدنی نائینی‌راضمن تسلیت‌بفرزندانش باستحضار دوستان و اقوام و همشهریان‌گرامی میرساند .

حسب وصیت هزینه مجلس ترحیم بجمعیت شیر و خورشید سرخ نائین تسلیم ومراسم شب هفت ازساعت ۳ الی ۵ بعدازظهر روز پنجشنبه سوم تیرماه جاری در وادی‌السلام حضرت معصومه برگزار خواهد شد. وسیله ایاب و ذهاب از ساعت ۸ الی۹ صبح در خیابان فرح‌آباد ژاله ـ کوی‌بانک رهنی ـ خیابان نسترن شرقی ـ شماره ۵۷ آماده است .

حاج سید حسینعلی مدنی نائینی

آ ـ ۵۶۱۵

اطلاعات ـ مصیبت وارده را بعموم بازماندگان تسلیت می‌دهد .

با کمال تاسف درگذشت شادروان بانو ماصلطان منجمی بزرگ خاندان منجمی را باطلاع فامیل و آشنایان محترم میرساند .

مجلس ترحیم آن مرحومه ساعت ۲ الی ٤ بعدازظهر روز چهارشنبه دوم تیر ماه در خانقاه صفی علیشاه منعقد میباشد .

خانواده های : منجمی ، امامی ، ناظمیان ، ترحمی ، مقدسیان ، نبوی ، خسروانه ، هاشمی ، پیوندی ، نعیمی ، اقوامی ، حسینیان ، قدس ، افشین ، یغمائیان ، رفیعی ، توکلی ،

آ ـ ۵۶۶۹

اطلاعات ـ به خانواده های عزادار مصیبت وارده را تسلیت میدهد .

باکمال تاسف فوت بانوی گرامی خانم حاجیه واثقی مادر آقای علی‌اکبر واثقی مدیر شعبه اهواز باشگاه هواپیمائی شاهنشاهی را باطلاع کلیه آشنایان میرساند .

مجلس ختم مردانه و زنانه از ساعت ۳ تا ۵ بعد از ظهر روز چهارشنبه ۲ تیر ماه در مسجد مجد منعقد است .

مدیر عامل باشگاه هواپیمائی شاهنشاهی ـ رفعت

بانهایت تاثر و تاسف درگذشت بانو حاجیه واثقی مادر گرامی علی اکبر، اکرم، علی‌اصغر ومجید واثقی را باطلاع می رساند. مجلس ترحیم مردانه وزنانه آن شادروان از ساعت ۳تا ۵بعد ازظهر روز چهارشنبه دوم تیرماه در مسجد مجد منعقد است .

خانواده های: واثقی. سید حسن صادقی. یعقوب مرتضوی. ملک احمد باقرزاده . حاج سید جواد ادبی. عبدالحسین‌بهرامی. عنایت جهانشاهی. فرهاد عشقی. حسین مروجی .زندی. دکتر امینی. محبی. سیف‌اللهی. محمد حسین شجیعی. فتحی‌فر .دکتر بهارمست.

بانهایت تاثر و تاسف درگذشت حاج سید کاظم کاظمی‌محمدی رادر آمریکا به‌اطلاع دوستان وآشنایان میرساند. جنازه فقید سعید در ساعت ۵ بعد ازظهر روز دوشنبه ۳۱ر۳ر۳۵ ازفرودگاه اهواز تشییع شد . مجلس ختم مردانه روز سه شنبه ۱ر٤ر۳۵ صبح از ساعت ۸الی ۱۱ وبعد ازظهر از ساعت ۵الی ۷ و روز چهارشنبه ۲ر٤ر۳۵ صبح از ساعت ۸الی ۱۱در مسجد جامع ومجلس ختم زنانه در روزهای فوق در حسینیه شماسی برگزار است. بهمین مناسبت مجلس ختمی از طرف شرکت ملی راه در روز جمعه ٤ر٤ر۳۵ صبح از ساعت ۸الی ۱۱ در مسجد جامع اهواز منعقد خواهد شد باشرکت خود روح آنمرحوم را شاد و بازماندگان را قرین امتنان فرمائید.

مهندس علی اصغر کاظمی محمدی

آ ـ ۲٤۹۲

اطلاعات ـ مصیبت وارده را بعموم بازماندگان آنمرحوم تسلیت میدهد.

بانهایت تاسف و تاثر فوت بانو کبری کریمی همسر آقای عباس معینی جزنی رابااطلاع خویشان و دوستان عزیز میرساند. مجلس ترحیم مردانه‌وزنانه‌آن مرحومه روز چهارشنبه ۲ر٤ر۳۵ از ساعت ۵ تا۷ بعد ازظهر در مسجد مجد منعقد میباشد.

خانواده های : کریمی. معینی‌جزنی. محمدی. حسینی . سمنانی. جزنی. مختاری. کلهر. احمدی. شمس رضوی .علوی. بوربور. افصحی. خانی.کبیرسلطانی. رشیدی. بیک باغبان.کریمی دستجردی. عزیزی. ابراهیمی خفری. ضرغامی. جیحونی. واحد خانقاه. فیاض تهرانی. شادپوران. شجاعی. ذوقی . فخاری. نیکخو . خازنی.شیرازی. صفاری.لشگری‌نژاد. بکی.میرشجاعیان. میرزائی. ناظمی. عدل دوست. زارع. جلیلی. فرهودی.

آ ـ ۵۷۰۷

اطلاعات ـ بخانواده های عزادار مصیبت وارده را تسلیت میدهد.

بانهایت تاسف‌وتاثر درگذشت شادروان بانو طاهرطبائی راباستحضار بستگان ودوستان میرساند. مجلس ترحیم مردانه‌از ساعت ۵الی ۷ بعد ازظهر روز چهارشنبه دوم تیر ماه درمسجد الرضا منعقد میباشد ضمنا مجلس ختم زنانه در منزل آنمرحومه واقع در خیابان عباس آباد ـ آپادانا ـ نوبخت ـ نسترن شرقی ـ پلاک ۱٦ منعقد است.

خانواده های : طبائی. حیاتی. طاعتی. نیک بین. زیبائی. مقدم. خداداد.جویان. بردبار.پارسا.غضنفری. جوانفر. پهلوانی. سدیفی. نوازشی. درویش. احمدی سیماب. جهانبانی. فیروزی. تهرانچی. خطیبی‌نیا. درفشی‌فر. سلطانی. اسمعیلی. بهنوش . سیدی. مسیح‌نیا. هاشمی ناطقی. صیامی. قربانی.

آ ـ ۵۷۲۳

اطلاعات ـ مصیبت وارده را بخانواده های عزادار تسلیت میدهد.

با کمال تاسف فوت نابهنگام شادروان ناصرپروین‌پور کارمند عالیرتبه بازنشسته شرکت ملی نفت ایران را به‌اطلاع دوستان و آشنایان و همکاران شرکتی میرساند.

مجلس ختم زنانه و مردانه آن مرحوم روز چهارشنبه دوم تیر ماه جاری از ساعت ۳ تا ۵ بعداز ظهر در مسجد الجواد منعقد خواهد بود .

خانواده های : پروین‌پور ، طوغانیان ، خوئی ، مرتضوی ، نعیمی‌راد ، قانع ، سیاوشی ، خزائل،علیزاده ، محمدزاده ، قاسمی ، الیاسی ، ابوالمعالی ، طباطبائیان ، گوهری ، گلبن ، واقفی .

آ ـ ۱۱۲۲۵

اطلاعات ـ مصیبت وارده را به عموم خانواده های عزادار تسلیت میدهد

باکمال تاثر درگذشت ناگهانی دوست و همکار ارجمندمان ناصر پروین‌پور را به اطلاع می رساند . مجلس ترحیم آن شادروان روز چهارشنبه دوم تیر ماه جاری از ساعت ۳ الی ۵ بعداز ظهر درمسجد الجواد برگزار خواهد شد .

غلامرضا خوئی. هوشنگ امیری. جهانبخش زمانیان . انوشیروان حیاتغیب. فتاح علوی. مجید سلیمزاده. محمدعلی دژگشا. بنیاهو کوخاک. غلامحسن‌ماهوتی. یوسف‌مرتضوی. عنایت‌الله سفیدوش . اسماعیل دستمالچی . کیوان رکنی . اسمعیل خاوری. عباس سیر. عزت‌الله کیانی. عبدالله رامش. اصغر اخوان. صدرالدین ساجدی . اسمعیل زبرجدی. محمد تقی پوینده .

آ ـ ۵۶۹۵

اطلاعات ـ مصیبت وارده را بعموم بازماندگان آنمرحوم وخانواده‌های وابسته تسلیت میدهد .

دوست بسیار ارزنده وعزیزمان سید حسین زاهدی که خصیصه‌های عالی انسانی داشت و با همه وجودش راستی و درستی بود، از جمع ما رفت. با احساس سنگین این‌اندوه بزرگ، یاد اورا همیشه گرامی می‌داریم. مجلس ترحیم آن شادروان روز پنجشنبه ۳تیرماه ازساعت ۱۲ الی۲ بعدازظهر در خانقاه صفی علیشاه برگزار میشود .

حاج سید محمود افجه‌ای. دکتر اصغر بهشتی . محمد بوترابی . هوشنگ بدیع مسعود . دکتر حسین تیموریان . مهندس حیدری. مهندس منوچهر خموش. دکتر محمدحسن خردپیر. دکتر نصراله درویش. دری. بیوک‌زرین‌نژاد. منصور شمس. دکتر محمد صادق‌زاده اسکوئی. صهبائی . فیروز عرفانی. عسکری. دکتر مجید کیوان. گلشن اکبر گوهری . نامدار. میوندی. دکتر رکن‌الدین نهاوندی . دکتر نیاکان . نهال. هنرور. دکتر حسین همدانی. یموتی .

آ ـ ۵۷۱۳

بانهایت‌تاثر فوت مرحوم حاج سید محمد صالح برادر، شوهر و پدر عزیزمان را به اطلاع دوستان و آشنایان می‌رسانیم . مجلس ترحیم مردانه روز چهارشنبه دوم تیرماه از ساعت ۵ر۵ الی ۵ر۷ بعد از ظهر در مسجد ابوالحسن واقع در خیابان شهباز جنب کوچه باغ فرید و مجلس ترحیم زنانه در منزل فقید سعید برگزار میگردد .

سید تقی جمالی ـ طلعت ـ فخری ـ شجاع‌الدین ـ منیر ـ عباس ـ اعظم ـ نیره ـ مهدی صالح و خانواده‌های: جمالی ـ فرزام ـ زرگر ـ حسینی ـ پورشریف ـ غلامی مسگرها ـ خدائی ـ بیریائی ـ مفیدی ـ نوری‌فرد ـ پژوهی ـ افشارنیا ـ قهرمان بیک ـ فردوسی ـ کیارودی ـ استادآقا ـ اشرفی ـ سامری .

آ ـ ۵۷٤۷

اطلاعات ـ مصیبت وارده را بعموم خانواده هـای عزادار تسلیت میدهد .

با تالم و تاثر درگذشت شادروان رضوان مکان آقای فضایل مطلبی بزرگ خاندان مطلبی و اوحدی زنجانی را به اطلاع میرساند .حسب‌الوصیه آن مرحوم مخارج مجلس ترحیم در تهران صرف امور خیریه و کمک به مستمندان خواهد شد .

جواد مطلبی ، سعید مطلبی ، عبدالعظیم اوحدی ، ابوجعفر اوحدی ، مهندس رضا سرجوئی ، ایرج مطلبی ، سیاوش مطلبی و خانواده های : مطلبی ، اوحدی ،یحیوی ، نجاتی .

اطلاعات ـ مصیبت وارده را به خانواده های‌عزادار تسلیت میدهد

آ ـ ۱۱۳۱۸

یادبود

چهل روز از درگذشت نویسنده دانشمند علی جواهرکلام میگذرد . بعداز ظهر چهارشنبه دوم تیر ماه اقوام‌ودوستان برسر مزارش در بهشت‌زهرا برای یادبود و خواندن‌فاتحه جمع می شوند یادش گرامی‌باد .

خاندان جواهرکلام

آ ـ ۵۵٤۳

چهارشنبه دوم تیر ماه جاری مصادف با آغاز سومین سال درگذشت مادر بزرگـوارمان شادروان ملکه بهزادی (مامقانی) میباشد .

باین مناسبت مجلس یادبودی در منزل آن مرحومه واقع در خیابان سپه ـ روبروی درب دوم دانشکده‌افسری ـ کوچه صابری ـ پلاک ۳۳ از ساعت ٦ الی ۸ بعد از ظهر برقرار خواهد بود .

خانواده مامقانی

آ ـ ۵٦٦۱

بمنظور اطلاع بستگان و دوستان عزیز مخارج مجلس تذکر سالگرد شادروان سرهنگ بهزادان (کوچکپور) بصرف امور خیریه خواهد رسید .

منیره صحاوی (بهزادان)

آ ـ ۵۷۲۷

به اطلاع کلیه منسوبان و دوستان گرامی میرساند که روز چهارشنبه دوم تیرماه جاری سالروز درگذشت‌عزیز ازدست رفته بانو بزرگ پلاکینی (امیرعلائی) همسر ومادر گرامی‌مان میباشد هزینه مراسم مربوطه برای شادی‌روان پاکش صرف امور خیریه خواهد شد .

محمد عظیم ، فرود ، آریتا ، کامران ، کامبیز ، هایده، علی

آ ـ ۱۳۸

تسلیت

جناب آقای مهندس قهرمان حاجبی

خبر درگذشت مادرگرامیتان مرا نیز متاثرنمود شکیبائی هرچه بیشتر برای شما وخانواده‌محترمتان ازخداوند بزرگ مسئلت دارم .

محمد رضا زارعی

جناب آقای مهندس بلوری مدیر کل مخابرات استان مازندران

بانهایت تاسف و تالم مصیبت وارده را به‌آنجناب‌وخانواده محترمتان تسلیت می‌گوئیم .

کارکنان اداره مخابرات شهسوار

آ ـ ۲٤۹۰

همکار محترم جناب آقای دکتر علیرضا میثمی

با تاثر فراوان درگذشت پدر گرامیتان را تسلیت گفته، بقای عمر و سعادت بازماندگان را خواستارم .

اهواز ـ دکتر احمد نصیری

آ ـ ۲٤۹٤

جناب آقای علی‌اکبر واثقی
مدیر باشگاه هواپیمائی شاهنشاهی شعبه اهواز

درگذشت مادر گرامیتان رابشما وخاندان ارجمندتان تسلیت گفته‌خودرا درغم شما شریک میدانم .

اهواز ـ محسن بحرینیان

آ ـ ۲٤۹۳

آقای مهندس محمد نصری و بانو

بانهایت تاسف درگذشت شادروان بانو زهرا لواسانی را بشما وخانواده گرامی تسلیت میگوئیم .

هیئت مدیره شرکت سپیدار

آ ـ ۱۱۳۱۷

آقای مهندس محمد نصری و بانو

مصیبت وارده را به‌شما و خانواده گرامی تسلیت‌میگوئیم.

مهندس محسن رضائی. مهندس جهانگیر عصر آزاد . مهندس محمد عبائی. مهندس ایرج منصوری .

آ ـ ۱۱۳۱٦

جناب آقای منوچهر عضدالملکی

بانهایت تاثر مصیبت وارده را بشما و خانواده محترم تسلیت عرض می‌نمائیم .

بابل ـ خانواده‌های عابدیان ـ طهماسبی

آ ـ ۵۷۳۵

جناب آقای مهندس کامران حاجبی

غم درگذشت والده گرامیتان راصمیمانه تسلیت میگویم.

مهندس محمد آجیلی

آ ـ ۵۷۳۱

سرکار خانم پروین صادقی جورابچی (نوائی) و خانم سهیلا نوائی

مصیبت وارده را ازصمیم قلب تسلیت میگوئیم .

ژاله ـ سهیلا ـ نجمیه ـ شمسی و خانواده نجفی

آ ـ ۱۱۲۷۱

دوست عزیزم آقای حسین الهامی

مصیبت وارده را تسلیت میگویم .

مسیح اسداللهی

آ ـ ۱۱۲٦۰

دوست عزیزم جناب آقای نصرت‌اللهپورطبیب

ما را در غم بزرگ خود شریک بدانید .

حسن یزدی و بانو

آ ـ ۱۱۲٦۷

جناب آقای محمود پروین‌جاه

مصیبت وارده را به جنابعالی و خانواده گرامی تسلیت میگوئیم .

محمود نصیری و بانو

دوستان و علاقمندان قمی

آقای حاج میرزا ابوالقاسم مجتهدی که از قضات عالیرتبه و نیکنام وزارت محترم دادگستری بوده و مضافا از ارادتمندان و دلباختگان ساحت مقدس ائمه اطهارمیباشند در مصیبت وارده مرگ برادر بزرگوارشان آیت‌عظمای الهی حاج میرزا عبدالله مجتهدی طاب‌ثراه متاسف ضمن تسلیت شادی روح آن فقید سعید را مسئلت دارند .

ارض اقدس قم ، حاج حسین مولوی ، دکترنبی‌فاطمی، محمدحسین فخاریان ، محمد بیطرفان ،اخوان‌منادی ، نادری ، سیدعلی طباطبائی ، اخوان رادفر ، اخوان صالحی،علی‌اصغر حیدرزاده ،علی میلانی، اخوان‌دانشپور، اخوان مبصری

آ ـ ۲٤۹۸

خاندان محترم عزیز زاده

مصیبت وارده را تسلیت عرض نموده بقاء وسلامتی بازماندگان محترم را از خداوند خواهانیم .

خانواده های : لاهیجانیان ـ حسنی پور

آ ـ ۱۱۳۲٦

آقای جواد جمالی

روسای انجمنهای ورزشی آموزشگاههای کشورمصیبت وارده را بشما تسلیت می‌گویند .

انجمنهای ورزشی آموزشگاههای کشور

آ ـ ۵۷٤۹

از طرف خود و کلیه خلبانان و کارمندان آموزشگاه خلبانی گلایدر فوت حاجیه خانم واثقی مادر گرامی جناب آقای علی‌اکبر واثقی مدیر شعبه باشگاه را در اهواز بکلیه بستگان تسلیت عرض مینمایند .

رئیس آموزشگاه خلبانی گلایدر ـ قمقانی

آ ـ ۱۱۲۸۲

خلبانان ـ کارمندان ـ دانشجویان باشگاه هواپیمائی شاهنشاهی شعبه اهواز فوت مادر گرامی جناب آقای علی‌اکبر واثقی مدیر شعبه را بدان جناب و خانواده محترم تسلیت عرض مینمایند.

شعبه اهواز

آ ـ ۱۱۲۳۳

جناب آقای علی‌اکبر واثقی

استادان ـ کارمندان و دانشجویان آموزشگاه عالی فنی باشگاه هواپیمائی شاهنشاهی فوت مادر گرامی آنجناب را تسلیت گفته و درغم شما شریکند بقای عمر و سعادت وسلامت شما و خانواده محترمتان را از درگاه خداوند خواستاریم .

آموزشگاه فنی ـ شریفی‌پور

آ ـ ۱۱۲۳٤

از طرف خود و کلیه استادان ـ خلبانان ـ دانشجویان وکارمندان فوت حاجیه خانم واثقی مادر گرامی جناب آقای علی‌اکبر واثقی مدیر شعبه باشگاه در اهواز را به کلیه بستگان تسلیت عرض مینمایند

مدیر شعبه اصفهان ـ کاوس کاوسی

آ ـ ۱۱۲۳۵

از طرف خود و کلیه استادان ـ خلبانان ـ دانشجویان وکارمندان فوت حاجیه خانم واثقی مادر گرامی جناب آقای علی‌اکبر واثقی مدیر شعبه باشگاه در اهواز را به کلیه بستگان تسلیت عرض مینمایند

مدیر شعبه شیراز ـ هادی خسروانی

آ ـ ۱۱۲۳٦

جناب آقای حسین نجفی‌و بانو

باکمال تاثر مصیبت وارده را بشما و مخصوصا همسر گرامیتان تسلیت گفته بقای عمر و سلامتی بازماندگان را از خداوند متعال خواستاریم .

کارکنان برق نورد ۳۵۰ ذوب آهن آریامهراصفهان

آ ـ ۲٤۸۲

جناب آقای یوسف فلاحی

بااندوه فراوان درگذشت مادر عزیزتان را بشما وخانواده محترمتان تسلیت میگویم .

محمدرضا صالحی

آ ـ ۵٦۸۵

آقای مهندس فروزانی و بانو ـ خانواده بصیریان

بایکدنیا تاسف مصیبت وارده را تسلیت میگوئیم .

داریوش بنی‌فضل و بانو

آ ـ ۵٦۸۳

جناب آقای عباس معینی جزنی ریاست محترم حسابداری انستیتو تاج پهلوی ـ جناب آقای عبدالحسین محمدی ریاست محترم حسابداری بیمارستان دکتر اقبال .

بااندوه بسیار مصیبت وارده را تسلیت عرض مینمایم .

سید نظام‌الدین شفائی

آ ـ ۵٦۷۹

جناب آقای تقی‌افراسیابی

مصیبت وارده را به جنابعالی صمیمانه تسلیت‌می‌گویم.

محمدتقی علمشاهی

آ ـ ۱۱۱۸۵

آقای مهندس فریدون زندوکیلی

باقلبی آکنده از تاثر مصیبت وارده را تسلیت عرض نموده بقای عمرشما و خانواده محترم را از ایزد متعال مسئلت‌داریم.

کامبیز مجیدی ـ اصغر نظری ـ حسین صحرانورد ـ محمد آشفته

آ ـ ۱۱۲۲۹

سرکار بانو پروین روحی

با یکدنیا تاثر و تالم مصیبت وارده را از صمیم قلب تسلیت می‌گوید .

وصالی و بانو

آ ـ ۵٦۹۱

نسرین عزیز

مرگ مادر غمی جانگداز است، ما را هم در غـم خود شریک بدان .

فرزانه ـ فریده ـ سیمین

آ ـ ۱۱۱٦۵

بانهایت تاسف مصیبت وارده را به خانواده محترم معینی جزنی تسلیت عرض نموده بقای عمر و سلامتی آن خانواده را آرزومندم .

مراد ضرابی مقدم

آ ـ ۱۱۱٤٦

دوست وهمکار ارجمند جناب آقای سیدحسین الهامی

مارا هم درغم بزرگ وجانکاه خود شریک بدانید.

آصفنیا آریانی. منوچهر اشتهاردی. هنگامه افشار . جهانگیر بلوچ. هادی خرسندی. مهدی سید حسینی . عباس شریفی. محمود متین. علی مقدس‌زاده. داریوش نظری .

آ ـ ۱۱۳۱٤

جناب آقای مهندس علیرضا طباطبائی

مصیبت وارده را از درگذشت دائی گرامیتان صمیمانه تسلیت عرض می‌نمائیم .

از طرف کارگران کارخانه شیر پاستوریزه تهران
دبیر سندیکا حسین بابائی
نماینده کارگران حسین شکرآبادی

آ ـ ۱۱۲٤۵

خانواده‌های محترم عزیززاده

درگذشت مرحومه خانم ملاحت عزیززاده را به‌بازماندگان آن مرحومه تسلیت عرض می‌کنیم .

محمد مهدی لاهیجانیان . خانواده‌های لاهیجانیان . حسنی‌پور. حقیقت. اشراقی .

آ ـ ۱۱۲٤۹

همکار ارجمند سرکار خانم فرزاد

مصیبت وارده را صمیمانه تسلیت گفته برایتان صبر و بردباری آرزومند است .

مدیر عامل وکارکنان موسسه تولید وپخش پوشاک

آ ـ ۱۱۲۳۷

بدینوسیله مصیبت وارده را به‌آقای مهندس فریدون‌زند وکیلی تسلیت عرض می‌نمائیم .

هیئت مدیره وکارکنان شرکت کیان ماشین سهامی خاص

آ ـ ۱۱۲۲٦

دوست ارجمند آقای مهندس افشار
ریاست کارخانه قند شازند

باکمال تاسف وتاثر درگذشت همسر گرامیتان را بشما و نورچشمان داغدار و خاندان جلیل تسلیت می‌گوئیم و از درگاه ایزد متعال برای شما و بازماندگان سلامت وشکیبائی آرزو داریم .

رضا بهبهانی. تیمور تاجبخش. محمد باقرپورسید . عیسی کیائی. جواد فهمیده وجدانی .

آ ـ ۱۳٦

گروه فرهنگی هدف

مصیبت وارده به همکار خودخانم روحی رئیس دبیرستان شماره ۲ را به‌ایشان تسلیت می‌گوید .

آ ـ ۱۱۱٦٦

سپاسگزاری

از کلیه سروران گرامی و علماء اعلام و اقوام و دوستان و آشنایان بالاخص مهندسین عالمیقام راه‌آهن و ادارات کشاورزی و دامپزشکی و شرکت مهندسین مشاور رسته که در مراسم، تشییع و شب هفت مرحومه بانوفاطمه مکی‌نژاد در قم شرکت فرمودند و با تشریف‌فرمائی در مجالس ترحیم منعقده در تهران و اراک و شازند و شهرستان مهاباد داغدیدگان را تسلی فرمودند و یا باارسال تلگراف و نامه و تلفن ابراز همدردی فرمودند بدین وسیله تشکر مینماید و چنانچه بعلت تالمات شدید روحی فرصت شرفیابی حضوری دست ندهد امید عفو را دارد .

مهندس تقی مکی‌نژاد ، فرزندان بانو فاطمه مکی‌نژاد

آ ـ ۵۷٤۱

از سروران گرامی که وسیله تلگراف ، نامه و جراید ویا در مراسم تشییع جنازه و تدفین و حضور درمجالس تذکر جوان ناکاممان محمدمحسن فلاح بذل‌عنایت و همدردی فرموده‌اند صمیمانه سپاسگزاریم وچنانچه بعلت‌تالمات روحی در عرض تشکر حضوری تاخیری رخ دهد امید عفوداریم.

علی فلاح و بانو و خانواده های وابسته

آ ـ ٦۷۵

سپاسگزاری

از همه سروران و دوستان که با شرکت خود در مراسم یادبود برادر مرحومم نصرت‌الله راستکار ابراز همدردی نمودند و یا از راه آگهی در جراید و ارسال تلگرام های تسلیت و نامه همدلی فرموده‌اند سپاسگزارم .

عزت‌الله راستکار

آ ـ ۵٦۸۱

بدین وسیله از عموم عزیزانی که بمناسبت درگذشت مرحوم نصرت‌الله راستکار چه حضورا و چه از راه نشر آگهی ابراز همدردی فرموده‌اند سپاسگزاریم .

خاندان راستکار و بستگان

آ ـ ۵٦۸۱

بدینوسیله از کلیه سروران عزیز ، صاحبان صنایع، بازرگانان ، خویشان و دوستان که در مراسم تشییع و تدفین و مجلس ختم و هفتمین روز درگذشت مرحومه حاجیه خانم مرتضوی در اصفهان و تهران شرکت‌فرموده یا بوسیله جراید ، تلگرام و تلفن و نامه بانهایت محبت موجبات تسلی خاطر بازماندگان و خانواده های وابسته را فراهم فرموده‌اند صمیمانه سپاسگزاریم و اگر بعلت تالمات روحی تشکر حضوری مقدور نشد بـا بزرگـواری معذورمان خواهند فرمود .

حاج محمدحسین مرتضوی ـ مهدی مرتضـوی ـ محمود مرتضوی .

آ ـ ۵٦۷۳

از بستگان، دوستان و سروران گرامی که با لطف و بزرگواری خود درکلیه مراسم درگذشت همسر وپدرعزیزمان مرحوم حاج‌یحیی تاجبخش شرکت فرموده وموجبات تسلی خاطر مارا فراهم ساخته‌اند سپاسگزاریم وچنانچه بواسطه تالمات روحی در شرفیابی وعرض تشکر تاخیری رخ دهد پوزش می‌طلبیم .

سلطنت تاجبخش (بیات) . مریم تاجبخش (کروریان) مینو تاجبخش .

آ ـ ۵٦۹۹

از کلیه دوستان و اقوامی که در مورد حادثه ناگوار و جانگداز مرحوم حاج محمد طالشی و دختران معصومش دل های جریحه‌دار و پریشان را تسکین فرموده‌اند بدین فرانک و ماندانا بوسیله درج در روزنامه و تلگرافات وسیله تشکرات خود را اعلام میداریم .

خرم‌آباد لرستان ـ خانوادطالشی و سایر بازماندگان

آ ـ ۲٤۷۷

از سروران گرامی ، سناتور ها ، نمایندگان مجلس و امراء ارتش و مدیران شرکت ها و کلیه بستگان ودوستان و اشنایان که‌در مراسم تشییع و ختم و شب هفت مرحوم صادق صادقیان شرکت وابرازهمدردی فرموده بودند صمیمانه سپاسگزاری‌نموده وسعادت وسلامت همگان را ازدرگاه ایزد متعال خواستاریم.

صادقیان و خانواده های وابسته

آ ـ ۵۷۱۱

اطلاعات ۱۳۰۴
بنیانگذار : عباس مسعودی
صاحب امتیاز و مدیر: فرهاد مسعودی
سردبیر : منصور تاراجی
محل اداره:خیابان خیام. ساختمان اطلاعات.تهران
تلفن: ۳۲۸۱
تلکس: ۲۱۲۳۳۶ـتلگرامی: اطلاعات ـ تهران

تقویم اطلاعات

سه شنبه ـ اول تیرماه ۲۵۳۵
بیست و سوم جمادی‌الثانی ۱۳۹۶ـ بیست‌و دوم ژوئن ۱۹۷۶
استخراج دکتر ریاضی کرمانی

ساعات شرعی	اذان مغرب . . . . ساعت ۷ و۴۳ دقیقه
	اذان صبح (فردا) . . . ساعت ۲ و ۵۴دقیقه
	طلوع آفتاب (فردا).. . ساعت ٤و۴۷ دقیقه
	ظهر شرعی (فردا)... . ساعت ۱۲ و ۱۰دقیقه
	اذان مغرب (فردا).. . ساعت ۷ و۴۳ دقیقه

شاهنشاه: فلسطینی‌ها باید دارای یک کشور بشوند

شاهنشاه آریامهر و علیاحضرت شهبانو دیروز پس از عزیمت پرزیدنت محمد انورالسادات رئیس جمهوری عربی مصر و بانو از ایران خبرنگاران را بحضور پذیرفتند و به پرسش های آنان در زمینه توسعه همکاری های دو کشور پاسخ گفتند.

شاهنشاه در آغاز پیرامون مذاکرات‌خود بارئیس جمهوری مصر که مورد سئوال خبرنگاران قرار گرفته بود فرمودند همانطور که میدانیدما دو مرتبه وقتیکه روابط خودمان‌را با مصر ازنو شروع کردیم من که تقریبا یکسال و نیم پیش مسافرتی به مصر کردم و احساسات برادرانه و صمیمانه‌ای در آنجا مشاهده کردم و البته قبل از آنهم برای رئیس جمهوری مصر احترام‌و احساسات‌نیکی‌داشتم ولی آنجا حضورا که ملاقات ها دست داد و آشنا شدیم این احترام‌و نظر نیکو به یک دوستی عمیق و برادرانه تبدیل شد.

شاهنشاه افزودند البته این دوستی برادرانه فقط بین دو رئیس مملکت نمیتواند باشد مسلما این منعکس کننده نزدیکی قلبی است بین دو ملت ایران و مصر . اما خیلی‌واضح‌است که نه فقط هیچگونه اختلافی با هم نداریم بلکه منافع‌مشترک بسیاری داریم و خوشبختانه برداشت ما از مطالب بقدری به هم نزدیک و شبیه است که کمک میکند به منافع مشترک ما.

شاهنشاه با اشاره به سفر پرزیدنت سادات به ایران افزودند این مسافرت تایید باز هم بیشتر و باز هم کامل‌تر همین روابطی است که بشما توضیح دادم و بلاشک حال و آینده نیز غیر از این نمی تواند باشد چون اساس این منافع هم تغییر ناپذیراست اینست که در آینده ما شاهد همین‌روابط بسیار محکم و اگر ممکن باشد که انسان بگوید بازهم فزاینده بین دو مملکت خواهیم بود.

شاهنشاه در پاسخ این سئوال که آیا تامین‌احتیاجات مالی مصر از جانب ایران‌در گفتگو های شاهنشاه و پرزیدنت سادات مطرح شده است فرمودند: ما یک قرارهائی باهم گذاشتیم که ایران البته به تمام قرار هایش همیشه احترام‌میگذارد و امیدواریم که ایران هم در ساختمان بعد از جنگ اکتبر مصر سهم بزرگ و معنی‌داری داشته باشد.

سئوال شد آیا ایران و مصر اقدام مشترکی درمورد پایان جنگ و خونریزی در لبنان بعمل خواهند آورد.

شاهنشاه افزودند البته از لحاظ سیاسی به این حد نمیشود گفت ولی دائمامشغول بوده‌ایم حتی در این چند روز و همانطوری که گفتیم برداشت ما فعلا همین است استکه‌جنگ لبنان وخونریزی باید حتما تمام بشود و فعلا عملی‌ترین کار اینست که بدست قوای مشترک چند مملکت عربی این کار درآنجا صورت بگیرد و مقدمات کار هم مثل اینکه دارد فراهم میشود.

سئوال شد پرزیدنت سادات در مصاحبه‌شان با خبرنگاران در تهران گفته‌اند که ایران‌و مصر در آینده با یکدیگر همکاری نظامی خواهند کرد آیا این بمفهوم اینست که هریک از دو کشور درصورتی که مورد تهدید قرار گیرند کشور دیگر نیرو وسلاح برای کمک به کشور دوست‌خواهد فرستاد؟

شاهنشاه فرمودند همکاری نظامی گمان نمی‌کنم به این معنی باشد بلکه موضوع‌تربیت افراد است که ما ازدوطرف باهم همکاری داریم و الان هم داریم.

کشور فلسطین

بعرض رسید نزدیکی‌ایران به فلسطین با توجه باینکه شاهنشاه همواره از آرمان و حقوق حقه ملت فلسطین پشتیبانی فرموده‌اند این‌مسئله هم در مصاحبه پرزیدنت‌سادات مطرح شده است ممکن است شاهنشاه نظرشان را در این زمینه بفرمایند.

شاهنشاه فرمودند:

ما همیشه این را گفته‌ایم و هنوز هم میگوئیم و در جامعه ملل هم رای دادیم که فلسطین هم یک حقیقتی است که نمیشود در نظر نگرفت و عنقریب فکر میکنم باید منتظر ایجاد یک کشوری به اسم فلسطین باشیم وبهرطریق‌آنها هم باید یک محلی داشته باشند که در آنجا جمع بشوند و احساسات خودشان را از لحاظ اینکه از آوارگی به داشتن یک میهن و یک‌تشکیلات میهنی و ملی برگشته‌اند حس خود را در این زمینه ارضا بکنند و سرزمینشان یک مملکت فعالی در این نقطه از دنیا بشود.

سئوال شد اعلیحضرتا پرزیدنت سادات در مصاحبه‌ای گفته بودند که کمیته‌ای‌مشتمل

بقیه در صفحه ۴۱

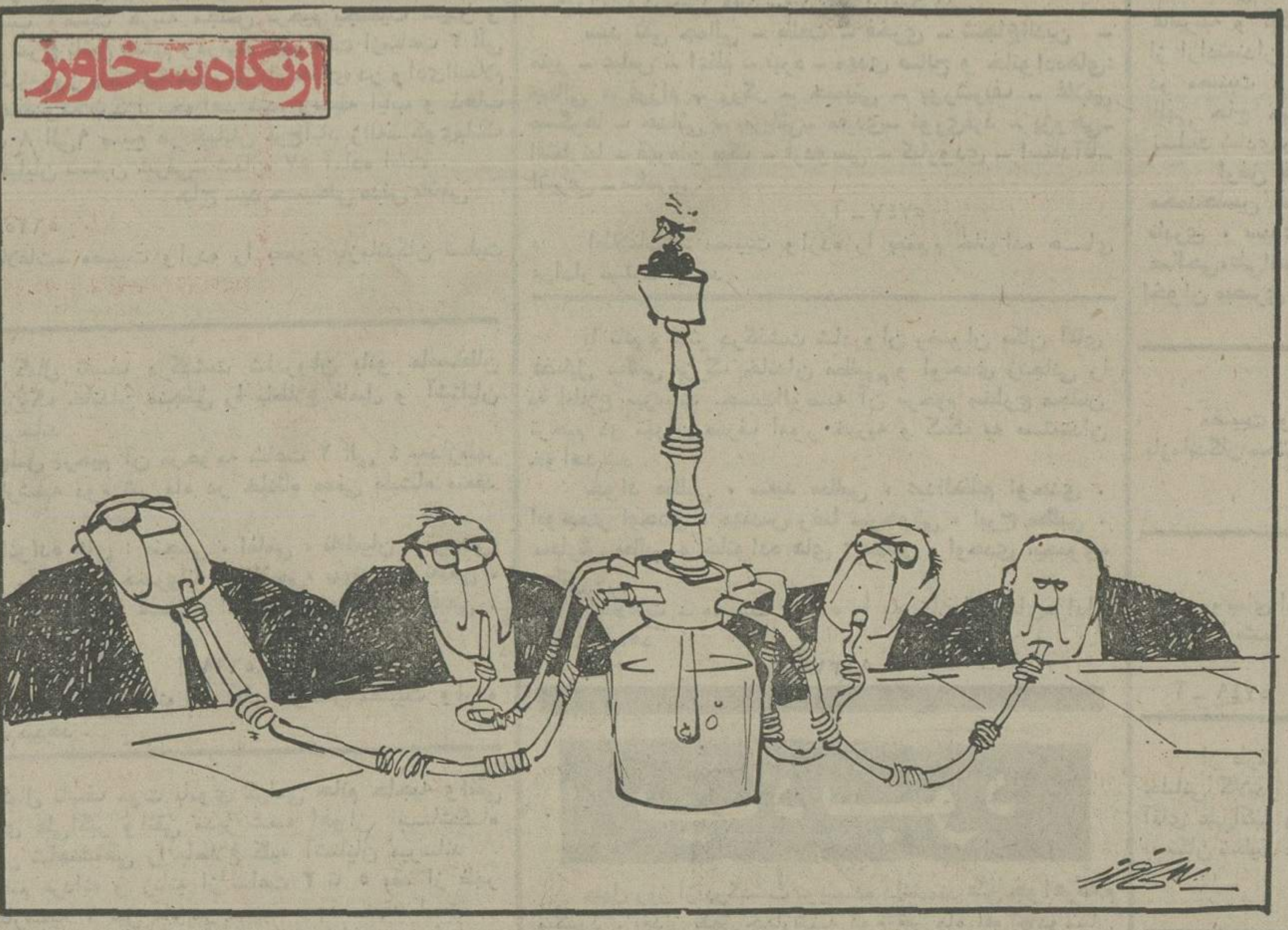

سیگارکشیدن درجلسات و کمیسیونهای دولتی ممنوع میشود

تورهای تابستانی
جهانگردی ارمیترا

بانکوک پاتایا ۵۹۵۰ تومان	۱۵ روز حرکت از ٦ تیر هرهفته۱۰ روز اقامت در کنار دریا (شهرپاتایا) ۵ روز اقامت در بانکوک
بهشت شرق ۷۸۵۰ تومان	۱۵ روز حرکت ٦ـ۲۰ تیر ۳ـ۱۷ـ۳۱ مرداد بانکوک- پاتایا- هنک‌کنک ـ ماکاو
اروپا ۸۲۰۰ تومان	۱۸ روز حرکت ×ـ× تیر ۱٤ـ ۲۸ مرداد هامبورک ـ لندن ـ آمستردام ـ پاریس
اروپا ۷٦۵۰ تومان	۱۸ روز حرکت ×ـ× تیر ۱۲مرداد و ۱شهریور رم- مادرید- لاس‌پالماس ـ لندن
اروپا ۷۹۵۰ تومان	۱۸ روز حرکت × ـ× تیر ۲ـ ۱۷ـ ۳۱ مردادرم- پاریس-لندن
اروپا ۹۷۰۰ تومان	۲۰ روز حرکت × تیر ۱۰ـ۲٤ مرداد هامبورک ـ کپنهاک ـ اسلو ـ استکهلم ـ لندن
اروپا ۸۸۵۰ تومان	۲۱ روزحرکت × ـ× تیرـ×ـ ۱۹ـ۲٦ مرداد رم-نیس- بارسلون- پاریس ـ لندن

(تور های اروپا که با علامت × مشخص شده تکمیل گردیده)
کلیه تورهاشامل . بلیط هواپیما ـ هتلهای درجه‌یك
صبحانه‌وناهار وگردش درشهر هامیباشد.
جهانگردی ارمیترا- عباس‌آباد ـ خیابان میترا
تلفن های ۸٤٦۷۳۷ـ ۸۵۱٦۷۰

بازارسیاست

مذاکرات مهم ایران وعراق

سعدون حمادی وزیر خارجه عراق امروز وارد تهران شد. او برای مبادله اسناد وقرارداد هائیکه در یکسال اخیر امضاءشده واخیرا به تصویب مجلسین ایران و شورایعالی انقلاب عراق‌رسید بتهران آمد . اما در کنار این برنامه که فقط جنبه تاریخی و تشریفاتی دارد، مذاکرات مهم و موثری بین دو وزیر خارجه‌انجام خواهد شد . کهاز نظر جهان عرب و بخصوص کشور های خلیج فارس واجد اهمیت فوق‌العاده است .

ایران در یکماه اخیر مذاکرات تعیین کننده‌ای با عربستان سعودی، بحرین ، سوریه ومصرداشته ، وهم‌اکنون با عمان نیز در جریان مذاکره است. عراق در جهان عرب و خلیج فارس موضع خاص دارد و ایران نیز دارای همین شرایط است ، بدین لحاظ نزدیکی و تفاهم این‌دو کشور بخصوص در خلیج فارس حلال همه‌ی مشکلات و پایان بسیاری ازاختلافسلیقه هاست.ایران وعراق در ۱۵ ماه گذشته نشان دادند که در حل مشکلات بزرگ و پیچیده مهارت و حسن‌نیت فوق‌العاده دارند . آنها برای بسیاری از مسائل که جنبه حیات ملی داشت ، بامنطق و اصول بین‌المللی بتوافق رسیدند ، بهمین جهت می‌توان گفت قادرنددر مسائل‌مشترک خلیج فارس هم فرمول مرضی‌الطرفین پیدا کنند . مذاکرات سعدون حمادی درتهران ازاین جهت بسیار مهم و حساس است .

سفر کنونی حمادی را میتوان نقطه پایان اختلافات انقلاب چندین دهساله و بخصوص بحران سال های اخیر دو کشور دانست ، چه‌بسا برای طرح فقط امنیت خلیج فارس هم نقطه‌آغازو امید بخشی باشد،که حداقل در کنفرانس قریب‌الوقوع وزرای‌خارجه ۸ کشور خلیج فارس برخورد تفاهم آمیزی بوجود آورد .

هیچ عاقلی در «واحد غیراقتصادی کشاورزی» سرمایه گذاری نمیکند

براثر حمایت وزارت کشاورزی ، تولید شیر در دامداری ضرغام از ۲ تن به ۳۰ تن رسیده است

دامداری با ۱۰ تا ۲۰ گاو غیر اقتصادی است

واحدهای کوچك کشاورزی بر مشکلات دولت میافزاید

بیماری طاعون‌گاوی ازیك‌دامداری کوچك بتمام مملکت سرایت‌کرد

تلقیح مصنوعی :

یك واحد مجهز در دامداری ضرغام ، تلقیح مصنوعی را از گاو های اصیل خارجی که باکمك وزارت کشاورزی به کشور وارد شده است بعهده دارد . اکثر گاوهای این واحد از خارج خریداری‌و به هزینه دولت حمل و در محل تحویل سرمایه‌گزار شده است .

عکس تلقیح مصنوعی را که توسط یك متخصص فن در گاوداری ضرغام انجام میشود نشان میدهد .

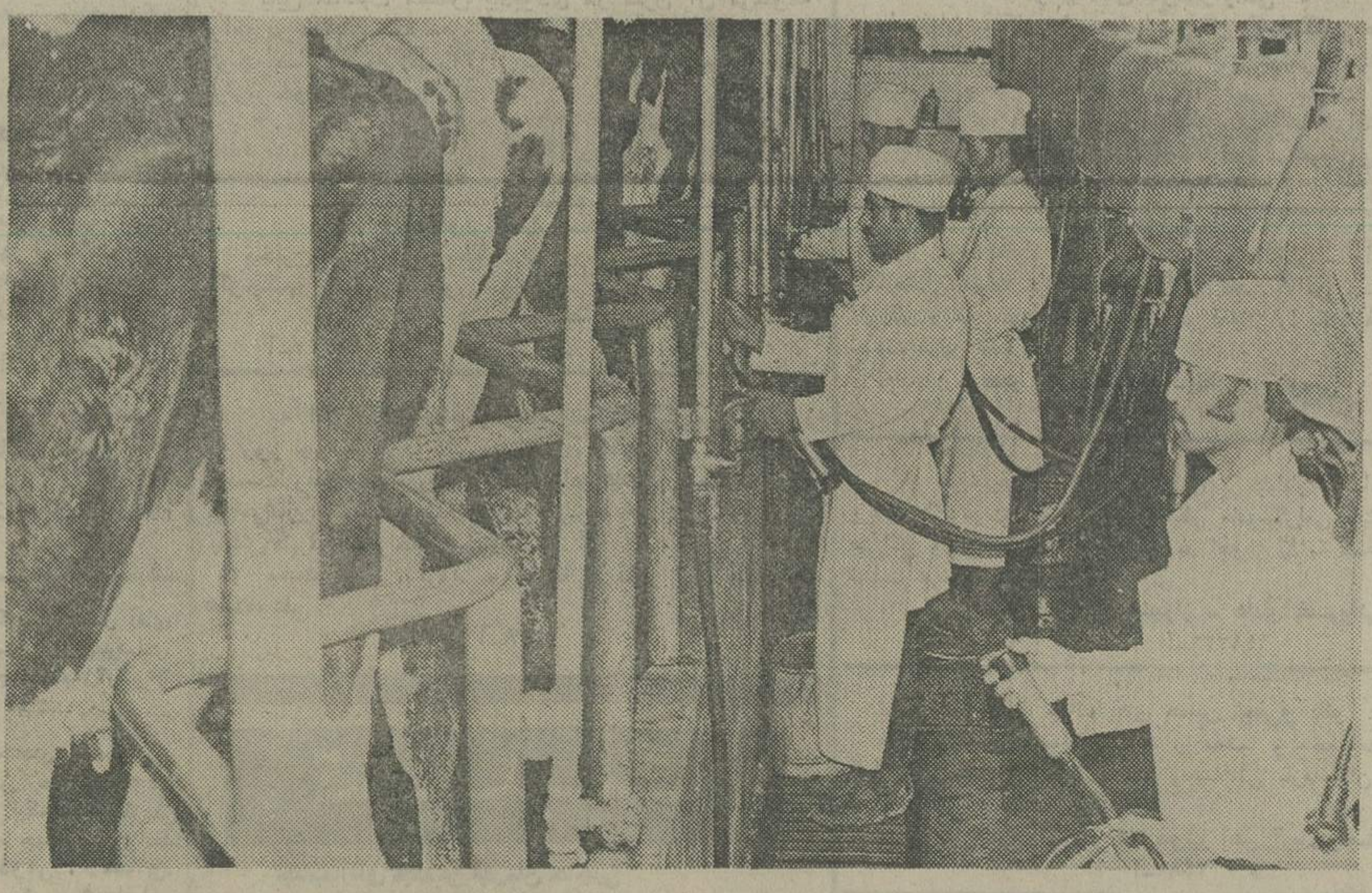

دستگاههای شیردوشی بهداشتی گاوداری ضرغام‌که

شیردوشی :

بدون دخالت دست از گاو دوشیده میشود ، روزانه ۳۰تن شیر را از گاوهای پرورشی شیردوشی‌و به مرکزتوزیع حمل میکنند . سیستم شیردوشی در دامداری ضرغام‌کمك موثر به بهداشت میکند وظرف ۵سال‌گذشته که‌شیردوشی با دست انجام میگرفت ، اینك بصورت مدرن و امروزی درآمده است . عکس جمعی از کارگران را هنگام‌شیردوشی نشان میدهد .

مقاله آقای دکتر ستاری تحت عنوان دوگانگی‌در پرداخت وامها، کشاورزی ایران را طبقاتی میکند بدقت خواندم، خلاصه مطلب که مرقوم داشته بودند دو موضوع بود.

۱ـ دامداری و کشاورزی رابه دو دسته بزرك و کوچك تقسیم کرده بودند.

۲ـ نوشته بودند که دولت به واحد های بزرك بیشتر توجه‌می‌کند تابه واحد های کوچکتر . پیش از آنکه نظر خودرابنویسم باید خودم رابیشتر معرفی کنم‌تا توجه شود که اظهار نظر من چندان خارج از موضوع نیست بلکه متکی برتجربه ممتد ۳۰ ساله در این رشته است .

اینجانب احسان‌الله ضرغام در قریه اورین شهریار واقع در ۲۸ کیلومتری جاده‌تهران‌ساوه‌صاحب مزرعه کشاورزی وتولید علوفه و دامپروری هستم، در حال حاضر روزانه ۳۰تن شیر تولید و به مصرف‌کنندگان تهران تحویل‌می دهم. سی سال است دراین‌رشته کار میکنم واز شما چه پنهان که در پنج، شش سال پیش‌براثر نبودن برنامه‌های کشاورزی‌صحیح نزدیك به‌ورشکستگی شدم تا اینکه باسیاست سالهای اخیر دولت واعلام برنامه های شخصی کشاورزی باردیگر بافروش‌اراضی واملاك خانوادگی‌درخیابان‌محمودیه و زعفرانیه شمیران دست بکار زدم، در آنروز هابا همه‌کوشش ، محصول فعالیت من روزی ۲ تن شیربود ولی امروزه چنانکه گذشت روزی ۳۰تن شیرتولید مینمایم، امیدوارم بابرنامه های‌در دست اقدام و تشویقی که وزارت کشاورزی میکند بتوانم این مقدار را در سال آینده به۵۰ تن‌درروز برسانم .

واحدهای کوچك غیر اقتصادی

بدیهی است با افزایش میزان تولید علوفه همچنین گوشت قرمز نیزاضافه میگردد پس‌از ذکر مقدمه بالا بایدبگویم‌اگرمنظور آقای دکتر ستاری از واحدهای کوچك‌همان واحد هائی میباشد که درعرف امروز سنتی (غیر اقتصادی‌خوانده میشود)مسلما هیچ عاقلی درچنین کاری سرمایه گذاری نمیکند و انتظار تشویق و حمایت هم‌ندارد، به همین دلیل است که بتشویق دولت شرکتهای تعاونی ایجادمی‌شود و این واحد های کوچك را در نقاط مختلف بعنوان شرکت های‌تعاونی تولیدوکشاورزی‌و روستائی جمع نموده‌اند وتا کنون تعداداین شرکت هابه۲۸۵۷رسید و بنظر میرسد که تایکی دو سال دیگر همه این واحد های کوچك در شرکتهای مختلف تعاونی جمع بشوند ودیگر واحد غیر اقتصادی کوچك وجودنداشته باشد.

غیر حرفه‌ای‌ها و مشکلات دولت

اما اگر منظور واحد های غیر حرفه‌ای است یعنی واحد هائی‌که فلان کارمند اداره یا فلان‌پیشه‌ور یا تاجرویا هنرپیشه ایجاد کرده اینگونه واحدهانه‌تنها مفیدنیست بلکه مضر نیز میباشد ،صاحبان این‌گونه واحد ها بعلت بی‌اطلاعی از رموز کارو فوت و فن کشاورزی ویادامداری دچار ضرر های بزرك برای خودوهمکارانشان میشوند . در نظر بگیریم تعدادی دام ولی بصورت پراکنده درواحد های کوچك وجود داشته باشد ، این گاوداریها که ۱۰الی ۲۰راس گاو بیشتر ندارند چه حاصلی میتوانند برای صاحبان‌خود داشته باشند زیرا اساسا این‌واحد های کوچك برای سازمانهای مسئول مشکلات فراوان تولید و بابی اطلاعی‌صاحبان آنهاازچگونگی بیماریهای دامی از قبیل سل و «بروسلوز» چگونه میتوانند ازدام های خود در مقابل بیماری دفاع کنندو چه خرجهای عظیمی را تحمیل بخود وبودجه دولت می‌کنند تا شایدبه‌مرحله بی‌ضرری برسند ویادر اراضی محدود کشاورزی با افراد غیرحرفه‌ای چگونه میتوان بانحوه صحیح مبارزه با آفات و استفاده از ماشینهای کشاورزی و بذرمرغوب به نتیجه مطلوب رسید. من‌باب مثال باید باطلاع برسانم‌که‌چند سال پیش که‌بیماری‌طاعون شیوع یافت از یك گاوداری کوچك‌غیر حرفه‌ای شروع شده بود زیرا این گاوداری کوچك را صاحبش بواسطه بی‌اطلاعی وترس بیموردداز دید ماموریـن دامپزشکی مکتوم نگه داشته بود . بنابراین در هر حال باین نتیجه میرسیم که‌تنها واحد های درمقیاس اقتصادی و سودآور میتوانند هم از لحاظ اقتصادی برای سرمایه گذاران مفید باشند و هم از لحاظ حجم تولید برای کشاورزی مملکت‌و تامین احتیاجات مردم قدمهای مفیدی بردارند .پیداست که چنین واحد های متوسط وبزرك که مستلزم سرمایه گذاری گسترده‌ای است‌تنها براثرتشویق واعتماد به‌آینده ممکن است‌ایجاد شوند زیرا اگر غرض برداشت منافع بیشتر وسود کلانتر باشد استفاده این سرمایه در صنعت‌و تجارت‌و سایر فعالیتهای دیگر سود آورتر خواهد بودو ضمنا قابل انتقال‌تربه حسابهای خارج از کشورنیزمیباشدزیرا محصولات کشت‌شده‌واراضی اصلاح گردیده ودامهای‌موجود را نمیتوان در چمدان گذاشت و بکشور دیگر منتقل نمود بلکه اینگونه‌سرمایه گذاریها که در اثر تشویق و حمایت صحیح جمع میشوند برای مدتهای طولانی‌و بلکه‌نسل‌های بعد باقی خواهند ماند .

دچارتزلزل‌شدم

درخاتمه لازم میدانم این نکته را تذکر دهم که سرمایه‌گذار باید به‌کار خود اعتقادوازسرمایه گذاری خویش اطمینان کامل داشته باشد و اگر هر روز به نحوی مورد حمله قرارگیرد‌مسلما از سرمایه خویش در راه دیگری که‌نفعش بیشتر و کارش‌آسانتر است استفاده خواهد کرد کما اینکه اینجانب نیز بعد ازخواندن مقاله آقای دکتر ستاری درمورد تعقیب برنامه های خودوگسترش بیشتر در امر دامداری دچار تزلزل وتردید شده‌ام‌امیدوارم کسانی که در این راه فکری دارند ،مطالعات تازه وبازدیدهای دقیقی ازفعالیت اشخاص در این رشته‌هابنمایند، تاخدای ناخواسته مطلبی عنوان نشود که خدمتگزاران جامعه تولید را دلسرد و تزلزلی در کارشان بوجود آورد ، زیراهمه میدانیم که نان و گوشت و شیر برای مردم تهیه‌و تولید کردن، افتخاری است که هر وطن پرست در سرمیپروراند واین گفتگوندارد که هرکس در این راه قدم برمیدارد ، قصدش تولید بیشتر ورساندن مملکت‌بحد خود کفائی است که نمونه‌ای از این تلاش‌را در مزرعه‌من‌می توانید ببینید باسرمایه گذاری‌خود وحمایت وزارت کشاورزی و منابع‌طبیعی، ظرف مدت ۵تا٦ سال تولید را به ۱۵ برابر رسانده‌ام واین‌روند افزایش تولید بزودی از مرز ۲۵ برابر خواهد گذشت .

احسان‌اله ضرغام

دامداری ضرغام واقع در ۲۸کیلومتری جاده تهران ساوه‌قرار گرفته . در این‌واحد اقتصادی کشاورزی نزدیك به دوهزار گاو نگهداری میشود و علاوه بر تامین قسمتی از گوشت قرمز مورد مصرف، روزانه ۳۰تن شیر نیز برای مصرف مردم تولید و ببازار عرضه میکند ، عکس گوشه‌ای از دامداری رانشان میدهد . این اصطبل باتوجه به‌ضوابط بهداشتی و توجه به‌فضای آزاد، براساس آخرین روشهای ممالك پیشرفته احداث شده است

آقای حسن شهیری مدیریت رادیو و تلویزیون مرکز اصفهان

مرگ مادر بلافاصله بدنبال درگذشت پدر مصیبتی بسیار سنگین و طاقت‌فرساست از صمیم قلب خودرا در این سوک بزرگ وغم واندوه عظیم شما سهیم و شریک می‌دانیم و از خداوند بزرگ برای شما و همه بازماندگان صبر وشکیبائی آرزو داریم .

کارکنان رادیو وتلویزیون مرکز اصفهان

خانـه‌هـای ویلائـی شه‌راد

شما هم مانند مردم مترقی خارج از شهر در محیطی سبز و خرم ساکت و آرام زندگی کنید.
فاز دوم ، خانه های ویلائی شه‌راد باتجهیزات‌کامل‌آب‌وبرق،تلفن،شوفاژ، تمام موکت خانه‌ای ایده‌آل برای‌شما قیمت ۷۹۵ هزار ببالا با وام بانکی .
خروجی دوم اتوبان کرج فقط ۲۰۰ متر بطرف جنوب

اطلاعیه

چنانچه خود یا اطرافیان بعللی در معرض مسمومیت قرار گرفتید چنانچه علائم مسمومیت و یاحالاتی‌شبیه به آن در اطفالتان مشاهده کردید .

چنانچه باخوردن غذا یاداروی مشکوک یا ماده‌ای که احتمالاممکن‌است سمیت داشته باشد دچار تردید شدید.

قبل از اینکه علائمی ظاهر شود یابا بروز اولین‌علائم مسمومیت فورا با شماره های زیر تماس بگیرید .

۸۵۱۰۳۰ و۸٤۱۰۲۰

مرکز حمایت مسمومین وکنترل سموم وابسته به‌بنیاد نیکوکاری والاحضرت شاهدخت شمس پهلوی درتمام ساعات شبانه روز آماده است تابا راهنمائی های اولیه ومعرفی به بیمارستان‌واعزام آمبولانس در آن حالات نگران کننده شما را یاری نماید .

پزشکان محترم چه در تهران چه در شهرستان ها دربرخورد با بیماران مسموم میتوانند با ارتباط با این مرکز از آخرین درمان های لازم برای نوع خاص‌مسمومیت وپادزهر های مربوطه اطلاعات لازم را کسب فرمایند .

شماره تلفن جدید
دکتر احمد خوشنویس
متخصص بیماریهای‌پوست
دکتر محمدعلی‌راشد
متخصص جهاز هاضمه
۸۹۱۴۰۳

مجله جوانان روزهای دوشنبه منتشر میشود

پلیس چینی وسربازژاپنی درکنارهم(۱)

از زمان برقراری جمهوری، چین دستخوش آشوب های سختی است که درزمستان ۱۳۱۰ به اوج میرسد. جنگ داخلی از بیست سال پیش جریان دارد و اینک شورش کمونیستی نیز به آن افزوده شده که بخش های بزرگ و پربرکتی را دربرگرفته است. بعداز «یوچئو» شهر بزرگ و پراهمیت کناره رود «یانگ تسه» شهر ششصد هزار نفری «چانگ شا» که مرکز ایالت «هونان» است بدست کمونیست ها افتاده که از مسکو فرمان می برند و همه جادست به غارت میزنند.

رهبر کمونیست های چین مردی است بنام «چوته» که از آکادمی نظامی برلین فارغ التحصیل شده است. او میکوشد اختیار چین را بدست گیرد.

چرا کمونیست ها بدین آسانی درچین قدرت گرفتند؟ چون ناسیونالیست های جوان برای بدست آوردن اختیار کشور به بدترین دشمنان کشورشان یعنی بلشویک های اروپائی روی آوردند. رهبران حکومت نانکن نظیر هوهان مینگ، سون فو، سونگ و حتی چیانکایچک، دربرابر مردم کشورشان از کمونیسم دفاع کردند و شیوه های حکومتی انترناسیونال سوم را بکار بستند.

چیانکایچک که اینک به مسکو حمله می کند از یاد برده است که خود سال ها مبلغ نظر کمونیستها درچین و حتی هندو چین و مالزی بود.

گذشته از این ناسیونالیست های نانکن ناتوانی کامل خود را در اداره امور کشور ثابت کرده اند. درمنطقه نفوذ آنها هیچ خبری وجود ندارد که میهن پرستان را گرد آورد و هیچ قدرتی نیست که از جانب همگان مورد احترام باشد.

آنان برای پوشاندن ضعف های خود گناه همه چیز را به گردن خارجی ها میگذارند و بهمین سبب هرگز درتاریخ چین دیده نشده بود که به اندازه سال های اخیر اروپائی ها و آمریکائی ها و درمیانشان زنان قربانی شوند.

درواقع باید ریشه نابسامانی ها را در تصمیم ۱۹۱۹ قدرت های بزرگ جستجو کرد که تحریم فروش اسلحه به چین را لغو کردند و بدینگونه راه را برجنگ داخلی گشودند.

درسال ۱۹۲۴ روسیه شوروی هم با خصلت تهاجمی بلشویکی، درچین ظاهر شد، به مبارزه با انگلستان، آمریکا فرانسه پرداخت و ادعا کرد که برای «رها کردن آسیا از چنگال خون آلود امپریالیست ها» قدم به میدان نهاده است.

درسال های ۱۹۲۵ و ۱۹۲۶ بالا گرفتن موج آشوب به بلشویک ها موقعیت داد که از حمله تبلیغاتی خود نتیجه های نیکوئی بگیرند و درمیان مردم رسوخ کنند.

اما مسکو درسال ۱۹۲۷ اشتباه بزرگی مرتکب شد که خواست قدرت را درچین مرکزی بدست گیرد. ناسیونالیست ها باحمایت آمریکا واکنش نشان دادند و حکومت نانکن برهبری چیانکایچک تشکیل شد. لکن درسال ۱۹۲۸ آشوب تجدید شد و روسها قسمتی از قدرت از دست رفته شان را باز یافتند و درسال ۱۹۲۹ مسکو

فراریان هراسان سوار برکالسکه های مخصوص ازدحام غریبی براه انداخته اند.

جوانان چینی در برپا کردن تظاهرات ضد ژاپنی نقش فعالی دارند

پلیس چینی و سرباز ژاپنی حفظ نظم را برعهده دارند.

درشانگهای برگردن کاسبی که جنس ژاپنی فروخته است. طوق لعنت آویخته اند.

هتل «یاماتو» درموکون قرارگاه کنسول های خارجی روزنامه نگاران، وابسته های نظامی و قسمتی ازستاد نظامی ژاپن است.

پلیس چینی وسربازژاپنی درکنارهم (۲)

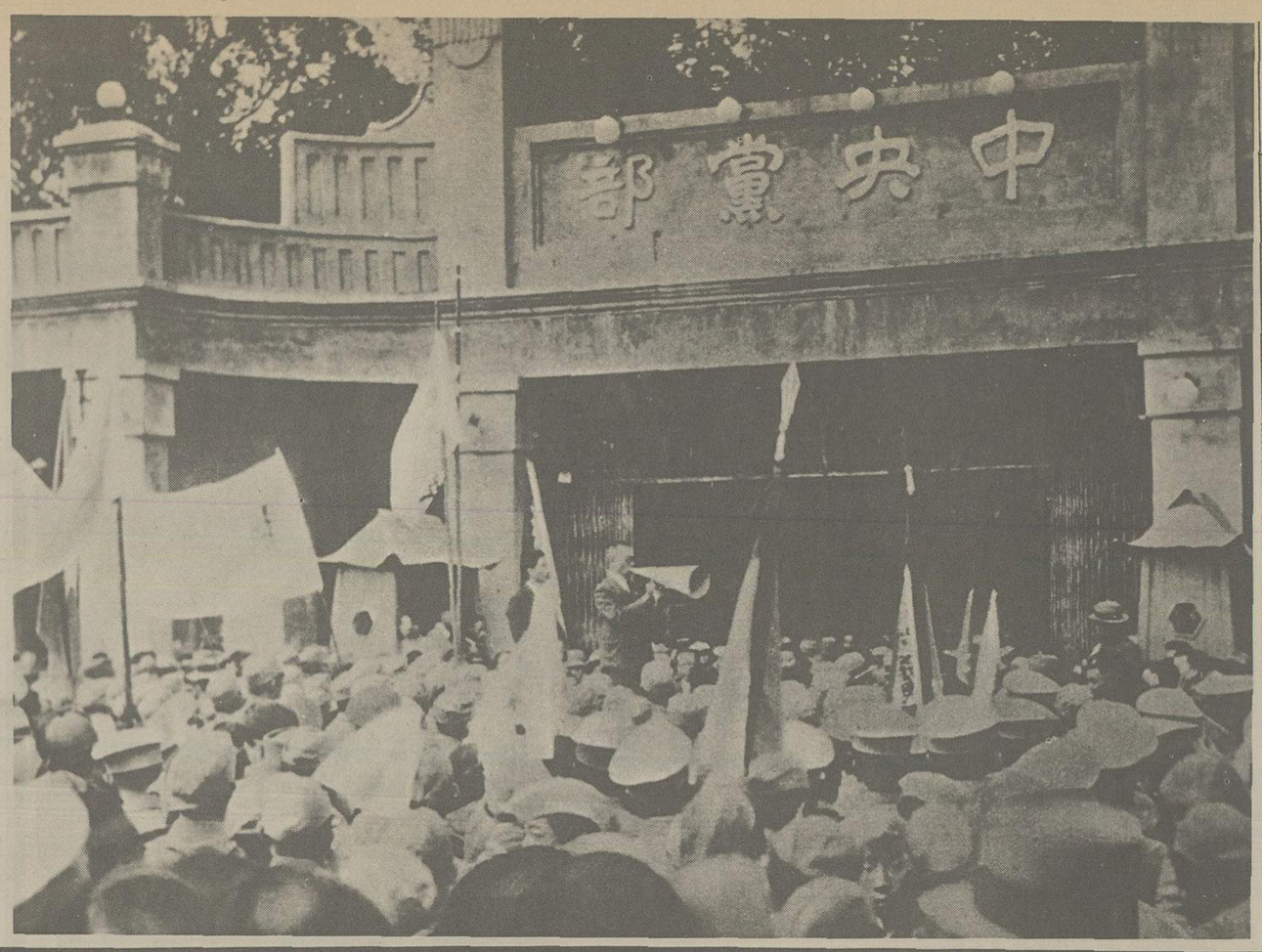

یک عضو حزب کوئومین تانگ دربرابر مقرحزب برای دختران جوان سخنرانی میکند.

مردم که از ورود ژاپنی ها به وحشت افتاده اند، به آن سوی رود رفته اند تادر مناطق نفوذ اروپائی ها پناه بگیرند.

ژنرال «منجو» فرمانده ارتش ژاپن در منچوری از نیروهایش درموکون سان می بیند.

ورود نیروهای کمکی ژاپن به «تین تسین»

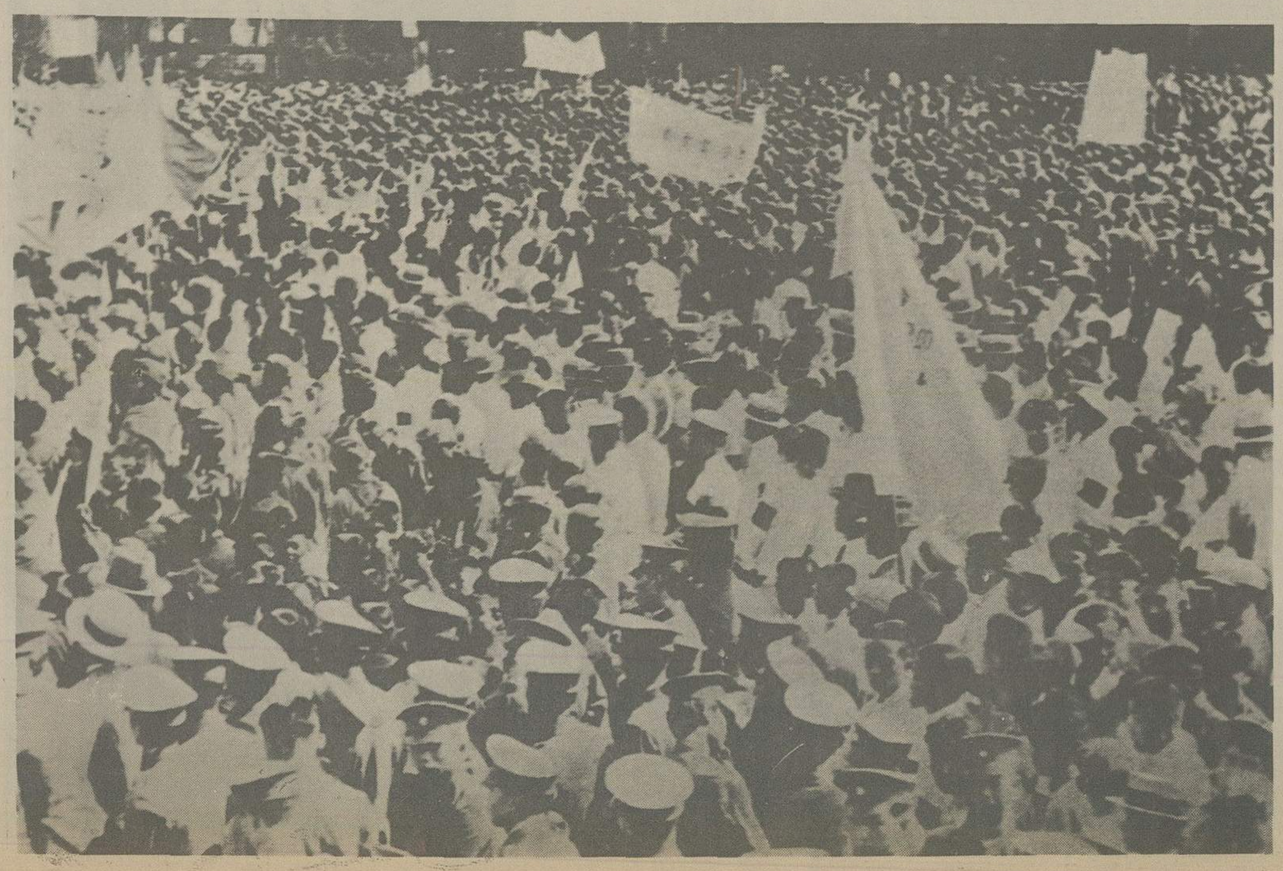

جوانان چینی در نانکن تظاهرات بزرگی درمخالفت با حضور ژاپنی ها برپا کردند.

اتحادشوروی وژاپن علیه‌چین

بیاری دست پروردگان خود توانست ارتشی از ناراضی ها تشکیل دهد. درین حال چهار ایالت ثروتمند چین بامسافت ۷۰۰ هزار کیلومتر مربع، صحنه فعالیت این ارتش شد.

اضافه براین، شوروی درسال ۱۹۲۴ اختیار راه آهن سراسری منچوری را بدست گرفت و بدین ترتیب هرزمان بخواهد میتواند امور ارتباطی را درشمال شرقی چین مختل سازد. خلاصه انکه شوروی میخواهد از چین بعنوان ۳ پل برای دست اندازی به سایگن، سنگاپور پیشاور استفاده کند.

دربرابر این اوضاع آمریکا، انگلستان و فرانسه هیچ اقدام موثری انجام نداده اند و ژاپن نیز حاضر نشده باآنها همکاری کند. حتی احتمال دارد توکیو برای بدست آوردن بازارچین بامسکو از در دوستی و همکاری درآید. اگر چنین شود و این دوقدرت مشترکا برچین که منبع پایان ناپذیر مواد خام و نیروی انسانی است، دست یابند وحشتناکترین ترکیب قدرت نظامی و اقتصادی تاریخ بوجود خواهد آمد. فرانسه «هندو چین» را از دست خواهد داد. انگلستان باید از مستعمره های اقیانوس آرام خود دست بشوید و استرالیا را در تهدید ببیند و هند صحنه شورش های سخت ضدانگلیسی خواهد شد که کنترل آن بعید بنظر میرسد.

درین میان تقریبا یقین است که آلمان برای دستیابی به مواضعی در آسیا و برای تحکیم موقعیت خود در اروپا بامسکو همکاری خواهد کرد. و نیز باید به تیرگی روابط چین و ژاپن هم توجه داشت. حکومت نانکن قراردادهای موجود را که ناشی از برتری نظامی ژاپن است، تحمیلی میداند.

چندی پیش چین به جامعه ملل شکایت برد که ژاپن نیروهایش را درخارج از مناطق مجاز مستقر کرده است. درواقع توکیو آشفتگی اوضاع را بهانه این تجاوز قرارداده و مدعی است که حکومت چین نمی تواند امنیت و منافع اتباع ژاپن را حفظ کند.

منافع ژاپن در منچوری کم اهمیت نیست. درین سرزمین که به اندازه مجموع ایتالیا و فرانسه جمعیت دارد تعداد ژاپنی ها حدود ۲۵۰ هزار نفرست. اضافه براین ژاپنی ها با استفاده از منابع زمینی و انسانی منچوری درین منطقه سرمایه گذاری های بزرگی کرده اند.

چینی ها به ژاپنی ها به چشم اشغالگر مینگرند و دربرابر آنها به تظاهرات و عملیات تخریبی می پردازند که از آن جمله است تحریم اجناس ژاپنی.

درین حال یک حکومت خود مختار درکامنون تشکیل شد که حاکمیت حکومت نانکن را قبول نداشت. بعد که ژاپنی ها دست به عملیات تعرضی زدند این حکومت حاضر شد با نانکن کنار بیاید. به شرط آنکه چیانکایچک کنار برود. ولی او نپذیرفت. تا اینکه آشوب های سخت برپا شد. چیانکایچک کنار رفت و اینک شورائی مرکب از اعضای کادر رهبری حزب «کوئومین تانگ» اختیار حکومت نانکن را دردست دارد.

رضاشاه کبیر و پادشاه افغانستان

محمد نادرشاه
پادشاه افغانستان

نامه پادشاه جدید افغانستان به رضاشاه کبیر

و

پاسخ رضاشاه کبیر به نامه دوستانه پادشاه افغانستان

آقای ضیاء حامل نامه‌ای دوستانه از طرف اعلیحضرت محمد نادرشاه پادشاه افغانستان بود که بشرح ذیل حضور اعلیحضرت رضاشاه کبیر تقدیم گردید و شاهنشاه ایران جواب آنرا بضمیمه یک عکس خودشان برسم یادگار بوسیله ضیاء همایون به کابل فرستادند.

اعلیحضرت شاهنشاه ایران:

برادر محترم و دوست عزیز مکرم من، خوشبختانه موفق گردیدم که بحضور آن برادر محتشم نامه دوستانه بنویسم و باین وسیله مودت و محبت خویش را که از مدتی بآن اعلیحضرت داشتم اظهار نمایم.

حقیقتاً دوستدار در این سال های نزدیک خط حرکت آن شوکتمآب را به کمال شعف مطالعه نمودم و بحیثیت یک فرد خیرخواه عالم اسلامیت و خواهان ترقی و سعادت ملک مسلم همیشه آرزو داشتم که مملکت ایران را که همسایه قریب افغانستان است مترقی و شاد به بینم.

بحمدالله که اعلیحضرت را در مقاصد بزرگ ترقی و تعالی ایران تا باندازه های زیاد کامیاب می بینم البته حزم و تدبیر نیکو و مساعی جمیل آن شوکتمآب را هر فرد خیرخواه عالم انسانیت از صمیم دل تقدیر کرده و خواهد کرد و نام نیک آن حشمت مآب در تاریخ ایران به آب زر ثبت خواهد شد. وداد و اتحاد افغانستان و ایران بتوجه آن اعلیحضرت روز تا روز مستحکمتر شده تمام اسباب و وسائل یکجهتی را برای ایرانیان و افغانیان که دو ملت همکیش و هم‌نژاد و هم زبان‌اند فراهم خواهند فرمود. دوستدار همواره بهمین اراده اقدامات نموده و می نمایم که وطن محبوب من بمدارج ترقی و تعالی نائل گردیده و با دولت علیه ایران روابط و مناسبات بهتر داشته باشد. از آنجا که دوره های حیات عسگری دوستدار و آن اعلیحضرت با هم مشابه و موافق است امید میشود که سلسله مراودات برادرانه بین دوستدار و آن اعلیحضرت همیشه دوام خواهد کرد یقین خواهید فرمود که دوستدار صمیم آن شوکت مآب است.

چون خواستم که پیغام دوستانه و مکتوب برادرانه‌ام برای اعلیحضرت زودتر برسد همدست عزتمند ضیاء همایونی که یکی از جوانان صادق ایران و بهی خواه افغان میباشد روانه نمودم. در خاتمه احترامات صمیمانه‌ای تقدیم باد.

محل امضای اعلیحضرت محمد نادرشاه

متن جواب اعلیحضرت رضاشاه

اعلیحضرت محمدنادرشاه پادشاه افغانستان. برادر محترم عزیزم - وصول مراسله شریفه و پیغامات محبت‌آمیز آن برادر عزیز توسط ضیاء همایون موجب نهایت امتنان و مسرت شد، تفویض مقام سلطنت و زمامداری امور افغانستان بآن اعلیحضرت از وقایع حسنه‌ایست که دوستدار مترصد و آرزومند آن بودم زیرا مشاهده حوادث ناگواری که مملکت دوست و همجوار ایران را دچار اختلال نموده و از مسیر ترقی و عمران بازمیداشت برای دوستدار بی نهایت دشوار بود. بحمدالله که آن برادر گرامی توفیق یافتند که وطن محبوب خود را مجددا بمقام امن و امان وارد ساخته رفع نگرانی از دوستداران ملت افغان بفرمایند و یقین است که در سایه حسن نیت و مساعی جمیله آن اعلیحضرت مملکت افغانستان بمدارج ترقی و تعالی ارتقاء خواهد یافت ضمنا لازم است خاطر شریف را متذکر نمایم که ملت ایران و خود من از صمیم قلب مزید ترقی ملت افغانستان و شخص آن اعلیحضرت را در مجاهدات خود خواهانیم و این علاقمندی که پایه آن دوستی بشخص و ملت آن برادر عزیز است عاری از هر نوع نظر و مقصود است و مملکت ایران جز خیرو موفقیت افغانستان هیچ آرزو و نیتی ندارد. امیدوارم این رشته دوستی دائما محکمتر گردیده و ملتین ایران و افغانستان که خوشبختانه مناسبات عدیده آنها را با همدیگر مربوط و متحد نموده است بآرزوهای خود در راه ترقی و تعالی نائل شوند. برای ابراز صمیمیت و مودت یک قطعه عکس خودمان را برسم یادگار توسط ضیاء همایون ارسال داشته در خاتمه سلامت و سعادت ذات گرامی و ترقی مملکت آن برادر محترم را از خداوند تعالی مسئلت مئی نمایم.

محل امضای اعلیحضرت همایونی

درخشش قدرت ارتش نوین ایران در میدان جلالیه

اعلیحضرت رضاشاه‌کبیر در میدان جلالیه از عملیات نظامی ارتش بازدید می‌کنند

اسفند ۱۳۰۸

هیچ منظره دلچسب تر و زیباتر از تماشای دیروز نبود، هر کس دیروز اراضی جلالیه را دیده باشد، شکوه و عظمتی که اراضی مزبور بخود گرفته بود. از نزدیک مشاهده کرده باشد اعتراف خواهد کرد که دیروز یکی از مهمترین روزهای پرافتخار ایران بشمار می آمد.

در ظرف سنوات اخیر، سان و دفیله قشون زیاد دیده شده، قوای حاضر در مرکز چندین بار نمایشات مهم داده‌اند ولی هیچیک از دفعات پیش قشون ایران روح سلحشوری دیروز را نشان نمیداد.

دیروز صرفنظر از جنبه تاریخی جشن و عید ملی سوم حوت در نظر وطن پرستان و عاشقان عظمت و قدرت مملکت یکروز مهم تاریخی و یکی از روزهای تجدید مجد و شوکت ایران بشمار میرود، زیرا اولین دفعه‌ایست که یکعده ۲۲ هزار نفری از قشون ساخلوی مرکز مرکب از سواره نظام و پیاده نظام و توپخانه و تانک و طیاره مجهز و مکمل از هر حیث باین زیبائی و مطبوعی نمایش و دفیله میدادند.

مانور با شکوه و عظمت دیروز بارقه امیدی بود که از یک رشته ترقیات مهم مملکت و تجدید حیات ایران باستان حکایت میکرد و سعادت و نیک بختی سرزمین ایران را نوید میداد.

دیروز دهمین سال حیات تازه ایران بود و نمونه از نتیجه تحولات و تغییرات ده ساله مملکت که مولود انقلاب متین و ارام سوم حوت ۱۲۹۹ است در نظر عموم جلوه گر و ظاهر شد.

اثار وجد و شعف از قیافه تمام حضار هویدا بود. ایام تیره و تاریک سابق ایران سربازان بی کفش و کلاه و دست فروشهائی که در مواقع دفلیه جمع آوری و بشکل فضاحت آمیزی نشان داده میشدند در نظر جمعیت و حضار مثل پرده سینما دفلیه میداد و موجد مسرت و انبساط خاطرها میگردید، هر کس بی اختیار گذشته را بیاد میآورد و به رفیق پهلوی خود مقایسه آن را توصیه می نمود.

چهار ساعت توقف در صحرا با شدت سردی هوا طاقت فرسا است و چه قوائی می توانید پیدا کنید که در چنین مواقع بتواند با سرما مبارزه کرده قوای طبیعی بدن را حفظ نماید.

این قوا در تمام حضار پیدا شده بود منظره جذاب محوطه جلالیه طوری توجه همه را جلب کرده و ایجاد شعف نموده بود که کمتر احساس سرما در مردم دیده میشد و گوئی مسرت درونی حرارتی تولید نموده بود که با سرمای خارج مجادله میکرد بهمین دلیل که تا آخرین نفرات قشون از مقابل جمعیت نگذشت کسی محوطه جلالیه را ترک نکرد و توجه خود را از محوطه درخشان جلالیه برنداشت.

اعلیحضرت همایونی در تمام مدت نمایشات قشون بیرون چادر ایستاده و با عشق و علاقه مخصوص منظره میدان را تماشا می فرمودند. در ظرف مدت دفلیه قشون که یکساعت و نیم بطول انجامید بحال احترام و سلام ایستاده بودند.

البته اعلیحضرت همایونی با روح سلحشوری و نظامی که دارند در نظر شخص ایشان توقف در یک نقطه مدت چهار ساعت کار مشکلی نیست ولی هر کس با سرمای عصر دیروز آشنا شده باشد تصدیق میکند که ایستادن چند ساعت در یک محل انهم در صحرا و تحمل چنین سرما، طاقت فرسا بود ولی شوق و شعف دیدار عظمت قشون و مملکت در نظر موجد وطن پرست و ترقیخواه آن یگانه مدافع هجوم سرما بود و منظره با شکوه جلالیه ذات همایونی را بیشتر از همه مسرور و خوشنود میساخت.

***

از یکساعت و نیم بعد از ظهر مدعوین در میدان، با عظمت و جلالی که سربازان وطن با حضور خود شوکت و جلال مزبور را به آن داده بودند حضور یافتند، هر طبقه و دسته در جایگاه خویش قرار میگرفت، برای هیئت دولت، سفراء و وزراء مختار و نمایندگان خارجه و اعیان و اشراف و نمایندگان مجلس هر یک چادو مخصوصی برپا شده بود که همه قبل از تشریف فرمائی همایونی در چادرهای خود قرار گرفتند.

دو ساعت بعد از ظهر بود که موزیک مارش سلام را نواخت و اعلیحضرت بمیدان جلالیه تشریف فرما شدند، در همین موقع بیرق سلطنتی مقابل پوش مخصوص برافراشته شد و باهتزاز در آمد.

اعلیحضرت همایونی بلافاصله شروع به سان قشون فرمودند و درحالی که سوار اسب بودند و رئیس ارکان حرب و چند نفر از صاحب منصبان ارشد در رکاب همایونی سوار بودند، قوای حاضره در مرکز راسان دیده و سپس درپوش سلطنتی قرار گرفتند.

والاحضرت ولایت عهد نیز درچادر مخصوص خود قرار داشتند.

پس از چند دقیقه نمایشات صنوف مختلفه نظامی بطریق ذیل انجام گرفت:

۱ـ عملیات اجتماعی (با آهنگ حرکات تفنگ ـ جنگ سرنیزه) از طرف گردان اول فوج بهادر نمره ۳ تیپ اول مستقل گارد پیاده ساخلو مرکز در مدت پانزده دقیقه معمول گردید.

۲ـ عملیات سوار نظام (تقرب ـ اخذ تماس ـ حرکت احاطه کننده ـ حمله سواره) از طرف گردان اول فوج نمره (مستقل گارد سوار پهلوی درمدت پانزده دقیقه انجام یافت.

۳ـ عملیات توپ پائین و تیراندازی از طرف آتشبار اول فوج اول تیپ مستقل توپ خانه کوهستانی بمدت ده دقیقه مجری گردید.

۴ـ حرکات و انجام تیراندازی از طرف آتشبار اول فوج سوار، تیپ توپخانه صحرائی بمدت پانزده دقیقه.

۵ـ عملیات سوار خوبی از طرف فوج مستقل نمره (گارد سوار پهلوی و فوج مستقل نمره ۳ گارد سوار حمله درمدت سی و پنج دقیقه.

درضمن همین عملیات سواری سانژی و سواری عشایری و پرش با اسب از موانع از طرف فوج نمره ۱ مستقل گارد سوار پهلوی و فوج نمره ۳ مستقل گارد سوار حمله بعمل آمد.

۶ـ دفیله قوای ساخلو مرکز.

***

ما نمیتوانیم در اطراف این پروگرامی که دیروز بمعرض تماشا گذارده شد و هر قسمت آن بیننده را جلب میکرد اظهارنظر نمائیم زیرا بدیهی است بحث و مذاکره در اطراف عملیات نظامی را کسی میتواند بنماید که فنی و متخصص باشد.

قسمت هائی را که ما میتوانیم تا حدی وارد گفتگوی آن شویم عملیات پرش با اسب از موانع و نمایشات سواری سانژی و عشایری است که فوق‌العاده جالب توجه واقع شد.

قسمت پرش با اسب عبارت از این بود که در محوطه میدان جلالیه در فاصله های نزدیک و دور چندین اسباب مختلف برای پرش اسب گذارده بودند و یکی از این اسبابها عبارت از میز بزرگی بود که در روی آن تنگها و گلدان های گل قرار داده شده بود و قسمت دیگر مانعی بود بشکل دروازه که از چهار طرف گرفته شده بود و اسب باید طوری خیز بردارد که بدون تصادف با هیچیک از موانع از آن عبور کند و با وجود اینکه دور خیز اغلب از این موانع خیلی کم بود، معهذا عده سواره نظام تیپ فوق‌الذکر بکمال سهولت و خوبی پرش های عجیب خود را انجام دادند.

نمایشات سواری عشایری و سانژی این بود که در موقع تاخت اسب سواره نظام آن پیاده شده و دوباره سوار میشد یا خود را در پهلوی اسب مخفی میساخت یا طوری خود راخم میکرد که میتوانست بیرقهای کوچکی را از روی زمین بردارد و یا روی اسب درحال تاخت می ایستادند و خلاصه انواع و اقسام حرکت محیرالعقول می نمودند که بسیار جالب توجه و دقت تقریبا ساعت چهار بعدازظهر بود که دفیله قوای ساخلو مرکز شروع گردید. درهمین موقع طیارات قشون در فراز جلالیه ظاهر گردیده دفیله خود را انجام داد بعد ستون های مختلف قشون که در میدان وسیع جلالیه صف بسته بودند مرتبا با دستجات موزیک مخصوص گروهان خود پیش آمده دفیله خود را با یک روح سلحشوری مخصوصی که تاکنون کمتر نظیر آن دیده شده انجام میدادند، بعداز پیاده نظام قسمت توپخانه و تانک سپس سواره نظام دفیله داد که از هر حیث مکمل و مرتب و جالب توجه بود.

جوانان رشید و سربازان فداکار و شهامتی که از چند ساعت قبل در صحرای جلالیه در مقابل وزش بادهای سردایستاده بودند باوجود مقاومت چند ساعته معهذا در ساعت های آخر مانور که از مقابل جمعیت میگذشتند کمترین آثار زحمت و سرما و خستگی در آنها دیده نمیشد بلکه با یک روح قوی قدم های منظم و متین خود را برمیداشتند و بانگاههای عمیق و نورانی خود متوجه موجد و قائد حقیقی خود بودند.

ساعت پنج و نیم بعدازظهر بود که این روز تاریخی و جشن با عظمت قشون نیرومند ایران خاتمه یافت و جمعیت کثیر مدعوین و حضار و تماشاچیان که در کنار میدان ازدحام زیادی را تشکیل داده بودند متفرق شدند و موکب همایونی در میان احساسات شورانگیزی بشهر بازگشت فرمودند.

کنفرانس شیروخورشید سرخ بانوان

والاحضرت شاهدخت اشرف

کنفرانس مهم و با شکوه جمعیت شیروخورشید سرخ نسوان، توسط علیاحضرت شاهدخت شمس پهلوی ـ بانطق افتتاحیه ایشان ـ در تالار بزرگ و جدیدالبنای معروف به تالار عاج، انعقاد یافت.

در مدت ایراد نطق عموم حضار بحال قیام بوده و پس از خاتمه نطق والاحضرت روی صندلی مخصوص قرار گرفته و مدعوین نیز جلوس نمودند سپس خانمهای ناطقه: خانم فروغ ظفربختیاری نائب رئیسه اول ـ خانم ایران خانم تیمورتاش نائب رئیسه دوم ـ عفت خانم سمیعیان رئیسه دارالانشاء جمعیت شیروخورشید سرخ نسوان یکی بعد از دیگری در پشت تریبون جلوس نموده و نطق‌های جالب توجه مشروح و مفیدی ایراد فرمودند.

موضوع کنفرانس و خطابه‌های ناطقین معرفی جمعیت‌های خیریه و صلیب احمرها و هلال احمرها در سایر ممالک و جمعیت شیروخورشید سرخ در ایران و خدمات نوعی جمعیت از قبیل دستگیری و اعانت به فقراء، معاونت در حق مصیبت زدگان و معالجه مرضای فقیر و مجروحین جنگ و غیره بوده است، ضمنا لزوم اقدامات سریع شعبه نسوان شیروخورشید سرخ و عملیات مجدانه برای حمایت اطفال و جلوگیری از تلفات کودکان بی گناه نظیر اقداماتی که این جمعیت‌ها در سایر ممالک انجام میدهند گوشزد حضار گردیده است.

قسمت مهم نطق خانم فروغ ظفربختیاری نایب رئیسه اول جمعیت اناثیه شیروخورشید سرخ ایران.

خانمهای محترمه:

اقدام خواتین محترمه نسبت بحضور در این قبیل انجمنهای خیریه که مستلزم تشویق و ترویج موسسات نوع پرورانه میباشد شایسته بسی تبریک و امیدواری است، بالاترین چیزی که این امیدواری جمعیت شیروخورشید سرخ بانوان را بافتخار توام میکند همانا عواطف و مراحم بیکران علیا حضرت اقدس ملکه دامت عظمتها است که این جمعیت را از بدو تاسیس در تحت حمایت و الطاف عالیه خود قرار داده و برای عملی کردن مراحم خویش ریاست افتخاری آن را به والاحضرت شاه دخت شمس پهلوی دامت شوکتها محول فرمودند.

قسمت مهم نطق عفت خانم سمیعیان رئیسه دارالانشاء قسمت نسوان شیروخورشید سرخ.

خانمهای محترمه:

بدوالازم است که بعرض برسانم شیروخورشید سرخ چیست و چه مقصود دارد؟ شیروخورشید سرخ اداره دولتی و یا حزب سیاسی نیست دیناری از بودجه دولتی بان کمک نمیشود. شیروخورشید سرخ جمعیتی است ملی و برای کمک به ضعفا و درماندگان و دستگیری بیماران و مصیبت زدگان تاسیس شده است. اساس قوام تشکیلات آن مبنی براتفاق اهالی برای انجام وظیفه و دستگیری و حمایت از فقراء و ستمدیدگان و درماندگان میباشد.

قسمتی از نطق ایران خانم تیمورتاش نایب رئیسه دوم جمعیت خانمهای محترمه:

افراد بشر هرقدر در مدارج تمدن بالا میروند بیشتر منافع رابطه با یکدیگر را درک کرده و علاقه مادی و معنوی را در میان خود مستحکم میبینند در ازمنه ما قبل تاریخ که افراد بشر پی این علقه و رابطه نبرده بودند منفردا در بیشه‌ها و کوه‌ها زندگی میکردند و تدریجا هر قدر بحقیقت این ارتباط پی بردند خود را از تجمع و آمیزش و همدردی ناگزیر دیدند نتیجه ادراک این مسئولیت مشترک آن شد که ملل آگاه خود را زیر بار تکلیف بزرگی دانسته و عهده‌دار ایفای وظائف مهمی شناختند و مجامعی تشکیل دادند که وسیله امداد اغنیاء بضعفا، توانگران بینوایان و صحت مندان به بیماران باشد.

در ممالک مسیحی موسسه مزبور را صلیب احمر نام نهادند ترکیه هلال احمر را اختیار کرد و ایران شیروخورشید سرخ را برگزید.

آنچه در این موقع ذکرش مهم است عبارت است از اینکه قسمت مهم کارهای صلیب احمر و بلکه شماره بزرگ اعضای آن از خانمها میباشند. بدون اینکه ما خود ستایش از خود نمائیم همه تصدیق دارند که جنس زن عواطف انسانی و محبت و رقت بیشتر از مرد دارد و بدبختیهای ابناء نوع خود را عمیق‌تر حس میکند.

پس از خاتمه نطق خانم ایران خانم تیمورتاش مجلس کنفرانس با مسرت مخصوص تاثیرات عمیقی که موضوع کنفرانس در آغاز بخشیده بود خاتمه پذیرفت.

در کنفرانس شیر و خورشید سرخ بانوان

نطق علیا حضرت شاهدخت شمس پهلوی

در ظل عنایات پروردگار متعال و در تحت توجهات اعلیحضرت شاهنشاه پدر تاجدارم و علیا حضرت ملکه اکنون با کمال مسرت اولین کنفرانس بانوان را که برای ایفای وظائف نوعیه و تعقیب عملیات خدا پسندانه جمعیت ملی نوع پرور شیر و خورشید سرخ ایران داده میشود افتتاح نموده و بجهت اظهار تشکر از شرکت خانمهای محترم در این عمل خیر و بیان مراتر دنباله سخن را بخانم فروغ ظفر و ایران خانم تیمور تاش و عفت خانم سمیعیان را گذار و از خداوند متعال تمنا می نمایم که در این قبیل اقدامات خیر ما را موفقیت و پیروزی عنایت فرماید.

حسین‌خان علاء

توشیح پروتکل خلع سلاح

آقای علاء نماینده دولت ایران در کنفرانس خلع سلاح اطلاع میدهد که پروتکل راجع به ممنوعیت استعمال گازهای خفه کننده و مسموم و امثال آن و همچنین ممنوعیت استعمال مواد میکروبی در ایام جنگ در ژنو تهیه گردید و بسیاری از دول اروپائی و امریکائی و آسیائی آنرا امضاء کردند و چون نظر دولت ایران همیشه رفاهیت عامه، و جلوگیری از اجحافات و تجاوزات جنگ میباشد با اساس پروتکل مذکور موافقت حاصل گردید و پس از تصویب پروتکل وزارت امور خارجه سند رسمی الحاق دولت ایران به پروتکل گازهای خفه کننده منعقد در ژنو را پس از توشیح ملوکانه بوسیله آقای علاء وزیر مختار ایران در پاریس و مقامات دولت فرانسه تسلیم مینماید که در آرشیوآن دولت حفظ شود.

فروغی رئیس مجمع اتفاق‌ملل گردید

ژنو ـ جلسه عمومی جامعه ملل بریاست آقای فروغی «ذکاءالملک» سفیر کبیر ایران در ترکیه و نماینده اول ایران درجامعه ملل و رئیس فعلی شورای جامعه ملل افتتاح یافت. آقای فروغی درنطق افتتاحیه خود اقداماتی را که درظرف سال گذشته برای استقرار صلح عمومی بعمل آمده است خاطر نشان نمود و بعضی مثل ها را نیز تذکر داد مانند اجرای معاهده بریان.

قرارداد تحریم جنگ و تصویب نامه عمومی برای حل دوستانه اختلافات بین‌المللی که از طرف سازمان ملل صادر گردیده است و پس از آن آقای فروغی اهمیت عظیم معنوی عملیات شورا را در «لوکارنو» راجع به کشمکش فیمابین «بولیوی» و «پرو» خاطر نشان کرد و آرزو نمود که عنقریب دولت مصر هم وارد جامعه ملل بشود. درخاتمه آقای فروغی از حسن اختتام کنفرانس لاهه ابراز خوشوقتی نمود و علاوه کرد که شروع بنای قصر جدید جامعه ملل که درهمین دوره بعمل خواهد آمد علامت اتحاد ملل و تمایل عمومی بوحدت و اتفاق میباشد.

سعدالدوله مرد

سعدالدوله

سعدالدوله که ازرجال معمرایران و مدتها مقام ریاست وزرائی را در ایران برعهده داشت ومصدر خدمات مهمی بود دارفانی را وداع گفت و جنازه آن مرحوم با حضور رجال ووزراء ومحترمین ازمنزل شخصی ایشان برداشته شد. یکدسته پلیس و یکدسته موزیک درپیشاپیش جنازه حرکت میکرد. جنازه را در اتومبیل مستوراز گل قرار داده بودند و در عقب جنازه آقای رئیس‌الوزراء، آقای مؤتمن الملک، آقای مستشارالدوله، آقای وحیدالدوله، آقای اسعد وزیر جنگ، آقای وزیر معارف آقای قائم مقام رفیع وجمعی ازرجال و محترمین آذربایجانی و طبقات دیگر پیاده حرکت میکردند.

جنازه باین ترتیب از خیابان لاله زار و میدان سپه عبورداده شد و در آنجا عده‌ای از تشییع کنندگان بااتومبیل جنازه را تاخارج شهر تشییع نمودند.

جنازه درزاویه مقدسه حضرت عبدالعظیم بامانت سپرده شد که بعد مقبره مخصوص برای آن مرحوم ساخته شود.

اطلاعیه وزارت عدلیه درباره کاپیتولاسیون

۲۳ آبان ۱۳۰۸
از طرف وزارت عدلیه

در این اواخر شرحی در جراید بعنوان مقررات راجعه باتباع انگلیس و روس و سایر اتباع خارجه منتشر و چنین اشعار شده است که مطالب مندرجه در آن از طرف وزارت عدلیه بطور متحدالمال بمحاکم صادر شده.

برای رفع اشتباه لازم است مراتب ذیل را در اولین شماره آن جریده شریفه درج نمایند.

مطلب منتشره متحدالمالی نیست که از طرف وزارت عدلیه بعنوان محاکم صادر شده باشد بلکه مضمون اعلامیه مستخرجه از قوانین مملکتی است که برای مزید اطلاع و رفع هر نوع سوءتفاهمی در اردیبهشت ۱۳۰۷ درحین الغاء قضاوت قونسولی از طرف وزارت امور خارجه بعموم سفارتخانه ها ارسال شده و در ضمن آن دولت شاهنشاهی ایران اصول کلی را که مطابق قوانین جاریه، کلیه اتباع ایران تابع ان میباشند و واسطه الغا کاپیتولاسیون اتباع خارجه مقیم مملکت شاهنشاهی نیز تابع آن خواهند بود باطلاع دول ذی مدخل میرساند و تمام مواد اعلامیه کاملا مطابق با قوانین داخلی مملکت ایران بوده و هیچ نوع مزیتی برای اتباع خارجه منظور نگردیده و تمام اتباع خارجه مقیم ایران مثل اتباع ایران تابع قوانین داخلی می باشند.

وزارت عدلیه

وزیر مالیه از کار بر کنار شد

اعلیحضرت دستور فرمودند نصرت‌الدوله فیروز وزیر مالیه تحت نظر باشد ورئیس نظمیه مامور این کار شد

سرتیپ محمدخان درگاهی

نصرت‌الدوله فیروز

در تکیه دولت که مجلس روضه خوانی منعقد بود و طبق معمول اعلیحضرت همایونی در ایوان مخصوص نزول اجلال فرمودند رئیس‌الوزراء و وزراء حضور داشتند در خاتمه مراسم روضه اعلیحضرت امر فرمودند نصرة‌الدوله فیروز وزیر مالیه تحت نظر قرار گیرد و سر تیپ محمد خان درگاهی رئیس تشکیلات نظمیه مامور این امر گردید بلافاصله آقای حاج مخبرالسلطنه هدایت رئیس الوزراء احضار شد و مقرر فرمودند امور وزارت مالیه را موقتا عهده‌دار شوند.

تصویب‌نامه هیات وزراء

درتعقیب الغاء کاپیتولاسیون درایران مقرر گردید دوسیه های محاکماتی و حقوقی اتباع خارجه که درمحاکمات وزارت امور خارجه مطرح بوده تا یکسال بعد (۲۰ اردیبهشت ۱۳۰۸) درهمانجا تعقیب و خاتمه یابد اینک چون موعد مقرره یکسال نزدیک بخاتمه است درجلسه اخیر از طرف هیئت وزراء تصویب نامه صادر و مقرر گردیده است که کلیه دوسیه هائی که درمحاکمات وزارت خارجه باقی است (اعم از اینکه اقداماتی در آن شده و یا نشده است) تحویل وزارت عدلیه گردیده و در محاکم انوزارت خانه تعقیب گردند ـ برای این منظور کمیسیونی مرکب از نمایندگان وزارت عدلیه و وزارت خارجه تشکیل و شروع به تحویل دوسیه ها وسوابق آنها گردیده‌اند که از ۲۰ اردیبهشت درعدلیه تعقیب و انجام یابد.

وزیر جدید فوایدعامه

کریم آقاخان بوذرجمهری

آقای سرتیپ کریم آقاخان بوذرجمهری کفیل بلدیه تهران و رئیس تیپ اول مرکز بسمت وزارت تجارت و فلاحت و فواید عامه منصوب گردید و پس از معرفی حضور همایونی باتفاق آقای هدایت رئیس الوزراء در وزارت فواید عامه حضور یافته و روسای ادارات معرفی شدند و سرتیپ بوذرجمهری اظهار داشت از امروز که من عهده‌دار امور وزارتخانه شده‌ام منتظرم که کلیه روسای ادارات برای پیشرفت منویات ملوکانه دست بدست یکدیگر دهند، امانت و درستی را نصب‌العین قرار دهند و کارها را در اسرع اوقات انجام دهند که باعث روسفیدی همه نزد اعلیحضرت همایونی گردد.

اسامی جدید خیابانهای تهران

بلدیه تهران در نظرگرفته خیابان شیخ راتوسعه داده و عرض آن را به ۲۲ ذرع برساند، بعلاوه مصالحاتی در جریان است که خیابان مذکورپخیابان چراغ گاز متصل گردد. همچنین در نظر گرفته شده خیابان گمرک که بمیدان مدائن منتهی میشود بخیابان کسری، خیابان دروازه شمیران الی سرچشمه را به خیابان سیروس موسوم نمایند. برای اغلب خیابان هانیز اسامی شعراوبزرگان ایران از قبیل سعدی، حافظ، فردوسی، خیام و غیره در نظر گرفته شده و پیشنهاد شده است که پس از تصویب، خیابانها باسامی جدید موسوم گردند. ازجمله خیابان شیخ به خیابان سعدی و خیابان جلیل آباد بخیابان خیام تغییر خواهد یافت. خیابان شاهپور که فعلا ازمیدان شاهپور تا سرچهارراه حسن آباد بان اسم نامیده میشود، تادروازه یوسف آباد تمدید خواهد شد که بهمین اسم نامیده شود. خیابان اسمعیل بزاز تامیدان محمدیه و دروازه گمرک قرار است باسم نادریانام یکی از بزرگان اسم گذاری شود، ومیدان محمدیه که قرار بود باسم میدان مدائن نامیده شود اسم دیگری پیداخواهد کرد. خیابان شاه آباد سابق از ابتدای خانه سعدالدوله تادر مجلس شورایملی باسم خیابان شاه نامیده میشود. اسامی سعدی و کسری نیز برای دوخیابان در نظر گرفته شده ولی هنوز تصمیم اتخاذ نشده است.

عکس برداری ازکتب خطی

تیمورتاش

درموقع توقف آقای تیمورتاش وزیردربار پهلوی در اروپا (سنه ماضیه) از طرف آقای میرزامحمدخان قزوینی که از فضلای ایران میباشد پیشنهادی تقدیم ایشان شده بود که مقرر شود از کتب نفیسه خطی ایرانی که در موزه ها و دارالفنون های اروپا موجود ومنحصر بفرداست برای جمع آوری در موزه معارف، عکس برداشته شود. پیشنهاد مذکور مورد تصویب واقع و در نتیجه اقدامات آقای وزیر دربار از طرف معارف مبلغ چهارهزار و پانصد تومان بااختیارات کافی به آقای قزوینی اعتبار داده شده بود.

دراین مدت آقای قزوینی برای برداشتن عکس مساعی لازم بکار برد و چهارجلد کتاب خطی ذیل را بابهترین طرزی عکس برداشته و بصورت کتاب تدوین نموده‌اند که قریبا بایران ارسال خواهد شد.

۱ ـ حقایق الادویه، تألیف موفق هروی که بخط اسدی طوسی نوشته شده واولین کتابی است که بزبان فارسی بعداز استیلای اعراب تالیف شده و تاریخ آن ۳۵۰ هجری است کتاب مذکور منحصر بفرد و فعلا در کتابخانه شهر «وینه» پایتخت اطریش است. ۲ ـ مونس الاحرار تألیف بدرجاجرمی که بخط مصنف نوشته شده و نزدیک ایرانی مقیم اروپا است. ۳ ـ تاریخ بیهقی که فعلا در کتابخانه لندن است. ۴ ـ کتاب مجمل التواریخ، که در کتابخانه پاریس است. کلیه مخارج عکسبرداری و تهیه کتب مذکور در حدود ۱۵۰۰ تومان تمام شده است.

سکه‌های ایرانی در جامعه ملل

نقشه بنای ساختمان عمارت جامعه ملل در ژنو که بوسیله پنج نفر از معماران بزرگ اروپا تهیه شده مورد تصویب اعضای جامعه ملل قرار گرفته و قرار است اولین سنگ بنای کاخ مجمع ملل در ژنو کار گذاشته شود.

مخارج ساختمان این کاخ عظیم از پولی که جامعه بابت حق عضویت میپردازند تامین خواهد شد. از نماینده دولت ایران تقاضا شده است که اگر مایل باشند میتوانند چند عدد از سکه های مملکت خود را بدارالانشاء جامعه ملل ارسال دارند که در موقع نصب سنگ بنا بیادگار گذاشته شود و قرار است یک سری از سکه های ایران فرستاده شود.

کلاه خارجی ممنوع

چون واردات کلاه پهلوی ساخت خارجی روز بروز زیادتر شده و علاوه بر ضررهای دیگر استعمال کلاه مذکور باعث خسارت کلاه دوزها بوده است این قضیه توجه هیئت دولت را جلب و در جلسه اخیر تصمیم گرفته شد از استعمال کلاه پهلوی ساخت خارجه جلو گیری شود. برای این منظور تصویب نامه‌ای صادر و بعموم وزارتخانه ها ابلاغ گردید که استعمال کلاه پهلوی ساخت خارجه بکلی ممنوع است و متخلفین بر طبق مقررات جریمه خواهند شد.

ماشین نویسی در ادارات

وزارت مالیه از نقطه نظر تسریع در جریان امور در نظر گرفته است کلیه مراسلات و مکاتبات خود را بوسیله ماشین نویسی انجام دهد برای این منظور متحد المالی بعموم ادارات تابعه صادر و دستور داده شده است که کلیه مستخدمین از رتبه یک تا چهار مکلف‌اند فن ماشین نویسی را بیاموزند. مسابقه‌ای در این خصوص بعمل خواهد آمد و نمرات امتحانیه در کلیه اوضاع اداری مستخدمین مدخلیت تام خواهد داشت.

دراداره نباید روزنامه خواند

بعموم مستخدمین وزارت عدلیه اعم از قضائی و کشوری ابلاغ میشود: که خواندن روزنامه در حاکم و اطاق های دفتر و سایر دوایروزارتخانه بکلی ممنوع و بهمین جهت قراردادن آن نیز درروی میزهای کارتخلف محسوب خواهد بود، ودر صورتیکه مفتشین راپرت نمایند نصف حقوق یک روزاز متخلف بعنوان جریمه کسر خواهد شد.

نظمیه سك می‌خرد

نظر باحساس اعزام چند نفر باروپا برای فرا گرفتن فن تربیت و نگاهداری سگ های تعلیم شده تفتیشیه ماده واحد ذیل تقدیم مجلس میشود.

ماده واحده ـ وزارت مالیه مجاز است از محل صرفه جوئی های بودجه ۱۳۰۷ نظمیه مبلغ پنجهزار تومان برای خرید سگ و مخارج متصدیان آن در وجه اداره نقلیه بپردازد.

حذف اتومبیلهای وزارت خانه

مسائلی که از نقطه نظر صرفه جوئی و تقلیل مخارج مورد توجه اولیای محترم امور قرار گرفته است مخارج غیر ضروری و متفرقه ایست که فقط جنبه خرجی دارا میباشد بدون اینکه استفاده‌ای از آن مترتب شود از جمله حذف مخارج غیر لازم، اعتباری است که اغلب وزارتخانه ها برای اتومبیل داشتند. و هر وزارتخانه دارای چندین اتومبیل برای روسای ادارات بود.

بنابر تصمیم متخذه اعتبار مخارج کلیه اتومبیل های وزارتخانه ها باستثنای اتومبیل وزراء حذف خواهد شد.

هویدا نماینده ایران درعربستان

روزنامه اطلاعات از افتتاح مناسبات سیاسی میان دو مملکت ایران و حجاز ابراز خوشوقتی نموده و مینویسد این دست برادرانه که اکنون دولت های هم کیش بهم میدهند از آرزوهای دیرینه هر وطن پرستی بوده و دست دوستی را ابتدا دولت ایران با اعزام آقای عین الممالک هویدا بسمت نمایندگی ایران بسوی دولت خود دراز کرد و ایشان مراتب دوستی شاهنشاه معظم خود را به ابن سعود سلطان نجد و حجاز تبلیغ نمود بعقیده ما اهمیت نزدیکی روابط دولت ایران و حکومت حجاز از جهت اینکه هر ساله صدها نفر مسافر برای تشرف به مکه معظمه عازم آن مملکت میگردند جالب توجه است و نباید از اعزام حجاج غافل باشیم.

کاشف السلطنه کشته شد

کاشف‌السلطنه

۲ فروردین ۱۳۰۸

آقای کاشف‌السلطنه چایکاراز بوشهر بوسیله اتومبیل کمپانی «زیگار» عازم شیراز گردید و در «کتل بلو» بین «دالکی» کنار تخته غفلتاً اتومبیل پرت شده آقای کاشف‌السلطنه و یکنفرامنیه بلافاصله فوت مینمایند. پسر مسیوپرکیوا که همراه بود و همچنین شوفراتومبیل مجروح میشوند. جنازه امنیه در کنار تخته دفن شد. وبرای حمل جنازه کاشف‌السلطنه از شیراز اتومبیل خواسته شده است.

مجلس ترحیم در مسجد سپهسالار ناصری منعقد میگردد.

اطلاعات:

شاهزاده کاشف‌السلطنه ازرجال لایق وعلاقمند بترقیات اقتصادی مملکت بود که برای بسط و توسعه امور فلاحت وزراعت چای، چند ماه در چین و ژاپن مطالعه نمود و با متخصص و ابزارو‌ماشین های مخصوص و مقدار زیادی تخم چای وارد ایران گردید و باکمال تاسف تمام تجربیات و اطلاعات و معلومات خودرا همراه برد.

طبق تلگراف واصله از نوشهر آقای کاشف‌السلطنه چایکار دیروز بواسطه پرت شدن اتومبیل از گردنه کتل بلوبین دالکی و کنار تخته فوت و جنازه ایشان به کنار تخته حمل گردیده است عین تلگراف واصله در اینخصوص ذیلا منتشر میگردد.

نوشهر ـ آقای کاشف‌السلطنه چایکار که ۴ شنبه گذشته از هندوستان و چین و ژاپون مراجعت نموده بودند امروز صبح ساعت ۱۱ بسمت شیراز حرکت ـ در کتل بلوبین دالکی و کنار تخته اتومبیل پرت و مشارالیه و یک نفر امنیه فوری فوت مینمایند.

مسیو «پرتیوا» هم که همراه بوده مجروح گردیده است. جنازه‌ها بکنار تخته حمل و منتظر دستور فامیل آقای کاشف‌السلطنه هستند.

نوشهر ـ بملاحظه پرت شدن اتومبیل آقای کاشف‌السلطنه که شب گذشته را پورت آن داده شده امروز صبح رئیس کمپانی زیگلر با معاون و یکنفر مکانیک و دکتر زمانی طبیب صحیه بکنار تخته حرکت کرده‌اند.

برطبق اطلاع واصله مسیو پرتیوا و شوفر که یکنفر عرب بوده و مجروح شده‌اند بهمراهی دکتر بکازرون حمل و حالت آنها خطرناک نیست. جنازه امنیه در کنار تخته دفن و برای حمل جنازه مرحوم کاشف‌السلطنه قرار است از شیراز اتومبیل بفرستند و نعش را حمل کنند. اتومبیل پرت شده متعلق بزیگلر بوده که برای فروش به طهران میفرستاده است.

برطبق اظهارات خود آقای کاشف‌السلطنه که در بوشهر اظهار کرده‌اند ابزار فلاحتی و تخم هائی که همراه آورده بودند بقرار ذیل است:

ماشین آلات فلاحتی مخصوص زراعت چای ـ مقداری زیاد تخم نباتات ـ ۸۳ صندوق تخم چای مختلف ـ مقداری تخم نوغان که سالی سه مرتبه نوغان میدهد ـ یک صندوق تخم نوغان مخصوص که غذای کرم های آن برگ بلوط است و در نقاطی که درخت بلوط یافت میشود نشو و نما مینماید ـ سیزده کیسه از یک قسم برنجی که بطور دیم بعمل می آید و محصول آن با یک باران، تخمی ۸۰۰ تخم با دو باران ۱۲۰۰ و یا سه باران ۱۶۰۰ تخم میدهد.

چهار نفر چایکارهای چینی که با اتومبیل دیگر میامده‌اند سلامت و وارد شیراز گردیده‌اند که بطهران مراجعت نمایند.

مسابقات هیجان انگیز فوتبال، بین تیم‌های ایران و شوروی

ایران در بازیهای المپیک ۱۹۳۲ شرکت میکند

باید به ورزشکاران ایرانی بیشتر توجه کرد

فوتبالیستهای ایرانی استعداد و لیاقت دارند

فوتبال تلگرافخانه انگلیس

بوشهر - برحسب دعوت کلوپ فوتبال تلگرافخانه انگلیس اعضاء کلوپ پست و تلگراف بوشهر برای مسابقه در زمین بازی تلگرافخانه حاضر شدند یک ساعت و نیم قبل از غروب بازی شروع شد و غروب خاتمه یافت و نتیجه بازی مساوی بود.

دعوت پهلوانان

چون نهمین جشن بازیهای پهلوانی (المپیاد) که جلسه قبل آن در رم انعقاد یافته بود و در تابستان سال ۱۹۳۲ در کالیفرنی (لوس آنجلس) ترتیب داده خواهد شد لذا از دولت ایران و دول دیگر دعوت شده است که در صورت میل عده‌ای از ورزشکاران خود را اعزام دارند.

تحت ریاست عالیه والاحضرت ولیعهد

کلوپ های دواطلب دخول بمسابقه های فوتبال هذه السنه باید اسامی بازیکنان خود را با علامت مخصوص کلوپ و آدرس نماینده خود برطبق مقررات سال گذشته تا اول آبان ۱۳۰۸ بدارالمعلمین ورزش رسانیده و از سایر مقررات جدید از اینجانب ابوالفضل صدری کسب اطلاع نمایند.

از طرف مجمع ترقی و ترویج فوتبال ایران - ابوالفضل صدری:

دعوت از دولت ایران

یک کنگره بین‌المللی راجع به ورزش در استهکلم پایتخت سوئد تشکیل خواهد شد و بمناسبت بیست و پنجمین سال تأسیس مجمع ورزش در استهکلم پانزده هزار نفر ورزشکار سوئدی نمایشات ورزشی می دهند. دولت سوئد از دولت ایران دعوت کرده است که در کنگره مذکور شرکت نموده و نمایندگان خود را اعزام دارد.

مراتب بوزارت معارف از طرف وزارت خارجه ابلاغ شد تا در صورت موافقت نمایندگانی انتخاب و اعزام دارند.

فوتبالیست های ایران و شوروی

مسابقه میان تیم فوتبال شوروی با فوتبالیست های طهران در زمین های بیرون دروزاه دولت صورت گرفت. سه نوبت در سه روز این مسابقه میان دسته فوتبالیست های شوروی با فوتبالیست های ایران انجام یافت که بنفع تیم شوروی پایان پذیرفت.

در آخرین روز مسابقه که جنبه فینال داشت محوطه میدان فوتبال نسبت بروزهای گذشته وضع جالبتری بخود گرفته بود چون در این روز برحسب دعوتی که از طرف رئیس تشکیلات ورزشی ایران بعمل آمده بود عده کثیری از رجال و نمایندگان و محترمین و هیئت دولت حضور یافته بودند و جمعیت مردم هم بیش از روزهای پیش بود.

سه ساعت و نیم بعد از ظهر مسابقه شروع شد و پس از سه ربع تیم شوروی موفق شد یک گل به تیم ایران بزند و در مرتبه دوم بازی ۳ بریک بنفع تیم شوروی خاتمه پذیرفت و در نتیجه این بازی بخوبی محقق گردید که فوتبالیست های ایرانی از هر حیث استعداد و لیاقت پیشرفت و ترقی را دارند و اگر توجه کافی از طرف اولیای امور نسبت بترویج و توسعه ورزش ایران بعمل آید مسلما پیشرفت محسوسی عاید خواهد گردید.

اخبار کوتاه ۱۳۰۸

حافظ تشریح • **اتومبیل در خندق افتاد** • **دفع ملخ بوسیله مرغابی** • **دستگیری دوست محمدخان بلوچ** • **رفع تعطیل وتوقیف** • **نصب موتور پمپ** • **اخبار شهری** • **تقاضای تغییر اسم شهر** • **محبوسین اردکان** • **مالیات بر اتومبیلهای لوکس** • **تصمیم هیات دولت**

حافظ تشریح

کتاب قابل استفاده ایست تالیف آقای عبدالحسین خان هژیر که اشعار ادبی و نافع خواجه حافظ را بطرز جالب توجهی تفکیک و تجزیه و تحت عناوین مخصوصی تدوین گردیده است.

در کتابخانه طهران لاله‌زار و کتابخانه کاوه ناصریه بفروش میرسد.

شماره ۷۵۳ - ۱۵ اردیبهشت ۱۳۰۸

***

تصمیم هیات دولت

چون واردات کلاه پهلوی ساخت خارجه روزبروز زیادتر شده و علاوه بر ضررهای دیگر استعمال کلاه مزبور باعث خسارت کلاه دوزهای بوده است، این قضیه توجه هیات دولت را جلب و در جلسه اخیر تصمیم گرفته شد از استعمال کلاه پهلوی ساخت خارجه جلوگیری شود. برای این منظور تصویب نامه صادر و بعموم وزارت خانه ها ابلاغ گردید که استعمال کلاه پهلوی ساخت خارجه بکلی ممنوع است و متخلفین بر طبق مقررات جریمه خواهند شد. از طرف وزارت عدلیه مراتب بعموم پارکه ها و ادارات عدلیه مرکز و ولایات ابلاغ گردید.

***

اتومبیل درخندق افتاد

لنگرود - اول طلوع آفتاب خبر رسید که یک اتومبیل که سه نفر زن و یک نفر مرد و چند طفل کوچک عیالات رئیس معارف و رئیس تلگراف شهسوار که بطرف رشت میرفتند در یک فرسخی لنگرود پرت و میان خندق افتاد و مسافرین مجروح شدند. طبیب صحیه این حدود که مدتی است در رودسر ساکن شده‌اند فقط تابلوی صحیه درب خانه نصب شده است. دکتر بلدیه هم که ماهی مبلغی حقوق از بلدیه میگیرد خود بنده رفتم و خبر کردم و قضیه را اطلاع دادم که برای معاینه و معالجه حاضر شود شدیدا استنکاف نمود بعد دکتر رستم خان را که واقعا در این حدود عملیات یدی و جراحی‌شان منحصر بفرد و قابل تقدیر میباشد خبر کرده فورا با اسباب و دوا بمحل وقوع حادثه حاضر و مجروحین را شستشو نموده زخمها را بستند. شوفر هم اتومبیل را انداخته با ماشین دیگر به رشت رفته است. جراحت چندانی خطر نداشته بواسطه خرابی راه و اغلب پلها و بی احتیاطی شوفرها روزی نیست که در راه از اینگونه اتفاقات رخ ندهد.

***

دفع ملخ بوسیله مرغابی

اطلاع واصله حاکی است در یکی از مزارع برای دفع ملخ اقدام تازه نموده‌اند که مفید واقع شده است، مرغابی از حیواناتی است که به تنهائی از حیث جمع‌آوری ملخ کار یک انسان را مینماید این حیوان میتواند در هر نوبت یعنی هر روز یک من ملخ از روی زمین جمع‌آوری و بلع نماید. این اقدام اخیرا در یکی از دهات حوالی ساوجبلاغ شهریار بمورد آزمایش گذاشته شده و نتایج مفیدی حاصل گردیده است. یکی از ملاکین یک دسته مرغابی را مامور جمع‌آوری ملخ های ریز که تازه از تخم بیرون آمده و جستن می کردند نموده و پس از چند روز آن مزرعه بکلی از ملخ پاک شده است.

رفع تعطیل و توقیف

رستوران وزارت مالیه که حسب‌الامر آقای رئیس الوزرا شب جمعه توقیف گردیده بود دیروز از توقیف خارج شد. بطوری که اطلاع یافته‌ایم چون در موقع تاسیس رستوران مدیر رستوران از بانک ملی برای اثاثیه وجهی گرفته بود که بعد کارسازی نماید و در موعد خود وجه مزبور را پرداخته است اینک بتصوراینکه رستوران قروض خود را نپرداخته است دستور داده شده بود که اثاثیه آن را تحت نظر قرار دهند و رسیدگی و تفتیش بعمل آید و پس از آنکه محقق شد که رستوران حسابی با بانک ندارد دیروز تعطیل و توقیف آن مرتفع گردید.

***

نصب موتور پمپ

بلدیه درنظر دارد در میادین شهر و شمیران و زاویه مقدسه، دستگاه های موتور پمپ نصب نماید. دستگاههای موتور پمپ، آلتی هستند که موقعی که شوفرها بنزین لازم دارند نزد دستگاه مذکور رفته و وجهی که روی آن قید شده در دستگاه انداخته بلافاصله یک شیشه بنزین بیرون خواهد آمد که مصرف مینمایند.

***

اخبار شهری

۱۸ نفر بجرم خلاف، ۴ نفر بجرم متحدالشکل نبودن لباس به محاکم صلح و ۵ نفر به جرم شرارت بپارکه بدایت اعزام گردیدند و ۱۲ نفر به جرم نواقص لباس متحدالشکل بنواحی جلب، پس از تکمیل مرخص شدند.

***

دستگیری دوست محمدخان بلوچ

دوست محمدخان بلوچ که چندی قبل از مرکز فرار کرده بود و مامورین دولت در تعقیب او بودند و در کوههای اطراف سمنان و کویر مخفی و متواری شده بود دو روز قبل در نزدیکی سمنان او را دستگیر و پریروز تحت‌الحفظ بطهران آوردند.

***

تقاضای تغییر اسم شهر

برطبق اطلاع واصله اهالی سیاهکل تصمیم گرفته‌اند که اسم سیاهکل را تغییر دهند، پس از تبادل افکار اسم (مهین دیلم) را انتخاب و بوسیله نیابت حکومتی تقاضای قبول آنرا از مقامات عالیه نمودند.

***

محبوسین اردکان

درتاریخ ۱۵ دیماه بر اثر انقلاب آسمانی و بحکم طبیعت عصبانی نیم سری از کراوات های وطنی و یک سری از دستمال های دیدنی در اردکان متوقف و روز ۱۶ بهمن باحترام شفاعت آفتاب مستخلص، روز گذشته با تجلیلات لازم در طهران بمغازه ری پور وارد شده‌اند احیاء و دوستداران میتوانند از ساعت ۱۰ صبح تا ۱۱ شب از آنها دیدن نمایند.

***

مالیات بر اتومبیلهای لوکس

بطور خصوصی اطلاع یافته‌ایم که هیات دولت درنظر گرفته است لایحه تنظیم و تقدیم مجلس نماید که از اتومبیلهای لوکس که به مملکت وارد شده عوارضی اخذ نمایند. اخذ مالیات از اتومبیلهای لوکس یکی ازنیات خوب دولت میباشد که مکرر در ضمن مقالات متعدد بدان اشاره شده است.

کشور مصر مستقل شد

عهدنامه برای مدت ۲۵ سال بین انگلستان و مصر تحت ۱۶ ماده بامضاء رسید و مبادله گردید که بموجب این عهدنامه قشون انگلستان از مصر رفت و استقلال کامل مصر رسمیت پذیرفت چند ماده مهم این عهدنامه در ذیل درج میگردد:

۱ - تصرف مصر از طرف قوای نظامی انگلیس خاتمه خواهد یافت.

۲ - در پرتو تشیید مبانی دوستی ذات‌البین روابط اتحاد برقرار خواهد گشت.

۳ - دولت انگلیس متقبل میشود که با تقاضای مصر برای عضویت در مجمع ملل اتفاق مساعدت نماید.

۶ - مسئولیت حفظ جان و مال اتباع خارجه در مصر بعهده دولت مصر محول میشود.

۷ - در صورت حدوث جنگ طرفین متعاهدین از اتحاد با یکدیگر استفاده نموده و مصر همه گونه موجبات تسهیل کار دولت انگلیس را که استفاده از بنادر، ایستگاههای هوائی و خطوط ارتباطیه جزو آنها میباشد فراهم خواهد ساخت.

۸ - قوای انگلیس که وجود آنها برای حفظ و حراست ترعه سوئز ضرورت دارد بدون آنکه خدشه بحقوق سلطنتی مصر وارد آید در بعضی نقاط واقعه در شرف نصف‌النهار ۳۳ درجه شرقی کماکان باقی خواهند ماند.

۱۰ - مستخدمین خارجی که از طرف دولت مصر استخدام میشوند علی الاصول انگلیسی خواهند بود.

۱۲ - دولتین متعاهدین دارای سفیر کبیر در لندن و قاهره خواهند بود لکن سفیر کبیر انگلیس واجد عالی ترین مقام در قاهره خواهد بود.

(اطلاعات ۲۴ مرداد ۱۳۰۸)

اتحاد دول اروپائی و نطق بریان

۱۴ مهر ۱۳۰۸

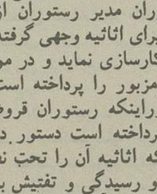

«اریستید بریان» (۱۹۳۲-۱۸۶۲) از رجال سیاسی فرانسه که یازده بار نخست وزیر و پانزده بار وزیر امور خارجه آن کشور بوده است. بریان طرفدار آشتی فرانسه و آلمان و امضاء کننده قرار داد سوکارنو است بریان از حامیان ایجاد جامعه ملل متفق و در سال ۱۹۲۶ برنده جایزه نوبل صلح شد. قرار داد سوکارنو در سال ۱۹۲۵ توسط فرانسه، بلژیک، انگلستان، آلمان و ایتالیا امضا شد که هدف آن حفظ صلح بود.

غرض این است که با ایجاد یک اتحاد بین دول اروپائی از وقوع جنگ جلوگیری شود.

این فکر بحدی در جامعه ملل پس از نطق آقای «بریان» استقبال شد که بلافاصله جلسه‌ای تشکیل دادند و تصمیم گرفته شد که یادداشتی بهمه دول نوشته شود و جوابها در جلسه آینده جامعه ملل بررسی گردد.

در میان پاسخهای رسیده پاسخ دولت آلمان این بود که اگر منظور ایجاد یک اتحادیه اقتصادی مطلق اروپائی باشد موافقت نداریم، اروپا، آلمان مثل یک دکان خورده فروشی است هر جا یک مملکت کوچکی تاسیس شده و سد گمرکی، تعبر مختلف، پول جور واجور ایجاد گردیده است.

این دول کوچک جدید الولاده سعی دارند صنعت خود را حمایت کنند ولی اساسا قادر نیستند حتی امتعه خود را در بازارهای داخلی خود بفروش برسانند.

سخنرانی پرفسور پوپ — ساختن جاده بین مازندران و گیلان تاسیس بی‌سیم ایران — سنگ بنای بیمارستان فیروزآبادی

زلزله درخراسان

* آقای عنایت‌الله خان سمیعی (مدیر الدوله) معاون وزارت معارف به سمت نمایندگی دولت ایران در دربار عراق تعیین گردید

* دستگاه بیسیم سیستم امواج کوتاه که از کمپانی فرانسوی خریداری شده وارد تهران شد. وزارت پست و تلگراف برای ساختمان محل بیسیم مقرر داشته است دستگاه گیرنده را در زمین های نجف آباد و دستگاه فرستنده را در محل بیسیم پهلوی نصب نماید.

* پروفسور پوپ آمریکائی که اخیرا وارد طهران شده سخنرانی جالب توجهی در سالون وزارت معارف در اطراف آثار تاریخی و هنری ایران ایراد نمود و از طرف وزیر معارف از عده‌ای رجال و شخصیت های مملکتی دعوت شده بود.

* از طرف اعلیحضرت شهریاری دستور داده شده است که کنار دریای خزر بین گیلان و مازندران راه ساخته شود که اتومبیل ها بتوانند عبور و مرور کنند.

* ماموریں ساختمانی اداره بلدیه شروع به خراب کردن دروازه اراک در میدان توپ خانه (سپه) نموده‌اند و قریبا دروازه اراک (در طرف بازار) نقاره خانه هم خراب خواهد شد.

* اداره تلفنخانه خط قم در نظر گرفته است سیم تلفن از طهران تا اصفهان را مستقیما دایر نماید برای این منظور آقای میرزاجوادخان سامی مدیر تلفنخانه بطرف اصفهان عزیمت نموده که سیم از نطنز تا اصفهان را امتداد دهند.

* روز عید فطر در حضور اعلیحضرت همایونی مراسم زمین زدن اولین کلنگ ساختمان مریضخانه فیروز آبادی در حضرت عبدالعظیم انجام گرفت.

نقشه مریضخانه بوسیله آقای میرزا علی خان مهندس پست و تلگراف ترسیم یافته و دارای قیمت های مختلفه‌ایست از قبیل مطب عمومی، اطاق معاینه، اطاق عمل، قسمت جراحی، قسمت های مردانه و زنانه و سایر لوازم یک مریضخانه مکمل که فعلا شصت تختواب مردانه و زنانه داشته باشد.

مخارج ساختمان مریضخانه با تمام اثاثیه و لوازم که کاملا بچریان بیفتد یکصدهزارتومان بالغ است.

* از مشهد اطلاع میدهند بواسطه کثرت خرابی جهت خیابان سازی جمعی از مردم دچار مضیقه شده‌اند مخصوصا در این موقع سرما و کمیابی منزل از ایالت خراسان تقاضا کرده‌اند که تا اول فروردین بآنها مهلت داده شود که منازلی برای خود تهیه نمایند سپس شروع بخرابی خانه ها و خیابان سازی کنند.

تقاضای مردم مورد قبول واقع شد و مهلت مزبور بآنها داده شده است.

* لاهیجان - یکی از محترمین شهر (میرزا محمد حسین اخوان اشرفیه) در تأسیس و دائر نمودن یک باب سینما در لاهیجان اقدام نموده است.

* پیشاهنگان مملکت نمایشی ترتیب دادند. نمایش از طرف خود پیشاهنگان ترتیب داده سمه بود. در فواصل هر نمایش پیشاهنگی یک پرده ویلون آقای فروتن پرده دیگر کنسرت با سرودهای پیشاهنگی نواخته میشد.

* یک کارخانه پشم پاک کنی از طرف کمپانی قالی شرق و کرمان افتتاح میشود.

* دادگاه نظامی، دوست محمدخان بلوچ را به اتهام خیانت و قتل چند صاحب منصب نظمیه به اعدام محکوم کرد.

* دولت تصمیم گرفت که نسبت به تثبیت پول ایران اقدام کند و واحد پول ایران از نقره به طلا تبدیل شود و همچنین اقداماتی در جهت توازن بین صادرات و وادرات انجام گیرد.

* اشل حقوق مستخدمین تغییر میکند. رتبه یک ۴۰ تومان، رتبه دو ۵۰ تومان، رتبه سه ۶۰ تومان رتبه چهار ۷۰ تومان، رتبه پنج ۸۵ تومان، رتبه شش ۱۰۰ تومان، رتبه هفت ۱۲۵ تومان، رتبه هشت ۱۷۰ تومان و رتبه ۹ دویست تومان.

* بمناسبت نصب سنگ تاریخ عمارت جدیدالبنای بانک شاهنشاهی مجلس جشنی درآن موسسه منعقد گردید. بنای جدید بانک شاهی از روی استیل بناهای قدیمی ایران ساخته شده و مخصوصا سردرآن کاملا شبیه سردر مساجد و بناهای تاریخی و قدیمی ایران میباشد.

* برای انتشار اخبار صحیح مملکت درخارجه و گرفتن اطلاعات لازم هیئت دولت تصمیم به ایجاد اداره بی سیم به اسم بی سیم ایران گرفت.

* بی سیم برلن اطلاع میدهد که مامور خرید مهمات از پاریس معادل یکصدمیلیون کرون چک اسلواکی میترالیوز و تفنگ برای دولت ایران بکارخانجات اسلحه سازی «برون» سفارش داده است. اسلحه و مهمات مزبور برای مصرف تشکیلات جدید قشون ایران است.

* کارخانه چراغ برق تهران برای تعمیرات و اختلافات درایر کارخانه بمدت ۱۵ روز تعطیل می شود و دراین مدت تمام چراغهای برق تهران که از این کارخانه تامین می شود خاموش خواهد بود.

* هیئت دولت اوقات کاردروزارت خانه هاوادارات دولتی را ۸ ساعت درروز معین کرد بقرار اطلاع بعضی از وزارت خانه ها ساعت کاررا از ۸ تا ۱۲ صبح و از ۲ تا ۶ بعد از ظهر تعیین خواهند کرد.

* برای تقلیل مخارج دربودجه سال ۱۳۰۹ تصمیم گرفته شد که مخارج غیرلازم اعتباری حذف شود این مخارج صرف تهیه اتومبیل برای روسای ادارات می شود.

* سفارت فرانسه درطهران بوزارت معارف اطلاع میدهد که برطبق تصمیم وزارت معارف فرانسه دیپلم هائی که درنتیجه امتحان سال تحصیلی ۱۳۰۹ (خرداد) از طرف وزارت معارف بمحصلین دوره دوم متوسطه ایران داده میشود موافق با دیپلم «باکالورا»ی فرانسه شناخته و محصلینی که باخذ دیپلم مذکور موفق می شوند درمملکت فرانسه از امتیازات دیپلم «باکالورا» استفاد خواهند کرد.

* ضمن ترفیعاتی که به صاحب منصبان ارشد وزارت جنگ اعطا شد بیاس خدمات وزحمات آقای امیرلشکر احمد آقا خان رئیس قوای غرب و امنیه کل مملکتی از طرف اعلیحضرت همایونی ایشان بدرجه سپهبدی منصوب و مفتخر گردید.

* بمناسبت فوت مارشال فوش (مارشال معروف فرانسه) از طرف اعلیحضرت همایونی تلگراف تسلیتی به رئیس جمهوری فرانسه مخابره و تلگراف جوابیه رئیس جمهوری که از ابراز همدردی اعلیحضرت همایونی اظهار تشکر کرده بود واصل گردیده است.

* عباسی - ازیمن توجهات اعلیحضرت شهریاری راه کرمان بعباسی مفتوح گردید.

* از ۲۰ نفر اعضاء بیسیم امتحان صورت گرفته تا دوازده نفر از میان آنها برای اعزام بفرانسه و اخذ تعلیمات لازم انتخاب شوند.

* حسینقلی خان، پسرامامقلی خان رئیس طوایف رستم بمسنی وارد طهران گردیده و درمنزل آقای حاج معین التجار بوشهری منزل نموده و برحسب اجازه‌ای که برای تشرف حضور ملوکانه تحصیل شده بود برای عرض خدمتگزاری و اطاعت پدر خود شرفیاب گردید.

* دولت ایران با شرکت درکمیسیون خلع سلاح عمومی که درژنو تشکیل میشود موافقت خودرا اعلام داشت و قرار است یکی از نمایندگان سیاسی پسمت نمایندگی دولت ایران معرفی گردد

* درتعقیب تصویب قانون بودجه ۱۳۰۸ مجلس، از طرف اداره مباشرت برای تاسیس کارخانه کاغذ سازی درمازندران اقدامات لازم بعمل آمده است.

* یک میلیون از طرف دولت شوروی مرکب از چهار نفر متخصص معرفت‌الماء و معرفت‌الارض تعیین گردید تا بمعیت میسیون ایران برای تحقیقات دراطراف رود اترک در حدود ایران مطالعه کنند و نظریات خود را اطلاع دهند.

* آقای عین الملک هویدا کنسول شامات که اخیرا بمرکز احضار شده بسمت نمایندگی دولت تعیین گردیده که به حجاز رفته وبا سلطان حجاز داخل مذاکره شده و درنتیجه قرار دادهای لازم منعقد نماید.

* حسب‌الامر، آقای سرتیپ فضل‌اله خان زاهدی فرمانده سابق تیپ مستقل شمال به سمت ریاست امنیه کل مملکتی انتخاب گردید.

* ازشیراز راپرت میدهند آقای سرتیپ ابوالحسن خان، متصدی امور ایواب جمعی کلانتران ایلات غرب (جباره و شیبانی) را به شیراز احضار و مشارالیهم بانهایت صمیمیت اطاعت از تصمیمات دولت را اظهار و کلیه آنها بلباس پهلوی ملبس گردیده‌اند.

* اولین کشتی تجارتی در مقابل پل بار گیری بندر شاه لنگر انداخته و محمولات خود را بیرون داد و مراسم افتتاح بندر معمول گردید.

یک جرائقال روی پل کار گذاشته شده و بوسیله آن محمولات کشتی های وارده خالی میگردد. ساختمان پل مزبور تقریبا با تمام رسیده است فعلا چهارات تجارتی میتوانند باین بندر وارد شده محمولات خود را حمل و یا خالی کنند.

* اخباری که اخیرا از اصفهان واصل شده حاکی از قلع و قمع اشرار بختیاری است و اطلاع میدهند که در نتیجه حمله رشیدانه که از طرف قشون نیرومند بسر کردگی آقای سرتیپ شاه بختی بعمل آمده تلفات سنگینی با شرارو متمردین بختیاری وارد آمد و خاک بختیاری از لوث وجود این اشرار پاک و منزه شده است.

* بر حسب تقاضای حکمران گیلان و امر صاده از طرف اعلیحضرت همایونی، تقی خان معروف به (باروط کوب) که مدتها مسلحانه در حدود کوهپایه متواری و اخیرا بوسیله نایب الحکومه کوهپایه از عملیات خود اظهار ندامت و تقاضای تامین نموده بود بکوهپایه آمده و اسلحه خود را تسلیم و بطرف رشت حرکت کرده است.

* آقای تقی زاده که بسمت وزیر مختار ایران در لندن انتخاب شده‌اند پس از شرفیابی حضور ملوکانه از تهران بطرف بندر پهلوی حرکت کرده که با کشتی شوروی بروسیه و از آنجا به لندن حرکت نمایند آوانس جان مساعد وزیر مختار سابق ایران در لندن از طرف وزارت خارجه بمرکز احضار گردیده است.

* دولت تصمیم گرفته است برای بهبود اوضاع اقتصادی بانکی باسم بانک فلاحتی در مرکز و در ولایات تاسیس شود. بانک مزبور توسط بانک ملی ایران اداره شده و بانک ملی بر عده شعبات خود در ولایات خواهد افزود و بانجام این مقصود نیز کمک عمده‌ای خواهد کرد.

* علی خان قشقائی برادر سردار عشایر قشقائی (صولت السلطنه) که در واقعه فارس بین قشقائیها تحریکاتی نمود و پس از ختم غائله متواری بوده اخیرا بشیراز آمده و به آقای امیر لشگر حبیب الله خان شیبانی خود را تسلیم نموده.

* سرتیب خان و شکراله خان روسای طایفه بویر احمدی که مشغول شرارت شده بودند اخیرا از عملیات خود نادم و تسلیم قوای دولتی شدند.

* از کازرون تلگرافا اطلاع میدهند که سه عدد پل گردنه و کتل ملو را که اخیرا اشرار سوزانده وراه عبور و مرور را مسدود نموده بودند در نتیجه اقداماتی که بعمل آمده راههای موقتی ساخته شده.

* کار ساختمانی اسکله موقتی بندر شاهپور به اتمام رسید بوسیله این اسکله واگونهای راه آهن می توانند به نزدیکی کشتی بروند و مال التجاره کشتی ها بوسیله راه آهن حمل شود.

* «مسیونارروسیه» شارژدافر سفارت ژاپون در طهران بر اثر عارضه قلبی دارفانی را وداع گفت.

* حامد خلوصی بیک وزیر مختار مصر در ایران در عمارت ییلاقی خود بمرض سکته قلبی در گذشت.

* اداره بلدیه در نظر گرفته است موتورهای برق جدید که وارد شده در تخت زمرد (چهار راه سپه علی) و میدان سیروس (سرخیابان اسماعیل بزاز) و در نزدیکی دروازه یوسف آباد (روبروی سفارت فرانسه) نصب گردد که مشغول تهیه مقدمات آن شده‌اند.

* آقای فروغی نماینده اول ایران در جامعه ملل با مسترماکدونالد رئیس الوزراء انگلیس قریب دو ساعت راجع به امور بین المملکتین مذاکره نموده و در قسمتهای عمده مذاکرات موافقت حاصل گردیده است.

* وزارت داخله با جلب نظر صحیه کل مملکتی در صدد استخدام اطباء برای صحیه های بلدی ولایات بر طبق بودجه های مصوبه بود، اخیرا اطباء و قابله هائی برای هر ولایتی انتخاب و احکام آنها نیز صادر شده است که برای تشکیلات صحیه ولایات اعزام شوند.

* آقا شیخ یحیی کاشانی از نویسندگان و آزادیخواهان بنام ایران در گذشت و جامعه مطبوعات تجلیل بسیاری از جنازه او نمودند.

* در همه شهرهای عمده مراسم جشن و مهمانی بمناسبت روز تاجگذاری اعلیحضرت همایونی برپا گردید. از کلیه سلاطین و روسای جمهور ممالک خارجی نیز تلگرافات تبریک مخابره شده است.

* زلزله مهیبی در خراسان حادث گردید و تلفات سنگین ببار آورد. تلگرافهای واصله از تمام ولایات حاکی از ابراز احساسات نوع پرستانه مردم و تشکیل کمیته های ملی برای جمع آوری اعانه می باشد. کلیه سفارتخانه های خارجی مقیم پایتخت مراتب تاسف خود را بدین علت ابراز داشته و میسیونهای خارجی کمک فرستادند.

* یک کارخانه چرم سازی که وسایل آن از آلمان واردشده درمشهد نصب شد این ماشین علاوه برتامین قسمت عمده چرم مشهد، می تواند به یک قسمت مهم مشهد هم برق بدهد.

ایران در سال ۱۳۰۸

✱ اعلیحضرت رضاشاه کبیر امنیت را به کشور بازگرداندند، یاغیان و گردنکشان را منکوب کردند و از آنجا که منظور و مقصود قائد توانای ایران استقرار نظم بود بمحض ایجاد آرامش، فرمان همایونی به عفو عمومی صادر گردید تا هریک از طوایف و افراد که نادم بودند بتوانند تا مدت دوهفته باولین پست نظامی نزدیک بخود مراجعه و تقاضای تامین کنند تا جانا و مالا درامان کامل باشند.

✱ شاهنشاه رضاشاه کبیر درهمین سال نخستین ثمره زحمات خویش را در مورد ایجاد راه آهن سراسری ملاحظه فرمودند، شاهنشاه در مراسم جشن اتصال راه شمال تا شهر ساری، باین شهر نزول اجلال فرمودند و همچنین در جنوب نیز برای انجام مراسم افتتاح راه آهن در حالیکه وجوه طبقات خوزستان شرف حضور داشتند، شاهنشاه با قیچی طلا نوارزا پاره کردند و فریاد هلهله و شادی مردم فضای صالح آباد را پرکرد و پس از آن شاهنشاه با ترن مخصوص بطرف شوش حرکت فرمودند. مناسبت دارد، در همین جا اشاره‌ای بمیزان مخارج راه آهن بشود.

خوانندگان ارجمند آگاهی دارند که احداث راه آهن سراسری از محل عواید قند و شکر بود.

✱ دراین سال وزارت مالیه خلاصه کل عایدات انحصار قند و شکر و چای رااز بدو تاسیس (سال ۱۳۰۴) تا آخر اسفند ۱۳۰۷ و خلاصه مخارجی که بر طبق قوانین مخصوص از محل عواید مذکور تا آخر سال ۱۳۰۷ برای راه آهن مصرف شده اعلام نمود.

بموجب این اطلاعیه در چهار سال یادشده مجموع عایدات بالغ بر ۲۳ میلیون و ۴۶۹ هزار تومان بوده و در مقابل ظرف مدتی که احداث راه آهن ایران شروع شده تا پایان سال ۱۳۰۷ مجموعا بالغ بر ۱۳ میلیون و ۷۵۷ هزار تومان خرج شده و در نتیجه ازاول سال ۱۳۰۸ بیش از ۹ میلیون و ۷۱۲ هزار تومان از محل عایدات قند و شکر دربانک و خزانه موجود بود.

این آمار بیشتر توجه و دقتی که در مخارج میشد نشان میدهد و یادآور دورانی است که مخارج گزاف نبود و نظارت بر آن کاملا اعمال میشد.

✱ شاهنشاه از نقطه نظر آگاهی بیشتر از مسائل مملکتی و رفع معایب صرفنظر از بازدید و سرکشی هائی که شخصا میفرمودند هنگام شرفیابی نمایندگان مجلس در قصر سعدآباد فرمودند.

خوبست آقایان کلیه موکلین خودرااز مقاصد حکومت فعلی و اصلاحاتی که بعمل آمده و دردست اقدام است مطلع و آگاه نمایند و درحقیقت رابط بین دولت و ملت باشند. آقایان میدانند که مبنای حکومت مشروطه برای تمرکز یافتن منتخبین افراد اهالی مملکت است که احتیاجات عامه مردم تحت توجه قرار گیرد.

شاهنشاه خطاب بنمایندگان فرمودند من به شخصه علاقمندم هرگاه آقایان نمایندگان در امر مملکتی و عمومی معایبی میبینند که جنبه خصوصی نداشته باشد و عام‌المنفعه میباشد بخود من تذکر دهند که بوسائل ممکنه دررفع و اصلاح آن اقدام شود و این قسمت را مخصوصاً وجدا من از آقایان وکلا انتظار دارم.....

✱ تهران، پایتخت مملکت روبآبادی میگذارد و آنچنان که محصلین اعزامی بخارج، که باز میگردند تهران را با قیافه دیگری میبینند.

✱ شهرداری باجدیت در تعریض خیابانها و احداث خیابانهای جدید اقدام میکند و اسامی مشاهیر ایران را روی خیابانها میگذارد، از نظر صرفه جویی دقت و توجه خاص شاهنشاه باین امر مهم سبب شد که نه تنها از محل عایدی قند و شکرراه آهن احداث بلکه در جهت جلوگیری از مخارج غیر ضرور هم شدت عمل کامل موجود باشد و بهمین جهت در پایان اسفند سال ۱۳۰۸ دستور داده شد اعتباری که برای اتومبیل روسای ادارات وجود داشت حذف و فقط وزرا حق استفاده از اتومبیل را حفظ کردند.

این تصمیم درشرایطی گرفته شد که اشل حقوق مستخدمین تغییر کرد و رتبه یک ۴۰ تومان، دو ۵۰ تومان..... وبالاخره رتبه نه ۲۰۰ تومان شد.

✱ درهمین سال نخستین سپهبد ایران یامر اعلیحضرت درارتش درجه گرفت و امیر لشگر احمد آقاخان (سپهبد امیر احمدی) بدرجه سپهبدی منصوب و مفتخر شد.

اطلاعات وشهدای راه آزادی

۴ تیر ۱۳۰۸

- آقای شیروانی بمناسبت چهارمین سال تاسیس روزنامه طلاعات طی مقاله مبسوطی مینویسد: قای مدیر محترم اطلاعات این اقدام شما یعنی تاسیس روزنامه اطلاعات بقدر خون شهدای راه آزادی و فدائیان راه مشروطیت ایران ارزش دارد و روح پاک آنها با ناله های افسرده باقیمانده های دوره آزادی همصدا شده و شما را تهنیت میگویند.

اداره روزنامه اطلاعات را آتش زدند

۱۲ اسفند ۱۳۰۸

به «اطلاعات» برای سومین بار دستبرد زده شد و در شرح ماجرا چنین آمده است که تا کنون سه مرتبه اداره ما مورد دزدی واقع شده یکی در سه سال قبل و دیگری در سال پیش و در هر نوبت جز چند درگاه پرده و چند چراغ چیز دیگری سرقت نشد زیرا ادارات جراید جز میز و صندلی و کاغذ چیز دیگری ندارد.

اطلاعات در مورد سومین دستبرد می نویسد:

این مرتبه دزدی قیافه دیگری داشت و شکل قضیه نشان میدهد که مقصود دزدی نبوده بلکه انهدام اداره بوده زیرا دو چراغ مملو از نفت را که آمده است که تا کنون سه مرتبه اداره ما مورد دزدی واقع شده یکی در سه سال قبل و دیگری در سال پیش و در هر نوبت جز چند درگاه پرده و چند چراغ چیز دیگری سرقت نشد زیرا ادارات جراید جز میز و صندلی و کاغذ چیز دیگری ندارد.

اطلاعات در مورد سومین دستبرد می نویسد:

این مرتبه دزدی قیافه دیگری داشت و شکل قضیه نشان میدهد که مقصود دزدی نبوده بلکه انهدام اداره بوده زیرا دو چراغ مملو از نفت را که روی بخاری بوده برداشته و در اطاقها می پاشند و بعد آنرا آتش میزنند ولی خوشبختانه معلوم نیست به چه علتی انبار کاغذ از حریق مصون میماند و بهر حال معلوم نیست چه دست جنایتکاری مبادرت باین عمل نموده است.

مامورین اداره محترم تامینات پس از استحضار فوراً در محل حاضر و مشغول تحقیقات و استنطاق شده اند.

مدارس ایران درسال ۱۳۰۸

مدرسه دندانسازی

چون وزارت معارف در نظر گرفته است درهذه‌السنه یک باب مدرسه دندانسازی برای ترویج و توسعه فنون و صنعت دندانسازی تاسیس نماید لذا آقای دکتر «لچارسکی» تبعه دولت لهستان که در فن دندانسازی متخصص میباشد جهت مدیریت فنی و معلمی فنی و معلمی دندانسازی برای مدت سه سال استخدام گردید.

طبع نقشه ایران

وزارت معارف درنظر گرفته است نقشه کاملی از مملکت ایران برای مدارس و غیره تهیه نماید برای این منظور بوسیله آقای میرزاعیسی خان صدیق بایکی از متخصصین نقشه کش پاریس مذاکراتی شده و قرار شد نقشه ها بااسامی فارسی تهیه شود. مخارج هر نقشه درحدود ۳ قران پول ایران تعیین گردیده است.

چون اخیراً خطوط آهن و راههای جدیدی درایران ساخته میشود و برای تهیه نقشه اطلاعات کافی دراین خصوص لازم بود بوزارت فواید عامه نوشته شد که نقشه طرق و شوارع ایران را تکمیلا تهیه وارسال دارند که در نقشه های جدید منظور گردد.

تخفیف مخصوص مدارس

براثر مذاکرات رئیس معارف اصفهان، تجارتخانه کازرونی موافقت کرد صدی بیست و پنج از قیمت پارچه های کارخانه وطنی را به کارکنان معارف و محصلین مدارس این شهر تخفیف بدهد وجه پارچه ها را در سه قسط پس از گذشت مدتی وصول کند. رنگ لباس مدیران و معلمان اختیاری خواهد بود. ولی رنگ لباس محصلین یک نواخت انتخاب خواهد شد.

بازهم صدور متحدالمال

نظر باینکه بعضی از محصلین مدارس متوسطه در مکانهای غیر مناسب دیده میشدند که مشغول تفریح بودند لذا از طرف وزارت معارف به مفتشین وزارتی دستور داده شد که هرموقع محصلی در مکانهای غیر متناسب دیده شود به مدارس مربوطه آنها اطلاع داده شود که آنها را از مدارس خارج نمایند و این موضوع بصورت متحدالمال بکلیه مدارس متوسطه اخطار شد.

امتحانات نسوان ازذکور بهتر بود.

ختم امتحانات شش ساله ابتدائی محصلات اعلام گردید امتحانات محصلات در هذه‌السنه بر خلاف محصلین ذکور فوق‌العاده خوب و رضایت بخش بود و در بعضی مدارس نسوان از کلیه داوطلبان که ثبت اسامی نموده‌اند حتی یکنفر هم مردود نداشته‌اند ذیلا احصائیه جامعه امتحانات:

شش ساله ابتدائی - داوطلب ۶۴۶ نفر ردشدگان ۹۴ نفر - غایب - ۶ نفر قبول شدگان - ۵۴۶ نفر

دوره اول متوسطه - داوطلب ۱۴۶ نفر ردشدگان ۹۰ نفر - غایب ۱۲ نفر قبولشدگان ۴۴ نفر

دوره دوم متوسطه - داوطلب ۹۹ نفر ردشده ۵۷ نفر غایب ۸ نفر - قبولشدگان ۳۴ نفر

نمره اخلاق برای محصلین.

نظرباهمیتی که وزارت معارف برای پرورش ملکات فاضله واخلاق محصلین میدهد برحسب پیشنهاد اداره تعلیمات و تصویب مقام وزارت بطور متحدالمال بعموم مدارس متوسطه دستور داده شد که رئیس مدرسه نمره‌ای برای اخلاق محصلین دوروقه تعرفه آنها قید نماید. شاگردانی که با شرایط مساوی تقاضای کمک خرج یارفتن باروپارا مینمایند درصورتی که نمره اخلاقشان بهتر باشد حق تقدم خواهند داشت.

ارقام در سال ۱۳۰۸

نرخ گوشت گوسفندی چارکی هفت عباسی اعلام شد

✱ نرخ گوشت

نرخ گوشت گوسفند از قرارچارکی هفت عباسی و گوشت گاو نصف قیمت گوسفند بعلاوه یکصد دیناراست.

✱ بودجه چند بلدیه

مشهد ۶۹ هزارتومان - تربت حیدریه پنج هزارتومان - فردوس یکهزارویکصد تومان - ملایر ۲۸۶۰ تومان - نهاوند ۳۲۸۰ تومان - ابهر ۸۵۰ تومان - استرآباد (گرگان) ۲۷۶۲ تومان - زنجان ۱۶۱۴ تومان - خرم دره ۱۲۰۰ تومان - سردشت ۷۷۵ تومان.

کل این بودجه ها برای مصرف یکسال بلاد مذکور می باشد

✱ بودجه کل مملکتی

بودجه عایدات دولت درسال (۱۳۰۹) مبلغ ۳۵۳/۳۷۴/۸۲۷ قران و مخارج ۳۵۲/۹۸۷/۷۷۶ قران درنظرگرفته شده است.

✱ صورت حساب بانک ملی

از بدو تاسیس تا اول فروردین ۱۳۰۸ منافع حاصله بانک ملی از نزول و حق العمل و غیره بمبلغ ۱۸۹۳۳۹ تومان بالغ میشود که پس از وضع مخارج، منافع خالص ۴۷۴۵۱ تومان بوده است.

✱ نرخ طلا و اسعار

قیمت یک لیره طلای عثمانی دربازارخرید ۴۹ قران ونیم فروش ۵۰ قران، یک لیره انگلیسی طلا خرید ۵۶ قران و نیم فروش ۵۷ قران، ده مناتی طلا ۶۴ قران و نیم فروش ۶۵ قران، یک اشرفی طلا خرید ۱۸ قران و نیم فروش ۱۸ قران و سه عباسی، پنجهزاری طلا خرید ۹ قران و سیصد دینار، فروش ۹ قران و نیم، یک پهلوی صورتی خرید ۱۱/۷۵ قران فروش ۱۲ قران.

✱ بروات تلگرافی خارجه:

یک لیره انگلیسی لندن فروش ۵۸ قران، صدروپیه بمبئی ۴۳۱ قران صدروپیه بغداد ۴۳۰ قران، صدفرانک پاریس ۴۶۹ قران، صدلیرایطالی ۶۶۶ قران یک دولار نیویورک ۱۱ قران و ۹۰ دینار، صدمارک برلن ۲۸۵ قران.

✱ عایدات قند و شکر و مخارج راه آهن

وزارت مالیه صورت خلاصه کل عادیات انحصارقند و شکر و چای را از بدوتاسیس سال ۱۳۰۴ تا آخر اسفند ماه ۱۳۰۷ و خلاصه مخارجیکه برطبق قوانین مخصوص از محل عواید مذکور تا آخر سال ۱۳۰۷ برای راه آهن مصرف شده اعلام نمود.

عایدات وصولی درسال ۱۳۰۴ بالغ برسه میلیون و ششصدو پنجاه و دو هزار تومان بوددرسال ۱۳۰۵ بالغ برشش میلیون و ششصد هزارتومان و درسال ۱۳۰۶ شش میلیون و ۲۸۹ هزارتومان و درسال ۱۳۰۷ بالغ برع میلیون و ۶۱۲ هزارتومان شد که با منافع ودایع دریافتی از بانک جمع کل عایدات وصولی درچهارسال بامنافعی که از بانک گرفته شد ۲۳ میلیون و ۴۶۹ هزارتومان بوده است.

درمقابل مخارجی که اختصاصا برای راه آهن ظرف همین چهارسال انجام شده بالغ برسیزده میلیون و ۷۵۷ هزارتومان بوده که درنتیجه دراول سال ۱۳۰۸ بیش از ۹ میلیون و ۷۱۲ هزارتومان موجودی قند و شکر دربانک و خزانه بوده است.

مالیات:

اتومبیل بارکش ۸۴ تومان — اتومبیل سواری ۱۲۰ تومان — کامیونهای گرایه دلیجان وگاری ۳۶ تومان — ۱۸۰ تومان

۲۷ اسفند ۱۳۰۸

روزگذشته لایحه ذیل که حق‌الثبت اتومبیلها رازیاد میکند از طرف دولت بمجلس شورای ملی تقدیم گردیده و بکمسیون قوانین مالیه ارجاع گردید.

ساحت محترم مجلس شورای ملی

نظربلزوم تکثیرعایدات مملکتی وتعدیل بوجه که از اهم وظائف دولت است لایحه قانونی ذیل برای تصویب مجلس شورای ملی تقدیم میشود.

ماده ۱ - از تاریخ اجرای این قانون حق الثبت ذیل از وسائط نقلیه ماخوذ خواهد شد.

از اتومبیل های بارکش (کامیون) سالیانه ۸۴ تومان، از اتومبیلهای شخصی و کرایه برای مسافرین ۱۲۰ تومان. از کامیونهای کرایه برای مسافرین ۱۸۰ تومان. از گاریها و دلیجان های سه اسبه و چهاراسبه ۳۶ تومان. از کالسکه و درشکه شخصی و کرایه ۳۶ تومان. از عرابه های یک اسبه و دو اسبه ۱۸ قران. از متوسیکلت ها ۱۲ قران. از دوچرخه های پائی ۱۲ قران.

ماده ۲ - از وسائط نقلیه خارجی که موقتا داخل خاک ایران میشوند بابت هریک ماه یا هرقسمت از ماه که درداخله توقف نمایند خمس حق الثبت تمام سال که درفوق ذکر شده است دریافت خواهد شد.

ماده ۳ - صاحبان وسائط نقلیه درفوق مکلف هستند که دارا بودن آن ها را بمامورین مالیه محل اطلاع بدهند والا برای مدتی که پس از اجرای این قانون مالیات پرداخته باشند ضعف مالیات از آنها ماخوذ خواهد شد و درصورت استنکاف صاحبان آن ها خود وسائط ضبط خواهند شد. درصورتی که صاحبان وسائط نقلیه مزبور بخواهند آن ها را از جریان خارج نمایند بایدباداره مالیه محل اطلاع بدهند تا اینکه وسائط نقلیه مذکوره بمهر سربی ممهور (بلمبه) شود بطور یکه قابل حرکت نباشد و از تاریخ پلمپ شدن دیگرمالیات از آنها ماخوذ نخواهد شد. برداشتن پلمپ بایدبوسیله مامورین مالیه بعمل اید.

ماده ۴ - وسائط نقلیه مخصوص سلطنتی و قنسولی و مامورین سیاسی و چرخهای مخصوص تنظیف بلدیه از تادیه مالیات معاف خواهد بود و بقیه وسائط نقلیه اعم از دولتی و وسائط نقلیه متعلق بصاحب منصبان و سایراعضای موسسات ملی و لشگری و کشوری محکوم به تادیه مالیات خواهند بود.

ماده ۵ - عواید حاصله از حق‌الثبت وسائط نقلیه جزء عوائد عمومی مملکت محسوب گردید.

ماده ۶ - این قانون ده روز پس از تصویب بموقع اجرا گذارده شده و مواد مربوط به وسائط نقلیه درقانون مالیات راه و الغای عوارض و مالیات های بلدی مصوبه ۱۶ بهمن ۱۳۰۴ از درجه اعتبارساقط خواهد بود.

رئیس الوزرا - وزیرمالیه

توسل به مدارس اجنبی خلاف مصالح مملکتی است

مدارس ماگنجایش ۱۵۰۰ نفر محصل متوسطه را ندارد

تعمیم معارف و بسط تعلیمات عمومی از مباحث فوق العاده مهمی است که مورد توجه عموم است و بزرگترین رکن ترقی و سعادت هر جامعه میباشد، عظمت مقام عموم دول بزرگ در سایه علم و معرفت تحصیل شده و هنوز هم امم را قیه در ترویج فضل و دانش که نسبت بدیگران مستغنی و بی نیازاند روز بروز در صدد تکمیل و توسعه معارف خود میباشند.

امروز ملل آسیائی نیز از خواب سنگین قرون قبل بیدار شده و با یک عجله فوق العاده در رفع نواقص خود و رسیدن بقافله تمدن کوشش میکنند. در راس این ملل دولت ژاپن قبل از دیگران شروع باقدام نمود و در پرتو توسعه معارف و تعلیمات عمومی مقام سیادت مشرق زمین را اشغال کرد. همسایگان شرقی و غربی ما نیز با سرعت هر چه تمامتری وارد مرحله عمل گشته و بیش از هر چیز توجه بتعمیم معارف را نصب العین خود ساخته‌اند، چنانچه مملکت ما هم از زمان شروع دوره تجدد ایران توسعه تعلیمات عمومی را مورد توجه قرار داد، و اعزام یکصد و ده نفر از جوانان ایران باروپا برای درک تمدن مغرب بهترین نمونه از اهمیت فکر مزبور است.

بعلاوه نهضت جدیدی که ار پروگرام تحصیلی و متحد الشکل نمودن مدارس و نواقص مکاتب خارجی با مدارس ملی تولید شده است عظمت مقام معارف و توجه به آن را بخوبی واضح میسازد.

اما بعقیده ما اولین شرط توسعه معارف و بسط تعلیمات عمومی ازدیاد مدارس و تشویق مردم به تحصیل است که متاسفانه درمملکت ایران با مشکلات بسیاری مواجه می باشد جوانان روشن فکر ما برای کسب معلومات و ادامه تحصیل خود با هرگونه زحمت و مشقتی دست بگریبان بوده و با این حال ادامه به تحصیلات خود را باتمام قوا تعقیب میکنند و جای نهایت خوشوقتی است که وجود موانع مزبوره یاس آنانرا فراهم ننموده و با کمال حرارت طی تحصیلات خود را شائق‌اند. در این صورت اولیای امور معارف باید در تشویق محصلین و تسهیل وسائل تحصیلی آنان کمال مجاهدت را بعمل آورند. بر خلاف تعداد مدارس ما در ظرف این چند ساله اخیر با حوائج کنونی تطبیق نمیکند، عده محصلین در ظرف این چند سال روبازدیاد رفته و بلکه نسبت بسابق چندین برابر افزوده شده است معذالک تشکیلات مدارس ما بهمان وضعیت سابق خود باقی و برقرار است و بلکه میتوان گفت هنوز بزرگترین عامل ترقی و تمدن که مدرسه است در مملکت ما توسعه نیافته.

اگر چه تشکیلات ولایات اخیرا شروع شده و مخصوصا توجه وزارتمعارف به تاسیس مدارس در نقاط مختلفه مملکت از قدم های بزرگی است که در ایران برداشته شده و میشود اما هنوز در خود مرکز عده کثیری از محصلین دچار عسرت گردیده و بواسطه محدود بودن مدارس متوسطه بلاتکلیف و در کوچه ها متواری هستند. البته باید بر عده مدارس متوسطه افزوده شود مدارس فعلی مطابق احتیاجات ده سال قبل ما تاسیس شده و کفایت یکهزار و پانصد نفر محصل متوسطه فعلی را نخواهد کرد و اولیای وزارت معارف باید عاجلا تصمیمی در این باب اتخاذ کنند چه بقاء وضعیت فعلی صورت خوشی نداشته و عواقب وخیمی را برای جوانان این مملکت پیش بینی میکند. که از هر جهت بضرر خود آنها و آتیه ایران خواهد بود جای هیچ تردید نیست که عدم کفایت مدارس داخلی موجب ولگردی و بیکاری محصلین گردیده، قسمت اعظم آنها را از جاده تربیت اخلاقی منحرف میسازد. قسمت دیگر از آنان هم مجبور میشوند که بمدارس اجنبی متوسل شده و تحصیلات خود را در مکاتب مزبور ادامه دهند. در صورتیکه این رویه از چندین جهت بر خلاف مصالح مملکتی است. اولا از نقطه نظر مادی عوائد این اقدام بجیب خارجیان میرود ثانیا از جنبه اخلاقی و اجتماعی نیز موجب مفاسد بسیاری خواهد بود زیرا از تاسیس مدارس خارجی در داخله مملکت هیچ منظوری جز تبلیغ ملیت اجانب و انتشار زبان یا مذهب و یا مسلک سیاسی آنها در بین نبوده و نیست. باین ترتیب تصدیق میشود که اقبال محصلین به مدارس خارجی دارای چه معایبی خواهد بود. مهمتر از همه تاثیرات سیاسی این مدارس و خطرات بسیاری است که از بسط نفوذ ممالک خارجی در داخله مملکت تولید میشود. چه مدارس مزبور تمایل جوانان ما را بخارجی ها زیادتر نموده و هر یک از مدارس اجنبی یکدسته از محصلین را بخود ذی‌علاقه میسازند بطوریکه پس از چند سال قسمت عمده از افراد مملکت در نتیجه مرور زمان و مجاورت با موسسات اجنبی طبعا علاقه مخصوصی به آنها پیدا کرده و از این جهت هم معایب چندی را ایجاد میکند. در هر حال با قید اینکه مدرسه بزرگترین وسیله تبلیغات و مهد تربیت جوانان آینده مملکت است و در عین اینکه وزارت معارف منتهای سعی و کوشش را در توسعه تعلیمات و تربیت افراد ایرانی و نشر تمدن معنوی داشته و دارد توجه باین موضوع مهم و تهیه وسائل آسایش محصلین نیز شایسته عطف توجه و قابل دقت خواهد بود. با این حال امید است که اولیای محترم معارف نظر مخصوصی به بسط مدارس مرکز و تسهیل وسائل تحصیلی جوانان ایران معطوف داشته و موجبات دلگرمی و تشویق آنان را از هر جهت فراهم سازد.

هجوم مردم برای خرید گرامافون

بسیاری ازمردم گلیم زیرپای خودرا فروخته وگرامافون میخرند

۶ مرداد ۱۳۰۸

ضمن یک مقاله وارده در مورد کثرت گرامافون. چنین آمده است، بالاخره گرامافون و صفحه درزگ و ریشه جامعه ما جای گرفت یک گرامافون با صفحات جورواجوری که هر روز مثل سیل به این مملکت سرازیر میشود هستی یک خانواده طبقه سوم را بباد داده است چه بسا اشخاصی هستند که گلیم و فرش زیر پای خود را فروخته ببهای گرامافون داده و اینک نیز سماور و دیگر اثاثیه خود را بگرو میدهند برای اینکه چند صفحه تازه خریداری کنند.

کار گرامافون و صفحه در طبقات دوم و سوم بقدری بالا گرفته که خانه‌ای نیست از این مواهب عظمی! محروم باشد. و آنقدر که در بین این طبقه رسوخ یافته در منزل اعیان و طبقه متمول این مملکت انطور نیست هر خانه را سر میکشد از هردکانی که میگذرید ناله جگر خراش گرامافون بگوش شما میرسد.

گرامافون در قهوه خانه ها اینقدر نامطلوب و زشت نیست زیرا برای تفریح و استراحت خاطر مشتریان می گذارند در حالیکه اغلب مشتریان سر گیجه میگیرند چون یکنفر مرتب پشت دستگاه گرامافون نشسته از اول سفیده صبح تا موقعی که آمد و رفت در کوچه و خیابان قطع میشود بدون آنی فرصت و بدون دقیقه تامل لاینقطع پشت سر هم سوزن گذاشته و صفحه عوض میکند گرامافون تنها در قهوه خانه ها جا نگرفته است بلکه هر عطار و بقال سرگذری هم یکدستگاه جلوی دست خود گذاشته و متصل صفحه میگذارد. آخر شب هم زیر بغلش گرفته بخانه میبرد. وای بوقتی که این ملت نجیب تمایل بچیزی پیدا می کنند دیگر خدا بفریاد برسد همین ملت نجیب یکدفعه هم سر میخورد از هر چه گرامافون و صفحه است یکمرتبه، بیزار شده کنار میگذارد و بقول متجددین امروزی (دمده) میشود ولی حالا که مردم این طور اشتیاق نشان میدهند دولت باید مراعات حال بدبخت رعیتی را که از چند فرسخی بطهران میاید برای اینکه دو تا صفحه تازه خریداری کند و صاحب مغازه دو صفحه کهنه‌ای که در تهران کنار گذاشته شده باو میدهد و باولع و التهابی آنرا بقهوه خانه ده میرساند در این صورت اقلا دولت بیاید از اجحافاتی که میشود جلو گیری نماید نگذارد صفحه را بهر شکل که میخواهند پر کنند و بهر قیمت که میل دارند بفروشد.

تهران خواب آلود در صبح رمضان

۱۲ بهمن ۱۳۰۸

صبح امروز با سایر روزها بکلی فرق داشت.

من امروز مثل صبح روزهای دیگر در همان ساعت از خواب بیدار شدم ولی بعکس دیروز محیط خانه را ساکت و بی صدا یافتم.

تاجار مدتی در رختخواب غلط میزدم و پس از آنکه خود را بداخل حیاط رسانیده باز سر و صدائی از کوچه و خیابان نشنیدم.

هر روز در این ساعت یعنی ساعت های هشت و نه صبح غلغله و شوری در محیط طهران بود، هر کس مامور اداره بود مجبور بود در این ساعت خود را باداره خویش رساند، هر کس تاجر و کاسب و صنعتگر بود نیز از صبح زود بدنبال کار خویش میرفت ولی هیچیک از این ها دیده و شنیده نمی شد و بالاخره مشاهده میشد طهران پرولوله دیروز بطهران ساکت و آرام بی صدائی تبدیل گردیده که حتی مختصر پرش پرنده هم در میان این خاموشی صدائی را تشکیل داده است.

آری امروز صبح ماه رمضان بود و از صبح امروز زندگی تغییر کرده همه کار و همه چیز شخص بهوش میشود. روز جانشین شب و شب جانشین روز میگردد شب هم که موقع کار نیست پس اغلب کارها تعطیل و دچار وقفه و دربوطه اجمال می ماند.

من امروز بدوا فکر کردم که کار روزانه خود را تعطیل نکرده از خانه خارج شده عقب کار های معوقه و لازم خود بروم.

در همان موقعی که این فکر در مغزم جریان داشت تمام اشکالات و تصادفات آن نیز در مقابل چشمم مجسم و دور میزد ولی علی رغم تمام این خیالات تصمیم قطعی گرفتم که از خانه بیرون آمده بلکه کار خود را تعقیب و انجام دهم.

هر چه در اطاق قدم زدم، بیرون آمدم با خود مثل دیوانه ها حرف زدم صدا زدم که شاید سکوت خانه را که گوئی سالها است در رنج و زحمت بوده و اینک وقتی برای خواب پیدا کرده و بخواب رفته‌اند، در هم شکنم متاسفانه موفق نگردیدم از طرفی فکر کردم جرات پیدا کرده یکی یکی افراد خانه را از خواب بلند کنم ولی دیدم پسندیده نیست.

بالاخره مشغول پوشیدن لباس شده و البته پوشیدن لباسم مخلوط با حرکات و صدا بود که شاید اقلا یک نفر از افراد این خانه که دیروز در این ساعات بدور هم نشسته صحبت میکردند زنها کار مینمودند، مردها از منزل خارج و در دنبال کار خویش رفته بودند، بیدار شود اما این موفقیت برای من حاصل نشد و خیال آسوده و راحت ماه رمضان همه را طوری بخواب برده بود که با فریاد هم بیدار نمی شدند.

پوشیدن لباس من تمام شد خواستم از منزل بیرون بیایم ولی کسی پیدا نیست که درب خانه را ببندد. اگر این فکر را در بدوامر کرده بودم و تا این درجه عدم موفقیت را احساس میکردم قطعا غلطیدن در رختخواب را باین بلاتکلیفی و سرگردانی ترجیح می دادم چه باید کرد، با این محیط خاموش و آرام نمیتوان جنگید.

خلاصه با حالتی نیمه عصبانی طفلی که مدت ها است برای کارهای خانگی استخدام کرده‌ایم بیدار کردم که در را ببندد او هم در حالی که از شدت خواب تلو تلو میخورد عقب من امده درب را بست مثل این که حقیقة پنج شبانه روز است خواب بچشم او نرفته بود.

با خود گفتم مناسب تر است اگر ماه رمضان را که ماه عبادت است ماه خواب و راحتی بنامند زیرا منظور از عبادت در این ماه خواب نیست و روزه که تمام ساعاتش بخواب بگذرد عبادت نیست.

کوچه را طی کرده وارد خیابان شدم. سکوت و آرامش کوچه و ندیدن یک نفر عابر در کوچه این قدرها باعث تعجبم نشد که در خیابان مدتی متحیر و سرگردان ایستاده بودم.

خیابانی که هر روز در این موقع پر از جمعیت و اتومبیل و درشگه بود، اتومبیل ها پر از زن و مرد بسرعت میگذشتند، امروز بکلی خاموش و ساکت است نه اتومبیلی دیده میشود، نه درشگه نه آدم.

مدتی ایستادم و قدری قدم زدم که شاید وسیله برای حرکت بمقصدم که مسافت دوری بود پیدا کنم ولی هیچ وسیله پیدا نشد و ضمنا افکار زیادی در نظرم مجسم شد و با خود می گفتم که: اگر درشکه یافتم و خود را بمقصد رسانیدم آیا هیچ ممکن نیست آنجا نیز صورت همین خیابان و همان محیط خانه را داشته باشد؟ و این سکوت و آرامش و خاموشی تمام محیط طهران را فرا گرفته باشد؟

فرضا کسی را که میخواهم ملاقات کنم بیدار بود و مرا پذیرفت بعد از آنجه؟ قرار است متفقا برای انجام امری باداره.... حاضر شویم و از آنجا بموسسه.... رویم. آیا اجرای این پروگرام ممکن است؟ ابدا.

از همین جا و از همین قدم اول و پیدا کردن وسیله برای رفتن، عدم موفقیت دیده میشود پس چطور ممکن است دنبال کار رفت.

بیش از نیم ساعت با این افکار و تاسف و تحسر از این که چرا طهران امروز خاموش و بی کار شده و اگر در دنیا بود چه اهمیتی باین اوقات گرانبهائی که بخواب می گذرد می دادند وقتم گذشت، سرما بمن غلبه کرد، خواهی نخواهی روانه منزل شدم.

ولی تصور میکنید درب خانه زود روی من باز شد، بعد از مدتی که درب خانه را می نواختم فریاد ننه کربلائی از درون خانه بلند شد که صبح اول ماه رمضان این کیست که اسباب آزار و زحمت مردم شده. با خود فکر کردم درست همین واقعه برای خود من بود اگر بان هائی که میخواستم مراجعه نموده و آن شخص را ملاقات نمایم. بالاخره ننه کربلائی با قرولند درب را باز کرد ولی همین که مرا دید متعجب شد و تصور کرد که من دیشب منزل نبوده‌ام.

دوباره باطاق وارد شدم ولی مثل این که اشخاصی هم که بر اثر این سر و صدا بیدارند تجاهل کرده خود را بخواب میزنند باز نفس از کسی بلند نمیشد.

ساعترا نگاه کردم ببینم از حالا تا وقتی که طهران بجنب و جوش و کار بیفتد یعنی ظهر چقدر وقت است، دیدم دو ساعت و نیم بیشتر باقی نیست خواستم بنشینم ولی دیدم نشستن بیکار و بلاتکلیف خود رنج و زحمتی است ناجار دوباره لباس ها را کنده برختخواب افتادم و گفتم چه میشود کرد با طبیعت و عادات نمیتوان جنگید بحکم طبیعت و بحکم ماه رمضان محکوم بخواب و باید آن قدر بخوابم که ماه رمضان تمام شود.

مخلص شما م. ی.

آلمان بی حضور ارتش فرانسه

ارتش فرانسه آلمان را تخلیه کرد

روز ۹ تیر ۱۳۰۹ آخرین نفرات نیروهای فرانسوی پیش از موقع و تحت تاثیر اوضاع بین‌المللی منطقه رنانی را در آلمان تخلیه کردند و بدین ترتیب یکی از بارزترین عوارض جنگ بین‌المللی از بین رفت.

مراسم تخلیه بطور خیلی ساده در ویسبان انجام شد و ژنرال (گیوما فرمانده کل ارتش منطقه «رن» در حضور «تیرار» کمیسر عالی فرانسه پرچم واحدهای مستقر در رنانی را دریافت داشت.

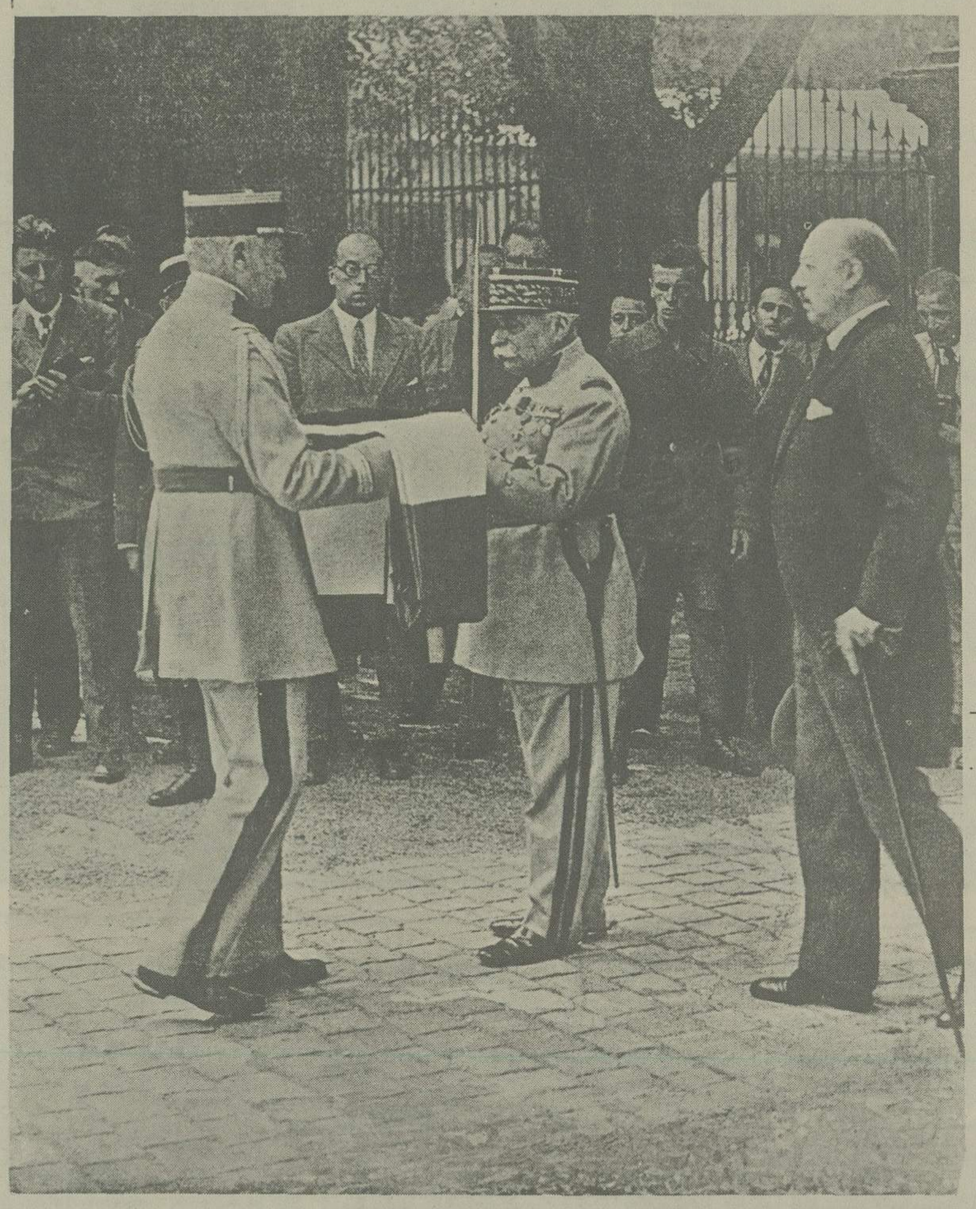

زنان ترك در برابری حقوق از زنان فرانسوی پیش افتادند

«آزادی زن» درترکیه که اصالت و سرعت آن برای خیلی ها شگفت انگیز بود. دراردیبهشت ۱۳۰۹ با اعطای حق رای به زنها و دادن این امکان که به نمایندگی شوراهای محلی برگزیده شوند. استحکام بیشتری یافت بدین ترتیب زن ترک صاحب حقوقی شده است که زن فرانسوی هنوز از آن برخوردارنیست. کمیته وحدت زنان ترک که درسال ۱۹۲۴ تاسیس شده ازین فرصت برای برگزاری تظاهرات و ابراز سپاس به کمال آتاتورک بنیانگذار ترکیه جدید استفاده کرد. بهمین جهت تظاهرات بزرگی دراستانبول برپا شد که زنان تاطق با حرارت بسیارسخن گفتند. تظاهر کنندگان درمیدان «سنت صوفی» گرد آمده بودند سپس به میدان «تقسیم» رفتند و تاج گلی بربنای یادبود آتاتورک نهادند.

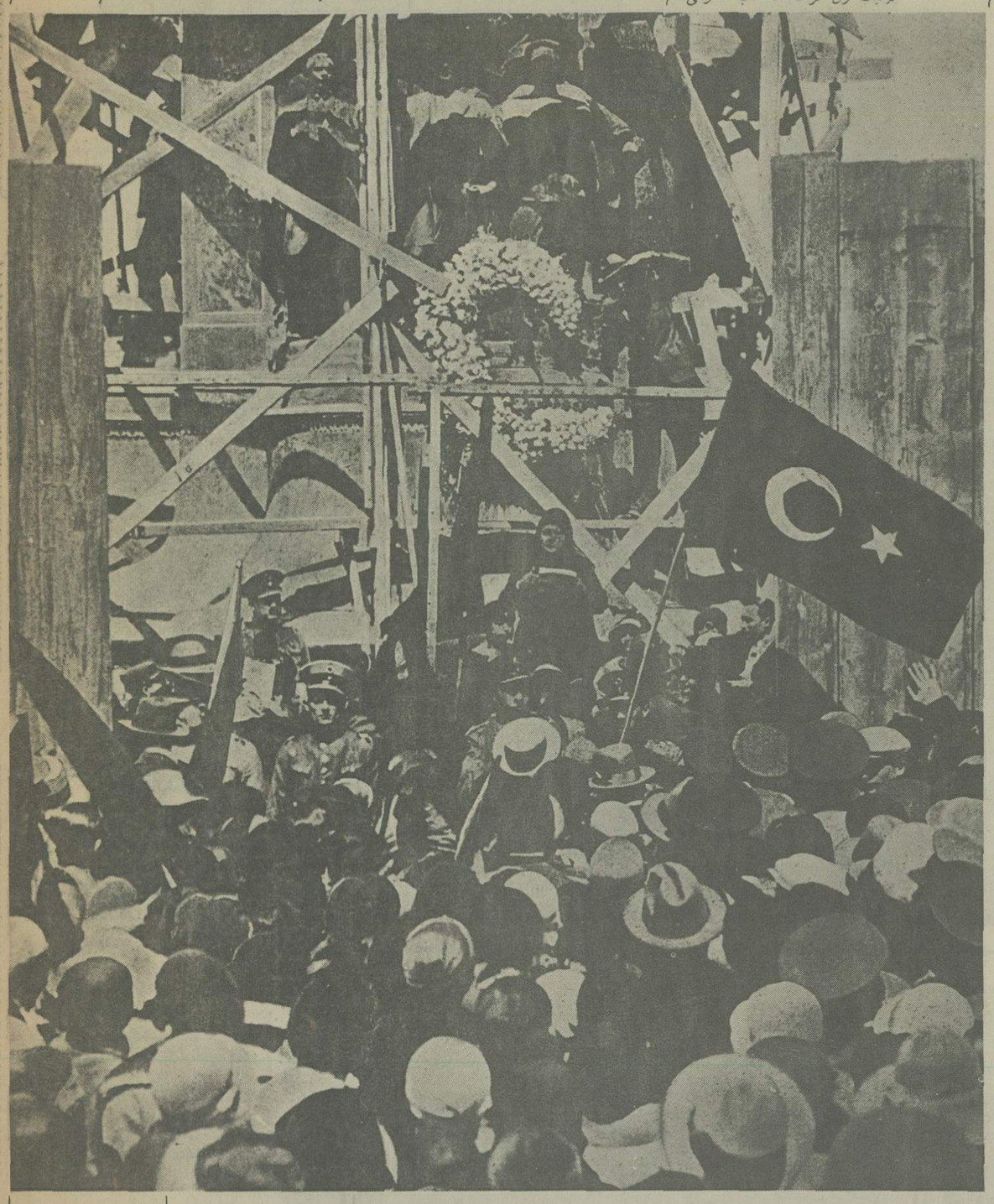

زنان ترکیه برپای مجسمه آتاتورک که هنوز کارنصب آن به پایان نرسیده است تاج گلی‌نهادند

امپراتور اتیوپی تاجگذاری کرد

درآبان ۱۳۰۹ امپراتور جدید اتیوپی با عنوان هایله ـ سلاسی اول تاجگذاری کرد. در عکس او را هنگامیکه در معیت امپراتریس «مانن» از کلیسای بزرگ آدیس آبابا خارج میشود، می بینید.

فرزندان خانواده سلطنتی مصر

ایلوستراسیون دریکی از شماره های مهرماه ۱۳۰۹ عکسی از فرزندان خانواده سلطنتی مصرچاپ کرده و می نویسد: ملک فؤاد ازازدواج اولش یک دختر دارد که همسر فخری پاشا سفیرمصر درفرانسه است و ازازدواج دوم خود صاحب چهارفرزند شده است که از چپ براست عبارتند از پرنس فاروق ولیعهد که ده سال دارد و سه دختر بنامهای فوزیه. فایزه. و فائقه که بترتیب ۹ سال، ۷ سال و چهارسال دارند.

رژه در کوچه‌های باریک حدیده

نمونه‌های درخشان هنر عکاسی

«ریتم» اثر ریچاردسن از آمریکا

درپائیز ۱۳۰۹ عاشقان هنر عکاسی که تازه به یک هنر تبدیل شده است یک نمایشگاه بین‌المللی در پاریس تشکیل دادند. درین نمایشگاه آثار بسیار ارزنده‌ای عرضه شده بود که دو نمونه‌اش را دراینجا می بینیم.

«متفکر» اثر «هیراموکیرا»ی ژاپنی، تبعه آمریکا

عراق در آستانه استقلال

درمهر ۱۳۰۹ ملک فیصل پادشاه عراق که مدتی طولانی درفرانسه، انگلستان و آلمان اقامت کرده بود بکشورش بازگشت. مذاکراتی که وی انجام داد و توافق های اقتصادیش با کشورهای اروپائی از اهمیت خاصی برخوردارست. چون انگلستان از قیمومیتش برعراق صرفنظرکرده است و این کشور از سال ۱۹۳۲ مستقل و عضو جامعه ملل خواهد شد. ملک فیصل که با هواپیما به بغداد بازگشت از جانب برادرش علی پادشاه سابق حجاز و ملک قاضی ولیعهد مورداستقبال قرارگرفت.

درعکس او را درحال گفتگو با برادرش می بینیم.

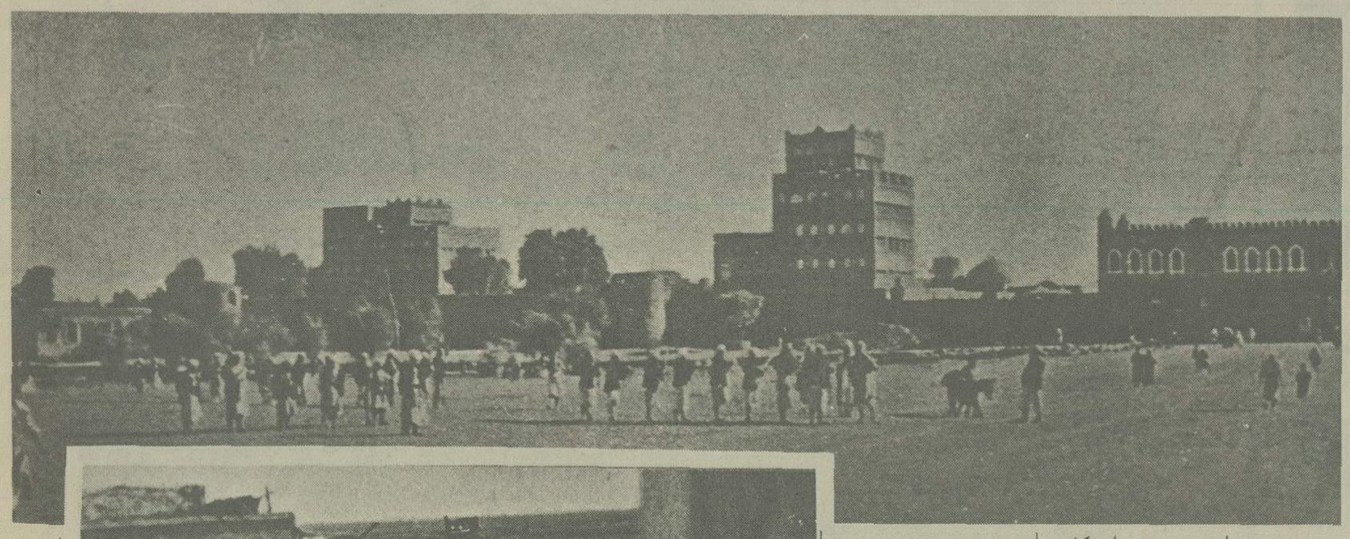

نیروهای یمن دربرابر کاخ امام درحیفا به تمرین نظامی مشغول هستند.

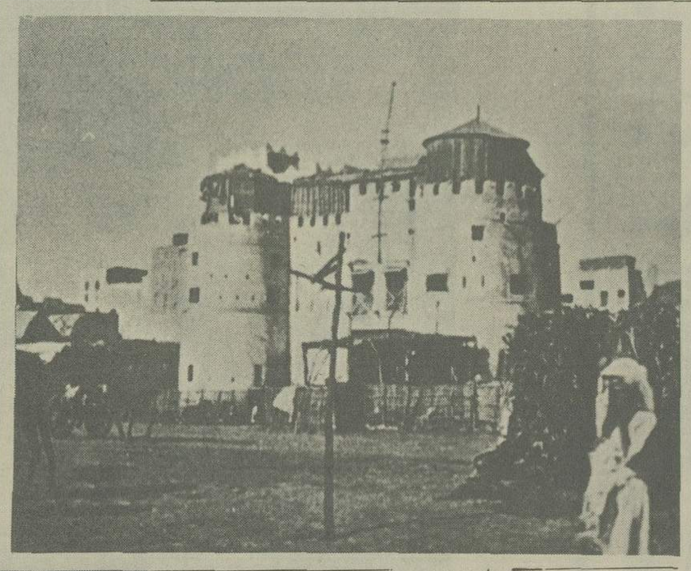

قلعه حدیده

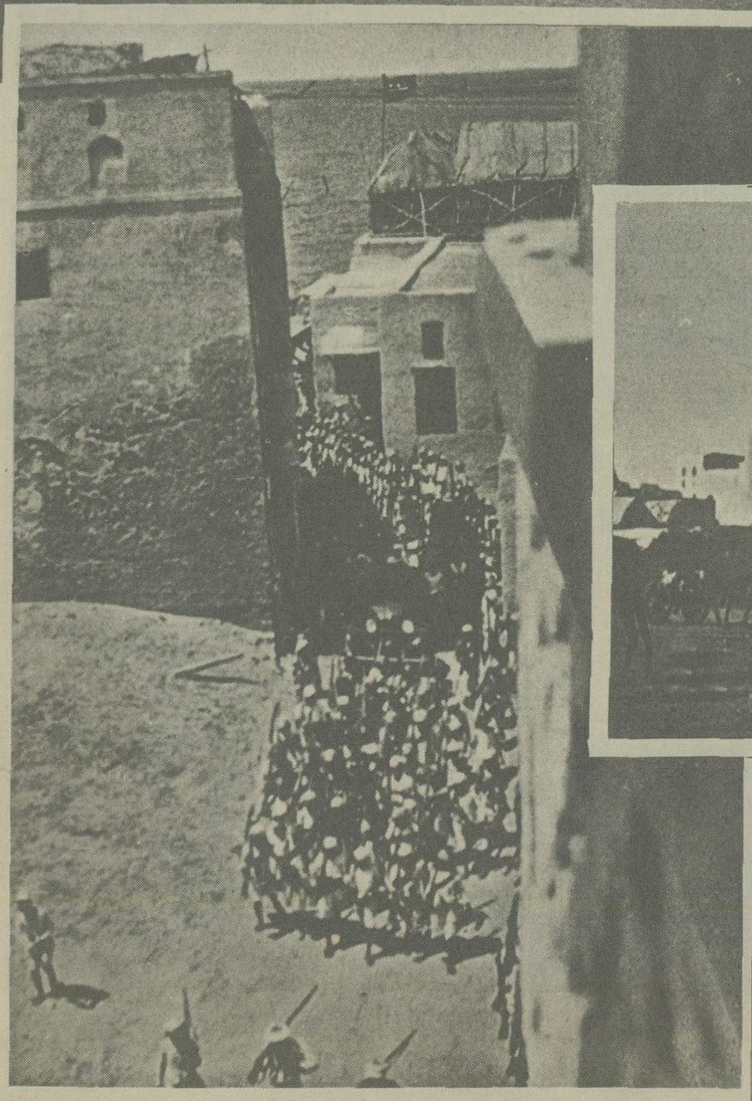

رژه نظامی درکوچه های تنگ حدیده

ارتش عربستان، یمن‌را به‌تسلیم واداشت

دربهار ۱۳۱۳ دشمنی حجاز یمن توجه دنیا را به این قسمت از عربستان که پیش ازین «عربستان خوشبخت» لقب گرفته بود جلب کرده بود.

میدانیم که درزمان جنگ بزرگ انگلیسی ها که میخواستند ترعه سوئز را محفوظ نگاهدارند به توصیه سرهنگ لاورنس عرب ها و ترک ها را رودرروی هم قراردادند. ژوئن ۱۹۱۶ بود. به امیرحسین فرمانروای مکه وعده داده شد - یا گمان کرد چنین وعده‌ای گرفته است - که بخاطرهمراهی هایش بعد ازپیروزی متفقین یک کشوربزرگ و متحد عرب بریاست او تشکیل میشود. اما منافع دیگرقدرت ها درخاورمیانه مانع تحقق این امید شد. درنتیجه امیرحسین تنها به فرمانروائی حجاز رسید و خود عنوان خلیفه برخویشتن نهاد. به پسران حسین نیز پاداش هائی داده شد. عبدالله امیرماوراء اردن شد که زیرقیومیت انگلستان بود. فیصل به سلطنت سوریه رسید که چون بدست فرانسوی ها رانده شد عراق را دراختیارگرفت وعلی به ولیعهدی حجاز برگزیده شد. درچنین شرایطی و هابی ها واردعمل شدند و از ۱۹۲۰ ببعد رهبرشان «ابن سعود» تدریجا قبیله های اطراف نجد را به فرمانبرداری واداشت. او وقتی به قدرت خویش مطمئن شد به حجاز حمله کرد. حسین به نفع علی کناررفت درقبرس مستقرشد و مدتی بعد درماوراء اردن درگذشت. درین گیرودارعلی بدست ابن سعود از مقام خود خلع شد و روز ۸ ژانویه ۱۹۲۶ ابن سعود به پادشاهی حجاز رسید و نجد را نیز به آن ضمیمه کرد. درسال ۱۹۳۲ این دو بخش نام واحد عربستان سعودی را پیدا کردند.

درین حال ابن سعود بفکر گسترش قلمرو خویش افتاد. درجنوب کشوراو امام نشین یمن قراردارد که سرزمینی است کوهستانی با ۶۲ هزارکیلومتر مربع وسعت و حدود یک میلیون نفر جمعیت یمن سرزمینی است که جز از طریق بندرهایش با دنیای خارج رابطه ندارد، عقب افتاده است و ناشناس امیراین سرزمین هم مردمروزی است بنام یحیی. او درسال ۱۹۲۶ قراردادی با ایتالیابست و امتیازهای اقتصادی مهمی به این کشورداد. درنوامبر ۱۹۲۸ یک قرارداد دیگرارتباط های متعددی میان یمن و روسیه بوجود آورد اخیرا هیات های اقتصادی و تجارتی شوروی در «حدیده» مستقرشده‌اند که کاراصلی‌شان رساندن اسلحه و مهمات به افراد امام یحیی است.

درشمال یمن امیرنشین مستقلی وجوددارد بنام «اسیر» که ابن‌السعود انرا تحت حمایت خود گرفته است. ولی مردم «اسیر» تن به این وابستگی نداده‌اند. بعضی هایشان به ماوراء اردن پناه برده‌اند و جمعی به مقاومت مسلحانه پرداخته‌اند و گروهی به یمن گریخته‌اند.

ابن سعود برای پایان دادن به این وقایع تصمیم گرفت علیه یمن دست به عملیات نظامی بزند و این عملیات از اوت ۱۹۳۳ شروع شد و درین اواخر شدت گرفته.

ارتش عربستان که تعدادی زره پوش وواحد های موتوریزه داردرعملیات علیه یمن به رهبری فیصل - پسربزرگ ابن سعود - به پیشرفت برق آسائی دست یافت.

دراواخر بهار نیروهای سعودی به حدیده رسیدند و پیشروی‌شان را به سوی - حیفا - پایتخت یمن ادامه دادند. بهمین جهت اعلام این خبرکه امام یحیی شرایط ابن سعود را برای برقراری آتش بس پذیرفته حیرت آور و غیرمنتظره نیست.