巨海東流手抄海水一滴

巻三

849
5
50
共人冊
帙入
稀本

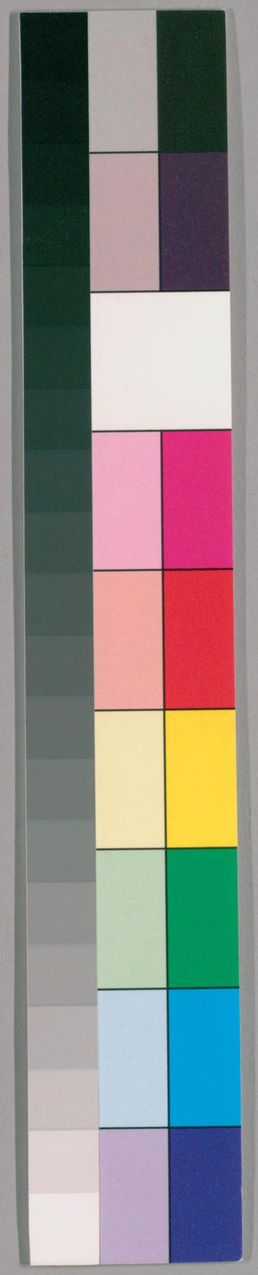

国立国会図書館　タイトル『註法宝壇経海水一滴 5巻』 請求記号 849-50
ガラス使用

五卷ノ内　補陀山　楞厳院　藏本

註法寶壇經海水一滴卷三

老螺蛤天桂著

疑問第三

一日韋刺史爲師設大會齋齋訖刺史請師升座同官僚士庶肅容再拜問曰弟子聞和尚說法實不可思議今有少疑願大慈悲特爲解說師曰有疑即問吾當爲說韋公曰和尚所說可不是達磨大師宗旨乎師曰是公曰弟子聞達磨初化梁武帝帝問曰朕一生造寺度僧布施設齋有何功德達磨言實無功德弟子未達此理願和尚爲說師曰實無功德勿疑

国立国会図書館　タイトル『註法宝壇経海水一滴 5巻』 請求記号 849-50
ガラス使用

先聖之言武帝心邪不知正法造寺度僧布施設齋名爲求福不可將福便爲功德

施財度僧修福期德人天有漏之小因果如影隨形雖有非實若論眞功德則人人本有箇箇圓成淨智妙明自體空寂如是功德不以世求所以假修求證亦不正法所求所得借是妄想諸佛本德無德爲德衆生本心無心爲心若又求心於無心計德於無德卻是脂四生輪轉之車秣六道馳走之馬若夫武帝行蹟雖有學括內外功著古今唯世智口辯而已其自性本德天眞圓明則未夢見

849
50

在故大師謂之心邪不知正法相心修福如市易博換生死交替輪回業者則此事不爲而可歟胡爲然哉事謂之輪回業者則取舍俱是眞實無功德的若了自心則一切法上功德三昧觸目現前或一日請齋千僧或一生不施半錢於是兩頭無二無別若比著相所求念則功德也要且覩得破其執業之心焉離所得心而喜舍住無爲心以受施者古今其鮮矣故經云若心住於法而行布施如人入闇則無所見若心不住法而行布施如人有目日光明照見種種色雖

国立国会図書館　タイトル『註法宝壇経海水一滴 5巻』 請求記号 849-50
ガラス使用

然如此約祖門下則未穩在保福曰施者受者二俱瞎漢長慶曰盡其機來還成瞎否雪竇曰盡機不成瞎按牛頭喫草四七二三諸祖師寶器持來成過咎過咎深無處尋天上人間同陸沈諸人者且道假令此中三輪空寂盡其機來卻過咎深而其過咎無處尋不知因什麼如是風定漁舟出日斜牧笛歸

功德在法身中不在修福

法身猶虛空虛空無中外是以法身頭上無福可修本具圓成天眞妙德故華嚴云佛以法爲身清淨如虛空所現衆色形令入此法中此法云者自心本法也自下親指各自日用自心圓明功德矣

師又曰見性是功平等是德

自性不欲而見平等非計而等心本平等見即是性直下識得則日明夜暗水濕火乾外別無怪的事能如是了名見性復曰平等若言有性可見心可等似火裏求冰乎夫猶有人求索虛空東西馳走言我欲得空我欲得空是人但說虛空名字而不得空於空中行不見空今世專心求道之人免彼求空癡者亦不爲多矣實可哀哉乞諸人者勿

然如此約祖門下則未穩在保福曰施者受者二
俱瞎漢長慶曰盡其機來還成瞎否雪竇曰盡機
不成瞎按牛頭喫草四七二三諸祖師寶器持來
成過咎過咎深無處尋天上人間同陸沈諸人者
且道假令此中三輪空寂盡其機來卻過咎深而
其過咎無處尋不知因什麼如是風定漁舟出日
斜牧笛歸

功德在法身中不在修福

法身猶虛空虛空無中外是以法身頭上無福可
修本具圓成天眞妙德故華嚴云佛以法爲身清
淨如虛空所現衆色形令入此法中此法云者自
心本法也自下親指各自日用自心圓明功德矣

師又曰見性是功平等是德

自性不欲而見平等非計而等心本平等見即是
性直下識得則日明夜暗水濕火乾外別無怪的
事能如是了名見性復曰平等若言有性可見心
可等似火裏求冰乎夫猶有人求索虛空東西馳
走言我欲得空我欲得空是人但說虛空名字而
不得空於空中行不見空今世專心求道之人免
彼求空癡者亦不爲多矣實可哀哉乞諸人者勿

国立国会図書館　タイトル『註法宝壇経海水一滴 5巻』 請求記号 849-50
ガラス使用

被人扭捏鼻孔

念念無滯常見本性真實妙用名爲功德

欲行便行要坐便坐不思議神力不可說妙用行時步步誰爲行之想坐處念念誰有坐之念四威儀中七造八次念念無滯心心見性是不由修得豈又從他傳乃是諸人者本德眞實妙用也若外有所得盡是邪知見也

內心謙下是功外行於禮是德

此以韋刺史官僚家常之事而說示矣心猶虛空本末平等無貴無賤己身他身皆在本家同遊實

際是以內心外行禮讓謙退悉是自家功德三昧也

自性建立萬法是功心體離念是德不離自性是功應用無染是德若覓功德法身但依此作是眞功德雖眞心無形妙體已絕相無事而不辨用而不勤懷六合於胷中而靈鑑有餘鏡萬有於方寸而其智常寂千差萬般別相異法皆是同一眞心之用故云自性建立萬法是功也纔生異念爲物所隔若能了知念念無生則一切諸法一一法身德用故云心體離念是德是故

国立国会図書館　タイトル『註法宝壇経海水一滴 5巻』 請求記号 849-50
ガラス使用

起信云覺義者謂心體離念離念相等虛空界無所不徧法界一相即是如來平等法身然則念念離念無德可德是眞功德故不思議炎菩薩經偈云一切非如法等住於如中覺了知是已無過無功德若能如是則不離自性而應用無涂是爲眞實法身功德到這裏識得法身非身些子有語話分

若修功德之人心即不輕常行普敬心常輕人吾我不斷即自無功自性虛妄不實即自無德爲吾我自大常輕一切故

心佛及衆生是三無差別是以修功德人一切恭敬心常不輕吾我已斷然多因虛妄分別故徒見凡聖美惡爰曰修功德者無求無得無修之修若了凡聖同一法身則雖螻蟻不得輕別無諸聖可重如彼不輕菩薩但行禮拜遍記四衆亦復如是雖四衆熔行不等不輕以佛智等之故一切深敬禮拜生佛如如本自圓成世間業行皆順正法所有諸行咸菩薩道盡大地人同一種智則輕慢他何之有固天居高而自不爲貴地在下而自不爲賤諸法種種因緣性相本末究竟等這中將何揀

国立国会図書館　タイトル『註法宝壇経海水一滴 5巻』　請求記号 849-50
ガラス使用

擇之何是非之

善知識念念無間是功心行平直是德自修性是功自修身是德

念念心心無曾間隔眞與非眞法及非法分別妄計是爲間隔心無生滅是爲無間若恁麼了知則頭頭物物所緣心行平穩眞直乃是自心本然正功德也苟除此理外欲求法者如執捉空徒勞心力耳修性修身者經云若見凡法佛法不二是名修習是以當知於性於身修與不修唯心是一日用光中施爲運動無取無舍若起修性修身分別

恰如簡髮而櫛數米而炊屑屑用意勞而無益而已

善知識功德須自性內見不是布施供養之所求也是以福德與功德別武帝不識眞理非我祖師有過不是布施供養之所求也者普賢告善財言我此法界中無有一文無有一句非是捨施轉輪王位而求得者非是捨施一切所有而求得者若夫眞功德則寔須信自性無得之本德本來無修之妙功若以施養可貿遷功德者則皆已爲大家所得其他須無分乎故思益經云若有菩薩希望功德

利益而發菩提心者不名發大乘心益福德與功
德其體相同一只依其心行說有差別耳福德之
行即是眞實一切所作無不佛行然以武帝有所
得心則何爲堪證如此玄旨宜矣哉故云武帝不
知眞理

刺史又問曰弟子常見僧俗念阿彌陀佛願生西方
請和尚說得生彼否願爲破疑師言使君善聽慧能
與說世尊在舍衛城中說西方引化經文分明去此
不遠

佛爲韋提希假現極樂土應病施藥善巧之說十

四科淨土義云恒沙佛國者皆是聖人接物之近
迹佛實無淨土屬衆生已夫淨土說相則詳于
三部金文竝廣敷在諸經論不暇枚擧矣一代時
教八萬行義悉對機而說妄法佛祖俱是在不
獲已而其唯介根有大小說權實衆生固無種
病則醫王曷施一藥乎哉熟惟漢土日域禪流教
徒頗願樂菌蕎邦專瞻仰彌陀佛豈其謂之不可
哉只恐有未盡大聖之本懷耳縱往生應願親登
蓮華臺可謂枕中閒夢眼中翳華者也或未了如
來正覺者聽如是說則大抱驚懼卻立毀謗是猶

国立国会図書館　タイトル『註法宝壇経海水一滴 5巻』 請求記号 849-50
ガラス使用

徵羽之操不入鄙人之耳軫和切適擧坐善之今
試論之若是願生淨邦乃如來本宗則何於諸大
乘教廣施設圓頓說耶誠是如來慈愍故欲救提
希之飢攝方便也其可知焉間又雖有念唯心
土觀己身佛猶未能了心佛無土心性無生棱伽
所謂於水鏡中自見其像於山谷中自聞其響優
生分別而起取著此亦如是法與非法唯是分別
增長一切虛妄不得寂滅繇之見之善惡淨穢取
舍飲厭從其心念感其報應咸是自相分如影又
似響荷認之作實法想則奚可得常寂滅本土不
見道彼解脫長者告善財言我欲見安樂世界阿
彌陀如來隨意即見若欲見栴檀世界金剛炎明
如來妙香世界寶炎明如來乃至師子莊嚴世界
毘盧舍那如來如是一切悉皆即見然彼諸如來
不來至於此我身亦不往諸於彼一切佛及與
我心悉皆如夢知一切佛猶如影像自心如水是
知生佛所有境界悉皆自心現成謂之去此不遠
盍此者東土西天去不遠來不近往返於百萬阿
僧祇界而毫不移本處者是汝本貫盡地十方無
障礙土何願生他淨土徒望到景之貌耶雲棲彌

国立国会図書館　タイトル『註法宝壇経海水一滴 5巻』　請求記号 849-50
ガラス使用

陀經疏抄云去此不遠是明過十萬億之極樂去此不遠也過十萬億是明去此不遠之極樂過十萬億也心包法界何近而非遠法界唯心何遠而非近交互言之固無礙也既夫唯心法界云則無方無土何可限過十萬億土哉法界唯心云則不遍不攜豈其有遠近之定量哉汝所言心包法界者鵬展一心於法界而使其廣大曰何近而非遠乎又言法界唯心者蝸縮法界於心內而使其短近曰何遠而非近乎都是汝分別計度強傳粉膠言而已矣彼又曰若據事據理未爲遠也一者據

事法華明東方世界之多而以抹土塵點計之則十萬億者特至少耳噫是何言也法華所謂五百塵點世界是譬喩也何如以之況遠近於西方淨土由汝局見而以擬議有法華五百塵點之遠界則彌陀十萬億尚是近少者可謂一場笑具當知五百塵點之譬喩說甚大久遠成佛無數量之本時而一切心量盡又一切見分絕直是去此不遠本處無時本時全非他時他土宜哉如是玄義如徐文字法師何其知焉二者據理所謂十萬億對凡夫心量言耳淨業若成臨終在定之心即淨土

受生之心也何嘗遠謂汝所謂臨終在定心者愚夫祈欲臨終正念心乎所謂平生臨終則臨終亦平生豈有別心來耶過十萬億對凡假說而其實在定自心則元來唯在這裏即斯心地法門如今大師只說心上罪愆有無不論東西國土遠近以身之與土俱是自心影像也然汝強執對凡假說不會臨終在定心迺日用平常心者何也習蓼蟲之忘辛者歟吾大師曰說遠爲其下根說近爲其上智人有兩種法無兩般然則說其近遠上下者共對二機善巧假說若了法無兩般則不遠不近

無身無土不見凡聖不隔自他豈論事理不見長者論云無邊刹界自他不隔於毫端十世古今始終不移於當念其爲廣也以虛空而爲量其爲小也處極微而無跡十方無卷匪虧於小相之中纖塵不舒含十方而非礙何向於心外可蠖量乎東西十萬之行程耶剛以情識止計較焉

若論相說里數有十萬八千即身中十惡八邪便是說遠說遠爲其下根說近爲其上智人有兩般法無兩般迷悟有殊見有遲疾迷人念佛求生於彼悟人自淨其心

一念纔繫十萬八千諸見忽亡十方一心十惡八邪之意而算則有數唯是一念向緣之名近遠上下迷悟遲疾不思議變分別而無幾許般事了則亡見於心裏惑則託生於他方且人有上下故雖土說遠近然其法則全無兩樣只是一心上影事也若又了解心即是佛要知心原已落分別是以談心佛之兩字早隔二鐵圍山今大師不言十萬億土而言十萬八千者益有旨乎言也人皆計有十萬億土之外故爲點破其實有邊見定法執情也其意表左經言十萬億土者亦非實有行程誘引之假數量也何以故盡界洞一寂然妙土奚爲其中定於彼此遠近行程耶其視近則直下不隔寸土其言遠則豈翅十萬億土哉皆是自心分別行程也人人脚跟下是東西是南北是穢土是淨土勿顚之倒之然雲棲法師曰壇經十萬八千者訛指今西域也或考之曰自長安西門至西天伽毘羅城東門凡十萬八千雲棲良有據耳吁奴見婢慤懃卤莽糅謬說垢汚人之耳目是謂無慚恥者彼雲棲者只泥其語不知密義曹谿宗旨未夢見在又或曰禪有淨則如虎捕翅淨有禪

国立国会図書館　タイトル『註法宝壇経海水一滴 5巻』 請求記号 849-50
ガラス使用

則似虎生角我若言之淨有禪者如牛背上張帆有淨者似猫兒失眼睛行道之徒乞思焉

所以佛言隨其心淨即佛土淨

法身無像真土無方唯是一心無別依正然教中頗有身土說者只於自心性相且分身土之名以自心相義名身自心性義名土若認思想影生實有計則淨穢自別揀擇立起淨穢二土皆由見相二分所變求其實際不可思議所謂舍利弗在人而見其土石螺髻梵王居天而見如天宮各齊所見一界兩般見為異同俱不實相華嚴頌云佛刹無分別無憎亦無愛但隨衆生心如是見有殊十萬億土誰立銅表汝十惡八邪是十萬八千土塵可憐生不了自心無方所在蓮國偏願往生者陋哉大集經云佛言善男子云何自淨其國如諸佛土若知一切法無國無非國至一切處無至無不至若菩薩見法對六情皆知是佛法亦不見凡夫法佛法有異作此念此一切法皆是佛法佛法至一切處故一切諸法及佛法但假名字亦非是法亦非非法是故不應取著以自土淨故知諸佛國淨此與法平等等眼界是佛界耳鼻舌身意法界

是佛界不應分別有尊有卑是爲菩薩自淨其國
如諸佛土當知衆生伴依正不離自心本體無作智
用眞性所現影相都無自他淨穢封域一切平等
法皆如是衆生諸佛同一法界人水鬼火豈在異
方毛海芥山誰議巨細一塵一識萬境萬心矣是
以長者論云此華嚴經明緣起法界門理事無二
無緣不寂無事不眞十方世界一眞性海大智圓
周爲國土境界總爲性海爲華嚴中純眞境界總
爲智故十住菩薩以華爲國十行菩薩以慧爲國
十回向十地菩薩以妙爲國不說情與無情二見

差別以華嚴爲彰本法異三乘權學教故是無情
是有情有生有滅故又云權教說有情有佛性無
情無佛性一切草木不能成道轉法輪等華嚴越
情實教國亦名慧一切境界總名慧體無有情無
情之二見故爲一眞智境界無成佛者無不成者
故夫有情無情者是依業說非佛解脫華嚴中大
意本無凡聖情與無情全眞法體爲一佛智境界
更無餘事謂佛國者隨心一想一緣有情無情若
色若心皆是實智所照之境而無不了其性相故
名佛國又淨者取無形爲淨取無形爲淨

国立国会図書館　タイトル『註法宝壇経海水一滴 5巻』 請求記号 849-50
ガラス使用

故大品經云空故離故不生故寂滅故名之爲淨
是知一眞匪移垢淨誰分生佛身土不可思議不
可作有無一異等之見所以道若言其一則安養
寶方娑婆丘陵若言其異則十方佛國一道清虛
若言其有則無邊淨刹猶若虛空若言其無則妙
土交羅如天帝網所以精超四句妙出百非阿你
混家裏許合作麼生棄箇眼還聾取箇耳還瞽賢
首曰土總有二一自住處二攝化處自住處有三
一法性土二自受用土三實德土如來自內所證
土故名自住處接化處有三一他受用土二變染

土三化身土此中有二一淨土如安養也二染土
如娑婆國土已上接化處中或有暫變化淨維摩
中按地淨土是也若由究明所現無量土亦是暫
變淨土耳或云長時化土矣如彼西方安養凡有
身土之相者皆是接化處而非自住處約佛則接
化爲現土也約衆生自心影響之相耳所謂凡所
有相皆是虛妄夫法身自住處者無住處是自住
也雖然如是尚有不爲衲僧本家作麼生是衲僧
本家妄狂走而莫忘己家
使君東方人但心淨即無罪雖西方人心不淨亦有

懋東方人造罪念佛求生西方西方人造罪念佛求生何國

此段雙舉東西之人徵詰心外求法之失若了心無生則別無土而可生無生乃是本國豈有生可願哉不見道舍利弗衆生罪故不見如來佛國嚴淨非如來舍利弗我此土淨而汝不見曰我此土者何世界耶南北東西直是人人自心自心之外別無他佛土然雲棲彌陀經疏鈔云六祖壇經云東方人造惡念佛求生西方西方人造惡念佛求生何國後人執此遂疑六祖說無西方

故爲個四種辨初爲門不同者復有二義一者六祖所說以理奪事謂理事是什麼理事而以彼奪此耶一切時處有事則必有其理未見有事而無理者又有一理則必有其事未知有理而無事者雖百千事理皆復如是全不相反譬如形影聲響也耳而今大師所謂東方人但心淨即無罪雖西方人心不淨亦有懋是則現前事也理也焉言以理奪事平彼又曰若以事奪理則佛事門中不捨一法安得撥無淨土謂又未見奪理而惟有事而已這中以事理互奪云者皆是學文字所解臆

斷未盡之口給也但有其辭而無其實矣大師此
密示十方一心萬法唯識本無東西何有南北之
玄旨若能撿得破之則聊可不惑哉須知大師之
說示固不捨佛事門中又不離實際理地初不言
西方有無強不論佛國近遠唯示一切自心家法
門已矣二者是雖理無二致而門庭施設不同隨
時逐機法自應爾故六祖與淨土諸師易地則皆
然謂吁管窺井見不出其分假令其有三變土田
大師豈降下汝意地哉譬如計教夫猛虎執鼠乎
何夫同猫耶汝惑也甚矣二者似毀實讚謂又奚

曰耶大師本無意讚之今何堪毀之分別讚毀是
非者其唯汝與三者不爲初機六祖自云吾戒定
慧接最上乘人今初心凡下以秋毫世智藐視西
方妄談般若非徒無益而又害之故壇經者愼勿
示之初機苟投非機便落狂魔可歎惜謂咨嗟爲
彼天墜之懼者汝其人那汝所言初心初機者不
知是那箇心耶一切衆生劫初心生不可思議夫
相似隨分究竟等覺心初相無有初相可知直無
念無性故非汝所言也若乍入佛門出家初心則
特是佛家一大實非小緣之事所以道發心畢竟

二不別如是二心先心難雖自未度先度他是故我禮初發心凡極果及初心格量則雖如劫火與螢火發先度他心則發心畢竟二不別何故每自作是念以何令衆生得入無上道速成就佛身即是如來久遠壽量忽現在前佛發心修行證果及說教不落第二念法唯如是也故華嚴云初發心時得阿耨多羅三藐三菩提知一切法即心自性成就慧身不由他悟又元古佛云拈出成無上菩提日者出家之日也以是當知初心究竟全無別心然汝初固定根基令人生下劣想則是斷佛性

是滅佛身邪知邪見顧汝本自不知心是什麼物故似有辭義總無其實只這是心假令經歷無量百千萬劫心心終無異心唯是一念初中後時除初無後後外無初初者後之初後亦初之後心與時分初後同一求其形段了不可得故經云於諸法中不生二解一切佛法疾得現前元古佛擧說心說性話曰說心說性佛道之大本從是現成佛佛祖祖非說心說性則無轉妙法輪無發心修行無大地衆生同時成道無一切衆生無佛性拈花眴目說心說性破顏微笑說心說性禮拜依位而

国立国会図書館　タイトル『註法宝壇経海水一滴 5巻』 請求記号 849-50
ガラス使用

立說心說性祖師入梁說心說性夜半傳衣說心
說性拈拄杖是說心說性橫拄杖是說心說性大
凡佛佛祖祖所有功德盡是說心說性有平常說
心說性有牆壁瓦礫說心說性然不通心不達性
庸流暗昧不知說心說性不知談玄談妙謂不可
在佛祖之道是特由不批判大道通塞所以道今
人由好說心說性談玄談妙得道稍遲心性兩拋
去玄妙俱亡來二相不生方可證契如此曹心者
偏知慮知念覺慮知念覺不覺性性者妄計澂湛
寂靜不知佛性法性有無由未夢見如是性如尒

保任　說文任保也
通論云給於朋友
曰任　任者人保任也

說心說性　性說說心也

僻見佛法佛祖道取心者皮肉骨髓也佛祖保任
性者竹篦拄杖也佛祖證契玄者露柱燈籠也佛
祖拈擧妙者知見解會也佛祖眞實佛祖初聽取
行取說取證取於這心性保任取參學取於這玄
妙如是謂學佛兒孫設如洪所言心性兩亡令有
說心之說分也玄妙俱拋令爲談玄之談分也何
知向上關棙子叵言喫佛祖茶飯來佛道有有人
說心說性有無人說心說性有有人不說心不說
性有無人不說心不說性有說心未說心有說性
未說性不學無人時說心則說心未到田地也不

国立国会図書館　タイトル『註法宝壇経海水一滴 5巻』 請求記号 849-50
ガラス使用

學有人時說性則說性未到田地也說心說性者說佛說祖故耳處可相見眼處可相見二祖參侍初祖時頻說心說性不證契漸積功累德終得初祖道庸愚謂二祖始說心說性後已捨之證契是特暗學道之區分所以者何自發菩提心赴佛道修行後雖苦行難行百行無一當然或從知識或從經卷漸得當今之一當者昔百不當力聞教修道得證皆如是昨日百不當忽今日一當行佛道初心時未練爲不通達棄佛道經餘道無得佛道不達佛道修行始終

儔匹明此通塞道理佛道者初發心時佛道成正覺時佛道初中後共佛道譬如行千里之初一步千里道初後雖異千里道同如今當知不由初步爭有後步無最初心則焉有究竟位耶何以道不可念初心初機視壇經耶一佛乘中竟無是處原夫諸佛世尊種種因緣譬喻言辭皆爲佛乘以小乘法不化一人佛佛出現於世本旨不信道藥嚴設聞如來名字及所說法不生信解亦能成種必得解脫至成佛又涅槃云聞常住二字尚七世不墮地獄是知不問信及不信無分解

国立国会図書館　タイトル『註法宝壇経海水一滴 5巻』 請求記号 849-50
ガラス使用

與不解若有聞法者無一不成佛輕毀罵詈彼常不輕增上慢四衆終入佛道則奚爲有可令彼聞而不可使此聞之擯壁哉如上件件汝曹非啻聞不信卻爲魔作佛之疑謂之癡所自衆中之糟糠也四記錄有訛謂向下十善文辨之故茲畧不著也乃至虛空無生滅三世虛空不可得四方虛空不可得衆鳥行虛空虛

空無跡穢土心不可得淨土心不可得問曰一切諸法以心爲主然於心法不可得者以誰爲覺者答曰於可得法知不可得法於不可得法知不可得法以東方心知西方心南北亦復如是即知十方一心也以穢土心以淨土心導穢土心應知淨穢一心也若東方虛空異西方虛空者衆鳥自東可去西方然上人意謂十方唯心同一性空故居土不見土鳥飛空無跡何分別東西厭欣淨穢耶若東方空異西方空一切衆鳥爲東東方空巨翔皆可飛西方空乎不知十法界自住寂滅土

国立国会図書館　タイトル『註法宝壇経海水一滴 5巻』 請求記号 849-50
ガラス使用

故偏願欲往生西方的人亦復如是然上人親勸化人令修淨觀知見尚尒何況參玄辨道禪者乎或般曰金剛寶戒章非然上人之所述只恐後人之僞作也儻如所言則一頭地超過伶俐底著述而正堪證明之我唯依法不依人故強不誰何作者名分謂之僞書者固擇法眸子眊已矣

凡愚不了自性不識身中淨土願東願西悟人在處恆安樂一般所以佛言隨所住處恆安樂凡愚不了自性不識身中淨土著宗鏡錄引無量壽經云諸佛如來是法界身入一切衆生心想中是故汝等心想佛時是心卽具三十二相八十隨形好是心卽佛是佛正徧智海從心想生此無量壽經爲中下機作十六觀想令韋提夫人等暫見佛身恐生外解故有此說是心是佛之文令生實見也假令於是生實見亦似要空華結實悟人在處一般者能了心無礙則南北東西在在處處無往不通全無別趣向面前寂光妙土是謂在處一般復曰隨所住處恆安樂勝天王般若經云三世如來同在一處自性清淨無漏法界謂一處者各各自性清淨心秘密藏之一處也然則徧

執西方專慕他佛自謂凡夫起賤見者何與謂之轉變惶怖悶絕躃地宜之人也長者論云一念佛力修戒發願力生於淨土是化佛淨土非眞淨土爲非見性不了無明是一切如來根本智故是有爲故如阿彌陀經是也二作淨土觀行所生淨土是化淨土從心想生故是有爲故不見佛性本智慧故無量壽觀經是也使君心地但無不善西方去此不遥若懷不善之心念佛往生難到

現今衆生作不善業頻唱佛號擬欲往生譬如欲止沸湯而扇涼之奚不去其火將夫可止乎金剛寶戒章云只音念佛者惟是爲下劣凡夫之法門也此巧言也此方便出經文此斯止小兒啼耳非諸佛本意也若謂心外別有佛必待來迎此謗佛法之類也經千生萬劫不可出生死也除心性之外尋佛果除我性之外願淨土是名惡人是名外道衆類也約祖門下藉令見自佛尚不名眞實況遥慕淨國別願往生者乎念佛者離諸想諸想不生心無分別無名字無障礙無欲無得何以故一切諸想邪見一切諸法無生無滅無貪無著無逆

無順無名無相無取無攝是名念佛又舍利弗陀羅尼經云唯修一心念佛不以色見如來不以無色見如來不以相好不以戒定慧解脫知見乃至非自作他作若能如是名爲念佛於茲乎活捉念佛兩字看物物頭上百思千想念念佛念事事佛事豈摸覓他勝境界哉

今勸善知識先除十惡即行十萬後除八邪乃過八千

金剛寶戒章云十惡無自性不用斷捨是名十善是名十念稱名息四十八惡是名彌陀六八之願

中觀論偈曰無物從緣起無物從緣滅起唯諸緣起滅唯諸緣滅

探尋ヿハナイソ然ニシテ是一物伏法ノ何物ソトハ尋ヿトハナイ何ニモ無イヿソ況ヤ思問ノ主ヲヤ見性

羅三毒爲菩提變三業惡爲三因佛性也煩惱菩提無別法今世後世一心也除自性外尋佛果除戒性外願淨利是名惡逆人當知如是十惡八邪等多名目唯是一念緣起轉變直了十惡八邪等念自尒性空名爲除復曰過今茲曰先除後除等者實是養兒老婆心忘傍人醜者也

念念見性常行平直到如彈指便覩彌陀

今參禪人多探尋念起的物又疑著見聞的主或欲見之或擬證之鬼家算計空費功力念從緣起緣元無性故念起念滅全無自性是以非起而有

国立国会図書館　タイトル『註法宝壇経海水一滴 5巻』 請求記号 849-50
ガラス使用

非止而無是謂念生不生復爲念滅不滅如是沒
了是名見性於法非法無淹滯處爲常行平直爰
所言行者非作意而行茶裏飯裡更無異事也阿
彌陀此飜無量壽是知各人自性無生無滅塵劫
常住與乾屎橛同一壽量不是無量壽佛耶便觀
彌陀者如佛藏經云見諸法實相名爲見佛何名
實相所謂諸法畢竟空無所有是便念佛然見佛
有差別相故長者論云夫佛身性相一體無差器
有萬端依根各異毘盧遮那者名種種光明徧照
也以法身悲智示相教光用對諸根隨情現色爲

情乖相別見異佛殊以體用混收本是毘盧遮那
一智身也須知見佛不同皆是各自憶見差別而
見自心家之本佛謂之業報佛人天如人天畜生
如畜生於其見佛雖有以業報善惡之異見都斯
同一自性法身諸人者還親見來麼肚飢思冷飯
口渴羨清茶
使君但行十善何須更願往生
雲棲曾判此文曰六祖示不識字一生靡事筆硯
壇經皆他人記錄故多訛誤其十萬八千東方西
方等說久而已辨明中又云但修十善何須更願

往生夫十善生天之因也無佛出世輪王乃以十善化度衆生六祖不教人生西方見佛而但使生天可乎其不足信明矣故知執壇經而非淨土者謬之甚者也謂雲棲奚爲自日青天開眼寐語耶今大師所說淨土本旨本宗也乞轉汝執（目醒下同）心欽能爛讀之且經所謂是心即佛是心是佛之文汝看之焉如耶彼亦曰稱理則自性離障絶非是過十萬義自性本無煩惱如十苦十惡十纏十使等竝超過之有遠過義是大師言無十惡八邪則過十萬八千益非耶譬如彼逐鹿者不見山自

踬倒不知自語違卻是可笑凡於十善分大小之說以不殺乃至不邪見善因得人天福報者小教之所言也若據華嚴離苦地則具明三乘之十善道其中云又是上上十善業道清淨具足其心廣大量故於諸衆生起悲愍故乃至觀佛智廣大故菩薩遠離十不善業道安住十善業道亦令他人住於十善道是知以十善道爲人天福因者守株歟見也由人心行或得福報或得淨生或有得今不敢辨十善大小只示除八邪行十善者遠於

国立国会図書館　タイトル『註法宝壇経海水一滴 5巻』 請求記号 849-50
ガラス使用

欲過他十萬億近夫行自十善業道也是亦勸戒
假說而非大師所本意也若直了無生伶利的漢
則曷煩擧十惡八邪等名目哉又言其他人記錄
故多訛誤者且如汝所言非無訛誤然汝未見其
所可見但以違己執業爲誤則非達論也於十善
說全無訛誤雲棲卻謬解了也十善業道爲淨業
因者已著觀經及維摩涅槃等焉不觀之乎可知
諸佛言教列祖施設盡是權門而非實義說爲差
異者是猶柤梨橘柚其味相反而各可於其口教
隨機見豈可局定哉如來當時爲拆提希憔悴暫

見淨刹妙樂爾大師亦爲執守其權法者親示自
之心行雖說相各異俱至轉時機方便巧妙者先
佛後祖其揆一也若爲不永一法人則說箇心字
早是寱言
不斷十惡之心何佛即來迎請若悟無生頓法見西
方只在刹那不悟念佛永生路遙如何得達
化佛來迎生彼刹土者皆是自心分別現事自性
法身本無生滅佛心從本無去無來然亦隨自憶
想見自心化可愍不知自心化相一向依怙他佛
設有三世諸佛同時來迎而視千葉蓮華觸處顯

国立国会図書館　タイトル『註法宝壇経海水一滴 5巻』 請求記号 849-50
ガラス使用

現悉衆生識心託于佛勝德自心變化有來有去豈實是他佛遣化而迎接者哉匹如鏡裏像似夢中事夢中之質不有不無鏡裏之影非虛非實故知皆是自心化而全非關他衆生心中之佛接化佛心中之衆生耳心外無佛佛外無心佛及衆生自心影像其能如是解尚未爲實乘汝二六時中遶廓境界本無欠少加箇什麼本無餘剩減箇什麼視聽語默著衣喫飯東游西翫大小優利無一隔礙活鱍自在不知可中何論自身他佛來迎往生等乎顧彼雲棲者泥已所執之淨土門而固定解十萬億土他佛來迎不信自佛鈍了自心譬如尾生待不來女抱柱溺死雖有所信孰能貴之其不亦愚乎或時彼云宗門之壞講者壞之也或問講以明宗爲言乎壞之也予曰經律論有義路不講則不明宗門無義路講之則反晦將使其參而自得之耳謂汝但知宗門無義路未見有教乘道斷心路滅益祖師公案片言隻字中具無邊玅義如來經典雖八萬四千隻無二種語要且同一方便權門有義無義俱是沒底無鼻破草鞋悲哉今時相似的禪德跟隨雲棲之後皆云栢樹子花

国立国会図書館　タイトル『註法宝壇経海水一滴 5巻』 請求記号 849-50
ガラス使用

藥欄等公案無文無句無義無理只須參不可講矣特不知宗門立公案之稱者擬公府案牘令天下人易見易講別無奇字隱語有目者須見有口者須講若啻言教乘可講公案可參則觸目盡界現成公案瞋喜笑談沒巴鼻頭之禪話一微塵裏大千經卷出息入息無文字畫之經卷則箇中孰爲教乘而可講孰爲公案而可參你嘗束之抑又無義理者稱之禪語占城奴子寱言將夫是乎可哀如是儔認照照靈靈以安枕于鬼窟裏吾此法門眞實自心得無文句義理中講千千萬萬初語

中無語意中無意謂之有語中無語無語中有語是無舌人解語無耳的能聞者也教也禪也本無定法講解了於參不通地參得證於講不及處是實參眞講也是以妙證無法可證玄解無義可解參講同一眞智不思議中思議思議又不思議雖然如是今時禪者其參則謂鐵橛子無地著手而意根下卜度蹲踞空凶裡其講則計較文字以此方彼或見麻三斤話曰答出法報應三身老僧於是不覺失笑若以有三之字恁麼道則文殊所謂前三三後三三將何以算合那痛哉今日禪林講

国立国会図書館　タイトル『註法宝壇経海水一滴 5巻』 請求記号 849-50
ガラス使用

參多夫如是俱是癡見亂想之邪思惟不見或有以佛身相好佛光佛衣臥具飯食園林臺觀或以夢幻影響鏡像水月熱時陽燄如是等比喩或以音聲語言或以無言無說無示無識無作無爲而咸作佛事如是威儀進止諸所施爲八萬四千煩惱門盡無不佛事是名入一切諸佛法門可知一切諸法無事可擇皆是自心法門也故元古佛曰現在大宋國有杜撰族一類如今作群彼等曰如東山水上行話及南泉鎌子話無理會話也其意旨者拘諸念慮之語話非佛祖之禪話無理會話

是佛祖之語話也黃檗行棒臨濟擧喝理會難及不拘念慮是爲朕兆未萌已前大期先德方便多道用葛藤斷句者無理會也如是道類不曾見正師無參學眼不足言小獃子宋土近自二三百年已來如是魔子六群禿子夥矣可愍佛祖大道廢也是等所解尚不及小乘聲聞愚於外道非俗非僧非人非天學佛道之畜生也禿子言無理會話但汝無理會也佛祖不然以不被于汝理會故不可不參學佛祖理會路縱使畢竟可無理會則汝如今所言理會亦不可當矣可愍彼等知念慮語

句不知語句透脫念慮彼等無理會邪計已矣誰教于汝雖無天眞師範自然外道見也又擧他心通話曰國師試驗大耳三藏因緣自古下語臭拳頭雖多共不覩見國師行履不知國師試驗本意國師云汝道老僧卽今在何處試驗三藏有見聞佛法眼睛佛法他心通也麼當時三藏若有佛法則向此問著下須有出身路老僧卽今在甚麼處者而今甚麼時節在甚麼處這裏是甚麼所在喚甚麼作老僧國師必非老僧老僧必擧頭也然三藏不知不會故前兩度徒呈浪言國師以同辭頻重問至第三度三藏茫然無祇對故所叱這野狐精他心通在何處然古老皆謂前兩度三藏不錯知國師所在第三度而已不知不見故所叱是大慈也叱三藏初佛法未夢見在盍國師之問著三藏不知者不失有趙州玄沙仰山雪竇海會等五尊宿不聞不見者大慈也已國師云老僧卽今在甚麼處更不道老僧心念卽今在甚麼處最可聞知可譴尤之道處也況不知國師身心非大小非自他如虛有頂顎有鼻孔以神通修證不可測度擧絕慮亡緣不可擬議商量不所當仰山

国立国会図書館　タイトル『註法宝壇経海水一滴 5巻』 請求記号 849-50
ガラス使用

云前兩度是涉境心第三度自受用三昧所以不見今道取丕有所不是矣涉境心與自受用三昧不別謂別故不見其道取非道取非但三藏不可謂仰山亦未知焉若言佛法中有他心通則當有他身通他拳頭通他眼睛通已恁麼則當有自心通自身通自心自指乃可自心通如是道取現成則已之心之他心通且可問著拈他心通也是指自心通也是逮道速道斯乃且置汝得吾髓是他心通也此箇公案誰恁麼和解今點撿視來看競渡看胡孫與第三不起念處間不容髮全無國

師第二人老僧即今在甚麼處問著國師之眼睛拳頭也若於是不薦取則縱使三藏有百千度洞見國師肝膽五臟而不錯寫出其所思泰時轆轤鑽堪爲什麼用經師尚把性善性惡之譚柄然今禪者動揀擇證知與解會者皆同仰山道底宗門何之有由之知焉如彼丙丁童子話亦介玄則前來所解後頭頓悟若言有第二念則故介佔兩小賣弄不見黃檗道莫流注第二念我今擧之以爲公案講參之凡例古佛指南如是曲折詳審便介商畧若能了舌頭無骨則有什麼叵言乎盍又古

今禪人錯解教外別傳不立文字語者不一二平
平皆云三乘十二分教外別有宗門妙傳不立教
迹文字吁惻哉未夢見佛祖宗乘在三乘十二分
教且置拂子拄杖拳頭脚尖破砂盆敗幕柄困健
俯仰經行坐臥喫飯著衣造次動容汝得恁麼無
面目那箇是不精底皆是教外別傳自得自心法
門所以道即心自性不由他悟夫他者非他人之
他見心外法皆謂之他已矣乾坤內宇宙間更無
異法可見眉横眼上口在鼻下儞娘生下不藏面
目本自其爾豈待人言今始爾者哉汝日用喫而

糞飲而溺人人自由箇箇自在此夫教外別傳非
耶汝心上無一ハ點畫從外入無一ヽ丨ノ乀從內
出此夫不立文字非耶不見元古佛曰或般漢云
釋迦老子曾宣說一代教典外更正傳上乘一心
法乎摩訶迦葉嫡嫡相承來然則教者赴機之戲
論心者理性之眞實也這正傳一心曰教外別傳
不侔三乘十二分教所談一心上乘故曰直指人
心見性成佛這道取未在佛法家業無出身活路
匪通身威儀這般漢縱使百千年前稱先達有恁
麼說話則可知佛法不明佛道不通所以者何不

知佛不知教不知心不知内不知外故其所以不知者由不曾聞佛法不足稱佛弟子也但謂正傳一心而不正傳佛教者不知佛法不知佛教之一心不聞一心之佛教謂一心外有佛教汝一心未爲一心謂佛教外有一心汝佛教未爲佛教單傳佛正法眼藏之佛祖爭不單傳佛教況釋迦老師爭施設不可在佛法家業之教法耶。謂上乘一心者三乘十二分教是也言佛心者佛眼睛也破木杓也諸法也三界故山河國土日月星辰也言佛教者萬像森羅也外者這裡也從這裡來正傳者

從自己正傳于自己從一心正傳于一心上乘一心者土石砂礫土石砂礫一心故土石砂礫者土石砂礫也若如你所言則教可謂心外別傳乎若謂心外別傳則一句半偈不可傳若不謂心外別傳則不可謂教外別傳巴陵因僧問祖意教意是同是別師曰雞寒上樹鴨寒入水參學此道取而相見佛道之祖宗可見聞佛道之教法今道雞寒上樹鴨寒入水雖道取同別可不一任見取同別輩之見聞同別然則非同別論故可道取同別是以當知類之不齊混則知處諸佛不知有狸奴卻

国立国会図書館　タイトル『註法宝壇経海水一滴 5巻』 請求記号 849-50
ガラス使用

知有者是也這裏如何區別同別玄沙因僧問三乘十二分教即不要如何是祖師西來意師云三乘十二分教總不要此僧問如尋常道三乘十二分教條條岐路其外別可有祖師西來意不認三乘十二分教是西來意況知八萬四千法蘊即西來意且可參究三乘十二分教爲什麼即不要若要則有如何是祖師西來意參學乎徒不此問出現玄沙總不要道取者法輪也此法輪所轉可參究佛教所在乎佛教其宗旨三乘十二分教佛祖之法輪也有佛時處無佛時處轉法輪祖師前祖師後同轉更有轉佛祖之功德祖師西來意正當恁麼時此法輪總不要也謂總不要者非破非不用不道無三乘十二分教可覩見總不要故三乘十二分教是故道取三乘十二分教故非三乘十二分教總不要三乘十二分教是佛祖眼睛佛祖骨髓佛祖家業佛祖命根佛祖莊嚴佛祖國土見三乘十二分教則見佛祖也道取佛祖則道取十二分教然則青原垂一足即三乘十二分教南嶽說似一物即不中三乘十二分教玄沙道取

總不要意趣其如是擧拈此宗旨時只佛祖已矣
更無半人無一物一事未起也正當恁麼時如何
須道總不要也抑古佛爲人體裁能闡其閫奥者
少若不斬腳下絲線爭活步轉身他生機路上不
乎若有箇漢言下如上事咸是炙脂帽子貼肉汗衫
膚臭撲鼻羣剥脫須根欲則老僧愧無究可入
慧能與諸人移西方於刹那間目前便見各願見否
衆皆頂禮云若此處見何須更願往生願和尚慈悲
便現西方普令得見師言大衆世人自色身是城眼
耳鼻舌是門外有五門内有意門心是地性是王王
居心地上性在王在性亡王無性在心身存性亡身
心壞佛向性中作莫向心外求自性迷即是衆生自
性覺即是佛慈悲即是觀音喜捨名爲勢至能淨即
釋迦平直即彌陀
此段亦是善巧施設且就心身以分内外心性心
王在去存壞標二佛名擧二菩薩其唯無他爲遠
向他邦苦求往生者令其曉自己本分之誘化也
徒惑名目莫爲他佛他菩薩想唯是汝自心幻影
也若爲頓機者則爭作這饒舌之與性異名同
實性在性去者自己心性寂滅無相本無去來而

無所住何論在不在故云無在不在十方目前然今曰在曰去者說汝分別妄計耳是謂權化善巧之談也心性心王豈有所在而可涉來去哉自性迷即是衆生等者似佛與衆生見有昇降者只是在一念心上覺不覺而已慈悲喜捨能淨平直者就佛菩薩名舉四法相離何堪多信他佛菩薩故大師直尒不說自心性空且言慈悲是觀音等其實豈要及以觀音等擬于自心哉以是可知此亦假說而不披露大師赤心者也人我是須彌邪心是海水煩惱是波浪毒害是惡龍虛妄是鬼神塵勞是魚鼈貪瞋是地獄愚癡是畜生人我邪心煩惱毒害虛妄塵勞貪瞋愚癡皆是一念所緣異名也尚涉多慮則有幾許名義於違順境生愛惡心只爲不了分別妄影若了諸有境界如幻夢諸佛出興若電拂則頓印三毒無明便爲佛智大海也爾善知識常行十善天堂便至除人我須彌倒去邪心海水竭煩惱無波浪滅毒害總滅魚龍絶自心地上覺性如來放大光明外照六門清淨能破六欲諸天自性內照三毒即除地獄等罪一時消滅內外明徹不

異西方不作此修如何到彼
經云十不善道是如來種然則今何示修十善而
至天堂乎知茲曰十善曰天堂皆引化之假說爲
遠憶西方者教其回他向自巧便耳除人我去邪
心者我元無自性不覺則冥著經云一切心相本
來無本本無處空寂無生善男子無相之心無
心無我一切法相亦復如是斯覽之曰除曰去
皆名自知不敢言有可除去物也若能了心無住
本則三毒六塵咸是幻化焉有須彌海水天堂地
獄可作遮攔耶覺性如來救大炎明者卽是人人
自己本具炎明盖天盖地者也目而見耳而聞乃
至舌味身觸本然明朗無曾黑礙受用不盡諸人
者爲什麼見時不見暗昏昏地麼外照六門清淨
能破六欲諸天者謂以對六根門破六欲天耳何
啻六天一切境界悉皆分別之所生若了心無生
則如彼一人發眞歸源十方虛空銷殞於是乎天
堂地獄十界依正內外明徹一圓淸淨咸是寂炎
妙土這中何說破與不破哉故云自性內照三毒
卽除地獄等罪一時消滅不作此修如何到彼者
非言如是修者可得生西方也惟斯激而懲詰耳

大衆聞說了然見性悉皆禮拜俱歎善哉唱言普願
法界衆生聞者一時悟解
雖有聞解不侔今各隨應得利故總歎見性是編
者語也苟言見性則爲非常事者皆是今時下劣
頑見寔可哀哉未知衆生本時成佛自欺錯謂我
是凡夫無始時來罪障深厚念上加念培懶糞拙
若了見性非見佛性無性則無罪障可消無佛法
可得一時悟解者知生佛無二皆同一法界故謂
法界衆生一時悟解此乃大乘普回向心若能如
是諦了則盡界一箇無迷者自身他身情與非情

同時成道同一所覺是謂同名同號阿彌陀佛趙
州所謂從見老僧不是別人是也或曰見趙州不
別人逢天桂則損人老僧於是不覺失笑不知見
吾後鼻虧乎口喎乎手脚攣屈乎丐捫摸著於汝
面孔雖有餅飯其鼻而食諸
師言善知識若欲修行在家亦得不由在寺在家能
行如東方人心善在寺不修如西方人心惡但心清
淨即是自性西方
以東方西方比在家出家復是隨宜假說本自十
法界中不見有一異法生佛從本無二東西豈別

心哉若見有差別歷劫不得道故佛藏經云凡所有見於聖衆中不可得謂我見衆生見乃至男見女見地獄等見佛聲見法聲見僧聲見生聲見滅聲見涅槃見舍利弗是謂虛妄音聲等見於第一義不得此見所言第一義者非以對二而言第一也第一者但也非次第義也若了自本性則心一切見舉念行意隨萬境轉轉處能幽但是第一義而更無餘義是名自性亦名清淨在家者金剛三昧佛言如是人不存二相雖不出家不住在家雖無法服雖不具戒以自心無爲自恣而獲聖衆須知不隔在家出家之域只在自心之了不了已矣

韋公又問在家如何修行願爲教授師言吾爲大衆作無相須但依此修常與吾同處無別若不作此修剃髮出家於道何益須曰此答在家修行之故句句皆隨所應而示之

心平何勞持戒行直何用修禪

自此下略明六波羅蜜義大寶積經云一切諸法畢竟空寂心寂滅故名究竟見尼是以當知心平者即是心寂滅義也防非止惡持犯開遮悉摘彙

国立国会図書館　タイトル『註法宝壇経海水一滴 5巻』 請求記号 849-50
ガラス使用

枝葉不知其根柢也故云心平何勞持戒行直者就順不恥逢逆不尤譬如手足之攢疾蚌膚理之辟寒暑不憎而動隨時而作本然心行勤無料理然而意地自立界畔妄存凡聖眞俗異見徒論修入證知之功頻束於坐相則轉違轉乖了也若知性元無有動靜則禪不必坐坐亦易妨乎常在於其中又不曾走作金剛三昧云心處無住不住太空是禪波羅蜜

恩則親養父母義則上下相隣讓則尊卑和睦忍則衆惡無喧

凝心護思確乎保義潑屈謙讓力發忍持悉涉作意未爲眞實恩以不得昧義本人正道思也者無親於心若知自心本然德則無往而不當道欠伸擗捥內無寸事頭戴大圓腳履大方僧是僧俗是俗父母以孝養君臣以慈敬上下尊卑禮讓溫和內無發能忍心外不見所忍境根結已破不依諸有恬然不動是眞忍辱故金剛三昧佛言修空斷結不依諸有寂靜三業不住身心是羼提波羅蜜豈可伏捺自心對治前境而爲忍受哉若能鑽木出火淤泥定生紅蓮

国立国会図書館　タイトル『註法宝壇経海水一滴 5巻』 請求記号 849-50
ガラス使用

鑽木出火者標不休息之心心如虛空終無生滅又無進退常住不變更無間關若磨厲研尋失之作爲卻成怠慢故法句經偈云若起精進心是妄不精進若能心不妄精進無有窮然以放蕩安逸之心不敢爲是所以大師道若能鑽木出火於是勿誤錯焉今擧淤泥蓮終不垢汚又雖出家何更緣不變不異雖在塵俗終新定乎眞俗無二同一自性豈以形軀言之哉不見淨名云六十二見一切煩惱皆是佛種高原陸地不生蓮華卑濕淤泥乃生此華又煩惱泥中有衆生起佛法耳乃是猶章公了世間塵中有微妙法之慈教須知眞俗更無異心苦口的是良藥逆耳必是忠言特爲使君激發勸誡深是我意冥存情見以匡容諫故云苦逆必是忠藥矣改過必生智慧護短心內非賢日用常行饒益成道非由施錢

所有過咎從我執生實了無性名爲改過避過欲智還成癡見無我見則當自短處知過必改是爲智人護短覆非我執之愚故經云心無心相不取

虛空諸行不生不證寂滅心無出入性常平等諸
法實際皆波定性不依諸地不住智慧是般若波
羅蜜常行饒益者慈悲饒益作意不行合同諸佛
衆生自體苦苦樂樂知苦樂無實而不隨憎愛一
切事上竟於茲則順向逆背悉皆無不無緣同體
悲仰慈力也布施者財云乎離欲是無爲施也
故金剛三昧佛言善入離欲心常清淨實語方便
本利利人是檀波羅蜜不問道俗了心無性善入
離欲而捨有爲心元無著是捨無爲如是本爲無
爲二邊既放捨則究竟見施受俱無所得是謂眞
檀波羅蜜也於是施財也得不施也得是乃求道
節檀度本旨也悲哉近世佛道衰敗皆由僧家貪
施之意不知其恥也如之何成道者四十二章
經云出家沙門者斷欲去愛識自心原達佛本理
悟無爲法內無所得外無所求心不繫道亦不結
業無念無作非修非證不歷諸位而自崇最是名
之曰道

菩提只向心覓何勞向外求玄聽說依此修行天堂
只在目前

菩提也者心之異號向心覓者猶言自知也若復

国立国会図書館　タイトル『註法宝壇経海水一滴 5巻』 請求記号 849-50
ガラス使用

念上加念欲覓之於自心卻是謂之外求故棱嚴
云歇卽菩提勝淨明心本周法界不從人得何藉
劬勞冐縈修證長水云分別不生前後際斷故名
爲歇當知此門修行實要如是莊嚴菩提心經云
佛言菩提心者非有非無無於造作離於文字菩
提卽是心心卽是菩提衆生卽是菩提菩提卽是
衆生是名菩薩修菩提心天堂二字異本作西方
可也是知心外無菩提復何求耶菩提外無心復
何得耶欲求之擬得之空長一隊妄想而已
師復曰善知識總須依偈修行見取自性直成佛道

法不相待衆人且散吾歸曹谿衆若有疑卻來相問
時刺史官僚在會善男信女各得開悟信受奉行
佛道者佛以覺爲義自覺覺他名之爲佛道者通
達爲義所覺之理能通觀智從因達果名之爲道
永明云若身心本無佛道亦無一切法亦本無佛
道亦本無若知本無亦假名假名佛道佛道非從
天生亦非從地出直是空心性今言佛道者更無
別路六道四生陰界入處無處不通無往有礙皆
自心活路觸目佛道也若有人問老僧如何是佛
道向道近日有人通消息法不相待者何曰法也

一切所有法法皆是自心之法法無心外無法無可物之配對故淨名云法無有比無相對故當知無入而藏無出而陽者也何曰絕待稱僧境界沒雖當雖然類之齊與萬法不侶是名之絕待非言別有絕待法要休如何若何雖啼笑天月大吠竹籬風

店

定慧第四

師示衆云善知識我此法門以定慧爲本大衆勿迷言定慧別定慧一體不是二定是慧體慧是定用即慧之時定在慧即定之時慧在定若識此義即是定慧等學諸學道人莫言先定發慧先慧發定各別作此見者法有二相

定慧體用者寂而常照爲體照而常寂名用寂照不二不即不離是名曰定之爲慧定慧全無二法故云即慧之時等益即定之慧慧之定定外無慧慧外無定俱自心別名宜宗帝問薦福辨如何是定慧答六根涉境心不隨緣名定心境俱空照鑑無昧爲慧須知慧以非學定寧假功定慧等學者定不礙慧慧不礙定有以定慧合一雙修故非謂之等學了無二性一切處所本

然平等是名等學不知何曰等耶定等於慧慧等於定衆生等於佛佛等於衆生山河大地萬像森羅天等地等迷等悟等無有一法而不等者然無使等者而如是能等者唯汝自心耳能如是了名不二法復謂知正覺無等等之心也

口說善語心中不善空有定慧定慧不等若心口俱善內外一種定慧即等自悟修行不在於諍若諍先後即同迷人不斷勝負卻增我法不離四相

心口名異而無二致舌頭談時豈有別心所以道佛語心爲宗覺根境識等都是心性緣起而自在

則心口俱善內外一種若住有心則似有內外了無心則無一塵隔有無同一心全是無兩條不在於諍者一念異相都歸諍論故佛藏經云若言佛與我異者與佛諍若諍先後又論迷悟俱斯勝負之心也求悟避迷亦是我見冥認己心故涉取舍未了迷根從尋枝葉纔有揀擇即是我法共是不離生滅四相若能了於法平等則無求一法無惡一塵四相同時刹那不生起心念討他勝境惡是道人之魔事也

善知識定慧猶如何等猶如燈光有燈即光無燈即

国立国会図書館　タイトル『註法宝壇経海水一滴 5巻』 請求記号 849-50
ガラス使用

暗燈是光之體光是燈之用名雖有二體本同一此定慧法亦復如是

異本無此一章定慧不二既如譬喩按猶如何等之猶字恐衍字歟今言燈是光之體光是燈之用者火性本空依物成形別無本體而今以體用云者爲二機作提耳教而已

師示衆云善知識一行三昧者於一切處行住坐臥常行一直心是也

大論問云何名一行三昧住是三昧不見諸三昧此岸彼岸是名一行三昧釋曰一行三昧者是三

昧常一行畢竟空相應三昧中更無餘行次第又起信云法界一相謂一切諸佛法身與衆生身平等無二即名一行三昧是知諸人日用光中左之右之更無別趣只是心一行而活鱍無礙也一直心者一切事上全無虛僞見而無差聞而不錯斯法本分家正直心三昧無一人不具這箇正直心譬如偸盜人亦知己所行是不善業故深度之爲之非是正直心耶然由其用之臧否則不可不覺矣明知一切時中一切處所顚倒攀緣妄想惡覺垢欲不淨衆生心念種種所作盡是同一直心一

行三昧全無多岐奚走異途若能如是了則各自本然心體清淨淨心無心心無礙物物事上無不佛事要無餘行美惡聲色隨其所應而不取不舍將夫何為乎何不為乎如淨名經云直心是道場直心是淨土內彰心跡外認境界所作所念悉為染汚卉外無心則一切處無礙無衆生可度無佛地可證是名直心道場故經云一切衆生皆是道場不動相云何此事名不動相一切法滅相無相無性相無所有相不可取相是名道場義世尊一切衆生不入此道場耶一切衆生皆是道場名不動相又悲華經云雖修淨土其生平等猶如虛空雖行道場解了三界無有異相理徧為場萬行通證非道場所以道道場者實相為道則無不至場無不在勿蹉履卻曲而北走胡南走越焉

莫心行語曲口但說直口說一行三昧不行直心但行直心於一切法勿有執著迷人著法相執一行三昧直言坐不動妄不起心即是一行三昧作此解者即同無情卻是障道因緣

心中邪曲口說直行巧諂辯佞貪著無止寫其無
正卻又著法相執一行三昧謂之執法之愚直言
之下破斥執坐相頑胎禪病心外無法法外無心
心元無心無心者將心無心若胡蘆沈水救手
則浮故云卻是障道因緣蓋心諂曲而口說直者
知巧詐僞無愧而不知恥夫猶郢人鬻其母行大
不義欲為小義者
善知識道須通流何以卻滯心不住法道即通流心
若住法名為自縛若言坐不動是只如舍利弗宴坐
林中卻被維摩詰訶

住法心欲滯之還成滯心妄計直了心無所住則
無處有罣碍於諸境界不愛不憎應物隨緣無曾
凝滯是為通流心若住法名為自縛者徒以分別
法與非法故經云一切諸法體相微細皆悉空寂
凡夫之人以自分別生諸境界自分別中還自繫
縛舍利弗宴坐者淨名經云不起滅定而現諸威
儀是為宴坐乃至心不住內亦不在外是為宴坐
若能如是坐者佛所印可今時偏執打坐豈謂之
參禪哉或般復聞淨名說乃云此是得悟的分上
而非修行門中事恁麼族謂之禪門鈍漢太郎自

国立国会図書館　タイトル『註法宝壇経海水一滴 5巻』 請求記号 849-50
ガラス使用

苦屈於凡聖迷悟間名死語悲哉

善知識又異本有有人教坐看心觀靜不動不起從此置功迷人不會便執成顛如此者衆如是相教故知大錯

（倒分別）

此段誡斥昧正法的之不正義謂看心者心元無性無相可見心向看心觀靜亦介譬如椎固有柄不能自拽目見百步之外不能自及其此進趣大乘方便經云佛言一實境者謂衆生心體從本以來不生不滅一切衆生心及諸佛心皆同不生不滅盡十方虛空一切世界求心形狀無一區分而可得者所謂此心不能自知妄自謂有起覺知想計我我所若無覺知能分別則無十方三世一切境界差別之相以一切法皆不能自有恒依妄心分別故有一切時中動靜二相分別影事必竟無實今禪門鈍漢謂三世諸佛遞代祖師不依坐禪無成正覺向上宗乘超佛越祖亦這一門已而何以加此兀兀癡癡偏執坐相爲大修行尊貴的事惡悲哉不知所以坐禪爲坐禪只似屈足跏趺之形儀者是猶曰馬牛襟裾沐猴而冠乎

師示衆云善知識本來正教無有頓漸人性自有利

鈍迷人漸契悟人頓修自識本心自見本性即無差別所以立頓漸之假名

頓也漸也皆由所見所名之名是不實教無盡劫與刹那際共一念中之影鏤實能覺了念元無性豈算計乎時劫短脩較量乎年紀淹速哉三世古今同一無時隨其識量似有數次自體性空無曾變異夫猶幻師於須臾頃現經年歲而不壞本月若論行解則有遲速雖漸而心不新雖遲而心不爍慮知不止轉自遲了直通不疑自性本得曰頓曰漸俱是惑見所謂十地差別空中鳥跡直了唯是一念頓悟前後分別假名若夫飛禽此飛時無跡于此彼飛時無跡于彼若尋彼北宛爾如有焉本然性空又何尋覓哉立頓漸之假名者非帝頓漸八萬四千法條名目皆假名字所以道眼耳鼻舌身心意諸情根一切空無性妄心分別有如理而觀察一切皆無性法眼不思議此見非顛倒若實若不實若妄若非妄世間出世間但有假言說然以頓漸之名求其頓漸者旻無當名之物名物俱不可得故肇論云夫以名求物物無當名之實非以物求名名無得物之功物無當名之實非

国立国会図書館　タイトル『註法宝壇経海水一滴 5巻』 請求記号 849-50
ガラス使用

物也名無得物之功非名也名自情生好惡何定或於一物立多名或以一名召多物雖應名無當名之實理如以地龍木賊等名藥也又名召物之無得物之實功如談水不濡脣言穢不污口名是假號物爲幻化但順世俗不入實相曰心曰性亦復假號無一切本有名而出者皆是故假立之名目也

善知識我此法門從上以來先立無念爲宗無相爲體無住爲本無相者於相而離相無念者於念而無念無住者人之本性於世間善惡好醜乃至冤之與親言語觸刺欺爭之時並將爲空不思酬害念念之中不思前境若前念今念後念念相續不斷名爲繫縛於諸法上念念不住即無縛也此是以無住爲本善知識外離一切相名爲無相能離於相即法體清淨此是以無相爲體無念爲宗者三世一切諸佛俱以此無念法得成無上正眞道也你們分別故不能盡心源假令有人不學一字直下覺了念念無念則速成佛智豈期劫量於三祇乎哉所以道無量無數劫解之即一念言一念者所謂無念也無相爲體者一切法

相分別影像若了分別空則於相而離相無相之相是無相無念亦爾於念無念無念之念念是無念更無造作無住者人之本性乃至無住爲本者本來無本無本爲本斯亦漸誘開化之假名字說也一心不生萬法無咎繫念即成住著故經云一切住即是非住但斯思想相續故有生耳若正思惟一切皆無住住也復不見淨名道虛妄分別是顛倒想爲本顛倒想是無住爲本無住則無本從無住本立一切法皆如是乃知一切諸法無本無住性相常住緣起無礙無礙則無心無

心爲本性本性是無生若了無生則一切事上萬像緣中左轉右轉脫著無礙臨濟所謂無形無相無根無本無住處活鱍鱍地應是萬種施設用處祇是無處是也故云於諸法上念念不住即無縛也竝將爲空不思酬害以下文亦是下機接導之權說也念念相續者不知前後念念本空故爲念所繫不能自適故云念念相續不斷爲繫縛所謂推求五陰色之與心六塵境界畢竟無念以心無形相十方求之終不可得如人迷故謂東爲西方實不轉衆生亦爾無明故謂心爲念心實不動若

能觀察知心無起即得隨入眞如門雖然如此衆生五蘊都無我主形體之邑思慮之心從無始來因緣力故念念生滅相續無窮如水涓涓如燈焰這箇是什麼物不是三父賤息耒又假母孤兒善知識於諸境上心不染曰無念於自念上常離諸境不於境上生心若只百物不思念盡除卻一念絕即死別處受生是爲大錯學道者思之若不識法意自錯猶可要勸他人迷不見又謗佛經所以立無念爲宗

對境知境大眞而妙無念之念無心之心是謂之

應無所住而生其心所以於諸境上心不染不生也然無機禿子不會恁麼事恒以自心分別自心前滅後生有無顚倒自心繫縛不得無礙故經云

未了心之自性齊介許時如在夢中妄著諸境復應觀察一切三界皆悉是空空不礙空可哀人皆將念歇念百物不思息肩分別死卻念慮去設有坐脫立亡或得滅受想亦他時未免別處受生故是爲大錯學道者深思之不了無念宗自錯猶可宥若乎又可致令要勸他人自以迷不見耶自字須依用也之訓乎又謗佛經者一代時教開示悟

国立国会図書館　タイトル『註法宝壇経海水一滴 5巻』 請求記号 849-50
ガラス使用

能觀察知心無起即得隨入眞如門雖然如此衆生五蘊都無我主形體之色思慮之心從無始來因緣力故念念生滅相續無窮如水涓涓如燈焰焰這箇是什麼物不是三父賤息奚又假母孤兒善知識於諸境上心不染曰無念於自念上常離諸境不於境上生心若只百物不思念盡除卻一念絕即死別處受生是爲大錯學道者思之若不識法意自錯猶可更勸他人自迷不見又謗佛經所以立無念爲宗

對境知境大眞而妙無念之念無心之心是謂之

應無所住而生其心所以於諸境上心不染不生也然無機禿子不會恁麼事恒以自心分別自心前滅後生有無顚倒自心繫縛不得無礙故經云未了心之自性齊尒許時如在夢中妄著諸境復應觀察一切三界皆悉是空空不礙空可哀人皆將念歇念百物不思息肩分別死卻念慮去設有坐脫立亡或得滅受想亦他時未免別處受生故是爲大錯學道者深思之不了無念宗自錯猶可宥若乎又可致令更勸他人自以迷不見耶自字須依用也之訓乎又謗佛經者一代時教開示悟

国立国会図書館　タイトル『註法宝壇経海水一滴 5巻』 請求記号 849-50
ガラス使用

入汝佛知見之外無他事故佛言自謂得阿羅漢
最後身究竟涅槃不志求無上菩提當知此輩皆
是增上慢人爲說實相印欲令一切衆如我等無
異如我昔所願今者已滿足化一切衆生皆令入
佛道也然教人心智次滅者非是謗如來正法輪
乎彼石室行者踏碓捻脚臨濟謂之設溺溟泉
者實衣單下起死藥言也嗟夫天下禪人知此箇
撩子者也將有幾人那
善知識云何立無念爲宗只緣口說見性迷人於境
上有念念上偏起邪見一切塵勞妄想從此而生

性本無一法可得若有所得妄說禍福即是塵勞邪
見故此法門立無念爲宗
計有性可見故雖口說見性義於一切境上以有
所得心逐念復起見是名爲邪見又爲妄想故經
云於聖法中計得寂滅皆墮邪見乃至說諸語言
皆名爲邪見又云若於涅槃起於分別及有所得
如來盡說是爲邪見立無念爲宗者能無念于法
無念于非法不念有念不念無念脫體無見無一
可得是爲無念於有爲法不念不念足勝言焉以念求無念使念盡除卻百物無思者

国立国会図書館　タイトル『註法宝壇経海水一滴 5巻』 請求記号 849-50
ガラス使用

可謂祖門下鈍漢佛法中癡人也

善知識無者無何事念者念何物無者無二相無諸塵勞之心念者念眞如本性眞如即是念之體念即是眞如之用

言無念者如木之石之不知瞋喜痛痒非謂之無念也鏡之照像水之現月眼見耳聞不思而知以目視目以耳聽耳謂之無念般若智也無者無何事念者念何物者慇懃分說無念二字而消令明了心念無相自性清淨也無者無二相無諸塵勞之心者無一切諸法不佛法唯是一相二相無相如是了無相則豈爲塵勞所縛無者本然之自性念者本得之妙用念念盡無念之念而念念更無他念念眞如本性者不言祈念眞如本性也一切之念即眞如用念即是性性之及用無二無別豈性外更有用哉故起信云眞如自體相者諸佛衆生無有增減非前際生非後際滅畢竟常恒從本以來性自滿足一切功德所謂自體有大智慧光明義故遍照法界義故今言眞如即念之體念即眞如之用者是也體用同一本不性空一切所有心意情根俱無生諸人者日用萬般作爲運動起

国立国会図書館　タイトル『註法宝壇経海水一滴 5巻』 請求記号 849-50
ガラス使用

念卽是大智光明遍照法界眞實識知理體智用如如不異無二無別唯一眞如自體自用僧問道吾眞如何是眞如用曰金剛杵打鐵山摧老僧不爾若問眞如體曰兩人土上坐又問眞如用曰一月日邊明問畢竟如何曰共卻觀音眼睛眨了文殊鼻眞如自性起念非眼耳鼻舌能念眞如若無眼耳色聲當時卽壞念眞如若江河之水有風動無風有念眞如無念眞如匹若止及動共斯水眞如得名於不思議應緣於

一切處一切處歷歷地面背併無罣礙弗用而用弗爲而爲譬之磨於聲影之將於形不從外格不自內出無使之然者而其能然之眞如起念亦復如是應緣之時念不曾生不緣之時念不曾滅無性爲性無念爲念故云非眼耳鼻舌能念若六根能念滯根境緣則計念自縛培生死根然非除六根外有眞如不惡六塵直下正覺一切皆如要無揀擇故下文云雖有見聞覺知不染萬境而眞性常自在於是僅計無不本無又執有非妙有了有無言說元無定法說有也得說無也得若又實有

無則異見終無止也有無者治見病互換之妙藥故金剛三昧云有我者令滅有見若無見若心生者令滅生性若心滅者令滅滅性滅是見性即入實際眞如之如字今古錯解者弗鮮矣圓覺大鈔云謂如者相似義相同義善人佛性的似惡人佛性如今佛性的不異無始來佛性唯此可得眞實相比分毫不殊故眞實得名爲如也此外更不可有相似相如之法也設有人親兄弟相似乃至世間一切物色一一類之皆同不免微塵分毫之輕重大小終無有全似故知皆是妄似

妄如不得眞實眞如古來相承解如字未審說文爾雅玉篇切類之屬何處訓如爲湛然不動等耶故知靈覺心性於凡中如聖中於因中如果中昨日虛空如今日虛空廚裏虛空如廳裏虛空橫豎皆然即是湛然不動義非的訓也謂此義解古來教人未辨之論而有實味單如義但言性如而不知相如也今試論之夫如者相似相同義而非言若以物比物依模鑄像也且道似這什麼同這什麼善人佛性如善人佛性惡人亦爾昨日虛空如昨日虛空今日亦然如夫廚裏廳裏虛空亦復如

是佛如佛人如人山水如山水凡聖因果父子兄弟亦猶如凡聖因果父子兄弟乃至僧俗男女大小長短牛馬猫狗木杓漆桶一切色聲萬像森羅亦復如是百界千如無一不如者盡界盡地無其如者也唯是如如者即空之名借義假辭謂之如如而已若談眞實義則如如非其物而能如其物也物摸索著看曰似曰同實非物無有不如其物也不知若曹日用尒中七橫八縱瞥喜瞥瞋何物恁麼來且道如相而來如性而去是性善而見是性惡而聞靜鬧俯仰左顧右倒都來只是如似如同同一法性毘盧舍那徧一切處性相一如盡十方界更無一法而有別異也無異而異處異而同不同而同處同而異類之不齊混則知處雖然如是大有手脚的而方始可得矣汝諸人又作麼生紙馬嘶火長尖紫生滿竈烟若爲吹火長尖紫生滿竈烟裏泥人浴水中必竟善知識眞如自性起念六根雖有見聞覺知不染萬境而眞性常自在故經云能善分別諸法相於第一義而不動

經云能善等者淨名經寶積偈讚註曰第一義謂

国立国会図書館　タイトル『註法宝壇経海水一滴 5巻』 請求記号 849-50
ガラス使用

諸法一相義也雖分別諸法殊相而不乖一相此美法王不易之道也動謂乖也於見於聞不動不著以畢竟空無所有故唯是自心之第一義若又執第一義者又是金屑眼中翳

註法寶壇經海水一滴卷三終

849
5
50

雲明便同不起一念却有過處
答曰須彌山
過乎無過乎

主臣海

国立国会図書館　タイトル『註法宝壇経海水一滴 5巻』 請求記号 849-50
ガラス使用

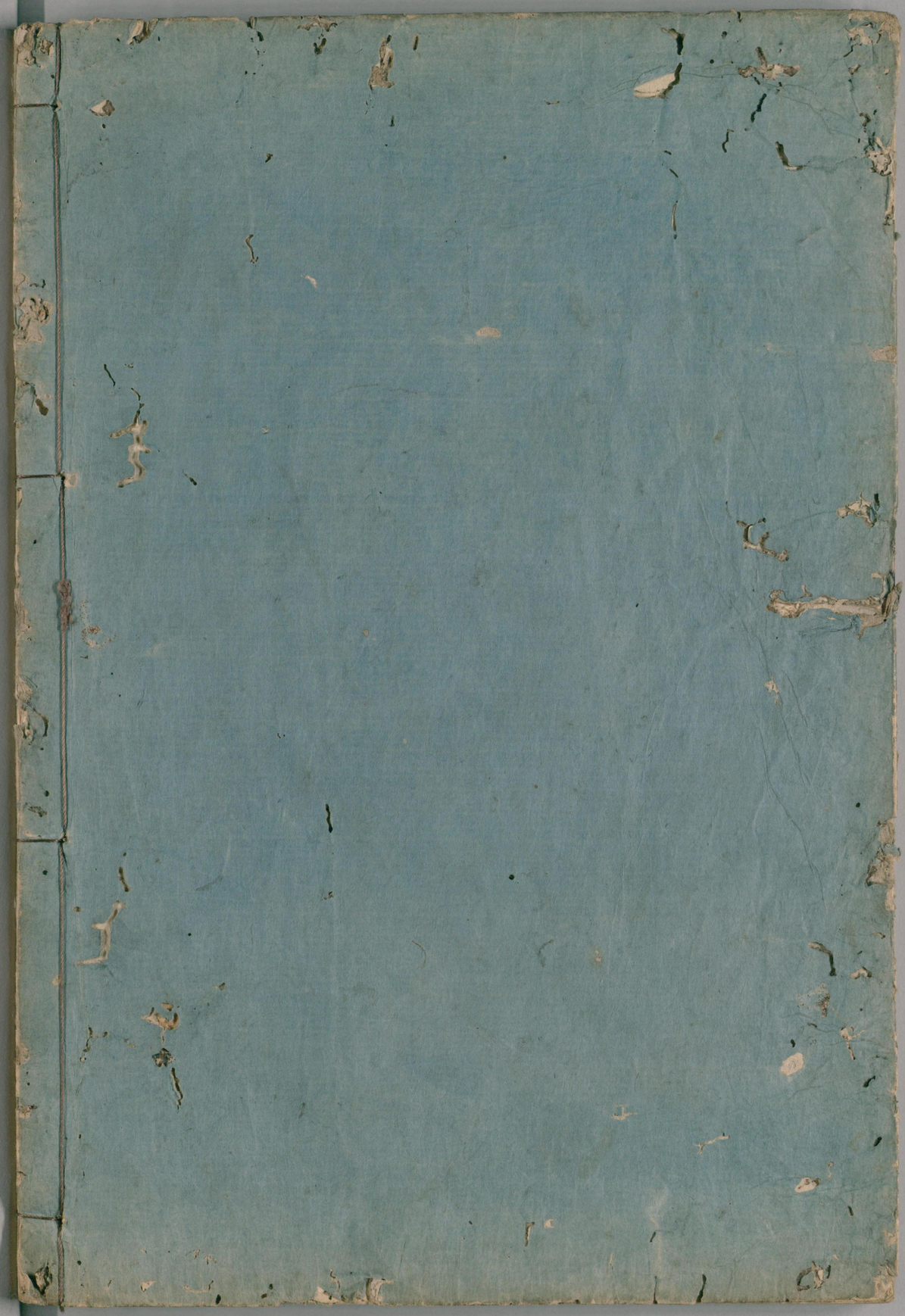

国立国会図書館　　タイトル『註法宝壇経海水一滴 5巻』 請求記号 849-50

ガラス使用