

Kodak Gray Scale

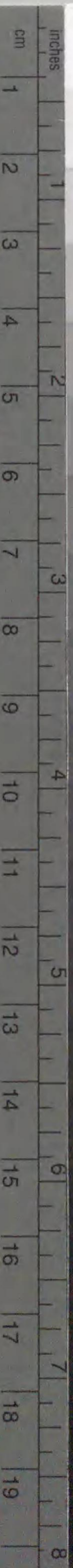

© Kodak, 2007 TM: Kodak

A 1 2 3 4 5 6 M 8 9 10 11 12 13 14 15 B 17 18 19



Kodak Color Control Patches

© Kodak, 2007 TM: Kodak

Blue Cyan Green Yellow Red Magenta White 3/Color Black



GB22

7



00707186



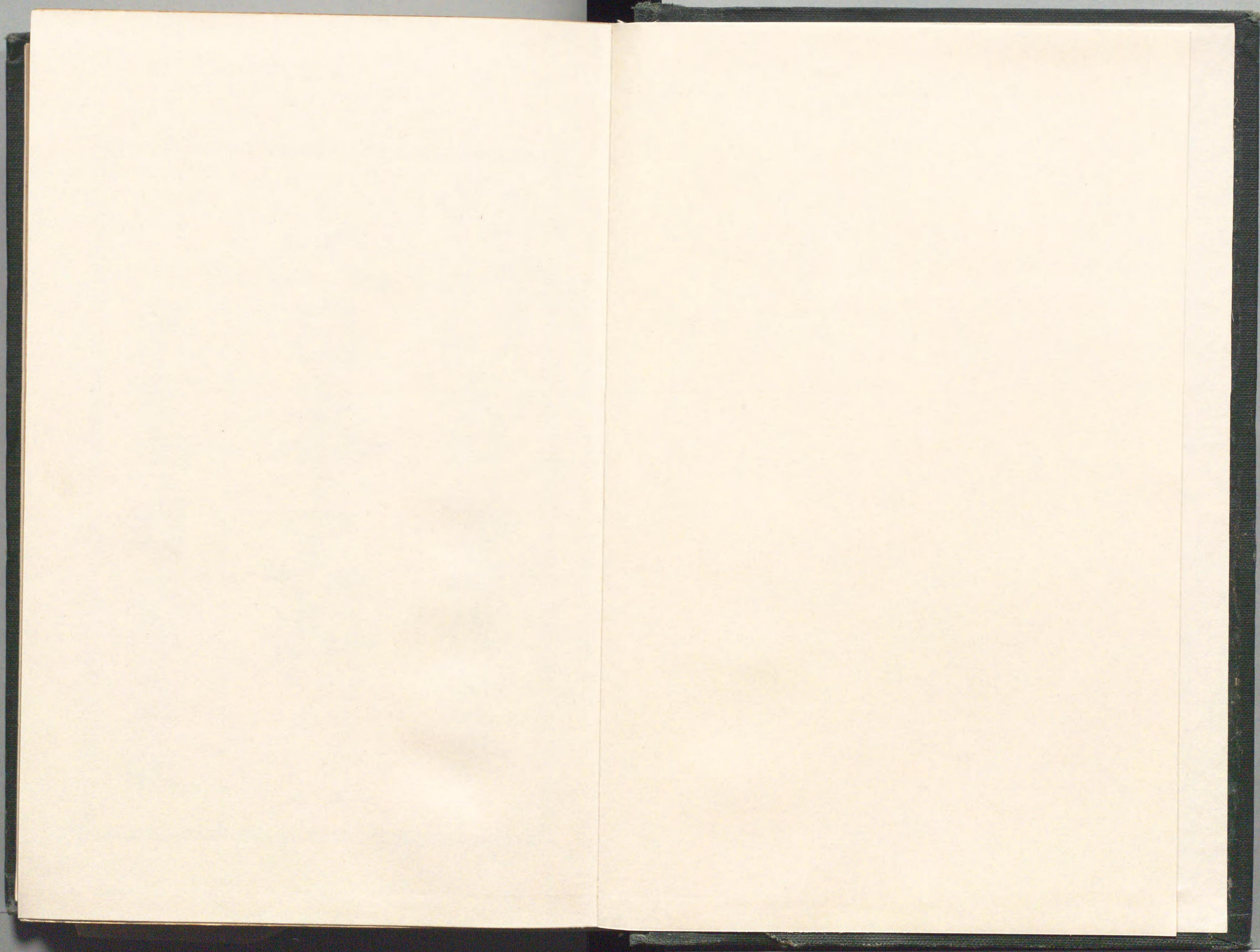

(26p-17)

東京帝國大學
文學部
史料編纂掛編纂

大日本史料

第十一編
之二

東京帝國大學藏版

大日本史料第十編之二

五七二	五七〇	四三〇	二九四	二〇六	一七一	八一	六〇	頁	正
一四	二	七	九	一三	一四	三	一四	行	
北村門齋	(加)	(比蒲原郡笹岡)	(恩澤文書)	○記錄御用書本	徐 <small>ヤウヤク</small>	辛巳年	琴 <small>〇</small> 甲	誤	正
北村門齋	(伽)	(北蒲原郡笹岡)	(恩澤文書)	○記錄御用所本	徐 <small>ヤウヤク</small>	辛巳年	琴 <small>〇</small> 甲	誤	
九六六	九四八	九三九	九三九	九三八	九三六	九二一	六八四	頁	誤
一二	一五	七	見出シ	見出シ	見出シ	七	一二	行	
之儀 <small>(音見)</small> 賴盛	左右口	左右口	左右口	左右口	左右口	○基信、或ハ佐々成政ノ家臣カ	(上御門)	誤	正
之儀 <small>(音見)</small> 賴盛	右左口	右左口	右左口	右左口	右左口	○基信、伊達政宗ノ家臣遠藤基信カ	(土御門)	誤	

~~210.08~~
~~To 456d~~

GB22
7

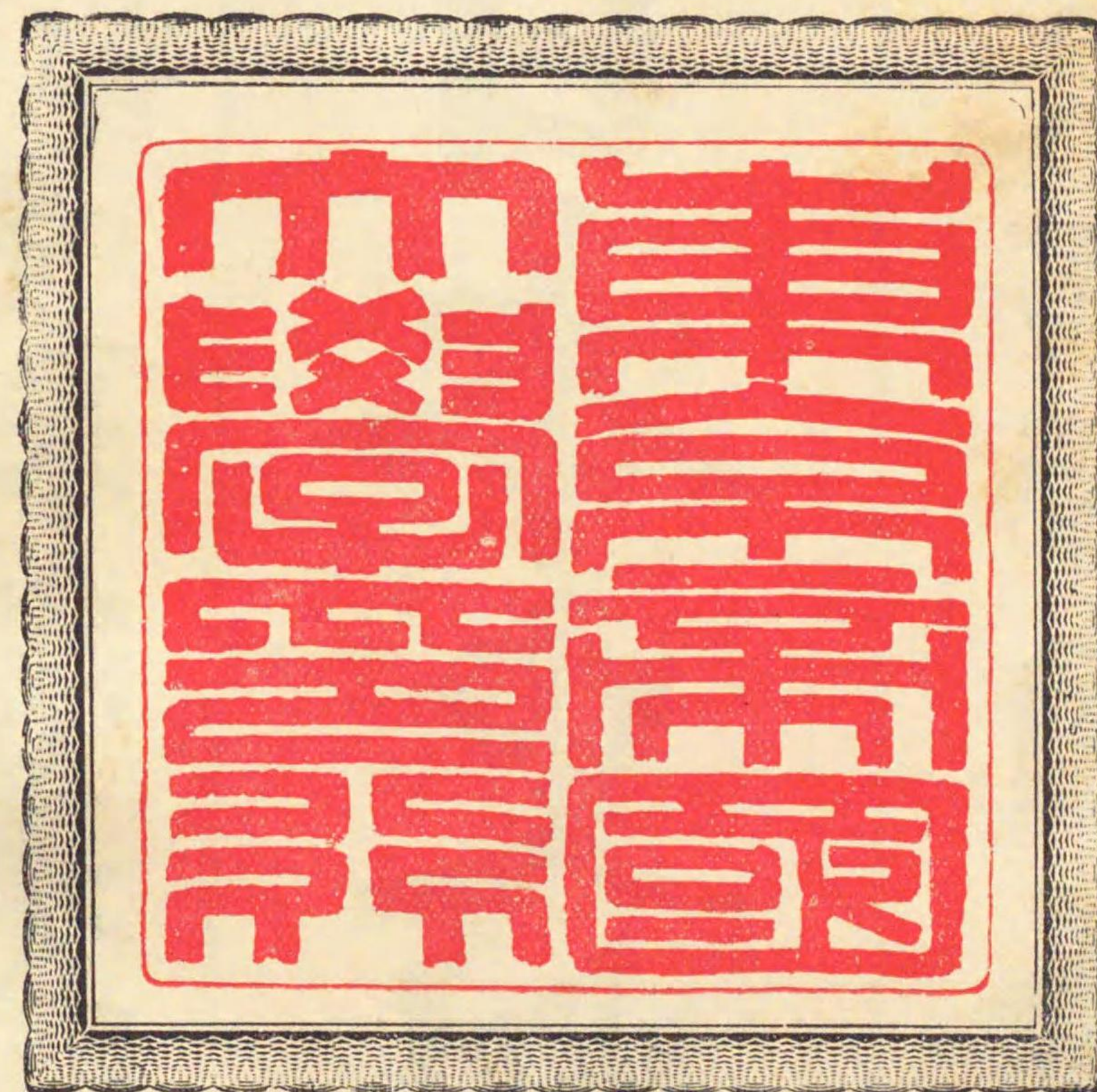

707186

大日本史第十一編

一	大日本史第十一編	正親町天皇ノ天正十年六月ニ起リ、後陽成天皇ノ慶長八年二月ニ至ル、二十二年ニ互レリ、
二	一編次ノ體ハ、事ヲ以テ日ニ係ケ、日ノ明カナラザルハ月ニ係ケ、月ノ詳ナラザルハ、春、夏、秋、冬ノ四季又ハ年ニ係ケタリ、但シ事ノ數月數日ニ涉レルモノ、及ビ同類ノ事ニシテ、月日ノ近接セルモノハ、便宜合敘シタルモ少カラズ、	
三	一每條ノ首ニ綱文ヲ置キ、以テ事實ノ大要ヲ提舉セリ、天皇ノ御言動、及ビ朝廷ノ行事ハ、直ニ其事ヲ書シテ、主格ノ文字ヲ著ハサズ、	
四	一材料ノ排次ハ、記録文書ヲ首トシテ、後出ノ諸書ニ及ブヲ通則トシタレドモ、事實ノ前後、記事ノ偏全、通讀ノ便利等ニ依リテ、必ズシモ一定セズ、	
五	材料ハ濫リニ意見ヲ加ヘテ取捨ヲナサズ、稍疑フベキモノト雖モ、尙ホ之ヲ存録シ、異聞ヲ博クスルノ資トセリ、但シ何等カノ注意ヲ附シ、讀者ノ自カラ之ヲ鑑別センコトヲ期セリ、	
六	一引用セル記録文書等ノ體裁ハ、大抵原本ノ舊ニ仍ルト雖モ、擡頭闕字ヲ連	

第十一編ノ範圍

編次ノ體裁

綱文

材料ノ排次

材料ノ取捨

材料引用ノ體裁

例言

マコノ例言ハ、第十一編ニ關スルモノニ止、通篇ノ凡例ハ、他日別ニ公ニスベシ、

一 大日本史第十一編ハ、正親町天皇ノ天正十年六月ニ起リ、後陽成天皇ノ慶長八年二月ニ至ル、二十二年ニ互レリ、

一 編次ノ體ハ、事ヲ以テ日ニ係ケ、日ノ明カナラザルハ月ニ係ケ、月ノ詳ナラザルハ、春、夏、秋、冬ノ四季又ハ年ニ係ケタリ、但シ事ノ數月數日ニ涉レルモノ、及ビ同類ノ事ニシテ、月日ノ近接セルモノハ、便宜合敘シタルモ少カラズ、

一 每條ノ首ニ綱文ヲ置キ、以テ事實ノ大要ヲ提舉セリ、天皇ノ御言動、及ビ朝廷ノ行事ハ、直ニ其事ヲ書シテ、主格ノ文字ヲ著ハサズ、

一 材料ノ排次ハ、記録文書ヲ首トシテ、後出ノ諸書ニ及ブヲ通則トシタレドモ、事實ノ前後、記事ノ偏全、通讀ノ便利等ニ依リテ、必ズシモ一定セズ、

材料ハ濫リニ意見ヲ加ヘテ取捨ヲナサズ、稍疑フベキモノト雖モ、尙ホ之ヲ存録シ、異聞ヲ博クスルノ資トセリ、但シ何等カノ注意ヲ附シ、讀者ノ自カラ之ヲ鑑別センコトヲ期セリ、

一 引用セル記録文書等ノ體裁ハ、大抵原本ノ舊ニ仍ルト雖モ、擡頭闕字ヲ連

例言

一

書ニ改メタルガ如キ、文書ニ在リテハ、華押印章ヲ取捨シタルガ如キ、又系圖ニ在リテハ、所要ノ部分ノミヲ摘出シテ、其關係ヲ表示シタルガ如キ、便宜裁酌セル所アリ、

當時通用ノ文字語法等ニシテ、其慣例ヲ見ルベキモノハ、間、字、傍ニ注意ヲ加ヘ、又原本ニ誤謬アルカ、若クハ解シ難キ所ニハ、(マ、)ト傍註シテ疑ヲ存シ、脱文蠹蝕ニハ、凡其字數ヲ推シテ、□ヲ填シタル所アリ、

記録文書等ノ端書、頭書、裏書等ニハ、一々其旨ヲ傍註セリ、凡テ編者ノ記入ニ係ルモノハ、()ヲ施シ、又編者ノ文ニハ、必ズ首ニ○ヲ加ヘテ、原文ト區別シタリ、

引用書名ノ下ノ數字ハ、其書ノ卷數ヲ示ス、但シ異本多ク、卷數ニ異同アルモノハ、姑ク、史料編纂掛現在ノ本ニ據ル、又書名ノ下ニ國名ヲ註シタルハ、其採收地方ヲ示シタルナリ、

一上欄ノ見出シハ、檢索ノ便宜マデニ、人名、地名、物名、事項等ヲ摘出スルニ止マル、之ヲ以テ萬般ヲ盡シタルニアラズ、又取捨ノ意ヲ示シタルニアラズ、昭和二年三月

東京帝國大學 史料編纂掛

見出

大日本史料

第十一編之二目次

正親町天皇

天正十年

七月

八

日 羽柴秀吉、山城ノ指出ヲ徵ス、

惟住長秀、近江滋賀郡ノ指出ヲ徵ス、

九

日 權中納言水無瀨兼成、其養子右兵衛督親具ト惡シ、前權大納言庭田重保、權中納言勸修寺晴豐等、之ヲ和解シテ成ラズ、遂ニ父子義絶ス、

島津義久、前肥後八代城主故相良義陽子忠房ニ物ヲ贈リテ、之ヲ慰藉ス、

上野廐橋城主北條高廣、群馬郡ノ地ヲ富里佐渡守ニ與フ、○

曾我式部、内藤外記ニモ亦采地ヲ給ス、

目次 天正十年七月

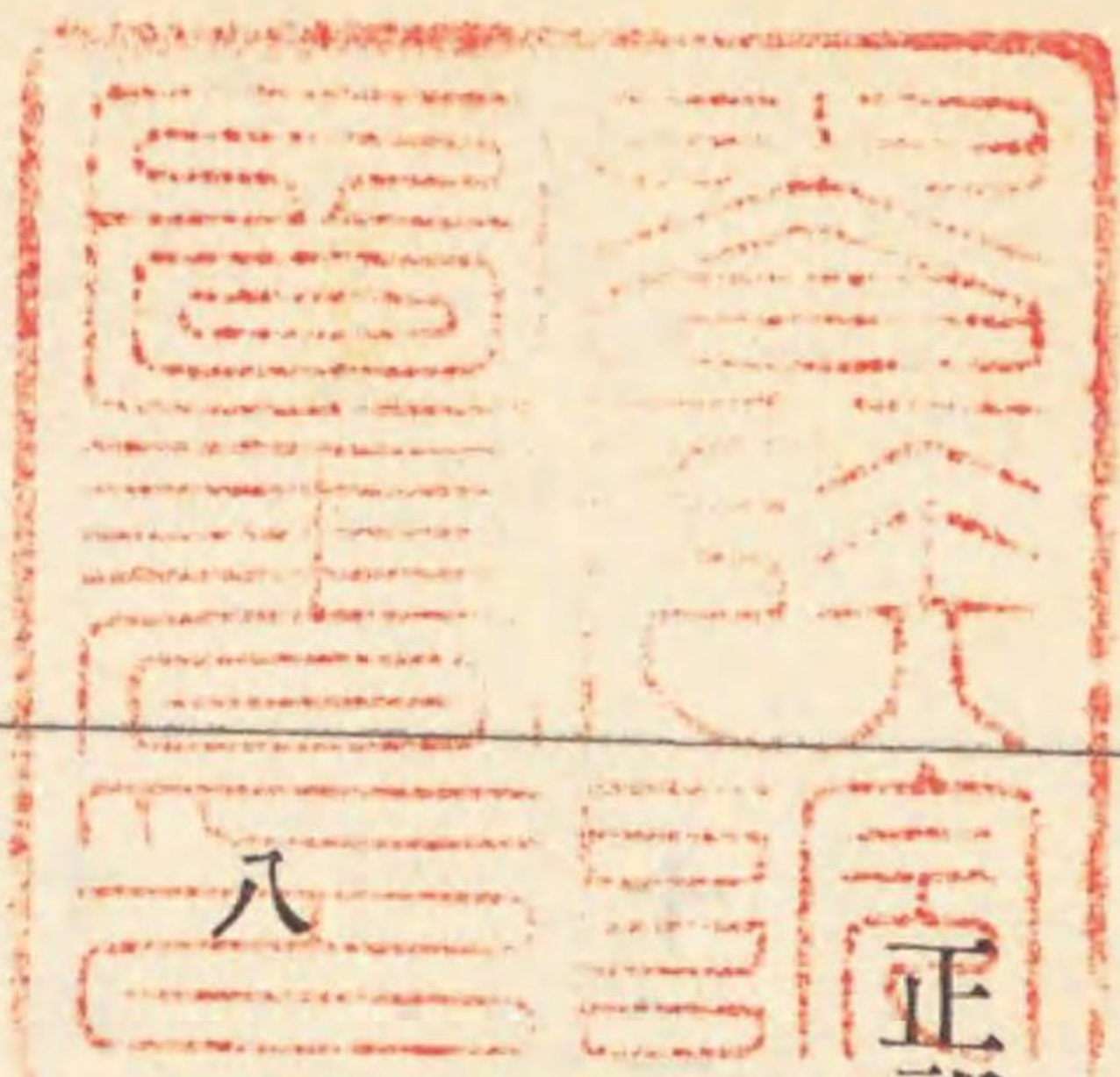

毛利輝元、兒玉久松丸元ヲシテ、兄元房ノ遺跡ヲ襲ガシム、……………三〇

十一日 羽柴秀吉、京都ニ入り、本圀寺ニ陣ス、○公家衆以下之ヲ訪フ、……………三二

羽柴秀吉誓書ヲ長岡藤孝、同忠興父子ニ與フ、○忠興ヲシテ、所領ヲ安堵セシメ、更ニ惟任光秀ノ采地ノ丹後ニアルモノヲ加ヘ、其三分一ヲ以テ、家臣松井康之ニ給セシム、(羽柴秀吉血判起請文)……………三四

秀吉、備中高松ヲ花房正成ニ、河内丹南郡ノ地ヲ伊東祐兵ニ與フ、

筒井順慶、小泉四郎ヲ質トシテ、羽柴秀吉ニ致ス、……………三九

鍋島信生直茂、使ヲ遣シテ、好ヲ羽柴秀吉ニ通ズ、○秀吉之ニ答ヘテ、上方ノ形勢ヲ報ズ、……………四一

十二日 北條氏直、信濃小諸ニ依田信蕃ヲ攻ム、○信蕃退キテ三澤ニ

保ス、○徳川家康ノ前軍大須賀康高等相議シ、柴田康忠ヲシテ、之ニ赴援セシム、……………四四

甲斐士辻盛昌等、家康ニ屬ス、

徳川家康、舊ニ仍リ、甲斐九一色諸商人ノ課役ヲ免ズ、……………六〇

十三日 徳川家康、甲斐一蓮寺ニ禁制ヲ掲グ、……………六一

羽柴秀吉、桑原次右衛門ヲシテ、京都ノ公事ヲ聽カシム、……………六二

毛利輝元、安藝嚴島社ニ周防玖珂郡ノ地ヲ寄セ、武運ヲ祈ル、……………六三

諏訪頼忠、信濃高島城ニ據リテ、北條氏政ニ款ヲ通ズ、○氏政、頼忠ヲシテ、其所領ヲ安堵シ、忠信ヲ抽デシム、……………六四

氏政、藤島甚兵衛、渡邊左衛門尉ヲシテ、所領ヲ安堵セシム、

十四日 神祇大副吉田兼和、惟住長秀ヲ近江坂本ニ訪フ、……………六九

徳川家康、其將酒井忠次ヲシテ、信濃ヲ管セシム、……………七〇

信濃禰津城主禰津信光、大須賀康高ニ依リ、徳川家康ニ屬ス、○家康、之ニ答ヘテ、將ニ信濃ニ入ラントスルヲ告グ、……………七一

十五日 信濃下條城主下條頼安、徳川家康ノ爲ニ、小笠原貞慶ト謀リ、

箕輪城主藤澤頼親ヲ誘降シ、高遠ヲ奪取シテ之ニ據ル、○家康、之ヲ褒シ、高島、川中島ノ形勢ヲ報ジ、兵ヲ諏訪ニ出サシム、……………七三

上野中山城主赤見山城守、北條氏直ニ屬ス、○北條氏邦、書ヲ

與ヘテ之ヲ褒ス、○氏直、小泉城主富岡六郎四郎ニ、兵ヲ出シテ、來リ會センコトヲ促ス、……………七七

十七日

毛利輝元使ヲ羽柴秀吉ニ遣シテ、故織田信長ノ薨去ヲ弔ス、○秀吉之ニ答ヘ、山崎城ノ築營ニ依リテ、葬儀ノ延引セルヲ報ズ、……………七七

前信濃深志城主小笠原長時ノ遺臣等、京都ノ變ニ乗ジ、長時ノ弟貞種ヲ越後ニ迎ヘ、深志ヲ攻メ、木曾義昌ヲ逐フ、○遺臣等、貞種ニ服セズ、長時ノ子貞慶ヲ三河ニ迎ヘ、復深志ヲ攻ム、○貞種、城ヲ致シテ越後ニ走ル、○貞慶、深志ニ復シ、改メテ松本ト曰フ、……………七七

前深志城主木曾義昌、貞慶ノ深志ヲ復スルヲ聞キ、來リテ之ヲ攻ム、

十八日

御靈祭、……………九九

吉川元春、太刀ヲ羽柴秀吉ニ贈リ、山崎ノ戰捷ヲ賀ス、○秀

吉之ニ答書ス、……………九九

毛利輝元、物ヲ惟住長秀ニ贈リ、其戰捷ヲ賀ス、……………一〇〇

毛利輝元、羽柴秀吉ノ將蜂須賀正勝、及び其子家政ニ、物ヲ贈リテ、山崎ノ戰捷ヲ賀ス、○吉川元春、小早川隆景モ、亦家政ニ物ヲ贈リテ、之ヲ賀ス、……………一〇〇

北條氏直、信濃ニ入ル、○真田昌幸等諸將多ク來リ屬ス、○北條氏ノ臣黒澤繁信、甲斐金山衆ニ書ヲ與ヘ、信濃ノ形勢ヲ報ジ、氏直ノ甲斐ニ入ルヲ俟チテ、軍ニ會セシム、……………一〇三

十九日

德川家康ノ部將酒井忠次、兵ヲ率キテ信濃諏訪郡ニ入ル、○書ヲ諏訪社神長官守矢信真ニ與ヘ、社領ヲ安堵セシム、……………一〇六

依田信守、信濃伴野ヲ攻ム、○德川家康、其戰功ヲ賞ス、……………一〇七

二十日

權大納言從三位鷹司信房ヲ、正三位ニ敍ス、……………一〇九

信濃飯田城主毛利秀頼、文永寺、安養寺ヲ犯ス、○醍醐理性院堯助ヲシテ、之ヲ神戸信孝ニ訴ヘシメ給フ、……………一〇九

醍醐理性院堯助ヲシテ、太元護摩堂ヲ再興セシメ給フ、

丹後田邊城主長岡藤孝、本能寺ニ故信長追善連歌會ヲ催ス、

○國ニ還ル、……………一一二

廿一日 左中辨萬里小路充房美濃ニ赴ク、……………一四六

羽柴秀吉山城大山崎ノ條規ヲ定ム、……………一四七

廿二日 北畠信雄舊ニ依リ東福寺内ノ山林竹木ノ伐採ヲ禁ズ、○稻荷郷ノ山林伐採ヲモ禁ズ、……………一四七

德川家康ノ部將酒井忠次信濃高島ニ諏訪頼忠ヲ攻ム、……………一四八

信濃松尾城主小笠原信嶺家康ニ屬ス、……………一四八

廿三日 德川家康舊ニ仍リ甲斐姥口郷ノ諸役ヲ免除ス、……………一三三

廿四日 羽柴秀吉丹波龜山ニ之ク、……………一三三

北畠信雄坂井文助ノ所領ヲ安堵ス、……………一三三

神戶信孝美濃今尾城主高木貞久ノ所領ヲ安堵ス、……………一三四

廿六日 德川家康依田信蕃ノ戰功ヲ賞シ信濃諏訪佐久二郡ヲ與フ、……………一三五

高野山無量光院清胤上杉景勝ニ祈禱ノ卷數ヲ贈リ其上洛ヲ促ス、……………一三五

廿七日 越後士山岸光祐新瀉ノ形勢ヲ上杉景勝ニ報ズ、……………一三七

廿八日 清祓ヲ内侍所ニ修セシメ給フ、……………一三八

北條氏直信濃龍雲寺領并ニ其末寺等ヲ安堵ス、……………一四〇

上杉景勝兵ヲ信濃ヨリ班サントシ板屋佐渡守ヲ留メテ横目トナシ之ニ更科郡ノ地ヲ與フ、……………一四一

龍造寺政家肥後玉名郡ノ地ヲ小代親傳ニ與フ、……………一四二

廿九日 神戶信孝美濃法華寺ニ地ヲ寄セ亂妨狼藉陣取等ヲ禁ズ、……………一四二

是月 神戶信孝美濃瑞龍寺ニ禁制ヲ阿願寺ニ安堵狀ヲ授ク、○呂久渡ノ條規ヲ定ム、……………一四三

上杉景勝信濃ニ入り川中島ヲ定ム、……………一四四

島津義久大友宗麟ト和ス、……………一六二

八月

一日 神戶信孝美濃新長谷寺ヲシテ諸事ヲ安堵セシム、……………一六八

信孝美濃美江寺ヲシテ月成夫錢ヲ安堵セシム、……………一六八

德川家康ノ將酒井忠次等北條氏直大軍ヲ率キテ來ルト聞キ信濃高島ノ圍ヲ解キ退キテ乙骨ニ陣ス、○氏直之ヲ追尾ス、○忠次等マタ甲斐ニ退キ新府ニ止リテ之ニ對ス、……………一六八

佐竹義重ノ屬將梶原政景、里見義頼ノ臣岡本但馬守ニ甲信ノ形勢ヲ報ズ、……………一九四

上杉景勝、信濃ヨリ兵ヲ旋シ、越後新發田城主新發田重家ヲ伐タントス、○信濃綱島城將綱島豊後守ヲ警メ、マタ越後篠岡城將今井源右衛門、色部城將色部長真等ニ、新發田出兵ヲ報ズ、……………一九五

出羽沼館城主小野寺輝道、京都ノ變ヲ知ラズ、越前士千福遠江守ニ答ヘテ、近ク使ヲ遣シテ、信長ノ起居ヲ候セント告グ、……………一九八

三日 徳川家康ヲシテ、駿河臨濟寺ヲ再興セシメ給フ、○家康、寺領ヲ寄ス、……………一九九

上杉景勝、信濃士香坂能登守、春日志摩守等ニ采地ヲ給ス、……………二〇三

信濃松本城主小笠原貞慶、犬甘久知ノ本領ヲ安堵ス、……………二〇五

四日 毛利輝元ノ將吉川元春、羽柴秀吉ニ好ヲ通ゼント欲ス、○惟住長秀之ヲ促ス、……………二〇五

五日 北畠信雄、尾張政秀寺領ヲ安堵ス、……………二〇六

徳川家康、岡部正綱、同掃部助ヲシテ、本領ヲ安堵セシム、……………二〇六

上杉景勝、村上景國ヲシテ、信濃海津城ヲ守ラシム、○大瀧土佐守、窪島日向守等ニ、或ハ采地ヲ給シ、或ハ本領ヲ復セシム、……………二〇七

六日 信濃諏訪社權祝矢島忠綱、北條氏直ノ爲ニ、戰勝ヲ祈リ、保科正直ニ由リ、守護札ヲ氏直ニ遺ル、○正直、忠綱ニ書ヲ與ヘテ之ヲ謝ス、……………二一〇

保科正直、氏直ニ屬シ、高遠城ヲ奪取ス、

宇喜多秀家、備前八塔寺ヲシテ、舊規ニ依ラシム、……………二二二

七日 羽柴秀吉、京都ノ奉行桑原次右衛門ヲ罷メ、淺野長吉及ビ杉原家次ヲ以テ、之ニ替フ、……………二二三

神戸信孝、曇華院領山城大住莊ヲ安堵ス、……………二二六

徳川家康、甲斐士辻盛昌、初鹿野昌久ニ、堪忍分ヲ與ヘ、原三右衛門ノ本領ヲ安堵ス、○小宮山囚獄助、窪田忠知等ノ本領ヲ安堵ス、……………二二六

上杉景勝、信濃荒砥在番衆ヲ定ム、……………二四四

信濃松本城主小笠原貞慶、地ヲ西福寺ニ寄ス、○長興寺、廣澤寺等ノ寺領ヲ安堵シ、或ハ諸役ヲ免除ス、……………二四五

八日 神祇大副吉田兼和、美濃岐阜ニ之キ、神戸信孝ニ謁ス、……………二四九

上杉景勝、岩井信能ニ信濃飯山城ノ守備ヲ命ジ、葛山衆ニ定書ヲ付ス、……………二五〇

島津義久ノ部將新納忠元、伊集院忠棟ニ、肥後隈本守將吉利忠澄ノ言ヲ傳ヘテ、義久ノ肥後ニ兵ヲ出サンコトヲ勸ム、……………二五一

九日 北畠信雄、尾張人伏屋市兵衛等ノ所領ヲ安堵ス、……………二五三

德川家康、信濃福島城主木曾義昌ニ、信濃佐久、小縣兩郡ノ質ヲ還サンコトヲ求メ、義昌ノ所領ヲ安堵シ、親ヲ往キテ、其敵ヲ擊タント告グ、……………二五三

十日 德川家康、甲斐府中ニ在リ、○陣ヲ新府ニ移シ、北條氏直ノ若神子ノ陣ニ對ス、……………二五八

十一日 羽柴秀吉、惟住長秀ニ答ヘテ、織田秀信ヲ安土ニ迎ヘンコトヲ促ス、……………二六四

十二日 長岡藤孝、丹後智恩寺文殊分ヲ安堵ス、……………二六六

北條氏政、弟氏忠ヲシテ、甲斐都留郡ヲ經、御坂峠ヨリ、東八代郡ニ入ラシム、○德川家康ノ部將鳥居元忠、水野勝成等、府中ヨリ出デ、黑駒ニ戰ヒテ之ヲ破ル、……………二六六

氏直ノ兵、家康ノ部將内藤信成等守ルトコロノ大野岩ヲ襲フ、

德川家康、信濃下條城主下條頼安ニ、伊那郡ノ地、小笠原信嶺、知久頼氏ノ邑ヲ除キ、其餘ヲ與ヘ、奥平信昌等ヲ伊那ニ遣シテ、頼安ヲ援ケシム、……………二九一

蘆名盛隆、上杉景勝ニ答ヘテ、信濃平定ヲ賀ス、○其越後新發田出征ニ贊ス、……………二九五

筑後蒲池城主蒲池鎮漣ノ弟統春、小田村元頼ノ戰功ヲ褒ス、……………二九六

十四日 越前士千福遠江守、惟任光秀ノ難ヲ避ケ、北畠信雄ニ寄ル、○信雄、惟住長秀、堀秀政ニ書ヲ與ヘテ、織田秀信ニ還仕セシメンコトヲ請フ、……………二九七

德川家康ノ部將本多重次、向井正綱等、水軍ヲ以テ、伊豆ニ入

リ、火ヲ所在ニ放チ、敵ノ城寨ヲ破リ、捷ヲ新府ニ報ズ、○家康、其功ヲ賞シ、甲信ノ狀況ヲ報ズ、……………二九九

十五日 上杉景勝、越中士吉江與橋ヲシテ、亡父織部佑等ノ所領ヲ安堵セシム、……………三〇三

十六日 蘆名盛隆、上杉景勝ノ新發田重家ヲ伐タントスルヲ聞キ、越後赤谷城主小田切彈正忠ニ命ジテ、景勝ノ爲メニ斡旋スルコト勿ラシム、……………三〇四

伯耆佐陀城主杉原景盛、兄元盛ヲ殺シ、其邑ヲ奪フ、○毛利輝元、北表ノ諸將ニ命ジテ、之ヲ撃タシム、○景盛ヲ平田ニ斬ル、……………三〇六
諏訪社神長官守矢信真、德川家康ノ爲ニ、武運長久ヲ祈ル、……………三三三
筒井順慶、播磨ヨリ還ル、……………三三五

十八日 德川家康、故穴山梅雪ノ男勝千代ヲシテ、舊地ヲ安堵セシム、……………三三五
信濃松本城主小笠原貞慶、筑摩郡ノ地ヲ大嶋戸右衛門ニ與フ、○中嶋刑部左衛門ニモ亦采地ヲ給ス、……………三三七
筑後鷹尾城主田尻鑑種、龍造寺隆信ニ屬ス、○風説アリ、隆信、……………三三七

十九日 鑑種ヲ害セントスト、○隆信、政家父子誓書ヲ鑑種ニ與ヘテ、異心ナキコトヲ表ス、○鑑種モ亦、之ヲ隆信ニ誓フ、……………三三八

二十日 下野佐野城主佐野宗綱、使ヲ佐竹義重ニ遣シテ、甲信ノ風聞ヲ報ズ、……………三四六

二十日 德川家康、甲斐府中ニ抵リ、黑駒戰功ノ諸將士ヲ賞シ、鳥居元忠ニ都留郡ノ地ヲ與フ、……………三四六

甲斐府中住吉明神主加賀美七郎右衛門、德川家康ノ屬將依田信蕃ニ屬シ戰死ス、○家康、其子作藏ヲシテ後ヲ襲ガンム、……………三四八

家康、今井兵部ノ戰功ヲ賞ス、

廿一日 上杉景勝ノ臣上條宜順、越中士唐人親廣ニ答ヘテ、新發田攻撃ノ狀況ヲ報ジ、近ク景勝自ラ兵ヲ率キテ、越中ニ向ハントスト告グ、……………三五〇

廿三日 信濃海津城主村上景國、蓮光寺ヲシテ、寺領ヲ安堵セシム、(村上景國自筆寄進狀)……………三五二

毛利輝元、兒玉元時ヲシテ、父就時ノ所領ヲ襲ガシム、……………三五二

就時卒ス、

廿四日 前田利家、能登氣多社ニ社領ヲ寄ス、○禁制ヲ掲グ、……………三五八

近江長濱城主柴田勝豊、德政ニ關スル條規ヲ頒ツ、……………三六一

柴田勝豊、大澤次郎左衛門尉ニ、阿閉貞大ノ舊領及ビ近江淺

井郡ノ地ヲ與フ、○竹生島寶嚴寺ニモ亦、淺井郡ノ地ヲ寄ス、……………三六二

廿五日 第七皇女、安禪寺ニ入室アラセラル、……………三六四

信濃諏訪社神長官守矢信真、北條氏直ノ爲ニ戰勝ヲ祈ル、○

氏直、信真ニ書ヲ與ヘテ、之ヲ謝ス、……………三六四

廿六日 上杉景勝、越後赤谷城主小田切彈正忠ニ書ヲ與ヘテ、新發田

攻撃ノ情況ヲ報ジ、其助力ヲ謝ス、……………三六六

廿八日 羽柴秀吉、前播磨淡河城主有馬則頼ニ、美囊郡ノ地ヲ、前但馬

出石城主山名堯熙ニ、播磨加古郡ノ地ヲ與フ、……………三六七

德川家康、駿河根原郷ノ諸役ヲ免除ス、……………三六八

長宗我部元親、土佐岡豊ヲ發シ、阿波ヲ侵ス、○三好咲巖ノ一

族十河存保ト中富川ニ戰ヒテ、大ニ之ヲ破リ、進ンデ勝瑞城
ヲ圍ム、……………三六八

元親、次子香川五郎次郎ヲシテ、東讃岐ヲ略セシム、

藤尾城主香西好清、香川信景ニ依リ、五郎次郎ニ降ル、

五郎次郎、好清等、兵ヲ進メテ、十河城ヲ攻ム、

廿九日 德川家康、甲斐新府ニ在リテ、北條氏直ノ若神子ノ陣ニ對ス、

○家康ノ部將大須賀康高、榊原康政等、氏直ノ豆生田ノ砦ヲ

攻ム、○松平家忠、マタ兵ヲ出シテ、敵陣傍近ノ禾ヲ取ル、……………四二〇

上杉景勝、越後新發田城主新發田重家ヲ伐タントシテ、上野

原ニ抵ル、○穴澤鷹待城主穴澤忠長ニ書ヲ遺リ、色部城主色

部長真等ノ兵ヲ糾合シテ來會セシム、……………四三〇

三十日 德川家康、木曾義昌ヲシテ、信長加恩ノ信濃安曇、筑摩二郡及

ビ其本領ヲ安堵セシム、……………四三六

是月 北畠信雄、舊ニ依リ、尾張雲興寺、大隆寺并ニ末寺、及ビ曼陀羅

寺等ニ禁制ヲ下ス、……………四三六

德川家康遠江普濟寺ノ客殿ヲ再興ス、○家康ノ臣稻垣長茂、
牧野康成モ亦各衆寮庫裡ヲ再興ス、……………四三八

九月

- 一日 德川家康、甲斐士窪田正勝、山本忠房ニ、各同心ヲ還付シ、給分
諸役免除等舊ニ仍ラシム、○多田正吉等ノ本領ヲ安堵シ、或
ハ新知ヲ給ス、……………四四四
- 二日 信濃松本城主小笠原貞慶、金松寺ニ寺領ヲ寄ス、……………四五〇
- 三日 長宗我部元親、足利義助ニ馬ヲ遺ル、……………四五〇
- 三日 長宗我部元親、阿波一宮城主一宮成相ヲ夷山城ニ殺ス、○細
川信良、昭書ヲ元親ノ弟香宗我部親泰ニ與ヘテ之ヲ賀ス、……………四五一
- 四日 上杉景勝、信濃士仁科織部佑ノ本領ヲ復シ、新知ヲ加ヘ、織部
佑ノ臣耳塚作左衛門ニモ亦采地ヲ與フ、……………四五五
- 五日 加賀士蟻川新七郎等、上杉景勝ノ來援ヲ請フ、○景勝、當月中
ニ必ズ出馬セント答フ、……………四五七
- 五日 羽柴秀吉、淡路莊田城主船越景直ヲシテ、其所領ヲ安堵セシ
……………四五七

蘆名盛隆、陸奥相殿八幡社ニ、神事奉幣料ノ地ヲ寄ス、……………四五九

前田利家、上杉景勝ノ能登ニ兵ヲ出サントスルヲ聞キ、家臣
三輪吉宗等ヲ警シム、……………四六〇

七日 甲斐士小尾祐光、津金胤久等、同國江草ノ砦ヲ攻ム、○德川家
康、其本領ヲ復シ、更ニ新知ヲ加フ、……………四六三

八日 前權中納言山科言經、菊綿ヲ獻ズ、……………四六七

細川信良、昭室織田氏逝ク、(細川信良室織田氏畫像 織田信長自筆
朱印狀)……………四六九

德川家康、依田信蕃ニ金子ヲ遺ル、○信蕃、北條氏直ノ兵ト戰
フ、○首帳ヲ家康ニ獻ズ、……………四八〇

長岡忠興、丹後弓木城主一色義有ヲ宮津城ニ誘殺ス、○弓木
城ヲ取ル、……………四八一

九日 羽柴秀吉、丹波士川勝秀氏ニ何鹿郡ノ地ヲ與フ、……………五二七

德川家康、駿河士朝比奈昌親ノ本領ヲ復ス、……………五二八

十日 北畠信雄、使ヲ甲斐ノ陣中ニ遣シテ、物ヲ德川家康ニ贈ル、○
家康、之ヲ謝シ、亦物ヲ贈ル、……………五二九

德川家康、木曾義昌ニ誓書ヲ遣リ、信濃箕輪ヲ與フ、……………五二九

十一日 柴田勝家、室織田氏、故織田信長ノ爲ニ、百日忌ヲ山城妙心寺ニ修ス、……………五三二

信長ノ乳母某、信長ノ爲ニ、百日忌ヲ預修ス、……………五三二

十二日 地震アリ、○大和興福寺ニ命ジテ、祈禱セシメ給フ、……………五三五

羽柴秀勝、故織田信長ノ爲ニ、百日忌ヲ山城大徳寺ニ修ス、……………五三六

山城阿彌陀寺清玉、^生故織田信長、同信忠父子ノ爲ニ、百日忌ノ法會ヲ修ス、……………五四六

十三日 筒井順慶、撰錢ノ令ヲ奈良ニ頒ツ、……………五四八

德川家康、書ヲ下野宇都宮城主宇都宮國綱ニ遣リ、羽柴秀吉、惟住長秀、柴田勝家等ノ來援スルヲ以テ、北條氏政ノ兵ヲ掃蕩センコト近キニアリト稱シ、氏政ト連和スル事勿ラシム、……………五四八

十四日 祇園會、……………五四九

羽柴秀吉ニ命ジテ、御料所丹波山國莊及ビ細川等ニ於ケル違亂ヲ止メシメ給フ、……………五五〇

十五日 德川家康ノ部將松平康親、伊賀士服部正成等ト共ニ、伊豆佐野砦ヲ攻メテ之ヲ拔ク、……………五五〇

佐々成政、越中埴生八幡社領ヲ安堵ス、……………五五二

羽柴秀勝、丹波多紀郡ノ地ヲ赤尾孫介ニ與フ、……………五五四

島津義久、大隅禰寢人儀永對馬ニ、琉球渡航ノ朱印ヲ交付ス、……………五五四

信濃高島城主諏訪賴忠、篠原六丞ノ本領ヲ復シ、新知ヲ加フ、○小平信隆ニモ亦新知ヲ給ス、……………五五五

長宗我部元親、阿波新開^半城主新開道善ヲ、丈六寺ニ誘殺ス、……………五五六

大隅禰寢城主禰寢重虎、欸ヲ島津義久ニ通ズ、○義久誓書ヲ重虎ニ與フ、○義久ノ老臣伊集院忠棟モ亦之ヲ與フ、……………五六三

十八日 羽柴秀吉、惟住長秀等、山城吉田ニ會シ、事ヲ議ス、○マタ京都ニ會ス、……………五六四

二十日 北條氏政、故武田勝頼ノ遺臣大井河内守ニ采地ヲ給ス、……………五六七

廿一日 上杉景勝、越後築地ノ城主築地忠基ヲシテ、堅ク其地ヲ守ラシム、……………五六八

上杉景勝ノ部將越後色部城主色部長眞、告ゲズシテ其邑ニ歸ル、○景勝之ヲ聽シ、更ニ其出陣ヲ促ス、……………五六八

長宗我部元親、阿波勝瑞城ヲ圍ム、○守將十河存保、城ヲ致シテ、讚岐虎丸城ニ去ル、○元親、岩倉城ヲ收ム、……………五六九

廿二日 山城貴船社ヲシテ、神樂ヲ奏セシム、……………五九八
北條氏政、禁制ヲ上野長年寺ニ掲グ、……………五九九

廿三日 徳川家康、信濃士平出清右衛門尉ノ本領ヲ安堵ス、……………五九九

廿四日 信濃松本城主小笠原貞慶、采地ヲ百瀬雅樂助ニ給ス、……………六〇〇

廿五日 羽柴秀吉、播磨ノ地ヲ福島正則、山内一豊ニ加増ス、……………六〇一
駿河三枚橋城將松平康親、屢伊豆韭山城將北條氏規ト戰フ、○亦三島ニ戰ウテ利アラズ、○小笠原安次、山田時忠等之ニ死ス、……………六〇二

岩城親隆、舊ニ仍リ、磐城松山寺ノ地下役ヲ免除ス、……………六〇七

廿六日 筒井順慶、山城山崎ニ羽柴秀吉ヲ訪フ、……………六〇九

廿七日 筒井順慶、兵ヲ伊賀ニ出ス、……………六〇九

廿八日 徳川家康、依田信蕃ヲシテ、眞田昌幸ニ説キテ己ニ屬セシム、○昌幸ニ誓書ヲ與フ、○昌幸、信蕃ト共ニ、北條氏ノ兵ト戰ヒテ、其糧道ヲ斷ツ、……………六〇九

家康、岡部正綱、曾根昌世ノ兵ヲシテ、蘆田ニ赴授セシム、越後本庄城主本庄繁長、色部城主色部長眞、兵ヲ笹岡ニ出シテ、新發田重家ノ邑ニ放火ス、○上杉景勝之ヲ褒ス、○築地城主築地忠基ニ之ヲ報ズ、……………六二一

廿九日 筒井順慶、興福寺中薦ト爲ル、○米千石ヲ春日社ニ寄附シ、修理ノ資ニ充ツ、……………六二三

順慶、法印ニ轉任ス、吉川元春ノ部將伯耆高野宮城主山田方宗、羽衣石城主南條元續ノ家臣ヲ誘ヒ、其城ヲ攻略ス、○元續、逃レテ京都ニ奔ル、○元春、書ヲ方宗ニ遺リ、之ヲ褒ス、○岩倉城主小嶋元清モ亦

京都ニ奔ル、……………六二七

徳川家康ノ部將依田信蕃、丸山左衛門太郎ニ、信濃佐久郡ノ地ヲ與ヘンコトヲ約ス、……………六三八

是月 中川清秀、禁制ヲ攝津瀧安寺ニ掲グ、……………六三九

北畠信雄ノ臣中川定成、禁制ヲ尾張瑞泉寺ニ掲グ、……………六三九

徳川家康、甲斐新府ニアリ、○北條氏直ノ若神子ノ陣ニ對シ、屢兵ヲ交フ、……………六四〇

信濃松本城主小笠原貞慶、青柳、日岐、麻績等ノ諸城ヲ攻ム、……………六四二

十月

一日 北畠信雄、兼松又四郎ニ采地ヲ加フ、……………六五四

二日 常陸笠間城主笠間綱家、寺崎中務大輔ノ忠信ヲ賞シ、太阿彌郷ヲ與フ、○根本ノ代官職ヲ給ス、……………六五四

筑前秋月城主秋月種實、岩屋城主高橋紹運種ノ屬城米山ヲ攻陥ス、○紹運、急ヲ聞キ、直ニ赴キテ之ヲ奪還ス、……………六五五

三日 羽柴秀吉ヲ從五位下ニ敍シ、左近衛權少將ニ任ズ、(正親町天

皇綸旨

四日 筑後鷹尾城主田尻鑑種、龍造寺隆信ト絶ツ、○隆信、兵ヲ率キテ赴キ攻ム、……………六六一

五日 上杉景勝、鷗閑齋ヲ蘆名盛隆ニ遣ス、○盛隆ノ家臣須江光頼、書ヲ鷗閑齋ニ遺リ、景勝ニ對シ、隔心ナク斡旋スベキコトヲ報ズ、……………六七三

上杉景勝、越後築地城主築地忠基ニ書ヲ與ヘテ、新發田出征ノ兵ヲ笹岡ニ收メ、本庄城主本庄繁長ノ其地ニ赴援スベキヲ報ズ、○來春兵ヲ新發田ニ出スベキヲ告グ、……………六七四

信濃海津城主村上景國、明德寺領ヲ安堵ス、……………六七五

信濃松本城主小笠原貞慶、横内傳次ニ北安曇郡ノ地ヲ與フ、○淺野久右衛門、倉科七郎左衛門ニモ亦采地ヲ給ス、……………六七五

六日 柴田勝家、書ヲ堀秀政ニ與ヘテ、羽柴秀吉ノ清洲ノ誓約ニ違背スルヲ責メ、更ニ山城山崎ニ築城セルヲ難ズ、……………六七七

惟住長秀、近江高島郡ノ地ヲ石崎源丞ニ與フ、……………六八一

- 德川家康、甲斐士下條民部丞ヲシテ、本領ヲ安堵セシム、○五味太郎左衛門、波木井四郎左衛門等ニモ、或ハ新知ヲ給シ、或ハ本領ヲ安堵セシム、……………六八一
- 九日 故右大臣正二位織田信長ニ、太政大臣從一位ヲ贈リ給フ、○少納言舟橋國賢ヲ以テ、贈官宣命使トナシ、大德寺ニ莅マシメ給フ、……………六八三
- 羽柴秀吉、田路基久ニ播磨宍粟郡ノ地ヲ與フ、○生駒孫七、伊藤掃部、淺野長吉、安積將監等ニモ、亦山城、丹波等ニ於テ、采地ヲ給ス、……………六八六
- 十日 前田利家、能登道下護摩堂ニ寺領ヲ寄進ス、○海門寺、妙嚴寺ニモ亦寺領ヲ寄進ス、……………六八九
- 大友義統ノ將、筑後長岩城主問註所統景、兵ヲ筑前秋月城主秋月種實、筑後井上城主町野鑑景等ト交フ、○義統ノ父宗麟、書ヲ統景ニ與ヘテ、其軍忠ヲ褒ス、……………六九四
- 十一日 前田利家、上嶋彌五郎ニ采地ヲ與フ、○道下三郎左衛門等ニ

- 扶持ヲ給ス、……………七〇一
- 十二日 京都ノ奉行杉原家次、山城西山光明寺領ヲ安堵ス、……………七〇九
- 十三日 羽柴秀吉、播磨ヨリ上洛ス、○秀吉ノ養子秀勝モ亦、丹波ヨリ入京ス、……………七一〇
- 真田昌幸、湯本三郎右衛門尉ノ忠節ヲ褒シ、采地ヲ與フ、○信濃羽尾ニ在城セシム、……………七二〇
- 十四日 神戸信孝、山城松尾社領ヲ安堵ス、○松尾月讀社領ヲ安堵ス、……………七二四
- 長宗我部元親ノ將香宗我部親泰、書ヲ紀伊紀湊ノ雜賀衆ニ與ヘテ、警固衆ノ來援ヲ謝シ、併セテ其歸帆ヲ報ズ、……………七二五
- 十五日 羽柴秀吉、養子秀勝ト贈太政大臣從一位織田信長ノ葬儀ヲ、山城大德寺ニ行フ、(織田信長同信忠父子野位牌)……………七二七
- 羽柴秀吉、山城山崎城ニ歸ル、○養子秀勝モ亦丹波龜山城ニ還ル、……………七四九
- 神戸信孝、美濃茜部八幡宮社領ヲ安堵ス、……………七四九
- 德川家康、甲斐士飯室昌喜ノ戦功ヲ褒ス、……………七四九

十六日 本願寺光佐、光壽父子、羽柴秀吉、惟住長秀、堀秀政ニ物ヲ贈ル、……七五一

三河形原邑主松平家忠歿ス、……七五一

伊達輝宗、磐城金山ニ出陣ス、○中村城主相馬義胤、兵ヲ出シ

テ之ト對峙ス、○輝宗退去シ、義胤モ亦兵ヲ收ム、○義胤之ヲ

蘆名盛隆ニ報ズ、……七五八

筑後邊春城主邊春鎮信、龍造寺隆信ニ背ク、○隆信ノ將鍋島

信生等、邊春城ヲ攻メテ之ヲ拔ク、……七六一

十七日 陸奥三春城主田村清顯、安齋八郎左衛門、本田平左衛門ニ采

地ヲ與フ、……七七四

十八日 神戸信孝、書ヲ羽柴秀吉ニ與ヘテ、柴田勝家ト修睦セシム、○

秀吉、信孝ニ答書シテ、信孝ノ己ヲ疏斥スルノ非理ヲ陳辯ス、……七七五

羽柴秀吉、禁制ヲ攝津塚口神家ニ掲グ、○池田恆興モ亦禁制

ヲ下ス、……七九〇

前田利家、能登妙成寺ニ制札ヲ掲グ、……七九一

十九日 神祇大副吉田兼和、山城山崎城ニ羽柴秀吉ヲ訪フ、……七九二

羽柴秀吉、因幡鳥取城守將宮部繼潤ニ命ジテ、軍備ヲ嚴ニシ、

且ツ鹿野城ニ糧米ヲ入レシム、○鹿野城主龜井茲矩ニモ亦

命ジテ、軍備ヲ嚴ニセシム、……七九二

二十日 左中辨萬里小路充房、美濃ヨリ京都ニ還ル、……七九四

堀秀政、近江神照寺領ヲ安堵ス、……七九五

徳川家康、甲斐士小池筑前ヲシテ、北條氏直ニ屬スル釜無岩

ヲ拔カシム、……七九五

廿一日 羽柴秀吉、書ヲ播磨姫路城留守衆ニ與ヘテ、京畿ノ形勢ヲ報

ズ、……七九八

神戸信孝、田中真吉ニ美濃安八郡ノ地ヲ與フ、……八〇〇

足利義昭、織田信長ノ薨去ニ乗ジ、毛利輝元ニ頼リテ、京都ニ

復歸セントス、果サズ、○輝元及ビ羽柴秀吉ノ部將黒田孝高、

蜂須賀正勝ヲシテ、之ヲ秀吉ニ説カシム、○秀吉諾ス、○義昭、

孝高ニ物ヲ贈リテ、秀吉説得ノ勞ニ酬ユ、……八〇一

豊前神樂城主安心院麟生、大友義統ニ叛ク、○義統、佐田鎮綱

ニ命ジテ之ヲ討タシム、○鎮綱、神樂城ヲ圍ム、……………八〇三

義統、佐田鎮綱ノ本領ヲ復ス、

廿二日

羽柴秀吉、本願寺光佐、光壽父子ニ答ヘテ、物ヲ贈レルヲ謝シ、

併セテ京畿ノ狀況ヲ報ジ、又紀伊根來ヘ出兵ノコトヲ告グ、……………八〇六

徳川家康、甲斐淺間社領ヲ安堵ス、……………八〇七

廿三日

羽柴秀吉、山城大徳寺領ヲ安堵ス、……………八〇八

筒井順慶、羽柴秀吉ニ山城山崎ニ會ス、……………八〇九

筑後士酒見右衛門、龍造寺隆信ニ背キ、大友義統ニ屬ス、○義

統、之ヲ賞シテ、三潞郡ノ地ヲ與フ、……………八〇九

廿四日

信濃高遠城主保科正直、酒井忠次ニ依リ、徳川家康ニ屬ス、○

家康、之ヲ賞シ、信濃伊奈半郡ヲ與ヘンコトヲ約ス、……………八一〇

徳川家康、家臣高木廣正ヲシテ、尾張士高木清秀ヲ招カシム、

○清秀、甲斐新府ニ家康ニ謁ス、……………八一七

信濃望月城主望月信雅、村田但馬守ニ采地ヲ與フ、……………八一八

廿五日

丹後田邊城主長岡藤孝、京都ヨリ近江坂本ニ赴キ、即日歸京

ス、……………八一九

廿六日

北條氏直、信濃高島城主諏訪頼忠ノ臣樋口木工左衛門尉ニ、

采地ヲ與フ、……………八一九

廿七日

飛驒諏訪城主江馬輝盛、松倉城主三木自綱及ビ小島城主小

島時光ト戰ヒテ敗死ス、○時光、諏訪城ヲ奪フ、……………八二一

廣瀬山城守、小鷹利城ニ牛丸亦太郎ヲ攻ム、

廿八日

羽柴秀吉、惟住長秀、池田恆興等ト京都本圀寺ニ會ス、……………八四〇

徳川家康ノ部將駿河江尻城主本多重次、日蓮ノ筆蹟ヲ西山

本門寺ニ寄進ス、……………八四一

足利義氏、小池肥前守ノ戦功ヲ賞ス、……………八四三

毛利輝元、石見益田邑主益田藤兼ヲシテ、其父元祥ノ所領ヲ

襲ガシム、……………八四四

大友義統、野上紀右衛門ノ軍功ヲ褒ス、……………八四六

廿九日

徳川家康、北條氏直ト和ヲ講ジ、上野沼田ヲ以テ、氏直ノ信濃

佐久及ビ甲斐都留ノ二郡ニ換ヘ、又家康ノ女ヲ以テ、氏直ニ

是月

嫁セシコトヲ約ス、○質ヲ交フ、(井伊直政自筆覺書)……………八四六
 神戸信孝、山城賀茂、貴船兩社ニ禁制ヲ下ス、……………八六六
 神戸信孝、皇大神宮領伊勢多藝莊椿井郷ヲ安堵シ、伊勢寺ニ於ケル亂妨ヲ禁ズ、……………八六七
 德川家康、故武田晴信、信勝頼父子冥福ノ爲ニ、岡部正綱ニ命ジテ、甲斐惠林寺ヲ修覆シ、又景徳院ヲ建立セシム、……………八六八
 德川家康ノ部將依田信蕃、信濃岩村田城ヲ攻メテ、之ヲ降ス、……………八八〇
 長宗我部元親、讃岐ニ入り、十河城ヲ圍ミ、兵ヲ留メテ國ニ歸ル、……………八八八

十一月

一日 神戸信孝、毛利輝元ト好ヲ通ズ、○誓書ヲ調ヘテ、輝元ノ將吉川元春ニ送ル、……………八九五
 上杉景勝、使ヲ蘆名盛隆ニ遣シ、好ヲ修ム、○盛隆、誓書ヲ景勝ニ致ス、……………八九五
 二日 神戸信孝、柴田勝家、瀧川一益等、羽柴秀吉ヲ除カント圖ル、然レドモ越前雪深キヲ以テ、兵ヲ出スニ便ナラズ、○前田利家等ヲ遣シテ、姑ク之ト和セントス、○利家等、山城山崎城ニ抵リ、秀吉ト和ヲ講ズ、○秀吉、之ヲ諾ス、……………八九六
 柴田勝家、近江長濱ニ禁制ヲ下ス、……………九二一
 德川家康、甲斐士栗原内記、中澤主税祐、加賀美右衛門尉等ニ、或ハ新知ヲ與ヘ、或ハ本領ヲ安堵セシム、……………九二二
 足利義昭、島津義久ノ物ヲ贈レルヲ謝シ、近ク京都ニ復歸セントスルヲ以テ、更ニ義久ノ助力ヲ請フ、……………九三五
 三日 羽柴秀吉、京都ヨリ山崎ニ歸ル、……………九三六
 四日 德川家康、甲斐新府ニ在リ、○松平家忠ニ命ジ、勝山ノ砦ヲ修築セシム、……………九三六
 德川家康ノ部將依田信蕃、柴田康忠ト共ニ、信濃前山城ヲ拔ク、○高棚、小田井等ノ諸城ヲ平グ、……………九四一
 五日 筒井順慶、羽柴秀吉ノ爲ニ、兵ヲ近江ニ出ス、……………九五七
 六日 上杉景勝、信濃安曇郡ノ地ヲ、牧島足輕衆ニ與フ、……………九五八

- 九日 信濃松本城主小笠原貞慶、信濃士坂井與三兵衛ニ采地ヲ與フ、○竹内縫左衛門ニモ亦采地ヲ與フ、……………九五八
- 十日 羽柴秀吉、惟住長秀ト京都ニ會ス、……………九五九
 - 長秀ノ長子長重、故信長ノ女ヲ娶ル、
 - 長秀、三子高吉ヲ秀吉ノ養子トナス、
- 十二日 長岡藤孝、羽柴秀吉ヲ山城山崎ニ訪フ、○丹後ニ歸ル、……………九六一
 - 德川家康、伊勢大湊船奉行吉川平助ノ斡旋ヲ謝ス、……………九六三
 - 羽柴秀吉ノ臣堀尾吉直、晴、丹波柏原別宮八幡宮ニ、氷上郡ノ地ヲ寄ス、……………九六四
 - 十四日 毛利輝元ノ屬將石見三本松野和、城主吉見廣頼、上領肥後守ニ命ジテ、下瀬山ニ砦ヲ築カシム、……………九六五
 - 十九日 德川家康、甲斐一蓮寺ニ禁制ヲ掲グ、……………九六七
 - 二十日 上杉景勝、信濃飯繩大明神ニ社領ヲ寄附ス、……………九六八
 - 廿二日 上杉景勝、越後色部城主色部長眞ニ書ヲ與ヘテ、來春新發田出兵ニ際シ、速ニ參陣スベキコトヲ命ジ、守備ヲ嚴ニセシム、……………九六九

廿三日

德川家康、甲斐北口淺間社ニ禁制ヲ下ス、……………九七〇

肥前有馬、城主有馬鎮貴、龍造寺隆信ニ背キテ、島津義久ニ通ジ、使ヲ肥後八代ニ遣シ、援ヲ義久ノ弟忠平ニ求ム、○忠平、川上久隅ヲシテ、有馬ニ赴援セシム、……………九七〇

廿六日

近衛信輔、信書ヲ島津義久ノ弟家久及ビ義久ノ家臣新納忠元等ニ遣リ、京都ノ狀況ヲ報ジ、義久等ノ援助ヲ請フ、……………九八四

德川家康、駿河士三浦彌一郎、齋藤半兵衛ノ本領ヲ安堵ス、……………九八七

德川家康、舊ニ仍リ、守隨彦太郎ヲシテ、甲州金ノ秤子ヲ管掌セシム、……………九八八

廿八日

京都ノ奉行杉原家次、山城勝持寺ニ禁制ヲ掲グ、……………九九〇

廿九日

權大納言鷹司信房、奈良ニ之ク、……………九九一

足利義昭、物ヲ島津義久ニ贈リ、鷹ヲ求ム、……………九九一

是月

神戸信孝、美濃福藏坊ニ禁制ヲ掲グ、……………九九二

信濃松本城主小笠原貞慶、柳生砦ヲ攻略ス、……………九九三

信濃高遠城主保科正直、藤澤頼親ヲ箕輪城ニ攻メテ、之ヲ拔

ク、……………九九七

(目次終)

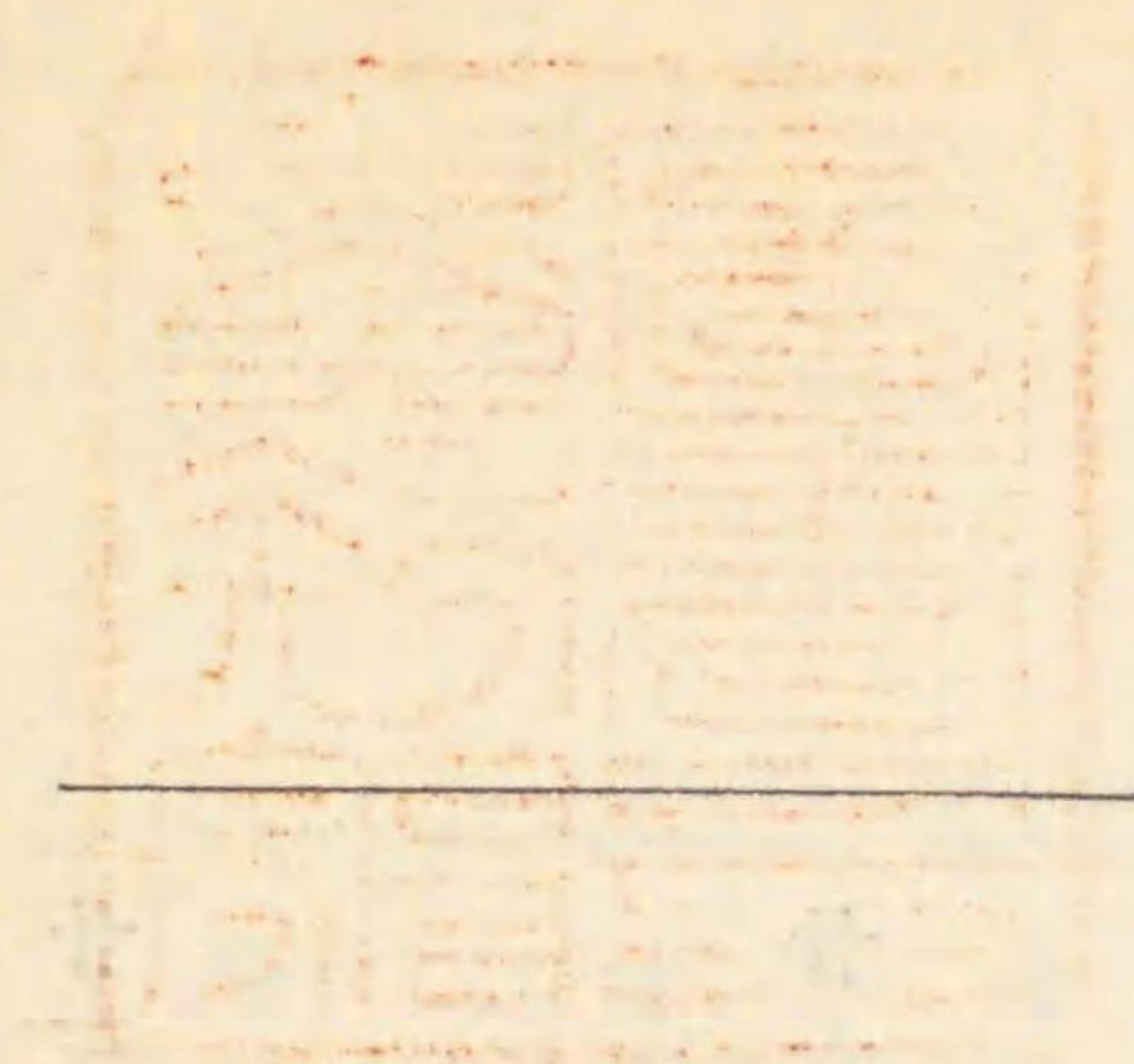

大日本史料

第十一編之二

正親町天皇

天正十年壬午

七月小丁巳朔盡

八日甲子羽柴秀吉山城ノ指出ヲ徴ス、

〔多聞院日記〕○二十九 七月八日、

一 木津羽柴筑前取トテ奉行淺野彌兵衛ヨリ(長等)數出可仕之由折昏來、
廿三日、

一 木津指出、筑前代官淺野彌兵衛へ勸修坊申合遣之、樽代可爲各出候通申
定了、自是甚五郎被遣候、

廿四日、

一 木津庄羽柴筑前知行付指出、下代淺野彌兵衛碓原ニ居間遣之、勸修坊申
合樽百疋取繼へ廿疋遣處、懇之返事在之、

〔兼見卿記〕四

七月十五日、辛未、如例年羞祝義了、天下錯亂今度無事別而

天正十年七月八日

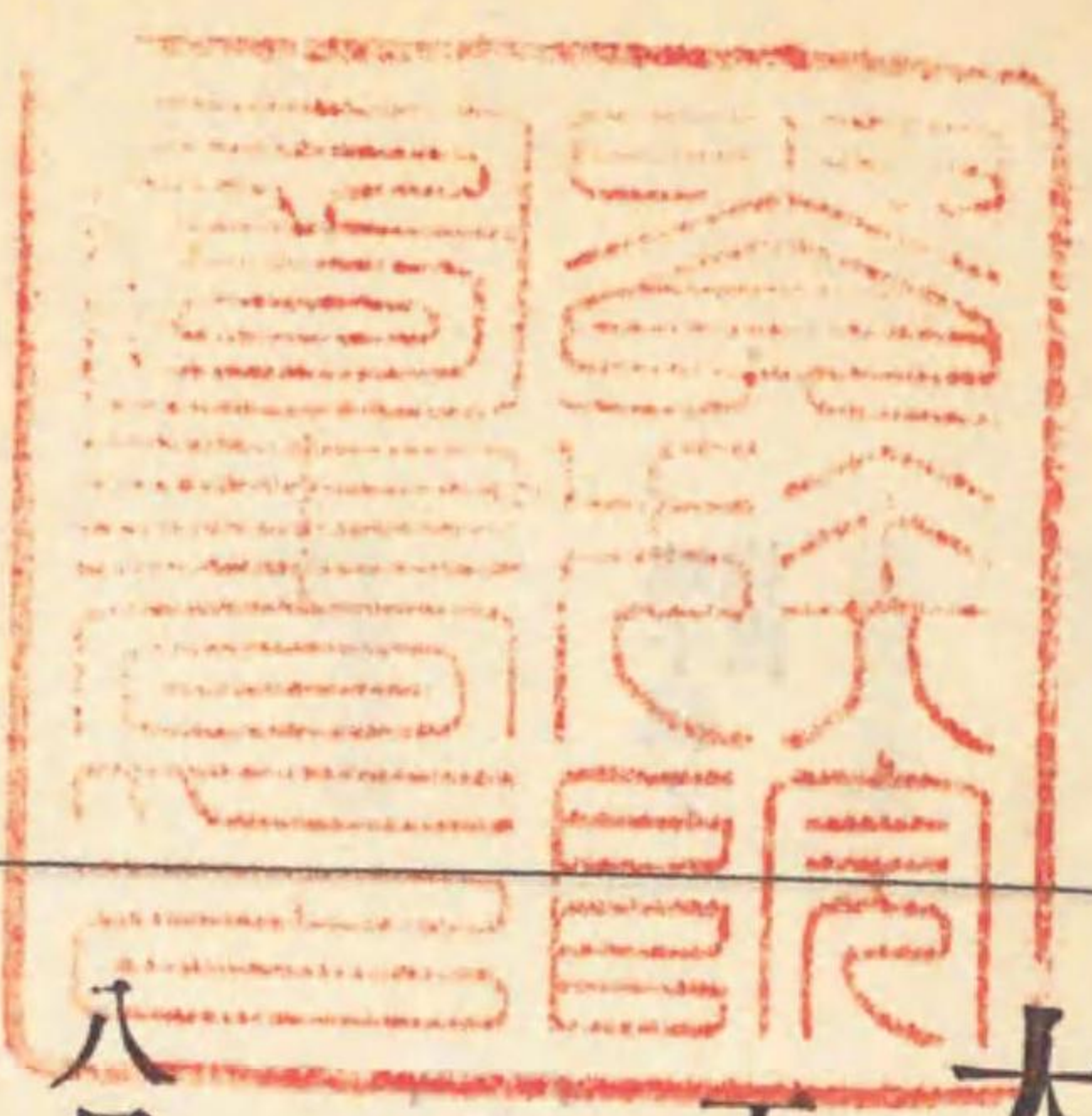

淺野長吉
奉行トシ
テ木津ノ
指出ヲ徴
ス

木津莊下
代

伊藤秀盛
奉行トシ
テ吉田ノ
指出ヲ徴
ス

天正十年七月八日

祝之満足訖、筑州家中伊藤太郎左衛門方使者兩人來云、東之郷悉指出候事申付也、當郷相調可出之由申、自是可御理申之由返事訖、自門外歸了、後刻德雲軒へ遣使者、指出候事申理了、先自此方可被相理候由、異見之間、明朝伊藤太郎左衛門方へ可遣使者覺悟也、○中略、近衛信尹、兼和、伊藤方へ

之事左馬允申付、明朝可罷出之由申渡了、
廿日、丙子、○中略、佐竹出羽、秀吉ニ謁スルコト、伊藤太郎左衛門白川ニ滯留

之間、以使者遣一折饅頭、五十、東郷指出之奉行也、當郷別而入魂也、
廿二日、戊寅、○中略、兼和、桑原次右衛門ヲ訪フコト、伊藤太郎左衛門方へ罷向、

他行之間罷歸了、
廿五日、辛巳、早々伊藤太郎左衛門方へ罷向、鞞一懸、○下御祓御表持參、於門外面會、今度指出候儀入魂之間、如此別而可馳走之由申訖、直歸宅、○下

〔言經卿記〕三 七月十九日、乙亥、晴、大夕立、

一當知行地子錢之指出、冷泉へ罷向談合了、次六條羽柴筑前守へ小川善大夫持遣了、

九月四日、己未、天晴時正、

地子錢ノ
指出

政所

指出之帳

一轉返之言傳了、

〔泉亭記略系記〕

一下かも指出事、但そん升ニ田中在之分

壹斗八升なすひ 六斗四升

十二 貳反貳斗四合かも、壹石三七郎殿、

四升五合なすひ 壹斗六升

半 壹斗二升六合かも

貳斗公事錢 壹石五斗

四升五合なすひ 壹斗六升

半 壹斗貳升六合かも

貳斗公事錢 壹石五斗

四升五合なすひ 壹斗六升

半 壹斗貳升六合かも

いせ殿

彌次郎

いせ殿

分七郎

村井殿

いせ殿

彌八郎

村井殿

いせ殿

六丞

下賀茂指
出

天正十年七月八日

天正十年七月八日

貳斗公事錢

壹石

村井殿

十一 壹斗八升なすひ

六斗四升

いせ殿

十二

貳反五斗四升かも

八斗 むぎやういん

久大夫あと

八斗公事錢

三斗五升

村井殿

十一 壹斗八升なすひ

六斗四升

いせ殿

十二

貳反五斗四合かも

六斗こたよ

同人

八斗公事錢

八斗

村井殿

十一 壹斗八升なすひ

六斗四升

いせ殿

十二

貳反五斗四合かも

八斗 むぎやういん

かく左衛門

八斗公事錢

三斗貳升

いせ殿

十二

壹反貳斗五升貳合かも

六斗 百まんへん

分四郎

十二 貳斗公事錢

九升なすひ

新丞

十一 壹反貳斗五升貳合かも

九升なすひ

いせ殿

十二

壹反貳斗五升貳合かも

四斗公事錢

いせ殿

十二

四斗公事錢

九升なすひ

いせ殿

十二

壹反貳斗五升二合かも

四斗公事錢

いせ殿

十二

九升なすひ

七斗こたよ

いせ殿

十二

壹反貳斗五升二合かも

九升なすひ

いせ殿

十二

四斗公事錢

九升なすひ

いせ殿

十二

壹反貳斗五升二合かも

四斗公事錢

いせ殿

十二

壹斗八升なすひ

七斗こたよ

いせ殿

十二

壹反貳斗五升二合かも

四斗公事錢

いせ殿

十二

壹反五斗四合かも

九升なすひ

いせ殿

十二

壹反五斗四合かも

九升なすひ

いせ殿

十二

四斗五升下かも

四斗五升

いせ殿

十二

四斗五升下かも

四斗五升

いせ殿

十二

九升なすひ

四斗五升なかの井

いせ殿

十二

四斗五升下かも

四斗五升

いせ殿

十二

九升なすひ

四斗五升なかの井

いせ殿

十二

四斗五升下かも

四斗五升なかの井

いせ殿

十二

九升なすひ

三斗

いせ殿

十二

九升なすひ

三斗

いせ殿

十二

九升なすひ

三斗

いせ殿

十二

九升なすひ

三斗

いせ殿

十二

九升なすひ

三斗

いせ殿

十二

九升なすひ

三斗

いせ殿

十二

九升なすひ

三斗

いせ殿

十二

九升なすひ

三斗

いせ殿

十二

九升なすひ

三斗

いせ殿

十二

九升なすひ

三斗

いせ殿

十二

九升なすひ

三斗

いせ殿

天正十年七月八日

九升あすひ 四斗五升

十二 壹反二斗五升二合かも

四斗公事錢 壹石こたよ

覺

此さし出の外こ、かゝる事無御座候、をしちゐい御座候ハ、御きうめい
可被成候、

以上五石五斗八合 年貢米

四石八斗 公事錢

壹石七斗五升五合あすひ

天正十

十一月三日

いせ殿 彌七郎

彌三郎判

與七郎同

彌七郎同

六 丞同

久大夫同

角右衛門同

與四郎同

新 丞同

七郎兵衛同

久左衛門同

上てい同

久 介同

彌太郎同

彌七郎同

以上十四人

稻荷社領
ノ檢地
社務分

〔稻荷神社文書〕

○乾山城

天正十年九月廿四日、稻荷内被作檢地候社領分、

百姓

源 大夫

口取

社務分

同

同 人

同 小四斗

同

同

同 人

同 壹所壹斗

同

同

同 人

同 壹所壹斗

同

同

同 九郎兵衛

天正十年七月八日

天正十年七月八日

以上合十九石壹斗五升五合此内方々へ引物、三石壹斗六升出之、
引殘 都合殘十五石九斗九升五合

〔實相院文書〕〇二山城

實相院御門跡領、岩倉長谷花蘭高野散在之事、今度檢地雖仕候、河内守殿へ御理上（附）、如先々、從百姓前可有御納候、恐々謹言、

天正拾年

十月廿四日

石川奎兵衛尉

光政(花押)

伊藤太郎左衛門尉

秀盛(花押)

芝坊

〔實相院文書〕〇五山城

今度岩倉長谷花蘭高野御檢地ニ付而、從筑前守殿被仰候者、領地散在候之間、御所務事六ヶ敷可有之條、田地（切方）を□一所ニ可被相渡由候へ共、河内殿へ御理申、如先々、百姓前を請取申候、然者今度之□（山）□（谷）を爲請米預り申上者、重而違亂之儀不可有之候、河内殿御年貢米不納以前□（小）□（物カ）成之儀も納申間

敷候、檢免之儀者、毎年可爲惣次候、仍狀如件、

天正十年

拾月廿四日

成秀

〔若王子神社文書〕〇二山城

若王子領

若王寺殿御知行分

長谷（山）四段八畝

長谷德尾彦左衛門

北谷壹段九畝

同人

坂原壹所

長谷兵部

長谷惣中屋敷分請米、〇拾石者惣中ヨリ可召置候、

〇九石四斗八升五合者、聖護院殿ヨリ可被成御取候、御門跡様へ參分之餘米分にて候以上、

都合〇貳拾七石四斗貳升、但判升也、

天正拾年霜月朔日

關等 軒(花押)

浦井新九郎(花押)

若王寺殿御代官中

〔光源院文書〕〇三山城

天正十年七月八日

天正十年七月八日

相國寺之内光源院領岩倉分

壹段六畝	○壹石八斗貳升	甚	丞
八畝廿步	○壹石四升	同	人
壹段	○壹石貳斗	與	次郎
四畝廿步	○五斗六升	五郎	衛門
壹段	○壹石貳斗	四郎	兵衛
壹畝	○壹斗貳升	同	人

以上五石九斗四升、此内ヨリ御給人へ可被出之者也

天正十年霜月二日

關等 軒花押
浦井新九郎花押

相國寺光源院 納所禪師

○秀吉山城ヲ領スルコト、六月二十七日ノ條ニ見ユ、ナホ惟住長秀、近江滋賀郡ノ指出ヲ徵スルコト、便宜左ニ合敘ス、

〔京都帝國大學所藏文書〕 書一 葛川文

指出覺

龍花途中田畠共ニ合五百石、然共右之内拾五石、川成にて候、仍如件、

天正十年七月十六日

岡新五郎

長康花押 ○長秀、滋賀郡ヲ領スルコト、六月二十

七日ノ條ニ見ユ、

〔附録〕

〔天正十年坪付帳〕 ○播磨

姫路惣社
領坪付帳

天正十年 百四拾石ひらの、あせ田帳

寺藤右

二月十七日

あせ田さういめの事

南の大道よこ山のてををかきり、西の北より南こあうる、谷川を

流、村きこへのかをらまの上下をかきるあり、

八畝	上	壹石四升	三年ノ	與	七
同所	上	壹石八升	大	新	太郎

天正十年七月八日

天正十年七月八日

一反九畝廿歩ノ内
二畝
一反半
一反四畝
一反十五歩
一反十歩
一反
九畝十五歩
一反七畝十歩
九畝廿歩
一反一畝
一反一畝
一反一畝
一反一畝

中 一石貳斗
下 貳斗二升
中 一石八斗
下 一石五斗四升
下 一石一斗五升五合
下 一石一斗三升七合
下 一石一斗
下 九斗五升
中 一石九斗七升
下 一石一斗六升
下 一石貳斗一升
下 一石貳斗一升
下 一石四斗五合
下 一石貳斗一升
下 一石五斗四升

ひらの、
五郎左衛門
ひろちの、
長衛門
同 太郎五郎
大井 二郎衛門
三年 彌六
大井 新二郎
ひらの、
又四郎
同 人
三年 孫六
三年 三郎次郎
ひらの、
孫大夫
いて井 三郎次郎
三年 藤衛門
河間 小四郎
同 與次郎

天正十年七月八日

一反
一反
一反半
一反八畝
一反
一反四畝
一反八畝
二反一畝
二反一畝
二反一畝
二反一畝十八歩
一反
一反六畝
一反半
二反
八畝

中 一石貳斗
下 一石一斗
下 一石六斗五升
下 一石五斗四升
下 一石一斗
下 一石六斗四升
下 一石九斗八升
下 貳石三斗
下 貳石三斗
下 貳石三斗六升五合
下 一石一斗
下 一石七斗六升
下 一石六斗五升
下 貳石二斗
下 八斗八升

いて井 左衛門四郎
いて井 八郎衛門
白國 孫六
まら 太郎
同 源四郎
いて井 左衛門四郎
同 孫兵衛
三年 彦左衛門
同 彦左衛門
同 助大夫
ひらの、
與七
主おし
東光寺ノ 太郎五郎
三年 源左衛門
白國ノ 九郎左衛門

天正十年七月八日

はらのつね

一反十八步

同 一反十貳步

ひらのまへ

同 一反一畝

ひらあへ

同 一反

同 二反

山田 一反二畝

うしむ 六反

あひまち田 一反二畝

あかつか 七畝

上 一石三斗四升三合

上 一石三斗四升三合

下 一石一斗

下 壹石一斗

下 三斗五升

下 貳石二斗

下 八斗四升

下 六石六斗

下 一石三斗貳升

下 七斗七升

三年西川

二年左衛門

白國 九郎衛門

三年 又次郎

同 神左衛門

同 源七郎

ひらの、 新二郎

同 又四郎

ひろち 菊万

同 與三次郎

五郎左衛門

都合百四拾石

十三町七反貳畝廿步

すゑ付帯りす九枚在之

天正十年

三月廿四日

寺澤藤右衛門尉

弘政(花押)

石見坪付

〔平田文書〕

見〇石

坪付

惣社大明神

明王坊

正明寺

一三百前 ちりて崎

一三百前 地藏之前

一貳百前 井こ

右八百前鳥居こ有之

一四百前 ふけ田

一四百五十前 世りくら先給

一三百五十前 さやのさこ

右壹貫貳百前佐摩こ有之

以上分錢貳貫前

天正拾年十一月三日

天正十年七月八日

森脇拘

助右衛門作

同人作

飯嶋刑部丞作

催子作

彌二郎作

元枝(花押)

天正十年七月八日

平田雅樂助とのへ

長扶(花押)

大友義統
豊前宇佐
郡坪付

〔萩原文書〕

○豊
後

(大友義統)
(花押)

坪付

宇佐郡之内

三郎丸

同郡之内

守俊

一々參町

天正拾年

六月九日

萩原民部丞

萩原民部丞

〔成恒文書〕

○豊
前

(成恒)
(花押)

義統

成恒越中守殿

下毛郡坪付

坪付

下毛郡内

田口東西
冠師野加之

金法師名

一所貳町

金法師名

實德時元名

一所九段拾代

實德時元名

一所壹町餘

慈雲寺分
岡崎、江源庵加之

末藤名

一所六段

末藤名

房籠名

一所九段

房籠名

以上

天正十年

七月三日

成恒越中守

大友義統
成恒鎮直
ノ所領
安堵ス

右前以令裁許候何爰以御忠儀之上重疊可申談候也矣、

(大友義統)
(花押)

坪付

下毛郡内

女院
并散在分、
坂大地原加之

一所貳町參段

田口今行分

一所壹町餘

永久名

一所參町

中殿名

同 天正十年七月九日
一所壹町五段

中殿名

二四

成恒越中守

鎮直

天正拾年七月廿一日

右地之事社領之儀候間、至社家、可被仰調候、

(義孝) 爲此方聊不可有相違候也矣、

〔松原文書〕

後〇豐

坪付

(田原親家)
〔花押〕

一所參段

以上

おませ狩宿に在之、

天正十年九月廿日

松原久右衛門尉

九日、乙丑、權中納言水無瀨兼成、其養子右兵衛督親具ト惡シ、前權大納言庭田重保、權中納言勸修寺晴豐等、之ヲ和解シテ成ラズ、遂ニ父子義絶ス、

〔兼見卿記〕

四

七月五日、辛酉、〇中略、池田恒興、上洛スルコト、正親町黃門

親具美濃
スヨリ上洛

東陽坊長
盛所領ノ
安堵ヲ信
孝ニ乞ハ
ントス

父子ノ意
見雲泥ノ
相違

親具美濃
ニ下向ス

親具水無
瀨家領ス
テ

來、水無瀨兵衛督自濃州上洛、直ニ來、濃州各對談之義相談了、今日滯留了、
正親町歸京、水無瀨召具者五十人餘在之、

九日、乙丑、自正親町黃門使者、可相談子細候條、可出京候由申來、可罷出候由返事了、真如堂東陽房來、彼寺御朱印之續目、三七郎殿へ申入度候由、以水無瀨兵衛督相談度候由申了、唯今出京可相試之由申訖、後刻出京、向正親町黃門面會、水無瀨父子之儀也、内々自上臈御局、無事之儀各可相談候由仰云々、庭田亞相勸修寺黃門、正親町黃門、五辻源三位、各相談候處、雙方雲泥也、中々難調之間、早速被打置、各退出訖、

(東陽坊長盛、海北友松ト共ニ、齋藤利三ノ屍ヲ盜ムコト、六月十七日ノ條、及ビ元和元

十一月、丁卯、

〇中略、兼和秀吉ヲ訪ヒテ、親具ニ遭ヒ、ソノ美濃下 東陽房、三七郎殿へ音信持參、今朝水無瀨下向也、以便宜可差下候由申訖、

〔言經卿記〕

三

七月二日、戊午、天晴、

一水無瀨上洛、伯所へ旅宿也云々、父子相論、在所へ先日從養子右兵衛督打入了、其ヨリ上洛、言語道斷之爲躰也、仍鍋サウメン等遣了、

〔諸家傳〕

八下

水無瀨親具、實大納言藤永、略〇中、同八年二月日右兵衛督、

天正十年七月九日

二五

天正十年七月九日

同九年四月廿一日正四位下年月日父義絶、文祿四年月日出家、法名、親留

○兼成親具ガ家士ヲ殺傷シ、所領ヲ横領セルヲ訴フルコト、六月二十一日ノ條ニ見ユ、

島津義久、前肥後八代城主故相良義陽子忠房ニ物ヲ贈リテ、之ヲ慰藉ス、

〔相良家文書〕二

〔折封ウハ赤(忠房) 端裏切封〕
相良四郎太郎殿

義久

依去冬錯亂之儀、到厥郡中御在宅段、寂早速雖可申達候、于今押移、寔非本懷候、爲此等之旨趣、太刀一腰、馬一疋、三月毛印進之候、聊表微意計候、猶玉林可申候、恐々謹言、

七月九日

義久(花押)

相良四郎太郎殿

○忠房ノ父義陽、義久ノ爲ニ、甲斐宗運ト戦ヒテ敗死スルコト、九年十二月二日ノ條ニ、義久、忠房ニ誓書ヲ遺リ、相良氏ノ連續ヲ約スルコト、十一年五月十三日ノ條ニ見ユ、

十日、丙寅上野廐橋城主北條高廣、群馬郡ノ地ヲ富里佐渡守ニ與フ、尋ズ、曾我式部、内藤外記ニモ亦采地ヲ給ス、

〔上毛傳説雜記拾遺〕三

〔文殿之〕
總社記下

天正十年壬午六月上旬、信長公被討給と

高廣上杉
北條兩氏
シテ代ト
平井白井
ノニ在リト
ノ説リト

聞て、廐橋の城代瀧川左近將監一益を討んとて、北條氏直發向有、武州本庄原まで瀧川と一戦有、瀧川敗北して上洛の處ふ、木曾まで被亡、其後上杉、北條兩家の爲城代、北條安藝守高廣を白井、平井、廐橋に被指置、翌年丹後守と改名に、

〔群馬郡〕
惣社の内貳十五貫所如前々宛行之候、彌以軍役奉公忠信心懸可走廻候者也、仍狀如件、

天正十年壬午七月十日

〔北條高廣〕
安藝守判

富里佐渡守殿

高札

軍勢於甲乙人等彼郷中ニ、不可致濫妨狼藉、至于背此旨族者、可處嚴科者也、仍如件、

天正十年七月十日

天正十年七月十日

七月廿八日

二八

此節富里佐渡守者利根川西邊之代官職故制札所持候其後諏訪安藝守殿(頼忠)仕官候後慶長六年信濃の諏訪へ供仕候節前々所持之感狀高札共二舍弟二讓置今家の重寶と二比と也

依令詫言關口木村分之内五貫文(群馬郡)白井之内五貫文合拾貫之所爲知行出置候乘込口働之儀無嫌晝夜致之奉公可申候仍而如件

天正十一年

九月廿一日

安藝守判

曾我式部とのへ

右と舊君上杉家を背き甲州へ致加勢事至極不埒と心附悔先非詫言申候人々へ知行被宛行文言也其詮の同年三月武田勝頼殿天目山よて被亡其後尾張信長領と成城代瀧川麻橋に居住又甥の瀧川儀太夫の沼田に在住といへとも同年六月上旬信長も亡給ふと聞て直に北條氏直發向して瀧川と戦ひ瀧川致敗北上京是以上杉北條の兩家へ仕官より外無之心

武田上杉ノ
遺臣上杉ノ
氏ニ還仕ス

得、如是候、

依令詫言石倉之内鎌田分拾貫文之所爲知行出置候乘込口働之儀無嫌晝夜致之奉公可申也仍而如件

天正十一年

六月廿一日

(北條景廣)
丹後守判

曾我式部とのへ

是と前年出置知行所の兩所故一ヶ所よて出置被申之書替也今年丹後守と改名也式部の慶長九年以來の上野惣社へ引越

甲府尾張之兩家没落に付當家へ被寄心可勵忠節之旨至極神妙に相聞候依之石倉治部亮分拾五貫文之所爲知行出置候猶追々軍功次第に可引立者也仍如件

天正十年壬午

九月廿三日

安藝守印

天正十年七月十日

二九

北條景廣

高安藝
守丹後
守ト改稱
ストノ説ス

武田織田
兩氏没落
ニツキ北
條氏ニ附
隨ス

天正十年七月十日

内藤外記殿

是の同年三月武田亡び、無主君故、厩橋へ屬む、外記を保渡田(群馬)の城主内藤修理亮昌豊の子息也、同十七年、厩橋堀廻の城主中川武藏守に被攻亡、白川水増可落行様無之儘、主從諸共善龍寺へ落籠自害と、時の七月十一日也、依て今、毎年七月十一日、施餓鬼の法事有、

○高廣、瀧川一益ニ厩橋城ヲ致スコト、三月二十三日ノ條ニ、一益ニ從ヒテ、北條氏直ノ兵ト戰フコト、六月十九日ノ條ニ、厩橋ヲ氏直ニ致スコト、十二年是秋ノ條ニ見ユ、

毛利輝元、兒玉久松丸元ヲシテ、兄元房ノ遺跡ヲ襲ガシム、

〔萩藩閥閥録〕

十九元 兒玉四郎兵衛

與七郎跡目之儀、對久松進置之候、涯分其方取立相續肝要候、謹言、

天正十年七月十日

輝元御判
輝元

美和莊

久松丸幼少ニツキ
兒玉就光
ヲシテ後見セシム

豊田熊壽先給周防國熊毛郡勝間貳拾五石足、同郡美和庄河西貳拾石事、余

後家割分

七郎爲手續遣之候、全可知行候、然處與七郎後家爲割分、河西廿石之内拾石、彼一期可遣置之候、其以後之儀者、無他妨可進止之狀如件、

天正十年八月十九日

輝元御判

兒玉久松丸殿

與七郎跡目之事、對久松遣之候、彼後家に爲割分、河西之内拾石可遣之由、兒豊に可申聞、自然後家存分候者可申切候、双方に爲兩三人堅可申與候、謹言、

天正十

八月十九日

輝元御判

國右

粟藏

兒三右

輝元

〔毛利氏考證論斷〕

四代實錄 閏十九

二十 七月十日、

○中略、天正十年八月十九日附、國司元武等宛、輝元書狀ニカ、ル前、揭萩藩閥閥録十九ニ大抵同シ、但シ本文ハ、與七郎跡目之事、對久松進之候、下略ニ作ル、

天正十年七月十日

天正十年七月十一日

三二

按、兒玉家系ヲ見ルニ、久松慶安二年死トアルヲ推考フルニ、今年ハ僅カ
三歳ニテ、余七郎討死ノ年ニ出生ナリ、然バ久松幼穉ノコユヘ、家督ノ儀
今年迄御延引アリシカ、天正八年八月、豊前守ヘノ御書ニ、子供取立ト云
々スル御文意明ラカナリ、然共家系ノ所見ノミニテ、他ノ明徴ナケレバ、
久松生死ノ年月明白ニハ分ラズ、何ゾ趣アリテ斯ク御延引アリシナル
ベシ、

十一日、丁卯羽柴秀吉、京都ニ入り、六條本圀寺ニ陣ス、是日、公家衆以下之
ヲ訪フ、

〔兼見卿記〕

四

七月十日、丙寅、○中略、策和、長岡忠興ニ物ヲ贈ルコ、今夕羽

柴筑前守上洛云々、六條本國寺陣所也、鍋島信生宛、秀吉書狀ニハ、九日上

洛中洛外
諸家鼓騷

十一日、丁卯早天羽筑ヘ爲禮向本國寺、洛中洛外諸家鼓騷訖、（暫カ）屢相待、羽筑出
廣間對面、第一伏見殿御使、次予、帷二持參、奏者猪熊也、予仕合、德雲軒馳走
了、水無瀨兵衛督參會、今日至濃州、下向之由被申了、予直歸宅、如例祝爰許
各招寄祝之、今度錯亂種々雜說之處、無別義別而羞祝義了、○下略、水無瀨

〔言經卿記〕

三

七月十一日、丁卯天晴、

一、羽柴筑前守本國寺ヘ禮ニ、冷泉と同道罷向、帶三筋遣了、冷泉ヨリ房鞆被
遣了、則對顏諸家大略禮ニ被罷向了云々、

〔多聞院日記〕

二十

七月七日、節供如常、兩常住來、雨氣由、則日中降畢、

一、入夜四之半過ニ、寬舜御使ニ而、明日八日、城介殿若子、羽柴筑前守同道ニ
テ在京候間、進物用意候て、早々御禮被仰尤之由、從順慶申下之由、（松權權松
縫兩判よて申入間、引替事被仰出了、

銀二枚分、則寬舜ニ借渡候、師子ノ虫ニテ家中悉可終ト見タリ、其間ニ僧
俗共、色さよりへて賣立てとつゝ、存者也、如愚者露命及七旬無幾程、
若年之衆不便々々、今夜入大雨降下、如當年六月土用中大雨ハ不覺事也、
先以滿作、珍重々々、

八日、今日日中ニ沐浴、八万四千罪云々、則各沙汰之、大夕立雨下了
一、今日城介殿若子三才、羽柴筑前守御伴ニテ在京、諸大名衆禮在之云々、則
大門様モ御上洛了、昨夜大雨、夜明テ止、天氣快然尤々、

天正十年七月十一日

三三

秀信秀吉
同道ニテ
在京

僧俗ノ狼
狽

當年ハ滿
作

大名衆秀
信秀吉ニ
御禮尋
大乗院尋
憲上洛ス

天正十年七月十一日

十三日、

三四

一入夜大門様御下向了、

〔蓮成院記錄〕

七月

一於京都羽柴筑前守諸禮被請之間、從寺門モ可有御音信旨、
官府邊才覺之間、則顯乘、良圓被召上畢、進上物蚊屋二帖、被祝儀表畢、

羽柴秀吉、誓書ヲ長岡藤孝、同忠興父子ニ與ヘ、マタ忠興ヲシテ、所領ヲ
安堵セシメ、更ニ惟任光秀ノ采地ノ丹後ニアルモノヲ加ヘ、其三分一ヲ
以テ、家臣松井康之ニ給セシム、

〔細川文書〕

敬白起請文前書之事

一今度信長御不慮ニ付而、無比類御覺悟持頼敷存候條、別而入魂申上者、表
裏無拔公事御身上見放申間敷事、

一存寄儀不殘心底、御爲能様ニ異見可申事、

一自然中意之族有之者、互以直談可相濟事、○コノ次繼目裏
秀吉花押アリ、

右條々若偽於在之者、

梵天、帝釋、四大天王、惣日本國中大小神祇、八幡大菩薩、天滿大自在天神、殊

奈良ノ蚊
屋

秀吉ノ起
請文不慮
信長比類
ナキ覺悟

取白起請文前書事

一 今所信長公書道 行公之書道

其以格物致知 為其業則公入

之 志氣 少振云事 少勇之

少勇之

一 右書氏之書 心胆少為能振

少勇之

一 右書中意 心胆少為能振

少勇之

右書之少勇之

覺之帝於甲乙乙乙乙乙

因中一六六六六六六六六六

之自在云云殊亦云云白云云

取日鼓法又市書事

今取位長少道一身之意法此

其以格物致知有兼別而入魂中

之志表裏少極之書少角之身人教

少角之身

有為成之身心起少為法執事人

少角之身

少角之身 少角之身 少角之身

少角之身

右集之少角之身

覺云帝教甲云丁惣目是
國中示示法抵後大善菩薩
之自在云非殊亦之白心氏界

一 心中之意、
...

抄 海 本

右集之、
...

悦 忘 帝 於 中 云 了 然 見 也

因 中 之 小 法 旅 後 之 善 善 薩 薩

之 自 在 之 殊 殊 亦 亦 自 心 自 然

法 界 淨 土 之 法 界 淨 土 之 法 界

文 如 此

明 覺 觀 音

三 法 界 之 善 善 善

善 善 善

生 生 生 之 善 善 善

善 善 善 之 善 善 善

愛宕、白山、氏神御罰深重可罷蒙者也、仍起請文如件、

羽柴筑前守

天正拾年七月十一日

秀吉(花押)

長岡兵部(大)太輔殿

長岡與一郎殿

〔細川家記〕

三藤孝三

一七月十一日、羽柴秀吉誓言を以、自今已後彌疎意有

間敷との事被仰越候、是御父子の御義心深く感心有之候故と也、○下略、天正十

年七月十一日附、長岡藤孝、同忠興宛、秀吉起請文ニカ、ル、前掲細川文書ニ同ジ、

〔細川家記〕

七忠興一

一七月十一日、秀吉丹後へ使者を以、藤孝君、忠興君へ

誓詞ニ幽齋君譜并ニ出ス丹後安堵之證書到來、松井ニを賜り、御加祿之内

三步一の領地ヲ被下へき由也、

丹後國任御朱印旨、一圓可有御知行處、明智申掠、丹波手寄ニ二ヶ所之

城をいニし、所々知行雖仕候、今度被對公義、無比類御覺悟存候條、彼押

領分同家來當知行、并矢野分共我等聞分申候條、爲新知一職ニ可有御

知行候、且松井彌人數持候様、右之内三分一可被遣事尤ニ候、爲其壹紙

天正十年七月十一日

丹後ニ
ル光秀
遺領ヲ
興ニ加
フ忠ノ

丹後國明智知行分、同家來當知行并矢野分、共ニ今度爲新長與一御
知行候、其内三分一其方ニ可被遣候旨申候條、被得其意、彌人數等御馳
走肝要ニ候、恐々謹言、

天正十年七月十一日
如斯候、恐々謹言、

七月十一日

羽柴筑前守

秀吉

長岡與一郎殿 御宿所

丹後國明智知行分、同家來當知行并矢野分、共ニ今度爲新長與一御
知行候、其内三分一其方ニ可被遣候旨申候條、被得其意、彌人數等御馳
走肝要ニ候、恐々謹言、

七月十一日

羽柴筑前守

秀吉

松井胃助殿 御宿所

右之御書、後ニ光當君^(傳)方興長へ被下候、此時康之七千石之増ニ而、合貳
万石ニ成候と見へ申候、

考ニ、丹後十二万石之内、三分一被遣候を、康之三分一拜領もへき事
本意ニあらまとして、右之書藤孝君へ獻し候と云説ハ大ニ非也、御領

知高之事、天正十七年詳ニ出、

〔松井家譜〕

春光君御譜

一同年天正

六月十八日、信長公之御家督、信忠卿

之御子秀信卿御相續ニ相極、信長公之御領國并惟任日向守殿之領分等
を、戦功之衆ニ、秀吉公よ御配分御座候、依之三齋様ハ丹後國を一圓被
進候付、右御新知之内を三分一、松井康之ハ被爲拜領旨、三齋様ハ御書を
以被仰進、康之ハ同日御書被成下、同月十四日、日置ニ到著仕候、右之御
書寫^{○中略}、七月十一日附、忠興宛、秀吉書狀、同日附、康右之趣、從三齋様
康之ハ被仰渡、都合知行高貳万石餘ニ相成、追々諸浪人等召抱候、秀吉公
ハ被成下候御書者、即日使者を以、奉備高覽候處、被爲御留置候を、眞源院
様御代上包ニ、從秀吉公松井ハ被下御書、御自筆ニ被遊、長岡佐渡與長
ハ御返被下、傳來仕候、

〔川角太閤記〕

上ニ

一秀吉ハ播磨ハ御歸城候所ニ、丹後ノ國長岡兵部少

輔殿父子より、松井佐渡守を使者ニ被立候、與一郎事ハ日向守智之儀ニ
候間、定明智とわく、い一ツよぐをやと可思召候間、起請文を以申上候と
て、右の松井佐渡守參候と聞え申候事、

天正十年七月十一日

三七

秀吉姫路
歸城ノ子
藤孝父與
光秀ニシ
セザリシ
コトヲシ
トノ説

近國他國
大名小
名使ヲ
遣ス

天正十年七月十一日

三八

一其返事、靈社之起請文之面涼敷相見え申候、人々覺悟より申物よ
候へとも、法ふも不任振舞候、やうしやくふえん乃無道者此惟任と、御
一味を御座有間敷と、於秀吉之疑無御座候、各ねも可被仰理事御尤候、
猶御使松井佐渡守殿に申達候と御返事被成候由、御家中風聞候事、
一それより近國他國の大名小名お至まで播州姫路之御城への使者早飛
脚、大手乃門を駒のたてともかく、道も押分らさぬ様ふこきほと、人々
の見及も、四方へ乃聞えも、同前と聞え申候事、○秀吉、姫路ニ歸ルコト、
本月十三日ノ條ニ見ユ、
○秀吉、備中高松ヲ花房正成ニ、河内丹南郡ノ地ヲ伊東祐兵ニ與フル
コト、便宜左ニ合致ス、

〔花房氏記録〕從五位下號志摩守正成之記

略○上 秀吉公爲藝州毛利家征罰而、到中國、備中國高松城ヲ責、城主清水長左
衛門尉長治堅ク守テ不落、依之板倉川ヲセキ留水責ニス、天正十年六月落
城、長治小舟ニ乗テ出、船中ニテ自害シ、城中ノ士卒ノ命ヲ助ク、同月、都本能
寺ニテ信長滅亡ノ由、秀吉公へ告來ルニヨリ、秀吉公毛利エ和ヲコイテ、高
松ヨリ上洛也、依之高松ノ城ヲ正成ニ賜リ、六千石加祿在リ、其后亦秀吉公

高松城ヲ
花房正成
ニ與フ

於備前國而賜祿壹萬斛、凡一萬八千斛也、且令附屬（附屬）壹萬三千斛、都合三萬
一千斛賜于正成、

〔南行雜錄〕伊藤家之事

○上略、祐兵、父義祐ト諸國、サテ義兵ハ、伊豫ニテ河野次郎左衛門ト云人ノ
ニ流寓スルコトニカ、ル、サテ方ニ居ケルカ、同天正十年六月、山崎合戰ニ太閤ニ屬シ組討ノ高名アリ、此
時ノ褒美ニ、河内丹南郡半田ト云所ヲ五百石給フ、并ニ又熊皮ノナゲサヤ
ノ鎧ヲ賜フ、三尺二寸アリ、尾張兼光作ナリ、後九州陣ニ案内者トテ御供、島
津氏降參ノ後、飢肥清武ノ本領ヲ復シ賜フ、伊藤ハ元來ハ日向ヲ全ク領ス、
嶋津氏ニ地ヲ削ラレテ、ワズカニ飢肥清武ノミヲ領スル也、

伊東出雲杉田半衛門口語
守家士

筒井順慶、小泉四郎ヲ質トシテ、羽柴秀吉ニ致ス、

〔多聞院日記〕二十 七月十一日、又雨下了、超昇寺ヲハ、伊藤掃部へ順慶ヨ

リ出之云々、

一和州一國一圓順慶知行付届ノ注文、内々可用意由、摩尼ヨリ申來了、
一羽柴へ人質ニ、小泉四郎今日遣了、

天正十年七月十一日

三九

丹南郡半
田ヲ伊東
祐兵ニ與
フ

伊藤掃部

大和一國
一圓順慶
知行ス

天正十年七月十一日

十二日、

順慶松倉
重信ヲ秀
吉ノ許ニ
遣ス
山ノ守人
還住ノ沙
汰

一松權京へ順慶ヨリ被召上了、人質モ今日上ト、方々筑州モ心苦敷事在之
故爲談合ト聞、又城州諸卒人還住ノ沙汰在之、是モ不思儀也、於京都誰ヤ
ラン生害ノ口遊在之、旁々無心元事也、諸無似立、

○順慶播磨ヨリ還ルコト、八月十八日ノ條ニ見ユ、

〔附録〕

順慶大和
平定ス
信長ニ屬
秀シ松永
チ減ス

〔大和軍記〕大和國ハ、京都將軍家の末武威衰る頃より、天正の頃迄ハ、國侍
共互に自立の志有て、悉く戰國と成、地迫合止時おし、其中ハ筒井順慶弓矢
強く、殊に一門廣き人故、大半國侍を討從へ、則筒井と云所ハ城郭を築き居
城ハ、扱信長公上方御手ヨ入らぬの刻、明智光秀を頼ミ順慶、信長公ハ出仕
被致、松永久秀を倒し、國中を從へ、大和の旗頭と成、順慶と松永との事ハ左
ニ記シ、其後天正拾年壬午の六月、對信長、明智光秀逆心の刻、光秀筒井ハ使
を被差越、信長公に怨甚依有之、本能寺押よせ御腹めさせ、夫より二條の
屋形ハ取詰、信忠公にも御生害被遊候、然レ御手前と某事數年の親此時ヨ
候條、味方に與し給るに於而、可爲本望候於左候こと、大和、紀伊、和泉三ヶ

テ順慶ヲ
招ク

八幡ニ陣
ストノ説

順慶勝負
ヲ見合ス

秀吉大和
ヲ安堵セ

國可進之由被申越候、順慶も家臣を集、評議區々ある所、何も家老共申ハ、
兎角明智の味方を被成可然之旨申候得共、松倉右近申候ハ、先出馬可有之
旨御返答被成、八幡山迄御出被成、彼地能要害の處ニ候條、暫御在陣候へて、
様子御見合有爲し、定て秀吉公中國を引らひ被打上、明智退治可被仕候
と、秀吉ハ内通候へて、逆徒の裏切をし給べしと達て諫め申に付て、順慶出
馬一万餘の人數よて、八幡よて八幡山に在陣の所に、案の如く、秀吉公中國
を扱ニ被成引拂、尼崎ヨ至給ふ所ハ、順慶使者を遣とし、裡切可仕之由被申
上候、秀吉公も御満足ニ思召候、彌御頼候由御返答よて、既ニ於山崎表合戰
の刻、秀吉公の先手高山右近、中川瀨兵衛、明智先手を突崩候節、筒井順慶も
八幡山ハ人數をミお下し、淀河の邊みて、敗軍の敵を五六ほと被討取候、尤
秀吉公ハ味方の被仕候得とも、勝負を見合被申候段、秀吉公も無二の志と
ハ被思召候へとも、其刻の事故、可祝著の由よて、信長公の時に不相替
大和の大將被仰付、○下略、順慶、光秀ト絶チ、秀吉ニ通
ズルコト、六月十一日ノ條ニ見ユ、

鍋島信生、直使ヲ遣シテ、好ヲ羽柴秀吉ニ通ズ、是日、秀吉之ニ答へテ、上
方ノ形勢ヲ報ズ、

天正十年七月十一日

天正十年七月十一日

〔鍋島文書〕

（懸紙）一

鍋嶋飛驒守殿 御返報

秀吉

羽柴筑前守

輝元ノ懇望ニ依リ和陸ス
光秀ノ一類ハ殘ラズ首ヲ刎ス
秀吉上洛ス
南蠻帽子

如仰去年之比預示候、就其唯今兩人被相越、書中并口上之趣承届候、隨而今度於備中表、敵城數ヶ所責崩、毛利陣中へ切懸可討果刻、京都不慮ニ付而、毛利相抱候國五ヶ國、此方へ可相渡与連々懇望之筋目を以、令和陸、馬を納、則京都へ切上及一戰、即時ニ切崩三千餘討捕、則明智一類共不殘首を刎、其身之事ニハ物ニ懸置候、然間御國々如前々靜謐ニ申付、一昨日九日令上洛、近日至播州姫路可歸城候、就中任被仰越旨、申通上者、別而不可有疎意候、將又南蠻帽子送給候、祝著之至候、猶期後音之時候、恐々謹言、

七月十一日

秀吉(花押)

鍋嶋飛驒守殿 御返報

増田仁右衛門尉

鍋嶋飛驒守殿 御返報

長盛

増田長盛

當方就可被仰通、御札并口上之趣、(重考)一柳申談具申聞、則被及御報候、猶口上ニ申入候條、不能巨細候、恐惶謹言、

七月十二日

長盛(花押)

鍋嶋飛驒守殿 御返報

〔鍋島直茂譜考補〕

四 秀吉公 江重而御書通

一今年六月二日、京都不慮ノ兵亂有テ、右大臣平信長公、家臣明智日向守光秀ニ討レ給フ、太閤秀吉公其頃ハ未タ羽柴筑前守トテ、播州姫路ノ城主也、其折節中國ノ毛利輝元退治ノタメ、備中國へ御在陣アリケルカ、洛ノ騒動ヲ聞召シ、爲弔軍早速上洛マシ、（重考）ス、此時直茂公ヨリ土肥出雲守家實ヲ北肥戰志、家實水上坊仁秀ヲ歴代鎮西志、仁ヲ以テ、秀吉公へ一書ヲ被送、其返札ニ云、（重考）七月十一日、附鍋島信生宛、秀吉又此時、増田長盛ヨリノ返書アリ、（重考）トニカ、（重考）ル下ニ掲ケル肥陽軍記ニ大抵同シ、

〔參考〕

〔肥陽軍記〕

四 田尻攻之事

此年(天正十年)羽柴筑前守秀吉公、信長公の仰を承りて、中國ニ軍多ちし、毛利家を之

天正十年七月十一日

信生土肥家實等ヲ遣ス

隆景ノ執
達ニ依ル
トノ説

信生隆信
ノ爲ニ秀
吉ニ好テ
通ズ

信蕃三澤
小屋ニ籠

氏直三澤
ヲ攻ム

信蕃援軍
ヲ乞フ

天正十年七月十二日

四四

さうへ給ふ、此時鍋嶋信生公將來を考させ給ひ、使を秀吉よまいらせ、南蠻帽子、御献上有、小早川隆景は執達にて、即秀吉公より懇懃に御書を給ひらせ給ふ、凡龍太守(隆景)としめは御政道もやいらうに、私欲の儀なく、人思ひ付申せしは、御威勢はのるゝ随かひて、萬仞あらうちなる御仕置多うりけむ、信生公なげき思召たる上、上方に信長公は威はよく、關東まで打治れ、長臣羽柴筑前守秀吉武命を受けて、凡中國西國は征伐のあり事をなす、毛利氏も御下知ふ従ふよし聞召及ひ、後日の災ひひ龍造寺は御家よ來るへしと思召て、角計らひせ給ひなるとを聞應し、其比に信生公太守の御前宜しからぬ御事よまましゝたるゝ、此御とうらひ誠に至忠至功の御志かあと、感し奉らぬ人もなうりたりと、上略

十二日、是ヨリ先、北條氏直、信濃小諸ニ依田信蕃ヲ攻ム、信蕃退キテ三澤ニ保ス、是日、徳川家康ノ前軍大須賀康高等相議シ、柴田康忠ヲシテ之ニ赴援セシム、

〔乙骨太郎左衛門覺書〕一足田殿御所様へ付申之由、氏直御聞被成、則足田(鹿下町)城をせめられ候へり、無勢にてうかじしとおもひ、城を明(北佐久郡)三澤の小屋

へ引籠り申候、其時氏直三澤之小屋迄、人數をよせらる候へとも、能き小屋に而落不申候故、小屋のおさへに大たうしを御置被成、氏直の御引被成候、此よし三川七手衆御聞候へり、足田小屋へ御狀被遣候、頃ハ七月九日、其御使乙骨太郎左衛門仕候、其返事ハ、氏直より人數よせられ候へり、城之惡敷御座候、其上無勢に候之間、城を明三澤之小屋に罷在候處に、行衛之御狀海山忝奉存候、逆之御事ハ御加勢可被下との御返事ハ、而候、其時七手衆御談合に而、千人之御加勢被遣候、其時之物頭ハ、柴田七九郎を被仰付候而、同十二日に被遣候、則道案内太郎左衛門仕候、其時足田殿御返事ハ、御加勢被下忝奉存候、乍去手前之者とも、にさへ扶持仕候事不罷成候間、逆之御事ハ御扶持方可被下との御返事ハ御座候事、

〔三河物語〕三

よご右衛門尉(依田信蕃)の二侯之城を七郎右衛門尉(世世)に渡せける、其(由緒)ゆいせうをもつて、田中(志太郡)の城をも大久保七郎右衛門尉(世世)に渡せける、七郎右衛門尉は渡して、信濃へ行々るが、信濃もみづれて、早其儀もからせ、て、兩度之ちあきをもつて、七郎右衛門尉を頼而、二侯へおちかくれ而來るを、七郎右衛門尉が此由を御意をうければ、信長へかくえておく、登き由

天正十年七月十二日

四五

信蕃信濃
ト入ラン
ト乞フ

家康柴田
康忠ヲ信
蕃ニ副フ

大導寺政
繁小諸ニ
入ル

蘆田小屋

天正十年七月十二日

四六

御意ニ候ヘバ、二侯みかくしおく、七郎右衛門尉申上けるハ、此時御用ニ罷
可立候ヘバ、よだ右衛門尉ニ本領を被下候ヘ而、指被越候ハ、(信下同シ)普代之者共
を、不殘罷可出候間、是寄を、(信)所手寄を五騎十騎づゝ相くむへられ、甲州せん
やうを相そへられて、其故を、七九郎を、御かんきをうむり而罷有儀
ニ御座候ヘバ、此度御ゆるされ被成而、此者共のせうニ被成而指被越候ハ
ト、(佐久)作之郡ハ、さおひなく御手ニ可入、其故よき小屋をもち申はるガ、其小屋
ニ普代之者共罷有由申と申上られバ、尤之儀成、其儀あらバ七九郎を相そ
ヘ、(信手)所而よしも出合而、早早越候へと御意ニ候ヘバ、(信手)若見こ寄指越られバ、即
小屋へ入られ、普代之者の夢ニ多、地を、(ヨロコビ)説而小屋をうさくもは、(略)上下
保忠世、諏訪頼忠、知久頼氏、下條頼安等ヲ招降スルコト、頼忠、酒井忠次ニ服
セズ、北條氏直ニ屬シ、其軍ヲ諏訪ニ導クコトニカ、ル、本月七日ノ條及ビ
同二十二日
ノ條ニ收ム、

〔依田記〕其跡へ氏政之先手信州へ打入、小諸ニ大道寺尾張守入替居申候、
家康様と北條氏政と御取合ニ成、氏政七万之人數ニ細井口を進發、夫ニ
付而常陸介ハ春日山之奥三澤小屋ニ申處ニ籠り被居候蘆田小屋と申ハ
此事ニて御座候、(略)上下略、瀧川一益、北條氏政ニカ、ル、尾張長島へ還ルコト、
及ビ家康氏政ト對陣ノコト、六月十九日ノ條及

日ノ九月二十八
日ノ條ニ收ム、

〔譜牒餘録後編〕(柴田)諸旗本之四 (天正十年)同年、信州佐久之郡蘆田小屋之人數微

勢ニ付、依上意爲合力、七九郎彼城ハ被差遣之時、武田家之武士多從之、(南佐久郡)前山
(北佐久郡)岩尾之兩城、蘆田を爲案内、彼兩城を攻落、佐久之郡之諸士、未屬御幕下之殘
黨、悉降參仕候、其後甲刃之政法大久保七郎右衛門、平岩七之助、七九郎ニ被
仰付、七之助ハ甲府を相守、七九郎ハ信州諏訪之郡高島ニ罷在候、

〔寛永諸家系圖傳〕(七十)關信正 (次大夫、生)蘆田修理大夫、同右衛門大夫

ふつゝ、天正十年、東照大權現甲州新府御出馬ハ、とき、山小屋ニこもり、忠
節をばくまふより、決しいさる、(略)下

同吉兼

關吉兼 (五郎左衛門、生國同前)天正十年、東照大權現甲州新府御陣ハ、時、吉兼息男一

人、(略)質として、北條氏直ニ渡といへとも、山小屋ニこもり、忠節ヲつくま、(略)下

〔寛永諸家系圖傳〕(五十)櫻井

守久 (六郎左衛門、生國信濃)

天正十年七月十二日

四七

久忠 仁兵衛、生國同前

守長 忠彌、生國同前

正吉 惣助、生國同前

櫻井久忠

久忠 蘆田修理大夫、同右衛門大夫よつゝふ、天正十年、東照大権現甲州新府御出馬乃とき、見澤乃山小屋よおをり忠をいさす、こ乃由へよ大権現

ふつうへせてはつゝ略下

同守長

守長 蘆田修理大夫、同右衛門大夫よつうふ、天正十年、新府陣乃とき、兄久忠とおおしく忠をたぐす、おれ由へよめされて大権現よ謁しきてまつ

ふ略下

同正吉

正吉 蘆田修理大夫、同右衛門大夫よつうふ、天正十年、兄久忠とおおしく忠あり、かるあゆへよめされて大権現よ拜謁し、關原陣よ供奉略下

木内蕃正

〔寛永諸家系圖傳〕

六十

木内蕃正

忠左衛門尉、生國同前

蘆田右衛門大夫よれり

ふ、天正十年、東照大権現甲州新府へ御出馬乃とき、信州山小屋よありて所々へせむるひ、相せゝかひ、疵をかうふり、軍功をたけまほよよめて、關原御陣のとき、大権現よめし出されまほるひ奉流略下

小林重吉

〔寛永諸家系圖傳〕

十三

小林重吉

理右衛門、生國同前

蘆田修理大夫ならひよ右

清野滿成

〔寛永諸家系圖傳〕

四十

清野滿成

越中守、生國同前

武田信玄、勝頼父子おつゝ

ふ、天正十年、大権現甲州御入國ありて、新府の城よ御座をうつさるゝ時、蘆田右衛門佐の家臣とおゝろさしを同じをきて、大権現よまほるひよてま

〔寛永諸家系圖傳〕

六十

杉原

直明 日向守

昌直 修理亮、生國同前

景明 治部、生國同前

杉原昌直

昌直 信玄、勝頼おれりふ、證文數通あり、甲州没落のち、大権現、北條氏と

相挑給ふとき、信州佐久郡をひて軍功を勵、おれよよて慶長五年、めされて大権現おれりへせてまほる略下

同景明

景明 信玄及勝頼おれりふ、甲斐没落のち、蘆田右衛門佐と心致れおじ

天正十年七月十二日

五〇

〔寛永諸家系圖傳〕

百七

鹽入重顯

日向守、生國信濃

天正十年甲州没落のとき、

蘆田右衛門佐に屬して、山小屋より伴野といふに、加奈伊坂おひて高名あり、此時疵をあるぬゑ、同年八月二十三日死す、歳三十七、

○信蕃、家康ノ爲ニ故舊ヲ糾合シテ、信濃小諸ニ入ルコト、六月二十日ノ條ニ見ユ、

〔参考〕

〔武徳編年集成〕

二十

六月二十二日

略

柴田七九郎康忠譜代奮勳ノ勇

者ト云ヘ、御勘氣ヲ蒙フリ蟄居セシ所ニ、大久保忠世カ歎訴ニ依テ、是ヲ免許セラレ、右衛門佐信蕃カ監軍タラシメ玉フ、柴田愁眉ヲ披キ、白地ニ黒輪貫ノ旗、晴明カ判ノ馬標ヲ押立、依田ト共ニ柏坂峠ニ張翼シ、國中ノ士ヲ招ク處、最初ニ横田甚五郎後甚右衛門、門下改ム、尹松馳來ル、其外甲州ノ勇兵踵ヲ繼テ群參シ、千餘騎ニ及ヘリ、則依田、柴田、信州佐久郡ニ赴ク、

○甲斐ノ士辻盛昌等、家康ニ屬スルコト等、便宜左ニ合致ス、

〔武徳編年集成〕

二十

七月十四日

略

頃日、神君、武田家ノ銳兵ヲ召テ、御

家人ニ列セラル、就中辻彌兵衛盛昌、信州小諸與良ヨリ馳來テ、井伊万千代直政ニ據テ、八百貫玉ルヘキ御旨ヲ蒙フリテ、先方ノ士四十騎ヲ附屬セラ

今井主計 加賀美七郎右衛門 依田三郎左衛門 布川勘兵衛

佐々木與左衛門 佐藤權左衛門 大澤新兵衛 山本次兵衛

窪田庄介 中根與右衛門 樋口藤右衛門 荒川八兵衛

北村九左衛門 小宮山貞右衛門 鮎澤源左衛門 逸見太兵衛

高山彌五左衛門 嶋田市兵衛 飯塚半兵衛 田中九郎左衛門

筒井權兵衛 後藤庄兵衛 西宮甚左衛門 關口十郎兵衛

津田半左衛門 平井郷左衛門(原カ) 近藤市郎右衛門 吉川八郎左衛門

中條新左衛門 岡部武左衛門 朝比奈内藏 小嶋源太左衛門

吉村織部 伊藤勘兵衛 大鳥傳右衛門 長坂吉右衛門

戸田孫左衛門 加藤治左衛門 松井宮内左衛門 萩田庄左衛門

彌兵衛盛昌妻子ヲ質トシ、右四十騎ヲ卒シ、今度北條(指下同シ)へ從フ、信州小縣郡ニ赴ク、于時年來携ル處ノ金制札ノ捺物ヲ上覽ニ入ケレハ、汝此度モ此捺物

天正十年七月十二日

五一

天正十年七月十二日

五二

ニテ軍功ヲ拔ンテヘキ旨命セララル、是ハ天正元癸酉四月朔日、信玄、彌兵衛ヲ呼ンテ、持弓五十挺ノ隊頭トセラレ、佐藤權左衛門、萩野庄左衛門、大澤新兵衛、窪田庄介、久野源兵衛、此上五人ノ騎兵ヲ附屬シ、加恩八十貫ヲ授ケ、制札ノ捺物ニ、能武者不死、今日迂一樂ト、信玄自筆ニテ是ヲ書シ、假ノ采幣ヲ免許シケル、

〔譜牒餘錄後編〕

三十八 彌兵衛 處士之下

覺

一 權現様御朱印之御證文貳通、

武田信玄ニ祖父辻彌兵衛奉公仕者、頭役相勤候、勝頼沒落以後、權現様ニ彌兵衛被召出候、其節信州蘆田御陣之砌、彌兵衛信州案内存候ニ付、御先手被仰付候、其砌甲州地侍四十騎忠信申上候處ニ、御感被思召、右之地侍引連、蘆田表ニ罷出候様ニ被仰付候、依之彌兵衛妻子人質指上、蘆田御陣罷越候、爲御褒美御朱印之御證文壹通頂戴仕候、蘆田御陣相勤罷歸、於甲州知行拜領仕候、御證文之御朱印壹通頂戴仕候、右之御朱印貳通私所持仕候、

盛昌蘆田ニ赴援ス

一金之制札之指物、是者信玄方祖、蘆田御陣之砌、權現様、彌兵衛差物御尋被

遊候付、制札之指物申上候處、上覽被遊上意ニ而、制札之差物ニ而、蘆田御陣相勤候、右之指物于今所持仕候、

一 信玄感狀貳通祖父彌兵衛給候、

一 勝頼感狀壹通祖父彌兵衛給候、

一 今川義元感狀壹通信玄より義元へ、曾祖父辻六郎兵衛加勢ニ參勤候付給候、

一 權現様ニ彌兵衛御奉公仕候内、平原郷左衛門ト申者、拔刀ニ而、御居間御近所迄亂入候處ニ、小幡藤五郎出合手負申、次ニ彌兵衛走出、右之郷左衛門を彌兵衛組臥討留申候、其砌彌兵衛面疵負申候、

一天正十五年ニ井伊兵部少輔へ彌兵衛被爲附候、病者罷成、其上右之面疵折々差發難相勤候故、暇を願首尾能罷出、甲州ニ引込罷在候、慶長七年ニ彌兵衛病死仕候、

右之御朱印、并書物、金之制札之指物、彌兵衛孫ニ而御座候間、私所持仕候、以上、

〔譜牒餘錄〕

三十九 堀田筑前守家臣 平尾彌三右衛門

今度對此方ニ、別而抽忠節、御馳走令祝著候、然者爲其賞、平原一跡無相違遣

天正十年七月十二日

五三

平原郷左衛門ノ狼藉

家康平尾平三ニ采地ヲ與フ

天正十年七月十二日

之候、彌以向後於被盡粉骨者、重而新知可申付候、仍狀如件、

天正十年 午年

七月十一日 家康様御朱印

平尾平三殿

五四

岩尾平原
今井前山
込山等家
康ニ屬セ
ズ

一祖父平尾平三儀、信州佐久郡平尾之内、白屋在城仕候、同郡蘆田信濃守と一族に而、武田信玄家ニ罷在候、武田家滅亡以後、天正十年ノ年中、眞田、蘆田其外、信州衆權現様御被官ニ罷成候節、同時ニ平三儀被召出候、其年中佐久郡之内、岩尾、平原、今井、前山、込山等之者共、御味方ニ不屬候ニ付而、信州爲御仕置、大久保七郎右衛門殿、菅沼大膳殿、柴田七九郎殿御進發、此節平三盡粉骨御忠節申上候ニ付、御感狀御書頂戴仕候、

〔譜牒餘錄後編〕

三十三 小普請之五
守山左右衛門

守山左右衛門先祖之書付

一曾祖父

守山豊後守

權現様北條氏政、氏直と御國アラソヒ之時、信州佐久郡大方南方ニ罷成

大井民部
少輔

家康守山
豊後守ニ
采地ヲ與

候處、蘆田右衛門佐、大井民部少輔(補脱カ)申合、郡中ニ抽居城ヲ構、方々之侍共ト日夜相戰、御忠節申上候付、御鐵炮五丁、玉藥三千放、爲城米黄金あと被下、其上近邊與羅一跡被下置候、御朱印拜領、于今所持仕候、今度帶(別)此方へ、別而被抽忠節馳走令祝著候、然者爲其賞、與羅一跡無相違遣之候、彌以向後於被盡粉骨者、重而新知行可申付候、仍狀如件、

天正十年 午年

七月十一日 家康御朱印

森山豊後守殿

同 兵部丞殿○書上古
文書同

〔寛永諸家系圖傳〕

五六十

小幡昌忠

藤五郎
又兵衛

天正十年七月十九歳よし

召出され、大權現お作りへゑてはつる、同年大權現甲州御入國あり、さておしく新府おをひく、北條氏直と御對陣乃せき、氏直廻文をもりく、平原宮内をまゝく、宮内此事を台聽お達せむ、ひそくお逆心をよほむ、時お保坂金を右衛門此よしを言上も、爰おをひく平原、保坂を御前おめし出され、對論おをよふ、とたお平原詞屈し、却て刀を拔く奮撃、手負死人もへく二十七人な

天正十年七月十二日

五五

天正十年七月十二日

り、此時昌忠をこしも退らせしむ、遂に平原を斬倒し、大権現、昌忠の年いほ
ふ二十にも満せしむ、乃ち勇功ある事を感美し給ひ、即日本領の地を
ふまふ、此時昌忠ぬりく疵をかうぬる、丸山萬太郎、山本大琳、鈞命をうけ、
り、此創を療せんうふめ、昌忠が宅へ來る、且佐橋甚九郎御使せしむ、其創
を問事一日ふ兩度なり、○景憲家傳
大抵同シ

〔岩淵夜話〕

一 天正年中、甲州治りの砌、平原宮内と申武籍譽をの聞へる

る甲州もの、公事を仕り、非分に相究候に付、御追放被仰付候由、其比權現様
この、最前被召出候甲州衆へ、信玄時代の仕置れ様子を被尋被遊候へり、信
玄代この、平原如くある譽有者とも、不調法之義有之節、領知等めし放し、
誰がみ預置を、重而出陳の節なと、あ赦免致され、出勢に人數よく、其
軍勢ふおひて、宜しむ働を仕候へり、本知等給ひ候様ある輩も有之候
と申上候へり、權現様御思召れ、信玄被申付様尤との仰に而、則平原事を
信玄通り、可被仰付と有て、又評席へ被召出候節、御追放之節渡シ被下
る腰刀等を、又取押へ、無刀にて罷出候様と有之に付、平原所存この、御
評議の模様替り、死罪に成候との心得違ふ、以、主れ刀を持居申もの、刀を

奪取て引拔、其をを切殺し、うをよ評定所へ切り入、をよと切廻り候よ
付、手負死人餘多有之候と也、武田家の浪人辻彌兵衛を其座に有之、切懸り
候所、平原よをよひをなへら、其血雙眼へ流入候を以、切留申義不能成
候處に、小幡豊後（昌盛）の嫡子藤五郎走寄、大きき切候處に、平原倒れあら、か
くり候刀に而、藤五郎左の手首を打落させ、當分の血も留り兼、少々振ひ氣
なとも有之由御聽ふ達し、權現様被仰出候に、藤五郎いまよ若輩もの、義
あれど、實子をよさる義も可有之間、誰成り共願置候て、名跡に被仰付可
被下与在之候處、藤五郎承り、近比難有次第にて候、併中、此手疵あとに
て、相果可申と、不存候、然を共萬一相果候に於て、私末の弟を、熊千代
と申候、此者を被召出被下候様と願ひ候と也、此熊千代を成長の後小幡
勘兵衛（景憲）と申候也、扱藤五郎義氣力の快罷成候へ共、左の手首を切落させ、片
輪もの、義に候へり、男を相止、申外無之段申上、御暇被下度と申出候へ
り、權現様上意に、左の手を、右の手を、となれり、太刀打れ勝負に成
へり、間、其ま、相勤候様との御意に付、御奉公いゑし罷在候處に、長久手
御一戦の節、至り、藤五郎義敵の首二つ討取、則御覽に入、次に又首貳ツ

天正十年七月十二日

甲州者ハ
油斷ナラ

保坂金右
衛門平原
宮内ヲ訴

持出此二ツは首ハ私の家來共の打取候首にて候と申上候へハ家來の取
ゑる首を我らふ見せると有ハ推參お望と被仰御叱被遊藤五郎罷立候跡
にて御側衆へ被仰候ハあの藤五郎めハ左の手首無之候へ共家來共の手
傳ニ不及首を取ると有證據ハおのせう家來共の取ると首を我々ふ見
さゑる者也、菟角甲州者共ハ油斷ガからぬと有る仰て有之候と也、

〔武徳編年集成〕

二十

頃日

甲信ノ先方ノ士ヲ甲陽古府ニ召テ拜謁ヲ遂

サセ忠ノ輕重ヲ糺サレ或ハ全ク本領ヲ賜ヒ或ハ舊知ヲ減セラル平原宮
内依田ノ一族ノ本領安堵スヘキ所ニ往日笛吹川一戰ノ時一揆ノ長大村三右衛
門カ徒黨タル旨保坂金右衛門并田村ノ郷民是ヲ訴フユハ兩國ノ士拜謁
ヲ遂ル序ニ御前ニ於テ訴人ト平原ト對決ヲ命セラル平原逆意ナキ由陳
謝ノ退出スル處ニ其甲乙未判ノ事アリテ再ヒ糺問セラルヘシトテ是ヲ
呼返サル平原ニ限ラス群參ノ先方ノ士長袴ヲ著シ短刀ヲ帶シ太刀ヲハ
僕從ニ持セ置ケルカ平原元來野心ヲ含メル故其事露顯スル歟ト疑ヲ生
シケルニヤ奥山新八郎カ童主人ノ刀ヲ携へ蹲踞シケル處平原忽刀ヲ奪
ヒ取テ其僕童ヲ斬殺シ真幕ニ御前ニ馳入時甲陽ノ小幡藤五郎昌忠辻彌

家康盛昌
ノ處置ヲ
喜バズ

兵衛盛昌臺子ノ間ニ詰合セケルカ兩人平原ニ向ヒ藤五郎短刀ヲ拔ナカ
ラ平原カ切付ル刀ヲ請留左ノ手ノ指四ツ擊落サル繼テ辻彌兵衛短刀ヲ
鞘内ニカサシ飛入ントシテ額ニ疵ヲ蒙ル其血流レ目ニ入テ途方ヲ失フ
時ニ甲信ノ士長袴ヲ著シ進退輒スヘカラスノ手負死人二十七人ニ及ヘ
リ宮内既ニ御前ニ近付ク處土屋權右衛門昌爲急ニ兩戸ヲ引テ是ヲ隔ル
參州衆永見新右衛門重頼傍ナル鎗ヲ執ケルカ平原透間ナク進ミ來ルユ
ヘ永見モ鎗ヲ取直ス隙ナク石突ヲ以テ宮内ヲ突倒セハ榊原康政カ部下
伊藤鴈助平原ヲ組留ル時ニ脇ヨリ宮内ヲ斬リテ誤リテ其刀鴈助ニ中ル
疵疵離ニ成テ後日ニ鴈助死亡ス辻彌兵衛漸ク眼開キ平原カ刀ヲ抑ヘ取遂ニ宮内誅セラ
ル神君永見土屋カ働ヲ感セラレ小幡カ深疵ヲ憐ミテ丸山万太郎山本大
琳兩醫ヲ附置レ療養ヲ遂ラル且佐橋甚五郎御使トシ度々小幡カ陣營ニ
赴ク藤五郎時ニ十九歳日ヲ歷テ疵平愈シ後又兵衛ト改ム且辻彌兵衛心
ハ剛ナリト云ヘ凡白刃ヲ揮フ敵ニ空手ニ均シキ躰ニテ卒爾ニ馳向創ヲ
被フルヲ御旨ニ應セス當三月神君ハ八百貫ノ約ヲナシ仕ヘ奉ル事モ
義ニ叛ケリ其上織田信忠ヘモ勝頼ヲ討テ出スヘキ由ニテ三百貫ノ約ヲ

天正十年七月十二日

六〇

ナセシ巷説モアリシカハ、僅ニ綿衣一襲、黄金一枚ヲ辻ニ賜ハリ、御賞愛甚
夕薄シト云々、

或ハ平原カ狼藉ハ、當九月新府ニ假屋ヲ設ケ、甲信先方ノ士拜謁ヲ許サ
レシ時也、凡云ヘリ、又ハ此時彌兵衛改易セラルト云々、皆非ナリ、

德川家康、舊ニ仍リ、甲斐九一色諸商人ノ課役ヲ免ズ、

〔甲斐西湖村共有文書〕斐〇甲

東照宮様 御朱印二重輪之内、福徳之御印有之、

九一色諸商賣之役、如前々之無相違令免許之者也、仍而狀如件、

天正十年壬午

七月十二日 (家康) 朱印 福徳

大久保新十郎 (忠世)

九一色村名信玄之朱印ニ具ニ有之、丁〇信玄之朱印トアルハ、天正五年二月二十二日附、跡部大

炊助奉、勝頼朱印狀ヲ指ス、五年二月二十二日ノ條ニ收ム、

德川家康、甲斐一蓮寺ニ禁制ヲ掲グ、

〔一蓮寺文書〕斐〇甲

(家康) 朱印 禁制 (印文福徳)

甲府一蓮寺境内

一 甲乙人等亂妨狼籍事、

一 對還住衆僧成煩事、

一 非分課役事、付伐採竹木事、

右條々若有違犯之輩者、可處嚴科者也、仍如件、

天正十年

七月十二日

十三日、巳羽柴秀吉、桑原次右衛門ヲシテ、京都ノ公事ヲ聽カシム、

〔言經卿記〕三 七月十三日、巳天晴、

一 桑原次衛門(右威方下同)ヘ罷向、留守了、羽柴筑前守内京都公事可聞候由有之、

十四日、庚午、天晴、

一 桑原ヘ罷向、留守了、

一 桑原次衛門ヘ罷向、冷泉同道了、見參了、サケ緒一筋遣了云、次楠是兵衛ニ

扇子三本遣了、

○秀吉、次右衛門ヲシテ、京都ノ公事ヲ聽カシムルコト、月日詳ナラズ

天正十年七月十三日

六一

山科言經
桑原次右
衛門ヲ訪

天正十年七月十三日

六二

今姑ク言經卿記所見ノ日ニ據リテ、本日ノ條ニ揭グ、ナホ秀吉、杉原家次、淺野長吉ヲ以テ、京都ノ奉行トナスコト、八月七日ノ條ニ見ユ、

羽柴秀吉、京都ヲ發シ、播磨姫路ニ歸ル、既ニシテ復入京ス、

〔言經卿記〕 三 七月十三日、己巳、天晴、

一羽柴筑前守播磨國へ下向也云々、

〔兼見卿記〕 四 七月十九日、乙亥、○中略、兼和、惟住、長秀、筑州上洛候間、爲見

廻罷向、饅頭、百、持參、面會、

〔附錄〕

〔兼見卿記〕 四 七月十七日、癸酉、佐竹出羽守、羽柴筑前守爲禮、自坂本上洛

之次來、羽柴衆送一人同道、羞朝齋、齋了、至山崎下向、後刻自路次歸、今日彼奏者上洛也、明日下向云々、○下略

廿日、丙子、○中略、萬里小路、充房、美濃へ之クコト、佐出、筑州へ禮之儀相調、山

佐竹出羽守山崎ニ至リ秀吉ニ謀ス

崎へ下向對面之由使者也、今度可生害之段相極之處、無別儀、八巢加小六

馳走云々、○下略、兼和、伊藤、秀盛ニ物ヲ贈ルコト、條ニ收ム、

八月二日、丁亥、佐羽州預置鞍、彌吉小者、虎者、以佐出書狀取來候間、渡遣之了、

略○下

十月廿日、乙巳、○中略、萬里小路、充房、美濃ヨリ還ルコト、自佐竹羽州使者、今度

惟住長秀受ノ扶助ヲ

惟住五郎左衛門三百石扶助、態与爲在坂本罷出之由申了、

毛利輝元、安藝嚴島社ニ周防玖珂郡ノ地ヲ寄セ、武運ヲ祈ル、

〔嚴島文書〕 部 神領

嚴島

思ノ外大利ヲ得

今度東口雖相向大軍、依不淺大明神之加護、不及于戈鋒楯、思外得（志）太利令歸陳候、然間防州玖珂郡本郷南方之内、參拾石之地令神納候、彌奉仰武運長久之冥加者也、仍寄進狀如件、

天正十年

夷則十三日

從五位下行右馬頭大江輝元花押

棚守左近大夫殿

〔嚴島文書〕

部 寄進

（花押）

一吉和（安藝佐伯郡）西分（毛利輝元）之儀、別而爲祈念、令寄進之候條、御三人以御裁判、御造營其外一廉之役、立申候之様、御意得之事、

吉和（安藝佐伯郡）西分（毛利輝元）ノス

天正十年七月十三日

六三

夫丸

天正十年七月十三日

付、年々何之條ヲ御調候与之御案内、可承之事、

一夫丸之儀者、堅固可被仰付之候、少々御緩候者、自此方とと裁判之儀、可申付之事、

付、夫數之儀者、定夫五人、陣夫五人、合而拾人之辻、可被申付之事、右如件、

天正拾年十一月一日

〔附録〕

〔兒玉文書〕

防周

〔上卷〕

兒玉菊千代殿

輝元

土貢段錢

其方抱吉和之土貢反錢、嚴嶋へ寄進之候之條、爰元へ納候様、至宮嶋堅固可相調候、代官之事者、如前々無相違可相抱候、以此旨公役等可申付候、自然

下地共於相渡者、似合可心付候、謹言、

十月晦日

輝元花押

下地

諏訪頼忠、信濃高島城ニ據リテ、北條氏政ニ款ヲ通ズ、是日、氏政、頼忠ヲシテ、其所領ヲ安堵シ、忠信ヲ抽デシム、

〔千野俊次氏文書〕

濃信

於高嶋可有忠信之由、尤神妙被思召候、仍高嶋之城、并知行方被任置候、彌竭粉骨可被抽忠信旨、依仰狀如件、

〔朱印〕

天正十年午壬

陸奥守

奉之

〔印文〕

七月十三日

安房守

大祝殿

知野右兵衛尉殿

〔千野文書〕

濃信

私先祖上之諏訪之住人千野大夫光家以來、千野本家相續仕候、代々諏訪郡内所務仕候、

一齋藤攝津守定盛判物

千野兵衛尉

一攝津守相知レ不申候、

一兵衛尉者、前記申候左兵衛昌房義、

一右之左兵衛昌房度々勵武功、金子之城罷在候、

頼忠公者、其頃未頼重公御生害之砌、而御忍分候得者、左兵衛昌房

千野昌房

天正十年七月十三日

六五

六四

昌房高島
城ヲ川尻
秀隆ノ部
取ルヨリ受

齋藤定盛
ノ書狀ハ
家康ノ意
ニ出ヅト
ノ説

隱居免

天正十年七月十三日

六六

深御頼被成其上御聲被仰付、難默止御後見仕候、天正年中、酒井左衛門尉忠次亂入之節、且又川尻肥後守沒後、未高嶋之城ニ彼侍大將籠罷在候、此節も昌房諏方之催勢竹津迄軍出仕、高嶋之城ニ以使可相渡旨申遣候所、彼是度々及難澁、漸柳置ニ懸り退申候、依之不及一戰、御城請取申候、其上頼忠公深御頼ニ付、無相違伊豆守(千野頼氏)以軍慮御城入被成候、權現様甲州御逗留之節、頼忠公、頼滿公御目見被遊候節、昌房武功被仰立、御目見被仰付、御劍一腰(肥前)拜領仕候、右御劍者、故有之所持不仕候、昌房義權現様ニ可被召出之旨雖奉蒙上意、一度頼忠被頼許容仕候上者、今更御請難仕由申上、御後見仕候、右之義信達上聞、蒙御感候由申傳候、齋藤攝津守書狀も爲上意指越被申由申傳候、然共留書等後無御座候得者、慥成義不被申上候、

一昌房者、慶長貳年隱居、悴靱負頼房家督仕候、此節頼滿公父伊豆守知行所、任讓悉不可有相違旨御判物被下候、爲隱居免、於東堀村高百五十石、并嶋崎ニ而屋敷被下罷在候、

一委細御尋之義御座候者、所持仕候系圖入御披見可申候、先荒増書記申

候、此上承合候所、御座候間、相知レ候ハ、早速可申上候、以上、

元文元 丙辰

五月廿五日

千野兵庫

○北條氏ノ臣齋藤定盛、書ヲ千野昌房ニ與ヘ、故舊ヲ糾合シテ、力ヲ北條氏ノ爲ニ致サシムルコト、六月十五日ノ條ニ見ユ、

〔參考〕

〔源姓諏方氏略系〕

○千曲之中興頼忠小太郎、從五位下、安藝守頼茂爲晴信滅亡、爲族滅

二十餘年、天正十年六月十日、頼忠起兵、招集舊好之臣等、復領舊地、

〔小平物語〕

○落原拾葉一所收第二十諏訪高島へ御本意之事

扱其後、信長公御父子滅亡の由聞へり、茅野澤、兩角、小平、小澤、牛山、竹田、三澤、乙骨何も大身歴々小身共、一味同心して、其勢五十騎計、川尻相組、被指置ゑる士大將上方衆二千五百計を引なし、攻殺也、其後元町古町ニ控たる川尻、大軍、御訪へ向ふと聞へり、右の衆一千餘騎、臺ケ原の先、教來石(北巨勢郡)杯、散々切崩し、川尻を甲府に退き討れ、各々も歸陣なり、去程、皆々相談、神職祝部の内、忍居給ふ安藝守殿を、主

天正十年七月十三日

六七

諏訪頼忠
舊地ヲ復

諏訪氏ノ
舊臣等上
方勢ヲ襲

川尻秀隆
甲府ニ退

賴忠賴水
父子高島
ニ入ル

天正十年七月十三日

君筋とて、是次大將ヲ致し申々せり、諸角澤各尤と一味して、即時ニ諏訪安
藝守殿内(賴水)因幡守殿御父子を高島へ奉入、各出仕致まとも也、

〔附録〕

〔諸州古文書〕

十一
信州

四通之内、安藝守朱印ニ而
後閑下野守迄之書付一通

内藤下總守領知信州佐久郡野澤村
持主 百姓兵之助

惣社之内貳拾五貫所、如前々宛行之候、軍役奉公忠信心懸可走廻候之者也、
仍狀如件、

天正十年
午壬

七月十日

安藝守



後閑下野守殿

○氏政、藤島甚兵衛、渡邊左衛門尉ヲシテ、所領ヲ安堵セシムルコト、便
宜左ニ合敘ス、

〔諸國古文書抄〕

五

持主 古府中村百姓甚兵衛

知行方

七拾壹文

以上

片おろし

長秀佐和
山ニ下向
ス

右此度於旗先、可抽忠信由申上間出置候、彌可走廻旨被仰出者也、仍如件、



天正十年
午壬

七月十三日

安房守

陸奥守 奉之

藤嶋甚兵衛殿

〔渡邊文書〕

○甲
斐

前々從甲國主被出置證文之筋目不可有相違、彌抽粉骨走廻候者、任望可被
宛行恩賞旨被仰出者也、仍如件、

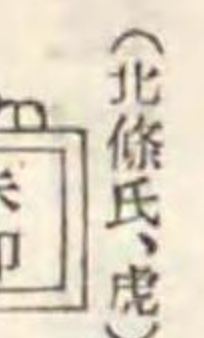

天正十年
午壬

七月廿五日

江雪 奉之

渡部左衛門尉殿

十四日庚午、神祇大副吉田兼和、惟住長秀ヲ近江坂本ニ訪フ、

〔兼見卿記〕

四

七月八日、甲子、坂本へ下向、丹五(惟住長秀)左下向佐和山也、青山助兵

衛申禮、鞞一懸遣之、以佐竹左近允申禮了、此人於彼家中馳走人也、以後憑
入之由入魂了、則上洛、左近馬借用之牽上、

十四日、庚午、早朝、丹羽五郎左衛門爲禮下向坂本、已刻令下著、青山助兵衛尉

天正十年七月十四日

天正十年七月十四日

七〇

へ案内、則可罷出之由使者也、令同道入城中相待、後刻對面、一段懇情也、鞞
二懸持參、青山御虎助兵衛息也、爲禮罷向面會、手繩腹帶二懸遣之、此奏者
へ貳拾疋遣之、

於佐竹左近允旅宿而令休息、上洛未刻飯宅了、

德川家康、其將酒井忠次ヲシテ、信濃ヲ管セシム、

〔譜牒餘錄〕

三十四 酒井小五郎

棟別四分
一及出諸
役ヲ置
驅落者ハ
分國ヨリ
追拂フベ
シ
國中治ラ
バ二年ノ
後返上ス
平定シ得
ザレバ前
々ノ知行
申付クベ
シ

一信州十二郡棟別四分一、其外諸役不入手出置事、

一從國引付候面々、可爲其方針、付信州無一篇間、奉公令退屈欲落候人、分國
可相拂、國衆内者上下共同前事、

一國中一篇ニ納候上も、貳年本知令所務、其上者可被上、十二郡不納間令併
藤本文書、令
ナ者ニ作ル、本知相違有間敷候、國衆同心同前事、

一國衆同心在國之衆者、其方同前可有走舞、信州一篇之間者、何も可令同心、
少も於違亂之輩者、可加下知事、

一信州若不和成、於有相違者、前々知行無異儀可申付、并國衆同心同前之事、
右條々、永不可有相違、縱先判狀○古文書寫、諸將感狀下知、雖在之、出置上者、

一切不可有許容者也、仍如件、

天正拾年 壬午

七月十四日

家康 御在判

酒井左衛門尉殿

〔家忠日記〕

二

六月廿七日

癸丑、中略

信州之儀、酒左被入候事談合候、

信濃禰津城主禰津信光、大須賀康高二依り、德川家康ニ屬ス、是日、家康
之ニ答ヘテ、將ニ信濃ニ入ラントスルヲ告グ、

〔譜牒餘錄〕

三十八 眞田伊豆守附家臣

(大須賀康高)
松平五郎左衛門尉あゝへの御狀、則令披見候、被對當方、可被抽御忠信之
旨、祝著之至候、然之御身上之事、聊不可存疎意候、近日其表令出張、萬端可
申談候、尙酒井左衛門可申候、恐々謹言、

七月十四日

權現様御名乘御書判

禰津宮内大輔殿

家康近ク
信濃ニ出
張スベシ

忠次信濃
入ノ談合

對松平五郎左衛門尉御狀之趣、則申聞候之處ニ、當方へ可有御忠信之旨、

天正十年七月十四日

七一

天正十年七月十四日

一段祝著被申候、御身上之儀別而可馳走申由候、於時宜者可御心安候、隨而近日其表へ出馬候、御本意不可有難候、御粉骨肝要存候、委曲(依田信蕃)依常可被申述候、恐々謹言、

酒井左衛門尉

七月十四日

忠次在判

彌津宮内大輔殿人々御中

權現様御證文一通、并御書兩通、私家來彌津伊豫と申者、先祖彌津宮内大輔信光頂戴仕候、伊豫爲こ、四代以前こ而御座候、幼少こ而祖父并父相果申付而、品々不存候故、委細書付不申上候、以上、

〔附録〕

〔譜牒餘録〕

三十八 眞田伊豆守附家臣

就當表在陣之儀、度々預飛脚令祝著候、彌様子子任存意候間、可御心安候、猶大久保新十郎(忠孝)可申候、恐々謹言、

十月十三日

權現様御名乘御書判

彌津宮内大輔殿

十五日、辛未信濃下條城主下條賴安、徳川家康ノ爲ニ、小笠原貞慶ト謀リ、箕輪城主藤澤賴親ヲ誘降シ、高遠ヲ奪取シテ之ニ據ル、是日、家康、之ヲ褒シ、高島、川中島ノ形勢ヲ報ジ、兵ヲ諏訪ニ出サシム、

〔譜牒餘録〕

三十四 小笠原遠江守

兩通何も令披見本望候、仍小笠原(貞慶)方被相談、箕輪被引付、其上高遠被伐取候由、尤無比類儀候、然者至彼地被相移候、由彌宜候、將又高嶋之儀、種々懇望候子細候間、一兩日之内請取可申候、次喜平(上杉貞勝)次事河中嶋へ出張候、併差引不可有之候、其表差置衆と相談、早々神宮方(幸方)へ被押出專一候、委曲期後信候、恐々謹言、

七月十五日

御諱御書判

下條兵庫助殿(賴安)

○家康、賴安ニ命ジテ、諏訪ニ出陣セシムルコト、本月七日ノ條ニ、賴安、飯田ニ在リテ、家康ノ援ヲ乞フコト、八月十二日ノ條ニ、マタ保科正直ノ爲ニ、高遠ヲ奪ハル、コト、十一月是月ノ條ニ見ユ、

上野中山城主赤見山城守、北條氏直ニ屬ス、是日、北條氏邦、書ヲ與ヘテ

天正十年七月十五日

七三

天正十年七月十五日

七四

之ヲ褒ス、尋テ、氏直、小泉城主富岡六郎四郎ニ、兵ヲ出シテ來リ會セシ
コトヲ促ス、

〔赤見文書〕○丹波

各可有忠信由被申合段、交名書立披見感悅候、走廻次第、任望知行可被宛行
旨、被仰出者也、仍如件、

天正十年壬午

七月十五日

○上毛傳説雜記、コノ所ニ氏直朱印トアリ、

〔北條氏〕安房守 奉之

赤見殿

相州屋刑氏直之御朱印、是ハ上州中山〔群馬郡〕之城ニ罷在候由、○上毛傳説雜記ハ、中山左衛門尉佃よて討死仕候故、中山の郷小田領ふ被成候、白井ヲ赤見山城守を要害の將ト被差越候、其時之證文トアリテ、本書ヲ掲ケ、

〔富岡家古文書〕

就當國出馬來札披見候、此表仕置如存分申付候、爲如何此度無參陣候哉、不
審候、仍蠟燭到來祝著候、恐々謹言、

七月廿日

氏直〔花押〕

富岡六郎四郎殿

氏直富岡
六郎四郎
ノ參陣ヲ
促ス

〔附録〕

〔赤見文書〕○丹波

中山地衆

平刑〔形カ下同シ〕丹後守

同作右衛門

飯塚彌兵衛

同彌右衛門

林與十郎

平刑玄番〔善〕

北林新五郎

平刑新右衛門

小林右近

同助五郎

平刑作右衛門

同五郎太郎

同九郎五郎

同彌五郎

平刑七郎左衛門

尾澤半右衛門

養田六助

同市助

以上拾八人

沼田浪人

沼田浪人

舛田隼人

佐藤甚左衛門

小保方源之丞

大淵與左衛門

小吳早助

小保方源左衛門

以上六人

上川田衆

上川田衆

武井藤右衛門

大弁六郎左衛門

服部新右衛門

大竹與三右衛門

天正十年七月十五日

七五

天正十年七月十五日

七六

同五郎左衛門 同新右衛門 藤塚甚三郎 同市之丞
大弁彌兵衛 鈴木右馬丞 佐目具與兵衛

以上十一人

下川田衆

下川田衆

星野三右衛門 田中源之丞 鈴木市之丞 平井新右衛門

留賀津戰之丞 同源四郎 今井源助 平井加兵衛

笛木新五郎 石上與十郎 笛木四郎太郎 平井彌藤五郎

以上十貳人

須川衆

須川衆

新保吉之助 同八右衛門 奈良左近 寶苑坊

以上四人

合五拾七人

右之者共預置候能々致指南各可爲走廻者也仍如件

三月晦日

氏直御列在

赤見山城

赤見山城守殿

○上毛傳說雜記ニハ、右此人中山城代ニ五箇年罷在候由、此内中山九衛何方ニ罷在候哉、承届不

トアリ、申候也

十七日、酉毛利輝元、使ヲ羽柴秀吉ニ遣シテ、故織田信長ノ薨去ヲ弔ス、
是日、秀吉、之ニ答ヘ、山崎城ノ築營ニ依リテ、葬儀ノ延引セルヲ報ズ、

〔毛利家文書〕

(折封ワノ巻)

羽柴筑前守

毛利右馬頭殿人々御中

秀吉

(端裏切封)

爲大相國弔、御使僧被差上、青銅万疋贈被懸御意候、誠被入御念示預候段難
申謝候、然而就幾内要候、御使僧如被及見候、於山崎我等普請申付候故弔之
儀、先令延引候間、彼佛事執行候刻、可蒙仰候條、御使僧へ申渡候、恐惶謹言、

七月十七日

秀吉(花押)

毛利右馬頭殿人々御中

是ヨリ先、前信濃深志城主小笠原長時ノ遺臣等、京都ノ變ニ乗ジ、長時ノ
弟貞種ヲ越後ニ迎ヘ、深志ヲ攻メ、木曾義昌ヲ逐フ、既ニシテ、遺臣等、貞
種ニ服セズ、長時ノ子貞慶ヲ三河ニ迎ヘ、復深志ヲ攻ム、是日、貞種、城ヲ

天正十年七月十七日

七七

致シテ越後ニ走ル、貞慶、深志ニ復シ、改メテ松本ト曰フ、

〔壽齋記〕

○小笠原代

貞慶公松本へ御本意之事

一 同年六月

信長公御生害

付亂國

罷成候

依て最前追出

當悦様越後

御座候而

景勝小笠原貞種ヲシテ深志ニ入ラシム

信長公御生害

付亂國

罷成候

依て最前追出

當悦様越後

御座候而

御座候而

景虎の子

梶田八代

兩人之物頭

侍貳百騎

被差添

松本の城へ

御越被成候

兩郡の侍

國主と奉仰候

併當悦様

付參候

兩人之者とも

當悦様

不任

我儘

仕置い

し候

依之

某弟

六右衛門

と密

々致相談

此國當悦様

御仕置

てなく

梶田八代

の支配

する間

小笠原殿

御國

にてかく

所詮貞慶

尋申

此國

の御本意

させ申

越後勢

を逐拂

可申よし

談合

を極て

御行衛

を尋申

候所

三河家

康公

の牢人

にて御座

候由

風聞承

る依

く有賀

又右衛門

平澤重

右衛門

と申

兩人を

窃

り頼

り起請

文書

せ征矢

野甚

右衛門

筆取

て書狀

調右

兩人

は渡

し三河

へ越申

候處

よ

兩人

の者

無恙

致參

著御返

事を取

罷歸

候夫

より貞

慶公

三河

を御出

伊奈

の下條

へ御越

平林彌

右衛門

志津野

源之丞

某兄弟

方へ

兩度

被遣

候某

兄弟

不斜

悅前後

の首尾

相調

持所

下條

人數

被召

連鹽

尻

御著

のよし

松本

へ到書

有之

付私

六右

衛門

兄弟

松本

を乗

出上下

見物

鹽尻

へ參

候出

川

にて

松島

善兵衛

兄弟

の者

某と

も

逐付

申候

は下

伊奈

の敵

は何

者

にて

候哉

物見

の可

致御

供由

申此

者能

者

にて

候間

貞慶

公御

越之

由申

聞遣

候へ

とも

かく

も御

前可

然様

よ

頼入

と申

故某

とも

鹽尻

へ參

候其

外一

門

とも

城を

明皆

々鹽

尻

へ御

迎

よ

參

鹽尻

にて

貞慶

公御

前へ

私兄

弟罷

出候

へ

心屋

形様

御意

よ

今日

日本

意必

定可

有

ると

の御

誼也

某申

上候

今日

の御

本意

自然

不被

成候

候

也

某も

近年

の望

本意

我可

達念

願

なり

さ

もな

き時

の討

死と

極

思召

よ

て

御

討死

可被

遊候

某共

も御

供可

仕候

と申

上

貞慶

公御

供仕

衆溝

口美

作犬

甘主

馬助

茂呂

村吉

平林

彌右

衛門

三村

勘兵

衛志

津野

源之

丞上

拾四

五人

下條

箕輪

の

人數

二

百

ばかり

其外

鹽尻

へ參

り御

禮申

上御

譜代

衆不

殘御

供也

午七

月十

六日

に

松本

へ御

越被

遊當

悦様

御座

被成

候所

へ取

掛責

申候

城の

内

に

梶

田八

代物

頭

なり

城

内

より

打

鐵

炮

あり

箕

輪

内

松

島

大

出

の

者

鹽

尻

衆

討

死

なり

西

三

貞種深志
ヲ去ル

貞慶深志
名ヲ松本ト

小笠原氏
ノ舊臣等
ノ形勢ヲ
望メス

天正十年七月十七日

八〇

田方へ斷申候は、當悦様伯父也、然共貞慶公小笠原の惣領に成り依て、松本へ本意被成候いんづれとも、當悦様被成御座候故不叶仕合よて、互に遺恨も無之事よて候間、城我明御渡し候へと、互に無事を申所、梶田申の、委細承届候、之れバ溝口美作、草間肥前兩人を人質に御越候へ、退可申旨望之申候付、則兩人を質に相渡し、七月十六日夜明方、當悦様仁科ちくま通りを越し、越後へ御退被成候、午七月十七日の朝、松本の城へ貞慶公御移被成候て、御本意遊候、此深篠の城と申り、天文十九歲庚戌年、野々宮合戦に貞慶公御勝、中東に御上りの時より、天正十壬午年迄廿三年、當り、本意を被成、松本に貞慶公御名つけ被遊候、
一御本意被遊候へとも、城廻計御手よ入故、城中不閑よよつて、二木一門申合、同月廿日妻子を本城に籠申候、此時心指ある御譜代衆の内、其妻子汝城へ籠申候、夫に付城中少し静り候へとも、城地より一里外、古へ御旗本衆、又御譜代の者共越後勢引付、我々居城またて籠り、屋形様よは隨とす、世間の様を見合罷在候付、貞慶公御出馬よて御攻、御踏崩被遊候故、又御馬汝引受て以後降參仕、御旗本に罷成候、略中

(秀政) 兵部大輔様御望に付、前後仕候得共、拙者存知覺申候之通、荒増書記差上申候、以上、
慶長十六辛巳年十月吉日
二木豊後入道壽齋

小笠原主水殿(改信) 〇笠系大成附録所收、
二木家記略同シ、

〔岩岡家記〕

〇笠系大成附録所收、
一同年六月、木曾殿、信長公へ御目見へ此爲ふ、美濃國太田迄御上り候に付、拙者式も供仕、太田迄參候折節、信長公御切

腹之よし申來、木曾殿草々深志へ引入申され候、其時二木一類打寄、此砌貞慶公御本意をと望候へとも、被成御座候處知を不申候故、先々洞雪様越後へ御座候故、是をと申談合よて、則二木市右衛門御迎に參り、洞雪様あけ木曾へ退被申候、則洞雪様深志へ御移被成候、越後河中島兩郡の御人數を以て、萬事御仕置被成候事、

一義昌深志を退被申候時、兩郡に指あけ候衆の人質を取、木曾へ入置被申候、大手への片平(繁)へ川へ取出を立、以給こき口より、大ぬの夏道よ取出を立、籠り申候、右之通、我等も人質を被取申候に付、大ぬの小屋へ、親よて

天正十年七月十七日

八一

木曾義昌
上洛ノ途
中、信長ノ
討ニ接シ、
深志ニ歸
ル
二木宗久
貞種ヲ越
後ニ迎フ
義昌深志
ヲ去リ、木
曾ニ歸ル
義昌筑摩
安曇兩郡
ノ人質ヲ
フ木曾ニ
伴

貞種義昌
ヲ攻ム

貞慶賴安
テノ授ヲ得
入ル

貞種ヲ越
後ニ送ル

貞慶ハ長
ノ時ノ妾
腹

家康奥平
信昌ヲシ
テ貞慶ヲ
深志ニ入
ラシム

小笠原長
時本領ヲ
失ヒ流浪
ス

天正十年七月十七日

八二

御座候佐渡登り申候拙者ハ洞雪様此方ハ罷有大ぬ小屋此としの時
一番ハ乗付申候衆二木六右衛門同彦兵衛岩波平左衛門青木加賀右衛
門飯田右馬助拙者乗付佐渡をうごめとり申候其上ざうしは橋よて木
曾ハ者壹人討取申候事

一同年七月貞慶公三河ハ御座候よしを二木衆聞申候て有賀又左衛門と
申者を飛脚ハ進上仕候へハ下條迄御著被成下條殿御取持よて上伊奈
迄御著のよし承二木一類其外合三拾騎ほと御迎ハ罷出候同月十六日
ハ宮木ハ山野神よて御目見ハ仕夫より下條衆御返し被成候扱御供申
罷歸り候砌り追々指集百騎ありよて深志ハ御著被成候事ハ同日ハ
つ時分ハ而御座候夫より城ハ取かけ翌日ハ四つ時分迄せり合双方手
負死人數多御座候其上扱ハ被成洞雪様をハ越後ハ送り申候貞慶様城
ハ御移り被成候然共兩郡鎮りハ糸申候ハ付て二木一類并拙者式も七
月十九日廿日ハ妻子を深志ハ移し申其上萬事御仕置被成方々口々ハ
御人數被遣其上御知行割被遊二木一類其外も御奉公申候衆ハ御知
行被下候拙者式も岩岡百貫ハ所被下候事

〔赤羽記〕 高遠松本ト取相之事并定義之事

松本ノ主小笠原ノ長時ハ甲斐ノ信玄ヨリ被追出方々浪人トナリ越後ハ
行後ニハ會津ヘモ來蘆名盛隆ノ世ナリ跡ハ子孫モナクツフルハ
長時ノツカイケル下女ニ手習ト云女アリ是ハ長時手付ケリ長時率浪ノ
後彼ノ妾男子ヲ産是定義成定義成長ノ後長時ノ子タルヨシヲ母云含因
茲定義京都ヘ登公家ヘタヨリ公家ノ智トナル其腹ニ出ケル子兵部是ナ
リ其縁者等才覺ヲ以家康公ヘ言上是松本ノ本主タルヨシヲ云其故哀憐
ヲ加奥平九八郎ヲ付定義ヲ松本ヘ被遣此時松本ニハ當雪ト云者己此主
タリト云テヲウリヤウシ居ケリ是ハ長時ノ甥ナリト云是ヲ追出シ定義
居ケリ當雪ハ越後エ行○下略貞慶秀吉ニ通
ルコト等ニカハル

〔寛永諸家系圖傳〕 三十 小笠原貞慶右近略 中貞慶ひととなり氣質す

くれ才智人ハおへさりおれより長時鍾愛をくハへていとけあきよ
りかハいらをををれしめす家法を悉くこをハ傳ふ長時運化きて數代の
本領をををれ三十餘年ハ間流浪せしを貞慶少年よりいきとほりをふく
み日月ハあふき信心をこらしく天照太神八幡新羅ハいのり奉り奥州ハ

天正十年七月十七日

八三

天正十年七月十七日

八四

下りて、長時は對面す、○寛政重修諸家譜小笠原貞慶父子の親愛あさるら
 す、長時こそを幸とし、家の文書重代の旗ならひみ透通の劔、政恒鶯守家
 甲破等の太刀授受の禮をいよして、是を領せしむ、いよ／＼家業をつとめ、
 武藝をたゞしく、二さひ本意をとげんうさ決、ひるゝ本國ふくさり、人數
 をもよほすといへとも、時いまいふらさる、洛陽あるへる、そのうち
 いくほとかく又本國よくたりて、○寛政重修諸家譜小笠原貞慶譜、コノ所
 三河國岡崎にいたりて、東照宮に拜謁
 す、この時國々騷擾せるにより、本國信濃をうちしたかふ、門葉の被官を相
 へき旨、仰をかうぬりて、再ひかの地にはせ下りたり、
 もよほす所ふ、異儀もおよす、せあつまる、この時深志の城、越後の上
 杉景勝支配として、長時の弟洞雪齋をとりたて、梶田といふものふ六千
 此人數をさしそへて、是を守護せしむる所ふ、貞慶軍勢は手分をさぶめ、箕
 輪、下條、溝口、林、犬甘等を先手とし、これありす、うの中におゐる二木一人は
 采拜をゆるす、其外國人のこらす深志の城をおしよせて、○寛政重修諸家
 譜小笠原貞慶譜、
 天正十年七月不日よせめ、ふる、本城あり相のこる時、和睦をおふ、城
 十六日トス、不日よせめ、ふる、本城あり相のこる時、和睦をおふ、城
 中は勢は、あかく越後よりへさる(一、飛カ)おゐる、くびをのべ、ほあり出べ
 きのよし再三申の間、うのむふまゝせ城をうけとり、貞慶會稽は耻をき

貞慶舊臣
ヲ募ル

深志ヲ改
メテ松本
ト號ス

小笠原玄
也洞雪齋

貞種二木
重吉二木
フ木郷ヲ與

よめ、三十三年、宰人の鬱憤をおゝ、ひらき、○寛政重修諸家譜小笠原貞慶
 譜、舊領筑摩、安曇二郡を領す、ト
 り、深志の名をあらゝめて松本と號す、ほことふ當家再興の英雄といふべ
 し、うの、ち上杉景勝一戦をはしめ、んうため、近國の諸將をあらひて、數
 度いどまたゝあふといへとも、貞慶勝利を得て、威を近國よふるふ、○上
 略
 〔寛政重修諸家譜〕百八十八 小笠原貞種號玄也、洞雪齋也、永祿十二年正月、兄信定を
 志城に籠り、終に姪貞慶あらゝめに城をはきわゝに、
 〔小笠原御代々覺書〕○小笠原代々記所收 一下條伊豆嫡子兵庫、長時公御旗下也、
 忠功を盡に事壽齋覺書に見へり、
 一箕輪先祖藤澤左衛門尉事、(傳)甲州箕輪城主也、長時公後詰を御頼、御妹聲こ
 被成、御旗下こあり忠功有之候、

〔御證文集〕

○笠系大成
附錄所收

二木之郷(ふか)ふさ、糸て宛行候、彌可抽忠節者也、仍狀如件、

天正十年

七月八日

(小笠原貞種)
玄也(花押)

天正十年七月十七日

八五

天正十年七月十七日

二木豐後守殿(重吉、後藤)

右二木彌右衛門重持家藏、

〔新編會津風土記〕三 提要之三
家士 古文書

栗林之郷如前々不可有相違候、軍役奉公等彌油斷有間敷者也、仍狀如件、

天正十年

七月八日

小林采女正とのへ(小笠原貞種カ)

〔川邊氏舊記〕三

尙々、其邊才覺宜頼候、餘者面上可申候以上、

良久敷相過候、彌御無事珍重存候、儲我等今度其地へ趣度候、如前代勤仕頼

候、尙使之者口上可有候、不具、

七月二日

河邊與三左門との(龜殿)

〔信陽玉證鑑〕二

と云、於忠信者、竹原分進之置候、惣領分合二百貫之所可出置候、但先判之輩

有之候、藏内ニ而成共可出者也、

天正十

七月十日

〔花押〕(小笠原貞慶)

百瀬石見守とのへ

〔新編會津風土記〕三 提要之三
家士 古文書

栗林北方に納百貫文之所、如持來候相違間敷候、以此旨可抽忠信候者也、仍

如件、

天正十

七月廿七日

貞慶〔花押〕

小林勘右衛門との

〔御證文集〕〇笠系大成
附錄所收

此口燒失、比類付而、小曾部 此間燒失、以此旨、彌可爲忠信者也、仍如件、

天正十

七月廿七日

貞慶〔花押〕

宛所燒失、然賜大熊平三郎、後號市郎右衛門、

天正十年七月十七日

貞種小林
采女正ニ
栗林郷ヲ
安堵ス

貞慶舊臣
ヲ誘フ

貞慶諸士
ノ本領ヲ
安堵ス

天正十年七月十七日

右大熊庄右衛門良隆家藏

北新村之内伊賀分四拾貫并手作所拾貫文出置候、以此旨、可抽忠信候者也、仍如件、

天正十年
午壬

七月廿八日

貞慶(花押)

新村傳右衛門殿

右新村傳右衛門知休家藏

〔岩垂文書〕

○信
濃

岩垂百貫文、如先代出置候、以此旨、可抽忠信者也、仍如件、

天正十年
午壬

七月廿八日

(小笠原貞慶)
(花押)

岩垂
忠助
彦三
兩人

〔穗苧文書〕

○信
濃

(小笠原貞慶)
(花押)

宮淵郷

宮淵之郷百貫之内五拾貫文、并小瀬百貫之内五拾貫文、合百貫之分出置了、
以此旨、可抽忠信候、又屋敷之儀者、同名内記屋敷門屋敷共二出者也、仍如件、

天正十年
午壬

七月廿八日

穗苧太郎左衛門

〔桃井保之氏所藏文書〕

○信
濃

(小笠原貞慶)
(花押)

村井之郷ノ内、定納貳拾五貫文所出置了、以此旨、自今以後可抽忠勤者也、仍如件、

天正十年
午壬

七月廿八日

平出主計佐

〔川邊氏舊記〕

三

(小笠原貞慶)
(花押)

小河分卅貫之所出置候、以此旨、可抽忠節者也、仍如件、

天正十年七月十七日

村井郷

天正十年七月十七日

天正十年
午壬

七月廿八日

松林助六郎

○貞慶、後廳勘兵衛尉ニ筑摩郡ノ地ヲ與フルコト、六月十二日ノ條ニ、
下條賴安ト謀リ、家康ノ爲ニ、箕輪城主藤澤賴親ヲ誘降スルコト、本月
十五日ノ條ニ、青柳、日岐、麻績ノ諸城ヲ攻ムルコト、九月是月ノ條ニ見
ユ、

〔參考〕

〔增補溝口家記〕

○笠原所收大成

一長時之三男喜三郎右近大夫貞慶、生於信
府林館、生而其器用勝人、骨相就不凡、舍兄兩人雖有之、長時別而不便、自幼
少不身離弓馬諸藝、一事不殘、有相傳攝州芥川十五ヶ年滯留之内、爲家洛
陽公武之儀委相改、晝夜不指置、依御心懸候於都鄙貴賤賞翫不斜候、然者
則當家中興之英雄共可謂、三十三年窄人之間、爲遂本意、信日月奉祈請佛
神事、不可勝計候、其上賴信長、十四五ヶ年之間、關東奧州廻計策、越前從三
國浦、佐渡、越後ニ渡海候事及拾ヶ度數度之合難風無恙、見亡強敵、終達本

貞慶諸國
ニ流浪ス

長時弓馬
ノ諸藝ヲ
貞慶ニ傳

貞慶逝去

織田長益

意、古今奇特之仕合也、古志田小太郎、獨身而成北陸道賣買之者、至奥州外
濱、預國司芳志、不慮之外、開還郷之笑眉矣、右兵衛助賴朝、蛭小嶋之成流人、
結文覺法師機縁、下賜國王印宣、被仰一天四海之將軍、雪會稽恥辱、古來之
貞慶、一身之竭粉骨碎肝膽、再本國翻幡竿、追討怨謀之輩、散祖親之鬱憤、加
之近代無比類子孫繁茂、誠以得果不淺次第也、猶至後々末代、家門榮盛之
福祐所仰萬歲候者也、于時文祿四季乙未五月十日、於下總國古河之旅館、
五十一歳而逝去、諱號大隆寺殿、以清宗得、○中略、家臣ノ紋ノコト、カ、ル、
右二十代之内、長秀不持家督故、惣領式之嗣名字事、及十九代、今秀政、忠
脩御父子共合十九代之間、終不容外跡、自然相續來、是言乎、古人之語云、
天然之貴胤本不功云々、至祝珍重、恐惶敬白、

溝口美作守
貞康

慶長十三年 戊申 七月吉日

謹上 主水助殿

〔小平物語〕

○藤原拾葉一所收

第廿一小笠原殿松本御本意之事

松本よき、織田源五郎殿、木曾殿の衆籠る、天正十年六月、長尾景勝より、小笠

天正十年七月十七日

天正十年七月十七日

九二

原長時公こ一番目の御舍弟洞悦老（宇下町）ふ、景勝の士大將屋代梶田ふ二百計付て、松本御仕置なす、長時の三男右近貞慶、徳川家康公ふ御入候を、長時の普（同）代衆松本に呼申し、鹽尻こて人数揃なり、普代衆を溝口、犬飼、平林、三村、二木、豊後守を彌左衛門といひし人あり、同源二郎、二木一門、丸山、志津、十四五騎、下條、箕輪の人数二百騎、鹽尻衆共、都合二千七百餘騎よて、貞慶を大將よて、同年七月十六日夜、合戦よて明方に攻落し、小笠原洞悦、梶田、屋代城を明け、越後よ退也、貞慶松本御本意なす、是を小笠原兵部大夫殿の御父なす、洞悦を貞慶の叔父なり、そを右の普代衆出馬にて、西郡松本邊の小城主各皆降参あり、比良倉、相田、日枝、古廐、細具、春日、大日向、青柳、（是計取）木曾殿、小笠原と取合初し、（飛）小笠原皆々攻取給ふなす、大沼、夏道、稻挽、洗馬、本山、藪原、福島迄攻詰らし、岸禪寺よ入給ふ也、そを高遠保科、彈正入道常光殿、右肥後殿御父子攻給ひ、和睦よて松本に引取給ふ也、諏訪殿とも鹽尻よて合戦あり、後和睦あり、是天正十年秋中より、未申二三年の内なり、夫より松本、飯田、箕輪三ヶ城よて、小笠原貞慶なり、同兵部持分なり、箕輪田中ノ城ふ兵部殿居住なす、（田中城今三日町と木下との田中城を以て陣屋とあり、小笠原氏箕輪木下と云、）同家中を木下松島なり、略○下

貞慶木曾保科諏訪等ト争フ

秀政箕輪ニ在城ス

貞慶信濃ニ入ラントシ成ラズシテ歸洛ス

貞種深志ニ入ル

溝口貞康

貞種自殺ストノ説

〔武徳編年集成〕二十 六月二十二日、○中又信玄カ爲ニ社稷ヲ失シ小笠原大膳大夫長時カ三男喜三郎貞慶、當月上旬、本國ニ下向シ、國人ヲ催シケルカ、故有ケルニヤ、一旦歸洛セシムル處ニ、長時カ弟清藏貞種入道、洞雪、頃年北國ニ在ケルヲ、上杉景勝是ヲ取立、梶田某等六千餘人ヲ添テ、木曾左馬頭義昌カ信長ヨリ新恩ノ地、松本一名深志ノ城郭ヲ攻ルコト頻リニシ、遂ニ城兵和ヲ請テ、寄手ヨリ百束掃部ヲ質トシ、城ヲ避渡シケル處ニ、郷民及瀬黒ノ正徳寺追懸テ、村井ニテ百束ヲ取返シ、洞雪則小笠原代々ノ居城深志ニ再還入シ、此由ヲ越後へ達スル處、景勝大ニ是ヲ歡フ、

〔武徳編年集成〕三十 爰ニ小笠原喜三郎貞慶先頃歸京シケルカ、幾程ナク溝口美作一人ヲ携へ、又信州ニ下向シテ、鹽尻ニ潛居シ、舊好ノ輩ヲ催シ、

高井手、熊野井、青柳、瀬黒等ノ郷民ヲ勸メ、是ヲ從へ、二木豊後ニ旄ヲ免シ、其族下條、溝口、林、犬甘等ノ小笠原末流ノ國士ヲ魁トシ、筑摩郡深志ノ城ヲ攻破リ、僅本城計ニナス、城將小笠原洞雪齋、先月既ニ越後ノ援兵ヲ得テ、當城ヲ拔テ楯籠リケルカ、終ニ叶ハス、約ヲナシ、從兵ガ命ヲ乞、其身自殺シケレ

天正十年七月十七日

九三

天正十年七月十七日

九四

ハ、貞慶則景勝カ加勢ヲハ、悉ク越後ニ送り歸シ、父長時社稷ヲ失テヨリ三
十三年ノ星霜ヲ歴テ、舊城ニ復シ、會稽ノ耻ヲ清メ、憂眉ヲ開キ畢ヌ、

或曰、木曾ト小笠原貞慶、信州萩原ニ於テ軍シ、木曾方敗北、木曾ノ臣山村
道祐カ子甚兵衛良勝于時十三郎ト稱シテ、年十九歳馬上ニ鎗ヲ横タヘ
殿ス、小笠原方江原三左衛門慕ヒ來ル、良勝馬上ニ於テ鎗ヲ合セ、敵退キ
去ル、且甲陽浪客古畑伯耆捺物ノ竿尾ニ、路傍ノ木ニ懸ルヲ覺ヘス、
歸ル、良勝是ヲ觀テ、漸クニ是ヲ取テ、古畑ヲ呼返シ、是ヲ授ク、世ノ人良
勝カ驍勇ヲ大ニ稱美ス、○本書、コノ條七
月ノ末ニ收ム、

〔信府統記〕

一諸城記 信州松本城主記録

貞慶ハ、天正十年、武田家滅亡、信長公モ弑セラレ給テ後、當國鹽尻ノ四ツ屋
村ト云フ所マテ、家人纔二人供ニテ來リ、譜代ノ被官等ヲカタラハント欲
テ、先ツ二木村ノ住人彦兵衛、彌右衛門ナト云フ者ハ、地士ニテ此邊ノ頭立
タル者ナリ、初メ、小笠原家ニ在テ、忠功ノ臣ニ木豐後、同土佐等ガ一族ナル
リ、彼レヲ棟梁トシテ、一揆ヲ催サスルノ處ニ、元來舊主ナレハ、催促ニ應シ
テ、走集ル士二十四五騎、雜兵合テ百餘リニ及フ、其頃當城ハ近隣ノ寄合持

ニテ、木曾へ屬スルニモアラズ、筑摩、安曇ノ地頭等評義區々ニテ、越後ノ景
勝へ云ヒ入ルモアリ、又家康公へ志アル族モ多シ、定マレル主ナキ折節ナ
レハ、此勢ニテ乗取ラン事不足アルヘカラストテ、四ツ屋村ヲ立テ、深志へ
押寄ル處ニ、在々所々ニテ追々是ヲ聞、譜代ノ領主本意ノ合力セントテ、爰
彼所ヨリ馳集リシ程ニ、出川マデ出馬ノ時ハ、早ヤ雜兵二百餘ニナル、愈々
勇ミ進テ城近ク寄ル、城ヨリ足輕ヲ出シテ、弓鐵炮ノ迫合少々アリ、然ル處
ニ、城中ニ在リ合フ者、評義シケルハ、今景勝へ後詰ヲ乞トモ、此砌ハ川中
島四郡サへ、未タ睨ト治ラサルト聞ユレハ、後詰セララルマシ、況ヤ小笠原氏
ハ敵方ニモアラス、當地ノ舊主ト云ヒ、信濃源氏ノ家ナレハ、縦主ニ仰クト
モ不足ナシ、其上近邊皆一揆セハ、此城永ク持固メ難カルヘシ、所詮城ヲ貞
慶へ渡サント一決シテ、早速城ヲ明テ渡シケルニ依テ、一戰ニモ及ハス、貞
慶當城ニ入り、本領ヲ再ヒ治メラル、初別心アリシ中ニモ、上野、西牧、洗馬等
ハ遺恨少ナカラストテ、西牧ノ館へ馳向ヒ、攻メ籠メテ詰腹ヲ切ラセ、洗馬
ヲモ從へ、其勢ニテ筑摩、安曇兩郡ノ本領悉古ノ通支配セラル、此砌、景勝へ
屬セシ川中
島衆ノ内、又ハ仁科ノ衆ナト、小笠原ノ歸參ヲ妨ケンテ勢ヲ催シ、當城
ノ北岡田、そりめノ邊マテ働キ來、貞慶出向ヒテ防戰勝利アリシト云フ、是

天正十年七月十七日

九五

天正十年七月十七日

〔御證文集〕

○笠系大成
附錄所收

犬甘今度於本山討死無比類候、然者彼跡目其方相續可被申付候、家來以下引出、彌可爲奉公事專用也、仍如件、

天正十

七月廿日

犬甘殿

貞慶(花押)

右犬甘半左衛門氏知家藏、按書内曰犬甘者治右衛門也、犬甘殿者半左衛門久知也、

〔岩岡家記〕

○笠系大成
附錄所收

手柄の討死之衆大形記之、

一犬甘治右衛門、本山之取出にて、上略

〔附錄〕

〔福田程之助氏所藏文書〕

○信濃

相守普代之筋神妙、走廻之條、官途被下置也、

天正十年

七月廿八日

義昌(花押)

福田民部少輔殿

十八日、甲戌御靈祭、

〔兼見卿記〕

四

七月十八日、甲戌御靈祭、俄自筑州奉行衆申付、遂其節了、

〔言經卿記〕

三

七月十八日、甲戌、天晴、

一上御靈社祭禮、每例年有之、見物北向阿茶丸等、同道被行了、

吉川元春、太刀ヲ羽柴秀吉ニ贈リ、山崎ノ戰捷ヲ賀ス、是日、秀吉之ニ答書ス、

〔吉川家文書〕

一藤家吉川正統敍目第八元春公之三

(折封ハ巻)

羽柴筑前守

吉川駿河守殿

御返報

秀吉

爲天下靜謐祝詞、太刀一腰刀、信國送給候、御懇之至候、殊見事候、別而可令祕藏候、將亦貴國半之儀付而、(安國寺)安國寺口上之旨得其意候、委細西堂ニ申達候、向後之儀御分別尤候、恐々謹言、

七月十八日

秀吉(花押)

吉川駿河守殿

御返報

天正十年七月十八日

天正十年七月十八日

毛利輝元、物ヲ惟住長秀ニ贈リ、其戰捷ヲ賀ス、

〔毛利氏考證〕二十 七月十八日、

考證 諸家證文

今度和睦之儀、秀吉申談本望候、殊天下事、被屬御勝利之段、尤珍重候、彼是以都鄙之大慶此節候、彌長久可申承候、仍太刀一腰、銀子百枚進之候、誠補御祝儀計候、猶任安國寺西堂口上候、恐々謹言、

七月十八日

輝元御判

惟住五郎左衛門尉殿 御宿所

毛利輝元、羽柴秀吉ノ將蜂須賀正勝、及ビ其子家政ニ、物ヲ贈リテ、山崎ノ戰捷ヲ賀ス、吉川元春、小早川隆景モ、亦家政ニ物ヲ贈リテ、之ヲ賀ス、

〔蜂須賀文書〕

今度和睦之儀、秀吉申談本望候、殊天下事、被屬御勝利之段、尤珍重候、彼是以都鄙之大慶此節候、彌長久可申承候、仍太刀一腰、銀子百枚進之候、誠表御祝儀計候、猶任安國寺西堂口上候、恐々謹言、

七月十八日

輝元花押

蜂須賀彦右衛門尉殿 御宿所

蜂須賀家
政ノ馳走
ニ依リテ
構和ス

今度和睦之儀、以御馳走秀吉申談、本望候、殊天下被屬御勝利段、尤珍重候、彼是以都鄙之大慶此節候、仍太刀一腰、銀子十枚令進之候、寔補御祝儀計候、彌長久可申承候、猶任安國寺西堂口上候、恐々謹言、

七月十八日

輝元花押

蜂須賀小六殿 御宿所

〔切形〕
〔上巻〕

毛利

蜂須賀小六殿 御宿所

輝元

今度御和睦之儀、相調尤珍重候、殊天下被屬御太利候、誠以目出度存候、彌長久可申承候、仍御太刀一腰、馬一疋令進之候、聊補御祝儀計候、猶任安國寺口上候、恐々謹言、

七月十八日

元春花押

天正十年七月十八日

一〇一

一〇〇

天正十年七月十八日

蜂須賀小六殿 御宿所

(切封)

吉川

蜂須賀小六殿 御宿所

元春

羽柴毛利
兩氏ノ境
界ニツキ
テ分別キ
加ヘラレ
シ

先度者和睦之儀、以御馳走相調、珍重候、其後頓可申入之處、安國寺俄被罷上候條、相過候、然者自輝元爲御祝儀、重而西堂被差上候間、御親父被仰談可然之様、御入魂肝要候、隨而國切等之事、被任天下御存分上者、近年申付候傍、爾被加御分別候者、一人之儀、申談長久可得御意候、西國靜謐之儀、併秀吉御案中在候事候、仍御太刀一腰、馬一疋進之候、表御祝儀計候、猶任口上候、恐々謹言、

七月廿三日

隆景(花押)

蜂須賀小六殿 御宿所

(切封)

小早川

蜂須賀小六殿 御宿所

隆景

是ヨリ先、北條氏直、信濃ニ入ル、眞田昌幸等諸將多ク來リ屬ス、是日、北條氏ノ臣黑澤繁信、甲斐金山衆ニ書ヲ與ヘ、信濃ノ形勢ヲ報ジ、氏直ノ甲斐ニ入ルヲ俟チテ、軍ニ會セシム、

〔甲斐國志〕

百二十一 附錄三十一

天正十壬午年、北條臣黑澤上野介繁信ノ文書ナリ、

金山衆在栗原筋、熊野村百姓所藏、

昨日者、各爲御代官、兩三人被指越候、御忠節之至、則御陣下ニ申上候間、定而安房守殿以御直書可被仰越候間、可御心安候、誠ニ自分ニおゐても満足忝奉存候、仍而知行方御朱印相調進之候、於此上者、一圖ニ御忠信可然候、彌旁々御進退御取成可申候、然者大手者、十二日海野へ被進御陣候、くよ衆眞田、高坂潮田、其外信州衆十三頭者、十三日出仕候間、信州一返ニ被明御便候條、五三之内、甲州ニ可爲御著馬候、其以後之御陣庭承届ケ次第可申入候間、御住宅候て、我々萩原ニ罷出候者、早々御出可然候、安房守殿御内儀之段、又我々存分ノ儀、御使衆直段雖申候、猶以拔書申候、恐々謹言、

尙以、御知行之ゝこいの御印判、昨日大途ニ申上候、參著次第可進之候、

天正十年七月十八日

一〇三

氏直兵ヲ
海野ニ進
ム
眞田高坂
等信濃衆
氏直ニ出
仕ス
近日常斐
シニ入ルベ

天正十年七月十八日

一〇四

御旗前よてハ大くつの事有之候、あこいもこやも、何こも罷成間敷候
間、まへひろよ申上候、

黒澤

七月十八日

繁信書判

金山

各衆中

〔矢澤文書〕

濃〇信

此度真田依忠信證人指上候、神妙被思召候、仍信州奥郡川東於井上之内千貫文遣之候、彌抛身命可走廻旨、被仰出狀如件、

天正十年 午 壬

陸奥守 奉之

〔朱印〕

七月廿六日

矢澤殿

〔古文書〕

大熊〇記録御用所本

同人弟大熊五郎左衛門某東照宮よて拜領書

上右同人、

此度真田依忠信證人指上候、神妙被思召候、仍信州奥郡川東於井上之内

矢澤綱頼
人質ヲ氏
直ニ出ス

大熊五郎
左衛門
氏直

ニ出ス

天正十年 午 壬

〔朱書〕
虎之御朱印

七月廿六日

大熊殿

〔三河物語〕

三 北條ノ氏〔直〕あおい、かんを河よて竹河伊と守と合戦〔直〕えて打
勝而信濃のうま〔佐久〕いとうげを越て、作〔佐久〕く郡へ出々〔昌幸〕れば、頓〔昌幸〕而さ〔昌幸〕あ安房守を
氏〔昌幸〕あおの御手〔略〕よ付〔略〕上

〔信濃松代眞田家譜〕

乾

三十一代

昌幸

安房守

稱ス

〔天正十年〕

同年六月、信長、明智光秀カ爲ニ生害アリ

シ故、上杉景勝信州ヲ併セント發向スト聞ヘタレハ、昌幸ヲ始メ、蘆田、小笠
原等ト合議シ、盟書ヲ以テ上杉景勝ニ屬セント請ヒ、同年七月、北條氏直、瀧
川一益ト戦フ、一益大ニ利ヲ失ヒ、上方ヘ逃上ル、氏直其勢ニ乗シ、直チニ信
濃國ヘ發向シ、河中島ニ至リ、所在ノ將士ニ對シ、我等ハ武田信玄ノ孫ナレ
ハ、就モ來テ幕下ニ屬スヘシト觸レタリ、時ニ眞田、高坂、蘆田、小笠原等相議
シ、今ニ當リテハ與ニ鋒ヲ争ヒ難シトテ、昌幸ノ家臣日置五右衛門ト云者
ヲ以テ、麾下ニ屬スヘキ由ヲ申入ル、然ルニ同年九月、徳川家康、日置五右衛
門ヲ以テ、麾下ニ屬スヘキ由ヲ申入ル、然ルニ同年九月、徳川家康、日置五右衛

眞田昌幸
等景勝ニ
屬セント
請フ

氏直佐久
郡ニ入ル

昌幸等氏
直ニ屬ス

天正十年七月十八日

一〇五

天正十年七月十九日

一〇八

城をおとす、大権現其軍功を感じたまひく、先祖乃本領一萬石地を下さ
ふ、其上人質の領分とし、駿河國稻葉、大津の二村ふる八百石拜領、信州
伴野ふおろく、宿城を放火して軍士ふるまうちとて、信守疵をうふるを
た、大権現より感狀を下さ候、○諸家所藏文書依田肥前守覺書ニハ、其節相
働申候肥前守家來大熊新平頭ニ、曰田佐藏頭
一、市村新五郎頭一、蘆田川四郎
右衛門頭二、討捕申候トアリ、
今度至伴野地相働蒙疵之由、寔無比類(義)候、殊宿城迄悉令放火、數多被討
捕之由尤候、彌馳走候者、可爲本望候、恐々謹言、

七月十九日

家康御在判

依田肥前守殿○譜牒餘錄後編依田源六郎書上ニハ、
此次ニ、尙々疵醫者指越候、以上トアリ、
大権現蘆田修理大夫康國ニ命して、騎馬四十七人、步卒二百人、信守ふおろ
た、○略上

〔譜牒餘錄〕二十七
松平下總守

先度伴野城へ取懸之砌、走廻、殊ニ於蘆田谷中、不厭風雨、伏兵番等相勤之由、
令悦喜候、彌戰功可爲肝要候也、仍如件、

天正十

戸田金彌

八月六日

家康御在判

戸田金彌殿○古簡雜載ニハ、戸田
次郎左衛門殿ニ作ル、

右御感狀奉頂戴候、戸田金彌儀者、武田信玄參州長篠城を被預置候、奥平助
次郎弟ニ而、本名奥平ト申候、天正元年、長篠落去故、信州に罷越、蘆田右衛門
佐を頼罷在候、天正十年、勝頼滅亡之後、蘆田御味方仕、近邊之城處々、攻落申
候、刻、金彌儀相働候、依之被成下御感狀候、此時者前廉武田方之者ニ而、御座
候故、奉恐入、戸田を名乗申候へ、共、其以後本名奥平ニ罷成候、蘆田家を立去
候後、私父下(松平忠明)總守召抱申候、

二十日、丙子權大納言從三位鷹司信房ヲ、正三位ニ敘ス、

〔公卿補任〕五十 權大納言從三位藤信房、十八 正月六日任、七月廿日正三

位、○諸家
傳同シ、

信濃飯田城主毛利秀頼、文永寺、安養寺ヲ犯ス、是日、醍醐理性院堯助ヲ
シテ、之ヲ神戸信孝ニ訴へシメ給フ、

〔文永寺文書〕○坤
信濃

(裏書)
仰天正十
七廿

天正十年七月二十日

一〇九

天正十年七月二十日

一一〇

之あけ、國下(伊奈)いふ文永寺、あんやう寺の事、こんとそのあふり、そらうり日
ちとゑらんとり候とし、きおしめし候、このてらの事を、後花その、院より
まさい候て、代々太々んのいけりのとき、ゑくまやましゑうひ、ふよことな
おゆひまよれ寺の事、まて候得とふ、三七郎へ申と、けられ、萬應ちきあく
申つゑらま候やうま、御と、のへ候いんする事、うんようまお得しめし候
とし、よ々心へ候て申との事、まて候、うしく、

一
(理性院齋助)
としやう院とのへ

○秀頼、伊那郡ニ封ゼラル、コト、三月二十九日ノ條ニ、封地ヲ捨テ、
上方ニ走ルコト、六月十九日ノ條ニ見ユ、

〔参考〕

文永寺
醍醐寺ト
ノ關係

〔文永寺略縁起〕信濃國伊奈郡南原山密乘院文永教寺ハ、人皇八十九代龜
山天皇二世ハ、巨願を祈、ま沈んう爲に創建し、玉一乘瑜伽之道場、三密具足
の靈區也、紹醍醐之法燈、挹理性之流派、謬之邃古、龜山皇帝文永甲子年、開
榛上人隆毫阿遮理(編註)、南原ハ靈境マ草菴茂結、數年顯密之祕法茂修し、眞如實

知久信貞
寺領ヲ寄
ス

相の深理を觀察して、結跏洩示し居住、玉爾時天下疫癘流行して、萬民溝壑
轉、非命ハ死をなほ、その數を不知、依之遠く天聽洩驚うし、勅使當國に下向
有て、南原山茂開基し、一字ハ梵宮茂、草創有、則阿遮梨隆毫茂、開山となし、地
名を以て山號とし、年號茂以て寺號マ賜りぬ、震旦ハ開元、本邦ハ延曆に等
し、爾時伊奈眞本人知久左衛門五郎源信貞、綸命有て、若干ハ庄園且永錢千
貫文茂寄附し給て、永く勅願之一字として、蒼生豐饒疫癘消除ハ祈願茂籠、
給ふに感應著して、萬民ハ苦患忽に滅して、壽茂恒沙ハ夥に至らしむ、然に
又もや同年秋七月八日、蒙古國より數萬の兵船、壹岐對馬に來りし故マ、諸
寺諸社マ悉く宣旨あり、く、惡魔降伏衆怨悉退散の祈念をなさしむ、就中當
山マハ勝軍最第一之大元明王ハ尊像茂納茂給ふ、爲助衆最勝坊、西之坊、
摩尼坊、竹林坊、玉藏坊、平等坊、常住坊、等覺坊、金蓮坊、實相坊、靈山坊、乃十二坊、
を副遷し賜て、寶祚延長國家安寧ハ勅願茂籠、給ふ、○中略、文永寺大鐘ノ縁
起、及ヒ太元明王ノ威徳
カ、コトニ、然已來至今恒例マシテ、醍醐理性院大僧正於禁裡、正月後七日之
間修行有之、當山明王も同筆之本尊、日本一幅靈像也、依之當山之住僧も、紫
震殿御修行之時ハ、蒙供僧之烈位、昇殿有之者也、又理性院故障之節者、當寺

天正十年七月二十日

一一一

信長ノ臣
下ニシテ
寛永比マ
テ榮エシ
ハ八九人
ニ過ギズ

本能寺ノ
燒跡ニ假
屋ヲ營ム

信長ノ七
々日ニ連
ス歌ヲ興
行

天正十年七月二十日

去て世間且静りふ見ええりて、藤孝(信長)博陸公に御さめ、百韻興行侍らんとて、七月廿日北上京し、即本能寺よたれて執行をたり、○中略、藤孝等ノ連歌ニ其比連歌乃達者を集め、興行有しかり、

評曰、至忠をは天感し給ふるとみえり、藤孝の子孫榮る事、信長公乃大臣多有し其中、寛永の比まで八九人不過、藤孝其内のひとり也、長子忠興(きやう)、具臣を或り舊功の勞を報し、或其器を見立、大臣よなして、聊改易しつる事有し、共、た、た侍る事、此人も家康公、長尾景勝と鋒楯(すゑ)の折節、堅き忠義有し故なるへし、

〔細川家記〕藤孝三 一七月廿日御上洛、信長公の追善の爲、本能寺燒跡假屋を設け、百韻の連歌御興行被成候、連衆其比名を得し人々也、門跡、公武、僧俗の差別なく、來會せし其費用、悉く藤孝君御いとなみ被成候、其時の御發句、○中略、發句以下第三句マテテ掲グ、前掲秀吉事記、并ニ豐鑑ニ大抵同シ、追悼事終て、三君并秀吉と謁し、御歸國被成候、

〔松井家譜〕春光君御譜 一同年天正七月廿日、信長公四十九日ニ被爲當候ニ付、幽齋様御上洛於本能寺、爲御追善百韻連歌御興行被成、無程被遊

御歸國

〔兼見卿記〕四 七月十八日、甲戌、長兵書狀到來、明日歸國之由也、後刻出京、

○中略、兼和、萬里小路、充房ヲ訪フコト、向長兵旅宿一庵、(續)面會、明日下午向治定之由被申了、牧庵在國之儀、自長兵被申、明日下午向之由南豐軒被申候間、遣使者治定之由返事了、向清少、自是直飯宅、
(南原少納言國隆)

十九日、乙亥、○中略出京、向長兵旅宿面會、明日歸國之由被申也、○下略、秀吉入洛ノコトニカ日ノ條ニ收ム、

廿四日、庚辰、○中略長岡興一郎在京、(忠興)盛方院ニ滞留也、罷向面會、歸路夕立、暫相待候間、晴歸宅、○下略、秀吉龜山ニ赴ケコトニカル、本月二十四日ノ條ニ收ム、

○藤孝、信長追善連歌興行ノ日時未ダ詳ナラズ、兼見卿記ニ據レバ、二十日ニハ、藤孝既ニ歸國シテ在京セザルガ如ク、マタ脇句ノ玉まつる云々トアルニヨレバ、十五日、孟蘭盆會當日ノ興行ナルガ如シ、姑ク太閤記、細川家記、松井家譜等ニ據リテ、本日ノ條ニ收ム、

〔增補筒井家記〕乾 七月廿一日、信長公、信忠卿四十九陰ニ當リ、細川兵部

天正十年七月二十日

一一五

長岡忠興
在京ス

藤孝國ニ
歸ル

四十九陰
當日ノ興
行

筒井順慶
來會ス

信長七々
日ノ忌ニ
當リ藤孝
剃髮スト
ノ説

禁裏ヨリ
曲事ト仰
吉田兼和
充房ニ説
セキテ延
引シム

充房ノ下
向テ許可
シ給フ

天正十年七月二十一日

一一六

太輔藤孝同與市郎忠興追福トシテ、於本能寺連歌興行アリ、設齋ノ費用悉ク細川父子是ヲ營ム、公家門跡武家僧俗歌道ニ志アル者悉ク來會ス、順慶法印其席ニ出會ス、爲香奠金子百兩本能寺方丈ニ送ル、○中略、藤孝等ノ連歌ニ

即日藤孝剃髮シテ幽齋ト號セリ、其後禁裏ヨリ二位法印ニ敍セラレ、玄旨法印ト號幽齋父子ノ志シ人皆感シテ譽ニケリ、

二十一日、町左中辨萬里小路充房、美濃ニ赴ク、

〔兼見卿記〕

四 七月十八日、甲戌、○中略、長岡藤孝歸國ノ書狀ノ收ム、向萬里小路、明日下向濃州之由被申訖、就其自禁裏御使、今度之下向、捨身上家督而存立之儀、曲事之旨仰云々、予云、此砌太不可然歟、此間沙汰以外之間、

入御耳畢、先延引可有是非候也、令異見之處、領掌候間、參御方御所、（兼見卿記）勸修寺黃門、甘露寺亞相、（略）相談、右之條申入相調訖、若御局、甘露寺公儀外聞尤祝著候、

由被申談、○下略、兼和、長岡藤孝ヲ訪フコト、

廿日、丙子、出京、向萬里小路、明日濃州へ下向御暇之事、勸黃門、甘露寺亞相相談之處、即被申入御許容也、對兩人以萬里折紙即可罷上之由被申也、予以

先日之筋目相調了、歸路以外風雨了、○下略、佐竹出羽、秀吉ニ謁スルコト、及ビ吉田東郷指出ノコトニカハル、本月八日及ビ同十三日ノ條ニ收ム、

○充房、美濃ヨリ歸京スルコト、十月二十日ノ條ニ見ユ、

羽柴秀吉、山城大山崎ノ條規ヲ定ム、

〔離宮八幡宮文書〕

○山城

條々

大山崎

一 油之座之儀、從前々如有來、當所侍之外不可商買事、

一 買得田畠等之儀、如先規不可有相違事、

一 麴之座、是又如前々可令進退事、

一 理不盡之催促令停止事、

一 德政免許之事、

右堅相定條如件、

天正十年

七月廿一日

筑前守(花押)

二十二日、戊寅北畠信雄、舊ニ依リ、東福寺内ノ山林竹木ノ伐採ヲ禁ズ、尋

天正十年七月二十二日

一一七

油座
當所侍ノ
外商賣ス
ベカラズ
麴座

德政免許

天正十年七月二十二日

一一〇

やへ出て、かち(諏訪郡柏野)原よ陣取、○上下略、家康、依田信蕃、柴田康忠等ヲシテ、信濃陣スルコトニカ、ル、本月十二日及ビ八月一日ノ條ニ收ム、

〔丹波松平家譜〕家信 天正十壬午年、父家忠ニ從テ、甲州ノ陣ニ赴ク、同年

三月、家康公ノ命ヲ奉テ、酒井左衛門尉忠次ト共ニ、信州高島ノ兵ニ赴ク、諏

訪祝部等約ヲ變シ、城ヲ渡サ、ルノミナラス、剩七月十九日○或云二十四日、

加ハ二作ル、四ノ夜ニ入テ、家信カ陣ニ寄來ル、防キ戰テ、敵退散ス、時ニ我兵軍

功ヲ勵メ、首級ヲ得タリ、渡邊勘藏、矢數ヲ放テ能防ク、或云敵ノ首級、十家康

公軍忠ヲ賞シ、一書ヲ賜フ、其詞ニ云ク、

諏訪郡一揆等令夜○松下隱見錄、コ、懸候處、盡粉骨被追散之由無比類候、

彌無油斷可被申付事肝要候、恐々謹言、

七月廿九日○古文書集、七、家康判

松平又七郎殿○松下隱見錄、殿

石川數正狀云ク、

今度諏訪郡一族之凶徒等、至御陣場取懸候處、御粉骨一段御祝著候、依之被成御書候、將又拙者事一兩日以前至當府(甲府カ)著陣候、其表之儀彌無御油斷

御廻走(金)肝要存候、委曲重而申入候、恐々謹言、

石河伯耆守

數正判

七月廿九日

松平又七郎殿 御陣所

此役父家忠病ニ依テ、家信ニ人數ヲ相添出サシム、時ニ十七歳、右ノ夜討來

ルノ日、諏訪ノ湖水ニ漁船ノ數多漾フヲ見テ、(松平家原)勘右衛門、(松平貞忠)但馬カ云ク、正シク

此ハ斥候ノ船ナリ、夜ニ入ハ、敵必襲ヒ來ルヘシトテ、備ヲ固フス、果メ其言

ノ如シ、

〔形原松平記〕天正十壬午年、權現様甲州新府へ御出馬被成候時、(松平家信)常立院様

御供マテ御座候、此時も酒井左衛門殿御組下也、信劬諏訪の高島之城へ被

仰付、此高島の城主ハ、諏訪の神主法印と申候、此人より高島の城を渡し候

半と申越候付、酒井左衛門尉殿大將マテ、常立院様も御立被成候、城を渡し

不申而、却而常立院様の小屋へ夜討五百程マテ入申候、如何ふも神妙(貞忠)追

拂被成候、其時の常立院様の御若年(貞忠)松平但馬殿、(廣房)同新助殿、

坂部茂兵衛殿、此外各々隨身之衆御座候ニ付、さ(貞忠)い(貞忠)あ(貞忠)は(貞忠)追拂被成候事、御

天正十年七月二十二日

一一一

頼忠高島
城讓渡ノ
約ヲ變ズ

松平家信
忠次ニ從
ヒテ諏訪
ニ赴ク

家康家信
ノ戦功ヲ
褒ス

石川數正
ノ添狀

敵ノ斥候
ヲ見テ夜
襲アラフ
コトヲ知
ル

大風雨ノ
中ニ夜襲
ニ備フ

天正十年七月二十二日

一一三

高名の其時御沙汰御座候、月日ちえりと覺不申候、仕合之儀の我等とも御供仕候而、具に見申候、

此時諏訪之海に船出申候を、勘右衛門、但馬見て、やうさんよての無御座候よし、右兩人被申候、夜に入、紀伊守様方へ、今晚夜討入可申候之間、左様御心得可被遊之旨申上候之よし、紀伊守様御陣場の一段高き所よて御座候よし、其下は勘右衛門、但馬居被申候、案のおとく夜討入申候よし、其時紀伊守様へ首數十三御取被成候よし、拾貳の雜人其内は壹ツ甲首御座候、其首酒井新五右衛門と申者取申候、彦助先組よて御座候、上下略、寛永諸家系圖傳、松平家信傳並ニ

〔松下隱見録〕 甲州御陣之節、信州諏訪之一族夜打追拂之支

天正十壬午年、家康公甲州御陣之節、松平又七郎家信公後紀伊守、御供被仰付、酒井左衛門尉家次御旗本被仰付、信州諏訪高島城責之夜より、御陣屋へ諏訪一族夜討有之、其夜大風雨、敵味方共は今宵は小せり合も死たとして、寛永安堵の思ひをかし、人馬ともは休を罷在候處、家信公御考を、必箇様之夜も、油斷の所へ夜討無心元と思召て、馬は鞍置、松明等の御用意、御家來壹

賴忠家康
ニハ屬セ
ンモ忠次
ニハ屬セ
ズトイフ

奥平信昌
伊奈ヨリ
諏訪ニ赴
ク

小笠原信
嶺菅沼定
政ニ賴リ
テ家康ニ
屬ス

人も御小屋の不寐、相心懸御座被成候得り、よして夜半頃とおやしき

時、夜討に出會家信公御手勢を以拂玉ふ也、勝利を得、御感狀御頂戴被遊候、下略、七月二十九日附、松平家信宛、家康感狀ニカ、ル、前掲丹波龜山松平家譜ニ同シ、

〔譜牒餘録〕 三十四保加賀守 同年、酒井忠次に到諏訪、招降信州諸士、諏訪賴忠

曰、我唯可屬德川殿、何從忠次哉、遂守其壘、與忠次相挑、神君使忠世等諭之、賴忠來甲府謁神君、上下略

〔寛永諸家系圖傳〕 六十 奥平信昌九八 天正十年七月、大權現のたかせ

小よ、信昌信濃口よとせむらひ、伊奈郡よりゆき諏訪に著陣を、此後信昌

〔寛永諸家系圖傳〕 九十 小笠原信嶺十郎三 天正十年、織田信長、明智日

向守光秀のよめを弑せらる時、甲州信州大に見られて、國主いまよさるまらず、是より信嶺おろ、我東照大權現よよせて、簷下に屬し奉るるきのむ、菅沼藤藏を以て申あけ、は、大權現の心さしを感悦し給ふ、すかち人質をいさして、忠志の玄はしとすへ、支乃む、釣命より、妻子を人ぢち奉りて、寛政重修諸家譜、小笠原信嶺、初て拜謁を、同年七月、大權

天正十年七月二十二日

一一三

信嶺忠次
高島城ヲ
圍ム

家康松尾
城ヲ信嶺
ニ與フ

家康大久
保忠世ヲ
シテ頼忠
ヲ説カシ

家康重
テ忠世等
ヲ頼忠シテ
ク頼忠ヲ説

頼忠甲斐
ニ至リ家
康ニ謁ス

頼忠ノ兵
乙骨ノ家
破ル

天正十年七月二十二日

一二四

現軍を甲斐、信濃の兩國より出したまふとた、信嶺鈞命をうらふりて、先手酒井左衛門尉忠次より、信州諏訪郡高島の城をうごさせむ。此時北條氏直より士卒蜂起す。こまよりにて、忠次、信嶺高島を引去りてきて、甲州新府より、大道寺駿河守といとまた、うふ事數日なり。それより、大權現、氏直と和睦ありて、甲斐、信濃の兩國ことごとく、幕下を屬せ、おのゆへ、信州伊奈の本領松尾城を信嶺より給ひ、略、○下

〔寛永諸家系圖傳〕

四十 諏訪頼忠安藝守

天正十年、大權現甲州を領した

まふ時、頼忠御味方より屬す。登きよし、大久保七郎右衛門を以て仰下させ、其後酒井左衛門尉來りていひ、きふに、信州の我領地なる間、信州乃をのり、こまよりにて、これより、頼忠よりいよく、我の、大權現より、まふ、おひ奉るを、い、おん、左衛門尉より屬せんやとて、同心せ、大權現より、大久保七郎右衛門、權太織部をつとせ、され、織井市左衛門を使として、ひきか、頼忠より、はげ、ての、ま、い、く、信州を、左衛門尉が所領ふあらは、おの、よし、上意、おむ、手、を、は、く、愛、ふ、頼、忠、家、人、茅、野、丹、波、澤、市、左、衛、門、を、は、ら、い、し、て、大、久、保、七、郎、右、衛、門、が、許、よ、お、る、て、約、諾、を、な、さ、し、む、大、權、現、兩、人、を、め、し、て、契、約、し、た、ま、ひ、丹

波の御服を拜領し、市左衛門の御羽織下させ、これより、頼忠甲府より、より、大權現より、拜謁す。時より、保昌五郎の御脇指をたまひりて、仰らせけふに、信州のうち御旗下につるさるるのこれあり、汝とやく國より、かへりて、仰の下をまつるしとの命より、頼忠國より、かへる、翌年御書汝たまひり、諏訪郡を本より、こまよりにて、拜領す。○上下略、譜牒餘録、諏訪因幡守書上、寛政重修諸家譜、諏訪頼忠譜、大抵同、

〔小平物語〕

葉一原拾

第廿四 徳川殿信州諏訪乙骨合戦之事

天正十年秋、徳川公甲州へ御出馬有、甲斐衆各被召出、勢揃被成、甲斐衆先手に、平澤通信州へ御馬入、水内郡佐久郡御仕置より、諏訪へ御出成され、御攻可成と、鳥井彦右衛門、井伊兵部、酒井左衛門、三宅、大久保を御先より、諏訪乙骨の御陣を召され、都合其勢八千騎あり、乙骨川を越、先衆陣取なり、去程より、諏訪高島より籠城成らんと、家康公御先衆遠慮ある處、茅野、澤、兩角、小平各先手より、雜兵千五百、諏訪殿旗本二千計、都合雜兵共より、三千五百人を以て、家康公の先備へ、卯の刻に、茅野再拜、汝取、く、鳴、叫、く、切、崩、せ、酒、井、鳥、居、を、初、と、し、て、先、衆、盡、く、乙、骨、川、を、下、り、こ、追、討、あ、す、諏、訪、へ、首、千、餘、捕、也、徳、川、方、昨、今、の、甲、州、衆、を、御、先、よ、仕、り、其、上、難、所、よ、有、之、故、あ、り、諏、訪、二、の、合、戦、を、待、旗

天正十年七月二十二日

一二五

家康賴忠
賴水父子
ヲ説ク

賴忠乙骨
ニテ家康
ノ説スト

小平正清

天正十年七月二十二日

一一六

本を眞黒に備、祝部衆を同勢よく扣給ふ故、其後一戦を無之、然る時徳川公より諏訪へ御父子(賴忠賴水)に使者を以て被仰渡を、諏方同心し給ひ、長く御如才被成間敷と也、證據よを檢使可被出、起證文可致との御使なす、諏訪殿如何と評定ある處、小平道三罷出申上候、古昔信玄も臺ヶ原みく和睦あり、殊に家康公名將みく、天下の武將をなりたまひん、外に何れの人孩る撰るき、將又甲府當國佐久を始、三分二を相隨由承り候、扱と有こ幸あれ、諏訪の家長久の基ありと申上る、茅野、兩角、澤等各尤と申したる、即兩角、澤兩使みく被遣、乙骨みく御目見仕、御約束通り御神文相濟たる、君被仰様を、我先衆を切崩しある、各と聞、目を驚らしある、働とあり、兩人言葉を揃へ、乍恐其時御旗本も奉突崩ものと御前みく申上候と也、左有く御暇給ひ、徳川君も甲州へ御入馬也、圓備物語詳ありといへとも、御當家の御尊ゆへ奉恐惶、態と委細みく不記者也、小平正清八拾貳歳まで、貞享年中は信州染戸まで記之而已、

○賴忠、北條氏政ニ屬スルコト、本月十三日ノ條ニ、家康ニ屬シ、所領ヲ安堵セラル、コト、十一年十一月二十八日ノ條ニ見ユ、

〔参考〕

〔家忠日記増補〕

七

七月十四日

○中略、酒井忠次、信濃管理ノ命ヲ受ケルコトニカ、ル、

酒井忠次東

三河ノ軍勢ヲ率メ、信州伊奈郡ヲ經、諏訪ニ至テ令ヲ出メ云ク、信州悉ク忠次カ指揮スル所ナリ、諏訪小太郎賴忠モ忠次ニ從フヘキノ旨ヲ觸レ遣ス、賴忠是ヲ聞テ憤テ云ク、我レ大神君ノ幕下ニ屬ス、何ソ忠次ニ從カハンヤト謂テ、○武徳編年集成ニハ、賴忠既ニ大久保忠世ノ勸メニ依テ家康ニ屬ト謂テ、何ソ忠次ガ指揮ニ及ブベキヤ、忠世我ヲ欺クカトテ怒ルコトニ作、是ヨリ賴忠壘ヲ固メ、火炮ヲ飛シ、矢ヲ發メ、夥シク忠次ヲ拒ク、是ニ依テ、大神君重テ大久保七郎右衛門尉忠世及ヒ折井市左衛門尉次昌、權田織部正ヲノ諏訪ニ赴カシメ玉フ、命有テ曰、忠次カ言フ所ノ如クニハ非ス、初命ノ如ク大神君ノ幕下ニ屬シ、軍忠ヲ勵スヘキノ旨也、賴忠鈞命ニ從ヒ、家人茅野丹波守房清、澤市左衛門尉房重ヲ以テ、甲府之御陣ニ指越シ、台命之實ヲ窺フ、大神君茅野房清、澤房重ヲ御前ニ召テ、茅野ニ暑衣、澤ニ胴服ヲ賜テ、賴忠彌旗下ニ屬メ、忠義ヲ盡スヘキノ旨命セラル、茅野、澤台命ヲ奉テ、諏訪ニ歸テ賴忠ニ傳ル、是ニ依テ賴忠其子賴水ヲ携エ、甲府ノ御陣ニ參候メ、大神君ニ謁ス、于時御脇指五保昌ヲ賴忠ニ賜テ、命有テ曰、信州少々麾下ニ屬セ

賴忠子賴
水ト共ニ
甲府ニ家
康ニ謁ス

天正十年七月二十二日

一一七

サルノ所アリ、汝速ニ諏訪ニ皈テ、吾カ命ヲ待ツヘシ、重テ令ヲ下シ玉フヘ
キノ旨仰ヲ蒙テ、賴忠父子諏訪ニ皈ル、諏訪拾塵錄、千曲眞砂等、大抵同ジ、
廿二日、高島ノ城和融成ラサルニ依テ、酒井忠次三州ノ軍勢、及ヒ小笠原掃
部助信嶺等、軍ヲ高島ニ發ス、○下略、二十四日、夜、賴忠、松平家信ノ陣ヲ襲フ、

○信濃松尾城主小笠原信嶺、家康ニ屬スルコト、便宜左ニ合斂ス、

〔越前小笠原家譜〕

乾

小笠原信嶺

掃部大夫

五月

天正十年

信長使毛利河内守、森庄藏

信長毛利
秀賴森長
可等ヲシ
ヲテ松尾
ムヲ襲ハシ

行内間、襲於松尾城、誓約事成、多以服河内守、庄藏、是故信嶺陷不測之難、不暇
於憩其手足、謀其守城、於是纔從脇屋某、田中某二士、單騎竊尅日銜枚、欲經異
徑、避之本路而逃、難於岐岨、千辛萬苦、漸及爽味、而到地藏峠、此、坂東道六里、於
是小笠原某、原某、等亦來會、自是入開善寺、到岐岨聚兵、

松尾危厄一事、舊譜文省事闕、不載信嶺公辛苦、親族内藏丞之膽略、臣金
六、林榮、加助之忠憤、顛覆流離之詳、各等甚悼之、因譯附於末如左、

信長松尾
城ヲ小笠
原信嶺ニ
與フ

信嶺公屬織田信長麾下、伐武田勝賴也、勝賴戰敗自盡、信長賞其戰功、賜公
於舊封信州松尾城、公以夫人質于信長、其後信長使毛利河内守、森庄藏鎮
撫信州、夫人在毛利館、天正十年五月下旬、信長令毛利等、私以陰謀害

秀賴信嶺
及ヒ其臣
族老臣ヲ
饗シテ、
信嶺獨リ
往カズ

一族老臣
等ヲ饗シ
テ、信嶺
ニ除カ
ントス

信嶺木曾
トニ逃レ
ン

公、毛利使者來曰、頃從京師得新茶、希與公同喫、請與族人及國老相偕來會、
公不知其有異諾之、期日已定、公偶有小恙、不能出、唯公族國老等應招往、有
人告變曰、毛利包藏禍心、欲害公并公族等、不若無往、俄而又告曰、已囚公族
國老於一室、公大驚、欲使人驗其實、其臣田中加助言於公曰、臣妻從夫人在
彼、以故臣嘗屢往、熟彼門卒、請行、即往、少頃馳還、報曰、信矣、拘繫甚嚴、臣欲近
熟伺、有以手麾臣者、臣知其意、故返、公甚悔其遣之、復有人言曰、族人國老盡
叛於君、約使公刳腹、各分財貨、自取之、作書自誓、向暮族人等皆皈、乃陽曰、饗
帳豐腆、舞樂盛張、恨公不預耳、各飯其舍而休、當夜宿直者、公親族内藏丞、原
林榮、脇屋金六、田中加助、膳夫二人、逸其姓名、都六人竊相謀、欲遁入岐岨、避
難、内藏丞曰、我願從遁、而妻孥叛姪、不許我出、今宵伴寢、得潛遁來此、林榮
曰、我姪亦叛、金六曰、我輩當從君走、膳夫曰、詰且我等依常臥、公族叛人等至
則曰、君因頃日病倦未起、若有事故、宜後時來矣、乘隙君可疾走、内藏丞曰、四
門皆叛黨守之、將從何出、加助曰、恃觀音寺郭無衛卒、且皂莢扶踈、垂達塹涯、
又因祭疫鬼、草藁狼藉、以草投樹、攀緣而越焉、馬則我轉而度之不難也、於是
内藏丞、林榮、懼婦姪疑辭、還、金六負影像衣箱、手執公槍、加助負系譜笈、銜馬

天正十年七月二十二日

一三〇

於枚、自牽而遁、是夜雨下如注、各蒙鹿皮、三人自觀音寺郭出城、恐大路入覺、覓捷徑走、水潦橫溢、探馬扉認路、夜暗甚、迷出大道、遇執炬火過者、避而窺之、有二十人許人、相謂曰、莫滅火繩矣、黎明掃部公當刳腹、亦可憫也、其後失路、遇敵、如先者數、公歎曰、迷路如是、我命所窮、萬無生理、必爲叛賊所擒矣、金六無妻子、願無復遺念矣、加助衷情實可哀也、敵聞其走、其妻不磔則焚矣、今我與汝於吾首、汝返獻之毛利、以救其妻、且以其功贖夫人之命、加助泣曰、臣苟欲全妻孥、豈從君至此哉、敵若追至、奮力拒戰、箭盡及折、以死繼之、吾妻生死從夫人固其分也、亦復何憾、不若疾趨、輒執公轡而進、復迷出大路、逢敵兵衆多過者、匿而避之、自是倍道疾驅、僅到地藏嶺、嶺距城坂東道六里、時東方已白、公喜曰、快哉、岐岨在近、縱有敵追、我據高陵亦易拒耳、但內藏丞、林榮生死難料、我不忍棄也、言未訖、見黑衣從山下來者、公曰、來者爲誰、加助曰、是必林榮矣、臣知其頃新製黝色袍、及至果林榮也、公問曰、內藏丞安在、林榮答曰、臣爲叛人所窘、困踣頓仆、殆瀕死者數、僅得以脫、不知內藏丞所在也、於是少憩、遲內藏丞至、倉猝之間不食一日夜、飢甚、投舊識家乞食、家翁曰、昨毛利檄云、明早當使掃部公刳腹、宜以兵相應、我輩識君舊矣、故不應募、今免難來此、實

信嶺地藏嶺二到ル

秀賴信嶺以テ、信嶺ノ一族ヲ斬ル

天之賜也、但欲勸食、而恨無米獻君、特有梁粟數斗而已、金六加助囊中各有米一掬、因雜粟作粥進公、三人煮純粟作粥、雙釜已熟、未食、內藏丞手弓腰鞞、乘妻於馬來、問曰、何爲在此、皆曰、待子來、且君飢甚、煮粥欲進耳、內藏丞怒曰、欲全身而遁、少進、則何患無酒飯、而猶豫在虎口、金六加助年尙少、林榮老成、何癡之甚、猶老狗不解事也、蹴而覆之、且曰、吾妻免身欲棄所生、乃自念、棄之敵必言、狼狽遺兒、則屍上之辱也、是以抱而來、出之於懷、使加助棄之、加助憐之、親懷而走、去二丁許、其子死、乃棄、內藏丞令曰、金六侍君、加助扶吾妻、恐其眩也、家翁曰、諸君疲請獻馬、內藏丞曰、金六加助壯年不借馬足、林榮年老、願借一馬、不用厩養、馬置某所而去、村夫不許出一人、出卽當射斃、親殿而走、遂入岐岨、是時公族叛者、以公夜亡、馳告毛利、毛利息其亡之、乃曰、吾嚮疑其如是、果然、因執公族暨國老七人、悉誅之、未幾、會明智光秀弑信長、於是毛利將馳赴京、欲殺夫人而去、森止之曰、掃部公在信、得人心有年矣、今信長被弑、卿赴京、必舉國應掃部公、當是時、我輩不得免其討、不若留夫人爲質、謝罪乞和、不亦善乎、毛利以爲然、輒置而去、公聞之、舉兵攻森、國人應之者衆、森以使者謝前過、且陳其扶夫人之由、乞和、公乃許之、夫人遂得免飯、

天正十年七月二十二日

一三一

天正十年七月二十二日

一三二

右件一事、依舊牒謹記之、以備後證也、

六月二日、明智光秀弑信長、信忠、因是羽檄屢到、於是甲信一時擾亂、國主未定、河內守棄信州、阪洛、信嶺速發兵、攻擊庄藏、庄藏不能防戰、還質和解焉、信嶺再入松尾城也、自是信嶺奉寄心於家康公、六月十四日、赴于駿府、可奉屬幕下之旨、以菅沼藤藏為先容、達之家康公、感悅曰、汝志甚好、出質以為忠志之證、則可也、信嶺從鈞命、以妻子為質、而始奉拜謁矣、七月、家康公出軍于甲信兩國、時信嶺蒙鈞命、就先鋒酒井左衛門尉忠次、圍攻信州、諏訪郡高嶋城、此時北條氏直士卒蜂起、故忠次、信嶺引退高嶋、到甲州新府、與大道寺駿河守挑戰數日、家康公與氏直及和睦事成、甲信兩國悉屬幕下、於是以信州伊奈郡本領松尾城、封賜信嶺、○上 略

信嶺松尾城ニ入ル
六月十四日
駿府ニ赴ク
トノ

酒井忠次
ニ屬シテ
高嶋城ヲ
攻ム

〔武德編年集成〕

二十

六月二十二日、○中 略

中方深志ノ小笠原政康カ二男

遠江守光康、伊奈郡松尾ニ住ス、夫ヨリ五世掃部助信嶺ハ、一族ヲ離レ、信玄ニ屬シ、當春又信長ニ隨ヒ、松尾ノ所領ヲ安堵シケルカ、今度菅沼藤藏ニ因テ味方ニ降り、其妻ヲ質トナス、依之神君其舊知相違ナク宛行ハレ、其弟靱負長清モ本領千石安堵セシムヘキ御旨ヲ蒙フル、後ハ以鏡齋ト云ハ

小笠原長清

二十三日、○巳德川家康、舊ニ仍リ、甲斐姥口郷ノ諸役ヲ免除ス、

〔御庫古文書纂〕

一

權現様御朱印寫

小川新右衛門御代官所甲州左右口村

祖母口之在家四十七間、往還之傳馬勤之條、關鹽相物其外諸役、如前々無相違令免許候者也、仍如件、

天正十年壬午

七月廿三日

祖母口郷

百姓等

二十四日、○辰 庚羽柴秀吉、丹波龜山ニ之ク、

〔兼見卿記〕

四

七月廿四日、○中 略兼和、長岡忠興ヲ訪フコト、等 羽柴

筑州下向丹州龜山云々、

北畠信雄、坂井文助ノ所領ヲ安堵ス、

〔諸州古文書〕

二十一

信雄方坂井文助之書付壹通十色之内

水野監物領分三州賀茂郡福田原新田醫者持主 酒井元貞

領知方堀邊分、速水分、與三郎分、隼人分、杉浦分（能カ）といの年貢、不休分三段小、都

天正十年七月二十三日 二十四日

一三三

關鹽相物

天正十年七月二十四日

合百五貫五百文、當知行之上、全領知不可有相違狀如件、

天正拾年

七月廿四日

信雄(花押)

坂井文助殿○參州岡崎領古文書同シ

〔附錄〕

〔保阪潤治氏所藏文書〕

○四越後

領知方合百三拾四貫三百文、并名田之私德拾八貫餘、當知行分全不可有相違之狀如件、

天正拾年

七月廿七日

信雄(花押)○宛名ハ切取リタルガ如シ

神戸信孝、美濃今尾城主高木貞久ノ所領ヲ安堵ス、

〔高木文書〕

○美濃

吾分領知方名田共五百四十貳貫五百廿文之内、山林寺庄家來跡職令扶助訖、并天正九年ニ爲新知九拾七貫文餘、何も任當知行之旨、全可領知候也、

天正十年

七月廿五日

信孝(花押)

高木彦左衛門殿(貞久)

二十六日、主德川家康、依田信蕃ノ戦功ヲ賞シ、信濃諏訪、佐久ニ郡ヲ與フ、

〔蘆田文書〕

○信濃

信州諏訪佐久兩郡事、今度依被抽忠節、爲其賞所宛行也、兼又前々付來與力事、不可有相違、次同名親類等直恩事、任所望別而可宛行之者、彌可被存忠信之狀如件、

天正十年

七月廿六日

家康(花押)

依田右衛門佐殿○譜牒餘錄松平越前守家臣書上同シ

○信蕃、家康ノ爲ニ、舊故ヲ集合シテ小諸ニ入ルコト、六月二十日ノ條ニ、柴田康忠等、信蕃ヲ援ケントシテ、三澤ニ赴クコト、本月十二日ノ條ニ見ユ、

高野山無量光院清胤、上杉景勝ニ祈禱ノ卷數ヲ贈リ、其上洛ヲ促ス、

〔上杉家文書〕

天正十年七月二十六日

名田ノ私德

名田寺庄

與力直恩

天正十年七月二十六日

一三六

猶々爰許之様子、花藏院迄申入候之條、可被申上候、

態令啓上候、抑信甲不慮之砌、御國之備奉案候之處、御構依無御油斷、分國靜謐家門御堅固之段、目出難盡紙上候、殊更凶徒退散、怨敵敗北、天然而世上思召儘罷成候之事、御武運之所致、御名譽滿畿内、於西海無其隱候之條、愚僧等迄開喜悅眉候、彌々御武運長久爲御祈念、別而愛染明王供一百箇座勤修、抽精誠卷數御守進上申候、猶不退懇祈不存如在候、早速御上洛之旨思召立給候者、可被理天下於掌中事、敢不可有餘儀候、隨而當山に、去年以來信長猛勢山下迄差遣、寺中伽藍人法雖欲令破滅候、數度之合戰當山之衆得勝利、山中不入立候、○信長、高野山ヲ攻ムルコト、雖然經年月候者如何与存候之處、九年十月九日ノ條ニ見ユ、雖然經年月候者如何与存候之處、大師之御加持力故歟、彼凶徒父子生害故、當山爰安全罷成候、万民之歡喜不過之候、東關北國被相催於御上洛者、即紀劔三ヶ寺申合、中途迄爲御迎可罷出之趣、内々奉待様候、乍恐其御工夫專一候、路次無事候者、致下向、可奉拜覺悟外無他事候、恐惶謹言、

七月廿六日

清胤(花押)

太守景勝様御殿中人々

景勝上洛
ヲ掌中ニ
收メ得ベ
シ長高野
山ヲ攻ム

上洛セバ
紀州三ヶ
寺迎ニケ
ズ

〔上杉年譜〕

景勝七

同日

高野山

無量光院

清胤法印

ヨリ書札

ヲ以申來ル

○中略、清胤書狀、抑清胤法印ハ、謙信公御代ヨリ懇篤ニ志ヲ通シ、越府へモ

下向有テ、謙信公御對談ノ上、眞言祕密ノ法ヲ御傳受アリ、カクノ如キ舊好

他ニ異ナレハ、今公ノ御代ニ至テモ、千里ヲ遠トセスシテ、悃厚ノ書通アリ、

其書云、○下略、七月二十六日附、景勝宛、清胤書

二十七日、癸未越後士山岸光祐、新潟ノ形勢ヲ上杉景勝ニ報ズ、

〔上杉年譜〕

景勝七

同日

山岸出雲守

ヨリ齋木四郎

兵衛所マテ

書札ヲ以

テ、八朔ノ御祝儀トシ、御太刀ヲ獻、且亦下口ニテ、雜説區々タルト雖モ、實否

分明ナラサルニ付注進延引ナリ、頃日新潟津ノ町人等悉ク證人ヲ出シ、新

發田ニ屬スル新潟ノ寄居ニ入置、嚴重ニ可沙汰、爰元用心等油斷ナク相守

ルノ由言上ス、其書云、

爲八朔之御祝儀、上様は御太刀進上之仕候、儲又下口様々造意等申唱候、

實所無之間不及御注進候、時邊如何候哉、新潟之津之町人共悉證人出、寄

居に納候由申候間、爰許御用心等無油斷候、相替儀候者、爰許近邊可申合

候、以御次而旁可然様御取成所仰候、恐々謹言、

天正十年七月二十七日

一三七

新潟ハ新
潟田氏ニ
屬ス

新潟商人
人質ヲ出
シ寄居ヘ
納ム

天正十年七月二十八日

一三八

山岸出雲守

光祐

齋木四郎兵衛

齋木四郎兵衛殿

七月廿七日

〔参考〕

〔越後古實聞書〕

一新發田一味の新潟の、日本に二ヶ所の湊也、信州のちくは、さい川、會津の揚川、國々は大川其外も落合、新潟町屋も二千軒程あり、諸國の商人船輿上方上下に寄所也、此川の中は、長サ二十町、横十八町の島あり、是を越後の河中島と云、其島は新發田の城を立、一家の新發田刑部籠置、新潟の町人の妻子を人質取て、色部本庄への道を留め、會津領赤谷の城代小田切三河守に心を合せ、米銀舟よて揚川下シ、江川と云へ入、新潟へ届、夫レより新發田へ差越すに付而、新潟通り木場と云所に新城を立、本城より蓼沼藤七、二の丸は山吉玄蕃、景勝公より差置るゝ也、

二十八日、甲、清祓ヲ内侍所ニ修セシメ給フ、

〔兼見卿記〕

四 七月廿四日、庚辰、自勸修寺黃門使者云、内侍所清祓之事被仰出、撰吉日可參勤之旨申來了、清祓之義、令存知候、日取每度陰陽頭撰之

日取ハ陰陽寮ニテ

新發田重家城郭ヲ設ケ人質ヲ取ル

新潟ノ町屋二千軒

吉田兼和の内侍所ノ清祓ヲ勤ム

十徳

宗源行事の内陣ニ御幣八本ヲ立ツルハ兼和ヨリ始ル

間、被仰出可然候由申入了、後刻向勸黃門、即面會、清祓之事、寂前御使申訖、日取之事如何、此方次第可參勤之由被申之間、相心得候由申了、○下略、兼和、長岡忠興ヲ訪フコトニカ、ル、本月二十日ノ條ニ收ム、

廿七日、癸未、明日内侍所清祓用意了、

廿八日、甲申、未明著冠齋服、内侍所清祓參勤、寂前安田右近允、主殿允持遣諸道具、而飭内陣、出門之砌、雨降候間相待、後刻晴之間、參内了、雜色四本、白丁一本、青侍七人、輿舁四人、著十徳辰刻、參内侍所、清祓之次第、三卷誦之、初段之後警蹕、鈴鹿右京助下神人二人、次宗源行事、陽庭上案二脚、立御幣串者、竹也備裏物、御幣後冷之時、庭上也、裏物、御幣、神以下燒失、自寂前庭火、内陣立御幣八本、非先例、予初而立之、八咫壇計、微少之間如此、修行以後、以太麻掃内陣、熏箱次退出於殿上、布障子之邊、進上御祓、元仲五辻左馬頭披露之、御太刀折帛拜領之、惣別白太刀也、近年如此、次參御方御所、以大御乳人進上太麻、御頂戴也、次飯宅、

御祓事

天正十年七月二十八日

一三九

天正十年七月二十八日

一四〇

神道妙壇 清淨天度之御祓每度天度運數
三元加持 書之今度如此、

御輿近衛殿へ返上、以使者申訖、略下

廿九日、乙酉、禁裏御祓進上、

八月一日、丙戌、天晴、神事如常、社頭新嘗、未刻禁裏爲御禮、召具侍從(兼侍)罷出、先向
勸黃門、面會盃、次參大典侍御局、御禮之義申入了、御前へ御祓候也、次參大
御乳人、則對面、藤黃門、中山黃門、竹内三品(長官)、藤右衛門佐祓候、對座了、御方御
所へ御禮之儀申入了、御盃度々御懇也、次退出、

〔附錄〕

〔兼見卿記〕

四 九月三日、戊午、出京、休庵罷向、去年內侍所清祓御下行未下
也、申次萬里小路也、今度下向濃州之間、以次可被申入候由相談了、○萬里
房、美濃ニ赴クコト、本月
二十一日ノ條ニ見ユ、

北條氏直、信濃龍雲寺領并ニ其末寺等ヲ安堵ス、

〔龍雲寺文書〕

濃○信

岩村田之内龍雲寺領并末寺等之事、任前々之筋目、不可有相違候、若非分之

沙汰於申懸輩者、何時も可蒙仰候、速途糺明可申付候、仍狀如件、

天正十年 午壬

七月廿八日

氏直(花押)

龍雲寺 衣鉢閣下

上杉景勝、兵ヲ信濃ヨリ班サントシ、板屋佐渡守ヲ留メテ横目トナシ、之
ニ更科郡ノ地ヲ與フ、

〔別歴代古案〕

十

就當地爲横目指置、(更科郡)布施之内河野因幡分、高梨領大熊郷料所分、桑原郷料所
分、今井郷小山田分出置之者也、仍之如件、

天正拾年

七月廿八日 ○上杉年譜、廿七日ニ作ル、

景勝御朱印

板屋佐渡守殿 ○上杉年譜、板屋

〔上杉年譜〕

二十七 景勝

同月廿七日、板谷佐渡守ヲ御前ニ召出サレ、今度信州

へ御出馬ナサレ、大半御手ニ入ラレ、所々御仕置調ヒ御納馬アルヘキニ付
テ、當地御横目トシテ佐渡守ヲ殘シ置ルヘキ旨、仰出サル、コレニ依テ信州

天正十年七月二十八日

一四一

大熊郷
桑原郷
今井郷

天正十年七月二十九日

一四二

ニ於テ食邑ヲ充行ハル、其御書云、○下略、天正十年七月二十七日附、板谷別
ニ大抵同シ、

龍造寺政家、肥後玉名郡ノ地ヲ小代親傳ニ與フ、

〔小代文書〕○肥後

肥後國玉名郡之内下長田十五町、田原三町、柿原壹町六反、石野尾貳町五段
地之事進被置之候、可有御知行候、猶小河武藏守、納富能登守可申候、恐々謹
言、

天正拾年文月廿八日

政家(花押)

小代殿

二十九日、^西神戸信孝、美濃法華寺ニ地ヲ寄セ、亂妨狼藉陣取等ヲ禁ズ、

〔岐阜縣續古文書類纂〕^二

證狀之部

織田三七郎信孝證狀

美濃國厚見郡岐阜加茂町
所有 法華寺

安養院牢屋敷並松以買得之屋敷共ニ宛行畢、然上者亂妨狼藉陣取等不可
有之狀如件、

天正十年

安養院牢
屋敷

七月廿九日

信孝(花押)

法花寺

是月、神戸信孝、美濃瑞龍寺ニ禁制ヲ、阿願寺ニ安堵狀ヲ授ク、マタ呂久
渡ノ條規ヲ定ム、

〔瑞龍寺文書〕^{○美濃}

禁制

瑞龍寺

- 一 當寺并門前伐採竹木、放飼牛馬事、
 - 一 寺家并門前諸役取陣借宿事、
 - 一 祠堂方先規相定年貢諸役之外臨時之課役之事、
 - 一 外山蒞取事、雖爲一切停止、衆僧之儀如前々受用得^(可脱カ)其意事、
 - 一 背寺家之法度輩、檀方許容之事、
- 右條々於違背之輩者、速可處罪科者也、仍下知如件、

天正十年七月日

(花押)

〔阿願寺文書〕^{○美濃}

當寺引得分以下令免除之上、如前々不可有相違之狀如件、

天正十年七月是月

一四三