

商工月刊 / 安东总商会调查部 · —V. 1, no. 1 (民国19年[1930]1月) ~ [?]; —辽宁: 编者[发行者], 民国19年[1930] ~ [?];

: 插图; 附表; 26cm.

* * * * *

本刊共摄制1卷, 16毫米, 缩率1:20. 原件藏北京图书馆, 北京图书馆摄制. 母片藏全国图书馆文献缩微复制中心(北京).

本刊片卷摄制目录:

V. 1, no. 1 ~ V. 2, no. 5 (1930. 1 ~ 1931. 5)

(缺V. 1, no. 5; V. 1, no. 8)

商

商互月刊

特刊號

中華郵政特准掛號認為新聞紙類

中華民國十九年一月一日出版



遼寧安東總商會印行

SHANG KUNG YUEN KAN
 CHUNG SIANG HUI
 ANTUNG



遼寧安東
縣興隆街

瀛西大藥房

專家製造
並無二號

國民政府奉天熱河警務處遼寧道尹安東警務處山東煙台濱江警察日本國九州藥學士同仁醫學士
行政院實業廳丙寅年公署丁卯年察廳丙寅年立案呈請註冊生師丁卯年有效
商標註冊防影射各縣保護銷行銷保護行銷證明
及文字註冊嚴備案飭令各縣保護銷行銷保護行銷證明
商部註冊防影射各縣保護銷行銷保護行銷證明
及文字註冊嚴備案飭令各縣保護銷行銷保護行銷證明

平熱散

一粒丹



前北京農林部商標處丁卯年通飭各令各縣一體亥年化驗較先生辛酉年寅年化驗
局丙寅年通飭各令各縣一體亥年化驗較先生辛酉年寅年化驗
註冊專權各縣保護縣保護保護
立案保護化驗有效
有效

而治傷風感冒時令瘟疫一切寒顫發熱頭痛咳嗽骨節神經疼痛等熱症效能鎮靜滅菌中定溫度解散邪熱自表出汗內外表保持心力及體力之特效藥(關於頭痛及一切熱性症皆可服用)

每袋定價現大洋三角

治食積 蟲積 氣積 水積 寒火凝滯 種種積聚 一切腹痛等症 服用此丹當日由大便下 瀉水者即(水積)便蟲(蟲積)結塊(食積)蛋白(寒積)視會便下之物是何物體即病之源一回斷根永不再犯孕婦忌服 ▲禁忌止痛藥類不可同口食

每盒定價現大洋三角

若無代售之處 有願函購者將 款匯下倘郵匯 不通之處以郵 票代替寄函地 址註明即覆欲 願代理者函索 詳細章程即為 奉上或與各分 銷處接洽亦可

代售處 均有 多行經 理

黑龍江省 吉林省 遼寧省 直隸省 山東省 河南省 蘇州 朝鮮等 處所屬 各城鎮

江省官醫 黑河官 南滿醫學士 孫仲懋醫官 丁卯年證明 驗有效

遼寧安東總商會商工月刊特刊號目錄

總理遺像遺囑

照片

祝詞

發刊詞

序言

▲論 著

安東總商會之緣起

挽回利權須自振興工藝始

獎勵輕工業之必要

鐵路與經濟之影響

膠皮貨每年之漏卮

▲調 查

安東商埠之沿革及由來

鴨綠江採木業之沿革與安東商業之關係

商工月刊

607036

鴨綠江之水運

安東之戶口

▲轉載

醬油製造法之新研究
在華外國銀行之一覽
創製照像印紙之科學家
飛行安全機之新發明

▲法規

國府獎勵特種工業章程
遼寧省國有林暫行章程
第三類鑛質暫行條例
商業註冊暫行規則
公司註冊暫行規則
各水利分局勘丈稻田獎懲暫行規則

▲公牘

七月份

呈列憲為組織東邊商工日報請備案由

呈農礦廳遵令徵集國貨樣品已送安東縣政府轉呈請備案由

函致各機關為變通複寫紙辦法請體恤手藝小商由

函覆全國商聯會為送參加萬國商會經費請查收見覆由

函致商埠公安局為送組織夜市簡章請查收分行由

函覆全國商聯會為送填火柴需要量調查表請查收彙轉由

函致交涉署為請交沙吉岡藤平等限期交回租地由

函覆地方法院為估計白寅卿房產價值由

函致稅捐局為擬定報領護照商號須具聯保請查照轉請由

函覆安東縣政府為調查工業原料品列單送請彙轉由

函致商埠公安局為鐵行請恢復原工作時間由

函致各機關為遵令嚴禁現洋出境至小洋生銀仍照成案弛禁由

函致交涉署為請獎給懇親學校畢業學生物品由

函致本埠各機關為組織東邊商工日報請求備案由

函覆遼寧商會長爲送資本額數等級單及請願保證書式送備參考由

函覆交涉署爲送東北籌賑會捐款請查收彙轉由

函致安東縣政府爲送徵集國貨樣品請查收彙轉由

八月份

呈省政府爲遵式填表並繕章程請查核彙編由

呈東北籌賑會爲遵繳捐冊繕具賑款數目清摺報請查核備案由

呈省政府爲逕繳捐冊籌募賑款數目繕摺報請查核備案由

呈農礦廳爲轉請免增附證費仰祈查核示遵由

函覆縣政府爲送調查全國商會表式請查照彙轉由

函致稅捐局爲函覆查收一至五等月江隄捐並代催六月份捐款由

函致市政籌備處爲報五月份江隄捐兌現數目請查照備案由

函覆稅捐局收到六月份代徵江隄捐款覆請查照由

函致市政籌備處爲報六月份江提捐款業送實業銀行存儲請備案由

函致市政籌備處爲擴充安東施醫院須先籌款覆請查核由

函致水上公安局爲抄送海關分貼印花清單請通令知照由

佈告銀市爲禁止損污紙幣由

九 月 份

代電東北邊防軍司令長官公署爲赤俄犯境市民組團集款請發前方勞軍由

函覆全國商聯會爲填表送交縣政府彙轉函覆查照由

函覆稅捐局爲到函無多索價無定擬請稍緩變更原訂價格由

函覆商埠公安局爲會議新增預算開具節略送請查照見覆由

佈告銀市爲准邊業銀行函以邊業行票只總行准備兌現分行不兌現由

佈告絲繭市爲新繭登市各商務於本月七日將繭票送稅局查驗蓋章由

佈告衆商各機關購買公用物品一律禁止發給假發票由

佈告報稅所帆船進口報關手續納稅辦法規定九條由

十 月 份

呈遼寧^{省政府}_{農礦廳}爲本業凋敝轉請緩加特費由

函覆鴨渾兩江水上公安局爲變更帆船運糧辦法由商號具結由

函致安東縣教育局爲送聯合運動會獎勵紀念品由

函致安東縣政府主席兼代商埠公安局長王爲逼勒空白蓋章擾亂地方由

電遼寧商工總會主席爲送勞軍捐款請彙寄前方勞軍由

函安東商埠公安局爲請將拾七年度地方捐收入雜款暨支出各細數公開并歸還墊款由

佈告^{銀市}報^{報所}爲准教育局函訂本月十四十五日開聯合運動會商界遂便加入運動由

佈告^{銀市}報^{報所}爲准朝鮮中華總商會以赴鮮軸輞營業請告衆商格外審慎由

佈告糧市爲准水上公安局函禁糧出口辦法改由代理商出具切結由

佈告銀市爲奉工商部令自拾九年一月一日起凡商家賬簿民間契約俱用國曆由

十一月份

呈遼寧省政府爲公安局辦報漁利請嚴令停止並飭令公開用途由

函覆東北油坊同業聯合會爲送應繳會費由

函致安東市改籌備處爲抄送籌辦雷燈議案由

函致安東商埠公安局爲請將經收各雜款名目等完全公開由

函致安東常關總局爲送報稅商聯保證書暨清冊并報稅所印鑑由

函致安東縣政府爲繳還舊印花已經數月轉請迅賜發價由

函致安東縣政府爲請發還修堤估地准銷賦課契照由

函致^{輯安}江商會爲函送直魯難民捐啟一百份請查收分神募捐由

函覆^{通化}遼寧全省商聯合會爲送西潮遊券價洋由

函致安東商埠公安局爲請將收支各款完全公開並查營業許可苛索印花費希卽見覆由

函致安東商埠公安局爲三合興染商挾攬皮衣潛逃請擬訂妥善辦法由

函致安東市政籌備處爲兌換七八九月份江隄捐已先後撥交實業銀行存儲請備案由

函覆東北油坊聯合會爲聲覆前送會費照原表減少原因請發還餘款由

十二月份

呈遼寧^{省政府}財政廳爲請飭公安局將十七年計算並雜款一併公開以作拾八年預算標準由

函覆沙河稅捐局爲收到本年七八九等月江隄捐款請查照由

函致駐安日領事館爲中日合辦屠獸場監督改爲安東市政籌備處長監督由

函致安東市政籌備處爲中日合辦屠獸場監督東邊道尹裁撤應由市政籌備處長監督由

函致日本商工會議所爲屠獸場監督改爲籌備處長另推評議員由

函致東邊實業銀行爲轉送市電燈借券由

函致安東縣政府爲轉送代征浮房租繳驗空白各票由

函致安東市政籌備處議決將江隄公債一二現洋照本月廿九日行市變爲現大洋由

函致安東一等郵務局爲利勝等轉運商攜帶函件漏貼郵票請免罰由

函致安東關監督公署爲附加稅日久偏枯轉請發還押金由

佈告爲商民有存盧布迅將數目開單報會領填調查表由

佈告

糧市 銀市
林南市 報稅所

爲拾九年一月元旦一日至三日全埠商工業一體休假三日由

▲本埠商况

安東主要商品市况

- 一 木材
- 二 豆餅
- 三 豆油
- 四 雜糧
- 五 灰絲
- 六 棉布
- 七 棉紗
- 八 水產物
- 九 麵粉
- 十 商店工廠之增減

▲金 融

安東金融概況

- 一 中外各銀行存放款項及利率
- 二 申煙匯票價格表

▲經濟統計

安東海關貿易表

安東通用貨幣換算行事統計表

安東零售物價表

安東主要貨物行市表

安東勞工資金表

▲附 錄

安東總商會撥款辦理及補助成立附屬機關

甲關於教育事項

- 一 東邊商科高級中學校
- 二 東邊林科高級中學校

三 中日懇親學校

乙關於商業事項

一 銀市

二 糧市

三 絲繭市

四 木業公會

▲小說

黑籍魂

▲鼓詞

拒毒演義

總 理 遺 像



遺 囑

余致力國民革命凡四十年其目的在求中國之自由平等積四十年之經驗深知欲達到此目的必須喚起民衆及聯合世界上以平等待我之民族共同奮闘現在革命尙未成功凡我同志務須依照余所著建國方略建國大綱三民主義及第一次全國代表大會宣言繼續努力以求貫徹最近主張開國民會議及廢除不平等條約尤須於最短期間促其實現是所至囑

大道之行也天下爲公選賢與能講行修睦故人不獨
親其親不獨子其子使老有所終壯有所用幼有所長
矜寡孤獨廢疾者皆有所養男有分女有歸貨惡其棄
於地也不必藏於己力惡其不出於身也不必爲己是
謀閉而不興盜竊亂賊而不作故外戶而不閉是謂大

同

孫文

總 理 遺 像



遺 囑

余致力國民革命凡四十年其目的在求中國之自由平等積四十年之經驗深知欲達到此目的必須喚起民衆及聯合世界上以平等待我之民族共同奮鬥現在革命尚未成功凡我同志務須依照余所著建國方略建國大綱三民主義及第一次全國代表大會宣言繼續努力以求貫徹最近主張開國民會議及廢除不平等條約尤須於最短期間促其實現是所至囑

良學張官長令司軍防邊北東



東北邊防軍副司令
兼黑龍江省政府主席萬福麟



東北邊防軍副司令兼吉林省政府主席張作相

遼寧省政府主席翟文選



齡 鶴 劉 長 廳 廳 鑛 農 寧 遼



安東關監督李友蘭



安東市政籌備處處長陳奉璋



明榮孫長會會商總東安



憲陳長會任前

成萬方長會任前



東華袁事理



◀ 影 撮 董 會 體 全 會 商 總 東 安 ▶

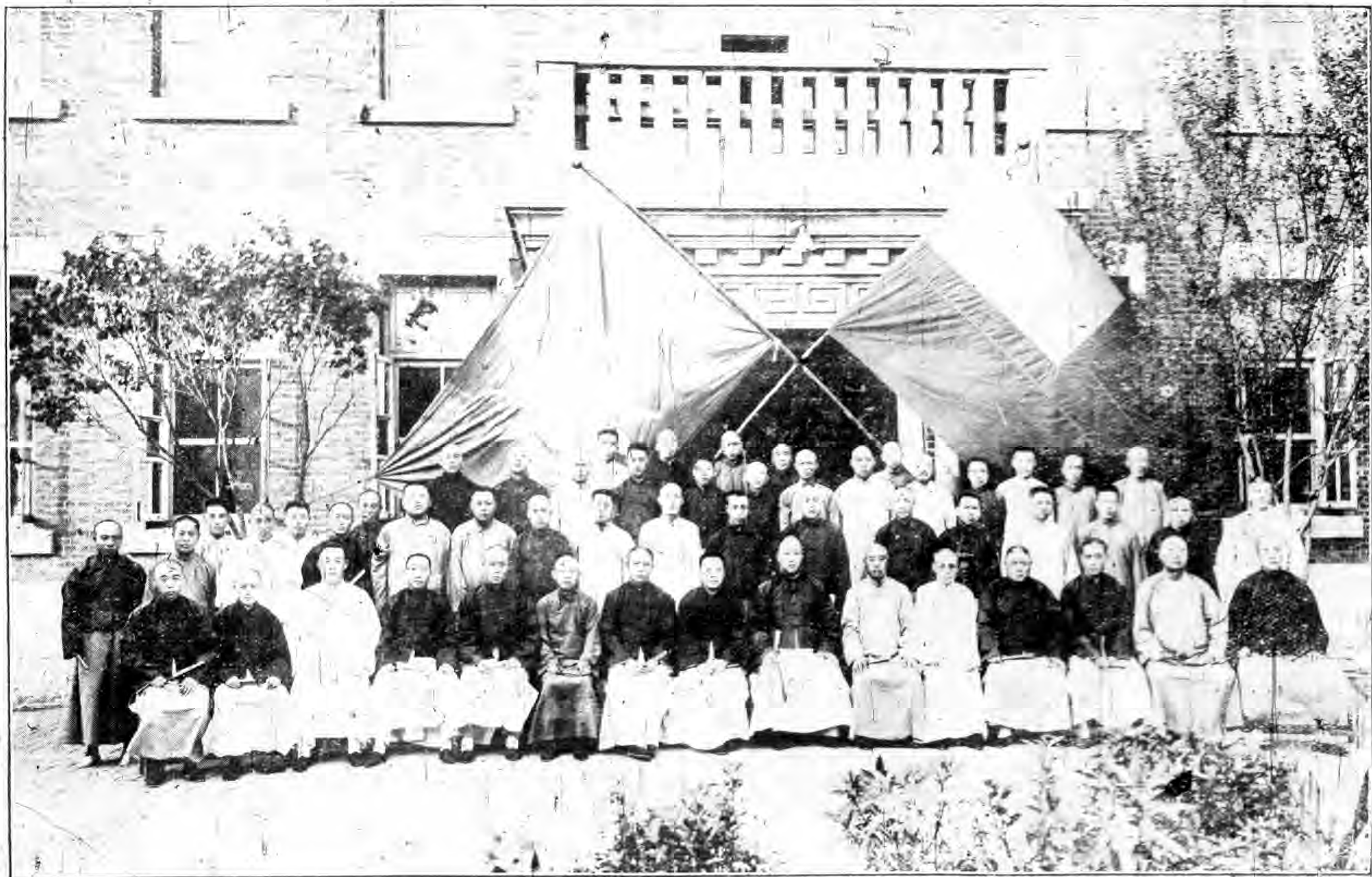

◀ 影 撮 員 職 體 全 會 商 總 東 安 ▶



◀ 影 合 員 職 刊 本 ▶



◀ 影 近 市 粮 东 安 ▶



◀ 市 銀 東 安 ▶

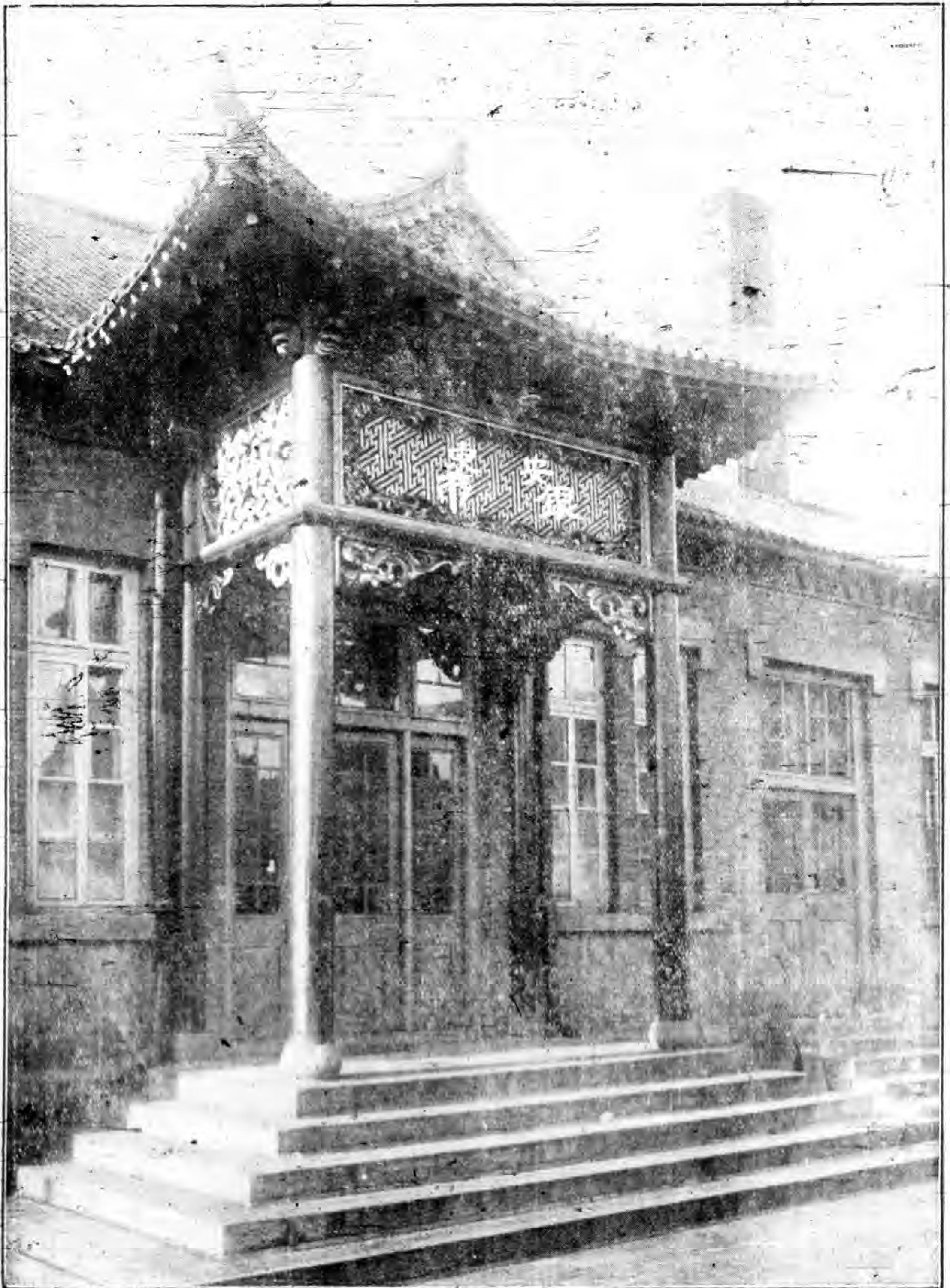

◀ 影 之 市 繭 絲 東 安 ▶

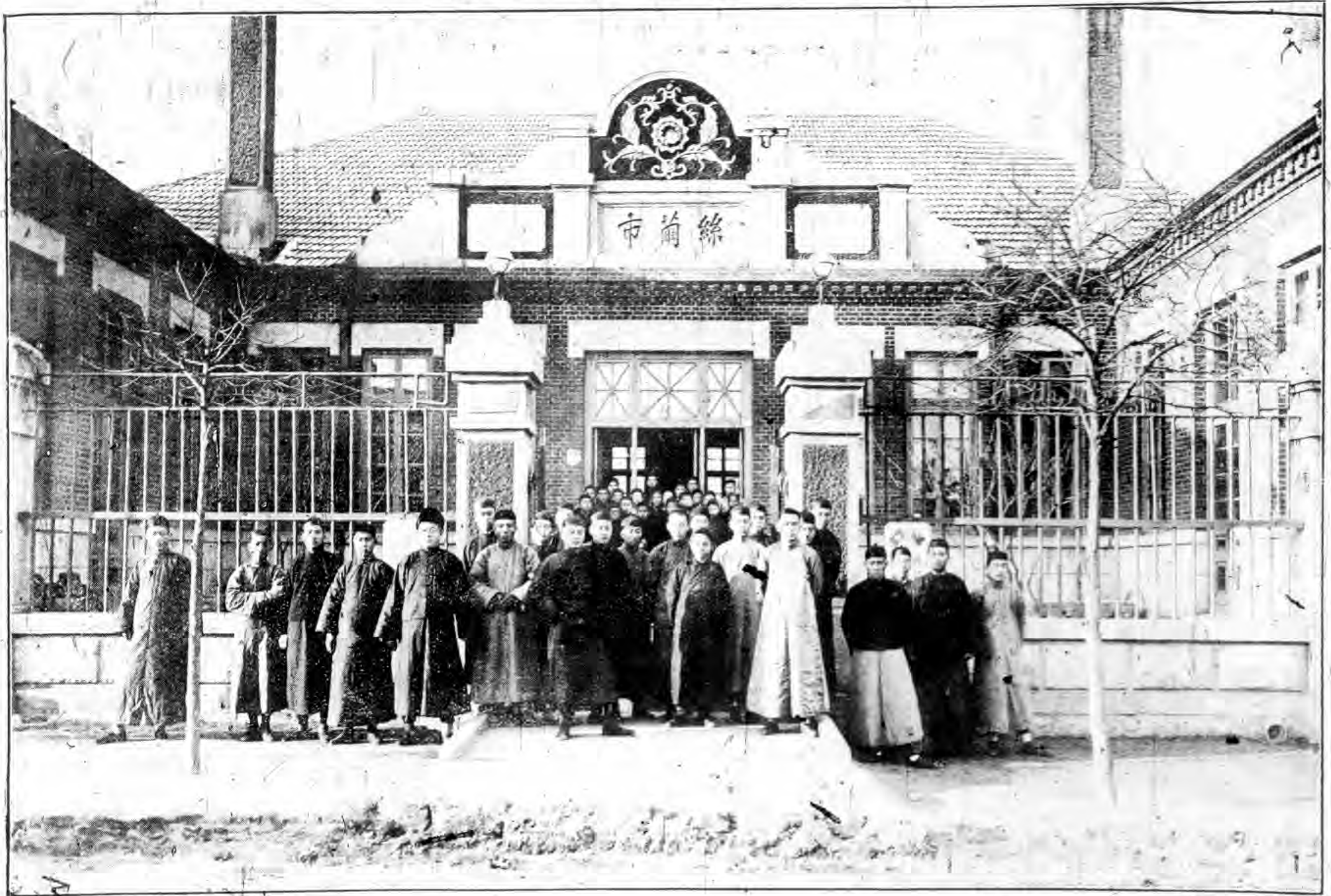

◀ 影 面 正 之 校 學 中 級 高 科 商 邊 東 東 安 ▶

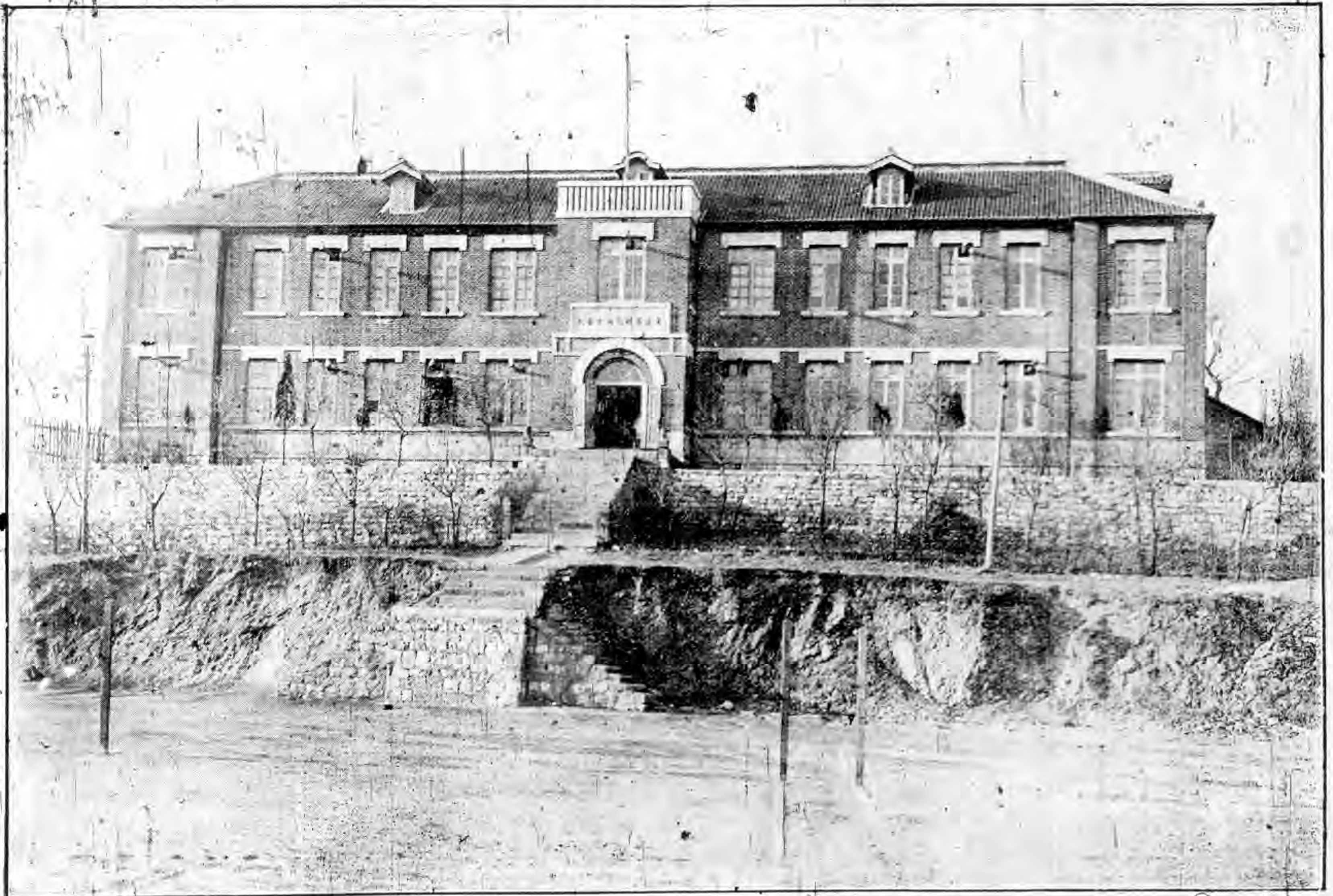

東邊林科高級中學之前門



◀ 景冬室花藏璃玻園公東安 ▶

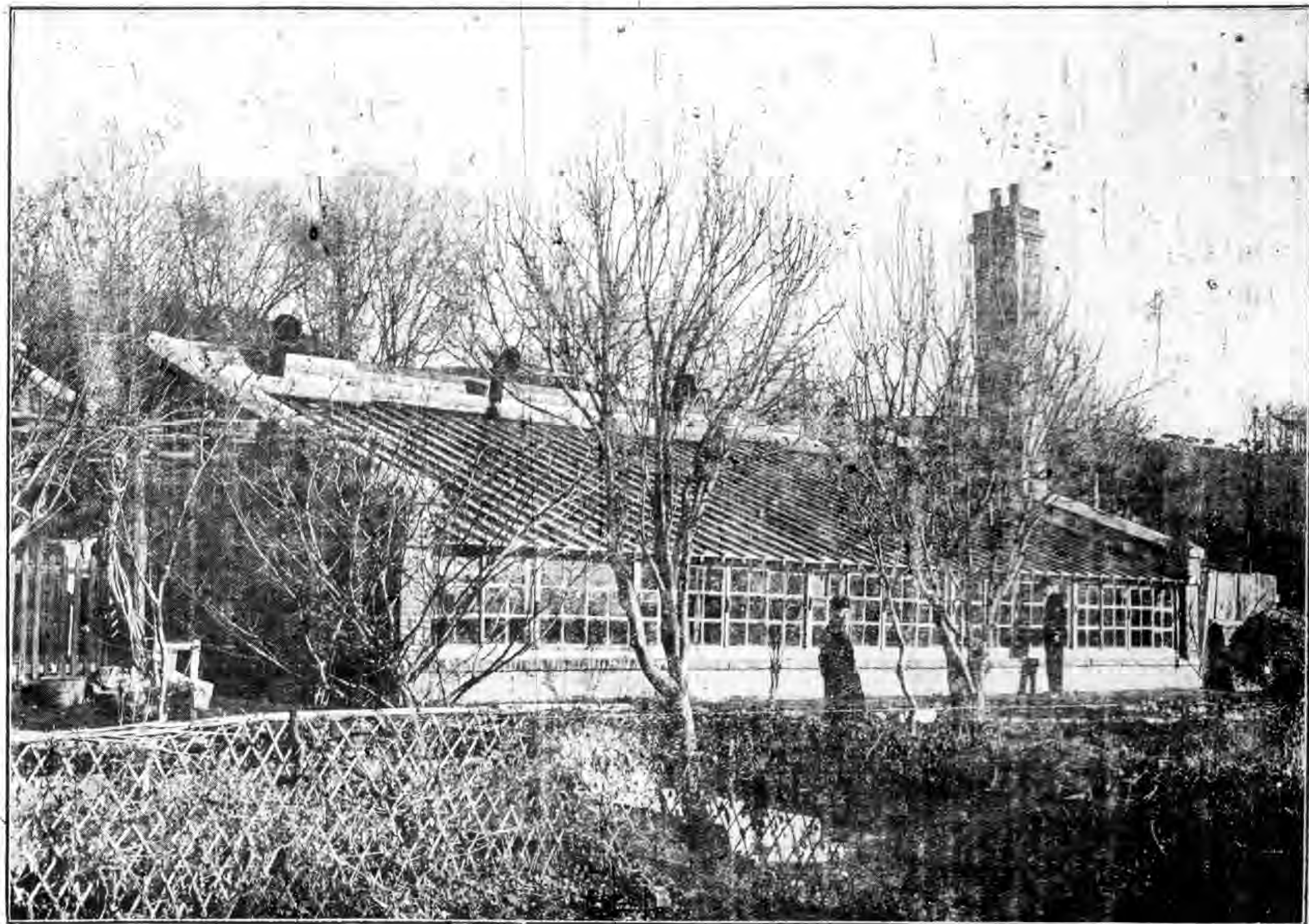

◀ 景 全 宮 后 天 前 山 寶 元 內 園 公 東 安 ▶

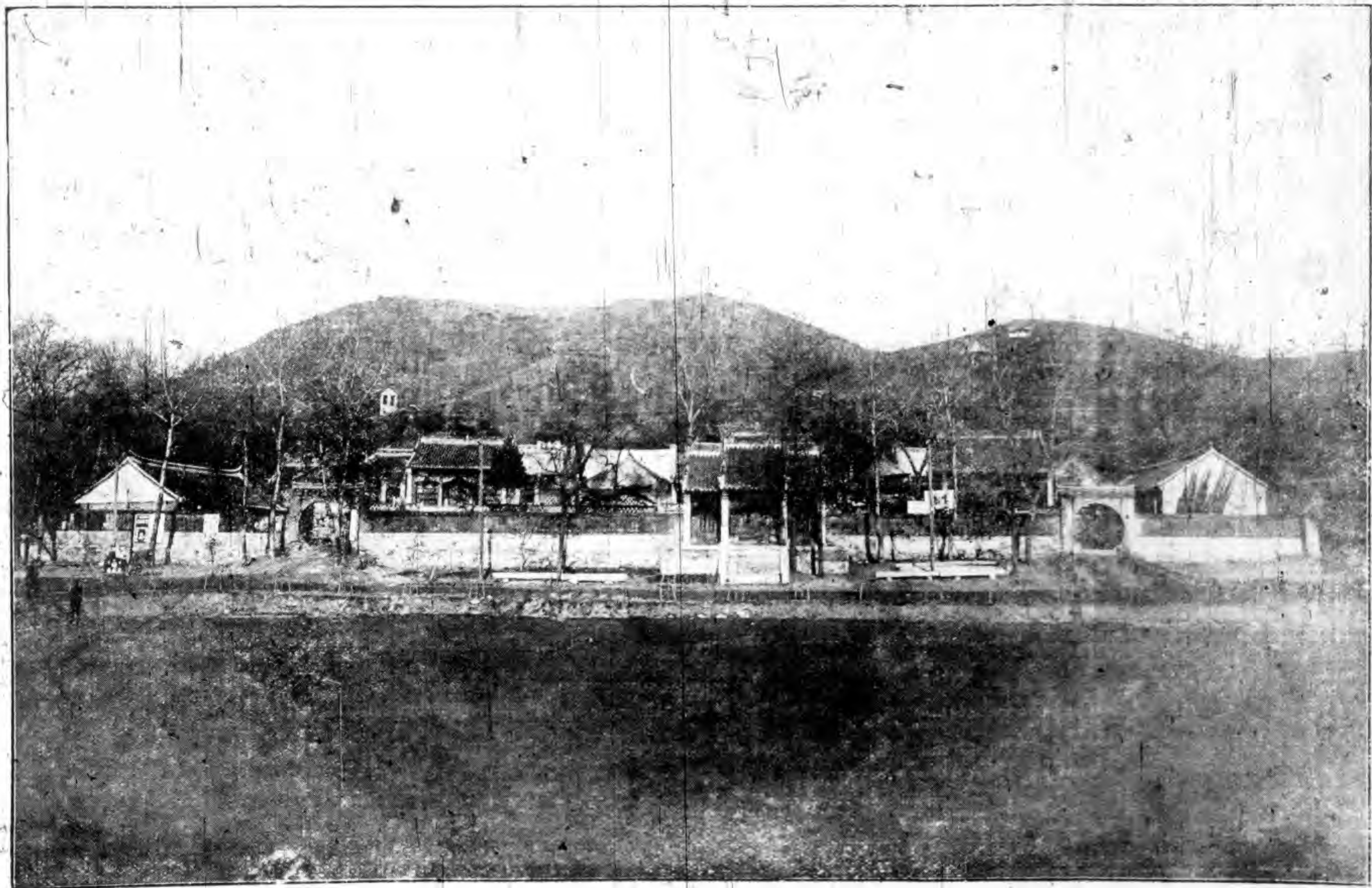

抑盧瀛域山高水濶
禾穀於野籽穡於林
編養惠工伊謫上任
智斯巧述否輝厥心
阜我民財伊魁自今

張

字心民



東邊商工月刊發行紀念

仁人之言 其利維溥 大業工商
國民之骨 本振末齊 藉收東隅
廿年以後 聚訓之基

陳興亞拜祝

安東商工月刊出版紀念

得 齊 進 工

王鏡寰敬頌

一月刊

今世紀 萬邦競爭 遠學奧術 風起雲興

著及傳播 以報為功 東南列強 高戰稱雄

物我中華 凡百不競 訛說伊始 輿論萬能

高之月利 嶼起安東 酣睡同胞 端賴喚醒

外展經濟 通商惠工 提倡實業 無費經營

國富民強 業衡廉價 推極蕪語 以禱以頌

廣東省長兼廣東交涉員陳奉璋拜祝

東邊商工月刊祝詞

勞徠工商

日上蒸蒸

奎璧承光

如月之恒

遼寧省政府委員兼民政廳長陳文學

遼寧省民政廳用牋

商工
日月報刊發刊祝詞

報以日新 刊隨月有 氣壯河山 光射牛斗
賴此同心 各抒妙手 練百錘千 言一鼎九
晚近世風 奚殊蒼狗 變幻無窮 詎堪回首
砥柱中流 誰出其右 貴會於斯 不辭直受
胥展經綸 共伸抱負 原表同情 自無掣肘
全埠工商 類多含垢 能為掃除 庶若慈母
日報月刊 不先不後 同時告成 根基何厚
一經出版 衆必爭取 無論遠近 不分童叟
逐漸改良 推廣經久 置諸案頭 如獲良友
本此經商 不戰可守 以之修身 絲毫不苟
水遠山高 民康物阜 敬祝前途 永垂不朽

慕學篤拜祝

祝安東工商月刊出版

通商惠工
崇資道鐸
頂殖成編
允推先覺

于國翁敬祝

安東商會商工月刊初刊紀念

權利紛爭商戰互海陸交通歐亞接輪軌輸
將百貨未勝固在倭敗在勞億中曾無子
貢才質選知識誰為用遙知巨製能獎勸
閩閩中亦出通材一紙風行不翼飛國徽
到處增光輝如月之盈週復始無微不
至及涯隈

遼寧總商會啟

遼寧總商會公用箋

東遼商工月刊出版誌慶

綠江瀰瀰 白山峩峩 森林麓藪
富庶實多 商營市廛 工精製造
輔助程功 人類需要 輸運文化
報社是資 群策群力 目勢乘時
開卷粲然 沿革利鈍 邊徼風行
萬派仰鏡

李友蘭撰祝

東邊商工月刊

出版誌慶

通財阜用 日工暨商 覃精矩獲 輸運梯航
列強經濟 競爭劇烈 物產改良 利盈幣帛
貴社乘時 發恢言論 月出一刊 搜採詳盡
誦遍萬紙 邊陲風行 載欣載頌 歷百千春

東邊實業銀行行長王建極敬祝

東邊商工月刊發刊詞



泰西商工業，無不出於專門學，且各業無不發行刷印品，以交換其知識，互相研究。日求進步，而吾以不學無術當之，失敗宜也。溯東邊，於勝清辛卯，開商埠，迄今三十餘年矣，使早具世界眼光，運以科學知識，合羣策羣力，起而奮鬥，以與各先進國相頡頏，或難絕塵而馳，一日千里，今日而始思進取，急欲改良，瞠乎後矣。况復人材缺乏，墨守者，仍故步自封，而東西洋畢業學者又多徘徊宦途，孰肯討生活於闡闡之中，抑思今日，非建設無以救國，而欲謀建設，非促進工商，改良市廛，無以為澈底之改革，而收建設實效，我東邊交通便利，物產豐盈，憑大有可為之資，處大有可為之地，與韓岸隔一衣帶水，人方耽耽然，日伺於側，及今不急圖進步，恐將來並無餘地，容吾人置足於其間，不佞僑居東邊，濫等工商業，已二十餘年，日思澈底改革，苦於科學未窺門徑，今時機益迫，非根據科學，則優勝劣敗，吾舊日工商業，必處於天然淘汰之列，而無以圖存，且非借刷印品，廣事宣傳，則無以交換新知識，介紹新材以施行新建設，是以不揣愚陋，於創辦東

邊商工日報外，復編此商工月刊，將東邊開埠源流，現在工商狀況，物產種類數量，水陸交通情形，一一貢獻於我國內外，大實業家大資本家，倘或利用地利物產，共謀建設，以杜絕外人覬覦，無任歡迎，並望各科學專門名家，或肯出其著作，登載本刊，實行領導，俾衆工商，有所率循，合羣策羣力，起而奮鬥，以期與各先進國工商業，並駕齊驅焉，尤馨香祝之矣。

安東總商會主席孫榮明

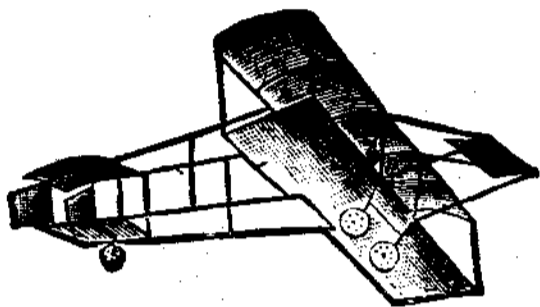

序言一

王育萬

一國之文化如何，每視一國之作品多寡以爲衡，東邊之刊物不多見，而關乎經濟之刊物，又寥寥無幾，况其爲闡闡中乎，安東總商會鑒於商工各業之蕭條，非有相當之刊物，以互換知識，無以促前途之發展，故特繼商工日報出版後，而有此項月刊之編纂，第日報之刊行，其主義有二，一曰改革，一曰開發，屬於前者，則有需乎調查與研究，屬於後者，則有賴於發明與製造，如醫病之必知其理，掘井之必及於泉，誠以不謀改革，無以瞻物質之文明，不思開發，無以求富力之充實，而本刊以生產爲主義，與日報雖無甚出入，第月出一刊，每月既互相銜接，則首尾貫澈，前後自可資比較，久之則成爲一部商工沿革史，一旦展卷瀏覽，則積年商况，如遇目前，對於所業之因革損益，殷鑑不遠，較之率爾操觚，或致中途失敗者，相去奚啻霄壤，然則此刊一出，藉以喚醒商工各界之同胞，努力改進，使東邊之生產力與日俱增，庶不負閱者，諸君之所期許，惟事關初創，內容自難臻完備，尙望海內明達，時賜鍼砭，藉匡不逮，是又本刊之所深幸也。

序言二

東萊朱貢忱

民國以還，人民有言論之自由，於是發表言論之機關遂林立而櫛比。某某日報，某某月刊，幾乎更僕難數矣。日報以傳達消息爲主旨，有時或記載偉大之論著；月刊以記載論著爲使命，有時亦傳達緊要之消息；故日報係暫時性，而月刊則有永久性。

惟其有暫時性，故有隨看隨拋之弊。譬如提倡某業之論著，若載諸月刊，則可作長時間保存，而任意檢閱。今登於某日報之上焉，其所提倡者，吾贊成之而力不逮。他日吾力能舉此而欲採取其辦法焉，但今日之報紙，明日即可擲之覆瓿，吾將何所從而檢閱之乎？惟其有永久性，故有曠日費時之弊。譬如某處有饑饉之患，嗷鴻遍野，羣衆待哺。若登諸日報，則仁人君子立刻見而知之矣。今載於某月刊之中，一月之後始得披露，歷一月之久，有不餓殍載道者乎？雖有急公好義之士欲圖補救，然爲時已晚，賑濟何及？徒喚奈何而已。

由此觀之，日報月刊實具有不可分性。使二者分道揚鑣，必有顧此失彼之虞。本社有見及此，故商工日報暨商工月刊遂同時創辦。以日報記其詳，而便於消息之靈通；以月刊撮其要，而便於論著之保存。日報爲月刊材料所從出，月刊爲日報大成所萃集。並駕齊驅，一轡共治。截長補短，同氣相求。信乎其爲得計也，是爲序。

序言三

蕭惺伯

二十世紀，商戰劇烈時代，非據有物產豐厚，交通便利，不能成商賈百工會萃之大市場也，吾安東附近，農業所產之大豆等物，及農業副品之豐厚，無與比倫，而長白山之森林，及東邊之柞蠶，以及人參鹿茸，各種藥材，取之不盡，用之不竭，其他如本溪，撫順，所產煤鐵之數量，靡有窮期，直視同上海之白米，紅茶，棉花，綢緞，爲出口之大宗者，無稍異也，一自長白山，千有數百餘里，順流而下，以安東爲終點，亦卽如上海之揚子江也，一安奉鐵路，北達遼寧，與南滿北寧相銜接，渡江而東，相通朝鮮之平壤與京城，轉達日本，較上海之滬寧滬杭鐵路無遜色也，大海前橫，近駛日韓，遠航歐美，海運之敏捷，而上海亦不能專美於前也，然而上海之在今日，已佔地球上，二三商戰之位置，而安東之在地球上，竟等於無足重輕，不敢與上海相比例者，豈地理之咎哉，噫，文化之不足故也，上海自通商以來，至今已成中國文化之重心，他且勿論，關於刊物一項，新聞一事，如中外各通信機關，并日報週報旬刊月刊雜誌等，爲數不可以屈指計也，然而於宣傳指導研究討論批評調查種種文化之宣揚，鈞心鬥角，莫不各盡其所長，商業因之而擴大，工藝因之而精良，上海之發展，固不可思議矣，安東近年以來，除外埠設有分社，則本埠幾無報

紙之可言，而消息之蔽塞梗阻，知識之陳腐劣敗，則天然之淘汰，勢將不可免矣，而欲專恃地理之關係，與上海相爭衡也，難矣，幸總商會長孫朗軒，與理事袁蘊珊二君，翻然覺悟，始創東邊商工日報，舉凡國外消息，國內要聞，及市價之低漲，貨物之遲速，社會之狀況，實業之振興，教育之提倡，關於時間性者，即於日報披露之以新耳目，而促吾人得具有二十世紀今日之世界眼光，得存有三民主義之新國家觀念，中央之訓政建設，盡宣載不遺，帝國主義之侵略，則更舉全力以誅伐，勿少稽遲，至於何者應興，何者應革，何物，銷於何地，何物，製以何法，凡屬不失時間性者，調查之必詳，研究之必精，尤非日報之所能濟事，故東邊商工月刊之繼商工日報而產生也，意在斯乎，意在斯乎，由是而遞演遞進，再接再厲，而安東商工藉文化之導引，擴而充之發揚而光大之，日新月異，安知十數年後，不駕乎上海而上之哉，則商工月刊之收效，當不在商工日報下也，而此刊一出，其成績之大放光明，正可與泱泱之鴨江，蒼蒼之鳳山，相輝映矣，豈不懿歟。



論

著

和源泰萬貨商店

披露廣告

敝號 大批採備國內一應綾
羅綢緞時髦絲織品與國產
所有出品以及環球呢絨萬
種洋貨逐時湧到有美皆備
批發零售價格克己望
惠顧諸君前來無任歡迎

中國電話二八一號
日長電話二四〇番

安東總商會之緣起

溯安東舊有公議會，自光緒三十二年四月間，奉前奉天商務總局，派員會同安東縣，勸設安東商務總會，由委員監視投票，公舉候選知縣張克誠爲總理，分省試用知縣索景昌爲協理，按部頒會章，總協理以一年爲任滿，皆因試辦，未便更易生手，沿至三十四年三月，仍呈部將總協理留請續任，并請發給關防，是年七月，蒙農工商部批准立案，并發給關防一顆，文曰安東商務總會關防謹遵啟用，是年十月協理索景昌丁憂回籍，公舉王純熙爲協理，宣統元年八月，公舉王純熙爲總理，王筱東爲協理，宣統二年六月，總理王純熙，協理王筱東，經衆公舉留請續任，宣統三年六月，公舉王筱東爲總理，李信軒爲協理，民國元年六月，公舉李信軒爲總理，方萬成爲協理，民國二年三月，公舉方萬成爲總理，梁子純爲協理，民國三年二月，公舉王筱東爲總理，孫克愷爲協理，民國四年一月，王筱東連任爲總理，公舉林子楨爲協理，是年十二月，奉令公佈商會法，依法改組爲安東總商會，第一屆選舉方萬成爲會長，孫衍芹爲副會長，蒙縣呈請巡按使公署，轉咨農商部，發給關防一顆，文曰奉天安東總商會關防，謹遵啟用，照章正副會長

，二年一任，民國六年十一月，第二屆選舉，王筱東爲會長，于希海爲副會長，民國八年十二月，第三屆選舉，李信軒爲會長，于希海爲副會長，民國十一年一月，第四屆改選，李信軒連任爲會長，公舉陳國卿爲副會長，民國十三年一月，第五屆選舉，陳國卿爲會長，孫建順爲副會長，民國十五年一月，第六屆改選，陳國卿連任爲會長，孫建順連任爲副會長，是年十二月，陳孫二會長，因事辭職，補選劉士林爲會長，孫朗軒爲副會長，民國十七年四月，第七屆選舉，孫朗軒爲會長，高永安爲副會長，現已滿期，按現行商會法，改組委員制，正在籌辦間耳。



挽回利權須自振興工藝始

中弗

自海禁大開，外貨之舶來中國者，如水銀瀉地，無孔不入，始而充物於通商大埠，繼而徧布于內地都會，終則水溢山陬，窮鄉僻壤，無不有之，國人見外貨之質良而工精，價廉而物美也，羣起爭購，趨之若鶩，如恐不及，對於舊用之土貨，視同敝屣，由是洋貨暢銷，土貨積滯，利源外溢，國弱民窮，憂時者憤漏卮之難塞，禍至之無日也，偶值邦交衝突之際，輒揚臂扼腕，昌言抵制，前呼而後應，一唱而百從，其血氣方剛者，當熱潮勃發不可遏止之時，竟有將已購之外貨，沉諸流水，投於烈火，誓日指天，永矢弗諉者，乃曾不旋踵，所服者外貨也，所用者外貨也，自頂至踵，凡無一不外貨也，愛國者且然，不愛國者，更當何若，豈果我國民愛國熱忱只五份鐘歟，抑以空言無施，謀之不臧與，吾聞諸德意志實業誠有曰購外國貨時，切勿忘自己之國，將因之而窮又曰勿用外國之器械，以辱德意志之製造場，又曰寫德意志之紙，用德意志之筆，德意志之墨水，德意志之吸水紙，日本海軍部亦譯以告誡國民，世界國民愛國之熱忱，有如德日人者乎，而竟以是昭示國民，是德日人必有豔羨外貨而購之者，周書之酒誥云，惟土物愛厥心臧，其在旅獒云，不貴異物，不寶遠物，是亦示國民篤愛國貨，莫羨外貨也，人之需貨物也，好新奇，而厭粗拙，喜低廉而惡昂貴，此常情也，此天性也，同一貨物也，一爲外貨，新奇莫比，一爲國貨，蟲

陋可厭，將購新奇者乎，抑購羸陋者乎，羸陋者價極昂貴，新奇者價反低廉，將購昂貴者乎，抑購低廉者乎，有入市爲其子購鞋帽者，罄家所有，僅獲鈔票五元，以購外貨，鞋帽並得，若購國貨，二者不可得而兼，而此鞋與帽之式樣同，大小同，物質工力又無一不同，將二者並購乎，抑僅購其一而使其子跣足或露頂乎，而况物之原料，有非本國所產生，而爲國民所必需者，亦可以不購了之乎，由是可知無古今，無中外，僅可使其民不購外貨，而不能禁其民不樂購外貨，必不購外貨，禁之使不購，是逆人之情拂人之性也，逆情而拂性，縱以嚴法繼其後，吾敢斷其必無效也，然則舶來品不可抵制乎，外人之經濟侵略可不急圖挽救乎，曰運丹青者不道巴蜀，販金錫者不趨江南，非不願道也，非不樂趨也，滯積難銷，無利可圖也，齊魯之民，不羨魚鹽，三晉之民，不貴纜旄，龍門以北之民，不向境外購旃裘筋角，不待賈而足也，日本之瓷器，徧銷於中國而景德鎮居民則不之購，舊金山之煤鐵，徧銷於美國，而牛加斯居民則不之收，數十年前，吾國人所戴之草帽，有一非舶來品乎，今則居留日韓華僑所用之草帽，無一非華北麥秸所編製，卽仁川南浦諸稅關，迭加苛稅，而仍不能禁華商之源源運入，日韓人雖不購，而華僑則購之，我國民亦何嘗不惟土物愛哉，然則居今日而欲抵制外貨，非先振興國貨不爲功，欲振興國貨，非喚起工人，協力同心，取本國之原料，用相當之技師，設廠仿製，其道末由，果能使吾國之製造品

，物美價廉，用無不宜，而猶有不情之人，必欲購用外貨也，其誰信之，然真正愛國之同胞，縱使國貨尙遜於外貨，而謂其必用外貨而不用國貨也，又誰能信，吾同胞其審諸，

獎勵輕工業之必要

中國以農業古邦，與近代工業文明相遇，演成經濟破產之大悲劇，新式工業既無由形成，固有農業亦日就式微，振頹挽弱之道，政治的改造固爲必需，經濟的建設尤爲重要，而環顧現狀，在政治方面，雖尙未躋清明之域，幸猶在努力之中，至於經濟方面，則不禁有空虛之感矣，計劃纍纍，方案雜陳，語及實行，殊無所有，現有之幾條國有鐵路，尙苦現狀之難於維持，遑言建國方略中之大規模築路計劃乎，

此雖一端，可以喻衆，故就中國現狀而論，獎勵輕工業實爲萬分必要，蓋中國之經濟生活，既困頓於外來工業網羅之中，浸假而日常食料，亦須仰給於舶來品，危機之大，無逾於此，大工業既已無產生之可能，則和用土產原料，以圖發展輕工業，或尙不失爲腳踏實地之一策，良以「迎頭做去」之工作，終須有實地準備之基礎，否則，徒驚高遠，不旋踵而蹈覆隨之矣，

日前塘沽水利製鹼公司上呈國府，請予原料免稅減輕運費，以獎勵化學工業，吾人認爲頗值得重視竊願國府諸公有以獎掖之，蓋製鹼爲輕工業之一端，且已著有相當成效，原料既

屬土產，且足爲食鹽過剩之尾閘，政府苟能予以相當便利，信能收調劑生產以樹輕工業楷模之效也。惟鹽政在我國爲積弊之淵，從前政府既課重稅，以加重人民食用之負擔，鹽商胥役復從而高下其手，以剝削人民之權利，近來某省駐軍且藉鹽荒之機，包運蘆鹽，坐收食戶捐以供己用，殘賊專恣，莫此爲甚，本是以談，而欲令其放大眼光，根本免除苛擾以利工業，憂憂乎其難矣，故吾人於切望獎勵工業之外，尙望國府進一步以肅清弊政，就製鹼一端而言，其牽涉之廣已若此，且輕工業不一端，需要獎勵者，亦至繁夥，是又不能不望國府確立獎掖工業之根本辦法矣，如絲業可謂中國之唯一工業，『五畝之田樹之以桑』之經濟組織，亦由來已久，乃據最近報告，絲業總匯之杭州，絲廠倒閉占三分之二以上，工人失業達七萬餘人，絲業之亡，爲期已近，夷考其故，則以捐稅奇重不能與外國製品競爭爲重大原因，企業者不能任其咎也，溯自國府統一全國以來，羣情興奮，關於建設問題之集會，不一而足，猶憶年前經濟會議時，曾有種種獎勵工業之辦法與決議，至今荏苒經年，鮮聞有人道及者，他若財政會議也，墾務會議也，林政會議也，何莫非建國之大經綸，然開會時率能行禮如儀，閉幕後徒供宣傳之資，未幾並所議者爲何事亦忘之矣，斯豈建國之道？吾人以爲黨國當局，於悉心大計劃之餘，應注精力於腳踏實地之一點，尤應切實獎勵輕工業，貸資與國營，固尙談不到，而予企業者以便利，則爲政府之當然義務，第一，慎重原料之來源，嚴禁私人墾

斷；第二、減輕或豁免原料之稅捐，使減輕成本，免致為舶來品所壓迫；三、予以交通之便利，俾便於運輸，然後再就其事業予以合法之保護，勿為種種意外所襲擊，果若此，各種輕工業必能逐漸發展，為產業前途建一基石，至於從事輕工業者，只要能就土產原料，有所製作無論何種產品，均無不可，能利用外國機器者則利用之，否則，即用土法製造，而為小規模的家庭工業，亦無不可，總期政府能親切注意獎勵輕工業之重要，企業者勤勤懇懇以從事，利用委棄於地之原料，且以容納過剩之勞力，宜莫善於此矣，若英國政府之年支巨金，以補助煤業虧累，置產業於國家經濟精密計畫之中，吾人尚不敢存此奢望也，況中國現雖號稱國稅已恢復自主，實際上仍為概括的關稅協定，初不能應用自主權，行保護稅制，以激勵國內工商業，故新稅則實施之後，除增高稅額以削弱一般消費者之購買力外，殆無其他意義，在此固有農業將近破產新興工業無從形成之際，欲為中國經濟開闢一條活路，其惟隨時隨地獎勵輕工業乎？不禁企予望之矣！

鐵路與經濟之影響

東北大學 修翰清

鐵路為貿遷有無之工具，利用厚生之樞紐，在國民生活上，實佔有極大之勢力，而在經濟流動上，亦居有莫大之影響，故施用經濟侵略之國家，每先經營其鐵路，以為實行侵略陰謀之手段，而受經濟侵略之國家，亦每因其鐵路之寡少，或鐵路之不自主，經濟大柯，操縱自人

，凡所有一切可以供給吾國民之需求，及利賴之而生存者，莫不仰他人鼻息，視他人之活動，以爲轉移權利外溢，膏脂日盡，民益貧困，而國日衰弱，由前言之，強國對於弱國，固不必興師動衆，爭城奪地，自可制其死命，由後言之，則弱國對於其自身，苟不力圖增修鐵路，及收回路權，則命脈將竭，危亡立現，猶如人之積久病癆，血涸髓盡，不加之兵刃，自然必死，此固不待智者而後知，不待辨而自明，試以吾東三省之諸鐵路言之，其經濟狀況，係受鐵路之影響，而發生者，固至大且深，即他人施行其經濟侵略，亦莫不由於利用鐵路，以施其陰謀，吾國諸同胞，苟不思利圖振作，以謀收回之方，則經濟界之困苦，將有不堪回首者，故吾不憚分別論列，以啟國人之注意焉。

東北鐵路，自主權上論之，可分爲三種，曰完全自主，曰半自主，曰完全不自主，以工程上論之，則曰已成鐵路，曰未成鐵路，曰計劃中之鐵路，其完全自主之鐵路，則於其經濟之發展，商業之振興，屬於吾國家，固無待論，而屬於半自主，及完全不自主之鐵路，則關於投資企業，各種營業獲利事務，咸操自外人，吸我膏髓，竭我利源，斷我生活之路，制我死命之法，胥在於是，不亦危乎。

東北故爲荒涼之區，而數十年來，各大商埠，大都市，以次發達，草萊日闢，人口日增，其進展之速，實有一日千里之勢，推厥原因，未始非以經營鐵路事業，日臻完善，而經濟乃日

有起色，考東三省之鐵路，其長度將近四千英里，幾與中國內部之長相等，以此而論之，東三省前途之發展，正如赤日初昇，不可以尺寸計，然其已成之鐵路，如南滿，安東，兩幹線，及其支線，蔓延吾遼，迄於長春，實為經營滿蒙唯一之工具，而操工商業之重要中心，蓋吾國商人，於海外運輸，既利賴此等鐵路，以移轉，而國內物產，更須藉此鐵路而輸出，職斯之故，外人遂得壟斷其間，因而為投資企業，獲最大之利益，以現狀考之，日人在南滿投資之總額，不下一·四〇二·〇三四·六八五元日金，其營業事項，如鐵路運輸業，工業，電氣瓦斯業，金融信託業，商業，鑛林業，銀行業，保險業，及其他種種事業，不勝枚舉，其資力之充實，範圍之擴張，實足以包括吾工商界之發展，握有操縱經濟之特權，其侵略吾東省之經濟政策，已洞若燭照，而尤可深令吾民生戒心者，東省土腴物豐，農業產物之輸出，實為吾國民之最大富源，而輸出口外，南滿一帶，除平遼遼海諸路外，其他地方農產物之出口，尤必藉南滿安奉各幹支線以為運輸，如去歲之白米，受日商人之操縱，米價頓行跌落，即此一端，已可想見，因而農民多受重大之損失，假令一旦而外人有意困吾人民，南滿諸路不為吾運送穀物，勢必至於閉糴坐困，又如煤鉄木礦各公司之在南滿者，中國人民，絕無獨創之能力，蓋總有雄厚之資本，而運輸特權，操自外人，即令自能創辦，亦必無利可獲，故南滿鐵路，中日合辦之事業實居多數，如本溪湖之煤鐵有

限公司，錦西煤礦公司，延吉大寶山鉛銅鑛業公司，穆陵之煤礦公司，長春之豐材公司，中東海林實業公司，鴨綠江採木公司等等事業，莫不以我之原料產物，藉外人之資本智力，以採取之，以製造之，以運輸之，此等原因，難云因人民無資可投之故，致令創設無獨立之力，而其最大原因，實亦以運輸消暢之路，包括於外人勢力範圍之下，政府又無強大之力，可以救濟，其所造成鐵煤木鑛諸物品，不能獲利，勢必至坐困一隅，不可救藥，雖遼海路成，稍奪鐵路運輸之力，而未能直接輸送海外，無濟於事，嗟利權之外溢，嘆漏卮之日傾，江海日下，邦國殄瘁，凡我國民，胡寧弗思，非但此也，自安奉南滿兩路落成，而日本之正金朝鮮兩銀行之鈔票與金票出，吾國金融界受有莫大之影響，考正金銀行，自一八八年，（即清光緒六年）日本為發展海外貿易，並開拓滿蒙地方企業計，具有發行紙幣特權，總行設於橫濱，而於一九〇〇年，設分行於營口，繼更增設分行於開原，長春，哈爾濱，安東，鐵嶺，遼陽，旅順等處，營業範圍，日漸擴充，其流通之勢力，在吾奉票國幣銀元之上，大有喧賓奪主之概，侵蝕國權，危害民生，擾亂吾國之財政破壞市面之金融，違法背理，莫此為甚，乃近年來，朝鮮銀行之金票，更有駕而上之之勢，考朝鮮銀行之設，創立於一九〇九年，當日併吞朝鮮之後，必須開拓殖民地，並經營滿蒙各項企業，以為滿鐵之後盾，於是該行應運而出，總行設於漢城，在東三省瀋陽，大連，營口，遼陽

，鐵嶺，開原，四平街，安東，旅順，哈爾濱，吉林，長春，皆有分號，其發行之紙票，謂之金票，即俗所稱之老頭票，初發行於朝鮮，繼充斥於東三省，迄於今日，已佔有經濟上之重要地位，幾有囊括東省貨幣實權之勢，然此項金票，只流通於東三省，及朝鮮內地，而日本本國內，則不通用，其用心之毒概可想見，其後日本出兵西伯利亞，該行乘機進展，規模日大，勢力日增，其在吾東省流通之力，較強於吾國現銀及國幣，自奉票毛荒以來，一般商民，迷信金票，於是兩銀行，又復乘機操縱，竭力擴充，金鈔在市，幾成一種主要貨幣，破壞金融，莫此為甚，吁可慨也。

然金鈔進行之勢力，所以能如此偉大，鐵路營業，實其唯一原因，考南滿安奉鐵路幹線及其支線，各路之運輸，與其連帶附屬機關，其使行之貨幣，均拒絕使用，中國商人，與日商交易最多，其金鈔之需要，亦至鉅，於是金鈔之流通，遂具有相當之用途，地位日見鞏固，勢力逐日增長，至於今日，在金融界經濟界，遂攬得其紙幣之勢力。

縱上述觀之，鐵路一項，實為操縱經濟之一大關鍵，鐵路不能自主，則經濟必陷於困難地位，無以抵禦經濟侵略之陰謀，吾國國民，苟不思收回路權，將見外國企業經營日見澎漲，勢力範圍日見擴充，吾國民之經濟，日見侵削，貧困遂至，危亡立現，吾深望國人警醒注意乎斯，戰競恐懼乎斯，謀所以收復之方，以求夫國基永固之道，其為完全不自主之鐵路，足以

困吾人民之經濟狀況也，如此，其爲達到侵略之目的，而實行其陰謀也，虎視眈眈，其慾逐逐，幹線之不足，分數支線，支線之不足，復闢幹線，於是吉長吉敦吉會等路，以次修築，不顧忌公理，不守國際信義，爲實侵略經營滿蒙，取我膏脂，不竭澤而漁，言之痛心，聞者疾首，或以合辦爲名義，以施行其陰謀，或以強權爲威逼，以恫嚇我當局，今也中東鐵路，已經收回，而南滿一帶，仍由外人主持，凡我國民，苟不急起力爭，則經濟前途，不堪設想，工商業之發展，恐難著手，總之，鐵路爲交通唯一之中心，爲經濟唯一樞紐，鐵路不能自主，經濟必受操縱，此勢所必至，理有固然者也，凡吾國民，苟不思力求經濟之活動，何以期工商業之發展必謀所以收復之方，增修鐵路之道，海外貿易，既不受掣肘，物產輸送，亦無重大之障礙，然後可以投資，可以獲利，可以振興工商事業，可以擴充農林富源，如此則吾民可富，吾國可強矣。

膠皮貨每年之漏卮

許中夫

近十餘年來，我東省入口的膠皮貨，如膠鞋，膠靴，雨衣等，每歲價值不下千百萬元，人民因爲價廉適用，樂意購買的，日多一日，是每歲所損失的金錢，將來還不僅千百萬，爲「挽利權而塞漏卮起見」，自應趕快購買原料，設廠自造，就是了。

不知經濟競爭，要順着潮流的趨向，無論是那種物品，果然利益很大，銷路很廣，就是本

地靡這種原料，也不妨先去研究研究，壓膠成皮，造成貨物，始於德國，德國有這種原料嗎，日本業膠皮的，不下三百多家，日本有這種原料嗎，這種物品在我東省，既有利，又多銷路，就是「當務之急」，那能說到「舍本逐末」呢。

查膠樹生在南洋，英國屬地內最多，膠樹生膠，如同漆樹生漆，可以晒成無水分的固體，自從德國人發明出他的用途來，膠製品才盛行在歐西，日本工藝界，本是小讓人專美的，首先仿造，目下以膠皮為業的不下二百餘家，但無不取材於南洋，因膠樹係熱帶植物，寒溫帶，雖種不生的緣故。

我國業膠皮的，僅有兩家，一是廣東兄弟膠皮工廠，一是上海陳嘉庚所辦的膠皮公司，所出作品，不夠本地應用，不能銷往外口，因此我東省所用的膠皮貨，完全是朝日，（朝鮮日本）作品，這種物品，本不難仿造，購得原料以後，和以有定量的胡粉，鉛粉，並各種油藥，壓以機器，就可得厚薄隨意的皮張，然後範以模型，蒸以釜甑，即能成鞋靴和玩具等物品，無論製造那種物品，所得利益，足頂成本五分之三，若收回已破的膠貨，加工另造，利益能項本金三倍，從此可見膠製品的利益很大，是確鑿無疑了，說到銷路，記者曾到過上江，上自長白，下到安東，中國靠江各城市集鎮，靡有一處不往江東韓界購膠皮鞋，即以安東一埠而論，據稅關人說「自關稅自主後新義州約有，五百韓人專以販運膠皮鞋為生，」每日不下兩千

箱運到安東銷路之廣，更是不言而喻了，既有那很大的利益，又有這種無限的銷路，凡我工商，爲甚麼不購買原料，設廠仿造呢？如果有自造的決心和毅力，機器可以從上海購來，原料一事，可請上海陳君介紹，直接往南洋購取，其餘的副品，我國都有，絕非難辦成的事，況且仿造外貨，通行無阻，國家定予以免稅權利，這等獎勵，國府早已公佈，更是不可多得的機會，望我東邊實業家，快快集股創辦，不僅是一人一家的榮幸，並且是福國利民的壯舉啊。

查東洋膠皮鞋，在未來中國以前，就徧銷於朝鮮各地，但暑天時候，赤脚穿他，如將皮膚磨傷，就不易醫治，所以民國十一年，朝鮮總督府，曾通令禁穿膠皮鞋，以爲膠皮不透空氣所致，此後各製鞋工廠，都於鞋的底幫，貼以毡毯或絨布，就不犯這病，可知病不在不透空氣，實因膠皮中有一種毒質，侵入血肉以裏，就起腐化作用，不易調治，但脚皮不磨破，斷乎不受這害，所以我們穿膠皮鞋，切不要赤脚穿他，做膠皮鞋的，總要把底幫上鋪上毡布一類的東西，方才安全。

調

査

總行上海英界甯波路

華壹氏大藥房

分行遼寧安東興隆街

華壹氏大醫生

製藥有四種

內務部化驗

創銷各行省

商標局註冊

牌印是星鐘



華壹氏藥膏

外擦皮膚病

疥癬花柳

掃平

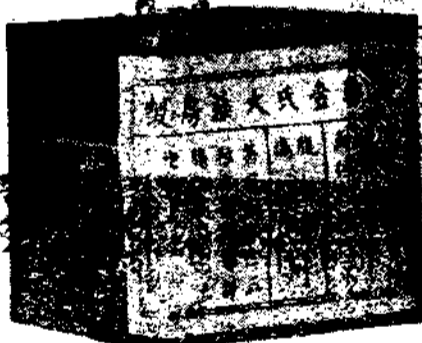

敵積丹治腹

痛小兒一切積

聚症能舒腸健

胃能化滯殺蟲

去熱散 治傷風時疫感
冒傳染病或寒顛發熱或
惡寒猝生一切時令傷寒
有奇功

健腦靈 止頭痛陽虛陰

弱思慾重或飲酒過量或

寒暑不清一切頭暈目眩

皆可用

安東商埠之沿革及由來

袁蘊珊

長白山，在古爲不咸山，唐虞之世，不咸山麓，有肅慎國，帝舜之朝，曾獻弓矢，成周一代，又貢楛矢石弩，迄於漢代，分裂割擾，無歲不爭，所稱扶餘挹婁等部，皆肅慎苗裔也，東南一隅，有穢貊三沃沮，窩集意卽森林，南北朝時屬勿吉，隋唐屬靺鞨，宋元屬遼金，所謂女真部落是也，明有天下，東起鴨綠江濱，西盡海蓋，都爲女真族所分據，競長爭雄，分合無常，名稱雖異，而種族實一，考滿清爲女真之裔，滿清入主華夏，舉衆內徙，遺此邊徼，人烟寥落，此山高林茂，樹木叢雜之區，遂變爲麋鹿虎豹棲息之所，二百年來，古木爭榮，長林蔽日，人侵鹿茸，出產極多，咸豐之世，山東移來人民，時入採獵，有採一年，易金鉅萬者，後乃引起多數邊民注意，結伴深入，往往致富，其後採獵者衆，葎茸漸稀，乃改採蜂蜜、平貝、升麻、五味子，等藥品，暇則砍伐大木，編製成筏，順鴨江入海，裝諸帆船，轉銷他處，或逕運往大孤山待價，但採藥所獲金錢不如伐木優厚，由是變其採葎茸藥材之目的，轉而伐木，以大東溝爲停集地，每屆初夏，四方商賈，雲集東溝，收買藥材及木料，地面由此興盛，同治末年，政府爲徵稅計，始有中江台稅務局之設，置道員兼轄其事，但他稅有限，僅恃木稅爲大宗收入，清光緒三十四年前，由佟家江「渾江」鴨綠江兩流連下之木筏，歲有四五千張之多，（木八尺曰連十一連爲一付，二三十付可製一筏，）每筏有卯子一人，指揮

簿伙五六人，順江流運放，偶一不慎，即致簿散命喪，蓋鴨渾兩江中之伏礁甚多，最危險者有十餘處，不易通過，如門坎哨，蟒牛嘴，閻王鼻子，陰魂陣，各地附近，無不荒塚纍纍，均往年被災之木把也，（操伐木生涯者名木把其領袖曰把頭，）平均計算每簿可賣鎮平銀千餘兩，每木把一人，即能獲銀七八十兩或四五十兩不等，其貸金把頭，有領簿一二十張，獲銀七八千兩至萬兩者，但此輩知識簡單，一至東溝，則大肆揮霍，嗜賭漁色，無所不爲，一般投機無賴，復設穿引誘，必罄其囊而後已，數萬勞動，得持其盈餘以去，而不爲若輩所陷者，百無一二，以此大東溝安東有木把市之稱，附近各縣之投機分子，均於三四月之交，齊集東溝或安東，各逞其鬼蜮伎倆，騙人之方法雖不同，而以獵取木把之金錢爲目的則一，三四月至九十月間，爲木把，最熱鬧時期，商賈雲集，木材徧市，攘往熙來，不問晝夜大有呵氣成雲，渾汗爲雨之概，實則木把以外之人，均可，爲木賊木虱，因全埠商賈，十九以木爲生也，有此重大出產，遂引起清廷注意，派右營翼長兵備陳公本植，於光緒初元，謀設安東縣治，查東溝之所以不得爲縣治者，不過因土質不良，水鹹難用，且偏於南海耳，若就木業上言，東溝爲一海口，木料入此地，決無危險，潮漲則木筏逆流而上，江水雖如何暴漲，絕無漂揚之虞，無如當時迷於風水，謂沙河鎮負山帶江，安東縣址原名沙河鎮，地點適中，乃設治於此，由是東溝商埠所恃以興盛地面之數千木簿，放到安東即止，此即安東商埠之

所由起，亦即大東溝商埠之所由衰也，爾時之沙河鎮，僅現今前聚寶街北隅寥若晨星有三五商戶，坐待木棹來鎮，時爲接待先容之地，當設治之五六年後，今道署迤東一帶，尙是水坑葦塘，禾稼庭碩之區，固不料日後有如民國十二年以前之繁盛也，安東地本窪下，每屆夏令，江水汎濫，平地水深丈許，舟楫往來於街市中，儼同澤國，而木棹之漂失，凡無歲無之，民國二·六·九年，均受水災，每次損失，爲值約在百萬元左右，而尤以十二年七月二日之水災爲重，木料一項之損失，爲值卽不下鎮平銀千餘萬兩，絲繭糧豆，亦數十萬兩，其餘貨物生命之損傷，更不可勝數，經此番摧折，工商兩業，遂一蹶不振，就目前觀察，大有江河日下，十室九空之概，撫今追昔，能不慨然，假使當日設治於東溝，此數千萬之損失或可倖免，而工商兩業，決不至蕭疏如今日也，安東商埠，既由木業興起，然中間屢經天災摧折，而尙能支持至今日，不失爲遼寧商埠之一者，則因有下列之兩端。

(一) 交通方面，安東地濱鴨江，往來舟楫，出入無阻，庚子以還，日本繼接俄國，經營安奉鐵路，路成以後，陸路交通，又極便利，加以地接朝鮮，與東洋交易彈指可達，此賴之以支持者一。

(二) 出產方面，安東木業以外，尙有絲繭，元豆，雜糧三種，安奉線附近出產之糧豆絲繭，均可裝運來安，長白，臨江，通化，桓仁數縣，所產之糧豆，又可順江流運來，均佔出口貨

之大宗，此賴以支持者二。

對於木業將來之意見

安東木業，自經中日合辦之鴨綠江採木公司，將江濱附近六十華里以內之木，劃歸專採後，已成包辦性質，近且不履行合同，侵及內地，致使華把之營木業者，幾無插足之地，現在距江面愈遠，撈費愈重加以連年稅捐遞增所担稅額已達本金百分之三十，小本經營之華把，氣力不足，愈歸失敗，兼之日本國內，林業發達，美國松木復源源輸入，國產木材之價格反比外來者昂貴，况外木製造精良，尺寸合度，不但遼寧所產木材，不能與外來者抵抗即素饒木材，如吉林者，亦不免日呈衰落之像，所望當局設法維護，使東省天然森林不至摧殘以盡，而於製造及稅捐方面，更宜求精良，務減輕，使以木為業者，不受外人經濟侵略，則幸甚矣。」

查安東商埠，在民國十年前後，為極盛時期，全埠商戶，達三千五百家，分為十八等，一等特等者各數十家，十等以上者三千餘家十等以下者，最低如十七十八兩等，不過百數十家而已，今則一等特等者，不過三五家，十等以上者，七八百家，十七十八兩等各佔七八百家，雖尚有商戶兩千五百餘家，然資本微薄，不能伸張，較之從前直同霄壤之不侔，若長此不加整頓，任其自然，將見繁華市場，一變而成邱墟，不亦大可惜乎。

鴨綠江採木業之沿革與安東商業之關係

(蕭惺伯)

木材在安東爲出口貨之大宗，十年以前之最盛時代，木簿數目，至一萬三千餘張，每簿一張，價銀可三千五六百兩，乃至四千兩，平均可三千七八百兩，以一萬三千張，木簿計之，可得銀四千餘萬兩，或至五千萬兩，約合現銀元七千萬以上，此大多數銀元，在安東消耗，約佔十分之七八故安東商埠，有一日千里之勢，蓋以每木簿一張，至少須木把八九人，(普通木工稱爲木把)把頭一人，(爲木工之首領)先生一人，(即司賬者)卯子一人，(排上領江者)合計十一二人，多者或至十三四人，以木簿一萬三千張計，當有十三萬或十四萬人，以七千萬元木價分配之，除去四分之一資本外，每木把一人，可得洋二百餘元，若輩早者自四月底，晚者自六月中，即到安東，其轉回上江之時(伐木區域大約在臨江縣八道溝十二道溝一帶)走的日期，以八月十五爲標準，蓋其所得之工資，不盡不走也，以新開商埠之安東，每年有走此四千萬元，至五千萬之買賣，其發達自不待言，雖安東出口貨於木植外，尙有大豆，山繭，兩項，但大豆，山繭，均係農民出產得款，立即攜走，不若木把之款，全即消耗安東，爲最有裨益於市面也，故木業之消長，與安東商業之消長，成爲正比例，假使安東商家，稍具眼光，對於爲安東商業，甘心作牛馬，老死不辭之木把，設法體恤，使木把有利可圖，則安東之木業，雖未必年有進步，而其維持原狀，實非難事，詎安東商家計不出此，對於木把之

脛削，無所不用其極，使無量數忍飢耐寒，（十二道溝一帶，寒冷異常，木把鷄鳴進溝伐木，日落始回窩棚，此時間內，飢，食凍硬如石之包米餅子，渴則食雪，）冒無數危險，（木把沿江放排，江中經水哨，有閻王鼻子，陰魂陣，蟒牛哨，紡花車子等名目，每年木把之死於各哨者，爲數甚多，）之木把，不但無利可圖，且負債者十居七八，木把之棄木業，而就他途者，日益加多，同時上游森林，被二十餘年之酷烈採伐，易於採伐搬運者，已屬無幾，故近年安東到簿，最盛不過三千多張，較前十年，不足十分之一，而安東之木業，遂一落千丈矣，茲將調查所得，安東木業之詳細情況列下，以供關心安東木業者之參考。

（一）木把之組織，木把多係山東膠東一帶人，由曾充木把，而稍有材幹者，招致其同鄉若干人，內分總把頭，山把頭，大師付，賬先生，幫先生，卯子，（或把頭自兼，或另覓，各一人，其餘多則五六人，少亦四五人。

（二）木把之資本，木把內，所有人物，俱係兩肩抗一頭之苦力，手無分文，其資本須由安東商家供給之，營此業者，俗稱搗木把，亦名曰搗把鋪，其資本之數目，至少八百元，或一千元，至多不能過二千元。

（三）資本之種類，牛皮，靛鞞，大尺布，棉花，狗皮帽子，斧鑿鋸，鉛繩，刀鏟，鍋鈎杓等物，價約佔資本之半數，餘則給現小銀元。

(四)資本之利率，木把所用物件，除較市價高之三四成，合成銀數外，並再由銀作元，再由元數，折成銀數，木把所借之小銀元，亦合成銀數，每小銀元一百元，約合鎮平銀一百一二十兩不等。

(五)木把之任務，總把頭，管理一切事務，並暇則伐木山中，山把頭率領工人，入山伐木，為總指揮，大師付專司造飯，其餘先生，卯子，俱屬兼任，須隨山把頭為伐木之工作。

(六)木把之規矩，總把頭領出資本後，在安東分給各木把一二十元，或二三十元不等，名曰受打搬，自木把受打搬後，即失去其一切自由，在山時總把頭，與山把頭，俱有打罵之權，放箠時，須任卯子之打罵。

(七)伐木之時間，木把於八月節前後，回上江，十餘日，即達目的地，略事佈置，重陽節後，即可開工，十一月底，木頭伐竣，即從事陸運，遠者五六十里，近者四五十里，乃可達串小箠之河崖。

(八)趕河之時期與危險，陰歷正月，木材之陸運，當可完竣，從事斧鑿，串成小排，俟清明節後，天氣漸暖，山中積雪融化，河流漸開，深可滅頂，淺亦及肩，木把乘小箠順流而下，偶一失慎，性命休矣，或偶落水中，被後至之本箠所擠，即性命苟全，而必骨折筋斷，殘廢終身。

(九)串簿與等水，趕河之木簿爲時無幾，大約十餘日即可竣事，山把頭，卽於江崖指揮，木簿串成大簿，串成後，正在立夏前後，江水枯竭，簿不能下，木把此時一無所事，天又不暖，不寒，且各存一發財的目的。

(十)放簿之時期與危險，夏雨忽來，江水暴漲，木把卽大家努力，鼓其串成之簿，沿江而下，一遇湍急，(俗名曰哨)之處，卽有葬江魚腹中之虞，斯時之把頭，退處無權，而卯子，則指揮如意矣，簿上一切人員，耳有聽，聽卯子，目有視，視卯子，唯卯子之命斯從一掉划錯，全簿赴險，(土人有言每年必須千人祭江，)雖係迷信，非虛語也。

(十一)到安簿數，木簿初放，全在大東溝，嗣因大東溝淤塞，乃移至安東，常年所到簿數，總在萬張以上，極盛時代，增至一萬四五千張，後則逐年減少，至去年，已不足四千張，安東商業已大形衰落，詎料今年已不足千五百張矣，木業前途遂現動搖之勢。

(十二)木簿之來源及數目，安東木簿之來源，以大江，(卽鴨綠江)居多，佔全數十之八，以上渾同江，僅十分之二而弱。

(十三)木材之種類，上江之林木，種類甚夥，但木把之採伐，而運至安東者，則爲，紅松，油松，杉松，黃花松，柞木，樺木，椴木七種而已，至於赤柏松，崩松，暴馬子，核頭楸，刺兒楸等木，則徒有其名而已，卽或有之，亦屬星星點點，異常昂貴，其區別則料板

，與大杆子，小杆子三者而已

(十四)每簿之數目，木簿大小，參差不齊，大簿或四十付，(料板以十一塊，爲一付)，至四十五付，小簿亦在三十五付，以大杆子，每簿二千根，或一千五百根，小杆子，每簿三千五六百根，或至四千一二百根。

(十五)木簿之價值，料板以寸爲單位，黃花松上者銀五分七八，中者銀四分七八，乃至五分，折中每寸合銀五分五，柞木上者，每寸銀五分二二，中者，每寸銀四分七八下者每寸，銀四分五六，折中每寸可合五分，以柞木之下者少，而上者多也，紅松，油松，價值相等，上者每寸銀四分八九，中者每寸銀四分五六，下者每寸銀四分二三，折中每寸可合銀四分五，淡木上者，每寸銀七分一二，中者，每寸銀六分八九，下者每寸銀五分八九，折中每寸可合銀六分五，以淡木之上者少，而下者多也，樺木上者，每寸銀四分四五，中者每寸銀四分，下者每寸銀三分六七，折中每寸可合四分，杉松上者每寸銀三分七八，中者每寸銀三分五六，下者每寸銀三分二三，折中每寸，可合銀三分五，大杆子每根合銀一兩八九錢，乃至二兩四五錢，小杆子，每根合銀九錢五六分，或一兩七八錢，總之安東之木排，以現在之市價計算，每木簿一張，高低扯合，得銀不過三千兩，以木簿一千五百張計算，共銀四百五十萬兩，除去二八開消，(備錢稅錢捐錢)銀九十萬兩，木把之所得，不

過三百六十萬兩而已，再除去原領之東本銀，一百五十萬兩，下剩銀一百一十萬兩，再除去木把在上江之食糧，借墊，胡匪，綁捐，大約每箒一張，須銀五百兩，共箒一千五百張，合銀七十五萬兩，下剩銀三十五萬兩，以一萬五千人平均分配，每木把一人僅得銀二十三兩餘而已，合現小洋三十四五元，該木把等，到安東之日自離安東之日止，每人須在一百天以外，每日僅有小洋三角餘本已不敷用度，加以回上江之川資必在十元以上添置衣物，又須十元以外，則又非受打搬不可，木把對於木業，其受困苦也如此，搗木把之商家，則獲利如故，何者其所供之木把，所來之木排，所賣之價，俱非經該商家之手不可，其資本，利息，佃金，絲毫不能欠缺也。

搗木把之商家，目前之利益，固爲不少矣，但不爲三分利誰起大五更，未來之木把，當然不敢問津矣，即原來之木把，不得已，而仍受其打搬，然疾病與意外之災害，（胡匪墜河墜江）及潛逃，每年十之三四，當然勢所不免，不及十稔安東之木把絕迹矣，皮之不存，毛將安附，搗木把之商家，其猛醒歟，其速設改良辦法，以圖挽回歟，長此以往，甚可惜也。

鳴綠江之水運

▲河運

一·總論

鴨綠江起源於長白山之西麓，延長一千四百餘里，爲我國與朝鮮之分界，沿岸出產，甚爲豐富，我安對外之貿易，泰半仰給於此，故鴨江於國防及民生上，實占最重要之位置也，茲就鴨江之水運分析如下。

- (1) 水源區域
- (2) 上游區域
- (3) 中游區域
- (4) 下游區域
- (5) 江口區域

水源區域

本區域自長白山水源，以至二十四道溝，約長一百五十里，其水勢及水量概不足論，不過在增水之時，其下流祇能供運木之用而已。

上游區域

自二十四道溝以至臨江縣，(帽兒山)經過韓岸的惠山鎮及新堽坡之後，水勢漸緩，由韓岸匯合普台江，五溪水，長津江等流，與我岸集合多數細流，歸而爲一，始呈河形，自十

三道溝上溯，在平時固無多量之水，更以屬於山間之流域，水流灣曲，淺瀨，及暗礁甚多，行舟頗感困難，由十三道溝至臨江縣（對岸即中江鎮）之間，仍屬山谷，但水勢稍緩，淺瀨漸少，平水之時，十石，或十五石之艚船可以通行，中間雖有五處之難關，然無甚大危險，在漲水期間，頗便於木筏及船隻之航行。

中游區域

此區域係自臨江縣以至下流之渾江口，地形漸低，水量增加，駛筏能力，較諸前區，約增二倍，三十石或三十五石之艚船，可自由行駛，至增水期間，百八十石之艚船，可上駛至外岔溝，但尚有數處之難關，水路危險，不得全脫也。

下游區域

由渾江口以至安東，約四百五十里，因匯合一大支流之渾江，水量驟增，舟行稱便，但以江面之過寬，淺瀨較多，至減水之時，舟筏頗難通行，且淺瀨之位置，年年為洪水所變更，於航行上，至為不便，在平水之時，由渾江口可駛八十石之艚船，至長甸河口，由長甸河口，可百餘石，而至安東也。

江口區域

由安東下行至江口，江面寬達三千尺，滿潮之時，較平時增水七八尺，汽船風船，往來頗

繁，惟因水流之作用，及其他之原因，處處淤積，河底形態，時時變動，航行之船舶，感受極多之障礙，因此凡由江口上駛之船隻，多利用半潮之後，而各處水量，深淺不同，如韓岸之龍岩浦吃水十四尺以下，我岸之三道浪鎮吃水十六七尺以下，至安東僅吃水十尺以下，其大型之汽船，則泊至薪島，（吃水十八九尺以下），或多獅島，（吃水二十四尺以下）此停泊船隻不得已之現狀也。

二、江岸各地距離哩數

以安東作起點，至江岸各地哩數如左。

| 我岸 | 韓岸 | 哩數 |
|------|-----|-----|
| 多獅島 | | 二四〇 |
| 龍岩浦 | | 一四八 |
| 新義州 | | 一二三 |
| 北下洞 | | 一三二 |
| 馬市台 | | 八一 |
| 義州 | | 一〇六 |
| 長甸河口 | 清城鎮 | 三〇九 |

永甸河口 甲岩里 四六.六

昌城 四九.一

小蒲石河 私倉里 六二.五

白菜地 大吉里 六九.六

大荒溝 七七.七

碧潼 八八.一

忠滿江口 一一.四

渾江口 一二.六

外岔溝 雲海川 一二五.一

楚山 一二九.〇

榆樹林子 一三一.八

江界江口 一五五.八

(江界) 二三四.三

高小鎮 一六四.四

輯安縣(通溝) 一七三.二

| | | |
|------|------|-------|
| 下羊魚頭 | 滿浦鎮 | 一七八.六 |
| 大水滴台 | 慈城江口 | 二一九.九 |
| | 土城里 | 二三四.一 |
| | 中江鎮 | 二五六.〇 |
| 臨江縣 | | 二五八.三 |
| 樺皮甸子 | | 二八四.〇 |
| | 竹田里 | 二九四.五 |
| 八道溝 | 富山洞 | 三〇四.四 |
| 古米洞 | 厚州古邑 | 三二四.五 |
| | 松田里 | 三三二.九 |
| 十三道溝 | 新芑坡鎮 | 三四三.五 |
| | 羅暖堡 | 三五三.六 |
| 長白縣 | 惠山鎮 | 三八〇.一 |

三. 船舶航行及航行日數

往來於鴨綠江中之水運船舶等，有木筏，獨木船，對尾船，艚船，風船，舢板，高瀨船，

飛船，汽船等類，茲分別說明如下。

- (1) 木筏……在增水之時，由二十四道溝尙可駛放，但限於小張之筏，（三四付料子者，一付料子卽十一連，一連卽八尺長之木植一根，）其十付以上者由十三道溝，二十付至二十五付以上者由帽兒山，三十付至三十五付以上者由通溝及高山鎮等處，可下放來安，其下行日數，由長白至安東，約需三十日，或八十日，日本式木筏約需二十日，或至三十日，其所以相差若是之多者，因日本式木筏，狹小輕軟，運駛敏捷，中國式之筏，寬大重硬，故運行較遲耳。
- (2) 獨木船……船體極小，長距離行駛，至爲危險，鮮有用其運貨者，故多爲韓人渡江之用。
- (3) 對尾船……係用兩隻船尾接連而成，故名之曰對尾，裝貨能力，約百二十石，或八九十石，現在江中約有一百五十餘隻。
- (4) 艚船……往來於臨江安東之間，有裝十石至百八十石之能力，由臨江下航，平水之時，約需七日，或十日，增水之時，僅需五日，其上航春季約二十日，夏季約三十日，或有遲至五十餘日者，現在運行於江中者，計有三千餘隻。
- (5) 風船……此係海運之木造船，裝載能力，最小者七八十石，大者七八百石，或

千餘石，多由安裝載糧石，或木材運往沿海各地。

(6) 舢板……此類船隻，往來於下游江口區域，裝載能力，由十石至四十石，平時裝運貨物甚少，多為旅客所乘使。

(7) 高瀨船……即日本之艚船，往來於長白安東之間，吃水較淺，故上行可達長白縣，其容量由二十石至八十石。

(8) 飛船……此船於民國十二年間，始有日人試造完成，航行於安東三道溝（韓岸新架坡）之間，由安東至帽兒山約需四日或五日，至新架坡五日或八日，下駛僅三日可到安東，此後相繼造成者，共計有十三隻，（安東臨江間十一隻，臨江長白間二隻），每隻可乘客三十人，惟因船體較小，尚不堪作運貨之用耳。

(9) 汽船……汽船之航行，僅限於鴨綠江下游，百噸以內者，可至安東，二千五百噸以下者，可至三道鎮，（即三道浪頭），三千噸以上者，可至江口。

四、江岸出入貨物

下航貨物以木材為大宗，黃豆，包米，小豆，小米，綠豆，高粱，大米等次之。

木簿到安數目之多寡，固由於採伐，數量如何而定，然水量之增減，亦可左右到安之簿數

也，茲根據採木公司及韓岸營林廠之報告，將民國元二年至民國十七年到簿數目列左。

▲採木公司到簿數量（單位張）

| 年 別 | 渾 口 | 大 江 | 合 計 |
|-------|-------|-------|--------|
| 民國二年 | 四五九 | 一二二五 | 一、六七四 |
| 民國三年 | 四〇三八 | 二、二二八 | 六、二六六 |
| 民國四年 | 一、七九一 | 一、六五二 | 三、四四三 |
| 民國五年 | 二、三六四 | 二、三七二 | 四、七三六 |
| 民國六年 | 二、〇六六 | 二、九二三 | 四、九八九 |
| 民國七年 | 三、七五八 | 三、四一五 | 七、一七三 |
| 民國八年 | 二、四二五 | 三、七八〇 | 六、二〇五 |
| 民國九年 | 一、二三八 | 四、〇四三 | 五、二八一 |
| 民國十年 | 五、〇四三 | 五、一八六 | 一〇、二二九 |
| 民國十一年 | 二、四三〇 | 四、五九二 | 七、〇二二 |
| 民國十二年 | 一、〇〇九 | 三、三三八 | 四、三四七 |
| 民國十三年 | 七二六 | 三、三三一 | 四、〇五七 |

| | | | |
|-------|-------|-------|-------|
| 民國十四年 | 一.六〇六 | 三.三八五 | 四.九九一 |
| 民國十五年 | 六四三 | 二.三七一 | 三.〇一四 |
| 民國十六年 | 五六七 | 二.七二四 | 三.二九一 |
| 民國十七年 | 五四〇 | 二.一二六 | 二.六六六 |

▲韓岸營林廠到簿數目 (單位尺締)

| 年 別 | 鴨綠江流域 | 豆滿江流域 | 合 計 |
|------|---------|--------|---------|
| 民國元年 | 一四四.二五六 | : | 一四四.二五六 |
| 民國二年 | 九三.三〇一 | : | 九三.三〇一 |
| 民國三年 | 八三.二五九 | : | 八三.二五九 |
| 民國四年 | 二六三.九七一 | 九.一三九 | 二七三.一一〇 |
| 民國五年 | 二二六.三九〇 | 六.三六〇 | 二三二.七五〇 |
| 民國六年 | 二七九.八三八 | 一五.五七三 | 二九五.四一一 |
| 民國七年 | 二三六.九二一 | 二六.〇八六 | 二六三.〇〇七 |
| 民國八年 | 三〇七.五六三 | 二五.六八三 | 三三三.二四七 |
| 民國九年 | 二六七.六七九 | 三〇.六七九 | 二九八.三五八 |

| | | | |
|-------|---------|--------|---------|
| 民國十年 | 三三二.四三五 | 三二.五一八 | 三五四.九五三 |
| 民國十一年 | 三〇八.四〇三 | 五二.六六三 | 三六一.〇六六 |
| 民國十二年 | 三五〇.七二四 | 三四.四五二 | 三八五.一七六 |
| 民國十三年 | 四一八.〇二四 | 二五.四四七 | 四四三.四七一 |
| 民國十四年 | 四五七.九八一 | : | 四五七.九八一 |
| 民國十五年 | 三一八.七一三 | : | 三一八.七一三 |
| 民國十六年 | 六七〇.一九〇 | : | 六七〇.一九〇 |
| 民國十七年 | 七五七.五八〇 | : | 七五七.五八〇 |

山繭，寬甸境內出產最多，桓仁，輯安，次之，長甸河口，小蒲石河，沙尖子，外岔溝，通溝等處出產亦甚多，

黃豆及豆餅，沿江各地多有出產，主要產地為帽兒山，通溝，外岔溝，小蒲石河，長甸河口等處，其他為高粱，包米，小豆，大米等雜糧，多產於下游區域，茲將最近五年間由沿江運安之各種糧石，詳列如左。

| | | | | | |
|----|---------|---------|---------|---------|---------|
| 品別 | 民國十三年 | 民國十四年 | 民國十五年 | 民國十六年 | 民國十七年 |
| 黃豆 | 四一三.六一一 | 四四〇.三一〇 | 五三九.八七七 | 七二七.三一四 | 四一七.九八一 |

| | | | | | |
|----|---------|---------|---------|---------|---------|
| 包米 | 一四.八九二 | 五三.六六二 | 九五.三六一 | 三三.二八九 | 八.〇六九 |
| 小豆 | 九.九八九 | 九.二八五 | 一九.〇二八 | 一七.五九四 | 四.五二八 |
| 高粱 | 一.八五三 | 一〇.〇五七 | 二四.二九七 | 八.二九一 | 四.一九 |
| 米 | 五.五二一 | 八.四二五 | 一七.四六九 | 一三.七九二 | 三.五九三 |
| 小米 | 五.八八五 | 三.八三七 | 四.七七五 | 八.六三 | 四.二一 |
| 豆餅 | 一四八.七六一 | 三三三.〇二九 | 三〇八.二五一 | 二八五.八八四 | 二二五.六六一 |

上航貨物……由安東上往沿岸各地方之貨物，以棉布，棉紗，食鹽，麥粉，煤油，大柴等爲主要，此外如糖，茶，紙，鹹魚，蠟燭，罐頭食品，磁器，五金貨等亦不在少數，此類貨物，雖無詳明之統計，然確信有相當之巨額也。

(未完)

安東市戶口之調查

查安東商埠，爲水陸交通之處，據民國十一二年之調查，計男女人口，有十二三萬之多，而本年七月分之統計，僅八萬六千三百有奇，何以江河日下，前後懸殊，誠以本埠人口之萃聚，強半由各處爲經商而來者，在絲繭與木業極盛時代，所有關乎營業各戶，無論資本多寡，營業大小，無不操奇計贏，獲利倍蓰，故寄居於此者，亦日見增多，迨各業逐漸蕭條，每以生計維艱，多遷徙他處，即以木業一項論之，由來簿一萬餘張，而減至二千餘張

，其他各業，更可類推，是則商業之盛衰，與人口之增減，適成正比例，即以人口之減少，可斷定本埠商業之衰頹，欲籌挽救之方，含整頓商工各業外，其道莫由，欲整頓商工各業，非利用資本，注重科學知識，由根本上入手不可，否則商業前途，不堪設想，非徒寄居此地者之風流雲散，為可慮也，茲將本年七月分人口之調查，列表如左，以供參考。

安東市戶口統計表

民國十八年七月終

| 署別 | 戶口別 | | | 戶數 | 人 | | 計 |
|----|-----|-------|-------|-------|-------|-------|-------|
| | 甲 | 乙 | 丙 | | 男 | 女 | |
| 署一 | 甲 | 三,四九八 | 一,八一五 | 一,一五八 | 五,二八四 | 二,四四二 | 一,四三九 |
| | 乙 | 三,三六四 | 一,五七七 | 一,〇二二 | 六,八〇〇 | 二,七〇六 | 一,三九四 |
| | 合計 | 四,一六八 | 二,〇三六 | 二,一八〇 | 八,〇三六 | 三,一五二 | 四,八八四 |
| 署二 | 甲 | 五,三二二 | 二,五二六 | 一,六六一 | 一,六二四 | 二,二八五 | 三,九〇九 |
| | 乙 | 五,六四一 | 二,七〇六 | 一,〇二一 | 一,〇二一 | 二,〇四二 | 三,六八三 |
| | 合計 | 五,九七二 | 二,九一七 | 二,六三二 | 二,六四五 | 四,〇六六 | 五,七一一 |
| 署三 | 甲 | 二,二七七 | 九,〇五二 | 五,二二三 | 四,一五五 | 一,六七七 | 三,〇三〇 |
| | 乙 | 二,二九二 | 九,〇四六 | 四,一〇六 | 四,五九一 | 一,六三七 | 三,〇二八 |
| | 合計 | 二,四二四 | 九,一〇〇 | 九,三二九 | 八,七四六 | 一,四三〇 | 四,三一五 |

附本月各國居留民戶數暨寄居人數統計表

| 計 統 | 署 四 | | |
|-----|-----|-----|-----|
| | 甲 | 乙 | 丙 |
| 合計 | 九三二 | 八三二 | 九六四 |
| 甲 | 七七一 | 三一九 | 二二二 |
| 乙 | 三二一 | 四三二 | 五二二 |
| 丙 | 一三二 | 一三二 | 一三二 |
| 合計 | 一三二 | 一三二 | 一三二 |

| 署 戶 | 署 四 | | |
|-----|-----|-----|-----|
| | 甲 | 乙 | 丙 |
| 合計 | 八三二 | 八三二 | 九六四 |
| 英 | 一 | 一 | 一 |
| 法 | 一 | 一 | 一 |
| 丹 | 一 | 一 | 一 |
| 韓 | 一 | 一 | 一 |
| 日 | 一 | 一 | 一 |
| 合計 | 一 | 一 | 一 |

商工月刊

三十五

| |
|----|
| 統計 |
| 七 |
| 二 |
| 四 |
| 八 |
| 一 |
| 八 |
| 三 |
| 九 |
| 九 |
| 七 |
| 二 |
| 四 |
| 四 |
| 七 |
| 二 |
| 八 |
| 一 |
| 七 |
| 五 |
| 四 |
| 三 |
| 八 |
| 一 |
| 七 |
| 〇 |





轉

載

中話百八
電五零號

福源金店

遼寧安縣富
寧東中街



本店收買純金砂金舊金雜
 銀等物發賣條金頁金清化
 金銀鑄造寶銀特請名師自
 造金銀首飾中外器皿喜壽
 禮物包金鍍金凝金五色彩
 藍各界獎牌鑲箱珠翠寶石
 一切玩具無不精益求精應
 有盡有一概俱全敝號所造
 等物成色如有舛錯永遠退
 換決無虛言定造物品期限
 不悞

本號主人謹啓

製造醬油之新研究

李瀛洲

現在社會上的化學醬油，食者甚多，岌岌乎有打倒中國舊法之醬油之勢，但化學醬油雖與衛生有益，若製造煮牛肉，燉羊肉等菜，則無舊醬鹽店之醬油味美而清鮮也，著者現參加新舊二法，實驗製造述下。

(甲)原料，黃豆，小麥，水，食鹽，(大麥亦可，惟出品不佳。)

一. 黃豆，我國產地極多，該物富有脂肪質，故有滋養性，選色黃而有光澤者為佳，惟大粒及黑大豆則遜。

二. 小麥，須選量重粒大皮薄者為佳，若有白毛，則不適用於。

三. 水，水宜選清潔無臭味，不含夾雜物，透明之活河流之水，再以細沙濾過則佳。

四. 食鹽，須取潔白之精鹽，不含綠化鎂者為佳，若為經濟起見，可購粗製鹽，盛於籃包中，懸於高處，令其自行將苦汁滴下，即可使用。

(乙)製造，製造之法，可分四項手續，計一製麵，二醱酵，三壓榨，四煎熬。

一. 製麵，先將黃豆搗碎，漂去其皮壳及塵灰，入水洗濯數次。

二. 醱酵，醱酵就是使麵中細菌，與鹽水生作用，可成醬油，其鹽水分量，是。

黃豆五石，小麥五石，鹽四石五斗，水九石。

先以清水煮沸兩小時，以鹽加入，將浮上的雜質除去，再除去其沉澱汗物，（可用一桶，傾入他桶，則分離之，）入於醬缸中，以麵塊或作二三次放入亦可，入缸之後，以木棍或丁字形木棒頻頻撈之，每日三四次，若在夏季，則攪拌須多，蓋溫度愈高，醱酵愈烈，醬油愈佳，否則醱酵不完全，醬油則劣，不可不慎，醱酵溫度，在攝氏表二十度以上，故以夏季爲佳，過一月，加入砂糖液，其量並無一定，亦有加酒糟，或甜酒的，使帶甜味，或酒味，更美也，以後仍攪拌，約百日，（夏日七八十日即可）醱酵完全，經日愈多，品質愈佳，這名曰醬膠。

三：壓榨，這法甚多，最便利用竹製的笊，（如第一圖）插入醬膠內，則液汁自行流入笊中，即醬油也，或入麻袋，（或布袋）中而壓榨，其壓榨器，（如第二圖）以麻袋入木框，甲中，甲上可墊木條，上加槓杠之一端，懸重物，如石塊等，則醬油被壓榨而出，由管道丙，入於受器丁也，第一次所得者曰一等醬油，品質極佳，所餘醬膠，可揉碎之，再入缸中，加水及鹽，鹽的分量，約比水加一倍半，再行攪拌，經數十日，如前法壓榨之，爲二等醬油，其味則劣，或與一等攪亦可，醬膠壓三四次亦可，惟味略次也。

第一圖

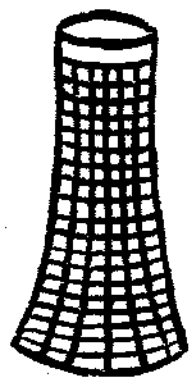

竹製
狀

第二圖

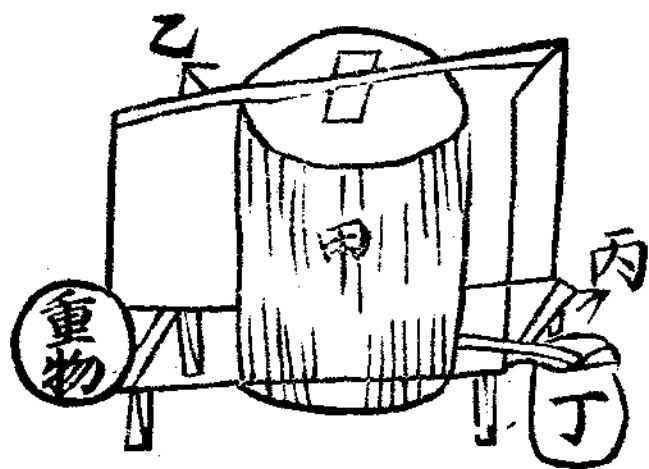

甲 木框
乙 橫杠
丙 管道
丁 受器

四. 煎熬，壓榨所得的醬油，靜置一二日，除去上層的渣滓，及下層的沉澱，味尚不美，

且恐醬油中的細菌發育，因而腐敗，故須入大釜中，下面加熱，使酒及糖（其量酌用），令其味鮮美，或入炒焦大麥的煎汁，使色更黑，如此精製，則味美不易腐也。

五、貯藏，醬油多貯入於甕中，其地以乾燥通風為佳，先將甕洗淨擦乾，再入醬油封固嚴密，勿使出氣，偶一不慎，或致發育細菌而腐敗，可即取出煎熬，蓋熱力足以殺菌也，惟煎熬後，分量必減少也。

（丙）鑑別醬油成分法

以分學分析法，分析醬油成分，其百分中，所含者如左。

- 1 水分
- 2 可溶性蛋白質
- 3 脂肪
- 4 鹽
- 5 Pepton (攀潑燈)
- 6 炭水化物
- 7 灰分

右表雖有時差異，然亦可知其成分的大概也，醬油的色黑褐，味甘辛，氣味清鮮芬芳的為

上等，否則就是下等，但色黑褐，有以人工加造的，（北平醬油店，常以胡糖染色，白糖色）須注意辨別。

在華外國銀行之一覽

「經濟侵略比武力侵略和政治侵略還要可怕，因為這是殺人不見血的東西……」這是 總理告訴我們的話是十分的確的。

經濟侵略的方式很多，外人在中國設立銀行，也是其中的一種，雖然每年因此而損失的只有一萬萬元，但是這一萬萬元却也不能算是少數吧！

下面是外國銀行在中國的統計表，現在介紹在下面：

| 銀行名 | 所屬國 | 投資額(單位千) | 在華支店數 |
|--------|-----|----------|-------|
| 有利銀行 | 英 | 一·〇五〇鎊 | 2 |
| 麥加利銀行 | 英 | 三·〇〇〇鎊 | 5 |
| 匯豐銀行 | 英 | 二〇·〇〇〇元 | 9 |
| 大英銀行 | 英 | 二·五九四鎊 | 3 |
| 花旗銀行 | 美 | 五·〇〇〇金元 | 6 |
| 美國通運銀行 | 美 | 六·〇〇〇金元 | 3 |

| | | | |
|--------|---|----------|----|
| 大通銀行 | 美 | 二・〇〇〇金元 | 2 |
| 東方匯理銀行 | 法 | 六八・四〇〇法郎 | 8 |
| 朝鮮銀行 | 日 | 五〇・〇〇〇元 | 20 |
| 台灣銀行 | 日 | 四五・〇〇〇元 | 7 |
| 大連商業銀行 | 日 | 二〇・〇〇〇元 | 1 |
| 三井銀行 | 日 | 六〇・〇〇〇元 | 1 |
| 三菱銀行 | 日 | 三〇・〇〇〇元 | 1 |
| 新高銀行 | 日 | 八〇・〇〇〇元 | 2 |
| 住友銀行 | 日 | 五〇・〇〇〇元 | 2 |
| 橫濱正金銀行 | 日 | 一〇〇・〇〇〇元 | 14 |

註：中外合辦銀行尚不在內。

創製照相印紙之科學家

上海光華大學畢業生陳筱舫君，創製照相印紙，（即燈光紙等），玻璃乾片藥品用具等品，開中國科學界新紀元，可與各國發明人爭一席之地，當陳君自光華理化科畢業後，專心研究製造照相材料，經五六年之精研，千百次之試驗，始得成功，曾以其所製之印紙樣品，就

教於海上照相專家，經嚴密審查之下，認為合格，其他玻璃乾片等，亦屬足供實用，於是添置機械，努力工作。今設總發行所於四川路九江路中央大廈A字十二號，聘孫君道勝為經理，一俟出品充分籌齊，即可開始營業，按陳君此項發明，實為近今中國科學界進步之徵象，其奮鬥歷史，至足引動全國人民之注意兼可激起科學家之奮鬥，記者昨晤陳君於發行所，乃作上列之談話，(問)君之有意於製造照相材料，由何而起，(答)當在校時，同學等多喜攝影，歷年所耗不資，某日為購售材料，得不快印象，此極細微之動點，即為後來製造之引線，亦為今日製造成功之種子也，(問)研究時期中之經過狀況如何，(答)凡百事業之成功，均肇基於艱難困苦之中，余豈能例外，憶畢業後開始工作，其時最感痛苦者，即為四周不良之環境，我輩研究科學者，視事之成功？實無一定標準時期，甚至終身無所表見者，亦屬常事，第一困難者，即為退婚問題，自後余得孑然一身，日夜從事於研究，一年之後，照相印紙，略有柳暗花明之景象，大喜欲狂，轉向各方徵求意見，不料彼等謂遠東科學家人才輩出之日本，亦無此等出品，况君在科學幼稚之中國，而欲創造遠東未有之照相印紙等抑何太不自量，余領教回家，歸臥牀上欲言無語，不餐不睡者二日，方躍然而起，繼續研究，得有今日之成績，其感彼等予我甚大之刺激也，然經濟一項，又足阻礙余之進展，或作或綴，困苦不堪，最後又賴孫君道勝之臂助，得有今日之成績，

(問)外界對君出品有何定論，(答)最近出品，質地純潔，藥料勻淨，光度準確，陰陽層次，與著名舶來品相埒，外界不知者且以舶來品視之，曾有告余推銷之計畫者，曰以君出品，冒充外貨，售價可高，推銷較易，然余研究科學，本欲貢獻國人今既研究有得，雅不願欺騙同胞，故願以極真實之貨品，供，愛國同胞之前，藉杜漏卮，本人利益無暇計及，故本余素志，用本人名氏筱舫為商標及廠名，示諸國人，此即真確可靠之國貨也。

華人發明飛行安全機

王癡翻君為浙江寧海人，現年二十三歲，精機械學，於民國十二年放洋留學英國倫敦福克司航空公司至十六年畢業回國，在原籍潛心研究航空機械，繼乃發明飛行安全機，試驗已將成功，不意所寓遭回祿之災，材料資產，悉付一炬，無力再能繼續其志事為東北邊防司令長官張學良聞悉，特電召王君來瀋，令在航空大隊服務，供給資財，任其試驗，王君蒙此優遇，研究益為努力，現將所發明之飛行安全機加工製造，大約三個月後，即可開始試驗云，茲將該機發明經過及構造，覓誌於左，以求國人之注意焉。

現代各國航空科學發達，一日千里，大有風起雲湧之勢，最近如英國之發明潛形飛機，法國之發明直升飛機，此項發明之偉大，吾人固應敬仰，惟現代航空器，雖能日新月異，改

良發明，但是終逃不過危險時期，雖各國曾發明一種降落傘，但是航空器，如果遇險墜下，乃爲極迅速之事雖有降落傘備帶在身，而十分之八九，難逃出墜斃難關此實航空界之不幸也，故飛行安全機之發明，專爲救護航空人員，及乘坐飛機者，遇險着想，以前舊式降落傘，因固結於乘機者之背部，往往飛機出險，而不能攀跳於飛機之外，現所發明者如飛機出險，只須費乘機者一足尖之力，百分之一秒鐘的光陰，即可將乘飛機者，拋出於危險地帶，而得平安下地，非如舊式降落傘雖能僥倖攀出飛機若在五百公尺之內，傘亦不能開放因舊式傘開放時間，須十餘秒鐘，故乘機者仍難逃墜斃之慘！現在安全機，雖在五十公尺之內墜下，亦能開放自如安然下降，一無危險受驚之虞，然而飛行安全機下降時，尚有一妙處，因人坐在安全機之椅內，於危急之際，且可飽覽天空景物，不若舊式降落傘下降時，因傘繩一端，固結於乘機者腰中，往往下降時，乘機者必致內部五臟受傷，且飛行安全機上傘兩旁，有二方向舵，中央有速降器，如果乘機者要降落於何處，可轉動此兩方向舵，即可隨乘機者之意所至，或快或慢祇須牽動速降器之開關繩，即可快慢自如若降在水面，則安全機底部有一軟橡皮製浮氣艇，可使乘機者隨意放出，使用，背部尚有兩小槳，可取下搖蕩，不致受滅頂之慘，該機構造，極爲完備，茲舉其大概，約可分爲十七部：第一部爲飛行安全機之坐椅，此椅之製造材料，以白藤柚木及硬鋁板合製，如硬鋁板在

中國沒有，可以鋼板代之，不過質量稍重耳，椅之頂部，放置安全傘，置傘架，傘架之底面，設置革製之皮軟梯，此梯形狀如兵艦內用之繩梯相同，但此傘架亦可活動自如，不用時可反轉於坐椅之背面，作椅靠手，兩旁有兩軟皮帶，帶之功用，爲扭結坐椅者之身體，萬一飛機出險，有此皮帶扭結，而人不致離椅墜斃，坐椅之前部，有二條革製之軟皮繩，一部結於置傘架之旁，一端結於靠手前面，此繩與傘架，有密切關係，且可活動遷移，欲傘架反轉於椅之背部時，將此軟皮繩移下，卽爲椅之背部，傘架左右兩側，尙有一硬鋁製之撐鈎，以防傘架因置傘之重量而下垂，椅之底部左右兩側，有四枚接鈎釘，以備接合冷氣箱之用，坐椅底部之內，置一軟橡皮布製成之四角菱形浮氣艇，艇內放注極密之度輕氣或空氣，待必要時，以左手揪坐椅旁之機關，此艇卽自行放出，如有時不用此艇時，則縮在坐椅底部之內，因此椅艇受氣體之膨漲，但人坐椅上舒適異常，坐椅上背部，右側置一小氣表，用小橡皮管連通於浮氣艇內，可知氣艇內之氣量多寡並可預防洩氣，椅靠手右側，置有活動折合踏脚架一具，如乘機者突離飛機時，兩足感覺空懸，則可放此踏脚架應用，不致使乘機者兩足受空懸之苦，坐椅靠手左右兩側，下邊尙置二滑車輪，若該椅離飛機時，此滑車輪卽順滑車軌道而出，不致中途受飛機內部之阻礙及抵抗，坐椅下部底面，有四彈簧圈，坐椅下降地面時，不致受地面動彈力震動，第二部，卽坐椅頂部之置傘架，迨

已放妥安全傘之狀態，椅之背部，有橡皮氣管，一端通於安全傘，一端通於椅之底部浮氣艇內，以備開放安全傘之用，自由開放，用氣壓能力，由橡皮管連通氣艇內椅之背部，尚有搖船用之小槳二，打氣筒一，此槳與打氣桶之裝置法，乃用活動鋼皮彈簧扭合，一端結於椅之靠手旁，以備需要時，即可拉出應用，第二部，即坐椅下部浮氣艇之解剖形狀，及頂部置傘架已脫離兩軟皮軟繩和硬鋁撐鈎反轉於坐椅之背部，顯示出皮軟梯之撮合裝置，此時之安全傘，已在置傘架之底面，而皮軟梯，即在其上，浮氣艇之裝置法，一如照像機內之皮老虎摺疊，曲縮於坐椅底部內，第四部，即第三部坐椅底部已彈出浮氣艇，頂部之置傘架，仍反原形，第五部，為冷氣箱，此項氣箱製造材料，內層用極佳硬鋁，外裹柚木，其形狀上部扁圓形略小，下部比上部為大，前面連合一三角腳踏開關，架上部扁圓形之蓋，要與坐椅直徑相同，接合時方可同一滑車軌道而行，冷氣箱之組織，在箱之頂部，有一扁圓蓋，蓋之左右兩旁，有二滑車輪，此項滑車輪，與坐椅之滑車輪相同，輪之外端，有兩條直立滑車軌道，其式樣與火車之鐵軌同，箱之上部，四週環以若干，鋼鈎此項鋼鈎仍扭接頂部之扁圓蓋及坐椅底部之接鈎釘，此若於鋼鈎均連接於一鋼絲繩，以通接前方之三角腳踏開關，架箱之內部，置一軟橡皮製之氣囊，中注強有力之高壓冷氣，氣壓能力，確能彈出坐椅於飛機之外，但是橡皮氣囊之裝置，上端連接於扁圓蓋內，下端連接於箱

之底面，橡皮氣囊圓徑，較冷氣箱圓徑爲大，使氣體澎漲時，不致爆裂，其伸張時高度較飛機之機身爲高，使坐椅脫離飛機時，不致有所阻礙，箱之右側裝有冷氣表，同坐椅之氣表相同，可知囊內氣量多寡，箱之底面，有一進氣管，此管亦爲橡皮製，裝注冷氣之用，箱之前部，連合一三角形之腳踏開關，架，此架之頂面，有兩塊保險板，此板用彈簧裝置法，可使自動開關，架之內部，有一鞋形之脚踏板，此板即冷氣箱之開放總機關，如開冷氣箱時，則將此板一踏則若干之鋼鈎，即自行脫離冷氣箱之扁圓蓋及坐椅底部之接鈎釘則箱內之橡皮氣囊，因受氣壓的反動漲力立刻猛升至飛機機身高度之上，而彈出坐椅及乘機者於飛機之外，但此鋼絲繩與鋼鈎接連之間，每相格一鈎，必裝一滑車輪，此滑車輪之作用，可使鋼絲繩受拉時，助以極靈敏迅速之功效，第六部爲坐椅與冷氣箱以鋼鈎接合，坐椅下部之四枚彈簧，已屈壓在坐椅與冷氣箱之間，第七部，爲飛行安全機之安全傘內部，此傘的製造材料，是用國產的山東夫綢，及麻線橡皮布橡皮管等，安全傘組織法，左右兩旁有二方向舵，此舵以橡皮布作，中空注以空氣，並連通於橡皮氣管內，舵之前後兩端，接有牽動之繩索，以連接坐椅之旁，可使乘機者自由牽動，方向傘之四週及頂部，均裝有極軟薄之橡皮氣管，連通於坐椅底部之浮氣艇內，於必要時開放氣壓箱，則橡皮管，因受氣體澎漲傘即自動開張，此傘中間，有一自動，開放器，其形略似漁人捕魚之罩，此器以

籐圈折疊式，上大而下小，四週以多數之絲線繞之，外連接於四支橡皮管旁，自動開放器之功用，可代橡皮管，迨失效用時，亦可幫助傘之開張，傘頂端，有一出風孔，此孔效用，可保安全傘下降時之平衡，孔之四週，尚有數速降器，可使乘機者快慢自如，速降器之開關，連接於坐椅旁，第八部即安全傘之外部，速降器數個顯出開放形狀，第九部飛行安全機開放時狀況，第十部即飛行安全機開放時，坐椅底部即顯示出浮氣艇全部，第十一部爲安全機全部裝置在飛機內，裝置法，以安全機冷氣箱之底部，因裝於飛機底面兩骨幹，和橫樑上，冷氣箱開放機關，已被保險板關閉，第十二部安全機全部裝置在飛機內、頂部置傘架，已反在坐椅之後，而且平放在機身之上，冷氣箱之橡皮氣囊及浮氣艇均縮疊，第十三部飛行安全機在飛機內，被冷氣箱推出時箱上橡皮氣囊，因受氣壓反動之漲力，已伸張其高度在飛機機身之上，其頂部安全傘，因受冷氣箱之彈力震動，已開放其橡皮氣管矣，而傘因受氣體之澎漲，即自行開放，此傘開放之時刻，祇須五十分之一秒鐘，第十四部如飛機因機件損壞，以致失速墜下，此時危險，真是一髮千鈞，但內裝之飛行安全機，仍然可從側面彈出，得安然下降，乘機者毫無危險痛苦之虞，同時右靠手旁之活動踏腳板，已放下應用，更覺舒適，猶如乘坐升降電梯，第十五部飛行安全機從飛機內彈出降下於水面時，坐椅底部之浮氣艇，已顯出應用椅背之二小槳，亦已移下，可自由搖蕩，第十六部

安全機下降時，設擱在大樹上屋頂煙囪，乘機者可以置傘架下之軟皮梯走下，第十七部如安全機裝在頂部封蔽之商運飛機內，其裝置法，可將坐位頂部開一比較安全機稍大之圓洞，圓洞門，亦用彈簧裝置法，可使自動開關，門之開放機關，必須連合於安全機腳踏開關架內，於必要時，開放安全機，則門可同時開放，方得收同時響應之效，但是安全機裝在此種封蔽飛機內，其兩旁之滑車軌道，必須較高於圓洞之上，可免洞口之阻礙和抵抗，該安全機製造價格極廉，全部試驗費，祇需三千元云。

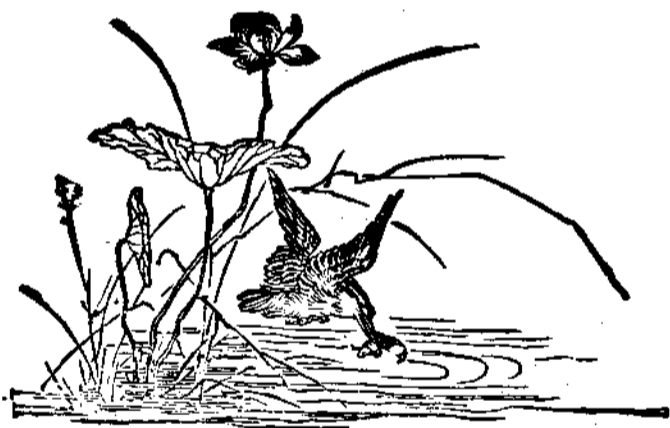

A decorative rectangular border with intricate floral and scrollwork patterns, framing the central text.

法
規

啟者敝號在安創設以來三十餘年深蒙 惠顧讚許勿
再贅述今爲提倡營業起見不惜巨資特由津申聘請名
師專造金銀首飾中西器皿時式鑲嵌包金鍍金洋藍獎
章定期不悞成色參差管保退換特備各種寶石翡翠專
鑲配鐲戒鐳加工精做倘 蒙賜顧請認本號招牌爲記

安東瑞豐金店謹白

獎勵特種工業章程

第一條：凡中華民國人民所辦工業，合於左列各款之確著成績者，得依本法呈請獎勵，甲創辦基本化學工業，紡織工業，建築材料工業，製造機器工業，電料工業，及其他重要工業者，乙製品能大宗行銷國外者，丙自己發明，或輸入外國新發明，首先在一定區域內製造，丁應用機械，或改良手工製造洋貨之代用品者。

第二條：獎勵方法如左，一准在一定區域內，有若干年之專製權，但至多以五年為限，二准減若干年國營交通事業運輸費，但至多以五年為限，三准免或准減若干年材料稅，四准免或准減若干年出品稅，前條甲丙兩款工業，得擇用或並用前項二至四各款，乙款工業，得擇用或並用三至四各款，丁款工業，得擇用或並用三四兩款。

第三條：呈請獎勵者，應具呈請書，載明左列事實，呈請工商部核辦，一公司及工廠之種類名稱，二經理董事及重要職員之履歷，三總店總廠並分店分廠所在地，四資本及其種類，財產，價值，或估價之標準，五公司及工廠創立以來之經過並成績，六製品之種類，商標出產，及銷場情形，七其他關於公司及工廠之一切記載物，印刷品，圖樣，表冊，憑證等。

第四條：工商部接受呈請書，應交獎勵工業審查委員會審查之，前項審查委員會，以工商

部及有關係之主管機關所派委員組織之，委員會規程及審查標準，另定之。

第五條：凡呈請經審查委員會審查合格，工商部核准獎勵後，給予執照，並呈報國民政府備案。

第六條：凡參有外資之工業，概不受本法之獎勵。

第七條：本法自公布日施行。

整理遼寧省國有林暫行章程

第一條本章程係參酌奉省國有森林實況及民生習慣而定除安圖撫松柳何長白臨江通化輯安等縣森林別有規定外均照本章程發放之前項發放以林木為限

第二條凡有左列情事者均認為國有林

(一) 確無業主者

(二) 無確實林木所有權之執據在習慣上認為團體或個人所佔有者

(三) 在林木長生以後取得林地所有權者

第三條承領國有林者以中華民國人民或依法成立之法人為限

第四條承領國有林之面積至多不過二百方里

第五條承領國有林者須依左列各款備具承領書呈經農礦廳查明并無重複轉轄方准派員勘測

(一) 承領人姓名年歲籍貫住址職業

(二) 承領國有林坐落界址面積并附圖說三紙

(三) 承領區域內之木植數量種類大小長短

(四) 資本金額

報林五方里以上至十方里者現大洋五百元十方里以方每增十方里遞加現大洋五百元不足十方里者以十方里計算

(五) 採伐之計畫

(六) 運輸之設備

(七) 製材之設備

承領者爲法人時其承領書內除前列各款外并須載明左列事項

一 經理人董事或執行業務之股東姓名年歲籍貫住址職業

二 公司章程并註明已否註冊

第六條承領人提出承領書經農礦廳核准勘測時應繳納勘測費前項勘測費承領林區十方里者繳納現大洋一百五十元不及十方里在五方里以上者以十方里計算十方里以外每增一方里遞加現大洋四百元

第七條農礦廳派員勘測應照勘測規則辦理勘測完竣時造具報告附繪詳圖呈廳核辦

第八條農礦廳對於勘測呈報有疑義時得復勘之

前項復勘時承領人應依第六條規定繳納半數之復勘費

第九條林場勘覆經廳審查認為無疑時承領人須照繳註冊費呈由 省政府發給森林許可證

承領林場十方里者繳納註冊費現大洋三百元不及十方里在五方里以上者以十方里計算十方里以外每增一方里遞加現大洋四十元

前項註冊費已經承領人繳納後應就省城覓具三家殷實商號聯名保結并按照第五條第四項規定掣取資本憑單呈送查驗、

第十條森林許可證有效期間按承領林區面積之大小分定如左期滿應即繳銷

- 一、五方里以下者二年
- 二、五方里以上至二十方里者四年
- 三、二十方里以上至四十方里者五年
- 四、四十方里以上至六十方里者六年
- 五、六十方里以上至八十方里者七年
- 六、八十方里以上至一百方里者八年

七、一百方里以上至一百五十方里者九年

八、一百五十方里以上至二百方里者十年

前項規定在本章程公布前所發森林許可證期限除有特別規定者外均適用之

第十一條承領人領到森林許可證後應將開業日期呈廳備查

第十二條承領人應按發證日期每年至期呈廳查驗一次隨繳驗證費現大洋二十元逾期一年者

按原繳驗證費十分之一處罰逾期二年者按原繳驗證費十分之二處罰逾期三年者撤消承領

原案并追繳所發森林許可證前項規定在本章程公布前所發森林許可證均適用之但不得溯及既往

第十三條已領林場之轉讓由轉領人提出原領人轉讓證據并隨同原發森林許可證及第九條內所規定之三家聯名保結一併呈廳核准更名註冊違反前項規定私行轉讓者查明後撤消承領原案並追繳原發森林許可證轉領人呈請更名註冊時應繳更名費現大洋一百元轉讓後森林許可證有效年限照原領年限接續計算

本條規定凡在本章程公布前已領森林許可證之各林場亦適用之

第十四條承領森林面積在五方里以下者經廳核准勘測時每百畝繳納勘測費現大洋三十元不及百畝者以百畝計算其在百畝以上每增一畝遞加現大洋三角

第十五條承領前條所定面積之森林應按左列等第繳納註冊費不及百畝者以百畝計算百畝以上依照所增畝數遞加

上等每百畝現大洋七十元

中等每百畝現大洋六十元

下等每百畝現大洋五十元

前項分等以林木之種類與樹株之大小多寡爲標準

第十六條承領五方里以下面積森林者關於本章程第五條第四項第九款第二項及第十一條第十二條第十三條之規定均不適用之

第十七條有第二條二三兩項之情事者農礦廳認爲有優先報領權應自本章程施行之日起限三個月以內遵照本章程自行報領逾限准由他人報領不准再行爭執

第十八條有第二條第三二兩項森林情事時爲保存林地原佔及所有者之利益雖森林已經他人首報但在林場勘測後二個月內如林地原佔及所有者檢同切實證據經查相符仍准優先承領所有首報人已繳勘測費由有優先報領權者照數加半賠償呈廳轉給銷案如有優先報領權者於期限內延不具報其林場即歸首報人承領不得爭執

第十九條國有森林未經遵章呈報領證即行採伐或盜賣者除已伐木植如數沒收變價歸公外並

按其情節分別處以贓額一倍至三倍之罰金

第二十條該管地方行政官署及林區駐在所對於私伐盜賣國有森林不予查禁或揭報者經廳查明後斟酌情節輕重分別記過或呈請撤換懲辦之

第二十一條承領國有森林者應依勘定界址採伐倘有越界盜砍及損害他人承領林場情事除盜砍木植沒收損害他人承領林場應行賠償外並按其情節處以盜砍及損害木價二倍以下之罰金

第二十二條承領人採伐林木時每地一畝應存留母樹三株至四株以直徑在一尺以上樹幹正直其地位適於天然下種者爲限

第二十三條承領人於伐木或運搬時不得損害林場內幼樹并須負保護之責

第二十四條關於十八條第二十條及第二十二條規定之罰金均以一半歸公一半分別充賞

第二十五條承領人於承領林區內界石古蹟標識等項應負保護之責

第二十六條承領人所佔林區內如有他人墳墓除義塚外須酌留風水樹木若干但面積至多不得過一畝三分以示限制

第二十七條凡採後之跡地除已經人呈報領有確實照據仍歸管業外該承領人如願領墾者應按清丈章程照章呈領

第二十八條凡已經呈報領有森林許可證之林場如查有違反第三條之規定或省政府認為關係於國土保安及供公用之必要者得收回之

對於前項收回林場商民已繳之註冊費除違反第三條之規定應如數沒收外餘得審核情節酌予發還

第二十九條本章程自呈 省政府經委員會議決通過後施行

第三十條本章程如有未盡事宜得由農礦廳長或省政府委員二人以上之提出修正之

第三十一條將來本章程於國民政府頒發各項森林法則後可否存廢臨時再行呈請省政府核議施行

自本章程施行日起前奉天林務局所定之奉天國有小面積森林發放規則及廳奉省令所定之奉省保護國有森林規則均即廢止

第三類礦質暫行條例

第一條 本條例呈請探採第三類礦質者適用之

第二條 呈請探採第三類礦質應須備具手續如左

一. 礦圖五紙

二. 履歷保結二份

三、聯名保結二份

四、註冊費

五、公費

六、呈驗資本

第三條 呈請人應備之保結應在省城覓具如在省城覓保確感困難時得於住在地縣城商會或殷實公司商店等取具呈候飭查

第四條 註冊費如報領畝數在二百七十畝以上按照鑛業註冊條例第十條各項之規定繳納之
在二百七十畝以下者按照修正小鑛條例第七條乙項分別繳納之

第五條 公費按照鑛業條例施行細則第三十七條各項規定繳納之

第六條 呈驗資本如報領畝數在二百七十畝以上者按照規定第一類鑛質資本之半額呈驗之
在二百七十畝以下者按照小鑛條例第七條丁項第二節之規定分別呈驗

第七條 呈請開採第三類鑛質自註冊之日起每年每畝應納鑛區稅現大洋一角

第八條 呈請人遵照本條例第二條規定各手續備齊呈廳經廳分別飭查明確轉請 省政府查核發給探採許可證

第九條 呈請探採三類鑛質不得與外人合辦或抵借外資

第十條 本條例所未載明者悉遵礦業條例及關係諸法令辦理

第十一條 違背本條例第九條之規定經他人告發或由廳查明呈請 省政府撤銷其鑛業權并依法懲治

第十二條 本條例施行後所有前頒之探採三類鑛質辦法應即廢止

第十三條 本條例如有未盡事宜得由農礦廳隨時提出修正之

第十四條 本條例自省政府委員會議決之日施行

商業註冊暫行規則

第一章 通則

第一條 商業註冊以市政府及縣政府爲註冊所

第二條 註冊所自收受當事人呈請書之日起除有特別情形外應於五日內將註冊事務辦理完竣發給證書並須於公告場所揭示三日以上註冊所發給之證書應依照部頒三聯單填發之註冊所每月所發證書應於次月十日以前連同應解註冊費呈部換領執照轉發呈請人

第三條 註冊所於當時人之呈請查有違反法令者應令更正始行註冊註冊所處理註冊事務違反法令時得由呈請人或利害關係人詳具理由呈請工商部核辦

第四條 當時人於註冊後覺察其註冊事項有錯誤或遺漏時得呈經註冊所許可請求更正

第五條 凡應註冊事項之註冊及其變更或消滅之註冊非有當事人呈請或官廳知照不得爲之

第六條 凡呈請證明事項並無變更或別無某事項註冊者註冊所得酌量情形核給證明書每件

證明書應繳納公費銀半元

第七條 凡呈請註冊者應具呈請書載明左列各款由呈請人或其代理人簽印

一. 呈請人姓名住址

二. 由代理人呈請者其姓名住址

三. 註冊之目的及其事項

四. 註冊費及公用銀數

五. 註冊所

六. 年月日

凡由代理人呈請者應加具代理之委託書

第八條 註冊所應備具左列各種註冊簿

一. 商號註冊簿

二. 經理人註冊簿

三. 未滿二十歲者營業註冊簿

四、法定代理人營業註冊簿

各種註冊簿依後列第一號至第四號格式編訂之並應依第五號格式各附一簡目簿

第九條 註冊簿及註冊文件得由當時人或利害關係人聲敘理由請求註冊所允許查閱或抄錄但每次以一商號之註冊事項與有重要關係者為限

第十條 註冊簿除因避事變外不得攜出註冊所但註冊之呈請書及附屬文件有官廳調取者不在此限

一、商號創設之註冊 每件應繳註冊費十元

二、商號轉讓之註冊 每件應繳註冊費八元

三、經理人之註冊 每件應繳註冊費五元

四、未滿二十歲者營業註冊 每件應繳註冊費五元

五、法定代理人營業註冊 每件應繳註冊費五元

六、其他事項之註冊 每件應繳註冊費二元

本條所收各種註冊費以四成留充註冊所辦公費其餘六成報解工商部

第十二條 查閱註冊簿及註冊文件每次應繳查閱費銀一元如需抄錄者每千字應納抄錄費五角

第二章 註冊時呈請辦法

第十三條 以商號本店或支店之設立如目的呈請註冊者除第七條所列各項外呈請書中應載明之註冊事項加左

一·商號

二·營業

三·本店及支店所在地

四·行甲商號者之姓名住址

以其他事項爲目的呈請註冊時則以該事項所應詳確敘明者爲註冊事項

第十四條 呈請商號轉讓之註冊者應加具證明其資格之文件或轉讓之契約商號註冊人之姓名住址變更時應即呈請註冊

第十五條 商號變更或廢止當事人應即呈請註冊

前項呈請由其繼嗣或法定代理人爲之者應加具證明其資格之文件

第十六條 商號變更或廢止而原註冊人並不呈報註冊得由利害關係人詳確敘明其利害關係之理由呈請註冊所註銷註冊所向原註冊人催告時所定期限得就三日以上一個月以下酌定之其無從通知者應依註冊公告之方法爲之公告

第十七條 添設支店時若支店之城鎮鄉內現有他人已經註冊相同之營業商號呈請註冊者應加具證明以前已行用之文件並須照本店之商號附添字樣以示區別

第十八條 未滿二十歲者自營商業呈請註冊時應加具已得法定代理人允許之證明書或與其法定代理人聯名呈請之法定代理人撤銷或限制其允許時應加呈請註冊營業未滿二十歲因死亡而其註冊事項消滅時應由其法定代理人加具證明註冊事項消滅之文件呈請註冊

第十九條 法定代理人為無能力者營商業呈請註冊時應加具證明其資格已得親族會同意證明書為無能力者營商業之法定代理人因死亡而其註冊事項消滅時應由該法定代理人之監督加具證明註冊事項消滅之文件呈請註冊

第二十條 經理人選任之註冊由商業主人呈請之公司為前項註冊之呈請時由代理公司之股東或股分有限公司之董事呈請之

第二十一條 呈請為經理人選任註冊者應於呈請書中加載左列各款

一、經理人姓名住址

二、以數商號營業者其所代理之商業及所用之商號

三、經理人設置之地點公司為呈請人時應加具其選任之證明書

第二十二條 經理人代理權消滅或解任之呈請註冊準用第二十項之規定公司解任經理人呈

請註冊應加具其解任之證明書

第三章 呈請後註冊辦法

第二十三條 註冊官吏自受註冊之呈請後對於呈請之一切事項應審察之

第二十四條 同一當時人以數商號呈請註冊時應就各商號各別註冊同一當事人以數經理人呈請註冊時應就各經理人各別註冊

第二十五條 凡註冊人之營業所遷移於本管區域以外時應於消滅格內填具之其原註之冊即行結銷前項規定於本管區域內尚別有營業所者不適用之

第二十六條 變更之註冊或註冊更正應將已變更或更正之原冊所註用硃勾抹之凡因錯誤或遺漏爲更正之註冊應於變更格內填註之

第二十七條 凡禁止營業之裁判權確定由官廳知照應爲註冊時其註冊事項應於備考格內填註之關於破產之一切事項由受理之官廳知照應爲註冊時其應註冊事項應於備考格內填註之但無須公告

第二十八條 凡註冊應於註冊簿相當各格內分別填載註冊事項若註冊完竣中有某格並無事項可添者應於空格內抹以斜交硃線但留備日後有事應填之各格不在此限註冊簿中某格填載註冊事項畢空格內仍餘有空白處抹以斜交硃線於變更格內註冊時如有左餘空白應別以

縱斷墨線

第二十九條 凡原註之冊結銷時應於簡目簿備考格內附記其事由用硃勾抹之商號變更或經理人等姓名變更之註冊應於簡目簿中一併移改另於原有簡目簿之備考格內註明應用硃勾抹之

第三十條 凡註冊簿與呈請書及附屬文件所載銀錢物品年月日及編號等之數目字均應用壹貳參肆伍陸柒捌玖拾等字樣有添註圖改者應另記其字數由註冊官吏加蓋鈐章

第三十一條 關於註冊所有一切文件收發之摘由編登及各項重要文件之粘附存卷並於銜接處蓋騎縫印等均由註冊官吏依照官廳成例辦理

第三十二條 註冊時應加具之重要文件另備副存案者應據當事人之聲請發還之前項之發還應於其副本上附註原件發還驗明無異字樣由註冊官吏加蓋鈐印

第四章 附則

第三十三條 本規則施行後凡從前頒布關於商業呈請註冊之一切法令一律廢止在商法未制定前仍適用舊商人通例

第三十四條 本規則施行前除頒有全國註冊局執照及曾向全國註冊局補行註冊者外換照公費每件銀二元印花稅一元

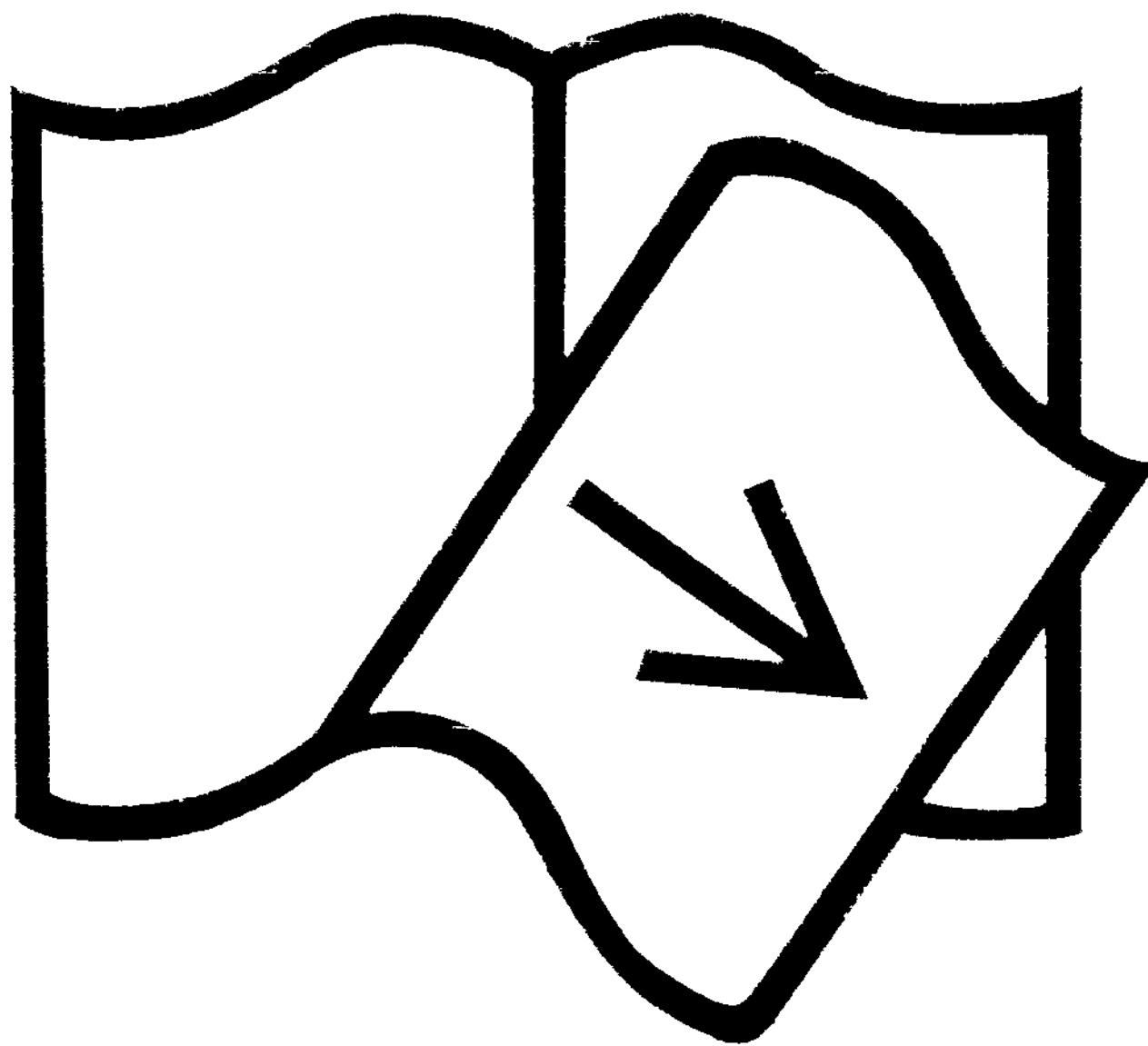

缺 67 — 68 页

法 定 代 理 人 營 業 註 冊 簿 式 第 三

| 考 備 | 註 冊 | 四 | 三 | 二 | 一 | 第 號 |
|-------------|-----------------|---------------|-----|-----------------|---------------|-----|
| | 官 年 吏 月 鈐 日 印 及 | 店 本 店 地 及 址 支 | 商 業 | 姓 被 名 代 住 理 址 人 | 姓 法 定 代 理 址 人 | |
| | 民 國 年 月 日 註 | | | | | |
| 減 消 | 更 變 | | | | | |
| 民 國 年 月 日 註 | | | | | | |

未滿十二歲業者註冊簿式第四

| | | | | | | |
|------------------|----------------------------|----------------------------|----------------------|-----------------|-------------------------------------|--------|
| 考 備 | 註 冊 官 吏 鈴 印 | 註 冊 年 月 日 及 | 三 店 地 址 | 二 營 業 | 一 本 人 姓 名 住 址 | 第 號 |
| | | 民 國 年 月 日 註 | | | | |
| 變 更 消 滅 | | | | | | |
| | | 民 國 年 月 日 註 | | | | |

商 業 註 冊 另 附 簿 式 第 五 五

| 各註冊人姓名 | | | | | | | |
|--------|--|--|--|--|--|--|--|
| 註冊簿冊數 | | | | | | | |
| 註冊簿頁數 | | | | | | | |
| 註冊簿號數 | | | | | | | |
| 備 考 | | | | | | | |

商 工 月 刊

七 十 一

公司註冊暫行規則

第一章 通則

第一條 公司註冊以工商部爲總註冊所以各省省政府或特別市市政府主管商事之廳局爲分註冊所

第二條 公司註冊應由當事人呈請分註冊所轉呈總註冊所核准註冊由總註冊所頒發執照交分註冊所轉給並登載政府公報公告之公司設立之註冊應由分註冊所於五日內呈請總註冊所核辦其他事項之註冊應由分註冊所按旬彙呈總註冊所核辦公司呈請註冊除照第一項規則辦理外得另錄副本逕呈工商部核辦其已經分註冊所呈轉到部核准有案者得由部酌量情形直接發給註冊執照

第三條 當事人之呈請查有違反法令者註冊所應令更正始行註冊

第四條 當事人於註冊後覺察其註冊事項有錯誤或有遺漏時得呈經註冊所許可請求更正

第五條 註冊所對於應註冊事項之註冊及其變更或消滅之註冊非有當事人呈請或官廳執照不得爲之

第六條 凡呈請證明註冊事項並無變更或別無某事項註冊者註冊所得酌量情形核給證明書每件證明書應繳納公費銀一元

第七條 凡呈請公司註冊者應具呈請書載明左列各款由呈請人或其代理人簽印

一. 公司之商號及本店支店所在地

二. 由代理人呈請者其姓名地址

三. 註冊之目的及其事項

四. 註冊費及公費銀數並依第十一條或第十二條所定應繳註冊費之定率

五. 註冊所

六. 年月日

凡由代理人呈請者應加具代理之委託書

第八條 註冊所應備置左列各種註冊簿

一. 無限公司註冊簿

二. 兩合公司註冊簿

三. 股分有限公司註冊簿

四. 股分兩合公司註冊簿

各種註冊簿依後列第一號至第四號格式編訂之並應依第五號格式各附一簡目簿

第九條 註冊簿及註冊文件得由當事人或利害關係人聲敘理由請求註冊所允許查閱或抄錄

但每次以公司之註冊事項與有重要關係者爲限

第十條 註冊簿除因避事變外不得攜出註冊所但註冊之呈請書及附屬文件有官廳調取者不在此限

第二章 規費

第十一條 公司本店呈請爲設立之註冊者應依公司種類並資本總額分別照繳註冊費如左

甲·無限公司及兩合公司

| | | | |
|-----------------------------------|-------|----------|--------|
| 五千元以下 | 十五元 | 一萬元以下 | 三十元 |
| 三萬元以下 | 四十五元 | 五萬元以下 | 六十元 |
| 十萬元以下 | 七十五元 | 三十萬元以下 | 九十元 |
| 五十萬元以下 | 一百二十元 | 八十萬元以下 | 一百五十元 |
| 百萬元以下 | 一百八十元 | 一百五十萬元以下 | 二百二十五元 |
| 二百萬元以下 | 三百元 | 三百萬元以下 | 三百七十五元 |
| 四百萬元以下 | 四百五十元 | | |
| 四百萬元以上每多一百萬元加收七十五元其不滿一百萬元亦按一百萬元計算 | | | |

乙·股分有限公司及股分兩合公司

| | | | |
|--------|--------|----------|-------|
| 五千元以下 | 三十元 | 一萬元以下 | 六十元 |
| 三萬元以下 | 九十元 | 五萬元以下 | 一百二十元 |
| 十萬元以下 | 一百五十元 | 三十萬元以下 | 一百八十元 |
| 五十萬元以下 | 二百二十五元 | 八十萬元以下 | 三百元 |
| 百萬元以下 | 三百七十五元 | 一百五十萬元以下 | 四百五十元 |
| 二百萬元以下 | 六百元 | 三百萬元以下 | 七百五十元 |
| 四百萬元以下 | 九百元 | | |

四百萬元以上每多一百萬元加收一百五十元其不滿百萬元者亦按一百萬元計算因增加資本呈請註冊者其註冊費應以增加後之資本總額照前項之規定計算但設立時原繳銀數得扣除之分註冊所應將註冊費如數隨文解部但對於公司設立註冊費得扣留辦公費十元

第十二條 公司於前條規定以外之一切事項呈請註冊者每件應一律繳註冊費銀五元

第十三條 查閱註冊簿及註冊文件每次應繳查閱費銀一元如需抄錄者每千字應繳抄錄費銀五角

第三章 註冊時呈請辦法

第十四條 無限公司設立之註冊由全體股東呈請之前項呈請應加具公司章程營業概算書若

股東中未滿二十歲者並應加具其為股東已得有同意權者同意之證明書

第十五條 前條規定以外之各項註冊由代表公司股東呈請之但解散及因合併而變更或設立之註冊應由全體股東呈請之前項註冊事項如有應得全體股東或某股東同意者應加具已得其同意之證明書

第十六條 因有公司條例第五十八條第二項所定被判示除名之股東呈請變更註冊者應加具其判示之副本

第十七條 呈請為解散之註冊者應敘明解散之事由若由繼嗣呈請者應加具足以證明其資格之文件公司之設立經官廳批駁或註銷作為解散者準用前項之規定公司因官廳命令解散者註冊所應接准該官廳之知照為之註冊

第十八條 因合併而解散呈請註冊者應加具公司條例第五十三條第二項所通知或公告或已照公司條例第五十四條所定償還或給担保之證明書因合併而變更或設立呈請註冊者準用前項及第十四條第二項之規定

第十九條 因各股東呈請而解散者其註冊由各股東呈請之前項呈請應加具其判示之副本

第二十條 第十四條至第十八條之規定於兩合公司準用之但在無限公司應由全體股東呈請之註冊於兩合公司均由無限責任之全體股東呈請之

第二十一條 股分有限公司設立之註冊由全體董事監察人呈請之前項呈請應分別性質加具

左列各種文件

甲·股分由發起人認足者

(一) 呈請書

(二) 公司章程

(三) 股東名簿

(四) 證明各發起人認股之文件及另行招募各股東之認股書

(五) 董事監察人檢查人照公司條例第一百十四條所定之調查報告書及其附屬文件

(六) 公司章程定為開業前得分派利息者其呈奉核准之印文或副本

(七) 公司營業須先經立案者其呈奉核准之印文或副本

(八) 創立會議錄

(九) 營業概算書

第二十二條 前條規定以外之各項註冊由董事呈請之但增加或減少資本募集公司債解散及因合併而變更或設立之註冊應由全體董事監察人呈請之前項註冊事項如有應經股東會議決者應加具其決議錄

第二十三條 呈請爲增加資本之註冊者應加具左列各種文件

(一) 修正章程

(二) 新股東名簿

(三) 新股東認股書

(四) 監察人或檢查人照公司條例第二百〇五條所定之調查報告書及其附屬文件

(五) 關於增資之股東會決議錄

(六) 舊股銀均已繳足之證明書但設立時一次繳收或已分期繳足曾經呈報有案者得不再行

具報

第二十四條 呈請爲減少資本之註冊者應加具左列各種文件

(一) 修正章程

(二) 減資後之股東名簿

(三) 第十八條第一項規定之文件

(四) 關於減資之股東會決議錄

第二十五條 呈請爲募集公司債之註冊者應加具左列各種文件

(一) 最近之貸借對照表

(二) 募債業經合法公告之證明書

(三) 各債款均已繳足之證明書

(四) 公司債之存根簿

(五) 關於募債之股東會決議錄

第二十六條 呈請爲清債或分還公司債之註冊者應加具所還銀數之證明書

第二十七條 呈請爲解散之註冊者應敘明解散之事由第十七條第二項第三項之規定於股分有限公司準用之

第二十八條 因合併而解散呈請註冊者應加具第十八條第一項規定之文件因合併而變更呈請註冊者應加具第十八條第一項第二十三條第四款第五款之各種文件及股分之折合與其認足之證明書因合併而設立呈請註冊者應加具第十八條第一項及第二十一條第二項乙類之各種文件

第二十九條 股分兩合公司設立之註冊由全體無限責任股東及監察人呈請之前項呈請準用第十四條第二項及第二十一條第二項之規定

第三十條 前條規定以外之各項註冊準用第十五條及第二十二條第二項之規定但增加或減少資本與解散及因合併而變更或設立之註冊應準用第二十九條第一項之規定

第三十一條 第二十三條至二十八條各規定於股分兩合公司準用之

第三十二條 股分兩合公司變更爲股分有限公司設立之註冊由設立之股分有限公司全體董事監察人呈請之前項呈請應敘明事由並加具公司章程另募股東之認股書及關於變更公司組織之股東會議錄

第三十三條 各種公司清算人選任解任或變更之註冊均由現任之清算人呈請之前項呈請應加具其選任解任或變更之證明書

第三十四條 清算人呈請清算了結之註冊應加具清算各帳已得承認之證明書

第四章 呈請後註冊辦法

第三十五條 註冊官吏自受註冊之呈請後對於呈請之一切事項應審查之

第三十六條 凡照公司條例第十二條第一項第十三條第一項第五十六條及第九十六條之規定爲該條列第十一條之註冊者應於備考格內附記其事由

第三十七條 公司本店或支店遷移於本管區域以外時爲遷移之註冊後其原註之冊即行結銷前項規定於本管區域內尙別有本店或其他支店者不適用之

第三十八條 公司債及增加資本註冊後於各該事項復須註冊時應於變更格內填註之

第三十九條 變更之註冊或註冊更正應將已變更或更正之原冊所註冊用硃勾抹之凡因錯誤

或遺漏爲更正之註冊應於變更格內填註之

第四十條 凡禁止營業之裁判定由官廳知照應爲註冊時其應註冊事項應於備考格內填註之
關於破產一切事項由受理之官廳知照應爲註冊時其應註冊事項應於備考格內填註之

第四十一條 公司之註冊應自清算了結之註冊後卽行結銷

第四十二條 凡註冊應於註冊簿相當各格內分別填載註冊事項各註冊完竣中有某格並無事項可填者應於其空格內抹以斜交硃線但留備日後有事應填之各格不在此限註冊簿中某格填載註冊事項畢同格內仍餘有空白者應於其空白處抹以斜交硃線於變更格內註冊時如有左餘空白應別以縱斷墨線

第四十三條 凡原註之冊結銷時應於簡目簿備考格內附記其事由用硃勾抹之

第四十四條 凡註冊簿與呈請書及附屬文件所載銀錢物品年月日及編號等之數目字均應用壹貳叁肆伍陸柒捌玖拾等字體有添註塗改者應另記字數並鈐蓋名章

第四十五條 關於註冊所有一切文件收發之摘要由編登各項重要文件之粘附存卷並於銜接處蓋騎縫印等均由註冊官吏依照官廳成例辦理

第四十六條 註冊時加具之重要文件另備副本存案者應據當事人之聲請發還之前項之發還應於其副本上附註原件發還驗明無異字樣由註冊官吏加鈐名章

第五章 附則

第四十七條 自本規則施行後凡從前頒布關於呈請公司註冊之一切法令一律廢止在商法未制定前仍適用舊公司條例

第四十八條 自本規則施行後凡全國註冊局或省政府市政府辦理之公司註冊應即移交總註冊所登入各種註冊簿

第四十九條 本規則施行前經全國註冊局核准註冊頒給執照者仍繼續有效經省政府或市政府於民國十六年十一月以前核准註冊頒給執照者應於本規則施行後六個月內向總註冊所換領執照

第五十條 凡民國十六年五月以前在舊北京政府核准註冊之公司除已依註冊條例向全國註冊局補行註冊領有執照者外應自本規則施行之日起六個月內將原有執照呈請總註冊所查驗前項查驗費每件十元隨呈附繳

第五十一條 註冊證經查驗後由總註冊所另備查驗簿登記之並載入工商公報仍將原執照蓋印發還

第五十二條 呈請查驗之執照得依呈請人之請求換領新照但須附繳換照費二元印花稅一元

| | | | | | |
|-----|-----|--------------------|--------|-------|---------------|
| 更 變 | 考 備 | 七 | 六 | 五 | 四 |
| | | 股東姓名住址出 資之種類及價值 | 代表股東姓名 | 設立年月日 | 營 業 |
| 更 變 | | 考 | 備 | 十 | 清 算 終 結 年 月 日 |
| | | | | | 民 國 年 月 日 註 |

兩合公司註冊簿式第二

| | | |
|-----------------------|------------|-------------------------|
| 第 號 | 一 商 號 | 二 本 店 地 |
| 六 股 東 姓 名 出 資 及 責 任 等 | 另 詳 第 頁 | 註 冊 年 月 日 及 註 冊 官 吏 鈐 印 |
| 以上各項 | 民國 年 月 日 註 | |

兩合公司註冊簿式二之第二

| | | | |
|-----|-----------------|------------|--------------------|
| 考 備 | 五 | 四 | 三 |
| | 設立年月日 代表股東姓名 | 營 業 | 支 店 地 |
| 更 變 | 九 | 八 | 七 |
| | 清算終結年月日 | 清算人姓名住址 | 解 散 事 由 及 年 月 日 |
| | 民國 年 月 日 註 | 民國 年 月 日 註 | 民國 年 月 日 註 |

| | | | | |
|-----|-----|-------------|---------|---------|
| 第 號 | 商 號 | 股 東 姓 名 住 址 | 出 資 類 別 | 及 其 責 任 |
| | | | | |
| 更 變 | | | | |
| | | | | |

股份有限公司註冊簿式第三

| 股東姓名住址 | 出資種類及其責任 |
|--------|----------|
| | |
| 變 更 | |
| | |

| 第一 商號 | 第二 本店地 | 第三 支店地 | 第四 營業 | 第五 設立年月日 |
|---------|---------|------------|-------------------|-----------|
| | | | | |
| 十四 各份銀數 | 十五 給息定率 | 十六 公司法及其期限 | 十七 添募股本總數 | 十七 添募股本總數 |
| | | | 以上各項 民國 年 月 日註 | |

| | | | | | | | | | |
|-----|-------------|----------------------------|--------------------|---------------|-----------------------|------------------------|---------------|---------------|-----------------------|
| 更 變 | 十二 公司債總數 | 註冊 年 月 日及 註冊 官吏鈐印 | 十二 開業以前 分利定率 | 十一 監察人姓名住址 | 十 董事姓名住址 | 九 公告方法 | 八 各股已繳銀數 | 七 各股銀數 | 六 股分總數 |
| 更 變 | 考 備 | 民國 年 月 日註 | 廿三 清算終結年 月 日 | 廿二 清算人姓名住址 | 廿一 解散事由及其 年 月 日 | 註冊 年 月 日及註冊 官吏鈐印 | 二十 優先股東之權利 | 十九 各新股已繳銀數 | 十八 添募股本 議決年 月 日 |
| | | | 民國 年 月 日註 | 民國 年 月 日註 | 民國 年 月 日註 | 民國 年 月 日註 以上各項 | | | |

股分兩合公司註冊簿式第四

商 工 月 刊

公司註冊簿另附簡目簿式第五

| | | | | | |
|-----|--------------------|--------------------|-------------------------------|--|-----------------------------|
| 更 變 | 註冊年 月 日及 註冊官吏鈐印 | 十二 開業以前 分利定率 | 十 無限責任股 | | 廿三 清算人姓名住址 民國 年 月 日 註 |
| | 以上各項 民國 年 月 日 註 | | 東姓名住址 股分以外出 資之種類及 價值 | | |
| 更 變 | | 考 備 | 廿四 清算終結年月日 民國 年 月 日 註 | | |

| | | | | | |
|-------|-------|-------|-------|---|---|
| 各公司商號 | 註冊簿冊數 | 註冊簿頁數 | 註冊簿號數 | 備 | 考 |
| | | | | | |

| | | | | | |
|--|--|--|--|--|--|
| | | | | | |
| | | | | | |
| | | | | | |
| | | | | | |
| | | | | | |
| | | | | | |

火箭飛機成功

德國著名運動家歐溥氏在佛蘭克福附近之魯梭色音地方，距地百五尺高之空際，乘藉火箭力升空之飛機巡繞飛行場一週，在空中盤旋，巨數分鐘，此種試驗，最爲困難，業經費時九年，最初試驗在大道間，繼在一段鐵軌上，最得力於空際試行，其爲時雖覺短促，然與其他航空發明家所獲之成績，迥然不同，不獨爲飛行界開一新紀元，亦爲科學上之新革命，將來空中運輸，當必因之發生一種新的可能，此次飛行所顯示者，最大之飛行場，已不需要，而「火箭飛機」，升空着陸需時甚暫，由數碼長之軌道上，可立即騰空，即由船面，或屋頂上，或電車頂亦可濟事，降落時，火箭可用爲停輪機，由空中能立將飛機扯落於地。

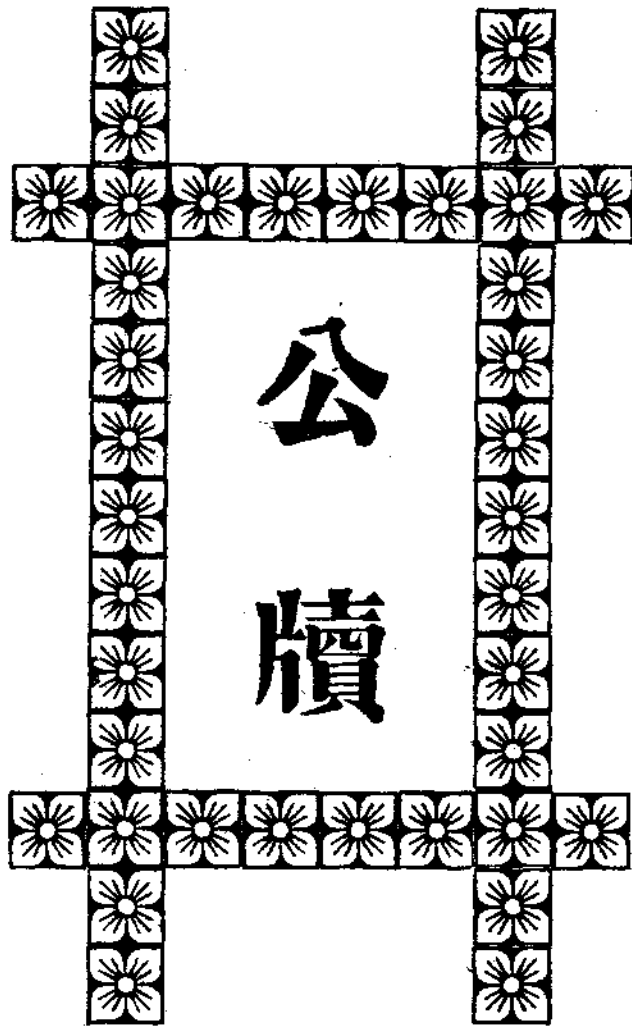

函致印花處爲擬印聯單式發票變通複寫紙辦法並請體恤手藝小商由十八年六月四日

逕覆者，案准

遼寧印花稅處，第六七號公函，內開，逕啓者，查各商號，門市售貨，往往多有不開發票，意在規避檢查，希圖免貼印花，較之開票漏貼短貼情節爲尤重，迭經飭查，並規定如有違犯以上情形者，即按違令罰法處罰，通行一體查照在案，惟日久玩生，各商邇來，仍有希圖偷漏，故態復萌之舉，茲爲便於稽查印花計，嗣後凡各商號售貨，均須隨時用複寫紙，書寫發貨票二張，一爲發交購貨者收執，一爲商號存根，留備查攷，否則即以偷漏印花論，照章處罰，除分行外，合亟令仰該縣長，即便轉飭各商號，一體遵照辦理勿違，並將遵辦情形具報備查，此令，等因奉此，除分行外，相應函達查照，希即傳知各商，遵照爲荷，等因到會，嗣准

貴 函同前因，敝會當即印刷，公佈全埠衆商，遵照辦理，去後，茲據衆商到會聲稱，門市售貨，自應照章，開給發票，照章貼用印花，惟僉以限用複寫紙，實感困難，其中困難之點，大小商號，又有不同，在中等以上商號，多謂複寫紙，爲現在國貨所無，若驟加限制，均須購用舶來品，且全埠衆商，齊向租界日商購用，不惟漏卮日溢，而一時勢必供不給求，擬請變通辦理，刷印發票雙聯單，一留存根，一給買貨人，似與複寫紙有同等效力

，在小本營業，及手藝小營生者，不惟用複寫紙不易，即責令概開發票，亦屬爲難，所以各處習慣，有將印花貼於貨包上者，此爲推銷印花，並體恤商艱計，特別通融辦理也，以上情形，除逕函遼寧印花稅處，核商辦法外，相應函達，

貴 請對於各商號，門市售貨，照章限開發票，惟複寫紙用否，及小本手藝各營生，能否照舊，俟 印花處函覆，再行通函查照辦理，實紉公誼，此致，

安東縣政府

安東商埠公安局

鴨渾兩江水上公安局

沙河稅捐徵收局

函覆全國商聯會爲送參加萬國商會經費現大洋三百元請查收見覆由 十八年六月十五日
逕覆者，頃准

貴聯合會，民字四三六號代電，內開查國際商會，六月十三日，在法國開研究會，七月八日，在荷國開大會，我國由本會參加，推舉代表十人，專門委員三人，業經於五月二十四日，出發赴歐，其參加經過，及代表姓名，除另函通告外，所有經費，貴會應担任洋三百元，前經電請匯解在案，現在代表，既經出發，國際商會，中國委員會，亦將成立，需款

孔急，應再電達，即希迅予照繳，事關商人外交大計，切勿再延爲禱，全國商聯會主席馮小山（陳日平代）等叩庚印等因，准此，相應將應攤之經費，現大洋三百元，照數備妥，開具匯票，備函覆請

貴聯合會查收見覆爲荷，此致

全國商會聯合會

計函送匯票一紙現大洋三百元

函致商埠公安局爲組織夜市並附送簡章請查收分行由十八年六月二十一日
逕啟者，查去夏，

局長下車伊始，即提倡組織夜市，雖爲時較晚，然於市面營業，亦甚有裨益，今歲自應提前辦理，現承

貴局與敝會接洽，業將本埠夜市簡章擬妥，刷印多份，以便一切照章辦理，有所依據，除函達電話局，仍前借用電話桿，臨時懸掛電燈，並預無墊付，日本電燈費外，相應檢同夜市簡章一百份，備函，送請

查收，分給所屬，遵照辦理爲荷，此致。

安東南埠公安局

附簡章

安東公安局
總商會 規定夜市簡章

第一條 商埠公安局
安東總商會 爲提倡工商業發展市面起見於六月二十二日起准商工各業於指定場所

擺設夜市陳列物品，自由出賣至八月三十日止

第二條 每日自晚六鐘起十一鐘止遇有特別情形應須縮短時間時由公安局或總商會指定之

第三條 夜市擺設範圍卽以夜市電燈沿線爲範圍此外不得擅設以維秩序

第四條 夜市電燈費用由總商會代墊於徵收夜市營業牌費項下抵補其營業牌種類列左

一 甲種以固定原有門市者或指定之固定場所爲限每八尺爲一號發給木營業牌一枚收費現小洋五元警察許可費及工本費現洋四角不再加收其他費用期限以夜市終了之日爲止

二 乙種以臨時擺設售賣零星物品者爲限限在一定號碼八尺爲一號每月收電燈費現小洋二元警察許可證費現小洋二角發木質營業證以一個月爲限逾月再行徵收

三 丙種以肩挑貿易販賣零星瓜果之類爲限以容納肩挑物品爲一號不限一定處所

每夜收電燈費現小洋五分不收許可費發給紙營業票爲憑雙日紅色單日綠色每票只限一夜次夜即須另換

第五條 凡以上三種夜市牌號均限八尺爲一號漲出八尺以外者即按兩號計算擺設不及八尺者亦以一號計

第六條 凡甲乙兩種牌證均由^{公安局}總商會雙方蓋章費用一次交足由總商會負責發放

第七條 丙種小票每夜由總商會派員與公安局派員會同徵收同時並派員稽查隨帶小票遇缺即補若有希圖取巧塗改月日欺蔽蒙混者停止其營業

第八條 徵收丙票每夜八鐘起分四起徵收之以雙方會合之地爲止再行回頭重查俾免後至者有所遺漏

第九條 凡原有門市之場所須儘原在地商號儘先擺列後方准活動擺攤床者加入其細布雜貨攤床之間肩挑小販不准參入以壯觀瞻

第十條 凡雜貨重要販賣行列應與同類之營業並列瓜菓行亦須自成一行以維秩序

第十一條 凡小販營業不得在雜貨繁盛地方挑担喊叫紊亂秩序違者由公安局取締之但以上第十十一兩條由公安局許可者不在此限

第十二條 勿論瓜菓或食品販賣不得故意高聲叫喊違者由公安局取締之

第十三條 其販賣有礙衛生之食物或妨害風俗及有礙觀瞻之品類得由公安局總商會隨時取

締之

第十四條 夜市之設非集中聚合不足以維秩序其不在夜市範圍者不得擺設若必須擺設須經

公安局認爲無妨秩序時並得補助夜市費用按甲種之一半繳納

第十五條 本簡章由公安局總商會雙方公布之日施行

第十六條 本簡章如有未盡事宜隨時由公安局總商會雙方核議修改之

函覆全國商聯會爲送填火柴用材需要量調查表請查收彙轉由十八年六月二十六日
逕覆者，案准

貴聯合會代電，內開，全國各總商會鑒，頃奉工商部，商字第二二九四號訓令內開，案准農鑛部咨開，查我國各項重要木材，多係舶來之品，每年消耗，爲量至鉅，利灌外溢，深用隱憂，敝部現正分別調查各項重要用材，消耗情形，以期設法挽救，茲特製定火柴用材需要量調查表式，相應咨請貴部查照，轉發所屬火柴公司，飭即依照表式，詳細填明，送交敝部，以便統籌供給調濟辦法，藉保利權等因，并附送全國火柴用材需要量調查表四份，到部准此，自應照辦，除咨復外，合亟檢發該項調查表，令行該會，即便遵照，轉發全國各火柴公司，飭即依照表式，詳細填明，送由該會，彙集呈部，以憑核轉，等因，並附

調查表到會，奉此，相應通電各總商會查照，希即轉發各火柴公司，照表刻日填明，迅速函送來會，以便彙呈核辦至要，調查表附，全國商聯會主席馮少山等，叩鹽印，等因准此，鄙會當即檢同，火柴用材需要量調查表，備函轉達安東丹華火柴公司東廠，着即按表填報，去後，茲准該公司填表前來，相應檢同該調查表，函送貴聯合會，查收彙轉為荷，此覆
全國商會聯合會。

計函送調查表一紙

全國火柴用材需要量調查表

| | | | |
|-----------|--------------------|----------------|--|
| 1 公司所在地 | 遼寧安東縣六道溝 | | |
| 2 公司名稱 | 丹華火柴公司東廠 | | |
| 3 公司成立年月 | 民國七年 | | |
| 4 每年需用量約計 | 椴木四十五萬立方尺 松木十四萬立方尺 | | |
| 用材種類 | A 軸木 | 軸木, 匣料, 抽斗, 匣底 | |
| | B 裝束材 | 箱板 | |
| | C 其他 | | |

| | |
|-------|-----------------------------------|
| 6 樹種別 | 製軸匣用榿木，製箱板用紅白松 |
| 7 來路 | 長白山或日本朝鮮 |
| 8 價格 | 每立方尺自大洋五角至六角五分 |
| 9 備考 | 本公司本店在北平，天津則有聯廠，每年東廠所製用材，泰半供給平津之用 |

函交涉署爲請交涉吉岡藤平等限期將租地交回以保主權由 十八年六月二十六日

逕啟者，案查民國五年，迭准安東縣公署來函，以奉

東邊道尹兼安東交涉員公署，飭發日本安東銀行，控訴縣民李鏡清，欠債不償一案，傳訊李鏡清供稱，願將抵押該行，坐落半截溝土地，變價償債等語，而安東銀行，要求履行契約，着李鏡清將地交出，縣公署以主權攸關，延期變價，久無要主，屢次函商，並派員力勸本會，備價收買該地，以清交涉，而保主權等因，當繳地價現洋四千元，即經縣署函送李鏡清書立賣契各在案，惟該地原有租戶，經李鏡清於清光緒三十三年十二月，租於日商吉岡藤平青木等，地皮各一段，其租帖均載以十三年爲期，計自民國九年，業經屆期，是年八月，曾迭函安東縣署，請爲竭力交涉，依期收回，以保土地主權，詎竟毫無效果，此後鄙會，歷年催其遷拆房間，更置若罔聞，現在日商青木，所租地皮上建築物，業已轉移

於華商，其藤平一部分，亦正在接洽辦理，惟吉岡非常強橫，格外要挾，借口墊溝，索價甚巨，且屢次要求修理，敝會均未允許，該管警察，亦出而力阻，該日商又迭向前市政公所疏通，請發建築許可，究以敝會爲地主權，未先承認，未能發給，遷延至今，已逾原定約期九年，茲值本市修築馬路，吉岡等所建市房，應拆毀者，當然不容再爲建設，况吉岡轉租得價，每年九百六十餘元，總計二十二年，共得租金，兩萬餘元，以抵當年墊溝用款，斷無損失可言，乃貪圖轉租得利，久佔地皮，逾期多年之建築物，抗不遷拆，敝會深知交涉匪易，然以租約逾期，向不容其修理房屋，豈能再讓其建築房屋，在

貴公署主持交涉
貴局維持公安對於國家土地，社會權利，特別保護，決不容該日商於未取得地主同意以前，另行發給建築許可
另行改築房屋愈敢將來糾紛也，用特將當年租地原由，滿期後發展情形，暨歷經敝會，與

警察前市政所，堅持不允其修理，及建築之經過，除分函安東商埠公安局
交涉員公署外，相應函達，

貴公署長請煩查照，嚴重交涉，限期遷拆，收回租地，以保主權，毋任盼禱，此致

安東 交涉員公署
商埠公安局

函覆地方法院爲請估計白寅卿房屋及瓦鐵板廈共值價現小洋二百五十五元由十八年七月三日
逕覆者，案准

貴法院，第四四九號公函，內開，逕啟者，鄙院執行白寅卿等，拖欠鄭崇德堂地租，及比

例分担訟費一案，對於白寅卿住房，有查封估價之必要，除令吏前往查封，相應函請貴會查照，希即派員協同估價，並希將估價情形函覆，以憑核辦，實緝公誼，等因准此，鄙會當派姚庶務員，協同貴承發吏，指五柳前街房產所在地，勘估去後，茲開列估價清單，報告前來，相應抄同報告，備函送請，

貴法院查照，此致

安東地方法院

計送抄報告一份從略

函致稅捐局爲擬定報領護照商號須具聯保請查照轉請由十八年七月三日

逕啟者，前准

貴局第五十九號公函，內開，爲填發洋客各貨護照，無所根據，擬具辦法，呈奉財政廳，第五三號指令，內開，呈悉，據稱二五附稅，業已取消，填發護照，無所依據，擬由商會指定殷實商號數戶，代具報條，以利轉運，而杜偷漏等情，本廳詳該，係於無證明之貨，求有證明之意，事尙可行，惟恐指定各商號，藉口担保，不予小商出具圖條，隱用壟斷把持之弊，亟須設法調劑，方昭公允，查二五附稅，雖經取消，其有關單可憑者，亦應開給護照，不必概以商號報條爲限，庶幾運貨收稅，官商俱便，仰即遵照辦理，此令，等因奉

此，相應函請貴會查照，希即傳知各商遵照辦理，等因准此，敝會當經開會討論，僉謂廳令，所慮極爲周詳，辦法尤昭公允，惟仍由敝會，指定商號數家，代具報條，則未經指定者，難免怨聲載道，可否照

局長意旨，稍微變通，刷印聯保證書，凡與領護照者，無論大小商號，均須覓二家妥保，負聯帶責任，填具証書，由會彙造聯保清冊，函送貴局查照冊中商號，准其報領護照，倘或發生弊竇，各有保證，以專責成，嗣後其他商號，續覓聯保，請求加入者，敝會必隨時函報，

貴局，希於冊內添註，以免發生障礙，此外不願覓保者，可隨便求有保者代報，自無異議，况如有關單可憑，即無保亦可報領，既利商號轉運，更杜領照弊端，即 廳令所慮，壘斷把持等弊，亦無自而生，是否可行，除製備聯保證書，並通告全埠商號外，相應函覆貴局，請煩查照，轉請爲荷，此致

沙河稅捐徵收局

附保證書

保證書

今保

商號在稅捐局報領護照倘或所領護照有逾期不到指銷地點以致損失稅收者商

等甘負聯帶責任所具保證書是實

保證商號

被保商號

函覆縣政府爲調查工業原料品三十七種并列單送請彙轉由十八年七月八日
敬覆者，本年三月二十一，准

貴政府，第三八四號公函，內開，案奉

遼寧農礦廳，訓令，第三八六號，內開，案奉

省政府，訓令內開，案准

國民政府，工商部咨開，爲咨行事，查工業原料，爲各種國貨所仰賴，其來源產量，應用及製造方法等，均應預爲研究，以爲改良製造之依據，茲擬將全國所產之各項原料，儘量徵集，以便彙陳一處，藉供研究，事關振興工業，諒荷贊同，茲特檢送徵集工業原料辦法五份，請煩查照，卽希轉飭所屬，依照該項辦法，隨時就地徵集，陸續寄部，以資陳列，實紉公誼，等因准此，除分行外，合行檢同原件，令仰該廳，遵照飭屬辦理，具報此令，附徵集工業原料辦法一份，等因奉此，查各該縣，應徵工業原料，應送二份，以憑分別存轉，除分行外，合行抄同原件，令仰該縣遵照辦理，并限於三月底以前，具報到廳，此令

，附抄件，等因奉此，除分別函行外，相應抄同原件，函送，
貴會，查照辦理，從速見覆，以憑彙轉，實緝公誼，計函送抄件，等因准此，查表列各種
工業原料，由本埠出產者甚少，礙難全數照送，茲將所有者，徵集三十七種，備函送請，
查收彙轉是荷，此覆
安東縣政府，

計函送工業原料三十七種 品名表一紙

計開

皮革類

牛皮 一袋 第一號

筋骨類

牛骨 一袋 第二號

羽此類

牛毛 一袋 第三號

猪毛 一袋 第四號

猪鬃 一袋 第五號

絲縷類

柞蠶絲 一袋 第六號

柞蠶絲挽手 一袋 第七號

木材類

黃花松 一袋 第八號

黃椴櫟 一袋 第九號

赤柏松 一袋 第十號

魚鱗松 一袋 第十一號

紅松 一袋 第十二號

崩松 一袋 第十三號

杉松 一袋 第十四號

赤榆 一袋 第十五號

茨楸 一袋 第十六號

水曲柳 一袋 第十七號

胡桃楸 一袋 第十八號

- 小 豆即紅豆一袋 第三十三號
- 元 米即黃米一袋 第三十四號
- 吉 豆即綠豆一袋 第三十五號
- 蕎 麥 一袋 第三十六號
- 豆 餅 一袋 第三十七號

函致商埠公安局爲鐵行代表請恢復原工作時間以維勞工生計由十八年七月十二日

敬啓者，前准鐵行代表，全廂爐執事齊升，恩廣爐執事柳恩喜等，代表鐵行到會，爲貴局限制黑夜作工，並縮短工作時間，對於鐵業，經敝會長，向貴局長面陳，現已多日，該代表等，又以刻值盛夏，白晝炎熱，當午幾小時間，不能興工，若仍依規定時間，則日內工作，所得爲數甚微，不足糊口，勢必停頓，請體念工人苦况，速予維持等情，迭此請求到會，前雖經

貴局長面許，量予維持，但未飭屬遵照，各鐵行以時間生活所迫，勢難久待，又聯合代表到會，聲同前因，並因市面蕭索，生活綦難，若不體察維持，則鐵業一行，勢必不能進行云云，綜上各節，關係勞工生活，敝會代表全埠，自難緘默，相應函請，貴局查照，量予變通，以維工業，至緝公誼，此致

商埠公安局

函致商埠公安局爲遵令嚴禁現大洋出境至小洋生銀仍希查照成案弛禁由十八年七月十七日
逕啟者，迭准

安東商埠公安局
貴局公函，以奉

遼寧省政府第五六七號，及第六七二號訓令，據財政廳官銀號，會陳整頓金融，成立聯合發行準備庫，並定遼寧省城金融管理，及禁止現金出境章程，對於外埠銀行保證不充之紙幣，請查照本章程第一條之規定，一律取締，復以準備庫，兌換券發行後，既屬兌實兌現，則市面流通之現貨自多，倘任便出境，於金融前途，不無影響，請查照同章程第七八九十各條之規定，限制出境，以防兌現營利之流弊，藉符整頓金融之本旨，各等因，專函到會，當經敝會，招集全體會議，以該章程第一條，限制外埠銀行，所發行之兌現紙幣，應即收回等語，與本埠並無關係，以本埠所立銀行，僅有東邊實業，及地方儲蓄會，均無發行紙幣之權，並無紙幣，在市面流通，至該章程第七條，謂本省城爲穩固市面金融起見，禁止一切現金販運出省城境等語，此條既專爲省城而設，無須討論，又第八條，各商民如有現金用途，數在一百元以下者，准予攜帶出境，第九條，各關卡，車站，碼頭，由軍警機關，派人駐守檢查，第十條，如有帶運現金出境，數在一百元以上，經軍警查出證實，

確係販運者，除沒收充公外，並科以擾亂金融罪，所沒收之款，酌提一部充賞各等語，查準備庫，所發行者，爲大洋券，所兌換者，爲現大洋，則第八條所謂在一百元以下，第十條所謂在一百元以上者，當然指現大洋而言，溯自民國十一年九月，奉省令攜帶現大洋出境，以十元爲限制，是年十月，又奉

省署第六五零號訓令，現大洋完全禁止出境，一元亦不准攜帶，違則悉數沒收，功令如此森嚴，本埠現大洋，雖有來者，竟無出路，市內雖可流通，而究以兌稅爲惟一用途，致被中國銀行所吸收，運歸省庫，即本年數月間，已運省三次，共現大洋五十萬元，以安埠爲東邊門戶，南北交通，對省內，則純用奉票，對省外，則現大洋即嚴禁出境，惟現小洋及生銀，分滬津各埠，互相流通，所以民國十一年十月，准 東邊道尹公署，總字一五五號公函，以安東錢法，與省內不同，擬變通攜帶現小洋出境，數日電奉

省署令開，代電悉，查限制攜帶現洋出境，係指現大洋而言，獨安東一隅，尙有小洋流通，可不在限制之列，唯此項小洋，如遇市面緊要時，應由該道尹，酌定限制辦法，以維金融，此令，等因，當經核定，以小洋三百元，爲出境之限制，此時現大洋限制極嚴，一元亦不准出境，而現小洋，尙不在限制之列，嗣於十二年一月，復准 東邊道尹公署，總字第五號，公函，變通現小洋出境數目，以一千元爲限，至十四年八月，又准東邊道尹，總字

第一零八號公函，現小洋准弛出口之禁，業經呈奉省署核准在案，除分行各機關外，相應函達貴會查照，此現小洋與現大洋不同，迄今進出，並無限制也，且現小洋與生銀，吾奉既不鼓鑄，本埠所恃以流通者，全由滬津煙連各商埠源源而來，有謂本埠，以絲繭糧木等出產品交易之故，亦不盡然，查近年本埠出口物價，實不抵入口貨價，故此項小洋生銀，亦隨匯水高低而來去，互相倚伏，若禁其出口，即杜其來源，此事實所經過，為自然之趨勢，查安東自開埠以來，生銀進出口，毫無限制，市面日臻繁盛，於民九民十，始嚴禁出境，故匯水日漲，貨價日昂，金融日趨毛荒，

直至民國十三年十一月，始准東邊署，總字第一四一公函，實行生銀弛禁，然於弛禁之中，仍稍加限制，曾經電奉

省長指令，該埠銀行商號，凡有生銀出口用途者，由商會監察證明，方准起運，等因，嗣由本會，填給證明書，特向道署請領運單，以示限制，現在道署裁撤，本年四月，准

貴處呈奉
安東市政籌備處

省政府訓令，第四零八號，准援成案，辦理由^{貴處}發給運單等因，此生銀與現大洋不同，雖稍加限制，而出口仍實行弛禁也，總之省城準備庫，所兌換者，為現大洋，而又以販運出省城境，懸為厲禁，使不得越電池一步，本埠雖設分行，並不兌現，則此項現大洋

，似不容流入本埠，本埠外來大洋，又爲中行所吸收，運歸省庫，然功令森嚴，仍應按該章第九條，於關卡車站碼頭，由軍警駐守檢查，但所檢查者按照第八第十兩條所謂現金數在百元以下以上者確定爲現大洋，以防稍有誤會，蓋小洋生銀，爲安埠流通之命脈，一有波及，關係全埠，工商業生死問題，所以敵會不憚煩瑣，歷陳小洋生銀，弛禁之原案，俾共曉然小洋生銀，流通於安埠一隅，省城兌現，爲現大洋，嚴禁出境，亦爲現大洋，此中界限，務求分明遵奉，

省府功令，以維持安埠商業，除分函各機關外，相應函請，

處查照，並希轉達安東關，及水陸鐵各公安局，縣政府，查照爲荷，

貴局查照，轉飭所屬，一體知照，辦理爲荷，

政府

公署查照辦理，爲荷，此致

安東市政籌備處

鴨渾兩江水上公安局

安東鐵路公安局

安東商埠公安局

函致交涉署爲中日懇親學校二十一日畢業請交涉員獎給學生物品由十八年七月十八日

敬啟者，本月二十一日，午後二鐘，在本會議場，爲中日懇親學校，舉行第十六次畢業式，日本學生，第一名，向由道尹獎給物品，今道尹奉令撤銷，應請

交涉員獎給物品，中國學生第一名，仍由日領事獎給物品，以資策勵，相應預函奉聞專肅，順頌

崇綬

函致縣政府爲組織東邊商工日報請求備案由十八年七月二十日

逕啟者查東邊商工各業，日見蕭條，雖由於外力潛入，歷受經濟之侵蝕，而亦由技術腐疏，未入經濟之正軌，究之追本溯源，實以無代表輿論之機關，負督促指導之責，以致背地而馳，大違經濟之原則，長此以往，勢必至於營業乖方，民生彫敝，江河日下，挽救難期，敝會負維護工商業之責，特招集全體會議公同表決，創設東邊商工日報，每日出報兩張，並附刊小報一份，名曰鴨江晨報，每日出報一張，以利推行，而謀普及，務俾勞工負販，均獲閱報之益，灌輸以普通知識，聊盡督促指導之天職，力圖挽救，除擬定各項簡章，及宣言書，彙繕清摺，分呈

東北政務委員會

遼寧省政府

遼寧農礦廳，查核外，相應檢同清摺一份，函送

貴政府請煩查照，備案爲荷，此致

安東市政籌備處

安東縣政府

安東商埠公安局

計函送清摺一份從略

覆遼寧總商會金會長爲承詢資本額數等級開單並將請願保證各書式送備參考由十八年七月廿日
哲忱會長偉鑑，頃奉

華函，敝會長，適已晉省，雖往來相左，想此時已聚譚一室也，承

詢按資本額數，分爲十八等辦法，並囑抄寄一份等因，查安埠營業等級，雖以十八等爲止，而於一等以上，更設特等超等兩級，是名爲十八等，實分二十等，至其提綱挈領辦法，凡新設立江商業，於未開市以前，須先報告商會，填具營業請願書，及營業保證書，經商會調查屬實，始發給營業審定認證書，由該號特赴公安局，換領許可證，否則該營業人，不能直接向公安局請領許可證，公安局亦須憑商會認證書，換發許可證，而按資本定等級

，即在認證書內註明，此歷來一定辦法也，但此係新設工商業辦法，若舊有工商業，雖各有原定等級，仍須於每年春，開會公議，按各營業現狀升降之，以昭公允，以上各辦法，悉係舊章，於新潮流，實有未合，現在正擬修改，夙仰台端，爲商界山斗，尙希

時加指示，以便率循，無任殷盼，謹錄營業等級資本額數清單一紙，並檢同請願書，保證書，審定認證書，遷移申請書，各一份，備函送請

貴書記室收存，聊資參攷，專函奉覆，敬頌

崇綬

函覆交涉署爲送東北籌賑會捐款奉大洋一千元並捐啟二份請查收彙轉由十八年七月二十六日逕覆者，案准

貴署第三零號公函，內開逕啟者，案奉

省政府第六零號訓令，內開，查各機關，代募籌賑捐款，前准

東北籌賑會，迭次函催，均經先後轉行在案，現在爲日已久，各災區待賑孔亟，萬難再延，茲限於文到卽日內，將經募捐款，連同捐冊，從速逕解，卽未募有捐款，亦應將捐冊尅日繳還，一面具報本府備案，以應要需而資結束，除分行外，合行遵照，此令等因，查此

案，迭經函達在案，未准函覆，奉令前因，相應函請，查照迅覆，以便轉報，幸勿再延，至親公誼，此致，安東總商會，等因准此，查此項賑捐，敝會前奉，

東北籌賑會，正副會長委員長養電，並

省署蒸電，安東總商會，認募現洋兩萬元，限電到半個月內，解省籌賑會事務所，並分報省署備查，附捐冊五十份，等因奉此，正在竭力勸募間，又准前東邊道尹公署，函送捐冊兩份，此時已羅掘俱窮實不能向衆商再爲續募，以致延擱至今，茲重以

貴署迭次函催，惟有由敝會，另爲湊措奉大洋一千元，以應台命，心餘力絀，抱歉奚如，相應連同捐冊二份，備函送請核收彙轉爲荷，此覆

安東交涉署

計函送奉大洋一千元

繳回捐冊二份

呈農礦廳爲遵令徵集國貨樣品已送安東縣政府轉呈仰祈鑒核備案由十八年七月三十日

安東總商會，呈爲遵令徵集國貨樣品，已送安東縣政府轉呈，仰祈

鑒核備案事，案奉

鈞廳訓令，第三三六八號，內開，爲令催事，案查前奉，

省政府令准

工商部代電，籌設首都國貨陳列館，徵集物品一案，飭廣爲徵送，等因到廳，當經通令各縣，並函達各總商會，遵照辦理在案，茲據各縣，先後呈覆前來，惟該會尙未具覆，除分令外，合亟令催該會遵照，於文到五日內，呈報來廳，以憑彙轉此令等因奉此，查安埠國貨，以東邊迤帶，所產野蠶絲，織成繭綢，爲運銷外洋大宗，茲已向各工場徵集樣品，分別注明工廠字號，繭綢名稱，每疋寬長尺碼，重量價格，除經送安東縣政府轉呈外，理合備文呈報

鈞廳鑒核備案，謹呈

遼寧農礦廳

函覆縣政府爲送徵集國貨樣品請查收彙轉由十八年七月三十日

逕啟者，前准

遼寧農礦廳，第六零七號公函內開逕啟者，案奉

省政府第一七五號訓令，內開案准，

工商部代電開，查本部籌設首都國貨陳列館，定於本年三月一日開幕，曾於上年銑日，電達查照在案，茲因修理房屋，尙未竣工，上海中華國貨展覽會，原定會畢移京之櫥枱等物，以武漢展覽會，開幕期近，不及趕辦，商允移漢應用，亦須另行購置，以致各項籌備，

尙須時日，茲經酌定，展至本年五月一日舉行開幕，除分別呈報，並行知外，用特電達查照，請即轉飭主管廳局，及工商業團體知照，仍於展限期內，廣爲徵品，送館陳列，是爲至盼，等因准此，合行令仰該廳，遵照辦理，具報，等因奉此，除分別函令外，相應函請，查照辦理，并希見覆，以憑轉報，嗣准

貴政府第一二零九號，函同前因，查安埠國貨，以東邊迤帶，所產野蠶絲，織成繭綢，爲運銷外洋大宗，茲特向各工場，徵集樣品，彙列八種，分別註明，工場字號，繭綢名稱，每疋寬長尺碼，重量價格，除分報遼寧農礦廳外，相應檢同徵集樣品，備函送請，

貴政府查收彙轉爲荷，此覆

安東縣政府

計函送徵集國貨繭綢樣品八種

呈省政府爲組織東邊商工日報請求備案由十八年七月二十日

呈爲擬設東邊商工日報，繕具組織各簡章清摺，仰祈 備案 查核 存轉案 事，竊以東邊商工各業，日見蕭條，雖由於外力潛入，歷受經濟之侵蝕，而亦由技術腐疏，未入經濟之正軌，究之追本溯源，實以無代表輿論之機關，負督促指導之責，以致背道而馳，大違經濟之原則

長此以往，勢必至於營業乖方，民生彫敝，江河日下，挽救難期，本會負維護工商業之責，特招集全體會議，公同表決，創設東邊商工日報，每日出報兩張，並附刊小報一份，名曰鴨江晨報，每日出報一張，以利推行，而謀普及，務俾勞工負販，均獲閱報之益，灌輸以普通知識，以盡督促指導之天職，是否有當，謹擬定各項簡章，及宣言書，彙繕清摺，除分呈，

遼寧省政府查核存轉外
東北政務委員會查核備案外
東北政務委員會暨遼寧省政府外

理合檢同清摺^{一扣}_{二扣}備文呈請，

鈞會 備案
大府查核存轉 實為公便，謹呈
鈞廳 備案
東北政務委員會

遼寧省政府

遼寧農礦廳

計呈送清摺^{一扣}_{二扣}

安東總商會會長孫榮明

東邊商工日報之宣言

本報為順應時勢要求而誕生，凡屬本社同志，自應拋却富貴利達之觀念，而殫精竭慮，以

發達商工各業爲天職，報紙處政府與民衆之間，負有重大監督與指導之責，當茲訓政實施時期，置身於青天白日旗下，應如何滌除舊污，建設新業，而使國民革命，得以剷除障礙，達到成功之目的，此本報所勉勵自誓，未敢或忽者也，三民主義，既爲根本救國之方策，而民生主義，尤與民族民權，互相託命，則商工各業，一日未赴進展之程，卽三民主義，一日未獲推行之效，此本誌訓政實施之精神，而使經濟富厚，藉促三民主義之進展爲本報第一使命，

本報居輿論代表之地位，而經營莊嚴燦爛之事業，既以發展商工各業爲職志，自應本諸大無畏之精神，而扶持善良，驅除蠱賊，凡與商工各業背道而馳，阻礙公共經濟之發展者，認爲商工各業之公敵，違犯三民主義之原則，本報必堅持自動獨立之精神，排除異端，納入正軌，古人云一言而賢於十萬師，西人有言曰，一報紙之力遠勝於三千毛瑟，此本報之所以維護正義，不偏不倚，而不敢苟同阿附，以貽羞於同業者也，惟對於商工各業，所以抱督促誘掖之主義者，則有二端，一曰改革，二曰開發，屬於前者，則有需乎調查與研究，屬於後者，則注意於製造與發明，試分別述之，一事之成功與失敗，見其果必欲攷其因，此關乎調查者也，蹈常習故，或慮其不合時趨，改絃更張，又虞其頓遭損失，此關乎研究者也，原料之如何採取，技術之如何鑒別，工作之如何考察及獎罰，此關乎製造者也，

應如何研究學理，以明機械之功能，應如何運用匠心，而觀物質之變化，此關乎發明者也，是本諸改革與開發主義，發展商工各業，爲本報第二使命，

研究經濟問題，商工各業固爲直接之關係，但社會一切不適當之生活，均足影響經濟之發展，亦應隨時糾正之，風俗習慣之不良，應如何改善，道德學問之不足，應如何補充，換言之，如教育普及，識字運動，凡與民族民權民生之進展有關者，無不認爲職務所在，努力倡導，奮勇前進，無或畏葸，爲本報第三使命，

本報以十二分之決心與毅力，順此三種目的而進行，深望全國父老昆弟，乃至全體知識界，給與吾人以十分有力之協助，而完成此神聖不可侵犯之事業，不勝馨香禱祝之至，茲有與諸大君子所應披瀝陳之者，謹臚列於左，以質高明，

一材料之隨時補充也，報業之發達，須材料豐富，消息靈通，除由各大都會及商埠，特設通信專員外，並以本報及總商會發行之商工月刊，與各處以互換條件，而利用各地新聞及雜誌等件，以資參攷，

二編輯人才之選任也，本報爲徵集新聞起見，除特設編輯數員，專司其事外，擬由各處延聘多人，分別投稿，以資選錄，是項投稿，應按照國際，國內，市內，及黨務，軍事，政治，教育，雜俎等項，酌量分配，以免疏漏，而對於經濟一項，擬特設專欄，以資倡

導，此種人才，尤須具有專門學識，文筆條暢，方能勝任，此對於編輯人才，應慎重遴選者也，

三新聞人格之修養也，新聞記者，須具有高尚知識，靈敏手腕，方能勝任愉快，自不待言，惟品格卑污，最足以顛倒是非，而有損報業之名譽及價值，防礙前途之發展，本報誓必嚴格以求，且時加防閑，不攻小疵，不尚阿附，以尊重新聞之人格，

四言論之主持公平也，本埠及各處新聞，對於事實之發生，不能無正當之批評，惟本諸公平態度，是者是之，非者非之，所以勸己往而儆將來，決無絲毫私意存於其間，以洩私忿或行小惠，致失新聞之本旨，

五同業之互相扶持也，報紙愈多，進化愈速，必同業互相扶持，厚集新聞界之潛勢力，始能顛撲不破，大放異彩，否則德薄能鮮，勢孤力弱，自維且不暇而猶欲其安居輿論代表之地位，而負救國救民之重責，勢必不能，彼始而排擠，繼而摧殘，終至兩敗俱傷，已失新聞之價值，而猶望其前途發達也，更憂憂乎其難矣，此本報所以自勉，而猶欲與同業共勉者也，

東邊商工日報社組織草案

一名稱 東邊商工日報社

一宗旨 根據經濟原則順應社會需要持改革及開發主旨鼓吹振導力謀商工各業之發展而促民生主義之實現

三社址 附設遼寧安東總商會內

四資本 暫定現大洋一萬元

五張數 每日出刊兩大張

六出版日期 定中華民國十八年九月一日

七特色 凡全國一切政治軍事黨務教育風俗各消息均搜羅無遺對於商工各業有關於經濟各事項尤特別注重並於各省區縣市皆設有特約通信專員隨時傳遞新聞至於編輯印刷尤取最新穎最精緻之方式務開東邊報界之新紀元

定閱條例

▲報費先收 ▲空函無效

一市內 (一)每份現大洋三分 (二)每月現大洋八角 (三)半年現大洋四元五角 (四)全年八元六角

二國內 (日本朝鮮同郵費在內匯兌不通郵票加一通用) (一)每份大洋四分 (二)每月大洋九角半 (三)半年大洋五元二角 (四)全年大洋十元

三國外 (郵費在內) (一)每份大洋一角 (二)每月大洋二元 (三)半年大洋十一元五角 (四)全年大洋二十二元

東邊商工日報館刊登廣告價目表

- 一 本報廣告分甲乙丙三種地位以五號字五十字起碼計算
丙種(子)登三日者五十字每日收洋二角五分
(丑)登七日者五十字每日收洋一角五分
(寅)登半月者五十字每日收洋八角
(卯)登一月者五十字每日收法五分
(辰)登常年者刊資另議
- 二 乙種照加半倍甲種照加一倍
- 三 四號字照五號字加半倍三號字照五號字加一倍二號照五號字加三倍(即五號字四個)
- 四 新聞欄內爲甲種騎縫及正面爲乙種底面爲丙種
- 五 圖書木戳按所佔地位大小照五號字核算
- 六 鳴冤洩憤須有妥實舖保
- 七 刊資先付自願縮短日期者所繳刊資概不退還

八 如有未盡事宜隨時修改

東邊商工日報館各埠分館簡章

- 一 本館爲消息靈通及推廣銷路起見特在各處設立分館
- 二 此項分館由本館派人經理之
- 三 各處人士有能獨立組織派報機關得本社之許可者亦得名爲商工日報某處分館
- 四 凡組織此項分社者須履行左列之條件
 - 甲 須具有殷實舖戶保條
 - 乙 須預繳押款現大洋五十元派報過百份者加倍
 - 丙 每日派報須四十份以上其地處偏僻人煙稀少者不在此限
 - 丁 報費每於月終清解一次
- 五 凡此項分館經本館認可後予以左列之權利
 - 甲 報費每份每月現大洋九角半按七五扣酬勞若逾二百份者按七扣酬勞郵費由本館担任
 - 乙 凡派報至五十份以上者外贈本報三份百份以上者贈七份逾百五十份以上者外贈十二份以資提倡餘類推

丙 此項分館可担任本館訪員事宜

丁 凡分館代招廣告按報面所載告白刊例酌提二成酬勞如廣告費三元則交二元四角十

元則交八元餘以類推惟必須將刊費如數先交方能照登空函恕不付刊

六 凡爲本館認可之分館其用人用款均由該館担負

七 凡爲本館認可之分館純係營業性質不得以分館或本館名目招搖是非倘有上列情節經本館考察確實即將該分館名目取銷

八 凡爲本館認可之分館一經本館取消即行停止寄報如有拖欠報費該分館須於半月內清結繳到本館否則由押款項下扣留押款不足原保人應担任賠償

九 該分館派銷本報數目倘中途減少須於每月杪報告本社不得零碎退繳

十 凡爲本館認可之分館非得本館之許可不得兼派他報

十一 凡由各分館寄到之訪稿其稿金一律按本館訪員之規則辦理

十二 本簡章如有未盡事宜由本館隨時修改之

附各派報處規則三條

一 凡辦理代派處者按所訂之報數須預交三個月之報費如能多交者任便

二 各代派處享有分社簡章第五條甲乙丁三項之權利惟不得有投稿權

三 各代派處應遵守分館簡章第六條至第九條之規定

東邊商工日報館訪員投稿簡章

- 一 凡誠實公正留心時勢文筆通順者即可任本報訪員事宜
- 二 訪員稿件以不背本報宗旨爲限
- 三 訪員稿件務求事實的確如登出以後經來函更正由本館確實調查委係誤傳者除由本館更正外並扣留本條酬金
- 四 損失名譽頌揚功德爲投稿之通病本報力矯此弊任訪員者如有藉端招搖挾嫌敲詐等情一經查出即將姓名劣跡揭露報端以昭大公並取銷其訪員資格
- 五 抄襲雷同爲世所病如轉抄他報以圖塞責者除將本條酬金扣除外並取銷其投稿權
- 六 來稿開始須寫明本人姓名住址以後所有別號或簽用某字均須於本條後蓋戳以杜假冒指定後非至月終不得無故更換
- 七 每段訪稿須標明題目下註該稿地方(省城某縣之類)
- 八 訪員稿件經續登二次後方爲有效
- 九 凡稿件以字跡清楚爲合格模糊潦草本條酬金減半
- 十 隔五日不寄稿者即將訪員資格取銷

- 十一 訪員稿件如有探聽失實而旋得真情時可自行來函更正以昭核實
- 十二 無論本外埠一律論條酬金其酬例如左
中央要聞另有專員不定酬金
本埠要聞每條酬洋二角
本埠新聞每條酬洋一角五分
本埠社會瑣聞每條酬洋一角
外埠新聞每條酬洋二角
外埠社會瑣聞每條酬洋一角
以上每條須具七十字以上無須刪改者爲合格若須加改削者每條照原定酬金減半
- 十三 如有騷人詞客政友文豪願以著作送投本報者如筆記商工學說等類或花事戲曲遊戲文字作爲義務按寄稿登錄之多寡酌送本報或書籍文具用酬雅意
- 十四 加遇特別重要事件可用快信或電報報知酬金照普通加倍惟電碼須字數減少以省糜費其電費歸本館担任(本館電碼六七〇八號)
- 十五 酬金於每月月杪結算
- 十六 如有熱心志士任義務訪員者請開明住址送閱本報一份用酬雅意惟以任訪員期間爲限

十七 本館簡章如有本盡事宜由本館隨時更改之

佈告銀市爲准縣政府商埠公安局函奉省令行使東邊銀行元券角券由十八年七月十日

安東總商會

爲佈告事，案准

安東縣政府
商埠公安局 公函，內開逕啟者，案奉

遼寧省政府訓令，第七零七號，內開，案據遼寧邊業銀行呈稱，爲發行現洋鈔券，懇請轉飭所屬省縣各機關，一體行使，以維圜法，伏祈鑒核，事竊敝行，自開辦以來，發行奉天字，現洋元券，角券，及京津通用角券，準備充足，信用昭著，流通市面，當爲各界所歡迎，惟遙遠縣分，交通不便，消息遲滯，恐未週知，或有滯礙，難行之處，素諗鈞府，對於錢法，力予維持，懇請轉飭所屬省縣各機關，一體行使，以廣流通，而維圜法，用特呈請鑒核，通飭施行，實爲公便，謹呈，等情據此，應准照辦，除指令，並分行外，合行令仰該縣遵照，並轉飭所屬一體遵照此令，等因奉此，除分別函令外，相應函請查照，傳知各商一體遵照，等因准此，除傳知各錢莊外，合行佈告銀市衆商號，一體遵照行使，切切此佈，

安東總商會調查部組織商工月刊簡章

商工月刊

三十七

第一條 宗旨 總商會握全埠公商業樞紐對於商工之宣傳領導爲應盡之天職負有當然指導及改進商工業之責任，對於營業之進退市面之消長更不可不知故有調查部商工月刊之組織

第二條 名稱 爲發展商工各業起見定名爲商工月刊

第三條 組織 調查部設主任兼總編輯一人由商工日報社副經理兼充調查員二人至三人編輯兼書記一人

一主任之任務 甲担任商工月刊總編輯之事項 乙對於調查員書記等應盡之職務負有監視及督促之責任

前項商工月刊每月發行一冊

二調查員之任務 關於商工月刊編輯應需之材料負調查之責任並承主任指揮協同組織商工月刊事宜

三編輯兼書記之任務 甲承主任指揮對於調查員徵集之材料負保存及編輯之責任 乙對於商工月刊之印行負校對及發行之責任 丙對於各種文件及表冊等類負收發及保管之責任

第四條 調查部之工作以商工月刊之編織爲唯一之職責其月刊之編輯以本埠商工營業之沿革及其消長之狀況爲標準不得涉及其他與商工無關之政治學說

第五條 商工月刊編輯範圍概要如下

- 一 安東商埠之沿革
- 二 重要出產之種類
- 三 商工業之等級
- 四 商工業之歷年經過情形
- 五 二十年內商工業之比較
- 六 本埠發展之原因
- 七 全埠商工業戶口之統計
- 八 全埠商工各業之公共場所及團體之組織(例如糧市絲繭市艚船會等)
- 九 海外貿易近況
- 十 出產物每年之出口總額
- 十一 製造品每年出口總額及品類
- 十二 原料出口數目
- 十三 進口貨物一覽表
- 十四 貿易各口岸對本埠之近況

十五 金融之沿革

十六 木業之沿革

十七 絲業之沿革

十八 豆油業之沿革

十九 商工業之種類

二十 市政之情形

廿一 稅捐負擔之種類

廿二 華洋交易之狀況

廿三 日本貨物入口種類

廿四 對日出口貨物種類

第六條 商工月刊應有順序之編輯須上册與下册連接一氣如安東立市以來之沿革次第編列使閱者一覽而知本埠之歷年消長情形不特表示商工各業之披露爲有統系之組織且含有本埠之歷史性質

第七條 商工月刊之發行對於本埠商工業每號各送一冊酌取工本費而對於各機關則贈送不收費用

第八條 凡本埠商工各號執事及櫃夥無論在職或賦閒及各機關首領人員均可自由發表意見
如有關於本埠商工業助長學識等言論儘可投稿擇優登載若認爲有價值之學說亦可酌給報
酬表示感謝

第九條 商工月刊亦准登載廣告其關於營業等事項另行規定之

第十條 總商會人員對於商工月刊均屬當然負責之職員

- 一 總商會會長(或主席)兼任商工月刊總經理總理一切組織及編輯事宜
- 二 總商會特別議董(或常務委員)均任商工月刊評議員評議編纂之當否
- 三 總商會理事書記長辦事員均負協同編輯之責

第十一條 此項月刊之印刷由東邊商工日報社附設之印刷所担任之

第十二條 本簡章如有未盡事宜得開會另行增減之

第十三條 本簡章自開會議決之日施行

函覆縣政府爲全國商聯會調查全國商會已照表式填註送請查照彙轉由十八年八月八日
逕覆者，案准

貴政府，第三零九二號，公函，內開，逕啟者，頃准中華民國全國商會聯合會，快郵代電
開，全國各縣政府均鑒，案查全國商會一覽表，尙係民國八年前，北京農商部所調查，現

在時間十載，在實際上，當有增加，以前軍閥割據，南北隔閡，無從調查，現今全國統一，亟應統計，相應附表電達，即煩將貴縣，轄境以內之總縣市鎮各商會，詳細填送敝會，以資統計，尤希於最短時期內辦理，不勝禱切，等因准此，相應照抄原表，函請 貴商會煩為查照，希即詳為填送，以憑轉送，為荷，附抄原表式一紙，等因准此，相應照表式，詳為填註，備函送請，

貴政府查照，彙轉為荷，此致

安東縣政府

附送填表一份 從略

函致稅捐局為函覆查收本年一二三四五等月江堤捐並代催六月份捐款由十八年八月九日
逕覆者，案承

貴局代徵江堤捐款，本年一二三四五月分，業承按月扣留，百分之一暨委員津貼，奉大洋一百元，淨存江堤捐款，先後連同單領，如數送交敝會，查收在案，除隨市變現，轉送實業銀行存儲，並函達，市政籌備處，查照外，相應函覆，

貴局，請煩查照為荷，再六月分捐款，市政因造計算，詢催前來，合併函達，查照此致，
沙河稅捐徵收局，

函致籌備處爲報五月份江提捐兌現數目請查照備案由十八年八月九日

逕啟者，案准

沙河稅捐徵收局，第七一號公函，內開，逕啟者，案查本年四月分，代徵江提捐款，業經函送在案，茲查本年五月分，代徵江提捐款，奉大洋五十一萬三千零九十六元一角五分，除扣留百分之一經費，奉大洋五千一百三十元零九角六分，暨收捐委員津貼，奉大洋一百元外，淨存奉大洋五十萬零七千八百六十五元一角九分，相應檢同章領列單，備函送請貴會查收，見覆爲荷，計函送，奉大洋五十萬零七千八百六十五元一角九分，清單一紙，章領一紙，等因准此，敝會當將所送，奉大洋五十萬零七千八百六十五元一角九分，即按市價，如數兌換，現小洋一萬零四百五十二元零二角三分，除徑送東邊實業銀行存儲外，相應備函，報請

貴處，查照備案爲荷，此致

安東市政籌備處

函覆稅捐局爲收到本年六月份代徵江提捐款覆請查照由十八年八月十六日
逕覆者，案准

貴局，公函內開，逕啟者，案查本年五月分，代徵江提捐款，業經函送在案，茲查本年六

月分，代徵江堤捐，奉大洋八十一萬二千八百二十元零五角四分，除扣留百分之一，經費，奉大洋八千一百二十八元二角一分，暨收捐委員津貼，奉大洋一百元外，淨餘奉大洋八十萬零四千五百九十二元三角三分，相應檢同章領，列單，備函送請，

貴會查照，核收見覆，是荷，此致

安東總商會，計函送奉大洋八十萬零四千五百九十二元二角三分，等因准此，當將奉大洋點收，按市價變現，逕送東邊實業銀行存儲，並函報 市政籌備處外，相應函覆，貴局，請煩查照，爲荷，此致

沙河稅捐徵收局

函致籌備處爲報六月份江堤捐奉票兌換現洋送實業銀行存儲請查照備案由十八年八月十七日逕啟者，案准

沙河稅捐徵收局公函，內開逕啟者，案查本年五月分，代徵江堤捐款，業經函送在案，茲查本年六月分，代徵江堤捐，奉大洋八十一萬二千八百二十元零五角四分，除扣留百分之一經費，奉大洋八千一百二十八元二角一分，暨收捐委員津貼，奉大洋一百元外，淨餘奉大洋八十萬零四千五百九十二元三角三分，相應檢同章領，列單備函，送請

貴會查照，核收見覆是荷，此致

安東總商會，計函送奉大洋八十萬零四千五百九十二元三角三分，等因准此，當按市價，兌換現小洋，一萬六千四百六十一元四角八分，除逕送東邊實業銀行存儲，以備償還市公債本利，並函覆沙河稅捐局外，相應函達，

貴處，請煩查照備案，此致

安東市政籌備處

函致籌備處爲擴充安東施醫院須先籌款覆請查核由十八年八月十七日

逕覆者，案准

貴處，市字第五六號公函，爲組織安東施醫院，並擬擴充整頓各辦法，照新編預算，年虧八千六百餘元，由市政經費，每年補助一千元等因，仰見

處長恫瘝在抱，注重市民衛生，曷勝欽感，惟所列原預算，一萬一千五百餘元，及該院全年收入，約八千元，與實在收支數目，均不相符，查該院底款，純係奉票，收入甚微，去年支出，實虧現洋八千五百餘元，本年雖極力樽節，每月亦須一千一百元，上下總計，上半年六個月，出支出現洋，六千五百餘元，每月所收針藥手續等費，或不足三百元，多不過四五百元，總計上半年六個月，收入現洋二千七百餘元，是該院全年收入，僅有五千四

百餘元，而支出竟達一萬三千餘元，出入兩抵，共虧現洋七千六百餘元，值此市面蕭條，敝會公款支絀萬分，長此積虧，已屬後難爲繼，若再擴充，增加預算，五千餘元，則長年應虧現洋一萬二千餘元，縱承

責處，每年補助一千元，其餘尙虧一萬一千餘元，非另籌巨款，卽現狀亦不易維持，遑論持久，今幸我

處長重莅舊治，昔爲保障市面治安，今爲保全市民生命，擬整頓安東醫院，以爲地方造福，此全市商民所共頌禱者也，惟望先籌經費，再事擴充，俾進行免生障礙，敝會爲商民代表，當然極端贊同，竭力襄助，用敢貢其愚忱，直陳

左右，是否有當，除將該院所造預算，留備參考外，相應備函，覆請貴處查核辦理爲荷，此致

安東市政籌備處

函致水上公安局爲抄送海關分貼印花清單請通令知照由十八年八月二十六日

逕啟者，案據本埠商號，怡和裕書稱，於本月十五日，代岫岩江旂溝，德和慶名下，領五十包土麵粉運單一張，當裝隨福順船，運經黃土坎，被孤山水警分局截留，因麵粉運單，貼印花二分，爲不足額，指爲偷稅，定要處罰，以是德和慶責問敝號，辦事荒謬，致被留

難，將來於罰鍰外，並受損失，誰負其責等語，敝號以此項運單，出自海關監督公署，委託商會，代發單上印花，亦由關署商會代貼，其足額與否，非商家所能過問，爲此書請，貴會，查核，即與水上公安局接洽，迅賜放行，免受損失，實爲德便，等情據此，查本省印花稅，暫行條例，第三類，第七種，免稅單，照貼印花一元五角，並註明有呈准分級貼用者，仍照隨時通案辦理，此項麵粉運單，雖亦免稅單照之一種，非歷任安東關監督公署，均循成案辦理，分級貼用印花，近年姚前監督，復函詢山海關津海關，成案開列土麵粉，核收單費，及貼用印花，清單，函送敝會，查照辦理，各在案，現又行之數年，各關卡各稅局，到處均查驗放行，今貴分局，既發生疑義，截留客貨，難保 貴屬其他局卡，不無此類問題發生，除已與

貴局接洽，電令該分局放行外，相應抄同海關監督公署，原開清單，函送貴局，請煩查照，通令各分局卡，知照，爲荷，此致

鴨渾兩江水上公安局

計抄送清單一份

附 清單

安東關土麵粉核收單費及貼用印花清單

計開

數在五千包以上者貼印花一元五角

數在三千包以上者貼印花一元

數在千包以上者貼印花五角

數在五百包以上者貼印花二角

數在三百包以上者貼印花一角

數在一百包以上者貼印花四分

數在一百包以下者貼印花二分

每運單一紙仍以二百袋爲限收照費四角

呈省政府爲遵式填表並繕章程報請查核彙編由十八年八月三日

呈爲遵式填表，並繕各項會章，報請查核彙編事案奉

大府函示，奉

諭辦理編輯事宜，前曾擬具表式，函請貴會，查填在案，惟時逾數月，未准寄到，現本政府對於此事，急待進行，爲此再行檢同前項表式，函請登照，務祈逐項查填，尅日寄下，俾資參攷，濡筆以待，幸勿再延，附表式一紙，等因奉此，遵即按各項調查事項，繕具

商會章程一份，調查租界內，日本安東，商工會議所章程一本，日本商工會議所聯合會規則一份，又繕具商會內，附安東航業公會章程一份，並依式填列，各種同業公會一覽表一份，除各種交易所，爲安埠所未設，無憑查填外，理合檢同中日商會章程四份，一覽表一份，具文呈報，

大府查核彙編，謹呈

遼寧省政府

附呈安東總商會章程一份，安東航業公會章程一份，日本安東商工會議所章程一本，日本商工會議所聯合會規則一份，一覽表一份，從略

呈東北籌賑會爲遵繳捐冊繕具賑款收支清摺仰祈查核備案由十八年八月六日

安東總商會呈爲遵繳捐冊，並繕具賑款收支清摺，仰乞查核備案事前奉，

鈞會事務所，第二一八號公函，內開，前接貴會呈文，內稱敬陳籌辦賑捐情形，擬請以已賑災款，作爲認募賑款，以恤地方困難等因，旋准省公署，第二九號內開，案據安東總商會，具呈籌辦賑捐，請以已賑災款，作爲認募賑款，以恤地方困難，並據聲明逕呈貴所等情，是否可行，除指令外，相應函請貴事務所，查核飭遵，並希見覆，等因，查貴會發起，東邊籌賑會，雖在未奉通電以前，而所賑災區，實係本省通臨各縣，近屬切膚，施賑尤

函，所請以已賑通臨各縣災民之款，即作爲此次認募之款，事尙可行，應准備案，除函覆省署外，相應函覆查照等因奉此，茲復奉

遼寧省政府，訓令，第六零零號內開，查各機關，代募籌賑捐款，前准東北籌賑會，迭次函催，均經先後轉行在案，現在爲日已久，各災區待賑孔亟，萬難再延，茲限文到即日內，將經募捐款，連同捐冊，從速經解，即未募有捐款，亦應將捐冊尅日繳還，一面具報本府備案，以應急需，而資結束，除分行外，合令遼寧等因，竊查前以通臨等縣，天災匪禍，飢民忍死須臾，若待募款，勢成餓殍，所以商會先向中國銀行，官銀號，實業銀行，貸用現洋三萬元，趕辦糧款，分送災區，電請該各縣署商會，協同散放，俾延飢民旦夕之命，一面竭力募捐，藉還貸款，無如市面蕭條，籌募匪易，迨至結算，實支賑款現洋三萬二千三百四十九元五角三分，而籌募各款，僅收現洋二萬六千一百三十七元零二分，當將捐款姓名數目，刊登東邊時報，表彰盛德，並昭大信，計共虧現洋六千二百十二元五角一分，暫由商會如數墊出，以資結束，仰蒙

憲恩，體恤地方困難，准以已賑通臨各縣災民之款，作爲此次認募之款，全埠商會，實深感戴，除將收支賑款數目，繕造詳細清摺，分呈

遼寧省政府鑒核外，理合檢同，

鈞會，前發捐冊五十份，並商會籌募賑款收支細數清摺，具文呈送憲鑒，俯賜查核備案，實爲公便，謹呈

東北籌賑會

計呈送收支賑款清摺一扣

繳還捐冊五十份 從略

會長 孫榮明

呈省政府爲逕繳捐冊將籌募賑款收支細數繕摺報請查核備案由十八年八月六日安東總商會，呈爲逕繳捐冊，謹將籌募賑款，收支細數，繕具清摺，報請

查核備案事，案奉

大府訓令，第六零零號內開，查各機關，代募籌賑捐款，前准

東北籌賑會，迭次函催，均經先後轉行在案，現在爲日已久，各災區待賑孔亟，萬難再延，茲限於文到即日內，將經募捐款，連同捐冊，從速逕解，卽未募有捐款，亦應將捐冊，尅日繳還，一面具報本府備案，以應要需而資結束，除分行外，合令遵照此令，等因奉此，查此案，商會前呈敬陳，籌辦賑捐情形，擬請以已賑災款，作爲認募賑款，以恤地方困難各緣由，當蒙

指令，第一九五號內開，呈悉，既據逕呈，候函 東北籌賑會事務所，查核飭遵，此令，

等因，旋奉 東北籌賑會事務所，第二一八號函開，敬覆者，前接貴會呈文，內稱敬陳籌辦賑捐情形，擬請以已賑災款，作為認募賑款，以恤地方困難等情，准

省署公函，第二九號內開，案據安東總商會具呈，籌辦賑捐，擬請以已賑災款，作為認募賑款，以恤地方困難，並據聲明，逕呈貴所等情，是否可行，除指令外，相應函請貴事務所，查核飭遵，並希見覆，等因，查貴會發起東邊籌賑會，雖在未奉通電以前，而所賑災區，實係本省通臨各縣，近屬切膚施賑尤亟，所請以已賑通臨各縣，災民之款，即作為此次認募之款，事尚可行，應准備案，除函覆

省署外，相應函覆查照各等因奉此，竊查前以通臨等縣，天災人禍，飢民忍死須臾，若待募捐，勢成餓殍，所以商會先向中國銀行，官銀號，實業銀行，貸用現洋三萬元，趕辦糧款，分送災區，電請各縣署商會，協同散放，藉延災民旦夕之命，一面竭力籌募捐款，歸還貸款，迨至結算，實支賑款現洋三萬二千三百四十九元五角三分，而籌募各款，僅收現洋二萬六千一百三十七元零二分，當將捐款姓名數目，刊登東邊時報，表彰盛德，並昭大信，計共虧現洋六千二百十二元五角一分，暫由商會如數墊出，以資結束，茲奉

諭令前因，除造具賑款收支清摺，連同原頒捐冊，逕呈

東北籌賑會查核外，理合繕造賑款，詳細收支清摺，具文呈報，

大府查核彙編，謹呈

遼寧省政府

計呈清摺一扣 從略

呈農礦廳爲轉請免增簿證費仰祈查核示遵由十八年八月八日

呈爲轉請免增簿證費，仰祈 查核示遵事，竊據兩江保護木業事務所公函，內開逕啟者，案准鴨渾兩江林區駐在所公函，第一七三號內開，逕啟者，案查敝所，前呈徵收簿證費一案，茲奉

遼寧農礦廳指令，第三零六五號內開，呈悉，查此項簿證，歷行既久，並收實效，自應照舊辦理，惟簿證應由本廳印發，免滋流弊，至原訂每張簿證，徵收現小洋五分，未免過少，應即改按現小洋五角，徵收，並每月盡數呈解，除俟簿証印就，另令發給，並繳銷舊證外，仰即遵照，各該所人員，有敢藉此舞弊者，定行科以重罪，該所長亦難辭咎，此令，等因奉此，查各料棧，所發木簿，均未徵收証費，自應改按現小洋五角徵收，除佈告并分令外，相應函請貴所查照，轉諭各料棧，一體知照爲荷，等因准此，當經轉知衆木商把，遵照在卷，旋據衆木商把，先後聲稱，林區駐在所，在馬市台點檢簿木，所發簿證，雖亦填注件數，及至徵收特許管理各費時，却仍須依照採木公司，查驗數目爲標準，是該所之

發給查簿證，不過點驗手續之一種，實際並不因此查簿證書，而收何種實效，更兼簿已抵安，既木稅局，採木公司，雙方查明，毫無差點，無何再發簿證之必要，即使發放簿證，亦不過收取印刷工本，何需費現洋五角之多，查採木公司發簿票，向不收費，姑勿論比，其木稅局所發之票，每張原僅收取銅元數枚而已，嗣因林區駐在所票費，定爲小洋五分，彼始援例，增至五分，當此木業垂危之秋，負納各項捐稅，已達百分之三十之巨，豈忍徵收紛歧，無端又加重費，况國家訓政方殷，對於商工各業，正提攜之不遑，遽爾增加小費，恐背寬大之本旨，若謂票費，則無需小洋五角之多，若謂簿證，則簿已駛抵銷場地點，既在出產原地，領有採照運單等，似無須再多此舉，際此木業凋敝，場合原有捐稅，尙且無力担負，正擬叩懇求減，何堪再任此重大票費，現聞木稅，及其他與有關係各機關，亦擬援案加增，羣情惶懼，實難緘默，爲此迫切萬分，惟有聲懇，轉請收回成命，以示體恤各等情到所，查所稱情形，確屬實在，當此木業垂危之際，實難再担重費，除令衆木商木把靜候外，相應據情函請貴會，懇煩查核，轉請施行，等因准此，查兩江簿木於出產地，既領有採照，復領有運單，迨抵安東馬市台，已達指銷地點，似無須再領簿證，如謂已抵銷場，必須重行查點，但經採木公司，清點於前，木稅局複點於後，而更必須林區駐在所，另爲查點，填發證據，注載數目，以昭詳審，則此項簿證，當然發生效力，不意至徵

收特許管理等費時，竟根據採木公司所點數目，而不以該所簿證記載數目爲標準，是此項簿證，不過一種形式，徒重木業担負，今復由五分，增至五角，雖爲數無多，然於百分之三十重額之外，實難再加，我

廳長提倡實業，尤軫念勞工生活用敢不揣冒昧，據情上陳，伏乞

俯賜體恤，飭令該所，仍舊辦理，免予增加，以維工商兩業，無任迫切待命，謹呈

遼寧農墾廳廳長劉

佈告銀市爲奉工商部令准財部咨禁止損污紙幣由十八年八月三十日

安東總商會

爲佈告事，案奉

工商部訓令，總字第一一零九號，內開，爲令遵事，案准財政部咨開，爲咨行事，查禁止損污紙幣，各國律有明文，我國紙幣條例，尙未制定公布，持票人往往於鈔票上，好塗寫字句，及加蓋圖章，甚至號碼模糊，認辨不清，似此行爲，易起鈔票真偽矇混之弊，自應嚴行禁止，以除惡習而杜弊端，業經本部布告禁止，一面令行各發行銀行，嗣後對於該項，損污鈔票，一經收回，應即銷毀，不得再行發出，並應由各發行銀行，在紙幣條例，未制定公布以前，速行自籌取締辦法各在案，除分別咨令外，相應檢同布告，咨請貴部查照

，轉飭所屬，一體知照等由，并附送第一八八號布告，內開爲佈告事，查禁止損污紙幣，各國律有明文，我國持票人往往於鈔票上塗寫字句，及加蓋圖章，不知此種行爲，最易發生真偽矇混之弊，除已分令各發行銀行，在紙幣條例，未制定公佈以前，速行自籌取締辦法外，此後無論何人，不得再於鈔票上，任意損污，特此布告等語過部，查我國一般商民，每有塗寫紙幣習慣，既經財政部禁止，自應一體遵行，除分令外，合行令仰該會遵照，即便轉行所屬各商號一體遵照，此令，等因奉此，合行佈告，全埠各商號，一體遵照，切切此佈，

快郵代電上邊防司令長官公署爲赤俄侵犯邊疆市民組團集款勞軍商會首先措洋四十萬元匯呈鈞署俯賜彙發前方勞軍由十八年九月六日

東北邊防軍司令長官張鈞鑒，赤俄肆虐，侵我疆土，焚殺虜掠，無所不至安東各團體，激於義憤，組織反俄大會，議設市民積金團，集款勞軍，原擬廣事宣傳，喚起民衆，於最短時間，募集多款，不意橫生阻礙，未能積極進行，商會忝列民團之一，自應首先釀金，爲全市民衆倡，除措備奉大洋四十萬元，於支日電奉外，茲謹如數交駐安官銀號，開具匯票，代電送呈，

鈞座查核，俯賜彙發前方，以助勞軍之需，而作士氣，安東總商會，全體恭叩，魚，

函致全國商聯會爲填表逕送安東縣政府彙轉外函覆查照由十八年九月十一日
逕覆者，頃准

貴聯合會代電，各總商會均鑒，全國商會一覽表，係民國八年前，農工商部調查，現閱時已久，各省商會，添設甚多，而未經本處調查，列表辦理，公務諸多爲難，相應電請迅速，各就本省代爲調查，於電到二個月內，填表函送，至爲盼切，表附，中華民國全國商會聯合會，叩歌印，等因到會，敝會除將表照式填列，逕送安東縣政府彙轉外，相應函覆，貴聯合會查照，此覆

中華民國全國商會聯合會

函覆稅捐局爲到繭無多索價無定擬請稍緩變更原訂價格由十八年九月十九日
逕覆者，案准

貴局公函內開，逕啟者，查前九月份，規定繭價時新繭尙未登市，陳繭無幾，所以每千，定爲現小洋一元八角，現在新繭，業已上市，其價格由二元六角，至三元一角不等，與前規定繭價，相差甚多，自應另行改定，以昭核實，茲訂由本月二十日起，無論新繭陳繭，每千一律按現小洋二元八角作價收稅，相應函請貴會查照，希即傳知各繭商，遵照是荷，等因到會，查新繭甫經登市，僅爲零星小販，到繭無多，索價無定，實不足以代表大宗繭

市，更不足以影響稅收，且瞬屆月終，即為重新核訂物價表之時，擬請屆時，一併規定，俾得正確價值，以為山繭納稅之標準，相應函覆，

貴局請准稍緩變更，以廣招徠，而增稅款，實紉公誼，此致

沙河稅捐徵收局

函覆商埠公安局為會議新增預算開具節略送請查照見覆由十八年九月十九日
逕覆者，案准

貴局第八一二號公函，為十七年度經臨預算，連同追加消防費，全年共為奉大洋二十六萬七千三百三十九元，按五成折合，實在現小洋十三萬三千六百十四元五角，前項預算之數，根據四種理由，十八年度新預算，須增加七萬四千八百二十四元，計共為三十四萬二千一百六十三元，按折半計算，實為十七萬零九百十五元，比較省會營口兩局，已為減少，因此項預算，與 貴會有深切關係，除呈送 省府外，相應開列清單，并附加說明，備函送請查照，并希見覆為禱，附預算清單一紙，等因，敝會正在開會討論間，復承 貴局，蔣科長齡益，另持送清單一紙，單內按舊預算數二十六萬七千三百三十九元，減去馬乾，五百零四元，見習津貼七百二十元，又於新預算說明，薪餉衛生費，服裝費，三項，新增七萬四千八百二十四元，內減去二萬零一百元，實增五萬四千七百二十四元，總計

舊預算，及新增共三十二萬零八百三十九元，按票洋兩元合現小洋一元，爲現洋十六萬零四百十九元五角，而修繕煤炭等費，仍須臨時籌集，各等因奉此，查函內所列四種理由，均仍詳敘於兩次所送清單說明以內，經敝會再四尋繹，惶惑滋甚，迭開全體大會，詳悉討論，按照

貴局，新增預算。各種理由說明，根據地方現在凋敝狀況，分就原文，附參末議，有無增加之必要，是否擔負之可能，相應將會議詳情，開具節略，備函送請，

貴局查照，如果已呈 省府，即希見覆，以便敝會逕請 省府解決，實叙公誼，此覆，
安東商埠公安局局長鮑

附送節略一份

節略

今按貴局新增預算各項說明，特開全體會，各就原文，根據地方現狀，附加議案，送請查照，

一薪餉，(原文)全年增加五萬八千六百三十二元，減去九千八百八十八元，實在增加四萬八千七百四十四元，因本局奉令組織，按照組織條例所有規定員額，自應增設，

(附議)查本埠公安局，暫行組織條例，照舊有員額，僅增祕書一人，並無一等二等之分

，且有裁減者，如第十六條，編列公安，偵緝，消防，警備，四隊，裁去衛生隊，而以衛生警察之派遣支配，屬於衛生科，且各隊設隊長一人，更無大隊長名目，此次改編預算，應按某項增員，某項裁員，逐項指明，且局長蒞安日久，對於市面困苦情形，洞悉靡遺，今既奉令改組，應如何設法補救，極力樽節，此全埠商民所共瞻仰者也，（原文）又兼本埠華洋雜處，公安事宜，本極關重要，近以時局關係，新來客戶，日益增多，良莠不齊，事端白出，原有警察，實在不敷分配，乃增警額，三十四名，俾專職責，而重公安，

（附議）查本埠久已華洋雜處，非自今始，若新來客戶，大率爲登萊居民，此輩來至田間，爲臨時逃難計，多攜有眷口，現在膠東一帶，日見安寧，已陸續邁返故里，此種客戶，雖暫時增多，然於警區，并未加廣，實無增設警額之必要，况較之奉直戰爭時代，陸軍防軍，全數調出，應恃以維持本埠治安者，亦僅恃各局警察，既須保護地方，更須稽查奸細，且其時四鄉胡匪，距本埠僅數里，然彼時警額，尙未及現在之多也，十三年八月，第二次，奉直戰，是年冬，增募保安隊二十名，原議事平，卽行裁撤，今按組織條例，改爲公安隊，當然不能裁撤，但各處既無戰事，本埠尤爲平安，且商業凋零萬分，警款虧累甚鉅，衆商民方日希望減額之不暇，實難再增，尙祈 局長，軫念商艱，俯察

民隱，減輕担負，此全埠商民所共盼禱者也，

(原文)且員警薪餉，自來減半開支，(附議)查本埠警款預算，原係小洋，其初票現不分，迨奉票日毛，全成紙幣，變為現小洋，嗣以功令劃一，增為奉大洋，又以奉票日趨毛荒，累次增加預算，而警款終難維持，始改為現小洋，然對於呈報 財政廳之預算，仍以原訂奉大洋數目，而實在收入，按奉大洋一元為現小洋五角，以資維持，並非減半開支，若以事實而論，則現小洋一元，現在幾合奉票五十元，直不啻加五十倍開支，竟謂減半，不妨就原預算，奉大洋全數開支，甚至加倍，亦無不可， 貴局豈願之乎，

(原文)今軍事告終，分區編遣，維持地方專責，警察此後，任務較重，亦應略為改訂，是以薪餉數目，亦隨之增加，(附議)前以軍事倥傯，地方吃緊，故增添警察名額，彼時原謂大局平靖，即便減裁，今不但不減，又謂軍事告終，維持地方專責，警察又須增額增餉，查維持地方，原為警察專責，軍隊何得干預，若因時局不靖而增，時局既靖又增，是無時不須增加也，然使地方興盛，儘可勉行支撐，無如各大商號，相繼倒閉，空房櫛比，市面日就凋零，是否担負之可能，有無增加之必要，事實俱在，尙望 局長，考察地方情形，從長計之，

一衛生費(原文)全年增加六千元，減去二千四百元，實在增加三千六百元，因國府實施訓

政，注重衛生，設有專部管理，其關念民生，概可想見，本埠人煙稠密，公共衛生，自當竭力整頓，所有醫藥，清潔，及衛生，宣傳等項，在在需款，亟應增入經常費內，以便動支，(附議)國府注重衛生，尤注重人民生計，故凡加增人民担負，必先審查地方狀況，未有於工商蕭條之際，反爲增加担負者也，若謂人煙稠密，乃查十三年，本埠商號，達三千二百餘戶，現僅二千七百餘戶，彼時十七等，不足一百戶，十八等僅五百餘戶，今十七等，四百餘戶，十八等一千餘戶，不惟減多爲少，更且以小易大，加以金融奇緊，捐稅益增，生計日艱，消路愈窒，即現在之二千七百餘戶，亦無不勉強支持，似應注重民生，再講衛生，故昔日各大商號之市房，今多變爲民戶，且此民戶，皆係膠東一帶臨時避難者，並不担認警捐，現已陸續遣返矣，然公共衛生，人密固應講求，人疏亦應整頓，不過須酌核地面盛衰情形，量入爲出，且醫費，中西醫久已列入預算，藥費則每月檢驗妓女，尙有餘款，至於宣傳，及其他衛生等費，即以裁減衛生隊之薪費，加以原有清潔費，挹彼注茲，亦無虞不足，甚望 貴局，顧念地方困苦，量入以爲出，實無增加之必要耳，

一服裝費(原文)全年增加，四千四百八十元，減去二千一百元，實在增加二千三百八十元，(附議)警額既不增加，應無須再增服裝費，况查警士服裝單衣，一年一作，夾衣二年

一作，皮衣更多年不作，至靴，鞋，腿綑等，有出自公款者，有扣自薪餉者，既非按月支出，亦無年度定額，如謂必須增加，是原預算服裝費，定有虧累，可否按照原預算數目，原有名額，原定辦法，將此款暫存商會，每屆應換服裝，即由商會照辦，以免貴局虧累，

（原文）如修繕費，冬季煤爐費，商明仍臨時籌集，（附議）修繕煤火兩費，既須臨時籌集，則原列預算數目，又何必虛設，蓋原編預算，所規定各節數目，不過約略大概，迨實行支出，多寡參差，實難恰如其量，然有少者，更有多者，以有餘補不足，是在收支員之變通辦理耳，不然何高陳兩廳長任內，預算總額，均不過現小洋十萬元，而計算均贏餘甚巨，或建大樓，或交後任，若貴局必以為不足，即請援高任辦理，將貴局收支，由敝會派員承其乏，公款公開，實銷實報，果有不敷，本會負責籌款決不令貴局為難耳，

（原文）此次原增，七萬四千八百二十四元，核減二萬零一百元，實在增加，五萬四千七百二十四元，

總計舊預算，及新增，共奉大洋三十二萬零八百三十九元，

（附議）奉大洋三十二萬零八百三十九元，以一元作現小洋五角，實為現小洋十六萬零四

百十九元五角，若照現市變爲奉票，幾達八百萬元，就原預算，奉大洋二十六萬七千三百二十九元，以一元作現小洋五角，實爲現小洋十三萬三千六百六十九元五角，若照現市變爲奉票，幾達六百六十八萬元，即以今年上半年，現洋一元，換奉票三十元計之，亦爲四百零一萬元有零，查營口公安局，十七年預算，（十八年尙未呈報）歲出經臨兩費，奉大洋三百七十九萬八千二百二十六元，以該埠地方之廣，商戶之多，而担負警款，反較安埠爲輕，遼寧商業鼎盛，警區益廣，警款尤輕，則本埠商業之衰，警款之重，理應核減，斷難增加也，明矣，茲略舉，營安兩處，十七年預算薪俸一項比較之，安東廳長月俸，現小洋一百八十元，并支辦公費，現小洋九十元，共二百七十元，以三十元作奉票，八千一百元，營口廳長，月俸奉票，五千元，不另支辦公費，安東科長，每名年支現小洋，九百三十六元，以三十元作奉票，二萬八千零八十元，營口科長，每名年支奉票，一萬九千二百元，安東一等科員，年支現小洋，六百六十元，以三十元作奉票，一萬九千八百元，營口一等科員，年支奉票，一萬零八百元，安東一等巡警，年餉現小洋一百七十四元，以三十元作奉票，五千二百二十元，二等警，年餉一百六十八元，作奉票五千零四十元，三等警年餉，一百六十二元，作奉票，四千八百六十元，營口一等警年餉，奉票二千六百四十元，二等警年餉，奉票二千四百元，三等警年餉，奉票二千

一百六十元，大概比較，已相差甚多，再 貴局，既奉令改組，遵照組織條例辦理，凡原預算所無者，自應增設，但原預算所有，而為改組條例所無者，亦應裁減，今按條例，增設祕書，然只額定一人，並無二等祕書，關於會計事項，歸總務科執掌，並未專設會計主任，各分局額，定局員一人，共應設局員三人，并未規定等級，更無二等局員三人，三等局員二人，公安，消防，警衛，等隊，各設隊長一人，隊長以下，即班長，偵緝隊隊長一人，以下即偵緝員，並無一等，分隊長三人，二等分隊長二人，隊副一人，不惟為新條例所無，亦舊預算所未有， 貴局既按組織條例改組，而照條例應增應裁，擬請詳加酌奪，至於原預算內，既承減去馬乾見習津貼兩項，足徵 局長，循名責實，樽節支出，不勝感荷，但購置消耗文具等，經大眾逐節考核，原預算數，實無增加必要，且購置目內，有雜品一節，文具目內，有雜件一節，雜費目內，復有雜費一節，則凡特別用款，不能指名，及無專節可歸者，儘可容納，似無庸於臨時費，雜支目內，再設雜支特別等費等節蓋目為細目，目之下為節，較目尤細，必雜費雜支等類，為數無多，始可列為專節，否則太涉含混，故遼寧公安局，雜費，雜項，列為項，並無特別費，營口公安局，雖有特別費，然列為項，雜費亦列為項，或列為目，均無列為節者，今值新編預算，擬將雜支，雜費，雜品，雜件，及特別費等，凡列為節者，請為刪除之，并矯

正之，

查高前廳長任內，民國六年以前，警款年收現小洋六萬支八萬餘元，歷年積虧甚巨，自民七，民八，力加整頓，全年收入，八九萬元，至民九，達十萬元，極力節省，除支出外，並將虧款，如數還清，尙贏餘現小洋四萬餘元，以建築警廳之大樓，但其時財政完全公開，廳中管收支者，由商會推薦，每日進出欸一分一文，亦必登載，流水賬簿，月終並照賬列單，送商會存查，迨民國十年二月，張前廳長蒞任，見警款能收十萬元，竟悉數編入預算，儘其收入，以爲支出，從此警款，遂毫無贏餘，始亦開單報會，然不過照預算數目，開列總數，久並此單亦無之，十二年十一月，陳前廳長履任，（卽今市政處長）竭力整頓，警政樽節，開支每月，仍有餘款，編列財政月刊，按月送會，至十四年秋，升任時，共贏餘現洋一萬餘元，如數移交後任，趙代廳長，僅三月姜前廳長，到任遂大事鋪張，是時警欸，適由現小洋變奉票，復由奉票變現小洋，趁此折扣變更，累次增加預算，十七年度，竟臻奉大洋二十六萬四千餘元，實按一元，收現小洋五角，爲現小洋十三萬二千餘元，當廳中李收支員，編造預算時，本會曾力爭，謂決收不到此數，該員謂廳中，尙有地租罰金許可等雜欸收入，儘可補助，逕行呈報財廳，以致常年虧累，現洋三萬餘元，加以各大商號，紛紛倒閉，房屋空閒，舖捐房捐，收數銳減，何能

再爲增加，譬如昔以十人舉百鈞，今餘七人，已經力不能勝，乃又加重虧，覆壓是懼，何能持久，茲當編造新預算之時，急宜照原預算，力爲縮減，恢復十三年度預算，現小洋十萬元之原額，以減輕市民担負，應如何整頓警款，體恤商艱，是在我局長，兼籌並顧也，

佈告銀市爲准邊業銀行函以邊業行票只總行準備兌現其餘分行皆不能兌現由十八年九月三日
爲東總商會

安佈告事，案准

安東邊業銀行，函開，逕啟者，敝行初到安埠，設立分行，現已開幕作事，關於放款，以及匯兌，均已開辦，查敝行由遼寧所發行之奉天字現大洋券，在南北滿各處，已經流通已久，信用昭著，頗受社會之歡迎，此亦盡人皆知，惟本券在遼寧總行十足兌現，在外埠分行，免費匯兌，電匯，票匯，數目多少，均隨願主之便，除上海天津，暫時不能作匯，而東三省有設分行之處，皆可充分作匯，安埠係屬創辦，恐各商號未能盡悉，此中情形，對於本券，或有疑懼，亦所難免，爲此前因，茲特函前來，即希貴會長，特別分神，代爲問全市商號，據實宣佈，庶本券在安埠，得以通行無阻，非但敝行無任感荷，而市面商民，亦便利良多，特此佈達，即希查照爲荷，等因准此，合行佈告銀市，全埠衆商號，一體知

照，此佈，

佈告絲繭市爲准稅捐局函以新繭登市各商務於本月七日以前將繭票送局查驗蓋章由九月五日
安東總商會

爲佈告事，案准

稅捐局公函內開，逕啟者，現屆新繭行將登市之期，各繭商，現存已稅絲繭稅票運照，急待查驗，加蓋延長有效期間戳記，以清界限，請貴會轉知各繭商，務於本月七日以前，將現存已稅絲繭數目，并繭票若干，具報來局，以便派員查驗蓋戳，勿誤爲要，相應函達，卽煩查照爲荷等因，准此，除開絲棧會，當場宣告，並傳知各絲廠外，查稅局所定，限期已迫，各絲繭商，趕速於本月七日以前，將所存絲繭數目，核對清楚，迅持各種繭票，送稅捐局，報驗蓋戳，以期繼續有效，切勿延悞，此佈，

佈告爲通告前奉省政府承准司令長官咨據密探報稱各機關購買公用物品多有發給假發票一律禁止由十八年九月十八日

安東總商會

爲緊要通告事，前奉

省政府訓令，承准

東北邊防司令長官咨，據密探報稱，各機關在省垣外埠，購買一切公用物品，往往希圖以少報多，於發貨單價碼上，令商號代加款數，或給與空白發票，以便自行填用，此種行爲，各商始而勉強，久且演成習慣等語，此固出於各機關無理要求，但以公平交易之商號，因貪圖賣貨，竟與之勾通舞弊，實屬不合，爲此咨請貴政府，轉飭各商會，嗣後查各商號，有以上弊端，卽以該商高抬市價論罪，從重罰辦，倘實係被迫，亦應隨時聲明，以免連累，而干重罰，等因奉此，查此類弊端，安埠亦所難免，甚且有因編造計算粘存簿，赴各商號，令開假發票，或強索空白發票者，此其中無論出於情面，出於勉強，該商號若不隨時聲明，實構成勾通舞弊罪名，除將此令前在全體會發表外，合再刷印通告全埠衆商號，務各凜遵，萬勿開給假發票，並給空白發票，致受連累，而干重罰，切切特佈，

佈告報稅所爲常關事宜公署布告關於帆船進出口報關手續及納稅運貨辦法規定九條由十八

年九月十九日

安東總商會

爲佈告事，案准

安東海關兼管常關事宜公署，佈告，第四號內開，爲佈告事，照得關於航海帆船之進出口，結關手續，及納稅運貨辦法，茲經規定，左列暫行章程，自本年九月十六日起，一律實

行，

一帆船進口時，其船主或代理人，須從速將該船之名稱，及來自何處，到關日期，碇泊地點，並有為貨物等項，開具報告書，到關呈報，如裝載貨物，並須將貨名件數，及收貨人姓名，繕具清單，與報告書，同時呈閱，候核，

二帆船欲出口時，其在安之船主，或代理人，須於該船離埠二十四小時以前，到關先行報明，並須將已發各項貨物，稅單號數，繕列一表，呈送常關總局查閱，以憑核辦，其未領有常關總局，結關准單之帆船，一概不准開往他處，

三進口貨物，須先領到常關總局准單，始許開艙卸貨，至進口稅項，除已得有常關總局特許者外，並須繳納完竣後，該船方准離埠，

四出口貨物，除估價不過關平銀二十兩重量不逾二担者外，不得在完稅及領取准單以前擅離江岸，單貨不得相離，並無論何時，得由常關關員檢閱之，其散載貨物，可隨時裝船，惟船主須自行聲明，且負完納關稅全責，

五如必要時，無論進出口貨物，均須運到常關總局，或分局，或任何指定地點，以便檢驗，

六駛行鴨綠江上下游之中國帆船，如經過三道浪頭時，須在該處深水帶以外，拋錨停駛，

並報該處稽查分局之常關關員檢察之，

七凡應納之一切常關稅費，均須向中國銀行收稅處交納，以關平銀爲本位，如有用其他貨幣完稅者，其比價與海關佈告在案之辦法相同，

八除另行佈告外，凡稅銀在關平銀五兩或五兩以上者，均須交納稅單費，計每張稅單大銀元四分，

九本暫行章程，得隨時修改之，

爲此佈告，仰華洋各商，一體遵照，勿違切切，此佈，等因准此，合行佈告，各商號一體遵照，勿違，切切此佈，

呈遼寧^{省政府}農礦廳爲木業凋敝萬分轉請緩加特費仰祈查核示遵由十八年十月十九日

呈爲木業彫敝萬分，轉請緩加特費，仰祈查核示遵事，案據兩江保護木業事務所，函稱，逕啟者，案准鴨渾兩江林區駐在所，函開，案奉，

遼寧農礦廳，第六五六六號訓令，內開，案查前實業廳，訂定採伐長臨通輯等縣，國有森林簡章，第十一條內載，採伐人，於木植出售時，除遵向例繳納，各捐稅外，應按當地木植市價繳納採伐費，百分之四等語，嗣以鴨綠江採木公司，關係，經日本領事，一再交涉，始准東邊道交涉員，咨請改按值白抽二徵收，當時不過爲權宜之計，似未便長此放任，

且臨江歷年出境木植爲數甚夥，向係值百抽四，徵收特費，商民毫無異議，其他各縣，事同一律，亦未便獨異，以致有礙歲入，當經本廳擬將該項費款，凡在長輯通臨範圍內者，不論何縣，均按百分之四征收，以符原案，呈請核示在案，茲奉省政府·第六三七三號指令，呈悉，應准如呈辦理，仰卽轉飭知照，此令，等因奉此，除分行外，合亟令仰該所，遵照辦理具報，此令，等因奉此，敝所遵於十月十二日，特許採伐費，按值百抽四征收，茲奉前因，相應函達貴所查照，轉飭各料棧，一體知照爲荷，等因到所，當卽轉知衆木商把，一體照辦去後，旋據該商等先後聲稱，竊查於民國十五年，施行採伐長臨通輯等縣，國有林簡章，第十一條內載，特許採伐費，原係百分之四，彼時祇因木業彫敝，無力負納，幾經瀆請幸蒙俯恤下情，准予改按值百抽二征收，以俟木業復興，再照原章辦理在案，迄今已歷四載，不惟木業狀況，毫無起色，且愈益凋敝不堪，歷年到安簿數，比較十五年分尙到四千餘張，逐年遞減，迨本年分，僅到一千餘張，凋敝之實況，於此可概想見，考厥原因，無非仍爲負擔過重，賠累難支，有以致之，並查各縣出產，木植所負特費，自蒙核減之日起，至今統照值百抽二兌納，票根具在，足可考徵，謂爲臨江出境木植，向係值百抽四徵收特費一節，想係傳聞之誤，質言之，徵論臨境木商，不肯格外多納，卽徵收特費機關，亦可忍單，令一縣木商獨抱向隅之憾，此際果使木業，稍有轉機，飭令照章

總納，商等絕對無詞，無如當此岌岌垂危之秋，木商把等，方擬再請恤減之未遑，何堪再令多負分文，想官府既允垂念凋敝，核減於先，必能體恤困苦，緩加於後，爲此不揣冒昧，備簡懇代轉請，仍准照舊負納特費，以濟時艱，實爲德便，各等情前來覆查所稱各種情形，均屬實在，至於近年木業負擔之重，以及木商把等，困憊之狀，已早在貴會洞悉之中，毋待贅述，據稱前情，除令靜候外，相應函請貴會，查核俯賜，分別查呈，務希仍照舊徵收特費，以救垂危，實感公便，等情據此，查鴨渾兩江木業極盛時，每年安埠到簿一萬二千餘張，嗣雖歷年遞減，然十五年尙到簿四千餘張，詎料至本年僅到簿一千餘張，木業影響已達極點，而應納各項捐稅，總計不下百分之二十，捐稅太重，所以賠累不支，若再增加，則兩江木業，勢必統歸於盡，各項稅捐，必大受影響，理合據情轉請，鈞廳，查核，伏乞軫恤商艱，暨數十萬勞工生計，並維各項稅捐，准予暫緩加徵特費，實爲公德兩便，謹呈，

遼寧農礦廳，

函覆鴨渾兩江水公安局爲變更帆船運糧辦法由商號具結以省手續而專責成請見覆由

十八年十月五日

遵覆者，案准

貴局第一二七號，公函內開逕啟者案奉

遼寧全省公安管理處，第三二八六號令開，爲密令事，日領事允爲俄國，購買大米萬袋，白麵二萬五千袋，紅糧二萬石，由九月十日起，至卅日交付合亟密令該局長，立即遵照，督飭所屬，嚴密查禁，以遏寇兵，而絕盜糧，事關重大，並應慎密將事，勿稍疏漏，切切此令等因，業經函令遵照在案，茲據本局浪頭第一分局長張勃呈稱，遵查浪頭隔岸與朝鮮相對，每日出口糧石，近有日見增多之勢，且有明係載至安東，暗中駛至七道溝，間接外賣或直接送至朝鮮新義州，爲數尤夥，究係作何用途，一時難於查考，總之糧石出口，在此邊防多事之秋，若不嚴禁，難免無接濟敵人之事，分局長奉令後，即行嚴密禁止，惟經浪頭口上，來往運糧商船出口者，運往何處，無從查考，即嚴行禁止，入口者須到該管水上公安分局所，聲明運往何處，到卸糧地點，須該水上公安分局所驗明，並通知原聲明之分局所，以免中途運往別處，所陳是否有當，理合備文報請鑒核，等情前來，查此案關係綦重，該局長所陳各節，亦屬甚是，已由本局詳訂臨時辦法數條，除指令并分令各局所，密飭各該處商會，速爲轉知各商一體凜遵外，相應檢同臨時辦法一紙，分函各機關，請煩查照并復函請貴會，密飭各商，凜遵勿洩，至級公誼附辦法一紙，執照式樣一紙，等因准此，查此案敝會前已奉到密令，禁止各糧商，售與日方糧石，當即傳知衆糧商，遵照辦理

，在案茲准函送辦法執照等件，防範甚爲週密，惟須於貴局轄區內，施行方無窒礙，若帆船所裝粮石，大多數運赴山東膠萊各處卸地，無論彼處並無水警局所查驗，即改向其他機關，請求證明，亦屬不易辦到，况風船卸載地點，多爲小碼頭，與鄉村無異，更無相當機關，足資證明，降格以求，無非該地商號，如此辦理，似不如由裝船商號，報明指銷地點，出具不賣與外國人切結，較爲便捷，且專責成，是否有當，相應函請，貴會查照見覆，以便傳諭中商，遵照爲荷，此致，
鴨渾兩江水上公安局，

附切結式一紙

具切結商號○○○今據○○○帆船在安埠購辦○○○○○○○○指定運赴○○○○○○卸地
出售倘有替外人影射及中途轉賣或改運、與令禁各方情事商號代負完全責任所具切結是實，

函致安東縣教育局爲送聯合運動會獎勵紀念品請查收見覆由十八年十月八日
逕啟者案准

貴局公函爲舉行各界，聯合運動，以促進青年體育，喚起合羣精神，並附送報名表冊，運動項目，及入場券多張，等因，除傳知衆商，先期報名，屆期加入外，茲由敝會長特製銀

牌一座並由敝會備欸現小洋八十元函送

查收聊助獎勵之資，藉充紀念之品，尙希

貴局查照，見覆爲荷，此致

安東縣教育局

計函送銀牌一座，現小洋八十元

函致安東縣政府主席兼代商埠公安局長王爲逼勒空白蓋章擾亂地方請嚴查辦理由

十八年十月十六日

敬啟者，查安埠市民反俄會，橫被公安局催殘以來，蒙

列憲派員調查，絡繹於途，迨鮑局長奉令調省後，復蒙

省府高委員，蒞安查辦，對於學生市民，訓誨撫循，恩威兼濟，所以全埠民衆，無不仰，列憲之仁明，淪髓浹肌，安居樂業，不意於月之十四日，有公安局員，及分局長，偵緝隊長等，或派員持空白摺扣，到各商號，迫令蓋章，或傳集衆商到分局，迫令蓋章於空白紙上，稍有遲延，立加申叱，其始終堅持不肯蓋章者，固有之，而畏其威逼蓋章者，實居多數，但於空白上，如何措詞，據云爲保留鮑局長，抑別有其他作用，無從懸揣，以致全市商民，惶惑萬分，又現倣擾不安之象，紛紛到敝會具書聲明蓋章，無效，查該分局長等，

非鮑局長舊部，即其私親，竟敢恃符架空，出此卑劣手段，以威挾民衆，無論爲被動爲主動，均屬有意擾亂地方治安，除電呈

東北司令長官公署

省政府，暨 全省公安管理處，澈察嚴懲外，相應抄同衆商聲明書及切結，報告等四份，備函送請，

台端，查照辦理，以肅官方，而安地面，此致

安東縣政府主席兼代商埠公安局長王，

附抄件四份從略

電遼寧商工總會金主席爲勞軍捐款此次僅集奉大洋八萬零四百六十五元八角八分請彙寄前方由十八年十月十四日

遼寧商工總會外交協會金會長偉鑒，安埠勞軍捐款，多出於商民自動，繼續匯款多次，近來已成弩末，此次僅集有奉大洋，八萬零四百六十五元八角八分，無派專員必要，茲由官銀號，如數匯交貴會，查收，即希費神，彙轉前方，慰勞軍士，並代達安埠衆商民微忱，實紉公誼，安東總商會，寒

附官銀號匯票一紙計奉大洋八萬零四百六十五元八角八分

函致安東商埠公安局爲請將十七年度地方捐收入雜款及支出各細數公開並歸還墊款由

十八年十月十六日

逕啟者，案查，

貴局長蒞任以來，共函借敝會，現小洋參萬四千元，加前任移交借墊服裝費，現小洋四千六百六十六元二角五分，共欠敝會參萬八千六百六十六元二角五分，此項欠款，

貴局或借開警餉，或借墊服裝，然警款自有警款，借款自是借款，其間顯分畛域，在往年雖有成議於預算範圍內，入不敷出，由敝會臨時設法挪款補助，然彼一時此一時，更須考量地方盛衰情形，警款實虧數目，商民能否担負，本會能否担負，通盤籌畫斷非膠柱鼓瑟前議竟成鐵案也，且當前任編造十七年度預算時，敝會曾極力爭論，謂房舖捐，爲警款收入大宗，以各大商號，倒閉紛紛，市面空房比比，地方捐正款，決不能收到現小洋十二萬九千九百七十元之數，乃該收支之主任，謂廳內尙有地方捐雜款，及違警罰金，各項收入，儘可挹彼注茲，以資彌補等語，今十七年已逾，所有經收雜捐及罰金，迄未公佈，究竟地方捐雜款收數，能否徐補正款虧數，請將各項雜捐名目，收入數目，詳細開示，俾公共明瞭警款收入之確數，再查支付預算，各項節目，不過約略大概，迨實在支銷，斷不能恰爲其數，其中或有虧短，或有盈餘，非逐節計算，無由得警款支出之確數，若入款出款，

均無確數，又何從得悉，實在虧款若干，而借墊現洋參萬八千餘元，市民已羣起質問，敝會實無詞以對，設

貴局再無詳確表示，僅函知一概括數目，謂於預算範圍內，共虧若干，借墊若干，敝會即援照從前成議，允為劃抵注銷，是警款竟成包辦性質，人將疑經收雜捐者，乾沒甚多，於支出各款，亦浮冒不實，不惟有玷

貴局長令名，且並疑敝會扶同作弊矣，茲值造報十七年度決算，有應報支出，計算書，附屬表收據粘存簿，既可上呈 省府，何妨公佈市民，儻

貴局始終堅持不肯公開，即請將前欠借墊各款，掃數歸還，稍釋羣言，以免敝會分謗，實親公誼，此致，

安東商埠公安局局長鮑，

佈告 報市 報市 報市 報市 為准教育局函訂本月十四十五日開聯合運動會商界有欲加入運動者于五日

以前造冊送局由十八年十月三日

安東總商會為佈告事項准

安東縣教育局公函，以促進青年體育，特聯合各學校，暨農工商各界，定於十月十四十五日，假東坎子三分署前，公共體育場，舉行運動會，所有各界加入運動人員，統限於

十月五日以前，造具名冊送局，以憑彙編，相應檢同，報名表暨運動項目，函達貴會查照，轉飭所屬加入運動人員，如期造報，以憑彙編，計送表式暨運動項目各一份，等因，合行佈告。銀市 報稅所 有欲加入運動者，務於十月五日以前，造具名冊，送教育局，以憑到期運動，勿延此佈，

佈告銀市糧市爲准朝鮮中華商會以赴鮮軸輜營業常被詐害請告衆商格外審慎由十八年十月五日

安東總商會

爲佈告事，案准

朝鮮京城中華總商會函開，逕啓者，近幾年來，鮮人欺詐百出，防不勝防，吾人與之交易，被其害者，不可勝數，而其爲尤甚者，莫如經營車軸一事，誠以此項木材，產於鮮地山林者爲多，欲營此業，非先行購買山林不可，但購買之時，仍得借用鮮人名義，否則官廳不出許可，由此之故，受其騙者，不一而足，甚且變本加厲，愈出愈奇，令人不可思議之處正不知幾何，縱當時立有字據，直找保證，而據此訴訟亦往往失敗，爲辯護士所騙，究其原因，皆由鮮人，居心叵測，不顧廉恥，辦事之始，卽時時存一欺人之手段，稍有不慎，墮其術中，敝會爲此種事項，觸目驚心，已非一日，未悉貴處商家，願營斯業，有無其人，倘或有之，尙望貴會注意，利害關係，剴切指陳，勿貽後悔，實叙公誼，等因准此，

查本埠軸輞商，赴鮮採辦者，從前受騙，曾有所聞，近日即普通營業，被其詐騙者，亦所時有，貴會所述，實為切中利害，合亟佈告衆商號，知照，凡與鮮人交易，務須格外審慎，以防欺詐，切切此佈。

佈告糧市為准水上公安局函禁糧出口辦法手續繁劇改由代理商出具切結由十八年十月十二日

安東總商會

為佈告事，案查糧石，嚴禁售與外人，所以水上公安局，對於帆船裝糧出口，定有辦法五條，並須出具保證，報領通行執照，方准放行，本會以所定手續甚繁，特與接洽，改代理之商家，出具切結，代負責任，以資便利，合行佈告，將切結樣式，附列於後並由本會刷印多張，以備各商號照填具報，以期劃一，而省手續，勿違此佈，

附切結式

具切結商號○○○○今據○○○○帆船在安埠購辦○○○○担指定運赴○○○○卸地出售倘有替外人影射及中途轉賣或改運，與令禁各方情事，商號代負完全責任所具切結是實，

佈告銀市為奉工商部令自十九年一月一日起凡商家賬簿民間契約俱用國歷概不准附用陰歷由十八年十月廿六日

安東總商會，

爲佈告事，案奉

工商部訓令，總字第一四六六號，內開，爲令遵事，案奉，

國民政府訓令，內開，爲令遵事，奉

中央執行委員會函開，案據本會宣傳部提議，查禁止民國十九年曆書日曆月份牌等，附印陰歷一案，業經職部，呈請核准，分別函分通行在案，惟關於商家賬目，民間契約，及一切文書簿據，向多習用陰曆，或國歷陰歷並用，殊屬有礙國歷之推行，亟應一併取締，以崇國歷，擬再請轉函國府，通令全國，從民國十九年一月一日起，凡商家賬目，民間契約，及一切文書簿據等，一律須用國歷上之日期，并不得附用陰歷，方有法律上之效力，是
否有當，敬請公決一案，當經本會第三十六次常務會議決議，由政府酌辦，相應錄案函達，即希查照，等因奉此，自應遵辦，除函覆並分令外，合行令仰轉飭所屬，一體遵照辦理爲要，此令，等因奉此，除分令外，合行令仰該會，遵照并轉知所屬，各商業團體，一體遵照此令，等因奉此，合行佈告，全埠衆商業團體，一體遵照，切切此佈，
呈遼寧省政府爲公安局辦報漁利請鑒核嚴令停止兼飭將收入用途公開清算由十八年十一月卅
呈爲公安局，辦報漁利，懇請 鑒核，嚴令停止，並飭將收入用途，公開清單，以肅官常，而恤商艱事，竊查官吏，兼營工商業，向爲法律所不許，良以身充官吏，並營工商，不

業分公務上之精神，且發生假公濟私之弊竇、况警察官吏，原取干涉主義，商民對之，尤有仰賴，與畏懼兩種觀念，若以公安局，為發行所，以巡警為販賣人，即不恃勢勒派，其性質亦近於勒派，况復實行勒派乎，查安埠公安局，向有警察旬刊之作，其宗旨在增長警察知識，傳達長官命令，並糾正過失靈通消息，但僅分發長警閱覽，原非賣品，實無營利可言法至善意至美也，遠考滬漢、近徵東北，各警察機關，多有是種刊物，然迄未聞日出數千張，派銷商民，按月徵費者，有之，自本埠鮑局長始，鮑局長蒞安未久，即將從前之警察旬刊，改為公安日報，每日印刷三千餘份，限令各段分所警察，各挾一束，挨戶派送，綜計全埠商戶，不過二千七百三四十家，其中人力手藝，及不識文字者，有一千四百七十餘戶。是否勒派不言可喻，間或有當場拒絕，而警察則投諸門隙，或擲之牆內，仍須按月徵費，現洋三角，否則欲加之罪，何患無詞，或謂妨礙交通，或謂妨害衛生，借端苛罰，以致商民慄慄畏懼，每月認納現小洋三角，權作出關之繻，如果該報，能以灌輸商民常識，講求平民教育，於納費者，亦不無小補，乃所載者，多不常用之典故，講不經見之字義，滿紙陳腐，商民稍識文字者，亦杆格難通，其不識文字者，更絲毫無裨，若文義通達者，則詞典字典等書紛列，亦無須該報作抄胥也，而計其每月廣告報費等，收入在現洋千元以上，迄今出版年餘，合計不下一萬五六千元，此款作何用途，商民不得而知，據傳聞

則謂均爲上下分劈，盡入私囊，似此假官權，營私利剝削商民，實爲訓政時代所不許，近據各街商號，紛紛到會質問，而人力手工資本微末衆小商，更謂長久勒取，此項報費，實非力所能勝，務請懇切籲求豁免，等情前來，商會爲工商代表，下情必須上達，理合敬陳事實，具文呈請，

大府鑒核，嚴令停止，並飭將收入各款，指明用途公開清算，以明真相，而恤商艱，實爲公便，謹呈，

遼寧省政將主席翟，

函覆東北油房同業聯合會爲送應繳會費金票八百六十三元六角五分請查收見覆由十一月八日逕覆者案准

貴聯合會公函，第五五號內開，逕啟者，案查本年八月二十六日，將貴會之委員証書，附郵寄上，並請將應繳之會費，收齊寄下，乃迄今月餘未承賜覆，殊深系念，今再函請查照，希即賜覆爲要，等因准此查前准

貴聯合會，第四六號公函，並附委員証書九張，當即分發各委員收訖惟承示應納之會費，按笨榨一盤，納哈大洋一元，冷汽榨一盤，作笨榨三盤半，與安東油業冷汽榨，出餅數目，不甚相符，經衆會議，安東冷汽榨一盤，照出餅數目，應作笨榨兩盤六

計算，方爲公允，按笨榨一盤，納哈大洋一元，安東同業，共應納會費哈大洋一千四百七十九元，暫照哈洋一元，收銀五錢，共兌換金票八百六十三元六角五分，茲隨函一併郵寄，即請

查收，照哈市作哈洋，倘有盈虧，希示知以便找算，相應函達貴聯會，查照見覆爲荷，此致

東北油坊同業聯合會

計郵寄金票八百六十三元六角五分

函安東市政籌備處爲抄送籌備電燈議案請查照賜覆由十八年十一月十日

運啟者，查本埠電燈，經敝會歷次提倡，收回自辦，訖未成立，今承

貴處長，積極籌辦，并提付市政委員會，議決通過，全市商民，自無不額手稱慶幸觀厥成惟以市政委員會，由江堤公債還本項下，借用現大洋十五萬元，緩期二年，再行還本，關係全埠商民利權，須先取大眾同意，茲經敝會於本月二日，通常會提議，經全體討論，僉謂就現在市面彫敝情形，實無法再籌的款，而電燈又爲當務之急，必須辦理委員會，暫挪用江堤大洋公債還本之款，除此亦別無辦法，大眾自然贊同，但此項公債，下月即屆第二次還本，來年又屆第三次還本，今忽推期二年，直不啻以已得之款，重行墊出，且

將來公司墊款，仍須商會担保，既犧牲利益，又担負責任，大眾自不能不有所要求，共議擬兩條，一關於款項者，一關於利益者，應由本會轉函，

市政籌備處，查核辦理等語，當經全體一致表決通過，是否可行，相應抄同議案一紙，備函送請，

貴處長，查照賜覆爲荷，此致，

安東市政籌備處

計抄送議案一件

附抄議案

經全體討論僉以市政陳處長提倡籌辦電燈實爲本市要政亟應籌備進行以挽利權而塞漏卮對於本埠工商業前途發展大有關係市民自無不樂從惟以先籌款三分之一現大洋十五萬元擬由江堤大洋公債券還本項下暫行借用其應還江堤公債展期二年再行還本所有公債利息仍照舊規按期清付等辦法大家以江堤公債業已還本一次不久二次三次即便得款今又推期犧牲利益甚巨將來公司墊款仍須商會担保即至電燈辦成而公司墊款江堤借款均須由全埠所納電費先後歸還是何異所有辦電燈之用款全由市內商民担負且此項電燈永久爲本市事業商民有應盡義務即有應享權利茲經大眾提出兩條列後

一慎重款項 凡關於電燈收支擬由商會派員管理一切出入款項多寡數目按月造報詳細清冊分送市政及商會備查所有出入各款無論多寡均必由市政處長商會會長雙方蓋章方能發生效力

一關係權利 全埠商民既担負責任犧牲利益自有應享權利擬於償還公司及江堤各款完竣後即酌量核減商房捐以減去五成爲限度如果電業發達收入暢旺再核議繼續酌減以輕市民担负以上議擬兩條先行函達

市政籌備處查核備案至其餘如江堤公債推期二年還本照舊付利及如何呈報省政府一切手續由本會再與市政籌備處接洽辦理可也全體起立表決一致通過

函致安東商埠公安局爲請將經收各雜款名目數目及十七年度計算書粘存簿等完全公開由
十八年十一月十一日

逕啓者，查本埠公安局，經臨兩費，均出於地方捐款。所有收支，理應公開，乃鮑局長，到任年餘，關於經臨兩費之支出，及局內經收各項雜款之收入，一概保守祕密，以致輿論沸騰，全市商民，對於警款收支細數，盈絀詳情，如墜五里霧中，而莫明真相，茲值公安局、編造十八年度預算，十七年度計算之時，所有正款，雜款，均屬民膏民脂，既可上報財廳，即可下告民衆，况市面工商彫敝，正款收數既絀，全恃雜款以資挹注，斷

不容絲毫隱飾，此局中經收各種雜款名目，各款收入數目，亟應公開者也，再查支出預算內，各項節目，不過約略大概，迨實行支銷，決不能恰爲其數，其中或有虧短，或有盈餘，非將支出計算書，暨收據粘存簿，通盤公開，澈底考察，不能得其盈虧實在，此支出各款，亟應公開者也，如謂市民祇應盡納捐義務，不應問捐款用途，即在專制時代，動用地方捐款，亦須榜示週知，况現處青天白日之下，訓政時期，豈容再用愚民政策，且 貴局收支，設有專員，其登記日簿，自必與計算書粘存簿若合符節，當然實銷實報，何妨公款公開，此亦無須隱蔽者，今我

公代理局長，將近來兩月，凡屬局中經收各種雜款名目，各款收入數目，以及十七年度計算書粘存簿，十八年度預算書，自必均經閱覽，分別考核，用特函請，

查照，俯賜，一體公開，俾全市商民，得明警款真相，以釋羣疑，實緝公誼，此致
安埠公安局代理局長王，

函致安東常關總局爲送報稅商聯保證書暨清冊并報稅所印鑑請查核辦理見覆由十一月十三日

敬啟者查安東常關自歸

貴署兼管以來，對於報稅一切手續，與向來習慣，均承

福本前稅務司，及 貴關辦事員等，殷殷指導，參酌辦理，所以全埠衆商，無不稱便，並

兼與報稅所代表，歷次接洽，准予常關進口貨物，於檢驗及領有准單之後，即可卸運，其應納常關進口稅款，於卸貨後七日內，一律認繳等等便利，惟報稅之商號，均須先具聯名保證書兩份，一送常關總局，一存商會，此後各商號凡呈遞 貴關報稅單據，均須安東報稅所，加蓋圖章，以期整理，而便考察，至以後新立商號，再有請願報關者，亦須依此手續辦理，以昭劃一，各等因，今 福本稅務司，已調任他處，所有商訂以上各辦法，當荷 貴稅務司，俯予贊同，繼續辦理也，茲特造具聯保清冊一本，並檢齊各商號聯名保證書，一百三十三份，暨安東報稅所印鑑一紙，備函送請 台端查核，准飭所屬知照辦理，並希見覆為荷，此致

安東關稅務司兼管常關事宜弼

計函送聯保證書一百三十三份，清冊一本，安東報稅所印鑑一紙 從略

函致安東縣政府為繳還舊印花已經數月請查照轉請迅賜發價由十八年十一月廿一日

運啓者，案查前准，

遼寧印花稅處，迭次函知，限期繳還舊印花票，按四月份法價奉小洋三十元，由處給價收 回，以免商民損失，其收回手續，各縣送由該管縣署，彙繳本處，查驗發價，各等因，敝 會曾迭次佈告全埠商民，遵照處訂手續，呈送

貴政府，查收彙繳，並承

貴主席，不憚煩瑣，飭屬一一照收，彙送

印花稅處查驗，各在案，現在已經數月，未照法價發給，衆商民紛紛到會詢催，敝會亦知印花稅處，審查全省所繳舊印花，斷非急切所能完竣，但迫於商民催促，相應據情函請，貴政府查照，轉請迅賜發價爲荷，此致

安東縣政府

函致安東縣政府爲修堤佔地請銷賦課希速檢查前案如已轉報准銷即將契照發還由十一月廿二日逕啟者，案查本埠，修築江堤，佔用商民地畝，請註銷課賦一案，於民國十七年十二月三十一日，曾經敝會將新開河一帶，佔用民地數目，暨所交領名契照，戶管等畝數，分別臚列清單，連同照契，及附粘各件，備函送請，前市政公所，轉送 貴公署，查照報銷課賦，等因在案，迄今將屆週歲，各地主，屢向敝會追索，前交契照，並詢所銷賦額，等情前來，查此案關係甚巨，延期已久，相應專函奉詢，務請 貴政府，檢查前案，如已轉報，准銷課賦，即希將送案契照等，迅予發還，以便轉給，實叙公誼，此致

安東縣政府主席王

函致輯安臨江通化商會爲函送直魯難民捐啟一百份請查收分神募捐由十八年十一月十九日

運啓者
會長仁兄惠鑒

竊以天災流行，何方蔑有，設身處地，情何以堪，此古聖先賢，所以有飢溺之懷，仁人君子，所由發惻隱之心也，今直魯各縣，既逢凶歲，復返水災，死者已付波臣，生者將成野殍，村莊千百，一片汪洋，州縣二十餘，同罹浩劫，鵠面鳩形之狀，啼飢號寒，之聲，直令人耳不忍聞，目不忍見者，所以敵埠官商紳學各界，發起賑捐，先從本街商號勸募，無如災區甚廣，需款孔多，杯水車薪，曷克有濟，夙仰

貴會
古端痾瘵在抱，胞與爲心，對此數百萬災民，飢寒交迫，能無惻然茲除檢同捐啟一百份，備函送請，

查收，

量爲捐助外，務望

費神代向 貴縣，各商號勸募潤分斗水，少不傷廉，慨贈多舟，多則益善，倘承集有成數，即希連同捐啟，擲寄敝會，或逕寄安東紅十字會籌賑事務所，以便彙送災區，總期多募一份捐款，即多救一分災民，多積一份陰騭也，謹代數百萬災民請命，鵠俟，

禱音無任盼禱此致
順頌 仁安諸惟 德照不宣

臨江縣商會

輯安縣商會

通化縣商會

通化臨江輯安會長

附送捐啟一百份 從略

函覆遼寧全省商聯會爲函送西湖遊券券價現大洋五百元請查收見覆由十八年十一月廿六日
運覆者，准

貴聯合會函，以

省政府，派銷西湖有獎遊券到會，自應迅予銷售，以免有誤獎期，茲經核定三總商會，各銷五十張，用特檢同獎券，函送查收，希將券價，尅日匯寄，以憑彙解，附獎券五十張，計價現大洋五百元，等因准此，除將獎券五十張，收訖外，相應照數，措備券價，現大洋五百元，開具匯票，備函送請查收彙轉，并希見覆爲荷，此致
遼寧全省商會聯合會

計函送匯票一紙現大洋五百元整

函致安東商埠公安局爲請將收支各款完全公開並查營業許可苛索印花費希即併案見覆由

十八年十一月廿七日

逕啟者，前經函詢

貴局，經收地方捐雜款，各種款目，各款數目，迄未見覆，查各項許可證，爲類孔多，徵費較鉅，屬收入雜款之一，衆家所領營業許可執照，又居各項許可證之一，茲經敝會調查，近日新開各商號，所納營業許可証費，每張納現小洋三元或二元或一元五角或七角不等，此因資本不一，故徵費不同，然向未公開，無從得其標準，仍請 貴局，將經收各種雜款，明白函示，以釋羣疑，抑更有請者，查營業許可執照，貼一元印花，照章徵稅或現大洋一元，或法價奉大洋五十元，此有一定法例，乃 貴局索取現小洋一元五角之多，並有索一元七角者，除取具各商號切結外，似此區區一元印花，竟每張苛索現洋數角，無怪市民對於 貴局收支噴有煩言也，今復將經收各種雜款，暨支出計算書，收據粘存簿，斬不公開，而徒以空言虧款，遞增預算數萬元，倘惹起市民停捐風潮，敝會總極力維持，亦難負責任，相應抄同商民切結五份，備函送請

貴代局長查核辦理，即希將收支各款，完全公開，以安人心，而息謠詠，實紉公誼此致，
安東公安局代理局長王

計抄送切結五份 從略

函致安東商埠公安局爲二合興染商收攬皮衣潛逃請擬訂妥善辦法以杜後患由十一月二十九日

逕啟者，查去歲十一月間，有廣濟街洗染商，三合永，收攬皮衣襖料等，乘機席捲潛逃，共騙去債欠等款，不下兩千元之巨，敝會曾會同

貴會，另擬辦法，以彌隱患，而杜將來，詎在此時期內，一般成衣舖，羣抱不滿，而素稱成衣代表之八道溝街，成衣舖華昇東執事章某，亦將其所攬之皮襖，與所作絲棉衣服等，席捲一空，被騙者所受損失，或值數百元，或值數元不等，查設肆營商，均經

貴局許可，其設局坑騙，至再而三，則行政警之預杜隱患，似不能無法制止，任其伊於胡底也，敝會請

貴局，將洗染商及成衣舖，責成妥保，以示限制，而作預防之計，及成衣舖已有聯保，而洗染商如何辦理，迄無端倪，不料其詐騙慣技，仍復層見迭出，又有廣濟街洗染商，三合興，於本年十月二十七日，將所有收染皮襖等，亦席捲一空，曾由 貴分所電知查封在案，現經到會報告者，拐其皮襖已達五十餘件之多，約值現大洋一千八九百元之巨，除另列花單一紙，以憑查核，其未經到會報告者，尙不知凡幾，並遺有債務若干，又奇者該號收染各戶之皮衣等物，給有憑單，其憑單上間有蓋三合興戳，並貼有印花者，亦有不蓋戳記，并不貼印花者，一般被害各戶，怨言紛起，大有遷怒敝會辦理不力之意，查該在逃行爲，早已居心叵測，容心坑騙，自屬顯然，似此襲仍故知，設阱陷人，則許可證之辦理，幾

等於虛設不收何等效力矣，長此以往，效尤成風，受伊等欺騙者，不知伊於胡底，茲特函請，

貴局查照，另擬妥善辦法，以杜後患，並於啟封發還之日，尙希派員蒞視，以昭慎重，如何辦理，希即見覆爲荷，此致

安東商埠公安局

函致東北油房聯合會爲聲覆前送會費照原表減少原因請將餘款發還由十八年十一月廿九日

逕啟者，案准

貴聯會公函，第六十七號內開，逕覆者，准貴會一六三號函開，安東冷汽榨一盤，照出餅數目，應作笨榨兩盤六，方爲公允，按笨榨一盤納大洋二元，共應納會費哈大洋二千四百七十九元，暫照哈洋一元，收銀五錢，共兌金票八百六十三元六角五分，隨函匯寄，即請查收，照哈市作哈洋，倘有盈虧希示知以便找算等因，並金票八百六十三元六角五分，照數收訖，當將金票，照本日哈埠市價五角七分，兌哈洋一元共兌哈洋一千四百七十九元，合金票八百四十三元零三分，淨贖金票二十元零六角二分，本應掃數寄回，以清手續，但查貴會所填油坊同業表內，計冷汽榨一百四十八付，以兩盤六合笨榨三百八十四盤八，再加螺絲榨，及木榨，一千一百七十四付，共計笨榨一千五百五十四盤八，此次貴函內載，一

千四百七十九盤，核與原表少七十九盤八，是否同業有所變更，未承聲明，祇得將所餘金票暫存，函請查照示覆爲荷，等因准此，查敝會前填油坊同業表，共計笨榨一千五百五十四盤八，迨徵收會費時，其中東益增遠油坊，已經歇業，該油坊係笨榨八十付，再查東泰恆油坊，冷汽榨四十八付，以兩盤六，應作笨榨一百二十四付八，收費時化零爲整，照一百二十五付計算，所以實收會費數目，爲一千四百七十九盤，與原表減少七十九盤八也，所賸金票二十元零六角二分，希於

便中擲還外，相應函覆，

貴聯會，查照爲荷，此致

東北油坊同業聯合會

函致安東市政籌備處爲兌換七八九月份江堤捐已先後撥交實業銀行存儲請備案由十一月卅日逕啓者，案查

沙河稅捐局，前送六月份代徵江堤捐，業經敝會隨時兌換現小洋，撥交東邊實業銀行存儲，並函達

貴處備查在案，茲復先後准該稅局函送七月份，捐款奉大洋六十六萬八千〇八十二元四角，當按市價兌換現小洋一萬四千三百六十五元五角一分，又函送八月份捐款，奉大洋九十

五萬八千六百五十七元零九分，當按市價兌換現小洋二萬零二百八十四元九角三分，又函送九月份捐款，奉大洋一百零二萬三千四百二十二元六角九分，當按市價兌換現小洋二萬一千零零四元八角四分，除先後撥送東邊實業銀行存儲，以備償還市債本利，並函覆沙河稅捐局外，相應函達，

貴處，請煩查照備案，此致

安東市政籌備處

函覆沙河稅捐局爲收到本年七八九等月江堤捐款請查照由
逕覆者，案准

貴局，先後函送，本年七月份，代徵江堤捐款，奉大洋六十六萬八千零八十二元四角，又函送八月份，代徵江堤捐，奉大洋九十五萬八千六百五十七元零九分，又函送九月份，代徵捐款奉大洋一百零二萬三千四百二十二元六角九分，當各按市價兌換現小洋，先後送東邊實業銀行存儲，並函達市政籌備處備案外，相應函覆
貴局，請煩查照爲荷此致，

沙河稅捐徵收局

呈遼寧省政府
函遼寧財政廳 爲請飭公安局將十七年計算並雜款一併公開以作十八年預算標準由 十二月十一日

呈為驟增警款民力難勝請飭公安局公開十七年計算以作六年預算標準並局內經徵雜捐一併公開兼顧民生以重公款事
敬啟者

竊以安埠經臨兩費，全出於地方正雜兩捐，故編造預算，必須量入為出，未聞地方凋敝萬分，反積極增加預算，如鮑局長十七年地方正捐，共收十萬零三千元，而十八年度預算，驟增為十七萬餘元者也，查前數年，全埠中等以上商號，多至兩千餘家，其資本微末，小商不過六百餘戶，現在中等以上者，不足一千家，而小商則增至一千五百餘戶，是不惟多數減為少數，且大商降為小商，市面如此凋零，所以當警廳編造十七年預算，地方正捐收入，列為現洋十三萬元，商會曾極力爭論，謂本埠警款，以房舖捐為收入大宗，今各商倒閉紛紛，沿街空房比比，地方正捐決收不到此數，而該收支主任，謂廳內尚有經征地方雜捐各款收入，儘可挹彼注茲，以資彌補，乃十七年度已逾，商埠警款收捐處經收地方正捐共現小洋十萬零三千元，額虧三萬元，局內經征之地方雜捐若干，能否撥款彌補商會一再函詢迄未准該局明白答覆，究竟雜捐種類若干，徵收若干，該局嚴守密祕，是何用心，倘收入先無正確數目，則支出之盈虧，由何考覈，而徒以一紙公函，儼同命令，謂十八年度預算，已呈省府，遽增為現洋十七萬餘元，不問地方如何凋敝，能否負擔，此全埠商民所萬難承認者，况每年編造預算，必須根據上年之計算，以預算內各項節目，不過約略大概，迨實行支銷，斷不能恰如其數，統盤核計，某項虧款，某項盈餘，十七年計算之盈虧，即

爲十八年預算之標準，核局收支，既設有專員登記，必有日簿，自然與呈報支出計算書，收據粘存簿，若合符節，該局長，既能實銷實報，上送財廳何妨公款公開，下告民衆，如謂民衆只應納捐，不准過問用途，即在專制時代，動用地方捐款，亦須明白榜示，矧處青天白日之下，官民不應隔閡款項，尤應光明，所有盈絀詳情，收支細數，此固無容絲毫隱飾者，且查高陳兩前任內，地方正捐收入，亦不過現洋十萬左右，乃於升任時，各餘鉅款，或建築警廳大樓，或移交後任，自鮑局長蒞安，市面凋零已達極點，當如何樽節支出，以與高陳兩任相輝映，並爲商工兩業減負擔，乃填發營業許可證，每份照章貼印花一元，尙婪索現洋五六角，（此案已另函王代局長澈查辦理）無怪對於經徵，各種雜捐，斬不答覆也，今市面日趨衰落，十七年度預算額虧現洋三萬餘元，已經無力負擔，十八年度預算，如果驟增，勢必額虧現洋七八萬元，更將如何搜括，所以全市工商，奔走駭汗，咸歸咎於商會，膜視公衆，痛苦不肯力爭，並謂幸值訓政時期，詎復用愚民政策，况公安局與其他機關不同，所有經臨兩費，全出於地方公款，原非包辦性質，况該局屢向商會借墊鉅款，更宜向其明白清算等語前來，無如迭次函詢，而該局迄無隻字答覆，商會爲商工代表下情，不敢壅於上聞，迫不得已，除函請財政廳查核外，理合備函附抄第一次函覆公安局增加預算原文，會議節略送請

大府查核伏乞嚴飭該局長，迅將十七年度支出計算書，收據粘存簿，暨該收支員，逐日底帳，及局內經徵雜捐，一併交出，由安東縣政府，市政籌備處，獄視公開清單，究竟爲盈爲絀，應減應增，兼顧民生，並重警款，實爲公便，謹呈

遼寧省 政府主席翟
財政廳長張

函致駐安日領事館爲中日合辦屠獸場監督自東邊道尹裁撤應改爲安東市政籌備處長監督由
函致安東市政籌備處爲中日合辦屠獸場監督東邊道尹裁撤應由市政籌備處長監督由十八年十

二月十四日

函致 安東市政籌備處
日本駐安領事館

敬啟者，案查安東屠獸場，爲本會及日本貴國，在安東商業會議所之共同事業，於中華民國十六年十月一日，(即日本昭和二年十月一日)由

中華民國，奉天東邊道尹，與

日本駐安東領事官，續訂中日合辦，安東屠獸場合同，其第三項內載，(本合同，期限以四年爲限)其第五項內載，(道尹直接監督本場，但領事亦得隨時派員稽查)各等語，今限期尙未屆滿，東邊道尹業經裁撤，所有安東市行政，一切事宜，改歸安東市政籌備處辦理，則本合同第五項所載，道尹直接監督本場一語，應改爲安東市政籌備處處長，直接監督

本場，並本合同，及章程內，凡載道尹字樣，應均改爲處長，以符事實，而便期限內，繼續辦理，除函知安東日本商業會議所，並分函

日本駐安領事館
安東市政籌備處外，相應函達

貴處長請煩查照爲荷此致

安東市政籌備處

日本駐安東領事官

函致日本商業會議所爲屠獸場監督自道尹裁撤應改爲市政籌備處長又評議員出缺已另推周會董子玉接充由十八年十二月廿四日

致安東日本商業會議所

逕啟者，案查中華民國十六年十月一日（即日本昭和二年十月一日）由

中華民國，奉天東邊道尹，與

日本駐安東領事官，續訂中日合辦，安東屠獸場合同，其第三項內載（本合同期限以四年爲限）其第五項內載（道尹直接安東本場，但領事亦得隨時派員稽查）各等語，今限期尙未屆滿，東邊道尹，業經裁撤，所有安東市行政一切事宜，改歸安東市政籌備處辦理，則本合同，第五項所載，道尹直接監督一語，應改爲安東市政籌備處處長，直接監督，並本

合同，及章程內，凡載道尹字樣，應均改爲處長，以符事實，而便限期內，繼續辦理。除函達

貴領事館暨 安東市政籌備處外，再啟會方面屠獸場評議員，高鈞亭業經作古，另推會董周子玉接充，相應一併函請

貴會議所查照此致

安東日本商工會議所

函致東邊實業銀行爲轉送市電燈借券一萬六千零二十五清單一紙請查收見覆由 十二月廿四日 逕啟者，案准

安東市政籌備處公函，第二一五號內開，逕啟者，案查本處，籌辦安東市電燈，大洋借券，現已印刷完竣，計分市電燈廠四字，共印刷一萬六千零二十五張，合現大洋十三萬九千五百元，相應檢同借券，及清單，函送貴會查收，即希編製號數，蓋用騎縫，轉交東邊實業銀行，代理市公債處，以便屆期收還市公債票，並希見覆爲荷，附送借券，一萬六千零二十五張，清單一紙，等因准此，查江堤市公債，第五期付息，換給此項電燈現大洋借券業經公佈，於本月二十九日施行，至此項電燈借券，編列號碼，蓋用騎縫，已議由貴行代理，市公債處辦理，相應函達查照，並將安東市政籌備處，送來電燈借券，一萬六

千零二十五張，暨照抄清單一紙，備函一併轉送，
貴銀行查收，請煩飭照辦理，并希見覆，爲荷此致，
東邊實業銀行

附送借券一萬六千零二十五張 照抄清單一紙

清單

茲將本處刷印大洋借券張數元額列後

計開

一百元市字由元號起至五百二十五張止 十元電字由元號起至三千五百號止

五元燈字由元號起至一萬號止 一元廠字由元號起至二千號止

函覆安東縣政府爲轉送代徵浮房租繳驗空白各票暨票費並清摺請查收見覆由十二月廿四日

逕覆者，案准

貴政府，第四九二七號公函內開，逕啓者，案據敝縣財政局呈稱，查本埠江邊浮房租一項，向由安東總商會，轉託商埠收捐處代收所有十七年度，應收租款，業經鈞府函請代收在案，茲查十八年度，又屆徵收之期，自應查照，原定租額並票費每張現洋三分一律照定價現洋每元按奉大洋五十元核收，理合檢同租票一百張，具文呈請鑒核，轉送安東總商會照

舊代收實爲公便等情據此除指令外相應檢同捐票，送請貴會查照，煩代徵收，實叙公誼，附送浮房捐票一百張，自不字六百零一號起，至七百號止，等因准此，敝會當即轉交商埠警務收捐處，代爲催收去後，茲據該收捐處，摺報前來，計收租大洋一千三百十五元按五十元核實收奉大洋六萬五千七百五十元，已交存商會，以便與

貴政府財政局劃撥外，并附送不字繳驗存根票五十七張，餘存空白票四十三張，票費奉大洋八十五元五角，相應檢同所送清摺一併函送，

貴政府查收，轉飭財政局知照，并希見覆爲荷，此致

安東縣政府

計函送不字繳驗存根票五十七張 餘存空白票四十三張

票送奉大洋八十五元五角 清摺一扣

函致 安東市政籌備處
東邊實業銀行 爲議決將江堤公債一二現洋照本月廿九日行市變爲現大洋請查照由 十二月廿九日

逕啟者，案查江堤市公債，係以一二大洋爲本位，今換發電燈借券，以大洋爲本位，其中差數，經敝會全體會議，按本月二十九日兌換行市，（大洋七二七小洋七二二）將一二大洋，變爲大洋，所剩零數，湊足一元者，發給一元借券，不足一元者，照數找給現款，以便結束，而昭公允，除分函

貴處請煩查照，爲荷此致，

安東市政籌備處

東邊實業銀行

函致安東一等郵務局爲利勝等轉運商攜帶函件漏貼郵票請免罰並取具衆轉運商切結送請核轉由十八年十二月廿六日

逕啟者查本埠利勝轉運商，福順轉運商，因攜帶信件，未貼郵票，被 貴局查獲在案，似此違章，理應懲處，但該商等，對於郵章，多未詳悉，尙非故意偷漏，昨經敝會長，面懇 貴局長免送法院懲罰，當由敝會，招集本埠，所有轉運商，共十四家，取具聯名切結兩份，具結以後，不得再發生此種非法行爲，倘再違犯，定必依法懲處，除留切結一份，備查外，相應檢同聯名切結一份，備函送請， 貴局查照備案，並代衆轉運商，敬達謝忱，此致，
安東一等郵務局

附送聯名切結一份

具聯名切結利勝轉運商等十四家

今於與切結事依奉結得利勝轉運商福順轉運商爲

所帶信件未貼郵票被郵局查獲在案經會長與郵局接洽懇請免送法院懲辦嗣後轉運商一行無論誰家倘有帶不貼郵票信件一經查出甘受嚴重處分所具切結是實謹呈

安東總商會公鑒

大順公司 利勝轉運部

福順轉運部 慶記公司

同心公司 林福公司

具聯名切結 仁和公司 泰東順

永順公司 鎰興運輸部

同裕公司 通增利

利益公司 同合棧

函致安東關監督公署爲附加稅日久偏枯華商無以圖存乞賜轉請發還押金以甦民生由十八年十

二月三十日

敬啟者，竊查海陸運出口土貨，及復進口土貨，機製洋式貨等，增收之附加稅，大連及南滿鐵道沿線，凡屬日本租界，現仍堅拒不納，安東營口兩商埠，受有絕大影響，前請與大連同時實行，當承

貴公署轉請

政府體恤，暫准押金記帳，然此不過一時權宜，斷難持久，所以前奉

財政部復電，亦云不久即有解決辦法，目前出口貨，均暫記帳等因，今轉瞬又屆一年，安海運出口土貨，復進口土貨，機製洋式貨等附稅，既曰押金，衆商須繳現款，至陸運出口土貨，更實行加徵附稅，獨大連及所有日本租界，依然抗拒，在營安兩埠商民，應負納稅義務，曷敢引租界爲口實，但使忍受一時痛苦，關稅得以統一，附稅得以實行，甚至犧牲兩埠工商業，亦所不惜，無如爲叢毆爵，爲淵毆魚，國家僅存加稅虛名，營安獨受加稅實害，况安東逼處國境，埠內半爲租界，舉足咫尺間，稅收遽分輕重，貨價顯判低昂，是直扼華商之吭，而果日商之腹也，且此出口土貨，復進口土貨，及機製洋式貨，完全於我國實業，爲切要關係，商民方慶關稅自主，從此挽回利權，乃爲此附加稅，欲求一平等待遇，而不可得，反迫我絲繭餅油糧石各土貨，遠者咸出於大連一途，近者分趨入租界各地，故自附加稅實行以來，全埠商業，一落千丈，商號工廠，紛紛倒閉，其存者亦不過竭蹶支撐，忍須臾勿死，以待救援，敝會忝爲工商代表，今資本家，已迭經破產勞動者，更無處謀生，若此附加稅再不能中日一致，不僅安東工商業，興衰關係，實爲全埠生死問題，情急勢迫，用敢不避忌諱，痛哭直陳，尙乞我

監督查核，轉請將安關海運出口土貨，及復進口土貨，機製洋式貨，中日商均交押金，陸運出口土貨，中日商均徵附稅，俾免畸輕畸重，即免一存一亡，倘日商不能一律實行，務懇並華商，暫准緩行，若更蒙返還押金，庶幾救安埠工商於已死，而甦其生也，不勝迫切待命，謹致

安東關監督李

佈告爲商民有存盧布迅將數目開單報會領填調查表限陽歷年前辦竣由十八年十二月廿五日

安東總商會

爲佈告事，案准

全國商聯會代電，以奉 行政院令，調查俄幣盧布確數附辦法，並調查表式，由各商會，通告各處商民，限期填表登記，彙送本會，轉呈部院，嚴重交涉，案關保存權利，希速辦理爲盼，等因到會，合行刷印公佈，本埠商民一體知照，凡存有新舊俄幣盧布，(俗名羌帖或稱俄帖)迅將數目分別開單，送會登記，領取調查表紙，限陽歷年前，填報完竣，以憑彙轉，事關權利，萬勿延誤，切切此佈，

佈告銀糧絲繭各市爲元旦一日至三日全埠商工業一律休假三日由十八年十二月三十日

安東總商會

爲佈告事，現奉 明令，推行國曆，廢除陰曆，十九年國曆元旦，理應整重將事，合行公佈，自十九年一月元旦起，至一月卅日止，全埠商工業，一律休假三日，懸旗結彩，以誌慶祝，而昭鄭重，除傳知全埠商工業外，合行公佈銀糧，絲繭市，報稅所，一體知照，特佈。

美飛行家南極探險成功

胡佛總統致電慶祝

(紐約九日亞細亞社電)據伯爾德上尉來電，此次赴南極探險，除美國國旗外，附帶挪威國旗一面，以紀念挪威探險家安門生氏，英國國旗一面，以紀念英探險家史葛氏，及法國國旗一面，以誌法人贊助，此次南極之功，此數旗，得由空次在南極極頂附近擲下云，美國人民，對於伯爾德上尉此次飛越南極之成功，一致表示欣悅，各方皆賀電致該上尉，總統胡佛氏亦代表美國人民，致電伯氏慶祝云，此次伯氏飛行途程，共一千八百英里，沿途以無線電，與紐約太晤士通訊，由鯨魚灣之小美洲地方起程，經時約二十四小時，方完成，據云：在南極附近地方，因山嶺高峻，飛機至數萬尺高度，而在此高度之飛行，非常困難，蓋空氣稀薄，而奇寒，此行已將南極附近一帶地勢，測繪攝影云。

十二分五十三秒，打破上屆紀錄，第二石金生，第三周金愚，第四張造寸，第五侯仁根，均爲我國人，石僅差楊一分，團體總分數，我國第一，五十四分，第二愛爾蘭及英國各得四十八分，第三法國得四十一分，錦標由我國奪得。





本埠商况

◀ 口道六街廟神財東安 ▶

裕成綢緞顧繡呢絨洋貨號

精求備貨物美之新商法

寰球競爭 商戰最烈 各為利圖 不顧名聲 本號不然 專重信用 貨價一出 有口皆稱 無非希望 近悅遠來 名震亞東

春季大廉價

和靄顧主 格外讓利 貨物精奇 花色新異 博是求是 堪稱首屈 非自誇譽 各界所知 不過要個 貨真價實 童叟無欺

革除贈品折扣之舊習慣

◀ 號八三四話電中 ▶

安東重要商品狀況

▲木材

自開江以來，截至七月底止，共到樺七百三十張，本月終到樺共一百四十八張，計料樺材一百〇八張，公司材四十張，料樺材以紅松杉松，黃花松，小曲柳，黃波櫛等為最多，公司材祇有紅松，杉松，及黃花松等三種，市况因受韓岸木材之壓迫，仍屬不振，共計成交三百張，銷往天津及遼寧方面約一百五十張，銷往南地一百張，銷往日本僅五十張，各種木價，較前月份無甚差別，惟本月下旬金價迭漲，適為洋幫購材之好機，可預卜下月洋幫交易有幾分之增加也，茲將木價列左。

| 類別 | 單位 | 最高 | 最低 | 平均 |
|-----|-----|-----|-----|------|
| 紅松 | 每方寸 | 六分五 | 五分六 | 六分〇五 |
| 杉松 | 每方寸 | 五分六 | 三分六 | 四分六〇 |
| 魚鱗松 | 每方寸 | 五分六 | 三分六 | 四分六〇 |
| 黃花松 | 每方寸 | 五分五 | 四分〇 | 四分七五 |
| 柞木 | 每方寸 | 五分〇 | 三分五 | 四分二五 |
| 撥木 | 每方寸 | 四分〇 | 三分五 | 三分七五 |

▲豆餅

本月初旬因汕頭方面之需要，由漸疲而回漲，中下旬既以汕頭採買之無多，又因鴨江漲水，豆船麇集，各方面因水漲情虛，復由漲而轉入跌落狀態，致使市况平淡，本月中埠內各場產餅共計五十萬零三百六十六片，成交五十一萬片，銷往中國南地汕頭各處四十九萬四千片，銷往日本七千片，月底存貨二萬三千餘片，月初每千片一千五百三十二兩五錢，十日增至一千五百七十兩，廿二日跌至一千五百三十五兩，三十日復跌至一千五百零五兩。糟餸豆餅，因餅質不齊，故價格不等，七月一日一千五百兩，十八日增至一千五百七十兩，月底復落至一千四百四十兩，共計到餅五萬五千零六十二片，成交五萬一千五百片，多銷往山東方面。

出口數量

| | |
|--------|----------|
| 往中國各口岸 | 五〇七,二〇八片 |
| 往日本 | 六九,五七四片 |
| 往朝鮮 | 九,五〇六片 |
| 合計 | 五八六,二八八片 |

▲豆油

豆油市况，比較前月，情形見佳，每萬斤由一千零三十二兩五錢，漲至一千一百三十七兩五錢，此等增價，因為歷年此時所必有，但本年因原料出口之激增，哈埠大連以及本埠之油房，相繼多已休業，致使出貨日減，不敷需要，此亦增漲原因之一也，本月埠內各場，共出油二百六十萬零八千五百八十九斤，成交一百四十六萬六千八百斤，銷往山東，江蘇，汕頭，等處，一百四十六萬四千斤，銷往日本僅二千六百斤，

▲雜糧

本月份因鴨江水增量，加糧船到安，倍於前月，市况頓成活躍之象，共到糧石十二萬七千一百三十四石，計黃豆十萬零一千八百五十一石，高粱六千九百三十四石，包米九千零五十四石，粳米三千六百九十一石，小豆一千八百十二石，其他雜糧共三千八百石，黃豆本埠消六千四百石，出口七百五十石，計銷往日本及朝鮮六十石，山東方面六百九十石，高粱往中國各地出口六百四十石，包米往中國各地出口一千一百零九石，小豆往日本及朝鮮出口五百八十五石，其他雜糧如小米蕎麥芝麻等共出口四千九百六十八石，茲將各種糧價列後。

| 類別 | 單位 | 最高價格 | 最低價格 | 平均價格 |
|----|----|--------|--------|---------|
| 黃豆 | 百石 | 一.七二〇兩 | 一.五二五兩 | 一.六二二兩五 |

| | | | | | |
|----|---|-----|-------|-------|-------|
| 高粱 | 石 | 現小洋 | 二一元〇〇 | 一七元八〇 | 一九元四〇 |
| 包米 | 石 | 現小洋 | 二〇元〇〇 | 一八元〇〇 | 一九元〇〇 |
| 粳米 | 上 | 現小洋 | 六〇元〇〇 | 五五元〇〇 | 五七元五〇 |
| | 中 | 現小洋 | 五八元〇〇 | 四九元〇〇 | 五三元五〇 |
| | 下 | 現小洋 | 五三元〇〇 | 四二元〇〇 | 四七元五〇 |
| 小豆 | 石 | 現小洋 | 四二元二〇 | 三六元四〇 | 三九元三〇 |

▲灰絲

七月份本埠絲市，依然不振，本埠招牌絲製出二百零九箱，外城雜牌到四百六十一箱，招牌絲成交三百四十八箱，內往上海者一百零六箱，往日本者二百六十箱，雜牌絲成交九百六十三箱，內往日本者八百四十六箱，往上海者一百一十七箱，本月底計存招牌絲一百四十七箱，雜牌絲一百五十一箱，茲將各類絲行列左：

| | |
|-----|------|
| 招牌絲 | 四四五兩 |
| 一等絲 | 四〇〇兩 |
| 二等絲 | 三八五兩 |
| 中路絲 | 三七五兩 |

▲棉布

本年鴨綠江沿岸一帶，雨水適宜，豐收可期，農民購貨，無少顧慮，是以銷路頓呈暢旺之象，惜存貨無多，不敷消費家所需要，致使價格日漸增長，十六碼金城粗布，初旬七兩一錢二分，中旬增至七兩一錢五分，下旬增至七兩二錢五分，十六碼魁星粗布，初旬七兩一錢二分，中旬七兩二錢五分，下旬七兩三錢三分，象冠大尺布，由二兩一錢增至二兩一錢五分，其他各種棉布，亦各有增長，七月份本埠所到各種棉布數量，詳列如左。

| | | |
|------------|---|---------|
| 本色粗布 | 到 | 九.一二〇正 |
| 本色細斜紋布 | 到 | 一七.五一〇正 |
| 大尺布 | 到 | 二.三三二担 |
| 絨布 | 到 | 四五〇正 |
| 漂白市布 | 到 | 八九〇正 |
| 染色細斜紋布 | 到 | 八.六三八正 |
| 紅洋標布 | 到 | 一.四〇六正 |
| 白素羽綢 | 到 | 二.五四〇正 |
| 白或染色或印花棉法絨 | 到 | 二.九九四正 |

▲棉紗

棉紗市況，較比前月，到貨倍減，計到本色棉紗七百二十九担，染色及絲光線四十担，茲將本月中，價格列左。

| 支數 | 商牌 | 單位 | 十價 | 三十格 |
|------|-------|----|------|------|
| 50 | 雙匯 | 一件 | 二二〇兩 | 二二二兩 |
| 20/2 | 電光線花牌 | 一件 | 二七九兩 | 二八一兩 |
| | | | | 二八五兩 |

▲水產物

本月適值炎暑，兼以陰雨，故漁戶多已休業，漁船之到數甚少，交易頗呈不振之象，所到之魚全數消售於本地，並無運往外地者，茲將所到之各種魚蝦數量及行情列後。

| 魚名 | 數量 | 單位 | 單價 |
|-----|--------|----|--------|
| 鱸魚 | 六一〇〇斤 | 百斤 | 現大洋十八元 |
| 黃鱗魚 | 三六五〇〇斤 | 同 | 現大洋二十元 |
| 對蝦 | 二七〇〇對 | 百對 | 現大洋三十元 |
| 刀魚 | 二八〇〇斤 | 百斤 | 現大洋十三元 |
| 梭魚 | 七五〇斤 | 同 | 現大洋十五元 |

| | | | |
|----|-------|---|--------|
| 青蝦 | 一三四七斤 | 同 | 現大洋廿五元 |
| 鱸魚 | 一〇一〇斤 | 同 | 現大洋廿三元 |

▲麵粉

七月份麵粉市况，較諸前月，稍為振作，共到六萬三千七百零二包，計綠龍馬一萬六千二百八十包，綠寶星九千五百五十包，紅天官一萬二千二百六十六包，綠天官，四千五百二十六包，雲鶴三千包，紅雙獅四千四百三十包，綠雙獅球兩千零四十包，其他如紅雙喜，進寶，紅綠三菱，綠月琴等一萬三千六百包，本埠消費以綠龍馬，綠寶星，紅天官等為最多，綠月琴，錄雙獅球，等次之，共計一萬八千八百六十二包，轉銷外城如桓仁，輯安，寬甸，臨江，長白等沿江各地，共兩萬二千零九十六包，本月底庫存兩萬五千四百六十六包，本月初中兩旬，各牌麵粉行市與前月略同，下旬因中俄交惡，北麵來貨較少，價格稍增，其他麵粉亦見稍漲，綠龍馬，每包由二兩四錢五分，增至二兩五錢六分，綠寶星由二兩三錢二分，增至二兩四錢四分，紅天官增一錢，綠天官增一錢，其他皆有增漲，茲將本月中各牌麵粉行情列左。

| 類 別 | 單位 | 上旬 | 中旬 | 下旬 |
|-----|----|------|------|------|
| 綠龍馬 | 包 | 二.四五 | 二.四八 | 二.五六 |

| | | | | | | | | | | | | | |
|-------|-------|-------|-------|-------|-------|-------|-------|-------|-------|-------|-------|-------|-------|
| 紅天官 | 綠寶星 | 紅雙獅 | 綠寶石 | 紅紙帖 | 花二星 | 綠雙獅球 | 雲鶴 | 綠天官 | 進寶 | 紅綠三菱 | 綠月琴 | 日出鶴 | 綠金錢 |
| 包 | 包 | 包 | 包 | 包 | 包 | 包 | 包 | 包 | 包 | 包 | 包 | 包 | 包 |
| 二.三五五 | 二.三三二 | 二.三三五 | 二.二二三 | 二.四四三 | 二.四六六 | 二.五〇〇 | 二.二二八 | 二.四四五 | 二.三三二 | 二.三三五 | 二.二二一 | 二.〇〇七 | 二.四四四 |
| 二.三三九 | 二.四四二 | 二.四四〇 | 二.二二九 | 二.四四九 | 二.四四七 | 二.五五五 | 二.三三〇 | 二.五五一 | 二.三三五 | 二.四四〇 | 二.二二七 | 二.一一〇 | 二.四四八 |
| 二.四四五 | 二.四四五 | 二.四四三 | 二.三三三 | 二.五五三 | 二.四四九 | 二.五五八 | 二.三三三 | 二.五五五 | 二.四四二 | 二.四四八 | 二.三三七 | 二.一一二 | 二.五五〇 |

本月中商店工場增減比較表 (七月份)

| 類別 | 報銷數 | 新設數 | 比較 | | 類別 | 報銷數 | 新設數 | 比較 | |
|-----|-----|-----|----|---|-----|-----|-----|----|---|
| | | | 增 | 減 | | | | 增 | 減 |
| 古物 | — | — | — | — | 照像 | — | — | — | — |
| 估衣 | — | — | — | — | 煎餅 | — | — | — | — |
| 羅圈 | — | — | — | — | 筐舖 | — | — | — | — |
| 札紙 | — | — | — | — | 洋襪 | — | — | — | — |
| 電料 | — | — | — | — | 木廠 | — | — | — | — |
| 雜貨 | — | — | — | — | 木舖 | — | — | — | — |
| 猪肉 | — | — | — | — | 洋鐵 | — | — | — | — |
| 客棧 | — | — | — | — | 糧房 | — | — | — | — |
| 菸麻 | — | — | — | — | 皮鞋 | — | — | — | — |
| 山貨 | — | — | — | — | 竹貨 | — | — | — | — |
| 藥房 | — | — | — | — | 飯館 | — | — | — | — |
| 豆腐 | — | — | — | — | 木行 | — | — | — | — |
| 染房 | — | — | — | — | 皮莊 | — | — | — | — |
| 火食 | — | — | — | — | 醬園 | — | — | — | — |
| 帽莊 | — | — | — | — | 磨房 | — | — | — | — |
| 篋舖 | — | — | — | — | 織房 | — | — | — | — |
| 線繩 | — | — | — | — | 織網 | — | — | — | — |
| 鐵行 | — | — | — | — | 水菓 | — | — | — | — |
| 成衣 | — | — | — | — | 豆芽 | — | — | — | — |
| 工作 | — | — | — | — | 刻字 | — | — | — | — |
| 錫餅 | — | — | — | — | 鏡子 | — | — | — | — |
| 菜床 | — | — | — | — | 煤廠 | — | — | — | — |
| 五金 | — | — | — | — | 汽車行 | — | — | — | — |
| 鞋舖 | — | — | — | — | 鐵爐 | — | — | — | — |
| 電影 | — | — | — | — | 紙局 | — | — | — | — |
| 包子舖 | — | — | — | — | 旋匠 | — | — | — | — |
| 轉運 | — | — | — | — | 狗皮 | — | — | — | — |
| 製皮 | — | — | — | — | 油果子 | — | — | — | — |
| 毛毯子 | — | — | — | — | 合計 | — | — | — | — |
| | — | — | — | — | | 七 | 八 | — | — |
| | — | — | — | — | | 一 | 二 | — | — |
| | — | — | — | — | | 〇 | 〇 | — | — |
| | — | — | — | — | | | | — | — |

安東重要商品市况

▲木材

本月中共到料棧材二百九十一張，累計共到一千二百五十四張，共賣出八百張，月底結存四百五十四張，月內出口木材往內地者，值關平銀六萬六千六百七十七兩，往朝鮮者，值關平銀拾六萬二千五百五十三兩，本月買氣不振，而貨價亦迭跌不已。紅松由三分七厘跌至二分五厘，杉松由三分三厘跌至二分一厘，黃花松由三分七厘跌至三分五厘。

▲豆餅

本月因原料之漸缺，產餅數量頗見減少，較諸上月約減退五分之一，交易狀況，仍屬平淡，計產餅三十八萬八千六百四十六片，共成交三十六萬三千零六十三片，計銷往汕頭二十二萬三千三百五十七片，山東一萬四千九百二十六片，上海二萬一千片，日本十萬零八百片，本地消費數二千九百八十片，存貨二萬一千八百七十五片，月初每千片一千五百二十七兩五錢，二十七日增至一千五百五十五兩，月底增至一千五百七十五兩，贖餼豆餅到四萬二千九百十二片，成交四萬一千片。

▲豆油

本月豆油市况，較勝於上月，成交一百六十三萬五千五百三十九斤，計銷往上海六十八萬

七千八百十九斤，汕頭六萬五千斤，鹽城四十六萬斤，本省各地三十三萬五千斤，本埠消費八萬七千零二十斤，本埠各工場因原料不足，故產品無多，較諸上月，減少六十四萬二千九百八十七斤，月底統計存貨約百六十萬斤，月初行市一千一百十五兩，月中一千一百四拾兩，月末一千一百七拾兩。

▲糧石

因沿江下運之糧石，於上月內悉數到安，故本月中到糧數目極為減少，交易市況亦甚平淡，計共到雜糧四萬八千八百四拾三石，內有青豆(即黃豆)三萬八千一百六拾六石，包米六千零九拾八石，紅糧三千一百九拾七石，其他雜糧共一千三百八拾二石，青豆本埠消費五萬石，往山東三千四百二拾九担，往朝鮮一萬五千七百六拾担，往日本三百担，小豆銷往日本五千九百三拾一担，往朝鮮四千六百二拾二石，高糧銷往山東一萬五千五百零八担，往日本一千四百七拾九担，往朝鮮九百四拾八担，包米銷往山東八千二百三拾一石，往朝鮮六百八拾二担，小米銷往日本三百拾七担，往朝鮮一萬八千五百零一担，蕎麥銷往朝鮮四百七拾七担，芝麻銷往日本四担，茲將各種糧價列左。

| 類別 | 單位 | 最高 | 最低 | 平均 |
|----|----|--------|--------|--------|
| 青豆 | 百石 | 一.七四〇兩 | 一.六六〇兩 | 一.七〇〇兩 |

| | | | | |
|----|----|-------|-------|-------|
| 高糧 | 一石 | 一二兩八〇 | 一〇兩五〇 | 一一兩六五 |
| 包米 | 一石 | 一二兩五〇 | 一〇兩一〇 | 一一兩三〇 |
| 小豆 | 一石 | 二五兩六〇 | 二二兩二〇 | 二三兩九〇 |

▲灰絲

本月絲市，雖稍有活氣，但仍無大宗之交易，本埠工場製絲一百四十一箱，外城到絲四百拾三箱，共成交六百八拾三箱，而往上海者一百四拾五箱，往日本者五百二拾八箱，本月底計存一百七拾八箱，內計招牌二拾箱，一等絲二拾二箱，中下路絲一百二拾六箱，茲將月中行市列左。

| | |
|-----|-------|
| 招牌絲 | 四四七兩五 |
| 一等絲 | 四一〇兩 |
| 二等絲 | 三九〇兩 |
| 中路絲 | 三四五兩 |

▲棉布

本月中因沿江需要較少於上月，故市况頗為閑散，計到外國本色市布，一千零十四疋，本色粗細斜紋布九千九百六十疋，本色洋標布一百八十疋，仿製土布(即大尺布)三千三百零

六担，絨布一千一百七十疋，漂白市布五百四拾疋，染色細斜紋布四千八百四拾疋，紅洋布及染色洋標布一千零二十疋，色素羽綢二千一百九十一疋，白或染色及印花棉法絨四千八百三十三疋，又到本國粗布五千五百八十疋，粗斜紋布一百八十疋，大尺布四十四担，各牌布價，皆稍增漲，十六磅金城粗布由七兩四錢增至七兩五錢五分，十四磅金城粗布由六兩七錢增至六兩八錢五分，軍人票白市布月初七兩三錢，月末七兩四錢，藍龍漂白市布月初十一兩，月末十一兩二錢。

▲棉紗

本月市況，比較前月，益為不振，計到本色各種棉紗三百五拾担，染色及絲光紗四拾八担，所到各貨半多消費於本地，轉售外埠者，為數無幾，茲將月內各牌棉紗行價列左。

| 支數 | 商標 | 單位 | 十日價格 | 廿日價格 | 卅日價格 |
|----|----|----|------|------|------|
| 20 | 仙桃 | 一件 | 二〇四兩 | 二〇二兩 | 二〇〇兩 |
| 16 | 仙桃 | 一件 | 一九四兩 | 一九二兩 | 一九〇兩 |
| 50 | 雙雁 | 一件 | 二二五兩 | 二二五兩 | 二二三兩 |
| 10 | 荷蜂 | 一件 | 一五八兩 | 一六〇兩 | 一六二兩 |

▲水物產

入月以來，仍值炎暑，漁船無多，鮮魚類共到一萬六千六百九十八斤，計刀魚五千九百斤，板魚一千二百斤，梭魚九百二十斤，青蝦一千五百斤，鱸魚七百二十斤，海蜇三千四百斤，其他如同樂魚台鮫魚偏口魚等計三千一百五十八斤，鹽乾魚類共到十萬零三千斤，計黃花魚三一.二〇〇斤，刀魚一二.五〇〇斤，草蝦一六.四〇〇斤，蜚頭一六.三〇〇斤，海蜇皮六.四〇〇斤，水蝦一四.〇〇〇斤，其他如小魚大目哈快魚等約六千二百斤，本埠消費乾鮮魚類共計七五.三九八斤，運往其他各縣及上江一帶約四四.〇〇〇斤，茲將各種魚蝦市情列左。

| 類別 | 單位 | 最高價格 | 最低價格 | 平均價格 |
|-----|-------|-------|-------|-------|
| 草蝦 | 百斤 大洋 | 一四.〇〇 | 一三.〇〇 | 一三.五〇 |
| 刀魚 | 百斤 | 八.〇〇 | 七.〇〇 | 七.五〇 |
| 黃花魚 | 百斤 | 一〇.〇〇 | 八.〇〇 | 九.〇〇 |
| 水蝦 | 百斤 | 四.〇〇 | 二.〇〇 | 三.〇〇 |
| 青蝦 | 百斤 | ■ | ■ | 一五.〇〇 |
| 鱸魚 | 百斤 | ■ | ■ | 一五.〇〇 |
| 蜚頭 | 百斤 | 九.〇〇 | 八.〇〇 | 八.五〇 |

▲麥粉

本月中因沿江一帶需用增多，故市况愈見振作，共到九萬一千六百五十二包，計綠寶星五八.六三〇包，綠龍馬五.六三〇包，綠麥根五.二〇〇包，綠天官四.一二七包，紅三井四.〇〇〇包，寶石三.七五〇包，人馬一.五〇〇包紅雙獅一.三六〇包，紅藍字一.〇〇〇包，金鈴一.〇〇〇包，紅三麥一.〇〇〇包，財神一.〇〇〇包，其他如綠月琴綠三多進寶紅龍馬綠雙金錢綠雙獅球黃車等計八百八十包，本埠消費仍以寶星綠龍馬紅天官紅三井等最多，其他各牌多銷往沿江各縣，計本埠消費二四.五二〇，銷往沿江各縣三四.四八九包，其他本省各縣四.〇一〇包，本埠月末共存二四.九〇五包，各牌價格半多增高，北滿麥粉因有中俄之關係，增價最多，寶星月初為二兩五錢，月中為二兩四錢八分，月底為二兩四錢七分，綠龍馬由二兩五錢八分增至二兩八錢二分，綠天官由二兩七錢一分增至二兩八錢二分，紅三井由二兩六錢增至二兩六錢五分，其他各牌麥粉皆稍增價，茲詳列如左。

| 類別 | 單位 | 上旬 | 中旬 | 下旬 |
|-----|----|------|------|------|
| 綠寶星 | 包 | 二.五〇 | 二.四八 | 二.四七 |
| 綠龍馬 | 包 | 二.五六 | 二.六五 | 二.八二 |

| | | | | |
|-----|---|------|------|------|
| 綠麥根 | 包 | 二.四八 | 二.四六 | 二.四七 |
| 綠天官 | 包 | 二.七一 | 二.八三 | 二.八二 |
| 紅三井 | 包 | 二.六〇 | 二.六三 | 二.六五 |
| 綠寶石 | 包 | 二.四〇 | 二.四〇 | 二.五〇 |
| 人馬 | 包 | 二.六五 | 二.七三 | 二.七三 |
| 紅雙獅 | 包 | 二.八〇 | 二.八〇 | 二.八〇 |



愛迪生翁之又一發明

以鼠尾草製造膠皮

某日大阪每日新聞載紐約電，日前以發明電燈五十年紀念，受世界慶祝之愛迪生翁，本年已八十三歲，現又有一新發明，即用鼠尾草 (Colder-root) 製造膠皮，以原來之製造方法，每磅須五角九分成本，今則祇用一角六分，實為世界科學之一偉大貢獻，此發明係本月四日由威廉梅多克拉夫德祕書，在紐傑賽州愛翁研究室發明，但以愛翁新發明方法，實際製造，雖尚須數年，然從來為英國獨佔之膠皮工業，美國將可與之對抗，現在英國之膠皮生產額，佔全世界四分之三，三年前英國之膠皮生產者，一齊施行減產，其結果美國之膠皮帶，異常騰貴，致膠皮帶製造者及使用者，大感困難，自此以後，愛翁即着手研究用特別方法，製造膠皮，乃採集數十種植物，一一試驗，結果遂有今日之新發明，此項鼠尾草，在美國為無盡藏之植物，愛翁已委遣助手福羅立德，開始為有組織之栽培，按鼠尾草為山野所生之菊科小草，莖高一二尺，秋末結黃色之穗。

安東重要商品市况

九月

▲木材

入月以來，到簿漸少，既以當地建築無多，又因客幫交易甚少，故木材市况，依然不振，月內計到簿一百八十七張，又到公司直營材一萬六千四百五十一尺締，（二尺締約一千五百寸）計成交三百二十四張，月底結存四百七十七張，出口數量，亦較少於上月，計往內地者，值關銀十萬零七千九百八十五兩，往朝鮮者，值關銀三萬六千八百零九兩，木價仍屬跌落，紅松上旬三分四厘五，中旬三分四厘，下旬三分三厘五，杉松由三分一厘跌至三分，黃花松由三分四厘五，跌至三分三厘五。

▲豆餅

本月既因原料不足，兼以需要漸少，故工廠半多休業，市况極為閑散，計製餅三萬五千三百九十四片，艚船豆餅到二千五百二十三片，計銷往日本者一萬三千四百八十片，上海一千片，汕頭八千片，山東九千七百三十片，本埠消費六千九百十五片。月末存貨僅七百片，成交行市二日一千五百五十兩，十日一千五百七十五兩，十二日增至二千五百九十五兩。

▲豆油

豆油市况，雖遠不及於前月，但比較豆餅市况，尙勝一籌，共成交四十三萬七千七百斤，

計銷往上海十五萬四千六百九十斤，鹽城五萬斤，本省各地十五萬一百五十斤，本埠消費八萬零六百六十斤，存貨僅四千七百七十九斤，月初行市一千一百四十五兩，月中增至一千二百七十五兩，月末復減至一千二百五十兩，

▲糧石

入月以來，糧船極少，到糧亦驟減，共到糧石五千六百十石，不及上月八分之一，市況不振，幾達極點，計到青豆一千三百八十七石，包米三千零三十四石，紅糧七百零八石，小米一百十四石，其他三百六十七石，青豆本埠消費四千七百七十九石，銷往朝鮮一千二百九十一担，往山東一百二十八担，小豆銷往朝鮮二千二百零二石，高粱銷往山東一千一百零六担，往朝鮮二十四担，包米銷往山東三千四百零三担，小米銷往朝鮮二千三百七拾担，蕎麥銷往朝鮮一百四拾五担，芝麻銷往朝鮮二拾一担，本月中糧價列左。

| 類別 | 單位 | 最高 | 最低 | 平均 |
|----|----|-------------------------|-------------------------|--------------------------|
| 青豆 | 百石 | 一.七八五〇 <small>兩</small> | 一.二九〇〇 <small>兩</small> | 一.七三七五〇 <small>兩</small> |
| 高粱 | 石 | 一三四〇 <small>兩</small> | 一〇五五 <small>兩</small> | 一一九七 <small>兩</small> |
| 包米 | 石 | 一二八〇 <small>兩</small> | 一〇〇〇 <small>兩</small> | 一一四〇 <small>兩</small> |
| 小豆 | 石 | 二九〇〇 <small>兩</small> | 二四〇〇 <small>兩</small> | 二六五〇 <small>兩</small> |

▲灰絲

本月中因新繭登市，埠內各工場相繼開工，故製絲數目較上月爲多，計製二百七十八箱，外城到四百零七箱，共成交五百十八箱，內往上海者八十一箱，往日本者四百四十六箱，本月底存二百零五箱，內計招牌絲四十三箱，一等絲五十八箱，中下路絲一百零四箱，茲將各種絲價列左。

| | |
|-----|------|
| 招牌絲 | 四五〇兩 |
| 一等絲 | 三八五兩 |
| 二等絲 | 三六〇兩 |
| 中路絲 | 三三〇兩 |

▲棉布

本月中到貨較多，故交易狀況頗見暢旺，計到外國本色市布九千五百二十疋，本色粗布壹百四十疋，粗細斜紋布一萬五千五百三十疋，本色洋漂布二十疋，洋大尺布二千二百八十七担，絨布一千一百九十疋，漂白市布一千三百三十二疋，色素細斜紋布四千八百四十疋，紅洋布及染色洋標布一千零二十疋，色素羽綢二千一百九十一疋，各種棉法絨四千八百三十三疋，又到本國粗布一萬六千九百疋，粗斜紋布五百十疋，大尺布一千九百三十一担

，十六磅三星粗布八兩一錢，十三磅雙龍粗布八兩四錢，十四磅金城月初六兩九錢，月末降至六兩八錢五分，

▲綿紗

本月到貨雖見增多，但市况仍甚平淡，計自日本到本色綿紗五百七十担，染色或絲光紗十八担，各牌綿紗行市列後。

| 支數 | 商標 | 單位 | 十日價格 | 廿日價格 | 卅日價格 |
|----|-----|----|------|------|------|
| 10 | 金財神 | 一件 | 一五七兩 | 一六四兩 | 一六三兩 |
| 10 | 荷蜂 | 一件 | 一六〇兩 | 一六四兩 | 一六四兩 |
| 20 | 仙桃 | 一件 | 二〇二兩 | 二〇二兩 | 二〇二兩 |
| | 雙雁 | 一件 | 二三四兩 | 二三六兩 | 二三七兩 |

▲水產物

魚類市况仍甚平淡，共到鮮魚類一萬六千九百八十斤，計偏口魚二九四〇斤，刀魚二一五〇斤，梭魚九百八十斤，海蜇五〇〇斤，其他雜魚六一四〇斤，鹽乾魚類共到六萬四千零五千斤，計大目哈一萬三千斤，青魚一萬一千二百斤，草蝦六千二百斤，水蝦七千五百斤，花魚三千斤，其他如蜆頭蜆乾雜魚等二二二一五〇斤，本埠消費鮮魚類計八千七百

七十斤，乾魚三二·一〇〇斤，運往外城鮮魚類八千二百十斤，三二·六五〇斤，本月中魚蝦價格列左。

| 類別 | 單位 | 最高價格 | 最低價格 | 平均價格 |
|--------|----|-------|-------|-------|
| 刀魚(鮮) | 百斤 | 一一·〇〇 | 八·〇〇 | 九·五〇 |
| 偏口魚(鮮) | 百斤 | 一八·〇〇 | 一三·〇〇 | 一五·五〇 |
| 梭魚(鮮) | 百斤 | 一九·〇〇 | 一二·〇〇 | 一五·五〇 |
| 海蜇(鮮) | 百斤 | 五·〇〇 | 四·〇〇 | 四·五〇 |
| 大目哈(乾) | 百斤 | 一四·〇〇 | 一〇·〇〇 | 七·〇〇 |
| 青魚(乾) | 百斤 | 一二·〇〇 | 五·〇〇 | 七·五〇 |

▲麥粉

本月中仍以沿江各地增加需要，故市况頗佳，共到十萬零八千四百六十五包，計綠寶星五萬三千八百四十五包，紅三井一萬四千五百包，喜鵲七千五百包，麥根六千包，人馬五千五百包，紅綠三菱四千五百四十包，金鷄四千五百包，藍字三千五百包，進寶二千包，寶石二千包，其他如麟鳳財神綠天官紅天官龍馬紅雙獅等共四千五百六十三包，本埠消費三萬四千九百六十九包，中就以綠寶星及紅三井喜鵲等如最多，其他如紅綠三菱人馬等次之

，銷往沿江一帶計四萬零七百七十五包，本省其他各縣七千零七十包，月底存五萬一千七百十四包，各牌行價無甚漲落，寶星月初二兩四錢九分，月中二兩四錢七分，月底二兩四錢八分，紅三井月初二兩六錢八分，月中二兩六錢八分，月底二兩七錢二分，其他各牌價格表列左。

| 牌別 | 單位 | 上旬 | 中旬 | 下旬 |
|------|----|------|------|------|
| 喜鵲 | 包 | 二.四九 | 二.四八 | 二.四八 |
| 麥根 | 包 | 二.四七 | 二.四五 | 二.四六 |
| 紅綠三菱 | 包 | 二.六五 | 二.七〇 | 二.七二 |
| 紅天官 | 包 | 二.五五 | 二.七二 | 二.七五 |
| 藍字 | 包 | 二.四五 | 二.四四 | 二.四四 |

安東重要商品狀況

十月

▲木材

本月將屆封江之期，到簿較少於上月，市况仍屬不振，計到簿一百拾八張，又到公司直營材，一萬七千尺締，計成交三百零七張，內有貸金材七十張，又成交公司直營材二萬七千四百二十八尺締，月底結存，料棧材二百二十張，公司直營材三萬零三百零七尺締，月內由海路輸往朝鮮者，值關平銀二萬五千四百九十七兩，往中國內地者，十四萬九千九百九十九兩，由火車往朝鮮者，二十四萬七千零十二兩，木價仍迭跌不已，紅松上旬三分三厘五，月末三分三厘，杉松月初二分零二，月末三分，黃花松由三分三厘五跌至三分三厘，

▲豆餅

本月糟豆日漸減少，新豆登市無多，各工場仍受原料不足之影響，故產品銳減，僅製豆餅二萬七千三百六十片，到糟做豆餅一千一百二十片，月內出口五萬五千四百三十八担，往汕頭三千片，本地消費七千六百二十片，月底存貨六千七百九十片，成交行市，月初一千五百九十五兩，月末一千四百七十五兩，

▲豆油

本月產豆油十九萬七千五百三十八斤，成交一百零四萬二千二百三十八斤，計銷往上海四

十四萬九千六百九十斤，往汕頭十二萬六千斤，往山東參萬斤，遼寧各地參十五萬參千五百斤，本地消費八萬參千零四十八斤，月底倉存十五萬九千斤，上旬一千二百十五兩，中旬同，下旬一千一百十六兩，

▲糧石

因來月為封江之期，故艘運中之糧船，莫不爭先到安，是以所到之糧，較為增多，計到贛徽大豆二千九百九十石，小豆一千六百參十九石，高粱七千七百五十四石、包米一千二百二十八石，又由火車運到大豆七百四十五石，小米二千五百六十九石，蕎麥參百二十石，出口糧石，計銷往中國內地者，大豆二千八百零參担，高粱一萬一千零十參担，包米四千四百四十五担，銷往日本者，計大豆九百七十二担，小豆九百九十六担，包米二千四百六十六石，銷往朝鮮者，計大豆九千一百九十五担，小豆參千零七十二担，包米一千八百六十一担，小米五千一百零一担，蕎麥四百四十担，本月糧價開列如左，

| 類別 | 單位 | 最高價格 | 最低價格 | 平均價格 |
|----|----|--------------------------|--------------------------|--------------------------|
| 大豆 | 百石 | 一·七九〇〇〇 <small>兩</small> | 一·四〇〇〇〇 <small>兩</small> | 一·五九五〇〇 <small>兩</small> |
| 高粱 | 石 | 一·參〇〇 <small>兩</small> | 一〇二〇 <small>兩</small> | 一一六〇 <small>兩</small> |
| 包米 | 石 | 一三七〇 | 九六〇 | 一六五 |

▲灰絲

本月埠內各工場，製絲四百二十二箱，外城到絲計五百四十箱，共成交七百九十三箱，運往日本者，六百四十五箱，上海，一百二十八箱，月終存絲，三百五十八箱，內計招牌四箱，一等一百二十八箱，外城絲二百二十六箱，招牌絲最高四百五十兩，最低四百四十五兩，一等絲最高四百四十五兩，最低四百三十兩，雜牌絲最高四百十七兩五，最低二百八十兩，

▲棉布

本月到外國本色市布一千七百二十三疋，本色粗斜紋布二百八十疋，本色細斜紋布一萬八千六百五十疋，本色洋標布四百八十疋，洋大尺布四千一百三十五担，絨布一千一百九十疋，漂白市布二十七疋，染色素細斜紋布二千八百九十二疋，紅絳布及染色洋漂布叁百疋，色素羽綢三千九百二十疋，各種綿法絨一千八百六十八疋，又到中國粗布一萬七千七百八十疋，粗斜紋布四百五十疋，大尺布二千一百三十四疋，十六磅老人頭粗布月初七兩六錢，月底七兩六錢一分、十六金城粗布月初七兩八錢叁分、月底漲二分，十六磅叁元寶粗布月初七兩一錢七分，月底漲叁分，軍人票市布月初十兩五錢，月底落一錢，

綿紗

本月共到棉紗二千九百二十担，內計自上海到者二千零七十三担，自其他口岸到者，四十七担，自日本到者八百担，（本色棉紗七百九十四担，染色或絲光紗六担）各牌紗行列左，

| 支數 | 商標 | 單位 | 十日價格 | 廿日價格 | 卅日價格 |
|----|-----|----|------|------|------|
| 20 | 豐年 | 一件 | 二〇三兩 | 二〇一兩 | 二〇〇兩 |
| 10 | 金財神 | 一件 | 一六六兩 | 一六五兩 | 一六六兩 |
| 20 | 仙桃 | 一件 | 二〇三兩 | 二〇〇兩 | 二〇〇兩 |
| 10 | 荷峰 | 一件 | 一六六兩 | 一六五兩 | 一六六兩 |

▲麥粉

本月北滿製粉工場，因受中俄戰事影響，米多休業，故到遼麥粉多為上海寶星粉，次為紅三井，再次為麥根，紅綠參菱又次之，計到寶星七萬一千零五十包，紅三井一萬包，麥根九千三百五十包，紅綠三菱七千三百包，進寶五千包，喜鵲四千五百七十包，其他如紅綠三菱人馬藍字等共一萬二千零九十五包，本埠消費四萬二千零七十四包，銷往臨江一帶二萬七千九百八十五包，其他各地一萬三千三百四十包，月底存四萬六千四百二十七包，寶星粉月初二兩四錢九分，二日二兩五錢，月末二兩四錢七分，紅參井月初二兩七錢五分，月末二兩七錢二分，紅綠參菱月初二兩七錢五分，月末落二分，其他各牌麥粉無甚漲落，

安東重要商品狀況

▲木材

鴨江結冰，到簿終止，市況頓呈閑散狀態，成交僅五十三張，而料棧材四十五張，貸金材八張，月底結存，公司貸金材五十八張，公司直營材九萬五千五百八十二連，桿子一萬零四百二十四根，料棧材一百五十一張，本月出口木材，由海路往朝鮮者，值關平銀七千八百七十兩，往中國內地者值關平銀六萬零三百四十七兩，由火車往朝鮮者，十四萬一千八百七十二兩，木價一再跌落，紅松由三分二厘五，跌至三分二厘三，杉松由二分九厘五，跌至二分八厘五，黃花松由三分二厘五，跌至三分二厘四，

▲豆餅

本月新豆漸次登市，各工場亦漸復業，市況由閑散而轉振作，計產豆餅十一萬六千二百三十九片，銷往日本十萬零五千九百四十九片，往汕頭一萬二千二百片，本埠消費三百片，月底存餅八千五百六十六片，月初一千四百六十兩，月中一千四百九十五兩，月末一千四百八十五兩，

▲豆油

本月產油，雖較多於前月，而市況則稍覺閑散，油價亦見疲，計產油六十萬零一千二百六

十七斤，共成交七十二萬二千三百六十七斤，計銷往日本八萬三千二百六十斤，遼寧各地三十六萬七千一百零七斤，北滿各地四萬二千斤，本埠消費四萬九千斤，月底存油二十二萬六千斤，上旬一千一百九十五兩，中旬一千一百七十兩，下旬一千零六十五兩，

▲糧石

本月為贖運糧石最後終結之期，故到糧太多，計到贖備大豆四萬三千貳百七十六石，包米八千九百五十貳石，高粱八千五百十石，小豆三千一百九十石，粳米三千四百三十四石，火車大豆計到貳千一百四十石，包米一千五百貳十貳石，小米貳千三百三十五石，小豆貳百五十九石，出口糧石，計銷往中國內地者，大豆貳千一百四十五担，高粱一萬五千叁百貳拾四担，包米九千五百五拾八担，小米八拾八担，銷往日本者，小豆貳萬叁千六百六拾四担，包米一千叁百九拾九担，銷往朝鮮者，大豆一萬六千貳百九拾貳担，小豆七千叁百七拾八担，高粱四百担，包米拾六担，小米一千八百七拾七。，蕎麥一百丈拾八。，茲將本月中糧價開列如左，

| 類別 | 單位 | 最高 | 最低 | 平均 |
|----|----|---------|---------|---------|
| 大豆 | 百石 | 一.七五〇〇兩 | 一.四〇〇〇兩 | 一.五七五〇兩 |
| 高粱 | 石 | 一一.二五〇 | 一〇.八〇 | 一一.六五 |

包米 石 一二九〇^兩 九三〇^兩 一一一〇^兩

灰絲

本月埠內各製絲工場。共製絲四百九拾六箱，內招牌八拾五箱，一等四百拾一箱，外成到絲九百八拾箱，內計西豐二百六拾七箱，蓋平拾五箱，海城參拾五箱，莊河七拾參箱，岫巖貳百拾一箱，鳳城一百七拾箱，遼陽貳拾參箱，寬甸八拾四箱，桓仁二拾箱，西安四拾六箱，本溪五箱，開原七箱，柳河七箱，通化一箱，海龍一箱，東豐八箱，撫順拾七箱，共成交八百貳拾六箱，內往上海者，一百八拾一箱，往日本者六百九拾貳箱，本埠消費九拾箱，月底存絲一千零八拾箱，內本街絲五百六拾五箱，外城絲五百十五箱，招牌絲最高四百二十兩，最低四百十兩，一等絲最高四百兩，最低參百九十兩，雜牌絲最高參百七十兩，最低貳百八十兩，

▲棉布

月內到外國本色市布一千貳百四十疋，本色粗斜紋布六十疋，本色細斜紋布七百貳十疋，本色洋標布八十疋，洋大尺布八百二十二担，絨布五百十疋，漂白市布四十疋，染色素細斜紋布二千二百三十疋，洋紅布及染色洋標布一百二十疋，色素羽綢三千二百二十四疋，各種綿法絨一千六百二十三疋，又到中國粗布一萬七千零二十疋，粗斜紋布一百六十疋，大

尺布九百二十九疋，十六磅三元寶粗布月初七兩二錢，月底落一錢，十六磅老人頭粗布月初七兩六錢五分，月末落二分，十六磅金城粗布月初七兩六錢八分，月底落八分，人魚市布月初六兩七錢五分，月底無漲落，軍人票市布月初七兩四錢五分，月底落一錢，

▲綿紗

本月共到綿紗九百零六担，內計自上海到者三百十四担，自日本到者六百零二担，本色棉紗五百九十三担，染色或絲光棉紗九担，雙雁格線月初二百十八兩，十一日二百十五兩，廿日二百十四兩，月底二百十五兩，雙金鹿格線月初二百九十六兩，九日落十五兩，廿日漲八兩，廿支仙桃月初二百九十八兩，九日落二兩，廿日落四兩，廿支豐年月初二百九十八兩，九日落三兩，月底無貨，十支荷蜂月初二百六十六兩，九日落二兩，其他各牌綿紗，亦皆稍落，

▲麥粉

本月爲封江之期，海運終止，故到麥粉甚少，市况亦頗岑寂，計到麥粉八萬六千九百零五包，內計寶星五萬六千七百包，麥根一萬一千包，紅三井五千三百包，喜鵲五千包，進寶四千包，其他四千九百零五包，本埠消費一萬九千七百七十二包，沿江四百包，其他各縣二萬一千四百十包，本埠存五萬九千八百十包，寶星月初二兩四錢七分，卅日增至二兩五錢四分，紅三井月初二兩七錢三分，月末二兩七錢六分，

安東重要商品狀況

▲木材

既因封江，兼屆年關，外地無大宗購用，本埠工場又多休業，以致市况極為閑散，計成交公司直營材，一萬八千八百八十二連，樺子六千八百五十八根，月底結存，公司貸金材五十八張，料機材一百五十一張，公司直營材七萬六千七百連，樺子三千五百六十六根，本月出口木材由火車輪往朝鮮者值關平銀三萬四千五百五十三兩，木價比較前月稍見增漲，紅松月初三分四厘，月末參分八厘五、杉松月初三分零五，月末三分四厘五，黃花松月初三分四厘四，月末參分八厘四，

▲豆餅

時適年關，本屬閑散之期，惟以金價日增，銀價暴落，造成洋幣買餅之絕好機會，故市况比較的有幾分活躍之象，計本埠工場產餅十萬零叁百一十一片，成交九萬八千一百零六片，計往日本九萬六千四百十六片，本埠消費一千六百九十片，月底存一千八百零六片，月初一千四百九十兩，十日一千五百十五兩，十八日一千五百二十五兩，下旬一千五百七十兩，

▲豆油

本月產豆油五十一萬四千零十斤，成交五拾萬零九千斤，計銷往遼寧各地四十萬零四千五

百斤，北滿四萬二千斤，本地消費五萬一千五百斤，月底存油八萬五千八百斤，上旬一千零六十兩，中旬一千零五十兩，下旬一千一百零十七兩，

▲糧石

糧運糧石，業於前月終結，本月中到埠者皆為火車及大車所載，數量比較減少若干，又以海運終止，故市况極為閒散，計到火車大豆一萬零三千一百零十六石，高粱六千九百四十四石，小豆二千八百八十八石，包米七千四百七十石，蕎麥一仟九百零十九石，大車所載，計到青豆一仟零零十七石，包米二千五百二十石，小豆一千零百八十八石，出口糧石，計往朝鮮，大豆七千二百零十九担，小豆五千九百七十五担，小米五百五十八担，蕎麥九百四十一担，糧價列左，

| 類別 | 單位 | 最高 | 最低 | 平均 |
|--------|----|----------|----------|----------|
| 大豆(火車) | 百石 | 一.七八〇〇〇兩 | 一.五〇〇〇〇兩 | 一.六四〇〇〇兩 |
| 高粱(火車) | 石 | 一九〇〇元 | 一五八〇元 | 一七四〇元 |
| 包米(火車) | 石 | 一八八〇元 | 一四七〇元 | 一六七五元 |

▲灰絲

本月內日本絹綢之海外買氣不振，固影響安東柞絲之輸出，但以銀價暴落，洋幣多趁機購

買，故市况當證幾分活動，計本埠工場製絲，五百箱，內招牌一百三十六箱，一等叁百七十四箱，所到外城絲計九百八十八箱，出口往日本者七百六十箱，往上海者一百五十四箱，本埠消費九十四箱，月底結存一等絲二百零五箱，外城絲五百六十五箱，招牌絲最高四百十五兩，最低叁百八十五兩，一等絲最高三百九十二兩五錢，最低三百六十兩，雜牌絲最高三百七十兩，最低二百五十兩，

▲棉布

本月到本色市布一千六百八十疋，本色粗斜紋布三百二十疋，本色細斜紋布一千八百四十疋，洋大尺布一千三百四十四疋，絨布五百十八疋，漂白市布一千二百五十九疋，染色素細斜紋布六千六百八十疋，洋紅布及染色洋標布三百疋，色素羽綢六千二百十疋，十六磅三元寶粗布月初七兩一錢，月底落五分，十六磅金城組布月初七兩六錢，月底如故藍龍漂白市布月初十一兩一錢，月底十一兩二錢，老金錢漂市布月初十三兩一錢，月底漲一錢，

▲綿紗

本月海運終止，上海綿紗，已不進口，故日紗到貨較多，計到日紗八百九十七担，內計本色棉紗七百二十四担，染色或絲光紗一百七十担，雙格線月初二百十五兩，九日落一兩，五子奪魁格線月初二百十六兩，十日落一兩，雙金鹿格線月初二百八十兩，九日漲八兩，

十日落六兩，二十支仙桃月初一百九十一兩，三日漲一兩，十日落一兩，廿一日復漲三兩，十六支仙桃月初一百一十二兩，三日漲二兩，十日落四兩，廿日復漲四兩，月末落一兩，

▲麥粉

因前月封江，及北粉缺乏之關係，故到粉益少，計到各牌粉五萬六千三百九十三包，內計寶星三萬三千七百六十一包，麥根七千零叁十五包，綠龍馬六千八百包，進寶一千六百四十包，其他七千一百五十七包，本埠消費一萬四千一百二十一包，沿江一千零八拾包，其他各縣叁千九百六拾八包，本埠存粉四萬四千四百四拾叁包，寶星月初二兩五錢八分，月末二兩六錢，綠龍馬月初叁兩零二分，月末叁兩四錢二分，

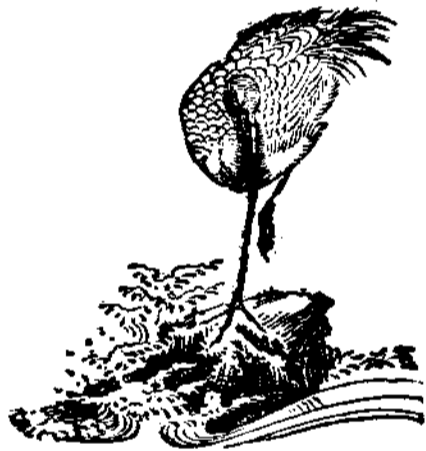

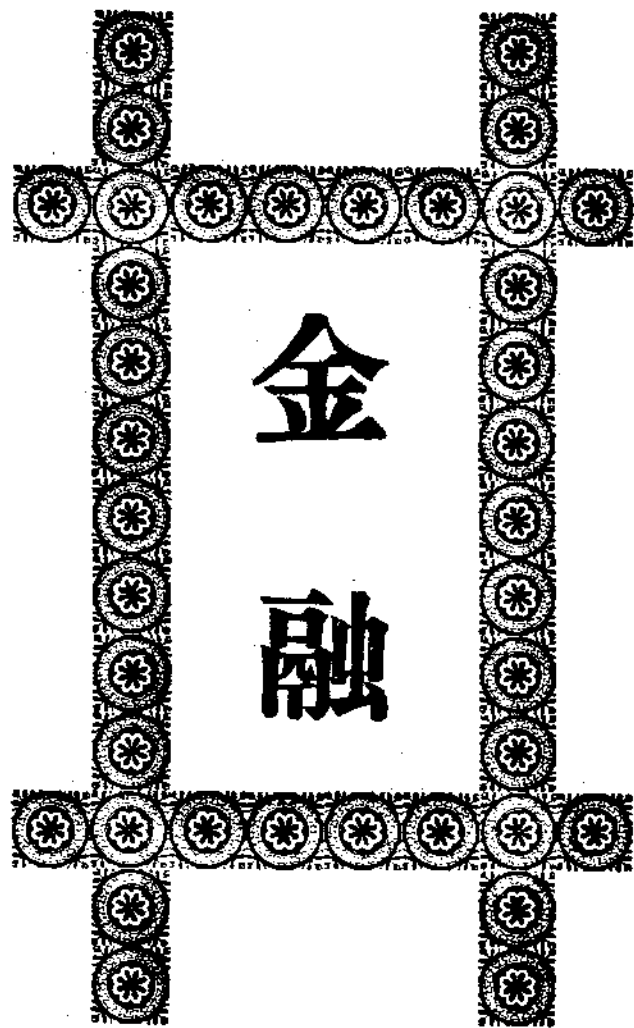

安東縣

前聚寶街

福興堂葺茸藥業

官准有效

筋骨 麻木 麻腿 腰痛 臂痛 時序 不正 痰迷 中風

◎採辦全球地道珍貴藥品◎

醫士張沛起

參茸虎骨花蛇再造酒

真正虎骨熊油膏

衛生保命丹

牛黃安宮丸

醫士吳紹唐

◎售經泰西各國有效良藥◎

◀號六六四話電中▶

安東金融概況中外各銀行存放款

本月份中外各銀行存放款項列左

中國各銀行

一. 存款

| 現大洋 | | | | | 現小洋 | | | | |
|------------|------------|-----------|--------------|--------------|------------|------------|------------|---------------|----|
| 定期存款 | 往來存款 | 儲蓄存款 | 暫時存款 | 合計 | 定期存款 | 往來存款 | 儲蓄存款 | 暫時存款 | 合計 |
| 一〇八,一二二〇〇元 | 二〇六,四〇五五五元 | 二一,九二一〇〇元 | 一,三七七,七〇二一二元 | 一,七二三,七五〇六七元 | 一〇〇,九八三八三元 | 一九一,八四六〇〇元 | 三二,〇七六一九〇元 | 一,二五四,〇一二二二〇元 | |

商工月刊

九十九

鎮平銀

| | |
|------|----------------|
| 定期存款 | 三八.八九三.八三〇兩 |
| 往來存款 | 二.六三四.三七六.二四〇兩 |
| 儲蓄存款 | 二.三〇〇.三九〇.〇〇〇兩 |
| 暫時存款 | 二.六三九.〇三〇兩 |
| 合計 | 二.六九八.九四八.一〇〇兩 |

奉大洋

| | |
|------|----------------|
| 定期存款 | 五.五九九.〇四三.九六〇元 |
| 往來存款 | 五六.九〇三.九一〇元 |
| 儲蓄存款 | 五.六五五.九四七.八七〇元 |
| 合計 | 五.六五五.九四七.八七〇元 |

奉小洋

| | |
|------|--------------|
| 定期存款 | 八〇八.五八〇.〇〇〇元 |
| 往來存款 | 二七.一七三.〇〇〇元 |
| 儲蓄存款 | 二.一六〇.〇〇〇元 |
| 合計 | 八三七.九一三.〇〇〇元 |

二.放款

日金

合 暫 儲 往 定
計 時 蓄 來 期
款 存 存 存 存
款 款 款 款 款

一.一.一九三〇〇〇
元
三〇一〇〇〇
元
一.二.八九〇〇
元
三.六〇三〇〇
元
六.〇〇〇〇
元

現小洋

合 商 證 信 不
計 品 券 用 動
款 放 放 放 產
款 款 款 款 放
款 款 款 款 款

六.七.七.一五六
元
六.六.九.九七九
元
六.〇.四.九三〇
元

鎮平銀

商 證 信 不
品 券 用 動
放 放 放 動
款 款 款 產
款 款 款 放
款 款 款 款

一.九.五.二.〇六五
元
二.〇.八〇〇〇
兩
四.八.三.〇〇〇
兩

鎮平銀

小口往來存款

三〇〇〇〇兩

其他存款

一六四二四五〇兩

合計

一九三四七三九〇〇兩

現小洋

定期存款

二六八三四三〇〇元

往來存款

一四八二七〇〇元

小口往來存款

二六三〇〇〇〇元

其他存款

三〇九四七〇〇〇元

合計

三〇九四七〇〇〇元

二放款

金票

定期放款

四七九二二五三〇〇元

商業割引手形

七八八四八三〇〇元

担保付割引手形

一〇九八五四〇〇〇元

往來存款透支

三六九七八三八〇〇元

其他放款

一〇三七七一四〇〇〇元

合計

一〇三七七一四〇〇〇元

鎮平銀

| | | | | | |
|------|--------|---------|--------|------|----|
| 定期放款 | 商業割引手形 | 担保付割引手形 | 往來存款透支 | 其他放款 | 合計 |
|------|--------|---------|--------|------|----|

七一.三七〇〇〇〇

三八七.九八〇〇〇〇

四五九.三五〇〇〇〇

現小洋

| | | | | | |
|------|--------|---------|--------|------|----|
| 定期放款 | 商業割引手形 | 担保付割引手形 | 往來存款透支 | 其他放款 | 合計 |
|------|--------|---------|--------|------|----|

二九.四二五〇〇〇

二九.四二五〇〇〇

申煙匯票價格表

民國十八年七月份

| 日別 | 上海匯票 | | | 煙台匯票 | | |
|----|-------------|--------|-------------|---------------|----------|---------------|
| | 最高 | 最低 | 平均 | 最高 | 最低 | 平均 |
| 1 | 兩 980 00 | 兩 | 兩 980 00 | 兩 1,026 00 | 兩 | 兩 1,026 00 |
| 2 | 981 00 | | 981 00 | 1,018 00 | | 1,018 00 |
| 3 | 981 50 | 981 00 | 981 25 | 1,019 50 | | 1,019 50 |
| 4 | 981 50 | 980 50 | 981 00 | 1,016 50 | 1,016 00 | 1,016 25 |
| 5 | 982 00 | 981 50 | 981 75 | 1,019 00 | | 1,019 00 |
| 6 | 982 50 | | 982 50 | 1,021 50 | | 1,021 50 |
| 7 | 984 50 | 983 50 | 984 00 | 1,023 50 | 1,023 00 | 1,023 25 |
| 8 | 981 50 | | 981 50 | 1,021 00 | | 1,021 00 |
| 9 | 981 00 | | 981 00 | 1,021 00 | 1,019 50 | 1,020 25 |
| 10 | 981 00 | 980 50 | 980 75 | 1,021 50 | 1,021 00 | 1,021 25 |
| 11 | 980 00 | 979 50 | 979 75 | 1,021 00 | | 1,021 00 |
| 12 | 978 50 | 979 00 | 979 25 | 1,020 00 | | 1,020 00 |
| 13 | 981 50 | 979 50 | 980 50 | 1,021 00 | 1,020 00 | 1,020 50 |
| 14 | 981 00 | 980 00 | 980 50 | 1,022 00 | 1,021 50 | 1,021 75 |
| 15 | 982 00 | | 982 00 | 1,024 00 | 1,023 00 | 1,023 50 |
| 16 | 982 00 | | 982 00 | 1,023 50 | | 1,023 50 |
| 17 | 984 00 | 982 00 | 983 00 | 1,021 50 | 1,020 00 | 1,020 75 |
| 18 | 983 00 | 982 50 | 982 75 | 1,020 50 | 1,019 00 | 1,019 75 |
| 19 | 983 00 | 982 00 | 982 50 | 1,018 50 | 1,017 00 | 1,017 75 |
| 20 | 982 50 | 981 50 | 982 00 | 1,018 50 | | 1,018 50 |
| 21 | 983 00 | 982 00 | 982 50 | 1,018 00 | | 1,018 00 |
| 22 | 983 50 | 983 00 | 983 25 | 1,014 00 | | 1,014 00 |
| 23 | 982 50 | 982 00 | 982 25 | 1,012 00 | 1,011 00 | 1,011 50 |
| 24 | 984 00 | 982 50 | 983 25 | 1,012 00 | | 1,012 00 |
| 25 | 984 50 | 983 50 | 984 00 | 1,014 50 | 1,013 00 | 1,013 75 |
| 26 | 982 50 | 982 00 | 982 25 | 1,007 00 | | 1,007 00 |
| 27 | 983 00 | 982 50 | 982 75 | 1,009 50 | | 1,009 50 |
| 28 | 983 00 | 982 50 | 982 75 | 1,009 50 | 1,009 00 | 1,009 25 |
| 29 | 983 50 | | 983 50 | 1,009 50 | 1,008 50 | 1,009 00 |
| 30 | 983 00 | | 983 00 | 1,009 00 | 1,008 50 | 1,008 75 |
| 31 | 985 50 | 983 00 | 984 25 | 1,008 50 | 1,006 50 | 1,007 50 |

本埠中國各銀行存放各款概況 存款 八月份

| 種 類 | | 存款 | | | | |
|------|------------|--------------|------------|-----------|------------|------|
| | | 定期存款 | 往來存款 | 儲蓄存款 | 暫時存款 | 其他存款 |
| 現大洋 | 133,500.00 | 241,910.00 | 231,400.00 | 6,441.50 | 236,750.00 | |
| 現小洋 | 85,256.80 | 895,055.40 | 328,563.20 | 57,033.20 | 318,570.00 | |
| 鎮平銀 | 36,893.30 | 253,326.30 | 25,396.00 | 15,513.00 | 335,040.00 | |
| 奉大洋票 | — | 6,502,226.60 | — | 19,210.00 | 394,650.00 | |
| 奉小洋票 | — | 379,023.00 | 339,923.00 | 22,100.00 | 1,210.00 | |
| 日金票 | 6,000.00 | 5,100.00 | 1,101.00 | 501.00 | — | |
| 種 類 | | 放款 | | | | |
| | | 不動產放款 | 信用放款 | 證券放款 | 商品放款 | 其他放款 |
| 現大洋 | 246,170.00 | 444,700.00 | 41,700.00 | 1,310.00 | — | |
| 現小洋 | 131,337.00 | 872,920.00 | 70,570.00 | — | — | |
| 鎮平銀 | 10,000.00 | 1,309,900.00 | — | 13,000.00 | — | |
| 奉大洋票 | — | — | — | — | — | |
| 奉小洋票 | — | 331,350.00 | — | — | — | |
| 日金票 | — | — | — | — | — | |

申煙匯票價格表 民國十八年八月份

| 日別 | 上海匯票 | | | 煙台匯票 | | |
|----|----------|----------|----------|------------|----------|------------|
| | 最高 | 最低 | 平均 | 最高 | 最低 | 平均 |
| 1 | 兩 984 50 | 兩 983 50 | 兩 984 00 | 兩 1.007 50 | 兩 | 兩 1.007 50 |
| 2 | 983 50 | | 983 50 | 1.008 00 | 1.007 00 | 1.007 50 |
| 3 | 983 50 | 983 00 | 983 25 | 1.007 50 | 1.006 50 | 1.007 00 |
| 4 | 983 00 | 982 50 | 982 75 | 1.002 00 | | 1.002 00 |
| 5 | 983 00 | 982 50 | 982 75 | 1.000 00 | 994 00 | 997 00 |
| 6 | 983 00 | | 983 00 | 997 00 | 996 50 | 996 75 |
| 7 | 983 50 | 983 00 | 983 25 | 999 50 | 998 00 | 998 75 |
| 8 | 984 50 | 983 50 | 984 00 | 1.001 50 | 1.000 50 | 1.001 00 |
| 9 | 984 00 | 983 50 | 983 75 | 1.002 50 | 1.000 50 | 1.002 00 |
| 10 | 985 00 | 984 50 | 984 75 | 1.009 00 | 1.005 00 | 1.007 00 |
| 11 | 984 50 | 984 00 | 984 25 | 1.007 50 | 1.005 50 | 1.006 50 |
| 12 | 985 00 | | 985 00 | 1.005 00 | 1.004 50 | 1.004 75 |
| 13 | 985 50 | 985 00 | 985 25 | 1.004 50 | 1.004 00 | 1.004 25 |
| 14 | 987 00 | 986 00 | 986 50 | 1.006 00 | 1.005 00 | 1.005 50 |
| 15 | 987 00 | | 987 00 | 1.005 00 | 1.004 50 | 1.004 75 |
| 16 | 988 00 | | 988 00 | 1.006 50 | 1.005 50 | 1.006 00 |
| 17 | 988 00 | | 988 00 | 1.005 50 | 1.004 50 | 1.004 50 |
| 18 | 988 00 | | 988 00 | 1.005 50 | 1.004 50 | 1.005 00 |
| 19 | 988 00 | 987 00 | 987 50 | 1.005 00 | 1.004 50 | 1.004 75 |
| 20 | 988 50 | | 988 50 | 1.004 50 | 1.004 50 | 1.004 25 |
| 21 | 989 00 | | 989 00 | 1.005 50 | 1.004 50 | 1.004 75 |
| 22 | 989 50 | 989 00 | 989 25 | 1.004 00 | 1.003 00 | 1.003 50 |
| 23 | 991 00 | 990 00 | 990 10 | 1.004 00 | 1.003 50 | 1.003 75 |
| 24 | 990 50 | | 990 50 | 1.004 50 | | 1.004 50 |
| 25 | 990 50 | 990 00 | 990 25 | 1.002 50 | 1.001 00 | 1.001 75 |
| 26 | 990 00 | 989 50 | 989 75 | 1.003 50 | 1.001 00 | 1.002 25 |
| 27 | 988 00 | 987 00 | 987 50 | 1.000 50 | | 1.000 50 |
| 28 | 988 00 | 987 50 | 987 75 | 999 50 | 998 50 | 996 50 |
| 29 | 989 50 | 988 00 | 988 75 | 999 50 | 997 50 | 998 50 |
| 30 | 989 00 | 988 50 | 988 75 | 1.003 00 | 999 50 | 1.001 25 |
| 31 | 989 50 | 988 50 | 989 00 | 1.005 00 | | 1.005 00 |

本埠中國各銀行存放各款概況
存款 九月份

| 種類 | 定期存款 | 往來存款 | 儲蓄存款 | 暫時存款 | 其他存款 |
|------|--------|--------|--------|-------|-------|
| 現大洋 | 三三,五〇〇 | 三六,〇〇〇 | 三三,〇〇〇 | 八,三三三 | 六,四一〇 |
| 現小洋 | 八四,二七五 | 六〇,三三三 | 三〇,三三三 | 五,〇七五 | 三,四九二 |
| 鎮平銀 | 三九,一八六 | 二五,八七五 | 三〇,〇〇〇 | 一,五七〇 | 三,四〇〇 |
| 奉大洋票 | — | 五,三二五 | — | 六,九〇七 | 七,八二五 |
| 奉小洋票 | — | 三,六三三 | 三,三三三 | 二,一〇〇 | 一,八二〇 |
| 日金票 | 六〇,三三〇 | 五,一〇〇 | 一,三三〇 | 四〇〇 | — |
| 種類 | 不動產放款 | 信用放款 | 證券放款 | 商品放款 | 其他放款 |
| 現大洋 | 一,五七〇 | 三,五〇〇 | 一,〇三三 | 一,三三〇 | — |
| 現小洋 | 一〇,〇〇〇 | 八,〇〇〇 | 二,三三〇 | — | — |
| 鎮平銀 | 一〇,〇〇〇 | 一,五九九 | — | — | — |
| 奉大洋票 | — | — | — | — | — |
| 奉小洋票 | 二,〇〇〇 | 二,六三三 | — | — | — |
| 日金票 | — | 九,六三三 | — | — | — |

申煙匯票價格表 民國十八年九月份

| 日別 | 上海匯票 | | | 煙台匯票 | | |
|----|----------|----------|----------|------------|------------|------------|
| | 最高 | 最低 | 平均 | 最高 | 最低 | 平均 |
| 1 | 兩 989 00 | 兩 987 50 | 兩 988 25 | 兩 1.006 00 | 兩 1.003 50 | 兩 1.004 75 |
| 2 | 987 50 | 986 00 | 986 75 | 1.008 00 | 1.005 00 | 1.006 50 |
| 3 | 986 50 | ... | 986 50 | 1.015 00 | 1.008 50 | 1.011 75 |
| 4 | 988 50 | 987 00 | 987 75 | 1.017 00 | 1.014 50 | 1.015 75 |
| 5 | 988 00 | 987 50 | 987 75 | 1.021 50 | 1.022 00 | 1.023 25 |
| 6 | 988 50 | ... | 988 50 | 1.025 00 | 1.024 00 | 1.024 50 |
| 7 | 989 00 | ... | 989 00 | 1.015 00 | 1.011 00 | 1.013 00 |
| 8 | 989 50 | ... | 989 50 | 1.016 00 | 1.014 50 | 1.015 25 |
| 9 | 990 50 | ... | 990 50 | 1.018 00 | 1.017 00 | 1.017 50 |
| 10 | 991 00 | 992 50 | 993 25 | 1.021 50 | 1.021 00 | 1.021 25 |
| 11 | 991 00 | 993 50 | 993 75 | 1.020 00 | 1.017 50 | 1.018 75 |
| 12 | 992 50 | ... | 992 50 | 1.018 00 | ... | 1.018 00 |
| 13 | 991 50 | ... | 991 50 | 1.017 50 | 1.015 50 | 1.016 50 |
| 14 | 993 00 | 992 50 | 992 75 | 1.016 50 | 1.014 50 | 1.015 50 |
| 15 | 993 50 | ... | 993 50 | 1.020 00 | 1.016 00 | 1.018 00 |
| 16 | 995 00 | 991 50 | 991 75 | 1.021 00 | 1.019 00 | 1.020 00 |
| 17 | ... | ... | ... | ... | ... | ... |
| 18 | 993 00 | 992 00 | 992 50 | 1.019 00 | 1.018 50 | 1.018 75 |
| 19 | 994 50 | 994 00 | 994 25 | 1.021 50 | 1.020 50 | 1.022 50 |
| 20 | 994 50 | ... | 994 50 | 1.025 50 | 1.025 00 | 1.025 25 |
| 21 | 995 50 | 995 00 | 995 25 | 1.021 50 | 1.023 00 | 1.023 75 |
| 22 | 995 50 | 995 00 | 995 25 | 1.023 00 | 1.022 00 | 1.022 50 |
| 23 | 996 50 | 993 50 | 995 00 | 1.025 00 | 1.024 50 | 1.024 75 |
| 24 | 997 00 | 996 00 | 996 50 | 1.025 50 | 1.023 50 | 1.024 50 |
| 25 | 996 00 | 992 50 | 994 25 | 1.023 50 | 1.023 00 | 1.023 25 |
| 26 | 994 00 | ... | 994 00 | 1.023 00 | 1.020 50 | 1.021 75 |
| 27 | 995 00 | ... | 995 00 | 1.021 50 | 1.021 00 | 1.021 25 |
| 28 | 994 00 | 992 00 | 993 00 | 1.020 00 | 1.019 50 | 1.019 75 |
| 29 | 993 50 | 992 00 | 992 75 | 1.020 00 | 1.019 00 | 1.019 50 |
| 30 | 992 50 | 992 00 | 992 25 | 1.020 50 | ... | 1.020 50 |
| 13 | | | | | | |

本埠中國各銀行存放各款概況
存款 十月份

| 種類 | 定期存款 | 往來存款 | 儲蓄存款 | 暫時存款 | 其他存款 |
|------|------------|--------------|------------|-----------|------------|
| 現大洋 | 108,820.00 | 330,600.55 | 110,118.00 | 10,151.50 | 621,550.00 |
| 現小洋 | 190,956.00 | 336,657.00 | 333,353.41 | 55,293.90 | 336,870.00 |
| 鎮平銀 | 391,886.50 | 230,802.39 | 133,560.00 | 19,353.66 | 239,000.00 |
| 奉大洋票 | | 34,888.25 | | 8,515.87 | 43,404.12 |
| 奉小洋票 | | 252,800.00 | 258,333.33 | 22,260.00 | 1,213.00 |
| 日金票 | 6,260.00 | 2,950.00 | 1,390.00 | 30,100.00 | |
| 種類 | 不動產放款 | 信用放款 | 證券放款 | 商品放款 | 其他放款 |
| 現大洋 | 358,190.00 | 538,200.00 | 334,970.00 | | |
| 現小洋 | 93,618.00 | 86,642.00 | 29,268.00 | | |
| 鎮平銀 | 10,000.00 | 1,332,270.00 | | | |
| 奉大洋票 | | | | | |
| 奉小洋票 | 21,000.00 | 213,300.00 | | | |
| 日金票 | | 98,000.00 | | | |

申煙匯票價格表

民國十八年十月份

| 日別 | 上海匯票 | | | 煙台匯票 | | |
|----|----------|----------|----------|------------|------------|------------|
| | 最高 | 最低 | 平均 | 最高 | 最低 | 平均 |
| 1 | 兩 993 00 | 兩 992 50 | 兩 992 75 | 兩 1.019 00 | 兩 1.018 00 | 兩 1.018 50 |
| 2 | 995 00 | 994 00 | 994 50 | 1.021 00 | 1.017 50 | 1.019 25 |
| 3 | 994 50 | 994 00 | 994 25 | 1.021 50 | 1.020 50 | 1.021 00 |
| 4 | 993 50 | | 993 50 | 1.021 50 | 1.020 00 | 1.020 75 |
| 5 | 993 00 | | 993 00 | 1.020 00 | 1.020 50 | 1.020 25 |
| 6 | 993 50 | 993 00 | 993 25 | 1.021 00 | 1.020 50 | 1.020 75 |
| 7 | 994 00 | | 994 00 | 1.021 00 | 1.020 00 | 1.020 50 |
| 8 | 994 00 | | 994 00 | 1.022 00 | 1.019 50 | 1.020 75 |
| 9 | 993 50 | 993 00 | 993 25 | 1.022 50 | 1.021 50 | 1.022 00 |
| 10 | | | | | | |
| 11 | 992 00 | 990 00 | 991 00 | 1.019 50 | 1.017 50 | 1.018 50 |
| 12 | 989 50 | 989 00 | 989 25 | 1.019 00 | 1.017 50 | 1.018 25 |
| 13 | 988 50 | 988 00 | 988 25 | 1.021 50 | | 1.021 50 |
| 14 | 985 50 | | 985 50 | 1.019 50 | | 1.019 50 |
| 15 | 987 50 | 987 00 | 987 25 | 1.021 50 | 1.020 50 | 1.021 00 |
| 16 | 983 50 | | 983 50 | 1.015 50 | | 1.015 50 |
| 17 | 984 00 | 983 50 | 983 75 | 1.020 00 | 1.017 50 | 1.018 75 |
| 18 | 983 50 | 983 00 | 983 25 | 1.022 00 | 1.020 00 | 1.021 00 |
| 19 | 987 00 | 983 00 | 985 00 | 1.022 00 | 1.021 50 | 1.021 75 |
| 20 | 984 00 | 983 50 | 983 75 | 1.023 00 | 1.022 00 | 1.022 50 |
| 21 | 984 50 | 983 50 | 984 00 | 1.022 50 | 1.021 50 | 1.022 00 |
| 22 | 984 00 | 983 50 | 983 75 | 1.021 50 | 1.020 00 | 1.021 50 |
| 23 | 984 50 | 984 00 | 984 25 | 1.023 50 | 1.022 00 | 1.022 75 |
| 24 | 984 00 | 983 50 | 983 75 | 1.023 50 | 1.021 50 | 1.022 50 |
| 25 | 984 00 | 983 50 | 983 75 | 1.024 50 | 1.024 00 | 1.024 25 |
| 26 | 984 50 | 984 00 | 984 25 | 1.027 00 | 1.023 50 | 1.025 25 |
| 27 | 984 50 | 984 00 | 984 25 | 1.026 50 | 1.023 50 | 1.025 00 |
| 28 | 983 50 | 983 00 | 983 25 | 1.024 00 | 1.022 50 | 1.023 25 |
| 29 | 985 50 | 984 00 | 984 75 | 1.027 00 | 1.025 00 | 1.026 00 |
| 30 | 984 50 | 983 50 | 984 00 | 1.026 50 | 1.026 00 | 1.026 25 |
| 31 | 984 50 | 983 50 | 984 00 | 1.031 00 | 1.027 00 | 1.029 00 |
| 平均 | 987 90 | 986 39 | 987 75 | 1.022 75 | 1.021 15 | 1.021 84 |

本埠中國各銀行存放各款概況
存款 十一月份

| 種類 | 定期存款 | 往來存款 | 儲蓄存款 | 暫時存款 | 其他存款 |
|------|---------|---------|---------|--------|--------|
| 現大洋 | 七五三,三〇〇 | 二九四,四四四 | 二九八,〇〇〇 | 六〇,九〇〇 | 三二,一〇〇 |
| 現小洋 | 一三,八七二 | 八,五八六 | 一七,八五五 | 三,四四四 | 三,六八七 |
| 鎮平銀 | 三九,三三三 | 二二,九一四 | 四,八五七 | 四,三九四 | 二,七五二 |
| 奉大洋票 | — | 四,六二二 | — | 二,八六五 | 五,四〇七 |
| 奉小洋票 | — | 二,四三九 | 二,九五三 | 二,六〇〇 | 一,八二二 |
| 日金票 | 六,二六六 | 七,七五〇 | 一,三〇〇 | 九,〇〇〇 | — |
| 放款 | | | | | |
| 種 類 | 不動產放款 | 信用放款 | 證券放款 | 商品放款 | 其他放款 |
| 現大洋 | 二八,六二六 | 六四,七六三 | 四一,七八四 | — | 七,六四六 |
| 現小洋 | 二九,三三三 | 九,七五〇 | 七,〇七三 | — | 三,六八七 |
| 鎮平銀 | 一〇,六〇〇 | 一,五八四 | — | — | 一,五〇〇 |
| 奉大洋票 | — | — | — | — | — |
| 奉小洋票 | — | 二,四三九 | 二,三九三 | — | 九,〇〇〇 |
| 日金票 | — | 七,七五〇 | — | — | 九,一〇〇 |

申煙匯票價格表 民國十八年十一月份

| 日別 | 上海匯票 | | | 煙台匯票 | | |
|----|---------|--------|---------|----------|----------|----------|
| | 最高 | 最低 | 平均 | 最高 | 最低 | 平均 |
| 1 | 986 50 | 985 50 | 986 00 | 1.032 50 | 1.030 50 | 1.031 50 |
| 2 | 986 00 | 985 50 | 985 75 | 1.031 00 | 1.029 50 | 1.030 25 |
| 3 | 986 00 | 985 50 | 985 75 | 1.030 00 | 1.029 50 | 1.029 75 |
| 4 | 985 50 | ... | 985 50 | 1.031 00 | 1.030 00 | 1.030 50 |
| 5 | 986 00 | 985 50 | 985 75 | 1.032 50 | 1.030 50 | 1.031 50 |
| 6 | 986 00 | ... | 986 00 | 1.036 00 | 1.031 00 | 1.033 50 |
| 7 | 987 50 | 986 50 | 987 00 | 1.041 00 | 1.036 00 | 1.037 50 |
| 8 | 988 00 | ... | 988 00 | 1.044 00 | 1.040 50 | 1.042 25 |
| 9 | 988 00 | ... | 988 00 | 1.045 00 | 1.041 00 | 1.042 05 |
| 10 | 989 00 | ... | 989 00 | 1.041 50 | 1.039 00 | 1.041 75 |
| 11 | 990 00 | ... | 990 00 | 1.039 00 | 1.035 00 | 1.037 00 |
| 12 | 990 00 | 989 50 | 989 75 | 1.035 00 | 1.033 00 | 1.034 00 |
| 13 | 989 50 | 987 50 | 988 50 | 1.033 00 | 1.030 50 | 1.031 75 |
| 14 | 989 50 | 987 50 | 988 50 | 1.036 00 | 1.031 50 | 1.033 75 |
| 15 | 991 50 | 990 00 | 990 75 | 1.028 50 | ... | 1.028 50 |
| 16 | 994 00 | 993 00 | 993 50 | 1.027 50 | 1.026 50 | 1.027 00 |
| 17 | 993 50 | 992 00 | 992 75 | 1.035 50 | 1.032 00 | 1.034 25 |
| 18 | 994 00 | 993 50 | 992 75 | 1.033 00 | 1.028 00 | 1.030 50 |
| 19 | 994 50 | ... | 991 50 | 1.026 50 | ... | 1.026 50 |
| 20 | 994 00 | 992 00 | 993 50 | 1.033 00 | 1.030 00 | 1.031 50 |
| 21 | 993 00 | 992 00 | 992 50 | 1.031 00 | 1.030 00 | 1.030 50 |
| 22 | 992 50 | ... | 992 50 | 1.029 00 | ... | 1.029 00 |
| 23 | 991 50 | ... | 991 50 | 1.025 00 | 1.023 50 | 1.024 25 |
| 24 | 992 50 | 992 00 | 992 25 | 1.024 50 | ... | 1.021 50 |
| 25 | 992 00 | 991 50 | 991 75 | 1.026 00 | 1.023 50 | 1.024 75 |
| 26 | 991 50 | ... | 991 50 | 1.023 00 | 1.022 00 | 1.022 50 |
| 27 | 990 00 | 988 00 | 989 00 | 1.022 00 | 1.019 50 | 1.027 50 |
| 28 | 990 00 | 988 50 | 989 25 | 1.020 50 | 1.019 50 | 1.020 00 |
| 29 | 991 00 | 990 00 | 990 50 | 1.020 00 | 1.019 50 | 1.019 75 |
| 30 | 992 00 | 991 50 | 991 75 | 1.021 00 | 1.020 50 | 1.020 75 |
| 平均 | 990 167 | 989 40 | 989 825 | 1.031 22 | 1.029 23 | 1.030 31 |

本埠中國各銀行存放各款概況
存款 十二月份

| 種類 | 定期存款 | 往來存款 | 儲蓄存款 | 暫時存款 | 其他存款 |
|------|---------|--------|---------|--------|--------|
| 現大洋 | 七五〇,〇〇〇 | 七〇,〇〇〇 | 三三三,〇〇〇 | 九,〇〇〇 | 一一,〇〇〇 |
| 現小洋 | 一三八,〇〇〇 | 五,〇〇〇 | 一五,〇〇〇 | 一,〇〇〇 | 三,〇〇〇 |
| 鎮平銀 | 三九,〇〇〇 | 二〇,〇〇〇 | 四,〇〇〇 | 一〇,〇〇〇 | 六,〇〇〇 |
| 奉大洋票 | — | 二,〇〇〇 | — | 七,〇〇〇 | 六,〇〇〇 |
| 奉小洋票 | 六,〇〇〇 | 一六,〇〇〇 | 一,〇〇〇 | 四,〇〇〇 | 一,〇〇〇 |
| 日金票 | 六,〇〇〇 | 四,〇〇〇 | 一,〇〇〇 | 七,〇〇〇 | — |
| 種類 | 不動產放款 | 信用放款 | 證券放款 | 商品放款 | 其他放款 |
| 現大洋 | 二八五,〇〇〇 | 六四,〇〇〇 | 四,〇〇〇 | 四〇,〇〇〇 | 一一,〇〇〇 |
| 現小洋 | 一,〇〇〇 | 九,〇〇〇 | 四,〇〇〇 | — | 一,〇〇〇 |
| 鎮平銀 | 一〇,〇〇〇 | 一六,〇〇〇 | — | 八,〇〇〇 | 四,〇〇〇 |
| 奉大洋票 | — | — | — | — | — |
| 奉小洋票 | — | 一,〇〇〇 | 一,〇〇〇 | — | — |
| 日金票 | — | 六,〇〇〇 | — | — | 一,〇〇〇 |

申煙匯票價格表 民國十八年十二月份

| 日別 | 上海匯票 | | | 煙台匯票 | | |
|----|----------|----------|----------|------------|------------|------------|
| | 最高 | 最低 | 平均 | 最高 | 最低 | 平均 |
| 1 | 兩 991 50 | 兩 991 00 | 兩 991 25 | 兩 1.020 50 | 兩 1.019 50 | 兩 1.020 00 |
| 2 | 993 00 | 991 50 | 992 25 | 1.019 00 | | 1.019 00 |
| 3 | 995 00 | 991 50 | 994 75 | 1.020 50 | 1.019 50 | 1.020 00 |
| 4 | 997 00 | 995 50 | 996 25 | 1.020 50 | 1.020 00 | 1.020 25 |
| 5 | 997 50 | 997 00 | 997 25 | 1.025 00 | 1.024 50 | 1.024 75 |
| 6 | 1.000 50 | 999 00 | 999 75 | 1.034 00 | 1.026 50 | 1.030 25 |
| 7 | 999 50 | 999 00 | 999 25 | 1.032 50 | 1.028 50 | 1.030 50 |
| 8 | | | | 1.029 50 | | 1.029 50 |
| 9 | 1.002 50 | 1.001 50 | 1.002 00 | 1.031 50 | 1.031 00 | 1.031 25 |
| 10 | 1.003 00 | 1.002 50 | 1.002 75 | 1.032 50 | 1.031 50 | 1.032 00 |
| 11 | 1.005 00 | 1.003 00 | 1.004 00 | 1.031 50 | 1.031 00 | 1.031 25 |
| 12 | 1.005 00 | 1.004 00 | 1.004 50 | 1.035 00 | 1.032 50 | 1.033 75 |
| 13 | 1.004 00 | | 1.004 00 | 1.037 00 | 1.034 00 | 1.035 50 |
| 14 | 1.008 00 | 1.006 50 | 1.007 25 | 1.038 00 | | 1.038 00 |
| 15 | 1.008 50 | 1.008 00 | 1.008 25 | 1.039 00 | | 1.039 00 |
| 16 | 1.011 00 | 1.010 50 | 1.010 75 | 1.041 50 | 1.039 50 | 1.040 50 |
| 17 | 1.011 00 | 1.010 50 | 1.010 75 | 1.042 00 | 1.041 00 | 1.041 50 |
| 18 | 1.012 00 | 1.011 50 | 1.011 75 | 1.042 00 | 1.041 00 | 1.041 50 |
| 19 | 1.012 50 | 1.012 00 | 1.012 25 | 1.043 00 | 1.042 50 | 1.042 75 |
| 20 | 1.010 50 | 1.009 00 | 1.009 70 | 1.039 50 | 1.039 00 | 1.039 25 |
| 21 | 1.010 00 | 1.005 00 | 1.007 50 | 1.035 00 | 1.032 00 | 1.033 50 |
| 22 | 1.001 50 | 1.000 50 | 1.001 00 | 1.028 50 | 1.026 00 | 1.027 50 |
| 23 | 1.004 50 | 1.001 50 | 1.003 00 | 1.029 50 | 1.026 50 | 1.028 00 |
| 24 | 1.001 50 | 1.000 50 | 1.001 00 | 1.028 50 | 1.025 00 | 1.026 75 |
| 25 | 1.002 50 | 1.001 50 | 1.002 00 | 1.026 00 | 1.025 00 | 1.025 50 |
| 26 | 1.002 00 | | 1.002 00 | 1.026 00 | 1.025 50 | 1.025 75 |
| 27 | 1.002 50 | 1.000 50 | 1.001 50 | 1.030 00 | 1.024 50 | 1.027 25 |
| 28 | 1.001 50 | 1.000 50 | 1.001 00 | 1.029 00 | 1.028 50 | 1.028 75 |
| 29 | 1.000 00 | 997 50 | 998 75 | 1.029 00 | 1.026 00 | 1.027 50 |
| 30 | 1.000 00 | 998 50 | 999 25 | 1.026 50 | 1.026 00 | 1.026 25 |
| 31 | 1.000 00 | 998 50 | 999 25 | 1.027 00 | | 1.027 00 |
| 平均 | 1.003 10 | 1.001 82 | 1.001 50 | 1.031 26 | 1.048 48 | 1.030 46 |



經濟統計

安東縣
前聚寶街
裕盛號

各種

綢緞大賚賣

●經理汽巴旋油●

●各種顏料批發●

■電話九十三號■

安東海關貿易統計表

進 口 洋 貨

民國十八年七月份

| 品 名 | 單 位 | 海 路 | | | 陸 路 | | | 自 朝 鮮 | | | 總 計 |
|-------------------|-------|-----------|--------|-----------|--------|--------|--------|--------|---------|---------|-----------|
| | | 自外國 | 自中國各口岸 | 小 計 | 至安東 | 經 過 | 小 計 | 到安東 | 經 過 | 小 計 | |
| 本 色 市 布 | 疋 | | 40 | 40 | 9.120 | 30,275 | 39,395 | | | | 39,435 |
| 本 色 粗 布 | 全 | | | | 260 | 5,700 | 5,960 | | | | 5,960 |
| 本 色 粗 斜 紋 布 | 全 | | | | 40 | 6,460 | 6,500 | | | | 6,500 |
| 本 色 細 斜 紋 布 | 全 | | | | 17,510 | 38,450 | 55,960 | | | | 55,960 |
| 本 色 洋 標 布 | 全 | | | | | 2,000 | 2,000 | | | | 2,000 |
| 仿 製 土 布 | 担 | | | | 2,332 | 2,404 | 4,736 | | | | 4,739 |
| 絨 布 | 疋 | | | | 450 | 2,070 | 2,520 | | | | 2,520 |
| 漂 白 市 布 | 全 | 4 | 1,580 | 1,584 | 890 | 10,420 | 11,310 | | | | 12,890 |
| 染 色 素 粗 斜 紋 布 | 全 | | | | | 220 | 220 | | | | 220 |
| 染 色 素 細 斜 紋 布 | 全 | | | | 8,638 | 38,000 | 46,638 | | | | 46,638 |
| 洋 紅 布 及 染 色 洋 標 布 | 全 | | | | 1,406 | 11,160 | 12,566 | | | | 12,566 |
| 色 素 羽 綢 | 全 | | | | 2,540 | 19,352 | 21,892 | | | | 21,892 |
| 白 染 色 或 印 花 棉 法 絨 | 全 | 22 | | 22 | 2,994 | 13,532 | 16,526 | | | | 16,548 |
| 本 色 棉 紗 | 担 | | | | 399 | 1,802 | 2,201 | | | | 2,201 |
| 染 色 或 絲 光 棉 紗 | 全 | 3 | | 3 | 40 | 516 | 556 | | | | 556 |
| 裝 瓶 麥 酒 | 打 | 5,040 | | 5,040 | | | | | | | 5,040 |
| 海 參 | 担 | 1 | | 1 | | | | | 42 | 42 | 43 |
| 水 泥 (洋 灰) | 全 | 465 | | 465 | | | | 1,494 | | 1,494 | 1,959 |
| 磁 器 | 值關平銀 | 675 | | 675 | 1,980 | 1,767 | 3,747 | 72 | 1,081 | 1,153 | 5,579 |
| 紙 烟 | 千 枝 | 70 | 550 | 620 | | | | | | | 620 |
| 床 毯 檯 毯 | 值關平銀 | | | | 36 | | 36 | | | | 39 |
| 電 氣 材 料 及 裝 置 品 | 全 | 90 | | 90 | 540 | 702 | 1,242 | 36 | | 36 | 1,368 |
| 乾 魚 烟 熏 魚 | 担 | 4 | | 4 | 3 | 8 | 11 | 5 | 54 | 59 | 74 |
| 鮮 魚 | 全 | | | | | | | 65 | 584 | 649 | 649 |
| 鹹 魚 | 全 | 997 | | 997 | 18 | | 18 | 1 | 58 | 59 | 1,074 |
| 普 通 玻 璃 片 | 箱 | 277 | | 277 | | | | | | | 277 |
| 生 牛 皮 | 担 | | | | | | | 1,246 | 52 | 1,298 | 1,298 |
| 熟 皮 | 全 | 1 | 17 | 18 | 14 | 18 | 32 | | 2 | 2 | 52 |
| 安 全 自 來 火 (洋 火) | 羅 | 334 | | 334 | 6,300 | | 6,300 | | | | 6,634 |
| 滑 物 油 | 加 倫 | 1,130 | 11 | 1,141 | 50 | 50 | 100 | | 5 | 5 | 1,246 |
| 美 國 煤 油 | 全 | 5,300 | | 5,300 | | | | | | | 5,300 |
| 蘇 門 答 臘 煤 油 | 全 | | | | | | | | | | |
| 橘 子 | 担 | 42 | | 42 | 96 | 3 | 99 | | | | 141 |
| 卡 紙 | 全 | | | | | | | | | | |
| 光 或 毛 普 通 印 書 紙 | 全 | 290 | | 290 | | | | | | | 290 |
| 油 光 紙 (洋 毛 邊) | 全 | | | | | | | | | | |
| 寫 字 紙 (畫 圖 紙) | 值關平銀 | 264 | | 264 | | 22 | 22 | | | | 286 |
| 朝 鮮 紙 | 担 | | | | | | | 105 | 136 | 241 | 241 |
| 粗 紙 | 全 | 1 | | 1 | 23 | 67 | 89 | | | | 90 |
| 米 | 全 | | | | 12 | | 12 | 449 | | 440 | 461 |
| 海 帶 | 全 | 1,182 | | 1,182 | | | | | | | 1,182 |
| 皮 貨 (裘) | 張 | | | | | 57 | 57 | | 1 | 1 | 58 |
| 香 肥 皂 | 值關平銀 | 659 | 5 | 664 | 1,591 | 1,527 | 1,427 | 60 | 10 | 70 | 3,752 |
| 短 襪 長 襪 | 担 | | | | | 2 | 2 | | | | 2 |
| 醬 油 | 全 | 15 | | 15 | | | | 68 | 58 | 126 | 141 |
| 赤 糖 | 全 | | 393 | 393 | | | | | | | 393 |
| 白 糖 | 全 | | | | | | | | 14,580 | 14,580 | 14,580 |
| 車 糖 | 全 | 2,317 | | 2,317 | 486 | | | 4,374 | 5,832 | 10,206 | 13,009 |
| 冰 糖 | 全 | 1,250 | 40 | 1,290 | | | | | | | 1,290 |
| 砍 伐 重 木 材 | 英 方 尺 | | | | | | | | | | |
| 砍 伐 輕 木 材 | 全 | 1,722,000 | | 1,722,000 | | | | | | | 1,722,000 |
| 輕 木 樁 輕 木 樑 | 全 | 5,890,000 | | 5,890,000 | | | | 47,000 | 945,000 | 992,000 | 3,288,000 |
| 鋸 解 木 材 | 全 | | | | | | | 95,000 | 481,000 | 576,000 | 576,000 |
| 烟 葉 | 担 | | | | | | | | | | |
| 重 木 車 軸 | 值關平銀 | 399 | | 399 | | | | 2,382 | 4,963 | 7,345 | 7,744 |
| 重 木 車 軛 | 全 | | | | | | | 4,068 | 6,174 | 10,242 | 10,242 |

安東海關貿易統計表

進 口 土 貨

民國十八年七月份

| 品 名 | 區 別 | 單 位 | 進 口 | | | 總 計 | 累 計 |
|-------|-----|-----|--------|-------|---------|--------|--------|
| | | | 自 上 海 | 自 煙 台 | 自其他中國口岸 | | |
| 粗 | 布 | 疋 | 18,000 | ... | ... | 18,000 | 18,000 |
| 粗 斜 紋 | 布 | 同 | 330 | ... | ... | 330 | 330 |
| 土 | 布 | 担 | 102 | ... | ... | 102 | 102 |
| 花 土 | 布 | 疋 | ... | ... | ... | ... | ... |
| 棉 | 紗 | 担 | 1,553 | ... | 107 | 1,660 | 1,660 |
| 紙 | 烟 | 同 | 220 | ... | 118 | 338 | 338 |
| 棉 | 花 | 同 | 1,112 | ... | 1,952 | 3,064 | 3,064 |
| 麵 | 粉 | 同 | 6,615 | ... | ... | 6,615 | 6,615 |
| 粗 細 夏 | 布 | 同 | 39 | ... | ... | 39 | 39 |
| 自 來 | 火 | 羅 | ... | ... | ... | ... | ... |
| 上 等 | 紙 | 担 | 104 | ... | ... | 104 | 104 |
| 次 等 | 紙 | 同 | 912 | ... | ... | 912 | 912 |
| 下 等 | 紙 | 同 | 1,340 | ... | ... | 1,340 | 1,340 |
| | 米 | 同 | ... | ... | ... | ... | ... |
| 紅 茶 綠 | 茶 | 同 | 91 | 40 | 5 | 136 | 136 |
| 煙 | 絲 | 同 | ... | ... | 37 | 37 | 37 |

安東海關貿易統計表

出口土貨

民國十八年七月份

| 品名 | 區別 | 單位 | 由 輪 船 | | | | 由 火 車 | | | | | | 合計 | 一月以降累計 |
|-----------|----|----|--------|-------|---------|---------|-------|-----|-----|---------|---------|---------|---------|---------|
| | | | 往日本 | 往朝鮮 | 往內地 | 小計 | 往 日 本 | | | 往 朝 鮮 | | | | |
| | | | | | | | 自安東 | 經過 | 小計 | 自安東 | 經過 | 小計 | | |
| 生鐵 | 鐵 | 担 | ... | ... | ... | ... | ... | ... | ... | ... | 9,500 | 9,500 | 9,500 | 9,500 |
| 鉛礦砂 | 砂 | 同 | ... | ... | ... | ... | ... | ... | ... | ... | 491 | 491 | 491 | 491 |
| 豆餅 | 餅 | 同 | 34,787 | 1,936 | 253,604 | 290,327 | ... | ... | ... | 2,817 | ... | 2,817 | 293,144 | 293,144 |
| 青豆 | 豆 | 同 | ... | 107 | ... | 107 | ... | ... | ... | 477 | 1,661 | 2,138 | 2,245 | 2,245 |
| 黃豆 | 豆 | 同 | 282 | 2 | 3,467 | 3,751 | ... | ... | ... | 62 | ... | 62 | 3,813 | 3,813 |
| 紅豆 | 豆 | 同 | 2,927 | 333 | ... | 3,260 | ... | ... | ... | 5,323 | 10,317 | 15,640 | 18,900 | 18,900 |
| 煤 | 煤 | 噸 | ... | 52 | ... | 52 | ... | 1 | 1 | ... | 27,384 | 27,384 | 27,437 | 27,437 |
| 高粱 | 梁 | 担 | ... | ... | 3,210 | 3,210 | ... | ... | ... | ... | 255 | 255 | 3,465 | 3,465 |
| 玉蜀黍 | 黍 | 同 | ... | ... | 5,549 | 5,549 | ... | ... | ... | 231 | 1,222 | 1,453 | 7,002 | 7,002 |
| 小蕎麥 | 米 | 同 | ... | 6,759 | ... | 6,759 | ... | ... | ... | 15,687 | 281,865 | 297,552 | 304,311 | 304,311 |
| 蕎麥 | 麥 | 同 | ... | 453 | ... | 453 | ... | ... | ... | 1,281 | 14,225 | 15,506 | 15,959 | 15,959 |
| 豆油 | 油 | 同 | ... | 16 | 1,998 | 2,014 | ... | ... | ... | 29 | ... | 29 | 2,043 | 2,043 |
| 芝麻 | 麻 | 同 | ... | 23 | 9 | 32 | ... | ... | ... | 29 | 3,729 | 3,758 | 3,790 | 3,790 |
| 野蠶絲(大績絲) | 絲 | 同 | ... | ... | 9 | 9 | ... | ... | ... | ... | ... | ... | 9 | 9 |
| 野蠶絲(小績絲) | 絲 | 同 | ... | ... | 564 | 564 | 591 | 71 | 662 | ... | ... | ... | 1,226 | 1,226 |
| 野蠶繭 | 繭 | 同 | ... | ... | ... | ... | ... | ... | ... | ... | ... | ... | ... | ... |
| 亂絲頭(挽手) | 頭 | 同 | ... | ... | 337 | 337 | 111 | ... | 111 | ... | ... | ... | 448 | 448 |
| 亂絲紗(挽手紡紗) | 紗 | 同 | ... | ... | ... | ... | 207 | ... | 207 | ... | ... | ... | 207 | 207 |
| 爛繭 | 繭 | 同 | ... | ... | ... | ... | ... | ... | ... | ... | ... | ... | ... | ... |
| 繭綢 | 綢 | 同 | ... | ... | 56 | 56 | ... | ... | ... | ... | ... | ... | 56 | 56 |
| 重木 | 木 | 樑 | 值關平銀 | 524 | 11,008 | 11,532 | ... | ... | ... | 5,117 | 422 | 5,539 | 17,071 | 17,071 |
| 輕木 | 木 | 樑 | 同 | 134 | 39,363 | 39,497 | ... | ... | ... | 6,583 | 1,120 | 7,703 | 47,200 | 47,200 |
| 輕木 | 木 | 板 | 平方尺 | ... | ... | ... | ... | ... | ... | ... | ... | ... | ... | ... |
| 輕木 | 木 | 板 | 值關平銀 | 5,342 | 1,352 | 6,694 | ... | ... | ... | 127,621 | ... | 127,621 | 134,315 | 134,315 |
| 輕木 | 木 | 桿 | 根 | 6 | 1,156 | 1,162 | ... | ... | ... | 197 | ... | 197 | 1,359 | 1,359 |

安東銀市各種貨幣行市換算價格表

民國十八年七月份

| 種 日 別 | 兌大洋百元 | 現小洋百元 | 金票百元 | 奉大洋票百 | 現大洋百元 | 奉大洋票百 | 金票百元 | 鎮平銀百兩 | 鎮平銀百兩 | 鎮平銀百兩 | 鎮平銀百兩 | 金票百元 | 金票百兩 |
|-------------|-------|-------|--------|--------|--------|-------|--------|--------|--------|--------|----------|----------|--------|
| | 兌鎮平銀 | 兌鎮平銀 | 兌鎮平銀 | 元兌鎮平銀 | 兌現小洋 | 元兌現小洋 | 兌現小洋 | 兌現大洋 | 兌現小洋 | 兌金票 | 兌奉大洋票 | 兌奉大洋票 | 兌現大洋 |
| 1 | 69 15 | 63 90 | 74 725 | 1 3565 | 108 21 | 2 12 | 116 94 | 144 61 | 156 49 | 133 82 | 7.371 90 | 5.508 66 | 108 03 |
| 2 | 69 05 | 63 90 | 75 35 | 1 373 | 108 06 | 2 15 | 117 92 | 144 82 | 156 49 | 132 71 | 7.283 31 | 5.487 98 | 109 11 |
| 3 | 69 30 | 63 95 | 76 075 | 1 416 | 108 37 | 2 21 | 118 80 | 144 30 | 156 37 | 131 45 | 7.062 15 | 5.372 53 | 109 77 |
| 4 | 69 15 | 64 00 | 76 84 | 1 395 | 108 05 | 2 18 | 118 50 | 144 61 | 156 25 | 131 86 | 7.168 46 | 5.436 56 | 109 67 |
| 5 | 69 20 | 64 00 | 76 49 | 1 404 | 108 12 | 2 19 | 119 51 | 144 51 | 156 25 | 130 74 | 7.122 51 | 5.448 00 | 110 53 |
| 6 | 69 55 | 64 10 | 76 425 | 1 3585 | 108 50 | 2 12 | 119 23 | 143 78 | 153 01 | 130 80 | 7.331 06 | 5.625 69 | 109 93 |
| 7 | 69 65 | 64 20 | 76 525 | 1 3875 | 108 49 | 2 16 | 119 20 | 143 57 | 155 76 | 130 68 | 7.207 21 | 5.515 30 | 109 87 |
| 8 | 69 70 | 64 40 | 76 425 | 1 40 | 108 23 | 2 17 | 118 67 | 143 47 | 155 28 | 130 85 | 7.142 86 | 5.458 93 | 109 65 |
| 9 | 69 80 | 64 45 | 76 75 | 1 406 | 108 30 | 2 18 | 119 08 | 143 27 | 155 16 | 130 29 | 7.112 37 | 5.458 75 | 109 81 |
| 10 | 70 30 | 64 80 | 77 59 | 1 428 | 108 49 | 2 22 | 119 74 | 142 25 | 154 32 | 128 80 | 6.954 10 | 5.395 69 | 110 37 |
| 11 | 70 15 | 65 50 | 77 65 | 1 52 | 107 10 | 2 32 | 118 55 | 142 55 | 152 67 | 128 77 | 6.578 94 | 5.108 55 | 110 69 |
| 12 | 70 50 | 66 15 | 78 27 | 1 46 | 106 58 | 2 21 | 118 32 | 141 84 | 151 17 | 127 76 | 6.849 30 | 5.360 96 | 111 02 |
| 13 | 70 45 | 65 60 | 77 725 | 1 425 | 107 39 | 2 17 | 118 48 | 141 94 | 152 44 | 128 66 | 7.017 54 | 5.454 38 | 110 33 |
| 14 | 70 70 | 65 40 | 77 55 | 1 428 | 108 10 | 2 18 | 118 58 | 141 44 | 152 90 | 128 95 | 7.002 80 | 5.430 67 | 109 69 |
| 15 | 70 65 | 65 65 | 77 85 | 1 431 | 107 62 | 2 19 | 118 58 | 141 54 | 152 32 | 128 45 | 6.958 90 | 5.411 27 | 110 19 |
| 16 | 70 65 | 65 65 | 77 40 | 1 397 | 107 92 | 2 13 | 117 90 | 141 54 | 152 32 | 129 20 | 7.158 19 | 5.540 44 | 119 55 |
| 17 | 71 00 | 65 60 | 77 30 | 1 386 | 108 23 | 2 11 | 117 83 | 140 84 | 152 44 | 129 37 | 7.215 00 | 5.577 19 | 108 87 |
| 18 | 70 50 | 65 70 | 77 915 | 1 38 | 102 30 | 2 10 | 118 64 | 141 84 | 152 21 | 128 29 | 7.246 37 | 5.648 55 | 110 57 |
| 19 | 70 10 | 65 70 | 77 35 | 1 35 | 106 70 | 2 05 | 117 73 | 142 65 | 152 21 | 129 28 | 7.407 40 | 5.729 36 | 110 34 |
| 20 | 70 25 | 65 60 | 76 60 | 1 36 | 107 09 | 2 07 | 116 77 | 142 35 | 152 44 | 130 55 | 7.352 94 | 5.632 53 | 109 04 |
| 21 | 70 15 | 65 70 | 76 45 | 1 403 | 106 77 | 2 13 | 116 36 | 142 55 | 152 21 | 130 80 | 7.127 58 | 5.449 00 | 108 98 |
| 22 | 70 15 | 65 75 | 77 10 | 1 403 | 106 96 | 2 13 | 117 26 | 142 54 | 152 09 | 129 70 | 7.127 58 | 5.495 37 | 109 91 |
| 23 | 70 50 | 65 95 | 78 08 | 1 41 | 106 09 | 2 14 | 118 39 | 141 84 | 151 63 | 128 07 | 7.092 20 | 5.537 58 | 110 75 |
| 24 | 70 40 | 66 00 | 77 675 | 1 408 | 106 67 | 2 13 | 117 69 | 142 04 | 152 44 | 128 74 | 7.102 21 | 5.516 69 | 110 33 |
| 25 | 70 00 | 66 00 | 77 78 | 1 40 | 106 06 | 2 12 | 117 85 | 142 86 | 151 51 | 128 63 | 7.142 86 | 5.555 71 | 111 11 |
| 26 | 69 95 | 66 15 | 78 075 | 1 399 | 105 74 | 2 11 | 118 08 | 142 96 | 151 17 | 128 08 | 7.147 96 | 5.580 77 | 111 61 |
| 27 | 70 00 | 66 10 | 77 825 | 1 40 | 105 90 | 2 11 | 117 74 | 142 86 | 151 28 | 128 49 | 7.142 86 | 5.558 93 | 111 18 |
| 28 | 70 00 | 66 05 | 78 10 | 1 40 | 105 98 | 2 12 | 118 24 | 142 86 | 151 40 | 128 04 | 7.142 86 | 5.578 57 | 111 57 |
| 29 | 70 40 | 65 95 | 78 45 | 1 408 | 106 75 | 2 13 | 118 95 | 142 04 | 151 63 | 127 47 | 7.102 28 | 5.571 73 | 111 43 |
| 30 | 70 25 | 66 00 | 79 05 | 1 406 | 106 44 | 2 13 | 119 76 | 142 35 | 151 51 | 126 50 | 7.117 43 | 5.626 33 | 112 53 |
| 31 | 70 30 | 66 00 | 79 05 | 1 4235 | 106 15 | 2 157 | 119 74 | 142 25 | 151 51 | 126 50 | 7.024 90 | 5.553 20 | 119 77 |

遼寧省安東市零售物價表

民國十八年 月份

| 物 品 | 單位 | 價 格 (現大洋) | 物 名 | 單位 | 價 格 (現大洋) |
|----------|----|--------------|---------|------|--------------|
| 上等粳米 | 斗 | 5 60 | 粟子 | 斤 | ... |
| 中等粳米 | 斗 | 4 70 | 紅粟(乾) | 斤 | ... 07 |
| 下等粳米 | 斗 | 4 20 | 蓮子 | 斤 | ... 85 |
| 糯米 | 斗 | 5 60 | 豆油 | 斤 | ... 18 |
| 小包米(玉蜀黍) | 斗 | 3 70 | 豬油 | 斤 | ... 38 |
| 高粱 | 斗 | 1 70 | 香油 | 斤 | ... 35 |
| 黃豆 | 斗 | 1 80 | 醬油 | 斤 | ... 12 |
| 小豆(赤豆) | 斗 | 2 70 | 醋 | 斤 | ... 05 |
| 綠豆 | 斗 | 3 70 | 燒酒 | 斤 | ... 34 |
| 大青豆 | 斗 | 4 20 | 紹興酒 | 斤 | ... 30 |
| 芝麻 | 斗 | 3 50 | 元酒(黃醉) | 斤 | ... 12 |
| 小麥 | 斗 | 5 40 | 紅糖 | 斤 | ... 14 |
| 元米(大黃豆) | 斗 | ... | 冰糖 | 斤 | ... 18 |
| 馬鈴薯(地豆) | 斤 | 3 50 | 白糖 | 斤 | ... 12 |
| 芹 | 斤 | ... | 食鹽 | 斤 | ... 06 |
| 韭菜 | 斤 | ... | 乾麵(掛面) | 斤 | ... 11 |
| 洋蔥 | 斤 | ... | 切麵 | 斤 | ... 90 |
| 大蒜 | 斤 | ... | 粉條(本地) | 斤 | ... 20 |
| 蒜 | 斤 | ... | 粉條(西口) | 斤 | ... 33 |
| 菠薐 | 斤 | ... | 花生仁 | 斤 | ... 13 |
| 山藥 | 斤 | ... | 海蜇頭 | 斤 | ... 12 |
| 生薑 | 斤 | ... | 大海米 | 斤 | ... 85 |
| 牛肉 | 斤 | ... | 龍井茶 | 斤 | 1 60 |
| 羊肉 | 斤 | ... | 香片茶 | 斤 | ... 80 |
| 豬肉 | 斤 | ... | 麥粉(綠天官) | 袋 | 4 15 |
| 活雞 | 斤 | ... | 麥粉(綠寶星) | 袋 | 3 80 |
| 活鴨 | 斤 | ... | 麥粉(綠龍馬) | 袋 | 4 15 |
| 黃魚 | 斤 | ... | 麥粉(綠寶石) | 袋 | 3 80 |
| 嘉吉魚 | 斤 | ... | 棉花 | 斤 | ... |
| 鯽魚 | 斤 | ... | 上等 | 斤 | ... 68 |
| 鱸魚 | 斤 | ... | 中 | 斤 | ... 60 |
| 刀魚 | 斤 | ... | 下 | 斤 | ... 14 |
| 巴魚 | 斤 | ... | 大尺布 | 尺 | ... 06 |
| 青魚 | 斤 | ... | 粗洋布 | 尺 | ... 12 |
| 對蝦 | 對 | ... | 細洋布 | 尺 | ... 11 |
| 雞蛋 | 百個 | 2 50 | 斜紋布 | 尺 | ... 10 |
| 香蕉 | 斤 | ... | 坎布 | 尺 | ... 14 |
| 梨 | 斤 | ... | 木柴 | 百斤 | 6 50 |
| | | | 木炭 | 百斤 | 2 20 |
| | | | 煤 | 噸(金) | 16 80 |
| | | | 僧帽牌煤油 | 斤 | ... 11 |
| | | | 鷹牌煤油 | 斤 | ... 11 |
| | | | 僧帽牌洋燭 | 包 | ... 22 |
| | | | 玉手火柴 | 包 | ... 03 |
| | | | 安安全全火柴 | 包 | ... 04 |

安東主要商品行市表

民國十八年七月份

| 品名 | 單位 | 貨幣類別 | 價格 | | | 品名 | 單位 | 貨幣類別 | 價格 | | | |
|------|----|------|--------|--------|--------|-------|------|------|-----|-----|-----|-----|
| | | | 十日 | 二十日 | 三十日 | | | | 十日 | 二十日 | 三十日 | |
| 棉布 | 粗布 | 銀 | 1.60金 | 7 20 | 7 17 | 7 30 | 灰絲 | 銀 | 小 | ... | ... | ... |
| | | | 13.5金 | 6 20 | 6 17 | 6 30 | | | 二 | ... | ... | ... |
| | | | 14.0金 | 6 20 | 5 70 | 5 90 | | | 雜 | ... | ... | ... |
| | | | 三 | 7 28 | 7 35 | 7 45 | | | 大 | ... | ... | ... |
| | | | 雙 | 7 20 | 7 30 | 7 40 | | | 二 | ... | ... | ... |
| | 細布 | 大尺 | 銀 | 13.0老人 | 6 05 | 6 05 | 6 07 | 挽手即亂 | 銀 | ... | ... | ... |
| | | | | 軍人 | 7 28 | 7 28 | 7 40 | 黃 | | ... | ... | ... |
| | | | | 人紅 | 6 73 | 6 78 | 6 83 | 小 | | ... | ... | ... |
| | | | | 三鹿 | ... | ... | ... | 豆 | | ... | ... | ... |
| | | | | 三鹿 | ... | ... | 9 80 | 餅 | | ... | ... | ... |
| | | 細斜 | 銀 | 象 | ... | ... | ... | 油 | ... | ... | ... | |
| | | | | 白 | 2 08 | 2 12 | 2 15 | 萬斤 | ... | ... | ... | |
| | | | | 人 | 2 10 | 2 14 | 2 17 | 石 | ... | ... | ... | |
| | | | | 福 | 6 95 | 7 05 | 7 20 | 元 | ... | ... | ... | |
| | | | | 元三 | 4 95 | 5 00 | 5 10 | 元 | ... | ... | ... | |
| 漂白市布 | 粗斜 | 銀 | 魚 | 6 60 | 6 65 | 6 75 | 上海 | 銀 | ... | ... | ... | |
| | | | 童 | 6 50 | 6 55 | 6 65 | 綠 | | ... | ... | ... | |
| | | | 面 | 6 00 | 6 05 | 6 15 | 龍 | | ... | ... | ... | |
| | | | 魚 | 6 50 | 6 55 | 6 65 | 馬 | | ... | ... | ... | |
| | | | 鼠 | ... | ... | ... | 天 | | ... | ... | ... | |
| | 細斜 | 銀 | 城 | 12 00 | 12 00 | 12 00 | 官 | ... | ... | ... | | |
| | | | 鏡 | 11 00 | 11 00 | 11 20 | 麥 | ... | ... | ... | | |
| | | | 龍 | 9 50 | 9 60 | 9 80 | 粉 | ... | ... | ... | | |
| | | | 坊 | 9 30 | 9 20 | 9 40 | 全 | ... | ... | ... | | |
| | | | 丹 | 7 00 | 7 15 | 7 25 | 元 | ... | ... | ... | | |
| 棉線 | 銀 | 雙 | 212 00 | 216 00 | 224 00 | 日本 | 銀 | ... | ... | ... | | |
| | | 金 | 270 00 | 274 00 | 284 00 | 綠 | | ... | ... | ... | | |
| | | 仙 | 166 00 | 171 00 | 176 00 | 寶 | | ... | ... | ... | | |
| | | 扇 | ... | ... | ... | 石 | | ... | ... | ... | | |
| | | 白 | 153 00 | 153 00 | 153 00 | 麥 | | ... | ... | ... | | |
| 木材 | 銀 | 紅 | ... | ... | ... | 日 | 銀 | ... | ... | ... | | |
| | | 杉 | ... | ... | ... | 金 | | ... | ... | ... | | |
| | | 黃 | ... | ... | ... | 鈴 | | ... | ... | ... | | |
| | | 花 | 430 00 | ... | ... | 麥 | | ... | ... | ... | | |
| | | 牌 | ... | ... | ... | 粉 | | ... | ... | ... | | |

安東勞工資金表

民國十八年七月份

| 類 別 | 單 位 | 本 月 | | | 去 年 本 月 | | |
|-------------|-----|---------|--------|---------|---------|--------|---------|
| | | 最 高 | 最 低 | 平 均 | 最 高 | 最 低 | 平 均 |
| 木 工 | 月 | 元 15 00 | 元 8 00 | 元 11 50 | 元 15 00 | 元 8 00 | 元 11 50 |
| 石 工 | 月 | 16 00 | 10 00 | 13 00 | 16 00 | 10 00 | 13 00 |
| 泥 水 工 | 月 | 16 00 | 10 00 | 13 00 | 16 00 | 10 00 | 13 00 |
| 洋 服 工 | 月 | 30 00 | 14 00 | 22 00 | 30 00 | 14 00 | 22 00 |
| 皮 鞋 工 | 月 | 15 00 | 10 00 | 12 50 | 15 00 | 10 00 | 12 50 |
| 布 靴 工 | 月 | 15 00 | 9 00 | 12 00 | 15 00 | 9 00 | 12 00 |
| 油 漆 工 | 月 | 30 00 | 10 00 | 20 00 | 30 00 | 10 00 | 20 00 |
| 鐵 工 | 月 | 25 00 | 10 00 | 17 50 | 25 00 | 10 00 | 17 50 |
| 銅 工 | 月 | 10 00 | 4 00 | 7 00 | 10 00 | 4 00 | 7 00 |
| 錫 工 | 月 | 10 00 | 3 00 | 6 50 | 10 00 | 3 00 | 6 50 |
| 洋 鐵 工 | 日 | 9 00 | 2 00 | 5 50 | 9 00 | 2 00 | 5 50 |
| 表 糊 工 | 月 | 12 00 | 6 00 | 9 00 | 12 00 | 6 00 | 9 00 |
| 理 髮 工 人 | 月 | 12 00 | 10 00 | 11 00 | 12 00 | 10 00 | 11 00 |
| 洗 衣 工 人 | 月 | 8 00 | 4 00 | 6 00 | 8 00 | 4 00 | 6 00 |
| 印 刷 工 人 | 月 | 18 00 | 14 00 | 16 00 | 18 00 | 14 00 | 16 00 |
| 汽 車 工 人 | 月 | 60 00 | 32 00 | 46 00 | 60 00 | 32 00 | 46 00 |
| 馬 車 工 人 | 月 | 16 00 | 14 00 | 15 00 | 16 00 | 14 00 | 15 00 |
| 人 力 車 工 人 | 日 | 1 00 | ... 80 | ... 90 | 1 00 | ... 80 | ... 50 |
| 織 布 工 人 | 月 | 20 00 | 17 00 | 18 50 | 20 00 | 17 00 | 18 50 |
| 織 襪 工 人 | 月 | 19 00 | 6 00 | 8 00 | 10 00 | 6 00 | 8 00 |
| 織 綢 工 人 | 月 | 20 00 | 16 00 | 18 00 | 20 00 | 16 00 | 18 00 |
| 廚 師 工 人 | 月 | 25 00 | 18 00 | 21 50 | 25 00 | 18 00 | 21 50 |
| 運 搬 工 人 | 日 | ... 90 | ... 60 | ... 75 | ... 90 | ... 60 | ... 45 |
| 運 貨 馬 車 工 人 | 月 | 16 00 | 14 00 | 15 00 | 16 00 | 14 00 | 15 70 |
| 纜 絲 工 人 | 月 | 9 00 | 8 00 | 8 50 | 9 00 | 8 00 | 8 50 |
| 成 衣 工 人 | 月 | 20 00 | 14 00 | 17 00 | 20 00 | 14 00 | 17 00 |
| 製 豆 油 工 人 | 月 | 14 00 | 11 00 | 12 50 | 14 00 | 11 00 | 12 50 |
| 製 酒 工 人 | 月 | 13 00 | 10 00 | 11 50 | 13 00 | 10 00 | 11 50 |
| 造 紙 工 人 | 月 | 25 00 | 12 00 | 18 50 | 25 00 | 12 00 | 18 50 |
| 染 色 工 人 | 月 | 24 00 | 12 00 | 18 00 | 24 00 | 12 00 | 18 00 |
| 刻 字 工 人 | 月 | 8 00 | 3 00 | 5 50 | 8 00 | 3 00 | 5 50 |
| 農 夫 | 年 | 90 00 | 30 00 | 60 00 | 90 00 | 30 00 | 60 00 |
| 製 繩 工 人 | 月 | 7 00 | 3 00 | 5 00 | 7 00 | 3 00 | 5 00 |
| 編 篋 工 人 | 月 | 15 00 | 11 00 | 13 00 | 15 00 | 11 00 | 13 00 |
| 編 竹 器 工 人 | 月 | 10 00 | 6 00 | 8 00 | 10 00 | 6 00 | 8 00 |

安東海關貿易統計表

進 口 洋 貨

民國十八年八月份

| 品 名 | 單 位 | 海 路 | | | 陸 路 | | | 陸 路 | | | 總 計 | 累 計 |
|-------------------|-------|-----------|--------|-----------|--------|--------|--------|---------|---------|---------|-----------|------------|
| | | 自外國 | 自中國各口岸 | 小 計 | 自 日 本 | | | 自 朝 鮮 | | | | |
| | | | | | 至安東 | 經 過 | 小 計 | 至安東 | 經 過 | 小 計 | | |
| 本 色 市 布 | 疋 | ... | 40 | 40 | 974 | 23,520 | 24,494 | ... | ... | ... | 24,534 | 63,969 |
| 本 色 粗 布 | 同 | ... | ... | ... | ... | 1,920 | 1,920 | ... | ... | ... | 1,920 | 7,880 |
| 本 色 粗 斜 紋 布 | 同 | ... | 40 | 40 | ... | 5,360 | 5,360 | ... | ... | ... | 5,400 | 11,900 |
| 本 色 細 斜 紋 布 | 同 | ... | ... | ... | 9,920 | 40,560 | 50,480 | ... | ... | ... | 50,480 | 106,440 |
| 本 色 洋 標 布 | 同 | ... | ... | ... | 180 | : | 180 | ... | ... | ... | 180 | 2,180 |
| 仿 製 土 布 | 担 | ... | ... | ... | 3,306 | 5,210 | 8,516 | ... | ... | ... | 8,516 | 13,252 |
| 絨 布 | 疋 | ... | 20 | 20 | 1,150 | 9,556 | 10,706 | ... | ... | ... | 10,726 | 13,246 |
| 漂 白 市 布 | 同 | ... | 150 | 150 | 390 | 2,124 | 2,514 | ... | ... | ... | 2,514 | 15,408 |
| 染 色 素 粗 斜 紋 布 | 同 | ... | ... | ... | ... | 400 | 400 | ... | ... | ... | 400 | 620 |
| 染 色 素 細 斜 紋 布 | 同 | ... | ... | ... | 4,840 | 46,093 | 50,933 | ... | ... | ... | 50,933 | 97,571 |
| 洋 紅 布 及 染 色 洋 標 布 | 同 | ... | ... | ... | 1,020 | 9,848 | 10,868 | ... | ... | ... | 10,868 | 23,434 |
| 色 素 羽 綢 | 同 | ... | ... | ... | 2,191 | 18,286 | 20,477 | ... | ... | ... | 20,477 | 42,369 |
| 白 染 色 或 印 花 棉 絨 | 同 | ... | ... | ... | 4,833 | 28,044 | 32,877 | ... | ... | ... | 32,877 | 49,421 |
| 本 色 棉 紗 | 担 | ... | ... | ... | 351 | 1,999 | 2,350 | ... | ... | ... | 2,350 | 4,551 |
| 染 色 或 絲 光 棉 紗 | 同 | ... | ... | ... | 48 | 246 | 294 | ... | ... | ... | 294 | 853 |
| 裝 瓶 麥 酒 | 打 | ... | ... | ... | ... | ... | ... | ... | ... | ... | ... | 5,040 |
| 海 參 | 担 | ... | ... | ... | ... | ... | ... | 9 | 70 | 79 | 79 | 122 |
| 水 泥 (洋 灰) | 同 | 457 | ... | 457 | ... | ... | ... | 12,948 | ... | 12,948 | 13,405 | 15,364 |
| 磁 器 | 值關平銀 | 166 | ... | 166 | 2,536 | 535 | 3,071 | 4 | 1,116 | 1,120 | 4,357 | 9,936 |
| 紙 烟 | 千 枝 | ... | 30 | 30 | ... | ... | ... | ... | ... | ... | 30 | 65 |
| 床 毯 檯 毯 | 值關平銀 | ... | ... | ... | ... | ... | ... | ... | ... | ... | ... | 36 |
| 電 氣 材 料 及 裝 置 品 | 同 | 559 | 160 | 719 | 554 | 384 | 938 | 177 | ... | 177 | 1,334 | 3,202 |
| 乾 魚 烟 熏 魚 | 担 | 15 | ... | 15 | 2 | 12 | 14 | 64 | 294 | 358 | 387 | 461 |
| 鮮 魚 | 同 | 6 | ... | 6 | ... | ... | ... | 17 | 456 | 527 | 533 | 1,182 |
| 鹹 魚 | 同 | 1,362 | ... | 1,362 | 22 | 1 | 23 | 31 | 21 | 52 | 1,437 | 2,511 |
| 普 通 玻 璃 片 | 箱 | 311 | ... | 311 | ... | ... | ... | ... | ... | ... | 311 | 585 |
| 生 牛 皮 | 担 | 7 | ... | 7 | ... | ... | ... | 1,335 | ... | 1,335 | 1,342 | 2,640 |
| 熟 皮 | 同 | ... | 3 | 3 | 2 | 4 | 6 | ... | ... | ... | 9 | 61 |
| 安 全 自 來 火 (洋 火) | 羅 | 125 | ... | 125 | 12,200 | ... | 12,200 | ... | ... | ... | 12,325 | 18,950 |
| 滑 物 油 | 加 倫 | 1,340 | 500 | 1,840 | 10 | 25 | 35 | 65 | ... | 65 | 1,940 | 3,186 |
| 美 國 煤 油 | 同 | 20,035 | ... | 20,035 | ... | ... | ... | ... | ... | ... | 20,035 | 25,335 |
| 蘇 門 答 臘 煤 油 | 同 | ... | ... | ... | ... | ... | ... | ... | ... | ... | ... | ... |
| 橘 子 | 担 | ... | ... | ... | ... | 1 | 1 | ... | ... | ... | 1 | 142 |
| 卡 紙 | 同 | ... | ... | ... | ... | 4 | 4 | ... | ... | ... | 4 | 4 |
| 光 或 毛 普 通 印 書 紙 | 同 | 479 | ... | 479 | 22 | ... | 22 | ... | ... | ... | 501 | 791 |
| 油 光 紙 (洋 毛 邊) | 同 | 4 | ... | 4 | ... | ... | ... | ... | ... | ... | 4 | 4 |
| 寫 字 紙 (畫 圖 紙) | 值關平銀 | ... | 232 | 232 | 46 | ... | 46 | ... | ... | ... | 278 | 572 |
| 朝 鮮 紙 | 担 | ... | ... | ... | ... | ... | ... | 37 | 286 | 323 | 323 | 564 |
| 粗 紙 | 同 | 7 | ... | 7 | 18 | 24 | 42 | ... | ... | ... | 49 | 139 |
| 米 | 同 | ... | ... | ... | ... | ... | ... | 270 | ... | 270 | 270 | 731 |
| 海 帶 | 同 | 1,038 | ... | 1,038 | ... | ... | ... | ... | ... | ... | 1,038 | 2,220 |
| 皮 貨 (裘) | 張 | ... | ... | ... | ... | 226 | 226 | ... | 2 | 2 | 228 | 286 |
| 香 肥 皂 | 值關平銀 | 201 | 21 | 222 | 1,514 | 325 | 1,839 | ... | ... | ... | 2,061 | 5,813 |
| 短 襪 長 襪 | 担 | ... | ... | ... | ... | 3 | 3 | ... | ... | ... | 3 | 5 |
| 醬 油 | 同 | ... | ... | ... | ... | 3 | 3 | 39 | 33 | 72 | 75 | 216 |
| 赤 糖 | 同 | 69 | 349 | 418 | ... | ... | ... | ... | ... | ... | 418 | 811 |
| 白 糖 | 同 | ... | ... | ... | ... | ... | ... | 4,374 | 4,374 | 4,374 | 18,954 | |
| 車 糖 | 同 | ... | ... | ... | 972 | ... | 972 | 5,343 | 16,010 | 21,353 | 22,325 | 35,334 |
| 冰 糖 | 同 | ... | 28 | 28 | ... | ... | ... | ... | ... | ... | 28 | 1,318 |
| 砍 伐 重 木 材 | 英 方 尺 | ... | ... | ... | ... | ... | ... | ... | ... | ... | ... | ... |
| 砍 伐 輕 木 材 | 担 | 1,154,000 | ... | 1,154,000 | ... | ... | ... | ... | ... | ... | 1,154,000 | 2,876,000 |
| 輕 木 樁 輕 木 樑 | 同 | 2,863,000 | ... | 2,863,000 | ... | ... | ... | 157,000 | 412,000 | 569,000 | 3,432,000 | 10,314,000 |
| 鋸 解 木 材 | 同 | 3,000 | ... | 3,000 | ... | ... | ... | 158,000 | 151,000 | 309,000 | 412,000 | 988,000 |
| 烟 葉 | 同 | ... | ... | ... | ... | ... | ... | ... | ... | ... | ... | ... |
| 重 木 車 軸 | 值關平銀 | 468 | ... | 486 | ... | ... | ... | 978 | 1,600 | 2,578 | 3,064 | 10,808 |
| 重 木 車 輞 | 同 | ... | ... | ... | ... | ... | ... | 1,878 | 3,902 | 5,780 | 5,780 | 16,022 |

安東海關貿易統計表

進 口 土 貨

民國十八年八月份

| 品 名 | 區 別 | 單 位 | 自 上 海 | 自 煙 台 | 自其他中國口岸 | 總 計 | 累 計 |
|------------|-----|-----|-------|-------|---------|-------|--------|
| | | | | | | | |
| 粗 | 布 | 疋 | 5,580 | ... | ... | 5,580 | 23,580 |
| 粗 斜 紋 | 布 | 同 | 180 | ... | ... | 180 | 510 |
| 土 | 布 | 担 | 44 | ... | ... | 44 | 146 |
| 花 土 | 布 | 疋 | ... | ... | ... | ... | ... |
| 棉 | 紗 | 担 | 698 | ... | ... | 698 | 2,358 |
| 紙 | 烟 | 同 | 2 | ... | ... | 2 | 340 |
| 棉 | 花 | 同 | 52 | ... | 1,685 | 1,737 | 4,801 |
| 麵 | 粉 | 同 | 735 | ... | ... | 735 | 7,350 |
| 粗 細 夏 | 布 | 同 | 19 | ... | ... | 19 | 58 |
| 自 來 火 (洋火) | | 羅 | ... | ... | ... | ... | ... |
| 上 等 | 紙 | 担 | 80 | ... | ... | 80 | 184 |
| 次 等 | 紙 | 同 | 318 | ... | ... | 318 | 1,230 |
| 下 等 | 紙 | 同 | 450 | ... | ... | 450 | 1,790 |
| | 米 | 同 | ... | 182 | ... | 182 | 182 |
| 紅 茶 綠 | 茶 | 同 | 45 | 17 | 15 | 77 | 213 |
| 煙 | 絲 | 同 | ... | ... | 18 | 18 | 55 |

安東海關貿易統計表

出口土貨

民國十八年八月份

| 品名 | 區別 | 單位 | 由 輪 船 | | | | 由 火 車 | | | | | 合計 | 一月以降累計 | |
|----|-----------|------|--------|--------|---------|---------|-------|-----|-----|---------|---------|---------|---------|---------|
| | | | 往日本 | 往朝鮮 | 往內地 | 小計 | 往 日 本 | | | 往 朝 鮮 | | | | |
| | | | | | | | 自安東 | 經過 | 小計 | 自安東 | 經過 | | | 小計 |
| 生 | 鐵 | 担 | ... | ... | ... | ... | ... | ... | ... | 7.470 | 7.470 | 7.470 | 16.970 | |
| 鉛 | 礦 | 砂 | ... | ... | ... | ... | ... | ... | ... | ... | ... | ... | 491 | |
| 豆 | 餅 | 同 | 13,346 | 960 | 208,805 | 223,111 | ... | ... | ... | 1,145 | ... | 1,145 | 224,256 | 517,400 |
| 青 | 豆 | 同 | ... | 64 | ... | 64 | ... | ... | ... | 297 | 2,693 | 2,990 | 3,054 | 5,299 |
| 黃 | 豆 | 同 | 300 | ... | 3,429 | 3,729 | ... | ... | ... | 12,150 | ... | 12,150 | 15,879 | 19,692 |
| 紅 | 豆 | 同 | 5,591 | 419 | ... | 6,010 | 350 | ... | 350 | 4,203 | 247 | 4,450 | 10,810 | 29,710 |
| | 煤 | 噸 | ... | 78 | ... | 78 | ... | ... | ... | 210 | 23,089 | 23,299 | 23,337 | 50,774 |
| 高 | 梁 | 担 | 1,479 | ... | 15,508 | 16,987 | ... | 17 | 17 | 948 | 3,101 | 4,049 | 21,053 | 24,518 |
| 玉 | 蜀 | 黍 | ... | ... | 8,231 | 8,231 | ... | ... | ... | 682 | 491 | 1,173 | 9,400 | 16,406 |
| 小 | 米 | 同 | 317 | 7,596 | ... | 7,913 | ... | 3 | 3 | 10,705 | 138,277 | 148,982 | 156,898 | 461,209 |
| 蕎 | 麥 | 同 | ... | 322 | ... | 322 | ... | ... | ... | 155 | 13,728 | 13,883 | 14,205 | 30,169 |
| 豆 | 油 | 同 | ... | 25 | 2,431 | 2,456 | ... | ... | ... | 121 | ... | 121 | 2,577 | 4,620 |
| 芝 | 麻 | 同 | ... | ... | ... | ... | 1 | ... | 1 | 4 | 2,238 | 2,242 | 2,243 | 6,033 |
| 野 | 蠶絲 (大纈絲) | 同 | ... | ... | 1 | 1 | ... | ... | ... | ... | ... | ... | 1 | 10 |
| 野 | 蠶絲 (小纈絲) | 同 | ... | 1 | 144 | 145 | 678 | 140 | 818 | ... | ... | ... | 963 | 2,189 |
| 野 | 蠶 繭 | 同 | ... | ... | ... | ... | ... | ... | ... | ... | ... | ... | ... | ... |
| 亂 | 絲頭 (挽手) | 同 | ... | ... | 223 | 223 | 37 | 117 | 152 | ... | ... | ... | 375 | 823 |
| 亂 | 絲紗 (挽手紡紗) | 同 | ... | ... | 1 | 1 | 228 | ... | 228 | ... | ... | ... | 229 | 436 |
| 爛 | 繭 殼 | 同 | ... | ... | 6 | 6 | ... | ... | ... | ... | ... | ... | 6 | 6 |
| 繭 | 綢 | 同 | ... | ... | 94 | 94 | ... | ... | ... | ... | ... | ... | 94 | 150 |
| 重 | 木 梁 | 值關平銀 | ... | 1,416 | 19,832 | 21,248 | ... | ... | ... | 5,967 | 505 | 6,472 | 27,720 | 44,791 |
| 輕 | 木 梁 | 同 | ... | 16,062 | 45,151 | 61,213 | ... | ... | ... | 5,458 | 1,185 | 6,643 | 67,886 | 115,086 |
| 輕 | 木 板 | 平方尺 | ... | ... | ... | ... | ... | ... | ... | ... | ... | ... | ... | ... |
| 輕 | 木 板 | 值關平銀 | ... | 3,261 | 1,631 | 4,89 | ... | ... | ... | 123,737 | 1,485 | 125,222 | 130,164 | 264,476 |
| 輕 | 木 桿 | 根 | ... | 2,648 | 33 | 2,681 | ... | ... | ... | 3,554 | ... | 3,554 | 6,635 | 7,994 |

安東銀市各種貨幣行市換算價格表

民國十八年八月份

| 種 別 | 現大洋百元 | 現小洋百元 | 金票百元 | 奉大洋票百 | 現大洋百元 | 奉大洋票百 | 金票百元 | 鎮平銀百兩 | 鎮平銀百兩 | 鎮平銀百兩 | 鎮平銀百兩 | 金票百元 | 金票百兩 |
|--------|-------|-------|--------|-------|--------|-------|--------|--------|--------|--------|----------|----------|--------|
| | 兌鎮平銀 | 兌鎮平銀 | 兌鎮平銀 | 元兌鎮平銀 | 兌現小洋 | 元兌現小洋 | 兌現小洋 | 兌現大洋 | 兌現小洋 | 兌金票 | 兌奉大洋票 | 兌奉大洋票 | 兌現大洋 |
| 1 | 70 45 | 66 00 | 79 450 | 1 433 | 106 74 | 2 17 | 120 38 | 141 94 | 151 51 | 125 86 | 6.948 31 | 5.544 30 | 112 77 |
| 2 | 70 55 | 66 00 | 79 850 | 1 417 | 106 51 | 2 15 | 120 98 | 141 74 | 151 51 | 125 28 | 7.057 16 | 5.634 44 | 113 18 |
| 3 | 70 30 | 66 00 | 79 550 | 1 418 | 106 51 | 2 15 | 120 53 | 142 25 | 151 51 | 125 71 | 7.052 18 | 5.610 01 | 113 16 |
| 4 | 70 50 | 66 30 | 80 075 | 1 420 | 106 83 | 2 14 | 120 78 | 141 84 | 150 83 | 124 88 | 7.042 25 | 5.639 08 | 113 58 |
| 5 | 70 55 | 66 25 | 79 980 | 1 411 | 106 49 | 2 13 | 120 72 | 141 74 | 150 94 | 125 03 | 7.087 17 | 5.668 32 | 113 37 |
| 6 | 70 50 | 66 20 | 79 925 | 1 410 | 106 49 | 2 13 | 120 73 | 141 84 | 151 06 | 125 12 | 7.092 19 | 5.668 44 | 113 37 |
| 7 | 70 50 | 66 20 | 80 000 | 1 410 | 106 49 | 2 13 | 120 85 | 141 84 | 151 06 | 125 00 | 7.092 20 | 5.673 76 | 113 48 |
| 8 | 70 60 | 66 20 | 80 900 | 1 412 | 106 65 | 2 13 | 122 20 | 141 64 | 151 06 | 123 61 | 7.082 15 | 5.729 46 | 114 59 |
| 9 | 70 95 | 66 25 | 80 175 | 1 419 | 107 09 | 2 14 | 122 53 | 140 94 | 150 94 | 123 19 | 7.047 22 | 5.720 58 | 114 41 |
| 10 | 70 40 | 66 50 | 80 150 | 1 408 | 105 86 | 2 12 | 120 53 | 142 04 | 150 37 | 124 77 | 7.102 21 | 5.692 47 | 113 85 |
| 11 | 70 55 | 66 50 | 80 200 | 1 411 | 106 09 | 2 122 | 120 60 | 141 74 | 150 38 | 124 79 | 7.087 00 | 5.683 90 | 113 66 |
| 12 | 70 30 | 66 50 | 80 400 | 1 406 | 105 71 | 2 114 | 120 09 | 142 63 | 150 38 | 124 92 | 7.112 40 | 5.718 80 | 114 37 |
| 13 | 70 50 | 66 85 | 80 525 | 1 410 | 106 46 | 2 11 | 120 46 | 141 84 | 149 59 | 124 18 | 7.092 19 | 5.710 99 | 114 22 |
| 14 | 70 30 | 66 50 | 80 400 | 1 406 | 105 71 | 2 114 | 120 90 | 142 63 | 150 38 | 124 92 | 7.112 40 | 5.718 80 | 114 37 |
| 15 | 70 15 | 66 85 | 80 400 | 1 403 | 104 94 | 2 10 | 120 27 | 142 55 | 149 59 | 124 38 | 7.127 58 | 5.730 58 | 114 61 |
| 16 | 70 20 | 66 95 | 80 525 | 1 404 | 104 85 | 2 10 | 120 28 | 142 45 | 149 36 | 124 18 | 7.127 51 | 5.735 40 | 114 71 |
| 17 | 70 35 | 67 05 | 79 875 | 1 407 | 104 92 | 2 10 | 119 13 | 142 15 | 149 14 | 125 20 | 7.107 32 | 5.676 97 | 113 54 |
| 18 | 70 20 | 67 35 | 80 210 | 1 404 | 104 23 | 2 08 | 119 09 | 142 45 | 148 48 | 124 69 | 7.122 51 | 5.712 25 | 114 24 |
| 19 | 70 20 | 67 35 | 80 090 | 1 404 | 104 23 | 2 08 | 118 92 | 142 45 | 148 48 | 124 86 | 7.122 51 | 5.704 41 | 114 09 |
| 20 | 70 30 | 67 25 | 80 250 | 1 406 | 104 53 | 2 09 | 119 33 | 142 25 | 148 70 | 124 61 | 7.112 37 | 5.707 68 | 114 15 |
| 21 | 70 25 | 67 05 | 80 450 | 1 405 | 104 77 | 2 09 | 119 99 | 142 35 | 149 14 | 124 30 | 7.117 44 | 5.707 68 | 114 52 |
| 22 | 70 35 | 66 95 | 80 200 | 1 407 | 105 30 | 2 10 | 119 79 | 142 15 | 149 36 | 124 69 | 7.107 32 | 5.700 07 | 114 00 |
| 23 | 70 25 | 66 65 | 80 075 | 1 405 | 105 40 | 2 11 | 120 19 | 142 15 | 150 04 | 124 88 | 7.117 44 | 5.699 29 | 113 98 |
| 24 | 70 35 | 66 75 | 80 000 | 1 407 | 105 39 | 2 11 | 119 85 | 142 35 | 149 81 | 125 00 | 7.107 32 | 5.685 86 | 113 72 |
| 25 | 70 30 | 67 00 | 80 050 | 1 405 | 104 92 | 2 10 | 119 48 | 142 15 | 149 25 | 124 92 | 7.112 37 | 5.693 46 | 113 87 |
| 26 | 70 25 | 66 80 | 80 075 | 1 400 | 105 16 | 2 10 | 119 87 | 142 25 | 149 70 | 124 88 | 7.117 44 | 5.699 29 | 113 98 |
| 27 | 70 00 | 66 80 | 79 800 | 1 405 | 104 79 | 2 09 | 119 46 | 142 35 | 149 70 | 125 31 | 7.142 86 | 5.700 00 | 114 00 |
| 28 | 70 00 | 66 75 | 79 800 | 1 403 | 104 82 | 2 10 | 119 55 | 142 86 | 149 81 | 125 31 | 7.117 43 | 5.679 71 | 114 00 |
| 29 | 70 15 | 66 55 | 79 850 | 1 402 | 105 41 | 2 108 | 119 99 | 142 55 | 150 26 | 125 36 | 7.127 60 | 5.691 40 | 113 83 |
| 30 | 60 10 | 66 40 | 79 950 | 1 398 | 105 57 | 2 11 | 120 41 | 143 65 | 150 60 | 125 08 | 7.142 67 | 5.702 67 | 114 05 |
| 31 | 69 90 | 66 45 | 80 250 | 1 398 | 105 20 | 2 10 | 120 77 | 143 06 | 150 49 | 124 61 | 7.153 07 | 5.740 34 | 114 81 |

遼寧省安東市零售物價表

民國十八年八月份

| 物 | 品 | 單位 | 價格 (現大洋) | 物 | 名 | 單位 | 價格 (現大洋) |
|---|---------|----|-------------|-----|-----|-----|-------------|
| 上 | 等 | 粳米 | 斗 | 元 | ... | ... | ... |
| 中 | 等 | 粳米 | 斗 | 5 | 700 | 粟 | 子 |
| 下 | 等 | 粳米 | 斗 | 5 | 350 | 紅 | 棗 (乾) |
| 糯 | | 米 | 斗 | 5 | 000 | 蓮 | 子 |
| 小 | | 米 | 斗 | ... | ... | 豆 | 油 |
| 包 | 米 (玉蜀黍) | | 斗 | 3 | 750 | 猪 | 油 |
| 高 | | 梁 | 斗 | 1 | 800 | 香 | 油 |
| 黃 | | 豆 | 斗 | 1 | 800 | 醬 | 油 |
| 小 | 豆 (赤豆) | | 斗 | 2 | 550 | | 醋 |
| 綠 | | 豆 | 斗 | 3 | 100 | 燒 | 酒 |
| 大 | 青 | 豆 | 斗 | 3 | 900 | 紹 | 興 |
| 芝 | | 蔴 | 斗 | ... | ... | 元 | 酒 (黃醉) |
| 小 | | 麥 | 斗 | 4 | 400 | 紅 | 糖 |
| 元 | 米 (大黃豆) | | 斗 | ... | ... | 冰 | 糖 |
| 馬 | 鈴薯 (地豆) | | 斤 | ... | ... | 白 | 糖 |
| 芹 | | 菜 | 斤 | ... | ... | 食 | 鹽 |
| 蕪 | | 菜 | 斤 | ... | ... | 乾 | 麵 (掛面) |
| 洋 | | 葱 | 斤 | ... | ... | 切 | 麵 |
| 大 | | 葱 | 斤 | ... | ... | 粉 | 條 (本地) |
| 芸 | | 豆 | 斤 | ... | ... | 粉 | 條 (西口) |
| | 蒜 | | 斤 | ... | ... | 花 | 生 仁 |
| 菠 | | 菜 | 斤 | ... | ... | 海 | 蜆 頭 |
| | 藕 | | 斤 | ... | ... | 海 | 米 |
| 山 | | 藥 | 斤 | ... | ... | 龍 | 井 茶 |
| 生 | | 藍 | 斤 | ... | ... | 香 | 片 茶 |
| 牛 | | 肉 | 斤 | ... | ... | 麥 | 粉 (綠天官) |
| 羊 | | 肉 | 斤 | ... | ... | 麥 | 粉 (綠寶星) |
| 猪 | | 肉 | 斤 | ... | ... | 麥 | 粉 (綠龍馬) |
| 活 | | 鷄 | 斤 | ... | ... | 麥 | 粉 (綠寶石) |
| 活 | | 鴨 | 斤 | ... | ... | | 上 等 |
| 黃 | 花 | 魚 | 斤 | ... | ... | 棉 | 花 中 等 |
| 嘉 | 吉 | 魚 | 斤 | ... | ... | | 下 等 |
| 鯽 | | 魚 | 斤 | ... | ... | 大 | 尺 布 |
| 梭 | | 魚 | 斤 | ... | ... | 粗 | 洋 布 |
| 鯉 | | 魚 | 斤 | ... | ... | 細 | 洋 布 |
| 鱸 | | 魚 | 斤 | ... | ... | 斜 | 紋 布 |
| 刀 | | 魚 | 斤 | ... | ... | 坎 | 布 |
| 巴 | 燒 | 魚 | 斤 | ... | ... | 木 | 柴 |
| 台 | 巴 | 魚 | 斤 | ... | ... | 木 | 炭 |
| 青 | | 魚 | 斤 | ... | ... | | 煤 噸(金) |
| 對 | | 蝦 | 對 | ... | ... | 僧 | 帽 牌 煤 油 |
| 鷄 | | 蛋 | 百個 | 2 | 800 | 鷹 | 牌 煤 油 |
| 香 | | 蕉 | 斤 | ... | ... | 僧 | 帽 牌 洋 燭 |
| 蘋 | | 菓 | 斤 | ... | ... | 玉 | 手 火 柴 |
| | 梨 | | 斤 | ... | ... | 安 | 全 火 柴 |

安東主要商品行市表

民國十八年八月份

| 物 | 品 | 單位 | 貨幣類別 | 價 格 | | | 物 | 品 | 單位 | 貨幣類別 | 價 格 | | | | | | | | |
|------|-------|----|------|-----|---------|---------|---------|----|---------|------|-----|------|-----------|-----------|-----------|-----------|---------|---------|--------|
| | | | | 十 日 | 二十 日 | 三十 日 | | | | | 十 日 | 二十 日 | 三十 日 | | | | | | |
| 粗布 | 1.60金 | 城 | 正 | 銀 | 7 350 | 7 350 | 7 400 | 灰絲 | 大鐵 | 一 | 等 | 全 | 銀 | ... | ... | ... | ... | | |
| | 13.5金 | 城 | 全 | 銀 | 6 300 | 6 300 | 6 350 | | | 二 | 等 | 全 | 銀 | ... | ... | ... | ... | ... | |
| | 14.0金 | 城 | 全 | 銀 | 6 650 | 6 700 | 6 750 | | 挽手即亂 | 頭 | 全 | 銀 | 127 500 | 127 500 | 130 000 | | | | |
| | 三 | 星 | 全 | 銀 | 7 500 | 7 500 | 7 550 | | | 豆 | 石 | 銀 | 16 100 | 16 750 | 16 975 | | | | |
| | 雙 | 龍 | 全 | 銀 | 7 400 | 7 500 | 7 550 | | 黃 | 豆 | 石 | 元 | 23 360 | 22 000 | 21 750 | | | | |
| | 13.0老 | 頭 | 全 | 銀 | 6 200 | 6 200 | 6 250 | | | 餅 | 千片 | 銀 | 1,534 500 | 1,528 750 | 1,547 500 | | | | |
| | 細布 | 軍人 | 頭 | 全 | 銀 | 7 450 | 7 400 | | 7 450 | 豆 | 油 | 萬斤 | 銀 | 1,147 500 | 1,141 250 | 1,170 000 | | | |
| | | 人 | 魚 | 全 | 銀 | 6 850 | 6 850 | | 6 850 | 高 | 石 | 銀 | 11 350 | 11 500 | 12 000 | | | | |
| | | 紅 | 龍 | 全 | 銀 | ... | ... | | ... | 包 | 全 | 銀 | 9 675 | 11 250 | 10 475 | | | | |
| | | 三 | 頭 | 全 | 銀 | ... | ... | | ... | 小 | 米 | 全 | 銀 | ... | ... | ... | | | |
| | | 三 | 星 | 全 | 銀 | ... | ... | | ... | | 等 | 全 | 元 | 51 000 | 53 000 | 54 000 | | | |
| | | 駝 | 鳥 | 全 | 銀 | 6 850 | 6 800 | | 6 850 | 二 | 等 | 全 | 元 | 45 000 | 46 000 | 46 000 | | | |
| | | 象 | 冠 | 全 | 銀 | 2 180 | 2 180 | | 2 160 | 三 | 等 | 全 | 元 | 40 000 | 41 000 | 41 000 | | | |
| | | 白 | 人 | 全 | 銀 | 2 250 | 2 250 | | 2 220 | 上海 | 綠 | 星 | 粉 | 包 | 銀 | 2 590 | 2 590 | 2 590 | |
| | | 人 | 魚 | 全 | 銀 | 2 160 | 2 140 | | 2 130 | | 哈爾濱 | 綠 | 龍 | 麥 | 粉 | 全 | 銀 | 2 920 | 3 020 |
| 福 | | 海 | 全 | 銀 | 2 100 | 2 080 | 2 050 | 綠 | 天 | | | 官 | 麥 | 粉 | 全 | 銀 | 2 920 | 3 020 | 3 020 |
| 大尺布 | 五 | 寶 | 全 | 銀 | 7 150 | 7 150 | 7 150 | 日本 | 紅 | | 天 | 官 | 麥 | 粉 | 全 | 銀 | 2 660 | 2 770 | 2 840 |
| | 圈 | 兔 | 全 | 銀 | 5 400 | 5 400 | 5 400 | | 綠 | | 寶 | 石 | 麥 | 粉 | 全 | 銀 | 2 590 | 2 590 | 2 590 |
| | 三 | 魚 | 全 | 銀 | 5 400 | 5 400 | 5 400 | 金 | 鈴 | 麥 | 粉 | 全 | 銀 | 2 660 | 2 770 | 2 770 | | | |
| 粗料 | 雙 | 童 | 全 | 銀 | 6 700 | 6 800 | 6 800 | 特 | 荒 | 字 | 白 | 糖 | 包 | 銀 | 11 160 | 11 230 | 11 230 | | |
| | 人 | 面 | 全 | 銀 | 6 650 | 6 750 | 6 750 | | 荒 | 字 | 白 | 糖 | 全 | 銀 | 10 870 | 10 940 | 10 940 | | |
| | 雙 | 魚 | 全 | 銀 | 6 500 | 6 600 | 6 600 | | 字 | 字 | 白 | 糖 | 全 | 銀 | 11 460 | 11 520 | 11 520 | | |
| | 松 | 鼠 | 全 | 銀 | 6 150 | 6 250 | 6 250 | | 離 | 字 | 字 | 糖 | 百斤 | 銀 | 11 300 | 11 370 | 11 370 | | |
| | 金 | 城 | 全 | 銀 | ... | ... | ... | | 兌 | 字 | 字 | 糖 | 百斤 | 銀 | 11 020 | 11 090 | 11 090 | | |
| 細料 | 金 | 鐘 | 全 | 銀 | 13 100 | 13 100 | 13 100 | 糖 | 金 | 字 | 字 | 糖 | 全 | 銀 | 10 730 | 10 800 | 10 800 | | |
| | 藍 | 龍 | 全 | 銀 | 11 100 | 11 150 | 11 100 | | 海 | 口 | 赤 | 糖 | 全 | 銀 | 12 780 | 12 810 | 12 810 | | |
| | 百 | 坊 | 全 | 銀 | 9 800 | 9 750 | 9 750 | | 車 | 美 | 星 | 印 | 糖 | 全 | 銀 | 11 810 | 11 810 | 11 810 | |
| | 九 | 丹 | 全 | 銀 | 9 400 | 9 380 | 9 350 | | | 半 | 星 | 印 | 糖 | 包 | 銀 | 11 530 | 11 520 | 11 520 | |
| | 豬 | 印 | 全 | 銀 | 7 200 | 7 300 | 7 350 | | 箱 | 星 | 印 | 糖 | 全 | 銀 | 3 950 | 3 950 | 3 950 | | |
| 漂白市布 | 雙 | 匯 | 包 | 銀 | 220 000 | 230 000 | 227 000 | 煤油 | 紅 | 龍 | 星 | 印 | 全 | 銀 | 3 800 | 3 800 | 3 800 | | |
| | 金 | 鹿 | 全 | 銀 | 275 000 | 283 000 | 291 000 | | | 幸 | 福 | 全 | 銀 | ... | ... | ... | | | |
| | 仙 | 桃 | 全 | 銀 | 178 000 | 183 000 | 185 000 | | 僧 | 寶 | 全 | 銀 | ... | ... | ... | | | | |
| | 扇 | 面 | 全 | 銀 | ... | ... | ... | | 元 | 號 | 號 | 噸 | 日 | 金 | 16 800 | 16 800 | 16 800 | | |
| | 白 | 蜂 | 全 | 銀 | 157 000 | 158 000 | 155 000 | | | | | | | | 大塊煤 | 三 | 噸 | 同 | 13 200 |
| | 木 | 紅 | 松 | 寸 | 銀 | ...055 | ...054 | | ...055 | 煤 | 原 | 煤 | 噸 | 同 | 同 | 14 800 | 14 800 | 14 800 | |
| | | 杉 | 松 | 全 | 銀 | ...044 | ...043 | | ...043 | | | | | | | 一 | 噸 | 同 | 11 000 |
| | | 黃 | 松 | 全 | 銀 | ...054 | ...054 | | ...055 | 招 | 牌 | 等 | 牌 | 全 | 銀 | 460 000 | 460 000 | 460 000 | |
| | | 小 | 一 | 等 | 牌 | 全 | 銀 | | 420 000 | | | | | | | 420 000 | 420 000 | | |
| | | | | | | | | | 二 | | | | | | | 等 | 牌 | 全 | 銀 |
| 三 | 等 | 牌 | 全 | 銀 | 330 000 | 330 000 | 330 000 | | | | | | | | | | | | |

安東勞工資金表

民國十八年八月份

| 類 | 別 | 單位 | 本 月 | | | 去 年 本 月 | | |
|---|---------|-----|---------|--------|---------|---------|--------|---------|
| | | | 最 高 | 最 低 | 平 均 | 最 高 | 最 低 | 平 均 |
| 木 | 工 | 月 | 元 15 00 | 元 8 00 | 元 11 50 | 元 15 00 | 元 8 00 | 元 11 50 |
| 石 | 工 | 月 | 16 00 | 10 00 | 13 00 | 16 00 | 10 00 | 13 00 |
| 泥 | 水 工 | 月 | 16 00 | 10 00 | 13 00 | 16 00 | 10 00 | 13 00 |
| 洋 | 服 工 | 月 | 30 00 | 14 00 | 22 00 | 30 00 | 14 00 | 22 00 |
| 皮 | 鞋 工 | 月 | 15 00 | 10 00 | 12 50 | 15 00 | 10 00 | 12 50 |
| 布 | 靴 工 | 月 | 15 00 | 9 00 | 12 00 | 15 00 | 9 00 | 12 00 |
| 油 | 漆 工 | 月 | 30 00 | 10 00 | 20 00 | 30 00 | 10 00 | 20 00 |
| 鐵 | 工 | 月 | 25 00 | 10 00 | 17 50 | 25 00 | 10 00 | 17 50 |
| 銅 | 工 | 月 | 10 00 | 4 00 | 7 00 | 10 00 | 4 00 | 7 00 |
| 錫 | 工 | 月 | 10 00 | 3 00 | 6 50 | 10 00 | 3 00 | 6 50 |
| 洋 | 鐵 工 | 月 | 9 00 | 2 00 | 5 50 | 9 00 | 2 00 | 5 50 |
| 表 | 糊 工 | 月 | 12 00 | 6 00 | 9 00 | 12 00 | 6 00 | 9 00 |
| 理 | 髮 工 | 人 月 | 12 00 | 10 00 | 11 00 | 12 00 | 10 00 | 11 00 |
| 洗 | 衣 工 | 人 月 | 8 00 | 4 00 | 6 00 | 8 00 | 4 00 | 6 00 |
| 印 | 刷 工 | 人 月 | 18 00 | 14 00 | 16 00 | 18 00 | 14 00 | 16 00 |
| 汽 | 車 工 | 人 月 | 60 00 | 32 00 | 46 00 | 60 00 | 32 00 | 46 00 |
| 馬 | 車 工 | 人 月 | 16 00 | 14 00 | 15 00 | 16 00 | 14 00 | 15 00 |
| 人 | 力 車 工 | 人 日 | 1 30 | ... 90 | 1 10 | 1 50 | 1 20 | 1 35 |
| 織 | 布 工 | 人 月 | 20 00 | 17 00 | 18 50 | 20 00 | 17 00 | 18 50 |
| 織 | 襪 工 | 人 月 | 10 00 | 6 00 | 8 00 | 10 00 | 6 00 | 8 00 |
| 織 | 綢 工 | 人 月 | 20 00 | 16 00 | 18 00 | 20 00 | 16 00 | 18 00 |
| 廚 | 師 工 | 人 月 | 25 00 | 18 00 | 21 50 | 25 00 | 18 00 | 21 50 |
| 運 | 搬 工 | 人 日 | ... 90 | ... 60 | ... 75 | 1 30 | 1 00 | 1 10 |
| 運 | 貨 馬 車 工 | 人 月 | 16 00 | 14 00 | 15 00 | 16 00 | 14 00 | 15 00 |
| 纜 | 絲 工 | 人 月 | 8 50 | 6 50 | 7 50 | 9 00 | 8 00 | 8 50 |
| 成 | 衣 工 | 人 月 | 20 00 | 14 00 | 17 00 | 20 00 | 14 00 | 17 00 |
| 製 | 豆 油 工 | 人 月 | 14 00 | 11 00 | 12 50 | 14 00 | 11 00 | 12 50 |
| 製 | 酒 工 | 人 月 | 13 00 | 10 00 | 11 50 | 13 00 | 10 00 | 11 50 |
| 造 | 紙 工 | 人 月 | 25 00 | 12 00 | 18 50 | 25 00 | 12 00 | 18 50 |
| 染 | 色 工 | 人 月 | 24 00 | 12 00 | 18 00 | 24 00 | 12 00 | 18 00 |
| 刻 | 字 工 | 人 月 | 8 00 | 3 00 | 5 50 | 8 00 | 3 00 | 5 50 |
| 農 | 夫 | 年 | 90 00 | 30 00 | 60 00 | 90 00 | 30 00 | 60 00 |
| 製 | 繩 工 | 人 月 | 7 00 | 3 00 | 5 00 | 7 00 | 3 00 | 5 00 |
| 編 | 竹 器 工 | 人 月 | 10 00 | 6 00 | 8 00 | 10 00 | 6 00 | 8 00 |
| 編 | 箕 工 | 人 月 | 15 00 | 11 00 | 13 00 | 15 00 | 11 00 | 13 00 |

安東海關貿易統計表

進 口 洋 貨

民國十八年九月份

| 品 名 | 單 位 | 海 路 | | | 陸 路 | | | 路 路 | | | 總 計 | 累 計 |
|-----------|------|---------|--------|---------|--------|--------|--------|---------|---------|---------|---------|------------|
| | | 自外國 | 自中國各口岸 | 小 計 | 自 日 本 | | | 自 朝 鮮 | | | | |
| | | | | | 至安東 | 經 過 | 小 計 | 至安東 | 經 過 | 小 計 | | |
| 本色市布 | 疋 | ... | 120 | 120 | 9,400 | 17,490 | 26,890 | ... | ... | ... | 27,010 | 90,979 |
| 本色粗布 | 同 | ... | 40 | 40 | 100 | 540 | 640 | ... | ... | ... | 680 | 8,560 |
| 本色粗斜紋布 | 同 | ... | ... | ... | 40 | 5,860 | 5,900 | ... | ... | ... | 5,900 | 17,800 |
| 本色細斜紋布 | 同 | ... | 280 | 280 | 15,490 | 13,862 | 29,352 | ... | ... | ... | 29,632 | 136,072 |
| 本色洋標布 | 同 | ... | ... | ... | 200 | ... | 200 | ... | ... | ... | 200 | 2,370 |
| 仿製土布 | 担 | ... | ... | ... | 2,287 | 4,081 | 6,368 | ... | ... | ... | 6,368 | 19,620 |
| 絨布 | 疋 | ... | 80 | 80 | 1,110 | 9,400 | 10,510 | ... | ... | ... | 10,590 | 23,836 |
| 漂白市布 | 同 | 150 | 950 | 1,100 | 232 | 1,462 | 1,694 | ... | ... | ... | 2,794 | 18,202 |
| 染色素粗斜紋布 | 同 | ... | ... | ... | ... | 8 | 8 | ... | ... | ... | 8 | 628 |
| 染色素細斜紋布 | 同 | ... | ... | ... | 7,400 | 26,357 | 33,817 | ... | ... | ... | 33,817 | 131,388 |
| 洋紅布及染色洋標布 | 同 | ... | 120 | 120 | 1,120 | 6,333 | 7,453 | ... | ... | ... | 7,573 | 31,007 |
| 色素羽綢 | 同 | ... | ... | ... | 3,769 | 14,588 | 18,357 | ... | ... | ... | 18,357 | 70,726 |
| 白染色或印花棉絨 | 同 | ... | ... | ... | 4,967 | 21,714 | 26,681 | ... | ... | ... | 26,681 | 76,106 |
| 本色棉紗 | 担 | ... | ... | ... | 570 | 1,171 | 1,741 | ... | ... | ... | 1,741 | 6,292 |
| 染色或絲光棉紗 | 同 | ... | ... | ... | 18 | 241 | 259 | ... | ... | ... | 259 | 1,112 |
| 裝瓶麥酒 | 打 | 224 | ... | 224 | ... | ... | ... | ... | ... | ... | 224 | 5,264 |
| 海參 | 担 | ... | ... | ... | ... | ... | ... | ... | 13 | 13 | 13 | 135 |
| 水泥(洋灰) | 同 | ... | ... | ... | ... | ... | ... | 48,804 | ... | 48,804 | 48,804 | 64,168 |
| 磁器 | 值關平銀 | 1,198 | ... | 1,198 | 8,033 | 1,636 | 4,713 | 909 | 1,371 | 2,280 | 8,197 | 18,133 |
| 紙烟 | 千枝 | ... | 20 | 20 | ... | ... | ... | ... | ... | ... | 20 | 670 |
| 床毯檯毯 | 值關平銀 | ... | ... | ... | ... | ... | ... | ... | ... | ... | ... | 30 |
| 電氣材料及裝置品 | 同 | 33 | ... | 33 | 503 | 952 | 1,457 | 38 | ... | 38 | 1,526 | 4,728 |
| 乾魚烟熏魚 | 担 | 2 | ... | 2 | 8 | 12 | 20 | 42 | 174 | 246 | 238 | 69 |
| 鮮魚 | 同 | 4 | ... | 4 | ... | ... | ... | 134 | 796 | 930 | 930 | 2,110 |
| 鹹魚 | 同 | 12 | ... | 12 | 747 | ... | 747 | 24 | 33 | 57 | 816 | 3,327 |
| 普通玻璃片 | 箱 | 195 | 150 | 345 | ... | ... | ... | ... | ... | ... | 345 | 933 |
| 生牛皮 | 担 | ... | ... | ... | ... | ... | ... | 1,317 | ... | 1,317 | 1,317 | 3,957 |
| 熟皮 | 同 | 18 | 73 | 91 | 11 | 21 | 32 | ... | ... | ... | 123 | 184 |
| 安全自來火(洋火) | 羅 | ... | ... | ... | 19,492 | 100 | 19,592 | ... | ... | ... | 19,592 | 38,651 |
| 滑物油 | 加倫 | 32,212 | 39 | 32,251 | ... | 90 | 90 | ... | 20 | 20 | 32,361 | 35,702 |
| 美國煤油 | 同 | 183,000 | ... | 183,000 | ... | ... | ... | ... | ... | ... | 183,000 | 203,335 |
| 蘇門答臘煤油 | 同 | ... | ... | ... | ... | ... | ... | ... | ... | ... | ... | ... |
| 橘子 | 担 | ... | ... | ... | 1 | ... | 1 | ... | ... | ... | 1 | 143 |
| 卡紙 | 同 | ... | ... | ... | ... | ... | ... | ... | ... | ... | ... | 4 |
| 光或毛普通印書紙 | 同 | 140 | ... | 140 | ... | ... | ... | ... | ... | ... | 140 | 931 |
| 油光紙(洋毛邊) | 同 | ... | ... | ... | ... | ... | ... | ... | ... | ... | ... | 4 |
| 寫字紙(畫圖紙) | 值關平銀 | ... | ... | ... | 15 | ... | 15 | ... | ... | ... | 15 | 587 |
| 朝鮮紙 | 担 | ... | ... | ... | ... | ... | ... | 146 | 62 | 208 | 208 | 772 |
| 粗紙 | 同 | 2 | ... | 2 | 10 | 32 | 42 | ... | ... | ... | 44 | 183 |
| 米 | 同 | ... | ... | ... | 13 | ... | 13 | 1,191 | 45 | 1,236 | 1,249 | 1,980 |
| 海帶 | 同 | 278 | ... | 278 | 1 | ... | 1 | ... | ... | ... | 279 | 2,496 |
| 皮貨(裘) | 張 | ... | ... | ... | ... | ... | ... | ... | ... | ... | ... | 280 |
| 香肥皂 | 值關平銀 | 63 | 160 | 220 | 1,034 | 124 | 1,188 | 10 | 34 | 44 | 1,452 | 7,265 |
| 短襪長襪 | 担 | ... | ... | ... | ... | ... | ... | ... | ... | ... | ... | 5 |
| 醬油 | 同 | 1 | ... | 1 | 27 | 4 | 31 | 160 | 373 | 533 | 565 | 781 |
| 赤糖 | 同 | 101 | 726 | 827 | ... | ... | ... | ... | ... | ... | 827 | 1,638 |
| 白糖 | 同 | ... | ... | ... | ... | ... | ... | 3,888 | 3,888 | 3,888 | 22,842 | |
| 車糖 | 同 | 4,590 | ... | 4,590 | ... | ... | ... | 6,280 | 6,818 | 12,598 | 17,188 | 52,522 |
| 冰糖 | 同 | 591 | 94 | 685 | ... | ... | ... | ... | ... | ... | 685 | 2,003 |
| 砍伐重木材 | 英方尺 | ... | ... | ... | ... | ... | ... | ... | ... | ... | ... | ... |
| 砍伐輕木材 | 担 | 701,000 | ... | 701,000 | ... | ... | ... | ... | ... | ... | 701,000 | 3,577,000 |
| 輕木樁輕木樑 | 同 | 744,000 | ... | 744,000 | ... | ... | ... | 73,000 | 127,000 | 200,000 | 944,000 | 11,258,000 |
| 鋸解木材 | 同 | ... | ... | ... | 1,000 | ... | 1,000 | 173,000 | 443,000 | 616,000 | 617,000 | 1,601,000 |
| 烟葉 | 同 | ... | ... | ... | ... | ... | ... | ... | 78 | 78 | 78 | 78 |
| 重木車軸 | 值關平銀 | ... | ... | ... | ... | ... | ... | 1,774 | ... | 1,774 | 1,774 | 12,582 |
| 重木車輞 | 同 | ... | ... | ... | ... | ... | ... | 2,760 | ... | 2,760 | 2,760 | 18,782 |

安東海關貿易統計表

進 口 土 貨

民國十八年九月份

| 品 名 | 區 別 | 單 位 | 進 口 | | | 總 計 | 累 計 |
|------------|-----|-----|--------|-------|---------|--------|--------|
| | | | 自 上 海 | 自 煙 台 | 自其他中國口岸 | | |
| 粗 | 布 | 疋 | 16,500 | 40 | ... | 16,540 | 40,120 |
| 粗 斜 紋 | 布 | 同 | 510 | ... | ... | 510 | 1,020 |
| 土 | 布 | 担 | 1,931 | ... | ... | 1,931 | 2,077 |
| 花 土 | 布 | 疋 | ... | ... | ... | ... | ... |
| 棉 | 紗 | 担 | 1,971 | ... | 32 | 2,003 | 4,361 |
| 紙 | 烟 | 同 | 28 | ... | ... | 28 | 368 |
| 棉 | 花 | 同 | 156 | ... | 2,359 | 2,515 | 7,316 |
| 麵 | 粉 | 同 | 55,775 | ... | ... | 55,775 | 63,125 |
| 粗 細 夏 | 布 | 同 | ... | ... | ... | ... | 58 |
| 自 來 火 (洋火) | | 羅 | ... | ... | ... | ... | ... |
| 上 等 | 紙 | 担 | 422 | 21 | ... | 443 | 627 |
| 次 等 | 紙 | 同 | 3,672 | ... | ... | 3,672 | 4,902 |
| 下 等 | 紙 | 同 | 2,104 | ... | 2 | 2,106 | 3,896 |
| 米 | | 同 | 6,828 | 2,977 | 1,137 | 10,942 | 11,124 |
| 紅 茶 綠 | 茶 | 同 | 11 | 63 | ... | 74 | 287 |
| 煙 | 絲 | 同 | ... | ... | 184 | 184 | 239 |

安東海關貿易統計表

出口土貨

民國十八年九月份

| 品名 | 區別 | 單位 | 由輪船 | | | | 由火車 | | | | | | 合計 | 一月以降累計 |
|------------|----|----|------|--------|--------|--------|-----|-----|-------|--------|---------|---------|---------|---------|
| | | | 往日本 | 往朝鮮 | 往內地 | 小計 | 往日本 | | | 往朝鮮 | | | | |
| | | | | | | | 自安東 | 經過 | 小計 | 自安東 | 經過 | 小計 | | |
| 生鐵 | 鐵 | 担 | ... | ... | ... | ... | ... | ... | ... | ... | 7,480 | 7,480 | 7,480 | 24,450 |
| 鉛礦 | 礦 | 砂 | ... | ... | ... | ... | ... | ... | ... | ... | ... | ... | ... | 491 |
| 豆餅 | 餅 | 同 | ... | ... | 6,099 | 6,099 | ... | ... | ... | 380 | ... | 380 | 7,480 | 523,879 |
| 青豆 | 豆 | 同 | ... | ... | ... | ... | ... | ... | 902 | 2,326 | 3,228 | 3,228 | 8,527 | |
| 黃豆 | 豆 | 同 | ... | ... | 128 | 128 | ... | ... | 389 | 1,470 | 1,859 | 1,987 | 21,629 | |
| 紅豆 | 豆 | 同 | ... | ... | ... | ... | ... | ... | 2,202 | ... | 2,202 | 2,202 | 31,912 | |
| 煤 | 煤 | 噸 | ... | ... | ... | ... | ... | ... | ... | 24,996 | 24,996 | 24,996 | 75,770 | |
| 高粱 | 梁 | 担 | ... | ... | 1,106 | 1,106 | ... | ... | 24 | 2,946 | 2,970 | 4,076 | 28,594 | |
| 玉蜀黍 | 黍 | 同 | ... | ... | 3,403 | 3,403 | ... | ... | ... | ... | ... | 3,403 | 19,807 | |
| 小麥 | 米 | 同 | ... | ... | ... | ... | ... | ... | 2,370 | 70,281 | 22,651 | 22,651 | 483,860 | |
| 蕎麥 | 麥 | 同 | ... | ... | ... | ... | ... | ... | 145 | 8,800 | 8,945 | 8,945 | 39,114 | |
| 豆油 | 油 | 同 | ... | ... | 10 | 10 | ... | ... | 11 | ... | 11 | 21 | 4,641 | |
| 芝麻 | 麻 | 同 | ... | ... | ... | ... | ... | ... | 21 | 1,863 | ... | 1,863 | 7,918 | |
| 野蠶絲 (大纈絲) | 絲 | 同 | ... | ... | ... | ... | 1 | ... | 1 | ... | ... | 1 | 11 | |
| 野蠶絲 (小纈絲) | 絲 | 同 | ... | ... | 71 | 71 | 394 | 1 | 395 | ... | ... | 466 | 2,656 | |
| 野蠶繭 | 繭 | 同 | ... | ... | ... | ... | ... | ... | ... | ... | ... | ... | ... | |
| 亂絲頭 (挽手) | 頭 | 同 | ... | ... | 319 | 319 | 290 | ... | 290 | ... | ... | 609 | 1,432 | |
| 亂絲紗 (挽手紡紗) | 紗 | 同 | ... | ... | ... | ... | 161 | ... | 161 | ... | ... | 161 | 597 | |
| 爛繭 | 繭 | 同 | ... | ... | 62 | 62 | ... | ... | ... | ... | ... | 62 | 68 | |
| 繭綢 | 綢 | 同 | ... | ... | 77 | 77 | ... | ... | ... | ... | ... | 77 | 227 | |
| 重木 | 木 | 樑 | 值關平銀 | 4,036 | 27,224 | 31,260 | ... | ... | ... | 6,704 | 1,026 | 7,730 | 38,990 | 86,781 |
| 輕木 | 木 | 樑 | 同 | 17,729 | 76,456 | 94,185 | ... | ... | ... | 4,902 | 1,472 | 6,374 | 100,559 | 215,645 |
| 輕木 | 木 | 板 | 平方尺 | ... | ... | ... | ... | ... | ... | ... | ... | ... | ... | ... |
| 輕木 | 木 | 板 | 值關平銀 | ... | 2,507 | 2,507 | ... | ... | ... | ... | 100,822 | 100,822 | 103,329 | 367,808 |
| 輕木 | 木 | 桿 | 根 | 376 | 1,798 | 2,174 | ... | ... | ... | 62 | ... | 62 | 2,236 | 10,230 |

遼寧省安東市零售物價表

民國十八年九月份

| 物 品 | 單 位 | 價 格 (現大洋) | 物 名 | 單 位 | 價 格 (現大洋) |
|-------------|-----|--------------|-------------|------|--------------|
| 上 等 粳 米 | 斗 | 5 900 | 粟 子 | 斤 | 060 |
| 中 等 粳 米 | 斗 | 5 500 | 紅 棗 (乾) | 斤 | 070 |
| 下 等 粳 米 | 斗 | 5 200 | 蓮 子 | 斤 | 700 |
| 糯 米 | 斗 | ... | 豆 油 | 斤 | 160 |
| 小 米 | 斗 | 4 200 | 豬 油 | 斤 | 280 |
| 包 米 (玉蜀黍) | 斗 | 1 700 | 香 油 | 斤 | 320 |
| 高 粱 | 斗 | 1 800 | 醬 油 | 斤 | 100 |
| 黃 豆 | 斗 | 2 200 | 醋 | 斤 | 050 |
| 小 豆 (赤 豆) | 斗 | 3 300 | 燒 酒 | 斤 | 340 |
| 綠 豆 | 斗 | 3 900 | 紹 興 酒 | 斤 | 300 |
| 大 青 豆 | 斗 | ... | 元 酒 (黃 醉) | 斤 | 200 |
| 芝 蔴 | 斗 | 4 400 | 紅 糖 | 斤 | 125 |
| 小 麥 | 斗 | ... | 冰 糖 | 斤 | 190 |
| 元 米 (大 黃 豆) | 斗 | ... | 白 糖 | 斤 | 115 |
| 馬 鈴 薯 (地 豆) | 斤 | 025 | 食 鹽 | 斤 | 065 |
| 芹 菜 | 斤 | 025 | 乾 麵 (掛 面) | 斤 | 106 |
| 韭 菜 | 斤 | 040 | 切 麵 | 斤 | 087 |
| 洋 葱 | 斤 | 045 | 粉 條 (本 地) | 斤 | 240 |
| 大 蒜 | 斤 | 026 | 粉 條 (西 口) | 斤 | 320 |
| 蒜 | 斤 | 060 | 花 生 仁 | 斤 | 080 |
| 菠 菜 | 斤 | 020 | 海 蜇 頭 | 斤 | ... |
| 藕 | 斤 | ... | 海 米 | 斤 | 1 100 |
| 山 藥 | 斤 | 120 | 龍 井 茶 | 斤 | 1 500 |
| 生 薑 | 斤 | 110 | 香 片 茶 | 斤 | 750 |
| 牛 肉 | 斤 | 240 | 麥 粉 (綠 天 官) | 袋 | 4 200 |
| 羊 肉 | 斤 | 380 | 麥 粉 (綠 寶 星) | 袋 | 3 650 |
| 豬 肉 | 斤 | 360 | 麥 粉 (綠 龍 馬) | 袋 | 4 200 |
| 活 雞 | 斤 | 240 | 麥 粉 (綠 寶 石) | 袋 | 650 |
| 活 鴨 | 斤 | 100 | 棉 花 { 上 等 | 斤 | 750 |
| 黃 魚 | 斤 | 120 | 棉 花 { 中 等 | 斤 | 560 |
| 嘉 吉 魚 | 斤 | 260 | 棉 花 { 下 等 | 斤 | 500 |
| 鯽 魚 | 斤 | 200 | 大 尺 布 | 尺 | 075 |
| 梭 魚 | 斤 | 100 | 粗 洋 布 | 尺 | 115 |
| 鯉 魚 | 斤 | ... | 細 洋 布 | 尺 | 110 |
| 鱸 魚 | 斤 | 120 | 斜 紋 布 | 尺 | 110 |
| 刀 魚 | 斤 | 090 | 坎 布 | 尺 | 120 |
| 巴 燒 魚 | 斤 | ... | 木 柴 | 百斤 | 780 |
| 青 台 魚 | 斤 | ... | 木 炭 | 百斤 | 2 000 |
| 對 蝦 | 對 | ... | 煤 | 噸(金) | 800 |
| 雞 蛋 | 百個 | 3 000 | 僧 帽 牌 煤 油 | 斤 | 090 |
| 香 蕉 | 斤 | ... | 鷹 牌 煤 油 | 斤 | 090 |
| 蘋 果 | 斤 | 070 | 僧 帽 牌 洋 燭 | 包 | 80 |
| 梨 | 斤 | 060 | 玉 手 火 柴 | 包 | 045 |
| | | | 安 全 火 柴 | 包 | 043 |

安東勞工資金表

民國十八年九月份

| 類 | 別 | 單位 | 本月 | | | 去年本月 | | |
|---|------|----|---------|--------|---------|---------|--------|---------|
| | | | 最高 | 最低 | 平均 | 最高 | 最低 | 平均 |
| 木 | 工 | 月 | 元 15 00 | 元 8 00 | 元 11 50 | 元 15 00 | 元 8 00 | 元 11 50 |
| 石 | 工 | 月 | 16 00 | 10 00 | 13 00 | 16 00 | 10 00 | 13 00 |
| 泥 | 水工 | 月 | 16 00 | 10 00 | 13 00 | 16 00 | 10 00 | 13 00 |
| 洋 | 服工 | 月 | 30 00 | 14 00 | 22 00 | 30 00 | 14 00 | 22 00 |
| 皮 | 鞋工 | 月 | 15 00 | 10 00 | 12 50 | 15 00 | 10 00 | 12 50 |
| 布 | 靴工 | 月 | 15 00 | 9 00 | 12 00 | 15 00 | 9 00 | 12 00 |
| 油 | 漆工 | 月 | 30 00 | 10 00 | 20 00 | 30 00 | 10 00 | 20 00 |
| 鐵 | 工 | 月 | 25 00 | 10 00 | 17 50 | 25 00 | 10 00 | 17 50 |
| 銅 | 工 | 月 | 10 00 | 4 00 | 7 00 | 10 00 | 4 00 | 7 00 |
| 錫 | 工 | 月 | 10 00 | 3 00 | 6 50 | 10 00 | 3 00 | 6 50 |
| 洋 | 鐵工 | 月 | 9 00 | 2 00 | 5 50 | 9 00 | 2 00 | 5 50 |
| 表 | 糊工 | 月 | 12 00 | 6 00 | 9 00 | 12 00 | 6 00 | 9 00 |
| 理 | 髮工 | 人月 | 12 00 | 10 00 | 11 00 | 12 00 | 10 00 | 11 00 |
| 洗 | 衣工 | 人月 | 8 00 | 4 00 | 6 00 | 8 00 | 4 00 | 6 00 |
| 印 | 刷工 | 人月 | 18 00 | 14 00 | 16 00 | 18 00 | 14 00 | 16 00 |
| 汽 | 車工 | 人月 | 60 00 | 32 00 | 46 00 | 60 00 | 32 00 | 46 00 |
| 馬 | 車工 | 人月 | 16 00 | 14 00 | 15 00 | 16 00 | 14 00 | 15 00 |
| 人 | 力車工 | 人日 | 1 30 | 1 00 | 1 15 | 1 50 | 1 20 | 1 35 |
| 織 | 布工 | 人月 | 20 00 | 17 00 | 18 50 | 20 00 | 17 00 | 18 50 |
| 織 | 襪工 | 人月 | 10 00 | 6 00 | 8 00 | 10 00 | 6 00 | 8 00 |
| 織 | 綢工 | 人月 | 20 00 | 16 00 | 18 00 | 20 00 | 16 00 | 18 00 |
| 廚 | 師工 | 人月 | 25 00 | 18 00 | 21 50 | 25 00 | 18 00 | 21 50 |
| 運 | 搬工 | 人日 | ... 90 | ... 60 | ... 75 | 1 10 | 1 05 | 1 075 |
| 運 | 貨馬車工 | 人月 | 16 00 | 14 00 | 15 00 | 16 00 | 14 00 | 15 00 |
| 纜 | 絲工 | 人月 | 8 50 | 6 50 | 7 50 | 9 00 | 8 00 | 8 50 |
| 成 | 衣工 | 人月 | 20 00 | 14 00 | 17 00 | 20 00 | 14 00 | 17 00 |
| 製 | 豆油工 | 人月 | 14 00 | 11 00 | 12 50 | 14 00 | 11 00 | 12 50 |
| 製 | 酒工 | 人月 | 13 00 | 10 00 | 11 50 | 13 00 | 10 00 | 11 50 |
| 造 | 紙工 | 人月 | 25 00 | 12 00 | 18 50 | 25 00 | 12 00 | 18 50 |
| 染 | 色工 | 人月 | 24 00 | 12 00 | 18 00 | 24 00 | 12 00 | 18 00 |
| 刻 | 字工 | 人月 | 8 00 | 3 00 | 5 50 | 8 00 | 3 00 | 5 50 |
| 農 | 夫 | 年 | 90 00 | 30 00 | 60 00 | 90 00 | 30 00 | 60 00 |
| 製 | 繩工 | 人月 | 7 00 | 3 00 | 5 00 | 7 00 | 3 00 | 5 00 |
| 編 | 竹器工 | 人月 | 10 00 | 6 00 | 8 00 | 10 00 | 6 00 | 8 00 |
| 編 | 篾工 | 人月 | 15 00 | 11 00 | 13 00 | 15 00 | 11 00 | 13 00 |

安東海關貿易統計表
進 口 洋 貨

民國十八年十月份

| 品 名 | 單 位 | 海 路 | | | 陸 路 | | | 總 計 | 累 計 | | | |
|-----------|------|-----------|--------|-----------|--------|--------|--------|--------|---------|-----------|-----------|------------|
| | | 自外國 | 自中國各口岸 | 小 計 | 自 至安東 | 日 經 過 | 本 小 計 | | | 自 至安東 | 朝 經 過 | 路 小 計 |
| 本色市布 | 疋 | ... | ... | ... | 1.723 | 10.488 | 12.211 | ... | ... | 12.211 | 103.190 | |
| 本色粗布 | 疋 | ... | ... | ... | ... | 1.700 | 1.700 | ... | ... | 1.700 | 10.260 | |
| 本色粗斜紋布 | 同 | ... | ... | ... | 280 | 2.660 | 2.940 | ... | ... | 2.940 | 20.740 | |
| 本色細斜紋布 | 同 | ... | ... | ... | 18.650 | 22.830 | 41.480 | ... | ... | 41.480 | 177.552 | |
| 本色洋標布 | 同 | ... | ... | ... | 480 | 900 | 1.380 | ... | ... | 1.380 | 3.750 | |
| 仿製土布 | 担 | ... | ... | ... | 4.135 | 3.369 | 7.504 | ... | ... | 7.504 | 27.124 | |
| 絨布 | 疋 | ... | ... | ... | 1.190 | 11.610 | 12.800 | ... | ... | 12.800 | 36.636 | |
| 漂白市布 | 同 | ... | 250 | 250 | 27 | 1.412 | 1.439 | ... | ... | 1.689 | 19.891 | |
| 染色素粗斜紋布 | 同 | ... | ... | ... | ... | 20 | 20 | ... | ... | 20 | 648 | |
| 染色素細斜紋布 | 同 | ... | ... | ... | 2.892 | 32.936 | 35.828 | ... | ... | 35.828 | 167.216 | |
| 洋紅布及染色洋標布 | 同 | ... | ... | ... | 300 | 6.100 | 6.400 | ... | ... | 6.400 | 37.407 | |
| 色素羽綢 | 同 | ... | ... | ... | 3.920 | 13.801 | 17.721 | ... | ... | 17.721 | 88.447 | |
| 白染色或印花棉法絨 | 同 | ... | ... | ... | 1.868 | 14.081 | 15.949 | ... | ... | 15.949 | 92.055 | |
| 本色棉紗 | 担 | ... | ... | ... | 794 | 1.715 | 2.409 | ... | ... | 2.409 | 8.701 | |
| 染色或絲光棉紗 | 同 | ... | ... | ... | 6 | 177 | 183 | ... | ... | 183 | 1.295 | |
| 裝瓶麥酒 | 打 | ... | 37 | 37 | ... | ... | ... | ... | ... | 37 | 5.301 | |
| 海參 | 担 | ... | ... | ... | 2 | ... | 2 | 3 | 124 | 127 | 129 | 264 |
| 水泥(洋灰) | 同 | 249 | ... | 249 | ... | ... | ... | 55.774 | ... | 55.774 | 56.023 | 120.191 |
| 磁器 | 值關平銀 | 1.638 | ... | 1.638 | 2.264 | 1.700 | 3.964 | 290 | 1.448 | 1.738 | 7.340 | 25.473 |
| 紙烟 | 千枝 | 100 | ... | 100 | ... | ... | ... | ... | ... | 100 | 770 | |
| 床毯 | 值關平銀 | ... | ... | ... | 127 | 786 | 913 | ... | ... | 913 | 949 | |
| 電氣材料及裝置品 | 同 | 27 | ... | 27 | 1.042 | 771 | 1.813 | 32 | ... | 32 | 1.872 | 6.600 |
| 乾魚烟熏魚 | 担 | 6 | ... | 6 | 2 | 2 | 4 | 28 | 95 | 123 | 133 | 832 |
| 鮮魚 | 同 | 6 | ... | 6 | ... | ... | ... | 221 | 1.409 | 1.630 | 1.636 | 3.752 |
| 鹹魚 | 同 | 861 | ... | 861 | 22 | 1 | 23 | 1.164 | 216 | 1.380 | 2.264 | 5.591 |
| 普通玻璃片 | 箱 | ... | ... | ... | ... | ... | ... | ... | ... | ... | 933 | |
| 生牛皮 | 担 | 6 | ... | 6 | ... | ... | ... | 1.379 | 89 | 1.418 | 1.424 | 5.381 |
| 熟皮 | 同 | ... | 42 | 42 | 9 | 6 | 15 | ... | 2 | 2 | 59 | 243 |
| 安全自來火(洋火) | 羅 | ... | ... | ... | 5.754 | ... | 5.754 | ... | ... | ... | 5.754 | 44.305 |
| 滑物油 | 加倫 | 3.844 | ... | 3.844 | 5 | 12 | 17 | ... | 20 | 20 | 3.881 | 39.383 |
| 美國煤油 | 同 | 234.200 | ... | 234.200 | ... | ... | ... | ... | ... | ... | 234.200 | 562.535 |
| 蘇門答臘煤油 | 同 | ... | ... | ... | ... | ... | ... | ... | ... | ... | ... | ... |
| 桶子 | 担 | ... | ... | ... | 14 | 1 | 15 | ... | ... | 15 | 158 | |
| 卡紙 | 同 | ... | ... | ... | 9 | ... | 9 | ... | ... | 9 | 13 | |
| 光或毛普通印書紙 | 同 | 241 | 42 | 283 | ... | ... | ... | ... | ... | 283 | 1.214 | |
| 油光紙(洋毛邊) | 同 | 17 | ... | 17 | ... | ... | ... | ... | ... | 17 | 21 | |
| 寫字紙(畫圖紙) | 值關平銀 | 60 | ... | 60 | 18 | 190 | 210 | ... | ... | 270 | 857 | |
| 朝鮮紙 | 担 | ... | ... | ... | ... | ... | ... | 10 | 22 | 32 | 32 | 804 |
| 粗紙 | 同 | ... | ... | ... | 6 | 78 | 79 | ... | ... | 79 | 262 | |
| 米 | 同 | 531 | ... | 530 | 8 | ... | 8 | 59 | ... | 59 | 597 | 2.577 |
| 海帶 | 同 | 1.210 | ... | 1.210 | 1 | 1 | 2 | ... | 2 | 2 | 1.214 | 3.713 |
| 皮貨(裘) | 張 | ... | ... | ... | ... | 3 | 3 | ... | ... | 3 | 289 | |
| 香肥 | 值關平銀 | ... | ... | ... | 1.639 | 1.023 | 2.662 | ... | ... | 2.662 | 9.927 | |
| 短襪 | 担 | ... | ... | ... | ... | ... | ... | ... | ... | ... | 5 | |
| 醬油 | 同 | 45 | ... | 45 | ... | ... | ... | 100 | 83 | 183 | 228 | 1.009 |
| 赤糖 | 同 | 112 | 455 | 567 | ... | ... | ... | ... | ... | 567 | 2.205 | |
| 白糖 | 同 | 157 | 34 | 191 | ... | ... | ... | ... | 6.804 | 6.804 | 1.995 | 24.837 |
| 車糖 | 同 | 4.450 | ... | 4.450 | ... | 486 | 483 | 10.678 | 13.122 | 23.800 | 28.736 | 81.258 |
| 冰糖 | 同 | 469 | 29 | 489 | ... | ... | ... | ... | ... | 489 | 2.492 | |
| 砍伐重木材 | 英方尺 | ... | ... | ... | ... | ... | ... | ... | ... | ... | ... | ... |
| 砍伐輕木材 | 担 | 1.170.000 | ... | 1.170.000 | ... | ... | ... | ... | ... | 1.170.000 | 4.747.000 | |
| 輕木檜木 | 同 | 1.439.000 | ... | 1.439.000 | ... | ... | ... | 58.000 | 219.000 | 277.000 | 1.716.000 | 12.974.000 |
| 鋸解木材 | 同 | 28.000 | ... | 28.000 | ... | ... | ... | 29.000 | 139.000 | 168.000 | 196.000 | 1.797.000 |
| 烟葉 | 同 | ... | ... | ... | ... | ... | ... | ... | ... | ... | 78 | |
| 重木車軸 | 值關平銀 | ... | ... | ... | ... | ... | ... | 3.004 | 16 | 3.020 | 3.020 | 15.602 |
| 重木車輞 | 同 | ... | ... | ... | ... | ... | ... | 2.260 | ... | 2.260 | 2.260 | 21.042 |

安東海關貿易統計表

進 口 土 貨

民國十八年十月份

| 品 名 | 區 別 | 單 位 | 進 口 | | | 總 計 | 累 計 |
|----------|-----|-----|--------|-------|---------|--------|---------|
| | | | 自 上 海 | 自 煙 台 | 自其他中國口岸 | | |
| 粗 | 布 | 疋 | 17.780 | ... | ... | 17.780 | 57.900 |
| 粗 斜 紋 | 布 | 同 | 450 | ... | ... | 450 | 1.470 |
| 土 | 布 | 担 | 2.134 | ... | ... | 2.134 | 4.211 |
| 花 土 | 布 | 疋 | ... | ... | ... | ... | ... |
| 棉 | 紗 | 担 | 2.073 | ... | 47 | 1.120 | 6.480 |
| 紙 | 煙 | 同 | 618 | ... | ... | 618 | 986 |
| 棉 | 花 | 同 | 52 | ... | 1.495 | 1.547 | 8.863 |
| 麵 | 粉 | 同 | 47.678 | ... | ... | 47.678 | 110.803 |
| 粗 細 夏 | 布 | 同 | ... | ... | ... | ... | 58 |
| 自來火 (洋火) | 火 | 羅 | ... | ... | ... | ... | ... |
| 上 等 | 紙 | 担 | 260 | 11 | 19 | 290 | 917 |
| 次 等 | 紙 | 同 | 2.829 | 9 | ... | 2.838 | 7.740 |
| 下 等 | 紙 | 同 | 1.513 | ... | ... | 1.513 | 5.409 |
| 米 | | 同 | 5.167 | 1.011 | 378 | 6.556 | 17.680 |
| 紅 茶 綠 茶 | 茶 | 同 | 50 | 83 | ... | 133 | 420 |
| 烟 | 絲 | 同 | ... | ... | 336 | 336 | 575 |

安東海關貿易統計表

出口土貨

民國十八年十月份

| 品名 | 別 | 單位 | 由 輪 船 | | | | 由 火 車 | | | | | 合計 | 一月以降累計 | |
|----|---|----|--------|--------|--------|---------|-------|-----|-------|---------|--------|---------|---------|---------|
| | | | 往日本 | 往朝鮮 | 往內地 | 小計 | 往 日 本 | | | 往 朝 鮮 | | | | |
| | | | | | | | 自安東 | 經 過 | 小 計 | 自安東 | 經 過 | | | 小 計 |
| 生 | 鐵 | 担 | ... | ... | ... | ... | ... | ... | ... | 15.495 | 15.495 | 15.495 | 32.465 | |
| 鉛 | 礦 | 砂 | ... | ... | ... | ... | ... | ... | ... | ... | ... | ... | 491 | |
| 豆 | 餅 | 同 | 55.428 | ... | 241 | 55.679 | ... | ... | 5 | ... | 5 | 55.684 | 573.084 | |
| 青 | 豆 | 同 | ... | ... | ... | ... | ... | ... | 1.360 | 6.519 | 7.879 | 7.879 | 13.178 | |
| 黃 | 豆 | 同 | 972 | ... | 2.803 | 3.775 | ... | ... | 7.835 | ... | 7.835 | 11.610 | 31.320 | |
| 紅 | 豆 | 同 | 996 | 279 | ... | 1.275 | ... | ... | 2.793 | 13.357 | 16.150 | 17.425 | 47.135 | |
| | 煤 | 噸 | ... | 21 | ... | 21 | ... | ... | ... | 33.639 | 33.639 | 33.660 | 84.434 | |
| 高 | 梁 | 担 | ... | ... | 11.013 | 11.013 | ... | ... | ... | 2.490 | 2.490 | 13.503 | 38.021 | |
| 玉 | 蜀 | 黍 | 2.466 | 840 | 4.445 | 7.751 | ... | ... | 1.021 | ... | 1.021 | 8.772 | 25.178 | |
| 小 | 米 | 同 | ... | ... | 3 | 3 | ... | ... | 5.101 | 85.058 | 90.159 | 90.162 | 551.371 | |
| 蕎 | 麥 | 同 | ... | ... | ... | ... | ... | ... | 440 | 9.065 | 9.505 | 9.505 | 39.674 | |
| 豆 | 油 | 同 | ... | ... | 717 | 717 | ... | ... | 168 | 1 | 169 | 886 | 5.506 | |
| 芝 | 麻 | 同 | ... | ... | ... | ... | ... | ... | 26 | 2.606 | 2.632 | 2.632 | 8.665 | |
| 野 | 蠶 | 繭 | ... | ... | ... | ... | ... | ... | ... | ... | ... | ... | 10 | |
| 野 | 蠶 | 繭 | ... | ... | 228 | 228 | 123 | 958 | 1.081 | ... | ... | 1.309 | 3.498 | |
| 野 | 蠶 | 繭 | ... | ... | 610 | 610 | 11 | ... | 11 | ... | ... | 621 | 621 | |
| 亂 | 絲 | 頭 | ... | ... | 332 | 332 | 283 | ... | 283 | ... | ... | 615 | 1.051 | |
| 亂 | 絲 | 紗 | ... | ... | ... | ... | 337 | ... | 337 | ... | ... | 337 | 773 | |
| 爛 | 繭 | 殼 | ... | ... | 136 | 136 | ... | ... | ... | ... | ... | 136 | 142 | |
| 繭 | 綢 | 同 | ... | ... | 65 | 95 | ... | ... | ... | ... | ... | 95 | 245 | |
| 重 | 木 | 樑 | ... | 3.971 | 49.788 | 53.759 | ... | ... | ... | 4.734 | 633 | 5.867 | 59.626 | 104.417 |
| 輕 | 木 | 樑 | ... | 21.526 | 93.816 | 118.342 | ... | ... | ... | 92.317 | 1.467 | 93.784 | 212.126 | 327.212 |
| 輕 | 木 | 板 | ... | ... | ... | ... | ... | ... | ... | ... | ... | ... | ... | |
| 輕 | 木 | 板 | ... | ... | 3.395 | 3.395 | ... | ... | ... | 149.861 | ... | 149.861 | 153.256 | 417.735 |
| 輕 | 木 | 桿 | ... | 1.132 | 746 | 1.878 | ... | ... | ... | 2.949 | ... | 2.949 | 4.827 | 12.821 |

安東銀市各種貨幣行市換算價格表

民國十八年十月份

| 種 日 別 | 現大洋百元 | | 現小洋百元 | | 金票百元 | | 奉大洋票百 | | 現大洋百元 | | 奉大洋票百 | | 金票百元 | | 鎮平銀百兩 | | 鎮平銀百兩 | | 鎮平銀百兩 | | 鎮平銀百兩 | | 金票百元 | | 金票百兩 | | |
|-------------|-------|-------|-------|--------|--------|--------|-------|--------|--------|--------|--------|----------|----------|--------|-------|--------|-------|--------|-------|--------|-------|----------|------|----------|------|--------|---|
| | 兌 | 鎮平銀 | 兌 | 鎮平銀 | 兌 | 鎮平銀 | 兌 | 鎮平銀 | 兌 | 現小洋 | 兌 | 現小洋 | 兌 | 現小洋 | 兌 | 現小洋 | 兌 | 現大洋 | 兌 | 現小洋 | 兌 | 金票 | 兌 | 奉大洋票 | 兌 | 奉大洋票 | 兌 |
| 1 | 兩 | 70 50 | 兩 | 66 85 | 兩 | 86 30 | 兩 | 1 445 | 元 | 105 46 | 元 | 2 16 | 元 | 129 09 | 元 | 141 84 | 元 | 149 59 | 元 | 115 87 | 元 | 6.920 41 | 元 | 5.972 32 | 元 | 122 41 | |
| 2 | | 71 00 | 66 85 | 85 70 | 1 458 | 106 21 | 2 18 | 128 20 | 140 84 | 149 59 | 116 69 | 6.858 59 | 5.877 91 | 120 70 | | | | | | | | | | | | | |
| 3 | | 71 30 | 66 80 | 85 65 | 1 475 | 106 73 | 2 21 | 128 22 | 140 25 | 149 70 | 116 75 | 6.779 99 | 5.806 78 | 120 13 | | | | | | | | | | | | | |
| 4 | | 71 60 | 66 80 | 86 50 | 1 470 | 107 18 | 2 19 | 129 49 | 139 99 | 149 70 | 115 61 | 6.820 72 | 5.881 35 | 120 81 | | | | | | | | | | | | | |
| 5 | | 71 35 | 67 05 | 86 20 | 1 468 | 106 41 | 2 19 | 128 56 | 140 15 | 149 14 | 116 01 | 6.811 99 | 5.871 93 | 120 81 | | | | | | | | | | | | | |
| 6 | | 71 40 | 67 15 | 85 80 | 1 462 | 106 33 | 2 18 | 127 77 | 140 05 | 148 92 | 116 55 | 6.839 87 | 5.868 67 | 120 17 | | | | | | | | | | | | | |
| 7 | | 71 30 | 67 40 | 85 95 | 1 467 | 105 79 | 2 18 | 127 52 | 140 25 | 148 37 | 116 35 | 6.816 63 | 5.858 89 | 120 55 | | | | | | | | | | | | | |
| 8 | | 71 40 | 67 45 | 85 95 | 1 466 | 105 86 | 2 17 | 127 43 | 140 06 | 148 26 | 116 34 | 6.821 20 | 5.833 00 | 120 38 | | | | | | | | | | | | | |
| 9 | | 71 50 | 67 80 | 86 475 | 1 4705 | 105 46 | 2 169 | 127 54 | 139 86 | 147 49 | 115 64 | 6.800 00 | 5.880 70 | 120 94 | | | | | | | | | | | | | |
| 10 | | ... | ... | ... | ... | ... | ... | ... | ... | ... | ... | ... | ... | ... | ... | ... | ... | ... | ... | ... | ... | ... | ... | ... | ... | ... | |
| 11 | | 71 90 | 67 90 | 86 60 | 1 470 | 105 89 | 2 160 | 127 54 | 139 08 | 147 27 | 115 47 | 6.802 72 | 5.891 16 | 120 44 | | | | | | | | | | | | | |
| 12 | | 71 70 | 68 40 | 85 95 | 1 460 | 104 82 | 2 130 | 125 66 | 139 47 | 146 20 | 116 35 | 6.849 30 | 5.887 00 | 119 87 | | | | | | | | | | | | | |
| 13 | | 71 80 | 68 50 | 86 075 | 1 450 | 104 82 | 2 12 | 125 66 | 139 27 | 145 98 | 116 18 | 6.896 55 | 5.936 21 | 119 88 | | | | | | | | | | | | | |
| 14 | | 71 90 | 68 15 | 86 025 | 1 443 | 105 50 | 2 117 | 126 23 | 139 07 | 146 74 | 116 25 | 6.930 00 | 5.961 50 | 119 65 | | | | | | | | | | | | | |
| 15 | | 71 75 | 68 30 | 86 20 | 1 435 | 105 05 | 2 10 | 126 21 | 139 37 | 146 41 | 116 01 | 6.968 64 | 6.006 96 | 120 12 | | | | | | | | | | | | | |
| 16 | | 71 60 | 68 25 | 85 90 | 1 432 | 104 91 | 2 10 | 125 86 | 139 66 | 146 52 | 116 41 | 6.983 24 | 5.998 60 | 119 97 | | | | | | | | | | | | | |
| 17 | | 71 60 | 68 05 | 85 80 | 1 432 | 105 22 | 2 10 | 126 08 | 139 66 | 146 95 | 116 55 | 6.983 23 | 5.991 62 | 119 83 | | | | | | | | | | | | | |
| 18 | | 71 45 | 68 15 | 85 95 | 1 429 | 104 84 | 2 10 | 126 12 | 139 96 | 146 73 | 116 35 | 6.997 90 | 6.014 69 | 120 29 | | | | | | | | | | | | | |
| 19 | | 71 35 | 68 15 | 85 30 | 1 427 | 104 70 | 2 094 | 125 17 | 140 15 | 146 73 | 117 23 | 7.008 00 | 5.977 60 | 119 55 | | | | | | | | | | | | | |
| 20 | | 71 60 | 68 45 | 85 45 | 1 432 | 104 60 | 2 09 | 124 83 | 139 66 | 146 09 | 117 03 | 6.983 24 | 5.967 11 | 119 34 | | | | | | | | | | | | | |
| 21 | | 71 65 | 68 40 | 85 80 | 1 433 | 104 75 | 2 09 | 125 44 | 139 57 | 146 20 | 116 55 | 6.978 37 | 5.987 44 | 119 75 | | | | | | | | | | | | | |
| 22 | | 71 60 | 68 60 | 85 70 | 1 435 | 104 37 | 2 09 | 124 93 | 139 66 | 145 77 | 116 69 | 6.968 64 | 5.972 12 | 119 69 | | | | | | | | | | | | | |
| 23 | | 71 55 | 68 80 | 85 65 | 1 431 | 104 00 | 2 08 | 124 50 | 139 76 | 145 35 | 116 75 | 6.988 10 | 5.985 30 | 119 71 | | | | | | | | | | | | | |
| 24 | | 71 65 | 69 00 | 85 20 | 1 433 | 103 84 | 2 07 | 123 48 | 139 57 | 144 93 | 117 37 | 6.978 36 | 5.945 57 | 118 91 | | | | | | | | | | | | | |
| 25 | | 71 75 | 68 95 | 85 35 | 1 44 | 104 06 | 2 09 | 123 78 | 139 36 | 145 03 | 117 16 | 6.944 44 | 5.927 08 | 118 95 | | | | | | | | | | | | | |
| 26 | | 72 05 | 69 15 | 85 40 | 1 46 | 104 20 | 2 111 | 123 50 | 138 79 | 144 66 | 117 10 | 6.749 30 | 5.819 30 | 118 53 | | | | | | | | | | | | | |
| 27 | | 71 90 | 69 20 | 85 45 | 1 44 | 103 90 | 2 081 | 123 47 | 139 08 | 144 51 | 117 03 | 6.944 40 | 5.931 00 | 118 85 | | | | | | | | | | | | | |
| 28 | | 71 90 | 69 60 | 85 45 | 1 45 | 103 30 | 2 08 | 122 77 | 139 08 | 143 68 | 117 03 | 6.896 55 | 5.893 10 | 118 85 | | | | | | | | | | | | | |
| 29 | | 72 35 | 69 55 | 85 65 | 1 45 | 104 02 | 2 08 | 123 30 | 138 22 | 143 77 | 116 75 | 6.896 55 | 5.906 90 | 118 38 | | | | | | | | | | | | | |
| 30 | | 72 50 | 69 45 | 86 05 | 1 446 | 104 39 | 2 08 | 123 90 | 137 93 | 143 99 | 116 21 | 6.915 63 | 5.950 90 | 118 69 | | | | | | | | | | | | | |
| 31 | | 72 10 | 69 20 | 85 80 | 1 449 | 104 19 | 2 09 | 123 99 | 138 70 | 144 51 | 116 55 | 6.901 31 | 5.921 32 | 119 09 | | | | | | | | | | | | | |

遼寧省安東市零售物貨表

民國十八年十月份

| 物 品 | 單位 | 價 格 (現大洋) | 物 名 | 單位 | 價 格 (現大洋) |
|---------|----|--------------|---------|------|--------------|
| 上等粳米 | 斗 | 5 700 | 粟子 | 斤 | ... 080 |
| 中等粳米 | 斗 | 5 500 | 紅棗(乾) | 斤 | ... 080 |
| 下等粳米 | 斗 | 4 700 | 蓮子 | 斤 | ... 700 |
| 糯米 | 斗 | | 豆油 | 斤 | ... 170 |
| 小糯米 | 斗 | 4 200 | 猪油 | 斤 | ... 290 |
| 包米(玉蜀黍) | 斗 | 1 700 | 香油 | 斤 | ... 320 |
| 高粱 | 斗 | 1 700 | 醬油 | 斤 | ... 100 |
| 黃豆 | 斗 | 2 200 | 醋 | 斤 | ... 050 |
| 小豆(赤豆) | 斗 | 3 200 | 燒酒 | 斤 | ... 340 |
| 綠豆 | 斗 | 3 800 | 紹興酒 | 斤 | ... 300 |
| 大青豆 | 斗 | | 元酒(黃醉) | 斤 | ... 200 |
| 芝麻 | 斗 | 4 300 | 紅糖 | 斤 | ... 120 |
| 小麥 | 斗 | | 冰糖 | 斤 | ... 190 |
| 元米(大黃豆) | 斗 | 3 500 | 白糖 | 斤 | ... 110 |
| 馬鈴薯(地豆) | 斤 | ... 025 | 食鹽 | 斤 | ... 060 |
| 芹 | 斤 | ... 025 | 乾麵(掛面) | 斤 | ... 116 |
| 蕪荳 | 斤 | ... 045 | 切麵 | 斤 | ... 087 |
| 洋蔥 | 斤 | ... 050 | 粉條(本地) | 斤 | ... 240 |
| 大蒜 | 斤 | ... 030 | 粉條(西口) | 斤 | ... 320 |
| 蒜 | 斤 | ... 035 | 花生仁 | 斤 | ... 090 |
| 菠薐 | 斤 | ... 028 | 海蜆頭 | 斤 | |
| 藕 | 斤 | | 大海米 | 斤 | 1 100 |
| 山藥 | 斤 | ... 120 | 龍井茶 | 斤 | 1 500 |
| 生薑 | 斤 | ... 110 | 香片茶 | 斤 | ... 750 |
| 牛肉 | 斤 | ... 240 | 麥粉(綠天官) | 袋 | 4 350 |
| 羊肉 | 斤 | ... 380 | 麥粉(綠寶星) | 袋 | 3 580 |
| 猪肉 | 斤 | ... 360 | 麥粉(綠龍馬) | 袋 | 4 350 |
| 活雞 | 斤 | ... 210 | 麥粉(綠寶石) | 袋 | 3 600 |
| 活鴨 | 斤 | ... 100 | 棉花 | 斤 | ... 750 |
| 黃花魚 | 斤 | ... 120 | 棉花 | 斤 | ... 560 |
| 嘉吉魚 | 斤 | ... 280 | 棉花 | 斤 | ... 500 |
| 柳魚 | 斤 | ... 200 | 大尺布 | 尺 | ... 072 |
| 梭魚 | 斤 | ... 110 | 粗洋布 | 尺 | ... 115 |
| 鯉魚 | 斤 | | 細洋布 | 尺 | ... 110 |
| 鱸魚 | 斤 | ... 130 | 斜紋布 | 尺 | ... 105 |
| 刀魚 | 斤 | ... 110 | 坎布 | 尺 | ... 120 |
| 巴燒魚 | 斤 | | 木柴 | 百斤 | ... 780 |
| 青魚 | 斤 | ... 110 | 木炭 | 百斤 | 2 300 |
| 對蝦 | 對 | | 煤 | 噸(金) | 16 800 |
| 雞蛋 | 百個 | 3 300 | 僧帽牌煤油 | 斤 | ... 090 |
| 香蕉 | 斤 | | 鷹牌煤油 | 斤 | ... 090 |
| 蘋果 | 斤 | ... 090 | 僧帽牌洋燭 | 包 | ... 180 |
| 梨 | 斤 | ... 070 | 玉手火柴 | 包 | ... 045 |
| | | | 安全火柴 | 包 | ... 043 |

安東主要商品行市表

民國十八年十月份

| 物 | 品 | 單位 | 貨幣類別 | 價 格 | | | 物 | 品 | 單位 | 貨幣類別 | 價 格 | | | | | | | | | | | | | | | | | |
|----|----------|-------|------|-----|--------|--------|--------|------|-----|------|--------|--------|--------|--------|-----|------|------|----------|----------|----------|----------|----------|-------|-------|-------|-------|-------|-------|
| | | | | 十 日 | 二十日 | 三十日 | | | | | 十 日 | 二十日 | 三十日 | | | | | | | | | | | | | | | |
| 棉布 | 粗布 | 16.0金 | 城 | 正 | 銀 | 7 75 | 7 70 | 7 62 | 雜牌絲 | 百斤 | 銀 | 417 50 | 412 50 | 400 00 | | | | | | | | | | | | | | |
| | | 13.5金 | 城 | 全 | 銀 | 6 70 | 6 65 | 6 60 | | 招牌絲 | 全 | 銀 | ... | 135 00 | ... | | | | | | | | | | | | | |
| | | 14.0金 | 城 | 全 | 銀 | 6 98 | 6 95 | 6 90 | | | 大號 | 全 | 銀 | ... | ... | ... | | | | | | | | | | | | |
| | | 三 | 星 | 全 | 銀 | 8 50 | 8 10 | 8 20 | | | | 挽手 | 全 | 銀 | ... | ... | ... | | | | | | | | | | | |
| | | 雙 | 龍 | 全 | 銀 | 8 60 | 8 10 | 8 25 | | | | | 即亂絲 | 全 | 銀 | ... | ... | ... | | | | | | | | | | |
| | 13.0老人 | 頭 | 全 | 銀 | 7 75 | 7 75 | 7 68 | 大 | | | | | | 千個 | 銀 | 2 38 | 2 45 | 2 10 | | | | | | | | | | |
| | 軍人 | 票 | 全 | 銀 | 7 55 | 7 50 | 7 40 | | | | | | | 黃豆 | 百石 | 銀 | ... | 1 670 00 | 1 660 00 | | | | | | | | | |
| | 象 | 魚 | 全 | 銀 | 6 95 | 6 95 | 6 75 | | | | | | | | 小豆 | 石 | 銀 | 29 00 | 23 00 | 20 50 | | | | | | | | |
| | 彩 | 花 | 全 | 銀 | 5 98 | 5 95 | 5 85 | | | | | | | | | 豆餅 | 千片 | 銀 | ... | ... | 1 160 00 | | | | | | | |
| | 駝 | 球 | 全 | 銀 | 6 75 | 6 75 | 6 75 | | | | | | | | | | 油 | 萬斤 | 銀 | 1 200 00 | 1 205 00 | 1 475 00 | | | | | | |
| | 40碼(頭號)人 | 鳥 | 全 | 銀 | 6 95 | 6 95 | 6 75 | | | | | | | | | | | 高粱 | 石 | 銀 | 13 00 | 10 70 | 11 60 | | | | | |
| | 大尺布 | 象 | 冠 | 全 | 銀 | 2 30 | 2 22 | | | | | | | | | | | | 2 07 | 米 | 全 | 銀 | 12 40 | 13 40 | 11 50 | | | |
| | | 白 | 人 | 全 | 銀 | 2 36 | 2 22 | | | | | | | | | | | | 2 13 | | 一 | 全 | 元 | 5 70 | 5 50 | 5 50 | | |
| | | 福 | 海 | 全 | 銀 | 2 24 | 2 15 | | | | | | | | | | | | ... | | | 二 | 全 | 元 | 5 00 | 5 20 | 5 20 | |
| | | 元 | 寶 | 全 | 銀 | 7 50 | 7 50 | | | | | | | | | | | | 7 80 | | | | 三 | 全 | 元 | 4 80 | 4 90 | 4 50 |
| 三 | | 兔 | 全 | 銀 | ... | ... | ... | | 上海 | | | | | | | | | | 包 | | | | | 銀 | 2 50 | 2 48 | 2 47 | |
| 粗斜 | 三 | 魚 | 全 | 銀 | 5 60 | 5 55 | 5 60 | | | 麥粉 | | | | | | | | | 全 | | | | | 銀 | 3 05 | 3 05 | 3 05 | |
| | 人 | 塔 | 全 | 銀 | ... | ... | 6 60 | | | | 哈爾濱 | | | | | | | | 全 | | | | | 銀 | 3 05 | 3 05 | 3 05 | |
| | 雙 | 童 | 全 | 銀 | 7 05 | 7 05 | 6 80 | | | | | 綠 | | | | | | | 全 | | | | | 銀 | 2 80 | 2 78 | 2 81 | |
| | 人 | 面 | 全 | 銀 | 6 95 | 6 95 | 6 80 | | | | | | 日本 | | | | | | 全 | | | | | 銀 | 2 50 | 2 48 | 2 47 | |
| | (40碼) | 魚 | 全 | 銀 | 6 25 | 6 70 | 6 50 | 綠 | | | | | | | | | | | 全 | | | | | 銀 | 2 60 | 2 60 | 2 57 | |
| 細斜 | 雙 | 鼠 | 全 | 銀 | 6 70 | 6 25 | 6 25 | | | | | | | 荒 | | | | | 全 | | | | | 銀 | 11 10 | 11 20 | 11 47 | |
| | 松 | 鮮 | 全 | 銀 | 6 70 | 6 25 | 6 25 | | | | | | | | 字 | | | | 全 | | | | | 銀 | 10 80 | 10 95 | 11 20 | |
| | 青 | 錢 | 全 | 銀 | 4 48 | 4 35 | 4 20 | | | | | | | | | 字 | | | 全 | | | | | 銀 | 11 35 | 11 48 | 11 75 | |
| | 三 | 龍 | 全 | 銀 | 13 10 | 13 20 | 13 10 | | | | | | | | | | 兌 | | 全 | | | | | 銀 | 11 20 | 11 34 | 11 61 | |
| | 漂白市布 | 藍 | 坊 | 全 | 銀 | 11 00 | 11 00 | | | | | | | | | | | 11 00 | 糖 | | | | | 全 | 銀 | 10 95 | 11 07 | 11 34 |
| 百 | | 丹 | 全 | 銀 | 9 80 | 9 70 | 9 70 | | | | | | | | | | | 金 | | 全 | | | | 銀 | 10 70 | 10 80 | 11 07 | |
| 九 | | 印 | 全 | 銀 | 9 10 | 9 60 | ... | | | | | | | | | | | | | 海 | 包 | | | 銀 | 13 10 | 11 10 | 13 10 | |
| 豬 | | ... | 全 | 銀 | 7 30 | 7 25 | 7 20 | | | | | | | | | | | | | | 車 | 包 | | 銀 | 11 50 | 11 20 | 11 20 | |
| 棉線 | | 雙 | 雁 | 包 | 銀 | 237 00 | 232 00 | | | | | | | | | | | | | | | 220 00 | 美 | 箱 | 銀 | ... | ... | ... |
| | 金 | 鹿 | 全 | 銀 | 298 00 | 294 00 | 297 00 | | 紅 | | | | | | | | | | | | | 全 | | 銀 | 3 95 | 3 95 | 4 15 | |
| | (20支)仙 | 桃 | 全 | 銀 | 304 00 | 200 00 | 200 00 | | | 龍 | | | | | | | | | | | | 全 | | 銀 | 3 95 | 3 95 | 4 15 | |
| | 出 | 日 | 鶴 | 全 | 銀 | 236 00 | 230 00 | | | | 219 00 | | | | | | | | | | | 幸 | | 全 | 銀 | 3 80 | 3 80 | 4 00 |
| | | 白 | 蜂 | 全 | 銀 | 193 00 | 166 00 | | | | 166 00 | 僧 | | | | | | | | | | | | 全 | 銀 | 3 75 | 3 65 | 3 95 |
| | | 荷 | 紅 | 寸 | 銀 | ... | ... | | | | ... | | 元 | | | | | | | | | | | 全 | 銀 | 3 65 | 3 70 | 3 85 |
| | | | 杉 | 松 | 全 | 銀 | ... | ... | | | 58 | | | | | | | | | | | | | 寶 | 全 | 銀 | 3 95 | 3 95 |
| | | | 黃 | 松 | 全 | 銀 | ... | ... | | | 36 | | | 號 | | | | | | | | | | | 全 | 銀 | 16 80 | 16 80 |
| | 花 | | 招 | 絲 | 百斤 | 銀 | 450 00 | ... | | | ... | | | | 大塊煤 | | | | | | | | | | 噸 | 同 | 13 20 | 13 20 |
| | | | 牌 | 絲 | 全 | 銀 | 445 00 | ... | | | 430 00 | | | | | 三 | | | | | | | | | 噸 | 同 | 14 80 | 14 80 |
| | | 等 | 絲 | 全 | 銀 | ... | ... | ... | | | 一 | | | | | | 噸 | | | | | | | | 同 | 11 00 | 11 00 | 11 00 |
| | | 二 | ... | 全 | 銀 | ... | ... | ... | | | | | | | | | 原 | | 噸 | | | | | | 同 | ... | ... | ... |
| | | 小 | ... | 全 | 銀 | ... | ... | ... | | | | | | | | | | 煤 | 噸 | | | | | | 同 | ... | ... | ... |

安東勞工資金表

民國十八年十月份

| 類 | 別 | 單位 | 本 月 | | | 去 年 本 月 | | |
|---------|-----|----|---------|--------|---------|---------|--------|---------|
| | | | 最 高 | 最 低 | 平 均 | 最 高 | 最 低 | 平 均 |
| 木 石 | 工 | 月 | 元 15 00 | 元 8 00 | 元 11 50 | 元 15 00 | 元 8 00 | 元 11 50 |
| | 工 | 月 | 16 00 | 10 00 | 13 00 | 16 00 | 10 00 | 13 00 |
| 泥 | 水 工 | 月 | 16 00 | 10 00 | 13 00 | 16 00 | 10 00 | 13 00 |
| 洋 服 | 工 | 月 | 30 00 | 14 00 | 22 00 | 30 00 | 14 00 | 22 00 |
| 皮 鞋 | 工 | 月 | 15 00 | 10 00 | 12 50 | 15 00 | 10 00 | 12 50 |
| 布 靴 | 工 | 月 | 15 00 | 9 00 | 12 00 | 15 00 | 9 00 | 12 00 |
| 油 漆 | 工 | 月 | 30 00 | 10 00 | 20 00 | 30 00 | 10 00 | 20 00 |
| 鐵 | 工 | 月 | 25 00 | 10 00 | 17 50 | 25 00 | 10 00 | 17 50 |
| 銅 | 工 | 月 | 10 00 | 4 00 | 7 00 | 10 00 | 4 00 | 7 00 |
| 錫 | 工 | 月 | 10 00 | 3 00 | 6 50 | 10 00 | 3 00 | 6 50 |
| 洋 鐵 | 工 | 月 | 9 00 | 2 00 | 5 50 | 9 00 | 2 00 | 5 50 |
| 表 糊 | 工 | 月 | 12 00 | 6 00 | 9 00 | 12 00 | 6 00 | 9 00 |
| 理 髮 | 工 人 | 月 | 12 00 | 10 00 | 11 00 | 12 00 | 10 00 | 11 00 |
| 洗 衣 | 工 人 | 月 | 8 00 | 4 00 | 6 00 | 8 00 | 4 00 | 6 00 |
| 印 刷 | 工 人 | 月 | 18 00 | 14 00 | 16 00 | 18 00 | 14 00 | 16 00 |
| 汽 車 | 工 人 | 月 | 60 00 | 32 00 | 46 00 | 60 00 | 32 00 | 46 00 |
| 馬 車 | 工 人 | 月 | 16 00 | 14 00 | 15 00 | 16 00 | 14 00 | 15 00 |
| 人 力 車 | 工 人 | 日 | 1 80 | 1 50 | 1 05 | 1 50 | 1 30 | 1 40 |
| 織 布 | 工 人 | 月 | 20 00 | 17 00 | 18 50 | 20 00 | 17 00 | 18 50 |
| 織 襪 | 工 人 | 月 | 10 00 | 6 00 | 8 00 | 10 00 | 6 00 | 8 00 |
| 織 網 | 工 人 | 月 | 20 00 | 16 00 | 18 00 | 20 00 | 16 00 | 18 00 |
| 廚 師 | 工 人 | 月 | 25 00 | 18 00 | 21 50 | 25 00 | 18 00 | 21 50 |
| 運 搬 | 工 人 | 日 | 1 00 | ... 80 | ... 90 | 1 10 | ... 90 | 1 00 |
| 運 貨 馬 車 | 工 人 | 月 | 16 00 | 14 00 | 15 00 | 16 00 | 14 00 | 15 00 |
| 繅 絲 | 工 人 | 月 | 8 50 | 6 50 | 7 50 | 9 00 | 8 00 | 8 50 |
| 成 衣 | 工 人 | 月 | 20 00 | 14 00 | 17 00 | 20 00 | 14 00 | 17 00 |
| 製 豆 油 | 工 人 | 月 | 14 00 | 11 00 | 12 50 | 14 00 | 11 00 | 12 50 |
| 製 酒 | 工 人 | 月 | 13 00 | 10 00 | 11 50 | 13 00 | 10 00 | 11 50 |
| 造 紙 | 工 人 | 月 | 25 00 | 12 00 | 18 50 | 25 00 | 12 00 | 18 00 |
| 染 色 | 工 人 | 月 | 24 00 | 12 00 | 18 00 | 21 00 | 12 00 | 18 00 |
| 刻 字 | 工 人 | 月 | 8 00 | 3 00 | 5 50 | 8 00 | 3 00 | 5 50 |
| 農 夫 | | 年 | 90 00 | 30 00 | 60 00 | 90 00 | 30 00 | 60 00 |
| 製 繩 | 工 人 | 月 | 7 00 | 3 00 | 5 00 | 7 00 | 3 00 | 5 00 |
| 編 竹 器 | 工 人 | 月 | 10 00 | 6 00 | 8 00 | 10 00 | 6 00 | 8 00 |
| 編 蓆 | 工 人 | 月 | 10 00 | 11 00 | 13 00 | 15 00 | 11 00 | 13 00 |

安東海關貿易統計表

進 口 洋 貨

民國十八年十一月份

| 品 名 | 單 位 | 海 路 | | | 陸 路 | | | 路 路 | | | 總 計 | 累 計 |
|-----------|------|-----------|--------|-----------|-------|--------|--------|--------|---------|---------|-----------|------------|
| | | 自外國 | 自中國各口岸 | 小 計 | 至安東 | 日 本 | | 全安東 | 朝 鮮 | | | |
| | | | | | | 經 過 | 小 計 | | 經 過 | 小 計 | | |
| 本色市布 | 疋 | ... | ... | ... | 1,210 | 7,070 | 8,310 | ... | ... | ... | 8,310 | 111,500 |
| 本色粗布 | 同 | ... | ... | ... | ... | 740 | 740 | ... | ... | ... | 740 | 11,000 |
| 木色粗斜紋布 | 同 | ... | ... | ... | 60 | 2,680 | 2,740 | ... | ... | ... | 2,740 | 23,680 |
| 本色細斜紋布 | 同 | ... | ... | ... | 720 | 11,850 | 12,570 | ... | ... | ... | 12,570 | 190,122 |
| 本色洋標布 | 同 | ... | ... | ... | 80 | 1,000 | 1,080 | ... | ... | ... | 1,080 | 4,800 |
| 仿製土布 | 担 | ... | ... | ... | 822 | 3,152 | 3,974 | ... | ... | ... | 3,974 | 31,098 |
| 絨布 | 疋 | ... | ... | ... | 510 | 3,723 | 4,233 | ... | ... | ... | 4,233 | 40,869 |
| 漂白市布 | 同 | ... | ... | ... | 40 | 1,070 | 1,110 | ... | ... | ... | 1,110 | 21,001 |
| 染色素粗斜紋布 | 同 | ... | ... | ... | ... | ... | ... | ... | ... | ... | ... | 648 |
| 染色素細斜紋布 | 同 | ... | ... | ... | 3,230 | 15,614 | 18,844 | ... | ... | ... | 18,844 | 186,060 |
| 洋紅布及染色洋標布 | 同 | ... | 60 | 60 | 120 | 2,300 | 2,420 | ... | ... | ... | 3,020 | 40,427 |
| 色素羽綢 | 同 | ... | ... | ... | 3,224 | 8,160 | 11,384 | ... | ... | ... | 11,384 | 99,831 |
| 白染色或印花棉法絨 | 同 | ... | ... | ... | 1,623 | 7,974 | 9,597 | ... | ... | ... | 9,597 | 101,652 |
| 本色棉紗 | 担 | ... | ... | ... | 593 | 2,300 | 2,893 | ... | ... | ... | 2,893 | 11,594 |
| 染色或絲光棉紗 | 同 | ... | ... | ... | 9 | 158 | 167 | ... | ... | ... | 167 | 1,462 |
| 裝瓶麥酒 | 打 | ... | ... | ... | ... | ... | ... | ... | ... | ... | ... | 5,201 |
| 海參 | 担 | ... | ... | ... | ... | 1 | 1 | 5 | 103 | 111 | 112 | 376 |
| 水泥(洋灰) | 同 | ... | ... | ... | ... | ... | ... | 28,386 | ... | 28,386 | 28,386 | 148,577 |
| 磁器 | 值關平銀 | 1,256 | ... | 1,256 | 1,687 | 5,221 | 6,908 | 108 | 785 | 893 | 9,057 | 34,500 |
| 紙烟 | 千枝 | 640 | ... | 640 | ... | ... | ... | ... | ... | ... | 640 | 1,410 |
| 床毯 | 值關平銀 | ... | ... | ... | ... | ... | ... | ... | ... | ... | ... | 949 |
| 電氣材料及裝置品 | 同 | 100 | ... | 100 | 69 | 1,010 | 1,079 | ... | ... | ... | 1,139 | 7,779 |
| 乾魚烟熏魚 | 担 | 3 | ... | 3 | ... | 5 | 5 | 6 | 128 | 134 | 142 | 974 |
| 鮮魚 | 同 | 101 | ... | 101 | ... | ... | ... | 625 | 1,753 | 2,378 | 2,479 | 6,231 |
| 鹹魚 | 同 | 1,124 | ... | 1,124 | ... | ... | ... | 5,233 | 1,463 | 6,696 | 7,820 | 13,411 |
| 普通玻璃片 | 箱 | 1,046 | ... | 1,046 | ... | ... | ... | ... | ... | ... | 1,046 | 1,979 |
| 生牛皮 | 担 | 105 | ... | 105 | ... | ... | ... | 785 | ... | 785 | 890 | 6,271 |
| 熟皮 | 同 | 17 | 30 | 47 | ... | 38 | 38 | ... | ... | ... | 85 | 328 |
| 安全自來火(洋火) | 羅 | ... | ... | ... | 6,300 | ... | 6,300 | 5,619 | ... | 5,619 | 11,919 | 56,224 |
| 滑物油 | 加倫 | 24,635 | ... | 24,635 | 230 | ... | 230 | 5 | 50 | 55 | 24,920 | 64,303 |
| 美國煤油 | 同 | 70,500 | ... | 70,500 | ... | ... | ... | ... | ... | ... | 70,500 | 613,035 |
| 蘇門答臘煤油 | 同 | ... | ... | ... | ... | ... | ... | ... | ... | ... | ... | ... |
| 橘 | 担 | 16 | ... | 16 | 1,036 | 18 | 1,054 | 15 | ... | 15 | 1,085 | 1,243 |
| 卡紙 | 同 | ... | ... | ... | 10 | ... | 10 | ... | ... | ... | 10 | 23 |
| 光或毛普通印書紙 | 同 | 992 | ... | 992 | ... | ... | ... | ... | ... | ... | 992 | 2,208 |
| 油光紙(羊毛邊) | 同 | 18 | 82 | 100 | ... | ... | ... | ... | ... | ... | 100 | 121 |
| 寫字紙(畫圖紙) | 值關平銀 | 174 | ... | 174 | ... | ... | ... | ... | ... | ... | 174 | 1,031 |
| 朝鮮紙 | 担 | ... | ... | ... | ... | ... | ... | 9 | ... | 9 | 9 | 813 |
| 粗紙 | 同 | 12 | ... | 12 | 3 | 50 | 53 | ... | ... | ... | 65 | 327 |
| 米 | 同 | 249 | ... | 249 | ... | ... | ... | 1,080 | ... | 1,080 | 1,329 | 3,906 |
| 海帶 | 同 | 689 | ... | 689 | 16 | ... | 16 | ... | 1 | 1 | 703 | 4,419 |
| 皮貨(裘) | 張 | 63 | ... | 63 | ... | 45 | 45 | 3 | 91 | 94 | 202 | 491 |
| 香肥 | 值關平銀 | 107 | ... | 107 | 2,128 | 160 | 2,288 | ... | 19 | 19 | 2,409 | 12,336 |
| 短襪 | 担 | ... | ... | ... | ... | ... | ... | ... | ... | ... | ... | 5 |
| 醬油 | 同 | 17 | ... | 17 | 37 | 3 | 40 | 23 | 33 | 56 | 113 | 1,122 |
| 赤糖 | 同 | 53 | 467 | 520 | ... | ... | ... | ... | ... | ... | 520 | 2,725 |
| 白糖 | 同 | 65 | 7 | 82 | ... | ... | ... | ... | 2,916 | 2,916 | 2,998 | 27,835 |
| 車糖 | 同 | 10,266 | ... | 12,266 | ... | ... | ... | 2,420 | 7,776 | 10,197 | 20,463 | 101,721 |
| 冰糖 | 同 | 525 | 68 | 593 | ... | ... | ... | ... | ... | ... | 593 | 4,085 |
| 砍伐重木材 | 英方尺 | 2,000 | 12,000 | 14,000 | ... | ... | ... | ... | ... | ... | 14,000 | 14,000 |
| 砍伐輕木材 | 担 | 2,580,000 | ... | 2,580,000 | ... | ... | ... | ... | ... | ... | 2,580,000 | 7,327,000 |
| 輕木樁輕木樑 | 同 | 1,413,000 | ... | 1,413,000 | ... | ... | ... | 30,000 | 311,000 | 341,000 | 1,754,000 | 14,728,000 |
| 鋸解木材 | 同 | 5,000 | ... | 5,000 | ... | ... | ... | 14,000 | 30,000 | 44,000 | 49,000 | 1,847,000 |
| 烟葉 | 同 | ... | ... | ... | ... | ... | ... | ... | ... | ... | ... | 78 |
| 重木車軸 | 值關平銀 | 45 | ... | 45 | ... | ... | ... | 3,001 | 1,617 | 4,618 | 4,663 | 20,265 |
| 重木車輞 | 同 | 39 | ... | 39 | ... | ... | ... | 2,860 | ... | 2,860 | 2,899 | 23,941 |

安東海關貿易統計表

進 口 土 貨

民國十八年十一月份

| 品 名 | 區 別 | 單 位 | 自 上 海 | 自 煙 台 | 自其他中國口岸 | 總 計 | 累 計 |
|-------------|-----|-----|---------|-------|---------|---------|---------|
| 粗 | 布 | 疋 | 17,020 | ... | ... | 17,020 | 74,920 |
| 粗 斜 紋 | 布 | 同 | 160 | ... | ... | 160 | 1,630 |
| 土 | 布 | 担 | 929 | ... | ... | 929 | 5,140 |
| 花 土 | 布 | 疋 | ... | ... | ... | ... | ... |
| 棉 | 紗 | 担 | 314 | ... | ... | 314 | 6,794 |
| 紙 | 煙 | 同 | 71 | ... | ... | 71 | 1,054 |
| 棉 | 花 | 同 | ... | ... | 1,822 | 1,822 | 10,685 |
| 麵 | 粉 | 同 | 102,902 | ... | ... | 102,902 | 213,705 |
| 粗 細 夏 | 布 | 同 | ... | ... | ... | ... | 58 |
| 自 來 火 (洋 火) | 羅 | ... | ... | ... | 366 | 366 | 366 |
| 上 等 | 紙 | 担 | 295 | 1 | 10 | 306 | 1,223 |
| 次 等 | 紙 | 同 | 3,416 | 10 | ... | 3,426 | 11,212 |
| 下 等 | 紙 | 同 | 2,365 | ... | 7 | 2,372 | 7,781 |
| | 米 | 同 | 872 | 61 | ... | 933 | 18,613 |
| 紅 茶 綠 | 茶 | 同 | 41 | 25 | ... | 66 | 486 |
| 烟 | 絲 | 同 | ... | ... | 93 | 93 | 668 |

安東海關貿易統計表

出口土貨

民國十八年十一月份

| 品名 | 區別 | 單位 | 由 輪 船 | | | | 由 火 車 | | | | | | 合計 | 一月以降累計 | |
|----|----|----------|-------|--------|-------|--------|--------|-------|-----|-------|---------|---------|---------|---------|---------|
| | | | 往日本 | 往朝鮮 | 往內地 | 小計 | 往 日 本 | | | 往 朝 鮮 | | | | | |
| | | | | | | | 自安東 | 經過 | 小計 | 自安東 | 經過 | 小計 | | | |
| 生 | | 鐵 | 担 | ... | ... | ... | ... | ... | ... | ... | ... | 13.500 | 13.500 | 13.500 | 45.965 |
| 鉛 | 礦 | 砂 | 同 | ... | ... | ... | ... | ... | ... | ... | ... | 460 | 460 | 460 | 951 |
| 豆 | | 餅 | 同 | 22.553 | 112 | 28.919 | 51.584 | ... | ... | ... | 5.121 | ... | 5.121 | 56.705 | 629.789 |
| 青 | | 豆 | 同 | ... | 27 | ... | 27 | ... | ... | ... | 126 | 3.553 | 3.679 | 3.706 | 10.884 |
| 黃 | | 豆 | 同 | ... | 966 | 2.145 | 3.111 | ... | ... | ... | 15.173 | 1 | 15.174 | 18.285 | 49.605 |
| 紅 | | 豆 | 同 | 3.664 | 4.109 | ... | 27.773 | ... | ... | ... | 7.378 | 4.696 | 12.074 | 39.847 | 86.982 |
| | 煤 | | 噸 | ... | ... | 687 | 687 | ... | ... | ... | ... | 48.176 | 48.176 | 48.863 | 93.297 |
| 高 | | 梁 | 担 | ... | ... | 15.324 | 15.324 | ... | ... | ... | 400 | 3.942 | 4.342 | 19.666 | 57.687 |
| 玉 | 蜀 | 黍 | 同 | 1.399 | ... | 9.558 | 10.957 | ... | ... | ... | 16 | 502 | 518 | 11.475 | 36.653 |
| 小 | | 米 | 同 | ... | 4.047 | 88 | 4.135 | ... | ... | ... | 1.877 | 162.938 | 164.815 | 168.950 | 720.321 |
| 蕎 | | 麥 | 同 | ... | ... | ... | ... | ... | ... | ... | 178 | 3.723 | 3.901 | 3.901 | 43.575 |
| 豆 | | 油 | 同 | ... | 14 | 2.309 | 2.323 | ... | ... | ... | 79 | ... | 79 | 79 | 5.585 |
| 芝 | | 麻 | 同 | ... | 22 | ... | 22 | ... | ... | ... | ... | 7.631 | 7.631 | 7.653 | 16.318 |
| 野 | 蠶 | 絲 (大纈絲) | 同 | ... | ... | ... | ... | ... | ... | ... | ... | ... | ... | ... | 10 |
| 野 | 蠶 | 絲 (小纈絲) | 同 | ... | ... | 719 | 719 | 1.655 | ... | 1.655 | 1 | ... | 1 | 2.375 | 5.873 |
| 野 | 蠶 | 繭 | 同 | ... | ... | 4.000 | 4.000 | 61 | 29 | 90 | ... | ... | ... | 4.090 | 4.711 |
| 亂 | 絲 | 頭 (挽手) | 同 | ... | ... | 808 | 808 | 104 | ... | 104 | ... | ... | ... | 912 | 1.963 |
| 亂 | 絲 | 紗 (挽手紡紗) | 同 | ... | ... | ... | ... | 129 | ... | 129 | ... | ... | ... | 129 | 902 |
| 爛 | 繭 | 殼 | 同 | ... | ... | 11 | 11 | ... | ... | ... | ... | ... | ... | 11 | 153 |
| 繭 | | 網 | 同 | ... | ... | 140 | 140 | ... | ... | ... | ... | ... | ... | 140 | 385 |
| 重 | 木 | 樑 | 值關平銀 | ... | 1.801 | 13.515 | 15.316 | ... | ... | ... | 7.156 | 1.588 | 8.744 | 24.060 | 128.477 |
| 輕 | 木 | 樑 | 同 | ... | 5.969 | 46.832 | 57.801 | ... | ... | ... | ... | 4.481 | 4.144 | 8.625 | 335.837 |
| 輕 | 木 | 板 | 平方尺 | ... | ... | ... | ... | ... | ... | ... | ... | ... | ... | ... | ... |
| 輕 | 木 | 板 | 值關平銀 | ... | ... | 822 | 822 | ... | ... | ... | 134.656 | ... | 134.656 | 135.478 | 553.213 |
| 輕 | 木 | 桿 | 根 | ... | 3 | 1.421 | 1.424 | ... | ... | ... | 190 | ... | 190 | 1.614 | 14.435 |

遼寧省安東市零售物價表 民國十八年十一月份

| 物 品 | 單 位 | 價 格 (現大洋) | 物 名 | 單 位 | 價 格 (現大洋) |
|-------------|-----|--------------|-------------|------|--------------|
| 上 等 粳 米 | 斗 | 元 5 200 | 粟 子 | 斤 | 元 ... 100 |
| 中 等 粳 米 | 斗 | 4 700 | 紅 棗 (乾) | 斤 | ... 070 |
| 下 等 粳 米 | 斗 | 4 300 | 蓮 子 | 斤 | ... 650 |
| 糯 米 | 斗 | 5 800 | 豆 油 | 斤 | ... 155 |
| 小 米 | 斗 | 3 400 | 猪 油 | 斤 | ... 320 |
| 包 米 (玉蜀黍) | 斗 | 1 700 | 香 油 | 斤 | ... 350 |
| 高 粱 | 斗 | 1 700 | 醬 油 | 斤 | ... 100 |
| 黃 豆 | 斗 | 2 400 | 醋 | 斤 | ... 050 |
| 小 豆 (赤 豆) | 斗 | 3 000 | 燒 酒 | 斤 | ... 080 |
| 綠 豆 | 斗 | 4 200 | 紹 興 酒 | 斤 | ... 300 |
| 大 青 豆 | 斗 | ... | 元 酒 (黃 酒) | 斤 | ... 120 |
| 芝 蔴 | 斗 | 4 800 | 紅 糖 | 斤 | ... 140 |
| 小 麥 | 斗 | ... | 冰 糖 | 斤 | ... 200 |
| 元 米 (大 黃 米) | 斗 | 3 700 | 白 糖 | 斤 | ... 120 |
| 馬 鈴 薯 (地 豆) | 斤 | ... 030 | 食 鹽 | 斤 | ... 070 |
| 芹 菜 | 斤 | ... 100 | 乾 麵 (掛 面) | 斤 | ... 105 |
| 韭 菜 | 斤 | ... 350 | 切 麵 | 斤 | ... 090 |
| 洋 葱 | 斤 | ... 120 | 粉 條 (本 地) | 斤 | ... 200 |
| 大 蒜 | 斤 | ... 035 | 粉 條 (西 口) | 斤 | ... 320 |
| 蒜 | 斤 | ... 080 | 花 生 仁 | 斤 | ... 120 |
| 菠 菜 | 斤 | ... 100 | 海 蜇 頭 | 斤 | ... 120 |
| 藕 | 斤 | ... | 大 海 米 | 斤 | 1 200 |
| 山 藥 | 斤 | ... 160 | 龍 井 茶 | 斤 | 1 600 |
| 生 薑 | 斤 | ... 160 | 香 片 茶 | 斤 | ... 800 |
| 牛 肉 | 斤 | ... 280 | 麥 粉 (綠 天 官) | 袋 | 4 380 |
| 羊 肉 | 斤 | ... 360 | 麥 粉 (綠 寶 星) | 袋 | 3 650 |
| 猪 肉 | 斤 | ... 380 | 麥 粉 (綠 龍 馬) | 袋 | 4 380 |
| 活 雞 | 斤 | ... 200 | 麥 粉 (綠 寶 石) | 袋 | 3 650 |
| 活 鴨 | 斤 | ... 180 | 棉 花 | 斤 | ... |
| 黃 花 魚 | 斤 | ... 200 | 上 等 | 斤 | ... 750 |
| 嘉 吉 魚 | 斤 | ... 500 | 中 等 | 斤 | ... 550 |
| 鯽 魚 | 斤 | ... 250 | 下 等 | 斤 | ... 300 |
| 梭 魚 | 斤 | ... 170 | 大 尺 布 | 尺 | ... 074 |
| 鯉 魚 | 斤 | ... 300 | 粗 洋 布 | 尺 | ... 120 |
| 鱸 魚 | 斤 | ... | 細 洋 布 | 尺 | ... 110 |
| 刀 魚 | 斤 | ... | 斜 紋 布 | 尺 | ... 110 |
| 巴 燒 魚 | 斤 | ... 100 | 坎 布 | 尺 | ... 120 |
| 台 巴 魚 | 斤 | ... 120 | 木 柴 | 百斤 | ... 900 |
| 青 對 魚 | 斤 | ... 120 | 木 炭 | 百斤 | 2 400 |
| 對 蝦 | 對 | ... | 煤 | 噸(金) | 16 200 |
| 雞 蛋 | 百個 | 4 000 | 僧 帽 牌 煤 油 | 斤 | ... 100 |
| 香 蕉 | 斤 | ... | 鷹 牌 煤 油 | 斤 | ... 100 |
| 蘋 菓 | 斤 | ... 120 | 僧 帽 牌 洋 燭 | 包 | ... 210 |
| 梨 | 斤 | ... 080 | 玉 手 火 柴 | 包 | ... 080 |
| | | | 安 全 火 柴 | 包 | ... 027 |

安東勞工資金表

民國十八年十一月份

| 類 | 別 | 單位 | 本 月 | | | 去 年 本 月 | | |
|---|---------|-----|---------|--------|---------|---------|--------|---------|
| | | | 最 高 | 最 低 | 平 均 | 最 高 | 最 低 | 平 均 |
| 木 | 工 | 月 | 元 15 00 | 元 8 00 | 元 11 50 | 元 15 00 | 元 8 00 | 元 11 50 |
| 石 | 工 | 月 | 16 00 | 10 00 | 13 00 | 16 00 | 10 00 | 13 00 |
| 泥 | 水 工 | 月 | 16 00 | 10 00 | 13 00 | 16 00 | 10 00 | 13 00 |
| 洋 | 服 工 | 月 | 30 00 | 14 00 | 22 00 | 30 00 | 14 00 | 22 00 |
| 皮 | 鞋 工 | 月 | 15 00 | 10 00 | 12 50 | 15 00 | 10 00 | 12 50 |
| 布 | 靴 工 | 月 | 15 00 | 9 00 | 12 00 | 15 00 | 9 00 | 12 00 |
| 油 | 漆 工 | 月 | 30 00 | 10 00 | 20 00 | 30 00 | 10 00 | 20 00 |
| 鐵 | 工 | 月 | 25 00 | 10 00 | 17 50 | 25 00 | 10 00 | 17 50 |
| 銅 | 工 | 月 | 10 00 | 4 00 | 7 00 | 10 00 | 4 00 | 7 00 |
| 錫 | 工 | 月 | 10 00 | 3 00 | 6 50 | 10 00 | 3 00 | 6 50 |
| 洋 | 鐵 工 | 月 | 9 00 | 2 00 | 5 50 | 9 00 | 2 00 | 5 50 |
| 表 | 糊 工 | 月 | 12 00 | 6 00 | 9 00 | 12 00 | 6 00 | 9 00 |
| 理 | 髮 工 | 人 月 | 12 00 | 10 00 | 11 00 | 12 00 | 10 00 | 11 00 |
| 洗 | 衣 工 | 人 月 | 8 00 | 4 00 | 6 00 | 8 00 | 4 00 | 6 00 |
| 印 | 刷 工 | 人 月 | 18 00 | 14 00 | 16 00 | 18 00 | 14 00 | 16 00 |
| 汽 | 車 工 | 人 月 | 60 00 | 32 00 | 46 00 | 60 00 | 32 00 | 46 00 |
| 馬 | 車 工 | 人 月 | 16 00 | 14 00 | 15 00 | 16 00 | 14 00 | 15 00 |
| 人 | 力 車 工 | 人 日 | 1 50 | 1 30 | 1 40 | 1 50 | 1 30 | 1 40 |
| 織 | 布 工 | 人 月 | 20 00 | 17 00 | 18 50 | 20 00 | 17 00 | 18 50 |
| 織 | 襪 工 | 人 月 | 10 00 | 6 00 | 8 00 | 10 00 | 6 00 | 8 00 |
| 織 | 綢 工 | 人 月 | 20 00 | 16 00 | 18 00 | 20 00 | 16 00 | 18 00 |
| 廚 | 師 工 | 人 月 | 25 00 | 18 00 | 21 50 | 25 00 | 18 00 | 21 50 |
| 運 | 搬 工 | 人 日 | ... 90 | ... 80 | ... 85 | 1 10 | ... 80 | 90 |
| 運 | 貨 馬 車 工 | 人 月 | 16 00 | 14 00 | 15 00 | 16 00 | 14 00 | 15 00 |
| 織 | 絲 工 | 人 月 | 8 50 | 6 50 | 7 50 | 9 00 | 8 00 | 8 50 |
| 成 | 衣 工 | 人 月 | 20 00 | 14 00 | 17 00 | 20 00 | 14 00 | 17 00 |
| 製 | 豆 油 工 | 人 月 | 14 00 | 11 00 | 12 50 | 14 00 | 11 00 | 12 50 |
| 製 | 酒 工 | 人 月 | 18 00 | 10 00 | 11 50 | 18 00 | 10 00 | 11 50 |
| 造 | 紙 工 | 人 月 | 25 00 | 12 00 | 18 50 | 25 00 | 12 00 | 18 50 |
| 染 | 色 工 | 人 月 | 24 00 | 12 00 | 18 00 | 24 00 | 12 00 | 18 50 |
| 刻 | 字 工 | 人 月 | 8 00 | 3 00 | 5 50 | 8 00 | 3 00 | 5 50 |
| 農 | 夫 | 年 | 90 00 | 30 00 | 60 00 | 90 00 | 30 00 | 60 00 |
| 製 | 繩 工 | 人 月 | 7 00 | 3 00 | 5 00 | 7 00 | 3 00 | 5 00 |
| 編 | 竹 器 工 | 人 月 | 10 00 | 6 00 | 8 00 | 10 00 | 6 00 | 8 00 |
| 編 | 篋 工 | 人 月 | 15 00 | 11 00 | 13 00 | 15 00 | 11 00 | 13 00 |

安東海關貿易統計表

進 口 洋 貨

民國十八年十二月份

| 品 名 | 單 位 | 海 路 | | | 陸 路 | | | 陸 路 | | | 總 計 | 累 計 |
|-------------------|-------|-----|--------|-----|-------|--------|--------|--------|---------|---------|---------|------------|
| | | 自外國 | 自中國各口岸 | 小 計 | 自 日 本 | | 自 朝 鮮 | | | | | |
| | | | | | 至安東 | 經 過 | 小 計 | 至安東 | 經 過 | 小 計 | | |
| 本 色 市 布 | 疋 | ... | ... | ... | 1.680 | 10.900 | 12.580 | ... | ... | ... | 12.580 | 124.080 |
| 本 色 粗 布 | 同 | ... | ... | ... | ... | 380 | 380 | ... | ... | ... | 380 | 11.380 |
| 本 色 粗 斜 紋 布 | 同 | ... | ... | ... | 320 | 2.640 | 2.960 | ... | ... | ... | 2.960 | 26.640 |
| 本 色 細 斜 紋 布 | 同 | ... | ... | ... | 1.840 | 15.120 | 16.960 | ... | ... | ... | 16.960 | 207.086 |
| 本 色 洋 標 布 | 同 | ... | ... | ... | ... | ... | ... | ... | ... | ... | ... | 4.830 |
| 仿 製 土 布 | 担 | ... | ... | ... | 1.344 | 1.641 | 2.985 | ... | ... | ... | 2.985 | 34.083 |
| 絨 布 | 疋 | ... | ... | ... | 518 | 1.200 | 1.718 | ... | ... | ... | 1.718 | 42.587 |
| 漂 白 市 布 | 同 | ... | ... | ... | 1.259 | 1.660 | 2.919 | ... | ... | ... | 2.919 | 23.920 |
| 染 色 素 粗 斜 紋 布 | 同 | ... | ... | ... | ... | 8 | 8 | ... | ... | ... | 8 | 656 |
| 染 色 素 細 斜 紋 布 | 同 | ... | ... | ... | 6.680 | 6.512 | 13.192 | ... | ... | ... | 13.192 | 199.252 |
| 洋 紅 布 及 染 色 洋 標 布 | 同 | ... | ... | ... | 300 | 1.560 | 1.860 | ... | ... | ... | 1.860 | 24.287 |
| 色 素 羽 綢 | 同 | ... | ... | ... | 6.210 | 5.775 | 11.985 | ... | ... | ... | 11.985 | 111.816 |
| 白 染 色 或 印 花 棉 法 絨 | 同 | ... | ... | ... | 4.604 | 7.191 | 11.795 | ... | ... | ... | 11.795 | 113.447 |
| 本 色 棉 紗 | 担 | ... | ... | ... | 724 | 1.231 | 1.955 | ... | ... | ... | 1.955 | 13.549 |
| 染 色 或 絲 光 棉 紗 | 同 | ... | ... | ... | 170 | 109 | 279 | ... | ... | ... | 279 | 1.741 |
| 裝 瓶 麥 酒 | 打 | ... | ... | ... | ... | ... | ... | ... | ... | ... | ... | 5.301 |
| 海 參 | 担 | ... | ... | ... | 2 | ... | 2 | 14 | ... | 14 | 16 | 392 |
| 水 泥 (洋 灰) | 同 | ... | ... | ... | ... | ... | ... | 498 | ... | 498 | 498 | 149.075 |
| 磁 器 | 值關平銀 | ... | ... | ... | 2.616 | 1.741 | 4.357 | 648 | 1.597 | 2.245 | 6.602 | 41.132 |
| 紙 烟 | 千 枝 | ... | ... | ... | ... | ... | ... | ... | ... | ... | ... | 1.410 |
| 床 毯 樣 毯 | 值關平銀 | ... | ... | ... | ... | ... | ... | ... | ... | ... | ... | 949 |
| 電 氣 材 料 及 裝 置 品 | 同 | 59 | ... | 59 | 333 | 616 | 949 | ... | ... | ... | 1.008 | 8.787 |
| 乾 魚 烟 熏 魚 | 担 | ... | ... | ... | 8 | 6 | 14 | 8 | 107 | 115 | 129 | 1.103 |
| 鮮 魚 | 同 | ... | ... | ... | ... | ... | ... | 797 | 1.465 | 2.262 | 2.262 | 8.493 |
| 鹹 魚 | 同 | ... | ... | ... | 5 | 20 | 25 | 3.065 | 981 | 4.046 | 4.071 | 17.482 |
| 普 通 玻 璃 片 | 箱 | ... | ... | ... | ... | ... | ... | ... | ... | ... | ... | 1.979 |
| 生 牛 皮 | 担 | ... | ... | ... | ... | ... | ... | 130 | ... | 130 | 130 | 6.401 |
| 熟 皮 | 同 | ... | ... | ... | ... | 58 | 58 | ... | ... | ... | 58 | 388 |
| 安 全 自 來 火 (洋 火) | 羅 | ... | ... | ... | 462 | ... | 462 | ... | ... | ... | 462 | 56.686 |
| 滑 物 油 | 加 倫 | ... | ... | ... | ... | ... | ... | ... | ... | ... | ... | 64.303 |
| 美 國 煤 油 | 同 | ... | ... | ... | ... | ... | ... | ... | ... | ... | ... | 613.035 |
| 蘇 門 答 臘 煤 油 | 同 | ... | ... | ... | ... | ... | ... | ... | ... | ... | ... | ... |
| 橘 子 | 担 | ... | ... | ... | 3.195 | 407 | 3.602 | ... | ... | ... | 3.602 | 4.845 |
| 卡 紙 | 同 | ... | ... | ... | 4 | ... | 4 | ... | ... | ... | 4 | 27 |
| 光 或 毛 普 通 印 書 紙 | 同 | ... | ... | ... | 237 | ... | 237 | 12 | ... | 12 | 249 | 2.455 |
| 油 光 紙 (洋 毛 邊) | 同 | ... | ... | ... | ... | ... | ... | ... | ... | ... | ... | 121 |
| 寫 字 紙 (畫 圖 紙) | 值關平銀 | ... | ... | ... | ... | 39 | 39 | ... | ... | ... | 39 | 1.070 |
| 朝 鮮 紙 | 担 | ... | ... | ... | ... | ... | ... | ... | ... | ... | ... | 813 |
| 粗 紙 | 同 | ... | ... | ... | 2 | 47 | 49 | ... | ... | ... | 49 | 276 |
| 米 | 同 | ... | ... | ... | 66 | 11 | 77 | 303 | 3 | 306 | 383 | 4.289 |
| 海 帶 | 同 | ... | ... | ... | 3 | 1 | 4 | ... | 2 | 2 | 6 | 4.425 |
| 皮 貨 (裘) | 張 | ... | ... | ... | 3 | ... | 3 | 211 | 830 | 1.041 | 1.044 | 1.535 |
| 香 肥 皂 | 值關平銀 | ... | ... | ... | 3.026 | 90 | 3.116 | ... | 54 | 54 | 3.170 | 15.506 |
| 短 襪 長 襪 | 担 | ... | ... | ... | ... | ... | ... | ... | ... | ... | ... | 5 |
| 醬 油 | 同 | ... | ... | ... | 61 | 3 | 64 | 170 | 112 | 282 | 346 | 1.468 |
| 赤 糖 | 同 | ... | ... | ... | ... | ... | ... | ... | ... | ... | ... | 2.725 |
| 白 糖 | 同 | ... | ... | ... | ... | ... | ... | ... | 9.720 | 9.720 | 9.720 | 37.555 |
| 車 糖 | 同 | ... | ... | ... | 2.444 | ... | 2.444 | 5.832 | 10.692 | 16.524 | 18.968 | 120.689 |
| 冰 糖 | 同 | ... | ... | ... | ... | ... | ... | ... | ... | ... | ... | 4.085 |
| 砍 伐 重 木 材 | 英 方 尺 | ... | ... | ... | ... | ... | ... | ... | ... | ... | ... | 14.000 |
| 砍 伐 輕 木 材 | 担 | ... | ... | ... | ... | ... | ... | ... | 32.000 | 32.000 | 32.000 | 7.359.000 |
| 輕 木 樁 輕 木 樑 | 同 | ... | ... | ... | ... | ... | ... | 71.000 | 860.000 | 931.000 | 931.000 | 15.659.000 |
| 鋸 解 木 材 | 同 | ... | ... | ... | ... | ... | ... | 32.000 | 66.000 | 98.000 | 98.000 | 1.945.000 |
| 烟 葉 | 同 | ... | ... | ... | ... | ... | ... | ... | ... | ... | ... | 78 |
| 重 木 車 軸 | 值關平銀 | ... | ... | ... | ... | ... | ... | ... | 4.277 | 4.277 | 4.277 | 24.542 |
| 重 木 車 軛 | 同 | ... | ... | ... | ... | ... | ... | ... | 12.072 | 12.072 | 12.072 | 36.013 |

安東海關貿易統計表

進 口 土 貨

民國十八年十二月份

| 品 名 | 區 別 | 單 位 | 自 上 海 | 自 煙 台 | 自其他中國口岸 | 總 計 | 累 計 |
|-----|--------|-----|-------|-------|---------|-----|---------|
| 粗 | | 布 | ... | ... | ... | ... | 74.920 |
| 粗 | 斜 紋 | 布 | ... | ... | ... | ... | 1.630 |
| 土 | | 布 | ... | ... | ... | ... | 5.140 |
| 花 | 土 | 布 | ... | ... | ... | ... | ... |
| 棉 | | 紗 | ... | ... | ... | ... | 6.794 |
| 紙 | | 煙 | ... | ... | ... | ... | 1.057 |
| 棉 | | 花 | ... | ... | ... | ... | 10.685 |
| 麵 | | 粉 | ... | ... | ... | ... | 213.705 |
| 粗 | 細 夏 | 布 | ... | ... | ... | ... | 58 |
| 自 | 來 火 (洋 | 火) | ... | ... | ... | ... | 366 |
| 上 | 等 | 紙 | ... | ... | ... | ... | 1.223 |
| 次 | 等 | 紙 | ... | ... | 28 | 28 | 11.240 |
| 下 | 等 | 紙 | ... | ... | ... | ... | 7.781 |
| | 米 | 同 | ... | ... | ... | ... | 18.613 |
| 紅 | 茶 綠 | 茶 | ... | ... | ... | ... | 486 |
| 烟 | | 絲 | ... | ... | ... | ... | 668 |

安東海關貿易統計表

出口土貨

民國十八年十二月份

| 品名 | 區別 | 單位 | 由 輪 船 | | | | 由 火 車 | | | | | | 合計 | 一月以降累計 |
|----|-----------|----|-------|-----|-----|-----|-------|-----|-------|--------|---------|---------|---------|---------|
| | | | 往日本 | 往朝鮮 | 往內地 | 小計 | 往日本 | | | 往朝鮮 | | | | |
| | | | | | | | 自安東 | 經過 | 小計 | 自安東 | 經過 | 小計 | | |
| 生 | 鐵 | 担 | ... | ... | ... | ... | ... | ... | ... | ... | 9.500 | 9.500 | 9.500 | 55.465 |
| 鉛 | 礦 | 砂 | ... | ... | ... | ... | ... | ... | ... | ... | 1.416 | 1.416 | 1.416 | 2.367 |
| 豆 | 餅 | 同 | ... | ... | ... | ... | ... | ... | ... | 5 | ... | 5 | 5 | 629.794 |
| 青 | 豆 | 同 | ... | ... | ... | ... | ... | ... | 668 | 1.720 | 2.388 | 2.388 | 19.272 | |
| 黃 | 豆 | 同 | ... | ... | ... | ... | ... | ... | 6.551 | 1 | 6.552 | 6.552 | 56.157 | |
| 紅 | 豆 | 同 | ... | ... | 2 | 2 | 693 | ... | 693 | 5.975 | 2.911 | 8.883 | 9.581 | 96.563 |
| | 煤 | 噸 | ... | ... | ... | ... | ... | ... | ... | ... | 5.953 | 5.953 | 5.953 | 99.750 |
| 高 | 梁 | 担 | ... | ... | ... | ... | 40 | ... | 40 | ... | 2.229 | 2.229 | 2.269 | 59.956 |
| 玉 | 蜀 | 同 | ... | ... | ... | ... | 37 | ... | 73 | ... | 491 | 491 | 564 | 37.217 |
| 小 | 米 | 同 | ... | ... | ... | ... | ... | ... | ... | 558 | 149.434 | 149.992 | 149.992 | 870.313 |
| 蕎 | 麥 | 同 | ... | ... | ... | ... | ... | ... | ... | 941 | 1.862 | 2.803 | 2.803 | 46.378 |
| 豆 | 油 | 同 | ... | ... | ... | ... | ... | ... | ... | 73 | ... | 73 | 73 | 5.658 |
| 芝 | 麻 | 同 | ... | ... | ... | ... | ... | ... | ... | 39 | 4.139 | 4.178 | 4.178 | 20.496 |
| 野 | 蠶絲 (大續絲) | 同 | ... | ... | ... | ... | ... | ... | ... | ... | ... | ... | ... | 10 |
| 野 | 蠶絲 (小續絲) | 同 | ... | ... | ... | ... | 1.295 | 580 | 1.875 | ... | ... | ... | 1.875 | 7.748 |
| 野 | 蠶繭 | 同 | ... | ... | ... | ... | 9 | 10 | 19 | ... | ... | ... | 19 | 4.730 |
| 亂 | 絲頭 (挽手) | 同 | ... | ... | ... | ... | 234 | ... | 234 | ... | ... | ... | 234 | 2.197 |
| 亂 | 絲紗 (挽手紡紗) | 同 | ... | ... | ... | ... | 102 | ... | 102 | ... | ... | ... | 102 | 1.004 |
| 爛 | 繭 | 殼 | ... | ... | 46 | 46 | ... | ... | ... | ... | ... | ... | 46 | 199 |
| 繭 | 綢 | 同 | ... | ... | ... | ... | ... | ... | ... | ... | ... | ... | ... | 385 |
| 重 | 木 | 樑 | 值關平銀 | ... | ... | ... | ... | ... | ... | 6.579 | ... | 6.579 | 6.579 | 135.056 |
| 輕 | 木 | 樑 | 同 | ... | ... | ... | ... | ... | ... | 1.111 | 518 | 1.629 | 1.629 | 337.466 |
| 輕 | 木 | 板 | 平方尺 | ... | ... | ... | ... | ... | ... | ... | ... | ... | ... | ... |
| 輕 | 木 | 板 | 值關平銀 | ... | ... | ... | ... | ... | ... | 26.863 | 2.024 | 28.887 | 28.887 | 582.100 |
| 輕 | 木 | 桿 | 根 | ... | ... | ... | ... | ... | ... | 800 | ... | 800 | 800 | 15.235 |

安東銀市各種貨幣行市換算價格表

民國十八年十二月份

| 種 日 別 | 現大洋百元 | 現小洋百元 | 金票百元 | 奉大洋票百 | 現大洋百元 | 奉大洋票百 | 金票百元 | 鎮平銀百兩 | 鎮平銀百兩 | 鎮平銀百兩 | 鎮平銀百兩 | 金票百元 | 金票百元 |
|-------------|-------|-------|--------|-------|--------|-------|--------|--------|--------|--------|----------|-----------|--------|
| | 兌鎮平銀 | 兌鎮平銀 | 兌鎮平銀 | 元兌鎮平銀 | 兌現小洋 | 元兌現小洋 | 兌現小洋 | 兌現大洋 | 兌現小洋 | 兌金票 | 兌奉大洋票 | 兌奉大洋票 | 兌現大洋 |
| 1 | 72.85 | 71.70 | 88.60 | 1.57 | 101.60 | 2.05 | 123.57 | 137.27 | 139.47 | 112.87 | 6.803.00 | 6.027.20 | 121.62 |
| 2 | 73.00 | 71.20 | 88.70 | 1.472 | 102.53 | 2.067 | 124.58 | 138.99 | 140.46 | 112.72 | 6.799.50 | 6.0258.00 | 121.51 |
| 3 | 73.00 | 71.30 | 89.30 | 1.46 | 102.38 | 2.047 | 125.24 | 138.99 | 140.25 | 112.00 | 6.819.30 | 6.116.40 | 122.32 |
| 4 | 73.25 | 71.70 | 89.30 | 1.463 | 102.16 | 2.04 | 124.55 | 138.52 | 139.47 | 112.03 | 6.835.00 | 6.104.00 | 121.91 |
| 5 | 73.00 | 72.40 | 90.20 | 1.477 | 100.84 | 2.04 | 124.59 | 138.98 | 138.12 | 110.86 | 6.770.00 | 6.107.00 | 123.56 |
| 6 | 72.40 | 72.15 | 90.00 | 1.481 | 100.30 | 2.053 | 124.74 | 138.12 | 138.60 | 111.11 | 6.752.00 | 6.077.00 | 124.31 |
| 7 | 72.90 | 74.00 | 89.80 | 1.467 | 990.50 | 1.982 | 121.35 | 137.17 | 131.54 | 111.36 | 6.816.60 | 6.120.60 | 123.18 |
| 8 | 73.15 | 72.05 | 89.60 | 1.469 | 101.53 | 2.039 | 121.33 | 138.70 | 138.79 | 111.61 | 6.807.30 | 6.100.00 | 122.49 |
| 9 | 73.15 | 72.05 | 89.60 | 1.475 | 101.53 | 2.047 | 124.36 | 138.71 | 138.79 | 111.61 | 6.779.70 | 6.074.60 | 122.49 |
| 10 | 73.00 | 72.00 | 90.10 | 1.485 | 101.39 | 2.038 | 125.14 | 138.99 | 138.89 | 110.99 | 6.734.00 | 6.067.34 | 123.42 |
| 11 | 73.50 | 71.55 | 90.00 | 1.473 | 102.72 | 2.06 | 125.79 | 138.08 | 139.76 | 111.11 | 6.788.90 | 6.110.00 | 122.44 |
| 12 | 73.50 | 71.50 | 79.925 | 1.473 | 102.94 | 2.03 | 125.77 | 138.05 | 139.86 | 111.15 | 6.788.90 | 6.104.90 | 122.35 |
| 13 | 73.45 | 72.20 | 90.09 | 1.476 | 101.73 | 2.04 | 121.78 | 138.15 | 138.56 | 111.00 | 6.775.06 | 6.103.66 | 122.65 |
| 14 | 73.50 | 72.30 | 90.10 | 1.74 | 101.66 | 2.03 | 121.61 | 138.05 | 138.31 | 110.99 | 6.841.72 | 6.129.25 | 122.58 |
| 15 | 73.65 | 72.10 | 90.45 | 1.474 | 102.15 | 2.04 | 125.45 | 138.78 | 138.70 | 110.56 | 6.784.23 | 6.138.36 | 122.81 |
| 16 | 73.85 | 72.10 | 90.45 | 1.477 | 102.43 | 2.05 | 125.45 | 138.41 | 138.70 | 110.56 | 6.770.48 | 6.123.90 | 122.46 |
| 17 | 73.50 | 72.50 | 91.15 | 1.461 | 101.38 | 2.01 | 125.72 | 138.05 | 137.93 | 109.71 | 6.844.60 | 6.238.87 | 124.01 |
| 18 | 73.30 | 73.00 | 91.20 | 1.466 | 100.41 | 2.01 | 124.93 | 138.42 | 136.99 | 109.65 | 6.821.28 | 6.221.00 | 124.42 |
| 19 | 73.30 | 72.50 | 91.40 | 1.466 | 101.10 | 2.02 | 126.07 | 138.42 | 137.93 | 109.41 | 6.821.28 | 6.234.69 | 124.69 |
| 20 | 73.20 | 72.30 | 92.25 | 1.467 | 101.24 | 2.03 | 127.59 | 138.61 | 138.31 | 108.40 | 6.816.63 | 6.288.34 | 126.02 |
| 21 | 73.30 | 72.55 | 91.70 | 1.469 | 101.03 | 2.03 | 126.41 | 138.42 | 137.84 | 109.05 | 6.807.25 | 6.242.34 | 125.10 |
| 22 | 73.30 | 72.10 | 92.40 | 1.466 | 101.66 | 2.30 | 128.15 | 138.42 | 138.70 | 108.22 | 6.821.28 | 6.302.86 | 126.06 |
| 23 | 72.90 | 71.80 | 92.40 | 1.458 | 101.53 | 2.03 | 128.69 | 137.17 | 139.27 | 108.22 | 6.858.70 | 6.337.44 | 126.75 |
| 24 | 72.60 | 71.40 | 94.00 | 1.476 | 101.68 | 2.07 | 131.65 | 147.74 | 140.03 | 106.38 | 6.775.07 | 6.838.56 | 129.48 |
| 25 | 72.60 | 71.40 | 93.70 | 1.48 | 101.68 | 2.07 | 131.23 | 137.74 | 140.06 | 106.72 | 6.756.76 | 6.331.08 | 129.06 |
| 26 | 72.70 | 71.50 | 93.65 | 1.463 | 101.68 | 2.05 | 130.98 | 137.55 | 139.86 | 106.78 | 6.835.26 | 6.401.23 | 128.82 |
| 27 | 72.30 | 71.95 | 93.15 | 1.466 | 100.49 | 2.04 | 129.46 | 138.31 | 138.97 | 107.35 | 6.821.28 | 6.354.44 | 128.84 |
| 28 | 72.30 | 71.70 | 93.00 | 1.452 | 100.84 | 2.02 | 129.71 | 138.31 | 139.46 | 107.53 | 6.887.05 | 6.404.96 | 128.63 |
| 29 | 72.70 | 72.00 | 93.15 | 1.454 | 100.97 | 2.02 | 129.37 | 137.55 | 138.89 | 107.35 | 6.877.58 | 6.407.46 | 128.13 |
| 30 | 73.00 | 72.70 | 91.00 | 1.45 | 100.41 | 2.01 | 129.30 | 138.99 | 137.55 | 106.38 | 6.849.31 | 6.438.36 | 128.77 |
| 31 | 73.50 | 72.75 | 91.60 | 1.47 | 101.03 | 2.02 | 130.03 | 138.05 | 137.46 | 105.71 | 6.802.72 | 6.435.37 | 128.72 |

遼寧省安東市零售物價表 民國十八年十二月份

| 物 品 | 單位 | 價 格 (現大洋) | 物 名 | 單位 | 價 格 (現大洋) |
|---------|----|--------------|---------|------|--------------|
| 上等粳米 | 斗 | 5 400 | 粟子 | 斤 | ... 120 |
| 中等粳米 | 斗 | 5 000 | 紅棗(乾) | 斤 | ... 090 |
| 下等粳米 | 斗 | 4 500 | 蓮子 | 斤 | ... 650 |
| 糯米 | 斗 | 5 800 | 豆油 | 斤 | ... 160 |
| 小糯米 | 斗 | 3 200 | 豬油 | 斤 | ... 320 |
| 包米(玉蜀黍) | 斗 | 1 600 | 香油 | 斤 | ... 350 |
| 高粱 | 斗 | 1 600 | 醬油 | 斤 | ... 100 |
| 黃豆 | 斗 | 2 300 | 醋 | 斤 | ... 050 |
| 小豆(赤豆) | 斗 | 2 800 | 燒酒 | 斤 | ... 035 |
| 綠豆 | 斗 | 4 200 | 紹興酒 | 斤 | ... 300 |
| 大青豆 | 斗 | 2 800 | 元酒(黃酒) | 斤 | ... 120 |
| 芝麻 | 斗 | 4 600 | 紅糖 | 斤 | ... 140 |
| 小麥 | 斗 | | 冰糖 | 斤 | ... 200 |
| 元米(大黃米) | 斗 | 3 900 | 白糖 | 斤 | ... 120 |
| 馬鈴薯(地豆) | 斤 | ... 035 | 食鹽 | 斤 | ... 080 |
| 芹 | 斤 | ... 120 | 乾麵(掛面) | 斤 | ... 105 |
| 韭菜 | 斤 | ... 400 | 切麵 | 斤 | ... 095 |
| 洋蔥 | 斤 | ... 120 | 粉條(本地) | 斤 | ... 280 |
| 大蒜 | 斤 | ... 040 | 粉條(西口) | 斤 | ... 340 |
| 芸豆 | 斤 | | 花生仁 | 斤 | ... 120 |
| 蒜 | 斤 | ... 080 | 海蜇頭 | 斤 | ... 120 |
| 菘菜 | 斤 | ... 100 | 大海米 | 斤 | 1 300 |
| 藕 | 斤 | | 龍井茶 | 斤 | 1 600 |
| 山藥 | 斤 | ... 170 | 香片茶 | 斤 | ... 800 |
| 生薑 | 斤 | ... 180 | 麥粉(綠天官) | 袋 | 4 450 |
| 牛羊肉 | 斤 | ... 280 | 麥粉(綠寶星) | 袋 | 4 000 |
| 羊 | 斤 | ... 360 | 麥粉(綠龍馬) | 袋 | 4 450 |
| 豬 | 斤 | ... 380 | 麥粉(綠寶石) | 袋 | 4 000 |
| 活鷄 | 斤 | ... 220 | 棉花 | 斤 | ... 750 |
| 活鴨 | 斤 | ... 180 | 上 | 斤 | ... 550 |
| 活魚 | 斤 | ... 250 | 中 | 斤 | ... 300 |
| 黃魚 | 斤 | ... 500 | 下 | 斤 | ... 300 |
| 嘉魚 | 斤 | ... 270 | 大尺布 | 尺 | ... 075 |
| 鯽魚 | 斤 | ... 180 | 粗洋布 | 尺 | ... 125 |
| 鱸魚 | 斤 | ... 350 | 細洋布 | 尺 | ... 110 |
| 刀魚 | 斤 | | 斜紋布 | 尺 | ... 110 |
| 巴魚 | 斤 | | 坎布 | 尺 | ... 120 |
| 青魚 | 斤 | ... 110 | 木柴 | 百斤 | ... 900 |
| 對蝦 | 對 | | 木炭 | 百斤 | 2 400 |
| 雞 | 百個 | 3 700 | 煤 | 噸(金) | 16 200 |
| 香 | 斤 | | 僧帽牌煤油 | 斤 | ... 100 |
| 蕪 | 斤 | ... 130 | 鷹牌煤油 | 斤 | ... 100 |
| 梨 | 斤 | ... 100 | 僧帽牌洋燭 | 包 | ... 210 |
| | | | 玉手火柴 | 包 | ... 030 |
| | | | 安全火柴 | 包 | ... 027 |

安東主要商品行市表

民國十八年十二月份

| 物 | 品 | 單位 | 貨幣類別 | 價 格 | | | 物 | 品 | 單位 | 貨幣類別 | 價 格 | | | | | |
|------|----------|-------|------|--------|--------|--------|--------|--------|--------|------|-------|--------|----------|----------|----------|----------|
| | | | | 十 日 | 二十 日 | 三十 日 | | | | | 十 日 | 二十 日 | 三十 日 | | | |
| 棉布 | 粗布 | 16.0金 | 城 | 正 | 銀 | 7 60 | 7 60 | 7 60 | 雜牌絲 | 百斤 | 銀 | 340 00 | 337 50 | 350 00 | | |
| | | 13.5金 | 城 | 全 | 銀 | 6 50 | 6 55 | 6 55 | | 大織 | 全 | 銀 | ... | ... | ... | |
| | 14.0金 | 城 | 全 | 銀 | 6 85 | 6 85 | 6 85 | 大織 | | | 全 | 銀 | ... | ... | ... | |
| | 三雙 | 星 | 全 | 銀 | 8 10 | 8 10 | 8 05 | | | 大織 | 全 | 銀 | ... | ... | ... | |
| | 13.0老人 | 龍 | 全 | 銀 | 8 35 | 8 30 | 8 30 | 大織 | | | 全 | 銀 | ... | ... | 115 00 | |
| | 軍人 | 頭 | 全 | 銀 | 6 40 | 7 60 | 7 60 | | | 大織 | 千個 | 銀 | 1 70 | 1 75 | 2 00 | |
| | 象彩 | 票 | 全 | 銀 | 7 25 | 7 30 | 7 35 | 大織 | | | 百石 | 銀 | 1.700 00 | 1.760 00 | 1.745 00 | |
| | 駝 | 魚 | 全 | 銀 | 6 65 | 6 60 | 6 70 | | | 大織 | 石 | 銀 | 27 60 | 26 20 | 27 60 | |
| | 40碼(頭號)人 | 花 | 全 | 銀 | 6 00 | 5 90 | 5 85 | 大織 | | | 千片 | 銀 | 1.515 00 | ... | 1.550 00 | |
| | 大尺布 | 羊抱 | 象白 | 人 | 全 | 銀 | 2 05 | | | 2 02 | 2 02 | 黃小豆 | 餅 | 萬斤 | 1.050 00 | 1.050 00 |
| | | | 人 | 魚 | 全 | 銀 | 2 02 | 2 00 | | 2 00 | 豆 | | 油 | 石 | 17 00 | 17 20 |
| | | 五元三 | 海 | 全 | 銀 | 1 98 | ... | ... | | 包小 | | | 米 | 全 | 16 20 | 18 80 |
| | | 三 | 寶 | 全 | 銀 | 8 50 | ... | 8 50 | | | 米 | | 等 | 全 | 32 00 | 32 00 |
| | | 人 | 兔 | 全 | 銀 | 5 55 | ... | 5 55 | | 米 | | | 等 | 全 | 55 00 | 54 00 |
| | | 雙 | 魚 | 全 | 銀 | 5 60 | 5 55 | 5 55 | | | 米 | | 等 | 全 | 52 00 | 51 00 |
| | | 人 | 塔 | 全 | 銀 | 6 70 | 6 70 | 6 70 | | 米 | | | 等 | 全 | 45 00 | 46 00 |
| | | 雙 | 重 | 全 | 銀 | 6 70 | 6 70 | 6 70 | | | 米 | | 等 | 全 | 2 63 | 2 60 |
| | | 人 | 面 | 全 | 銀 | 6 75 | 6 70 | 6 70 | | 米 | | | 等 | 全 | 3 50 | 3 05 |
| | | 雙 | 魚 | 全 | 銀 | 6 40 | 6 40 | 6 35 | | | 米 | | 等 | 全 | 3 50 | 3 05 |
| | 青 | 鼠 | 全 | 銀 | ... | ... | ... | 米 | | 等 | | 全 | 3 38 | ... | ... | |
| 三 | 鮮 | 全 | 銀 | 4 10 | ... | ... | 米 | | 等 | 全 | 2 64 | 2 59 | 2 58 | | | |
| 藍 | 錢 | 全 | 銀 | 13 10 | 13 10 | 13 20 | | 米 | 等 | 全 | ... | ... | ... | | | |
| 百 | 龍 | 全 | 銀 | 11 10 | 12 00 | 11 20 | 米 | | 等 | 全 | 11 34 | 12 40 | 11 34 | | | |
| 九 | 坊 | 全 | 銀 | ... | ... | ... | | 米 | 等 | 全 | 11 00 | 12 15 | 11 07 | | | |
| 豬 | 丹 | 全 | 銀 | ... | ... | ... | 米 | | 等 | 全 | 11 70 | 12 65 | 11 61 | | | |
| 龍 | 印 | 全 | 銀 | 7 20 | 7 20 | 7 20 | | 米 | 等 | 全 | 11 60 | 12 50 | 11 47 | | | |
| 漂白市布 | 鳳朝 | 雁 | 包 | 銀 | 214 00 | 214 00 | 214 00 | | 糖 | 荒字 | 白 | 包 | 11 34 | 12 40 | 11 34 | |
| | | 鹿 | 全 | 銀 | 282 00 | 282 00 | 282 00 | 荒字 | | | 白 | 全 | 11 00 | 12 15 | 11 07 | |
| | 桃 | 全 | 銀 | 190 00 | 193 00 | 193 00 | 荒字 | | | 白 | 全 | 11 70 | 12 65 | 11 61 | | |
| | 鶴 | 全 | 銀 | 164 00 | 165 00 | 165 00 | | 荒字 | | 白 | 全 | 11 60 | 12 50 | 11 47 | | |
| | 蜂 | 全 | 銀 | ... | 165 00 | 165 00 | 荒字 | | | 白 | 全 | 11 20 | 12 25 | 11 20 | | |
| | 松 | 寸 | 銀 | ... | ... | ... | | 荒字 | | 白 | 全 | 10 90 | 12 00 | 10 90 | | |
| | 松 | 全 | 銀 | ... | ... | ... | 荒字 | | | 白 | 全 | 13 10 | 12 40 | 12 40 | | |
| | 松 | 全 | 銀 | ... | ... | ... | | 荒字 | | 白 | 全 | 10 10 | 10 10 | 11 78 | | |
| | 絲 | 百斤 | 銀 | ... | ... | ... | 荒字 | | | 白 | 全 | ... | ... | ... | | |
| | 絲 | 全 | 銀 | ... | ... | ... | | 荒字 | | 白 | 全 | ... | ... | ... | | |
| 木 | 招牌 | 雙金 | 雁 | 包 | 銀 | 214 00 | 214 00 | | 214 00 | 糖 | 荒字 | 白 | 包 | 11 34 | 12 40 | 11 34 |
| | | 日 | 出 | 全 | 銀 | 164 00 | 165 00 | 165 00 | 荒字 | | | 白 | 全 | 11 00 | 12 15 | 11 07 |
| | 白 | 荷 | 全 | 銀 | ... | 165 00 | 165 00 | 荒字 | | | 白 | 全 | 11 70 | 12 65 | 11 61 | |
| | 紅 | 松 | 寸 | 銀 | ... | ... | ... | | 荒字 | | 白 | 全 | 11 60 | 12 50 | 11 47 | |
| | 杉 | 松 | 全 | 銀 | ... | ... | ... | 荒字 | | | 白 | 全 | 11 20 | 12 25 | 11 20 | |
| | 黃 | 松 | 全 | 銀 | ... | ... | ... | | 荒字 | | 白 | 全 | 10 90 | 12 00 | 10 90 | |
| | 花 | 松 | 全 | 銀 | ... | ... | ... | 荒字 | | | 白 | 全 | 13 10 | 12 40 | 12 40 | |
| | 牌 | 絲 | 百斤 | 銀 | ... | ... | ... | | 荒字 | | 白 | 全 | 10 10 | 10 10 | 11 78 | |
| | 等 | 絲 | 全 | 銀 | ... | ... | ... | 荒字 | | | 白 | 全 | ... | ... | ... | |
| | 等 | 絲 | 全 | 銀 | ... | ... | ... | | 荒字 | | 白 | 全 | ... | ... | ... | |

安東勞工資金表

民國十八年十二月份

| 類 | 別 | 單位 | 本 月 | | | 去 年 本 月 | | |
|---|---------|-----|------------|-----------|------------|------------|-----------|------------|
| | | | 最 高 | 最 低 | 平 均 | 最 高 | 最 低 | 平 均 |
| 木 | 工 | 月 | 元 15 00 | 元 8 00 | 元 11 50 | 元 15 00 | 元 8 00 | 元 11 50 |
| 石 | 工 | 月 | 16 00 | 10 00 | 13 00 | 16 00 | 10 00 | 13 00 |
| 泥 | 水 工 | 月 | 16 00 | 10 00 | 13 00 | 16 00 | 10 00 | 13 00 |
| 洋 | 服 工 | 月 | 30 00 | 14 00 | 22 00 | 30 00 | 14 00 | 22 00 |
| 皮 | 鞋 工 | 月 | 15 00 | 10 00 | 12 50 | 15 00 | 10 00 | 12 50 |
| 布 | 靴 工 | 月 | 15 00 | 9 00 | 12 00 | 15 00 | 9 00 | 12 00 |
| 油 | 漆 工 | 月 | 30 00 | 10 00 | 20 00 | 30 00 | 10 00 | 20 00 |
| 鐵 | 工 | 月 | 25 00 | 10 00 | 17 50 | 25 00 | 10 00 | 17 50 |
| 銅 | 工 | 月 | 10 00 | 4 00 | 7 00 | 10 00 | 4 00 | 7 00 |
| 錫 | 工 | 月 | 10 00 | 3 00 | 6 50 | 10 00 | 3 00 | 6 50 |
| 洋 | 鐵 工 | 月 | 9 00 | 2 00 | 5 50 | 9 00 | 2 00 | 5 50 |
| 表 | 糊 工 | 月 | 12 00 | 6 00 | 9 00 | 12 00 | 6 00 | 9 00 |
| 理 | 髮 工 | 人 月 | 12 00 | 10 00 | 11 00 | 12 00 | 10 00 | 11 00 |
| 洗 | 衣 工 | 人 月 | 8 00 | 4 00 | 6 00 | 8 00 | 4 00 | 6 00 |
| 印 | 刷 工 | 人 月 | 18 00 | 14 00 | 16 00 | 18 00 | 14 00 | 16 00 |
| 汽 | 車 工 | 人 月 | 60 00 | 32 00 | 46 00 | 60 00 | 32 00 | 46 00 |
| 馬 | 車 工 | 人 月 | 16 00 | 14 00 | 15 00 | 16 00 | 14 00 | 15 00 |
| 人 | 力 車 工 | 人 日 | 1 50 | 1 30 | 1 40 | 1 50 | 1 30 | 1 40 |
| 織 | 布 工 | 人 月 | 20 00 | 17 00 | 18 50 | 20 00 | 17 00 | 20 00 |
| 織 | 襪 工 | 人 月 | 10 00 | 6 00 | 8 00 | 10 00 | 6 00 | 8 00 |
| 織 | 綢 工 | 人 月 | 20 00 | 16 00 | 18 00 | 20 00 | 16 00 | 18 00 |
| 廚 | 師 工 | 人 月 | 25 00 | 18 00 | 21 50 | 25 00 | 18 00 | 21 50 |
| 運 | 搬 工 | 人 日 | ... 90 | ... 80 | ... 85 | 1 00 | ... 80 | ... 90 |
| 運 | 貨 馬 車 工 | 人 月 | 16 00 | 14 00 | 15 00 | 16 00 | 14 00 | 15 00 |
| 繅 | 絲 工 | 人 月 | 8 50 | 6 50 | 7 50 | 9 00 | 8 00 | 8 50 |
| 成 | 衣 工 | 人 月 | 20 00 | 14 00 | 17 00 | 20 00 | 14 00 | 17 00 |
| 製 | 豆 油 工 | 人 月 | 14 00 | 11 00 | 12 50 | 14 00 | 11 00 | 12 50 |
| 製 | 酒 工 | 人 月 | 13 00 | 10 00 | 11 50 | 13 00 | 10 00 | 11 50 |
| 造 | 紙 工 | 人 月 | 25 00 | 12 00 | 18 50 | 25 00 | 12 00 | 18 50 |
| 染 | 色 工 | 人 月 | 24 00 | 12 00 | 18 00 | 24 00 | 12 00 | 18 00 |
| 刻 | 字 工 | 人 月 | 8 00 | 3 00 | 5 50 | 8 00 | 3 00 | 5 50 |
| 農 | 夫 | 年 | 90 00 | 30 00 | 60 00 | 90 00 | 30 00 | 60 00 |
| 製 | 繩 工 | 人 月 | 7 00 | 3 00 | 5 00 | 7 00 | 3 00 | 5 00 |
| 編 | 竹 器 工 | 人 月 | 10 00 | 6 00 | 8 00 | 10 00 | 6 00 | 8 00 |
| 編 | 篋 工 | 人 月 | 15 00 | 11 00 | 13 00 | 15 00 | 11 00 | 13 00 |

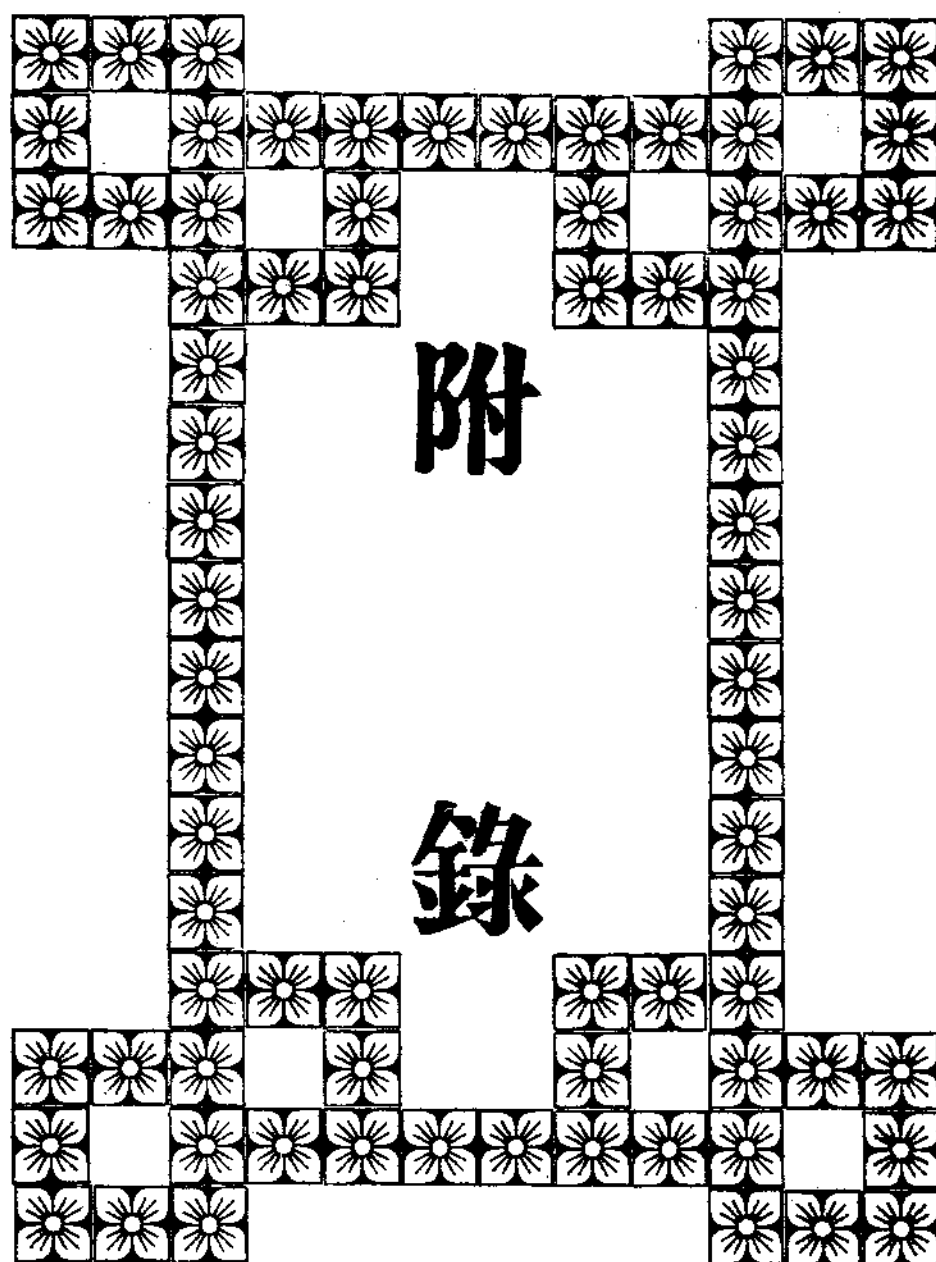

附

錄

東街廟神財安

厚成洪

商貨萬絨呢緞綢

● 和 平 生 意 廣 ●

綢 緞 呢 絨 應 時 布 疋

華 洋 雜 貨 美 麗 新 奇

大 廉 價

認 真 賤 賣 定 價 劃 一

惠 我 主 顧 盍 來 一 試

● 誠 信 主 顧 多 ●

◀ 號 二 九 四 話 電 中 ▶

安東總商會撥款辦理及補助成立附屬機關

甲關於教育事項

一東邊商科高級中學校

東邊商科高級中學校，於宣統三年四月三日成立，校址在遼寧省安東市自新街，其學校經費，完全由本埠總商會担任，茲將該校現在之狀況，開列於後，

計開

- 1 校地面積 八〇三六・二四平方尺 (價值二〇〇〇〇元)
- 2 校舍 共二〇〇間 (建築費六〇〇〇〇元)
 - 一. 教室五九.
 - 二. 宿舍三八.
 - 三. 其他各種一〇三.
- 3 本月經費(九月)實支二一・一一八元七二〇
 - 一. 薪俸一・五一一・五〇〇〇
 - 二. 辦公費四四九・六八〇
 - 三. 雜項一五七・五三〇

4 學級數共一一。

一. 商科高中三級

二. 商科初中四級

三. 職業二級

四. 文科高中一級

五. 補習一級

5 學生人數共二七二。

一. 商科高中三五。

二. 商科初中一五〇。

三. 職業三三。

四. 文科高中一五。

五. 補習二九。

二東邊林科高級中學校

東邊道立中學校，於清光緒三十四年正月成立，在遼寧省安東市元寶山前，該校爲安東市總商會及遼寧省教育廳合設，至民國八年，復改組爲林科中學校，其學校佔用地及一大多

部份房屋，係商會捐助，每年並補助經費若干，以資維持，茲將該校之狀況，開列於左，

計開

- 1 校地面積 二二畝三七 (價值二五,〇〇〇元)
- 2 房舍 共六六間 (建築費一六,五〇〇元)
 - 一. 講室五九.
 - 二. 宿室七間
- 3 補助費(每年)現小洋六,二八八元
- 4 學級數共一七.
 - 一. 林中 八級
 - 二. 師講 一級
 - 三. 高級 四級
 - 四. 初級 四級
- 5 學生數共八〇四.
 - 一. 林中 二九六.
 - 二. 師講 二八.

三. 高級 一三二

四. 初級 二五九

三中日懇親學校

安東與日本，僅一江之隔，關於通商諸事，時相接觸，彼此言語，有互相諳練之必要，安東總商會，遂由銀市院內，設立中日懇親學校一處，聘任中日兩國教員，擔任教授，使中日雙方商民，對於兩國語言，互相學習，每年招生一級一年為肄業期滿，其語言不熟者，次年仍可加入，但與新生須分組教授，自開辦至今，畢業十六次，每月支出，由總商會與日本滿鐵事務所雙方担任，

乙關於商業事項

一銀市

本埠自設治後，金融遲滯，商界交易，多感困難，商會有鑒於此，遂於清光緒三年，擇定財神廟街本會路南地址，組織銀市，以為銀價平衡及各項金融交易之場所，而關乎豆餅豆油及期豆等項，亦於銀市議價成行，迄今稱便，該市佔用面積二畝七分五厘，價值現大洋六千五百元，建築費二萬餘元，均由商會撥發，其圖已列編首。

二糧市

本埠除絲繭木業而外，以糧石爲大宗，惟糧之品質不齊，非彙集一處，兩兩比較，斯糧行難資評定，因於清光緒二十四年，擇定江岸東尖頭處，建築房舍，成立糧市，計佔面積二畝三分九厘，共需現大洋四萬元之譜，其圖載在篇首。

三絲繭市

本埠交易，糧木而外，絲繭亦爲大宗，惜無相當之組織，以致價值低昂，各自爲政，而輸入輸出，均受影響，自設有絲繭市以來，品質優劣，既有比較，而價值伸縮，足資權衡，惟向係借用舊房，人數衆多，甚形擁擠，遂於民國十二年，購用木業事務所右側地址，計佔地積一畝五分，建築費等，共用現大洋四萬元之譜，此款均用商會撥發，其門面與繭廠各圖，已披露於前。

四木業公會

東邊爲林木生產之區，安東爲木業萃集之所，考木業採伐始期，已在前清咸豐時代，迨停放木簿移駐安東時，始有木業會之組織，以評判木把料棧間之爭議，因組織不良，而旋立旋散，於民國元年，重新建築房屋於廣濟街，經前會長林君子楨董其事，有前任所長白君晉忱理其繁，其內部組織共分二個部份，

一鴨渾兩江保護木業事務所

木業事務所，即處理木把間一切事務，在鴨渾兩江流域，分設分所分駐所若干處分所設分所長，分駐所設辦事員，各設書記一人，常年經費，由採木公司於所收漂木經費項下，撥給一萬二千元，開銷薪工各項，總所所長，由木業會聘請，總理會長一切事務。

二木業會

木業會由本埠全數料棧組織而成，其選舉法與商會法同，並在前農工商部備案，每期選舉董事十五名，再由董事內互選正副會長各一員，凡職員排解不了之案，交董事會評議之，會內開支，除採木公司，補助經費外，其餘由料棧抽收，於賣木銀百兩內，納經費銀三錢。

會內組織

正會長一，副會長一，董事十三名，所長一員，辦事員一員，文牘一員，書記二名，庶務一，會計一，清賬生二名，臨時馬市僱員一，僱員三，夫役四，由商會撥會警八名，巡長一名，

面積

計三畝四分四厘，其地址為總商會所有，

(未完)

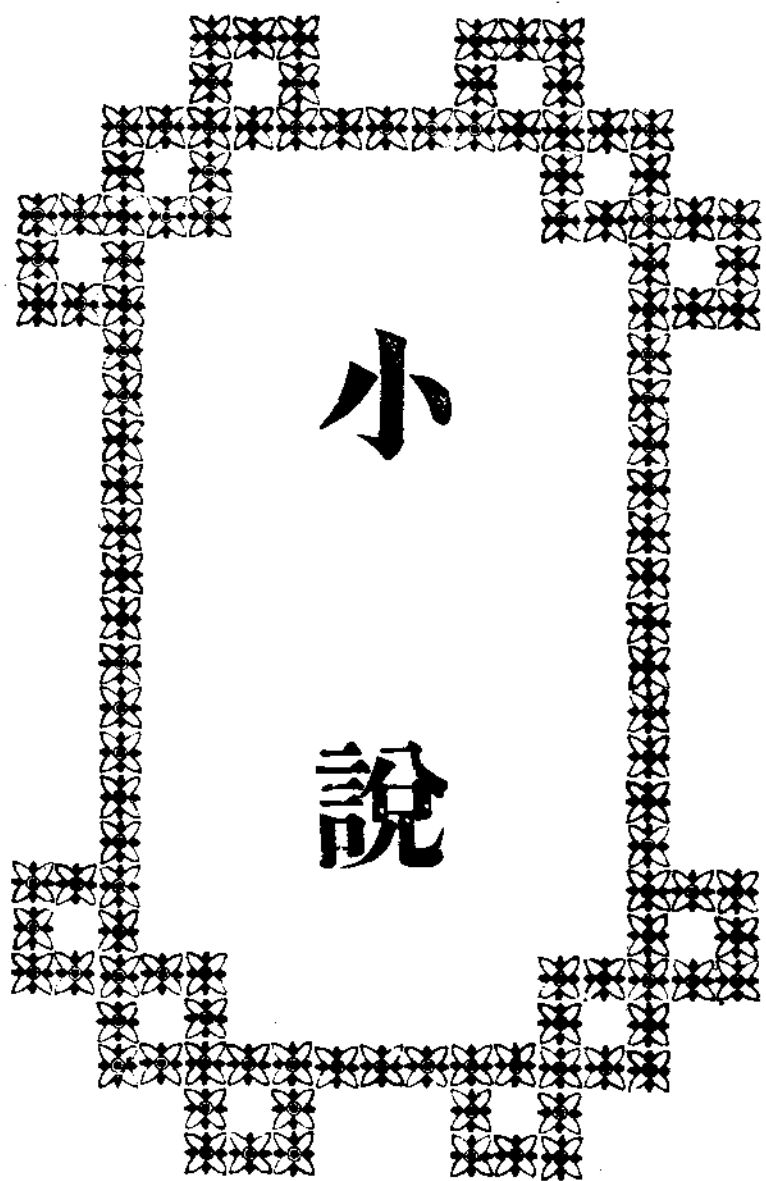

小

説

東安同順東糧棧代理店

啟者本號開設安東中富街專營買賣糧石及代理客幫買賣事業信用昭著頗蒙各界贊許並代理長春益發合裕昌源哈濱慶泰祥各火磨麵粉物美價廉尙希各界賜顧無不竭誠歡迎

經理梁子純謹啟

電話

棧坊三三五號
本櫃四八六號
日長電話七〇四番

黑籍魂

第一回 林文忠治兵祛毒 琦大臣持節媾和

却說罌粟一物，載列本草，爲治瀉之要藥，原係療疾之品，並非致疾之品，自印度人作俑，收其汁漿，取精液，煮成一種濃膏，色黑而微赭，氣芳而含酸，俗呼之爲鴉片，又創裝槍燈吃之法，效之者衆，遂盛行於五印度全地，明代末葉，航路漸通，乃由香港新加坡以蔓延於我國，廣東地濱南海，首當其衝，受毒較他省獨先，然吸者尙少，害不甚烈，惟此物之性，提神固髓，初食之能使人忘睡，且法係睡吸，一榻橫陳，較茶酒尤爲安適，人性每好逸而惡勞，一經嘗試，莫不甘之如飴，視同性命，歷時既久，嗜者日增，至清朝道光年間，兩廣之民，幾於十八九嗜吸，時適候官林公則徐，調任兩粵總制，下車之日，既甌別所屬官吏，凡染煙癮者，實缺提空，候補停委，並勒限戒除，如有逾期不戒者，分別參辦，又恐市舖所售之戒藥，或不靈效，乃與精通醫理之士，商榷研究，酌定一方，共藥十入味，密和成丸，按癮吞服，永無流弊，似此雷厲風行，果然那些屬員，懾於嚴令，各欲自保功名，不到三月戒者十九，而民間仍吸食如故，那些富紳巨戶，鎮日空閒，在流房密闈中，安享吐霧吞雲之樂，尙還不妨，惟是肩挑小販，手藝工人，每日所獲有幾，衣食之資，猶虞不給，一旦加此意外之耗費，安能供應，無奈既經成癮，少吸則力疲，不吸則更

涕泗橫流，寒熱交作，甚有因此喪性者，情極志短，強者流爲劫盜，弱者亦爲竊賊，兼之爾廣民情，素稱剽悍，一經閔聚，易於爲非，以故竊盜之案，日多一日，林公細究其原因，知係鴉片流毒所致，乃頒發告示，剴切曉諭，並將所定丸方，隨示粘貼，派員徧赴各鄉，陳說利害，痛切勸導，無如沈痼已深，積習難返，禁者仍犯，林公憂之，日夜與幕僚商議善策，有謂宜嚴禁膏店，有謂宜徧查吸戶，公笑道，此皆治標之法，非所以清其源也，吾聞英葡兩國商人，泊船於廣東灣中之伶仃島，私與華商貿易，若不禁遏洋商，斷難淨絕，一個幕客道，事因如此，但洋人視爲利藪，恐非善言所能從，若用強迫手段，又恐因此啟釁，奈何，林公道，我奉命而來，豈爲禁遏鴉片問題，若不廓清此禍，何以對我皇上，當嚴爲兵備，然後與之交涉，衆皆稱是，公即傳齊督標一應將弁，並廣東水師諸統領，面受方略，令淘汰老弱簡選精壯，每日認真操練，聽候調遣，如有私自離位，聞點遲到者，立按軍法，衆將得令，唯唯而退，既出轅門，相謂道，這位大人不比從前，我們須格外小心，方不干咎，便自去留心訓練，慢表，林公復命招募工匠，授以圖樣，令打造洋鐵閘船數十隻，形如舢舨，中圓而端銳，以錫膠縫，令不入水，造成之後，移置戰艦後梢，更以洋釘打成大罽壺十餘，蓋作螺旋形，可開可闔，收買鐵嘴毒蜂數千裝入壺中，亦移放船上，衆人皆莫測其用，猜疑不定，公復相度地勢，於廣州灣口，建築礮臺兩座，隔

水對峙，把城上後膛巨砲，移置臺上，並探得販土洋商，麇集澳門，英葡兩國各有巡洋艦數號，下碇澳門灣，以爲保護，公乃檄調砲艇四十艘，停泊香港之東，以遏澳門來路，又移咨沿海各督撫，請其增兵調艦，防守海口，

(未完)

拒毒演義鼓詞

(農夫)

中國乃黃帝世胃，禮義之邦，大地光明，有何毒可拒，是乃最奇異之名詞，現於筆端者也，自前清末葉，太平日久，官紳奢靡荒淫，百姓欺詐橫生，上下各行非道，引起外人乘隙，而英吉利輸入鴉片之端生焉，謂外人利用機會欺侮中華也可，謂我中華受上天之懲罰也亦無不可，此何以言，蓋在外人輸入之初，我國不嘗有賢明總督林公則徐，出而抑制者乎，卒之流配新疆，大受斥責，長外人之凶焰，抑本國之賢良，從此割地賠款，種種示弱，以啟列強覬覦輕侮之漸，而有今日不可收拾之局，所謂鴉片也而不足以禍中國，更有所謂嗎啡紅丸，海羅英等，均接踵而來，是不過無形之細菌，其如經濟政治等侵略手段，更自萬萬不能遍述，中國不曾日日言禁，而愈禁愈烈，茲以本人所感，暫就鴉片諸毒上入手，作一篇演義鼓詞，不敢居醒世之木鐸，權作覆轍之前車云爾，是爲序

先以程東屏先生之四毒歌，作一開場書段，以題其目，世人愛毒如愛色，歡迎麻醉心狂熱，哀我華民尤癡迷，毒藥流行重且疊，鴉片未絕紅丸興，數年之間禍尤烈，矧今鴉片

復弛禁，私賣燈吃無制節，更有嗎啡須打針，四肢潰爛情慘切，煙捲毒害益普及，中含毒質暗傷血，大市小鎮罔弗周，廣告煌煌徧張貼，一之爲甚今乃四，不仁何待心惻惻，曾聞某村嗜紅丸，日二百元曾統結，盜賊繁興擾閭閻，附近村莊總未歇，以此比例全中國，無量漏卮那可說，惟原禍始由利重，豪強占賣誰阻截，警吏得賄包庇多，金錢能力尙誰怯，四毒結合禍神州，黃帝子孫將夷滅，敬告販賣毒藥人，因果之理須明澈，奈何自滅黃帝種，地獄端爲此輩設，敬告已受毒害人，禍福前途當別擇，茫茫苦海亟回頭，慎勿沉迷自作孽，敬告地方賢長官，善政安得人人說，此能嚴禁乃愛民，婦人之仁增惡業，敬告地方賢士紳，掃除毒藥宜堅決，結拒毒會仿山西，毋任毀物得萌孽，吁嗟乎四毒之害不鏟除，人才生命財產毒將摧折，違言體育與衛生，津液元神已枯竭，違言實業與教育，周餘黎民靡遺子，人種且滅國何存，真正國恥亟宜雪，悠悠萬事此爲大，願同努力挽浩劫，風雪紛紛好冷天，農夫獨行大街前，士農工商比肩過，熙壤貧富不一般，乘軒高坐富且貴，懸鶉百結乞討難，乞討求飽多不得，乘軒高坐還意不甘，我曾見人力包車稱闊綽，明煌煌踏鈴叮鐺大街前，客室裏西洋煤爐多溫暖，轉乾坤能移三九作伏天，吃的是山珍海錯豬牛肉，穿的是蘇浙綾羅兩湖綿，似這等可算人生無遺憾，豈知道闊老心中不謂然，

(未完)

▲本刊啓事一

啓者本刊原擬十八年九月一日出版。委因同時東邊商工日報。正在發刊伊始。而印刷張數。超出原議尤多。以致時間促迫。出版延期。遂商承本社社長。自七月一日起。至十二月底止。歸併一厚冊。作為出版第一期紀念特刊號。以期迅速結束。由十九年一月起。再行分別按月出刊。用符原議。閱者諒之。此啓。

▲本刊啓事二

啓者本刊出版伊始。辱蒙各界諸公。俯予題詞。並頒賜最近玉照。用光篇幅。渥荷獎勗。榮幸殊深。謹鳴謝忱。餘希鑒原。此啓。

▲本刊啓事三

啓者本刊對於經濟一項。歡迎投稿。惟文字須簡當明顯。以不背本刊之主旨為合格。其酬金辦法。以現小洋為本位。甲等酬洋三元。乙等酬洋二元五角。丙等酬洋二元。丁等酬洋一元五角。戊等酬洋一元。己等酬洋五角均以千字計算。庚等每件酌酬書籍文具。辛等每件贈閱本刊一冊。

▲本刊啓事四

本刊發行伊始。對於訂登廣告。格外優待。如有願登各項廣告者。價格從廉。本刊銷路最廣。現屆春季。正商場競賣之期。萬勿失此良機。至誤營業之發展。此啓。

中華民國十九年一月一日出版

商工月刊「特刊號」

▲每冊定價大洋五角▼

編輯者 安東總商會調查部

發行者 安東總商會調查部

印刷者 安東商工印刷所

◀ 廣告價目 ▶

| 地位 | 面積 | |
|------|----|--------|
| | 日期 | 全面 |
| 封皮裏面 | 一期 | 元六十元 |
| | 全年 | 元三十三元四 |
| 底頁外面 | 一期 | 元四十元 |
| | 全年 | 元二十二元 |
| 正文後 | 一期 | 元三十元 |
| | 全年 | 元十六元五 |
| 正文後 | 二期 | 元二十元 |
| | 全年 | 元十一元 |

安東老天祥大藥房總發行部

本藥房

出品之

藥承蒙

官廳試

驗有效

嘉許立

案復請

遼寧公

安管理

處通會

各縣一

體保護

行銷又

復呈請

遼寧農

礦務密

定轉請

國民政

府商標

局商標

註冊准

予專用

以保信

義而仿

假冒

避瘟霜

此藥善能退熱專治傷風感冒時令瘟疫瘁生惡寒如月眩暈週身發熱骨節酸痛精神恍惚凡屬一切熱症均有特效誠乃平定溫度發散邪熱出汗之良藥也

梨潤肺膏

衛生不究體質不強則風寒易入於肺部因而咳嗽發生此膏專治諸般咳嗽善能潤肺化痰止咳降火新得者一瓶即愈多年陳病連服二三瓶準能去根其性溫和而不猛效力宏富而不燥男女可服四季咸宜

參虎骨酒

本藥房每年必買全體老虎數隻所得虎骨加以山參鹿茸白花蛇各種珍貴藥料製成此酒專治男女諸般風寒筋骨麻木半身不遂四肢無力行步艱難氣血不活服後定能去風活血強筋壯骨精神亦能分外充足

救十滴珠

此藥專治心胃氣痛肚腹受冷陣陣作痛如絞各種時疫霍亂吐瀉惡痧氣喘危急抽筋盜汗心腹絞痛中暑中寒頭暈眩暈忽寒忽熱一切疫癘服此大有起死回生之功

衛生口中芳

此藥係我或國民一份子最新之發明經醫學家研究方劑並採國內出產珍貴藥品配合而成功效神速常服此藥能防惡疫於未發作併補氣血轉弱為強而且其味清香其香馥郁嚼二三粒忽覺精神爽快併除口臭口臭更兼他流行傳染病不得侵入誠為懷中至寶濟世之良藥也

舒肝丸

此丸專治 怒氣傷肝 膨悶脹胞 飲食不消 心痛腹痛 脾胃不和 惡心嘔吐 吐酸噎膈 兩肋串痛 積聚癥瘕 男女可服 四季咸宜 開鬱順氣 無敵良藥

治萬應油 能治頭目 清腦機 解熱提神 牙痛水 止痛殺虫 金治水 脚氣風濕 萬應膏 皮膚疥癬 得勝膏 調經活血 瘡疾丹 立止癢疾 白濁丸 諸般淋濁 水 止咳化痰 潤腸丸 大便燥結 眼藥露 風火眼痛 虎骨膏 腰膝痠疼

注意

本藥房出品 均係名品 均有分莊 無論此發 零售一律 貨真價廉 如蒙賜顧 請認明商標 庶不致誤 幸甚幸甚



本藥房總經理 梁甘庭 像之庭甘梁理經總房藥本

一老櫃 安東財神廟街 老天祥

二支店 安東財神廟街 天祥號

三支店 安東商會對面 天祥西櫃

四分莊 香港上海甯波漢口福州 四川廣東雲南貴州營口

總經理 梁甘庭

副經理 荆祥臣

發行部 鮑玉田

山貨部 張鴻軒

欄櫃部 梁子厚

文牘部 于雲祥

西醫部 鄒卓然

推拿部 孫雲起

小兒部 孫雲起