

大英新報

光緒二十九年
行編報新英特

美麗牌

大號香煙



不無 皆
臻麗 備
美

本埠售
價五十
枝大洋
四角十
枝庄小
洋一角

華成烟公司出品

各烟店均有出售

二十二年
至
二十三年

時事大觀

上册

時事新報編行

目總冊上

下冊要目預告
廣告
圖書
編目
索引
讀物
目次
書目
參

天吉堂國藥號

地址 法大馬路 電話 一八〇九號

藥店 中國 之一 景劃 進步 海最 為上

目次

國際之部

一年來之國際政治概觀	一—七
一年來之世界經濟概論	七—十一
一年來之遠東問題	十一—廿三
一年來之蘇俄	廿三—廿七
一年來之美國	廿七—廿九
一年來之國際重要會議	廿九—卅五
一年來之世界失業與騷動(上)	卅五—四一
一年來之南洋羣島	四一—四三
一年來之國際鱗爪	四三—五三
一年來之世界失業與騷動(下)	五三—五四

中國之部

一年來之行政院	五五—五九
一年來之立法院	五九—六三
一年來之司法部	六三—六五
一年來之監察與彈劾	六五—七一
一年來之黨務	七一—七九
一年來之外交部	七九—八三
一年來之中央財政	八五—九一
一年來之國債	九一—九五
一年來之教育行政	九五—一一九
一年來之商學教育	一一九—一四五

上海之部

一年來之普通教育	一四七—一五九
一年來之社會教育	一六一—一六五
一年來之留學生	一六七—一八三
一年來之墾植	一八三—一八七
一年來之農村復興運動	一八七—一八九
一年來之造林業	一八九—一九三
一年來之郵務	一九三—一九五
一年來之電政	一九五—二〇九
一年來之航政	二〇九—二一五
一年來之公路	二一五—二二五
一年來之上海金融	二二七—二三六
一年來之上海銀行業	二三八—二四〇
一年來之上海錢業	二四〇—二四四
一年來之上海物價指數	二四六—二五一
一年來之上海戶口變動	二五一—二五二
一年來之上海氣候	二五二—二五三
一年來之上海交通	二五三—二五五
一年來之上海自來水	二五五—二五八
一年來之上海電話	二五八—二五九
一年來之上海電力事業	二五九—二六一
一年來之上海勞資糾紛	二六一—二六二
一年來之上海婦女運動	二六二—二六三
一年來之上海出版界	二六四—二六五
一年來之上海新聞事業	二六五—二六七

天吉堂國藥號

地址 大法馬路中 電話 一八〇九號

中國藥店

為上海最進步之藥店

- 一年來之上海廣告事業.....二六七——二七〇
- 一年來之上海保險業.....二七〇——二七二
- 一年來之上海地產事業.....二七二——二七五
- 一年來之上海旅館與公廨.....二七五——二七六
- 一年來之上海水泥.....二七六——二七八
- 一年來之上海菸草業.....二七八——二八〇

工商鱗爪

- 中國國貨公司.....二八一——二八一
- 景綸衫襪廠.....二八二——二八二
- 永固造漆股份有限公司.....二八二——二八二
- 中法製藥廠調查記.....二八三——二八四
- 新亞化學製藥廠.....二八四——二八五
- 新華信託儲蓄銀行.....二八五——二八六
- 韻記營造廠.....二八六——二八七
- 鴻山機器軋石廠.....二八七——二八七
- 現代書局.....二八七——二八七
- 矛盾出版社.....二八七——二八七
- 廣協書局小史.....二八七——二九〇
- 中國營業公司.....二九〇——二九一
- 英美烟公司.....二九一——二九二
- 中國公共汽車公司.....二九二——二九二
- 藥沫滅火機.....二九二——二九三
- 化粧品及香水專家薛魯敦君.....二九三——二九四
- 樂成藥房一年來之經過.....二九四——二九四
- 中國石公司小史.....二九四——二九五



時事新報

八折優待券

請依照此線裁下

憑此券向上海望平街時事新報館直接定閱本報滿六個月者照碼八折計算定閱全年者除照碼八折計算外再行贈送時事大觀全一部上下兩冊有效期間至二十三年三月底為止報費須與優待券一併寄下空函無效

時事新報啟

周鳴

謹告定報諸君

收報地址，務求詳細，如係鎮市，必須冠以某省某縣，以免誤寄，遇必要時，並須註明由某處轉寄，以期迅速。

一、收報人姓名地址，書寫務必端正，倘過於潦草，字跡難辨，以致魯魚亥豕，投寄發牛錯誤，其責任不在本館。

二、老定戶如期滿續定時，必須聲明上次定報日之起止，以便接續登記，而免重複誤會。

三、報款由 貴處當地郵局，購就郵匯票，附入信內，掛號寄下，最為妥當，倘郵匯不通之地，可用郵票代作現洋，但以票面一分至一角者為限，照九五折計算，票面一角以上之郵票及印花稅票等，概不收用。

四、信內切勿冒險將鈔票錢票等夾入，倘被郵局察出，因而損失，或中途發生意外等情，本館概不負責。

報費價目

中國	日本	每月	一元二角
境內	朝鮮	三個月	三元五角
	台灣	六個月	六元九角
	香港	一全年	十二元二角
	澳門		
		歐美各國及南洋羣島每	
		月	二元九角
		香港澳門每	
		月	二元六角

郵費在內如定報超過一月而不及三個月者其價當照一個月之定價計算餘則類推

老振昌染廠

九染布網明
三呢色退不永
一門並色
六衣學化
白漂

北路京南塔遠福環

弁言

我國報界於每年之元旦與雙十節，輒事點綴。其始也，或絳或紙，或朱其字，繼則稍增篇幅，近年大多編行巨帙之特刊，蔚為風氣，由來遠矣。此在報館不恤耗其人力物力，衆精蓄神以赴之，在讀者亦復珍視逾恆；是以對於社會推動之效，非不可取徵於一時，及時過境遷，所殊於覆醅廢紙者幾希；其間因果，茲不贅述。

時事新報同人以爲一切刊物如能推動一時，即有其一時之價值，未可遽加菲薄，顧謂既極能事，則有未然；爰相研覈得失，懸擬數義，以期擺脫歷來之窠臼，增進特刊之功能：

- 一曰務先確立中心意識，凡一切文字圖表之徵集取舍，以此爲歸，而芟取蕪雜之弊；
- 一曰務求質量之充實，擯絕空言，言必有物，以提高特刊之品位；
- 一曰務使時宜性之悠久，繼往開來，自視如樞紐，以延長特刊之生命；

一曰務合日報之使命，而殊異其致力之動嚮俾特刊有其獨立之生機，而與日報保持輔行之關係；

一曰務謀什藏之方便，即自印刷裝訂方面，適應內容之需求。

在此數義之下，遂於二十二年元旦，編行建設運動特刊新浙江號一大冊；蓋以國家復興之先務爲建設，建設之成績推浙江，既往之事績，旣斑斑可考，而來茲之方案，方切實推行；報紙平日非無論列紀述，限於篇幅，僅容片段，此則可供國內謀建設者作全般之借鑑也。初意各方建設，必能與日俱進，而本報之特刊得以建設爲中心者，亦來日方長；乃以世亂如麻，歲月駒馳，綜察最近一年間之全人類，殆皆在逆轉之中；掙扎於此逆轉之洪流者，固亦多可紀，然散見各方，未足以作系統敘述之對象也。

時事新報同人有鑒於此，更相研覈，以爲必無背於前舉數義，而得裨補日報之不足，適應讀者之需求者，始莫若撫經年之衆相，提綱

天吉堂國藥號

中國藥店

一之

最劃

進步

海最

為上

號

號

號

號

地址 法大馬路 電話 一〇一八九號

挈領，分門別類以紀之，此編行時事大觀計劃之所由來也。計劃書之原序，為錄於左：

- 不可以停留者謂之時，紛然雜陳於眼前者皆事也。時與事聯綴而為一名詞，則在空間在時間，為一渺無限止活動無己之衆相空間，所以助記憶，便紀載，而時事之連續性與活動性，初未為年月日或地域所限止也。

時事新報，顧名思義，以渺無限止之時為經，以活動無己之事為緯；然不有區分，渺無限者遺忘而已矣；不經整理，動無己者雜糅而已矣。二十三年元旦時事新報有時事大觀之編行，即所以假時的界限，為事的整理。自是厥後，歲以為常，願與無限止之時相終始焉。

不曰年鑑，而曰大觀，蓋以年鑑為靜止的，為備參證稽考者，而茲編之作，則以時事為活動的，而大觀為備瀏覽的。故其敷陳，務追隨進展之迹象，而不斤斤於唯瑣屑

詳盡之是求；其論述，體驗於紛然雜糅之衆相中，而歸納為提挈綱領之總則。手吾書者，如居高臨下，時事活動於吾人眼簾之前，目揮手送，幾欲與之同其進程也。

抑大觀之作，不僅為過去之回顧，察往以知來，抑且為樹立方來計畫之基礎也。唯其過去與未來相銜接，故時為渺無限止的，而事為活動無己的。本編題名為自二十二年至二十三年者，厥因在此。

本書敘述，自近及遠，故上海之部，列於首編，為類四，目六十五，政治金融，百工百業，大抵備是；次為本國，為類四，目六十七；又次為國際，為類四，目二十六；舉凡國家興革，外患內憂，世界大勢，治亂興衰，不敢云如數家珍，至少可瞭如指諸掌，卷帙浩繁，分為上下二冊。

議定於十月下旬，時促而事艱，萬非同人服務之餘晷所得而舉之；乃於自行分任撰述外，遍約各方專家，就其所長，分別擔任執筆之勞。經月而集稿，得預擬篇目三之一，字數

德國體佩爾補丸

功補血生精
健腦益神
專治神經衰弱
婦人產後衰弱



則超過預擬之總量；限於時間與篇幅，亟以既得之半數編次付印，此即今日與世相見之時事大觀上冊也。

以上冊所計劃書原序之所期，同人有不勝其欽然者：良以事實上不能予撰述者以蒐集資料之充裕時間，故掛漏殆所不免，此其一；撰述者不一其人，不一其方面，故於取材之標準，未能一律，此其二；撰述者或出之以個人論文或報告之態度，雖經編者加以整理，然不無削足納履之感，此其三；編者不獲充分之時間，作始終一貫之整理，此其四；預擬篇目，自近及遠，先上海而後本國與國際，及以時間與距離之關係，關於上海之文字，不得不多留伸縮，篇目即不得不倒置而先國際，此其五。凡是數端，不敢求諒於讀者，而為同人所應亟自檢舉，並謀自贖於明年元旦之時事大觀者也。

亦有為預擬篇目所不備而增益者。其一為卷首之銅圖，凡十六頁，計一百二十七幀；其間十二頁以月為序，或足以徵國內外每月動

相之一斑，圖以時經，文以事緯，縱橫錯綜以觀之，當別有印象可得；其他四頁，一以見各國之注意軍備，一以見我國之抗日剿匪，一以見我國之航空救國運動，一以見社會雜見之動態。其二為卷末之工商鱗爪，凡十八篇，各就經營，告之當世，讀者展卷及此，亦必有所得也。

上冊截稿於十二月十日，後期而至者，皆不及刊入，惟有留待下冊。下冊擬於二月一日出版，計文字一百餘篇，要目預告，刊上冊卷末之最後二三頁，計其質量，較上冊在一倍以上，但不復羅致廣告。

上下兩冊文字共約一百七八十篇，執筆者凡五十餘人，以本編之性質，及編輯之體制關係，未便具名，既深抱歉，復極感謝。

編者

中國銀行

是社會大眾的銀行

是保障顧客利益的銀行

是實行提倡國貨助農村的銀行

是政府特許的國際匯兌銀行

上海外灘二二號

總管處理及滙行

世界各國有代理處

全各國各地有分支行

北四川路海甯路口

虹口

東門路中華路口

南市

法租界高包路一一二號

八仙橋

新開路四二〇號

新開

豆市街六九號

豆市街

開幕在即

同孚路

上海辦事處



廣告索引

華成烟公司	上封面
鄧祿普橡皮有限公司	上裏封面
康谷洋行	底封面
薛魯頓藥行	底裏封面
中國銀行	弁言後
新華洋行	目錄後
依爾福	銅脚後
龍飛汽車公司	二
華東烟公司	二
福新烟公司	四
捷成洋行	六
五洲大藥房	八
南洋兄弟烟草公司	十二
禮和洋行	十四
派興商輪公司	十四
怡和機器有限公司	十六
粵東皮鞋公司	十六
瑞昌洋行	十八
五和織造廠	十八
現代書局	二〇
寶華通藥館	二〇
上海金業交易所	二二
牛牛牛乳公司	二四
同仁醫藥所	二四
平安實業工廠	二六
大興車洋	二六
禮和洋行	二八
矛盾出版社	二八
建設委員會電機製造廠	三〇
天濟醫室	三〇
協康橡皮製胎廠	三二
泰來洋行	三二

康興祥	三六
義大利裁縫店	三六
兒童書局	三八
中興石礦	四〇
新中國建設學會	四〇
瑞昌洋行	四〇
維昌洋行	四二
京滬杭甬鐵路管理局	四四
際昌錫記機器廠	四四
上海華商證券交易所	四六
天廚味精廠	四八
德之大藥房	四八
中法大藥房	五〇
景綸衫襪廠	五二
錦山書局	五二
外交評論社	五六
信誼化學製藥廠	五八
開明書店	六〇
上海電力公司	六二
愛華製藥社	六四
瑞昌洋行	六四
立興洋行	六六
德興烟公司	六六
永和實業公司	七〇
崑崙烟公司	七二
公富烟公司	七二
華美烟公司	七四
孔士洋行	七六
永安有限公司	七八
永興洋行	七八
泰來洋行	八二
華福製糖公司	八四
瑞隆造糖廠	八四
瑞昌洋行	八四

通成紡織公司	八六
同濟工程公司	八六
捷成洋行	八八
中國實業公司	八八
永興洋行	九〇
施德之大藥房	九二
孔士洋行	九二
中國國貨公司	九四
厚興洋行	九四
德國美術裝飾公司	九六
南洋藥行	九六
華協書局	九八
華東烟公司	九八
華商美豐銀行	〇〇
福新烟公司	〇〇
南京書店	〇四
華東烟公司	〇六
大隆銀行	〇八
福昌烟公司	一〇
民豐造紙公司	一〇
華豐造紙公司	一四
華東造紙公司	一四
華東商業儲蓄銀行	一四
華東烟公司	一六
中南銀行	一六
德興烟公司	一八
江浙銀行	二〇
復康藥行	二二
華東藥行	二二
中國農工銀行	二四
開林無線電公司	二六
開林油漆公司	二六
通易信託公司	二八
東方衛生煤球廠	三〇
華東烟公司	三〇
上海商業儲蓄銀行	三二

新華信託儲蓄銀行

成立最早之儲蓄銀行

民國三年創辦

收足資本二百萬元

專營儲蓄及信託業務

行 址

總行 上海

辦事處

分行 北平

辦事處

分行 天津

辦事處

分行 蘇州

辦事處

江西路甯波路北
 靜安寺路赫德路西
 西門和平路中
 揚樹浦路大連港路東
 華龍路霞飛路口
 北橋鎮縣政府前
 前門外廊房頭條
 西城西單牌樓大木倉口
 法租界中街七號路
 東馬路
 錫白鎮

老振昌染廠

電話九三〇六一
專染綢緞呢絨市門衣料
專染各色並化學漂白
蘇明不褪色

上海福州路南京路北

一月



(上) 山海關於三日夫略



(上) 日國貨大年運動



(下) 抗日軍隊向熱邊開拔



(上) 中國復變後國府任顏
惠慶氏為駐俄大使



(上) 檢閱役國州之安德營長



(上) 敲樓向開魯投彈炸毀民房



(右) 希脫拉上台



(上) 上海二一八紀念
暨航空救國會週年紀念

南京路英華街
正威藥房發行
電話一八九六

臌脹奇藥

臌脹藥丹
每盒五元
詳細說明書
函索即奉

無限責任保障
隱固

本行專營
儲蓄利息優
厚股東均
享

積穀防饑
積錢防老
生活日高
痛苦難言
預謀解決
急宜儲蓄

豐惠
行銀蓄儲



張學良引咎辭職(上)

承德失陷(上)



(上)羅文
文口峪壯
殺敵

三月

(右)湯
不玉
三日
出走



(上)蔣委員長於七日
專車北上廿五日南下



山中(上)教化館成立大會



(上)卅日日機投彈多
倫炸死居民十數



(上)何應欽代軍分
使職長員委



(上)英相相外相在羅馬晤意相索里尼

(上)國新總統新就職

本廠所製各種機器應用科學原理根據當地經驗研究改良努力進行自創辦以來早蒙各界讚許近年尤致力於染織機器出品精良切全實用如欲定購價格克己地址甘肅路協興里十六號

新巧鐵工廠
電話二四五四

德國白濁聖藥

樂能的

特製樂能的

五淋白濁 一盒斷根

▲遠東獨家經理
新華西藥行
上海漢口路中

神效五淋 力加力
神速定痛



(上) 木下文氏代表政府出席
世界經濟會議

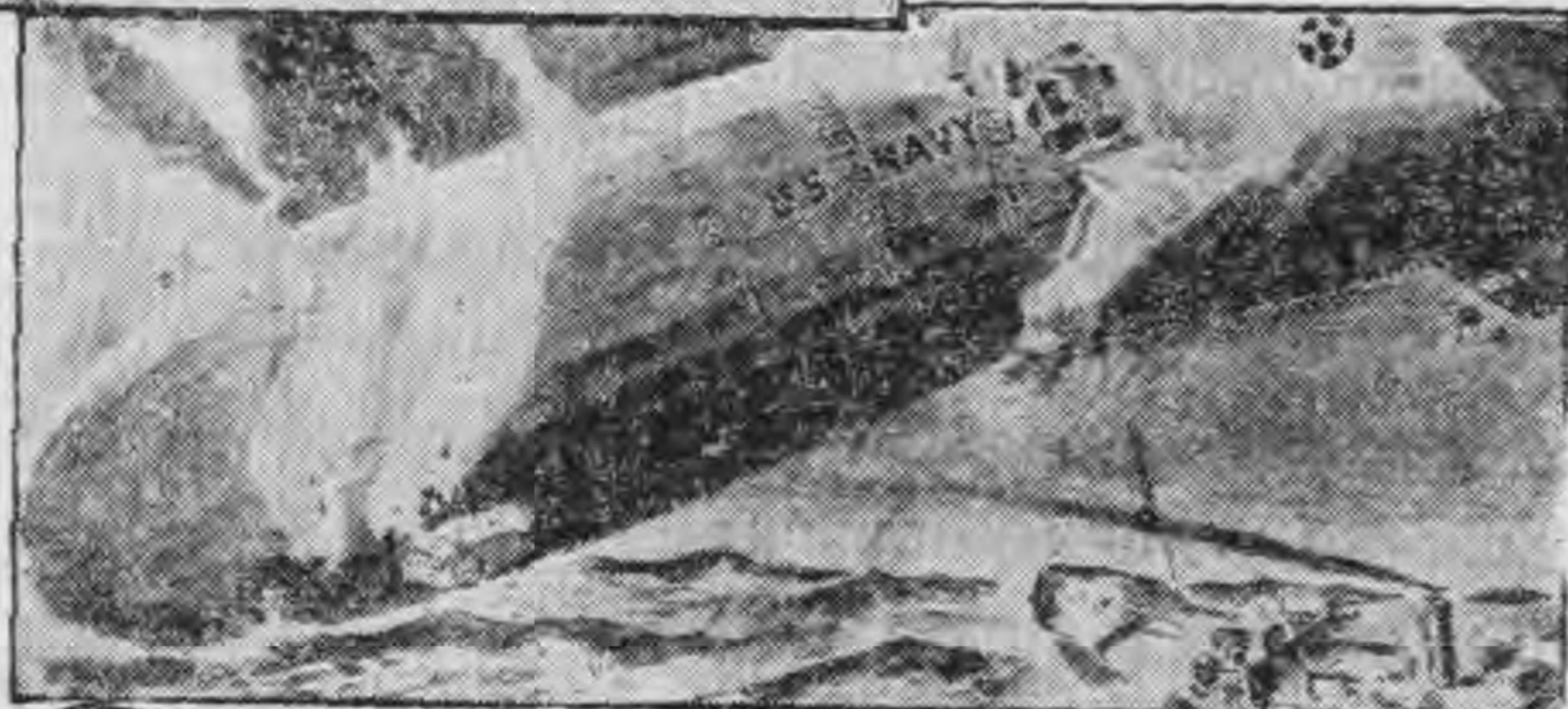

(右) 蘇俄駐華大使鮑格莫洛夫

四月
(上) 溧東
難民聚集
津埠



(上) 世界大飛船阿明克號失事遺骸



(上) 米長王
正林



(上) 抗長黃
勝白



(上) 菲島實業考察團
來華
(左) 英相與英總統



華歐糖果製果廠 糖妃太子 糖妃太心捲 糖油奶兒美 糖油奶兒肥

出品

總發行所 廠造製

上海法界界神父路五號電話二九三一 杭州保坊五十六號電話三一八五

南市徽路

日暮崦嵫 吾生幾何 老來生活 亟宜解決 解決方法 唯有儲蓄 將款存儲 惠豐 儲蓄 銀行 安如泰山

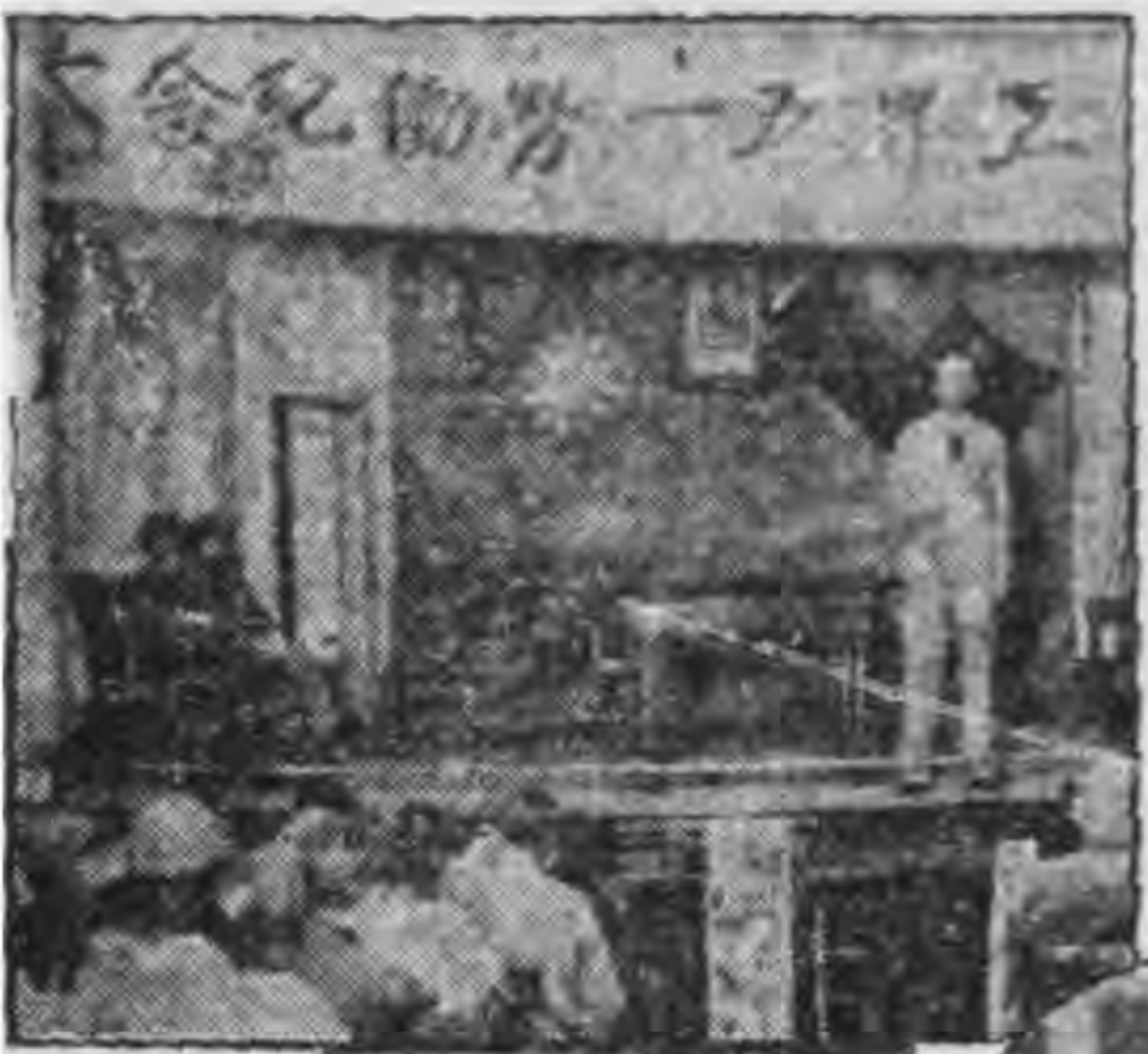

五週年紀念 (上)

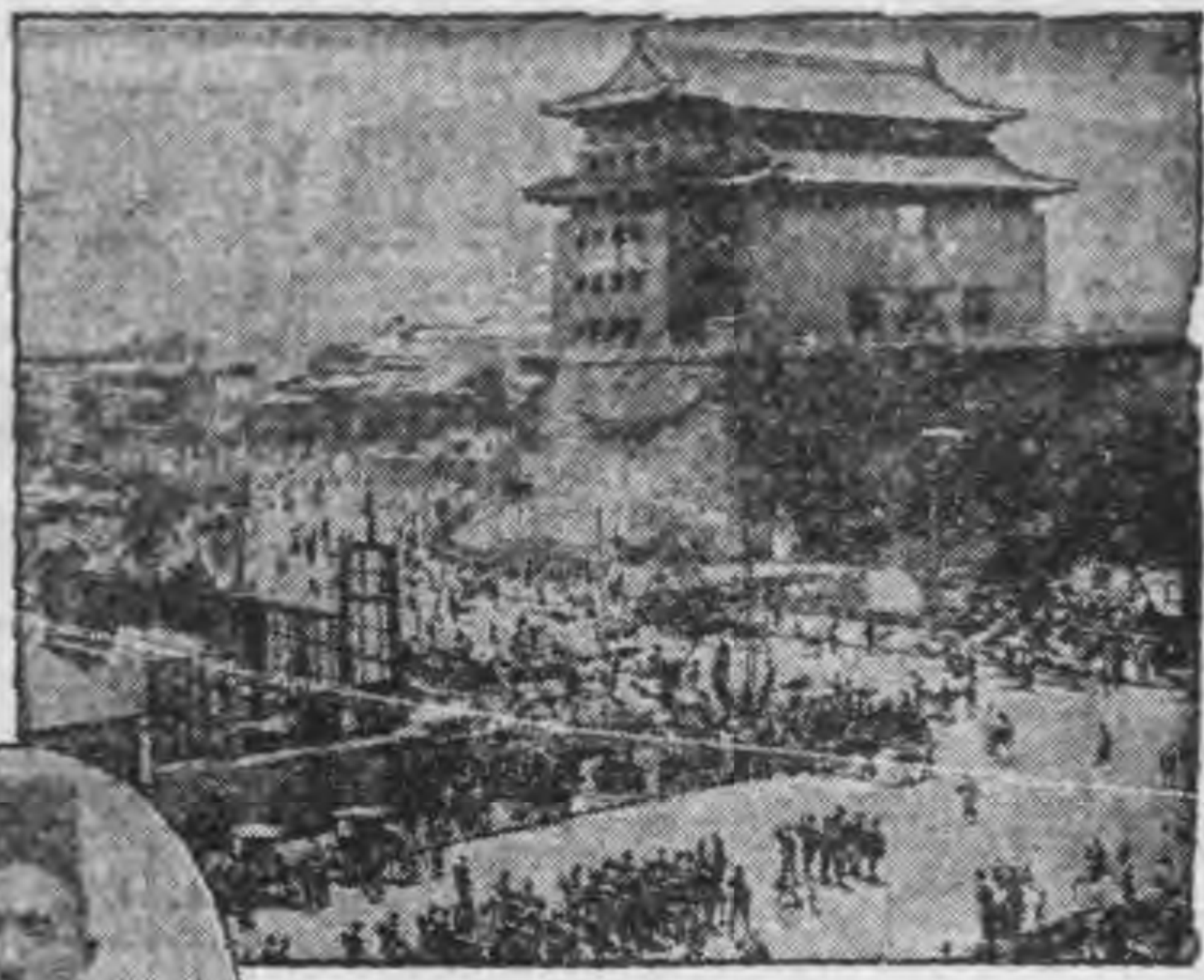

北平(上) 日受日機騷擾 五月 反達百五十架次



(右) 進行者女 十打以全 破欄 打破 十全



(上) 黃郭北



(上) 甘地絕食



(上) 漢奸張敬堯暗殺



(上) 川戰中之劉文輝



(上) 簽字協定戰時中日



(上) 暨軍界總會開

江逢治痧藥水 獅頭牌 主治百病 功效神速 行發司公藥製學化治逢江口路京北路川四海上

老振昌染廠

電話九〇三六一
專染綢布呢絨門市衣料
明永不退色並化學漂白

北京南路達福滬京



(左) 抗日英雄馬占山蘇炳文回國

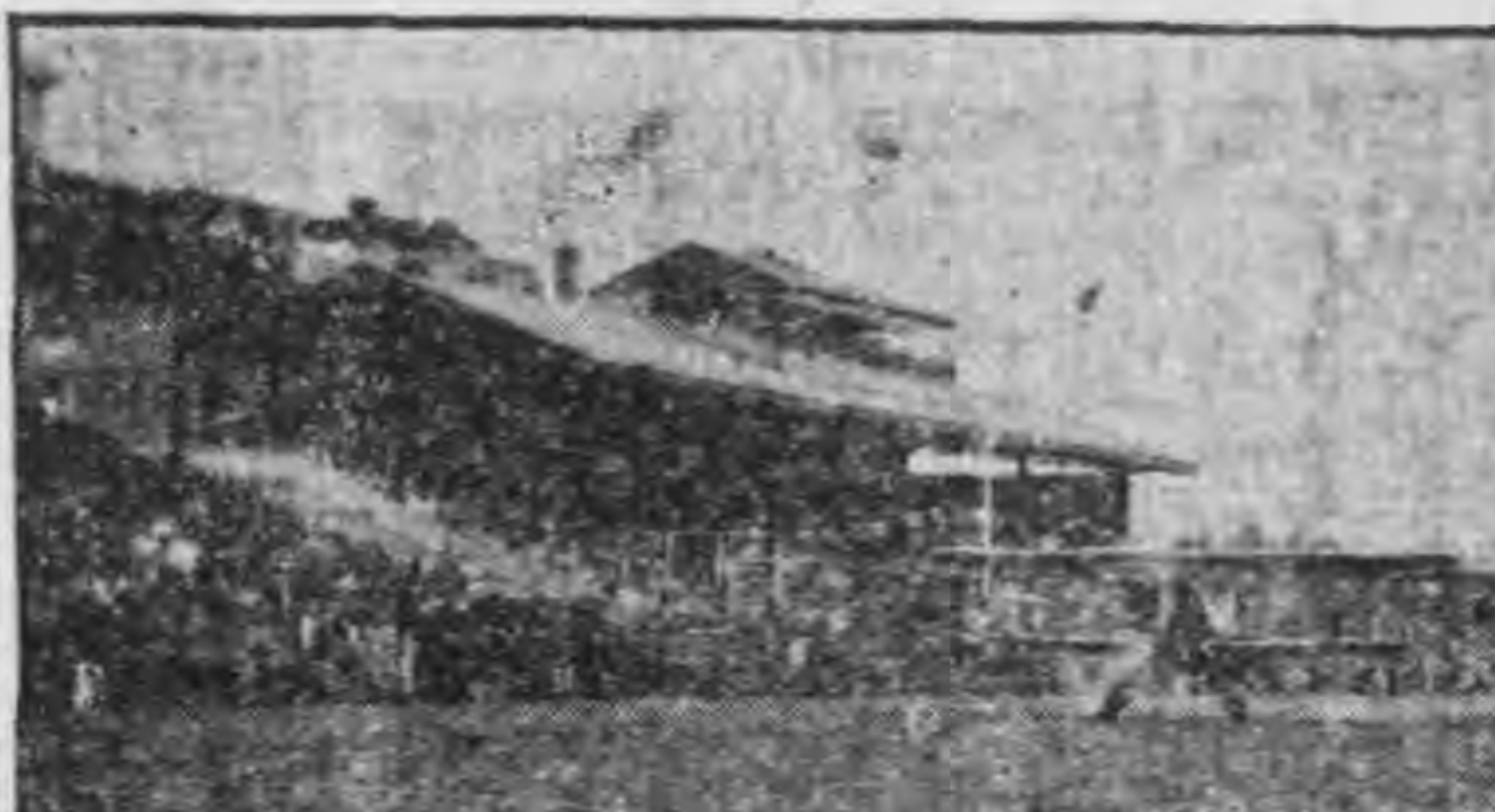

(下) 楊佛刺命 張被吞
(右) 我國出世經會代全 國席界議表體



(上) 上海市第一號 機命名典禮 月六



(左) 海軍自製長江飛機 途飛航



(右) 長江水漲後九江街道情狀之一



(右) 京滬路通車典禮



(上) 王命為王 未革而位

(上) 渤海 膠濟 三慶 離青 南下 投粵

空壳保存可以致富 愛國仕女請嘗試之

金豹牌香煙

中國煙草公司出品

二十二年五月廿六日

專營
各種儲蓄
利息優厚
詳細章程
函索即奉

惠豐儲蓄銀行有限公司

七月

上海各界團體歡迎抗日英雄



(上軍) 歐要入赴薩山對輪時局



區戰山唐接收(上)

英洋大橫三二率將爾長空意 (下) 會李馬英民歡團市 (上) 防西渡身十橋軍沙巴部航 大蘇雄族迎歸名海



(左) 握斯之成世環波巴 手特濃功界行與爾

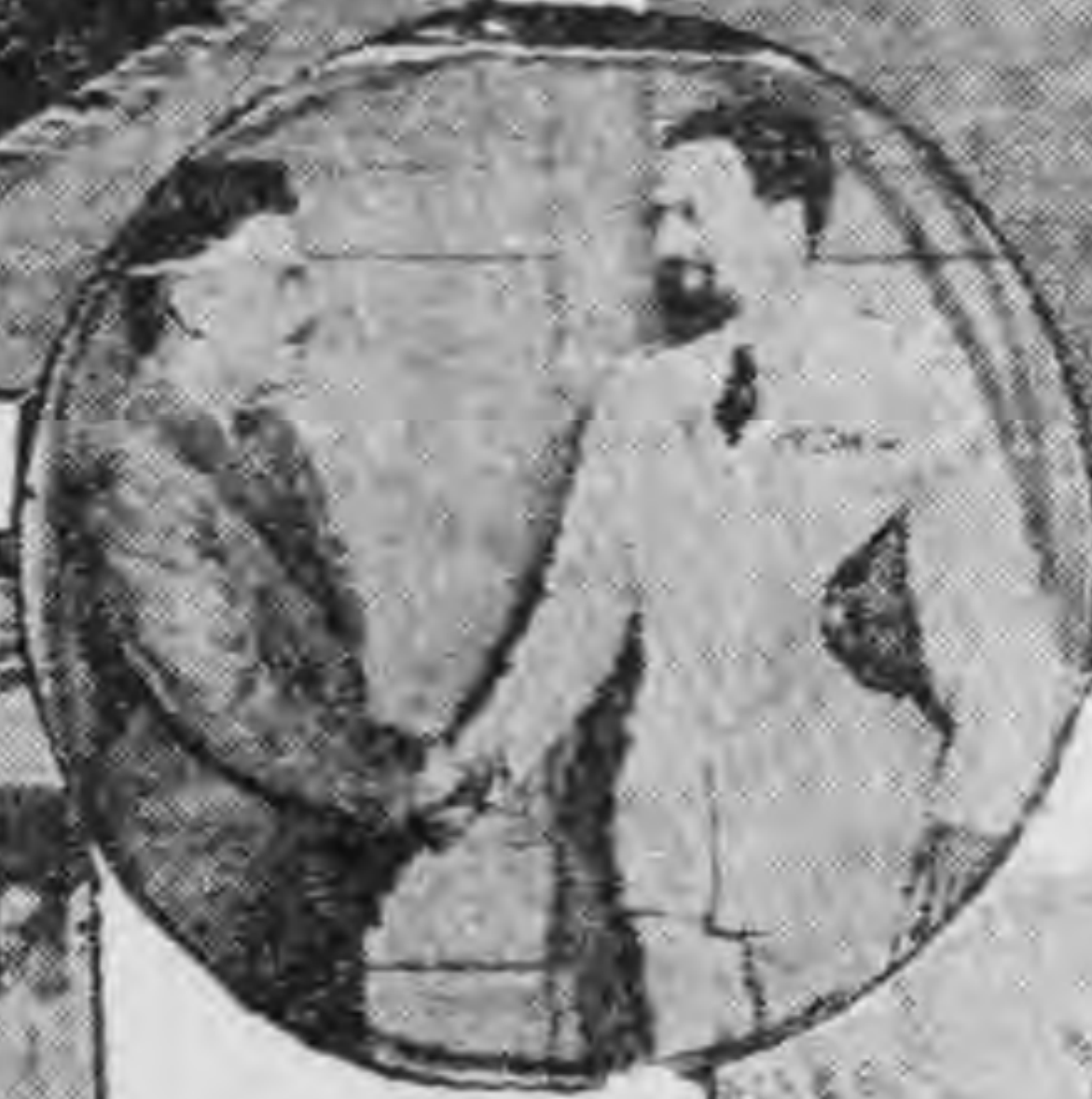

禮典俗開會一綢產國華中(上)



武藤榮



願請局赴族家後沉撞儲 遺輪南圖(上)

電話
九四五三三

地址
天津路四六一

無限責任
章程函索即寄

保障安全且負
各種存款不惟

辦理儲蓄對於
無限公司

本行呈准國民政府
財政部註冊以

儲蓄
銀行

惠豐

惠豐儲蓄銀行有限公司

行址上海天津路B四六一號。儲蓄章程函索即奉。

八月

(下) 羅文輝出
巡新張

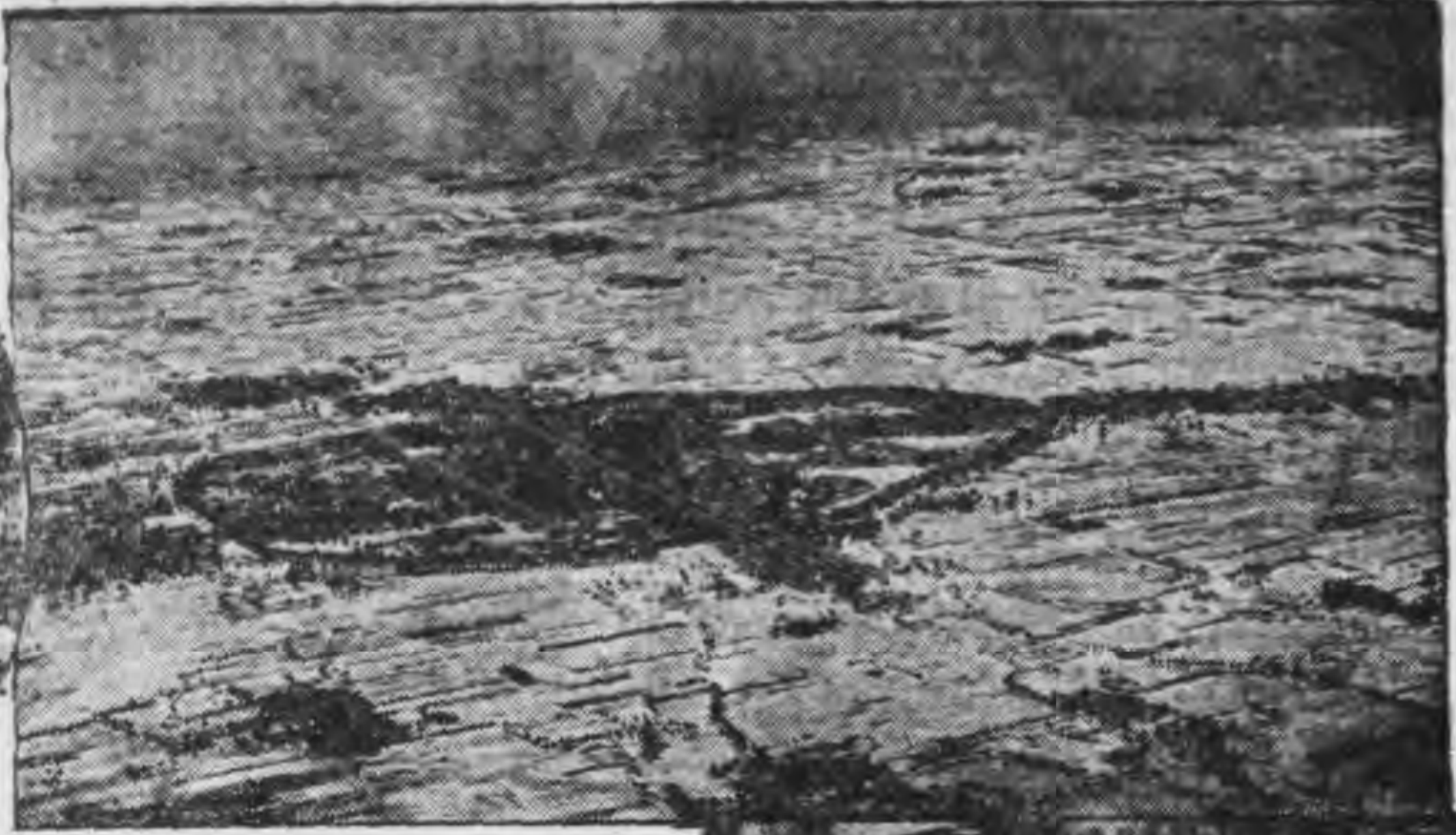

黃河六省防孔會(上)

(上) 黃河
下 漲成災
萬民



國回女子來迎歡(上)



(上) 二八紀念堂落成



(右) 瑞典卡爾
親王來華



奧物入心中局時洲歐(左)
斯斐爾陶理總



電通神玉瑪(上)
標政軍還交

命革巴古(左)

用者烟已
膏玉白珠珍
角四盒每

凍瘡靈藥

用者破未
水意如瘡凍
角兩瓶每

八九六一九話電 行發房藥威正 街華英路京南海上

美華化學廠出品 去油膜 除雀斑 嫩皮膚

本外各埠 均有經售
發行所 金隆街
總經理 濟華堂

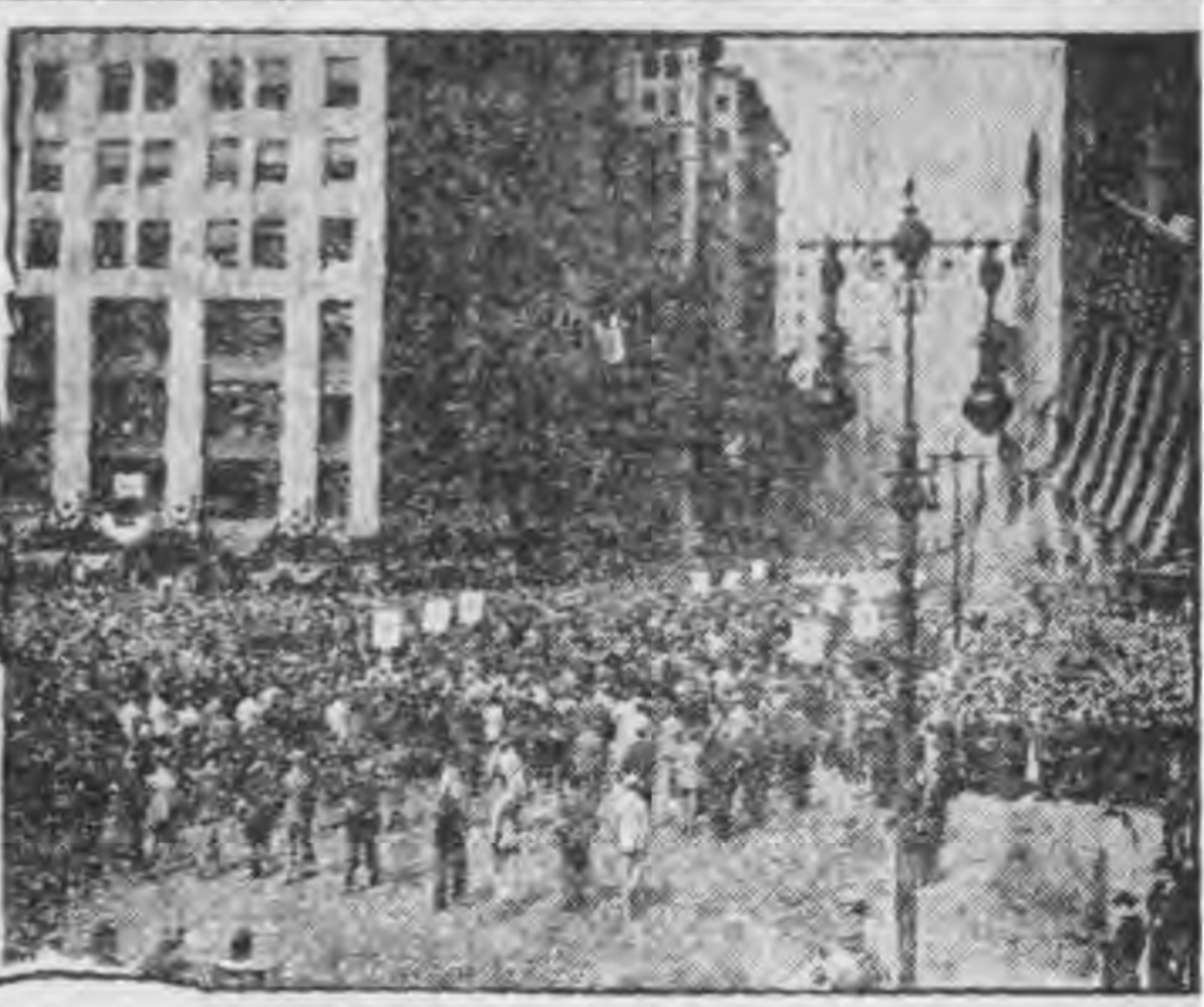

(上)五樓 命名典禮

威示大之動運興復慶國美(上)

月九

(右)孫桐崗抵滬



會大動運布士(上)

(右)吳市長檢閱全市警隊

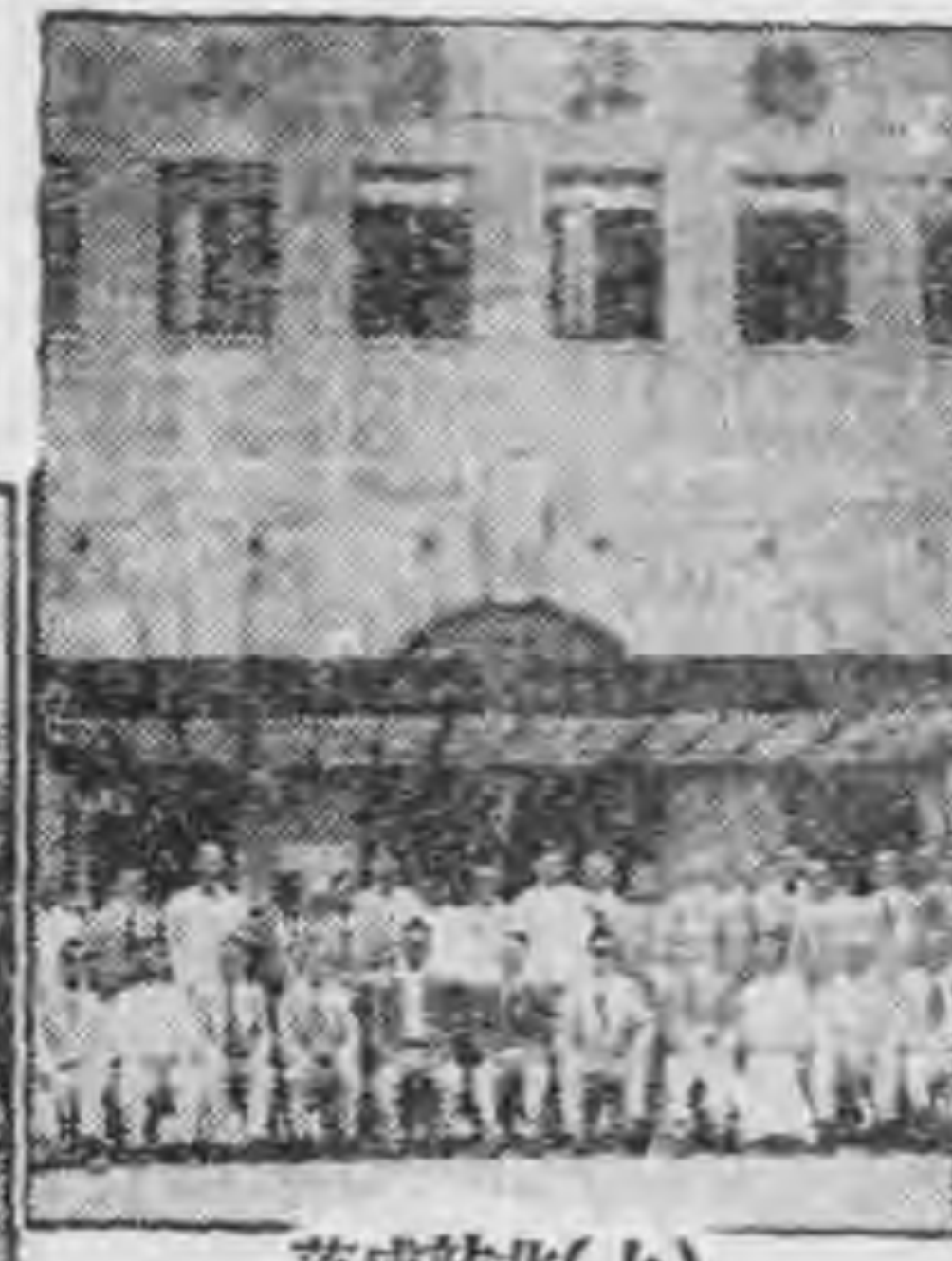

落成站北(上)



(上) 搶險工山

(右) 軍旅武 黨由武 察率方



德離坦斯因愛(上)



田廣易相外日(上)



江逢治肺癆藥水 獅頭牌

治癆 止咳 聖藥

上海四川北路江口逢治化學製藥公司發行

安如泰山 惠豐儲蓄銀行 將款存儲 唯有儲蓄 解決方法 亟宜解決 老來生活 吾生幾何 日暮崦嵫



全運會開幕(上) 全國經濟委員會成立(下)



(左)楊秀瓊剪綵
輪渡通車

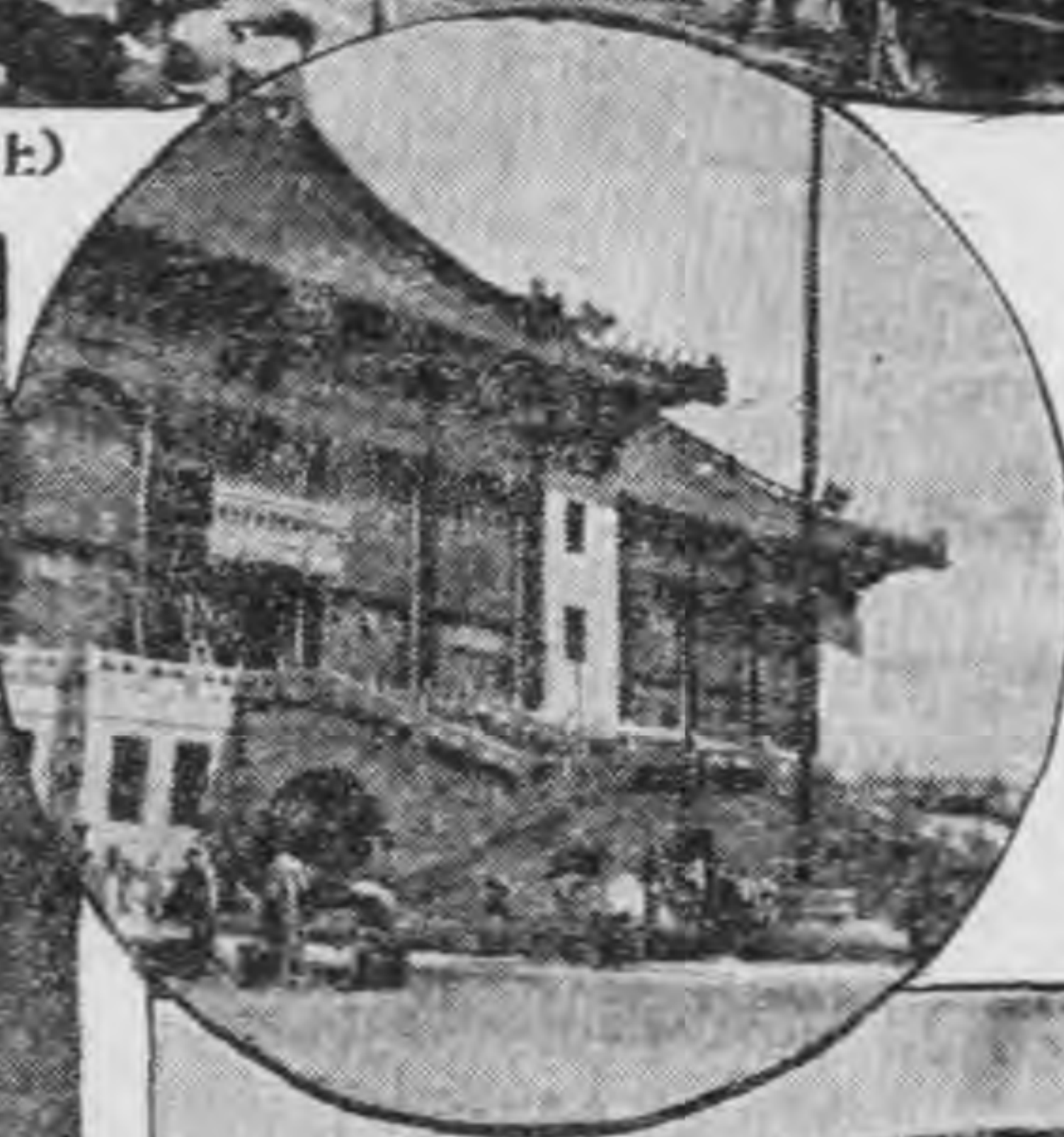

十月
(左)大上海市中心
區新市政府完成



(上)蔣作賓東渡返任



(上)蘇俄界上昇溫層
成功日震動全世界



(上)蒙古自議自治集之百靈廟

華歐糖果製菓廠 交際香糖 各種巧克力 美樂卜糖 小雀水糖果 出品

總發行所 上海法租界神農路五號 電話二八三九 統保佑坊五十六號 電話三一五八

廠造製 廠造製 廠造製

南京路三三三號南橋面電九至九

老介綸綢緞局



中特黃維蒙 宣赴超派央 (上)
職財農孔 (右) 長統祥

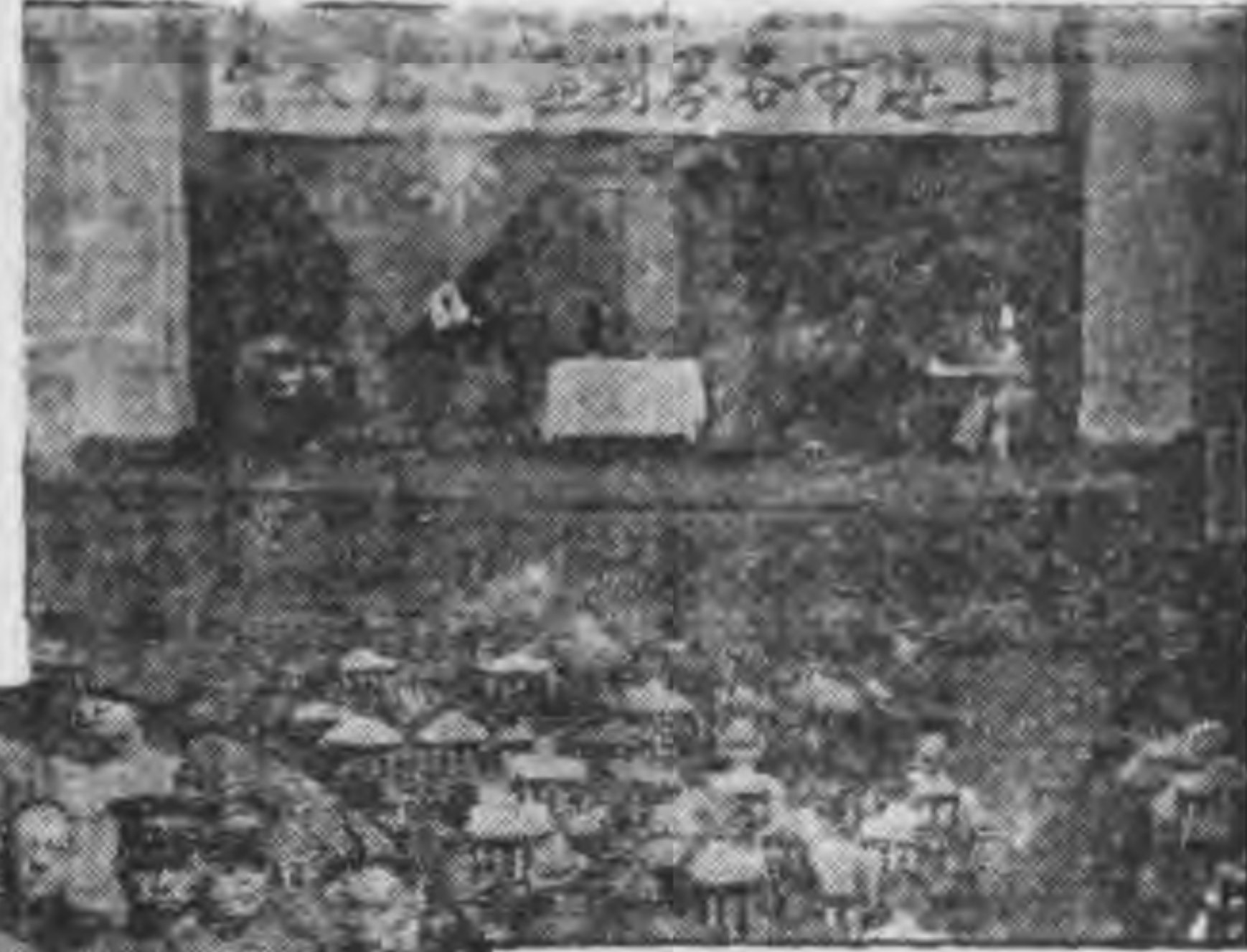

會動運界行市上 (上) 月一十
大運到各埠海



(下) 抗徽公路舉行通車禮

動國向夫維長俄成復美 (上)
活意再諾李外功交俄



(上) 美羅德派財長
伍定辭職易人

會代民全變 (上) 國
表臨國中 (中) 國
大時人之 (下) 國

典命號兩 (左)
禮名機路



本廠所製各種
機器應用科學
原理根據實地
經驗研究改良
勢乃進行自創
辦以來早蒙各
界讚許近年尤
致力於染織機
器出品精良切
合實用如欲定
購請特克已地
址甘肅路協興
里十六號

巧新 鐵工 廠

四四五二四話電

抵抗外貨侵略
之國貨
大本營

上海國貨公司

南
京
路
對
面



表代議會食糧市省八(上)



陳王馬張委中(上)
下南表代四

月二十



(上)未離
港居之胡
漢民氏



DEDICATION OF
MARCONI MEMORIAL
馬可尼紀念柱
植基神



(上)海軍封鎖閩海口

(上)馬可尼
氏與紀念柱



仁宗李袖領桂(上)

(上)浙邊境
仙霞嶺



魯鄒成佛齋梁濟陳人要南西(上)



氏拉勒凡之併合愛英對反(上)

每磅一元
四磅听裝
三元四角

糖妃太油奶

冠生園
十大糖
泉之一

上海大東旅社對面

摩瓷美術與照相放大

電話九三八四

軍備競爭



（上）日本東京舉行防空大演習

（上）英國太平洋海軍大會

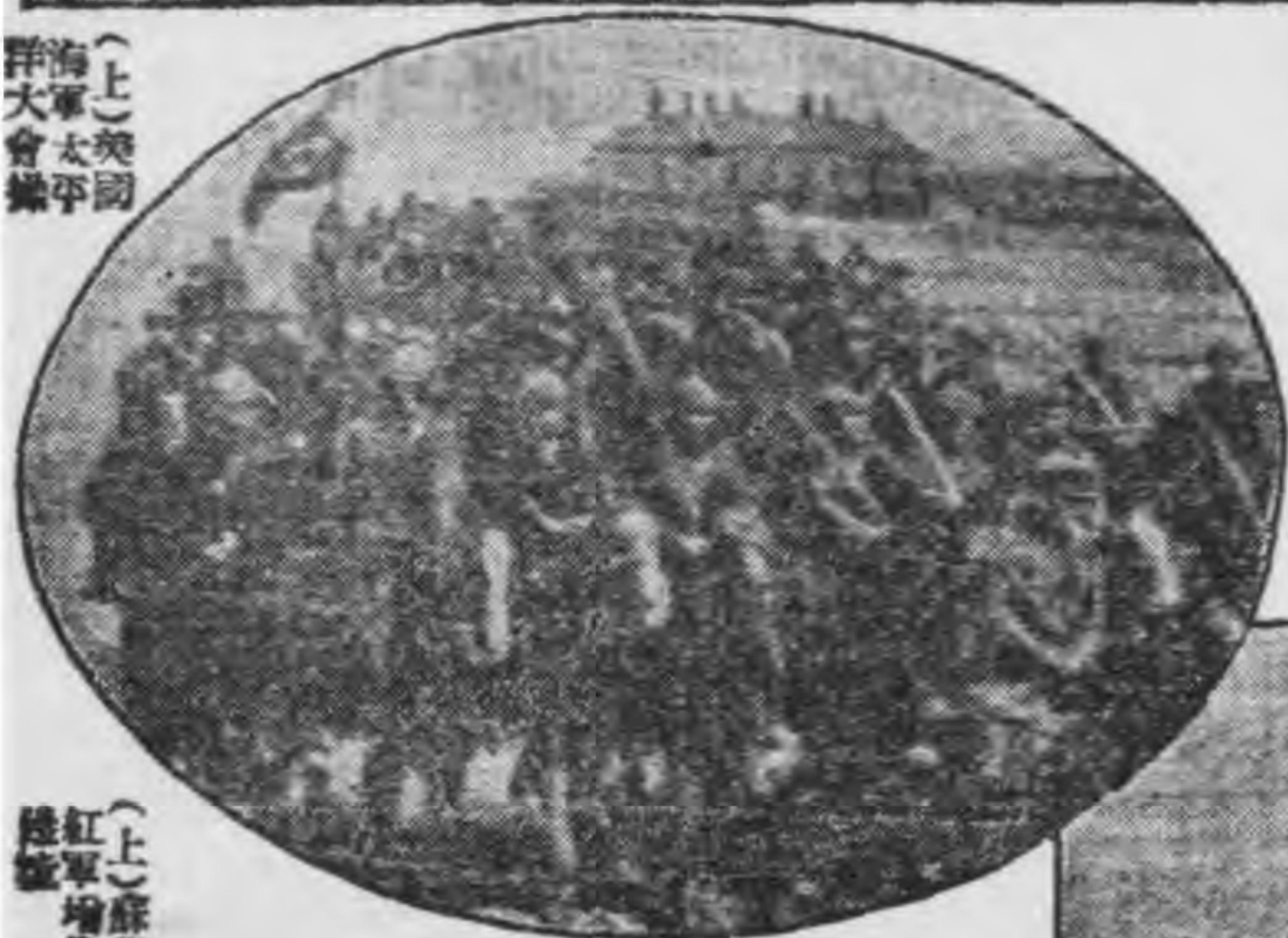

（上）蘇聯紅軍增兵



（上）意舉行第四次斯大爾法西示威

（右）英海軍與空軍聯合演習



（上）德國社黨舉行大會之情形

上海國貨公司 南京路 虹廟對面

集中全國名廠優美出品

惠豐儲蓄銀行有限公司

行址上海天津路B四一號。儲蓄章程函索即奉。

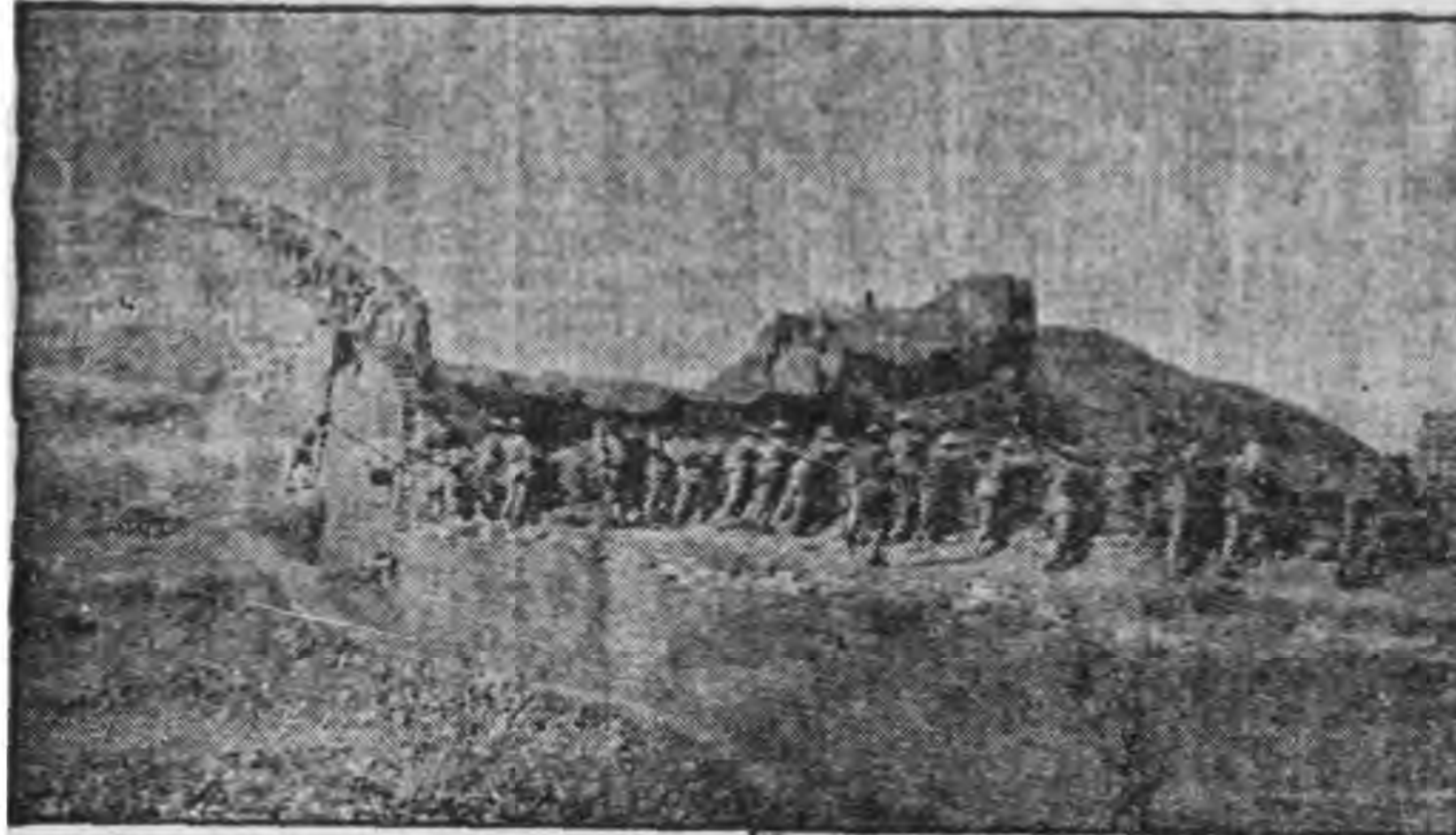

抗日剿匪



殺敵建國之宋哲元

(右) 雄視於滹河上游之國軍
(上) 喜峰口殺敵之壯士們
(下) 六月間蔣介石氏在江西出席五省副匪會議



(右) 副匪軍節節向前推進之情形



芙蓉霜 **美華化學廠出品**

嫩皮膚 去油膩 除雀斑

本外各埠 均有總售

發行所 金隆街 濟華堂

神功百主治 水藥痧治逢江 獅頭牌
 速効病治 行發司公藥製學化治逢江口路京北路川四海上



氏崗桐孫家行飛之都首抵飛(上)

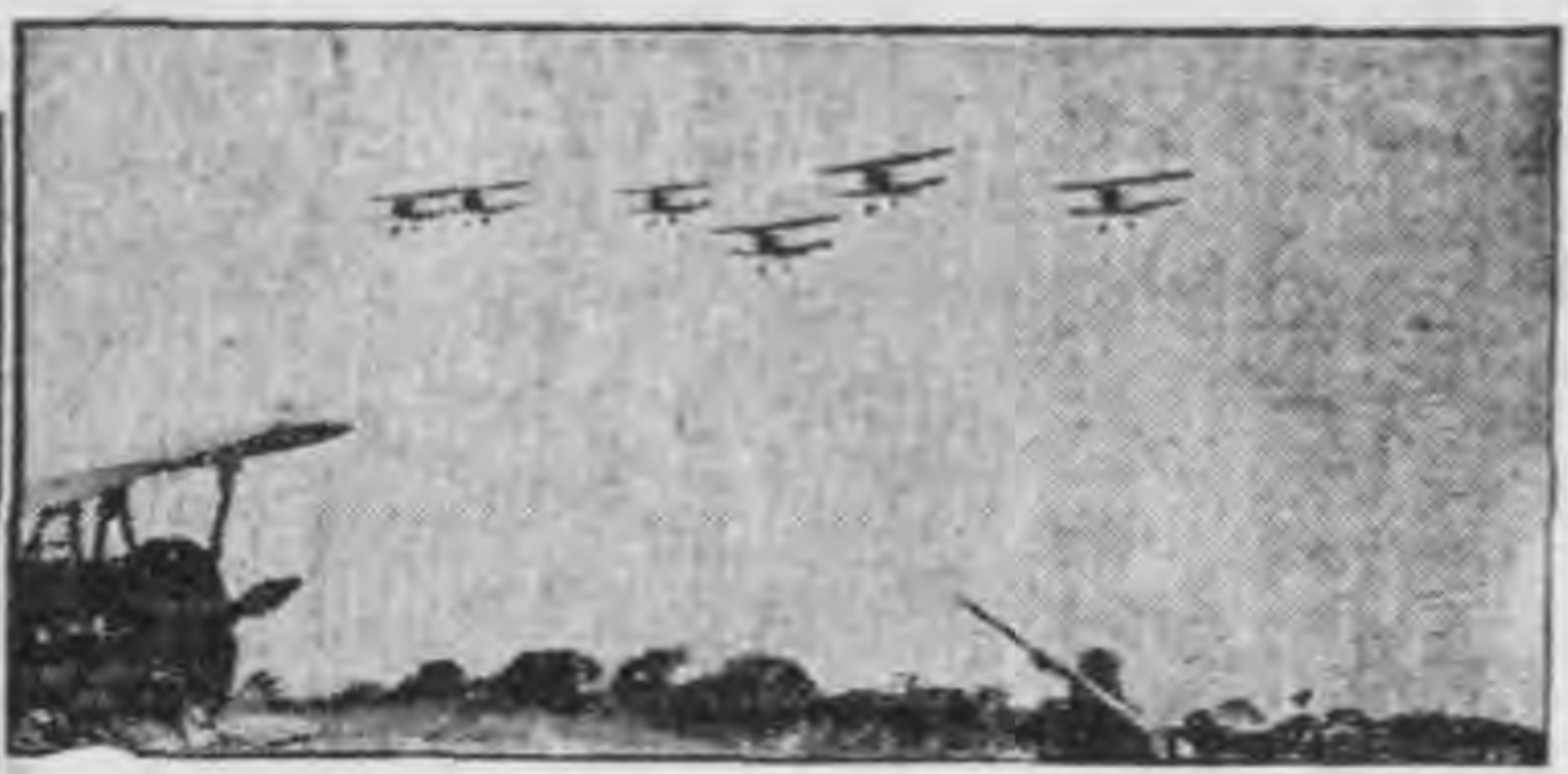

霄雲志壯

演表空升隊機

(上)航空校長毛邦初氏率領



觀時名行機號教浙(上)
 衆之護命擊飛國江

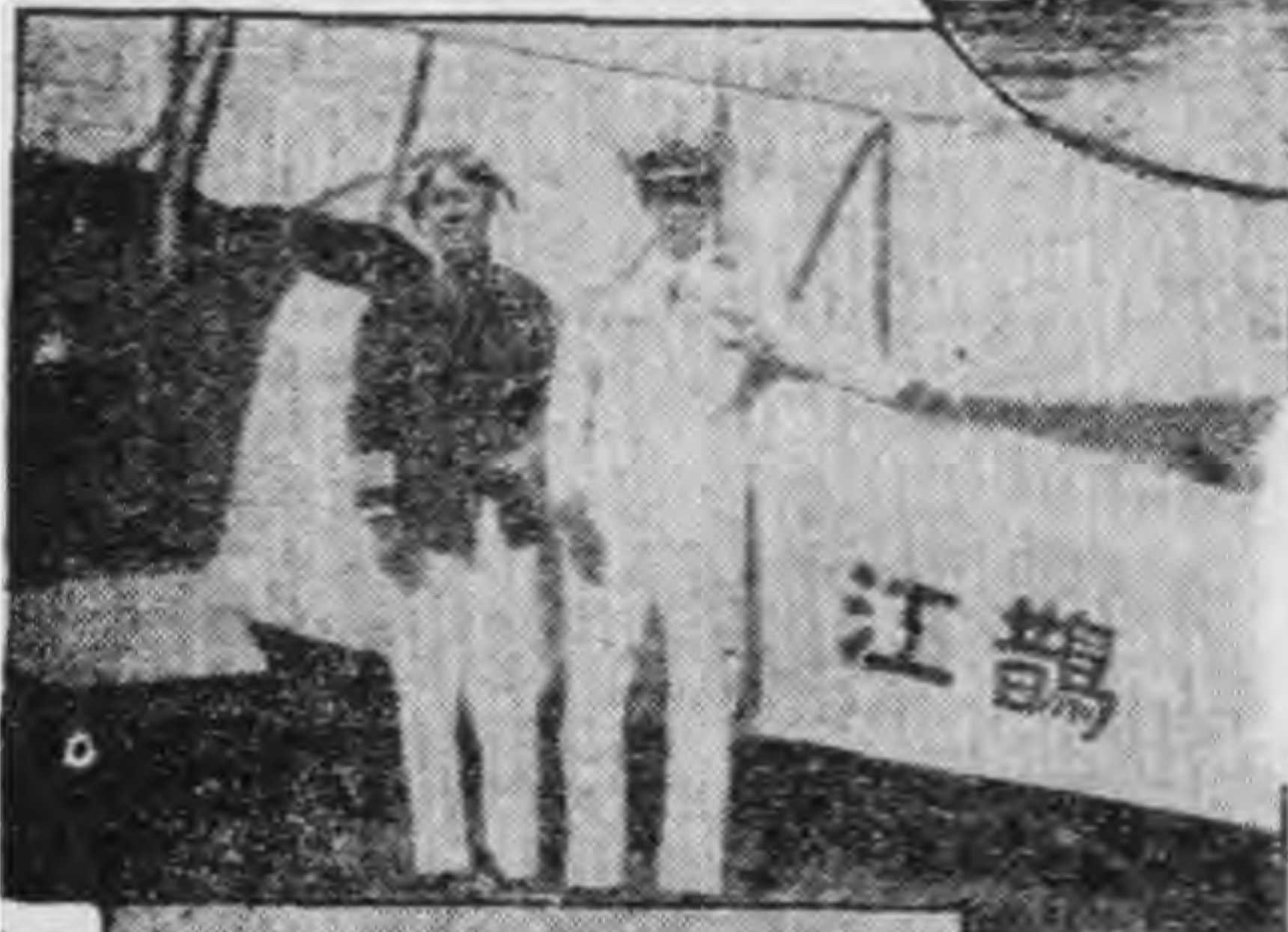

(上)天厨號機由容克斯
 廠預資再配新機

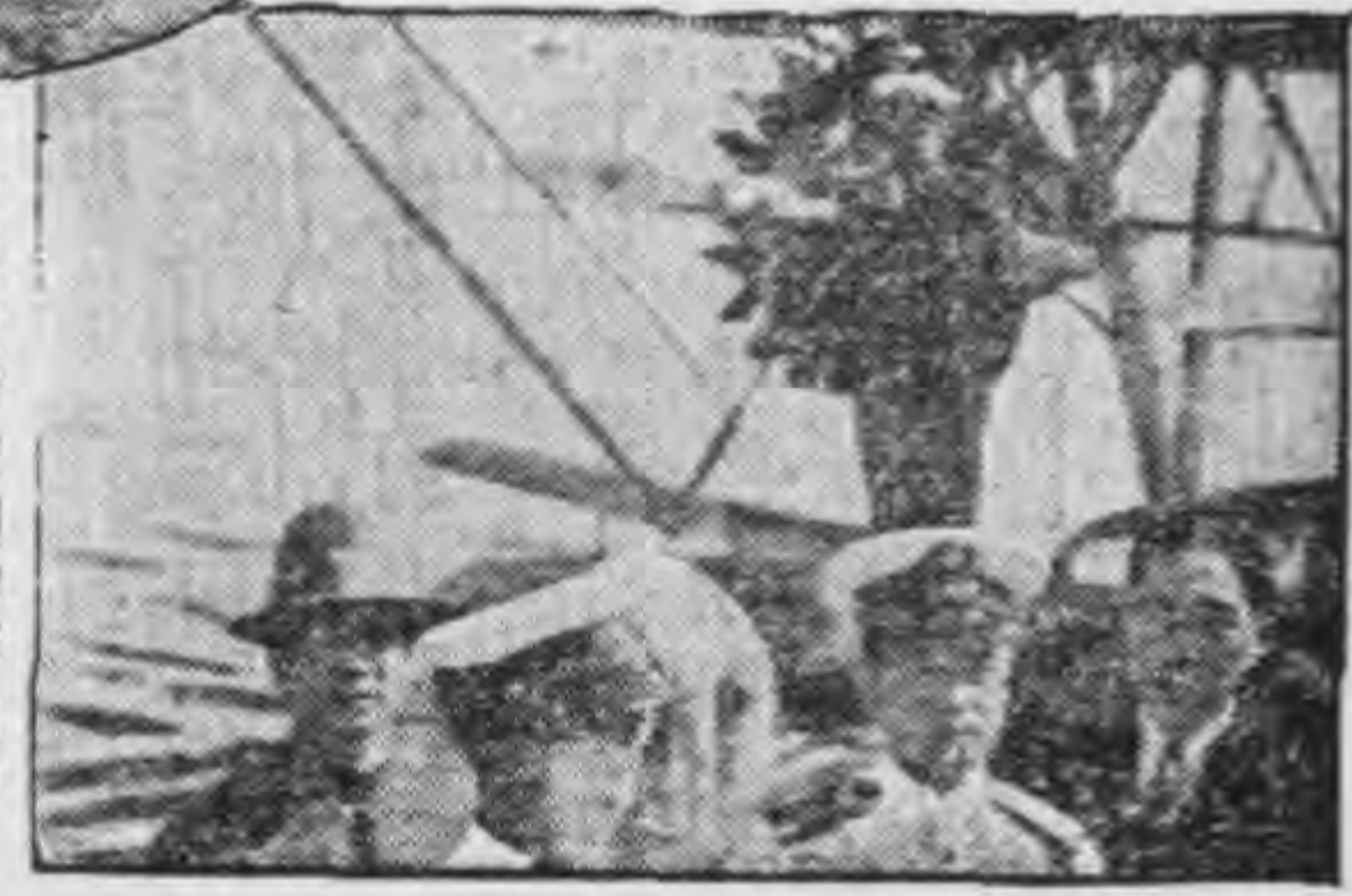

(上)海軍航空處長陳文燦氏駕
 自製機江鵲號作環球全圖飛航

機飛之中閱檢軍空州廣(上)

(右)黃埔第一號在京
 舉行壯嚴之命名禮

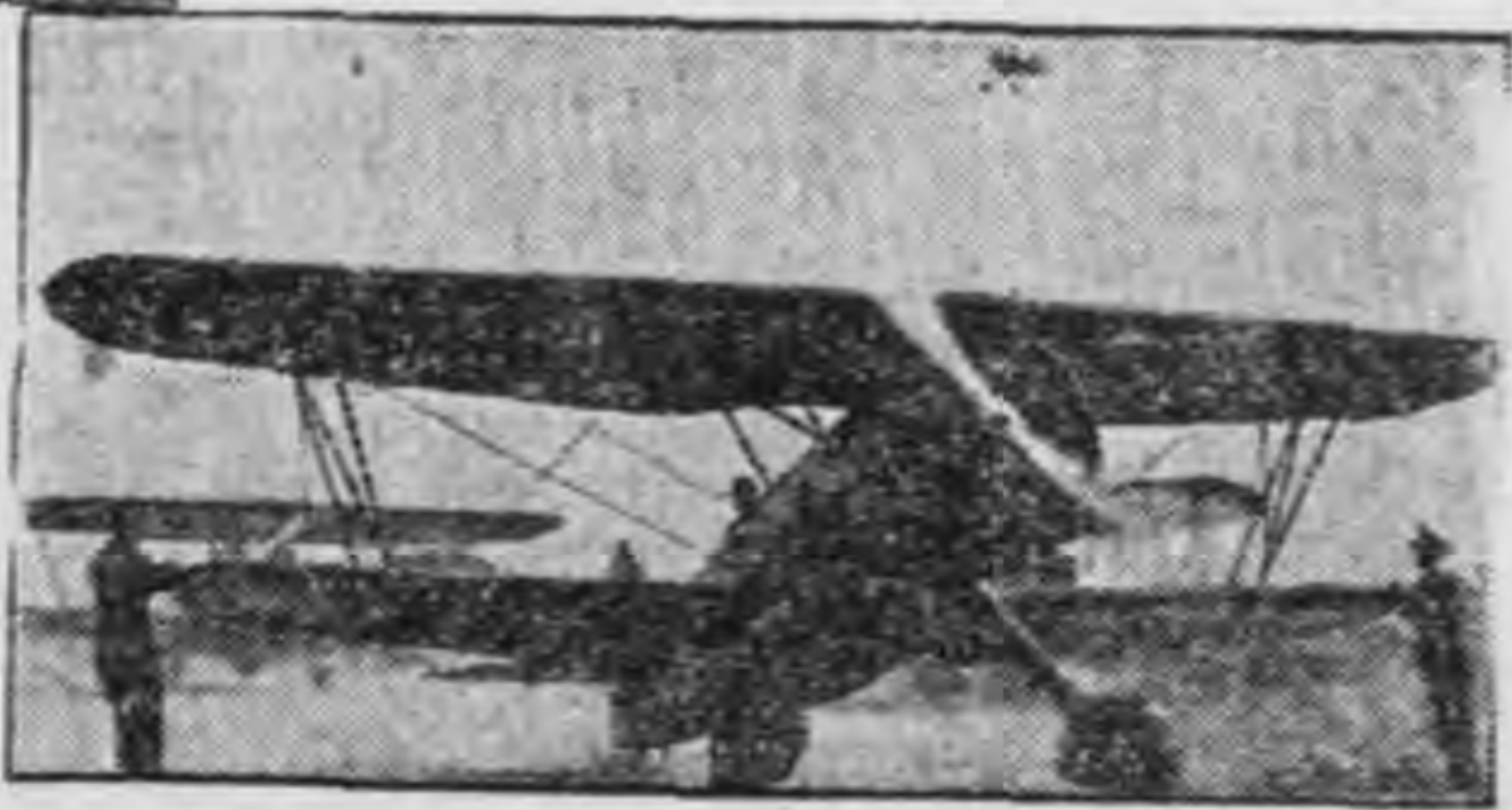

(上)滬粵線處女飛航成功
 由粵啟程回滬時之情形

上海福州路九號
 元昌行
 總經理



獨一無二特效
 靈藥勿論急性
 慢性五淋白濁
 一盒新根婦女
 白帶九見奇功

白濁丸



德國
 世界
 公認
 唯一
 靈藥

老振昌染廠

六三〇九話電
料衣市門絨呢布綢染專
白漂學化並色退不永明茲

北路京南路建福滬五



觀觀產國用服個提動自界女婦市海上(上) 見目聞耳



編造機飛以時會動運江浙新在報本(上)



應人池口盛季今
滿時游行游年(上)
之有泳虹泳夏

長渡橫兄弟三家史將健泳游(上)
功成江

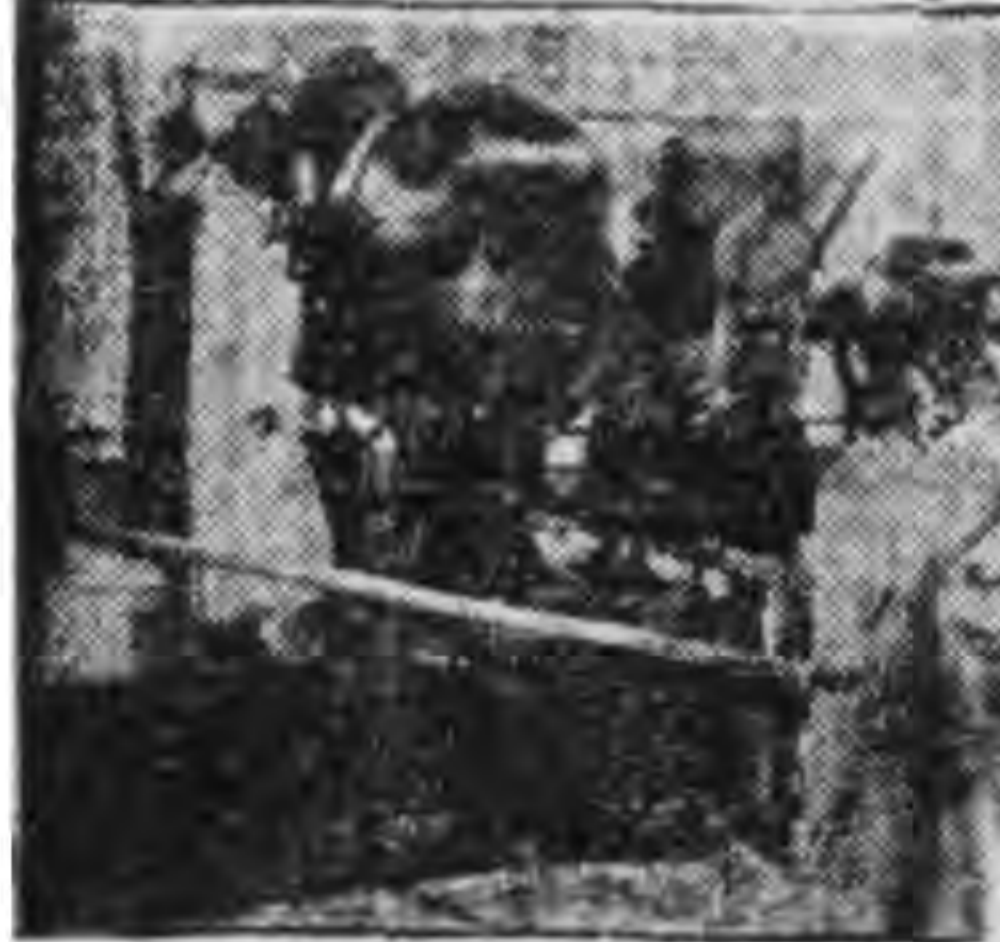

開一月期第獎航(左)織租子童七學小安新安淮(上)
獎日卅七一券空(右)活生理管己自由純國行旅

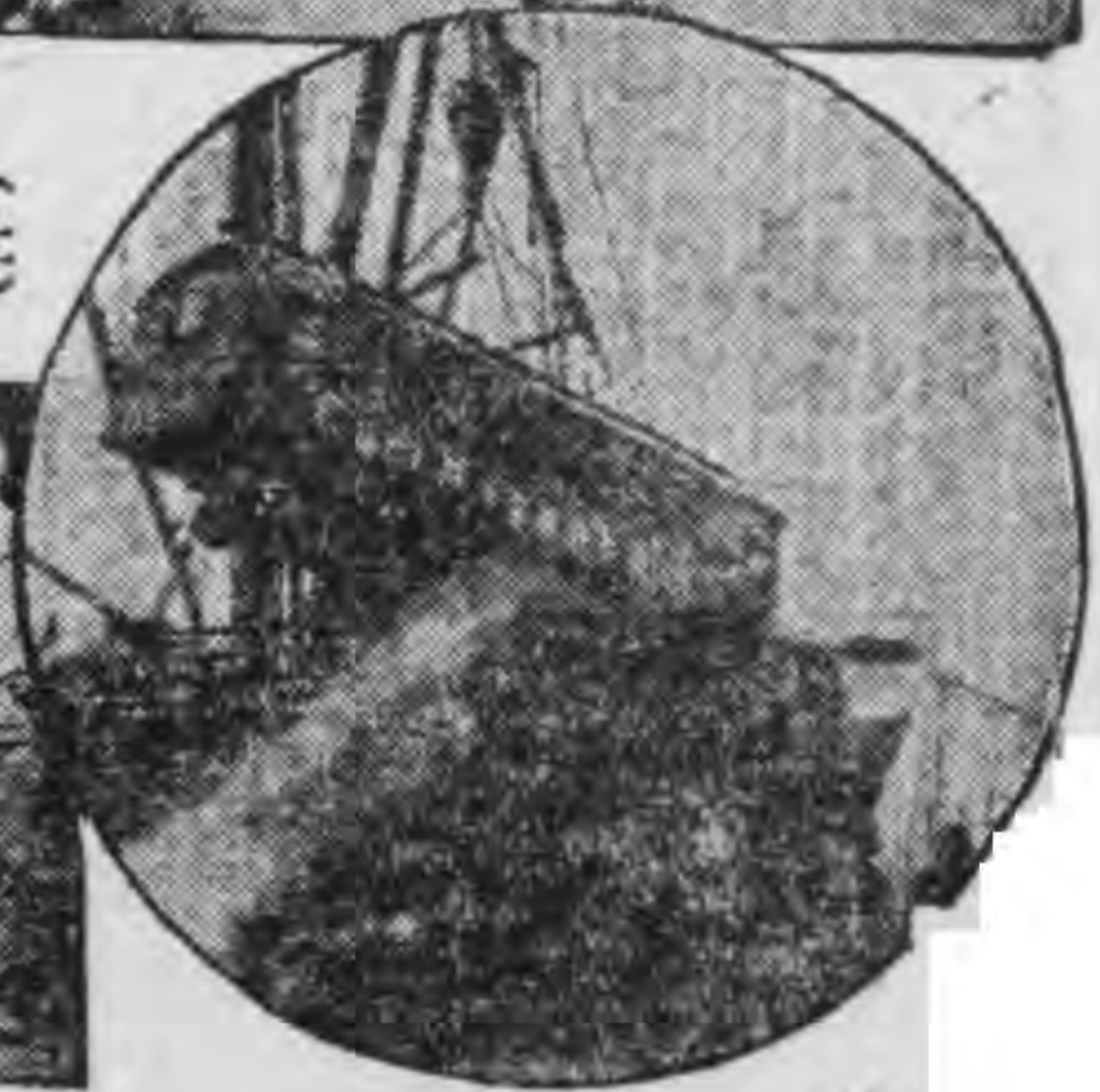

人全嘉來月班馬京國(上)
士瀾動華間十歲伯海

糖水香代現	糖妃太凡順	廠造製果糖歐華
糖香口華味	糖果水司惠	品出
店支	所行發總	廠造製
八五三一號六十五坊佑保州杭	一九三二八話電 里登五路火神秀界租法海上	路寧激市南

樂仙



海國大藥廠聯合出品

仙樂軟片及特快軟片 六大大優點

感光特快
膠膜細膩
光影清晰
不畏反光
多層藥膜
膠膜堅固

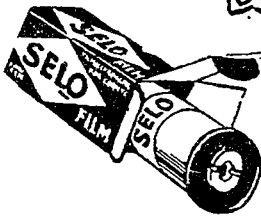

各大照相器材行及各大公司
均有出售

上海廣東路九號



國際之部

一年來之國際政治概觀

歐戰倏然一聲砲火、展開一九三三年之序幕、歲月易逝、荏苒一年、遠東戰事、雖在我「不辱國不喪權」之條件之下、得暫告寔安、而熱河一省、既隨逃吉黑以俱去、遼東既脫、華北獨安、復時時予日以深入堂奧間鼎中原之利便、重之以日俄之間、陳師鞠旅、一觸即發、日美之間、貌若不接不離、隱實警電經武、而美俄復交、幕裡接洽者半載有餘、至歲杪而始實現、英日經濟之戰、肇始於印度、而瀾漫於西亞東非、太平洋上、密雲雖猶不雨、而一年之中、無時無刻、不在掀風作浪之過程中、以為未來之大戰、作未雨之綢繆、此其一也、國聯在弱無能、軍縮一步數斷、經濟會議、中途夭折、關稅休戰、俟爾解體、國際主義沒落、而代之以國家主義、故於政治、則修改和約之集團、與維持現狀之集團、截然成爲二部、於經濟、則貨幣之不定、與稅壁之登時、反若變本而加厲、攻守同盟雖成歷史上之陳跡、而合縱連橫、仍爲樽俎間之要著、故多邊不侵犯約成於倫敦、而蘇俄隱然爲之盟主、四強公約發起於墨索里尼、而意大利資以爲牌、院羣雄抗禮國聯之具、若乃德法執持、而其意莫足可以爲輕重、卒廢德國之退盟、與意大利改造國聯之建議、德奧併離、而意法之外交目光、俱注射於多瑙河流域、中歐乃爲兩雄逐鹿之場、綜觀一九三三年之歐洲、凡爾賽和約之弱點、既在在暴露、國際聯盟之舊樊籬、復失其效用、寔假而有回復於一九一四年以前之局勢、此其二也、至若各國國內政治、希特

勒之於德、羅斯福之於美、杜魯斐斯之於奧、荒土(名爲齊藤、實則荒木、)雖不集生殺予奪之權於合議制度如敝屣、與極左之史太林、極右之墨索里尼而同工、故獨裁政制之在一九三三年、如風之行而彼獨促於議會政治、抱殘守缺、而不甘放棄、如法國西者、徒見其毀閣造閣之頻數、與政局之不安定耳、此其三也、以上三者、遠東危機之關鍵、國際主義之易爲國家主義、代議政治之代以獨裁制度、爲一九三三年國際政治之特點、一部近世史承上轉下之新頁也、其崖略可得而言、

① 遠東危機、日本爲之禍首、國聯既悟調解之無望、改取盟約第十五條第四款以爲依據、製爲報告書而通過之、(二月二十四日)日本惱羞成怒、不惜脫退盟會、而國聯亦無如之何、(三月二十七日)自是厥後、日本悟孤立之非計、改倡自主外交、將以分化列強、而宰制我國、故塘沽協定成、而親華空氣、瀾漫於東京北平間、及廣田繼內田、執轡關之政、益以有理外交、誘致我國、與爲通車通郵設關之交涉、避承認僑國之名、而取經濟往還之實、然華可以親、而環太平洋而立之其他諸國、則不獨內田之焦土外交、令人談虎而色變、即廣田之有理外交、亦無有受其給者、故中日間空氣愈緩和、而日俄間日美間日英間空氣愈愈緊張、日俄之間、因中東路扣車案、兩國邦交、危在旦夕、李維諾夫懸崖勸馬、宣布售路、而空氣一轉、彼時之蘇俄、柔如棉指、破毀路約、以希奉暴日之不足、俯從而與傀儡國之偽代表、分庭抗禮於東京之賈路會議、及六七月之後、東京會議既虛糜歲月、爭辯未已、而李維諾夫之在倫敦、復與歐鄉諸國、成立含有侵略國定義之多邊公約、同時貝加爾湖之東、阿穆爾邊外、增



安樂牌

香 烟

雙 重 贈 品

烟味佳妙 一試便知
贈品實惠 一目了然

多吸安樂牌香烟，真正獲得安舒快樂。所以選購時請認明商標，以免誤購。實是在是最值得一試的名煙。

空包一只 多子牌火柴一盒

寬

空包十只 換 大號固本肥皂一塊

各煙紙店贈
品亦可轉換

空包廿只 大號五彩毛巾一條

每包內置有字券如積滿全套即
華東烟公司安樂牌香烟
共十張可換

精美麻雀牌一副

字券

如積滿華東烟公司共五張

可換

上等國貨熱水瓶一只

如查字券須有一張上蓋本公司印者方可換

中國華東煙公司出品



協隆煙公司總經理

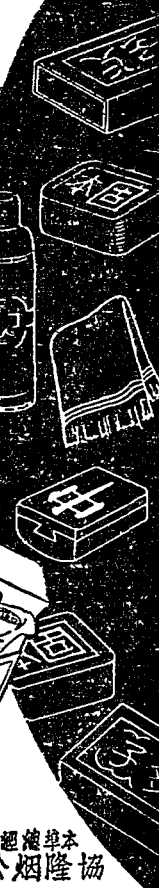

二十九年三月一日

富致以可在保亮空

國愛仕請請試之

金豹牌香煙

中國煙草公司



事國防、以爲警戒、於是因中東路俄職員之被捕而抗議於先、因日偽陰謀佔領東路行政權、而發表秘密文件於後、待日飛機飛境翔於海參崴天空、而日俄開惡氣、乃日將緊張、然此時之日本、以美俄復交之已奏成功也、乃在廣田和中外交之下、反對俄有陽示親善除實戒備之概矣、一九三三年之日俄、自虛與委蛇之關係、轉而爲劍拔弩張之對局、然持滿而發、固猶有待也、日美之間、前之內田、後之廣田、未嘗不欲對美強致協調也、日美仲裁公斷條約、日方頻送秋波、而美方報之以白眼、松岡洋右石井菊次郎、先後遊說於新大陸、而華盛頓帷幄之中、僅僅以與國使者之禮待之而已、求如往昔藍辛石井極文之成就、徒爲日方之單相思而已、反之、日本之二次海軍補充計畫、一九三五年危機之呼聲、五五三現行海軍比率之修正、與迭次空防海防之模倣演習、皆在在與美國之三十二艘造艦計劃、太平洋沿岸之沿海工程、針鋒相對、所殊異者、日本高呼非常時之來臨、不稍掩蔽、而美國則假借興建公共工程以救濟失業率之名義以行之耳、及美俄復交將成、美國下令海軍艦隊之自去年以後集中太平洋者、於明春調回大西洋、以示對日無他、日華間關係之微妙、有非日俄間之赤裸裸顯露者可比也、英日之間、以日本之探經濟外交、以傾銷政策、侵入英國之世界市場也、而還不列顛諸殖民地之嫉視、藍開度之棉織品、被日貨非法競爭、損失最大、故反響亦最甚、印度廢止印日商約、增加外貨關稅、爲之倡、英國其他殖民地繼其後、而威斯明達之議席上、亦時聞排日之聲浪、於是日本阪神紡織業者抵制印棉以示報復、東京政府、倡議統制輸出、以資和緩、然而姆拉會議、既無功而散、新德里會議、更停頓在即、至於英相任錫曼所倡議之英日民間商業協會、更開會無期、英日經濟上

利害、終無弭戰之方、是亦於俄日美日關係之外、另一方式之衝突之焦點也、太平洋上、由一九三二一三二年之中日衝突、擴大而爲一九三三年之俄日美日英日問題、是則國際上之一大變局、而爲之作俑者、日本軍閥之領袖荒木貞夫其人

①

國際主義之所爲沒落、國家主義之所爲拾頭者、以國聯軍縮經濟會議三大國際組織之失敗也、國聯之失敗、其最顯著者、爲中日問題之討論、曠時廢日、僅僅得十九國特委會報告書之通過、然即此成績、徒等具文、亦未由措諸施行、日本藐視世界公意、悻悻然退出、而國聯無如之何也、蘇俄拒絕參加由報告書而產生之顧問委員會、美國願意加入、而保留行動之自由、國聯之力量、乃波去泰半矣、自茲厥後、國聯無聲無臭、虛糜歲月、秋季十四屆大會、更避重就輕、了無成績、及德國以軍縮之爭而脫退、國聯乃益不爲世所重、英法雖千方百計、覓求德俄復返日內瓦、而其聲浪、轉不如意大利改造國聯之宏大而動聽、蓋十五年前威爾遜理想主義之產物、至一九三三年而遭墨索里尼希特勒報復之叩實主義、無怪其如摧枯拉朽而難以圖存也、軍縮會議、自去年二月開會以來、提案多如牛毛、意見難期一致、故一部軍縮會議史、僅辯論、開疆、私人談話、會外調解、以至於停頓、延會、重開、重停、重延、卒以釀成德國之退出、與意匈之消極、(以旁聽資格列席)蓋在國際間舊怨新讎、激發無已之今日、空言裁軍、無防衛國固心有所未甘、有軍備國亦如與虎謀皮、故德之軍備平等要求、與法之安全保障國際管理兩主義、既片鑿柁之不相入、俄之侵略國定義、與英之互助安全公約提議、自然爲聽衆所竊笑而唾棄、而羅斯福五月

FEDERAL MOTOR TRUCKS 飛特爾運貨車

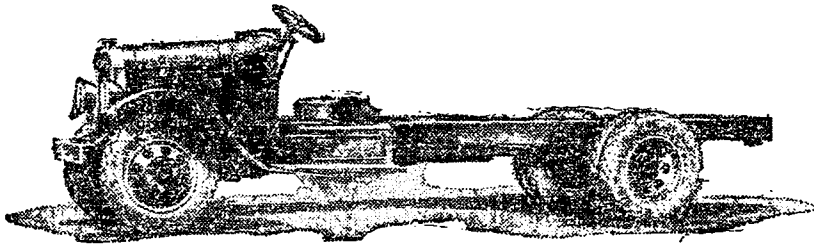

十足運貨車構造

此項飛特爾。雖其定價之低。為從來所未聞。但其構造之精。實為一輛十足運貨車。構造之運貨車。諸君可於其堅強之發動機。十英寸加料之克拉子。四擋速率傳速。全浮式後軸。四輪水壓塞車。及堅固之壓鋼底盤車架見之。同時於其三·二·二五磅之底盤均衡重量上尤可見之。誠不愧為一輛勝任艱苦之服務——經久之服務——及每英里低廉之消費而製造之運貨車也。

龍飛汽車公司

電話三〇〇〇二號

靜安寺路慕爾鳴路口

老介綸綢緞局

十六日之和平申請書、更為陳義太高之天書、至於軍縮公約之成立、唯有涇河之清而已矣、世界經濟會議、規模不為不闊大、期望不為不殷切、然乘輿而來敗輿而去者、亦以關稅壁壘與廉值貨幣為經濟戰爭之兩主要武器、各國未甘輕易放棄也、故關稅休戰之約、雖勉強簽定於組織委員會之中、而保留於當時、退出於日後、固易於反掌也、至於貨幣之安定問題、自始即為用金國與非用金國爭議之焦點、其終乃為經濟會議致命之鉅劍也、以上三大組織、緊國際主義之命脈、既均戡然中斷、斯國家主義乃代之而興矣、

國家主義之尤發達者、在歐洲為德意志、為法蘭西、為意大利、為奧地利、在美洲為北美合眾國、在亞洲為日本、德意志國家主義活動之地域、除其本國外、為萊茵河流域、為薩爾區域、為波蘭走廊地、為但澤自由城、為奧地利匈牙利、法蘭西國家主義活動之地域、為比利時、為萊茵河流域、為薩爾區域、為波蘭捷克巨哥羅馬尼亞等小協約國、其後則法郎之領域、推及於奧地利匈牙利、(謂法國借款於二國)

意大利國家主義活動之地域、除其本國外、為中歐多瑙河流域、奧地利國家主義活動之地域、僅僅為保持自國之獨立自由、以拒絕德國之合併運動、美國國家主義活動之領域、為在經濟方面、日本則武力以侵吞東亞大陸、經濟以窺奪世界市場也、夫各各國家主義之各各領域、各各重疊而雜糅、故衝突之召致、乃意中事也、是故法德衝突於萊茵河流域、於薩爾區域、於波蘭走廊地、意法衝突於多瑙河流域、德奧衝突於奧國之本境、而美國之經濟政策、以及日本之侵略主義、與世界之其他各國、皆相衝突也、各國之國家主義、既互為衝突、於是強者合縱以成連鷄之勢、法之與小協約國是也、弱者爭大以自重、奧之有時專意有時專法以拒德是也、聖如英

國、雖此不與諸國相接、故能保其獨立特行之概、或聯法以制德、或為德嗎不平、或予意以聲援、其舉足輕重之地位、麥唐納西門艾登之略、時時藉之以障日內瓦巴黎羅馬或柏林之政治家焉、乃若蘇聯、東有狼子野心之日本、大陸政策、以俄人為假想敵、西有主義不同之德意志、黨同伐異、共產黨之在德者、既誅戮無唯類、波羅的海之羣小、復有法西斯黨斯睡於臥榻之旁之感、故內以兩次五年計劃、充實國力、外標榜和平主義、而與毗鄰諸國、與意、與法、與土耳其、與巴爾幹、構築不侵略之陣線、其靈活之手腕、且以英技師六君子之釋放、而與英國恢復商約談判、復渡大西洋而西、獲得美國之正式承認焉、乃若意大利、目視國聯軍艦之垂死無生氣、故以四強公約之發起、取國聯之地位而有之、及歲抄而有拓四強為五強為七強之計畫、以償其包舉歐陸願盼奧亞之雄心焉、由國際主義之崩潰、而為國家主義之衝突、由國家主義之衝突、而為集團之結合、為國際組織之法西斯化、斯則一九三三年國際間離合縱橫之大勢也、

⑤

一九三三年者、法西斯式之流行徵兆、滲入於各國政體內分泌之時期也、斯爾也、為毒菌、抑為益菌、在一九三三年之終、猶未易判言、而其滲入之猛烈、與植基之深厚、則事實也、一月二十八日、德之國社黨黨魁希特勒氏、取薩萊徹之揆席而有之、三月四日、美之民主黨當選總統羅斯福、繼胡佛而為白宮主人、其標榜之主義、與政體之外表、雖有不同、而其施政之實質、與手腕之敏捷、則與俄之史太林、意之墨索里尼、翹然為一九三三年式法西斯獨裁制之四大砥柱也、效而尤之者、奧大利鐵腕總理杜爾斐斯、政策為反國社黨、節手腕則法西斯式也、南愛反對黨領袖沃杜提將軍、

各烟紙店均有出售



軍鐵中煙

品出司公烟新福國中

惠豐儲蓄銀行有限公司

專營
各種儲蓄
利息優厚
詳細章程
函索即奉

以在野之身，衫藍衫之黨，惜其未遂秉政之願也，古巴之麥查度廢總統，民信不孚，而行獨裁之制，所以致亂也，其在遠東，日本荒木，未獲元宰之位，實握內外大權，固不必待平沼之組閣，而日本之政，謂為準法西斯化可也，外此則必俄希特勒墨索里尼之為人，標榜羅斯福史太林統制經濟之美名，而亦欲移法法西斯菌於其治權之下者，舉世猶不乏其人，惟為皮下注射，抑為靜脈注射，則有待於一九三三年以後之事實為之證明可也。

一年來之世界經濟會議

世界經濟會議，決於去年六月十六日在洛桑舉行洛桑賠款會議中，產生於七月九日所簽定之洛桑協定，旋由國聯組織籌備委員會，大會地點，原擬在日內瓦，英首相麥唐納表示反對，美上院外交委會主席波拉氏，又主張由美方另行召集，至今年三月初，羅斯福在華盛頓邀請麥唐納等作初步會商後，會議地點始確定為倫敦，會期本擬去冬召集，嗣以美國大選因而延期，至今年三月美總統羅斯福招請各國代表至美京預商，遂決於六月十二日在倫敦開會焉。

初羅斯福上台之際，竭力拉攏歐洲諸邦，主張在正式經濟會議之前，列強派遣專家代表在華盛頓先行開會，以便為世界經濟會議草擬議程，並特邀請英揆麥唐納，法授達拉第能親臨華府作一度之磋商，其他各國除蘇俄亦均東請派代表參加，麥唐納欣然接受羅氏邀請，法國亦派前總授赫禮歐赴會，我國則派財政部長宋子文為出席經濟會議總代表，並先參雜盛頓之預商也。

當麥唐納行抵美京，羅斯福奉為白宮上賓，白宮會客室與波克多邁克河上之遊艇內，羅麥二人多次會商，以國際恢

復金本位為討論要點，情然作金元與金磅開始攤手，同挽經濟衰落之狂瀾，旁及戰債關稅軍縮等各問題，二人曾同意各種技術問題，交付二國專家討論，及赫禮歐抵美，英法美三巨頭，亦一度作戰債問題之會商，英法美間之諒解，結果未經詳細發表，但吾人從羅斯福與麥唐納之聯合宣言，及羅斯福與赫禮歐之聯名宣言觀之，英美間同意諸點為：①一俟環境許可，必須立即重建國際貨幣之本位，至此項本位，自必黃金無疑，但未會發表所擬之基礎，②跌落已久之物價，必須使之回漲，③必須以建設的努力法除目下阻礙貿易之限制，如高關稅與禁止進口及進口稅額等，④必須由數國中央銀行聯合行動，以擴充放款，而此項放款，必須使之流動而不滯留，法美間則為⑤美法兩國間，自四月廿九日始，即宜告關稅和平，以至世界經濟會議召集三時為止，⑥戰債之處置，應在經濟會議普通範圍內行之，⑦美國有參加永久自動國際共管軍備之準備，⑧在軍縮問題內，美國對於某某等國所用之模範系統者極為反對，⑨美國凡對於凱洛和約有關之任何會議，均擬派遣觀察員參加之，然大體之安定，仍將付諸正式會議討論也。

至於我財宋抵白宮頗受羅斯福之歡迎，中美談話以討論遠東經濟問題為主，東案僅居次要地位，而遠東經濟問題之重心尤在穩定白銀價格，數日間之談話，中美間益臻協調，金融經濟事件，完全獲得諒解，共於倫敦會議中密切合作，十九日經宋共發宣言聲明因切望軍縮方案之立見採用，而聯想及於遠東之嚴重發展，與用成就事業上必需之決心，策軍縮經濟兩會議之成功，宣言如此，但宋氏在美尚秘密中與美政府進行一重大任務，即簽定五千萬萬元之美棉借款也，大會於六月十二日開幕，典禮於倫敦南最星地地層博物

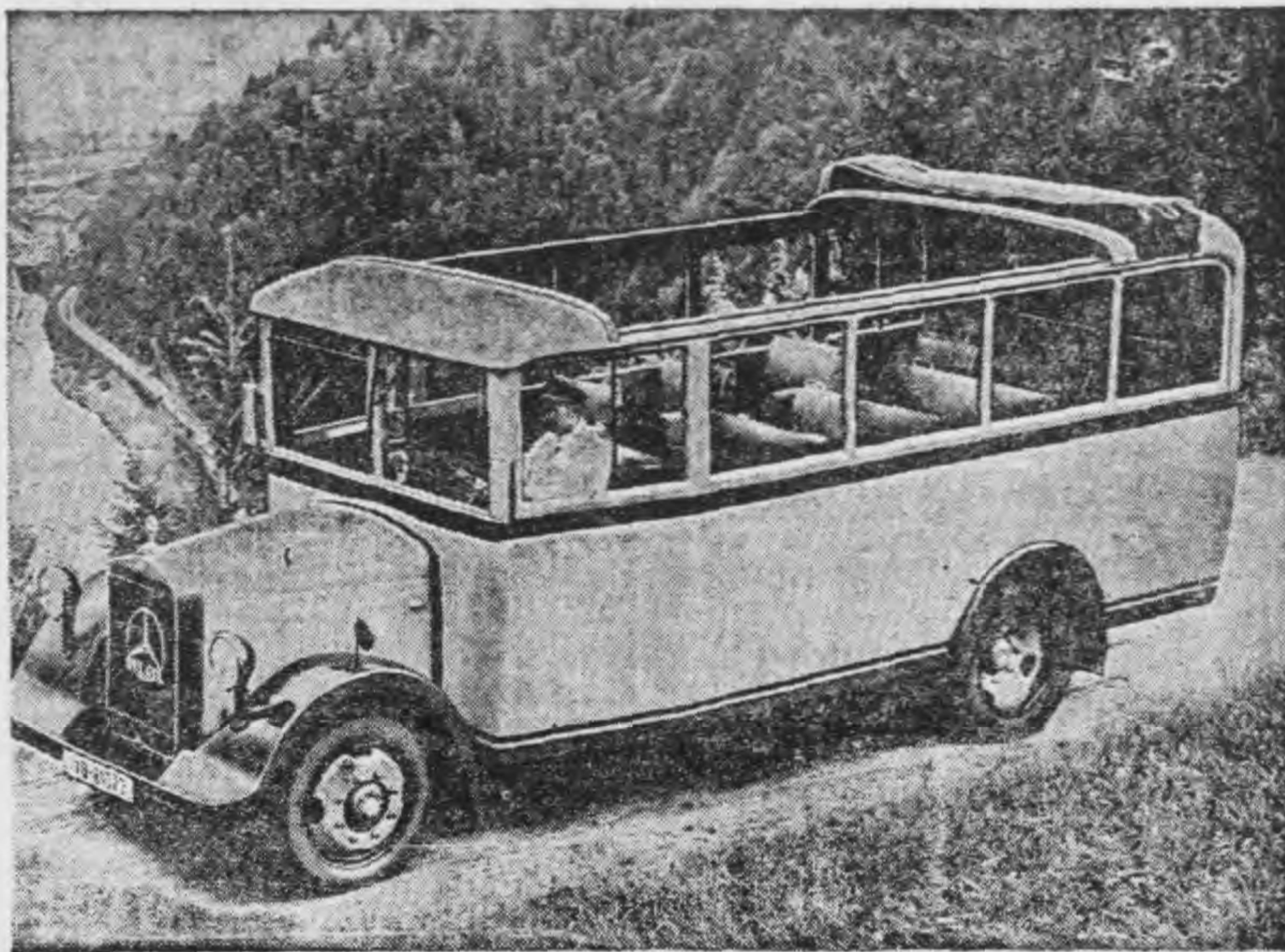

MERCEDES - BENZ Dieselmotor Chassis for Buses and Trucks

BUS CHASSIS

TYPE LO 2000

LOADING CAPACITY

2½-3 TONS

CARRYING SPACE

40-42 PASSENGERS

4 CYLINDER DIESELMOTOR

55 B.H.P.

75% SAVING IN

COST OF FUEL

40% SAVING IN

LUBRICATING OIL

ECONOMICAL AND

RELIABLE

MORE THAN 100 BUSES

IN USE IN CHINA

General Agents for China:

JEBSEN & CO.

Shanghai

漢口第七號

捷成洋行

中國總經理上海

朱南山學小南鶴

醫寓北泥橋路西首文義路長路口九十六號 電話三九三九

院舉行、出席六十七國代表、共計一百六十八人、另有隨員專家及秘書等、代表中有總理十一人、閣員六十八人、另有世界著名之經濟與財政專家八人、以英相麥唐納爲主席而由英皇致開會詞、

此屆會議中專家委員所擬議程、與洛桑會議所定原則完全符合、共分兩部、第一部包括序言與會議大綱、第二部則爲議程之註釋、在序言中、委員會首叙被委擬議程之經過、繼述世界經濟凋敝之情形、末論世界經濟會議之重要、在會議大綱中、委員會申述各國政府債務問題未被列入之原因、及其解決之重要、次舉大會應加討論之重要問題、而加以說明、

第一、貨幣及信用政策問題、委員會主張恢復金本位、各國中央銀行合作以保物價之安定、

第二、物價問題委員會主張提高物價、而於生產過剩之特種原料品、則主張實施生產與出口之節制、

第三、匯兌限制問題、委員會認爲國際匯兌上各種限制、必須取消、

第四、國際貿易問題、委員會主張各國一律取消現行三緊急法令、撤除關稅障礙、恢復貿易自由、此爲第一部之概要、其第二部議程詳釋之綱目如下、

一、貨幣及信用政策、一、恢復自由的國際金本位之條件、二、恢復以前所應施行之通貨政策、三、金本位之功用、四、白銀問題、

二、物價、一、物價與生產費之不均衡、二、恢復均衡之方法、

三、資金移動之永續、一、外匯限制之撤消、二、現存債務問題、三、資本之移動、

④國際貿易之限制、一、經濟的因果、二、匯兌統制及清算協定等問題、三、間接保護主義、四、取消限制之可能、

⑤關稅及商約政策、一、關稅增加之停止、二、最惠國條款、

⑥生產及貿易之組織問題、一、經濟協定、二、小麥問題、三、其他產品、四、運輸問題、

大會中各國代表、相繼演說、我國總代表朱子文亦於第四日會議中宣達誠懇志願、歡迎外賓、開發切望、安定銀價、並拒斥日本之門羅主義觀念、

三日大會之總辯論、於十五日告終、而以各小組委員會代替工作、大會中議決組織兩委員會曰經濟委員會及金融委員會前者、以荷蘭代表荷相柯里思主席、後者主席一職、則屬諸美代表柯克斯瑪、

各組委員會進行工作、均頗獲順利、但國際集會利害多有衝突、此次經濟會議、集合資本主義國於一堂、因經濟組織與事實趨勢上有不可避之矛盾、故各國各懷私心、思利己以制人、欲其協調無件、甚非易事、而穩定貨幣與提高物價問題、歐華暗鬥因而愈烈、

歐洲各國領袖主張穩定貨幣、法國政府以穩定貨幣爲忠於金本位之條件、美國則要求提高物價白宮之智多星摩萊教授、行抵英倫德華間乃發生正面衝突、

幾度討論、歐洲用命國議定維持金本位之共同文字、要求美國加入而遭拒絕、赫爾之宣言、認此爲錯誤、而不贊成人爲的臨時試驗、價值影響及於救國之貨幣匯兌之態度、尤使世界震驚、意、法、比、荷、波蘭、瑞士之用金國、對英美取單獨行動、共同簽字、發表宣言、維持金本位之自由聯



不有精神，

豈能成功？

凡百事業之成功，必須歷盡許多之困難，倘使精神不足，半途遽廢，豈能底於成功。

精神非可強求，全視腦力強弱，倘使血液旺盛，則腦力自然充分，腦力充分，則精神自然飽滿。

人造自來血

滋補血液——功力厥著——
數十年來——仍推獨步——

大瓶二元 各大大藥房
小瓶一元二角 均有出售

上海五洲大藥房總發行

安如泰山

惠豐儲蓄銀行

吾生幾何
老來生活
亟宜解決
解決方法
唯有儲蓄
將款存儲

日暮崦嵫



用、

羅斯福態度堅決、圖將美元之價及物品之價與物品之關
係永遠緊合、發表宣言、黃金鬥爭、益覺無法解決矣、

用金國與經濟會皆管委員會、乃從事各種努力、然終覺
希望甚少、而如關稅休戰等其他問題、亦因而受影響也、

然在此句心鬥角、各以本身利益而爭論之經濟會議中、
尚有一最大之收穫、厥為九國銀協定耳、

美代表參議員畢德門、為穩定及恢復白銀價格、而主張
銀貨國際管理、而冀謀得國際銀協定、但用金國因對美施報
復、從中破壞、幾瀕破裂、經過多方面之困難、印度、中國、

西班牙、澳大利亞、玻利維亞、加拿大、墨西哥、秘魯、
與美國九國代表、在英倫克列奇旅館美代表畢德門寓室、

簽定四年白銀協定、規定一九三四年元日起發生效力、白銀
協定共計五條、按照內容、為世界存銀最多之印度、約定在
四年內、售銀不逾一萬四千萬盎司、每年平均三千五百萬斯

四年內、售銀不逾一萬四千萬盎司、每年平均三千五百萬斯
四年內、售銀不逾一萬四千萬盎司、每年平均三千五百萬斯

四年內、售銀不逾一萬四千萬盎司、每年平均三千五百萬斯
四年內、售銀不逾一萬四千萬盎司、每年平均三千五百萬斯

四年內、售銀不逾一萬四千萬盎司、每年平均三千五百萬斯
四年內、售銀不逾一萬四千萬盎司、每年平均三千五百萬斯

四年內、售銀不逾一萬四千萬盎司、每年平均三千五百萬斯
四年內、售銀不逾一萬四千萬盎司、每年平均三千五百萬斯

四年內、售銀不逾一萬四千萬盎司、每年平均三千五百萬斯
四年內、售銀不逾一萬四千萬盎司、每年平均三千五百萬斯

四年內、售銀不逾一萬四千萬盎司、每年平均三千五百萬斯
四年內、售銀不逾一萬四千萬盎司、每年平均三千五百萬斯

四年內、售銀不逾一萬四千萬盎司、每年平均三千五百萬斯
四年內、售銀不逾一萬四千萬盎司、每年平均三千五百萬斯

四年內、售銀不逾一萬四千萬盎司、每年平均三千五百萬斯
四年內、售銀不逾一萬四千萬盎司、每年平均三千五百萬斯

一年來之遠東問題

本年之遠東問題、極波瀾詭譎之變、老大之我邦、剛列

其間、外患甚至、益岌岌不可終日、茲撮其重大者述之、
塘沽協定、(一)中東路之糾紛、(二)日商約廢止與西姆以會議

、錫俄美復交之成功、我政府我民衆懷心於風雲之瀕洞、應
付之艱難、即此舉筆數端、或亦足為鑑往知來之一助乎、

(國際聯盟中之遠東問題另為文述之)
(一)塘沽協定

日本自佔東三省進據熱河後、野心未戢、復陷榆關、直
薄長城、雖經激流師有喇嘛洞之戰、宋哲元軍有喜峯口之役

、壯烈犧牲、不畏強敵、然終無以阻頑寇之南下、四月上旬
、大舉進逼、平津附近、險隘相繼陷落、敵兵已至通州、距

北平祇數十里、天津既有便衣隊之暴動、而日機又飛至北小
示威、盡平津一帶、滿城風雨、其緊張恐慌狀態、彷彿夫庚

子歲焉、
五月廿二日晚、我方通告各使館、為平郊發生戰事、累

及英華僑民、其責任應由日本負之、英使得此消息、出而調
停、日代表中山、亦恐牽及國際問題、態度忽趨和緩、是晚

、我方何應欽黃郛日方中山書記官及英使藍浦森、在居仁堂
會議、數小時後、雙方已形接近、二十三日晨、我方遂通知

前線停止軍事行動、日亦電告關東司令部不再前進、為撤兵
能更趨和緩、實行停戰後、雙方遂磋商第二步工作、為撤兵

及撤兵後非武裝區域如何維持問題、嗣後日軍提出通州、我
可撤去甯河順義兩處防軍、決定交涉原則、即純以軍事為

範圍、絕不涉及政治、雙方代表、亦以軍人為限、地帶則定
在塘沽、我方最高代表、為軍分會總參議熊斌、隨員錢宗濤

白金龍



本年第一捲事

努力國貨救國

不用舶來貨品

提倡白金龍烟

各烟紙店均有出售

中國南洋兄弟烟草公司出品

芙蓉露

美華化學社

出品

嫩皮慮

去油膜

除雀斑

本外各埠均有發售

藥房所

金隆商

總經理

濟華堂

表、爲關東軍參謀副長陸軍少將岡村曾次、隨員喜多誠一、水津比重、河野悅次郎、遠藤三郎等共十餘人、此外我方尚有張學何柱國、日方尙有小磯等、皆處參贊地位、五月三十日、雙方代表集塘沽商議、至三十一日晨、日代表提出協定全文、由我方酌提修正案數點、遂得順利解決、至十一時十分、繕就正本中日文各二份、由雙方主席代表簽字、各舉香爐、而世所傳之塘沽協定、於焉成立、

停戰協定全文、我方軍分會所公布者如下、

○我軍撤退、昌平、高麗營、順義、通州、香河、寶坻、林亭口、甯河、蘆台以西以南地區、不爲一切挑撥擾亂舉動、

○日軍爲悉上項實行情形、可用飛機觀察、

○日軍自動撤退至長城線、

○長城線以南、第一項之線以北地區、駐中國警察、

○協定簽字後、即生效、

○同時日軍關東司令部、亦發表該協定全文如下、

○中國軍從速退至延慶、昌平、高麗營、順義、通州、香河、寶坻、林亭、甯河、蘆台之西及以南地帶、今後

不越該線前進、又不作一切挑撥擾亂行爲、

○日軍爲確認中國有無實行上項條件、隨時以飛機或其他方法視察實情、中國對於日軍此舉、與以保護、或各種便利行動、

○日軍確認中國軍固守第一項規定時、不越該撤退線、或繼續進、自動退至長城之線、

○長城以南及第一項所規定之線以北及以東地區內之治安、由中國警察官維持、

○本協定簽字後、即時發生効力、

協定簽字後、發生兩個困難問題、即一爲日電撤退問題

、一爲僞軍處置問題、此兩問題協定無明文規定、於是日軍對於撤退問題多方滯留、而僞軍復負隅要挾、勸孫兩難、極極難甚、近雖勉强解決、然長城以內一帶之地、幾同脫脫、永不駐兵、此種城下之盟、雖盡西江之水、亦不能洗滌、蓋本年之奇耻大辱也、

(二)中東路之糾紛

釀成九一八之重要因素、即東北鐵路問題是、日人處心積慮、侵略東北、固非一日、而其中心點則爲鐵路、自一手包辦僞國後、即爲所欲爲、其辦法係將東北各鐵路、設一總局管理之、而以其權屬諸滿鐵會社、此約已於三月一日簽字、故中東路之糾紛、與其說是僞國與蘇聯之爭、無謂謂蘇日在東北勢力之不相容、不過僞國祇代日本作傀儡的當事人而已、所以蘇聯一面根據一八九六年中俄間的中東路建設及經營規約、與一九二四年的奉俄協定、來責僞國違約、而一面却對日提出抗議、使後臺老問、無所用其躲避、以便容易解決、

中東路的糾紛起因、可分爲直接間接兩種、直接的原因有三、○蘇聯扣車、○反對中東路與西伯利亞鐵路聯運、○反對蘇聯在中東路兩端滿州里及綏芬河設關徵稅及驗查護照、間接的原因、○蘇聯拒絕僞國劃定國境、否認僞國的存在、○蘇聯容納蘇炳文馬占山諸將軍及義勇軍入境、並送蘇聯返國、○蘇境拘捕僞吏、有辱僞國體面、就此種種原因觀之、雖有形成此糾紛的動機與理由、但並非此事的真正原因、真正原因、現在東北所有官辦或商辦一切鐵路、均已爲滿鐵會社所壟斷、祇中東路爲附骨之疽、尙未攫入滿鐵的勢力掌

培根生髮香水

根據醫學原理而製成
近代科學化的醫藥化的最新香粧品

善治髮蛙髮落髮癬

常使髮色光澤 鬢髮如墨

芬芳馥郁 永留髮際

尤為頭髮衛生之上品 摩登仕女之良伴

中國總經理

上海德商禮和洋行

各大藥房公司均有出售

(大瓶縮小之圖)



滬興商輪公司

瑞平輪船

專駛上海瑞安平陽沙埕航線

新瑞平輪船

專駛上海楚門瑞安平陽航線

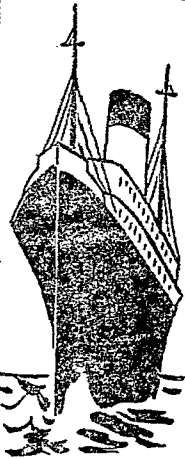

各輪船身寬大行駛迅速設備
週全鋪位舒適載貨搭客均極
便利客商惠顧竭誠歡迎

有線電報掛號八一五〇
總公司上海外馬路四一八號

電話南市二〇七五

新工鐵廠

電話四四二四

本廠所製各種機器應用科學原理根據當地經驗研究改良努力進行自製辦以來蒙各界諸君近來尤致力於熟鐵機器器品精良切實耐用如欲定購備特克已地址甘肅路協興里十六號

獨中而已、

蘇聯為完成新五年計畫、且自審力未能與資本帝國主義作殊死戰起見、乃稍稍委曲求全、而有五月六日「蘇聯政府願將中東路售與日本」之訊、創其說者、為蘇聯外交人民委員長李維諾夫、曾與日大使太田談話中、表示滿洲國有贖回中東路之可能、為解決糾紛的辦法、

自李氏談話發表後、我國當局、聞之大驚、外交部即於八日致送一節略於蘇聯政府、羅外長一面將我國政府堅決意旨、而向蘇聯大使鮑格莫洛夫申述、一面於九日發一正式的嚴重申明、大意「認該路係中蘇兩國、享有合法權益、絕不以任何方面之行動而受絲毫影響或損害、任何方面所訂新辦法、未經中國同意者、中國政府、絕對不予承認」云云、

再就日本方面觀、日本內田外相、在廿三日閣議中、曾將與軍部及偽外次大橋問、關於收買中東路問題、所決定的方針、報告如下、

- ①收買中東路交涉、由偽國出面、
 - ②收買交涉、在東京進行亦可、但日本政府僅限於實施、
 - ③買價及付款方法、雖由滿蘇決定、但日以斡旋資格參與、
 - ④買收不附政治條件、但於舊債權之政治的義務、及其他種種關係、均由蘇聯政府負責了理、
 - ⑤附屬鐵路之商業機關、礦山探掘權與森林採伐權、可一併收買、
- 法國在中東路上亦有債權的關係、自閉出售消息、駐日法大使、特為此事在訪日外務省次官、詞問蘇聯出售中東路確實消息、並請日本政府注意法在該路之利益、
- 六月廿六日、下午二時起、中東路買賣談判、在東京露

開外務次官重光葵官邸、舉行正式會議、除日本外相內田、次官重光葵、參加開幕禮並致詞外、俄使及偽國丁十源、均有演說、一謂「出賣該路確保和平」、一謂「中東路為帝俄遠東政策的遺物、如此鐵路存在、滿洲實易發生糾紛」、茲將前後會議六次的經過略述之、

- 第一次會議 會議代表、俄方為駐日俄使尤特尼夫、外交人民委員會遠東處長高滋羅夫斯基、中東路蘇俄會辦柯尼茲索夫、偽方為丁十源、日人大橋、日方則以非常事人資格、派外務省歐美局第一課長西春彦、陸軍省鈴木定一中佐、出席參加、所議者、為議程及會議方法、結果組織委員會、以高滋羅夫斯基、大橋、西春彦、鈴木定一為委員、與全體會議、同時進行、討論重要基本問題、
- 第二次會議 二十七日、委員會開會決定、①翌日開第二次會議、②細目技術問題之進行、以大橋及高氏為幹事委員、隨時接洽、廿三日下午三時半、乃開第二次會議、據事後發表的公報、則該日決議為①兩方首席輪為主席、②分委書記長各一人、③滿方用華日語、俄方用俄語、
- 第三次會議 七月三日之談判、以全路價格為中心問題、而附帶事業之買賣、亦在討論之列、其重要者、為智亞拉伊諾爾煤礦林業、沿線十數處之發電事業、松花江船舶、哈爾濱運動場旅社、海參威出口貨碼頭等、會議時、蘇俄提出之條件、①出售之標的物、(一)幹線及支線共長二五四九公里、附全部煤水設備、(二)所有車輛及材料、(三)各種建築物、及總面積一、一九九、七六二平方米之土地、②滿方購得後、須保持此路原有的國際意義、排除俄滿間正常活動之障礙、③價格為總路本身二〇、〇〇〇、〇〇〇金盧布、附帶事業所有物讓與權四〇、〇〇〇

BROOKS & DOXEY. Ltd.

(Incorporating Lord Bros., Todmorden)

MANCHESTER, ENGLAND.

英國「勃洛克司道克仙」廠

(勞德兄弟廠合併在內)

專製 紡織機器

以應棉商絨商及絲商之採用

中國全國各地紗廠大都裝有

「勃洛克司道克仙」廠機器及備件

如承 垂詢價目及 囑代設計等等

莫不樂為効勞

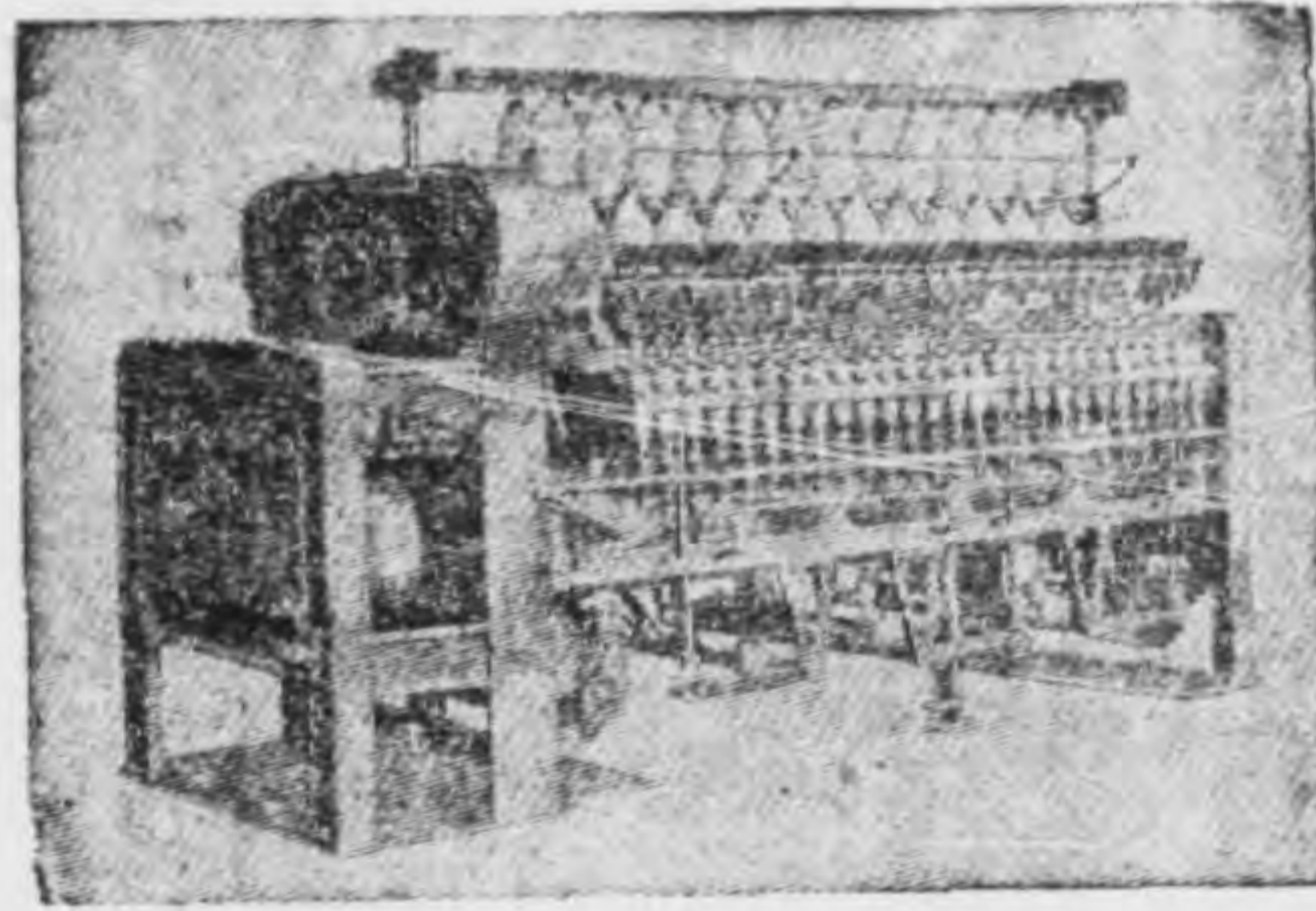

中國獨家經理

英商怡和機器有限公司

總公司 上海圓明園路八號甲

分公司 香港 天津 哈爾濱 青島 南京

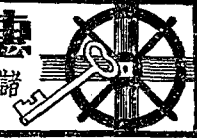

惠 豐
儲蓄 銀行

積穀防饑

燒錢防老

生活日高

痛苦難言

源謀解決

急宜儲蓄

本行專營

儲蓄美利息優

厚股東均負

無限

責任

保障

隱固

、〇〇〇金盧布、以每一金盧布合日幣一圓四分、共約日幣二萬萬六千萬圓、(2)支付方法、係將總額分為二部、半數以商品支付、兩年付訖、年付三次、半數付現、協定成立時付三分之一、餘以年息四厘分四年付清、

俄方的對案、(1)鐵路及車輛等、願出價五千萬元、附帶專業、所有權另議、(2)協定成立後三個月內、將標的物接收完竣、(3)對一九一七年三月九日前中東路所有之股東、及有債權者與該日後至協定成立前、對第三者所負一切之債務性質之關係、均由俄政府負責、(4)俄方須將一切有關書類於移交標的物時、同時全部移交、

至於雙方在價格外爭執之要點、則俄方以一九二四年中俄協定為討論基本、而偽方則力持以一九一九年及一九二〇年之加拉罕宣言為根據、蓋俄宣言則俄已放棄中東路矣、第四次會議、俄方以偽日兩方所表示者、均為「中東路所有權、原已為偽日所有、所出代價、不過補償俄方設備的款項」的態度、故於五日下午二時半、開第四次會議席上、蘇俄首席高氏、即首以主張談判、須從所有權在俄的立場上出發、依之磋商一切條件、偽方則認俄無所有權、僅有管理權、故應根據此範圍說價、力加駁斥、雙方各舉理由、辯論至四小時之久、終至不歡而散、

第五次會議 俄方於上次會議無結果而散後、即電莫斯科請訓、而偽代表大橋、亦與日歐美局長東鄉磋商、於談判決裂後、用高壓手段、使俄籍路員就範、以武力脅迫、宣布單獨經營、逼使蘇俄依從、十四日下午二時、仍在原址開會、雙方意見、仍相距甚遠、無法接近、卒於六時發表會議報告云、「第五次會議繼續審議雙方提案、關於下次會議之時日、由雙方接洽決定之」、

第六次會議 本已決定於七月廿六日舉行、臨時因猶禮尼夫急病不能出席展緩、八月三日、猶禮尼夫往謁東光葵、表示蘇聯對於中東路售價、願自二萬萬五千萬元盧布、減至兩萬萬金盧布、八月五日遂又開會、以偽國所主張贖路之五千萬元、絕對不能增加、仍無結果、

會議六次、迄無相當結果、日人乃用種種手段、迫俄放棄中東路、例如破壞鐵路、使中東路受不起物質的損失與精神的紛擾、而自動放棄、但蘇聯方面、以為西鄰諸國、已分別締結不侵犯條約、故對遠東已可集中精神來謀解決、是以不甘示弱、盡力充實邊境、日關東軍司令方面、亦調大批部隊、向滿州里黑河增防、九月廿四日、日方曠使偽國拘捕東路俄籍重要職員四人、並將滿州里與撲克拉、尼讀拉亞兩站站長、加以禁錮、於是蘇俄外交人民委員會、即向日大使太田提出抗議、并明白說出此種不合法行、係由日本所曠使、故向日政府提出抗議、一面分別另任俄員替代、以對抗偽方所派補替人員、二十八日、俄使又致日方外相廣田新覺書、說明「滿州當局在日本政府策劃之下、擬於最近片面地實行各種絕對破壞現存秩序之中東路行政上之變更、此種破壞運動之直接責任、應由日本政府負之」、十月九日、蘇聯政府見日本無誠意進行外交交涉、乃將所有關於中東路的日本秘密文件四種、公布、

一為日領事致日駐俄太田大使報告、除三件皆係關東軍麥利司令致日外務省報告、此等文件、均充分證明日本曠使偽方實行占據中東路的種種計畫、而所言又與事實相吻合、并足表明中東路蘇員之被捕、絕非彼等之劣跡、而為實現其強奪計劃之開端、於是日外部大趨恐慌、急行聲明該文件之無稽、以圖挽救、

上等男女皮鞋

保證舒適美觀



粵東皮鞋公司

霞飛路四七三號

電話八〇二八七

FOOTWEAR OF STYLE & COMFORT
SMARTWEAR SHOE CO.

美國斯帶雷脫廠出品

各種標準度量器具及鋼鋸條等全球聞名故大工廠及兵工廠等樂於採用 各大五金號均有經售



中國總經理
西華德路一號
瑞昌洋行
陳列所

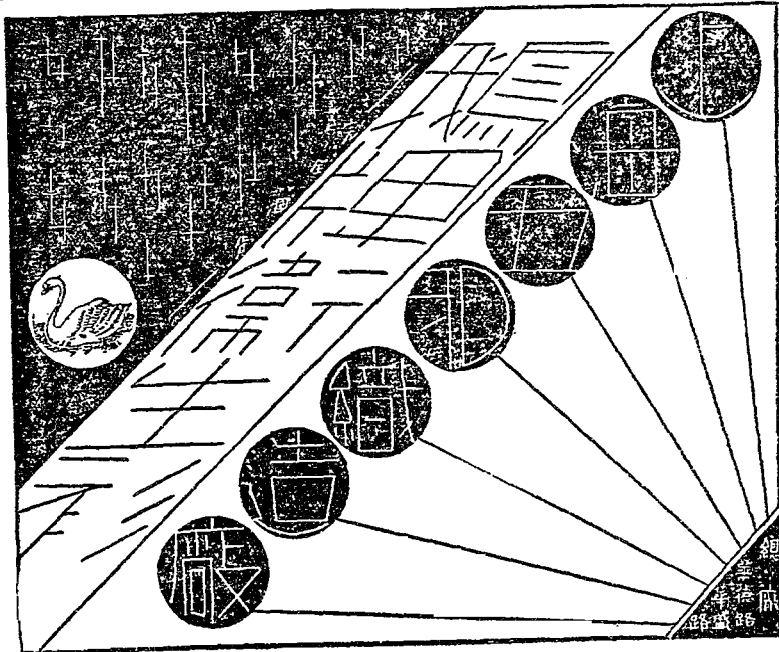

在別一方面、盛傳蘇俄在赤塔以東、構築陣地、集中多數赤衛軍於鐵路附近、警戒非常、而日政府亦已密令僑國日官、準備以武力收容管理權、情勢緊張、已可概見、又有謂李維諾夫之提議出賣中東路、本是一種外交策略、蓋藉會議以延宕時日、一以整備其軍事佈置、一以成功其多邊公約、今則美俄復交、成立俄頃、時異勢易、中東路出售之說、恐歸泡影矣、

(三) 日印商約廢止與西姆拉會議

日印通商條約、締結於一九〇四年七月、翌年三月、由締約國批准施行、該約規定對日貨之輸入印度、予以特惠待遇、有效期限為三十年、至本年十月十日滿期、原日印商約簽訂之際、正英日兩國締有同盟條約、邦交至為密切之時、故英政府對日貨之輸入印度、予以特惠待遇、但日本自該約簽訂後、藉特惠關稅之待遇、對印輸出、年有增加、貨物中尤以棉織品為最多、一九三二年、九一八事變、對華貿易大減、乃積極向印度發展、竟造成入超七千六百萬日金之紀錄、使英國兩開夏之紡織業、大受威脅、損失不貲、按印度之成為日本對外貿易之主要市場、固由日本停止金本位、降世間的價值、但通商條約所予的互惠關稅、亦為重要原因、英國自捲入世界恐慌怒潮之後、對外貿易、大受打擊、帝國經濟、日趨衰微、其在印度、雖有殖民地特惠關稅之保障、但仍無以抵制日本之傾銷政策、故至今歲日印商約行將滿期時、英政府即於四月十一日先期通知廢棄日印通商條約、其府憲該約之目的有二、在英國方面令印度政府、徵收日貨傾銷稅、以維持其在印度之貿易市場、在印度方面、藉此抵制日貨之傾銷、以保護自己國產、

日本自接到廢約通商後、頓成極度之不安、尤以紡織界

為甚、因市場縮小、生產過剩隨之、足以加緊其經濟恐慌、於是政府與產業界立時召集會議討論對策、據云、所取步驟、除向英政府說明廢約之舉、有損兩國邦交、應予繼續維持、或改訂商約、繼續維持紡織品以外之特惠待遇外否則對印之輸入、予以報復、課以高稅、同時後一致抵制印棉、使其輸出完全停止、

英國自聲明廢棄商約後、印度政府分四次提高關稅、六月七日、又實施七成五分的禁止輸入的高率關稅、以抵制日本之傾銷政策、同時、英國之內相任錫曼向日本提議、由英日實業界共組協議會、劃分市場、經日本棉業巨子會商後、決定接受、并共同議定在印度西姆拉之巨會、所討論之問題、英日各有主張、英所主張、(一)協議範圍、包括英日以外第三國市場、(二)協議品目、不限於棉紗布、且欲包括人造絲及混織物、(三)協定性質、並不明白提出、日所主張、(一)日西姆拉會議、由英日兩國討論、突然問題、即英政府聲明以廢棄日印通商條約問題、(二)現行條約期滿、另訂新約、以互惠主義為宗旨、即以新約防止印度事業保護法之發動、(三)會議議題以紡織品為主、(四)英日兩國停止排斥日貨、同時日本亦表示誠意、增購印度棉花油及蠟燭各貨、

九月廿三日上午、西姆拉舉行預備會議、印方代表為布爾諾亞斯、亞日方代表為澤田、寺尾、三宅、首由印度長官卜亞致歡迎詞、日本代表澤田起立答詞、至十一時三十分散會、九月廿五日、會議正式開幕、印度代表卜亞因病缺席、日本代表澤田於開幕中、即表示希望締結日印商約、維持互惠關稅制度、並望印度勿提高關稅、致使會議前途不安、印因卜亞缺席、聲明保留答復、旋即休會、廿七日會議重開、印度容納日本要求、同意於會議進行、不提高關稅、澤田

中國唯一的文藝書店 現代書局股份有限公司

為全國讀書界服務

郵市部

本局總店郵市部設備完善，辦理專人負責，寄遞迅速。全國各大書店圖書均可承辦，且郵票代洋十足通用，書籍寄費由本局負擔，而售價則與原出版家一律，尤為特色。

雜誌部

發行現中國唯一之純文藝月刊「現代」，及科學化的兒童讀物「現代兒童半月刊」，內容豐富，出版準期，極得全國讀家信任。

雜誌代辦部

代辦國內出版之雜誌刊物，收羅完備，另買代訂均可，手續費不取，讀者如委託調查某雜誌內容，無不詳情答覆。承委推薦，更能不辱使命。

一九三三年圖書總目 一角五分
全國新文化書的總匯 三百頁一厚冊
附索即寄

總店：上海四馬路91-93號

分店：北平·廣州·南京·開封·成都·重慶·漢口·九江·福州·廈門·汕頭·杭州·營南·貴陽

新廠南普西天
建址市育路主街

實學通藝館

館址河南路六號
中盤即三

- | | | | | | | | | | | | | | | | |
|----|----|----|------------------|------------------|-----------------|-----------------|-----------------|-----------------|-----------------|----|----|----|----|----|----|
| 用品 | 需要 | 機關 | 列各 | 售下 | 並發 | 自製 | 廠屋 | 新建 | 近更 | 餘年 | 二十 | 已歷 | 迄今 | 創辦 | 本館 |
| | | | (7) | (6) | (5) | (4) | (3) | (2) | (1) | | | | | | |
| | | | 民衆教育 | 實驗室 | 醫院 | 鑛務 | 工廠 | 鑛務 | 工廠 | 工廠 | 工廠 | 工廠 | 工廠 | 工廠 | 工廠 |
| | | | 試驗及宣傳用之標本，模型，幻燈。 | 公共設備，或私人組織之實習材料。 | 檢驗病理，及微菌學用顯微鏡等。 | 技師分析鑛苗，鑛質之器具藥料。 | 化驗師試驗，或分析的藥物用具。 | 測量繪畫，計算等項應用各器具。 | 理科教授應備各種器械，及藥品。 | | | | | | |

印有目錄 函索即寄
電報五六六九 電話九二七〇七

德國白濁聖藥 樂能的製特 樂能的 萬能白濁 一盒斷根 藥業公家經理 新西約行 上海英大馬路中

提議締結新通商條約，仍以下班缺席，未能有具體決定，三十日續開會議，對於日方所提現行條約延期問題，業經駐英日大使松平與印當局交涉結果，延期一月，故遂依此決定，予以承認，其次，日代表對於棉製品課關稅百分之七十五，認為過當，提議減至百分之五十，並表示日本方面願統制輸出，印方表示願考慮後再答復，十月三日會議，印方質問日本對於不買印棉應允傾銷雜貨之輸出，以印度之米、銹鐵、關稅等如何處理，日亦允於五日會議時答覆，五日之會議中，印度代表突提出新對案，日本政府對於每年購買印棉之最低量，可否訂一新公約，棉製品以外，輸出印度市場之日本雜貨類，可否予以輸出統制，並規定輸出印度市場之數量，日印兩國間之匯兌率，為應付以後之變動計，可否在協定中界以伸縮性，日本代表團對於(一)項拒絕其要求，(印度代表復提議，將決定購買印棉數量之問題，移入日印民間協議會審議，日本予以同意，)對於(二)項，日方明確的拒絕，對於(三)項，亦言明辦不到，由是印度代表所提之三項，殆全為日本代表所拒絕，而西姆拉會議遂陷於僵局矣。

(四)俄美復交之成功

資本主義的國家，與社會主義的國家間處兩極地位，頗反傾向於保持或建立通常友好關係，此等企圖自己的生存，與地位之支配，各欲覓求一伴侶，以共同抵禦戰爭之威脅，與維持經濟之危機，蓋可無疑，如美利堅與蘇聯之復交是已。

美蘇復交，在美國前總統柯芝芝任內，即已醞釀，不過時機未熟，不克奏效，至羅斯福任總統，情勢大異，此時美國邊產品過剩，陷入深刻的經濟恐慌中，而日本在遠東之軍

事侵略，愈形發展，既佔領東北四省，復企圖以武力奪取中東路，以樹立其獨霸遠東之野心，羅氏見此情形，乃決意與蘇聯復交，突於十月十日，致書蘇聯中央執行委員會主席加里寧，提出復交談判之動議，促其遣使赴美，加氏復電贊成，並指派李維諾夫為特使，前往華盛頓商洽，十月二十日，莫斯科與華盛頓同時發表是項消息，據國民社電訊，是項動議，並非發自十月十日，實係十九日用電報傳達於蘇聯，倒填九天日期之作用，說者謂為避免日俄緊張之嫌疑，自消息公布後，美蘇兩國，舉國歡欣，蘇聯代表李維諾夫遂於十月廿六日，匆匆離莫斯科而赴華盛頓，舉行談判。

美蘇兩國復交談判，由羅斯福總統，與蘇聯外交委員李維諾夫親自折衝，主持進行，歷十日之久，至十一月十六日晚十一時五十分，兩國復交，成立協定，自彼時起，正式恢復外交關係，而將十六年以來，世界兩大共和國斷絕關係之局面，予以結束。

兩國復交文件，共有八種，

第一種換文 即美總統與李維諾夫之復交換文，彼此通知，樂於恢復邦交，希望兩國永以正常與友誼方式，互相合作，謀彼此之福利，而維世界之和平。

第二種換文 保證彼此不干涉內政，俾美國獲有不受共產宣傳之擔保。

第三種換文 彼此保障對方人民，在其境內完全信仰自由。

第四種正式議定書 規定商訂設置領事條約，對在俄美僑給予其他外僑所享之同樣公民權利。

第五種互認李維諾夫之備忘錄 李氏在備忘錄內，答復美總統口頭詢問，切實申明蘇俄關於經濟私謀案件之訴訟手續。



上海金業交易所

股份有限公司

沿革

前清光緒中葉由金業公所組織金業商會民國十年改組為交易所

組織

由金業同業共同組織呈請立案額定經紀人為一百三十八名

資本

國幣壹百五十萬圓

營業

買賣黃金
 種分為四類
 (一) 國內鑄金
 (二) 各國金塊及金幣
 (三) 標金
 (四) 赤條

地址

上海九江路五號

電話

理事室 一一七九一號
 總務科 一九五二二號
 會計科 一三一五二號
 場務科 一六七一三號

天吉堂國藥號

地址 大法馬路中 電話 一八〇九號

為上海最進步之一中國藥店

續、

第六種協定書 蘇俄準備讓美債權要求、與蘇俄相要
求之最後解決、保證對於影響俄政府債務之法庭判決、或
官廳行動、不再提出他種要求、

第七種李維諾夫之聲明書 聲明蘇俄不使美政府負擔一九
一八年美兵在西伯利亞活動所致財產損害之責任、

第八種美總統與李維諾夫聯署之共同聲明書 聲明兩人對
於兩國間一切懸而未決之債務、與要求等問題之解決方法
、業已交換意見、希望其迅速解決、

復交消息公布後、除蘇美人士歡欣鼓舞外、歐洲大陸、
亦一致贊頌、但均目為日本侵略所促成、美國國務卿魯布
立特、已被任為首任駐俄大使、蘇聯駐美大使、則由脫維雅
諾夫斯基擔任、兩人均已首途、據專家估計、一九三四年、
蘇俄能銷費價值五千萬美元之美棉、及價值三千萬元之棉紗織
物、每年貿易、共約值五萬二千萬元、美之生產過剩、蘇之
需要急迫、酌盈濟虛、兩國商務、其喜可知、固不特予日本
以嚴重之觀感而已、

上列數端、均為一年來所造成之事實、而予遠東以非常
之劇變、其他如「美國國會通過麥律賓十年獨立」案、「日
本脫離國際聯盟及委任代管南洋羣島」案、「日本防空之大
演習」(美國之增加海軍艦隊)、(法國佔領南洋九小島)、
「日本五相會議」、或則彈思竭慮於現狀、或則鉤心鬪角於未
來、而要之均為對付一九三五—一九三六年遠東未來之危機、
而我國則「援外」託諸空想、「安內」俟以河清、賦賦大勢、貯
衝函事、釜魚俎肉、殷憂島極、救亡圖存、實在民衆、其如
之何綢繆未雨以戰勝此環境哉、

★ ★ ★ ★ ★

一年來之蘇俄

蘇俄之第二屆五年計劃、開始於本年、故其經濟之推進
和發展、本年又踏入錯綜複雜之階段、其第一屆五年計劃僅
注意重工業之發展、而第二屆五年計劃、除仍繼續第一屆的
已成事業而發揚光大外、則特別注重提高輕工業、和提高一
般人民的生活為標準、本篇之目的、初非研究五年計劃、故
對此不能詳述、而只略舉其本年在經濟計劃中之大者、在一
九三三年上半年之結算、重工業較一九三二年同時期內增加
生產額七、四%、電氣工業增加二七%、蘇聯農場使用之曳
引機共十五萬、曳引機之機頭二萬輛、長形四輪飲汽車一萬
輛、大管鐵爐、塊鐵鑄鑄機、軋鐵機……等等之添設和完成
工、伊爾庫次克、維亞脫卡、海參崴等各地市廠之限定年內
完成、皆表明雖在整個世界經濟衰落中、蘇聯還是向着興榮
之道路而猛進、擴大農業生產、在蘇聯本年之經濟計劃中、
亦復非常注意、至今年五月底止、春耕總面積、已達七一·
三九九·〇〇〇公頃、雖只完成百分之七十五、但比去年相
較、已超過六百萬公頃、這也是在全世界不景氣之特殊的
現象、抑尤有值得吾人注意者、厥為蘇聯政府在本年對於農
業政策的改變、在過去其對於其營農場之收穫、除必要部份
外、除皆比市場之價格較低(約二十分之一)、因此農民不願
努力耕作、現已改為徵收制、由集合及個農農場、照固定之
價格完納、餘則均由其營農場自由處分、耕牛亦可由社員置
有、在經濟中、此種制度之改變、將會比耕地面積的增加、
尤其具有重要之意義焉、且其為應付第二屆五年計劃之新需
要、故輕工業人才之培養、仍成為本年度之重要問題、

華歐糖果製造廠
順凡太妃糖 **現代香糖水**
惠司糖果 **味華口香糖**
 總發行所 支店
 上海租界界路五路里路二九一 杭州保路五路五路路三二八

三三年，蘇俄當局決定至少要有三千三百三十七名輕工業工程師，從高等學校畢業，五千六百五十名，從職業學校畢業，並須招收輕工業訓練之學生二萬五千八百五十名，工廠學校招收學生五萬名，此種努力培養輕工業人才，亦是本年度重要計劃之一，蘇聯政治形態，是以共產黨一黨專政為鵠的，因是共產黨乃為蘇俄唯一之統制者，黨之決定，即是蘇俄一切行動之決定，本年聯共中央第七次執監會議，主要之議題乃為第一屆五年計劃之結算，與夫第二屆五年計劃之決定，而大滿黨運動，亦為蘇俄內部重要問題之一，以史太林鐵腕掃除之，結果從三百二十萬黨員中，清出三分之一，其數目之可驚，適足記明蘇俄共產黨過去組織份子之複雜性，教育之進展，亦是蘇聯近年偉大成績之一，一九一九年，全國受教育者百分之六十七，近已達百分之九十，一九三三年，各大學及專門學校學生有四十八萬五千餘人，工人學校四十三萬五千餘人，各廠實習及商業學校中者，一百五十餘萬人，甚之為防禦列強的進攻，對於軍事之發展，更為努力，良以國際形勢惡化，如日本從滿洲向西北利亞包圍進攻，英國亦因英技師案件而交惡，德國希特勒政權之成立，存在皆進一步向蘇俄威脅，史太林謂，「第一屆五年計劃業已實行，今後某種事業，將稍從緩，以便利軍械之製造，因有若干隣國，迄未與俄締結不侵犯條約，」其絃外之音，實為蘇俄和平政策與其國家之矛盾耳，況其特別注意關於軍事工業，發展航空業，完成世界最大飛機時，作空中轟炸及防禦之預習，開莫斯科與海參崴間之直接航空線，鋪貝加爾及阿穆爾兩鐵路為複線，盡力增加汽車之產量，並向意大利定製巡洋艦五艘，其軍事上之如此準備，實企圖使蘇俄本身成為世界上最強大之一，「利用帝國主義間之衝突和矛盾，慢慢的積累

力量，並在瀾濤波湧的帝國主義大海中，保持蘇維埃政府的保譽，」蘇聯政府仍秉着這一貫的主張，巧妙利用帝國主義者相互間之矛盾，延長反蘇聯戰爭之爆發，使在經濟及軍事政治上得作充分之準備，在本年上季，其外交雖陷於十分艱劣緊張之形勢，對英對德對日都引起反感，然其基於上述之原則，利用所謂和平外交之幌子，倡多邊公約之說，形勢乃為之一變，在東亞方面，雖然因日本之佔據中國滿洲後，企圖更進一步壓迫蘇聯之西北利亞及海參崴等地，而使中東鐵路及庫頁島成為白俄問題破壞之導火線，但蘇聯一方面，則利用日本佔據滿洲在國際間所引起之新衝突，尤其對美之衝突，蓋以日本退盟以來，外交陷於孤立，故俄日關係，自東路交涉停頓後，忽反守為攻，而強硬對日，一方面而陳三十萬之陸軍於遠東，使日本不敢再進一步對蘇俄宣戰，另一方面，宣佈日本陰謀奪取中東路之怪文書，以與彼之短，而使日本無可奈何，其在歐洲利用德法之衝突，聯法共同以制德，近且有李維諾夫報聘羅馬，如是則使西歐反俄之主要國，一變昔日惡聲聞之態度，而美俄復交成功，其意義尤為深長，在東亞方面，日本已感受威脅而讓步，即在西歐方面，也因美和俄之復交，而和緩不少反俄之空氣，雖然，資本主義和共產主義國家之根本矛盾，決不能因此而消失，則今後蘇俄之進展，當仍以整個國際因素之消長而轉移也，綜觀蘇俄一年來之措施，吾人不能不遺憾於蘇俄者，蓋彼風所標榜之主義，為發動世界革命與援助被壓迫民族，然其與美復交，公然犧牲世界革命之主張，以求蘇俄內部之建設，一若世界革命第二屆五年計劃之重要，殊不知如無世界革命之遠志，則蘇聯之存在與發展，勢必內部變質而淪為民族保守的國家社會主義而後已，至對日談判東路買賣，尤為犧牲吾國民

三濟和路拉浙北一所行發
 七九七九報電 七二六〇四話電

機火滅浦幫安平



簡捷輕快
 價值低廉
 電氣走火
 藥水着物

是其特長
 家家可備
 効力更大
 毫無損害

廠五業雲安平

國貨腳踏車



大嶼車行
 首先製造

營業部 天津路密勒路口

製造廠 法租界巨潑萊斯路八〇號



標商授大

老振昌染廠

俄利益之手腕示弱之表示，雖東京談判因日方之條件苛，東告成功，第由此一端，已足證明蘇聯所揭揚之主張與其本身行動之矛盾矣。

一年來之美國

一九三三年之美國，其在歷史上之意義，殊不減於一七七六年之獨立運動，與夫一九一四年之世界大戰之重要，蓋自世界經濟恐慌以來，美國雖踞金圓王國之寶座，惟以資本主義內存矛盾之展開，故亦捲入漩渦，失業數字之繼續不斷的増加，農村經濟之枯窘，社會購買力之減低，生產品之囤積，物價之狂跌，工業生產之降低，股票價格之低落，益以國際市場日趨縮小，致資本主義之危機，觸處俱是，而尤以今春金融風潮為其具體之徵象，綜此次金融風潮之爆發，不一日間，全美四十八州之一萬八千家銀行，全部奉入風潮之中，且有數千家因此突擊而遭受休業之厄運，處於此種情勢下之美總統羅斯福氏，以情勢危亟，不得不下銀行休業，禁止金出境，發行暫時流通券，以及嚴禁窖藏之命令，而企圖於經濟方面，求一光明之新出路也，然所謂新出路者，其具體之輪廓，乃在如何設法刺激工商業及農村經濟之復興，對外擴大國際市場，對內增加一般社會之購買力，循此而求，於是乎乃有廢止金本位，實行通貨膨脹，提高物價，增加工資，減少失業工人等政策之復興運動的誕生，自復興運動進行以來，以羅斯氏勇往邁進之精神，已獲相當之成就，如工業品價格增高百分之六十以上，失業工人之重新獲得工作者，約有三百六十餘萬人，工業生產之總數，增加至百分之三十六以上，工資之總數，亦增加至百分之七，凡此所示，悉為復興運動顯著之成績，惟就復興運動之全部進程而論，則其

內部已發生工農利益相互衝突之剪刀式的矛盾，如農產品價格若有增加，然僅及百分之二十，以致引起廣大農民之不滿，屢次爆發所謂買膠運動，而另一方面，失業工人仍有千餘萬之多，商品價格因市場之動盪而屢呈不安之象，然謀經濟危機之鎮壓，勢必加強其政權之統制，因此甚感運動之觸發，亦隨國家權力之膨脹，而侵及每個企業之細胞，蓋以欲求國際間激烈的經濟競爭之能左券，則金融與工商各業當要求其更有組織性與集中性耳，故本年春季金融風潮發生後，國會即在種種方面，遂賦予總統以處置之特權，使今日羅斯氏行政權能之範圍，較歷任總統為寬廣，由統制經濟而進入於統制政治階段，在華利堅的民主政治歷史上，業已渲染法西斯蒂之色素矣，經濟之恐慌，推動內政之變動，已如上述，同時在外交方面，亦由此波動而引伸苦於金圓外交史上重要之插話，其間舉世大者，如五月十六日羅斯福對世界之宣言，其措辭之內容，彼時雖予國際方面以嚴重之刺激，跡其用心，似欲擴大其在世界經濟會議中之影響，而有所操縱，企圖衝破今日經濟的鎖國主義的世界氛圍，然不幸之車變，不久即證明此種見解為幻想，於是乃不惜改絃易轍而大呼，「我們先要國內的市場，國際市場金融都在其次，」因此由美國自己所發起之關稅休戰協定，便於此種認識之下自動宣告死刑，而代以深溝高壘之關稅政策，惟其同時則希望別國能抑低稅率，而擴大其國際市場，至對日俄之三角關係，亦因國際形勢之懸峭緊張而轉變，以日本之一角而論，當其陷淪關攻熱河之際，美國恐其在華利益遭受損害，於是亦曾揚其全力，推動國聯，以求整個世界對日本之壓迫，因此而起日本之退盟，使國聯之殘骸為之瓦解，原冀所收之效果，適得其反，於是又以嚴憤談判，團結歐洲英法諸國，一面又企圖

君知咳嗽之害乎

宜速服派吐清



偶當風寒 則氣管受損

於是咳嗽以起 傷及肺臟

俗云久咳成癆 實非虛語

然防之於始 一舉手之勞耳 卽速服

派吐清

止咳化痰 潤肺平氣
其效在轉瞬間耳

總經理 上海德商禮和洋行

本外埠各大藥房百貨商店均有出售

以最新姿態出現於動亂的文壇
以最低價格貢獻給廣大讀者

前

● 文藝
月輯

：格價

角二	一册	一期	每
元一	一册	六卷	每
元二	一册	二十卷	每

用通足十聚郵。成一加照費寄

編輯人：
汪錫鵬、潘子農、徐蘇靈

撰稿人：
老舍、向培良、張聞天、鄭振鐸、洪深、熊佛西、馬彥祥、艾蕪、顧仲彝、袁牧之、沈雁冰、黃震旦、謝冰心、劉呐鷗、施肇基、胡適、戴望舒、谷劍塵、張資平、蕭乾、王魯、韓侍秋、楊邨、葉永綏、韓侍秋、蔣靈青、陳祖澄、閻蕪、鍾靈、劉祖澄、龍蕪、莊心畹、倪貽德、楊蔭深、許德山、黎錦明、萬其安、汪佩然、歐陽予倩、汪增敏、顧其安、蔣山、

發行： 上海辣斐德路C四九六號
茅盾出版社



獅頭牌 江逢治 麥精魚肝油 補血強身 老少咸宜

上海四川北路江口江逢治化學製藥公司發行

對德施以相當之壓制，因此乃有羅斯福氏之宣言，謂趁五十四國之元首，惟其所得實際之反響，殊不足以刺激今日之世界，況值茲整個世界發生生產過剩、傾銷競爭已成各國生存必要之條件，欲求國際之真正妥協，實等於癡人之說夢，真正的國際妥協，既不能成立，而國與國之合縱連橫，亦運繼而生，如美為求對日之競爭，不惜利用英國與日本在東亞太平洋上之衝突，發動英日貿易戰爭，從中聯英而抗日，在歐洲更發揮助法抑德與制英的外交路線，在北美洲，因其本身利害的關係，又嘗和英國作正面的衝突，列一方面，為求展拓市場，傾銷凍結之生產起見，乃不惜捐棄十六年來之成見，於今年十一月正式承認蘇俄，願美俄之復交，初極相適，良以美為資本主義之渠魁，俄為共產主義之政體，兩極相遇，其間有頗可足述者，如就經濟之觀點言，美國深信藍鷹運動一旦成功，彼必能統治世界，而永執國際資本主義之牛耳，然此必須以獲得新市場為其必要之條件，曠觀當世，以國富而論，蘇俄誠為列強之一，苟此世界六分之一之市場之獲得，則不僅其原棉有肯洩之尾閘，即復興運動亦必由此而為進一步之推進矣，而政治之意義，尤為明顯，一面引俄自重，一面冀此以威脅日本，而表示美國對遠東問題初非輕長鼻及，希望日本在太平洋的動作之適可而止，且立足於促進日俄衝突之論點上，並有明春調回太平洋艦隊於大西洋之舉動，雖然，復興運動並未忘却未來戰爭之準備且以生產力之增加，方來之生產過剩，勢所難免，為求彌此缺憾，則以武力瓜分市場之血戰，遲早當必爆發，故美國軍備之充實，已為復興運動中之重要的一課，如鋼鐵生產總數之特別提高，空軍之擴張，海軍要港之興建，明年造船預算支出幾多本年一倍，而其他與軍事有關之工業部門，亦多在政府指導之下工

作，觀夫如是之措施，美國為未來世界大戰中之主角，殆屬毫無疑義也。

綜之，本年之美國，無論在經濟、政治、軍事、外交方面，都已躍入於非常時期矣。

一年來之

國際重要會議鳥瞰

一年來國際方面召集之會議甚多，有為國際聯合會所發起者，有為各國間自動召集者，其重要之軍縮會議、勞工會議、經濟會議、戰債會議、及國聯聯合會本列均有專文論及，茲將國際間，在一年中之重要會議，擇其重要者略述於下，以供參考。

鴉片問題諮詢委員會

國聯鴉片問題諮詢委員會於五月二十日在日內瓦開會，討論年會報告及中國禁烟情形由我國代表胡世澤報告並申辦中國願與各國合作，定遠大計劃，結果由委員會提一草約交由行政院通過。

行政院通過之禁止有毒藥品非法貿易草約，內容係鞏固現行法律，並主張懲罰製造、變易、提取、熬製、保有、出售、分銷、經售、購買、輸入、輸出海牙日內瓦公約所列各種藥品與質料，雖在他國犯法者，亦當懲治，並議得將犯法者引渡。

我國並與西班牙美國法國英國意大利日本荷蘭波蘭葡萄牙等代表，組織鴉片問題分委員會就海牙分約第四章所列各項問題研究中國與有關各國密切合作。

國際小麥會議

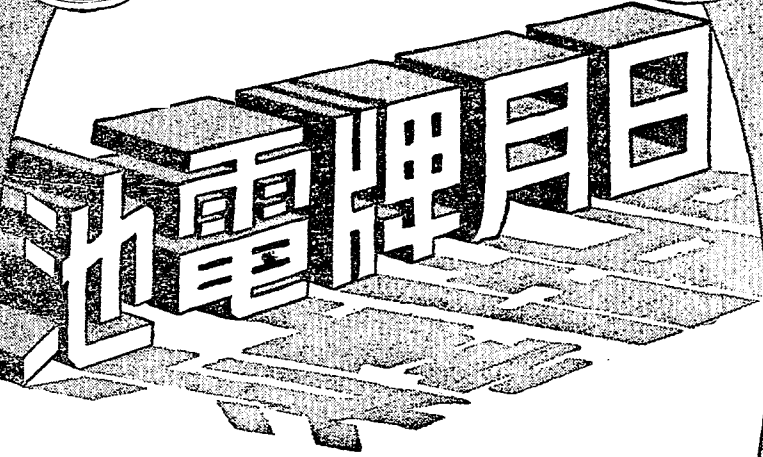
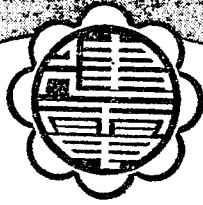

日月牌電池送經
 中央研究院電氣
 試驗所及各大學
 試驗證明均認為
 品質優良確在各
 種舶來品電池之
 上保證可放白光
 十小時以上所有
 各機關證明書裝
 訂成冊如蒙函索
 即日寄奉



國 家 設 建
 員 會 電 機 政 府
 建 設 研 究 會 電 機 政 府
 海 上 國 家 設 建
 員 會 電 機 政 府
 海 上 國 家 設 建
 員 會 電 機 政 府

南京路虹商對面 上海國貨公司

南京路上
創辦最早
國貨齊備
之國貨大
商場

國際小麥會議、為世界經濟會議中所議定者、國聯會秘書長愛文諾經阿根廷澳洲加拿大美國四大產麥國建議、特請其他小麥輸入或輸出國二十六國遣派代表、於八月二十一日在倫敦舉行小麥會議、此項會議不出經濟會議之範圍、其目的在成立國際協定以保小麥貿易、

經數度之會議結果由法德奧比、保加利亞、英、希臘、匈牙利、愛爾蘭、意、波蘭、羅馬尼亞、西班牙、瑞典、捷克、瑞士、蘇俄、南斯拉夫、阿根廷、澳洲加拿大及美國等二十二國簽定提高價格、統制出口之小麥協定、

國際工聯會第六次大會於八月三十一日在比利時京城開會、由英國代表西脫利納主席、通過議案、規定工會聯合會與國際職業團體秘密處合併、及工作平等工資平等之原則、並通過反對汎緊縮之決議案、並發表宣言痛斥資本經濟制及抵制儲貨、

發起此會為法國著名作家巴比塞、德國和平主義哲學家黑內舒、及左派領袖麥遜怡等、第一次反戰大會、於前年八月在阿姆斯特丹開會、決定去年在遠東召開特別大會、負責籌備者多係德國人士、定九月在上海開會、各國參加者有巴比塞英上議員馬萊美特里里、德舒內里、日本木村毅及秋田雨雀、參加報名者達三百餘人、

該會主席馬萊等一行於八月十八日抵上海、向法租界及公共租界均被拒絕舉行會議而各國青年有由歡迎馬萊而多人遭捕結果、在上海開會未成而返、

② 太平洋學會及太平洋科學會議

第五次太平洋會議於八月十四日起、在加拿大之彭夫地

方開會、參加者有英美中日俄加澳新荷蘭及參加之荷蘭東印度等十國、促進太平洋人口糧食資本移動互相依賴生存及討論太平洋和平機關之改善等、我國代表為胡適梁士純張彭泰、馬駿萬、吳貽芳、朱友漁、陳迪生、朱炳南、李國欽、刁敏謙、沈昆三、陳翰笙、張肖梅、劉潛恩、何永信、陳衍哲等、我國代表所提之代表共有十篇、各國代表參加者共一百三十七人、凡太平洋經濟政治教育各種問題、均經詳細討論、對於東北問題、我代表與日本代表、尤曾有激烈之爭辯、第五次太平洋科學會議於六月一日至十四日在加拿大魁古淨地方舉行我國寄去論文達廿篇、我國以沈宗瀚翁文灝、竺可楨、凌道揚為出席代表、參加者三十二國共一百九十六人竺可楨演講中國氣流之運行、博得甚大榮譽、

③ 萬國地質學會

萬國地質學會、六月二十七日在華盛頓舉行第十六屆大會、我國會派丁文江翁文灝及俞建章二人前往出席、

④ 國際油會議

國際油會議於五月二十七日在巴黎開會、而控制全世界之油產協定、乃呈動搖而羅馬尼亞增加產油額遭會議之拒絕焉、

⑤ 國際航空會議

國際航空會議在羅馬開第廿一次會議、由意航長行開幕禮、有英法德荷比瑞奧丹等二十九國代表到席會議、議決刊印航空詳圖每年發行二張、

⑥ 國際協定大會

民主黨在保加利亞京城舉行國際協定大會、法代表主張四小時之工作制、赫里歐演說倡言國際主義、

⑦ 國際錫產協會



該會在海牙開會議決將限制錫產數額之國產協定加以修改，目前產額係以一九二九年產額為標準減至百分之四十規定於本年七月一日起至明年八月三十一日止，再將產額減低，俾改為百分之三十三又三分之一，協定各簽字國，每月最高輸出額，目前為五、四〇五噸，由七月一日起將減至四、五〇五噸、

◎世界力學會議

世界動力會議六月二十八日在瑞典京城開會，我國任命王景春博士代表中國出席，由瑞典王太子致開會詞表示世界各國對於動力之生產，有合作之必要，計各國出席之代表達五百人、

◎國際商會大會

第七屆國際商會大會四月十八日在奧京維也納舉行會期共為六日出席意英法德等三十國議會代表，通過決議案、保護新聞之財產權、並將新聞列入國際保護營業財產法法規之內等並通過廢除各國重複徵稅及廢止監督通貨流動等議案、

◎國際衛生會

國際衛生會遠東事務局顧問會議，於四月四日在新加坡舉行全體會議討論各項防疫問題、我國派伍連德參加、通過不准研究黃熱病、瘧疾設專門學校研究、

◎國際國聯協進會

國際國聯協進會在瑞士蒙脫莫城開會，由英國前駐國聯會代表薛西爾勳爵主席，瑞士聯邦行政委員穆塔宣稱，國聯會病在空言過多由於各國意見紛歧，其中政治司法事件委員會通過議案主張各國歸還中國之主權、

◎全世界發展覽及會議

世界發展覽及會議自七月念四起至八月五日止在坎拿大

之李吉納市開會，迄今正式通告準備參加之國、省、洲、等已達三十九、即比利時、捷克、愛桑及亞、法、德、英、丹、蘭、北愛爾蘭、威爾斯、西班牙、瑞士、南斯拉夫、南非、愛爾奇利亞、土尼斯、印度、日本、菲列濱、澳洲、新南威爾斯、匈西蘭、暹羅、阿根廷、智利、秘魯、巴力斯坦、美國之若干州、美國聯邦農部、瓊福克羣島、緬甸、坎拿大之九省、及坎拿大農部，其中有派正式代表參加會議者，有選送產品至展覽會陳列者、

◎萬國棉業會

二十餘國之代表約四百餘人，在捷京參加第十六屆萬國棉業大會，通過決議案，主張向美農務部要求採取辦法，禁止棉花之滲假，並改良包裝，旋對於世界經濟會議議中列有關於匯兌及放款限制問題一層，表示滿意，對於減低門稅、排除國際貿易之障礙等，主張表示贊成，又宣言宜從速穩定世界貨幣，以提高原料之價格，決議案建議，以後棉花包裝改用棉紗，不用苧麻，最後主張，逐漸廢止更番工作制、

◎第二國際大會

社會黨國際大會，於八月二十一日在巴黎舉行，各國之代表共一百五十人，防止法西斯主義之擴展，擁護民主制度及主義、

◎國際新聞會議

國際新聞會議第二屆會議，於本年十一月七日在西班牙京城馬德里舉行，此會之起源，係當國聯第十三次大會時，若干國家希望召集一國際新聞會議，俾防止「足以擾亂和平破壞民族合作之不正确新聞之傳播」並研究其具體方法，又當一九三一年九月十日國聯開會，西班牙首席代表對此事實作「一有力之建議，重申前旨，經國聯行政院主張，即召開各

全球出版第一家 致效員計

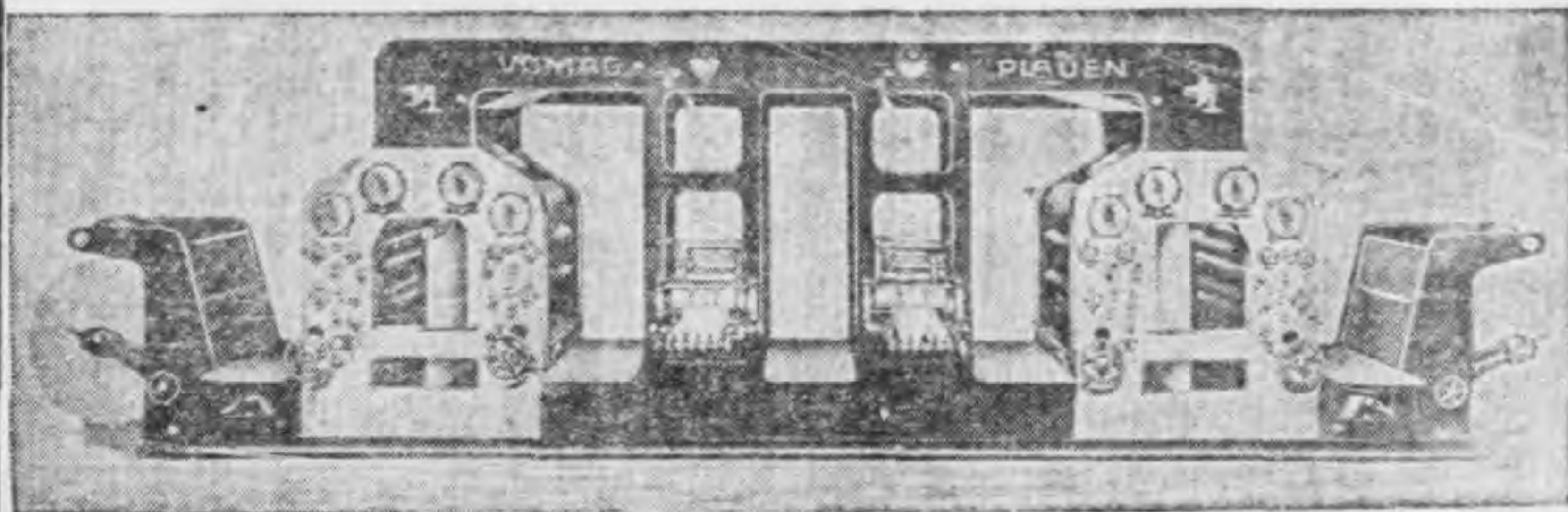

一九三四年式

最新式德國福美廠印報輪轉機

該機組織簡單與一般通者異身矮各部無需梯登非常

德國福美廠專製印報印書各種輪轉機不製他項平版機故技術較專出品自精中國各大報館各大出版家如上海時報時事新報大晚報杭州民國日報上海香港商務印書館等均已採用無不滿意均稱該機印刷精良出品迅速最快者每小時可印兩張者十萬份普通亦可印兩張者六萬份均切好摺好且使用七八年仍完善如新製造堅固尤稱獨步因此全球各大報館各大出版家均樂於採用焉

上海四川路新門牌六二〇號

德商泰來洋行機器部

電話 一三七〇九號



國政府主管新聞人員及新聞界代表大會、曾在丹麥京城舉行一次、供獻意見頗多、此次會議產物、除研究第一次丹京會議決議案實行之結果外、其議案範圍為「研究組織聯合辦事辦事宜、俾糾正不正確之消息、(二)促進各國之新聞界合作、謀新之協調、成立國際新聞聯合會、(三)國際新聞記者之發揚及記者之養成及資格限制等問題等。

我國以邱正歐為政府主管新聞人員機關代表、全國新聞界則推派戈振為代表、

當開會之日、由西班牙外長主席我國代表對捏造新聞問題作三種提議：(一)外國新記者應與駐在國新聞記者及政府新聞機關、維持良好友誼、(二)國際新聞協會、對於新之虛偽、及不正應顯明者應加注意、某一地方其制度為國際新聞協會所承認者、由該處發生之消息尤當小心、(三)國際新聞協會、應竭力造成輿論反對軍閥之侵略、因其精神與「聯盟約、及非戰公約」不符故也、結果由大會議決阻止宣傳捏造新聞、

一年來之世界失業與騷動

此次世界恐慌發生、於今已四年有餘矣、四年餘來、恐慌步步加深、各資本主義國家所播不安之現象亦愈益顯露、而最引人注意之現象、則為各國失業人數之增多、至一九三二年終、全世界共達五千萬人之巨數、

然目前世界之失業現象、非全係此次經濟恐慌之產物也、其中一部分、係年來生產工具發達及實行生產合理化之結果、(一九二九年前半年為美國特別經濟繁榮之年、然此時即有失業者二百二十萬人、農村失業者尚在外)、此種失業與恐慌所召致之失業聯合起來、使各國失業率總數之水平、顯著增高、由此觀之、可知今日以後、如果資本主義之生產方

式不被放棄、則失業將永為人類社會病態之一、據美國技師團所發表之研究報告(見一九三二年一月八日美國勞動日報)考察三千種主要商業之生產條件、結果認為美國今後將不能免除失業之現象、即使生產由恢復至一九二九年之生產標準、然能獲得職業者、至多不過現存失業人數之一半、(七百萬、其餘七百萬將永被棄置牛產大門之外、過剩失業與恐慌失業之聯合、為此次世界失業特殊現象之一、

在以前、經濟恐慌所召致之主要失業現象之一、為工業勞動者之失業、而農場所發生之失業現象、殊不顯著、然此次世界恐慌狀況則不同、因農村之高度資本主義化、農業勞動者遂受到恐慌之顯著影響而大量失業、此種現象表現在每年農村人口不向都市之移動中、例如美國每年平均由農村移往都市之人口為六十萬人、至一九三〇年增為一百七十三萬、一九三一年為二百四十七萬、然同時、城市亦在加重恐慌之中、因之城市居民亦大批移往鄉村、其數以萬計、農村之移往城市者、例如德國在一九三二年、各大城市中、人口共減少七萬九千人、農村勞動者失業數量之大、為此次大業特殊現象之二、

在以前、世界失業人數、多半係屬於歐洲、而此次世界恐慌期之失業人數、多半係在歐洲以外、此為此次失業特殊現象之三、

至於此次各資本主義國家中之失業人數、達到各國空前之高度、則又為此次失業特殊現象之四也、

由以上四特點、可知此次世界失業之深度與廣度、為人類歷史所未有、

一九三〇年世界恐慌所召致之失業現象發生以後、失業人數逐年增多、至一九三三年第一季而達於極峯、以後、逐

國產保嬰專藥

鷓鴣菜



專治小兒一切疾病
疳積虫積 不飽飲食
日受驚嚇 夜睡不寧
指有藍紋 舌有厚苔
腹瀉嘔吐 時常啼哭
大便有泡 小便白色
藥到病除 奏效如神

各埠大藥房均有出售 每包洋壹角

總發行所
宏興藥房
廣州一德路

上海獨家經理
廣興祥
北京路清遠里

ITALIAN ELEGANCE

東百老匯一路四百四十五號A

本號專做高等仕女服裝

剪裁精美

式樣新穎

承辦海陸空軍各種制服

手工第一

擔保稱身

祇用上等材料價目極廉

豐 泰 銀 行

本行呈准國民政府財政部註冊以
無限制責任
辦理儲蓄對於
各埠存款不准
保障安全員
無限制責任
董事經理索即寄
地址天津路六二
電話
九四五三三

漸下降，直至一九三三年九月，下表係取自國際聯盟出版之
統計月報 (Monthly Bulletin of Statistics) 一九三三年十月
號，可表示德法英三工業國兩年來失業人數增減之情形。

德國失業統計表 (註一)

月份	失	業	人	數
一月	一九三二年	一九三三年	六、〇一三	六、二二二
二月			六、〇〇〇	六、五五八
三月			五、五七九	八、五八六
四月			五、七三九	〇、七〇〇
五月			五、五八二	六、二〇〇
六月			五、四七五	七、七八八
七月			五、三九二	二、四八八
八月			五、二二三	八、一〇〇
九月			五、一〇九	一、七三三
十月			五、一〇九	一、七三三
十一月			五、三五六	四、二八八
十二月			五、七七二	九、八四四

註一、此表中數字，係曾登記之失業人數，未登記者在
外此表來源為 Employment Exchange Statistics。
註二、此係第一季三個月之平均數。
註三、一九三三年七月以後之失業數減少，大半由於未將
勞工棚中之失業者計算在內

法國失業統計表 (註一)

月份	失	業	人	數
一月	一九三二年	一九三三年	一九三二年	一九三三年
二月				
三月				
四月				
五月				
六月				
七月				
八月				
九月				
十月				

英國失業統計表 (註一)

月份	失	業	人	數
一月	一九三二年	一九三三年	二、四二二	八、〇八
二月			二、三九四	一、〇六
三月			二、二七二	五、九〇六
四月			二、二〇四	七、四〇〇
五月			二、一八三	六、八三三
六月			二、三五六	九、六三三
七月			二、一八五	〇、一五
八月			二、二一五	七、〇四
九月			二、二七九	七、七九
十月			二、二九五	五、〇〇

註一、此表數字來源為 Employment Exchange Statistics
註二、此數為第一季三個月之平均數。

兒童書局

新出兒童教育用書

教育原理類

幼稚教育類

鄉村教育類

小學教育類

公民訓練類

兒童心理類

兒童文學類

兒童故事類

兒童歌謠類

兒童劇本類

兒童故事類

兒童歌謠類

兒童劇本類

兒童故事類

兒童歌謠類

兒童劇本類

兒童故事類

兒童歌謠類

兒童劇本類

兒童故事類

兒童歌謠類

兒童劇本類

小學教師，師範學生的要籍

生活教育類

健康教育類

性教育類

公民訓練類

兒童心理類

兒童文學類

兒童故事類

兒童歌謠類

兒童劇本類

兒童故事類

兒童歌謠類

兒童劇本類

兒童故事類

兒童歌謠類

兒童劇本類

兒童故事類

兒童歌謠類

兒童劇本類

兒童故事類

兒童歌謠類

兒童劇本類

兒童故事類

兒童生活指導的理論與實際

兒童實用生活教育的舉例

兒童的出處

現代小學校健康教育實施法

衛生十戒

我們的來歷

發情期的教育

小學校公民訓練法

公民訓練故事法(第一冊)

兒童心理學

一個女孩子的心理

兒童文學

兒童故事

兒童歌謠

兒童劇本

兒童故事

兒童歌謠

兒童劇本

兒童故事

兒童歌謠

兒童劇本

兒童故事

梁士杰著 二角五分

胡適著 四角

胡適著 四角

梁士杰著 二角五分

陳伯吹著 一角八分

夏承焘著 二角

謝澐如著 二角

馬靜軒著 三角

徐家鑑著 三角

徐家鑑著 三角

徐家鑑著 三角

徐家鑑著 三角

徐家鑑著 三角

徐家鑑著 三角

徐家鑑著 三角

徐家鑑著 三角

徐家鑑著 三角

徐家鑑著 三角

徐家鑑著 三角

徐家鑑著 三角

徐家鑑著 三角

徐家鑑著 三角

特告 兒童讀物已出五百多種，不及備載，目錄函索即寄。

總發行所 兒童書局 上海浙江路五馬路口

兒童書局第一支店 兒童書局第二支店

老介繪綢緞高

十一、二、三三八、九二〇
十二、三、三一四、五二八

註一、此表數字來源為、Comptrolery Unemploymant
Inurance Statistics

註二、此數係第一季三個月之平均數、
註三、暫定數、

由以上統計、可知德法英三國失業人數自一九三三年第一
季以後、已趨於減少、至九月、仍保持此趨向、九月以後
、至現存、據通信社所傳消息、三國失業人數、仍係減而非
增、三國之外、日本、澳大利亞、比利時、加拿大、智利、丹
麥、意大利、愛爾蘭自由邦、葡萄牙及羅馬尼亞等國、一年
以來、失業人數皆繼續減少、而美國形勢、據官廳報告、則
更為良好、一九三三年前半年美國失業人數共達一千七百萬
之巨數、最近該國勞工部當局官稱、已減少至一千萬人、其
餘如奧大利、南斯拉夫、捷克等國、失業率依然增加、然在
全世界範圍內、此種增加、為數極微、所以、在一九三三年
內、世界失業人數已趨於減少矣、

然統計表上世界失業人數之減少、是否表示世界恐慌已
趨於減輕、吾人之答復則為「否」字、蓋如就失業減少之原
因加以考察、即知此種減少不僅不表示恐慌之轉好、而反表
示恐慌之將更深刻擴大也、

失業減少之原因、除失業者移往農村外、大部分係就業
人數之增加、就業人數增加之原因、一為工業生產之復蘇、
一為公共建設事業範圍之擴大、就前者而論、一九三三年內
、世界各國生產數目之總和、較一九三二年為增大矣、此
種增大、如係恐慌退却之現象、則各種生產、當為穩健而平
均地發達、絕不偏趨於不關大眾生計之某一部門之發達、然

此一年內生產發達之現象則不然、無論英法德美中之任何一
國、其生產之特別增高者、皆為鋼鐵業、下表表示德美法英
四國在一九三三年內鋼鐵生產額增加之情形(單位米達噸)
一九三三

國名	一月	二月	三月	四月	五月	六月	七月	八月	九月
德	五四〇	一、〇二五	五〇四	四五二	四六四	一、〇八二	四九五	四九〇	五八八
美	九〇五	五八六	五八七	五三一	一、三五六	五五四	五一八	六四三	二、〇三四
法	五九二	六〇九	六六六	二、六三九	五八五	五七八	六四一	三、二五五	五八一
英	五七七	五七七	七〇六	二、九四七	五六四	五六〇	二、三四八	六八〇	二、三四八

(右表譯自國際聯盟統計月報一九三三十月號)

如果鋼鐵業發達係由於建築方面、鐵路方面或機器工業
方面需要之增加、則此種現象即是一健全之現象、但實際上
則不然、此諸方面之需要俱未增加、由此可知鋼鐵業之發達
係由於製造軍器工業之發達、此種工業、與人類生產組織無
甚關係、其發達不過表示世界資本主義矛盾之加劇而將訴之
於二次世界大戰耳、毫不表示恐慌退却之意味、

至於擴大公共事業建設範圍、如渡河修路等、固可以吸
收一部分失業業者參加工作、如美國自羅斯福開始產業復興運
動後、曾發行三十三億美元公債、為公共事業建設之經費、
美國之失業業者有一部分被其吸收、然資本主義經濟恐慌之特
性、非生產事業之發達、而為生產事業之過於發達、渡河修
築等事平時之可以助長生產業者、現時不能減輕世界恐
慌、

中興石礦敬告

營造廠及建築地產業注意

本礦自置礦山採取石塊供給鴻成永興開泰三軌石廠製軌各種建築及道路工程所需石業已數年本礦石質非常堅固曾經英工部局化驗證明認爲無上佳品色雖花白質料超過青石蓋建築巨廈須原料堅固成用方開泰三廠接洽而在色也如蒙採購請向鴻成永興事務所上海文廟路二五七號松江橫山電話二二一〇九號經理 鄭熊丞敬啓

建築界注意

鋼骨水泥之橫成端超前砂石了故希求築向之建築必先求石之質地堅韌推石產地甚廣成色不一且市上之重要特詳而唯在松江橫山石礦對於實探用凡堅韌少劣亦殊不固且由英工部局化驗證明認爲無上佳品實探取實耐於社會各給石工程師各局化驗證明認爲無上佳品

永興軌石廠敬請

建築家地產業注意建築材料

本廠自備最新式石機器採製建築所需各種石子及道路工程所需石子石粉有下

一、石質
本廠所出白色細粒石子質料異常堅固經久耐用會經英工部局化驗證明其法相界各石質料均係精選上品以其質堅故該路機碾壓毫不碎裂並因石質細麻水泥凝結甚佳

二、種類
本廠所出八分子四分石粉等

經理 王吉葆敬啓



品出廠氏耶麥國美

「機水抽卽」浦邦種各

用耐久經

名聞球全

貨現批大有備行敵

理經總國中

所列陳器機行洋昌瑞

號一路德華西

是！

民族復興的先導

國家建設之南針

總發行處 上海蒲石路六九二號 電話七一一二一

復興月刊

每月一出版

零售每份二角

訂閱半年二元

訂閱全年四元

叢書

(角八) 集論言北東我對人日

(角四) 空 航 事 軍

(元一) 劃 計 年 五 聯 蘇 興 中

(角八) 記 國 國 華 國 國

(元一) 料 史 法 憲 國 民 華 中 國

(角六) 史 報 情 際 國 世 世

(角六) 勢 大 濟 經 界 國 察 科

(角六) 考 度 制 權 舉 選 國 察 科

(角六) 錄 查 調 濟 經 哈 科

(角八) 備 戰 代 現 之 化 學 科

(中刷印) 况概及度制育教兩各

半年二元寄加郵費每。是十洋代認經

每磅七角

著名出品之一

國丹國

杏花糖

香軟 溫柔 滋養 肥兒

一年來，以通貨膨脹、放棄金本位、收買黃金等投機手段刺激工業復興之方法，盛行於各國，尤以美國為甚，各國生產之一時期提高，即係此種方法之結果，然此種方法，只能使世界恐慌更加深刻，（本文轉入五十三頁）

一年來之南洋羣島

世界經濟之恐慌，現方以各種姿態表現於全球，而以太平洋一帶所遭受之危機為尤甚，南洋羣島因處太平洋之邊陲，故世界經濟恐慌，對其皆有嚴重之影響，良以在地理上、南洋羣島之本身，包括極其錯綜複雜之關係，列強明彼此之利益、因地理上之大牙相錯，故國際間一切鈎心鬥角之鬥爭，莫不反映於南洋，職是之故，所有帝國主義者，對南洋乃特別重視，而其殖民政策，於是更趨殘酷矣，惟歷迫生反抗、乃物理學之定則，故弱小民族之解放運動，亦隨之而方興未艾，如唯一獨立國之暹羅，雖內都比較安定，然亦因各種因素刺激，而發生政變，總之本年整個之南洋，已瀕於經濟恐慌與政治動盪之危境矣，茲分述於後、

列強在南洋之鬥爭

南洋羣島之內含，除暹羅外，悉為英美荷法之外府，惟自歐戰以還，日本受託國聯委任統治之德領加洛林等三系羣島後，遂發生顯着之位置之轉變，形成以日英美三系對抗之新形勢，截至最近，世界經濟會議，宣告失敗，日本南進政策日益邁進，已予英美各國以嚴重之威脅，綜其商品之輸入南洋，每年有億數千萬左右，其投資，在一九二五年以前僅約七千萬，至最近之數字，竟達一億七千九百六十萬元以上，而對英領殖民地之貿易，一九三〇為一八·五%，一九三一年為二〇·%，一九三二年為二七·%，逐年增進，此更

給英國以最大之威脅，而尤以在棉織品方面，更形彰明，如日本棉布在英領屬地輸出總額由十四萬萬碼昇至二十萬萬碼，英國則由三十八萬萬碼降至二十一萬萬碼，英國在南洋市場上之紡織品，幾為日本所掠奪，日本在南洋貿易戰爭中，已完全征服各國，列強為樹立排斥日貨之對策，於是相率高築關稅壁壘，如荷屬之東印度與英屬之馬來半島，最近均提高稅率，南洋之列強經濟戰爭，已入於短兵相接之階段，另一方面，軍事上的軍備競爭之毒霧，亦復瀰漫於南洋，如日本在加洛林島，建築強固之海軍根據地，以圖遮斷東亞航路，英國則竭力充實其遠東軍港——汕加坡，以期實現其東方之直布羅陀，法國為欲維持其對越南之霸權，遂亦不得不於南洋覓取新砲臺，因此彼乃不惜自動撕碎所謂中法親善而帕，悍然佔我九瓏瑯島，同時，太平洋對岸之美利堅，為求保障其在遠東之市場，亦欲菲律賓羣島上，佈置軍事工程，以便於未來之戰爭中，一顯其身手。

經濟恐慌與政治危機

南洋經濟恐慌，遠於一九二九年已見徵兆，降及最近，尤為酷烈，而物產價格降至生產費成本以下，如樹膠，在一九二九年為一〇·二五便士，最近竟降至二便士餘，錫，在一九二九年為一〇便士，最近竟降至一便士餘，糖，在一九二九年為一五·一盾（荷幣），最近竟降至六盾餘，其他如椰油、茶葉、咖啡、大麻、米等為南洋之主要生產品，無一而不暴跌，決定南洋經濟繁榮命運之樹膠與錫，其價格之暴落，既如上述，則南洋經濟恐慌之嚴重，已可想見，各地政府雖企圖採取限制生產政策，以期恢復物價，如本年十一月菲島參議院通過限制糖產，英荷屬地，五月起實施茶產限制，他如明年八月滿期之國際錫產限制協定、南洋礦商、三

瑞 商 維 昌 洋 行



SKF



瑞典名廠製造金雞牌各種紙張如白報紙道林紙有光紙牛皮紙以及各種包皮紙火柴紙花色繁多不克備載行銷數十年早已育口皆碑

瑞典名廠 S K F 出品 各種 鋼 珠 軸 領 以 及 地 軸 上 傳 動 需 用 掛 脚 考 不 令 軸 殼 皮 帶 盤 等 件

衣字牌各種電氣馬達為瑞典萬康廠出品無論大小馬力常川備有現貨優點如下 構造新式 馬力充足 用法簡易 需電極省

Ericsson
TELEPHONE MATERIALS

瑞典愛立克森廠 磁石式 以及大小接線總
出品各種電話機 共電式 機避雷機空掛線
及長途電話 自動式 水底線等件

本行總公司在瑞典設立百有餘年本埠分行亦已歷數十年經售下列各貨物
美價廉素蒙 各界贊許如荷 惠顧竭誠歡迎
行址 江西路福州路口一百七十號漢彌爾登大廈二樓
電話 一一三三〇轉接各部辦事室

老振昌染廠



日關於吉隆坡召集大會，決議續訂立，限制橡產大會，亦將在巴達維亞舉行，然其結果，亦不過犧牲中小之企業而已，復次，與物價低落同時發生者，則為貿易萎縮，僅就馬來半島而言，最近之輸出貿易，均減少七千餘萬元，他為東印度、菲律賓、越南、暹羅等亦有過之無不及，因此而發生之現象，則為中小企業之破產，失業羣衆之增加，如最近之統計所示南洋失業之數目，已達五十餘萬人，馬來停割之際，迄本年二月份止，竟三三八、〇三五英鎊，其數洵足驚人，經濟危機繼續之開展，其顯發必反映於政治，如最近非島立法會議拒絕接受泰國會通過之非島十年獨立案，組織請願團，赴美要求獨立，及緬甸要求與印度分治，又如東印度二月份間發生之荷叛叛變，在表面上，雖屬少數水兵反對淺率而激起之事變，然其所含之意義，則在為深切，不但使荷國管理東印度之弱點為之暴露，但經此一度事變之後，該島人民，或將進而作政治之憧憬也，此外，如越南之革命黨人，時起暴動，緬甸土人之抗稅，在在均表現南洋之政治危機，已陷於極深刻之程度，他若暹羅之革命，六月與十月，一年中竟發生兩次，此便指明經濟恐慌之轉趨於政治危機也。

華僑在南洋

為求生狂熱所衝動，國人皆不惜離鄉井，涉重洋，寄身異域，以謀生活，故華僑之足跡，遍及天涯，在南洋之錫礦膠園及蔗田中，到處可見我勤勞耐苦僑胞工作之成績，但時至今日，因經濟恐慌而產生之失業與破產問題，首受打擊者，厥為華工，如華工最佔多數之馬來錫礦，一九二九年為十四萬四千四百六十八人，截至目前，竟減至四萬九千餘人，其他各地減少之工人，亦大都為華僑，本年份雖無詳確之統

計，但據去年四州府各國工人減少百分率表所載，華僑佔百分之三十，歐洲各國佔百分之廿九，印度佔百分之十，馬來人佔百分之廿七，其他各國佔百分之十八，據本年五月八日本報所載，從去年六月至目前，南洋方面僑胞被迫回國者，達二十八萬三千八百九十餘人，至各地之排華運動，如暹羅、最近增補僑民入口條例，規定華僑入口執照費，由五鎊增至二十鎊，有效期自二年減為一年，居留費由三十鎊，增至一百鎊，越南因中越商約，遲遲未訂，僑胞淪為無約國人待遇，備受極度之壓迫，據四月廿三日報載，荷業部准滬市府咨請以法領准越南總督來函，制止華工赴越，凡此數端已可規知僑民受排擠之嚴重，其他，如新加坡五月間頒布移民條例，阻止華僑入境，東印度追隨於後，於九月七日通過移民條例，對華僑入口總數，非法限制，總之華僑在南洋，已無立足之餘地矣。

一年來之國際鱗爪

本年國際政治，既光怪陸離，極端橫暴之能事，而世界經濟，復鬆根錯節，呈昇降動盪之象，關乎此二者之叙述，本刊已另有專章，故茲篇，輯，乃為不涉政治經濟之國際社會的特殊雜聞，雖怪力亂神，夫子不語，然世界之大，亦間有令人愕然與捧腹之事，爰彙本年國際特殊電訊，得三十餘則，刊之如次，其間有近於談話而不傷大雅，有類乎諷刺而含有哲理，故雖一鱗半爪，然亦未嘗不可為茶餘酒後之助也。

乞丐傳習所

別勒格勒德訓，警察當局在府克雷德地方查覺一秘密乞丐傳習所，該所宗旨係專事訓練五歲以上，十八歲以下幼童

票車價



減覽遊

團體減價票

二十人以上至四十九人(程)八折
 五十人以上至九十九人(程)八折
 一百人以上(程)七五折
 對六七八折折折折

各大站間遊覽回來票

頭二等七五折
 三等八五折

有效期間

南京 鎮江 丹陽 常州 嘉興 破石 長安 杭州
 上海南車站 嘉興 蘇州 崑山 杭州

注意：上而有×符號之各站間不發往來回票

學生團體減價票——至少十人(單程)七五折
 (雙程)對折

鐵路管理局廣告 (庚午三)

Loon Chong Engineering Works

海上

廠器機記錫昌隆

號七五四至號一五四路盤北口虹在

本廠專造銅鐵鍋爐
 大小引擎及修理輪
 船等添配零星機件
 木匠冷作一應俱全
 如蒙賜顧竭誠歡迎

Ship Repairers
 Engineers, Boiler Makers, Iron
 Founders, Brass and Black-
 smiths, Carpenters and
 General Contractors

451-3-5-7 Chaoufoong Road
 HONGKEW, SHANGHAI

Telephone 52600

上海國貨公司

集全中國名廠優美出品

南商路 對面

、在街市行乞之法，該所傳習之課程，係備地圖一紙，明對乞食區域，並在圖中註明何區何巷易於求乞，並證明有些地方衣冠整齊者，亦可乞得錢財，而有些地方非裝作不堪忍受繼父母虐待之孤兒，不能引起慈善家之施助，因該乞童應將其所得之秘密贈於督士與執手投桃報李，可得一種保護，即令偶有成績不佳，每日亦可得食宿之地，該兒童等因所居之屋不合衛生之道，故死亡相繼，始由當局發覺，而組織此乞丐傳習所之當事人皆豐衣足食，蓋視乞兒為奇貨也、

言語奇才

高勞恩訊，有朱愛茲者，向以演說為業，能操二百國語言，且極流暢，當歐戰時，曾在德國統帥司令部充當翻譯，嗣又在土耳其司令部充當翻譯，彼曾創設佛蘭克福德東方各國語言研究所，並對於二百國語言著作若干標準書，最近著作一抒情詩集，係用五十國語言譯成，真可謂奇才矣、

保加利亞大力士

羅非亞訊，保加利亞有名楚巴諾夫者，生來臂力過人，近對人宣告，彼擬於三月二十日在維也納舉行重選手就賽大會，聞楚巴諾夫能將載重四人之壓託車，其重量在一噸半以上，用手舉起，並不費力、

汽車長蛇陣

捷克布拉格訊，此間最近發生汽車遊行大示威運動，參加者有汽車五千輛，列如長蛇，環行拍拉克街市中遊行，其目的在反抗政府增加汽油車費云、

高速度空中電車

莫斯科訊，任職交通委員會之科學家華特納，近創製高速度之單軌空中電車一輛，此電車如以電汽馬達推動，速度

可達每小時二百五十啓羅米突，如以火箭馬達推動，每小時可達一千基羅米突，又建造軌道之材料，與尋常軌道者，其材料無異，此二點即為此項新式空中電車勝過美德二國之架車之特色，華特納自製之雛型，已在中央空中水力學院之空中軌道上經過試驗，結果成績頗佳，交通人民委員會擬於最近期中討論關於建造之方針也、

大吃馬肉

巴黎訊，巴黎社會嗜吃馬肉之習，風行一時，因而馬之銷路大增，法國所產之馬不敷屠殺，須向外國購買，一九三一年由德比意波蘭羅馬尼亞西班牙何加利等國輸入之馬，共三萬一千九百十二匹，由英國輸入者，亦為數不少云、

服毒不死

柏林訊，據報載，立陶宛之法律有一特別規定，凡處死刑之罪犯，可於槍決後服毒三種任犯人自擇其一，有某罪犯，憤願服毒，當由法官向醫生購得毒藥一劑，迫其服用，但該犯體力康強，對毒藥有抵抗力，並未身死，因而執行官大受其窘，蓋依法律規定，執行死刑以限一次，不能破例作二次也、

富丐

馬賽訊，馬賽市上每有一六十餘歲之老丐，沿街行乞，當經警察詳加盤詰，始知該丐擁有四層樓房一所，並在各酒館存有若干自動機器，當將其帶至警署，該老丐辯稱，雖彼似一富有之人，孰知現值經濟凋敝時代，即有產者亦感困難，一方面租戶欠租，一方面捐稅奇重，彼之所以行乞者，原為將乞來之錢，用以償捐稅耳，嗣由法官判其八個月禁錮、

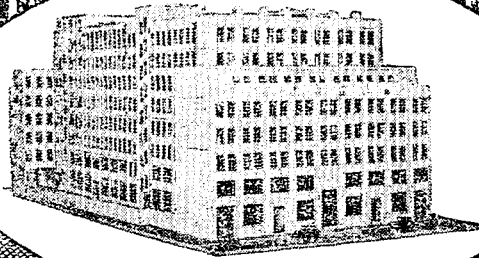

資本壹拾萬元

上海華商證券交易所有限公司

本所成立於民國九年呈部
註冊立案設有市場招兵經
組人經營各項有價證券現
辦理之買賣證明成交數量
辦理次則專項茲為擴充營
業起見特重建八層大廳以
容新式市場設備力求完善
誠本市唯一之證券市場也

各辦公室
電話

經理室	九四四九一
理事室	九一四〇九
總務科	九四二六一
會計科	九三九八八
計算科	九四三六九
場務科	九三九四一
房產管理科	九四二二四
庶務股	九三九八二
經紀人公會	九四二六八

地址 上海九江路四二九號
開市時間 每日 上午九時半起
下午二時半起
電報掛號 無線電 二〇六六

惠豐儲蓄銀行有限公司

行址上海天津路B四六一號。儲蓄章程即奉

並謂在此八個月中，將無此種困擾，該老丐答稱，倘判徒刑、房客將利用此時期更任意拖欠矣、

獲巨利之象

倫敦訊、一九二二年、英皇太子以小象一頭、贈倫敦動物園、兒童遊園者、輒喜乘以作短游、而納資若干、十年來此象業獻三十五萬餘人、所得之資、達英金三四千鎊、動物生利之巨、殆無出其右、此象甚幼、生僅十八年、

信不信由你

紐約訊、哥倫比亞大學奧特金博士稱、在五百六十七年後、男人苟不取消理髮之習慣、彼等將成牛山濯濯也、婦人之髮、更易脫落、因彼等平時俱剪髮之故、(按奧博士研究頭髮脫落之原因有年、彼相信頭皮須有相當之力量以維持之、但剪髮後此種、必須之重量已減少、頭皮之力乃弱、故頭髮亦易脫落也、)

以舌代目

黎治(英國)訊、現年七十七年之老植物學家約翰威生金氏、在二十三歲時、雙目失明、但彼能用其舌以代顯微鏡、彼為黎治植物學會之會員、數十年來工作不斷、彼雖目盲、而能以舌識任何植物之花或葉、以斷其屬何種類、全英國各處研究植物學者、凡見奇異之花樹、輒寄贈此老植物學者加以判斷、氏一生所搜集之標本達五千種云、

到老來卒成眷屬

布達佩斯訊、有保羅威格者、在五十三年前青年活潑時期、與一美麗女郎名多馬者相遇、一見傾心、遂發生戀愛、但保羅威格乃有妻之夫、其妻雖不願與其離婚、以讓賢路、後保多二人乃議定俟髮變死、二人正式結婚、因而在此五

十三年中、保羅威均在羨慕期待中、直至本年其髮妻始與世長辭、保多二人乃如願以償、刻已在萬米佐菲及沙文地方行婚禮、新郎已八十四歲、新娘亦八十歲云、

多子競賽

巴黎訊、有擁資百萬之富翁名高格那谷者、夫婦生前絕嗣、但酷愛兒童、特將其遺產交由法國學院保管、作為獎勵子女羅列之家族、年例獎金、此種競賽、由法國學院嚴格評判、獲錦標者不限階級、現參加競賽者、計擁有子女十三人者一、擁有子女十四人十家云、

黑人變白

巴黎訊、晨報載稱、有黑人某患哮喘症、服海地國所產某種植物之子自療、但服量過多、竟至陷入昏睡狀態中、醒後雙目失明、不意兩月後、目力恢復、膚色亦變白暫、與歐洲人無異、真可謂無奇不有也、

可驚的修容費

倫敦訊、美國婦女每日所需之修容費、逾美金三十萬鎊、統計之共在一萬一千二百萬鎊以上、美國有二千萬婦女、常為修容室之顧主、若輩歲費於斯者約六金鎊、計化粧品二鎊、修容費四鎊云、

我愛我夫大會

加洲訊、普恩台地方之普恩台流域報、發起組織一我愛我夫會、提倡妻對夫之較人道對待、自此會成立後、一般久受稱君惡待之丈夫、咸呈趾高氣揚之概、該會並不開會、亦不收費、凡入會祇須盡一種義務、即實際愛敬其丈夫是、否則、即不合會員資格、丈夫之為該會後援者、無慮數百人云、



立愈瘟疫大害

死於疫。死於疫。見聞屢矣。慘哉。慘哉。此皆狂
 死也。譬如有心愛之人。或父母妻子等。竟死於此。
 原本有藥可救。因未嘗預備。以至狂死。其慘痛有甚於
 不忘者。如早平日預備。專門治疫之德德之藥水。即
 功濟泉水。無論染何瘟疫。或一切急病。急用德德之藥
 水一瓶。即可了之。毫不費事。每元十瓶。多購另議。
 凡家居旅行。一遇發熱。不問是否瘟疫。或急症。急以
 此水治之。不願。或吐出。再服。服至不吐。已全愈。
 最重之症。可用四瓶。作一次服。立刻起死回生。萬不失一。
 小孩可服。孕婦不忘。不對症。亦無害。王道藥也。
 出世三十年。活人萬萬。無人不知。因此甚少登報。致
 不知之。又因假冒觸目。俾往外碼頭。假藥不實。致
 誤害人性命。如欲得真藥者。可往上海南京路。或
 廟對門。第四二三號。本批發所採辦。不至誤人。誤已。
 本藥立愈最重之瘟疫。其他小症。到口平安。往者因
 身治疫之靈藥。故世人誤以瘟疫為天降之災。不可救
 藥。不知狂死幾多人性命。本主人專心研究。幸得成功。
 不敢居功。故名神功。且以最重貴藥料製成。以最廉
 價值發售。以期普及。深願賜顧者。幸之。本號並未派
 往外碼頭。如有則竟。是害人之假冒藥。深望 諸君
 謹慎。勿受其害也。
 姑劍製藥人德德之謹啟

新巧鐵工廠

電話二四四四

本廠研製各種機器應用科學原理根據當地經驗研究改良努力進行自創辦以來蒙各界諸君近軍大致力於紡織機器出品精良切合實用如欲定購請特克之地址甘肅路協興里十六號

天花板上蒼蠅

倫敦訊、倫敦航空軍與民事飛機師近研究一有趣之問題、其事雖微、而竟各持一說、莫能解決、其問題維何、即蠅止於天花板之前、如何翻轉其身乎、一謂蠅作半翻旋飛、終乃倒止於天花板上、一謂蠅係倒飛、而成半週還式、但雙方均不能證實其所主之說、因蠅之止落速率甚高、非人之目力所能辨也、

懷煞明眼人

倫敦訊、牛津大學近發表各級第一名名單、內有溫特女士獲全級第一、然溫特女士係一替女、竟獲第一名、實為該大學歷史所未有、女士在校時所用之教科書、皆用凸板製成之、

老婦懷金致病

紐華克訊、當地有一老婦、突患心痛、經人送入醫院求治、醫生解其衣診斷、覺其衣沉重異常、駭而檢視之、則夾層中藏有金元銀元鈔票股票等甚多、計其數不下五千餘元、重疊達數磅以上、因悟其猝病之由、即為其心藏不勝重疊之壓迫耳、未幾婦果霍然愈、即携金稱謝而去、

拿翁情書

倫敦訊、已故羅斯倍利勳爵之藏書、已在此間公開拍賣、其中有拿翁之遺書、例如約瑟芬致拿翁之五八封、一七九六年至一八〇〇年拿翁尚未稱皇、得價四千四百鎊、拿翁離埃爾巴島重返法國時、致後妻瑪里路易氏后之訣別書、得價一千鎊、

打破十三數字

西佛爾吉尼亞訊、此間戒除迷信俱樂部、於一月十三日

早在郊外巨廈開會、商議一切戒除迷信進行手續、特用一般社會認為黑道日之十三為標準、(按西俗日期凡十三均為不吉之兆)會員限定十三人、入會費限定十三本尼、下屆會員十三人將被邀於十月十三日到會、

美國長人

美國塔克賽斯省師範大學運動員福登勒雷氏、身長六呎七吋、為該校擲鐵餅之巨魁、並為重體組之拳鬥家、橄欖足球競技之保壘、籃球中鋒界之虎將、渠投籃時、僅須一舉手之勞、即可高遠籃圈、易如探囊取物、不似其他球員之須彎身躍起也、世界運動員較渠更長者、殊不多見、美國人之身材、原多高過其他民族、其籃球程度之突破水平線者、良有以耳、年前小呂宋華僑林珠光君所遣之遊美籃球隊、人材實力、在國內可稱一時之選、然抵美後、與彼中等學校及第二流之球隊接觸、猶感不敵、相形之下、幾同「小巫之見大巫」、至美國女性、其身材體格、更遠非我國女性所能望其項背、伊們籃球藝術之標準、以與我國女子比較、相去有益甚於男性者、且伊們之為戰、多用男子規則、苟將來吾儕欲向彼邦探討、事前務須作極充分之準備、又美國對於運動道德、亦至重視、如因失敗而對裁判員發怨言、必受人輕視、

市長不知結婚手續

康尼斯訊、前紐約市長華納克、携同電影明星比蒂康白笙、往市政廳詢問結婚之手續、彼等對於訪員稱、「吾人僅欲知關於結婚之手續耳」云、據市政廳人員稱、市廳曾通告華納克、謂彼等須候紐約之公文到達、證明華納克確已與其夫人離婚後、始能結婚云、按華納克夫人三月二十七日自米亞米以遺棄罪對其夫提起訴訟、請求離婚、市廳中人員稱、數日前華曾表示意欲與康白笙女士結婚、然並未宣佈日期、

上海中法藥房

總公司——北京路八九八號
製藥廠——大西路一七九〇號
電話 九三三三三 轉接各部及
九二二三三 製藥廠
電報掛號——五六七三

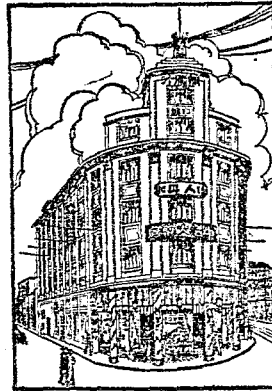

國內支店
南京 漢口 重慶 九江
安慶 蕪湖 長沙 無錫
蘇州 杭州 汕頭 廈門
廣州 香港 天津 開封
鄭州 濟南 煙台
新加坡 暹羅 怡保 爪哇
庇能 泗水 三寶壟
國外支店
馬尼刺等埠

本藥房創立迄今，凡四十年，除運售各國原料藥材醫療器械，衛生用具外，並積極提倡國藥，研究仿製，先後發行自製靈效藥品四百餘種，行銷全國及南洋各埠，卓著時譽，茲例舉其最著者如後：

艾羅補腦汁	益神	雙獅花露水	辟穢
艾羅療肺藥	止咳	羅威水藥盞	清熱
九造真正血	補血	保喉福美片	避疫
紅血輪補藥	培血	孩兒面	潤容
九一四藥水	消毒	發髮藥水	潤髮
九一四藥膏	治瘡	家庭藥庫	小病
九一四白濁藥	殺菌	旅行藥庫	旅途
第一總精神丸	提神		



查華與康白筮交遊已不多時，

三國縮盟對蝗作戰

貝爾格勒訊、南斯拉夫、匈牙利、羅馬尼亞已締結三國聯盟、以對付其公敵、公敵維何、蝗蟲是也、三國近三年來、苦於蝗患、南斯拉夫北部羅馬尼亞西南部匈牙利東南部田作損失、以數百萬磅計、因察於非共同對蝗作戰、不足殲敵致果、故特各聘化學專家、審慎計劃廣闊陣線之戰略、一俟春暖解凍、蝗蟲初見、即擬取大規模之共同行動、俾一舉而殲之也、

二十五年收到之郵件

巴黎訊、有一郵件、係由里姆寄至巴黎者、計其路程不過百哩之遙、但所費之時日、竟達二十五年三個月又十日之久、收信之婦人、且已去世二十二年矣、直至現時、該郵件始寄至確實之收信地點、因該郵件係黏一九〇七年之郵票、故郵局要求另加郵資一便士云、

七齡少女之漏稅運私

柯洛業訊、近有一七齡少女、因犯漏稅運私罪、在埃及司拉查比爾附近之瑪瑞多夫地被捕、其身上被搜獲違禁之香烟一千支、及往來柯洛業與瑪瑞多夫間長期火車票一紙、據稱、此少女已單獨運次偷運貨物、皆未遭破獲云、

地震愈難撲

洛山磯訊、此間有名傑克遜夫人者、夙患癱症、已有多年、最近此間發生地震、傑克遜夫人被震由椅中跌出、經此一震之後、數年以來之癱症、竟獲勿藥之、

刑及牲畜及武器

瑪德里訊、西班牙某村有人為驢所跌、乃控驢於地方官

、僅判罰禁繫於廐十日、驢主判罰面幣五枚、牲畜有罪、已屬奇事、尤奇者、西班牙陸軍對武器亦加判罪、如偶有一砲自行爆炸、則可加以逮捕、而開庭審問或判監禁或處一死刑而毀之、

艷美女強盜

芝加哥訊、頃有一美貌女盜、偕二男盜、入一雜貨店行劫、方欲劫取會計處之款項時、不知何故、忽退至門外守候之汽車、當離店時、主人郝斯執女盜之衣、同伴之一、即返身開槍、擊中其胸、女盜復出刀刺其腹、致未及送至醫院、即在途殞命、據警局聲稱、該女盜不知其姓名、近三個月內已犯案五十餘起、現正嚴加緝捕、

「長跑機器」之婚變

爾辛勞訊、芬蘭長跑家納米之夫人、近因與納米性情不洽、提出離異、渠宣佈渠仍愛納米、惟因納米太馴柔、不甚令人發生興趣、以及才識有限、不願仍為渠夫云、據納米已同意此舉、並悉渠將變為職業賽跑選手、擬於九月間與法國長跑家、享有悠久榮譽、今則其丈夫之地位已發生動搖、猶憶一年以前、渠籍其賽跑身手而為新郎、茲則又以賽跑而脫離夫婦關係、按納米為一偉大運動家、而不能為一好丈夫、渠夫人已發覺渠太馴柔、不甚令人發生興趣、以及才識有限、故以渠夫人之意見而視、偉大賽跑家於家庭美滿生活完全失敗云、

又按納米曾以「長跑機器」名聞於世、去歲因乘餘資格問題未參加歐林匹吉運動會、

百歲秘決

意大利加亞諾訊、長壽翁伐倫特、茲病歿於此、年百有

牌頭
春厚
錦地衫
康紗衫
上海景綸衫織廠
專織四季應內衣
獅球
獅球

LIVEMIN

刺血延新身強血補

命九利

● 刺血延新身強血補 ●

總發行所 新亞化學製藥廠
上海新亞路一十零九十五號
(電話全行各埠均有出售)

此藥之功效... 凡患此症者... 宜早服之... 功效如神... 凡患此症者... 宜早服之... 功效如神...

(新布巴齊小貼敷新)

三福

膏腫退炎消

增促體之健本藥 如及 醫製本
知通痰血 膏腫退炎消 效之及用
其甚速法有數時 效之及用
向之成環香於 效之及用
轉燥血 局急 購症身無
效性 每部成用 諸及 其同財

貨國全完

上海新亞路一十零九十五號
(電話全行各埠均有出售)



四、翁贊爲旅舍主人、繼爲僧、繼出國去美、從事耕稼、彼之一生、曾見意王六、羅馬王五、去年意參議員迎壁訪翁、詢以醫術、嗣著一書名曰「百病妙決」、翁告迎壁、彼之所以得長壽者、因從不飲酒或咖啡耳、短期不在戒例、特吸之甚少云、

九十翁負九齡童

柏拉格捷克京城訊、魯索里縣木廠有九齡之童、墮入機中、斷一臂、有流血至死之虞、而山中無車馬可供運送、乃由其年九十祖父負之、跋涉山嶺、至二十三哩外之醫生處、加以救治、免除危險、於是此老人復負其孫行二十二哩、至烏士化羅特醫院、安置畢、老人復欣然步行四十五哩返家、

耄耋翁耦花信女

匈京訊、匈京新自由報載、木工約瑟夫、年九十五、將與某大佐之女結婚、女年甫花信、嬌姿夫聲稱、渠一生未曾娶疾、而嗜杯中物、但已九年未飲水矣、又曰、女年雖差余遠甚、惟渠爲孤女、吾情未晤之前、均久感寂寞之苦、故他日結構後、可保相歡樂也、

七齡童與野獸爲伍

貝爾柯勒訊、南斯拉夫斯拉特波爾山之森林中、豺狼充斥、近者忽發見年約七歲之孩一、與野獸爲羣、毫不畏懼、鄉民瞥見之後、爲好奇心所驅、窮追不舍、而卒獲之、而是孩當時咬抓捕者、翼脫甚力、捕者向之問話、概不答、初以爲必變痞、後數日、乃亦稍稍能言、是孩乃一年前由其母棄諸森林中、初以爲必畜物狼虎、不意竟能自樹而生存、其在森林中、以草與菓類植物充飢、有時佐以竊諸僻處田中之穀類、與果實、雖不獲野獸、而野獸亦從不犯之、而孩習於

攀樹、遇險輒攀登樹巔以避之、現正由諸醫相視接體、蓋欲知其處野蠻生活中、意識發展至如何程度、及尋常知識消亡至如何程度也、至後母則經查獲、已與諸國圍索、

一年來之世界失業與騷動

(本文自四十一頁接來)

由以上各方面考察、可知一年來失業人數之減少、並不代表世界恐慌之趨於減輕、假如已獲業之失業者、俱能得到相當之工資、則一九三三年失業之減少、未始不可使一九三二年動搖不安之資本主義世界獲得暫時的安甯、但實際則不然、工資之減少、一九三三年反超過於一九三二年、據美國聯邦儲備局 (Federal Reserve Board) 所發表之官廳指數、以一九二二至二五年底平均額爲一〇〇、則一九三二年五月與一九三三年五月中、美國之工業生產額以及工業總額之指數如下表、

一九三二年五月	六〇〇	在業工人數	四六、二
一九三三年五月	六〇〇	工資總額	四六、二
	六〇〇	失業工人數	六六、三
	六〇〇	工資總額	四六、二

生產提高百分之三三、而工人數反減少百分之二、同時工人之工資總額則減少至百分之十、此種數字表示失業工人中之獲業者、勞動強度比高於從前、而所得工資反爲減少、然而此種獲業者係投機手段所刺激成之生產與旺之結果、所以即此減少之工資、其價格更低於從前之同數工資、例如、美國元價之跌落與物價之高漲、使工人些微之工資幾等於無物、工資固微有增加、然其增加之微與元價跌落物價高漲之速、不可同日而語、

以上係一年來失業工人與已獲業工人生活情況之大略、在此有須注意者、以上所述失業獲業工人之情形、專指

老振昌染廠

城市工廠勞動者之情形，而職業之失業亦未計及，農村破產與失業，為許多國家中社會不安之主要原因，而此種破產與失業，與城市之失業相隨合，使恐慌之程度更加深刻與擴大，工農失業業者以及知識分子與商人等小資產階級之失業，更無出路，如此，更加深並擴大各資本主義國家之不安與騷動，德國工程師及建築家之失業者，其數常達全體百分之八五，飢寒交迫，常欲求為石匠、關人及家庭教師而不可得，因小資產階級之變為赤貧，於是各國失學兒童，轉而成為童工之事，日見增多，其無處求食者，則流浪各地，美國十歲至十六歲之孤兒，成羣徘徊於各大都市者，不下八十萬人，德國之流浪青年亦有五十萬人之多，美國各大都市中，百步之內，甚少不見乞丐者，日本在學兒童，曾有因饑餓而昏倒於教室之事，在如此情形下，欲求社會之安定，固不可得。

一九三三年，世界各資本主義國家內不安之現象，第一、為法西斯蒂潮流之激發，自希特勒飛躍於德國，歐洲各國俱見法西斯蒂之蹤跡，日本亦有此種政制之醞釀，一九三三年初，希特勒任德國總理，以後遂逐漸驅逐異黨，獨攬政權，世界除意大利外，有第二法西斯蒂國家之出現，於是，風氣所播，向之已有法西斯蒂蹤跡之各國，多發現法西斯蒂政黨之組織，愛爾蘭自由邦既有所謂藍衫隊，甚至美國英國亦都有此種氣味，一年來，歐洲大陸經常處於不安狀態中，而不安之主要因子，則為希特勒、德波衝突之緊張，德奧之鬥爭，法比東部邊境之大規模戰雲與砲台，皆由於希特勒之得勢，現存全世界，除蘇聯外，已幾無不有所謂法西斯蒂之活動矣，此種活動之動力，為小資產階級之破產與失業。

與法西斯蒂潮流相對立者，為左傾政治運動聲勢之高漲，一年以來，東鄰之日本，不斷有共產主義份子之被檢舉，一九三三年一月十八日，日本政府宣布捕獲其黨嫌疑犯至八千餘人之多，以迄又莫欠逮捕不窮，其他若干國家，如西班牙、

牙、如古巴，此種左傾政治集團均具強大勢力，其活動使社會受極大影響。

一年來，全世界雖受戰雲籠罩，忽濃忽薄，諒者色變，聞者心悸，然幸世界大戰竟未發生，國際間之戰爭，在亞洲雖有日本侵略熱河與華北之戰，在南美洲有玻利維亞與巴拉圭爭慕谷 (Chaco) 之戰以及哥倫比亞與秘魯爭領第希亞 (Chiriqui) 之戰，然幸不久即因屈服而構和或受調解而停戰，與文明世界無大損害，惟其影響，已使亞美兩洲之人心深感不安矣。

一國之中，騷動最甚者，為古巴之革命，此革命醞釀於前數年，而爆發於今年 (一九三三) 八月間，革命也，總統馬嘉圖 (Machado) 旋被推倒，自此以後，社會擾攘，戰爭時發，至今未定，此革命之主要原因，為古巴惟一產業之糖業，受世界恐慌之打擊，連年破產，工人及小資產階級之失業者遍於全國。

使一般民衆感受痛苦最深刻最劇烈者，當非此種顯著之政治騷動，而為不甚顯著之金融騷動，例如，美國在今年四月二日放棄金本位前後，因銀行破產風潮之擴大與嚴重，金融投機手段之層出不窮，貨幣與商品價格之漲落無定，工人農民及其他小資產階級之受害與破產者，當不可勝計，據十一月一日美國農業經濟局報告，現時美國農產品產額與歐戰前相較，低落百分之四〇，農民所賺工業品之價格，較戰前高漲百分之二七，而農業品價格，則反較戰前低落百分之三〇，此種情形，農民將何以堪，其必發生擾亂乃當然之事。

總之，今年世界失業形勢及騷動情形與去年較，表面上似收善於彼，然究其內在實情，則彼善於此，資本主義恐慌之嚴重，今年已至非戰爭無法消滅之地步，各帝國主義知其然，所以皆容忍小事，避免糾紛，而惟理頭作第二次世界大戰之預備，以便毀滅此所謂文明世界。

惠豐儲蓄銀行有限公司

自二十年冬四大全會修正國府組織法後、行政院不獨為全國之最高行政機關、在政治上、實負實際責任、肩負之重、既異於昔、故自改組以來、對於國事之措施、亦備極艱辛、尤以二十二年一年為最甚、自表面上言、似已無去年發生「二二八」事變時、首都受敵威脅、政府倉皇遷洛之危狀、國步較入坦途、而自實際上言、華北則有抗敵之戰、自熱河淪陷後、平津尤岌岌可危、內省則有為害國家民族生存之匪患未除、論邊政則康藏之糾紛甫停、而新疆騷亂、一再發生、且內變自治問題、又告遞起、若言天災、今年之長江水患、雖幸未成災、而在北數省則有數十年所僅見之黃河水禍、總之、舉凡有此一因足致使政府處置困難者、今竟於此一年中紛至沓來、國家環境如此、誠令人有萬方多難風雨飄搖之感、

二十二年之行政院負責當局、自一月至三月、三個月間、因院長汪兆銘氏海外養病、一切政務、仍由副院長兼財政部部長朱子文氏代理、直至三月三十日汪氏歸國復職後、始由其負責、以迄今茲、在任一年中、其關於各省省政者、有皖鄂蘇三省省政府之改組、任命劉湘為四川副陸總司令、節制所有川中各軍、責成收拾川局、其關於軍事者、由軍事委員會主持、在行政院方面僅有各武官將校任免之通過而已、其他所有一切重要施行方案、均由行政院會議通過、交由各主管部會分別實施、計自本年一月起、行政院會議已舉行五十

中國之部

一年來之行政院

四次(自第八二次至第一三五次止)、其一切由各主管部會處理事項、如內政、實業、教育、交通、鐵道、司法、蒙藏、僑務禁烟等行政、經緯萬端、不能備述、茲謹將其一年來關於外交、財政、華北事變處置、復興農村改良行政計劃及辦理要案之牽率大者、述其梗概、

國難日亟、外交尤關重要、行政院在政治上雖實際責任、而於外交、則一乘中央外交方針辦理、交由外交部執行、此一年來外交事務在行政院方面可足述者、亦惟增加領館與經費及充實各駐外使館人才、如法國里昂領事分館等之增設、俄法兩使館經費之增加與調任劉文島劉崇崇張乃燕李錦綸錢泰張敬海胡世澤等為駐意德法比波蘭西葡瑞士等國公使是也、

次言財政、在此國家多故之秋、需用浩繁、一方面不能增加人民負擔、另一方面又須籌鉅額之劃非經費、中央財政之難、已可概見、然能使其本收支適合之原則以度此難關、誠非易易、惟自本年七日起、軍政各費略有增加致微感不敷、在此國家財政萬分竭蹶之際、然對於財政之整理工作、仍舊進行、其最著者有二、(一)統一中央各機關收支辦法、使中央各部會之收支、統由國庫統一辦理、一洗向來各機關各自為政之積弊、(二)實行銀本位幣鑄造條例及換算率計算法以徹底改革我國幣制、

華北抗日之戰發生、事態極其嚴重、國軍之壯烈犧牲、尤足欽式、因鑒華北政治情形特殊、中央為應付實際需要起見、經特設行政院駐平政務整理委員會、由府公佈組織大綱、特派黃郛為委員長、後即於六月十七日組織成立、惟自塘沽協定簽定後、海內沸騰、紛紛反對、旋經行政院在院長六月多日通電全國、說明該項協定備及軍事、事情始了然、同

鍾山書局

三大定期刊物

- (一) 國風半月刊 研究謀畫其時趨
- (二) 方志月刊 搜集各省志書
- (三) 學術講座 優其時教授主編

本局發行各種專家名著及中等學校各種教科用書各種圖表如柳詒徵著之中國文化史張其昀著之人地學論叢及高初中地理教科書繆鳳林著之中國通史綱要倪尚達著之無線電學等百餘種

▲總局 南京中央大學對面
▲分局 太平路三二號
▲上海分局 西門
▲文匯路一六五號

外交評論

優待訂戶

- 一 凡圖書館及公私團體正式備函向本社訂閱本刊一年者，予以八折之優待，半年者，予以八五折之優待。
- 二 凡全國學生憑校徽或證明書，向本社訂閱本刊者，概以八折計算。
- 三 凡同時介紹訂閱本刊全年十份以上者，贈閱本刊全年一份；訂閱半年十份以上者贈閱半年一份。

每月一册	零售四角
國內半年	二元二角
國內全年	三元八角
國外半年	四元二角
國外全年	六元八角

中等世界地圖身汝恩瑛編

為中學最適宜及各種考試必備之地
八開本多色精印有圖八十頁 定價三元

本圖根據最近各國名貴圖籍，力求精詳。內容之充實，價值之昂貴，實為國內出版世界地圖中所罕見。內有飛機攝影圖，地圖繪法之說明，各地地形圖，世界氣候人種宗教物產之分布及人口密度交通丁且師用語言等圖，皆為開國內出版地圖之創例。閱此圖後，最能獲豐富之知識，採作學校課本及各種考試之用，最為適宜，最能滿意。(地圖目次)函索即寄。

第一卷 第二册 合訂本

本社已將第一卷計七期及第二卷計六期裝成合訂本二册外用棕色布紙裝並刷金字定價每册三元五角郵費在內

- ▲本刊撰者
- 吳頌皋 徐公應
 - 徐誠 劉師輝
 - 謝冠生 魏復恒
 - 周敏生 高宗武
 - 湯中 袁道賢
- ▲本刊約聘
- 蔣紹華 張長青
 - 韓景毅 李迪俊
 - 錢素 史問淵
 - 馬天放 歐漢如
 - 曹勉成 趙周坤

南京 土街 口壽 味里 外評社出版

糖妃太子椰 **糖妃太心捲** 廠造製果糖歐華
糖油奶兒美 **糖油奶兒肥** 品出
 店支 所行發總 廠造製南
 八五三二話電 路六十五第坊估係州杭 一九三二八話電 里雙五路父神勞界租法海上 路寧徽市

時行政院并議決組織華北戰區救濟委員會，派黃郛等二十五人為委員，並以黃郛為委員長，于學忠為副委員長，由政府與銀行界各籌一千萬元，以救濟華北二十餘縣戰區被災之災民，對於行政院駐平政務整理委員會管轄範圍，亦指定為冀魯晉綏察五省及平青二市，最近以華北軍事結束，戰區接受，情形已與曩昔有異，復有改組必要，將原有之政務財務兩處，改為參議廳及調查處，秘書處仍舊，使華北政治局面漸趨穩定，於政略會之設立，效力殊大。

年來內亂外患，水火迭乘，農村凋敝，農民經濟破產，中國以農立國，不先復興農村，凡百建設，無從着手，行政院為計畫復興農村方法，籌集復興款項，並輔助復興事業之進行起見，於今年五月間爰有農村復興委員會之設立，隸屬於行政院，由汪院長自兼委員長，先後聘定張嘉璈等四十四人為委員，為實事求是，不虛糜國帑，開辦費僅有一千二百元，經常費八千元實報實銷，各省政府及直隸行政院各市，於其機關內，得設分會，其進行原則有六：(一)為設計及推動機關而非執行機關，(二)不妨礙原有之行政系統，(三)使中央與地方排除一切阻止復興障礙，(四)完成國內與農村有關各機關之連絡，(五)以不另添設機關及經費為原則，(六)應用各機關現有人力並得特聘或特約專家，其工作成績，農村復興委員會會報，已有詳細記載與報告。

在此一年中，行政院尚有兩大改良事項，一為命所屬各部會擬具一年之詳細施政計畫，呈送大會討論，然後按步實施，逐漸推行，一法雜亂無章，施政之序之弊，一為改良處理公文辦法，六月間，通行各部會召開審查案件辦法七項，免除各部會間會商廢時繁複周折手續，復徵求各部會一致處理公文迅速起見，七月召集各機關討論改良辦法，先後開會

五次，結果決定公文採用標點，對於如何改善處理公文迅速及保管檔案方法，均有決定，並編成專書，此可謂為國府成立以來關於處理公文一大改革。

行政院負責實際政治責任，為百政中樞，一年來所處置之要政，不知凡幾，而其為國人所共見由其直接處理者，有新疆撥款、棉麥借款、黃河水災、故宮理事會與庚款兩會議之召集等，茲略述其經過概要如次。

①新疆變遷 新疆事變之起因，由於前主席金樹仁辦理不善所激起，行政院得訊後，即一面令現任負責人員穩慎維持，一面派參謀次長黃慕松前往宣撫，不圖宣撫尚未肅事，二次變難又作，於是急召黃氏返京，垂詢詳情，復派外交部兼司法行政部部長羅文幹前往，於八月一日院議正式通過任命劉文龍為新疆省政府主席，盛世才為新疆邊防督辦，旋得人民及機關呈控金樹仁賈國禍民等罪狀，乃決定將其扣留，解送法院，依法懲處，今羅氏宣撫已畢回京，而新事之隱憂固仍重大，尚待具體解決。

②棉麥借款 此宗借款，為財政部長宋子文於奉派出席倫敦經濟會議時向美國所訂借，數為五千萬金元，立法院通過此項借款時，并附建議四項，完全作建設生產事業之用，一時國內各機關及人民團體紛紛請求撥用此項借款，約百數十起，除請求撥用未定數目者外，其有數字可以計算者，已達五萬萬元以上，實已超過借款數目二倍有餘，行政院以此項借款既專用於生產事業，應有負責機關妥為支配，遂決定移送全國經濟委員會統籌辦理。

③黃河水災 黃河今夏暴漲成災，災情慘重，為數十年僅見，被災區域，有魯豫陝冀等省，受災人民達數百萬之多，較之前年長江空前水災，幾相類似，各地方機關與人

維他賜保命

長命牌

科學界大成功

天北治癆瘵症

荷爾蒙製劑中之權威

本劑分男女用二種男用本廠發明之標準畢九
十字形內泌素結晶體(GONADOTONIN)之新鮮荷爾
蒙)女用卵巢濾胞內泌素結晶體(NCC-60)以
三之新鮮荷爾蒙)在一起中至少有三千箇白鼠
單位其他且含有維他命B₁世界最新發明而本廠
早已成功之維他命B₁結晶體及腦下垂體腺腎上
腺等貴重成分其功效實超一切荷爾蒙製劑而遠
勝舶來品也

主治

神經衰弱 腰痛背痛 貧血
腦失眼肺癆遺精
軟弱 尿陽萎遺精
及戒除煙毒等症



丸劑每盒百粒及五十粒二種



上海馬斯南路廿號
信誼化學製藥廠監製

補丸

售出有均房藥埠各 寄即索函書明認此標

老振昌染廠

民團體函電交馳、呼籲急振、行政院駁念災黎、一面令電沿河各省竭力防堵、及飭黃河水利委員會迅飭防汛會議、又於八月三十日召各省代表開會、決定撥款四百萬元辦急振、并電令各被災省政當局先行各籌整數十萬元、以救嗷嗷待哺之災民、同時并仿二十年長江水災救濟成例、組織黃河水災救濟委員會辦理一切振濟事宜、

西安置古物 我國平素對於古物不善保存、無可諱言、故今年華北抗戰發生、平津危急、所有有故宮之古物、遂倉卒南運、爲選派負責人員與博物院應否設分院及檢視寄存上海古物各問題、行政院決定於七月十五日在京召開故宮博物院理事會、討論一切、結果改選理事馬衡代理故宮博物院院長、并指定各關係機關、派員會同檢視寄存上海古物、幸無傷損、

庚款會議 各國退回之庚款、其用途支配、雖有攬文之限制、惟各庚款機關之預算編製審核與保管方法、行政院均有詳查必要、因於十一月六日、召集庚款機關會議、除各關係機關參加外、中英、中美、中法、中意、中俄、中比、中和各庚款機關、均派代表到會、對於庚款之預算編製程序報銷審核及各庚款機關合作諸問題、均有詳密決議、結果殊甚圓滿、

綜觀以上所述、可知一年來處於外侮外憂煎迫下之行政院之重要概況、不啻唯是、其對於內部之整理學訓、亦有足述者、其最著者、如由秘書政務兩處共組一審核廳、共同處理公務、不惟增進效率且可免除疑難彼此隔膜之弊、其他各種革新之處頗多、因限於篇幅、不及備述、茲從略、

一年來之立法工作

立法院的職權、依國民政府組織法、大別之可分爲三項、一是議決法律案、一是議決預算案、一是議決條約案、一年以來、大局粗定、立法院承四年以來努力之後、重要法律、大部分已告完成、其餘在起草中、所以在此一年之中、重要工作、除起草憲法草案和修改刑法兩項以外、可以另行提出報告的、並不甚多、現在分爲一般的和特殊的兩部分、分別報告個大概、

一般的工作、屬於法律案的、多半是修改成法、其餘就是國民政府、行政院以及各都會省市送來審議的、其中重要的、有兵役法、商港條例、頒給勳章條例、銀本位幣鑄造條例、訂購棉麥借款合同、二十二年關稅庫券條例、二十二年華北救濟戰區公債條例等項、隨時散見於報章、無須再一一說明、祇是一年來工作中的特點、屬於改正組織法方面的太多、可以暗示出我們現政府的組織上、尙未十分健全、不能完全適應實際上的需要、這種工作、我們希望他將來能逐漸減少、其次關於民生經濟的法案太少、一方面的原因、固然由於國民經濟的不發展、而另一方面、也是由於政府困於財政、不能爲實際上的倡導、所以此項法案、間或有幾件、經立法院制定公布、而實際效力、仍然有限、揆之於政府爲人民服務的意義、我們希望此後立法時的工作、能一反印時的現象、其次屬於預算案的、本年的情形、比之於過去幾年的現狀、已有顯著的進步、合計各省市送呈預算案請立法院審核的、共有十二處之多、我國近年以來、省自爲政、各省市多半自收自用、不重預算、今年情形獨佳、可以略見全國政治有漸入軌道的趨勢、再次屬於條約案的、有國際限制及調停分配麻靜藥品公約等項、由立法院通過加入、

特殊的工作、最重要的有憲法草案的起草、立法院此舉

開明書店出版

中學教本

小學課本

開明國文讀本 王伯祥 七(1)五角五分(2)六角(3)七角(4)七角五分(5)八角五分(6)九角五分
開明英文讀本 林語堂 角五分(1)八角五分(2)九角五分
開明算學教本 周克勤 上下册各六角
開明本國史教本 周子同 上下册各六角
開明外國史教本 周子同 上下册各六角
開明外國地理教本 盛敏功 八角
開明植物學教本 王顯如 六角
開明生理衛生學教本 顧壽白 八角
開明化學教本 程祥榮 八角
開明物理學教本 程祥榮 八角
開明物理學教本 戴運航 七角
新標準物理學教本 周昌壽 七角
初中樂理教本 吳夢非 七角

開明國語課本 葉紹鈞編 八册
 一至四册每册定價一角 五至八册每册定價一角五分
開明算術課本 劉薰宇編 八册
 一二册每册定價五分 三至八册每册定價一角
開明常識課本 葉紹鈞編 八册
 一至四册每册定價一角 五至八册每册定價一角二分

新標準本國地理教本 王勤璋 六角
新標準外國地理教本 王勤璋 六角
新標準本國史教本 周子同 六角
新標準外國史教本 周子同 六角
新標準本國動物學教本 周昌壽 七角
新標準外國動物學教本 周昌壽 七角
初中化學教本 吳夢非 七角

印刷中各書預告

印刷中各書預告
 社會自然 傅彬然編
 國語 葉紹鈞編
 算術 劉薰宇編
 社會自然 傅彬然編
 國語 葉紹鈞編
 算術 劉薰宇編

總店 上海福州路八十號
 分店 南京太平路 廣州惠愛路 北平楊梅街 漢口中山路 長沙南陽街

芙蓉露

美華化學社

總發行所

嫩皮廠

去油臘

除雀斑

本外各埠均有經售

發行所

金隆街

總發行所

起草憲法草案，發動於二十一年十二月的第四屆第三次中央全體會議，該會關於集中國力挽救危亡一案，有立法院應速起草憲法草案，由人民先行研討，以備提出國民大會通過公布一項，所以立法院就遵照該項議決，積極籌備，立法院第三屆第一次會議，就指定委員三十六人為憲法草案起草委員會的委員，由院長兼委員長，而以張知本吳經熊兩委員為副委員長，於是憲法草案起草委員會正式成立，一切工作，即日開始。

憲法草案起草委員會二月九日開第一次會議，起草委員會組織條例，草案經立法院第三屆第四次會議通過，呈報國民政府於二月十八日公布，二月十六日憲法草案起草委員會開第二次會議，指定張吳兩委員長及傅秉常委員為憲法起草初稿主稿人，並議決起草程序，定為四個時期，自二十二年二月二十二日至八月二十一日，計六個月，為研究時期，先行研究各項問題，自八月二十二日至十一月二十一日，計三個月，為初稿時期，在此期內，起草條文，自十一月二十二日至二十三年二月二十一日，計三個月，為討論時期，公布全國人民研究討論，自二十三年二月二十二日至四月二十一日，計兩個月，為再稿及討論時期，再由立法院根各地方意見，改定草案，共計為一年零兩個月，再精完成，即可留待中央預定召集的國民大會通過公布，後來中央對於中國國民黨第五次全國代表大會日期變更，而國民大會的召集，又須待五全大會決定，於是原定之四期程序，又有變更。

我國辛亥以後，憲法問題，屢經起草，前後更迭，不下十次，而失敗的原因，多由於不顧時代的需要以及人民的要

民無根本大法可資遵循，同時又鑒於前車，知道憲法的訂立，一定要顧及時代的需要以及人民的要求，所以研究時期，特別定為六個月，而研究的方法，又依照憲法的内容，分成四組，計第一組研究領土、國體、主權、旗色等問題，第二組研究人民權利、人民義務、國計民生、國民教育以及憲法解釋、違憲制裁等問題，第三組研究國民大會、四權行使，中央地方均權、軍制以及國家會計等問題，第四組研究中央以及各省市縣制度問題，預定在六月的長期內，分別研究完畢，再行起草條文。

起草程序的變更，前面已經說過，是受五全大會變更召集日期的影響，於是最初因五全大會即將召集而縮短起草時期，後又以五全大會延期而延長起草時期，一切工作程序，都隨之而有多少的改動，到四月十六日的憲法草案起草委員會第九次會議，加推焦易堂陳肇英馬寅初吳尚鷹四委員為初稿主稿人，首由吳經熊委員將條文起草完畢，再付初稿人會議逐條討論，直至十月底，討論完畢，慶年底以前，提付憲法草案起草委員會討論後，再付立法院院會通過，就算完成了起草的工作，公布出去，以供全國人民先行研究，再留待國民大會討論通過，這是憲法起草經過的大概。

其次刑法的修改，我國刑法，沿用已久，十七年國都訂定以後，雖然把從前的刑法修改過，然而比之世界各國的新刑法，究竟落後的太多，立法院從事修改，業經研究兩年，本年或於需要的迫切，加緊工作，其修改的方針，可以列舉的，大約有以下五點：第一、為增加保安處分，世界各國為預防犯罪之發生，對於凡易於發生犯罪之人，有妨害社會的危險的，儘量設法預防，如精神病者的安置，以及幼童犯罪



有健康之體
有快樂之家庭

司各脫 乳白鱈魚肝油

欲常保家庭之樂須維持各個
人康健之原則如能以司各
脫乳白鱈魚肝油為日常調
養之飲品自可得健全快樂之
家庭
司各脫乳白鱈魚肝油對於成
人能補損益虛祛除百病增加
胃納益壽延年對於兒童更能
強筋堅骨輔助生長

各大藥房

均有出售

華商總經理

香港 旗昌洋行



德國體佩爾補丸

我國刑法、對於此等規定、至今還沒有、所以此次修改、準備加入、以彌缺陷、不過我國各地法院、附屬設備、太不全、或者不足以盡量發揮立法的效能、所以規定不能十分求詳、但是格於事實、又無可如何了、第二、為加重貪污瀆職罪、年來我國政治發出常軌、人民道德墮落、公務員貪污瀆職、勢需要而然、第三、為減輕關於財產的罪刑、因為近年國民生活艱難、迫於衣食、挺而走險、坐科犯奸的、日漸增多、其事雖可誅、而其情實可憫、不從根本設法救濟、僅靠罪刑制裁、所謂民不畏死、奈何以死畏之、其結果即令廣設監獄、恐怕亦無補於實際、近來各監獄、人滿為患、正是這種原因、所以對於此項犯罪、決非重刑所能防止、與其廣設監獄、不如減輕罪刑、多予以自新的機會反較好、同時政府能有餘力幫助國民經濟的發展、此項罪犯、自必減少、第四、為增廣贖刑的範圍、和加入訓誡的規定、我國各地監獄、設備簡陋、一入其中、直同地獄、所以在相當範圍以內、應准人民以罰金贖徒刑、或僅加以訓誡、即可釋放、使其早得省悟、這是在各地監獄現狀之下的一種救濟辦法、也是切合時勢需要的、第五、為增廣緩刑的範圍、緩刑的規定、原也是促犯罪人自新的方法、我國刑法、緩刑的範圍至狹、偶一遇犯、即使人有死者不可復生刑者不可復關的感想、未免使人自新的機會減少、緩刑範圍的增廣、自然是應該採用的、刑法修改的要點、大概如此、正式提出院會決定、要待之於來年了、

其餘重要法案、正在起草中的、屬於民法範圍的、有破產法、強制執行法等、屬於商法範圍的、有保險法等、屬於自治法範圍的、有省市縣自治法等、還有合作社法、本年限

會已經討論幾次、都因為難於適合實際的需要而中止、最近經指派委員、前往各地實地調查、已得有相當材料等、根據實際材料、再修訂後、短時間內大概可以完成、以上種種、本年都已造端、漸次完成、還有待於將來的努力、

一年來之司法院

司法院之設置、根據於五權憲法之遺教、成立於民國十七年十一月、其時司法院之組織、有直轄機關四、(一)司法行政部、(二)最高法院、(三)行政院、(四)公務員懲戒委員會、但後兩機關、係屬創設、時局多故、久未成立、連二十一年一月、因改革中央政制之結果、司法部改隸於行政院、於是司法院之組織變更、所轄機關、去其一而存其三、一年來之司法院、已在組織變更之後、而公務員懲戒委員會與行政院兩機關、即於此一年中先後籌備設立、茲分述其事務進行之狀況、以見一斑、

○清理最高法院積案 最高法院、為全國民刑訴訟終審機關、其審判為五人合議制、每一案件之受理、卷宗因較下級法院為多、手續亦較下級法院為繁、且以案關最終判決、一切審查詳議、不得不力求詳慎、以期無枉無縱、近年以來、各省上訴案件、日見增加、每月平均收案一千餘件、而最高法院僅設民刑各四庭、案多人少、過於懸殊、以致積案叢生、亟需清理、時值中央政費緊縮、深慮勢所不能、不得已由司法院電調各高等法院資深之庭長推事十六員來京、暫同清理積案、組織臨時民刑各二庭、自上年十月起、至本年六月止、先後九閱月努力之成績、共清結積案、四千餘件、惟是舊案漸肅清、而新案仍復激增、補苴之策、非可持久、乃自七月起、結束臨時庭、正式添設民事一庭、刑事三庭、

上海電力公司

現在供給實業界所需用之

電力為二十二萬

二千匹馬力以上



價廉之電力
為發展實業之要件

欲知該項電力價目及其他詳章者

請函問上海南京路九十五號本公司

上海電力公司啓

精神與事業

凡經營任何事業，成敗利鈍，一視精神之充足與否。為轉移，設使精神不振，辦事之可貴也。自強之志願，亦無成功之希望。此精神之可貴也。欲精神飽滿，辦事勇敢，以圖實效。保腎固精丸，補血強身，生精固髓，健腦安神，滋陰益氣，補而不膩，化而不伐，有百利而無一弊。誠為培養精神之妙品，助成事業之功臣。當此冬令，以此丸調補一切虛弱之體，其功效尤為顯著。

上海中環路愛華製藥社發行
全國各大藥房均有出售
每瓶一元 每打十元



美國卡勃倫登牌

各種砂輪自二分起至三十六寸止常川備有大批現貨
專供各工廠紗廠 麵粉廠 香烟廠 電池廠等之用
定價低廉

各大五金號均有經售

中國總經理

瑞昌洋行機器陳列所

西華德路一號



合舊有計之、共設民事五庭、刑事七庭、以後每月收結案件、差可相抵矣、

②設立行政法院 行政法院、為受理全國行政訴訟機關、凡人民因行政官署之違法處分、致損害其權利、經提起再訴願而不服其決定、或提起再訴願三十日內不為決定者、得向行政法院提起行政訴訟、並得附帶請求損害賠償、除酌徵少數紙費及送達抄錄繕譯等費用外、概不另徵審判費、行政法院之審判、以評事五人合議行之、其所為判決、有拘束各關係官署之效力、自上年十一月、公佈行政訴訟法及行政法院組織法以後、司法院即派員籌備一切、逮預算通過、行政法院即於本年六月二十三日組織成立、分設兩庭、提出庭長評事八人選、至八月十八日、始奉令簡、九月一日、同時就職、收案已有一百餘件、但大多數均係不應提起行政訴訟或違背法定程序者、蓋因行政法院為創設之機關、人民對於管轄權限及訴訟程序、尚未熟諳也、

③設立公務員懲戒委員會 公務員懲戒委員會、為受理彈劾案件之機關、除政務官另有懲戒機關外、凡公務員被監察院提出彈劾、或由其主管長官交付懲戒者、均歸其受理、此項委員會、復有中央與地方之分、均直隸於司法院、中央公務員懲戒委員會、掌管全國聘任職以上及中央各官署委任職公務員之懲戒事件、地方公務員懲戒委員會設於各省及直隸於行政院之市、掌管各該省市委任職公務員之懲戒事件、司法院於二十一年春間、着手籌備、迨是年六月、中央公務員懲戒委員會組織成立、至各省市地方公務員懲戒委員會、除一二邊僻省份及有特殊情形者外、計江蘇浙江安徽江西福建湖南湖北河南山東山西陝西甘肅四川甯夏察哈爾十六省、及上海北平青島三市、亦均於此一年中、陸續組織成立、中

央公務員懲戒委員會成立以後、共收案二百六十餘件、已議決者一百六十餘案、議決應受懲戒處分之公務員、凡一百九十餘人、其中四十餘、認為刑事嫌疑、並已移送法院審訊、各省市地方公務員懲戒委員會案件不多、已經議決公布者、合計不過三十餘案而已、

以上所述、皆關於審判方面、為司法院之主要職務、除此而外、司法院尚有統一解釋法令及監督法律學校之權、一年以來、屬於前者、計該定解釋法令案共三百九十餘起、屬於後者、計核准法律系課程案者三校、暨視法律系學生畢業考試者七校、特許私立法律學校設立者五校、至於一年中中央決議之重要事件、有如劃一刑事法令案、裁撤各省臨時軍法會審機關案、厲行保釋案、禁止刑訊案、亦皆係司法院所提議、而均已見諸實行者也、

一年來之監察與彈劾

監察權之獨立、在現代各國政制上以我國為獨創、自十七年中國國民黨第二屆中央執行委員會第五次全體會議決議頒佈訓政綱領後、國民政府乃開始於訓政期間試行總理手創之五權制度、逐漸推展、至二十年春監察院成立、五權之基礎、監察制度亦由以樹立試行、維時國內多故、政府忙於戡亂、各地之障礙未除、人心之官導未定、故監察權之行使無阻礙、矧在創設之始、法制規模、有待釐清、此又於監察權效能之表現、庸有未盡如國人之所期望者、然而發伏奸、糾彈違失、亦已不遺餘力、如二十年之派員巡視各省裁釐災賑堤工請實況、是尤使監察權之精神、督促於行政之措置、消乎國難突透、外侮猝迫、于院長右任、中前曾任中央及國府紀念週、一再以天災人禍之深、櫛內憂外患之集、九

法國第一老牌

皮隆氏九一四



梅毒聖藥

價廉功偉

治病強身

莫與比倫

請君認明

法國第一老牌

皮隆氏九一四

以免危險而保安全

NOVARSENOBENZOL BILLON

ARSENICAL TREATMENT OF SYPHILIS IN ALL ITS FORMS



牧有箴、百司具戒、旋邊播遷、國本危殆、為觀悔救亡計、澄清吏治、整飭人心、實為急務、而監察院權之厲行、則為之關鍵者甚大、在監察院固已不敢不勉、亦知邦人君子關心其實際情況者、既殷既切、爰將一年來之監察措施、與彈劾部分、臚備檢討、并對於監察制度之意見、藉以為留心監察制度者之省覽焉、

①關於監察者 一年來監察院之注意於監察權之充實行使者、約有數事

②充實監察權之行使 監察院、原為政府最高監察機關、對於公職人員、不但於違法失職之後有檢舉彈劾之權、即在事前、亦負有匡糾錯誤之責、況於此國難日亟、政治工作亟應嚴嚴名實之際、監察院所負之責任至為重大、然揆之事實、則監察委員、其始未足院法所定之額、求以周顧四方、實恐未逮、故邊補賢能、俾增監察權行使之效績、

③設置監察使 依監察院組織法之所舉、其負有監督公務員之在職行動、與夫解除民衆痛苦之責任、為義至明、惟我國幅員之廣、地方積弊之深、監察委員事實上又不能隨時在外周徧巡視、故監察使之設置、實為必要、故監察院特依法提請命派監察使、並以第六第十兩區為之先、一則以地處戰區、一則以察制西北所關也、然此又為實行地方監察之先聲、

④增設調查專員 監察委員行使彈劾權、除自行糾舉外、多以人民訴狀為根據、而訴狀之繁複、或事證未詳者、須事調查、惟監察院因困於經費、此項手續、多委託其他機關行之、既感牽制之煩瑣、且未必盡能詳實、乃於本年請由立法院修訂監察院組織法、增

設調查專員六人、俾專調查、茲後摘抉隱微、既易舉事、澄清吏治、於有可期、

⑤明定公務員就職限期 監察院鑒於年來各公務員於接受任命之後、多不即時就職、亦不請辭、曠職誤公、實於增進政治效率有最大障礙、乃經提請於官吏服務規程內、明定公務員就職限期、俾免庶政之叢脞、亦杜抗避於艱危、

⑥決定聘任人員與軍人懲戒辦法 監察院因先後提出游販懲辦人員、及軍職人員之彈劾案、移付懲戒機關後、以其身分解釋、不合於公務員懲戒委員會組織法之所舉、不能受理、嗣經臚舉理由、呈奉政府明令、凡聘任人員之從事於公務者、被付懲戒時、視為公務員、至於軍事長官、如級彈劾時、應由中央最高軍事機關審議、如是聘任人員及軍人之被彈劾者、皆有執憲者以議其後、法無偏漏、政乃維中、

⑦通令各地方官署呈報施政情形、及公務員在職狀況 監察院為明瞭地方政治、及公務員在職情況起見、曾通令各地方官署、隨時呈報施政情形、及檢呈公務員任免懲獎俸給程限等項現行規則、以為從事監察之張本、

⑧分派監察視察各省 年來國內各地 災害橫溢、兵匪交困、地方之積弊、人民之痛苦、尤不堪言、監察院乃於今夏水災開始之際、派遣監察分省視察團、及防護險各情形、期於事前有所匡救、同時對於各地禁禁刑罰監獄羈囚國防諸大端、隨地查察、具為報告、以求民隱之畢達也、

⑨關於彈劾者 按監察院組織法第一條、「監察院、以暨



先施，永安，麗華，新華，及各國貨公司，均有出售。

奇異

高等 彩色 香烟

色彩新奇，裝璜摩登，喜慶宴會，敬客最宜。

奇異牌香烟，係由名師精製，其味清香，且能提神醒腦，誠為烟中之冠也。凡欲購者，請認明奇異牌商標，庶不致誤。此烟每罐裝有二十支，售價公道，誠為烟中之冠也。

奇異牌香烟，係由名師精製，其味清香，且能提神醒腦，誠為烟中之冠也。凡欲購者，請認明奇異牌商標，庶不致誤。此烟每罐裝有二十支，售價公道，誠為烟中之冠也。



每元式聽

本埠總經理
長豐義記烟公司
地址：牛車水九五二七三

老介綸綉局

察委員行使彈劾職權，「而彈劾法第九條，「監察院院長對於彈劾案，不得指使或干涉，」是彈劾權之行使，惟在監察委員，雖院長亦不能有所主張於其間，立法講嚴，其效甚確，然以過去二年間，對於官吏違法，雖有檢舉，為數不過百餘起，此蓋由於職權之所及，不能以無效之白簡，反整制度之威嚴也，泊平國難日亟，為厲行職糾計，乃既充實人選，設使外區，法有未周，亦經訂益，監察權得較為充分之行使，本年一年間公佈之彈劾案，已過百餘起，其中舉劾行政官者約百起，司法官及軍職者約十數起，而行政官吏中，又以縣長居多數，約五十起，此皆親民之官，動關一隅之哭者，未可以尋常政敗視之也。

如上述，監察院一年來之工作情況，已具概要，於此而知任職諸員，對於監察權之行使，與此開國要制之確立，固已竭心力以赴之，然吾人自理論言，因法制未備，以及懲戒事權之分割，其有混於監察制度之精神者，亦非淺鮮，原監察制度之創設，總理明謂本於我國古代御史制度，旁參以現代各國議會職權中之質問審查諸權，考之往昔，我國御史，除行使彈劾權外，尚有(一)建議政事，(二)監察行政，(三)考察官吏，(四)會辦重案，(五)檢封會計，(六)封駁詔書，(七)監察禮儀諸權，即現代各國議會所行之監察職權，亦有(一)質問權，如議會之得對內閣等提出質問是，(二)審查權，如議會對於行政部之任何機關之官吏有瀆職情事時，得組委員會調查是，(三)彈劾權，(四)議會對於官員之瀆職違憲及違背普通法律者，得提出彈劾，(五)議會彈劾，例由下院提出，交由上院審判，綜此以言，我國古代御史之權力，至為廣大，而現代各國議會所行之監察職權，亦具特長，是我國現行監察制度，

既多基於前者，則吾人雖不欲據以為監察權極度擴充之張本，然據以促成其制度之完善者，似多有考慮之餘地也。

◎關於改善法制者 依國民政府組織法第四十六條，「監察院為國民政府最高監察機關，依法行使彈劾審計之職權，」據此解釋，現在監察院除審計外，僅有一種彈劾權，祇可為事後之糾彈，無能為事前之監督，核與監察意義之真諦，相去遠矣，蓋監察院既為政府最高監察機關，對於各官署之施政情形，及職員之任免考覈，與夫公務員之行動，無時不在其監察之中，倘舉措有乖，應得隨時執行其警告質問考察各項事前監督之權責，今遍查監察法制，並無此項規定，惟監察院因虛事實之需要，雖經於本年通令各省市政府隨時呈報施政情形，及檢呈公務員任免考覈等項現行規例，以為實施事前監督之準備，然此祇限於地方官署，而不及於中央機關，尤僑限於行政官吏，而未及其他公職人員，況祇一紙通令，不等於官樣文章者幾希，故為充實監察職權計，凡茲種種，亟應明文規定，此於監察法制之宜改善者一也。

◎關於統一事權者 按監察職權之行使，在於彈劾，已於現行法制上規定甚明，然欲求彈劾之功效，又惟在懲戒，是懲戒權與彈劾權行使之關係，至為密切，勢有不可分割優缺者也，徵諸現代監察權未經獨立之各國，對於違失官吏之檢舉，雖由下議院行其彈劾之權，然審判之權，猶屬之上議院，而上下兩院，又同屬議會，故其監察職權之行使，猶畛然不分，在我監察權既經獨立之國家，反將彈劾與懲戒之權，割裂為二，匪獨有損監察權完整之真義，尤足為監察職權行使之障礙也，監察院一年來所舉劾之違失官吏，數達百餘，經懲戒機關議有懲

月裡嫦娥牌

牙膏

到處都行銷

質料最可靠

普稱美婦人一笑傾城。再笑傾國。推崇可為備至。其所以能傾城傾國者。必其齒光潤如珠。晶瑩似玉。始能博人之羨慕。當今科學昌明。欲享此項榮譽。並非難事。祇須用月裡嫦娥牌牙膏擦牙。即可笑口常開。堪與前人媲美矣。

月裡嫦娥牌牙膏。不傷牙齒。而能將污黃之齒轉為潔白。使恰如珠玉之光潤晶瑩。且入口芬香爽適。久留齒類。尤足耐人尋味。



永和商業公司出品

發行所 上海老北門民珠街
門南面 江西路五馬路南首



石城

冠生園

品出本基

陳皮梅

重肉每磅七角
出核每磅九角

處者、爲效殊鮮、吾人於此固知警戒機關爲審慎於職權之行使、自未便貿然有所裁決、然而啓人民以回祖之疑、示政效以濡滯之失、最爲失之、倘使彈劾與懲戒二者、得於同一組織之下、以行使其職權、仍略如司法機關檢察審判之各自爲理、當可大裨益於效績也、

茲因檢討監察院一年來之工作情況、遂得緣事爲言、僅陳其偏陋耳、

一年來之黨務

關於黨務之推進

(一) 關於中央者

華北臨時辦事處之設立 本年二月間、熱河淪陷、抗日戰事異常緊張、華北各省萬分危急、中央爲鞏固華北黨務計、在新鄉設立中央黨部華北臨時辦事處、其主要之任務爲：(一)謀以黨的力量、鼓勵前線將士抗日之勇氣、(二)指導華北黨部同志應付時局之工作、(三)爲中央收集各項材料、以作決策之參考、(四)督促華北政治當局積極抵抗、(五)指導華北各地民衆激發其愛國心、以增進其自衛力量、(六)統一華北各省市黨部同志之意志及工作、此項組織自三月成立、開始工作、迄華北停戰協定告成、至七月結束、

臨時全國代表大會及五次全國代表大會之籌備 中央黨

欲準備實施憲政、討論召集國民大會之日期、以及其他黨國大計、故於本年三月、有定於七月中華行臨時全國代表大會之決議、嗣以時局關係、因依據國民黨總章第二十七條規定、停開臨時全國代表大會而改爲正式召集第五次全國代表大會、自此案決議後、關於大會之籌備、如大會組織法、選舉法、議事規則、以及各省市之出席大會代表之選舉等等、均經先後辦理完竣、以待大會之如期開幕、但又因事實關係、乃又依據總章第二十七條之規定、將五全大會展至明年十一月舉行、

召開四中全會 在中央以全力從事剿匪工作之時、乃閩省突生事變、聯共聯日、毀黨禍國、而別樹所謂生產黨、另立政府、中央因定十二月二十日召開第四屆第四次中央執行委員全體會議、以共商國策、

黨務之整理 黨務之整理、爲鞏固黨基之主要工作、所以補正本黨過去之缺失、使黨務之發展、力臻完善與健全、其工作可述者、(一)原有省市縣黨部組織法規、有與目前所處環境不甚適合者、因有各級黨部組織法規之改訂、(二)原有省市縣黨部之組織制度、按之施行經驗、覺其不相宜者、因有各級黨部組織制度之變化、(三)各級黨部委員人選、任期已滿、與人選未能解職者、因有各級黨部委員人選之選舉委派或遞補、(四)各級黨部工作之不良、以及黨員行動之有違背黨紀者均悉按黨紀而施以懲戒、

現時經中央整理完成之各級黨部、約如下表、

- 國內方面
- 省及特別市黨部
- 鐵路特別黨部
- 海員特別黨部

三六
九

中國燕輪煙公司出品

小好樂超

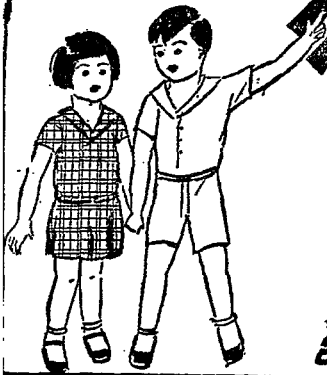

售出有均店紙煙各

老振昌染織

電話九〇三〇
染織網布呢絨
三門色退
一市並
六科衣
白漂學化

北路東南路達福漢上

軍隊特別黨部

②直屬黨部

國外方面

①駐外直屬支部

②駐外直屬支部

劃匪區域與邊陲省區之黨務

中央以劃匪工作須黨政軍

密切聯絡，而收協助之效，過去豫鄂皖三省劃匪總部曾有黨

政委員會之設立，同時並頒佈三省劃匪暫行黨務整理綱要

、本年五省劃匪總部仍本此原則，繼續推進，關於劃匪區內

之黨務，除切實實施該項綱要外，並飭令劃匪省區內之黨務

負責人員，親赴前線工作、

至於邊陲省區之黨務，自第四次全國代表大會後，在中

央組織委員會內特設蒙藏組織科，專負推進蒙藏黨務之責、

其推進之初步辦法，如籌設黨部、選派黨務人員、現蒙古新

疆黨務已逐次推進，頗著成效、關於西藏方面亦在規劃進行

中、

改進宣傳工作

自四次全國代表大會後，對於宣傳工作

力加改進，分別步驟，實事求是，在中央宣傳委員會內增

設新聞文藝兩科，一方面聯絡各輿論機關，改進新聞事業

、一方面推進通俗文藝，提倡電影戲劇，同時對於海外宣傳

尤為重視，蓋欲使中央與海外各地同志間之關係日加密切、

中央與海外各地之情形彼此能澈底明瞭，內外一體，互相貫

通，而後各地黨員能在中央意旨之下，共同努力，以收宣傳

實效、

改進民衆運動工作

中央鑒於民衆運動工作之重要，故

將中央訓練部改為中央民衆運動指導委員會，囑於民衆運動

之各項方案、以及民衆團體之組織法規等，均經該會修訂、

110

11

12

13

14

15

16

17

18

19

20

21

22

23

24

25

26

27

28

29

30

31

32

33

34

35

次第實施，惟以該項民衆運動之發動，以及民衆團體之組織

、與國內政治環境均有極大之關係，況當困難期間，尤為緊

要，是以中央對於民衆運動之推進，以(一)對外發揚民族意識

、(二)對內增加民衆組織力量、發展生產技能為基本原則，中

央本此兩點，領導全國民衆努力邁進，俾完成禦侮救亡大業

(一)屬於省或特別市者

普通區域之黨務 普通區域，即指未受匪禍影響之省或

特別市而言，其黨務之進展尚稱順利，其主要工作如促進訓

政時期各省市地方自治之實施，督促縣或區黨部指導全體黨

員從事社會事業，同時並遵照中央分別指定之各省市中心工

作，集中一省市之經濟人才，組織各種社會事業委員會，如

社會教育委員會，規劃各種事業之方案，切實推進，而宏工

作之效果、

至於其他遵照中央決定，厲行減少青面工作，裁併各縣

區地位不甚重要之黨部，以及分別情形，改組縣黨部或直屬

區黨部等，均能實事求是，努力進行、

劃匪區域及特別區域之黨務 劃匪區域，即指豫鄂皖鄂

閩等省而言，此等省區因受赤匪之蹂躪，所處環境當然與其

他普通省市不同，黨務工作自亦與普通省市稍異，中央因顧

慮劃匪區內暫行黨務整理綱要，以發展劃匪區域之黨務，其

主要工作為側重於劃匪，同時並變更下級黨部之活動方式，

努力於實際之社會事業，及匪區善後等，劃匪區域各黨部均

能遵依印實推行、

特殊區域係指遼吉黑熱四省及哈爾濱市而言，該區域因

未收復，黨務無法公開推進，因特擬訂東北黨務推進辦法，

以期該省市 黨務不致停頓、

(二)屬於縣或區黨部者

交通路

公 盛 行

麥家園

星 牌 油 墨

貨國用常

非可各全貨星
吹證內上色牌
牛明地海佳墨
請確處均價公
試實處樂目盛
早好到銷巧造

提倡國貨
振興實業
就是救祖國
的唯一政策

即

香港

分行

三二號

漢口分行

中山路生成里



五 國 印 界 公 司

公 盛 油 墨 廠 出 品

鉛石印墨
膠寫版墨
膠版機墨
凹凸版墨
新聞報墨
印書墨墨
麵粉袋墨
印洋鐵墨

公 盛 機 器 廠 出 品

鉛印機器
石印機器
釘書機器
裁摺片機
凹凸版機
裁紙刀機
鑄字機器
應有盡有

公 盛 鐵 鋼 廠 出 品

鋼絲釘書機
鋼絲釘書架
鋼絲印架
各種書立
大小印台
活頁日夾
鋼脚規
銅蠟釘
銅花洋鐵
銅筆架

公盛凡立水廠
專造印刷用
各種厚簿
九立水



日暮掩磁
吾生幾何
老來生活
亟宜解決
解決方法
唯有儲蓄
將款存儲
惠豐
儲蓄
銀行
安如泰山

縣或區黨部為本黨下級黨部最重要之組織，年來雖因改善省市以下黨部組織靈活方式，而將縣或區黨部組織盡力縮小，然其所負責的工作仍甚重要，其主要工作遵依七級黨部之指示，推行地方自治之一切設施，並指導黨員從事社會事業，例如籌設民衆學校、公共圖書館、演講所等，實際工作頗有表現。

至剿匪區域之縣黨部，現僅設幹事及書記各一人，黨費亦移充社會事業建設費用，其主要工作，從事各項社會事業外，尤以協助匪區善後為最得力。

關於政策之實施

(一) 剿匪禦侮

剿匪禦侮為國民黨目前最重要之工作蓋赤匪乘國內災禍之後，農村破產，煽惑一般游民，盤據鄂贛等省，騷擾中國中部，造成國內情狀之不安，因而引起外侮之侵凌，於是暴日乘機壓迫，與赤匪互為憑藉，向黨國取嚴重之進攻，欲摧毀我國家，滅亡我民族，在此緊急局勢之下，國黨認定剿匪與禦侮同為重要，證以年來事實昭示吾人者，則匪不僅是安內之初步工作，亦即禦侮之唯一基礎，蔣中正同志對於剿匪工作有曰：消滅赤匪進一步，就可消雪我們整一國家和民族之恥辱，以抵抗外侮，保衛我們民族，完成革命大業，因此本黨以最大決心，於抗日禦侮之中，仍集中全力肅清赤匪，其剿匪預定之計劃，一方則招撫脅從，一方則實行圍剿，並且根據過去剿匪之經驗，實施則匪最有效之方策，以三分軍事，七分政治，相輔並進，同時對於收復匪區，又規定治標治本兩方案，以進行善後工作，至於禦侮工作則因

剿匪工作未能完成，仍本中央以往之一貫主張，一面交涉，一面抵抗，並力圖國家建設，積極充實國力，以作長期之準備。

(二) 充實國力

充實國力，即是培養民力，凡求國家之自存自立，未有忽視民力之培養目前中國現狀，生產低落，民生凋敝，民力之培養實為當務之急，是以中央對於外侮侵入之時，所以昭示國人者曰長期抵抗，夫長期抵抗之意義即欲於相當之時期，從培養民力以充實國力，而領導我國內民衆努力於各項建設，年來此問題雖無若何成績表現，就在此萬難環境下，獨能分別緩急，進行下列各項運動。

◎節約救國 救國之道，不在空唱高調而在準備實力，惟準備實力非欸莫辦，我國財政向感拮据，際此國難期間，更現困苦之狀，我全體國民衆本天下興亡，匹夫有責之義，應各盡所能，貢獻國家，以增厚政府禦侮實力，一人一家乃至一縣一省，人人能節約日常生活不需要之費用，移作禦侮救國之急需，是民衆固足以充分表示愛國精神，政府亦得充實禦侮最大經濟之幫助，此即節約救國之意義，並此各省中曾舉行節約救國運動宣傳週，并有節約運動委員會之組織，一時節約救國之聲喧傳全國，雖婦人孺子亦知所警悟，此乃國民黨提倡之力也。

◎航空救國 航空為世界新興事業，亦為充實國力中鞏固國防所不可缺少之主要原素，試觀今日之世界列強，對於航空事業均已大力發展，而我國對此充實國力所不可缺之航空事業，尚在幼稚時期，因此國民黨對於航空救國，極端提倡，發給航空人才，獎勵航空技術，以及儲款購置飛機等，冀能努力推進，督促政府實施，俾我國航空事業日見發展，冀

五支裝
十元聽

十支裝
廿元聽

廿支裝
四十元聽

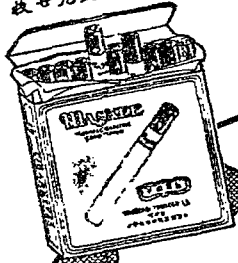

藍 威 司 干

高 等 橡 皮 頭 香 烟



新年新歲
鮑敬威友
第一妙物
藍買司干



先施·永安·新新·華麗·中國國貨公司及各烟紙店均有出售

上海國貨公司

南虹路 對面 京南 常用 日品 各式 俱全 樣樣 國貨 定價 低廉

與列強媲美

●提倡國貨 工商業發達之國家、其國力必雄厚、我國因受外貨之傾銷、本國工商業幾趨破產、國力脆弱、此其要因、就中以日貨之向國內傾銷為尤甚、故國民黨決以全力復興國內之生產、以扶助國內工商業之發展、一方則勸導華國民衆服用國貨、如此經濟漏卮可以逐漸挽回、而凋敝之民生與脆弱之國力、亦可得而恢復健全、

●復興農村 我國自昔以農為本、年來農村經濟因受天災匪患以及帝國主義之侵略、大部破產、此對於國力損失殊足驚人、國民黨因此積極負起復興農村工作之責任、最近實施推進之事件、①修治水利、②限制農產品價值之低落、③設立農村金融機關、④獎勵農村副業等等、蓋上列事件、非僅為復興農村之先決條件、亦即實施復興農村工作中最切實之問題、陳果夫同志有言、「在目前情形之下、我們要解決民生問題、還談不到用機器的方法增加生產、祇要把農村實際問題一一解決、農村自可以繁榮、農民的生活自可以安定、如果農村繁榮、農民生活安定、則全國工商業也隨着迅速的發展、國富可以增加以充實」、誠為不易之論、

●提倡體育 中國素有東方病夫之號、蓋其歷來多不注重民族之健康也、國民黨因此對於體育之提倡、不遺餘力、在此國難嚴重期中、健全之民族尤為充實國力之要素、體育之提倡可以鍛鍊國民體格、振作民族精神、亦國家轉弱為強之重要關鍵、本年全國運動大會及國術考試之舉行、民衆參加之踴躍、足見已能喚起民衆之注意、

(三) 推行地方自治

建設之程序、分為三期、一曰軍政時期、二曰訓政時期、三曰憲政時期、朝白規定於總理手訂之建國大綱中、迄茲

最近期間、訓政時期將終了、而將開始憲政之實施、是以往年三中全会之決議、定於民國二十四年三月召開國民大會、並飭立法院於最短期間編草案、以備提出將來召集之國民大會、決議通過、嗣以環境之要求、在此國難嚴重時期、為謀與人民探成一片、一致努力、以期衝破此難關起見、對於國民大會之召集應否提前、致待討論、復於今年三月中央決議、在七月中舉行臨時全國代表大會、以謀解決、後經中央決議、依據國民黨總章改於本年十一月十二日總理誕辰、舉行正式之第五次全國代表大會、但復因種種原因、又將會期延展一年、似此經過、則其實施憲政問題亦將延緩、但實施憲政之各項基本工作、並未停頓、蓋實施憲政為完成革命大業之最終目標、是以歷來努力於軍政時期之後、進入訓政時期、即積極推行地方自治工作、並於第三次全次全國代表大會、為進行總理此項遺教、確認地方自治為訓政工作之重心、及決定實施地方自治之方略與節序、又於第三屆二中全会、且有有限民國二十三年以前完成地方自治之決議、凡此急進之表示、無非欲謀訓政時期之從速完成、以期憲政之早日實現、近數年來、對於地方自治的工作雖云未克早觀厥成、然關於縣組織法、市組織法、區自治施行法、鄉鎮自治施行法、及完成縣自治進行程序年表、暨一切自治法令規章等、亦已由國民政府陸續制訂頒佈、並由中央先後訓令各級黨部政府、切實遵依進行、經各地努力推行之結果、除劃匪區域外、均已粗具規模、因此準備實施憲政之先、其基礎工作之地方自治進行、未嘗有一日之放弛、則憲政之實施仍能迅速推進、五全大會雖告展期、中央決議關於國民大會之籌備、除仍遵照去年三中全会之決議外、並由國府令交立法院起草組織法與選舉法、及令行政院籌建會場等、可見中央對於此項

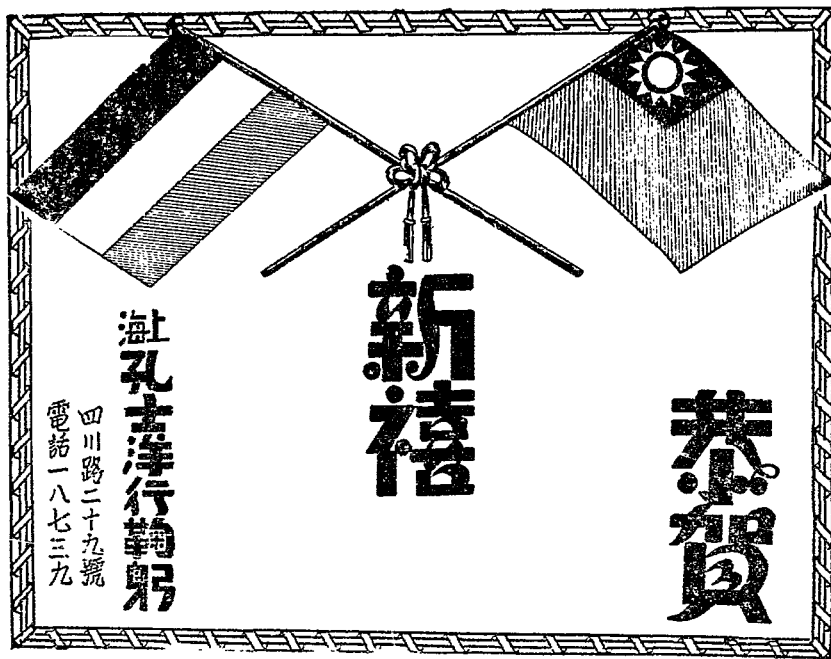

上海
永安有限公司

統推 中西物品
 辦銷 無一不備
 環球 如蒙惠顧
 貨土 格外克己
 品產

新闢鮮花部備有各式盆景承接婚禮花籃花球

巧新 鐵工 廠

電話二四四四

本廠所製各種機器應用科學原理根據地經驗研究改良努力進行自創辦以來早蒙各界諸君近更光致力於蒸織機器出品精良切合常用如欲定購請特克己地址甘肅路協興里十六號

籌備工作、未肯片刻忽視也、

(四)鞏固邊陲

中國歷來對於邊疆素不重視、因之邊疆爲成地、將罪犯者遠成邊陲、關於邊疆之官吏、常以國內違法大員觀瞻充補、致邊政腐敗不堪、此爲自古以來治邊之極大錯誤、因循迄今、東北四省之被佔於日、外蒙民衆之被感於俄、外侮之侵凌、及於一室、未始非此種錯誤爲階也、國民黨當此空前之國難、目視東北失地之未能收復、而西北邊疆又爲英俄勢力所侵入、形勢嚴重、不亞於東北、因於剿匪工作緊張局勢之下、又積極籌謀鞏固邊疆抗禦外侮之辦法、中央爲貫徹此項專業之實現、遂有派遣黨同志赴西北各地服務之舉、同時爲欲明瞭西北邊疆之真實情況、並撫慰邊疆民衆起見、先後派遣大員、親赴新疆蒙古、宣達中央意旨、

以上所述、關於黨務之推進、政策之實施、僅舉其舉學大者而言、國民黨處此嚴重國難情況下、領導全國人民、排除萬難、負救國大業、黨之一切措置與國家前途之安危、均有密切之關聯、是以國民黨對於國家大計、莫不以國家民族爲前提、以草革命全功爲標的、上述概況、雖未盡詳、然其籌謀之經過、已足資爲國人參證、

至關於黨之本身、自九一八後、國民黨所以自策自勵、以免全體同志者、乃精神團結、共赴國難、年來本此精神之發揮、以集中全體黨員之意志、堅強整個黨之力量、凡爲忠實同志、咸能奉行不懈、雖有少數不良份子、時起異動、但絕不足以動搖黨之基礎於萬一、

陳立夫同志本年視察湘鄂贛黨務後、嘗言今後黨的工作之方向、應從建立黨心、提倡道德、增加動力、鞏固紀律四點來努力、然後黨的意志可以統一、黨的團結始見精誠、黨

的整個力量得以向外擴展、而全體黨員之動作得以遵循正軌、否則忽視此四點而惟枝枝節節之是求、則終無補於實際、此所謂重本道德勸力紀律四者、實爲黨的組織本身四大條件、亦即稱爲黨之四維、四維不張、黨基動搖、其言之深切合於實矣、今後黨之努力路線務須以此語作南針、奮勇前進、則黨之基礎自可鞏固、此不僅黨之幸、亦即國家民族前途之福也、

一年來之外交部

溯自滿協事變發生以來、繼以淞滬長城諸役、惡氛瀰漫、舉國騷然、國際間之形勢、亦因遠東局面之牽動、頓失常態、即今日而言外交、固比任何工作爲重要、惟是風雲倏變、時會推移、端緒既繁、因應匪易、茲將此一年來辦理情形、臚列大略、聊資迎顧、

(一)關於中日事件

華北方面 日軍逞暴淞滬以後、更耽視華北、本年一月突在榆關、藉詞肇釁、肆意攻佔、外部當向該國公使數度抗議、迄無成效、乃揭其處心積慮、昭告國聯、宣示世界、並以日軍破壞辛丑和約、分致節略於英美法義等國、促其注意、嗣日軍蔓延舉行於熱河全境、繼及河北邊圻、平津各地、亦時受日機威脅、燎原之勢、不可嚮避、且對我屢提無理要求、雖嚴加駁復而肆暴如故、旋雙方協定停戰、以不涉及政治外交之五項內容、於五月杪在塘沽正式簽字、華北糾紛、始減少嚴重、

國聯方面 曾檢閱戰報再啓後、適國聯十九國委員會報告書通過發表、將九一八以後事變發展之責任、屬諸日本、就外交當局發表極重要之長篇談話、對該報告書認爲大體

梅毒之禍根

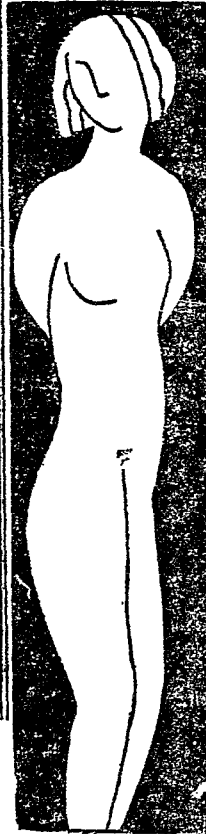

以已馳名世界之梅毒聖藥

改良新之

無毒質輕微之安息者此劑可供皮下肌肉及靜脈注射
 應無痛苦改良新之
 各國著名醫士對於此劑之功效極其
 六莫不交口稱讚認爲
 之唯一聖藥
 用便利有下
 本劑含砒素百分之五
 本劑分量完備自一
 本劑可供皮膚下及肌肉注射毫無痛苦亦無發炎反應
 本劑治白濁之合併症有特效

四三二一

本劑治白濁之合併症有特效

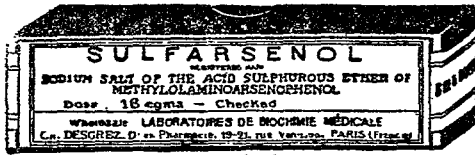

中國總經理上海漢口法商永興洋行

SULFARSENOL

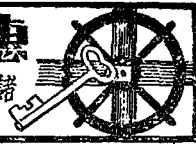

惠豐 儲蓄 銀行

積穀防饑

積穀防老

生活日高

痛苦難言

預謀解決

急宜儲蓄

本行專營

種種蓄利惠優

厚惠東均負

無任 責任 保障 隱固

上於我有利、是時日人既以全方攻擊我長城沿線之防禦軍

、方宣告退出國聯、其所持理由、為大多數國聯會員國不

應抹殺真正事實、而反對日本之承認滿洲國、外部以日人既

故意損害大戰後維持世界和平之組織、退却理由、無足深辨

、第國聯盟約規定之義務、日人仍有履行之必要、故國聯委

理中日爭議之決議案、仍當照常有效、於是鄭重宣言、期促

國聯之注意、日本之反省、其關於國聯諮詢委員會所具否認

偽組織辦法之報告書、外部因聞初步報告中有關於承認「滿

洲國」為中國一部分領土承繼人一節、在我絕對不能承認、

特電示我代表團草擬意見、於討論時提出、用資糾正、最後

報告書中、果將此節全予刪去、並於六月十二日由國聯秘書

長函送各會員國等、九月二十九日國聯開大會、我國代表

出席演說、聲明我國仍認大會報告書為解決東省案之唯一基

礎、對於國聯不能執行、引為遺憾、國聯第十四屆大會開會

、我國出席代表人選、經行政院決定仍舊、外部即分電顏

郭三代表知照、同時並分電國聯代表及國聯秘書長知悉、

(二)關於中俄事件

遣送蘇炳文等部軍民回國 廿一年十二月與蘇俄恢復邦

交後、雙方已派遣通常使領、嗣因我黑邊抗日軍隊之蘇炳文

李杜王德林等部被迫退入俄境、且隨後平民婦孺甚多、日人

先後向蘇俄政府要求引渡不遂、復提請國際禁扣留之種種條件

、終未如願、外部聞訊、急電莫斯科中蘇會議代表處、向俄

外部接洽遣送、並電俄駐赤塔領事視察俄邊情形、妥為照料

、俾得俄外部之許可、將所有軍隊遣入對疆、平民婦孺則取

道海參崴乘輪回國、至俄方代墊之給養遣送各費、計具美金

六十萬元、亦經令由駐俄大使館洽妥、分十二個月平均攤還

、辦法既定、乃呈請行政院並咨照財政部籌撥款項、一面與

交通部商遣船隻辦理竣事、

出售中東路 五月二日蘇聯外長李維諾夫與日本駐蘇聯

大使太田提議出售東路、為解決東路爭執的實際辦法、我外

部得此消息、即迭電駐蘇聯顧大使、根據十三年協定、向俄

方提出抗議、一面發表宣言、鄭重聲明中國在該路之權利、

追俄方直承售路不諱、我國為維護國家權利及條約尊嚴計、

又起草嚴重抗議、於十三日電由顧大使提出、無如俄方初則

延不答復、繼復強事諱辯、至六月間俄偽在日京開會商售

路、我國並會照會駐華日使、聲明關於售路之任何協定、中

政府絕對不能承認、但此事以雙方估價懸殊、僅開會數次、

即陷於僵局矣、

(三)參加國際會議

國際軍縮會議 去年軍縮大會、我國政府係簡派顧惠慶

黃慕松劉文島三人充任代表、至今年二月又將開會、黃代表

業已回國、劉代表亦不在日內瓦、經外部呈請改派顧維鈞郭

泰祺接替、並添派羅忠誥一人、已分別電達知照、四月二十

日顧郭羅三代表電稱對英國提案第一章安全問題、提出修正

案四點、內容在抑制國際侵略增加領土完整之保障、頗為英

代表所贊成、於開會時完全接受云、

倫敦經濟會議 今歲六月在英京舉行之世界經濟會議、

實導源於去歲之洛桑會議、美總統羅斯福為先事接洽以圖大

會之平穩進行、乃於四月初旬邀請各國遣派大員前往、為經

濟談話、我政府接駐美施公使電告、即特派朱副院長前往參

加、宋氏抵美京、與美總統作最後談話後、當聯名發表宣言

、涉及遠東之嚴重發展、羅氏並於五月十六日向五十四國之

元首、發送內容同一之通牒、希望各國共同努力、使世界經

濟會議及軍縮會議均克有底於成、我國林主席接到此項通牒

機火救新最國德牌 [火熄]

“Siwa” Combustion-engine Pumps

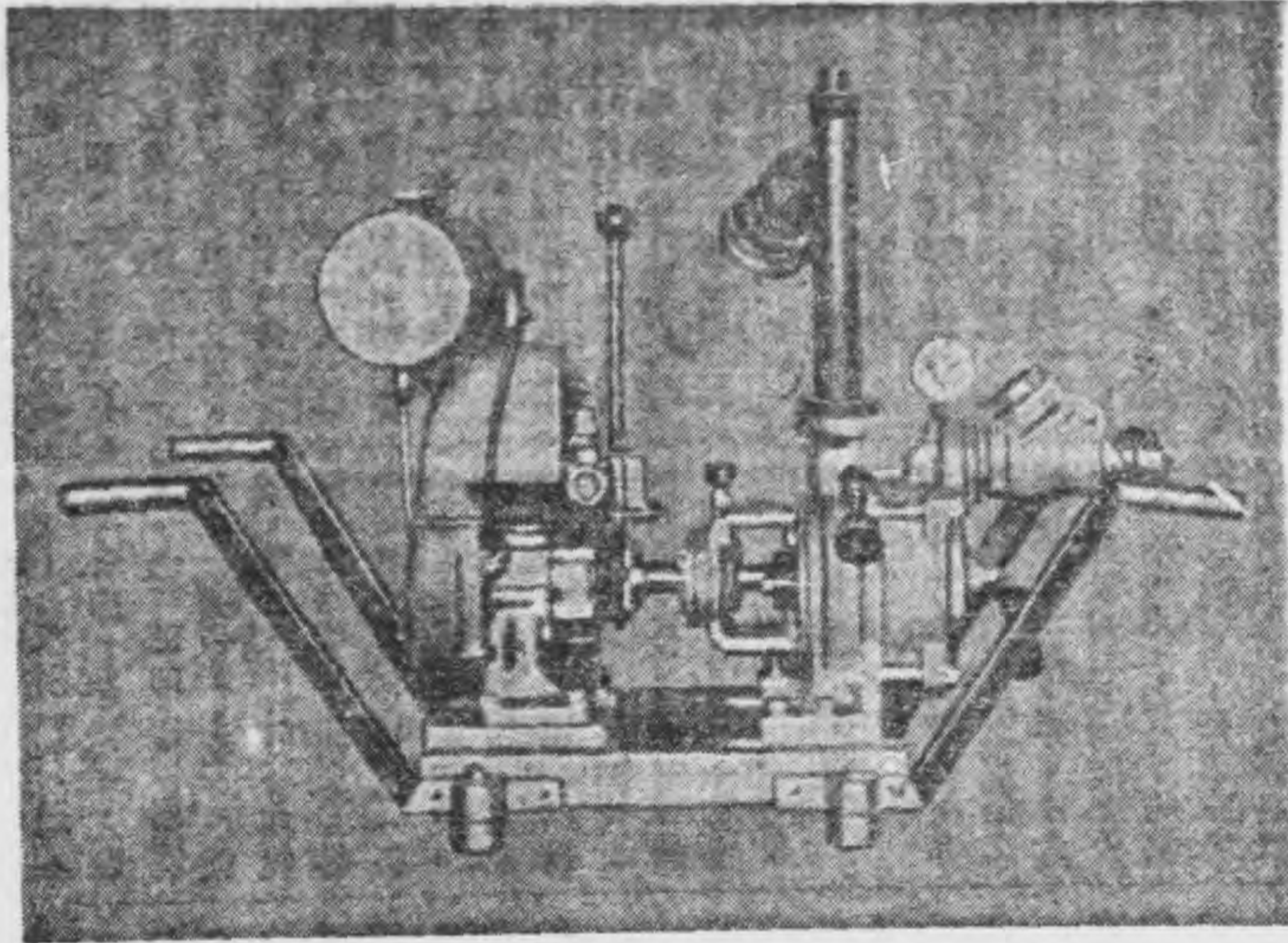

質量輕

携動便

製造堅

出水急

常備現貨
歡迎參觀

總經理

上海德商泰來洋行機器部

四川路六二〇號 電話一三七〇九號

冠生園 陳皮梅 品出本基

重肉每
磅七角
出核每
磅九角

、即電復接受、且極力贊成不侵犯條約、旋因倫敦會議期近、我政府即派定朱子文顏惠慶郭泰祺顧維鈞為出席代表、並開幕日、英皇親臨致詞、典禮隆重、參加者六十餘國、各代表相繼演說者有三十餘國、其唯一之成績、為八國白銀協定、我國代表亦正式簽字、閉會後宋院長且向國聯商定與中國技術合作之辦法而歸矣、

第十六屆禁烟顧問委員會 該委員會於五月間在日內瓦開會、我政府派胡世澤代表出席、並接受該委員會所通過與我國密切合作之草案、

瑪德里國際新聞會議 該會議定於十月間舉行、外部前准西班牙公使照會、請派代表、經咨內政部轉請中央派定丘正歐戈公振代表參加、並電駐西班牙使館接洽照料、

(四) 參加國際公約

海上人命安全公約 該公約我國係於本年一月電飭駐英公使向英政府聲明加入、五月間呈奉行政院轉奉國府公布、

禁止販賣鴉片公約 外部於三月間依照國聯秘書長函定辦法、與內政司法行政三部會呈行政院、奉經指定內政部為我國禁止販賣鴉片之中央機關、並令行國聯代表辦事處通知國聯秘書處、轉達簽字於該公約各國、

限制製造麻醉藥品公約 前准國聯秘書長函請批准該公約、法除流毒、當轉達禁烟委員會呈奉國府發交立法院於六月二日議決加入、已令飭國聯代表辦事處接洽辦理、

中美公新專約 該專約係一九三〇年在華盛頓簽訂、業於去年九月經政府正式批准、本年六月由外部函送國聯秘書處登記、

年中代表與英、美、法、和、巴西、挪威六國在東京簽訂、四月起發出效力、扣至本年三月期滿、各該關係國公使等再議延期三年、經我兩答復同意、

上海法租界中國法院協定期限 查二十年上海法租界內設置中國法院之協定、扣至本年四月滿期、法公使提議將該協定有效期間延長三年、經雙方同意、按照公共租界中國法院展期辦法解決、

和蘭退還庚款換文 和蘭政府於十四年間向我國政府聲明將該國部分庚款退還、用於有益中國之事業、旋因事變、退還手續、未經議決、年來雙方往返商洽、至本年四月始由外部與和使正式換文解決、

(六) 關於處理僑務

中美瓜地馬拉國華僑甚眾、苛例繁興、曾電令駐巴拿馬代辦李世中商准瓜政府先行設領、以資接洽、至吉隆坡、坡特密二處、因事勢上之需要、亦經添設領館、

挪威政府強迫華僑出境、本年四五月間、電飭駐瑞典諸公使親往交涉、已由挪威務會議通過、特准全數華僑短期居留、

留法勤工儉學生及被逐小販商人、暨俄境避難東路職員、旅和失業華僑、釜山被迫離境等、據各該管使領館呈報、已先後撥撥旅費遣回國、東北留英學生亦經撥款救濟、關於各地華僑待遇情形、並飭由各使領館隨時查報指示交辦、

此外如辦理情報、保護外僑、督單簽證等等始不贅述、



帽草等上

帽呢式時



華福製帽公司

地址
上海河間路十五號

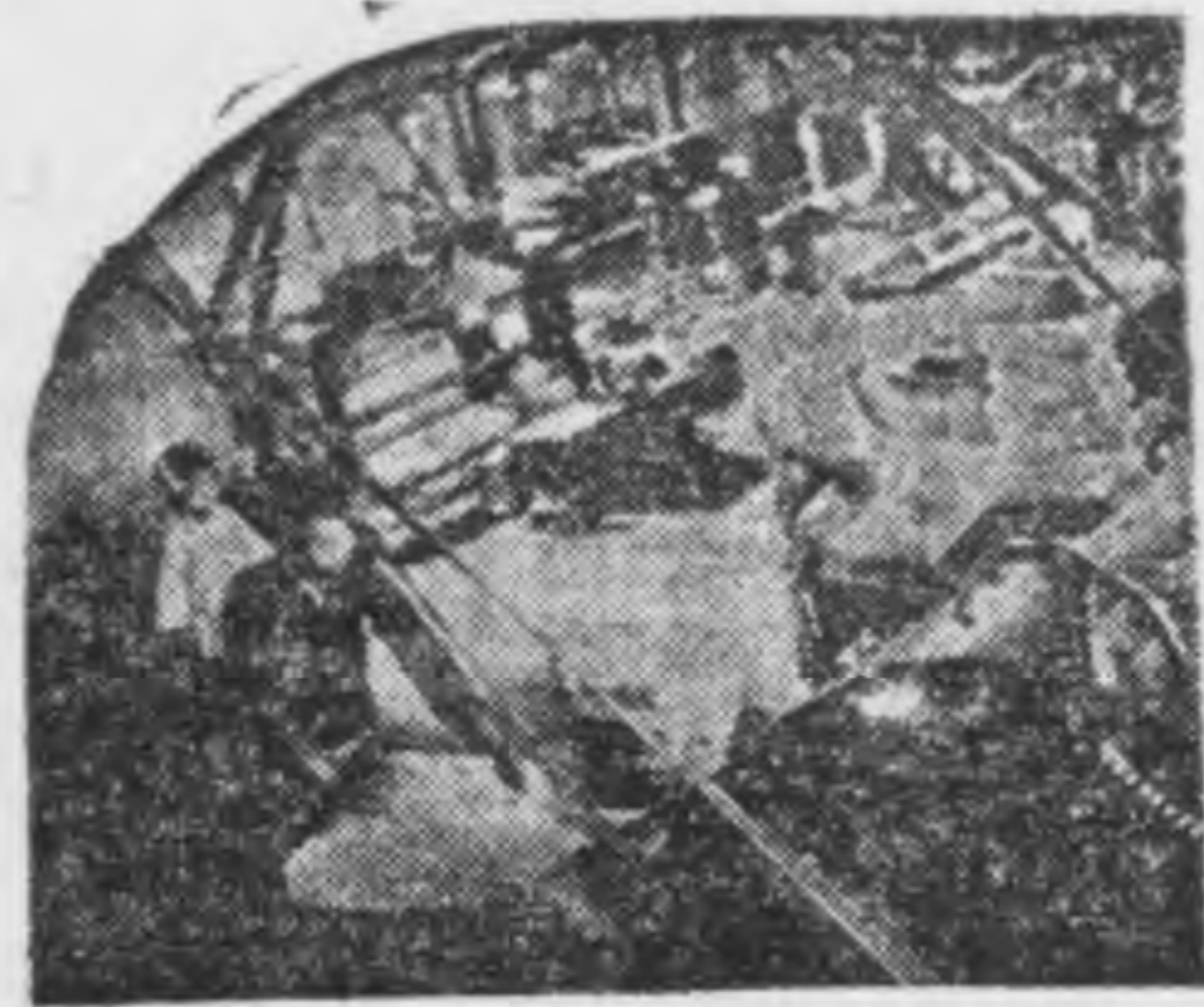

呢帽製坯機



美國修利翹鎔金
公司出品各種硬
鉛婆司銅棍及燐
銅塊等物質超羣
定價低廉
各大五金號均有出售
中國總經理
瑞昌洋行機器陳列所
西華德路一號

商標 註冊 國貨

繁隆手套

式樣最新
定價最低
男女文手
二二式樣
繁隆織造廠出品



廠址 威海衛路雲蘭坊三號
電話 三五七三號

惠豐

儲蓄銀行

本行呈准國民政府財政部註冊以

無限公司

辦理儲蓄存款

各種存款不惟保障安全且負無限責任

華北總行設於天津法租界

電掛

九四五三三

一年來之中央財政

我國現時國民經濟狀態，實已達於沈河莫救之境。外國資本之壟斷、商品之傾銷，以致國際收支無以爲利之平衡、吾無論矣、即就中央地方財政不能收支適合一端而言、允足爲國事嚴重之最大徵結、以政府而言、則農村破產、工商縮瑟、即有餘裕、無殊搜括、以政府言、既有內戰之頻仍、復存軍閥之聚斂、大抵全國人民輸將百分之八十、入於非生產之用途、循此以往、民國無安息之日、國亦有瓦解之虞、試就下列諸端、一窺我國一年財政之經過、而尤注意於中央之收支、

據中央所審查二十二年度總概算(見另表)、收入總額列六八〇、四一六、〇〇〇元、支出總額列八二八、九二二、〇〇〇元、兩抵計不敷即達一四八、五〇六、〇〇〇元、收支不敷、既如此巨大、則舉債爲必然之事、故二十二年度中、既有一萬萬關稅庫券、復有愛國公債二千萬、然猶不足以爲彌縫、此外財政當局向銀行業透支融通之數、事有必至、亦無從推測矣、首就中央重要收入略加分析、(一)關稅、全國關稅收入約每年達三億七千四百萬元、至二十一年度因東三省被佔、關稅損失正巨、而收入仍有三億二千一百萬元、當局爲平衡收支計、特於二十二年五月二十二日起實施新稅則、估計可增收二千萬元至三千萬元、全年收入已較民十六年屢至三倍、但以本年下半年以來、江西戰事延長、關稅收入復因貿易之稀薄而不易達預算數字、財政當局遂擬於二十三年元旦起增徵消費品及特種商品如洋米麥粉之入口稅、就財政的觀點言、當可獲相當之結果、就保護的觀點言、似未必果能生效、甚且將促起外國資本之緊急的輸入、意中事也、

鹽稅、我國重要租稅收入、除關稅而外、當首稱鹽稅、民八以前、全年收入約在八千萬左右、民十五以後、大有增加、至二十年已增至一億六千二百萬、嗣因東三省被佔損失達二千五百萬元、而現時收入仍約一億四千萬、以人口四億五千萬論、每人所負鹽稅約不過三角左右、可知國家收入之損失、實由於鹽商專員制度之不能推翻、本年財政當局、業已着手平均各地稅率、整理場務、以開通盤籌對之先河、果能澈底施行、未始非財政收入補助之一種方略也、(二)印花稅及烟酒稅、現時印花烟酒收入約每年四千萬元、然財部實際收入則不過半數、因大半已爲地方當局截留、設今後全國平定、予此項稅源以切實整理、則全國收入決不止此數也、(三)統稅、統稅之成立爲民國十五年以後財政當局對於我國稅制方面一種重大改革、創辦之初、在民二十年二月、實爲煤油特稅、麥粉特稅、捲烟特稅之嚆矢、嗣幾費整理、始成現時之收入、二十一年份收入爲八千六百萬、二十二年份則列九千六百萬、各項收入中、以捲烟爲最重要、二十年份爲五千五百萬、二十一年份增至五千八百萬、棉紗次之、二十一年份收入爲一千八百萬元、今年十一月間、財政當局以國庫支絀、則匪軍事在在需款、對於水泥、火柴、捲烟等統稅、定於十二月五日起分別增徵、商人初則反對、繼亦奉行、此中央重要收入之現狀也、

次首中央支出論之、(一)黨務費、國民政府之黨務經費、爲我國歷屆中央預算中之特有現象、蓋各國政黨經費無國家負擔之慣例也、我國此項支出出現時約每年六百萬元、可謂鉅矣、(二)軍務費、據今年中央概算、軍務支出爲四一五、六〇〇、〇〇〇元、佔全年歲出百分之五十以上、較去年支出三三五、一一〇、一六一元增甚巨、然此不過中央政府範圍

一個怪傑，一個導師，

紡織界的怪傑

通成紡織公司

資本 國幣壹百四十萬元
 歷史 開辦迄今已十年
 建築 全部藏筋混凝土占地壹百六十畝

機器 全部德產
 部分 製棉紡紗織物漂染整理
 職工 壹千餘名

出品 乞 棉紗 賢 雙幅花素絨
 巧 絲紗 母 棉花素毯子
 牌 毛紗 牌 灰軍用毯
 棉紗 衫

發行所 上海廈門路尊德里 電話九二四三九
 工廠 常州戚墅堰 電話九二六

實業界的導師

同濟工程公司

設計 各項工程如機械水電紡織化學等工程
 探辦 國內外各種機器如引擎馬達邦浦米車粉機母機五金等

裝置 傳動機件排車安放地軸
 修理 理化儀器各種機器馬達
 製造 各種機件學校手工器具
 介紹 技術人才管機工友等
 經售 國產機械

厚生機器廠出品
 中央研究院工程研究所鋼鐵
 試驗場澆鋼
 鑄子間 上海老拉坡橋南堍 電話九三四八六
 製造廠 上海老拉坡橋北堍 信昌里

天吉堂國藥號

地址 大法馬路中 電話一〇一八九號

為上海最進步
之一中國藥店

民國二十二年及二十一年中央歲出之分析 (單位千元)

科 目	二十二年	二十一年	二十二年	二十一年
國務費	九,七二三	一三,六四二	一,一七	一,七三
軍務費	四一五,六〇〇	三三五,一一〇	五〇,一四	四二,五一
外交費	一〇,六六三	一一,〇六〇	一,二九	一,四〇
財務費	六四,九六九	七六,六八八	七,八四	九,七三
業務費	五,四八九	六,二四〇	〇,六六	〇,七九
債務費	二四一,八四二	二二三,九六一	二九,一八	二八,四一
教育費	一六,六一八	一九,〇三六	二,〇〇	二,四一
補助費	二九,八七八	七二,九四三	三,六〇	九,二五
預備費	一〇,〇〇〇	—	一,二一	—
內務費	四,〇六九	六,二〇七	〇,四九	〇,七九
司法費	二,六七六	二,四九三	〇,三三	〇,三二
實業費	四,二三五	六,一六七	〇,五一	〇,七八
交通費	五,〇八四	五,八九六	〇,六一	〇,七五
建設費	一,三四〇	一,八一六	〇,一六	〇,三三
建設費	七一五	七,〇八六	〇,〇九	〇,九〇
撫卹費	六,〇三〇	—	〇,七三	—
共計	八二八,九二二	七八八,三四七	一〇〇,〇〇	一〇〇,〇〇

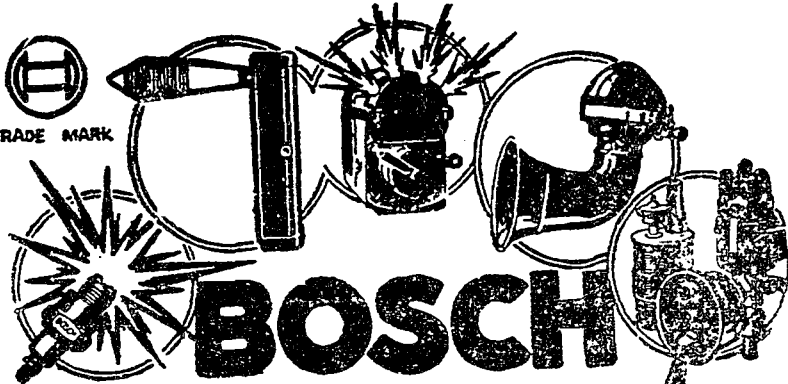

TRADE MARK

BOSCH

THE ELECTRICAL MOTOR CAR EQUIPMENT THAT GIVES SATISFACTION
Try "BOSCH"

FUEL INJECTION PUMPS, NOZZLE HOLDER & NOZZLES, FUEL FILTER
for Diesel engines

Booklets free from the Agents:
JEBSEN & CO.

7 HANKOW ROAD SHANGHAI
號七路口漢海上 行洋成捷 專經總國中

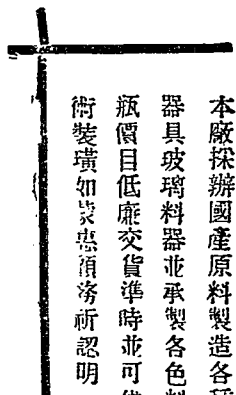

本廠採辦國產原料製造各種玻璃
器具玻璃料器並承製各色料器料
瓶價目低廉交貨準時並可代辦美
術裝璜如蒙惠顧請祈認明



商標

廠址 上海勞動生活路二一九號 電話 二七九〇
中國密業公司出品
 總發行所 上海五洲路九號 電話 二〇八三



商標

地球牌火磚坩堝

耐火用具

國產工廠的工具和原料應完全
採用國貨地球牌出品經國內工
業界公認爲國產之冠堪以此言
保證使用滿意也

老振昌染廠

上海福州路南京路北

專染綢緞呢絨各色洋布
承造各色化學染白

民國二十二年及二十一年中央歲入之分析 (單位千元)

科 目	二十二年	二十一年	二十二年	二十一年
鹽稅收入	一四六·七四八	一四一·五一五	二一·五七	二二·七六
關稅收入	三五四·六五七	三三一·六六二	五二·一二	五一·七四
印花烟酒收入	三六·四八五	四一·一六四	五·五六	六·六二
統稅收入	九六·九七五	八六·七二三	一四·二五	一三·九五
釐稅收入	二·六八三	二·一四四	〇·三九	〇·三四
交易所稅	一四〇	一二〇	〇·〇二	〇·〇二
註冊費	—	—	—	—
國有財產收入	三·六一七	五·九七三	〇·五三	〇·九六
事業收入	一·六七四	一·四七五	〇·二五	〇·二四
行政收入	一一·一五一	一一·三二一	一·七九	一·八二
公債收入	—	—	—	—
發行稅	一·六〇〇	—	〇·二四	—
營業純益	一·一三八	—	〇·一七	—
地方協款	一·八三六	—	〇·二七	—
其他	二〇·七一〇	九·六二〇	三·〇四	一·五五
共計	六八〇·四一六	六二一·七〇七	一〇〇·〇〇	一〇〇·〇〇

Passiflorine

詳細說明
五本即寄



百疾霍靈

心神
衰弱
頭暈
神經
過敏
失眠
等症

本品乃無上之
植物製劑不含
任何毒質性極
平故可作高量
與中毒之患常
無成癮之慮

完全無毒
安神聖藥



中國總經理上海法商永興洋行

江 逢 治 麥 精 魚 肝 油 補 血 強 身 老 少 咸 宜

上海四川北路路口江逢治製藥公司發行



以內之軍事預算，按諸實際支出固不只此數，若併全國各省區計算，則全國人民錢將之耗於軍事者殆在百分之八十以上，浪費若是，財政安得而不紊亂，社會安得而不貧窮，連年疆土日蹙，外力壓凌，豈亦自然之結果也，(一)債務費，數目次於軍事之中央支出，蓋為中央債務經費，近年以來，財政當局，因稅收不足，則濫發公債，公債發行數目愈多，則每年用於償還公債本息之經費愈鉅，因此債務支出遂成爲中央財政上一重大負擔，結果，中央大部分必須有之支出不能不爲之大受限制，財政之危機，遂一發不可收拾，總之，吾國現時中央財政方面每年所需以爲還本付息給養軍隊者，計佔全部中央歲入百分之八十，是可爲國民革命尙未完成之鐵證矣。

由上觀之，一年以來，中央財政，因連年大舉用兵，盛修武備，支出遂不能不爲之擴張，而社會衰頹，疆土日削，收入復不能不爲之減少，收支既不能平衡，而三年不舉內債之諾言，徒成畫餅，年中當局尙向美國進行棉麥借款，無論將來結果何若，其不能爲救濟經常財政之用，殆甚顯然，無已其惟有內債之增發與夫租稅之重徵歟，有賞於事實與否，非所敢逆賸也。

一年來之國債

年來我國以天災人禍，接踵而生，民困因，國亦窮，中央收支，漫無豫算，而一究其癥結所在，則不得不歸咎於軍費之過度膨脹，與夫債務支出之累增，試以民八與民二十二年之概算，則足以爲證矣，單位百萬元：

普通總計	軍務支出	債務支出
四九六	二二七	一二八

民十四概算 六二四 二九八 一六六
 民廿二概算 八二九 四一六 二四二

夫平衡預算，爲安定商業金融之要道，擴張建設，爲發展國民經濟之宏猷，今以此二者諸語吾國之財政政策，則未見有當於此者，蓋財政之破敗，於今爲烈。試就一年以來國家財政之國債部分，取其大較而敘述之、

(甲) 外債

二十二年份由海關收入撥付外債之本息，計有英德債借款、善後大借款二種，各債本息總額計約二百二十餘萬鎊，以每鎊合國幣十七元計算，約合四千萬元。以較之民二十之八千萬元(以二十元合一鎊)，更以較之民二十一年之六千萬元(以十八元合一鎊)，俱大爲減少，推原其故，固由於債款之減少(如英德借款之清償)，亦由於匯價之低落，從可知匯兌之滯落實大有影響於國債之負擔，然吾國之財政力量，地絕未能利用此良好機會也，茲舉二十二年份經由海關收入撥保應付之外債本息數目如下、

債款	應付本息數目
英德債借款	八二三、六五八、鎊
善後大借款	一、四九九、九九九鎊
合計	二、三一九、六五七鎊
合國幣	三九、四三四、一六九元
念一年份本息合國幣	五八、七五三、〇六二(折合率十八元)
二十二年份本息合國幣	八、九一〇、〇二〇(折合率爲廿元)

二十二年份由鹽稅收入撥付外債之本息，計有英法借款、湖廣借款、及克利斯浦借款三種，因我國財政當局曾屢次宣示尊重外人債權，無論中央財政如何困難，所有外債，均然尊重既定條約，如湖廣、克利斯浦各債，本息積欠已八、

與善人言

佛經謂○最大功德○是佈施○此言也○
 凡屬佛教當能奉行○余則謂世界最大功
 德○莫如救人性命○此之佈施功德更勝
 千倍○亦望諸善人奉行○乃積陰功以遺
 子孫之不二法門○蓋人為萬物之靈○無
 分貧賤○皆命也○三才者○天地人○如
 果世界無人○縱有天地○亦無用矣○是
 以首重救人佛經又謂○救人一命勝造七
 級浮屠○今以歷代瘟疫死人之多○皆是
 枉死○因無真能治疫之藥矣○做製神功
 濟眾水○百數文錢即可救人一命○廉而
 易為○積德更大○舉世皆知○富有之家
 ○舍此技控○再無靈驗廉捷之藥○以資
 為善○豈不惜哉○但射利劣品○觸目皆
 是○稍稍失察○則誤購劣藥○不能救人
 ○反而殺人○可不慎哉○故此登報請買
 者到上海南京路日新里本坊發所○購買
 真貨○不至害人害己也○

始創製藥人施德之謹啓

所利加



延年益壽粉

本品為最有價值之滋補聖劑
 內含類脂肪體及肝臟與紅骨
 髓之造血素中樞神經系之有
 效成份胸腺之改造素及胃臟
 荷爾蒙與消化素其餘如高價
 之蛋白質葡萄糖有效之鐵質
 矽質化合物凡人體所需之補
 質無不具備
 本品對身體虛弱衰老現象發
 育障礙妊娠痛苦消損症貧血
 萎黃等奏效奇偉

〈劑粉〉

裝聽每
 姆蘭格百一
 姆蘭格十五百二

SOLVCA.

美華化學社

芙蓉霜

嫩皮膚

去油膩

除雀斑

本外各埠均有總售

總發行所
金隆街
總發行所
總發行所

然均能幸賴補償，茲將二十二年份經由鹽稅收入擔保應付之外債本息數目如下：

債款

應付本息數目	三二七、五〇〇鎊
英法借款	三九一、六七〇鎊
湖廣借款	三二五、二五六鎊
克利斯浦借款	一、〇三四、〇三三鎊
合計	一七、五七八、七三二元

合國幣(折合率十七元)
二十一年份本息合國幣
二十二年份本息合國幣
由上觀之，本年關鹽兩稅收入擔保之外債清償額共約五千七百萬元，截至本年年底為止，除清償本金外，現負數目、特舉如下：

關稅收入擔保還本

債別	發行總額	已清償額	未清償額	清償年月
英德海關借款	1,400,000鎊	2,700,000鎊	2,296,666鎊	三二年五月
善後借款	1,000,000鎊	1,000,000鎊	10,000,000鎊	三六年七月
共計	2,400,000鎊	3,700,000鎊	12,296,666鎊	

鹽稅收入擔保還本

債別	發行總額	已清償額	未清償額	清償年月
英法借款	1,000,000鎊	1,000,000鎊	1,677,000鎊	三七年十月
湖廣借款	2,000,000鎊	1,200,000鎊	800,000鎊	三七年六月
克利斯浦借款	1,000,000鎊	1,000,000鎊	1,000,000鎊	三七年九月
共計	4,000,000鎊	3,200,000鎊	3,477,000鎊	

此外尚有中法美金債券及中比美金債券，擔保品為法比兩兩部分庚款，性質稍與上述外債不同。茲將中法中比兩種美金債券截至二十二年底止現負債額列表如後：

發行總額已清償額未清償額清償年月

中法美金債券	2,000,000美元	1,200,000美元	800,000美元	三七年十月
中比美金債券	1,000,000美元	500,000美元	500,000美元	三七年九月
共計	3,000,000美元	1,700,000美元	1,300,000美元	

(乙) 賠款

我國每年所付庚款，雖由國庫支出，然用於我國者實居大部分。本文不暇詳舉經過，特將本年份應付本息數目列下，及明年一月一日之現負額、

俄國	二二二、八六三、四四三鎊	先令四便士
美國	一、九一九、九六七、一〇美	
法國	四、〇二八、七九五、七四美	
比國	四八二、二五九、三六美	
意大利	一、五二二、九三九、三一美	
日本	三九三、八九七、〇先令二便士	
英國	五九六、四八一、五先令九便士	
荷蘭	一一〇、三四三、六五佛洛林	
葡萄牙	一、〇八七、〇先令四便士	
西班牙	三九、八六一、七一法郎	
瑞典挪威	七四、〇鎊四先令八便士	
總計	二、五二〇、八四〇鎊四先令三便士	
現負	七、九四三、九六一、五一美	
總額	一、一〇、四三四、六五佛洛林	
二十三	三、二八三、一九一鎊一七先令九便士	
一月	八六、七八一、八五、五五佛洛林	
現負	七、七二一、三一四、三三美	
總額	二、七九、〇三一、九七法郎	

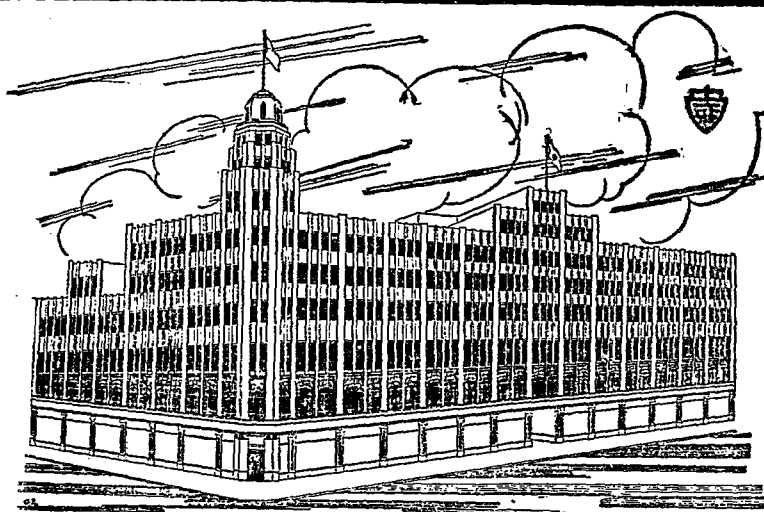

中國人買中國貨 上海南京路大陸商場

中國國貨公司

本公司是全中國最偉大最完備的國貨總庫

感到非常
的安慰

- 東部：皮件部、糖果部、鋼器部
- 南部：布疋部、火腿部、銅器部
- 中部：南貨部、五金部、藥器部
- 北部：罐頭部、磁器部、文具部
- 茶葉部、糖器部、書籍部
- 網緞部、婦女飾物部、西器部
- 呢絨部、棉織品部、九部
- 服裝部、化妝品部、九部
- 顧繡部、一層左樓、商場
- 花邊部、皮貨部、商場
- 手帕部、一層右樓、商場
- 內衣部、兒童新郵、商場
- 鞋帽部、禮券部、商場
- 襪子部、花鳥部、商場
- 飲食部

各部一覽

國內外華
人經營國
產機製業
手工業出
品人公鑒

本公司以推廣國貨各地土產為宗旨凡屬著名國貨工廠之優良出品均在經銷之列然吾國幅員廣袤物產豐饒見聞不及每登末則以致邊陲僻地及華人在外之同胞亦難知國貨之品為吾人所未知出品者又苦無推銷之法是誠憾事也本公司職責所在為是項出品者專誠服務如有委為推銷者請將一、樣品二、價格三、出品人四、詳細地址寄下當奉函奉治

電話二九二八(二)轉接各部 電報掛號(仙)一〇三

惠豐儲蓄銀行有限公司

行址上海天津路B四六一號。儲蓄章程。即奉

(丙)內債

民國二十二年財政部發行之內國債券共有三種、第一為

二十二年愛國公債、計總額二千萬、第二為二十二年關稅庫券、總額為一萬萬元、第三為華北戰區救濟公債、總額為四百萬元、債務隨有日增之勢、茲列最近四年債額比較如下

年別	發行總額	已還總額	現存總額
十九年年底	1,075,533,333元	555,433,333元	520,100,000元
二十年年底	1,075,533,333元	555,433,333元	520,100,000元
廿一年年底	1,075,533,333元	555,433,333元	520,100,000元
廿二年年底	1,075,533,333元	555,433,333元	520,100,000元

由上觀之、財部債償能力固日增高、而現負額復呈二十年度之巨觀、當此收入日縮之際、而負債有加無已、豈國家財政健全之現象也哉、茲列本年度十一個月間重要內國債券之最高折扣與最低折扣之比較、以見證券市場變動之一斑、

債券	最高折扣	最低折扣	高低差數
裁兵公債	六一、四二	二八、五〇	三二、九二
整理六釐	一九、九五	二九、八〇	三〇、一五
關稅庫券	六八、三七	三〇、二〇	三八、一七
編遣庫券	六六、七四	二九、九五	三六、七九
十九年善後	七一、九四	三一、〇〇	四〇、九四
十九年關短	七六、八三	三一、七〇	四五、一三
二十年關短	七八、五八	四〇、三〇	三八、二八
二十年捷短	八二、七九	四二、〇〇	四〇、七九
統稅庫券	八一、二七	四一、〇〇	四〇、二七
鹽稅庫券	八三、一九	四一、一〇	四二、〇九

一年來之教育行政

教育部組織法之修改

教育部為我國之最高教育行政機關、自民國十七年十一月二十二日、因國立編譯館正式成立、以前教育部編審處之編審教科圖書工作、劃歸編譯館擔任、及職業教育事項、劃歸普通司職掌等、教育部組織法、復加修正、由國民政府公布普通、

修正教育部組織法

(國民政府廿二年四月念二日公布)

- 第一條 教育部管理全國學術及教育行政事務、
- 第二條 教育部對於各地方最高級行政長官執行本部主管事務有指示監督之責、
- 第三條 教育部就主管事務對於各地方最高級行政長官之命令或處分認為有違背法令或逾越權限者得請行政院院長提行政院會議決後停止或撤銷之、
- 第四條 教育部置左列各司處、
 - 一、總務司
 - 二、高等教育司
 - 三、普通教育司
 - 四、社會教育司
 - 五、職業教育司
- 第五條 教育部於必要時將置各委員會其組織另定之、
- 第六條 教育部經行政院會議及立法院之議決得增設裁併各司及其他機關、

DEUTSCHE WERKSTATTEN SHANGHAI

(German Artisans Shanghai)

183. Route Duplex. - - - Tel. 71829 & 72678

Workshops for every kind of

INTERIOR DECORATION

Our Speciality:

Complete Furnishing and Decorating of
Apartments and Houses.

Please ask for the special designs from the
hands of our skilled specialists
Work executed to clients' own designs.

KUNSTWEBEREI

FRAU F. HAEUSING

40 Sun Avenue, Bubbling Well Road

DEALER

IN

CURTAINS, TAPESTRY,

RUGS, DRESS MATERIALS,

EXCLUSIVE DESIGNS

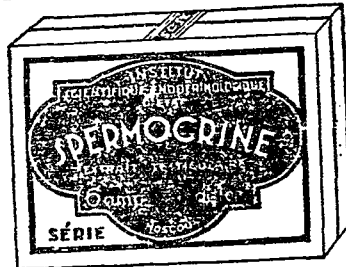

▲ **主治** 神經系衰弱
性器官衰弱 各症 ▼

中國獨家經理 **南洋藥行**
南京路三九二號
電話九三九二
各大藥房皆有出售

● **有不可思議之效力**
● **創醫藥發明之紀錄**

根據科學原理提取動
物藥丸精液
蘇俄政府監製質料新
鮮藥性王道

業已到滬

賜保命克靈

注射液
內服藥片
內服液劑

蘇俄最先發明之擊丸製劑

德國
世界
公認
唯一
靈藥

白濁丸

獨一無二特效
藥性在林白濁
一盒斷根奇功
白帶丸見奇功



上海福州路九號
元昌經理

- 第七條 總務司掌左列各事項、
- 一、關於收發分配整理擬繕校保存文件事項
- 二、關於部令之公布事項
- 三、關於典守印信事項
- 四、關於紀錄職員之進退事項
- 五、關於編製統計報告事項
- 六、關於編製公報及發行事項
- 七、關於本部經費之預算決算及會計事項
- 八、關於稽核直轄各機關之經費及會計事項
- 九、關於本部官物之保管事項
- 十、關於本部庶務及其他不屬各司之事項
- 第八條 高等教育司掌左列各事項
- 一、關於大學教育及專門教育事項
- 二、關於國外留學事項
- 三、關於各種學術機關之指導事項
- 四、關於學位授予事項
- 五、關於其他高等教育事項
- 第九條 普通教育司掌左列各事項
- 一、關於中等教育小學教育幼稚教育事項
- 二、關於師範教育事項
- 三、關於職業教育事項
- 四、關於地方教育機關之設立及變更事項
- 五、關於其他普通教育事項
- 第十條 社會教育司掌左列各事項
- 一、關於民衆教育及識字運動事項
- 二、關於補習教育事項
- 三、關於低能及殘廢者之教育事項

- 四、關於美化教育事項
- 五、關於公共體育事項
- 六、關於圖書及保存文獻事項
- 七、關於其他社會教育事項
- 第七條 蒙藏教育司掌左列各事項
- 一、關於蒙藏地方教育之調查事項
- 二、關於蒙藏地方各種教育事業之興辦事項
- 三、關於蒙藏教育師資之培養事項
- 四、關於蒙藏子弟入學之獎勵事項
- 五、關於蒙藏教育經費之計劃事項
- 六、關於其他蒙藏教育事項
- 第十二條 學校所用圖書儀器及其他教育用品由教育部審查核定其辦法由教育部定之
- 第十三條 教育部置大學委員會依大學委員會組織條例決議全國教育及學術上重要事項(大學委員會組織條例另定之、)
- 第十四條 教育部置華僑教育設計委員會掌理關於華僑教育設計事項其組織條例另定之、
- 第十五條 教育部部長總理本部事務監督所屬職員及各機關
- 第十六條 教育部設政務次長常務次長補助部長處理部務
- 第十七條 教育部設秘書四人至六人分掌部務會議及長官交辦事務、
- 第十八條 教育部設參事二人至四人撰擬審核關於本部之法律命令、
- 第十九條 教育部設司長五人分掌各司事務、
- 第二十條 教育部設督學四人至六人視察及指導全國教育

元師孔子行教

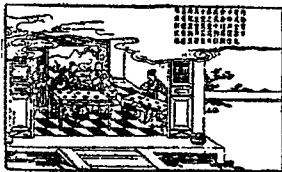

孔子聖蹟圖

計圖一百餘幅附註
英文說明孔子一生
之重要事蹟其英文
註釋係節取圖中之
中文說明
軟綢面裝一百十頁
定價兩元郵費在外
(本書售得之款每
冊提洋五角送交亞
洲文會之華北分會
該會目的之一(即
為調查與中國有關
係之各種問題)

中國宗教教材
之應用

司徒博士著
定價三元五角
郵費在外
第一編 本國經驗
之基督教價值
第二編 本國的道
德與宗教文學
之單位

英文

精選目錄
函索即寄
此目錄中係選擇英
國牛津大學圖書公
司出版之普通閱讀
各書包括文學歷史
地理法律哲學政治
經濟美術音樂及自
然科學在內
中文
中華基督教文字索
引
函索即寄

廣 協 書 局

KWANG HSUEH PUBLISHING HOUSE

140 PEKING ROAD, SHANGHAI

上海 北京路 一 百 四 十 號

老介綸綢緞局

事宜、

第廿一條 教育部設科長十四人至十八人科員八十人至一百一十人承長官之命分掌各科事務、

第廿二條 教育部部長特任次長參事司長及秘書二人督察二人簡任秘書督學科長兼任科員委任、

第廿三條 教育部處務規程以部令定之

第廿四條 本法自公布日施行

其後教育部以職業教育、既與中學分立、以前社會教育司主管之職業補習教育、亦屬於職業教育範圍、為行政上之便利、故於普通教育司添設第三科、專管職業教育、於二十二年九月二十九日以部令公布修正教育部各司分科規章第四條第五條條文如次、

第四條 普通教育司置第一、第二、第三、三科、

第一科掌左列各事項、

- ⊙關於中學事項、
- ⊙關於師範學校事項、
- ⊙關於各項教員養成所及與養成教員相關事項、
- ⊙關於與中學相當之各種學校事項、
- ⊙關於中學及師範學校師資訓練事項、
- ⊙關於省教育機關事項、
- ⊙關於中等教育統計事項、
- ⊙關於中學及師範學校用圖書儀器及其他教育用品之審查核定事項、
- 第二科掌左列各事項
- ⊙關於小學事項
- ⊙關於幼稚園事項
- ⊙關於與小學幼稚園相當之各種學校事項

⊙關於義務教育事項

⊙關於小學教員之檢定服務待遇等事項

⊙關於整理私塾事項

⊙關於市縣教育機關事項

⊙關於初等教育統計事項

⊙關於小學用圖書儀器及其他教育用品之審查核定事項
第三科掌左列各事項

⊙關於職業學校事項

⊙關於與職業學校相當之學校事項

⊙關於職業學校師資訓練事項

⊙關於農工商人及婦女之職業補習教育事項

⊙關於職業教育統計事項

⊙關於職業學校用圖書儀器及其他教育用品之審查核定事項

⊙關於職業指導事項

⊙關於推行職業教育與其他有關係機關或團體之合作計劃事項

第五條 社會教育司置第一第二兩科

第一科掌左列各事項

- ⊙關於民衆教育事項
- ⊙關於注音符號及識字運動事項
- ⊙關於民衆讀物事項
- ⊙關於通俗演講事項
- ⊙關於補習教育事項
- ⊙關於低能殘廢等特殊教育事項
- ⊙關於國民歷事項
- ⊙關於社會教育統計事項

椰榔牌香煙



廿支軟包裝

十支軟包裝

中國華東烟公司出品

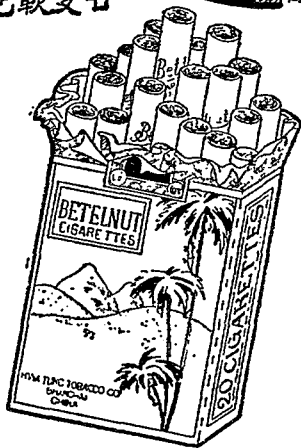

各埠各烟紙店均有出售

老振昌染廠

北路京南路達福漢五

專染九、胡明、永、不、色、織、呢、布、三、市、六、科、化、白、染

④關於本部圖書館事項
第二科掌左列各事項

①關於民衆教育館事項

②關於博物館事項

③關於圖書館事項

④關於保存文獻古物等事項

⑤關於美化教育事項

⑥關於改良風俗及民衆娛樂事項(如公園戲劇電影及民間歌謠風俗等)

⑦關於公共體育事項

⑧關於童子軍事項

⑨關於中央教育館事項

教育部重要職員之題名

教育部部長朱家驊自二十一年十一月調任交通部部長後，由國民政府特任翁文灝爲教育部部長，適因翁文灝以母喪不願就職，仍由朱家驊兼任，暫維現狀，自二十二年四月二十一日國民政府乃正式發表准翁文灝辭職，特任王世杰爲教育部部長，王世杰於五月一日就職，並呈報其民國二十二年預定行政計劃大要如下：

- 一、整頓教育部直轄各大學，對於辦理較劣者，將逐漸取締或裁併，以防惡學風之傳播，對於辦理較善者，予以種種助力，使其設備與紀律，能爲他校之模範。
- 二、繼續取締私立學校，凡不達標準程度之私校，在本年度(二十二年)度終了時，務期什九可以消滅，其存立者則較前年度有顯著之進步。
- 三、實現中央教育經費之獨立，並儘可能範圍內，謀各省

縣教育經費之獨立、

四、完成關於中等職業教育之一切設計，並促其實施、

五、督促各省增設鄉區學校、

六、謀農業教育之改善、

七、謀女子教育之擴充、

八、依照所定中小學課程標準，設法改善中小學之教科書

籍、

九、促成首都小學教育之普及、以爲其他各地樹立楷模、

十、改進留學辦法、

十一、確定學位授予制度、

其他職員在此一年中，無多大變動，茲錄其重要者於次、

- | | | | |
|--------|---------|---------|------|
| 常務次長 | 段錫朋 | 段錫朋 | 段錫朋 |
| 參事 | 楊芳 | 陳石珍 | 陳律漢 |
| 高等教育司長 | 沈鵬飛 | 沈鵬飛 | 沈鵬飛 |
| 普通教育司長 | 顧樹森 | 顧樹森 | 顧樹森 |
| 社會教育司長 | 張炯 | 張炯 | 張炯 |
| 蒙藏教育司長 | 顧樹森 | 顧樹森 | 顧樹森 |
| 總務司長 | 雷震 | 雷震 | 雷震 |
| 秘書 | 吳之椿 | 周淦 | 易克編 |
| 督學 | 戴夏 | 郝更生 | 周邦道 |
| | 顧兆應 | 顧兆應 | 顧兆應 |
| 高等司 | 第一科長謝樹英 | 第二科長邱長康 | |
| 普通司 | 第一科長戴應觀 | 第二科長吳研因 | 第三科長 |
| 社會司 | 第一科長鍾雲秀 | 第二科長彭百川 | |
| 蒙藏司 | 科長汪容昌 | | |

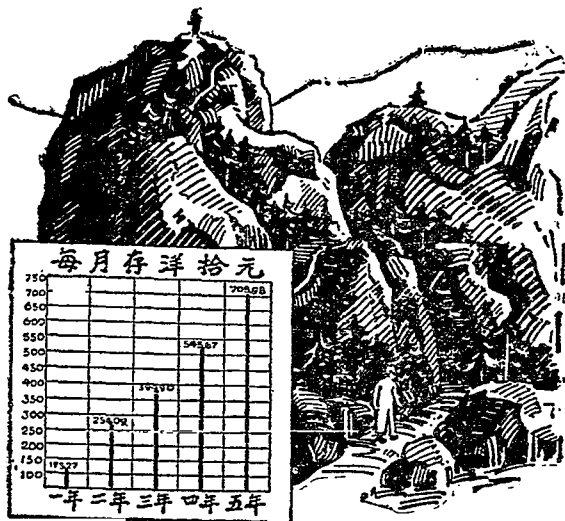

登山愈高。則視線所及愈廣。儲蓄亦然。時間愈久。則所得利益愈大。故欲謀將來幸福者。請立即實行儲蓄。本行之分期儲蓄存款。無論各種貨幣。均可開戶存儲。存數多寡。期限長短。悉聽尊便。給息優厚。但須按期繳付。一俟固定期滿後。即可獲得鉅款。如承賜顧。無不歡迎。



美商美豐銀行

電話 1-1300 號

上海南京路廿九號

上海國貨公司

南京路
對面

是
抗外
貨
之
國
營
大
本
營

總務司 第一科長張定華 第二科長鄭陽和 第三科長

喻德輝

專員 郭有守 李熙謀 厲家祥 楊廉 程其保

各省市教育行政機關主管長官之更替

我國教育行政制度，在中央有教育部，為全國最高行政機關。在各省有教育廳，在各特別市有教育局或社會局、受教育部之指揮監督，分掌各省市教育行政事宜。在各省內之各縣市、有教育局、或縣市政府之一科、受教育廳之指揮監督、掌縣市之教育行政，茲將二十二年內各省教育廳廳長及各特別市教育局局長姓名列之於後，其係年內更動者，均加以註明、

江蘇省教育廳長 周佛海 二十二年十月三日國民政府任命其前為周佛海

浙江省教育廳長 陳希宙 二十二年二月一日國民政府任命其前為沈士遠

江西省教育廳長 程時遠 二十二年五月二十六日國民政府任命其前為朱廷祐

安徽省教育廳長 楊廉

山東省教育廳長 何思源

山西省教育廳長 冀貢泉

河南省教育廳長 齊真如

河北省教育廳長 陳寶泉

湖南省教育廳長 朱經農

湖北省教育廳長 程其保 二十二年六月二十日國民政府任命其前為吳天放二月九日以前又為夏元琛

福建省教育廳長 鄭貞文

廣東省教育廳長 謝淵洲

廣西省教育廳長 李任仁

雲南省教育廳長 婁自如

四川省教育廳長 張錚

貴州省教育廳長 譚厚閣

陝西省教育廳長 周學昌 二十二年六月七日國民政府任命其前為周學昌

甘肅省教育廳長 水梓 二十二年十月十七日國民政府任命其前為水梓

新疆省教育廳長 張馨 二十二年九月二十七日國民政府任命其前為劉文龍

遼寧省教育廳長 金毓麟

吉林省教育廳長 孫象乾 護理

黑龍江省教育廳長 一鄭林舉

熱河省教育廳長 張翼廷 現仍任此職

察哈爾省教育廳長 呂復 二十二年九月國民政府任命其前為高惜冰現呂復未就職由省政府派員暫代

綏遠省教育廳長 潘秀仁

甯夏省教育廳長 葛武榮 二十二年二月三日國民政府任命其前為李世軍

青海省教育廳長 楊希堯

東省特區教育廳長 周守一

南京市社會局長 王崇植

北平市社會局長 蔡元

上海市教育局長 潘公展

青島市教育局長 雷法章

威海衛管理公署

重要法規之公布

二十二年十二月國民政府公布中學法、師範學校法。



中國新福

第一特獎
 獨得二千元
 問評細
 影券並請
 國並請

每張贈品
 第一特獎
 獨得一千元
 第二特獎
 獨得五百元
 第三特獎
 獨得二百元
 第四特獎
 獨得一百元
 第五特獎
 獨得五十元
 第六特獎
 獨得二十元
 第七特獎
 獨得十元
 第八特獎
 獨得五元
 第九特獎
 獨得二元
 第十特獎
 獨得一元

中國新福烟公司出品
 各烟店均有出售

惠豐儲蓄銀行有限公司

專營
各種儲蓄
利息優厚
詳細章程
函索即奉

職業學校法、及小學法之後、於學制系統上又有顯著之變動、教育部根據此四種法、於二十二年三月十八日以部令公布小學規程、中學規程、師範學校規程、職業學校規程、通令全國、一律遵照辦理、

近年各級學校畢業生、其畢業證書因無一定規定、故式樣百出、其流弊亦甚多、故教育部除規定嚴格驗印辦法外、並於二十二年六月十二日公布學校畢業證書規程、通令遵行、

自中央定注重生產教育以後、在中學方面已將職業學校、獨立設置、而職業補習教育、亦為我國今日重要之圖、教育部於二十二年九月六日公布職業補習學校規程、以資遵守、

我國私立學校、以前以大學為多、自十八年教育部公布私立學校規程、嚴格取締以後、又以中學為多、教育部就以往經驗、斟酌現在情形、於二十二年十月十九日將私立學校規程加以修正、以一〇六九三號部令公布施行、附原文如后

修正私立學校規程

(二十二年十月十九日教育部公布)

第一章 總綱

第一條 私人或團體設立之學校、為私立學校、外國人設立之學校亦屬之、

第二條 私立學校之開辦變更及停辦、須經主管教育行政機關之核准、

私立專科以上學校、以教育部為主管機關、私立中等學校、(私立專科以上學校之附屬中等學校同)以省市(行政院直轄市)教育行政機關為主管機關、私立小學及其同等學校(私立中等以上學校附設之小學及其同等學校同)以市(行政院直轄市亦在內)縣教育行政機關為主管機關、

第三條 私立學校須經主管教育行政機關立案、受主管教育行政機關之監督及指導、其組織課程及其他一切事項、均須遵照現行教育法令辦理、

第四條 私立學校不得設分校、

第五條 私立專科以上學校、非遇必要時、不得設附屬中等學校或附設小學、

第六條 外國人不得在中國境內設立教育中國兒童之小學、

第七條 私立學校校長均應專任、不得兼任其他職務、外國人設立之私立中等以上學校、須以中國人充任校長或院長、

第八條 私立學校、不得以宗教科目為必修科、及在課內作宗教宣傳。宗教團體設立之學校內如有宗教儀式、不得強迫或勸誘學生參加、在小學及其同等學校並不得舉行宗教儀式、

第九條 私立學校辦理不善或違背法令時、主管教育行政機關得撤銷其立案或令其停辦、其開辦二年尚未立案者、主管教育行政機關得令其停辦并撤銷其校董會之立案、

第十條 私立學校之名稱應明確標示學校之種類、不得以省市縣等地名為校名並須冠以私立二字、

第二章 校董會

第十一條 私立學校以校董會為其設立者之代表以第一人任校董由設立者聘請相當人員組織之、

設立者為當然校董、設立者人數過多時、得互推一人至三人為當然校董、

第十二條 校董會校董名額不得過十五人、應互推一人為董事長、

第十三條 校董會之組織及職權暨校董之任期及改選辦法

上海 河南路
南京 太平路
南京書局

世界學術初階

全部五册
定價二元五角

本書特點

- 1 本書為我國最近譯述界介紹西洋學術的最有價值的出版物，是中國知識飢荒時代的必需讀物。原書出版不及一年，譽滿英美，是一本確具優點的少年讀物。
 - 2 本書的價值在供給青年學問的門徑，引起求知之樂趣。
 - 3 本書內容精當，各類學術提要，俱能深入浅出，為一般人必讀之書。
 - 4 本書著者俱為西方有名學者，材料正確可靠；譯者亦為正在學校中指導青年的各科專家，譯筆淺明暢達。洵為一部成功的書籍。
 - 5 本書圖片百餘幅，極便參攷。
- 本書四十餘萬言，分裝五册，印刷精良，定價亦復低廉。

本書內容及著譯者
本書原編者英國 G. R. Micholson 夫人

上卷 科學篇

- 科學的發能 (John Puley 原著)
- 生理學 (Charles Sinner 夫人合著)
- 心理學 (Winfred Oshin 教授 Edwin H. Hoover 博士原著)
- 生物學 (John P. Baker 原著)
- 應用生物學 (John Puley 原著)
- 化學 (Richard Hughes 原著)
- 物理學 (Robert Stoneley 原著)
- 地球的構造
- 天文學·算學

中卷 文化篇

- 世界史綱 (Gondu Heard 原著)
- 思想史 (Margaret Shapter 原著)
- 社會組織之變遷 (Lance Beales 原著)
- 最近三十年 (G. Delese Burns 原著)
- 政治組織 (G. R. Micholson 原著)
- 經濟組織 (Hugh Galskani 原著)
- 未來的世界——問題及其解決 (Oat Stephenson 原著)

下卷 價值篇

- 等類和戲劇 (Borgi de Zoete 著)
- 形像藝術 (R. V. Glendome 著)
- 建築藝術 (Clegg Wynkins 著)
- 語言與文字 (Wysstan Auden 著)
- 語言與文字 (J. B. Trend 原著)

朱仲夫 譯
施仲夫 譯
胡適之 譯
李九雲 譯

巧鐵工廠

本廠所製各種機器應用科學原理根據當地經驗研究改良努力進行自創辦以來早蒙各界讚許近更致力於熟織機器產品精良切實耐用如欲定購請特克地址甘肅路協興里十六號



應於校董會章程中規定之、

第十四條 校董會至少須有四分之一之校董、以曾經研究教育或辦理教育者充任、現任主管教育行政機關及其直接上級教育行政機關人員、不得兼任校董、

有特別情形者得以外國人充任校董、但名額至多不得過三分之一、其董事長須由中國人充任、

第十五條 校董會設立後、須開具左列各事項、呈請主管教育行政機關立案、

- 一、名稱、
- 二、目的、
- 三、事務所所在地、
- 四、校董會章程、
- 五、資產資金或其他收入詳細項目及其確實證明、
- 六、校董姓名年齡籍貫職業及住址、

立案後如第三第五第六各項有變更時、須於一個月內分別呈報主管教育行政機關備案、

第十六條 校董會呈請立案時、在私立專科以上學校校董會應呈由該管省市（行政院直轄市）教育行政機關轉呈教育部核辦在私立中等學校校董會應呈由該管縣市政府教育行政機關轉呈教育廳或運呈該管市（行政院直轄市）教育行政機關核辦、在私立小學及其同等學校校董會應呈請該管市（行政院直轄市）亦在內）縣教育行政機關核辦、轉呈時對於前條所列各事項均須切實調查、開具意見、以備審核、

第十七條 已核准立案之私立中等學校校董會應由該管省市（行政院直轄市）教育行政機關轉呈教育部備案、已核准立案之私立中學及其同等學校校董會應由該管縣市政府教育行政機關轉呈教育廳備案、

第十八條 私立專科以上學校之附屬中等學校及私立中等以上學校附設之小學暨其同等學校應另設校董會、其呈請立案及備案手續、與普通私立中等學校及小學暨其同等學校同、

第十九條 校董會之職權以左列各項為原則、但因特別情形經主管教育行政機關核准者、不在此限、

- 一、關於學校財務、校董會應負之責任如左、
 - 一 經費之籌劃、
 - 二 預算之及決算審核、
 - 三 財務之保管、
 - 四 財務之監察、
 - 五 其他財務事項、
- 二、關於學校行政、由校董會選任校長或院長完全負責、校董會不得直接參預、所選校長或院長應得主管教育行政機關之認可、如校長或院長失職、校董會得隨時改選之、主管教育行政機關如認校董會所選任之校長或院長為不稱職時、亦得令校董會另選之、另選仍不稱職、得由主管教育行政機關暫行遴任、校董會發生糾紛以致停頓時、得由主管教育行政機關令其限期改組、遇必要時、得逕由主管教育行政機關改組之、
- 三、私立專科以上學校之附屬中等學校及私立中等以上學校附設之小學暨其同等學校、其校長由另設之校董會選任之、
- 第二十條 校董會須於每學年終結束後一個月內、詳開左列事項、連同財產項目分別彙報或轉報主管教育行政機關備案、

一 學校校務狀況、

二 前年度所辦重要事項

晚香玉

色雅而艷
味清斯馨

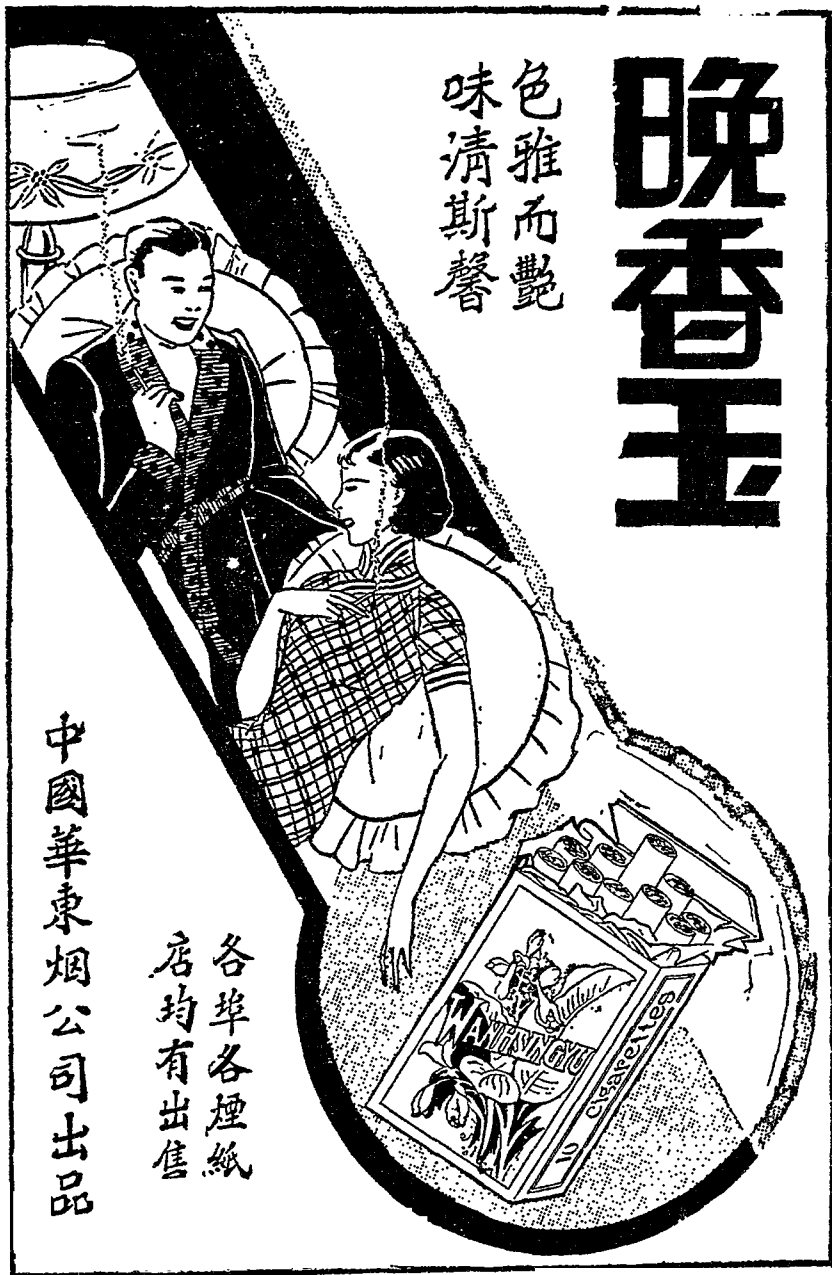

各埠各煙紙
店均有出售

中國華東煙公司出品

上海大陸銀行

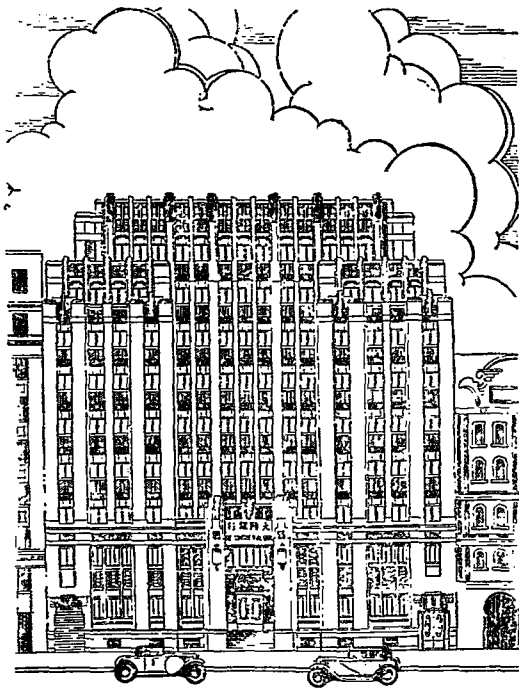

資本金五百萬元 公積金二百一十萬元

◎處理代外國◎

倫敦 巴黎 里昂 孟買 加爾各答 仰光 宿務 馬尼拉 宿務 橫濱 神戶 東京 山崎 倫敦

總管處理

天津法租界六號路

◎行分內國◎

上海 漢口 南京 蘇州 杭州 青島 濟南 北平 天津 煙台 徐州

地址 電話

九江路十號

一六九七六三九(四線)接各部
一六九七六三九(四線)接各部
一六九七六三九(四線)接各部

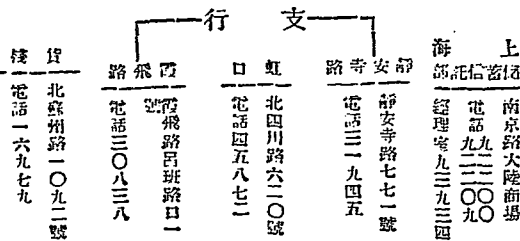



一盒斷根
新皇西藥行
上海K.O.路中

樂能的

特製樂能的



德國白濁聖藥

- 五、設備足敷應用者、
- 六、資產或資金之租息達同其他確定收入(學費收入除外)足以維持其每年經常經費者、
- 第四條 私立中等學校及小學暨其同等學校
- 第三十條 私立中等學校及小學暨其同等學校之設立、應遵照左列規定程序辦理、
- 一、呈報開辦 應於校董會立案後行之、凡非經主管教育行政機關核准開辦者、不得進行招生、呈報時須開具左列各事項、送同全校平面圖及說明書、送呈查核、
- 一 學校名稱(如有外國文名稱者、亦應列入)及其種類、
- 二 學校所在地、
- 三 校地及校舍情形、
- 四 經費來源及經常開辦各費預算表、
- 五 組織編制及課程、
- 六 教科書及參考書目錄、
- 七 圖書儀器標本校具及關於運動衛生各種設備、及其價値、
- 八 校長及教職員履歷表、
- 九、呈請立案 應於開辦一年後行之、呈請時須開具左列各事項送呈查核、
- 一 開辦後經過情形、
- 二 前項第四款至第八款各事項、
- 三 各項章程規則、
- 四 學生一覽表、
- 五 訓育實施情形、
- 第三十一條 私立中等學校呈報開辦、及呈請立案時、應由該校校董會備具呈文及附屬書類、呈由該管縣市教育行政機關轉呈教育廳或遠呈該管市(行政院直轄市)教育行政機關核辦、轉呈時對於前條所列各事項、均須切實調查、開具意見、以備審核、在私立小學及其同等學校、應由該校校董會備具呈文及附屬書類呈請該管縣市(行政院直轄市亦在內)教育行政機關核辦、
- 第三十二條 私立中等學校及小學暨其同等學校須具有左列各項、方得呈報開辦、

政機關轉呈教育廳或遠呈該管市(行政院直轄市)教育行政機關核辦、轉呈時對於前條所列各事項、均須切實調查、開具意見、以備審核、在私立小學及其同等學校、應由該校校董會備具呈文及附屬書類呈請該管縣市(行政院直轄市亦在內)教育行政機關核辦、

第三十二條 私立中等學校及小學暨其同等學校須具有左列各項、方得呈報開辦、

- 一、中學及高級職業學校 高級中學初級中學及高級職業學校至少須有左表規定之開辦費及經常費、惟第一年度之經常費、至少須各有額定數目三分之一、又左表每校以開設三級、每級分兩班為準、其每級僅設一班者、經常費得減三分之一、其高中與初中合辦者、開辦費得經主管教育行政機關核准、照左表酌減、

校 別	開 辦 費	經 常 費
高級 中 學	建築費 設備費 其他設備費	二萬元 三萬元 三萬元
初 級 中 學	建築費 設備費 其他設備費	一萬五千元 二萬元 一萬元
高級職業職業學校	建築費及其設備費 其他設備費	二萬元 一萬元
高級工業職業學校	建築費及其設備費 其他設備費	三萬元 一萬元
高級商業職業學校	建築費及其設備費 其他設備費	三萬元 一萬元
家事 學 校	建築費及其設備費 設備費	一萬元 一萬元
初級職業學校	建築費及其設備費 設備費	一萬五千元 一萬元

(附註)開辦費及第一年度經常費均須以現款照數存儲銀行、

經費 有確定之資產或資金、其租息足以維持其每年經常

送姜女 香烟

民間最香
適之香煙
本年最優
良之國貨



中國福昌煙公司出品

紅雲牌 香烟

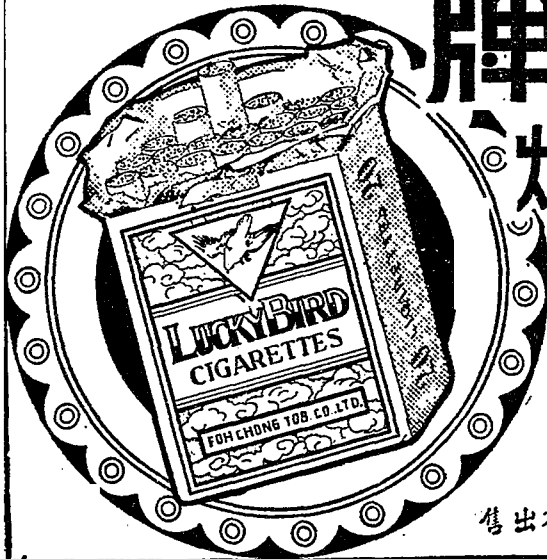

新年吸紅雲
祝君交鴻運
事業多順利
國家均安平

各埠各烟店均有出售

天吉堂國藥號

地址 大法馬路中 電話一八〇一九號

中國一之
藥店

海最
為上

號

天吉堂

藥號

- 一、呈報事項查明確實者、
- 二、對於履行教育法令切實遵守、並嚴厲執行學校章則者、
- 三、教職員之名額資格及任務、均合於中學規程及職業學校規程所規定者、
- 四、學生入學資格合格、在校學生成績良好者、
- 五、設備足敷應用者、
- 六、資產或資金之利息、連同其他確定收入（學費收入除外）足以維持其每年經常費者、
- 第三十四條 私立小學及其同等學校之立案、須具有左列各項、
 - 一、呈報事項查明確實者、
 - 二、教職員之名額資格及任務、均合於小學規程所規定者、
 - 三、設備足敷應用者、
 - 第三十五條 已准立案之私立中等學校、應由省市（行政院直轄市）教育行政機關轉呈教育部備案、已核准立案之私立小學及其同等學校、應由縣市政府教育行政機關轉呈教育部備案、核准備案後、其立案手續方為完成、

第三十六條 私立專科以上學校之附屬中等學校、及私立中等以上學校附設之小學、暨其同等學校之呈報開辦、呈請立案及備案手續、與普通私立中等學校及小學同、

第五章 附則

第三十七條 未依照本規程完成立案手續之私立學校、其肄業生及畢業生、不得與已完成立案手續之私立學校學生受同等待遇、

第三十八條 本規程自公布日施行、

國內外教育狀況之視察

自前年國際聯盟會派員來中國考察教育後、國際教育局極願我國亦派員到歐洲各國考察教育、俾資借鑑、二十一年八月間、即由教育部指派中央大學教授程其保、北京大學教授楊廉、浙江大學教授李熙謀、教育部科長郭有守及厲家祥等五人赴歐洲各國考察教育、由國聯文化事業部代為指導一切、為時八個月、計先後考察九國、

- 一、德意志
 - 二、奧大利
 - 三、法蘭西
 - 四、意大利
 - 五、波 蘭
 - 六、蘇 俄
 - 七、英吉利
 - 八、丹 麥
 - 九、瑞 士
- 舉凡各國之教育行政、大學教育、專門教育、中學教育、小學教育、師範教育、職業教育、幼稚教育、社會教育體等等、均有詳盡之觀察與認識、於二十二年四月初、先後



**民豐造紙股份
有限公司廣告**

本公司設製造廠於蘇州拱宸橋製造廠牌各白紙版 青灰紙版 單白紙版 提花紙版 茶色紙版 黃紙版 鑄路車票 出品精 良遠勝舶來品國內各 大烟廠 檢壓廠 船 網廠 針織廠 各工 業廠 藥房等等製造 紙盒與各鐵路之車票 皆樂用本公司出品近 更添置機器增加產量 以應需要倘蒙本外埠 及國外各工廠本互相 提携之旨源源惠顧精 潔備而而說利權則不 獨本廠之幸抑亦國家 之幸也

**總公司地址
上海博物院路
二十九號**
電話
總務部 一九二八三
經理室 一七五三三
業務部 一七二四一
電報掛號 五二七一

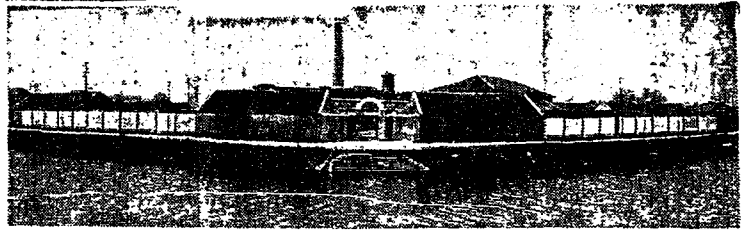

**華豐造紙股份
有限公司廣告**

本公司設製造廠於杭州拱宸橋製造廠牌各白紙版 青灰紙版 單白紙版 提花紙版 茶色紙版 黃紙版 鑄路車票 出品精 良遠勝舶來品國內各 大烟廠 檢壓廠 船 網廠 針織廠 各工 業廠 藥房等等製造 紙盒與各鐵路之車票 皆樂用本公司出品近 更添置機器增加產量 以應需要倘蒙本外埠 及國外各工廠本互相 提携之旨源源惠顧精 潔備而而說利權則不 獨本廠之幸抑亦國家 之幸也

**總公司地址
上海博物院路
二十九號**
電話
總務部 一九二八三
經理室 一七五三三
業務部 一七二四一
電報掛號 五二七一

上海大來商業儲蓄銀行

商業部

儲蓄部

定期存款 往來存款 活期存款
活期放款 往來放款 定期放款
抵押放款 往來放款 定期放款
商業銀行 一切業務 及貼現等

零存整付 例如每月存款二元三角 至十五年期滿可得整數洋一萬元
例如一次存洋八千九百二十元 本息洋一萬元

整存零付 例如一次存洋一萬元 分甲乙兩種甲種領用支票乙種憑摺支取利息五厘

活期存款 分甲乙兩種甲種領用支票乙種憑摺支取利息五厘

存本取息 每六個月取息一次五年九厘 例如一次存洋二千元 可得利息四角至十五年期滿可得整數洋一萬元

定期複利 例如一次存洋一萬元 分甲乙兩種甲種領用支票乙種憑摺支取利息五厘

禮券儲金 分甲乙兩種隨時可以支取 甲種週息四厘乙種週息五厘

優厚保障 後任無先
另立責任無先
會計詳章備索
地址上海甯波路七十七號
營業時間 上午九時至下午五時
星期日 上午十時至十二時
經理室 一九四三〇〇
有線 一五七九四
無線 一五七九四



惠 豐 行

儲蓄 銀行

積穀防饑

施錢防老

生活日高

痛苦難言

扼腕解決

急宜籌畫

本行專營各

種儲蓄利息優

厚股東均負

無限

責任

保障

隱固

返國、供職教育部、現考察報告、亦已脫稿付印、即可出版、至國內教自視察、在制度上、教育部有督學、各教育廳局有督學及視察員、各縣教育局有督學、縣督學每學期至少須巡迴視察五次、省督學每學期至少須巡迴視察二次、視察員則隨時指定學校視察、其視察報告、縣由縣教育局轉送報育廳審核、省由教育廳轉送教育部審核、二十二年內教育部派赴各省市視察者計、

一月 派督學周邦道、顧兆陽、顧維禎視察南京市中等教育機關十三所、初等教育機關二十九所、社會教育機關八所、私塾二所、

二月 派督學鍾道贊視察江西省職業教育及南昌九江公私立學校、共視察高等教育機關三所、中等教育機關十八所、初等教育機關十八所、社會教育機關七所、教育行政機關二所、

三月 派督學顧兆陽、顧維禎視察北平專科以上學校上課情形、共調查國立者七校、私立者六校、又派督學唐惜分視察安徽省教育、共視察教育行政機關五所、高等教育機關一所、中等教育機關十五所、初等教育機關二十三所、社會教育機關五所、

四月 督學唐惜分繼續視察安徽省教育、共視察中等教育機關十三所、初等教育機關二十六所、社會教育機關八所、教育行政機關五所、

又派督學鍾道贊視察湖北省教育、共視察省立教育學院一所、中等學校二十所、省立小學十五所、省立社會教育機關三所、私立大學及專科學校三所、私立中學十所、市立中學三所、市立小學二所、市立社會教育機關一所、五月 督學唐惜分繼續視察安徽省教育、共視察教育行

政機關十二所、中學教育機關三十一所、初等教育機關五十六所、社會教育機關十一所、

六月 派督學鍾道贊視察私立文化學院

督學唐惜分繼續視察安徽省教育、共視察縣教育局一、中學校四、職業學校一、師範學校一、小學校十二、民衆教育館二、

又派督學周邦道視察河南省教育、共視察教育廳一、縣教育局十二、大學及專科學校三、中學校二十五、職業學校五、師範學校十五、小學校四十一、民衆教育館十一、民衆學校二、圖書館三、博物館一、科學館一、體育場一、古物保存委員會一、

教育部因指導各省市教育設施及明瞭最近教育狀況起見、特於十月間派司長參事督學科長等分赴各省市視察、茲將派赴視察人員姓名及地點列後、

- 南京市 督學鍾道贊
- 江蘇省 參軍陳石珍
- 上海市 司長顧樹森
- 浙江省 督學戴夏
- 安徽省 專員李照謀
- 山東省 專員郭有守
- 島島市 專員郭有守
- 北平市 科長戴應觀
- 河北省 科長戴應觀
- 湖北省 科長吳研因
- 湖南省 科長吳研因
- 河南省 督學周邦道
- 陝西省 督學周邦道

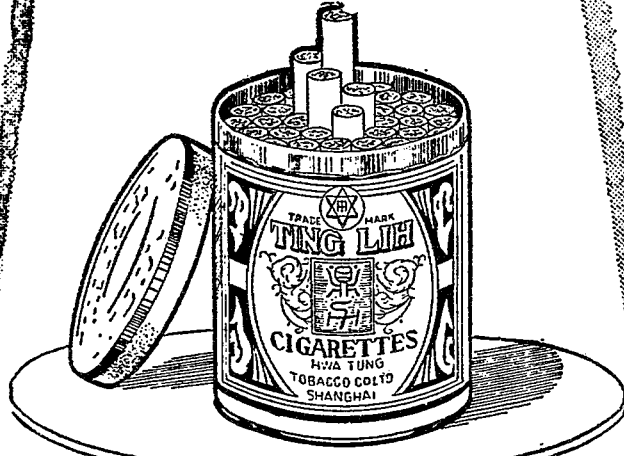

都究製金煙
 讚大造黃柔
 美衆精葉

敬以誠
 意貢獻
 此煙與
 各界
 人士

煙香牌力鼎

售出有均店紙煙各埠各

品出司公煙東華國中

糖軟妃貴 廠造製果糖歐華
糖軟花櫻 糖果水小蓮金
 總發行所 上海法界五路九二二號
 上海法界五路九二二號 電話二二九二

廣東省 參事陳泮藻
 廣西省 參事陳泮藻
 山西省 督學顧兆
 江西省 專員李熙謀
 福建省 督學唐惜分
 綏遠省 督學顧兆
 察哈爾省 督學顧兆

捐資興學之褒獎

捐資興學、政府例有褒獎、自國民政府成立、即公布捐資興學褒獎條例、凡捐資五百元以上者、授與五等獎狀、捐資一千元以上者、授與四等獎狀、捐資三千元以上者、授與三等獎狀、捐資五千元以上者、授與二等獎狀、捐資一萬元以上者、授與一等獎狀、其四等以下獎狀者、由各省市教育廳局呈請省市政府授與、年終彙報教育部備案、三等以上獎狀者、由省市政府授與、年終彙報國民政府明令嘉獎、捐資十萬元以上者、由教育部專案呈請國民政府明令嘉獎、如捐資不及五百元者、由各省市教育廳局自行頒發、報部備案、民國二十二年份內經各省教育廳局依條例呈請教育部核准授與獎狀者、統計如下、

- 授一等獎狀者 計十件、
- 授二等獎狀者 計二十六件、
- 授三等獎狀者 計二十件、

計十八件、
 授四等獎狀者 計九件、
 授五等獎狀者 計二十二件、

教育文化之假預算

教育經費在民國二十二年六月份以前、係照二十一年度預算之一半發給、自七月份以後、係照二十二年度假預算發給、其較二十一年度預算之一半稍增、而較二十一年度預算數則大減、惟自國民政府奠都南京以後、全國教育經費、均寬籌寬發、雖國難發生、校學校經費、仍照常撥發、足慰國人之望也、茲將二十二年度中央政治會議核定之國家歲出教育文化經費部份之假預算附后、藉以窺中央教育經費之一斑焉、

類別及單位	核定預算數	專員經費在內
一 教育部及各文化機關	一〇六一、五〇四〇〇	
二 教育	五二八、〇〇〇〇〇	
三 北平天然博物院	四三三、〇〇〇〇	
四 南京古物保存所	三九六、〇〇〇	
五 國語統一籌備委員會	二〇〇、〇〇〇	
六 古物保管委員會	一〇〇、〇〇〇	
七 北平檔案保管處	六、七四四〇	
八 留學生監督處	二、一六〇〇〇	
九 兩廣師範調查所	四八、〇〇〇〇	
十 電影檢查委員會	二四、〇〇〇〇〇	
十一 故宮博物院	二六、〇〇〇〇〇	
十二 國立編譯館	一四四、〇〇〇〇	
十三 產子軍總會	八四、〇〇〇〇〇	
十四 中央大學	一一五、二一八〇〇	
十五 上海商學院	一一七、二〇〇〇〇	
十六 上海商學院	一一五、六九二〇〇	

中 南 銀 行

總 行

上海漢口路七號

業 務

服 務 社 會

提 倡 儲 蓄

國 外 匯 兌
商 業 銀 行
一 切 業 務
儲 蓄 存 款
信 託 保 管

上 海 支 行

虹 橋 口 北 四 川 路 四 一 號
愷 自 邇 路 麥 高 包 祿 路 口

南 京	蘇 州	杭 州	天 津	北 平	漢 口	廈 門	鼓 浪 嶼
白 下 路 南 口	觀 前 街	清 和 坊	英 租 界	東 交 民 巷	匯 昌 大 樓	江 漢 路	龍 頭 街

分 支 行

老振昌染廠

北平路南門外福源里

專染各種呢絨布匹
色退永明
三不永明
一不永明
六不永明
科衣市門絨呢布永
白漂學化並色退永

三	上海醫學院	一七三、八〇〇
四	暨南大學	六三〇、六六〇
五	河漢大學	六四五、八八〇
六	浙江大學	五五八、五七六
七	武漢大學	八五七、一〇〇
八	山東大學	五〇二、七八〇
九	中山大學	一七六、〇〇〇
十	中法國立工學院	八〇五、〇〇〇
十一	杭州藝術專科學校	一六〇、〇〇〇
十二	音樂專科學校	六六〇、〇〇〇
十三	建設西北農林專科學校	六〇〇、〇〇〇
十四	北平大學	一五五七、一〇八
十五	北京大學	九〇〇、〇〇〇
十六	北平師範大學	八九七、七二〇
十七	北平工學院	二七六、〇〇〇
十八	北平蒙藏學校	四八、〇〇〇
國立各研究院		
一	中央研究院	二、五六〇、〇〇〇
二	北平研究院	二、〇〇〇、〇〇〇
三	交通財政訓練教育會	三六〇、〇〇〇
四	北平圖書館	二、三三三、五二〇
五	清華大學	三、五九八、一〇〇
六	清華大學	一〇九五、三九〇
七	清華大學留學監督處	七七八、三二〇
八	第一預備費	七二二、六二〇
九	第一預備費	一七二、六二〇
十	第一預備費	一六五四九、四六四
總計		
類別及單位	核定預算數	
全國運動大會	五〇、〇〇〇	
華僑大學學生轉學費	六七二〇〇	
暑期本會補習班	二二、〇〇〇	
雜費	六八七、二〇〇	

一年來之高等教育

◎公私立專科以上學校之整理

教育部二十年度統計全國文科(即文、法、教育、藝術等學院)學生，佔百分之七十，達二萬三千二百三十人，實科(即理、農、工、醫、等學院)學生，僅佔百分之三十，計九千九百二十八人，此種比例，不能不視為畸形發展，不足應非常環境及社會需要，爰於二十二年五月規定自二十二年度起，各大學兼辦有甲類(即文、法、教育、藝術、等學院)學院及乙類(即理、農、工、醫、等學院)學院，或獨立學院兼辦有甲類學科及乙類學科者，任何甲類學院或學科所招新生名額，不得超過任何乙類學院或學科所招新生名額，其甲類學院或學科所設學系，與乙類學院或學科所設學系數目有不同時，任何甲類學院或學科各系所招新生之平均數，不得超過任何乙類學院或學科各系所招新生之平均數，凡專辦前述甲類學科之獨立學院所招新生名額，不得超過各該學院二十年度新生名額，如有特殊情形，須先呈經教育部核准。

教育部自將前項規定通令遵行後，即先後令、

◎國立北平大學女子文理學院所有學系，由校自行酌量裁併、報部核奪、法學院俄文法律、俄文政經兩系取消、政治系停止招生、商學院暫停招生、藝術學院及附屬高中、辦理結束、

◎國立浙江大學政治系及史學政治系停止招生、俟原有兩系學生畢業後取消、

◎河南省立河南大學政治系及社會系停止招生、俟原有兩系學生畢業後取消、英文系即取消、生物系改為農產、

三杯牌

香煙

現金贈券

分一角
二角五分
三種

航空獎券

烟內附贈航空獎券頭獎有五拾萬元之希望獎金由財政部保證十足發給

各煙紙店均有出售

廿支庄每包大洋壹角



五十支庄每元三聽

中國德興烟公司出品

芙蓉露

美華化學社

3500

嫩皮膚

去油膩

除雀斑

本外各埠均有經售

發行所

金隆商

總經理

濟華堂

特設學院、附中停辦、

④ 山西省立法學院及山西省立教育學院、合併於山西大學、法學院二系併入山西大學法學院、教育學院三系併入山西大學文學院、

⑤ 河北省立法商學院政治系停止招生、俟原有該系學生畢業後取消、

⑥ 湖北省立教育學院本年停止招生、

⑦ 私立民權學院本年暫停招生、

⑧ 私立華北學院、郁文學院、江南學院、廣州法學院、均辦理結束、不得再招新生、

⑨ 南京私立文化學院及其上海第二院、辦理不善、令由京滬市教育機關勒令即行結束、不得再招新生、

⑩ 上海私立法政學院及上海法學院、平時辦理不善、學生積習甚深、迭令改進、實鮮成效、令由滬市教育局勒令停止招生、

⑪ 公私專科以上學校之設施

⑫ 創設西北農林專科學校 戴委員傳賢向中央政治會議提出建設西北專門教育之初期計劃、該計劃中所應辦之事業、第一項建設西北農林專科學校、經中央政治會議決議、原則通過、並先後推定戴傳賢于右任張繼朱家驊王陸一焦易堂沈鵬飛吳敬恒 煜瀛褚民誼楊虎城王際德辛樹勳為籌備委員、

由戴委員傳賢召集、成立建設西北專門教育籌備委員會、教育部本行政院令飭由本部負責計劃進行、教育部呈復擬委託各籌備委員為建設西北農林專科學校籌備委員組織籌備會負責計劃進行、旋奉令核准、各委員乃於去年十二月成立建設西北農林專科學校籌備委員會、教育部因加聘各委員為該項籌備委員會委員、積極進行各事項、

⑬ 校產之測定 草擬農場地址、前由該校籌備委員會准陝西省政府函送該項地圖、由會劃定界線、函請移交該會農場籌備主任經營、惟尚未准復、

⑭ 經費之確定 該校籌備委員會第一次會議議決、請中央指定勞動大學經費、作為該校經費、并將前勞動大學學院院址農場及新收之新園公司農場地畝作該校財產、

⑮ 學校規程之擬定 現以該項規程關係該校基本制度甚大、須俟該會研究審查後、再送教育部核准備案、

⑯ 附屬事業之進行 接管周陵工程委員會、并在周陵植樹造林、又接管中原社會教育館、作將來推廣農業及農村教育之用、

⑰ 通令私立專科以上學校規定立案前畢業生追認資格辦理標準 查私立專科以上學校立案前畢業生資格之追認、教育部在十九年第八第九兩號布告中、業經規定辦法通令辦理、當以畢業時學校程度與立案時學校程度相等、為其主要限制、施行以來、屢據各校呈請、核與原定標準頗多未合、茲為便利處理起見、特將辦理標準、詳細宣示、其有依照標準不獲追認者、並為增設得請受資格檢定試驗一項、以資救濟、辦法大要如左、

⑱ 立案前曾經前北京教育部認可之學校、在認可中斷期間之畢業生資格、准予追認、

⑲ 立案前未經前北京教育部認可之學校、如辦理確有成績、並無第四項所列各種情事之一者、其立案前畢業生資格、准予追認、

⑳ 立案前曾經前北京教育部認可之學校、在認可前之畢業生、照舊不予追認、

㉑ 立案前未經前北京教育部認可之學校、有左列情事之一

浙江銀行

元萬百三額總本資

已克息利	欸放業興
部蓄儲	部業商
活預分期定期活期	保貼匯存
存定定期期期	管現兌欸
券禮際交單存動活	押代抵放
類新樣式質性期活	匯理押欸
步獨上滬息利期定	

號八十四路川四海上 址地

號二九四七線無線有號掛報電 號〇九三七一話電室理經
號二九三七一話電室業營

的廉價確效

國產補血強壯藥

立勃絡髓 上海福康西藥店製

新舊補血藥雖多，求其功效確實，至今尚推鐵劑。惜鐵有侵害胃腸之弊，用者嘗以為憾。獨此藥（立勃絡髓）則不然，因係以科學方法，經長時間之精製，其中「生質精」等，與鐵化合甚緊，已製成如平日「肝臟內儲備新造血色素等之材料」。最能鼓動骨髓，增生新血球。服後功效確速。毫無損害胃腸。（藥分含砒、含碘、單純三種）。凡各種血虧虛弱。或兼有神經衰弱、梅毒瘡疾、癩癧、風濕痛、皮膚慢性病。及病後未復元。婦女月經不調。小兒長育不全等，均甚效。▲綜其優點（一）有極簡易法可試見（二）不害胃腸（三）容易吸收同化（四）用量小而功效大（五）砒因與結合，可少毒性（六）毫無腥臭（七）久置不變（八）定價特廉（每大瓶約服廿天左右，僅一元四角）▲推血虧如係中溶血性毒素，或與補血解毒劑「利服爾」（係肝胃合劑）同服尤佳。如須說明書，簡易試驗法、函索即寄。

上海南市虹橋西 復康藥行總經理

德國體佩爾補丸

功補血生精
 健腦益神
 專治神經衰弱
 身體羸弱等症
 上海
 元豐行經理

- 者、其立案前畢業生資格、應不予追認、
- ① 暫准立案者、
 - ② 立案時曾費令改善者、
 - ③ 立案後發見辦理不善令仍改善者、
 - ④ 立案後不遵章呈送新生入學證件、或新生入學資格有百分之三十以上不合規定、或原有偽造或假冒文憑之事發見者、
 - ⑤ 各校如有合於第一項或第二項規定之畢業生、於請求追認資格時、應由各該校取具左列各件、呈送本部、核准追認者、分別予以備案發還及驗印、
 - ⑥ 學業成績單 詳填各學期修習之各學程名稱、每週時數學分數、評定成績、擔任教員姓名及其簽字蓋章（教員已亡故等、由該生畢業時之院學主任或現任校長負責證明簽字蓋章）等項送部備案、
 - ⑦ 如係由其他專科以上學校轉入者、須加送原校學業成績單、學業成績單上須黏附最近二寸半身像片、
 - ⑧ 入學前中等學校畢業證書 如係由其他專科以上學校轉入者、並加送原校轉學證明書、驗畢發還、
 - ⑨ 畢業證書 核准追認者、驗畢加蓋部印發還、證書上須黏附與學業成績單上同樣之二寸半身像片、
 - ⑩ 依據前項標準不獲追認資格之畢業生、得由原校轉呈教育部、請受私立專科以上學校立案前畢業生資格檢定試驗、其辦法如左、
 - ⑪ 依照第五項所定請求追認資格呈繳各件、由原校轉呈教育部、聲請受試、核准者予以登記、
 - ⑫ 檢定試驗由教育部定期舉行、於舉行一月前、由部登報通知核准登記各生、

- ⑬ 試驗科目分普通專門兩類、普通科目為國文黨義專門科目五種至八種、亦於舉行試驗一月前通知、
- ⑭ 經受檢定試驗及格之畢業生、其畢業資格予以承認、
- ⑮ 每年請受檢定試驗、以二次為限、
- ⑯ 舉行未立案及已停閉之私立專科以上學校畢業生肄業生甄別試驗 教育部以未經呈准立案之私立學校肄業生及畢業生、依照私立學校規程之規定、不得與已立案學校之學生受同等待遇、為謀該項學生資格之救濟、訂定甄別試驗辦法、公布施行、試驗結果、凡應試人之成績較優者、由教育部給予轉學證明書、畢業生於公立或已立案之私立專科以上學校招考時、得轉入其最後年級肄業、不受大學規程及修正專科學校規程（最後一年級、不得收轉學生）之限制、其餘畢業生及肄業生依照程度轉入相當年級、本年由教育部分令廣東省教育廳在廣州、湖北省教育廳在武昌、北平市社會局在北平、上海市教育局在上海舉行、除廣州因無該項應試人報考、遂未舉辦外、計湖北取錄十五人、北平取錄三十人、上海取錄二百一十九人、
- ⑰ 令准私立山西川至醫學專科學校立案 上年據山西省教育廳呈、據該校校董會呈送簡章表冊、請准予該會及學校立案、經派員視察、本年據報告關於該校經常費總數已合規定、基金資產證據均經核對無訛、准予該校董會立案、至學校及附屬醫院一切辦理情形、據報均有優點、其欠缺處令飭改正、本月據轉呈改善情形、查無不合、准予該校立案、
- ⑱ 全國專科以上學校之調查 教育部於二十二年十月將全國國立、省立、已立案之私立、未立案之私立各專科以上學校之校數、分佈狀況、及學校一覽、作為各表、閱之一目了然、錄之如下、

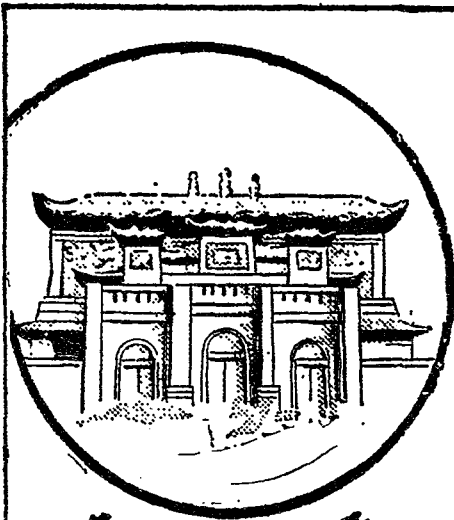

煙味奇名

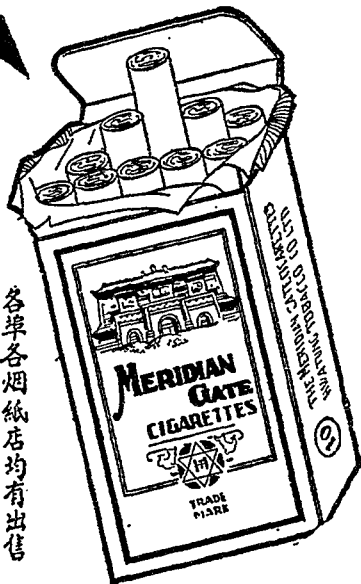

中國華東煙公司出品

各埠各烟紙店均有出售

午
門
牌
煙
香



日暮崦嵫
吾生幾何
老來生活
亟宜解決
解決方法
唯有儲蓄
將款存儲

惠豐
儲蓄
銀行
安如泰山

全國各專科以上學校校數表

(二十二年十月十三日)

省市別	國立		省立		私立		總數
	已立案	未立案	已立案	未立案	已立案	未立案	
類別	國立	省立	私立	總數	已立案	未立案	總數
大學	一三	九	二〇	(四)	四二		
獨立學院	五	一一	二二	(乙)(七)	三七		
專科學校	(甲) 八	一二	九	(丙)(八)	二九		
總數	(甲) 二六	三二	五〇	(乙)(三)(九)	一〇八		

備考 ①內有一校尚在籌備中、五校為財交內實等部所設立、②內有八校已令辦理結束、一校尚未設立、③內有二校辦理結束、一校令併改為學社、一校無庸辦理。

全國專科以上學校分佈狀況表

(二十二年十月調查)

省市	總數	附註
山東	一	(一)
湖北	六	(一)
江西	一	(一)
浙江	二	(四)
福建	一	(一)
河南	一	(三)
湖南	二	(一)
山西	一	(一)
江蘇	三	(一)
安徽	二	(九)
廣東	一	(三)
雲南	一	(一)
廣西	一	(一)
陝西	一	(一)
吉林	一	(一)
察哈爾	一	(一)
新疆	一	(一)
總數	二六三三	五〇(三九)

附註 ①已辦理結束者不在內 ②未設立專科以上學校之省市不在內 ③陝西一校尚在籌備中

行銀員會會公業同業行銀市海上

中國農工銀行

外埠分行

天津	杭州	長沙	石家莊
北平	漢口	唐山	沙市
南京	鄭州	定海	

總管理處 上海河南路
 上海分行 九江路轉角

儲蓄設有專部
 會計完全獨立
 財部特許發行兌換券
 準備金設有專庫十足兌現

資本一千萬元
 實收五百萬元
 調劑國內農工金融
 經營銀行一切業務

係為適合東方之
 特殊環境而製

採用最精良之材
 料製造此種馬達

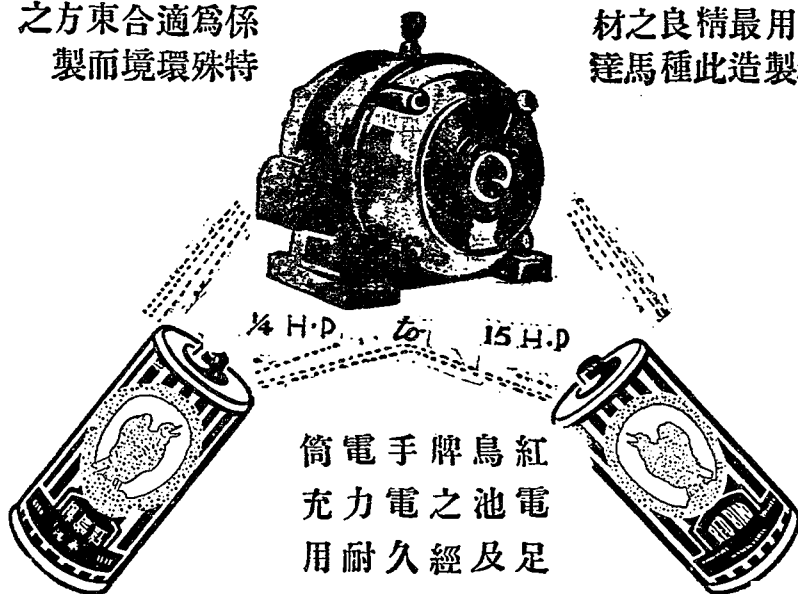

南 京 路 二 三 三 號 大 陸 商 場 面 雷 話 五 九 五 〇

老 介 紹 綢 緞 局

全國國立各專科以上學校一覽表 (民國二十二年十月調查)

校 名	校 長	設 院	科 校	址 備
中央大學	羅宗倫	理、農、工、文、法、教育	南	京
交通大學	黎照寰	土木工程、機械工程、電機工程、自然科學、鐵道管理	上、海、北	平、唐、山
同濟大學	雷之龍	理、工、醫	上	海
暨南大學	鄭洪年	理、文、商	上	海
北平大學	徐誦明	農、工、醫、女子文理、法、商	北	平
北京大學	蔣夢麟	理、文、法	北	平
清華大學	梅貽琦	理、工、文、法	北	平
北平師範大學	李 蒸	理、文、教育	北	平
浙江大學	郭任遠	農、工、文理	杭	州
中山大學	鄒魯	理、工、農、醫、文、法	廣	東
武漢大學	王星拱	代理、工、文、法	武	漢
四川大學	王兆榮	理、文、法	成	都
山東大學	趙 畸	農、工、文、理	濟	南
上海商學院	裴復恒	商	上	海
上海醫學院	顏福慶	醫	上	海
中法國立工學院	褚民誼	工	上	海
北洋工學院	李書田	採礦、冶金、土木	天	津
廣東法科學院	謝源州	法	廣	州
音樂專科學校	蕭友梅	音樂	上	海
杭州藝術專科學校	林風眠	藝術	杭	州
西北農林專科學校	農林		陝	西
上海獸醫專科學校	蔡無忌	獸醫	上	海
吳淞商船學校	徐祖壽	商船	上	海

尚在籌備中籌備主任為王若虛

實業部上海商品檢驗局及上海衛生局

交通郵設立

中國最大之油漆製造廠

國貨雙斧牌油漆



開林油漆有限公司出品



輪船火車鐵路橋樑以及房屋傢具等欲其長久耐用美觀請採用雙斧牌油漆塗飾維護決能稱心滿意雙斧牌各色磁漆調合漆色澤鮮艷光彩奪目其品類色別共有三十多種詳在顏色表漆塗之後歷久不變為本公司製品之特長名目繁多不及備載本公司印有詳細價目表函索即寄務祈認明雙斧商標庶不致誤

倘有大宗
漆料用途
無論何種
特別色影
本公司均
可供給如
承定製充
所歡迎訂
價更富格
外從廉

上國貨雙斧牌各種防錫漆桶樣之正而

左圖為雙斧牌各種厚漆桶樣之前後二面其等級以及色別共有四十餘種

雙斧牌油漆
 牌子最老 品質最高
 定價最廉 銷路最廣
 本公司創於民國四年
 歷史久遠 成績卓著
 出品精良 首屈一指
 遐邇馳名 風行寰宇

出品摘要
 雙斧牌 各色厚漆
 雙斧牌 各色調合漆
 雙斧牌 各色磁漆
 雙斧牌 各種噴呢士
 雙斧牌 木器漆
 雙斧牌 各種防錫漆
 雙斧牌 鞋胡麻子油
 雙斧牌 鉛粉 鉛丹
 經銷處本外埠各
 五金 生漆 顏料
 店 店 店
 製造廠及總事務所
 上海法界路四體書局五
 電話租界 四一五〇五
 開北 四一八二二
 電報掛號 中文三八三
 英文 DOUBLEX
 虹口事務所中國銀行二樓
 租界電話 四六七六四
 四六七六五

老振昌染廠

電話九〇三六一
 染明永退不
 市並色
 衣化
 料學
 白漂

北平南達福

校名	校長	所設	院	科	校址	備
北平稅務學校	朱彬元	稅務			北平	財政部設立
北平警官高等學校	鮑毓麟	警官			北平	內政部設立
北平國務學校	于仁輔	國務			北平	財政部設立
全國省立各專科以上學校一覽表 (民國二十二年十月調查)						
安徽大學	程演生	理、文、法			安慶	
廣西大學	馬若武	理、農、工			梧州	
湖南大學	胡庶華	理、工、文			長沙	
東陸大學	華秀升	理、工、文			昆明	
東北大學	王卓然代理	工、文、法、教育			瀋陽	辦事處現在北平 現已停辦
吉林大學	李錫恩	理、工、文、法			吉林	
河南大學	張廣興	理、農、醫、文、法			開封	
山西大學	于銘勳	工、文、法			太原	
江蘇教育學院	高陽	教育			無錫	
湖北教育學院	羅廷光	教育			武昌	
河北工業學院	魏元光	工			天津	
河北女子師範學院	齊國傑	理、文、法、商			天津	
河北法商學院	吳家駒	法、商			天津	
河北農學院	薛培元	農			保定	
河北醫學院	馮嗣廷	醫			保定	
山西法學院	馮論	法			太原	
山西教育學院	郭象升	教育			太原	
甘肅學院	鄧春霖	文、法			蘭州	
新綏俄文法政學院	劉光漢	法			通化	
浙江醫藥專科學校	朱其輝	醫藥			杭州	
江西工業專科學校	雷宣	工			南昌	
					太原	已令併入山西大學 已令併入山西大學

考

通易信託公司

成立十四年
資本三百五十萬元
公積金三十萬元

信託部

收受信託存款信託存摺代
封原封保價出租並辦理及
其他特約信託業務

銀行部

辦理存款放款匯兌貼現及
商業銀行一切業務

儲蓄部

定期活期儲蓄存款利率優
厚手續簡便隨時存取一種各
有特種儲蓄儲戶選擇

婦女儲蓄處

專為便利女界儲蓄而設並
辦理飾物押款估價公正簡
便異常

保險部

承保火水行李郵件玻璃傷
車等險保費克己賠款
迅速

保壽儲金處

一切辦法均以技術基礎為
依據其保費與儲蓄兩利
兼顧年及數目自願
選擇

倉庫部

自建堅固棧房及碼頭面臨
蘇州河起卸貨物極為便利

服務部

辦理華僑及外埠存戶在滬
專代買賣匯票存款項等
事務手續簡便不取報費

總公司：上海北京路三四八四
電話：九三九一
分公司：北平西交民巷
電話：三三三〇

東方象牌 衛生煤球



東 象 牌 質 毒 中 煤 淨 提
衛生煤球
（一）衛生
無煙無臭
（二）無毒
致傷腦肺
（三）清潔
無煙黑
（四）無灰
房及煙器
（五）無金
藏之幣

偷象試用請向就近
柴炭同業購買或電
話下列各發行所叫
喚立即送到但請認
明象牌商標庶不致
誤
製造廠
掛四路二十九號
電話三三六一號
總發行所
西藏路七百四十號
電話九二九四號
零售部
新拉拔橋南頭
電話九二五九八號
第一發行所
法租界榮市街二五三號
電話八一四六〇號
第二發行所
亞爾近路華蓋公署對面
電話四五五一三號
第三發行所
愛多亞路淡水路口
電話三二七七七號
第四發行所
小北門大境對面
安泰東區
楊樹浦揚州路
電話五一五一二號

上海國貨公司

集全國名廠優美出品

南京路
虹廟對面

校名	校長	設科	校址	立案年月	備註
江西農專學校	許調履	農	南昌	本年	年度暫停招新生
江西醫專學校	李為謙	醫	南昌	本年	度改辦勤工學院
廣東工業專科學校	盧德	工	廣州	本年	度七月部令准予備案
河北水產專科學校	張元第	水產	天津	本年	度七月部令准予備案
河南水利工程專科學校	李善棠	工	開封	本年	度七月部令准予備案
山東醫學專科學校	尹華農	醫	濟南	本年	度七月部令准予備案
山西工業專科學校	李尙仁	工	太原	本年	度七月部令准予備案
山西商業專科學校	趙希復	商	太原	本年	度七月部令准予備案
山西農業專科學校	李紅農	農	太原	本年	度七月部令准予備案
察哈爾農業專科學校	崔廷頊	農	張家口	本年	度七月部令准予備案
金陵大學	陳裕光	理、農、文	南京	十七九	
大同大學	曹蕙華	理、文、商	上海	十七九	
夏華大學	王伯華	理、文、法、教育、商	上海	十八五	
華英大學	張壽鏞	理、文、商	上海	十八五	
吳旦大學	楊永清	理、文、法	上海	十八七	
復旦大學	李登輝	理、文、法、商	上海	十七十	
滬江大學	劉湛恩	理、文、教育、商	上海	十八三	
震旦大學	胡文耀	理、工、醫、法	上海	廿一十二	
中法大學	李煜瀛	理、醫、文、社會、科學	北平	二十十二	
燕京大學	周貽春	理、文、法	北平	十八六	
輔仁大學	陳垣	理、文、教育	北平	二十六	
廈門大學	林文慶	理、文、法、教育、商	廈門	十七三	
廣東大學	金曾澄	理、文、法	廣州	廿一七	
廣南大學	吳鼎新	工、文、法	廣州	二十六	
嶺南大學	鍾榮光	農、工、文理、商	廣州	十九七	

全國私立專科以上學校一覽表 (民國二十二年十月調查)

考

鼎力牌香煙

新出
世
最經濟公道之香煙

吸鼎力牌香煙
祝君康健
有拔山舉鼎之力

各埠各烟紙店均有出售

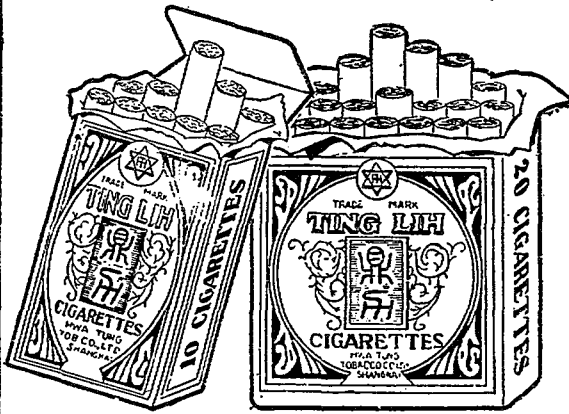

中國華東烟公司出品



新巧鐵工廠

電話四二四四

上海美術專科學校	天津工商學院	湘雅醫學院	廣東華醫學院	福建協和學院	福建協和學院	華南女子文理學院	之江文理學院	南運學	朝陽學	協和醫學院	民和醫學院	北平鐵路學院	中平鐵路學院	持志文學院	正風文學院	中國公學院	上海法政學院	金陵女子文理學院	齊魯大學	南開大學	華西協合大學	武昌中華大學	武昌中華大學		
劉海粟	張清連	張振馨	王光宇	左達明	王懷樂	林植夫	林長潤	李培恩	張孝若	江庸	劉瑞恒	魯湯平	俞人鳳	王正廷	何世楨	王西神	熊克武	張忠道	褚輔成	吳貽芳	林濟青	張伯苓	張凌高	章卓民	陳時
美術	工、礦冶、土木	工、商	醫	醫	醫	理、文	理、文	理、文	農、醫	法	醫	文、法	商	文、法	文、法	文	文、理、法、商	理、文	理、文	理、文、商	理、文、商	理、文、醫、文	理、文、教育	理、文、商	

上海	天津	長沙	廣州	廣州	福州	福州	杭州	南通	北平	北平	北平	北平	北平	上海	上海	上海	上海	南京	濟南	天津	成都	武昌	武昌	
二十、十二	廿一、七	廿二、八	二十、十二	廿二、九	廿一、十二	廿一、一	廿一、七	廿一、七	十九、八	十九、十一	十九、五	廿一、十二	十九、六	十九、六	十九、六	十九、十二	十九、十二	十八、六	十八、六	廿二、九	二十、十二	十八、十二	十八、十二	
本年慶已正式立案	本年慶已正式立案	本年慶已正式立案	本年慶已正式立案	本年慶已正式立案	本年慶已正式立案	本年慶已正式立案	本年慶已正式立案	本年慶已正式立案	本年慶已正式立案	本年慶已正式立案	本年慶已正式立案	本年慶已正式立案	本年慶已正式立案	本年慶已正式立案	本年慶已正式立案	本年慶已正式立案	本年慶已正式立案	本年慶已正式立案	本年慶已正式立案	本年慶已正式立案	本年慶已正式立案	本年慶已正式立案	本年慶已正式立案	本年慶已正式立案

上海商業儲蓄銀行

歷年全行存款比較表 (民國四年至廿二年)

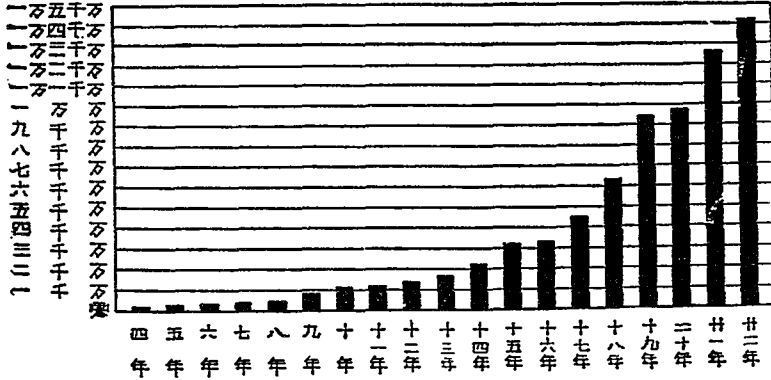

總行上海 上海分行 八仙橋 提籃橋 虹口 界路 西門 國內各大商埠均設分行
 總行上海 上海分行 八仙橋 提籃橋 虹口 界路 西門 國內各大商埠均設分行
 總行上海 上海分行 八仙橋 提籃橋 虹口 界路 西門 國內各大商埠均設分行

中國旅行社

代諸君解決旅行上一切問題

經售火車輪船飛機公路客票預計旅程費用計劃遊程籌
 導答覆問訊接送行李辦理包件貨物運輸代客報關保險

總社 上海四川路四二〇號
 支社 上海靜安寺路同孚路口
 上海英租界尼路一二一號
 上海北四川路路口
 上海南京路永安公司內

電話一三四五〇號
 電話三五五〇八號
 電話八五八八六號
 電話四一一一五號
 電話九四六七六號

電報掛號二四四四四
 電報掛號二四四四四
 電報掛號二四四四四
 電報掛號二四四四四

- | | | | | | | | | | | | | |
|--------------|---------------|--------|-----------|-----------|-----------|--------------|-----------|------------|--------------|-----------|-----------|--------|
| 南京 下關鮮魚巷三十六號 | 蘇州 觀前街一六六號 | 無錫 公同路 | 常州 通泰街 | 鎮江 大馬路 | 揚州 省府路 | 南通 千代田通二十七番地 | 濟南 院前 | 青島 中山路一六五號 | 天津 法租界八號路一百號 | 徐州 東門外大馬路 | 北京 西交民巷十號 | 南京 新街口 |
| 廣州 太平南路四十七號 | 長沙 紅牌樓十四號 | 蕪湖 進賢街 | 開封 南土街六十號 | 漢口 飲生路三十號 | 九江 宿江路十一號 | 鄭州 大同路一七五號 | 濟南 經二路三〇號 | 香港 皇后大道中六號 | 蘇州 觀前街一六六號 | 無錫 公同路 | 常州 通泰街 | 鎮江 大馬路 |
| 金華 法院街五十七號 | 宜昌 二馬路上海銀行內 | 蕪湖 進賢街 | 開封 南土街六十號 | 漢口 飲生路三十號 | 九江 宿江路十一號 | 鄭州 大同路一七五號 | 濟南 經二路三〇號 | 香港 皇后大道中六號 | 蘇州 觀前街一六六號 | 無錫 公同路 | 常州 通泰街 | 鎮江 大馬路 |
| 梧州 特區三十七號 | 英千山 武庫路三百六十七號 | 蕪湖 進賢街 | 開封 南土街六十號 | 漢口 飲生路三十號 | 九江 宿江路十一號 | 鄭州 大同路一七五號 | 濟南 經二路三〇號 | 香港 皇后大道中六號 | 蘇州 觀前街一六六號 | 無錫 公同路 | 常州 通泰街 | 鎮江 大馬路 |

惠豐銀行

儲蓄 銀行

本行呈准國民政府財政部註冊以

辦理儲蓄存款

各處存款不准

保障安全且負

無限責任

董理處設於

天津路六二

電話

九四五三三

校名	校址	備考
東亞體育專科學校	上海	陳夢瀛 體育
新華藝術專科學校	上海	徐明西 藝術
中山體育專科學校	上海	朱重明 體育
無錫國學專修學校	上海	唐文治 國學
蘇州美術專科學校	上海	顏文樑 美術
武昌文華圖書館專科學校	上海	沈祖棻 美術
武昌藝術專科學校	上海	唐義精 藝術
山西川至醫學專科學校	上海	靳瑞宣 醫
文化學院	上海	已令結束
南京美術專科學校	南京	校董會已准立案學院尙未設
首都女子法學院	南京	立二十一年二月部令改爲學社
中國藝術專科學校	上海	已令辦理結束
同德醫學院	上海	現在進行立案
昌明藝術專科學校	上海	現在進行立案
東南醫學院	上海	本年度十月已令飭停開
新中國學院	上海	已令辦理結束
聖約翰大學	上海	已令辦理結束
平民學院	上海	已令辦理結束
北平美術學院	北平	已令辦理結束
孔文學院	北平	現在呈請立案
財政商業專門學校	北平	已令辦理結束
華北法學院	北平	已令辦理結束
戲曲專科學校	北平	已令辦理結束
中華三育神學	北平	已令辦理結束

全國未立案各私立專科以上學校一覽表 (二十二年十月十三日調查)

校名	校址	備考
成烈體育專門學校	蘇州	已改爲體育師範
無錫藝術專科學校	蘇州	已改爲體育師範
新民監獄專科學校	江蘇	二十一年十二月指令江蘇教育廳轉飭無庸辦理
女子法政學院	江蘇	已改爲體育師範
天德體育專門學校	江蘇	已改爲體育師範
四川醫學院	成都	已令辦理結束
四川藝術專科學校	成都	已令辦理結束
西南美術專門學校	重慶	已令辦理結束
西南高等實業學校	重慶	已令辦理結束
志成商學院	重慶	已令辦理結束
重慶藝術專門學校	重慶	已令辦理結束
廣州法學院	廣州	已令辦理結束
羣治法學院	沙州	已令辦理結束
東北農林專科學校	瀋陽	現移北平
馮庸大學	瀋陽	現移北平
醫科專門學校	瀋陽	現移北平
益文商業專門學校	山東	現在進行立案
并州學院	太原	現在進行立案
上海女子醫學院	上海	本年度十一月暫准立案

先後完成之二十年度之統計、要以教育部二十二年我國公私立專科以上學校之統計、要以此統計簡表五種列后

廉低價定 * 美精畫圖 * 俗通字文 * 富豐料材

現已出至第三卷

國中的學科

通俗的科學雜誌半月刊

第一卷即加另外國角一元大册每售零
角四元二外國角二元一內國冊二十年半(郵建)期定
角五元四外國角二元二內國冊四十二年全(郵建)期定

價目

號四巷藁北城京南
部行發會協動運化學科國中

定閱處

獻貢新年三十二國民



國府路

行發兼版出
店書提拔

南京

路山中昌南 店分西江 路平太京南 店分京南



① 北平師範大學	② 浙江大學	③ 北京大學	④ 暨南大學	⑤ 同濟大學	⑥ 交通大學	⑦ 山東大學	⑧ 省立各大學	⑨ 廣東大學	⑩ 廣西大學	⑪ 康陸大學	⑫ 河南大學	⑬ 安徽大學	⑭ 山西大學	⑮ 湖南大學	⑯ 東北交通大學	⑰ 吉林大學	⑱ 私立各大學	⑳ 燕京大學	㉑ 嶺南大學	㉒ 中法大學	㉓ 金陵大學	㉔ 輔仁大學	㉕ 武昌中華大學	㉖ 齊魯大學	㉗ 暨南大學	㉘ 南開大學	㉙ 滬江大學	
北平	杭州	海州	上海	上海	上海	青島	濟南	昆明	昆明	昆明	開封	開封	太原	長沙	長沙	吉林	吉林	北平	北平	廣州	北平	北平	北平	北平	濟南	濟南	天津	上海
八六六八九二	八五九〇九五	七六〇七〇一	七三一四三八	六三三、九〇〇	四八二、九三四	四四〇〇五八六	三六六、三九〇〇	二二〇四、七四三	六九六、四〇〇	四三七、九九五	四一、四一五	三七二、〇〇〇	二三五、九九四	二一五、七五三	三九、六〇〇	七、六八三、六六七	一〇二五、六六〇	九四四、六七八	八四四、六二六	六八九、三三三	四三九、八四二	四二六、二七六	四〇、五二〇	三三三、八二〇	三三八、四七六	三一八、〇六五	三二一、〇六五	
八六六八九二	八六九〇九五	二六一八八六	六九一、〇八六	六三三、二〇〇	五三三、二一〇	四四五、四八〇	四三五、四一三	二四三八、七五〇	一一〇四、七四三	四二一、五七七	四三七、九九五	四一二、六八四	三六九、九〇〇	二四八、二九四	二一五、五七七	一一七、九八〇	七、七〇六、五三五	一〇二五、六六〇	八七二、九三九	八四四、六二六	六八九、二五四	四九五、八二二	四二六、二七六	四〇、五二〇	三三三、八二〇	三五五、三六六	三一八、〇六五	
三	三	三	五	二	四	三	二	二	一	二	二	三	三	三	一	三	三	三	四	三	三	三	三	三	三	四		
二	一	一	二	一	一	一	一	一	一	一	一	一	一	一	一	一	一	一	一	一	一	一	一	一	一	一		
一〇二八八	六一四	九四一	七三一	二八一	一四三、三六	二六〇	四四、五八	一九一〇	三六	九六	四八四	四三一	七八三	三七七	二二四	一六七	九四六、五	五四九	二八四	二〇二	五三七	五四八	四四八	三三五	一九九	四四五	五四五	
九	七	六	六	六	六	六	六	六	六	六	六	六	六	六	六	六	六	六	六	六	六	六	六	六	六	六		
四九五	四〇	三一	六五	二九	二九	二九	二九	二九	二九	二九	二九	二九	二九	二九	二九	二九	二九	二九	二九	二九	二九	二九	二九	二九	二九	二九		



天吉堂國藥號

地址 大法馬路中 電話一八〇九號

中國之藥店
最進步之藥店

校名	別校	地址	總計	出校	入校	本院	系科	專科	制科	合計	校男	校女
光華大學	上海	上海	二七九〇六四	二七八四四六	二四一六三九	二二	一五	—	—	六五四	五五	九二
復旦大學	上海	上海	二四三一九七	二四一六三九	二五八〇〇四	三	六	—	—	七三九	六二	五八
廈門大學	廈門	廈門	二四九〇〇一	二五八〇〇四	二五二五二〇	三	二	—	—	四五八	三五	三三
東吳大學	上海	蘇州	二二九〇八八	一九二七二六	一九二七二六	二	—	—	—	四三五	三五	三三
復旦大學	上海	上海	二二一六四一	一九二七二六	一九二七二六	四	—	—	—	四〇一	三五	三三
武昌大學	武昌	武昌	一九六〇七八	一九六〇七六	二〇一四〇三	三	—	—	—	二二五	三五	三三
大夏大學	上海	上海	一九四〇二一	二〇一四〇三	一七六〇五一	五	—	—	—	七四	三五	三三
大聖大學	上海	上海	一七六〇五一	一七六〇五一	一七六〇五一	三	—	—	—	二六〇	三五	三三
大聖大學	上海	上海	一五五九四〇	一五五九四〇	一五五九四〇	三	—	—	—	二二七	三五	三三
國立各學院	上海	上海	七一九四〇八〇	七二七二八〇三	四一四一	二二	一九	—	—	二二〇六	一〇九七〇	一三六
上海醫學院	上海	上海	一三七六二〇	二五二五八六	一六二五二二	四	—	—	—	六九一	六八〇	一一
北洋工學院	天津	天津	一七六三九一	一六二五二二	一八八九二九	三	—	—	—	九二	七六	一六
上海商學院	上海	上海	一七四九六一	一八八九二九	九六三七四	四	—	—	—	三〇五	三〇五	—
上海商學院	上海	上海	一一二八八五	九六三七四	六二六五七	—	—	—	—	一七六	一四六	三〇
中法國立工學院	上海	上海	六二六五九	六二六五七	—	—	—	—	—	二八	二八	—
廣東法科學院	廣州	廣州	—	—	—	—	—	—	—	—	—	—
廣東法科學院	廣州	廣州	—	—	—	—	—	—	—	—	—	—
江蘇教育學院	無錫	無錫	一〇八五五六七	一、二四八二七三	—	—	—	—	—	—	—	—
江蘇教育學院	無錫	無錫	一七五九九二	一七五九九二	—	—	—	—	—	—	—	—
河北工業學院	天津	天津	一四八六五六	一四八六五六	—	—	—	—	—	—	—	—
河北女子師範學院	天津	天津	一三三〇〇〇	一三三〇〇〇	—	—	—	—	—	—	—	—
河北法商學院	天津	天津	一一五二三五	一一三二七一	—	—	—	—	—	—	—	—
山西教育學院	太原	太原	一〇八〇〇〇	一〇八〇〇〇	—	—	—	—	—	—	—	—
山西法商學院	太原	太原	九五〇〇〇	八二五八八	—	—	—	—	—	—	—	—
甘肅學院	蘭州	蘭州	九〇二三六	九〇二三六	—	—	—	—	—	—	—	—
河北農學院	保定	保定	七六七九六	七六七九六	—	—	—	—	—	—	—	—

全國各獨立學院二十年度之概況

上海南京路

東亞酒樓

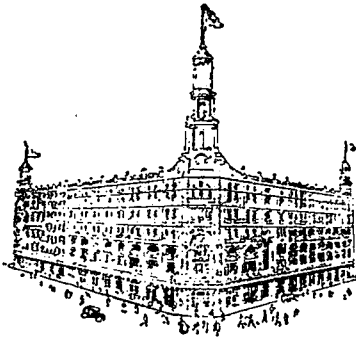

東亞旅館

東亞唯一之大旅館 上海獨步之大酒樓

地點適中 旅館翹楚 禮廳喬皇 水汀電扇 電話全備 東亞酒樓 特聘名廚 清潔衛生 大宴小酌 侍役衆多

七層大廈 馳譽東亞 至宜婚嫁 冬暖夏涼 電梯升降 中外馳名 烹調精良 風味佳妙 一應咸宜 招待週到

中國通商銀行

商業部

(二) 活期儲蓄存款

甲 整存整付 一年八厘 二年八厘 三年八厘 四年八厘 五年八厘 起至

乙 特種整存整付 十五年一分止

丙 整存零付 十五年一分止

上海總行 上海外灘 電話一五五九

虹口分行 上海虹口 電話一八八

南市分行 上海南門外 電話二二三

定期存款 活期存款 往來存款 儲蓄存款 押匯及貼現等業務 責任無礙 會計獨立 利率優厚 章程詳索 即奉

(三) 定期儲蓄存款

甲 零存整付 五年七厘 六年八厘 起至

乙 特種零存整付 二十年一分止

丙 零存零付 一年六厘 起至

南京分行 上海南京路 電話二四二

漢口分行 漢口 電話二四二

寧波分行 寧波 電話二四二

蘇州分行 蘇州 電話二四二

定海辦事處 定海 電話二四二

杭州兌換處 杭州 電話二四二

各埠代兌處 蘇州 安慶 上海 銀行分行 無錫 常州 南通 杭州 電話二四二

江逢治肺癆藥水 治咳 聖藥

獅頭牌

上海四川路北京路口江逢治化學製藥公司發行

一年來之普通教育

(一) 中小學實施畢業會考

教育部為劃一程度、整飭教育效率起見、特於二十一年五月訂定中小學學生畢業會考暫行規程、公布施行、自是項規程公布後、各省市遵令舉行畢業會考者、計有浙江、山東、湖南、南京等省市、已呈繳畢業會考辦法、準備舉行者、則有江西、廣東、河北、青海、福建、上海、北平等省市、至二十二年三月、教育部以中小學畢業會考、有厲行之必要、通令各省市教育廳局云、

查此次各省市舉行中學學生畢業會考、綜核成績不及格者、實居多數、固由於學生程度不齊、而學校平日辦理不善、教學不良、實為重大原因、查學生初入校時、其學力本無甚差異、辦學者對於教學訓導、平時誠能切實注意、則學生循序漸進、其成績至少可達最低限度之標準、無如現今各地中學大多數教學因循、訓導廢弛、平時考查成績、漫不注意、或教材選用不合、或教員及教本屢易、前後不相銜接、均足以致學業程度之低落、自經此次會考、各地中學辦理成績、已有一顯著之表現、除各校成績等第、已由各該廳局依照中小學學生畢業會考暫行規程第十一條規定分別揭示外、仰該廳局即便查明各校會考學生數、如有半數以上不及格者、應由各該廳局分別情節、予各該校以警告或整理、飭令改善教學及訓導、如下次會考成績仍無進步、所有公私私立中學、應即分別予以更嚴厲之取締或停辦、務使各中學教育效率、日漸增進、並負國家興學育才之使命、

在六月暑假以前、遵令辦理畢業會考者、除湖北、湖南、河北、北平等省市因特殊情形准予免考、及邊遠時空暫

緩舉行外、餘如江蘇、浙江、安徽、山東、河南、山西、綏遠、察哈爾、福建、廣東、南京、上海、青島、等省市、均已遵令舉行會考、先後將會考成績報部備核、

(二) 中小學分年實施新頒課程標準辦法

幼稚園小學課程及初高中等科課程標準、教育部已於去年訂定公布施行、其實施之初、中途必有重複或不銜接諸弊、且遵照新標準編訂、教科圖書、尚未出版、對於新標準實施上、自亦不無困難、故特由教育部斟酌情形、規定中小學實施新頒課程標準辦法如次、

① 二十二年幼稚園及小學之各學級、應自第一學期起、一律遵照新頒幼稚園小學課程標準、切實施行、

② 二十二年度初高級中學之第一學期、應自第一學期起、一律遵照新頒中學課程標準、切實施行、

③ 二十二年度之初高中第二三學年級如各科舊課程標準中之教材大綱、排列相差過多者、仍得採用舊標準至畢業時為止、免致前後重複、或不銜接、

④ 中小學遵照新頒標準施行時、應即採用按照新頒標準編輯而經本部審定之教科書、

通令各省市教育廳局轉飭遵照、

(三) 中等學校經費分配標準

教育部又為促進師範學校及職業學校之單獨設置、於二十二年九月二十一日訓令各省市教育廳局云、

查近來中等教育狀況、普通中學異常膨脹、而職業與師範教育均少發展、尤以職業教育為最甚、據民國十九年度中等教育統計、普通中學之校數、約佔中等學校總數三分之二、經費約佔四分之三、學生數超過四分之三、而職業學校不及十分之一、經費數僅及十分之一、學生數不及百分之七、

青雲號

網業銀行

教育儲蓄

父兄期望于子女者至為遠大，易不及早預儲大學教育費使子女可以直上青雲。

節餘萬里

如子女初生存入洋一百五十餘元將來中學大學之學費可毋庸另費籌措了。

總行 上海漢口路
電話 九三三五〇

支行 上海八仙橋自遠路
電話 八五五二

上海恆利商業儲蓄銀行

營業部

往來存款 定期放款
特種存款 抵押放款

儲蓄部

甲種活期儲蓄 乙種活期儲蓄
甲種整存 乙種整存
零存整付 零存零付
特種禮券 定期儲蓄

信託部

代理客買賣債券股票 代理客買賣保險
出租房屋 保管箱 經理房地產 經理房租
露封保管 經理房地產

行址 天津路壹百號
電話 九二二四
備有詳章函索即寄

美華化學廠

去油膜 嫩皮膚 除雀斑

本外各埠 均有經售

發行所 金隆商 總經理 濟華堂

即此少數職業學校、其內容設備、亦大體異常簡陋、此種中等教育之畸形發展、在小學教育固屬健全師資之缺乏、而升入專科以上學校之人數、依最近統計、約佔中等學校學生總數十分之一、其餘十分之九為家境或學力所限、既不能升學、又以無生產技能之訓練、不能從事相當職業、長此以往、不僅整個中等教育體系將歸於失敗、即當前最嚴重之社會問題、亦必日以俱增、

復按限制設立普通中學、積極增設職業學校、本部自二十年來、已迭令飭遵在案、無如一般社會及教育界因循舊習、鮮見成效、去年本部復根據中學師範及職業三種學校法、分別訂定規程、公布施行、對於三種學校均以獨立設置為原則、以期發展各個特殊之職能、而矯正過去混合設立之流弊、第應如何分配設置、苟不規定具體標準、督促實施、勢難矯此畸形之狀態、而增進中學教育之效率、

本部基於上述意旨、特規定各省市中等學校設置及經費支配標準辦法一種、隨令頒發、除分令外、合行令仰該廳局署切實遵照辦理具復、此令

各省市中等學校設置及經費支配標準辦法

①各省市中等教育之分配限至民國二十六年年度達到左列標準、

職業學校不得低於百分之(包括職業補習學校)
師範學校約佔百分之
中學約佔百分之

②為前項標準之達到、自二十三年度起、各省市對於中等教育之新增經費、應儘先充作職業及師範學校經費、其未能增加者、應就原有經費、逐年縮減中學經費之相當額數、以供擴充職業教育及師範教育之用、

③各省市縮減中學校數概數須兼顧左列標準、

一、全境中學教育之平均發展、

二、近年辦理及會考成績、

三、近年畢業生升入優良專科以上學校之人數、

高級中學應集中設立於數個中心地點、同地而有兩個具有高級班次之中學、應將高中班次合併、單獨設立之、

④各省市廳局限於民國二十二年年底以前、依據前項經費分配標準及達到期限、詳擬概要方案、呈部核定、其二十三年度詳細實施方案、限於二十三年二月底以前呈核、經核定後、即作為各省市編製二十三年度教育經費預算之準則、

⑤第一項所列標準及限期、同適用於全省之縣(市)立中學、由各廳就全省規制督促辦理、

⑥各廳局對於私立中學應從嚴考查、除對於設備及辦理不良者、認真予以取締外、並應督促改辦職業學校或職業補習學校、以期於民國二十六年、私立中學與私立職業兩種學校達到平均發展之狀態、

(四)中等學校核准備案之統計

自民國二十一年九月二十日起至二十二年九月二十日止

、一年中經各省市教育廳局立案呈報教育部核准之私立中學校如下、

江蘇省	二校
浙江省	二校
安徽省	三校
江西省	一校
湖南省	五校
福建省	五校

中 華 勸 工 銀 行

營 業 要 目

地 產 部

儲 蓄 部

商 業 部

代	代	代	代	代	代	存	零	整	零	整	活	定	貼	抵	活	定
理	做	客	客	客	客	本	存	存	存	存	期	期	現	押	期	期
保	押	設	建	經	買	取	零	整	整	零	款	款	款	款	款	款
險	款	計	築	租	賣	息	取	取	取	取						

手 續 簡 便 利 息 優 厚 刊 有 詳 章 函 索 即 寄

地 址 上 海 南 京 路 二 一 〇 號

電 話 一 九 一 一 八 號 電 報 掛 號 六 九 七 七

江 蘇 銀 行

民 國 元 年 創 辦 專 營

（各種匯兌匯票即寄）

銀行各種業務

存款放款貼現
押匯匯兌代理
收解等

儲 蓄

民國初辦基金完
全獨立辦理定期
存款付現存付各種
儲蓄十餘年

來獲有相當
之信譽

信 託

代理買賣有價證券房地
產買賣或存上海總行
抵押並在

貨

棧 庫 部
各處均自設棧隨時可
以堆棧並做押款
極爲便利

總 行

上海江西路三七一號
電話一七二七七。八。九

分 行

南京奇望街 鎮江江邊
蘇州觀前街 無錫竹窰巷
南通桃塢路 常熟縣南街
常州西瀛里

辦 事 處

徐州統一街 蚌埠華昌街 上海
新開路一號 下海州州門
海州新浦

德國 世界 唯一 公認 靈藥



上海福州路九號 元昌行 總經理

獨一無二特效 靈藥初治急症 一服新報婦女 旬而九月奇功

廣東省 三校
 山東省 二校
 河北省 五校
 河南省 一校
 四川省 七校
 南京市 一校
 上海市 四校
 北平市 二校

十九年度全國中等學校統計總表

校別	計數		學生		入學		畢業	
	男	女	男	女	男	女	男	女
初級中學	1,126	1,211	10,000	10,000	10,000	10,000	10,000	10,000
師範學校	101	111	1,000	1,000	1,000	1,000	1,000	1,000
職業學校	101	111	1,000	1,000	1,000	1,000	1,000	1,000
總計	1,328	1,433	11,000	11,000	11,000	11,000	11,000	11,000

十九年度各省市中等學校校數分類比較表

省別	總數	等第	中學	初級	師範	職業	學校
浙江省	183	六	40	87	37	19	1
安徽省	134	二	16	71	37	17	1
江西省	83	三	16	45	18	9	1
湖北省	71	六	26	45	4	1	1
河南省	63	一	17	37	5	4	1
四川省	31	七	10	23	7	1	1
南京市	1	八	1	1	1	1	1
上海市	4	八	1	3	1	1	1
北平市	2	七	1	1	1	1	1

山西省 七校
 內計女子中等學校十三校、職業學校五校、中學十五校、高級中等學校三校、初級中等學校二十六校、其餘僅校董會備案者、約二十餘、惟學校尚未履行立案手續、不及備載、
 (五)中小學教育最近之統計
 全國中小學全部統計、教育部現正着手二十年度、至十九年度統計、雖已編就、尚未出版、茲摘其各總表如下、

以服務社會發國展覽會為宗旨
以上海銀行公會實業銀行

中國實業銀行

銀行部 信託部 貨棧部
儲蓄部 保管部 發行部

外埠分行
天津 蘇州 杭州 寧波 蕪湖 鎮江 揚州 南通 溫州 汕頭 廈門 廣州 香港 倫敦 里昂 巴黎 漢口 南京 上海

本埠各辦事處
南京路 法界 虹口

上海分行
上海北京路三〇號

總管理處
上海博物院路三號

各種章程
函索即寄

委託垂詢
竭誠招待

為謀主顧
安全便利
準備充足
手續簡捷

無小租
頂費

康價出租

住宅

裝修免費

九九號
十九號A

漢口路

中國區窗字間

每方九尺銀子

四行儲蓄會地產處

四川路二六一號
電話一〇六〇

五九五〇九話電 面舖場商陸大韓三三二路京南

老介綸綢緞局

青北上海南東察熱綏黑吉遼新青甯甘山河河山洪廣廣貴雲福四
 島平海京區康爾河遠江林甯疆海夏肅東北南西西東州南建川

七五三〇二四一五七 一七四六二七四 二六三二六 二三五九一〇五 七二九三二八六七四〇
 八四八二四二七三三二六二九二五九三三三〇四五一〇五二〇五一二七九二

四七八一四 三 一一二五 二三八六二二八四二二三六二五

二四二七五 五一九二七五 一一一五八三九三〇四二四二八〇三

二九 二八九四五四 二〇九 一一二二一六〇〇九七七一五七二八九五

二五二一 三一一二三五 二 二五四六三四二八 四九七

中國墾業銀行



儲蓄處辦理各種儲蓄存款

業務部辦理一切銀行業務

保管箱出租

保管庫設在總行二樓建築堅固地位高燥
庫門鋼板厚至二十餘吋重四萬磅保管箱
均由美國 Mosler 名廠供給

式樣精巧 大小均備

鑰匙特別 保護周妥

租費低廉 人人可租

兼辦露封保管 各種章程承索即奉

總行 上海北京路 江西路口
分行 上海靜安寺路 上海八仙橋
天津 北平 南京 甯波 餘姚

CONFIDENTIAL

致富捷徑 穩妥可靠

每年存洋壹百七十四元一角一分，十五年後，每年可得洋八百五元八角九分，年年可取，永不間斷，這個成功計劃，輕而易舉，穩妥可靠，存款手續，不拘每月每二月每三月每六月每年皆可隨意指定，以第一次為標準，數目亦可按例加減，依比例類推，詳章承索即奉。

上海天津路統原商業儲蓄銀行

四明銀行

一、業務

辦理存款放款匯兌等
業務各項實業物件經
營房地產建築住宅
店出租

二、發行鈔票

經政府特許發行鈔票
專設儲備庫辦理兌換
及準備金事宜

三、儲蓄

另設儲蓄部辦理各項
儲蓄存款

南京分行

楊公井 下關辦事處

甯波分行

江北岸

漢口分行

特三區郵陽街

其他國內重要各埠
均有特約代理處

上海總行 北京路二四〇號 電話一五五三〇至五號
上海南市分行 國民路臺灣路轉角 電話一八五〇七至八號

上海四明儲蓄會

● 基金穩固 ● 會計公開 ● 利息優厚 ● 手續簡捷

本會經 財政部核准
設立辦理各種儲蓄存
款業務

(一) 定期儲金

金額 廿五元起
期限 二年
保息 週息七厘

(二) 分期儲金

金額 每月自一元起
期限 二十五個足月
保息 週息七厘

(三) 長期儲金

金額 廿五元起
期限 分十年八年六年
四年三種
保息 週息七厘

(四) 活期儲金

金額 甲種自一元起
乙種自五十元起
保息 週息四厘

(五) 特種儲金

甲、保管公款項
乙、教育儲金
丙、結婚儲金
丁、養老儲金
戊、特種定期儲金

本會尚訂有儲金紅利
分配辦法如蒙函索一
切詳章無任歡迎

上海南京路三百九十九號 經理室 二九三二六
電話 有線電報掛號 九〇九一

老振昌染廠

九話專
染明業
網布永
呢色退
絨並
市化
衣學
科漂
白

北 路 京 南 路 達 福 漢 上

百 威 青 北 上 南 東 西 察 熱 綏 黑 吉 遼
總 威 青 北 上 南 東 西 察 熱 綏 黑 吉 遼
分 海 平 海 京 省 特 哈 龍
比 計 術 島 平 海 京 區 康 爾 河 遠 江 林 甯

省	別	總數	量	等第	數中	量學	數初	級中	量學	數師	結學	量校	數職	業學	量校
遼	林	三二九六九		五	四·三六九		一六三三八		八三七七		三八八五				
吉	龍	五·五〇二		二	三六二		三八四六		一〇八九		二〇五				
黑	龍	二·三六六		三	三〇四		九一三		八四七		三〇二				
綏	遠	八二四		二	二三八		一〇三		四〇五		七八				
察	爾	八七三		二	二三八		三五		四九二		三〇				
西	康	二〇三四		二	五四八		三五		一二八		二六八				
東	省特別區	二·一七三		二	一·五二五		五六		五九		八七				
南	京	六·五八五		一	五三三		一〇〇三		一四一六		二六九				
上	海	三·九四二		一	二·一六八		五·二一八		四四七		二一四〇				
北	平	一七·二六五		一	一四·〇三三		二·五八九		八二·八〇九		三·八五二				
青	島	一·七三五		一	一·五五三		一八二		四四七		一九六				
威	海	四三三		一	三七		三八二		五一						
總	計	五一四·六〇九			一七九·〇八一		二二七·八六七		八二·八〇九		三一四·八五二				
		一〇〇%			三四·八%		四二·三四%		一六·〇九%		六·七七%				

十九年度各省市中等學校經費數分類比較表

本會

每月發出獎金

二十七萬餘元

儲戶保障準備金

六千餘萬元

儲蓄為人生惟一聚財之道有獎儲蓄以獎金鼓勵儲蓄者之興味尤足稱提倡儲蓄之良法因儲戶可得鉅大之獎金而仍不致犧牲固有之儲本既合儲蓄本旨又有得獎希望本會辦理有獎儲蓄積廿餘年之成績獎金日豐保障益固儲戶利益非常優厚倘荷贊同加入曷勝歡迎

加入本會每月可得
特獎

五萬元

萬國儲蓄會啟

上海多路七號

糖妃太凡順 廠造製果糖歐華
糖水香代現 糖果水司惠
 糖香口華味
 店支 所行發總
 八五二一號路六十五坊估得州昆 一九三二八號里德五路八神勞界招法海上 廠造製南

緬	威	青	北	上	南	東	西	察	熱	綏	黑	吉	遼	新	青	甯	甘	山	河	河	山	陝	廣	廣	貴	雲
海	衛	島	平	海	京	東	康	哈	河	遠	江	林	甯	疆	海	夏	肅	東	北	南	西	西	東	州	南	
對	衛	島	平	海	京	東	康	哈	河	遠	江	林	甯	疆	海	夏	肅	東	北	南	西	西	東	州	南	
四八·七三〇·五七	一三·三五三	一六九·〇〇八	一九七·六七八	四〇·七三七·八〇	六二·一九三·九	五九·二一五〇	五〇·二二	三一八·四九〇	一〇〇·七六六	一四八·二二三	四二·二一八	五八〇·〇九二	二·六九五·六七五	一七九·二五一	七二〇·二八	三七·三二二	三三三·六三〇	一·八三三·三八二	三〇·八三二·六一	一·六九〇·五九八	一·五七一·〇〇〇	五三四·四五九	一·一五九·〇二一	五三〇·五·六三一	三四五·九七四	四三二·一〇六
三三	三三	二八	一一	二	一八	一九	三四	二六	三〇	二九	三三	二〇	六	二七	三三	二五	二二	五	二五	二五	二二	二一	一七	二四	三三	
二〇·五四〇·二一〇	一四·七九一·七二一	一八·四一九·一四〇	四·九六一·九九六	一·五六八·四五〇	一·五六六·六七六	一·五六六·六七六	一·五六六·六七六	一·五六六·六七六	一·五六六·六七六	一·五六六·六七六	一·五六六·六七六	一·五六六·六七六	一·五六六·六七六	一·五六六·六七六	一·五六六·六七六	一·五六六·六七六	一·五六六·六七六	一·五六六·六七六	一·五六六·六七六	一·五六六·六七六	一·五六六·六七六	一·五六六·六七六	一·五六六·六七六	一·五六六·六七六	一·五六六·六七六	一·五六六·六七六
一四〇·三三〇	一四〇·三三〇	一四〇·三三〇	一四〇·三三〇	一四〇·三三〇	一四〇·三三〇	一四〇·三三〇	一四〇·三三〇	一四〇·三三〇	一四〇·三三〇	一四〇·三三〇	一四〇·三三〇	一四〇·三三〇	一四〇·三三〇	一四〇·三三〇	一四〇·三三〇	一四〇·三三〇	一四〇·三三〇	一四〇·三三〇	一四〇·三三〇	一四〇·三三〇	一四〇·三三〇	一四〇·三三〇	一四〇·三三〇	一四〇·三三〇	一四〇·三三〇	一四〇·三三〇
一三九·三七六	一三九·三七六	一三九·三七六	一三九·三七六	一三九·三七六	一三九·三七六	一三九·三七六	一三九·三七六	一三九·三七六	一三九·三七六	一三九·三七六	一三九·三七六	一三九·三七六	一三九·三七六	一三九·三七六	一三九·三七六	一三九·三七六	一三九·三七六	一三九·三七六	一三九·三七六	一三九·三七六	一三九·三七六	一三九·三七六	一三九·三七六	一三九·三七六	一三九·三七六	一三九·三七六
七二·二九四	七二·二九四	七二·二九四	七二·二九四	七二·二九四	七二·二九四	七二·二九四	七二·二九四	七二·二九四	七二·二九四	七二·二九四	七二·二九四	七二·二九四	七二·二九四	七二·二九四	七二·二九四	七二·二九四	七二·二九四	七二·二九四	七二·二九四	七二·二九四	七二·二九四	七二·二九四	七二·二九四	七二·二九四	七二·二九四	七二·二九四

★★★★★★★★

資本 實收一、〇〇〇、〇〇〇、〇〇元
公積金 五〇〇、〇〇〇、〇〇元

營業部 專營各種存款、放款、國內
國外匯兌、出租保管箱及代
客保管業務
儲蓄部 另撥資本會計獨立辦理各種
定期活期儲蓄



總行 上海仁記路二十七號
分行 仁記路念五七號
西區支行 靜安寺路一〇〇九號
天津分行 法租界八號路
北平分行 前門大街
冀東辦事處 灤州米市大街
定縣辦事處 河北定縣

★★★★★★★★

讀 者 諸 君 請 卒 讀

一年來之

協大祥綢布莊

協大祥為綢緞棉布界之巨擘服務社會已有
悠長之歷史其所銷售之絲毛棉麻各種入時
織物皆擷取精華掃除糟粕且係自行設廠監
製故能盡善盡美定價廉之又廉此乃全社會
人士所公認而非一人之私言也

以故協大祥之營業日臻繁榮顧客之擁擠無
間早晚至無容隙爰於二十二年秋就本店對
門地址建築四開間大廈分設「新號」值茲開
幕伊始不論國內外各名廠所出之綢緞棉布
呢絨嗶嘰等類一律足尺加三更予犧牲廉賣
事實可證非徒虛語幸讀者諸君惠臨垂教焉
地址 上海小東門外法租界大街

巧鐵工廠

電話四四二四

本廠所製各種機器應用科學原理根據當地經驗研究改良努力進行自創辦以來早蒙各界諸近輩尤致力於染織機器出品精良合常用如欲定購請特克地址甘肅路與里十六號

一年來之社會教育

◎民衆教育之推行

近年來我國民衆教育、因各地竭力提倡、於學校及學生之數目上、均有極大之進步、教育部爲更有效之推行計、延請各地辦理民衆教育極有經驗之士、討論推行之辦法、於二十二年三月、公布民衆教育委員會規程、以爲規劃民衆教育之中心力量、該項規程內容、大意謂、教育部民衆教育委員會補助教育部規劃促進全國民衆教育事宜、設當然委員六人、聘任委員九人至十三人、設常務委員五人由教育部長於委員中聘任之、並設主任幹事一人、幹事若干人、由教育部長指派本部職員兼任、其職掌、

- ① 規劃民衆教育推行方案、
- ② 規劃民衆教育施程序、
- ③ 規劃增設民衆教育經費、
- ④ 規劃養成及檢定民衆教育人材之方法、
- ⑤ 規劃民衆教育課程及教學法、
- ⑥ 規劃編審民衆讀物、
- ⑦ 規劃調查及掃除文盲辦法、
- ⑧ 規劃改良民衆娛樂及風俗習慣、

各省市教育行政機關、亦先後有民衆教育委員會之組織、已呈請教育部核准備案者、約二十餘省市、

◎短期義務教育實施之督促

教育部爲圖義務教育之實施、曾於二十一年六月間規定短期義務教育實施辦法、及第一期實施義務教育辦法大綱兩種、通令各省市教育廳局切實進行、並令飭迅將短期義務教育實施具體計劃呈核、隨後復訂定短期小學或短期小學研擬

程標準一種、又按照標準編輯短期小學課本四冊、短期義務教育實施辦法、以一年爲期、用以教育十歲至十六歲之少年長失學兒童、第一期實施義務教育辦法大綱、仍以四年爲期、與向提倡推行者、初無二致、兩種辦法、同時頒發、俾各省縣市、及行政院直轄市區、各按其經費師資之多寡、同時並舉、或先辦短期義務教育、以期速效、至短期小學或短期小學班課程標準、及短期小學課本之編訂、教育部已先後着手完成、計課程標準已檢發各省市遵行、短期小學課本四冊、已印發二萬八千八百餘份、各省市教育廳局亦大多數擬具短期義務教育計劃、呈部核准備案、

（編者按、義務教育、應屬普通教育、惟因此處之短期義務教育、實與民衆教育相似、故列於社會教育之內、）

◎國立中央博物館及圖書館之籌設

我國富天然、人工、理化等各種物產、均係學術上工藝上之重要參考品、教育部因提議籌設國立博物館、業經行政院會議決議通過、現正計劃進行、二十二年四月八日令派傅斯年爲國立中央博物館籌備處主任、進行籌備事宜、

又民國十七年第一次全國教育會議時、即有設立中央圖書館之決議、嗣以事中止、致未實現、教育部近以首都爲人文學術之淵藪、乃復有設立中央圖書館之提案、業經二十二年四月三日行政院會議決議通過、教育部即於四月八日令派蔣復璁爲國立中央圖書館籌備處主任、開始籌備一切、

（編者按民國十八年中央曾有於二十年度以前、教育部應於首都設立之一中央教育館之決議、已由教育部呈請撥南京朝天宮故址爲中央教育館之館址、進行籌備、幸以教育館之規模宏大、國庫又極拮据、無法進行、其後教育部又有分年設置之計劃、擬先成立一具體而微之中

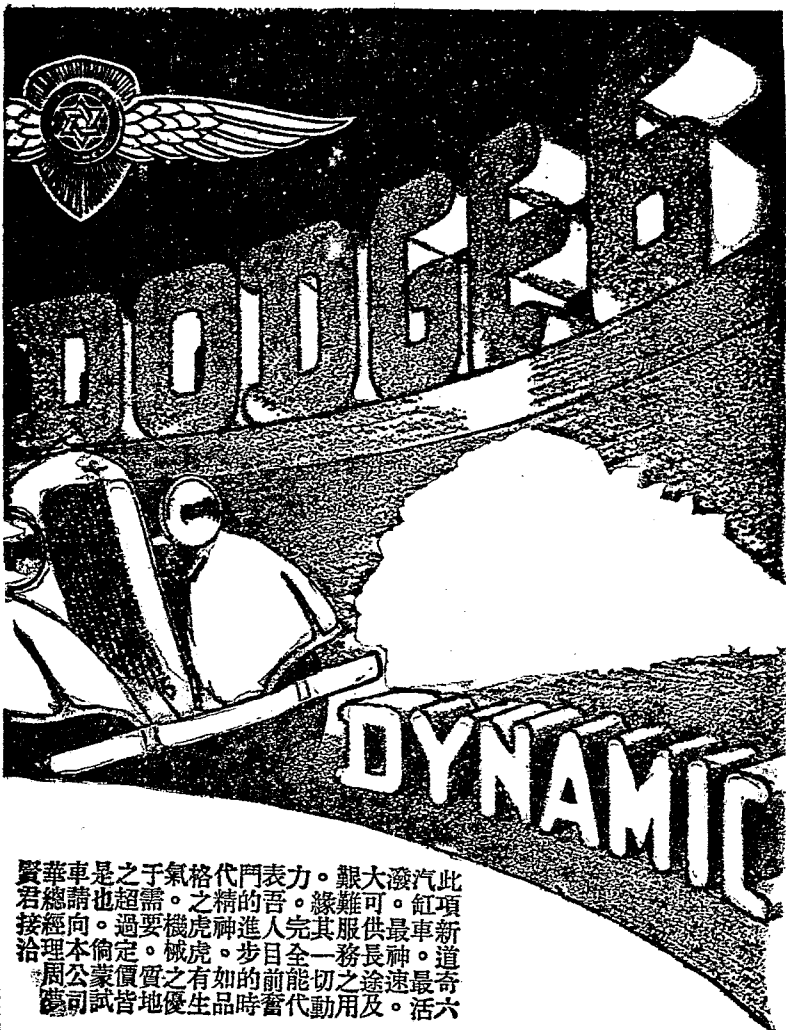

此項新道最奇活
 汽缸最長途及
 大線供一務之
 力音進全前代
 門代神步如時
 格之機虎質優
 氣需過定價地
 是超要倫蒙皆
 之請也過本公
 車總向理公
 賢君接洽
 賢君接洽

本公司修理部
 於高壓油力
 加工不作
 工何
 論汽
 種車
 皆之
 為優

中國汽車公司

電話
 三〇二〇
 四號

靜安寺路
 二七號

止為半點七午下至開間子樣

"CONTAFRIGO"

REFRIGERATION

Standard

FOR THE

Tropics

Cables:

"CONTAFRIGO SHANGHAI"

Telephone: 2122

1934 MODELS

available in

ALL-METAL CONSTRUCTION

and with the patented

D K W

ROTARY COMPRESSOR

With only three moving parts

Rotor

Eccentric shaft

Dividing plate

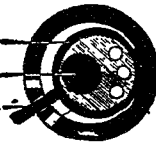

*For catalogues, references and estimate
write to:—*

CONTINENTAL REFRIGERATOR CO.

**162 MEDHURST ROAD
SHANGHAI**

- Display Cabinets
- Display Counters
- Storage Cabinets
- Storage Counters
- Walk in Coolers
- Specialty Boxes
- Draught Beer Stations
- Barrel Pre-Coolers
- Water Coolers
- Milk Coolers
- Soda Fountains
- Fountainettes
- Ice Cream Cabinets
- Ice-Cube Makers
- Low Temperature Refrigerators
- Cold Storage Room and Closets
- Hospital and Laboratory Refrigerators

特委
然
可
然
特
委
第
一
六
二
號

司公箱冰氣電康泰

五三一〇三：話電

Exclusive Distributors and Service Agents for

D.K.W. Refrigerator Works, Saxony. Fedders manufacturing Co., Buffalo, N.Y.

The Bastian-Blessing Soda Fountain Co., Chicago, Ill.

遠東獨霸 氣派最大

大飯店

開闢新時代的大舞廳

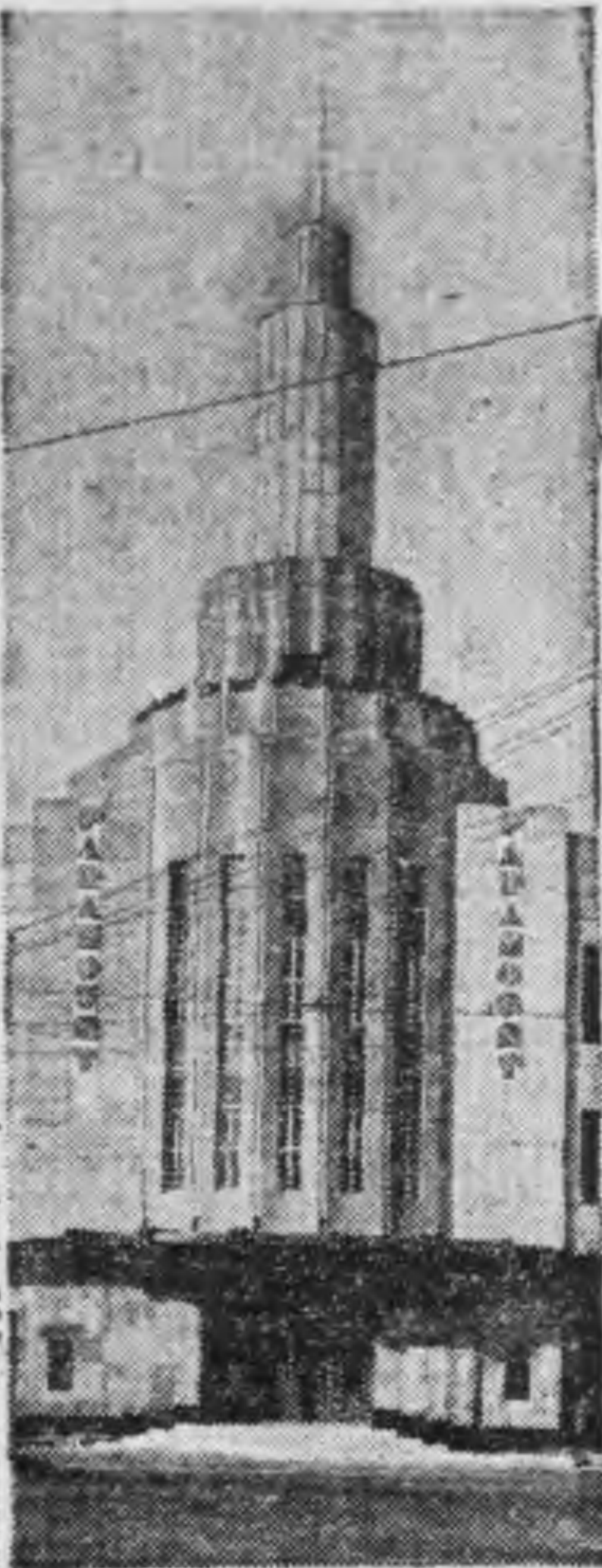

☆☆☆☆☆☆☆☆

最新發明
玻璃地板
彈簧地板
神妙非凡

☆☆☆☆☆☆☆☆

晚門 晚門 晚門 晚門
 宴票 宴票 宴票 宴票
 每客 每客 每客 每客
 四元 四元 四元 四元
 (連門票) (連門票) (連門票) (連門票)
 星期 星期 星期 星期
 六及 六及 六及 六及
 假日 假日 假日 假日
 (連門票) (連門票) (連門票) (連門票)
 茶門 門 門 門
 點票 票 票 票
 一元 一元 一元 一元

地址
靜安寺
西首愚
園路口

○五〇〇三話電

偉大的建築
摩登的佈置
權威的音樂
創格的歌舞





德國白濁聖藥

樂的樂能

一盒斷根
五淋白濁
專治淋病

▲專藥獨家經理
新聖西藥行
上海英大馬路中



一年來之留學生

◎留學生之改進

我國出國留學生之程度，有急須提高之必要，教育部特於二十二年四月二十九日將留學規程重行修改公布施行，復於最近修正其第六條第八第九條第三十五條條文，茲附就全文如后、

修正國外留學規程

第一章 總則

第一條 凡赴國外留學者均須依照本規程之規定辦理

第二條 由各省市教育行政機關(以下簡稱省市)考取或由公共機關遴選派赴國外研究專門學術供給其研究期間全部費用者稱為公費生

凡自備留學費用或由私法遣派赴國外研究專門學術供給其費用者稱為自費生

第三條 各省市應就其留學教育經費項下設留學獎學金以鼓勵其本省市留學自費生之成績優良者

獎學金名額及辦法由各省市規定呈部核准施行

第四條 公自費生有損辱國體或荒怠學業及其他不行為得由所在國之管理留學機關報名本部取消其留學資格勒令返國如係公費生并追還其以前所領之一切費用

管理留學機關指留學監督處及使領館而言

第二章 公費生

第五條 各省市考派派赴國外研究專門學術者應注重理工醫等專科

研究科目之選擇及學生名額實事關國家及黨身狀況等項

由各省市依其地方情形之需要及所研究科目之性質於每屆招生前詳為規定呈部核准施行但留學年限至少二年至多不得過六年實習及考察期間在內

第六條 各省市公費生經各省市考試後由本部覆試決定之前項考試之舉行在同一省市區內每年一次自二月一日起至三月一日止為報名日期四月一日起至十五日止為各省市考試日期七月一日起至七月十五日止為本部覆試日期距京遠或有其他特殊情形之省市得由主管教育行政機關呈部核准就初試所在地由部派員或指定機關舉行覆試

第七條 各省市考選公費生詳細章程則由各該省市教育行政機關依照本規程之規定製訂呈部核准施行

覆試辦法由本部另定之

第八條 凡具有下列資格之一者得報名考試

一、國內外公立或已立案之私立專科以上學校畢業并曾任

與所習學科有關之技術職務二年以上者

二、國內外公立或已立案之私立專科以上學校畢業後曾繼

續研究所習學科二年以上而有有價值之專門著作或其

他成績者

三、國內外公立或已立案之私立大學或獨立學院畢業而成

績優良者

第九條 報名時除呈繳畢業證書及最近四寸半身相片二張(

一張在各省市一張送部)外其具有前條第一款資格者并須

呈繳履歷書及服務證明書各兩份(一份存各省市一份送部)

具有前條第二款資格者并須呈繳專門著作或其他成績具有

前條第三款資格者並須呈繳學校成績證明書服務證明書或

學校成績證明書須由服務處所最高主管人員或學校校長簽

蓋章

恭賀新禧



無上上品



天吉堂國藥號

地址 大法馬路 電話 一〇一八九號

中國藥店 之最進步 為上海之最

第十條 前條各件經省市審查合格後方得參與考試

第十一條 考試事項如左

一、初試

(甲) 檢驗體格

體格不及格者不得參與乙丙二項考試

(乙) 普通科目

一、黨義 二、國文 三、本國史地 四、留學

國語(作文、翻譯、會話)

(丙) 專門科目

專門科目視所考各學科而定出最少須考三種科目

二、複試

(甲) 留學國語(作文、翻譯、會話)

(乙) 專門科目

專門科目由初試之專門科目中選考二種

投考人對於留學國語程度較差而於他國國語(日語

除外)熟習者得代以他國國語代之

第十二條 初試成績之計算以普通科目中之黨義國文及本國

史地共佔總分數百分之二五留學國語佔百分之二五專門

科目佔百分之五十複試成績以三種科目平均計算

第十三條 凡經省市考試及格者給予初試及格證明書并須於

五月十五日前將考取生各項成績連同第九條所舉各項證件

送部備查

第十四條 複試及格者予以複試及格證明書不及格者不得更請複試

各省市初試得於每學科應選派名額加倍錄取送部複試

第十四條 複試考取各生須於三個月內出國逾期者得取消其

資格

第十五條 出國及回國川資由各省市視留學國語程度及其他情

形規定之

川資及學費發給手續由各省市規定但出國時預給三個月學

費留學經費暫以留學國語為標準

第十六條 各省市於每公費生出國時應撥存其留學國語管理

學機關準備金一千元以供災害救濟疾病治療等意外之用其

詳細辦法由各省市規定之

第十七條 公費生於留學期內非有特別情形經各本省市制呈

本部許可者不得變更其所研究科目及留學國語者取消其留

學資格勒令返國并追返其以前所領一切費用

第十八條 公費生於留學期內須於每學期開始前將上學期之

經過及研究之成績連同主任教授證明文件呈請管理留學機

關證明并須分別呈部及各省市審查備案

第十九條 公費生於每學期開始後一個月內尚未呈報前條所

規定各項一次者予以記過二次者撥用第十七條辦法辦理之

第二十條 公費生在留學期內有辦理政府所委託事件之義務

第二十一條 公費生實罹重病不能繼續學者得由管理留學

機關報告各本省市令其返國并由各本省市報部備案

第二十二條 公費生遇家庭重大變故得呈由管理留學機關向

各本省市請假返國但須經許可後方得起程此項假期不得超

過一年

假期內不給學費並不給來回川資

第二十三條 公費生畢業後須將畢業證件送請管理留學機關

驗印證明

第二十四條 公費生回國後兩個月內須到各本省市報到如本

省市需要其服務時至少須依照其留學年限任本省市服務逾

者得追還其以前所領一切費用其詳細辦法由各本省市另定

之



一年來之商務印書館

民國二十二年一月，適當本館被燬之一周年；惟距復業，不及半載。劫後瘡痍，解除未盡，痛定思痛，益奮鬥圖存。一月迄今，又屆一年，努力經營，舊觀漸復。值茲二十三年歲首，回顧既往策勵方來，謹就經過情形，為各界陳之。

生產方面

除製版、印刷兩廠已於二十一年九月同時開工外，其平版廠亦已於二十二年一月成立，益以北平分廠及擴充後之香港分廠，生產能力遂有巨量之增加。其中主要部份，如中文排字及鉛印印刷兩項能力，均倍於二二八以前。此外各部份亦逐漸恢復二二八以前之紀錄。綜計二十二年全年出版新書不下二千三百種，重版書約三千五百種。

出版方面

除致力於被燬各書之重印，規定日出新書一種（教科書及大書不在內）及復刊東方雜誌、英語週刊、兒童世界、兒童畫報、四種雜誌外，並編印新課程標準適用之「復興教科書」全套，自初小至高中各科用書，一律齊備。在被燬前計劃編印之「大學叢書」及「小學生文庫」亦已次第出版。「百衲本二十四史」及「萬有文庫」亦已繼續出書。餘如「四庫全書未刊珍本」及「宛委別藏」訂約影印，關係吾國文化之興替尤巨。

營業方面

已入常態。函授學校亦已恢復國文、英文兩科。上海發行所並於二十二年三月恢復。承印股承接外界委印之件，繼續為各界服務，又為便利上海西區讀者起見，增設靜安寺支店及霞飛路支店，同於二十二年十二月開始營業。凡此種種，皆為本館一年來工作之大概。區區微意，蓋不僅在恢復舊有之規模，為本身求生存；尤冀對於吾國文化教育盡其更大之責任與貢獻，以為復興民族運動之一助。尚希各界賜予匡助，幸甚幸甚。

上海商務印書館謹啟 民國二十三年元旦

天吉堂國藥號

藥店 中國 一之 最劃 進步 海最 為上

號九一〇一八話電 中路馬大法 址地

第二十五條 公費生回國後須於兩個月內將畢業證件送部登記其辦法另定之

第二章 自費生

第二十六條 赴國外留學之自費生須具有左列資格之一

一、公立或已立案之私立專科以上學校畢業者

二、公立或已立案之私立高級職業學校畢業者并曾在國內任技術職務二年以上者

第二十七條 自費生每學期須將第十八條所規定之各項呈請管理留學機關審核後轉部備案一學期不報者管理留學機關應予以警告兩學期不報者取消其留學資格并勒令回國

第二十八條 自費生留學經費須依照附表保證書說明欄內所舉約數籌備

第二十九條 自費生有特別成績者得請留學學校及管理留學機關證明送將特別成績連同證明文件學歷及最近四寸半身相片二張呈送各省市審查暨本部審定認可者得享受各省市獎學金補助

第三十條 自費生自取得獎學金之日起應受第十七、十八、十九、二十各條之限制

第三十一條 自費生畢業後須將畢業證書送請管理留學機關驗印證明

第三十二條 自費生回國後應於兩個月內將畢業證書呈部審查登記其辦法另定之

第四章 留學證書

第三十三條 公自費生出國均須依照本規程之規定請領留學證書

第三十四條 公費生請領留學證書須呈繳最近四寸半身相片二張證書費二元印花稅一元

經公共機關遺派者並須呈繳畢業證書及履歷書

第三十五條 自費生請領留學證書須呈繳畢業證書保證書最近四寸半身相片二張證書費二元印花稅一元具有第二十六條第一款資格者並須呈繳履歷書及服務證明書（服務證明書須由服務處所最高人員簽名蓋章）

第三十六條 由公共機關或私法人遺派者應由遺派機關代請發給留學證書並須呈繳第三十四條所規定各件

第二十七條 公自費生取得留學證書後須持向外交部或外交部委託發給護照機關呈請發給護照並向有關係國之領事館申請簽字

第三十八條 自費生取得留學證書後其出國日期以三個月為限倘至期因故不能出發須開具理由檢同留學證書呈請本部復加簽許得延期三個月但以一次為限

第三十九條 自費生取得留學證書後在未出國前如欲改往他國須將原領證書呈部註銷請求換發改往留學國留學證書呈請時並須另呈繳保證書及相片一張印花稅一元

第四十條 留學甲國之自費生欲改往乙國留學者須呈請本部核發轉往乙國留學證書並須呈繳最近四寸半身相片一張印花稅一元

第四十一條 公自費生行抵留學國二星期內應將所領留學證書向駐在該國管理留學機關呈報到

第四十二條 華僑自費生經管理留學機關考試國文及本國史地及格者方得由該管理留學機關轉請本部發給留學證書

第四十三條 未領留學證書赴國外留學者應受下列之制裁

(一)不得以留學生名義請領護照

(二)不得請求管理留學機關介紹入學

(三)不得呈請獎學金補助

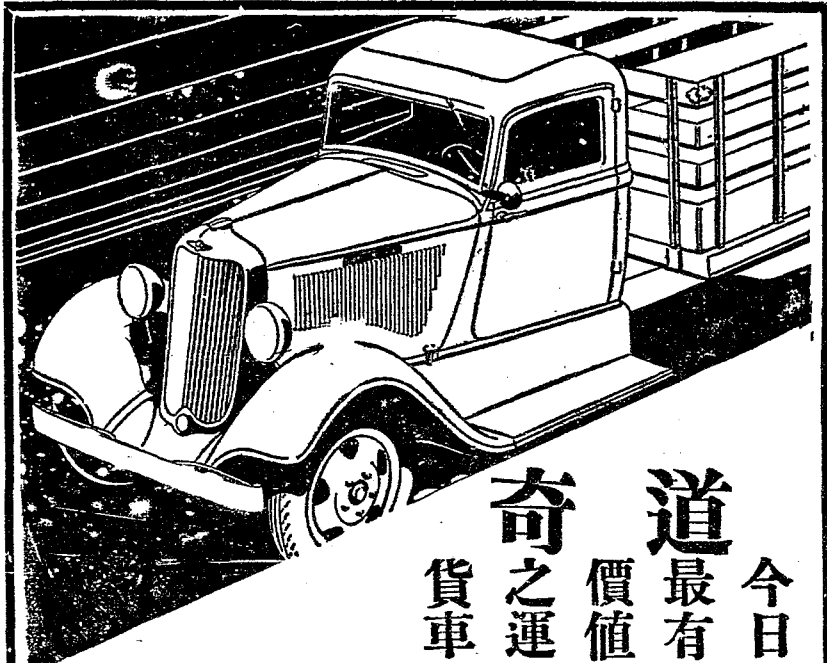

今日最有價值之運貨車

今日此項噸半及兩噸道奇運貨車之美觀機力及定價。識者無不稱之。但道奇對此三項特色。猶以為未足。故其每一機件。皆根據最嚴格之標準而設計製造。力求經濟耐用。俾在任何情形之下。皆能勝任最艱苦之服務。諸君不信。盍來試車。

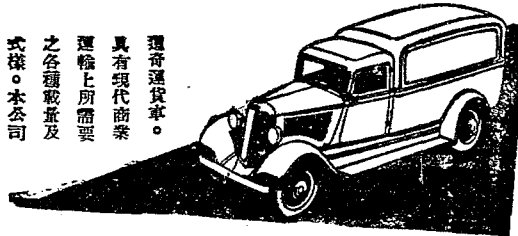

道奇運貨車。具有現代商業運輸上所需要之各種載重及式樣。本公司選奇工程師願負責指導一切。倘蒙垂詢。請先向本公司華總經理馬賢君接洽。

本公司修理部。於高壓力。加工。工作。不論何種汽車。皆為之。

靜安寺路七二號 中國汽車公司 電話三〇四號

樣子間開至下午七點半為止

獅頭牌 江逢治痧藥水 主治百病 功效神速

上海四川路北京路江逢治化學製藥公司發行

(四) 回國時呈驗畢業證書不予登記

第五章 附則

第四十四條 邊遠各地如陝甘雲貴廣西海南夏新疆熱察綏等處因有特別情形可酌量從寬辦理
 第四十五條 本規程得由教育部於必要時修改之
 第四十六條 本規程自公布之日起施行

附國外留學生畢業證件登記辦法

- (一) 公費生畢業回國後兩個月內須將畢業證書或其他證明文件連同最後學期之成績及四寸半身相片二張驗印費二元印花稅一元呈部辦理登記
 - (二) 自費生畢業回國後兩個月內須將畢業證書連同四寸半身相片二張驗印費二元印花稅一元呈部辦理登記
- 得碩士博士學位者須呈繳畢業論文一本私法人所遺派者依本辦法第一條辦理

附各種表式參閱下頁



矮克發迅速分色(即依索固)軟片

全世界軟片之領袖

有意想不到之成績

改一千三百度為

二千七百度



Isochrom

2700

H&D ~~1300~~

晴雨頤晦 無不滿意

雙藥膜◎分色性◎免反光◎銀粒細

矮克發洋行啓

上海四川路二六一號

宗旨 辦法 入社 利益 保障

根據互助合作政策，實行合作主義，局部的謀社會生活平等及家庭之保障，受與互助合作之互助力及利權之管理方法，使社員均受其益，而無受其害。互助合作之互助力及利權之管理方法，使社員均受其益，而無受其害。

▲是非資本主義的組織！
▲是救人民的唯一出路！

電話九四〇六二二三電報掛號二八四〇

中國首創之經濟合作機關

住的問題

諸位感到家賃的賤貴麼？
唯有置產可以永卸重擔
諸位感到生活的無聊麼？
唯有自然可以慰藉人生
諸位感到到都市的罪惡麼？
唯有新村可以增進幸福
諸位感到到關地建村的困難麼？
唯有中國新村建設社
可以幫助大家解決一切

中國新村建設社
建設舊換園新村
我們的組織是「新村運動」
，精神是「農村復興」
，志趣是「農村復興」
，我們本著此旨，在石路法
，我們本著此旨，在石路法
，我們本著此旨，在石路法

社設建村新國中
號三一九三一話電

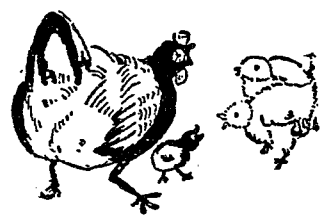

母雞.. 我告訴你們一個好消息。
小雞.. 是什麼事情？請你快些告訴我們。
母雞.. 現在上海華豐印刷鑄字所出版一本銅圖樣本，裏面的銅圖，真是精美好看呀！
小雞.. 好！好！我們去向他們要來看。
母雞.. 在那裏，你們知道麼？
小雞.. 我們早已知道，他們的發行所在上海浙江路五百三十六號，他們還有中西文鉛字出售呢。

眼耳鼻喉 胃腸專科 林世熙醫師
 上午十時至十二時在霞飛路(巴黎影戲院)四六三號電話八二六九六
 下午三時至六時在南京路大陸商場四樓四二〇號電話九一一二一

產婦科 石美玉女醫師
 診所製造局路六三九號伯特利醫院電話一五一一〇

產婦科 石成志女醫師
 診所製造局路六三九號伯特利醫院電話一五一一〇

陳謨醫師
 診所 霞飛路一四一號(二)北四川路海濱路北
 療養院 廿世東路廿卅上午北四川路下午霞飛路
 科目 小兒專科
 電話 〇八〇九四四 〇四三〇六一 院七四二八六

夏慎初醫師
 診所 霞飛路一〇六號
 科目 肺病淋病性病梅毒
 院址 東荷石路一〇三號
 電話 八〇八七八號
 主任 沙頌珊 汪克因

申江醫院
 院址 霞飛路馬浪路口
 科目 內外各科女醫接生
 電話 八三三三〇號
劉之綱
 (病室清潔)

朱亞雄醫師
 診所 南京路紅廟隔壁華英藥房
 時間 下午四時半至六時半
 內科 婦人兒科 皮膚科 花柳科
 診所 九三七五〇住宅 三〇六一九

林熊飛醫師
 診所 內外科 皮膚科
 泌尿科 生髮科
 貴州路二二一號

孫孝寬醫師
 寬民醫院 法租界巨班路西門路口
 電話 八五一〇七
 另聘馮立民醫師 專理 科目 設有手術室病室

謝筠壽醫師
 診所 英文路派克路口平和里內
 科目 皮膚花柳科內外科
 門診 上午十時至十二時
 下午三時至六時
 三五二四四
 編者 性病梅毒 說明梅毒淋病下疳遺精 陰萎等一切性病之原因症候及治療
 每部二元 肺病預防疫苗致則上藥每部一元二角 郵費均加一在診所發售

眼科劉以祥醫師
 診所 馬立師新村六號路
 時間 上午十時至十二時
 下午三時至六時
 電話 三三四四〇

楊頌先醫師
 診所 大通路二號
 科目 白克路科
 內科 婦科
 時間 上午十時至十二時
 下午三時至六時
 電話 住宅 三三四四〇
 診所 三三四四六

血清學 醫學博士 朱仰高
 地址上海梅白格路
 三十八弄六十五號
 電話三三七六六

王完白 醫師
 診所 四馬路中西藥房及靜安寺華英藥房西號
 時間 中西上午十至十二時 華英下午四至六時
 內外科傳染病專科
 出診診治三三九三九號
 附告 基督同人自建福音廣播電台推卸人擔任總理改晚間常在博物院路
 十九號電話一三六六一

上海理學診療院
 院址 法租界巨魯運路一二一號德仁醫院內
 電話 八四五三三 二一八二
 院長 宋因 主任 醫師 張友梅
 時間 下午二時至六時

俞松筠 產科 婦科 內科
 診所 中德產科醫院
 門診 診金二元二角
 出診 診金二元四角
 接生 診金五元正
 電話 三三〇八
 地址 上海靜安寺路
 德醫 席與蘭 女
 主治 產科 婦科 內科

科學的達生編 每册一元
 四角 醫師著 中德醫院出版部

上海婦孺產科醫院
 留德醫學博士 丁名全 醫師主任 產科 金德方 丁明珍
 婦女產科專家
 本院專治產前產後及女科一切雜症住院病房分一二三等詳察函索即寄院址愛文藝路小沙渡路口 電話三三六九七
 門診下午一至四時出診

上海婦科專門醫院
 室以便治療及生產 本院用科學最新療法務使於最短期間解除痛苦
 收費從廉 產科專科女醫師三人專門女科 院址法租界西四路
 第二號 靜安寺路為馬路同福里 詳細章程及函索即寄 院址法租界西四路

健腦補血米
 凡治事過勞。思慮過度。戒烟或大病之後。神經衰弱。精神萎靡。急應服此健腦補血米。培養神經。彌補消耗。恢復固有之腦力。

大孚賜保命
 大學賜保命。係德國名廠。用特殊化學方法。製成精純複形多稜結晶。富有恢復細胞活動功能。善能強壯神經。解除疲勞。抵抗病菌。增進性欲。調節機能。預防衰老。對於戒烟。尤著特效。

總發行 **集成藥房**
 上海南京路一六六號

總經理 **上海西藥公司**
 上海南京路一六六號

分門 西門 上海老西門外中華路一五二〇號或方斜路四九號
集成藥房
 及各大藥房

五九五〇九話電 面舖場商陸大籍三三二路京南

老介綸綢緞局

省別	計合		宋		商		教		法		文		醫		工	
	計自	計公	計自	計公	計自	計公	計自	計公	計自	計公	計自	計公	計自	計公	計自	計公
湖北	三	五	四	六			二	二	一	一	六	六	一	一	四	三
安徽			七	八												
浙江	九	二	二	二												
江蘇	六	二	二	二												
山東			三	三												
河南	四	九	三	三												
湖北	二	二	三	三												
安徽	二	二	三	三												
浙江	四	九	三	三												
江蘇	二	二	三	三												
山東	四	九	三	三												
河南	二	二	三	三												
湖北	二	二	三	三												
安徽	二	二	三	三												
浙江	四	九	三	三												
江蘇	二	二	三	三												
山東	四	九	三	三												
河南	二	二	三	三												
湖北	二	二	三	三												
安徽	二	二	三	三												
浙江	四	九	三	三												
江蘇	二	二	三	三												
山東	四	九	三	三												
河南	二	二	三	三												
湖北	二	二	三	三												
安徽	二	二	三	三												
浙江	四	九	三	三												
江蘇	二	二	三	三												
山東	四	九	三	三												
河南	二	二	三	三												
湖北	二	二	三	三												
安徽	二	二	三	三												
浙江	四	九	三	三												
江蘇	二	二	三	三												
山東	四	九	三	三												
河南	二	二	三	三												
湖北	二	二	三	三												
安徽	二	二	三	三												
浙江	四	九	三	三												
江蘇	二	二	三	三												
山東	四	九	三	三												
河南	二	二	三	三												
湖北	二	二	三	三												
安徽	二	二	三	三												
浙江	四	九	三	三												
江蘇	二	二	三	三												
山東	四	九	三	三												
河南	二	二	三	三												
湖北	二	二	三	三												
安徽	二	二	三	三												
浙江	四	九	三	三												
江蘇	二	二	三	三												
山東	四	九	三	三												
河南	二	二	三	三												
湖北	二	二	三	三												
安徽	二	二	三	三												
浙江	四	九	三	三												
江蘇	二	二	三	三												
山東	四	九	三	三												
河南	二	二	三	三												
湖北	二	二	三	三												
安徽	二	二	三	三												
浙江	四	九	三	三												
江蘇	二	二	三	三												
山東	四	九	三	三												
河南	二	二	三	三												
湖北	二	二	三	三												
安徽	二	二	三	三												
浙江	四	九	三	三												
江蘇	二	二	三	三												
山東	四	九	三	三												
河南	二	二	三	三												
湖北	二	二	三	三												
安徽	二	二	三	三												
浙江	四	九	三	三												
江蘇	二	二	三	三												
山東	四	九	三	三												
河南	二	二	三	三												
湖北	二	二	三	三												
安徽	二	二	三	三												
浙江	四	九	三	三												
江蘇	二	二	三	三												
山東	四	九	三	三												
河南	二	二	三	三												
湖北	二	二	三	三												
安徽	二	二	三	三												
浙江	四	九	三	三												
江蘇	二	二	三	三												
山東	四	九	三	三												
河南	二	二	三	三												
湖北	二	二	三	三												
安徽	二	二	三	三												
浙江	四	九	三	三												
江蘇	二	二	三	三												
山東	四	九	三	三												
河南	二	二	三	三												
湖北	二	二	三	三												
安徽	二	二	三	三												
浙江	四	九	三	三												
江蘇	二	二	三	三												
山東	四	九	三	三												
河南	二	二	三	三												
湖北	二	二	三	三												
安徽	二	二	三	三												
浙江	四	九	三	三												
江蘇	二	二	三	三												
山東	四	九	三	三												
河南	二	二	三	三												
湖北	二	二	三	三												
安徽	二	二	三	三												
浙江	四	九	三	三												
江蘇	二	二	三	三												
山東	四	九	三	三												
河南	二	二	三	三												
湖北	二	二	三	三												
安徽	二	二	三	三												
浙江	四	九	三	三												
江蘇	二	二	三													

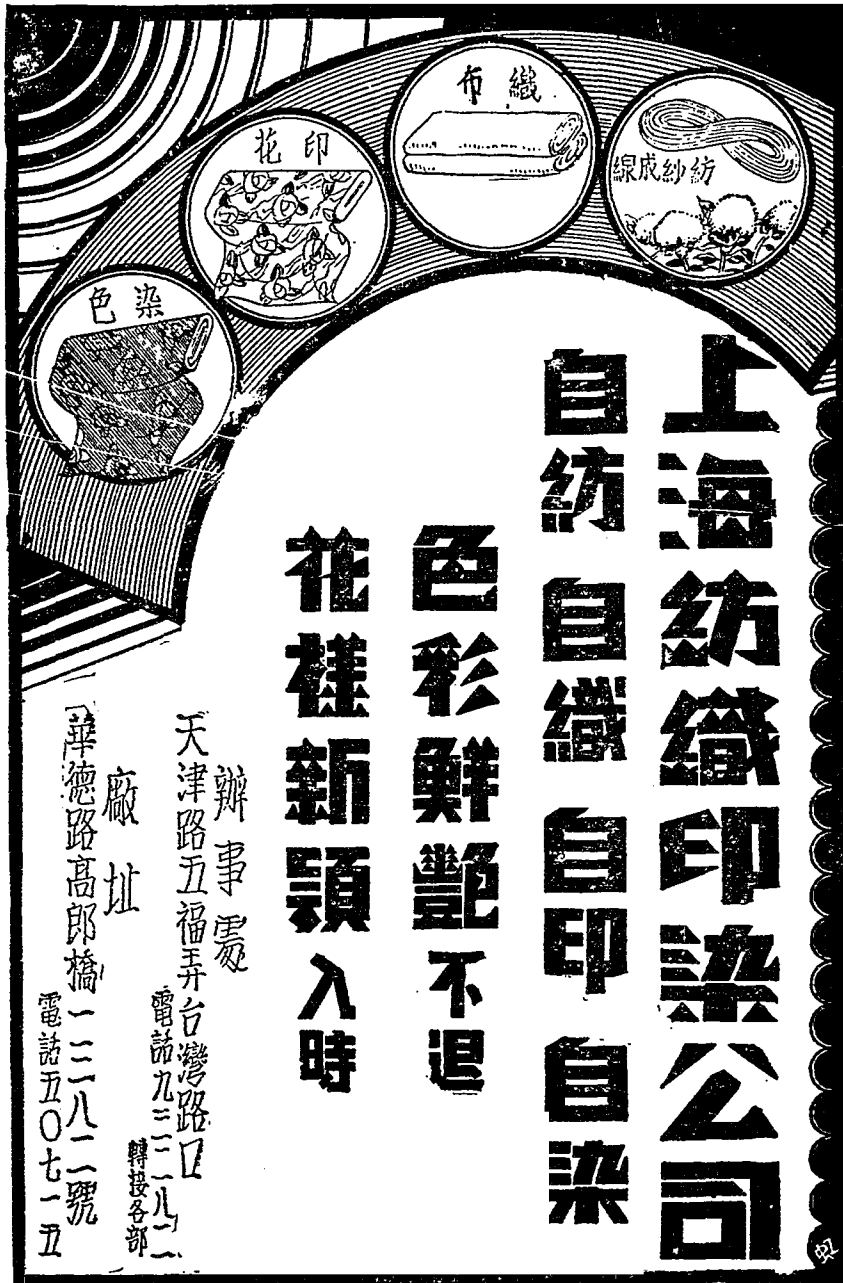

上海紡織印染公司

自紡自織自印自染

色彩鮮艷不退

花樣新穎入時

辦事處

天津路五福弄台灣路口

電話九二二八二

廠址

華德路高郎橋一二八二號

電話五〇七一五

轉接各部

車 汽 之 迎 歡 衆 大 輛

汀 斯 奧

車 缸 汽 四 力 馬 匹 十

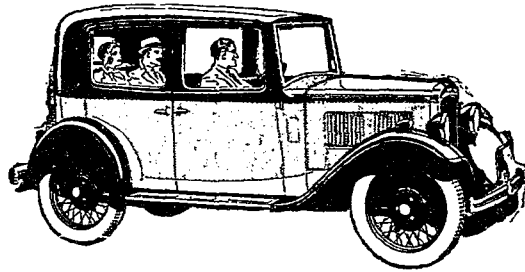

一切富麗特色。包括保險櫃。特大車輪。滑動車頂。及最精選之皮靠墊等。使人一望而知其價值。迥不可及。至於其效用及管理之容易。因有雙頂擋四擋排及一座活潑無比之引擎。尤為滿意。不論長途疾駛。或短途開行。其速率與加速。舒適與經濟。無不恰合需要。誠一輛無往不宜之汽車也。

尚	高	質	品	觀	美	樣	式
濟	經	別	特	靠	可	對	絕
適	舒	敞	寬	絕	卓	用	效

輛一於資投若曷車汽輛一買君諸

汀 斯 奧

二〇三電司公車汽飛龍三九寺靜
號〇〇話號九路安

惠豐

儲蓄銀行

本行呈准國民政府財政部註冊以

無限期公司

辦理儲蓄對於各種存款不惟保障安全且負無限責任

章程函索即寄

天津法租界六

九四五三三

竭其全力、只能撐支苟安之現局、實無餘力而及於墾殖、故今年一年中、除推廣開墾很少之新的墾殖區外、其餘各地則未有、甚至一般之墾區、因整個農村經濟之日見衰落與破產、而舊有之墾業區、且見衰落、如號稱全國最富庶之江淮、與夫號稱規模大淮南墾墾、其命運即如此也、故江淮之蘇、鄂區域、南起南通之呂四、北至阜甯兩湖、縱長六百餘里、橫白餘里、自清光緒二十七年張季直創辦通海墾收公司以來、先後歷三十餘年、或立大小公司凡四十餘處、所墾地約千萬餘畝、投資在三千萬元以上、但其開墾成熟之地僅十之二弱、豐年生產約可得棉五六萬擔、荒歉僅十萬擔而已、至如豆麥尚不敷該區農民食糧之消費、現此四十餘家之公司、除少數尚可勉強支持外、其餘或僅存一息之氣、或已陷於停頓、因之已投資者、以股少為幸、未投資者、觀望不前、此種現象之形成、吾人試剖析其原因、約有數點、(一)因世界農產品之傾銷、以致墾區棉麥等產品價格之低落、(二)因兵災匪禍、與夫苛捐雜稅之繁重、以致形成農村投資之不安全、使其墾殖區之資本、不獨未有增加、而且尚有一部份轉入於城市、造成資本缺乏、(三)水利不興、辦理腐敗、生產日趨衰落、凡此諸因、不特決定淮南墾墾區之衰落、且進而決定各地墾殖之衰落耳、

惟其間值得吾人之注意者、方今一般墾殖區、在過去悉為良美田園、徒以頻年以來、農村之不安、兵禍共匪戰爭之頻繁、釀成田園荒蕪之慘象、此荒蕪之土地、或為無主、或為有主而無資本、處於此種狀態中之政府、於是乃對於地無資本者貸以資本、無主之地再另行召集墾殖、此為本年中之特殊現象也、就全國言、如廣西之六大山、廣東之徐聞、瓊崖、湖北之襄北、江西之贛南等區、皆循此徑、惟此種墾殖

、嚴格言之、并非農村發展之象徵、且恰相反、而為農村破產之反響、開發荒地、除廣西之柳江、廣東之英德稍具成績外、除如廣西之十八山、只撈有五千元之少數經費、十萬山、六萬大山、姑婆嶺、古兜山等地、竟仍在計劃調查之中、所謂墾殖、以內憂外患之牽制、綜一年來之情況、不過如此耳、

抑尤有進者、今日之社會、惶惶於古代屯田遺制者、尚不乏其人、其論點謂中國養兵甚多、除國防及維持治安必要之兵額外、餘宜裁撤、以此裁撤之兵士、移至荒地墾殖、既免社會失業、復樹厲兵於農之楷模、對於民生經濟實有極大之裨益也、如何查墾墾區、方實行兵墾、修渠築路、墾荒野為熟地者、有千二百頃、此不獨化游勇為生產之民、變荒土為膏腴之地、且就國民經濟而論、亦有嚴重意義焉、

然河套之墾地、當局者不唯人民需要之五穀及工業原料、且只圖財政收入之增加、逼使大批殃民之鴉片、云何國計民生、言之、赤裸裸的利己主義而已、況在該區墾殖中之軍隊、初非完全直接參加生產、對於墾地且有招撫佃種、已則坐收漁人之利、出入民家、索詐奸淫、屯墾兵士、橫行鄉曲、霸佔水道、甚至毆辱農民、故人民幾視屯墾為蛇蝎矣、究其內容、與滿清皇莊無二故也、

近年以來、以國民經濟之破產、無論在城市或農村方面、失業之日增、成為現社會中極嚴重之問題、當局果能廣開荒地、極力發展全國之墾業、如是則社會方面、不獨可少大羣之飢民、即在經濟方面、對邦國亦有極大之裨益、據本年調查兩淮墾荒地、共有一千三百萬畝、全部墾為棉田後、每年可得一萬萬元之收入、可容納二百五十萬農民、在浙江依沙田局調查、沿江沿海之荒沙、以及江山金華等縣之荒山

註冊商標



印刷用

星牌油墨

完全國貨



人人桌用

研究青畫

質料高尚

價目低廉

銷路極廣

上海
公成行油墨廠製造

總發行所

上海交通路電話九〇四一六號
有線無線電報掛號九一九五號
國外電報掛號 KUNGSUNGCO

漢口分行

漢口中山路生成里
電話三二四六號

廣州分行

廣州市樂欄路一百十號
太和新茶號內

香港分行

香港莊士敦道一八三號
電話二〇一二九號

堆貨總棧

上海交通路
六十二號

油墨工廠

上海北西藏路南公益里
專造各種印刷用五彩油墨

機器工廠

上海北西藏路南公益里
專造各種印刷機器

銅鐵工廠

上海北西藏路南公益里
專造文具儀器學校用品

凡立水廠

上海北西藏路南公益里
專造印刷用厚薄凡立水

經售處

各埠 各大書局 紙號 印局 均有出售

上海國貨公司

南京路 對面 虹口

集中全國名廠優美出品

、可製作植棉之用者、共一百五十萬畝、每年可得二千零二十五萬元之收入、容納農戶七萬餘家、農民三千餘萬人、在廣東就建設廳之調查、徐聞、北區、東區、南區、瓊崖各地、各設墾區一所、每區可墾十萬畝、每區容納人民二千家、他如桂林墾區署調查可墾荒地為四百七十三萬一千零八十畝、甘肅建設廳調查、謂有待墾荒地五十七萬二千五百畝、勃浦荒地三百一千方里、廣西柳州區荒地為四百二十二萬三千八百八十畝、吾人僅就本年調查、即可視知中國尚有廣大待墾之荒地、設由益以已失東北四省之墾殖區、則墾殖之面積、當可相當解決農村人口過剩之危機矣、

一年來之農村復興運動

我國以農立國、已歷四千餘年、而歷史與文化、亦多以農業經濟為基礎、四萬萬之人口、亦多憑藉農業生產而生活、是以歷代帝王、當其卽信之始、無一不以農為本、而昭示庶民、惟其間歷代朝代之更替、與夫帝室之易姓、其社會背景大半由於農村經濟破產、農民不能安居樂業、因而爆發騷動之所致也、時至近代、吾國原有半自然經濟的前資本主義農村經濟、雖因國際帝國主義之侵入、次第破壞其自給自足之狀態、而隸屬於世界商品市場之下、受其支配、使從來之獨立性遞減、然衡諸現勢、農業在目前中國國民經濟領域中、仍佔極重要之地位、而為最主要之生產部門。方今中國生產總額中百 七十五至八十、仍為農業生產、人口總數中百分之八十以上為農民、輸出貿易中三分之二為農業生產之原料品、國家財政歲收中直接和間接徵自農民者、約有四分之三、凡此所示、則農村經濟在中國國民經濟中、所佔地位之重要、於此可以想見矣、是以農村經濟之盛衰、不僅關係

整個中國國民經濟之隆替、且進而關係於整個中國政治組織之消長、

惟今日之農村經濟、因其特殊條件之限制與歷史運命之束縛、實無法以避免其衰弱與崩潰之過程、即在中國國家地位屈處於半殖民地及農業經濟結構停滯於前資本主義階段之前提之下、中國農村經濟勢必日趨窮困與破碎而已、斯種現象、以最近三四年為顯明、

自一九三一年以來、國際帝國主義以世界經濟間恐慌之壓迫、相率加強其對於殖民地與半殖民地之侵略、於此進程之中、商品傾銷為其經濟侵襲主要之方策、尤以洋米洋麥之輸入於吾國、使農村經濟為之解體、而年來形成全國農業恐慌之「穀賤傷農」一豐收成災之主因、厥原於此、此外益以國內政治之動盪及社會之不靖、災異變禍之頻繁、於是中國農村經濟遂愈趨於崩潰滅亡之死谷、

農村經濟當前之危機、受國際影響者、既如上述、而內政之不良、對於農村經濟之破壞、復有嚴重之意義、如苛捐什稅之繁重、貪官污吏之剝削、土豪劣紳之壓迫、高利借貸之榨取、水旱天災之流離失所、五穀之霉、不樹桑年、而草根充飢、樹皮裹腹者幾遍於域內、故凡有識之士、莫不以復興農村為當務之急日、是故近一年中、藏國中人士、皆相率倡導、復興農村、以救危亡、輿論所趨、舉國嚮然、而當局於內憂外患之餘、亦思改絃易轍、故國民政府行政院亦從而有所組織農村復興委員會之準備、今年四月十一日、提出救濟辦法、彼時決議交內政實業兩部會同行政院秘書處商酌會商組織方法、結果決議四項、

一、成立農村救濟委員會、隸屬於行政院、由院長兼任

上海四川路三百卅號

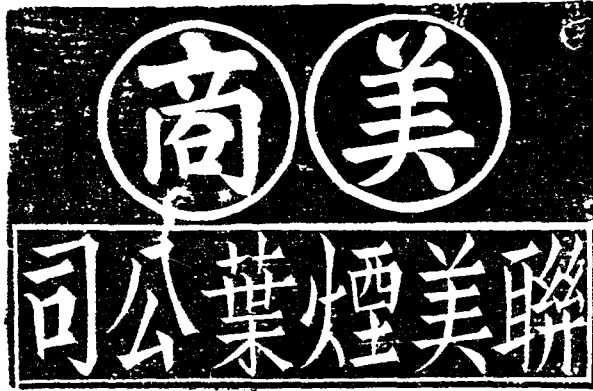

電話一八二八三
一七五五九

本公司自運美國
佛及尼亞上等金
黃烟葉存貨充足
價格克己歷年蒙
各大烟廠採購信
用卓著如荷
惠顧無任歡迎

棧房 塘山路一〇三九號

電話 五二二八〇號

新巧鐵廠

電話二四五四

本廠所製各種機器應用科學原理根據當地經驗研究改良努力進行自創辦以來早蒙各界諸君近更大力致方於熟織機器出品精良切合實用如欲定購備持定地址甘肅路協興里十六號

委員長、各部部长各委員會委員長為當然委員、其主要職務為農村救濟之設計、其決議事項由行政院核定執行之、

二、除當然委員外並由院長聘任工商界人士若干人為委員、

三、農村救濟委員會主要計劃事項如下、

①農業金融 ②農業技術

③糧食調劑 ④水利

四、農村救濟委員會章程由政務處起草、

該項決議旋提交行政院第九十七次院會、經院會議決改名稱為農村復興委員會、並將章程修正通過、尅日成立委員會、延聘委員四十餘人、五月五日、舉行農村復興委員會第一次大會於南京、議決各項議案、至是該會遂正式成立、

該會議議主要之事項、第一、決定分組該會為經濟、技術、組織三組、第二、各組分設專門委員會、第三、通令各省市分設分會、隸屬於各省市政府之下、第四、商請上海銀行公會設立農村金融調劑委員會、第五、設立中央農業銀行、第六、設立南京新農場、第七、派遣農村調查團等、

自是以後、全國各地皆相率成立農村復興委員會、計劃農村復興事宜、

此外、贛鄂皖豫四省、又有四省農村合作委員會之組織、專辦農村合作事宜、企圖推行合作、救濟農村、其他、如山東之村治運動、定縣之鄉村教育、廣西之鄉治運動、福建之計口授田等等、無一而非以一種特殊政策、救濟農村經濟之危機、至於民衆方面、亦間有集合私人與私資、組織機關、從事救濟運動者、如中國銀行與上海銀行之擬投資一千萬元、從事農民信用貸款、即其最偉大者、雖然農村復興運

動初非一蹴而就、其間障礙重重、就國際方面而言、吾人既不能深溝高壘、以抵禦列強之傾銷、則國際農業之危機、勢必以我為宜洩之尾閘、益以東北四省為日本帝國主義所佔領、使我國內市場愈趨縮小、民族工業發展無由、農業經濟繁榮難待、就國內言、而政治之腐敗、尤為障礙復興農村之主因、嗚呼、今日親民之吏、其能體恤農民痛苦者固不乏人、而搜刮及於錙鐵、誅求窮於皮骨者、更僕難數、苟不徹底刷新內政、則復興農村徒供若干閱民噉飯、而農民仍未蒙復興之實惠也、

要之、在此一年間、農村復興運動、業已演為全國最盛行之潮流、至其成績若何、現雖處於開端之際、吾人固難逆料、然如不抵禦國際帝國主義之侵略、改革政治之缺憾、則一切努力皆將全歸於失敗焉、

一年來之造林業

語云、「十年樹木、百年樹人」、樹木當視樹人為易也、我國此前雖有天然豐富之森林、然以採伐無度、不再播植新苗、而任其荒蕪、或因交通阻隔、捐稅繁重、運輸不便、乃有焚山之舉、此為我國造林業不發達之主因、而近年來木材復多仰自外國之供給、利權外溢、為數不少、此造林業之所以急於提倡也、回顧我國民初即有北京農林部森林局之設立、管理林務、民四復規定植樹節、明令各省各縣每年舉行植樹一次、此可視為造林運動之肇始、及民國十八年、國民政府更設立中央植樹造林區、直隸於實部（原名農礦部）、從事造林之試驗、民國二十年實業部公布管理國有林公有林暫行規程、但以歷年來缺乏正確之設計、亦無由窺其發展之狀況也、

美國製造

史德華無線電收音機

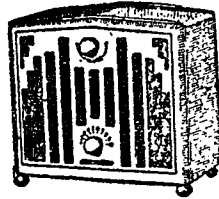

沙而文真空管

吉而文無線電機

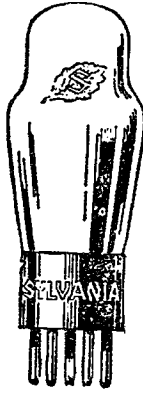

HYGRADE
Sylvania
SET TESTED
RADIO TUBES

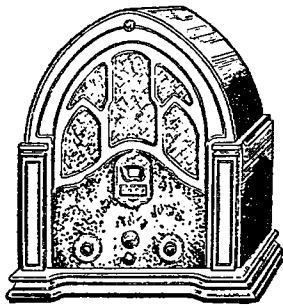

收音清晰
發聲宏亮

美觀耐用

效力偉大

新穎傑出

比眾不同

各機均裝

最佳沙而

文真空管

特為介紹

請來試聽

各界購置

無不滿意

南京路第
三六二號

史德華無線電公司

電話第九
五一八八

中華藥房發行
正威藥房發行
電話九六一八

膨脹奇藥

膨脹奇藥
每盒五角
每瓶一元
詳說說明書
請即索閱

據我國林產之數量而言、以冀三省爲首富、而福建、湖南、雲南、貴州諸省次之、即就東省而言、「森林面積約有五四二、四六二、七七〇畝、與遼、吉、黑三省總面積一、四九八、九四二、一七〇畝比之、約爲百分之三十六、其木蓄積量約有二百七十億石、（見朱會芳著冀三省之森林概況）最近五年平均生產量約計四百二十五萬石（見申報年鑑）、自東北淪亡後、日人乃組織共榮起業會社從事開採、福建一帶、以閩江一帶爲天然森林區、多產杉木、湖南則在沅江流域一帶、雲南及貴州爲多山之區、亦林產富饒之地也、若就種類而言、則我國林產以杉、柏、松、桐、烏木、楊、漆樹等爲多、

造林事業本爲我國實業計劃之根本要政、中央頒佈爲下層工作網要七項之一、物質基礎建設之主要工作也、實業部鑒於年來天然林產日漸稀少、而黃河、長江、及運河流域一帶、時有水患爲災、乃積極提倡造林、今春實業部奉行政院訓令、通飭各省培植苗木、提倡造林、限十年以內每年各省政府至少須新開苗圃四十畝、每縣政府至少須有苗圃五畝、並以造林之成效、視爲各縣治績之一參考標準、

實業部復又咨請各省市以總理逝世八週紀念舉行擴大之造林運動宣傳週、編有綱要、並循十九年規定每年自三月十一日起至十六日爲止、爲舉行日期、由各省實業廳或建設廳、各市政府社會局及各縣政府負責主持、自此計劃公佈後、各省市相率舉行、如首都於省城內外積極進行造林、即就中央模範造林區而言、計有林場六處、佔地一百六十萬公畝、可植苗木六百萬株、河南省第五農林局、則提倡太行山造林運動、每日領苗木植樹者達千人之多、山東省實業廳則擬定全省民衆植樹運動、每人最少一株、可得三千八百萬株、河

北省擬在省境植樹三十八萬七千八百二十八株、佔地一千七百五十一畝、浙江省植樹四百萬株、山西省擬植樹二百四十萬頃、江西省則改造廬山林場、其他如湖北、安徽、陝西各省亦相繼舉行、遠而如瓊崖島亦設立熱帶林場、種植熱帶樹木、預計二十年後出產即足供全國之用、此外又有兵工廠樹木之例、如陳調元部自瓜州口起經國、高、淮、泗、宿、邳等八縣而至運河與山東交界處之黃莊爲止、植樹二十八萬七千二百八十四株、梁冠英部在皖西各駐防地、按照土宜、廣植樹木、並妥慎培養、於此可見一年來國人之欣興鼓舞於植樹事業也、

一年來開發森林方面、如雲南擬開河口附近之大森林、面積約一萬一千二百里、種類約四十餘種、有紅木、楓、柏、杉等類、估價約二萬萬餘元、一旦開發、可供全剛十餘年之用、陝西經濟研究會於本年五月間在陝西省銀行舉行會議、討論開採秦嶺山脈及南巴山之木材、並擬組織伐木廠、至於政府對於造林事業之管理方面、實業部以我國水旱災情、屢見壘出、氣候失調、實爲主因、乃擬定全國保安營林計劃、分爲十保安營林區、以利進行、中央林區管理局、則於六月間舉行保護森林討論會、通過議案二十六件、限於三個月內中按步施行、並建議督教兩部合同研究除蟲之方法、使樹木得自由生長、行政院於十一月間通過各省限防造林計劃草案、分爲原則及進行程序兩部、以利進行、

總觀自十九年頒佈造林爲七項運動之一、各省皆熱心提倡、截至二十一年底、全國新植之樹木已達五、八八八、五九五株、今時各省市植樹之情形、附錄於此、以資參考、

（一）省
河北省 四〇〇〇株

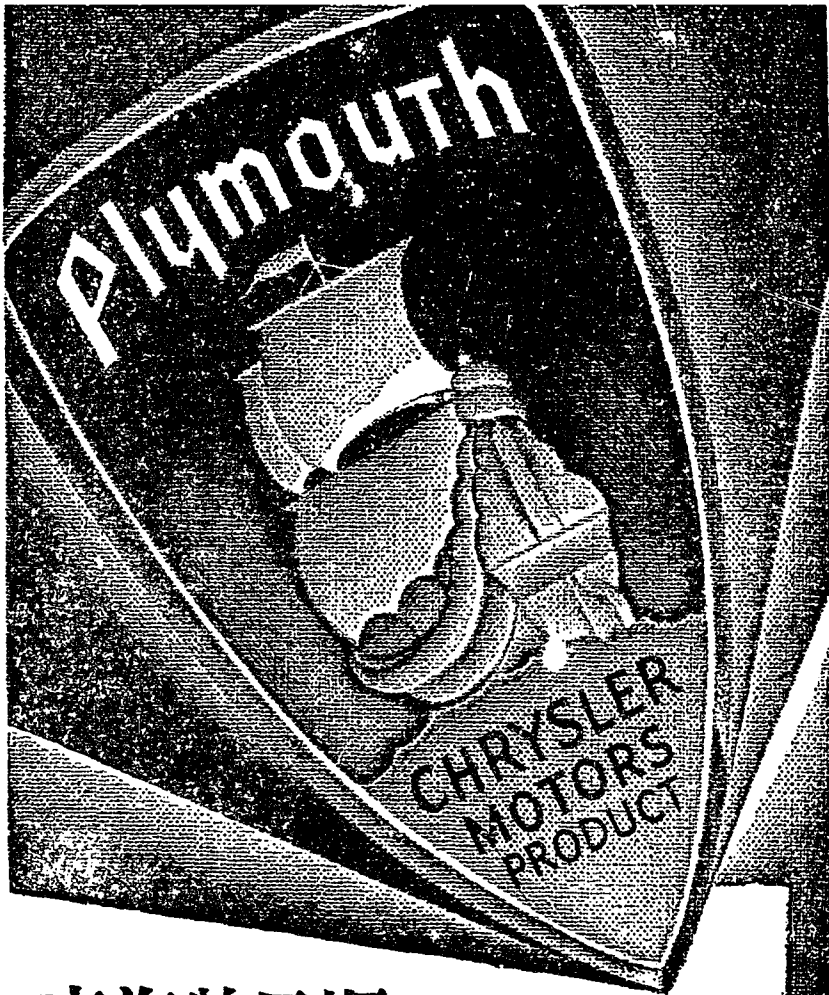

順風牌汽車

當今汽車效用及價值之領袖
 將來亦必繼續為領袖



愛多亞路四馬迪汽車公司 電話一三三四
 多路川口馬迪汽車公司 電話六九四

洽接理經華司公本向請願賜蒙倫



山東省	一〇八·三一六株
河南省	一八·六五〇株
陝西省	一四·六〇〇株
甘肅省	二二八·一四〇株
寧夏省	六五·九六〇株
青海省	一一·〇〇〇株
四川省	二〇·〇〇〇株
湖北省	六〇四株
湖南省	四·八〇〇株
江西省	四四四·五九四株
安徽省	六二二·二〇〇株
江蘇省	一八一·二六〇株
浙江省	二一·〇〇〇株
福建省	四〇五〇·四二九株
廣東省	一六四·八二七株
雲南省	四·五〇〇株
貴州省	一·五〇〇株
遼寧省	六·一五〇株
吉林省	三二·九三五株
熱河	一九·七三〇株
察哈爾	三·三八五株
綏遠	四·八〇〇株
(二)市	
北平	六〇〇株
青島	一一三·四〇三株
天津	八〇〇株
漢口	三三三·二〇〇株

上海 一七一·一六二株
 總計 五·八八八·五九五株
 今春自三月起，各有市又大舉行植林運動，想今年之成績當較已往為佳，茲拭目以待之。

一年來之郵務

(甲)一般郵政方面

(一)力求撤銷各省郵包稅捐之經過
 年來各地軍政機關或地方團體，每有假借名義，對於郵政包裹寄發或入境時，徵收稅捐，匪特破壞郵章，阻礙郵運，其影響業務，甚為重大，交通部迭據郵局報告，均經設法交涉，以求撤銷，茲部內本年調查各地郵包稅捐結果，湖南、貴州、陝西、甘肅、甯夏、青海、廣西、新疆、雲南、察哈爾、綏遠、四川等省，仍有繼續徵收，其中以四川一省為最多，至各地所徵稅率，從價者最高竟達百分之二十，從量則每件有收至五元以上者，名目則日新月異，各地不同，局卡則到處林立，無異厚金殼相，而其徵收手續之煩苛，稅額之巨大，則尤遠甚於厘金，長此以往，非至郵包寄遞完全絕跡不止，部內經精密調查與詳細研究之結果，以為無論為民衆福利計，為郵政前途計，均有設法立即撤收之必要，故經呈請行政院，並轉由軍事委員會，分別嚴令全國軍政機關及地方團體，從嚴取締，此後不論何種機關團體，絕對不准假借任何名義，徵收郵包稅捐，其已開徵者，即日撤廢，以維郵運，惟因軍政未臻完全統一，阻力甚多，欲求全部撤銷，至不易也。

(二)辦理軍事郵遞

軍事郵遞，為應出師時或交戰時軍隊需要，沿途為其傳

惠豐儲蓄銀行有限公司

本即察丞程章蓄儲。號一六四B路津天海上址行

遞郵件之用、其辦法大旨、凡在郵局普通路綫範圍以外之軍中郵務、均歸軍事郵遞所辦理、隸於參謀本部、其在郵政普通路綫範圍以內之軍事郵務、均歸普通郵局辦理、隸於交通部、至軍事郵遞所之辦法、悉依郵政章程辦理、指定普通郵路上之最末郵局、作為軍事承接郵局、轉運郵件、至軍事郵遞所不辦匯兌、此為一般軍事郵遞之辦法、今年當熱河戰事發生後、華北戰區、日益擴大、部內為便利前方將士起見、特與軍事機關、會商軍事郵遞法、並即積極籌設軍事郵遞所、更為適應前方將士之需要起見、特訂匯款移遞辦法、凡前方將士之須匯款者、得由該營軍官彙交軍事郵遞所、轉送承接郵局辦理、嗣以戰事結束、一切軍事郵遞工作停止進行矣、

(三) 滬江流域設置郵路

查雲南之滬江流域、地勢重要、關係國防極大、該處現設之黃山、康樂、碧江、瀘水四設治局、為謀通訊便利起見、經由交通部查明情形、分別置郵、查該流域括有瀘水、黃山、康樂、碧江四行政區域、瀘水一區、早已設置郵寄代辦所、惟碧江、康樂、黃山三行政區域、僻處邊陲、交通困難、郵部勘查路線、瀘水至碧江、計程三百四十里、碧江至康樂、計程一百八十里、終年可以通行、獨康樂至黃山、邊路艱險、每年春冬兩季、雪山阻塞、交通斷絕、極感不便、為便利民衆計、均於二十二年先後置郵、並隨時體察情形、逐漸擴展、以利交通、

(四) 與各國郵政商定直接互換包裹

我國寄往外洋各國之包裹、向來大半發由香港郵政、居間轉寄、惟轉運遲、歷時較久、而所付香港郵政之國際包裹轉運費、亦頗不貲、近年以來、為圖進快迅速及減省國際

包裹運費起見、除必須交由香港郵政轉寄者外、曾與各國郵政先後協商、直接互換包裹總包、交由與郵政總局訂有合同船隻、直接運寄、辦理以來、便捷良多、嗣後商得英屬印度政府同意、將往來英屬印度之包裹、自是年一月一日起、直接互換、以上海及孟買兩局、為兩國間互換局、所有我國發寄該國之包裹、均交由訂有合同之輪船運寄、以資便捷、其向有別國包裹之尚未直接互換者、現仍設法與之商洽、以謀簡便、

(五) 增設郵資

增加航空郵件資費 我國航空郵件資費、原定每一飛航區域、每一郵件、每重二十公分或其略零之數、徵收國幣一角五分、歷經照此辦理、惟因金價高漲、飛機所需之汽油等等、所費增高、且所聘外籍機師、薪水折合、亦隨之而增、郵局與航空公司、兩受其害、而航空郵遞、關係重要、又不能不力予維持、因特改訂資例、規定在每一航區以內、信函及明信片之郵費、暫改二角五分、至印刷物等類郵件及包裹之航空郵資、則仍照舊辦理、以維航運、此項增費、業於二月一日實行矣、

增加南洋羣島及馬來聯邦郵件資費

查國際郵資、向按金佛郎折合計算、近年金價高漲、我國以銀本位收回國際郵件之資費、受虧甚巨、故交通部曾經按照金佛郎兌換率、折合相等數目藉以增加收入、惟對於辦理國外信件之民局、寄往南洋羣島及馬來聯邦之郵件、為優待僑胞起見、仍照向例、業東由民局交予郵局、按照總包重疊、收取國際郵資、嗣因南洋羣島及馬來聯邦政府自十九年四月一日起、取銷民局包封制度、改為每信一封、重不逾一英兩者、收郵費另加幣六分、故交通部亦令郵局按照當時國際郵資、每信重

文具界之健將！

文化發揚教育進展文具事業實有深切關係蓋文具為教育之先鋒為工作之利器其功效偉大盡人所知敝社創業十二載本服務社會之主旨竭力提倡國產文具盡量貢獻於各界其中尤以作新膳寫器一類經長時期之研究更屬十分精良為任何牌真筆板所不能媲美其他如船品文具亦多選自名廠品類繁多物美價廉敢請惠臨採購無任榮幸

益新教育用品社

商標



註冊

- 膳寫器：靈便堅固漆雅觀
- 鋼版：網紋精細雙面可用
- 橡皮棍：橡皮澆鑄運用如意
- 臘紙：紙質堅韌經久耐用
- 鐵筆：尖端圓滑不傷臘紙
- 油墨：質細色鮮鐵罐貯裝

上海福州路四八九號
電話九四〇九
南京路一六八號
電話四〇七一

本公司係在香港註冊

專門承辦一切水汀衛

生以及防火等等工程

修理敏捷 日夜工作 保險滿意

江西路四八四號

英商上海自來水用具有限公司

電話一五五七七

本公司係在香港註冊

專門製造上等自來水

龍頭開關鍋爐圓筒等

精工製造 包君滿意

總公司

上海江西路四八四號
電話第一五五七七號

英商中華五金廠有限公司

天吉堂國藥號

地址 大馬路中 電話一八〇九號

中國藥店 之最 進步 為上

二十公分收費一角之例、特准減半收費五分、現在南洋羣島及馬來聯邦、已由六分加為八分、我國以金貨銀錢關係、所有寄往該處郵件、本應照例改收、若照國際郵費之例、應增至國幣二角五分、惟因體恤僑民之故、仍舊未改、故只仍收五分、賠累之大、不言而喻、值此郵政經濟、異常困難之時、長此負擔、焉能維持、交通部據郵政局呈報、詳加考慮、以南洋僑胞匯款歸國、大部按照當地郵費定率、預付回信郵資新加坡幣八分、約合國幣一角六分、故為補救郵政經濟起見、擬收寄往該處之國際郵資、每件重二十公分、應收二角五分之額、為特別體恤僑胞計、減半只收一角二分半、故此項增費、較之一般僑胞之預付回信郵資、仍低四分之一、是於僑胞本身或其家屬、並不加重負擔、與尋常加價、迥不相同、僑胞不明真相、紛紛爭持、不知郵局寄往南洋羣島及馬來聯邦信、須按國際郵資折合付費、而每信若長此紙收國幣五分則所損實屬過鉅、故經交通部一再與僑務委員會商洽、極力勸導、亦已不復反對、加費之舉、亦已令行政院定於九月一日實行矣、

●減低新聞紙類航空郵費 郵局所收新聞紙類航空郵費、原定每一航區、每重二十公分、收費一角五分、交通部為便利民衆、增進文化、及迅速傳達消息於邊地起見、特令郵政總局、將是項寄件郵費、分別改定、改為不論航區、每重二十公分、收費一角五分、此項實例、已於二十二年四月十六日起施行矣、

(六)與蘇俄郵政協商互換協定
我國與蘇俄直接互換包裹事務、曾於民國六年間、開始辦理、旋因俄國發生政變、遂於民國七年三月停辦、嗣後迭由我國郵政致函蘇俄郵政、催請恢復、均無圓滿答復、交通部近為發展中俄兩國間郵務起見、特向蘇俄郵政重行提議、俾早恢復兩國直接互換包裹事務、蘇俄方面、業已同意、現已擬具草案、從詳協商、一俟正式簽訂協定、兩國直接互換包裹、即可見諸實行矣、

(七)籌劃郵電合作
我國郵電兩政、向係分立辦理、在經濟與工作上、均有合作之必要、查東西各國、郵電兩項、大抵以同一機關經營、合作互助、共圖發展、交通部為謀發揮交通機關效能、改進郵電業務起見、現正由郵市各主管部份、籌商合作辦法、以郵電兩項均得合作之利益而不增加負擔為原則、並以我國幅員遼闊、地方情形、各有不同、郵電合作辦法、擬就江浙兩省先行試舉、以後再行酌量推廣、一切詳細辦法、現存慎重研究、距實現之期、尚有相當之時日也、

(八)參加國際郵政會議
國際郵政會議、將於一九三四年二月、在埃及京城開羅、舉行第十次大會、我國為一九二九年國際郵政公約簽字國之一、應派及外交部照請派遺代表、到會參與、查國際郵政

廠膠橡 泰正



牌喜大



牌青年萬

鞋膠種各
球全行風
貨國一唯
美物廉價

售出有均店商貨百各國全

號昌泰正 界租法 街聖興 所行發總



五平

華歐糖果製造廠 交際香糖 各種巧克力的糖 美樂卜糖 雀巢小水糖果

總發行所 上海法界望平街五號 電話二九三二 廣東路六十五號 電話三二八五

會議、我國多次既會派有代表出席、此次大會、適當我國東北郵政被迫停辦之後、關於國際郵政事項、滿洲偽組織、難免不企圖參加、以冀各國承認偽郵、關係尤為重要、故交通部以郵政經濟、雖不十分充裕、但為保持我國郵權起、仍決參加、現擬提請行政院轉呈國民政府、派定駐瑞士公使胡世澤、駐葡萄牙公使張欽海及郵政總局局長黃九樞三員、為出席全權代表、現正積極準備提案及其他一切參加事宜、參事隨員等、亦均分別派定、除胡張兩代表屆時就近前往出席外、黃代表及參事隨員等、定於二十二年十二月中旬由滬動程前往矣、

(乙) 郵政儲金匯業方面

(一) 籌設郵政簡易人壽保險

郵局簡易人壽保險事業、交通部擬辦已久、是項保險法之草案、前經於二十一年呈請行政院轉送立法院審議、二十二年夏、立法院審議結果、認為應暫從緩辦、其理由為我國郵政、尚未十分發達、且東北事變以後、郵政收入銳減、擔保難期確實、兼以近年匪患未靖、水旱為災、恐未能推行順利、故決議暫從緩辦、自係慎重立法、愛護郵政事業之至意、惟交通部對於此事詳加體察後、以為我國郵政、正在逐步進展、在國營事業中、已較有強固之基礎、郵政簡易人壽保險、雖屬創辦、然係就原有機關、添設事業、聽人自由投保、以郵政已有之信譽、促保險事業之進行、經過相當時期、其成效必有可觀、查國內經營保險業者、其資本或僅數十萬元、而郵政之不動產、全國統計、已逾一千二百萬元、擔保自較確實、年來匪患水旱、災害相尋、人民因受經濟之壓迫、漸知注重儲蓄、尤宜及時舉辦、以應社會之需要、至郵政經濟、因東北事變所受之打擊、不過一時之現象、似與擔保

問題、不生影響、抑有進者、我國保險事業、幾為外商所壟斷、投保者多屬殷富之家、中下社會、幾無與焉、若不急圖挽救、深為可慮、年來各地儲蓄會、性質既類賭博、倒閉復時有所聞、為杜絕漏卮、保護人民財產起見、似更有積極舉辦之必要、基於上述理由、交通部特再呈由行政院轉咨立法院復議、並於立法院開會審議時、歷次派員出席說明、並擬具節略、開陳一切、一俟立法院將法案通過後、即可從事開辦也、

(二) 發還東北各省郵政儲金匯款

東三省郵政各項業務、暫行停辦後、該各地原日郵局收存之儲金匯款、照規定之處理辦法、本須留俟東北郵政恢復常態時、再行清理、編為保障儲金同胞之利益、救濟東北民衆之經濟困難起見、特行變更辦法、將東北郵品儲金、概予發還、及至本年熱河發生戰事、不久全省失陷、該省內朝陽、北票、承德等處郵務、亦已先後停辦、儲匯事業、隨亦停止、交通部為保障熱省同胞利益起見、亦照東三省儲金匯款發還辦法、於二十二年五月間、將熱省各地民衆儲金匯款、一體發還、

(三) 勸導旅外僑胞改買郵政國際匯票

廣東台山、開平、新會、恩平等縣中外僑民極多、每年匯返祖國之款、為數甚鉅、其匯寄方法、多以外幣向銀行購買支票、裝入掛號信內、寄由商店代收、專就台山一縣計算、共有銀號四十餘家、平均每年每家、收買外國支票、約值港幣四十萬元、合計約值一千七百萬元、其餘開平、新會、恩平等縣、合計共約收到外國支票價值港幣三千三百萬元、此民國二十一年之情形也、此種支票、無論何人、均可兌現、年來信件誤落他人之手、發生冒領之事、層出不窮、不特華



資本

總額一千萬元
收足七百萬元

公積

共計二百八十萬元

電報掛號

華文有線錄字

七〇〇七

英文 KINCHEN

總行

天津

分行

北平 上海 南京
漢口 大連 青島
哈爾濱

辦事處

武昌 常熟 長沙
蘇州 鄭州 開封
石家莊

滬行

江西路二百號
敏體尼蔭路

一二五號

靜安寺路卡德路口

七八一號

曹家渡極司非而路

九二一號

滬行電話

專 經理室
一六五三七

營業間
一二八〇〇

線 總線
一六九六九

金城銀行

江逢治肺癆藥水 止咳藥

獅頭牌

上海四川路北京路口江逢化學製藥公司發行

僑愛受重大損失、即於郵件安全、亦生極大影響、按華僑居留地方、如美國加拿大、南洋羣島、馬來聯邦等處之郵政、均可與我國郵政交換國際匯票、所需費用、與購買支票辦法相較、增加有限、而所匯款項、即有充分保障、且我國國際匯票兌付局、通備各處、相距密邇、收款人到局兌款、絕無困難、因此種種關係、匪特利便僑胞、對於郵局匯款業務、增進尤大、是以交通部向僑胞極力宣傳、勸導彼等改票郵政國際匯票、並請僑務委員會、轉飭各埠中華商會及駐外使領館、分別指導、諒可逐漸收得效果也、

(四)裁撤上海郵政儲金匯業局

郵政儲金匯業總局、原於南京、上海、漢口三處、各分設儲匯局一所、專辦各該地方營業事務、茲據開辦以來之經驗、以儲匯總局既設上海、即可就近辦理一切業務、故於八、四間、特將上海儲匯局一所裁撤、所有該所經辦一切業務、歸併儲匯總局接辦、以資節縮、

(丙)航空郵遞方面

(一)開辦滬中間沿海航空郵遞

交通部所辦之中國航空公司、原設有京平間航空線、由南京取道徐州、濟南、天津、而達北平、祇以營業虧耗、開辦不久、即告停航、此線業務不能發達、係因航線沿津浦鐵路、而沿路各地、既有火車可通、短時可達、故於飛機之需要不大、交通部有見及此、以我國黃渤海沿海地方、如海州、青島等處、地位重要、實有開航空郵務之必要、爰咨中國航空公司、於沿海路線、開辦滬津間航空郵遞、其航線為上海、海州、青島、天津、嗣為應事實上之需要起見、復將是線南段、繞道南京、其西北段延長至北平為止、於二十二年二月十一日、正式開航、規定每星期二四六日、由滬北飛、每

星期三五日、由平南飛、經停各站、均收受郵件、搭載乘客、至於此線之營業情形、現因種種關係、發展殊緩、公司方面、目下每月仍不免有所虧蝕也、

(二)完成滬蜀航空郵路

滬蜀航空線、原名滬蓉、起於上海、迄於成都、民國十九年初、開始航行滬漢一段、共長八百三十一公里、是年十二月間、展至宜昌、計增航程二百九十公里、二十一年十月間、又再展至重慶、計自上海至重慶、共長一千六百五十二公里、其由重慶至成都一段、(即渝蓉段)計長一百七十二公里、祇因種種障礙、迄未通航、滬蜀全線、因之不能完成、本年三月間、交通部以川中軍事、業已告一段落、該段即有通航之可能、爰即督飭中國航空公司、積極籌備、並電商得川中各當局同意、同時更復派員與渝方接洽一切、商定辦法四項、(一)中國航空公司商得四川善後督辦公署同意、開辦渝蓉段飛行、以完成滬蜀航空幹線、(二)航空公司飛機、在四川境內、除宜渝、渝蓉兩段外、非經四川善後督辦公署之許可、不得作其他任何地方之飛行、(三)渝蓉段開航後、每次飛行、均須照宜渝辦法、受四川善後督辦公署之檢查及保護、(四)渝蓉段開航後、漢渝間飛行、分為兩段、俟經過相當期間、四川善後督辦公署認為安全並滿意時、即改為漢蓉間連接之飛行、以期達到滬蜀全線交通充分之便利、但飛機過渝時、須停泊相當時間、以便四川善後督辦公署充分之檢查、川中各方、既已洽商妥善、遂於二十二年五月二十七日、由重慶試航、結果甚佳、故於六月一日、正式開航、滬蜀線開辦數年、中經幾許周折、至是始克全線完成焉、

(三)開設滬粵間沿海航空郵路

中國航空公司、為交通部與美商飛運公司合資辦理者、

電話一三
三一七

美國書業公司

The American Book & Supply Co.

郵箱一七
九八號

上海四川路一四〇號

全國各
機關學校
研究會
公鑒

敝公司現為蘇俄國際出版

局 (International Book Co.,

Moscow, USSR.) 駐華總經

銷處。舉凡一切蘇聯發行

之定期刊物，書籍，報紙

等敝公司均可代訂。兼售

英，德，法，文版最新印

行之圖書，雜誌。倘荷

賜顧無任歡迎！

目錄承索即寄

上海美國書業公司啓

恭祝

各界

新年進步

上海自來水公司
全人鞠躬

老振昌染廠

電話九〇三六
專染綢緞布呢絨
明永不退色並
化淨漂白

上海福州路高京路北

按照中美雙方所訂合同、資本總額、定為一千萬元、其應經營之航空路線、共有三條、除第一條之滬蜀線、第二條之京平線、業經開航外、尚有第三條航空線、由上海經甯波、溫州、福州、廈門、汕頭、達於廣州、按合同規定、此線最遲應於二十二年七月開航、惟該公司自創立以來、已逾三載、中華雙方所繳股本、尚未達到原定數額二分之一、而美方對於續繳股本一節、屢催罔應、部方亦因近年郵政經濟、異常枯竭、不能單獨經營、以故滬粵一線、迄未開辦、但此線關係我國東南一帶交通、至為重大、再就轉運國際郵件而論、舉辦復不容緩、故年來交通部督飭中國航空公司、積極籌備、於二十二年七月間正式試航、結果甚為順利、同時復因美國著名之太平洋航空公司、由飛運公司之介紹、願為代替中國航空公司、經辦此線、經由部方飭由中國航空公司與該公司派遣來華之代表、幾經磋商、議定辦法、旋由部提出行政院第一二九次行政會議、決議通過、並由部令中國航空公司遵照通籌辦法、與太平洋航空公司訂立合同、以資遵守、嗣即籌備一切、業於是年十月二十四日、正式開航、滬粵間沿海航空郵務、亦於是日開始矣、

(四)籌辦川黔滇間航空郵遞

中國航空公司所設滬蜀航線、既已完成、為圖西南各省郵遞之利便起見、亟應展長至滇黔兩省、查甯慶至貴陽、飛航只須二小時、即可到達、黔省多山、交通不便、旅客往來、函件寄遞、深感不易、電報線路、時通時阻、即無線電台、亦每因山區空氣、變化不常、時難暢通、滇省情形、亦復相同、是故開辦航空郵務、實屬至要、當經交通部於二十二年七月間商得兩省當局同意、對於機場之設備、電台之裝置等、亦允予協助、業由部方督飭中國航空公司於九月間一

度試飛、惟因該兩省交通不便、設備困難、一時尙難實現也、

(五)籌備完成歐亞全線航空郵遞

交通部所屬之歐亞航空公司、現在通航之西北航線(即滬新線)為歐亞國際航空線中、中國境內之段、起自上海、經南京、洛陽、西安、蘭州、肅州、哈密、迪化、迄於塔城、全線共長四千五百公里、此線在二十一年底、即已通至迪化、嗣因新省紛亂州仍、地方不靖、種種阻礙、以致蘭州至迪化之一段、不能按班飛行、目下新省政局、略趨安定、公司方面、正圖開通間之復航、至迪化至塔城之一段、部方為使歐亞國際航空線早日完成、以便直接辦理兩洲航空郵務起見、現正督飭公司、積極籌備、將來全線通航、上海柏林間之郵件、數日可達、誠歐亞交通史上之新紀元也、

又二十二年四月間、交通部因應西北當局之請、擬將歐亞航線、開一西甯支線、以便青省交通、即於蘭州繞道西甯、再飛肅州前進、惟因該處原有機場、不甚合用、故青海省政府依照郵航需要、建築機場、嗣於是年七月間、該省政府來電、謂機場已重新建築、業經工竣、但是時適以公司積極籌備歐亞通航、人員飛機、一時無法抽調、故復遲至九月十四日、始由蘭州向西甯試飛、為時僅一句鐘、飛行頗易、經過良好、然因該處至蘭州、公路可通、汽車一日即達、而郵件與旅客、又均甚少、航空郵遞、一時實非必要、且值歐亞公司現致全力於全線通航聯運之時、亦殊無暇及此、故經部方慎重考慮之結果、決將西甯支線、暫行緩辦、一俟歐亞全線通航、及青海郵客略多之時、再行開設、對於此種辦法、聞西北各當局亦已表示同意矣、

(六)籌辦滇粵間航空郵遞

時 代 霜



新時代美容
品之代表作

色白香濃，細膩滋潤
於傳粉之前，先搽
時，於霜作底，則粉色
可常保陳謝，促進細
胞之新陳代謝，有改
善皮膚組織之功。

中國化學工業社出品 各埠化妝品號均有經售

No. 935

泰 豐 鐘 頭 食 品 公 司

本公司創辦迄今，已垂二十九年，為我國
餅類食品之冠，名譽最著，遠銷海外，蒙各界
人士之愛護，業務蒸蒸日上，現為擴大生產，特
在廣東省城西關，設立新廠，聘請名師，精選
原料，精工製作，出品純潔，營養豐富，誠為
居家旅行，饋贈親友，之佳品。茲將本公司
出品之餅類，開列於後，以供各界人士之參考。

不地波餅、仁茶餅、上馬餅、乾餅、淨靈餅、菓子餅、其餘各色餅類，均係本公司之出品。

地址：廣東省城西關
電話：九一八
電話：九一八
電話：九一八

歷史悠久
成廿九年
甘製首創
獨家食品

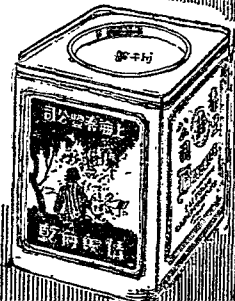

惠豐儲蓄銀行

專營
各種儲蓄
利息優厚
詳細章程
函索即奉

交通部所辦之歐亞航空公司、除已開設西北航線、辦理滬新間之航空郵遞外、復擬添設由廣州經長沙、漢口以達西安之航空線、以與西北線相聯、使西北線與此線及平洛間航空支線之飛航、成爲貫通四境之樞紐、蓋粵省爲我國與歐亞通商之巨埠、應有直通航之空線、以便國際交通、查此線經歐亞航空公司於二十二年四月間開始籌備、五月五日、由該公司總經理李景樞、親自試航漢粵一段、是日由漢飛抵長沙、翌日由長沙飛至廣州、並藉試航成功之便、由五省外交視察員廿廿侯與香港政府接洽、於八日作入境之遊歷飛行、九日由港起飛、仍經原線飛回、此次視察所得、沿途各地、不爲水田、即係山邱、對於航行、雖多困難、但較之西北航線、經過各地、非叢山峻嶺、即蕪原荒漠、其設施籌備、尙屬不難、至於兩湖及粵省負責當局、對於開設北線、辦理航空郵務、均表贊同、並認爲應即起速籌辦、且願盡力協助、其關於由粵至漢全線之應有設備、場站市台、以及一切計劃經費等、現正從事籌辦、惟以事實關係、阻力尙多、最短期內、仍恐未易通航也、

一年來之電政

我國電政、有五十餘年之歷史、近來電政當局、爲積極改進起見、擴充與整理、同時並進、在此一年中、頗有顯著之進展、茲述其梗概、用誌過去、並示將來、

第一關於有綫電報

一年來中新增電報局二十二所、將原有報局、改組爲電報收發處或報話營業處者二十所、機件方面、從前各局所用、以莫爾斯碼爲多、式樣陳舊、已不能普遍適用、茲爲增進效率起見、報務清簡之局、改裝音響機、報務繁忙之局、改

裝韋斯敦快機、報務特繁之局、改裝最新出之克利特高速度機及自動印字機、本年中改裝竣事者、已有五十餘處、至綫路方面、雖被匪毀壞頗多、業經分別予以修復、或另設新綫、計一年之內、新設桿綫二千七百〇九里、修桿綫二千四百五十二里、就原有桿桿加掛綫條者、二千五百二十六里、願以電款支絀、匪患未清、不能通盤修繕、斯爲憾事耳、

第二關於無線電報

我國無線電事業、歷史較短、而發展則頗速、現在國內各政治都會及商業城市、均有無線電台之裝設、其通信網亦已普遍全國、本年內所積極進行者、爲國際與邊疆兩方面、我國國際通訊權、向操於外商水綫公司之手、自真茹國際大電台成立以來、始得挽回其一部份、惟國際電台、直接通報者、亦僅舊金山柏林巴黎日內瓦馬尼刺爪哇西貢香港八處、本年爲謀業務之發展、於三月十一日、開放中俄直達電路、並以倫敦爲世界政治經濟之中心、而中英報務、素稱發達、約佔我國國際電報額之半、自有開放直達電路之必要、特添設中英電台、裝設二十啓羅瓦特短波大發報機及收報機各二座、全部工程業已完成、訂於二十三年元旦日正式通報、此外復於洛陽設立國際支台一座、日內即可竣事、至邊疆方面、我國電訊設備、異常缺乏、即僅有之有綫電報綫路、亦以破壞過度、難於修復、年來洩政多故、事變屢起、爲謀國防之安全、電訊交通、兩須靈敏、交通部已擬有設立邊疆電台之整個計劃、本年成立者、有西安電台、章嘉電台、以及肅州康定巴安等台、新疆及西蒙方面、各裝設電台八處、人員機件、均已預備齊妥、惜以政局不定、成立之期、尙須有待、

中國空前第一發明

藥沫滅火機表演攝影



騰天烈焰
霎時撲滅
代價低廉
保障無限

本廠薛震祥君發明之鷓鴣牌藥沫滅火機其功效宏大滅火迅速已為各種滅火機之權威乃我國科學界最榮譽之發明絕非其他仿造品所可比擬發行以來歷經實業部中央工業試驗所暨上海華洋各救火檢驗給證並會與著名船來品比試占勝無論走電及油類最猛



烈之火均能一舉手而撲滅之全國各機關，郵局，電局，航空公司，輪船，法院，監獄，工廠，寺院，商店，住宅，等均已先後購置以備不虞而用戶中以此機救熄大小火患者有報可證者已達百十起謝函紛至成積卓著為國貨中最高效之消防利器

六匹馬力手抬輕便救火幫浦



八匹馬力手拖救火幫浦車

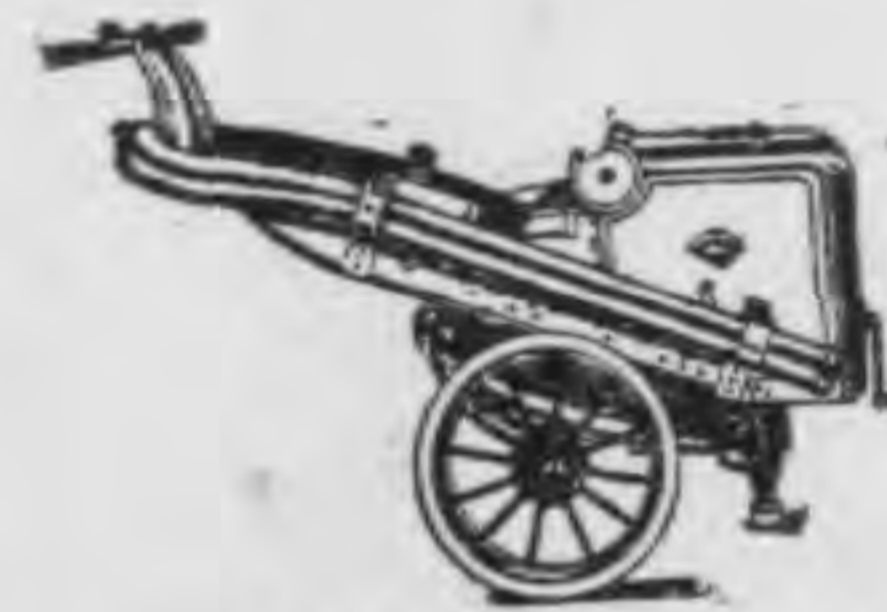

十四匹馬力手拖救火幫浦車



救火車表演攝影



震旦機器鐵工廠出品

總發行所 上海浙江路六〇〇號
分製造行 南京，杭州，漢口，重慶

本廠為我國最偉大最完備之專門製造消防機器工廠所造各種大小馬力救火車及救火汽車久為各界所贊許而機件之堅固效率之宏大超勝外貨同等馬力之上目實值低廉深合城市鄉鎮相繼消防會所之用一應皮帶水槍等件常備現貨凡向本廠購置救火車各戶除出單保用外並派人教導開車方法尤為特色

惠豐儲蓄銀行有限公司

專營
各種儲蓄
利息優厚
詳細章程
函索即奉

第三關於電話

市內電話、本年以改良者、共有七處、上海電話、於四月開放自動機、八月取銷華洋通話費、並為發展業務計、籌設浦東及市中心區兩分局、最近當可觀成、武漢電話、其武昌分局、已於四月開放自動機、總局自動機、明正亦可開放、其他天津擴充自動機五百號、青島擴充自動機四百號、蘇州擴充電式機七百號、鄭州擴充磁石式機一百號、鎮江改裝共電式機並擴充至一千六百號、均在積極進行之中、長途電話、本年內有結嶺經九江南昌至撫州長途話綫之敷設、京滬長途電話之沿公路設綫、又蘇浙皖豫魯冀六省區內、為利用多餘報統發展電話起見、並將空閒報綫、開放通話、此事輕而易舉、收效至宏、迄今各處用報綫通話者、已有三百餘處之多、關於管制方面、尚有應加注意者、即委託省政府代辦長途電話原則之訂定是也、長途電話、法令上應歸交通部主管、惟各省頗多自辦者、事權不一、糾紛時起、數年來未能得一解決之道、茲交通部特在不抵觸法令範圍以內、訂定委託省政府代辦長途電話原則、規定各省區內之長途電話、得在交通部統一監督之下、由各省政府暫行代辦、業經呈准行政院通飭遵行、嗣後各處長途電話、可取得一合理之發展矣、

第四業務之改進

本年內、關於電報業務上、不少改進之點、旅行社代收電報、而旅行者有發電之便利、各局台免費代譯來報、而收電人免翻譯之煩勞、創設交際電報、而電報應用之範圍、得以另闢一新園地、設置電務稽查員、而收發報人與局台得有聯絡查詢之機會、此外規定電話傳報辦法、電話號碼代替收報人住址辦法、是謀報話之聯絡利用也、訂定華文電報得夾

用阿拉伯數字、改訂專力費辦法、同城中概不收取、譯編羅馬字母電碼、俾華僑得以洋文暗語寄遞中文電報、是為收發報人減少一部份之費用也、總之、此種改進、其目的每非使民衆得以最低限度之費用、獲得最高之通訊便利而已、

第五懸案之解決

電政上有三大懸案、於本年四月、得以解決、一為水綫合同之簽訂、水綫合同、自二十年四月議定後、迄未正式簽訂、經交通部與三水綫公司迭次交涉、於四月五日正式簽訂、所有三水綫公司在源設立之收發處、均經交通部收回接管、關係我國主權、至為重大、次為馬凱及中國電氣公司合同之修訂、兩項合同、於二十一年七月間簽訂、一時頗起爭論、茲經交通部積極交涉、於四月七日正式修訂、較原合同為有利、三為上海越界電話臨時合約之簽訂、臨時合約、於二十年十月即議定草案、乃電話公司、多方推諉、未能簽訂、茲已於四月十九日正式簽訂、現在南市開北一帶之租界電話、均經交通部次第收回、惟吾人尚有不能認為滿足者、三水綫公司之收發權、雖經收回、而日本在華電報收發權之收回、猶待交涉、中美通報、已有合組公司報務合同在先、茲已引起該公司之抗議、正在進行不斷之中、將來結果、尙不可知、至越界電話、臨時合約、雖已簽訂、而永久辦法、尙待洽商、是均不得不有鑒於進一步之解決也、

我國電政之有待整理與擴充、異常迫切、以上種種、不過原計劃中之一部份而已、其計劃中而未能實現者、尙屬不少、良以居今日而言電政之發展、困難殊多、政治未能統一、設施每遭阻礙、一也、匪患未清、大部份精力、用於捕直工作、以致工效難顯、二也、而尤以經濟之窘迫為最、本年中電政之收支、交通部尙未辦理決算、無精確之數字可以觀

PARAMOUNT

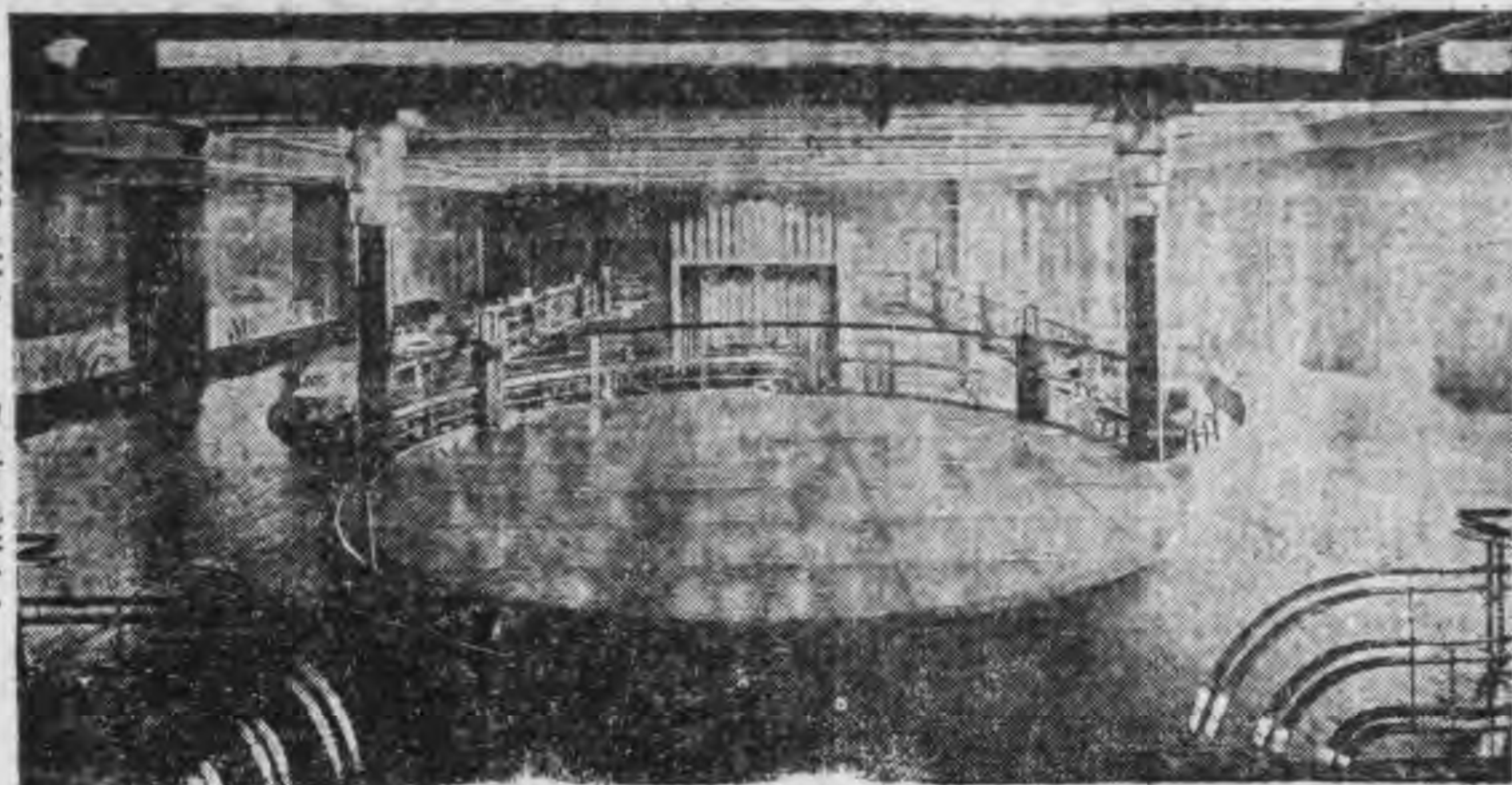

光彩煥發
妙緒環生

最新發明
玻璃地板

氣概無匹

美絕艷
妙表演
寰塵絕艷

電話三〇〇五〇號



靈秀獨峙

宴舞陶情
唯勝一地

地址靜安寺西首愚園路口

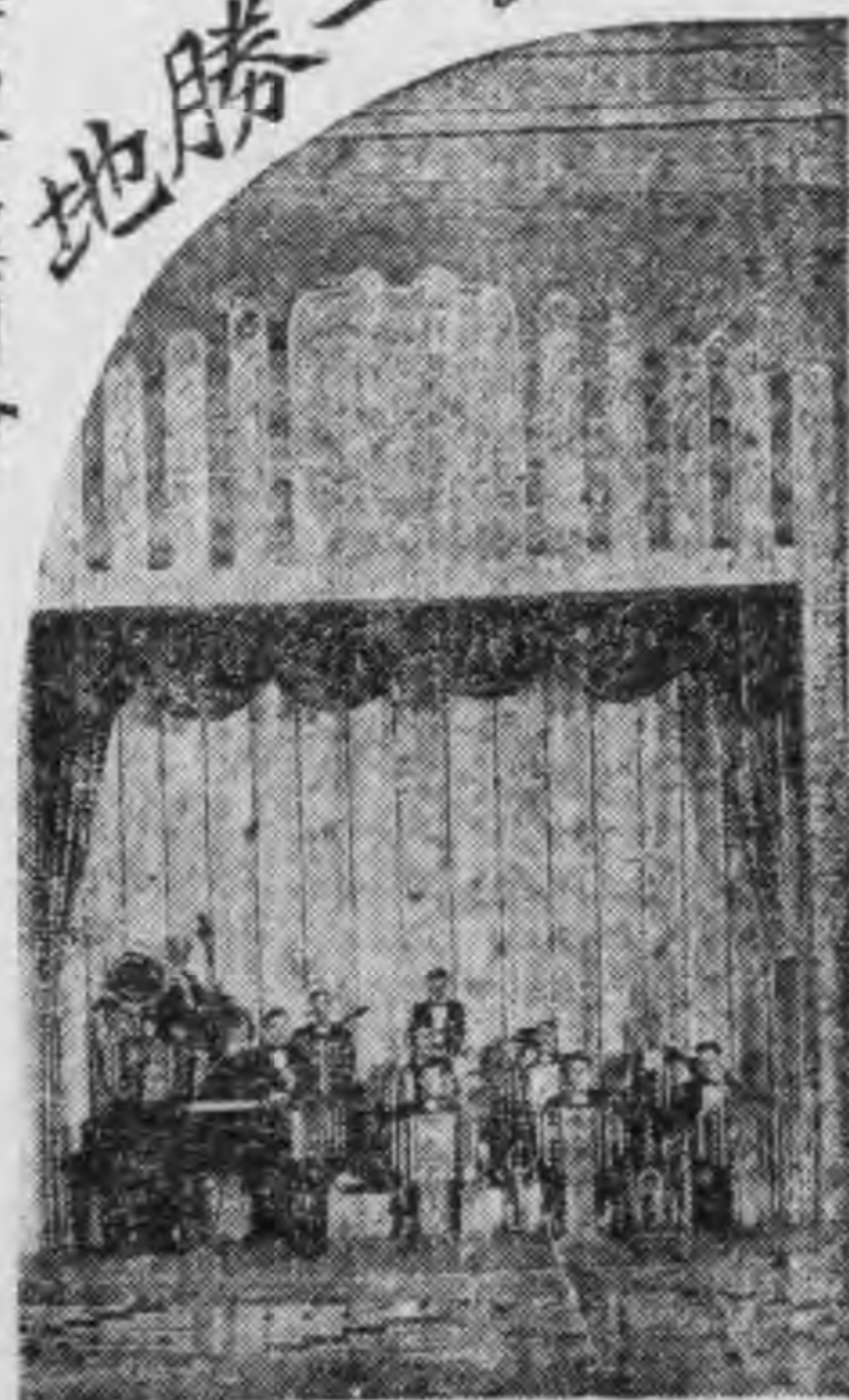

老振昌染廠

專染綢緞呢絨布疋色不退
三門市化染
九路九路
六路六路
一門一門
料衣市門絨呢布綢染專
白漂學化並色退不永明

北路京南路連福海星

舍、惟概按計算、收入約二千零三十八萬餘元、支出約一千六百八十三萬餘元、表面似可盈餘三百五十五萬餘元、惟官軍電欠費、約三百七十四萬元、實在不敷幾及二十萬元、經濟如此支絀、維持已感不易、擴充則歛無所出、是殊為電政前途之一大憂象也、

一年來之航政

(一) 一年來航政機關之革新

交通部設立航政局迄今未滿三年、而創辦之初、因內河與通海之解釋、意見紛紜、致航政局與各地方政府、時有權限之爭議、本年二月交通部以前設各登記所、辦理不善、一律裁併、另於沿海沿江商務繁盛或船舶薈萃之重要口岸、規定全國設置辦事處二十處、因廣州航政局仍未組織成立、故先就上海航政局之下設置甯波、鎮江、溫州、蕪湖等辦事處五處、漢口航政局之下設置九江、宜昌、長沙、重慶等辦事處、天津航政局之下設置青島、烟台、威海衛、秦皇島等辦事處四處、又將原有之交通部直轄廈門船舶登記所、改為交通部直轄廈門航政辦事處、計共十四處、規定各辦事處不得再立任何同組織機關、或派員前赴各地內處、辦理檢丈登記、以杜爭議、辦事處經費、分甲乙兩等、甲等月支九百七十元、乙等月支七百元、又明定各局處之職權、並將海商法第一條下半段「在與海相通能供海船行駛之水上」一語、具體規定為長江自漢口至重慶之一段、海河自海口至天津之一段、湘江自漢口至長沙之一段、珠江自海口至梧州之一段、黃浦江自吳淞口至上海之一段、閩江自海口至南台之一段、及其他沿海各港灣能通海船之水道、均作為與海相通能供海船行駛之水上、所有船舶適用海商法之規定、由各航政局處辦理、其餘概歸地方政府管轄、以清界限、經交通部呈奉行政院

核准備案、並分令各省市政府飭屬知照、辦理至今頗稱順利、本年八月、交通部因全國船籍港、業經規定為上海、南京、海州、鎮江、南通、寧波、海門、溫州、蕪湖、安慶、天津、秦皇島、深河口、青島、威海衛、烟台、龍口、營口、葫蘆島、廣州、三水、江門、汕頭、水東、北海、海口、梧州、南甯、福州、廈門、泉州、三都澳、漢口、沙市、宜昌、長沙、岳州、九江、湖口、萬縣、重慶、哈爾濱、虎林、龍江、大黑河等四十六處、各船籍港中、除已設有航政局或辦事處者外、所有未設局處之船籍港航政事宜、與各局處距離遙遠、兼顧既有不便、放任又所不可、若添設辦事處、則經費開支鉅不能持久、故規定由隣近之航政局或辦事處兼理之、其辦法如下(一)未設辦事處之船籍港、該處航政事宜、得由兼轄之航政局或辦事處、酌量情形、呈准交通部派員前往辦理、(二)此種機關、仍定名為辦事處、例如在湖口者、稱為漢口航政局湖口辦事處、(三)前項辦事處、應另發鈐記、由原派出之局處長官用兼理某處主任名義、對列行文、

(二) 航政法規之頒布及修正

我國航政、以前向由海關代辦、其管理船舶各種章程、亦由海關自由頒布、最近始由海關將航政職權移交交通部航政局航政各項法規、除海商法、船舶法、船舶登記法、航政局組織法、先後已奉國府公布外、其餘船舶法及船舶登記法之施行章程、及小輪船碼頭船等、亦經交通部訂定頒行、本年除商港條例規定船舶出入商港、應守之各項辦法、由國府公布外、惟施行日期現尙奉國府命令指定、故未實施、他如拖駁船管理章程、修正船舶檢查章程、及船舶丈量章程、船舶碰撞糾紛處理委員會章程、國營招商局組織章程、皆本年頒布各章程之較為重要者、

康茂六缸運貨車

COMMER

是為精明買客而製之運貨車

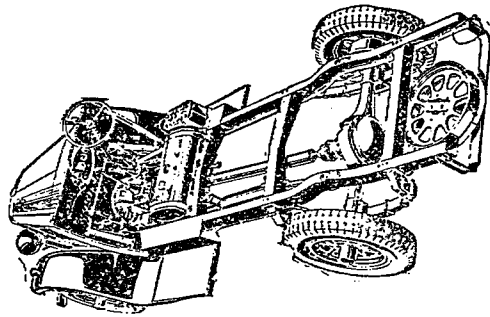

堅實可靠 最為耐用

康茂運貨車係一英國廠家出品。該廠精造堅實可靠之運貨車。已有二十五年以上之歷史。故其康茂運貨車開銷之省。定價之低。在運貨車中獨樹一幟。倘蒙參觀試車。無任歡迎。

利喊汽車公司

(香港註冊)

電話三〇〇〇三號

靜安寺路六九四號

老振昌染廠

上海福州路南京路北

電話九三六一
專染綢緞布呢絨色退
永明染業
科衣市門
白漂學化並

(三) 國營航業之整修

招商局創自清同治年間，迄今已有六十年之悠久歷史，近年因辦理失當，營業衰微，民國廿一年十一月財政部長朱子文、交通部長朱家驊、會同向行政院提議，將招商局收作國營事業，經行政院第七十五次會議決議通過，復經中央政治會議第三十一次會議決議准照辦，該局自收歸國營後，即將原有監督處撤銷，改為理事會及監事會並設總經理處，理事會設常務理事七人，理事八人，監事會設監事九人，總經理處設總理一人，皆選選各界聲望素著人士充任，隨即進行收回股票，該局原有股票，共四萬二千套，自二十一年十二月進行收回，截至二十二年四月止，共收回三萬九千三百八十二套，只餘二千另二十五套未經收回，今則已超過四萬套矣，未收回之股票債文已存儲中央銀行，股東持票，仍可隨時換領現金。

收歸國營後即從事整理，該局在民營時代，因營業不振，入不敷支配，故屢有借債之舉，舉債愈多，負擔愈重，企業則迄無進展之望，以是借新還舊，複利遞加，母子相生，債累日重，截至本年十一月總計所欠債務，已達二千二百餘萬元之鉅，現該局經聘定專家，設立債務整理委員會，從事清算，決定償還標準與方法，其所欠之債，目較少者，已定有分期償還辦法，筆款項較大一時不能清償者，亦已擬定辦法，按步進行，又貨物運輸、管碼頭棧房之基礎，招商局各地之碼頭棧房，多已朽腐不堪，蓋以管理不得其人，遂至營業落後，但以該局各處之碼頭棧房所處之地位，並非不優，徒以任其放棄，馴至頹廢不堪，兼以抵押在前，改造棘手，亟應提前加以擴充修葺，以便招徠，各碼頭之急需修理者，經已修竣，其餘新計畫預算計需款八百萬元，已擬定詳細書表

圖說，一俟款項有著，即可實行，該局原有船隻，多為數十年舊物，以致連年營業，墜乎人後，二十二年五月間，經中央政治會議決議，將中英庚款之水利工程應得部份，除導淮外，所有現在倫敦存儲不能費用之款計英金三十六萬磅至四十萬磅，暫時借充招商局改進航業之用，由交通部飭招商局理事會與管理中英庚款董事會訂定契約，分期償還，以後仍由管理中英庚款董事會撥借與原訂水利機關，一切仍照原案辦理，嗣後招商局開具添造新船預算，計定造海輪四艘，行駛滬港粵線，江輪三艘，行駛滬漢官錢，計海輪四艘，造價約需四百四十八萬元，江輪三艘，材料約需國幣一百七十二萬元，準備費約十九萬元，將來運回本國製造，尚需工料費一百餘萬元，至該項借款草約，亦經分別簽訂，明年秋間，當可有新船以供更換，至時招商局更新之局面當為人所共見也。

至於業務之整理，招商局業務，因船隻陳舊之限制，噸位不敷，又。債務繁重，每年須負擔鉅額利息，以致收入支出，相差過鉅，營業上縱有贏餘，而悉數應付債務，尚欠甚鉅，此一年中整理工作，僅就各輪船棧房碼頭及各埠分局辦事處勉力進行，以期增加收入，減少支出，關於開源方面者，例如添租輪船，修建棧埠，增加長江滬甯兩路客位比額，關於節流方面者，例如廢除耗煤多而速率減之輪船，檢查私貨搭包，分局改行實報實銷制度，取消局用陋規，重訂各棧扛力包租定率，及改革各輪買辦制度，改置事務長，直接由局管理等事，或已算實行，或正擬進行，本年度直接間接確已增加收入，計自二十二年一月至六月，營業收入，達三百六十六萬餘元，查十八、十九、二十、及二十一年，四年之內，同期間之營業收入，平均僅二百七十九萬餘元，是本年上半

浙江興業銀行

上海銀行業同業公會會員銀行

實收資本

國幣四、〇〇〇、〇〇〇、〇〇圓

公積金

國幣二、五七四、八二一、九七圓

（物價指數）二十二年創設

上海分行 杭州分行 漢口分行 天津分行 南京分行 鄭州分行 無錫支行 保管庫棧

北京分行 中法大銀行 法界租界 上海分行 天津分行 漢口分行 鄭州分行 無錫支行 保管庫棧

一九三四年中國文化事業之大貢獻

漢文正楷印書局發售 正楷鉛字

頭二三四五各號大小鉛字齊全

字體精美 鉛質堅精

整批另配 無不優待

專用正楷活字承印各種書籍報章雜誌以及其他一切中西文件

●總廠 上海楊樹浦華威路 電話五二四〇六

●總店 上海四馬路各望平街 電話九一八七三

南京路對面 上海國貨公司 特等中華 精良國產

年增加之收入數目、與前四年相比、貨脚方面、增加百分之二十九、客脚方面增加百分之四十四、貨棧方面、增加百分之三十三、總額約增百分之三十一、將來經濟稍裕、新造輪船完竣之後、營業前途、當有長足之進展云、

(四) 船員檢定及船員證書之發給

交通部從前考核船員、係依照商船職員證書章程辦理、僅調查其服務年限、及所任職務屬實、即行核發證書、此種辦法、尚欠完善、若有偽造資歷、濫竽充數者、歸入其中、對於航行安全、實有妨礙、

二十一年八月因製定船員檢定委員會暫行章程、船員檢定暫行章程、船員證書暫行章程三種、實施檢定、嗣以種種關係、直至本年五月、始正式成立、各項章程、則於六月一日、開始實行、

檢定船員辦法分審查與考驗兩種、而以考驗為原則、凡船員管領商船職員證書請升級檢定者、及雖未領商船職員證書聲請原級檢定、但充任請給證書所載之職務滿三年以上者、均得免試、其餘則一律應受考驗、所有本年來請證書之船員、其日期在六月一日以前、仍照商船職員證書章程辦理、在六月一日以後、則實行檢定、除審查合格業經免試發給證書之船員不計外、其應受考驗者、共六十餘人、於十月二十四日在首都舉行第一屆考驗、臨期多以航行未歸、或內要事、請求第二屆補考、實到者共二十三人、考試結果、及格者七名、及格改發低一種高一級證書者一名不及格改發低一種同級證書者八名、不及格准予第二屆補考者六名、一年後再補考者一名、至於第二屆考驗、已定於二十三年一月二十四日在上海舉行、

預計本年自一月起至十月止、經交通部核發之船員證書

、甲種共五十張、乙種共二百九十四張、丙種共廿四張、以上三種、共計三百六十八張云、

(五) 外籍船舶之檢查丈量

前海關代辦航政時代、對於外國船舶、航行中國境內者、除往來內港者發給港照外、初未加以檢查丈量、其所持之各該本國政府發給之檢丈證書、祇須經該國領事簽證後、海關即予認為有效、此種現象、不特國際通例無此辦法、即我國與通商友好各國所訂條約、亦無此種規定、自船舶法公布以後、規定凡外國船舶、自中國港載運客貨出發者、主管航政官署、得查驗該船檢丈丈量證書、或施行檢查丈量、於是外國船舶、特其數十年來未受中國航政官署監督之習慣、紛紛由各該國駐使、提出抗議、以求繼續保留其非法之權利、

查一國對於船舶行駛於其領海水內、施行檢查丈量、原為保護安全、此係主權所在、豈容非議、我與各國所訂諸約、對於外國船舶、既無明文規定、應容檢查丈量、則依照解釋條約之國際慣例、凡締約國之一方、未將其主權釋有條約明定給與締約國之他方該項條約、自不得引為可以限制此方對於此種主權之行使、是各國駐使之抗議、顯見曲解約章

檢丈外輪、為收回航權之先聲、交通部以職責所在、難容放任、經一再咨商外交部、據理交涉現在英美兩國駐使、已允照一八九八年內港行輪章程之規定、各該國船舶、歸交通部各航政局檢丈、其他各國、自不能有所例外、已請外交部分別交涉一面由交通部分令各航政局、對於外籍船舶之檢丈、照章切實執行、同時並咨財政部轉飭各口海關、予以協助矣、

況我國已加入國際人命安全公約、根據公約所授予之權利、自可檢查締約各國之船舶、外商更無違抗之理由、故在短期內當可使外商完全就範也、

Condoffan
FOR BUILDING UP THE CONSTITUTION

康道散增進
全身組織

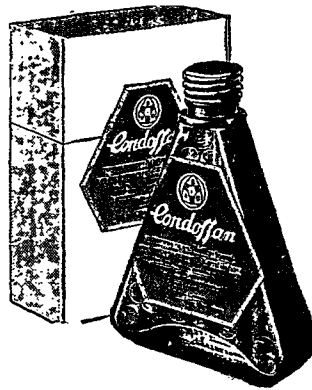

對之法
界實用
藥鈣的
醫於新

何謂康道散



諸君可知道人體之中絕對需要鈣質乎？

如果缺乏此種重要原質即不能有健全之齒牙與強高之骨幹體力遠亦
弱之價值者如神經肌肉心臟肝胆各部均不能盡量發揮其固有之功能
所以認識體內必需鈣質之重要性較諸預防疾病尤為緊要。

凡生理學家咸知人體血液中之鈣質來源悉由日常食物中所傳入惟食
物內所含鈣質成份多寡不同有許多食料內並無充份鈣質足以維護人
生健康

欲欲補充此種鈣質之缺乏務須決志速服康道散藥片 因該片內
包含三種最有健身功效之鈣質以及磷維他命等均係營養人體內部
之絕對重要原質及本品所以選集此種種原質化合者誠欲確實保障服用
康道散藥片 諸君獲得可靠之健身功效也。

凡婦女希望生育健壯肥美之嬰孩者必需早服康道散藥片 因母
體須先有充份之鈣質然後方能生產先天充足之嬰孩蓋婦女在懷孕之
際體內鈣質大半為胚胎所吸收而消耗之故欲補足此種鈣質非服
康道散藥片 不為功如是既能得食母子一體復可使生產迅速而
消除臨盆虛弱之苦楚！

將各人醫者不可不及早進服康道散藥片 以期產生健壯肥碩之
嬰孩各大藥房均有發售今日購備康道散藥片 一瓶即可裨益國
家健康於將來也。

康道散藥片

主治下列諸症：

內病 瘰癧，腎尿症，脂肪瘤，虛弱症，病後失調，神經衰弱以及
結核症癰疽諸症之病象。
婦女 孕症期及哺乳期內之各種疾病，以及產後充血血症，癰瘡，牙
患。
小孩 軟骨，惡瘰，瘰癧，痢疾以及發育阻止諸症。
外科 骨痛，骨結核，以及斷骨，用之能使速愈。
牙科 出牙諸患及遺傳牙患症，防蛀，在孕婦期內護牙曼

CHEM. PHARM. FABRIK "BIKA", STUTTGART, GERMANY
TAL. TRASSE 47 P. O. Box 349

華商新華行獨家經理

上海郵政信箱七一三號 上海江西路三六七號 電話一四三九五號



惠豐 儲蓄 銀行

積穀防饑

積穀防老

生活日高

痛苦難言

救濟解決

急宜儲蓄

本行專營

儲蓄利息優

厚股東均

無限

責任

保障

隱匿

(六) 國際海上人命安全公約之加入

關於國際海上人命安全公約，我國已於本年二月十四日正式加入，自五月十四日，發生效力。該公約訂立之源起因船舶航行海洋，危險甚多，偶因駕駛不慎，或船舶設備不週，即易發生險難，其影響旅客之生命財產，至為重大，故民國三年一月，英政府特邀集各國在倫敦會議，簽訂國際海上人命安全公約，惟因種種關係，迄未施行，至十八年英政府又重提原議，邀集各國代表會議，當即加入者，計有英美德奧法意日本印度丹麥挪威荷蘭瑞典蘇俄芬蘭比利時西地牙愛爾蘭坎拿大等十八國，將全約修改，另訂新公約，聲明締約國五國批准，遂於翌年七月一日實行，囑經各締約國先後批准，此約遂正式成立，十九年四月，英政府特函詢我國是否願加入公約一部或全部，此項公文寄經外交部咨請交通部核辦，當以事關國際協定，應予加入，與我國航業極關重要，即將該公約，譯成中文，逐條縝密研究，先後與海軍部會議多次，并將譯文交航商徵求意見，該公約關於航海避碰章程一部，其原章久經我國簽字施行，現經修正，我國加入，自屬不成問題，其餘各部份，其主旨均為減免船舶危險，維護人命安全，且專適用於國際航海之船舶，至國內航行之船舶，則並無限制，且在某種航線之內，又有免除設備，及暫緩適用之規定，與我國內河及沿海航行，南北洋航線無妨礙，其在國外航行者，又可照章發給安全證書，不至再受外國港埠之留難，是一經加入，則我國船舶得與各國同列平等地位，經研究之結果，交海兩部，會認有即行加入該項公約之必要，因會同查復外交部辦理，本年一月准外交部咨，以加入國際海上人命安全公約一事，現奉兩府訓令已經國務院議決通過，並已電令駐英郭公使按照該公約，將加入手續辦妥。

於二月十四日正式加入，自五月十四日起，發生效力。

該公約內容分爲八章，計六十六條，又附件兩項，其第一章爲引言，第二章，爲船舶構造，第三章，爲救護設備，第四章，爲無線電設備，第五章，爲航海安全，第六章，爲安全證書，第七第八章，爲總則及附則，其內容係對於國際航海之客船，及一千六百噸以上之貨船，均須適用公約，凡於二十年七月一日以後建造之船舶，其構造及各項設備，應照公約之規定建造，至現有之船舶，亦須照公約，分別修改增加設備，主管航政機關，并應照公約實施監督，負管理改良之責。

公約既經加入，交通部後以我國國際航海船舶，自五月十四日起，即有遵守該公約所規定之義務，同時享有該公約所規定之權利，惟該公約不過普遍的規定，仍須參照我國航業實際情形，另定實施辦法，業已公布實行。

一年來之公路

中國公路建設已有十數年之歷史，建設之成績，尤以本年度爲最卓著，良以國難日急，救國上策，首重交通，年來政府對於修築公路之督促，民衆對於修築公路之努力，及各工程專家對於運輸工具之革新發明，在本年度均有極顯著之進步，政府各機關，本年內對於修築公路之法令，(一)有行政院批准中華全國道路建設協會呈請察院轉鄂鄂豫魯等，屬萬里長堤，改築萬里汽車公路，寓兵於工業，(二)有鐵道部令各省建設廳，先依總理手訂之邊疆鐵路系統諸幹線興修公路，并依期完成，以資繁榮邊疆案，(三)有軍事委員會長官通令民衆保護交通案，(四)有內、部、財、三部，會同訂定之各省市公路用地，免徵賦稅章程案，(五)有內政部公佈之修造公路、

國債

老牌



長城牌



漆油

永固造漆股份有限公司

▲本公司八大特色▼

- (一) 股款充足純是華人資本
- (二) 應用原料一律選用上品
- (三) 專門造漆技師概聘華人
- (四) 出品色光明潤容易乾燥
- (五) 堅韌耐久尤符永固字義
- (六) 成本不惜加重售價仍廉
- (七) 出品應自盡有無一不備
- (八) 製造精良足與舶來顏頰

▲長城牌出品各種▼

- (一) 快乾磁漆
- (二) 改良廣漆
- (三) 凡立水
- (四) 調合漆
- (五) 防銹漆
- (六) 汽車漆
- (七) 厚漆
- (八) 催乾漆
- (九) 魚油
- (十) 調色漆
- (十一) 嵌漆
- (十二) 軟皮漆

製 造 廠 上海江灣路九百號

電話七七七號郵政信箱一七三

有線電話九一〇

發 行 所 本廠及本埠各埠華德路二三號

各 大 市 商 埠 均 有 分 銷 機 關



惠豐 儲蓄 銀行

積穀防饑

積善於老

生活日高

痛苦難言

病謀解決

急思醫藥

本行專營

儲蓄利息優

厚股東均負

無限責任

保障

隱固

取土取石、暫行辦法案、(9)有鐵道部製定之鐵路與公路聯運大綱案、(10)有七省公路會議製定各縣縣長遊限修築境內公路獎懲辦法案、(11)有軍事委員會規定各劇匪部隊、兵工築路辦法、(12)有全國經濟委員會中央衛生設施實驗處、製發之公路衛生設施大綱案、均由本年先後公佈、積極施行、年來關於交通用具之新發明者、陝西有湯仲明、湖南有柳敏、向德等之木炭汽車、山西有李文軒之新式代油爐、太原有萬壽之煤氣機、山西有姜壽亭之煤氣汽車、上海市有工務局之築路冷溶油等、均於挽回利權、提倡國貨、促進路市交通、有莫大之貢獻、國人聞知、當為欣慰、茲特檢查一年來全國公路之進展實況、分舉如左、

(一)一年來西北之公路

本年度西北公路之建設、(1)為綏新汽車路、由歸綏至迪化、沿途經過綏、寧、甘、新、四省所轄之內蒙地帶、沿途設備車站、本年八月三十日由綏新長途汽車公司配備汽車五輛、試行通車、平沙萬里、昔須一年方可往返一次、今則一月一次、流通國貨、便利旅行、開闢邊疆、鞏固國防、利民福國、此路交通、所關極巨、(2)為中俄復交後之張庫交通、張家口至庫倫、長凡一千三百餘公里、中俄復交後、交通恢復、張北長途汽車公司、有汽車百餘輛行駛、營業收入、頗有盈餘、惜年僅限定往返兩次、於商旅運輸、仍感不便耳、(3)為包甯甯蘭兩路通車、包甯路由甯夏省城東北行、達綏遠之包頭、長約三百三十餘公里、為甯綏兩省聯絡之要道、本年三月該段由駐包之第七十師師長于靖國氏督部修築、甯段田十五路軍兵士修築、早已通車、目前因特殊關係停駛、甯蘭公路、於十一月一日正式行車、由甯夏直達蘭州、(4)蘭玉汽車路之規畫、此路分幹支各線、幹線由蘭州渡河北達永登

、西經築部、西甯、漳源、恰卜恰、大河頓、渡黃河達玉樹、支線則由大河頓分岐、西經都蘭、得令哈、大小柴旦、敦煌、以達新疆之羌站、或由敦煌北行、以達哈密、延長線二、即康線與藏線、路長約二千二百餘里、此線對於開發甘、青、寧、新、康、藏等省區、關係至鉅、鞏固國防、尤為重要、蓋此線一成、西可鎮定康藏、杜英人之窺伺、北可鞏固青新、防赤俄之侵掠、現已由西北當局、分別籌築矣、此外甘省之蘭州、至靖遠公路、已計畫修築、六盤山路、亦限年底完成、甯夏除甯包、甯蘭兩大幹路、已先後通車外、復籌築支線七條、計金靈、甯靈、甯鹽、甯豫、甯固、甯定、甯中、七綫、當局決以(1)修路隊、(2)民夫隊、(3)兵工廠三種力量完成之、(4)陝西公路、除西潼西長各幹線早經完成通車外、陝北榆鎮汽車路、已包工修成、秦隴公路、亦由兵工廠修築、省府當局、為改進全省路政起見、組織修路隊、增加商營客車、利用工廠築路、現更計畫積極修築通達河南湖北之公路、(5)山西公路、現已完成者有太原、太同、太汾、汾離、白晉等線、計長三千六百餘華里、現復開始行十年建設計劃、就全省交通、經濟、防務、及與鄰省聯絡上之需要、規定八大幹綫、長共一萬四千餘華里、此外本年中、西北築路之最足可記者、除兵工築路外、尚有學生築路、及監犯築路二事、本年廿九軍在喜峯口一帶、抗日血戰、清華大學學生及工友一百〇二人、在遵化前方修路、援助國軍、以利軍運、其次蘭州法院、以監犯百餘名補修東稍門至飛機場、西開至小西湖之汽車路、誠築路中之別開生面者也、

(二)一年來東甯之公路

東南各省公路建設較西北西南東北各省為進步、蓋人力財力均較其他各地為優、且縣道線與七省公路線又較其他

芙蓉露

美華化學廠

出品

嫩皮慮

去油膜

除雀斑

本外各埠均有總售

發行所

金隆商

總經理

濟華堂

邊遠省區爲密，本年內除京華官長、蘇嘉、杭徽、鄞發慈、屯蘇及木濱景范路，均已先後通車外，江浙皖京滬五省市聯絡公路線，業已實行通車，其聯絡各線除京滬、滬杭已通車外，環浙線、江浙兩段，均已工竣，浙皖線長四路已於二月通車，滬杭公路中之閩行新渡輪，亦於九月三十日正式開航，東南交通爲之開一新局面，此外①江蘇公路省縣道，總計有六一二五公里，已成者達四九〇二公里，②浙江公路，已完成者約一三三〇公里，建築中者九七五公里，測量中五七三公里，永縉、縉聲、聲雲、杭海、杭蘭、乍金、長西、清溫各線，均先後竣竣，大半通車，浙東邊防路已完工，各縣聯絡路亦大半完竣，③安徽公路、國道、省道，計已完成一千七百餘公里，將成四百九十餘公里，④鄂省公路、省辦商辦，現已完成通車之路，全境約達四千餘華里，本年內經總司令部令修鄂西施鶴一帶公路，及鄂南崇陽、通山、陽新各地公路，現正趕築中，不久可告完成，⑤江西公路、贛閩、贛浙、贛粵、贛湘四大幹線，均已完成通車，縣道以臨川爲最多，以撫州爲中心，與鄱陽崇仁金谿均通達，次爲上饒，再次爲武甯，計已成縣道共約四百四十餘公里，兵工築路，以十八軍爲樞紐，其駐在吉安時，以吉爲軸心，四散至各縣，及各軍事要隘，計築十一條，共八百餘公里，⑥湖南公路，已成者達一千四百八十餘里，正在興修者一千二百餘里，計劃興築者尚有五百五十餘里，浙黔線之桃武段、浙川線之桃里段、浙鄂線之常澄段早已開工，預料五年後之東南公路，當可四通八達，密如蛛網，而與歐美并駕齊驅矣。

(二) 一年來西南之公路

西南各省，戰亂相循，公路建設，時進時止，年內所可記者，①四川之成雅成渝兩路通車，成都至雅安長三百四十

餘里，寬二丈四尺，於本年五月全部通車，成滄段，前因防匪關係，未能直通，自二十一軍入省，已直貫成都，長凡一千二百餘里，由重慶至省，只須二日，渝黔路已由成渝馬路總局督修，不久可告完成，②貴州之四大幹線已大半完竣，畢清陸下三都支路，已先後通車，全省已築三千餘里之公路，其四年公路建設計劃，期於二十四年年底可完成省縣道一萬公里，現築路工人，分築工、徵工、雇工、三種，因對省連年災歉，災工築路，誠爲得計，③雲南公路、滇西、滇東、滇北各幹路，已過半完竣，開蒙箇公路，已於十月二十四舉行開工典禮，八分區公路，正在積極進行，省垣環城公路，現更加寬路幅，增加車輛，便利市民，④桂省實施築路五年計劃，貫通全省之幹線，已於本年完竣，其路線以寧寧爲中心，營龍段向西南達鎮南係，抵安南關，又可南達廣東之欽廉，北幹線直入貴州，又由柳州北達右宜，或經桂林達黃河，均可直達湖南，東從柳州經荔浦，達連塘延長而入廣東之懷集，二十一年度，全省築成之路，爲五千二百四十餘里，縣道佔四千二百八十四里，鄉道佔七百七十二里，通行汽車者省縣鄉道共七千四百六十四華里，省道佔五千八百八十三里，縣道佔一千三百六十一里，鄉道佔二百六十五里，⑤廣東公路，查本年內完成三千餘線，東區四大幹線，已成通車，合欽公路已修成，廣汕公路，直接聯運通車，瓊崖環島公路，大半完竣，黎境公路，正由陳漢光氏，計劃修築，汕頭通漳州之公路，年底可完竣，大埔至漳州，已於前月竣工，廣州海珠鐵橋，經於二月十五日落成，⑥福建省政府，本年行政計劃，專致力於公路之設施，以本年爲公路年，六大幹線已完成三分之一，約一千一百餘里，支線計縣道蕭仙

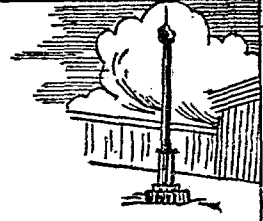
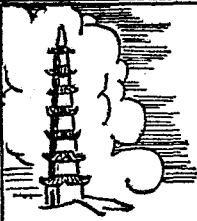

英商中國公共
汽車有限公司

總經理
安利洋行

香港
註冊

請乘公共汽車較快較廉

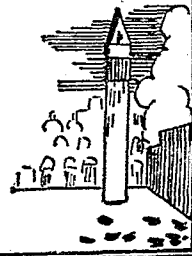

南京 南 北
對 面

上海國貨公司

是 抵 抗 外 貨 之 國 貨 大 本 營

區七條、泉永區二十二條、共一千二百餘里、鄉道、泉永區三十七條、計七百六十五里、漳龍區三十二里、均已完成云

(四) 一年來東北之公路

東北淪亡、瞬經三載、年來東北之公路建設、在僑組織與暴日侵凌操縱之下、仍有突飛猛晉之勢、全程計達四萬二千九百八十餘公里、所需經費均由日方負責籌劃、僑領組織國通建設局勘定修築者、共計四十五條、其中劃歸遼甯建設處負責修築者、一萬八千六百七十七公里、長春建設處、一萬二千九百七十九公里、齊齊哈爾建設處、一萬二千三百二十六公里、本年計遼甯區內已竣工之公路為三千九百九十六公里、所經各路有北山、城鎮、柳河、遼陽、遼中、立山、七嶺子、鞍山、陽崗子、莊崗子、莊河、城子、大虎山、前所、義院口、安東、大孤山、等十六處、其餘長春齊齊哈爾兩區、則尚在積極測量建築中、而準備於本年內竣工通車者、則有南錫水、新賓、北賓、朝陽關、陵源、平泉、奉天、順撫等各地公路、且上列之公路、均能取得互相聯絡關係、於軍事運輸、及出產糧餉、均有極大影響、遙隔關外、不禁感概系之、

附錄第一期國道線進行狀況

京桂路線 南京至湯水一段、路面已完成四十里、蘇邊至閩邊一段、路面已成一百三十里、浙邊至閩邊一段、路面已成一七百里、閩邊至桂邊一段、路面已成一六六百里、梧州至龍州一段、路面已成一〇〇十里、總計已成路面、二千一百四十里、

京漢康線 蘇邊至鄂邊段、路面已成一六六百里、浙邊至滇邊段、路面已成一二二〇里、黔邊至大理段、路面已成一〇〇

〇五里、總計已成三百八十五里、未成路面、尙有三千七百八十七里、

京藏路線 南京經六安、漢中、瀘川、成都、打箭爐、而至西藏、現已完成者、計有秦邊至成都一段、路面計長五十里、未完成路面、計有一千六百里、當於二三兩期、分別完成、

閩新路線 福州起至新疆之伊犁、現已完成者計有鄂邊經西安至甘邊一段、路面長三百二十里、秦邊至閩邊一段、路面長六百五十里、尙有漢口至秦邊一段、路面計長八百四十里、將於第二期動工興築、

綏新路線 起自綏遠至新疆之迪化、已於八月三十日由新綏長途汽車公司試行通車、

右乃本年國道線第一期建設之成績、現第二期亦已開始進行、預料年底、比較當更進步、

彙錄廿二年度中國各省公路統計表

(民國二十二年十月道路協會調查)

省別	全線長途公里	已成長途公里
江蘇	六、一五五、一五	四、九〇七、七六
浙江	六、七四八、〇〇	三、二八五、四六
安徽	三、二四七、〇〇	一、五五一、〇〇
江西	二、五三五、〇〇	一、二二三、〇〇
湖北	四、九六三、〇〇	一、四八五、〇〇
湖南	八、四三七、〇〇	一、五九七、〇〇
四川	五、四一九、〇〇	四、六九八、〇〇
福建	四、四〇九、六一	一、九三六、一七
廣東	三〇、〇七九、〇〇	七、九六二、〇〇
廣西	八、九九九、〇〇	六、五三一、〇〇

周芝記營造廠

● 本廠宗旨 ●

以最新式最迅速
之技術建造最精
良最堅固之工程

● 事務所 ●

江西路上海銀行
大樓四百另四號
電話第一二九六號

上海國貨公司

是 抵 抗 外 貨 之 國 貨 大 本 營

南京 對 面 南 街

雲南	七、二四四、〇〇	一、三四四、二一
貴州	七、〇三〇、七〇	一、七五二、〇〇
河北	六、〇三二、一〇	三、〇六二、五〇
河南	四、四三五、〇〇	二、四二六、〇〇
山東	三九、五三八、〇〇	二二、八六八、〇〇
山西	七、七三〇、〇〇	二、七六〇、〇〇
陝西	五、五三九、〇〇	一、四二二、〇五
甘肅	七、六八五、五八	二、九〇八、〇〇
青海	一〇、四九八、〇〇	一、一〇四、〇〇
寧夏	三、三〇三、〇〇	一、九七七、〇〇
綏遠	三、八七一、〇〇	二、四一〇、〇〇
察哈爾	四、九五四、〇〇	三、八九八、〇〇
熱河	四、六一三、〇〇	二、三二九、〇〇
遼寧	三、四五九、〇〇	二、〇四四、〇〇
吉林	四、七五四、〇〇	一、九九五、〇〇
黑龍江	二、八四〇、〇〇	一、三一七、〇〇
新疆	三、五五三、〇〇	二、五二八、〇〇
外蒙古	七、六五五、〇〇	五五四、〇〇
西藏	二、八三九、〇〇	九二六、〇〇
西康	八、七六四、〇〇	九、八一、五一
共計	二二七、二七二、二三	

(附註)江浙皖贛粵魯等省、縣道在內、餘均為省道幹支線里數、至遠省黑熱四省、則仍依本會九一八前之調查表數字、此外皆本年最近調查所得者、本表截至本年十月止、十一月十二兩月因各省縣調查報告、須至明年一二月內方能收到、無法加入、合併申明、遺漏之處、尚希閱者諒之、

路線名稱	經過地點	全路長度	附註
京陝幹線	浦口、合肥、合山、巢縣、店埠、六安、葉家集、張老人埠、商誠、漢川、羅山、信陽、桐柏、平民鎮、新野、鄧縣、淅川、荆紫關	九四八	由漢川至宣店各支綫
汴粵幹線	開封、周家口、潢川、雙柳樹、麻城、羅田、蔡家河、新水、廣濟、武穴、瑞昌、安義、南昌、豐城、樟樹、新淦、峽江、吉水、吉安、泰和、遂川、贛縣、南康、大庾、南雄	一六八〇	江西段暫由國貨字
京黔幹線	南京、當塗、蕪湖、宣城、孫家埭、甯國、績溪、歙縣、休寧、祁門、店埠、灘城、家灣、景德鎮、樂平、黃岡、屯溪、進賢、南昌、高安、上高、弋陽、陽長沙、湘潭、湘鄉、資慶、桃花坪、洪江、晃縣、合肥、舒城、柳城、高河埠、潛山、太湖、宿松、黃梅、廣濟、新水、宿松、黃梅、漢口、應城、皂市、沙洋、河溶鎮、宜昌、長陽、恩施、利川	一七九一、五	本幹線口至合浦、口至過地、點、京、陝、水、至、漢、口、段、綫、修
京川幹線	洛陽、南陽、舞陽、老河口、襄陽、沙市、常德、長沙、衡陽、永陽、柳縣、宜章、韶關	一八〇九	洛陽至南陽段綫修
歸祁幹線	商埠、太和、正陽、祁門、舒城、桐城、安慶、祁門	五九二	六安舒城段綫修

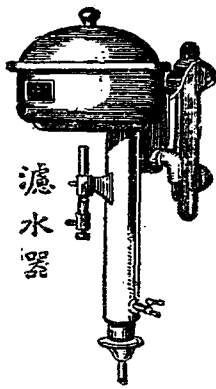

濾水器

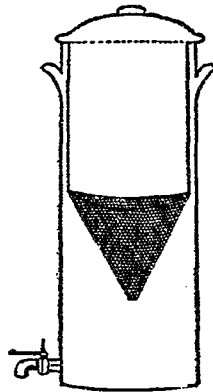

濾酒或香水具

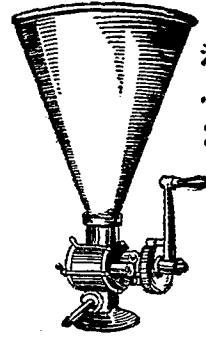

灌膏器

管璃玻水香

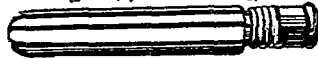

管錫軟

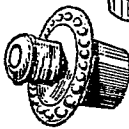

帶孔瓶塞

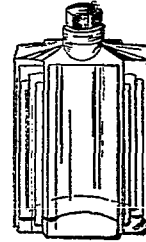

香水瓶

薛魯敦藥行

化學師。兼製造香品。及化妝品用之各種材料之進口商。

法國。布呂歐考爾特公司 (Messrs. Bruno Court, Grasse, France) 所製之各種香精。

瑞士國。達郎窩 (Usines d'Allondon, Geneva, Switzerland) 所製之各種人造香水。

裝牙膏。及各種軟膏之軟錫管。時新式樣之高等玻璃瓶。

美術瓶貼。瓶帽。帶孔瓶塞。大宗製品。或少量製品應用之機器。顧客諮詢。敝行樂為効勞。竭誠忠告。概不取酬。

凡敝行供給之一切物品。均擔保其質地優美。價格相宜。



日暮崦嵫 吾生幾何 老來生活 亟宜解決 解決方法 唯有儲蓄 將款存儲 惠豐 儲蓄 銀行 安如泰山

京滬幹線 南京、(浦口)六合、蘇州、無錫、常州、南通、海門、崇明、寶山、金山、南匯、奉賢、嘉定、南翔、真如、上海、

京滬幹線 南京、杭州、寧波、紹興、嘉興、湖州、蘇州、無錫、常州、南通、海門、崇明、寶山、金山、南匯、奉賢、嘉定、南翔、真如、上海、

海鄭幹線 東海、宿遷、睢寧、銅山、蕭縣、永城、商丘、平陽、睢縣、杞縣、開封、鄭州、

滬桂幹線 上海、杭州、龍遊、廣豐、上饒、七陽、貴溪、東鄉、臨川、崇仁、樂安、吉安、

京滬幹線 南京、鎮江、江陰、福山、常熟、太倉、嘉定、南翔、真如、上海、

查七省公路計劃，原將全部工程，分兩期進行，其第一期，則為完成京滬、京長、京蕪、蘇嘉等公路，全線約長一千六百公里，除京滬行將竣工外，京蕪、蘇嘉等線，均已於本年內先後通車，其第二期工程已於本年六月開始進行，全線長達六千七百餘公里，初擬限本年內一律修築竣事，但因工程浩大尚未完全告竣也。

追溯民十以前，詳查全國公路，只有一千一百餘公里，編由道路協會成立，派員親往各省市埠創立道路分會，協同各地官商，一面提倡鼓吹，一面實行建設，各省公路，年有增加，去年年終，本會調查已成公路，共達六萬一千餘公里，今年更增至九萬八千一百餘公里，是本年內添築之路，約三萬七千公里，實打破十餘年來公路建設之新紀錄，苟非朝野上下，一致努力，曷克臻此，際茲內憂外患交迫之秋，公為建設，仍熱望，預料明年公路之成績，當較本年更為發達。

良、如此年復一年，行見農工百業之發展，都市商賈之繁榮，教育文化之普及，國難不除而自除，失地不復而自復，國力充實，內憂自己，國防鞏固，外侮何來，築路救國，願與國人，踴躍圖之。



今日之屋

陳列於美國芝加哥博覽會一世紀進步廳中，有稱曰：「明日之屋」，全以玻璃構造，為名建築師喬治芙蘭凱氏未來派之新設計，推之普及殊覺未易，但「今日之屋」，凡時下公寓大廈銀行住宅戲院舞廳等，莫不飾以各色大理石爭美炫麗，堂煌奪目，已成爲事實。蓋非此者，不足稱爲「今日之屋」。惟大理石，最忌鹽素酸質，尤不能抵抗冰霜烈日。偶受點滴或寒熱過度，則色變質裂。飾於內部，或可勉強，若建於屋外，是猶好花之易謝，月圓之難長耳。敝公司有鑑於此，研究數年，自探國產水成岩，火成岩，各類名石，化驗成績，各有其長，尤以閃長石花崗石二種爲特色。不但「不忌酸鹽分化，雖久經冰霜烈日，亦絕不影響毫厘，色彩晶亮，遠勝意比荷奧等國之大理石。本埠四行二十一層大廈，及百樂門大飯店，均已取用，現在建築中，且價格公道，製配精良，誠爲「今日之屋」最摩登最廉美之新發明。五光十色任憑選擇，一經配造，定能滿意。無論全屋或局部建築，承製各種紀念碑塔，墓石桌椅，燈罩花瓶等，以及磨光雕刻各項晶玉玻潔，五金器皿，硬質物品，均能曲盡其妙，備有石樣，如蒙光顧，無任歡迎。

中國石公司謹啓

上海事務所

四川路三三號七樓七一五號
電話：一五八八六
電報掛號：一五二七

總工廠 青島蒙古路
分工廠 上海八字橋

老振昌染織廠

北 路 京 南 路 達 福 滬 互

電 話 九 三 〇 一 一
 專 業 染 織 網 布 呢 絨 門 窗 布 疋
 明 永 不 退 色 並 化 學 漂 白

上海之部

一年來之上海金融

上海扼長江流域之咽喉，據南北運輸之要道，吞吐物資，蓄集精華，商業因是發達，金融由是集中，蓋儼然全國經濟之中心也。然自世界經濟發生恐慌以來，上海市場亦隨而呈衰頹之象，雖曰資金集中，存銀雄厚，地價高漲，建築發達，皆虛象也，皆畸形也，夫豈足以語於國民經濟之繁榮哉，且吾人若進一步檢視上海之金融地位而分析之，則尤有足以使吾人發生沈痛之觀感者，夫金融市場之基礎實建立於工商

民國二十二年上海市銀行紙幣發行月計表(單位元)

月	中 央 銀 行		本 國 商 業 銀 行		外 國 商 業 銀 行	
	發行額	指數	發行額	指數	發行額	指數
一九三二(年底)	一五二,三三〇,〇〇〇	一〇〇,〇〇〇	二四〇,九六一,六四八	九八,〇〇〇	四八〇,〇〇〇	八六,四九
一九三三(年底)	三九,九一〇,〇〇〇	一五八,一三三	二四〇,九六一,六四八	九八,〇〇〇	四八〇,〇〇〇	八六,四九
(十個月平均)	五一,七八七,三一一	—	二二九,九九一,二六五	—	四〇〇,〇〇〇	—
一月底	四七,四七五,九一五	一八八,一三二	二五二,八九五,七七五	一〇二,一九〇	四〇〇,〇〇〇	七二〇七
二月底	四六,八〇四,六三九	一八五,五六六	二三四,三三七,八九二	九五,三六六	—	—
三月底	四五,一六五,六〇六	一七九,〇七	二二七,三六三,八三三	八八,四四	—	—
四月底	四五,四三三,〇〇四	一八〇,一四	二二二,三三〇,〇一九	八六,七六	—	—
五月底	四六,一〇八,九五一	一八二,八一	二二四,〇九二,二〇一	八七,一一	—	—
六月底	四六,一八四,二六四	一八三,五〇	二二二,一六三,五六七	九〇,四〇	—	—
七月底	五一,〇〇七,九六四	二〇二,三三	二二七,八九〇,二五五	九二,七二	—	—

產業商品貿易之上，今以上海之貿易論，則進口多於出口，月達三千萬元之巨，以工業論，則外國資本經營之輕工業，日呈飛躍之勢，以商業論，則外國銀行林立，資本雄厚，存款激增，其實力已駕華商銀行而上之，若是者全市經濟實權既為外人攫去其大半，則金融市場控制之權，非復我國人所能有矣，故就上海今日之金融地位而論，所謂財富集中者，不過為帝國主義搜刮次殖民地之變詞，上海之繁榮，豈國民經濟之福哉，試以民國二十二年上海金融之演變而觀之，

一、一年來銀行紙幣之發行

我國紙幣發行制度向不統一，農村內地固為新式金融機關所不可及之區域，完全受制於當地毫無信用基礎之出票

新巧 廠工鑄

電話四四二四

本廠研製各種機器應用科學原理根據當地經驗研究改良努力進行自創辦以來早蒙各界讚許近年大致力於染織機器出品精良切合實用如欲定購請特克三地址甘肅路協興里十六號

八月底 五五三、七五〇、七九
 九月底 六一三、三三六、二四
 十月底 六六、八九五、二五三
 (附註)一、表內中央銀行發行額包括關金兌換券、其折合率為每一關金單位合銀元一元八角、
 二、表內本國商業銀行發行額包括兩兩兌換券、其折合率為每規元一兩合銀元一元四角、就中一九三一年關於通商
 四明、墾業三家之發行係屬估計、
 三、表內外國商業銀行發行額、係根據可靠估計、概屬流通上海之銀元券、
 四、指數係以一九三一年為基期、

錢商、即上海各銀行紙幣發行之分佈、亦據監督之不甚嚴格、無不各據一樹其佔發行額百分之八十、計月達二萬三千萬以、就上表而觀、中央銀行一九三一年底之發行、不過二千五百萬、至本年十月底、則漸增至六千七百萬、只佔各上海銀行幣為商業支付之手段、應於國家財政與商業銀行勢力範圍而發行總額百分之二十左右、其他各商業銀行如中國、交通、浙、外有獨立發行之機關、而在吾國則為銀行營業收益方法之一、江興業、中國實業、四行準備、四明、通商、墾業等發行機關、殆 豈有當於貨幣制度之前途哉、一年以來除中央銀行而外、大體

民國二十二年上海市各銀行現銀存底月計表(單位千元)

月份	中央銀行		本國商業銀行		外國商業銀行	
	現銀存底	指數	現銀存底	指數	現銀存底	指數
一月底	三六、四九七	一〇〇、〇〇〇	八九、九四一	一〇〇、〇〇〇	九四、六〇四	一〇〇、〇〇〇
二月底	三四、六五七	九四、九六	一四四、六四七	一六〇、八二	八四、七九五	八九、六三
三月底	一九三三	一一〇、四七	一一二、九七二	一三六、七九	一八五、〇五〇	一九五、六〇
四月底	一九三三	一一〇、四七	一一二、九七二	一三六、七九	一九〇、〇三三	一九一、八〇
五月底	四二、一六八	一一五、五四	一一三、〇一七	一四七、九六	一八一、四五四	一九一、八〇
六月底	四四、五〇一	一二四、六七	一一三、六四七	一五六、九一	一七四、一四六	一九四、〇八
七月底	五七、一九八	一五六、七二	一一三、〇一七	一五六、七二	一八三、七三三	一九四、〇八
八月底	五〇、三九五	一一三、八〇	一一〇、八〇一	一三三、三五	一九九、二一九	二〇〇、五八

利華運貨車

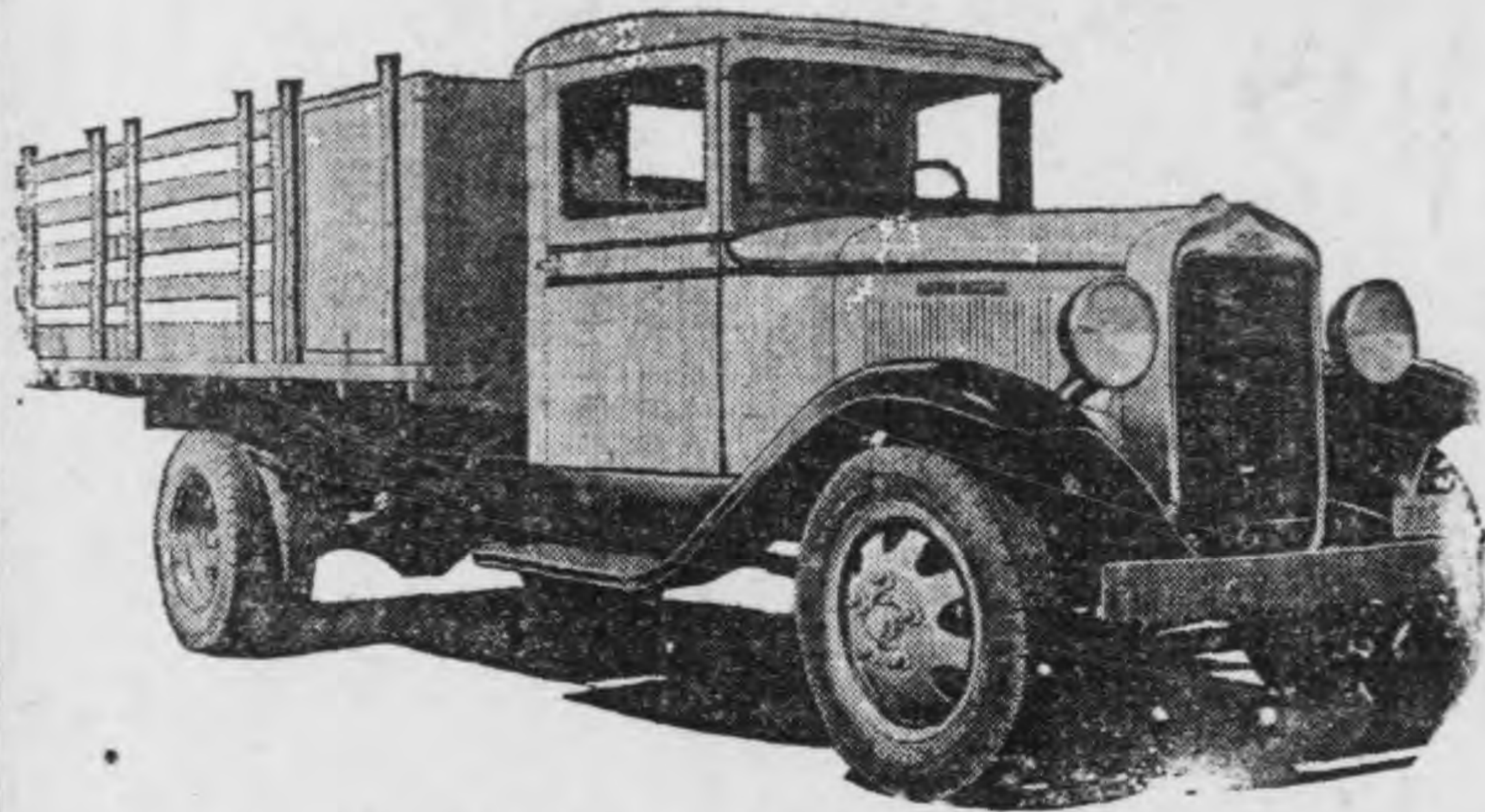

今日之利華運貨車。在利華歷史上。種類最完備。定價亦最低廉。其非常供獻。如品質已超過甚至利華自己從前令人羨慕之標準。著名金冠引擎即較往年之金冠引擎。亦已精益求精。各式精美車身。皆與底盤相稱。凡此無一不為運貨車主所稱道。尤其關於「運貨車之分類」一點。最能切實指導諸君某種工作應用某種運貨車。庶諸君所希望之某種效用。得以實現。欲知詳情。歡迎面談。

愛多亞路四口路
馬迪汽車公司
（分期付款）（賣了還服務）
電話一六九四號

洽接理經華司公本向請顧湯蒙倫

交通部
商
合辦中國電氣股份有限公司

CHINA ELECTRIC COMPANY, LIMITED.

股本 交通部與美商各半

歷史 創辦已十六年信用卓著

營業 電話材料 電報材料 無線電材料 其他材料

特點 貨物精美 價格低廉 交通迅速

裝配穩妥 服務周到 信用昭彰

總公司 上海江西路二百四十號 電話一九五五五號

電報掛號六一一四

分公司 北平 天津 漢口

廣州 香港 哈爾濱

製造廠 上海楊樹浦蘭路 電話五零一零零號

惠豐

儲蓄銀行

本行呈准國民政府財政部註冊以
辦理儲蓄存款
各種存款不准
保單安全且貴
無限責任
董事由股東公選
地址天津路六六
電話
九四五三三

三、一年來上海現銀輸出入之新趨勢

上海現銀之輸出入可分兩部分觀察、第一、現銀之國內輸出入、近年以來、因內地經濟衰落、生產減少、故所需外貨及工業品之代價、無法抵償、蓋以口岸各商號中心採信用收縮之政策、對內地商號之採辦貨物不予融通、由是內地現金移入上海者日巨、去年達一萬八千萬元、今年似亦在一萬

民國二十一年上海市對東三省香港新加坡及其他各國現銀移出入差額月計表(單位千元)

東三省	香港新加坡		英		法		日		其他	
	入超	出超	入超	出超	入超	出超	入超	出超	入超	出超
一九三二	五〇三〇	八二二五	二七二〇	一三、五九八	九四	二五〇四	一一	三二七		
一九三三	一六九六五	一〇七一	二六五六八	三、九六六	九四	二五〇四	一一	三二七		
一九三三	六六三三	八二五〇		九、七五二	三、九四五		五四		五一	八二

十個月累計

一月	二月	三月	四月	五月	六月	七月	八月	九月	十月
八七〇	六三〇	一、五八七	三、六二五	五、六〇	五、六〇	七、二五〇	七、二五〇	七、二五〇	七、二五〇
一、〇四八	九、二八六	一、二四二	一、〇〇〇	三、六二五	五、六〇	七、二五〇	七、二五〇	七、二五〇	七、二五〇
三、四四五	七四五	三九七	六四二	五、四八〇	五、六〇	七、二五〇	七、二五〇	七、二五〇	七、二五〇
五、四	五、一	五、一	五、一	五、一	五、一	五、一	五、一	五、一	五、一

五千萬元左右、大致俱來自南京漢口天津青島廈門各埠、絕少移自內地者、惟此種現銀集中於市之現象、非自今年而始、長此以往、非至全國精華形骸不已、即上海亦非現銀可以久圍之地也、觀本年上海銀行存底之減少、益覺顯然、第二、上海現銀之國際的輸出入、倫敦紐約為世界現銀之重要市場、而紐約尤以銀產關係為上海入口現銀之主要供給者、以倫敦言、上海現銀之入超約四百萬、今年似之、以紐約言、

銀幣改鑄銀條、蓋利之所存、衆之所趨、遑顧民生之利害、幣制之動搖、上海之商人誠有不足誅矣、基於此、紐約對上海向居供給之地位、今則一變而為吸吸、約一千萬元、除此而外、大埠吸收上海之現銀每年約一千萬、香港與新加坡亦約一千萬、此則本年上海現銀移動之大較也、

四洗舊硬十
以十銅金十

牌榔檳



傳空之量多在不品贈
遍普之家吸在而

榔檳是還是求事實

得可手一 享可人人 益利種幾

注意

諸君倘行購字請勿換檳榔
空於券係檳榔牌香煙五
字去如足亦金手觸空副

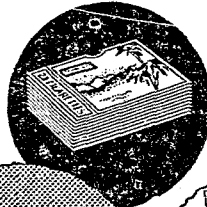
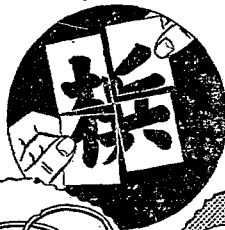

名煙

換榔牌香煙原有之優美品質
始終不變吸過者莫不稱道吸
之實能獲得真正之吸煙樂趣

空亮

廿支換榔空亮一只可換大號多子牌洋火一盒
廿支換榔空亮十只可換大號國本肥皂一塊
廿支換榔空亮廿只可換精美五彩元巾一條
十五支換榔空亮換贈品只數照前
加倍本外埠各烟店均有換券

字券

換榔牌香煙 每包內附有換榔牌香煙字券每字券內附換榔牌
足赤金手鐲一副價值洋一百元

航空獎券一條價值五萬元之香煙
空可換

每字四張中領有一張並有本公司印行者字券為憑

中國華東煙公司出品

本埠總經理隆盛公司

電話九〇六四號

南京路上海國貨公司

南 京 路 上 海 國 貨 公 司

民國二十二年上海市對國外重要都市每月電匯平均市價表

幣別	倫敦國幣百元合	紐約國幣百元合	巴黎國幣百元合	漢堡國幣百元合	馬克	日金
一月	一四一八七五	一九八一三五	五〇七、一二五	八三、二二五	九九五、	五八、九六九
二月	一四〇六二五	二〇〇六二五	五一二、八七五	八四、二二五	九六、	四四、六二五
三月	一四、五	二〇、七五	五二七、八七五	八七、一八七五	九六、	七七、〇六二五
四月	一四三、七五	二二、五	五二五、	八八、二二五	九六、五	九六、七五
五月	一四、七五	四、一二五	五二六、	八八、五	九九、七五	九九、七五
六月	一五、	二五、七五	五三七、	八九、七五	九九、七五	九九、七五
七月	一五、	二九、	五三一、	八七、二五	九九、七五	九九、七五
八月	一四八七五	二七、八七五	五一八、	八五、二五	一〇二、二五	一〇二、二五
九月	一五、一二五	二九、二五	五六六、	八三、	一〇五、七五	一〇五、七五
十月	一五、一八七五	二九、五	五〇八、	八三、二二五	一〇五、七五	一〇五、七五

四、一年來上海之國外匯兌

貨幣對外匯價之漲落，為與國民經濟極有深切關係之現象，尤以近年以來，一般金本位國家相率棄金用紙，甚且儲集巨額資金，收買匯兌，操縱匯價，於是上海之對外匯兌乃亦為之受相當之影響焉，自一月至五月，恒在一先令兩便十左右，自六月以後則稍見跌落，受美金下降之影響也，以對日匯兌而言，則去年每百元合日金只七十七元者，今已落至九十九元，如最近且至一百零五元左右，曾乎日本華對輸出發達之無已也，今年外匯中變動最巨者當為美金

紙幣之劇跌有以使然耳，此本年年上海對外匯兌變動之大較也

大成集

皮貨局

集粗細皮貨大成
是珍貴裘毛絨業

創辦六載

信譽昭著

滬上裘業

可稱冠軍

以極上尋貨品

售最公道價格

每日下午六時起

敬請辨別名家滑

稽巨子假友聯電

台廣播新奇節目

地址二馬路地球場
電話九〇四一八

乾發源

皮貨局



多年老店
聲譽久馳

搜羅最豐富

四品質最優異

特定價最公道

社會最著名

天寒唯一保障

溫暖遠駕呢絨

地址河南路三六三號
電話九二〇〇〇



新巧鐵廠

電話四四二四

本廠所製各種機器應戶科學原理極其靈敏地經研究改良努力進行自創辦以來早蒙各界讚許近年尤致力於紡織機器出品精良切實耐用如欲定購備持克己地址甘肅路協興里十六號

一年來之上海銀行業

上海居全國金融之中心，銀行復為金融事業之樞紐，酌盈濟虛，經緯萬端，經營之政策尙矣，以觀上海銀行事業之發展，可得而論知者有如下述數端：

第一、中國在產業上為一落伍國家，因之銀行業之發展，亦甚幼稚，近數十年來，內地農村日形破產，都市工業停滯，戶災人禍，民無聊賴，而銀行業之發展則適與產業之頹成反比例，據調查所得，全國現有之銀行達一八五家，支行有五四五家，而上海一埠則有銀行達七十餘家，是可知上海之銀行事業在全國國民經濟所佔地位之重要。

第二、際茲世界經濟衰落之時，帝國主義之經濟侵略始邁進無已，蓋各強國為挽救恐慌計，遂不惜以弱小之國為剝削之尾閥，由是金融之飛躍遂為吾國上海金融事業發展狀態之特徵，如進出口事業之獨佔，如航業之把持，如保險業之建立，如地產事業之發展，如國家重要收入之經營，如工商業資金運用之操縱，凡此皆外國銀行在華勢力活躍之明證也，以視本國銀行事業之發展，雖欲圖稍自樹立，分庭抗禮，殆非易事矣。

第三、近年上海銀行事業，表面上似頗形發展，以言資金，則存款日增，現銀日厚，以言業務，則公債地產既屬利潤發達，而添設分支行，建造新行屋，亦途途是道，然實際上所受打擊之嚴重則有不可忽視者焉，自前年長江水災為災，而內地信用之破產，日人佔去東北，則關內之工商金融各業乃失去一大市場，益以主要生產事業如絲如棉之衰頹不振，資金更難謀相當之出路，再經上海之泥戰，閘北燬於火，上海銀行事業不啻受直接之損傷。

明乎上述三端，更就一年來銀行事業之重大變遷，略加檢視，則吾人於上海銀行事業發展之形勢，可以瞭然矣。

農業金融之救濟

我國為五千年古農業國，有農民三萬萬，然近年以來，糧食入超，糧價日落，國家破產厄日巨之患，農民有存糧飽剩之憂，彼以數口之家，終年胼手胝足，所得不足以謀溫飽，重以豪強之剝削，含污之蹂躪，苛捐雜稅之頻仍，連年內戰之破壞，遂使伊古著稱之農業國家一變而為滿目瘡痍之社會矣，今昨兩年以來，政府人民無不大聲疾呼以圖赴農村繁榮之事業，中央政府方面則於行政院之下設立所謂農村復興委員會，是為本年五月間事，地方政府如江浙各省亦有頗知以農村救濟為急務者，然皆不能澈底施行，根本辦理，上海銀行業者，因政府之委託曾有農村金融調劑委員會之設立，以張公權等二十一人為委員，然上海銀行業之注意農業金融之救濟，尚非以此為嚆矢，試讀本年二月十一日上海銀行為提倡合作事業致金陵大學一函，則可知上海銀行業以商業銀行之地位而從事農村金融之救濟，其意義之嚴重為何如也。

(上略)考其癥結所在，則在農業金融之不能流通，欲圖救濟農業，首在繁榮農村，而繁榮農村之先決問題，則在解除農民經濟所受之壓迫，……：故行以此種事務，為全國金融界之整個問題，非僅限於農業救濟機關，故於經營商業銀行業務之餘，頗思以棉力所及，兼辦農業金融之補助事業。

一年以來，上海銀行業中，關於農業金融救濟之實施方案，或則設立農業合作貸款部，或則創辦農民運銷合作社，或則於內地如湖南沅澧一帶為植棉事業之推進，或則成立各種農業倉庫大致一般比較重要之商業銀行如中國、交通、上

美國煙葉公司

上海英租界外灘一號電話第一一五四號

為
最大
之煙葉行

經理 英國羅同
美國司丹達
捲煙機切煙機
同包煙機製盒機

UNIVERSAL LEAF TOBACCO CO., OF CHINA INC. SHANGHAI.

老振昌染廠

專染各種絲綢布匹
色澤鮮明不退
三三三三三三
六六六六六六
電話九〇三三
上海福州路南京路

海、中國農工、中國墾業等、種種不注意此項利與之銀行業、雖目前尚多為試辦性質、成效如何、幸可逆睹、然究為今日銀行事業之新場向則似無可疑矣、

銀行資金之過剩

自近年內地烽煙不靖、農村現金不斷流出、相率以都市為尾閥、非以為利潤而已、亦安全之道也、然都市繁榮之基礎、實恃乎工商業之振發、公債地產既無可繼續膨脹、則為之銀行業者終將不免為游資過剩所累矣、試觀一年以來、上海銀行業之企圖投資農村內地、以潤澤農村而繁榮都市、廣置地產自建房屋、以與地產業者爭租借之利、皆一種解決過剩資金之企圖也、惟是地產之利潤有限、農民利用銀行資金之能力又復遙遙無期、今日上海之銀行業果得如何以謀發展耶？

銀行事業之錢莊化

上海為全國經濟之中心、市面是日趨繁榮之虛象、雖市況日下而銀行之增設反有如雨後春筍、自今年一月以來、新設及籌備中之銀行、約達二十家左右、如大滙、華安、惠中、至中、乾一企業、中國通業、航友、國泰、漁業、中華強國新富漢、五華等、又上海銀行業勃發及籌備中之分支行約達二十餘處、即中國興業三處、中國墾業二處、中央三處、新華儲蓄二處、綢業、國華、中國農工、金城、中南、中國通商、中孚、浦東、甯波實業、國華、大陸等行各一處、即以八仙橋一處而論、分支行之添設即有五家之多、凡此皆就吾人調查所得者而言、至於各銀行之新築大樓、陳事增華、所以廣招徠者、又所在多有、姑不贅述、

廢兩改元之實現

本年上海事業方面最堪注目之重要變遷、農村間而外

當推廢兩改元之實行、查銀行業促進廢兩之動機、遠在十數年前、屢經阻礙、卒難實現、本年政府抱改革幣制之決心、預於二月間公布銀洋間之一定換算率、未幾、財部即四月五日、發給電令實行廢兩、銀錢業亦一致服從、且尅日成立遠期票據登記處、外國銀行初則觀望、繼亦奉行、

上海票據交換所之開幕

上海聯合準備委員會所創辦之票據交換所、自本年一月十日開幕以來、業已一載、當籌議之時、所感困難甚多、卒以各行通力合作、乃底於成、未幾十餘年來累借累贖之掙掙、亦一年來上海銀行業可紀之大事也、

國貨事業之提倡

自外貨傾銷以來、上海銀行業頗知聯絡國內各國貨工廠、組設各國貨貿易商店、推廣國貨陳列事業、其旨蓋欲於國貨產銷之間、益以金融關係、取得三角式的密切連絡、一年之間、尚無若何成效、果有救於工業危機與否、未敢逆睹也、

錢莊營業之改革

本年以來、吾人於銀行事業固已見其重大之變遷、然錢莊營業之銀行化、亦有不可忽略之處、蓋錢莊向為上海金融之中堅、今年為適應需要起見、依照銀行辦法、添辦各種業務、如往來存款、定期存款、抵押放款之類、首先實行者為福源錢莊、繼起實行者、亦達五十餘家、佔上海各錢莊總數三分之二、謂非上海金融方面一重大改革歟、斯宜誌之矣、

一年來之上海錢業

(一) 市況之回顧

金融事業、本寄託於百業之上、故以金融狀況之活潑與



請吸金美人香煙

要吸好香煙

不在手區區贈獎

真正好貨色

決不靠獎金號名

比黃金可貴
較美人可愛

金美人香煙 經本公司慎重考慮，嚴密督製，

選葉製烟，務求盡美，並抱定堅決宗旨，絲毫不用

贈獎號名，但求精明主顧鑑賞，須知天下之事，有

利則必有弊，願此失彼，况中獎之難難於登天，

何必以寶貴金錢，博萬一之望，故有識之士，

吸烟必擇真正好烟，決不為獎金炫惑也。

(每包大洋壹角)

各烟紙店 均有出售

中國中和烟公司出品



上海國貨公司

京南 路面 對廟 虹
日 常 用 品 式 式 俱 全 樣 樣 國 貨 定 價 低 廉

否、即足以測知其地之經濟狀態何若、民國二十二年一年中、國內承農村衰落之歎、國民購買力、都感薄弱、各業經營、咸感滯塞、上海一地、為全國商業所寄奉、亦以是故、未能見繁榮之象、錢業大都保存已往之慣習、兢兢業業、咸主保守、雖在不景氣波浪之回旋中、幸能勉支危局、回潮一年來市況之遭遇、一言以蔽之、疲乏而已、若晰其所以致此之由、則可分數項言之、

我國人民、以農民佔大多數、故購買力之增進、皆在開劑此多數農民之生活、此一年來、江南一區、往昔著稱之民族生產業、都未能差強人意、米食一項、因國外傾銷政策實施之故、國內米價、日趨低落、農民終歲胼胝手足、充其所得、至不得維持一家之衣食、以故棄耕者有之、離村者有之、下焉者則挺而走險、危及農村之治安、農村之人口既日形稀少、離村者日有增多、於是上海一隅、人口之密靡驟增、內地則益形衰落、又因治安關係、內地現金、悉集中於上海、上海之游資遂益以增多矣。

加以絲茶事業、又無回蘇之現狀、往昔一年一度之需用金融季節、今年則呈呆滯之象、上海之游資日有增多、其用途則未見增加、將投資內地乎、則內地產業骨已衰落、將即投資於上海乎、則各項商業、咸不景氣、以故去路斷絕、益以形成游資增多之病態、回潮一年以來、市場拆息、自一月以至十一月杪、至多不過一角二分、餘則在五六分之間盤旋而已、足為金融呆滯之表見、而為近年所僅有者也、

故總求一年來之市況、則農村之破產、商業之衰落、游資之湧到、放款之躊躇、均足為金融狀態疲乏之象徵也、

(二)人事之異動
遠考、上海錢業之歷史、鑒時可百餘家、最衰助為民國初

元、當時因政治及商業關係、僅二十餘家、自是以後、逐有增設、十年時之統計、南北市同業凡六十九家、十五年凡八十家、而二十一年則為七十二家

錢業營業、類以年尾為一結束、二十一年之末、宣告清理者六家、為元大、永聚、長盛、源昇、匯利、鼎慶等六莊改組者一家、為仁亨改號仁利、至二十二年新增者凡二家、為同慶、慎源二莊、故二十二年之錢業為六十八家、至九月中、南市乾元莊又因事宣告清理、故存者僅六十七家矣、

自廢兩改元以還、錢業習慣、其資本額、向以銀兩計算者、亦改以銀元計算、又因鑒於市面之變易、非有雄厚之資本、難以應付環境、故宣告增加資本者亦有多家、最大者為七十萬元、其數額之廣大、以與十二年時之統計、最小資本額銀二萬兩相比、誠有上下牀之別、亦足見市面籌碼擴大之速率矣、

(三)業務之進展

過去一年中、錢業業務之進展、有足述者二事、其一為增收儲蓄存款及添辦信託業務、其二為小額放款之提倡、近年以還、商業之競爭日烈、錢業同業、為業務前途計、於舊有習慣、頗有參台新舊狀態、加以改進者、此實為一年來可以報告之事、昔日錢業、以受股東之託、經營事業、因錢業股東之責任為無限之故、大體不欲收受存款、以增重股東之責任、此所以歷來錢莊、都不主收受存款之故也、然因錢業不需收受外來存款之故、而使一般需要錢業往來之客戶、往往有向隅之虞、為彌補是項缺憾計、今年歲首、同業集議、即通過同業增收活期往來存款之決議、即有起而實行者多家、並兼為小額之信用放款、有裨商家、誠匪淺鮮、其成績亦有足資報告者、

正泰橡膠廠

總發行所 正泰昌 上海法租界興聖街中市
 廠址 美租界大連路三十八號
 電話 五二一四 八六號

註冊商標



大喜老牌



萬年青年牌

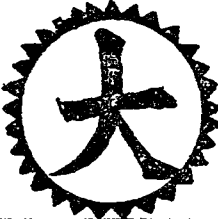

大字牌

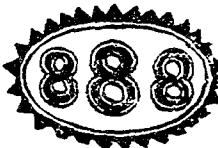

三八牌

視君健康
 國貨之光

後者獨尊

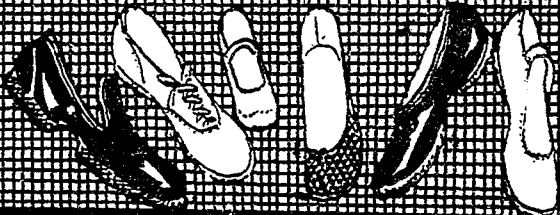

套鞋 跑鞋 經穿 耐用 完全 國貨

惠豐儲蓄銀行有限公司

行址上海天津路四六一號 儲蓄章程 奉即

信託業務、如保管證券文件、如保險、如遺囑、都為往昔錢業所不為者、比來因處於時要、故趨起者亦有多家、其勵精圖治之情形、在此不景氣之市情中、則差足以可告慰者也。錢業對於信用放款、素為主要業務、一般商家藉此周轉者、為數不夥、然向來錢業固於習慣、受惠者往往以相諗者為限、其數頗小或非素諗者則不在其例、近頃以還、錢業鑒於市面之衰落、民族小工業、方在萌芽之間、故施行小額信用放款、實為目前切要之圖、因此對於是項放款、亦頗有起而實行者、

(四) 錢莊之牌號

上海錢業之中、本年匯劃莊入會同業之牌號、開列如左、

(以首字筆劃多寡為序)

- 大德 大寶 元盛 五豐 仁利 生利 永興 永豐 安康
- 安裕 存德 同安 同春 同泰 同餘 同慶 志裕 志
- 誠 均昌 均泰 承裕 怡大 和豐 信孚 信康 信裕
- 恒祥 恒興 恒隆 恒寶 恒興 泰元 益大 益昌 益康
- 益豐 致祥 振泰 乾元 已 寅泰 順康 敦餘 惠豐
- 義生 義昌 瑞利 福泰 福康 福源 慎源 廣裕 聚康
- 榮康 德利 滋康 滋豐 慶大 慶成 鼎康 徽祥 衡
- 九 衡通 鴻祥 鴻勝 鴻豐 寶利 寶豐 寶大裕 共計
- 六十八家

此外尚有「元」「亨」「利」「貞」之四種小錢莊約有百數十家限於篇幅不載

綜之、一年來之錢業市況、則應前謬後、回顧過去之疲乏情形、益使吾人感來年商業轉盛之切望、而業務上之改進、亦足為錢業日益向前之象徵、而足引為欣慰者也、



白雪

質柔香清
色白如玉

白雪美容頂
及時
莫待容老方
悔遲



各處
有售

永和實業公司出品
發行所 上海老北門
門市部
江蘇路五馬路口

現貨

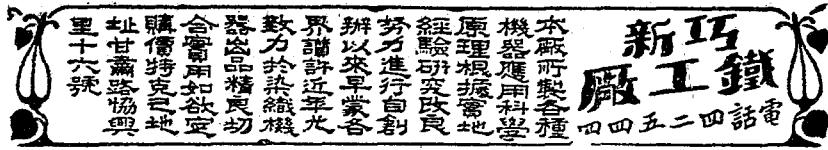

新巧鐵廠

電話 四四二四

本廠研製各種機器應用科學原理根據當地經驗研究改良勞力進行自創辦以來早蒙各界諸君近蒙尤數力於染織機器齒品精良切合實用如欲定購請至本廠址甘肅路協興里十六號

物價之漲落、關係商業之盛衰、上海為中外通商鉅埠、物價升降、關係尤大、爰將一年來之上海物價各與民十五之標準年度、製定零售指數、輸出入指數、生活費指數三表、及民十八與本年度之零售輸出入物價指數比較、與生活費指數比較兩表、觀下列圖表、則一年來上海物價之漲與降落、即可一目了然、

上海零售物價指數表

物品項目	民國十年		民國十一年		民國十二年		民國十三年		民國十四年		民國十五年		民國十六年		民國十七年		民國十八年	
	指數	指數	指數	指數	指數	指數	指數	指數	指數	指數	指數	指數	指數	指數	指數	指數	指數	指數
麵粉	七二二	八二六	一〇三二	九六二	一〇八七	一一五〇	一二二六	一二二六	一二二六	一二二六	一二二六	一二二六	一二二六	一二二六	一二二六	一二二六	一二二六	一二二六
其他食物品	八二一	八二一	一〇四一	八五二	一〇五五	一一〇七	一一二七	一一二七	一一二七	一一二七	一一二七	一一二七	一一二七	一一二七	一一二七	一一二七	一一二七	一一二七
及其原料	九三三	九三三	一〇六六	九九三	一〇二八	一一〇八	一一〇八	一一〇八	一一〇八	一一〇八	一一〇八	一一〇八	一一〇八	一一〇八	一一〇八	一一〇八	一一〇八	一一〇八
金屬	九一一	九一一	一〇七五	九九三	一〇二八	一一〇八	一一〇八	一一〇八	一一〇八	一一〇八	一一〇八	一一〇八	一一〇八	一一〇八	一一〇八	一一〇八	一一〇八	一一〇八
燃料	一〇〇〇	一〇〇〇	一〇〇〇	一〇〇〇	一〇〇〇	一〇〇〇	一〇〇〇	一〇〇〇	一〇〇〇	一〇〇〇	一〇〇〇	一〇〇〇	一〇〇〇	一〇〇〇	一〇〇〇	一〇〇〇	一〇〇〇	一〇〇〇
建築材料	一〇〇〇	一〇〇〇	一〇〇〇	一〇〇〇	一〇〇〇	一〇〇〇	一〇〇〇	一〇〇〇	一〇〇〇	一〇〇〇	一〇〇〇	一〇〇〇	一〇〇〇	一〇〇〇	一〇〇〇	一〇〇〇	一〇〇〇	一〇〇〇
化學品	一〇〇〇	一〇〇〇	一〇〇〇	一〇〇〇	一〇〇〇	一〇〇〇	一〇〇〇	一〇〇〇	一〇〇〇	一〇〇〇	一〇〇〇	一〇〇〇	一〇〇〇	一〇〇〇	一〇〇〇	一〇〇〇	一〇〇〇	一〇〇〇
雜類	一〇〇〇	一〇〇〇	一〇〇〇	一〇〇〇	一〇〇〇	一〇〇〇	一〇〇〇	一〇〇〇	一〇〇〇	一〇〇〇	一〇〇〇	一〇〇〇	一〇〇〇	一〇〇〇	一〇〇〇	一〇〇〇	一〇〇〇	一〇〇〇
總指數	一〇〇〇	一〇〇〇	一〇〇〇	一〇〇〇	一〇〇〇	一〇〇〇	一〇〇〇	一〇〇〇	一〇〇〇	一〇〇〇	一〇〇〇	一〇〇〇	一〇〇〇	一〇〇〇	一〇〇〇	一〇〇〇	一〇〇〇	一〇〇〇

老振昌染廠

電話九〇三六一
專染綢布呢絨門衣料
永明不遺色並化學漂白

北京南路達福五

上海輸出入物價指數表

物價項目	民國三十一年		民國三十一年		民國三十一年		民國三十一年		民國三十一年		民國三十一年		民國三十一年		民國三十一年		民國三十一年		
	輸出	輸入	輸出	輸入	輸出	輸入	輸出	輸入	輸出	輸入	輸出	輸入	輸出	輸入	輸出	輸入	輸出	輸入	
五月	七二二	二二六	二二六	八九六	一三〇六	二二六	一三〇六	二二六	一三〇六	二二六	一三〇六	二二六	一三〇六	二二六	一三〇六	二二六	一三〇六	二二六	一三〇六
六月	六九五	二二五	二二五	九一七	一三〇五	二二五	一三〇五	二二五	一三〇五	二二五	一三〇五	二二五	一三〇五	二二五	一三〇五	二二五	一三〇五	二二五	一三〇五
七月	六九六	二二〇	二二〇	九一七	一三〇五	二二〇	一三〇五	二二〇	一三〇五	二二〇	一三〇五	二二〇	一三〇五	二二〇	一三〇五	二二〇	一三〇五	二二〇	一三〇五
八月	六四三	二一九	二一九	九〇五	一三〇三	二一九	一三〇三	二一九	一三〇三	二一九	一三〇三	二一九	一三〇三	二一九	一三〇三	二一九	一三〇三	二一九	一三〇三
九月	六四一	二一七	二一七	八八四	一三〇三	二一七	一三〇三	二一七	一三〇三	二一七	一三〇三	二一七	一三〇三	二一七	一三〇三	二一七	一三〇三	二一七	一三〇三
十月	六四一	二一八	二一八	八七三	一三〇三	二一八	一三〇三	二一八	一三〇三	二一八	一三〇三	二一八	一三〇三	二一八	一三〇三	二一八	一三〇三	二一八	一三〇三

南京路對面 上海國貨公司 特等中華精製國產

民國十五年	民國十六年	民國十七年	民國十八年	民國十九年	民國二十年	民國二十一年	民國二十二年	民國二十三年	民國二十四年	民國二十五年
七月	八月	九月	十月	十一月	十二月	一月	二月	三月	四月	五月
二〇〇〇	二〇〇〇	二〇〇〇	二〇〇〇	二〇〇〇	二〇〇〇	二〇〇〇	二〇〇〇	二〇〇〇	二〇〇〇	二〇〇〇
食物	食物	食物	食物	食物	食物	食物	食物	食物	食物	食物
九六八	九六一	九七五	九七五	九七五	九七五	九七五	九七五	九七五	九七五	九七五
衣着	衣着	衣着	衣着	衣着	衣着	衣着	衣着	衣着	衣着	衣着
一〇〇〇	一〇〇〇	一〇〇〇	一〇〇〇	一〇〇〇	一〇〇〇	一〇〇〇	一〇〇〇	一〇〇〇	一〇〇〇	一〇〇〇
房租	房租	房租	房租	房租	房租	房租	房租	房租	房租	房租
一〇〇〇	一〇〇〇	一〇〇〇	一〇〇〇	一〇〇〇	一〇〇〇	一〇〇〇	一〇〇〇	一〇〇〇	一〇〇〇	一〇〇〇
燃料	燃料	燃料	燃料	燃料	燃料	燃料	燃料	燃料	燃料	燃料
一〇〇〇	一〇〇〇	一〇〇〇	一〇〇〇	一〇〇〇	一〇〇〇	一〇〇〇	一〇〇〇	一〇〇〇	一〇〇〇	一〇〇〇
雜項	雜項	雜項	雜項	雜項	雜項	雜項	雜項	雜項	雜項	雜項
一〇〇〇	一〇〇〇	一〇〇〇	一〇〇〇	一〇〇〇	一〇〇〇	一〇〇〇	一〇〇〇	一〇〇〇	一〇〇〇	一〇〇〇
總指數	總指數	總指數	總指數	總指數	總指數	總指數	總指數	總指數	總指數	總指數
一〇〇〇	一〇〇〇	一〇〇〇	一〇〇〇	一〇〇〇	一〇〇〇	一〇〇〇	一〇〇〇	一〇〇〇	一〇〇〇	一〇〇〇

新巧鐵工廠
 本廠所製各種機器應用科學原理根據當地經驗研究改良努力進行自創辦以來早蒙各界諸君近至尤致力於美織機器齒品精良物美價廉如欲定購請特克己地址甘肅路協興里十六號
 電話二四四二五

上海生活費指數比較圖

民國十五年平均 = 100

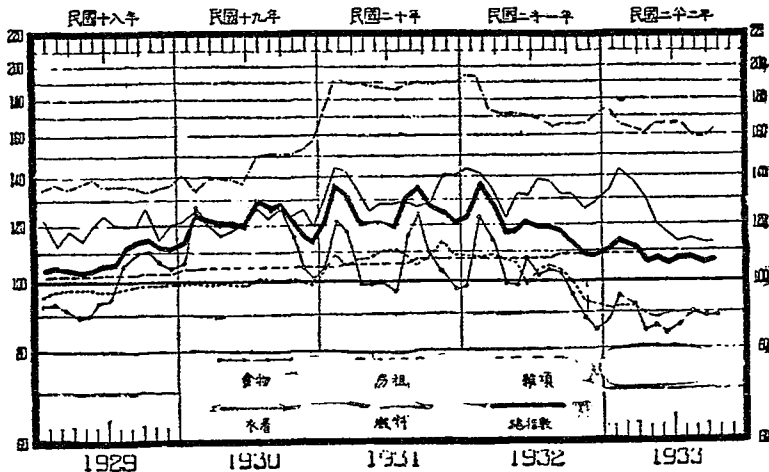

上海進售輸出輸入物價指數比較圖

民國十五年平均 = 100

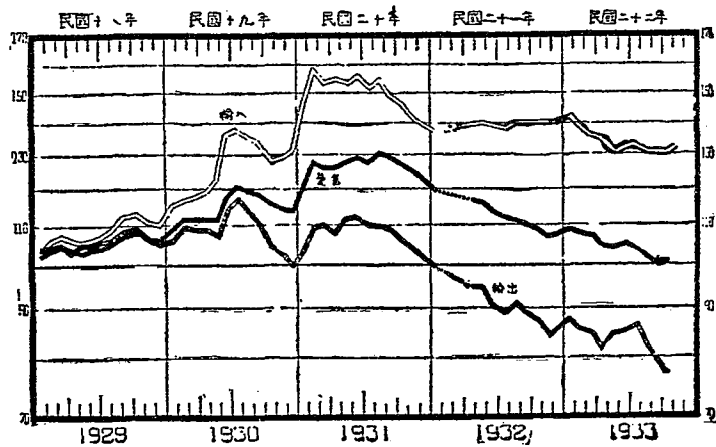

惠豐儲蓄銀行有限公司

專營
各種儲蓄
利息優厚
詳細章程
函索即奉

觀上列五表、對各種指數、已可明瞭、惟本年一至十月之每月指數上落、尙欠明晰、茲復將每月之概況、分錄於後、以補圖表之不足、

一月份 本月份上海零售及輸出兩種物價指數、較上年十二月份俱略回漲、按此項指數、自一八八八起、趨勢始稍轉變、本月指數、顯現最低紀錄、去年十二月起、趨勢始稍轉變、本月指數、顯見上升、糧食價之回漲、爲其主因、至生活費指數、爲一〇、五、較去年十二月高百分之二、三、較去年同月低一〇、〇、

二月份 本月份上海零售及輸出兩種指數、較上月俱略低落、蓋本月適值歷歷新正、商家舊習未除、加以外侮日迫、華北情勢嚴重、交易情形清淡、物價大率跌落、生活指數較上月高百分之二、六、比去年同月低百分之六、九、各種指數較與上月比較、漲落較鉅者、爲食物、燃料、雜項三類、三月份 零售物價指數爲一〇七、一、較上月落百分之〇、六、生活指數爲一一、二、較上月低百分之九、較去年同月低百分之十二、六、

四月份 本月份零售及輸出兩種物價、俱較上月爲低落、本月輸出再成十五年以來之最低紀錄、零售指數亦已降至十八年八月以來未有之低度、就各類之指數而言、除金銀燃料兩類略高外、餘皆低落、更就個別物品而言、跌落高占大多數、至生活指數爲一〇六、三、較上月落百分之四、四、比去年同月低百分之九、三、

五月份 本月份指數、零售較上月微見低落、輸出則見漲、其中消費品漲勢尤猛、生活指數爲一〇六、八、較上月漲百分之〇、五、較去年同月低百分之九、一、六月份 本月份零售及輸出、較諸上月、均略上漲、惟輸出

之消費品、則驟跌百分之九、三、兩月來一升一跌、頗堪注意、生活指數爲一〇五、四、較上月低百分之二、三、較去年同月低百分之二、三、一、

七月份 本月份零售及輸出、較上月無甚出入、各類指數、與上月比較、除輸出之生產品以及零售之其他食物外、其他各類、均不及百分之二、

八月份 本月份零售及輸出、較上月俱見低落、輸出指數、跌勢尤厲、重現自十五以來之最低紀錄、零售雖略見和緩、亦已降至十八年二月以來之最低度、蓋年來農產物一再低落、至本月份更趨本加厲、其中如白米、小麥、麵粉等則已跌至近十年來之最低價矣、

九月份 本月份零售及輸出指數較、上月顯見跌落、各現十七年十月及十五年以來之最低紀錄、本月各類指數、除零售類及輸出原料品之鐵產外、較上月一致跌落、且多爲近年來之最低者、

十月份 本月份零售及輸出三種、輸入指數難以進口本貨貨市價無考、自去年八月起、指數暫停發表、本月起經改選物品、繼續編製、至本月份三種指數、與上月比較、零售平穩、輸入略漲、輸出則繼續跌落、重現民國十五年來之最低紀錄、

綜觀一年之各種指數、俱見下游、惟十一月及十二月份、本列以印刷時間關係、未及編入、惟據熟悉各種物品者談、前途仍極暗淡云、

一年來之戶口變動

戶口之移動關係於會市者甚大、簡單言之、於地方之治安商業之盛衰、均有密切之關係、上海一埠尤爲南洋華萃之

老振昌染廠

北 路 京 南 路 達 福 漢 五

香 港 專 明 永 不 退 色 並 化 學 漂 白
 專 明 永 不 退 色 並 化 學 漂 白
 專 明 永 不 退 色 並 化 學 漂 白

區、情形更為複雜、故戶口之調查其實際之重要、不言可知、而本市司理調查戶口變動及統計人口之總數者、於華界為市公安局第二科、於特別區內公共租界及法租界則為特區警務處、至調查範圍、則分遷入、徙出、出生、死亡、婚嫁、承繼、分居、失蹤、收養、來往、等十類、此外戶數與人口數、亦有詳密之統計、戶數分純戶與附戶、口數則分本國人與外國人、其人口統計、於三年內言之、二十年度因受一八戰事之影響、由三、二五〇、二五七口銳減至二、九三八、九〇九口、兩相比較、相差竟達三十一萬一千餘人、二十一年則回復至三、一九六、三八六口、與十九年度較之、則僅差五萬餘人、更截至本年度之九月份止、總數已達三、二三八、六二九口、與戰前相較則尚差一萬一千八百餘人、然以若大之上海計之、則已可謂恢復戰前之原狀矣、茲將過去之三年、及本年度內全市之戶口變動、及人口總數附表於左、

四年來全市人口總數統計之變動

年 度	戶 數	人 數
中外人口總數	三,二五〇,二五七	三,二九六,六二九
民國十九年	三,二五〇,二五七	三,二九六,六二九
民國二十年	三,一九六,三八六	三,一〇五,三八六
民國廿一年	三,二三八,六二九	三,一〇九,四九九
民國廿二年	三,二三八,六二九	三,二八六,六二九
九月份	三,二八九,五八五	三,一〇五,三八六
二月份	三,三一九,八一二	三,一〇九,四九九
三月份	三,四三三,三九五	三,一三二,〇六五
四月份	三,四八八,五七四	三,一五四,八一〇
五月份	三,五三三,四三三	三,一七五,八三三
六月份	三,五八八,〇四九	三,一九六,三八六
七月份	三,六〇,七〇六	三,二〇九,二七一
八月份	三,六三三,四二六	三,二二一,八五一
九月份	三,六六七,二九三	三,二三八,六二九

統觀上列二表之比較、對於第一表、民國十九年度與二十二年度之人口總數、迥相彷彿、中間民二十及民二十一年之銳減、實因戰事關係、至本年度一至九月份戶數與人口數、逐月增加、並據主管方面推測前途趨勢仍將增加希望、並據銀行界某君語記者云、際此農村破產、現金集中都市之時、內地人民無法謀生、將來戶數與人口數或將超過十九年度、觀夫市府新廈落成、沿寶山路一帶戰區新屋之興建、已較去年增加二倍以上、即其明證云、

一年來之上海氣候

所謂氣候、共包括溫度濕度氣壓雨量風力五類、彼此均類、有相當聯帶關係、初非僅溫度即可代表氣候二字也、過去一年中、溫度最高者為八月間之九十九度七、濕度最高者自一月至十月、均有達最高之百度、七、九兩月雖較低、然亦達九十九與九十八度之間、其最低度則為十月間之十六度、其餘均在二十度以上、氣壓於一月份達八十三又五份二十七度、最低者為八月間之五十九又五份之十九度及五十九又五份之二十二度、其餘均在六十度以上、至本年一年間之雨量、其最多者為八月間之一百四十分之二公升、日期最多者、則為九月份、因一月之中、竟有十八日下雨、風力之最高速度、則為九月間之每小時七十二公里、較平者則為八月間之三十四公里、至其餘日期、勢難逐日記錄、特作下列之五表、而記其月份速度及溫度等更平均最高最低、或最少最多、故參看下列各表、則對過去一年來氣候可以一目了然矣、

一年來之溫度

月份	一	二	三	四	五	六	七	八	九	十	十一	十二
最高	41.0	41.0	41.0	41.0	41.0	41.0	41.0	41.0	41.0	41.0	41.0	41.0
最低	1.0	1.0	1.0	1.0	1.0	1.0	1.0	1.0	1.0	1.0	1.0	1.0

南京 南 京 南
路 京 南
面 路 京 南

上海國貨公司

是日
抵抗外
貨價格
之國貨
大本營

按上表以華氏表計算，若以攝氏表計，則本年度最高為三十七又十分之六度云。

一年來之溫度

月份	一	二	三	四	五	六	七	八	九	十
最高	103	105	106	100	100	100	100	100	100	100
最低	73	75	76	73	73	73	73	73	73	73
平均	88	88	88	88	88	88	88	88	88	88

一年來之氣壓

月份	一	二	三	四	五	六	七	八	九	十
最高	1018.8	1018.8	1018.8	1018.8	1018.8	1018.8	1018.8	1018.8	1018.8	1018.8
最低	1018.8	1018.8	1018.8	1018.8	1018.8	1018.8	1018.8	1018.8	1018.8	1018.8
平均	1018.8	1018.8	1018.8	1018.8	1018.8	1018.8	1018.8	1018.8	1018.8	1018.8

一年來之雨量(以公分計算)

月份	一	二	三	四	五	六	七	八	九	十
日數	31	28	31	30	31	30	31	31	30	31
總計	112.1	112.1	112.1	112.1	112.1	112.1	112.1	112.1	112.1	112.1

一年來之風力(以公里計算)

月份	一	二	三	四	五	六	七	八	九	十
最高	10	10	10	10	10	10	10	10	10	10
最低	10	10	10	10	10	10	10	10	10	10
平均	10	10	10	10	10	10	10	10	10	10

雨量較多於往年

本年之雨量，據天文台統計，較多於往年，以一月至十月止，計共約九百七十三又十分之六公分，而每月下雨日統計，至少九天，最多十八天，平均計算，亦在十三天以上，因此多數雨量之結果，本埠附近各鄉，及鄰近各縣之棉花大豆遭難極大之損失，記者因此事會起出棉較有名之沈家行一帶調查，據該處鄉民語云，本年之棉花，實有大收之希望，不圖於棉熟之際，竟遭連綿不絕之大雨，以致所收之棉

桑，不及所期十分之三五，而大豆之收成，其犧牲亦在一半之上云。

兩次颶風均未登陸

本年於九月間，曾連續發生兩次颶風，其風力之大，在心中的花鳥山一帶，有十二個以上風力，幸兩次到達吳淞口分時，即轉變方向，故本埠方面，得免重大損失，惟因風力集中之長江口外，海水被提高，以致長江之水，不能順流入海而，例灌入吳淞江，於是英法兩租界及南市一帶，低窪之處，俱遭海水浸入，同時以狂風怒號，波浪更形洶湧，以致沿江一帶，兩旁樹木，連根拔起者不可勝計，水最深處，達三尺以上云。

一年來之上海交通

上海為世界著名之大埠，商業最盛，故於交通一項，極關重要，茲將本市一年來之交通網分錄於后：

汽車

汽車俗名火車，京滬杭甬各路，均以本埠為終點，本年兩路管理局，為縮短京滬浦聯運時間起見，特在南京建築過江輪渡，故滬埠商貨，十月間輪渡完成後，已可於兩日夜間直達津埠，同時津站貨物，亦能於同樣時間到達本埠，故於貨運方面，頗形便利，該局並擬於最近期內，更縮短至兩日一夜，是則最近之將來，滬津埠之商業發達，可觀頭而待

輪船

其次為江輪及海輪，其事業之改良，最著者為招商局與開海路，及三北與武長路之聯運，是項聯運，招商局已於十一月間實行，從此西北商貨，推銷於東南者，不特運輸上獲

新巧鐵廠

電話二四五四

本廠所製各種機器應用科學原理根據當地經驗研究改良努力進行自創辦以來早蒙各界踴躍近更致力於染織機器出品精良切合常用如欲定購備特克已地址甘肅路協興里十六號

便利多多、即貨物價格、亦可抑平不少也、

飛機

本市航空公司、有歐亞及中國兩家、歐亞方面、由本市直達西安者、本年已展長至新疆塔城、惟因該省地方不靖、時有停航事故發現、該公司並擬具計劃、希由滬直飛南洋之菲列濱、因該地政府之不予通過、致中途擱淺、殊可惋惜、至中國方面、除滬平線仍舊外、滬漢線於七月間展長至四川之成都、從此數千年來巫峽棧道之危險、已完全解決、至十月間滬粵自達線、亦告通航、從此不特本市與各該地之郵運縮短時間不少、即客運上亦得莫大之便利、

電車

電車分公共租界法租界及華界、公共租界及法租界路線及車輛、殊少變動、惟車資則因銅元日賤、於三月及五月間、曾分別增加車資一次、華界除於八月間、亦因同樣關係、增加車資一次外、並改老西門至薛家浜二路車為圓路、並延長至和平路碼頭、行駛高昌廟老西門間之四路車、亦改至和平路為終點、此外則無甚變動、

摩托車

俗稱汽車、該項車輛、除私人所有之黑牌汽車與公眾無關不予調查外、英租界及法租界之公共汽車、除車輛上裝置稍有變動、及車資微有增加外、路線及輛數、僅與租界增加東新橋一線、其餘較上年無甚出入、惟華商汽車公司、除原有之北火車站至江灣及北火車站至真茹兩線外、於市府新區落成後、已着手籌備寶山路至市中心一線、該線將於二十三年元月、市府遷入新廈時、同時開始行駛、至滬南公共汽車公司之老西門至龍華、環城圓路、徐家匯至虹橋飛機場之線、以虧蝕不堪、於本年五月間停駛、惟市公用局以該三線、

對本市交通上關係頗大、決由該局自辦、其實行期、當在明年(即二十三年)三四月之間、除上述之公共汽車外、公共汽車公司之出產汽車、華租兩界、共有一千餘輛、

長途汽車

四鄉及鄰近各縣、於交通上極關重要之長途汽車、茲據調查所得、共有下列之四家、(一)上海長途汽車公司行駛線、為周家渡至周浦、(二)上川交通公司行駛線為慶雷寺至川沙、(三)滬大長途汽車公司行駛、共有二線、甲、開北至瀏河、乙、開北至嘉定、(四)滬閩南拓長途汽車公司行駛線為國貨路而因行、以上四線、一年來之營業狀況、較二十一年為好、較二十年則遜、蓋二十一年適逢淞滬戰爭、車停駛者達三四月之久、二十二年則因農村破產、戰後原氣未復、故尚未能與二十年並駕齊驅、至滬杭長途汽車營業、續有進展、於路面上能注意改良、前途發達、殊難限量也、

人力車

上述之交通工具、均特馬達而行駛者、其以人力而行動者、厥為黃包車、該項車輛、(一)英法租界及華界均可通行之三面照會、九千九百九十輛、(二)南市及法租界通行之兩面照會、六千輛、(三)滬西特別照會三千輛、(四)僅通行開北者三千輛、浦東者一千輛、乃共二萬三千餘輛、

輪渡

以上所記、均行於陸地、其行於水中者、除舢舨及擺渡船外、其唯一種快價廉者、厥為市公用局所辦之輪渡、該項輪渡、共分縱行及橫行兩種、縱行者由銅人碼頭為起點、經西渡、慶甯市、東溝、高橋、於九月間復籌備由高橋展駛至吳淞、現正在趕築碼頭、一待落成、即可通行、至橫行之對江輪渡、已辦者有第一線東昌路(即瀾泥渡)至東門路、(即

老振昌染廠

九話專 染明 網市永 呢色退 鐵門並 市化並 衣學化 料標白

北路京南路達福漢上

十六舖)第二線其昌棧至威賽碼頭、第三線慶甯市至定海橋、(即橫樹浦路底)將辦之游龍碼頭至法租界外灘之第四線、及泰江碼頭至大馬路外灘之第五線、一俟籌備就緒、即將實行、至市辦之渡輪、民國二十一年僅有七艘、本年已增至十一艘、專用輪渡碼頭、亦由八座增至十座矣、

電話

本市除有線電報及無線電報暢通全國各都市外、復有長途電話、南通杭州、西通首都、本市全境、二十一年租界與華界僅有二線相通、故租界與華界通話、十分困難、至本年已增設數線、故華租兩界通話、已大見便利、至過去之時間、華租兩界通話須納通話費每次大洋五分、至本年十月間、華界已自動取消、租界方面、則尚在致慮云、

一年來之上海自來水

凡一切公用事業、其目的在以最底價格、供給物品、以利羣衆、自來水爲公用事業之一、辦理此項事業者、應以一般公衆之福利爲前提、自不待言、初不應取爲牟利之工具也、願今年上海華界法租界無甚問題、而公共租界英商自來水公司以不敷股息、節制浪用爲理由、改裝水表、取費徒增數倍、於是遂引起水費加價之重大糾紛問題焉、

致上海公共租界自來水費、數十年來、向採包水制、從房租計算水費、最初按房租百分之五(即五厘)爲取費標準、行之已將二十年、此二十年來、因房租繼續增高、水費隨之增加、爲數已屬可觀、而水公司於民國十六年藉口金貴銀賤、不敷股息、水費增加至百分之六、嗣至十八年、復增加至百分之七點五(即七厘半)、當時房產公會曾有一度抗議、以公用事業、不應有高價之保息、而公司方面聲稱一俟英屬長至

二先令時、重行核奪、各用戶在抗議之下、仍然繳付水費、以待公平之補救、但此種加價、已使公共租界之市民、不勝負擔、然水公司方面、又藉口股東紅利無着(按今年五月中自來水公司發表二十一年度營業報告、公司純盈一百三十四萬一千零七十五兩、可發全年股息甲種九厘、乙種七厘、丙種八厘)並根據布爾氏之調查報告、減輕裝水成本、節制浪用爲由、推翻以前之包水制、而改用水表制、以增加其收入、卒於一九三二年十二月二十四日由工部局與水公司訂立水表合同、而准水公司照水表計算水費焉、

水公司之水表制、現經工部局核准、即進行裝置水表、試用水表計價、於是水費徒增、竟視原有水費、有增加四倍至八九倍者、如以前照房租計算、假定每月房租爲二十元者、照百分之七·五(即七厘半)計算、每月祇須水費一元五角、而改裝水表計費後、水費竟或增至十元以上、

水公司改裝水表後、所謂制止浪費之目的未達、而增加水費之事實、則已顯見、首當其衝者、即爲房東、因上海習慣、例由房東付水費也、於是全派房產公會、納稅華人會及有關團體、乃起而反對、房產公會於二月中特備一說帖致工部局當局、請其從速解決水費問題、其說帖內容有云

「……公用獨佔事業、本當以平民生活爲計算標準、保息已不容過高、何況裝表後、收益驟增、更不啻吸取平民之血液、爲水公司少數股東賺得不法利益得至若干倍之鉅、論情論理、豈得謂平、」

說帖中並提出三點、爲解決之原則、

- ① 解決本問題、應就各方事實、謀一切實在可行之方案、
- ② 解決本問題、應以不增加平民小戶擔負爲前提、
- ③ 解決本問題、須以公平合理爲原則、



惠豐 儲蓄 銀行

積穀防饑

積善於老

生活日高

痛苦難言

極謀解決

也急宜辭者

本行專營各

種儲蓄利息優

厚股東均負

無限責任

保障

隱固

自房產公會等各團體、奔走呼籲、經工部局數度集議調解、而卒以水公司態度堅決、不肯讓步、無切實解決辦法、而水利公司為欲達到其照新表水價收費之目的、在各里坊實行斷水為要挾、並有武裝探捕、保護截斷水管、當時斷水各里、居民用水、多仰給於太平龍頭、以致因人數衆多、爭水糾紛迭出、甚至釀成慘案、例如、

「滬西僅定盤路六十二號半某姓家、昨晨(二月十七日)因自來水公司停供用水、而事前並不知悉、致所生之熱水汀汽管突然爆裂、當場死去傭婦一名」載二月十八日時事新報、

又「滬東塘山路三興坊共計一〇七幢、居民二千人以上、大半為工人住區、最近該坊已斷水、居民為維持生命計、用水均取之於太平龍頭、距昨日(二月十七日)十一時許、該坊居民天津婦人焦梁氏、忽與山東婦人某氏、因爭水發生口角、繼而動武、將山東婦人擊傷頭腰兩部甚重、當送醫院求治、聞傷勢極重、頗有生命之憂云」載二月十八日時事新報、

以上慘案兩起、蓋直接間接皆因斷水而發生者也、水費糾紛問題、既趨於嚴重、房產公會、乃於緊急大會中議決、通告各會員、拒付水費、並以工部局派探捕保護斷水、認為有偏袒水公司之痕跡、去函責問工部局、一面派代表赴上海市政府請願、要求市府向租界當局交涉、制止自來水公司足致市民死命之斷水行為、

水費糾紛、至此益甚、公司方面、動輒以斷水為要挾、當時各處斷水、日必數起、而各公團奔走呼籲、聲嘶力竭、卒未獲相當解決、嗣於二月下旬、由馮炳南氏、出為斡旋、暫定一過渡辦法、定為等級制度、其辦法之詳細說明、具見

於馮氏復黃延芳之函中、馮氏函中有、

「……鄙人以爲節制水量之浪費、實爲解決本件之最要樞紐、而是否浪費、以是否超用水之必需量為準、故即就雙方所爭持之點、提出折衷辦法、規定一試驗時期、如溢出水水量、其水費之計算、則視房金之多寡、以爲區別……爲易於明瞭起見、特再逐點解答如次、

①現所擬之水價、係給與若干之水量、其水量係以現時他處房屋裝有總水表為根據、而將其每月之實在水量、再增加頗鉅之量額、以定爲必出之水費、

②按照現所議定之新水價表、已足供用戶善良衛生所需要之用、其水價之計算、並不超過以房金爲準百分之七、五之限度、如超過上述用水量者、則其額外之用水、應增加水費、此項額外用水之水費、計算方法、則分別房屋等級以計算之、最低租金之房屋、每千加倫以一分七厘一毫計算、最高租金之房屋、每千加倫以七分五厘計算之、

③計算水費、以租金爲標準、其如何區分、現已列明表內、

④新水價表業經工部局核准、其有效時期、雖未規定、但在此試驗時期內、對於家庭正當用水之需要量、經此試驗、當可得有更確實之統計、

茲併錄計算水費之表格於下、

(每月房租) 每月得用自 每月每宅 超出得用量 (準單位元) 來水之加倫 量 超過舊數 水量

二七五、〇〇 一、〇〇〇 九、〇〇〇 〇、七五〇
二三五、〇〇 一、〇〇〇 六、〇〇〇 〇、七五〇
一八七、五〇 一、〇〇〇 四、〇〇〇 〇、七五〇

上海國貨公司

南京路 對面 虹口

集中全國名廠優美出品

一六三、五〇	一一、〇〇〇	三、〇〇〇	〇、七五〇
一三七、五〇	一一、〇〇〇	二、〇〇〇	〇、七五〇
一一二、五〇	一一、〇〇〇	一、〇〇〇	〇、七五〇
九五、〇〇	一〇、〇〇〇	〇、〇〇〇	〇、六四八
八五、〇〇	一〇、〇〇〇	〇、〇〇〇	〇、六三八
七五、〇〇	九、〇〇〇	〇、〇〇〇	〇、五九三
六五、〇〇	九、〇〇〇	〇、〇〇〇	〇、五四二
五五、〇〇	八、〇〇〇	〇、〇〇〇	〇、四八六
四七、五〇	七、〇〇〇	〇、〇〇〇	〇、四六二
四二、五〇	六、〇〇〇	〇、〇〇〇	〇、四五六
三七、五〇	六、〇〇〇	〇、〇〇〇	〇、四四六
三二、五〇	五、〇〇〇	〇、〇〇〇	〇、四三五
二七、五〇	五、〇〇〇	〇、〇〇〇	〇、四二二
二二、五〇	四、〇〇〇	〇、〇〇〇	〇、三七六
一七、五〇	四、〇〇〇	〇、〇〇〇	〇、三三七
一二、五〇	三、〇〇〇	〇、〇〇〇	〇、二六八
十元以下	三、〇〇〇	〇、〇〇〇	〇、一七一

於是此據據數月之自來水加價糾紛、至四月初旬、而得暫告解決也、

然馮氏之辦法、究屬臨時的、倘此案不謀澈底解決辦法、糾紛即時有發生可能、至記者屬稿時為止、得悉上海有關各團體、對此問題、正在計劃合組一水價研究委員會、以自來水公司、工部局、西人業主公會、上海房產公會、及自來水專家、各推代表組織之、以共同討論研究公平水價為目的、若果如斯、吾人固極希望該會之早日出現也、

自來水公司方面之說明

自來水對價之糾紛、為本年之特徵、略紀如上、但該公

司則自白如左、(以下為上海自來水公司對於「時事大觀」之陳述、

工部局於前年前核准自來水公司採用總水表制、蓋因專家喜爾氏以其考察之結果、報告工部局、謂自來水與其他貨品同、應以度冊法出售、自來水公司、只有用裝置水表之法、以冀阻止用戶之浪費水量、

在總水表未嘗開始以前、私人家庭內、六百英里範圍之地下水管之完全考察、係為必需、其原因一個總管供給水之房屋、必須改為分別供給、而其他較小之房屋、則聯合為一個主有者、試一想像各弄堂中各場地內水管紛亂之情形、可以知敷設之困難、在總水表核准後之十八個月內、自來水公司已將全部考察完成、並裝置水表一萬一千個、此種工作、於預計六個月以前完成、且無一誤計隣家龍頭用水之例證發生、於以知裝置工作之鄭重將事、

為選擇最適合於本埠用之水表、有數事應考慮者、如耐久、易讀、安全、與計預正確等、公司所採用之水表、頗能適應此種要求、

既裝水表、在水費上、自然不能平衡、故房租低廉之住戶、不致過分增加負擔、房客所付者、僅及房東四分之一、

總水表在減低水量消耗上、已有影響、預料將來將更減低、因房東感有維持水表裝置妥當之必要、而以水為適用者、亦須另置水表、以後水量消耗將停止、用戶亦將感覺用水賬單較舊法計算者為少、

水量虛耗、雖已減少、然公司仍須預備適應夏季之特別需要為增加水量起見、如各處抽水箱之增設、可以從浦江中起水、入水池內、當完成後、此種抽水箱、每日可抽水七二〇〇〇〇〇加侖、此外並定購一百四十尺高之新機

新巧鎖廠

四四五二四話電

本廠所製各種機器應用科學原理根據當地經驗研究改良努力進行自製辦以來蒙各界諸君近來尤致力於染織機器出品精良切合實用如欲定購請特克之地址甘肅路協興里十六號

抽水箱一輛、每日可抽水一七、〇〇〇、〇〇〇加侖、此種偉大工作、於一九三三年開始、現已將近完成、有大水池、於瀝清以前、每日可以吊清水量三千二百萬加侖、其容量為四百五十尺長、一百三十五尺寬、

至於安置各種機器之廠屋、亦在改良中、以便在瀝清過程中、安放明礬藥等化學物品、公司為繼續擴充廠地起見、以便隨時可以適應用戶之要求、擬於一九三四年中、開始建築一為瀝水用之第三電池、有單位十個、每二十四小時、足以瀝水三百萬加侖、而待瀝之水、則由上述水池內供給、瀝水器之下、又有一蓄水池、能容已瀝清之水百萬加侖、使瀝清之水、於四十八分鐘內、將鹽素吸收、

上海之為工業中心區域、日在長成中、故水管之增設、勢所必需、公司之分派組織、亦在預備擴展中、雖水管中流出之水、其價較廉、然各工廠則仍有賴於公司之不斷供給柔軟之水、以其適合汽鍋製造物品之用、此亦應注意者、此外、公司供給水量為救火之用、亦屬至要、且為保火險者得優待條件之要素、

公司為修補各機器工場力求經濟起見、已建築最新式之工場、而與開北水電公司之安商、由公司供給北四川路一帶水量、現仍得雙方滿意、

所可惋惜者、即市政府當局不允公司在租界以西區域安置水管、故該處新任戶、未能得到公司水量之供給、惟協商現仍在進行中、故希望協商結果、市政府予公司以供給該區水量之特權、而暫時由老公司供給、

又為楊樹浦一帶之工人福利起見、公司供給低價之房屋以及藥房、學校、體育場之類、在雇主與雇員間之和諧精神止、已足證明此種利益已為雇員所深感、因在過去一年、任

柯工潮均未發生故也、

一年來之上海電話

(按此稿由上海電話公司供給)

十二月為歲尾、此吾人回顧一年來之工作、其中經過、如覺虛時期、新觀念之發生、與夫努力嘗試而得之成功等加以評論、凡此種種、並由年報中總報告之、

試觀顧上海最大公用事業之一——電話公司、吾人所感覺者為何如乎、有進步乎、能適應需要乎、有新觀念乎、請就事實觀之、

上海電話公司於一九三〇年八月接管全部機件、一九三二年三月、新屋六間開幕、自動機之設備達四萬一千四百線、英法兩租界內之用戶、均改用自動機、所需資本、則近二十七、〇〇〇、〇〇〇元、

電話業務之增加

一九三〇年八月、所用電電、僅三四、七〇〇具、至去年一月、已增至四四、八〇〇、本年中、又增四千具、至十二月底、總數將達四九、〇〇〇具、此或可目為良好之工作、蓋當此之時、世界各都會中之電話公司、其電話業務者非減少、即呈停頓之象、且猶不止此也、一九三三年新裝之電話數目、逾一萬二千五百具、其未接通之線、則未計在內、此乃因一部日常生活之關係、電話數目、原有增減、然平衡結果、仍多增四千、再本年度用戶之遷居者、亦在五千以上、此舉在公司方面、須做一萬具之工作、因舊居須拆線、而新居須接線也、

用途之擴充

電話數目之衆、既有上述、公司方面、物質上之設備

老振昌染廠

上海福州路南京路

電話九〇三六一
專染呢絨布網
染明永不退色
布呢絨布網
染明永不退色
布呢絨布網
染明永不退色

自須擴充，公司必須在特許區內，隨時隨地，供給業務，不得臨時有誤，一九三三年中，須在接線間裝設新線八百根，而在地底天空又須埋設二萬尺各種不同之鉛皮線，由九百對列起至十四對止。

此亦上海新建建築物增加不已之問題，每月均有摩夫大廈開始建築，無論其為辦公室或公寓，其須電話業務之供給，正與須要他種公用事業同，工程師有鑒於此，在計劃建築之時，即籌備安置電線為裝置電話之用，本年中房屋中所裝用之電線已逾三〇七英里。

注意定戶

茲更賴公司之營業部狀況觀之，欲裝電話者，均在營業部接洽，每月定裝之數，在三千以上，每一定單，印就四份，分給有關係各部以注意，裝一新線，即須予以新號碼，在街上鉛皮線中，必須安置電線兩根，接線間一特別定份必須指定應用，電話簿中及中央報告處必須編入，正確價目表必須派定，而業務之種類亦須決定之，此種瑣事之外，尚有安置電線及用具等，用戶由此屋遷至彼屋，必須另加工作，蓋必須在舊屋內拆線而新屋內裝線也，且有時較新裝一線工作尤多，凡此種種，均須全盤注意，設有一處疏忽，則稽延時日，用戶與公司，兩受其害，公司又須常常謹慎從事，以適應此廣大華衆之需求。

電話簿

電話簿亦吾人所不能忘者，簿分中英文本二冊，每冊有用戶三萬五，合計約七萬，每次付印，均有增加，公司向希望用戶將其姓名譯出，因姓名為個人之產業，有未譯者，公司則用較可靠之譯員翻譯之，此簿銷行甚廣，最近一期，達五萬冊，且有與外國同業交換者，蓋已變為商業與社會之指

南矣，凡電話線中無名者，其人為何如人乎？

通話次數增加

用戶通話次數之增加，一九三〇年，每線每日談話次數為七，現為十五，商業用戶，平均每日二十次，住宅用戶，每日九次，與一九三〇年較，每線每日談話次數，實已超出百分以上，通話總數，現已達九十五萬，每日撥〇九萬四千，每日有五、七、九〇次，其中有二、五、五〇次係詢問時間者，公司蓋已替海關人鑰告訴社會以正確之時間矣。

參觀接線間

接線間自一九三二年建成後，即抱定歡迎參觀之旨，迄今參觀者，已達數千人，其中有來自內地者，如南京北平漢口等處，有若干學生對於公司之工作，頗感興趣，上海各學校所組之各團體，均往參觀。

電印機

本年公司中又有一種新業務，曰電印機，此業務即代替用戶將打字機打成之信件在市話線中打發，此機一如打字機，打字員均可用之，在發送機之鍵子上一撥，即能使發信機與收信機同時印出字體，此種業務，凡在上海有電話之處，均可行之。

電話事業之日新月異如此，足為本市公用事業中可敬之一頁，此上海足以傲視他處者也。

一年來之上海電力事業

從過去之十二月中，吾人可以察得上海之現任與將來，其倚賴於電力者至為緊要，而上海電力公司與上海工業及商業之發展，實具有密切關係，全世界之現代工業存在與電力發生關係，若謂上海城市欲達其應得之繁榮及重要地位，可

南京路虹廟對面 上海國貨公司

南京路上
創辦最早
國貨齊備
之國貨大
商埠

以無須於此萬家需要之電力以幫助者、實匪夷所思矣、
上海工商界中採用「電能」以供給其工廠、製造廠、及作坊之原動力者、日益加多、電流之需要亦即隨之而日益擴大、手搖織布機、蒸氣汽機及水力機之時代已漸成過去、中國雖以墨守舊法見著於世、然上海地方除農村區域及邊境尚有少數泥守古法仍用人工者外、所有歷代相傳之紡織方法、及手工製造已將逐漸歸於淘汰、而代任其職者、厥為用電力轉動及電力節制之新式機器、

此種現象之在上海原非一朝一夕所能造成、實由東方人民對於西方傳來效率更大、人工更省之經濟方法現已逐漸了解、新式棧房之建築遠築已使數十年前之竹棚成爲廢物、簡漏之屋宇其地位已早棄於堅固光亮之近代房屋、舊式製造方法之必爲來自他國之新代標準法所淘汰、蓋亦猶此、而此種種製造上之進步尤應以廉價之電力爲其始因、外人之來中國觀光者、不論其對於中國之政治、軍事、及人民生活、容有不同之感想、若其一至上海再行他去時未有不充分感覺上海電力公司、實爲過去現在及將來上海城市發展之原動力、此種情形不獨在租界中可以察得、即其週圍之城鎮亦莫不受其賜予、上海電力公司對於生活上、工業上、商業上之偉大貢獻幾隨時隨地均可見之、舉凡通明之街燈、輝煌之商店、風行之電車、不夜之住宅、及牛產不息之工廠、何一非電力之所賜歟、世界上凡用電力可以得到之人生舒適、上海人民均可藉上海電力公司及其偉大之楊樹浦電氣廠之力而享受之、

將來之展望

吾人僅注意於現在之成功尙無十分意義、吾人更須注意於將來之如何、上海將來利用電力以發展之機會非常衆多、工廠、作者、住宅、辦公室等等、任何事業對於電力之需要

既日益增加、即令上海之電力需要年有增加也、
上海近來新建築之勃興、如同雨後春筍、不論商業區、住宅區、或任何區域、均有顯著進步、此種新建築之日有進步、即電力之需要日益增加、需要之增加而未嘗感供給之匱乏者、蓋由供給電力之當局已有先見之明、充分預備始得應付裕如也、

在任何時候、任何國家、一經採用電力、工業之發展立刻隨之增高、上海特其尤著者耳、偉大之工廠僱用工人以數千計者、多已建築成功、彼輩藉電力公司之供給電力而可以工作不息、製造工廠之採取電力以使用其機器者、其每年出品亦必因而增加、新興工業中有在上海決無成立之希望者、今亦藉廉價之電力而成立矣、平民化之電車、穩快價廉、其造福於平民者非可言宣、要亦採用電力之功、

根本變更

上海居民生活習慣在過去數年之中有根本變更之趨向、在前幾年、上海平常人家雖亦模仿他國生活、而於節用僕役一層、則以中國工價之廉而未嘗注意、故每有一小家庭而僱用僕役至四五人者、今則地價日增、房租高漲、而僕役之工資亦日益增加、因此發生一種顯著之反應、公廨之建築便應運而生、完全仿照美國之多用機器以節省人工、結果各公廨中都裝有電灶、甚或有兼裝電氣熱水器者、

電力之所以盛行於全世界各工業及家庭中者、無非爲其價廉而易得、上海電力公司所定之價目較之世界任何織煤廠電廠所定者更爲低廉、

需要增加

從下列表格之研究、可以觀得自西歷一八九五年至現在上海電氣用途之增加程度、



白卷崕嶺 吾生幾何 老來生活 亟宜解決 解決方法 唯有儲蓄 將款存儲 惠豐 儲蓄 銀行 安如泰山

年份	負荷	最高需要	電廠供應能力	電氣用戶家數
一九三五	二〇〇	一五〇	五〇〇	八〇
一九三六	六五四	三三〇	五六八、七〇〇	二五〇
一九三七	九、三四九	四、〇〇七	八、三〇〇、四〇〇	三、九〇〇
一九三八	九二、二〇〇	四一、〇七四	六、〇〇〇	二六、八九七
一九三九	二六八、〇九六	一二三、九九六	八四、六〇〇	六四、四一三
一九四〇	二九五、〇〇〇	一二七、三五八	一六一、〇〇〇	七三、四六六
一九四一			一六一、〇〇〇	七三、四六六

再將上海電力公司最近輸送於工業上之電力約略言之，該公司用戶之中，紡織廠及別種工廠計有一百四十家，惟以綿織業為最大，約有二百五十萬錠子之多，用電力之麵粉廠有十大家，全埠馬達之接連於該公司總線上者，計有二十二萬二千匹馬力。

一九三四年的擴充 該公司欲應付此繼續增高之需要起見，業已定就擴充計劃，近在從事建設一座二萬二千五百基羅瓦特之發電機，約於一九三四年六月可以應用矣。

一年來之上海勞資糾紛

勞資糾紛，在資本主義工廠制度之下，是永遠糾纏不清的一個問題，上海市一年來之勞資糾紛事件，不下百餘起，如招商局裁員糾紛、兩路裁員糾紛及加薪運動、英美烟新廠工人怠工、南洋烟公司工人怠工、三友實業社停廠糾紛、電車公司風潮、郵局裁員糾紛、開北絲廠工潮及電力工潮等，現為篇幅所限，僅就筆筆大者，略述數端，由此以窺全豹。

三友實業社停廠糾紛——滬東引翔港三友廠停閉，全廠工人無法維持生活，要求資方接濟，交涉已逾一年之久，雖經市府之裁定，法院之判決，仍無具體解決，二月十四日勞

方推派代表四十二人赴京請願，政府派特種委員趙文炳來滬，會同市府設法調處，工人並聲請上海市勞資仲裁委員會裁決，資方均不服，於四月間上訴最高法院，法院以廠方並未依法終止僱傭關係將上訴駁回，行政院全派市府應遵新頒勞資爭議處置法辦理，資方不得再行上訴，移付地方法院開庭審判，強制執行，後資方請求緩期，最近本案已由地方法院委託特設區地方法院，代為執行，嗣聞該被事實上確有困難，現經上海市商會主席王曉籟、監委杜月笙，設法調停，聞已有相當解決矣。

英美烟新廠怠工——廠方不履行勞資協約，拒絕加薪，並擅自任意開除工人，該廠一月間即實行怠工，參加工人凡三千餘，九月方始解決，十月英美烟公司、浦東新老兩廠及招商局第三廠因資方不給怠工時之工資，又起風潮，第三廠因反對廠方不承認工會等案，十月十三日全體怠工，社會局認為不合，強行調處，勞方始終堅持要求資方不得干涉工會及無故開除工友等項，資方一無表示，無法進行調解。

招商局與兩路裁員糾紛——一月間招商局裁員一餘百人，三月間兩路（滬甯杭兩路）裁員六十餘人，均引起重大糾紛，四月間兩路員司又起加薪運動，後由郵令以考核員何功過為分別加薪標準，九月方始解決。

新工廠

機器應用科學
原理根據實地
經驗研究改良
努力進行自創
辦以來早蒙各
界讚許近更火
致力於染織機
器各品精良切
合實用如欲定
購請持支票地
址甘肅路協興
里十六號



開北各絲廠工潮

本市絲廠工人於七月間因要求恢復原有工資發生罷工風潮，旋經社會局調解，決定工人每天一律增加工資五分，嗣因絲價漸見跌落，廠方改用產量制發給工資，並定九日一日實行，致引起各廠工人反響，開北區工人實行聯合罷工，長安路一帶參加紗廠計十四家，工人共二千餘名，新開區參加紗廠計二十二家，工人共六千餘名，當時工潮擴大波及租界絲廠甚多，由社會局調解妥貼後，旋因誤會，又起罷工，波折叢生，且半月之久，嗣經工會一再解釋，並由社會局調解決定，由資方切實聲明產量制暫緩實行，工潮始告平息。

上海電力工潮

九月二十九日上海電力公司楊樹浦新廠因解雇工人，激起工潮，怠工工人一千餘名，要求資方對開除工人照章按名發給百分之五之養老金，及工作保障，資方不允，老廠即實行怠工援助，完全服從怠工委員會之指揮，一面向黨政機關請願，公司發表聲明，態度異常強硬，本市郵務等九十餘工會發表援助宣言，黨政機關派員調解均無功，全體職員不久亦罷工援助，事態擴大，形勢嚴重異常，公司並宣稱如不復工將長期雇用白俄，本市納稅會對公司無誠意解決糾紛，表示憤慨，中央民運會來電全市府從速調處，總工會請華董處洽調等函致工部局轉促資方覺悟，上海市商會亦函工部局從速為解決電力工潮，以後雖有大部份職工均復工，而工人一千四百名，華員三十名仍堅持繼續罷工，形勢嚴重，此次電力工潮，全市工界均認公司處置失當，紛紛予以聲援，同時營業部認為此案關係重要，復派勞工司科長包華園來滬調查真相，工部局亦設法進行調停，社會局與實部派員會商處理，十月二十六日中央派民運會總幹事李人祝來滬，與實部派員及黨政當局洽商一切，同時工部局總

裁減停頓，市參議員杜月笙、華董處洽調處履登諸氏積極商辦法，延至十一月二十二日始全體復工，所有要求條件俟進廠後再行談判，相持五十四日之電力工潮，於是乃告一段落。

綜觀一年來上海市之勞資糾紛，多由於減低工資及無故開除工人兩項，前者為工人要求最低之生活，後者為工人要求生活之保障，衝之常情，工人此種要求俱屬正當，而資方輒深閉拒，故勞資糾紛，在資本主義工廠制度之下，永無喘息之日，中國自從家庭制度的經濟組織破壞以來，新式工廠代替了舊式的生產方法，於是工廠林立，工人的數量一天一天的增加起來，中國的生活程度低，人工賤，帝國主義的資本，利用在中國享受的特殊條例（如關稅協定，租界，鐵道敷設礦山開採等等），在中國大開起工廠來，利用中國低廉之原料與人工，擴大其對於中國之榨取，而國人不自奮鬥，亦多視若無睹，間有少數人士，悚於帝國主義之經濟侵略，從事民族工業之經營提倡國貨運動，然或苦於捐稅之苛雜，或限於資本之短少，致改良工人生活，前途頗少可能也，近年來農村經濟破產，大部份之農人無路可走，因是乃集中城市尋工做，資本家乃扼此弱點，減低工資，且因社會失業之多，復可隨意開除工人，工人一方面感覺生活痛苦，一方面面對痛苦的生活尚無保障，故勞資糾紛問題乃不斷發生矣，我們希望政府無論對外資資本的工廠，本國資本的工廠，都要嚴厲執行工廠法，以消弱勞資間衝突，本國資本的工廠，在資方應更體念工人生活，與勞方和衷共濟，使本國的生活產品，追躡洋貨，才可挽回每年鉅大的漏卮，而後整個民族始有出路。



惠豐
蓄儲 行銀

積穀防饑
積穀防老
生活日高
痛苦難言
極難解決
急宜儲蓄
本行專營
儲蓄利息優
厚股東均
無任
保障
隱匿

一 來年之上海婦女運動

一年易過又是歲朔，整個上海之婦女，平時只知道迷醉於時裝之變化，追隨於電影院之號召，或溺於舞蹈，於或溺於賭博，故將終年對於人類的貢獻廢揚，作一結算，實非易事，人亦無須悲觀，蓋在此不幸之環境中，仍能發見若干覺悟之婦女，努力從事婦女解放工作，將時代的輪，不斷地向前推進。

茲在未說「一年來之上海婦女運動」以前先將婦女運動之實義、目標及範圍加以詮釋，婦女運動及婦女革命、上海婦女運動即上海婦女，因不滿於現社會之種種情況，尤其人類施於女子之各種慘酷，奮起要求改革，是以革命雖是女性單獨的反抗，而其重要與光榮，實與民族之力爭自由，有同樣之意義，換言之，婦女運動之目的，在乎「從被徵服的地位」，起來與男子站在一條水平線上，有同樣充分的機會與權利，其範圍，雖直接是為女子本身解除痛苦，間接則是為全民族及全人類謀福利。

自民國元年唐羣英女士等上書請求參政權以後，上海一部分的婦女，在中國女子參政會指導之下，曾領袖全國婦女，向政治上獲取解放，自一九三〇年十月國民會議招集以後，女子爭取政權，可說告一段落，而王羣英女士被任為國民政府立法院委員，上海女子之直接參政者，本年惟王女士一人。

在法政方面，南京市婦女會於本年八月十二日曾通電全國婦女界，一致力爭修改刑法第二五四條，及二五六條文，並分別第十六章，妨礙婚姻及家庭罪，增刪納妾罪一條，本埠婦女，為實現男女在法律上真正之平等，曾熱烈響應。

在教育方面，本埠各大學女生人數，皆或往昔為多，而中普婦女節制多曾在「創辦啟略」所創辦之女子家事學校，更有深厚之實義，此校創辦之目的有四：(一)灌輸女子以保嬰、教子、縫紉、烹飪等治家的專門知識，(二)培養家庭服務人才，為女子職業開拓新途徑，(三)補救失學婦女，(四)救濟清寒有志高進之貧人家女兒，校內生活極簡單，一切須自己操作，課程注重適用，教員均富有經驗及學識，校訓為「勞工神聖，可惜目前學生名額已滿，多致女子想投考者，暫無入校希望，甚望此校在最近能大事擴充，盡量容納一般有志高進之女子，更望國中將來有同樣之學校發現，良以女子既不能脫離母性，(一)基本治家知識之灌輸，實不容緩，婦女節制會，本年又創辦「新家庭指導所」，工作分四部進行，(一)指導青年婚姻問題，(二)提倡節制生育，(三)援助被壓迫的婦女，(四)介紹婦女職業。

實際工作到底有限，為要貫徹主張起見，又糾合全國著名的女作家，創辦「女聲社」發行人人必讀之「女聲」半月刊，在本年十月一週紀念時，「女聲」人競選之舉行，在中國婦女的歷史上，可謂是新紀元，其他如聯絡各節節慈濟團體及重要機關，擴大本市救丐工作，以期實現一個較健全之社會，女青年會之國貨展覽，徐仁蕊女士之出國考察，何香凝女士所發起之戰地婦女服務訓練班，以及末慶齡女士等所創辦之民權隊隊會，在上一一年來的婦女運動史上，都佔有重要的一頁，惜因篇幅有限，未能盡量敘述。

一年來本埠婦女有益人類之活動，已如上述，劉王立閣女士曾有幾句白話詩，祝望來年，

一個新的年節已展開在我們前面，
無限的機會任我們去挑選。

上海國貨公司

南京路 虹廟對面 日用貨品 款式俱全 樣樣國貨 定價低廉

女同胞、快點醒起、團結、努力、在政治上、把女子的人權實現、在教育上、使每個學齡兒童有奮念、在婚姻、俾夫婦的家庭生活較前更甜、還要剷除一切舊的、黑暗障礙、把一個新的、健全的、社會來穩健、姊妹們、切不要作一個凡俗的婦女、只知道、在裝飾上、爭奇鬥豔、或迷醉於跳舞、賭博、夜以繼日、大家都是這民族的一份子、就理當把社會的幸福為先、往者雖不可悔、來者却尤可追、

一年來之上海出版界

(一) 出版界之不景氣

上海為全國文化中心，出版界之不景氣，即代表全國文化之衰落，自一九二九年世界經濟恐慌潮襲擊以來，以次殖民地之中國、社會之不安、經濟之崩潰、愈尖銳化，此固無庸諱言之事實，且日帝國主義者企圖貫徹其「大亞細亞門羅主義」，不惜冒天下之大不韙，實行以武力侵略東四省，如是數千萬方里廣大之幅員，蘊藏極富之原料，悉為彼囊中物矣、中國不僅領土被削、並令全國之政治與經濟更陷於混亂之狀況、同時內部農村經濟瀕於破產、失業人數增加、以此內憂外患相逼相煎之中國、當然所反映於出版界者惟有一不景氣」三字而已、

吾人欲知上海出版界衰落情形、可到著名之文化街——四馬路——各書局、作一度之巡禮、當可得事實之佐證、如從四馬路石路口由西向東而行、先觸於吾人眼簾者為「開」直「齋」一般古畫書店、除老無進展畫寶之書以外、即為古本金瓶梅、火燒紅蓮寺一類之誦淫神怪小說、此無足論列之價值、稍前行、即世界書局、建築甚宏偉、出書尚多、旁與世界大相懸殊者為泰東、前曾為新文化先鋒、茲則努力更新、北新雖改曰青光、故態依然、大東門面亦大、內充滿周瘦鵬徐卓呆派之小說、華函自成格局、新中國書店小朋友書甚多、但未為社會注意、現代大換門面、加用女職員、搜羅全國雜誌、光華開明均無甚進展、新月書店自詩人徐志摩死後、寂寞如秋蟲、中華與商務為兩家資本宏厚及資格最老之書局、商務自「一二八」上海事變後損失逾二十萬元、元氣大傷、現在積極恢復、稍可觀、中華所出之新書亦不多見、

吾人觀察各書局之衰落情形、即洞然於出版界普遍的不景氣狀況、

(二) 各書局競出教科書

大多數之失業羣衆、終日奔波鑽營尚不能求一飽、當無閒情逸致作學術之探討、圖書之涉獵、且人民窮困、以致購買力普遍低落、此二原因、必然影響書局營業之不振、書局營業不振、出版界即發生「不景氣」與「貧乏」之現象也、

稍有機會讀書青年為數極少、而且大部分青年學生家庭經濟環境均不甚好、以現在一般學校收費之鉅、真有難於擔負之勢、所以學生除繳學校鉅額之學費、宿費膳費雜費等以外、購買發冊課本、已在困難之列、當無餘力採用參考用書、以作深刻之研究、

新巧鐵廠

本廠研製各種機器應用科學原理根據當地經驗研究改良努力進行自創辦以來早蒙各界諸君近來尤致力於蒸織機器零件更切合實用如欲定購備特克之地址甘肅路協興里十六號



各書局在此種情勢之下，為本身之出路計，只得說出各種教科書，如商務、中華、北新、開明、世界、大東等書局，均積極從編印教科書着手，尤以中小學教科書生意為好，因中小學在上海及各地的量總不算少，（不能以人口為比例），所以編印教科書為書局最大之工作。

至於大學則多用講義，有能力買書者為數亦少，學校圖書館，大都藏書不富，不能滿足學生之求知慾。

過去曾經有數甚好成績之書局，如平凡崑崙江南春潮等已停業矣，新生命書局、神州國光社、南強書局，對於社會科學方面書籍譯著較多，但最近一年來，無甚進展，黎明書局亦從類似教科書之編印着手，總而言之，大規模介紹國外出版書籍，與本國學者偉大之編者，可云絕無，出版界之貧乏可知。

(三) 短篇讀物風行一時

廣大羣衆之失業，購買力普遍之減低，影響書業之不振，前已略言之矣，同時中國政治社會之不安，人心浮動，惶惶如喪家犬，有職業者無保障，無職業者不能生活，所以無一人能安心看數小時之書籍，至於積年累月埋首於圖書館或實驗室中專心研究某項學問，在目前中國，尙談不到。

所以應付現在局面之出版界，以發行雜誌刊物為不二法門，因雜誌刊物所登均為短篇文字，閱讀既不必費力，又經濟時間，且雜誌定價較廉亦易於購置，同時尚可得各種智識之皮毛，所以在上海一處大小雜誌刊物，不下數百種，最著名者如東方雜誌、申報月刊、生活週刊、社會與教育等等，在本年中又增加不少，如新中華、前途、民族雜誌、女子月刊、社會主義月刊、文學、文藝、中華日報、大學、國語每日文選等等，亦不下數十種，誠洋洋大觀。

至於雜誌性質，多偏重於社會科學方面，以自然科學為研究對象之雜誌，一年來絕無新出，可見國人爭圖個人與民族之出路，無暇計及科學為立國之本，且時代亦不允許青年安坐實驗室中科學之研究。

在文藝方面，以小品文字短篇小說獨幕劇、小詩等為大眾所歡迎，因人們在現在被生活之鞭撻迫着，無暇欣賞彼文藝之偉著，作深切之研究，如是文藝雜誌如現代文學等均風行一時。

總言之，一年來上海之出版界確為貧乏不堪，由此一點吾人可以看到中國文化衰落之暗影，文化為國家之命脈，為文化不能保存及發揚光大，則人民智識低落，國勢一蹶，更難復振，負培養與推廣文化之責任者，在智識分子、出版界之努力亦其一端，故不容忽視也。

一年來之上海新聞事業

上海為全國商業之中心，離首都又僅咫尺之隔，乃亦成政治之區，其報紙之輿論，尤為全國所歸依，且上海為國家報紙 (National Paper) 發源地，尤備有悠久之歷史，是則迥異於地方報紙 (Local Paper) 者。

欲論整個之新聞事業，在中國實尚幼稚，由報學史上之考察，我國之有報紙，亦遠在漢以後，但有近代典型之報紙則難與彼歐美各國相較，其歷史亦不過百年，即以上海報紙而言，最老之報紙至今亦不過成立六十二年耳。

但近年來以橫的客觀觀察，上海之新聞事業，已呈突飛孟晉之勢，不但量的方面，銷路大增，而質的方面，如新聞之記載、時事之評述，已頗具負本身之責任，勉盡代表輿論

惠豐

儲蓄銀行

本行呈准國民政府財政部註冊以

辦理儲蓄對於各埠存款不惟保障安全且負無限責任

董事總經理李君
地址天津路四六二號

電話
九四五三

及忠實報告之使命矣。雖不能如英國之倫敦泰晤士、美國之紐約時報、法國之小巴黎人報、甚至如日本之朝日新聞等之能每天銷路百餘萬、其輿論自能左右政府之命運、然以新聞事業之幼稚、亦得顯示其前途進步之未可限量。

上海報紙因資本競爭之關係、非有雄厚資本不易支持、故報紙種類不多、除各種小報以外、以每日出版而包含有新聞文藝者、日報計有時事新報、申報、新聞報、時報、晨報、民報、中華日報等、晚報有大晚報、新夜報、新聞夜報、時報夜報、及大美晚報、通信社有中央通信社、新聲通訊社、日日通訊社、民言通信社、國閉通訊社、新新通訊社、大公通訊社、遠東通信社等、

一年來之上海新聞業、滯留於進展途中、無特殊之現象可言、然吾人於此一年中用客觀的觀察、亦足發現新聞業之動向、

(一)新聞與廣告

報紙之精神食糧為新聞、而物質之維持、則賴廣告、報紙非以營利為目的、其本身為一公共事業、廣告之收入、僅為報紙生存與維持之手段耳、

新聞之實質、年來海上各報、實較進步、舉凡電報通訊、均不惜以重金酬報、而各報館亦多遣特派員從事於整個事業之調查、本市消息、除各報館之訪員外、則採以於各通訊社之訪稿、一年來海上通訊社、如雨後春筍、甚見發達、每日發送各報之訪稿、洋洋巨帙、頗為好現象、各報廣告、亦甚發達、惜有時太重視廣告而輕視新聞、且廣告尚甚嚴格之限制、是為美中不足之事、

(二)夜報之興起

去歲一二八瀛戰時、海上各報在競爭刊登戰事消息、乃

以日報所不及載者、紛紛出版晚刊及號外、此非正式之晚報也、及待戰事既停、乃亦停止出版、其唯一之正式晚報之大晚報、則隨各報號外而成立、待至今春敵陷錦州乃至熱河被敵陷後、於是各報晚刊、相繼復活、但申報出版數日即不再續、時事新報亦因與大晚報合作、而不另出晚刊外、餘如新聞報之新聞夜報、晨報之新夜報、時報之時報夜報、竟由臨時性質之號外、而成為正式之夜報、繼而出版、

美商之 *W. P. Morgan*、為海上著名之西文夜報、今年特出版中文版、名曰大美晚報、初為八張四開、訂成一冊、最近改成一張、

故一年來海上夜報、實為騰騰時期、各夜報如大晚報日出至少兩大張、大美晚報出一大張、新夜報、新聞夜報、時報夜報、則各出半張、除各種新聞外、副刊亦開一種焉、

(三)評論之傾向

評論為一報之靈魂、關係至為重大、欲考各報之傾向與進步、尚可自評論中得之、海上各報言論之公正、議論之簡明、當首推時事新報、對政府採取監督態度、對社會採取指導態度、輿論頗有力量、且文筆流暢、令人百讀不厭、其深遠、言必有物、不作空泛之論、對政治尤為注意、政府與學術界、均以該報評論作為根據之材料、其重視可知、日給輿論者對時事意見發展之機會、而有時以時論一格以代社論、申報與新聞報、為歷史較久資本較厚之報、老成持重、對政治問題不欲多談、然以風氣所趨、亦由短評改為長篇評論、以發言、既進步矣、除如晨報、民報、及中華日報之言論、主觀色彩較濃厚、時則則無評論之一格、大晚報言論性略同時事新報、

(四)編制之方法



功能補血生精
過服益嗣
專治神經衰弱
月久麻痺等症

德國體佩爾補丸

薄上各報編輯之法、各不相同、但年來已有不少進步、編輯方法之新穎醒目、則當推時事新報、該報綜合編制法、以整個問題為單位、而用長短行之標題更為醒目、近代之報紙、除消息的靈通紀載之翔實外、尚須注意於編排的美術、標題的醒目、及多量的插圖、各報均注意及此、改變直行標題為長短行、對於綜合編制法、亦在逐漸改進中、

(五)新聞之檢查

天下最痛苦之事、莫過於言論之不得自由、報紙之受檢查則民意無從表現、而阻礙新聞業之前途發展、尤為重大、上海市政府、曾奉中央令設一新聞檢查所、凡各報之新聞、須先送往檢查、以定登載與否、初則檢查關於軍事政治部份、繼則本埠及社會消息、亦在檢查之列、各報咸受非常痛苦、但尚無法請求撤消、

(六)特刊與副刊

各報除每日有副刊一欄外、另有特刊之出版、或三日一次、或每週一次、性質有時裝、醫藥、銀行等、如時事新報則每週有七種輪流、每日有一種特刊之出版、而星期日為星期學燈、尤為學術研究之刊物也、各報之副刊如時事新報及申新報等均有兩種、其性質有重於文藝、而兼重於青年之思想、有短篇小說及精神之小品文字、另亦有偏於通俗者、如時事新報之青光、申報之自由談、則屬於前者、而時事新報之新上海等、則屬於後者、其他如電影方面亦有特刊專欄刊登、

以副刊之文字內容而論、其趨勢頗多着於青年修養、以及純文藝方面、但為欲普遍起見、對於通俗之文章、亦相並存、且以禮拜六派之文字、在此過渡時期之文壇中、亦難消滅、如申報有春秋一欄即其例也、

一年來之廣告事業

夫廣告者、助長百業之工具也、近世凡百企業、當其開始、莫不以廣告為先驅、而繁榮滋長、尤賴廣告為輔翼、是以廣告事業在工商界中所處地位之重要、既為說者所共認、而其榮枯之辨、亦即視社會經濟狀況之盛衰為轉移、以我國之產業落後、廣告事業、官乎不能望歐美日本之項背、然廣告在今日之已為國人重視、固亦不可謂非良好現象、上海為全國經濟中心、華洋百物所駢聚、廣告事業、自亦較他埠為發達、無似近年國內禍亂頻存、農村經濟早已於破產地位、馴致市場衰落、貨滯不流、百業有蕭條之慨、廣告業亦詎能免此哉、始以滬市一年來之廣告業況、撷拾如次、

(一)經濟衰落與廣告業之影響

廣告為各業宣傳之利器、固無待贅述、而其社務之最大部份、向在於生活之所需、其他財娛樂事業是也、試搖檢各種廣告、定知余言非謬、近年以來、以社會經濟之衰落、不景氣現象之迷漫、人民購買力薄弱、百貨均有銷路疲滯之感、商人既善於金融之奇緊、自不得不以薄利為號召、以求其積貨之脫售、故廉價賤賣之旗幟、飄颺於通衢、一方並於報章之上、盡力作廣告之宣傳、緣是說者每謂百業之蕭索、實增進廣告之發達、然而此情形而非正轍者焉、試詢之廣告業中人、輒不曰「報紙之難收、隨時有倒帳損失之虞、」即曰「生意不能不做、多少增進數文、」則廣告業之慘慘、亦可想而知矣、至於娛樂事業、據滬市最大影片公司某君云、遠東娛樂事之衰敗、未有若今年之甚者即有上乘之片、亦不能吸引若干顧客、較大之戲院、每因出入相差太鉅、負債者有之、倒閉者有之、前者若大光明卡爾登、後者若光陸花園影戲院等

老介綸綢緞局

是也，娛樂事業既似此不振，廣告業之受其影響，亦至鉅且大焉、

(一)報紙廣告與其他廣告

報館方面，因廣告大半由廣告商經手，故受倒帳損失尚少，且現付者居多數，故無若何影響，海上各大報中，申、新、時事、因銷路廣大，故為讀者信仰而廣告亦較多，更以各報之趨向微有不同，故廣告亦有偏頗之處，申報資格較老，讀者多教育及智識階級中人，故當局廣告亦較多，新聞報讀者多商閥中人，故多商店廣告，時事新報採取各報之長，而以評論犀利著於時，故各種廣告均多，時報著重社會新聞，頗投合上中有閒階級趣味，故其廣告亦似之，民報為司法部指定刊登法律廣告之報紙，是以律師廣告特多，晨報向致力於國貨廣告，近復起而與民報爭法律廣告，以上所述，不過為其大概而已，要之報紙廣告之多寡，在乎其本身銷路之廣暢與否，而廣告人員之努力，亦不無相當關係也，報紙類多以廣告為經濟命脈，中外同然，故各報對於廣告均有相當注重焉、

含報紙廣告而外，他若印刷油漆裝飾等廣告，其境況大概與報紙差同，以其營業範圍較狹，故無若何影響可言，滬上各廣告商，印刷廣告推聯合最多，油漆廣告以美靈頓為最專門，窗飾則發商等是也，就中油漆廣告，年來原料騰貴，成本較重，故定價視前增高，而尤注意於地位方面，較佳者年恒需千金云、

至於雜誌廣告，亦不妨一述，本年雜誌種類之多，其盛況實為往年所無，一九三三年為中國雜誌最盛之年，是言也誠不為過，然而亦足見國內政治之不安定，而黨派之紛爭，亦鈞心鬥角，有甚於往年焉，蓋雜誌除少啟專門者外，類皆

為黨派及私人機關刊物，各是其是，互相標榜，摺斥靡已，統計其數，當在百數十上，此種雜誌，大抵由黨派或私人自挖腰包，無慮乎經濟之竭蹶，故對於廣告，均不甚注重，即有之，亦少數機關廣告而已矣，殊無詳述之必要也、

(二)廣告商之性質與種類

上海之廣告商，類多以個人為單位，而其營業之盛衰，亦皆視其主者之手腕，故至今社會人士，多有稱之為「廣告摺客」者，良以其營業性質，大都為代理商也、各廣告商有專門經營日報廣告者，有專門經營油漆及印刷廣告者，亦有兼而營之者，最近虹蜆燈盛行滬市，經營此種廣告業者，亦隨之而興焉，最著者，如東方、紫光、等是也、

統計全市之業廣告者，不下百數十家，即廣告同業公會之會，亦四十餘家，此四十餘家中，以經營日報廣告者，居其大半，故此公會，實不啻日報廣告商之公會，惟營業範圍較大者，均在於個中矣、

洋商所辦理之廣告公司，其所承辦者都為洋商廣告，及各西報西文雜誌廣告，華商之託其辦理者，良不多觀，而其收費則除應待之廉密薪外，尚須收若干手續費，較之華商各廣告公司，價貴殊多、

統計滬市洋商廣告公司，為數不多，祇美靈頓、克勞、發興、愛克美、英美廣告部、及榮拉等數家而已，就中，美靈頓為規模較大云、

(欲知滬市一年來之廣告業，殊不待不略敘滬上各廣告公司之性質與其營業種類，其他種種，請參閱拙著現代實用廣告學一書可耳、)

(四)一年來廣告業之概況

獅頭牌 江逢治痧藥水 主治百病 功效神速

上海四川路北京路江逢治化學製藥公司發行

滬上各廣告商、平日頗難聯絡、而以同業關係、不無利害之競爭、每屆年底、亦鮮有向同業公會報告一年來之營業狀況者、故各家詳情、頗難洞悉、姑以知之較諗者述之、

華商所辦之各廣告公司中、以過去一年而論、當以聯合廣告公司為營業最佳、聯合為滬南、商業、一丈、大華、數察合組、除辦理日報廣告外、兼營印刷、出版、油漆、交通、等各項廣告、每月營業總額、達十萬之左右、更廣聘專門人才、經專科學管理、組織日臻健全、營業大有增色、故年盈亦較豐、(去年因營業審慎、尚不受倒帳等影響、)

維羅廣告公司、除專門廣告事業外、兼營地產經租、過去一年中廣告營業尚佳、地產則頗獲利云、

華商廣告公司 為閩人林振彬君創辦、滬上以華商而承辦洋商廣告者、當推林君為最、蓋渠所交遊者、多洋商故耳、此次海京伯馬戲班來滬、一切均由林君指導、廣告亦由其承辦、獲利甚豐云、

大陸廣告公司為偉華與維新二國合組、成立無多時、偉華向多印刷廣告、維新則專門法律廣告、均有相當根抵、故預料其可發達也、

他若南洋、亞細亞、中國、大陸、等營業尚佳、其餘諸家、優劣互見、以無相當調查及報告、茲不贅述、至虧折而一度被查封者、則有伯謙社之吳碩慶君、總之去年一年中、廣告業景況、固均不甚佳、至其所以然者、當如前述耳、

(五) 附上然市廣告同業公會會員名單

- | | | | |
|--------|-----|----|--------|
| 耀南廣告社 | 鄭耀南 | 上海 | 望平街 |
| 顏仰記 | 顏仰安 | 嘉定 | 全上 |
| 程筱記 | 程筱康 | 吳縣 | 全上 |
| 南洋廣告公司 | 賈春霖 | 江蘇 | 四馬路東華里 |

- | | | | | | | | | | | | | | | | | | | | | | | | | | |
|-----|-----|-----|--------|--------|-----|-------|--------|-----|-----|-----|-------|-----|-------|-----|-------|-----|-------|--------|-----|-----|-----|-----|-----|-----|----|
| 徐桂記 | 王鍾記 | 朱君記 | 金星廣告公司 | 程趾察 | 胡善記 | 生美術公司 | 偉華廣告公司 | 劉菊記 | 程士記 | 崑崙記 | 商業廣告社 | 曹振記 | 靜山廣告社 | 陳漱記 | 中國廣告社 | 田季恒 | 伯謙廣告社 | 維新廣告公司 | 葉季記 | 葉良記 | 丁洪記 | 葉慎記 | 張鶴記 | 吳勉記 | |
| 徐桂芳 | 王鍾驥 | 朱君隨 | 郭縣 | 三馬路畫錦里 | 全上 | 全上 | 全上 | 全上 | 全上 | 全上 | 全上 | 全上 | 全上 | 全上 | 全上 | 全上 | 全上 | 全上 | 全上 | 全上 | 全上 | 全上 | 全上 | 全上 | 全上 |
| 鎮海 | 上海 | 上海 | 上海 | 上海 | 上海 | 上海 | 上海 | 上海 | 上海 | 上海 | 上海 | 上海 | 上海 | 上海 | 上海 | 上海 | 上海 | 上海 | 上海 | 上海 | 上海 | 上海 | 上海 | 上海 | 上海 |
| 全上 | 全上 | 全上 | 全上 | 全上 | 全上 | 全上 | 全上 | 全上 | 全上 | 全上 | 全上 | 全上 | 全上 | 全上 | 全上 | 全上 | 全上 | 全上 | 全上 | 全上 | 全上 | 全上 | 全上 | 全上 | 全上 |

糖妃太子椰 糖妃太心捲 廠造製果糖歐華
 糖油奶兒美 糖油奶兒肥 品出
 總發行所 上海法界界路五號 電話二九三二
 分店 杭州保路五十六號 電話二一五二

- | | | | | | | | | | | | | | |
|-----|--------|-----|-----|-----|-----|-----|-----|-----|--------|-------|--------|-----|------|
| 陳守記 | 大聯廣告社 | 陳琢記 | 祝進記 | 余瑞記 | 呂九記 | 蔡雨記 | 石君懷 | 東風記 | 胡一記 | 其發廣告社 | 博議廣告公司 | 程明記 | 大聲 |
| 陸守倫 | 許元慶 | 陳琢之 | 祝進行 | 余瑞生 | 呂九史 | 蔡雨懷 | 石君懷 | 東風鳴 | 胡一已 | 林嘉慶 | 程夢庵 | 程善明 | 許仲韜 |
| 定海 | 武進 | 鄞縣 | 杭州 | 紹興 | 江甯 | 廣東 | 青浦 | 丹陽 | 廣東 | 廣東 | 吳縣 | 寶應 | 上海 |
| 望平街 | 克明路六三號 | 全上 | 全上 | 全上 | 望平街 | 全上 | 全上 | 全上 | 海甯路保安里 | 老靶子路 | 二馬路證券里 | 梧州路 | 愛文義路 |

一年之來上海保險業

總論

居今之世、而言未雨綢繆之計、舍保險以外、似無更佳方法、查保險一業、歐美各國、已具有百餘年之滋榮歷史、成爲現世經濟界四大事業之一、極其精義、非在消滅危難、而在救濟善後、譬如航輪工廠、不幸而沉於水、燬於火、個人之生產能力、因死亡殘廢而消滅時、欲求事後之補救恢復、厥唯保險之一法、以故今之各界人士、莫不以水火人壽保險爲唯一之保障、苟於工商實業日趨進展之世界中、如無保險事業之組織、則無論以從事於工商業或以個人立場言、均須於資本或其生產進益中、提出若干、以作水火死亡等災害侵臨時所受損失之準備、似此在工商業則影響資金之流動、

業務進展必蒙相當阻礙、在個人則不勝措籌應付之艱難、精神尙均有備而不及之痛苦、一旦有保險組織問世、以有限之保費、移卸無限之責任於保險公司、凡百艱難後之一切困難問題、均得迎刃而解、同時保險公司復因應用平均率(Law of Average)之原則、將危險性作攤派之統計、故能化險爲夷、安然而操此營業、保險事業之特點、即在於此、保險事業之發達、亦在於此耳、

上海現有之保險種類

保險事業、與工商業之繁榮、以及人類思想之進化、均有密切之關係、我國保險業務、以上海爲最發達、但與歐美諸邦相較、則仍遜乎其後、卓慮莫及矣、茲將上海現有保險種類、擇尤寫出、

- 〔火險〕 保障陸地上一切貨物產業被火災所受之損失、保險期限一年一度、因上海消防設備周全、以故保費極爲低廉、
- 〔水險〕 保障江海水而輪船貨物之沉沒及其損害、保險期限一年一度、因水而危險巨大、以故保費較多、
- 〔壽險〕 保障晚年及身後家人之幸福、此種保險、係長期契約、因人壽有限、必須賠款、實含有儲蓄性質、
- 〔意外險〕 保障個人因意外而所受傷害與損失、此種保險泰半係附保於人壽保險、訂有免付保費及雙倍三倍賠款等優待條件
- 〔汽車險〕 保障因駕駛汽車而致損害公眾之責任、及其刑事訴訟費醫藥費與機件損壞時之賠償等等、其數目均有相當規定、
- 〔玻璃險〕 保障商店櫥窗玻璃及一切玻璃製品之損壞、
- 〔郵包險〕 保障一切貨物由郵包運送而在中途發生之危險

惠豐儲蓄銀行有限公司

總行設上海天津路四六一號 儲蓄章程 章程即奉

險、
 ①信用險 保障工商銀行職員銀錢進出之信用責任、
 ②盜竊險 保障因盜賊偷竊而所受之損失、此種保險、在上海似祇有西人經營之者、

③兵險 保障因戰爭而所受之財產損害、

④銀鈔險 保障銀鈔解送時中途所受之盜劫險、

⑤兩子險 保障兩子運送時之一切危險、

以上各種保險、上海保險界有專營一種或兼營數種者、

成效俱良、頗可獲利、至於最近新華銀行創辦之人壽儲蓄、

通易信託公司創辦之保壽儲蓄、以及中國經濟合作社之儲蓄

生活基金、亦為入壽保險之變相營業、但其數目祇限於一千元及以下之小數而已、

一年來上海保險事業之進展

社會人士對於保險事業之信仰與需要、與日俱進、以故本年內創辦及擴充組織之保險公司、為數頗多、新創者、如四明保險公司、中國天一保險公司、各業保險經理處股份有限公司、上海市興業信託社保險部、擴充者、如太平保險公司之增設壽險部、中國保險公司之增設壽險部、甯紹公司保險部之增設汽車及玻璃保險股等是也、

一年來上海保險界最高之保險額及最大之賠款額

國民政府鐵道部為鼓勵華商保險事業進展起見、已於今年起將全國有鐵道路局、交華商保險同業聯保火險、其保險額為二千萬元、此為保額中之最高紀錄、至於本年度賠款額之最大者、厥為漢口中新紗廠之火險、計共一百二十一萬三千元、亦為數年來賠款額中榮華之大者也、

一年來國人提倡華商保險事業之熱烈

際茲國貨年中、國人對於愛用國貨之觀念、沸騰激盪、方興不艾、以故中國人應向中國公司保險之心理、亦日趨發達、昔日趨向於洋商公司者、今日已轉移信仰於華商公司矣、似此不特利權可挽、漏卮堪塞、且與國家經濟機能之擴展、貢獻良多、而與民衆之謀生出路、亦予莫大補助、茲將華商保險公司之優點錄之於后、

①股本完全華資、以故發行之保單、無異純粹之國貨、

②華商公司所徵保費較廉、蓋因按照本國市面、計息較優、開支省儉故也、

③保單(壽險)完全華文、使被保險人一目了然、絕無因文字不同而發生之誤會與爭執、

④凡有各商事務、務保險人得與公司經理直接談話、並無言語上之隔閡、

⑤即不幸而遇交涉、亦得求決於國法、因被保險人與公司可在同一政府管轄之下、受同樣法律之保障與制裁、洋商公司不受中國法律管轄、不便交涉、

⑥保險公司為金融集中機關、各種實業、都賴以發展、以故向華商公司投保壽險、固以愛己、亦所以愛國、

⑦換言之向華商公司保險、為挽回利權、促進建設之舉、亦為同胞應盡之責任也、

⑧保單中有長期契約者、中國與外國國交、難保不發生問題、或竟成敵國、經濟斷絕、則已交與洋商公司之保費、無異以財資敵、損失極大、

一年來上海保險界之宣傳工作

保險業務為社會經濟組織中之重要制度、其影響及於社會個人之經濟生活與國家財賦增補者、至重且大、惟普通人士、對之尙懷疑猶豫、尤以入壽保險為甚、以故本年度入壽

天吉堂國藥號

地址 法大馬路中

電話 一八〇一號

中國一之
藥店

為上海最
進步最劃

保險界之宣傳工作，可謂文言並茂，蔚為大觀，例如中外經濟學專家在本埠各大學及社教機關公開之演講，文字方面如實紹人壽保險公司出版之《壽季刊》華安出版社出版之《華安月刊》中華人壽保險協進社在申報時事新報發行之《人壽保險專刊》以及壽險季刊單行本等，著作如林，對於人壽保險之學理效用，闡述無遺，發揚盡致，誠可謂今日我國保險界之好現象也。

結 論

上海一埠，華洋雜處，保險事業之組織，亦不一致，就其資本言，可分華資、外資、華洋合資三種，就其規模言，可分總公司、分公司、代理處三種，至於各種保險之有效保額總數，究有若干，全年所收保費，共有幾何，茲因華洋同業並無合作之機關，以故言人人殊，迄無公開之統計。

今日管理股份組織之工商業者，均能認識投保火險為其移卸重大之責任，否則一旦出險，將何以告慰其股東，以故火險業務之發達，有增無已也，中有工商社教機關，採用團體人壽保險以保障其僱員之身家幸福，而解決勞資糾紛者，他如徵信機關，探查個人或事業之殷實與否，而以有無保險之保障相詢者，凡此種種足證保險業務與各界關係之密切，而社會一部份人士已能察及其利害矣。

一年來之上海地產事業

甲午以來，海禁既開，上海首先開作租界，幾至今日，遂成為全國文化、商業、金融之中心點，全市人口，竟達三百餘萬之鉅，故時有人滿之感，以上海過去之一切事業言之，消長之繁榮，雖有極著，而地產價格，膨脹，則突飛猛晉，瞻顧前途，未來上海之繁榮，雖未可限量，而中等以下人

民之住所問題，將發生重大之影響，爰將過去一年之地產概況，分誌於後。

上海素稱為東方之小巴黎，自通商以來，地產之價格，則與日俱進，以過去之二十五年言之，其價值之相差，殊堪咋舌，據一千九百二十六年十一月二十八日字林西報所載，上海六十年前之掌故談，其中關於當時地價之一文，茲特詳錄於下。

「爪維船朋洋行之產業，昨已賣出，老行連外屋買辦間等及花園一概在內，計售價銀九千一百兩，新行及棧房三所，絲間及外棚計售價銀六千九百兩，靜安寺地皮十塊，共計二十八畝，售價四百五十兩，附近雷波路廟之地皮十畝，計售價六十五兩。」

根據上文所述，六十年前以前之地價，僅及今日千分之四，復以六十年前之房屋論之，則其相差之數，何止霄壤，概自過去六十年以迄於民國二十年九月十八日，滬陽事變爆發時為止，本埠地產之價值，無日不在猛漲之中，即以民國二十一年一月份起，至九月間之貿易狀況，總數達規元一萬萬一千七百餘萬兩之鉅，平均每月約佔規元一千三百萬兩，迨後滬上風聲鶴唳，地產市況，頓易舊規，由十月至翌年一月二十八日為止，地產之成交者，僅達一千萬兩，每月平均約佔三百三十萬兩左右，嗣後滬變既起，百業停頓，地產業因之亦告中輟，此為數十年來，上海地產業未有之現象也。

去年一年間之地產貿易概況，雖於戰後經濟力量衰頹之餘，世界不景氣鼓盪之下，銀根奇緊，而人心已趨穩定，地產市場，遂告活躍，投資者，雖非積極挺進，而市場買賣之現狀，大致有轉進之勢，計自民國二十一年九月份起至二十二年九月份止，在此過去一年中之地產交易，總數達規元二



德國白蘭地酒

樂的能

特製樂的能
五淋白濁
一盒斷根
遠東藥房經理
新豐西藥行
上海英租界四馬路中
信均房藥處到



千五百五十六萬一千兩，平均每月僅二百九十六萬三千餘兩。然以全市地產本身之價值觀之，在此社會經濟恍惚之下，據較之前年一年間之貿易總額，僅及全部貿易十分之四，故產貿易銳減之秋，而其原來之價格，並不因此感等影響，反去年本埠地產市場之貿易，在渾戰以後，確轉上之勢，但以高漲達三分之一，茲將過去三年中，公共租界中北東三區地一二八以前之貿易狀況言之，則其貿易之總數，實已銳減，產價值之升漲，特別表於後，

公共租界中北東三區地產公估價值升漲表

▲一九三三年對一九〇三年與一九三〇年之比較

區別	一九〇三年	一九三〇年	一九三三年	一九三三年對一九〇三年之比率	一九三三年對一九三〇年之比率
區中區	三〇,〇八六,五八六兩	一三四,七四一,四一八兩	二八五,八三三,八七二兩	百分之九百五十五	漲百分之二十二
區北區	九,七二四,五三四兩	八五,二二九,五二兩	九三,八二一,二五兩	百分之九百六十六	漲百分之十
區東區	一一,五四一,〇八一兩	一一七,三二一,七三三兩	一五四,四七一,九九九兩	百分之二千二百三十二	漲百分之三十一
三四合計	五二,三四二,一〇二兩	四三三,七〇二,九三四兩	五三三,四一〇,四九八兩	百分之二千零二十	漲百分之三十一

上表所示公共租界三年間地產之升漲，平均達百分之三十二，此不過以三區地產總值之公估言之，苟以三年間每畝公估高漲之比率，則達百分之二十一，茲將三區每畝公估價值之升漲，亦列表於右，

中北東三區每畝公估價值升漲表

▲一九三三年對一九〇三年與一九三〇年之比較

區別	每畝	公估	價值	平均	一九三三年對一九〇三年之比率	一九三三年對一九三〇年之比率
區中區	一一,五四九兩	一〇七,八八二兩	一三三,四五二兩	一九三三年	高漲百分之九百七十八	高漲百分之二十三
區北區	四,八一九兩	三七,八六三兩	四一,八〇二兩	一九三三年	高漲百分之八百六十七	高漲百分之十
區東區	二,五三九兩	一一,八六四兩	一五,三八五兩	一九三三年	高漲百分之六百零六	高漲百分之三十
三四合計	五,七〇五兩	三〇,五六一兩	三六,九八一兩	一九三三年	高漲百分之六百四十八	高漲百分之二十一

左列二表，所示吾人公租界中，中北東三區地產價值，增至十三萬二千四百五十一兩，北區每畝則增至四萬一千八百公估之升漲，自一九零三年以來，較原來之價值，幾增至十倍以上，查一九零三年，公共租界中區地產每畝之價值，為一公估之總值相較，一九〇三年，則為五千二百三十四萬二千一萬三千五百四十九兩，北區為四千八百九十九兩，東區為二二二〇一兩，而至去年公估之總值，則達五萬三千四百四十萬五千五百三十九兩，蓋去年（一九三三年）中區每畝之價值，則四千九百八十五兩，易言之，一九〇三年，三區平均每百兩

摩登美術與相放大

電話九三八八四

之增進，今日已增至六百四十八兩，每以一千九百三十年相比較，則中區增百分之二十三，北區增百分之十，東區增百分之三十，三區每畝平均增百分之二十一，由此觀之，本埠過去之地價，固無日不在突飛猛進中也。

去年公共租界中三區地產公估之總值，既猛漲如斯，吾人試再以一九〇三年至一九三三年間，三區地產面積之增減，與每畝價值之升降相比較，則此二者之消長，實為一極有興味之變動，蓋公共租界三區地產之面積，除滬東區外，滬中與

中北東三區土地納稅之畝數與價值之升漲

▲一九〇三年起至一九三三年

區別	土地納稅畝數	一九〇三年	一九三三年	土地納稅畝數總計
滬中區	二,二三〇畝	三〇〇八六,五八六兩	二,一七五畝	三,三〇五畝
滬北區	二,〇一五畝	九七,一四五,三四兩	二,二五畝	四,二七〇畝
滬東區	四,九三八畝	一一,五四一,〇八一兩	九,八八〇畝	一五,四二一畝
三區合計	九,一七七畝	五二,三四二,〇二兩	一四,三〇六畝	二三,四四八畝

而滬西及滬東鐵路方面之地產情形如何，尙未論及，惟經調查所得，始悉過去一年半中之地產價格，正積極上漲，蓋購產者大多集中於該區，荷以中北東三區地產總值五萬萬三千四百十萬四千九百八十五兩，益以西區公估之總額，則公共租界全部地價之總值，至少當在七萬萬兩以上也，蓋西區地價之高漲，尤以傳聞越界築路問題，將有解決之說為最烈，當購產者待築路問題解決之說，舉棋未定之時，不久即有滬西俱樂部、購進虹橋路底之祥茂別業之說傳出，而其售價每畝僅三千兩，於是投資者不分中外，羣相爭趨該區投資，一夜間之情況頗易，惟地主方面，均不願出售，即售者亦開價甚昂，雖在此情形之下，而購者依然踴躍，羣相爭從，紛紛拋

滬北二區、地產之面積，不增而反減，而其減少原因，總係對地開闢馬路之故，惟其地產之價值，滬中區則猛漲至百分之十二，滬北區則漲至百分之十，至滬東區方面，地產之面積，雖因以前未註冊之土地，於去年（一九三二年）一年間陸續入冊者甚多，為一最大原因外，而其租界線之變動，似亦不無關係，故其土地之納稅，亦增至一倍以上，而其地價之升漲，實際尙較其餘二區為緩和，茲復將一九〇三年，至一千九百三十三年，三區土地納稅之畝數與價值之升漲，再行製表於下、

至法租界地產買賣之概況，較公共租界為穩定，雖於戰後經濟凋疲之下，但大勢所示，殊見穩健，而地產交易，仍續有進步，總計過去一年間之法租界地產之交易，共達一千二百二十五萬八千六百兩左右，去年第一季地產營業之概況，以法界為第一，而地產公估之總值，大勢亦較別為高漲，法租界海格路以西，鐵路以東之法華區，及喬敦路與安和寺路一帶之地皮，則大受購者之注意，因該處街接滬甯路與甯教路之法華港橋開始交通所致，且由該處迤西，可直達虹橋，故其附近各路之地皮，亦呈活躍之勢，滬杭公路自通車以

老振昌染廠

電話九三六一
專染綢緞呢絨布
色不遺
永明
北平路通福源

來、各方面之投機份子、曾一度思收買沿路地產、擬抬價居奇、惟所謀之形勢、則殊見蕭條、至華界地產買賣之形勢、因舊主與得主方面、均採用中保制度、故並無有系統之紀錄云、

本埠地產業之買賣、過去均以規銀計算、自去年六月四日國府通令廢兩改元以來、所用為交、本埠地產公司、亦均改用是制、蓋以前所有外國租約、多用銀兩計算、惟因廢兩改元、既經實施、滬上銀行界、對於客戶往來之帳目、尙未改革、故凡租戶之仍交銀兩者、業主方面、亦聽其自然、惟以銀元交付者、則每兩以七錢一分五厘折合一元計算、而房主對華人租戶、所發之租金票據、則已悉數改為銀元、至地產估價之辦法、公共租界工部局方面、目下仍以規銀估計、而法租界工部局、對於該項問題、已改用銀元為標準、其銀元之數值、係與規銀最近之整數、因此對於七、一五之比率、未免稍有出入、惟業主方面、仍須常接受之、至買賣地產之契約、目下大抵均用銀元、但買賣兩方、於談判時、往往仍以銀兩計算、良以上海規銀、多年來已成地產交易之習用標準、一旦驟改銀元、未免稍感不便、至價值議定時、然後按七、一五比率折合銀元、而成契約上之價值也、此為過去一年來地產業之概況云、

一年來之上海旅館與公廨

本埠之旅館公廨業、自交易所風潮之後、即逐漸發動、沿至晚近、西藏路及三馬路愛多亞路一帶、已觸目皆是、外觀尙極輝煌、而內幕則十之八九、皆呈外強中乾之狀、蓋自一、二八滬戰之後、滬埠商業、突轉蕭條、內地則農村破產、來源難辦商貨者、益形寥落、於是該業更形萎靡不振、為

廣招徠計、紛登廣告、相率以減價折扣為標榜、而旅館業之登大減價廣告者、本年可謂破天荒之舉、即此一端、已可推知其餘、茲特將一年來該業之經過、分錄於左、

中西旅館公廨之調查

本埠為華洋薈萃之區、故旅館之多、甲於全國、其總數達二千三百餘家、全數之中、約可區分為六類、(一)歐西飯店、(二)都城、華懋、禮查、密采里、香港上海飯店等屬之、(三)東洋旅館、豐陽、勝田等旅館屬之、(四)上中級旅館、東亞、亞東、新新、一品香、遠東、大中華、爵祿、新世界、南京、揚子、中央、東方、惠中、神州、中南、滄洲、大上海、大江南、大嵐、中國、安東等屬之、(五)南北洋及長江客棧等屬者、亞洲、春江第一、泰安、廣泰來等屬之、(六)家庭式公廨、有上海、大同、大華、卓都、花旗、金陵、華安、華懋、新平、北京、大益等數十家、(七)鴿籠式之小棧房、

一年來國營業概況

本埠旅社共分內河外河兩派、內河對營業多內河小輪及火車方面乘客、外河則多南北洋及長江各客帶寄寓者、公廨之性質雖與旅館飯店相彷彿、然多數以一月計算者、故又近於二房東之轉租於三房客、至各房一年來之營業概況、(一)內河派旅客、除各內地辦貨商之客幫外、多政客軍人及本市有家庭之居民、其旅寓目的、多數係消遣歲月、尋歡作樂、此等房客、以舊歷歲尾年頭為多、旅寓亦以此等房客居多、數人而開、故名之曰「公司房間」平時雖有此種顧客、然小若斯時之盛且、洎自一、二八滬戰之後、內地銀根緊張、客幫已大見衰落、本埠所謂開公司房間、者、亦以市面蕭條、遠不各戰前華燈初上之後、西藏路一帶各大旅館、即宣告客滿、故本年度之上中級旅館、營業統計、僅及百分之五六十

華歐糖果製造廠 交際香糖 各種巧克力 孔雀小水糖果 美樂卜糖

總發行所 廣東省城西關第十甫路 電話二八三九

分店 廣東省城西關第十甫路 電話二八三九

商之國別者、有日本、澳門、安南、香港及其他等五六國、茲將來路及數量並二十一年度之比較、列表於後、

別國	數量 (擔)	價值 (海關金單位)
安南	八五八、三六六	一、一九、五五六
香港	一、四〇、九五二	一、六五六、一〇〇
日本	三三九、二九一	三九四、八四八
澳門	二六六、一七〇	三五九、一二七
其他	二五七、一八四	三三四、一七〇
總數	二、八四六、九六三	三、八四三、八一

(上項表中、以國貨極少準確統計、故未列入、惟大約情形、啓新年約一百五十萬至二百萬桶、中國六十五萬至七十五萬桶、華商四十五萬桶)至觀上表、本年進口數、較諸去年、約少三分之一、其少到之原因有二、(一)農村破產、以致市面蕭條、人民購買力弱、(二)災亂頻仍、如贛皖之兵匪災、魯及豫等省之水災、救死不暇、更有何力購此建築品、

日貨運滬之傾銷

查本年運滬之水泥、在於日本方面、總數五一三、二七五擔、較之上年增多一八八、九八三擔、然計其價值、反較去年減少一五二、九〇四海關金單位、而如此反常之貿易、實為有水泥事業史以來之破天荒舉動、至日貨之所以爲此動作、厥有下列數端、(一)謀打倒一切他國水泥之在華市場、同時並擬完全消滅華商水泥而獨霸中國市場、(二)彼國自大地震以後、即銳設水泥廠、以資震區之建築復興、然不久以後、生產已感過剩、後爲維持市況起見、乃由各廠協定、限制產量、減低至百分之五十、惟以此減低之數量、供給彼國內之需要、仍有餘剩、故又變更方針、將餘貨裝運至中國及南洋羣島等處傾銷、以謀將來之出路、

別國	數量 (擔)	價值 (海關金單位)
安南	五四一、七四五	六三三、六八九
香港	四六一、二五八	五一八、八二六
日本	五三三、二七五	二四一、九四四
澳門	一七四、〇〇八	一八二、七五三
其他	二二一、四一五	二二七、三八三
總數	一、九一一、七〇一	一、八一四、五九五

國貨水泥之厄運

日貨有計劃之傾銷情形、既各上述、然回溯二十一年度進口總數、較今年多九三、二六二擔、而去年國貨水泥價值每兩袋爲四兩二錢半、(合市價五元九角四分)本年進口數少、依商場習慣而論、價格官增加、然一考其實、反一再跌落至四元八角、(每兩袋較去年跌落一元一角四分)然本年國貨各廠、生產既未增加、其所以有此供過於求之情形者、其故有下列數端、(一)日貨傾銷爲其最大原因、(二)全國經濟恐慌、百業凋零、建築因之減少、(三)東北各省、原爲國貨水泥之主要市場、自爲日本佔據後、國產水泥、即失一良好銷路、(四)平津各處、復因政局關係、銷用水泥減少、(五)廣東省每年本有數十萬桶之銷路、自該省設立西村士敏土廠後、得該省當局之撈助、使其其他各省運粵之水泥、加重捐稅、不能存該省銷售、

我將徵收傾銷稅

國貨水泥、既受上述兩種重大原因之影響、我國當局、爲扶助國產之銷路起見、擬即徵收傾銷稅、(一)照傾銷稅定章、凡有貨物其價格低於其成本或低於其起運口岸者、得徵其

力格巧 105

每磅一九六角

滋養補體 冠生園出品

傾銷稅、其日貨傾銷、一年來平均價格每桶為四元八角、而分拆其成本及裝運各費、為關稅約三元、統稅六角、紙袋五角、三項共計已達四元一角、而其裝卸、水脚、原料、人工等等、共僅八九角、若是則已合於低於成本或低於起運口岸之條件、故財實兩部、於三四月間、即令傾銷稅委員會調查該項日貨之傾銷情形、以憑徵收傾銷稅、而維國產水泥、截至十一月下旬、據報載、當局將於一月一日起、實施徵收云、

傾銷後各國影響

日貨傾銷、不特於國產水泥、受其影響、即如香港、澳門等各國外商、亦受莫大之打擊、蓋查去年安南貨進口總數、為八五八·三六六擔、本年則減至五四一·七四五擔、其減低數已達三十萬餘擔、其甚者、香港英商水泥廠、竟因日貨排擠、而至於停廠、由此以觀、一年來之上海水泥業之競爭、可以瞭如指掌矣、

一年來之上海烟草業

中國之有烟草歷史、已達四十餘年、在此四十餘年中、變動最烈者、最初為民四之征收公賣費、蓋其時洋菸運銷我國通商口岸、僅納海關正稅百分之五、如更欲運銷內地、祇須再納子口稅百分之二五、即可通行無阻、至民國十年、方規定徵收捲煙稅、及國民政府定都南京、始訂定凡進口及國內製造之捲菸、一律須納特稅百分之五十、至是捲菸稅方告統一、其次為金潮變動、蓋世界各國、用金者多、我國則用銀、故所受損失、至為劇烈、其時南洋之稅運停工、即其一例、凡此種種、均為上海菸草業上可記之歷史、然尚均為一部份、其受創之鉅、影響之普遍者、厥為本年、蓋本一年來

、不特華商如此、即洋商亦如此、因農村既告破產、市面復至蕭條、金融發生根本動搖、因之各國菸草業中之上海、其產額、其銷數、無一不較往年為低落、同時東北陷落、華商更受莫大之損失、晚近福州又宣告政變、於該業之銷路上、可加一鉅大之創痛、逆溯前途、危難方與未艾、惟此中消長、以該業內容頗為複雜、非一部分或一公司可得擬以為標準、然一年來同業之備受艱險、則可謂普遍之現象、茲姑將調查所得、分誌於後、

本埠烟廠之調查

欲知本埠一年來菸草業之狀況、當先調查出產之捲製工廠、茲擇其較大者、調查如下、關於華商者、有南洋、華成、華達、大東、中南、中和、瑞倫、德隆、江浙、和興、三興、福新、大達、等八十餘家、屬於外商者、有英美、及大英二家、

各廠產額之比例

各廠之產額、至十一月底止、尙未至年關終結、故其產額之總數、當無正確之統計、惟其約數可知者、以產額最多之外商英美烟草公司而論、約有十二萬餘箱、華成約得英美二分之一、南洋則為五萬箱左右、其餘華東等廠、或可用競爭方法、故出產較去年稍增、惟此項計、各廠或因不願對外發表、或因有其他關係、故僅能知其約數、然較之二十年度則可謂無一廠不減少、則可斷言、

各廠出品之銷路

捲菸之在今日、已成為一種極普遍之消耗品、不特各大都市如此、即窮鄉僻壤、亦鄙人入手一枝矣、如本埠各廠之出品、亦已普及全國、然以嗜好愛惡之不同故各廠所產、在各省銷路之多寡、亦稍有區別、如南洋所產、以其歷史上之關

惠豐儲蓄銀行有限公司

行址上海天津路四六一號 章程章程即奉

保、廣銷兩粵及南洋諸島、華成則江浙東粵諸省、頗占勢力、而上通兩公司、於東北四省、未論已前、頗為暢銷、今則運輸等等、不能絕對自由、故受打擊頗大、英美之出品、以歷史上及資本上之關係銷售較兩公司為廣、其餘各公司、各有其一部之勢力、

捲菸徵稅之經過

近年烟公司之物興、可謂如雨後春筍、因烟廠牌號既多、欲求出品之暢銷、是非捨競爭莫屬、然競爭之烈、中國自有捲菸史以來、當以本年為最甚、然聞或因難者、則為徵收之統稅、負擔甚重、其名雖徵之於吸戶、然因全國農村破產、水旱兵匪之災、更難查而來、於是銷售更難、茲查其統稅、最初期箱祇徵二元、近因府定都南京、政辦統稅、其稅率為值百抽五十、後以上海各菸商不堪負擔、旋改為七折完納、後又一再改為百分之三十七百分之五、及四二又十分之五、於去年可改為二級稅制、如五萬枝箱七級者抽九十五元、下級者抽五十五元、當值百抽三七又十分之五時、較初辦時已增高十八倍、至去年迄今、則已增加至二十七倍、以上述稅則觀之、向外推銷之不易、已可概見、

捲菸原料之來源

稅則既如此之高、欲求稍資減紙、則以所收於稅、有抵借債款關係、勢不可能、今惟希望、僅能求烟葉之相價、稍行低落、然以最適宜捲菸用之美佛及尼埃烟葉、則以金價關係、勢難辦到、浪而求其次、當為國產烟葉、然我所產、有土種、有美種、其質地較佳而為滬各烟廠前去收辦者、有下列各處、○浙江廬山省該縣產額、年約二萬擔、價格每担、五元至十二元不等、○破石相鄰產、年約二萬五千擔、每担售價四元五角至十四元、○河南鄭州產、實地為國產之冠、

年產約五六十萬擔、價格三十元至四十元、○山東濰縣產、實地較鄭州為次、惟產額亦達三四十萬擔、○湖北均州陳家莊、安徽劉府縣、亦產菸葉、惟上述各處之所產、不特不敷滬廠之製造、且有因土質關係、僅能作為華烟切絲之用、故為根本解起見、對於國產烟葉、須根本改良、方能解除困難於萬一、否則前途艱險、實有不堪設想者在也、

外廠之經濟傾銷

一年來華廠之慘感痛苦者、厥為英美等外廠之經濟傾銷、蓋存滬烟廠、其歷史之悠久及資本之雄厚者、當推英美、該廠恃此勢力、即以放賬辦法、向各地推銷、華商因之遂大受打擊、二三等之烟廠、已無論矣、即如較有名之南洋華成、亦難與稍抗、故華烟前途、若此經濟傾銷問題一日不解決、即一日難於解除束縛、

華商之種種困苦

華商之困苦、除受國外之售價上落、英美之經濟傾銷外、尚有下刊種種困難、(一)無利可圖、即如下級烟每箱以百四十元而論、須除去稅收百十五元、運費及佣金十元、所餘之七十五元、一切製烟原料、紙匣包裝、工作拆息、水電房租、職員薪金廣告費用等、均須取給於此些微之款項中、若遇雨季、或有捲烟退回、則此百四十元除稅收外、即須完全犧牲、由此計之、其利可得若干、已歷各指掌、(二)銅元價長、一年來銅元一再下賤、二月之後、每元僅可兌山銅元三百二十枚、至十月十一月間、價雖稍縮、然尚存三百枚以上、於是以銅元計算之烟捲、無形中已大受損失、欲稍增價、則有外貨、不得不維持原價、三農村破產及經濟衰落、一年來最受影響者、即為農村及金融之不景氣、是項物品、不若米穀之為必需品、完全為消耗之物、以此影響、除外商因經濟難

冠生園 陳皮梅

品出本基

重肉每
磅七角
出核每
磅九角

厚外、華商之大小烟廠、幾無一不是肉盡見骨之資態矣、

華烟之競爭運動

華烟既受上述種種困難、然恐懼烟枝之難於銷售、除減價至最低限度外、則為以鉅額獎金誘人購吸、一年來用此法而推銷較有名者、則為檳榔牌之現金一萬五千元、福爾摩斯之現金一萬元、紅獅牌之一萬元、公司牌之金針五百元正、其他之用調換烟枝及各種用品如肥皂毛巾等者、實指不勝屈、惟以現金充獎、適與國府發行頭獎五十萬元之航空公路建設獎券有衝突、即由市府命令各廠、取消現金充獎辦法、然各廠為求維持銷路故、遂將同樣價值之獎金改贈金檳榔樹或金鑽金戒等、以維銷路之不減退、然此種方法、僅能蓋暫時之發展、不能希望永久、且吸烟者並不增加、以故無獎金或獎品之烟廠、即大受影響、總之目下之烟草業、已為重要實業之一、必須設法維持、否則絲業之損壞、不難重見於烟草業也、



冠生園

十大糖
果之一

奶油太妃糖

每磅一元
四磅裝
三元四角

工商鱗爪

中國國貨公司

南京路大陸商場中國國貨公司、於國貨年二月九日正式開幕、為國貨界放萬丈光芒、誠空前之盛舉也、

上海為第一巴黎、南京路為洋貨街、而該公司竟不避艱險、抱大無畏之精神、負提倡國貨之決心、不為環境所支配、更足令人景仰也、

該公司開辦、雖不足一年之歷史、而成績頗有可觀、茲略述如下、

三月間、我國參與芝加哥博覽會出品者、因事得政府明令停止參與、後與該公司當局會商、結果圓滿、該公司因此次大會、中國出品、均係精選之作、初在愚園路預展、次在該公司展覽、成績優良、此其一、

四月四日兒童節、該公司鑒於良好兒童、缺乏適當運動、於是不惜重資、舉辦盛大而完備之兒童遊樂市、內分市府、圖書館、公園、市場、公園內有花草、池沼、飛鳥、游魚等、市政有天真路、活潑路、跑跑路、跳跳路等、市場、是關於兒童種種用品、真不齊備、此其二、

五月間、又有貢獻於婦女界服飾時裝大會、材料由美亞細織網廠、章華呢絨廠、鴻新染織廠等供給、所製服裝、分春夏秋冬、擔任表演時裝者、乃素負盛名之影星胡蝶、徐來、宣景琳、朱秋痕、艾靈、顧蘭君、梅君等、來賓頗為擁擠、此其三、

同月兒童晨報社舉辦兒童音樂播音競賽大會、在該公司舉行給獎、熱鬧情形、亦頗有可觀、此其四、

六月、舉辦夏令用品展覽會、舉凡夏日一切日常用品、搜羅完備、琳瑯滿目、使顧客得到便利不少、此其五、

七月、新進作家組織的大熊工商美術社、在該公司舉行初展、介紹最新圖案、使國貨界得以領略新興廣告畫之意趣、此其六、

同月、生生美術公司、在該公司舉行扇扇展覽、極得一般欣賞者之讚美、而且在商業廣告方面、也得到不少補益、此其七、

十一月、上海市社會局與該公司當局會商、本屆上海市菊花展覽、借該公司舉行、該公司為提倡種植、慨然允許、先在該公司四樓、舉行菊花市場、後又正式舉行第四屆菊花展覽會於該公司三樓、陳列滬上數十名園之佳

種、又有名畫家作品多幅、會場佈置、極見匠心、名流到者、每日頗多、而題詞贈畫者亦不少、此其八、

十二月、天津東亞毛呢紡織公司出品之抵羊牌毛絨線、在該公司舉行手工織品展覽會、東亞抵羊牌毛絨線、在國貨中素稱佳品、所以該會開幕之日、到有女賓、數以千計、該公司於新藝技之注意可見一斑、此其九、

同月、又舉行第二次兒童遊樂市、佈置更見精彩、來賓較第一次為多、頗得一般小朋友父兄們之歡迎、此其十、

同月、各界因為歲暮云暮、準備迎春、該公司乃有舉辦「禮物海」、將四十餘部國產精華、全數貢獻、而且按組裝成、而購者能有得心應手之便、此其十一、

以上所舉、不過是舉其大者、其他平日對於小資本者之提携、大資本者之互助、更能盡產銷合作之真意義、其他如從北部而擴充到南部、東部、西部、雖然是努力於國產之推銷、一半亦由各界熱烈人士之愛護、聞該公司自本年度起、更將作進一層之發展、而未來之中國國貨公司預料更有極好之成績貢獻於社會云、

獅頭牌 江逢治肺癆藥水 治癆止咳藥

上海四川路北京路口江逢化學製藥公司發行

景綸衫襪廠

棉織內衣工廠之由國人首創者，厥爲上海景綸衫襪廠。開辦迄今，已具有悠久之歷史，光榮之成績，各種自織造之汗衫衛生衫線襪等，備受國人歡迎，其著名之鹿頭牌桂地衫將鷹牌錦地衫及金爵牌銀爵牌衛生衫數種，行銷尤廣，品質亦確有高人等之處，故能歷久不衰也。年來國人注意國貨運動，是以國貨汗衫、衛生衫等之需要漸殷，棉織內衣工廠，遂亦應運而興，僅滬上一埠，大小廠家已不下五六十家，在此提倡實業救國時代，有此成績，本屬絕好氣象，然所引以爲遺憾者，乃甚至租界客堂之一隅，縫衣車一部，購布料以爲製者，亦名之曰某某織造廠也，究其所用爲原料之已經織成之汗布，則皆自仇商，其名曰國貨工廠所造也，而其實則推銷仇貨耳，今夏各國貨棉織內衣工廠，既因受上述小廠所擠，復受各貨傾銷，奪我國貨之市場，於是相率跌價，景綸衫襪廠更停辦織襪部份，專門致力於汗衫衛生衫，悉心改良出品，以謀實力抵制，雖犧牲極大，亦所不顧，冬季更互相聯絡，劃一售價，一年以來，成績斐然，國貨棉織內衣工廠，可謂不負此，貨年矣，又聞景綸廠爲求與外貨抗衡起見

廿三年夏，轉織造鷹頭牌標軍服紗汗衫及薄裱地等，以貢獻國人，吾人其拭目以待也。

永固造漆股份有限公司

永固造漆廠創始於一九二六年，老廠原設西門斜橋，擴充後，遷移江灣路九白號，自置廠址，建造廠房，資本十二萬元，專造各種油漆，出品精良，足與舶來品頡頏，所製之陳廣順領士（現任工程師）、沈慈輝領士（經理），及陳次平君（協理），均學有專長，畢業於美康奈爾大學，曾任美國著名愛格美漆廠化驗技師，及福達汽車廠油漆部化驗室研究技師，獲有榮譽獎證書，學術湛深，經驗宏富，故能本其專長，督製各品，而有良好之成績也，所有參加中華國貨展覽會，比國萬國博覽會，非列賓嘉年華會等，迭獲獎章獎牌，發揚工業而與舶來爭競，至足稱焉。

其出品除快乾磁漆、改良廣漆、透明光漆（即凡立水）、調合漆、防銹漆、汽車漆、催乾漆、厚漆、熟漆油、填眼漆、調色漆等外，尚有仿噴漆、農具漆、鐵管及水門汀漆等，種類繁多，而於各項專門漆無不配製適合。

其出品銷售於國內各埠及輪船公司，日有起色，而京滬滬杭甬粵漢鐵路及

招商三北等公司，用途尤廣，京滬各鐵路工程師對於該公司所出防銹漆尤特賞，而本埠亞細亞市器廠所採用隔市凡立水，完全爲該公司出品。

原料爲油與色二物，油如桐油、蘇子油、胡蘆子油、荳油、青油等，均精選國產，顏色則有銀條、紅丹、鐵丹、石粉、錳粉、鉛粉、及舶來品之各種紅黃藍色等顏料粉，配好顏色，將煉好之油及凡立水，攪合後，研磨調合，製成各種之漆。

氣柴油爐煮煉而成凡尼水，用松節油松香水等，調薄劑，加以濾清潔白，然後自瀘油機轉入爐灶，煉成漿後，在四座盤機及著名華國三行棍桶機大小各一部，以及四部小號，華國不磨機，及一部小號單行發桶機，此外尚有石子滾桶機，製成磁漆及調合漆，馮此則爲調薄及裝頂間。

並附設試驗室，各項出品於未出廠前均在此化驗及格後，方供給於用戶其管理實最爲科學化。

該廠樓上爲裝頂部，頂蓋之上均漆頂內之色澤，再上則爲樓房，三樓則爲原料室，每頂作爲試驗各目油漆，晒性佈置井然一望而知其爲專門人才辦理者也。

香 溫 滋 肥 兒 糖 花 杏

著名 出品 之一

每磅七角

中法製藥廠調查記

在上海靜安寺之西、大西路哥倫比亞路口、中法製藥廠在焉、此為純粹國人自營之製藥廠、

通海以來、國人在一切日用所需、大多是外國貨、日本貨尤佔大宗、直到民國四年、二十一條訂立以後、國人漸次覺悟、於是一般有志志商人、先後奮起、圖塞漏卮、開始製造洋貨代用品、如國貨龍虎牌人丹之抵制日本仁丹、便是一例、而中法製藥廠即國貨人丹及其他藥品之母體也、

此廠初時由已故巨商黃楚九先生獨資創辦、乃中法藥房附屬之一部份、隨後於民國四年改為股份有限公司、資本五十萬元、每年營業總數平均可達兩百萬、其中舶來品不過佔了四分之一、餘外殆全部是該廠自製之出品、

關於出品方面

該廠的出品、種類很多、總計大小約在數千種以上、其中可別為四類、1. 家庭衛生藥品、2. 化粧品、3. 藥劑製劑、4. 合成新藥、現在分述其梗概於下、

(一) 家庭衛生藥品 主要的如龍虎人丹、內服及外用之九一四、補腦汁、痰肺藥九造真正血維威麥精魚肝油、和雙獅牌殺蚊香等品、

(二) 化粧品 如孩兒面、發髮、明星生髮水、天鵝生髮水、嫩面香漿及其他各種是也、

(三) 藥劑製劑 遵照英、美、德、法、日等國藥典、以及中華藥典以製成的各種製劑、

(四) 合成新藥 依據醫藥合成化學所製之品、如鎮靜止痛劑「滅痛」、及滅菌退熱劑「撲癆規爾等」、

總之、該廠各出品、據稱倘是屬於第一類者、則製造手續非常嚴密、原料務求純淨、處置務求清潔、操作務求科學化、觀其精益求精的精神、真是在演進中、第二類化粧品、因該廠所出、大部自歐美日本的美容化粧品專書中探求而來、所以出品精良、平藥劑製劑、聞該廠管理人士對之更為注意、不但有專人司其事、且每種出品、都要照規定的方法檢定其成份之是否相合、他如第四類合成新藥亦非認為確有價值的決不製造還有幾種如無副作用的撲滅劑及安全無毒的安眠劑都在研究製造中、似此看來、宜其業務一日千里也、

關於製造方面

A 人丹的製造 人丹為該廠主要出品之一種、每年所出的貨值約在二十餘萬元、所用原料、差不多全屬國產、其

主要的如薄荷、麝香、桂皮、青蕊、丁香、茴香、及木香等、製造時、先將上述各厚藥、分別研成細末、各用細篩篩過、依一定之成份混和、加水調練、然後再做成粒狀、乾燥後、外面加以適當的光澤、據說在本品製造之過程中、大半是機械工作、——如研粉篩粉調份及製丸等、都非機械莫辦、如全恃人力、則出品粗劣效力減低、出貨遲慢、不足應社會的需求云、

B 九一四藥 該廠所出的九一四藥、共有三種、第一是九一四內服藥水、係用變質劑配製而成、其功用、能調和組織、改良新陳代謝作用、廓清血毒、增加血汁、及制殺各種性病之細菌、第二是九一四外用藥膏、其成份則全係防腐消毒收斂生肌等藥所配製、因此亦有清血潤膚及殺菌等功效、第三是九一四白濁丸、這是膠囊丸之一種、係明膠製的、內盛特製的藥、功用則專治白濁及其他花柳各症、

C 補腦汁與痰肺藥 兩種都是艾羅醫生良藥之一、故稱艾羅補腦汁艾羅痰肺藥、(艾羅良藥、共有十種、皆艾羅醫生 Dr. F. O. Yang 所處方、) 前者主要的成份是機鹽、為補腦的藥品、後者主要成份、是杏仁及連刺木碎之精華

美華化學廠出品

本外各埠均有經售
發行所
金隆街
總代理
濟華堂

嫩皮膚
去油積
除雀斑

美華

體等、皆化痰鎮咳之妙劑、此二種在社會上已早有相當之歷史與聲譽、
D 九造真正血 此是補血藥品、其主要成份爲血色素 (Bensoloin) 此係一種有機鐵鹽服之毫無流弊、且具有補血特效、

化妝品 化妝品中、最著名者爲珠兒面、是一種塗面潤膚品、據經驗所得、具有兩種優點、一是細膩而潔白、二是香氣適宜而持久、其第一優點、可用最簡便之方法、便可證明、即塗少許於手心、以雙手力搓之、非但不生絲絨、且仍可保持原有之潔白、第二優點、是香氣適宜、一嗅便知、此外還有許多化妝品、都根據化學原理製成、如天鵝香水、天鵝香粉及雙獅花露水等都是極有價值、

F 製劑 該廠所製各種藥劑、種類極多、大致可別爲流膏、浸膏、糖漿、酞劑、擦酒、及藥丸藥片等類、因這些製劑完全根據藥典、所以製造時操作要非常嚴密、份量要極準確、其他膠囊糖衣等、亦都自己製造、且常有受他公司之委託代爲製造者、

關於管理方面
該廠現所取的管理方法、完全依照最新之科學方法、廠長爲周夢白先生、

其下設有二科、一爲製造科、凡關於全廠各師製造出品事宜、全由該科主持之、二爲總務科、內有會計庶務稽查等股、分工合作、各得其宜、遇必要時、并有廠務會議之召集、此外又有研究室、專門研究外來原藥、及該廠出品、以求其精美與成份的適合、

新亞化學製藥廠

創辦歷史、中國新醫採用外來新藥、利權日溢、苦無抵補、乃自金價步漲、尤屬不堪設想、惟茲新亞藥廠、完全國人之資本、爲國人所經營、創辦於民十五年、資本自一萬元增加至二十餘萬元、規模漸備、冠於僑羣、康強民族、挽回漏卮、實賴於此、

專家管理、新亞藥廠之董事部、均係上海及國內之金融界巨擘、經理爲許超會計師、蓋審規畫、具有獨長、廠長爲趙汝調藥師、設計製劑、尤屬專門、其他如檢查則有吳映書醫師細菌專家、化驗配合則有楊福昌藥師、均爲國內新醫藥界富有經驗之專門人材、管理合宜、更操勝算、

商品榮譽、新亞藥廠所出星牌藥品、孔雀牌化妝品、星牌玻璃儀器玻璃安瓶 Ampoule 及玻璃鏡面 Watch crystal 等、歷經上海國貨團體展覽會給予優等

獎、工商部中華國貨展覽會、給予優等獎、西湖博覽會給予優等獎、實業部江蘇特展會給予特等獎、小呂宋嘉年華會給予榮譽獎、比國獨立百年紀念萬國博覽會給予金牌獎、近更將其國產藥物之合於科學化之製品、參加芝加哥博覽會、以爭此國際之榮譽、

分工合作、新亞藥廠總辦事處方面、由會計部掌櫃帳務出納等、營業部執管進貨批發棧務等、人事部執掌文書庶務等、宣傳部執掌廣告編輯等、廠務方面、則有製藥部主持化學調劑等事宜、檢查部主持檢驗事宜、各部聯絡、分工合作、

工作情形、參觀新亞藥廠廠內之工作、該廠分第一第二兩廠、第一廠專製玻璃、第二廠化學製藥、完全科學管理、新式機器甚多、

新亞第一廠

新亞第一廠、在泰根路七百三十五號、占地約四畝、有廠屋約二十餘間、均屬平房、今春將製藥部、遷入第二廠後、一廠爲專造玻璃之處、新亞廠之玻璃、久已名聞海上、其原料係一種不含游離鹼之中性硬質玻璃貯藏藥物、藥品無變質之虞、第一共分五部、即玻璃粗工部、量杯儀器部、玻璃鏡面部、及檢查部、玻璃粗工部、

南京路對面 上海國貨公司 推銷中華特等精良國產

有玻璃爐爐兩座、職工約八十餘人、玻璃細工部、將粗工部所製之玻璃管等、於煤氣火焰上、加以細工者也、該部之職工、亦有五十餘人、其製品有各種大小之安瓶、藥片管、香水精管、及試驗管等、每日安瓶出數、在三萬隻以上、然僅能供二廠裝注射液之用、尚不能出售於市上也、量杯儀器部之設備、極為完備、有刻度機、自動測度器、溫度調節機、刻字機等、所有出品、準確精良、頗受各界之歡迎、玻璃鑲面部、均用機械車磨、所製各種大小鏡應玻璃面、不下三百餘種、此亦為我國首創之一種玻璃事業也、以上各部、所製物品均入檢查部、測其大小長短、如有不合格、均除去之、此新亞第一廠之大概狀況也

新亞第二廠

新亞第二廠、在新開路一〇九五號、於今春設置者也、

所有各種藥品之製造、均在此廠焉、第二廠為三層樓房、共分五部、即注射液製造部、九片藥膏製造部、新藥原料製造部、代驗檢查部、及研究部、依次參觀、頗覺興趣、下層有製劑預備室、凡新藥原料、未入機械化製時、先在該室行預備工作、亦為各技師藥師辦公之所也、折入後部、有沙浴室、及蒸溜消毒室、本室內有新式之自動蒸溜機數具、每小時能出二十加倫之新鮮蒸溜水、以供各部配藥洗滌之用、消毒滅菌器、均用流通蒸汽、其次為洗瓶室、用多具噴水式機械洗滌、先用普通水、再用蒸溜水沖洗、次為乾燥室、即用已蒸淨之瓶類、入此室乾燥者也、同室內之一部、有二重鍋三具、供製品濃縮之用、次為九片製造室、次為新藥原料製成室、有加熱真空乾燥器具一、真空過濾冷却浸出器、及真空蒸溜器等機械、藥膏類之調製、亦附屬在本室焉、次為汽蒸室發生室、及登二樓、首人吳醫師秩書之研究室、正在研究改良製造惟他命B、據吳醫師云、不久即有更較現在發售之星牌之星門乙種惟他命、為濃厚之惟他命B出現、現已行動物及人體之試驗、已得圓滿之效果云、研究室之旁、有特種乾燥機一座、不藉真空與火力、能於短時間乾燥各種藥品、次為配藥室、凡注射用各種藥液、均在本室內配製、中部為注射用藥液濾過室、西入廠長辦公室、圖書室、安新印字室、再折入前部、為藥品化驗室、及趙藥師汝調研究室、入二樓之後部、有毒氣室、及冷藏冰室、凡藥品須一定低溫方能結晶者、均做於該室焉、次為包裝工場、三樓有注射液檢查室、凡各種注射液、消毒後、必經

該處檢查、方能包裝、其檢查法、或用人眼於燈下檢閱、或人細菌培養箱培養、其有無細菌、製品之精密、可見一斑矣、再上為注射藥品裝置室、佈置清潔、設備尤為完善、例如對於光線起作用之藥品之則有暗室之設備、並開凡製造液室內、擬設備洗滌空氣之裝置云、再入下層之前進為該廠之營業部、經理辦公室、宣傳部、帳房部、主發部、人事部、均在焉、前部有廣大之園庭、除植有若干藥草外、有試驗用動物飼養室、再向南、另有一部之建築、聞為機房職員及購廳等部、記者因時間關係、未能一一參觀、總之、製造新藥之廠、海上雖有一二設備、其完善、如新亞藥廠者、誠不易多觀、今參觀該廠製藥之實況、益信其星牌藥品之精良可嘉矣、

新華信託儲蓄銀行

本埠新華信託儲蓄銀行、自創辦以來、營業發達、信用昭著、該行宗旨、以服務社會為目的、茲將其辦理公司信託章程及小額放款章程、轉錄於下、

辦理公司信託章程

本銀行信託部得受公司組織之商店工廠委託辦理下列各項事務、(一)擬訂章程、如代辦公司團體發起人啓事以及章程規則等項、(二)收集股款、如集款給據



賬等事、③發給股息、如計息付欸登賬等事、④發行股票、如規程招募代理印刷填發存賬等事、⑤發行債券、如規畫推銷代理印刷收欸發息及保管存賬等事、⑥辦理登記手續、如公司註冊股票過戶掛失登記等事、⑦辦理股東會手續、如擬發通告籌備開會等事、⑧辦理改組或合併事宜、如代擬修改章程合併財產擴充資本等事、⑨辦理清算事宜、如編造財產清冊催收債權履行債務移交除財產等事、⑩調查及估價、如調查指定工商業情形估計財產價值等事、⑪其他規畫設計事務、⑫委託本銀行信託部處理事務、須先向本銀行信託部接洽、並填具委託書、加蓋委託人印章、交由本銀行信託部收妥後始為有效、⑬本銀行信託部處理事務之方式、及收費手續費之數額、應由雙方訂定、並載明於委託書中、⑭委託人欲變更委託書內所訂條件時、須商得本銀行信託部同意、另具委託書或在原委託書上、附註明白、否則無效、⑮本銀行信託部認為有必要時得請委託人覓具妥保、⑯本銀行信託部得視委託事務之輕重請求委託人預付處理時之必要費用、⑰本銀行信託部對於處理委任事務絕對保守秘密、

小額信用放款章程

⑱此項放款為新華平民低利貸款之一種、定名為新華小額信用放款、⑲此項放款、旨在扶助中產以下者以人格及信用為擔保、得通融欸項之機會、借欸人以有職業者為限、⑳借欸人須親至本銀行領取小額信用放款申請書、照規定表格逐條填具、交本行審查、㉑此項放款每戶以洋二百元至一千元為度、㉒此項放款利息規定月息八釐、於借欸成立時、在借欸內扣付、㉓此項放款期限至長一年、不得展期、㉔此項放款以分期償還為原則、但放款則在六個月以內者、得申請一次償還、㉕此項借欸人申請借欸時、應申請認儲本行五年人壽儲金認儲會數按照借欸數定之每二百元認儲一會、不滿二百元者亦以一會計、其儲金應照借欸月數於借欸成立時預繳之、㉖此項借欸須經本行將借欸人之借欸申請書、與人壽儲金認儲書同時審查、認可後辦理、如借欸不成立、借欸人得取消認儲人壽儲金之申請、㉗此項借欸在未清償以前、本銀行對於借欸人所繳納之五年人壽金及儲備金有留置權、并得隨時按照五年人壽儲金章程抵償債務、㉘此項放款應由保證人二人具保、以本行認可之店舖及個人為限、㉙此項放款之保證人、對於此項放款除以借欸人所認五

年人壽儲金應得之利益作抵外、應單獨及其同負責、

護記營造廠

護記營造廠之組織規模、俱極偉大、建築業中之巨擘也、考其最近進行中較大之工程、大致如次、

本埠工程

①公和祥碼頭、在本埠北盤路百老匯路沿浦、建造純用鋼骨水泥、碼頭七座、係協泰洋行設計、於上年春開工、規定二年完竣、現正在積極工作時期、此為該廠承造碼頭工程之最大者也、

②四行儲蓄會廿二層樓、位於本埠靜安寺路跑馬廳、為遠東最高之大樓、係建築師耶達克設計、於上年秋興工建造、規定一年半完竣、現在大部就緒、明春可以完竣、因有上項二大工程在工作時期、故本年其他承造之工程不多、蓋深恐人員不敷、以致阻越、此足見該廠服務之精誠矣、

外埠工程

③南京、除卽亡蔣公墓、紀念塔、紀念館等工程、於前年動工、現均次第告竣外、本年所承造者如陵園新村、陳果夫先生住宅、孫哲生先生住宅、陳英士夫人住宅、外交部郊球場俱樂部等工程、不下十餘處、

恭賀新禧

中央運動場

回力球

最高尚有趣之運動
最愉快有味之消遣

地址 亞爾培路



◎海州、建造財政部稅警團營房工程、於上半年底開工、至四月間完竣、設計者為基泰工程師、

◎青島海軍工廠、在小港建造船塢一座、為協泰洋行設計、於本年四月間興工、現已大致就緒、明春可告完竣、

◎河南、在登縣孝義鎮、建造石河兵工廠、廠房辦公房、醫院、電汽廠等工程、設計者基泰工程師、於本年八月間興工、現正在工作時期、

鴻山機器軋石廠

吾國構造屋宇及建築橋梁道路、向用木材石料、自鋼骨水泥發明後、已一翻其舊式制度、論鋼骨水泥、用以建築固較木料為優、然鋼骨水泥必須加以石子黃砂、攪和以成、故石子黃砂二種頗居建築重要地位、黃砂素稱事涉沿海產者為佳、惟石子產地頗廣、優劣亦殊不一、市上所稱鷄山(色黃)太湖(色青)所產者、因係人工搗成、質鬆而帶泥性、已人人知為最次之石、僅於小建築工程尚有可用之、凡巨大工程、大概指用一種松江機軋石子、被機軋石子用於水泥建築固最相宜、惟現今一般繪圖工程師及營造廠家率皆側重顏色、對於石質堅鬆似少注意、此誠尚屬皮相之見也、蓋水泥用石子堅鬆、關係甚大、顏色青白實

不良也、且一山之石質、色青而質鬆者有之、色淡而質堅者有之、故取用時宜先試驗石質、如松江橫山鴻成機器軋石廠所出之石子、據由工部局化驗證明、石質堅韌清潔、實較其他一切高出數倍、用以建築水泥最為合宜云、

現代書局

上海現代書局自從徐期西任董事長、洪雪帆任總經理、張靜庵任經理以來、內部大加革新、專致力於文藝書籍之出版、一九三三年將門市部擴充、刊行現代創作叢書、特約名作家撰述、對中國新文化界作有力的貢獻、並兼理雜誌代辦部、將各種學科的專門雜誌、和一般讀物、搜羅殆盡、不下三百餘種、使讀者免去揀選和不易購到的困難、此外復發行三大雜誌、◎現代文藝月刊、由施蛰存杜衡主編、自一九三一年五月創刊至今、每期內容均力求充實、為現代中國之文藝雜誌、凡文學諸門類、不論詩歌、小說、戲劇、論評、散文、每期均有平均的貢獻、◎現代兒童半月刊、宋易主編、內容所載大半為科學讀物、其次則為文學社會科學等讀物、與一般純粹以趣味為中心目的之兒童定期刊迥然不同、且取材均有時令性、小學教師探為教材、尤為合宜、教育部褒獎推著

為現代最新式的兒童讀物、◎現代出版界、葉靈鳳主編、月出一冊、內容側重於書報批判、新刊編目、文化播音等等、為解決讀者書籍上的疑難唯一讀物、創辦現代兒童讀書會、全年會費二元、得贈閱「現代兒童」半月刊全年二十四冊、及現代兒童叢書十種、並有其他會員利益、藉以提高兒童讀書之趣味、養成高尚之人格。

在為文化的傳佈、以及便利讀者的服務上、現代書局確為新文化界的急先鋒、

矛盾出版社

矛盾出版社、一九三二年春、成立於南京、由潘子農負責經營、日刊矛盾月刊、但以經費支絀、致不能按期出版、幸賴潘子農計劃有方、能在艱苦中掙扎出版、至第五六期合刊戲劇專號一大厚冊出世後、矛盾月刊在讀者羣衆中之信仰已獲、

在此第一期發動、至第六期之戲劇專號止、一切出版編輯事宜、悉由潘子農一人經營、此後、潘氏感矛盾月刊已有社會地位、除仍繼續努力外、實有計劃擴展之必要、同時又覺東南文化中心、重在上海、故矛盾月刊欲求擴展、勢必遷滬出版不可、復以茲事體大、非一

老介綸綢緞局

人獨力所經營者、於是潘氏乃向社董當局提出建議、並遊執教之江大學汪編購覽、備遊返申之徐蘇靈合作編輯事宜、幸遂得通過、而矛盾出版社乃於一九三三年之夏月、喬遷滬上、

遷滬來、第二卷第一期革新號出世、遂更引起文壇與廣大讀者之注意、迨至一九三四年新年之始、已出至二卷五期、內容日見充實、於此、乃可見潘汪徐三氏合作之精誠、

矛盾內容固屬充實、新鮮、而其售價亦實廉、頗有神益讀者羣衆也。矛盾之所以如此者、因其能照其兩條標語進取、標語如何、即——

以最新的姿態出現於動亂的文壇、以最低的價格貢獻給廣大的讀者、

廣協書局小史

廣協書局成立於民國七年、以繼續發行雷思禮君所經理發行之中西書籍、並推廣雷君所組織之售書部、為英國牛津大學圖書公司等之駐華經理、該局成立、即為中華護士會採用各科教科書之發行人、醫協和書局於二十年歇業時、其所存文具及中西書籍、均由該局收買、其後美華書館於二十一年解散時、其存書亦歸該局購得、自是以後、前委協和美華兩家經售書籍之個人或公司、多將其賬

目移轉於該局、如博覽會即其中之一也、該會所出版之各種醫書、現歸該局經理發售、該局中文名稱原為「廣學書局」、自接辦協和書局後、華人之惠顧者、日增月盛、且有若干方面以「廣學書局」與「廣學會」之名稱相似、易致混淆、故「廣學書局」現已改名為「廣協書局」、以免再有誤會、該局又於最近被委為紐約哥倫比亞大學圖書公司之駐華經理、合併附誌、

中國營業公司

據中國營業公司之報告云、目前地產事業最大之活動力仍在西區及越界築路一帶、虹橋路上若干小塊地產、最近已經易主、該處因漸次變為人人歡迎之住宅區、故欲在該處置產者、頗難得滿意之答復、又如哥倫比亞新村、法華路、喬教路、哥倫比亞路一段、仍為被愛好之住宅區、在過去一月中、有空地八方及住宅等易手、大西路、越哥倫比亞鄉下總會、遠至虹橋路、最近有六小塊皮易主、大約亦係建築住宅之用、在此區內、有名麥竟里奧路、其中小塊地皮最為稱俏、又林肯路本為最好之住宅區、最近亦有數項交易、現有數處頗意脫售者、為愚園路大住宅一、近四畝地、售洋二十一萬、另一愚園路住宅、近兩

畝半地、售洋十一萬九千、愛丁堡路住宅、一畝地、售洋五萬元、白利南路相近兆豐公園、有空地兩小塊、每畝售洋三萬一、林肯路近大西路兩畝半空地、每畝售洋九千五、大西路兩畝半地、每畝售洋七千八、大西路、鐵路之東、有地七分半、共售洋兩萬一、哥倫比亞路喬教路轉角、有地五畝、每畝售洋二萬二千四、

法租界內之活動力、亦在吾人意料

之中、最近成交者、如西愛威斯路弄堂房屋、佔地四畝、售洋十七萬元、馬斯南路西人住宅、一畝四分之一地、福開森路一畝空地、馬斯南路另一西人住宅、二畝四分之一地、又聖母院路有地一畝四分之一、連舊屋、售洋六萬五千元、在此區域內之地界、仍頗穩定、最近欲出售者、如從自瀝路店而房屋、佔地九畝四分之一、售價十一萬二、貝勒路店房屋、佔地十四畝半、售價七十三萬、薛華立路中國人產業、兩畝四分之一售價十三萬三、徐家匯路約四畝地、售價每畝二萬九千五、巨福路西人新住宅三、計九分地、售價六萬三、又霞飛路西人住宅一、近四畝地、亦待價而沽、西區最近亦有相當之活動力、已成交易者、如康騰脫路空地三畝、愛多亞路

老振昌染廠

北路京南路達福源

專染布呢絨色退不
九期明永
三布期明永
一呢絨色退不
六市並
科衣市並
白票學化

八分米浦路周圍四畝空地、售伴每畝二萬三、此外如麥特赫新脫路店店面房屋兩畝半、塞爾瑪路兩畝連屋、均已成交、此區域內之願意出售者、計有白克路中國大住宅一所、佔地一畝四分之三、售價十三萬六、赫德路西人住宅一、佔地五分半、售價六萬、威海衛路中國住宅一、近三畝地、售洋二萬七千五、馬靈路新舖面三分地、售價五萬八、回佣、百分之九、五、東北區一帶地皮交易、仍甚安靜、促進建築物之活動、則仍繼續進行、尤其在北區、東區一帶新產業之預備出售者、昆明路七畝半地連屋售價二萬五千、朝陽路工廠基地兩畝、平涼路四畝四分之三、售價每畝二萬一、塘山路十五畝地、每畝售價二萬五、荊州路店店面房屋共兩畝半地、共售價九萬五、塔開爾路中國房屋約二畝地、售價四萬五千元、回佣均甚好、

中國營業公司、為上海最老地產公司之一、有各種產業列表待沽此種產業、均在上海及其附近、此外、青島、漢口、莫干山、長崎等處均有、即遠在美國溫哥華、亦有住宅一所待售、目前在規定之表格中、各種地產價值、約達一六五、〇〇〇、〇〇〇元、此外尚有一〇五、〇〇〇、〇〇〇元之地產可以出售、

、在規定表格中、中國商行等房地產價值、幾達五千二百萬元、西人住宅房地、達二千萬元、空地約估七千萬、弄堂房屋、公寓、辦公室貨棧等、約值二千三百萬元、

日漸興盛之都市如上海者、其地產市場之前途展望誠屬光明、眼光遠大之買主、當能獲得其合意之需要也、

英美烟公司

英美烟公司創立於一九〇二年之秋、創辦之始、僅在浦東設一規模簡陋之烟廠而已、然該廠實係中國最早設立之唯一烟廠、而為目前重要實業之濫觴、湖一九〇二年以前、捲烟均由國外輸入中國、當時僅能銷於通商口岸以及各大城市、自國內外製造捲烟後、乃能風行全國、運銷各地、最近國外製造捲烟之輸入中國者、為數日微、而國內大小烟廠次第創立、不下數十家、皆由英美烟公司導其先路也、

英美烟公司於第一廠辦理已有相當成績之後、即設立印刷廠一所、從事製造包裝以及廣告等材料、計在上海漢口天津青島瀋陽哈爾濱香港等處、均有烟廠、在上海漢口天津青島四埠並設有印刷工場、

吸食烟捲、在歐亞各國為近代發明

然中國人民在數百年前早知烟草之用途、惟取用方法略有不同耳、國內種植烟草已歷年所、然大宗出產之內能適用於捲烟者、實屬少數、英美烟公司東亞次將美國特產種子、分贈烟農、並遺派種種專家、分赴各地教導種種及烘煙方法、此項宣傳工作頗著成效、目下大宗色澤光潔、烟味和淡之烟葉、得在中國產生、烟農因之可得較高之售價矣、

浦東機器廠為英美烟公司及該公司多藝之工人之又一供獻、該廠出品足以代表最高程度之工作、新式機器以及大宗機器零件、均為該廠之重要出品、

英美烟公司對於工人之利益以至健康問題、均能盡保障之責、故對於各工廠光線之充足、空氣之流通、以及浴室休憩等等之設備、均甚周至、對於幼工完全拒絕雇用、故工人中以十四歲為最低年齡、該公司且顧及工人子弟之教育及其他利益、對於工人衛生問題尤為注意、每廠設有義務醫生、為工人診治疾病、一律免費、且該公司鑒於米珠薪桂、為減輕工人負擔起見、首創「米貼」制度、依此制度、米價每擔市價超出五元時、工人所付米價其超出五元之數、由公司方面津貼之、換言之、即每一工人每月應食若干數量之米、不論市價若干

惠豐儲蓄銀行有限公司

行址上海天津路四六一號。儲蓄章程。即奉。

均以每擔五元計算也、又爲養老恤孤起見、該公司於一九二二年起實行工資儲金制度、此種儲金完全由公司負擔、即公司對於工人每日應得工資百分之五、按日爲之儲蓄、如遇工人死亡、則將積得之數加倍給其家屬、以作撫恤、該項儲金積滿五年以後、公司方面亦即加倍存儲、並得依工人之請求、將儲金之半數發給之、其他工廠以外之華籍及外籍職工、所受待遇亦均與各大公司職工相當、

世界各國對於烟業均目爲大宗稅收之來源、英美烟公司服從中國稅率、繳付財政部之統稅、

英美烟公司對於推廣營業、首先深入內地、開創直接交易、其於公司創辦以來、尤能以外國營業方法、教育華籍職工、以便將來在營業上佔重要之位置、

英美烟公司對於一切慈善事業亦能盡力贊助、並能確認其義務之所在、見義勇爲、以盡厥職、

一九一九年英商駐華英美烟公司(有限公司)正式成立、並在香港註冊、嗣後所有英美烟公司在中國一切營業、均歸該公司統制焉、

中國公共汽車公司

中國公共汽車公司總公司設於南京路沙遜大廈、安利洋行總經理、車廠設滬西康福路一一七一號、有大車棧二座、可容公共汽車一百六十六輛、營業宗旨、注重華人乘客、

公司辦事人員、華人佔最多數、共有售票員三百五十人、開車夫三百五十人、大部來自北方山東等省、

訓練售票員爲該公司最重要之工作、因其服務公眾、故對於乘客之舒適、及對客之謙恭和藹、爲其訓練之要旨、

車廠設備完善、內分車身製造部、機器房、工匠間、銅匠間、電氣間、修車胎部、鐵工間、噴漆間、及翻沙間

所有車身、完全在上海自製自裝、工人每日做八小時、故每八小時換工人一次、開車及售票則每日分二次、現有路線十一條、每日平均有一百三十二輛車、駛行各線、行駛有常、務使乘客稱便、且爲服務普通工人階級之乘客起見、故車身適合其能力、

開車員大部招自山東等省之農民、毫無智識、故在廠中須有三個月之訓練、售票大部上海人、須在廠辦之學校實習一個月、授以車資路線及普通儀貌等學識、然後分配各路任用、

對於辦事員工人等設備、則廠內聘

有醫生、醫藥免費、外科設備尤稱周到、售票及開車等組、有業餘俱樂部、由廠方供給房屋、內容舒適、陳列書報及遊藝器具、並建有籃球場、

制服由公司供給、用最上等材料製成、冬季毛呢、夏季斜紋、每星期更換二次、

現有路線長五十九英里、每日平均行駛一萬四千英里、

資本二百萬兩、

總經理薩科克、總工程師兼車務經理夏德爾、

藥沫滅火機

滅火機各國原都有所創造、但能創造藥沫滅火機者、世界上只有四國、一爲英國、一爲法國、一爲瑞士、其他則我國今亦爭得一席之地矣、所謂藥沫滅火機者、噴出之藥沫、能比筒內原存液體增加體積、由此增加其滅火之功效、但據實驗所示、英法瑞士所造藥沫滅火機、所噴藥沫僅能比筒內原存液體增九倍、至十倍、而我國薛震祥君所創造的藥沫滅火機所噴出藥沫即能比筒內原存液體增至十二倍以上、實爲英法瑞士而上之、不但如此、舶來品藥沫滅火機每件需價七十餘兩、今薛君是創造之國貨藥沫滅火機每件需價五十圓已足、薛君有將

南京
路對面

上海國貨公司

是
抵抗外貨之
大營

該機屢在京滬各處作公開的實驗，成績優良，觀者滿意，郵務管理局擬採用時，曾請上海公共租界工部局消防處專精此事的西人到局會同面試，在西人以為中國人乃能發明什麼和外國一樣好的滅火機，未免滑稽，故詢問內容，備極苛刻，但後來面試結果，曾博得彼等之贊歎，且出極懇摯的證明書以證其實效，現國內較大機關採用裝設者有郵政局、中國航空公司、歐亞航空公司、南京警察廳及漢口市政府所統轄之公共場所亦一律裝置，考普通藥水滅火筒，所田藥水不外取純硫酸(或鹽酸)及重碳酸鈉配製而成，偶一不慎，沾及皮膚，即受侵蝕，且全類筒內噴出之硫酸鈉溶液以滅低火炎熱度(發生之二氧化碳氣體出口即飛散)，而欲藉筒內有限之水量以滅火，不啻杯水車薪，薛君則用兩種藥液混合時起化學作用，發生無數細泡沫，包含多量之養化炭氣體，不使飛散，噴射於着火物上，如復厚毯，隔絕空氣，則火自熄，同時更有一部分泡沫破裂，釋放化炭氣體，行使其滅火工作，此種構造分內外兩套筒，外套即筒之本身，內套係厚玻璃瓶，各盛甲乙兩種能立變滅體之滅火藥液，用時祇須將筒倒轉，則筒內之兩種藥液即互相混合，立化為

乳白色之無量數細泡沫(即滅火藥沫)，體積擴大至十二倍以上，具高大的壓力，由噴嘴射出，遠至三十餘尺，其優點除上述之體積增大及含有多量之養化炭氣體外，可簡述如下，(一)藥沫比重極輕，能浮於油類面上，一經浮滿，則火自熄，(二)無論上下任何方面，或倒懸之處，均能粘附其上，為他種流質品所不及，(三)泡沫噴出後，能耐三十分鐘而不自溶化，故一經噴於着火物上，決無死灰復燃之虞，(四)不含強酸毒質，沾衣着肉，全無損害，即入口亦無妨礙。

化妝品及香水專家：薛魯敦君

化妝品及香水，數千年前，即已有入使用，金字塔，即古埃及國王王后之墓內，皆有裝置雪花膏及香油之器皿發現，
聖經內，有香之記載，而中國人民，亦久已用香以祭宗祖及神祇，
故香料之販售，及香水化妝品之製造，自歷史上言之，實可稱為最悠久者也，此外，化妝品之製造，與夫香水之配合，實亦可視為一種美術，與油畫、音樂、及詩詞同，
以花之芳香，與其他美術較，前者，確能使人感覺同一，或更大之愉快，

惟好花易謝，而其芳香，因亦隨之而消逝，
是故花香之保存，即香料商藝術之原始，
凡不加思索，輒謂化妝品及香水，為不必要之奢侈品者，對於此點，宜稍留意焉，

近來，此種事業，在全世界上，已成為偉大之實業，凡欲知此等化妝品事業之重要者，祇須憶及種種製品，如保護皮膚之肥皂、雪花膏、及香粉，保護齒牙之牙膏，以及保衛頭皮、及預防毛髮脫落之生髮水可矣，
香水及修飾容貌之品，最初祇有富人，始能應用，然近代科學，業已發明多種香料及人造香水，距今五十年前，此等香料，祇能求之於玫瑰、茉莉、紫丁香、及芝蘭等花，或松香，如安息香等，一或動物(如麝及狸麝等)，

此等天然香料，對於製造頭等香品，及新香味之配製，雖依然不能須臾離，但今日之人造即化學之香料，幾使人力能購置而使用之，
夫配合香水，需要化學智識，而檢選製造化妝品之種種材料，更需要一種醫學及藥物學之學識，是以欲為成功之香品及化妝品製造家，必須事事加以研

天吉堂國藥號

地址 大法馬路中 電話一八〇九號

究、並廣求經驗、吾人對於此道、必須經過多年之探討、始得成爲專家、不過此種事業、趣味極其倍永、一經與之發生關係、即永遠樂爲試驗改良、吾人對之絕無厭厭厭煩之一日、

購買製造香品之材料之唯一缺點、在多數香品、大都無一定之準確標準、是故購者、務宜於可操處所、購辦此項材料、此實最爲重要者也、

薛魯敦君旅華將及三十載、對於此種化學、有特別之研究、凡於此道感有興味之人、有所諮詢、著者無不竭誠忠告、且著者、對於經營化妝品事業者之需要、亦有相當之經驗、務請讀者、注意底層封面及第二三四頁上之廣告、其中載有若干物品、化妝品製造家、當樂爲一讀也、

集成藥房一年來之經過

本藥房係屬股份有限公司、曾經呈奉實業部註冊、開設至今、已達二十餘年、門市營業部、除自運歐美各國醫藥原料、醫術器械、名廠最新成藥、化妝香品外、並儘量推銷國產原料、及國人自製成藥、器械、及化妝物品、特將精華提倡國貨宗旨、至於今年營業狀況、則以不景氣現象、已遍全國、澳市商業之凋敝、尤爲近年所罕見、本藥房自亦不免稍有遜色、

自製良藥本藥房配方部、聘有經驗豐富醫師、承配各方醫方、原料精純、劑量準確、隨到隨配、日夜無間、久爲全市各醫師及各界所信賴、良以處方調劑、生命攸關、不容稍有疎忽、故於承配之方、稍有疑問、無不立行電詢處方醫師、懇求指示、如或稍有更易、除遵示調製外、復行函告病家、務免誤會、而堅服藥者之信仰、本藥房配方部之所以要質精最嚴格之所致、尚非偶然者也、

自製良藥本藥房鑒於舶來藥品、銷數激增、金錢外溢、國脈攸關、用特精選驗方、設廠自製家用經驗良藥、及衛生化妝香品、陸續發行、已達三百餘種、所用「生命泉源」商標、早經呈奉實業部商標局核准註冊、其中最著名者如健腦補血米、麥亞魚肝油、眼科軍寶水、集成護命片、康福雞眼藥、利記醫生止咳聖藥、及以令時疫保安水等、並已行銷全國、化妝品如花容霜滑香牛髮水、效噴香水等、亦已備受各界歡迎、認爲確有她藥舶來物品價值、最近復不自滿、續行調劑健腦補血米、克癆靈、及健胃靈、健門靈等藥、其「健肌靈」一種、善能舒筋活絡、爲運動員體育家必需之品

會由東華體育會、實地試用、認爲功效奇特、故已於本年雙十節全國運動大會前發行、蓋爲東華體育會所較促者、

添設分店本藥房又鑒於本市老西門一帶、商業日益繁榮、特於老西門外中華路方斜路間、賃屋分設西門分店、藉以便利顧客、一切設備、悉同總號、其中配方一部、緣承各醫師之諄屬、故於遷任醫師、選配原料、格外慎重、並於二月十五日正式開幕、此實不但足以發展本藥房之營業、抑亦於該地衛生上、不無裨益也、

中國石公司小史

當此國際商戰劇烈之時、我國物質文明、本不讓於歐美、惜國人昧於守古、將有用之物、藏於地中、雖一毛一石、莫不仰給於他人、歷年利權外溢之數、實可驚人、現在僅就建築方面而言、如磚瓦木料土散土等、每年所需何止千百萬金、前者多採用外貨、今幸有國製出品、足與競爭、若石面飾品一項、世界上名建築家所取用者、似捨意大利比利時等國之大理石砂粒石外、幾無與比其高貴堂皇及美麗燦爛者、爲人嫌青華珠、有鑑於此、乃搜羅國產名石、及齊備機械、精心研究、竟於得冀兩省發現

上海國貨公司

南京路 對面 虹口

集中全國名廠優品

於火成岩水成岩石料者數十種、一一化驗、及施以製作技術、其質地之佳、關於舶來石料以上、遠於民國二十一年聯合同志、集資數十萬、購得石山二十餘處、於青島開辦中國石公司、設廠工作、努力經營、現已石料壘壘、光煥交輝、蔚然成大觀矣、廠中各種各色名石、應有盡有、如眸光之閃長石、花崗石、尤為我國所僅見、其質之堅、遠勝於大理石、蓋大理石最忌鹽質酸素、以及烈日冰霜、一經點滴、則色變質裂、若閃長石花崗石二種則不然、不但不忌上述之分化、且有愈用愈亮之特點、近來上海四行二十二層大廈、四層以下內外牆面柱石等、現在建築中、又百樂門大飯店門前牆面進門地板門框牆腳石工、無已完工、所用者即上述兩種之天然石料也、光可鑑人、中外仕女、見之者莫不交口稱羨、至其他乳玉沸石大理石晶粒石、光彩如玉、誠為外貨所無、二年以來、銷路甚廣、因中外建築師漸悉華石之優美、配用設計、由業主同意而預定者、幾有應接不暇之勢、此外如紀念碑石裝飾品美術品等、亦玲瓏可愛、批售日多、以故該公司為華南取材便利計、又於今夏設立分公司於上海四川路三三號、分廠於閘北八字橋、鋸砌磨刻各

機皆備、且不但石料完全國產、則技師人員、亦均國人分司其事、中國唯一國產飾石、祇此一家、故樂為介紹於此、以冀愛國之士及建築家之採用焉、



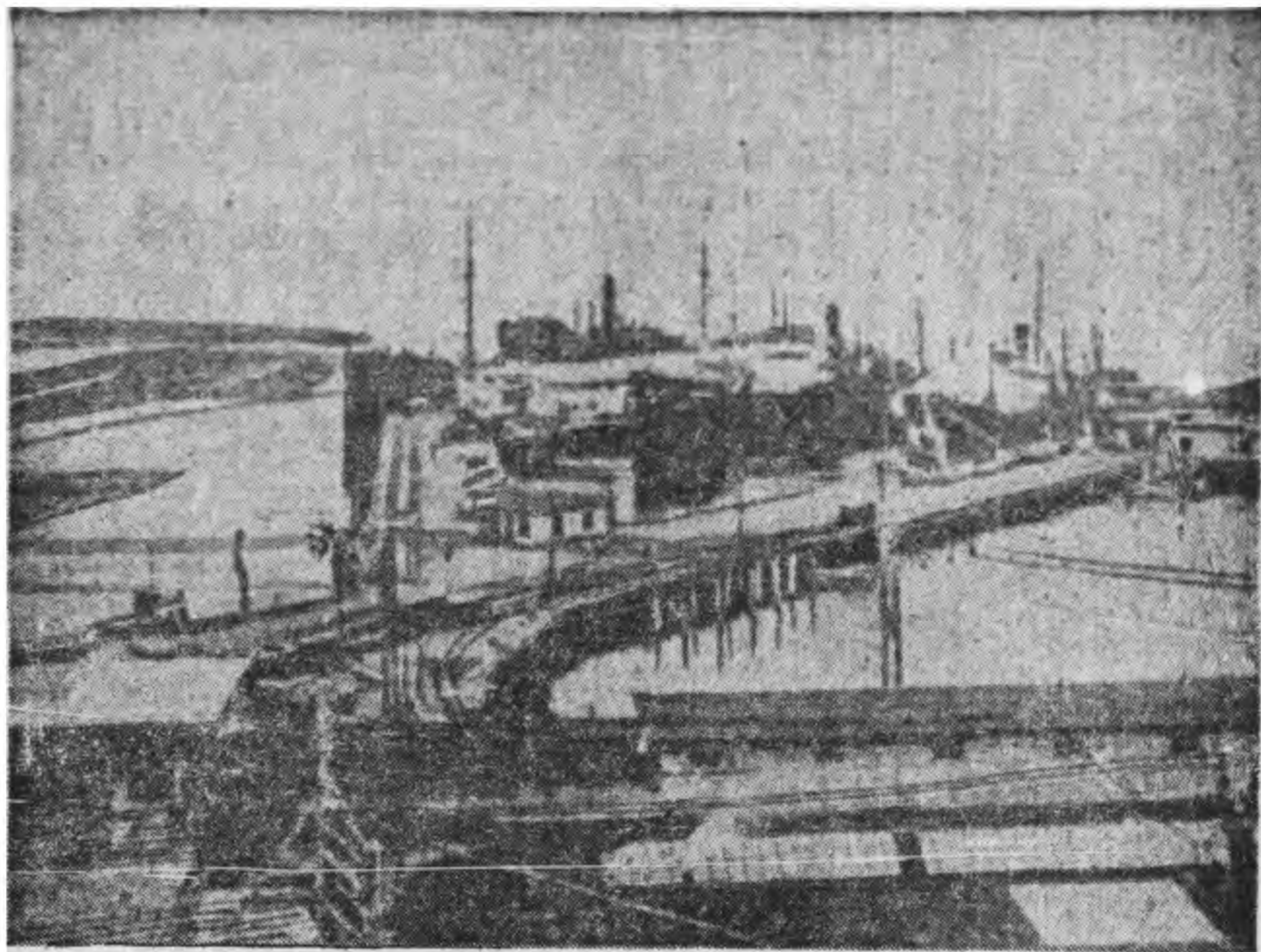

印報紙產地之坎拿大

坎拿大森林豐富、藝術與工業互相攜手、然最先開拓此境者則爲西班牙人、設若遊歷家於一七九二年登鮑威爾河之岸、必佩服於西班牙武官槍桿之下、因其時西班牙人執有沿岸管轄權也、當溫哥華船長初此航行鮑威爾河時、鮑威爾河城名「羅賽爾夫人之運河、」後爲紀念服務於西班牙海軍中之意人馬拿司賓諾、又改爲「馬拿司賓諾」、其後各國人士聚居於此、遂淹爲今日之坎拿大人、坎拿大人之生產勞力、頗有成績、因鮑威爾河之印報紙、現爲各國所公用、南美印行之西班牙報、奧大利亞新西蘭印行之英報、中國印行之華報等、均用此種報紙也、

鮑威爾河城爲不列顛帝國一郡中之受不景氣影響最輕者、因已故勃羅克司博士等經營之得法、一九三一年付出之薪金、達二、五〇〇、〇〇〇元、今年大約仍有此數、

故世界各國製紙廠皆受不景氣影響而減少一半以上之工作、獨不列顛哥倫比亞之製紙廠、仍開足七部最大機器、鮑威爾河以地利關係、雖在坎拿大之製紙廠亦莫能望其項背、一九〇九年、勃羅克司博士等、鑒於鮑威爾河爲開設製紙廠之最佳地點、故即於斯蒂爾華脫地方從事砍伐木料、一九一〇年、計畫實現、一九一二年五月、開始工作、當時有印報機二、每日可出紙百噸、迨後逐漸增加、機器增至七架、每日出紙六百五十噸、今日目爲太平洋沿岸之最大報紙製造廠、而在全世界四大最大報紙廠中、又名列第一、

因水力供給之豐富、二十年來、鮑威爾河工場、遂日漸擴張、計水上機兩架、共供給水力八萬馬力、一九二六年、又藉鮑威爾湖出口、利用水力五萬馬力、水由水管直接引至磨房及汽爐間、一九二九年、又引用離鮑威爾湖南十三里之路易湖水、更事擴充、於是又增二萬二千馬力、在此種組織之下、公司方面即使遭遇任何單位水力之損失、仍能照常出紙、繼續供給消費、

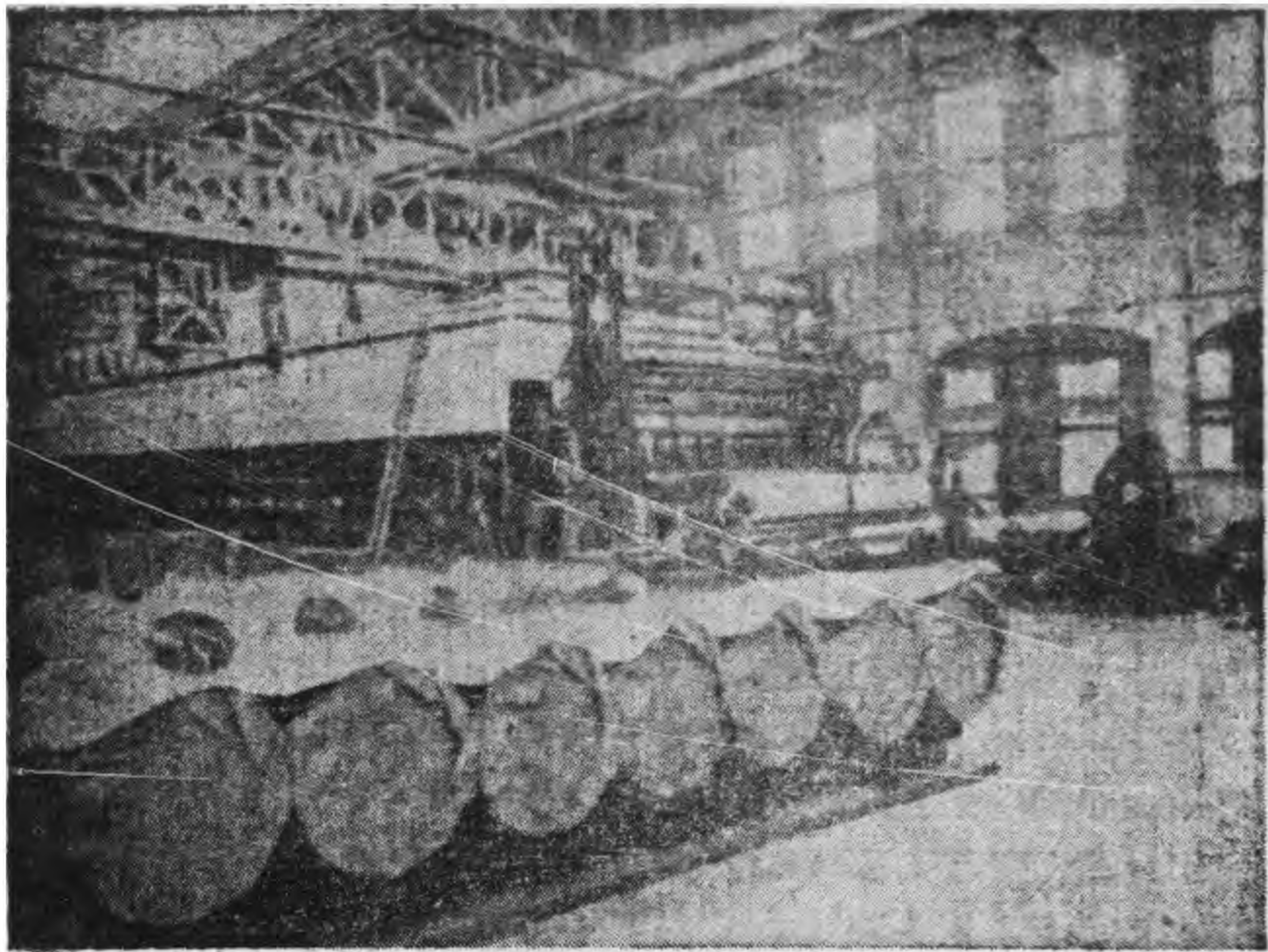

鮑威爾湖之地點、在不列顛哥倫比亞之南部海岸、終年航行不
變、公司有自建碼頭、起重機、并有電氣火車供由廠內運至堆
棧之用、印報紙可由鮑威爾河直接運赴世界各地、公司董事、
又復注意于將來木材之需要、擔保足够數世紀之用、近年來公
司租地日廣、目前所植松樹、俱為最佳之種、鮑威爾湖之前程
、因此而擔保無限、

照常工作、

鮑威爾河城、有住宅四百六十、均由公司建築、每間大小不定
、約有房間四間至十間、設備完全新式、租與公司雇員、價格
極廉、僅水電費而已、在過去五年中、因工場擴充、公司附近
區域亦因之大發展、如惠司費由、槐爾得胡德、克萊皮萊三
處、新建住宅有七百家之多、各該住戶因得公司之助、已設立
學校、并于家中裝置水電等項、公司對於其職員之社會活動、
亦竭力予以便利、如一九二六年、以十二萬五千元之代價、
建「杜槐脫」廳、中有運動場及跳舞廳、有坐位八百、舞侶五
百對之容積、并有圖書館一、新書達三千冊以上、為職員閱讀
之用、

鮑威爾河醫院、為鮑威爾河慈善會所建、公司所有職員、均為
該會會員、其中設備全新、有病床四十一架、職員保壽險、全
數免費、此外并雇有教師教授各項運動、有運動場二、中有跑
道、看台、淋浴、更衣室之類、棒球、足球、嚙之者甚衆、
鮑威爾河附近、均可捕魚、而鮑威爾湖、捕之者尤夥、離此數
里、又有一行獵場所、山坡之上、鹿羊頗多、公司因設置之完
密、已足證鮑威爾河印報紙之優美實地于世界各國消費者之前
、然公司抱定精益求精之宗旨、遇有機會、必竭力改良、并保
持其工程上、技術上、研究上之優良職員、使之為公司盡力、
為主顧服務、

時事新報評論集

潘公弼先生著 全一冊實售一元

潘公弼先生，為報界先進，中外推重，夙負盛譽。十九年夏重主時事新報筆政後，所著社評，言得其要，理足可傳，洵為輿論之中堅，民衆之喉舌。本社為謀社會人士便於觀摩起見，特將潘先生十九年度之社評及星期評壇，編為單行本，先行出版，其他二十年，二十一年各集，亦已在印刷中，年底當可出齊，凡愛讀潘先生文章與欲知近年來世事之變遷者，不可不人手一編。

大晚報評論集

曾虛白先生著 全一冊實售八角

曾虛白先生，蜚聲文壇，其著作久為讀者所欽佩，曾先生現主大晚報筆政，本書即集大晚報每日社評而成者，自一二八以迄今年四月，共得百五十餘篇，合為一冊，舉凡抗日言論，東省及熱河事件，義勇軍之奮鬥，滿洲偽國，國聯調查團以及國際政局及社會情形等，皆有所列論，文字淺顯通暢，可與「時事新報評論集」並採為中學生課外補充之讀物。

（社址）上海平二街四二號時事新報館內

上海四社出版部發行

時事新報；大晚報；大陸報；申時電訊社（組合）

特請經理
函寄章程
索即寄

國內埠外
各大書局
均有代售

項遠邨 先生編 時事新報每週國際彙編

立國於二十世紀，一偶之事，動與全世界之舉。息息相關，生息於二十世紀，非洞明國際大勢，不足以言通曉世事。誠以國為國際之一員，而人之智識，要亦未可囿於一隅。故近世學校，知國際問題為專科，而報章記述，國內外時事，恒兼帶並包焉。時事新報，記載國際新聞，弗徒得當，條理井然，風推獨步，其每週國際，為項遠邨先生手寫，裏第一週開國際時事，以消利通暢之筆調。編為二三千言之短文，探源窮本，系統可尋，刪繁就簡，綱目畢張，為讀者節省時間，為史書作準備工作，就時事新報之一大貢獻也。現由項先生手自校訂，重付刊例，自去年六月洛桑會議開始，每十週彙成一冊，本文之外，附以國際間重要事件之記述與文件為參考資料，以時為綱，以事為目，既可作史書讀，亦可當史料看，留心國際時事者，尤宜人手一編，庶幾雲霧波濤之世界，可以手揮目送而不難於吾人方寸之外也。第一冊部十萬餘言，現已出版，第二冊以下，在整理中，陸續付印。

第一集 平裝一冊 實售大洋七角

上海望平街時事新報館內

時事新報 大陸報 申時電訊合組

四社出版部發行

國內外各大書局均有代售

招請特約
經理章程
函索即寄

日本現代政治評述

老拙著 一冊實售六角

右係老拙先生手筆，評述日本現代政治變動之情形，及九一八以後日人對華之態度。至於人物，則如齋藤、松岡、陸井、內田、荒木、高橋等人，皆在評述之列，前曾在時事新報逐期發表，今復由作者重行整理補充，稍為專冊，計文廿餘篇，約十五萬言。際此中日問題尚未解決之時，凡欲了解日本內政外交，以及日本對華之陰謀及侵略者，亟宜人手一編，以資參考，又該書中編有日本歷代內閣年表，明治以降之中西年代對照表，及日姓西譯等，均甚有價值，若採用為高初中課外，時事讀物，尤為相宜。

下冊要目預告

國際之切

- 一年來之世界經濟之回顧與展望
- 一年來之國際聯合會
- 一年來之戰債問題
- 一年來之軍縮會議
- 一年來之軍備競爭
- 一年來之國際勞工會議
- 一年來之英國與其殖民地
- 一年來之法國
- 一年來之德國
- 一年來之日本
- 一年來之中歐南歐巴爾幹
- 一年來之東方被壓迫民族解放運動
- 一年來之拉丁美洲之戰爭與革命

中國之部

- 一年來之中國經濟之剖視
- 一年來之中國政治之檢閱
- 一年來之中國社會之動向
- 一年來之中國科學之進步
- 一年來之考試與詮敘
- 一年來之關稅
- 一年來之幣制
- 一年來之銀行業
- 一年來之工業

-
- 一年來之商業
 - 一年來之農業
 - 一年來之鑛業
 - 一年來之水產業
 - 一年來之鐵道
 - 一年來之航空事業
 - 一年來之水利建設
 - 一年來之衛生運動
 - 一年來之僑務
 - 一年來之抗日戰爭
 - 一年來之抗日運動
 - 一年來之內戰
 - 一年來之匪禍
 - 一年來之災害
 - 一年來之合作運動
 - 一年來之賑務
 - 一年來之體育運動
 - 一年來之出版界
 - 一年來之勞工運動
 - 一年來之宗教運動
 - 一年來之政府之反書派
 - 一年來之秘密結社
 - 一年來之民食
 - 一年來之黃河上游
 - 一年來之黃河下游
 - 一年來之川康滇黔區
 - 一年來之兩湖區
 - 一年來之長江下游
 - 一年來之浙江

- 一年來之閩粵區
- 一年來之遠吉黑熱
- 一年來之察綏甯夏青海
- 一年來之蒙古
- 一年來之新疆與西藏

上海之部

- 一年來之上海市政
- 一年來之上海對外貿易
- 一年來之上海工業
- 一年來之上海商業
- 一年來之上海教育
- 一年來之上海體育
- 一年來之上海衛生運動
- 一年來之上海國貨運動
- 一年來之上海電影業
- 一年來之上海紡織業
- 一年來之上海絲業
- 一年來之上海米業
- 一年來之上海煤業
- 一年來之上海麵粉業
- 一年來之上海茶業
- 一年來之上海火柴業
- 一年來之上海建築業
- 一年來之上海南貨業
- 一年來之上海皮革業
- 一年來之上海園藝業

-
- 一年來之上海西藥業
 - 一年來之上海造紙業
 - 一年來之上海糖業
 - 一年來之上海呢絨業
 - 一年來之上海呢頭業
 - 一年來之上海醬酒業
 - 一年來之上海電料業
 - 一年來之上海油業
 - 一年來之上海金業
 - 一年來之上海信託事業
 - 一年來之上海交易所
 - 一年來之上海運輸業
 - 一年來之上海汽車業
 - 一年來之上海木炭業
 - 一年來之上海牙骨業
 - 一年來之上海銅錫業
 - 一年來之上海機器業
 - 一年來之上海五金業
 - 一年來之上海漁業
 - 一年來之上海針織業
 - 一年來之上海地毯業
 - 一年來之上海搪瓷業
 - 一年來之上海牛奶業
 - 一年來之上海帽業
 - 一年來之上海油漆事業
 - 一年來之上海化妝品業
 - 一年來之上海磚業

時 事 大 觀

上 冊

.....◀年三十二國民至年二十二國民▶.....

元	一	價	定	冊	每
費	寄	加	酌	埠	外

印	發	發	編
刷	行	行	輯
所	所	人	人

上海江西路三〇七號	時事新報館	上海山東路二二四號	時事新報館	張	潘
	新報館		新報館	竹	公
				平	弼

版 權 所 有 翻 印 必 究

民 國 二 十 三 年 元 旦 出 版