

# 嶺南大學圖書館一覽

廣州河南

嶺南大學圖書館印行

中華民國廿五年九月

# 嶺南大學圖書館一覽

廣州河南

嶺南大學圖書館印行

中華民國廿五年九月

# 私立嶺南大學圖書館一覽

民國廿五年九月

## 目次

	頁數
插圖.....	.
(一)沿革.....	1
(二)組織.....	4
(三)建築及設備.....	5
現在館舍之建築.....	5
現在館舍之分配情形.....	5
甲、閱覽室.....	5
乙、書庫.....	5
丙、辦公室.....	5
丁、分館.....	5
新館舍之籌建.....	6
(四)藏書.....	7
1. 中日文.....	7
2. 西文.....	7
3. 中日文雜誌.....	7
4. 西文雜誌.....	7

5. 中文報紙.....	7
6. 西文報紙.....	7
7. 地圖.....	7
(五)分館及課外閱覽室.....	8
分館.....	8
課外閱覽室.....	8
(六)圖書管理.....	10
圖書分類.....	10
中日文書分類法大綱.....	10
西文書分類法大綱.....	13
圖書排列.....	20
中文書排列法.....	20
西文書排列法.....	20
圖書目錄.....	21
圖書目錄之種類.....	21
中西文圖書目錄排檢法.....	29
圖書出納.....	32
借書種類之規定.....	32
借書証領取之手續.....	33
普通圖書出納手續.....	36
善本書及已釘雜誌報紙借閱手續.....	38

教員指定臨時參攷書借閱手續 .....	39
書庫.....	39
甲、領入書庫証辦法.....	39
乙、入書庫應守之規則.....	40
圖書訂購.....	40
(七)參攷書舉要.....	42
1. 中文參攷書舉要.....	43
2. 西文參攷書舉要.....	57
(八)編纂及出版.....	62
(九)附錄.....	65
本館規則 .....	65

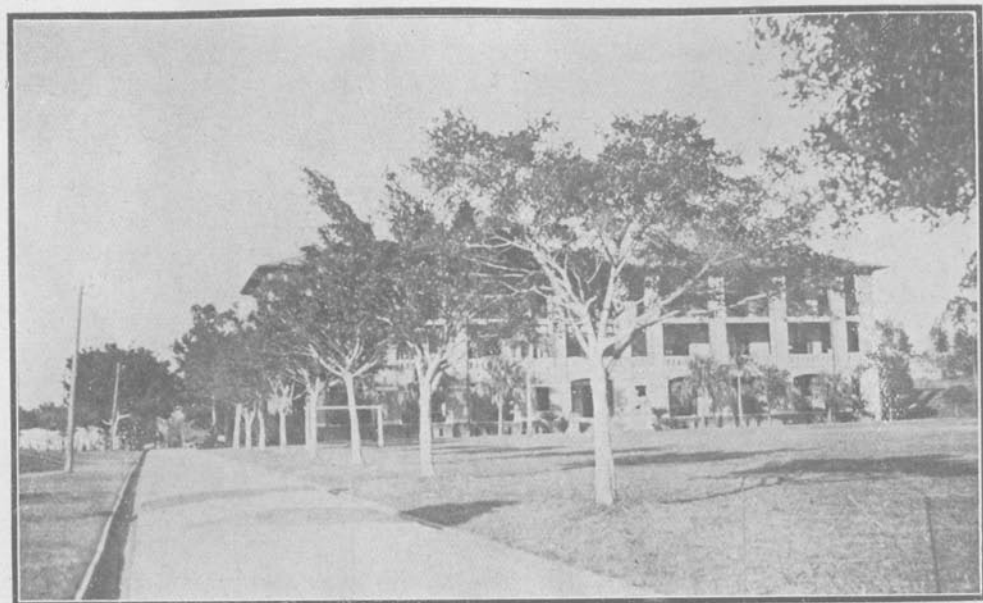

本館外景



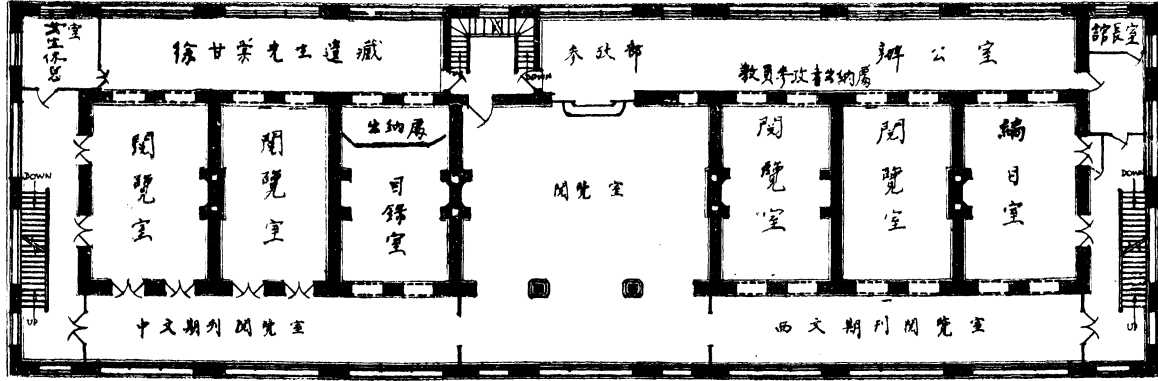

圖書館二樓平面圖

1 0 2 4 6 8 10 12 14 16 18 20

比例尺： $\frac{1}{16} = 1$

本館三樓之一部為善本書室課外閱覽室及報紙貯藏室，一樓為書庫及教員閱覽室，報紙閱覽室



80782894

# 私立嶺南大學圖書館一覽

## (一) 沿革

本館成立於民國紀元前六年，其始為教員閱書參攷室，規模甚小，在馬丁堂三樓，與博物標本室合併。其後書籍漸增，乃移至二樓西便兩室，其時所藏書籍，多屬西文，均為美國人士捐贈者。主任初為葛理佩氏 (H. B. Graybill)，次為馮世安氏 (Chester Fuson) 及鄧勤氏 (Kenneth Duncan)，民國四年格蘭堂完成，乃將圖書館全部遷入，民國六年，本校開辦大學，聘請巴羅贊氏 (J. V. Barrow) 為主任，館務逐漸擴充。以前館長之職，均為教員兼任，直至民國八年，特嘉女士 (Jessie Douglass) 到館，始以全時間辦理館務。特嘉女士是圖書館專門人才，富有經驗，到館後，積極整頓，對於分類編目購訂出納種種手續，力圖改善，不數年間，館務為之一新，同時本館中籍部主任陳德芸先生，有感于中文書籍之缺乏，乃于民國九年親赴上海北平各處勸捐，所得書籍共壹萬陸千餘冊，多為治學主要參攷書籍，遂成本館中文圖籍之基礎。在此刷新期間，得力于特嘉女士及陳德芸先生者至多。民國十一年特嘉女士返國，遂由譚卓垣先生繼任館長之職。民十七年，科學院完成後，校址既增，本館遂由格蘭堂遷往馬丁堂之二樓全座，稍事擴充，其後復得取用一



樓，二樓全座及三樓之一部份，遂成爲今日暫時之館址，地方雖狹小，但佈置雅潔，光線充足，環境清幽，亦讀書之勝地也。

嘗考本館之有今日，從一方面觀察，是由於歷年學校當局能注意發展圖書館並認定圖書爲員生治學之工具，是以不遺餘力，聘專才以主其事，加增經費，網羅群籍，不過從別一方面來看，則今日之琳瑯滿架者，多爲愛護嶺南人士及校友之捐贈品物也。計歷年美國友人之大宗捐贈者：有 Dr. J. A. Coles, Dr. W. W. Willoughby 辛社，Miss Mabel Mead, Ceveretle Griggs memorial gift, 同事中之捐贈大宗圖籍于本館者：有 Miss J. P. Mitchell (Mrs. J. S. Kunkle), Dr. Kenneth Duncan, Mr. H. G. Grant (私人藏書盡送本館)

本國人士之捐贈大宗典籍者有孫中山先生，莫幹生先生，甘翰臣先生，陳翹學女士，(將其尊翁陳子褒之遺書盡贈本館)馮定一先生，陳炳謙先生等。

同學之大宗圖書捐贈者，個人以周鍾歧君，卓有亭君，關漢光君吳景奇君爲最著，團體方面，則有精社捐贈四庫全書(存書欸四千餘元，待書出便購)辛社贈四部叢刊，萃社贈萬有文庫，鴻社贈內府影印名貴珍本如天祿琳瑯等。其餘團體之贈送大宗者：有 Carnegie Institution of Washington, Smithsonian Institution 日本對支文化事業部及上海商務書館等。

最近又得徐甘棠夫人羅秀雲醫生將其夫君徐先生遺藏共二萬餘冊慨贈本館，王亦鶴先生以三十餘年來所存中國雜誌

---

一百種(共一千冊)盡數捐出，又老革命家梁少文先生將民國以來數十年積存之中文報紙全份，惠送本館，凡此壯舉，皆足以嘉惠士林，振發後學，尤爲本館拳拳服膺，念念不忘者，爰在此以誌之。

## (二) 組織

本館直隸於大學校長。設館長一人，總理全館事務。館長之下分總務，中文，西文，參攷等四部，每部設部主任一人，館員數人。現計全館職員十四人，其中全時間者十三人，半時間者一人。

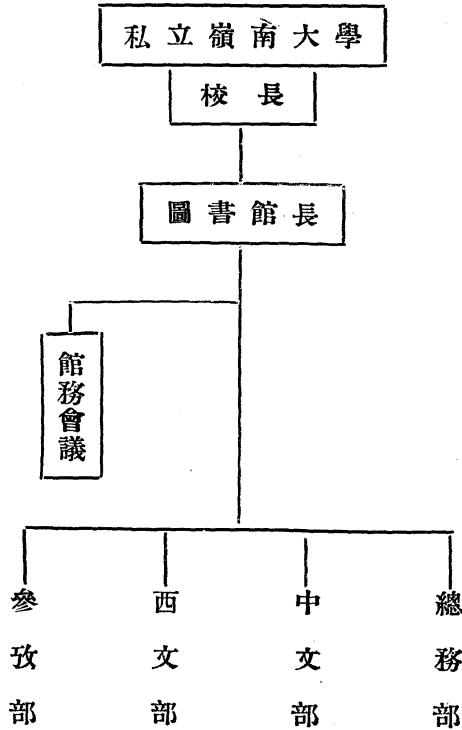

## (三) 建築及設備

### 現在館舍之建築

本館位於全校中央之馬丁堂一樓二樓及三樓之一部份，現有館舍，係用鋼骨水泥所築成，但原為教室，現改作圖書館，其不合於圖書館之建築，無待贅言。然地方雅潔，光線充足，對於員生閱讀，尙無不其影響。全館面積，約有二萬方英尺。茲將館舍分配情形，略述如下：

### 現在館舍之分配情形

- 甲、閱覽室 本館有閱覽室十間：第一為中文期刊閱覽室。第二為西文期刊閱覽室。第三為普通閱覽室（共五間）。（俱在二樓）。第四教員閱覽室。第五報紙閱覽室。（俱在一樓）。第六課外閱覽室。（在三樓）。同時可容二百卅二人。
- 乙、書庫 本館書庫有五：一為藏普通中西文書籍之用，一為藏已釘之中西雜誌之用（俱在一樓）。一為藏善本書之用，一為藏已釘日報之用（在三樓）。一為藏徐甘棠先生遺藏之用。
- 丙、辦公室 一、館長室。二、編目室。三、出納室。四、參攷部。五教員指定參攷書出納處。（以上各室在二樓）。六雜誌部

辦公室(一樓)。七、裝釘室(在本校西南)。

丁、分館 本館有分館一間即科學院分館(在科學院二樓)。此分館有閱覽室及書庫各一。

## 新館舍之籌建

本館新館址，在格蘭堂之北：馬丁堂之東北角。學校當局早有建築新館舍之意，祇以年來世界不景，籌款建築，殊不容易；故事未果行。現學校以原有館舍，頗不敷用，籌建新館，實不容緩，故擬一俟經濟稍為充裕，即分年撥款建築。

## (四) 藏 書

本館藏書，截至廿五年六月底止，共有一十~~七~~萬五千四百八十三冊，計

1. 中日文書一十二萬七千四百四十六冊（徐甘棠先生贈書二萬〇五十七冊在內）
2. 西文書四萬六千〇三十七冊。
3. 中日文雜誌共二千二百零五種按時到者六百〇六種，已釘者四千五百六十一冊。
4. 西文雜誌共一千四百零九種，按時到者一千三百二十二種，已釘者一萬零九百七十三冊。
5. 中文報紙共二十二種本年定閱者十三種，贈閱者七種，已釘者八百卅五冊。
6. 西文報紙共十二種本年定閱者五種贈閱者二種，已釘者共二百四十一冊。
7. 地圖五十二幅，（此係掛圖摺圖不在內）

## (五)分館及課外閱覽室

### 分館

本館有科學院分館一間。

科學院分館在科學館二樓，有閱覽室一、書庫一、此館祇藏自然科學雜誌，約數千冊。整套之西文雜誌甚多，其價值之巨，難以計算。足資研究科學者之參攷也。

### 課外閱覽室

本館於民國廿三年三月間開設課外閱覽室一所，其設立之目的，在使各同學養成自動看書之習慣，與多涉獵各種新出版品，並想憑藉圖書的力量，以挑撥閱者創造與革新之思想。

此閱覽室位於本館三樓，其中有安適之「梳化」與藤椅。彷彿私人書齋，陳列之書籍，分為中文西文兩部，每部現約有一千冊，將來不斷的更換，務使架上圖書，大都是代表流行之新出版物。至於選擇之範圍，並無規定，但屬於教本或太專門之書籍，均不選入。凡關於現代學術思潮之書籍，則特別留意購置，其他如各種的學術史，著名之新小說，戲劇與詩詞，亦酌量選入。大約選擇書籍之標準有三：（一）文字適于閱讀：吾人歡喜閱讀之書本來甚多，不過書中文字有時太過專門化，如天文、

物理、化學等書，或書之文字結構太難懂。如佛經及一切無標點符號等書，每每令人不歡喜讀，所以選錄各科圖書，均以簡淺易讀之文字爲合式。(二)內容富有興趣：書籍所討論之問題，大都爲迎合青年人心理，卽書中之行文佈局，運筆傳神，亦要吸引閱者之熱情，甚至書名亦以新奇動目者爲更有效力。(三)著者饒有實學。

此室所陳列各書，任由閱者自由取閱。亦可借出，其借出規則，見本一覽附錄。



# (六) 圖書管理

## 圖書分類

本館圖書，均經分類，蓋聚同類之書於一處，最便於治學者之研究與檢尋也。至本館採用之分類法，中日文書則由本館自編，西文書則採用美國杜威氏十進分類法而加以修訂。茲將中西文書分類法大綱列下，俾員生到館找書時，便於尋檢。

### 中日文書分類法大綱

#### 000 總類

- |             |             |
|-------------|-------------|
| 010 書目，目錄學  | 060 普通會社出版物 |
| 020 圖書館學    | 070 普通論叢    |
| 030 類書，百科全書 | 080 普通叢書    |
| 040 日報，新聞學  | 090 群經      |
| 050 雜誌      |             |

#### 100 哲理科學

- |            |          |
|------------|----------|
| 110 形而上學   | 160 論理學  |
| 120 中國哲學   | 170 倫理學  |
| 130 東方哲學   | 180 哲學派別 |
| 140 西洋哲學總論 | 190 留用   |
| 150 心理學    |          |

200 宗教

- |           |          |
|-----------|----------|
| 210 神學    | 260 回教   |
| 220 佛教與佛經 | 270 術數   |
| 230 道教    | 280 神話   |
| 240 基督教   | 290 其他各教 |
| 250 猶太教   |          |

300 社會科學

- |               |         |
|---------------|---------|
| 310 統計學       | 360 社會學 |
| 320 政治學       | 370 教育學 |
| 330 經濟學, 理財學。 | 380 留用  |
| 340 法律學       | 390 軍事學 |
| 350 行政學       |         |

400 語文學

- 410 比較文字學
- 420 中國文字學
- 430 東方文字學 (日本, 印度, 土耳其, 波斯, 馬來等)
- 440 西方文字學 (希臘, 拉丁, 法, 意, 西班牙等)
- 450 日耳曼語系 (英, 德, 荷等)
- 460 斯拉夫語系 (俄, 波蘭)
- 470 其他印歐語系 (芬蘭等)
- 480 美洲語
- 490 世界語

## 500 自然科學

- |         |                  |
|---------|------------------|
| 510 數學  | 560 古生物學         |
| 520 天文學 | 570 考古學,生物學,人類學。 |
| 530 物理學 | 580 植物學          |
| 540 化學  | 590 動物學          |
| 550 地質學 |                  |

## 600 應用科學

- |         |          |
|---------|----------|
| 610 醫藥學 | 660 化學工藝 |
| 620 工程學 | 670 製造工業 |
| 630 農業  | 680 機械工業 |
| 640 家政學 | 690 交通   |
| 650 商業  |          |

## 700 美術

- |           |         |
|-----------|---------|
| 710 園藝    | 760 刻版  |
| 720 建築    | 770 攝影術 |
| 730 彫刻    | 780 音樂  |
| 740 書畫,碑帖 | 790 游藝  |
| 750 裝飾,手工 |         |

## 800 文學

- |          |          |
|----------|----------|
| 810 比較文學 | 830 英國文學 |
| 820 中國文學 | 840 美國文學 |

- 
- |             |             |
|-------------|-------------|
| 850 法國文學    | 880 其他歐洲文學  |
| 860 德國文學    | 890 亞洲文學    |
| 870 意大利文學   |             |
| 900 史地      |             |
| 910 世界地理    | 960 亞洲歷史    |
| 920 中國地理    | 970 歐洲歷史    |
| 930 各國地理    | 980 美洲歷史    |
| 940 普通及萬國歷史 | 990 澳洲非洲及其他 |
| 950 中國歷史    |             |

### 西文書分類法大綱

#### 000 GENERAL WORKS. PROLEGOMENA

- 010 Bibliography
- 020 Library economy
- 030 General cyclopaedias
- 040 General collected essays
- 050 General periodicals
- 060 General societies. Museums
- 070 Journalism. Newspapers
- 080 Polygraphy. Special libraries
- 090 Book rarities

#### 100 PHILOSOPHY

- 
- 110 Metaphysics
  - 120 Special metaphysical topics
  - 130 Mind and body
  - 140 Philosophic systems and doctrines
  - 150 Psychology
  - 160 Logic Dialectics
  - 170 Ethics
  - 180 Ancient philosophers
  - 190 Modern philosophers

## 200 RELIGION

- 210 Natural theology
- 220 Bible
- 230 Doctrinal Dogmatics Theology
- 240 Devotional Practical
- 250 Homiletic Pastoral Parochial
- 260 Church: institutions and work
- 270 General history of the church
- 280 Christian churches and sects
- 290 Nonchristian religions

## 300 SOCIAL SCIENCES. SOCIOLOGY

- 310 Statistics
- 320 Political science

- 
- 330 Economics. Political economy
  - 340 Law
  - 350 Administration
  - 360 Associations and institutions
  - 370 Education
  - 380 Commerce. Communication
  - 390 Customs. Costumes. Folklore

#### 400 PHILOLOGY

- 410 Comparative
- 420 English. Anglo-Saxon
- 430 German and other Teutonic
- 440 French. Provencial
- 450 Italian. Rumanian
- 460 Spanish. Portuguese
- 470 Latin and other Italic
- 480 Greek and other Hellenic
- 490 Other languages

#### 500 PURE SCIENCE

- 510 Mathematics
- 520 Astronomy
- 530 Physics
- 540 Chemistry

- 
- 550 Geology
  - 560 Paleontology
  - 570 Biology. Anthropology
  - 580 Botany
  - 590 Zoology

## 600 USEFUL ARTS

- 610 Medicine
- 620 Engineering
- 630 Agriculture
- 640 Home economics
- 650 Communication Business
- 660 Chemic technology
- 670 Manufactures
- 680 Mechanic trades
- 690 Building

## 700 FINE ARTS. RECREATION

- 710 Landscape gardening
- 720 Architecture
- 730 Sculpture
- 740 Drawing. Decoration. Design
- 750 Painting
- 760 Engraving

770 Photography

780 Music

790 Amusements

800 LITERATURE

810 American

820 English. Anglo-Saxon

830 German and other Teutonic

840 French. Provençal

850 Italian. Rumanian

860 Spanish. Portuguese

870 Latin and other Italic

880 Greek and other Hellenic

890 Other literatures

900 HISTORY

910 Geography. Travels

920 Biography

930 Ancient history

940 Europe

950 Asia

960 Africa

970 North America

980 South America

990 Oceania and polar regions

Modern



分類法之數字，謂之分類號碼，至西文書中亦有以西文字母代表數字者，如 F 代 Fiction 如 Chi 代表研究中國問題之西文書，館藏之書，逾十六萬，同類之書，自必甚多，故復將每書之著者，編製著者號碼。中文書，則採用杜定友氏著者號碼表。西文書則採用美國卡特氏所編之 C. A. Cutter's alfabetic-table，合分類號碼與著者號碼謂之書碼 (Call number)。排檢圖書，均以此書碼為順序，故每書之書脊或書之封面，必標貼書標，書明此種書碼。至每書之目錄卡及每書書內亦均有此種書碼標明，茲舉例如下：

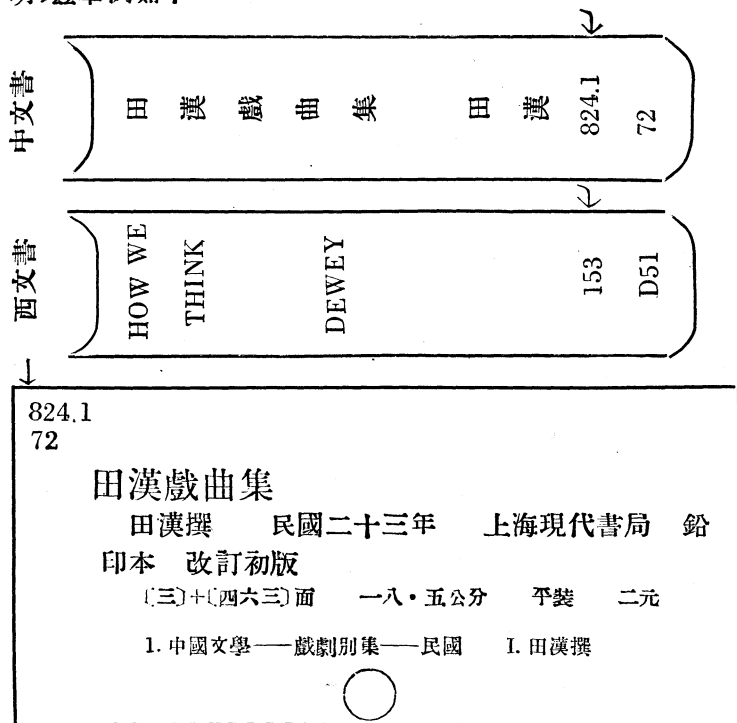

153 D51	Dewey, John, 1859
	How we think, by John Dewey. Boston, D. C. Heath & Co., 1910.
	VI, 224 p.    19 ½ cm.    \$1.00

第一行為分類號碼，第二行為著者號碼。至特別之書，則於書碼之上，加一符號。中日文書書碼之上如有△符號者為普通參攷書置於參攷書閱覽室之內，如

辭 源	△ 423 15
-----	----------------

西文書書碼之上如有 R 字母者係 Reference 省寫為普通參攷書置於參攷書閱覽室之內，如

Encyclopaedia of the Social Sciences	R 303 EN15
---	------------------

西文書書碼之上如有 Chi 等字母者係 Books on China 之省寫，為研究「中國問題」之西文書，仍置普通書庫之內。

THE CHINESE THEIR HISTORY AND CULTURE LATOURETTE	Chi 31 L35
--	------------------

## 圖書排列

書架上圖書之排列，係依分類號碼之順序排列，同類碼者，再以著者號碼分之。如：

### 中文書排列法

- |                  |           |      |      |
|------------------|-----------|------|------|
| 028.3<br>B88     | 圖書館利用法    | 布拉文著 | 呂紹虞譯 |
| 120.9<br>271     | 中國哲學史大綱上卷 | 胡適著  |      |
| 320.9<br>248     | 近代歐洲政治史   | 周鯤生著 |      |
| 370.92<br>428.04 | 中國現代教育史   | 周予同編 |      |
| 575<br>D22       | 人類原始及類擇   | 達爾文著 | 馬君武譯 |
| 809<br>661       | 文學大綱      | 鄭振鐸編 |      |

### 西文書排列法

- |                 |   |
|-----------------|---|
| 311<br>M35      | Marshall, W. C. - Graphical methods               |
| 311<br>M62      | Mills, F. C. - Statistical methods                |
| 320<br>B91<br>f | Burgess, J. W. - Foundations of political science |
| 321<br>B62      | Bluntschli, J. K. - Theory of the state           |
| 330<br>M69<br>b | Mitchell, W. C. - Business cycles.                |
| 332<br>ED4      | Edie, L. D. - Money, bank credit and prices.      |

# 圖書目錄

## 圖書目錄之種類

圖書目錄，為檢查書籍之南針，故書經分類後，即行編製目錄。本館圖書，每書均編有人名目錄書名目錄標題目錄，如係叢書，則編有分析目錄，至輔導目錄，如「參見卡」「見卡」等，亦分別編製，茲將各種目錄畧述如後：

### (一)人名目錄

目錄卡，以著者編者或譯者等姓名列第一行者，謂之人名目錄，此種人名目錄，編製之目的，在使閱者因著者編者譯者姓名，查悉館內有無該人所著所編所譯之書，人名目錄之格式如下：

821.17 316	姚鼐(清)撰 姚惜抱先生文稿 清姚鼐撰 民國二十四年 上海商務印書館 影印手稿本 〔二三葉〕 三〇公分 線裝 六角
1. 中國文學一文別集—清	I. 姚鼐(清)撰

370.1 D51	Dewey, John, 1859- Democracy and education; an introduction to the philosophy of education. New York, The Macmillan company, 1920. xii p., 434 p.
1. Education	I. Title

## (二)書名目錄

目錄卡以書名列第一行者，謂之書名目錄卡，其功用在使用閱者能因書名查悉館內有無某書，書名目錄之格式如下：

## (一)

821.17 316	
<b>姚惜抱先生文稿</b>	
清姚鼐撰 民國二十四年 上海商務印書館影 印手稿本	
〔二三集〕 三〇公分 線裝 六角	
1. 中國文學一文別集—清	I. 姚鼐(清)撰
○	

## (二)

370.1 D51	
Democracy and education	
Dewey, John, 1859-	
Democracy and education; an introduction to the philosophy of education. New York, The Macmillan company, 1920.	
xii p., 434 p.	
○	

(三)標題目錄

用簡短明了之字句，以標明一書之內容者，謂之「標題」，標題目錄之功用，在使與某種問題相關之一切著作，均得集於一處，俾閱者檢此標題時，即能獲此各種著作。標題目錄之格式如下。

(1)

630.94  
G77

農業—歷史  
**歐美農業史**

美國格刺斯 Gras, Norman Scott Brien, 1884— 撰  
萬國鼎譯 民國二十四年 上海商務印書館 鉛印本  
〔九〕+四〇七頁 圖表 二二·五公分 精裝 二元四角  
經濟叢書

本書原名：A history of agriculture in Europe and America.  
1. 農業—歷史 2. 農業—歐洲 3. 農業—美國 I. 格刺斯  
Gras, Norman Scott Brien, 1884— (美)撰 II. 萬國鼎譯

○

(2)

370.1  
D51

EDUCATION

Dewey, John, 1859—

Democracy and educatson; an Introduction  
to the philosophy of education. New York,  
The Macmillan company, 1920.  
xii p., 434 p.

1. Education I. Title

○

## (四)輔導目錄

凡書名著者及標題有歧異者，則編製各種輔導目錄，輔導目錄有二種：一曰「參見卡」一曰「見卡」。

「參見卡」由一種標題指見有相關係之標題，謂之「參見卡」，如「簿記學」與「會計學」，關係密切，故編製下列二參見卡以指引之。

		簿記
	會計學	參見
		○

		會計學
	簿記	參見
		○

見卡 見卡之功用，在指引閱者從廢棄之標題，人名，書名，而見採用之標題，人名，書名等如：

標 題 見 卡

		名 學 (紅字)
	論	見 理 學 (紅字)

人 名 見 卡

		梁 任 公
	梁	見 啓 超

即本館不用「梁任公」一名而用梁啓超。不用名學而用論理學。



<p>Mark Twain</p> <p>See</p> <p>Clemens, Samuel Langhornc</p> <p style="text-align: center;">○</p>
--

<p>Entomology</p> <p>See</p> <p>Insects</p> <p style="text-align: center;">○</p>
--

卽本館不用「Mark Twain 而用 Clemens.」一標題。不用 Entomology 而用 Insects.

書名見卡

		石頭記
	紅	見 樓夢
		○

卽本館不用石頭記一名而用紅樓夢。

(五)分析目錄

叢書乃彙刻各種圖書而成一書，其內容複雜，著述繁多，如不編製分析目錄，則某書收在某叢書之內，必無從而知，故館藏叢書，除照書名著者等項編目外，每子目各另行編目：如

083	鄭	次 川
21 762		歐美近代小說史 (見萬有文庫第一集七六二種)  

308.24 L58  Barrie, (Sir) James M.  The twelve-pound look. (Lewis-Contemporary one-act plays, pp. 17-42)  
---

083		歐美近代小說史
21 762	鄭	次川 (見萬有文庫第一集七六二種)
○		

808.24 L58		The twelve-pound look Barrie, (Sir) James M. The twelve-pound look. (Lewis-Contemporary one-act plays, pp. 17-42)
○		

083		小說——歷史
21 762	鄭	次川 歐美近代小說史 (見萬有文庫第一集七六二種)
○		

## 中西文圖書目錄排檢法

一、中文書目，係將書名、人名、標題、輔導、分析，五種目錄，混合排列，其排列之方法，係以目錄片上首字之筆畫先後為次序，筆畫分為

橫直點撇曲捺趨  
七種  
一 | 、 / 丿 ㇇

凡筆勢轉彎者均作曲，如 ㇇ 丿 乙 厶 ㇇ 等是。

查卡時，先看首筆，首筆屬橫者最先，屬橫橫者更先，屬橫直者次之，首筆屬曲者最後，屬曲曲者更後。例如「嶺南」二字，「南」字首筆是橫，排在先，「嶺」字首筆是直，排在後。

西文書目錄，亦係將書名，人名，標題，輔導，分析五種卡片混合排列，其排列方法是依照英文字典式樣，以英文字母先後為次序，如 AB 在 AC 之先，AD 又在 AC 之後，凡「A」「The」「Die」及「la」各種冠詞，如係書名之首字者，則不計算，Mc 依 Mac 排列，同一字樣，則以人名在先，地名次之，事物名詞則在後。

二、閱者欲看何種書籍，即找該書的著者，編者，或譯者；或找該書的書名，類名（即標題）；或特別有價值之篇名與章目，均可以找得，找法與查字典相差不遠，勃拉斯著，趙蘊琦譯之現代民治政體一書可以從下列各卡找得：

1. 著者卡…勃拉斯…在橫直點卡箱內找「勃」字
2. 譯者卡…趙蘊琦…在橫直橫卡箱內找「趙」字
3. 書名卡…現代民治政體…在橫橫直橫卡箱內找「現」字
4. 標題卡…民主政治…在曲橫曲橫卡箱內找「民」字

欲找 James Bryce: Modern Democracies 可有三個辦法

1. 著者卡……James Bryce …… 找人名時要找姓最先在  
Br 卡箱內找 Bryce
2. 書名卡……Modern democracies……在 Mo 的卡箱內  
找 Modern
3. 標題卡……Democraeies……在 De 卡箱找 Democracies  
Political science, 在 Po 卡箱內找 Political

三、卡片上左角的號碼，是表示書在架上的號數。如閱者要某一張卡片上所記載之書，祇須將該卡片上左角的號碼錄下，交出納處管理員，他即能代將書找到。

四、爲便利閱者，檢查起見，本館編有畫數檢字表此表係用卡片寫成，依各字之筆畫多少排列，畫數少者在前，多者在後。同畫數者以橫直點撇曲捺趨等筆法分先後，如

	陳	(曲直橫直)
		

	花	(直橫橫直撇)
		

「花」字排在八畫直起之箱內。

「陳」字排在十一畫曲起之箱內。

如閱者不知陳字之筆法為何？則查十一畫曲起之抽屜，則知「陳」字筆法為曲直橫直，依此筆法，再在中文書總目錄內檢查，即可查得「陳」字。

此種畫數檢字表，係用卡片寫成，排在中文圖書目錄箱之側。如閱者不知某字之筆法者，請查此表。

## 圖書出納

### 借書種類之規定

館藏圖籍，因性質不同，用途各異之故，遂將全部圖籍分爲可借出與不可借出二種：可借出之書，如普通圖書是，不可借出之書（但可借在閱覽室閱讀）有下列各類：

- 一、普通參攷書 字典、辭典、百科全書、類書、索引、年鑑、年表、書目、地圖，等類書籍，謂之參攷書，此種參攷書爲治學之工具，人皆需用，不便借出，且參攷書係供參攷翻檢之用，不需全部閱讀，更無借出之必要。
- 二、雜誌報紙 雜誌報紙爲有時間性之刊物，閱讀之人甚多，且一經遺失，將來難以補購，故不借出。
- 三、善本圖書 宋刻本，元刻本，明刻之罕見者，鈔本，稿本，名人批校本，近刊而已絕版者均屬之，此種書籍，或價值甚昂，或流傳絕少，搜購不易，故不借出。
- 四、教員指定臨時參攷書 普通圖書而由教員指定作某一科臨時參攷之用者，謂之教員指定臨時參攷書。此種圖書，用者必多，而本館複本有限，如照普通圖書借出，供不應求，故祇能借在閱覽室閱讀，不能借出，至借閱辦法，詳「教





## 借書志願書

(正面)

(英文姓名).....	借書證號數.....
(中文姓名).....	
.....	學生第.....級.....科
(住房).....	堂.....樓.....號房
(永久通信處).....	

(背面)

<p>今 承 借 閱 圖 書</p> <p>願 遵 守 一 切 館 章</p> <p>領借書證者.....</p>
---

## 教職員領借書証之手續

本大學教職員，初次到館借書時，須由校長辦公室，或各主管處長，院長，正式來函介紹，並由本館職員將其姓名職掌住址等記入冊內，然後填給借書証，此証存館內，以便借書時用。

教 職 員 借 書 証

廣州私立嶺南大學圖書館		
教職員借書證		
姓 名	第	號
職 別                      科                      系		
住 址		
書 碼	借書日期	還書日期

教 職 員 借 書 登 記 卡

(英文姓名) (Name in English).....
(中文姓名) (Name in Chinese).....
(職 別) (Position) .....
(地 址) (Address) .....
借書證號數 Card No.....

## 普通圖書出納手續

### 一、借書手續

學生借書，須先檢查本館目錄，目錄檢查法，現懸掛目錄室中。前文亦有畧述。學生欲借何書，即將該書之書碼（在目錄卡片左角上）著者，書名，日期，等項填寫在取書條上，每借書一部，須填寫取書條一張，寫後交與出納處館員。借書時須繳交借書証，借一部者繳一張，同時借二部者，亦繳一張，借三部者繳二張，同時借四部亦繳二張，如學生已借書一本，第二次借第二本時須繳第二張借書証。又本館圖書，複本無多，往往為人預先借去，以致後來者有向隅之歎，要借時又不知何時歸還？歸還時，又會被別人借去，以致發生種種不便，為補救此種困難起見，特採取預約制。學生欲預約何書，即將該書之書碼，書名，著者，借者，姓名通訊處等項，填寫在預約單上，如該書交還時，即通知預約者於兩日內到取，過期則借與別人。預約單，可在出納處領用。

私立嶺南大學圖書館 取 書 條 Call Slip	
書 碼 Call Number	日 期 Date
著 者 Author	
書 名 Title	
冊 數 Volume	
借 者 Borrower	

### 預約借書單

下列一書交還後，請即通知為盼。

書碼.....

著者.....

書名.....

.....

預約日期.....

預約人.....

通訊處.....

.....

### 預借圖書通知單

.....年.....月.....日

.....先生

下列一書，今已交還，請即於二日內前來借取為荷。

圖書館啓

書碼	著者	書名

## 二、還書手續

凡借出圖書，以兩星期為限，到期時，即須交還本館，交還圖書時，須向出納處館員取回借書証及取書條。

## 善本書及已釘雜誌報紙借閱手續

善本書及已釘雜誌報紙等，例不借出，但可借在本館內閱覽，欲借此種書報，須在出納處領閱覽証壹張領此証時須繳驗借書証或學生証。

廣州私立嶺南大學圖書館		
閱 覽 證		
號數.....		
姓名.....		
書 碼	借書日期	還書日期

憑閱覽証可在出納處借閱善本圖書，及已釘雜誌報紙，借時須填寫取書條，

## 教員指定臨時參攷書借閱手續

憑閱覽証可借閱教員指定臨時參攷書，借時先檢查臨時參攷書書目，此書目放在參攷處，其借貸規則如下：

- 一、每人每次准予借閱三小時，三小時後，如無人預借，得續借一次，晚間十時後借出者，翌晨八時半以前即須交還。
- 二、凡不依時交還者，每本每小時罰銀五角，至該書交還之時為止。
- 三、此種參攷書，如先有人借去，後借者可填寫預約單，依次在指定時間到館借閱，過期不借，即借與別人。

## 書 庫

### 甲、領入書庫証辦法

本館為縝密保存圖書，及維持書庫內秩序起見，閱者如欲入書庫者，須遵照下列辦法，領取入書庫特許証。

- 一、本大學教職員欲入書庫者，須先至參攷部簽領入書庫特許証；但為出納處職員認識者不在此限。
- 二、大學四年級生欲入書庫閱覽書籍，以備作論文者，得在參攷部領入書庫特許証，領取時，須繳驗借書証或學生証。
- 三、大學四年級以下各級學生，如因特別需要，須入書庫者，亦可到參攷部領取入書庫特許証，此証限用一次，每次以一小時為準，領証時須繳借書証或學生証。

四、來賓欲入書庫參觀者，須得館長之同意，由館長派人引導參觀。

五、書庫特許証適用時間。爲星期一至星期五上午八時至一時下午二時至五時星期六上午八時至一時。

## 乙、入書庫應守之規則

- (一) 凡進入書庫內者，絕對不得攜帶圖書或墨水墨盒易污染之物，及紙烟火柴易引火之物。
- (二) 由書架取下之書籍，用畢請放在書庫內桌上，切勿隨意放上書架，以免紊亂排列之秩序，致他人檢閱困難。
- (三) 書籍如須借閱時，可將需用各書之書碼書名等抄出，向出納處告借，不得私將書籍携出書庫之外。

## 圖書訂購

本館歷年購書辦法，均由各系自由選購，選定後由各系主任通知本館採購。

但員生如見有可購之書，而爲本館所未備者，可填圖書介紹卡(式如下)，交本館酌購。本館出納處有圖書介紹箱，學生介紹本館購書時，可將已填寫之圖書介紹卡，投入此箱。

圖書介紹卡

	CLASS		
	AUTHOR (SURNAME FIRST) 著者		
ORDERED	TITLE 書名		
OF			
REC'D	EDITION	PLACE 出刊處	PUBLISHER 書局
COST	DATE	VOLS 册數	EST. COST 定價
CHARGED TO	RECOMMENDED BY 介紹人		DEPT.
NOT IN LIBRARY ACC.	BUDGET		



## (七)參攷書舉要

圖書館之書籍有三種：一曰普通圖書，專以供給閱者全部閱讀之書籍：如小說，各科教本等是也，二曰參攷材料。三曰參攷圖書，專備人檢閱，以解答其問題者如，字典、辭典、百科全書、類書、年鑑、索引、書目、輿圖……等是也。

參攷圖書，在圖書館中，應用最廣，因其為治學之工具，修學之門徑也，林語堂博士有言：「今日學界所最需要者，莫如治學工具之書——我國學術上，若無通志通考及圖書集成經籍纂詁等有系統之著作可憑，則虛糜光陰，不知又將何若也。況今日治學，更非昔比，以腹為笥，究不可能。福特有言：「通人者，卽遇有難題，知就何書翻檢之人也」。無論古今中外，治學工具之書，皆指示修學門徑，節省時間，且可觸類旁通，引人入勝，其嘉惠士林實非淺鮮」。參攷書在治學上之重要，既如上述，但其種類甚繁，且有散見於各種叢書之中，與雜誌之內，周知不易，參攷殊難，故閱者欲知各種參攷書之內容，優劣，及其應用方法者不可不參閱本館所出版之中文參攷書指南，及美國 Mudge 博士所編之 Guide to the Reference Books 二書，本章所列舉之中西文參攷書，不過舉其最重要者耳。不及原書百分之一也。

## 中文參攷書舉要

### 【百科全書】

重編日用百科全書 黃紹緒等編 商務 民

二十三年五月 13×19 Cm. △/032.1/491

此書於民國八年梓行，全書二冊，民十四年再出補編一冊，二十三年重新改編，依材料之性質分爲三十編，至各科排列之順序則以王雲五之圖書分類法爲根據。

本書內容包涵廣大，凡科學、哲學、技術、藝術、歷史、地理、農、工、商、教育以及國家、社會、家庭各方面之知識均備載，然篇幅不多，各科取材祇側重於方法之介紹，文字則極淺顯，間或有插圖以助解釋，至所採統計圖表及其他有時間性質之材料，大部至民國二十二年底爲止。二十三年一月至五月陸續收到之新材料，亦經編入。

書前有總目，另每冊之首，有詳細目次，書後有四角號碼索引。

### 【類 書】

淵鑑類函 四五〇卷總目四卷 張英等奉敕撰

△/032.1/428

此爲清代一大類書，廣徵元明以前文章故實，分類排列。其編次之法，與唐類函，初學記，藝文類聚者同，而詳博過之間有失檢，要不失爲晚近巨籍。

此書每一類中，大抵以釋名、總類、沿革、緣起居一，典故居二，對偶居三，摘句居四，詩文居五，詳註出處，以供詞章考據家之用，全書分天部地部文學花果虫豸等四十五部。

### 佩文韻府及韻府拾遺 各一百〇六卷 (清)

張玉書等敕撰 △/423.9/428

此書亦為清代有名類書之一，四庫全書總目提要稱：「自有韻府以來，無更浩博於是者，兩書各依韻分為一百六卷，所收不同之單字約萬條，合計文句典故，不下一百四十萬條，搜奇抉秘，蘊藏極富，且出處清明，凡遇典故文章不知出於何處者，可在此中求之，故此書至今仍不失為文料之源泉，參考之寶笈，其中徵引之書，今已亡佚者甚多，尤足資學者之考訂輯佚。

是書每字皆先注音，後釋義；次列成語、複詞。再次為對語摘句，各字各詞，依韻脚編列。

### (欽定)古今圖書集成 一萬卷總目四十卷

(清)聖祖敕編蔣廷錫等奉世宗敕重編校 民二十三年中華書局據清初殿版影印本 △/032.1/650-2.

此書分六彙編，三十二典，六千一百九部，一萬卷，其內容之豐富搜羅之宏博，出處之詳明，用處之繁多，為我國類書之冠。

### 作文類典 楊喆編 中華書局 民九年五月初版

二十三年 △/423.9/556

此書薈萃文章用語，分類排列，以備作文時檢查典故詞藻之用，其性質與昔日之類書相同，所收詞語約二萬三千，每詞注其出處如艱深者並加解釋。

【雜 誌 索 引】

中文雜誌索引 (第一集) 本館編 民二十

四年十月出版 △/028.2/817

本索引選集清季至民國十八年冬季以前之普通雜誌一百零五種，其編制以論文之性質編分，以標題為索引之主要款目，排列方法則採用德雲字典之橫直點撇曲捺趨(一丨、ノL、ノ)筆法。

在每一標題之下，綜列關於此項論文之題目詳載其見於某雜誌，某卷某號，卷前列有本索引所收雜誌一覽表，譯名對照表及筆畫檢字表。

期刊索引 南京中山文化教育館編印 民國二

十二年十一月創刊 現出至六卷 △/010.5/122

是刊乃將全國出版之定期刊物，每月為之編製索引，使散載於各雜誌中之論文，一檢即得。

其編制分分類索引著者索引二部。分類索引則按各論文題目性質，照杜定友氏杜氏圖書分類法，分類排列，同類者以題目第一字，再照漢字形位排檢法排列。但一卷一期至三卷二期係採用著者，篇名、標題、混合索引、依畫數排列、由三卷四

期起改用分類索引，著者索引，三卷三期爲法學論文索引專號。

著者索引則按著者第一字，照漢字形位排檢法排列。

每期篇首附有所收期刊一覽表。

人文月刊 上海人文編輯編 民十九年二月十

五日創刊 現出至七卷 △/052/46

此刊每期均有最近雜誌要目索引登載，約佔此刊篇幅之大半，我國按月編印之最近雜誌索引，以此爲鼻祖，但編製之完善及內容之豐富，則不及後出之期刊索引。

此刊所收雜誌以所見及者爲主，國內之重要雜誌未必盡錄。

其編製係按各論文題目性質，畧照杜威分類分類法排列，所索引之雜誌，以付印前一月內所出版者爲限。

每期篇首，附有雜誌一覽表，詳註其名稱，發行所，卷期，出版年月等。

增訂教育論文索引 邵爽秋等編 彭仁山增

訂 上海民智書局發行 民國二十一年九月

是書本爲邵氏等所編纂。惟彭氏以其原書有諸多不完善之處。故將原書所作論文提要及內容刪去，難覓原書以供參攷者亦刪去，加入各種漏載之文題，每條索引，祇取論文題目，作者姓名、刊名、期數、出版時期五項。

是書編爲七大類：(甲)教育通論，(乙)普通教育行政，(丙)學校行政，(丁)各種教育問題，(戊)教學法，(己)比較教育，

(庚)教育報告。於每類中，分爲若干小類，再於各小類中，析爲若干子目。

其排列法依卷前之分類表爲序，每題以所作之時間爲先後，同一雜誌則以卷數分先後。

計所收論文題目共六五八七條。

卷前附有本書所見各雜誌名稱及卷期號數表，由宣統元年  
年至民國十八年止。

農業論文索引 正編 (1858-1931) 續編

(1932-1934) 金陵大學農業歷史組編 南京金陵大

學圖書館發行 民廿二年十二月(正編) 民廿四

年七月(續編)

此書正編所收雜誌，計中文三百十二種，叢刊八種，西文卅六種，編爲中文索引三萬條，西文六千餘條，由咸豐八年(一八五八)至民二十年(一九三一)之農學論文，大抵收羅在內。

此索引爲純粹之標題索引，視每篇論文之性質與以標題，全書分中西文二部，其排列之方法，中文則用漢字母筆法，英文用字母，書前有中文雜誌及叢刊一覽表，書後有中文標題首字筆數索引，以爲不善用漢字母筆法者之助。西文部之前有所收雜誌叢刊一覽表。

此書續編由該校圖書館廣續編纂，計收民二十一年(一九三二)民二十三年(一九三四)中文雜誌五百四十七種，叢刊六種，西文雜誌及叢刊三十種，編成中文索引一萬三千八百餘條，

西文一千零六十餘條，其編製與正續同。

**文學論文索引** 一至三編陳璧如，劉修業等

編國立北平圖書館發行 民國二十一年至廿五年

△/804.02/428

是書正編收雜誌報章共一百六十二種，由光緒卅一年起至民國十八年十二月止。收論文四千篇。

續編收雜誌報章共一百九十三種，由民國十七年至二十二年五月止。

三編收雜誌由廿二年六月起至廿四年十二月止，共得雜誌報章二百二十餘種，得論文共四千數百餘題。

**中國地學論文索引** 王庸與茅乃文編 國立

北平圖書館 民廿三年四月初版

此索引所錄論文，性質不限於純粹地理學，凡所述自然狀態及人文事實之有地域性質者，均在收編之列，但以關於中國地理者為限，故此編不但可以供研究地理學者搜集材料之資，即從事經濟政治社會及其他人文現象之研究者，亦可以此為參攷。

所收雜誌自清光緒廿八年起至民國廿二年六月止，凡一百廿三種，各論文之排列，分下列各大類，同類再以細目分：(一)地誌及游記，(二)地文，(附生物)，(三)民族，(四)政治，(五)交通，(六)經濟，(七)歷史，(八)地理圖書及中國地學與地學家。

書前有所收雜誌一覽表，書後有地名索引，著者索引。

【日報索引】

日報索引 南京中山文化教育館編印 民國二十三年五月創刊 現出至五卷 △/010.5/251.

本索引乃將國內外重要日報所載之時事，論文分門別類，編為索引。

其所收之日報、有申報、新聞報、時事新報、中央日報、武漢日報、大公報、北平晨報、香港工商日報、香港循環日報、廣州民國日報、西京日報、星洲日報。

其編制分為二部：(一)分類索引，(二)著者索引，分類索引，按分類表次序排列，著者索引，按著者姓名筆畫多少排列。

【年 鑑】

申報年鑑 上海申報年鑑社 民國二十二年至廿五年 △/037.2/865

是書由民國二十二年四月創版，現已出至第四次，屬於普通性質，其內容為土地、曆象、人口、黨務政制、行政、立法、司法、考試、監察、國防、財政、經濟、僑務交通、水利、社會教育、出版學術、宗教、都市、國內大事日誌、世界等項。

中華民國統計提要 (廿四年輯) 國民政府

主計處統計局編 上海商務 民廿五年

此書為國民政府主計處呈送國府全國統計總報告材料之提要，內容分疆界與地勢，地質、氣象、政治組織與行政、法制、



司法、官吏與考試、監察、外交、人口、勞工、合作事業、教育、社會病態、衛生、保衛、救濟、人民團體、土地、農業、林業、漁業、畜牧、鑛業、工業、商業、貿易、物價、金融、財政、郵政、電政、公路、鐵路、航政、水利、及公用事業等卅六類，共三百卅表，在可能公開之範圍內，我國統計材料，均已包括在內，各種材料數字，均經嚴密審核，並於名位計表下端注其來源，此外，每類之前另有簡短之引言，對於該類材料已往調查統計之經過及編製方法，作一扼要之敘述，並開列主要參攷書報名稱，俾閱者可作進一步之研究。

### 國際政治經濟一覽（民二十三年至廿四年）

李聖五與史國綱編 商務印書館 民廿三年十月初  
版 △/037/151.

此書性質與世界年鑑同，內容係紀載一年內各國之首都、面積、人口、政府、國會、政黨、軍備、教育、財政與經濟，重要刊物，重要通訊社各項，至關於政府一項之紀載，均至一九三四年八月底為止，各國排列之順序，以中國為首，次則以各該國之英名首字字母次序排列。

### 【字典】

中華大字典 歐陽溥存等編 民國四年 上海  
中華 △/423/636

此書所收字數凡四萬八千有餘，為我國今日可稱完備之字典也。

此書排列方法，係依部首，另有檢字表，一依筆畫排列，以便查檢。書後有正誤表一卷。

每字之下，先注其音，次解其義。分條列舉，檢閱較康熙字典爲利便。所收各字，除正文本字外，其籀、古、省、或俗、譌、諸文，並皆甄錄。近今之方言，翻譯之新字，亦均加收列。至古今中外之地名，悉詳沿革，標明今地，所引各書，詳載篇目，甚便考查。音韻則標識於各字之下，並以司馬光之集韻爲主，集韻所無者，乃別采廣韻以下各韻書爲用。

此書對於康熙字典所有之謬誤各點，多所訂正，然遺漏錯誤之處仍有。

實用大字典 楊譽龍等編 上海中華 民七年

五月初版 △423/556

此書以中華大字典爲藍本。然奇僻者刪之，遺漏者補之。繁冗者，重複者併之。混同者拆之，謬誤者正之，蓋擷大字典之精華，而較適用於普通讀書人之檢閱者也。所收之字，約一萬五千，以古今通用之字爲主，通行之字典，以此書爲最佳。

#### 【辭 典】

辭源正續編 陸爾奎等編 商務印書館發行

(正續)民四年十月初版(續編) 民二十年十二月初

版三冊 △/423.9/15

此書係將所有通行單字新舊名辭中外典故輯錄成書，並加注釋，爲中國近日最通行之辭典。

**辭通** 朱起鳳編 上海開明書局印行 民國廿三年八月初版 △/423.9/98.

此書爲我國近出之有名辭書。我國古書，號稱難讀，閱者往往因一字之疑滯，一辭之未明，而旁皇終日；經長期之翻檢各種辭典類書而解決無從者，有此一書。偶一翻檢則羣疑盡釋。

林語堂先生曾謂其「引證之詳博，搜討之精審，遠勝於辭源，實與經籍纂詁相伯仲」。

此書之排列，係將各種辭句齊下一字，依韻排列，檢查頗感不便，但書末雖附有四角號碼及筆畫索引。

#### 【經 學】

**十三經索引** 葉紹鈞 開明書店 民國二十三年九月再版 △/090.2/562

是書將十三經全文，逐語分割，按語首之筆畫多寡排此下註該語出自何經何篇何章。

十三經篇帙浩繁，記誦不易，得此一書，於十三經中無論何經語，均可隨手檢出矣。

#### 【中國人名辭典】

**中國人名大辭典** 陸爾奎方賓觀等廿餘人編  
商務印書館 民十年六月初版

此書所收人名，數逾四萬，起自上古，斷於清末，凡經、史、志乘、私家撰著、金石文字、所載之人名、無論賢奸，悉爲採錄。

古來之匈奴，渤海，回紇，吐蕃，南詔諸人，並加蒐入，其他經史所不載，而以著述書畫名家，或以工商醫卜，及各種藝術聞世，以至仙釋，婦女傭販屠沽，有軼事流傳者，咸加刊載，所惜清代聞人，因清史編修未竣及各縣續修新志未成之故多未輯入，故檢查清代人名者不能不借助於燕京大學引得編纂處所編之清代卅三種傳記引得，此書人名之排列，係依姓氏之筆畫繁簡爲次，同畫者以部相從，全書正文一八〇八頁，補遺二五頁，另有附錄三種。

一、姓氏考略 二、異名表 三、中國歷代紀元表。

中國人名大辭典索引 商務印書館編印 民  
廿五年四月初版。

前該館出版之中國人名大辭典，其單字及名詞均依筆畫多少爲次，同畫之單字，多者至一百卅餘字（如十一畫等）同字之姓，多者至一千八百餘條（如王字等）檢閱不便，該館爲補救其缺失起見，乃補編此索引，將中國人名大辭典之人名，異名等編成四角號碼索引，每名註明在某頁某格，例如：在索引查童翊一名依童字四角號碼檢得童翊 1193.3 卽此人之小傳在一千一百九十三頁第三格內，頗便檢查。

三十三種清代傳記引得 杜聯誥與房兆楹編

燕京大學引得編纂處發行 民廿一年十二月初版。

此書係將三十三種清代傳記專書之被傳人名（僅列姓名）編成引得，俾閱者欲悉清代名人，在某書中有無專傳依該人姓

名之筆畫在此引得中一檢即得。各人名之排列，用中國字皮編法，書前附有拼音及筆畫檢字表二種，又三十三種清代傳記表一種，所列傳記專書有：

一、清史稿 二、清史列傳 三、國朝耆獻類徵 四、碑傳集 五、續碑傳集 六、碑傳集補……………等。

當代中國人名錄 樊蔭南編 上海良友圖書

公司 民國二十年八月初版。

是書將中國最近之黨政學商各界之名人分姓名，別號、年歲、籍貫、出身、歷任職務，著作等項，擇尤紀載，所收人名，數逾四千。

所錄各人，紀述約百字左右，其排列次序，以姓名筆畫多寡為先後，同畫者則以部相從，頗易檢查。

中華民國名人傳 賈逸君編 文化學社 民

廿二年六月

本書所錄名人約三百六十餘人，均以存於民國及歿于民國者為限。至若清末死難革命先烈亦收錄之，各人傳記，或轉載書報雜誌所登之傳記，或得之訪問考察，均註明其出處，其排列之順序，分革命先烈、軍事、政治、外交、教育、學術、藝術、文學、實業、新聞、婦女、前清遺老、等十二類。書後附錄中華民國名人一覽，(收三千餘人)，及民國已故名人年表。

#### 【地名辭典】

中國古今地名大辭典 臧勵蘇等八人編 上

海商務 民國二十年五月初版

此書所錄地名約計四萬，凡古今地名，以及省府郡縣鎮堡山川之屬、名城要塞、鐵路商港之名、悉加收錄，至名勝古蹟寺觀亭園，亦加甄採，搜羅之富，遠非北平研究所出版之中國地名大辭典所及。

此書之地名，係依筆畫繁簡爲次，甚便檢查，附錄有行政區域表，全國鐵路表，全國商埠表，各縣異名表，後附勘誤表。

中外地名辭典 丁譽齋與葛綏成編 上海中華

民國十三年七月初版 五七六頁 13×19 cm. 二

元五角

是書收中外地名上自國名都會下至商埠城鎮以及名山大川礦區鐵路，其範圍以現今地名爲限，凡涉及歷史上之大國名大郡縣名概不輯錄，每一地名之註釋頗爲簡明，各條之排列，以地名首字筆畫多少爲次，書後附有英華地名對照表，依英文字母排列，又中國重要地名(英譯)表，亦依英文字母排此。

標準漢譯外國人名地名表 (附漢英對照表)

余祥森等原編 何炳松等改編 上海商務印書館

民廿三年十月增訂版

我國所譯外國人名地名，譯法不統一，爲譯述界一大障礙，該館乃於民十三年間延聘余祥森等編成此書，學術界稱便，但以前此書所採用之譯名，遷就之地方太多，故仍有不統一之處，民廿三年該館乃另聘何炳松等從事改訂，先製定一個西文譯

音表，再依表譯成外國人名地名，除最通用之譯名（如倫敦，拿破崙）外，一概改用新譯名。

此書所收外國專名，以世界各國之重要人名地名為主，間及於重要宗派學派，政黨等專名，搜羅尚多排列以西文字母爲次，每名下註漢譯，書後有漢英對照表用四角號碼法排列，此書爲翻譯外國人名地名之必需工具書圖書館編目員及譯述界尤需用之。

#### 【書名辭典】

四庫大辭典 楊家駱 中國圖書大辭典館 民  
廿一年九月初版

此乃中國古書之書名辭典也，其範圍以四庫全書總目著錄存目之書及其著者爲限，範圍內之書名，人名均各立一條，每條依王雲五四角碼號排列，書名條下，將該書提要，並註明版本，及總目原書中之類次，人名條下著錄下列三項：（一）所著之書名稱。（二）傳記。（三）詳細傳記參攷書，表計，類敘，書目四篇。

書後附錄有二種：（一）助檢表及筆畫索引，拼音索引。（二）四庫全書概述，

#### 【書店聯合目錄】

全國總書目 平心編 上海生活書店 民國二  
十四年

是書收全國新書店，學術機關、文化團體、圖書館、政府機

關、研究會、以及個人私家之出版物約二萬種。各書依其性質分類排列。

所收書籍以今人著作單行本爲限，並以最近尙在發售者爲主。

著錄各書，祇載書名，作者，定價及出版處，全書分爲成人讀物及兒童少年讀物兩大部，各部附有分類表，書末並附有主題索引，洲別國別索引，外國著者索引，每種索引前均有例言說明。

## 西文參考書籍舉要

本館所藏西文參攷書籍約千餘種，均庋儲于本館之參攷室。此種參攷書之功用，關係修學至大，學生應時常翻檢及默識各書內容，如遇到要找材料時，便可舉手而獲。關於西文參攷書指南，則以 Mudge - Guide to Reference Books 爲最好而最詳細。下列所介紹者不過較爲普通之參攷書，且爲多數人日常需用者而已。

### 【雜誌索引】

(1) Readers' Guide to Periodical Literature (1900-date)  
Wilson Co.

此爲美國普通雜誌論文索引，其排列方法是依照英文字母順序，內容合著者及標題兩種，在每條之下，列有論文名稱、著者、雜誌名稱、卷數、頁數、及出版年月。



- (2) International Index to Periodicals (1920–date) Wilson Co.

此索引包括美國及歐洲各國之雜誌論文，其取材注重宗教、心理學、教育學、語言學科學等等而為 Readers' Guide 所未備者，但其編製方法同。

- (3) Industrial Arts Index (1913–date) N. Y. Wilson Co.

此索引注重工程、商業、貿易及工藝種種雜誌論文，其編製方法與 Readers' Guide 大致相同，所差者此書缺乏著者標目而已。

- (4) Agriculture Index (1916–date) N. Y. Wilson Co.

將所有關於農學之雜誌，農場報告，叢刊等之作為標題索引，所包括之材料，多為英文，但間亦有德文法文意文種種。此書不是專載雜誌論文，其中關於農學新書及書評等等亦有列入。

- (5) Education Index (1929–date) N. Y. Wilson Co.

所編製之雜誌數目為一百五十（英文 146 份其他外國文 4 份）

### 【百科全書】

Encyclopaedia Britannica 14th edition. London, Encyc. Brit.

1929

此為英文百科全書中之最佳者，包羅關於科學文學及各種學術之普通材料，論文標題都從大處落墨，其小者祇可在索引（末卷）找得之。是以每次檢查如在標題項下找不

到時，當翻檢索引。此書所錄論文皆出於專家之手，且在每論文之後，多附有該問題之主要書目，可以指導研究者其他的專書資料。書中圖表尤為精美，第十四版之取材多由第十一版而來，其中有論文比較第十一版為簡單述要。所以採用之時，每每有人喜歡該第十一版之原文，不過關於科學、工藝、及最近國際關係等科目，則仍以第十四版為精審。

### 【統 計】

World almanac. N. Y. The world, 1936.

此世界年鑑，包括各種社會材料、極為詳盡，對社會、工業、政治、財政、宗教、教育各種統計及政府組織，社會團體，學術機關各種消息，均備載無遺，且極可靠。書之前面，附有索引，故檢查甚便。

Statesmans' year book. N. Y. Macmillan.

此書專載世界各國政府行政組織及統計事實，其內容次第：(一)大英帝國，(a) 英國及愛爾蘭，(b) 印度及其他英國屬地，(二)美國，(三)其他各國。在每國之下，列舉其元首，憲法、政府組織、面積、人口、宗教、教育、司法、財政、國防出產工業、農業、商業、航政、交通、貨幣、度量衡及外交人員等等。在每個國家之下，附有關於該國之主要參考書目。

Chinese Year book. Shanghai Commercial Press.

此為英文中國年鑑，內載論文約五十篇，論列中國政治，經濟、人口、外交、教育、軍事、交通、農業種種問題，執筆者皆為專家，故內容甚為可觀，在後附有索引，亦便檢查。

### 【文學】

Bartlett, John Familiar quotations. Boston, Little.

關於英文引述詞句，以此書為最備，其排列次序以著者生卒時代為先後，各引述詞句之出處都詳細舉列。未附索引，尤便檢查。

Firkins, I. T. E. Index to short stories. (and Supplement)  
N. Y. Wilson 1923.

此書將短篇小說之著者及小說名目混合排列，正編所包括之短篇小說，著者為數共有八百九十八人，每篇註明在何處可以找到，如彙集雜誌，散本，或全集等，續篇包括一千〇卅一人。一萬一千〇九十二個小說名目。

Firkins, I. T. E. Index to plays (and Supplement) N. Y.  
Wilson 1927.

想找尋近代某劇家作過某種劇本，或某種劇本是誰人所作，並在何書或何劇集可以找到，則採用此書為最宜，書中所舉共有戲劇名目七千八百七十二個，著者二千二百〇三人。全書分兩部，上編為著者，下編為劇名及類別索引。續編包括劇目三千二百八十四目，著者一千三百三十五人。

【人名錄】

Who's who in America.

詳載美國現代名人之履歷及其誕生年月，學歷經過，現在住址等等，如係著者則列舉其已出版之書名，此書專載現存之美國名人，至于已死者則應查 Dictionary of American Biography.

Who's who London. Black .

此書編製與前書相同，其大部份雖注重現代英國名人傳畧，但其他各國著名人物亦有列入，所舉各項履歷及事實，備極詳細可靠。至已逝世之英國名人可在 Dictionary of national Biography 查檢。

Who's who in China. Shanghai China Weekly Review.

內載中國政界、商界、學界、各種名人相片傳畧，人數約在一千左右，不過邊省名人如貴州、四川、陝西、甘肅等省絕少收入未免美中不足。

Lippincott's New Gazetteer. Phil., Lippincott.

此書記入各國城市、省分、縣屬、島嶼、河流、山川、湖沼等等，對於每一地方必詳述其過去歷史、區域、範圍、在經緯度線位置，如係城市必列舉其人口、工業、財政、教育及主要學術機關等等其排列方法與英文字典相同。

## (八)編纂及出版

本館所編纂之書，有下列各種：

一、中文雜誌索引第一集 雜誌內所登載之文字，每爲研究學術之主要參攷材料，惟雜誌內容複雜，卷期繁多，欲檢查某種材料曾登載何種雜誌，殊不容易。故雜誌索引之編製，於出版界及治學者，實有莫大之貢獻焉。雜誌索引編製之工作，至爲浩繁，故國內年前，尙未有此種書籍出版。年來雖有人文月刊及文化教育館所編之期刊索引月刊出版但所收雜誌祇限於近年最新出版者，故仍未能滿足治學者之需要也。本館曾於民國十七年秋季開始編製雜誌索引並由工讀委員會撥工讀生二十名助理其事。至民十九年夏季，全部工作完成，當時原擬卽年出版但譚館長適於是時赴美留學，故出版遂告愆期，譚館長返國後，乃從事再行校閱修正付印，現書已印成出版矣。此書凡二千一百一十一頁，分釘兩巨冊，所收雜誌一百零五種並以民國十八年冬季以前出版者爲限。此索引附有筆畫檢字表，極便檢查，至此書之用法，詳載該書例言中。此書定價大洋七元，郵費五角。

二、中文參攷書指南 何多源編著 民廿五年九月出版，定價平裝三元 精裝道林紙四元五角 此書係將各種有價值之中文參攷書、如字典、辭典、百科全書、類書、年鑑、年表、

書目、索引、輿圖、指南、方志、史料、法規、統計一覽等類圖書、分撰提要、間附評語、及舉例以示其用法，所收參攷書凡一千餘種，全書七百餘頁，分上下二編，上編爲普通參攷書分九章：(一)概論，(二)字典，(三)辭典，(四)百科全書類書，(五)普通書目，(六)叢書，(七)雜誌，日報，(八)學術研究機關刊物，(九)政府機關刊物，下編，爲專科參攷書，分十章，(一)圖書館學、新聞學、經學，(二)哲理學、宗教，(三)社會科學、統計年鑑，(四)自然科學，(五)應用科學，(六)藝術，(七)語文學，(八)文學，(九)歷史、傳記，(十)地理、地圖、指南、附錄有(一)中文參攷書百種選，(二)英文關於中國之參攷書舉要，(三)全國全版家指南，(四)書名著者索引。

此書編纂體例，大致與美國 Mudge 博士所編之 Guide to Reference Books 一書相同，誠爲檢查參攷書之南針，治學之工具也。

三、漢譯英文歷代日本名人錄 在本校課程中，有「日本文化」與「日本近世史」兩科目講授，此兩科所用之參攷書，多爲英文本，此種英文本內所舉之英文日本人名，閱者每不知其中文譯名，參攷研究，每多不便！本館爲閱者解決此種困難，故請陳守卿先生編譯此書，謝扶雅教授担任校訂，現書已編成出版。每本定價貳角，郵費加一。

四、廣州定期刊物的調查 (一八二七至一九三四) 譚卓垣編 刊載嶺南學報四卷三期，並另抽印單行。

五、廣州市圖書館中文書聯合目錄 經已寫成目錄四千三百餘張，未完之工作，現繼續編纂。

六、漢譯西書目錄 譚卓垣編 經已寫成著者目錄六千九百八十張，未完工作現繼續編纂。

七、館藏善本圖書題識 何多源編 此書爲本館歷年所藏善本中之元明刊本及舊抄本稿本之題識，每書均著其書之卷數，撰人，版本之年代刊者，與其他之考證，有印鑑者錄其印文，對於該書之內容，如非通行本者則畧述之，書已編纂者，凡四十餘種，嗣全部編竣即可出版。

八、西文雜誌目錄 本館編此目收本館歷年所藏西文雜誌凡一千四百零九種。 每本定價四角。

# (九) 附 錄

## 本 館 規 則

### 一、借書規則

- 第 一 條 本館貸書時間，定每星期一至星期六上午八時至一時，下午二時至五時。
- 第 二 條 凡本大學教職員學生均得向本館借書，
- 第 三 條 本館藏書分左列六類：  
(一)保存類，(二)通常類，(三)寄存類，(四)美術品類，(五)參攷類，(六)新聞雜誌小冊子類。右列之(一)(三)(四)(五)(六)各項，及字典辭書等，例不貸出。
- 第 四 條 本大學教職員初次到館借書時，須由校長辦公室，或各主管處長，院長，正式來函介紹；並由本館職員將其姓名職掌住址等記入冊內，以備檢查。
- 第 五 條 凡校外人士到本館借書者，須由本校教職員來書介紹，貸出書籍，由該介紹人負責。
- 第 六 條 借書人到館內出納處依式填寫取書條，由本館職員檢發，如期閱畢繳還；學生借書，須繳借書証。
- 第 七 條 每次借貸圖書，學生以四部為限；教職員除應用教



本外，以六部爲限。如有特別情形時，得以十部爲限。中文每部至多二冊，西文以一冊爲一部。圖書卷軸，學生以一軸爲限，教職員以五軸爲限。但教職員借書，經館長特別許可者，不在此限。

- 第八條 各類圖書，原許貸出，惟經教職員臨時指定爲參攷書者，得隨時停止借貸。
- 第九條 平時貸出圖書，學生以兩星期爲限，教職員以三十日爲限。期滿後，得携書到館重寫取書條，續借一次，祇向本館作口頭聲明者無效。
- 第十條 凡在本館借書，無論教職員學生，期限滿否，至學期終結前五日須一律交還本館。
- 第十一條 所有圖書，在借貸期內，如遇必要時，本館得隨時取回。
- 第十二條 借書期滿不還，及不履行續借規則者，至到期之日起，學生每冊每日罰銀二分，並自期滿之日起，停止其借書權，俟原書追還，罰款繳清之日爲止。如不繳納罰款，則由館長函請會計處由該學生按金內，扣除。
- 第十三條 凡不依本規則第六條規定，而逕將圖書携出館外者，除追還原書外，處以罰金。罰金數目，依照所取書籍原價雙倍計算，並停借書權三個月。
- 第十四條 本館收到罰款及書價時，發還收條，每月月底將款

項及收條存根遞交本校南大銀行。

第十五條 貸出之書，由借者負保管之責任，其規則如下：

(一)借書人如有損壞或遺失所借書籍時，須自購原印版本，或補回該書原價，並另補手續費五角。

(二)如有塗寫及污損本館圖書者，本館察其輕重，酌令賠償。

第十六條 凡在暑假或年假期內借書，須遵照下列規則：

(一)凡未向學校取回按金者，方得享受借書權利。

(二)每次借貸西文以二部，中文以四部為限。如有特別情形，經館長許可，不在此限。

(三)借入圖書，開學後三日內須一律交還。逾期者，則按照本規則第十二條辦理。

第十七條 凡學生遺失借書證，而未向本館聲明作廢以前，圖書借出，概由借書證本人負責。

第十八條 本規則經校長核准後，自公佈之日起施行。

民國二十年九月一日

## 二、閱覽規則

第一條 本館每日開館及閉館時間如左：

(一)星期一至星期六日每日上午由八時起至下午一時，下午二時至五時，又下午七時至十時但為辦

事上便利起見，得由館長斟酌情形更改之。

(二)本館星期日上午及國慶日，元旦，學校紀念日爲閉館日期，停止閱覽。

(三)如有特別事故臨時閉館，由館長另行通告。

(四)年假暑假開館閉館時間，由館長臨時公佈之。

第二條 凡本大學教職員學生及校外各機關介紹之人員均得到本館閱覽。

第三條 閱覽人到館如欲借閱本館各種書籍須填寫取書條並須將閱覽證留存出納處，待閱書完畢交回時發還。

第四條 凡閱者出閱覽室時，須將所閱圖書交還職員，方得出館。

第五條 所閱圖書，如有污損破毀或遺失時，閱者應負賠償之責，其賠償辦法，依借書規則第十五條辦理。

第六條 閱者如須抄錄文課時，須自備文具。

第七條 閱者須恪遵本館其他閱覽規則，例如：

(一)閱者須穿着衣服鞋襪。

(二)不得吟哦朗讀或談話喧嘩。

(三)不得在館內吸烟或食物。

(四)不得躑足踞坐。

第八條 閱者如違本章第七條之規定，經本館職員勸告，仍不從命者，本館職員得令其出館，但無論抗議與否，本館即停止其閱覽權利三個月。

---

第九條 閱覽人對於本館一切設施事項，倘有意見時，得隨時正式函告館長，以備本館採擇。

### (三)課外閱覽室借書規則

1. 本館課外閱覽室借書時間定每星期一至星期五上午八時半至一時下午二時至五時星期六上午八時半至一時下午停開
2. 凡本校員生均得向本館課外閱覽室借書。
3. 每次借出圖書以二冊為限。
4. 借出圖書以一星期為限，但期滿後如無人預約，得續借一次。
5. 凡携書出外，請將書交管理員檢查。
6. 所有手提皮袋，請交管理員代為看管，幸勿携入室內。
7. 須遵守本館以前公佈之借書閱覽規則。

封 底