یکطرفه کردن خیابانهای مرکزی
در شورایعالی ترافیک تصویب شد

- خیابانها یک درمیان یکطرفه میشود
- مسیر های یکطرفه شرقی- غربی و شمالی - جنوبی اعلام شد
- * طرح یکطرفه کردن درمحدوده مرکزی بطورآزمایشی اجرا میشود
- اولین خط کمربندی از هفته آینده دایر میگردد
- از هر خیابان فقط یك خط اتوبوسرانی عبور میکند
- خیابانهای بین شوش ، تخت جمشید ، سیمتری، شهباز و شهناز در طرح یکطرفه قرار دارد

شورای عالی ترافیك کشورطرح یکطرفه کردن خیابان‌های مرکزی تهران را بررسی کرد باین شورا پیشنهاد شده است که درمحدوده مرکزی تهران خیابان های اصلی بطور یك‌درمیان یکطرفه اعلام‌شود. طراحان این طرح رفع مشکلات ترافیك تهران را در شرائط حاضر تنها منوط‌به‌اجرای‌این طرح‌دانسته واز شورای‌عالی ترافیك اجرای‌آنرا خواستار شده‌اند .

بقیه در صفحه آخر ستون دوم

اطلاعات
چهارشنبه پنجم آذرماه ۱۳۴۸ـ شماره ۱۳۰۵۴ـ سال چهل و چهارم ـ تکشماره ۴ ریال

ایران در امریکا نفت میفروشد

ایران نخستین کشوری است که‌درایالات‌متحده شرکت نفت «ضمیمه» تاسیس کرده‌است ایران میخواهد روزانه ۲۵ هزار بشکه نفت‌در آمریکا بفروشد

در صفحه ۴

دیشب از طرف پرزیدنت‌اسووبودا رئیس جمهوری چکسلواکی ضیافتی بشام به افتخار شاهنشاه آریامهر در کاخ گلستان برپا بود، این‌عکس رهبران دو کشور را قبل‌ازصرف شام و در حال گفتگو با یکدیگر نشان می دهد .والاحضرت‌شاهدخت اشرف پهلوی‌نیز بابانو اسووبودادر حال گفتگو دیده میشوند .

مذاکرات رهبران ایران و چکسلواکی آغاز شد

- همکاریهای اقتصادی و تجاری میان دو کشور در مذاکرات مطرح میشود
- چکسلواکی‌خواستارخرید نفت بیشتری از ایران است
- بانو اسووبودا با علیاحضرت شهبانو ملاقات کرد

درصفحه ۱۳

حمله وسیع سربازان ویتنام شمالی و ویتکنگ آرامش ویتنام را برهم زد

حملات زمستانی ویتکنگ آغاز شد

- پایگاه بزرگ نیرو های کلاه‌سبز آمریکا بمحاصره ویت‌کنگ درآمد
- نیرو های ویتنام شمالی پنج پایگاه آمریکائی را زیر آتش خمپاره گرفتند
- هواپیماهای آمریکا ۵۰ سنگر کمونیستها را در مرز کامبوج منهدم‌کردند
- یك منبع آمریکا : حمله امروز کمونیستها بمنزله آغاز حملات زمستانی‌آنها است

در صفحات ۲ و ۴

پس از یك آرامش نسبتا طولانی جنگهای شدید در ویتنام جنوبی‌با حملات پی‌درپی سربازان ویتنام شمالی وویتکنك ازسر گرفته‌شد. در این عکس گروهی از سربازان ارتش ویتنام جنوبی درحالیکه به آتش کمونیستها پاسخ میدهند دیده میشوند .

شوروی اعلام کرد: اسرائیل با آتش بازی میکند

شدیدترین نبرد چریکها وسربازان‌اسرائیل‌دیشب روی داد

یك افسر اسرائیلی‌گفت حملات هوائی به اردن‌با موفقیت روبرو شده‌است

چریکها مواضع‌اسرائیل را بموشك بستند

الاهرام نوشت : مصر شیوه تازه‌ای برای‌مقابله با حملات‌هوائی‌اسرائیل بکار زده است

در صفحه ۳

احداث مترو تهران

در مذاکرات وزیر اقتصاد وانتوان پینه مطرح شد

- تشکیل یك کمیته عالی از سرمایه‌گذاران‌فرانسوی پیشنهاد شد

آنتوان پینه نخست وزیر اسبق وسیاستمدار واقتصاد دان معروف فرانسوی ساعت ده صبح امروز در دومین وآخرین روز دیدار خود از تهران با آقایان هویدا نخست‌وزیر وهوشنك انصاری وزیر اقتصاد ملاقات و مذاکره‌کرد وعصر امروز باآقای دکتر اقبال مدیر عامل شرکت ملی نفت ملاقات خواهد کرد

- مترو و سرمایه‌گذاری

احداث مترو در تهران و تشکیل یك کمیته عالی ازسرمایه‌گذاران وشخصیت های برجسته فرانسوی برای سرمایه گذاری در ایران امروز در ملاقات آقای آنتوان‌پینه نخست وزیر اسبق فرانسه و آقای هوشنك انصاری وزیر اقتصاد مورد بررسی قرار گرفت .

ملاقات «پینه» با وزیر اقتصاد ساعت ۹ صبح انجام شد وسه ربع ساعت طول کشید .

در این جلسه علاوه بر آقای پینه ، چند تن از روسای شرکتهای مهندسی مشاور فرانسه در رشته مترو ، راه‌آهن ، ذغال سنك و غیره وهمچنین معاونان صنعتی واقتصادی وزارت اقتصاد حضور داشتند .

- تشکیل کمیته

آقای انصاری وزیر اقتصاد در این ملاقات گفت برای افزایش سرمایه گذاری فرانسه در ایران و تشویق موسسات بزرك صنعتی فرانسه بمشارکت درطرحهای‌تولیدی ایران مفید خواهد بود که یك کمیته در سطح عالی و باشرکت گروهی از شخصیت های برجسته فرانسه وسرمایه گذاران وصاحبان صنایع آن کشور تشکیل شود وما نیز در ایران‌آماده خواهیم بود که کمیته متقابلی‌برای همین منظور در تهران تشکیل دهیم.

بقیه‌درصفحه چهارم ستون هفتم

پیشنهادهای اصلاحی قانون‌استخدام‌کشوری

کسور بازنشستگی مزایای کارمندان، باید لغو شود

- در مقابل خدمات برجسته باید بکارمند تا سه پایه ترفیع اعطا کرد
- کارمندان آماده خدمت باید با حفظ حقوق در گروه پائین‌تر مشغول کار شوند
- کارمندان متخصص می‌توانند در هر ده‌سال‌به‌گروه بالاتر ترفیع‌یابند

درصفحه سیزدهم ستون سوم

۲۵ هزار دانش آموز نقص «دید» دارند

امروز کسب اطلاع شد که چندین طرح‌بهداشتی درآموزشگاه های کشور به‌مرحله اجرادرخواهد آمد .طبق گزارش‌خبرنگار مایکی از این طرحها که بوسیله اداره کل بهداری‌آموزشگاهها به‌مرحله‌اجرا درخواهد آمد طرح بیماریهای اختلالات‌تطابق چشم دانش‌آموزان می باشد . بموجب مطالعاتی که دراین مورد صورت گرفته است۲۵ هزار تن‌ازدانش آموزان بااستعداد تهران بعلت نقص چشم نمی‌توانند دروس خود را کاملا فرا گیرند.

یك مقام مطلع امروز دراین‌باره گفت‌این‌دانش‌آموزان‌دارای‌استعداد کافی هستند ولی چون «دید» کافی ندارند در دروس‌خود ضعیف‌هستند و همین ضعف ممکن‌است باعث‌عدم موفقیت آنان در امتحانات باشد .

خبرنگار ما در گزارش خود اضافه می‌کند برای اجرای طرح های بهداشتی قریب شانزده هزار دسته عینك از طرف سازمان شاهنشاهی خدمات اجتماعی در اختیار بهداری آموزشگاه هاقرار گرفته است تا پزشکان متخصص بعد از معاینات کافی این عینك‌ها را دراختیار دانش آموزان‌بی‌بضاعت که دچار نقص دید هستند قرار دهند .این برنامه قرار است در کلیه آموزشگاه های کشوربمرحله عمل‌درآید .

۳ نفر از رؤسای دایملر بنز آلمان دیشب بتهران آمدند

دکتر آرنولد ویشودیل رئیس کل صادرات وعضو هیئت مدیره دایملر بنز آلمان برای ملاقات و مذاکره با همکاران ایرانی دایملر بنز دیشب وارد تهران شد . آقای‌دکتر ویشودیل که اکنون شصت سال دارد از سال ۱۹۴۷ مدیر فروش خارجی این کمپانی میباشد و در این سفر آقایان موهلیش مدیر صادرات بنز در خاور نزدیك وخاور میانه و شمال آفریقا ودکتر روتانزل معاون کل صادرات بنز همراه دکتر ویشودیل میباشند . این هیئت فردا از کارخانجات ایران ناسیونال و امروز از شرکت خاور فریدون سودآور مدیر عامل شرکت خاور حضور دارند .

طلا ومسکوك طلا در بازار تهران تنزل کرد

بورس های طلا در لندن و زوریخ ظهر دیروز برای چندمین بار درظرف یکماه اخیر تنزل کرد و قیمت طلاکه تا دو روز گذشته هراونس ۳۵ دلارو ۷۰سنت بود از ظهر دیروز حدود ۳۵ سنت دیگر تنزل کرد و نرخ مورد معامله در بورس های جهانی هراونس ۳۵دلار و ۳۵ سنت میباشد.

روز گذشته بسبب آنکه نرخ طلا به ۳۵ دلار و ۷۰ سنت تنزل کرده بود، بانك ملی ایران نیز در عرضه طلا ۱۹۰ ریال کاهش داد و نرخ مورد معامله دیروز بانك‌ملی هر کیلو ۹۹۰۰ تومان بوده است .

خبرنگار ما گزارش داد که‌باتنزل مجدد طلا در بورس های جهانی هنوز تغییری در قیمت طلای عرضه شده‌از طرف بانك ملی داده نشده است .

در این زمینه آقای اشتری رئیس اتحادیه صنف طلا و جواهر ساز به خبرنگار ما گفت :بانك ملی با احتساب نرخ جدید طلا تااین تاریخ میبایستی هر کیلوطلارا بقیمت ۹۷۰۰ تومان‌عرضه کند و نرخ فعلی که ۹۹۰۰ تومان میباشد در بازار تهران خریدار ندارد.

آقای اشتری‌اضافه‌کرد که‌هم‌اکنون بعلت تنزل های پی در پی در نرخ‌طلا بازار معاملات ساکت‌میباشد درحالی که حدودیکصد کیلو حوالجات اداره استاندارد دردست‌طلافروشان باقیمانده است و از طرف دیگر چون قیمتها هر روز در تنزل میباشد ، خریداری ندارد .

خبرنگار ما اضافه میکند که با احتساب نرخ های جدید احتمالا ظرف امروز و فردا در نرخ فروش طلای بانك ملی تعدیل‌لازم‌بعمل خواهد آمد. قیمت پهلوی طلا امروز هر سکه۴۵ ریال تنزل قیمت‌پیدا کرد و هر پهلوی در بازار ۸۸۰ ریال و نیم پهلوی ۴۷۸ وربع پهلوی ۲۳۴ ریال میباشد ولی خریداری وجود ندارد .

نرخ طلادربازار طلا تهران‌هرمثقال ۴۷۰ ریال میباشد ولی بعلت بالا بودن نرخ نسبت به مظنه های بین‌المللی خرید و فروش طلا انجام نمیشود.

هدیه بزرگ روز مادر

نیکسون طی نطق مهمی اعلام کرد :

امریکا کلیه سلاحهای شیمیائی و میکربی خود را نابودمیکند

- آمریکا هرگز ازسلاحهای شیمیائی‌ومیکربی‌استفاده نخواهد کرد
- شوروی تقاضاکرد سلاح های شیمیائی و میکربی بکلی منهدم شوند
- برژنف گفت امضای‌قرار داد منع گسترش سلاح‌های اتمی کوششی برای کاستن از خطر جنك جهانی است

در صفحه ۲

بزودی
یك اثر جاسوسی بزرك‌از فعالیت نونازیهای جدید و مردان جاه طلبی که آرزوی تجدید دوران هیتلری را در آلمان دارند

برج سگال
الک گینس
سنتا برگر
ماکس فن سیدو
درفیلم یاناو یژن و رنگی
ماموریت در برلین

محصول کمپانی آرتور رانک

بهترین کار برای جوانان دیپلمه
ریاضی ـ طبیعی ـ ادبی
کارپرافتخار آتیه‌درخشان حقوق‌مکفی
۱ـ جوانان فعال و دوراندیش که بفکر تامین‌سعادت خودو خانواده‌شان‌هستند‌درارزیابی‌بهترین شغلی که‌میخواهندانتخاب‌کنند نخست‌به‌ارزش معنوی‌یعنی‌افتخارات اجتماعی‌شغل‌وسپس‌به‌آتیه‌آن ازنظرپیشرفتهائی که میتواند داشته باشد و سرانجام به ارزش مادی‌خودیعنی حقوقیکه در قبالش دریافت خواهند داشت‌میاندیشند.
جوانان روشن‌بین کلیه این مزایا را در شغل خلبانی میتوانند بیابند
برای داشتن چنین شغلی پر افتخار ـ باآتیه درخشان و حقوق مکفی با شرایط زیر در دانشکده خلبانی نیروی هوائی شاهنشاهی نام‌نویسی کنید .
بقیه در صفحه ۵

آگهی

برطبق ماده ۲۳ قانون نوسازی وعمران شهری‌مصوب سال ۱۳۴۸ مالکین کلیه ساختمانهای شهر بخصوص ساختمانهای دردست بنا موظف هستند که نسبت به‌نماسازی جانبی ساختمانهای خود اقدام نمایند . بنابراین شهرداری، از اهالی محترم پایتخت تقاضا دارد که دراین اقدام عمومی که موجب زیبائی پایتخت خواهد شد پیشقدم گردیده وبا مامورین شهرداری پایتخت نهایت همکاری را بفرمایند.
شهردار پایتخت

اطلاعیه شهرداری پایتخت

طبق تصویبنامه شماره ۳۵۵۷ـ۲۶ـ۸ر۴۸ انجمن‌شهر پایتخت مهلت بخشودگی جرائم بقایای عوارض ملغی‌شده در ۱۹ر۱۰ر۴۰ (عوارض بایر- غیرمحصور- بروبالکون) تاپایان سال جاری تمدید شده آن دسته از مودیانی که تاکنون نسبت به‌پرداخت بدهی خود اقدام ننموده‌اند چنانچه در مهلت مقرر اصل بدهی عوارض بقایا موصوف را بپردازند از پرداخت جرائم متعلقه معاف خواهند بود‌بنابر این مودیان محترم این قبیل عوارض میتوانند قبل‌ازانقضای مهلت مذکور به نواحی دهگانه شهرداری مراجعه وحساب خود را واریز نمایند . بدیهی است پس از پایان مهلت اصلی بدهی و جرائم آن تواما وصول خواهد گردید.
شهردار پایتخت
۱ـ۳ ۱ـ۵۸۸۰۰

فوت مرحوم مغفور استاد بزرگوار جناب آقای دکترهاشم هنجن را که ضایعه‌ای‌بزرك‌برای جامعه پزشکی ایران بشمار میرود از طرف خود واعضاء هیئت مدیره مرکزی نظام پزشکی ایران بعموم پزشکان کشور وخانواده استاد فقید تسلیت عرض میکند .
رئیس هیئت مدیره مرکزی نظام پزشکی ایران ـ دکتراقبال

آگهی قبول داوطلب جهت تحصیل در آموزشگاه مربی کودك جمعیت شیرو خورشید ایران در صفحه ۱۳

سرمقاله

تهران ، معجونی ازسبک‌ها و سلیقه‌ها !

مبتلابه دیگر در تهران ، مقررات و سیستم نوسازی است . دیروز ضمن بحث در اطراف نقشه جامع گفتیم که یکی از جنبه های این نقشه نظارت برکار شهر سازی است بقسمی که تحولات ساختمانی و عمرانی‌در داخل محدوده شهر مطابق احتیاجات و مقتضیات شهر صورت بگیرد ، یك عیب بزرك تهران همین عدم تناسب و نازیبائی آنست که از فقدان یك برنامه جامع شهر سازی ریشه میگیرد .

تهران معجونی است از آثار سلیقه ها و سبك های‌مختلف. وقتی آدم بقواره کلی تهران نگاه میکند چنین بنظر میرسد که شهر های مختلفی را از ادوار مختلف تاریخ و از نقاط مختلف جهان در مقیاس کوچکی قالب گرفته و بدون ترتیب در کنار هم چیده‌اند تا شهری باسم تهران ایجاد شده است. همانطور که جمعیت این شهر ترکیب عجیبی است از نژادها و اقوام مختلف ،تاسیسات و بنا های آن‌نیز معجون هفت‌جوشی از سلیقه ها و سبك های متفاوت بنظر می آید .

در زمان های دور تر ، یعنی تاحدود نیم قرن پیش ،تهران هم مثل بسیاری از شهر های جهان سبك و قواره مخصوص بخود داشت . در تمام شهر خانه هائی با فضای وسیع ومشجر بنظر میرسید که روی نظم وقاعده‌و«استیل» بخصوصی‌ساختمان شده بود . بتناسب هوای شهر ، زمستان های سرد وتابستان های گرم آن ، در تمامی بناهای شهر یك هماهنگی آشکار بچشم میخورد و فقط مقیاس ها تفاوت میکرد .

وقتی تقویت حکومت مرکزی مورد توجه قرار گرفت و تهران ، با تمرکز دادن قدرت اداری و اقتصادی مملکت در شکم خود از جاذبه جلب مهاجر برخوردار گشت و جمعیت مهاجر از اطراف و اکناف کشور آهسته‌آهسته بطرف تهران سرازیر شد ، طبعا امکان حفظ تهران بصورت شهر باغ ها و عمارات وسیع ازمیان رفت و از یکطرف با تکه‌تکه شدن باغ ها و خانه های وسیع و از طرف دیگر با احداث خیابان ها و ایجاد فضا های تازه برای سکونت و کسب‌و کار،ساختمان خانه ها و دکان های کوچك آغاز شد .

حتی همان اوایل‌کار نیز ترکیب ناموزون‌و نامتجانس‌ساختمان هائی که شروع شده بود توجه مقامات مربوط را جلب کرد و بهمین جهت شهرداری تصمیم گرفت الگوی خاصی برای ساختمان ها و تاسیسات شهری تهیه کند و دراختیار مردم‌قرار دهد تا خانه ها و مغازه ها و محلات جدید شهر مطابق یك نقشه و بطور یکدست ساخته شود که هنوز هم چند نمونه از این ساختمان های یك شکل و یکدست در محلات مرکزی شهر باقی مانده است . منتهی این برنامه نیز بعلت اشکالات و نقائص متعدد آن فقط برای مدتی کوتاه ملاك عمل بود و بعد ، متوقف شد .

بعداز آن شهر سازی در تهران بدون هیچ نقشه و برنامه‌ای و بی‌آنکه تحت ضابطه و نظمی باشد ادامه یافت و شهر باین صورت درآمد که امروز دیده می شود و بقول استاندار استان مرکزی هر محله آن نماینده یك‌تمدن و یك ملیت است !

حالا که نوسازی شهر ها در عداد برنامه های مملکتی قرار گرفته ، این فکر برای مسئولین امر پیدا شده است که در پاره‌ای از محلات تهران جبران مافات کنند . یعنی محلاتی را که در دوره هرج‌و مرج ساختمانی بوجود آمده است درهم بکویند و آنها را مطابق برنامه و نقشه و با درنظر گرفتن مقتضیات مدرن شهر سازی ازسرنو بسازند . بعد هم برای اینکه روی سلیقه های شخصی دخل و تصرف دیگری در شهر صورت نگیرد واحداثات وتاسیسات شهری‌با تصویب کارشناسان شهر سازی و مطابق نقشه و برنامه انجام شود آمده‌اند کار های ساختمانی را تابع مقررات و شروط خاصی کرده‌اند . بعکس نقشه جامع که گفتیم ترکیبی خوب ترکیبی است ولی مفرداتش مزاحمند ، در این مورد مفردات بجا و منطقی است و ترکیبش اسباب زحمت .

از ترکیب این افکار و نظرات که هرکدام جداگانه بسیار منطقی و قابل دفاع می باشند ترکیبی حاصل شده که درنتیجه آن فعالیت های ساختمانی در تهران بکلی راکد شده است و اکثر مردم بلاتکلیف مانده‌اند . هیچکس نمیداند خانه‌ای که در آن نشسته است و ملکی که باو تعلق دارد و محله‌ای که در آن ساکن می باشد چه وضعی دارد و چه سرنوشتی برای آن پیش‌بینی کرده‌اند .

بعضی محلات که در مقاله دیروز اشاره کردیم نقل و انتقال و ساختمان و حتی تعمیرات ساختمانی در آنها ممنوع شده سال هاست همینطور بلاتکلیف مانده‌اند و هیچ معلوم نیست بالاخره این برنامه نوسازی چه‌وقت در این محلات‌شروع خواهد شد . از این گذشته روی پاره‌ای محلات و نواحی‌جدید شهر هم حرف ها هست و بعلاوه حالا یك نگرانی پیدا شده است که مبادا همینکه کلنك نوسازی به گوشه‌ای از تهران بند شد ، محلات قدیمی شهر را هم که جنبه آثار تاریخی پیدا کرده و جزو سرمایه های تهران است بدون مطالعه‌خراب کنند و ازبین ببرند.

دراین زمینه ، دامنه بحث خیلی وسیع است . بهمین جهت ما ترجیح میدهیم وارد جزئیات نشویم و همینقدر پیشنهاد می کنیم که از طرف انجمن شهر و شهرداری تهران بطور جدی روی این مشکلات مطالعه شود و ترتیبی بدهند که تکلیف همه روشن باشد و این حالت ابهام و تعلیق ازبین برود تا در زمینه کار های ساختمانی مردم بارغبت و اطمینان عمل کنند منتهی برحسب راهنمائی مقامات شهر سازی و براساس نقشه‌ها و ضوابط رسمی .

پمپ آبیاری برکلی
و باران مصنوعی ایمز ساخت آمریکا
شرکت باران تلفن ۹۵۰۱۰۹

دائرةالمعارف قرن بیستم
مجله جوانان برای نخستین‌بار در ایران
دست‌بانتشار دائرةالمعارف قرن بیستم
زده است و دراین مجموعه ، تمام‌اشخاص
برجسته‌ای که‌در تغییر سیمای جامعه قرن
بیستم بنوعی سهیم بوده‌اند معرفی‌میشود
مجله‌جوانان
مطالعه این دائرةالمعارف را بعموم‌توصیه
می کند

بدعوت انجمن دوشیزگان وبانوان
مهیج‌ترین مسابقه بسکتبال
بین تیم دختران جوانان اصفهان
وتیمهای :
آرارات . پاس . انجمن
در روزهای :
۵ ـ ۶ و ۷ آذرماه
ازساعت ۵ونیم بعدازظهر دراستادیوم فرح پهلوی . برای تهیه‌کارت ورودی‌به‌گیشه‌استادیوم مراجعه فرمائید.

ارتش ویتنام شمالی پنج پایگاه امریکائی را محاصره کرد

سایگون ـ یونایتدپرس ـ سخنگوی نظامی آمریکا گفت : نیرو های ویتنام شمالی که در جنگل های نزدیك مرز کامبوج پنهان شده‌اند، دیشب ۵ پایگاه آمریکائی را زیر آتش خمپاره گرفتند اما تلفات سبکی برآمریکائیان وارد کردند.

حمله در همان منطقه‌ای صورت گرفته که چند ساعت قبل‌هلیکوپتر های آمریکائی با کمك مشعل‌های سوزان مواضع نیروهای کمونیست را روشن کردند و هواپیما های آمریکائی آنها را بمباران نمودند.

محل‌تجمع نیروهای ویتنام‌شمالی ۱۱۰ تا ۱۴۲ کیلو متری سایگون است. در یکی ازپایگاه ها که‌مورد حمله کمونیست هاقرار گرفت‌یك آمریکائی کشته‌و۵نفرزخمی شدند. درحالی که‌پایگاه‌های دیگر که ۴۰ خمپاره‌برروی آنهاافتاده‌بود تلفات وخساراتی‌ندیدند.

*** روزه سربازان**

چهارده سرباز آمریکائی قصد دارند بعنوان اعتراض به جنك‌ویتنام دست باعتصاب غذا و روزه گرفتن نامحدود بزنند.

این‌سربازان‌به‌خبرنگاران گفتند: نامه‌ای برای پرزیدنت نیکسون نوشته‌اند که ۱۵۶ سربازدیگر که دربیمارستان ها بوده‌اند آنرا امضاء کرده‌اند.

دراین‌نامه گفته می شود تاوقتی آمریکائی هابه‌جنگیدن و کشته شدن در جنگی‌بی‌معنی‌ادامه میدهند پیروزی‌محال است. ماچیزی‌نداریم که‌به‌آن دلخوش باشیم . ماتقاضا داریم جبره‌های روزشکرگزاری‌ما بین فقرا در آمریکا و ویتنام‌جنوبی تقسیم شود .

این‌نامه پلی‌کپی شده و درتمام واحد های آمریکائی در پلیکو و حوالی آن منتشرشده‌است .

*** مذاکرات خصوصی**

رئیس هیئت نمایندگی ویت نام شمالی‌در یك مصاحبه مطبوعاتی اعلام‌داشت که حاضراست بطور خصوصی بارئیس هیئت نمایندگی آمریکا در کنفرانس صلح‌پاریس ملاقات کند به‌شرط‌آنکه آمریکائی ها دراین‌مذاکرات پیشنهاد های جدیدی را مطرح کنند.

رئیس‌هیئت‌نمایندگی‌ویتنام‌شمالی گفت که‌مذاکرات خصوصی بین نمایندگان واشنگتن و هانوی‌باید براساس پیشنهاد ده ماده‌ای ویتنام شمالی‌ومخصوصا تخلیه خاك‌ویتنام از نیرو های آمریکاوتشکیل یك دولت موقت ائتلافی‌درویتنام جنوبی استوارباشد .

وی ضمن‌اشاره به استعفای‌هنری کابوت‌لاج از ریاست‌هیئت‌نمایندگی آمریکادر کنفرانس پاریس گفت این‌مسئله مربوط به خود دولت آمریکااست‌ولی‌اقدام واشنگتن در تعیین‌فیلیپ‌حبیب‌به‌ریاست‌نمایندگی آن کشور در کنفرانس پاریس نشانه‌این‌است که آمریکا می‌خواهد از اهمیت این‌مذاکرات بکاهد.

پرزیدنت‌نیکسون و ویلیام‌راجرز وزیر خارجه امریکا دیروز درکاخ سفید‌قرارداد منع گسترش سلاح های اتمی را امضاء کردند . در سمت‌راست عکس «ملوین‌لرد»وزیر دفاع‌امریکاشاهد امضاء شدن این قرارداد است. عکس رادیوئی اطلاعات

واشنگتن ـ خبرگزاری فرانسه ـ یونایتدپرس ـ پرزیدنت ریچارد نیکسون‌دریك‌نطق‌مهم‌تلویزیونی اعلام‌داشت که‌ایالات متحده ازاستفاده از هرگونه سلاحهای شیمیائی ، میکربی و هرگونه جنك بیولوژیکی چشم می‌پوشد رئیس جمهوری آمریکا همچنین تاکید کرد که‌ایالات متحده‌هرگز نخستین کشوری نخواهد بود که از سلاحهای شیمیائی مرگبار یافلج‌کننده استفاده کند .

نیکسون گفت دولت آمریکا قصد دارد ذخائرسلاح های میکروبی را از بین ببرد .

رئیس جمهوری آمریکا اتخاذ این تصمیمات را پس‌از پایان جلسه مهمی که‌در کاخ سفیدواشنگتن باحضوررهبران‌کنگره تشکیل شده‌بوداعلام‌داشت مسئله سلاحهای بیولوژیکی ، میکروبی وشیمیائی هفته گذشته درشورای امنیت ملی آمریکا مطرح گردید ونیکسون در نطق دیشب خود تاکید کرد که این سه مسئله از ژانویه گذشته عمیقا مورد بررسی قرار گرفته است .

نیکسون اعلام کرد :

امریکا کلیه سلاحهای شیمیائی و میکربی خود را نابود میکند

رئیس جمهوری آمریکا ضمناًاز مجلس سنا درخواست کرد که پروتکل ژنو را در مورد استفاده از سلاحهای شیمیائی و میکروبی تصویب کند .

نیکسون سپس‌خاطر نشان‌ساخت که نه تنها شورای امنیت ملی آمریکا بلکه وزارت امور خارجه ووزارت دفاع و همچنین سازمان کنترل سلاحهاو خلع سلاح ،دفتر علوم وسرویس های‌اطلاعاتی‌آمریکا درباره‌این‌مسئله تحقیقات‌و مطالعاتی بعمل آورده‌اند .

اظهارات رئیس جمهوری شامل دو فصل بود :

برنامه جنك شیمیائی و برنامه تجسساتی شیمیائی .

*** ۱ـ برنامه جنك شیمیائی :**

دولت آمریکا بار دیگر تائید می کند که از استفاده از سلاح های شیمیائی بیولوژیکی ومیکربی چشم می پوشد طبق این تصمیمات دولت پروتکل مورخ ۱۹۲۵ ژنو را در مورد منع استفاده از گاز های سمی و هرگونه سلاحهای‌شیمیائی و میکروبی‌برای تصویب به‌مجلس سناتسلیم خواهد کرد .

نیکسون گفت ایالات متحده از مدتها قبل اصول و هدفهای این پروتکل را مورد تائید قرار داده است و ما نخستین قدم را برای تصویب وامضای رسمی این‌قرارداد برداشته‌ایم .

*** ۲ـ برنامه تجسسات بیولوژیکی :**

نیکسون گفت‌سلاحهای بیولوژیکی نتایج وخیم غیرقابل پیش بینی و گاهی غیر قابل کنترل داشته و می تواند بیماری های دنیا گیر به وجود آورد وبهداشت عمومی نسل آینده را به خطر بیاندازد درنتیجه من‌تصمیم گرفته‌ام که :

آمریکا از استفاده از سلاح شیمیائی بیولوژیکی مرگبار و هرگونه‌جنك‌بیولوژیکی چشم‌خواهد پوشید آمریکاتجسسات بیولوژیکی خود را باقدامات دفاعی و امنیتی‌و ایمنی محدود خواهد کرد .

به وزارت دفاع آمریکا دستور داده شده است که‌برای از بین بردن ذخایر سلاحهای میکروبی توصیه هایی پیشنهاد کند.

به پیروی ازاین تصمیم آمریکا با اصول و هدفهائی که در طرح پیشنهادی انگلیس در مورد منع جنك‌بیولوژیکی گنجانده‌شده‌موافقت می‌کند .

با اینحال ما سعی خواهیم کرد بعضی از مواد مبهم این معاهده روشن شود .

انگلیس در تابستان گذشته‌در کنفرانس خلع سلاح ژنو پیشنهاد کرد که تولید و ذخیره کردن سلاح های بیولوژیکی و سمی ممنوع شود .

*** قطعنامه شوروی**

بدنبال نطق پرزیدنت نیکسون شوروی‌وهفت‌کشور دیگر کمونیست قطعنامه‌ای به کمیته سیاسی اصلی سازمان ملل تقدیم‌کرد که در آن تقاضا شده سلاح های شیمیائی و میکربی بکلی منهدم شود یا در راه صلح بکار برده شود .

این پس ازآن‌بود که پرزیدنت نیکسون استفاده ازاین نوع‌سلاحها را در نطق خود تقبیح کرد و قول داد ذخائر فعلی سلاح میکربی را نابود کند .

بلوك شوروی تقاضا کرده است که‌مسئله در کنفرانس خلع سلاح ژنو فورا مورد بحث قرار بگیرد و دول شرکت‌کننده در ممنوع کردن اینگونه سلاحها به توافق‌برسند .

در قطعنامه‌گفته شده که‌استفاده ازسلاح‌های‌شیمیائی‌وباکتریولوژیك تهدیدی جدی برای بشریت است.

در قطعنامه به پروتکل ۱۹۲۵ ژنو در باره ممنوعیت گاز خفه‌کننده و سایر گاز های مشابه‌اشاره شده است .

همزمان با این «روشین» کارشناس خلع سلاح اهل شوروی ضمن کنفرانسی خطر سلاحهای شیمیائی و میکربی را تذکر داد و به دو فاجعه اشاره کرد .

در یکی از این حوادث ۲۴نفر بعلت تراوش گازعصبی‌در اوکیناوا صدمه دیده بودند در حادثه‌دیگر دریوتای آمریکا ـ ۶ هزارگوسفند بعلت گاز سمی از بین‌رفته‌اند.

«روشین» گفت : به این جهت منع سلاحهای‌مزبور وانهدام ذخایر موجود آنها نهایت اهمیت رادارد.

تجلیل کرد

«خانم آلوامیگدال» وزیرمشاور سوئد و کارشناس خلع سلاح از نطق نیکسون که‌در آن گفته‌است سلاحهای میکروبی و شیمیائی را از بین خواهد برد تجلیل کرد .

وی گفت :اقدام‌یك جانبه‌امریکا قدم بزرگی در راه از میان بردن این سلاح های وحشت زاست . پرزیدنت نیکسون‌همچنین گفته‌بود که امریکا از بکار بردن مواد شیمیائی علیل کننده خودداری خواهد کرد ولی اشاره مشخصی به گاز اشك‌آور، گاز ضدشورش و مواد شیمیائی گیاه‌کش که آمریکا مکررا آنها را بکار برده نکرد .

خانم «میگدال» گفت : حتی‌گاز اشك‌آور در شرایط معینی ممکن است برای سلامتی انسان خطر داشته باشد .

مقامات کاخ‌سفید گفتند:اشاره رئیس جمهور مانع بکار بردن گاز اشك‌آور ومواد ضد شورش توسط نیرو های آمریکائی در ویت‌نام نیست

*** خلع سلاح**

نمایندگان آمریکا و شوروی در هلسینکی همچنان به مذاکره درباره محدود کردن سلاح های اتمی مشغولند ، آنهم در محیط مناسبی که‌در مذاکرات خلع‌سلاح قبلی سابقه نداشته است .

هیچکدام ازنمایندگان آمریکا وشوروی اشاره‌ای به‌تصمیم‌نیکسون برضد سلاح های‌میکربی وتصویب قرارداد منع گسترش سلاح اتمی توسط شوروی ، که هردو درجهت محدودکردن‌سلاحهای استراتژیك در صورت موفقیت زمینه را برای مذاکرات هلسینکی در مورد موافقت آمریکا و شوروی دایر برخودداری از مسابقه تسلیحاتی فراهم خواهد آورد .

منابع وابسته‌به هیچیك ازهیئت های نمایندگی اشاره‌ای به‌پیشرفت مذاکرات نکرده‌اند ، بنظرمیرسد که طرفین در حال حاضر مشغول کاوش درنیات طرف مقابل هستند. هردو آنها گفته‌اند که معتقدند طرف مقابل علاقه جدی به موفقیت مذاکرات دارد .

جلسات این مذاکرات بنوبت در سفارت آمریکاو شوروی‌تشکیل میشود . یك خبر حاکی‌است که نمایندگان‌آمریکا وشوروی‌نزدیك به‌موافقت‌برای‌تشکیل یك‌کنفرانس جامع جهت محدود ساختن سلاح های استراتژیك هستند .

*** همزیستی**

برژنف دبیر کل حزب‌کمونیست شوروی در نطقی که دیشب ایراد کرد اشاره‌ای به مذاکرات هلسینکی نکرد ، اما لحن مطالب او در باره سیاست خارجی بشکل بی سابقه‌ای ملایم بود .

برژنف تصویب قرارداد منع گسترش سلاح اتمی را توسط شوروی تجلیل کردو آنرا کوششی برای کاستن از خطر جنك‌جهانی نامید .

وی بار دیگر سیاست‌همزیستی مسالمت‌آمیز شوروی را با غرب تایید کرد ، اما به «محرکین ـ امپریالیست جنك» حمله برد بی آنکه نامی از آمریکا ببرد . وی گفت نیرو های مسلح شوروی هر چیزی که‌برای حفظ امنیت‌شوروی لازم است در اختیار دارد .

*** آلمان و ژاپن امضاء میکنند**

باآنکه‌شوروی و آمریکا قرارداد منع گسترش سلاح‌اتمی را تصویب کرده‌اند هنوز یك مانع‌دیگر در راه موثرشدن این‌قرارداد وجوددارد وآن‌این‌است که حداقل ۱۹ کشور دیگرمانند این‌قرارداد را تصویب کنندتاجنبه قانونی‌بین‌المللی بخود بگیرد.

مسلم‌است که اقدام شوروی و آمریکاباعث‌ترغیب‌عده‌ای از کشور هابه‌تصویب این‌قرارداد خواهدشد.

اشکال‌دیگر کار این‌است که چین کمونیست وفرانسه که هردو سلاح اتمی‌دارندوعده‌ای از کشورها که‌آماده‌ساختن سلاح‌اتمی هستندیا این‌قرارداد راقبول‌ندارند یا تصویب آنرابه‌تاخیر می‌اندازند . آلمان غربی که‌تاکنون‌از امضای قرارداد منع گسترش سلاحهای اتمی خودداری کرده قول داده که به زودی آن را امضاء کند . ژاپن نیزدیروز اعلام کرد که‌این‌قرارداد را امضاء خواهدکرد . دولت‌چین کمونیست‌دیروز امضای قرارداد را توسطرهبران‌امریکاوشوروی‌محکوم کردوگفت امضای‌این قراردادنقطه اوج تبانی‌امریکاوشوروی‌برای‌تسلط برجهان‌است.

دولت‌شوروی که به سبب‌مخالفت دولت‌آلمان غربی باامضای قرارداد منع‌گسترش سلاحهای اتمی‌امضای این‌قرارداد را به‌تاخیر انداخته‌بود پس از آنکه ویلی‌برانت صدراعظم تازه آلمان اعلام کرد قرارداد را امضاء می کنددیروز همزمان با امریکا قرارداد مزبوررا تایید‌نمود. دراین عکس پرزیدنت پادگورنی صدرهیئت‌رئیسه‌شوروی‌هنگام‌امضای قرارداد مزبور درکاخ کرملین دیده میشود . برژنف والکسی کاسیگین نیز درعکس دیده میشوند . عکس رادیوئی اطلاعات

دیروز گروه بزرگی از مردم آمریکا در ایالت ماساچوست در مراسم‌یادبود «جوزف کندی» پدر و بزرك خانواده کندی که اخیرا درسن ۸۱ سالگی درگذشت شرکت‌کردند.اکنون تنها شخصیت بارز این خانواده ادواردکندی است که اونیز پس از حادثه اتومبیلی که طی آن منشی برادر فقید او بقتل رسید شانس ریاست جمهوری خود راازدست داد.بااینحال طرفداران خانواده کندی تلاش میکنند تا زمینه را برای‌ایجاد مجدد محبوبیت برای ادواردکندی و در نتیجه برای شرکت او در انتخابات ریاست جمهوری فراهم کنند .

این عکس سناتور ادوارد کندی و مادرش را درحالیکه از محل‌برگزاری‌مراسم یادبود جوزف کندی خارج میشوند نشان میدهد .

در لبنان کابینه وحدت ملی تشکیل شد

بیروت ـ آسوشیتدپرس ـ رشید کرامی نخست‌وزیرلبنان دیشب‌هفت ماه‌پس‌از استعفای آخرین کابینه‌اش اعلام کرد که کابینه‌جدیدی تشکیل داده‌است.

درباره‌این کابینه ۱۶نفری مدت ۹ ساعت بین‌رشید کرامی شارل‌حلو بحث‌بود . ناظران‌سیاسی کابینه‌را «حکومت‌وحدت‌ملی »و کاملا‌متعادل میدانند.

نخستین جلسه کابینه صبح‌امروز در حضورشارل حلوتشکیل شد و اعضاء کابینه سوگند خوردند . دست‌راستی هاودست چپی ها هردو در کابینه نماینده‌دارند . پیرجمایل رهبر حزب‌دست‌راستی فالانژ وزیر امور اجتماعی و کمال جمبلاط سوسیالیست وزیرکشور است .

درست۲۲۵روز کشور لبنان رسما دارای دولت‌نبود .تاسرانجام کرامی ۴۷ساله ، سیاستمدار مجرد‌میانه‌رو که هفت‌بار نخست‌وزیر لبنان‌بوده دولت‌جدید را تشکیل داد .

در کابینه جدیدنسیم مجدلانی وزیرخارجه ومجیدارسلان وزیردفاع هستند.

در کابینه‌جدید فقط «ریموندعد» یکی‌از رهبران معروف شرکت نکرده‌است.

در دولت شانزده نفری لبنان که پس از مدتها بریاست رشید کرامی تشکیل شد تقریبا نمایندگان کلیه احزاب سیاسی در پارلمان لبنان شرکت دارند.

از جناح میانه‌رو لبنان که تاکنون جزو مخالفان دولت‌بود در کابینه جدید سه وزیر شرکت دارند . «تنها ریمون‌عد» بعنوان مخالفت با قرارداد های قاهره در کابینه شرکت نکرده است و باین ترتیب‌حزب«بلوك‌ملی»او تنها جناح مخالف دولت رشید کرامی را در پارلمان تشکیل خواهد داد و احتمال میرودچند تن از وزیران میانه‌رو نیز با این حزب همکاری کنند .

باوجود تشکیل دولت وحدت ملی رشید کرامی وظیفه بسیار سنگین و دشواری را بعهده خواهد داشت . او قبل از هر چیز باید با نمایندگان سازمان های فلسطین برای اجرای قرارداد های‌قاهره واردمذاکره شود . ممکن است این مذاکرات با مشکلات تازه‌ای روبرو شود و یا اسرائیل به بهانه‌امضای این قرارداد خاك لبنان را موردحمله قرار دهند .

مسئله آوارگان عرب فلسطین که تعداد آنها به ۲۲۰ هزار نفر میرسد نیز مشکل دیگری برای کابینه رشید کرامی بوجود میاورد . در حال حاضر عده زیادی از آوارگان فلسطین با انواع سلاحهای مختلف مسلحند وتصور نمی‌رودباین آسانی‌حاضر شوند از دستور های دولت لبنان پیروی کنند .

رواج آمپول ضدبارداری...
بتازگی آمپولی رواج یافته است که تزریق یکدانه آن سه ماه خانمها را از بارداری ناخواسته مصون میدارد. درباره این اختراع مورد توجه خانمها ، «اطلاعات بانوان» رپورتاژی تدارك دیده که‌در همین شماره چاپ شده است.

مفقود شده

بدینوسیله آگهی میشود یك برك چك بشماره ـ ۴۷۵۹۴۱ بانك‌ملی کرمانشاه از حساب جاری۱۲۹۴۴ مفقود شده از درجه اعتبار ساقط‌است

آـش۵۰۸۴ مهندس عبدالله پروین

آگهی استخدام مهندس

تعدادی مهندس دررشته های برق والکترونیك و مکانیك وشیمی جهت خدمت دریکی ازموسسات وابسته بدولت درتهران باشرایط مشروحه زیر مورد نیاز میباشد :

۱ـ داشتن درجه لیسانس یافوق لیسانس دررشته های فوق .

۲ـ داشتن برك معافیت دائم یاخاتمه خدمت وظیفه عمومی .

۳ـ دانستن زبان انگلیسی .

کسانیکه سابقه کار داشته باشند مقدم خواهند بود .

خواهشمند است واجدین شرایط درخواستهای خود را با ذکر مشخصات کامل و نشانی و شماره تلفن حداکثر تاتاریخ ۲۵ آذرماه سال جاری به راهنمای شماره ۶۹۹ روزنامه اطلاعات ارسال نمایند . مالف ۹۲۹۵

آـ ۵۹۱۴۰

دبیرستان شبانه دولتی محمودزاده
از بانوان داوطلب برای کلاسهای سیکل اول وکلیه رشته‌های ادبی، طبیعی، ریاضی، خانه‌داری ثبت‌نام مینماید .
نشانی خیابان‌امیریه‌خیابان‌انتظام تلفن‌های ۵۶۳۸۶ـ ۵۵۰۱۱

عابر محترم

موقع عبور از محل های مجاز برای گذشتن از عرض خیابان بچپ و راست خود توجه کنید

آگهی دعوت مجدد مجمع عمومی عادی بطور فوق‌العاده شرکت سهامی خاص‌فرحزا

نظر باینکه در جلسه مورخ ۴۸ر۸ر۲۵ موضوع آگهی مندرج در روزنامه اطلاعات شماره ۱۳۰۳۳ مورخ ۴۸ر۸ر۱۱ اکثریت حاصل نگردید لذا طبق اساسنامه بدین وسیله برای بار دوم از صاحبان محترم سهام شرکت دعوت میشود تا در روز یکشنبه ۱۶ آذرماه ساعت ده صبح در محل شرکت واقع در خیابان شیراز پلاك ۱۷۷ « ساختمان بیمه ایران شعبه‌بهجت اباد » حضور بهمرسانند .

دستور جلسه : ۱ـ تصویب بودجه سال ۱۳۴۸
۲ـ تصویب آئین نامه های اجرائی شرکت

آـ۲۶۶۳۱ شرکت سهامی خاص فرحزا

دبیرستان دخترانه طبری (ناحیه ۲)

بدینوسیله افتتاح کلاسهای شبانه دولتی خود را باطلاع بانوان ودوشیزگان علاقمند میرساند .

نشانی : جنب مجلس‌سنا ـ کوچه‌صابری ـ تلفن ۴۱۰۰۷

کودك پاد خصوصی
تعلیم میدهد
کودك پاد علم جدیدی است که نابغه میپروراند بدون آنکه فشاری بکودکان وارد شود ومی‌توانند در سن شش سالگی درامتحانات متفرقه شرکت‌کنندوگواهی ششابتدائی بگیرند .
تلفن صبحها ساعت ۱۱ تا ۱۲ :
۶۲۷۱۵۷

خبرگزاری شوروی اعلام کرد:
اسرائیل باآتش بازی میکند

تل‌آویو – خبرگزاری فرانسه – آسوشیتدپرس – دیشب و دیروز بار دیگر در منطقه کانال سوئز و جبهه اردن نبرد هائی بین واحد های توپخانه اسرائیل و اعراب روی داد و کماندو های فلسطین به عملیات خرابکارانه خود در سرزمین های اشغالی ادامه دادند.

فرماندهی مبارزه مسلحانه فلسطین اعلام داشت که شدیدترین نبرد بین کماندوها و نیرو های اسرائیل‌دیشب در دره اردن و ارتفاعات جولان روی‌داد.

یکدسته از کماندو ها مواضع‌مقدم و مراکز وسائل نقلیه اسرائیل را با موشك مورد حمله قرار دادند ونبرد شدیدی بین دو طرف درگرفت که بیش از یکساعت طول کشید. دراین پیکارعده زیادی از افراد دشمن‌کشته یا زخمی شدند. درهمان شب کماندو های عاصفه یکی دیگر از مراکز وسائل نقلیه‌اسرائیل‌رابا خمپاره‌انداز وموشك زیر آتش گرفته چند وسیله نقلیه نظامی را منهدم ساخته و گروه زیادی از سربازان دشمن را کشته یا زخمی کردند.

علاوه براین جبهه دموکراتیك آزادی بخش فلسطین یك کامیون سربازبر دشمن رادر ارتفاعات جولان منهدم ساخته و کلیه سرنشینان آن‌را بقتل رسانید.

در تل‌آویو یك افسر ارشد اسرائیل اظهار داشت که حملات هوائی‌اسرائیل علیه ایستگاههای رادار مصر درجنوب اردن و توپخانه سنگین سوریه در شمال اردن باموفقیت کامل روبرو شده است.

وی توضیح داد که در نتیجه حمله هوائی اسرائیل ایستگاه های رادار مصر در اردن‌بکلی منهدم گردیده ویك آتشبار توپخانه سنگین سوریه نابود گردیده و به دوتای دیگر آسیب‌شدید وارد شده است.

افسر اسرائیلی ضمن‌اشاره به‌اوضاع جبهه‌های‌نبرد درخطوط آتش‌بس‌گفت: در هفته اخیر حوادثی که در مرز های اعراب و اسرائیل روی میدهد بطور محسوسی افزایش یافته ومخصوصاپس از امضای قرارداد های قاهره‌حوادثی نیز در خط آتش‌بس لبنان و اسرائیل روی داده است. معذلك تصور نمیرود اوضاع در مرز های لبنان باین زودی رو بوخامت برود.

وی گفت در این هفته شش سرباز اسرائیلی در جریان نبرد ها کشته شده و ۹ نفر دیگر زخمی شدند.

افسر اسرائیلی در پایان اتهاماتی را که بعضی از روزنامه های خارجی از جمله سندی‌تایمز در مورد شکنجه اعراب بمقامات‌اسرائیلی‌وارد کرده‌اند تکذیب کرد و گفت شکنجه مظنونین در اسرائیل اکیدا ممنوع است.

روزنامه الاهرام در شماره امروز خود ضمن بحث از حمله هوائی‌اسرائیل بساحل غربی کانال سوئز نوشته است که مصر تاکتیك دفاعی جدیدی در برابر حملات هوائی اسرائیل اتخاذ کرده‌که با موفقیت‌کامل بمورد اجرا گذاشته است. الاهرام اضافه کرده‌است که در نتیجه بکار بستن این تاکتیك بوده که حمله هوائی چهار ساعته جنگنده های‌اسرائیل‌با شکست روبرو شد. در این حمله هواپیما های اسرائیل چهل‌وچهاربار برفرازمواضع مصر پرواز کرده و۱۴۲ تن بمب‌ناپالم فرو ریخته و بسیاری از راکت وبمب های ناپالم اسرائیل منفجر نگردید.

دولت واحد اسرائیلی و عرب

بومدین رئیس جمهوری الجزایر دریك مصاحبه‌اختصاصی باخبرنگار روزنامه «جسنیك» چاپ بلگراد اظهار داشت که بعقیده وی تشکیل دولت واحدی از اسرائیل و سایر سرزمین های فلسطین تنها راه‌حل مسئله خاور نزدیك است.

هدف تشکیل این دولت آن نخواهد بود که اسرائیلی ها را به دریا بریزد ولی مسئله فلسطین نیز نباید از نظر دور داشت شود. دولت جدید نباید تعصبات نژادی داشته باشند بلکه یك‌دولت واقعا دموکرات بوده و درآن‌اعراب و اسرائیل در کنار یکدیگرزندگی کنند.

روزنامه‌ایزوستیا چاپ مسکو امروزنوشت‌رهبران اسرائیل‌همچنان به‌بازی با آتش ادامه میدهند.

خبرگزاری تاس که مقاله‌ایزوستیا راپخش‌می کرد گفت تجاوزات تازه اسرائیل ونطق‌های لاف زنانه‌رهبران این کشوربحران‌خاورمیانه‌راوخیم‌تر کرده و مانع پیدا شدن یك راه حل سیاسی برای آن‌گردیده است تاس به نقل از ایزوستیا گفت که رهبران اسرائیل همچنان با آتش بازی میکنند واین سیاستی است که بیش‌ازپیش بوسیله‌مردم‌صلحدوست محکوم‌میشود.

درماه یك‌اطاق انعکاس‌صدا وجوددارد؟

مرکز فضائی هوستون –خبرگزاری فرانسه – یونایتدپرس – انعکاسات صداداری که بدنبال برخورد طبقه فوقانی سفینه ماه نشین «اینترپید» به سطح کره ماه بمدت ۵۵ دقیقه بوجود آمدهمچنان توجه‌دانشمندان را بخود مشغول داشته است. پس‌از فرضیه های مختلف که در این میان مسئله توخالی بودن ماه‌بیشتر جلب توجه افکار عمومی را کرد، اینك کارشناسان فضائی امریکا اظهار عقیده میکنند که ممکن‌است زیر فشار خارجی کره‌ماه یك‌منطقه یا(اطاق‌انعکاس صدا) وجود داشته باشد. این منطقه بنظر میرسد که از یك طبقه بقایای خورده‌ریزه‌های صخره‌ای باشد که بین دو طبقه سفت در اقیانوس طوفان ها قرار گرفته باشد.

آخرین فرضیه‌ای که در مرکز فضائی هوستون برای این پدیده قائل شده‌اند این است که طنین های صدا که ازبرخورد سفینه ماه‌نشین بوجود آمده بوسیله این سنك ریزه ها ازیك‌طبقه قشرداخلی کره ماه به طبقه دیگر انتقال‌یافته و سبب شده است که امواج‌حاصله از سقوط سفینه لم ۵۵ دقیقه دوام داشته باشد. معذلك درصورتی که در کره زمین مناطقی وجود داشته باشد که ساختمان داخلی آن شبیه ساختمان این قسمت از کره ماه باشد چنین پدیده‌ای بوجود نخواهد آمد و برعکس وجود سنك‌ریزه ها جلو طنین امواج را می گیرد.

دکتر کاری‌لاتهام عضوآزمایشگاه زمین شناسی «لامونت» که این فرضیه را بمیان کشیده است‌اظهار داشت که ممکن است فقدان هوا دربین‌سنك‌ریزه‌های‌فرضی‌زیرزمینی کره ماه سبب طولانی شدن امواج صدادار ناشی از تصادم «اینترپید» بکره ماه شده باشد.

نخستین جعبه محتوی ۲۲ کیلو وبانصدگرم نمونه خاك وسنك‌ریزه های‌کره ماه که «آلن‌بین» و «چارلزکنراد» از منطقه اقیانوس طوفان هاجمع کرده‌وباخود بزمین آورده‌اند دیشب‌وارد آزمایشگاه هوستون شد. همراه نمونه های‌خاك وسنك‌ریزه های ماه جعبه محتوی فیلمهائی که سه فضانورد ازکره ماه‌تهیه کرده‌اندنیز به‌آزمایشگاه رسید.

این جعبه هاریك‌هواپیمای‌مخصوص ارتش امریکا ازعرشه ناوهواپیمابر هورنت‌به هوستون حمل کرده‌بود.

قراراست نخستین جعبه محتوی خاك‌وسنك ریزه های ماه امشب‌با حضور دانشمندان بازشود. دومین جعبه‌محتوی نمونه های مواد ماه امروزوارد هوستون خواهدشد.

ضمناسازمان ملی‌فضائی آمریکا امروز نخستین سری عکس هائی‌را که سرنشینان سفینه آپولو ۱۲ از کره ماه تهیه کرده‌اندانتشارخواهد داد.

درحالی‌که گنجینه های ماه به هوستون حمل شد سه فضانورد آمریکائی همچنان در محفظه مخصوص خوددرعرشه ناو هواپیمابر هورنت بسر میبرند. پزشکانی که مامور مراقبت ازمسافران ماه‌هستند اظهار داشتند که حال سه سر نشین آپولو ۱۲ کاملا خوب‌است.

ناو هواپیابر هورنت روز جمعه وارد پیرل‌هاربور خواهدشد و ازآن جاقفانوردان‌بایك‌هواپیمای‌مخصوص عازم هوستون خواهندشد.

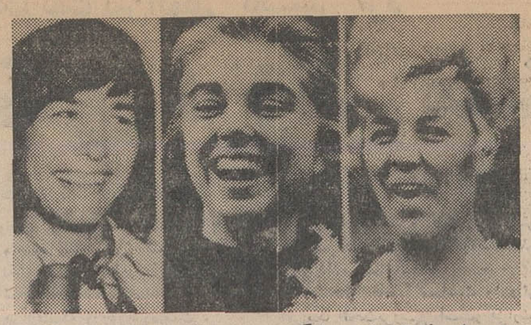

همسران فضانوردان بازگشت پیروزمندانه شوهران خود را ازماه باشادی تمام جشن گرفتند. این عکسها همسران فضانوردان‌راپس‌از آنکه فضانوردان بسلامت بزمین بازگشتند نشان میدهد.
عکس رادیوئی اطلاعات

«آپولو» یك نفر را بکشتن داد

رم – پلیس اعلام کرد که پائولو برناندینی مکانیك ۲۱ ساله برادر۱۹ ساله‌اش‌روبرتو را با وارد آوردن ضربه‌ای‌به گلوی برادر در نیمه شب دوشنبه کشته است.

علت مشاجره دو برادر این بود که روبرتوموقعی که آنها مشغول‌تماشای‌فرود آپولو_۱۲ در اقیانوس آرام‌از تلویزیون بوده‌اند پایش را روی میز گذاشته و مزاحم تماشای برادرش میشده است.

تلویزیون
بلر
جام‌جهان نما

بخش صنعتی شرکت شبرنگ عرضه میکند:

نوار فیلامان اسکاچ 3M (۳-اِم) آمریکا
با قدرتی شگفت انگیز

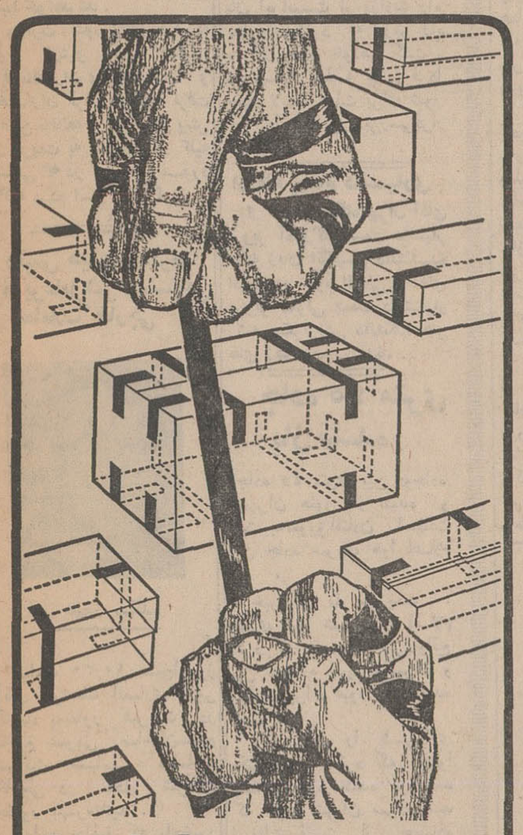

برای سالم بمقصد رسیدن کالاهائی‌که در کارتن بسته‌بندی شده‌است

برای ثابت نگهداشتن دکمه‌ها و سایر ادوات که هنگام حمل امکان جابجا شدن دارد. مثل اجاق گاز یخچال و غیره.....

برای استفاده درمواردیکه احتیاج به یك نوار چسب پرقدرت می‌باشد

Scotch Filament Tape

۱۸ اینچ نوار فیلامان اسکاچ قادر است
۹۰ تن ورق آهن لوله شده را نگهدارد

شرکت شبرنگ

تخت جمشید مقابل سفارت آمریکا تلفن ۷۶۰۰۶۴

گفتگو بین آلمان‌ولهستان

ورشو – یك مقام مطلع در پایتخت لهستان اظهار داشت که دولت آلمان غربی ضمن یادداشتی که بوزارت امور خارجه لهستان تسلیم کرده آمادگی خود را برای گفتگو درباره کلیه مسائل مورد اختلاف بین دو کشور اعلام داشته است.

همین مقام افزود که دولت آلمان غربی در یادداشت‌خود خاطرنشان ساخته است‌مقامات دولت فدرال‌میخواهند درداخل مرز های مطمئن زندگی‌کنند و از این رو آماده است قراردادی در این‌زمینه بادولت لهستان امضاء کنند.

دولت آلمان غربی درپایان خاطر نشان ساخته است که پیشنهاد تشکیل کنفرانسی درباره امنیت و همکاری بین کشور های‌اروپارا بشرط‌آنکه مقدمات این کنفرانس با دقت کامل تهیه شود بانظر مساعد تلقی میکند.

دمکراسی ایتالیا بخطر افتاده است

رم – فرانچسکو تولین ۴۰ ساله، از رهبران افراطی دست چپی و سردبیر مجله «نیروی کارگر» که طرفدار مائوتسه‌تونگ است باتهام تحریك کارگران به قیام‌علیه دولت توقیف شد.

او متهم است که کارگران کارخانه فیات راتحریك کرده که‌اتومبیل هائی‌را که ساخته‌اند بشکنند و اطاق های هیئت مدیره را اشغال کنند و برخی از کارگران عملا این کار را کرده‌اند.

همزمان با این توقیف، پیترو ننی رهبر سوسیالیست ها اخطار کرد که اغتشاشات و اعتصابات اخیر ایتالیا، که در هفته گذشته منجر به قتل یك پلیس در میلان شد، ممکن است دمکراسی را در ایتالیا به خطر بیندازد.

سوکارنو از تقاضای طلاق همسرش ازرده خاطر شد

جاکارتا – منابع نزدیك به خانواده سوکارنو گفتند، سوکارنو از اینکه «دوی»زن ژاپنی‌اش تقاضای طلاق کرده، عمیقا آزرده خاطر شده است. این منابع گفتند: سوکارنو هنوز نامه دوی را برای طلاق دریافت نکرده است. ازتوکیو گزارش میدهند که‌دوی‌ژنرال سوهارتورا «بزرگترین کشتار کننده جمعی در زمان صلح» نامیده است.

دوی تقاضای طلاق خود را به آدام‌مالیك وزیرامورخارجه اندونزی داده تا به سوکارنو بدهد.

سوکارنو فعلا در خانه‌دوی در جاکارتا، تحت نظرزندگی میکند و بسیار ناخوش است.

تلاش ویلی‌برانت برای آزادی معاون هیتلر

مونیخ – وکیل مدافع رودلف‌هس، معاون سابق هیتلر باردیگر تلاش خود را برای آزادی هس آغاز کرد. باین دلیل که‌حال مزاجی‌هس خیلی بد است.

هس اکنون در زندان «اوپاندا» در برلن غربی‌است و وکیل مدافع او نامه‌ای به ویلی‌برانت‌صدراعظم‌وهاینمان رئیس جمهوری آلمان غربی نوشته است. گفته می شود هردو رهبر آلمانی‌قول داده‌اند مسئله آزاد کردن رودلف‌هس را مورد بررسی قرار دهند.

هس از سال ۱۹۴۶تاکنون زندانی است ومحکوم به‌حبس ابد است و رهائی او مستلزم موافقت آمریکا، انگلیس، فرانسه و شوروی می باشد.

وضع مزاجی وخیم رودلف هس سبب شده که در برخی از محافل غربی نیز تلاش هائی برای آزادی او صورت گیرد. منابع مطلع می‌گویند احتمال نمیرود که‌شوروی با آزادی‌هس موافقت نماید، اما این حقیقت که شوروی باانتقال هس به‌یك بیمارستان نظامی انگلیس‌موافقت کرده، بعنوان نرمشی در روش شوروی نسبت به این جنایتکار جنگی تلقی شده است.

هس اکنون ۷۳ سال دارد و گفته میشود شوروپها چند بار تقاضا مقامات غربی را برای آزادی این زندانی تنها، نیمه مجنون وبیمارد کرده‌اند وقبلا حتی اجازه نمیدادند که او به درمانگاه زندان منتقل شود.

لنون‌بیتل مدال خود را پس فرستاد

لندن – جان‌لنون بیتل معروف، دیروز مدالی را که دولت انگلیس به او و سایر بیتل ها داده بود پس داد. این مدال بعنوان اعتراض به درگیری انگلیس در جدال نیجریه – بیافرا و حمایت انگلیس از امریکا در ویتنام پس داده شد.

جان‌لنون‌بیتل دلیل‌دیگری هم ذکر کرد و آن اینکه آخرین صفحه او «بوقلمون‌سرد» فروش نرفته است.

دولت انگلیس بمناسبت کمك بیتل ها به درآمد ارزی انگلیس به ایشان مدال داده بود.

جان‌لنون نامه خود راچنین امضاء کرده است: «باعشق جان‌لنون».

یك خانم انگلیسی با استعمال تریاك جوجه درآورد!

لندن – اریکاوالاس، خانم خبرنگار روزنامه دیلی‌اسکچ در یك کنفرانس مطبوعاتی گفت بکمك تریاك توانسته است یك تخم مرغ را مدت ۲۱ روز زیرپستان خود نگه‌دارد تا اینکه دیروز از آن جوجه درآمده‌است.

وی افزود: قرصی حاوی تریاك مصرف میکرده تا بدنش عرق کند و درجه حرارت و رطوبت مناسب ایجاد شود.

این خانم زیبای ۳۱ ساله پس‌از آن مصمم به درآوردن جوجه از زیر پستان خود شد که لرد اسنودون شوهر ملکه الیزابت در یك برنامه تلویزیونی گفته بود زنان انگلیسی این کار را می کنند و عده‌ای نظر او را رد کرده بودند. خانم والاس بالاخره با عمل خود نظر شوهر مارگارت را تائید کرد.

نویسنده ضد دولتی روسی میتواند به غرب برود

مسکو – اتحادیه نویسندگان شوروی اعلام کرد که آلکساندر سولژنیتسین‌نویسنده بحث‌انگیز شوروی آزاد است که به خارج از شوروی برود و در هر جاکه «آثار و نامه های ضد شوروی او مورد استقبال قرار میگیرد» زندگی کند.

اتحادیه حمله شدید دیگری‌به «سولژنیتسین» کرد و گفت: اعمال اخیراین نویسنده ۵۲ساله ثابت کرده است که روش او با زندگی وادبیات مردم شوروی ناسازگار است وهیچکس مانع او نیست که‌بهرجا که میخواهد برود.

«سولژ نیتسین» که با نوشتن کتاب «یکروز از زندگی ایوان ویتسویچ» که شرح زندگی در اردوگاه های کار اجباری استالین بود در غرب معروفیت بدست آورد، از نویسندگانی است که مقامات شوروی ازنوشته او ناراحت شده‌اند. دو کتاب وی بنام «حلقه‌اول» و «بخش سرطان» بطور قاچاق به غرب آورده شده و چاپ و منتشر گردیده است.

۶۹ هزار زندانی سیاسی در اندونزی

جاکارتا – درحدود ۶۹ هزار نفر از اهالی اندونزی بعلت ارتباط با کودتای کمونیستی ۱۹۶۵ در زندان و اردوگاه های کار اجباری بسر می برند، اما ممکن است روز آزادی ۲۹ هزار نفر از آنها نزدیك شده باشد.

دولت اندونزی درنظر دارد آن عده را که «قربانی تبلیغات کمونیستی» تلقی میکند از زندان آزاد سازد. دولت زندانیان را به چهار دسته تقسیم کرده است – ۵ هزار نفر بعنوان توطئه گران سرسخت، ۱۱ هزار نفر بعنوان افراد خطرناك ولی بی‌سابقه جنائی، ۲۶هزار نفر گروه «قربانیان تبلیغات» که ممکن است آزاد شوند تلقی شده‌اند.

۲۷ هزار نفر دیگر هنوز طبقه‌بندی نشده‌اند. انتقاد مطبوعات خارجی از تعداد کثیر زندانیان سیاسی در اندونزی، ظاهرا اثری در تصمیم فعلی دولت داشته است.

روکش صندلی اتومبیل
کالی
اتومبیل شما راشیکتر جلوه میدهد

کالی
تقدیم میکند

فرش اتومبیل
کالی
برای تزئین و پوشش کف اتومبیل

روکش کولر
کالی
کولر شما را در زمستان بیمه میکند

چادر اتومبیل
کالی
برای محافظت اتومبیل

کالی
خیابان فردوسی مقابل صندوق پس انداز ملی ساختمان آفتاب شرق
نمایشگاه رحمتیان تلفنهای ۳۰۴۲۵۰ و ۵۰۵۸۰

هدیه بزرگ روز مادر

از پنجشنبه ۱۳ آذر
در سینما
آتلانتیك
CINERAMA
شرق‌جاوه
بطریقه «سینه‌راما»
رنگی. باصدای استریوفونیك ۶ باندی

باشرکت: KRAKOTOA, EAST OF JAVA
ماکزیمیلین‌شل – دایان‌بیکر – برایان‌کیت
سال‌مینو – روسانوبراتسی
محصول کمپانی سینه‌راما

آتشفشانی کوه «کراکاتوآ» که در تاریخ بنام بزرگترین و مهلك‌ترین آتشفشانی ثبت شده است، دراین‌فیلم بطرزی بیسابقه‌روی‌پرده پهناور سینه‌راما باصدای استر – یوفونیك شمارا به هیجان‌می‌آورد.

آ_۱۸۶۶۴

جینی‌های هیس ☎ ۷۲۵۹۹

قبل از رسیدن سرمای زمستان
لوله‌های آب منزل خود را با
طناب پشم‌شیشه
بپوشانید و از یخ زدن و ترکیدن آن جلوگیری کنید
طناب پشم‌شیشه
یکی دیگر از محصولات
ایزوران
و بهترین عایق برای لوله‌های پیچ و خم‌دار
برای خرید و نصب به مراکز زیر مراجعه فرمائید:
شرکت سهامی پشم‌شیشه ایران
خیابان شاهرضا – صبای جنوبی – شماره ۱۳ – تلفن‌های ۶۸۵۲۱ و ۶۷۵۳۷
شرکت سهامی ایران ایزول
خیابان تخت‌جمشید شرقی – شماره ۳۶۰ – تلفن ۷۰۰۰۴
شرکت سهامی صنایع حرارتی
بلوار الیزابت دوم – بین کاخ وسهیل – شماره ۱۶۶ – تلفن ۴۲۱۵۵
شرکت سهامی سافیر
خیابان تخت‌جمشید – چهارراه بهار – شماره ۱۳۳ – تلفن ۷۰۰۳۲
ISORAN

امشب در شهرفرنگ
اولین سینمای ممتاز ۴ ستاره
★ ★ ★ ★
علاقمندان سینما شهر فرنگ درهفته‌ای‌که گذشت از تماشای فیلم زندگی برای زندگی، لذت فراوانی بردند وهمه محافل‌را غرق صحبت وتعریف ازفیلم نمودند... واینك
هفته دوم
ایومونتان. کندیس برگن. آلن ژیرارדو
درخیلی از: کلودلولوش
زندگی برای زندگی
Live For Life رنگی. پخش از یونایتدآرتیست
سئانسها ۱۵ر۱۱ صبح – ۳ – ۱۵ر۵ – ۳۰ر۷ – ۴۵ر۹ بعدازظهر
بلیط همه روزه درگیشه سینما رزرو میشود.

ازروز پنجشنبه ۱۳ آذرماه فقط در سینما دیاموند
لطیف‌ترین داستان عشقی که تاکنون بر پرده سینما درخشیده است
بعلت‌طولانی‌بودن‌فیلم باسئانسهای ۱۱ صبح – ۳ر۳۰ – ۶ر۳۰ – ۹ر۳۰ بعد از ظهر از همین امروز گیشه سینما دیاموند برای رزرو بلیط آماده است

باربرا استرایسند
برنده جایزه اسکار برای همین فیلم
و.. عمر شریف در فیلم
دختر مسخره
بکارگردانی: ویلیام وایلر FUNNY GIRL
رنگی – بطریقه ۷۰ میلیمتری
(باصدای استریوفونیك ۶ باندی) محصول کلمبیا

«ویلیام‌وایلر» باانتخاب «باربرا استرایسند» برای نقش نخست فیلم «دخترمسخره» معبود جدیدی درپهنه سینما خلق کرده‌است

ایران در آمریکا شرکت نفت بین‌المللی تاسیس کرد

تقاضای فروش مستقیم نفت ایران در آمریکا

ایران از ایالات متحده تقاضای اجازه فروش روزانه دویست وپنجاه هزار بشکه نفت خام دربازارامریکا را کرده است واین تقاضا ازطریق یك شرکت نفت ایران صورت گرفته است .

این مطلب را هفته نامه معروف ومتنفذ «پترولیوم اینتلیجنس» در شماره دیروز خود اعلام کرده‌است.

«شرکت نفت بین‌المللی ایران» ماه گذشته بعنوان یك شرکت فرعی وضمیمه شرکت ملی نفت ایران تاسیس و ثبت گردید و تقاضای فروش نفت ایران را دوازده روز قبل تسلیم مقامات آمریکائی نمود.

تقاضانامه مذکور بامضای آقای عباس غفاری از طرف شرکت جدید ایران تسلیم گردید و شرکت مذکور قرار است نفت تصفیه شده وخام به‌بازار های آمریکا صادر کند

از تقاضای ایران از دولت امریکا چنین برمی‌آید که این تقاضا هماهنك با مذاکراتی بوده است که در ماه گذشته میان شاهنشاه وپرزیدنت نیکسون درواشنگتن انجام پذیرفت .

این تقاضا درعین حال در جهت اجرای مطالبی است که شاهنشاه روز ۱۲٦کتبر به نمایندگان مطبوعات وتلویزیون های امریکا بیان فرمودند تقاضانامه ایران اشعار میدارد که صدورنفت ایران به ایالات متحده نیازمندی های فوری خرید کالاهای سرمایه‌ای مورداحتیاج ایران رابرای توسعه اقتصاد ایران که دربازار های امریکاخریداری خواهدشدتامین میکند.

شاهنشاه هنگام بازدیداخیرشان از ایالات متحده‌خاطرنشان فرمودند تمام‌درآمد هائی که ایران از راه فروش نفت‌درایالات متحده کسب نماید‌صرف‌خرید تجهیزات امریکائی وکالا های سرمایه‌ای در امریکا خواهدشد . در حال حاضر ایران ازطریق‌وارد کنندگان‌مختلف روزانه پنجاه وشش‌هزاربشکه‌نفت بایالات متحده صادر می کند وجمع‌خرید نفت‌خام امریکادرسال گذشته از منابع مختلف یك‌میلیون وچهارصد هزاربشکه درروزبوده‌است .

ایجاد شرکت‌نفت بین‌المللی‌ایران که متعلق‌به شرکت نفت‌ملی‌ایران است ، ایران را در ردیف نخستین کشورصادر کننده نفت بداشتن یك شرکت ضمیمه درایالات‌متحده قرار داده است .

در حال حاضر سیاست وارداتی امریکا تحت‌بررسی است‌وگزارش آن قرار است طی چند هفته‌آینده تسلیم پرزیدنت نیکسون گردد.

در این‌بین در واشنگتن مبارزه وسیعی برای محو مقداری از سد های وارداتی به امریکا جریان‌دارد وطی‌آن تعدادی‌ازسناتور هاورو‌سای صنایع بانفوذ امریکا به نیکسون فشار می آورند که با سست کردن مقررات وارداتی اجازه دهدمصرف کنندگان نفت‌خام‌امریکائی ازقیمت های ارزانتری بهره‌مند شوند

خبرهای روز

آرشیو شهرستانها در وزارتکشور تشکیل میشود

وزارت کشور برای تشکیل یك آرشیو بزرك اقدام کرد و برای تکمیل سازمان این آرشیو چندین هزار پرسشنامه برای استانداری‌ها ، فرمانداری ها، بخشداری ها و دهات و مراکز ایل نشین ارسال گردید .

وزارت کشور از کارکنان این وزارت در سراسر ایران خواسته است که با تکمیل پرسشنامه ها وضع اقتصادی ، اجتماعی ، فرهنگی و طبیعی و دیگر مسائل محلی مناطق کشور را در این پرسشنامه‌ها بنویسندو این اسناد در آرشیو وزارتی ضبط خواهد شد .

وزارت کشور اعلام کرد که این آرشیو در دسترس فرمانداران و استانداران و بخشداران قرار خواهد گرفت تاضمن مطالعه در این محل پیش از عزیمت به منطقه‌ای از کلیه مسائلی که در آن منطقه مورد علاقه مردم است آگاه گردند .

رئیس هیئت مدیره‌و مدیرعامل‌شرکت‌سهامی معاملات خارجی

بهمن میکده

ساعت ۱۰ر۳۰ صبح‌امروز آقای هوشنك انصاری وزیر اقتصاد بمنظور شرکت در مجمع عمومی صاحبان‌سهام شرکت سهامی معاملات خارجی در محل شرکت حضور بهم‌رسانید .

دراین جلسه که باحضور مدیر عامل واعضای هیئت مدیره و همچنین معاونین بازرگانی و اداری وزارت اقتصاد و مشاورحقوقی‌شرکت تشکیل گردیدابتدا‌مذاکراتی درباره ترازنامه و حساب‌سود وزیان سال ۱۳٤٥ شرکت معاملات خارجی‌صورت‌گرفت سپس اعضای هیئت مدیره‌و بازرسی قانونی شرکت‌بشرح زیر انتخاب شدند .

آقای بهمن میکده معاون سابق وزارت آبادانی‌ومسکن بسمت رئیس هیئت مدیره و مدیر عامل . آقای عدالت‌پور عضو هیئت مدیره . آقای جهانشاهی معظمی عضو هیئت مدیره ، یحیی‌منافی بازرس قانونی .

شرح حال

آقای بهمن میکده تحصیلات متوسطه خود را دردبیرستان البرز تهران به‌پایان رسانده و سپس از دانشگاه کالیفرنیا (برکلی) موفق باخذ درجه لیسانس در رشته اقتصادشده است .

نامبرده خدمات‌دولتی خود را از سال ۱۳۳۹ بعنوان کارشناس اقتصادی در دفتر اقتصادی سازمان برنامه‌آغاز نمود و سپس مامور خدمت در وزارت آبادانی و مسکن شد وبه‌ترتیب عهده‌دارمشاغل زیر بوده است :

رئیس اداره شرکت های وابسته ، رئیس اداره کل نظارت و سنجش ، مدیر کل دفتر وزارت و سنجش .

چندی نیز آقای میکده در سال ۱۳٤٦ بسمت معاون آبادانی و نوسازی روستاها در وزارت آبادانی و مسکن منصوب وآخرین‌سمت وی معاون جمعیت شیر و خورشید سرخ ایران بوده است .

نامبرده‌بدریافت نشان‌های درجه ۳ همایون و درجه ۲ اصلاحات ارضی و درجه ۲ آبادانی و پیشرفت نائل شده است .

دریافت نشان تاجگذاری

آقای نصرت‌الله تاجیك مدیر کل اداری دانشکده پزشکی به دریافت نشان تاجگذاری مفتخر شد .

پیش‌بینی هوا

هوای کرانه های دریای مازندران کمی ابری در بعضی نقاط قسمتی ابری همراه با مه صبحگاهی ، هوای شهرستان های جنوب شرقی قسمتی ابری ،هوای تهران و سایر نواحی صاف‌گاهی همراه با لکه های ابر پیش‌بینی میشود . ضمنا درجه حرارت تهران امروز نسبت بروز گذشته تغییر محسوسی نخواهد داشت، گرمترین نقطه در ۲٤ ساعت گذشته بندر عباس با حداکثر ۳۱ وحداقل۱۲ ، سردترین نقطه کرمان باحد اکثر ۱٥ و حداقل ۷ درجه زیر صفر ، هوای تهران باحداکثر ۱٤ وحداقل ۳درجه بوده است .

سخنرانی رئیس دانشگاه پهلوی

بدعوت رئیس دانشگاه اصفهان آقای دکترنهاوندی رئیس دانشگاه پهلوی جهت ایرادسخنرانی‌درزمینه«مسائل آموزش و توسعه اقتصادی» عازم اصفهان گردید .

رئیس دانشگاه پهلوی‌نقش آموزش را در توسعه‌مسائل اقتصادی تشریح خواهدنمود.

شورافرداجلسه دارد

مجلس شورای ملی بامداد فردا جلسه علنی دارد . در این‌جلسه سئوال‌آقای‌هوشنك طالع نماینده رودسر و عضو فراکسیون پارلمانی حزب پان ایرانیست از وزارت راه مطرح میشود که وزیر راه به آن پاسخ خواهد گفت . در دستور جلسه علنی فردا چهار لایحه دولت برای شور دوم‌مطرح و مورد بررسی‌قرار میگیرد .

ارتقاء بمقام دانشیاری

از طرف دانشگاه تهران آقای پرویز آموزگار بسمت دانشیار رشته زبان انگلیسی دانشکده ادبیات و علوم انسانی و آقای پرویز تناولی بسمت دانشیار رشته پیکرتراشی دانشکده هنر های زیبا منصوب شدند .

جاده ٤٥ متری باز نشده

جاده ٤٥ متری بین دوجاده شمیران هنوز باز نشده و علت به‌تعویق‌افتادن اسفالت این جاده سردی هوا اعلام شد .

خبرنگار ما مینویسد : چندی قبل شهرداری اعلام کرد که جاده ٤٥ متری‌واقع بین دوجاده قدیم شمیران و پهلوی برای عبور آماده‌شده است .

این مطلب را شهرداری وقتی اعلام کرد که هوا چندان سرد نشده بود بعد که هوای تهران سرد شد اسفالت قسمتی از جاده متوقف ماند .

مقامات مسئول شهرداری اعلام کردند که جاده‌مزبور باسماعدشدن هوا آماده‌عبور خواهد شد .

جایزه کالینگا

جایزه کالینگا برای‌اشاعه وترویج‌علوم بوسیله یونسکو اختصاص یافته‌است .هرسال توسط هیئت‌داوران بین‌المللی این جایزه‌اعطا میگردد.جایزه امسال به آقای گاون دوبیر از انگلستان که‌توسط آکادمی علوم فرانسه معرفی‌شده‌تعلق گرفت. جایزه مذکور درسال ۱۹٥۱ بمنظور ترویج علوم توسط آقای پات نائیك از هندوستان تعیین شدو مبلغ آن هزار لیره استرلینك است .

پیشه‌وران عقیده‌دارند:

عوارض تابلو مزاحم است

اصناف و پیشه‌وران درتهران اعلام کردند عوارض تابلو تك عوارض مزاحم است و نباید وصول گردد. این مطلب درجلسه انجمن نیز از طرف آقای‌محمد رضا سعادت عنوان گردید.

اصناف تهران عقیده دارند که عوارض تابلو رقم مهمی در درآمد شهرداری‌تشکیل نمیدهد ولی اجرای این نظر موجب ناراحتی مردم ومزاحمت کسبه خواهد شد .

مدیر داخلی بیمارستان دامپزشکی

بموجب ابلاغ صادره از طرف دانشگاه تهران آقای دکتر اصغر ایلخانی دانشیار دانشکده دامپزشکی بسمت مدیر داخلی بیمارستان‌شماره ۲ دانشکده مذکور منصوب شد .

بازدید از پالایشگاه تهران

سخنگوی شرکت‌ملی نفت ایران اطلاع داد .بامدادامروز چهل نفر از دانشجویان‌رشته طبیعی دانشسرایعالی همراه‌با استادان خود از پالایشگاه تهران دیدن نمودند ، در این دیدار توضیحات لازم ازطرف مسئولان مربوطه هر قسمت به بازدیدکنندگان داده‌شد.

محل جدیداداره‌دخانیات

اداره دخانیات از محل سابق خود از چهار راه عباسی به خیابان ایرانمهر محل قبلی وزارت تولیدات کشاورزی و مواد مصرفی منتقل شد . درحال حاضر فقط کارخانه دخانیات در آن محل متمرکز شده وسازمان اداری دخانیات از کارخانه‌جدا شده و همه آنها در محل جدید متمرکز گردیده است .

سرپرست امور فوق برنامه کوی دانشگاه

بموجب ابلاغ صادره ازطرف دانشگاه آقای‌جعفر میرفخرائی بسمت سرپرست امور فوق برنامه کوی دانشگاه منصوب شد.

احداث مترو تهران

آنتوان پینه نخست‌وزیر اسبق فرانسه ساعت ده صبح امروز با آقای هویدانخست‌وزیرو صفی‌اصفیا وزیر مشاور و نایب نخست وزیردر امور اقتصادی ملاقات کرد . عکس شخصیت فرانسوی رادر نخستین لحظات ملاقات امروز با آقایان هویدا و اصفیا در دفتر کار نخست وزیر نشان میدهد .

بقیه از صفحه اول

آقای وزیر اقتصاد سپس اضافه نمود که تشکیل این کمیته ها موجب خواهد شد که سرمایه‌گذاران فرانسه با امکانات و سودبخشی بازار ایران بیشتر آشنا شوند و زمینه های تازه‌ای برای همکاری بین دو کشور کشف شود .

آقای هوشنك انصاری سپس اضافه کرد که در حال حاضر کوشش اصلی دولت ایران مصروف تولید کالاهای خام و مواد واسطه‌ای وماشین آلات است و در این زمینه همکاری و سرمایه‌گذاری فرانسه را استقبال میکنیم .

پیشنهاد وزیر اقتصاد با استقبال هیئت فرانسوی روبرو گشت و قرار شد که در زمینه آن مذاکرات بیشتری صورت گیرد .

در خصوص مترو آقای آنتوان‌پینه گفت : شرکت مهندسی مشاور مترو سازی فرانسه که نماینده عالی آن در هیئت من عضویت دارد یکی از شرکت های باصلاحیت مهندسی مشاور در زمینه ساختن مترو است و همین‌شرکت در مونترآل ، مکزیکو و سانتیاگو تاسیسات مترو بوجود آورده است.

*** عزیمت از تهران**

خبرنگار ما گزارش میدهد پینه امشب در ضیافت سفیر فرانسه شرکت میکند و بامداد فردا از تهران عزیمت خواهد کرد .

وی روز گذشته با وزیر آب وبرق و مدیر عامل سازمان برنامه ملاقات کرد .

شرایط مرخصی بدون‌حقوق فرهنگیان اعلام شد

وزارت آموزش‌وپرورش در مورد استفاده از مرخصی بدون‌حقوق کار کنان‌وزارت آموزش‌وپرورش‌بخش‌نامه‌ای به کلیه حوزه های آموزش و پرورش به‌شرح زیر صادر کرد.

چون‌در‌مورد‌صدور‌مرخصی‌بدون‌حقوق کارکنان آنحوزه مشکلاتی پیش پیش‌آمده‌است‌خواهشمنداست‌دستور فرمایید مسئولان‌مربوطه بمراتب‌زیر توجه دقیق‌مبذول فرمایند.

۱- برخی از فرهنگیان که‌تقاضای مرخصی‌بدون حقوق می‌نمایندچون قبلا بامعرفی اداره کل تعاون‌و رفاه معلم ازبانکهای بازرگانی ، رفاه کارگران ، پارس‌وسایر بانك ها وام دریافت نموده‌اند و ممکن‌است باصدور حکم‌مرخصی پرداخت‌اقساط بانك‌به‌عهده تعویق افتد لذا منبعد درخواست های‌مرخصی بدون حقوق راباتوجه به‌تسویه‌حساب وام‌دریافتی رسیدگی‌و یاگواهی مبنی بر عدم استفاده‌ازوام‌رانیز‌ضمیمه‌درخواست مربوطه فرمایند تا تاخیری درصدور حکم زیر حاصل نگردد .

۲- کسانی که پس از پایان‌مرخصی خودرامعرفی‌ومشغول انجام وظیفه‌می گردندتاریخ‌شروع‌بکارشانرا فورابه این‌اداره‌اعلام تا نسبت‌بصدور حکم انتصاب مجدد آنان اقدام لازم‌بعمل آید تا بعدها از نظر استخدامی دچار اشکال نشوند .

۳- برای تمدید مرخصی بدون حقوق که از یکسال تجاوز می‌نماید چون می بایستی با موافقت سازمان امور اداری واستخدامی کشورانجام شود لذا توجه فرمائید اینگونه درخواست ها قبل از اتمام مرخصی قبلی باین اداره برسد که پیشنهاد مربوط بموقع بسازمان مذکور فرستاده شود .

٤- مدارك لازم در مورد‌مرخصی بدون حقوق را باتوجه بماده ۳۷ آئین‌نامه مرخصی ها تهیه و ارسال نمایند .

٥- درخواست مرخصی (استعلاجی، استحقاقی ، بدون حقوق) می‌بایستی مطابق فرم ٤-۱۳ (۹-٤٦) و حکم مربوطه را در فرم های ٤-۱٤ (۹-٤٦) و ٤-٦ (٤-٤٦) سازمان امور اداری و استخدامی کشور که قبلا نمونه آنها به آن‌حوزه‌فرستاده شده تهیه شود .

٦- در برك درخواست مرخصی بدون حقوق متقاضی موظف است آدرس دقیق خود را تعیین نماید تا در مواقع ضروری مکاتبه باناامبرده ایجاد مشکل ننمایند . در این موقع ضمنا وصول این بخشنامه را اعلام فرمایند .

برای جلوگیری از خطر سیل

در غرب تهران باید اقداماتی صورت گیرد

مسئله جلوگیری از جریان‌سیل در تهران‌بوسیله هیئتی‌درشهرداری مورد بررسی قرار گرفت وکار-شناسان اعلام داشتند که برای جلوگیری از جریان سیل و آبهای سطح شهر در تهران باید درشرق و غرب شهر اقدامات اساسی‌انجام شده تکمیل گردد و در داخل‌شهر نیز نهر ها گود و زیر پل هاعریض گردد .

در جلسه کارشناسان شهرداری اعلام شد که ماموران شهرداری در شرق تهران اقدامات اساسی انجام داده‌اند ودراین منطقه‌ایمنی نسبی بوجود آمده ولی غرب تهران هنوز در معرض خطر سیل‌قراردارد و باید در این‌منطقه اقدامات‌تازه‌ای صورت گیرد .

کارشناسان اعلام کردند که باید بسرعت نهر های تهران گود و زیر پل ها عریض گردد و ماموران درصدد لاروبی کانال ها برآیند . همچنین ماموران توصیه کردند که اراضی و ساختمان های واقع شده در مسیر و حریم سیل ها در مدت کوتاهی تصرف واقدام به ساختمان مسیل گردد .

دنباله اخبار خارجه

حملات زمستانی ویتکنگ آغاز شد

سایگون - آسوشیتدپرس - نیرو های ویتنام شمالی و ویت‌کنك دیشب و امروز در چند نقطه ویتنام جنوبی به حملات هماهنك علیه پایگاه های امریکائی و ویتنام جنوبی دست زدند. یك سخنگوی امریکائی ضمن اظهار نظر پیرامون این حملات گفت بنظر میرسد که کمونیستها حملات زمستانی خود را آغاز کرده‌اند .

تویخانه ویت‌نام شمالی باحمله امروز خود به اردوی‌نیرو های‌ویژه واقع در «بوپرانك» درمرز کامبوج حملات خود را تجدید کرد .

در حمله امروز یك آمریکائی که در داخل کمپ بود کشته شد و شش‌آمریکائی نیز زخمی گردیدند.

«مارك گودفری» عکاس آسوشیتد پرس از بوپرانك واقع در ۱۷۷ کیلو متری شمالشرق سایگون گزارش داد که در حمله امروز ویت‌کنك تعدادزیادی گلوله‌خمپاره به کمپ اصلی اصابت کردوبرخی از این خمپاره‌ها در منطقه‌ای‌منفجر گردید که سربازان وابسته بیك توپخانه آمریکائی مشغول طبخ صبحانه بودند .

این خبرنگار در گزارش خود افزوده است که در حمله‌توپخانه امروز ویت‌کنك‌ها به نیرو های ویت‌نام جنوبی زیان های جانی فراوان وارد آمده است .

در ۸۰ کیلو متری جنوب این منطقه نیرو های ویت‌نام شمالی که در جنگل مخفی شده بودند به پنج اردوگاه آمریکائی حمله بردندو باماموربن گشتی‌آمریکائی که در مرز کامبوج مشغول گشت بودند به نبرد پرداختند .

دراین حمله شش آمریکائی‌و ۲۳ سرباز ویت‌نام جنوبی کشته و ۳۱ آمریکائی زخمی گردیدند در این منطقه مین های کمونیست ها به‌یك تانك آمریکائی ودو وسیله زرهی حامل سربازان خسارت وارد آورد .

گزارش های دیگر رسیده از صحنه های نبرد حاکیست که بمب‌افکن های آمریکا آتش‌سلاح های راکت‌خودرا بروی هلیکوپترها و کشتی های جنگی و توپخانه ویت‌نام شمالی گشودند در این حملات ۱۲ سرباز ویت‌نام شمالی کشته شدند و تعدادی آشیانه مسلسل بکلی منهدم گردید .

این مقامات گفتند حملات امروز ممکن است پیش درآمد حملات گسترده‌ای باشد که کمونیست ها درنظر دارند بعمل آورند .

این مقامات افزودند : فقدان حملات هماهنك و یکپارچه ازطرف ویت‌کنکها در هفته های‌گذشته نشانه این‌بوده است‌که کمونیستها درنظر داشتند به‌حمله اصلی وهمه جانبه خود دست بزنند .

مقامات مطلع سایگون خاطر نشان کردند که برخی ازنیروهای کمونیست با مشکلات جدی ازنظر ملزومات روبرو هستند .

مقامات مزبور افزودند : بدینگونه روشن میشود که شاید کمونیست‌ها با دست زدن به حملات پراکنده قصد دارند کمبود های غذائی و مهماتی خود را از بین برده و امکانات و توانائی خود را برای حملات بعدی افزایش دهند .

خبرگزاری رسمی کامبوج گزارش داد که دولت آمریکا از حمله نیروی هوائی آمریکا به مواضع کامبوج در مرزبستی «داك وام»رسما از طرف دولت کامبوج پوزش خواسته است .

این خبرگزاری اضافه کرده است که‌متن پوزش آمریکاتوسط «لیلوید رایوس» کاردار سفارت آمریکا به نخست‌وزیر کامبوج تسلیم گردیده است .

بیماری حسادت معالجه میشود

پراك -آسوشیتد پرس- گروهی ازاطباءچکسلواکی تصمیم‌گرفته‌اند نخستین مرکزدرمانی «ضدحسادت» را دراین‌کشور دایر کرده‌وبمعالجه ومداوای بیماران حسود بپردازند. دکتر« میروسلاوپلازك» که بعنوان سخنگوی‌این گروه‌پزشکی‌برگزیده شده اعلام داشت که مرکزدرمانی ضد حسادت بزودی گروههائی را به میان مردم خواهدفرستاد تاآنان را از مصونیت علیه ابتلا به‌بیماری حسادت برخوردار سازد .

سخنگوی گروه خاطر نشان ساخت که از مراجعین مبلغ ۳۸۰ کرون (۲۲ دلار آمریکائی)بعنوان حق درمان دریافت خواهد شد.

روزنامه ورنی پراوا که خبرتشکیل مرکز درمانی ضد حسادت را چاپ کرده به رایگان بودن درمان در چکسلواکی اشاره کرده لیکن افزوده است که‌حسادت یك‌بیماری خصوصی وشخصی است وبیماری بدنی محسوب نمیشود تا مشمول درمان‌رایگان گردد .

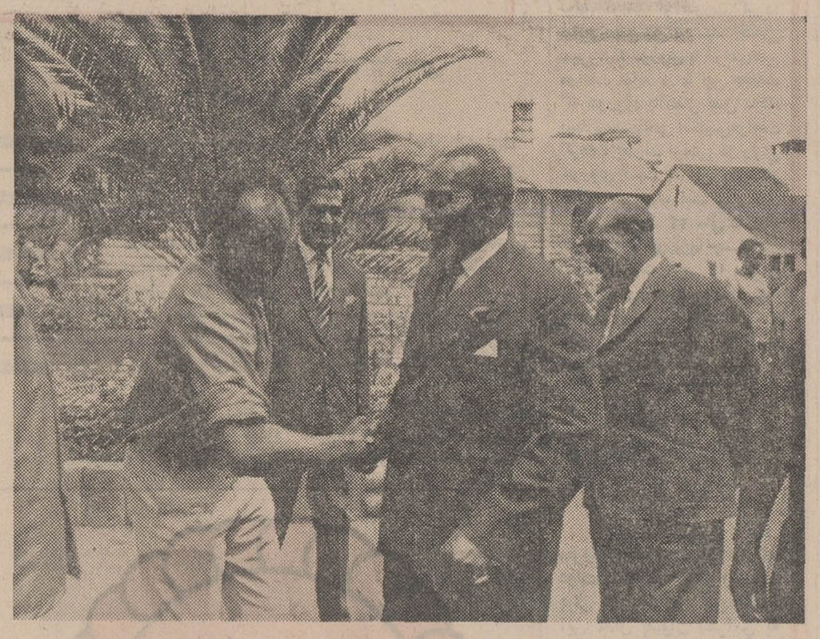

پرزیدنت جومو کنیاتا که‌چندروز پیش برای دومین بار بریاست جمهوری کنیا برگزیده شد از مردم این کشور خواست حس حقارت را در میان نژاد های دیگر کنار گذارده و مغرور و سرفراز باشند درعکس که پس ازتجدید دوران ریاست جمهوری کنیاتا برداشته شده دکتر جورج وزیر دفاع کنیاتا «دست چپ» انتخاب مجدد کنیاتارابوی تبریك‌میگوید.

حبس ابد برای یك جاسوس اسرائیل

قاهره -خبرگزاری‌فرانسه -یك بازرگان مصری بنام «جمعه سلام» به جرم جاسوسی بنفع اسرائیل‌در دادگاه نظامی مصر به حبس ابد با اعمال شاقه محکوم شد .

روزنامه الاهرام نوشته است‌که در اختیار آنها بگذارد .

جاسوس اسرائیل درداد‌گاه‌اعتراف کرده‌است که‌سرویس های‌اطلاعاتی اسرائیل بوی ماموریت داده‌بودند که اطلاعاتی درباره نیروهای‌مسلح مصر ومخصوصا نیروهائی که در منطقه کانال سوئز مستقر شده‌اند

اتابکی تقاضای اعاده‌دادرسی کرد

اتابکی

امیر ناصر اتابکی قاتل مرحوم رحمت‌الله نیکفر بازرس آموزش و پرورش استان مرکز که محکومیت وی در دیوانعالی کشور نیز ابرام گردیده‌است، طی‌لایحه دفاعیه دوازده صفحه‌ای که «فتوکپی» چهار نامه رنك ورو رفته و ناخوانا ضمیمه آنست، تقدیم دیوانعالی کشورنموده‌و تقاضای اعاده دادرسی کرده است .

گزارش خبرنگار ما حاکیست که ناصر اتابکی که بموجب رای شعبه دوم دادگاه جنائی مرکز محکوم باعدام شده و شعبه ۱۲ دیوانعالی کشور نیز رای مزبور را ابرام کرده است ، از دیوان‌عالی کشورتقاضای اعاده دادرسی نموده است .

ناصر اتابکی چند روز پیش طی دادخواستی اعاده دادرسی خودکه در ۱۲ صفحه نوشته ، چهار برك نامه هائی را که دراختیار داشته فتوکپی نموده و ضمیمه تقاضای خود کرده است .

خبرنگار ما گزارش میدهد که نامه های فتوکپی شده کهنه و پاره می باشد و متن نامه ها بسختی خوانده میشود .

گفته میشود که ناصر اتابکی در اعاده دادرسی خود که در ۱۲ صفحه تنظیم و تسلیم دیوانعالی کشور نموده دلائلی چند دال بر بیگناهی خود ارائه داده است .

خبرنگار ما اضافه میکند که تقاضای اعاده دادرسی ناصراتابکی از طریق دفتر دیوانعالی کشور به شعبه ۱۲ دیوانعالی کشور (مرجع رسیدگی پرونده) ارسال خواهدشد ورئیس و مستشاران این دادگاه تقاضای ویرا مورد بررسی قرار خواهند داد و چنانچه دلائل قانع-کننده و مستندی از طرف محکوم ارائه شده باشد اعاده دادرسی وی مورد قبول قرار خواهد گرفت ودر غیراینصورت ، تقاضای ناصراتابکی مردود شناخته شده و حکم بموقع اجرا گذارده میشود .

امیر ناصر اتابکی در بامداد پانزدهم اسفند ماه سال ۱۳٤٦ از خانه خود برای بازرسی چند مدرسه خارج شد و دیگر بازنگشت وچند روز بعدجوان شیرفروشی به در خانه مرحوم‌نیکفر رفت و محتویات جیب او را که دفترچه‌ای نیز جزو آن بود به‌همسر آن مرحوم داد وبسرعت دور شد.

دختر مرحوم نیکفر ضمن ورق زدن دفترچه چشمش به‌نامه کوتاهی افتاد که در آن نوشته شده بود: امیرناصر اتابکی مرا مجروح کرد و به طرف ورامین برد .

خانواده نیکفر جریان را بماموران انتظامی اطلاع دادند وماموران‌جسد مرحوم نیکفر رادرمرغداری اتابکی واقع در ورامین زیر ماسه های‌بی یك دیوار پیدا کردند و اتابکی را دستگیر ساختند .

اتابکی هنگامی که در چنك ماموران بود قصد فرار کرد ومشتی خاك به چشم ماموران پاشید وفرار کرد ولی مجددا دستگیر شد .

تقاضای اعدام

دادستان‌تهران براساس‌تحقیقات بازپرس برای اتابکی از دادگاه جنائی تقاضای اشد مجازات را کرد و اتابکی‌درروز نهم اردیبهشت ماه سال ۱۳٤۸ در مقابل دادرسان شعبه دوم دادگاه جنائی تهران قرار گرفت و شعبه دوم دادگاه جنائی تهران به ریاست آقای‌امیر حسین امیر رضوانی پس از یازده روز محاکمه اتابکی را به اتفاق آراء به اعدام و همچنین‌پرداخت یك میلیون ریال ضرور و زیان‌به خانواده مرحوم نیکفر محکوم نمودند .

هنگامی که منشی دادگاه مشغول قرائت رای شد اتابکی در مقابل کلمه اعدام خود را نباخت و پس از قرائت‌رای باکمال خونسردی از رای صادره فرجامخواهی نمود که پرونده به شعبه ۱۲ دیوانعالی کشور ارجاع شد و دادرسان این شعبه در روز شنبه بیستم مهرماه سال جاری رای‌اعدام دادگاه‌جنائی را ابرام نمودند .

تماس با خانواده مقتول

پس از ابرام رای از طرف دیوانعالی کشور خانواده مرحوم نیکفر در یك گفت و شنود به خبرنگار ما گفتند که از رای صادره بی‌نهایت خوشحال هستند و بهیچوجه رضایت نخواهند داد و اتابکی در مدت دو ماهی که دیوانعالی کشور مشغول رسیدگی به پرونده بوده‌است تلاش بسیاری برای گرفتن رضایت کرده است .

تقاضای رضایت

چند روز پیش در تماس‌دیگری همسر و فرزندان مرحوم نیکفر اطلاعات تازه‌ای در اختیارخبرنگار ما گذاشتند و گفتند که پس از ابرامرای اعدام امیرناصر اتابکی از طرف دیوانعالی کشوراو دوباره دست به‌فعالیت‌وسیعی برای‌گرفتن رضایت از مازده است وخانواده‌او چنین شایع کرده‌اند که مارضایت داده‌ایم ولی چنین نیست .

رضایت نمیدهیم

همسر مرحوم نیکفر گفت : همانطور که گفته‌ام‌باز هم میگویم که من بهیچوجه به قاتل همسرم رضایت نخواهم داد و همچنان آرزومند اجرای حکم‌اعدام اوهستم وی افزود : مدتی است که‌تلفن‌ها و نامه های متعددی به ما میشود و مردم فکر میکنند که مارضایت داده‌ایم ولی ما به هیچوجه‌رضایت نداده و نخواهیم داد .

توضیح اتابکی

امیر ناصر اتابکی طی نامه‌ای که بروزنامه اطلاعات ارسال داشته توضیح داده است که خبر مربوط به پیغام دادن وی به مقامات‌قضائی دایر بر اینکه حکم دادگاه‌هرچه زودتر درباره من‌اجرا شود صحیح نمیباشد .

اعزام کارشناس فضای سبز به- شیخ‌نشین ها

اولین کارشناس فضای سبز ایران به شیخ‌نشین های دوبی و شارجه اعزام شد و در مراسمی‌که بدین مناسبت در وزارت کشور تشکیل گردیده بود وزیر کشور وظایف مهندس ایرانی را که بدین سمت‌انتخاب‌گردیده است‌برشمرد.

از چندی‌پیش بدرخواست شیخ-نشین های دوبی و شارجه آقای مهندس زاهدی کارشناس فضای سبز استان بنادر ساحلی مامور گردید تا ضمن مسافرت باین دو شیخ‌نشین در زمینه ایجاد فضای سبز در آنجا اقدام نماید . وزیر کشور امروز گفت نظر به حسن روابط موجود بین دولت شاهنشاهی ایران وامارات‌خلیج فارس مهندس کارشناس فضای‌سبزاستان ساحلی بدین سمت تعیین گردید . از این مهندس خواسته شده تا بااستفاده از تمام امکاناتی که دراختیارش گذارده خواهدشد، در این‌ماموریت برنامه های مورد توجه امارات را اجرا نماید . وزیر کشور گفت مهندس فضای سبز ایران در عین حال سفیر حسن‌نیت نیز خواهدبود و برای وی آرزوی موفقیت کرد .

در جلسه تهیه طرح تامین گوشت گفته شد :

نرخ غلط دادن ، وضع گوشت را خراب کرده

دیشب کمیسیون تدوین طرح جامع تامین گوشت مصرفی‌تهران وسراسر کشوردرحزب ایران‌نوین تشکیل شد .

در این جلسه آقای مرتضی‌طوسی از صنف کشتار کننده گوشت‌گاو گفت :

مردم با مسئله نان و گوشت برخوردداشته‌اندو این دو از مواد غذائی درجه یك محسوب میگردد. بحمدالله مسئله نان به صورتی حل شده و اکنون گوشت تنها موردی است که از طبقه کارگرتا طبقه غنی باآن سروکار دارد و می خواهد این ماده غذائی رانیز به بهای مناسب و راحت بدست آورد لذا باید کاری‌کرد که‌تامین نظر مردم بشود حالا که دور هم جمع‌شده‌ایم باید همت‌کنیم‌وباواقع بینی در تدوین این طرح تلاش کنیم واز حاصل تجربیات‌خودمان استفاده کنیم .»

آقای طوسی افزود : امروزبعلل مختلف که همه‌شما‌میدانید ازجمله بی توجهی شهرداری‌ها ونرخ دادن غلط ، وضع دام ایران خراب‌شده، چنانکه به اندازه گوشت مصرفی دام نداریم و کار ما نیز باینجا کشانیده شده است. لذا ماباید فکن اساسی‌کنیم که‌شرکت‌تعاونی گوشت که قصد تشکیل آنرا در این طرح کرده‌ایم دوام پذیرد و بتدریج دامداران تشویق شوند و وضع دام به حال گذشته درآید.

تامین گوشت مصرفی

بعد آقای روح‌اله جعفری گفت: «مامی خواهیم‌شرکت تعاونی‌توزیع گوشت تشکیل دهیم‌و لذا ما قصد تشکیل شرکت تهیه گوشت را نداریم ولی‌می‌خواهیم شرکت‌تعاونی بوجود آوریم که گوشت مصرفی تهران در وهله اول تامین شود ، خواه این گوشت از منابع داخلی تامین شود ویااین شرکت‌مستقیما از خارج تحت ضوابطی خریداری نماید. نکته‌ای را که باید به‌آن اشاره کنیم این است که امروز دیگر نباید به اوضاع و احوال بی تفاوت بود ، چون دراین‌صورت دیگران جلو خواهند افتادو شما نیز مسلم بدانید با این هدفی که دارید کار دولت را در تامین منافع مردم سبك کنید حتما موفق خواهید بود وتمام سازمانهای‌دولتی بشما کمك خواهند کرد .»

سپس جلسه وارد دستور شد و کار خود را برای تهیه طرح‌جامع دنبال کرد .

صدور احکام تطبیق

صدور احکام تطبیق کارکنان ادارات آموزش و پرورش شهرستانها تا یکماه دیگر باتمام خواهد رسید .

طبق گزارش خبرنگار ما بدنبال تعیین پست های سازمانی ادارات آموزش و پرورش استانها وشهرستانها صدور احکام تبدیل و تطبیق کارکنان ادارات استانها و شهرستانها آغاز شده است و تایکماه دیگر باتمام می‌رسد.

مسابقات جهانی بولینك برگزار شد

شب گذشته مسابقات جهانی بولینك که شهر توکیو باشرکت ۳۷قهرمان از ۳٦ کشور شاهد مبارزات دلپذیر آن بود، در حالی به پایان رسید که «چریس بوك» عکاس ۲۲ ساله انگلیسی درصدر رده‌بندی قرارگرفت ، امتیازبدست آمده برای این قهرمان ۲۰٥ بود.

در جمع‌شرکت کنندگان‌محمود طواف شرکت کننده ایرانی که مخارج شرکت اورا در مسابقات باشگاه «بولینك» تهران پرداخته است با۱۸٥امتیازدرجمع چهره‌های برگزیده بازیها قرار گرفت .

این چهارمین سال است که قهرمانان ایرانی در مسابقات‌جهانی حاضر میشوند .در سه‌سال گذشته شرکت‌کننده‌ایران کامبیز کیانی‌بود که دوبار به مقابهای چهارم‌وششم دست یافت .

رانندگان تاکسی های تلفنی نیز از مزایای چنین دوره‌ای برخوردار گردند .

در مراسم گشایش آقای رضائی طی سخنانی اهمیت کار و طرز برخورد رانندگان تاکسی های مهرآباد را با تازه‌واردان خارجی بازگو کرد .

در همین جلسه سرهنك حکمتی‌اعلام نمود که تاکسی های مهرآباد نیز به تاکسیمتر وبی‌سیم مجهز خواهند شد و با تاکسی های تلفنی تهران زیر سازمان واحدی کار خواهند کرد .

در دوره آموزش سازمان جلب سیاحان برانندگان زبان انگلیسی نیز آموخته خواهد شد و چنانچه این‌دوره سه ماهه از نظر آموختن زبان کافی نباشد دوره آن تجدید میگردد.

ابراهیم صهبا

ماه تو خالی !

گویند عروس آسمان «تو خالی» است
با آنهمه دلبری بتی پوشالی است
غافل که اگر «لرزه» بجانش افتاد
از«شرم»بودوگرنه جسمش‌عالی‌است

رانندگان تاکسی‌های تلفنی انگلیسی یاد میگیرند

● جلب سیاحان برای‌راننده های مهرآباد کلاس‌آموزش ترتیب داده

رانندگان تاکسی های مهرآباد از امروز بمدت سه ماه در مرکز آموزش خدمات جهانگردی سازمان جلب سیاحان تحت تعلیم و آموزش قرار خواهند گرفت تا «باروئی خوش» و «زبانی بهتر» با میهمانان خارجی‌که بایران میآیند مواجه شوند .

کلاس‌آموزش رانندگان تاکسی‌های مهرآباد امروز با حضور آقای قاسم رضائی معاون نخست وزیر و سرپرست سازمان جلب سیاحان و آقای سرهنك حکمتی مدیرعامل شرکت تاکسیرانی گشایش یافت . در این جلسه مدیر عامل شرکت تاکسیرانی تقاضا کردکه

گفت وشنودی با مردم

بعقیده چندنفر : تغییرساعات کار مدارس دروضع رفت‌وآمد اتومبیلها تاثیر چندانی ندارد

در باره ساعات کار ادارات و مدارس و ترافیک تهران

«وزارت آموزش و پرورش پرسشنامه‌ای میان کارکنان خود توزیع کرد تا اگر موافقت کنند کاراین وزارتخانه از ساعت ۹ تا ساعت ۱۶ و ۳۰ دقیقه شود .»

این خبر درشماره دوشنبه اطلاعات انتشار یافت و یکی از خبرنگاران ما امروز درکوچه و خیابان سئوال ربرا ازچند رهگذر ، اتومبیلدار و فرهنگی بعمل آورد :

آیا تغییر ساعات کار مدارس و ادارات دربهبود ترافیک تهران تاثیر خواهد داشت ؟

و اینست پاسخهائی که شنید :

جیپ به سمت چپ منحرف‌شدوبااتومبیل سواری برخورد کرد، دو راننده پیاده شده‌اند وباهم جروبحث می‌کنند، غافل ازاینکه راه را بند آورده‌اند .

«مسئله ترافیک در یک شهر ۳ میلیون‌نفری‌چون تهران، موضوعی نیست که حل آن بانظر وپیشنهاد من عملی شود . این کار از عهده کارشناسان فن ، آنهم پس از مطالعه آمار دقیق و بررسی های کامل ساخته است ، ولی آنچه را که من می توانم بگویم این است‌که تغییر ساعات کارمدارس تاثیرچندانی دررفت‌و آمداتومبیلها نخواهد داشت .

من‌سالها است که‌معلم مدارس تهران هستم و تجربیاتی در این زمینه دارم .

درمورد دبستان ها ، مخصوصا مخصوصا که اکثرآنها بااتوبوس رفت و آمد می کنند .

درمورد معلمان باید بگویم که غالب آنها بااتوبوس ایاب‌وذهاب می کنند و یامدرسه محله خودرا جهت تدریس انتخاب می کنند و معلمین اتومبیلدار ، هنوز در اقلیت هستند و باتوجه به این‌که مدارس پراکنده‌اند ، اتومبیل معلمین که مخصوصا ظهر ها و یاچهارونیم بعداز ظهر حرکت‌می‌کنند صدمه موثری به ترافیک نمی زند .

ممکن است گفته شود که اتومبیل‌های معلمان صبحها در ساعت ۸ در خیابانها

رفت‌وآمد در ساعت ۵ بعدازظهر دیروزدر خیابان بوذرجمهری (مقابل بازار)

دبستانهای دولتی خانواده ها بچه هایشان را به مدرسه‌ای که یکی دو کیلومتر با منازلشان بیشتر فاصله داشته باشد نمی گذارندو از بررسی نقشه شهر این‌حقیقت بدست می آید که بیشتر مدارس باهم فاصله زیادی ندارند واصولا مدیران دبستانهای دولتی کودکی راکه‌دریک محله دوردست زندگی می کند نمی پذیرند و اورا به دبستان‌نزدیکتری معرفی می‌کنند، پس دانش آموزان دبستانهای دولتی برای‌ترافیک تهران‌مشکلی نیستند.

درمورد مدارس غیردولتی هم، غالب این مدارس درخیابان های فرعی واقعشده‌اند و بعضی خانواده ها که فرزندانشان را خود به مدرسه می رسانند اشکال قابل ملاحظه‌ای برای ترافیک شهرپدید نمی آورند، زیراصبحها بدردانش‌آموز درسر راه خود به اداره ، فرزندش را هم بمدرسه‌می رساند و اصولا مدارس دوردست اتومبیل اختصاصی دارند .

درمورد دبیرستان ها هم ، جز ۱۵-۲۰ دبیرستان معروف ، شاگردان‌بقیه مدارس‌محلی هستند و ۹۰ درصد آنها پیاده به منزل‌و مدرسه می روندو مابقی‌نیزاتوبوس سوار می شوند و برای رفت و آمد اتومبیلها دشواری بوجودنمی آورند .

درمورد ۱۵-۲۰ دبیرستانی هم که شاگردانشان از نقاط مختلف شهر به آنجا می روند با توجه‌به این که بزرگترین دبیرستانهای مملکت ۳هزار نفری هستند این ۲۰-۳۰هزار شاگرد‌مشکلی‌نیستند، پدیدار می شوند به این اظهار ، خیلی آسان می توان پاسخ گفت و این پاسخ این است که تا ساعت ۸،۵ - ۹ اصولا ترافیک کشش خوبی دارد ، قبول ندارید ؟ همین فردا امتحان کنید و در این ساعات به خیابانها بروید واز نزدیک تجربه کنید غالب اتومبیلدارها غیر از کارمندان دولت هستند که کمی دیر بسرکار می‌روند ، پس عقیده من در این مورد که تغییر ساعات کار مدارس تاثیر چندانی در رفت وآمد اتومبیلها نخواهد داشت موضوعی‌نیست که نشود آنرا ثابت کرد.»

این مطلب را مردی که خود رامعلم مدرسه معرفی می کرد و سی و چند ساله بنظر می رسید و از خیابان‌امیریه می‌گذشت بیان داشت .

کامیونها

در خیابان مولوی در ساعت ۱۱صبح بعلت رفت و آمد کامیونهای متعدد، ترافیک سنگین شده بود .

مردی که پشت فرمان اتومبیلش نشسته بود و منتظر بازشدن راه بود در پاسخ سئوال خبرنگار ما گفت :

کارمند ها که صبح به اداره می‌روند عموما قبل از ساعت ۸ صبح از خانه خارج می شوند و در آن‌موقع در هیچ خیابانی راه بند نمی آید.راه را غیر اداری ها پس از ساعت ۹ صبح بند می‌آورند و در خیابان شیر و خورشید و مولوی عبور کامیون های سنگین این وضع را بوجود می‌آورد. سالها قبل عبور کامیونها را از این‌دو خیابان تنها در ساعات معینی آزاد کرده بودند و وضع خوب بود ، لازم است دوباره همین کار را بکنند .

این شخص گفت که در خیابان شیر و خورشید (ادامه مولوی) ، مثل اتومبیلهای‌سواری در خیابانهای بالای شهر ، کامیونها در گوشه این خیابان پارک می کنند . بروید آنجا را تماشا کنید .

چهار راه حق‌شناس

از اینجا به خیابان شیر و خورشید رفتیم ، علاوه بر رفت و آمد کامیون های متعدد که راه را در چهار راه حق‌شناس بند آورده بودند ، در این خیابان چند کامیون بزرگ پارک شده بودند در این خیابان .. چندمعلم که از مدرسه خود به منزل می رفتند گفتند که تغییر ساعات کار مدارس تاثیر چندانی در ترافیک ندارد ،چون غالب شاگرد ها پیاده بمنزل می‌روند آنها گفتند که این مطلب را می‌شود از روی دفاتر آمار مدارس که آدرس و شغل پدر و سن و محل تولدشاگردرا ضبط می کند بدست آورد و آمار گرفت که منازل چند کودک ازمدرسه دور است و بدون بررسی این آمار اتخاذ تصمیم در مورد تغییر کار مدارس غیر ضروری است و فایده‌ای ندارد و اصولا بچه ها و خانواده ها و معاملان به این ساعات عادت کرده و زندگانی خود را براساس آن تنظیم نموده‌اند .

تصادف های خسارتی

در یکی از خیابانهای تهران براثر برخورد دو اتومبیل که خسارتی در حدود سی -چهل تومان به‌بار آورده بود راه بند آمده بود و هیچیک از دو راننده که ازاتومبیل خود پیاده شده بودند حاضرنبودند قبل از آمدن کارشناس تصادفات اتومبیل خویش را به کناری‌بکشند و راه را باز کنند

چند نفر از عابرین و رانندگان می گفتند این برخورد ها ،که‌غالبا بر اثر تخلف یکی از رانندگان بوجود می آید به ترافیک صدمه می‌زند و باید قانونی باشد که‌پس از تصادف اتومبیلهای آسیب دیده از مسیر اتومبیلهای عبور کننده کنار کشیده شوند یکی از این‌عده که کارمند دولت بود می گفت :

ساعت ۷و نیم صبح از منزل‌خود که در تهران پارس است خارج‌می شوم و ساعت ۸صبح‌به اداره‌خویش که در مرکزتهران واقع شده‌است می رسم و همینطور بعداز ظهر ، از ترافیک گله‌ای ندارم ، گله من عصر ها در ساعت ۶ یا ۷ بعدازظهر و یا در ساعت ۱۰-۱۱ بعضی صبح ها است که از اداره مرخصی می گیرم .صبحها اول وقت چون همه اتومبیل دار ها عجله دارند و مسیرشان نیز در یک جهت‌است‌راه بند نمی آید و بعد از ظهر ها نیز همین طور ، پس تغییر ساعات کار فقط ممکن است در اتوبوسرانی تاثیر داشته‌باشد ولی‌تاثیری‌دررفت‌و آمداتومبیلها ندارد، مخصوصا که هر وقت آغاز و پایان کار ادارات را قرار دهیم باز همین مشکل‌وجود خواهد داشت .

چند نظر درباره ترافیک تهران

پل وحیدیه

در خیابان‌تهران‌نو یک‌اتومبیلدار پیشنهاد می‌کرد که پل‌وحیدیه که دو سال است خراب شده تعمیر شود تا اهالی نارمک بجای عبوراز خیابان تهران نو از خیابان‌نظام‌آباد رفت و آمد کنند و خیابان‌تهران‌نو خلوت شود .

در میدان شاه راننده یک جیپ پیشنهاد میکرد که لازم است مانند خیابان های شمال و مرکز شهر در وسط خیابان های بزرگ جنوب شهر نیز نرده بگذارند تا تجاوز به چپ اتومبیلها صورت نگیرد .

دقت مردم

در خیابان شاهرضا مقابل‌کالج یک مهندس ساختمان که درخیابان منتظر دوستش بود می گفت :

اگر مردم‌دلسوزی کنند،ترافیک سی در صد بهتر خواهد شد .یعنی اتومبیلدار ها باید خودشان طوری حرکت کنند که راه بند نیاید و وقتی در محلی راه بند بود آنقدر به سمت چپ نروند تا راه طرف مقابل هم مسدود شود از طرفی‌باید به رانندگان وسائط نقلیه عمومی «اتوبوس ، تاکسی و اتومبیلهای دولتی »تعلیم داده شودطوری‌حرکت کنند که راه بند نیاید مثلااتوبوس ها وسط خیابان مسافرسوار وپیاده نکنند در خیابان های‌شلوغ از پارک کردن اتومبیل باید اکیدا جلوگیری شود ، در چهار راه‌های عمده باید پل هوائی یازمینی‌درست شود و بتدریج مترو جای‌اتوبوسها را بگیرد .

هدیه بزرگ روز مادر

اگر میخواهید صاحب یک‌خانه شخصی شوید همین امروز یک‌حساب در

صندوق پس‌انداز مسکن بانک‌رهنی ایران

افتتاح فرمائید

زیرا هدف صندوق پس انداز مسکن بانک رهنی ایران

صاحب خانه شدن هر خانواده ایرانی است

کشتی کنکوردیاوایکینگ M/S "CONCORDIA VIKING"

هم‌اکنون در خرمشهر مشغول‌تخلیه‌میباشدودر ضمن مستقیما برای بنادر ذیل

نیویورک- بستن-فیلادلفیا- بالتیمور- نورفلک

هوستن - نیواورلئان

این‌کشتی ۱۱ آذرماه برای‌بنادر فوق بار صادراتی قبول مینماید

برای‌کسب اطلاعات بیشتر به نمایندگی کل درایران

شرکت سهامی

لوانت اکسپرس ترانسپورت (ایران)

خیابان سعدی‌شماره ۴۷۷- تلفن ۳۰۵۳۱۲-۳۰۵۳۱۴-۳۰۵۳۱۵ - ۳۳۲۱۵۴

ویا بشعبات این شرکت در :

خرمشهر - خیابان فردوسی‌شماره۱۹۴ تلفن ۲۸۱۴-۲۸۱۵-۳۹۳۵

تبریز - خیابان فردوسی تلفن ۲۳۷۰-۴۶۹۰

آبادان - شماره ۱۶ سانشاین بریم تلفن ۱۲۵۱

ماشین جوشکاری اونان

ساخت آمریکا

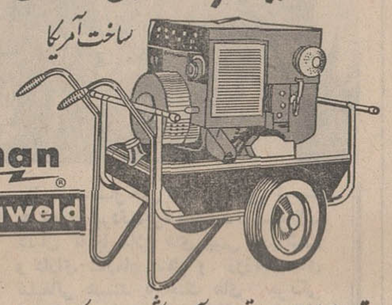

بقدرت ۱۴ اسب موتوره، ۲۰۰ آمپر جوشکاری و ۲½ کیلوات برق ۲۲۰ ولت

جهت دِل، سنگ سمباده، افزارهای برقی و روشنائی

لوازم یدکی ماشینهای جوشکاری اونان همیشه موجود است

نمایندگی انحصاری

شرکت تهرانشهر محدود - خیابان سعدی تلفنهای ۳۰۲۱۱۵-۳۳۴۳۵۳

ضدیخ روغنی

زرکس

ساخت کارخانه دوپن آمریکا

زرکس بر روی ابزار آلمینیوم و لاستیکی موتور اثر سوء نداشته واز زنگ‌زدگی‌وگرم‌کردن شدید رادیاتور جلوگیری‌میکند .

DUPONT

نماینده انحصاری در ایران

شرکت آ - حکیم و شرکاء تلفن ۳۳۶۱۲۱ ۳۳۵۵۰۶

پارتی جدیدواتانابه‌رسید

واتانابه

غلطکهای ۲ و ۳ چرخ باتجهیزات کامل

از ۸ الی ۱۳ تن

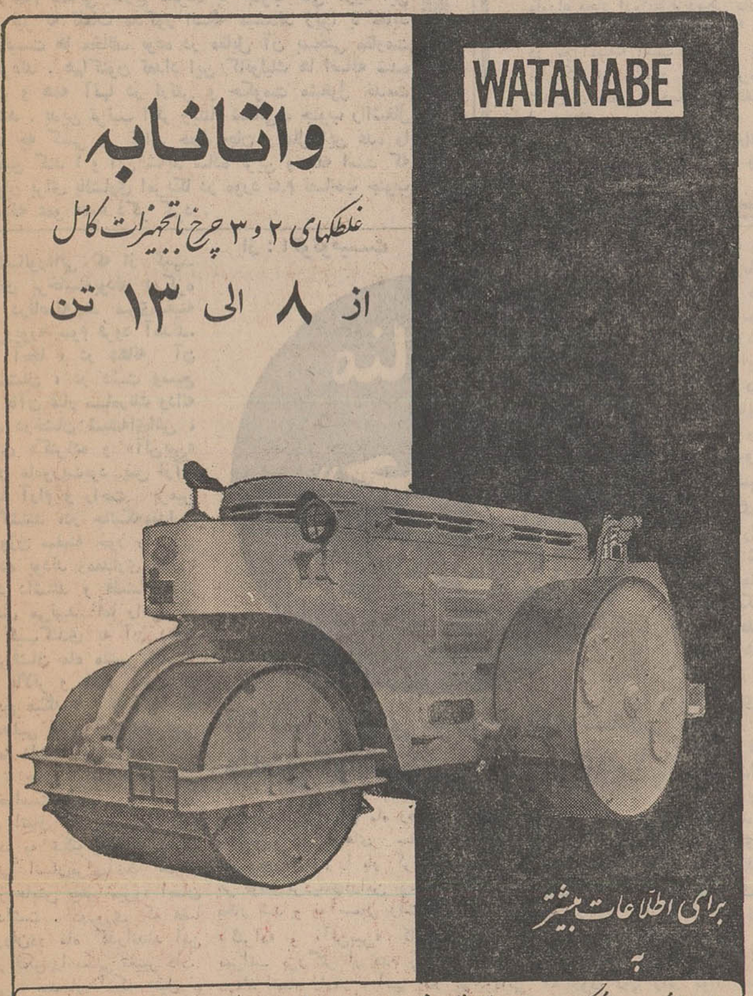

شماره ۱۷۰۹۵ تاریخ ۴۸/۸/۲۹

آگهی

وزارت بهداری

اداره کل بهداری استان‌آذربایجان‌غربی

در اجرای ماده سه قانون کشت محدود خشخاش و آئین نامه های اجرائی این قانون بدینوسیله باطلاع معتادین ساکن شهرستان رضائیه که بیش‌از شصت سال دارند یا باتجویز پزشک معالج مجاز بمصرف تریاک هستند میرساند که درظرف یک‌ماه‌از تاریخ این آگهی برای ثبت نام و تکمیل پرسشنامه باداره کل بهداری استان آذربایجان غربی در خیابان پهلوی مراجعه نمایند.

مدیر کل بهداری استان آذربایجان غربی دکتر احمدخسروشاهی

مرد ۳۸۲ کیلوئی!

در دنیای ما مردی زندگی میکند که ۳۸۲ کیلو وزن و ۱۷ دختر خواستگار دارد. از زندگی این مرد عجیب، «اطلاعات بانوان» رپورتاژ مصور شیرینی تدارک دیده که در همین شماره مجله چاپ شده است .

آگهی ثبت نام

مرکز تحقیقات علمی انستیتو سرطان باکمک مالی جمعیت ملی مبارزه باسرطان بمنظور تکمیل کادر فنی مراکز پیش - گیری و تشخیص زودرس سرطان و مجهز نمودن افراد فنی آزمایشگاههای سیتوپاتولوژی سراسر کشورهشتمین دوره‌تربیت سیتوتکنولوژیست هارا دراول دیماه ۴۸در مرکز تحقیقات‌علمی انستیتو سرطان بیمارستان پهلوی آغاز خواهد نمود .

افرادی می توانند دراین کلاس ثبت‌نام کنند که علاوه بردارا بودن دیپلم کامل دبیرستان (طبیعی یا ریاضی) مدت ۲-۳سال نیز در یکی از رشته های علوم یا طبیعی تحصیل نموده باشند بنابراین دانش آموختگان دوره های‌علوم آزمایشگاهی. مامائی. عالی پرستاری و لیسانسیه های‌بیولوژی بخوبی میتوانند در این دوره شرکت نمایند .علاقمندان برای کسب اطلاعات ونام‌نویسی می‌توانند تاتاریخ ۲۵ آذرماه ۴۸ همه روزه صبح ها به مرکز تحقیقات‌علمی انستیتو سرطان .بخش سیتولوژی مراجعه کنند.

انتخاب داوطلبان از طریق مصاحبه و مسابقه انجام میشود. ضمنا به چندنفرافراد برگزیده طبق نظریه کمیته فنی ازطریق جمعیت ملی مبارزه باسرطان کمک هزینه تحصیلی پرداخت خواهد شد .م.الف ۹۲۴۰

از طرف رئیس دانشکده . دکتر ضیائی

۱-۵۸۹۰ ۲-۱

آگهی مناقصه شماره ۳۱۸

سازمان آب وبرق خوزستان تهیه ۸هزار کیلو گوشت تازه گوسفند نر بدون دنبه و چربی و تمیز شده ،۷ هزار کیلو گوشت تازه گاو،ران ودست بدون دنبه و چربی و تمیز شده، ۲ هزار کیلو گوشت تازه فیله وراسته گاو تمیز شده، ۳۵۰ عدد زبان گاو تازه و بزرگ ، ۳۰۰ عد دمغز گاو (تمیز شده)، ششصد دست دل وجگر و قلوه گوسفند (تازه و تمیز شده) چهارصد دست کله وپاچه کامل‌گوسفند (تازه و تمیز شده) را تحویل انبار طرح نیشکر هفت تپه واقع در ۵۵ کیلومتری اندیمشک از طریق مناقصه خریداری مینماید .

داوطلبان مایل به شرکت در مناقصه میتوانند بامراجعه به اداره تدارکات سازمان در اهواز یا تهران ،بلوار الیزابت - خیابان میکده شماره ۱۲ودریافت برگ مشخصات وشرائط‌معامله پیشنهاد خود را برطبق مفادمندرجه در برگ‌مزبور تنظیم وتاآخر وقت اداری ۲۴و۹و۴۸ بدفتر اداره تدارکات سازمان در اهواز تسلیم نمایند .

پیشنهادات در ساعت ۱۱صبح روز ۲۵و۹و۴۸ در دفتر مدیر امور اداری سازمان باز وقرائت خواهد شد .

حضور پیشنهاد دهندگان در جلسه آزاد است و سازمان‌در رد ویا قبول یک یا کلیه پیشنهادات مختار میباشد .م.الف۹۲۳۴

سازمان آب و برق‌خوزستان

۱-۵۸۹۴ ۲-۱

آگهی دعوت

مجمع عمومی فوق‌العاده شرکت سهامی کابل سازی ایران بایکا در ساعت ده روز سه‌شنبه مورخ ۲۵ آذر ۱۳۴۸ در دفتر کارخانه شرکت واقع درکیلومتر ۲۱ جاده جنوبی کرج تشکیل میگردد. از کلیه صاحبان سهام دعوت میشود که بارعایت مقررات در مجمع عمومی فوق العاده حضور بهمرسانند .

دستور جلسه عبارت است از :

۱- ازدیاد سرمایه

۲- انتخاب هیئت مدیره جدید

۳-تغییر در مواد اساسنامه

هیئت مدیره شرکت سهامی کابل سازی ایران بایکا

جناب آقای یمین مدیرکل آموزش وپرورش استان تهران‌و جناب‌آقای آل‌طعمه رئیس‌اداره آموزش‌وپرورش‌شهرستان‌ری

انجمن همکاری خانه ومدرسه دبیرستان عظیمیه شهرستان‌ری نهایت رضامندی خود را از تلاش و کوشش و شیوه ریاست آقای عبدالرحیم رجائی ابراز داشته تقاضا داریم حداعلای تقدیر و تشویق از ایشان را معمول فرمایند .

سرگرد حسن‌اسمعیلی رئیس وقربانعلی حاج اسفندیاری معاون‌انجمن‌همکاری‌خانه‌ومدرسه‌دبیرستان‌عظیمیه‌شهرری

آگهی قبول داوطلب برای پنجمین دوره‌ی مدرسی ریاضیات

بدینوسیله به‌اطلاع داوطلبان تحصیل در دوره‌ی مدرسی ریاضیات میرساند که پنجمین دوره‌ی مدرسی ریاضیات از مهر ماه ۱۳۴۹ افتتاح خواهد شد ، وامتحانات ورودی در اردیبهشت سال ۱۳۴۹ بعمل می‌آید . داوطلبانی که لیسانسیه در ریاضیات هستند میتوانند برای کسب اطلاع باموسسه‌ی ریاضیات به‌نشانی ذیل مکاتبه کنند :

موسسه‌ی ریاضیات دانشسرایعالی

خیابان روزولت - شماره‌ی ۴۹ - تهران

م الف ۸۳۸۸ آ-۵۸۹۵۶

بهترین کار برای جوانان دیپلمه

بقیه از صفحه‌اول

الف- شرایط نام نویسی در دانشکده خلبانی نیروی هوائی شاهنشاهی

۱- تابعیت‌دولت شاهنشاهی و متدین بیکی از ادیان رسمی کشور

۲- قبول شدن از معاینه جسمی و آزمایش و استعدادخلبانی و زبان انگلیسی درحدود معلومات دبیرستان و داشتن حداقل قد۱۶۳ سانتیمتر .

۳- حداقل سن ۱۸ سال تمام و حداکثر سن ۲۴ سال تمام‌و برای کسانیکه خدمت زیر پرچم انجام داده‌اند ۲۵ سال میباشد.

ب - مدت تحصیل - حقوق‌و مزایا

۱- مدت تحصیل در دانشکده افسری خلبانی حداقل دو سال در داخل یا خارج کشور بوده و هزینه‌زیست‌ولباس بعهده نیروی هوائی شاهنشاهی است .

۲- دانشجویان سالهای یکم و دوم قبل ازپرواز ماهیانه ۴۳۶۰ ریال و پس ازشروع پرواز ۸۱۱۰ ریال و دانشجویان سال سوم ۱۰۲۰۰ ریال حقوق دریافت مینمایند ضمنا چنانچه دانشجویان برای ادامه تحصیل بخارج اعزام شوند علاوه برحقوق مذکور از فوق‌العاده تحصیل در خارج از کشورنیز استفاده خواهند کرد.

۳- دانشجویانی که‌دوره تحصیلی را با موفقیت طی نمایند بدرجه ستواندومی مفتخر و اولین حقوق آنان معادل ۲۳۶۵۰ ریال میباشد.

۲- داوطلبان میتوانند برای کسب اطلاع بیشتر و ثبت نام با در دست داشتن فتوکپی گواهینامه تحصیلی عین شناسنامه«بفرم جدید عکس دار» ۱۰ برگ رونوشت مصدق شناسنامه و ۲۲ قطعه عکس ۳×۴ ازتاریخ نشر این آگهی تا تامین احتیاج همه‌روزه باستثنای روز های تعطیل و پنجشنبه ها ازساعت ۸ الی ۱۲به مرکز آموزشهای هوائی واقع در جاده تهران‌نو ایستگاه فرودگاه مراجعه نمایند.

نیروی هوائی شاهنشاهی

۱-۵ آ-۵۸۲۷۶

نوشته: جوزف آلسوپ
ترجمه: شاهین شهیدی

چرا

پرزیدنت نیکسون بهمان بن‌بستی رسیده است که جانسون رسیده بود

امریکا از ویتنام خارج نمیشود!

روزها میگذرند بدون اینکه پرزیدنت نیکسون بتواند به هدف‌های خود در ویتنام نزدیك شود . هر روز حرف تازه‌ای توسط کاخ سفید عنوان میگردد . یك روز گفته می شود که بزودی ۳۰۰ هزار نفر از سربازان ایالات متحده به وطن باز خواهند گشت روز بعد این رقم به ۵۰ هزار تن تقلیل میابد و سپس درباره خروج دویست هزار نفر در دو نوبت صحبت بمیان می آید .

سپس اعلام میشود که پرزیدنت نیکسون به ژنرال آبرامز دستور داده است که تاسرحد امکان فشار وارد بر ویت‌کنك ها را کاهش دهد و بدنبال آن اضافه می شود که نیکسون وقت خود را مصروف پایان دادن به جنك ویتنام کرده است بدون اینکه کوچك ترین‌سخنی درباره جزئیات این تلاش گفته شود .

جانسون ونیکسون

این گزارش های متناقض و درهم و برهم چه در سایگون و چه در هانوی تاثیر مستقیم دارد و به پیشرفت مذاکرات صلح لطمه میزند ، بدون‌شك پرزیدنت نیکسون مایل است هرچه زود تر جنك را پایان دهد و در این راه از هیچ کوششی خودداری نمیکند ولی باید بخاطر آورد که جانسن نیز مانند او مشتاق بود جنك را پایان دهد ولی توفیق نیافت . در هر صورت کوشش رئیس جمهور امریکا در حصول به معاهده‌ای شرافتمندانه قابل تحسین است .

در حقیقت میتوان سیاست فعلی ایالات متحده را در ویتنام برپایه دو فرض قرار داد که نخستین آن عدم هرگونه تصمیمی در مورد بازگشت نیرو های امریکائی به وطن چه توسط نیکسون و یا بوسیله دیگران است ولی از طرف دیگر باید اظهار داشت که فکر کاهش تعداد سربازان ایالات متحده در ویتنام اگر با موافقت ویتنام شمالی راجع به عمل متقابل روبرو باشد و یا اینکه حضور امریکائی ها در صحنه های نبرد چندان لازم و ضروری بنظر رسد با استقبال نیکسون‌ومشاورانش روبرو خواهد شد .

بهترین راه

دومین فرض را میتوان براین قرارداد که وجود بعضی از افراد امریکائی نظیر مهندسان دیگر در جنوب ضروری بنظر نمی رسد و هرچند نمی توان وجود آنها را بدون تاثیر دانست ولی نبودن ایشان لطمه‌ای به ارتش وارد نخواهد کرد بنابراین نیکسون مایل است هرچه زود تر این افراد را از ویتنام جنوبی خارج کند ولی درعین حال نمی توان گفت که این امر و یا حتی قسمتی از آن در سال جاری عملی خواهد شد .

در مرحله بعدی نیکسون میداند که شاید بهترین راه برای حصول سریع تر وزودتر به صلحی‌شرافتمندانه این است که حداکثر فشار را برویت‌کنك وویتنام‌شمالی وارد آورد . او تصمیم گرفته است که بهر قیمت شده از انعقاد عهدنامه‌ای که حیثیت سیاسی امریکا را لکه‌دار کند جلوگیری بعمل آورد . بنابراین اگر ژنرال آبرامز ثابت کند که به افراد فعلی که در ویتنام وجود دارند احتیاجی مبرم دارد رئیس جمهور امریکا حتی یك نفر از آنها را به وطن باز نخواهد گرداند .

بسیاری عقیده دارند که فشار سیاسی داخلی که درنتیجه افزایش عملیات نظامی امریکا در ویتنام ، به نیکسون وارد خواهد آمد بیش‌از فشار وارد برکمونیست ها است ولی این عقیده طرفداران زیادی ندارد و ازطرف دیگر اظهار کنندگان آن نیز نمی توانند بطور قطع و یقین صحت گفته های خویش را تائید کنند .

باتوجه به نکات فوق ملاحظه می شود که اگر چه نیکسون در مورد ویتنام دستی باز تر از جانسون دارد ولی آزادی عمل او نیز محدود تر از آن است که در بادی‌امر تصور میشود . همه میگویند «جنك را خاتمه‌بده» ولی آیا او واقعا آزاد است که جنك را با شرایطی‌خاتمه دهد که مثلا ویتنام شمالی سرانجام براحتی ویتنام جنوبی را تسخیر کند و آنچه را امریکا و سایگون سال ها بخاطرش جنگیده‌اند بیکباره از دست بدهد ؟

جواب رئیس جمهور به این سئوال مسلما «نه»است. زیرا در این صورت هیچکس وی را تائید نخواهد کرد . یکی دیگر از دلائل پایان ندادن جنك تحت شرایط‌ویتنام شمالی جلوگیری از کشتار بیدریغ مردم جنوب توسط آنها است . هنگامی که کمونیست ها در شمال قدرت را بدست گرفتند ۲۰۰ هزار نفر از همشهریان خود را بدون محابا کشتند و ۳۰۰ هزار نفر دیگر نیز بعللی بطور غیرمستقیم توسط کمونیست ها بقتل رسیدند - تلفات زندانی ها و کسانی که‌زیر شکنجه‌جان میسپردند نیز در اینجا بحساب آمده است .

اگر امریکا یك میلیون کاتولیك را در سال ۱۹۵٤ از ویتنام شمالی خارج نکرده به جنوب نمی آورد این عده نیز به تلفات مذکور اضافه میشدند زیرا با عقاید کمونیست ها مخالف بوده در مقابل آن بسختی مقاومت میکردند . هم‌اکنون تعداد این کاتولیك ها اضافه شده است و همه آنها در ارتش و حکومت مشغول خدمت هستند . بدین ترتیب اگر ویتنام شمالی ، جنوب رااشغال کند چه کسی می تواند حفظ جان و مال این عده را تضمین کند ؟ و این شاید ساده ترین وسیله است که میتوان برای پافشاری امریکا در مورد عدم تصاحب جنوب بوسیله عمو «هو» ذکر کرد .

آخرین جنگ

امروزه یك کشور کوچك که چهارصد سال قبل‌امپراتوری بزرگی‌را که‌خورشید هرگز در آن غروب نمی کرد دراختیار داشت خود را در آخرین جنك استعماری قرن خسته می کند .

گینه پرتغال سرزمین کوچکی بوسعت یکی از ایالات بزرك فرانسه است که‌بین «گامبی» و «گینه» سابق فرانسه قرار گرفته و در آن مشتی پرتغالی درمیان پانصد هزار مردم بومی زندگی میکنند .

از هشت سال قبل این سرزمین کوچك به میدان نبردتبدیل‌شده‌است . استقلال‌طلبان که با سلاح های چینی مجهزشده و دارای سازمان منظم و روزنامه های تبلیغاتی هستند با جنك های چریکی بیش‌از پش نیرو های پرتغالی را تحلیل می برند .

در این عکس ژنرال های پرتغالی در یك صحنه جنك در جنگل های گینه‌دیده می شوند . از : پاری‌ماچ

از : لوموند

قاره سیاه . موزامبیک بسرنوشت رودزیا دچار میشود

«موزامبیك »بزرگترین ایالت ماوراء بحارپرتغال پس از «آنگولا» ممکن‌است بزودی همان راهی که «رودزیا» در پیش گرفت‌دنبال کند.

احساس‌ناامنی شدیدوترس از یك بحران اقتصادی محلی از یکطرف‌ومقاصد «آزادیخواهانه» دولت «کائانو» از طرف دیگرعده‌ای‌از پرتغالی های موزامبیك را باین‌فکرانداخته است که‌به‌پیروی از سفید پوستان رودزیا مقدمات اعلام‌استقلال یك‌جانبه موزامبیك را فراهم‌سازند.

رهبری نهضت استقلال یك جانبه موزامبیك رایك‌مهندس جوان‌بنام «ژرژ ژاردیم » که‌در عین حال هم بازرگان وهم مرد ماجراجوئی‌است‌به‌عهده دارد که اغلب از اوبعنوان «یان‌اسمیت» موزامبیك نام‌برده می شود .

طبق گزارش یك‌روزنامه محلی«ژاردیم» یکی‌از طرفداران پروپاقرص«سالازار»بوده واکنون نیز یکی‌از دوستان صمیمی«باندا» رئیس جمهوری «مالاوی »و« یان‌اسمیت» رئیس دولت« رودزیا»بشمار میرود.

از طرف‌دیگر«ژاردیم » با « بانك ملی ماوراء بحار »روابط نزدیکی دارد ونماینده یك میلیاردر «پرتغالی »بنام« شامپالیمو» در موزامبیك است که‌بدنبال یك جنجال مالی‌که نزدیك‌بود بدستگیری وزندانی شدن‌وی منجر شودبخارج پرتغال گریخته است .

«شامپالیمو» شمال رودخانه «زانبر » را در «موزامبیك » مرکز فعالیت خود قرارداده‌و مبالغ‌هنگفتی در آنجاسرمایه گذاری کرده‌و از جمله یك کارخانه‌مهم سیمان تاسیس کرده‌و در نظر دارد کارخانه های جدیدیدیگری‌نیز در این‌منطقه احداث‌کند.

بسیاری از صاحبان صنایع‌اکنون‌ترجیح میدهند که در مناطق جنوبی سرمایه گذاری کنند زیرا آنهامیدانند درصورتی که‌نقشه های‌«ژاردیم »در موردواستقلال یکجانبه موزامبیك عملی‌شود ، قسمتی از مناطق شمال‌موزامبیك به «مالاویه»واگذار خواهدشدتااین کشور راهی بدریاداشته باشد.

گروه مخالف اکنون میکوشد کنترل افکار عمومی را در موزامبیك بدست‌آورد. درسر اسر موزامبیك‌اکنون‌چهارروزنامه‌روزانه منتشرمیشود که مهمترین آنها «نوتیسیا» است‌و کاملا تحت کنترل «بانك ملی‌ماوراء بحار» قراردارد.

مخالفان درخواست می کنند که‌مقررات سانسور در موزامبیك‌ازبین برودومطبوعات آزادی کامل‌داشته‌باشند.

باین ترتیب نهضت «استقلال طلبی» پرتغالی‌های‌مقیم موزامبیك روزبروزتوسعه پیدا میکند.

وسعت‌خاك موزامبیك بالغ بر ۷۸۳ هزار وسی کیلومتر وجمعیت ان درحدود هفت میلیون‌نفراست‌که اکثریت آنها راسیاه‌پوستان «باتو» تشکیل‌میدهند.

این ایالت از سال ۱۹٦۳ رسما‌به‌پرتغال صمیمه‌شده‌است .

از : لوموند

سیمای لیبی پس از کودتا

سه ماه از کودتای نظامی در لیبی گذشت

باگذشت هفته ها بتدریج‌سیمای‌رژیم‌جدید لیبی‌روشن میشود . باآنکه تمام‌خطوط‌چهره آن هنوز«ثابت»نشده‌ولی از هم‌اکنون قابل‌شناسائی است: در سیاست داخلی ناسیونالیست واصلاح‌طلب‌ودرسیاست‌خارجی ضدامپریالیست و «پان‌عرب» .

شعار هائی که‌پس ازکودتای اول سپتامبر در تریپولی برزبان هاجاری می شد اکنون‌جامه عمل‌می‌پوشد .جریان تحولاتی که در یازده هفته‌اخیرصورت‌گرفته‌سریع تر از آن‌است که‌درآغاز‌کار به‌نظرمیرسید. در آنموقع رهبران جدید لیبی‌روش فوق‌العاده احتیاط‌آمیزی را درپیش‌گرفته بودندوبنظر نمیرسید آنهاباین زودی مسئله انحلال پایگاه های امریکاوانگلیس رادر لیبی پیش بکشند.

موعد قراردادآمریکاولیبی درباره واگذاری‌این‌پایگاه‌هادر دسامبر سال ۱۹۷۰ (تقریبا یکسال‌دیگر) منقضی میشود و قرارداد لیبی‌وانگلیس نیز در ماه‌ژوئیه۱۹۷۳ به‌پایان‌میرسد. از هم‌اکنون‌مقرراتی که‌برای کنترل‌این‌پایگاه هاوضع‌شده فعالیت‌نظامیان دو کشور «متحد»را که‌درسال ۱۹۵۱ لیبی‌را باستقلال رسانیدند فلج کرده‌است.

اقدامات‌اقتصادی دولت‌لیبی نشان میدهد‌که سرهنك «قدفی»ویارانش تصمیم گرفته‌اند سیاستی که به‌نظر آنها لیبی را از تسلط بیگانه رهائی‌خواهدداد‌بموردداجرا دراورند.

هیئت‌وزیران لیبی‌باصدور یك‌تصویب‌نامه‌قراردادی‌را که هیجده‌سال قبل در مورد محصول توتون‌لیبی بایك‌گروه صنعتی بزرك‌امریکاوانگلیس امضاء شده‌بود لغوکرد . هفته گذشته برنامه رژیم جدید در باره واگذار کردن منافع‌خارجی هابه خودمردم بصورت‌فرمانی درپایتخت‌انتشار یافت.

بموجب‌این فرمان دولت‌حق‌دارد دست‌کم ٥۱ در صد سهام بانك های‌خارجی‌رابخود اختصاص داده‌وتعداد کار - مندان خارجی‌را در لیبی به‌حداقل کاهش‌دهد.

خشونت‌روز افزون روش زمامداران لیبی در برابر امریکاوانگلیس بالحنی ملایم واطمینان‌بخش اتهادرروز های اول کودتا مغایرت‌کامل دارد. دیگرامروزه مسئله «احترام کامل به‌قرارداد های‌بین‌المللی »دربین‌نیست .

شوروی ولیبی

تریپولی تهدید کرده است سفارش رژیم سابق رابه انگلیس‌برای خریدسلاحهای جنگی به مبلغ یك‌میلیارد وپانصد میلیون فرانك لغوخواهدکرد . دولت‌سابق بعنوان پیش‌پرداخت۶۰۰ میلیون‌فرانك‌ازبابت‌این سفارش به‌انگلیس پرداخته‌است .

وزیردفاع‌لیبی به پیروی از روشی که ناصردرسال ۱۹۵۵ پیش‌گرفت به‌خبرنگار روزنامه پراوداگفت :«لیبی قدرت‌مالی کافی‌در اختیار دارد که سلاح مورد نیازخود را ازهرکجا که صلاح‌دیداز‌شرق یا از غرب خریداری کندو سرهنك «قدفی »که‌تاکنون احتیاط‌و هوشیاری زیاد ازخود نشان داده‌به همان خبرنگار پراوداگفته‌است‌که «ملت لیبی اتحادجماهیرشوروی رابهترین دوست‌اعراب‌میداند . »

تاوقتی که‌تریپولی از جنبه های مالی‌مسائل مربوطبه نفت امکانات زیادی برای فشاروارد آوردن به انگلیس و امریکا دراختیاردارد‌دنفع‌دولت‌های غربی‌دراین‌است که رعایت احتیاط را از دست‌ندهند.

اگربرای دولت‌لیبی ملی‌کردن منابع‌سوخت‌کشور عملا امکان‌پذیر نیست‌درعوض می‌تواند در مورد درآمدنفت و مسائل‌اداری بامطرح‌ساختن درخواست های متعدد دولت های دارنده امتیاز را دچاردردسرو گرفتاریهای جدیدی کند. دولت‌لیبی همچنین‌نمیتواند از جنبه فنی‌تمام موجودی پول خودراکه بالغ بر‌هشتصد‌میلیون‌دلاراست ازبانکهای‌انگلیس خارج کند ولی اگربخواهدقسمتی‌از آنها را تسخیر کندتبات لیره‌انگلیسی‌متزلزل خواهدشد .

باین‌ترتیب بنظرمیرسد‌که لندن وواشنگتن در انتظار فرارسیدن روزهای بهتری در برابرحوادث فعلی تسلیم شده‌اند.

از : آفریقای جوان

آسیا: شوروی وامریکا چه میکنند؟

آسیا وسیع‌ترین قاره‌های جهان است و با داشتن بیش از دو میلیاردسکنه پرجمعیت ترین‌قاره‌های گیتی نیز بشمار میرود در مقابل یك افریقائی ، هفت آسیائی، در برابر هر نفر امریکائی پنج آسیائی و بالاخره دربرابر هریك نفر اروپائی چهارنفر آسیائی دردنیا زندگی میکنند.

آسیا در ضمن دارای قدیمی‌ترین ، افسانه‌ای ترین و بدون شك خونین‌ترین تاریخ جهان میباشد .

از هنگامی که در قرن شانزدهم پرتغالیهاوهلندیها وارد دریای چین شدند تقریبا لاینقطع این قاره میدان جنك های خونین بوده است .

مسائل روز و مفسران جهان

نخستین عکس‌العمل شدید آسیائیها عکس‌العملی بود که ژاپن درزمان امپراتوری «موتسوهیتو»(۱۸٦٦-۱۹۱٤) از خود نشان داد و توانست‌برای مدتی‌انگلیسی ها را از چین براند .

پس از آن در زمان جنك! اول‌جهانی (۱۹۱٤ -۱۹۱۸) ژاپن با اتحاد باچین باردیگر انگلیسی ها را مورد حمله قرارداد ولی درزمان جنك دوم جهانی (۱۹٤۵ -۱۹۳۹) ژاپن که باآلمان نازی متحد شده‌بود بدست امریکائیها شکست خورد .

شوروی

شورویها ، پس از تیرگی روابط خود باپکن‌بطور محسوس سیاست خود را درآسیا عوض کرده‌اند . آنها اکنون در برابر امریکابادادن اسلحه ومهمات وکمك‌های اقتصادی ازویت‌نام پشتیبانی میکنند ولی هدف اصلی آنها این‌است که با کشور های این قاره‌صرفنظر ازسیاستی که در پیش گرفته‌اند روابط دوجانبه برقرار کنند .مثلا درمورد اندونزی گواینکه رهبران جاکارتا مسئول قتل عام پانصد هزار کمونیست درسال ۱۹٦٦ شناخته میشوند اصول‌همزیستی مسالمت‌آمیز که‌پایه سیاست خارجی‌رهبران مسکورا تشکیل میدهد آنها راوادار میکند که جانب‌احتیاط را از دست ندهند .

شورویها در عین حال که میخواهند در حیطه نفوذ خود دست‌شان باز باشد ملاحظه آمریکا را نیز میکنند. این وضع درجنوب شرقی آسیا باستثنای ویت‌نام صدق میکند .

شوروی درسالهای‌اخیر در عین‌حال که با همه‌توانائی کوشش کرده‌است جای پائی برای خود دراین قسمت از جهان فراهم سازد معذلك خواسته است حضور نیرو های نظامی خود را به دوستان آسیائی خویش تحمیل نکند .

از سال ۱۹۵۳ حتی یك سرباز شوروی هم درکره وجود ندارد . درویت‌نام نیزآثری‌از شورویها دیده نمیشود. درجزایر کوریل که ازسال ۱۹٤۵ پس از شکست ژاپن به‌شوروی واگذار شده است‌از نیروی‌نظامی و حتی‌مامورین پلیس شوروی اثری دیده نمیشود فقط عده‌ای از افراد نیروی دریائی شوروی در قایق‌های ماهیگیری باپرچم‌سرخ داس و چکش به‌آرامی درحال ماهی‌گیری دیده میشوند .

امریکا

اما آمریکا روش دیگری‌درقاره آسیا در پیش‌گرفته است . امریکائیها فیلیپین ، ژاپن ، کره جنوبی ،ویت‌نام و تایلند را از انبوه سربازان خود پر کرده‌اند .

در حقیقت پس از جنك‌دوم جهانی امریکا باوجود مراقبت شدید شورویها و باوجود قدرت چین نخستین قدرت آسیائی شده است .

همانطور که سهم بزرك ارتش‌سرخ درنابود کردن‌نازیسم به‌ایجاداردوگاه سوسیالیستی درشرق‌اروپا منجر شد نقشی که امریکا در نابودکردن فاشیسم ژاپن ایفاء کرد سبب شد که تسلط خودرا بر جنوب شرقی آسیا مستقرسازد.

حوادثی که بدنبال انقلاب ۱۹٤۹ چین و جنك کره روی داد باعث شد که امریکا بیش از پیش موقعیت خود را ادر این قسمت ازجهان تحکیم کند .

از آن پس امریکا (رهبر جهان آزاد) و حامی و پشتیبان آسیا ، دربرابر «توسعه‌طلبی» کمونیستها شد.

در چنین شرایطی آیا میتوان امیدوار بود که‌آسیا به آسیائی‌ها واگذارشود ؟

عبور از پنج قاره

نقشه کامل کره ماه

محل فرودآپولو-۱۱ و آپولو-۱۲ درروی خط استوا بود

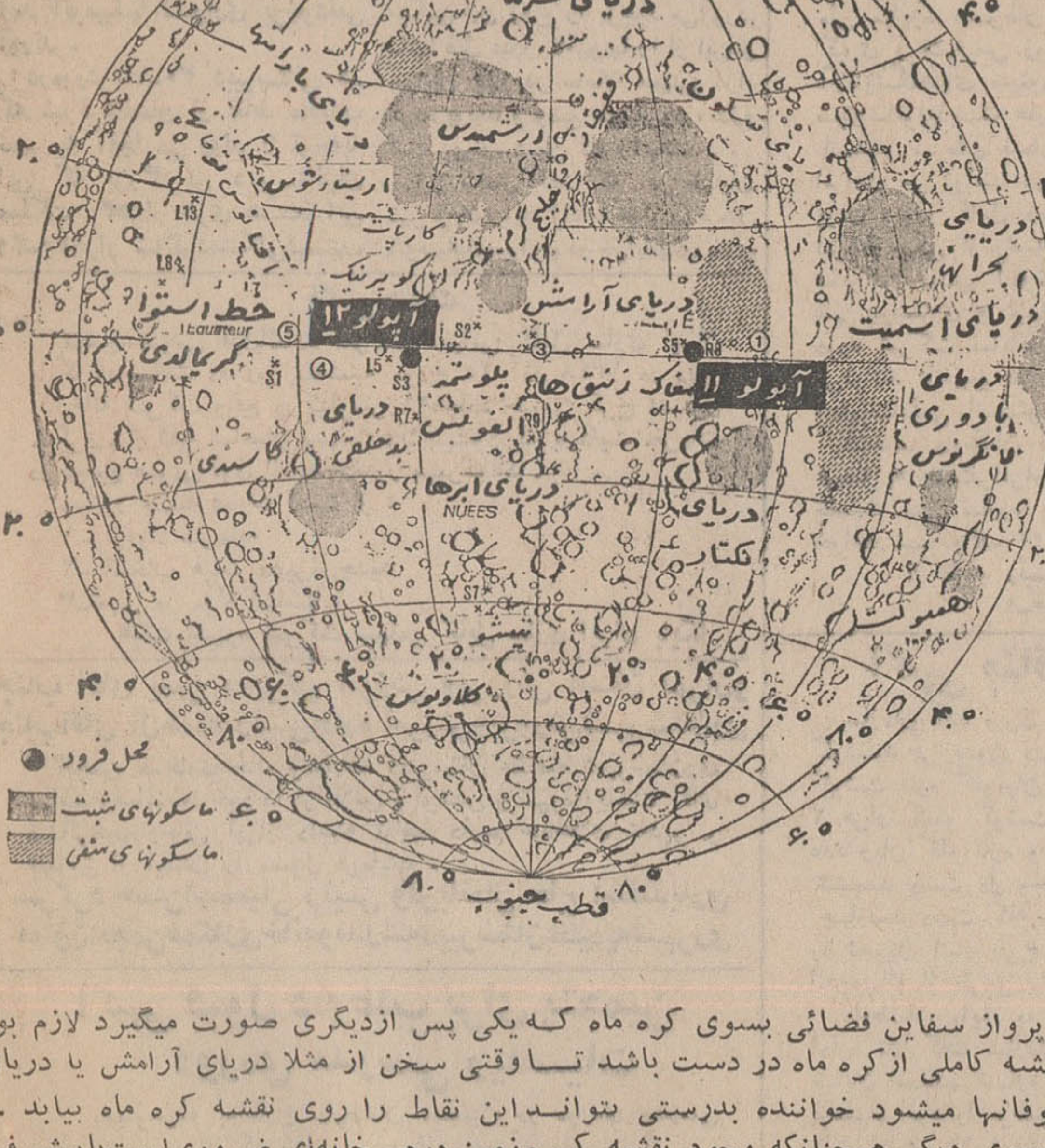

باپرواز سفاین فضائی بسوی کره ماه که یکی پس ازدیگری صورت میگیرد لازم بود نقشه کاملی ازکره ماه در دست باشد تاوقتی سخن از مثلا دریای آرامش یا دریای طوفانها میشود خواننده بدرستی بتواند‌این نقاط را روی نقشه کره ماه بیابد . ازسوی دیگر همچنانکه وجود نقشه کره‌زمین درهر خانه‌ای ضروری‌است‌باپیشرفت های فضائی بشر لازم است هرکسی نقشه‌ای ازکره ماه داشته باشد وبدانجهت که دسترسی به چنین نقشه‌ای برای همه مشکل بود تاآنجا که امکان داشت‌سعی‌شد نقشه‌ای کلی ازکره ماه دراختیارخوانندگان گذاشته شود . بدین ترتیب درآینده وقتی سخن از دریای ابرها، دریای بارانها وغیره بشود خوانندگان بدرستی این‌نقاط را در روی نقشه ماه پیدا میکنند .

از : اکونومیست

مناطق «حیاتی» در کره ماه

آیا بشر روزی موفق‌خواهد شددر مناطق کوهستانی ماه فرود آید ؟

فضانوردانی که از کیپ کندی برخاسته‌بودند درکره ماه درفاصله‌چند متری‌سفینه «سرویور» سوم فرود آمدند. آنجا ، در دهانه آن آتشفشان ، در دشت وسیع ماه باآن غبار سیاه‌رنك ودانه های درخشان شیشه‌ای‌اش ، برای «کنراد» و «آلن‌بین» پایان ماموریت‌بود .پس ازآن آنها آرام و راحت بزمین بازگشتند ،در حالیکه‌مقداری از وزن سفینه خود را کم کرده بودند ومقداری غنائم‌با خود داشتند و قلبشان از شادی می‌تپید. اما راهی که از کیپ‌کندی به آن دهانه آتش‌فشان ماه منتهی شد از ماه بالاتر و بالاتر میرود از مریخ میگذرد تا آنجا که جاه‌طلبی ها و آرزوهای بشر ادامه دارد ادامه می‌یابد .

تا همین اواخر اگر کسی میخواست آنچه را که در ماه اتفاق افتادپیش‌بینی کند باید به تکنولوژی و قدرت بدنی انسان‌برای‌آنکه همپای آرزوهایش پیش میرود ایمان میداشت . دوروزی که فضا نوردان‌در ماه گذراندند این طرز فکر را بکلی تغییر داد. حتی بعد از آنکه «نیل - آرمسترانك» قدم در ماه گذارد تردید درباره فتح ماه ادامه یافت اما موقعیکه «کنراد» و«آلن‌بین» یکراست به دهانه آتش‌فشان ماه رفتند و پیچ و مهره های سفینه «سرویور» سوم را باز کردند هرگونه تردیدی‌دراین زمینه بخار شد و به‌آسمان رفت .

«کنراد» و «آلن‌بین» کاری بمراتب بزرگتر از قدم زدن درماه انجام دادند . آنها راه را برای ایجاد ساختمان های قابل سکونت درماه هموار کردند . کا شناسانی که طرفدار و خواهان ایجادچنین ساختمان هائی هستند می - خواهند بدانند که‌آیا شرایط سطح کره ماه هیچگاه برای دارا بودن‌موجودات‌زنده نظیر آنچه در زمین وجود دارند مناسب بوده ست یانه .البته منظوراز موجود زنده لزوما موجوداتی که روی دوپا راه بروند نیست‌بلکه‌مولکول های زنده‌ای که‌دنده‌ی ما از آن بوجود آمده . ترکیب شده مورد نظراست. نمونه‌برداری ازسنك وخاك ماه و بحث‌داغی که درباره اصل ونسب ماه جریان دارد‌برای روشن کردن همین موضوع است . برای آنکه‌زندگی‌را بامفهوم‌محدودی که‌از این کلمه مورد نظر است) در ماه وجود داشته باشد باید این کره دارای‌آب باشد ویا درگذشته دارای آب میبوده .

سنگهای مذاب

سنگهائی که در جریان اولین راه‌پیمائی از ماه‌بزمین آورده شد وجود آب را در سطح ماه در دریای آرامش تائید نکرد . بااینحال بهیچ وجه معلوم نیست که‌در سایر قسمت های ماه نیز آب‌وجود نداشته است

دریای آرامش‌ونیزاقیانوس طوفانها هردو‌دشت‌های وسیع وصافی هستند اعتقاد عمومی دانشمندان (که‌بوسیله سنك هائی آپولو۱۱ به‌زمین آورده تائیدشد) اینست که این دشت‌های هموار از سنگهای مذاب تشکیل شده و این سنگهای مذاب البته هرگونه امکان ونشانه حیاتی را که احتمالا دراین مناطق وجود داشته از بین برده‌اند . مواد مذاب وقتی به دامنه سلسله کوه های ماه‌رسیدند متوقف شدند باین ترتیب‌به اعتقاد دانشمندان در مناطق کوهستانی وبخصوص درقطب های ماه بایددر جستجوی آثار حیات بود .

دراین مناطق حفره های درازو عمیقی‌ازروی کره زمین دیده میشود که بنظر میرسد بسترخشك شده رودخانه‌های ماه باشند .

مشکل کارفرود آمدن در مناطق کوهستانی ماه است. سفینه های ماه‌نشین‌آپولو ۱۱ وآپولو ۱۲هردوطبق برنامه‌در دشت‌های صاف ، هموار ماه فرود آمدند زیرا فقط در این مناطق است که‌سفینه‌ها میتوانند بسلامت فرودبیایند. ضمنا دستگاه‌های‌رادار سفینه ها بصورتی ساخته شده که برای راهنمائی سفینه هاهنگام فرود آمدن فقط در مناطق صاف و هموار میتواند عمل کند .

درحال حاضر اگر سفینه ها بخواهنددر مناطق کوهستانی فرود آیند خردخواهند شد واحتمال زنده ماندن فضا نوردان درمیان صخره های کوهستانها نیز تقلیل خواهد یافت ، اگر سفینه در یك «گوشه» فرود بیاید ممکن است فضانوردان‌دیگر نتوانند موتور بالا رونده سفینه را روشن کنند وان را به‌سفینه مادر که‌در مدار ماه درحال گردش است ملحق کنند و این امر یعنی محکومیت به مرگ .

مناطق حیاتی

آپولو ۱۲ نشان داد که سفینه ها را میتوان در همان نقطه‌ای در ماه که مورد نظر است بطور دقیق فرود آورد.

اماشکل کج‌و معوج‌سفینه های ماه‌نشین وسایر شرایط ناجور در شرایط فعلی اجازه نمیدهد که سفینه حامل‌فضا نوردان در مناطق کوهستانی ماه فرود آورده شوند بنابر این درحال‌حاضر بشر نمی - تواند به‌مناطق کوهستانی ماه که در حقیقت مناطق حیاتی هستند دست پیدا کند وباید درانتظار روزی باشد که فضا نوردان بتوانند پس از فرود آمدن در دشتهای هموار ماه سوار برجیپ های مخصوص شوند و خود را به مناطق کوهستانی برسانند .

سرنشینان اپولو۱۲ خیلی بیشتراز سرنشیبان آپولو ۱۱ از سفینه ماه‌نشین دورشدند وپیاده‌روی کردند اما مادامی که فضانوردان ناچارند روی دوپای خود قدم بردارندهیچ گاه نمیتوانند بیشتر ازفریب ۲ کیلو متراز سفینه دورشوند وچون دلیلی وجود ندارد که فضانوردان بتوانند در فاصله کمی از مناطق کوهستانی در دشتهای هموار فرود آیند ، پس باید منتظر ایجاد جیپ های ماه‌پیماشدنابدسیله آنها فضانوردان بتوانند خود را به هدفهای مورد نظر در ماه برسانند . هم‌اکنون طرح ساختمان این جیپ‌ها دردست تهیه است . فقطاین‌جیپ‌ها باید سبك باشند و نیروی موشك آپولو هم‌باید کمی بیشترشود تاآن جیپ ها را بتوان همراه فضانوردان به ماه فرستاد . اما درگذشته بسیاری از طرحهای فضائی‌به خاطر افزایش‌وزن، سفینه ها بدون اجرا مانده‌اند واکنون نیز ممکن است دانشمندان ناگزیر شوند جیپ وسایر وسایل لازم‌برای ماه‌پیمائی در ماه‌را با آپولو های بدون‌سر-نشین قبلا در ماه پیاده کنند تا فضانوردان پس‌از سفر به ماه از آنها استفاده نمایند .

با توجه باینکه فضانوردان آپولو ۱۲ درست‌در همان‌نقطه تعیین شده فرود آمدند می-توان جیپ‌های ماه‌نورد وسایر وسایل مورد لزوم را نیز در نقاطی که‌بعدا قرار است‌فضا نوردان پیاده‌شوند فرودآورد. برای اینکار فقط لازم است که بتوان چند موشك را با موفقیت پشت‌سر هم آتش کرد. همانطور که روسهادرماه گذشته هنگام‌پرتاب سه‌سفینه سایوز دریك‌زمان انجام‌دادند امریکائیها در حال حاضر قادر بانجام اینکار نیستند.

ورزش

بازیهای مقدماتی فوتبال جام جهانی ۱۹۷۰ مکزیکو

تنها شانس کشورهای آسیائی را «رودزیا» از آفریقا تهدید میکند

بعداز نتیجه مساوی ۱ـ۱ ، فردا شب استرالیا دومین دیدار خودرا با رودزیا برگزار خواهدکرد .

فدراسیون جهانی فوتبال باقرار دادن تیم افریقائی رودزیا درگروه تیمهای آسیائی بحق مسلم اسیا تجاوز کرده است !

این عکس نمایشگر دیدارافتخار آمیز تیم کره شمالی نماینده‌فوتبال آسیا است که در هشتمین دوره‌جام جهانی فوتبال ، لندن در ۱۹۶۶ شاهدپیروزی ۰ـ۱ آن برتیم‌پرستاره ایتالیائی بود ! نماینده آسیا ، در مقابل پرتقال نیز وقت اول را با پیروزی ۳ـ۳ به پایان رساند ولی نتیجه در پایان وقت با رویدادهای خیره کننده‌ای که انجوبه‌ای بنام «اوزه‌بیو» بوجود آورد پرتقال ۵ـ۳ پیروز شد .

اعم از آنها که دربازی‌های مقدماتی جام جهانی مکزیکوشرکت کرده‌اند و نکرده‌اند کتبا در این باره از فدراسیون جهانی توضیح بخواهند که چرا با یك برنامه بدون مطالعه حتی یك شانس در نظر گرفته‌شده برای کشور های آسیائی را در معرض خطر قرار داده است .

در حالیکه ۳۰ تیم اروپائی ، ۸ شانس در گروههای مختلف برای حضور در جام دارند . روشن تر بگوئیم ، با در نظر گرفتن این مسئله که انگلستان نیز یك تیم اروپائی است و مکزیك یك تیم امریکای جنوبی است ، در بازیهای جام جهانی ۱۹۷۰ ، ۹ تیم از اروپا، ۴ تیم از امریکای جنوبی ، یك‌تیم از آمریکای مرکزی و از آفریقا و آسیا هر کدام یك تیم‌درمکزیکو قرار خواهند داشت ولی اگر رودزیا از سد استرالیا بگذرد و اسرائیل را نیز پشت سر گذارد، آسیا در مکزیکونماینده‌ای‌نخواهد داشت ، وبا تب تندی که ظهور کره شمالی در بازیهای لندن‌برای فوتبال آسیا بوجود آورد این مسئله‌ایست که تا ۵ سال‌دیگرنمی توان جبران کرد .

فدراسیون های فوتبال کلیه کشور های افریقائی و آسیائی تمام تعهداتی که کشور های اروپائی‌و امریکائی جنوبی درمقابل‌فدراسیون جهانی فوتبال دارند ، انجام میدهد پرداخت حق عضویت سالانه تمام این فدراسیون ها را فدراسیون جهانی فوتبال با ارز «لیره» انگلیسی دریافت می کند . و فدراسیون های آفریقائی و آسیائی‌نیز با همین ارز حق عضویت خود را پرداخت‌می‌کنند و تمام‌سهمیه‌فدراسیون جهانی از بازیهائی که در قاره آسیا و آفریقا انجام میشود ، بهمین شکل وصول میگردد . ولی در قبال تمام این تعهدات فدراسیون جهانی هنوز توان پذیرفت فدراسیون بین‌المللی فوتبال در آن با روشن بینی عمل نکرده‌است.وسزاوار است‌فدراسیون های فوتبال کشورهای‌مختلف آسیا، آن چنانکه باید این دو قاره را ببازی نگرفته است .

بازی فرداشب رودزیا و استرالیا، اگر با پیروزی استرالیا بپایان نرسد نیمی از شانس آسیا در جام جهانی مکزیکو از میان رفته و در پایان‌این دیدار باید همه امید های فوتبال آسیا را در جمع تیم های برگزیده جهان در مسابقه اسرائیل و رودزیا جستجو کنیم و این چیزیست که شاید در پایان آن فدراسیون بین‌المللی فوتبال بیذیرد آنچنانکه باید در فوتبال جام جهانی مکزیکو ملت های آسیا را بحق مسلم خود نرسانده است .

تحت‌تاثیر یك تیم آسیائی

ایران از آغاز در جمع تیم های مدعی برای جام مکزیکو نبود ، از این‌رودربازیهای مقدماتی قرارنگرفت مسئله عدم شرکت و شاید کم کاری فوتبال ما در این راه چیزیست که خارج از این بحث میباشد ولی آن چه مسلم است برای آنکه دنیای فوتبال درگیرودار مسابقات جام جهانی تحت تاثیر یك تیم آسیائی نیز باشد ، چیزی است که ما سخت بآن عشق می‌ورزیم، از این روست که بار دیگر یادآور می‌شویم اگر فدراسیون های ورزشی ملت های آسیا در پایان این دوره مسابقات حتی اگر رودزیا مغلوب‌شد، شدیدابعمل فدراسیون جهانی اعتراض نکنند در سال های بعد نیز دچار این گرفتاری خواهند بود .

اولین‌بازی ۱ـ۱ مساوی

اولین دیدار رودزیا و استرالیا که دوشنبه گذشته در موزامبیك انجام شد ، بانتیجه (۱ـ۱) مساوی بپایان رسید ، آنهم در حالیکه در نیمی از وقت بازی رودزیا با نتیجه (۰ ـ ۱) پیروز بود ، این بازی را در استادیوم پانزده هزار نفره «لورانسومارکوئز» زیر باران سیل‌آسا هفت هزار تماشاگر دیدن کردند . باین ترتیب اگر بازی فرداشب نیز با نتیجه مساوی به پایان برسد ، دو تیم بیك بازی سوم دعوت خواهند شد ، در غیر اینصورت تیم پیروز برای شناخت قهرمانان گروه پانزدهم‌در مقابل اسرائیل قرار خواهد گرفت و اگر رودزیا باشد ، نیمی از شانس آسیا از میان رفته !!

۳۰تیم اروپائی درهشت‌گروه

برای کزینش ۱۶ تیم نامزد در بازیهای جام جهانی مکزیکو تابستان آینده انجام خواهد شد، تیم های انگلستان و مکزیکو بعنوان تیم های فاتح جام و کشور میهماندار بدون بازی‌معرفی‌شدند. باین ترتیب ۱۴ تیم دیگر از گروه می‌خواستیم . ۳۰ تیم‌اروپائی در ۸ گروه اول تا هشتم بدسته ـ های ۳ و ۴ تیمی تقسیم شده‌اند تااز میان آنها از هر گروه یك تیم برای مکزیکو انتخاب گردد .

ده تیم شرکت کننده از آمریکای جنوبی بدو دسته سه تیمی و یك دسته ۴ تیمی تقسیم شدند ، از آمریکای مرکزی نیز سه‌تیم شرکت کننده دریك‌گروه بیاری گرفته شدند ولی برای تمام تیم های قاره آسیا و آفریقا ۲ شانس درنظر گرفته‌شد . ومسئله تبعیض نژادی تیم فوتبال «رودزیا» رااز گروه آفریقا جداکرد و فدراسیون فوتبال جهانی این گره کور را باقرار دادن رودزیا در جمع تیم های آسیائی گشوده !

اگر رودزیا پیروز شود؟

باین ترتیب رودزیا اگر در دو دیدار مقابل‌تیم‌های استرالیاقهرمان دسته اول گروه پانزدهم و اسرائیل تیم برتر دسته دوم این گروه‌پیروز گردد . از آسیا در بازیهای جام جهانی عملانماینده‌ای‌نخواهیم‌داشت و این نشان میدهد ، دقت ،شناخت و توجه فدراسیون فوتبال جهانی بقاره آسیا و آفریقا تا چه پایه است .استرالیا که فردا شب بعداز نتیجه مساوی در اولین‌دیدار،دومین بازی خودرا با رودزیابرگزارخواهد کرد تیمی است که در بازیهای « سئول » بعداز سه پیروزی ویك مساوی با ۶ گل زده و ۲ گل‌خورده در صدر گروه خود قرار گرفت .و این تیم بعد از این پیروزی هاناچار شد به تصمیم فدراسیون جهانی فوتبال در یك کشور بیطرف بدیدار رودزیا برود .

تنها شانس آسیا درخطر

رودزیائی بدون هیچ پیروزی‌تنها بصرف اینکه از آفریقا رانده‌شده بود می توانست تنها با پیروزی بر استرالیا راه خود را بجام‌هموار کند .

این مسئله‌ایست که واقعا می توان از آنها که دربازی‌های مقدماتی جام جهانی‌مکزیکوشرکت کرده‌اند و نکرده‌اند کتبا در این باره از فدراسیون جهانی توضیح بخواهند که چرا با یك برنامه بدون مطالعه حتی یك شانس در نظر گرفته‌شده برای کشور های آسیائی را در معرض خطر قرار داده است .

فردا شب ورزشگاه «لورانسو- مارکوئز» که بزرگترین استادیوم کشور ۵ میلیون‌نفره «موزامبیك» می باشد ، شاهد دومین دیدار استرالیا با رودزیا خواهد بود . و این دیداری است که درپایان اگرنتیجه مساوی نباشد اسرائیل مدعی خودرا دربازی اوج گروه پانزدهم مسابقات مقدماتی جام جهانی مکزیکو خواهد شناخت .

درحالی که‌اگر نتیجه این‌دیدار نیز چون‌بازی دوشنبه شب گذشته مساوی باشدبازی سوم‌برای‌شناخت تیم برتر ضروری می باشد .

درجمع ۱۶ گروه تعیین شده بازیهای مقدماتی‌جام جهانی‌مکزیکو گروه پانزدهم و تیم های شرکت کننده درآن شرایط دشوارتری ازسایر گروه ها داشتند ، ضمن آنکه درگروه آفریقا نیز شرکت کنندگان بیشترازآسیا، آسودگی نداشتند .

درخشش آسیا در جام‌لندن

پذیرش این مسئله که فوتبال اروپا و امریکای جنوبی درسطحی بسیار بالا و تکامل یافته‌تر از آسیا و آفریقا می باشد چیزی است که همگان بدان معترفند ، ولی فدراسیون فوتبال جهانی آن چنانکه باید درکادر مسابقات جام آفریقا و آسیا را به بازی نمی‌گیرد .

درگیرودار بازیهای جام ۱۹۶۶ لندن درخشش کره شمالی‌که تمام محافل ورزشی را تحت‌تاثیر قرار داد و بعداز سفر «سراستانلی ـ روس» رئیس فدراسیون فوتبال جهانی به آفریقا و آسیا وآوازه‌های طلائی که برای فوتبال تازه شکل گرفته این دو قاره سرداد همه‌وهمه عواملی بود که می ـ پنداشتیم فدراسیون‌جهانی فوتبال برای کمك‌وبوجود آوردن‌امکانات بیشتر درفوتبال جهان برای کشور های‌این دوقاره دریغ نخواهدکرد. ولی عملا دیدیم برای بازی های جام مکزیکو در سال ۱۹۷۰ یعنی ۴۰ سال بعد از تولد فوتبال جام جهانی هنوز آفریقاو آسیا درجمع تشکیلات فدراسیون جهانی جائی ندارند و هرجا گره کوری بوجود می‌آید این دوقاره باید دشواری های آنرا تحمل کنند .

مشعل گازی ساخت آمریکا با کنترل ایمنی

رگلاتور گاز به قطر ۱¼ اینچ برای ظرفیتهای بزرگ

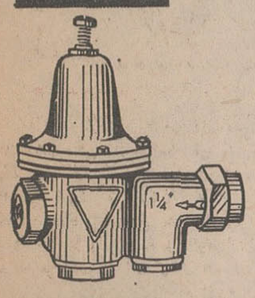

مشعل گازوئیل سوز از ۱ تا ۳۰ گالن

سوخت درساعت باتمام وسائل کنترل

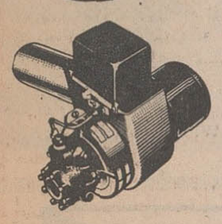

شرکت مهندسی ساراول ویلا خیابان دامغان شماره ۶ تلفن ۶۱۲۲۲۹ ۴۲۹۵۲

هدیه بزرگ روز مادر

رادیو ـ تلویزیون

تلفنکن

TELEFUNKEN

دکتر بارنارد نمیتواند ازدواج کند!

اطلاع دارید که‌دکتر «بارنارد» همسرش را طلاق‌داده‌و ترتیب ازدواج مجددخود رابا « باربارازولینسر» داده‌است. اما، جوانی بنام «میشل» پیدا شده است که میگوید نامزد «باربارا» است واگر بارنارد بخواهد بانامزد او ازدواج کند، قهرمان پیوند قلب را میکشد . دراین باره «اطلاعات بانوان» رپورتاژی تدارك دیده که در همین شماره چاپ شده است

روکش صندلی برای انواع اتومبیل

بارنگها وطرحهای جدید درمدت کوتاه نصب میشود

روکش صندلی اتومبیل درزمستان وتابستان آسایش شما را تامین مینماید

دوزندگی اتومبیل ایرانشهر ـ شاهرضا اول ایرانشهر تلفن ۶۱۲۳۵۲

«جوانان» مظهر تکامل مجله نگاری درایران روزهای دوشنبه منتشر میشود

تبریکات

سرکارخانم خیر

دبیران و کارمندان و کلیه دانش آموزان دبیرستان فرح حسن انتصاب سرکار را به ریاست دبیرستان گوهرشاد صمیمانه تبریك‌گفته موفقیت شمارا درامورتربیتی‌وآموزشی خواستارند . آ ـ ۲۶۶۵۳

رئیس دبیرستان دختران فرح . فرح‌انگیز هرمزی

سرکار محترم خانم مهین مهرپویان

انتصاب جنابعالی را بریاست اداره رفاه معلم‌صمیمانه تبریك عرض مینمایم . دارالفنون . عزت‌اله نبوی

یکی دیگر از محصولات شرکت سهامی برندلئوم امریکا

کف پوش پلاستیکی

ایده آل

متر مربع ۱۵ تومان

آذربر و خیابان روزولت مقابل سینما دیانا مونرو شماره ۲۴۵ تلفن ۷۶۳۸۰۰ ـ ۷۶۲۹۲۹

«اطلاعیه»

نماینده انحصاری محصولات FOR-LIFE

کارخانجات معظم جنرال الکتریك باطلاع صاحبان سینماها واماکن عمومی میرساند که اولین پارتی چراغهای ایمنی جهت جلوگیری ازهرگونه حادثه احتمالی براثر قطع جریان برق وارد ودرکوتاه ترین فرصت نصب میگردد

چراغهای ایمنی FOR-LIFE یکی از آخرین پدیده های صنعت الکترونیك است که مطابق بامشخصات مورد تائید مشاوران وکارشناسان امورایمنی کشور میباشد

نمایشگاه وفروشگاه ،خیابان شاه ساختمان آلومینیوم طبقه چهارم انستیتو طرحها وبررسیهای میماکس

تلفن ۶۱۱۴۱۸ ـ ۶۱۱۰۳۶

GENERAL TIRE and Rubber Company of Iran has the following openings for Iranian nationals who have completed military service or are exempted:-

1. Executive shorthand secretary.
2. Graduates of U.S. universities holding degrees in Mechanical Engr. and Electrical Engr.
3. Experienced graduates of U.S. or U.K. universities holding degress in Accounting or Business Administration.

Salaries and fringe benefits are liberal and will be based on individuals background, experience and capability.

Interested parties should send complete resumé of personal and experience background to Personnel Manager P.O Box 2922, Tehran.

پمپ‌های صنعتی

تهروب ـ میدان‌فردوسی

تلفن ۳۱۲۴۸۳

ـ۱ـ آ ـ ۵۷۱۴۶

تشویق وتقدیر

آقای دکتر صیاد پور رئیس درمانگاه جمعیت شیرو خورشید سرخ تربت جام بپاس زحمات شبانه روزی مورد تشویق و تقدیر واقع شده است .

احیای تاکستانهای کشور

جزو برنامه‌های دولت است امابخش خصوصی باید دراینکار سهم موثری داشته باشد

باغداران ، نبایدکشت محصولات دیگر را بخاطر «سودآنی» جایگزین کشت تاك کنند ...

بهبود محصول کشمش و بازاریابی این محصول در خارج کشور ، از نکاتی‌است که دولت به‌آن توجه زیادی دارد و مخصوصاتلاش‌میشود که وضع تهیه و عرضه محصول کشمش به‌پایهٔ استاندارد بین‌المللی برسد، ولی بخش خصوصی و باغ‌داران نیز بایدبموازات‌اجرای برنامهٔ دولت در این راه بکوشند .

باتوجه باستعدادی که اراضی وآب و هوای اغلب‌نقاط‌کشور برای پرورش تاك دارد،دلیلی ندارد که باغداران کشت محصولات دیگر را جایگزین انگور کنند و از یك «سود مستمر» که باایجاد تاکستان های پربار نصیبشان می‌شود بخاطر سود آنی محصولات دیگر چشم بپوشند .

بدنبال مطلبی که دربارهٔشروع کار کارخانه‌های تهیهٔ کشمش قوچان و طرز تهیه ومیزان‌صادرات کشمش دراین صفحه درج گردید آقای سهراب برزگرمعاون‌سازمان مرکزی شرکت های وابسته به وزارت اقتصاد . اطلاعات تازه و جالبی دراین زمینه در اختیار ما گذاشت .

آقای برزگر بااظهار مطالب‌بالا ولزوم توجه‌بیشتر بوضع تاکستان‌های کشور گفت :

کشمش یکی از کالاهای مهم صادراتی ایران است که علاوه بر تامین احتیاجات داخلی سالانه‌بالغ برپانصد میلیون ریال ارز به‌کشور سرازیر میکند .

نوع کشمش

درایران سه‌نوع کشمش بشرح زیر وجود دارد :

کشمش تیزابی یا سلطانی (که در محل به‌سبزه‌تیزابی مشهور است) برای تهیهٔ کشمش تیزابی معمولا انگور رسیده را پس از چیدن ، مدت چند ثانیه در محلول جوشان قلیاب محلی ، یاسودسوز آور ، یا محلول سرد کربنات ـ دوسود ، کربنات دوپتاس و روغن زیتون یاپتاس سرد فرو میبرند و سپس آنرا جهت‌خشکاندن‌درآفتاب پهن میکنند .

رنك این کشمش کهربائی‌بوده و مرکز تولید آن رضائیه میباشد این کشمش بیشتر به کشور های اروپای غربی صادر میشود .

کشمش آفتابی

کشمش آفتابی یا بیدانه که‌در خارج بنام «تامپسون» معروف‌است.

برای تهیه این نوع کشمش انگور رسیده را پس از چیدن در مقابل آفتاب پهن میکنند تاخشك شود . رنك کشمش آفتابی‌قهوه‌ای سیربوده و بیشتر در قزوین و ملایر تهیه میشود و اغلب‌بکشور های اسکاندیناوی ، هلند و انگلستان صادر میگردد .

کشمش کالیفرنی

برای تهیه کشمش کالیفرنی (سبزه‌انگوری) ، انگور را پس از چیدن مدت چند ثانیه در یکی از محلولهائیکه در بالا تحت عنوان کشمش تیزابی شرح داده شد،فرو میبرند و بعددر اطاقهای‌مخصوص دودگوگرد میدهند . سپس آنرا در سایه یاآفتاب ویا بطریق مصنوعی خشك میکنند . رنك‌این نوع کشمش زرد طلائی وکهربائی روشن است که در مراغه ، قزوین و ملایر بعمل می‌آید . کشمش مذکور بیشتر به هندوستان صادر میشود .

میزان تولیدکشمش‌درایران

برای تولید و مصرف کشمش درایران آمار صحیحی در دست نیست . مصرف کشمش در ایران بیشتر بصورت تر (انگور) صورت میگیرد . مصرف کشمش بیشتردر دهات مرسوم است و در خانواده های شهری چندان متداول نیست بطور کلی مصرف کشمش ایران رادرسال در حدود ده هزار تن تخمین میزنند .

علل تقلیل تولیدکشمش

یکی از عواملی که در کاهش و تولید کشمش و صادرات آن در ایران موثربوده‌است ، عوامل‌جوی از قبیل : سرمازدگی ، بارندگی های شدید ، تگرك و باد های شدید میباشد .

رضائیه بزرگترین مرکز تولید کشمش درایران است که درسال های خیلی خوب محصول کشمش آن تابیست‌وپنج هزار تن میرسد. جلگه رضائیه بمناسبت همجواری بادریاچه رضائیه که ارتفاع آن ۱۳۲۰ متر از سطح دریا است و تبخیر آب رودخانه های متعدد و دریاچه‌رضائیه رطوبت نسبی این منطقه را افزایش میدهد . ازطرف دیگر موقعیت جغرافیائی و اختلاف سطح دریاچه باجبال عظیم ورفیع مرزی عامل‌ایجاد اختلاف‌نسبی‌درجه حرارت میگردد . باین ترتیب‌باغ داران این منطقه همیشه ازرهگذر انقلابات جوی خسارات غیر قابل جبرانی می‌بینند .

مراکزعمده تولید کشمش

مراکز عمده تولید کشمش در ایران به‌ترتیب اهمیت با میزان حداقل و حداکثر محصول سالانه عبارتند از :

رضائیه ۱۵ هزار الی ۲۵ هزارتن
مراغه ۷هزار الی ۱۲ هزار تن
قزوین ۷ هزار الی ۱۲ هزار تن
قوچان ٤ هزار الی ۸ هزار تن (در قوچان ۵ کارخانه‌تولید کشمش وجود دارد)
ملایر ۲ هزار الی ٤ هزار تن

نحوه تهیه کشمش

تهیه کشمش در ایران‌بخصوص در بعضی از نواحی بهمان طرق بسیار قدیمی و ابتدائی صورت‌می گیرد .

در مقام مقایسه ، محصول‌رضائیه و مراغه نسبتا تمیزتر از محصول سایر نواحی است .

برای تهیه کشمش ، معمولاانگور را پس از رسیدن چیده و در توی سبدهای سیمی (سوراخ‌دار) در ظرف محلول جوشان قلیاب محلی یاسودسوزآور فرو برده‌وبعدآنرادر مقابل نور آفتاب ودرمحلهای‌بسیار شیب‌دار (که قبلا سطح آن کاه گل‌مالی شده‌است) پهن میکنندتا خشك شود . این نوع کشمش را کشمش «تیزابی» مینامند که تقریباهشتاد درصد کشمش‌صادراتی کشوررا تشکیل میدهد .

در طریقه دوم انگور را پس از چیدن در مقابل آفتاب در محلهای فوق‌الذکر پهن و خشك می‌کنند. این نوع کشمش را کشمش‌آفتابی مینامند و در حدود ۱۵ الی ۲۰در صد از صادرات کشمش ایران‌را شامل میشود .

انگور «یاقوتی» کشمش نمیشود وبرای تهیه آن از انگور «بی‌دانه» استفاده میکنند .

کشمش سبز بلند از انگور عسگری بدست می‌آید . انگور عسگری را در «شغار» گرم فرو میبرند و در سایه خشك می‌کنند.

اغلب کارگران کارخانه‌های کشمش‌سازی را زنان تشکیل میدهند .

این نوع کشمش که بهترینش در کاشمر بدست می‌آید مصرف خارجی ندارد و فقط درداخل کشور به مصرف میرسد .

«شغار» چیست ؟

«شغار» علفی است که‌درکوهستان ها میروید . این علف‌رامیسوزانند تا تبدیل به سنك قلیائی شود و سپس آنرا باآب گرم مخلوط میکنند . در صورتی که «شغار» نباشد از سودسوزآور یاکربنات دوسود استفاده میشود ، خوشه انگور را پس از چیدن از درخت مودر «شغار» فرومیبرند وسپس‌در آفتاب پهن میکنند تا خشك شود واینکه بعضی ها میگویند : انگور را حبه کرده و بعد در«شغار» فرو میبرند صحت ندارد .

نمایندگان اطلاعات
درخدمت مردم

زارعین «کاخك» و تقاضای آنها

پس از احداث شهرجدید کاخك قرار شد بهای اراضی شهر جدید ،به زارعین‌ذینفع پرداخت شود .و اخیرا مبلغ چهارمیلیون‌ریال بهمین‌منظور ازطرف استانداری در اختیار شهرداری کاخك قرارگرفته ولی هنوز به زارعین پرداخت نشده است .

عده‌ای از کشاورزان «کاخك» که بدفتر نمایندگی روزنامه اطلاعات مراجعه کرده‌بودند، پس ازاظهار مطالب بالاتقاضا کردند مسئولین شهرداری کاخك در مورد پرداخت‌بهای اراضی اقدام‌نمایند .

آب آشامیدنی گل آلود است !

لوله‌کشی آب آشامیدنی شهرستان «ایذه» ناقص‌است و آبی که در لوله ها جریان دارد ، گل‌آلود و غیر قابل استفاده میباشد ! این امر باعث شده که هنوز عده‌ای از اهالی برای تهیه آب‌قابل شرب به چهار کیلومتری «ایذه» بروند وآب را حلبی هریال خریدار نمایند،عده‌ای از اهالی «ایذه» که برای عنوان‌کردن مطالب فوق به دفتر نمایندگی‌روزنامه‌اطلاعات آمده بودند اظهار داشتند : از مسئولین امر تقاضا داریم برای تکمیل لوله‌کشی و بهبود وضع آب آشامیدنی اقدام نمایند .

دعوت از معتادان تریاك

اداره بهداری شهرستان قزوین طی اعلامیه‌ای از کلیه‌مشمولان «ماده ٤ آئین‌نامه اجرائی ماده ۳ قانون اجازه کشت محدود خشخاش و صدور تریاك» دراین شهر دعوت کرد تاهرچه زودتر با دردست‌داشتن شناسنامه و دوقطعه عکس به‌اداره بهداری این شهر مراجعه نمایند تانسبت به صدور کارت سهمیه تریاك مجاز آنان اقدام‌شود.

سمینار آموزگاران سپاهی

بمنظور آشنائی بیشتر آموزگاران سپاهی باتنظیم پرسشنامه های آماری وتسلط بیشتر در مکاتبات اداری‌وآشنائی آنان‌به‌روش‌تدریس سمیناری باحضور آقای‌احمدی‌نژاد اداره آموزش و پرورش شوشتر در قریه «درب خزینه» از توابع این شهر تشکیل گردید .

خبرنگار مادر شوشتر گزارش داد : دراین سمینار پیرامون‌مسائل مربوطه بحث وگفتگو شد و مقرر گردید در هفته‌های آینده نظیر این سمینارها در قراء «سه‌ماله»و «راهدار» تشکیل شود .

اخبار شهرستانها

پزشکان انگلیسی در شیراز
٤ روز از مراکز درمانی بازدید میکنند

شش تن از پزشکان وزارت بهداری انگلستان که برای آشنائی بافعالیتهای بهداشتی ودرمانی ایران به‌این کشور آمده‌اند ، ازمرکز بهداشت وتنظیم خانواده اداره کل بهداری و بهداشت استان‌فارس بازدید کردند واز نزدیك بانحوهٔ کاراین مرکز آشنا شدند .

طبق گزارش خبرنگار ما در شیراز : این عده که قبلا دورهٔ تخصصی بهداشت وتنظیم خانواده را در وزارت بهداری ایران گذرانده‌اند طی اقامت چهارروزه خوددر شیراز از مراکز درمانی این شهر بازدید خواهند کرد .

نتایج مسابقات والیبال
آموزشگاههای دخترانه شمیران

یکدوره مسابقات والیبال بین آموزشگاه های دخترانه شمیران انجام شد و نتایج زیر بدست آمد :

در دوره اول
دبیرستان «نخشب» با دبیرستان «کیهاندخت» برنده نخشب .
دبیرستان «چهارم‌آبان» با دبیرستان «فریده سلیمی» برنده چهارم‌آبان .
دبیرستان «حامدی» با دبیرستان «شهناز» برنده حامدی
در دورهٔ دوم
دبیرستان «علی‌اصغر شمیم» با دبیرستان«فریده سلیمی» برنده علی‌اصغر شمیم .
دبیرستان «٤آبان» با دبیرستان «حکیم‌الملك» برنده چهارم آبان .
دبیرستان «شهناز» با دبیرستان «سهیل» برنده شهناز .
دبیرستان «ششم بهمن» با دبیرستان «کیهاندخت» برنده «ششم بهمن» .

گندم ارزان
نان گران !

در مرکز بخش باغملك جانکی هرکیلو گندم ٤ر٥٠ ریال بفروش میرسد ولی نان کیلوئی ۱۲ الی ۱٤ ریال در اختیار مردم قرار میگیرد .

باتوجه باینکه محصول گندم امسال دراین منطقه خوب است ، اهالی انتظار دارندمقامات‌شهرداری در نرخ نان تجدید نظر نمایند و ترتیبی داده شود تا نان ارزان‌تردر اختیار مردم قرار گیرد .

۱۸۰۰ گاو
تلقیح مصنوعی شدند

طی هفت ماه گذشته یکهزارو هشتصد راس گاو وسیله مامورین ایستگاه دامپروری شهرستان بم تلقیح مصنوعی گردیده است .

طی این مدت گاوهای مذکور یازده‌هزاروسی‌وچهار کیلو شیر تولید کرده‌اند.

ضمنا ٥١ هزارو۸۸۹ عدد تخم‌مرغ در ایستگاه دامپروری شهرستان بم بدست آمده است.

طی این مدت تولید تخم مرغ‌در مرغداری کرمان ٦۹ هزارو۹٦عدد بوده است .

بررسی نقائص
کتابخانه های کودك

جلسه هیات نظارت برکتابخانه های کودك اصفهان با حضور مدیران کل آموزش و پرورش‌و فرهنك و هنر در دفتر کار آقای سام استاندار اصفهان تشکیل‌شد. بنابگزارش خبرنگار ما دراصفهان دراین جلسه پیرامون‌چگونگی کار این کتابخانه‌ها تبادل‌نظر شد و نسبت به رفع نقائص و مشکلات آنها تصمیماتی اتخاذ گردید .

۲ نفر قاچاقچی اسلحه در مشهد دستگیرشدندو
۱۳ اسلحه کمری کشف گردید

چندی قبل به مامورین دایره مبارزه با موادمخدر شهربانی مشهد اطلاع رسید ، اعضای یك باند قاچاقچی از خارج مبادرت به وارد کردن اسلحه نموده و آنرا در شهر مشهد بفروش میرسانند .

خبرنگار مادر مشهد گزارش داد : سرکار سروان‌سلامی‌رئیس دایره مبارزه با مواد مخدر شهربانی مشهد بدستور تیمسار سرتیپ پرتو سرپرست شهربانیهای خراسان ماموریت یافته تا اعضای این باند را دستگیر کند .

مامورین شهربانی مشهد عصر دیروز موفق شدند ، دونفراز اعضای این باند را دستگیر نمایند .

ازاین دوقاچاقچی تعداد سیزده قبضه اسلحه کمری و ده تیر فشنك بدست مامورین افتاد . متهمین که غلام‌حیدر امانی و ابراهیم غفوری نام دارند باپرونده متشکله بدادسرای شهرستان مشهد اعزام شدند . مامورین هم‌اکنون برای دستگیری سایر اعضای باندقاچاق اسلحه فعالیت میکنند .

۸٦ انبار وفروشگاه
تعاونی روستائی

ساختمان هشتاد و شش انبار و فروشگاه شرکتهای تعاونی‌روستائی که ازطرف اداره کل اصلاحات‌ارضی وتعاون روستائی گیلان در نقاط مختلف استان آغاز شده بودخاتمه یافت ومورد بهره برداری قرار گرفت .

گزارش خبرنگار ما در رشت حاکی است : ساختمان بیست‌وشش واحد دیگر از این ساختمانها در روستاهای این استان دردست اقدام است .

هیات نظامی ترکیه در باشگاه افسران رضائیه

اعضای هیات نظامی ترکیه که بسرپرستی ارتشبد فایق‌ترون ، به‌رضائیه سفر کرده‌اند بعداز ظهر روز گذشته باتفاق تیمسار سپهبد فرخ‌نیا ،فرمانده ارتش یکم و تیمسار سرلشگر آزموده فرمانده لشگر ٦٤ رضائیه از خانه جوانان ، موزه رضاشاه کبیر ، اداره فرهنك و هنر و کاخ‌جوانان این شهر دیدن کردند .

بموجب گزارش خبرنگار مادر رضائیه : دراداره فرهنك و هنر فیلم تاجگذاری اعلیحضرتین برای اعضای هیات مذکور نمایش داده‌شدو‌افسران ترك پس از ملاقات باآقای کیان‌پور استاندار آذربایجان غربی در ضیافت شامی که در باشگاه افسران رضائیه ترتیب یافته بود شرکت کردند.

عکس بالا هنگامی است که به‌رئیس‌هیئت‌نظامی ترکیه هدیه‌ای در باشگاه افسران رضائیه اهداء میشود .

حریق در مغازه خواربار فروشی

یك مغازه خواربارفروشی در «حکم‌آباد» تبریز دچار حریق شد وخساراتی ببار آمد .

در حالیکه جعفر جعفری (صاحب مغازه) مشغول ریختن بنزین درباك موتوسیکلت خود در داخل مغازه بود مقداری از بنزین کف مغازه ریخت و بعلت سرایت آتش پریموس داخل‌مغازه ، حریقی‌روی داد

جعفر که کمویش خودرا باخته بود بطری بنزین را رهاکردو به‌بیرون مغازه فرار نمود . مدتی نگذشت که مغازه بکام آتش افتاد.

خبرنگار مادر تبریز گزارش داد : مامورین آتش‌نشانی تبریز پس از اطلاع ازاین جریان آتش را مهار کردند .

جلسه سپاهیان ترویج

سپاهیان ترویج و آبادانی‌مامور خدمت در روستاهای گیلان با حضور مدیر کل آبادانی و مسکن این استان در محل اداره مذکور تشکیل جلسه دادند .

خبرنگار مادر رشت اطلاع داد: دراین جلسه اقدامات انجام شده مورد بررسی قرار گرفت و نسبت به‌چگونگی اجرای برنامه‌های مختلف عمرانی در سطح روستاهای استان مذاکره و گفتگو شد .

جریمه رانندگان

ماموربن پاسگاه پلیس راه«دروازه شیراز» اصفهان در یك ماه گذشته ، رانندگان متخلف وسائط نقلیه را به‌پرداخت چهارصدو ـ چهارده هزاروچهارصدوپنجاه ریال جریمه محکوم کرده‌اند .

بنابه‌گزارش خبرنگار ما در اصفهان :همچنین طی این مدت یکصدوهفتادوشش راننده متخلف بعلت نداشتن گواهینامه به‌دادگاه اصفهان معرفی شده‌اند .

برای تدریس درکلاسهای پیکار بابیسوادی «سنگر»
۲۵ معلم تربیت میشوند

چهارمین دوره کلاسهای تربیت معلم برای تدریس در کلاس های پیکار بابیسوادی گیلان در بخش «سنگر» در محل دبستان «ابن‌سینا» بخش تشکیل گردید .

در جلسات این کلاس که بمدت پانزده روز دائر خواهدبود، ۲۵ زن و مرد داوطلب تدریس در کلاسهای پیکار بابیسوادی بخش «سنگر» رشت شرکت دارند .

طبق اطلاع خبرنگار مادر رشت :-این عده پس از گذراندن دوره کارآموزی ترتیب معلم در کلاسهای دورهٔ اول پیکاربابیسوادی بخش مذکور در امر تدریس گمارده میشوند .

درج مطلب

بعلت تراکم اخبار دراین‌شماره میسر نشد

سیمای شهرستانها

از : ا. مسعود

نگاهی به«تیران»
(٤٨٤)

نجف آباد ، از نظر جغرافیائی در همان موقعیت اصفهان قرار دارد . جمعیت این‌شهر را باحومه آن‌قریب یکصد و دو هزار نفر برآورد کرده‌اند که از این عده بیش از چهل‌و سه هزار نفر در شهر سکونت داشته و بقیه در دهات وبخشهای مختلف پراکنده‌اند .بخش‌های بزرك نجف آباد به ترتیب عبارتند از بخش علویجه با قریب پنجهزار وپانصد نفر، بخش تیران شش هزارنفر، بخش دهق چهار هزار، بخش اسفیدواجان بیش از دو هزار و جوردان ،در حدود دو هزار،ورپشت دو هزار نفر جمعیت دارند .

از جهت موقعیت کشاورزی،همچنین از نظراهمیت خاص پاره‌ای از این بخش ها ،می‌باید بمهمترین آنها یعنی اسفیدواجان و تیران سفر کنیم ،لیکن قبل ازاین کاردیداری از کارخانه نساجی وریسندگی نجف آبادکه گفتیم در حکم شریان حیاتی شهر محسوب میشود ضروری است .

بازدید از کارخانه معروف نساجی و پارچه بافی نجف‌آباد با استقبال صمیمانه و گرم مدیر کارخانه که گویا خود ایشان نیز از سهامداران می باشند آغاز می شود و مدیر عامل کارخانه بطور خلاصه توضیح‌میدهند که :

ـ این واحد صنعتی عظیم را که ملاحظه می‌فرمائید از جمله نخستین کارخانه‌های‌نساجی بوده که‌در اصفهان تاسیس شده‌است . لیکن تا چندسال پیش، فعالیت چشم گیری نداشت وبعلت فرسودگی پاره‌ای از ماشین آلات وعدم اطلاع مسئولین گذشته‌این کارگاه در شرف‌تعطیل وورشکستگی قرار داشت ،تا اینکه چند سال پیش مرد وارسته و دانشمندی بنام «هرتن» (که خدا رحمتش کند) سهام عمده کارخانه نجف آبادراخریداری کردندو قصد ایشان از اینکار شاید بیش از آنکه یك موضوع‌انتفاعی باشد ، یك اقدام بشردوستانه بود که برای جلوگیری‌از بیکاری صد ها کارگر نجف‌آبادی بعمل آوردند، چون نیت‌خیرخواهانه‌آن مرحوم روشن‌بودهمه کس‌از کارگر ساده تامهندس و تکنیسین برای پیشرفت کار کوشش کردند . حاصل این فعالیت و حسن اداره آن واحد صنعتی بزرگی است که ملاحظه می‌فرمائید و امروز در حدود هزار نفر کارگر وکارمند در کنار این ماشین‌های مدرن بافندگی‌وریسندگی فعالانه بکارمشغولند ومحصولاتی که تولید میشود ،در بازار حسن شهرت فراوان یافته .

ضمن گردشی از قسمتهای مختلف کارخانه اهمیت اقتصادی این واحد صنعتی مورد توجه ما قرار می‌گیردو الحق که مدیریت خوب این کارخانه عظیم ورسیدگی بیشتر بوضع بیمه و معیشت ودستمزد کارگران‌ازمسائل قابل توجه وحائز اهمیت است .

تیران یکی از بخشهای تابعه نجف‌آباد است که سابقا جمعیتی معادل پانزده هزار نفر در آن سکونت داشته‌اند. لیکن تعداد کثیری از این جمعیت ، بدلیل تنگدستی در خشکسالیهای اخیر بشهرستانهای دیگر بخصوص‌به‌کویت عزیمت نموده و جمعیت فعلی این بخش شش تاهفت هزار نفر است .

در تیران شما چیز فوق‌العاده‌ای نخواهیددید،همچنین از تحولات همه‌جانبه کشور که در کلیه شئون اجتماعی رخنه کرده است ، در تیران نشانه زیادی به چشم‌نمی‌خورد درحالیکه این بخش ، مردمی زحمتکش ، فداکار و مومن به‌مکارم اخلاقی ومبانی ملی دارد .

بخش عبارت است از کناره جاده اسفالته و کوچه‌هائی روستائی باخانه‌هائی کهنه ساز و فلاکت زده که درمیان این معابر تنك رودخانه‌ای بنام «آب‌مرغاب» جاری است‌که بیهوده بهرزآب میریزد ، در صورتیکه با مختصرمخارجی میتوان کانال‌کشی وصدها هکتار زمین راسیراب نمود .

قراراست یك خیابان بزرك احداث شوداماازخصوصیات نادراین خیابان فرضی آنست که در نقشه بزلف پرچین وشکن‌یارشبیه‌تر است تابخیابان و چنان پیچ‌وخمهائی‌دارد که عقل را در قبول آن بعنوان خیابان حیران میکند .

-٦۲-

سپس پشت پنجره اطاق خواب والری رفت . اورا دید مثل کسانی که بیخوابی بسرشان زده در اطاق قدم میزند . اندکی گوش فراداد ، وقتی اطمینان پیدا کرد که حادثه‌ای اتفاق نیفتاده دوباره باطاق خود برگشت و به بستر رفت .

والری همچنان در اطاق قدم می زد ، لحظه‌ای مقابل پنجره رفت . هوائی را که براثر باران چند دقیقه‌ای خنك و تصفیه شده بود بلعید ، بعد خمیازه‌ای کشید و با قدم هائی که بروی زمین می کشید برگشت و دوباره دراز کشید . هرچه کرد بخوابد ، ممکن نشد .حوادث یکی بعد از دیگری به ذهنش می آمدو هر جزء آن دوباره در خاطرش زنده میشد . برای رهائی از فکر و خیال و وقت گذرانی بفکر افتاد سری‌بکتابخانه بزند و هر کتابی دم دستش رسید باخود بیاورد و خود را با خواندن آن سرگرم کند . برخواست باقدم های اشخاصی که در خواب راه میروند داخل اطاق مجاور سالن پذیرائی شد . کلید چراغ را زد، دست پیش برد تا ازهمان‌قفسه اول‌کتابی بیرون بکشد . اما هرچه میکشید ، مثل این بود که جلد کتاب به جائی گیر کرده و از قفسه بیرون نمی آمد . از برداشتن آن کتاب منصرف شد وکتاب دیگری را از کنار کتاب اولی بیرون کشید . جا برای کتاب های دیگر باز شد . همینکه خواست از کتابخانه‌بیرون برود . کنجکاوی زنانه‌اش او را وادار کرد که علت گیر کردن کتاب اولی را دریابد . اکنون که جا باز شده بود ، بهتر می توانست آنرا بیرون بکشد .

دست پیش برد ، همینکه‌کتاب رابرداشت متوجه شد شستی کلیدی در کف قفسه کار گذاشته که مانع خروج کتاب می شد . ناخودآگاهانه روی شستی فشار آورد . ناگهان‌باکمال تعجب‌دید ،قسمت پائین قفسه با صدای قرچ‌قرچ شبیه زنك زدگی باز شد . و بوی ماندگی و نای شدیدی بمشامش خورد . پشت قفسه در دیوار محل کوچکی که فقط گنجایش صندوقی را داشت تعبیه شده بود که یك صندوق آهنی درون آن کار گذاشته بودند . روی صندوق مقداری کاغذ بطور پراکنده و درهم و برهم دیده میشد .

والری کتاب را کناری گذاشت‌وبسراغ صندوق رفت . اما درش قفل بود وکلیدی در آن گوشه و کنار بچشم نمیخورد . هرچه گشت نتوانست کلید صندوق را پیدا کند . بالنهایت یاس ، دوباره‌شستی را فشار داد و قفسه کتابخانه بصورت‌اول درآمد .

اولین فکری که بمغز والری رسید این بود که بمحض رسیدن برتران موضوع پیدا شدن صندوق مخفی را با او درمیان گذارد . فراموش کرد کتاب همراه‌بیاورد و دوباره به اطاقش برگشت‌و درتختخواب افتاد و بافکار دورو درازی فرو رفت .

***

آنروز عصر خبرنگارو کلانتر گایاردر دفتر کلانتری نشسته درباره حادثه قتل در مهمانخانه ریتس و پیدا شدن جنازه در دریا و احتمال ارتباط این حادثه با وقایع کاپیتو مشغول صحبت بودند که در باز شد و سرپاسبان کلانتری پاکتی را که همان لحظه با پست رسیده بود ، روی میزی نهاد و گفت :

ـ جناب رئیس ، بفرمائید ، این نامه محتوی اطلاعاتی است که از نیس خواسته بودید .

پواتیه سیگاربرگش راروی میزگذاشت و نامه را که کلانتر پس از مرور سطحی بطرف اوپیش برده بود گرفت . وبنوبه خود نظری بدان انداخت و گفت :

ـ گایار، مثل همیشه حق باتواست. لوسی بنواو «روبرت‌بنوا» باهم برادرو خواهرند . هردو در کودکی در هلند زندگی میکردند ولی پس از مدتی روبرت مامور الجزایر شده و خواهرش نیز زندگی مستقلی برای خود تشکیل داده و در فروشگاه بزرك نیس به فروشندگی اشتغال دارد . ظاهرا این برادر وخواهر از کودکی در منزل عمه‌شان زندگی می کردند ...

ـ واکنون مرددیگری‌کارد بدست‌بدنبال دخترك است و خود را برادر او معرفی میکند .

ـ بلی ، او «فردریك کاریوف» است ، سابقه قتل و آدمکشی ندارد . اماسابقه شرارت و باج‌گیری از زنان روسپی‌دارد و سوابقش در این نامه که از نیس فرستاده‌اند ، منعکس است . اکنون‌بطور قطع و یقین مسلم شده که او مدارك هویت خود را با مدارك مقتول که همان روبرت بنوا است عوض کرده و با این عمل یا قصد دارد هویت قبلی خود را بپوشاند و با هویت تازه‌ای که پلیس او را نشناسد وارد فعالیت شود و یا در این نام جدید نفعی برایش متصور است .

اصرار او در پیدا کردن دخترك مرا باین فکر انداخته که او مسلما قصد کشتن دختر را ندارد بلکه نقشه های دیگری کشیده که پیش‌بینی آن قبل از پیدا کردن خواهر مقتول امکان پذیر نیست .

ـ پواتیه ، منهم با تو همعقیده‌ام . تصور نمیکنم این شخص قاتل باشد ...

ـ و تو دست روی دست گذاشته‌ای بامید اینکه چون در رادیو و تلویزیون و روزنامه ها مشخصات او داده شده همین لحظه در باز شود و او را دو دستی تقدیمت کنند در حالی که قاتل اصلی‌با خیال راحت راست‌راست راه میرود و بریش پلیس میخندد .

ـ بلی کاملا حق باتو است . باید قاتل شخص دیگری باشد و نمیدانم دخترك کجاست ؟...

در همین موقع تلفن زنك زدو دخترك تلفنچی گفت :

ـ آقای رئیس ، خانمی میخواهد با شما صحبت کند . خود را معرفی نمیکند و میخواهد با شخص خودتان حرف بزند .

ـ زود تر وصل کن .. آلو . آلو .

ـ آقای کلانتر من لوسین بنوا هستم ، همین لحظه از راه رسیده‌ام و الساعه در مهمانخانه هستم ...

ـ کلانتر جلوی گوشی را گرفت و به روزنامه نویس چشمك زد و آهسته گفت «خودش است . دختره» کارآگاه ازجا برخاست و گوشش را نزدیك تلفن‌آورد تا بمکالمات آنان گوش دهد . کلانتر از پشت تلفن گفت :

ـ من برای شما نگران بودم و همه جا بدنبالتان میگشتم .

ـ نه آقای‌کلانتر، دیگر جای‌نگرانی نیست .

ـفرصت دارید سری به کلانتری بزنید ؟

ـ من‌دراینجا انتظار کسی رامیکشم. اگر ممکن است لطفا شما سری باینجا بزنید .

نیمساعت بعد لوسین در مهمانخانه کلیه ماجرارا برای کلانتر گایارودوست روزنامه‌نگارش تعریف کرد و گفت که چگونه‌ازچنك‌او گریخته و از متل‌فرار کرده‌و بوسیله‌اتومبیلی که عازم کان بوده خود را بشهررسانیده است‌وافزود:

ـ آقای کلانتر ، چون منظور اصلی او ظاهرا برآورده شده دیگر دلیلی ندارد اسباب مزاحمت مرافراهم‌سازد

هردو مرد که از شنیدن ماجرا بابهت و حیرت بیکدیگر مینگریستند پس از لحظه‌ای‌ازآن حالت بیرون‌آمدند .کلانتر گفت :

ـ معلوم میشوداطلاعاتی را که‌ازنیس برای ما فرستاده‌اند بسیار ناقص است...

ـ پس زیر کاسه‌نیم کاسه‌ای است. تازه سر نخ پیدا شده و باید بدنبال قاتل واصل قضیه رفت . گایار ، من دست قاتل را تابیست و چهار ساعت‌دیگر دردست‌خواهم‌گذاشت بشرطیکه‌دادستان باماراه بیاید ...

ـ نقشه‌ات چیست ؟

ـ اگر راستش را بخواهی ، درحال حاضر هیچ ! فعلا هیچ نقشه‌ای ندارم . امشب در رختخواب نقشه‌هایم را طرح میکنم . زیرا من همیشه قبل از خواب ، در رختخواب نقشه کارهای روز بعد را میکشم. فردا صبح بسراغت خواهم‌آمد. هر نقشه‌ای بکشم بهرحال موافقت وکمك دادستان لازم است .

مسافرت اعلیحضرت همایونی به بلوچستان و کرمان

چهل سال قبل در همین روز

اطلاعات رسیده درباب مسافرت ملوکانه حاکی است که موکب اعلیحضرت از دزداب بسمت بلوچستان حرکت فرموده و عصر وارد خاش گردیدند و شب را در آنجا اقامت فرمودند.

روز بعد، از خاش بسمت فهرج (ایرانشهر) عزیمت فرموده و شب را بین راه ایرانشهر و بم توقف و استراحت فرموده و قبل از ظهر به شهر بم نزول اجلال فرمودند.

مراسم استقبال در کرمان

اهالی و وجوه طبقات مردم در کرمان برای تهیه مقدمات تشریفات موکب همایونی اقداماتی‌نموده و طاقهای‌نصرت برپا داشتند و مشغول تزئین و آئین‌بندی شده‌اند لکن از طرف وزارت دربار شاهنشاهی اوامر اکیده‌راجع بجلوگیری از تهیه تشریفات مزبور حسب‌الامر صادر گردیده بود و تذکر داده شده بود که اعلیحضرت شهریاری راضی‌بزحمت اهالی نبوده آسایش آنها همیشه مورد نظر و توجه ملوکانه است. والی ایالت اوامر صادره را ابلاغ نموده که تشریفاتی‌بعمل نیاید.

موکب اعلیحضرت همایونی همین دو روزه بکرمان ورود خواهد فرمود.

تشکیلات مدارس آذربایجان

در اول سال تحصیلی ۱۳۰۹ از طرف وزارت معارف مبلغ نوزده هزار تومان اضافه اعتبارجهت‌تاسیسات جدیدمعارفی درحوزه‌تشکیلات‌معارف ایالتی‌آذربایجان منظور شد و بریاست معارف آنجا دستور داده‌شد برای‌تاسیسات جدید پیشنهادات خود را تسلیم کند.

پیشنهادات رئیس معارف ایالتی به طهران ارسال گردید و چون احتیاج باصلاحات داشت لذا تحت نظر کمیسیونی مخصوص مورد مطالعه قرار داده شد.

مدارس خوزستان

صورت تشکیلات مدارس خوزستان و اضافه بودجه از محل اعانه نفت جنوب که امسال درحدود هشت‌هزار تومان‌بوده و تاسیس و ساختمان یك عمارت جهت مدرسه متوسطه در شهر ناصری تکمیل و ابلاغ گردیده است.

تشکیلات مدارس‌خوزستان

صورت تشکیلات معارف خراسان نیز تکمیل شده وابلاغ گردید، در تشکیلات خراسان بیش ازهزار تومان اضافه اعتبار موجود نبوده و به همین جهت بنا بتصویب وزارت معارف صرف تکمیل اثاثیه مدارس و رفع‌نواقص موسسات معارفی آنجا گردیده است.

اسعار واستخدام خارجیها

اقداماتی که از طرف وزارت اقتصاد و وزارت‌معارف‌برای استخدام متخصصین ومعلمین ازخارجه بعمل‌آمده‌است اخیرا با اشکال ترقی اسعار مواجه گردیده و باینجهت با حقوقی که چندی قبل حاضر باستخدام شده بودند و پیشنهاد آن‌واصل گردید دیگرحاضرنیستند وتقاضای‌حقوق بیشتری دارند یا آنکه میخواهند بواحد دلار حقوق آنها تعیین واستخدام شوند. در این باب مذاکراتی در جریان است و دستوراتی به آقای علاء وزیر مختار ایران در پاریس داده شده است.

برای ضرب ریال

در تعقیب قانونی که از مجلس برای ضرب مسکوك ریال مس و نیکل گذشت باآقای دکترعلامیر در آلمان دستورداده شده است که با موسسات آلمانی برای ضرب ۷۵۰ هزار ریال نیکل ودویست هزار ریال پول مس در حدود مقررات قانون اقدام نمایند تا بعدا ماشین های ضرب سکه خریداری و ارسال شود.

تعیین نرخ اجناس

از طرف بلدیه طهران نرخ اجناس ذیل از تاریخ اول آذر ماه ۱۳۰۹ تا اعلان ثانوی بشرح‌ذیل‌تعیین گردیده ومتخلفین به محاکم صالحه جلب خواهند شد.

برنج‌سفید گرده یك چارك‌یك‌قران برنج زردچه‌چارك هشتصد تا نهصد دینار. برنج تنکابنی چارکی یك قران. برنج گرده هفتصد دینار. خورده برنج ششصد دینار ـ روغن یك‌سیر ده شاهی. کره مازندرانی یك سیر ده‌شاهی. تخم مرغ دو عدد پنجشاهی. پنیر پرچك یك سیر پنج شاهی. پنیر خیکی سیری ۵ شاهی. ماست قالبی چارك ده‌شاهی. عسل یك سیر ۵ شاهی. شیره سفید یك من تبریز ۳ قران. شیره مشهد چارك ۳ عباسی. سرکه شیره چارك ده شاهی. مغزگردو چارك‌چهارعباسی لپه‌سیاه‌قزوینی‌اعلا دینار. بلقور چارك ۹ شاهی. باقلای خشك چارك ۷ شاهی. رشته چارك‌سه عباسی. عدس قزوینی‌اعلاچارك ده‌شاهی. عدس ملایری چارك ۹ شاهی. عدس ورامینی چارك سیصد دینار. لوبیای چشم بلبلی اعلا چارك ده شاهی. لوبیای قرمز چارك‌سه عباسی. لوبیای مرمری چارك ده شاهی. لپه سیاه قزوینی‌اعلا چارك چهار عباسی. لپه قزوینی متوسط چارك‌هفتصددینار. لپه‌باقلاچارك‌سه‌عباسی. ماش چمنی چارك سیصد دینار. نخودچی گل اعلاچارك یکقران. نخودچی متوسط چارك ٤ عباسی. نخود قزوینی چارك۱۵ شاهی. نخود شاهرودی ۱۵ شاهی. نخود ورامینی ۳ عباسی. سیب‌زمینی درشت چارکی سیصد دینار. سیب زمینی‌متوسط دویست دینار. هیزم‌خشك‌یکمن سه‌عباسی. پیاز اعلا چارك ۳ عباسی. نمك یکمن دوعباسی. ذغال بدون خاکه چارك دو عباسی. خاکه ذغال چارك یك‌عباسی. گوجه فرنگی چارك یك قران. آلوچه چارك دو عباسی. آلو بخارا چارك ۸ عباسی. برگه هلو چارك ٤ عباسی. برگه زردآلو چارك ۳ عباسی. قیسی چارك ٤عباسی. آجر سفید هزار عدد ۱۳تومان. آجر خطائی هزار عدد ۳۵ تومان. آجر سنك‌نمای‌بزرك ۱٦تومان. گچ کوبیده خرواری ۱۵ قران. گچ کلوخه خرواری ۱۲ قران. آهك ۳۲ قران.

(نقل از اطلاعات ۵ آذر ماه ۱۳۰۹)

یخ کرد و رفت ...!

انتقاد

ابوذر ـ صداقت

برخلاف آنچه که اجرا کننده برنامه «شو» جمعه‌شب گذشته تلویزیون مدعی‌است، ایشان تنها کسی نیستند که ندانند مردم چه میخواهند، چون‌ماهم تاکنون نفهمیده‌ایم شخص ایشان از اجرای این برنامه و اینهمه اصرار در انجام آن چه منظور وهدفی را دنبال میکنند.

داستان این «مرد» که‌روی صحنه‌و درمقابل چند صدنفر تماشاگر به زبان فارسی مخصوص بخود میگوید: حالا چند مرد بیاید اینجاو یك مسابقه را اجرا کند! بی‌شباهت به داستان آن دانش‌آموزی نیست‌که روزی خواست شعر بگوید و بعداز اینکه به مغز کوچکش فشار آورد و چند دیوان از چند شاعر «موج‌نو»را مطالعه‌کرد اینطور قلم فرسائی نمود: اگر انگشت جوهری خود را درباغچه منزلتان بکاریدگل سبز میشود... ووقتی از او پرسیدند منظورش از این شعر چیست جواب داد خودم هم نمیدانم!

گفتم فارسی مخصوص‌به خودش چون این جوان مدعی است که تنها ایرانی است‌که چندسال دریك کشورخارجی زندگی کرده‌و حالا می‌خواهد تمام سنن و آداب را برهم زندو یکنوع «زیست‌اروپائی» دراین کشور بوجود آورد و آنوقت اولین اسلحه‌ای که بکار میبرد نحوه حرف زدن است. این نحوه حرف زدن خالی‌از نزاکت است وبهترین دلیلش این جمله رساوگویا است!: وقتی می بیند برای یك شوخی بی‌مزه‌اش ابراز احساسات نمیشود در کمال خوشروئی و خنده روئی که خاص خود اوست میگوید:

ـ مرا بگو که ...

درکاباره های اروپا رسم است که برای هیجان دادن به یك برنامه کسی را که‌به اصطلاح «آنیماتور» میگویند انتخاب میکنند و این شخص باچرب زبانی، سخنان لطیف و شیرین برنامه ها را معرفی می کند، حضار را میخنداند و بدین ترتیب به برنامه جان میدهد.

بین مجریان برنامه های کاباره ها و مجری این شو تلویزیونی یك تفاوت اصلی و اساسی وجود دارد و آنهم درتنوع برنامه است:

«شو» ما منحصر در یك مشت تصنیف و آواز و چند مسابقه خلاصه میشود آنهم چه تصنیف هائی: حالا چه اجباری درکار است که فلان خواننده جوان باید حتما تصنیفی بزبان فرانسه بخواند (که بخداوند قسم حتی یك کلمه آن درست تلفظ نمی‌شود) امری است مربوط به خود برنامه.

کار برنامه کم‌کم به نطق و سخنرانی میکشد و آقای مجری از انتقاد ها، انتقاد می کند: «مردم چه می‌خواهند، اسفالت که‌ندارند، پست که دارند، پست خراب است، آب لوله‌کشی که هست، آن زن بیچاره در روزنامه مدعی است که می‌خواهد خودش را بکشد، خوب بکشد...» که بعد از یکربع ساعت هرقدر که بمغز خود فشار آوردم‌منظور اصلی گوینده را درك نکردم.

مهمتراز همه اینهاموضوع «ادعا» و باصطلاح نوعی «خود برتربینی» است.

مجری برنامه معتقد است که درعرض‌این یکسال‌واندی که‌ایشان‌بینندگان تلویزیون رااز تماشای «شو» های خود محروم کرده بودند مردم‌جز گریه و زاری کاری‌نداشتند و هزار، دو هزار سه هزار نامه نوشتند که: دنیا دارد کن‌فیکون میشود چرااجرای «شو» رابه دیگران‌داده‌اید؟ هیهات!

سپس‌از هنرمندان دیگری که این برنامه را اجراکرده بودند سخن میگوید و به‌این کلام اصیل میرسید: بله، فرزندانتان را ازهم‌اکنون‌به یادگرفتن موسیقی اصیل ایرانی بگمارید چون چند سال دیگر از دویست‌کانال تلویزیونی ایران هرکدام‌را که باز کنید صدای موسیقی اصیل ایرانی‌یا صدای‌موسیقی کاملا اصیل ایرانی (و اصطلاحاتی درهمین زمینه) خواهید شنید. و بدین‌ترتیب است که یك جوان باتربیت اروپائی میخواهد نحوه‌تربیت را درمملکت عوض کند و «به خیال این که باشوخی یا خوشمزگی می توان جائی به برنامه های خشك داد»، سخنان خود را بانیش کلام درهم می آمیزد!

تامیرسد به آنجا که می‌گوید: همین هفته گذشته یك آقای دیگر برنامه «شو» را انجام داد. و آنوقت شش هزار نامه (درست دقت کنید ٦۰۰۰ نامه)به‌اداره‌تلویزیون رسید که همه باین موضوع اذعان دارند که این دیگر چه برنامه خنکی است!

حالا یك حساب کوچك ابتدائی می کنیم: شش‌هزار نامه هرکدام فقط درچندسطر (بفرض و بدون درنظرگرفتن نامه‌های طویل). برای‌خواندن هرنامه حداقل پنج دقیقه وقت می خواهد. پس‌برای خواندن این نامه ها باید لااقل‌سی هزار دقیقه وقت صرف کرد، این میشود پانصد ساعت‌یعنی درست بیست‌و یك شبانه روز حالا چند صورت ممکن‌است اتفاق افتاده باشد: یا آقای اجرا کننده تمام یکهفته‌شب و روز بدون کوچکترین استراحت بخواندن این‌نامه ها پرداختند که بالاخره باز هم تمام آنها را نتوانستند بخوانند یا اینکه شش‌کارمند تمام ۱۴ ساعت روز هفته را ازصبح‌تانیمه شب‌فقط‌بخواندن این نامه ها مشغول بودند!

باچنین قیاس غلطی و باچنین ادعای اغراق آمیزی آقای مجری میگویند: و سرانجام اجرا کننده برنامه «شو» هفته گذشته یخ کردو رفت.

درصورتی که نیم بیشتر بینندگان تلویزیون لااقل‌به مهارت آن مجری سابق‌ومورد نظر درهنر تئاتر و حتی در بذله‌گوئی و اجرای برنامه‌ها ایمان دارند و برای او ارزش خیلی بیشتر قائلند. درواقع بینندگان تلویزیون میدانند و میفهمند که چه کسی یخ کرد و رفت!

اشتباه نشود منظورم‌بهیچ وجه انتقاد از برنامه «شو» یا برنامه دیگری نیست: تلویزیون مجبور است‌برنامه های‌متفاوت‌و سرگرم‌کننده‌ای در خور ذوق هرنوع بیننده‌ای داشته باشد. دراروپا یا آمریکا شما اگر درهر ساعت شب تلویزیون خود را باز کنید لااقل در روی یکی از کانالها‌برنامه‌مورد نظرخودتان راخواهید یافت.

درایران هم تلویزیون کم‌کم بصورت مردم پسندی درمی‌آید و ما نقش آنرا درهنگام پرواز آپولوی دوازده درخور هرگونه تحسین و تمجیدی میدانیم.

منظورم نحوه اجرای این برنامه هاست، در نحوه‌سخن گفتن، درفارسی صحبت‌کردن ودربیان‌مقصوددرقالب کلماتی که باعفت و متانت توام باشد.

برسر سوار شدن اتوبوس مسافری کشته شد

حالا که به عشقم جواب رد میدی، منهم الان میرم سوار اتوبوس می شم ...!

مسائل روز از نظر نویسندگان اطلاعات

شهر بیگانگان

استاندار استان مرکزی حرف جالبی زده، گفته: «در تهران مردم بهم بیگانه‌اند». واقع هم همین است مردم‌تهران نه‌تنها بهم بیگانه‌اند بلکه در پاره‌ای موارد چشم ندارند یکدیگر رابه‌بینند، این‌همسایه برای آن همسایه پشت چشم نازك میکند آن یکی به این یکی فخر میفروشد وباد تودماغ میاندازد.

حالا بیگانه ماندن و کاری بکار هم نداشتن بکنار ازصبح تا شب انواع مزاحمتها برای یکدیگر فراهم میسازند بدون اینکه‌ذره‌ای‌رعایت حال‌یکدیگر را بکنند.

یادش بخیرآنوقتها که‌تهران این حال و روز را پیدا نکرده بود هر محلی برای خود ریش سفیدی داشت، بچه های محل رعایت حال‌بزرگترها میکردند، زنهای همسایه بدرد هم می‌رسیدند لااقل بخانه هم رفتو آمدی داشتند، این دیك‌بزرك مسی از آن میگرفت، آن‌یکی به‌این یکی سوهان قم میدادو شب ونصف شب اگر بچه‌ای دل درد میگرفت همسایه‌هاجمع میشدند نبات آب سردی راه میانداختند و عقلشان را روی هم میگذاشتنددستی بالامیزدند وکاری انجام میدادند، حالا اصلا از این خبرها نیست اگر در این خانه یکی از دل درد بمیرد از همسایه‌ها کسی پیدا نمیشود لااقل نبات آب سردی توی گلوی او بریزد، انگار نه انگار درآن دور و اطراف آدمی هست و جنبنده‌ای وجود دارد. از محله که پارا بیرون میگذاریم ووارد خیابان میشویم مردمی را می‌بینیم که درهم میلولند اما همه باهم غریبه‌اند، غریبه‌های از خود راضی که هرکدام سعی دارند کار خود را جلو بیندازند راه خود را پیش بگیرند وبروند، نمونه‌اش همین ترافیك اعصاب خراب کن شهر است روح بیگانگی با یکدیگر بیش از همه درترافیك شهر بچشم میخورد هیچکس حاضر نیست بخاطر همکاری دستجمعی ذره‌ای از خودعلاقه نشان دهد شما فکر میکنید اغلب راه بندی خیابانها برای چیست؟ برای اینست که هر کس سعی میکند اول خود را جلو بیاندازد واز مهلکه نجات دهد حالا هربلائی سر دیگران آمد! آمد.

وحشتناکترین قیافه بی‌اعتنای مردم این شهر را وقتی میتوان دید که یکی تصادف کرده و مجروح گوشه‌ای افتاده، از صد نفر رهگذر دو نفر هم حاضر نمیشوند بهروسیله شده مجروح بیچاره را به‌بیمارستان برسانند که نمیرد، گوئی روح انسان دوستی هم در مردم این شهر مرده است.

البته این‌وضع مثل همه‌جای دنیا در شهرهای پر جمعیت وجود دارد منتها نه تااین حد باور نکردنی. اینها اثرات زندگی ماشینی است ولی در تهران خیلی زود ظاهر گشته، حتی زودتر از برقراری نظم اجتماعی، چون در شهرهای پر جمعیت پیشرفته دنیا اگر مردم باهم بیگانه‌اند لااقل در رعایت اصول و مقررات‌اجتماعی وزندگی‌دستجمعی‌وجه مشترکی دارند. یعنی اگر مقرراتی برای رفاه عمومی وضع شده همه رعایت میکنند ولو باهم بیگانه باشند.

داود ـ ذوالفقاری

اطلاعات و مردم

ایستگاه آقاولی

۳۱۱۰۸۰

خط ۱۵۹ را فقط با مینی‌بوس تکمیل کرده‌اند، حال‌آنکه تمام خطوطی که در آن‌مینی بوس در حرکت است تعدادی اتوبوس هم برای مردم در حرکت‌میباشدوازطرف‌دیگر مینی بوسهای فعلی در آخر خط ظرفیت نشسته و ایستاده را تکمیل میکنند ودرایستگاه های بین راه دیگر جائی برای مسافرین‌باقی نمی‌ماند. بهترین نمونه آن ایستگاه آقاولی‌می باشد که صف منتظران مینی بوس‌هیچوقت کم نمیشود، و مسافرین مانده‌اند متحیر که اگر این ایستگاه مینی‌بوس است چطور هیچیك از مینی بوسها د راینجا توقف نمی کنند.

خانم توصیفی

جمعیت انبوه در کوچه ٦ متری

۳۱۱۰۸۰

در خیابان مخصوص کوچه فریدون واقع درسی متری لشگر درمانگاهی جهت‌مبارزه با مواد مخدره تشکیل شده‌و هرروز عده زیادی برای‌دریافت کارت مراجعه میکنند. چون این کوچه ٦ متری و بن‌بست می باشدوتوقف این عده‌برای ساکنین کوچه تولید ناراحتی میکند و از طرفی چهارعکاس سیار هم سر کوچه سد معبر کرده‌اند و بالاخره این‌کوچه آبریزگاه‌عمومی ندارد،وضعیت فعلی ندیده قابل درك‌میباشد. لذا تقاضا دارد اولا برای مراجعین محلی یا سالنی در ساختمان در نظر بگیرند ودر ثانی از سد معبر عکاسهای سیار جلوگیری کنند.

اهالی کوچه

تکلیف قطعی شود

۳۱۱۰۸۰

حدود یکی دو ماه است که از تعیین تکلیف صاحبان اراضی عباس آباد خبری نیست، شاید از انجام فکر قبلی‌منصرف‌شده‌اندبهرصورت تقاضا دارد هر چه‌زودتروضع را روشن کنند و بمردم اطلاع دهند

وزیری

توصیه گردید

درپاسخ مطلب آقای حاج رضا حداد که درستون تلفنی شماره ۱۳۰٤٦ مورخ ۲٦ر۸ر٤۸آن‌روزنامه گرامی (تحت‌عنوان صف‌بیماران) درج گردیده بود باطلاع میرساند که بایزشك مربوط تماس گرفته شدوتوصیه های‌لازم بعمل آمد

دفتر روابط عمومی سازمان‌مرکزی نظام پزشکی

سوابق منقطع کارمندان غیر رسمی محسوب‌شود

طبق تبصره ۲ بند الف از ماده ۱۳۷ قانون استخدام کشوری و تفسیری که‌در این مورد درمورد سوابق خدمت‌بلاانقطاع کارمندان غیر رسمی بعمل آمده است، مقبول عدالت واقعی نمیباشد، زیرا اغلب کارمندان غیررسمی که متجاوز ازبیست سال در یك وزارتخانه یاسازمان سابقه خدمت دارندبنحوی از انحاء از قبیل‌غیبت و یا اینکه بمدتی کمتر از یکسال از خدمت اخراج شده‌اند و مجددا در همان وزارتخانه یاسازمان بخدمت ابقاءشده‌اند و بدین ترتیب در سنوات خدمتی آنان فاصله ایجاد شده است و برابر تبصره ماده فوق‌الذکر کلیه سوابق خدمتی‌این چنین کارمند بکلی از بین رفته است و بااین ترتیب کارمندی که‌مثلا بیست سال خدمت کرده است‌و درسال پانزدهم‌خدمت بعللی که فوقا ذکرشد از خدمت برکنار و مجددا بخدمت باز گشته است. در حال‌حاضر دارای‌۵سال سابقه‌خدمت میباشد، زیراپانزده‌سال‌خدمت‌او ازبین‌رفته‌محسوب میشود، لذا ما کارمندان شهرستان شهسوار ونوشهر از مسئولین تقاضاداریم که در اصلاحیه‌هائیکه‌برای مجلس‌تقدیم گردیده، این نکته مورد توجه قرار گیرد که حق قانونی‌و خدمت چندین‌ساله عده کثیری از کارمندان غیر رسمی که جوانی‌خودرا صرف‌خدمت کرده‌اند تضییع نگردد.

مزیدا یادآوری میشود که سوابق منقطع کارمندان رسمی محسوب میگردد و اگر این کلمه «بلاانقطاع» ازجلوی تبصره فوق حذف‌شود این استثناءبرطرف خواهد شد.

محمد علی امیرخانی، ابراهیم‌صبوریان، جمشید گیلانی، محمد هادیزاده، سید فخرالدین‌ساداتی، حسن نوروزقشخامی، سیدالحق میرابوطالبی، علی اکبر واحدی، حبیب‌اله هاشمیان، سید علی آتابائی، داود ثابت، مهدی یزدی، رحیم پور رحیمی، آستانه، سید اشرف کابلی، بیژن زمانی، حسین علیخواه، محمد حسن رنجی، محمدعلی خیرات، اسمعیل ریاحی، صدر ممتاز، سید علی اصغر نوری، عبدالعلی ذهبی و رضا دبیری.

همه روزه ازساعت ٦ تا ۷ بعد ازظهر نظریات شمارا منعکس می کند

۳۱۱۰۸۰

بازار روز میخواهیم

۳۱۱۰۸۰

در منطقه تخت‌طاووس و خیابان‌های‌مجاور یك‌فروشگاه بزرك که بصورت «سوپر ـ مارکت» باشد و یا بازار روز شهرداری وجود ندارد و در نتیجه دو میوه فروش‌این‌محل اجناس را بهر قیمتی که‌مایل باشند، بخریداران میفروشند و علاوه بر آنکه برای خود رقیبی نمی بینند، کنترلی هم از طرف شهرداری نسبت به نرخ فروش این دو مغازه نمی شود تقاضا داریم یا بازار روز در این محل دایر شودو یا اینکه نرخ اجناس این دو مغازه هر روز کنترل شود.

خانم خانه‌دار

درکجا معالجه کنم؟

من بعلت ناراحتی قلبی مدتی‌در بیمارستان بازرگانان بستری بودم. برای اخذ نتیجه کلی از تاریخ ۲٤ـ۸ـ٤۸ باستناد معرفی نامه سازمان بیمه کارمندان‌به‌بیمارستان البرز منتقل شده‌ام. ولی فعلا سازمان بیمه که خود مرا دراین بیمارستان بستری کرده است. بعذر اینکه جهت هر بیمه شده‌ای نمیتوان بیش از هزار تومان خرج کند با ابطال نسخه بیمه دستور قطع خرید دارو ها را داده است.

بدین جهت بواسطه‌عدم‌استطاعت مالی در شرایط کنونی بایستی بیمارستان را ترك کنم. لذا تقاضا دارم هرچه زودتر باین موضوع رسیدگی و بامن نیز مانند سایر کارکنان دولت که در سازمان‌های دیگر انجام وظیفه میکنند رفتار نمایند.

دبیر دبیرستانهای خرم‌آباد لرستان محمد یگانه

رسیدگی کنند

برق خیابان سمنگان میدان۸۸ کوچه اکبری آنقدر ضعیف است که از آن عوض چراغ خواب استفاده میشود و گاهی اوقات‌همان نور ضعیف هم از بین میرود خواهشمند است رسیدگی فرمایند و ما اهالی سمنگان را از تاریکی و ظلمت نجات دهند.

یحیی معینی

۲٤ ماه پس‌از خاتمه اقساط

عطف بمطلبی تحت عنوان«کوی کامران فراموش شده است» در شماره ۱۳۰۲۷ مورخ ۱۵ر۸ر٤۸ آنجریده شریفه درج شده است باطلاع میرساند:

کوی کامران درآگهی ۱۰۸ این سازمان قرار گرفته و بر اساس آگهی‌مذکور تاریخ نصب انشعابات ۲٤ ماه‌پس‌ازخاتمه‌اقساط تعیین گردیده که هنوز موعد آن نرسیده است ولی سعی میشودقبل از موعد مقرر مستغلاتیکه هزینه‌های مربوط به انشعاب آنها کلا پرداخت شده است ازآب تصفیه شده بهره‌مند گردند.

سازمان آب منطقه‌ای تهران (شرکت سهامی)

کمیسیون تعیین کرایه

عطف بشرح مندرج در شماره ۱۳۰٤۱ ـ ۲۰ر۸ر٤۸ آن گرامی نامه تحت عنوان (ایستگاه پشت سرهم) بامضاء آقای جهانگیر کوکلان لزوما باطلاع میرساند.

ایستگاههای خطوط ۲۰۳و ۲۰٤ بعلت تراکم وسائط نقلیه‌درخیابان سپهبد رزم‌آراء ازطرف کمیسیون مربوطه متشکله در شهربانی‌استان مرکز، در پیاده‌رو خیابان مزبور پشت سرهم تعیین گردیده است مع‌الوصف بمنظور تامین رفاه‌ایاب و ذهاب مسافرین خط ۲۰۳ بمسئولین مربوطه درمیدان شوش تذکر و آموزش لازم داده شد.

اداره اطلاعات و روابط عمومی شرکت واحد

تزئین میشود

عطف بشرح مندرج در شماره ۱۳۰۳٦ مورخ چهاردهم آبانماه ٤۸ آن گرامی‌نامه‌در موردضرورت تزئین میدان راه آهن اشعارمیشود. طبق گزارش سازمان پارکها، برای تزئینات پارك میدان راه‌آهن اقداماتی بعمل آمده وقریبا کارهای ساختمانی آن آغاز خواهد شد.

دفتر اطلاعات‌و روابط عمومی شهرداری ـ یمینی

آموزش داده شد

عطف بمطالب مندرج در شماره‌های ۱۳۰۳۸ـ۱۷ر۸ر٤۸و ۱۳۰۳۹ ۱۸ر۸ر٤۸ آن گرامی جریده در مورد خط۲۳۷ لزوما باطلاع‌میرساند سرپرست خط مذکور احضاروضمن تذکر و آموزش لازم بنامبرده دستور داده شد نسبت بتامین رفاه ایاب و ذهاب مسافرین آنخطدقت و مراقبت بیشتری معمول دارد.

اداره اطلاعات و روابط‌عمومی شرکت واحد

جدول کلمات متقاطع

شماره ٤۱۹٤

افقی: ۱ـ وقتی قند پارسی به آنجارود طوطیان هند شکر شکن میشوند ـ قسمت فوقانی منزل ۲ ـ مهم ترین ـ از وسایل جنگی جدید ـ سمبل دولت آمریکا ۳ ـ نفی عرب ـ جنگلی با درختان کوتاه ـ نسبت از ببر برده ولی قاعدتا اسم سك است ـ برسرش میروند وجان میدهند ٤ـ ماده های قوانین ـ صدای خوش یمن ـ اسمی برای زنان خصوصا ارامنه ۵ـ اشرف مخلوقات ـ زیر درخت بید ـ پخش وپلا ٦ـ برك درخت کنار که در شستشو مصرف دارد ـ اسم فیلم و آهنگی درچند سال قبل ـ نت ماه ـ از اسامی باریتعالی ۷ـ میگویند از آسمان نازل میشود ـ صفتی که در روزگار ما بمعنی واقعی کمتر یافت میشود ۸ـ خسته‌بسیار میزند ـ مسافرخانه است یا اطاق پذیرائی ـ بچه میکشد مرغ‌میزند ۹ـ دوحیوان خانگی و دشمن‌جان هم ـ پارچه کم‌عرض ۱۰ـ ناقوس بان‌کلیسا ـ عدد خارجی ـ هوش و زیرکی ـ دستور و فرمان ۱۱ـ عرب میگوید اینجا ـ نام دیگری برای ستاره عطارد ـ دهکده ۱۲ـ از مارکهای‌اتومبیل ـ وسیله گرفتن آتش و قند ـ خورنده ۱۳ـ بندمو جنابعالی ـ کمیاب ـ حاکم‌افسانه‌ای شهر افسانه‌ای جابلسا ـ صدای گوسفند ۱٤ ـ زننده آبشار دربازی والیبال ـ پهلوان و شجاع ـ کاری که ازنظر قانون‌جرم مسلم شناخته شده است ۱۵ـ از انواع خانواده در جامعه های ابتدائی ـ دوران‌مارا باین عنوان نیز میشناسند.

عمودی: ۱ـ مجلس‌رقص‌بانقاب ـ سعی و کوشش کردن ۲ـ شهری از توابع فرمانداری کل همدان ـ زینت انگشتری ـ مثل و مانند ۳ـ مفقود شد ـ گرفتار شدگان‌بدست دشمن ـ مهتر و بزرك کشتیبانان ـ پای پدر شکسته ٤ـ نقطه مقابل خوشا ـ نشانه ومظهر ـ نورانی‌ترین ۵ـ لهجه‌ای در غرب ایران ـ حرف آخرنامه تکرار شد ـ دعواو مجادله ٦ـ جد خاندان پیامبر ـ اموری که ازنظر خانواده باید مخفی بماند ـ زنك کاروان ۷ـ جاذب کامـاز درجات ارتشی ۸ـ خدای سنگی ـ ضمیر مفرد غایب ـ گیج و بهت ـ علامت جمع ـ ماهی که خواهد آمد ۹ـ بیماری که بیشتر دربینی ظاهر میشود ـ دم و عقبه ۱۰ـ بازی ـ انجیر مرغوب ـ فصل بهار ۱۱ـ از روسای جمهوری آمریکا ـ نورها وپرتوها ـ طمع وآز ۱۲ـ گندم و جوی نارس ـ علامت تفریق ـ پارچه نازك ۱۳ـ بالاترین ورق ـ قانون حرکتش‌را گالیله کشف کرده ـ از سیاستمداران معاصر آمریکا ـ محل و مکان ۱٤ـ گلی است تابستانی ـ شایسته وسزاوار ـ پیروی کردن ۱۵ ـ خجسته و مبارك ـ منزل و خانه دانش و نوعی دانشگاه.

حل جدول شماره ٤۱۹۳

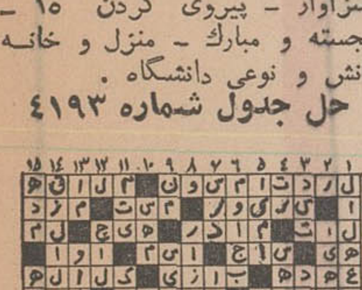

تقویم اطلاعات

چهارشنبه ـ پنجم آذر ماه ۱۳٤۸ ـ پانزدهم رمضان۱۳۸۹ ـ بیست‌وششم نوامبر ۱۹٦۹

ساعات شرعی

توپ افطار

ساعات شرعی

استخراج دکتر ریاضی کرمانی

★توپ افطار ساعت ۵و۱۳ دقیقه

★توپ سحر (فردا)ساعت ۵و۱۳ دقیقه

★طلوع آفتاب (فردا)ساعت ٦و٤۹دقیقه

★ظهرشرعی (فردا)ساعت ۱۱و۵۲ دقیقه

تلویزیون ملی ایران

برنامه اول

برنامه امشب

۱۱ـ۱۷ آغاز برنامه
ـ اذان مغرب
ـ تلاوت آیاتی ازکلام‌الله مجید
ـ تفسیر قرآن توسط آقای مهاجرانی
ـ اشعار مذهبی
۵٤ـ۱۷ موسیقی ایرانی
۰۰ـ۱۸ جادوی علم «زبان ریاضیات»
۳۰ـ۱۸ نوجوانان
۰۰ـ۱۹ آقای تماشائی
۳۰ـ۱۹ دلقکها (همه کاره‌ها)
٤۸ـ۱۹ کارگر
۰۰ـ۲۰ موسیقی ایرانی
۳۰ـ۲۰ مشروح اخبار همراه با فیلم های خبری

برنامه دوم

۰۰ـ۲۱ پیتون پلیس «۳۰۹»
۳۰ـ۲۱ پیتون پلیس «۳۱۰»
۰۰ـ۲۲ ترانه های ایرانی
۰۷ـ۲۲ ایران‌زمین
۳۵ـ۲۲ مسابقه تلاش

برنامه امشب

۰۰ـ۱۸ آهنگهای درخواستی
۳۰ـ۱۸ اعلام برنامه
۳۲ـ۱۸ تدریس زبان فرانسه
۰۰ـ۱۹ جنك جهانی اول
۳۰ـ۱۹ خانواده
۰۰ـ۲۰ فانوس خیال
۳۰ـ۲۰ مشروح اخبار همراه با فیلمهای خبری
۰۰ـ۲۱ داستان صفحه اول
۰۰ـ۲۲ موسیقی کلاسیك «ارکستر ناسیونال رادیو تلویزیون‌فرانسه. ایرم‌زفرید»
۰۰ـ۲۳ اخبار
۲۰ـ۲۳ در باره هنر تجسمی

تلویزیون آموزشی

برنامه امشب

۰۰ـ۱۷ فیزیك دوره اول
۳۰ـ۱۷ سخنرانی مذهبی
٤۰ـ۱۷ ریاضیات کلاس‌سوم
۱۰ـ۱۸ فیلم آموزشی
۲۰ـ۱۸ طبیعی دوره اول
۵۰ـ۱۸ تدریس زبان آلمانی
۱۰ـ۱۹ بحث آزاد

تلویزیون آمریکا

برنامه امشب

۰۰ـ۱۷ زندگی همین است
۲۵ـ۱۷ کشف
۵۵ـ۱۷ «تهران بیل‌بورد»
۰۰ـ۱۸ اخبار
۱٦ـ۱۸ اطلاعات مخصوص
٤۰ـ۱۸ کارناوال بیلی‌واکر
۰۵ـ۱۹ برنامه گلن کمپل
۰۰ـ۲۰ تلفن بل
۰۰ـ۲۱ نبرد
۰۰ـ۲۲ نمایش امشب

ارزش اوراق قرضه ایران در آلمان بالا رفت

● یکی از روزنامه های اقتصادی آلمان در مورد سرمایه گذاری ژاپن در ایران به سرمایه گذاران آلمانی هشدار داد

* ژاپنی‌ها بساختن مترو در تهران علاقمند میباشند

نرخ اوراق قرضه ایران در آلمان غربی بعد از تغییر نرخ برابری مارك همه‌ماهه افزایش داشته است و قیمت رسمی آن که در تاریخ ۲۴ تا ۳۰ مهر ماه قبل از تغییرات نرخ برابری مارك ۹۱٫۵ درصد بوده بعد از ترقی نرخ مارك در آلمان غربی قیمت رسمی اوراق قرضه ایران به۹۵ویك

اقتصادی

هشتم درصد افزایش یافته است .

در این مورد گزارش رایزن اقتصادی ایران در آلمان غربی حاکی است : بر اثر افزایش نرخ برابری مارك ،نرخ بسیاری ازسهام صنایع صادراتی آلمان کاهش‌یافته در این گزارش گفته شده ، نرخ اوراق قرضه ایران که قبلا بعلت آزادگذاردن نرخ تسعیر مارك کاهش یافته بود و به ۹۱٫۵ درصد قیمت رسمی معامله میشد ، بعد از افزایش نرخ برابری مارك، قیمت اوراق قرضه ایران نیزشروع به ترقی کرد و در هشتم آبان به ۹۵ و یك هشتم درصد رسید.

موسسات ژاپن

در گزارش رایزن‌اقتصادی‌ایران در آلمان غربی سپس اشاره به مقاله یکی از روزنامه های اقتصادی آلمان غربی که موسسات آلمانی‌را تشویق به سرمایه گذاری درایران نموده شده این روزنامه بموسسات آلمانی پیرامون افزایش سرمایه‌گذاری موسسات ژاپنی در ایران هشدار داده است .

روزنامه آلمانی مطالب میسوطی پیرامون سرمایه - گذاری موسسات ژاپنی در ایران نوشته و سپس به موسسات سرمایه گذاری آلمان غربی یادآورشده‌است

اخیرا سه شرکت فلزکار ژاپنی متعهد شده‌اند که در سال جاری ۳۶ هزار تن‌سنك روی « سه هزار تن بیش از سال گذشته » از ایران خریداری نمایند . همچنین شرکتهای ژاپنی باستخراج مس ایران نیز علاقمند می باشند . این روزنامه آلمانی در پایان مقاله خودمی‌نویسد: ژاپنی ها بساختن مترو در تهران نیز علاقمند هستندودر آخر اوت۱۹۶۹هیئتی مرکب از ۱۱ نفر کارشناس ژاپونی به تهران‌رفت که این‌موضوع را بررسی کند ،هزینه این بررسی‌بعهده موسسات‌ژاپونی است .

مدیرعامل شرکت‌کشتیرانی آریا اعلام داشت :

کرایه‌حمل‌دریائی کالا به بندرعباس ارزان میشود

● برای کالاهای صادراتی تسهیلات جدید حمل‌ونقل دریائی فراهم میشود

افزایش ۷٫۵ درصد کرایه در خط‌کشتی رانی اروپاو خلیج‌فارس روی کالا هائی که دربندرعباس تخلیه شود نه‌تنهااثر ندارد ، بلکه ۱۳٫۵ درصد ارزانترهم شده است.

این مطلب را آقای حمیدموسویان مدیرعامل کشتی‌رانی‌آریا درزمینه افزایش کرایه‌در کنفرانس«اروپای شمالی» اعلام داشت . مدیرعامل کشتی‌رانی آریا گفت «اخیرا در باره این افزایش تحلیل و تفسیر غلطی شده است بهمین جهت‌لازم دیدم که توضیحات دقیقی دراین باره بدهم درخلیج فارس بیش از یازده کنفرانس اروپائی‌و امریکائی فعالیت دارند و اکثر آنها از دو سال قبل باینطرف کرایه‌را دراین خط افزایش دادندو میزان افزایش ۱۲٫۵ درصد بوده است کنفرانس «اروپای شمالی» که کشتی‌رانی آریا هم عضو آنست مایل بود در همان دوسال قبل کرایه خود را مطابق دیگران افزایش دهد .

استدلال

وی‌افزود : استدلال کنفرانسها این بود که عوارض بندری وتوقف دیگر مخارج دربنادر اروپا وآسیا و همه بنادر دیگر افزایش یافته است . بنابراین آنها ناچارند این افزایش عوارض رااز طریق‌افزایش کرایه‌مستهلك کنند، اما کشتی‌رانی آریا بشدت مقاومت کرد و موفق شد دراین دوسال از افزایش‌نرخ جلوگیری کند . امسال کنفرانس خودرا ناچار دید که افزایش را عملی سازد .

معهذا بعلت مقاومت و بخاطر مخالفت کشتی رانی آریا بجای ۱۳٫۵ درصدفقط ۷٫۵ درصد بکرایه کالا - های وارداتی به خلیج فارس افزوده است و این امر مشمول کالا های صادراتی‌هم نمیشود . و مایعنی کشتی- رانی آریا هم رای موافق ندادیم و این امر درصورت جلسه کنفرانس هم منعکس است . درمقابل این افزایش که فقط مشمول کالا های وارداتی است کنفرانس با یك پیشنهاددیگر کشتی‌رانی آریا موافقت کرد و آن‌لغو ۸ دلارسورشارژ دربندرعباس می باشد . این امر برای کالا هائیکه از اروپا به بندرعباس حمل‌میشود نه‌تنها موجب ۷٫۵ درصد افزایش قیمت نخواهد شد ، بلکه حداقل ۱۳٫۵ درصد ازکرایه راهم کاهش میدهد .

تصمیمات‌فوق‌از اول ژانویه سال ۱۹۷۰ به مؤقع اجرا گذارده میشود .

تجزیه وتحلیل

آقای حمید موسویان بعد اثر کرد و تحلیلی که قبلا از این مسئله بعمل آمده بود بکلی غلط بوده است .

آقای موسویان ادامه‌داد: واز طرف دیگر دولت ایران بزرگترین وارد کننده کالا- های سرمایه‌ایست لذا همه نیم میلیون دلار بعهده تجار و بخش خصوصی نیست‌خود دولت قسمت مهمی از آنرا باید بپردازد اما ازآنجائی که دولت و تجار از جانب دیگر خود سهامدار کشتی- رانی آریا هستند ، لذا از افزایش درآمد کشتی رانی آریا بابت ۶۸ درصد کالا- هائیکه دربنادر دیگر خلیج فارس تخلیه می شود مبالغ خیلی بیشتر از نیم میلیون دلار بهره‌مند خواهند شدو درنهایت امر ضرری متوجه ایران نشده و نخواهد شد و تازه اگر تجارو حتی دولت کالا های‌خودرا دربندرعباس تخلیه کنند ازتقلیل کرایه قابل توجهی استفاده خواهند

توضیح درباره تفسیر اقتصادی

در مقاله تفسیر اقتصادی دیروز بجای کلمه « تماس » اشتباها تمایل و بجای «پیوند دارد »پیوند ندارد چاپ شده است که ضمن پوزش بدین- وسیله اصلاح میگردد وضمنا دنباله مقاله مزبور در شماره های آینده درج خواهد شد .

بموجب گزارش وزارت کشاورزی آمریکاامسال درجهان :

تولید بادام کم‌شده‌است

بازار قیسی و برگه‌زردآلو در مهرماه رواجی نداشت . قیمت قیسی در بازار داخلی‌در مهرماه‌هرکارتن‌حدود۱۲کیلوئی ۶۴۰ تا ۶۵۰ ریال و قیمت صادراتی آن هر تن ۷۶۰ تا ۷۸۰ دلار در اروپا بوده‌است.

قیمت های داخلی برگه زردآلو هر کارتن ۱۰ کیلوئی ۴۰۰ تا ۴۴۵ ریال و قیمت صادراتی آن هر تن بین ۶۲۰ تا۶۵۰ دلار میباشد .

مغز بادام

بازار مغز بادام در مهرماه رونق‌داشت‌وبهای صادراتی‌آن آن هر تن از ۱۹۰۰ تا ۲۰۰۰ دلار سیف اروپا وقیمت بازار داخلی هر کیلو ۱۳۰ تا ۱۳۲ ریال بود .

تولید بادام

بموجب گزارش وزارت کشاورزی آمریکا محصول بادام جهان کمتر از تولید این محصول در سال ۱۹۶۳ میباشد . باید توجه داشت که بازار آمریکا انتظار محصول اضافی دارد . تولید بادام کشور های جهان کمتر شده است .

محصول بادام آمریکا در سال جاری (۱۹۶۹) حدود ۱۰۸ هزار تن با (پوست) برآورد میشود .

تولید بادام کشور های دیگر جهان در سال ۶۹ معادل ۶۶ هزار تن‌مغز بادام برآورد شده است. پیش بینی میشود که محصول بادام ایران در حدود سال قبل یعنی بحدود ۷ هزار تن برسد .

فرودگاه رضائیه افتتاح شد

فرودگاه نوبنیاد رضائیه ،درسفر اخیر آقای هویدا نخست وزیر به آذربایجان غربی ،طی مراسمی که در فرودگاه بعمل آمد ، افتتاح شد

هنگام بازدید از قسمت های مختلف ساختمان فرودگاه ، معاون وزارت راه و رئیس هواپیمائی کل کشوری گزارشی در باره این فرودگاه به نخست وزیر داد .

مشخصات فرودگاه

بموجب این گزارش ، فرودگاه جدید رضائیه در زمینی به‌وسعت سه میلیون و۸۰۰هزار متر مربع بوجود آمده که ۵ هزار متر مربع آن زیر بنا قرار گرفته است .

باند فرودگاه ۲۹۰۰ متر طول و ۴۵ متر عرض دارد و ازهرسمت ۷٫۵ متر مسیر اسفالت نیز به‌آن اضافه شده است . در نتیجه‌هواپیما های جت سنگین میتوانند در آن فرود آیند و یا از آن پرواز کنند. برای ساختمان فرودگاه‌وتجهیزات آن رویهمرفته ۳۰۰ میلیون ریال خرج شده ، علاوه‌برآن ۷۸ میلیون ریال نیز برای خرید زمینهای مورد نیاز و تامین شبکه برق و تلفن و دستمزد نظارت فنی به‌مصرف‌رسیده است .

مخارج ساختمان این فرودگاه‌از اعتبارات عمرانی کشور بوسیله سازمان برنامه پرداخت شده‌است رئیس هواپیمائی کل کشوری ضمن گزارش خود یادآوری کرد که در آغاز اجرای برنامه سوم،بدستور شاهنشاه ، مقرر گشت فرودگاه های مجهزی در نقاط مختلف کشور بوجود آید که قابلیت پذیرفتن هواپیما های سنگین را داشته‌باشد. فرودگاه رضائیه از جمله این فرودگاههاست.

خرودگاههای جدید

رویهمرفته در برنامه سوم‌عمرانی کشور احداث فرودگاههای‌جدیدی برای شهر های یزد - کرمان - تبریز . رشت . رضائیه . زاهدان. بندر عباس . همدان . سنندج و کرمانشاه پیش بینی شده که عملیات ساختمانها و تجهیز آنها در برنامه چهارم نیز ادامه یافته است. بعضی از این فرودگاهها بمرحله بهره‌برداری رسیده و تحویل‌موقت شده و هم اکنون مورداستفاده‌قرار دارد یابرخی دیگر بتدریج تا پایان دوره برنامه چهارم آماده خواهد شد . از اعتبارات برنامه چهارم در حدود ۳ میلیارد و ۸۰۰ میلیون ریال بمنظور تکمیل‌واجرای این طرح‌وسیع‌تخصیص یافته‌است.

فرودگاه رضائیه ازلحاظ موقعیت جغرافیائی خاصی که این‌شهردارد، در توسعه شبکه هوائی کشوراهمیت بسزائی خواهد یافت و استفاده از آن موجب رونق ،اقتصادی‌واجتماعی بیشتری در شهرستان رضائیه و نواحی اطراف خواهد شد .

دریافت نشان

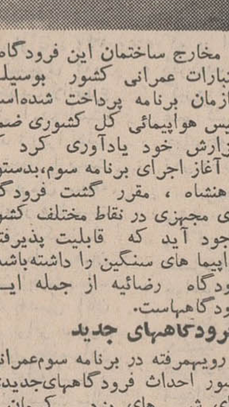

آقای حسین کوشافر مدیر کل آبادانی و مسکن استان ساحلی بپاس خدمات شایسته‌ای که درراه توسعه اقتصادی و اجرای برنامه های آبادانی انجام داده بدریافت یك قطعه نشان آبادانی و پیشرفت مفتخر گردیده است .

کلوینیاتور

ملاقات با وزیر اصلاحات ارضی

بامداد دیروز دو نفر از کارشناسان سازمان بین‌الملل کار که بدعوت وزارت اصلاحات ارضی و تعاون روستائی برای‌فراهم نمودن موجبات توسعه صنایع دستی روستائی در روستاهای کشور بایران مسافرت نموده‌اند همراه با نماینده سازمان ملل متحد در ایران با آقای ولیان وزیر اصلاحات ارضی و تعاون روستائی ملاقات و پیشنهادات خود را در زمینه ترویج صنایع دستی روستائی در مناطق مختلف کشور باطلاع وزیر اصلاحات ارضی و تعاون روستائی رسانیدند .

در این ملاقات که بمدت یك ساعت بطول انجامید وزیراصلاحات ارضی و تعاون روستائی برنامه‌های وزارت اصلاحات ارضی و تعاون روستائی را در زمینه ترویج صنایع دستی روستائی در سطح روستاهای کشور و فراهم نمودن موجبات افزایش درآمد سرانه کشاورزان برای کارشناسان‌سازمان بین‌الملل کار تشریح‌وبراساس این‌مذاکرات تصمیم لازم‌برای عزیمت کارشناسان صنایع دستی وامور تعاون روستائی سازمان بین‌الملل کار بایران‌برای همکاری با وزارت اصلاحات ارضی وتعاون روستائی اتخاذ نمود .

هدیه بزرگ روز مادر

استخدام

شرکت دفتر ماشین استخدام میکند

چند نفر سیلزمن (ویزیتور) خوش‌برخورد خوش بیان جوان که وسیله نقلیه شخصی داشته باشند با حقوق ثابت مکفی و پورسانتاژ استخدام میشوند به کسانیکه سابقه فروش در دستگاه های فتوکپی داشته باشند و یا مکالمه انگلیسی بدانند حق تقدم داده میشود . لطفا مشخصات کامل خود را با یکقطعه عکس بصندوق پستی ۱۱٫۱۳۸۵ ارسال فرمایند .

۱ــ۶ آ ــ۵۸۴۳۲

استخدام دکتر

یك شرکت انگلیسی که در خوزستان به کار های ساختمانی اشتغال دارد بیك‌دکتر طب واجد شرائط که بزبان انگلیسی کاملا وارده بوده‌و بتواند مسئولیت درمانی در حدود ۱۵۰ نفر خارجی و ۱۰۰۰ نفر ایرانی را بعهده بگیرد نیازمند است .

یك کلینیك با تجهیزات کافی طبیعی‌ازطرف‌شرکت‌مذکوردر محل فراهم و غذا و خانه برای دکتر مجرد مجانی خواهد بود . مدت قرارداد ۱۲ ماه میباشد . داوطلبین باید دارای معلومات‌و تجربیات کافی بوده و تقاضای خود راکتبا بصندوق پستی‌شماره ۲۷۹۸ تهران ارسال فرمایند.

۱ــ۶ آ ــ۲۶۰۳۵

زن و شوهری خوش سلیقه

باضامن مطمئن برای آشپزی و نظافت واطوکشی موردنیازاست محل سکنی موجود پیشنهادات با ذکر حقوق خشکه و عکس به صندوق پستی ۱۵۹۶ ارسال دارند

آ ــ۲۶۶۱۱

استخدام میشود چهارنفر اطوکار

و دست دوز کار کرده و زرنگ با حقوق مکفی استخدام میشود تلفن ۳۰۳۰۵۹

۱ــ۲ آ ــ۲۶۴۵۵

استخدام کارگر درکارخانه سعید وارسته

تعداد ۲۰ نفر خم‌کار فلزکار و ده نفر مونتاژ کار اجاق گاز استخدام مینماید . داوطلبان‌بدفتر کارخانه‌واقع‌در خیابان‌تهران‌نو- ایستگاه فرح آباد تلفن ۷۸۱۳۱۱ مراجعه نمایند .

۱ــ۲ آ ــ۵۸۹۱۲

استخدام میشوند

کارمندان زیر زن یا مرد:

۱ــ کاردکسن باسابقه،

۲ــ انباردار باسابقه

۳ــ فروشنده فوق دیپلم

لطفا بتلفن ۴۸۷۸۳ مراجعه شود .

آ ــ۳۵۲۷ ۱ــ۲

موسسه فرهنگی فرند

بیك پزشك روانشناس مخصوص کودکان نیازمند است . آدرس خیابان پهلوی محمودیه تلفن ۸۹۰۹۸۳

۱ــ۲ آ ــ۵۸۷۸۴

افرادزیر استخدام میشوند

۱ــ راننده پایه ۲ شخصی که چهار سال سابقه کار داشته باشد و یا ۲ همگانی .

۲ــ سرویس کار لوازم گاز مورد اجاق‌گاز .

داوطلبان همه روزه بتلفن های ۴۲۹۲۸ و ۴۹۴۷۱ مراجعه فرمایند .

آ ــ۲۶۶۲۷

۱۵ نفر دوشیزه

یا بانوی دیپلمه پس از یکدوره کارآموزی ۴۵ روزه منشی‌گری مشغول کار خواهند شد ۳۳۵۰۴۰

۱ــ۱۰ آ ــ۳۵۲۳

بیمارستان مسعودی مخصوص کودکان

واقع در چهار راه عباسی‌احتیاج بیکنفر پزشك متخصص اطفال دارد مراجعین از ساعت۱۰ صبح تا۲ بعد از ظهر مراجعه فرمایند .

بهیار جهت

کار در مطب بعد از ظهر ها مورد نیاز است تلفن ۹۵۷۸۲۹

آ ــ۳۵۷۹ ۱ــ۲

بیك خانم ماشین‌نویس نیازمندیم بعدازظهرها از ساعت۵تا۷ تلفن ۶۱۲۵۴۸

۱ــ۲ آ ــ۵۸۸۸۶

یك مستخدم زن برای

اداره منزل تمام وقت موردنیاز است از ۲ تا ۶ بعد از ظهر بتلفن ۶۰۰۶۲ تلفن نمائیه .

۱ــ۲ آ ــ۲۶۵۱۷

استخدام حسابدار

یکی از شرکتهای تولیدی به چند نفر حسابدار که دارای تحصیلات‌عالی در رشته‌حسابداری با حداقل دو سال سابقه کار و یادارای دیپلم ریاضی و حداقل پنجسال پیشینه کار باشندنیازمند است .

داوطلبان درخواست کتبی با ذکر مشخصات کامل و میزان حقوق مورد نظر خود را با یك قطعه آخرین عکس وسیله صندوق پستی ۲۹۴۲ ارسال دارند .

۱ــ۱۰ آ ــ۲۶۳۹۵

تعمیرکار و متخصص

رادیو و تلویزیون نیازمندیم تلفن ۹۵۴۴۶۳

۳۱ــ آ ــ۲۶۶۴۳

برای کار درآغاجاری

تعدادی تکنیسین برق موردنیاز است . داوطلبان ساعت ۱۶ روز ۴۸٫۹۸ به شرکت احداث ــ خیابان روزولت شماره ۱٫۱۵۴ مراجعه نمایند .

۱ــ۲ آ ــ۲۶۶۳۷

استخدام

کودکستان‌و دبستان و پانسیون شبانه روزی فردای کودك بچند نفر خدمتگزار زن نیازدارد . داوطلبان همه روزه از ساعت ۵ بعد از ظهر بدفتر دبستان‌مراجعه نمایند .

نشانی ــ یوسف آباد ــ خیابان محمدرضا شاه مقابل سینما گلدیس فردای‌کودك .

آ ــ۵۹۰۸۴

شرکت پیشرو برای

تکمیل کادرپرسنلی خود به‌تعدادی زن و مرد جوان که حداقل دارای معلومات متوسطه باشند نیازمند است .

داوطلبان میتوانند بعد ازظهر از ساعت ۵ تا ۷ بشرکت پیشرو واقع در خیابان شاه نرسیده به چهار راه شاه شماره ۴۲ طبقه پنجم مراجعه نمایند .

آ ــ۵۹۰۴۲

بچند نفر کارگر سیم کش

آشنا به سیم‌کشی با لوله فولادی و موتور های سه‌فاز ضمنا علاقمند به پیشرفت مورد احتیاج است‌به خیابان‌ویلا خیابان‌دامغان شماره ۶ شرکت ساراول از ساعت ۶بعد از ظهر مراجعه نمایند .

۱ــ۳ آ ــ۵۹۱۵۶

بیك مستخدم مرد برای دبستان نیازمندیم ۶۲۶۸۲۵

آ ــ۲۶۶۶۹

بیك پرستار بچه و یك آشپز زن نیازمندیم ۶۲۸۸۲۴

آ ــ۲۶۶۶۹

رانندہ ۲ شخصی

موسسه ای به چند نفر راننده ۲ شخصی جهت موتور سه چرخ نیازمند است حداکثر سن ۳۰سال حقوق‌ماهانه ۴۵۰۰ ریال‌داوطلبان مشخصات خود را همراه با یك قطعه عکس بنشانی تهران صندوق پستی ۱۱۳۷ــ۱۱ ارسال‌دارند.

۱ــ۲ آ ــ۲۶۴۷۱

افراد زیراستخدام میشوند

۱ــ چندنفر تعمیر کاردرجه‌یك تلویزیون .

۲ــ یك نفر انباردار فنی‌دارای سابقه کار در امور انبارداری و آشنا بزبان انگلیسی .

داوطلبان بشرکت کارخانجات پارس الکتریك خیابان آیزنهاور ایستگاه‌سینالکوشماره ۵۶۳مراجعه نمایند .

۱ــ۲ آ ــ۵۹۱۵۳

چند نفر بانو و دوشیزه

جهت فروشندگی و حسابداری موردنیاز است ــ استانبول ساختمان پلاسکو ــ فروشگاه انصاری تلفن ۳۰۴۱۵۱

آ ــ۵۹۰۴۰

شرکت رامینیت

برای کار در کارخانه تولیدی واقع در چهارده کیلومتری تهران احتیاج به دو نفرفارغ‌ التحصیل رشته برق یا ماشین‌یا مواد پلاستیکی از یکی از پلی‌ــ تکنیك های دولتی آلمان غربی دارد .

از داوطلبان خواهشمند است صبحها از ۸ تا ۱۳ با تلفن ۴۹۴۱۹ شرکت رامینیت تماس بگیرند.

آ ــ۲۶۶۱۵

استخدام تراشکار و سوهانکار

یك کارخانه بزرك تولیدی در نزدیکی تهران برای تکمیل کادر تعمیرگاه خود به یکنفر تراشکار و یك نفر سوهانکار باسابقه که‌حداکثر سن آنها از ۳۵ سال تجاوز نکند احتیاج داره واجدین شرایط با ذکر مشخصات کامل و سابقه کار خود باصندوق پستی ۳۱۹۹ تهران مکاتبه کنند.

۱ــ۳ آ ــ۲۶۶۳۹

شریك

بیك شریك خوب

جهت فروش لوازم خانه نیازمندیم فروشگاه بابك تلفن ۷۹۳۱۸۳

۱ــ۶ آ ــ۳۴۹۶

جویای کار

دیپلم باگواهی نامهٔ پایه‌دوم شخصی . آشنا به امور اداری‌و غیره با سابقه سال کار برای بعد از ظهر ها و شب ها آماده کار است . از ساعت ۳ تا ۶ تلفن ۶۲۰۳۳۳

۱ــ۲ آ ــ۲۶۱۶۹

باسابقه ممتد دد امور مالی و ضامن معتبر تلفنهای ۶۴ ــ ۳۰۴۶۶۲

۵ــ۱ آ ــ۲۶۲۴۳

دوشیزه تلفنچی

باداشتن ۳ سال سابقهٔ کار بعد از ظهر ها جویای کار است لطفا بدفتر راهنمای شماره ۶۹۷روزنامه اطلاعات مراجعه فرمایند .

۳ــ۱

دیپلم باگواهی نامه پایه دو شخصی آشنا به امور اداری و غیره با سابقه ۱۰ سال کار برای بعد از ظهر ها و شبها آماده کار است از ۳ تا ۶ تلفن ۶۲۰۳۳۳

۲ــ۱ آ ــ۲۶۱۶۹

تکنیسین رادیولژی

فارغ‌التحصیل ازدانشگاه برای بعد از ساعت ۱۶ به تلفن ۶۱۲۰۳۱ شکرچی مراجعه شود .

آ ــ۲۵۵۲۹

متفرقه

سفارشات چاپی درمحل پذیرفته میشود ۲۴۹۳۱

هواکش ایران فن

سازنده انواع هواکشهای سقفی

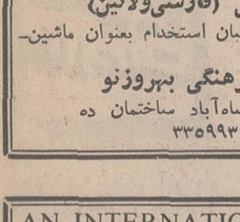

وسانترفیوزسعدی جنوبی‌فروشگاه مهر تلفن ۳۳۶۶۳۶

۱۳ــ۲ آ ــ۳۰۵۳

قطعات اطاقهای فرنگی

چوبی ــ خیلی ارزان که فورا حمل (در هر سالن بزرك) ظرف یکساعت متصل می شود .

عصرها ۴۱۰۸۰-۴۰۳۶۷

۱ــ۲ آ ــ۳۵۸۵

سکوی فرنگی دکوراسیون

بشکل دایره بقطر ۵ متر

عصر ها ۴۱۰۸۰-۴۰۳۶۷

۱ــ۲ آ ــ۳۵۸۴

دوره‌های کمك مهندسی رادیو تلویزیون

برقی و ترانزیستوری و یا یخچال و کولر را باصد ساعت تدریس علمی و عملی در کلاس های فشرده از روز پنجشنبه ششم آذرماه تشکیل میگردد قبلا ثبت‌نام فرمائید .

کانون دراختیار هریك ازهنرجویان کلیه‌وسایل کار آموزی راکه شامل یکدستگاه رادیو برقی دو موج ،ترانزیستوری،جزوه‌هاو نقشه‌های‌چاپی‌میباشدبطور رایگان قرار میدهد .

کلاسهای‌حسابداری ومنشیگری

مخصوص داوطلبان استخدام درموسسات دولتی، ملی ، شرکت نفت ، بانکها و ذوب آهن از روز دوشنبه دهم آذر تشکیل میگردد .

کلاس ماشین‌نویسی (فارسی‌ولاتین)

همه روزه از داوطلبان استخدام بعنوان ماشین- نویس ثبت‌نام میشود .

کانون فنی‌وفرهنگی بهروزنو

میدان مخبرالدوله اول شاه‌آباد ساختمان ده طبقه شماره ۲۳۳ تلفن ۳۳۵۹۹۳

AN INTERNATIONAL American company is looking for a young and energetic salesman between 30-40 years of age having at least five years of experience in the sales field. The candidate should be fluent in Farsi & English. The position carries good salary & fringe benefits with prospects in future for the right person. Those qualified should send a brief resumé of their education, experience and personal data in English to Ettela'at newspaper, Box No. 698.

در بازکن برقی

بکد B.K.D

مشهورترین نام در جهان

بامناسبترین قیمت وبهترین شرایط

مرکز فروش ونصب : شرکت بکد

خیابان پهلوی - مقابل پارك ساعی شماره ۶۸۰

تلفن : ۶۲۷۸۸۲ - ۶۲۸۷۷۴

نمایندگان فروش درشهرستان

مشهد	مؤسسه اف.کا	تلفن	۳۹۱۰
شیراز	نمایندگی بکد	〃	۳۴۲۳
اصفهان	بنگاه اصفهان	〃	۹۱۴۶۲
کرمانشاه	بازرگانی بهداد	〃	۵۹۵۱
گرگان	الکتریکی نشاط	〃	۴۲۲۱
رفسنجان	شرکت زیبا	〃	۶۳۷
کرج	دفتر فنی تزئین	〃	۲۴۲۵

در شهرستانهائی که نمایندگی ندادیم نمایندگی قبول میشود

نیازمندیهای شما
تلفنهای ۳۱۱۲۲۴ و ۳۱۱۲۲۰

خرید و فروش اثاثیه

خرید

فرش کیهان تلفن ۷۶۳۷۷۶
خریدار انواع قالی وقالیچه در منازل می‌باشد لطفا یادداشت فرمائید برای معاملات همه نوع فرش با تلفن ۷۶۳۷۷۶ فرش کیهان مکالمه فرمائید خیابان روزولت میدان ۲۵ شهریور

فرش رضوی تلفن ۷۶۴۸۰۰
خریدار انواع فرشهای کهنه و نو صادراتی سنگین قیمت و فروشنده بهترین فرش های نو کاشان روزولت میدان ۲۵شهریور

فرش پارس‌نو ۷۳۳۰۶
فرشهای کهنه و سنگین قیمت جهت صادرات باوجه‌نقد ازمنازل با عالیترین قیمت خریداریم ضمنا قبوضات فرش بانکی ارزیابی‌شده زیادتر خریداریم تلفن ۷۳۳۰۶

نمایشگاه فرش گلشن
تلفن ۶۲۱۴۲۱
همه نوع فرشهای کهنه خریداریم وهمه رقم فرش نو موجود میباشد فرشهای کهنه با نو معاوضه‌میشود خیابان پهلوی بالا ایستگاه بیمه جنب بانک ملی یوسف‌آباد

فروشگاه‌شایان ۶۱۳۳۸۱
با اطلاع تلفنی خریدار هرنوع قالی قالیچه کهنه نو جهت‌صادرات یخچال تلویزیون اجاق گاز - لباسشوئی بخار و غیره

فروشگاه فرش فروردین
تلفنهای ۶۱۱۶۵۵ و ۴۳۰۸۵
با پول نقد و قیمت عالی فرشهای کهنه‌را جهت صادرات‌خریداریم خیابان شاه چهار راه اردیبهشت
آ-۳۰۸۲ ۲۴-۲۶

فروشگاه ایران فرش
تلفن ۷۷۴۹۷۳
کلیه لوازم شما بهر مبلغ‌باشد بیشتر از سایرین نقد خریداریم
آ-۲۴۸۹ ۱-۲۶

فرش محسن
فرشهای کهنه ونو شما نقدا خریداری ومعاوضه میشود تلفن ۶۰۹۴۰
سیمیتری بین شاه و حشمت‌الدوله
آ-۲۹۹۳ ۱-۲۶

فروشگاه کالای مرکزی
بهترین خریدار همه‌گونه لوازم دست دوم منزل تلفن ۶۵۰۵۷
آ-۳۵۲۹ ۱-۲۶

فروشگاه فرش دنیا
تلفن ۴۱۷۳۹
خریدارفرشهای کهنه‌ونو

فروشگاه و نمایشگاه‌آسیا
یخچال - تلویزیون - اجاق گاز و فرش عادلانه خریداریم شاه‌چهار راه پیروز تلفن۶۱۲۸۳۲

فروشگاه‌آرمان تلفن ۶۹۶۲۳
بهترین خریدار تلویزیون‌فرش چراغ گاز و هرنوع یخچال نفتی
آ-۲۶۶۰ ۱۴-۲۶

فرش اردیبهشت‌تلفن ۶۸۱۶۴
بمدیریت اسماعیل اسدی
فرشهای کهنه و سنگین قیمت جهت صادرات نقدا خریداریم

فرش طوسی تلفن ۷۵۹۰۳۹
فرشهای کهنه مخصوصاسنگیر قیمت شما را برای صادرات از سایرین بهتر خریدار است .

فروشگاه صمد تلفن ۴۹۹۸۵
خریدار همه رقم فرشهای کهنه ونو واشیاء قدیمی ولوازم منزل

فرش جعفری
شمیران بهترین خریدارفرشهای کهنه و نو تلفن ۸۳۱۲۱
آ-۳۱۱۱ ۱-۲۶

فروشگاه خالقی
تلفنهای ۳۰۳۰۸۰ و ۳۵۳۰۹۰
فرش‌کهنه‌و نو ویخچال، تلویزیون لوازم منزل شما را خریداریم

فرش ملک - باغ‌صبا
تلفنهای ۷۶۴۶۱۷ و ۶۲۱۴۱۵
همه رقم فرش نو موجود در ضمن فرشهای کهنه و نو شمارا نقدا جهت صادرات باروپا خریداریم
آ-۲۸۳۵ ۱۵-۲۶

فروش دست‌اول

نوین فروشنده لوازم خانه تلفن۵۸۱۱۹۷ نقد و اقساط‌شاهپور جنب فرهنگ
آ-۳۳۶۱ ۱-۶

فروشگاه اروند
فروشنده همه‌نوع لوازم‌زندگی مدرن خیابان آریامهر شماره ۱۷ تلفن ۶۲۴۰۷۳
آ-۳۴۷۱ ۱-۱۰

برای خرید لوازم فلزی ازنمایشگاه مصنوعات فلزی فرجی دیدن کنید. میدان ژاله پاساژ لاله تلفن ۳۳۷۷۹۸
آ-۳۵۵۰ ۱-۱۰

فروش‌دست‌دوم

قابل توجه مغازه‌داران و سالنهای خیاطی
مغازه سیروس (خیابان شاه ساختمان آلومینوم) بعلت تغییر محل کلیه اجناس خود را از قبیل پادچه لباس چرخ خیاطی مانکن - قفسه - میز - آئینه چراغ و سایر لوازم را بقیمت ارزان میفروشد تلفن ۶۱۱۹۴۷

یکدستگاه یخچال بوش
۱۲ فوت و یکدستگاه تلویزیون فیلیپس مبله ۲۳ اینچ نو بفروش میرسد تلفن ۳۳۲۸۴۶ از ساعت ۳ تا ۸

گاز مورد نیاز شما

اسماگاز
از ۷و نیم صبح تا ۷ و نیم شب تلفن پخش گاز و سرویس ۴۴۸۰۲ - ۴۶۷۶۶ - ۶۹۷۴۵ دایره فروش ۶۱۲۳۷۱
آ-۳۱۴۹ ۱۵ - ۲۶

پخش گاز شرکت بوتاگاز از ۷ ونیم صبح تا ۸شب تلفن‌های ۳۳۳۲۲۳- ۳۳۳۳۸۹
آ-۵۹۱۱۲ ۱-۲۶

شرکت پرسی گاز

از ۷صبح تا ۱۰شب مشتریان خود را بگاز و سرویس نیاز دارند جواب میدهد . به تلفنهای ۶۴۵۹۱ تا ۹۵ مراجعه شود

سرویس پخش گاز جنرال
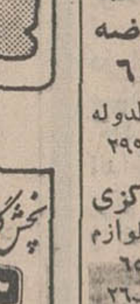
تلفنهای: ۹۵۸۲۵۲-۹۵۷۶۹۳
۹۵۹۱۶۴-۹۵۷۷۹۴
پخش گاز در تمام ایام هفته

پخش گاز شرکت بوتان
از ۷/۵ صبح تا ۸شب تلفنهای ۹۵۳۵۱ تا ۵۵ و ۳۳۸۲۲۱ و ۳۳۸۲۲۲ و ۳۳۲۹۲۴ آماده قبول سفارشات مشتریان محترم خود در تهران میباشد

ایران گاز

همه روزه از ساعت ۷ صبح الی ۱۱شب تلفن‌بخش گازوسرویس ۶۱۱۳۰۱ ۷ شماره

نمایشگاه های مبل

پرده‌دوزی ارجمند ۳۲۳۳۷۰

پیراهن مبل ۳۳۹۵۰۵
تعویض پارچه مبل ۳۳۹۵۰۵
پرده دوزی شهرزاد ۳۳۹۵۰۵
آ-۳۲۴۹ ۱۶-۲۶

شستشوی مبل و فرش

دوراکلین سرویس‌امریکا
خشکشوئی مبلمان فرش وابسته بکارخانجات تاول ماستر ایران ۷۵۸۳۹۵ و ۷۵۸۴۹۶ و ۷۳۶۸۳

شستشوی مبل و فروش‌کلین سرویس مهر مبتکروپیشرو
نظافت مبل و فرش در جای خود بامواد آزمایش شده با دستگاه منحصربفرد تلفن ۹۵۲۵۴۶
آ-۳۰۰۴ ۲۶-۲۶

کارخانه قالیشوئی داوید
فردوسی ۱۳۱ تلفن ۳۱۲۵۴۲
آ-۳۵۶ ۲-۳۰

شستشوی مبل‌و فرش‌ساحل
نظافت مبلمان و پلیش بوسیله دستگاه برقی در جای خود ۹۵۶۵۶۰
آ-۳۵۴۳

شستشوی مبل و فرش‌ادیب
مبل و فرش تشکهای ماشین در جای خود تمیز مینماید ۹۵۲۴۵۴
آ-۳۵۴۹ ۱-۱۰

شورت هند
کلاسهای انگلیسی مبتدی . متوسطه . عالی. مکالمه (عادی) کلاسهای مجهز بماشین آموزش. فیلم نوار و صفحه (سریع) کلاس های فرانسه . آلمانی و کلیه زبانهای دیگر دایر است شورت هند ، تند نویسی وماشین نویسی بیاموزید و شهریه را بعداز آموختن واستخدام بپردازید (تحصیلات حدود دیپلم) بعداز سه جلسه آزمایش رایگان (در صورت تمایل ثبت‌نام نمائید) آکادمی زبانهای دنیا مجهز بشوفاژ وکولر وآسانسور .
دروازه دولت اول روزولت ساختمان جم طبقه چهارم تلفنهای ۷۵۸۲۱۳ و ۷۶۴۸۲۵

تعمیرات

تعمیرگاه تلویزیون الکترون تلفن ۷۶۳۶۸۲
تعمیر تلویزیون های R.C.A شاوب لورنس - تلفنکن - سیبرا فیلیپس - و سایر مارکها ونصب کنورتور و آنتن تمام کانال با سرویس مجهز سیار بویژه شمیرانات .
آ-۳۱۰۳ ۲۳-۲۶

اهم‌الکترونیک سرویس
تعمیر تلویزیونهای شاوب‌لورنس R.T.I. فیلیپس - تلفنکن گروندیک و کنورتور ۶۳۴۸۱۷

یگانه تعمیرگاه مجهز
R.T.I-R.C.A
فیلیپس . شاوب‌لورنس. تلفونکن. وستینگهاوس بلاپونکت و تلویزیونهای اروپائی وامریکائی .
تلفن ۶۹۵۱۴ و ۴۲۷۳۳

غرب الکترونیک
تلفنهای ۷۶۵۳۱۷ و ۷۵۴۵۰
تعمیرگاه مجهز تلویزیون های اروپائی و امریکائی و نصب کنورتوراتوماتیک‌آلمانی‌باتضمین کتبی و سرویس سیار در منازل

شرکت تلویزیون سرویس آرسی‌آ - RCA تعمیر انواع تلویزیون ۳۱۳۲۷۸ و ۳۱۳۲۶۳

تعمیر تلویزیون شوفاژ‌یخچال
با تضمین تلفن ۷۶۱۴۹۵
آ-۳۴۵۰ ۱-۱۳

تعمیرگاه یخچال فریجیدر
تحت نظر متخصص ۳۰ سال تجربه در امور یخچال - لوازم یدکی موجود است تلفن۷۲۳۳۶

تعمیر ماشین تحریر

تعمیروسرویس
ماشینهای تحریر در محل کار شما ماهیانه ۵۰ ریال . تلفن۶۱۱۹۲۳
آ-۳۵۷۲ ۱-۵

آنتن

نصب آنتن تمام‌کانال خارجی‌مخصوص‌انواع تلویزیون تلفن ۷۱۳۳۱
بازدید فنی آنتن در هر نقاط تهران

کولر

روکش کولر
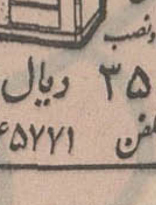
روکش پلاستیکی صنعتی مخصوص
قیمت باسرویس ونصب فقط ۳۵۰ ریال
سازمان زرکا تلفن ۴۵۷۲۱

روکش کولر برزنتی و مشمائی باآستر پارچه‌ای کلی وجزئی .
ام‌هاش تلفن ۶۸۸۴۹
آ-۳۵۴۰ ۱-۳

روکش برزنتی کولر با سرویس مجانی ۷۹۰۱۸۸

روکش‌برزنتی‌تلفن ۵۸۱۵۴۶
آ-۳۴۱۸ ۱-۱۵

روکش برزنتی کولر تلفن ۹۵۷۷۶۰
آ-۳۵۳۸ ۱-۱۰

روکش برزنتی محافظ هرنوع کولر تلفن ۷۶۵۳۶۴
آ-۳۱۱۶ ۱۹-۲۶

رنگ و سرویس هر نوع بخاری‌آبگرمکن ۷۶۵۲۶۴
آ-۳۳۲۷ ۱۲-۱۵

بخاری

تکنیسین آریا رنگ سرویس بخاری باحمل‌و نقل ۶۰ تومان سرویس آبگرمکن تلفن:۷۶۴۶۰۸

جنرال سرویس
رنگ و سرویس انواع بخاری آبگرمکن باحمل‌و نقل ۶۰ تومان ۷۹۳۰۵۷

سرویس آبگرمکن‌بخاری ۶۲۱۰۶۱
آ-۳۵۲۰ ۱-۲

سرویس کولر برزنت‌بخاری آبگرمکن ۷۹۶۱۰۳

جنرال
دایره سرویس جنرال
بدینوسیله آمادگی خودرا جهت سرویس وتجدیدرنگ بخاریهای جنرال اعلام میدارد تلفنهای ۹۶۳۹۷۳ - ۹۶۳۹۷۴ - ۹۵۸۲۵۲

معاملات املاک و مستغلات

فروش

اراضی نارمک تهران‌پارس
پول شرطی امینی تلفن ۷۹۰۰۹۰

چندین قطعه زمین قیطریه
بقطعات ۴۰۰ تا ۵۶۰ متری بفروش میرسد آژانس چیذری تلفن ۸۸۱۰۴۲
آ-۳۴۶۶ ۱-۱۰

لاله‌زاربنگاه کوشان۳۳۹۷۸۴
با۳۲ سال سابقه و حسن شهرت فروشنده املاک در همه جا لطفا با تلفن دستور فروش بفرمائید.
آ-۵۸۲۱۶ ۱-۲۶

خانه شخصی بمساحت
۳۰۴ متر دارای سه طبقه ۹ اطاق حوضخانه گاراژ و دوحمام خیابان شهناز ۴ بعلت مسافرت بدون واسطه بفروش میرسد تلفن ۸۴۵۱۸ - ۶۸۶۰۴
آ-۵۸۴۱۰ ۱-۵

عمارت پنج طبقه فروشی
در ایرانشهر (خیابان فرعی) بمساحت ۳۰۰ متر با عمارت پنج طبقه چهار اطاقی رجوع فرمائید لالهزار ۳۳۹۷۸۴ به بنگاه‌کوشان
آ-۵۸۷۹۶ ۱-۲

فروش منزل شخصی‌ساز در شمال شهر
ساختمانی سه طبقه شمالی با تمام لوازم‌بفروش میرسد نشانی‌خیابان آریامهر کاخ اول چهار راه میرهادی کوچه مژده پلاک ۴۳
آ-۳۵۵۱ ۱-۲

درساوجبلاغ
هزار هکتار زمین مکانیزه با باغ های میوه و چاههای عمیق بدهی‌دار آماده فروش و اجاره کلا و جزئا تلفن های ۳۳۷۶۰۴ و ۸۶۶۸۵ و ۴۳۴۷۲
آ-۳۵۲۸ ۱-۴

زمین فروشی اوکازیون پهلوی بلوار ناهید
شمالی و بمساحت ۵۱۰ متر ۲۵×۴۰و۲۰ متر با آب لوله‌کشی تهران که تمامی اقساط پرداخت شده - مسطح و متناسب احداث ویلا
آژانس شایسته ۳۰۵۳۴۹
آ-۳۵۰۱

خانه شخصی‌ساز فرح‌بالای‌تخت‌طاوس
بمساحت ۳۴۰ متر طبقه اول سالن وناهار خوری هال- پاسیو اطاق -دفتر- آشپزخانه - حیاط خلوت بالا ۴ اطاق خواب هال و حمام بانضمام‌سالن بزرگ‌وسرویس در قسمت تحتانی باتلفن - کولر وپرده‌های منصوبه .
دراختیار آژانس شایسته ۳۰۵۳۴۹
آ-۳۴۹۹

ویلای یک طبقه مدرن بین سلطنت‌آباد نیاوران مهندسی بانقشه بسیار جالب
جدیدساز و بمساحت ۱۲۵۰متر دارای سالن ونهارخوری بزرگ اطاق دفتر و چهار اطاق خواب پاسیو ۲ هال ۲حمام‌بانضمام اطاق و سرویس مستخدم مجزا با ارگاندیشن به سیستم ساراول لوله‌کشی گاز و دکوربندی‌زیبا دو درب ورودی و استخر
دراختیار آژانس شایسته ۳۰۵۳۴۹
آ-۳۴۰۹ ۱-۳

آژانس شایسته ۳۰۵۳۴۹
معرف و خریدار فوری املاک شخصی ساز در شهر و شمیرانات‌خانه، مستغلات.ویلا
آ-۳۴۹۷

واقع در حوالی کرج
قابل توجه مرغداران محترم یکباغ مشجر بمساحت ۶۰۰۰۰ متر مربع دارای ۶۰۰۰ متر زیر بنا با ظرفیت ۴۰۰۰۰ مرغ با قفس . برق. آب . آسیاب‌مخلوط آماده جهت فروش تلفن۶۰۵۹۶
آ-۳۴۹۱ ۱-۷

دردرکه شمیران یک
باغ با ساختمان و برق و آب جاری بمساحت ۱۸۰۰ متر مربع بفروش میرسد تلفن ۴۲۶۵۶
آ-۲۶۲۱۳ ۱-۲

سه قطعه زمین برجاده
علیشاه عوض بفروش میرسد تلفن ۳۱۲۴۹۸
آ-۵۶۹۸۰ ۱-۱۰

ویلای‌جنوبی مهندسی‌ساز
در حدود ۴۰۰ الی ۵۰۰ متر مربع دارای سالن پذیرائی ناهار خوری - چهار اطاق - سرویس کامل - شوفاژ و کولر بدون واسطه در نقاط مرغوب تهران خریداریم باذکر مشخصات‌وقیمت با صندوق پستی ۱۱۲۲ مکاتبه فرمائید .
آ-۵۹۰۸۶ ۱-۲

جردن - ظفر - کوی‌نفت
داودیه بیستون ۷۷۱۱۶۱
آ-۳۵۸۱

واگذاری مطب
باتلفن وکولر در خیابان‌جامی فروخته میشود تلفن ۴۹۱۹۵ بین ۵ و نیم تا ۷ و نیم .
آ-۲۶۶۱۹ ۱-۲

خریداری میشود

اراضی‌شمس آباد و کاظم‌آباد
خریداریم املاک‌پارس ۷۷۰۴۷۹
آ-۳۵۸۲ ۱-۱۰

بورس املاک شمیران
دفتر براتی باغ فردوس ۸۵۲۵۷۵
آ-۲۸۶۸ ۷-۲۶

دفتر پارس هرنوع خانه
ومستغل و زمین درعباس‌آباد شمیرانات برای‌شما خریداری ، معاوضه مینماید . تلفن۷۶۱۵۵۸
آ-۲۶۵۴ ۱-۲۶

زمینهای زعفرانیه دره شلاق مکانیر وسعادت آباد عباس‌آباد ، فرحزاد
را خریداریم بازدگانی حلالی خیابان پهلوی تلفن‌های ۶۲۶۴۱۱ و۶۲۴۱۹۳
آ-۴۵۵۵۶ ۱-۲۵

خریدار زمین جنت آباد املاک پارس ۴۵۱۴۲
آ-۳۲۴۰ ۱-۲۶

دفترپارس اراضی ۳۰۰ متری
داخل طرح عباس آباد را خریدار است تلفن ۷۶۱۵۵۸
آ-۳۵۲۲ ۱-۱۰

اراضی کوهک جنت‌آباد
امام‌سی کردان خریداریم۶۱۱۷۷۱
آ-۳۴۳۳ ۲-۱۰

دفتر مسعود ۷۷۰۲۴۱
زمینهای داودیه - دروس - دره قشلاق خریدار است.
آ-۳۵۴۲ ۱-۱۰

اراضی دروس- مبارک‌آباد
چالهرز خریدار و فروشنده‌ایم ۷۷۱۸۳۵

اجاره داده میشود

برای اجاره
دو دستگاه آپارتمان کاملا مبله یک اطاق خواب و دو اطاق‌خواب با شرایط سهل اجاره داده میشود تلفن ۶۱۲۷۶۹
آ-۳۵۷۶ ۱-۲۶

پانزده باب اطاق در سه‌طبقه
مخصوص ادارات با شوفاژ و کولر - تلفن ۶۸۴۳۲
آ-۲۶۱۰۳ ۱-۳

سه‌راه آذری . خیابان‌اردشیر
انباریا کارخانه سه هزار متر زمین و بنا با آب و برق وتلفن برای اجاره آماده است تلفن ۷۷۴۲۱۸
آ-۲۶۳۳۵ ۱-۲

دربهترین نقطه سیدخندان
مستغلی دارای ۵ دستگاه ۳ و ۴ اطاقه ، هال . سرویس .شوفاژ کولر جمعا ۱۸ باب و دو دهنه مغازه و زیر زمین یکجا و بطور جداگانه اجاره داده میشود تلفن ۸۶۱۸۱
آ-۳۵۸۶ ۱-۸

آپارتمان ۶ اطاقی‌مدرن باشوفاژ
کولر اجاره داده‌میشود ۶۲۹۲۷۰
آ-۲۶۵۹۳ ۱-۲

اجاره میشود

موسسه امور خارجیان
مخصوص اجاره منازل تخت‌جمشید شرقی‌کاشی ۵۰۳ ۷۱۷۸۲
آ-۲۴۰۷ ۲۵-۲۶

یک کارگاه
از ۳۰۰ تا ۵۰۰ متر مربع‌دارای برق سه‌فاز ۲۰ تا ۳۰ آمپر جهت در و پنجره سازی مورد نیازاست تلفن ۴۶۴۹۰
آ-۲۶۳۴۳ ۱-۴

معاملات پول

پول‌موجود است
پول درمقابل املاک‌شمال شهر و شمیرانات‌موجود است. بتلفنهای ۳۳۹۰۶۷

پول شرطی با سودبانکی موجود است ۴۵۱۴۲
آ-۳۳۷۸ ۱۲-۲۶

پول نومانی دوشاهی تلفن ۲۳۵۴۱
وام در مقابل تلفن ۳۳۷۴۳۷
پول شرطی موجود ۶۷۶۵۷

مورد نیاز
پول شرطی نیازمندیم ۴۸۴۶۳
پول‌شرطی با سودبانکی۴۸۴۶۳
پول شرطی نیازمندیم ۶۷۶۵۷

معاملات تلفن

تعمیرات
تعمیرات هرنوع تلفن
در محل نصب‌و سرویس دستگاه های مرکزی تلفن ۴۹۸۹۴

خرید
یک شماره تلفن
جهت یک دفتر در خیابان تخت جمشید ساختمان شهلا طبقه دهم خریداریم . صندوق پستی ۱۲۱۲-۱۱ تهران
آ-۲۶۶۴۱ ۱-۳

قبوض اصلاحات ارضی

قبوض‌اصلاحات ارضی‌وسهام باکپور ۳۲۷۲۹ و ۶۲۷۶۹۷

قبوض قالی
قبوض قالی بانک کار - گشائی اضافه ترازقیمت ارزیابی شده خریداری میشودفرش اردهالی‌اول بازار کفاشهاسرای‌مهدبه تلفن ۲۳۴۸۲

قبوض قالی و قالیچه بانک
کارگشائی را بحداکثر قیمت خریداریم ، سبزه‌میدان اول‌سرای حاج‌رحیم‌خان خامسی‌تلفن ۵۸۶۶۰
آ-۳۴۴۰ ۵-۲۶

قبوض فرش بانک
کارگشائی را چند در صد اضافه تر از قیمت ارزیابی خریداریم سبزه میدان سرای حاج رحیم خان عبدالله محسنی تلفن ۲۳۱۱۰
آ-۳۵۰۸ ۴-۲۶

فروش اتومبیل

نمایشگاه اتومبیل فیروزه
اتومبیلهای آریا و شاهین را بدون پیش‌قسط بفروش میرساند خیابان سپه بعد از مجلس سنا ایستگاه خورشید جنب بانک‌پارس
آ-۳۳۰۵ ۱-۲۶

یکدستگاه شورلت تانکر
مدل ۶۶ با تانک ۶۰۰۰ لیتری و پمپ آب بسیار مرتب بفروش میرسد تلفن ۴۱۴۲۹ و ۴۸۲۸۲
آ-۳۴۹۳ ۱-۶

بنز ۲۲۰ مدل ۶۹
سفارشی با زیباترین رنگ و شیشه رنگی فرمان هیدرولیک دنده‌گیربکس - تودوزی‌ودوکش خارجی ، زیرسینی کامل - سقف برقی با دستگاه گریسکاری اتوماتیک و رادیو خارجی بدون گمرک وبدون‌واسطه ۳۲۰۰۰۰ ریال بفروش میرسد لطفا ازساعت ۲ تا ۵ بعد از ظهر تلفن های : ۳۱۱۲۰۸ و ۳۱۱۲۱۴ تماس‌حاصل فرمایند .
آ-۳۵۴۸ ۱-۲

فروشگاه توکل جیپ‌ولندور
میدان باغشاه سپه تلفن ۴۷۰۷۵
آ-۳۵۴۴

برای فروش ماشین‌دوج
دارت مدل ۱۹۶۷ بسیار تمیزلطفا با تلفن ۵۴۴۷۲ تماس گیرید .
آ-۲۶۵۷۳

نمایشگاه اتومبیل شریف
نماینده رسمی آریا و شاهین باقساط طویل‌المدت با شرایط سهل و مطابق باهودجه شماامیریه مقابل البرز ۴۳۴۲۷
آ-۳۳۶۸ ۱-۱۵

آگهی مزایده موتور سیکلت مستعمل
نمایندگی یونیسف در ایران و عراق‌یکعدد موتورسیکلت مستعمل وسپا مدل ۶۳ خود را از طریق مزایده بفروش میرساند . طالبین میتوانند برای اطلاع از شرایط فروش و مشاهده موتور سیکلت مزبور به اداره یونیسف واقع در خیابان بزرگمهر شماره ۱۸ بین ساعات اداری مراجعه نمایند .
پیشنهادات تا ساعت ده صبح روز چهارشنبه دوازدهم آذر ماه جاری پذیرفته میشود .
آ-۵۹۰۳۲

اتومبیل رنو - ار ۱۰ ماژور
فرانسوی مدل ۱۹۶۶ بارادیو و وضعیت عالی.
قیمت‌در حدود ۱۴۰۰۰ تومان گمرک آن پرداخت شده .
تلفن : ۶۲۴۹۹۲ یا سفارت اندونزی بلوار الیزابت کاخ شمالی .
آ-۲۶۵۳۱ ۱-۲

کرایه

اتو لوکس
اتومبیلهای تشریفاتی باراننده برای داخل وخارج تهران میدان فردوسی تلفن ۴۴۶۰۵ و ۶۱۱۲۷۰

کاجبار
بارکش شهر وحومه
بیمه‌اثاثیه‌منزل
تلفن
۴۱۱۱۱
۶۱۱۱۱۱

اتو آریا
اتوبوس دربست جهت شهر وحومه کرایه داده میشود . تلفن ۳۵۵۹۸۸ و ۳۵۵۵۳۷

جرثقیل جاسب ۲۵۷۶۳ و ۲۵۷۶۵ و ۲۷۸۱۸
آ-۳۳۰۱ ۱۰-۲۶

اتوبوس دربست
اتوبوس مدل ۶۸ دربست به اجاره‌داده میشود . بتلفن : ۷۷۰۶۷۴ مراجعه‌شود
آ-۳۵۶۱ ۱-۵

ماشین آلات

تکنوژنراتور
تعمیر انواع الکتروموتور و ژنراتور را در اسرع وقت‌با حداقل قیمت و تضمین انجام داده در محل کار تحویل مینماید .
منوچهری . چهارراه کنت شماره ۶۵ تلفن ۳۳۴۴۵۷
آ-۳۳۵۳ ۱-۲۶

حاتم
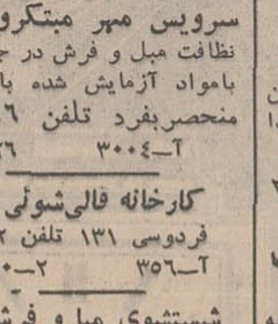
ناهار شام
خیابان پهلوی تلفن ۶۲۲۲۸۱

برای ساختمان شما

ورق شیروانی زیبا
برای پارکینگ عمومی، الاچیق، ماشین ، دیوارهای مشرف و دکوراسیون با ۵۰ رنگ ثابت وساده و گلدار مرکز پخش‌دفتر **جهان فلز تلفن۹۵۷۱۹۱**
آ-۳۳۱۲ ۶-۲۶

خانه خودرا باقساط تعمیر کنید بهادر ۶۵۴۶۴
آ-۳۳۹۳ ۱-۲۶

کاغذدیواری‌و نقاشی‌ساختمان جانفدا باقساط تلفن ۷۸۱۹۷۷
آ-۳۰۶۴

کلیه تعمیرات و رفع‌نواقص وتکمیل‌ساختمان‌بهادر۶۵۴۶۴
آ-۳۳۹۴ ۱-۲۶

قیرگونی و اسفالت بهادر ۶۵۴۶۴
آ-۳۵۴۷ ۱-۲۶

دفترفنی اروند
دکوراسیون . رنگ آمیزی و کلیه تعمیرات ساختمان‌شما ۴۱۰۴۵
آ-۳۳۵۴ ۱-۱۳

شرکت ساختمانی هویدا
خیابان روزولت کوچه اردلان شماره ۳۶ تلفن ۷۰۰۹۹
آ-۳۵۸۳ ۱-۲

رفع گرفتگی لوله ساختمان
در ۲ دقیقه سازمان تراکم
تلفن ۸۸۱۶۸۱

رفع گرفتگی هرنوع لوله ساختمانی
بادستگاه‌تراکم‌هوا- تلفن ۷۸۷۲۷

لوله بازکنی فاضل آب
بادستگاه‌تراکم هـوا
مقدم ۶۴۶۳۵

لوله بازکنی فاضل آب
بادستگاه‌تراکم‌هوا
تلفن ۷۶۳۲۸۶

لوله بازکنی فاضل آب
بادستگاه تراکم‌هوا
تلفن ۷۵۶۴۰۸

موزائیک ناهید

محصول آخرین تکنیک سیمانکاری درجهان
خیابان پهلوی سه‌راه عباس آباد
تلفن ۶۲۱۰۵۲-۶۲۱۰۵۳

سازمانهای فنی و فرهنگی

برای استخدام فوری
درآموزشگاه فائز تعلیم ماشین نویسی‌بامتدجدید شاه‌آبادروبروی دبیرستان شاهدخت ۳۱۰۶۵۷
آ-۳۲۰۸ ۱-۱۳

تعلیم رانندگی
هنرستان فنی پرستو
مرکز آموزش صحیح‌رانندگی مکانیکی ، ترافیک‌مجهز ببهترین ومدرنترین وسیله آموزش تهران خیابان شاهپور چهار راه گمرک تلفن ۲۳۹۱۶
آ-۳۵۱۲ ۱-۲۶

تدریس خصوصی

انگلیسی یا فرانسه
توسط خارجی تلفن ۴۷۱۴۱
آ-۳۱۴۷ ۲۴-۲۶

کلیه دروس دبیرستانی
دبیر بسیار ورزیده ۳۳۸۱۶۸
آ-۳۵۶۳ ۱-۳

مکالمه و درس خصوصی انگلیسی با دهسال اقامت در امریکا متشرعی تلفن ۶۲۸۵۳۱
آ-۳۴۸۵ ۱-۱۰

انگلیسی - آلمانی - مکالمه- گرامر - بوسیله تحصیل کرده در خارج تلفن ۷۵۸۴۵۸ از ساعت چهار بعد از ظهر .
فرج‌الـه بهرامی
آ-۲۶۶۳۵

پانسیون

پانسیون شبانه روزی
کلبه‌آرامش در هفت حوض نارمک‌افتتاح‌شدتلفن۷۹۶۸۴۶
آ-۲۶۶۶۳ ۱-۱۲

داروخانه‌ها

داروخانه شبانه روزی‌پارس
جاده پهلوی شمال پارک ساعی تلفن۶۲۰۲۷۹ و ۲۲۹۴۹

داروخانه مهران خیابان
شیر و خورشید چهار راه استخر تلفن ۹۵۴۰۰۷

گمشده

یکبرگ سفته بمبلغ یکصد هزار ریال سررسید ۱۳۴۸/۱۰/۳۰ امضای اینجانب موسی عنایتی‌به حواله‌کرد موسی برجیس مفقود شده هر معامله روی آن انجام‌شود از درجه اعتبار ساقط است .
آ-۲۶۶۰۳

چک شماره ۲۵۵۰۰۳ بمبلغ پنجاه‌هزار ریال بتاریخ ۴۸/۹/۳۰ عهده بانک صادرات شعبه میدان هدایت دروس مفقود گردیده از درجه اعتبار ساقط میباشد .
آ-۵۸۹۴۴

یک پاکت محتوی اسنادمالکیت تهران پارس و یکبرگ شناسنامه بنام مریم شهابی بشماره ۳۸۲۰۹ صادره‌مشهد و دودفترچه‌پس‌انداز مسکن یکی بنام مریم شهابی و دیگری بنام معصومه مهناز شهابی بانضمام فتوکپی وکالت خط‌تام‌الاختیار که از طرف هلن شهابی و فریده شهابی و اکبر شهابی بنام اینجانب مریم شهابی که مادر آنها هستم مفقود شده از یابنده تقاضا میشود بآدرس خیابان پهلوی کوچه فیروزگر شماره ۴ یا تلفن ۴۳۰۲۳ اطلاع و مژدگانی دریافت دارد .
مریم شهابی
آ-۹۶۶۶۱

علمدار مرادی (عکس بالا) که سابقه اختلال حواس دارد یکماه است خبری از وی نیست هرکس اطلاعی از نامبرده دارد‌خواهشمند است به دوگنبدان (گچساران) بازار شخصی دکان عزیز ژوبین خبردهد .
آ-۲۶۶۵۹

گواهی نامه موقت دکترای‌زبان و ادبیات فارسی اینجانب دکتر یحیی قریب مفقود شده ازیابنده تقاضا می‌شود با تلفن ۸۸۱۵۳۴ تماس بگیرند .
آ-۲۶۶۳۳

گواهینامه‌لیسانس موقت اینجانب گم شده یابنده بتلفن ۷۳۱۵۱ مراجعه نماید .
احمد طاهری عراقی
آ-۲۶۵۲۷ ۱-۳

بدینوسیله باطلاع میرساند که کارت بازرگانی شماره ۲۶۶۶۵ صادره تهران متعلق باینجانب احمد حکیمی مفقود شده و از درجه اعتبار ساقط است
آ-۲۶۴۵۷

گذرنامه شماره ۱۱۸ بنام سید حسین امامی مفقود گردیده یابنده بآدرس کلانتری ۱۱ تحویل و مژدگانی دریافت دارد .
آ-۲۶۴۳۹

چهار نسخه سهام برک تعاونی تاکسی‌داران از شماره ۲۳۴۰۸ تا ۲۳۴۱۱ هرکدام معادل پانصد ریال مفقود شده از درجه اعتبارساقط است .
احمد علی یزدان پناه
آ-۲۶۴۲۱

قابل توجه دفاتر اسنادرسمی
اسناد مالکیت شماره ۳۴۶۷- ۱۵۷۴ بخش ۱۱ تهران ملکی اینجانبان یاسائی و منصوری روز گذشته‌مفقود از جوینده‌خواهشمند است آنها را به نشانی تهران - جاده پهلوی - کاووسیه آخر خیابان قبادیان کاشی ۶۸ تحویل و مژدگانی دریافت دارد دفاتر اسناد رسمی توجه فرمایند ،اسناد آنها هیچ نوع معامله صورت نگیرد .
آ-۲۶۵۵۷

دفترچه بغلی محتوی سه برک صورت‌حساب و یک سند چهل‌هزار ریالی بامضای گیورکی لازاریان متعلق باینجانب یستاد مخکولی مفقود شده از یابنده خواهشمند است بخیابان نادری کوچه شیروانی پلاک ۸۷ منزل مصری بدهد و مژدگانی دریافت دارد.
آ-۲۶۶۰۹

تلفنهای روزنامه اطلاعات

شماره‌های جدید تلفن های موسسه اطلاعات بشرح زیر می‌باشد :

تلفنخانه	۳۱۱۰۷۱
سردبیر روزنامه	۳۱۱۲۱۰
سرویس اقتصادی - سیاسی	۳۱۱۲۱۱
سرویس حوادث	۳۱۱۲۱۲
شعبه آگهی ها	۳۱۱۲۱۳
نیازمندیها	۳۱۱۲۲۰
نیازمندیها	۳۱۱۲۲۴
سازمان تنظیم آگهی	۳۱۱۲۱۴
سازمان تنظیم آگهی	۳۱۱۲۱۵
آگهی سینمائی	۳۱۱۲۱۶
سازمان شهرستانها	۳۱۱۲۰۲
سازمان شهرستانها	۳۱۱۲۰۳
سازمان شهرستانها	۳۱۱۲۰۱
آگهی شهرستانها	۳۱۱۲۲۱
اطلاعات هفتگی	۳۱۱۲۰۴
اطلاعات بانوان	۳۱۱۲۰۰
اطلاعات جوانان	۳۱۱۲۰۵
اطلاعات‌دختران و پسران	۳۱۱۲۰۶
مجله الاخاء	۳۱۱۲۲۲
اطلاعات سالانه	۳۱۱۲۱۹
ژورنال دوتهران و تهران جرنال	۳۱۱۲۱۸
آبونمان ژورنال‌دوتهران	۳۱۱۲۱۷
آگهی محلات	۳۱۱۲۰۸
آگهی تهران جرنال و ژورنال‌دو تهران	۳۱۱۲۲۳

اطلاعات ۱۳۰۴
صاحب امتیاز و مدیر مسئول
عباس مسعودی
خیابان خیام ایرانچاپ
تلفنخانه اطلاعات
۳۱۱۰۷۱ تا ۳۱۱۰۸۹
شعبه آگهی ها ۳۱۱۲۱۳

تهران نیویورک
دوسره
۴۶۶۶۵ ریال*
* بدون حق توقف
مسافرت ۱۴-۲۱ روزه تعرفه صرفه‌جوئی درجه جهانگردی
مسافرت با پان‌آمریکن باشکوه‌تر است
تهران : خیابان شاهرضا پیش ویلا - تلفن ۶۵۹۹۱
آبادان : هتل بین‌المللی آبادان - تلفن ۳۰۱۱

اطلاعیه مبل اسلامی

برای تکمیل دکوراسیون منزل خود تافرصت‌باقی‌است از نمایشگاه مبل‌اسلامی‌دیدن کنید .
یکدست مبل ۱۰ پارچه‌مدل ۱۹۷۰ باپارچه کریستال‌فقط ۷۰۰ تومان خیابان فرح آباد مقابل ستاد نیروی هوائی تلفن ۷۹۳۳۸۸

برنامه سینماها

زندگی برای زندگی - رنگی - ایومونتان - کندیس‌برگن
شهرفرنگ (۶۲۷۶۲۸) ۱۵ر۱۱- ۳- ۱۵ر۵- ۳۰ر۷- ۴۵ر۹

* **ماشین سحرآمیز -رنگی -دین‌جونز- میشل‌لی**
سینه‌موند (۴۸۳۲۲) ۳ - ۵- ۷- ۹ پارامونت (۴۸۳۲۱) ۳۰ر۳- ۳۰ر۵- ۳۰ر۷- ۳۰ر۹

* **درگرمای شب - رنگی - سیدنی پواتیه - روداستایگر**
امپایر (۶۲۳۹۴۲) ۱۵ر۱۱- ۳۰ر۳- ۳۰ر۵- ۳۰ر۷- ۴۵ر۹

* **۲۴ ساعت‌از زندگی یک‌زن- رنگی- رومیناپاور- دانیل‌داریو**
دیاموند (۶۲۸۴۰۰) ۱۵ر۱۱- ۳۰ر۳- ۳۰ر۵- ۳۰ر۷- ۳۰ر۹

* **رنگین کمان - رنگی - فردآستر - پتولاکلارک**
آتلانتیک (۶۲۷۱۷۱) ۱۱- ۳۰ر۳- ۳۰ر۶- ۳۰ر۹

* **فرض - رنگی - جی‌تندرا - بایتا**
اونیورسال (۶۶۹۵۳) آسیا (۴۲۹۰۹) میامی (۷۴۳۲۹) ۱۱- ۳۰ر۱- ۴- ۳۰ر۶- ۹ تیسفون (۹۵۸۸۸۲) ایران (۳۳۶۳۵۴) ساینا (۳۵۲۴۴۲) ۱۰- ۳۰ر۱۲- ۳- ۳۰ر۵- ۸ اروپا (۳۰۳۱۷۹) ۳۰ر۱۰- ۱- ۳۰ر۳- ۶- ۳۰ر۸ پانوراما (۷۹۳۵۷۰) ۱۰- ۱۵ر۱۲- ۳۰ر۲- ۴۵ر۴- ۷- ۱۵ر۹ مونت‌کارلو (۷۹۷۴۱) ۹- ۱۵ر۱۱- ۳۰ر۱- ۴۵ر۳- ۶- ۱۵ر۸

* **طولانی‌ترین‌روز - جان‌وین - سینما سکوپ**
ادئون (۳۳۸۱۱۸) ۳۰ر۱۰- ۲- ۳۰ر۴- ۷- ۳۰ر۹

* **دارتانیان - رنگی - جرج‌نیدر - ماسیموسراتو**
پلازا (۴۴۲۵۵) ۱۱- ۱- ۳- ۱۵ر۵- ۳۰ر۷ فردوسی (۳۳۵۷۸۴) ۳۰ر۸- ۳۰ر۱۰- ۳۰ر۲- ۳۰ر۴- ۳۰ر۶- ۳۰ر۸

* **چگونه میتوان زنهارا دوست داشت - رنگی**
پردیس ۳۰ر۱۰- ۳۰ر۲- ۳۰ر۴- ۳۰ر۶- ۴۵ر۸

***سراب فرار از زندان**
البرز (۳۰۴۲۵۸) ۳۰ر۸- ۱۲- ۳ر۳۰- ۷- ۳۰ر۱۰

***شبهای داغ - سینما سکوب - رنگی**
آریا (۳۳۹۸۸۴) ۹- ۱۱- ۱- ۳- ۵- ۷- ۹

* **توپهای سان‌سباستیان - رنگی آنتونی‌کوئین**
گلدیس (۶۲۸۷۱۳) ۳۰ر۳- ۳۰ر۵- ۳۰ر۷ (۳۰ر۹ بزبان اصلی)

* **برادرعلیه برادر - رنگی - تلی‌ساوالاس -- جرج‌ماهاریس**
سانترال (۴۸۶۸۶) رویال (۴۹۷۸۵) ۱۱- ۳- ۵- ۷- ۱۵ر۹ ایفل (۳۱۱۴۷۷) ۱۰- ۱۲- ۲- ۴- ۶- ۸- ۱۰ر۱۰ پولیدور (۶۴۵۸۵) ۱۵ر۱۱- ۳۰ر۳- ۳۰ر۵- ۳۰ر۷- ۴۵ر۹ متروپل (۳۳۹۴۱۰) ۳۰ر۱۰- ۳۰ر۲- ۳۰ر۴- ۳۰ر۶- ۴۵ر۸

* **توبروک - سینماسکوپ - رنگی - راک‌هودسن**
کریستال (۳۳۷۶۷۵) ۴۵ر۱۰- ۴۵ر۲- ۴۵ر۴- ۴۵ر۶- ۴۵ر۸
داریوش (۶۲۲۶۵) ۱۰- ۱۲- ۲- ۴- ۶- ۸

* **هنک شیطان - رنگی - ویلیام‌هولدن - کلیف‌رابرتسون**
کسری (۷۵۶۹۳۹) ۳۰ر۱۰- ۱- ۱۵ر۳- ۳۰ر۵- ۴۵ر۷- ۱۰ حافظ (۳۳۴۰۷۴) ۱۰- ۱۵ر۱۲- ۳۰ر۲- ۴۵ر۴- ۷- ۱۵ر۹ درایوین‌ونک (۶۲۲۵۵۷) ۳۰ر۶- ۳۰ر۹

* **محکوم - سینماسکوپ - رنگی - میشل‌اوکلر - پیربراسور**
کاپری (۴۸۴۰۱) ۱۱- ۳- ۵- ۷- ۹ ریولی (۷۵۷۷۷۷) ۱۵ر۱۱- ۳۰ر۳- ۳۰ر۵- ۳۰ر۷- ۳۰ر۹

* **تلفن عوضی - رنگی - الکه‌زومر - باب‌هوپ**
رادیوسیتی (۴۳۳۲۰) ۱۵ر۱۱- ۳۰ر۳- ۳۰ر۵- ۳۰ر۷- ۴۵ر۹ نیاگارا (۶۵۳۰۷) ۱۱- ۳- ۵- ۷- ۹

* **عملیات‌اژدهای‌سیاه-سینماسکوپ- رنگی - نرمن‌کلارک**
ب.ب (۶۹۶۴۱) ۴۵ر۱۰- ۲- ۴- ۶- ۸- ۱۰ سهیلا (۳۳۶۴۲۴) ۱۵ر۱۰- ۳۰ر۲- ۳۰ر۴- ۳۰ر۶- ۳۰ر۸

* **فریب - رنگی - آن‌مارگرت - لارنس‌هاروی**
گلدن‌سیتی (۶۱۳۲۶۹) ۱۵ر۱۱- ۳۰ر۳- ۳۰ر۵- ۳۰ر۷- ۴۵ر۹

* **دلها و آرزو ها - شرمیلاتاگور - بیسواجیت - ممتاز**
ری (۲۲۵۷۸) پرسپولیس (۵۸۱۰۸۳) جهان (۶۰۳۵۰) ۱۱- ۱- ۳- ۵- ۷- ۹ مراد (۷۳۳۸۲)دنیا (۳۳۳۸۲) دریا (۷۹۱۷۴۶) قصر طلائی (۷۵۹۶۲۴) کارون (۹۵۱۰۶۵) ۳۰ر۱۰- ۳۰ر۲- ۳۰ر۴- ۳۰ر۶- ۳۰ر۸

* **دلیجان آتش - رنگی - جان‌وین - کرک‌داگلاس**
تخت جمشید (۴۳۵۵۰) ۳- ۵- ۷- ۹

* **ستاره فروزان - فروزان - عادل‌روحی - شهلا**
مولن‌روژ (۷۲۹۲۹)دیانا (۴۷۳۶۵) ۱۵ر۱۱- ۳۰ر۳- ۳۰ر۵- ۳۰ر۷- ۳۰ر۹ مهتاب (۴۷۷۷۷) پاسارگاد (۷۹۲۷۸۲) ۱۱- ۳- ۵- ۷- ۹- رکس (۳۳۵۲۹۳) همای (۳۱۱۶۶۹)لیدو (۹۵۱۲۵۲) نپتون (۷۶۰۱۳۶) شهوند (۳۵۴۰۴۰) اسکار (۹۵۰۸۹۸) ارانوس (۲۷۹۷۱) شهرام (۷۷۴۵۴۹) شرق (۵۴۰۲۴) آستارا (۸۴۰۲۲) ۳۰ر۱۰- ۳۰ر۲- ۳۰ر۴- ۳۰ر۶- ۳۰ر۸

* **الدورادو - رنگی - جان‌وین - رابرت‌میچم**
ماندانا (۷۹۹۸۲) ۳۰ر۲- ۳۰ر۴- ۳۰ر۶- ۳۰ر۸

* **سرافینو - آدریا نوچلنتانو**
ماژستیک (۶۸۴۶۱) ۱۱- ۳- ۵- ۷- ۹

* **انیترلود - رنگی -ا سکار ورنر - باربارافریس**
بولوار (۶۰۲۹۲) ۱۱- ۲- ۴- ۶- ۸- ۱۰

* **قاره گمشده - رنگی - اریک‌پوته**
پارک (۳۳۹۶۳۷) ۹- ۱۱- ۳- ۵- ۷- ۹

* **سیاه‌زنگی - مرد فرنگی و دایره زنگی - خوروش - کشاورز.**
تالار۲۵شهریور (۵۴۴۴) شروع ۱۵ر۸ بعداز ظهر

بسه نفر مدیرفروش باتجربه که سابقه کار داشته باشند با بهترین امکان نیازمندیم . تلفن ۷۶۲۶۰۷

● این ایرانی اینک صاحب ۶۰۰ خانه و بزرگترین آسمانخراش در شهر کارلسروهه آلمان است

یک ایرانی در آلمان میلیاردر شد

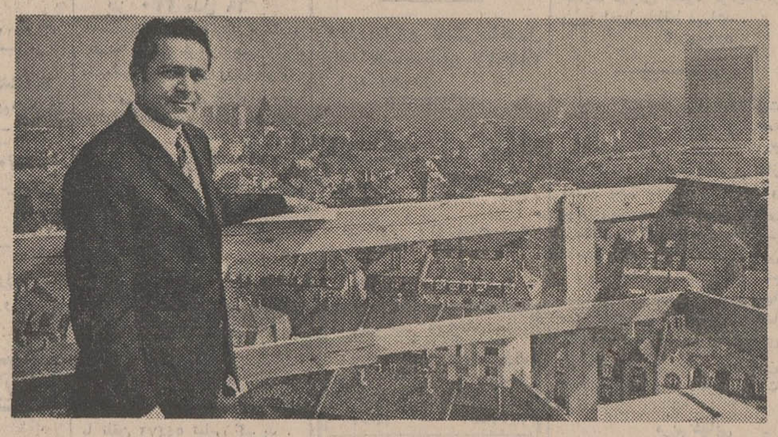

ایرج قندچی روی بام یکی ازمنازل خود به‌آسمانخراشی که اخیرادر شهرکارلسروهه آلمان، اساخته است نگاه میکند.

در نزدیکی «کولن‌گروک» بنای بزرگترین آسمانخراش شهر کارلسروهه ، بانوزده طبقه‌وپنجاه‌و پنج متر ارتفاع‌وصدوهفتادآپارتمان پایان یافته است .

این آسمانخراش نه از جهت عظمتش ونه از جهت ارزش آنکه معادل چهارده میلیون مارك است، بلکه از آن جهت که بناکننده و صاحبش‌یك ایرانی‌است‌درمطبوعات وی‌فل آلمان موردبحث‌قرارگرفت.

ایرج قندچی سی‌ونه سال دارد هفده سال پیش در آلمان برای تامین مخارج تحصیلش به فروش فرش پرداخت و امروزصاحب‌بزرك ترین مستغلات شخصی در شهر کارلسروهه است.

ایرج قندچی درسال ۱۹۵۲ به شهر کارلسروهه نرفت که‌ساختمان بسازد و یا فرش بفروشد .

او ابتدا میخواست وارد رشته بازرگانی نفت شود اما سرنوشت راه دیگری را پیش پای‌او گذاشت بعداز فراگرفتن زبان آلمانی ، قندچی شروع بفروش فرش در آلمان کرد و در عین‌حال به‌تحصیل خود ادامه داد ولی سرانجام از تحصیل دست کشید و به یك بازرگان مبدل گردید .

ساختمان اولین خانه

پس از ازدواج بایك‌دختر آلمانی اکنون صاحب سه دختر است. **اویس از** ازدواج‌بفکر ساختن‌خانه‌ای برای سکونت خود و خانواده‌اش گردید وپس از تحمل ناراحتی‌های فراوان « باخود فکر کردم که چرا خودم کار ساختمان رابعهده نگیرم .

او سپس به خرید وسائل لازم و گشایش دفتر ساختمان در این شهر آلمان پرداخت‌ودیری‌نگذشت که بازار گرمی پیدا کرد وشروع به ساختمان خانه‌های‌مسکونی‌برای مردم نمود .

قندچی برای اینکه بتواندساختمان های متعدد خود را اداره کند ،به تاسیس یك بنگاه املاك‌ومستغلات دست‌زد و درواقع سه دفتر بزرك ساختمانی را در زیر چتر دفتر واحدی جمع آورد .

کار ساختمانی برای بازرگان موفق ایرانی ، دیگر کاری جدی شده است که به آن عشق‌میورزد:

«... نود درصد اوقات من صرف تهیه و طرح و مطالعه‌ی نقشه های ساختمانی میشود ...» بنای‌آسمان‌خراش «کولن‌کروك» ، بنائی‌بطول پنجاه متر و ارتفاع پنجاه‌وپنج‌متر زیادهم آسان نبود . چون‌ساکنین اطراف این بنا بمخالفت برخاستند و مدعی شدند که چنین‌بنای‌بلندی مانع تابش نور وروشنائی به‌منازل آنها خواهد گشت .

او باهمه‌ی این مشکلات دست‌و پنجه نرم کرد و سرانجام موفق شد برای اینکه جنبه‌های منفی‌این مخالفتها از بین برود ، قندچی و مهندس ساختمانی او «گونترو ـ ونشل» بایجاد مناطق سبز و درختکاری های وسیع پرداختند و سکونت در آسمان خراش کارلسروهه رابرای ساکنین آن ایده‌آل ساختند .

بااتمام این آسمانخراش‌قندچی صاحب ۶۰۰ خانه در کارلسروهه آلمان است .

یادداشت روز

حمایت‌ازسالخوردگان

در شهر تهران زنان و مردان کهنسال بی پناه‌ترین گروه های اجتماعی هستند که اگر خانواده‌واولاد واعضاء از آنها نگاهداری نکنند بی تردید در سنین پیری آواره کوچه و خیابان خواهند شد و این اسباب تاسف‌است که در کشور ما همه افراد گروههای اجتماعی بطریقی مورد حمایت قانون وجامعه قرارگرفته اندجز افراد کهنسالی که زندگی و عمر خود را در راه پیشرفت کار جامعه‌سپری کرده‌اند و تنها تقصیر آنها دوچیز است یکی عمر طولانی و دیگری نداشتن اندوخته برای روز درماندگی و پیری. آنها که تهران قدیم را بخاطر می‌آورند خوب می‌دانند. که این سه راه خیام وخیابان رودر روی موسسه اطلاعات روزگاری محل نگاهداری زندانیان بود و افراد مجرم‌شهر که بودجه و اعتباری برای نگاهداری آنها درمیان نبود بوسیله داروغه ها شبهای جمعه در گودالی که درهمین معبر وجود داشت در حالیکه کنده و زنجیر به‌دست و پا میداشتند آورده شده و آنها را در انظار نگاهمیداشتند تا بینندگان برقت آیند و نذر و نیازخودرادر گودال بیاندازند وزندانیان‌با جمع‌آوری این پرداخت ها تا هفته دیگرامور زندان را اداره میکردند .

آنها که زندان آنروز را بخاطر دارند که آن‌اوضاع و احوال را ندیده‌اند و یا خواندن این مطلب از واقعیت تلخ آنروز مطلع میشوند ، اگر برای بازدید زندانهای فعلی مملکت بروند وضع چندان روبراهی می بینند که بی‌اغراق دچار تردید شده واینطور قضاوت خواهند کرد که وضع زندانها و عاطفه جامعه نسبت به مجروحین‌درمدت زمانی کوتاه از ریشه و اساس دگرگون شده است‌واین دگرگونی زائیده اقداماتی است که از طرف مجریان وظایطین قانون در طریق روشن شدن اذهان مردم نسبت به رویه‌ای که باید در این مورد پیش گرفته شود معمول گردیده است . اگر شهربانی و مامورین انتظامی و در راس آنها دادگستری و قضات توجه افراد جامعه را به فلسفه مجازات وتنبیه وتنبه مجرمین‌جلب‌نمیکردند، امروز دولت نمیدانست برای زندانیان چنان رفاهی بوجود آورد و در این راه با کشور های پیشرفته جهان برابری کند.

از این بحث اینطور میتوان نتیجه گرفت که هر چه‌بیشتر از روی واقعیت با توده های مختلف‌اجتماع‌مسائل در میان گذاشته شود ، جامعه در آن جهت میگراید و افکار عمومی بدان سو جلب میشود و بدون تردید حل مشکلات بسیار آسان میشود .

اگر امروز وضع مجروحین نسبت به‌گذشته‌دچار تحول شده است برای آنست که در این زمینه بامردم بحث و گفتگو شده است و بعناوین مختلف بمردم گفته‌اند که در این زمینه باید قانون و طرح ولایحه بگذردوهر آنچه میخواستند شده و امروز یکی از افتخارات مملکت ماروش معتدل قانونی‌دادگستری وبه‌تبع آن‌مامورین‌انتظامی با مجرمین است .

ولی در باره پیران اینطور عمل نشده است و تا بحال جز یکی دو مورد هیچکس در باره‌حمایت ازپیران درمانده مطلبی نگفته و از مسئولان مملکت نیز طبعا کسی دنبال فکر حمایت و نگاهداری از پیران نیفتاده است

در حال حاضر مسئله نگاهداری پیران با افرادخانواده هاست . در شهر تهران مرجعی که بتواند برحسب موارد قانونی از زنان و مردان کهنسال نگاهداری نماید وجود ندارد . امر حمایت اولاد و احفاد و خانواده با تمرکزی که در شهر وجامعه پیدا شده قوت واصالت خودرا از دست داده است افراد جنبه های عاطفی و احساساتی زندگی‌را در برابر پیران و درماندگان از دست داده‌اند و دیگر مجالی برای آنکه جوانان به پیران بیاندیشند باقی‌نمانده است .زندگی ماشینیسم فرزندان امروز جامعه ما را نسبت به مسئله حیات و ادامه زندگی پیران بی علاقه کرده است واکنون جز درچند محله قدیمی تهران مانندبازار وری، در محلات دیگر پیران کمتر از عواطف اولاد و احفاد برخوردار هستند .

ادامه چنین شرایطی در آینده نزدیك مشکلات بزرگی همراه خواهد داشت و بجا است که جامعه خلاء موجود را پر کند و کاری راکه در گذشته انجام آن‌بعهده فرزندان بود بدوش بگیرد و در این مورد مردم نیکوکار تهران میتوانند خدمات برجسته‌ای به افراد پیروناتوان بنمایند.

کار نگاهداری از پیران باید از شهرداری شروع شود و دولت با واگذاری زمین و ساختمان های مناسب در مناطق حومه تهران و شهرداری با پرداخت کمك‌مادی اینکار انسانی را آغاز نمایند و همینکه اینطور عمل‌شود مردم از دولت پیروی کرده وبرای کمك به همنوعان خود و افرادی که سرمایه آنان فقط یك مشت موی سپید و چهره شکسته است آماده خواهند شد .

تشریح ماموریت‌های فضائی

در نهمین جلسه سال دوم «آموزش ضمن خدمت» کارمندان هواپیمائی ملی ایران ، آقای دکتر غلامعلی اعتماد استاد دانشگاههای آمریکا ورئیس پروژه‌های اختصاصی علوم فضائی وآپولو ،درباره پروازهای کیهانی و تسخیر کرات آسمانی سخنرانی جالب و مستندی ایراد کرد .

عکس فوق آقای دکتر اعتماد را که خوانندگان عزیز بدون شك بانام ایشان بخوبی آشنا هستند هنگام‌سخنرانی در جلسه آموزش ضمن خدمت «هما» نشان میدهد .

دکتر محمدرضا صالحی کرمانی

علی علیه‌السلام از ولادت تا شهادت

علی سال های اول زندگی را در خانه پدر گذراند .

او بهمراه پدر قدم در جامعه نك‌آلودمکه میگذارد، بدبختی ها و فساد های آنرا میدید ، بت و بت پرستی را در زشت ترین شکل های آن مشاهده می کرد ، و همچنین بابت های اجتماع روبرو میشد ، با همان گردنکشانی که درصف‌اقلیت معدود و انگشت شمار قرار گرفته و برگرده اکثریت سوار بودند ، همان جباران سنگری که از کشته پشته می ساختند و این پشته هارا نردبان ترقی خود قرار می دادند ، علی درو دیوارجامعه را می دید که از دود ستم رنك رفته و جدار مغز هارا مشاهده می کرد که برنك سیاه شرك درآمده است .

ابراهیم خانه کعبه را ساخت تا پایگاه توحیدو مرکزتجمع خدابرستان گردد ، و تا از فراز آن نغمه دل انگیز خدا پرستی در قلب جهان طنین افکن شود .

ولی ...

ولی اینك‌همان‌خانه توحید مبدل به تکده‌ای سیاه شده است ، بتکده‌ای که درحقیقت باید آنرا ماتمکده انسانیت نامید . کعبه می بایست منبع نور و روشنی شود ولی اینك بت های آن‌سرچشمه ضلالت شده‌اند مغز ها را درهم فرو کوفته و قلب ها و دلها را از حرکت بسوی حقیقت باز- داشته‌اند .

فرزندان ابراهیم واسمعیل که اینك بصورت قبیله های عدنان ، معد ، نضر سرزمین حجاز و نجد و عربستان مرکزی را از وجود خود پر کرده‌اند بجای پیروی از راه و رسم نورانی جد خود ابراهیم ، اینك در کناردیوار بتکده‌ها زانومیزند وآنچنان سقوط کرده‌اند که حتی احیانا خون شرنك اطفال معصوم خود را ،بنام قربانی، نثار بت می نمایند .

و علی اینها همه را می دید ...

قاعده عمومی اینست که همیشه فرد ، محکوم بحکم اجتماع باشد ، و بقول‌روان- شناسان ، سازنده سازمان روحی وشکل‌دهنده بشخصیت فرد ، جامعه است .

جامعه است که با آداب و رسوم خود ، با افکاروعقائد خود ، با سیستم های خوب‌و بد خود و بالاخره با هرچه‌که دارد ، خود را میسازد و آنرا بشکل خود و برنك و روی خود ، در می آورد .

یکی از روانشناسان می گوید :

تاثیر محیط در ساختن شخصیت افراد آدمی بسیار مهم است ، اگر یکی ازما، در قبیله‌ای از «اسکیموها»به جهان‌آمده بودیم، شخصیتی بکلی متمایز از آنچه اکنون داریم ، دارا بودیم ، نه‌تنها در لباس پوشیدن و خانه ساختن و سخن گفتن و غذا خوردن با آنچه اکنون‌هستیم تفاوت فاحش می داشتیم ، بلکه تصور ما از جهان واز خود و از مقام خود در جهان نیز بکلی تصور دیگری می بود .

مردم شناسان بحق اهمیت چارچوب فرهنگی و اجتماعی را در تکوین شخصیت ناکید کرده‌اند .

تاثیر عوامل اجتماعی در کودك از آغاز تولد شروع‌می شود و این تاثیر مادام که زنده است ادامه می یابد .

و اما در مورد علی‌می‌بینیم که تمام این اصول و قواعد علمی از کار افتاده است .

علی از نظر ظاهر کودکی بود بسان سائر کودکان ، ولی از نظر روح و فکر با دیگران‌تفاوتی‌عظیم‌وفوق‌العاده داشت .

علی آداب و رسوم جامعه را می دید ولی بجای آنکه تارو پود مغزش ، منطبق با آنها پرورش یابد وتحت‌تاثیر عادات غلط اجتماع و فرم‌های نامطلوب آن قرار گیرد درست درمسیری مخالف‌آن، سیر می کرد .

اوضاع و شرائط محیط در علی تاثیر می کرد ، ولی تاثیری عکس و مخالف .

بت ها را می بیند ، ولی تاثیری که در علی باقی می گذارد اینست که روحش نسبت به بت سرشار از نفرت و انزجار می شود .

او کودك‌است، ولی‌کودکی است که می تواند مسائل‌را در مغز خود مورد تجزیه و تحلیل قرار دهد و آنها را ارزیابی و بررسی نماید .

او با مغز خود تشخیص می داد که بت نمی تواند در کارگاه عظیم خلقت نقشی داشته باشد .

و بت های جامعه نیز با راه و روش های ستمگرانه خود ، تاثیری بهتر از این در مزاج روحی علی باقی‌نمی گذاردند .

علی در دوران کودکی‌مظاهر ظلم و ستم را می دید ولی بجای آنکه خود نیز تحت تاثیر آنها قرار گیرد وبرنك آنها درآید ، روحش شکل دیگری تکوین می یافت ، بشکل ضد ظلم ، ضد ستم، ضد گردنکشان و جباران .

صحنه های خیره کننده زندگی آینده علی تجلی پردرخششی از این دو اصل است .

دو اصلی که علیرغم‌تاثیرات مستقیم اجتماع از همان‌دوران کودکی بروح علی سایه انداخت و سپس کم کم در پرتو تعالیم‌عالیه اسلامی‌شکل و نضج گرفت .

این دو اصل یکی خدا - پرستی و دیگر عدالت‌خواهی است .

زندگی پرحادثه و پرجزرو مد علی فقط در دو کلمه خلاصه می شود :

خدا ، و عدالت .

و باشد تا در مقالات‌آینده مظاهر عظیم و پرشکوه این دو اصل را در سیمای روحی و تابلو زندگی علی مشاهده کنیم .

-۵-

زندگی پرحادثه و پر جزر ومد علی فقط دردو کلمه خلاصه میشود :

خدا - و - عدالت

و باشد تا مظاهرپرشکوه این‌دو اصل را درسیمای روحی و تابلوی زندگی علی مشاهده کنیم .

هدیه بزرگ روز مادر

درمان کودکان بیمار بیمه‌های اجتماعی‌درمرکز طبی کودکان

سازمان بیمه‌های اجتماعی ومرکز طبی کودکان وابسته بدانشگاه تهران قراردادی امضاء کردند که بموجب‌آن کودکان بیمارستان های‌بیمه های اجتماعی در مرکز طبی کودکان بستری میشوند .

بدین ترتیب بیماران کودك سازمان بیمه‌های اجتماعی علاوه بر امکانات سازمان از ۳۰ تا۴۰ تخت از تخت های مرکز طبی کودکان نیزبرای بستری‌شدن و درمان‌استفاده خواهند کرد .

وزارت کار واموراجتماعی اعلام داشت که بموجب یك برنامه ارشادی کارشناسان وزارت کار فعالیتهای‌سندیکا های ثبت‌شده کارگری را مورد بررسی قرار میدهندو مسئولان سندیکا های‌مذکور در موسسه کار و تامین اجتماعی بگذراندن دوره‌های مخصوص میپردازند .

ساعت سیتی زن

Quality at Realistic Prices
CITIZEN WATCH
CITIZEN WATCH CO.,LTD.
Tokyo, Japan

نمایندگی ونمایشگاه مرکزی: تهران اول بازار بزرگ شماره ۷ تلفن ۲۰۶۹۷

درانجمن محلی سلسبیل ورودکی

چراغ چشمك زن موجب تصادف میشود

برای بررسی مسائل شهری و منطقه‌ای تهران،ساکنان محلات سلسبیل در محل انجمن رودکی اجتماع کردند. دراین جلسه آقای نورالدینی گفت برای تامین روشنائی خیابانهای مرتضوی و لشکر از طرف انجمن اقدام شده‌و انجمن بی‌صبرانه در انتظار پاسخ شرکت برق منطقه‌ای است

آقای محراب‌نیا در مورد اهمیت ساختمان پل درخیابان های رودکی ،خوش ، قصرالدشت ، کارون و لشکری صحبت کرد و گفت دراین مورد باانجمن شهروشهرداری تماس حاصل گردیده است .

آقای ایرج باستی در مورد اقدام شرکت واحدنسبت به‌دایرکردن خط اتوبوس در مسیر خیابان رودکی نیز سخن گفت و تقاضا کرد برای این خط تابلو ایستگاه‌های مربوطه و مسیر وتابلوهای مبداء ومقصد دراین خیابان نصب گردد زیرا مردم نمیدانند که این‌خط از کجا به‌چه نقطه‌ای میرود .

آقای حاج‌غفوری گفت : خط اتوبوس قصرالدشت حسن‌آباد که چندین سال است کار میکند هنوز تابلو ندارد وی گفت اگر قرار براین است که شرکت واحد برای خط جدید تابلو نصب نماید یادآوری بفرمائید تادر مسیر این‌خط قدیمی نیز تابلو بگذارند .

آقای فاضلی در مورد دفترچه تلفن تهران صحبت کرد وگفت : این دفترچه ها دیگر قابل استفاده نیست، زیرا که تعداد زیادی از تلفن‌ها تغییرمکان داده‌شده‌و مالکان آنها نیز عوض شده‌است‌وازشرکت‌تلفن‌درخواست کرد تادراین زمینه اقدامی بنماید .

آقای ذوقی گفت : چهارراه قصرالدشت‌درسبه‌غربی علاوه براینکه از شلوغ‌ترین چهارراه‌های تهران است‌فاقد چراغ‌راهنمائی است واز اداره راهنمائی درخواست کردتا دراین منطقه چراغ راهنمائی نصب نماید.آقای ایرج‌سپس گفت دراین منطقه چراغهای چشمك‌زن موجب تصادف میشود ودرخواست کرد تااین چراغها به‌دوزمانه تبدیل گردد .

آقایان سرهنك نوائی وسروان قلی‌پوردرمورد وضع نرخ کالاها در حدود ناحیه شمال‌غرب تهران‌صحبت کردند آقای محمد فاضل گفت : نظارت مامورشهرداری و نمایندگان انجمن‌ها درکار نرخ موثر نخواهد بودوپیشنهاد کرد که در این مورد شهرداری یك‌راه‌حل اساسی‌درنظر بگیرد .

درای خود فراموشان

سروده : احمد سروش

احمد سروش طی سالیان دراز که‌عضوموثری ازخانواده قلم و از صاحبقلمان‌صاحبنظر بشمار بوده کمتر بعنوان یك «شاعر » شناخته شده است. معهذا سروش از همان‌ابتدای کار نویسندگی ، گه‌وگاه در زمینه کلام موزون به طبع آزمایی میپرداخت ، نهایت نه برای انتشار و بخاطر اشتهار بلکه صرفا برای دل خود.

کتاب

بهمین ملاحظه انتشار دفتر شعری از احمد سروش«درای خود فراموشان » بی شك بسیاری از کسانی را که با سروش وآثارقلمی‌وی‌آشنائی داشته‌اند متعجب و غافلگیر ساخته است .

معهذا در همین دفتر شعر، سروش توضیح میدهد که انتشار این دفتر « حتی برای خود او خالی از غرابت‌بیست.» ...« وچنین مقرر بود من که از اشتغال و اشتهار بکار شاعری پرهیزی بسزا داشتم اکنون ترانه‌یی‌چنین‌سرکنم». بنظر میرسد سروش ترانه وشعر را به آن جهت انتخاب کرده که قالب مناسب تری برای انعکاس فغان های دل خویش تشخیص داده است .

بهر حال با آوای درون سروش و«درای‌خودفراموشان» بایددر دفتر شعرسروش‌آشنا شد.

کف پوش پلاستیکی بضخامت ۴ میلیمتر
مترمربع ۱۵ تومان
انواع کاغذ دیواری ارزان
شرکت سهامی د . اف.لئوم
چهل متری کریم خان چهارراه خردمند شماره ۱۰
۶۲۹۹۹۶

مذاکرات رهبران ایران و چکسلواکی

رهبران ایران و چکسلواکی بعد از ظهر امروز بمدت یکساعت وئیم پرونده مناسبات و همکاری های اقتصادی و تجارتی میان دو کشور را باتفاق نظر به توسعه هرچه بیشتر این مناسبات ورق خواهندزد ودرپایان‌این‌دورمذاکرات است که‌رئوس توافق های دوکشور نسبت به‌افزایش‌همکاریهای اقتصادی تعیین‌وسپس‌درقالب اعلامیه‌مشترکی اعلام‌خواهدشد .

درمذاکرات امروز کاخ‌نیاوران شخصیت‌های برجسته سیاسی و اقتصادی همراه «ژنرال اسووبودا» وهمچنین مقامات ایرانی نیزحضور خواهندداشت.

رهبران چکسلواکی جمعه شب آینده نیز بایکدیگر ملاقات و مذاکره خواهند کرد وبموجب‌برنامه یك‌دور مذاکرات‌بین رئیس‌جمهوری چکسلواکی و همراهان‌وی‌با آقایان امیرعباس‌هویدانخست‌وزیروارد‌شریف زاهدی وزیر امور خارجه بعد از بازگشت‌اسووبودا از سفر اصفهان‌و شیراز پیش‌بینی گردیده‌است .

مذاکرات‌رهبران‌ایران‌وچکسلواکی که‌مناسبات کشورهای آنان ازسال ۱۳۴۶ واردمرحله نوینی ازمناسبات تجارتی‌گردید مسائل مختلفی رادر برخواهد‌گرفت و رهبران‌دو کشوردر عین حال دراین فرصت اوضاع‌بین‌المللی‌ومسائل موردعلاقه میان دو کشور رامورد‌بحث‌و تبادل نظرقرار خواهندداد.

* افزایش مبادلات

مقامات نزدیك به‌این‌مذاکرات باخوشبینی اظهار عقیده می کنند که‌مذاکرات‌و گفتگو های شاهنشاه واسووبودا مسلما باتخاذ‌تصمیم هائی درمورد‌افزایش‌حجم‌مبادلات دوکشور در آینده‌منجر خواهدشد .

امایك مقام مطلع درسفارت چکسلواکی ضمن‌تایید علاقه کشور متبوع خودبه‌توسعه تجارت با ایران تایید نکرد که مذاکرات فعلی به افزایش اعتبارات چکسلواکی به ایران «ویا»افزایش فروش «نفت ایران به‌چکسلواکی منجرخواهدشد .

اماازطرف دیگراز گزارش‌های مختلفی که‌درباره‌فروش نفت واصل میگردد‌چنین بر می آید که کشور های اروپای شرقی از جمله چك ـ اسلواکی‌خواستارخرید نفت‌بیشتری ازایران هستند.

علت در درجه‌اول اینست که خریدنفت ایران‌قدم مثبتی‌درتوسعه مناسبات تجارتی آنان باایران‌است وازطرف‌دیگر شوروی قادر نیست مثل گذشته نفت کشور های‌اروپای شرقی‌راتامین کند.

یك گزارش خارجی حاکیست که‌شوروی‌به کشور های‌اروپای‌شرقی گفته‌است توجه‌خودرابرای تامین نفت موردنیاز متوجه منابع جدیدی نمایند.

گزارشی حاکی است که‌مذاکرات ایران وچکسلواکی در موردتوسعه روابط اقتصادی‌بنتایج‌جدیدی‌رسیده استو احتمالا اعتبار چکسلواکی بایران از دویست میلیون دلار به چهارصد میلیون دلار افزایش‌یابد، و در مقابل ایران به جای بیست میلیون تن نفت چهل میلیون تن نفت به چکسلواکی صادر کند.

مذاکرات درباره نحوه ارسال‌و مدت‌تحویل بین شرکت ملی نفت و مقامات چکسلواکی جریان دارد و هنوز دقیقا روشن نیست که‌مدت تحویل چند سال خواهد بود.

پیش بینی محافل نفتی اینست که حداکثر تا ده یا دوازده سال آینده این نفت به چکسلواکی صادر خواهد شد .

اصولا مسئله تحویل نفت‌مشکلاتی دارد که اگر روزی حل شود‌قطعا زمان ارسال کمتر ومیزان‌صادرات در سال افزایش خواهد یافت .

* مشکل حمل نفت

در حال حاضر مشکل اساسی صدور نفت به کشور های اروپای شرقی راه ووسیله حمل آنست . شرکت ملی‌نفت‌تمام نفتهای‌فروخته شده به کشور های اروپای‌شرقی را در بنادر ایران تحویل نفت‌کش های آنکشور ها می دهدوازآنجائی که نفت کشهای این کشور ها کوچك می باشند حمل نفت از دماغه امید هم‌ازنظر کوچکی‌کشتی و هم‌از نظر کرایه مقرون بصرفه نیست .

این مشکل را کمپانی های‌نفت باتخصیص دادن‌نفت‌کش های‌بزرك صد هزار تنی تقریبا حل کردندامادا کشور های‌اروپای شرقی‌قادرنیستند این مشکل راباانفتکش‌های کوچك ده هزار تنی حل کنند .

صدور به همین جهت نفتهای فروخته شده ایران به کشور های اروپای شرقی مدتی است که دچار این‌مشکل میباشد ومیزان صدور هم از حد مورد انتظار کمتر است.

* راه حل

راه حل این مشکل شاید در حال حاضر ممکن نباشد اما در آینده‌ای‌که بیش از دو سال نخواهد بود امیدی وجود دارد .

همانطوریکه قبلااطلاع دادیم ایران دربك‌خط‌لوله‌یوگسلاوی‌سرمایه‌گذاری کرده است . این خط لوله قادر است سالی ۴۰ میلیون تن نفت خام ازبنادر دریای مدیترانه یوگسلاوی نفت بشمال وغرب آن کشور ببرد . بهمین جهت طرح تکمیلی این خط آن خواهد بود که‌خط لوله‌ازیك‌طرف بمرز مجارستان و از طرف دیگر بمرز چکسلواکی کشیده شود واگر مذاکرات بالهستان هم به نتیجه برسد خط دیگر به‌لهستان برود .

این خطوط لوله قادراند نفت های خریداری شده این کشورها را از ایران کاملا حمل و از مدیترانه به داخل آن کشورها برسانند . اماطرح بزودی حاضر نخواهد شد وحداقل‌دو سال طول خواهد کشید .

● حمل نفت تامدیترانه

برای حمل نفت‌از خلیج فارس تا مدیترانه غیر از راه فعلی که گذشتن از دماغه امید است دو راه دیگر وجود دارد . یك راه آنست که‌طرح لوله‌اهواز ـ اسکندرون به نتیجه برسد. در آنصورت نفت در اسرع‌وقت ونزدیك ترین راه وارزانترین قیمت به بازار اروپاازجمله‌بازار های‌اروپای شرقی رسانده خواهد شد ، اما این طرح هنوز وضع روشنی ندارد بهمین جهت فقط یك طرح احتمالی است.

راه دیگر آنست که دوخط لوله که هریك از آنها از دریای سرخ به مدیترانه کشیده میشود حاضر شود . در آنصورت کشورهای اروپای شرقی هریك نفت متعلق بخود رابراساس سیاست و رابطه خود با دو کشور

درباز‌دید رئیس‌جمهوری‌چکسلواکی‌وهمراهانشان از عملیات ورزش‌باستانی در باشگاه بانك ملی پهلوانان بگردن آنان حلقه های‌گل آویختند .

در عکس بالا بانو اسووبودا وبشت‌سر ایشان پرزیدنت اسووبودارئیس جمهوری چکسلواکی درمیان پهلوانان دیده میشوند . آقایان‌خوش‌کیش رئیس کل بانك وکاظمینی رئیس باشگاه بانك ملی کنار بانو اسووبودا قرار دارند .

صاحب این لوله ها از یکی از این‌دو لوله بگذرانند و راه دور را به‌راه نزدیك تبدیل کنند بهر حال این‌امر بایران بستگی ندارد ، چون ایران نفت را در کنار بندر خود میفروشد وبه کشتی خریدار تحویل میدهداما اگر خریدار برای حمل نفت خود راه باصرفه‌تری پیدا کند طبعا این امر در میزان فروش‌ومعاملات ما باآنها تاثیر خواهد گذاشت .

در مورد فروش نفت به چکسلواکی نیز همین‌راههاوجوددارد‌و مذاکرات فعلی و آینده بستگی باین دارد که چکسلواکی مشکل حمل نفت‌ازبنادر ایران را چگونه حل کند .

● بازدید از شهبانو

همزمان با مذاکرات رهبران دو کشور بانوی اول چکسلواکی ، خانم ایرنا اسووبودادر کاخ‌نیاوران بملاقات علیاحضرت شهبانو رفتند.

علیاحضرت شهبانو که اینك در انتظار چهارمین فرزندشاهنشاه میباشند به تجویز پزشکان از شرکت در برنامه های تشریفاتی خودداری میکنند .

* در باشگاه بانك ملی

میهمانان‌چکسلواکی عصردیروز از موزه‌جواهرات سلطنتی وسپس عملیات ورزش باستانی درباشگاه بانك ملی ایران دیدن کردند .

دراین بازدید آقای کاظمینی‌رئیس باشگاه بانك ملی تاریخچه ورزش های باستانی ایران رابرای‌میهمانان تشریح کرد .

حضرت اسووبودا بامداد امروز ازکارخانجات ایران ناسیونال‌دیدن کردند و سپس باتفاق همسرشان در وزارت فرهنك و هنر حضور یافتند و از موزه هنر های تزئینی دیدن نمودند .

هنگام ورود میهمانان عالیقدر شاهنشاه آقای مهرداد پهلبد وزیر فرهنك و هنر از آنان‌استقبال کرد .

● ضیافت دیشب

رئیس جمهوری چکسلواکی و بانو شب گذشته ضیافتی بشام بافتخار شاهنشاه در کاخ گلستان برپا نمودند و امشب از چندبرنامه هنری در تالاررودکی دیدن‌خواهند کرد .

میهمانان عالیقدر بامداد فردا رهسپار شیراز خواهند شد وپس از بازدید از تخت جمشید‌باصفهان میروند و شب را در این شهربسر خواهند برد و بعد از ظهر جمعه پس از بازدید از شهر اصفهان به تهران مراجعت میکنند .

برای فخاران پیش‌آگهی عوارض صادر گردید

شهرداری برای وصول عوارض از فخاران اقدام کرد و دستورداده شد تا برای سیصد کارگاه فخاری پیش‌آگهی عوارض صادر گردد . این اقدام شهرداری برای آنست که فخاران باستناد این که این عوارض را شهرداری از نظرتسهیل وصول در دروازه ها میگرفت ، آنرابپیش‌خودنوعی عوارض‌دروازه‌ای تلقی کرده و از پرداخت‌آن سرباز زده‌اند وبرائر این کار هفت‌میلیون تومان از درآمد شهرداری کاسته شده است .

* انتفاع از شهر

دراطراف تهران سیصدکارگاه فخاری و کوره هوفمن و آجر ماشینی و سفال وجود دارد .بموجب مقررات قانون شهرداری از اولین روز تشکیل شهرداری تحت این عنوان که‌عمل فخاری‌موجب حفاری اراضی اطراف‌شهرشده وشهرداری قانونا ملزم به رفع خرابی های ناشی از اقدامات فخاری بوده و حرکت کامیون ها و وسائل‌فخاران در شهر نوعی انتفاع آنها از شهر است عوارضی تحت عنوان فخاری وضع و تاچندی‌پیش وصول گردیده است . وصول عوارض شهرداری تا سال ها پیش در کوره ها انجام میشد و چون فخاران در پرداخت کوتاهی میکردند روی این اصل شهرداری تصمیم گرفت تا این عوارض را در دروازه ها وصول نماید وچون اخیرافخاران به‌عوارض فخاری عنوان عوارض دروازه‌ای ملغی شده‌داده‌اندو آنرانپرداخته‌اند و این اقدام موجب کاهش درآمد شهرداری گردیده است ، روی‌این اصل دستور داده شد تا برای کلیه کارخانجات آجرپزی بمیزان بدهی آنهاپیش‌آگهی عوارض‌صادر گردد.

گیلان ومازندران در مه

ازنیمه شب گذشته‌ناگهان هوای اکثر شهرهای‌سواحل دریای گیلان ومازندران منقلب شد و مه غلیظی سرتاسر شهر هاوجاده های‌ارتباطی را در این دو منطقه فراگرفت .

بعلت مه غلیظ‌عبورو مرورووسائط نقلیه در راههای شوسه گیلان‌با اشکال روبرو شد واتومبیل هاجز باروشن کردن‌چراغهای خودقادربه حرکت نبودند .

در شهر رشت عبورو مرور مردم در کوچه ها و خیابان هابه سختی صورت میگرفت و عابران از چند قدمی همدیگر را نمی دیدند .

صبح امروز براثر تاریکی هوا و مه گرفتگی شدید چند اتومبیل در گوشه و کنار شهربهم خوردند و خساراتی به آنها وارد آمد .

در جاده های حومه رشت نیز وضع‌غیر عادی بود وپلیس راه‌مرتبا به رانندگان وسائط نقلیه تذکرمی داد که بااحتیاط بطرف مقاصدخود حرکت کنند در جاده کندوان‌نیز بعلت مه غلیظ‌رفت‌وآمد وسائط‌نقلیه بکندی صورت‌میگیرد . گزارشهای تلفنی‌سایرخبرنگاران‌مادرشهر های گیلان و مازندران حاکیست : وجود مه‌غلیظ درشهر های‌شهسوار نوشهر ،لاهیجان ،لنگرود ،صومعه‌سرا و رامسر نیزباعث کندی‌وضع عبورو مرور وسائط نقلیه در جاده‌ها گردیده است .

پیشنهاد های اصلاحی قانون استخدام کشوری

کسور بازنشستگی مزایای کارمندان باید لغو شود

آقای جواد مهذب نماینده فسا و عضو هیئت رئیسه و کمیسیون استخدام مجلس شورای ملی در مورد اصلاحیه های قانون استخدام وسایرمواردی که درقانون استخدام احتیاج باصلاح دارد پیشنهاداتی تقدیم کمیسیون استخدام مجلس شورایملی کرد :

آقای جواد مهذب پیشنهادات خود را براساس تغییراتی‌درخصوص اصلاح موادی از قبیل مدت خدمت کارمندان درنقاط بد آب و هوا و نحوه تغییر گروه کارمندان و تعیین گروه لازم برای مستخدمین آماده بخدمت تقدیم کرده است.

* بنفع کارمند

پشنهادات بشرح زیر تقدیم پارلمان گردیده است:

جمله «وحکم دادگاه تجدیدنظر قطعی است» از آخر تبصره‌اصلاحی ماده ۶۵ حذف و بجای آن نوشته شود : « حکم دادگاه تجدید نظر برای وزارتخانه یا موسسه دولتی مربوط لازم الاجراء لکن مستخدم میتواند برای ایفاء حقوق خود در حدود مقررات مربوط به شورای سازمان امور اداری و استخدامی کشور شکایت کند.»

دلیل این‌پیشنهاد نماینده مجلس آنستکه در اصلاحیه ای که تقدیم مجلس گردیده چنین نتیجه گرفته شده است که حکم دادگاه‌تجدید نظر اداری بایستی قطعی‌باشد. حال آنکه پیشنهاد نماینده مجلس آنستکه چنانچه حکم صادره از دادگاه اداری تجدید نظر بضرر کارمند باشد، کارمند بتواندبرای ایفاء حق خود بشورای سازمان امور اداری و استخدامی کشور شکایت کند در حالیکه دادگاه تجدید نظر اداری‌بنفع کارمندباشد. وزارتخانه و یا موسسه موظف به اجرا حکم صادره گردد و حقوق ایام غیبت کارمند را پرداخت کند چنانچه پست ثابت سازمانی او را بکارمند دیگری داده باشند و پست دیگری در ردیف آن پست در اختیار نداشته باشند ، کارمند مربوطه را آماده بخدمت اعلام دارند.

* پاداش خدمات برجسته

در پیشنهاد دوم آقای جواد مهذب درمورد اصلاح تبصره اصلاحی ماده ۳۵ قانون‌استخدام گفته شده است.

«به‌مستخدمینی که خدمات‌برجسته انجام داده باشند به‌جای یك پایه می‌توان دویاسه پایه اعطاء کرد . نحوه تشخیص خدمات برجسته و تعیین ضوابط مربوط به‌اعطای بیش ازیك پایه‌طبق آئین‌نامه مذکور در ماده ۲۸ میباشد.

منظور از پیشنهاد فوق تشویق خدمت کارمندان دور افتاده وصعب‌العبیشه می‌باشد چون اکثر کارمندان دولت که غیربومی می‌باشند بااکراه‌برای انجام خدمت دراین مناطق حاضر می‌شوند وازطرف دیگرمی‌توان‌«خدمات برجسته» را تعبیر بانجام بعضی از خدمات‌دولتی ازقبیل معلمی کرد .

دراین‌مورد دولت‌ضمن‌تبصره‌ماده ۳۵پیشنهاد کرده‌است که‌درنقاطی‌از کشور که‌سازمان امور اداری و استخدامی کشور پیشنهاد می کند و بتصویب هیئت‌وزیران‌میرسد هریك سال اشتغال مستخدمین رسمی‌از لحاظ ترفیع ، هیجده ماه تادوسال محسوب‌میشود .

حال‌آنکه پیشنهاد مزبور مدت را از ۱۸ ماه تا ۲۴ ماه را به ۳۶ ماه ارتقاء داده‌است وبدین ترتیب‌اگر کارمندی در نقاط تعیین شده‌انجام وظیفه کند می‌تواند در مدت‌دهسال خدمت‌درآن مناطق ترفیع پایه ۱۵ قانون‌استخدام رااحراز کندو بدین ترتیب کارمندانی‌که‌در مناطق دور افتاده خدمت می کنندو خدمت‌آنان برجسته‌باشد ، زودتر از سایرکارمندان که در مناطق خوش آب و هواومرکزی خدمت می کنندموفق باخذترفیعات خواهندشد .

● لغو کسور بازنشستگی مزایا

مهمترین ماده پیشنهادی نماینده فسا مربوط به کسور بازنشستگی است . دولت طبق قانون از اول فروردین ماه سال ۴۷ میبایستی۸ و نیم در صد از حقوق و تفاوت تطبیق و مزایای مستمر وفوق ـ العاده های دریافتی‌را بعنوان‌کسور بازنشستگی پرداخت کند . در این مورد پیشنهاد نماینده مجلس بدین صورت میباشد :

« پیشنهاد میتماید که ۸ ونیم در صد مذکور در مواد ۷۱ و۷۳ از اول فروردین ماه‌سال ۱۳۴۹به ده در صد افزایش یابد و کلمات تفاوت تطبیق حقوق ـ مزایای مستمر وفوق‌العاده های مذکور در ماده ۷۱ حذف گردد .

منظور از پیشنهاد فوق آنست که دولت کسور بازنشستگی رافقط از حقوق دریافتی کارمند دریافت کند و بابت فوق‌العاده‌ها و مزایای مستمر که کسور آن دریافت‌ولی در حقوق بازنشستگی کارمند بی تاثیر است حق بازنشستگی دریافت نکند و اگر پول کم‌دارد. بجای ۸ و نیم در صد ده درصد دریافت کند . در حال حاضر در موقع بازنشستگی فقط اصل حقوق پرداخت میشودمزایا بکارمند داده نمیشود درحالیکه ازمزایای کسور بازنشستگی کم شده است .

یادآوری این نکته لازم است که بواسطه فترتی که در سال های گذشته در ترمیم حقوق و یا پایه کارمندان دولت پیش آمده بود ، هریك از کارمندان دولت بسته بوضع خودشان مبلغی به عنوان اضافه کار یا پاداش مستمر و غیره دریافت میکرده‌اند که در اجرای قانون جدید استخدام واجرای مرحله اول قانون هیچیك از مزایای مستمر کارمندان کسر نگردیده است واگر پیشنهاد فوق که مربوط به کسر ده‌درصد از اصل حقوق کارمند میباشد بموقع اجرا گذاشته شود کارمند مبلغ بیشتری‌نپرداخته است و حال‌آنکه بافدری تعدیل مبلغ دریافتی‌صندوق بازنشستگی نیز در حدی خواهد بود که فعلا میباشد توجه به این مسئله نیز ضروری است که‌دولت مکلف گردیده که برابر کسوری که کارمند بصندوق بازنشستگی میپردازد بهمان مبلغ نیز دولت پرداخت کند ، تاکنون‌برابر۸ونیم درصد حقوق کارمند و ۸ونیم درصد نیز از طرف دولت پرداخت میشده که جمعا مبلغی در حدود ۱۷ درصد از حقوق و مزایای کارمند در صندوق بازنشستگی ذخیره میگردید و حال آنکه با پیشنهاد فعلی ۲۰ درصد از اصل حقوق کارمند‌درصندوق‌بازنشستگی ذخیره خواهد شد واین دو مبلغ در مقام مقایسه تفاوت چندانی نخواهد داشت .

● رشته تخصصی

پیشنهاد دیگری که آقای‌جواد مهذب تقدیم کمیسیون کرده‌است مربوط به تعیین گروه برای‌مشاغل تخصصی و ترفیع کارمندان‌بدین گروه‌ها میباشد پیشنهاد مزبور بدین‌شرح تقدیم گردیده است:

سازمان امور اداری واستخدامی کشور مکلف است پس ازاجرای ماده ۳۵ مستخدمینی که‌دارای مشاغل تخصصی هستند و بنا به مقتضیات و باهمیت شغل خود در گروه معینی قرار میگیرند بادارا بودن همان شغل نمیتوانند به گروه‌های بالاتر ترفیع یابند‌درازاء حداکثر هرده سال‌خدمت‌رضایت بخش ویا خدمت در نقاط معین‌یك گروه ارتقاءدهد . تشخیص‌مشاغل تخصصی ، نحوه انجام خدمات رضایت‌بخش ـ تعیین نقاط معین‌و میزان حداکثر مدت مذکور در این ماده در هر مورد به‌پیشنهاد سازمان امور اداری واستخدامی کشور به‌تصویب شورای سازمان امور اداری و استخدامی کشور خواهد رسید .

پیشنهاد بالا ضمن آنکه اجرای مقرراتی در مورد اصل لیاقت و شایستگی کارمند را برای احراز مشاغل تثبیت میکند ، برای آن دسته از کارمندان دولت که‌دارای مشاغل ثابت‌میگردند نیز نافع می باشد از جمله کارمندانی که ازاین ماده پیشنهادی بیش از سایر دستجات منتفع میشوند گروه معلمین در سراسر کشور میباشند، زیرا در حال حاضر فقط مدرك تحصیلی تعیین کننده گروه و حقوق دریافتی تعیین کننده پایه کارمند دولت میباشد و بدین‌ترتیب یك آموزگار دیپلمه برای همیشه در گروه چهار و حداکثر در پایه پانزده و یك دبیرلیسانسیه درگروه ۶ وحداکثر پس از طی سی سال خدمت در پایه پانزده همان گروه قرار میگیرد ، وبا توجه به اینکه اینگونه مستخدمین دولت و نظایر آن بسبجوجه نمیتوانند تغییر گروه دهند لذابپیشنهاد فوق تقدیم گردیده تاگر حد اکثر دهسال کارمندی در یك گروه انجام وظیفه رضایت‌بخش داشت ویا درنقاط معین‌شده خدمت کرد بتواند حداکثر در طول خدمت دولتی خود بدون‌اینکه احتیاج به درك تحصیلی بالا تری داشته باشد به سه گروه بالا تر از وضع موجود خود ترفیع یابد و بطور مثال میتوان ذکر کرد که با تصویب واجرای‌این پیشنهاد‌معلمی که درنقاط‌دورافتاده‌و صعب‌العبیشه بانجام خدمت مبادرت میکند بتواند مثلا از گروه چهار (دیپلمه)بگروه ۹ برسد .

* مستخدمین

در مورد تعیین گروه و مستخدمین برای اصلاح‌ماده‌های ۱۳۳ و ۱۳۷ که‌مربوط‌به‌تعیین گروه‌مستخدمین براحراز مشاغل‌می‌باشد نیزپیشنهاد زیر تقدیم گردیده است :

گروه یك ـ متصدیان مشاغلی نظیر خدمتگزاری جزء به تشخیص سازمان امور اداری و استخدامی کشور با هر قدر تحصیل .

گروه دو ـ مستخدمینی که‌دارای تحصیلات قدیمه یادارای گواهی‌نامه پایان تحصیلات ششم ابتدائی می باشند .

گروه سه ـ مستخدمینی که دارای گواهی نامه دوره‌اول‌متوسطه می باشند .

گروه پنج ـ مستخدمینی که تحصیلات آنها از طرف مراجع صلاحیتدار عالی‌یافوق دیپلم‌شناخته شده باشد .

* مستخدمین آماده بخدمت

آقای دکتر جواد مهذب‌نماینده مجلس پیشنهاد جدیدی در مورد مستخدمین آماده بخدمت به دولت پیشنهاد کرده است پیشنهاد مزبور مربوط به آن دسته از کارمندان دولت می باشد که بدون تقصیر و بعلت حذف‌پست ثابت سازمانی در ردیف مستخدمین آماده‌بخدمت‌قرار میگیرند حال آنکه در این موارد کارمند تقصیری ندارد و میبایستی تمام حقوق خود را دریافت کند . پیشنهاد آقای جواد مهذب بدین‌شرح‌تقدیم کمیسیون‌استخدام گردیده است .

«مستخدمینی که‌بعلت حذف‌پست سازمانی یا انحلال وزارتخانه یا موسسه دولتی بحال آماده بخدمت درآیند می توانند تقاضای خدمت در گروه پائین تر از گروه مورد

مدارك تحصیلی دانشگاههای «کنت» و پهلوی شیراز برابر اعلام شد

امروز یك موافقت‌نامه همکاری فرهنگی و آموزشی و تحقیقاتی بین دانشگاه پهلوی و دانشگاه کنت ایالات متحده در شیراز بامضاء رسید مطابق این قرارداد کلیه امتحانات و دیپلم های دانشگاه پهلوی در کلیه مراحل مختلف مورد قبول و تائید دانشگاه کنت و بالعکس بوده و باین ترتیب دانشجویان هریك از دو دانشگاه خواهند توانست تمام یا قسمتی از تحصیلات خود را در دانشگاه‌دیگر انجام دهند و بهمین مناسبت برنامه تبادل دانشجو میان دو دانشگاه به مرحله اجرا درخواهدآمد .علاوه‌بر این طبق موافقت‌نامه طی هرسال تحصیلی تعدادی‌ازاستادان واعضای کادر آموزشی دانشگاه پهلوی در دانشگاه کنت و گروهی ازاستادان و اعضای کادر آموزشی دانشگاه کنت در دانشگاه پهلوی به تدریس اشتغال خواهند ورزید .

طبق توافق بین‌دو دانشگاه‌برنامه مبادله کتب و وسائل آزمایش و همکاری در اجرای برنامه های تحقیقاتی و انتشاراتی تنظیم شده و به مرحله اجرا درمی آید .

دانشگاه کنت هرساله چند بورس تحصیلی‌وآموزشی دراختیاردانشگاه پهلوی قرار میدهدو متقابلادانشگاه پهلوی تسهیلاتی برای دانشجویان دانشگاه کنت از لحاظ انجام‌قسمتی از تحصیلات خود در شیراز قائل خواهد شد .

سخنگوی دانشگاه پهلوی اعلام داشت که این‌قرارداد برابری کامل در ارزش های تحصیلی را میان دو دانشگاه ایجاد میکند و بعد از قراردادی که چند سال پیش با دانشگاه پنسیلوانیا بامضاء رسید قدم دیگری است که موقعیت‌ممتاز بین‌المللی دانشگاه پهلوی راتثبیت خواهد کرد . دانشگاه دولتی کنت در ایالت اوهایو قرار دارد و یکی از دانشگاه های معتبر ایالات‌متحده محسوب میشود .

این دانشگاه در سال تحصیلی جاری دارای ۲۸۰۰۰ نفر دانشجو و ۱۲۰۰ نفر استاد تمام وقت و ۸ دانشکده می باشد .

آگهی قبول داوطلب جهت تحصیل در آموزشگاه مربی کودك جمعیت شیرو خورشید ایران

خانه نمونه کودکان جمعیت شیرو خورشید برای تامین کادرفنی موسسات تربیتی‌اطفال نظیرشیر خوارگاه‌ها_پرورشگاه‌ها و مهد های کودك ۶۰نفر دختروپسر ازطریق‌مصابقه ومصاحبه با شرایط زیرجهت تحصیل درآموزشگاه مربی کودك می‌پذیرد.

۱ـحداقل سن ۲۰سال‌وحداکثر۳۵سال

۲ـداشتن‌دیپلم متوسطه (فنی،ادبی،طبیعی،ریاضی)

۳ـداشتن برك‌خاتمه خدمت نظام‌یامعافی‌دائم (برك‌معافی پزشکی مورد قبول‌نیست)

۴ـسپردن تعهد۳سال خدمت‌درشهرستان هاپس‌ازپایان دوره تحصیل

۵ـمدت تحصیل‌درآموزشگاه یکسال‌تمام (۱۲ماه)بوده‌وداوطلبان شهرستان‌ها شبانه‌روزی خواهندبود.

۶ـکسانی که دوره‌یکساله‌ا موزشگاه رابامو‌فقیت به پایان برسانند باخذ‌گواهینامه مربی کودك مفتخر خواهندشد .

۷ـکارآموزانی که در دوره یکساله تعلیمات عملی ونظری شایستگی کامل‌ازخودنشان‌دهند‌باتصویب‌هیئت تعلیماتی آموزشگاه در دوره مدیریت موسسات تربیتی فوق‌الذکر شرکت داده‌خواهند شد.

۸ـ افرادشاغل واجدشرایط در موسسات شبانه‌روزی حق تقدم خواهندداشت .

داوطلبان‌می‌توانند ازتاریخ‌صدوراین آگهی تادهم‌آذرماه ۱۳۴۸ فرم تقاضای شرکت در امتحانات ورودی را تکمیل نموده بانضمام مدارك زیرباپست سفارشی‌بدفتر آموزشگاه (جاده‌قدیم شمیران روبروی بی‌سیم پلاك ۱۱۵۶ خانه کودك)ارسال‌دارند.

مدارك لازم .

۱ـفتوکپی‌دیپلم متوسطه

۳ـچهارقطعه‌عکس ۴×۳

۲ـفتوکپی‌برك‌خاتمه‌خدمت‌نظام‌یامعافی‌دائم

۴ـدوبرابر‌نونوشت‌شناسنامه

۵ـفیش‌بانکی بمبلغ۵۰۰ریال (این مبلغ بحساب شماره ۱۸۵۷ بانك ملی ایران شعبه فرح باید سپرده شود) .

به‌تقاضاهائی که‌بعدازروزدهم آذرماه به‌پست‌داده‌شده‌باشد ترتیب‌اثر داده نخواهدشد .

امتحان ورودی روزپانزدهم آذرماه‌ازساعت۸ر۵ صبح‌در محل آموزشگاه انجام‌خواهد گرفت.

تقاضای شرکت در امتحانات ورودی آموزشگاه‌مربی‌کودك

نام — نام فامیل — فرزند

شماره شناسنامه — صادر از

متولد — شهرستان — دارای دیپلم

با معدل — از دبیرستان — شهرستان

تاریخ — امضاء

آ_۵۸۳۱۰ ۱_۳

استخدام لیسانسیه حسابداری

دفتر حسابرسی مجذوب‌بهمکاری سه نفر لیسانسیه حسابداری برای خدمت در شهرستان قزوین نیازمند است . داوطلبان می توانند روز شنبه ۸ آذر ماه ۴۸ از ساعت ۴ تا ۶ بعداز ظهر بدفتر حسابرسی مجذوب واقع در خیابان آبان شماره ۲۱ مراجعه فرمایند .

آ_۵۹۲۴۸

رونق بازار کرمان

گمرك استان کرمان، با آنکه مدت کوتاهی از آغاز فعالیت آن میگذرد معهذا تاثیر عمیقی برروی بازار و امور تجارتی و اقتصادی این استان گذاشته‌ورونق و تحرك بیسابقه‌ای به بازار داده است .

بنا بگزارش رسیده از کرمان گسترش فعالیت های اقتصادی و رونق‌بازار کرمان سبب شده‌است که عده‌ای ازبازرگانان وتجارضمن نامه هاو تلگرافیهائی از مقامات مسئول تشویق آقای رحیم مهی رئیس گمرك استان‌کرمان راتقاضا کرده‌اند واز طرف سرپرست کل گمرك نیز کتبا از مساعی ایشان ابراز قدردانی شده است .

پیشگاه شاهنشاه آریامهر

خدمات ارزنده ژاندارمری آذربایجان شرقی در بسط‌امنیت استان بخصوص فعالیت آن سازمان در دستگیری ومحاکمه و مجازات فوری سارقین مسلح سد ارس در بین قاطبه اهالی این استان مخصوصا بازاریان که امنیت محیط اثر غیرقابل تردیدی در اقتصاد و تجارت آنها دارد حسن اثر بخشیده و ما را بمراحم اولیاء امور امیدوار ساخته بدین وسیله سپاسگزاری خود را از سازمان ژاندارمری این استان به خاکپای مبارك‌شاهنشاه معروض میداریم .

از طرف بازاریان تبریز : مدیر فروشگاه کفش‌سه‌ستاره، مدیر چرمفروشی نور ، نماینده شرکت کارخانجات کفش وین ، مدیر بنگاه داروئی صحتی

آ_۵۹۲۰۰

باطلاع عموم میرساند

دو طغری چك سفید امضاءشده بشماره های ۹۳۲۴۸۱، ۹۳۲۴۸۲، ازحساب جاری شماره۱۳ بانك‌پارس شعبه میدان اعدام وده طغری چك سفید امضاء شده بشماره های ۸۲۲۵۰۹، ۸۲۲۵۱۰ ، ۸۲۲۵۱۱ ، ۸۲۲۵۱۲، ۸۲۲۵۱۳، ۸۲۲۵۱۴ ، ۸۲۲۵۱۵ ، ۸۲۲۵۱۶ ، ۸۲۲۵۱۷، ۸۲۲۵۱۸ ازحساب‌جاری شماره ۲ بانك‌صادرات شعبه‌شاه‌آباد مفقود شده و از درجه اعتبارساقط است مراتب جهت آگهی عموم اعلام میشود .

قاسم صادقی
آ_۲۶۸۷

فقط ۴ روز دیگر
در سینماهای
رادیوسیتی
نیاگارا
الکه‌زومر
باب‌هوپ
در فیلم کمدی رنگی
تلفن عوضی

سپید و سیاه

هفته آینده
مجله سپید و سیاه

هدیه جالب و غیرمنتظره‌ای بخوانندگان خود تقدیم می‌کند که گذشته از خوانندگان مرد خانمها نیز مشتاق مطالعه آن خواهند بود .

شما خانم خانه‌دار .
شما خانم آموزگار و دبیر .
شما خانم کارمند .
شما خانم پرستار .
و شما خانم . . .

که این هدیه‌برای شما تهیه شده‌است اگرهم اهل خواندن مجله نیستید ازدوستانتان‌که سپیدوسیاه میخوانند بپرسید هدیه‌ما چیست اگر آنها آنرا پسندیدند و توصیه کردند شما هم از هفته آینده که سرآغاز این کار بزرك است و از آن‌پس هرهفته ادامه خواهد یافت سپید و سیاه‌رابخوانید.

از هفته آینده
سپید وسیاه یك گام بزرك بر می‌دارد

دادستان تهران با ازدواج اجباری مخالفت کرد

مادری با گرفتن دو هزار تومان از مرد ۵۰ ساله‌ای میخواست دختر صغیرش را بعقد وی در آورد

مادری که قیم دخترش بود وبا گرفتن دو هزار تومان از مرد۵۰ساله‌ای میخواست‌دخترش را به ازدواج وی دربیاورد ، بامخالفت دادستان روبرو شد.و با توجه به عدم رضایت دختر ، موفق نگردید معافیت از شرط سن برای ازدواج دخترش‌بدست بیاورد .

دیروز زنی باتفاق دختر ۱۴ساله‌اش به اطاق دادستان تهران آمد تا با دریافت معافیت از شرط سنی‌دخترش را بعقد مرد مورد نظرش دربیاورد . این زن که زهرا نام دارد به‌دادستان گفت : ۳ سال پیش شوهرم فوت کرد و پس از آنکه اظهارنامه‌ای باداره سرپرستی دادم ، این‌اداره من رابعنوان قیم دخترم تعیین نمود . اکنون‌مردی که از هر جهت برازندگی دارد و ثروتمند هم هست ، بخواستگاری‌دخترم آمده‌است . زهرا افزود : من دراطراف این مرد تحقیقات کافی نمودم ومتوجه شدم که همسر این مرد فوت نموده و دارای چند باب خانه‌ومغازه است . بنابراین معتقدم که از هرجهت همسری ایده‌آل برای دخترم خواهد بود .

دختر گریه میکرد

«زهرا» هنگامی که در اطراف خصائل داماد آینده خود سخن میگفت، دختر او آهسته میگریست و باگوشه چادری که بسر داشت ، اشکهایش را پاك میکرد . در اینموقع دادستان که متوجه پریشان حالی دختر شده بود ، از وی علت گریه‌اش را سئوال کرد.

دختر که «زهره» نام دارد، بحرف درآمد و گفت : مادرم دروغ میگوید: من راضی بازدواج بااین مرد نیستم. این مرد ۵۰ ساله است و بااینکه‌متمکن وثروتمند است ، از جهت اختلاف سنی زیاد حاضر نیستم با او ازدواج نمایم.

زهره افزود : اگر پدرم زنده بود بااین‌ازدواج اجباری موافقت نمیکرد. ولی مادرم با گرفتن دو هزار تومان از این مرد از «قیم» نامه‌ای که برای سرپرستی من در دست دارد ،میخواهد به نفع خود سوء استفاده کند و مرا در اختیار این مرد ۵۰ ساله قرار دهد .

دادستان تهران که متوجه حقیقت شده بود ، مضار ازدواج های زودرس که مخصوصا اجباری هم باشد به زهرا ومادرش گوشزدکرد وسپس گفت :من بااین ازدواج موافقت نخواهم کرد. زیرا نه تنها دختر حاضر بازدواج با مردی که برایش انتخاب کرده‌ای نیست ، بلکه اختلاف سن این مرد با دختر بسیار زیاد است و این ازدواج دوام نخواهد داشت و من مطمئن‌هستم که اگر این ازدواج «اجباری» عملی شود مدت آن طولانی نخواهد بود و پس از چند روز باید برای گرفتن طلاق دخترت‌به دادگاه حمایت‌خانواده دادخواست بدهی !

زهرا که با مخالفت داستان مواجه شده و نقشه خود را نقش برآب دید، باتفاق دخترش از اطاق خارج شد.

خبرنگار ما گزارش میدهد که در کریدور دادسرابین‌این مادردختر مشاجره درگرفت‌و دختر اظهارداشت: اگر در ازدواج من بااین مرد بیش از این پافشاری کنی ، ازدادستان تهران تقاضا خواهم کرد که مرا در اختیار یکی از پرورشگاه های تهران قرار دهد .

داماد باتهام شروع بقتل مادرزن روانه‌زندان‌شد !

● «محمدحسین» مدعی است که چون پولی را که پدر زنش خواسته بود ، نداده اورا متهم کرده‌اند !

جوان ۲۷ ساله‌ای بنام محمد حسین جمشیدی ، بخاطر اینکه مادرزنش ، همسر ۱۳ ساله اورا بخانه خود برده و از بازگشت وی ممانعت میکرد ، نیمه شب وارد منزل مادرزنش شد و بقصد کشتن وی ، سیم برق را به بدن اووصل کرد ، ولی با سروصدای پیر زن ، شوهر و همسایگانش بیاری‌اوشتافتندو «محمدحسین» را دستگیر کردند و آقای «هاشمیان» بازپرس دادسرای خرمشهر این جوان را باتهام شروع بقتل ، روانه زندان‌کرد.

خبرنگار ما در خرمشهر چگونگی ازدواج و اختلافات خانوادگی این جوان را که منجر بوقوع حادثه‌دیشب شد ، بشرح زیر گزارش داد .

اظهارات متهم

«محمدحسین جمشیدی» جوانی‌که اینك باتهام شروع بقتل در زندان بسر میبرد درباره حادثه دیشب گفت : من پارسال بخرمشهر آمدم ، در «شاه‌آباد» خرمشهر یك مغازه‌لباسشوئی دایرکردم و سرگرم کار شدم ، یکی از روزها مردی بنام علی‌صندوقی که مغازه‌ام آمده بود ، از اخلاق من خوشش‌آمد واظهار علاقه نمودکه‌یکی ازدخترانش را بمن بدهد . وی با ذکر این دلیل که من کاسبم و بعد ازمرگ اومیتوانم سرپرست خوبی برای خانواده‌اش باشم بااین‌امر موافقت کرد .

انتخاب دختر کوچکتر

روز بعد ، «علی» مرا بمنزلش‌برد و به زن و فرزندانش معرفی کرد. او دخترانش را ، غیر مستقیم بمن نشان داد و گفت ، هرکدام را کهخواستی، بعقد تو درمیآورم . من از دو دختر بزرگ او که بترتیب ۱۶ و ۱۷ ساله بودند ، خوشم نیامد ولی بدختر ۱۳ ساله‌اش «معصومه» که زیبا بود، سخت دل بستم ، وقتی جریان را با «علی» در میان گذاردم ، بیدرنگ پیشنهادم را پذیرفت و مقدمات عقد و ازدواج مرا با دخترش فراهم کرد .

عقد غیر رسمی

چون پزشك قانونی به «معصومه» بخاطر صغر سن و کوچك بودن جثه اجازه ازدواج نداد ، ناچار برای اینکار از طریق عقد غیر رسمی اقدام کردیم ، من باتفاق علی صندوقی ، همسرش و یك شاهد بمحضر رفتیم و پس از انجام مراسم عقد ،من ۸ هزار تومان سفته بابت مهریه معصومه به پدرش دادم . همانشب جشن مفصلی برقرار شد و در پایان مراسم جشن، ریش‌سفیدان دست معصومه رادر دست من گذاشتند .

صد تومان پول خواست

معصومه در روز های اول ازدواج بامن سر ناسازگاری داشت ولی کم کم، از در لطف درآمد و ماروزهای خوشی را شروع کردیم ، من پس از مدتی، باراك رفتم ودر آنجا سرگرم کارشدم، من و معصومه مدت چهار ماه ، دراین شهر بسر میبردیم و بعد بخرمشهر برگشتیم و در همان مغازه سابق‌بکار شغول شدم روزی «علی» پدرمعصومه با مراجعه بمغازه‌ام تقاضا کرد که‌صد تومان پول باو بدهم ، من چون مبلغ مورد نیاز را نداشتم ، او عصبانی‌شد و معصومه را بمنزل خود برد . من‌روز بعد بمنزل رفتم و از او تقاضا کردم همسرم را بخانه من بفرستد ، «علی» در پاسخ تقاضایم ، از من خواست‌که همانجا بعنوان «داماد» سرخانه در منزلش باشم و بامور رسیدگی کنم، من این پیشنهاد را پذیرفتم ولی در دومین شب اقامتم در منزل وی مرا متهم کردند که قصد داشته‌ام مادرزنم را بکشم ، و همین امر باعث شد که مامورین مرا بازداشت نمایند .

شکایت کرده‌ام

محمدحسین در پایان گفت : من فتوکپی سفته هشت هزار تومانی راکه بعنوان مهریه معصومه بپدرش داده‌ام همراه سایر مدارك ازدواج ، بمراجع قانونی تسلیم کرده‌ام ومنتظر نتیجه هستم و اگر لازم شد بسایر مقامات‌نیز شکایت خواهم کرد . وی‌سپس درحالی که سخت ناراحت بنظر میرسید ادامه داد :

اکنون معصومه بیکی از دبیرستان های خرمشهر میرود و من آرزو دارم باز هم او بخانه من برگردد وزندگی شیرین خود را از سر گیریم .

حریق در کارخانه چوب‌بری

کودك یازده‌ساله‌ای که متوجه حریق شده بود ، مردم‌را خبرداد

ساعت ۷ بعد از ظهر دیروز یك کارخانه چوب‌بری واقع درچهار راه عباسی طعمه حریق شد وپس از چهل‌دقیقه در اثر تلاش ماموران اداره آتش نشانی خاموش شد .

این چوب‌بری متعلق به حاجی موسی زکیخانی است که ساعت پنج بعد از ظهر دیروز تعطیل شده و نگهبان آن ساعت شش بعد از ظهر در چوب بری را بسته ورفته بود .

اولین کسی که متوجه حریق درچوب‌بری‌شد ، کودك یازده ساله‌ای بنام کامران قربانی بود که‌مردم‌را بافریاد به‌محل‌آتش سوزی فراخواند و هنگامی که مردم متوجه ماجرا شدند جریان رابوسیله تلفن به ماموران آتش نشانی اطلاع دادند .

ماموران آتش نشانی‌علت حریق را سرایت آتش از منقل‌عبدالعلی تهرانی‌سرایدار کارخانه به تراشه های‌چوب دانستند .

کارشناسان آتش نشانی خسارت وارده را بالغ بر یکصد و پنجاه هزار ریال برآورد کردند .

زلزله در فردوس مردم را وحشت‌زده کرد

زمین لرزه شدیدی شهر فردوس‌و حومه را تکان داد. وقوع‌این‌حادثه که‌ساعت ۴و ۳۰ دقیقه بامدادروز گذشته حادث شد، مردم را که در آنموقع‌خواب‌بودند وحشت‌زده بکوچه ها وخیابان‌ها کشاند!.

گزارش خبرنگار ما در فردوس حاکیست :خوشبختانه زلزله خسارات‌و تلفات جانی ببارنیاورد .

برادری فرشهای گرانقیمت خواهرش رادزدید

فرامرز در یادداشتی نوشت «خواهرجان، آمدم ترا به‌بینم‌نبودی!»

برادری به‌خانه خواهرش‌دستبرد زد و هنگامی که خانه را ترك می کرد در یادداشت کوچکی نوشت: خواهرجان آمدم ترا به ببینم ، نبودی !

این برادر که فرامرز نام دارد روز گذشته دست به چنین کاری زد و متواری شد . او قبلا به یکی از دوستانش گفته‌بود شوهرخواهرم آدم پولداری است و من بی‌پول ، به این جهت به خواهرم حسادت می کنم !

دیروز که خواهر و شوهرخواهر فرامرز برای بازدید یکی ازدوستان رفته بودند ، شب هنگام که به‌خانه بازگشتند ، متوجه شدند که دو فرش گرانقیمت‌آنها درخانه‌نیست. این زن‌و شوهربسیار متوحش‌شدند و از همسایگان ماجرا را پرسیدند و تصمیم داشتند که به پاسگاه ژاندارمری رفته و جریان را اطلاع دهند که ناگهان نامه‌ای نظر آنها را جلب کرد .

در این‌نامه«فرامرز» به‌خواهرش نوشته بود : «خواهرجان آمدم ، ترا ببینیم نبودی.»خواهر فرامرزکه خیلی ناراحت شده بود چنان‌فریادی کشید که دو کودکش از خواب بیدار شدند و هنگامی که متوجه ماجرا شدند گفتند : چند ساعت پیش دائی فرامرز به خانه ما آمد و مدتی باما صحبت کرد و بعد بیرون رفت و برای ما آب‌نبات خرید و پس از آن ما به‌رختخواب رفتیم و او برایمان قصه گفت و ما خوابمان برد و دیگر چیزی‌نمی دانیم .

این زن و شوهر ماجرا را به سرکار استوارشریعت‌دوست رئیس پاسگاه ژاندارمری سلیمانیه‌تعریف کردند واو در صدد دستگیرفرامرز برآمد ولی متوجه شد که فرامرز فرش ها را فروخته و متواری‌شده است .

۳ سال حبس و ۲ر۵ میلیون ریال جریمه برای یك قاچاقچی تریاك

دادگاه عالی‌جنائی استان کرمانشاهان ، پس‌ازرسیدگی به‌پرونده‌مردی‌به‌نام قهرمان خموئی که‌چند ماه قبل هنگام حمل ۵۱۵ کیلوتریاك درحوالی صحنه‌دستگیرشده بود وی را مجرم‌شناخت واورا به ۳ سال حبس با اعمال شاقه وپرداخت مبلغ ۲۵۷۰۵۴۰ ریال جریمه محکوم ساخت.

:قهرمان‌خموئی‌اهل رضائیه‌می‌باشد و تریاك‌های قاچاق را از این شهر به‌مقصد میبرده است .

اغفال کننده زنان جوان دستگیر شد

من چند سال قبل از شوهرم طلاق گرفتم‌و مدتی است که با «آنیتا» آشنا شده‌ام .

«فریبا» زن دیگر گفت : شب گذشته «شهلا» راکه یکی‌ازدوستان دوران‌مدرسه‌ام بود ،دیدم و قرار گذاشتیم که امشب‌با هم‌به سینما برویم و او مرا باینجا آورد .

«فریبا»افزود: یکسال‌است از شوهرم بخاطر اینکه معتاد شده بود ، طلاق گرفته‌ام .

«فانیه» زن دیگری که دستگیرشده بود گفت :پدرم مرا بعقد مردی‌که زن‌داشت ، در آورد و چون من‌نمیتوانستم بزندگی با مردی که زن دیگری داشت ادامه دهم ، ناچار از او طلاق گرفتم و با «آنیتا» آشنا شدم و اوامشب مرا بخانه‌اش دعوت کرد .

فانیه اضافه کرد : ماقصد رفتن بسینما را داشتیم که مامورین ما را دستگیر کردند .

ماموران ژاندارمری پرونده‌ای دراین باره تشکیل دادند و بدادسرای تهران فرستادند و بازپرس دادسرای تهران «آنیتا» را با صدور قرار بازداشت کرد .

یك زن «یار» که زنهای جوان را اغفال میکرد ، بازداشت شد .

روز گذشته به مامورین ژاندارمری شهر آرا اطلاع داده شد که در یکی ازخانه های خیابان شادمان زنی‌بنام «آنیتا» که در یکی از «یار» های‌تهران‌بکارمشغول‌میباشد، چند زن جوان را اغفال کرده و بخانه‌اش برده است .

ماموربن با در دست‌داشتن نمایندگی از دادسرای‌تهران وارد خانه «آنیتا» شدند و مشاهده کردند که علاوه‌بر صاحبخانه سه زن جوان نیز در آنجا هستند .

مامورین «آنیتا» و زنها را به پاسگاه ژاندارمری‌آوردند. یکی از آنها که خود را «شهلا» معرفی میکرد ، گفت:

«آنیتا» اغفال کننده زنان جوان

صاحب اتومبیل با تلفن دزدان را بدام انداخت !

دو جوان که مشغول باز کردن رادیو وگرام اتومبیلی در یکی از خیابانهای تهران ویلا بودند ، بوسیله صاحب اتومبیل‌و ماموران پاسگاه ژاندارمری شهر آرا دستگیر شدند .

شب گذشته رضا طیبی‌پور اتومبیل سواری خود راجلوی در خانه‌اش پارك کرد وبرای انجام کاری وارد خانه شدکه دوباره بازگردد .ولی‌هنگامی از خانه خارج شد، متوجه‌شد که دو جوان درحالیکه پیچ‌گوشتی دردست دارندمشغول باز کردن‌رادیو وگرام‌اتومبیل او هستند . صاحب اتومبیل فورا جریان رابوسیله تلفن‌به پاسگاه ژاندارمری شهرآرا اطلاع داد و ماموران خود را به محل واقعه رساندندو این دوجوان را دستگیر ساختند.

سارقین که فرهادنیك‌ساز و امیر مسگر هانام دارند در پاسگاه ژاندارمری گفتند که بهیچگونه‌قصدسرقت‌نداشتندو فقط در آنجا ایستاده بودند! فرهاد و امیر چون سابقه چندین فقره سرقت داشتند، از طرف ماموران ژاندارمری باپرونده‌ای که برای آنها تنظیم شد ،روانه دادسرای تهران شدند .

این روزها همه می‌گویند : مجله «جوانان» بی‌نظیر است

عابر محترم

موقع عبور از محل های مجاز برای گذشتن از عرض خیابان بچپ و راست خود توجه کنید

داش‌احمد_داش‌اسمال_داش‌ابرام

سه تن از مردان روزگار ، عید فطر امسال در ۱۰۵ سینمای پایتخت باتموم

مردان روزگار

عید دیدنی میکنند

فقط چهار روز دیگر در سینماهای پارامونت سینه‌موند

درهمین ماه در بزرگترین سینما های پایتخت

تصویر

شاهکار کمپانی والت دیزنی

ماشین سحرآمیز

رنگی

THE LOVE BUG

باشرکت: دین جونز

میشل لی . بادی هکت

دیوید تاملینسون

امشب و هرشب ساعت ۹ بعدازظهر

یك ابتکار بزرك و یك برنامه جالب در

سینما تئاتر پلازا

بزرگترین کنسرت سال با شرکت برگزیده ترین هنرمندان ایرانی و خارجی

سوسن

خواننده خوش الحان

تواپرات

خواننده شهیر بین‌المللی

رقص اوریانتال «تریواردگان» از ترکیه و اسپانیا

«خالدی» ـ خواننده نسل جوان

قطعات فکاهی «برادران رسولی»

برنامه فکاهی «فکور»

رقص عربی سلیمه ـ ناهید

دوشیزه «ساغر» خواننده نسل امروز

بزم خیام ـ آکروبات فریدفر

بانضمام ده ها برنامه متنوع و با شکوه ایرانی و خارجی

همه شب ازساعت ۹ بعدازظهر این برنامه ابتکاری درسالن‌سینماپلازا آغاز میشود

گیشه سینما پلازا همه روزه ازساعت ۹ صبح برای رزرو بلیط آماده است .

عید فطر ـ فقط یك فیلم

تاج زرینی برتارك سینمای ایران

همبازیهای «فردین» درفیلم «قصر زرین»

آذرشیوا ـ شهین ـ کتایون ـ سپهرنیا ... واینك «ناصر ملك مطیعی» پرسابقه‌ترین چهره سینمای ایرانی‌که شرکتش درهرفیلم ارزش‌آن‌فیلم را صدچندان‌بالاتر میبرد

ازصبح چهارشنبه ۱۲ آذر سازمان تبلیغاتی و سینمائی فونیک تقدیم میکند

هدیه بزرگ روز مادر

مجالس ترحیم

بانهایت تاسف درگذشت جوان ناکام محمداسمعیل پناهی یکی از کارمندان صدیق و خدمتگزار وزارت دربار شاهنشاهی رابااطلاع میرساند.
مجلس ترحیم مردانه آن‌فقید سعیدروز پنجشنبه ششم آذرماه از ساعت ۹الی ۱۱ صبح در مسجد مجد برگزار خواهد شد.

وزیر دربار شاهنشاهی - اسداله علم

باکمال تاسف درگذشت جانگداز دوست عزیزوهمکار گرام خود راکه مدت ۱۵ سال بانهایت صداقت و تدین‌در دفتر بندگان علیاحضرت ملکه‌پهلوی انجام وظیفه مینمود، باطلاع دوستان ارجمند وگرام میرساند.
مجلس ترحیم مردانه آن‌جوان ناکام روزپنجشنبه‌ششم آذرماه ساعت ۹الی ۱۱ صبح در مسجد مجد برگزارمیشود.

ناصر مشیری

خانواده‌های : پناهی ، رفیعی ، یقینعلی ، احیائی ، شیرخانی ، شریفی ، شیخی، لواسانی ، تیموری ، جهانستان چهره‌ای ، نوری ، زارعی ، مفتاحی ، مقیمی ، مجدپور ، کاظمی ، خدابنده ، ماهوری ، تهی‌دست ، دولو
فوت نابهنگام جوان ناکام آقای محمداسمعیل پناهی رابااطلاع اقوام و دوستان میرساند. مجلس ترحیم‌آن‌مرحوم روز پنجشنبه ششم آذرماه از ساعت ۹الی ۱۱ در مسجدمجد برگزار خواهد شد.
آ-۹۵۸۸۸ ۲-۲

در مسجد طباطبائی‌قم
نظر بفوت مرحوم مبرور عباس‌میرزا سردار حکمتی (حشمتی سابق) که ازرجال برجسته کشور و سالها درسمت استانداری و نمایندگی مجلس شورای‌ملی‌افتخارخدمتگزاری داشته‌اند واز جهت قرابت وبستگی باجناب آقای اسدالله ابوقداره فرماندار محترم شهرستان قم مجلس ختمی از ساعت ۶ر۳۰ تا ۸ر۳۰ بعدازظهر روز پنجشنبه ۶ آذرماه در مسجد مرحوم طباطبائی (موزه) واقع در آستانه مقدسه قم برگزار میگردد. از عموم همشهریان انتظار داریم برای شادی روح آنمرحوم دراین مجلس شرکت فرمایند.
آ-۵۹۱۶۴ انجمن شهرقم

باکمال تاثر وتاسف فوت مرحومه مغفوره بانوقره‌گزلو والده بانواشرف قره‌گزلو و مادر همسر آقای محمود پیشوا کارمند عالیرتبه وزارت کشور رابااطلاع میرساند. مجلس ختم مردانه آن مرحومه روز پنجشنبه ۶ر۹ر۴۸ از ساعت۹ الی ۱۱ و مجلس ختم زنانه از ساعت ۲ونیم الی ۵ بعدازظهر همان روز در خانقاه صفی‌علیشاه برگزار خواهد شد.
وزارت کشور
آ-۲۶۵۷۹ ۲-۲

باکمال تاسف درگذشت خانم‌هاجرقراگزلو مادرآقای دکتر محمدعلی قراگزلو استاد دانشکده پزشکی را باطلاع کلیه همکاران و آشنایان میرساند. مجلس ترحیم آن مرحوم ازساعت ۹تا۱۱ صبح روز پنجشنبه ۶ر۹ر۴۸ درخانقاه صفی‌علیشاه برگزار میگردد.
رئیس دانشکده پزشکی - دکترضیائی
آ-۲۶۵۸۱ ۲-۲

هوالباقی
فوت مرحومه مغفوره بانوهاجر قراگزلو مادر جناب آقای دکترمحمد علی‌قراگزلو را باطلاع عموم همشهریان میرساند انتظار میرود باحضور خود در مجلس ترحیم روح‌آن‌مرحومه راشاد فرمایند.
الاحقر حاج‌سیدعلی‌اصغرالحسینی‌الخوئی ، الاحقر حاج سیدابراهیم علوی خوئی
آ-۲۶۵۸۳

بانهایت تاسف درگذشت مرحومه بانو قره‌گزلو مادر آقای دکتر محمدعلی قره‌گزلو استاد دانشکده پزشکی و رئیس بیمارستان ۲۵ شهریور رابااطلاع میرساند. مجلس ترحیم آن مرحومه روز پنجشنبه ششم آذرماه در خانقاه صفی‌علیشاه از ساعت ۹تا۱۱ منعقد خواهد بود.
جمعیت شیروخورشید سرخ استان تهران
آ-۲۶۶۹۱

خانواده‌های : قراگزلو ، فرنوش ، وزیری ، پیشوا ، برزگر ، یاسان ، علیخانی ، حکیم‌آبادی،صدیقی ،اسکندری خوئی ، میربابازاده ، پوراسمعیل ، تبریزچی ، حلمی ، تدین‌گیلانی ، خاکزادی ، احمدزاده ، شایان ، شکیبا
باکمال تاسف فوت مرحومه مغفوره بانو هاجرقراگزلو والده ماجده جنابان آقایان دکتر محمدعلی قراگزلو استاد محترم دانشگاه و هاشم قراگزلورابااطلاع خویشان‌وآشنایان میرسانند. مجلس ختم مردانه آنمرحومه از ساعت ۹تا۱۱ صبح روز پنجشنبه ششم آذرماه و ختم زنانه از ساعت‌دوونیم تاچهارونیم عصر همان روز در خانقاه صفی‌علیشاه منعقد میباشد.
امیداست باحضور خود روح آنمرحومه را شاد فرمایند
آ-۲۶۵۸۳

بانهایت تاسف وقلبی مملو از تاثر بدینوسیله فوت ناگوار مادر عزیزمان بانو هاجر قراگزلو را باطلاع کلیه بستگان و آشنایان میرسانیم. مجلس ختم آن مرحومه‌از ساعت ۹تا۱۱ صبح روز پنجشنبه ششم آذرماه و ختم زنانه از ساعت ۲ونیم تا۴ونیم عصر همان روزدرخانقاه صفی‌علیشاه برگزار میگردد.
دکتر محمدعلی‌قراگزلو ، سلطان‌قراگزلو ، اشرف‌قراگزلو، هاشم قراگزلو
آ-۲۶۵۸۳ ۲-۲

انالله‌وانااليه‌راجعون
بدینوسیله باکمال تاسف درگذشت ناگهانی حاج‌سید عباس اسکندانی فلاحتی رابااطلاع‌دوستان و آشنایان‌میرساند مجلس ختم مردانه آنمرحوم روز پنجشنبه ۶ر۹ر۴۸ ازساعت ۲ونیم تا۴ونیم بعدازظهر در مسجد سادات هندی واقع در خیابان مولوی چهارراه شاهپور و ختم زنانه همان روز و ساعت مقابل مسجد مشیرالسلطنه خیابان سلیمانخانی کوچه درویش شماره ۱۸ منزل شخصی منعقد میباشد.
خاندان : اسکندانی فلاحتی ، اللهیار ، کاظمی‌تبار ، میثاقی ، نوزاد ، پیرانسر ، عباداللهی ، جعفرخانی ، برائی ، عبدی
آ-۲۶۷۰۳
بعموم بازماندگان آن مرحوم مصیبت وارده را تسلیت میدهیم

هوالحی‌الذی لایموت
بمناسبت چهلمین روز درگذشت نابهنگام شادروان‌مرحوم حسین‌محمدی‌گیلانی کارمند پیشین وزارت فرهنگ و هنر روز پنجشنبه ۱۶آذرماه ۱۳۴۸ ازساعت ۳تا۴بعدازظهر مراسمی برمزار آنمرحوم درابن‌بابویه برگزار میشود. وسیله ایاب‌و ذهاب در خیابان قدیم شمیران روبروی میراشرافی جنب داروخانه پاسکال شماره ۱۰۰۵ از ساعت۲ بعدازظهر مهیاست باشرکت در مراسم مزبور روح آن مرحوم‌راشادوبازماندگان را متشکر خواهید فرمود.
خانواده‌های : محمدی‌گیلانی ، بازرگان ، میخچی ، برنجی ، صداقت ، ایزدیار ، خالقی ، بادکوبه‌ای ، مرتضوی نقره‌چی ، اعتمادی، معاون ، مرقشنی ، گنجه‌ای،پورگنجه‌ای
آ-۲۶۶۹۷

پرسه
بانهایت تاسف درگذشت شادروان سرور بختیاربختیاری رابااطلاع دوستان و آشنایان میرساند. پرسه آن روانشاد جمعه۷ آذر از ساعت ۳تاه بعدازظهر در سالن ایرج‌برگزار است.
خدارحم ، مهربان ، اردشیر ، گودرز ، جمشیدطهمورثی خانواده طهمورث‌زاده ، بختیاری ، آبانی
آ-۲۶۷۰۷
بعموم بازماندگان آن مرحومه مصیبت وارده را تسلیت میدهیم

هوالباقی
باکمال تاسف وتاثر فوت ناگهانی اخوی معظم‌اینجانبان حضرت حجةالاسلام‌والمسلمین آقای حاج‌سیدحسن خلخالی طاب‌ثراه رابااطلاع بستگان و برادران دینی میرساند.مجلس ختم آن فقیدسعید روز پنجشنبه ۱۶ رمضان‌المبارك مطابق باششم آذرماه از ساعت ۹تا۱۱ صبح در مسجدآذربایجانیها (بازار) منعقد میشود امید است آقایان مومنین ، بخصوص حضرات علماء و حجج دامت برکاتهم با شرکت خودشان دراین مجلس روح پرفتوح آن مرحوم راشاد و موجبات رضامندی حضرت ولی‌امرارواحنافداه رافراهم نمایند ضمنا مجلس ترحیم زنانه همان روز از ساعت ۷تا۱۰ شب درمنزل شخصی آن مرحوم واقع در خیابان جیحون چهارراه زاویه کاشی ۶۷ برپا میشود.
الاحقر سیدمرتضی خلخالی تبریزی ، حاج سیدمحمد خلخالی تبریزی ، سیدعلی‌اکبر خلخالی تبریزی ، الحاج بزرك‌ابوحسین ، الاحقر حاج سیدمهدی‌دروازه‌ئی ، سیدرحیم خلخالی ، سیداهری دمیرچی ، محمود ی، حاجعلی بهنام، مشکوری ، فرخندی ، برق‌لامع ، شهلا ، عظیمی ، کلاهی، سفینیه ، یعقوب ایپکچی ، محرم‌زاده ، سقطی ، دریاکشت
آ-۲۶۷۲۵
حادثه ناگواررا بجامعه روحانیت بویژه بازماندگان‌آن مرحوم تسلیت میدهیم

بانهایت تاسف درگذشت آقای سیدمحمود کسنوی‌پدر سرکار سرگرد دکتر ابوالقاسم کسنوی را در مشهدباطلاع میرساند. مجلس ترحیم از ساعت ۲ونیم الی ۴ونیم بعداز ظهر روز پنجشنبه ششم آذرماه در مسجد حاج‌حسن واقع در خیابان شاهپور اول ارامنه منعقد میباشد.
سرتیپ دکتر صفائی نیلی
آ-۵۹۲۴۶

خانواده‌های : کسنوی ، دهقان ، هاشمی‌نژاد ، دربان‌رضوی مهرباقرپور ، سالاری ، دکتر ابوالقاسمی ، مصطفی‌رنجبر
درگذشت خلدآشیان آقای سیدمحمود کسنوی رادر مشهد باطلاع دوستان و آشنایان میرساند. مجلس ختم آن مرحوم از ساعت ۲ونیم الی۴ونیم بعدازظهر روز ششم آذرماه در مسجد حاج‌حسن واقع در خیابان شاهپور اول ارامنه منعقد میباشد.
آ-۵۹۲۴۶
بعموم بازماندگان آن مرحوم مصیبت وارده راتسلیت میدهیم

درگذشت سرهنك‌تورج‌رادپی
شصت‌وچهار سال طی طریق کرد تاندای حق‌رابگوش جان‌شنید ودربی منادی‌بقصد تقرب رهسپار آستان حضرت غفارشد. هنگام رحیل‌لاحول گویان مستدعی مغفرت بودو متمنی عفوواکرام. دراجابت استدعایش خانواده‌های‌سوگوار باقامه مجلس تذکری در محضر بانوان و آقایان ازساعت ۹تا۱۱صبح جمعه ۷ر۹ر۴۸ در مسجد الجواد خواهندپرداخت باشد که بعنایت حق‌تعالی واصل وفائز گردد.
خانواده‌های : رادپی ، پاك ، صدر ، افشار،هدایت‌نوری اخلاقی ، صنایع ، شهریاری ، مجلسی ، مهدوی ، کلباسی درگاهی ، اردوبادی ، هنربخش ، افلاطونی ، نقی‌زاده ، اکبریان ، سپهری‌پور ، بیات ، وزیری ، مظفری‌افشار ، بختیاریان ، فامیلی ، مهدیخانی
آ-۲۶۶۹۵ ۱-۲
مصیبت وارده را بعموم خانواده‌های عزادار بویژه‌بازماندگان آن مرحوم تسلیت میدهیم

خانواده‌های : سعیدی ، مدرسی ، حیرانی، کریمی‌قوانلو، خوجینی ، روانبخش زنگنه ، قزوینی‌پور ، بوذرجمهری ، دولتشاهی ، پایدار ، فرمند ، سپهر ، ارمکان ، دکترارمین معصومی ، امینی ، رحیمی ، مسنن کردستانی ، شفیعی
باکمال تاثر درگذشت شادروان سرهنك‌محمدسعیدی افسر بازنشسته شهربانی کل کشور رابااطلاع اقوام‌ودوستان وآشنایان و همشهریان عزیز کرمانشاهی میرساند. مجلس ختم مردانه وزنانه آنمرحوم از ساعت ۹الی ۱۱ صبح روز پنجشنبه پنجم آذرماه در مسجد الجواد واقع در خیابان روزولت میدان ۲۵ شهریور برقرار میباشد.
آ-۲۶۶۰۵
بعموم بازماندگان آن مرحوم مصیبت وارده را تسلیت میدهیم

بانهایت تاسف درگذشت شادروان مرحوم حاج داداش حدیدی رادر روز یکشنبه دوم آذرماه درتهران باطلاع عموم دوستان و همشهریان محترم میرساند. نظربراینکه اکثر خانواده‌های عزادار مقیم رضائیه میباشند لذا مجلس ترحیم آن‌مرحوم دررضائیه برگزار میشود.
محمدعلی وغلامحسین حدیدی
آ-۲۶۶۴۵

بسمه‌تعالی
باکمال تاسف فوت مرحوم حاجی میرزا ابوطالب‌رهبری رابااطلاع اقایان دوستان و همشهریان محترم میرساند.بدین مناسبت مجلس ترحیم در مسجد مجد از ساعت دوونیم تا چهارونیم بعداز ظهر روز پنجشنبه ششم آذرماه منعقدخواهد بود. انتظار میرود باحضور خودتان موجبات‌تسلی‌بازماندگان محترم رافراهم فرمائید.
سیدابوالفضل موسوی
آ-۲۶۶۴۷

نمایندگان مجلس شورایملی از شهرستان زنجان با نهایت تاسف و تاثر درگذشت مرحوم حاج‌میرزاابوطالب رهبری بزرك خاندان رهبری و شوهر همشیره گرامی‌جناب آقای زین‌العابدین رهبری معاونت محترم پارلمانی وزارت تولیدات کشاورزی و مواد مصرفی رابااطلاع‌دوستان‌وآشنایان میرساند. مجلس ختم مردانه وزنانه از ساعت ۲ونیم تا ظهر روز پنجشنبه ۶ر۹ر۴۸ در مسجد مجد برگزار خواهد شد.
آ-۲۶۶۴۷

خانواده‌های : رهبری ، عطائی ، خطیبی ، خاتمی ، موسوی ، مرتضوی ، نوابیان، کاوسی ، ابراهیمی، گودرزنیا مغازه، امینی ، رضوانی ، مقدسی ، صدر
بانهایت تاسف و تاثر درگذشت مرحوم حاج‌میرزاابوطالب رهبری بزرك خاندان رهبری رابااطلاع دوستان و آشنایان میرساند. مجلس ختم مردانه وزنانه از ساعت ۲ونیم تا ۴ونیم بعدازظهر روز پنجشنبه ۶ر۹ر۴۸ در مسجدمجدبرگزار خواهد شد.
آ-۲۶۶۴۷

بانهایت تاسف وتاثر درگذشت مرحوم حاج‌میرزاابوطالب رهبری بزرك خاندان رهبری رابااطلاع دوستان و آشنایان میرساند. مجلس ختم مردانه وزنانه از ساعت ۲ونیم تا ۴ونیم بعدازظهر روز پنجشنبه ۶ر۹ر۴۸ در مسجدمجدبرگزار خواهد شد.
حاج‌هاشم رهبری ، زین‌العابدین رهبری ، احمدعطائی دکتر علینقی رهبری ، حمیدرهبری ، ناصر رهبری،نصرت‌اله رهبری
آ-۲۶۶۴۷

بانهایت تاسف وتاثر درگذشت مرحوم حاج‌میرزاابوطالب رهبری بزرك خاندان رهبری را باطلاع دوستان و آشنایان میرساند. مجلس ختم زنانه از ساعت ۲ونیم تا۴ونیم بعداز ظهر روز پنجشنبه ۶ر۹ر۴۸ در مسجد مجد برگزار خواهد شد.
طاهره رهبری ، بهجت رهبری ، نسرین‌رهبری
آ-۲۶۶۴۷
بعموم افراد خانواده‌های عزادار بویژه بازماندگان‌آن مرحوم مصیبت وارده را تسلیت میدهیم

خانواده‌های : فکرت ، معیر ، مهرداد ، حسن‌نژاد ، معدل ، انگجی ، کمپانی ، هدایت‌زاده ، نسودیان ، جلیلی، شجاعی ، فرهمند ، نوبری ، نیك‌بین
باکمال تاسف و تاثر درگذشت شادروان حبیب‌اله‌فکرت (کمپانی)رابااستحضار خویشاوندان وآشنایان میرسانند. مجالس ختم مردانه و زنانه در محل سکونت دائمی‌آن‌مرحوم دررضائیه برگزار خواهد شد.
آ-۲۶۵۹۹
بعموم بازماندگان آن مرحوم مصیبت وارده را تسلیت میدهیم

بانهایت تاسف درگذشت شادروان غلامحسین ذوالعین پدر آقای پرویز ذوالعین معاون سرکنسولگری شاهنشاهی در مونیخ رابااطلاع میرساند. مجلس ترحیم آن‌مرحوم روز۵شنبه ۶ آذرماه جاری‌ازساعت ۱۱ونیم تایك بعدازظهر درمسجدمجد منعقد خواهد بود.
آ-۵۹۰۳۴ وزارت امورخارجه

درگذشت شادروان غلامحسین ذوالعین پدر خانم همکار ارجمند جناب آقای اسمعیل کاتوزیان عضو هیئت مدیره این اتحادیه و مدیر محترم شرکت عباد وپارس‌بار رابااطلاع همکاران میرساند. مجلس ترحیم از ساعت ۱۱ونیم تاساعت یك‌بعدازظهر روز ۶ر۹ر۴۸ در مسجد مجد برگزارمیگردد.
هیئت مدیره اتحادیه صنف حمل و نقل
آ-۲۶۶۷۷

اتحادیه کامیونداران ایران درگذشت تاثرانگیز مرحوم غلامحسین ذوالعین رابه‌آقای کاتوزیان عضو محترم هیئت مدیره سندیکای حمل و نقل تسلیت گفته مجلس ختم آن مرحوم روز پنجشنبه ۶ر۹ر۴۸ از ساعت‌یازده‌ونیم تا یکساعت بعدازظهر در مسجد مجد برگزار میشود.
آ-۵۹۲۳۲

درگذشت شادروان غلامحسین ذوالعین پدر خانم‌جناب آقای اسمعیل کاتوزیان عضو هیئت مدیره این اتحادیه و مدیر محترم شرکت پارس‌بار و عباد را باطلاع دوستان و همکاران میرساند. مجلس ترحیم از ساعت ۱۱ونیم تایك ساعت بعدازظهر روز پنجشنبه ۴۸ در مسجد مجد منعقد میباشد.
حاج‌سیدعلی روح‌الامین ، عزیزی ، رحیمی ، فدائی، رفائیلی ، صفائی ، عابدینی ، عظیمی ، رهبری ، توکلی‌زاده کیانی ، نصیریان ، خیام مراتی ، ساعت‌چی ، مرندی ، سیانکی
آ-۲۶۶۷۹

ساعت مجلس ختم تغییر یافت
خانواده‌های : ذوالعین، ابوئی ، کاتوزیان ، مشایخی حیدری ، بهمند ، خالدی ، ربیعی ، سرمستی ، محروز، کاوه
باکمال تاسف درگذشت شادروان غلامحسین ذوالعین پدرآقای دکتر پرویز ذوالعین وبانو نصرت کاتوزیان‌رابااطلاع فامیل و دوستان میرسانند. مجلس ختم مردانه و زنانه آن مرحوم از ساعت ۱۱ونیم تایك بعدازظهرروز۵شنبه ۶آذرماه ۴۸ در مسجد مجد منعقد خواهد بود.
بعموم افراد خانواده‌های عزادار بویژه بازماندگان‌آن مرحوم مصیبت وارده را تسلیت میدهیم

بمناسبت فوت مرحومه مغفوره والده آقایان حاج‌کاظم محب و هاشم و قاسم محبی مجلس ترحیمی در روز پنجشنبه ۱۶ شهر رمضان‌المبارك از ساعت ۲ونیم الی ۴ونیم بعدازظهر در مسجد ارك منعقد است.
آ-۵۹۳۱۶ محمود یاسری

درگذشت بانو محبی والده محترم آقایان حاج کاظم محب و حاج‌هاشم محبی و حاج‌قاسم محبی عضو هیئت مدیره این اتحادیه رابااطلاع عموم اعضاء صنف میرساند. مجلس ترحیم آن فقیده روز پنجشنبه ۶ آذرماه از ساعت ۲ونیم‌الی ۴ونیم بعدازظهر در مسجد ارك منعقد است.
رئیس اتحادیه صنف تهیه‌کنندگان و فروشندگان کالای کشباف وجوراب تهران - عبدالله محمدیان

خانواده‌های : محب ، محبی ، قائینی ، درودیان،شرفی شاقری ، نمازی ، ظفری‌پور ، ارشادیفر ، بزرگمهر ، حاج شریفی ، گیاهی ، لاهوتی ، قاسمی ، امامی ، رحیمی،کریمی پاکیزه‌تنها ، حاجیان ، ممدوح ، اکبری
باکمال تاسف فوت مرحومه بانو هما محبی همسرآقای حاج‌محمدعلی محبی ومادر گرامی آقایان حاج‌کاظم محب وهاشم‌محبی و قاسم محبی رابااطلاع میرساند. مجلس‌ترحیم آنمرحومه روز پنجشنبه از ساعت ۲ونیم الی ۴ونیم بعد از ظهر در مسجد ارك منعقد است.

بانهایت‌تاسف‌درگذشت‌مادر عزیزمان رابااطلاع میرساند مجلس ترحیم روز پنجشنبه ۶ آذرماه از ساعت ۲ونیم الی ۴ونیم در مسجد ارك منعقد و ختم زنانه همان روز و همان ساعت در منزل شخصی واقع در خیابان قدیم شمیران‌بالاتر از پل رومی ایستگاه سرتیپ‌زاده کوچه ملك پلاك ۴۸ منعقد است.
آ-۵۹۳۱۶ کاظم‌محب ،هاشم‌محبی ، قاسم محبی
مصیبت وارده را بعموم بازماندگان آنمرحومه تسلیت میدهیم

یادبود

خانواده‌های : آیرم ، آیرملو ، سلجوقی ، رشیدیان وسایر خانواده‌های وابسته
باطلاع اقوام و دوستان و آشنایان میرسانندکه مراسم شب هفت درگذشت مرحوم محمدصادق آیرم روز پنجشنبه ۶ر۹ر۴۸ از ساعت ۲تا۴ بعدازظهر برمزار آن مرحوم واقع درابن‌بابویه برگزار خواهدشد.
آ-۲۶۷۳۵

بمناسبت سالروز درگذشت شادروان شهید سرهنك مهندس احمدشاهسوند روز شنبه ۸ر۹ر۴۸ مجلس یادبودی برمزار آن مرحوم از ساعت ۲تا۴ بعدازظهر (واقع درمسجد فیروزآبادی شهرری منعقد وتشریف‌فرمائی شما باعث‌شادی روح آن مرحوم می‌شود.
امین آغافلاح (شاهسوند) و خانواده‌های وابسته
آ-۲۶۷۳۳

بمناسبت شب هفت مرحوم فقید سعید سرهنك میرمحمد حسن‌حسابی رحمت‌اله علیه از ساعت ۲تا۴بعدازظهر پنجشنبه ششم آذرماه در حضرت عبدالعظیم باغ طوطی‌مقبره‌خانوادگی مجلس تذکری برگزار خواهد شد برای شرکت کنندگان وسیله ایاب و ذهاب از ساعت یك بعدازظهر جلو منزل‌آن مرحوم واقع در خیابان شاهپور خیابان بلورسازی آماده میباشد.
خانواده‌های : حسابی ، حقیقت‌طلب ، الستی ، نفریه، ستاری ، خطیبی
آ-۲۶۷۰۵

یادبود
چون پنجشنبه ششم آذرماه جاری مصادف با روز سالگرد فوت مادر عزیزم مرحومه بانو فرنگیس خلعت‌بری خواهد بود و متاسفانه بعلت گذراندن دوره نقاهت نمیتوانم در تشریفات این روز شرکت نمایم لذا مخارج آن به مصرف امور خیریه خواهد رسید.
تبریز - مهین سرلك
آ-۵۸۷۶۲ ۲-۲

بمناسبت سالگرد فوت پدر وبرادر عزیزمان مرحوم محمدباقر بقائی اناركی مجلس یادبودی در روز پنجشنبه ۶ آذرماه از ساعت ۲ونیم الی چهارونیم بعداز ظهر در مزار آن مرحوم امامزاده عبداله منعقد است. شرکت دوستان و خویشاوندان تسلی‌بخش خاطر بازماندگان است.
آ-۲۶۶۸۱ خانواده بقائی

چهارمین سالگرد مهندس رحمت‌اله قائمی
در مرك جانگداز توای برادر عزیز رحمت عزیز
بیگانه سوخت تاچه‌رسد آشنای تو

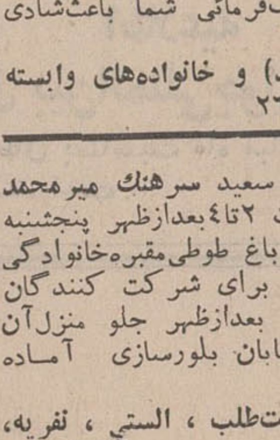

سانحه دلخراش و مرك نابهنگام توای برادر عزیز تاکنون لحظه‌ای آرامش در محفل خانوادگی ما نگذاشت در غم فقدان تو میسوزم وبه روح پاك وبی‌آلایشت درود میفرستم باشد که خداوند تو رحمت راقرین خودفرماید
برادر داغدارت
آ-۵۹۱۶۶

انجمن زرتشتیان تهران خواهشمند است درپادآئین دانشمند محترم روانشاد دکتر دستوربشوتن انکلساریا که درروز پنجشنبه ماه ایزدوآذرماه برابر ششم آذرماه ۱۳۴۸ در ساعت شش پس از نیمروز در تالار ایرج برگزارمیشود حضور بهمرسانید.
آ-۲۶۷۱۵

بمناسبت چهلمین شب وفات مرحوم مغفور محمد ثمرزاده از ساعت ۵ بعد از ظهر پنجشنبه ۷ر۹ر۴۸مجلس تذکری در منزل ایشان‌منعقد است بدیهی است شرکت آقایان دوستان و بستگان‌آن مرحوم موجب شادی روح ایشان‌وامتنان بازماندگان خواهد بود.
ثمرزاده - پورزمانی
آ-۵۹۳۰۰

تسلیت

سرکار خانم دکتر مظفری - فامیل محترم مظفری
باالندوه وتاثری که از بیان آن قاصریم. همچنین با ابراز انزجار نسبت باقدام موجود فرومایه‌ای که نابکارانه دست به‌قتل فجیعی‌زد، مرك فراموش‌نشدنی عزیزما ،دکتر سیدعلی مظفری دانشیار دانشکده پزشکی دانشگاه‌اصفهان رابشما و همه دوستان و بستگان آن مرحوم صمیمانه‌تسلیت میگوئیم.
دکتر مسیح‌اله ذوالقدری ، فضل‌الله آزاده ، منصور مقیمی ، حسن منصوریان ، پیله‌آقا جهانگشت ، فریدون داروگر ، ایرج داروگر ، تقی روغنچی ، حسین طالب‌پور، دکتر مختار هاتفی ، دکتر کوچکی شلمانی ، دکترعلی‌اکبر رفیعی ، دکتر سازگار ، تقی مدبر ، حسن افشار ،ابوالقاسم ربیعی ، کاظم هوسمی ، محمدحسین نصری ، دکتر محمد هوشمند.
آ-۵۹۳۰۶

جناب آقای طهمورث سمیعی
درگذشت والده محترمه را بجنابعالی و خاندان محترم سمیعی تسلیت میگویم.
بانك کشاورزی - رحیم‌بالائی
آ-۵۹۲۹۸

خانواده‌های محترم نادری
درگذشت تاثرانگیز مرحوم حسین‌قره‌چائی موجب‌تالم وتاثر شدید گردید تمنا دارد مراتب تسلیت و همدردی اینجانب رابپذیرید.
آ-۵۹۳۳۰ شهرزاد نادری

سرکار علیه‌خانم آذردخت نوبهاری
ضایعه جانگداز رابه‌سرکار و خانواده محترمتان تسلیت گفته وخوددراین مصیبت غم‌انگیز شریك میدانیم.
نوروزیان ، شهبازی ، امیری ، صیاد ، برومند ، قاجار قوانلو ، آقاجان‌پور ، صالحی ، کسرائی ، سرداری
آ-۲۶۶۸۳

جناب آقای مهدی مرادمند
مصیبت وارده را تسلیت عرض مینمائیم
سرتیپ‌دکتر جلیلی وبانو
آ-۲۶۶۸۹

جناب آقای اسمعیل کاتوزیان
مدیران و سهامداران وکارمندان شرکت پخش‌لوازم فولکس تهران فوت آقای غلامحسین ذوالعین رابه‌آن جناب وخانواده محترم تسلیت عرض مینمایند.
مدیر عامل شرکت سهامی پخش لوازم فولکس‌تهران
امان‌اله سرباز
آ-۵۹۰۹۶

جناب آقای اسمعیل کاتوزیان
هیئت مدیره و کارکنان شرکت سهامی عباد فوت جناب آقای غلامحسین ذوالعین را به‌آنجناب و آقای دکتر پرویز ذوالعین و خانواده محترمه تسلیت عرض نموده بقای عمر و سعادت آن خانواده جلیل را از درگاه ایزد متعال خواستاریم.
هیئت مدیره شرکت سهامی‌عباد
آ-۵۹۰۹۸

جناب آقای اسمعیل کاتوزیان و بانو
هیئت مدیره و کارکنان پارس‌بار بانهایت تاثر فوت مرحوم آقای ذوالعین رابشما و خانم و همچنین آقای دکتر پرویز ذوالعین تسلیت عرض مینمایند.
هیئت مدیره وکارکنان شرکت پارس‌بار
آ-۵۹۱۰۰

جناب آقای اسمعیل کاتوزیان
بانهایت تاثر فوت جناب آقای غلامحسین ذوالعین‌را به‌آنجناب و آقای دکتر پرویز ذوالعین‌وخانواده‌جلیله‌تسلیت عرض مینمائیم.
شرکت سنگام با مسئولیت‌محدود
آ-۵۹۱۰۲

جناب آقای اسمعیل کاتوزیان
بانهایت تاسف وتاثر مصیبت وارده را به‌آن جناب‌و خانواده‌محترم تسلیت عرض مینمائیم
شرکت سهامی پخش لاستیك جنرال استان تهران
آ-۵۹۱۰۴

جناب آقای اسمعیل کاتوزیان
بانهایت تاسف وتاثر مصیبت وارده را به‌آن‌جناب و خانواده محترم تسلیت عرض مینمائیم.
شرکت سهامی پخش اتومبیل«استان»
آ-۵۹۱۰۶

کاملان عزیز :
مصیبت وارده را به‌شما وخانواده محترمت‌تسلیت‌میگوئیم
دانشجویان سال دوم تغذیه
آ-۲۶۶۵۵

جناب آقای غلامرضا شهباز
فوت همسر محترمتان را ازصمیم قلب تسلیت عرض نموده بقای عمر جنابعالی و سایر بازماندگان آن مرحومه را از درگاه ایزد متعال خواستاریم.
غلامعلی تهرانچی ، دکتر رضاتهرانچی ، سرگرد محمد یزدان‌پرست ، جواد تهرانچی ، جلیل تهرانچی،جبارتهرانچی
آ-۲۶۶۵۱

جناب آقای اسکندر وحدت
کارمندان مرکز پخش مازندران شرکت سهامی‌خوراك مصیبت وارده را به‌جنابعالی تسلیت میگویند.
آ-۵۹۱۴۸

جناب آقای دکتر گشتاسبی
باکمال تاثر مصیبت وارده را تسلیت عرض میکنیم.
نیکپور ، اربابی ، بنی‌طاهری ، یوسفی ، وزیری،فتاحی غنی‌زاده ، قدس ، شریف‌زاده ، بهزادی ، امینی‌فر،برنجی
آ-۲۶۶۵۷

دوست عزیز جناب آقای مرادمند
بانهایت تاسف مراتب همدردی خودرا از درگذشت‌پدر بزرگوارتان ابراز میدارد.
رئیس دبیرستان رودکی - ابوالحسنی
آ-۲۶۶۶۷

سرکار خانم نجفی دبیر ارجمند
بایکدنیا اندوه وتاسف عمیق درگذشت پدرارجمندتان رابه‌سرکار عالی و خانواده محترم تسلیت میگوئیم و بقای عمر خاندان محترمتان راازخدای بزرك مسئلت مینمائیم.
دانش‌آموزان کلاس سوم ۲ دبیرستان عاصمی
آ-۲۶۶۷۳

آقای علی‌اکبرقاسمی فیروزآبادی
بانهایت تاسف مصیبت وارده را بجنابعالی و سایر بازماندگان تسلیت می‌گوئیم.
بانك صادرات ایران
آ-۵۹۲۴۰

مجالس وعظ وسوگواری

ولتکن منکم امة یدعون الی الخیر
«حسینیه ارشاد»

ادامه برنامه‌های دینی و علمی مخصوص ایام ماه‌مبارك رمضان را باطلاع عموم علاقمندان میرساند.
دراین برنامه از امشب تاشب بیستم ماه بمدت ۵شب جناب آقای اکبرهاشمی رفسنجانی تحت عنوان «عدالت اجتماعی» سخنرانی میفرمایند.
شروع برنامه ساعت ۷ونیم بعدازظهر
موسسه خیریه تعلیماتی و تحقیقات‌علمی‌ودینی حسینیه ارشاد
تلفن ۷۷۴۶۰۱ - ۷۷۳۹۹۹

طبق معمول سنواتی بمناسبت ایام سوگواری مولی‌الموالی حضرت علی‌امیرالمومنین علیه‌السلام به‌پیروی از منویات مرحوم مغفور مشیرالسلطنه امیر سلیمانی رحمت‌اله علیه‌از شب هفدهم الی شب بیست‌وسوم ماه مبارك رمضان ازساعت ۶ونیم بعدازظهر مجلس ذکر مصیبت اهل‌بیت عصمت و طهارت و مراسم لیالی قدر درحسینیه مرحوم عضدالملك نایب‌السلطنه طاب‌ثراه منعقد خواهد بود.
آ-۲۶۶۴۹

کانون دانشوران و مجمع‌دین‌ودانش
انجمن دانشوران ایران در ماه مبارك رمضان شبهای جمعه از ساعت ۷تا۹ بعدازظهر دائر است.
مجمع‌دین و دانش - روزهای جمعه از ساعت ۱۰تا۱۲ صبح مجلس وعظ وخطابه وشعر و سخن دارد
خیابان هدایت. شماره ۱۲۹ : تلفن ۷۴۰۱۰
آ-۲۶۶۹۳

سپاسگزاری

بانهایت احترام از آقایان وبانوان و دوستانی که‌لطف و محبت فرموده در مراسم‌تشییع جنازه و مجالس ترحیم و هفته شادروان محمود مستوفی شرکت فرموده یا وسیله تلگراف وجراید اظهار همدردی فرموده‌اند صمیمانه تشکر می‌نمائیم و چنانچه بعلت تالمات روحی برای عرض تشکر حضوری تاخیری رخ‌دهد پوزش می‌طلبیم.
خانواده‌های : مستوفی ، وحیدی ، برومند ، احمدی
آ-۵۹۰۹۴

بانهایت احترام از عموم علمای اعلام و حجج اسلام ، خصوصا جناب آقای حاج‌شیخ عبدالجلیل‌جلیلی و هیئت‌های مذهبی و روسا ، ادارات و افسران شهربانی بالاخص‌سرکار سرهنك فتح‌اللهی ریاست محترم شهربانی‌استان‌کرمانشاهان و عموم آقایان بازرگانان طبقات مختلف همشهریهای گرامی واهالی محترم شاه‌آباد غرب و همچنین از جناب آقای‌پارسا مدیر محترم ادارات گمرك خرمشهر و همکاران عزیزادارای روسای ادارات و آقایان بازرگانان خرمشهر که در مراسم تشییع و مجالس ختم شادروان باقر الفتی شرکت فرموده‌یا بوسیله تلگراف و نامه وتسلیت در روزنامه‌ها ابراز همدردی و مرحمت فرموده‌اند صمیمانه سپاسگزاری نموده چنانچه بعلت تالمات روحی در عرض تشکر حضوری تاخیر رخ‌دهد امیدعفو داریم.
جواد الفتی ، حسین ایمانی ، سرگردعلی‌قاسمی
آ-۵۹۲۱۰

سپاسگزاری
از همدردی‌سروران ، دوستان ، اقوام ، بانوان‌وآقایانی که‌بمناسبت فوت مادرم مرحومه محترم صدقیانی تلگرافی‌یا بادرج در روزنامه ویا شخصا در ماتم ماشرکت فرموده‌اند صمیمانه تشکر مینمایم.
درمانگاه سورك : منوچهر صدقیانی
آ-۵۹۱۶۰

جناب آقای دکترکاظم قاضی‌نیا
پزشکان و همکاران بیمارستان لقمان‌الدوله ادهم مصیبت وارده را تسلیت گفته و درغم واندوه بی‌پایان شما شریك میباشند.
دکتراوصیاء ، دکتر بیدل ، دکتر پژوهی ، دکترجاودان دکترحاتمی‌زاده ، دکتر زمانی ، دکتر شهروینی،دکترعامری دکترکسائی ، دکتر فریدمحسنی ، دکتر مهران ، دکتر اشرف‌الملوك مصاحب ، دکتر مینازند ، دکتر مالك ، دکتر مبصری ، دکتر نیری ، دکتر نوریان ، دکتر یغمائی
آ-۵۹۲۵۲

جناب آقای رهبری معاونت محترم وزارت تولیدات‌کشاورزی
باکمال تاسف مصیبت وارده را بجنابعالی تسلیت عرض نموده سلامتی آنجناب و خانواده محترمتان را از خدای‌بزرك مسئلت دارم.
آ-۲۶۶۶۵ علی‌اکبر - میثاقی

دوستان عزیز آقای شامل وخانم ضیائی
مصیبت وارده را صمیمانه تسلیت عرض مینمائیم.
رشت - مهندس مصطفی دوست‌وبانو
آ-۵۹۱۹۶

سرکار خانم دکتر تلما صمیمی
دراندوه این ضایعه جانگداز ودلخراش خودرا شریك میدانیم. تسلی خاطر شما و خانواده محترمتان را از خداوند بزرك خواستاریم.
رشت - کارکنان شرکت سهامی کشاورزی و دامپروری سفیدرود
آ-۵۹۱۹۸

همکار محترم خانم دکتر تلما صمیمی
مصیبت وارده را تسلیت عرض مینمائیم.
رشت - دکتر مستغنی ، دکتر اورمندی ، مهندس‌شناسی، مهندس صارمی ، توسلی ، بردباری ، ملازمی ، غلامی
آ-۵۹۱۹۴

همکار محترم جناب آقای‌مظفر مظفرزاده
دبیر محترم دبیرستان رابعه اصفهان
بانهایت تاسف مصیبت وارده را تسلیت عرض نموده بقای عمر جنابعالی و سایر بازماندگان محترم راازخداوندخواستاریم
از طرف کارمندان دبیرستان رابعه - شیبانی
آ-۵۹۱۸۸

جناب آقای مهدی مرادمند
بااندوهی عمیق ضایعه تاسف‌بار درگذشت پدر گرامیتان راتسلیت عرض نموده برای شما و خانواده محترمتان از درگاه باریتعالی صبر و تحمل مسئلت می‌نمایم.
دبیرستان آزادی‌زنان - برناستی
آ-۲۶۷۲۹

جناب آقای مهدی مرادمند
درگذشت پدرعزیزتان موجب تاثر همگی گردید تسلیت مارا بپذیرید.
دبستان جمال‌الدین اصفهانی - اربابی
آ-۲۶۷۳۱

سرکار سروان فرخ
مصیبت وارده رابه‌آن‌جناب و خانواده محترمتان تسلیت عرض نموده بقاوسلامتی شمارا از خداوند متعال خواهانیم.
سرهنك اتابکی ، سرگرد مدنی ، سروان خیرخواهان سروان یوسفی ، ستوان امامی ، ستوان علیمحمدی ، ستوان علیاری ، ستوان نورائی ، ستوان احمدیان ، همایون شهنواز فرهاد وهاجی ، خسرواعتصابی‌فرد
آ-۲۶۷۲۷

اطلاعات
۱۳۰۴
چهارشنبه
پانزدهم رمضان ۱۳۸۹
۲۶ نوامبر ۱۹۶۹
شماره ۱۳۰۵٤
سال چهل و چهارم

توسعه همکاریهای اقتصادی و فنی ایران و شوروی

● صورت جلسه مذاکرات هیئت های نمایندگی دو کشور بعد از ظهر دیروز بامضاء رسید

آخرین جلسه مذاکرات کارشناسان اقتصادی ایران و شوروی بعد از ظهر روز گذشته در وزارت اقتصاد تشکیل شدوصورت جلسه مذاکرات که از حدود یکماه قبل بین هیئت های نمایندگی دو کشور شروع شده بود بامضاء روسای دو هیئت رسید .

ریاست هیئت ۲۸ نفری ایران

صورت جلسه مذاکرات اقتصادی وفنی ایران وشوروی دیروز بامضاء رسید .
در این عکس که پس ازامضای صورت جلسه برداشته شده اعضای هیئت نمایندگی ایران به ریاست آقای جواد وفادر طرف چپ واعضای هیئت نمایندگی شوروی بریاست آقای زالوتسکی درطرف راست دیده میشود

دراین مذاکرات بعهده آقای جواد وفا مشاور وزیر اقتصادبود وریاست هیئت ۲۰ نفری کارشناسان شوروی را آقای «زالوتسکی» رئیس اداره کمیته دولتی روابط اقتصادی شوروی با کشور های خارجی عهده دار بود.

مذاکرات هیئت‌های نمایندگی دو کشور از روز ششم آبان ماه سال جاری در وزارت اقتصاد آغاز شد . در هیئت نمایندگی ایران علاوه بر کارشناسان وزارت اقتصاد متخصصین چند وزارتخانه وسازمان دولتی ازقبیل وزارت‌خارجه، شرکت ملی نفت ایران ، شرکت ملی گاز و بانك مرکزی نیز شرکت‌داشتند.

مذاکرات دو هیئت در جهت همکاری بین دو کشور درزمینه‌های نفت و گاز ، اکتشافات معدنی ، تاسیس کار خانه های ذوب فلزات رنگین از قبیل‌سرب‌وروی ،آبیاری، کشاورزی ، تولید و بهره برداری از برق ، رشته مخابرات و همچنین رشته های فنی جریان یافت .

نتیجه این مذاکرات بصورت توصیه هیئت های کارشناسان دو کشور در خرداد ماه سال آینده‌در کمیته مشترك وزیران ایران و شوروی که‌درتهران تشکیل میشود، مورد بررسی نهائی قرار خواهد گرفت و بعد از تصویب بموردا‌جرا گذاشته خواهد شد .

هدیه بزرگ روزمادر

از کلیه کشتی ها هزینه خدمات قرنطینه وصول میشود

کمیسیونهای دارائی و بهداری مجلس شورای‌ملی اصلاحات‌مجلس سنا در ماده دو وسه لایحه تامین هزینه خدمات قرنطینه‌ای کشوررا تصویب کرد و گزارش آن‌برای اخذ رای نهائی وابلاغ آن بدولت در جلسه علنی بامداد فردا مطرح میشود .

● متن لایحه

ماده ۱-به‌وزارت بهداری اجازه داده میشود وجوهی بعنوان انجام خدمات‌قرنطینه‌ای بشرح‌زیر‌دریافت دارد :

الف . از تمام کشتیها اعم از ایرانی و یاخارجی (باری،مسافری ونفت‌کش) که از بنادر خارجی به آبهای ایران وارد و در لنگر گاه هاوبنادر ایران توقف مینمایند‌از هر کشتی برای هر سفر دریائی فقط یکبار در اولین بندر ایرانی وجوهی برحسب ظرفیت خالص‌ثبت شده کشتی ها طبق جدول دریافت میگردد .

ماده ۲- در مورد وسائط نقلیه که حامل مسافر از نقاط آلوده به بیماریهای قرنطینه‌ای می‌باشندواز طریق‌مرزهای دریائی ،هوائی‌وزمینی وارد میشوند .

در صورتی که‌به‌تشخیص‌وزارت بهداری‌لازم باشد، مسافروسرنشینان آن وسیله در قرنطینه نگهداری شود از صاحبان آن وسائط نقلیه یا نمایندگان آنان مبلغی که حد اکثر آن ٤۰۰ ریال در روز خواهد بود بابت هزینه نگهداری هر نفر طبق‌تعرفه هائی که وزارت بهداری با جلب نظر وزارت دارائی تعیین می‌کند اخذ میشود .

ماده ۳- وجوهی که بموجب‌این قانون دریافت میشود و همچنین وجوهی که برطبق بند ۱٤فهرست موضوع تبصره۳قانون اجازه‌تاسیس سازمان بنادر و کشتیرانی مصوب ۱۳۳۹٫۲٫۲۲ازاول سال ۱۳٤۸برای هزینه و بهداشت وقرنطینه بنادر وصول شده ومیشود در حساب مخصوصی که در خزانه افتتاح خواهد شد جمع آوری و طبق آئین نامه‌ای که از طرف وزارت‌بهداری با موافقت وزارت‌دارائی بدین‌منظور تدوین میشود وبه تصویب هیئت وزیران میرسدصرف ایجاد،توسعه

سهم کتابخانه کودك ازدرآمد شهرداریها تعیین شد

در کمیسیونهای فرهنك وهنرو کشور مجلس شورای ملی لایحه دولت راجع به الحاق یك تبصره به ماده اول قانون تاسیس کتابخانه های عمومی‌برای شور دوم مورد بررسی قرار گرفت وبا توجه به پیشنهادات نمایندگان لایحه‌بشرح زیر اصلاح و آماده طرح در جلسه علنی گردید .

● متن اصلاح شده

ماده واحده -تبصره ذیل‌بعنوان تبصره ۸ به ماده اول قانون‌تاسیس کتابخانه عمومی مصوب دی ماه ۱۳٤٤ اضافه میشود :

تبصره ۸- هیئت امناء کتابخانه های عمومی کشور مجاز است در هر شهری که کانون پرورش‌فکری کودکان و نوجوانان مبادرت به تاسیس کتابخانه کودك نموده یا بنماید در صورتی که جمع۵٫۱در صد درآمد شهرداری ازیکصدهزار ریال به بالا باشد سالانه تامیزان ۲۰ درصدازدرآمدحاصله ازسهمیه ۵٫۱درصدمزبوررااز تاریخ تصویب این‌قانون بعنوان کمك‌به کتابخانه کودك درهمان محل اختصاص‌دهد.

تفسیررادیوکلن درباره مناسبات ایران و اروپای شرقی

نفت ایران برای اروپای شرقی اهمیت فراوانی دارد

رادیو کلن در برنامه دیشب‌خود گفت ایران بعد از شوروی برای کشور های اروپای شرقی از نظر فروش فرآورده های نفتی در درجه دوم قرار دارد ، زیرا این کشورها بخوبی میدانند که منابع شوروی از نظر تامین نفت آنقدر ها وسیع نیست .

رادیو کلن این مطلب را در قالب‌تفسیری‌بیرامون مناسبات‌ایران با کشور های اروپای شرقی مورد بحث قرارداد و با اشاره به سفر ژنرال لودویك اسووبودا رئیس جمهوری هفتادوچهار ساله چك - اسلواکی گفت : روابط ایران و چکسلواکی روابطی‌کاملا اقتصادی است چنانچه ممالك دیگر اروپای شرقی نیز علاقه خودرا برای‌توسعه روابط اقتصادی و سرمایه گذاری در ایران نشان داده‌اند .

رادیو کلن افزود : «بنابراین جای تعجب نیست که در طول دو هفته گذشته دوتن ازرهبران‌اروپای شرقی بایران سفر کردند .»

«در اوائل سپتامبر امسال نیز نیکلای چائوشسکوبایران سفرکرد و طی قراردادی که میان دو کشور در آن زمان امضاء شد ایران در مقابل خرید لوازم‌فنی وماشین‌آلات و کارخانجات طی ده سال آینده مواد نفتی به رومانی صادر خواهد کرد .»

رادیو کلن درباره مسافرت اسووبودا گفت که طی این سفر قرارداد تازه‌ای امضاء نخواهدشد. این رادیو خاطرنشان ساخت که مناسبات و همکاری اقتصادی ایران و چکسلواکی سابقه ٤۲ ساله‌دارد و بعنوان مثال میتوان از صنایع قند نام برد که با کمك‌چکسلواکی در ایران انجام پذیرفت .

در کمیسیون بودجه مجلس شورایملی

٦۹میلیون تومان اضافه اعتباردرخواستی دولت تصویب شد

دولت طی لایحه‌ای ٦۹۸ میلیون ریال اضافه اعتبار تقاضا کرد . از این اعتبار مبلغ ٦۹۰ میلیون ریال بمصرف سازمان های مختلف‌کشور خواهد رسید . بقیه که مبلغ ۸ میلیون ریال است بوزارت خارجه اختصاص داده شده است اعتبار فوق از محل درآمد عمومی تامین میشود .

متن ماده واحده تقدیمی دولت بشرح زیربتصویب کمیسیون‌بودجه رسیده است :

ماده واحده: مبلغ ششصدونودو هشت میلیون (٦۹۸۰۰۰۰۰۰ ریال) اضافه اعتبارات موضوع تصویبنامه های شماره ۲۲۸٤۰-۱٦٫٦٫۱۳٤۸ و۲٤۲۳۸-۷٫۷٫۱۳٤۸ هیئت‌وزیران که باستناد ماده۱۱ قانون‌محاسبات عمومی بتصویب رسیده است طبق جداول پیوست باعتبارات بودجه‌سال ۱۳٤۸ کل کشور اضافه میگردد و بدولت اجازه داده می شود هزینه های مربوط را از محل درآمد عمومی سال ۱۳٤۸ پرداخت کند . رئیس کمیسیون بودجه - مرتضوی

واحدهای بهداشتی تقویت میشود

سخنگوی وزارت بهداری‌امروز اعلام کرد بدستور وزیر بهداری برای توسعه خدمات بهداشتی و بالا بردن سطح سلامت مردم ۱۲۵ شعبه پیشگیری در بهداری های سراسر کشور توسعه‌یافته وتبدیل بمراکز بهداشتی کامل خواهندشد تا کلیه فعالیت های بهداشتی‌کشور را بصورت هماهنك وفعالتر انجام دهند . کار این مراکز علاوه بر مبارزه با بیماری های واگیر ، بهداشت مادر و کودك ، مبارزه با سل و بیماری های آمیزشی و کنترل بهداشت محیط خواهد بود.

سخنگوی مزبور اضافه کرد در هر مرکز بهداشت درجه دو ۳۱ نفر و در هر مرکز بهداشت درجه سه ، ۲۳ نفر پزشك ، پرستار مهندس بهداشت ، بهساز ، بهیار، کارمند فنی ، کمك‌مهندس وکمك بهساز ، تکنیسین آزمایشگاه ، تکنولوژیست ، کارمند اداری ، راننده‌و مستخدم‌بکاراشتغال‌خواهند داشت .

یکطرفه کردن خیابانهای مرکزی در شورایعالی ترافیك تصویب شد

بقیه‌از صفحه اول

این طرح دیروز در شورای‌عالی ترافیك مورد بررسی قرار گرفت‌و کلیه مسئولان امر ترافیك شهربا اجرای آن موافقت کردند . ولی باوجود این توافق ، چند تن از کارشناسان پیشنهاد کردند که‌این طرح ها ابتدا بطور آزمایشی اجرا گردد و درصورتی که عملا مفید و موثر باشد کاملادر محدوده‌مرکزی شهر اجرا شود .

* محدوده

خبرنگار اطلاعات امروز از قول یك مقام رسمی شرکت کننده در شورای عالی ترافیك اطلاع داد که طرح یکطرفه کردن خیابان ها در محدوده مرکزی تهران اجراخواهد شد . حدابن محدوده در غرب ، خیابان سی متری و در شرق‌خیابان های شهناز و شهباز ، در جنوب خیابان شوش و در شمال خیابان تخت‌جمشید تعیین گردیده و به شورای عالی ترافیك پیشنهاد شده است . در این محدوده هفت‌خیابان اصلی شمالی - جنوبی و شش خیابان اصلی شرقی - غربی به شرح زیر موجود است :

خیابان های شمالی - جنوبی عبارتند از : سی متری ، پهلوی ، حافظ ،فردوسی، سعدی ،سیروس، شهباز ، و خیابان های شرقی - غربی عبارتند از : تخت جمشید ، شاهرضا ، شاه ، سپه ، مولوی و شوش .

نظر طراحان طرح اصلاح‌ترافیك تهران آنست که اگر این خیابان ها بطور یك‌درمیان یکطرفه اعلام گردد در وضع عبورو مرور محدوده مرکزی‌تهران‌بهبودی حاصل‌خواهد شد .

* خط کمربندی

در این جلسه لزوم اجرای‌سریع تغییرات مسیر اتوبوس‌ها درتهران و طرح کمربندی کردن خطوط نیز مطرح گردید و اعلام شد که در هفته حدید اولین خط کمربندی اتوبوسرانی در تهران دایر خواهد شد . مسئولان در جلسه شورای عالی ترافیك ضمن اعلام نتایج کار خود در یك خط آزمایشی که در ناحیه میدان خراسان و منطقه هاشم‌آباد ا زمدتی پیش دایر شده و مورد بررسی قرار گرفته است اظهار داشتند که کمربندی شدن خطوط از سد ترافیك جلوگیری کرده و موجب‌تحرك بیشتراتوبوس ها خواهد شد .

● هر هفته یك خط

سپس مقامات مسئول در شورا اعلام داشتند که طرح جدید اتوبوسرانی تهران از هفته جدید بطور هر هفته یك خط در شهر اجرا می گردد . مسئولان در جلسه اعلام کردند که اجرای‌طرح جدید موجب خواهد شد که ازیك خیابان بیش‌از یك خط اتوبوسرانی عبور ننماید .

به شورا گزارش داده شد که شرکت واحد اتوبوسرانی از نظر مالی،فنی، شبکه، بطورکلی تغییر سازمان میدهد و با پرداخت کلیه دیون شرکت از طرف دولت دست این شرکت ازلحاظ‌مالی بطورکلی باز می شود و مسئولان شرکت که تابحال گرفتار قروض و قیودات ناشی از اینکار بودندآزاد خواهند شد .

همچنین گزارش داده شد که برای شرکت اتوبوس های نو از کارخانجات داخلی خریداری می شود و با کنار گذاشتن اتوبوس های قراضه بهره کار شرکت زیاد می شود . با این ترتیب مسئله افزایش قیمت بلیط اتوبوس که از طرف مسئولان این شرکت داده شده بود رد شد .

شرکت شبرنگ برای سرعت و صرفه‌جوئی در امور اداری عرضه میکند:

فتوکپی 3M «۳-اِم» آمریکا

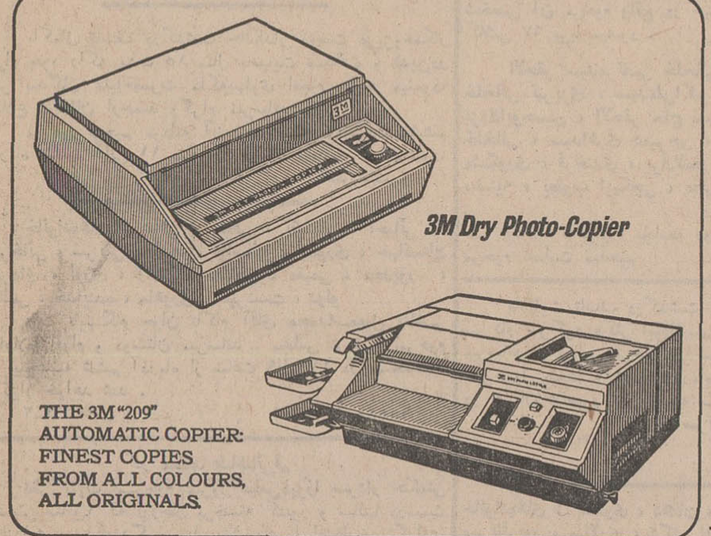

بدون هیچگونه مواد شیمیائی از تمام رنگها . جوهرها . نوشته‌های دستی . خودکار . مُهر و از عکسهای تمام رنگی روی کاغذ عالی کپی میدهد

فتوکپی (۳-اِم) آمریکا از کتاب . مجله . کاتالوك . بدون پاره کردن صفحات آن کپی میدهد.

فتوکپی (۳-اِم) آمریکا سریعترین و باصرفه‌ترین فتوکپی است

این حقیقتی است که در جهان ثابت شده است

شرکت شبرنگ تخت‌جمشید مقابل‌سفارت‌آمریکا - تلفن ۷٦۰٦۴

برای شرکت در قرعه کشی این ماه

حساب تشکیل سرمایه بانك عمران فقط تا ساعت ۸ بعدازظهر فردا فرصت باقی است

اطلاعات دختران وپسران باصدها مطالب یکشنبه ها منتشر میشود

اطلاعیه

اطاق بین‌المللی‌جوانان

جلسه‌ناهار اطاق بمناسبت ماه مبارك رمضان فردا از برنامه حذف شده است .

عید فطر امسال

شهر آشوب میشود!!

شرکت ملی نفت ایران

قسمت پخش

قابل توجه مصرف‌کنندگان نفت گاز برای دستگاههای حرارت‌مرکزی

بدینوسیله باطلاع کلیه مصرف‌کنندگان نامبرده که مصرف آنها حداقل ۵۰۰ لیتر و حداکثر ٦۰۰۰ لیتر میباشد میرساند تالطفا برای تامین سوخت مورد نیاز خود ازطریق تلفنهای زیراقدام فرمایند :

۱- آقای حسین اعتمادی	تلفن ۵۸۲۹٦	خیابان شوش خیابان خیام نو
۲- آقای سید امان‌اله بشارت	تلفن ۹۵۸۸٦۱	خیابان انبارنفت چهارراه آهنچیان
۳- آقای فیض‌اله حسن‌پور	تلفن ۹۵۰۵۳۵	خیابان قزوین امامزاده حسن
٤- آقای علیرضا دبیرعلائی	تلفن ۹۵۲۹۰٤	خیابان قزوین خیابان مخصوص
۵- آقای حسین دیبائی	تلفن ۳۳۳۷۳۹	خیابان امیرکبیر سه‌راه امین حضور
٦- آقای پرویز فتحی	تلفن ۹۵۹۵۱۳	خیابان انبار نفت
۷- آقای مرادعلی کاویانی نژاد	تلفن ۳۳٦۵٦٦	خیابان اکباتان چهارراه سعدی
۸- آقای رسول مجیدی	تلفن ۹۵۷٦۵۵	خیابان انبارنفت
۹- آقای محمد دهقان نژاد	تلفن ۵۹۱٫٦٤۸	شهرری
۱۰- آقای جلیلی	تلفن ۷۵٦۳۸۸	میدان شهناز
۱۱- آقای احمد خلیل‌پور خدادادی	تلفن ۹۵۹۲۰٤	خیابان انبار نفت
۱۲- آقای غلامرضا اکبرزاده	تلفن ۹۵۸۵۸۳	خیابان انبار نفت
۱۳- آقای محمد اویسی	تلفن ۹۵۸۵٤۷	خیابان انبار نفت

بهای نفتگاز تحویلی درمحل مصرف لیتری ۲٫٤۰ریال خواهد بود .

ازخریداران محترم تقاضا میشود قبل از تحویل گرفتن فرآورده وپس‌ازخاتمه آن به رقم لیتر شمار نفتکش مربوطه توجه فرمایند . خواهشمنداست‌هرگونه اشکالی دراین زمینه ویا تاخیر بیش از ٤۸ ساعت در تحویل نفتگاز را به مسئول مربوطه بوسیله تلفن‌شماره ۳۱٤۱۹۳ که همه روزه ازساعت ۸ صبح الی ۸ بعد از ظهر روزهای تعطیل وغیرتعطیل و تلفنهای شماره ۳۱۰۰۹۱ الی ۳۱۰۰۹۹ داخلی ٤۱۳ درتمام ساعات اداری (۸ صبح الی ٤ بعدازظهر) اطلاع فرمایند .

ضمنا ازکلیه مصرف‌کنندگان فوق درخواست میگردد هرچه زودتر نسبت بخرید وپرنمودن‌مخازن‌خود اقدام مقتضی معمول داشته و در دفعات بعد نیز قبل از آنکه موجودی مخزن نفتگاز آنان بانمام برسد(٤۸ساعت قبل) برای خرید مجدد اقدام فرمایند .

-۱-

آگهی مناقصه

شرکت سهامی کل معادن و ذوب‌فلزات ایران ۱- دوهزار متر ریل بالوازم مربوطه ۲- دوهزار مترلوله سفید کالوانیزه به اندازه های مختلف - از محل اعتبار طرح شماره ۲۸۰۲ - اکتشافات‌معادن ازطریق‌مناقصه موجوددرتهران خریداری‌مینماید داوطلبان شرکت درمناقصه میتوانند برای دریافت برك شرائط و مشخصات همه روزه دراوقات اداری و حداکثر تاآخر وقت روزشنبه ۱۳٤۸٫۹٫۲۲ (آخرین روز قبول پیشنهادات) بقسمت بازرگانی شرکت واقع درخیابان دانشکده مراجعه فرمایند . پیشنهادات رسیده‌درروز بعدبازو قرائت خواهدشد. به‌پیشنهادات اصلاحی و مشروط و فاقد سپرده و پیشنهاداتیکه بعد ازموعد مقرر برسد ترتیب اثر داده نخواهد شد و شرکت دررد یاقبول یك یاکلیه پیشنهادات مختار است . م‌الف ۹۲۹۷

شرکت سهامی کل معادن و ذوب‌فلزات‌ایران

آ- ۵۹۱۲۶ ۱-۲

آگهی برای استخدام پزشك متخصص بیماری های «زنان وزایمان»

بنگاه حمایت مادران و نوزادان برای خدمت در شعبات شهرستان ها احتیاج به چند نفر پزشك متخصص بیماری های زنان و زایمان دارد از آقایان پزشکان داوطلب خدمت درخارج از تهران خواهشمند است برای اطلاع از شرایط استخدامی صبح ها در ساعات اداری به اداره مرکزی و دفتر کل بنگاه واقع‌درخیابان مولوی‌مراجعه‌نمایند. بنگاه حمایت مادران و نوزادان

کنفرانس هفتگی مرکز پزشکی فیروزگر

پنجشنبه ٦٫۹٫۴۸ ساعت ۱۱ سالن کنفرانس
موضوع :تشخیص زودرس‌ضایعات معده‌باکاستروآندوسکوپی
بحث کننده : آقای دکتر شیدا Shida
از Juntendo University Tokyo
م‌الف ۹۲۸۸ آ-۵۸۹۰٤

آگهی استخدام

سازمان تعلیمات فنی و حرفه‌ای وزارت آموزش و پرورش از بین‌کلیه داوطلبان فوق‌دیپلم که برای هنرآموزی ثبت‌نام‌نموده‌اند دعوت مینماید تابرای شرکت درمصاحبه‌و انتخاب‌محل ماموریت خود بکارگزینی امورعمومی سازمان واقع درخیابان روزولت مقابل دانشسرایعالی مراجعه نمایند - بدیهی است داوطلبان باید عین برك معافیت‌نظام مدرك تحصیلی - دوبرك رونوشت شناسنامه - ٦قطعه عکس همراه داشته باشند تاریخ امتحان مصاحبه روزشنبه ۱۵ آذر ماه ٤۸ خواهد بود . م‌الف ۹۲۹٦

آ- ۵۹۱۳٦ سازمان تعلیمات فنی و حرفه‌ای ۱-۲

آگهی استخدام رسمی

دانشسرایعالی سپاه دانش طبق مفاد لایحه قانونی استخدام کشوری یکنفر بهیار زن راکه دارای گواهینامه سال سوم متوسطه بوده و دوره دوساله بهیاری را گذرانده باشد جهت خدمت دردانشسرای عالی سپاه دانش واقع درمامازن ورامین درگروه موقت شغلی ۳ استخدام مینماید .

کارمندان دولت درصورتی میتوانند تقاضای ثبت‌نام نمایند که‌موافقت کتبی سازمان متبوع خود راهمراه فرم ارسال‌داشته باشد داوطلبان میتوانند فرم‌زیررا تکمیل نموده و همراه‌بادوقطعه عکس ٤×٦ و فتوکپی مدرك تحصیلی و دوره بهیاری باپست سفارشی حداکثر تاتاریخ ۱۳٤۸٫۹٫۳۰ به‌صندوق پستی ۲۷۱۹ تهران ارسال‌دارند . تاریخ انجام‌امتحان ومسابقه بعدا باطلاع داوطلبان خواهد رسید . م‌الف ۹۲۹۳

فرم درخواست ثبت نام

نام نام خانوادگی نام پدر
شماره شناسنامه‌ومحل‌صدور متولد
مدرك تحصیلی نشانی کامل
امضاء

کاباره‌دانسینگ‌شکوفه‌نو

تقدیم میکند

مزین‌سنار

خواننده مشهور وارجمند ازکشور دوست «ترکیه»
همراه باارکستر بزرك رادیو تلویزیون «آنکارا»

کاباره‌دانسینگ‌شکوفه‌نو

بکبار دیگر ازاستقبال‌گرم وپرشور دوستداران برنامه زوج محبوب و هنرمند ... دوستاره ازکهکشان هنر ایران

حمیرا - پرویزیاحقی

صمیمانه تشکر نموده واتراکسیون جدید خودراکه‌گلچینی ازبرنامه بزرگترین کاباره‌ها وکازینوهای معروف‌بین‌المللی است عرضه نماید

- همشهری ،

این شب جمعه ۳ چیز یاده نره:
دوم ! : «روزنامه توفیق»
سوم ! : شماره آذر ماه
«مجله توفیق ماهانه»

توفیق

منتشر شد