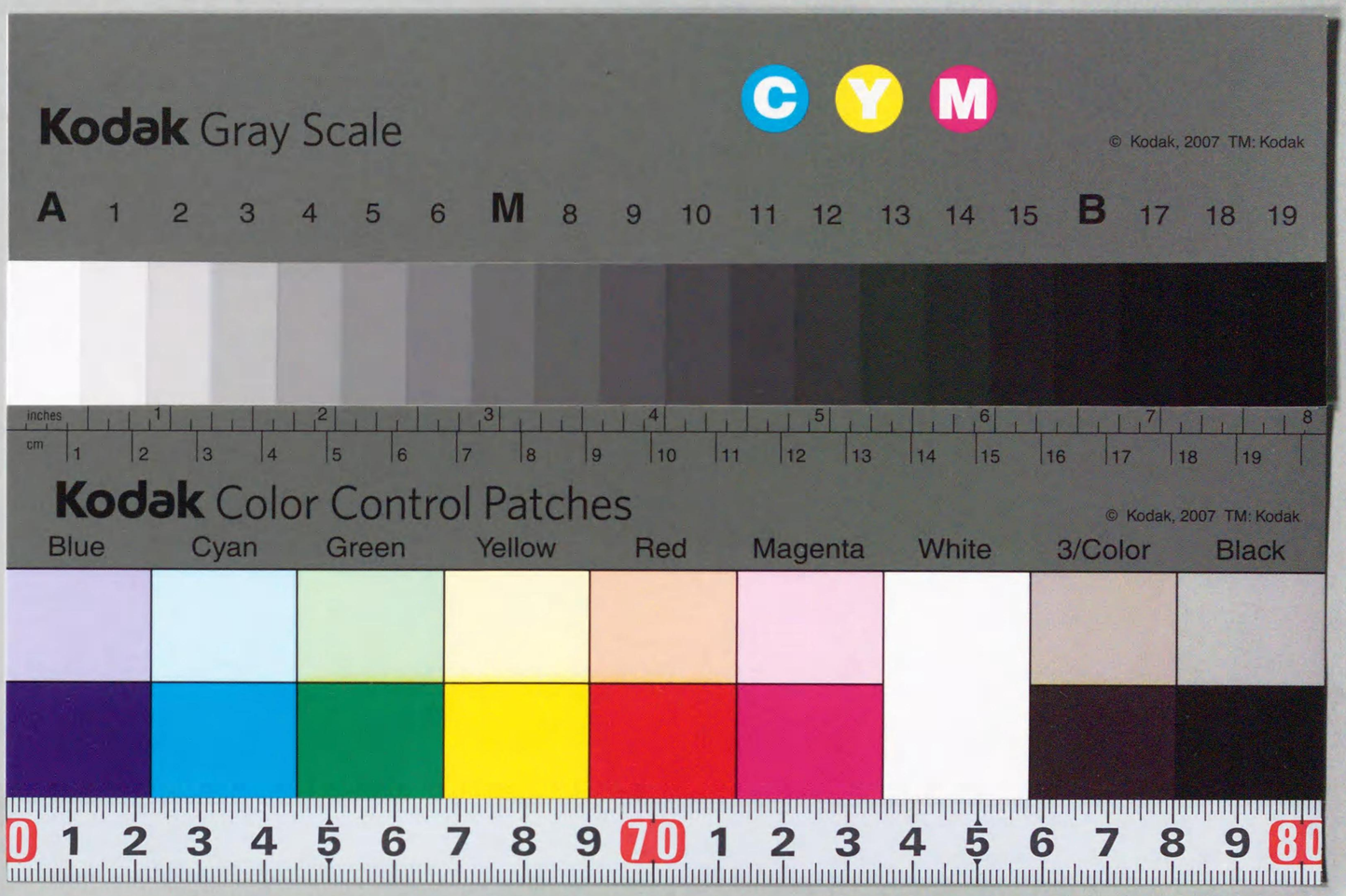

210.58
1653d
00229768

자4T23

大日本維新史料

다4T23

349

大日本維新史料

210.58
I653d
II

229768

大日本維新史料 第一編ノ三

目次

弘化三年

十月

朔日 准三宮鷹司祺子立太后ノ期ヲ明年三月ト定ム。……一
十二月二十四日、更ニ册立ノ期日ヲ明年三月十四日ト定ム。……七
同日 京都町奉行田村顯影外一名、參府ニ依リ、各登營ス。……一五
三日 幕府、所司代酒井忠義ヲ以テ浦賀外二ヶ所ニ外國軍艦來航ノ狀ヲ奏聞ス。……一七
同日 琉球在番奉行倉山作太夫、琉球中山府攝政浦添王子等ヲ招キ、佛國人ノ要求拒絶シ難キニ於テハ通商ヲ允許スベキヲ內示ス。……二〇
四日 久保田藩主佐竹義厚、卒ス 九月八日 是日、嫡子次郎、家督ヲ承ク。……二二

五日　官庫ノ書籍ヲ學習所ニ下附ス。關白鷹司政通以下公卿・堂上、亦藏書ヲ獻ズ。……二五
同日　宇和島藩主伊達宗城、書ヲ前水戸藩主德川齊昭ニ復シテ、幕府ノ琉球處置ヲ批評ス。……二八
六日　幕府、前水戸藩主德川齊昭ノ請ニ依リ、藩地ニ於テ大砲鑄造ヲ聽ス。……三八
同日　川越藩主松平齊典、老中阿部正弘ヲ訪ヒ、內海防備ノ要務ヲ議ス。……四二
十二日　久留米藩主有馬賴永、卒ス七月三日　是日、養子孝五郎、封ヲ襲グ。……四四
十三日　關白鷹司政通ノ多年在職ノ功ヲ賞シ、物ヲ賜フ。……四九
同日　先朝奉仕ノ女官十二人ニ薙髮ヲ命ジ、終身秩米ヲ給ス。……五〇
同日　是ヨリ先、輪王寺門跡入道公紹親王、病ミ、大覺寺門跡入道慈性親王ヲ以テ附弟ト爲ス。是日、公紹親王、退隱シ、慈性親王、後ヲ承ク。……五四
入道崇性親王、關東ニ下向シ、十月五日、江戸城ニ於テ將軍父子ト會ス。
十四日　勅使德大寺實堅等、東下ス。議奏廣橋光成・同橋本實久、傳奏ノ事ヲ執ル。尋デ、議奏三條實萬、實久ニ代ル。……五七
同日　國學者伴州五郎、歿ス。……六五
……八〇

十五日　御料ノ新茶ヲ供ス。……八九
同日　鹿兒島藩世子島津齊彬、領內沿海要地ヲ巡見ス。是日、鹿兒島ヲ發ス。尋デ、狀ヲ幕府ニ報ズ。……九〇
十九日　前輪王寺門跡入道公紹親王、薨ズ。是日、喪ヲ發ス。……九九
二十日　富山藩主前田利保、病ニ因リ退隱シ、嫡子啓之助、封ヲ承ク。……一〇六
二十二日　鹿兒島藩主島津齊興、佛國軍艦琉球來航ノ狀ヲ幕府ニ報ズ。……一〇八
二十三日　幕府、奏者番青山幸哉ノ願ニ依リ、寺社奉行兼務ヲ免ズ。……一一〇
二十六日　勅使德大寺實堅等、江戸ニ著ス。……一一一
同日　前輪王寺門跡入道公紹親王ノ訃、京都ニ到ル。翌日發喪。廢朝三日。……一三〇
二十八日　勅使德大寺實堅等、登營、征夷大將軍德川家慶及世子家祥ニ、年頭竝踐祚ニ關シ、聖旨ヲ傳宣ス。大乘院門跡隆溫及公卿諸門跡ノ使者、同ジク登營シテ各祝意ヲ表ス。……一四一
勅使下向延期。關東代替ニツキ大乘院門跡隆溫及公卿等參府ス。
同日　幕府、高家由良貞靖ニ差控ヲ命ズ。……一六九
……一九八

十一月

朔日　勅使德大寺實堅等、登營ス。征夷大將軍德川家慶及世子家祥、聖旨ニ奉答シ、其歸洛ヲ餞ス。公卿諸門跡ノ使者、同ジク登營シテ歸京ヲ告グ。……一九九

二日　禁裏附内藤忠明、著京、參内ス。……二一八

同日　征夷大將軍德川家慶、勅使及大乘院門跡等ヲ營中ニ招キ、能樂ヲ催ス。……二二三

三日　春日祭。……二四四

五日　勅使德大寺實堅等、江戸ヲ發シ、歸京ノ途ニ就ク。……二五五

同日　幕府、寺社奉行内藤信親ニ朝鮮信使聘禮用掛ヲ命ズ。……二六四

同日　高岡藩主井上正域、卒ス（九月十三日）　是日、養子松三郎、家督ヲ承ク。……二六五

六日　幕府、評定所一座及海防掛ニ命ジ、佛國印度支那艦隊司令官海軍少將「セシーユ」ノ漂民救護ニ關スル要求ニ就イテ評議セシム。是日、寄合筒井政憲、意見竝諭告書案ヲ上ル。……二六九

十一日　森藩主久留島通嘉、卒ス（八月十八日）　是日、世子采女、家ヲ繼グ。……二八〇

十三日　新茶開。所司代酒井忠義ヲ召シテ茶菓酒饌ヲ賜フ。……二八一

十五日　久保田藩主佐竹次郎外四名、家督御禮ノ爲、山形藩主水野金五郎外六名、初見竝同御禮ノ爲、前富山藩主前田利保、隱居御禮ノ爲、鳥取藩支藩主池田仲律外一名、參府ニ依リ、各登營ス。……二八七

十六日　幕府、川越藩主松平齊典外一名ニ、各五千兩ヲ貸與シ、浦賀警備ノ費ヲ補ハシム。……二九〇

十七日　勅使德大寺實堅等、江戸ヨリ歸京。是日、參内ス。……二九四

東城坊聰長、朝幕關係ニ就キ感想ヲ記ス。……三〇八

同日　目付松平近韶、浦賀巡檢ヲ了ヘテ江戸ニ歸ル。尋デ、幕府、評定所一座及海防掛ニ命ジテ、近韶ノ復命ニ基キ、浦賀警備ノ方策ヲ議セシム。……三〇九

十九日　川越藩主松平齊典、藩士ニ砲術ヲ奬勵ス。……三一二

二十二日　新嘗會。……三一八

二十三日　田安家主德川慶賴、愛仁親王ノ妹睦宮ト婚ス。……三二六

二十四日　鹿兒島藩、英國艦隊琉球渡來ノ狀ヲ長崎奉行所ニ報ズ。……三三六

二十五日　幕府、高知藩主山内豐熙ニ海防指揮ノ爲先期歸藩ヲ允ス。……三三七

二十八日　小田原藩主大久保忠愨、外警ニ依リ、儉素勵行・武備充實ヲ令ス。……三四四

二十九日　幕府、作事奉行池田長溥ヲ大目付ト爲シ、京都町奉行田村顯影ヲ作事奉行ト爲ス。……三四七
同　日　鹿兒島藩世子島津齊彬、書ヲ前水戸藩主德川齊昭ニ復シ、琉球外警ノ狀ヲ告グ。……三四九
晦　日　鹿兒島藩主島津齊興、領內砲臺築造ノコトヲ幕府ニ稟ス。……三五〇

十二月

朔　日　水戸藩主德川慶篤外二名ヲ參議ニ任ズ。……三五二
同　日　前宇和島藩主伊達宗紀外一名、參府ニ依リ、各登營ス。……三六二
八　日　幕府、小姓組番頭格小姓太田資芳ヲ以テ側衆ト爲ス。……四〇八
九　日　萩藩主毛利慶親、藩黌明倫館ノ擴張ヲ令シ、文武ヲ奬勵ス。……四〇九
十　日　幕府、書院番古賀謹一郎ヲ以テ儒者見習ト爲ス。……四一九
十一日　鹿兒島藩主島津齊興、英國艦隊琉球來航ノ狀ヲ幕府ニ報ズ。……四一九
十四日　幕府、寄合筒井政憲ニ朝鮮信使聘禮用掛ヲ命ズ。……四二六
同　日　宇和島藩主伊達宗城、軍令ヲ制定セント欲シ、前水戸藩主德川齊昭ニ演

武軍令書ノ借覽ヲ求ム。……四二七
十五日　幕府、奏者番本多忠民ヲシテ、寺社奉行ヲ兼ネシメ、先手頭水野采女ヲ以テ京都町奉行ト爲ス。……四二八
同　日　沼田藩主土岐賴寧外六名、參府ニ依リ、各登營ス。……四三〇
同　日　琉球在番奉行倉山作太夫、申ネテ琉球中山府三司官等ニ、時宜ニ依リ外國交易ヲ許可スベキ旨ヲ內達ス。尋デ、三司官等、琉球物產ノミヲ以テセンコトヲ答申ス。……四三一
十六日　輪王寺門跡入道慈性親王、登營、繼承ヲ謝ス。……四四九
十七日　征夷大將軍德川家慶、紅葉山祖廟ニ詣ヅ。……四五一
十八日　府中（對馬）藩主宗義和、幕府ニ、邊海防備ヲ專ラニスル能ハザルヲ以テ、所領ヲ增サンコトヲ請フ。……四五二
十九日　幕府、川越藩主松平齊典ニ、居城燒失ニ因リ、金壹萬兩ヲ貸與ス。……四五九
二十日　先朝ノ遺物ヲ議奏・武家傳奏以下ノ廷臣及在京ノ幕吏ニ頒賜ス。……四六三
二十二日　是ヨリ先、琉球中山王尙育、外國軍艦ノ頻ニ至ルヲ憂ヒ、特使ヲ淸國政府ニ派シテ、外國人ノ退去互市ノ拒否ヲ周旋セシメントス。鹿兒島藩、

制シテ之ヲ止ム。是日、琉球進貢使向元模等、清廷ニ到リ、哀訴ス。……四七二
二十四日　幕府、評定所一座及海防掛ニ命ジテ、長崎ノ警備ヲ議セシム。……五〇九
二十五日　征夷大將軍德川家慶、高家戸田氏敏ニ命ジテ、仁孝天皇一周聖忌ノ法會ニ陪セシム。尋デ、氏敏、疾アリ。高家品川氏繁ヲ以テ之ニ代フ。……五一〇
同　日　征夷大將軍德川家慶、幟仁親王ノ女線宮ヲ養女ト爲サンコトヲ内請ス。……五一七
將軍家慶、線宮ヲ水戸藩主德川慶篤ニ嫁セシメントス。……五二三
同　日　征夷大將軍德川家慶、養女詔子ヲ、久留米藩主有馬慶賴ニ配スルヲ允ス。……五三二
二十七日　幕府及所司代酒井忠義、書籍ヲ學習所ニ獻ズ。……五四七
同　日　萩藩主毛利慶親、家例ニ依リ、太刀馬代ヲ進獻ス。……五五〇
同　日　前宇和島藩主伊達宗紀、書ヲ前水戸藩主德川齊昭ニ寄セ、製艦及海防ノ急務ヲ說ク。……五五四
二十八日　幕府、下野國ニ栽培スル朝鮮人參ノ移植密賣ヲ禁ズ。……五五五
同　日　幕府、水戸藩士戸田銀次郎外二名ノ蟄居ヲ宥免ス。……五五七
二十九日　大祓。……五六三

同　日　新清和院ノ侍女梅小路等ニ薙髮ヲ命ジ、其他歲俸ヲ給ス。……五六五
是　月　幕府、府中對馬藩主宗義和ニ明秋參府ヲ命ズ。朝鮮信使ノ大坂延接復タ延期ノ議アルヲ以テナリ。……五七一
是　月　幕府、曩ニ目付松平近韶浦賀巡見ノ際、火技ヲ演ゼシ者ヲ褒賞ス。……五八〇
是　月　鹿兒島藩、小姓岩切英助外一名ニ琉球渡航ヲ命ズ。……五八四

是歲

是　歲　兵學者鈴木强歿ス。……五八九

弘化四年

正月

元　日　四方拜、出御ナシ。諒闇ニ依リ、節會ヲ停メ、平座ヲ宜陽殿ニ行フ。……五九三
同　日　在府ノ諸侯、登營、征夷大將軍德川家慶ニ謁シ、正ヲ賀ス。元日ヨリ三日ニ亙ル。……六一三
二　日　大床子御膳ヲ供セズ。……六七五

二日　征夷大將軍德川家慶、賀正ノ爲、高家宮原義周ヲ京ニ、年頭代參ノ爲、同横瀨貞固ヲ神宮ニ、同畠山基德ヲ日光東照宮ニ遣ス。……六七六
三日　謠初。……六七九
六日　處士佐藤信淵、津藩主藤堂高猷ノ爲ニ呑海肇基論ヲ草シ、又防海餘論ヲ作ル。……六九一
八日　太元帥法ヲ修ム。……七二一
十一日　神宮奏事始、出御ナシ。……七二三
十二日　賀茂奏事始、出御ナシ。……七二六
十五日　御吉書三毬打御覽、出御ナシ。諒闇ニ依リ、其音聲ヲ停ム。……七三一
同日　鹿兒島藩主島津齊興、就封ニ依リ、登營ス。明日、老中阿部正弘、特ニ齊興ヲ其邸ニ招キ、琉球外事處分ヲ諭示ス。……七三四
二十二日　大目付深谷盛房等、幕府ノ諮問ニ對ヘ、江戶近海防備充實ノ爲ニ警備藩ノ增加及砲臺增設ノ要ヲ陳ズ。……七四一
同日　萩藩主毛利慶親、太刀馬代ヲ獻ジ、正ヲ賀ス。……七五七
二十三日　知恩院門跡入道尊超親王、故征夷大將軍德川家齊七回忌法會參列ノ爲、著府ス。……七六〇
二十四日　水戶藩士板橋源介、書ヲ高橋多一郎ニ送リ、知恩院門跡入道尊超親王ニ入說シテ、前水戶藩主德川齊昭宥免ノコトヲ計ル。……七七一
二十五日　幕府、駿府町奉行戶田寬十郎ヲ以テ日光奉行ト爲ス。……七七四
二十六日　幕府、故征夷大將軍德川家齊ノ七回忌法會ヲ東叡山寬永寺ニ行フ、三日。……七七五
二十七日　佐賀藩主鍋島齊正、先期參府ヲ請フ。尋デ、幕府、之ヲ聽ス。……七八七

伊達宗城書翰寫眞版

（目次終）

大日本維新史料　第一編ノ三

弘化三年丙午（紀元二五〇六年（西暦一八四六年）

十月　小盡　朔癸丑

朔日癸丑　准三宮鷹司祺子（仁孝天皇女御〇政熙女）立太后ノ期ヲ明年三月ト定ム。

〔御用日次〕（〇德大寺實堅武家傳奏記錄　東京帝國大學所藏本）

十月朔日

御世話邊

一輪王寺宮

依御招被差出、

御使　岩井城助

來年三月中、

准后樣立后御治定ら事、今日被　仰出候旨、申達ス、

麻上下着　右馬大允（滋賀重貞、德大寺家侍）

立太后ノ期ヲ治定ス

弘化三年十月朔日

〔菅　葉〕○五條爲定日記　宮內省圖書寮所藏本

十月一日、癸丑、晴、入夜雨下、淸岡三位長材、大夫夏長(東城坊)等來、被述當賀、淨慶寺晃胤亦來、入夜、自山井三位(氏興)回文到來、如左、

准后　御方、來年三月、

立太后冊命御治定ゝ事、議奏列座、明日(飛鳥井雅久)香井中納言、被申渡候事、

來年三月、　准后御方立太后御治定、被　仰出候ニ付、兩三日中、　禁中准后等ニ參賀、

且不及獻物、重輕服者不及憚ゝ旨、野宮宰相(定祥)中將、被申渡候、仍早ゝ申入候也、

十月一日　　氏　興

右、卽刻觸出于相番中了、後日傳聞、今日番所ゝゝ第一幷小番御免・未勤・入道等ゝ第一各被召、右ゝ趣被申渡云ゝ、但、外樣番所第一四條中納言(隆生)・次伏原二位(宣明)等、不參、仍山井三位、被奉之云ゝ、

〔橋本實久日記〕○東京帝國大學所藏本

十月一日、癸丑、晴、入夜雨、孟冬佳朔、幸甚々々、巳刻、參內、當賀付勾當掌侍(梅園兄子)申入、今日兩役可參集、殿下、有命、攝家人々・上總宮(織仁親王)・花族・丞相等、參上、午刻、兩役但、武傳兩卿、所勞不參、召　御前、此節、御殿替中御學問所、准

御學問所ニ出御立太后冊命治定

后御方、立皇后　兩帝思召之處、依所勞、今于御延引、今度、來年三月、立太后冊命御治定之旨、殿下(鷹司政通)、傳　仰給、各拜承、退御前、次　出御于御學問所、召攝家人々、退去之後、當役、各參上、次召上總宮、同上　仰、三條大納言(實萬)當役第一、傳之、了上總宮、退去、次各退御前、次於八景門代(朋力)、殿下當役列座、召日野中納言(柳原隆光)・頭左中辨(坊城俊克)等、立太后傳奏・奉行、殿下、被　仰傳、被奉請、了於同所、當役列座、殿下、不列座給、諸臣第一々々飛鳥井中納言(雅久)、同上被　仰傳、當番依加勢卿殘番此卿御住居、先是於柳間代、兩前內府(大炊御門經久、久我通明)當役列座、同卿同上、依同上、此御所准后御方兩三日中、可參賀、殿下示給候、當役一同付勾當掌侍、參賀申入、今日、參上人ゝ、各賜祝酒、申刻斗退出、參准后御方、同恭賀付女房申入、賜祝酒、次參殿下亭、同申入了、

〔橋本實麗日記〕○東京帝國大學所藏本

十月一日、癸丑、晴、今日准后御方立后宣下之事、來年三月、御治定之旨、依之、兩三日中、可有參賀、從番頭(野宮定祥)宰相中將卿、被示、仍申斜參內、申上恐悅、御帳如例、次參准后、同上、立后傳奏日野中納言・奉行左中辨俊克朝臣被定仰云ゝ、

〔示　羊　記〕○野宮定祥日記　宮內省圖書寮所藏本

十月朔日、癸丑、天晴、朔賀如例、巳剋依加勢當番幷參集・朔賀等、着衣冠冬袍、表フシ金、裏鈍色、奴袴襪白、如常、持蝙蝠紙鈍色、參內、小時本役、各參集、武傳兩卿、依所勞不參、關白以下攝家人ゝ、各參集、

冊命治定披露次第

立太后傳奏奉行任命

但、左大臣・右大臣等、依所勞不參、實依爲正忌也云々、召設王公以下各參入之旨、以兒言上、左大臣・右大臣不參同申上、於朔日御對面者無之、依御用召御前儀可有之旨、關白殿被傳　仰示本役了、午剋召　御前、御學問所、當時依御殿替、爲常御所、三條大納言・新大納言・橋本中納言・實久・飛鳥井中納言・飛鳥井中納言・予・新宰相　役所亂位次、加勢在下、他所依位次、仍如此次第、等、參進、武傳兩卿不參、關白殿、先是以兒召、被傳　仰云、准后御方立后之事、　兩帝雖有叡慮御延引、今度來年三月、立太后冊命御治定被仰出云々、各謹奉、訖退下候便所、小御所北廊下、引續　出御之學問所、關白殿、被候　御前、初參進不退給也、次召內大臣以下兒被告、予傳召、兼誘引便宜所、至九條大納言、參進奉仰被退、次三條亞相以下、參御前、下段、予、窺　天氣退、召上總宮、卽參進、予復座、三條亞相、進寄、傳仰前條旨、上總宮、被退、三條以下、退下、關白殿、同令退給、次前內大臣・久我前內大臣等、於柳間代、當時御拜廊下爲孱香間代、其所也、本帝鑑間代、於小御所下段可仰、而當時爲中殿代、三條以下予等、列座、召日野中納言・俊克朝臣　頭左中辨　等、立仰前條旨、次於八景間代、關白殿・三條以下予等、列座、太后傳奏・奉行之事、關白殿、被傳仰、日野黃門、雖固辭、再應被仰之間申御請、俊克朝臣、直申御請、退去、武傳兩卿、不參之間、以切紙申達了、又於八景間代、三條亞相以下予等、列座、關白殿、被出給、先是令退出給、飛鳥井黃門、殘番、被申渡、准后御肝煎　八條三位、近習　源亞相、右大將小番御免　高倉前大納言、內々外樣　權大納言　水無瀨井三位傳、未勤　園大夫、入道　樋口入道、職事　頭辨至六位兩局出納傳、非藏人奉行　中山黃門、如此、

參賀之事、禁中准后等兩三日中參賀、不及獻物旨、關白殿、垂命給、前條人々申渡了、武傳依不參以狀申達了、

柱家　橋本殿、閑院家　廣橋殿、輪門　德大寺、仁門　仁和寺、留守居召寄申渡、三寶院准后　留守居召寄申渡、瑜伽定院　廣橋、隨門　大門　同上、內々門跡　知門留守居召寄、御一列傳申渡、本願寺　武傳、專修寺　勸修寺、興正寺　坊城辨、佛光寺　勸修寺、

右申渡了、附武士依例不達、自長橋局武傳等達有之云々、執次以番頭代申渡、殿下　八景間、上總宮・內大臣以下兩前內府等、於休息所　孱香間代、賜祝酒、上總宮・內大臣以下等、於小御所下段可賜之處、依當時爲中殿代也、兩役　武傳不參、加勢准后御肝煎　第一、近習　第一幷當番、右大將小番御免　第一、內々外樣　第一幷當番、未勤　第一、職事　第一、非藏人奉行　第一、此外近習、參賀次第賜祝酒、先之如天保度可賜旨、以大御乳人被申出了、新大納言　光成卿、准后御世話如舊之旨、關白殿、被傳仰了、

御內慮濟、奉書武傳依不參、以狀被達了、今夜盃酌、依不可召于御前、無觸催、今夜宿侍、

〔柳原隆光日記〕　○宮內省圖書寮所藏本

十月一日、癸丑、晴、巳刻着衣冠、參　內、午刻許、於八景繪間代、當時常御殿以下御修復、八景間爲御內儀、仍以孱香間爲代、殿下・議奏兩卿、武傳兩卿、今日所勞不參云々、列座、殿下、頭左中辨俊克朝臣一同、被傳宣云、來年三月、准后可有立太后、予傳奏、俊克朝臣奉行被　仰下云々、予、聊退申云、不存寄結構之仰、深以畏入

俊克ヲ奉行ニ任命ス

候得トモ、近年多病、愚昧增長、健忘時々有之、勤仕無覺束相存候間、乍殘念御斷申上候旨、申述候處、殿下、更被命云、被　仰下候上ハ、雖劬勞目出度可領掌者、此上於固辭ハ似失禮不忠、仍領掌了、朝臣、直御請了、兩人罷退、

一殿下拜謁、兩人、不存寄蒙　仰深々畏入候、乍去追々老衰、不耐其任、萬端御指揮相願、先可被寄何年例歟、殿下、答命云、可爲安永度通、乍去火前之儀、且　御前執筆、其節攝政今度相違、又　御卽位以前立后、延享的例歟、其邊見合宜商量、

〔示羊記〕○野宮定祥日記　宮內省圖書寮所藏本

十月二日、甲寅、天晴、朝〻間〻事商量、及午下剋退出、便參准后御方、以表使賀申立太后冊命御治定〻事、次參博陸賀申同事、次參詣護淨院、及申剋前歸家、

〔酒井家御代記〕○酒井忠義記　伯爵酒井忠克所藏本

十月五日、准后立后御治定爲御祝儀參內、准后ヘモ參上、菓酒頂戴之、

〔官務御玄關雜事日記〕○宮內省圖書寮所藏本

十月朔日、癸丑、晴暖氣戌剋ゟ雨、

一家君御出門申剋　御供　一衞

右ゟ依御招非藏人口に御參〻所、柳原中納言樣・坊城頭辨樣、御面會、准后御方、來年三月、立太后冊命御治定被　仰出候、右ニ付、願等〻類有之候ハヽ、早〻可被差出、又延享・明和・安永・寬政度　立后御下行帳、早〻可差出、一會傳　奏奉行御二方樣被蒙仰候旨、御達、次ニ甘露寺頭辨樣御面會、來年三月、

立后御治定、四ツ折御書付御渡、且　御卽位ニ付、調進物〻內、年內ニ被仰付候御品物ゟ有之候哉、御取調可差出〻旨、被命候也、

○十二月廿四日、更ニ冊立ノ期日ヲ明年三月十四日ト定ム。便宜ノ爲左ニ之ヲ併載ス。

立太后期日治定

〔御用帳〕○德大寺實堅武家傳奏記錄　東京帝國大學所藏本

德大寺――

坊城――

來年三月十四日、辰剋、

立太后日限御治定、被

仰出候、仍此段宜御申上御座候樣致度、如此御座候、以上、

十二月二十四日

簸（清直、准后執次衆）土佐守

〔御用日次〕○德大寺實堅武家傳奏記錄

十二月二十五日、子、晴、

御世話邊
輪王寺宮　　御使　岩井城介

依御招被差出、

來年三月十四日、辰剋、

立太后御治定ゝ事、昨日被　仰出候旨申達、且右日時御治定ニ付、一兩日中、

禁中　准后樣等ニ御參賀ゝ旨を爰申達、

麻上下着用
周防守（物加波懷產、德大寺諸大夫）出會

〔橋本實久日記〕○東京帝國大學所藏本

十二月廿四日、乙亥、晴、自去夜伺候、今日　立太后日時、來年三月十四日辰刻、御治定候、

付勾當掌侍申恭賀、

〔示羊記〕○野宮定祥日記宮內省圖書寮所藏本

十二月廿四日、乙亥、天晴、　立后來年三月十四日辰剋、御治定被仰出、依之、兩三日中　禁

中准后等可有參賀、新宰相（東坊城聰長）、被申渡ゝ旨觸來、相番觸示了、申剋過自內召定功、直參朝、小時

歸來云、

久ゝ議奏加勢勤仕ニ付、以格別ゝ　思食、賜之旨、

白銀　二拾枚

新宰相、被授、可傳被示云ゝ、御禮兩三日中於出仕ゝ、其節可申上、年內不能出仕ゝ、以名代

可申云ゝ、更令定功申御請、不取敢就當番申畏、被承置了、次參殿下、以諸大夫小林　令申畏

了、但、予思失、以狀申御請ゝ所、新亞相參合、以狀申御請可爲輕卒、以定功可申於ゝ旨、以狀被示、仍更以定功令申、依當番芳志、殿下ニも令申了、新亞相・新相公許同遣謝了、

立太后節會參仕人々任命

今日宮司御內意被仰出、又立后節會以下參仕人ゝ被仰下、定功節會候陣、蒙仰了、

大夫　實堅（德大寺）卿　　權大夫　忠能（中山）卿

亮　　權亮　季知（三條西）朝臣

大進　顯（勸修寺）彰　　權大進　胤（廣橋）保

少進　　權少進

節會公卿

少納言　　辨

次將

右

〔野宮定功日記〕○東京帝國大學所藏本

十二月廿四日、○中略、　立太后日時御治定、來年三月十四日辰刻云ゝ、宮司人ゝ、今日有御內

意、又節會以下參仕人〻、同今日被仰下、予可候陣、蒙仰云〻、頭左中丞、以廻狀觸之、

追申、來年三月十四日、

辰剋候也、

立后節會可令

候陣給〻旨、被

仰下候、仍先内〻

申入候也、

十二月廿四日

東園中(基貞)將殿　正親町(實德)中將殿　大宮少(政季)將殿　俊克

油小路(隆晃)少將殿　野宮少(定功)將殿奉　鷲尾少(隆賢)將殿

傳聞繼左、

大夫　源大納言(廣幡)基豐　權大夫　中山中(忠能)納言

亮　恭光朝(裏松)臣　權亮　季知朝臣

大進　顯彰　權大進　胤保

少進　哲(堤)長　權少進　丹波賴永(小森藏人)

大屬　職(平田)孚　少屬　紀定(山口)厚

權少屬　宗岡行誠

節會

公卿

内大臣(近衞忠熙)　右大將(花山院家厚)　德大寺大納言(實堅)　權中納言(久我建通)

飛鳥井中納言　左大辨宰相(烏丸光政)　新宰相中將(四辻公績)

少納言　辨

長熙(清閑)朝臣　光(柳原)愛

次將左

基貞朝臣　政季朝臣　隆賢朝臣

右

實德朝臣　隆晃朝臣　定功

啓陣將

右少公恪(西四辻)朝臣　左少忠愛(中山)朝臣

衞門府

弘化三年十月朔日

右 雄光（三室戸）朝臣　左 保美（高野）朝臣

兵衛府

右 員光（秋原）朝臣　左 勳（裏松）光

冊命使

實愛（正親町三條）朝臣

御調度使

大江（北小路、極蔵藏人）俊常

本宮饗

四位侍從

隆韶（櫛笥）朝臣　公誠（阿野）朝臣

五位侍從

長（葉室）順　公（河鰭）述

陪膳所役殿上人

家仲（慈光寺）朝臣　惟和（竹内）朝臣　資（勘解由小路）生

哲長　泰（倉橋）顯

本宮諸大夫

利壽　吉誠　在正　世誠　長敎

〔橋本實麗日記〕○東京帝國大學所藏本

十二月廿四日、乙亥、晴、今日、立后被仰出日時云々、

廿五日、丙子、晴、辰剋斗參內、立后日時御治定恐悅申上、參准后殿下等同上、

〔菅葉〕○五條爲定日記宮內省圖書寮所藏本

十二月廿四日、乙亥、微晴、園池三位實達、清岡三位長材、新菅（唐橋）三位在久、等來、清岡三位噂云、息長熙朝臣、元日平座參陣被　仰下ゝ處、依所勞今朝御斷被申上云々、酉剋許、自園池三位回文到來、如左、

明年三月十四日辰剋、

立后御治定、依之、兩三日中、

此御所准后等參賀可然ゝ旨、新宰相、被申渡候、尤番々且小番未勤ゝ輩にて、從親族中可申傳旨、同卿被示候、仍申入候也、

十二月十四日　信（長谷）好

園池三位殿

右ゝ通被示候、仍申入候、早々御回覽、明日午剋迄ニ可返給候也、

弘化三年十月朔日

同　日　　實　達

右、卽剋觸出于相番中了、入夜自廣橋侍從有使者、皇太后宮權大進　御內意被畏入ミ旨、吹聽云々、

〔示羊記〕○野宮定祥日記 宮內省圖書寮所藏本

十二月廿六日、丁丑、天晴、今日、令定功賀申　立后日時御治定、依所勞也、

〔官務御玄關雜事日記〕○宮內省圖書寮所藏本

十月廿六日、戊寅、陰晴不同、

一家君（王生以寧）御出門　　御　供　一　衞

右ゟ、坊城頭弁樣に御出、藤井土佐樣同列ゟ差出候、　立后御節會ミ節、式ミ敷設御下行拜領ミ願書、此間ゟ御達ミ通書改出來ニ付、御差出ミ處、御落手也、

十二月廿四日、乙亥、陰、

一家君御出門　　御　供　一　衞

右ゟ、非藏人口に御出ミ處、柳原中納言樣・坊城頭辨樣御面會、來三月十四日辰剋、　立太后御治定被仰出旨、且山口右少史、皇太后宮少屬御內意旨御達、宮司大夫以下御書付御達、尤大外記樣に御順達御寫取ミ後、坊城樣に御返却可有之旨等、御申渡之、次甘露寺樣、御面會、來年元日、平座掌燈ミ數、先例二基ミ處、今度三基被設ミ節者、別段御下行加增相願儀、無之哉、御尋之、仍何ゟ御加增、大藏省・主殿寮共、可相願御返答ミ處、猶御勘考ミ由之、又御達有之候今度平座宜陽殿敷設ミ圖幷庭燎ミ圖、如御伺定御請書御差出ミ處、御落手之、

京都町奉行登營ス

番醫登營ス

京都町奉行田村顯影（伊豫守）・番醫數原玄長、參府ニ依リ、各登營ス。

〔弘化年錄〕○內閣記錄課所藏本

十月朔日

御勝手ゟ

日光新宮に差添罷下り候

京都町奉行　田村伊豫守（顯影）

手綱三十筋　銀馬代

御納戶構

同　所

御番醫師　數原玄長

右畢る入御、

〔高麗環雜記〕○東京帝國大學所藏本

十月朔日

御勝手より

日光新宮に差添被下候

京都町奉行　田村伊豫守

御納戸構

日光新宮に差添

京都へ罷歸り候

御番醫師　數原玄長

手綱二十筋

銀馬代

右、御目見、

○賜物手綱ノ員數、年錄ト高麗環雜記ト異ナレリ。今其儘存置シテ後來ノ研究ニ俟ツ。

〔愼德院殿御實紀〕○繪德川實紀所載

十月朔日、こたび日光新宮に陪從して下向せし京町奉行田村伊豫守・番醫數原玄忠(長ノ誤)見えた

てまつる、

十月六日、京町奉行田村伊豫守、こたび日光新宮陪從下向をもて、黃金を下さる、

〔弘化年錄〕○內閣記錄課所藏本

十月六日

金五枚

今度、日光新宮下向ニ差添罷下りニ付、被下之、

右於芙蓉ノ間、老中列座、同前同人(青山忠良ノ老中)○下野守申渡之、

京都町奉行　田村伊豫守

(高麗環雜記)

三日乙卯　幕府、所司代酒井忠義(若狹守○後修理大夫○小濱藩主)ヲ以テ浦賀・琉球・長崎ニ外國軍艦來航ノ狀ヲ奏聞ス。

〔所司代上申書〕○東京帝國大學所藏本　德大寺實堅武家傳奏記錄(二條往來)所載

○十月三日武家傳奏へ

近年異國船時々○八月二十九日ノ條ニアルヲ以テ之ヲ略ス。彌可被安

宸襟候、此段宜致沙汰旨、先達る被仰聞、關東に相達候處、則右之趣及言上候間、其段御達

幕府異國船沿岸渡來ノ狀ヲ奏上ス

可申旨、年寄共より申越候事、

十　月三日

異國船ニ儀、文化度ニ振合モ有之候付、差支無之事柄ヲ、近來ニ模樣粗申進候樣ニヲ相成間敷哉、其譯内ニ被及言上候ヲ、却テ、御安慮ニ御儀ニ爲可有之哉、猶私宜勘考候樣被成度、仍被及御内談候趣、關東ニ相達候處、異國船近頃渡來ニ旨趣、別紙を以申越候間、文化度ニ振合を以、程能取計候樣ニモ、年寄共より申越候付、則御附ニ相達置候事、

十　月

〔御用帳〕○德大寺實堅武家傳奏

德大寺（實堅、武家傳奏）（大納言殿）

坊城（俊明、同上）（前大納言殿）

以手紙啓上仕候、然ヲ酒井若狹守より別紙ニ通申越候ニ付、則寫一通、爲持進達仕候、以上、

十月三日

當四月五日、琉球國ニ内那覇沖ヨ申所ニ、暎咭唎國ニ船二十人乘一艘、唐人共爲乘組渡

明（茂正、禁裏附）樂（大關守）

英佛軍艦琉球渡來ノ件

來、同七日、那覇湊ヨ申所ニ、佛朗西國ニ船三百人乘一艘、五月七日、同十三日、同國運天湊ヨ申所ニ、佛朗西國ニ船大總兵船ヨ唱五百人乘一艘・三百人乘一艘、兩度ニ猶又渡來、琉球國ヨ通商和好等ニ儀申立候ニ付、役ニより示談ニ上、委細及理解、通商等ニ儀堅ク相斷候處、其段本國ニ罷歸申聞、猶一ケ年程ニモ又候渡來爲可致旨、異人共より及挨拶、閏五月廿四日、一同出帆致ー、尤右ニ内佛朗西人一人幷當四月中渡來致ー候暎咭唎國ニ醫師幷妻子唐人共モ、今以琉球國ニ殘ー置候付、夫ニ嚴重ニ手當致ー置候由、松平大隅守（島津齊興、薨去）より追ニ注進有之候、

米艦浦賀渡來ノ件

一閏五月二十七日、浦賀ニ沖合ニ、北亞米利加國ニ船、一艘モ長サ四十二間程ニ有ル八百人乘組、一艘モ長サ二十二間程ニ有ル二百人乘組渡來、軍船ニ模樣ニ爲相見候付、浦賀奉行與力同心共幷御備場詰ニ役ニ早速出船致ー、同所野比濱沖ニ有ル乘留及通辨候處、右船逆意等モ無之、交易ニ儀頻ル相願候趣、横文字差出候付、日本ニ儀モ、外國ニ通信通商新ニ御許容モ難相成御國禁ニ旨申諭、食料薪水等望ニ任セ相應ニ與ヘ、早ニ出帆候樣申渡候處、右ニ趣承伏致ー、請書ヲ爲差出、六月七日、出帆ニ事ニ候、同月二十七日、同所ニ沖合ニ、デヲマルカ國ニ船一艘相見候付、役ニ相越、是又通辨爲致候處、地理測量ニ爲渡來ニ趣申立、同廿九日、子細爲無之、遠沖ニ走り去り、帆影爲相見不申候、

佛艦長崎渡來ノ件

一六月七日、長崎高鉾島ゟ申所に、佛朗西國ゟ船三艘渡來ニ付、檢使等差遣、渡來ゟ趣意相糺候處、二ヶ年以前、日本近海ニる、鯨漁ゟ佛朗西船、暴風雨ニ逢候付、地方に寄船を繫候處、如何ゟ取扱ニ逢候間、以後佛朗西國ゟ者共、日本地方ニる若及難船候ハヽ扶助相願度、且漂流ゟもの有之節ゟ、唐紅毛ゟ船歸帆ゟ節、返ー呉候樣ニとの趣申立候付、薪水等望ゟ品差遣可申ゟ心組候內、右申立ゟ返答をも不承屆、同九日、子細不相分、俄ニ出帆致ー、三艘共沖手に走り去り申候、右ゟ外ニゟ別條無之事ニ候旨、爲心得年寄衆ゟ申來候事、

十　月

右ゟ趣、酒井若狹守、無急度申聞候ニ付、此段申上候、

十月三日　　明樂大隅守

琉球在番奉行倉山作太夫久壽　琉球中山府攝政浦添王子尙元魯・三司官國吉親方向良弼ヲ招キ、佛國人ノ要求拒絕シ難キニ於テハ通商ヲ允許スベキヲ內示ス。

〔異國一件御內用日記〕○侯爵尙裕所藏本

佛人通商ヲ强要スレバ又已ムナシ

通商ノ手筋

十月三日

一御奉行樣よ〻、御內用一件、先達る御內密被仰達度儀御座候間、浦添王子・國吉親方御見舞成ニる御在番所に參上仕候樣、里主ニ付る被仰聞候付、今日兩人、參上仕候處、極御內ゝゟ左ゟ通被仰聞候、

一異國一件、御願通唐ゟ取扱有之候るゟ、佛人共落着不致、彼國皇命ゟ申何歟抑へ付、是非難迦期ニ至り候ハヽ、通商ゟ一條ゟ、相窕候樣　思召被爲　在候間、其通可取計、異國向ゟ儀、公邊御趣法嚴重被召定置御事候ニ付、薩州御方ゟ御願立ゟ難被遊、又從　公邊御免ゟ難被　仰出、然共、琉球ゟ、薩州ゟ御領分ニる、後來共立行候樣ニゟゟ御取計ゟ、薩州御方御任ゟ段、阿部伊勢守樣ゟ笑左衞門殿極御內分御承知ゟ向ニゟ御座候付、公邊御都合ゟ所ゟ、何分ニゟ御取計可被成由、（正弘、老中）（調所、鹿兒島藩家老）

一右付、通商ゟ手筋ゟ、運天邊に出嶋有之由候付、右ニ客殿を仕立、且商賣本手ゟ、御國元よ〻小判金壹萬兩貳萬兩程ゟ被成下、此上猶和產ゟ反布類御差下、佛人持渡ゟ品ニ交易可被仰付、彌其通相調候ハヽ、當時唐物十六種ゟ內、御免無御座五種ゟ品ゝも、右ニ相込御差登相成、第一琉球國益相成、御國元ニも御益筋不少ゟゟ由、

一御在番奉行御詰ゟ事、佛人に申通候る可然哉ニゟ被思召候由、

一右通、通商ニ一ケ條ヲ相窺候樣、厚　思召被爲　在候付、來夏、按司・三司官ヲ間、上國御請御禮申上可然哉、此儀內分館內ニ問越、伺ニ上取計候ヲ可宜、勿論伺ニ上ヲ、御請御禮ニ不及旨、被仰渡事モ難計由、

右旁被仰聞、濟ル晝御休等御馳走有之候事、

十月七日

一御使番新納四郎右衞門殿御旅宿ニ、浦添王子・國吉親方右同斷ニ而參上仕候樣、是又里主ニ付ル被仰聞、折節國吉親方、病氣引入付、兩人共後日參上仕度段申上させ候處、浦添王子一人ニ而ヲ可宜段有之候付、今日浦添王子、參上仕候處、此節ヲ御內用、兎角在番奉行作太夫ヨリ包ひヲ洩し爲申筈ヲ由ニ而、大抵御奉行樣ヲ承知仕候御趣意同樣被仰聞、且折御見合運天邊ニ御差越、御見分被成度被思召候段モ承知仕、濟ル右同斷御馳走等有之候事、

四日丙辰　久保田藩主佐竹義厚右京大夫　卒ス　九月八日　是日、嫡子次郎義睦○後右京大夫　家督ヲ承ク。

〔愼德院殿御實紀〕○續德川實紀所載

九月廿二日、佐竹右京大夫、卒せしかば、奏者番松平紀伊守（信篤、丹波亀山藩主）して、香銀卅枚を其子次郎に贈らせらる、

十一月十五日、月次の賀、例のごとし、家つぎしを謝して見えたてまつるもの、佐竹次郎○中略は刀馬、松平啓之助は馬まいらす、

〔弘化年錄〕○內閣記錄課所藏本

九月十六日

右、病氣大切ニ付、爲　御尋被遣之、

上使牧野遠江守（康哉、奏者番）

佐竹右京大夫（義厚、久保田藩主）

九月廿二日

銀三拾枚

右、父右京大夫卒去ニ付、爲御香奠被遣之、

上使松平紀伊守

佐竹次郎

十一月十五日

今巳上剋、御表ゟ
公方様　右大將様、
出御、日次ゝ御禮相濟、

（金五枚
綿五十把
御刀（肥前國廣綱 代金十五枚）
御馬一疋）

右畢る　入御

（羽後秋田）佐竹家譜〕○維新史料編纂會所藏本

三十代目

御白書院

家督ゝ御禮
佐竹次郎

一文化九年壬申七月十七日、江府下谷ゝ邸ニ出生致候、母ハ側室北川氏、小名雄丸・德壽丸・
次郎、初名義惠又義英、

一文化十二年乙亥九月七日、家督相續いたし候、

一文政七年甲申十二月十六日、從四位下侍從右京大夫ニ敍任致候、

從四位下左近衞權少將　右京大夫　義厚（ヒロ）

一天保九年戊戌十二月十六日、左近衞權少將ニ轉任致候、

一弘化三年丙午九月八日、江府下谷ゝ邸ニ於る死去致、年三十五、法名宏德院雍山道熙と申
候、

一妻ハ松平淡路守菅原利幹ゝ女、後妻松平因幡守齊稷ゝ女ニ御座候、

三十一代目

從四位下侍從　右京大夫　義睦（チカ）

一天保十年己亥五月廿二日、江府下谷ゝ邸ニ出生、小名雄丸・次郎、母ハ側室奥氏、

一弘化三年丙午十月四日、家督相續致候、

一安政元年甲寅十二月廿一日、從四位下侍從右京大夫ニ致敍任候、

五日（丁巳）官庫ノ書籍ヲ學習所ニ下附ス。關白鷹司政通（太政大臣）以下公卿・堂上、亦藏書ヲ獻ズ。

〔東坊城聰長日記〕○宮内省圖書寮所藏本

十月四日、丙辰、風雨、○中略、

一學習所ヘ可被渡官庫之御書籍（マヽ）取調、早ゝ可渡彼院、殿下（鷹司政通）被命、清二位參合、明日可被取出

義厚九月八日卒ス

佐竹次郎襲封ス

官庫ノ書籍ヲ學習所ニ

下附スベク命ゼラル
關白書籍ヲ獻納ス
官庫等ノ書籍ヲ學習所ニ下附ス

申渡候、

一今朝從關白殿、國史（日本紀・續日本後紀之外四國史、）一箱、廿一史一箱、古事紀一箱、御衝立一基、爲可被納于學習所、被獻上、（被附予、）以女房披露、後刻可納彼院、以女房大御乳人被仰出、

一行事官學習院御印調進下行帳、（兼日附之、）且此頃可被渡願書、幸德井同上願書等、入殿下覽、可達武傳、卽坊城前大（俊明）納言へ相達、且右下行賜候ハヽ、書博士御印字樣執筆、下行モ同事可被充行、殿下被命、是亦坊城へ申示候、

五日、丁巳、（○中略、）

一官庫御書藉（マヽ）二十九箱幷昨日從關白殿獻上之品〻等、皆渡于御用掛、取次令送于學習所、

一女房伊豫（壬生敷子、命婦）語云、學習所被始經筵之日、可賜御菓子之間、日限御治定候ハヽ、前日可爲知申旨也、承諾了、

〔示羊記〕（○野宮定祥日記　宮內省圖書寮所藏本）

十月五日、丁巳、雪積、（○中略、）學習所へ被納御書籍類、（和漢合三十合、但今日廿九合、）今日被渡于彼院了〻旨、東坊城被示、

〔菅葉〕（○五條爲定日記　宮內省圖書寮所藏本）

十月六日、戊午、朝來陰〻自未前剋屬雨、未剋許自學習所學頭兩卿被招、卽剋向于學習所、酉剋歸畢、抑今日向于學習所、別非御用、自禁中御文庫被納御書籍數十部、自關白殿被納御書籍（萬曆板廿一史・古事記・國史五種・御衝立一臺、）等一見、聊行事了、

〔東坊城聰長日記〕（○宮內省圖書寮所藏本）

十月七日、己未、雨、

一勘解由小路前中（資善）納言、來談、學習所御書藉（マヽ）、一昨日被渡、爲點撿可行向哉、且何哉爲申合、有識兩人可被行向哉之旨也、有識兩人（五條爲定）（式部大輔・新（桑原爲政）菅少納言）等、以書中申遣、前中納言、同伴向學習所、式部大輔、亦來會、（爲政朝臣當番四番詰已參內之由、不能來會、）

一御書藉（マヽ）學習院之印可捺、〻了直可納、御文庫雜掌へ下知之事、

一先日、殿下伺定候學習院條目、勘卿へ申合、式部大輔へモ一紙遣之、雜掌へモ心得一紙爲見置之事、（條目文如左、）

學習院條目

一講釋、月中凡三箇度之事、（但、讀書同日之事、）

一講釋、自辰刻限巳半、講書、自午半限申之事、

一聽衆、四十歲以下十五歲以上、可依請事、

但、於素讀者、家督十歲以上、可依請事、

一講書、經書・大化令・令義解・唐律等、追可及諸書事、

一聽衆、專守五敎本修身、不必要文藝之事、

一凡院內書藉(ママ)、不論堂上地下、被許於院內讀閱、雖一日固不許借留之事、

一院內飮酒雜談禁止事、

右之外、雜事紛〻申合了、此外御書目一册相渡了、

〔菅　葉〕○五條爲定日記　宮內省圖書寮所藏本

十月十五日、丁卯、快晴、當番四番詰參仕宿、依所勞不參、參　內中面會于當番議奏新宰相聰長、此度爲學習所御入用、藏板孝經　祖君令校定給本也、令獻上度、不苦候者御披露願入〻旨申述、孝經三十部　檀紙數枚相續折掛ニ包〻、上書御註孝經三十部、乘輿　竪脚二重繰、差出〻處承知、今日も不被致返答旨被示了、

宇和島藩主伊達宗城　遠江守　書ヲ前水戸藩主德川齊昭　前權中納言　ニ復シテ、幕府ノ琉球處置ヲ批評ス。

〔宇和島藩主伊達宗城書翰〕○公爵德川圀順所藏

○十月五日德川齊昭苑

東坊城聰長孝經ヲ獻ズ

一講書、經書・大化令・令義解・唐律等、追可及諸書事、

一聽衆、專守五敎本修身、不必要文藝之事、

一凡院內書籍、不論堂上地下、被許於院內讀閱、雖一日固不許借留之事、

一院內飮酒雜談禁止事、

右之外、雜事紛〻申合了、此外御書目一册相渡了、

東坊城聰長孝經ヲ獻ズ

〔菅　葉〕○五條爲定日記　宮內省圖書寮所藏本

十月十五日、丁卯、快晴、當番四番詰參仕宿、依所勞不參、參　內中面會于當番議奏新宰相聰長、此度爲學習所御入用、藏板孝經　祖君令校定給本也、令獻上度、不苦候者御披露願入〻旨申述、孝經三十部　檀紙數枚相續折掛二包ミ、上書御註孝經三十部、乘臺　竪脚二重繰、差出〻處承知、今日ゟ不被致返答旨被示了、

宇和島藩主伊達宗城　遠江守　書ヲ前水戸藩主德川齊昭　前權中納言　ニ復シテ、幕府ノ琉球處置ヲ批評ス。

〔宇和島藩主伊達宗城書翰〕○公爵德川頃順所藏

○十月五日德川齊昭宛

伊達宗城書翰　（原寸大）

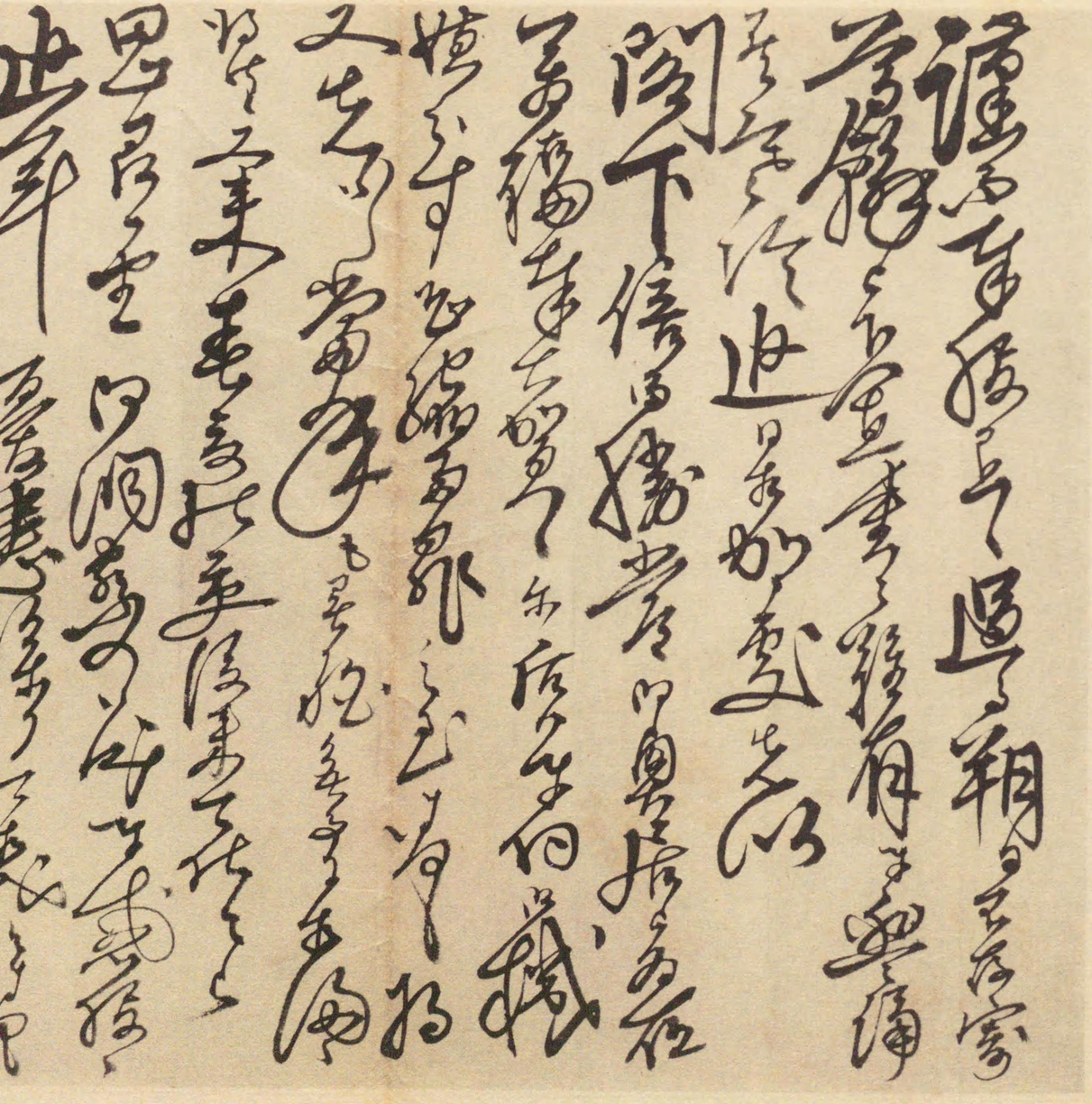

（公爵德川頃順氏所藏）

[illegible]

廟堂之治老也御建仕[illegible]

近[illegible]

如陋從書生之[illegible]

[illegible]

雪院[illegible]

[illegible]

[illegible]

[illegible]

[illegible]

[illegible]

[illegible]

[illegible]

十月五日

御[illegible]

[illegible]

[illegible]

言

[illegible]

[illegible]

十月五日

御謹書雜有之覽、[illegible]

[illegible]

尊跡[illegible]

言

謹封

御請

藤原宗[illegible]

伊達宗城外船渡來處置ニ關シテ意見ヲ陳ブ

謹る奉報申上候、過る朔日不存寄　尊翰被下置、重〻難有奉盥誦候、寒冷追日相加候處、先以　閣下倍御勝常御與居被爲在、萬福奉大賀候、爾后ハ奉伺御機嫌らす、恐縮多罪〻至奉存候、將又先ッ〳〵當年も異舶無事ゟ相濟候得共、又來春夏ゟ交、渡來可仕と被　思召候由、御洞察の御儀奉感服候、追年憂患深ク可相成と奉存候、滿清も、當秋蘭舶ゟ密奏仕候別段風說書ゟ樣子ゟてハ、嘆〻外ゟ、佛夷と北亞墨利加合同國と、此兩國よりも隨意勝手ゟ交易申談候處、皆〻夷虜ゟ如所存相成候由、已ゟ被髮左衽ニ相成候勢顯然、聖賢〻道も是迄と、扨〻歎息仕も有餘樣奉存候、（別段風說書ハ、可被遊御一覽と奉存候間、不奉呈候、）唇齒〻譬、高枕の時ゟ、無御坐奉存候、

廟堂之諸老、如何建議御坐候や、近日相索候ゟと奉存候、將又此小冊ハ、或人ゟ陋說書生〻冗論候得共、手元ゟ御坐候間、奉汚　雷覽候、何卒難被遊御落意儀、且存込違ハ、乍恐御朱書被成下度奉存候、軍艦の條ハ、（愚僕も不承知ゟ事ニ存候得共、其儘呈覽仕候、）被爲濟候ハヽ、被相下度奉存候、亂毫略文奉報申上義畏縮候、恐惶謹言、

十月五日

御端書難有奉拜見候、御懇篤〻蒙　尊諭恐入奉感荷候、乍憚　尊體御保護、爲天下奉祈候、恐〻謹言、

弘化三年十月五日

弘化三年十月五日

御請

藤原宗城 百拜

㊞

謹封

㊞

御別紙謹る奉拜誦候、然ハ先日拂夷一條、愚論奉申上候處、尤と被　思召候旨、扨右ニ付、亦　御教示被成下候儀、委曲奉恐承候、何分當坐姑息之御處置ニ相成候るハ、大患を後人ニ嫁候と申如、後害如何可相成や、乍憚御同意奉存候、深謀遠略奉望希候儀御坐候、

一フルステ之御儀ニ付、又〻御密示被成下、重疊難有仕合御禮難盡于楮毫奉存候、任　尊命フルステ之方斗、當節又、拜借乍恐奉願候、尤尊筆路ヲにせる奉摹候儀ハ不仕様、萬縷被仰出候趣、奉畏候、右之御都合ニ候ハヽ、私一己ニ拙筆風ニ密寫可仕と奉存候間、此段御安慮奉希候、拙筆寫懸も被相下度奉願候、

一パン之御儀も、側向にて有志ニ者へ申付、一切他言不仕人物ニ候ハヽ、寫申付るも不苦旨、厚き蒙　御沙汰奉恐入候、御親筆家僕抔へ申付候るハ恐多く奉存候間、是ハ私寫候様、可仕と奉存候、フル卒業返納ニ節、御引替奉願候、他人へハ一切漏泄仕間敷と奉存候間、近日フル之方御密投下奉願候、隨意之儀奉申上、重〻奉恐入候、

一コク、誰ニ申付、拜寫仕るも不苦旨、難有奉存候、右御書物ハ踰今七八年前、私密寫仕置

候間、當節拜借相願申間敷と奉存候、

御別紙御請

〆

○附箋 伊遠遠江守使者　瀧本六郎

高島秋帆所藏ノ書目ハ公儀ヲ憚リ閲覽ナシ難シ

水府老聖公閣下（上包）　呈侍史

宗城拜

御別紙難有奉拜誦候、扨先頃内密奉申上候高四ヵ（高島四郎太夫・秋帆）御引上相成候蘭書、拜借ニ儀、相整候や、未相濟候ハヽ、書名奉申上候様、何ニゥ　御工夫可被成下旨、重〻御懇篤之御沙汰被成下、難有仕合奉存候、相願置候所、未タ御否無御坐、尤書名ハ當夏入　雷覽外存付無御坐、高四藏書目相下り候ハヽ、其内よ〻相願度と存罷在候儀故、只今別段奉申上候様にハ難相成、兵書大小銃製造・打方調練・製藥法・臺場築立方・軍艦・輕舸・蒸氣船・海陸戰陣改守（攻カ）ニ法、右等ニ部類ニ御坐候ハヽ、何分渇望仕候儀ニ御坐候得共、乍恐　公邊ニる御禁忌ニ相成候間、諸家所持ニ者も秘藏仕、一切閫外へ不出候間、御坐候るも固陋の愚生輩一閲仕候儀難出來、歎息ニ至御憐察奉希候、前文相認候部類之蘭書、數〻御秘藏可被爲在と奉存候間、何卒御書目御密示奉希上候、愚僕相願置候官庫蘭書ハ、是非〳〵工夫仕、願相叶候様仕度と奉存

弘化三年十月五日

蘭書ヲ公開シ徒ラニ祕ス可ラズ

阿部閣老ノ琉球交易默許ノ儀ハ不當ナリ

居候、西洋夷人の胸中ゟ悉、固陋ゟる嚴密可秘處、却る外國迄も緊要ゟ書物抔相渡候段、本邦ゟ人よりも胸中濶大ゟ似候樣奉存候、本邦中ハ一般ゟ儀、有益の書ゟて、一人も得意の者御坐候ハヽ、それ丈何等の時、御爲ゟ相成可申儀、實ゟ公私難了俗習ハ、一洗有之度事ゟ奉存候、崎陽注文ゟ儀も、杜絶仕候間、別そ難得事ゟ相成、知彼知己ゟ工夫難相成、遺憾の極御坐候、

一修理大夫（島津齊彬）發足ゟ節、福閣（阿部正弘）よりも内達ニ、於　幕府、表向交易御濟セハ難相成候へ共、其方へ御委任ゟ國故、手細く交易爲濟不申候ハヽ、相成間敷云々、指圖有之由、外ゟ被遊御承知候處、於　公邊御濟せ難相成程の交易ゟ、修理一己の了簡ゟて、福カクゟ相達候儀、何分難被遊御落意旨、乍恐道理至當ゟ御公論と奉感服、如何ゟも御嚴禁の儀、一舌ゟる許容仕候段ハ不得其意儀、尤同人斗の存付ゟも有之間敷候得共、乍恐　將軍の御舌代を相勤候も同樣の儀、閣老の一言大切の儀ゟて、矢張此度の内達ハ、眼前之無事をもあり候姑息より出候ゟ、尤修理ゟ密話ゟも、右ゟ内話の儀ハ夷虜ゟ刀ゲ口ゟ入候ゟ、又ハ「シユントルス」ゟ、火ゟ點ー候と申上相成時、琉島一時ゟ活計ゟて、只今ゟ此儀を相含所置仕候事ゟハ無御坐、切羽つまり候時の用心と申位ニ御坐候由、申聞候儀、御坐候間、交易を主張ハ不仕儀、且毎度乍不及、修理・肥前（鍋島齊正）・愚僕會集仕候る、和親通商ゟ不利と事ハ（脫アルカ）切磋仕候儀ゟ、篤修理も辨

薩藩ハ容易ニ琉球交易ヲ承認セザルベシ

薩藩ヘ軍艦製造ノ許可ナキ場合ハ琉球交易ヲ默許スルノ外ナシ

別仕居、且薩家老御聞及も可被爲在や、調處笑左衞門・碇山將曹、此兩人抔ハ、私儀も時ゟ目通りへ呼出ー、琉島事情、且處置の所相尋候時も、交易ハ當坐遁れ、永世の大患と申儀ハ相辨居候樣子故、容易相濟セハ不致、福閣ゟも此節の處置ゟ申聞候事とハ承込居不申、畢竟姑息苟安之處置ゟハ無相違、其儀ハ乍恐御同然不堪悲歎ゟ奉存候、又大國の薩州ゟる防禦相成兼、禁を犯ー、交易ゟ免ー、廻り〳〵て利益ゟ相成候ハヽ、外小國ゟ者勝手六ツケ敷中、骨折て天下ゟ御爲ゟ防禦仕候手當相整候儀、不相當事と被思召候由、如尊命、天下の爲國力をあるむけ、邊備ゟるー候よりハ、交易ゟ方ニ可相成と申、御遠慮ハ、乍憚御尤千萬ゟ御儀奉存候、其内薩州も遙隔ゟ琉島保護仕候ニハ、緊要ゟ船も無之、人數相渡置候るも、糧食つゞき不申、西洋軍艦ゟて相妨ケ候處を、當時の關船抔ゟて通行ハ出來兼可申、をーき勇士を失ひ候斗ゟて、裨益有之間敷、處詮　廟堂ゟ的當の御沙汰被爲在候る、軍艦も何も御免無御坐るハ、實ゟ殘念ゟ存候るも、致方無御坐儀ゟ御坐候、琉島無異儀、丈夫ゟ保護仕候御良策被爲在候ハヽ、何卒極密ニ相伺度奉存候、扨又交易ゟ儀如何樣利益御坐候とも、夷虜ゟ餌を投シ、行末ハ彼ゟ意を達ー度と存候事ゟ無相違候間、私共ハ天下一統ゟ和親仕候とも、せめて一人なりと本邦の意氣地相立度事ゟ奉存候間、どこ迄も交易ハ不可然、不同意ゟ奉存候、氣運とハ乍申萬務機會ゟもづれ事、歎息の事ゟ御坐候、天下ゟ御儀ハ、草莽中ゟ小蟲奉

薩藩ヨリ軍艦建造ノ儀ヲ願フ時ハ共ニ願出ヅベシ

議も恐入候儀、せめてハ弊邑丈までも、何等の時御用ゟ相立候様仕度と、晝夜憂苦仕居申候、御憐察奉希上候、如御洞察、肥前守(鍋島齋正)ゟも前文ゟ儀密承仕候ハヽ、可被遊御願旨、尤御儀奉存候、其まと存候儀ニ御坐候、又堅牢軍艦抔も薩ゟて出來候ハヽ、内先年御家ゟ御願相成候るすら難被相濟御儀故、何分私共如何様存候とも出來候事とハ不奉存候、其内修理とハ密談仕候儀も御坐候間、追ゝ薩ゟ相願候ハヽ、共ゟ可相願と存含居申候、サツも海岸臺場抔も無御坐、よふ〳〵此節修理心配仕候る、少ゝ相ひらけ候位、當時同人場處爲見分、巡行仕居候由、此間も申越候、大銃抔も當節專製造申付候趣、内密申越候儀ゟ御坐候、肥前守とハ時ゝ書通も仕候得共、妙論奇策も無御坐、歎聲而已ゟ御坐候、是等の儀、御直ニ奉申上度儀御坐候得共、上堂不相叶殘念奉存候、禿毫拙文ニ解了不仕意味御坐候事も多く御坐候、尤御別紙之儀、修理(御部正弘、老中)・阿閣其他同志ゝ者へも不申聞樣奉畏候、決る泄ー候儀無御坐候間、御安慮奉希上度、草略、亂毫失敬ゝ奉報申上、重ゝ恐惶ゝ至、多罪れ段、御海恕乍恐奉願候、頓首謹言、

十月五日

敬白、先日拜借謹寫仕候御秘本、同志の者誰レぞ拜見申付候や、申上候樣、未タ誰ゟも拜見不申付、追ゝ弊屋へ罷越候節、拜見爲仕候ま、、主人〳〵へ内密見セ候るも、又懇意へハつい拜見も爲仕候樣可相成や、重ゝ其處心配ニ付、容易ニハ拜見爲仕候儀も難仕、肥前守抔ゟ候ハヽ、心配も無御坐候得共、未タ幸便も無、下輩の飛檄抔持參仕候者へハ難相渡、時節見合居申候、恐ゝ謹言、

御別紙奉報

(印)　謹封

(印)

○十月二十一日德川齊昭宛

過日者不存寄、御細書被成下、難有奉盥讀候、如尊諭寒冷追日相增候處、先以閣下倍被爲揃御機嫌能、萬福奉大賀候、扨先頃奉申上候條ゝ、被遊御承知候、委曲被仰出、謹承仕候、滿淸云ゝ、申上候處、彼國ハ如何樣相成共勝手次第ゟ義、於神國右樣不相成樣ニと　御寢食不被爲安旨、實ゟ　尊翰拜見數回ゟ至ル、乍憚感激落涙仕、一ゝ御深慮ゝ程御同意奉存候、　廟堂之御處置如何可被爲在と、草莽ゝ小蟲も晝夜呻吟仕候、且又海備說小冊御書入奉希候、尤ゟ被　思召候間御朱書不成下由、夫ゝ難有恐入奉畏候、右著論ハ藤堂和泉守(高猷、津藩主)ゟ御坐候、每度私輩談論仕候儀御坐候間、相すゝめ、拙文相認候由ゟゝ先頃爲見候得共、淺陋不學ゝ私而已披見仕候も殘念故、奉汚　雷覽候儀ゟ御坐候、

津藩主藤堂高猷ハ當今同席中勉勵ノ一人ナリ

弘化三年十月五日

來る念六面會仕候間、委細　尊書ミ趣申傳候ハヽ、如何ゟ難有本意可奉存候と推察仕候、當今同席中勉勵有志の一人ニ御坐候、實ニ着眼仕候處ハ尤ニ御坐候樣愚考仕候、肥前守へも先頃爲見置候處、同人ハ何ぞ申越候や、少ミ立論見込も相違可仕やと奉存候、將又蘭商舶別段申上書面云々奉畏候、極密手ニ入候間御内ミ差出申候間、御通覽被爲濟候ハヽ、何卒被相下度、扣も別ニ無御坐候故、此旨申上置候、扨不存寄華國此兩種御恩與被成下、冥加至極重ミ恐入難有仕合奉存候、以御庇陰潤枯腸、難有仕合奉存候、毎ミ奉蒙　御懇命恐縮ミ至、重疊奉感荷候、乍略儀右御禮申上度奉呈拙翰候、恐惶謹言、

小春廿一日

敬白、御端書拜見、恐入難有仕合奉存候、乍憚

尊躰爲天下隨時御保護被爲在度奉祈候、恐惶頓首、

明老公閣下　侍史　　宗城拜

密奏

㊞　謹封　㊞

○附箋
伊達遠江守使者　瀧本六郎

別紙拜呈仕候、然ハ此輿地誌昨今出來仕候處、未タ世間書店ニも無御坐、尤　閣下ニハ此小冊位の儀ハ御洞識被爲在、御裨益ニハ相成間敷、且最早被遊御覽候程も難斗候得共、在合候故侍史中迄進呈仕候、御留置被成下候ハヽ難有仕合奉存候、頓首ミミ謹言、

十月廿一日

敬白、蘭書拜借願も模樣宜敷樣子御坐候、追ミ相下ヲ候ヲと、無此上難有喜悅仕候儀ニ御坐候、頴稽、

別紙拜呈

〆

〔宇和島藩主伊達宗城書翰〕○公爵德川圀順所藏本聿脩叢書所載

○十二月十四日德川齊昭宛

別紙奉申上候、御内密先頃申上候官庫蘭書、漸拜借ミ願相濟、此頃左ミ通ヲ書寫申付置候儀御座候、御書目追ミ願取り相下候ハヽ、奉入内覽候ヲ奉存候、

一ディッケルタクチーイキデルテーリイワーヘンス

一サハルトフルステルキングスキュンスト

臘月十四日

恐入候申上樣御座候得共、軍艦ミ御書物、玉庫ニ被爲在候ハヽ、拜見ミ儀伏る奉希度奉存

候、恐〻頓首、

閣　下　奉復　宗城　百拜

六日戊午　幕府、前水戸藩主德川齊昭ノ請ニ依リ、藩地ニ於テ大砲鑄造ヲ聽ス。

〔德川齊昭書翰〕○公爵德川圀順所藏本新伊勢物語所載

○十月六日阿部正弘宛

御書冊拜見相濟候故、則返上仕候、尙又跡御引ゟへ拜見奉願候、過日大和守（松平齊典、川越藩主）ゟの御屆、此節其筋ニて御用ミよー故、松前ゟの御屆、圖面等相願候處、是以當時御用ゟ御座候ハヽ、鍋・黑・薩州等よりの御屆、先ッ拜見仕度候、扨御內〻御咄申候、時〻拜見被　仰付候節〻、合冊ゟ內ゟ拔取、見所宜敷穴を能ふさき候義、時〻手數も相かゝり、其上納候へハ、又如元御合ニ相成候事と存候所、のり付候へハ自ら虫も付候故、全下官一人拜見ニ候へハ、やゝり穴明候まゝ拜見ニても不苦候、扨又追〻扱候者手數もかゝり候事、氣ミ毒ニ存候故、挨拶可遣哉とも存候處、全御內〻より拜見被　仰付候事故、役人共へも咄ーも不仕事ニ候へハ、扱候者へ挨拶も相成兼、あさ〳〵度〻手數かゝり候義、氣ミ毒ニ存候、可相成ハ御用薄き方ゟ、合冊のまゝ拜見ハ相成申間敷哉の事、

日本沿海圖ノ借覽ヲ求ム

一海岸の圖とても、日本の圖まて見候へハ、凡ハ相分り候義、又淺深の義も時ニよりてハ、深くも淺くも相成候者ニて、是以一度ゝかり候へハ、夫ニて万世同樣と申ニも無之候へハ、夫程御秘の義ニも有之間敷候故、圖面ミ方も御用相濟候ハヽ、何卒拜見仕度候、

松前表漂著米人ノ長崎表廻送ノ遲延ヲ難ズ

一先達る松前領へ疑物漂流有之ゟ付、早速長崎へ送遣（ヲクリ）候樣御達ニ相成候よーニ候へハ、定る送り候よー、御屆申上候事とハ存候へ共、今以送り不申候ハヽ、來春ニ相成、送り不申中ニ、又〻尋來候まと心配致候、遠境の義ニ候へハ、公邊ゟ御達を不待共、兼ての令ニて、直ニ送り遣候てよろーき所、扨〳〵手ゟろき事ニ御座候、

國元大砲製造ノ儀ニ關シテ公許ヲ得タシ

一朝鮮ゟ義ニ付候てハ、定て對州ゟ申上候ま、相成候ハヽ拜見仕度候、過日も御咄申候通り、當年ハ朝鮮、來年ハ琉球と察被申候、

一於國許大炮製造ミ義ニ付、過日御問合申候所、御目附ゟ申聞候ハ、全く前振も有之候ゟと承り候迄ニて、元より夫ゟ爲、指扣置候ニゟ、毛頭不及よー、御申聞有之、降心大悅致候、然ル處、表向御屆不申、最初貴兄へ御問合申候のミゟ候ハヽ、前ゟの御答も有之上ゟ、直樣取かけ候て可然候へ共、表向屆候やう、御內〻御指圖有之候故、中將（德川慶篤、水戸藩主）より表向屆ニ

相成候事ニ候へハ、下官代の節の通り申付不苦、との表向閣老より御答無之内ゟ、取ゟけ候て、万〻一不宜節ハ、下官方手落ニ相成、其節貴兄ゟ、内〻云〻御申聞有之よ｜申拂（マヽ）候ゝ、下官の方のがれ候へゟ、折角御懇ニ内〻御申聞有之貴兄へ疵付け候様相成候故、不苦義ニ候ハヽ、早〻閣老より表向御答有之やう仕度、其上ニて取ゟけ候へハ、貴兄へ疵付候事も、下官方手落ニも相成不申候へハ、御付札有之上と、今以指扣置申候、序故此段も御咄申候也、

十月六日

勢州殿參　齊昭

別紙、過日弊邑ノ麁産、且微少の品進呈候所、入御念候御挨拶、且貴邦の名産被懸芳慮御投惠、却赤面致候、序故御禮答迄申進候也、

〔水戸藩家老興津良恭書翰〕（○新伊勢物語所載）

大砲製造公許セラル

○十月七日同藩家老佐藤信近宛

（全文朱書）以手紙致啓達候、然ハ、先頃中、御城付を以、爲御達相成居候於　御國許大炮御製造ミ儀、御勝手次第被成候様ニ与、昨六日、御老中阿部伊勢守殿ゟ、口上ニる御指圖有之旨、御城付申出候間、此段入御聽候様、宜御取計可被成候、以上、

十月七日　興津藏人

佐藤圖書様

（全文朱書）以書付致啓達候、大炮御製造ミ儀ニ付、去ル六日、御城付へ、口上ニる御挨拶有之候段、中納言様入御聽ミ儀、得御意候間、則被入御聽候處、右ミ儀ニ付、一昨八日、又〻別圖ミ通り、御書附ニる御挨拶有之候旨、御城付差出候ニ付、相廻候間、尚又入御聽ミ儀御取扱、別紙を高覽相濟候ハヽ、御返却可被成候、此段得御意度、如此御座候、以上、

十月十日　興津藏人

佐藤圖書様

（朱書）「別紙如左、」

（朱書）「本ゟハ
圖
書ゟ
直
ミ
藏
人へ
返
ス」

覺

書面ミ趣、承置候段
可申上旨、水戸殿
御城附に可達候事

川越藩内海警備ノ事ヲ建策ス

川越藩主松平齊典大和守老中阿部正弘伊勢守○福山藩主ヲ訪ヒ、内海防備ノ要務ヲ議ス。

〔川越藩相州四番記錄〕○前橋市立圖書館所藏本

一當六日、阿部伊勢守殿ニ爲御逢被爲入候節、御固場ニ付、左ニ御件書御持參被　仰述候處、左ニ通御答有之ヲ、且又同日御同方御勝手ニ御留守居御呼出シ上、左ニ趣御用人ヲ以、被仰聞候由申來之、

一觀音崎ヲ猿嶋迄、咽喉ニ處ヲ先達ル申上候通、私ニ被仰付候樣仕度、自然公邊御持ニも相成候ハヽ致方無之候得共、餘人ニ被仰付候樣ニるハ、武門ニ面目ニ拘、當惑仕候間、厚ク御差含被下度事、

伊勢守殿、御答、

御尤ニ承知致候、差含可申候、

一御仕法替、未不被　仰出候得共、陸固警衞ニ義、此場ヲ相心得度旨申上置候、右ヲ御切拔御差圖御座候樣致度事、

同御答、

御尤ニ致承知候、厚ク差含御差圖可申候、

一異船要地ニ可乘入ニ節ヲ、是非ニヽ喰留、若乘入候節ヲ、海岸ニ引付候ハヽ、又ハ上陸爲致打取候ハヽ無御座候ルハ、防禦方當惑次第、右御差圖御模樣相伺度事、

同御答、

御尤ニ致承知候、御無理ニ樣ニも有之、いつヲ差含可申候、

一觀音崎ヲ内持場、是迄ニ通、被居置嚴重ニ致候ヲ、場所ニ應ー、海岸ニ玉除土手幷柵等出來候ルハ相成間敷、城築等ニ樣ニも相見ヘ候間、不苦哉、内調ヲ致候付御内慮相伺候事、

同、

致承知候、土手柵ニ義不苦義と存候ニ付、御内調可被成候、

一阿部殿御勝手ニ御呼出ニ付、參上ニ處、御用人高木三太ヲ以、左ニ趣被仰聞候、

一今朝大守樣、被爲　入候節、伊勢守へ御談御座候海岸御手當方御談合ニ内、御要地御警衞方ニ義、段ニ御心附も被成御座候趣ニ付、御取調ニ上、被差出候樣ニヲヲ御答被申上候得共、右ヲ土居柵等御出來、其外御手當方ニ義ヲ、御一存ニ御取調被成、何ヲ御書取御繪圖面等ヲ御出來ニ可相成ニ付、先ツ伊勢守方勝手ニ内慮御伺被成候樣致度候間、此段御咄申候樣可申聞候旨、同人申聞之候、

右ゝ通、御座候、已上、

十月六日

十二日甲子　久留米藩主有馬頼永　筑後守○贈從三位　卒ス　七月三日　是日、養子孝五郎　慶頼○後頼咸

伊藤源五兵衛

久留米藩主有馬頼永卒ス

〔愼徳院殿御實紀〕○續徳川實紀所載

九月二日、有馬筑後守、卒せしかば、その養子幸五郎のもとに奏者番松平伯耆守して、香銀三十枚を贈らせらる、

〔弘化年錄〕○内閣記錄課所藏本

九月二日

銀三拾枚

右、養父筑後守卒去ニ付、爲御香奠被遣之、

上使松平伯耆守

有馬孝五郎

〔野崎本有馬家系圖〕○伯爵有馬頼萬所藏本

頼徳（ヨリノリ）公　新太郎　上總介　玄蕃頭　從四位下　侍從　左少將

○中略、

頼永公　彌作　上總介　筑後守　從四位　侍從

御生母　田中氏

御室、松平大隅守齊興養女、晴姫、實ハ修理大夫齊宣女、天保八丁酉四月廿八日、御入輿、天保九戊戌年六月六日、御婚姻、表向御弘メ、晴雲院高輪御下屋敷御住居、文政五壬午年三月廿四日、久留米誕生、同九丙戌年十一月廿一日、御嫡被相立、天保三壬辰年、江戸御出府、同五甲午年九月十一日、家齊公ニ初テ御目見、同年十二月十五日、被任侍從、上總介被改、同十二辛丑五月十五日、大良公御名代御歸國、卷物二十卷・御馬御拜受、同十三壬寅年四月廿一日、御參府御禮、同十五甲辰年四月廿三日、大良公逝去、御悔　上使三宅土佐守ヲ賜フ、御香奠銀三十枚賜フ、同年六月十七日、御家督、七月朔日、御家督御禮、黄五（金脱カ）枚・縮緬十卷・肥前忠廣御刀・御馬被獻、家老有馬織部照長・有馬飛驒一知・有馬主水祐珍、各銀一枚獻上、同月五日、筑後守被改、弘化二乙巳年二月三日、御本丸御普請ニ付、御内願之通御上納、同年四月廿三日、御歸國御暇、　上使御老中青山下野守賜フ、銀三十枚・紗綾二十卷賜、且於　御前、加賀國行光御刀・御馬一疋御拜受、弘化三丙午年二月廿五日、御國鶴御拜受、同年七月三日、久留米ニテ逝去、（公邊ハ八月十六日ノ御達、）八月廿八日、病氣爲　御尋宿次奉書ヲ賜フ、且御醫師森雲悦下向、（神名川ニ至リ御凶左右伺ヒ歸府、）年廿五歲、法名義源院殿仁峰道崇大居士、

○中略、

慶賴公

初賴多　孝五郎　中務大輔

從四位下　侍從

御生母

御室、將軍家慶公御養女、精姫君、實ハ有栖川宮女、嘉永二己酉十二月四日、御入輿、御婚姻、大良公御七男、文政十一戊子年七月十七日、久留米ニテ誕生、天保四癸巳年十一月六日、御出府、弘化三丙午年七月三日、　賴永公逝去、危急御養子、上使松平伯耆守宗秀、御香奠銀三十枚賜フ、同年十月十二日、御家督、十一月十五日、御家督之御禮、越前國貞次御刀・黃金五枚・縮緬十卷・御馬被獻、有馬右近・有馬兵庫・有馬藏人、登城御目見、右近紗綾二卷・銀一枚、兵庫藏銀（人脫カ）一枚宛獻上、同年十二月十一日、有命テ於殿中元服、　御諱ノ字賜フ、被敍從四位下侍從、中務大輔改、御盃・御刀豐後國實行賜フ、同月廿五日、精姫君御緣組、御手熨斗賜フ、同月廿七日、御緣組御禮、御盃・御刀備前國利光賜フ、弘化四丁未年四月十六日、御歸國御暇、　上使牧野備前守、銀三十枚・卷物二十卷賜フ、於御前豐後國國平御刀・御馬壹疋賜フ、當年御歸國之處、依御願御滯府、嘉永二己酉年四月十五日、御暇年ニ者候得共、

精姫君、當十一月中御引移ニ付、御指留、十二月四日、御入輿御婚姻、同十一日、御婚禮濟御禮、於御前御盃・御刀三條吉則・御脇指長谷部國重賜フ、有馬飛驒・稻次因幡、御目見、紗綾二卷宛、同亥年三月、御歸國御暇、　上使御老中松平和泉守、御暇御禮銀子三十枚・卷物二十賜フ、且於　御前御馬壹疋御拜受、同子年二月十三日、御鷹之鶴并宿繼以御奉書御拜領、同年十月四日、御參府、同十五日、御參覲御禮、丑ノ年四月十九日、御暇上使御老中例之通御拜領、同廿一日、御暇御禮、御馬御拜受、同年九月十二日、愼德公御遺物紀伊國實可御脇差以　上使御若年寄森川出羽守御拜領、

〔愼德院殿御實紀〕○續德川實紀所載

十一月十五日、月次の賀、例のごとし、家つぎしを謝して見えたてまつるもの、○中略、有馬孝五郎は刀馬、松平啓之助は馬まいらす、

〔弘化年錄〕○內閣記錄課所藏本

十一月十五日

今巳上剋、御表に

公方樣　右大將樣、

出御、月次ミ御禮相濟、

御白書院

金五枚
卷物五十
御刀肥前國貞繼代金十五枚
御馬一疋

同○家督ミ御禮

有馬孝五郎

右畢る　入御、

弘化三年十月十二日

〔高麗環雜記〕○東京帝國大學所藏本

十二月十一日

御黒書院

有馬孝五郎

右元服被　仰付候ニ付、御目見、

中務大輔ヲ改

御一字被下、被敍任從四位下侍從、

有馬中務大輔

銀二拾枚
卷物五
御刀（大和國正次）代金拾枚
御馬壹疋

慶賴

右ゝ通獻上ゝ御禮申上之、御盃頂戴御刀（豐後國實行）代金拾五枚、拜領之、

〔弘化年錄〕○內閣記錄課所藏本

十二月廿八日

來年始二日大廣間着座被　仰付之、

有馬中務大輔

右、於同席、○白書院、鷲ゝ御杉戶際、（戶田忠温、老中）山城守、申渡之、

伊達遠江守

十三日乙丑　關白鷹司政通ノ多年在職ノ功ヲ賞シ、物ヲ賜フ。

關白鷹司政通在職ノ功ヲ賞ス

〔示羊記〕○野宮定祥日記　宮內省圖書寮所藏本

十月十三日、乙丑、○中略、又殿下數十年在職、且春來殊拔忠誠輔佐、叡感ゝ間、伽羅木一筥（敕銘、）絹三十疋爲慰勤勞賜ゝ旨、以（廣橋光成）新亞相被仰出了、

〔東坊城聰長日記〕○宮內省圖書寮所藏本

十月十三日、乙丑、晴、○中略、

一關白在職已及廿四年、可有褒賞歟、去日以來兩役示談、其例不分明、仍從兩役其子細御直ニ言上、御伽羅（先帝敕銘）久ゝ、一箱・絹三十

在職已及廿四年、輔衰之勤勞不要易、殊

先帝登霞以來、毗輔訓導万端行屆、被竭忠誠叡感不淺候、猶又思召被爲在候得共、先聊

被慰勤勞候事、（予內ゝ）綴之、

○橋本實久日記ニモ略々同一內容ノ記事アリ。

（近衛、鷹司家諸大夫）

九月廿五日、晴、○中略、兵庫頭俊璜朝臣、來面談、昨日內話有之、關白殿ヘ賜物之事、御加增可

被申立于關東哉、內ゝ取御氣色之處、當時御幼主中、右等之事不被爲好候、只諸向ヘモ可被

及風聽程之事、於取計ハ可爲御滿足之由也、令承諾了、後刻右之條、謁廣橋大納言令示談了、

先朝奉仕ノ女官十二人ニ薙髪ヲ命ジ、終身秩米ヲ給ス。

先朝奉仕ノ女官薙髪ノコト

〔武家傳奏達〕○東京帝國大學所藏本 德大寺實堅武家傳奏記錄（二條往來）所載

○十月十三日所司代酒井忠義ヘ

仁孝天皇御在世中、被

召仕候女中ニ內、按察使典侍以下拾四人、薙髪被

仰付度

思召候付、御宛行等ニ儀、幷權典侍（庭田嗣子）外壹人ヲ御暇、追テ御沙汰可有之段、先達テ書付差進、

申入候趣、則關東ニ被相達候處、右ニ內宰相典侍（正親町雅子）ヲ、被爲在

思召、馬內侍（今城勝子）ヲ、御無人中被止薙髪、追テ可被　仰出ニ儀、權典侍・前新內侍（外山久子）、追テ御暇可

被

仰出ニ趣ヲ被承届候、按察使典侍以下拾貳人薙髪被

仰付、是迄被下高ニ通、地方取ニテ被下之、御切米取ニ內、阿茶・あと・あん

儀ヲ、七石三人扶持充、小大夫・玉井御切米御扶持方ヲ、是迄ニ通、向後二條御藏より相渡

候積、何ヲモ一生ニ內被下候間、其段兩人ニ可被相達旨、老中方より被申越候由、被示聞ニ

趣令承知、則右ニ趣、及言上候事、

十　月

仁孝天皇女中按察使典侍以下拾四人、薙髪被

仰付度、右ニ內、宰相典侍ヲ、被爲在

思召、馬內侍ヲ、御無人中被止薙髪、追テ可被　仰出、按察使典侍以下拾貳人薙髪、是迄被

下高ニ通、地方幷御切米御扶持方等、何ヲ爲一生ニ內御宛行被下候旨、被　仰出候段、令言

上候處、

御機嫌ニ御事ニ候、則向ニ申渡候處、何爲忝由ニ候、以上、

十月十三日

坊城前大納言（俊明、武家傳奏）

德大寺大納言（實堅、同）

酒井（忠義、所司代）

井（若狹守殿）

〔所司代酒井忠義答書〕○德大寺實堅武家傳奏記錄（仁孝天皇御凶事一件）所載

○武家傳奏ヘ

仁孝天皇御在世中、被

弘化三年十月十三日

召仕候女中ゟ内、按察使典侍以下十四人、薙髪被　仰付度、
思召候付、御宛行等ゟ儀并權典侍外壹人ゟ御暇、追る御沙汰可有之段、先達る御書付被差
越、被仰聞候趣、則關東ゟ相達候處、右ゟ内宰相典侍ゟ、被爲在
思召、馬内侍ゟ、御無人中、被止薙髪、追る可被　仰出ちゟ儀、權典侍・前新内侍、追る御暇
可被　仰出ちゟ趣ゟ承屆候、按察使典侍以下拾貳人薙髪被　仰付、是迄被下高ゟ通、地方
取ゟものゟ、地方ニる被下、御切米取ゟ内、㊀茶・あや・あん儀ゟ、七石三人扶持充、小大夫・
玉井御切米御扶持方ゟ是迄ゟ通、向後二條御藏より相渡候積、何ゟ爲一生ゟ内被下候間、
其段御兩卿ニ御達可申旨、年寄共より申越候段、申進候趣被成御承知、則右ゟ趣被及言上
候旨、致承知候事、

十　月十四日

仁孝天皇女中、按察使典侍以下拾四人、薙髪被　仰付度、右ゟ内、宰相典侍ゟ、被爲在
思召、馬内侍ゟ、御無人中被止薙髪、追る可被　仰出、按察使典侍已下拾貳人薙髪、是迄被
下高ゟ通、地方幷御切米御扶持方等、何ゟ爲一生ゟ内御宛行被下候旨、被
仰出候段、被及言上候處、
御機嫌ゟ御事ニ候、則向ゟニ被仰渡候處、何ゟ爲忝由ニ候旨、被仰聞致承知候、以上、

酒井（若狹守）

十月十三日

德大寺（大納言殿）

坊城（前大納言殿）

〔弘化三年御葬送被仰渡略記〕（○神宮司廳所藏本）

○二月十九日

御末　㊀あゝ事　㊀茶
おゝゝ事　おいそ事
おむゝ　おかゝ

○女婦　茶　㊀あ
㊀あき　㊀ゝく
御屋おとめ

呉服所　右京大夫
高崎　松　呉服所御屋
磯浦　清瀧　江
おきえ
㊀茶　㊀あや
玉井　右薙髪

新大夫　小太夫
清瀧江　板
右之通被仰付
㊀あん　前小太夫

松田　空　く　む　さ　ゆ　い
里　う　ゐ　け　右御暇被下

是ヨリ先、輪王寺門跡入道公紹親王（彰信○有栖川宮韶仁親王王子）病ミ、大覺寺門跡入道慈性親王（明道○有栖川宮韶仁親王王子）ヲ以テ附弟ト爲ス。是日、公紹親王、退隱シ、慈性親王、後ヲ承ク。

輪王寺門跡病篤シ

〔機務紺珠〕（○東京帝國大學所藏本）

十月十二日

一御門主御容躰書、紀伊守殿（内藤信親、奏者番兼寺社奉行）ヨリ被爲見之、尤御藥ハ湯川安道（奥醫師）差上、野間壽昌院（奥醫師）モ拜診イタシ候處、次第ニ御疲勞御增被成候由、

一明日退出ヨリ下野守殿（青山忠良、老中）・山城守殿（戸田忠温、老中）、上野ヘ爲上使御越シ、御饗應ハ御斷之旨、御書付一通、以林阿彌御渡シ、懸紀伊守殿ヘ引送候、

十三日

一日光御門跡・同新宮ヘ、上使上野（下カ）守殿・山城守殿、御勤、右ハ、御門主、御願通、御隱居御讓職之儀、被仰遣候由、

日光門跡更迭ス

一右上使御勤ニ付、下野守殿歸宅迄之處、備前守殿（牧野忠雅、老中）、御用番御心得之由、

〔高麗環雜記〕（○東京帝國大學所藏本）

十月十三日

御使　牧野備前守
　　青山下野守
日光御門跡
同新宮

右、願ミ通御隱居、新宮御相續ミ義、被　仰遣之、

○弘化年錄ニモ略々同一内容ノ記事アリ。

〔御留主中二條往來〕（○德大寺實堅武家傳奏記錄東京帝國大學所藏本）

○十月十四日

日光御門跡、依御病氣、御願ミ通御隱居、新宮、御職務御相續被仰出候付、去ル十三日、年寄共、爲上使罷越、申達候趣、申越候間、爲　御心得別紙進之候事、

十月廿日

日光御門跡ヘ

弘化三年十月十三日

弘化三年十月十三日

御　意

舊冬以來、依御病氣、御隱居御願ミ段、達
上聞候、新宮、御下向後未御日間ゑ無之候得ゑ、今暫御在職候樣ニ被
思召候得共、御病氣ミ御事ニも有之、新宮、御年藹ゑ被爲闌、萬端御事馴御差支ミ儀ゑ不被
爲在候ニ付、被任其願候、御身靜ニ可被遂御保養由、被仰出之、

日光新宮ニ

御　意

日光御門跡、舊冬以來依御病氣、御隱居ミ御願被仰上候、今暫御在職候樣ニ被
思召候得共、御病氣ミ御事候故、被任其御願候、依之、御職務御相續ミ事、新宮ニ被
仰出之、

右昨日、爲
上使、日光御門跡ニ、月番下野守幷山城守、相越、御門跡ニ
御口上ミ趣、下野守、述之、過る新宮ニ
御口上ミ趣、山城守、演之、

十月十四日

入道慈性親王日光門跡繼跡許可ノコト

〔御系譜〕○執次詰所記 東京帝國大學所藏本

慈性法親王

—精宮（ダヽ）　大覺寺　御母儀新大納言局藤原正子、園大納言基理卿猶子、高野故三位保季卿女、
實有栖川韶仁親王男、　文化十年八月二十六日、生、文化十五年四月十二日、爲門跡亮深附弟、文政五年六月
二十八日、仙洞御養子、同年八月二十二日、親王　宣下、諱明道（アキ）、同年十二月五日、入寺得度、天保八年十月十五
日、二品　宣下、牛車　宣下、同九年九月廿四日、灌頂、弘化三年五月三日、爲輪王寺自在心院宮附弟、當門
室ヘ　移轉被　仰出、同年八月廿八日、入寺濟御祝儀、同九月十三日、關東ヘ發輿、同四年十二月廿四日、一
品　宣下、消息

入道公紹親王　輪王寺附弟

—菊宮　養母新大納言局藤原正子
實有栖川韶仁親王三男、　文化十二年九月十二日、生、文政七年四月二十六日、爲附弟、同日、仙洞御養子、同
十年三月二十五日、親王　宣下、名彰信（アキコト）、同年四月廿五日、入寺得度、稱輪王寺新宮、　同年六月二日、關東發
輿、同十一年正月三十日、二品　宣下、消息、天保六年正月二十二日、一品　宣下、消息、　天保十三年九月二十
一日、上洛、同年同月二十九日、座主　宣下、同年十一月三日、山門拜堂、同年同月二十日、歸府、同十四年十二
月朔日、御當職濟御禮、弘化三年十月二十七日、遷化、普賢行院、

○以下、入道慈性親王、關東下向及十月五日、江戸城ニ於テ將軍父子ト會スル史料ヲ
收ム。

〔高麗環雜記〕○東京帝國大學所藏本

四月十六日

御使戸田山城守
日光御門跡
（弘化年錄）

右も、（入道慈性親王）大覺寺宮御方、自在心院宮御附弟、御門主御繼跡、御願ミ通被　仰遣之、

弘化三年十月十三日

日光門跡入道公紹親王ハ去年薨去ス

弘化三年十月十三日

〔野宮定功日記〕○東京帝國大學所藏本

○弘化三年閏五月十七日

閏五月十七日、辛丑、霽陰時〻雨洒、辰半許、參輪門里坊、附弟宮被治定〻事賀申之、大覺寺宮二品慈性、三十四才、故中務卿韶仁親王男、移轉、爲彼附弟、輪王寺一品公紹、三十二才、同故中務卿宮男之、慈性親王〻弟之、頃年御所惱〻故之、實去年(マヽ)月薨逝了、依無附弟、未及露顯之、次向中園亭、訪混穢籠居、次向葉室亭、謁見、巳斜歸宅、

〔所司代日記〕○子爵稻葉正凱所藏本

八月廿一日

一日光新宮下向〻節、差添被遣候數原玄長、上着屆、且

御朱印持參ニ付、中溜ゟ通置、自分平服大書院例席ゟ着座、白木三方公用人持出、右〻方置、玄長罷出、安否且此度御用〻御禮申聞候後、

御朱印差出候ニ付、改請取三方ニ載、預置候旨申聞、在京中御扶持方證文差出候ニ付、請取之、公用人小廣蓋持出、引之、相應及挨拶、勝手ゟ入、

〔橋本實麗日記〕○東京帝國大學所藏本

八月廿四日、丁丑、晴、參輪門里坊、今度入寺賀申、元大覺寺門主、依關東願、改宗移轉云〻、了就同上、家君予昆布一筥宛進上了、

○橋本實久日記ニモ略々同一内容ノ記事アリ。

〔示羊記〕○野宮定祥日記宮内省圖書寮所藏本

八月廿九日、壬午、天晴、今日輪王寺宮入寺御禮、近〻關東下向御暇、相急被參内、本役予等、出會例也云〻、仍巳下剋參内、被參上後、本役相共出會了、著切袴、須召御前可賜御酒宴、然る亮陰中〻間不召御前、於休息所賜酒饌、於御前如賜色目云〻、又今朝被賀關東下向、有賜物、御使、(花園)公總朝臣、及秉燭後退出、非藏人松室筑後・同尾張等、學習所御用懸被仰付〻旨來謝了、

輪王寺新宮關東へ發輿

日光新宮登營將軍ニ對顏ス

〔土山武宗日記〕○宮内省圖書寮所藏本

九月七日

一町奉行田村伊豫守(京都)(顯影)、輪王寺新宮御方御發輿差添參府ニ付、今日御暇、拜領物有之、

九月十三日

一輪王寺新宮御方、今日關東ゟ御發輿、大津驛ヨリ嚴君御見立御使被相勤、今曉寅剋、御出立、

〔弘化年錄〕○内閣記錄課所藏本

九月廿八日

右ゟ、今日御到着ニ付、被遣之、

御使阿部伊勢守

日光新宮

○愼德院殿御實紀・高麗環雜記ニモ略々同一内容ノ記事アリ。

〔高麗環雜記〕○東京帝國大學所藏本

十月五日

卷物二十金馬代

右、日光御門跡御弟御繼跡〻儀被仰出、今日初る御登城ニ付、御對顏、

日光新宮

綿二百把二種一荷

卷物二十二種一荷

御使品川豐前守

日光新宮

同同人

日光御門跡

右、新宮初る御對顏相濟候ニ付、被遣之、

弘化三年十月十三日

弘化三年十月十三日　　六〇

羽二重拾疋　　日光御門跡

右、新宮初る御登　城ニ付、以使僧被差上之、於燒火間謁下野守、

○愼德院殿御實紀・弘化年錄ニモ略々同一內容ノ記事アリ。

〔奏者番〕牧野康哉日記〕○維新史料編纂會所藏本

十月五日

助番　松平紀伊守（信篤、丹波龜山藩主）

西丸御番替　松平市正（親良、杵築藩主）

一今日日光新宮就　御對顏、表向五半時揃、　御目通りゟ罷出候、布衣以上御役人長袴着用ミ旨、下野守殿被仰聞候段、且御同人登　城ミ剋限承候處、例剋可有御出旨、被仰聞候段、昨日自分廻狀ニ差出候、

一右ニ付、四時前貳寸出宅（駿斗目麻半袴）着用登　城、部屋ゟ罷出候、

一助番松紀伊守殿、加役衆出雲殿・脇淡路殿・內紀伊守、本役兵部・伯耆・因幡殿・安藝・戶淡路殿被出候、（久世廣周）（脇坂安宅）（內藤信親）（本多康禎）（松平宗秀）（諏訪忠誠）（稻垣定國）（戶田氏綏）

一加役衆ニた、先格ミ由平服ニる被出候、

一老衆登　城、留り呼込ニる、助番松紀伊守殿初非番同役一同、中ミ間ゟ罷出、（但、加役衆ニた、今日ハ中ミ間ゟ不被出候、）老衆不殘登　城相濟、一同部屋ゟ引、

但、御用番御出掛、躑躅ミ間御三家方使者御逢有之、助番例ミ通り出席被致候、

一老衆着替ニ下部屋ゟ被參候ハヽ爲知候樣、助番ゟり坊主衆ゟ被申付置候、無程老衆着替ニ被參候段、坊主衆爲知候間、同役代ミ致着替候、

一助番着替中、御番近ニる兵部當番代被勤候、

一一統着替相濟候ゟ、芙蓉ミ間ゟ罷出候、

一御目付衆被參、助番ゟ支度ミ儀被尋、助番宜旨被答候、

一御目付戶田能登被參、助番ゟ御順被申聞候、

一御目付衆被參、申上ミ旨被申聞候ゟ、加役衆ミ外助番始一同、芙蓉ミ間細廊下ゟ中ミ間通り、羽目ミ間・西湖ミ間御緣ゟり松溜ゟ如圖着座、

一新宮御出ミ御樣子ニる、御先立御目付衆・加役衆、波ミ間ゟ竹ミ御廊下へ見え候頃、助番初一同、高順ニ竹ミ御廊下ゟ披キ、松溜ヲ向二行ニ、左を上ニ致ー着座、其右ミ方ゟ加役衆着座、

一新宮御通りミ節、致御時宜候、

一新宮松溜ゟ御通り、御床ヲ御後ロニ南向中央ニ御着座、

一高家衆、加役衆御前被通候節ゟ中禮被致候、

一御錠口ニる、詰衆竹ミ御廊下ゟ被參、着座被致候、

一御錠口ニる、大目付衆羽目ミ間通り、御黑書院御緣より、松溜ニる中禮被致、竹ミ御廊下ゟ着座、

一無間も、老衆長呆老御杉戶ゟ被參、御黑書院小鷺御杉戶を後ロニ着座被致、御用番下野守殿ニた、御用番御柱際ニ着座被致候、山城守殿ニた下野守殿と向合、西湖ミ間緣頰ニ着座、（戶田忠温、老中）

一老衆着座被致候ト、內紀伊守肝煎席ゟ被出候、尤進物中奧御小性跡ゟ被附候、

一無程御黑書院ゟ

兩上樣　御一同　出御、御用番被伺

御前、平伏被致候ゟ、下野守殿・內紀伊守ゟ御會尺有之候ゟ、肝煎內紀伊守ゟ、中奧御小性金臺を被誘引、中奧御小性金臺持出候る、疊目ゟ差置、西湖ミ間御緣ミ方ゟ披キ候頃、大臺持出ー候中奧御小性を被誘引、中奧御小性持出、一人ゟ西湖ミ間御緣ミ方ゟ披キ、一人ゟ松溜ゟ披キ申候ゟ、肝煎內紀伊守ゟ、武田大膳大夫ゟ會尺、武田大膳大夫御太刀目錄持出、　御前ゟ罷出、御太刀目錄疊目ニ差置候る下り、御黑書院御緣頰ゟ披キ、西湖ミ間御緣頰ノ方、上より三疊目ゟ角懸ケ披キ、兩手ヲ突罷在候ゟ、肝煎內紀伊守ゟ、新宮ゟ平伏被致候ゟ、新宮御上段ゟ御通、大膳大夫御披露申上、直ニ

弘化三年十月十三日　　六一

罷立、御太刀目錄持被引、中奥御小性衆金臺幷大臺相引候ゟ、下野守殿少ゝ
御前ゝ方ゟ被向、　言上有之候ゟ、新宮御退散、御下段迄御送り有之、直ニ新宮御退散御通り、出雲殿松溜、肝煎次當り
ニ着座、御先立被致候、
一夫より助番松紀伊守殿初メ一同、竹ゝ御廊下ゟ松溜ゟ相越ー、最初ゝ如く着座、新宮御通りゝ節御時宜ゟあー候、右相
濟候ゟ、備前守殿松溜ゟ御出、竹ゝ御廊下ニ被居候詰衆ゟ御會尺有之、詰衆一同松溜ゟ被相越、同役ゝ前ゟ二行ニ着座、
大目付衆ニゟ、竹ゝ御廊下同役ゝ跡ニ罷居候、夫ゟり下野守殿
御前ゟ平伏被致候ゟ、一同扇子取り罷在、御黑書院ゟ　兩上樣被爲
入、長杲老御杉戸通り
入御ゝ節、一同致　御目見候、
一入御後、詰衆ゟ伊勢守殿御會尺有之、詰衆被致時宜被引候、同役ゟ其儘着坐罷在候、
一老衆ニゟ、御黑書院御緣ゟ松溜竹ゝ御廊下通り、御白書院ゟ被參、助番松紀伊守殿ニゟ、跡ニ付被參候、一同ハ御黑書
院羽目ゝ間ゟ中ゝ間ゟ罷越ー着座、
一無間ゟ和泉守殿被引候得共、着座而已ニる有之候、
一無間ゟ松紀伊守殿被參、同役上ゟ着坐、直ニ引續キ伊勢守殿・備前守殿・下野守殿・山城守殿被參候る、御障子ゝ方後ロ
ニ同役衆ゟ向合ニ着座被致候ト、松紀伊守殿初同役一同、扇子取り少ゝ進ミ、助番松紀伊守殿ゟ左ゝ通り、
（阿部正弘、老中）（牧野忠雅、同）（青山忠良、同）（戸田忠温、同）
雪ニ付　御機嫌相伺まゝ
右ゝ通り被申上候ゟ、御用番下野守殿　御機嫌能ゟ被仰、老衆座ヲ被立候間、一同復座、老衆御張紙内ゟ被入候頃、同
役一同桔梗ゝ間通り、御臺所廊下ゟ部屋ゟ引、
一平服ニ着替、兵部・伯耆・因幡殿・戸淡路殿同道退出、夫より
西丸ゟ登　城、中ゝ間ニる當番市正被謁、畢る前同樣同道退出、歸宅九半時過四半、

黑書院松溜之圖

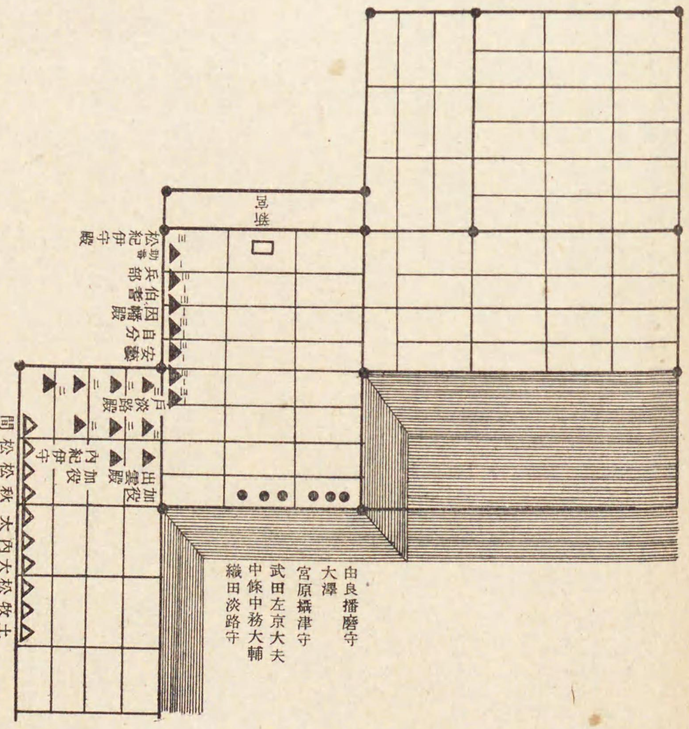

〔弘化年錄〕○內閣記錄課所藏本

十月七日

卷物三
銀馬代
二種千疋

右、御法義御相承被爲濟候ニ付、以使僧被差上之、於燒火間謁下野守、

〔天弘錄〕○維新史料編纂會所藏本

十月七日、上野執當眞覺院被爲召、日光新宮御方領三百俵被進之、

〔弘化年錄〕○內閣記錄課所藏本

十月七日

新宮御方領三百俵被進之、

右、於羽目ノ間老中列座、下野守、申渡之、

十月九日

二種
二種壹荷

右御方領被遣候爲御禮、以使僧被差上之、於燒火間謁下野守、

日光新宮
日光御門跡

上野
執當
眞覺院

日光御門跡
日光新宮

十四日丙寅　勅使德大寺實堅權大納言○武家傳奏・同坊城俊明前權大納言○武家傳奏　東下ス。議奏廣橋光成權大納言・同橋本實久權大納言　傳奏ノ事ヲ執ル。尋デ、議奏三條實萬權大納言　實久ニ代ル。

〔御用日次〕○德大寺實堅武家傳奏記錄東京帝國大學所藏本

十月十四日、寅、晴、

一

右ハ　御朱印人足、御門前ニ爲扣置御渡申上候、則中番を以爲請取候、尤御祝酒料白銀壹兩被下之候事、

一清水谷前大納言殿（實揖）　御出御通り

一禁裏御所

一准后御殿

執次藤木要人
小堀勝太郎
使者矢守壯助

御使虫鹿豐後守
同兼田近江介

周防守出會

弘化三年十月十四日

右ハ御發輿爲御見立、御使、御對面、御直答ミ處、爲御名代中納言殿(德大寺公純)御直答也、

一久我殿　御使　小島右馬大允
一石井殿　同　田中主計
一一條殿　同　立川兵庫
一錦織殿　同　毛利多門
一寶鏡寺殿　同　清水李
一武者小路殿　同　甲斐靜馬
一小倉殿　同　名和保之進
一慈光寺殿　同
一中山殿　同　玄藤將監

右御方ゝ、御發輿御見立爲御歡、御使被進候事、

右御挨拶御使相濟、

一御出門　卯剋過

右御使　淡川相模守
藤田縫殿

一堤殿　御使　岸本右門
一九條殿　同　入江伊織
一大炊御門殿　同　西池內匠
一近衞殿　同　岡谷將監
一伏原殿　同　檜垣藏人
一押小路殿　同　藤田榮次
一大宮殿　同
一梅園殿　同　石崎左京

關東ニ御參向御發輿ミ事、

一坊城前大納言殿ニ

唯今御發輿ミ旨、御案內被　仰進候事、

一關白殿

唯今御發輿ミ旨、御屆被　仰進候事、

一三條殿　取次　村上隼人
一橋本殿　同　塚本主稅
一東坊城殿　同　三宅修理

右御方ゝニ、唯今御發輿ミ旨、御案內被　仰進候事、

御使　藤田縫殿
取次　高橋平馬

一

取次　湯淺貢

一廣橋殿　取次　濱路采女佑
一飛鳥井殿　同　岡本喜市

唯今御發輿ミ旨、御案內被　仰入候事、

弘化三年十月十四日

右御使　藤田縫殿

酒井若狹守殿ニ

御使　原田李
取次　宮田金三郎

一　田村伊豫守　取次　淺川貞之助

一　伊奈遠江守　同　牛込才助

關東御參向ニ付、過日ゟ御怡爲御暇乞、御使者ゟ御挨拶、被仰遣候事、

一　右御使　原田杢

明樂大隅守ニ　御使　藤田縫殿　取次　西山新八郎

唯今御發輿ゟ御案内、且右ニ付、御歡爲御暇乞、御入來ゟ御挨拶被仰遣候也、

一　小堀勝太郎ニ　御使　取次

關東御參向ニ付、過日ゟ爲御暇乞、御入來ゟ御挨拶、被仰遣候也、

一花山院殿　御使　林貢

一清水谷殿　御使　松井縫殿

一堀川殿　同

一廣幡殿　同　谷勘解由

一醍醐殿　同　伊吹主稅

一四條殿　同

一甘露寺殿　同

一小倉殿　同　名和保之進

一平松殿　同

一藤谷殿　同

一四辻殿　同

一山科殿　同

一籔殿　同

一中御門殿　同

一柳原殿　同

一三條西殿　同

一葉室殿　同

一中院殿　同　入江登

一吉田殿　同

一水無瀨殿　同

一裏松殿　同

一野宮殿　同　成瀨主計

一三條殿　同　礒部丹宮

一冷泉殿　同

一久世殿　同

一正親町殿　同

一勸修寺殿　同

一庭田殿　同

一愛宕殿　同

一綾小路殿　同

一竹內殿　同

一山本殿　同

一廣　橋　殿　同
一飛鳥井殿　同
一梅　溪　殿　同
一中　園　殿　同
一慈光寺殿　同

右御方〻ゟ、三條大橋蹴揚邊御途中迄、爲御見立御使被進候事、

右御挨拶相濟、

一坊城頭辨殿ニ

前大納言殿、今朝無御滯御發輿、御歡被　仰進候事、

一坊城頭辨殿

今朝も無御滯御發輿御歡、且御同樣ニ付、御使被進候御挨拶ゟ被申入候事、

〔二條往來〕○德大寺實堅武家傳奏記錄

一橋本殿　同
一東坊城殿　同
一白川殿　同
一大宮殿　同

道中人馬朱印

道中人足證文

御朱印　人馬

德大寺大納言殿
坊城前大納言殿

人足三拾四人・馬貳拾疋、從京都江戸迄上下可出之、是ゟ爲年頭ゝ勅使、德大寺大納言殿・坊城前大納言殿、下向付る被遣之者也、

弘化三年午十月十四日

上包　人足證文

從　傳馬宿中

禁裏江戸ニ被進物入候櫃四棹、德大寺大納言殿・坊城前大納言殿、爲持御越候間、宿次人足拾六人出之、急度可相屆者也、

弘化三午十月十四日　若狹印

右宿中

弘化三年十月十四日

弘化三年十月十四日

上包
人馬證文

人足貳百八拾人・馬六疋、從大津江戸迄可出之、是ゟ徳大寺大納言殿下向ミ時、相渡之者也、

弘化三午
十月十四日

若狹印　　右宿中

船川渡證文

勅使徳大寺大納言殿・坊城前大納言殿、下向候間、路次中於船川渡ミ所ミ可致御馳走者也、

弘化三午
十月十四日

若狹印

従京都江戸迄船川渡ミ所ミ

年寄
肝煎

〔御留主中〕二條往來〕〇徳大寺實堅武家傳奏記錄

〇十月十四日

勅使東下ノ間廣橋光成橋本實久傳奏ノ事務ヲ執ル

伴金左衞門樣　　廣橋家
宮田安左衞門樣　　藤堂兵庫權助
岸本省吾樣　　濱路右京進
藤野九右衞門樣　　橋本家
　　和田右兵衞大尉
　　伊藤采女

以手紙得御意候、然ゟ傳奏方關東御下向御留主中、御用ミ儀、廣橋大納言(光成)殿・橋本中納言(實久)殿に可被仰聞候、尤傳奏方より御通達可有之候得共、猶亦可得御意旨被申付、如此御座候、以上、

十月十四日

猶以、轉法輪大納言(三條實萬)殿御所勞ニ付、本文ミ通御座候、以上、

轉法輪家
入谷左近府生

〇十月二十一日

宮田——
岸本——
藤野——

柳田加賀介
廣橋家
藤堂兵庫權助
濱路右京少進

三條實萬橋本實久ト交代ス

以手紙致啓上候、然ゟ傳　奏方御東行中御用ミ儀、廣橋殿・橋本殿ニ可被仰聞旨、過日申入置候處、轉法輪(三條實萬)大納言殿今日出仕ニ付、橋本殿代役被　免、轉法輪殿・廣橋殿被相心得候、尤月番ミ儀ゟ、其儘廣橋殿被相心得候、此段御心得迄可得御意旨被申付、如是御座候、以上、

十月廿一日　承知ミ旨返書來ル、

〔三條往來〕○德大寺實堅武家傳奏記錄

當年關東ニ參向ミ
勅使、當地發足日限、別紙書付進之候、以上、

九月十二日

酒井——(若狹守殿)——
勅使

坊城——(前大納言)——
德大寺——(大納言)——
德大寺——(大納言)——

准后使
勅使兼之

坊城——(前大納言)——

右來十月十四日、當地發足、同廿五日、品川驛止宿、御案內次第、翌廿六日、可令着府候事、

九　月

關東ニ年頭ミ使者名前、爲御心得、別紙書付進之候事、

九　月

關東ニ年頭御祝儀

鷹司關白殿使者
高橋兵庫頭
二條左大臣殿使者
北小路大藏權大輔
九條右大臣殿——
信濃小路民部少輔
近衞內大臣殿——

弘化三年十月十四日

中川讃岐守

一條大納言殿——

保田遠江守

知恩院宮——

松室近江守

聖護院宮——

今大路帥

圓滿院宮——

中西陸奥守

青蓮院喜久宮——

山田西市佑

吉田侍從——

鈴鹿出羽守

樂人惣代

奥丹波守

東下發足ニ付キ參內ス

以上

〔橋本實久日記〕○東京帝國大學所藏本

十月十日、壬戌、晴、巳剋參　內、依番也、武傳兩卿、來十四日、發足、爲敕使關東下向、今日賜暇、無　御對面、依御風氣也、賜天盃、一如例年、酉刻退出、

〔東坊城聰長日記〕○宮內省圖書寮所藏本

十月十日、壬戌、晴、巳半參內、依武傳御暇也、申過退出、更宿仕、○中略、

一今日武傳御暇、無御對面、依御風氣、天保之例、於御學問所代鶴杉戸內、賜天盃、更召御前、賜御末廣、於役所賜祝酒、相役相伴、此時當番列座、非番之輩之、他事總テ當番年座、今日之義斗列座例也云々、

御冠師　木村出雲介

御烏帽子師　杉本美作介

御末廣師　岡村甲斐介

〔示羊記〕○野宮定祥日記　宮內省圖書寮所藏本

御暇ノ爲メ再ビ參內ス

十月十日、壬戌、天晴、朝ゝ間ゝ事商量、今日、武傳、關東下行賜暇、仍本役各參集、三條不參、予、同殘候、午剋許、兩卿、參上、無御學問所御對面、（依亮陰且御殿替也、）於鈴口賜天盃、內々御對面有之也、（引渡一條十三日ゝ儀、愚案、注予此了、）於役所有引渡ゝ事、（代役兩卿へ言送也、）此間予、可避座新亞相（廣橋光成）被示、（是例也、）仍候番所、事了可歸候被示、又候役所、此後賜祝酒、（於役所、）議奏各予等、同賜之、（往年有獻酬頗數巡、及入夜云々、）小時事了兩卿退出、議奏各予等、送之、（廊下二三間計非御殿替時、到非藏人詰所邊云々、）申下剋許本役退出、予相次退出了、

十月十四日、丙寅、晴、

一兩傳　德大寺大納言、坊城前大納言、今朝發足、被向關東、當春如例可被遣之處、御事出來、延引及今日、年始且踐祚御祝儀相兼云々、差使三條橋東例也、

十月十三日、乙丑、天晴、朝間ゝ事商量、今日武傳兩卿、更爲御暇被參、又賜祝酒、（無吸物、三獻計之、）此日兩役、仁孝天皇御製御短冊拜領、

〔東坊城聰長日記〕（宮內省圖書寮所藏本）

十月十三日、乙丑、晴、巳刻參內、武傳明日發足、於役所對座、被引渡廣橋大納言・橋本中納言（爲武傳代被商量、三條大納言、爲第一之處、先日以來所勞長理之間如是、有祝酒、（三獻）

三條實萬出仕シテ實久ニ代ル

一參關白殿、申昨日宸翰恩賜辱、次向三條、所勞見舞也、

十月廿一日、癸酉、晴、當番晝夜參仕、

一從三條被示、

今日令出仕候、仍申入候也、

十月廿一日　實萬

武傳發足後、代役廣橋大納言・橋本中納言、（依三條所勞也、）從今日三條被勤、但、於月番ハ廣橋如元被勤之、

〔橋本實久日記〕（東京帝國大學所藏本）

十月十三日、乙丑、晴、巳終刻參　內、依番也、明日武傳兩卿關東發駕、依之、被伺　天氣、亦武傳東行中、商量條々、有引渡事、三條大納言、此節所勞籠居、仍予、商量之、（當役一同雖商量、第一・第二、一取斗之、仍新大納言・予等、商量也、）仍予自明十四日々々參也、

十月廿一日、癸酉、晴、自去夜伺候、未終刻退出、今日三條大納言、出仕、依之、自今日武傳代彼卿商量之、

弘化三年十月十四日

〔橋本實麗日記〕○東京帝國大學所藏本

十月十四日、丙寅、晴、酉剋許有召、直參內、當番議奏、（鵜島井雅久）明日香井中納言、被傳仰云、自今日家君（實久）武傳御代役御日參中、爲和宮守護、被免小番之旨之、謹御請申上了、同上ニ付、御禮等之事無之也、右於甘露寺大夫（勝長）承合了、彼朝臣敏宮御用ニテ、毎度被免仁也、今朝武傳兩卿爲御使、于關東下向云々、家君御代役日參之事、三條亞相依所勞云々、

〔菅　葉〕○五條爲定日記　宮內省圖書寮所藏本

十月十四日、丙寅、陰晴不定、傳奏德大寺大納言實堅、坊城前大納言俊明等、爲　勅使下向關東、送使了、

〔柳原隆光日記〕○宮內省圖書寮所藏本

十月十四日、丙寅、晴、德大寺大納言實堅、坊城前大納言俊明等、今朝下向于關東、

國學者伴州五郎　信友○立入○小濱藩士○贈正四位

〔伴友信年譜略〕○伴友信全集所載

伴信友翁略年譜　稿

安永二年、癸巳、二月廿五日、若狹國小濱竹原的場前之宅ニ於テ誕生、山岸次郎大夫惟智（東水）（御馬廻百三十石）四男、母片岡治部野右衞門良雄次女、初名銳（訓乎）乃五郎、後以音布志呼、後改ニ州五郎一、名乘惟德、

天明六年、丙午、十一月十九日、伴信當（御勘定頭六十石）ノ養子願濟、

同　七年、丁未、四月九日、伴氏ヘ引取、江戸ニ來住（伴）、

同　八年、戊申、六月廿四日、御廣間面番當分御雇被仰付、

寬政元年、己酉、五月二十三日、名公定絡寫之（同書）、

同　六年、甲寅、二月、小濱ヘ出立、

同　七年、乙卯、小濱ヘ御供被仰付、六月十九日出立、七月三日到着、中仙道、

同　八年、丙辰、五月十九日、御供ニテ小濱出立、六月四日、江戸着、東海道、

同　九年、丁巳、七月朔日、御供ニテ小濱ヘ出立、同十五日、小濱着、中山道、

同　十年、戊午、五月十九日、御供ニテ小濱出立、六月三日、江戸着、東海道、

同　十一年、己未、二月十六日、入番勤被仰付、七月朔日、御供ニテ小濱ヘ出立、同十五日、着、中山道、

同　十二年、庚申、五月廿一日、御供ニテ小濱出立、六月四日、江戸着、東海道、八月、延年舞式及連事傳寫（古唱集）、

享和元年、辛酉、本居宣長ノ學風ヲ慕ヒ、村田春門ヲ介シテ、其門ニ入ラン事ヲ乞フ、十月、春門、書ヲ松坂ニ送ル、宣長、既ニ（九月廿九日）歿ス、大平、其志ニ感ジ、靈前ニ名簿

ヲ奉リテ、門下ノ列トス、（古學小傳）（鈴屋翁略年譜序）

若狹舊事考起草（信友雜考）　建康樣御具足記（雜書）、

同　二年、壬戌、二月、小濱ヘ被召呼、八月十九日、小濱御供ニテ出立、九月三日、江戶着、東海道、

同　三年、癸亥、六月廿五日、御上國御供ニテ小濱ヘ出立、七月十六日、小濱着、東海道、御道中達者御供仕候付、御意之上、金一兩被下置、十月廿日、えやみ草（同書序）、

文化元年、甲子、五月十九日、御參府御供ニテ小濱出立、六月四日、江戶着、東海道、

同　二年、乙丑、六月廿一日、御上國御供ニテ小濱ヘ出立、七月六日、着、中山道、九月、周易私論初稿成（同書）、

同　三年、丙寅、正月十二日、本覺院樣（酒井忠進）ヨリ被仰付、同月□（マヽ）日、小濱出立、□（マヽ）日、江戶表ヘ着仕、直ニ本覺院樣候樣、當殿樣（忠進）之御時之通御次頭取相勤、六月、論鬼神新論成（同書）　十二月、聖帝考成（同書）（是年）應聲考稿成（伴）、

同　四年、丁卯、二月廿五日、酒井正親樣御身錺之記（雜書）　三月廿三日、奥取次格被仰付、七月三日、御初入御供ニテ江戶出立、同月十七日、小濱着、東海道、九月、鸚鵡轉語例成（同書序）、

書序）　十一月十四日、御用ニ付、大津御倉屋敷ヘ出立、同月廿二日、小濱ヘ歸着、

同　五年、戊辰、正月十六日、仰付、歡壽院樣（酒井忠貫室靜子）長々御病氣ニ被爲入候付、御容體爲御伺、御自分江戶表ヘ御使被仰付候、右ニ付、同十八日、小濱出立、二月朔、江戶ヘ着、同十日、江戶出立、同廿一日、小濱ヘ着、三月十四日、六部叢書材料六葉於若狹雲濱旅寓寫畢（同書）　三月、佐柿十兵衞覺書論成（雜書）　五月十五日、御供ニテ小濱出立、同廿九日、江戶着、中山道、六月六日、御道中出精相勤候付、金一兩被下置、八月八日、押合役被仰付、九月七日、奥取次格被仰付、御側御記錄認御用被仰付、十二月廿一日、京都ヘ引越被仰付、右ハ去ル十二日、殿樣京所司代被爲蒙仰候ニ依也、右之通被仰付候處、無據差支ニ付、願之上一兩年勤番ニ被仰付、廿六日、御意之上金一兩被下之、

同　六年、己未、二月廿三日、御上京御供ニテ出立、三月六日、上着、同十五日、御道中無滯御供仕候ニ付、御意之上、銀一枚被下之、六月、禁秘御抄補註成（同書）、

同　七年、庚午、三月十四日、御在京中御手元御用掛被仰付、　四月廿五日、於御前勤向出精仕候付、貳拾石御加增、都合百拾石ニ被成下、物頭格被仰付、七月、姓氏錄目錄重訂（同書）、

同　八年、辛未、十一月十一日、和名抄鄉名集覽成（同書）、

同　九年、壬申、正月、古事逸傳考舊事記之部成(同書)　二月廿八日、此度近習者頭役申付、
表取次兼帶申付候、依之、四拾石足高差出、都合百五十石高申付候、御記錄方勤方之義ハ、
是迄之通可被相勤候、依之、表取次勤之義ハ、暫御用捨被成下候、五月十八日、建康様(酒
井忠利)空印様(忠勝)御事蹟取調御用被仰付、
同　十年、癸酉、十一月廿一日、神名帳考證土代成(小中村本同書)、
同十一年、甲戌、二月廿九日、東寺古文零聚成(同書)　五月九日、此度、殿様爲伺御機嫌御
參府ニ付、爲御供京出立、東海道、同廿三日、江戸着、七月七日、菖蒲革文考成(武器證圖
稿)　八月、御記錄方此節御用モ少候ニ付、今日ヨリ御廣間へ罷出可被相勤候、　九月、
類聚名義抄字訓索引稿成(伴)　十月十二日、御前御足痛ニテ暫御出仕モ不被遊、御記錄
方御用モ無之ニ付、各御廣間勤被仰付候處、此節御快御出仕被遊候付、又御記錄方御用
有之候間、已前之通、明日ヨリ御記錄方へ被罷出候様ニ仰出候、十一月九日、御歸京ニ付、
江戸御發駕御供、同月十八日、京着、東海道、
同十二年、乙亥、四月朔日、殿様御用召ニテ御參府御發駕ニ付、御供被仰付、出立、東海道、
同月十三日、江戸着、同十三日、品川ニテ、御着後御廣間御用多ニモ可有之候間、直ニ表
取次之方へ罷出可相勤旨仰渡、御道中出精相勤候付、銀弐枚被下置候、四月十六日、江戸

引越被仰付、同廿六日、牛込御屋敷御長屋へ引移、十二月十九日、來正月日光表へ之御使
者被仰付候、依之、御銀弐枚被下置、
同十三年、丙子、正月十四日、日光表へ爲御使出立、十七日、日光着、十九日、日光出立、廿一
日、歸着、三月九日、和名傳鈔考稿成(比古婆衣十七)　五月九日、御文庫被成御預候段、
被仰付候旨被仰談、
文政元年、戊寅、五月十六日、齊明紀童謠推釋成(比古婆衣十五)、
同　二年、己卯、五月、佛神論成(同書)　神代文字辨刻成(伴)、
同　四年、辛巳、三月廿九日、殘櫻記稿成(同書)　四月十六日、瀨見の小川成(同書序)　九
月十六日、隱居被仰付、(由緒書)
同　五年、壬午、八月十五日、源順家馬毛名歌合注成(同書序)　方術考說初稿成(同書)
十二月、於與豆禮考成(比古婆衣二十)、
同　六年、癸未、正月元旦、官社私考若狹國部起稿(信友雜考)　二月十九日、禁秘御抄補注
再校(同書)　十二月廿二日、中臣祓要解成(同書序)、
同　七年、甲申、正月廿五日、成語推格起草(同書)　八月十日、をがたまの木稿成(比古婆
衣十八)　荷前考成(同書)、

同　八年、乙酉、正月元日、若狹舊事考成（同書）　正月廿五日、應聲考中書成（同書）（是年）
殘櫻記刻成（同書）、
同　九年、丙戌、六月、神代杉稿成（信友隨筆）　九月廿九日、鈴屋翁略年譜記畢（同書）　十
月廿七日、駿河國名義考成（同書）、
同　十年、丁亥、正月元日、竹榮抄中書成（同書）　正月十日、七日の青馬白馬稿成（比古婆
衣九）　同日、鴨ノ羽色稿成（信友雜考）　廿二日、さくさめのとじ、あとうかたり稿成
（同書）　正月、おきる稿成（同書）　二月廿五日、讀史竊述稿日本書紀之部成（同書）　二
月、諸陵周垣成就記寫（山陵記）　七月、をがたまの木追記（比古婆衣十八）　十月廿日、
動植名彙稿成（同書序）、
同十一年、戊子、三月廿五日、三代實錄考成（信友雜考）　五月、史籍年表稿成（同書）　十二
月、除夜竹榮抄再校（同書）、
同十二年、己丑、鈴屋翁略年譜刻成（同書）
天保元年、庚寅、五月十五日、松の藤廕成（同書）　十月、朝顏稿成（同書）　同月、本朝世紀
考成（信友雜考）（是年）令義解令集解三代格政事要略缺本考成（信友雜考）　美豆和具武
稿成（信友雜考）、

同　二年、辛卯、二月廿五日、久夫都々伊伊斯都々伊稿成（信友隨筆）　五月八日、見在書目
錄書寫奥書追記（比古婆衣六）、
同　三年、壬辰、六月、山陵記寫（同書）　日本書紀年歷考（同書）、
同　四年、癸巳、十二月十二日、表章伊勢日記附證成（同書）、
同　五年、甲午、三月、朝野群載校訂本奥書（同書）　六月、周易私論再稿成（同書）、
同　六年、乙未、閏七月十五日、古唱集成（同書）　十二月廿日、校訂和氣系圖成（同書序）、
同　七年、丙申、紀州老侯へ著書貸進ス（伴）　十月廿三日、上野三碑考（同書序）、
同　八年、丁酉、四月、をがたまの木再追記（比古婆衣十八）　八月、日野資愛へ著書數部貸
進ス（伴）、
同　九年、戊戌、九月廿八日、三十二番歌合奥書（職人歌合畫本四）　十月十八日、中外經緯
傳附記征戎遺文成（信友雜考）　日野資愛へ著書貸進（伴）、
同　十年、己亥、九月廿九日、故郷百首成（同書）　十一月十
同十一年、庚子、四月五日、靭考成（同書序）、
五日、和名傳鈔考再校成（比古婆衣十七）　六月二日、荒山大捷之碑考成（同書）　十一月十
同十二年、辛丑、正月廿七日、安米都知誦文考成（比古婆衣十七）　竹榮抄光格天皇ノ天覽ニ入ル（伴）、
五日、和名傳鈔考再校成（比古婆衣十七）　竹榮抄光格天皇ノ天覽ニ入ル（伴）、
同十二年、辛丑、正月廿七日、安米都知誦文考成（比古婆衣四）　四月七日、伴林光平河內國

陵墓之圖贈來ル（山陵記）　神社私考稿成（伴）　日野資愛ヘ著書貸進（伴）、

同十三年、壬寅、三月廿日、高橋氏文考註初稿成（同書序）　七月十八日、多米宿禰本系帳考成（比古婆衣十四）、

同十四年、癸卯、正月四日、京ニ移リ住ム、四月十二日、倭姫世紀考成（同書）　十一月、長谷寺緣起剝僞成（同書）　日野資愛ヘ著書貸進（伴）、

弘化元年、甲辰、正月六日、霽景樓稿成（比古婆衣十四）　九月廿九日、正卜考成（同書序）、

同　二年、乙巳、史籍年表刻成（同書）　正月元日、鎭魂傳成（同書）　六月十五日、自撰三百首（同書）、

同　三年、丙午、正月廿一日、讀愚管抄稿成（比古婆衣十六）　同日、皇居避灾例稿成（同書）

二月十三日、神璽三辨草稿再訂畢、今日依大行天皇遺詔、今天皇被行踐祚儀、云偶辨三神璽之事、竊有感矣（同書）　九月、鬼室集斯墓碑考成（比古婆衣十五）　五月十九日、大刀契考再稿畢（同書）　八月廿一日、色葉字類抄考成（同書）　九月廿日夜、こゑつくりヲこわつくりト云フハ連語ニテ、第四音ヲ第一音ニウツシテ云ヘルモノナル考（同草稿）、

十月十四日、京都堀川所司代邸內ニテ急病卒去、同月十八日、若狹國遠敷郡伏原村發心寺ニ葬ル（墓碑）（小傳）、

十月十四日卒ス

○參考

〔伴信友略歷〕○附位諸賢傳所載

伴信友　贈正四位（明治二四、一二、）　通稱州五郎、立入と號す、若狹小濱、山岸惟智の四男なり、後に藩士伴信當の家を嗣く、至性溫厚、幼より學を好み、博覽强識殊に吏材あり、文化五年、藩主酒井忠進、所司代たる時、京都に祇役し、終始要務に鞅掌せり、十二年、老中職に任ずるに當り、從ひて江戸邸に在り、輔弼の力を竭す、文政四年、疾の爲め致仕し、後京都に住す、專心國漢の學を修め、廣く碩儒と交る、殊に本居宣長の學說に服膺し、村田春海に賴りて、其死後門人と爲れり、平生子弟を訓ゆるに、尊王敬神の大道を本とし、諄々倦まず、敎化に浴するもの尤も多し、而して老に及ぶも氣力旺盛著述を事とし、書目凡そ百二十部、四百卷に達し、皆皇室神祇史學に關して後世の珍重を受く、弘化三年十月十四日京都に病歿す、年七十四、若州發心寺に葬る、

十五日丁卯　御料ノ新茶ヲ供ス。

〔橋本實久日記〕○東京帝國大學所藏本

十月十五日、丁卯、晴、午初刻、參　內、御物新茶被口切、依召也、無御對面、於便所賜酒饌茶菓等、酉終刻、退出、今年、諒闇中、殿下・兩役・献奉行之外、不召之、

〔示羊記〕○野宮定祥日記宮內省圖書寮所藏本

十月十五日、丁卯、天晴、此日、新御茶口切也、殿下・兩役・加勢等被召、仍巳半剋、着衣冠奴袴、參　內、殿下、不令參給、兩傳依東行不參、三條亞相、依所勞不參、本役四人・予等也、當

新茶被口切

番、御膳供否、以女房、被伺之後、被催、（于時、未半剋許、）於役所代、（麝香間、）拜領、献奉行於御献部屋代、御拜廊下、頂戴、酒饌後段等拜領、了以表使、申畏、了各退出、于時酉剋過也、今日ミ儀、寶暦度例也、御下不賜、召御禮不申上也、

○參考

〔當時年中行事〕（○孝明天皇紀所載）

五月、御茶壺、宇治出行、（兼日、獻奉行伺早晩不定、）之事、

六月一日、新茶、自關東進獻、武傳披露、（早晩不定、後刻被出、獻奉行ニ渡、）之事、

御物進獻等御壺登山、日限奉行窺、（當日、無異旨届、）之事、

十月一日、御茶壺下山、日限奉行伺、（當日無異届）之事、

十三日、新茶御壺口切、（兼日被仰出、奉行申渡、召御人數、伺當日御茶（添入記）獻上、於御學問所御對面、其後賜御料理茶菓有後段、但、攝關家官位御沙汰日賜之、）之事、

十一月、自柳營、進獻茗壺口切、（兼日、被仰出、奉行申渡、召御人數、伺當日賜御料理茶菓、於小御所、諸司代拜天顔）之事、

鹿兒島藩世子島津齊彬（修理大夫）領内沿海要地ヲ巡見ス。是日、鹿兒島ヲ發ス。尋デ、狀ヲ幕府ニ報ズ。

〔島津家國事鞅掌史料〕（○公爵島津忠重所藏本）

十月十五日、山川其他海岸御巡見ニ御發途、扈從人名、

島津齊彬領内沿岸巡視ノ途ニ就ク

御家老　島津將曹

御側役　種子島六郎

御納戸奉行兼御小納戸　伊集院卯十郎

御小納戸　藥丸猪右衛門

仝　折田八郎兵衛

奥御小姓　菊地矢市郎

仝　相良壯八郎

仝　碇山清太夫

仝　吉井七左衛門

仝　早川愛之助

仝　圖師崎良助

仝　赤松安之助

仝　猪飼直人

仝　伊集院藤十郎

奥御茶道　山口不及

弘化三年十月十五日

仝　重久嘉甫
奥醫師　富永玄意
仝　重信恕誠
仝　村井東養
仝　種子島權助
御供目付　本城源七郎
仝　森川孫太夫
仝　德永助之進
仝　面高十五郎
御家老坐書役奥掛　園田與藤次
御軍師　白濱八郎左衞門
唐船改役　成田正右衞門
御流儀砲術師範　青山善助
荻野流砲術師範

十月十六日、谷山郷地頭假屋ヲ發セラレ、途ニ御放鷹、喜入郷領主邸ニ御一泊、
同月十七日、喜入郷ヲ發セラレ、今和泉郷領主邸ニ御休憩、指宿郷湊浦ニ御一泊、

同月十八日、湊浦ヲ發セラレ、頴娃郷鏡乃池ヲ覽玉ヒ、而シテ瑞應院ニ御休憩、同郷地頭假屋ニ御一泊、
同月十九日、頴娃郷ヲ發セラレ、山川郷龍山寺ニ御休憩、同所河野覺兵衞カ宅ニ御一泊、
同月二十日、山川郷ヲ發セラレ、正護寺ニ御休憩、此日、同所竹山下海岸ニ於テ、成田及ヒ青山カ砲術操練ヲ覽玉フ、竣テ指宿郷ニ到リ、湊浦ニ御一泊、
同月二十一日、湊浦ヨリ田（二月脫カ）ノ別館ニ移ラレ、御入湯ノ爲メ、御滯留、鹿兒島ヲ發セラレテヨリ、各所海岸砲臺築造ノ地御見定、且ツ途ニ御放鷹、鶴及ヒ鴈鴨數十ヲ獲玉フ、○成田カ砲術ハ、大砲射擲、卽チ臼砲・忽砲・海岸砲・野戰砲等ナリ、青山ハ野戰砲、（百目ノ車砲、或ハ二百錢砲ノ火箭等ヲ試ミタリ、）
十一月二日巳刻、二月田ノ別館出火、（御湯屋ヨリ發スト云フト雖モ、其實ハ烟花製造命セラレ、其失火ナリシト云フ、）因テ公ハ、直ニ湊浦ニ御移轉アリ、別館悉皆燒亡ス、
同月五日、御歸城ノ途ニ就セラレ、谷山郷地頭假屋ニ御一泊、
同月六日、同所中乃鹽屋大砲場ニ於テ、谷山其他八ケ郷ノ操練ヲ覽玉フ、尋テ御歸城、

〔鹿兒島藩家老用狀〕○島津家國事殉節史料所載

○九月十八日在京同役ヘ

弘化三年十月十五日

島津將曹ヲシテ齊彬ニ扈從セシム

右ハ、此節

少將樣、山川表其外海岸防禦之場所被遊　御巡見候付、御用有之、御附廻リ被仰付候旨、

少將樣御沙汰被爲　在候ニ付、去ル十日、申渡候、此段申越候條、可被達　貴聞候、以上、

午九月十八日　島津將曹（久德、鹿兒島藩家老）

島津豐後殿（久寶、鹿兒島藩家老）

調所笑左衞門殿（廣鄕、同）

○九月二十九日在京同役へ

少將樣、來月十五日ヨリ山川其外海岸、爲　御巡見可被遊　御光越旨、被　仰出候付、向々へ申渡、此段申越候條、可被達　貴聞候、以上、

午九月廿九日　島津將曹

島津豐後殿

調所笑左衞門殿

本文、達

貴聞候、以上、

午十月廿九日

〔鹿兒島藩士鎌田正純日記〕○鎌田正夫所藏本

十月十四日、

一四時出勤、八ツ後御家老衆退出ゟ歸家、供森田淸九郎ニ而候事、

但、明十五日ゟ、　少將樣、山川表海岸防禦之場所　御巡見ニ付、御內證之伺　御機嫌申上候事、

十月十五日、

一少將樣、今日四ツ時、御供揃ニ而、山川表海岸防禦〻場所御巡見とーて、御光越被遊候事、

〔鹿兒島藩家老用狀〕○島津家國事鞅掌史料所載

○十月二十九日在京同役へ

少將樣、去ル十五日、御當地　御發駕、谷山ヨリ喜入・和泉・指宿・山川・頴娃迄、海岸諸所防禦之場所被遊　御巡見、將曹儀、御供被　仰付、何モ御都合能被爲濟、同廿二日、二月田御茶屋へ被爲　入、被遊　御逗留、奉恐悅候、右ニ付、

弘化三年十月十五日

公邊御届書於爰許取調被　仰付筈候得共、若哉　御趣意ニ致齟齬候儀モ難計、其許取調被仰付候付、被達　貴聞、何分ニモ御都合能、可被取計旨、申越候様、御沙汰被爲　在候條、御文面且御日賦等、篤ト御留守居御右筆ヘモ被致吟味、御不都合不相成様、可被致取扱候、此段御内用ヲ以申越候、以上、

但、長崎御奉行ヘハ、御届ニ不被及候、此段ハ爲御心得候、

午十月廿九日

島津豐後殿
調所笑左衞門殿

此節、

少將様　谷山ヨリ瀕娃迄、海岸諸所防禦之場所被遊　御巡見、拙者儀、御供被　仰付、何モ御都合能被爲濟候段ハ、別紙ヲ以申越通ニ候、依而諸所防禦之場所、委敷被遊　御巡見候處、兼而被　仰付置候　御趣意、役々深奉汲受、御手當向　嚴重行届、何モ緩疎之儀無御座、

島津豐後殿
調所笑左衞門殿

午十月廿九日

島津將曹歸城

砲ノ修繕ヲ命ズ

將亦山川・津口番所等ヘ被渡置候大砲等、被遊　御覽候處、火門少々病ミ損候筒有之、取繕候様　御沙汰被爲　在候付、拙者ヘ被召附候異國船御手當掛青山善助ヘ、爲致吟味、早速取繕申渡置候、其外　思召寄被爲　在、被遊　御指揮候段者、向々ヘ申渡、海岸警衞向聊怠慢無御座候間、其意味被相含、御届向御都合能可被致取扱候、此段、御内用ヲ以申越候條、被達　御内聽候儀共、何分ニモ宜取計候、以上、

但、拙者ヘ蘭田與藤次（軍師職）竝白濱八郎左衞門（異國船掛筆吏、洋式大砲師範）、青山善助（荻野流大砲師範）、異國船御手當掛成田正右衞門被召附候、此段者爲御心得申越候、

午十月廿九日

島津豐後殿
調所笑左衞門殿

島津將曹

少將様、山川表其外諸所海岸御巡見被爲濟、二月田御茶屋ヘ被爲入、被遊　御逗留候付、拙者事モ御暇被下、去ル三日（ママ）、指宿出立、喜入一宿ニ而、同廿四日、罷歸候、此段爲御存申越候、以上、

弘化三年十月十五日

午十月廿九日

島津豐後殿

調所笑左衞門殿

巡見供奉ノ面々歸城ス

少將樣、山川表其外諸所海岸
御巡見被爲濟候付、去ル廿二日、指宿湊ヨリ一本御道具ニ而同所二月田御茶屋へ被爲　入、
被遊　御逗留候付、　御巡見御供方之面々、御暇被下罷歸候、此段申越候條、可被達
貴聞候、以上、

午十月廿九日

島津豐後殿

調所笑左衞門殿

島津將曹

〔鹿兒島藩世子島津齊彬届書〕○島津家國事歷擧史料所載

○十一月朔日幕府へ

私事、父大隅守ヨリ奉願趣有之、御暇被下、國元へ下着、早速琉球表之成行承届、其段ハ先
達而御届申上候通御座候、此度領内山川邊ヨリ、諸所海岸見廻、防禦備向之儀ハ、往古ヨリ

島津將曹

臺場設置ノ場所ハ迫テ届出ヅベシ

致治定來候付、大筒其外武器等取シラベ、勿論山川邊者、先年來異國船漂來之場所ニ付、大
炮等試打ヲモ爲致、尙防禦備向之儀、聊怠慢無之樣、嚴重申付置候儀ニ御座候、且又數十里
之大洋海ヲ請候國柄ニ御座候得者、兼而臺場ト極置候儀ハ無之候得共、應其時宜、臺場之
賦ニイタシ置候場所者、諸所へ有之候、然ニ追々臺場之儀、　御沙汰之趣モ被爲　在候付、
此度大隅守方へ申越趣御座候付、同人ヨリ猶又御届申上候樣可仕候、此段御届申達候、以
上、

午十一月朔日

松平修理大夫

十九日辛未　前輪王寺門跡入道公紹親王普賢行院宮　薨ズ。是日、喪ヲ發ス。

〔弘化年錄〕○内閣記錄課所藏本

十月十九日

一日光御隱居ミ宮薨去ニ付、今日ゟ三日鳴物停止、普請ヲ不苦旨、被　仰出之、

（高麗環雜記）（德川禁令考）

鳴物停止

〔天弘錄〕○維新史料編纂會所藏本

十月十九日、日光御隱居宮薨去ニ付、御書付出ル、

弘化三年十月十九日

入道公紹親

王薨去ニ付發喪

弘化三年十月十九日

今日ゟ鳴物三日停止、普請ゟ不苦候事、

但、内實ゟ、九月晦日、薨去之、此日、兩大師本坊に遷候處延引、

〔續泰平年表〕○東京帝國大學所藏本

十月十九日、日光御隱居宮薨去、

内實ゟ九月晦日也、鳴物三日停止、此日、兩大師本坊迁坐處延引、（柳營秘書）

〔纂輯御系圖〕

第七 韶仁（ツナヒト）親王

第八 幟仁（タカヒト）親王

母同、○平氏、民部權少輔勝文女、養母亦同、○宣子女王、女王美仁親王女、文化十年八月廿六日、生、稱精（タヾ）宮、文政五年、爲光格天皇養子、爲親王、名明道、入大覺寺落飾改今名、弘化三年、轉輪王寺、慶應三年十一月廿四日、薨、五十五、（執系）

慈性法親王

母同、養母亦同、文化十二年九月十二日、生、稱菊（キク）宮、文政七年、爲光格天皇養子、同十年、爲親王、名彰信、入輪王寺落飾改今名、弘化三年十月十九日、薨、三十二、（執系）

公紹法親王

〔泰平年表嗣記〕○帝國圖書館所藏本

十月七日、上野執當眞覺院被爲　召日光、

新宮御方領三百俵被進之、

229768

同月十一日、御使青山下野守を以、日光御門跡・同新宮に此度御願ミ通、御門跡御隱居、新宮に御相續ミ儀、被　仰遣之、

日光御隱居宮薨去

十月十九日、日光御隱居ミ宮薨去ニ付、御書付同斷ニ付、今日より鳴物三日停止、普請ゟ不苦候事、

内實ゟ、九月晦日、薨去なる、此日、兩大師本坊に遷座ミ處延引、

〔山内家御記錄〕弘化三年○侯爵山内豐景所藏本

一十月十九日、大目付中廻狀を以、青山下野守殿被渡候由ミ御書付寫壹通、松平安藝守殿・（淺野齊肅、廣島藩主）松平出羽守殿（齊貴、松江藩主）に到來ニ付、右留守居共ゟ最寄廻狀を以、申來、寫左ミ通、

大目付に

日光御隱居宮薨去ニ付、今日より三日鳴物停止、普請ゟ不苦候、

右ミ通、可被相觸候、

十月十九日

〔弘化年錄〕○内閣記錄課所藏本

十月十日

弘化三年十月十九日

寒さらし餅
于粉一箱

右、御病氣ニ付、爲　御尋被遣之、

御使岡部因幡守（長寛、側衆）
日光御門跡

十月十二日

右、御病氣ニ付、爲　御尋被遣之、

御使織田大藏大輔（信恭、高家）
日光御門跡

十月十四日

右、御病氣ニ付、爲　御尋、被遣之、
右大將樣ゟも　御意有之、

御使牧野伊豫守（成著、側衆）
日光御門跡

十月十六日

人參貳十兩

右、御病氣爲　御尋、被遣之、

御使堀田紀伊守（一知、側衆）
日光御隱居宮

十月十八日

右、御病氣御大切ニ付、爲　御尋被遣之、
西丸

御使横瀨美濃守（貞固、高家）
日光御隱居宮

右、御病氣御大切ニ付、爲　御尋被遣之、

御使織田淡路守（長裕、高家）
日光御隱居宮

〇高麗環雜記ニ略々同一内容ノ記事アリ。

〔愼徳院殿御實紀〕〇續徳川實紀所載

十月十日、日光門主病ニより、御側岡部因幡守、御使して、寒晒餅粉一匣をおくらせらる、

弘化三年十月十九日

十二日、高家織田大藏大輔、御使して、日光門主の病臥を問はせらる、
十四日、日光門主病臥を問はせられて、御側牧野伊豫守、御使す、
十六日、日光隱居宮、御病を問はせられて、御側堀田紀伊守、御使して、人參二十兩を贈らせらる、
十八日、日光隱居宮、御病危篤により、高家横瀨美濃守、御使して問はせらる、
二十日、日光隱居宮かくれさせたまひしかば、同じき門主のもとに、高家大澤右京大夫、御使して問はせらる、

〔弘化年錄〕○内閣記錄課所藏本

十月廿日

右、日光御隱居宮薨去ニ付、爲　御尋、被遣之、

御使　大澤右京大夫（基昭、高家）
右大將樣ゟ
御使　宮原攝津守（義直、高家）
日光御門跡

十月廿二日

前門跡薨去ニ付幕府使者ヲ差遣ス

銀五百枚
右ハ、御隱居宮薨去ニ付、爲御香奠被遣之、
西丸
銀百枚
右、日光御隱居宮薨去ニ付、爲御香奠、被遣之、

十月廿四日

御使　内藤紀伊守（信親、奏者番）（イ、戸田山城守）
日光御門跡

御使　松平和泉守（乘全、西丸老中）
日光御門跡

御使　松平飛驒守（忠優、側衆）
右大將樣
御使　小田切土佐守（直昭、西丸側衆）
日光御門跡

御槍重壹組
右大將樣ゟ
御菓子壹箱
右、御朦中爲　御尋被遣之、

○按ズルニ、親王ノ薨去ニ關シテ、天弘錄・續泰平年表及柳營秘書等ハ九月晦日ト記シ、野宮定功日記ニハ去年夏薨

弘化三年十月十九日

（高麗環雜記）

ズトアリ。本月二十六日ノ條參照。

富山藩主前田利保致仕嫡子啓之助襲封ス

二十日壬申 富山藩主前田利保出雲守 病ニ因リ退隱シ、嫡子啓之助利友○後出雲守 封ヲ承ク。

〔愼德院殿御實紀〕○續德川實紀所載

十月二十日、越中國富山城主松平出雲守(前田利保)、病により致仕す、領知十萬石は、其子啓之助に繼がしむ、

〔弘化年錄〕○內閣記錄課所藏本

十月廿日

嫡子 松平出雲守
同 啓之助

病氣ニ付、願ミ通隱居被 仰付、家督無相違、嫡子啓之助に被下之、

右、於御白書院椽頰、老中列座、下野守(青山忠良、老中)、申渡之、

〔越中富山前田家譜〕○維新史料編纂會所藏本

利保、小字啓太郎、利謙ノ第二子、寛政十二年三月朔、江戸邸ニ生ル、母ハ某氏、文化八年閏

二月、利幹ノ嗣トナル、十四年十二月、從五位下出雲守ニ敍任ス、文化七年十二月、四品ニ敍セラル、天保六年十月、封ヲ襲フ、八年天下大ヒニ饑ス、利保、封內窮民ノ爲メニ百方力ヲ竭メ賑濟ス、大農豪商モ亦各食ヲ飢民ニ與フ、此ニ由テ道路餓莩ヲ見ス、利保、國雅一首ヲ賦メ、大農豪商ノ仁惠ヲ施ス者ニ與フ、其歌ニ曰、アルヽトシ何カツミセンウヒ人ヲ救フハ我ヲスクフ成計梨、九年、侍從ニ任セラル、弘化三年、致仕メ長門守ト稱ス、安政六年八月十八日、卒ス、享年六十、諡メ龍澤ト曰フ、正室淺野氏、安藝守齊賢ノ女ナリ、女弘、備前守前田利義ニ嫁シ、女定、飛驒守前田利鬯ニ嫁ス、初メ利保、其封內ヲ治ルヤ、先ツ奢侈ヲ禁シ、紀綱ヲ正シ、自ラ文學ヲ修シ、武術ヲ演シ、以テ文武ヲ振作ス、且ツ敎官ヲ勉勵センカ爲メノ故ニ履校約言ノ撰アリ、時ニ白井流劍術・駒川流劍術・起倒流拳法、始テ之ヲ演武場ニ備フ、致仕ノ後、最モ國雅本草ヲ嗜ム、海野遊翁ニ從テ歌學ヲ受ケ、小野蘭山・巖崎常正ニ從テ本草ヲ學ヒ、宇多川榕庵・畑中善良ニ就テ、洋學ヲ受ク、是ヲ以テ皇漢洋ノ書、本草ニ干涉スル者、該覽セサルハナシ、猶且ツ封內ノ諸山遠トナク、邇トナク、跋涉セサルハナシ、跋涉ノ間七十以上ノ老人有ル每ニ、輙チ必ス金穀若干ヲ與ヘ、以テ優待ス、然ラハ則唯本草ヲ窮ムルノミニ非ス、亦能下民ノ情狀ニ通セント欲テナリ、其著述スル所本草通串暨ヒ本草通串證圖袖珍鑑等若干篇、國雅ハ則國頌專門神用晶々・天門推明方專門譱々・山途矗々等

若干篇、

利友、小字錻之丞、又啓之介ト稱ス、利保ノ長子、天保五年二月朔、江戸邸ニ生ル、母橋本氏、江戸處士某ノ女、弘化三年十一月、〇十月ノ誤ナルベシ。封ヲ襲フ、四年從五位下ニ敍シ、出雲守ニ任セラル、嘉永元年十二月、從四位下ニ敍セラル、

〔弘化年錄〕〇内閣記錄課所藏本

十一月十五日

御白書院

同〇家督ニ御禮

松平啓之助

隱居ニ御禮

松平出雲守

金三枚（同）
馬代　綿三十把
卷物五　御馬一疋

二十二日甲戌　鹿兒島藩主島津齊興大隅守

ニ報ズ。

佛國軍艦琉球來航ノ狀ヲ幕府

〔鹿兒島藩主島津齊興屆書〕〇内閣記錄課所藏本　通航一覽續輯所載

〇十月二十二日幕府ヘ

弘化三「午」年十月廿二日、松平大隅守御屆、

私領琉球國ニ内、那覇浦ニ當七月廿五日、異國船壹艘卸碇候ニ付、役ニ罷越相尋候處、乘組ニ者、唐話大概相通、佛朗西國ニ船、當五月、運天湊ヘ來着いたし候三艘ニ内ニる、出帆後、三艘共長崎并朝鮮國ニ相渡、夫より清國寧波府ニ差越居候、乘組貳百人、彼地出帆、來着いたし候、外貳艘ニ寧波府ニ致滯船居候段、相達候ニ付、三司官始役ニ、晝夜勤番取締申付置候、然處、逗留ニ佛人、按するに、おはその年閏五月殘ノ置處のものなり、右船ヘ差越申度申出候ニ付、役ニ警固爲致面會候處、右船乘頭より總理官ニ致面會度申出、國頭按司、役ニ召連、爲致面會候處、先般運天湊ニ滯船ニ節、和好・交易等斷筋ニ趣意ニ、彼國皇帝ニ奏文差遣置候間、重ニる否可申達候、一昨年來逗留ニ佛人列歸候砌、三四月後可差越ニ申置候得共、按するに、この年閏五月廿四日、退帆の時なり、此後難差渡譯有之候、右ニ者來着迄ニ間、外佛人壹人按するに、下文によるに、人ハ唐人の誤寫なるべし、壹人可殘置旨、申出候ニ付、他邦逗留ニ不相成國法ニ事ニ、追ニ相斷置候通ニ候得ニ、是迄押ニる逗留ニ事、甚迷惑ニ次第ニ付、此度ニ唐人・佛人迄ニ一同列歸候樣申聞候處、以ニ外怒立、欽命を以殘置候義、改許容不致候ニ、可爲難題抔、樣ニ申懸、押ニる殘置候、滯船中ニハ、日ニ八九人、又ニ其餘ニ上陸、中山王居城邊迄ニ、馬上等ニて横行いたし、強ニる差留候ハヽ、及大事候勢故、穩便ニ取

計置候、且又是迄佛人召置候寺中敷地料、何程ゟ及候哉、大總兵船より承届候様との趣を以、相尋候ニ付、右ゟ往古より國中造建ゝ寺、敷地料等不相成候段、斷置候、滯船中任望、食料等相與候處、八月十日、又ゝ清國ニ可差越由ニ而、出帆、戌亥ゝ方ニ乘行候ニ付、殘置候佛人唐人滯留ゝ寺中壹ヶ所ニ差置候、晝夜勤番等堅固ニ申付置候、將又當四月渡來ゝ暎國ゝ醫師幷妻子、唐人共、于今致逗留居候段、琉球國より飛船を以、屆來候旨、長崎奉行ニ相達候由、同氏修理大夫より申越候、就ゐ又ゝ佛人殘置、敷地料等相尋候儀も、重疊根深き譯ゟ被察候、誠ニ不容易次第ニ候間、猶又及熟慮、中山王初琉球役ゝ共ニ篤ゟ取計向申渡候樣、可仕候、此段及御届候、以上、

十月廿二日

松平大隅守
（涕泣輯書）

二十三日乙亥　幕府、奏者番青山幸哉（大膳亮○八幡藩主）ノ願ニ依リ、寺社奉行兼務ヲ免ズ。

〔弘化年錄〕○内閣記錄課所藏本

十月廿三日

青山大膳亮

青山幸哉寺社奉行ヲ辭ス

内願ゝ通、寺社奉行
御免、御奏者番ゟ、其儘可相勤候、是迄、出精ゝ段、
御意候、

右、於芙蓉間、老中列座、同人（○下野守）申渡之、

名代　内藤紀伊守

〔柳營補任〕○公爵徳川家達所藏本

寺社奉行

天保十四卯十一月三日、御奏者番ヨリ轉、
弘化二巳正月廿五日、朝鮮人來聘御用掛リ、
同三午十月卅日、内願ニ付、寺社加役御免、御奏者番其儘
可相勤、是迄出精ゝ段、（朱書）「御意候、」
○被免ノ日附、弘化年錄及高麗環雜記ト、柳營補任トハ之ヲ異ニス。今前者ヲ採リテ、之ヲ二十三日ト爲ス。

青山大和守
大膳亮（朱書）「幸哉」

（高麗環雜記）

〔愼徳院殿御實紀〕○續徳川實紀所載

天保十四年十一月三日、奏者番青山大和守は、寺社奉行の加役を命ぜらる、

二十六日丙寅　勅使徳大寺實堅・同坊城俊明、江戸ニ著ス。

勅使江戸ニ著ス

〔愼徳院殿御實紀〕○續徳川實紀所載

十月廿六日、公卿、けさ參向ありしかば、青山下野守(忠良、老中)、御使して慰勞せらる、高家武田大膳(信興)大夫、副てまいる、

〔弘化年錄〕○内閣記錄課所藏本

十月廿六日

右、今朝到着ニ付、被遣之、

〔御道中日次〕○德大寺實堅武家傳奏記錄東京帝國大學所藏本

十月廿五日、寅、雨

一坊城殿ニ

唯今御發輿御案内被仰進候事、

御使青山下野守
差添武田大膳大夫
勅使

(高麗環雜記)

御使加藤子勝之助
取次三宅將曹

品川著

一神奈川宿御發輿 卯剋
一生麥御小休
一川崎宿御小休
一大森御小休和中散
一品川御本陣四五町南ニ

藤屋傳七
万年屋半四郎
長谷川大和

御本陣
龜岡市郎右衞門

右、及披露、

一品川驛御着輿 巳半剋過

品川驛御迎御出役
御勘定吟味方改役出役
吉田條太郎殿
御勘定
折原又六殿
御普請役代

以上

以上

右ゟ、今日當驛御止宿ニ付、爲御出迎出役仕候、御用御座候ハヽ可被仰下候、且御馳走方御跡乗ニもの罷出候ニ付、立會旁罷出候也、

一

伊藤澤右衞門
茂木常藏

御代官手附
三人
同手代
壹人

品川驛出役
町與力貳人
町同心四人

手控左ニ記ス、

長途彌御堅達御旅行、今日品川驛可被成御止宿、珍重奉存候、御着府刻限之儀、從三高家衆申來次第可申上候、御用等御座候者、可被仰下候、以上、

十月二十五日

秋月佐渡守
（種殷、勅使饗應役）
使者 山田兵庫

御返答御相應、尚又宜御賴被　仰入候也、

秋月佐渡守殿

一

一御着輿御道筋書
一公儀御役人御姓名書
一公儀御精進日書付
一御登　城幷御他行ニ節御行列書　一通
一品川驛御發輿御馳走所ニ而御行列書　一通
一非常ニ節御立退御行列書　一冊
一同御立退御道筋書　一冊
一通

御跡乗
山田兵庫

弘化三年十月二十六日

一家老以下姓名書　一通

一御先供名前書　一通

右ゟ、物加波周防守出會、請取之候由也、

一　三職人

御着輿恐悅申上候事、

一　御跡乘　山田兵庫

右、御目見被　仰付、加番より名披露、

一　秋月佐渡守殿　使者　山田兵庫

御膳被爲濟候ニ付、　御機嫌相伺候由、

御返答、何ゝ御替儀、不被爲在候、御叮嚀ゟ思召候由、申答候也、

一　平目　貳尾　十五　きす　一臺　隼人　出會　城戸彌三郎

右、獻上ニ付、金五拾疋被下之候也、

一　（伊達慶邦、仙臺藩主）仙臺少將殿　綱君御方　使者　大松澤軍之進

生干　御さかれ　一おり　い上　セん臺少將室

右ゟ、御着輿爲御歡、目錄ゝ通被進候由、

御返答御相應、且爲御引金百疋被下候由、

別段

右御同樣御歡、御口上計也、

一坊城殿　眞明院殿ゟ茂　御使　山田仲

御着御歡被仰進候也、

弘化三年十月二十六日

一坊城殿に　御使　西八郎
取次　三宅將曹

右ゟ、御着御歡、且御同様ニ付、過剋ゟ御使被進候御挨拶ゟ被
仰進候由也、

一　御本陣
鸞岡市郎右衛門

生鯛小貳尾　一臺

右獻上ニ付、金貳百疋・卷地壹枚被下之候由也、

一　秋月佐渡守殿
使者　山田兵庫

德大寺大納言殿、明廿六日五時、御馳走所に被成御着候様、從三高家申來候、以上、
十月廿五日　秋月佐渡守

御返答、御承知ゝ事、

一　隼人
出會
秋月佐渡守殿

御目覺以下御剋限相伺候由、

御目覺　子半剋
御膳　丑剋
御供揃　丑半剋
御發輿　寅剋

右書付持參、御剋限右ゝ通書加に遣之候也、

一　秋月佐渡守殿
使者　山田兵庫

御夕御膳被爲濟候ニ付、御機嫌相伺候由、
御返答、何ゝ御替儀、不被爲在候、御叮嚀ゟ思召候由、申答候也、

別段

御夜詰御機嫌相伺候事、

一　隼人
出會
坊城殿近習惣代

池田主水
同　青士惣代
山田仲

御着輿恐悦申上候事、

〔御在府中御用日次〕○德大寺實堅武家傳奏記錄

十月二十六日、寅、晴、

品川ヲ發シ江戸城ニ著ス

一品川驛御發輿、寅剋、御道筋芝元札ゝ辻・芝口橋・尾張町・數寄屋橋・大名小路ゟ御馳走所、右御途中惣下座、見附番所前簾揚之御會釋被爲在、辻番所等惣下座、御輿脇ゟ及挨拶、御馳走所御門內中程こゝ御下乘、御馳走人秋月佐渡守殿、御玄關緣取迄御出迎、御會釋、御門番所下座、家老・用人・留守居・御用聞等東ゝ方白洲ニ並、各平伏、御會釋有之、佐渡守殿御廊下口杉戸迄、御先立御會釋こゝ御入、御座所御著座、御口祝、長熨斗白木三方戴之、畢ゝ御棚に納之、

但、品川宿ゟ御發輿如例、三度注進有之、御道筋如例、

一御着輿卯剋過、

一　御馳走人　秋月佐渡守殿居小屋に

老中使者到來

一　御使　宇津貞道
取次　北町勝之助

唯今御馳走所に被致着候、仍ゝ此段御案內被申入候事、

一　阿部伊勢守殿（正弘、老中）
取次　三上三平

一　牧野備前守殿（忠雅、同）
同　須坂文左衛門

一　青山下野守殿（忠良、同）
同　關戸善次

一　戸田山城守殿（忠温、同）
同　大岡軍藏

一　松平和泉守殿（乘全、西丸老中）
同　須藤三左衛門

若年寄使者到來

一　若御年寄
大岡主膳正殿（忠固）

一　同　鈴木善兵衛

一　本多越中守殿（忠徳）

一　同　神奈孫之助

一　遠藤但馬守殿（胤統）

一　同　伊藤喜三郎

一　本庄安藝守殿（道實）

一　同　荒井右輪

右大將樣御附

將軍世子德川家祥ノ使者到來

一　松平玄蕃頭殿（忠惠、西丸若年寄）

一　同　野口源左衛門

一　酒井右京亮殿（忠毗、同）

一　同　六川次郎八

三高家

高家使者到來

一　宮原彈正大弼殿（義周）

一　同　鈴木太重郎

一　武田大膳大夫殿（信興）

一　同　後藤作十郎

一　畠山長門守殿（義宣）

一　同　堀部勇助

今般爲

勅使參向ミ處、唯今御馳走所に被致着候、仍る爲御案內以使被申入候由、申置候也、

右　御使　宇津貞道

高倉兵庫

御使　三宅將曹

一坊城殿

御着輿御歡、且御着輿御屆等、被仰進候事、

一坊城殿に

御着輿御歡、且過剋ゟ爲御歡御屆御使被進候御挨拶も被仰進候、

但、自分恐悅申上候事、

御對面也、

御使　物加波周防守（懐重、德大寺家諸大夫）

一　坊城家雜掌

御着輿恐悦申上候事、
御對面也、

一

御着輿恐悦申上候事、

一

今日御着府ニ付、附使者を以申上候事、
右御挨拶相濟

一

今日御着府ニ付、附使者を以申上候事、
右御挨拶相濟

高須縫殿
山本將監

坊城殿
御近習一統

松平陸奥守(伊達慶邦)殿
使者 和田平次

松平讃岐守(頼胤、高松藩主)殿
同 北原一郎兵衛

一

御着府御歡、且御序ニ節御逢被下候様相願候、且又品川驛ニ而家來 御目見被 仰付、御先供御覽被下候御禮ニ申上候事、
右御挨拶御使相濟

一

御着輿恐悦申上候事、

一

御太刀 一腰
御馬代黄金拾兩
右御到着爲御歡入來、則 御對面、畢而御太刀折紙用人持參、披露ニ而御挨拶有之、雜掌列座、追付退去候也、
右以前御用聞御品持參、御逢ニ節、御披露被成下候様、相願候由、
右御挨拶御使相濟

一

右御使 宇津貞道
御馳走人 秋月佐渡守殿

御馳走人 入來
秋月佐渡守殿

周防守 出會
三職人

御馳走人 入來
秋月佐渡守殿

家老　手塚力之進
用人　隈江五郎左衛門
　　水筑彦太郎
留守居　田村直太郎
　　鈴木九八郎
同介役　内田小十郎
御用聞　沼谷隼人

御城ニ罷越候ニ付、不罷出候、

御城詰ニ付、不罷出候、

右ミ輩　御目見被
仰付、雜掌列座、御近習及名披露、

一　秋月佐渡守殿入來

御着府爲御案内、居小屋ニ御使、且唯今御逢被下、并家來共　御對面被仰付候御禮ゑ申
上候、

右馬大允（滋賀重直、德大寺家侍）　出會

一〇中略、

一御馳走人ゟ、左ミ通書付差出ス、

上使　青山下野守
　　武田大膳大夫

右ミ通罷越候段、唯今從　御城申來候、以上、

十月廿六日　秋月佐渡守

一　中條山城守殿（信禮、中務大輔ノ誤）入來

後剋老中罷越候ニ付、爲御取持參上仕候、例ミ通御取扱可被成候也、

別段

御着府御歡被申置候也、

一　周防守　出會
　　宮原彈正大弼殿入來

上使青山忠良到來

上使青山下野守・差添武田大膳大夫、罷越候ニ付、爲御取持參上仕候、諸事例ノ通御取扱可被成候事、

別段

御着府御歡被申置候也、

一

一

右ゟ爲　城使入來ノ事、

御兩卿、御廣間御桁(衝カ)立腋敷居内迄御出迎、御上段際ニる御双方御會釋被爲在、御一緒ニ御上り、於　御上段　仰ノ趣演述、畢る御立、御着座、御挨拶有之、御歸りノ節、御出迎ノ所迄御送り、

別段

御着府御歡被申述候也、

一右爲御禮、兩丸老中方・若年寄衆幷三高家衆ニ御使、御口上左ノ通、

今般爲

周防守　出會

青山下野守殿　入來

武田大膳大夫殿　同

勅使被致參向候ニ付、唯今以

城使　仰ノ趣忝被存候、右御禮、以使者被申入候事、

青山下野守殿

取次　須藤直次

一

先刻ゟ爲　城使御入來、御苦勞被存候、右御挨拶被申入候事、

武田大膳大夫殿

取次　小川鎌介

一

先刻ゟ　城使爲差添御入來、御太儀ニ被存候、右御挨拶被申入候事、

宮原彈正大弼殿

取次　稻村幾太郎

一

先刻ゟ　城使爲御取持御入來、御太儀被存候、右御挨拶被申入候事、

中條山城守(中務大輔ノ誤)殿

取次　高階次郎右衞門

一

先刻ゟ老中方爲御取持御入來、御太儀ニ被存候、右御挨拶被申入候也、

右御使　高倉兵庫

前輪王寺門跡入道公紹親王ノ訃、京都ニ到ル。翌日發喪。廢朝三日。

〔御留主中 二條往來〕 ○德大寺實堅武家傳奏記錄 東京帝國大學所藏本

公紹親王薨去ノ報京都ニ到ル

日光御隱居宮御病氣、御養生不相叶、去十九日、薨去、絶言語被
思召候、此旨
禁裏 准后ゟ被及言上候様、可申達旨、申來候、私方ゟ奉書入御披見候、以上、
十月廿六日
酒井(忠義、所司代)―(若狹守)
轉法輪(三條實萬、隨奏)―(大納言殿)
廣橋(光成、同)―(大納言殿)
橋本(實久、同)―(中納言殿)
飛鳥井(雅久、同)―(中納言殿)
東坊城(聽長、同)―(宰相殿)

日光御隱居宮薨去ニ付、今日より明後廿八日迄鳴物停止、普請ゟ不苦段、申付候、爲御心得
申入候事、
十月廿六日

鳴物停止

老中奉書

一筆令啓候、日光御隱居宮御病氣、御養生不相叶、今曉薨去、絶言語被
思召候、此旨
禁裏 准后ゟ被及言上候様、議 奏衆迄可被申入候、恐々謹言、
十月十九日
戸田(山城守)―(忠温)―判
青山(下野守)―(忠良)―判
牧野(備前守)―(忠雅)―判
阿部(伊勢守)―(正弘)―判

〔朱書〕
「二條ゟ雜掌罷越、用人ゟ出會ゝ手續也、」

一所司代ゟ兵庫權助罷越、用人岸本省吾出會、過剋日光御隱居宮、去十九日、薨去ゝ旨、老中方奉書被差越候處、右御門主ゝ方御運ひ付、御隱居號御願中、明廿七日、御讓職御禮御使坊官吉川大藏卿相勤候樣、申達ゝ有之候、仍之、右奉書、今日御披露ニ相成不申候、先今日、御隱居被 仰出、明日早朝御讓職御禮御使相勤、夫より御大切薨去ら申御手續ニ可

薨去ノ發表ヲ二十七日ニ延期ス

弘化三年十月二十六日

相成、右薨去御届ミ節、老中方奉書可被致披露、今日ハ　關白様御内覽無之候、尤嘉祥ニ付、翌十七日ニ相成候例も有之候様、殿下様御覺へ候、右ミ趣申入可置旨、關白様被命候由、申之、

御返答若狹守ゟ申聞候處、委細承候、御披露明日ニ相成、御返翰遲ク相成候るも差支ミ儀無之候由也、

日光御隱居宮御病氣、御養生不相叶、去十九日、薨去、絶言語被

思召候、此旨

禁裏　准后ゟ及言上候様、則奉書ミ趣、及言上候、以上、

十月廿七日

酒井（若狹守殿）

老中方奉書壹通令返却候事、

日光御隱居宮薨去ニ付、昨日より明廿八日迄鳴物停止、普請を不苦段、被申付候由、爲心得

東坊城（宰相）

（飛鳥井中納言）

（橋本中納言）

（廣橋大納言）

轉法輪（大納言）

被示聞、令承知候事、

十月廿七日

〔禁裏附明樂茂正上申書〕○德大寺實堅武家傳奏記錄（御留守中御用帳）所載

○十月二十六日武家傳奏代へ

三條（實萬、武家傳奏代）（大納言殿）

廣橋（光成、同）（大納言殿）

以手紙啓上仕候、然ゟ日光御隱居宮薨去ニ付、

禁裏御所　准后御方ゟ、

公方様　右大將様

御簾中様　精姫君様ゟ、御會釋有無幷所司代爲伺

御機嫌、參

內參上等ミ儀、相伺申候、否貴報早ゝ被仰下候様、仕度奉存候、以上、

十月廿六日

猶以、本文ミ趣ニ付、爲伺

御機嫌、町奉行、參

弘化三年十月二十六日

明樂（茂正、禁裏附）（大隅守）

弘化三年十月二十六日

內參上ㇾ儀、是又相伺候間、一同貴報ニ被仰下候樣、仕度奉存候、以上、

以手紙啓上仕候、然ハ日光御隱居宮、去ル十九日、薨去ㇾ旨、申來候間、從今日到明後廿八日、日數三日、鳴物停止、尤普請ハ不苦候旨、相觸候段酒井若狹守ゟ申越候ニ付、此段爲御承知申上候、以上、

十月廿六日

〔武家傳奏代三條實萬等返翰〕○德大寺實堅武家傳奏記錄（御留守中御用帳）所載

○十月二十六日禁裏附宛

預示令披見候、然ハ日光御隱居宮薨去ニ付、

禁裏　准后ニ、從關東御會釋、且所司代、爲伺

御機嫌、參

內參上ㇾ儀等、被承知度旨示ㇾ趣、令承知候、右ハ近例無之候付、各不及其儀候、以上、

十月十六日（二脫カ）

猶以、本文ㇾ趣ニ付、爲伺

御機嫌、町奉行、參

會釋ニ及バズ

內參上ㇾ儀、被承知度旨、是又不及其儀候、以上、

○十月二十七日

明　樂――

三　條――

廣　橋――

預示令披見候、然ハ日光御隱居宮、去ル十九日薨去ㇾ旨、申來候間、從昨日到明廿八日、日數三日鳴物停止、尤普請ハ不苦候旨、被相觸候段、酒井若狹守より申來候ニ付、示ㇾ趣令承知候、以上、

十月廿六日（七カ）

〔御留守中御用帳〕○德大寺實堅武家傳奏記錄

○十月二十六日

輪王寺宮御隱居號御窺ㇾ義、

普賢行院

摩尼輪院

靈鷲王院

弘化三年十月二十六日

隱居號伺ヒノ件

弘化三年十月二十六日

弘誓心院

作是心院

去ル廿四日、被付候御隱居號御伺ニ義、則關白様ニ御申入ニ處、關白様ニも、叡慮御伺ニ相成候得ハ、右五名ニ内、上ニる二名ニ御宣、別普賢行院御宣御沙汰ニ趣、尤都ニる天保十四年ニ通り御心得可有之旨、留守居御招、御直達之、

普賢行院宮御方、被遊御隱居度思召候ニ付、御隱居號ニ儀、被成御窺候處、關白様、御時宜御伺被成進、御撰給二名ニ内、普賢行院ニ方被成御治定、深畏思召候、右御請御禮被仰上候、就ニハ關白様御取扱ニ程、厚意思召候、右御挨拶為宜申上与ニ御事御座候、此段御使を以被仰入候、

十月廿六日

普賢行院宮御使

岩井陸奥介

議奏中使

口上覺

〔御留主中〕諸留

〇德大寺實堅武家傳奏記錄

普賢行院宮ニ付

普賢行院宮薨去ニ付、御隱居號ニ儀、被成御窺候處、

普賢行院宮薨去ニ付、從今廿七日至明後廿九日、三ヶ日ニ間、廢　朝候事、

十月廿七日

關白様

口狀

普賢行院宮薨去ニ付、從今廿七日到明後廿九日、三ヶ日ニ間、廢　朝候、此段申入候也、

十月廿七日

花山院様

兩小番頭方

小番御免方

水無瀨様

未勤方

入道方

極臈

光（成）

實（萬）

口上覺

弘化三年十月二十六日

普賢行院宮薨去ニ付、從今廿七日到明後廿九日、三ケ日ノ間、廢　朝候、此段可申入旨、議奏中被申付候、以上、

十月廿七日　　議奏中

清華大臣方
非藏人御奉行

小森　兩局
出納　勢多
土山　岡田
小山　高橋
立入　藤木
幸徳井　土佐
三上　松尾
堀川

〔議奏達〕○德大寺實堅武家傳奏記錄（御留守中二條往來）所載

○十月二十七日所司代ヘ

普賢行院宮薨去ノ旨、及披露候、依之、從今日到明後廿九日、三ケ日ノ間、廢朝候、爲御心得申入候、以上、

十月二十七日

酒井（若狹守殿）

〔橋本實久日記〕○東京帝國大學所藏本

十月廿七日、己卯、晴、自輪門新宮、今度讓職、大門隱居如願被　仰出、依之、自兩門金二百匹宛賜之、入夜大門、去十九日薨去、今日言上、依之、自今日三ケ日、廢　朝被　仰出了、翌日、輪門賜物禮、且大門薨去訪以使者申入了、

〔野宮定功日記〕○東京帝國大學所藏本

十月廿七日、己卯、霽、○中略、普賢行院宮、輪王寺隱居宮之、去十三日、薨去、實去年夏、薨去、依無附弟堅固秘之、去月、大覺寺宮、移轉、爲附弟轉法輪（大納言）

入室給、自今日三ヶ日、廢朝、

〔東城坊聰長日記〕○宮内省圖書寮所藏本

十月廿七日、己卯、晴、當番晝夜參仕、

一輪王寺宮、無異入寺、本坊著爲御禮、二百疋從大門同上賜之、以使謝申了、

一輪王寺大門、去十九日、薨去、今日言上、仍從今日三ヶ日廢　朝之事、

〔橋本實麗日記〕○東京帝國大學所藏本

十月廿七日、己卯、晴、辰剋斗參輪門里坊、今度新門主に讓職、幷門主隱居願濟、恐悦申入了、

次德大寺亭向、人車記對會如例、次參內、當番之、直宿仕、普賢行院宮（輪門主隱居號）、去十九日、薨去、

依之、從今日三ヶ日、廢朝之旨、被仰出了、

廿八日、庚辰、晴、輪門里坊參上、普賢行院宮薨去御悔申入了、

〔菅　葉〕○五條爲定日記　宮內省圖書寮所藏本

十月廿八日、庚辰、終日快晴、就普賢行院宮去十九日薨去、三ヶ日ミ間廢　朝候旨、爲心得

（東坊城聰長）新宰相被申渡ミ由、昨日ミ日附（錦小路頴易）ニる今朝自中務少輔被示、則觸出于番頭中・相番中等了、又

自大藏卿（豐岡治資）回文到來、同樣自傳奏代兩卿（三條實橋）被觸云ミ、

〔柳原隆光日記〕○宮內省圖書寮所藏本

十月廿八日、庚辰、晴頗暖氣、向田中殿、入夜罷歸詣森、普賢行院宮、遷化、（輪王寺隱居）自昨日三ヶ日、被仰廢　朝、詣森、

○入道公紹親王ノ訃ハ、十月二十六日、京都ニ到リシモ、親王ノ隱居號宣下ノ事、未ダアラザリシヲ以テ、薨去ノ發表並ニ廢朝ヲ一日延期セリ。

勅使登營シ聖旨ヲ傳宣ス

二十八日庚辰　勅使德大寺實堅・同坊城俊明、登營、征夷大將軍德川家慶及世子家祥ニ、年頭竝踐祚ニ關シ、聖旨ヲ傳宣ス。大乘院門跡隆溫及公卿諸門跡ノ使者、同ジク登營シテ各祝意ヲ表ス。

〔愼德院殿御實紀〕○續德川實紀所載

十月廿八日、白木書院へ　兩御所、出なまひて、勅使德大寺大納言・坊城前大納言御對面あり、年頭の御祝として、　兩御所へ　內　准后よりまいらせもの例のごとし、又御踐祚の御祝として、　御所へ　內より御太刀目六・黃金一枚・縮緬二十卷、　准后より絹五匹・干鯛一箱、　右大將殿へ同じく一枚・十卷・三疋・一箱をまいらせらる、さて攝家・門跡・勾當內侍の使、公卿謁見御對面あり、また九條右大臣には、　仰せ出されしを謝して太刀目錄をまいらす、大乘院門跡には、御繼統を賀して、太刀目錄・繻子五卷をまいらせ、御對面

あり、坊城前大納言は、傳奏の事命ぜられしを謝しまいらす、大乘院門跡院家・坊官・家司、攝家・門跡使者、兩傳奏家司・伶人・三職人にいたりてまみえたてまつる、けふ公卿門跡御對面濟みしによて、戸田山城守、旅館に御使して、樽肴をおくらせらる、

〔弘化年錄〕○内閣記錄課所藏本

十月廿八日

一勅使幷大乘院門跡　御對顏ニ付、溜詰御譜代大名・同嫡子・高家詰衆・御奏者番、登　城、

一今巳上剋、御白書院ニ

公方樣　右大將樣、出御、

右、　御對顏、

公　方　樣

右大將樣　ニ

年頭ニ御祝儀

勅使

德大寺大納言

坊城前大納言

禁裏ゟ　御太刀目錄　黃金三枚ツヽ、

准后ゟ　黃金壹枚ツヽ、

御踐祚ニ御祝儀

公方樣ニ

禁裏ゟ　御太刀目錄　黃金三枚　縮緬廿卷

准后ゟ　絹五疋　干鯛一箱

右大將樣ニ

禁裏ゟ　御太刀目錄　（黃金貳枚　ちりめん十疋）　絹三疋　干鯛一ヲこ

准后ゟ

右、順ニ御頂戴之、

年頭ニ御祝儀

御太刀目錄　二種

御太刀目錄　二種

同

御太刀目錄　二種

弘化三年十月二十八日

鷹司關白殿

二條左大臣殿

九條右大臣殿

近衞內大臣殿

弘化三年十月二十八日

一條大納言殿　御太刀目錄
知恩院御門跡　御大刀目錄　壹種
聖護院御門跡　御太刀目錄
圓滿院御門跡　同
青蓮院御門跡　同
使者

勾當內侍

右、御目見、　十帖一卷

自分ゟ御禮

德大寺大納言　御太刀目錄　紗綾五卷
坊城前大納言　同　同

右、同斷、高家披露之、

入內被　仰出候御禮

九條右大臣殿

右、御目見、

御代替ゟ御禮

大乘院御門跡　御太刀目錄

右、御目見、

傳奏ゟ御禮

坊城前大納言　御太刀目錄

大乘院御門跡院家

松林院　一束一本

右、御目見、

御向板緣

攝家方
御門跡使者
青蓮院宮使者
大乘院御門跡家來

御鷹之緤三懸

弘化三年十月二十八日

扇子

同

同ッヽ、

右、御目見、

御鷹ゝ大條三懸
御拔

右、御目見、此節御譜代大名其外一同並居、御目見、畢る、入御、

帝鑑ゝ間御疊緣

御使戸田加賀守

勅使

御使武田左京大夫

大乘院御門跡

右、御對顏相濟候ニ付、御樽肴被遣之、

一當日御祝儀、且御表ゟ出御ニ付、爲伺御機嫌、御三家方ゟ使者被差出之、於躑躅間、謁

傳奏衆

家來

樂人總代

御冠師

御烏帽子師

御末廣師

下野守、

西丸

右、於　御本丸、

御對顏ゝ爲御禮登　城、於殿上ゝ間、謁諏訪因幡守・松平市正、

右、同斷ニ付、登　城、於同席御上段、謁兩人、

〔高麗環雜記〕○東京帝國大學所藏本

十月廿八日

一勅使幷大乘院門跡　御對顏ニ付、溜詰御譜代大名・同嫡子・高家詰衆・御奏者番、登　城、

一今巳上剋、御白書院ゟ、

公方樣　右大將樣、出御、

德大寺大納言

坊城前大納言

大乘院門跡

勅使

德大寺大納言

坊城前大納言

右、御對顔、

年頭ゝ御祝儀

公方様に
右大將様に

禁裏ゟ　御太刀目錄　黄金二枚充
准后ゟ　黄金壹枚充

御踐祚ゝ御祝儀

公方様に、

禁裏ゟ　御太刀目錄　黄金三枚　縮緬二十卷
准后ゟ　御絹五疋　干鯛一箱

右大將様に、

禁裏ゟ　御太刀目錄　黄金二枚　縮緬十卷
准后ゟ　御絹三疋　干鯛一箱

右、順ゝ御頂戴、

入内被仰出候御禮

九條右大臣殿

使者

御代替ゝ御禮

大乘院門跡

御使戸田加賀守

勅使

同　武田左京大夫

大乘院門跡

御太刀目錄

右、御目見、

御太刀目錄
緞子五卷

右、御對顔、

右、御對顔相濟候ニ付、御樽肴被遣之、

〔奏者番牧野康哉日記〕○維新史料編纂會所藏本

十月廿八日

助番稲垣安藝守（定國、奏者番、山上藩主）

公卿衆登城

一今日、公家衆
御對顔有之、表向五ツ半時揃、御用番下野守殿（青山忠良・老中）、月次五ツ時、登　城ミ旨、昨日ミ御番替
戸淡路殿（戸田氏教・奏者番）より廻狀ニ申來ル、
一右ニ付、六ツ半時、裃斗目麻半袴着用、出宅、登
城、部屋ニ罷出候、
一加役衆出雲殿（久世廣周）・脇淡路殿（脇坂安宅）・内紀伊守（内藤信親）、本役ニる伯耆（松平宣秀）・對馬殿（安藤信由）・隱岐（西尾忠受）・近江（朽木綱張）・戸淡路殿、被出
候、
但シ、松平紀伊守（松平信憲）殿・市正・内丹波（内藤政醇）殿不快ニ付、不參、
一同役衆揃ミ上ニる、助番をり銘〻ニ引太刀披露付、折本一冊ツヽ、肝煎にて、右折本一冊
并御規式書ミ寫壹冊被配候、
一助番、地下披露ニ被廻候間、小溜り當番代り對馬殿被相心得候、
一對馬殿、松林院御披露當りミ處、伯耆被相勤候、

又ミ肝煎　安藤對馬守（信由、奏者番、磐城平藩主）
西當番　諏訪因幡守（忠誠、奏者番、高島藩主）
同添　松平市正（親良、奏者番、桜巣藩主）

一小溜、又ミ肝煎對馬殿被相勤候、
一老衆登　城ミ節、御番近ミ廉ニる、隱岐・近江中ミ間ニ被出候樣、助番をり被申談候、
但、中ミ間ニ一統罷出候留も有之、區〻ニ付、今日被出候衆申談ミ上、一統ハ不罷出、
御番近兩三人被出候、
一五ツ時過留り老衆登　城ミ節、當番并御番近隱岐・近江、中ミ間ニ被出候、揃ニる一同部
屋ニ被引候、
一老衆着替ミ旨承り、當番始一同大紋ニ着替、芙蓉ミ間ニ罷出候、
但シ、今日、自分引太刀相勤候得共、中啓持參り候事、
一御禮衆稽古有之旨、加役衆を申參り、今日ハ大乘院門跡院家稽古有之、御披露當り伯耆
被參候、
但、外同役と不出候、同人と稽古ニ付、半袴ニる被出、右相濟、大紋ニ被致着替候、
一無程、老衆、殿上ミ間ニ公家衆爲御逢御出、御目付助番ニ被申聞、助番ハ中ミ間ニ被相
越、非番ハ芙蓉ミ間ニ罷在候、
一兩丸老衆、殿上ミ間ニ御出、公家衆ニ御逢有之、助番ニて跡ニ付被相越、無間ゑ、兩丸
老衆被引、助番中ミ間迄、跡ニ付被相越、芙蓉ミ間ニ復坐、

一御目付衆被參、支度被相尋、宜敷旨、助番被及答候、其後又被參申上候段、被申聞候間、助番ハ羽目ノ間ニ被相越、非番ハ一同廂ノ間内通り、御白書院西御縁通り、小溜ニ相越、當番坐明、又ノ肝煎對馬殿、其次吉田侍從御披露隱岐、其次ニ德大寺大納言引太刀近江、坊城前大納言引太刀戸淡路殿、同人傳　奏被　仰付候御禮引太刀自分、其次ニ松林院御披露伯耆と申順ニ、如末圖致着坐候、

引太刀披露役著座

一從夫、高家衆、先立ニる、公家衆被相越、櫻ノ間御床前ニ被致着坐候、

一無程、御錠口ニる助番被參、小溜當番坐ニ着坐被致候、

將軍出座

一御白書院、御上段ニ、

兩上樣　御一同　出御有之、肝煎對馬殿ニて御規式書前ニ被扣、少々進ノ被出候、

一御規式書ノ通り、追々相濟、勾當内侍進物出候ヲ、助番安藝ニて、地下三職ノ者御披露ニ付、御白書院御板緣御披露席ニ被相廻候、隱岐ニて帝鑑ノ間御緣御披露席ニ被相廻候、

年頭並ニ踐祚祝儀

一年頭　并

御踐祚御祝義相濟、夫ゟ德大寺大納言自分ノ御禮、高家衆披露、引太刀近江被相勤被引、坊城前大納言引太刀戸淡路殿被勤、夫ゟ御次第書之通、御禮相濟、九條右大臣殿使者罷出、高家衆披露被致相濟、引續大乘院門跡　御對顏、御下段迄　御一同御送相濟、夫ゟ

坊城前大納言傳　奏被仰付候御禮御太刀目錄、高家宮原彈正大弼持出し、鯉之御杉戸際ニ被披候ヲ、坊城前大納言罷出、御下段ニる御禮、老衆御取合ニる被立、坊城引、御披露ノ ゝ高家被引、御緣ニる中禮、頭ノ上り候ヲ曲尺ニ、自分扣席を罷立、御緣ニる、高家衆ヲ右ニ受、行違ニ罷出候處、御太刀目錄、三疊目之中ニ有之、御緣ニ膝を懸ケ、御太刀目錄持、右廻りニ引、但、右大將樣御同座ニる三疊目御緣りニ膝懸り候間、右廻りニ御總ノ脇ヲ引候、尤御同座無之節ハ、三疊目ニ膝懸り候ヲも、左り廻りニ御總ノ中ヲ引候事、例ノ通り西御緣御屏風際ニる、御同朋ニ、御太刀目錄相渡シ、右廻りニ小溜ニ歸坐、御次第書ノ通り、大乘院門跡院家松林院迄相濟候と、高家衆被出、御向ノ御障子被開之、其節助番安藝、地下三職之御披露被相勤、畢る御障子閉之、右兩人之高家被引候と、當番代り對馬殿、跡高順ニ圖ノ如ク並、御下段ニ　立御、御間々々ノ御襖、老衆被開之、吉田侍從ノ御披露、隱岐被相勤候、其節於小溜致御目見候、右畢る御襖老衆被閉之、　入御相濟、御下段ノ老衆、黑鷲御杉戸際ニ御列座候ニ付、見斗、當番代對馬殿、跡高順ニ御張附際ニ着座、老衆溜詰衆御謁、夫ゟ帝鑑ノ間御緣頰ニ御列座、御譜代衆御謁相濟、大廊下通り大廣間ニ被相越、同役衆ニも西御緣通り大廣間ニ被相越、同役も柳ノ間南御緣ゟ大廣間ニ相越、其節助番　并隱岐ニも柳ノ間南御緣頰ニ被待居候間、一同大廣間ニ參り、四ノ間御敷居際ゟ、助番上座、其次高順ニ御板緣ヲ後ロニ並居、三ノ間より老衆、大

乗院門跡・公家衆御送相濟、大乗院門跡・公家衆退散相濟、老衆西御縁通り被引候間、助番ニて柳ノ間南御縁通り被相越、老衆ノ跡ニ付被參候、非番ハ、蘇鐵ノ間ゟ檜ノ間中廊下通り、直非番部屋へ罷越、麻半袴ニ着替いたし候、

一當番着替中、當番代り隱岐被心得、燒火ノ間ニ被參候、其内當番着替被仕舞、隱岐ニ被代候、

一老衆着替、御出掛、御三家方使者、躑躅ノ間ニおゐて、例ノ通り、御逢有之、助番出席被致候由、

一引太刀披露附、左ノ通り

十月廿八日

御白書院

自分ノ御禮　引太刀　近江　徳大寺大納言

戸淡路　坊城前大納言

傳奏被仰付候御禮

同　遠江人

大乗院門跡院家　披露伯耆　松林院

落縁

攝家方御門跡使者　安藝

青蓮院宮使者

大乗院門跡家來

兩傳奏家老

樂人惣代

御冠師

御烏帽子師

御末廣師

吉田侍從
使　隱岐者

御次第書

十月廿八日

年頭并

御踐祚御祝儀相兼、

勅使參向、且又爲

御代替之御禮、大乘院門跡

登　城、

對顏ノ次第

御對顏ミ次第

一御白書院

公方樣　右大將樣、

出　御、

御先立

將軍著座

一公方樣、御上段

御着座、

此節、

右大將樣ニ御帳臺ニ

御扣被遊、

年頭之御祝儀、

太刀下賜

一禁裏ゟ被進御太刀目錄、

御前ニ德大寺大納言持參、坊城前大納言同列、御祝儀被進旨述之、御太刀

御頂戴、以後高家御床ニ納之、

一准后ゟ被進黃金、

坊城持參、德大寺同列、御祝儀被進旨述之、高家御床ニ納之、

是ハ御頂戴無之、

御詞も無之、

御踐祚之御祝儀、

踐祚祝儀

一禁裏ゟ被進縮緬、高家持出、御上段ニ置之、

御太刀目錄、

弘化三年十月二十八日

右大將出座

弘化三年十月二十八日

御前ニ德大寺持參、坊城同列、御祝儀被進旨述之、御太刀
御頂戴、以後高家御床ニ納之、縮緬ハ高家引之、
一准后ゟ被進御絹、高家持出、御上段ニ置之、御祝儀被進旨坊城述之、德大寺同列、御絹ハ
高家引之、
但、御箱肴ハ、
御前ニ不出、
右、相濟る、
公方樣、御帳臺ニ
入御、
一右大將樣、出御、規式之次第、
年頭ミ御祝儀、
一禁裏ゟ被進御太刀目錄、
御前ニ德大寺大納言持參、坊城前大納言同列、御祝儀被進旨述之、御太刀
御頂戴、以後高家御納戸構ニ納之、
一准后ゟ被進黃金、

將軍出座

御前ニ坊城持參、德大寺同列、御祝義被進旨述之、高家御納戸構ニ納之、
是ゟ、御頂戴無之、
御詞も無之、
御踐祚之御祝儀、
一禁裏ゟ被進縮緬、高家持出、御上段ニ置之、
御太刀目錄、
御前ニ德大寺持參、坊城同列、御祝儀被進旨述之、御太刀　御頂戴、以後高家御納戸構ヘ納
之、縮緬ゟ高家引之、
一准后ゟ被進御絹、高家持出、御上段ニ置之、御祝儀被進旨、坊城述之、德大寺同列、御絹、
高家引之、
但、御箱肴ゟ、
御前ニ不出、
右、過る、
一公方樣、出御、
御一同、御着座、
弘化三年十月二十八日

弘化三年十月二十八日

年頭之使者

右、壹人ツヽ、罷出、御太刀目錄、高家披露、則引之、

右、進物、中奥持出、高家披露、進物、中奥引之、

自分之御禮

鷹司關白殿
二條左大臣殿
九條右大臣殿
近衞內大臣殿
一條大納言殿
知恩院御門跡
聖護院御門跡
圓滿院御門跡
靑蓮院宮

勾當內侍

德大寺大納言

右、壹人ツヽ、、於御下段御禮、御太刀目錄、高家披露、御右之方着座、老中御取合申上之、退去、

御太刀目錄、御奏者番引之、

坊城前大納言

右、御太刀目錄、高家披露、入　內被　仰出候御禮、老中言上之、

右、相濟ゐ、

御代替之御禮、

九條右大臣殿

使者

右、於御上段、　御對顏、御太刀目錄、高家披露、　御右之方着座、老中御取合申上之、退去、此節、御下段迄、　御一同　御送り、

御太刀目錄、高家引之、

大乘院門跡

右、出座、於御下段御禮、御太刀目錄、高家披露、傳　奏被　仰付候御禮、老中御取合申

坊城前大納言

弘化三年十月二十八日

上之、退去、

御太刀目錄、御奏者番引之、

右、於御緣頬御禮、御奏者番披露、
右過る

一御向ミ明障子、高家開之、
地下

大乘院門跡院家　松林院

攝家御門跡使者　方

青蓮院宮使者

大乘院門跡家來

兩傳奏家老

右ミ輩、板緣ニ幷居、捧物前ニ置、一同平伏、御奏者番披露、畢る御間ミ御襖障子、老中開之、御敷居際、

公方樣　右大將樣、　立御、

樂人惣代

御冠師

御烏帽子師

御末廣師

吉田侍從使者

右、於御次御疊緣平伏、御奏者番披露、此節、御譜代大名其外幷居、御目見、相濟る　入御、

一勅使幷大乘院門跡退出ミ節、大廣間三之間迄、老中送之、

一禁裏准后ゟ　御簾中樣ニ

御踐祚之御祝義、被進物御目錄、

出御以前、於殿上之間、和泉守請取之、

弘化三年十月二十八日

弘化三年十月二十八日

一勅使其外より

右大將樣　御簾中樣へ進物ハ、御本丸へ相納之、

〔御用帳〕〇德大寺實堅武家傳奏記錄　東京帝國大學所藏本

〇九月十一日

覺

御踐祚御祝儀被進物、

禁裏樣ゟ

公方樣へ

御太刀　一腰

御馬代黃金　二枚

縮緬　二十卷

右大將樣へ

御太刀　一腰

御馬代黃金　一枚

縮緬　十卷

御簾中樣へ

縮緬　十卷

二種　一荷

准后樣ゟ

公方樣へ

御絹　五匹

干鯛　一箱

右大將樣へ

御絹　三匹

干鯛　一箱

御簾中樣へ

御絹　三匹

干鯛　一箱

以上

〔御在府中御用日次〕〇德大寺實堅武家傳奏記錄

弘化三年十月二十八日

十月廿八日、辰、晴、

今日御對顔

一御目覺　丑剋
一御　膳　寅剋
一御供揃　卯剋
一御出門　御案内次第

一

御目覺後、御安否相伺候也、

一

御先に登城仕候、御左右次第、御案内可申上候由也、

御供　芝本右近
以下九人
御馳走人
家老　手塚力之進

周防守　出會
御馳走人　入來
周防守　出會

一御兩卿御登　城前
攝家方・宮方・吉田家等ゟ御使・樂人惣代・三職人等、御登　城前、御兩卿雜掌同道、次第を以、登　城有之候事、

一御馳走人ゟ

御時分宜候間、唯今御登
城被成候樣、三高家衆被申候、以上、

十月廿八日

秋月佐渡守

一右注進被　聞召、卽剋御登　城、御道筋惣下座、諸見附給人番ニおゐて、三番人ニ御簾揚之、其余御供頭ゟ及挨拶、於中雀門ニ御下乘、

但、極樂橋ゟ內ゟ御玄關迄、人止ゟ事、○中略、

一御對顔相濟、御退出より櫻田御門御通拔、西丸御退出、夫ゟ、

牧野備前守（忠雅、老中）殿　本庄安藝守（道貫、若年寄）殿
靑山下野守（忠良、老中）殿　松平玄蕃頭（忠嘉、西丸若年寄）殿
戸田山城守（忠温、老中）殿　酒井右京亮（忠毗、西丸若年寄）殿
本多越中守（忠徳、若年寄）殿　大岡主膳正（忠固、若年寄）殿

弘化三年十月二十八日