





SAFETY X-RAY FILMS are
ECONOMY FILMS. They
are UNINFLAMMABLE
and therefore "FREE FROM
DANGER"

FOR the DARKROOM:



DARKROOM LAMP with
X-ray safety filter



X-ray RAPID DEVELOPER
ready for use in packages
for 1/2, 1, 2 and 3 gallons
solution.



RAPID FIXING SALT in
linen bags ready for use, for
2 and 3 gallons solution

AGFA CHINA Co. Otto & Co.

261 Szechuen Road

Shanghai

P. O. Box 1819

品補大物美價紹介

"ODE"
COD LIVER OIL with
YOLK OF EGGS

維他命類滋補聖劑
「凹凸」鵝蛋魚肝油
最合兒童婦女服食

KONDUK'S
COD LIVER OIL with
MALT EXTRACT



科達
麥精魚肝油

"WALES" FRUIT SALINE

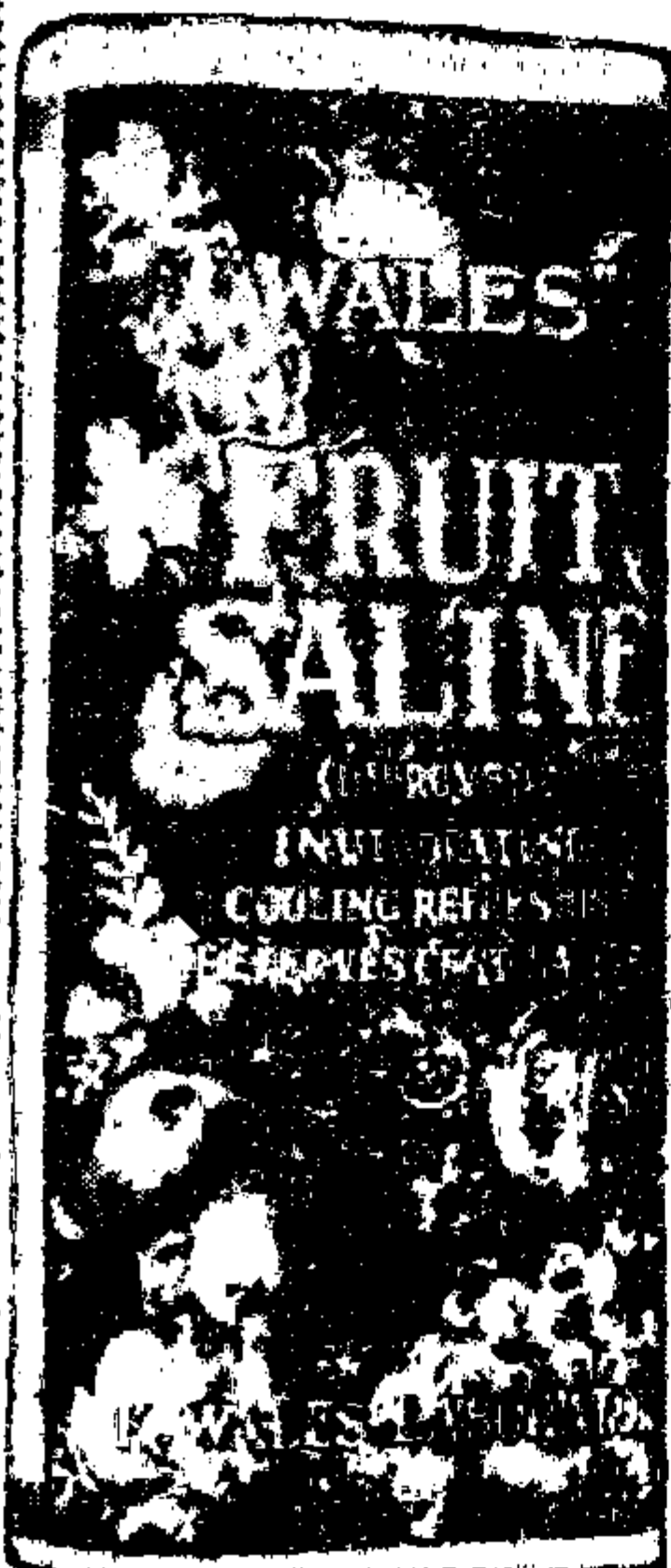

「威爾斯」菓子鹽

歡迎醫師醫院採用
荷蒙惠顧格外從廉

「科達」麥精魚肝油，行銷東亞半球，已有二十餘載之光榮成績，凡服食者，有口皆碑，證書謝函，疊積盈箱，銅版印成若干，歡迎索閱，其他藥品，亦均貨真價實，人人樂服。

「科達」麥精魚肝油大瓶 (二磅) 祇售一元五角
 「凹凸」鵝蛋魚肝油大瓶 (十兩) 祇售一元五角
 「威爾斯」菓子鹽大瓶 (八兩) 祇售一元五角

科達西藥廠有限公司
上海北四川路

KONDUK WALD DRUG CO., UNLTD.
N. Szechuen Rd., Shanghai

◁治主▷

- (一) 肺癆及其他各種癆症
- (二) 滲出性炎症諸疾患
- (三) 如肋膜炎、氣管枝炎、腹膜炎、急性及慢性皮膚炎、皮膚搔痒症
- (四) 如丹毒、濕疹、毒疹、神經性之頑固嘔吐、水疱疹
- (五) 治或預防因注射或神經性之頑固嘔吐、水疱疹

山德士鈣

止血 強心 營養 解毒

另有各種說明書
 用使劑片劑粉有另
 詳及品樣種各便尤
 寄即索函書明說細



行洋和禮商德 理經總

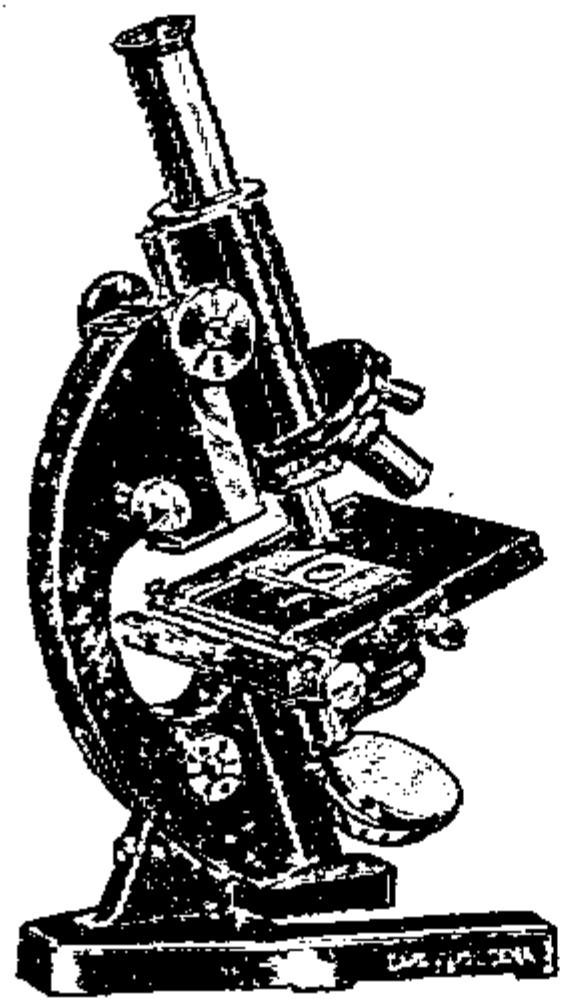

醫院及研究院

各項
 器械及用具

蔡司顯微鏡

手術照明燈

眼科用器械

禮和洋行光學部

上海四川路六七〇號

真正老牌法瀾莫曼牛肉汁行銷以來功效昭著服之能立使精神煥發胃腕安甯於病後復原更為無上妙品全球中西醫師多樂於介紹服時以此牛肉汁一茶匙和以八倍之溫水或涼水最奏功效



注意
 各界購買時請認明「鳥巢商標」及英文VALENTINE'S字樣及瓶後「美國製」三字之標籤切弗購買各種形式相類之偽品

Founded in the United States in April 1871.
 Mann & Valentine
 Richmond Va.

上海總經理
 大英醫院普濟藥房

百老匯路卅三號

Sole Agents

MACTAVISH TWIGG & CO.

33 Broadway

Shanghai.

世界上所有之太陽燈

其八成以上為哈腦維亞

及其合併公司之出品

哈腦維亞之紫外線醫療器其構造之標準已為世界上各醫界及醫師所承認此為一極顯明之鐵證

於一九〇五年哈腦維亞首先發明太陽燈至今成為世界上最大之太陽燈製造家所有各種日光治療器械無不具備

哈腦維亞在上海設有分公司備有各種存貨且有訓練純熟之技師用戶之太陽燈有何損壞可立刻前往修理可免應用中斷之虞

哈腦維亞之各種出品將於南京全國醫學大會第二十五及二十六號陳列處展覽屆時務祈惠臨參觀無任歡迎之至

哈腦維亞太陽燈公司

上海靜安寺路一二〇一至三號電話三五四一九
分公司設在廣州及天津

OVER 80% OF ALL THE QUARTZ-MERCURY LAMPS IN THE WORLD WERE MADE BY HANOVIA OR ITS FOREIGN AFFILIATES

This is a convincing proof that Hanovia Ultra Violet Ray equipment is recognized as standard by the leading medical authorities and institutions of the world.

Pioneers since 1905 and at present the world's largest manufacturers of Quartz Mercury Lamps, the Hanovia Quartz Lamp Co. offers the medical profession the widest and most perfected range of action-therapeutic equipment.

Prospective clients will also appreciate the fact that the Hanovia Quartz Lamp Co. maintains at its branch at Shanghai a complete stock of parts and a factory trained service personnel—thus assuring owners of a continuous and trouble free functioning of their Ultra Violet and Infra Red equipment.

A full range of Hanovia products is on display in booths 25 & 26 at the exhibition of the General Medical Conference at Nanking and your inspection is cordially invited.

HANOVIA QUARTZ LAMP COMPANY

Shanghai Office,
1201-3 Bubbling Well Road, Phone 35419
Branches at Canton and Tientsin.



Sole Agents in China and Hongkong
MUSTARD & CO LTD-22 Museum Road
SHANGHAI AND ALL BRANCHES

AMPOULES BUISSON

stand for any injectable preparation

where

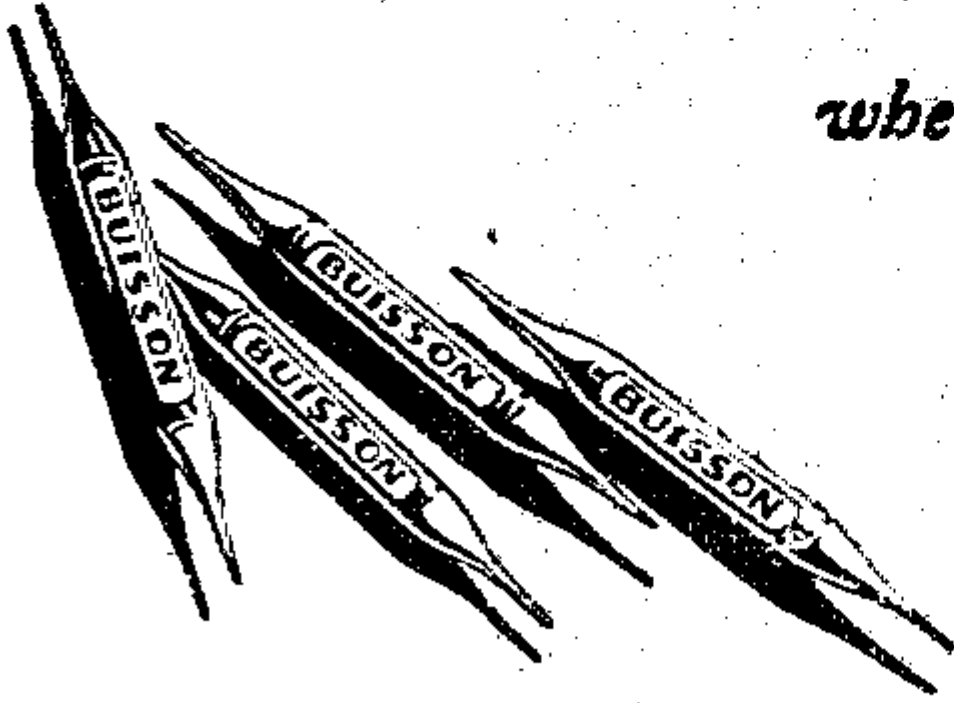

quality
efficiency
security
reasonable cost

are required

Manufactured and guaranteed by the
LABORATOIRE D'HYPODERMIE DE PARIS

ADRENALIN HYDROCHLORIDE
APOMORPHINE
CAMPHORATED OIL
DIGITALIN
EMETINE HYDROCHLORIDE

NITRITE OF AMYL
SODIUM CACODYLATE
STRYCHNINE SULPHATE
YOHIMBINE

ETC..... ETC.....



General Agents:—

RACINE & CO. (S.A.)

HANKOW—SHANGHAI—TIENTSIN



安度賜保命 (ENDOSPERMIN)

為最純淨之 Hormone 胚胎腺製劑。有增加人體天然抵抗病菌力及預防未老先衰之功。主治諸症百損神經痛。動脈管變硬。糖尿症。痛風。性神經衰弱等症。用本藥戒除鴉片煙癮。尤有特效。

各大醫士。所以採用安度賜保命者。實因其效力可靠。見功神速。而毫無不良之副作用。

詳細說明書函索即寄

上海九江路十九號

藥劑化學師薛魯英藥行



安度賜保命係一種最純淨之好藥。其製法係用 Hormone 製成。劑用。以治療鴉片嗜好。因而戒除者。為數甚多。無行敢担保。其中無他毒質。醉劑。及其他毒質。



售出有均房藥大各

『羅氏』



“ROCHE”

愛露耐耳 不含麻醉品又
無習慣性之鎮靜止痛催眠藥

愛血靈 有機砒製劑專治貧
血瘦削及惡液病內服注射無
不相宜

狄茄令 標準的毛地黃強心
劑久置不變穩妥無匹

新梅殺尅 砒奔曹製劑專
治各種各期梅毒之聖藥

盼得本 包含鴉片全體有效
成分其持續功效遠勝於嗎啡

色多波 理想的有效的之美味
溴素製劑

適安寐 最新而和平的鎮靜
安眠劑不含溴素或巴比土酸

須羅靈 不含麻醉品僅含
「羅氏」知阿可爾一種之著名
羅氏糖漿

大補藥 合乎科學原理之補
益聖藥增進智力及體質之靈
敏并督促細胞生長及新陳代
謝之進行

Allonal A safe, non-narcotic, non-habitforming Sedative, Analgesic and Hypnotic.

Arsyten Organic, arsenic preparation, for oral and parental treatment in anaemias and cabexy.

Digalen The standard cartiotonic prepared from folia digitalis. Always reliable, well tolerated.

Neo-Mesarca 914 An arsenobenzene compound for all kinds and stages of Syphilis.

Pantopon Total opium alkaloids. Far better tolerated than morphine.

Sedobrol The effective and ideal bromide preparation in the form of a palatable remedy.

Sedormid A new Sedative and mild Hypnotic. Neither does it contain bromide nor barbituric acid.

Sirolin The well known “Roche” syrup containing no narcotics but the one active ingredient, Thiocol “Roche”.

Tonic Scientific stimulant for activating metabolism, increasing physical and mental energy. Well tolerated by children and adults.

駐華辦事處 上海仁記路卅五號

策勒洋行

哈爾濱 孔士洋行

天津英租界二號路一八六號

德義洋行

香港 東亞藥房

廣州 順利洋行

Shanghai: M. Zeller, Repres.,
35, Jinkee Road, P. O. Box 1386

Harbin: Kunst & Albers,
Commercial-& Artillery Str.

Tientsin: A. Walte & Co., Succs.,
186 Bristow Road

Hongkong: King's Dispensary,
92 Queen's Road

Canton: South China Trading Co.
17 French Concession, Shameen

E. HOFFMANN-LA ROCHE & CO. LTD., BASLE/SWITZERLAND

民國二十三年第四版

中國醫界指南

中華醫學會編印

THE
CHINESE MEDICAL DIRECTORY

1934

4th Edition



3 0531 7999 4

THE
CHINESE MEDICAL ASSOCIATION
41 TZE PANG ROAD
SHANGHAI

著 作 權
屬
中 華 醫 學 會



COPYRIGHT

by

THE CHINESE MEDICAL ASSOCIATION

R
410.26
454

醫界指南目錄

序

第一章 衛生機關

一	衛生署及衛生實驗處	1
二	海港檢疫管理處	6
三	中央防疫處	10
四	上海市衛生局	11
五	南京市衛生事務所	18
六	天津市衛生行政	20
七	北平市政府衛生處	21
八	北平市衛生處第一衛生區	24
九	北平市衛生處第二衛生區	25
十	杭州市衛生行政	27
十一	京滬滬杭甬鐵路管理局衛生處	28
十二	江寧縣自治實驗區衛生事務所	25
十三	上海市衛生局江灣區衛生事務所	37
十四	上海公共租界工部局衛生處	37

第二章 醫藥法規

組 織 類

一	內政部衛生署組織法	41
二	中央衛生委員會組織條例	43
三	中央防疫處組織條例	43
四	中央防疫處技術委員會組織規程	45
五	海港檢疫所組織章程	46

管 理 類

六	醫師暫行條例	47
七	管理醫院規則	48

(1)

54419

八	醫師會規則	49
九	傳染病預防規則	49
十	助產士條例	53
十一	解剖屍體規則	54
十二	修政刑法第二十三章 墮胎罪	56
十三	藥師暫行條例	57
十四	管理藥商規則	57
十五	管理成藥規則	61
十六	管理注射器注射針暫行規則	62
十七	中央衛生試驗所試驗品物規則	62
十八	中央國醫館理事會章程	64

考 試 類

十九	高等考試醫師考試條例	65
二十	高等考試衛生行政人員考試條例	67

戒 條 類

二十一	中華醫學會醫師條誡	68
二十二	上海醫師公會醫師信條	73
二十三	體仁醫院醫師相互規約	74
二十四	希坡卞特氏誓言	75
二十五	震旦醫學院畢業宣誓	76

第三章 醫學校

一	上海女子醫學院	77
二	上海聖約翰大學醫學院	77
三	山西川至醫學專科學校	78
四	山東省立醫學專科學校	79
五	北平協和醫學院	79
六	同德醫學院	80
七	江西省立醫學專科學校	81
八	光華醫學院	81

九	河南大學醫學院	82
十	河北省立醫學院	83
十一	東南醫學院	83
十二	南通大學醫學院	84
十三	夏葛醫學院	85
十四	陸軍軍醫學校	85
十五	浙江省立醫藥專科學校	86
十六	國立中山大學醫學院	87
十七	國立上海醫學院	87
十八	國立同濟大學醫學院	88
十九	國立北平大學醫學院	89
二十	華西協和大學醫學院	89
二十一	湘雅醫學院	90
二十二	雲南軍醫學校	91
二十三	雲南省立東陵大學醫學專修科	91
二十四	遼寧醫學院	92
二十五	齊魯大學醫學院	92
二十六	震旦大學醫學院	93

第四章 醫校同學錄

一	大同醫學校	95
二	上海女子醫學院	96
三	上海哈佛醫學校	96
四	北平協和女子醫學校	96
五	金陵大學醫科	97
六	北平協和醫學院	97
七	同德醫學院	99
八	江西省立醫學專科學校	100
九	東南醫學院	102

十	河北省立醫學院	...	104
十一	南過醫院醫科	...	104
十二	南洋醫學院	...	107
十三	浙江省立醫學專門學校	...	109
十四	夏葛醫科大學	...	113
十五	國立上海醫學院	...	115
十六	國立中山大學醫學院	...	115
十七	國立北平大學醫學院	...	116
十八	國立同濟大學	...	120
十九	華西協合大學醫學院	...	123
二十	齊魯大學醫學院	...	123
二十一	聖約翰大學醫學院	...	126
二十二	湘雅醫學院	...	128
二十三	震旦大學醫學院	...	129
二十四	廣濟醫學專門學校	...	130
二十五	遼寧醫科專門學校	...	131

第五章 醫院

一	山西省	...	135
二	山東省	...	137
三	四川省	...	141
四	甘肅省	...	143
五	安徽省	...	144
六	江西省	...	146
七	江蘇省	...	147
八	東三省	...	158
九	河北省	...	152
十	河南省	...	167
十一	陝西省	...	168

十二	浙江省	...	168
十三	湖北省	...	177
十四	湖南省	...	179
十五	雲南省	...	181
十六	福建省	...	182
十七	廣西省	...	185
十八	廣東省	...	186

第六章 醫師

(以姓氏筆畫爲序)

(二畫)

丁卜刁 ... 191

(三畫)

于 ... 192

(四畫)

王方毛尹孔尤卞文牛戈巴元 ... 193

(五畫)

史石左田包古丘甘生司申 ... 203

(六畫)

朱江任伍池曲戎咸向牟全吉印伊竹艾后 ... 206

(七畫)

李沈吳汪宋何余沙呂阮把但杜谷修狄岑冷巫貝
邢車言 ... 211

(八畫)

周林金邵孟武易宓屈官卓季房承岡邸明禹宗祁
於... 234

(九畫)

胡姚俞姜施范洪柳柯侯段紀洗郁宣相柏韋郎帥
英查苑 ... 246

(十畫)

孫徐高唐馬夏倪袁秦翁凌郝員殷桂耿祝柴桑奚
郗祖時修涂敖席容 254

(十一畫)

陳張梁許郭陸曹章崔盛麥陶康莊梅畢莫符麻戚
寇啓嵇清從屠鹿都婁閆常 268

(十二畫)

黃湯馮程傅曾彭溫區軍單項費賀焦舒童勞辜富
喻湛閔景華甯斯雲鄂揣喬黑魁游隋 296

(十三畫)

楊葉董葛虞賈鄒雷詹靳萬鄔裘褚雍經隗管 ... 308

(十四畫)

趙熊廖聞翟齊斐厲赫壽甄 316

(十五畫)

劉鄭蔣潘鄧黎蔡樓樊魯臧樂諸楊 319

(十六畫)

錢盧衛賴駱鮑霍歐閻憲穆蠓遲戰 331

(十七畫)

謝戴鍾薛蕭繆應簡鄺龍儲蹇檀矯 334

(十八畫)

韓魏瞿聶顏 340

(十九畫)

羅譚關闕嚴藍禰 341

(二十畫)

蘇龐蘭饒 344

(二十一畫)

顧續 345

(二十三畫)

鄆龔 346

序

指南發行，已歷三版，今四版亦問世矣！其中有仍三版之舊貫，而倍增其材料者，如醫校醫院各欄是也。有前三版所無而本版新增者，如醫事地圖，醫藥法規，醫校同學錄諸類是也。雖大體無異，而增益孔多；務使讀者一展卷之間，而得全國醫界之鳥瞰。披斯圖而一覽，各省之醫院地址宛在目前，合前版而並觀，數載之醫界沿革瞭如指掌。蓋既曰指南，必名符其實，故本書之編輯，不以繁難爲嫌，而以詳備爲的。又往者成書，中英合訂，今則離爲二部，俾使單行，前版舛誤，悉爲改訂。夫成功之母，以合作爲始基，聚沙可以成塔，集腋可以成裘，本版編輯之始，頗以材料徵集爲難，及函札既發，而應者沓來。雖北至遼綏，南至雲桂，而亦回音紛至，開示周詳，于是粢糧既富，篇幅自增，本書之成，乃斐然可觀矣！即此一端，可證全國醫界對本會信託之至意，對本書協助之熱忱，此則本會編輯同人所當引以自慰。而又銘感于無既者也。是無序

民國二十三年二月 編輯委員 朱 恒 璧
宋 國 賓

第一章 衛生機關

(一) 衛生署及衛生實驗處

中央衛生機關有二，一為衛生署，隸屬於內政部，辦理衛生行政。二為衛生實驗處，隸屬於全國經濟委員會辦理衛生實驗技術。兩機關現係合署辦公。茲將此二機關之組織及工作實況，概略介紹如次：

衛生署 衛生署按照組織，分為三科：(一)總務科，辦理署中一切文書人事，會計，庶務及其他關於事務方面的工作。(二)醫政科，管理全國的醫院，醫師，藥師，助產士，藥商等，此項工作，截至二十二年十二月底止，計登記醫師五〇五七人內有外籍醫師一六六人。藥師二二〇人，內有外籍藥師二七人。藥劑生四九六人，助產士一七三〇人。管理成藥經化驗發給許可證書者共一八三件。其他日常例行工作，如依照頒布之藥典，化驗原料藥品，及飲料水等加以審核。此外為對於管理麻醉藥品及其他關於醫務方面的行政。(三)保健科。管理各地方傳染病流行之情報並指導設計防堵計劃，以及生命統計的編製，並其他關於保健方面之工作。

衛生實驗處 為全國最高之衛生技術機關，與衛生署職掌不同。處下分設九系：

(1)防疫檢驗系；辦理傳染病之研究工作，如學理之檢討。及撲滅方法的指導實施等。當廿年春季，首都左近之湯山句容等地方發生腦膜炎，同年八月長江流域發生大水災，十月間山西保德縣等處發生鼠疫，廿一年京滬各市流行之霍亂等，均參與實際的防疫工作，并由工作而進行研究學理。其次辦理各項細菌學血清學的檢驗分析如檢驗各處飲料水的成分以及舶來品和市集的各項生物學製品，如血清疫苗痘苗等。

(2)化學藥物系；辦理各項化學及藥物之檢驗分析，研究國產藥物，試製國產藥品，如麻黃素，維生素等，以供各醫院療病

之用。再其次為研究全國人民之營養改良等問題。

(3) 寄生蟲學系：管理研究原蟲及寄生蟲流佈的狀況，以及撲滅的設計和方法等，派遣專門技術人員，到浙江開化，設立診所和實驗室，辦理撲滅住血蟲病的實地工作。檢查京市各小學學生的糞便，施以驅蟲的治療。其次對於瘧疾的調查和撲滅方法等，已由調查研究得到相當經驗。前年國聯衛生部瘧疾專家裘格氏，到中國曾偕同本處專員姚永政等赴南京城鄉各處及江蘇，浙江，安徽，九江，南昌，漢口，長沙，開封，濟南，等處實地調查瘧疾。又在本京劃分區域分建研究瘧蚊之設備等。近來正在調查江蘇江北一帶流行之痞塊病並設計實施撲滅方法。

(4) 環境衛生系：管理環境衛生之一切設施，如上下水道，糞穢清除，市鎮設計及住屋衛生設計等事項。該系創立之始，適遇廿年之大水災，嗣又在淞滬戰區，先後辦理飲水消毒，掩埋屍體，處置垃圾糞便，以及建造改良廁坑等，其他如協助杭州市設計改良自來水工程，設計中央航空學校及飛機場下水道，以及協助京滬兩市改組衛生稽查工作。

(5) 社會醫事系：研究並設計社會醫療救濟之各項實施方法，以及協同主管機關，調查並指導關於健康保險之各項設施等，過去一年內最主要的工作為辦理公路衛生。協助各處鄉村衛生實驗區以及協助創立縣立醫院等。

(6) 婦嬰衛生系：管理及研究婦嬰衛生事項，並設計各種推進方法，以期保護婦嬰及未入學兒童的健康等。在創立之初，即籌立中央助產學校，此校現已招生入學。

(7) 工業衛生系：設計防止工廠職業病之發生，及改善危險的設備，以及勞工各項醫療設施事項，現與實業部之中央工廠檢查處合作進行。

(8) 生命統計系：設計改良全國出生死亡疾病報告方法，分析統計材料，研究各種流行病之傳染路徑，以及辦理醫藥衛生設施統計等。

(9) 衛生教育系：管理各項衛生人員的訓練，擬訂推廣衛生事業之方案，協助地方教育機關如南京北平開封福州等處辦理學校衛生，舉行健康檢查，矯治缺點，並編製健康教育教材，設計推進民衆健康教育的實施，以及促成或組織廣大的衛生運動等。兩年以來製售各項衛生圖表，書冊，模型，傳單，標語，以及幻燈影片等，爲數極鉅。

除以上九系衛生實驗處，於適宜的地方，設立實驗區，並設立專門訓練機關及實驗學校。近一年來與衛生署，合辦醫師講習班，衛生稽查訓練班，公共衛生講習班，助產士訓練班，畢業學員逐次加增。關於高級專門技術人員之訓練，則自本處籌備期間，以至於本年九月止。先後派遣技術人員分赴歐美各國考察研究公共衛生事業之組織及技術工作方法，共有三十一人，現陸續歸國服務者有二十二二人。

附屬機關 衛生署與衛生實驗處的附屬機關，共有八個，現將其組織和工作的綱領，附帶介紹一下：

(1) 海港檢疫管理處：從前中國海港檢疫權，附屬在海關的外國人之手，自前衛生部成立後，即着手交涉收回，於十九年正式收回管理，特成立該處，處中設四科：一、總務科，二、防疫科，三、蒸薰科，四、醫務科，此外並在重要海港分設檢疫所，現已設立檢疫所的地方，有上海，廈門，汕頭，漢口，牛莊，安東，秦皇島，天津的大沽，塘沽等處。分地進行海港檢疫工作。

(2) 中央防疫處：該處在民國八年即告成立處址設北平天壇內，佔地八十餘畝。此處爲國內惟一製造生物學製品之機關。十四年來日漸發達，建築新屋，購器置械與日俱增。現在製造血清及疫苗，白喉毒素和類毒素，破傷風毒素，及各種消毒滅菌和培養基等。實驗室共十二，此外尚有動物室，冰房，包紮房等，處內分三科，第一科，管理製造各種毒素抗毒素血清及各種生物學製品的檢定，以及製品之分裝等。第二科，管理細菌學病理學及

傳染病學之研究，菌種之鑑定保管等。第三科，管理製造痘苗狂犬疫苗，獸疫血清及疫苗暨關於獸疫預防和研究事項。出品現共有四十餘種。

(3)中央醫院：該院于十九年成立，初創時僅建置木屋十三座，因來院求診者紛至沓來原有房屋，早不敷用，承新嘉坡華僑胡文虎先生，慨捐三十七萬五千元，開始建造新樓，于廿年開工廿二年完成，計共費洋一百萬元，樓凡四層，可容病床三百五十具一切近代的醫療設備，應有盡有。自二十二年七月起遷入新樓計自十九年一月起迄二十二年十二月底止，門診共二十萬六千餘人，住院者共一萬四千餘人中央醫院又為醫藥專門人員實地訓練之機關，自開辦以來，各省市公私立醫學校院之畢業生，入院練習者甚多，并冀于最近的將來，可以充分應用為臨床之學術機關。

(4)中央衛生試驗所：該所于十八年在上海成立，所址原在上海市衛生試驗所內，自衛生實驗處之化學室與細菌室成立後，該所即移至南京。為節省經費計，其實驗室則與實驗處各室合用。

(5)中央護士學校：此為國立惟一之護士學校，其課程分為三年，前兩年為普通護士訓練，後一年為公共衛生及助產之訓練，第一年學生二十六人，于廿一年九月始業，所有學生均係初級中學畢業經考試及格者。第二班學生，已自本年九月開始受業，共二十七人。

(6)第一助產學校：該校于十八年成立于北平，歸教育內政兩部合組之助產教育委員會管轄，衛生實驗處曾助款五萬元，充該校之建築費及購置費。二十年五月新樓竣工，并附設產院。至于訓練人員則分四種，其一，為本科，係為養成各地方助產學校之教師人才修業期限定為兩年。其二，為助產士研究班，為已畢業之助產士進修而設修業期限為六個月。其三，為護士助產訓練班，為訓練已畢業于護士學校者，授以助產之學識，修業期限亦

定爲六個月。其四，爲助產士訓練班，則係爲應各地方之急需，修業期限定爲六個月，自該校開辦以來，各班計共畢業七十九人。

(7)中央助產學校：該校爲助產教育委員會管轄的第二個國立助產學校，于二十二年七月成立，校址在南京中央醫院內，課程科目概取法第一助產學校，九月間正式開課，學生考試及格入學者有二十一人。

(8)湯山鄉村衛生實驗區：此爲衛生實驗處在湯山設立鄉村衛生實驗區，于廿一年一日宣告成立。湯山位于南京以東五十里，即選其附近之十個鄉村爲實驗區。其工作範圍，包括醫療防疫，婦嬰衛生，學校衛生，環境衛生，衛生宣傳，及採集生命統計材料等，以供訓練鄉村衛生服務人員，實地練習之用。

以上附屬機關以外尚有與各地方機關合作辦理事項頗多，茲將較要者條列如後：

一、關於市衛生行政及城市防疫工作，則協助南京市政府之市衛生事務所，及市立傳染病醫院。

二、關於促進學校衛生之工作，則與南京市政府合組健康教育委員會辦理京市學校衛生設施。并與北平市政府合組衛生教育委員會辦理北平市學校衛生設施。

三、關於造就衛生教育人才，則與中央大學合作，于教育學院之下設立衛生教育科修業期限定爲四年

四、關於醫學院中公共衛生學科之推進，則協助國立北平大學醫學院設置衛生科

五、關於公路衛生工作，則與全國經濟委員會公路處合作，設置公路衛生組五組，于江浙皖贛鄂豫等省，辦理各該地方公路衛生工作。

六、關於設立縣立醫院，以資推進鄉村衛生設施，則協助江蘇之泰縣鹽城與句容等縣設置縣立醫院，并協助江蘇之江甯及浙江之吳興等縣設置鄉村診療所等

此外尚有與中央各部合作辦理事項，關於勞工衛生，則與實業部辦理中央工廠檢查處，又關於醫學教育事項，則與教育部合組醫學教育委員會等。

(二)海港檢疫管理處

海港檢疫管理處於民國十九年七月一日正式成立。由衛生部派伍連德博士為處長。並兼上海海港檢疫所所長。海港檢疫方法之輸入我國。遠在民國紀元前三十九年。(一八七三)起首在上海與廈門兩埠開辦。後逐漸推廣至其他重要口岸。在民國十九年七月一日以前。所有檢疫事務。均由海關辦理。

民國十八年。南京國民政府有衛生部之設。並因得國際聯盟會拉西曼博士及鮑陀羅博士暨澳州衛生部檢疫處處長派克博士等之贊助。對於此項關係國際防疫之重要工作。乃定改進之步驟。

嗣經財政部長宋子文衛生部長劉瑞恆關務署長張福運總稅務司梅樂和各海關稅務司各使領及各航商代表等集議後。中央政府決定下列辦法。

- (一)設海港檢疫管理處於上海。
- (二)由十九年七月起。先行接收上海海港檢疫所。
- (三)頒布最新海港檢疫條例。通令各口岸施行。
- (四)準備於相當時期。接收其他各口岸之海港檢疫工作。

在民國十九年六月以前。上海海港檢疫工作。由稅務司與領事團管轄。一切政令由港務長飭交駐滬總檢疫醫官辦理之。該總醫官之職責。專為檢查有搭客中途死亡之船隻。及來自疫口岸者。並兼管民元設立於浦東之防疫醫院。

至蒸薰事宜。則由西人休士所設之上海消毒公司承辦之。該公司有消毒船一艘。內裝養化炭及二養化炭之蒸薰機。並有汽船一艘。以資拖曳。

自伍處長接辦後。特將全部工作。從事整頓。每年由政府撥

給經費洋六萬元。並收蒸薰費及其他各費。藉以挹注。該處人員。除內部處員外。現共有醫師十二人。檢查員六人。醫院助理員二人。技術專家二人。水手員工等六十六人。

除原有蒸薰機船（現名木蘭號）及小輪（現名伍員號）各一艘外。該處特添造汽船二艘。（一名岳飛號一名華陀號）並新置蒸薰機船（名蔡鏐號）一艘。裝載養化炭及二養化炭機。以備應用。

對於一切外洋進口船隻。該處檢疫科均作有系統之檢查。並檢驗發生旅客死亡或染疫之船隻。及來自疫口岸者。

民國二十二年。上海一埠。共檢查船隻二三二四艘。其總噸位爲一四九〇一九一一噸。爲預防沿江各岸傳染病起見。於二十年七月起。實行檢查蒸薰內河船隻。自七月至十二月。先後檢蒸吳淞南市楊樹浦及蘇州河等處船隻。共五一三六艘。民國二十二年。受蒸薰之船隻。計共八五五艘。艙下噸位爲一九〇四八八六噸。發給免予除鼠證書。共十四起。

該處根據一九二六年巴黎國際衛生會議通過條例。特編訂最新海港檢疫章則。有中英文本。關於年終報告書。已繼續印行三冊。有極詳細之工作報告。

民國二十一年。開始實行各口岸鼠蚤研究。期於相當時間內。蒐集有興趣之材料。以供探討。關於上海廣州廈門塘沽各研究之初步結果。已在該處第三冊報告書內發表。

該處依照原定計畫。於二十年一月。接收廈門檢疫所。同年四月。接收汕頭。十月接收漢口。十一月接收牛莊及安東。二十一年四月。接收天津塘沽及秦皇島。

關於本埠虎疫問題。該處特作相當研究。除用檢疫方法防止該疫外。並與其他各衛生機關。切實合作。預防治療。分頭並進。在二十二年全年內。該處與李斯德研究院。對虎疫問題。實行合作研究。

該處鑒於動植物等皆有傳染疫症之危險。對於防止方法。正在設計中。

該處有一部份重要工作。即為編集各口岸之傳染病報告表。並轉由國聯駐星加坡東方衛生事務局。宣達各方。茲將該處內部組織。列表如下。

海 港 檢 疫 管 理 處

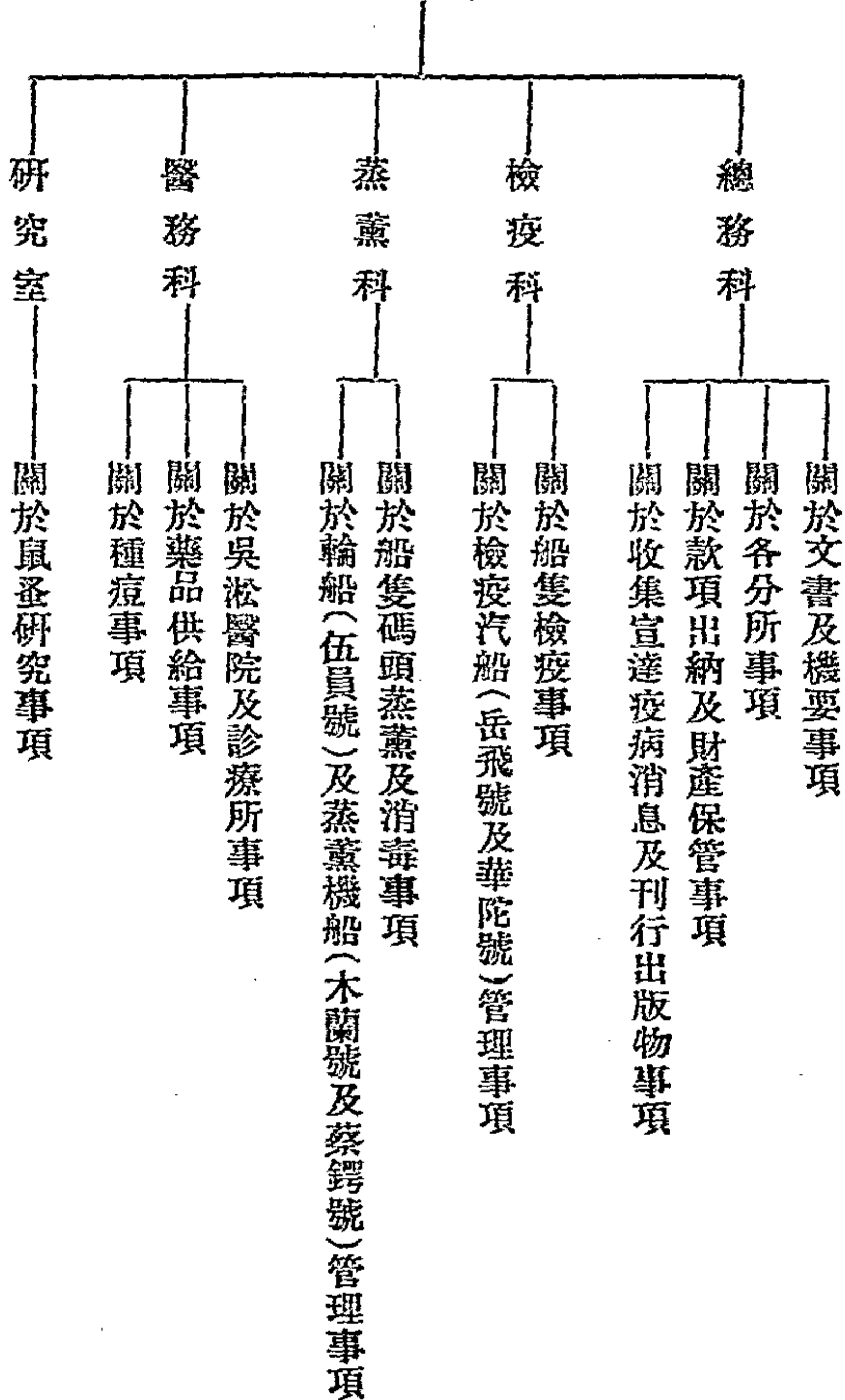

簿記員	顧熙俊
助理員	張蓉士
廈門海港檢疫所	
所長	王拱辰
檢疫醫官	方敦
	林全盛
檢疫副醫官	許景和
	紀迺文
會計員	陳宏礎
簿記員	陳澤希
華文祕書	林宣
檢疫助理員	葉興邦
	方吉成
收款員	楊榮林
護士	紀郭素
種痘員	蘇玉堂
事務員	王子敦
文牘員	陳鼎
	蕭亦新
護士	魏光華
塘大海港檢疫所	

所長	馮潤發
司藥兼簿記員	于海泉
書記	張祖恩
護士	崔玉峯
秦皇島海港檢疫所	
所長	鄧松年
護士	孟鈺鈴
名譽顧問	開灤煤礦局醫官
天津海港檢疫所	
所長	張鳳藻
武漢檢疫所	
所長	戴芳淵
檢疫助理員	鄧述芳
護士	文榮廷
會計員	劉慕賢
	顧問
工程師	李允成
建築師	李錦沛
生理科名譽顧問	林可勝
外科名譽顧問	牛惠生
法律顧問	張籥雲

(三) 中央防疫處

該處成立於民國八年，迄今已歷十五載，初隸屬於內務部，民國十七年，北伐成功，直隸國民政府內政部，十月，衛生部成立，直隸衛生部，民國十八年，行政院議決該處為衛生部直轄永久機關，民國十九年三月，國民政府公布中央防疫處組織條例，民國二十年四月，內政部衛生署成立，該處歸其指揮監督，二十二年十二月，改隸全國經濟委員會衛生實驗處。

該處地址，在北平天壇內，天壇為故都名勝之區，古木鬱蒼，空氣清爽，衛生設施，最稱適宜。

該處執掌關於傳染病之研究講習及生物學製品之製造檢查鑑定事項，自開辦之後，即製造血清疫苗痘苗等，行銷各地，頗受中外醫家推許，嗣更逐年擴充，進行不遺餘力，所製各種出品，凡係防治傳染病歷經東西各國試驗有效之劑，應有盡有，純以造福社會為主旨，非營業謀利性質，以故品質務求精善，價格不厭低廉，效力準確，更不待言，行銷所至，除國內略已普遍外，並及於香港朝鮮台灣。

該處有處長一人，技正二人，秘書一人，技士三人，事務員四人，技佐六人，辦事員七人，技術生十六人，處長及技正技士，皆技術專門人員，並曾親歷歐美及日本，考察研究，確有心得，處內更有技術委員會之組織，委員皆醫界衛生界名宿，贊襄指導，為期到達防疫遠大之目的。

(四) 上海市衛生局

(甲) 組織系統表

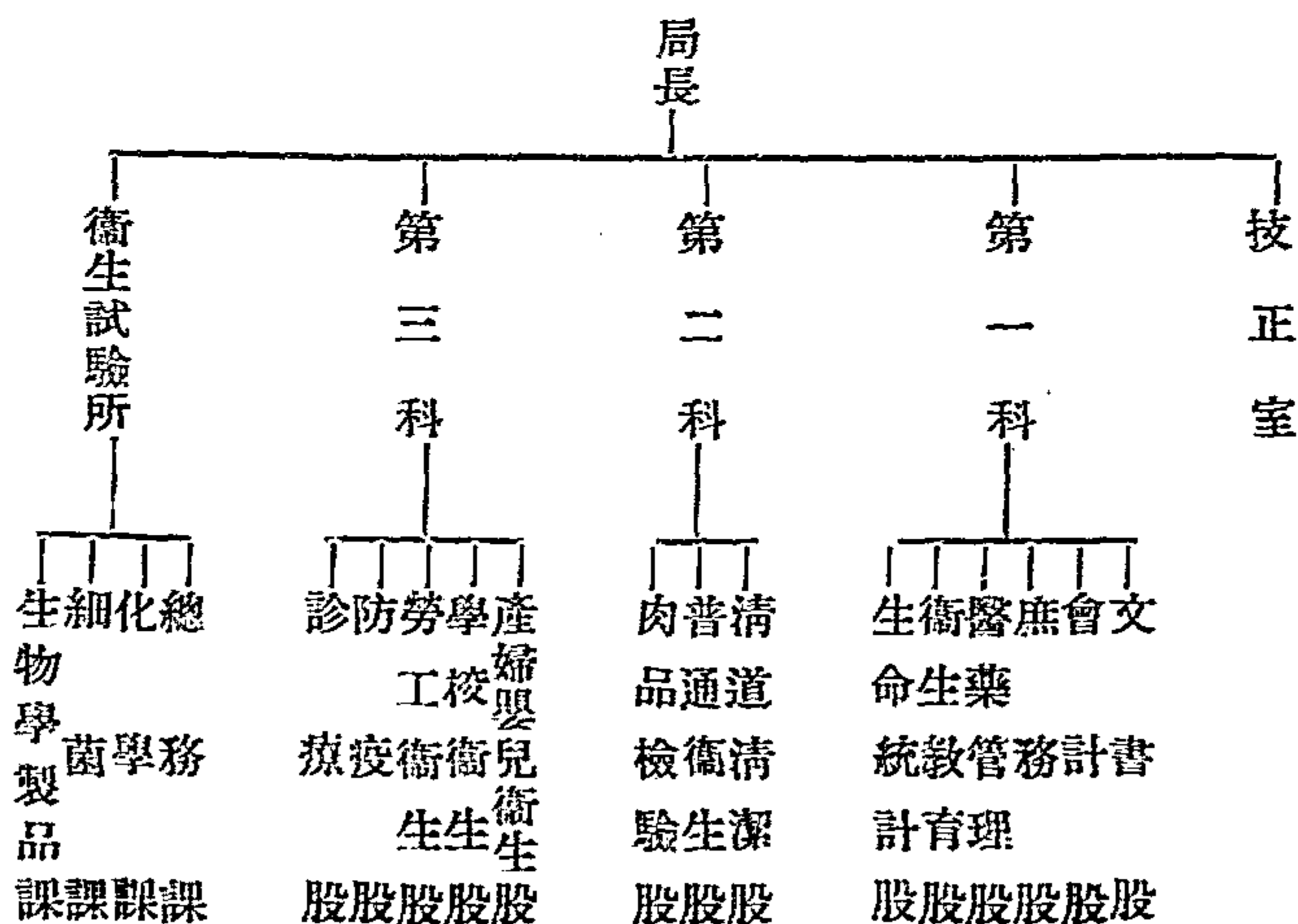

(乙) 辦事細則

(二十二年四月十一日)

- 第一條 本細則依據上海市政府組織規則第三十二條訂定之
- 第二條 本局依據上海市政府組織規則第二十三條之規定掌理全市公共衛生事宜
- 第三條 本局處理一切事務除法令別有規定外依本細則之規定
- 第四條 本局設局長一人秉承市長綜理全局事務並指揮監督所屬職員
- 第五條 本局設立三科分股掌理各項事務
- 第六條 第一科設左列各股
- 甲 文書股其職掌如左
- 一 關於文書之收發事項
 - 二 關於文書之撰擬事項
 - 三 關於文件之繕校事項
 - 四 關於印信之鈐用及典守事項
 - 五 關於文件之公佈事項
 - 六 關於檔案之編號及保管事項
 - 七 關於報告及統計之彙編事項
 - 八 關於職員之銓敘考勤事項
 - 九 關於會議之紀錄通告事項
 - 十 關於圖書之保管及登記事項
- 乙 會計股其職掌如左
- 一 關於預算決算之編製事項
 - 二 關於現金之出納及保管事項
 - 三 關於簿據之登記及保管事項
 - 四 關於附屬機關預算決算之稽核事項
 - 五 關於其他會計事項
- 丙 庶務股其職掌如左

- 一 關於房屋之管理及修繕事項
- 二 關於內部之整潔事項
- 三 關於物品之購置及保管事項
- 四 關於公役之管理及考勤事項
- 五 關於典禮會議及交際之籌備事項
- 六 關於汽車之管理事項
- 七 關於其他庶務事項

丁 醫藥管理股其職掌如左

- 一 關於醫師藥師助產士請領部證及開業註冊事項
- 二 關於中醫牙醫及鑲牙等資格之審定及開業註冊事項
- 三 關於獸醫請領部證及開業註冊事項
- 四 關於舊式產婆之訓練取締事項
- 五 關於醫生助產藥商等收費標準之查核取締事項
- 六 關於公立私立醫院之註冊及監督取締事項
- 七 關於中西藥品及醫用器械營業之審查登記事項
- 八 關於中西醫職業之監督取締事項
- 九 關於中西醫院及醫藥事業之統計及彙報事項

戊 衛生教育股其職掌如左

- 一 關於衛生教育文件之編撰事項
- 二 關於衛生演講事項
- 三 關於衛生展覽事項
- 四 關於衛生教育幻燈片之編製事項
- 五 關於衛生運動之籌辦事項
- 六 關於其他衛生教育事項

己 生命統計股其職掌如左

- 一 關於婚嫁之調查登記統計事項
- 二 關於出生之調查登記統計事項
- 三 關於疾病之調查登記統計事項
- 四 關於死亡之調查登記統計事項

五 關於其他生命統計之改進事項

第七條 第二科設左列各股

甲 清道清潔股其職掌如左

- 一 關於清道及清潔之實施及改良事項
- 二 關於清道夫役之管理及清道用具之保管事項
- 三 關於垃圾之處置事項
- 四 關於洒水工役之管理及洒水用具之保管事項
- 五 關於公私廁所之監督管理事項
- 六 關於清潔夫役之監督事項
- 七 關於清潔用具之檢查事項
- 八 關於清潔肥料之處置事項

乙 普通衛生股其職掌如左

- 一 關於自來水及其他食飲品之檢驗監督事項
- 二 關於市場菜場及公共娛樂場所之設置及監督取締事項
- 三 關於飲食店鋪並製造場所之設立及監督取締事項
- 四 關於浴所理髮所等之設置及監督取締事項
- 五 關於妨害公共衛生廠店及墓地丙舍等之取締事項
- 六 關於蚊蠅及鼠類之消除事項
- 七 關於家犬之登記及野犬之捕捉事項
- 八 關於一般衛生狀況之調查事項
- 九 關於衛生警察之指揮監督事項
- 十 關於其他不屬本科各股事項

丙 肉品檢驗股其職掌如左

- 一 關於禽畜正副產品之檢驗取締事項
- 二 關於禽畜傳染病預防及治療之指導事項
- 三 關於其他肉品之檢驗取締事項

第八條 第三科設左列各股

甲 產婦嬰兒衛生股其職掌如左

- 一 關於孕婦胎兒產婦嬰兒衛生之實施及指導事項
- 二 關於公共育嬰場所衛生之監督及指導事項
- 三 關於其他保產保嬰之改良事項

乙 學校衛生股其職掌如左

- 一 關於學生體格之檢查及協助體育訓練事項
- 二 關於學生體格缺點矯正事項
- 三 關於學生及教職員校役等疾病之治療事項
- 四 關於學校內傳染病之防止事項
- 五 關於在校學生之預防接種事項
- 六 關於學校環境衛生之改善事項
- 七 關於學生家庭衛生之調查及指導事項
- 八 關於學校衛生教材之編製及推行事項
- 九 關於學生衛生習慣之養成事項
- 十 關於其他學校衛生事項

丙 勞工衛生股其職掌如左

- 一 關於工廠內防疫及治療之設備事項
- 二 關於預防職業病之指導改良事項
- 三 關於增進工人健康及推行勞工保險事項
- 四 關於其他勞工衛生之改良提倡事項

丁 防疫股其職掌如左

- 一 關於傳染病之報告調查及統計事項
- 二 關於各種傳染病之預防事項
- 三 關於個人及團體實施防疫之指導事項
- 四 關於各種預防接種之推行事項
- 五 關於市立傳染病醫院之設置及管理事項

戊 診療股其職掌如左

- 一 關於市立診療機關之設置及督察事項
- 二 關於施診給藥之推行及監督事項
- 三 關於災變之救護事項

四 關於其他醫療實施事項

- 第九條 本局設科長三人秉承局長綜理各科事務
- 第十條 本局各科每股設主任一人秉承長官分掌各本股事務
各股主任由局長就所屬職員中指派之
- 第十一條 本局設科員六人至十八人由局長分派各科秉承長官
辦理各項事務
- 第十二條 本局設技正三人至九人秉承局長掌理技術事務
- 第十三條 本局設技士二十人至四十人秉承長官分掌技術事務
- 第十四條 本局視事務之繁簡得酌用辦事員技佐及雇員
- 第十五條 本局科長科員技正技士應由局長呈請市長核准分別
薦任委任辦事員技佐雇員由局長委任或雇用之
- 第十六條 凡同級職員得由局長令派兼任於必要時並得以高級
職員兼任低級職務
- 第十七條 本局因事務之需要得依據上海市政府組織規則第二
十九條之規定聘委專門人員
- 第十八條 本局局務會議由局長科長組織之技術會議由局長技
正組織之必要時均得由局長指定有關係之人員列席
其議事細則另訂之
- 第十九條 本局各科爲處理各項事務得另訂單行辦法並須呈由
局長核准始得施行
- 第二十條 本局辦公時間遵照市政府之規定遇有緊要公務時得
酌量提早或延長之
- 第二十一條 職員請假遵照市政府給假規則辦理
- 第二十二條 本局處理公文及其他辦事手續依照各程秩表辦理程
序表另訂之
- 第二十三條 本局於辦公時間外及例假日應指定值日人員駐局辦
理臨時發生事項
- 第二十四條 各科每月須將經辦事務編具報告呈送局長察核
- 第二十五條 本局應設各附屬機關之章則另訂之
- 第二十六條 本細則如有未盡事宜得呈准市長修正之
- 第二十七條 本細則自市政府公布之日施行

(丙)上海市衛生行政及技術機關系統表

(二十二年十月編)

說 明

一、衛生局第一科內復分為文書、會計、庶務、醫學管理、衛生教育、生命統計、等六股第二科內復分為清潔、普通衛生、肉品檢驗、等三股第三科內復分為產婦嬰兒衛生、學校衛生、勞工衛生、防疫、診療等五股、

二、全市除特區(即租界)外共分滬南、閘北、引翔、法華、蒲淞、漕涇、殷行、吳淞、江灣、彭浦、真如、高橋、高行、陸橋、洋涇、塘橋、楊思等十七區應各設衛生事務所現已設立者計有高橋、吳淞、江灣、閘北兩區衛生事務所正在籌備中。

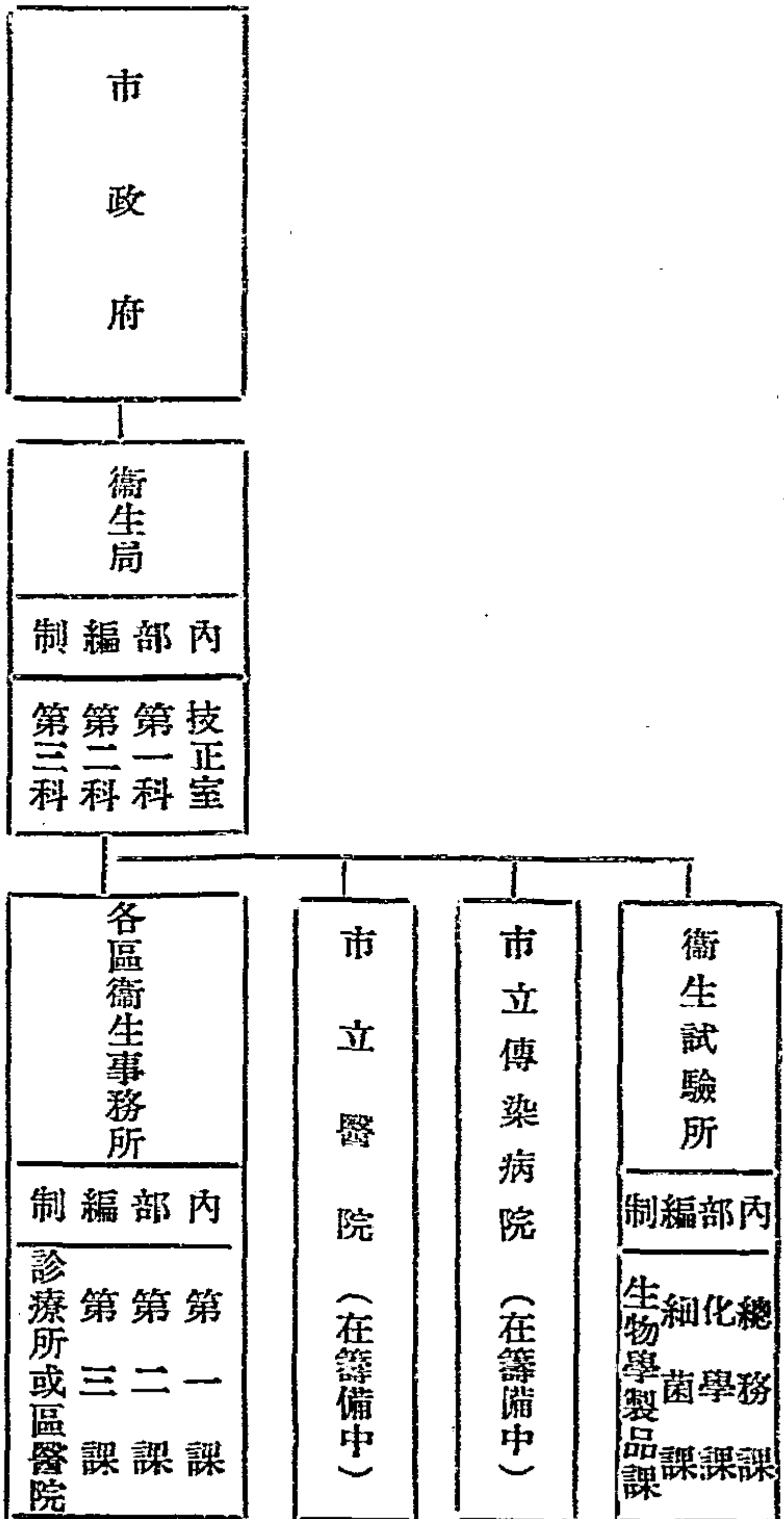

(乙) 各課職掌事項

第一課

關於衛生稽查之指揮監督事項

關於公共場所衛生設備之改良及取締事項

關於飲食店攤販及有關衛生各業之稽查取締及核發許可證執照事項

關於生命統計事項

關於傳染病地方病之調查統計預防及撲滅事項

關於其他衛生防疫事項

關於醫院療養院診所醫藥團體及醫師及師牙醫鑲牙助產士藥劑生產婆護士等之取締事項

第二課

關於市立醫療機關之管理及改進事項

關於巡迴救護事項

關於飲食藥品之化驗檢定及研究事項

關於細菌學上之檢驗培養及研究事項

關於病理學及寄生蟲學上之檢查診斷及研究事項

第三課

關於婦嬰衛生事項

關於幼童衛生事項

關於學校衛生事項

關於勞工衛生事項

關於衛生教育事項

關於訓練衛生人員事項

關於其他保健事項

第四課

關於文書之撰擬繕寫收發保管事項

關於本所及所屬各機關職員之進退考勤事項

關於彙編工作報告及出版刊物事項

關於典守印信事項

關於本所所屬各機關銀錢出納及預算決算之編造事項

關於購置保管及其他庶務事項

(六)天津市衛生行政

津埠爲華北交通要衝，綰轂中外，觀瞻所繫，衛生事業，實爲重要。民十七間，黨國肇興，改天津爲特別市，設立衛生局，掌管全市衛生行政。所有各項建設，如市立醫院、市立第二醫院、傳染病醫院、平民診療所、衛生化驗室、助產學校、藥劑生講習所、均經先後成立。至關於管理醫藥、厲行清潔、防止疫病、生命統計、檢查飲水、醫療救濟、衛生教育、管理廁所、籌備公墓、諸端。悉依照中央頒布實施方案，積極進行，方期益臻發展，以謀民衆健康之福。適值民廿減政，乃改局爲科，併入社會局管轄。翌年復改科爲室，劃歸市政府掌理，經費日減，範圍益小，而各項衛生設施，仍舊進行不怠，近雖力圖擴充，終以市款支絀，倍於曩昔，迄未實現。果欲恢復舊觀，其惟俟諸異日乎。茲將工作情形，條列於左，俾供衆覽。

關於醫藥工作事項

- 一、辦理醫藥開業登記
- 二、取締市售藥品
- 三、舉行中醫士考試
- 四、整理醫院診療所
- 五、編製生命統計
- 六、舉辦巡迴診療

關於保健工作事項

- 一、檢查自來水、牛乳、
- 二、化驗各種成藥
- 三、檢查及取締公私廁所
- 四、舉行清潔運動

- 五、取締飲食物品
- 六、厲行滅蠅運動
- 七、辦理學校衛生工廠衛生
- 八、舉辦衛生宣傳
- 九、編製疾病統計

關於防疫工作事項

- 一、舉辦臨時防疫
- 二、春秋兩季種痘
- 三、實施預防注射
- 四、籌辦細菌檢查
- 五、厲行傳染病報告
- 六、編製傳染病統計

(七)北平市政府衛生處

(甲)概況及職務

本計 處概 設况	(改善人口統計)(厲行出生死亡報告登記)(籌擬預防傳染病設施)(改良公廁設備)實施飲水井檢查暨自來水化驗)(檢查飲食物店舖攤担)(厲行清潔工作)(成立市立醫院并加設診療所)(擴充保母育嬰工作)(嚴厲管理私立醫院診療所)(籌擬普及衛生教育方法)
設 科 職 掌 職 務	<p>第一科 (文件纂擬及收發事項)(職員進退及管理事項)(文書繕寫及校對事項)(案卷之保管印信之典守)(預算決算編造銀錢保管及出納事項)(每月收支報告之編造事項)(辦公室之管理及設備事項)(工役之管理事項)(圖書之保管事項)(傳遞文件及購置器物事項)其他不屬各科事項)</p> <p>第二科 (出生死亡婚嫁疾病之登記事項)(生死疾病統計之彙編及管保事項傳染病預防事項)(種痘及預防接種事項)(狂犬病預防事項)(衛生教育事項)</p> <p>第三科 (清道稽查汽車各班工作分配及監督事項)(拉拔處理事項)(衛生工程設計事項)(公廁改建及檢查事項)(飲食物店舖攤担之檢查事項)(水井改建事項)</p> <p>第四科 (醫師醫士護士牙醫士助產士接生婆藥劑師公私立各醫院診療所藥商之取締及發給執照事項)(市立各醫院診療所及娼妓檢治所之設計及監督事項)(收生婆之訓練及監督事項)(婦嬰衛生事項)(學校衛生事項)(工廠衛生事項)</p>
備考	

(乙)暫行組織規則

第一條 北平市政府爲改進全市衛生行政起見呈准設置衛生處隸屬於市政府掌理全市公共衛生事宜

第二條 本處分設四科

第三條 第一科掌理下列事務

- 一、關於文件之纂擬及收發事項
- 二、關於職員任免並致勤事項
- 三、關於文書繕寫及校對事項
- 四、關於案卷保管事項
- 五、關於印信典守事項
- 六、關於會計及庶務事項
- 七、關於圖書之保管事項
- 八、關於其他不屬各科事項

第四條 第二科掌理下列事務

- 一、關於死亡及出生之登記事項
- 二、關於疾病之登記事項
- 三、關於婚嫁之登記事項
- 四、關於生死疾病統計之彙編及保管事項
- 五、關於發給抬埋執照事項
- 六、關於傳染病之預防等事項
- 七、關於種痘及預防接種事項
- 八、關於狂犬病之預防等事項
- 九、關於衛生教育事項

第五條 第三科掌理下列事務

- 一、關於街道清潔垃圾處理事項
- 二、關於清潔工作分配及監督事項
- 三、關於飲食店舖攤担檢查事項
- 四、關於飲料檢驗消毒事項
- 五、關於飲水改良事項

六、關於浴室理髮館戲院及公共衛生檢查事項

七、關於公廁改建及檢查事項

八、關於衛生工程設計事項

第六條 第四科掌理下列事務

一、關於醫師醫士護士牙醫生助產士接生婆獸醫師藥劑師公私醫院診療所藥商之取締及發給執照事項

二、關於市立醫院診療所及妓娼檢驗所之設計及監督事項

三、關於接生婆之訓練及監督事項

四、關於婦嬰衛生事項

五、關於學校衛生事項

六、關於工廠衛生事項

第七條 本處設下列各職員

一、處長副處長各一人

二、科長四人

三、技正二人

四、科員十五人

五、技士二人

六、辦事員二十人

第八條 處長承市長之命綜理全處事務並指揮監督所屬職員副處長輔佐處長辦理一切事務科長承處長之命辦理各該科事務技正技士承處長之命辦理技術事務科員辦事員承長官之命分辦各科事務

第九條 本處因事務之繁簡得酌用書記

第十條 本處為執行預防治療保健等工作設置醫院診療所傳染病醫院保嬰事務所衛生陳列所各衛生區事務所藥學講習所其組織章程另訂之

第十一條 本處為稽查各項衛生事務設置衛生稽查班其組織章程另訂之

- 第十二條 本處因辦理事務之必要得通知公安局轉飭警察協助執行
- 第十三條 本處辦事細則另定之
- 第十四條 本規則自呈奉行政院核准之日施行

(八)北平市衛生處第一衛生區

- 一、名稱：北平市衛生處第一衛生區事務所
- 二、組織：該所現隸屬於北平市政府衛生處設所長一人主管一切內設三股各股置股長一人股員醫師辦事員若干人分別辦理各項事務第一股掌理防疫統計事項第二股掌理環境衛生事項第三股掌理保健事項另設所長辦公室掌理文書總務及公共衛生勸導員工作監察事項並設衛生檢驗室衛生診療所
- 三、所長方頤積
- 四、職員：醫師十餘人護士二十餘人衛用工程司一人其他人員二十餘人
- 五、經費：每年約計五萬餘元
- 六、地址：北平市內務部街
- 七、附記：該所成立民國十四年五月中旬為我國衛生機關設立最早者迄今已八年餘專辦理北平市內一區界內所有公共衛生行政事宜如防疫統計環境衛生婦嬰衛生兒童衛生家庭衛生訪視學校衛生工廠衛生疾病治療等項辦理以來成績甚著而尤以學校及工廠衛生進展更速現經該所辦理衛生之學校共有十三處計學生四千餘人工廠衛生二處工友共計六百餘人並附設診療所一處每年就診人數約計二萬餘人該所除上述各項設備外並設立各項訓練班以養成各項衛生專門人材如衛生稽查訓練班衛生勸導員訓練班衛生事務員訓練班衛生行政人員訓練班等現在各地方衛生機關服務之人員而經該所訓練者頗不乏人故該所非僅為一地衛生行政機關且為各項衛生行政人員訓練之場所該所每屆年終並將各項工作情形編印年報一種分送於各

(九)北平市衛生處第二衛生區

1. 沿革
2. 組織
3. 工作概要
4. 職員名錄

第一、 沿革

北平大學醫學院爲提倡公共衛生與研究預防醫學，乃於二十年九月特設立公共衛生學教室。復以學問貴在致用，技術須重經驗，故進而籌備衛生區事務所，以爲各項衛生設施實驗基礎。惟以國難方殷，經費缺乏，平市衛生行政組織，又迭遭更革，未獲順利進行。迄二十一年中央防疫處與醫學院合辦預防接種處，同年復得萬國衛生協會協助醫學院衛生學教室設備費美金三千五百元；二十二年內政部衛生署協助技術人員，於是一面進行工作，一面籌備衛生區之成立；是年秋季，先租定宏廟胡同民房一所，爲事務所臨時所址，購備儀器，標本及圖書，訂定事務所章程呈請市府衛生處備案，蒙於十二月九日批准予成立；即於是月廿六日舉行第一次董事會，選薦嚴鏡清爲所長，本所遂告完全正式成立焉。

第二、 組織

甲、本所設董事會，爲本所行政主管及監督機關。

乙、本所置所長一人，由董事會選薦醫學專門人才而有衛生學識與衛生行政經驗者，由衛生處轉呈市政府委任。

丙、本所分設四股，其職務如左：

第一股：掌理文牘，庶務，會計及不屬他股事宜。

第二股：掌理生死統計，防檢疫病，預防接種，疫病登記等事宜。

第三股：掌理輔助及監督清道，檢驗飲料食品，改良水

井及廁所，並其他衛生視查事宜。

第四股：掌理診療疾病，保護妊婦及嬰兒，代理學校工廠衛生等事宜。

丁、每股置股長一人，承所長之命主管股務。置股員護士衛生稽查及事務員若干人，承所長及股長之命，分理各股事宜。

第三、 工作概要

本所成立伊始，所有下列各項，均係初步實施工作。

(一)生命統計： 係與北平公安局內二區署合作，由本所訂定應用表格，訓練並指導戶籍警士，調查出生死亡，按月分類報告。

(二)防 疫： 暫以法定九種傳染病為限，尤注重天花猩紅熱，白喉，傷寒，霍亂五種之預防與管理；更商請各醫院及開業醫師，從事各種傳染病之報告，並設法實行各種管理手續。北平大學醫學院與中央防疫處合辦之預防接種處，附設所內，每日上午施行各種預防注射。

(三)學校衛生： 現已有七校，共計學生約二千人，施行甲種學校衛生。按本區內學校林立，大小學校幾及百數，學生人數估計在二萬人以上，現正擬定乙種學校衛生辦法，以備積極推行學校衛生工作。

(四)工業衛生： 區內大規模之工廠，尙付缺如，僅社會局第一習藝工廠，有工人一百五十名，從事印刷事業，現已在該廠辦理工業衛生。

(五)婦嬰衛生： 現有兼任產科醫師一人，助產士二人，於每星期三，五下午擔任產前產後檢查及嬰兒之診治，並由助產士從事接生，並負責舉行家庭訪視，母親會，兒童會等工作。

(六)環境衛生： 現有衛生稽查三名（由衛生處指派來所服務）擔任督察清道，公廁管理，井水檢查與消毒，及飲食店鋪攤担衛生檢查等事宜。

(七)檢 驗 室： 本室從事細菌，血清，寄生蟲等檢驗工作

，以資疾病之診斷及飲水與食物之化驗。同時區內各開業醫師，得送檢驗物來所檢驗。

(八) 牙科：每日上下午設門診，辦理各學校工廠學生職工及區內外居民之口腔衛生事宜。

第四、職員名錄

- | | |
|--------|--------------|
| 1. 嚴鏡清 | 所長兼第一股(總務)股長 |
| 2. 王世霖 | 第二股(統計防疫)股長 |
| 3. 黃萬傑 | 第三股(環境衛生)股長 |
| 4. 龍秀章 | 第四股(保健)股長 |

(十) 杭州市衛生行政

衛生固為市政之急務，而又難於整理之大事，顯著的效果不易見，旁觀的指摘反易來，欲其推行盡利，其先決問題，必予實施上以不可缺乏之一切精神與物質援助，首先民衆腦筋對於衛生勿目為不急之務，虛耗之事，而一掃從前錯誤觀念，且一切設施，各方面息息相關，咸視為切己之事，在今日民衆程度，尙罕知其切要，而無研究之人，政令之運用不靈成效之汨沒不着，皆此之由。

杭市衛生六七年來，無日不謀其發達，亦尙限於社會知識與財力關係，幾令作始者有難為功之概，惟以收效難而見功遲之衛生，公家苟不銳意設施而視為急務，民衆苟不協力合作而以已身健全與社會視同一體，不特無蒸蒸日上之可言，且不旋踵而前功盡棄，杭市目下衛生事務，日增一日，關於設施上或則辦理有年，規模稍具，或則正在籌劃，事屬草創，綜已往狀況而計効程功，在可能範圍內，務圖於預防與救護二大綱領之間，設計則避空言，事業力求實現，雖丁此民間狃於積習，罕遵政令市庫支絀，杯水車薪，不敢以前途荆棘而遮蓋應有的努力，兢兢焉不以今日之現象自甘，冀健康隱患得以無形消弭焉。

按杭市政府之成立，固在軍政時期，衛生組織之發源，尙在民國

初年，先就省警察廳特設一科，十餘年來未常變更，惟所辦之事，側重取締。其事業之少，亦因經費並無固定，自民國十五年七月九日，國民革命軍在廣州誓師北伐，軍行所至，對於較大城市，皆設市制，杭市先上海而成立時為十六年五月廿六日，由政治分會頒布所議決通過之杭州市暫行條例，有衛生局組織列入，同年五月杭州成立市政廳，七月一號成立衛生局，向山市公局掌管之衛生乃歸併於此而取消市公局內舊設之第五科，未幾衛生局裁撤，復歸公安局接辦，雖第五科又恢復舊觀，至十八年三月市政府呈准省政府，設立衛生科，仍將公安局第五科提併於市府，科內分第一股及第二股，第一股所辦理者為關於醫藥管理，衛生宣傳，疫病預防與救護，學校衛生，生命統計等事項，第二股所辦理者為關於清道清河，肥料處置，飲食物監督，牲畜檢驗，工場澡堂旅館理髮娛樂場所等及其他一般衛生有關各事項。

健康須以金錢購買，西諺如此，足徵東西先進國之有今日衛生成績，皆化過巨費，則市衛生亦須確定經費，不知者或誤為不生產，其實衛生行政，首以消患於無形為其目的，迨至禍難臨頭，始去化錢補救，是背其衛生原則，按照內政部所頒訓政時期衛生行政方針內，關於經費之規定，一曰因衛生而徵收者不得移作別用，固明白指示然以杭市此項收入至不敷用，其大宗款項，仍須援用再由地方稅支出之條文而挹注之，杭市每年所支經費，在二十一年度為十五萬二千九百四十六元，比於二十年度增至七千三百九十二元，較之從前，固屬有增無減，惟二十二年度，因政費節減，遂改為十三萬六千五百三十六元。

(十一)京滬滬杭甬鐵路管理局衛生處

甲、組織

京滬滬杭甬鐵路管理局衛生課，於民國十九年五月成立，課長由兩路醫務長兼任。至民國二十二年五月，兩路醫務長裁撤，所有醫療事務，均併歸衛生課管理，由鐵道部委派鐵道部醫務顧問

問黃子方兼任課長。下設醫務，保健，文事三股。每股各設股主任一人。

一、醫務股主任，爲高維醫師：掌理兩路醫務之設計及指導，臨時救護治療，醫務人員之訓練及考績，藥品材料之配發及稽核，醫務工作統計等事宜。

二、保健股：掌理衛生清潔及防疫工作，衛生人員之訓練考核，檢驗體格，衛生宣傳，衛生統計等事宜。

三、文事股：辦理文書，會計，事務，及編輯等事宜。

課之直轄醫務機關，有自辦醫院兩處，診療所十一處，另又特約寄療醫院六處。

一、醫院 兩路上海醫院：辦理員工及旅客之病傷治療員工之體格檢驗，醫員之訓練實習，各診療所外科應用物品之消毒，及病原物件之檢驗。京滬路鎮江醫院：辦理員工及旅客之病傷治療，附近各診療所外科應用物品之消毒，及病原物件之檢驗等。

二、寄療醫院 京滬路沿綫，特約蘇州福音醫院，常州武進醫院，滬杭甬路沿綫，特約上海公立醫院，嘉興福音醫院，杭州廣濟醫院，寧波光華醫院等爲寄療醫院。凡附近員工及旅客，遭遇危重病創，有送往醫院之必要者，由該處診療所醫師，負責送入醫治。

三、診療所 兩路上海北站診療所，京滬路，有吳淞廠及蘇州，常州，鎮江，南京等站診療所。滬杭甬路，有閘口及白沙廠與上海南站，杭州，寧波等站診療所。辦理員工及其家屬與旅客，普通病傷之治療，意外創傷之救護，及保健防疫工作，在嘉興站由特約嘉興福音醫院，代辦門診治療工作。

乙、工作

工作方面，分醫務，衛生兩端，衛生課自二十二年五月改組後，以關於醫務方面，各醫院診所之設備及治療方法，均偏於固陋，不足以應目前之需要，員工對於醫院診所，缺乏信仰，而各

醫師又無機會研究新近發明之醫療知識。至於衛生方面，除佈種牛痘，注射預防疫苗外，其他一切衛生防疫設備，均未舉辦。今就時勢需要，酌量現今兩路情形，與路局經濟能力，統盤籌劃，擬定整頓辦法，第一步，在上海設立自辦兩路總醫院，延聘專門醫師，担任各科診務，用科學方法辦理，使病者得有合法治療。兩路沿綫各診療所，則逐漸擴充設備，訓練各醫師醫療技術，以便診治輕微病症，及救急治療，如遇危難病創，則送醫院醫治。關於衛生事業，則先將車上，站上，及各工廠之衛生設備，逐漸改善，使成爲現代化，而尤注重於列車衛生。茲將已經創辦及改革事項，概列於后：

甲、醫務事項

- 一、籌辦兩路上海醫院 該院設在上海老靶子路原有滬寧鐵路醫院舊址。聘駱傳榮醫師爲院長兼外科主任，錢建初醫師爲內科主任，陳鴻康醫師爲皮膚科兼尿道科主任，張西銘醫師爲耳鼻喉科主任。暫設病床三十三張，手術室，試驗室，消毒室各一間，且購置有消毒器，孵卵器與其他試驗室應用器械以及外科器具電氣治療器等。自二十二年七月十七日起，開始收容病人，八月十二日，正式開幕，截至十二月底止，總計住院病人二四三人，出院病人二二三人，平均每病人共住一三四天，內職員七六人，工役一四〇人，旅客等七人，治愈出院者一五八人減輕五十四人，未治三人，死亡八人，其餘留院者二十人。
- 二、整理鎮江醫院 該院設在距鎮江車站約二里之雲台山上，地點甚佳，共設病床二十五張，手術室，試驗室各一間，對於一般疾病創傷，均尙堪應付。惟房屋簡陋，設備不周，而管理亦不甚得法，現經積極整理，聘周思信醫師爲院長，擴充病房，添建病人浴室，廚房，廁所，又添置消毒器，被褥，傢具等，與必需醫療器械。二十二年總計住院病人三五三人，出院病人三三九人，平均每病人一四二天，內職員四四人

，工役二一四人，旅客等八一人，治愈出院者二八六人，減輕三三人，自動出院二人死亡一八人，其餘留院者一四人。關於門診方面，共初診二，八三一人，復診三，二八二人，共計門診六，一一三人。

三、兩路各診療所

子、改善各診療所醫務工作 兩路衛生課因各診療所醫務工作，亟應整理改善，經先後派員分往視察指導，除一面在鎮江車站附近，租定房屋，創設診療所一處，已於九月一日開幕，及在上海北站診療所，增設專科醫師，分科診病外。並嚴令外站各診療所醫師，整理病人就診秩序，設備出診簿記，詳填病狀紀錄，對於各診療所原有小型消毒器，須儘量切實應用，同時購就蒸汽消毒器二具，分置上海鎮江兩醫院，規定日期，令各診療所，將外科應用棉花紗布等，送至醫院消毒。又令各診療所醫師，在可能範圍內，將病人運送上海或鎮江醫院，自行醫治。復以外站各診療所，設備異常簡陋，如必不可少之診病檯，外科應用器械等，多未設置，數月來，除繼續擇要添購外，並在蘇州，常州，上南，杭州，閘口，白沙等診療所，各添置診病檯，在鎮江，南京，兩車站各添置輕便抬架床一張。

丑、治療統計 兩路各診療所，自二十二年一月起，至十二月底止，總計門診病人，京滬路初診三八，五七八人，復診五二，五七二人，兩共九一，一五一人。滬杭甬路初診二〇，五六一人，復診三二，五七二人，兩共五三一三三人，總計一四四，二八四人。

四、聘請醫務衛生專家為顧問 分別聘請伍連德，胡宣明兩醫師，為衛生顧問，翁之龍，牛惠霖，牛惠生諸醫師，為醫務顧問。

五、改進醫療技術 每星期，由衛生課課長，上海醫院院長，各

主任醫師，住院醫師等，在兩路上海醫院病房，舉行臨床治療討論會一次。并規定從二十三年一月起，將兩路各診療所醫師護士等，輪調來院服務一個月，以研習最新醫療技術，與看護學識。

六、改善藥品材料之管理方法 衛生課因從前各醫院診療所，關於應用各項藥品，均各憑向有習慣，每多購用價值昂貴，無裨實用之成藥，以致功效少，而糜費多，經規定應用藥品清單，及管理規則，以資限制。並改善購買藥品手續，凡遇購辦藥品時，先分向各大藥房，估計價值，擇其貨真而價廉者定購。各院所有藥品材料，則規定預算數目，限制濫發藥品，非確有特別原由，不得超過預算，并規定每三個月領發一次，以每年一，四，七，十，月為請領之期，同時復將自五月以後，所購之藥品材料，製定新舊價目比較表，計較以前所購藥品價格，平均約減百分之二十二。

七、規定檢驗體格辦法 衛生課以兩路所用之檢驗體格證明書，向來均係由各處署，自行印用，所列項目，漫無標準。又外站各診療所，對於檢驗新錄及升級員工，每有種種困難情事發生，且檢驗器具，亦不完備，經規定檢驗辦法，及標準，並指定關於檢驗員工體格事項，均送上海醫院辦理，以資統一。

八、取締發給病假證明書 員工請給病假過多，不獨行車人員，調班行替，諸感困難，而各處廠之工作能率，亦受莫大影響。衛生課對此，異常注意，嚴令各醫師，切實取締。

九、編發防病淺說及疾病死亡原因名稱表 由衛生課調查員工最常患之病症，編成淺說，述明疾病「原因」「症狀」及「預防方法」。如病人所患係屬某種病症，除一面為之醫治外，即送以預防某病之淺說，俾資防範。又各診療所以前工作月報表，每每填寫「發燒」「頭痛」及其他不適當名辭，經根據國際通用病名表，擬定疾病及死亡原因名稱表，分發各醫師一體

應用。

十、編製各種統計及應用表格 由衛生課根據各院所報告，編製各種統計，共十九種。並印就應用表格共三十五種。

乙、衛生事項

兩路衛生課自二十二年五月間改組後，因鑒於原有衛生事務，辦理不甚完善，經擬定步驟，加以改良，並派員隨時指導更新。茲將已經辦理之衛生事項，概列於后：

- 一、組織兩路整理衛生事宜委員會 兩路管理局，以兩路衛生事業，向由各處署，分別掌管，進行多不一致。為專一責成，便利實施計，特組織兩路整理衛生事宜委員會，遇有問題，召集會議，即可共同解決。自該會成立以來，關於衛生一切整理改進，進行極為便利。
- 二、衛生教育 衛生課為增進衛生知識與技能，以輔助推行衛生事宜起見，特組織急病創傷救護訓練班，將兩路行車人員，及沿綫警察，輪流訓練，授以衛生常識，及急救方法。並派醫員前往路警教練所，教授淺近醫學及衛生課程。又在上海北站診療所，教授扶輪小學校童子軍，急救方法。
- 三、衛生宣傳 由衛生課按時編印關於衛生及預防時疫傳染各項圖說，小冊，傳單，標語等，分發張貼各車站，月台，及列車上。並在該局刊發之兩路月刊，每星期發表關於衛生防疫文字，以資宣傳。
- 四、車站衛生事項 現在已經辦理者，計整理各站附近曠地籌設小型花園取締各站小販，添置垃圾箱及痰盂取締隨地吐痰及便溺，增建及改造各站廁所盥室，為水沖式，改良溝渠，添置清潔器具，改建焚化爐等。此外復添派常州，無錫兩站，清潔夫役。支配各站清潔夫役工作，及規定懲獎清潔夫役辦法。
- 五、車輛衛生事項 關於車輛衛生之改善，現已進行者，如訓練侍役衛生習慣清潔車廂，改良車上飲料，附設餐車，及改良

廚房，添設頭二等坐位布套，改善廁所盥具，增置痰盂，及便盆手紙等設備，張貼衛生圖畫標語，添置各列車急救藥箱。並規劃「標準車輛」上之一切公共衛生設備，以爲將來建造新車之標準。

六、工廠衛生事項 現正計劃辦理者，有增加防險設備，添設浴室盥室，改良廁所，改善工廠之光線及換氣設備，與切實清潔等工作。

七、兩路沿綫衛生事項 現正進行者，有改善莫干山旅館之衛生設備，及嘉興苗圃之整理，與疏通兩路沿綫溝渠，填平水塘池沼，增植沿綫樹木，拆除露天糞坑廁所，滅除蚊蠅，維持清潔，及張掛衛生圖說等。

八、防疫工作

子、注射預防霍亂傷寒疫苗人數統計 二十二年自五月十五日起，至九月底止，兩路各醫院診所，注射預防霍亂傷寒疫苗人數；職員共六五五人，工役共四，三六七人，員工眷屬等共一，六二人，總共六，〇八四人。

丑、注射預防腦脊髓膜炎疫苗人數統計 二十二年自一月十九日起，至四月三十日止，兩路各醫院診療所，注射預防腦脊髓膜炎疫苗人數；職員共三一人，工役共五八五人，員工眷屬等共一七九人，總共七九五五人。

寅、接種牛痘人數統計 二十二年自一月一日起，至六月三十日止，春季接種牛痘人數；職員共一五四人，工役共六九七人，員工眷屬等共二二八一人，總共三一三二人。自十月十日起，至十二月三十一日止，秋季接種牛痘人數；職員一七人，工役共二五七人，員工眷屬等共九六三人，總共一，二三七人，本年共接種四，三六九人。

丙、將來工作計劃

綜觀上述各節，自二十二年五月起，迄十二月底止，其較爲

重要工作，計有創辦兩路上海醫院，聘請各科專門醫師，擴充鎮江醫院，整理沿綫各診療所，改善選購藥品辦法，訓練醫師及護士技術，編製各種統計，組織衛生整理事宜委員會，設立救護訓練班，編發衛生防疫宣傳刊物，改進車站，車輛，工廠，與沿綫環境衛生工作等。均已漸臻於有條理之發展。

其他關於醫務上，業已規定計劃，正在進行事項：(一)鎮江醫院添建療養室，外科手術室。(二)充實兩路各診療所設備。(三)上北站診療所添聘牙科專門醫師。(四)建造巡迴治療車一輛，內設待診室，內外科室，藥房，輕便病床，開赴兩路沿綫偏僻小站從事治療工作。(五)組織臨時救護隊。(六)購置救護汽車。

至於衛生方面之擬進行者：(一)繼續擴大衛生教育，衛生宣傳。(二)添建各車站廁所及盥室。(三)維持清潔。(四)改善列車衛生設備。(五)取消車上以往供給茶水合同制度，在適當地點，設置一配有龍頭之茶壺，隨時滿注熱茶或冷開水，供給旅客。(六)訓練車上廚夫侍役，養成衛生習慣。(七)派員隨車負責指導監督。(八)實行各站小型花園計劃，與兩路沿綫種植樹木工作。(九)建築工人模範住宅。(十)傳授員工衛生及防疫常識。(十一)辦理婦嬰衛生及接生工作。(十二)分派看護巡視家庭狀況，指導衛生習慣。以上計劃，均擬參酌路局經濟狀況，積極進行。

(十二)江甯縣自治實驗區衛生事務所

- (一)成立緣起 民國二十二年八月間梅縣長思平鑒及江甯縣幅員廣大人民繁多而衛生事業尙付闕如殊以爲憾惟縣座限於經濟一時未能普遍特擇第九區『自治實驗區』先行辦理又以技術上之需要商請衛生署協助乃於九月一日正式成立開始工作
- (二)經費 本所開辦費由縣政府籌撥洋五百元經常費月撥洋三百元并由衛生署補助工作人員薪金一部份
- (三)組織系統及人員 本所直屬縣政府及衛生署管轄之下除聘有

主任支持全所事務兼醫師外又有醫師一助產士一護士一勤
二以資工作

(四)內部設備

甲、本所房屋 共二進計八間內設掛號候診室，診察室，配
藥室，外科室，化驗室，辦公室，男女寢室，廚房等。

乙、治療藥械 凡治療上所需藥械均行備齊

丙、模型 購置傳染病模型十八種以備民衆觀覽藉資宣傳

丁、顯微鏡 因診斷上之需要特備顯微鏡一架如血液，大小
便，痰等均可檢驗之

(五)工作概況

甲、環境衛生 辦理環境衛生須視舉辦地點之知識份子之多
寡及經濟能力之強弱而轉移之然質之江寧縣第九區舉辦
環境衛生亦非易事蓋既少知識份子之能明利害又乏經濟
能力之予以協助而欲求其善於改進頗感棘手茲先將公共
廁所改良之即由本所擬具式樣督促人民自行建築均裝置
紗窗紗門業已立成者計三處並將不合衛生者隨時取締之

乙、門診治療工作 自九月至十二月止經診病人數達五千二
百十七人內以眼科外科爲最多皮膚科內科次之

丙、學校衛生工作 自十月至十二月止共計辦理者六校就診
次數二千一百零九次矯治缺點次數二千九百十五次

丁、婦嬰衛生工作 自九月至十二月止接生共計九起產前檢
查十六次產前護理三次產後檢查七次產後護理三十四
次

戊、衛生教育 自九月至十二月止談話二十七次人數七十九
人演講二次人數一百二十人訓練學校教員辦理矯治學生
缺點三次製固定標語十處

(六)預防工作 本所爲預防天花計接種牛痘共計六百零七次其他
疫病尙未發現

(七)擴充工作 九區地廣人衆辦理醫藥事宜誠有鞭長莫及之慨以

是籌設板橋鎮，六郎橋，西善橋三處分診治療業已擇定房屋地點積極進行其工作與本所同設備較為簡單

(十三)上海市衛生局江灣區衛生事務所

名稱	上海市衛生局江灣區衛生事務所
性質	江灣鎮紳士募集捐款與市衛生局合辦
經費	一萬五千元至一萬八千元之譜
工作	辦理公共衛生兼治療疾病及收生等工作
收費	無論何項工作一律免費
開辦日期	二十二年十一月一日
職員	計醫師三人獸醫一人衛生稽查一人助產士一人公共衛生護士一人醫院護士二人藥劑生一人會計庶務一人書記一人掛號一人夫役五人又清道夫六人
主持人	楊玉階美國約翰霍畢金斯大學公共衛生碩士
附註	設有醫院一所有病床二十張不分等別不收醫藥費每日僅收飯費三角門診每日平均一百五十人

(十四)上海公共租界工部局衛生處

上海工部局衛生處萌芽於西歷一千八百六十四年，當時名爲清潔部，其主要工作，在處理一切廢物及垃圾等。現在之衛生處，成立於一千八百九十八年，爲史丹來氏所組織，氏即該處之第一任專任衛生官也。自是厥後，衛生處逐漸進步，降及於今，其職務之範圍，甚爲廣博。按該處之成立，並非強迫的。乃由市民之教育與合作有以致之。

爲推行公共衛生起見，上海公共租界分爲若干區域與分區，每分區皆有衛生處事務所，卽爲訓練一般市民之中心點，凡關於衛生上之理論與實際，皆以演講與電影表演之，此種分事務所內，並施種牛痘，不取分文。

衛生處之組織如下

總務科

人口統計：

傳染病的通告與死亡的註冊。

營業上的事務。

出入款項。

病理試驗所：

疫病的診斷。

檢查水，牛奶，與食物中的微菌。

製造牛痘苗及其他各種血清。

檢查傳疫之鼠類。

化學試驗所：

管理水，牛奶與食物的分析。

毒品及法律上的檢驗。

藥部：

配製藥品，以供工部局醫院之用。

購買藥物，紗布，綑帶，及其他內外科之用品。

白施得部：

專門注射瘋狗咬症預防劑。

醫院：

西人防疫醫院。 一百四十隻床。

華人防疫醫院。 一百四十二隻床。

巡警醫院。 (華捕與印捕) 九十八隻床。

神精病院。 床十五隻。

肺病療養院。 三十六隻床。

肺病診治所。 與總醫院相連接。

花柳病診治所。 與總醫院相連接。

鑷電部：

與總醫院宏恩醫院相連接。

監獄療治部：

工部局監獄。(西人部) 廈門路。六十名犯人。

工部局監獄。(華人部) 華德路。四千五百名犯人。

救護車務處：

備有救護車六輛消毒處與公共驗屍所。

食品牛奶棚與菜市部。

管 理：

查攷傳染病的事項。

消毒：確實致死原因。

預防注射：瘟疫與蚊蠅的預防。

違禁的營業：檢查洗衣店，公寓，與縫紉店。

民衆之所呼籲者。

公共游泳池與浴室。

出 版 部：

管理公共衛生教育的刊物。該處刊物，皆由該部編輯與發行，關於文字方面，則中，俄，日文並用，關於公共衛生之事件，則用電影表演之。

職 員：

西醫官九名

公共衛生處處長。

公共衛生處副處長。

襄理處長七人。(試驗室三人，醫院二人，鑷電室二人)

華醫官十二名。

化學家西人華人各二名。

藥學家二名。

試驗室助員四名。

幹事與書記十名。

衛生檢查員三十六名。

衛生調查員九名。

醫院看護長與護士共四十八名。

綑員與翻譯員等十一名。

華 雇 員

共計四百十八人。

支 出 總 賬 目

一九〇五年至一九二八年

年	人 口	費用銀兩	收 入	每人所需銀兩
1905	463,000	48,390	58,790	0.10
1910	502,000	139,520	73,550	0.28
1915	639,000	163,760	106,700	0.26
1920	783,000	281,800	153,190	0.36
1925	831,000	631,910	223,200	0.77
1928	854,000	690,500	223,210	0.81

第二章 醫藥法規

一、組織類

(一)內政部衛生署組織法

(二十年四月四日國民政府公布)

第一條 內政部衛生署承內政部長之命掌理全國衛生事務

第二條 衛生署置下列各科

一、總務科

二、醫政科

三、保健科

第三條 衛生署對於中央防疫處東北防疫處中央衛生試驗所及海港檢疫管理處有指揮監督之責

第四條 總務科掌下列事項

一、關於收發分配撰擬保存文件事項

二、關於典守印信事項

三、關於職員之任免及成績考核事項

四、關於本署經費之預算決算及會計事項

五、關於編譯出版品事項

六、關於庶務及其他不屬各科事項

第五條 醫政科掌下列事項

一、關於國立公立私立醫院療養院等之監督事項

二、關於醫師藥師助產士看護士等資格之審定及業務監督事項

三、關於醫師藥師等公會之監督事項

四、關於藥商及藥品製造之監督事項

五、關於藥用植物之培植及藥品製造之獎勵事項

六、關於藥典之調查編訂事項

七、關於麻醉品毒劑藥品及毒劑物之取締事項

八、關於飲料食品及其用品之檢查事項

九、關於其他醫政事項

第六條 保健科掌下列項事

一、關於傳染病之檢驗及防止事項

二、關於衛生統計事項

三、關於衛生行政人員之訓練事項

四、關於各項衛生設施之指導監督事項

五、關於醫藥設施之研究事項

六、關於醫藥救濟事項

七、關於其他保健及防疫事項

第七條 衛生署設署長一人簡任綜理全署事務

第八條 衛生署設秘書一人或二人薦任承署長之命掌理署務會議及交辦之事件

第九條 衛生署設科長三人薦任科員二十人至三十人委任承長官之命分掌事務

第十條 衛生署設技正四人至八人其中二人簡任餘薦任技士八人至十六人其中四人薦任餘委任技佐十人至二十人委任承長官之命辦理技術事務

第十一條 衛生署得酌用雇員

第十二條 本法自公布日施行

(二)中央衛生委員會組織條例

十九年二月公布

摘要

- 一、國民政府衛生部爲討論全國衛生設施起見設中央衛生委員會
- 二、本會委員定爲十七人第一次委員由衛生部部長選聘富有衛生學識經驗之人員充任

- 衛生部部長次長技監及中央衛生試驗所所長爲當然委員
- 三、本會於前條規定之委員外每屆開會時得延聘專家及有關係各部會之高級公務員爲臨時委員列席會議
- 四、本會聘任委員任期一年但期滿得繼續延聘其延聘辦法於第一年後抽籤定之每年退出四人但第四次爲五人每次由留存之委員全體公推加倍補充人數送請衛生部部長選聘

(三)中央防疫處組織條例

(十九年三月廿四日國民政府公布)

- 第一條 中央防疫處直隸於衛生部掌理關於傳染病之研究講習及生物學製品之製造檢查鑒定事項
- 第二條 本處置祕書室及左列各科
- 第一科
- 第二科
- 第三科
- 第三條 祕書室之職掌如左
- 一、關於文牘及報告之撰擬事項
 - 二、關於案卷之保管文件之收發事項
 - 三、關於圖書之管理事項
 - 四、關於會計庶務事項
 - 五、關於物品之購辦及保管事項
 - 六、關於房屋之建築及修繕事項
 - 七、關於各種製品之發售包裝及廣告事項
 - 八、其他不屬於各科事項
- 第四條 第一科之職掌如左
- 一、關於製造各種抗毒素血清等事項
 - 二、關於製造各種毒素事項
 - 三、關於各種生物學製品之檢查鑒定事項
 - 四、關於各種生物化學的研究試驗及試藥的調製事項

五、關於免疫學之檢查及研究事項

六、關於各地種製品之分製事項

第五條 第二科之職掌如左

一、關於製造各種疫苗診斷液及抗原事項

二、關於細菌學之檢查研究事項

三、關於傳染病之病理學的實驗及研究事項

四、關於原蟲寄生蟲之研究事項

五、關於菌種之檢定及保管事項

六、關於製造各種培養基本事項

第六條 第三科之職掌如左

一、關於製造痘苗及狂犬疫苗等事項

二、關於製造獸疫血清及疫苗等事項

三、關於獸疫預防之研究事項

四、關於濾毒之研究事項

五、關於大小動物之管理繁殖及注射採血等事項

第七條 本處置處長一人簡任技正四人至六人其中一人或二人簡任餘薦任秘書一人薦任技士二人至四人事務員六人至八人委任

第八條 處長承衛生部長之命管理全處事務遇有關於技術重要事項應提交技術委員會公布後由處長呈請衛生部長核奪施行

秘書承處長之命掌理秘書室事務

科置科長由技正兼任承處長之命分掌各科事務科得分股置股長由技正或技士兼任承科長之指導分掌各股事務

技正技士承處長之命商同科長股長辦理技術及研究事項

事務員承秘書之指導分理文牘會計庶務售品包裝編輯圖書等事項

- 第九條 本處因技術上之需要得酌用技佐四人至六人技術生十人至十六人由處長選派
- 第十條 本處因繕寫文件及辦理其他事務得酌用雇員
- 第十一條 本處設技術委員會其組織規程由衛生部定之
- 第十二條 本處得延請中外細菌學免疫學傳染病學專家為名譽顧問
- 第十三條 本處辦事細則由處長擬呈衛生部核定之
- 第十四條 本條例自公布日施行

(四)中央防疫處技術委員會組織規程

(十九年四月十二日衛生部公布)

- 第一條 本會依中央防疫處組織條例第十一條組織之
- 第二條 本會掌管事項如左
- 一、關於技術之改進事項
 - 二、關於傳染病預防及治療之研究事項
 - 三、關於製品之擴充及推銷事項
 - 四、關於技術人員資格之審查及工作之攷成事項
 - 五、關於本會基金之籌集及保管事項
- 第三條 本會委員定為六人由中央防疫處處長遴選富有專門學識經驗者呈請衛生部長延聘之中央防疫處處長為當然委員
- 第四條 本會委員均為名譽職
- 第五條 本會聘任委員任期以三年為一任惟第一任委員三分之一以一年為一任三分之一以二年為一任三分之一以三年為一任
- 委員中有中途辭職或繼續缺席至三個月以上者得另行聘員補充但其任期以所補之殘餘任期為止
- 第六條 本會每月開會一次由中央防疫處處長召集之遇必要時得召集臨時會議
- 第七條 本會會議以中央防疫處處長為主席但處長因事不能出

席時得指定委員一人代理之議決之事項由中央防疫處呈請衛生部核奪施行

- 第八條 本會設秘書一人由中央防疫處秘書兼任掌理會議紀錄
第九條 中央防疫處科長技正得列席本委員會會議
第十條 本規程自公布日施行

(五)海港檢疫所組織章程

(十九年八月十九日衛生部公布)

- 第一條 各海港檢疫所(以上簡稱各所)直隸於衛生部掌理檢驗船隻預防疫症傳染事項
第二條 各所設所長一人簡任或薦任醫官六人至八人薦任或委任但薦任醫官不得逾各該所醫官總額之半數事務主任一人薦任或委任事務員十人至十六人委任
第三條 所長承部長之命綜理全所事務
第四條 醫官承所長之命執行檢驗及其應辦事務
第五條 事務主任承所長之命管理不屬於醫務之一切事務
第六條 事務員承所長之命事務主任之指導分掌文書會計庶務等事項
第七條 各所得酌用雇員若干人
第八條 各所應設之隔離所其辦法呈由部定之
第九條 各所於必要時得置顧問委員會其委員由衛生部函聘與港政有關人員任之但檢疫所長為當然委員前項委員會章程另定之
第十條 各所辦事細則由所長擬呈衛生部核定之
第十一條 本章程如有未盡事宜得由所長呈請增改之
第十二條 本章程自公布日施行

二、管理類

(六)醫師暫行條例摘要

衛生部修正醫師暫行條例於民國十七年十二月公布在醫師法

未頒布以前關於醫師之認許依該條例之規定行之

凡年在二十歲以上具有左列資格之一者得呈請給予醫師證書

- (一)在國立或政府有案之公立私立醫學專門學校以上畢業頒有畢業證書者
- (二)在外國官立或政府有案之私立醫學專門學校以上畢業領有畢業證書或在外國政府領有醫師證書者
- (三)外國人曾在各該國政府領有醫師證書經外交部證明者
- (四)經醫師考試及格領有證書者

有左列各款情事之一者雖具有前條資格仍不得給予醫師證書

- (一)非因從事國民革命而曾判處三年以上之徒刑者
- (二)禁治產者
- (三)心神喪失者

凡請領醫師證書者應備證書費五元印花稅二元半身二寸相片兩張履歷書一紙連同畢業證書證明資格文件繳由所在地該管官署設有衛生局地方由衛生局呈由主管機關未設衛生局地方由公安局呈由主管機關未設衛生局公安局地方由其他行政官署呈由主管機關轉報衛生部驗收後核給證書

醫師處方時應記明左列事項

- (一)自己姓名證書及註冊號數并加蓋私章
- (二)病人姓名年齡藥名藥量用法年月日

醫師除關於正當之治療外不得濫用鴉片嗎啡等毒劇藥品凡業務上有正當行為或精神有異狀不能執行業務時應由該管官署交由地方醫師會審議後暫令停止營業凡未領部頒證書或證書撤銷與停止營業者概不得擅自執行業務違者得由該管行政官署處三百元以下之罰金

(七)管理醫院規則

(十八年四月十六日公佈)

摘要

一、經營醫院者須將左列事項呈經該管官署核准後方得開業

- 甲、經營者姓名年齡籍貫住所
 - 乙、醫院之名稱位置
 - 丙、醫院各項規章
 - 丁、建築物略圖
 - 戊、病室間數及每間所占面積
 - 己、病室醫別及病床數目
 - 庚、火災及其他非常設備
- 二、醫院應將所用之醫師藥師及其助手與看護士之姓名年齡籍貫資格證書呈報該管官署查核其人員有變更時亦同
 - 三、各醫院至少須置合格之醫師二人藥師或藥劑生一人在非診療時間亦須以醫員一人當值
 - 四、如醫院非設有隔離之傳染病室不得收容急性傳染病人非同一病名之人并不得收容於同一傳染病室
 - 五、傳染病人使用之什器臥具及排泄物殘餘飲食物并其他汙染病毒或有汙染嫌疑之物品須施行適當之消毒法
 - 六、醫院收容傳染病人在病名診定之四十八小時以內須將病人姓名年齡住所病名發病地點年月日及入院診定年月日詳晰呈報該管官署及檢疫委員但鼠疫霍亂雖僅在疑似尚未診定病名以前亦應呈報
 - 七、醫院於治療上需用大手術時須取得病人及其關係人之同意簽立字據後始得施用但未成年之病人或病人已失知覺時得不取病人之同意病人并無關係人時得不取關係人之同意

(八)醫師會規則摘要

我國醫師會規則頒布於民國十八年十月其內容大致如左

- 一、凡領有衛生部醫師證書執行業務之醫師在各市縣內其人數達十人以上時得依其執行業務之市縣設立市縣醫師會市縣醫師會依其市縣所屬之省設立省醫師會
- 二、醫師會之會章應載明左列各事項

- 甲、名稱區域及事務所所在地
- 乙、職員之種類額數職務權限及關於選任改選任期之規定
- 丙、大會及其他會議之方法
- 丁、經費之分任徵收及一切財產之管理
- 戊、庶務會計之處理
- 三、醫師會置會長一人副會長一人或二人依會章之所定並得置其他之必要職員
- 四、市縣醫師會之職員由其會員中選任省醫師會之職員由組織該公會之市縣醫師會所選出之代表中選任之
- 五、醫師會得議決或施行之事項如左
 - 甲、規定於法會或會章之事項
 - 乙、關於管轄官署之醫事衛生諮詢事項
 - 丙、關於醫事衛生建議於管轄官署事項
 - 丁、關於醫事衛生研究事項
 - 戊、關於醫療救濟事項

(九)傳染病預防條例

十九年九月十八日公布

- 第一條 本條例所稱傳染病謂左列急性各症
- 一、傷寒或類傷寒 (Typhus abdominalis et Paratyphus)
 - 二、斑疹傷寒 (Typhus exanthematicus)
 - 三、赤痢 (Dysenterie)
 - 四、天花 (Variola)
 - 五、鼠疫 (Pest)
 - 六、霍亂 (Cholera)
 - 七、白喉 (Diphtheria)
 - 八、流行性腦脊髓膜炎 (Meningitis cerebra Spinalis epidemica)
 - 九、猩紅熱 (Scarlatina)

前項以外之傳染病有認為應依本條例施行預防方法之必要時得由衛生部臨時指定之

第二條 地方行政長官認為有傳染病預防上之必要時得於一定之區域內指示該區域之住民施行清潔及消毒方法其已辦自治地方應指示自治機關行之
前項清潔及消毒方法由衛生部定之

第三條 人口稠密各地方應設立傳染病院或隔離病舍
前項設置及管理方法由地方行政長官以單行章程定之

第四條 當傳染病流行或有流行之虞時地方行政長官得置檢疫委員使任各種檢疫預防事宜

於舟車執行檢疫時凡乘客及其執役人等有患傳染病之疑者得定相當之時日扣留之

於舟車執行檢疫時發見傳染病人得使就附近各地方設立之傳染病院或隔離病舍治療其有感染之疑者亦同住該院若無正當理由不得拒絕

未施行檢疫之舟車若發見傳染病人或有感染之疑者準用前二項之規定若在監人出獄患傳染病或疑似傳染者亦同

檢疫官吏及醫士得用免票乘坐舟車但以持有執照者為憑

第五條 地方行政長官認為有傳染病預防上之必要時得施行左列各款事項之全部或一部

一、施行健康診斷及檢查屍體之事

二、隔絕市街村落之全部或一部之交通

三、集會演劇及一切人民集合之事得限制或禁止之

四、衣履被服及一切能傳播病毒之物件得限制或停止其使用授受搬移或逕廢棄其物件

五、凡能為傳染病毒媒介之飲食物或病死禽獸等肉得禁止其販賣授受并得廢棄之

- 六、凡船舶火車工場及其他多數人集合之處得命其延聘醫士及爲其他預防之設備
- 七、凡施行清潔及消毒方法時對於自來水源井泉溝渠河道廁所污物及渣滓堆積場得命其新設或改建或廢棄或停止使用
- 八、傳染病流行區域內得以一定之時日禁止其附近之捕漁游泳汲水等事
- 九、施行驅除鼠蠅方法及關於驅鼠除蠅之設備

第六條 依前條第七款第八款對於市街村落之全部或一部停止其使用之水或禁止汲水時於停止或禁止期間內須由他處供給其用水

第七條 醫生診斷傳染病人或檢查其屍體後應將消毒方法指示其家屬并須於十二小時以內報告於病者或死者所在地之管轄官署

第八條 患傳染病及疑似傳染病或因此等病症致死者之家宅及其他處所應即延聘醫士診斷或檢查并須於二十四小時以內報告於其所在地之管轄官署
前項報告義務人如左

- 一、病者或死者之家屬無家屬時其同居人
- 二、旅舍店肆或舟車主人或管理人
- 三、學校寺院工場公司及一切公共處所之監督人或管理人
- 四、感化院救濟院監獄及與此相類處所之監督人或管理人

第九條 凡傳染病人之家宅及他處其病人以外之人無論已否傳染均應服從醫士或檢疫防疫官吏之指示施行清潔並消毒方法

第十條 凡經該管官署認爲傳染病預防上之必要得使患傳染病者入傳染病院或隔離病舍

第十一條 凡經該管官署認爲傳染病預防上之必要得以一定期間使患傳染病者或疑似傳染病者之家屬及其近鄰隔絕交

通

- 第十二條 患傳染病者及其屍體非經該管官署之許可不得移至他處
- 第十三條 對於傳染病人之屍體所施消毒方法經醫士檢查及該管官吏認可後須於二十四小時內成殮并埋葬之
- 第十四條 死者屍體之埋葬須於距離城市及人口稠密之處三里以外之地行之掘土須深至七尺以上埋葬後非經過三年不得改葬
- 屍體受毒較重者該管官署認為預防上確有必要時得命其火葬其家屬怠於實行時得代執行之
- 第十五條 已殮葬及將殮葬之屍體如有傳染病嫌疑該管官吏就其屍體及家宅并一切物件得依本條例之規定執行相當處分
- 第十六條 地方行政長官認為有傳染病預防上之必要時得將其事由通知第八條之報告義務人執行檢查但檢查員須持有執照為憑
- 第十七條 各地方防疫用費得斟酌情形分別由地方收入項下或國庫支出之已辦自治地方之防疫用費由自治經費中支出之但由自治會議議決經地方最高行政長官核准得由國庫酌予補助地方行政長官為前項之核准後須函報衛生部及財政部
- 第十八條 凡不依本條例所規定或該管官署所指定之期限內奉行應辦事項者處五元以下之罰鍰
- 第十九條 醫士診斷傳染病人或檢查其屍體後不依開業條例報告或報告不實者處五十元以下五元以上之罰鍰
- 第二十條 對於該管官署或醫士依本條例之處分或指示不遵行或依本條例應行報告事項并不報告或報告不實或妨害他人之報告者處二十元以下二元以上之罰鍰
- 第二一條 邊僻地方因特別情事有必須於本條例規定以外變通其

預防方法時得由各該地方最高行政長官變通辦理但須函報衛生部備案

第二二條 對於由國外入境之舟車得施行檢疫前項檢疫規定另定之

第二三條 關於施行本條例之各種規則以部令定之

第二四條 本條例施行區域及日期以部令定之

(十)助產士條例摘要

以助產士爲業務者須經衛生部核准給予助產士證書未經核准給證書者不得執行助產業務

凡年在二十歲以上之中華民國女子有左列資格之一者得請給助產士證書

一、在衛生部認可之本國助產學校產科學校或產科講習所二年以上畢業領有證書者

二、在外國助產學校二年以上畢業領有證書者

三、修學不滿二年在出條例施行前已執行助產業滿三年以上者

四、經助產士考試及格領有證書者

有左列情事之一者不得給予助產士證書

一、曾犯墮胎罪者

二、五年以內曾受徒刑之執行者

三、禁治產者

四、心神喪失者

請領助產士證書者應備證書費四元印花一元半身二寸像片二張履歷書二紙連同畢業證書及其他證明資格文件繳由駐在該管地方官署經民政廳或特別市政府轉報衛生部核辦凡欲在某處開業之助產士須檢同部給證書及半身四寸相片二張呈請該管地方官署註冊未經核准註冊前不得開始營業

助產士若認爲妊婦產婦梅毒或胎兒生兒有異狀時應告其家族

延醫診治不得自行處理但臨時救急處置不在此例

助產士對於妊婦產婦褥婦或胎兒生兒不得施行分科手術但施行消毒灌腸及剪臍帶之類不在此例

助產生應備接生簿載明產婦姓名年齡住址生產次數生兒性別等并保存五年以備查考

助產士於業務上如有不正當行爲或重大過失除觸犯刑法者應受刑事處分外由該管地方官署予以撤銷證書或停止營業處分

(十一)修正解剖屍體規則

十七年六月十五日公布 二十二年六月九日修正公布

第一條 凡教育部有案之醫學院及醫學專科學校（以下各條簡稱醫學校院）暨其附屬之醫院或中央及地方政府有案設備完善醫院爲學術上研究之必要得依照本規則之規定執行解剖屍體

第二條 解剖分普通解剖及病理剖驗二種前者限于醫學校院行之後者凡前條所規定之醫學校院及醫院均可行之

第三條 解剖之屍體以左列各款爲限

- 一、爲研究死因必須以剖驗之病死體
- 二、生前有合法之遺囑願供學術研究之屍體
- 三、無親屬收領之刑死體
- 四、無親屬承領之病死體或變死體

第四條 前條各款之屍體付解剖時除由官署交付者外均須填具呈報書呈報該管地方官署如爲第一款之屍體時並須得其親屬之同意

呈報書式樣另定之

第五條 凡屍體須于呈報核管地方官署後經過六小時方可執行解剖如該管地方官署認爲必要時在據報後六小時以內得以書面命其停止解剖

第六條 普通解剖之屍體如學術上認爲必要時或病理剖驗屍體

于不毀損外形範圍內得酌留一部或數部以資研究
前項病理剖驗之屍體如因研究上須酌留一部或數部而
必致毀損外形時有親屬者須得其同意

第七條 屍體在解剖時如發見其死因為法定傳染病或中毒及他
殺自殺時應于解剖後十二小時以內報告當地各該主管
機關

第八條 執行解剖之醫學校院或醫院須立簿冊登記左列各事項

一、屍體姓名年齡性別籍貫

二、屍體來歷

三、付解剖原因

四、解剖年月日

五、解剖後之處置

但無法知其姓名年齡籍貫者第一款可填未詳字樣

第九條 經解剖之屍體除有親屬者由親屬領回外解剖之醫學校
院或醫院應妥為殮葬並加標記

第十條 每年一七兩月執行解剖之醫學校院或醫院應將半年內
所解剖屍體詳細造冊彙報該管地方官署轉報內政部備
查其冊內應載左列各事項

一、屍體姓名年齡性別籍貫

二、屍體來歷

三、解剖年月日

四、有無留作紀念部分

五、解剖後處置情形

第十一條 本規則如有未盡事宜得隨時修正之

第十二條 本規則自公布之日施行

呈報書式樣

為呈報事茲有屍體一具擬加解剖研究遵照

內政部解剖屍體規則第四條規定填具下表呈報

鈞鑒

計開

- | | |
|---------|---------|
| (一)屍體來源 | (二)屍體姓名 |
| (三)屍體性別 | (四)屍體年歲 |
| (五)屍體籍貫 | (六)屍體死因 |
| (七)屍體親屬 | (八)死亡時期 |

備致

右表報告

校長

院長

具



中華民國 年 月 日 時 具

(十二)刑法第二十三章 墮胎罪

第三百零四條 懷胎婦女服藥或以他法墮胎者處一年以下有期徒刑拘役或三百元以下罰金

懷胎婦女聽從他人墮胎者亦同

第三百零五條 受懷胎婦女之囑託或得其承諾而使之墮胎者處二以下有期徒刑

因而致婦女於死者處五年以下有期徒刑因而致重傷者處三年以下有期徒刑

第三百零六條 意圖營利而犯前條第一項之罪者處六月以上五年以下有期徒刑得併科五百元以下罰金

因而致婦女於死者處三年以上十年以下有期徒刑得併科五百元以下罰金因而致重傷者處一年以上七年以下有期徒刑得併科五百元以下罰金

第三百零七條 未受懷胎婦女之囑託或未得其承諾而使之墮胎者處六月以上五年以下有期徒刑

因而致婦女於死或重傷者比較故意傷害罪從重處斷第一項之未遂罪罰之

第三百零八條 以文字圖畫或他法公然介紹墮胎之方法或物品或

公然介紹自己或他人爲墮胎之行爲者處一年以下有期徒刑拘役得併科或易科一千元以下罰金

(十三)藥師暫行條例摘要

衛生部修正藥師暫行條例於民國十七年十二月公布在藥師法未頒布以前關於藥師之認許依該條例之規定行之

藥師資格之規定與醫師同其請領證書之手續亦相同

藥師一人不得執行兩處藥房之業務如開設支店時須另聘藥師担任之並於無論何時不得無故拒絕藥方之調劑凡接受藥方時應注意藥方上年月日病人姓名年齡藥名藥量用法醫師署名蓋章各項如有可疑之點應詢明開方醫師方得調劑凡調劑均須按照藥方不得有錯誤情事如藥品未備或缺乏時應即通知開方藥師請其更換不得任意省略或代以他藥

藥師對於有毒劇藥之藥方非有醫師通知只許配賣一次其藥方須由藥師加蓋印章添記調劑年月日保存三年

藥師於業務上有不正當之行爲時得由該管官署酌定期限令其停業但不得逾一年其因業務而觸犯刑法時除依刑事法規之規定送由法院辦理外并撤消其藥師證書

(十四)管理藥商規則

十八年八月二十四日公布

第一條 凡以藥品營業者爲藥商除遵守普通營業各規定外應依本規則之規定辦理

第二條 本規則所稱之藥商包括中西各藥之批發門售及製藥或調劑者而言但沿途或設攤零售者不在此限
沿途或設攤零售之管理規則由各省市衛生官署擬訂呈部核定

第三條 凡爲藥商者須開具左列事項呈請該管衛生官署註冊給予執照始准營業

- 一、牌號(如係公司其公司之名稱)地址
- 二、藥商姓名(如係公司其代表人姓名)年齡籍貫住址
- 三、營業種類(中藥或西藥批發門售製藥調劑之專營兼營等)

四、資本若干

中藥商不得兼售西藥但其藥雖產在外國向係共中藥之用者不在此限

第四條 藥商呈請給照時應繳納執照費二元並照章貼用印花
在本規則施行前曾領有營業執照者應於本規則到達當地一個月以內將舊照繳驗另換新照繳納半費其未領照者應於同一期間內呈請補領

第五條 藥商所用店夥須熟諳藥性其營西藥業者並須以領有部證之藥師管理藥品但不零售麻醉及其他毒劇藥品之西藥商得以領有部照之藥劑生代之
未成年者及禁治產者不得用以管理藥品

第六條 西藥商購存麻醉及毒劇各藥須將品目數量詳載簿冊以備該管官署之檢查
麻醉及毒劇各藥應與他種藥品分別貯藏標明麻醉藥或毒藥劇藥字樣外加銷鑰以防不測

第七條 麻醉及毒劇各藥非有醫師署名蓋章之處方箋不得售出其經手售出之藥師須依藥師暫行條例第十四條之規定辦理
雖持有醫師之處方箋而其人年齡幼稚或形跡可疑時仍不得售予
其為同業及醫師購為業務上用學術機關購為科學上用或職司試驗及製藥之公署購為職務上用時須將購者姓名職業住址及所購量數詳錄簿冊連同購者親筆署名蓋章之單據保存三年以備查考

第八條 各公署因其職務購買麻醉及毒劇各藥以為醫療之用時

除依前條第三項後半段之規定外並須取具該負責醫務人員署名蓋章之單據

第九條 製藥者所製之毒劇各藥須按月將所出數量呈報該管官署查核但麻醉藥品在製造藥品條例未頒行以前暫行禁止製造

第十條 中藥商買賣有毒劇性之中藥時準用第六條之規定

第十一條 麻醉藥及毒藥劇藥之品目由衛生部以部令定之

第十二條 各種藥品均須按法貯藏倘性味已失或變質者不得售賣

第十三條 藥商專營批發或製造者不得爲人調劑處方

第十四條 藥商接受藥方調劑時於藥名分量用法年月日病人姓名年齡性別及醫師或中醫士之姓名鈴章均須注意如有可疑之點應詢明處方之醫師或中醫士得其證明方得調劑處方中藥品如遇缺少時應即告知購用人不得任意省去或易以他藥

第十五條 配發藥劑中藥商須於包紙上容器上將藥品藥性逐一記載西藥商須將內用外用用法用量年月日服用者之姓名各項分別註明於容器之紙簽上或包裹之表面藥商除專營批發或製造者外無論何時不得無故拒絕處方之調劑

第十六條 中華民國藥典所記載之藥品其性狀品質製法非適合於藥典之所定藥商不得製造買賣或貯藏其爲中華民國藥典所不載者以各藥品所依據之外國藥典爲標準

在中華民國藥典未頒行以前第一項之規定得暫以各藥品所依據之外國藥典爲標準

第十七條 中外藥典所未載之新發明藥品非預將性狀品質製法之要旨並附樣品呈請衛生部查驗後不得製造販賣或輸入

第十八條 藥品名稱用量藥性依據何國藥典須以中文註明於容器

或包紙上但得以各該國文字併記

第十九條 地方衛生官署得隨時派員檢查藥商之藥品及簿冊該藥商須逐一導觀不得藉故推諉或有意違抗
檢查規則由各省市衛生官署擬訂呈部核定

第二十條 藥品經檢查人員查驗認為有害衛生或傷風俗或作偽者該管官署得禁止其製造售賣或貯藏並得將該項藥品銷毀

第二十一條 藥師自營藥商業或醫師中醫士兼營藥商業者仍應請領藥商營業執照遵守本規則之各規定

第二十二條 藥商有左列各款情事之一者處三百元以下之罰鍰

- 一、未領營業執照而營各項藥商之業者
- 二、中藥商僱用不識藥性之店夥西藥商不僱用藥師或藥劑生或雖僱用而為未領有部頒證照者
- 三、不遵管轄官署派員查驗者
- 四、藥品之容器或包紙上記載錯誤或虛偽者
- 五、違反第三條第二項第六條第一項第七條第八條第九條第十四條第二項第十六條第十七條之規定者
- 六、違反第二十條前半段而未達犯罪程度者

第二十三條 違反第四條第二項前半段第五條第二項第六條第二項第十三條之規定者處百元以下之罰鍰

第二十四條 違反第十二條第十四條第一項第十五條第二項之規定者處以五十元以下之罰鍰

第二十五條 一次違反兩條以上之規定者得併罰之

第二十六條 所犯涉及刑事範圍時依刑事法規之規定辦理並撤銷其營業執照

第二十七條 營業者係未成年或禁治產者時本規則所定之罰則適用於其法定代理人但雖未成年而關於業務行為與成年者

有同等能力時不在此限

代理人僱人或其他從業者關於業務上觸犯本規則所定罰則時由藥商本人負其責營業者係法人時以法人之代表者負其責

第廿八條 衛生檢查人員稽查藥品簿冊如有舞弊及要索或收受賄賂情形依刑法瀆職罪處斷

第廿九條 本規則自公布之日施行如有未盡事宜得隨時修正之

(十五)管理成藥規則

十八年十一月十三日行政院核準備案

摘要

- 一、凡用兩種以上之藥料加工配合另立名稱或以一種藥料加工調製不用其原有名稱不待醫師指示即供服用者為成藥其調製或輸入以供營業之用及販賣者應依本規則之規定其根據中國固有成方配製之丸散膏丹等不在此限但無方案可資依據或新出之藥劑仍以成藥論
- 二、調製或輸入成藥者須將該成藥名稱原料品名分量用法用量效能容器種類並容量及其仿單印刷品等各事項依照規定格式詳細填明連同樣品呈請衛生部查驗核准後給予成藥許可證始准營業各該事項有變更時亦同
- 三、調製或輸入成藥者領得許可證營業時應向營業所在地該管官署呈請註冊其開設兩處以上之營業所者應各於所在地呈請註冊
- 四、成藥中不得摻用麻醉藥品
- 五、凡成藥之廣告仿單及附加於容器包紙之記載不得有左列情事
 - 甲、涉及猥褻或壯陽種子之文字及圖畫
 - 乙、暗示避孕或墮胎等之語句
 - 丙、虛偽誇張及以他人名義保證效能使人易生誤解之記載
 - 丁、暗示醫療之無效或含有譏謗醫者之詞意

戊、用量不當之指示

- 六、調製或輸入成藥者違反本規則及依據本規則所發之命令或處分時該管官署得將其成藥銷燬或施行其他適宜之處分並得呈請衛生部撤銷該項許可證

(十六)管理注射器注射針暫行規則

(十九年三月二十一日行政院公布)

摘要

- 一、凡以輸入或販賣注射器注射針營業者應依本規則之規定
- 二、凡非在地方衛生主管官署註冊領照之正式西藥商醫療器械商不得為注射器注射針之輸入或販賣
- 三、前條之正式西藥商醫療器械商欲向本國輸入注射器注射針時須先將擬輸入物品名目數量開單呈經地方衛生主管官署核准方得訂購
- 四、注射器注射針到達海關時輸入者應將提單送請地方衛生主管官署查接是否與准購之數相符并由該管官署核給證明書俾帶呈海關以為證明
- 五、醫院軍醫及學術機關輸入專供自用者應函請入口地方衛生主管官署查核出具證明方得向海關提取
- 六、注射器注射針之輸入或販賣不得躉售或零賣與西藥商醫療器械商正式醫師醫院軍醫及學術機關以外之人

(十七)中央衛生試驗所試驗品物規則

- 第一條 凡藥品及與衛生有關係之物品不論個人或公私團體均得直接送請或請由衛生部或各地方衛生局轉送中央衛生試驗所試驗(以下簡稱試驗所)
- 第二條 凡請託試驗者應依本規則之所定填註請託書繳納試驗費請託書格式試驗費收費表另定之
- 第三條 試驗所收到請驗品物及試驗費時應給予收據并按到所

先後依次編號試驗試驗費收據分三聯一聯發給請託人收執一聯呈送衛生部一聯留存試驗所

第四條 請託人如請求提前試驗試驗所得視所務之繁簡酌定急速施行日期但試驗費應比普通定額增加二倍至四倍

第五條 凡請託派員臨場試驗者除試驗費外須擔負派遣員相當之旅費及應用物件之搬運等費

第六條 凡質料易生變化之品物請託試驗人須先將請託書送交試驗所由試驗所酌定日期再行通知將原品送所試驗

第七條 試驗所接受試驗品物應分作二份一份備試驗一份編號封固保存備查

第八條 供試驗之品物遇有不足或意外損失時得通知請託人補送

第九條 已試驗之品請託人如因特別情事請求再試時仍應照繳試驗費

第十條 受試驗之品物非將大量混攪抽取不足達試驗目的者得通知原請託人依照試驗所指定辦法呈送

第十一條 凡請驗毒物者須將毒物來源及請驗目的詳具說明呈交試驗所查核

第十二條 凡業經他處試驗之品物請求試驗所覆驗者應將原試驗之成績報告書及餘留品物一併附送到所

第十三條 凡請驗飲水或礦泉者其待驗之水泉應貯於用原水洗淨之玻璃瓶內并以軟木栓塞緊以火漆或石蠟封固試驗所認有實地採取之必要時得派員赴水泉所在處所採取

第十四條 貯藏於左列容器之品物應否收受試驗由試驗所酌量定之

(一)容器不完全者

(二)有侵蝕性之品物貯粘金屬容器者

(三)應遮光保存之品物貯於無色容器者

(四)粉末品物貯於散出內容之容器者

(五)瓶簽剝離或誤貼與內容物不符者

第十五條 業經試驗之品物試驗所應就試驗結果製作成績報告書并以書面通知請託人

第十六條 請託人如欲表示呈驗品物之試驗成績得請求發給成績報告書成績報告書謄寫費每頁須納國幣二角其須翻譯外國文字者每通須納譯費自二元至十元由試驗所臨時酌定之貼用印花依印花稅條例之所定

第十七條 經試驗適用之品物得貼用部製封簽以資識別貼用封簽規則另定之

第十八條 經試驗適用之品物如有左列情事被查出或被人指控時應依其情節將負責人送請管轄官署辦理

(一)所售品物與前經試驗之性質不符者

(二)所售品物另攙有毒質者

(三)未經試驗偽造成績書冒稱已經試驗者

(四)偽造封簽者

第十九條 呈驗品物為收費表所未列者由試驗所臨時知照酌定試驗費

第二十條 試驗所認為與衛生有關係之之品物雖未經請託亦得抽購試驗如認為妨害衛生時應連同試驗結果呈請衛生署核辦

第二十一條 試驗所應司法警察官署之請託得酌免試驗費施行與案情有關品物之試驗但須派員臨場試驗時所需旅費搬運費等仍由請託機關負擔

第二十二條 本規則自公布日施行

(十八)中央國醫館理事會章程

二十年四月七日行政院核准

第一條 本會由中央國醫館籌備大會公推九十八人呈請政府圈定四十九人為理事二十五人為候補理事

前項理事之推舉各省市至少須有一人

理事任期爲二年期滿由理事會召集大會推舉

第二條 本會由理事公推九人至十一人爲常務理事并由常務理事互推一人爲理事長

第三條 本會每三個月開理事會一次每月開常務會一次遇有特別事故時得由理事長召集臨時會

第四條 本會之職概如左

一、推舉中央國醫館館長及副館長

二、籌募中央國醫館經常臨時各費

三、議決中央國醫館預算及決算

四、議決設立各省市國醫分館

五、督促中央國醫館及各省市分館之進行

六、召集全國醫藥會議議決國醫國藥之整理方法

第五條 凡在社會負有重望熱心贊助本會進行者得推舉爲本會名譽理事

第六條 本會設秘書一人至三人由理事長派任分掌文牘會計庶務交際等事項

第七條 本會辦事細則由常務理事會定之

第八條 本章程如有未盡事宜由理事會議決修正之

三、考試類

(十九)高等考試西醫醫師考試條例

(十九年十二月二十七日考試院公布)

第一條 凡西醫醫師考試除法律別有規定外依本條例之規定行之

第二條 中華民國人民有左列各款資格之一者得應西醫醫師考試

一、國立或經立案之公私立大學獨立學院或專科學校修醫學科四年以上畢業得有證書者

- 二、教育部承認之國外大學獨立學院或專科學校修醫學科
四年以上畢業得證書者
- 三、有大學或專科學校醫學科畢業之同等學力經檢定考試
及格者
- 四、確有醫學專門學術技能或著作經審查及格者
- 五、經普通考試及格四年後或由醫院出身在同一地方執行
業務三年以上得有證明書者

第三條 第一試之科目如下

國文

- (一)論文(二)公文

黨義

- (一)三民主義(二)建國大綱(三)建國方略(四)中國國民黨
重要宣言及決議案

第四條 第二試之科目如下

甲、必試科目

- (一)國民政府組織法(二)法制大意(三)解剖學(組織
學在內)(四)生理學(五)病理解剖學(法醫學在內)
(六)藥物學(七)衛生學(細菌學在內)(八)診斷學或鑑
別診斷學(九)醫化學(十)內科學(十一)外科學(耳鼻
咽喉科學皮膚病學性病學在內)

乙、選試科目

- (一)產科學(二)婦科學(三)兒科學(四)眼科學(五)X
光線學(六)精神病學(七)傳染病學(八)治療學(九)外
國文

以上選試科目任選三種

第五條 第三試就應試人必試之科目及其經驗面試之

第六條 凡依本條例考試及格之人員得依法充任西醫醫師

第七條 本條例自公布日施行

(二十)高等考試衛生行政人員考試條例

(十九年十二月二十七日考試院公佈)

第一條 凡衛生行政人員之高等考試除法律別有規定外依本條例之規定行之

第二條 中華民國人民有左列各款資格之一者得應衛生行政人員之高等考試

一、國立或經立案之公私立大學獨立學院或專科學校修醫藥衛生學科三年以上畢業得有證書者

二、教育部承認之國外大學獨立學院或專科學校修醫藥衛生學科三年以上畢業得有證書者

三、有大學或專科學校醫藥衛生等學科畢業之同等學力經檢定考試及格者

四、確有醫藥衛生專門學術技能或著作經審查及格者

五、經普通考試及格四年後或曾任衛生機關委任官及與委任官相當職務三年以上者

第三條 第一試之科目如左

國文

(一)論文(二)公文

黨義

(一)三民主義(二)建國大綱(三)建國方略(四)中國國民黨重要宣言及決議案

第四條 第二試之科目如左

甲、必試科目

(一)國民政府組織法(二)法制經濟大意(三)衛生行政及現行衛生法規(四)衛生學綱要(五)社會衛生學(六)生命統計學(七)細菌學及免疫學(八)傳染病學(九)生理學

乙、選試科目

(一)衛生工程學(二)衛生教育學(三)職業病學(四)學

校衛生學(五)病院管理法(六)勞工衛生學(七)海港檢疫(八)原虫與寄生虫學(九)法醫學(十)衛生化學(十一)外國文

以上選試科目任選三種

第五條 第三試就應試人必試之科目及其經驗面試之

第六條 本條例自公布日施行

四、戒條類

(廿一)中華醫學會醫師條誡

中華民國二十二年十一月訂

◀醫師之職司

第一條 醫師以服務人羣爲主旨、

第二條 醫師日常生活、應有節制、因執行業務、須有健全之身心、

◀醫業概要

第三條 醫業之高尙 業醫者、應增進其學術技能、維護其高尙地位、實踐其理想、

第四條 醫業之基礎 醫師操業、不得專憑獨斷之說、亦不得根據與世界主要醫學相反之學說、

第五條 不需要或不正當之手術 操業上應用方法、須爲一般醫界所公認、凡不需要或不正當之手術、皆不應施、允許勸告或執行墮胎之類、皆爲違反醫德、但在特殊情下、與其他學術湛想、行爲忠實之醫師商榷後、認爲保全母命、不得不施行手術時、得施行之、

第六條 尊重中國習俗 凡外籍醫師、在華操業者、不應觸犯中國習俗及人民之情感、尤以婦女病人爲然、凡病人死後、欲作解剖時、應依照中國法律、先得死者家屬之同意、並呈請地方官廳核准後、方得執行、

- 第七條 醫師報酬 醫師所取報酬、應以其所在地通行之醫費爲準、報酬與施于病人正當之治療、爲兩問題、不應互相牽涉、尤不應以報酬問題、犧牲職業上之地位、或違反公衆利益、
- 第八條 不得私相分潤 給予或接受潤金、乃危害公益、或降低醫業之事、是爲不合業務、凡遇診治商榷或外科治療、除病人或其友人了解接洽之條件外、如有互相分潤、亦爲不合業務、
- 第九條 廣告 刊布傳單或廣告、利用接洽或晤談、以招徠病人、是爲不合業務、即展轉干謁、間接宣傳、藉日報雜誌、以揄揚其治病功效、亦爲不合業務、至若包醫疾病、預收醫費、自詡祕方、誇耀成績、或以其他方法引起公衆注意、以羅致病人、皆非醫師所宜出、但如爲便利起見、印行業務卡片、是爲個人之好尚、地方之習慣、就事論事、尙不能謂之不正當、
- 第十條 祕方及成藥 凡用祕製藥品以治病、或製造販賣推銷各項祕製藥品、以獲利者、是爲不合醫德、若對於專利藥物、及各種內外科器械、分潤餘利、亦爲不合醫德、至于病家持方配藥、介紹病人、或送物化驗等事、醫師不得暗抽回扣、
- 第十一條 證書 爲醫師者、不得發給僞造或易滋誤解之證書、
- ◀醫師對於病家之責任
- 第十二條 醫師之責任 醫師不但隨時應備病家邀請、並須自知其職務之高尙、及責任之重大、臨診之時、非知病人之健康與生命、全恃其技能精熟與否、亟應慎恪將事、不可疎忽、爲體恤病人起見、出診時間規定後、應極力遵守、
- 第十三條 商診 遇有疑難症候時、主診醫師、應要求與其他醫師商酌、如病家或其代理人、延請其他醫師商診時、

主診醫師、亦應表示同意、

第十四條 堅定病人之信仰 診治每一病人、應精神貫注、審思熟慮、以忠實誠懇之態度、維持已得之信用、除法律上規定外、醫師診病之餘、不得漏洩病人陰私、並不得侈談其個人劣跡、及其家庭穢德、然對於花柳病、或其他傳染病、醫師有保護病人之家屬及社會被傳染之危險之責任、

第十五條 不治症之醫治 為醫師者、不應以病屬不治、而不加醫治、知其不可醫而醫之者、期能減少病人之痛苦也、

第十六條 義務服務 醫師對於窮苦病人、應知義務施醫、為古今中外之通則、但有基金團體、互助機關、或人壽保險等機關、則不在此列、

◀醫師得享其他醫師義務診治之權利

第十七條 醫師本人、及其最近家屬、得享隣近醫師、義務診治之權利、當數醫師診治一人之時、應由其中一醫師主持之、

第十八條 當醫師遠道往診其同業、或同業之家屬時、其旅費及業務上之損失、應由病家擔任之、

◀醫師與其他醫師所診病人之關係

第十九條 醫務上應守緘默 醫師與其他醫師所診之病人、在尋常社交中、應嚴守緘默、關於疾病之原由、及治療之狀況、以不問為佳、即欲有問、不應作卑劣之暗示、或作直接間接之行爲、以減輕病人對於其受治醫師之信仰、

第二十條 更易醫師 凡醫師被聘往診已經其他醫師所診治之病人、不應受理、亦不應處方、但因下列各項意外事、或因原請醫師不願續診、或因病家不願續請原診醫師時、則為例外、

- 第廿一條 任命代理人 苟醫師因故暫離、延請其他醫師代理時、爲業務上之禮貌起見、如于任務無所衝突、應接受之、接受他人任命後、應極力顧念其所任命人之利益與名譽、並于其回來時、將病人交還之、
- 第廿二條 急症 凡醫師被請應急症時、或因家庭醫師不及趕到、或因病情轉劇、其任務只限于施行急救、俟家庭醫師到達後、即將病者情形、及治療方法、一一告知、然後告退、
- 第廿三條 產科急症 凡原定接產醫師未到、而臨時邀請醫師、完成接產工作、其診費應歸代理醫師、但于原定醫師到後、並徵得產家同意時、代理醫師、即可謝退、
- 第廿四條 急症邀請數醫 急症或意外發生症、病家方面、往往延請數醫、被請醫師、應向病家建議、延請其家庭醫師、候其到後、即行告退、

◀商診

- 第廿五條 遵守商診時間 診務商議、應絕對遵守時間、除緊急事不得已外、不應爽約、
- 第廿六條 商診行爲 商診之時、虛妄、排濟、嫉妬等情、皆應屏除、對於主診醫師、當致相當敬禮、言語之間、不得自墮其信任、
- 第廿七條 治療方法之更易 病情變化、不可測度、主診者得變更其治療方式、不爲任何決議所拘束、但于下次商診時、應說明其變更之理由、此項變更、商診醫師、亦可爲之、主診醫師、無論何時、可爲病人處方、而商診醫師、則于急症外、不得處方、
- 第廿八條 診見不洽 診病之時、如主診醫師、與商診醫師、見解不同、應另延其他醫師商榷之、
- 第廿九條 商診醫師不應接受診務 醫師被請商診時、不應接受主診者之診務、雖由病人或其親友之請求、亦不應接

受之、

第三十條 轉送病人于專家 當主診醫師轉送病人于專家時、應附送病案、專家診察後、應將意見傳達于主診醫師、

◀業務糾紛之仲裁

第卅一條 醫師診病、往往因意見歧異、利益衝突、引起齟齬、至不能解決時、應求其所入之醫事團體爲之仲裁、

◀醫師對於國家之職責

第卅二條 襄助公共衛生事業 醫師以服從法紀、及尊重社會習尚爲天職、並爲襄助推行公共衛生起見、應遵守一切衛生法規、

第卅三條 防止傳染病 醫師於需要時、應將檢疫規則、及防止傳染病方法等、指導病人、並將所診治之傳染病、報告於衛生當局、遇疫癘流行時、爲醫師者、應不避危險、繼續服務、以拯救疾苦爲主旨、雖往往有生命之虞、亦所不計、

第卅四條 訟事 關於醫務問題之訟事、醫師應於事前集會研究、庶將來對簿公庭有事實可援引、

第卅五條 保障業務 爲保障業務起見、爲醫師者、對於品性不端、學識不足之輩、應避免與之合作、

◀醫師與護士之關係

第卅六條 關於疾病或損傷之治療、無論在醫院、或診所、醫師應負全責、至於護士之職責、則應忠實的服從醫師之囑咐、不以醫師所隸之國籍區別、而有所歧視、在未經醫師許可前、護士不得變更治療、爲醫師者、對於護士、不得傲慢無理、尤其在病人之前、

◀結論

第卅七條 綜上各節、非謂醫師對於病家、對於同道、對於業務、對於公衆等之職責、盡在於斯、亦非謂醫家倫理之範圍僅限於是、

總之醫師處無論何種情形下、對於病人、公衆、及其同道、時時刻刻、應以和藹之態度、推己及人、忠恕行事、此條之規定、係以大衆之利益爲前提、想必能得社會之同情也、

(廿二)上海市醫師公會醫師信條

製訂者宋國賓醫師 二十年春季大會通過 二十一年三月執委會修訂

(甲)醫師對於自己之信條

- 一、永遠不用仇製醫藥用品
- 二、不爲誇大廣告不營非義之財

(乙)醫師對於病人之信條

- 三、病家延請無故不可拒絕應診
- 四、無論貧富悉心診治無所軒輊於其間
- 五、不事墮胎
- 六、不濫用手術
- 七、絕對嚴守醫事祕密
- 八、弗徇私情發給不正確之醫事證書
- 九、遇診斷困難治療棘手之病應建議病家增延他醫會診

(丙)醫師對於同道之信條

- 十、在非醫界友人或病家之前勿任意評謫同道以損其信用而營非道義之競爭
- 十一、同道遇有爭論之端應報告公會處理
- 十二、本會會員有互相遵守本會信條之義務苟或違反當接受本會之勸告
- 十三、醫師公會有保障會員利益之責凡屬本會開業醫師不當無故退出

(丁)醫師對於公衆之信條

- 十四、診病之暇宜出其所學對於社會爲醫藥衛生文字之宣傳與以正確之認識

- 十五、國際戰爭之際宜參加救護事業
- 十六、傳染病流行之際宜協助衛生行政機關報告及指導民衆以消毒隔離諸法
- 十七、對於貧苦病人當盡力免費診治以補國家救濟貧民之不足
(戊)醫師對於學術之信條
- 十八、溫故知新隨科學之進化而深造毋一得自足
- 十九、開業勿忘研究診病當盡量爲科學之檢查詳細之紀錄以期我國醫學有獨立之一日
- 二十、新藥介紹宜出以審慎非絕對無害者勿試用非確有效用者勿介紹

(廿三)體仁醫院醫師相互規約

本院醫師根據醫業倫理醫師信條訂定同道間相互規約如下

一、出診

- (一)出診之際如探悉該病家常診醫師爲本院同道因病或旅行不能來診祇可於其不能診視時間權爲診視如常診醫師能繼續診視時不得私自前往診視
- (二)病家於常診醫師缺席時如表示願延本院醫師長期診視者本院醫師必先通知前醫始能繼續
- (三)如病家於其常診醫師之外偶然延請本院醫師診治時本院醫師必須要求常診醫師在場如須處方祇可略開防止目前危險之劑

二、代診

- (一)原診醫師因病或旅行不能繼續診治時得委託本院其他醫師暫爲代理
- (二)代理醫師對於前醫應避免一切之批評並以不變其治療方針爲要
- (三)代理醫師於前醫恢復診病可能時應完全將所有代理診視之病人歸趙不得據爲已有否則必須得前醫之允許

三、會診

- (一)會診醫師於會診時不當於病人之處表示有不滿意於常診醫師之態度會診時當禁止家屬旁聽或竊聽治療方法仍當由常診醫師執行
- (二)會診醫師不當於會診後私至病家診視但若得常診醫師同意者不在此例

四、介紹

- (一)非專門醫師介紹病人於專門醫師時專門醫師除施行其專門手術外不得私行處方注射並不得乘機吸收病人據為己有
- (二)本院醫師不得接受一切之介紹醫藥佣金

五、住院

- (一)本院自己來院之病人在一年以內曾經本院特約醫師介紹來院診治者住院醫師須通知該前醫同來診治納費照院章辦理所納醫師費前診醫師得分其半餘歸本院處理
- (二)如遇夜間及臨時急症主治醫師不及來院或主治醫師無法通知時駐院醫師得臨時全權處理

(廿四)希坡卡特氏誓言

鄙人敬謹宣誓，願以自身能力與判斷力所及，遵守此約，凡授我藝者，我敬之如父母。我有物質，與彼共享。彼有急需，我接濟之。視彼兒女，猶我弟兄。如欲受業，當免費並無條件傳授之。但我得以訓話演講，及其他一切教授方法，將我所學之藝，傳之吾子，吾師之子，及發誓遵守醫法之生徒，此外不傳與他人。

我願依照能力與判斷力所及，遵守為病家謀利益之信條並檢束一切墮落及害人行為。我不得將危害藥品，給與他人，並不作該項之指導，我不將子宮托，授與婦人，使之墮胎。我願以此純潔與神聖之精神，終身執行我職務。凡患結石症者，我不施手術

，此則有待于專家爲之。

無論至於何處，我之惟一目的，爲病家謀幸福。並檢點吾身，不作各種害人及惡劣行爲。對於常人或奴隸，不施誘姦。凡我所見所聞，無論有無業務關係，我認爲應守祕密者，我願保守祕密。在嚴守上述誓言時，請求神祇給我人生樂趣。開業行醫，無論何時，見重於人。我苟違誓，天地鬼神，實共殛之。

(五)震旦大學醫學院畢業宣誓

- (一)自今伊始，余誓以至誠，謹守醫師道德，永保醫師令譽
- (二)余於病者，當悉心診治，不因貧富而歧視，並當盡瘁科學，隨其進化而深造，以期造福於人羣。
- (三)有患時疫病者，雖傳染堪虞，余必赴救，絕不畏難而退縮
- (四)余絕對嚴守醫業祕密
- (五)新馬爾薩斯節育謬說，余必盡力闢之。
- (六)生命神聖對於任何病人，余必盡力保護，不加毀傷，尤於產婦，務求母子兩全
- (七)對於絕望之病人，余必婉辭相告，俾得及時爲物質上宗教上身後之預備
- (八)余於任何病人，絕不接受其力所不逮之診金，並願每日犧牲一部份時間，爲貧苦病人免費之診治
- (九)余於正當診金之外，絕不接受不義之財。

第三章 醫 學 校

(一)上海女子醫學院

院址	上海西門方斜路。
成立年月	民國十三年成立，由美國教會組織。
官立或私立	私立已立案
醫院病床可供 教學之用者	二〇〇
教員人數	專任 一七 兼任 一四
實習室	化學，生理學，病理學，組織學，解剖學，藥物學，胚胎學及細菌學等實習室，每室容十六人。
圖書室	參考書 一千卷 醫學雜誌 三〇種
教授語言	英文
學生人數	二一
入學資格	大學修業二年
教育年限	五年
畢業生人數	一五
	留美 二
	服務衛生局者 一
	充任醫院醫師者 一一
	因病休息者 一
經費及其來源	美國教會常年津貼洋十萬元，醫院收入每年八萬元。

(二)上海聖約翰大學醫學院

院址	上海梵王渡。
成立年月	成立於一八八〇年，於一九〇六年開始授M.D.

	學位。
官立或私立	私立未立案
教員人數	專任 七 兼任 二三
實習室	四個，每個容三十人。
圖書室	參考書 一八六〇卷。 雜誌 四四種
教授語言	英文
學生人數	六三
入學資格	大學二年
教育期限	五年
畢業平均年齡	二十四歲
畢業人數	一一三
經費及其來源	每年五萬一千元，由教會津貼及學費收入。

(三)山西川至醫學專科學校

院址	太原精營
成立年月	未詳
醫院病床可供	
教學之用者	二〇〇
門診人數	每日四十餘人
教員人數(兼產科)專任	一二
	兼任 二四
實習室	六個每個容積未詳
圖書室	書及雜誌數目未詳
教授語言	國語及日德文
學生人數	一三〇
入學資格	高中畢業
教育期限	五年

畢業生平均年齡	二十三歲
畢業人數	一百七十餘人
經費及其來源	除房租學費隨時起落外每年經費爲八七，三〇〇元向校董會報領之

(四)山東省立醫學專科學校

院址	山東濟南豹突泉前街
成立年月	民國二十一年七月籌備九月成立
醫院病床可供 教學之用者	五〇
門診人數	每日約 二〇〇
教員人數	專任 一二 兼任 五
實習室	四間每間容三十人
圖書室	書三百冊以上雜誌三十種以上
教授語言	國語及德語
學生人數	八七
入學資格	高中畢業
教育期限	五年
畢業生人數	無
經費及其來源	年五四，八七〇元由省政府撥給

(五)北平協和醫學院

院址	北平東單三條胡同。
成立年月	民國四年。
官立或私立	私立已立案
醫院病床可供 教學之用者	三四六
門診人數	一五五九四一

教員人數	專任 一四三 兼任 一〇
實習室	九四間，每間容三〇人。
圖書室	佔兩層樓房之面積，內藏書五五，六〇〇卷。
	定閱雜誌 四〇〇種
教授語言	英文
設備	機器廿五〇，自製電流一一〇及二二〇兩種， (直流)自製煤汽，自製壓氣並有電力驗心器， 愛克司光診療器及鐳錠半克。
學生人數	一〇三
入學資格	大學修畢三年
教育期限	五年
畢業人數	九九 除八人自行開業外其餘服務於教育行政及公共衛生機關並醫院
經費及其來源	國幣一三八七，九〇六元，美金四五六，一六四元，醫費及學費收入共二八四，七四五元，不足之數由羅氏基金董事會津貼。

(六) 同德醫學院

院址	上海同孚路一號
成立年月	民國七年由德醫學會組織成立有校董會管理
官立或私立	私立未曾立案
醫院病床可供	
教學之用者	五〇
門診人數	每天約一百七十餘人
教員人數	專任 一八 兼任 六
實習室	數目未詳每室容三四十人
圖書室	書三千餘冊 定閱雜誌十餘種
教授語言	國語

學生人數	二〇六
入學資格	高中畢業
教育期限	本科五年另設德文補習班一年
畢業生平均年齡	二十五歲
已畢業人數	一九九
經費及其來源	數字未詳收入爲基金利息捐款及學費

(七) 江西省立醫學專科學校

院址	南昌貢院前
成立年月	民國十年八月
醫院病床可供 教學之用者	三十
教員人數	專任 八 兼任 八
學生人數	九七
入學資格	高級中學畢業
教育期限	五年
畢業生平均年齡	二十四歲
教授語言	日德語

(八) 光華醫學院

院址	廣州市泰康路
成立年月	民國元年該院爲廣東光華醫社所創辦初名光華醫學專門學校四年畢業至民國十年改爲五年畢業至民十七改爲私立光華醫科大學十八年奉令改爲光華醫學院
官立或私立	私立已立案
醫院病床可供 教學之用者	一〇〇
門診人數	一九，四四四

教員人數	專任 一二 兼任 七
實習室	八處每處可容四五十人
圖書室	書六〇〇〇餘冊 雜誌一五〇〇餘冊
教授語言	國語
學生人數	一五〇
入學資格	高中畢業
教育期限	本科五年 實習一年
已畢業人數	四〇六，多數開業。
經費及其來源	年一五九，四〇〇元。

(九) 河南大學醫學院

院址	河南開封
成立年月	民國十九年秋，奉政府令創設，設院長一人，商承河南大學校長處理院務。
醫院病床可供教學之用者	九〇
門診人數	每日九十餘人
教員人數	專任 十五 兼任 四
實習室	生理，解剖，組織，病理，細菌等六實習室，每室約容二十五人。
圖書室	附設河南大學內。書二百餘冊 定閱雜誌二十餘種
教授語言	國語及德文
學生人數	八五
入學資格	高中畢業
教育期限	五年畢業一年實習
畢業人數	今年方有

經費及其來源 每年經常費七萬六千元，由河南省政府教育款項下撥給。

(十) 河北省立醫學院

院址 河北省清苑縣西關
成立年月 民國二十年十月間奉省令由河北大學醫科改組成立先是民國五年創辦直隸公立醫學專門學校民國十年歸併河北大學改設醫科民國二十年由河北大學醫科復改組成立本學院

醫院病床可供
教學之用者 五〇
門診人數 每日約百餘人
教員人數 專任 一八
兼任 六

實習室 五間每間能容二〇人
圖書室 書一九一三〇冊
教授語言 國語用日德及拉丁文參攷
學生人數 一六三人
畢業人數 四八 有職務者 三六 餘一二人未詳

經費及其來源 本年預算爲一一一，七一三由河北省庫支給

(十一) 東南醫學院

院址 上海真茹
成立年月 民國十五年九月
官立或私立 私立已呈請立案

醫院病床可供
教學之用者 二〇〇
門診人數 每日約 二〇〇人
教員人數 專任 一九

	兼任	七
實習室	十間	每間容三十人
圖書室	書二五四〇册	雜誌一八五〇册
教授語言	國語及德日語	
學生人數	三八四	
入學資格	高中畢業	
教育期限	授課五年	實習一年
畢業生平均年齡	二十五歲	
畢業人數	四五九	
經費及其來源	每年一五七，四二六元由沙田收入學費醫費及校董補助	

(十二) 南通大學醫學院

院址	江蘇南通縣南門外。	
成立年月	民國元年由先校長張謇創設醫學專門學校及附屬醫院，曾經教育部立案十七年現校長張孝若改辦為大學，組織校董會，呈請教部立案，嗣於十八年奉教部令改稱南通大學醫學院。	
醫院病床可供教學之用者	四〇	
教員人數	專任	八
	兼任	六
實習室	基本科學實習室五個，每個可容三十人。	
圖書室	圖書室有兩種，一南通大學附設圖書室，係由農，醫，紗，三學院共同組織者。一醫學院圖書室。設於本學院。	
教授語言	國語德語及拉丁語，間用英語。	
學生人數	一七八	
入學資格	高中畢業	

教育期限	六年
畢業生平均年齡	二十五歲
已畢業人數	二一六人，服務軍界者百分之五十，開業者百分之四十，留學外國及在學界服務者百分之十。
經費及其來源	本年預算四四，一〇〇餘元，收入除學費及墾租外，餘由校長籌墊。

(十三) 夏葛醫學院

院址	廣東廣州
成立年月	民國紀元前十三年
官立或私立	私立已立案
醫院病床可供教學之用者	一〇〇
教員人數	專任 十八 兼任 十六
實習室	六個，平均每個可容二十五人。
圖書室	參考書 一，三六三卷 雜誌一三種
教授語言	用粵語及英語
學生人數	四六
入學資格	高中畢業
教育期限	授課五年 實習一年
已畢業人數	二〇一
經費及其來源	與醫院，護士學校，及藥科學校不分。

(十四) 陸軍軍醫學校

院址	南京漢府街又南京東廠街
成立年月	成立在一九〇二年於一九三三年移至南京現歸

軍政部管理

醫院病床可供	本校五〇	校外約二〇〇
教學之用者	每日約八〇以上	
門診人數	專任	一〇
教員人數	兼任	八
實習室	十間	每間容十五至二十人
圖書室	書約一〇〇〇冊	雜誌約一〇〇種
教授語言	國語	
學生人數	一七二	
入學資格	高中畢業	
教育期限	五年	
畢業生平均年齡	二十五歲	
畢業人數	計九屆	九百餘人多在軍界服務
經費及其來源	年一三八,〇〇〇元	由軍政部撥給

(十五)浙江省立醫藥專科學校

院址	杭州刀茅巷	
成立年月	民國元年六月	
醫院病床可供		
教學之用者	一〇四	
教員人數	專任	一一
	兼任	一六
學生人數	一三〇	
入學資格	高中畢業	
教育期限	四年再加實習一年	
教授語言	中德英日等國語	

(十六) 國立中山大學醫學院

院址	廣州東山百子路
成立年月	民國十五年春
醫院病床可供 教學之用者	二二〇
教員人數	專任 一七 兼任 無
學生人數	一四七
入學資格	高中畢業兼通德語者
教育期限	五年
畢業生平均年齡	二十四歲

(十七) 國立上海醫學院

院址	上海海格路三七三
成立年月	成立於民國十六年十月，由前江蘇省立醫專改組，為國立中央大學八學院之一。二十年夏奉立改為獨立醫學院以中國紅十字會第一醫院為第一實習醫院澄衷醫院第二實習醫院
醫院病床可供 教學之用者	第一實習醫院三〇一第二實習醫院 六〇
門診人數	五九，一四八
教員人數	專任 四〇 兼任 八
實習室	共九個大者容三六人小者二〇人
圖書室	參考書 二，三一九冊。 雜誌九八六冊 。定閱雜誌約一二〇種。
教授語言	國語及英語。
學生人數	一五〇
入學資格	高中畢業

教育期限	六年
畢業生平均年齡	二十七歲
已畢業人數	三一 內除一人由英庚款委員會考取留學英國外餘均服務於各大醫院及醫事機關
經費及其來源	年約二十四萬元，由教育部撥給。

(十八) 國立同濟大學醫學院

院址	上海吳淞
成立年月	初係私立，嗣於民國十六年改國立。
教員人數	專任 七 兼任 七
實習室	共三十二個，每個容數人至十人不等。
圖書室	佔兩房間，藏書三，九九二卷，雜誌二四種，兩種中文，兩種英文，餘為德文，另有分系圖書室，解剖系藏書三五〇卷，雜誌八種。
教授語言	德文
學生人數	一九五
入學資格	高中畢業
教育期限	五年再加實習一年
畢業生平均年齡	二十五歲強
已畢業人數	一九五
	政界 一
	學界 三七
	開業 一一七
	軍警 八
	留學 一〇
	未詳 二二
經費及其來源	國幣十六萬八千八百元，由教育部撥給。

(十九) 國立北平大學醫學院

院址	北平和平門外後孫公園七號
成立年月	民國元年十月
教員人數	專任 一八 兼任 一六
實習室	七處，除解剖，細菌，醫化三室須分組實習外，餘均可容四五十人
圖書室	本院一處，分院一處。
教授語言	國語
學生人數	一五八
入學資格	高中畢業
教育期限	六年
已畢業人數	四六五，多數開業。
經費及其來源	由教育部每月撥給一九，〇〇〇餘元，病院收入補充藥費，如有盈餘，作為醫院擴充之用。

(二十) 華西協和大學醫學院

院址	四川成都南門外
成立年月	清宣統三年
官立或私立	私立已立案
醫院病床可供實習之用者	三三〇
教員人數	專任 三七 兼任 三
實習室	解剖室容四十八人，組織及胚胎室容五十人，生物化驗室容二十人，生理及藥物室容三十人，藥劑及藥性室容二十人。病理及細菌室容二十人。

圖書室	參考書 二，一四五卷 雜誌 七二種
教授語言	國語及英語。
學生人數	一五七
入學資格	高中畢業
教育期限	七年
已畢業人數	四十七，其中十六人任大學教席，二十三人服務於醫院，餘開業。
經費及其來源	年約美金六萬

(廿一) 湘雅醫學院

院址	湖南長沙北區蕪園路
成立年月	民國三年十二月
官立或私立	私立已立案
醫院病床可供 教學之用者	二〇〇
教員人數	專任 十四 兼任 六
實習室	七個，每個可容二〇人。
圖書室	五大間，計有圖書二，六七五冊。
教授語言	英文
學生人數	六一
入學資格	高中畢業
教育期限	六年
已畢業人數	五一
經費及其來源	本年預算一九五，六九六元，由湘政府津貼及美國雅禮會補助。

(廿二) 雲南軍醫學校

院址	雲南昆明市圓通寺街六號
成立年月	民國二十年成立由討逆軍第十路總指揮部管理
醫院病床可供 教學之用者	借用陸軍醫院並闢普通人民門診部爲學生實習 之用病床數共 三〇〇
門診人數	未詳
教員人數	十五
教授語言	國語兼習日德英及拉丁文
實習室	五間每間容六十人
學生人數	九七
入學資格	中等學校畢業
教育期限	簡科三年本科四年
畢業生平均年齡	二十歲
畢業人數	三八尙未派職
經費及其來源	每年三〇，〇〇〇元，由公家撥給。

(廿三) 雲南省立東陵大學醫學專修科

院址	暫附設於雲南昆明市圓通寺街六號軍醫學校內
成立年月	民國二十二年由雲南教育廳管理之
醫院病床可供 教學之用者	醫院尙在建築中
教員人數	專任 一 兼任 九
實習室	五間每間容六〇人
圖書室	書籍及雜誌數目未詳
教授語言	國語兼習日德文
學生人數	四〇
畢業人數	無

經費及其來源 本年預算開辦費一萬元教職員薪津一萬元俱由政府撥給

(廿四) 遼寧醫學院

院址 遼寧省城小河沿
成立年月 民國元年春季
官立或私立 私立已立案
醫院病床可供
教學之用者 三一五
門診人數 約一〇〇,〇〇〇
教員人數 專任 二四
兼任 三
實習室 十四個，每個能容二十人，教授自用試驗室不在此內。
圖書室 書二千餘冊。定閱雜誌三十種
教授語言 國語及英語
學生人數 一〇六
入學資格 高中畢業
教育期限 先修科二年本科五年
已畢業人數 二一八人，大多數供職於各公私立醫院，自設診所者亦夥。
經費及其來源 本年爲八〇,七三〇元。但外人薪水及中國人半數薪水不在其內

(廿五) 齊魯大學醫學院

院址 山東濟南
成立年月 一九一六年爲英美九個教會團體所組織
官立或私立 私立已立案
醫院病床可供

教學之用者	一〇九
門診人數	七六，〇〇〇
教員人數	專任 三三 兼任 無
實習室	八所每室能容三十人，另有小試驗室二，為教員所用。
圖書室	書二一二六冊 已裝定雜誌一九三〇冊 定閱雜誌三十六種
教授語言	國語及英語
學生人數	九二
入學資格	大學修畢二年
教育期限	五年
畢業生平均年齡	二十六歲
已畢業人數	共二八七人，在教會醫院服務者一〇一人，其餘在官立及私立醫院服務並自行開業
經費及其來源	每年三十萬元內中九萬元為就地收入其餘由英美各差會所補助

(廿六) 震旦大學醫學院

院址	上海呂班路
成立年月	成立於一九一二年為天主教耶穌會所創辦學程共六年醫院實習共四年畢業後乃須留院服務一年
官立或私立	私立已立案
醫院病床可供實習之用者	四五〇
門診人數	四二二九
教員人數	專任 一六 兼任 六

實習室	五間每間能容四五十人
圖書室	書六二〇〇冊 定閱雜誌八二種
教授語言	法語
學生人數	一〇九
入學資格	高中畢業
教育期限	六年
畢業生平均年齡	二十六七歲
畢業人數	七九 教授一 疫苗專家一 公共衛生四 鐵路醫生九 醫院服務三二 自行開業三二
經費及其來源	每年十三萬元由地產庚款學費及耶穌會津貼

第四章 醫校同學錄

(一)大同醫學校

(按是校於民國十年與齊魯大學醫科合併)

清光緒三十四年

周濟寬 鮑爲良(已故) 蕭濟安 唐遠長(已故)

清宣統元年

孔希光 胡家新 宋西庚

清宣統二年

戴保華

清宣統三年

雷振漢

民國元年

蔣明卿 段茂桐

民國二年

吳維章 江文波 葉克誠 周紹濂 王國祥 李仁

郝建勳 石澣如 孫蟾卿

民國三年

楊懷邦 余德富 張秉慧

民國四年

宋興權

民國五年

蕭大成(已故) 姚德華 李慶衍 陳約瑟(已故)

雷德道(已故) 鄒之任

民國六年

陳鐘烈 張亞東

民國七年

陳慕遷(已故) 陳子平 潘文炳 李藍田

民國八年

邵伯棠

民國九年

張存智 彭耀奎

民國十年

歐陽復

(二)上海女子醫學院

民國十八年

黃葆箴 沈詩英 吳恒珍

民國十九年

陳英美 鄧裕蘭 帥崇文 許祥珪 鄔線妹

民國二十年

金尙約 俞思梅 林愛月 黃惠玉 傅淑儀 彭琦
黃惠光

民國二十二年

高爲絢 李誦絃 吳秀珍

(三)上海哈佛醫學校

民國五年

蔣士濤 王耀 朱恒壁 曹晨濤

(四)北平協和女子醫學校

(按是校於民國十二年與齊魯大學醫科合併)

民國三年

劉蘭英 王寶珍

民國四年

陳澤英 方志英 任淑珍

民國六年

郭玉珍 (已故) 杜文采 (已故) 吳瑞麟 楊鍾瑞

民國八年

張心慈	趙淑蘭	陳錦鳳	陳玉貞	錢修梅	鍾素媛
謝鳳英	高美榮	郭玉璽	桑蘭谷	石春枝	孫淑桂
孫淑明	戴美桂	吳瑞芳	姚美華		

民國十年

常樹新	陳桂雲	陳 珊	鄭美嬌	鄭翠玉	姜愛梅
金愛喜	朱昌亞	何琴蓮	徐珍貴	高淑義	梁詠芳
林克貞	劉芝玉	柏 筠	王裕美	衛學蘭	魏作潛
楊秀芳	楊葆俊	楊雲英			

民國十一年

張席梅	李佳德	李惠齡	李桂馨	沈桂珍
-----	-----	-----	-----	-----

民國十二年

張亞愚	熊保巽	劉玉釵	施雪慧	陶仲忱
-----	-----	-----	-----	-----

(五)金陵大學醫科

(按是校醫科於民國七年與齊大醫科合併)

民國二年

張芝佩	張濼新 (已故)	章雨農 (已故)	陳紹恩
杜毓峯	茅 拔	沈廷斌	湯潤生

民國六年

張逢怡	陳德懷	錢之選	鄭懷仁	李樹華	倪掄元
盛 才	謝世輝	謝惟仁	宋德全	王元齡	吳智勇

(六)北平協和醫學院

民國十三年

侯祥川	梁寶平	劉紹光
-----	-----	-----

民國十四年

劉士豪	劉書萬	穆瑞五	潘銘紫	姚尋源
-----	-----	-----	-----	-----

民國十五年

陳鴻達	賈魁	李士偉	李廷安	凌織桓	宋志望
楊濟時					
民國十六年					
陳舜民	諸福棠	方順積	胡傳揆	倪穎源	沈驥英
萬福恩	袁貽瑾				
民國十七年					
張同和	陳恆義	陳寶書	程玉塵	黃克剛	康錫榮
李方邕	凌筱瑛	柳安昌	湯漢志	王世偉	王大同
吳朝仁	吳烈忠				
民國十八年					
張先林	陳志潛	陳元覺	鄭榮斌	朱章賡	鍾惠蘭
榮獨山	李瑞麟	黎文娥	林巧稚	林元英	盧致德
白施恩	施錫恩	湯澤光	汪國錚		
民國十九年					
卡萬年	張茂林	陳美珍	秦光煜	朱憲彝	鍾世藩
潘作新	王叔咸				
民國二十年					
查良鍾	張紀正	張志病	鄭兆齡	裘祖源	范權
金顯宅	李鉅	李文銘	林景奎	盧鴻典	左雪顏
楊靜波	容啓榮				
民國二十一年					
張慶松	陳希禮	江兆菊	朱懋根	馮蕙熹	何碧輝
謝文蓮	許建良	許世珣	徐蘇恩	黃懷信	林飛卿
林崧	羅宗賢	史永貞	蘇祖斐	湯潤德	汪培媧
嚴鏡清	顏春輝	袁印光			
民國二十二年					
陳國楨	周壽愷	瞿承方	方先之	徐景奩	徐蔭祥
黃家駟	黃克維	柯應夔	李洪迥	彭達謀	司徒展
鄧家棟	汪紹訓	王耀雲	魏淑貞	吳瑞萍	

(七)同德醫學院

民國九年

曹守禮	張更生	劉新	張擇	胡新民	張直言
彭天性	王恩覃	呂允	秦廣銓		

民國十二年

卞同仁	丁晨僧	符銘標	宗日仁	李文瑞	徐紹萍
朱善恆	史國藩	蔣有孚	章守成	顧寅	蔣怡永
奚衡	吳漳	朱蘭汀	許鳳華	黃毓森	鄒泰
張炳燾					

民國十三年

何惟元	查汝霖	蔣保康	胡益澧	吳其鐸	
-----	-----	-----	-----	-----	--

民國十四年

汪又傑	徐光青	沈秉彝	胡經歐	汪璜	祝惟賢
劉懷翥	孔慶奎	戴昌霖	孔錦真	鍾娑	朱宜振
金燮章	桂迎杏	陳銘福	程庸熙	陳競芳	褚介石
楊定泰	楊妙成	廖子禾	錢覺倫		

民國十五年

黃械	姚奎源	張杏初	沈振寰		
----	-----	-----	-----	--	--

民國十六年

沙煥華	吳曼倩	周鑄祥	張瑞儀	馮焜	徐琦
趙式毅	黃光鼎	李長治	季步峯	蘇曾祥	蔡俊
陳志方	謝達	段國光	毛起鵬		

民國十七年

朱保良	陳希芝	林森	葛語雲	余秀年	包禮
許延佩	閻鼎銘	吳康和	吳士雄	高光述	陸祖仁
錢繼昌	張言時	周鴻軒	任傳銓		

民國十八年

范守淵	劉綏互	梅鳳英	宋達行	李曉如	姜書梅
-----	-----	-----	-----	-----	-----

張秀鈺	倪桐岡	陳 緩	虞鎬南	沈念曾	王紹緒
朱秉鈞	朱紹曾	淡興中	錢鴻元		

民國十九年

向 冕	李潤祥	吳聘周	顧乃文	顧乃大	王曉樵
馮亞南	鄭 芷	倪荀一	朱光均	張海仁	

民國二十年

陳王善繼	徐懷玉	徐正已	衛 照	錢采章	余 恆
徐守謙	陳毓秀	張仲安	程啓蓓	朱人瑛	李哲君
殷蕙如	趙品蓮	張銳士	朱慶珍	張澤俊	邱嘉珍
奚韞純	陳友蘭	吳德禎	吳振家	高擎宇	姚 傑
吳志恆	徐濟華	陳蘋光			

民國二十一年

劉紀元	陳漢儒	呂文秀	蘇祖卿	吳慕曾	孔錫熙
朱運駿	駱祝椿	王恩廣	張熙堯	王昌誥	江莪英
蔡文琦	丘涵芬	楊拱微	畢文西	鄭昌德	黃源鑄
屠榮潔	龐能一	方克慶	殷綏珠	林德馨	余大偉
顧受楨	孫曉初				

民國二十二年

蔣 垣	袁漪文	曹永鑫	譚守文	張彭庚	袁精究
石 奎	苗秀咸	陳衍疇	廖廣盛	沈靜一	過碧玲
沈鼎陽	孔祥玲	羅志青	謝希佐	顧樹榮	房惠民
鄭光昌	朱霞蔚	范 鈞	程肇甲	徐子偉	

(八)江西省立醫學專科學校

民國十五年

張 俊	胡鉉聲	陳品珍	賴起民	戴宗平	張會彬
陳益新	蕭培棧	謝思安	彭祖植	何煥庚	歐陽炤
張肇基	郭清華	馮 質			

民國十六年

胡獻尙	陳錫封	王慶龍	彭祖培	張崇元	劉澤霖
程尙賢	胡緒長	黃開道			
民國十七年					
李翹才	吳玉林	徐象乾	喻新如	劉錫金	彭家煌
廖清輝	巫素絢	巫素縑			
民國十八年					
鍾卓雲	吳 徵	何飛雄	饒國璜	周鳴鳳	陳紹俊
陳光潯					
民國十九年					
陶緒綱	黎學濬	周昌洛	張維堯	曾廣業	吳家駒
時榮宗	蕭厚元	鍾同蘭	余藉方	阮寶善	嚴盛沂
民國二十年					
王抑青	葉立勳	劉宗臣	葛偉成	歐陽濂	靳楚林
涂步瀛	李永貞	丘 侃	尹文雅	徐學璿	吳宜慶
謝遵道					
民國二十一年					
尹賢定	張德潤	雷逢春	汪庚秋	劉繩湟	陳 琮
陳 瑞	周大同	喻 芳	陳 善	李 梅	李 枏
陳 瑄	視和參	李遇巧	高石辰	李家璧	黎道綿
章淑蘭	尙和亭	洪 定	周 讓	蕭維綱	習高齡
江見龍	魏行洪				
民國二十二年					
鍾馥民	薊天成	程賢思	夏永新	熊大愷	周 昱
李 枝	羅汝霖	熊正瑄	程文淵	趙淑貞	溫世燦
蕭經楷	黎振華	戴昌明	汪占辰	吳玉珍	劉 惟
朱美枏	彭存矯	玉慶麟	劉 輝	黎詠燦	鄧國箴
王忠模	陳好仁	饒主晉	高 成	劉寶郡	胡立安
黃承泉	黃祖珍				

(九)東南醫學院

(括前專門部)

民國十八年

王運奎	王維嶽	李震亞	李冰清	李企良	李續荃
李昌沂	李 真	李冰魂	李壽齡	宋廣仁	孟悟生
呂玉玲	陸寶龍	郭澤民	郭樹藩	麥廷光	游天翹
黃中業	傅必俊	張 熔	張事權	陳蔭藩	陳翥雲
陳錫元	陳鶴朋	雷天鐸	劉錫章	薛正謙	

民國十九年

江綺貞	阮陽春	李慧珍	林元慶	林學堂	吳恭禮
金溱波	徐希仁	陸君恆	陳秉璋	陳誠之	陳景南
陳俊儀	翁長福	梁翠英	盛伯鈞	程培芬	黃壁潮
黃朝翰	雷周南	葉信誠	韓國俊	藍義成	羅揚仁

年份未明

王鍾駿	方德誠	朱 恬	后長德	宋止戈	李 階
李玉麟	李志真	李幸賢	李雨生	李 溢	李玉勛
李紫衡	李佛明	李純一	吳子英	吳肇昌	吳引溥
林元魁	林 寵	金鼎聲	胡起鵬	胡達才	柳際春
高亮甫	徐浣平	梁君宇	梁翹葆	梁迄藻	陳兆煌
黃筱淇	陳少珊	姚定遠	凌兆圖	徐天來	陸化源
章佩星	麥知行	麥雲屏	張在中	張文哲	張具成
馮意鴻	黃悌君	鄧巧文	趙質民	劉一飛	劉顯鈞
趙懷仁	盧嘉聯	錢惠倫	謝長慶	謝卓深	瞿紹偉
嚴 真	龔倫元	朱照甫			
王克仁	王際唐	司徒院	司徒仲瀕	朱誠中	朱霍良
朱和平	何德永	李邦經	汪浩然	林美祥	林 沾
邱玉方	周順麟	周達球	柯 愷	侯牖才	袁徵義
梁石埃	張以任	張劍雄	張淵圃	費棣華	陳順德

陳賄孫	梅冠春	陸毅夫	楊 拯	楊 仁	楊蔚蓀
程蘭齊	單傳烈	黃蘊文	黃如華	鄔質珂	廖天祥
廖友仁	鄭嘉庚	錢保康	錢壽寶	歐陽佩日	劉樹松
謝 霆	顧志毅	蘇 魁			
丁祖彤	丁煜厂	王 壬	王學潛	王文琴	王冀恢
方明緒	汪興祚	何國治	林 獅	林俊輝	林熊飛
林冀華	吳三泰	吳青霖	吳鍾仙	吳文偉	周鴻章
官子文	胡挺甫	施永祺	秦開祥	馬有洪	徐思學
袁國華	梁厚澤	莊志遠	許覺真	張心怡	莫任民
常家鼎	麥中強	麥達雲	黃元德	黃全楨	黃叔明
黃坤儀	黃詩興	楊年芬	楊傳華	費伯卿	郭宗唐
區偉勳	單惠民	裴素君	詹雲翺	賴和樂	潘碧蘭
鄭 勉	鄭 牲	劉松齡	劉潔貞	劉國祥	劉耀堃
蔣本沂	蔣育才	蔣葆儒	蔣漢聲	錢俊民	應時秀
謝達芳	謝幼齊	韓一雷	戴應鈞	蕭杏君	肅培德
顧維誠	顧彬君	秦少卿	陳傅心	黃知萍	
郭宗德	洪佩昭	俞繼濤	李瑞華	彭承悰	鄧超岑
魯義碧	林德昭	張漢名	徐大哉	丁善靜	劉麥玲
唐有真	陳竹亭	張秉樞	王 奎	陳光榮	張竹值
崔錫湧	吳逢強	李煉生	劉保華	吳興凱	郭玉純
何馥貞	戴德言	沈 鈺	鄧繼禹	宋 澤	李劍秋
周笑涵	徐則榮	沙志雄	吳芝甫	胡乃傑	王國安
李碧華	易震寒	陳明波	潘添壽	黃福恩	陳世君
陳中堅	陳甲履	項 韻	王懋樞	王弦勳	呂嫻貞
朱蓮舫	史國定	任以彰	夏法中	應 策	王顯華
陳原基	羅道宗	崔 達	閔蓮醇	甄暉亞	盧澤堯
胡坤靈	劉漢助	陸建華	劉光漢	黃馥崇	謝逸智
蔡加惠	區德曜	孫克鍾	朱勝千	胡國靈	戴尙英
劉家琅	鄭熙湊	於瀛蓀	鮑孝威	章鳳儀	龔連球

龔閔珠	潘理玲	范素蓮	程拔萃	程修全	高耀堂
美祖禹	沈若翰	程紹順	譚植生	張傷琰	鍾之英
孫廉	王文屏	王能賢	孫又新	謝長萼	黃書祥
楊樹蔭	周慶元	曾國謙	鍾秀英	鄧立誠	吳慶良
胡崇道	豁懿之	程烈甫	王榮圻	張慶生	宋明生
趙能靜	楊文傑	張開甫	楊庶譽	黃清淞	榮佈
張書儂	陳學道	陳雅八	陳介文	陳靜光	何喚南

(十)河北省立醫學院

民國二十年

田潔清	楊金珂	史青芝	韓耀武	董國彥	穆致中
曹守矩	郭守疆	韓琛	吳晉	李均祥	畢瑤祥
張保元	任永豐	王鳳集	李鏡蓉		

民國二十一年

趙鳳來	劉有年	張懷環	於學章	巫祈華	李清長
張鳳洲	馮綿	孫生桂	戴守信	張恩銓	王作楫
何彬	劉振鐸	糜霖	米國立	沈逢辰	齊國華
楊錦墀	王作霖	邊聚豐	楊助	彭榮紳	周寵璋
謝遇霽	馬文會	董序五	赫光漢	齊龍章	姜樹蔭
崔文若	李登甲				

(十一)南通醫院醫科

民國五年

李宏春	周壬慶	胡繼芳	徐承德	鄭鏡明
-----	-----	-----	-----	-----

民國六年

丁銘	朱慶昌	沈同吉	吳懷珍	周師占	范天麟
胡維城	胡澤民	胡鍾發	俞仲驊	徐子雲	袁亞平
殷履鴻	張連生	喜望峯	黃士魁	潘士驥	趙慶來
熊輔雲	薛桐蓀	錢維翰	錢維德	闕勉	蕭曾魯

桑樹藩

民國八年

丁於皋	於禾生	王廣筠	王繼芬	印鼎新	朱凱廷
朱樹敏	朱驥之	金 淮	徐承基	袁志道	殷士豪
張念和	雷動之	崔 榆	熊開棣	戴尙文	顧文浩
龔寶田	蔡秉樞	張竹亭	袁祖虞		

民國九年

郁冠球	陳光宇	褚夢熊	管春榮	趙毓堃	戴榮綬
-----	-----	-----	-----	-----	-----

民國十一年

卞文鎔	史 平	李安康	李安城	李乾元	周之翰
周克昌	徐棟廷	吳俊賢	張鴻濬	崔 亨	黃思憲
葛仁本	劉拱辰	戴玉章			

民國十二年

王椿榮	沈貫運	李廷棟	金德煌	胡德鎔	耿士方
陳震宙	陳思明	陳醒箴	張偉世	黃慶夔	楊德民
楊 瞰	劉家謨	薛振球	蔣廷紹		

民國十三年

丁汝庚	史志元	司振興	李正貴	周 震	周文謨
胡仁和	洪修誠	馬詒綬	張光理	扈尙春	單英豪
賈文益	菊清池	楊建峯	薛俊達	夏 中	陳 震

民國十四年

王世輔	朱昌民	呂 濂	汪 昆	林 益	周 翰
邵屏周	俞燮儒	俞駿儒	張慕楷	程鵬翔	傅紹箕
黃德公	孫爲瑞	錢挹清	劉志燮	薛如薰	魏文霸
瞿立衡					

民國十五年

王先麟	王憲瑞	王邦祥	方 春	朱樹基	何冠中
何金池	李大楨	李應裕	沈孝酸	邵煥章	周景康
岳憲章	胡 然	袁重山	張永和	張鴻鈞	陳醴泉

馮公心 鹿 霈 趙簡修 潘以琬 韓樹楨 羅學智
顧振羣

民國十六年

於開明 王文明 杜 榮 吉順辰 周宗岱 胡秀淙
張 炎 夏文權 陳斯年 章 黼 陳廷俊 楊錫九
劉文煌 羅會卿 張祖受

民國十七年

張志道 陳立楷 張寶箴 陳汝枋 袁贊華 崔 棧
張兆駿 雷 湛 楊澤羣 游任遠

民國十八年

黃有德 楊祖炯 趙天恩 王陞雲 孫繼巾 陳廷璋
董奎先 劉紹祖 劉寶田 熊 覺 何承泮 顧汝翼
梭景亟 管綬雙

民國十九年

牛曾恕 王德羣 朱 任 何明仁 沙鍾俊 巫秀池
李長春 邱永生 金理財 周尙志 段松椿 畢炳奎
陳安智 陳運元 湯祥麟 張立忍 趙繼堯 鄧 珍
鄧 鴻 劉伯璽 錢昌藩 駱望潮 徐勗剛 沙 燄

民國二十年

周熙敬 周申晉 殷永霖 黃士瑞 季 新 黃士榮
周銘清 戚子雲 景炎明 於福成 李 本 崔朝英
陸秉鈞 陳搏九 李永剛 徐 植 馬玉汝 徐 賓
翁勛佐 林昶東 李敬強 黨定志 張善鈞 趙青榮
王元善

民國二十一年

吳淑嫻 陳桂英 李立新 曹敏如 胡廉芬 張方策
羅 綸 陳少懷 翁德彰 張元和 陳冠羣 薛鴻遠
朱紹璋 蘇金山 羅彝來 楊立德 吳克昌 徐世俊

管祖淵	左元基	蕭沛	丁閏庠	蔡達顯	徐積玉
史陶經	史文梅	員符謙	郭維新	魏健	劉銀漢
陳衍度	葉輔助	黃壽仁	徐桓	孫明道	張稷堯
程振鐸	李予	廖國園	王存道	王裕厚	武壽笏
朱士珍	劉效德	鄭成忠	林逸惠	馬長如	胡烈

(十二)南洋醫學院

第一屆

趙光昌	趙世璧	吳可法	吳尙珍	王汝嘉	衛彬
沈孟養	楊光達	何荃	金瑤	俞卓初	尹文博
邵紀雲	杜應麟	張祖琪	耿士賢	政頌文	

第二屆

孫奐	周志豪	沈種岑	張允朔	張汝修	姜輔周
湯貞祥	傅方來	卞鶴千	盧伯勛	崔仲彬	陸其祿
詹祖望	葉植生				

第三屆

趙競初	李都	吳獻可	陳彬	陳鍾英	陳哲卿
陳泰謙	韓榕城	楊約來	楊贊	朱亞雄	張松雲
張深慈	馬國榮	俞達夫	唐昌藻	汪達洋	徐造時
徐元謨	蔡勗爾	鄧同慶	裴禮文	瞿曾誠	余震

第四屆

李懋振	周森然	周寶鼎	吳鼎初	鄭沛淦	王尊德
楊智識	朱正	施汝雄	張樹勳	曹勤	魏尊三
鄒應荔	鄒仁閣	蘇國荃	史鎔經	湯影白	顧圻
顧百城	黃德一	黃致一	黃秉均	計大鈺	杜尊恩
江曾元	夏法善	蔡世澤	胡鵬	胡逢年	凌鴻年
程學鎔	葉承露	葉新民	喬上如	莊雲章	

第五屆

李樹聲	陳惠名	陳价人	蔣方九	何孝仍	張頌卿
虞耀南	龍世馨	任培天	方菊影		

第六屆

孫厥謀	張惠理	金守欽	謝壽民	章冕南	章濟安
黃志遠	郝明鏡	祝匡輔	夏丞丕	崔馥卿	瞿鴻模
廖國瑜	廖辰遠				

第七屆

孫金銘	周 鑑	陳文鐸	陳榮章	何慧劍	張崇熙
張正有	馬蒙階	畢承武	黃瑞章	黃振民	項錫惠
梁寶衡	徐靜波	盧叔達	段位杰	葉 華	

第八屆

孫義泉	李 侗	李宗愷	鄭 旭	謝 唐	蘇月波
蘇克已	羅 斌	顧文奎	顧根梅	黃大馥	湛景唐
包淨六	稽炳奎	劉東興	鮮于子甯	葉子植	謝安榮
張宗齡	王藍田	韓憩桐	金亨泰	楊立任	何天祿
陳 毓	陳長慶	王子緯	陳在釭		

第九屆

許蔭棠	王公博	李啓人	錢 濟	孫玉梅	熊承威
陳元貞	宋愛珠	王家棟	孫孝謙	王家蘭	鄧翊華
杜質谷	陳 豹	曾金益	童善溫	韓明敏	馮壽康
李善源	施汝新	潘中白	林亦奇	王日光	黃志立
張均鴻	黃振邦	蕭子原	吳俊生	南相奎	袁矩範
孫儒明	孫奎華	劉伯芳	涂茂林	廖君山	劉天福

吳魯堂 馮厚澤 賴 贊 李潤之 程必銘 李 瓊
 耿士政

(十三)浙江省立醫學專門學校

民國五年

胡哲揆	夏趾麟	趙音鳳	許達成	楊文鎬	蔣 鷗
都有幹	謝 超	鄔 翰	程樹榛	宋盛禧	張之棠
張振夏	樓世傳	鄭振華	裘諤臣	朱有章	蔣敬恭
朱慕濂	倪章祺				

民國六年

孫去病	劉 縉	沈文治	沈峻基 (已故)		朱敬恂
王 傑	湯伯熊	李氣驥	謝筠壽	王 昭	徐世綸
胡 麟	葉宗衍	(已故)	金祖銘 (已故)		俞體仁
馮文華	胡堃祥	張 熙	凌振華	吳維倬	張孝年
錢 達	宓彰綸	蔡宗禮	王肇康	胡潤初	李鏡湖
張 堅 (已故)		陳 晟	葉黃元	陳蓮璋	蔡文昭
曹鳴歐	吳秉義				

民國七年

徐兆祥	鍾士深	馬繼韓	張汝舟	湯肇虞	徐定筠
沙 通	徐思勉	於福生	徐潮枚	周 杰	張秉權
周敬甫	徐慶和	裘士東	方 瑜	俞涵秋 (已故)	
馬鴻韜 (已故)		韋汝曾	宓泰治	楊錫齡	何 平
徐蘇民 (已故)		周思溥	邱建人		

民國八年

王 明 (已故)		周錫祚	周應鴻	徐廷蘭	馮有祿
宋思瑄	吳組華	錢 溥	陳中清	趙建新	盧從彥
黃廷壽 (已故)		戴行鋼	吳公度	蔣式言 (已故)	
錢守山	胡 贊	盛梅亭	余嘉樂	吳文星	姚永政
錢壽祺					

民國九年

董君夷	鄧源和	駱孜修	張堅忍	孫葉廷	劉崇燕
沈文儀	(已故)	於達衷	(已故)	姚善瀚	王申錫
裘中聲	夏兆蘭	郭藹光	張贊休	姚典	陳秀植
盛光遠	高子展	陸鴻彬	沈渭熊	邵家驊	趙易城
沈清海	陸俊	徐承偉	斯道	錢宗濂	趙繼繩
宋懋傳	倪正彥	林春蔚			

民國十年

郭人驥	虞繼韶	(已故)	斯季紹	王克廣	(已故)
王尙熙	程浩	傅震江	周慶雲	鄭昌球	馮繼芳
蔡冲	陶端正	李少白	厲鴻翼	胡寧	楊茂榮
陳果	詹鼎初	孫從欽	孫席裳	楊景成	施宜火
陳宗堂	蔣彙源	錢慶餘	端木樹人	周恢伯	俞俊瑩
劉緒權	周錫光	梁開華	(已故)	許增爵	周全瀚
陳振鵬	王巽和	趙九壽	(已故)	劉槎	呂兆齊
馮怡	夏民望	謝祖培	張蔭慈	周希濂	戎壽康
鄧人麟					

民國十一年

俞慶鎔	周培	徐秉鐸	周斌章	鄭寶升	朱有麟
林祥龍	王真慕	陳冠	徐定瑞	項頡	張肇鷺
王承祐	張祖榮	仲穎	夏以煌	張子鶴	吳麟孫
王寬	繆海鵬	邱毓琪	王景熙	符憲贊	李學禹
余垂照	王恩渥	陳懋槐	高品璋	虞和介	俞在田
陳嚴容	祝站煌	蔡毅	(已故)		

民國十二年

王道	虞葆芬	龐爾才	孔熊瑞	錢家瑩	袁化遐
童榮樵	丁志亮	徐學聃	王允文	韓濬恆	梁鴻俊
陳光第	朱敬怡	王德堪	辜祖殷	施夢篆	錢祖彝
趙蟾	朱竟成	吳家晃	錢繩武	徐德本	

民國十三年

董樞	向伯巖	于超	張協時	瞿剛	邵崑
葛兆勳	黃震陸	張禮芳	梁士慕	楊尙澤	舒琦
鄭康書	許福祖	葉根深	(已故)	姜順	趙福湘
徐江左	張詹蔚	孫郁	周鳳翔	鄭祖驥	樊繼民
俞韓西	張鍾泗	張薇垣	熊佩紘	張世銓	丁道生
周引鳳					

民國十四年

于士秀	王再樺	邵駒	陳慰堂	鄭信堅	陳慶峻
潘江	張煦	徐琨	管樞	柳治權	林聰
王振南	何埒修	施至誠	胡詠崧	錢耀川	胡夢與
洪演	李翔	翟培慶	辜煥文	鄭熊	胡常
王鵬	姜崇志	徐康爵	郭李泉	鄭藥	喻舜允
李施衡	徐衍秀	王澤霖	周善基	方祖勳	王祥麟

民國十五年

葉潤石	陳晉明	方治體	羅邦賓	蔣毓彪	胡長庚
張錦江	許錦	趙志棠	葛模	吳瑞芝	郝博厚
劉維誥	陳大衡	葉道林	張先俊	王慶雲	吳孚格
張海鑫	周清泉	俞凌雲	朱紹棠	胡華基	劉晉襄
李增榮	鍾英				
俞曉舫	王寶林	姚乃昌	張詩觀	錢高楣	潘履堅
譚煥章	(以上特班)				

民國十六年

戴錫勳	樓有豸	榮元禧	許國俊	余秋潮	湯喬孫
(已故)	俞祖祥	錢學瀛	裘祖蔭	王秀馥	陳異常
陳秉陽	邱峻	吳廣迪	(已故)	劉小白	黃樹滋
邢人驥	王侃	王謝堂	王道生	童良圻	
沈詩義	楊驛	吳昌豐	朱吉甫	楊家杰	鄧朝榮
(以上特班)					

民國十七年

吳士綬	蔣允定	沈汝梅	蔣志濂	管彭年	王鏡清
汪定侃	趙綬新	項廷棟	趙蘭芳	杜述勳	潘元熙
吳道鈞	王吉美	黃時梅	周 昱	張 縉	陳建濟
李培玉	錢啓淵	田楊燾	隋兆祥	陳康和	吳 瑾
吳士魁	周宗武	邢人年	錢啓南	范嶽生	奚紹第
張華甫	李荃芳	吳鼎新	楊樹給	蔣樹忠	蔣 軫
許 權 (已故)		陳 亮	錢啓同		
俞世佑	胡廣生	朱決向	竹鑑堯	應深山	陳福全
章雪琴	鄧正楷	王茂廷	婁良雯	吳 嶸	

(以上特班)

民國十八年

蔣 瑤	汪繼祖	裘本豪	蔣善鈞	戴 辰	張士珍
劉建燾	胡齊飛	邵象伊	陳鼎銘	徐壽臧	鍾興寬
魯介易	謝 鼎	余繼崑	吳燦棋	蔡炳南	蔡慶憲
何平化	汪春瑞	唐作霖	繆天楨	許紹堯	楊鳳梧
李 鄂	鄭廷聘	明懷敏	王毓麟	徐 慧	吳從熙
郭成佐	樓 融	李魯東	劉世達	劉宗沛	于錫鑾
胡餘綽	盛承周	王修塏	潘守榮		
翁 俊	薛文泳	俞斌水			

(以上特班)

民國二十年

許德約	袁祥庚	勞振寬	丁學敏	壽秉義 (已故)	
徐承蔭	周 鏞	于聘之	胡宗達	徐開森	汪志庭
毛經詳	俞大同	陳志祥	竺慶瑛	張民襄	陳紹元
林 光	周震宇	吳 曜	徐 駿	李景文	何瑛沐
陳友澳	張拱垣	朱國清	溫學筠	于達材	趙獻文
張啓華	丁貞壽	朱展成	高楚南	胡建業	蘇崇廉
陳銚錫	方肖傑	葉 幹	朱鴻鏞	吳保德	

(十四)夏葛醫科大學

(括前夏葛醫學校)

清光緒二十九年

蘇恩愛 黃雪貞

清光緒三十年

梁子英 羅秀雲 張星佩 (已故)

清光緒三十一年

梁煥真 吳雪卿 林燐恩

清光緒三十二年

黃德馨 梅恩憐 毛慧德 (已故)

清光緒三十三年

陳瑞華 姚秀貞 朱恩慈 羅道生 楊秀珊 黃恩梅
董玉英 (已故)

清光緒三十四年

樂瑞清 趙小娘 林藉恩 羅道膺 黃惠憐

清宣統元年

關凱熙 何偉卿 梁恩典 陳慧珍 鄧月梅 盧雲裳

清宣統二年

李堅志 李清爰 鄭擷芬

清宣統三年

關相和 朱儀君 魏翠玉 李德如 司徒燕如 古月英
李玉容 譚惠憐 黃美英 余謙和 余合璧 余卉先
(已故)

民國元年

李懷寬 郭素眉 余潔和 溫秀梅 (已故) 王漢偉
(已故) 何恩賚 黎步先 謝淑美

民國二年

孔浩生 吳雪鷲 林蘭雪 劉文貞 劉怡順 劉靜閒

(已故) 吳船夢 (已故)

民國三年

鄭蘋卿 黃靜堅 張素華 周貞淑 林恆志 吳博光
羅奉基 潘蘊山 吳景堯 蔡蕙芬

民國四年

梅卉魁 高建卿 陳瑜卿 祝履冰 周淑芬 王倚雲
鍾絳根

民國五年

高懿德 高天賜 黃平章 何秀容 區瑞生 方懿珊
(已故) 歐陽恩愛 林翰芬 朱婉若 伍智梅 譚傑華
潘純一 胡謹卿 蘇守真 黃卉卿 蘇慈愛

民國六年

黃婉卿 陳 阮 周理信 黃式坤 林儀貞 楊心愛
黃雙玉

民國七年

梁就真 王德馨 周玉蓮 吳惠仙

民國八年

莊曾湛 梁德英 彭筱珍

民國十年

張嘉信 阮瓊珠 吳冠琰 胡燕襟 周美莊 吳潔文
(已故) 白金井 鄧先玉 曾秉鈞 歐陽淑清

民國十一年

容玉枝 聞景芬 洪美英 張瑞顏 李晚君 彭瑞平
黃文翰 賴彩梅 (已故)

民國十二年

馮愛勤 瞿璇璣 陳善理 陳彩秀 徐容順 何君玉
熊德華 李凱雲 李添華 王瑞雲

民國十三年

嚴善卿 梁毅文 楊彩鸞 黃銘瑤 何靜華 黃馬利

梁昭儀 周書滿 劉藻芬 黎卓明 黃卓琰 吳佩瓊

民國十五年

陳文昭 張伯瑤 李懿微 胡兆德 盧淑卿 張竹君

劉慧因 黃純清

民國十六年

方淑卿 黃東英 余海波 陳自強 李關華 黃林風

李頌榮

民國十七年

梁德英 蘇慈懿 沈維多 黃慕基 張羣重 林碧鳳

楊麗潔 翁瑞金 何玉梅 (已故) 石美香 楊怡如

民國十八年

夏巧雲 唐小竹 郭桂貞 梁毓義 高欣榮 陸湛渠

林美英 許保靜 梁景一 周穆英

(十五)國立上海醫學院

(括前國立中央大學醫學院)

民國二十年

章臣楣 鄭泳沫 陳富信 錢彭年 甘懷傑 藍 彝

林兆耆 穆瑞芬 蘇瓚思 鄧一陸 杜 實 吳在東

民國二十一年

張 毅 錢 德 蕭 卓 李學易 凌敏猷 邵幼善

朱宗華 萬正華 王錫平 楊國亮

民國二十二年

張炳瑞 陳長辛 周萼芬 侯雲卿 易見龍 戴天佑

魏 曦 吳慧珍 楊保華

(十六)國立中山大學醫學院

民國十六年

李兆時 沈蕙真 沈芝蘭 周燁昭 英延齡 馬襄南

柯士銘	陳秋蓉	張仁浩	曾國晃	郭太華	彭愛蘭
彭愛蓮	黎愛蘭	黎柱樑	潘士華	潘淑儀	盧嘉愷
鄭慈慈	梁慶璧	(已故)			

民國十七年

王毅君	李進科	何經琛	何駿聲	林天均	馬月舫
陳序圖	陳鐘	張炳華	劉全安	梁碧溪	鍾汝幹

民國十八年

丁陸璋	王兆霖	呂迺莊	朱廣焜	李文冰	李灼槐
李文燦	杜正釗	卓仲杰	袁運生	梁呂堅	梁錫光
梁棟卿	陳安良	陳元立	陳廣章	陳宜誠	張理覺
張鑑傳	黃榮照	馮光懿	賈國慶	雷茂榮	葉少芙
駱允升	鄧善霖	羅當聖	蕭道嘉	霍汝源	

民國十九年

王德章	冉在機	朱治安	沈仲熙	金澤忠	金圭善
胡乃淑	陳直夫	梁道平	楊瀟雲	楊道明	曾天如
葉錫榮	褚承猷	劉鎮中	鄭福新	蕭伯奎	

民國二十年

白龍准	牟久遠	李啓新	林柏榮	胡乃武	陳俊傑
陳瑞徵	陳雪航	張考祥	張先甲	黃木翔	符春熙
麥振庭	趙秀生	趙立羣	羅文亮		

(十七)國立北平大學醫學院

民國五年

袁可任	孔祥選	洪式閻	徐樹	秦家璧	徐斌
胡鴻基	胡景晉	戴曾鑑	徐競明	黃作霖	伍宗裕
王日新	何其昌	楊澄漳	靳寶珍	尤濟華	呂鵬飛
黃勉	李光勛	靳其需	楊金爵		

民國六年

鮑鑑清	徐佐夏	徐兆霖	余生佳	田昶	林春年
-----	-----	-----	-----	----	-----

張肩道	季關年	毛 威	陳 鵬	丁秉鐸	田惠霖
劉學簡	伏秉權				
民國七年					
高 遂	黃芸蘇	康錫恩	馬冀良	張 鼎	莊 德
張式溥	徐 緒	黃玉如	劉樹柢	徐 開	虞 靖
張明彬	田煥珠	楊九徵	劉鍾麒	李濟源	羨書紳
孫汴環	周汝翼	林公健	林誠和	吳道豫	谷峪山
民國八年					
馬竣和	王 楷	張福善	陳友浩	毛鈞弟	沈新士
孫篤光	馬玉春	鍾滋松	李維範	郁 浩	史濟津
江進孫	毛羽鴻	金榮貴	劉兆吉	楊吉承	錢 潮
賀書年	張榮甲				
民國九年					
顏守民	時懋芬	魏江岷	鄧崇儒	孫聯甲	耿志勳
楊彭年	孔廣恩	岡如莘	趙增度	李萃芬	楊育明
周克銓	楊敦海	張維賢	周 炎	鄭士襄	戊煥文
黃 濟	唐家珍				
民國十年					
胡懋廉	張鑄和	黃逢渠	王厚貽	丁用浩	董良民
黃 晉	徐祖昇	董星北	李海峯	王慶陞	莊介祺
高希武	金清蔭	黃震泰	田伯伊	張金鑑	商蔭棣
張席祺	吳雲峯	錢鴻規	何成基	楊廣昌	黃汝賢
蕭廉強	高一達	於文燦	賀雲甲	吳應銓	朱 敖
吳卓然	閻逢秋	陸鴻道	彭振海	曹弘毅	
民國十一年					
江祖綏	林振綱	陳震華	嚴寶珩	丁爾壽	王之樾
林子揚	於元珍	劉如霖	林 幾	陳懷禮	項 碩
王錫璣	符淮清	程雨春	梁 鐸	楊玉樞	楊崇烈
徐良董	楊尙鴻	楊英傑	陶 銓	王志恩	戈鉅浚

黃日驥	鹿鴻逵	曹 滋	佟繼武	姜裕海	陸壽彭
唐金鎔	董之僑	徐家斌	侯明韜	路紹斌	徐氣軒
易體乾	葛兆松	劉恩澤	孟希之	劉映春	魏蓋鐸
魏萬森	史 珏	趙生榮	沙鳳莘	周嘉賓	謝以忠
張庭瑞	何正鏢				

民國十二年

許世瑾	康蘭馨	吳碩佐	鄭士智	鮑鑑衡	陶記蔭
楊文治	韋銘勳	余 賀	杜鳳翹	張澤春	王如金
王紹楷	劉性赤	王有輝	蔣世楨	林 襄	姚家駿
毛鴻志	李芳庭	董敬源	許志賢	高 智	楊 印
張伯潤	俞尙瑾	張義朋	除丕彰	羅爾芬	

民國十三年

陳錫勳	楊其昌	吳 邁	張 華	劉寶華	趙錄綜
李 漪	申桂椿	梁章奎	吳臨照	徐蔭棠	毛復初
郭存義	李通權	黃仕銘	楊夢清	王澤溥	林光國
陳兆龍	曹玉珂	蒲非琦	龔肇柄	周靖邦	許尙賢
蔣雲慶	陳訓昭	胡祖乾	李文斌	劉增厚	劉德熙
楊彥	武廷獻	施 楷	陳學濬	張席貞	董開懋
張德鴻	孫秉鉞	官玉淮	尙常芬	陳厚嘉	

民國十四年

王廉雲	左冠章	洪宜豫	嚴仁壽	徐惠蘭	王蘭亭
宋汝靜	謝 毅	王增堂	李全蘭	楊泰基	陳天啓
段致中	吳 靜	胡應賓	唐熾昌	麻 奮	張風歧
高美儒	張鴻亞	湯震歐	劉鳳昌	華 毅	譚素容
王欽祿	王福生	蕭勉成	吳鑪青	常瑞麟	徐善芬
楊兆霖	熊元亮	廖森遠	關明庚	王效賢	毛采章
李雨蒼	賴士進	周名芬	蕭 宣	汪詩穎	林 昱
文慶祥					

民國十五年

李淑蘭	吳之祥	諸涵英	李順涵	童伯謙	曲慶鳳
葛秉仁	王思注	王緒貞	郭進	譚守仁	王賁雲
石 珍	劉英範	李之琳	王 萃	張 琪	徐伍周
郭應槐	張邦輔	楊 蓮	薛培山	劉運焱	沔得道
姜國瑛	項文濤	彭兆臨	薄鑑文	牟維嵩	董樹德
魯 賁	高紹孟	張承壽	賀宗霖	張景澄	張運斌
劉之選	楊泰同	程鈞	羅 俊	樊樹榮	李 俊
張紹良	婁東亮	鄭尙文	張文乾	胡時瑩	崔立品
趙炳維	李鐘香	雷祚祥	宮亞英	席文俊	張雲澄
周 冕	魏志學	江心從	劉 鐸	夏震華	張永康
王震茂	丁海澗	馬炎昌			

民國十八年

劉蔚森	王同觀	劉 圓	李鍾雅	李蔚潭	李茂之
張雲昇	王者基	郭世賢	劉薦廷	戴鴻薩	陳文英
鞏俊堂	劉兆蘭	鄧 瓊	李凱生	時振麟	黃萬傑
常鳳章	鄒烈光	蘇樹德	李受豐	左伯唐	殷德高
常文熙	劉琨超	李 珩			

民國十九年

徐殿元	韓宜治	沈正身	孫繼周	劉治漢	趙清華
周隆高	羅嵩翰	翟之英	吳駿福	接慶璋	董克恩
曲由中	楊登榜	廖本焯	張 臨	宋春棠	姜 璿
段致剛	龍秀章	徐鷄皋	趙之綜	趙繼陞	陳熙輝
尤鴻炳	張文煒	米玉樹	黃有祿	虞孝時	王午清
王世均	胡德羣	梁玉崗	陳永標	茅乃經	

民國二十年

陳贊育	劉 乾	馬芳蘭	孫爾燦	生 明	童亞信
蔣興周	胡兆煒	王之瑞	麻建勳	劉忠烈	沈 毅
田景昭	馬鴻激	劉瑞和	劉士琇	蔣俊儒	趙常琚
王垂梓	王淑貞	白彥章	東芝田	武文忠	賈國藩

陰恕之	王慶惠	宋振璠	姜遠楷	劉紹基	劉其端
劉鴻源	李紹庚	張安誠	劉克正	張習灝	百錫祿
胡百行	趙允顯	李世楨	沙志瀛		

民國二十一年

安 儒	綦建鑑	劉 超	萬宗堯	陳學穆	吳龍騰
王世榮	劉摹啓	朱景章	曲端謐	郭光庭	段道祥
周克昶	吳祥驊	劉燕公	楊立泰	郭錫齡	楊在培
陳文潤	王世霖	陳鴻賓	李瑞裳	趙汝澄	于慶深
王雲鵬	黃正清	張化中	王孝曾	吳琅琨	崔鴻助
李錫安	劉宗縉	徐延亮	石又磊	陳康頤	余 濬
呂鍾靈	高昌國				

民國二十二年

潘世歲	趙恩沛	陳瑞貞	吳公良	梁 濂	曹毓英
程崇記	劉 淦	范鴻簡	齊績哲	董天崙	仲崇德
馮德華	李煥章	周德禮	李增華	蕭懋仕	趙政科
房郁章	胡維忠	賀德潛	焦 煦	王點清	李新民
張積鍾	湯 器	李增哲	葉尙平	張樹槐	劉承祥
黃如波	孔憲周	沈鼎鴻	譙齊家	潘鐵驊	施汝柏
延文桂	董世英	田鴻武			

(十八)國立同濟大學

民國元年

張近樞	何理中	江逢治
-----	-----	-----

民國三年

金日新	黃鳴鶴	孔錫鵬	陳宏燠	沈堯階
-----	-----	-----	-----	-----

民國四年

陳殿璵	周瑞麟	沈 羽	張家賓	錢泰堃	邵 驥
沈承瑜	李梅齡	朱恪臣	朱壽田	董振民	邱仁高

民國五年

譚岳峯	劉翠真	馮永應	王福匯	王宜恭	趙啓華
李其芳	黃鍾	龔元炳	鄭邦彥	劉樹誠	陳驥
丁谷枏	汪寶箴	宋墀	孫克鑑		
民國六年					
楊瑞云	金建宏	鄭葆湜	焦湘宗	董澄	何傳修
民國七年					
劉浩	周宗琦	馮安鵬	曾接安	楊永超	
民國八年					
周綸	何鶴佺				
民國九年					
王宗汾	周延勛	沈銜書	李應徵	徐文樞	傅焱
傅緒	金毓章	趙士卿	翁之龍	盛鍾秀	康浩
任洵	沈樹寶	李宣果	曾照	王味根	馮五昌
丁文淵	李宣襟	李功范	鄭漢先		
民國十年					
王福澤	鍾尙大	陸樹本			
民國十一年					
郁廷襄	蔣棟	趙昌	龐國鎬	周明棟	祝君儼
徐明哲	谷鏡衍	朱仁芳	褚通爵	顧祖仁	曾立羣
梁伯強	許重五	顧寶璣	陳元喜		
民國十二年					
尹志伊	張仲明	鄒祥璋	俞強毅	陳倫會	張寶書
尤彭熙	宋均	李忍凡	李銘慈	周文礎	
民國十三年					
梁燦英	陳雨亭	杜克明	李樟	梁舒翹	梁仲謀
韓法周	瞿祖望	張近熾	楊尙恆	閻彝銘	單譽
吳熙魯	王功敷				
民國十四年					
劉峯雲	袁釗傳	楊元吉	李邦政	勞同文	楊和慶

顧毓琦	李善峻	邵士俊	李相琳	宋瑄生	許懷星
李挺	方嘉謨	仇楚寶	唐慶岳	王士成	阮尙丞
民國十五年					
王剛	盧寶發	周元炳	陳滋章	李炳元	董志章
侯健民	黃元愷	史德民	劉璋	孫克錦	胡嘉
張鯤	汪寶廉	柯德瓊	王乃劉	張廣勳	張處仁
郭啓文	王承烈	張瑤光	李寶樑	李永健	程傳愷
陳文燦	曾澄溥	韓法亮	李嶽雲	沈志明	
民國十六年					
吳匡	左鴻烈	黃榕增	李金鐸	陳光樞	王建高
楊與齡	吳堯祥	蔡適存	丁惠康	趙式毅	秦道源
民國十七年					
盧壽祖	陳士傑	汪紹詩	李宗煒	顧慶	張宇戌
孔錫鯤	羅懷安	羅榮勛			
民國十八年					
陸之恆	俞敦培	葉伯陽	張迺華	吳中士	張士琦
馬驛					
民國十九年					
閔之篤	鮑德耀	李寅	鄭子堯	劉同	夏一圖
王寶楹	蔣傑	黃鼎瑚	唐哲	汪民視	黃培文
梁載道	龔積瀾	蔡濱強			
民國二十年					
李代民	但澤	蔣旭東	秦光弘	王季甫	胡金鑫
梁欽明	王曜	趙魯真	沈鐸	周緒	劉一麟
謝學洙	章元瑾	周明福	周壽祥	李明珠	李泰環
文熾	潘志高				
民國二十一年					
梁騰熹	蔡中杰	顧曾諒	王世琦	陳保勤	史美俊
呂富華	蔣禹芳	朱鶴鳴	朱朝欽	劉炳彝	何同善

陳子元	鄒桂柱	羅澤鳴	錢俠倫	朱維梅	黃道舉
猶清慎	鄭家肅	袁助安	孫成璧	田樹檀	高振福
徐祖毅	徐元甫	俞恩濟	嚴需章	王元一	黃誠述
吳一峯					

民國廿二年

潘淵若	唐昌升	林竟成	林正興	郭煥民	胡志遠
羅煜常	孫長孺	陳愈枋	李情超	沈在中	方 召
余錫從	陳杏昌	孔 麒	文啓菁	徐德麟	趙毓麟
周遠夔	戚其山				

(十九)華西協合大學醫學院

民國九年

劉月亭	胡承先	李義銘	顏相和
-----	-----	-----	-----

民國十年

王開基	錢家鴻	陳鴻信
-----	-----	-----

民國十一年

顏相榮	曾季芝	趙書元	王島晴	張孝思
-----	-----	-----	-----	-----

民國十二年

陳永淮	蕭義森
-----	-----

民國十三年

楊枝高

民國十五年

費承忠	陳禮輝	袁宗周	羅光璧	杜順德
-----	-----	-----	-----	-----

民國十六年

席應第	尹 壽	樂以篋	李之郁	徐龍光
-----	-----	-----	-----	-----

民國十七年

呂鍾靈	劉永懷	鄧國全	蕭義興	盧宅仁
-----	-----	-----	-----	-----

(二十)齊魯大學醫學院

民國四年

賈毓秀 (已故)	侯恩成	高登瀛	郭鶴齡	王 勤
王克敏 楊銘鼎				
民國五年				
陳學齡 周正烈 (已故)		周鴻烈	姜傳亮	孫學孔
王會文 (已故)				
民國六年				
柴景仁 劉光城	王錫光	楊德恩	范蓮芳	羅東平
民國七年				
張繼先 戰錦韜	張天彰	張同信	張揚清	常應庚
趙欲訥 趙振名	趙蓮峯	趙連科	賈玉珂	周文淵
鍾廣庠 韓忠信	韓鴻德	許理華	宣維坤	胡應德
高明志 高施恩	孔慶云	李啓元	李直春	李敬恆
劉國之 孟憲卿	潘福音	潘道榮	史清聲	宋國本
宋連元 鄧青山	田樹屏	崔福隆	王漢青	吳永彬
于迺鎔				
民國十年				
柴德根 張景泰	張鴻年	張天德	陳道生	陳尙海
陳澤民 齊長春	遲廣增	卓景泰	周德明	曲宗禮
霍秉三 賀繼經	賀咸慶	侯寶璋	謝鴻恩	徐以達
顧溥泉 李德仁	劉漢宗	劉瑞來	孫孟春	丁立成
臧天慶 王德新	王裕昌	楊達濬	于有恆	葉希華
民國十一年				
張建義 張有銓	趙學禮	陳 澄	陳 瑛	蕭宜森
夏德霖 刑玉亭	徐開疆	徐文啓	李晉藩	林遵行
壽乃彭 戴龍炳	譚述謨	鄧真德	丁培蘭	王子錫
王元傑 溫忠理	閻鎮田	於文濤	(已故)	
民國十二年				
張宏範 張國士	趙登春	朱文鑫	朱文鈺	錢 浩
邱鴻書 李子與	李耀宗	盧嵩巖	宋鍾彝	武建勳

楊濟嶺

民國十三年

張學儉	張效聖	張學宏	張宗蘭	陳覆恩	侯寶星
賀福全	信兆實	李 競	李 溥	李楓樹	蘭鳳三
劉錫慶	劉錫麟	劉華陽	馬敬程	王 璽	武法培

民國十四年

陳公理	賀繩路	徐潤庠	徐寅亮	郎國珍	李 郁
孫元義	王迪民	魏守中	于道榮		

民國十五年

張紀成	張錦文	張俊傑	張慧泉	張貽萱	張文煥
趙光鉞	成正田	錢景山	侯立山	李元復	劉景惠
劉端君	劉一鵬	施欽仁	孫建毅	田 莖	王兆令
王嘉成	王恩潤	王文會	魏興讓	楊素貞	尤家駿
于迺鎮					

民國十六年

張玉壽	陳天齡	陳崇壽	喬炳光	裘景仲	胡純淑
劉振華	劉鍾勳	孫明廉	孫蔭芳	戴鴻福	王永仁
楊蘭英					

民國十七年一月

張英濟	景以惠	馮蘭馨	徐 淑	郭佐國	李守誠
林廉卿	劉福林	羅希賢	鄧志恩	田鳳鑾	楊欣源

民國十七年六月

張敬修	張維新	陳延炳	屈錦琴	韓化陽	高恩沛
耿建昭	寇振起	李 忠	李子義	李玉仁	孟誦明
石道平	孫尙忠	孫同書	崔鴻福	吳寶溶	王桂馨
尹學智	于文遠				

民國十八年

張兆惠	張恩祥	金道順	馮蘭洲	李秀春	馬金堂
唐希堯	鄧仁德	王樂山			

民國十九年

張崇德	張海涵	趙常林	陳錦榜	陳瑞慈	陳淑娥
秦佩玖	秦文傑	周正勳	朱邦仁	江宗本	龔理平
李丕光	王同安	葉衍慶			

民國二十年

張蔭先	靳寶珍	徐憲明	高承先	高學勤	劉效良
王惠峻	葉鹿鳴				

民國二十一年

陳秉常	承錫玉	樊培祿	向徙南	徐克欽	谷際應
李永昌	梁其琛	林 鈺	林孫謀	劉先身	劉明珍
劉廣著	劉永年	劉榮耀	陸 晉	馬淑卉	單耀箕
于興國	于淑安				

民國二十二年

張錫珍	張 致	陳鳳儀	陳貴芝	鄭煥章	姜誠信
朱志和	朱世標	朱慶民	馮雁忱	侯道之	許世鉅
任秉鈺	高哲斌	郭泉清	龔振東	蘭錫純	李錫敏
李路加	李德溥	羅希莊	苗復生	鄂濟民	畢金釗
宋漢節	段嘉賓	伍學宗	葉嘉秀		

(廿一) 聖約翰大學醫學院

清光緒二十七年

蕭智吉	龔梅恩	吳元閏 (已故)	周光淞 (已故)
-----	-----	----------	----------

清光緒二十九年

刁信德	譚以禮	顏福慶	楊任林
-----	-----	-----	-----

清光緒三十三年

俞鳳賓	李清茂	牛惠霖	趙 新
-----	-----	-----	-----

清宣統元年

古恩康	陳天寵 (已故)	許松泉	王弼臣	吳遵翰
-----	----------	-----	-----	-----

清宣統三年

李清亮	黃福星	陳賢能			
民國三年					
陳宗賢	謝源	高恩養	沈慈仁	(已故)	吳慶元
民國五年					
胡蘭生	廖超照				
民國八年					
韓麟徵	徐逸民	林謹生	董世魁	余建東	陳煦景
徐兆蓉					
民國九年					
陳琦	楊錦輝	徐乃禮	馮建經	(已故)	趙以行
(已故)	姚受				
民國十一年					
曹芳濤	孫萊階	曾思五	許岡良	陸兆璋	徐人傑
孫國璽	陳希哲	(已故)	戴哲文	丁成康	林樹模
王聲濤	林梁成				
民國十二年					
陳頌盤	王逸慧	倪壽全	江上峯	黃文漁	馮邦勳
民國十三年					
方嘉成	刁慶歡	章茂林	王以敬	高麟祥	
民國十五年					
陳邦興	鍾品竹	豐仲恩	劉克望	劉清泉	沈丕華
王昌來	程大明				
民國十七年					
孔憲	宋志愛	張理政	陳德	陳覺心	丁果
譚冠龍	劉德紀	溫幹臣	俞成華	黎啓勳	陳陽德
周振					
民國十八年					
鄭瑞雲	姜渭綸	蔡瓊士	張福星	巫振芳	陳文境
蒲南谷	林全盛	金乃逸	高日枚	何元海	蘇言真

關建安

民國十九年

徐彪南	楊葆安	孫志戎	任言永	甘德明	應蒂錦
林衛光	黃楨德	鄭心言	柳瑟虎	張文山	楊銘鼎
鄭遷適	陳襄中				

民國二十一年

鍾品梅

(廿二)湘雅醫學院

民國十年

張孝騫	蕭元定	徐維達	任庭桂	高鏡朗	梁鴻訓
彭治樸	湯飛凡	吳紹青	應元岳		

民國十一年

周誠澍	周自培	朱潤深	謝志光	謝葆霖	桂雄五
劉南山	盧永春	區斯深			

民國十二年

錢慕韓	李啓盤	劉澤民	龍毓瑩		
-----	-----	-----	-----	--	--

民國十三年

張維	張思危	趙希昂	(已故)	陳世彬	戴孟羣
譚世鑫	王雪廣	姚克方	尤彭齡		

民國十四年

李振翮	董秉奇	桑沛恩	楊景衢	袁道	
-----	-----	-----	-----	----	--

民國十五年

姜本寬	謝少文	劉經邦	劉崇恩	潘泰階	伍善同
-----	-----	-----	-----	-----	-----

民國十六年

張學誠	李穆生	龐富壽	王肇勳	王畏三	李明俊
-----	-----	-----	-----	-----	-----

民國十八年

艾世光	王歷耕	秦作梁			
-----	-----	-----	--	--	--

(按以上三人由該校轉送入協和修完學業，考查成績，准予畢業。)

(廿三)震旦大學醫學院

民國六年

朱增宗 汪振時

民國十年

宋國賓 胡廷黻 (已故)

民國十一年

劉永純 徐長和 張國恩 蔡國樑 王厚意

民國十二年

顧元偉 宋元凱 孫兆祥 周盛賢 汪代璽

民國十三年

李亞換 劉雲生 呂泰然 彭綿秀 鄭炳欽

民國十四年

胡廷玉 李白東 葉景荀

民國十五年

許豫生 李遵宗 吳利國 朱濱生 卓景榕 楊士達

楊延年

民國十六年

張友梅 黃福龍 周紀良

民國十七年

劉憲章 吳冠英 李冠義 徐傳俊 陳東森 沈汝驥

龔寒梅

民國十八年

沈伯康 趙開澍 李九皋 繆安成

民國十九年

吳雲瑞 沈傳德 謝結揚 李安邦 艾仁麟 范相如

梅朝忠

民國二十年

趙儒淵 莊乃黻 沈錫元 秦恩富 胡其倬 劉 泰

郭之瑜 查鳳杰

民國二十一年

沈永康	孫忍德	羅忠	吳驂	余新述	許日東
曹士瀛					

民國二十一年

李國棟	宋才寶	陸潤之	張春雷	莊桂生	鍾孝德
張志惠	陳家賓	葛家材	萬珏先	張頤昌	

(廿四)廣濟醫學專門學校

(按是校於民國十五年停辦)

清光緒十五年

劉銘之 (已故)	張葆慶 (已故)	吳筱谷	王家祥
呂增榮	徐維恭	繆忠培	楊錫恩
陳子陶 (已故)	劉銘三 (已故)	繆志盤 (已故)	

清光緒二十三年

劉銘新	繆頌懋	陳家恩 (已故)	謝瑞清 (已故)
-----	-----	----------	----------

清光緒二十九年

包金琳	陳延齡
-----	-----

清光緒三十二年

孫元章 (已故)	林洞省	鍾更生	朱延益 (已故)	謝佩銘
----------	-----	-----	----------	-----

清光緒三十三年

沈惠英	陳立楚	金頌恩 (已故)
-----	-----	----------

清宣統三年

崔舒	顏順	丁聘之	舒璞夫	(以上第六屆)	
張侁路	嚴壽荷	瞿縵雲	趙漢江	唐堯欽	葉炳南
楊子羽	金衍奎	沈卓	董鼎松	楊槐堂	阮其煜
虞心炎	呂守白	潘璜	吳師炎	蔣元甫	濮勞吾
薛嘉貞	沈嗣忠	(以上第七屆)			

民國七年

樊仁壽	劉彝生	馬民煥	孫紹聞	陳省幾	沈昌照
許祖培	奚作詰	裘祖烈	吳 宣	胡 偉	羅漢鶴
葛忻遊	孫雲章	秦炳謂	張在勤	方 新	陳家駒
蔡 俠	錢大蔭	孫承謀	俞乃恆	黃凍萃	張祝裕
李殿綺	張忠驥	張鶴卿	俞伴梅	詹唯一	楊 佚
沈丕明	吳維衡	裘錫民	張信培	林天澍	蔡壽昌
楊張鎔	吳大同	金丕拱	傅維德	俞學章	沈嗣賢
宓錫馨	李佩德	陳秉楨	裘振寰	陳聞遠	陳賢衍
楊其堯	陳志壯	(已故)	陳 人	(已故)	

民國十四年

沈廷煜	郭本鎔	陳賢志	陳慧慶	孫遵憲	王啓祥
陸慶平	蘇祖輝	傅君亮	孫德載	章慶璜	(已故)
陳醒睡	(已故)	(以上第九屆)			

陳景文	岑靜珠	麥煜興	裘之欣	徐 濟	岑猷環
余振常	許樹屏	孫禮鈺	曾寶茵	管美珍	陳大耀
陳家駁	曹志綬	王霞舉	(以上第十屆)		

民國十五年

何海秋	葉興華	孫祖堯	吳子瑞	鍾志和	徐建中
高宗才	劉君君	金錫英	盧紫霞	都叔英	馬秀貞
朱月軒					

(廿五)遼甯醫科專門學校

第一期畢業 (年次未詳)

洪國璋	李文林	陸 祥	郭維藩	侯明或	劉魁榮
高文翰	孟慶春	張殿鄰	劉同倫	楊殿清	傅 璧
林桂馨	宋國富	李樹棟	吳金鐸	張明文	王希仁
郭文耀					

第二期畢業

張秉鈞	劉寶琨	李秉辰	程有海	趙文芳	周振亞
-----	-----	-----	-----	-----	-----

許仲三	劉振鐸	閻寶升	楊春發	聞道善	吳銘新
劉毓棠	靳錫天	倪寶謙	張守義	張 霽	郭正元
甯冠英	劉永豐	杜中和	陳伯雄	劉廷華	劉永澄

第三期畢業

楊守義	於濬浦	李乃馨	戴振鐸	張文伯	尹魯民
邵承富	陳文升	郭福秀	閻俊明	宋華武	趙錫璞
由重新	周榮庭	楊湖智	張文榮	赫允中	徐慶藩
於慶山	張義爲	郎榮山	趙萬福	赫貴德	田錫琳
於光元					

第四期畢業

關和玉	齋景榮	高恩桂	何景福	許國材	高恩紱
吳煥新	關德英	孫雅言	韋振聲	崔丹岩	郎桂山
蕭愷楓	高永恩	韓鳳麟	李寶實	劉興仁	趙錫瑞
李椿德	李道深	韓世斌	許思明	向 哲	孫文政
池中九	陳 韜	張澤灝	王奉三	田 湊	劉玉振
劉祚田	劉永源				

第五期畢業

郭述聖	王世寬	高文林	畢天民	董銘新	田文山
劉桂恩	孫柏年	張悟深	李成材	張春生	孟惠遠
左駿德	李 文	張漢宸	杜錫增	曾慶瑜	史錄臣
劉允和	於春浦	張守義	邱有馨	王延齡	

第六期畢業

崔玉衡	金東燁	王思祥	李佩琳	王仲銓	范傳輝
秦玉生	高鵬舉	檀樹芳	趙廷鈞	劉同升	魏恩濫
劉紹臣	梁國榮	孫家齋	瞿福琨		

第七期畢業

王景恩	齋振垣	韓英才	劉英年	剛葆琨	張紹宗
高樹新	郭天然	溫振華	張俊傑	金 瑛	徐漢陞
楊作賓	周 謙	戴文魁			

第八期畢業

劉素珍	呂淑賢	賈玉榮	白希清	趙連元	揣得安
於守信	金習哲	依福拱	段文林	戴振芳	

第九期畢業

吳執中	楊名時	許可乙	王成發	吳治安	馬雲卿
唐文賀	孫桐年	傅守功	王世文	呂育三	楊學孟
李武功	任寶謙	章瑞生	陳 祜		

第十期畢業

楊 宜	商文義	洪永新	顧平順	趙淑蓮	蔡恩茹
畢萃新	李淑貞	王玉琴	楊駿德	孫國鈞	李光宜
曹國襄	楊蔭春	張搏仁	潘榮久		

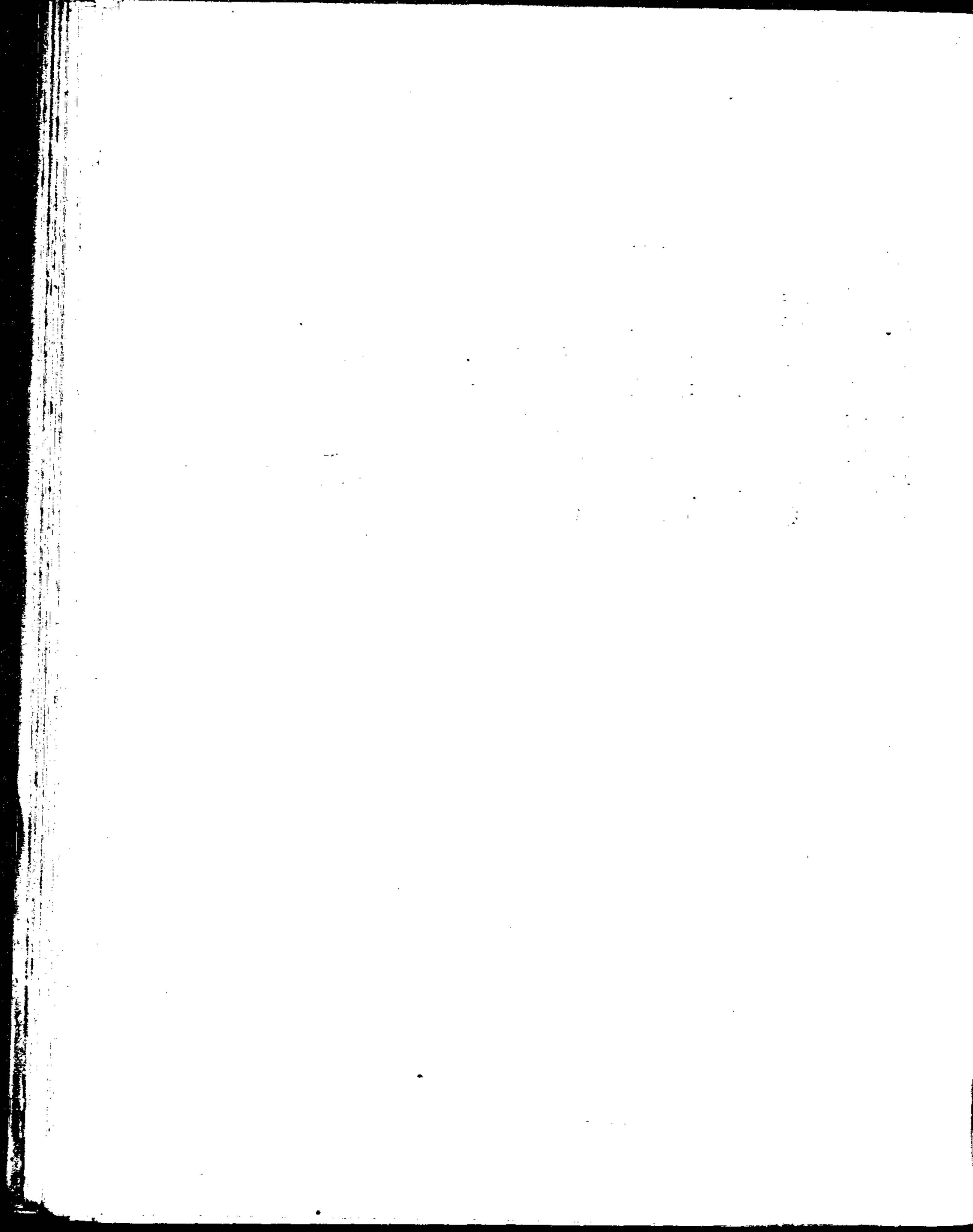

第四章 醫院

說明

- (一) 次序： 醫院次序，仍如前版，依地方之筆劃多寡爲序。
- (二) 名稱： 醫院名稱，附以英文，前版舛誤悉爲改政。
- (三) 增訂： 本版所載之醫院，較前版增加不少，惟本市之廣慈醫院，宏恩醫院等，未荷填報至爲遺憾。

Schofield Memorial H.

蕭菲醫院 太原

韋德 三、一四 八〇 六六八 三、二六八

克司光鏡。及愛 未詳 角 每日三

Arthington Memorial H.

博愛醫院 太原

前一年 葛勞 一、一五 八〇 七〇三 六、九八五

Shansi Army H.

太原陸軍 門街 太原市大東

白瑞璉 四、二 一〇〇 六六四 一、二二〇

(每月) 不收費

Shansi H.

山西醫院 街 太原上官

成立已久 呂生才 三、六 八〇 五〇〇 二、五〇〇

驗室，一所。 粗具，有化。 三、〇〇〇

Taihu H.

太谷醫院 太谷

前八年 希民偉 四、五 八〇 九三八 五、一七七

與花柳科合設。 簡陋，其化驗室。 二、五〇〇 費在外，三角。

Mosse Memorial H.

首善醫院 外 大同北門

民國十三年 李慨塵 三、四 三〇 四四 一、七、二九二

科器具皆備。 有化驗室，內外

Tung Ho H.

同和醫院 大同北街

民國二年 張伯川 四、三 四〇 六〇〇 一、六〇〇

驗器等。 有電療器，及化

醫院名稱 院址

成立年月 院長

人數 護士數 病床數 住院者 門診 病人數

設備經費 每納日費

▲(一)山西省

Wilmay Memorial H.

院 韋爾梅醫 潞 安

民國五年 那華倫

二 一 二〇

未詳

室，及男女病房
有化驗室，手術

Brethren H.

友愛醫院 遼 州

前七年
民國紀元

王子錫

一 二 六〇 三〇〇 一・五〇〇

設備尚佳，其他
有化驗室，其他

三・四〇〇

Branch of Taiku H.

支醫院 太谷仁術 清源縣

民國十年

劉瑜

一 一 二〇 三〇 一・〇三六

院代辦，
化驗室由太谷醫

三・〇〇〇

Tsintung H.

晉東醫院 山西陽泉

民國十二年

高明志

一 一 八・〇〇〇

四・〇〇〇

四・〇〇〇

Wilmag Memorial H.

鴻恩醫院 長治北街

寶潤生

三 三 五〇 二五二 四・九七三

Fenchow H.

汾州醫院 汾 州

前九年
民國紀元

蝸孫

五 三九 一四〇

(十九年) 七・八三三
(十九年) 二・三二七

蒸氣消毒器二只
愛克司光鏡，及
有化驗室，并有

四〇・〇〇〇

至一元
自二角半

Brethren H.

友愛醫院 平 定

民國三年

員會代理
由院務委

二 四 七五 六〇〇 七・〇〇〇

先鏡等，
消毒機，愛克司
有電療氣，蒸器

一三・〇〇〇

Ting-Wei Dental H. 路三九號 民國十二年 管庭衛 二 三 一·五〇〇 九·〇〇〇
 Municipal H. of Tsingtao 青島中山 民國十二年 管庭衛 二 三 一·五〇〇 九·〇〇〇

市立醫院 第二分院李村 民國八年 唐家珍 三 三〇 二〇二·八〇〇 一四·〇〇〇 及細菌部。化學部。八〇·〇〇〇 普通免費。至四元，一元二角。
 第一分院濰縣路 青島膠州路一號

Wutung Christian H. 如已醫院 武定 民國二十年 德瑞芝 二 三 七〇 三五〇 五·〇〇〇

Foster H. 復育醫院 馬路街路南 民國五年 貝德儒 四 四 八四一·〇〇〇 一三·〇〇〇 克司光鏡。及愛
 周村中山門外

院 朱家寨醫 朱家寨 葛來特 一 九

▲▲(一一)山東省

Wilson Memorial H.

善勝醫院 山西臨汾 侯文輔 二 二 八三 六三〇 二·〇〇〇

Yen Ling H. 醫院 臨汾城內 民國九年 張景泰 一 一 三〇 二〇〇 一·二〇〇

醫院名稱 院址 成立年月 院長 醫人數 護士數 病床數 住院者 門診 病人數 設備 經費 每納日費

Douthwaite Memorial H.

院 陶士偉醫 烟台

一 一 一 二 三 三 八 六

二·一五·四一

Chefoo Municipal H.

民醫院 街十三號
公安局平 烟台海岸 民國二十年

李耀華 四 四 三 一·三〇〇 二五·〇〇〇〇普通

一八·〇〇〇

China Inland Mission H.

內地會醫 烟台內地

祝長甯 一 三 三

Jen-Chi H.

仁濟醫院 平街 烟台東太 年十月 民國十九

于錫鑾 二 四 二

簡單

八角

General H.

山寺醫院 烟台 民國二年

狄雷 二 八 一 五 五 二·〇〇〇

實驗室，有化

室·〇〇〇

Civil H., Weihaiwei

公立醫院 頭區東隅 威海衛碼 前八年 民國紀元

把大旨 五 二 五 一六〇 七·三四二

養病室等，及
室，電療室，手
有化驗室，手術

五·〇〇〇

Suzuki Dental H.

鈴木齒科 二〇號 青島觀海一路 民國十年

鈴木富雄 一 三 三 四·〇〇〇

完美

Faber Krankenhaus H.

費柏醫院 路十號 青島安徽

衛世英 二 三 四 五〇〇

，及紫光電等
室，愛克司光鏡
有化驗室，電療

Chin-Pu Hospital for Children

醫院 路三八號 青島肥城 民國十五年

李琴圃 一 二 二 二·八〇〇

Shadyside (Presbyterian) H.

院 離 縣 二十五年前 章和明 五 六 六九 九四二 六·八〇〇 儀器，應有盡有 三·四〇〇 六角

William's Porter H.

醫院 村 前三十年 委員制 齊長春 委員長 五 四 一〇〇 九九七 二·八三三 備愛克司光鏡。 一五·〇〇〇

North China H.

華北醫院 滕 縣 民國五年 于道榮 二 一 一五 三五〇 二·〇七三 六·〇〇〇

Warren Memorial H.

懷麟醫院 黃 縣 前十一年 安鼎森 三 四 七〇 八〇〇 九·〇〇〇 有小規模之 五角

醫院 益 都 前五十餘年 貝德儒 二 二 四〇 四〇〇 七·九一五

Tianfu Methodist H.

博濟醫院 泰 安 民國十二年 曹寶泉 三 三 五〇 三三八 八·五四 實驗室。有化

Temple Hill H.

院 頂 一九一四年 狄 傑 七 四 八五 一三三 二〇·二六 七三·〇〇〇

Shou-Kwang H.

壽光醫院 祠街五號 民國十四年 二 二 病 住院者 門診 三·〇〇〇 普通

醫院名稱 院 址 成立年月 院長 醫 生 數 護 士 數 病 床 數 住院者 門診 設 備 經 費 每 日 費

Po-Ai H.

博愛醫院 芙蓉巷 濟南城內 五月 民國六年 王東斗 三 四 三〇〇〇

Lan-Tien H.

藍田醫院 東路南 馬濟中華 濟南商埠四大 民國十二年 馬藍田 二 二 一六 二〇〇 一〇〇〇 化驗室一所，設分科門診，有

American Presbyterian Mission H.

華美醫院 濟南 前二十年 民國紀元 何德鄰 四 一 三〇 一三〇 五二六 普通 一〇〇〇

Shantung Army H.

陸軍醫院 濟南 民國十年 黃官城 一八 二〇 一〇〇〇 二〇〇〇 一五〇〇〇 室。及眼科暗換室，及眼科手術室，及外科有化驗室，

Japanese General H.

南醫院 濟南 民國四年 徐昌道 二〇 三二 二〇〇 二〇〇〇 五五〇〇〇 治治療室等。電氣治療室及愛克司光鏡室，有化驗室四所，

White Memorial H.

院 臨沂南關 基督教醫 丁雅憫 三 三 五三 八八二 一三・七五 二四〇〇〇

Elizabeth Memorial H.

華美醫院 臨清縣 前十五年 民國紀元 孔美德 三 六 六〇 七九二 一三・三九 消毒器等。有光鏡室，顯微鏡，司鏡室，及愛克

惠東醫院

東關門大街分院 濰縣城裏東 民國九年 孫效孔 三 一 三三 一五〇 一〇〇〇 普通 一五〇〇〇

United Ch. of Canada H. for men	院	祠街	一九二三年	胡祖遺	一三	三六	一三〇	二・三三	二四・六一	頗佳	二四・六一
United Church of Canada Mission H.	仁濟男醫	成都四聖									
男女病院 美道會仁濟	自流井			王史俊卿 王爲霖	三	五	八〇	一・三〇六	二三・三四		一三・六五二

▲ (三) 四川省

Bachman Hunter H.	醫院	坊街	前十九年	司福來	三	二	三	四	一三・六四	試驗器等 鏡架及康氏 有化驗室，顯微	一七・三〇〇
Yen-Loo Hospital for Women & Children	濟甯德門	濟甯州牌	民國紀元								

醫院	燕魯婦孺	濟南	民國九年	田之翰	一	二	五		一・〇〇〇		
----	------	----	------	-----	---	---	---	--	-------	--	--

German H.	德華醫院	二路	民國十三年	何福德 科武資	二	三	三				
-----------	------	----	-------	------------	---	---	---	--	--	--	--

Che-Loo University H.	醫院	濟南南關	民國三年	海貝殖 韓伯傑	三	七	一〇九	二・三三	六・九七	克司光鏡等 室，牙科室及 有電療室，化驗 除普通設備外，	至八元 自免費
-----------------------	----	------	------	------------	---	---	-----	------	------	---------------------------------------	------------

醫院名稱	院址	成立年月	院長	醫人數	護士數	病床數	住院者 病人數	門診	設備	經費	每日費
------	----	------	----	-----	-----	-----	------------	----	----	----	-----

Friends H.

博濟醫院 遂寧 民國四年

陳序賓 陶維廉

二二四四四·一三四五

簡單

六·〇〇〇

Syracuse in China General H.

寬仁醫院 家巷 重慶市代 一九二八年

賈智欽 李之郁

五六一七二·二八〇·一〇〇九四

七·〇〇〇

自二元至五元

Gamble Memorial H. for Women & Children

院 寬仁女醫 重慶 一九〇三年

何明貞

二二七六六〇〇 一五·〇〇〇

Yue Shen H.

佑生醫院 街 重慶石板 民國七年

江子超

二二二八二〇五 三·〇五〇

粗具

五·〇〇〇

Canadian Mission H.

仁濟醫院 坊 重慶木牌 前二年 民國紀元

沈德才

二四七七一·二〇〇 一八·〇〇〇

光司鏡。無愛克
器，唯，消毒
有化驗室，消

二四·〇〇〇

Suifu Hospital for Women and Children

院 明德女醫 外崇義街 院 敘府北門 民國六年

白桃

二二〇三〇 四三九 二〇·三〇八

備。有一部份設
化驗室器具不全

六·五〇〇

Woman's Missionary Society Hospital for Women & Children

婦孺醫院 成 都 前十六年 民國紀元

葛爾邦

六三三九〇 九七七

與華西大學合用
及其他設備，多
及愛克司光鏡等
有小規模化驗室

Chengtu Eye, Ear, Nose, Throat H.

專科醫院 街 存仁眼耳鼻喉 成都破西 前十八年 民國紀元

畢德生

五三六〇 八九〇 六·八五八

電等器，亦皆完
式，微鏡及紫
術，顯微鏡及
管探術，食管採
喉器，具，如氣
各種眼，鼻，耳

七·四
四〇，二七

自五角至五元

Portland Memorial H.

念醫院
博德恩紀

蘭州
李瑞恩
三二一〇〇一・〇〇〇
五・〇〇〇

化驗室。
優良，并有

▲(四)甘肅省

United Church of Canada Mission H.

病院
仁濟男女
O.M.S.H.
瀘縣廉溪

路景榮
二二二〇〇
八〇三
一・八〇〇

仁澤醫院
綿竹縣

前四年
民國紀元
路景榮

二二二〇〇
八〇三
三・五〇〇

Friends Mission H.

仁慈醫院
潼川

年(女醫院)
民國紀元前九
(男醫院)
民國七年

盧華棟
姜穆清
二二三九〇
三・五〇〇
一・五・五〇〇

普通，無愛克司光鏡
，有化驗室

四・九〇三
自三角至六角

Tong Dzee H.

同濟醫院
榮縣北街

二年
民國二十

劉月亭
一四〇一八
二・〇四九

簡單
四・〇〇

一元至四角

United Church of Canada H.

病院
仁濟男女
Kiating General H.
瀘縣廉溪

民國五年

饒斐然
一四七九
七・五八九

驗室一所，有化
驗足數用，有化

二・九五〇
自三角至八角

仁濟男女
嘉定白塔

前十八年
民國紀元

梁正倫
二六五
四三二
五・五〇〇

克司光鏡，唯無
小器具，及各種
有化驗室及各種

二・〇〇〇

Briton Carries Memorial H.

仁德醫院
雅安

萬坤培
二五四
二六八
一一・九五二

醫院名稱
院址

成立年月
院長

醫人數
護士數
病床數
住院者
門診
病人數

設備經費

納費
每日費

Goodwill H.

民愛養院

關南宿州南

惠克德

二八

三三

三九

一六〇〇八

一七・五〇〇

慈惠醫院

鎮合肥三河

李泰鈞

二

二

一三〇

四・三八〇

Luchowfu Christian H.

基督醫院

合肥南門

前十五年
民國紀元

柯普仁

三

二六

七五

八七一

一三・六五〇

具愛克司光鏡等器
有化驗室，并有

三〇・〇〇〇

Hui-Ming H.

惠民醫院

平橋大街
合廬城內初

年
清光緒末

胡一五

三

八

四八一・二〇〇

一七・〇〇〇

架一，顯微鏡二
室，并有電療機
有手術室，產科

五・〇〇〇

三元(出診)
一元(住診)

Ming-Sheng H.

民生醫院

合肥

民國十五年

劉錫麟

三

一

三〇

二五

八・〇〇〇

簡單

二元六角
自六角至

婦孺醫院

安慶

民國十四年

祝履冰

二

一

未詳

六・〇〇〇

St. James H.

同仁醫院

安慶

前十三年
民國紀元

孫國璽

七

三

六〇

四三五

一四・八六〇

室一所。
普通，並有化驗
九，二元

▲(五)安徽省

癲瘋病院

詳情未悉

醫院名稱	院址	成立年月	院長	醫人數	護士數	病床數	住院者	門診	設備	經費	納費
蕪湖醫院	蕪湖弋磯	未詳	包朗	六	五	五	一·三〇〇	二五·〇〇〇	有化驗室，並 尚完備。	八五·〇〇〇	至十五元 自六角
惠民醫院	蕪湖四明路	民國十五年	王俊亨	一	二	一〇	一·四〇〇			一·〇〇〇	
Tzu-Jung H.											
子榮醫院	蕪湖第二街	民國十年	吳子榮	二	三		一·〇〇〇		尚佳	二·〇〇〇	
Showchow H.											
春華醫院	壽州西園		楊濟嶺	二	三	二〇	二四〇	一一·〇五	普通	一〇·〇〇〇	
Chaohsien General H.											
普仁醫院	巢縣	民國七年	魏慕華	二	六	四〇	七五〇	一·五〇三			
Tzu-Hui H.											
慈惠醫院	街宿遷富貴	民國六年	王敏	五	一〇	五〇	二·二〇〇	三·〇〇〇	簡室一所， 并有化驗		
West Kwangchi H.											
廣濟西醫	淮陽西大街	民國十年	何雲山	三	三	二〇	三〇〇	三·〇〇〇	驗室一所， 普通，有化		
Baptist Women's H.											
福音濟生	王巷口 亳縣城內	一九二四年	Mary L. King	一		二〇	五〇 二五〇 三	一·六〇〇			

Poo Jen H.

醫院 中華普仁 牯嶺

都格 二八三三七三·八五二

無特別設備

三元六角

Nanchang Women & Children's H.

醫院 南昌婦幼 坊一號 南昌上營

一九〇三年 黃燕譽 二六〇七三六·一六·二五

產科室。小兒科病室。室，內外科病室，試驗室，特別病室，開刀室

九·五〇

Nanchang General H.

南昌醫院 外國丘街 南昌德勝門

前九年 李壁 六三九〇一·六三三二四·九八二

化驗室。尙佳，並有

分至七元 自七角五

學校附屬醫院 院南昌東平庫 江西省立助產 南昌磨正街分

民國六年 熊懂 助產士 一〇二二一三·五七〇五·六二三

一間。儲藏室，技術室各化驗室，分娩室，待診，手術，診察，藥室

民國十年 劉清叔 二二三三〇二·五六一四·二七七

二四·八七〇

省立醫學專科 院前 南昌貢院 St. Vincents H.

路三六號 九江益浦 山斐利姆 一四一四一三〇三·四五一三三·四七六

味增爵醫 Water of Life H.

醫院 生命活水 九江

裴敬思 三七七二〇八·一·二八三二·二五二

化驗室。普通，並有

▲▲(六)江西省

Hope H.

民望醫院 門岡 懷遠縣西

前四年 葉天德 五六一七〇七九二·二·八三〇

司光鏡等設備。有化驗室及愛克。

二九·〇〇〇

二分 二角八

Municipal Isolation Hospital for Chinese

隔離醫院
工部局華人
上海鳴綠
路五十號
達克
三一六
一五〇一・五〇〇
至四元
自免費

Shanghai Sanitarium and H.
衛生院
上海療養
二號
靶子路三十
路一五〇號
上海羅別根
民國七年
米勒耳
七
一四
三五一・五六一
一〇・〇五五

C. I. D. H.
醫院
上海時疫
路二五號
上海西藏
民國七年
顏福慶
史量才
寶耀庭
劉鴻生
一三
一三
一四〇三・九六九
三五・九三〇
化驗室。
設備粗具，并有
光等。
器，及愛克司鏡
有化驗室，電線

Orthopedic H. of Shanghai
醫院
上海骨科
路八五二號
上海徐家匯
民國十七年
牛惠生
二
一四
七五
七七
設備，應有盡有
有化驗室，骨科
六・〇〇〇
至十元
自免費

Shanghai Emergency H.
時疫醫院
上海急救
路三十號
上海西藏
民國十四年
杜鏞
一〇
二二
二〇〇二・〇〇〇
三三・〇〇〇
有化驗室

Shanghai T. B. Sanitarium
療養院
上海肺病
上海大西
路四號
民國十七年
丁福保
黃涵之
五
八
三〇
三〇
二〇〇
工氣胸。
光室，手術室
化驗室，愛克司人

Concord Women's H.
醫院
人和婦科
路三十六號
上海英利愛
民國六年
張湘紋
二
四
五〇
八〇
五・六〇〇
室，手術室等
有化驗室，接生。

醫院名稱
院址
成立年月
院長
人數
護士數
病床數
住院者
門診
設備
經費
每納
日費

▲(七)江蘇省

Red Cross Nantao H.
會南市醫院
中國紅十字
鋪外馬路
上海十六

王一亭 三 七 八 一 三三〇 三三〇〇〇

Red Cross General H.
會總醫院
中國紅十字
二六三號
上海海格路

前三年 民國紀元 顏福慶 四 七 三三〇 三三七〇 四八二

供教學醫院之用，設備完善，共有化驗室十處

至十元 自五角

China T. B. Sanitarium
醫院
中國肺病
斯路三〇號
上海西愛成

民國十九年 汪企張 三 五 二〇

三三〇〇〇

Chinese Police H.
巡捕醫院
中國及印度
路一九七號
上海華德

一九三一年 謝應瑞 五 一四 一七三 二八元 二五〇〇〇

工太陽燈等儀器，愛克司光鏡，并有化驗室，并有人

三元五角 自五角至

Public Shanghai H.
公立醫院
顧多森路
上海三泰碼

前三年 民國紀元 周楚良 三 二九 一四

Kung-Ta First Factory H.
廠醫院
公大第一
大第一廠內
上海平涼路公

民國十年 清水思夫 二 五 一六 一〇〇

一切應用器具，鏡，太陽燈等，有化驗室，顯微

Chun-I H.
中一醫院
五馬路口
上海浙江路

民國十四年 趙公尙 三 七 一四 六〇 三三六

愛克司光鏡，各種電療器，及

至三元 自二角

Ta Teh H.
大德醫院
新路開口
上海戈登路

民國六年 唐慶岳 三 三 三〇

Nan-Ta H.

南大醫院

十二號
二十號至二
上海麥根路

吳宗慶

八

四

四

七〇〇

九〇〇〇

Women & Children Hospital of International Christian Institute

儒醫院
尚賢堂婦

坡安路一號
上海法租界

民國十七年

張湘紋

三

五

八〇

七〇〇

四〇〇〇

有化驗室

四〇〇〇

至五元
自五角

Bethel H.

伯特利醫

六三九號
橋製造局路
上海西門斜

一九二〇年

石美玉

四

一四

九六

二六五三

一三九七二

有化驗室

三三〇〇〇

至五元
自五角

Fung-Teh Medical School H.

同德醫院

路一號
上海同孚

民國七年

顧毓琦

一六

二〇

六七一

二三四

一九五〇八

有化驗室

四九〇〇

至五元
自五角

Fung-Teh Obstetrical H.

產科醫院
同德婦孺

關路二號
上海山海

民國十三年

李元善

一五

一七

三四五〇〇

一四〇〇

有化驗室

四九〇〇

至五元
自五角

St. Luke's H.

同仁醫院

德二七號
上海熙華

前二十六年

韋爾生

三三

六五

二六三

三〇〇〇

一五二九三

有化驗室

三二五〇〇〇

至五元
自一元

Lester Chinese H.

仁濟醫院

路二號
上海山東

前六十四年

巴德巽

一六

四一

三〇四

四〇〇〇

一五三六五八

有化驗室

三二五〇〇〇

至五元
自五角

Chung Hoo H.

中和醫院

路三七號
上海靶子

七月

民國七年

廖煥章

二二

三三

二〇

七〇〇

六〇〇

有化驗室

三二五〇〇〇

至五元
自五角

醫院名稱

院址

成立年月

院長

人數

護士

病床

住院者
門診
病人數

設備

經費

納費

院 惠旅養病 路一九九五
Margaret Williamson H. 斜路四三號
婦孺醫院 上海西門方
神經病院 一弄七四號
Red Cross H. 路二三號
紅十字會 上海新開
產科醫院 第二十七號
虹口平民 上海華德路
The Hongkew Clinic for Skin Diseases 平路一三號
虹口皮膚 上海虹口
Hongkew Ping Ming Obstetrical H. 四路第二十七號
產科醫院 華德路第三
虹口平民 上海提籃橋
Nanyang H. 苗家路三號
南洋醫院 上海小南門
British Goal H. 路
醫院 英國監牢 上海廈門

劉鴻源 二二三 九二一·五〇〇 三六·〇〇〇 有顯微鏡等。有人工太陽燈及 一八·〇〇〇

易樂愛 一七一 二五〇·四·二六 三三·〇三九

馬化影 三三三 七一 自一元 至五元

黃子靜 四四五 五〇 二九三 三三·六四 有手術室。

王伯元 一八〇〇 一四·〇〇〇 普通 六·〇〇〇 自五分 至五元

刁信謙 二二二 六·五〇三 完備 四·〇〇〇

王伯元 一八〇〇 一四·〇〇〇 普通 八·〇〇〇 自五分 至五元

顧南羣 四八 三〇 四三三 八·四五〇 各種電料器 有太陽燈及

史密斯 二二一 三 部局合用。 化驗室與工。

南診療所
衛生局市
至二二〇號
萊路二一〇
上海南市蓬
二年九月
民國二十
李延安
二
三

St. Elizabeth H.

廣仁醫院
路一三弄四
上海愛文義
前十二年
民國紀元
傅愛仁
四
一〇〇
八七四・三八三
二三・〇〇〇

International Race Club H.

會醫院
萬國體育
上海江灣
年二月
民國十一
譚以禮
三
三
一〇
一五〇
三五・〇〇〇

Fu-Ming H.

福民醫院
路一四二號
上海北四川
民國十年
頓宮寬
九
一五
八〇

Yale Clinic

葉露醫院
九一號
內阜民路三
上海大南門
民國十五年
葉蔚文
三
五
一八一・五〇〇
五・〇〇〇

Ning-Hsin Obstetrical H.

寧馨保產
里二七號
勞合路德裕
上海南京路
民國九年
張青芙
錢濟華
三
一
二
一〇〇
五〇〇

華光醫院

坊一四號
李梅路和平
上海法租界
民國七年
鄧純棣
二
一
七〇〇

Ward Road Goal Hospital for Chinese Prisoners

華人監獄醫
路一七號
上海華德
史密斯
六
二
三〇〇
三・〇〇〇
三六・〇〇〇

醫院名稱

院址

成立年月

院長

醫人數

護士人數

病床數

住院者
病
門診
人數

設

備

經

費

每納日費

實驗室合用。
與工部局化。

產室等。
有手術室留

療室等。
氣治療器，日光
有愛克司光鏡，電

之化驗室
有簡單設備

二角
自一至二元

自三元

三角

自二元
至五元

Christian H.

福音醫院 江陰

前十八年
民國紀元

陳玉麟

五

三

一〇四一·二〇〇

八·五〇〇

有化驗室，并
尚完美。

Lun-Yuan H.

掄元醫院 外大街
江陰北門

民國十三年

倪掄元

二

一

二〇 二〇〇

四·〇〇〇

各科之用。器
具，足應普通
有化驗室，各種

至二元
自五角

Christian Ref. Church Mission H.

院 長老會醫
焦家橋東
如皋西門

民國十二年

海深德

一

六

三〇 一五七

三·九三

室。并有化驗
病，准備於麻
尙全，

五·〇〇〇

同仁醫院 如皋長巷

一年
民國二十

丁志中

四

七

四 三〇

九·〇〇〇

顯，化學檢查
微鏡檢查

七·〇〇〇

Jukao General H.

立醫院 益人橋
如皋城內

民國十四年

黃家政

五

四

二〇 二三四

二〇·〇〇

驗室。有化
普通，

二六·〇〇〇

Ho-Ping H.

和平醫院 門六合縣西

前十年
民國紀元

劉葆榮

二

二

四〇 三〇〇

四·五〇〇

化驗室。并
完美，

四·〇〇〇

七角

H. de l'humanite

體仁醫院 路一二二號
上海巨額達

二年
民國二十

宋國賓

一〇

五

八〇 六〇八

九·四三

驗室。有化
完美，

四〇·〇〇〇

至六元
自五角

Sanitarium Joffre

院 霞飛療養 號，三五
上海霞飛路

民國十七年

吳天民

二

三

二〇 一〇〇

二·〇〇〇

熱電等。光燈，魯士燈透
愛克司光鏡，紫
有化驗室，并有

二〇·〇〇〇

至三元
自二元

The 5th Municipal Clinic of Nanking

五診療所
南京市立第 南京市立 民國十三年 張恩祥 一 二 10.000 五.000

Nanking Municipal Infections Disease H.

染病醫院
南京市立傳 商埠街 三年 民國二十 倪穎原 四 五 六〇 一.〇〇〇 四.〇〇〇 一九.〇三七

光中醫院 營 南京香舖 民國十年 余光中 三 八 四〇 一.〇〇〇 五.〇〇〇 四元 四角至

Wen-Po H.

文波醫院 西街二六號 南京唱經橋 一九二七 江文波 一 二 一〇 四〇 二.〇〇〇 三元 二元五角

Central H.

中央醫院 門 南京西華 民國六年 劉瑞恆 三 三〇 三五七 四.二四二 四.六六七 等各種器械。並有愛克司光鏡。共有化驗室五處 三〇〇.〇〇〇

National Quarantine Service H.

處檢疫醫院
海港檢疫管理 吳淞浦東 年前 民國二十 伍連德 二 六 一〇〇 完全

Red Cross Woosung Isolation H.

淞防疫醫院
紅十字會吳 吳淞江東 曹文貴 一 一 二四

Tung-Tai H.

東台醫院 隔壁 東台商會 民國十二年 王象鐘 二 三 一八 二二〇 八.五〇〇 九.〇〇〇

醫院名稱	院址	成立年月	院長	醫人數	護士數	病床數	住院者	門診	設備	經費	每納日費
五診療所	南京市立第	民國十三年	張恩祥	一	二	10.000				五.000	
染病醫院	南京市立傳 商埠街	三年 民國二十	倪穎原	四	五	六〇	一.〇〇〇	四.〇〇〇		一九.〇三七	四元 四角至
光中醫院	營 南京香舖	民國十年	余光中	三	八	四〇	一.〇〇〇	五.〇〇〇			四元 四角至
文波醫院	西街二六號 南京唱經橋	一九二七	江文波	一	二	一〇	四〇	二.〇〇〇			三元 二元五角
中央醫院	門 南京西華	民國六年	劉瑞恆	三	三〇	三五七	四.二四二	四.六六七	等各種器械。並有愛克司光鏡。共有化驗室五處	三〇〇.〇〇〇	
處檢疫醫院	海港檢疫管理	年前 民國二十	伍連德	二	六	一〇〇			完全		
淞防疫醫院	紅十字會吳	吳淞江東	曹文貴	一	一	二四					
東台醫院	隔壁 東台商會	民國十二年	王象鐘	二	三	一八	二二〇	八.五〇〇		九.〇〇〇	

Tse-Min Clinic

所 澤民醫務 巷二七號 南京牌樓

年五月 民國十八

陳潤生 二 一

五·四〇〇

醫院 嶺南夫婦 口忠林坊 南京新街

民國三年

李文瀾 二 三 五

完善 花柳科較爲 10,000

Nanking University H.

鼓樓醫院 南京鼓樓

前二一年 民國紀元

談和敦 一 二 一五六三·四八七 四七·三三八

及電機等機器。 并有愛克司光鏡。 室，及化驗室，產科 有手術室 一五三·〇〇〇

Kuilibayashi H.

栗林醫院 大馬路 南京下關

前六年 民國紀元

有安長藏 四 一五

Feng-I H.

逢怡醫院 崗四三號 南京黃泥

民國七年

張逢怡 二 四 一〇 一〇·八〇〇

Sheng-San H.

省三醫院 浮橋南 南京城北

民國十四年

一〇

器具。 鏡，及各種檢查 有紫光電，顯微

City H.

城中醫院 路平安里 南京中正

民國十九年

李書城 四 四 二〇 二〇〇 二·四〇〇

有化驗室 設分科門診 10,000

Nanking Naval H.

醫院 海軍南京 江邊 南京下關

民國六年

何根源 五 四 八〇 一·一〇〇 四·三〇〇

醫院名稱	院址	成立年月	院長	醫人數	護士數	病床數	住院者	門診	設備	經費	納費
醫院 武進新華	外 常州東門	民國六年	錢新華	三	二〇	二〇	五〇	二・七〇〇	箱等 顯微鏡三架與解 有化驗室，并有	三四・〇〇〇	四角
Stephenson Memorial H.	武進醫院 常州馬山	民國七年	貝德	八	一五	七〇	一・四七二	二四・八五七			
Sarah Walkerp H.	福音醫院 橋 泰縣八字		貝禮士	三	四	七〇	一〇・〇一八				
Nettie D. Grier's H.	葛蕪醫院 徐州		葛蕪	三	二	四〇	七六八	一〇・五九九	驗室。 有小規模化		
Christian H.	基督醫院 徐州	一九〇五年	長法典	四	一七	七五	一・五〇〇	一四・〇〇〇			
Pao-Tsu H.	葆初醫院 路 徐州大馬	民國十年	謝惟仁	一		六		五・〇〇〇	機等。 治療燈，小電 有太陽燈，熱光		二元至 五元
Nantung Christian H.	基督醫院 南通	民國元年	韓固曼	四	八	八三	六二〇	一三・九九七	光鏡等器具。 尙佳并有愛克司 有化驗室，設備		自三元 至五元
Nantung Medical College H.	醫科醫院 南通大學 外博物院路 南通縣南門	民國二年	瞿立衡	二	一四	三三	一・〇〇〇	一九・〇〇〇	鏡等設備。 室，及愛克司光 有化驗室，手術	七五・〇〇〇	

Hung-Jen H.

弘仁醫院 鎮江 民國十四年 戴棟齡 五五八〇 五八〇 二二〇六 部。細菌，化學三

Kiangsu Provincial H.

醫院 鎮江小碼頭 民國十六年 汪元臣 三三六 三五一 八四 四三 五九二〇 化驗室，共分病理

St. Andrew's H.

普仁醫院 無錫南門 前四年 李客樂 九三二 〇〇八 一八〇〇 二〇〇〇 有化驗室，并 四〇〇〇 至四元

友愛醫院 外漢昌路 無錫光復門 民國十五年 朱品三 二二二 三〇一 四〇〇 一五〇〇 有化驗室。

Pu-Chi H.

普濟醫院 常熟北門 民國十五年 曹麗青 二二五 四〇〇 五〇〇 九〇〇 簡單 自二元

American Presbyterian H.

基督醫院 內宿州西門 未詳 馬法典 三三二 三五一 四二一 二六二八〇 驗室，有化 五〇〇〇

Sutsien General H.

仁濟醫院 宿遷 人自仁 三三一 一〇〇一 四〇〇 二六〇〇〇

Tsing-Kiang-Pu General H.

仁慈醫院 清江浦 前二四年 鍾仁傳 七七八 二五〇 四四三 一〇四 六五三

氏反應試驗器等
愛克司光鏡及瓦
有化驗室，并有

醫院名稱	院址	成立年月	院長	醫人數	護士數	病床數	住院者 病人數	門診	設備	經費	納費	
Wei Ta H.	坊蘇州黃鸝	民國十三年	徐維達	四	四	二四〇	三・四六	有化驗室				
維達醫院	蘇州黃鸝	民國十三年	徐維達	四	四	二四〇	三・四六	有化驗室				
Soochow H.	天賜莊內蘇州城內	前二四 民國紀元	蘇邁爾	三	三	九〇一・二九〇	一五・七四一	管等。司光鏡，及熱水 有化驗室，愛克			至四元 自五角	
博習醫院	天賜莊內蘇州城內	前二四 民國紀元	蘇邁爾	三	三	九〇一・二九〇	一五・七四一	管等。司光鏡，及熱水 有化驗室，愛克			至四元 自五角	
Foker Memorial H.	外上津橋蘇州閶門	前二二 民國紀元	白本立	二	三	四〇	一八七	七・三四				
婦孺醫院	外上津橋蘇州閶門	前二二 民國紀元	白本立	二	三	四〇	一八七	七・三四				
N. T. H.	張磨橋下塘蘇州閶門內	民國七年	余生佳	二	四	四〇	三五〇	一三・〇〇〇	具等。光鏡，及需療器 室，并有愛克司 有手術室，化驗		一四・四〇〇	
持德醫院	張磨橋下塘蘇州閶門內	民國七年	余生佳	二	四	四〇	三五〇	一三・〇〇〇	具等。光鏡，及需療器 室，并有愛克司 有手術室，化驗		一四・四〇〇	
Wilkinson's H.	蘇州	民國八年	惠路易 華更生	三	二〇	五〇	四一〇	一・四〇〇	普通		一八五・〇〇〇	
更生醫院	蘇州	民國八年	惠路易 華更生	三	二〇	五〇	四一〇	一・四〇〇	普通		一八五・〇〇〇	
Po-Hsiung H.	一區間壁蘇州大馬路	民國十二年	張卜熊	四	六	三〇	三五五	二・四〇〇	有化驗室		三元五角 自一元至	
卜熊醫院	一區間壁蘇州大馬路	民國十二年	張卜熊	四	六	三〇	三五五	二・四〇〇	有化驗室		三元五角 自一元至	
Grace H.	瀏河	民國五年	趙錫廷	三	二	八〇	四一六	七・五〇〇	紫光電等。愛克司光鏡， 完美，有化驗室		二〇・〇〇〇	至三元 自四元
惠中醫院	瀏河	民國五年	趙錫廷	三	二	八〇	四一六	七・五〇〇	紫光電等。愛克司光鏡， 完美，有化驗室		二〇・〇〇〇	至三元 自四元
Goldsby King Memorial H.	鎮江新西	民國十二年	林厚培	五	四	七五	一・三三三	二・二二	所。完備之化驗室一 備足敷用，有不		三元四角 自六角至	
基督醫院	鎮江新西	民國十二年	林厚培	五	四	七五	一・三三三	二・二二	所。完備之化驗室一 備足敷用，有不		三元四角 自六角至	

Po-Chi Charity H.

醫院 縣西門內 博濟女施 吉林河城 成立已二十餘年

林醫師

一七

四〇

二四〇

一・〇七

至四元 自四角

St. Andrew's H.

基督醫院 鎮吉林龍興 民國五年

柏蘭克

二〇

二六

三三八

八・〇〇〇

簡單

至三元 自二元

Women's Christian H.

科醫院 集吉林朝陽 前二二年 民國紀元

克羅克司

二四

三〇

二五〇

六・〇〇〇

有化驗室

約五・〇〇〇

至一元 自五角

Ling-Chi H.

林濟醫院 吉林依蘭

張士林

三二

三三

四四〇

一・六四〇

二元・八〇

一元・八〇

Yen-Shou Hsien Clinic

療所 門裏路 延壽縣診 同慶街東北 吉林延壽縣 民國十八年七月

金致中

二二

三〇

三八〇

三・〇八〇

及藥品。有外科各種器具

一・八〇〇

一元・八〇

Newchwang Quarantine H.

處 牛莊防疫 民國八年

王銘璞

一一

一一

三六〇

一・四五〇

驗室等。有手術室化

二四・〇〇

一元

▲▲(八)東三省

So-Min H.

蘇民醫院 蘇州閭門 民國十二年

林蘇民

三二

二二

三三〇

三・〇〇〇

三・〇〇〇

一元

Elizabeth Blake H.

福音醫院 外蘇州齊門 前十五年 民國紀元

榮梅生

一〇

一〇

一五〇

一・五八二

通設備。有化驗室并有普

二五・〇〇〇

至八元 自五角

醫院名稱	院址	成立年月	院長	醫人數	護士數	病床數	住院者	門診人數	設備	經費	納費
Yung-An H.	城申街路北	年二月	孫東超	二	二	五	三七三	六·四八〇	設分科門診		
永安醫院	遼寧海龍縣山	民國十四									
Jen-Ai H.	遼甯開原		金愛里	二	三	五〇	三四六	一〇·一六四	司光鏡。普通，唯無愛克		
仁愛醫院											
Shenking Charity H.	關小河沿	前三十二年	張守義	三	九	三〇三	三八六	九九·四八七	盡有。透熱電等，應有		
院盛京施醫	遼河大東	民國紀元	雍威林						可光鏡，紫光電	二〇三·八五〇	
醫院	關外	前十年	周榮元	三	〇	四	四〇三	二·三三九	化驗二所，愛克		
仁世男女	惠安縣水	民國紀元	陳和禮						有最新設備，及		
Church of Scotland Mission H.											
仁愛醫院	奉天開原	一九〇〇年	閔惠普	二	五	三	五六〇	一四·五〇〇	頗佳	一一·八三〇	
Gellespee Memorial H.			范瑞林	一	二	三	一五〇	二·〇〇〇		六·〇〇〇	
Hsinking Christian H.	縣吉林興京	民國十二年	雷克德	二	六	五〇	四九四	八·四九七	有手術室	一〇·〇〇〇	至一元
醫院											
興京基督	吉林興京										
Tsai-Fu H.	縣城吉林樺川	民國十五年	魏秀岩	二	一	三	四〇〇	三·〇〇〇		九·〇〇〇	
載福醫院											
醫院名稱	院址	成立年月	院長	醫人數	護士數	病床數	住院者	門診人數	設備	經費	納費

Christian H.	院	遼甯新賓	民國十二年	邱有馨	二	七	四〇	七〇七	一三・二三三	術室等 有化驗室手	一〇・九六〇	至一元半 自三角五分
Danish Mission H.	院	遼甯岫岩	前三年 民國紀元	納爾遜	一	六	五〇	九五四	三三・二七三			
Scotch Presbyterian Mission H.	院	遼甯海龍	前五年 民國紀元	張文榮	二	八	五〇	四〇〇	五・〇〇〇			
Manchuria Medical College H.	醫院	遼甯瀋陽	前一年 民國紀元	韓和喜	九	一〇八	五六八	一七六・六八三	之化驗室。 完美，并有優良	六〇四・六一七		
Elizabeth H.	院	遼甯南郊	前一年 民國紀元	勃丁女士	二	八	五〇	五〇〇	三・六五〇	唯。無愛克司光鏡。 電，消毒器等， 有化驗室，紫光	二七・五六〇	
	同升醫院	遼甯相仁	年四月 民國十九	劉同升	二	一	八	三〇	二・三〇〇		五・〇〇〇	
Antung Quarantine H.	醫院	遼甯安東	民國十二年	鄧松年	一	二	一五			尙佳	九・〇〇〇	
Danish Mission H.	院	遼甯安東	前七年 民國紀元	貝德森	四	一〇	六	八五	三〇・三六	不完	四・〇〇〇	至一元 自五角

醫院名稱	院址	成立年月	院長	醫人數	護士數	病床數	住院者	門診	設備	經費	每納日費
Liao-Ning Charity H. 濟院施診所 遼寧省會教	西關 遼甯瀋陽	年十一月 民國十九	戰錦韜 王宗承	四	四				有化驗室	二〇・〇〇〇	
Church H. 基督教醫	街 遼陽六道	前二五年 民國紀元	衛晨光 袁阿樂	四	三	九〇	八〇〇	一七・五〇〇	有化驗室	三三・〇〇〇	
Church of Scotland Women's H. 仁母院	遼陽	前十五年 民國紀元	薛華德	二	四	五〇	四三〇	八・〇〇〇	室，及產室。 有化驗室，手術	四・三〇〇	自一元半 至三角
Chi-Pei H. 濟北醫院	宮文東街 遼寧非南縣	年六月 民國十七	劉公儼	三	四	六	五〇	二・〇〇〇	設分科門診	二六・〇〇〇	
Wan Yu H. 萬育醫院	縣南關 遼甯海龍		任光遠 任錫鈞	四	二	未詳	一〇〇	一・〇〇〇	有化驗室	八・〇〇〇	半元
Irish Presbyterian Mission H. 院 普愛施醫	街 新民縣南	十八年 清光緒二	鍾育強	一	八	四〇	三三〇	六・二〇八		三・二〇〇	
Pu-Chi H. 普濟醫院	鎮 遼甯朝陽	民國六年	韓蔚然	三	一	一〇	二六	四〇〇		四・五〇〇	
Hua-Ying H. 華英醫院	山城子鎮 遼寧海龍縣	民國十五年	徐純五	二	二	六三	〇〇〇	五・〇〇〇			

Shang-Chih H.

尙志醫院 北平西長安街 民國七年 力舒東 三五八 六〇〇 八〇〇〇

P.U.M.C. H. 協和醫院 北平帥府 民國七年 王錫熾 一六四 二四九 三四六〇七 一五五九四一

Hsin Chen Women's H. 秀貞女醫 北平西門 民國三年 葉姚秀貞 二二四 一〇 三〇 六〇〇〇

Hopkins Memorial H. 同仁醫院 北平西門 民國三年 葉姚秀貞 二二四 一〇 三〇 六〇〇〇

同仁醫院 北平西門 民國三年 葉姚秀貞 二二四 一〇 三〇 六〇〇〇

Peiping Red Cross H. 中國紅十字 北平養蜂 民國七年 謝元甫 七 一四 一三五 一・二〇〇 三九・五〇〇

中央醫院 北平阜成 民國七年 謝元甫 七 一四 一三五 一・二〇〇 三九・五〇〇

German American H. 德美醫院 天津威爾遜路一三二號 伯魯倪 一 一五 三〇 三四

Naval Medical College H. 海軍醫院 天津法界 張廷翰 九 一〇 四〇 六〇 四〇〇〇

校醫學院 海大道 張廷翰 九 一〇 四〇 六〇 四〇〇〇

醫院名稱 院址 成立年月 院長 醫人數 護士人數 病床數 住院者 門診 設備 經費 納費

醫院名稱 院址 成立年月 院長 醫人數 護士人數 病床數 住院者 門診 設備 經費 納費

醫院名稱 院址 成立年月 院長 醫人數 護士人數 病床數 住院者 門診 設備 經費 納費

醫院名稱 院址 成立年月 院長 醫人數 護士人數 病床數 住院者 門診 設備 經費 納費

醫院名稱 院址 成立年月 院長 醫人數 護士人數 病床數 住院者 門診 設備 經費 納費

醫院名稱 院址 成立年月 院長 醫人數 護士人數 病床數 住院者 門診 設備 經費 納費

醫院名稱 院址 成立年月 院長 醫人數 護士人數 病床數 住院者 門診 設備 經費 納費

醫院名稱 院址 成立年月 院長 醫人數 護士人數 病床數 住院者 門診 設備 經費 納費

Chang Li H.

廣濟醫院 關 昌黎縣東

前九年 民國紀元

雷肇宣

二

二

二七

三〇〇

八・三〇〇

有化驗室

至二元 自五角

St. Andrew's H.

會醫院 內 中華聖公 河間縣城

民國二年

張仲蘭

二

四

五〇

七六三

六・八一

有化驗室

一七・〇〇〇

Ping Han Railway H.

醫院 平漢鐵路 長辛店

馮國寶

二

二

〇

三三・〇〇〇

寶光醫院 石家莊

李伯康

二

二

三〇

二三五

二・五〇九

Ming Hsing H.

明興醫院 明水西街

民國十二年

蘇子民

二

三

五

五〇

一〇〇

二・〇〇〇

Sheng Sheng H.

生生醫院 業街 石家莊同

民國三年

傑卿明

一

二

一五

九〇

五・八一〇

Shih Chia Chuang H.

院 石家莊醫

民國十年

岡如華

二

一

八

五〇

四・〇〇〇

六元

Shun Tien H.

順天醫院 北平

民國二年

董子鶴

三

四

六

一・〇〇

七・〇〇

Tsin-Hwa University H.

醫院 清華大學 北平清華

前一年 民國紀元

吳鳴歧

二

四

五

三〇六

一九・〇八二

醫院名稱	院址	成立年月	院長	醫人數	護士數	病床數	住院者 門診 病人數	設備	經費	每納 日費
Taylor Memorial H.										
思羅醫院	保定西門	前十年 民國紀元	柯維廉 衛義來 王子明 路易氏	七	三	七二	一〇三三	一三八四	有化驗室一	四二·四八九
Hodge Memorial H.										
思侯醫院	保定	前九年 民國紀元	慕懋德	三	三	五五	六〇〇	二·〇〇〇	設有。室與思羅醫院合 尙完美，其化驗	六·六 七·八三四
醫學院附設醫院	保定西門	民國二十年	高漢符	一七	七	八〇	一·四九二	二七·九三七	太陽燈等。有化驗室X光燈	六·〇〇〇
河北大學醫										
科實習醫院	保定	民國十年	王震東	八	三	三五	無定	三六·〇〇〇	學室相連。有化室驗與生物	二〇·〇〇〇
河北大學醫										
To Kang H.										
多康醫院	保定	民國十二年	崔承訓	二	三	一〇	二〇〇	三·〇〇〇	附於藥室。粗具，其化驗室	六·〇〇〇
Salvation Army H.										
民醫院	保定西關	民國三年	隋英	一	一〇	五〇	未詳	八·〇〇〇	化驗器等。有X光，及	五·〇〇〇
救世軍仁										
Hung Chi H.										
宏濟醫院	定縣北街	民國十年	王丕勳	三	二	三三	六〇	三·〇〇〇		
醫院名稱	院址	成立年月	院長	醫人數	護士數	病床數	住院者 門診 病人數	設備	經費	每納 日費

Arthur Peili Memorial H.

院 道生施醫 鹽山縣 前三年 民國紀元

高世堂 一 二 五〇 一八〇 三・六八〇

Hsiao Chang H.

院 蕭張醫院 會 張鎮倫敦

李伯勞 一 三 八〇 四七九 四・七四四 有化驗室 八・八九〇

Robert's Memorial H.

搏施醫院 滄縣 民國十年

魏厚德 二 六 八五 五二 一〇・八六四

Kai Chow General H.

院 清潔會醫 河北開州

潘禮明 二 四 三五 四〇〇 七・八二四 有化驗室 一五・〇〇〇

Hugh O'neil Memorial H.

福音醫院 關外 順德府南 前九年 民國紀元

恆祺 三 六 五三 八四六 九・三二六 愛克司光鏡。 有普通化驗室及 二五・四三六 至三元 五角

醫所 救濟院施

關街 張家口西 民國六年

郝熹 四 二 五〇〇〇 一・〇〇〇

Tung Chow H.

潞河醫院 通縣 前三十餘年

瑞春生 二 六 三五 五三九 二〇・四五五 化驗室。 有小規模之 一〇・〇〇〇

Robert Memorial H.

通州醫院 通縣 十三年 國紀元前

來依鐵 二 五 九〇 未詳 無特別設備

Kailan Mining Administration General Base H.

公司醫院 開灤煤礦 唐山 前十二年 民國紀元

司大夫 四 三 一三〇 一・六二七 四〇・四五九 檢驗室等。 有完，并有病理 二五〇・〇〇〇

至八元 自二角

醫院名稱	院址	成立年月	院長	醫人數	護士數	病床數	住院者	門診	設備	經費	每納日費
St. Paul's H. 聖保羅醫院	歸德		曹概瑞	四	一五	五	八三	二·九〇			
Weihwei H. 惠民醫院	衛輝	前十一年 民國紀元	杜儒文	三	六	三〇	一·五〇	三·〇〇	愛克司光鏡。 有化驗室及新式	八五·〇一 二〇·五	至四元 三角
Honan Provincial H. 河南省立醫院	開封河道街	民國十年	上官悟塵	一七	二六	三	未詳		新式設備。 有化驗室及其他	六·〇〇〇	
China Inland Mission H. 內地會醫院	開封南關	前七年 民國紀元	麥唐納 魏禮科	四	六	二〇	一·五〇	四三·六五	及病車。 有化驗室，自來水	二·九八五	至三元 自三角
Yen Cheng Sanitarium 療養衛生院	鄆城漯河	民國四年	貝廣慈	二	六	五〇	二〇〇	一·〇〇〇	器。 有化驗室，太陽燈		至五元 自五角
South Honan Union H. 豫南大同醫院	大馬路 信陽北關	民國八年	施更生	二	六	一五	一·五〇	四三·〇〇	新式設備。 有化驗室及其他		至三元 四角五分
Chun Ta H. 中大醫院	家街九號 洛陽城內丁	民國十三年	劉一鵬	二	二	二〇	一五〇	一五·〇〇			

▲▲ (十) 河南省

永濟醫院 五 夫 民國六年 陳澤民 六 二 五三 三〇〇 一・一〇〇 完 全 一三・〇〇〇

▲▲(十二) 浙江省

防疫處 西安 詳情未悉

醫院 紅十字會 西安 詳情未悉

醫院 陸軍第六 西安 詳情未悉

省立醫院 西安 詳情未悉

Jenkyns Robertson H.

廣仁醫院 西安 前十三年 民國紀元 舒涵禮 五 四 八三一・八四六 三五・六〇九 克司光鏡等。至一元
室二所，并有愛 有化驗室及手衛 三元・五〇〇 自三角

▲▲(十一) 陝西省

Menzies Memorial H.

恩賜醫院 縣北關 懷慶沁陽 年 民國前十 羅明遠 三 三 八〇 七〇〇 三・五〇〇 有化驗室 二角半

醫院名稱	院址	成立年月	院長	醫士人數	護士人數	病床數	住院者	門診人數	設備	經費	每納日費
市立醫院	杭州學士路	民國七年	楊士達	一六	二	七〇	未詳	一〇四・四〇〇	頗佳	五二・九四〇	自三角至三元
Kung-Chi H.											
公濟醫院	杭州	民國七年	張輔袞	四	六	三〇	三六	一六・八〇〇	有電療室		自三角至三元
Shu-Tung H.											
曙東醫院	玉環楚門		包曙東	三	四	三〇	七〇	七・二〇〇			
Yen-Nang H.											
炎南醫院	西街永康城內	民國四年	丁秋如	二	一	三三	三〇〇	二〇〇	有化驗室	七〇〇	
Tung-Chun H.											
同春醫院	石浦中街	民國三年	黃渭卿	五	二	四六	八四	三・七〇〇			
臨海醫院	台州	民國二年	金志大	四	一〇	八〇	二・七〇〇	二・〇〇〇			
China Inland Mission H.											
普濟醫院	內台州府城	前十二年 民國紀元	湯舜和	四	三	四〇	五四〇	一三・〇〇〇	室及消毒室等 有手術室，化驗。		自四角至一元
Pao-Hsin H.											
葆心醫院	天台	三月 民國九年	丁葆心	三	四	五〇	七五	一三・三七〇			

普濟醫院 巷 杭州忠孝 民國十三年 孫雲章 三 八 二〇 九〇 一〇・〇〇〇 自至三角

C. M. S. Kwang Chi H.

濟醫院 路 杭州新民 前四十二年 沙近德 二 三 四九 三・〇〇〇 二一〇・〇〇〇 自至四角
光電等器械。並有紫光電鏡及透鏡。並有愛克司光鏡。有病理化驗室。

Chekiang Provincial Isolation H.

傳染醫院 壽路 杭州橫長 民國三年 褚通爵 六 三 七 五〇・〇〇〇 有化驗室。有消毒室及 五〇・〇〇〇

眼科病院 路三號 杭州青年 民國二十一年 張聖徵 二 二 九 七〇 一・九五七 自至六角
自四角

附屬醫院
藥專科學校
浙江省立醫院

巷底 杭州刀茅 民國二十二年 朱內光 一 八 一 三 三・六〇〇 頗佳

Chekiang H.

浙江病院 河下 杭州運司 前一年 盛佩葱 三 一 八 八〇 二・四六 三・六一 當設備。各科均有相

醫院 路 杭州長壽 八年 錢潮 三 五 一 四 五〇〇 二・〇〇〇 自至五元
自一元

醫院 同仁外科 杭州鐵巷 民國十九年 王吉人 三 三 三 九〇〇 一〇・〇〇〇

West Lake H.

院 西湖療養 七十七號 裏西湖橋 民國十七年 丁任生 二 二 二〇 一〇〇 一〇〇

醫院名稱	院址	成立年月	院長	醫人數	護士數	病床數	住院者 病人數	門診	設備	經費	每納 日費
福民醫院 Fu-Min H.	巷黃岩梅梨	民國十七年	湯祝三	四	三	五	五〇	二〇・五〇〇	室一所。普通，并有化驗		至八角 自四角
同文醫院 Tung-Wen H.	外小街海鹽西門	民國十六年六月	王織	二	二	七	二〇	一七〇			
福音醫院 Pickford Memorial H.	庫頭六號金華八角	民國十七年	梁琴鵬	四	五	九二	一・三五	二・七五		三・五〇〇	
醫院 長興地方	內長興南門	民國十九年	朱敬怡	一		三	一・〇〇〇				
綏之醫院	九甲定海西街	民國十四年	倪綏之	二	二	五	五〇	五・〇〇〇	普通		
存濟醫院	門定海沈家	民國七年	李企良	四	三	四二	四七〇	一四・〇五	有化驗室	二・〇〇〇	
國良醫院	興里六家杭吳興城內陸	民國十年	顧新漁	一	二	二四	一・三〇	二・四〇		三・〇〇〇	
壽山醫院 S.-S. Chang's H.	路五七號杭州新民	民國十四年	張壽山	三	二	六	五〇	四・〇〇〇			

院 白累施醫 温州 前十四年 民國紀元 施德福 六三 二五三·二五四 二五·九八九 有化驗室 二元三角 自四角至

漳溪醫院 湖州南潯 民國八年 吳彥人 三 一四 五三 九〇〇 一六·〇〇〇 普通 二五·〇〇〇

Huchow General H.

福音醫院 湖州南門 前一年 民國紀元 孟傑 九 一三 一三五 二·三三〇 一三·一三三 培養機等，紫光電，細菌，井有愛克司光鏡，有化驗室五所， 三·〇五 八九，九一 至四元 自五角

Wuhsing H.

吳興病院 湖州北門 民國十二年 沈階平 三 三 五二 一·二五 二·六三 粗具 二五·〇〇〇 六元四角 自四角至

Hung-Chi H.

宏濟醫院 硤石沙泗 民國十年 吳培明 二 一 三 八〇 三五〇 普通

Min-Sheng H.

民生醫院 街六十號 硤石河干 民國十七年 沈祖堯 一 二 三 二四〇 二·七〇〇 普通 三·六〇〇 至三元 自三角

Sheng-Sheng H.

生生醫院 硤石西南 民國十五年 夏蒼霖 三 二 一六 一·〇〇〇 五·〇〇〇 驗室等。有手術室化

濟民醫院 黃岩路橋 二年 民國二十 全品一 四 三 三〇 一三〇 三·〇〇〇

Ying-Chuen H.

穎川醫院 街五保坦 黃岩城內西 民國十二年 陳仲豪 三 二 八 二〇〇 三·〇〇〇 科器械。電，顯微鏡及外，有化驗室及紫光 五·〇〇〇

醫院名稱	院址	成立年月	院長	醫人數	護士人數	病床數	住院者 門診者	設備	經費	納費
Hua-Mei H. 華美醫院	寧波	前六十九年 民國紀元	湯默思	九	四	一三〇	一・二六五	一七・六五三	各種新設備俱全。	自五角至五元
China H. 光華醫院	北寧波江岸	民國十二年	楊傳炳	八	九	六〇	四四一	二七・二六六	等。司光鏡，紫光電 有化驗室，愛克	自五角至五元
Tung-Te H. 同德醫院	岸寧波江北	民國十三年	俞伴梅	一	一	三三	六〇	六・〇〇〇		
Tung-Jen H. 同仁醫院	寧波	民國十三年	應炳文	二	二	三三	一・〇〇〇	四〇〇	術室。有化驗室手	一五・〇〇〇
永濟醫院	夫馬家堰 甯波轉王	民國六年	陳澤民	八	三	六六	五五	一八・七七三		
Church Missionary Society H. 仁澤醫院	寧波	前二十二年 民國紀元	蘇愛棋	三	四	二〇	八〇〇	二〇・〇〇〇	所。并有化驗室一 內外科設備俱全	分至五元 自二角五
Fien-Sheng H. 天生醫院	二十一號 寧波江北岸	民國十二年	吳欣璜	三	八	五三	四九〇	一八・六〇七	克司光鏡部。 科室，手術室及產 有男女病室及產	自一元至 自三角
Yung-Chiang H. 永強醫院	鎮寺前街 温州永強	民國六年	金冠軍	三	四	未詳			有化驗室	

日清醫院 溫 嶺 民國十四年 張日清 二 二 四〇 四七四 九・三五二 手術室。有化驗室及 10.000 至一元自四角

Christian H. 福康醫院 紹興南街 高福林 三 二 六 八六〇・二七・三五二

Yueh-Chun H. 越中醫院 珠巷板橋 紹興城火 民國六年 未詳 三 一 一〇 一〇〇 二・〇〇〇 顯微鏡等。有化驗室及。

I-Men H. 義門醫院 湯溪縣 金溱波 四 三 二〇 六〇〇 六・〇〇〇 普通

Chi-Ning H. 濟寧醫院 鷄巷口 寧波城內 民國十三年 林祥龍 三 六 三三 五三 一・九六〇 化驗室。并有 二・六〇〇

First Municipal H. of Ningpo 一醫院 前 寧波縣學 民國元年 劉榮敬 六 七 一〇〇 一・〇〇〇 二〇・〇〇〇 科設備。有電療機及內外各

Hsin-Ho H. 新河醫院 寧波江東 謝志馳 三 二 二〇 二四 六・二四五 紫光電等。有化驗室及。

Ku-Lou H. 鼓樓醫院 鼓樓下 寧波城內 未詳 陳九泉 二 二 三三 四二〇 九・七三二 有顯微鏡

Chuan-Hua H. 傳華醫院 署前 寧波舊提 民國十六年 楊傳華 三 四 五〇 四三 五・八六四 其他小器具。有太陽燈，高究

波，洗浴電，及

醫院名稱	院址	成立年月	院長	醫人 生數	護人 士數	床 數	住院者 病 人 數	診 門 數	設 備	經 費	每 日 費
McCurtree H.	東門外 餘姚北城	民國三年	路蔭棠	三	三	五〇	四〇〇	一五〇〇〇	普通		
Yao-Kiang H.	里 餘姚歷山	民國二年	陸聖清	三	二	三	一九四	四・四九九	有化驗室		
慈濟醫院	餘杭	民國十四年	岑純堯	二	三	一〇	二〇〇	三・〇〇〇	有手術室	三・五〇〇	
Ta-Tung H.	西門外 餘姚壽山	民國十七年	周靜康	四	四	二〇	二五〇	九・〇〇〇	所。有化驗室一	三・八五〇	
福生醫院	鎮中市 嘉興唐匯	民國十六年	沈志銘 方舜筠	四	四	一〇	一〇〇	五〇〇	室。有不完備之化驗 有普通設備，并		自二・〇〇〇
Te-Hsin H.	嘉興西街	民國五年	蔣志新	一〇	二〇	九〇	一・五〇〇	二五・〇〇〇	毒器等 室，電療器，蒸氣消 有化驗室，手術		
Kashing Christian H.	楊柳街 嘉興北門	清光緒年	陳覆恩	一	四	二四〇	三・六七四	一三・二八九	所。有化驗室一 有井。有化驗室一 各項設備大致皆	五五・〇〇〇	至二元五角 自三角五分
San-I H.	街項家漾 嘉興芝橋	民國七年	陳召恩	四	一	八四	八〇〇	三・〇〇〇	有普通設備	一五・〇〇〇	
三一醫院	嘉興芝橋	民國七年	陳召恩	四	一	八四	八〇〇	三・〇〇〇	有普通設備	一五・〇〇〇	

Lu-Kiang H.

蘆江醫院 鎮海柴橋 民國十五年 胡堃祥 四二二〇 二〇〇〇 有手術室 二・五〇〇

同澤醫院 道頭鎮海縣望 民國十二年 應文俊 二四四 二四六・〇〇〇 三・二〇〇

Tung-An H.

同安醫院 鎮海大碇頭 民國十二年 路念慈 三二二 八四〇 二・九三二 八・〇〇〇 自一元至二元

Tung-Jen H.

同仁醫院 鎮海范市鎮 陳文卿 三二二 一八六 一・二〇九 一・四〇五

Jen-Shan H.

仁山醫院 龍游縣 民國十三年 周豐 二二一 一三二 一・五〇〇 有手術室 二・四〇〇

Chi Ming H.

濟民醫院 山下村洞安橋 約十餘年 王惠章 二二二 一八六 二・〇〇〇

海衛南郊澤慈谿慈北觀

保黎醫院 門內慈谿縣東 前二年 宓石安 五二〇 九〇一・二〇〇 三・〇〇〇 有化驗室。及電療機。 三・〇〇〇

金川醫院 市慈溪三七 民國元年 周劍若 三二二 四〇〇 二四〇 六五〇

William's H.

室。及顯微鏡等有化驗室，手術

惠黎醫院 街德清務前 民國十三年 馬最嘉 一一一 六一三 三・五〇〇 僅有顯微鏡

福民醫院 老河口 廉德 三 七 五 九 四 三〇〇〇

Hill Memorial H.

普愛醫院 安陸縣 前十七年 張亞東 二 二 五 六〇〇 七・三四 等。及傳染病房 有化驗室，手術 一三・〇〇〇 一元半至五角

Methodist General H.

普愛醫院 大冶縣 前三年 王國祥 一 五 五〇一・〇〇〇 一一・〇〇〇 無。完善之化驗室 四・〇〇〇

▲▲(十三)湖北省

Chen Che-Ching H.

院 蘭 路 民國十七年 陳哲卿 二 五 二 四 三 六 七・五〇〇 消毒機等。室，及高壓蒸氣 有化驗室，手術 五角

Wang-Yang H.

汪洋醫院 林州長竿 民國六年 汪洋 二 三 〇 一 五 〇 九・〇〇〇 不完

六陸醫院 坊州雙桂 民國三年 葉潤石 二 三 二 〇 三 二・九〇〇 有化驗室

中西醫院 衛水縣紳 民國十四年 盧敏卿 二 一 一 二 五 〇 三 〇〇 尙稱完備

醫院名稱 院址 成立年月 院長 人數 護士數 病床數 住院者 門診 設備 經費 每日費

The Hankow City H.

市立醫院 慈善會內
漢口中山路

民國六年

李博仁

三

二四

一四〇

七〇〇

四三〇〇〇

，檢查室等。
化驗室，X光室

Rankini Memorial H.

普濟醫院 路
宜昌濱江

一八九年

博德尉

一

四

八四

八五六

三三〇〇〇

二〇〇〇〇

二元
三角至

The City Hospital of I-Chang

縣立醫院 宜 昌

劉書萬

三

四

二〇

三九三

三七〇八一

八〇〇〇

Methodist General H.

普愛醫院 武 穴

涂敦榜

二

五

四〇

七三三

一八元

湖北省立 醫 院 武 昌

吳頌佐

八

一〇

五〇一〇〇〇

一〇〇〇〇

有化驗室

醫院 基督教公 武昌市

曾定夫

九

六

一九三〇六

三三三〇三

尙佳。

五角

同仁醫院 百壽巷

介志恆

三

七

二二三八五

三五六八二

八〇九
八七，六三

London Mission H.

仁濟醫院 林街
武昌曇華

前二十三年
民國紀元

葉清瑤

三

八

一三〇二〇〇〇

二〇〇〇〇

室，及產科室等
有顯微鏡，手術

四〇〇〇〇

L. M. H.

仁濟醫院 門
孝感大東

前十五年
民國紀元

張俊傑

二

六

八〇一三三〇

六〇四二

驗室一所。
不完，有化

Changsha Union H.

仁術醫院 茅巷三號
長沙大東

民國元年

李啓盤

八 三

六〇一・二四六

七九・五四五

八・〇〇〇

三元
一角至

Memorial H. 長沙

一九二三年

G.K.Kerr

二 五

三〇 五〇〇

一・〇〇〇

▲▲(十四)湖南省

Wesleyan Mission H.

普愛醫院 隨縣

民國十六年

李紹白

一 三

四 六〇〇

六・〇〇〇

病房等。
有手術室及傳染

五角

Bethesda H.

同濟醫院 棗陽

聶佈德

三 三

八 九・〇三

六・五六三

Hupeh Union H.

協和醫院 路中正路
漢口西滿

宮善修

一〇 一五

一七二・三三五

三九・七六六

有光鏡。
有化驗室，愛克

至八元
自五角

Methodist General H.

普愛醫院 廟上街
漢口武聖

江虎臣

八 二

一五二・五〇〇

二四・八九三

普通

至二元
自五角

Tung-Jen H.

同仁醫院 區一碼頭
漢口特一

藤田敏郎

八 三

六〇 未詳

等。太陽燈，電療器
有光鏡，鑷鉗，
有化驗室，愛克

醫院名稱 院址 成立年月 院長 醫人數 護士數 病床數 住院者 門診 設備 經費 每納日費

Presbyterian Mission H.

常德醫院 常德 前十四年 民國紀元 福德兒 三 四 有化驗。佳之設備及 一七·六五〇

問津醫院 桃源縣 民國二年 孔希光 一 二 一〇 一〇 一〇·〇〇〇 五·〇〇〇

Norwegian Missionary Society's H.

信義醫院 益陽 前六年 民國紀元 符克德 三 三 八〇 一·一〇〇 一四·〇〇〇 有化驗室 一〇·〇〇〇 至二元三角 自三角半

Liebenzell Mission H.

愛憐醫院 界四號 洪江長嶺 民國二年 費思德 一 四 五〇 四六 三·七九七 普通 九·〇〇〇

津蘭醫院 津市 民國二十一年 雅德 一 三 一四 八九 六·〇七九

Hoy Memorial H.

普濟醫院 夏街 岳陽縣塔 一九〇七年 姚凱 二 五 五五 七七 一五·六五三 普通 一〇·〇〇〇

仁恕醫院 子岳州魚巷 蕭仁恕 一 二 七三〇

Hunan-Yale H.

湘雅醫院 長沙 民國元年 王子珩 二〇 二四 一八〇 二·六五二 七〇·八八八 三，血壓計一。 陽燈一，顯微鏡一。 手術室二所，大 有化驗室一所， 八五·〇〇〇 至三元 自五角

Hunan Tuberculosis Sanitarium

療養院 外福壽橋 湖南肺病 長沙北門 民國六年 譚世鑫 三 六 五五 一四〇 雅醫院代辦。 病室設備尚完善 一五·〇〇〇

Curtis M. Galt H.
 院 九龍江 民國七年 葛德士 一
 葛德士醫 二〇 一六〇 二・五〇〇

▲▲(十五)雲南省

Wesleyan Mission H.
 普愛醫院 東門外 寶慶(邵陽) 民國九年 畢家造 二 四 六二 八九〇 二五・〇〇〇
 室。及查檢室等
 有化驗室，手術
 至二元
 三角五分

American Presbyterian H.
 仁濟醫院 衡 州 前六年 民國紀元 包讓 三 三 六三 八三三 九・七六二
 等器械。
 室，并有顯微鏡
 有化驗室，手術
 三・一七
 二五，二〇
 自三元
 至三元

Sinhua H.
 信義醫院 新 化 民國二十年 Nilsson 二 五 四〇 一六〇 一〇・〇〇〇

Hsiangtan Presbyterian H.
 惠景醫院 湘 潭 前七年 民國紀元 鄧一達 二 三 三〇 二〇〇 四・五三三
 有顯微鏡 一〇・〇〇〇
 二元半
 自四角至

American Presbyterian H.
 惠愛醫院 外 郴縣東門 年前六年 民國紀元 周大同 二 五 四〇 九〇〇 九・〇〇〇
 中。化驗室，現擴充
 普通，有尙完之
 一〇・〇〇〇
 三元
 三角至

Presbyterian Mission H.
 廣德醫院 外 常德東門 民國四年 涂得樂 三 五 七〇 八・〇〇〇 二〇・〇〇〇
 顯微鏡。
 有化驗室及
 一七・六五〇
 至二元
 自四角

醫院名稱 院 址 成立年月 院 長 醫 生 人 數 護 士 人 數 病 床 數 住 院 者 門 診 人 數 設 備 經 費 每 日 費

Alden Speare Memorial H.

延平醫院 延平

施吉茂 二八五三四六〇〇

六〇〇〇

〇〇文
制錢六

Elizabeth H. B. Memorial H.

同安醫院 同安 民國十年

陳德星 二六五〇八二〇二七五〇

有普通設備 一〇〇〇〇

St. Luke's H.

同仁醫院 安化城 前十五年
民國紀元

余景陀 五三二五〇三二二三二七八二〇

尙完。 三〇〇〇

Margaret Eliza Nast H.

以會女醫院 仙遊 前八年
民國紀元

美德信 一五七〇六九三三七一

驗室，有化
尙佳，有化

London Mission H.

福音醫院 門內汀州城東 前三年
民國紀元

傅連璋 三二六〇一〇〇〇五〇〇〇

驗室，一所化。 三〇〇〇

Wiley General H.

懷禮醫院 后壠頭古田二保 十九年
前清光緒

蒲天壽 一三〇一九四

▲▲(十六)福建省

English Methodist H.

福漢醫院 循道公會 昭通縣

Dr. Wood 二三八五〇

Church Missionary Society H.

惠濟醫院 昆 甸 民國十三年 華德森 四六五〇一三五二一五三三

器等。及細菌培養
有化驗室，顯微 三〇〇〇〇

Hope and Wilhelmina H.

救世醫院

廈門鼓浪嶼

前二十年
民國紀元

夏禮文

一〇三三

一五〇二・三〇〇
一七・〇〇〇

化驗室。
優良，并有

八〇・〇〇〇

Wierbosch H.

院
韋伯希醫

廈門

前二十四年
民國紀元

倭鐵門

三一

一五
七〇〇
二・八〇〇

六・〇〇〇

中山醫院

路
廈門宏漢

吳鑾

三

二〇〇

Church of England H.

婦幼醫院

屏南棠口

一九〇二年

邴醫生

一六

五
五〇〇
八・〇〇〇

Kienning Christian H.

院
基督教醫

建甌

一八九八

黃道培

一四

二五
九二八
五・九四九

療養院產科院等
有化驗室及肺病

八・〇〇〇

Chuenchow General H.

惠世醫院

泉州城內

文輔道

四四

一〇〇一・四〇〇
二二・二七

American Board Mission H.

聖教醫院

長樂

民國元年

吳佑民

一一

二〇
二三五
九・八六〇〇

三・六〇〇

醫院名稱

院

址

成立年月

院長

人數

護士數

病床數

住院者
門診
病人數

設

備

經費

每納
日費

Gaing H.

善牧醫院 都 閩清縣六

Changchow Union H.

協和醫院 漳 州

Changpu General H.

漳浦總醫院 漳 浦

General H.

源梁醫院 路尾 漳浦縣新

Pagoda anchorage H.

塔址醫院 塔 址

C. M. S. Women's H.

醫院 縣 福寧霞浦

Lucie F. Harrison H.

院 武前 福清縣參

Kate C. Woodhull H.

醫院 路三十三號 聖教婦幼 福州花園

Fuchow Christian Union H.

協和醫院 前山嶺后 福州南台倉

韓路德 二 一九 四〇 四〇〇 一七・〇〇〇

醫費。千元外，餘皆特
除美教會津貼五
自三元
自五分

撫安 二 一四 一七四 八五

史密斯 一 一〇 四〇 四・二五

林斐然 二 八 一三〇 六〇〇 一・〇〇〇
所。有化驗室一 三・〇〇〇

Giluter 一 八 一四 七〇〇 六・九四
有化驗室。 一四・〇〇〇
自七元
自五角

張愛德 一 一六 一〇 九六七 四・八六八
及產科室。有內外科手術室

李煦春 二 一四 一〇〇 一・三三 七・七〇三

戴毓昭 二 三三 三三 九五六 一七・〇六一
粗具。

查維思 七 五〇 八七一・〇〇〇 一六・〇〇〇
有化驗室 三六・六〇〇

Stout Memorial H.

院 思達公醫 梧州 前九年 民國紀元 廖紀和 六 三〇 一三五 一・二〇〇 二元・〇〇〇 術器具。及光鏡，紫電，外科手，愛克司化驗室。

Wesleyan Mission H. 西教醫院 梧州三角 前九年 民國紀元 葉腓力 二 六 三 三〇〇 四・〇〇〇 室，及檢驗等。有化驗室，手術。

Way of Life H. 道生醫院 桂林 一九二二年 柏德員 一 三 三 四三三 一五・〇〇〇 六・三四

Kweilin Baptist H. 浸信會醫 桂林 貝利雅各 二 二 六〇 六三二 一・三六二

Emmanuel H. 道教醫院 南寧 前一年 民國紀元 胡來蘇 一 一〇 四〇 一・〇〇〇 三・五〇〇 驗室。有小規模化

▲(十七)廣西省

Church of England, Zenna Mission Loyal H.

羅源醫院 羅源 前十一年 民國紀元 古桓 一 五 五三 四八〇 五・〇〇〇 等。及精神病房，鏡，及精手術室，顯微

Church Missionary Society Men's H.

院 甯男醫 霞浦 前二十七年 民國紀元 徐則舒 費師利 二 三 七〇 八〇 三六〇 無特別設備。

醫院名稱 院址 成立年月 院長 醫人數 護士人數 病床數 住院者 門診 設備 經費 每納日費

Dr. Nathan Sites Memorial H.

普濟醫院 東莞 一八八八年 何惠民 三 八 100 八四 四·三五

Wesleyan Mission H.

醫院 佛山 前二十七年 歐萊 六 四 100 七〇 三·一〇六 有化驗室

Bixby Memorial H.

真理醫院 鎮 汕頭揭陽 一八九三年 翁愛華 二 一 三三 三三〇 三三·〇〇〇

Church Missionary Society Men's H.

益世醫院 汕頭角石 馮偉和 八 八 四〇 四四〇 二·八〇〇

Swatow Mission H.

醫院 汕頭 前五十一年 富來興 七 二 二五〇 二·〇〇〇 八·〇〇〇

Marion Barclay H.

院 仁濟女醫 江門北街 一九二二年 張肖白 二 七 六〇 一·一〇〇 〇·〇〇〇

C. M. S. Pakhoi General H.

醫院 北海普仁 北海市 前二十六年 沈永年 二 三 七〇 一·七〇三 一七·八〇〇

岐光醫院 下基安瀾街 中山縣石岐 民國十四年 彭偉田 二 一 四 三六 四·二六

他應用儀器及
愛克司光鏡
模化驗室，小規
有手術室，小規

▲(十八) 廣東省

The Canton Sanitarium

院 珠江頤養 廣州二沙 民國十二年 梁培基 五 四〇 八八 四三三 五七六
 室一。紫光電
 術室二，紫光電
 有化驗室一，手
 自四元至
 二十五元

David Grege H.

柔濟醫院 關逢源 廣州市西 前十三年 古 察 一八 五五 一〇二・二四 二〇・七四一
 化驗室三所 六六・九五
 二四九，八
 由五角
 至六元

醫院 兩廣浸會 廣州東山 民國八年 葉培新 二 九 八〇一・五三六 四四・三四六
 頗佳 一一・〇〇〇

光華醫院 廣州泰康 前四年 鄭豪代理 五 四一 二八〇二・八〇〇 三〇・〇〇〇
 養室一。兒科營
 科室一，小規
 模化驗室一，
 電線室一，小
 愛克司光室二，
 七〇・〇〇〇

Wang Te-Kuang Clinic

院 王德光醫 街 廣州光孝 民國十七年 王德光 四 七 四三 九三 五・四〇〇
 其他電療機。
 光鏡，紫光電
 室，并有愛克
 有手術室，化
 驗

Kongmoon H. 院 仁濟男醫 北橋 新會江門 民國元年 呂懷德 二 三 六〇 八三 三・〇〇〇
 有化驗室。 二〇・〇〇〇

Forman Memorial H.

醫院 化民博濟 陽 江 前十年 都信德 三 六 五五 六〇〇 九・〇〇〇
 驗室。 九・〇〇〇
 有小規模化

醫院名稱 院 址 成立年月 院長 醫人數 護士數 病床數 住院者 門診 病 人數 設 備 經 費 每 日 費

American Presbyterian H.

醫院
海口福音

瓊州海口

陳大道

150,300 17,900

Christ H.

基督醫院
安陸縣瓊東

毛鳳美

400 13,000

Loting H.

博愛醫院
羅定

狄克遜
華洛思

1 5 30 300 3,000

驗室。
有簡單的化

Mary Henry H.

福音醫院
瓊州

羅濟安

2 4 50 930 10,000

四分
角三

Regina M. Bigler H.

院
壁格萊醫
廣州

壁格萊

2 2 26 200 42,366

鏡及其他設備。
室，並有愛司光
有手術室，化驗

50,000

至十元
自六角

Kongchuen H.

普惠醫院
廣州江村

候典寧

3 19 70 688 2,333

有化驗室。

30,000

First National Chun-San University H.

學第一醫院
國立中山大
路
廣州百子

翁之龍

2 3 160 2,000 11,919

則歸入大學研究
室。唯遇繁複材料，
各科皆有設備，
有化驗室五所，

15,000

至八元
自三角

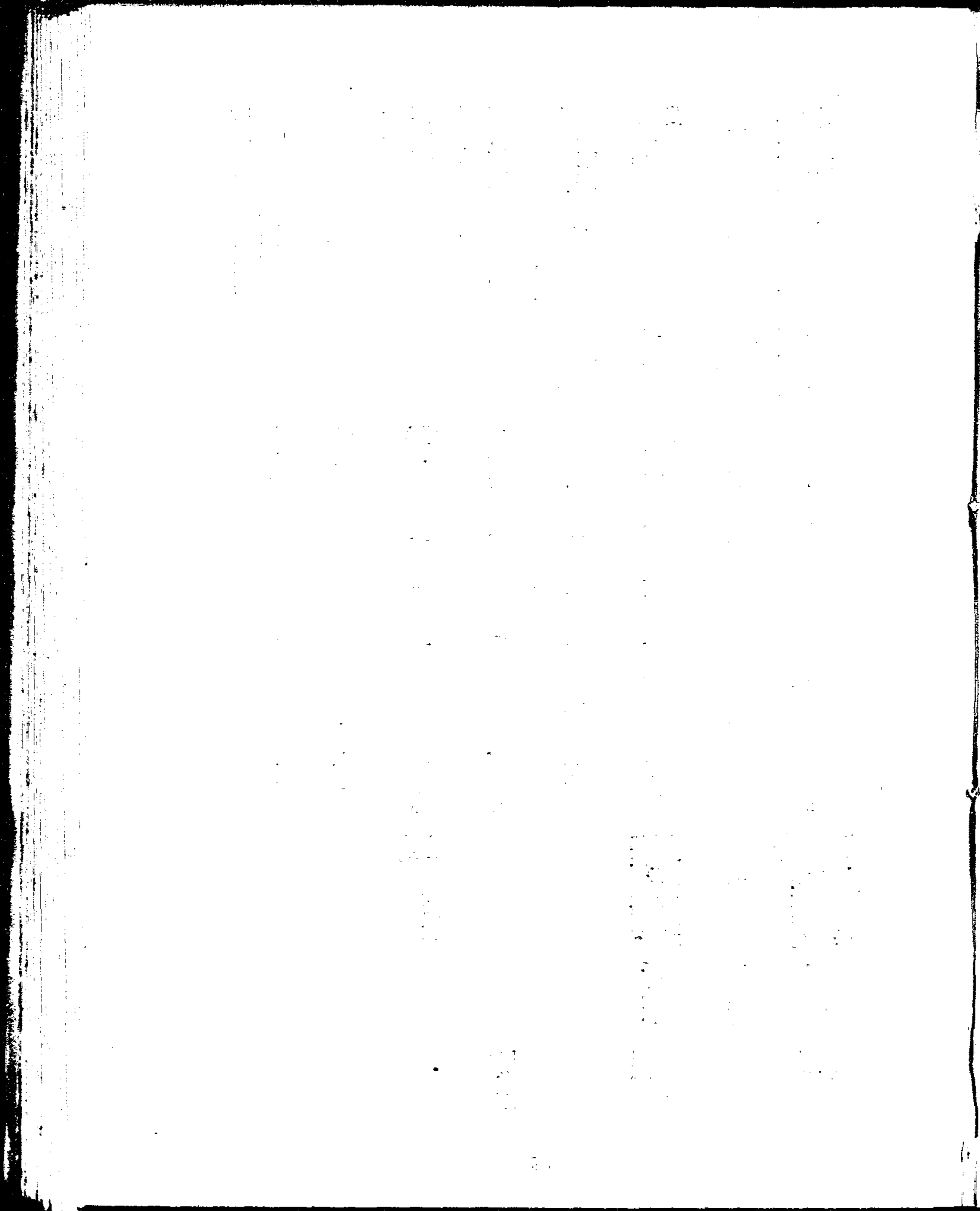

第六章 醫師

姓名 畢業之醫校 通訊處

姓名用五號字（字體較大）排刊者為本會會員。姓名前加*號者為曾在衛生部或衛生署登記之醫師。（包括非醫學校畢業之醫師）

二畫

*丁 果	聖約翰大學	上海虹口西華德路六九號
*丁 琦	江蘇公立醫專	南京中正街祥瑞里一四號
*丁 銘	南通醫專	
*丁子敬		潮安第四區溝下鋪益壯藥房
*丁仁甫		上海閘北宋公園路聯義醫院
*丁俠儂		寧波中心醫院
*丁佩珊		南京龍家巷巷五診所
*丁學敏		杭州裏西湖西湖療養院
*丁洪森	廣濟醫專	上海呂班路鴻安坊一五號
*丁祖彤	東南醫學院	上海東南醫院
*丁振淑	山東大學醫科	
*丁陸璋	國立中山大學醫科	上海中德助產學校
*丁培蘭	北京協和醫校	
*丁善靜	東南醫學院	安徽合肥東鄉六家畝下塘堰老大門
*丁爾壽	國立北平醫專	青島強初醫院
*丁煜厂	東南醫學院	松江西內京登路
*丁聘之	廣濟醫專	
*丁懋英	美國密及根大學	天津北洋婦女醫院
*丁用浩	北平國立醫學院	北平協和醫校
丁茂水	杭州廣濟醫科大學	浙江嵯縣縣前街葆心醫藥局
丁錫康	上海聖約翰大學	上海吳淞路工部局醫院
*丁名全	德國惠士堡大學	上海愚園路一六號
*丁求真	同濟醫科大學千葉醫大	杭州西湖療養院
*丁立成	濟南齊魯大學	寧波華美醫院
丁輔仁	南滿醫大	奉天省實業廳總務科
*丁惠康	同濟大學	上海大西路上海肺病療養院
卜慶成	滿洲醫大	偽國民政部衛生司

姓名	畢業之醫校	通訊處
*刁孟芳		四馬路緯九路西二二八號 濟南)
*刁慶歡	聖約翰大學	
*刁信德	上海聖約翰大學	上海博物院路三號

三畫

于浩	南滿醫專	哈爾濱江北呼海鐵路松浦醫院
*于超	浙江公立醫專	
*于士秀	浙江公立醫專	
*于元珍	國立北平醫專	濱江戊醫院
*于有恆	齊魯大學醫科	山東蒲台北鎮鴻濟醫院
*于迺銀	山東醫專	青島甘肅路一〇號
*于桂發	河北大學醫科	青島東鎮東鎮醫院
*于達時	福州濟民醫院醫科	福州南台中選一七號
*于振源	山東省立醫專	
*于道榮	齊魯大學醫科	山東滕縣華北醫院
*于學章		濟南院東大街四十三號
*于錫鑾	浙江公立醫專	山東省立第八中學校
*于濟東	青島醫學校	坊子鐵路醫院
于光元	遼寧醫科專門學校	遼寧醫科專門學校
于守信	遼寧義縣大任醫院	同 左
于澄浦	遼寧醫科專門學校	遼寧開源仙紡醫院
*于明江	青島醫專	青島市立醫院
*于福生	浙江省立醫校	南京路勞合路口
于春浦	遼寧醫科專門學校	遼寧營口晉濟醫院
*于文源	濟南齊魯大學	同 左
*于迺鎔	濟南齊魯大學	青島高濟鐵路青島診察所山東四方膠濟鐵路四方醫院
于慶山	遼寧醫科專門學校	遼寧撫順松岩醫院
*于淑安	濟南齊魯大學	山東德州東地衛氏博濟醫院
于教臨	滿洲醫大	偽國民政部衛生司
于常樹新	協和女醫校	河北順德府福音醫院

姓名 畢業之醫校 通訊處

四畫

*王 壬	東南醫學院	杭州藩司前樞道山一號
*王 昭	浙江公立醫專	
*王 洵	江南陸軍醫學校	江蘇武進
*王 莖	南洋醫學院	浙江長興中西街仁壽里
*王 偉	陸軍軍醫學院	南昌高橋街一六號慈惠醫院
*王 傑	浙江公立醫專	上海林蔭路一〇八號
*王 綸	日本長崎醫專	天津法租界張莊大街
*王 式	日本千葉醫科大學	浙江溫州大同巷大同醫院
王 岡	同濟醫大	上海南成都路一九〇號
*王 信	日本千葉醫科大學	杭州同仁外科醫院
*王 楷	天津海軍醫校	天津長緯路十號同德醫院
*王 禎	滿洲醫大	天津公立醫院
王 銜	千葉醫大	保定河北大學醫院
*王 曜	國立同濟大學	北平德國醫院
*王 耀	上海哈佛醫校	漢口第三特別區文華里口
王 璽	濟南齊魯大學	吉林省城同春醫院
王子錫	北平協和醫校	山西遼州友愛醫院
王完白	蘇州醫校	
*王以敬	上海聖約翰大學	北京路一五六號
*王元傑	北平協和醫校	濟南齊魯大學醫院
*王元齡	南京金陵大學	浙江平湖德濟醫院
王吉民	香港大學	上海平海路二三號
*王光宇	美國聖路易醫大	長沙湘雅醫院
王志超	遼寧滿洲醫科大學	長春吉長鐵路醫院
王若儷	日本千葉醫科大學	北平國會街五號
*王念文	青島醫大	青島同仁會青島醫院
王月女	日本博愛醫大	東京市外大森町帝女醫專寄宿舍
王振修	日本博愛醫大	廈門中山路振修醫局
*王海天	日本熊本醫科大學	南京成賢街十六號電療所

姓名	畢業之醫校	通訊處
王延綱	日本九大醫校	瀋陽東北陸軍醫校
*王孝緝	日本千葉醫科大學	南京下街口王息廬診所
*王歷耕	長沙湘雅醫學校	北平協和醫院
*王禹昌	濟南齊魯大學	南京估之廊城中會堂轉交
*王祖祥	天津海軍醫校	南京市衛生局
*王祖德	法國波都醫科大學	天津安樂宮傍十九號
*王崇光	北洋醫校	天津河北宿緯路七號
*王逸慧	聖約翰大學	北平協和醫院
王巽和	浙江省立醫藥專校	鎮江江蘇省立醫院
*王象鐘	東大醫科	江蘇東台商會隔壁東台醫院
王頌選	蘇州醫學專門學校	常州小營頌選醫院
王培元	北洋醫校	上海中國紅十字會總辦事處
*王弼臣	上海聖約翰大學	南京下關鐵橋院一二六號
*王德光	廣州培英中學公醫學校	
*王錫熾	上海哈佛醫校	北平協和醫院
王萬興	英國格拉考大學	馬來甲河邊十號
王雪廣	長沙湘雅醫校	河北古冶林西開灤煤礦事務局醫務處
王蘭蓀	蘇州福音醫院	同 左
王九德	北平協和醫學院	河北保定戴氏紀念醫院
王傳福	成都華西協和大學	四川成都
王世貴	University of Buffolo, N. Y., U. S. A.	河北開灤礦務局衛生處
*王子能		福建漳州浦南培原醫院
*王志誠		漢口特三區天津街一號
*王器封		天津第一軍團醫務處
*王紹靜		杭州浙江病院
*王思儉		上海東南醫院
*王叔成		北平協和醫院
*王達生		上海愛多亞路六八六號
*王嘉祥		北平協和醫院

姓名	畢業之醫校	通訊處
*王葆如		上海公共租界六馬路東方醫院
*王達文		宜興民生醫院
*王志宜		南京中央醫院
*王鵬萬		南京中央醫院
*王志鴻		姜山王志鴻診所
*王選章	仁濟醫院實習卒業	上海北四川路永安里一一三四號
*王嘉猷		青島市立醫院六分院
*王耀雲		北平協和醫院
*王世珍	東和設立博山醫院	山東博山稅務街益豐泰五九號
*王再樺	浙江公立醫專	
*王吉臣	江蘇公立醫專	上海提籃橋吉誠醫院
*王名捷	南洋醫學院	南昌二郎廟六號
*王名鼎	南洋醫學院	南昌二郎廟六號
*王邦椿	浙江公立醫專	中央衛生試驗所
*王伯炎	陸軍軍醫學校	南京大石橋二四號
*王良安	安徽省立醫專	杭州上板兒巷一三六號
*王汝嘉	南洋醫大	杭州浙江病院
*王恩裕	南洋醫學校	江蘇省政府王濟剛轉
*王恩覃	同德醫專	
*王厚貽	國立北京醫學校	鎮江張飯店巷一二號
*王振寰	山東公立醫專	濟南民生醫院
*王素因	山東女醫學校	山東濟南北海醫院
*王家棟	南洋醫大	上海霞飛路國光醫院
*王效尹	亞東醫科大學	蚌埠民衆醫院
*王能賢	東南醫學院	
*王國安	東南醫學院	上海西門文廟路上海女中吳子謙校長轉
*王國祥	漢口大同醫校	普愛醫院
*王國礎	湘雅醫專	
*王峻嶽	北京協和醫校	河北石門惠民醫院
*王清源	日本愛和醫專	漢口中山路長江大藥房
*王淑祥	山東省立醫專	濟南東梓面巷八號
*王從長	江蘇醫大	南京中央大學
*王給緒	同德醫學院	江蘇崇明城內北街

姓名	畢業之醫校	通訊處
*王景元	北洋軍醫學堂	
*王尊鑾	上海青春醫院	浙江平陽江南金鄉轉張家莊
*王景熙	浙江公立醫專	浙江袁化康民醫院
*王貴雲	北京醫專	北平北新華街胡同九號
*王復達	德國柏林大學醫科	蘇州閶門外幾道醫院
*王季甫	國立同濟大學	成都東御街九一號
*王虎萃	國立北京醫大	
*王長齡	協和醫大	
*王東斗	日本愛知醫專	濟南芙蓉巷
*王直恭	浙江公立醫專	浙江寧海長亭鎮寧東醫院
*王建一	亞東醫科大學	陸軍第五十三師三一六團
*王承烈	同濟大學	上海白克路二二〇號
*王茂廷	浙江公立醫專	
*王若儉	江西公立醫專	南京中正街四二號轉
*王洪鋈	天賜醫院醫科	上海西門內肇嘉路泰瑞里口
*王畏三	湘雅醫專	京滬鐵路局
*王昌璞	南洋醫學院	廣州市黃沙倡善大街一二號
*王雲袖	南洋醫學院	山東博山魯東醫院
*王運奎	東南醫大	上海東南醫院
*王道望	陸軍軍醫學校	
*王道芬	廣東兩粵醫專	南海九江墟
*王道生	浙江公立醫專	崑山崑山醫院
*王萬選	北洋軍醫學校	
*王毓麟	浙江公立醫專	上海霞飛路霞飛坊六五號
*王傳鈞	北京協和醫校	無錫醫師公會
*王霞舉	廣濟醫科	江蘇東海新浦鎮健之醫院
*王雅三	台灣總督府醫專	上海北四川路八五五號
*王德風	海軍醫學校	天津市衛生局
*王德羣	南通醫專	開封德羣醫院
*王德尊	南洋醫大	軍政部駐漢第二軍醫院
*王德湛	浙江公立醫專	
*王榮圻	東南醫學院	安徽宿縣城內中市大街路南
*王肇康	浙江公立醫專	軍政部駐杭陸軍醫院

姓名	畢業之醫校	通訊處
*王肇勛	湘雅醫專	
*王福澤	齊魯大學醫校	濟南院四大街濟華藥房
*王福匯	同濟醫大	青島普濟醫院
*王維嶽	東南醫大	廣東東莞縣原街南園
*王慶雲	浙江公立醫專	浙江清波醫院
*王贊筠	南通醫專	江陰城內中山馬路仁濟醫院
*王晉憲	日本東京帝國大學醫科	上海南門內西黃家街一五號
*王家蘭	南洋醫科大學	上海霞飛路三七四號
王炳皋	大阪大醫	大阪大醫皮膚科教室
*王錦洲	日本愛知醫科大學	南京牙巷八號
*王蘇宇	德國士別根大學	南京郭家巷五號
*王永仁	濟南齊魯大學	南京鼓樓醫院
*王迪民	濟南齊魯大學	湖北武昌同仁醫院
王拱辰	上海聖約翰大學	廈門鼓浪嶼拉克達街三五號
王恩潤	濟南齊魯大學	北寧路古冶唐家莊開灤醫院
王景恩	遼寧醫科專門學校	遼寧小河沿施醫院
王仲鈐	遼寧醫科專門學校	遼寧梨樹八面城厚生醫院
*王寵慶	同濟大學	香港大道六十六號
王恩祥	遼寧醫科專門學校	吉林佳木斯瑞麟醫院
王世寬	遼寧醫科專門學校	遼寧復縣五湖咀煤礦醫院
王延齡	遼寧醫科專門學校	哈爾濱市政局衛生科
王希仁	遼寧醫科專門學校	黑龍江官醫院
王懷樂	坎拿大皇后大學醫科	廣州長堤街適園公寓
王維廉	香港大學	香港安樂村裕光里一三號
*王士成	同濟大學	廣州中大第一醫院
*王大德	日本九大醫校	漢口揚子街欽一里普仁醫院
王景祺	日本千葉醫科大學	福建防軍第二旅軍區處長
*王秉鈺	日本大阪大學醫科	南京細柳巷陸軍醫院
*王裕美	華北協和女醫校	
*王兆培	日本慈惠醫科大學	福州福新街兆培醫院
王政和	日本東京醫科專門學校	太原山右醫院轉

姓名	畢業之醫校	通訊處
*王和容	日本東京女子醫科專門學校	福州南台蒼前山張聿懷 醫寓
王世婉	日本東京女子醫科專門學校	日本東京京石川區指个谷町七小青莊
王稚榮	日本長崎醫科大學	平綏鐵路南口醫院
王昌來	聖約翰大學	上海工部局衛生處
*王基安	日本醫大	南京中南醫院
王世楷	日本長崎醫科大學	江西南昌繫馬橋八五號
王懷清	廣州夏葛醫科學院	同 左
王蕙芬	廣東光華醫校	廣州惠福西路甜水巷四號
*王迪生	廣州中法醫校	廣州文明路二五一號
*王少甫	廣東光華醫校	
*王樹樞	日本醫大	吉林省城河南街松江醫院
王銘璞	滿洲醫大	偽國山海關檢疫所
王鴻業	滿洲醫大	瀋陽日本赤十字病院耳鼻喉科
王世恭	滿洲醫大	滿洲醫大附屬醫院小兒科
王德厚	滿洲醫大	滿洲醫大附屬醫院外科
王愛賢	東京醫專	廈門博愛會醫院
王佩萃	滿洲醫大	大連惠比須町宏濟醫院
王鑑衡	滿洲醫大	奉天錦州醫院
王有蘭	滿洲醫大	鄭家屯四洮鐵路醫院
王鴻濤	滿洲醫大	大連宏濟醫院
王化南	滿洲醫大	滿洲營口民生醫院
王光旭	滿洲醫大	哈爾濱市管理局衛生處
王偉宗	滿洲醫大	滿洲醫大附屬醫院
*王一林	日本長崎醫專	青島肥城路六號
*王士偉	湖北軍醫學校	湖北省立第五中學校
*王仁毅	山東大學醫科	育河民衆醫院
*王文屏	東南醫學院	南京估衣廊城中藥房
*王文琴	東南醫學院	
*王文藻	北洋醫學院	北平東交民巷法國醫院
*王元錫	南洋醫大	江蘇武進
*王申錫	浙江公立醫專	浙江金華習珠醫院

姓名	畢業之醫校	通訊處
*王功科	日本東北帝國大學醫科	漢口市衛生局第三科
*王永霞	夏葛醫科大學	南京鼓樓醫院
*王玉如	陸軍軍醫學校	
*王用賓	陸軍軍醫學校	江蘇靖江城內
*王先麟	南通醫專	安徽第一中等職業學校
*王世昌	山東公立醫專	山東泰山大同醫院
王通明	台灣醫專	德國留學中
王蘭芬	東女醫專	東京市中野區高根日華學會寄宿舍
王有綱	南滿醫大	奉天市立醫院
王文鐸	南滿醫大	北滿鐵路
*王元培	博愛醫專	福建泉州南街惠濟藥房
王元右	博愛醫大	廣東潮陽縣綿羅大街濟華醫院
王秀馥	長崎醫大	長崎市濱口町八二上林方
王握瑜	長崎醫大	長崎市山里町三八
王達五	名古屋醫大	南京四象橋牙巷
王義心	滿洲醫大	滿洲醫大眼科教室
王乃公	滿洲醫大	滿洲醫大衛生物學教室
王士培	滿洲醫大	滿洲醫大皮獸科教室
王雪颯	滿洲醫大	僑國民政部衛生司
王敬則	滿洲醫大	滿洲醫大外科教室
王義德	滿洲醫大	滿洲醫大外科教室
*王觀海	東北大醫	漢口市衛生局第二科
王震東	東北大醫	河北保定河北大學醫學院
王混芳	千葉醫大	上海中央銀行
王魁元	岡山醫大	河北保定河北大學醫學院
王錫平	中央大學	上海海格路三六三號
王漢青	濟南齊魯醫學院	山東周村漢甫醫院
王功敷	同濟大學	南京路六二〇號
*王顯寧	比國魯文大學醫科	成都路五昌里七號
王素貞	美國芝加哥大學	上海滬江大學
*王嘉成	濟南齊魯大學	唐山開灤礦務局
王奉三	遼寧醫專	黑龍江省醫院

姓名	畢業之醫校	通訊處
王聲濤	聖翰約大學	上海福建路 G 八零八號
王慶龍	江西省立醫學專門學校	江西省立醫學專門學校附屬學校
王景陽	德國柏林大學	上海新開路培德里五三號
*王公博	南洋醫學院	上海貝勒路恆慶里一三號
*王日光	南洋醫學院	上海橫浜路新大同產科醫院
*王曉樵	同德醫學院	上海勞工醫院
*王啓祥	廣州廣濟醫專	上海菜市路三五—一號
*王味根	德國柏林大學	杭州馬市街黃醋園十一號
*王世偉	北平協和醫校	無錫連元街十三號
王修愷	浙江醫專	南京中山路土街口廣仁醫院
*王克仁	東南醫大	南京鼓樓醫院
*王盛翰	國立武昌中山大學醫科	武昌市立醫院
*王霖頌	英國愛丁堡醫大	漢口法租界德領事街七號
*王倫鼎	江蘇醫專	漢口市立醫院
王麟書	日本千葉醫科大學	天津市衛生科化驗所
*王淑貞	美國約翰霍布金醫校	上海環龍路二六四號
*王宗汾	德國柏林大學	上海勞工醫院
*王際唐	東南醫學院	上海貝勒路禮和里一號
*王頌升	山東省立醫專	山東黃縣城裏渤海醫院
*王學潛	東南醫學院	安徽合肥長臨河胡永盛
*立錫磯	國立北京醫專	無錫楊名鄉王氏坊
*王樹屏	亞東醫大	警衛軍砲兵旅第二團
*王樹基	廣濟醫專	
*王冀恢	東南醫學院	上海東南醫院
*王懋樞	東南醫學院	浙江永嘉永強鎮二都
*王藍田	南洋醫大	杭州廣濟醫院
*王鴻鐸	山東大學醫科	山東曲阜昌平醫院
*王鴻勛	東南醫學院	浙江永嘉永強鎮二都
*王濟民	南洋醫學院	瓊崖嘉積市梅盛藥房
*王寶楨	國立同濟大學	上海寶隆醫院
*王鍾駿	東南醫大	
*王倫登	江蘇省立醫專	江蘇武進小營前
*王履勛	廣濟醫專	杭州廣濟醫院

姓名	畢業之醫校	通訊處
*王繼芬	南通醫專	鎮江廣生醫院
*王蘭亭	北京醫大	開封中山南街中華醫院
*王顯華	東南醫學院	寧波東鄉韓嶺西岙王家村
方 皋	東京醫專	江蘇常州城內前北岸三一
*方 肇	日本千葉醫科大學	
*方一鵬		上海福建路八〇八天濟藥房
*方少儒	廣東公醫專校	廣州市文德路
*方先之	北平協和醫校	同 左
方子勤	蒙青大學醫科	南京路三九二號
*方芝英	北京協和女醫校	廈門婦孺醫院
*方扶九	江蘇公立醫專	中國紅十字會江陰分會醫院
*方治體	浙江公立醫專	浙江省政府保安處
*方植民	亞東醫大	上海北四川路上海大戲院對面 唐斐禮醫師診所
*方嘉謨	同濟大學	蘇州鈕家巷五〇號
*方德誠	東南醫大	湖北第一陸軍醫院
*方明緒	東南醫學院	上海南市老白渡橫街四七號
*方嘉成	上海聖約翰大學	上海靜安寺路業華里一六二號
方頌積	北平協和醫院	同 左
方聲瀟	日本長崎醫科大學	福州水部門內聲瀟醫院
方景和	上海哈佛醫校	上海江西路五九號
方俊秀	日本博愛醫大	廈門打鐵街源生醫藥科
*方克慶		浦東醫院
*方永馨		武昌藝華林仁濟醫院
*方志向		蕪湖後來巷一八號
*毛 咸	北京醫專	梧州西廂街廣西省立梧州醫院
毛 璋	南滿醫大	江西玉山縣城內
*毛起鵬	上海同德醫校	上海北西藏路上海急救時疫醫院
*毛克倫	美國克安梭四醫科大學	上海北河南路一〇號
毛樹騏	日本富山藥學專門學校	湖南長沙順星橋五號
毛汶泉	日本千葉醫科大學	上海昆明路八二三號
*毛文杰	南洋醫學院	上海金神父路二三二號

姓名	畢業之醫校	通訊處
*毛采章	國立北京醫大	浙江莫干山管理局衛生局
*毛培基	廣濟醫專	杭州后市衛五衛弄六號
*毛復和	北京醫專	
*毛鴻志	北京醫專	北平南長街四條胡同三號
*毛錫第	北京醫專	
*尹壽		綿竹仁澤醫院
*尹志伊	同濟大學醫科	青島中山路二三號
*尹紀彭	廣東公醫醫專	廣西省柳州公醫院
*尹照容	中法醫學堂	廣州市一二甫西達生醫院
*尹廣恩	北京協和醫校	上海重慶路新馬樂里四三二號
*尹學習	齊魯大學醫科	江蘇南通基督醫院
*尹贊堂	直隸公立醫專	天津東馬路德奧醫院
*尹懷正	齊魯大學醫院	山東青州惠生醫院
*尹懷箴	山東公立醫專	
*尹文雄		江西永新石灰路
尹益湯	滿洲醫大	本溪湖滿鐵醫院
*尹信民		上海法界呂班路一一六號民信醫院
*尹英聲	英國皇家內外科醫會會員	上海四川路一八二號
尹文清	南滿醫校	哈爾濱中央醫院
尹良培	河北醫科大學	保定思羅醫院
*尹賢定		江西贛縣城內南京街一號
*孔希光	漢口大同醫校	湖南桃源文津醫院
*孔熊瑞	浙江公立醫專	
*孔德阿	山東大學醫科	
孔憲武	美國約翰霍特斯金大學	哈爾濱特別市政局衛生科
孔慶雲	濟南齊魯大學	河北順德福音醫院
孔錦德	英國劍橋大學	南洋力皮羅壩達特拉克街一四號
孔錫爵	柏林大學	上海南京路一六六號
*孔任懷	上海同德醫學院	上海老靶子路二一〇號
*孔憲杰	上海聖約翰大學	南京鼓樓醫院
孔祥述	滿洲醫大	海城

姓名	畢業之醫校	通訊處
*孔錫熙		上海老靶子路二一〇號
尤彭熙	同濟醫科大學	上海河北路一八號
尤彭齡	湖南長沙湘雅醫校	上海海格路 中國紅十字會醫院
尤象祖	博愛醫大	廈門鼓浪嶼 八二
*尤家駿		濟南齊魯大學醫學院
*尤濟華	國立北京醫專	上海市衛生局
*卞同仁	同德醫專	上海西摩路女醫陳蕓光轉交
*卞鶴千	南洋醫大	啓東縣啓東醫院
*文 熾	同濟大學	寶隆醫院
牛惠生	美國哈佛大學	上海徐家匯路骨科醫院
*牛曾恕	南通大學醫科	南京中央醫院
牛惠霖	英國劍橋大學	上海靜安寺路一五九四號
牛呈暉	日本慈惠醫科大學	日本東京芝區愛宕町慈惠醫院
戈紹龍	日本九州大學醫科	北平西斜街東口尙志里六五號
巴忠祥	日本岡山醫科大學	青島市立傳染病院
元君民	朝鮮京城府世富閣總醫 學專門學校	上海霞飛路二七六號

五畫

*史久清	南洋醫學院	江蘇武進縣時疫醫院
*史久康	南洋醫學院	南京鼓樓醫院
*史同文	南洋醫學院	漂陽西門彭源泰
*史恩湛	江蘇公立醫專	江蘇漂陽書院場四九號
*史啓榮	陸軍軍醫學校	鎮江弘仁醫院
*史國定	東南醫學院	常州戚墅堰電廠
*史國藩	同德醫學院	陸軍大學軍醫處
*史德明	國立同濟大學	上海同德醫院
*史美後		北平德國醫院
史永貞	北平協和醫學院	北平協和醫校
史子健	北平協和醫校	北平王府井大街健民醫院
史慶久	滿洲醫大	瀋陽日本赤十字醫院小兒科
*史志元	私立南通醫專	上海北四川路海寧醫院
*史鈺堂	青島醫專	山東莒縣史家夏莊

姓名	畢業之醫校	通訊處
*史寶善	江蘇公立醫專	漢口歆生路十七院
史錄臣	遼寧醫科專門學校	黑龍江海拉爾陸軍第二旅軍醫處
*石 珍	國立北京醫專	
*石 奎		南京中央醫院
*石美玉	美國米西干大學醫科	上海斜橋伯特利醫院
*石紀麟	福建協和醫大	福建貧民醫院
*石煥長	日本東京醫專	上海北四川路一四一號
*石蘊珍	北洋醫校	天津西頭雙街口
石成志	北平協和醫校	上海製造局路伯特利醫院
*石運玲	北平協和醫校	上海北四川路川公路三一號
石煥如	日本愛知醫校	杭州浙江病院
*石春枝	北平協和女醫校	上海斜橋伯特利醫院
石維嚴	日本博愛醫	台北市台北醫院眼科
石增榮	滿洲醫科專大學	哈爾濱市立醫院
*石正邦	日本名古屋醫大	南京細柳巷二八號
*石君俠	日本千葉醫大	安慶會民醫院
*石錫祐	東北大醫	北平北新橋頭條五一號
石美鄉	夏葛醫校	福建興化同仁醫院
石冀良	北滿協和醫校	吉林三姓衛生醫院
左 吉	南滿醫大	北平協和醫校
*左正凡	上海南洋醫學院	南京中央醫院
*左伯唐	國立北平大學醫科	
*左起仁	南洋醫學院	
*左起慶	日本千葉醫專	蘇州富郎中巷五五號
左達明	美國愛登堡大學	香港
左雪顏	北平協和醫學院	廣州維新橫路
*左冠章		南京西華門二條巷二七號
左駿德	遼寧醫專	北平同仁醫院
*田 堃		揚州田野醫院
田 溱	遼寧醫科專門學校	遼寧大北關北寧醫院
田文斌	北平協和醫校	河北保定同仁中學校轉

姓名	畢業之醫校	通訊處
田遇春	北平協和醫院	遼寧錦縣田氏醫院
*田樹屏	濟南齊魯大學	濟南商埠三里莊燕魯醫院
田鳳鑾	濟南齊魯大學	山西汾州汾陽醫院
*田大文	北洋醫校	
田錫琳	遼寧醫科專門學校	遼寧大東門外總局後四二七六號
田重新	遼寧醫科專門學校	遼寧北票德新醫院
田龍瑞	日本千葉專科大學	長沙楠木廳秋明醫院
田慶恩	日本千葉專大	奉天小西關縣日本赤十字社病院
田萬中	日本名古屋醫大	山西榆次縣魏榆圖書局
*田瑞娥	江蘇醫專	南京美德醫院
*田樹樞	同濟醫大	寶隆醫院
*田紹虞	福音醫院醫大	河南禹縣城邊中山街維新醫院
*田稻豐	安徽省立同仁醫大	上海南京路南洋藥房轉
*白如雪	廣東西粵醫大	廣州士甫上賢里一號
*白志善	陸軍軍醫學校	
*白金井	夏葛女醫校	上海北四川路一〇九五號六樓
白彥章	北平大學醫院	鄆城縣繅河療養院
白施恩	北平協和醫校	廈門鼓浪嶼
白希清	遼寧醫科專門學校	同 左
白雲章	日本千葉醫科大學	河保定縣
白瑞琿	日本東京醫學專門學校	山西太原中醫改進研究會
白雲山	滿洲醫大	滿洲醫大耳鼻喉科
白天助	滿洲醫大	滿洲醫大寄宿舍
*包 愈	南洋醫學院	寧波亭山醫院
*包 禮	同德醫專	杭州市立病院
*包金琳	廣濟醫專	
*包濟華		溫嶺縣松門鎮北門街
包農甫	南洋陸軍軍醫學校	南京金陵療養院
*古 銜	光華醫專	汕頭市均和街一號
*古德懋	江西公立醫專	江西贛州紅十字會醫院
*古文海		城北張家菜園十號
古恩康	上海約翰大學	上海同仁醫院

姓名	畢業之醫校	通訊處
古鴻烈	同濟大學	上海白克路寶隆醫院
*丘公實	廣東公醫學校	
*丘定邦	南洋醫大	南京小營教導一師第二團醫務所
*丘涵芬	同德醫學院	鎮江江蘇省立醫院
*甘士貴		蘇州博習醫院
甘其佩	北平協和醫校	河南確山縣信義會醫院
甘覺真	廣東光華醫校	廣州四牌樓濟吾醫社
甘懷傑	中央大學醫學院	浙江開化華埠航頭村 防治住血虫病開化 工作隊
甘德明	美國本雪文尼亞大學	上海薩波賽路二〇九號
*生立助	青島醫大	山東即墨縣生生醫院
司徒焯	廣東光華醫校	廣州光華醫院
*申榮三	朝鮮總督府醫專	上海虹橋飛機場

六畫

*朱 正	南洋醫大	杭州市公安局警醫處
朱 芾	千葉醫大	朝鮮新義州
*朱 煥	英國愛丁堡醫大	
*朱 徵	日本東京女子醫學專門 學校	北平西城石駙馬大街二二號
*朱 恬	東南醫學院	湖北第一陸軍醫院
*朱人瑛	同德醫學院	江蘇省立醫院
*朱元輝	江蘇省立醫專	
*朱决向	浙江公立醫專	嘉興福音醫院
*朱孝文	江西公立醫專	
*朱壽田	國立同濟醫大	西藏路九二號
*朱仲清	上海南洋醫學院	南京中央軍校
朱宗顯	東北大醫	廣州市福泉街鐵局巷六
朱浩坤	東北大醫	廣州市大南路南勝——
朱榮望	紅十字會醫學校	小西門黃家岡路一四三號
朱學琳	滿洲醫大	滿洲醫大藥物學教室
朱鶴鳴	同濟大學	寶隆醫院

姓名	畢業之醫校	通訊處
*朱洪文		上海華德路康元廠
朱文鈺	濟南齊魯大學	無錫兄弟醫院
*朱世英	天津北洋醫院	天津玉皇閣南一號
朱獻廷	金陵大學	安徽蚌埠民安醫院
朱恆璧	上海哈佛醫校	上海池浜路中華醫學會
*朱其輝	日本千葉醫科大學	杭州東坡路龍翔里二街
*朱致華	陸軍軍醫校	上海北海路一九六號
*朱保良	同德醫專校	上海莫爾鳴路昇平街鴻樂里二〇一號
*朱霍良	東洋醫學院	上海五馬路清和坊二九號
*朱壽江	南洋醫學院	上海交通路九八號
*朱誠中	上海東南醫學院	紹興橫街紹興病院
*朱敬怡	浙江公立醫專	杭州馬所巷二五號
*朱松子	日本東京女子專門學校	北平舊簾子胡同七九號
*朱彤章	廣州法國學校	上海北四川路三一號
朱寶臣	濟南齊魯大學	山東黃縣懷麟醫院
朱兆槐	廣東陸軍軍醫學校	廣州惠福東路一一七號
*朱章貴	日本千葉醫大	杭州西院沙路七弄南海醫院
朱邦仁	濟南齊魯大學	南京第一衛生事務所
*朱裕璋	國立武昌中山大學醫科	漢口中孚里一號
*朱義順	國立武昌中山大學醫科	漢口大成里十八號
朱潤深	長沙湘雅醫校	
*朱履中	江蘇省立醫學專門學校	無錫小婁巷十二號
朱增宗	震旦大學醫科	上海三馬路中西女塾對面
*朱章寶	北平協和醫院	南京二道井衛生局第一診療所
*朱亞雄	德國海台山大學	上海戈登路水月病院
朱仰高	德國海台山大學	上海梅白格路二五號
*朱榮錦	日本長崎醫科大學	上海小南門外中華路小開橋路四號
朱昌亞	北平協和女醫校	
*朱吉甫	浙江公立醫專	上海北四川路祥豐里四號

姓名	畢業之醫校	通訊處
朱國斌	日本千葉醫科大學	浙江義烏縣中學校
*朱孝蘭	廣濟醫專	軍政部陸軍署軍醫司駐漢辦事處
*朱宜振	奧國維也納大學醫科	上海霞飛路八六六號
*朱桐和	中法醫學校	廣州十一甫四三號
*朱勝千	東南醫學院	浙江溫州大簡巷二一號
*朱善恆	同德醫專	上海沙場街二四號
*朱普慶	亞東醫大	揚州仁濟醫院
*朱運駿	同德醫學院	上海同德醫院
*朱進德	濟南博愛醫院醫科	天津南市中國慈善醫院
*朱朝舉	金陵大學醫科	
*朱凱廷	南通醫專	中國紅十字會江陰分會醫院
*朱敬恂	浙江公立醫專	南京頭道高井迎賓旅館
*朱筱舫	中國紅十字會醫校	上海英租界貴州路三八號
*朱榮聖	上海大清紅十字會醫校	上海小西門外黃家關路一四三號
*朱廣大	南洋醫學院	浙江天台西門麻車王
*朱蓮航	東南醫學院	蘇州胥門學士街二五二號
*朱榮棠	亞東醫大	江蘇武進
*朱毓萱	廣東兩粵醫專	廣州沙基東中約三四號
*朱維謹	山東大學醫科	
*朱鳴鐸	廣東兩粵醫專	廣州仁安里
*朱慶昌		江蘇秦興宣家堡
*朱保黎		鎮江西門大街
*朱青崎		上海老垃圾橋北首天潼路宜慎里二八號
*朱志成		靖江城北醫院
*朱楚材		南京糖坊橋首都醫院
*朱德明	德國門珍大學醫科	鎮江江蘇省立醫院
*朱慶珍	同德醫學院	上海同德醫院
*朱慶昇	日本醫專	淞江城內花梁廟弄
*朱憲華	北平協和醫校	北平協和醫院
*朱鵬程	上海公立醫院醫科	淞江東門內蓬萊橋堍
*朱蘇亞	廣東兩粵醫專	新會縣北院墟
*江 圻	陸軍軍醫學校	軍政部第一後方醫院

姓名	畢業之醫校	通訊處
*江鼎	漢口慈善會中西醫校	
*江魯	漢口慈善會中西醫校	
*江瀚	漢口大同醫校	南京下關美孚行
江清	美國奔雪尼亞大學	濟南齊魯大學
江上峯	上海聖約翰大學	上海北四川路崇業里二三號
江文波	漢口大同醫校	南京北門橋堂子巷八號
*江虎臣	英國愛丁堡大學	漢口武聖廟壽愛醫院
*江岳巒	廣州中法醫學校	上海文監師路四七三號
江俊孫	德國漢堡大學	上海白克路四二四號
江綺貞	東南醫專大學	廣東台澤汗昌號
*江適存	廣東法國醫校	上海蓬路五四七三號
*江華縉	日本大阪大醫畢大九	漢口特二區青年會對面湖北醫院
江秉甫	德國柏林醫學	杭州龍興路十號
江汝楫	天津北洋醫學校	福建漳州龍溪地方醫院
江兆菊	北平協和醫學院	北平協和醫校
*江少林		福建少林診所
*江心從	國立北京醫大	四川長壽扇沱場
*江世澄	陸軍軍醫學校	上海市衛生局
*江娥英	同德醫學院	鎮江江蘇省立醫院
*江達治	德國柏林大學醫科	上海四川路 A一三四號
*江煥沛	廣東公醫醫專	廣州王德光診所
*江大濂		漢口閩陵路總司令部軍法處吳秘書長轉
*江國益	南洋醫學院	上海乍浦路安定里四七五號
*江聖鈞	德國柏林大學醫科	杭州龍興路十號
*江輔瑞	浙江病院醫科	寧波奉化江口鎮江葉源號
*江學院	中法醫學校	廣州市豐寧路二二五號二樓
*江學遜	中法醫法學校	廣州市社仁坊三九號
*江亞泉		漢口河街大水巷下首永昌巷八號
*江濟民	廣東大學醫科	
*江寄塵		安徽省保安處軍醫科
*江宗勝		漢口橋戶外江家墩鄉村醫院

姓名	畢業之醫校	通訊處
*任香	江蘇公立醫院	南京浮橋一六號
*王洵	同濟醫大	
*任偉	美國密希根醫大	
任言永	上海聖約翰大學	湖南長沙
任莘耕	寧波華美醫院	寧波江北岸傅家道頭心畝診治院
任省三	江蘇醫學專門學校	南京浮橋看三醫院
任廷桂	長沙湘雅醫校	上海海格路中國紅十字會醫院
任振華	廣東光華醫專	廣州一德路任永雄診所
*任熙如		餘姚五天永濟醫院
*汪以彰	東南醫學院	
*任世鑫	江蘇公立醫專	蘇州因果巷五二號
*汪康和	浙江公立醫專	南京利濟巷壽星橋九號
*任培天	南洋醫大	
*任傳銓	同德醫專	吳江同里太平橋
*任夢愈	南洋醫學院	上海小沙渡路二二號
*任頌勳	廣東公醫醫專	廣州市西濠口嘉南堂東樓二樓
*任登堯	廣東公醫醫專	廣州市西濠口嘉堂東樓二樓
*伍直海	美國哥倫比亞大學	上海北京路255號409號房室
*伍長耀	香港大學醫科	北京路二號
*伍連德	英國劍橋大學	上海北京路二號四樓 全國海港檢疫管理處
伍鳳章	日本博愛醫專	小呂宋坭里納坭坭里實地伍喬年醫局
*伍正已	同德醫學院	上海肺病療養院
*伍宗裕	國立北平醫專	上海市衛生局衛生試驗所
*伍倫光	廣東公醫醫專	廣州市廣大路亞細亞洋服公司
*伍善同	湘雅醫專	湖南長沙仁術醫院
*伍博愛	中法醫學校	廣州西關耀華中約仁愛醫會
*伍期齡	崇德醫專	
*池正	奧國維也納大學	廣州西瓜園池氏醫務所
*池仲九	遼寧醫科專門學校	山東青島海軍醫院
池載青	奧國維也納大學	廣州國立中山大學第一醫院

姓名	畢業之醫校	通訊處
*池如春	福建協和大學醫科	福州長樂梅花學校
*池石青	海軍醫校	天津英租界權華里二二號
*池龍珠	日本京都府立醫專	四川醫專校
曲宗禮	濟南齊魯大學	河南鄭州美華醫院
曲秉善	滿洲醫大	偽國民政部衛生司
*曲慶鳳	國立北京醫專	平漢鐵路醫院
*曲瑞溢		同仁會青島病院
*戎壽康	浙江公立醫專	浙江鎮海公善醫院
*戎華敏	北平協和醫校	北平西長安街震旦醫院
*成正田	濟南齊魯大學	山西汾陽公理會醫院
*成頌文	江蘇省立醫學專門學校	蘇州天賜莊八號
向仙果	日本千葉醫科大學	長沙中山路民生大藥行
向仙良	日本京都府立醫科大學	長沙湖南公醫院
*向育民	同德醫學院	上海勞工醫院
*向伯嚴	浙江公立醫專	
*牟鴻彝	四川大學醫科	南京路六四三號
*全濟	陸軍軍醫學校	天津特別一區山東路全濟醫院
*全芝明		上海勞神父路五六號
*全紹清	國立北平醫校	天津意租界三馬路後二八號
吉國鈞	南洲醫科大學	遼寧西華門外西華醫院
*印鼎新	南通醫專	
*伊自勉	亞東醫大	南京信府河四三號
*竹鑑堯	浙江公立醫專	婁縣芷湘醫院
艾世光	湖南湘雅醫學院	北平協和醫校
*后長德	東南醫學院	上海老西門東南分院

七畫

李定	日本千葉醫科大學	杭州浙江醫專學
*李寅	同濟醫大	上海寶隆醫院
李淳	啓德大學	廣州西堤德國藥房二樓
*李文	遼寧醫科專門學校	遼寧大北關北寧醫院
*李祺		江西醫校附屬醫院

姓名	畢業之醫校	通訊處
李岡	美國華盛頓大學	上海靜安寺路一二〇五號
*李彥	廣東光華醫專	廣州廣大路李彥醫院
*李階	東南醫學院	廈門同安延壽藥房
*李碧	天津海軍醫校	上海北四川路厚德里崇義坊五號
*李溥		山東夏津縣內中山大街
李崧	香港大學	香港大道中八二號
李興	加利福尼亞省傳教士醫學院	靶子路上海療養院
李樸	東北大醫	北平宣外大街卓亭醫院
李濤	國立北平大學醫科	北平協和醫校
*李忠	齊魯大學醫科	
*李坡	直隸公立醫專	天津日租界松島街六號步峯醫院
*李郁	齊魯大學醫科	南京中央政治學校衛生部
*李榮	天錫醫院醫科	上海法租巨額達路小浜灣七號
*李華	南洋醫大	江西零都城內花門樓
*李鄂	浙江公立醫專	
*李傑	德國柏林大學醫科	上海愛多亞路貝勒路口泰安里一二號
*李溢	東南醫大	上海護軍營東南醫學院
*李軾	中法醫學校	廣州大塘街七四號
*李震	江蘇醫大	浙江樂清樂清醫院
*李濤	陸軍軍醫學校	汕頭市居平路
*李銓	陸軍軍醫學校	南京丹鳳街一九號
李瀟	北平國立醫學院	上海國立上海醫學院
*李一鶴	同德醫專	
*李大成	廣東兩粵醫專	廣州市西關十一甫馬路四五號
*李大楨	南通醫專	越中醫院
*李子義	齊魯大學醫科	湖北沙市康生醫院
李添華	廣州夏葛女子醫學院	福建廈門中山醫院
李明深	同濟大學	寶隆醫院
李景文	浙江公立醫藥專門學校	福熙路一四四號
李天如	濟南齊魯大學	上海高橋鄉村衛生模範區

姓名	畢業之醫校	通訊處
李通權	北平國立醫學院	北平西長安街卅七號大生醫院
李文銘	北平協和醫學院	北平協和醫校
*李元復	濟南齊魯大學	濟南齊魯大學
李德新	滿洲醫大	哈爾濱地段街哈爾濱醫專校
李士瀛	滿洲醫大	滿洲醫大法醫學教室
李金城	滿洲醫大	滿洲鞍山滿鐵醫院
李毓斌	滿洲醫大	奉天商埠阜成里二五
李先發	滿洲醫大	滿洲醫大皮獸科教室
李德彰	滿洲大	滿洲奉天日本赤十字會病院
李應猶	香港大學	香港九龍
*李子華		濟南博愛醫院
*李文冰		杭州市立病院
*李文輔		青島會仁醫院
*李元郁		重慶寬仁醫院
*李永清		南京糖坊橋首都醫院
*李宗恩		北平協和醫院
*李洪邇		北平協和醫院
*李幼安		漢口紅十字會
*李家鏗		漢口五族街漢口醫院
*李師沅		航空署航空第三隊
*李淑靜		南京市十二號
*李煉生		南京中央醫院
*李學勤		天津持二區衛生事務所
*李寶第		上海白爾路永安里二〇號
*李瑞良		汕頭新興路瑞良醫務所
*李德克		汕頭福音醫院
*李藩芳		正定縣城內西大街正定醫院
*李榮著		汕頭德安街華南藥房
*李乃馨	奉天醫專	吉林惠濟醫院
*李化民	同濟大學	上海吳淞海濱醫院
*李玉田	江蘇公立醫專	鹽城縣政府西首

姓名	畢業之醫校	通訊處
*李玉助	東南醫大	福建莆田縣立羽丞醫院
*李世芳	湘雅醫專	建寧濟寧醫院
*李世鶴	浙江公立醫專	軍政部駐鄂第三陸軍醫院
*李永貞	江西省立醫專	軍政部駐鄂第三陸軍醫院
*李加惠	南洋醫學院	汕頭外馬路福音醫院
*李同仁	廣東兩粵醫學校	九江市同仁醫院
*李企良	東南醫大	
*李自重	廣東公醫醫專	香港德輔道中廣東銀行
*李竹逸	山東公立醫專	濟南華威醫院
*李灼楓	國立中山大學醫科	廣京中央軍官學校
*李卓才	廣東公醫醫專	廣州市永漢北路一三八號
*李卓明	廣東公醫醫專	廣州河南岐興公所直街一六號
*李長治	同德醫專	
*李明俊	湘雅醫專	
*李秀峯	陸軍軍醫學校	南京洪武街日新醫院
*李周峻	陸軍軍醫學校	浙江海寧小東門內景崧醫院
*李岳雲	同濟大學	南京大中橋小門口五二號陶宅
*李宗愷	科洋醫大	汕頭市友聯中學校
*李青陸	陸軍軍醫學校	
*李幸賢	東南醫大	上海北四川路橫浜橋福德里一八號
*李受豐	國立北平大學醫學院	
*李奉藻	美國天拿新大學醫科	廣州市大南路
*李保德	陸軍軍醫學校	總部軍醫監部
*李昌果	廣濟醫專	上海哈同路民厚北里六八號
*李美珠	美國臘鐵希女醫學校	
*李弈慈	光華醫專	廣州光華醫院
*李純一	東南醫大	安徽亳縣紫陽醫團
*李書元	陸軍軍醫學校	
*李唐石	光華醫專	光州光華醫院
*李哲君	同德醫學院	鎮江江蘇醫院
*李桂登	山東公立醫專	
*李桂馨	華北協和女醫校	

姓：名	畢業之醫校	通 訊 處
*李延禎	山東公立醫專	山東濟南華威醫院
*李守鏡	南洋醫大	上海霞飛路三七四號谷風醫院
*李志文	光華醫專	廣州市衛生局
*李志真	東南醫大	
*李志伊	同濟大學	廣京國府參軍處醫務室
*李更生	美國麻省醫學校	南京中山路匯文女學校
*李佛明	東南醫大	上海霞飛路申江醫院
*李邦政	同濟大學	上海滬南光啟路四五號
*李邦經	東南醫大	福建省警察第一大隊醫務處
*李宏春	南通醫專	江蘇南道奇礮石港鎮
*李汝凱	山東公立醫專	濟南府東大街七二號
*李君謙	廣東兩粵醫專	廣州市西宜民市蓮桂坊信生藥房
*李振漢	山東大學醫科	濟南府東大街七二號
*李家瑞	廣東公醫醫專	廣州潮音街一七號
*李家驥	浙江公立醫專	浙江餘姚時疫醫院
*李通權	國立北京醫大	天津建物大街依仁里口外一號啓亞醫院
*李清廉	美國米西根大學醫科	上海施脫路恆豐里六九號
*李進科	國立中山大學醫科	北平平民學院
*李雪莊	廣東公醫醫專	廣州河南熬州大街四十四號
*李啟仁	南洋醫學院	重慶神仙口磚瓦院
*李紹業	廣濟醫專	山東濰縣紫陽醬園
*李紫衡	東南醫大	南京陸家巷二四號
*李雲山	廣東兩粵醫專	廣州市衛人醫院
*李馭雲	中法醫學校	廣州寶富巷六七號
*李景融	陸軍軍醫學校	赤峯景融醫院
*李惠齡	華北協和女醫校	尼拉拉
*李敬恆	北平協和醫校	
*李敬南	廣東兩粵醫專	廣東佛山黃傘大街敬南醫院
*李榮英	江西公立醫專	江西贛州市公安局
*李淮源	直隸醫專	上海大沽路天池藥房內轉
*李瑞華	東南醫學院	福州南台石獅兜慈惠醫院
*李傳滄	廣東公醫醫專	廣州市惠福西路二〇一號可賢醫院

姓名	畢業之醫校	通訊處
*李曉如	同德醫專	
*李銀波	南洋醫學院	哈爾濱道裏三六權東首工發胡同一六號
*李賦京	德國國庭根大學醫科	
*李嘉培	四川陸軍軍醫學校	四川彭縣濠鎮
李士希	成都華西協和大學	
李振強	東大醫科	廣州泰康路廣東光華醫學院眼科
*李劍秋	東南醫學院	匯山路七九號
李安邦	震旦大學醫科	金神父路一九七號
李垣昌	千葉醫大	太原新民中正街五五號
李天錫	千葉醫大	香港灣仔軒鏗詩道四三號
*李福燊	廣東公醫醫專	廣州王德光診所
*李壽齡	東南醫大	廣東台山湯湖郵局轉
*李碩讓	廣東兩粵醫專	廣東三水蘆苞市救護隊
*李魯東	浙江公立醫專	上海霞飛路寶康里五五號
*李慶珩	漢口大同醫學校	沙市康生醫院
*李輯五	廣東兩粵醫專	廣州市慈善救火總會
*李慧珍	東南醫大	南京中山路忠林坊三號
*李錫祥	廣東公醫醫專	
*李樹雲	南洋醫學院	上海淞滬警備司令部
*李樹藩	陸軍軍醫學校	
*李學義	美國西雷叩恩大學醫科	福州協和醫院
*李懋振	南洋醫大	陸軍六十一師軍醫處
*李翼榮	朝鮮塞白蘭醫校	北平東四五條後坑胡同一八號
*李聲孚	上海醫大	廣東揭陽抽湖強民醫院
*李璧華	東南醫學院	杭州板橋路彥民醫院轉
*李寶梁	同濟大學	
*李競芳	陸軍軍醫學校	
*李子良	廣東光華醫專	廣州西關顏家巷李鎮醫院
李昌垣	日本千葉醫大	上海小西門公濟藥房
李瑤芳	廣東光華醫專	廣州南關九曲巷四號
*李潤祥	同德醫學院	上海小沙渡路四八號

姓名	畢業之醫校	通訊處
李澄光	廣東公醫專校	廣州市城隍廟前李澄光醫務所
李宗恩	英國格拉斯考大學	北平協和醫校
李金鐸	同濟大學	上海白克路寶隆醫院
李振翮	長沙湘雅醫校	上海海格路中國紅十字會醫院
李士偉	北平協和醫校	北平協和醫院
*李文霞	福建協和醫科大學	福州倉前山十二欄排
*李可信	北平協和醫校	上海大東門興安會館附設診所
*李廷安	紐約大學	上海市衛生局
李光第	北平協和醫校	北平府學胡同三五號
李光輝	滿洲醫科大學	長春吉長鐵路醫院
李伯康	濟南齊魯大學	河北石家莊寶光醫院
李啓元	北平協和醫校	
*李兆聯	廣東光華醫專	廣州大南路三九號
李錫芬	廣東光華醫專	廣州惠愛中路觀蓮街二四號
*李佩德	兩江廣濟醫專	上海東橫浜橋文彥坊三號
*李達權	兩粵醫校	上海永興路華興里一二二號
李守誠	齊魯大學	濟南齊魯大學
*李煜熾	南洋醫科大學	上海新疆路平民醫院
李成材	南洋醫大	遼寧通遼仁民醫院
李世純	濟南齊魯大學	南京中央政治學校
*李克鴻	美國芝加哥大學醫學院	
李寶實	遼甯醫科專門學校	同左
李椿德	遼寧醫科專門學校	黑龍江巴彥縣政府
*李星鎔	佛萊堡大學	上海沙遜大廈二〇五號
*李文林	遼寧醫科專門學校	遼甯莊河青堆子青鎮醫院
*李君惺	日本東京大學醫院	松江西門外望平醫院
*李詩時	日本岡山醫科大學	蘇州砂皮巷四號
李樹榮	青島醫專	山東益都楊姑橋
*李希賢	日本千葉醫科大學	南京中正路平安里城中醫院

姓名	畢業之醫校	通訊處
李志夔	日本慈惠醫大	北平西四北南魏兒胡同
*李炳先	同濟醫大	浙江鎮海縣莊市同義醫院
*李定讓	日本岡山醫大	漢口四民街四號
李東園	日本長崎醫大	吉林雙城縣雙城醫院
李如榛	滿洲醫大	哈爾濱市立醫院
李天鐸	滿洲醫大	同左
李攀雲	日本東京醫大	太原亞東醫院
李德權	滿洲醫大	瀋陽小西關白撲製藥公司
李希珍	滿洲醫大	哈爾濱北滿鐵路局衛生處長
李松圃	滿洲醫大	遼寧西豐縣官醫院
李友梅	滿洲醫大	哈爾濱市立第一醫院
李東霖	滿洲醫大	遼陽西關外滿紡醫院
*李廣勛	美國奔雪文尼大學	蘇州天賜莊博習醫院
李元善	佛萊堡大學	上海山海關路二號
李復真	日本千葉醫科大學	浙江永嘉縣大南門外大南醫院
李屬春	日本千葉醫科大學	江西南昌中山路章江醫院
*李善岐	羅斯福大學	上海靜安寺路二七〇弄 F二四號
*李文淵	日本千葉醫科大學	南京新街口忠林坊
*李震亞	東南醫學院	上海南京路五八一號
李世圻	日本長崎醫科大學	廣州市後樓房翼廬
*李昌圻	東南醫科大學	上海滬軍營路五六號
李應存	英國愛丁堡大學	香港九龍泥敦道三一三號
李庭棟	美國西北大學	留美
李樹培	英國愛丁堡大學	香港大道中十六號
李祖佑	香港大學	香港國家醫院
李康石	廣東光華醫專	廣州寶源大街廿二號
*李肇基	廣東光華醫校	香港九龍光華醫院
李為健	日本東大醫專	南昌貢院前江西省立醫專
*李博文	日本東大醫	廣東中山縣石岐鐵城醫院
李鼎勛	日本東大醫	日本東京市本鄉區森川町一〇四本鄉館
*李國幹	日本東大醫	漢口日界東小路新四號

姓名	畢業之醫校	通訊處
李祖蔚	日本千葉醫大	上海滬軍營東南學院
李騰萍	日本博愛醫專	台灣新竹醫院
*李清茂	美國奔雪尼亞大學	上海仁記路二五號
*李清亮	同上	同上
*李啓盤	長沙湘雅醫學	長沙仁術醫院
李復生	美國聖路易氏大學醫科	上海南京路P三七四號
李樹芬	金陵大學	香港大道中三四號
*李樹華	金陵大學	南昌上西大街樹華醫院
李炳森	香港大學	香港大道東八四號
李天爵	美國芬德畢特大學	山東泰安
*李應棠	天津醫學專門學校	寧波滬杭甬鐵路局
*李堉身	日本東大醫	上海白克路永年里
*李景暉	上海亞東醫科大學	上海東寶通路寶華坊六二號
李銘慈	同濟醫科大學	上海靶子路二五號
*李梅齡	同上	上海白克路一一號
李樹聲	日本長崎醫科大學	上海大南門阜民路葉露醫院
李珮琳	遼甯醫科專門學校	長沙湘雅醫校
李星階	漢口大同醫校	湖北沙市康生醫院
李碧聲	天津北洋醫校	上海北四川路東寶興路二四一號
李學蘇	北洋軍醫校	北平地安門外前鐵匠營一四號
*李錦文	金陵大學	南京下關永寧街六二號
李方邕	北平協和醫校	美國曼梨蘭公共衛生學校
李瑞麟	北平協和醫校	同左
*李保安	同上	河南開封南關醫院前街十五號
*李淑蘭	北平國立醫科大學	天津第二特別區公共衛生局
李光綸	日本岡山醫科大學	北平西長安街光綸醫院
李宣果	柏林大學	北平舊簾子胡同五十號
李維民	日本京大醫	日本京都淨土寺真如町一六號
李濟民	滿洲醫大	瀋陽大西關陶然里二〇一號
李文浩	滿洲醫大	北平陸軍後方醫院

姓名	畢業之醫校	通訊處
李萬年	滿洲醫大	撫順滿鐵醫院
*李金生	青島醫專	山東博山東和醫院
李明恕	青島醫專	青島館陶路三三號
*沈羽	同濟大學	上海西藏路大慶里一一〇號
*沈卓	廣濟醫專	
*沈恭	長崎醫大	日本長崎市
沈懋	上海南洋醫學院	江蘇盛澤福音醫院
*沈鈺	上海東南醫學院	上海莫利愛路三六號
*沈德	日本長崎醫大	上海尙文路二一號
*沈謙	德國法萊堡大學	上海西摩路西摩別墅一四三弄五號
*沈鐸	國立同濟大學	蕪湖米市街三號
沈其震	東大醫	東京市本鄉區森川町一櫻館
沈王楨	千葉醫大	北平綾線胡同
*沈文治	浙江公立醫專	
*沈丕善	聖約翰大學	上海東百老匯路永成里八五〇號
*沈汝梅	浙江公立醫專	杭州醫藥專校診所
沈孝溥	台北醫專	新京吉長鐵路醫院
沈思培	亞司羅皇家大學醫科	霞飛路一五二六號
沈鄭浩	上海公立醫院醫科	靜安寺路九六弄八號
*沈永年	廣濟醫專	上海東百老匯路 A 八五〇號
*沈廷焜	廣濟醫專	浙江鄞縣鳳吞市第四公醫院
*沈昌照	廣濟醫專	淞江西市倉七圍大倉橋南塊
*沈承瑜	同濟大學	杭州棋下營青年路
*沈祖堯	天津北洋醫學校	
*沈堯荃		上海東熙華德路九四六號 平民肺病療養院
*沈若翰	東南醫學院	浙江平陽鰲江惠愛醫院
*沈建民	廣東兩粵醫專	廣州上九路四號二樓平民醫舍轉
*沈泰曾	東吳大學醫科	
*沈清海	浙江公立醫專	杭州浙江病院
*沈貫運	南通醫專	江蘇宿遷東大街沈之軍診所

姓名	畢業之醫校	通訊處
*沈菊生	江西省立醫專	
*沈新士	國立北京醫專	杭州石貫子巷七號
*沈潤生	上海公立醫院醫科	河南杞縣平民醫院
*沈鴻翔	北洋醫專	
*沈耀杭	中法醫專	廣州市惠福中路民星新街一號
*沈培英		蕭山瓜瀝中山醫院
沈詩英	上海女子醫學院	上海西門婦孺醫院
*沈如驥		寧波普濟醫院
*沈建侯	光華醫學院	廣州西關連慶新街一號
*沈嗣賢	浙江私立廣濟醫學專門學校	上海東熙華德路熙華里十一號
*沈高潔		上海南市滬軍營東南醫院 <small>陳同之轉 張摩西</small>
*沈渭熊		杭州佑聖觀巷
*沈詩義	浙江省立醫專	上海工部局衛生處
*沈克非	美國西餘大學	南京黃坡路中央醫院
*沈雋淇	美國西餘大校	北平協和醫校
*沈銜書	同濟大學	北平東單新開路九號
沈階平	東吳大學醫科	湖州北門吳興病院
沈孟養	南洋醫大	上海勞合路三九八號
沈驥英	北平協和醫校	同 左
沈奎伯	同濟大學	上海西藏路大慶里二〇號
*沈秉彝	上海南洋醫科大學	上海同孚路十九號
*沈樹寶	德國哥根大學	上海白克路一〇號
沈王楨	日本千葉醫科大學	北平安福胡同新昌路九號
*沈延斌	金陵大學	浙江金華福音醫院
*沈愛民	兩粵醫校	上海北四川路文監師路協貞號
*沈裕文	廣東光華醫專	廣州光華醫院
*沈振寰	上海同德醫校	南京中山路大行宮兄弟藥房
*沈友錫	上海同德醫校	武昌候補街靜三園
*沈念曾	同德醫校	上海南成都路桂馨里七六三號
*沈錫元		上海青龍橋七號

姓名	畢業之醫校	通訊處
*沈鶴汀		南京文昌巷三七號徐寓
*吳匡	同濟大學	上海威海衛路永吉里七一八號
*吳迪	滿洲醫大	吉林糧米行吳迪醫院
*吳振		上海老西門和平路泰德坊亞東分院
*吳彭	北平	滿洲醫大耳鼻喉科教室
*吳宣	廣濟醫專	上海法大馬路國民藥房
*吳倬	江蘇公立醫專	江蘇蘇州濔院弄二八號
*吳衡	陸軍軍醫學校	
*吳愷	廣東兩粵醫專	
*吳楠		南京大彩霞街吳柄生診所
吳解	天津北洋醫校	廣州東山龜崗大街廿四號
*吳徵	江西省立醫專	江西省立醫專附屬醫院
*吳靜	北平國立醫校	北平協和醫校
*吳鳴	廣東公醫醫專	南海縣政府衛生科
*吳緯	浙江病院醫科	杭州市下羊市街臨安醫院
*吳嶸	浙江省立醫專	浙江上虞紅十字分會醫院
*吳驥	海軍醫學校	上海南成都路重慶里一〇六號
*吳之祥	國立北京醫大	南京中央軍官學校軍醫處
*吳大同	廣濟醫專	上海北山西路七號
*吳大能	台灣總督府醫藥專校	上海西門方侯橋壽祥里五五號
*吳子英	東南醫大	福建閩清縣十一都
*吳子園	亞東醫大	
*吳子壽	漢口慈善會中西醫校	
*吳文星	浙江公立醫專	杭州江干杭州別墅
*吳文偉	東南醫大	上海瞿直甫醫院
*吳天堦	廣東公醫大學	廣州王德光醫所
*吳左新	南洋醫學院	教導第一師教育大隊軍官隊
*吳中士	國立同濟大學	上海白克路寶隆醫院
*吳公庭	浙江公立醫專	浙江永嘉下橫街逸民診所
*吳引溥	東南醫大	淮陰縣縣市南英集
*吳主恩	南洋醫學校	上海南京路六一號陳天澤轉
*吳永裕	台灣總督府醫學校	

姓名	畢業之醫校	通訊處
*吳光民	嘉興醫院醫科	蘇州莫家花園光民醫院
*吳欣璜		甯波天生醫院
吳聘周	上海同德醫學院	上海福熙路一四四號
吳清全	天津陸軍軍醫學校	威海衛路卅四號
*吳雲鵬	長崎醫大	江蘇漳州永靖路遠東醫院
吳雲鴻	滿州醫大	滿州醫大耳鼻科教室
吳長宣	滿州醫大	滿州醫大教室
*吳憶初	海台山醫大	白克路一七〇號
吳雲卿	嘉興福音醫院	白利南路一五號
吳道益	千葉醫大	河北塘沽久大精鹽公司醫院
吳公望	千葉醫大	浙江嘉興鳳喙橋鎮中街
吳啓憲	名古屋醫大	濟南小緯二路萬達醫院
*吳不熙	德國柏林大學醫科	上海霞飛路四明里六四號
*吳廷榕	美部醫院醫科	福州東門大街同濟藥房內診所
*吳志恆	同德醫學院	上海金神父路花園坊一四號
*吳芝甫	東南醫學院	上海白克路富華里八三〇號
*吳芝眉	亞東醫大	江蘇常熟花家閣譚福康寓
*吳利國	震旦大學醫科	上海市衛生局
*吳宗屏	陸軍軍醫學校	安徽安慶健生醫院
*吳青霖	東南醫學院	杭州笕橋德醫院
*吳尙珍	南洋醫大	上海東新橋街延澤醫院
*吳長寅	南洋醫大	江蘇高郵福民醫院
*吳芷庭	亞東醫大	江西上饒第廿軍第四師
*吳臬熊	國立北京醫專	江蘇蘇州富仁坊巷
*吳金聲	美國華盛頓大學醫科	廈門思明東路三二號
*吳秉義	浙江公立醫專	浙江海鹽門州病院
*吳紀殷	廣東兩粵醫專	廣東新會縣古井墟吳紀殷診所
*吳洞青	四川陸軍軍醫學校	二十四軍暫編第二師
*吳桂生	亞東醫大	
*吳俊生	南洋醫大	上海金神父路底新新里六六號
*吳俊杰	四川陸軍軍醫學校	二十四軍司令部軍醫處
*吳祥驥	天津海軍醫學校	吳淞海軍醫院

姓名	畢業之醫校	通訊處
*吳振家	同德醫學院	上海神州醫院
吳景堯	廣州夏葛女醫校	靶子路一四八號
吳榮秀	東京醫專	東京市淀橋區上落合八五九渡邊方
吳天保	英國愛丁堡大學	香港大道中十六號
*吳旭丹	美國哈佛醫校	上海北京路七三號二七號房間
*吳守耀	北平協和醫校	蕪湖二街子榮醫院
吳尙珍	南洋醫學院	江蘇青浦朱家角鎮
*吳其鐸	奧國維也納大學醫科	上海霞飛路八六六號
*吳曼青	同德醫校	上海大西路四號
*吳三泰	東南醫學院	上海密勒路興業里一九六號
*吳鼎新	浙江公立醫專	杭州孫兒巷一四八號
吳次炎	廣東公醫專門學校	蕪湖次炎醫院
吳濟華	同濟大學	上海白克路寶隆醫院
*吳佑民	福州協和醫校	福建長樂縣聖教醫院
吳思九	長沙湘雅醫院	南昌南昌總醫院
吳鏡波	遼寧南滿醫校	南陽第一賓館
吳立本	台灣台南基督長老教醫院	廈門禾山殿前子雲醫院
吳俊成	蘇州福音醫校	常熟南門外豐樂橋
*吳啟東	日本千葉醫科大學	上海虬江路煊明里六七五號
吳國基	新加坡皇家大學	詳英文
*吳葆光	北平協和醫校	蕪湖大馬路大中華醫院
吳廷桂	日本岡山醫大	上海南門內南洋醫院
吳嘉鈞	日本千葉醫科大學	北平下花園平綏鐵路醫院
*吳維章	漢口大同醫校	湖北皂市仁濟醫院
吳慶元	上海聖約翰大學	天津津浦鐵路
吳朱宜振	奧國維也納大學	上海霞飛路一三五—一號
吳天民	奧國維也納大學	上海霞飛路一三五—一號
*吳子珪	浙江杭州廣濟醫專	上海北四川路餘慶坊八〇號
*吳興業	美國奔雪尼亞大學	上海靜安寺路慶福里六五二號
*吳濟民		汕頭外馬路紅十字汕頭分會
吳鳳五	滿洲醫大	南陽小西關大什字街曉樓醫院

姓名	畢業之醫校	通訊處
*吳天任	青島醫專	青島同仁會青島醫院
吳永貴	日本博愛醫專	福建泉州獅子盈中山街大德醫院
吳達三	台灣醫專	南京咸寧醫院
吳炳生	江南陸軍軍醫校	南京大彩霞街十五號
吳玉珂	江西省立大醫院	江西省立醫學校附屬醫院
吳濟時	日本京都醫學專校	蘇州公園路九號
*吳蓮貞	日本東女醫專	浙江寧波系行弄蓮貞醫院
吳文紀	滿洲醫大	海城
吳在東	吳淞國立中央大學醫學院	上海海格路紅十字會總醫院
吳翰純	滿洲醫大	瀋陽路西門外鏡波小兒科醫院
吳月珠	成都華西協和大學	四川衡州
吳雲庵	杭州廣濟醫學校	南昌花園角軍政部第五陸軍醫院
*吳士儉		上海郵政管理局醫師
*吳志成		餘姚五天永濟醫院
*吳孝伯		安慶北門外博愛醫院
*吳作霖		汕頭新興路作霖醫務所
*吳祝三		泉州城內南大街
*吳朝仁		北平協和醫院
*吳維中		上海康梯路東康吉里五號
*吳保璿		滬衛生局
*吳楨祥		南京首都醫院
*吳龍騰		青島市立醫院
*吳康和	同德醫專	上海朱家角東市
*吳琢成	日本千葉醫大	
*吳順天	廣東公醫醫專	廣州永漢北路
*吳皎如	南洋醫學院	上海北四川路鴻慶坊一二號
*吳達強	東南醫學院	江蘇啓東黃倉鎮
*吳博光	廣東光華夏葛女醫學校	上海英租界老靶子路一四八號二樓
*吳景堯	廣東夏葛女醫學校	上海荊州路四〇五號廣州嶺南分校
*吳喬森	北洋醫學校	
*吳智勇	金陵大學醫科	浙江嘉興新陸德濟醫院

姓名	畢業之醫校	通訊處
*吳弼臣	廣東中文醫學校	澳門
*吳強華	廣東公醫醫專	廣東新會縣國民產科醫院
*吳道謙	國立北京醫專	山東棗莊中興煤礦公司鞠仁醫院
*吳福藩	南洋醫學院	廣東汕頭礮礮吳家祠德門
*吳瑞芝	浙江公立醫專	
*吳聘周	同德醫專	嘉善西塘紅十字會防疫醫院
*吳碩佐	國立北京醫大	軍政部第十一後方醫院
*吳傳綸	日本愛知學校	蘇州大石頭巷
*吳韶九	日本東京慈惠醫大	軍政部駐杭陸軍醫院
*吳肇昌	東南醫學院	軍政部第二重傷醫院
*吳鼎初	南洋醫大	上海胡家木橋天同路天同里五八號
*吳興凱	東南醫學院	上海市衛生局防疫股
*吳維衡	浙江公立醫專	杭州良濟醫院
*吳慶良		嘉興福音醫院
*吳國癩	北洋醫校	上海四川路三新里七號
吳遵翰	上海約翰大學	南潯大同醫院
吳紀舜	美國福謀斯大學	上海武昌路五三九號
吳芝祥	國立北平醫科大學	南京二條巷一八號
吳寶璿	濟南齊魯醫專	上海南市衛生局
吳恆珍	上海女子醫校	上海九江路二號甲
吳僑元	廣東惠華醫專	上海西武昌路三十號
吳朝仁	福建協和大學	北平協和醫院
吳煥新	遼寧醫科專門學校	黑龍江東北邊防軍副司令公署軍醫處
吳烈忠	北平協和醫校	上海海格路中國紅十字會總醫院
吳莘蘭	日本九州大學醫科	杭州新市場之江醫院
*吳堯祥	同濟醫科大學	上海威海衛路靜安寺別墅一八二號
吳瓊芳	廣東光華醫專	廣州南關廠後街通津里一號
吳金鐸	遼寧醫專	西安礦務局醫院
吳銘新	遼寧醫專	東北陸軍廿七旅廿七團
*吳少游	日本東大醫	廣州廣東博愛會醫院
吳祥鳳	日本千葉醫大	北平西單堂子胡同七號

姓名	畢業之醫校	通訊處
吳宗慶	日本名古屋醫大	上海孟德蘭路重慶路
吳克俊	日本岡山醫大	南昌青雲堂九號
吳光濤	日本岡山醫大	南昌江西省立醫專
*吳德楨	同德醫學院	上海勞工醫院
*吳魯堂	南洋醫大	上海南市斜土路靜善堂
*吳鍾仙	東南醫學院	福建閩清縣一一都
*吳鎮靜	江蘇醫科大學	南京銅作坊二〇號
*吳壤坡	河北大學醫科	青島滄口華新醫院
*汪一	陸軍軍醫學校	軍醫監部
*汪泰	南洋醫學校	南京中央醫院
*汪春瑞	浙江公立醫專	浙江紹興地方法院
*汪時章	南洋醫大	
*汪峻枏	陸軍軍醫學校	江西南昌繫馬椿街
*汪黃英	德國柏林大學醫科	鎮江江蘇省立醫院
*汪紹詩	國立同濟大學	上海愛文義路西摩路口健華醫院
*汪興祚	東南醫學院	上海赫德路四五號慈航助產學校
*汪寶廉	同濟大學	江蘇如皋石莊汪萬通新號
*汪繼祖	浙江省立醫專	浙立諸暨縣法院
*汪國樹		杭州醫林新誌社
*汪培嫻	北平協和醫學院	平北協和醫學校
*汪民視		上海急救時疫醫院
汪敬伯	東京醫大	淡水路十九號
汪與準	千葉醫大	南京軍政部兵工署
汪成模	東京醫專	
*汪寶箴	同濟大學	上海西藏路五〇八號
汪佛航	日本東京醫學專門學校	上海三馬路民慶里六四六號后得醫院
汪國錚	北平協和醫院	蘇州博習醫院
*汪元臣	德國柏林大學醫科	鎮江小碼頭江蘇省立醫院
汪振時	震旦大學	上海靜安寺路E一九一三號
*汪尊美	日本大阪大醫	上海法租界寧波路六八號
汪桐美	日本大阪大醫	上海西門中華路蔡亭里

姓名	畢業之醫校	通訊處
汪淇美	日本富山醫專	上海市衛生試驗所
*汪道成	國立武昌中山大學醫科	漢口崇德醫院
*汪浩然	東南醫科大學	上海老西門東南醫院
*汪紹訓		北平協和醫院
*宋均	同濟醫工專校醫科	上海卡德路六三號
宋健	日本京都府立醫科大學	杭州長壽路松鶴里一號
*宋澤	上海東南醫學院	上海愛多亞路九〇〇號世界醫院
*宋止戈	東南醫學院	南京鼓樓醫院
*宋月波	廣東兩粵醫專	廣東花縣炭步墟
*宋允誠	南洋醫學院	上海赫德路恆德里二一號
*宋西庚	漢口大同醫校	湖北鐘祥縣普愛醫院
*宋忠銓	陸軍軍醫學校	浙江象山石浦鎮金盆額號
*宋明生	東南醫學院	杭州長壽路五號之一
*宋思瑄	浙江公立醫專	
*宋盛禧	浙江公立醫專	南京大中橋小門口五二號陶紀先轉
*宋紹曾	同德醫專	上海同孚路同德醫院
*宋志愛	上海聖約翰大學	上海郵政信箱一六四四號
宋國富	遼寧醫科專門學校	遼寧梨樹八面城伯昌診療所
宋華武	遼寧醫專	遼寧救濟醫院醫務所
宋梵仙	日本東大醫	杭州望仙橋義大參藥號
宋振東	滿洲醫大	滿洲醫大解剖教室
*宋廷瑞	北洋醫學專門學校	漢口四民街五七號
*宋連元	濟南齊魯大學	濟南東關華美醫院
宋國賓	巴黎巴斯德學院	上海法界馬浪路新民邨四號
宋元凱	上海震旦大學	綏遠省城歸綏公醫院
宋德全	金陵大學	安徽除縣除全醫院
宋鍾彝	濟南齊魯大學	
宋師濤	日本千葉醫科大學	浙江餘姚道路鎮阜豐號轉
宋富寶	日本東京醫學專門學校	太原山右醫院轉
宋梧生	法國里昂大學	上海南京路集成藥房

姓名	畢業之醫校	通訊處
宋會文	南滿醫大	奉天瀋陽紡紗廠
*宋志成		浙江定海西街綏之醫院
*宋子江		上海大陸疾病治療所
*宋庚祺	日本京都府立醫科大學	上海霞飛路二三六號
*宋雲麟	廣濟醫專	
*宋達行	同德醫專	南京鼓樓醫院
*宋愛珠	南洋醫大	嘉興福音醫院
*宋維藩	海軍醫學校	浦口津浦鐵路分醫院
*宋凱臣		福建漳州凱臣醫院醫師
*宋鼎三		上海鴨綠路九九七號
*何平	浙江公立醫專	
*何可	中法醫學校	廣州市衛愛東路保儉醫院
何昌	香港大學	雲南府西華街四七至四九號
*何焯	廣東公醫專醫校	廣西梧州南環路七一號
*何謙	光華醫專	廣州市佛山文明里三號
何顯	英國愛丁堡大學	香港華人行二樓
*何天民	兩粵醫專	
*何丙嶽	廣東公醫醫專	廣州市十三甫三十號
*何生仁	光華醫專	廣州光華醫院
*何旭初	廣東公醫醫專	廣州市太平南路
*何汝傑	上海海寧醫院醫科	上海北四川路餘慶坊一二號
*何志雲	廣東公醫醫專	廣州河南溪峽三八號
*何利田	光華醫專	廣州光華醫院
*何君平	南洋醫學院	上海八仙橋維爾蒙路一一六號光華醫院
*何治安	廣東兩粵醫專	廣東雷州北和保羅醫院
*何明仁	南通大學醫科	浙江樂清縣城內樂清醫院
*何金池	南通大學醫科	開封保康醫院
*何音國	德濟醫院醫科	江西德勝路一〇〇號
*何冠中	南通醫專	
*何國治	東南醫學院	
*何超庸	廣東兩粵醫專	
*何煥章	廣東兩粵醫專	廣東順德樂從墟

姓名	畢業之醫校	通訊處
*何慧劍	南洋醫大	上海北四川路餘慶坊一〇〇號
*何德永	東南醫大	廣東文昌崇業醫藥社
*何膺華	廣東公醫醫專	廣州一德路佐壽堂
何近璉	北平協和女子醫學校	杭州西大街四十九號
何碧輝	北平協和醫學院	北平協和醫校
何家驥	滿洲醫大	滿洲吉林省立醫院
何達夫	九大醫科	岐阜縣中津町
*何向岑		周家口南岸丁字街博愛醫院
何卓羣	東北大醫	廣州文明西路二〇四號
*何元海	聖約翰大學	上海工部局衛生處
何俊才	日本千葉醫大	松江西門大街保康藥房
何紹經	日本長崎醫大	日本長崎市大浦東山手町一三三號方
何孝銓	日本東女醫專	北平西城靈境胡同三〇號鄧宅
何煥庚	江西省立醫專	江西南昌市立醫院
何駿聲	國立中山大學醫學院	廣東瓊州海口海南醫院
*何積焜	日本大阪醫科大學	杭州運司河下浙江病院
何祖衡	英國倫敦聖湯馬氏大醫 學校醫院	星加坡小坡大馬路三九八號
*何亦宜		南京大行宮四九號
何萬川	香港大學	上海北四川路公達藥房
何致榮	英國愛丁堡大學	廣州外灘教會大廈一樓
*何理中	同濟大學	上海安仁街保仁街六〇號
*何天祿	上海南洋醫科大學	上海六馬路崇仁醫院
*何鴻秋	杭州浙江省立廣濟醫學 專門學校	上海仁濟醫院
*何維元	上海同德醫校	南京吉祥街兄弟大藥房
*何濟生	英內地會大衛醫校	南京龍王廟濟生療養院
何景福	遼甯醫科專門學校	黑龍江海倫保康醫院
何鳴鐸	日本東京大學醫科	南京內政部衛生署
何煥奎	日本千葉醫科大學	江西南昌豫章醫院
*何浩先	日本千葉醫科大學	福州南台蒼前山福州醫院

姓名	畢業之醫校	通訊處
*何琴蓮	北平協和醫校	上海薩坡賽路一號
何世全	英國倫敦醫院	香港大道中五十號
何天生	英國愛丁堡大學	香港華人行
何耀南	廣東惠華醫學校	廣州河南蘇洲正街
*何熾昌	中法醫學校	廣州倉邊路六六號
*何履貞	東南醫學院	南京廊後街二一號
*何鶴佳	同濟大學	
*何志先		揭陽縣西馬路同仁醫院
*何同善		上海寶隆醫院
*何柏壽		金壇西門福洪醫院
*何虛謙		南京大行宮東街四九號
*何碧輝		南京中央醫院
*余 恆	同德醫學院	上海同孚路同德醫院
*余 綱	日本東京慈惠醫專	保定河北醫專校
*余 震	南洋醫科大學	上海江蘇療養院
*余 霖	日本九州帝國大學	南京姚家巷城南醫院
余 灑	北平醫學專門學校	上海愛文義路一三二〇
余 巖	日本大阪大學醫科	上海海甯路北山西路雲岫醫院
*余一藝	中法醫學校	廣州惠愛東路二三二號
*余大偉	同德醫專	上海同仁醫院
*余元慧	南洋醫學院	杭州廣濟醫院
*余世武	廣東公立醫專	廣州太平沙太平醫院
*余生佳	國立北京醫專	蘇州閶門外下塘持德醫院
*余光中	江蘇公立醫專	南京香鋪營光中醫院
*余仲益	廣東公立醫專	廣州太平沙太平醫院
*余流芳	河北大學醫科	漢口三民路延齡診所
*余晉銘	陸軍軍醫學校	杭州清波門花牌樓三一九號
*余振常	廣濟醫專	
*余雲凌	南洋醫學院	上海大場惠濟醫院
*余惠卿	南洋醫學院	廣東開平赤坑悅祥轉
*余嘉榮	浙江公立醫專	浙江寧波市本市眼科醫院
*余鳴宇	日本千葉醫科大學	南京奇望街鳴宇醫院

姓名	畢業之醫校	通訊處
*余樂生	南洋醫學院	南京康濟醫院
*余德生	光華醫專	廣州市萬福路護生醫社
*余德富	漢口大同醫學校	湖南澧縣津市大同醫院
*余學周	陸軍軍醫學校	第二十一軍重傷醫院
*余謙和	夏葛女醫校	
*余旭山		南京金大農學院楊升成轉
余恩梅	上海上海女子醫學院	江蘇常州常州醫院
*余文光	香港大學	福建興化同仁醫院
余竹軒	廣東光華醫專	廣州西關多寶大街三七余寧可堂
*余傳賢	南滿醫大	漢口同仁會漢口醫院
余雅量	廣東公醫學校	廣東新會城知政北路
余元慧	南洋醫大	北京路一六六號
*余惠仁		鎮江上河邊二號懷濟醫院
余復昌	東京齒醫專校	廣州大新街中約二〇七
余朝光	香港大學	香港邦漢路四六 B
*余建東	聖約翰大學	上海九江路二三一號
*余籍方	江西省立醫專	國府警衛軍特務團醫務處
*余繼崙	浙江公立醫專	浙江永嘉雙石鼓州
*余繼敏	日本千葉醫科大學	杭州四條巷四一號
*沙通	浙江公立醫專	北平中央防疫處
*沙志雄	東南醫學院	溫州古爐巷三五巷
*少純嘉	浙江公立醫專	江陰北門內江陰醫院
*少鳳華	國立北平醫專	江蘇無錫周鐵橋
*沙煥華	同德醫專	上海裏馬路勤益里一號
*呂允	同德醫專	江蘇青浦縣立醫院
*呂濂	南通醫專	丹陽縣立中學
*呂文若	同德醫學院	上海蓬萊路一德里二四號
*呂玉玲	東南醫大	杭州浙江助產學校附設醫院
*呂玉燕		南京昇平橋昇平醫院
*呂士龍	廣東光華醫專	廣東江門常安路七八號
*呂守白	杭州廣濟醫校	上海白克路三七六弄一六號

姓名	畢業之醫校	通訊處
*呂毓南		廈門安海濟南醫院
*呂鍾鏗		成都存仁醫院
*呂兆齊	浙江公立醫專	縉雲壺鎮
*呂克貞	華北協和女醫校	上海開北同濟路天德里一五號
*呂祖陸	南洋醫學院	上海廈門路衙慶里一七八號
*呂純一	南洋醫學院	蘇州西中市杼巷
*呂桐貞	東南醫學院	蘇州齊門外廣濟醫院
*呂應蒙	江蘇公立醫專	蘇州衛前街二號
*呂濟民		常州公立廣慈醫院
*呂增榮	浙江私立廣濟醫專	杭州通商場浙江路一百號
呂耀唐	滿洲醫大	廈門真行口街四〇號
*呂素賢	遼寧醫專	盛京施醫院
*呂次昉	廣東光華醫專	廣東新會大澤墟民安藥房
*阮世俊	江蘇公立醫專	蘇州閶門外橫馬路三九號
*阮志岳	德國柏林路貝爾郭后大學	
*阮步蟾	陸軍軍醫學校	杭州笕橋航空學校
*阮日南	廣州私立廣東光華醫校	上海北山西路一三五—一號
阮振鐸	滿洲醫科大學	瀋陽公立醫院
*阮尚丞	同濟醫科大學	上海白克路五八九號
阮德和	廣東光華醫專	廣州西瓜園官祿路育慈醫院
*阮其煜	浙江私立廣濟醫專	杭州虹兒巷四一號
把大旨	北平協和醫學院	濟南齊魯大學
*但功澤	同濟大學	寶隆醫院
*杜承恩	北平協和醫校	天津法界綠牌電車道義善樓二五號
杜克明	同濟大學	上海南京路六二〇號
杜閣臣	香港大學	香港大道中二二號
杜應麟	南洋醫科大學	上海浦東周浦民衆醫院
*杜宗清	湖北軍醫學校	漢口濟世醫院
杜錫增	遼寧醫專	東北陸軍十七旅
杜中和	遼寧醫專	興安區屯墾公署第三團

姓名	畢業之醫校	通訊處
*杜尊恩	南洋醫大	廈門中路景華藥房
*杜毓峯	金陵大學醫科	天津北元緯路元善里三七號
*杜鳳歲	北京醫專	河北石家莊石門醫院
谷鏡沂	同濟大學	上海國立上海醫學院
*谷懿之	東南醫學院	
佟明珂	滿洲醫科大學	哈爾濱市立第一醫院
*佟繼武	國立北京醫專	山東濰莊中興煤礦公司鞠仁醫院
狄瑞思	荷蘭阿思得單大學	北平協和醫學院
*狄福音	德國衛慈堡醫科大學	南京鐵湯池下園東首八號
*岑靜珠	廣濟醫專	
*岑獻環	浙江廣濟醫專	寧波仁澤醫院
*冷光炯	日本東京醫專	漢口特三區智民里漢口共濟醫院
*巫秀池		南京中央醫院
*巫振芳	上海聖約翰大學	上海外灘匯豐銀行四〇二號
巫國璋		豐順湯坑
*貝德煥	日本京城醫專	上海霞飛路寶康里六五號
邢午齋	濟南齊魯大學	山西壽陽友愛醫院
邢大椿	滿洲醫大	北平崇文門外上堂子胡同十四號
車啓霖	滿洲醫科大學	海拉爾鐵道醫院
*言永祺	廣東光華醫專	廣州東山廟磐山醫院
八畫		
*周 炎	國立北京醫專	成都市立醫院
*周 英	日本醫專	北平中央防疫處
*周 昱	浙江公立醫專	杭州杭州醫院
*周 杰	浙江公立醫專	杭州市政府衛生科
*周 振	聖約翰大學醫科	西藏路 LL 五四五號
周 威	日本金澤醫大	南京教育部
*周 冕	金陵大學	南京十廟口講堂街
周 農	金陵大學	天津意界大馬路一四號
*周 讓		江西餘干洪家衝
周 謙	遼寧醫科專門學校	遼寧華北醫院
*周 墉	光華醫專	廣州光華醫院

姓名	畢業之醫校	通訊處
*周 綸	同濟大學	無錫
*周 緒	國立同濟大學	無錫
*周 震	南通醫專	
*周 鑑	南洋醫大	
*周 衡	福州紫井醫院醫科	福州北門祥光油行
*周 環	廣濟醫專	
*周宗昌		福州紫井醫院
*周文忻	江蘇公立醫專	
*周元炳	同濟大學醫科	上海同德醫院
*周天賈	江蘇公立醫專	江陰江陰醫院
*周壬慶	南通醫專	
*周召南	上海醫大	廈門古浪嶼西仔路 L—三號
*周全瀚	浙江公立醫專	南京文昌巷七號徐東之轉
*周正燾	濟南齊魯大學	鎮江金氏紀念醫院
*周吉甫	浙江永濟醫學校	南京路四二六號南洋藥房
周志球	廣州光華醫學校	
*周厚予		南京興中門內十四號
周自培	長沙湘雅醫校	檀香山
*周生賚	寧波體生醫院	上海雲南路四四七號
*周厚安	漢口大同醫校	漢口法租界福堂里四十七號
周君常	德國海特堡大學	上海靜安寺路七〇弄四號
周仲衡	美國路易士斐爾大學	上海南京路大陸商場四一八號
*周秉源		南京首都醫院
*周惠泉	廣東公醫醫科大學	廣東中山小橋同寅留醫院
*周惠民		蚌埠民安醫院
周良笙	天津海軍醫校	上海工部局衛生處
*周誠濟	長沙湘雅醫校	上海海格路中國紅十字會總醫院
*周頌聲	日本金澤醫科大學	北平宣內後王公廠八號
*周景文	佛萊堡大學	上海靜安寺路第二七〇弄 E 八號
周延勛	德國海台山大學	上海靜安寺路四七九弄四號
*周明玉	美國佛及尼州大學	漢口特三區黃波路惠羅公司隔壁

姓名	畢業之醫校	通訊處
*周柏齡	天津海軍醫校	漢口中山路三〇號
*周華卿		上海中央造幣廠
周振亞	遼寧醫科專門學校	遼寧通遼錢家店三舍堂模範農場事務所
*周增祐	日本長崎醫科大學	長崎片魚町醫科大學
*周詩祁	日本東京慈惠醫大	朝鮮新義州中華民國領事館
周錫年	香港大學	香港
周肇圻	日本醫大	杭州長生路九號
周榮庭	遼寧醫專	黑龍江副司令公署軍醫處
周懷仁	日本醫大	濟南公醫院
*周嵩祿		膠濟路坊子醫院
周懷璋	香港大學	香港
*周國寶	江蘇公立醫學專門學校	上海三泰碼頭公立上海醫院
周文礎	同濟大學	上海四川路一七四號
周天湛	香港大學	香港大道中A六一號
周燁昭	國立中山大學醫科	廣東國立中山大學第一醫院
*周文達	日本九州大學	南京太倉園荷花塘三號
周溥泉	北平協和醫院	南京濟生療養院
周吟甫	江蘇省立醫學專門學校	寧波壽昌寺街康寧醫院
*周振治	日本千葉醫科大學	陸軍第八九師軍醫處
*周德尊		江陵賓興街
*周鳳岐		上海狄思威路浙興里一三五號
周德興	滿洲醫大	四洮鐵路洮南分院
*周輔民	南滿醫大	濟南同仁會濟南醫院小兒科
周席豐	日本博愛醫專	廈門梧桐庭中外警局
周桂林	日本博愛醫專	上海霞飛路巡捕房傍華南醫藥局
周永鐘	日本博愛醫專	上海霞飛路巡捕房傍華南醫藥局
*周文淵	北平協和醫校	南京姚家巷十號
*周思信	南通大學醫科	上海法界蒲石路平安里五號
周鳴鳳	江西省立醫專校	九江地方法院
周昌洛	江西省立醫專校	江西第十八師補充團

姓名	畢業之醫校	通訊處
*周鴻軒	同德醫專	吳淞同濟大學
*周滄棻	南洋醫科大學	上海寶通路安生醫院
*周世藻	南洋醫科大學	上海外灘路九號招商局
*周鴻章	東南醫學院	上海新開路樹德里一一一五號
*周鎔清	江蘇南通醫學院	南京鼓樓醫院
周汝爲	東北大醫	昆明如安街天元堂醫院
周穆英	廣州夏葛醫學院	北平協和醫校
*周作民	上海南洋醫學院	甯波壽昌寺弄康甯醫院
周印喬	東京醫專	千葉市市場一九四土屋方
周樹霖	東京醫專	東京市淀橋區柏木一五三淀橋病院
周鳳岡	滿洲醫大	
*周鼎西		上海呂班路崇德里仁樂邨十九號呂瑤轉
*周廷偉	江蘇公立醫專	南京中正街東祥瑞里二號
*周志强	江蘇公立醫專	江蘇宜興宜康醫院
*周克昌	南通醫專	浙江吳興雙林惠平醫院
*周宗武	浙江省立醫專	浙江諸暨諸暨病院
*周邦傑	陸軍軍醫醫學校	杭州市政府衛生科
*周明福	國立同濟大學	上海寶隆醫院
*周知禮	安徽省立同仁醫專	浙江諸暨復慶醫院
*周活民	廣東公醫醫專	廣州一德西路四一四號二樓
*周飛騰	廣東公醫醫專	廣州潮音街王德光診所
*周壽愷		北平協和醫院
*周樹藩		安徽省立第三女子中學
*周鴻烈		天津華北軍第一軍團總指揮部
*周思溥	浙江公立醫專	
*周笑涵	東南醫學院	
*周家望	江蘇公立醫專	南京市正街祥瑞里三號
*周師古	南通醫專	泰興黃橋
*周梓榮	光華醫專	廣州市大南路
*周紹濂	武昌仁濟醫院	

姓名	畢業之醫校	通訊處
*周紹瑜	四川陸軍軍醫學校	四川路成都國術館
*周惠禮	南洋醫學院	上海天津路二七三四號周惠禮醫醫院或光美醫院
*周達球	東南醫大	上海東南醫大
*周森然	南洋醫大	廈門思明北路天威醫院
*周景康	南通醫專	南京棉鞋營長安醫院
*周善基	浙江公立醫專	
*周斌章	浙江公立醫專	浙江金華福音醫院
*周復培	日本愛知醫專	
*周貫明	廣東公立醫專	廣州市立醫院
*周順麟	東南醫大	上海瞿直甫醫院
*周詩勳	江蘇醫科大學	蘇州大郎橋巷九號周頌凡醫院
*周靖邦	國立北京醫大	河南開封河南大學
*周廣義	蚌埠普濟醫院醫科	
*周慶雲	浙江公立醫專	
*周福蒼	南洋醫學院	浙江紹興南秀橋下
*周榮濂	陸軍軍醫學校	鎮江弘仁醫院
*周壽祥	國立同濟大學	上海寶隆醫院
*周墨卿	同德醫學校	安徽合肥趙千戶巷
*周潤民	江蘇公立醫專	南京中正街祥瑞里二號
*周鏡廷	廣東公醫醫專	廣州市潮音街王德光診所
*周鏡祥	同德醫專	上海呂班路萬宜坊三四號
*林光	浙江省立醫專	浙江玉環楚門大同醫院
*林沾	東南醫大	上海北四川路西崇福里一四二號
林琛	東大醫	東京市杉並區阿佐个谷四五
林均	日本千葉醫科大學	杭州中皮市巷
*林瑩	東北大學醫科	杭州花市路杭州醫院
林崧	北平協和醫學院	北平協和醫校
林鈺	濟南齊魯大學	北平協和醫校
林森	同德醫專	上海辣斐德路成裕里八號
林蓀	廣東公醫醫專	廣州市潮音街王德光醫所
林鐘	江蘇公立醫專	丹陽縣立中學

姓名	畢業之醫校	通訊處
*林 龍	東南醫大	廣州台山水步圩吉和林
*林 聰	浙江公立醫專	寧波市永寧醫院
*林 幾		上海真茹法醫研習所
*林子揚	國立北京醫專	北平大學醫學院
*林文基	福建協和醫大	福州南公園貧民醫院
*林文奎	安徽省同仁醫專	
*林巧稚	北平協和醫大	北平協和醫院
*林光照	美部醫院醫科	福州市得貴巷三號
*林亦奇	南洋醫大	浙江黃巖福民醫學
*林允中		汕頭同濟醫院
*林以澤		汕頭福平路濟安藥房
*林伯愷	廣東公醫醫專	廣州市永漢北路李卓才醫所
*林汝豐	江蘇公立醫專	江蘇溧陽東門長富亭
*林究通	日本東京醫專	南京顏料坊六三號
*林春山	上海大清紅十字會醫校	上海北浙江路東唐家弄慎餘里一一號
*林秀文	南洋醫學校	汕頭市立女子中學校
*林俊輝	東南醫學院	上海吳淞路長安里一二八八號胡廣文
*林美祥	東南醫大	
*林春蔚	浙江公立醫專	
*林哲毅	南洋醫學院	福建莆田江口天一醫院
*林祥龍	浙江公立醫專	浙江寧海濟寧醫院
*林道兼	福州紫井醫院醫科	福州三保孛公樓同仁堂
*林惠仁	湖北醫學校	鎮江南馬路博濟醫院
*林偉怡	中法醫學校	廣州西關耀華中路仁愛醫會
*林登衡	廣濟醫學校	杭州太廟巷三二號
*林道生	南洋醫學校	上海真茹暨南大學楊謙茂轉
*林景煒	廣東兩粵醫專	廣東南海官山東華街民生醫社
*林誠如	國立北京醫專	北平宣武門內老牆根白衣巷
*林熊飛	東南醫學院	上海貴州路三八號
*林榮烜	台灣醫專	
*林德昭	東南醫學院	上海法租界薩坡賽路一七四號

姓名	畢業之醫校	通訊處
*林熙校	南洋醫學院	廣東文昌白延市萬昌號
*林靜若	南洋醫大	上海南洋醫院
*林錦華	北洋醫學校	上海靶子路永吉里一五三號
*林翼華	東南醫學校	汕頭揭揚鯉湖轉金坑
*林鏡清	廣東公立醫專	
*林君潤		上海狄思威路昆明里二二號
林江海	東京醫專	東京醫專寄宿舍
林卓立	日本千葉醫科大學	南京高家酒館五二
林巧稚	北平協和醫學院	北平協和醫校
林飛卿		北平協和醫院
林景輝	博愛醫專	廈門中山路景輝眼科醫局
林戴德	博愛醫專	南安詩山戴德醫藥局
林演存	東女醫專	廣州
林榮年	東北大醫	東北大醫
林義鐸	平安南道立醫學講習所	霞飛路五七〇號
林錦華	天津北津醫科大學	北四川路一八號
林夏屏	東大醫選	廣州
林熊飛	東南醫學校	貴州路三八號
*林文秉	美國哈佛醫校	北平協和醫院
林可勝	英國愛丁堡大學	北平協和醫校
林宗揚	香港大學	北平協和醫校
林振綱	國立北平醫學專門學校	北平前門西河沿一八〇號
*林家瑞	天津陸軍醫校	上海北京路二號全國海港檢疫處
林孫謀	濟南齊魯大學	
林維周	日本長崎醫科大學	浙江鎮海三角里
林漢明	廣東光華醫專校	廣州泰康路九華醫院
林降珠	廣東光華醫專校	廣州惠愛中路昌興新街三號
林桂英	博濟醫校	廣州河南尾福仁里三號
*林炳輝	廣東光華醫專校	海州光華醫院
*林兆書	國立中央大學醫學院	上海海格路中國紅十字會總醫院
林廉卿	濟南齊魯大學醫學院	濟南齊魯大學醫學院

姓名	畢業之醫校	通訊處
林葆駱	日本東大醫	北平石駱馬大街二〇
*林賢宇	日本醫大	汕頭中山路二七號
*林世偉	日本名古屋醫大	蘇州閶門外鐵香爐蘇民醫校
*林文慶		中山醫學院
林萃龍	新加坡醫校	檳榔嶼馬喀立斯特路二一五號
林天均	廣東中山大學	廣州衛生路三一號
林惠貞	美國伊立魯斯大學	上海南京路六四三號
林愛月	上海女子醫學院	
*林椿年	德國柏林大學醫科	廣州國立中山大學醫科學院
林傑成	上海聖約翰大學	留居暹羅國
林樹模	美國奔雪尼亞大學	北平協和醫校
*林謹生	上海聖約翰大學	廈門新馬路南山醫藥局
林蘭森	天津北洋醫校	吳淞海軍醫院
*林洞省	浙江私立廣濟醫學專門學校	上海北山西路七號
林桂馨	遼寧醫科專門學校	哈爾濱特別區教育廳校醫處
*林衛光	上海聖約翰大學	上海外灘十七號三樓卅號房室
林華光	香港大學	香港
*林遵行	北平協和醫院	廈門
林炯東	日本東京醫大	上海靶子路二〇〇號
*林全盛	聖約翰大學	廈門鼓浪嶼
林世光	東南醫校	
*林元英	北平協和醫校	新加坡郵局信箱第十號
*林世熙	美國約翰霍布金大學	上海南京路大陸銀行四二〇房室
*林伯輝	滿洲醫大	福州南太平街城南醫院
林天佑	日本博愛醫專	星加坡陳嘉庚公司工廠
林天祿	日本博愛醫專	廈門中山路振修醫藥局
林毓南	日本博愛醫專	潼川箭官口扶桑醫院
林長明	日本博愛醫專	福州東街明山醫藥局
林鴻國	日本博愛醫專	漳州巷口鴻國醫藥局

姓名	畢業之醫校	通訊處
林鏡心	倫敦大學醫科	
林仁苑	日本博愛醫專	廈門福建公司轉
*林廷書	南洋醫大	上海小沙渡路二二號
林肇權	廣東光華醫校	廣州市河南洪德馬路五號愛羣醫社
林順乾	香港大學	星加坡諧街一〇八號
林可然	香港大學	南洋怡保休羅街六九號
*林天佐	廣東光華醫校	廣東台山來安市
*林道方	廣東光華醫校	廣東順德南關
*林達勛	廣東公醫學校	廣東中山隆鎮沙溪圩
*林元經		南京糖坊橋首都醫院
*林天榮		莆田涵江伯欣醫院
*林美英		上海多亞路六八六號樓上（廣東中山東華東路十九號）
*林仰高		蒼霞洲福兜二號
*林獨步		上海南京路陳嘉庚公司
*林康茂		上海四川路二三五號榮新公司轉
*林錚榮		福州鶴性醫院
*林增祺		汕頭鎮邦街三九號
*林醒民		廈門民生路醒民醫室
*金浩	直隸公立醫專	南京禁煙委員會
金煥	遼寧醫大	朝鮮京城美國教會醫院
*金濟		南京中央醫院
*金瑤	上海南洋醫科大學	浙江溫嶺高陽莊
*金鑑	南洋醫大	上海寶山路寶光里一七號
*金鑄	美國哈佛醫科大學	北平協和醫校
*金斗鐘	日本京都府立醫專	濱江南三道街濟世醫院
*金文彥	江蘇公立醫專	
*金允湜	朝鮮世富蘭德聯合醫校	
*金丕拱	廣濟醫專	南京篤駕橋上乘庵一一號
*金守欽	南洋醫學院	杭州笕橋國府警衛師
*金仲華	湘雅醫專	
*金亨泰	南洋醫大	上海楊樹浦裕豐紗廠

姓名	畢業之醫校	通訊處
*金英哲	朝鮮京城醫專	吉林市北大街浦利醫院
*金昌世	高麗金城世富蘭總醫專	上海環龍路二六〇號
*金衍奎	廣濟醫專	
*金清蔭	國立北京醫專	濟南共合藥房
*金理財	南通學院醫科	南京內政部衛生署
*金紹周	北平協和醫校	南京下關協和醫院
*金華坤	陸軍軍醫學校	漢口府西二路壽康診所
*金溱波	東南醫大	
*金夢琴	上海醫院醫科	上海中華路大東門南首慎裕里一號
*金熙章	江蘇公立醫專	江蘇太倉太倉醫院
*金誦盤	同濟大學醫科	南京蠟銀巷一三號
*金鼎聲	東南醫大	江蘇太倉濱涇
*金銘其	江蘇公立醫專	南京石板橋
*金志富		上海北海路二二四號
*金克勤		漢口天主堂醫院
*金子英		無錫城中公園對門
*金子直	日本千葉醫科大學	北平後細瓦廠二一傳愛醫院
金作霖	滿洲醫大	哈爾濱南崗市立第一醫院
*金寶善	日本千葉醫科大學	南京內政部衛生署
金韻梅(已故)	紐約女子醫科大學	北平
金尙約	上海女子醫學院	上海仁濟醫院
金習哲	遼寧醫院	吉林佳木斯東方醫院
金正方	滿洲醫科大學	瀋陽滿州醫大城內分院
金子堯		上海南洋橋南洋分醫院
金問淇	德國佛萊堡大學	上海白克路卅五九一 A 號
*金乃逸	上海約翰大學	上海郵政信箱一六四四號
*金東華	遼寧醫科專門學校	吉林棧穆縣八面通街東光醫院
*金世芳		武進小北門內中學路金世芳診所
*金毓章	同濟大學	漢口生成里一四四號
金叔和	江蘇醫專	南京板橋醫院
金鳴宇	日本千葉醫大	南京鳴宇醫院

姓名	畢業之醫校	通訊處
金又卿	京城醫學專門學校	北平南池子二二號
金佩泉	名古屋醫大	廣州市公安局
金煦章	東大醫	太倉縣太倉醫院
金體選	長崎醫大	山西教育廳
*金蓮芳		上海法界貝勒路協平里二號
*金菱章	同德醫專	寶健路十九號
*金德煌	南通醫專	
*金寶琛	安徽同仁醫專	杭州羊市街一三五號
*金道順		天津美以會婦孺醫院
邱峻	滿洲醫大	滿洲醫大附屬醫院外科
*邱俊	浙江公立醫專	
*邱玉方	東南醫大	南京傳華醫院
*邱起祥	江蘇公立醫專	
*邱清源	福寧聖公會聖教醫院	福建連縣筱澳村
*邱嘉珍	同德醫學院	江蘇南匯南匯公立醫院
邱仁高	同濟大學	上海赫德路春平坊七三號
邱秉銓	日本千葉醫大	武昌積玉橋正街日新醫院
*邱壽亭	青島醫專	青島同仁會青島醫院
*邱鴻書	濟南齊魯大學	漢口市府路福生里三號
邱平生	新加坡愛多亞王第七醫 科大學	新加坡牙龍律二八一號
邱武炎	英國皇家大學	檳榔嶼博物院路九十二號
邱煥揚	香港大學	香港市立醫院
*邵斌	江蘇公立醫專	
*邵焜	浙江公立醫	杭州候潮門內直街四十號
邵巖	千葉醫大	杭州候潮門西
*邵駒		南京二郎廟新京日報社
*邵士俊	同濟大學	杭州造幣廠
*邵屏周	南通醫專	南京中正街東昇里四號長安醫院
*邵家驊	浙江公立醫專	
*邵象伊	浙江公立醫專	
*邵煥章	南通醫專	陸軍第三師司令部

姓名	畢業之醫校	通訊處
*邵岳峯		上海廣善醫院
邵幼善	上海國立上海醫學院	上海中國紅十字會總醫院
*邵紀雲	上海南洋醫科大學	上海南京路六三九號
邵濟時	漢口大同醫校	湖北孝感仁濟醫院
邵卓如	上海同濟大學醫科	杭州湖濱五弄一號
邵伯藩	南通醫專	南京長安醫院
邵承富	遼寧醫專	復縣瓦屋房大河醫院
*邵公鼎		崑山察院前廣仁醫院
*邵致祥		軍政部第一重傷醫院
孟繼懋	美國芝加哥大學	北平協和醫校
孟存心	日本千葉醫科大學	陝西西安九府街四六號
*孟悟生	上海東南醫科大學	漢口生成里孟悟生診所
*孟昭瑞	遼寧醫科專門學校	天津河北西窪窪街
孟慶春	遼寧醫科專門學校	遼寧柳河東方醫院
孟惠遠	遼寧醫科專門學校	黑龍江安達站朋來醫院
孟憲蓋	日本九大醫	日本福岡市外箱崎町塔本有光方
孟祥春	南滿醫大	安徽騎兵第二師
孟廣禧	滿洲醫大	滿洲醫大耳鼻科教室
*孟繼洗	河北大學醫科	南京內政部衛生署
*武建勛	濟南齊魯大學	山東濟寧巴可門醫院
武振綱	日本東京醫學專門學校	太原山西醫學專門學校
武盡偉	日本慈惠醫大	天津農工軍醫醫院
武蘊章	北平協和醫校	北平宣外上斜街五一號
*武鐘麟	南通醫專	
武法培	濟南齊魯大學	山東濰縣東關李家街南首仲常醫院
*易師僑	中法醫學校	河北順德十字會
*易漸遠	亞東醫大	江蘇鹽城北門大街一八〇號
*易震寒	東南醫學院	廣州柴木巷昇嘉弄六號
*易體乾	國立北京醫專	南京大中橋小門口三八號陶宅
*宓彰綸	浙江公醫專	浙江慈谿
*宓錫馨	杭州廣濟醫專	慈谿保黎醫院

姓名	畢業之醫校	通訊處
*屈永秋	天津北洋醫校	北平東城椿樹胡同十九號
*屈裕樑	廣東公醫醫專	廣州市大觀橋大中西藥房
*官子文	東南醫學院	
*官玉淮	國立北京醫大	重慶市公安局
*官啓謨	山東公立醫專	青島即墨路東首七號于道鐸轉
*卓景榕	上海震旦大學醫科	
卓景泰	濟南齊魯大學	江蘇泰縣八字橋福音醫院
卓岳璽	光華醫校	廣州河南洪德六巷八號
*季漢江	江蘇公立醫專	
*季漢擊	陸軍軍醫學校	南京奇望街鳴宇醫院
*房 濂	安徽省立同仁醫專	南京財政部緝私處醫務科
*房鈞輝	廣東公立醫專	廣州市永漢南京橫街五二號二樓
*承錫玉	濟南齊魯大學	南京鼓樓醫院
*承仰賢	江蘇公立醫學專門學校	常州武進醫院
*岡如華	北平國立醫學專門學校	石家莊醫院
邱有馨	遼寧醫科專門學校	遼寧新賓施醫院
明增灝	日本京都府立醫科大學	蘇州花駁岸三十七號
*禹鼎南	日本帝國大學醫科	浙江寧波二四間
宗達行	上海同德醫專	南京鼓樓醫院
*邵明鏡	南洋醫大	南京紅紙廊七號
*於瀛蓀	東南醫學院	浙江黃巖路橋後於乾元

九畫

*胡 克	美國聖路易醫大	南京南門外掃帚巷寶塔根四三號
*胡 巽	安南醫專	漢口二曜小路十二號
*胡 然	南通醫專	浙江樂清樂清醫院
*胡 寧	浙江公立醫院	
*胡 嘉	同濟醫大	上海河南路十二號 A
胡 錕	日本九大醫	杭州花市路杭州醫院
*胡 鵬	上海南洋醫科大學	南京柳葉街七八號
*胡 贊	德國柏林大學	南京大石橋新民坊二號
*胡 麟	浙江公立醫專	寧波市福民眼科醫院

姓名	畢業之醫校	通訊處
*胡大農	公立上海醫醫院科	南京鳴羊街胡園
*胡乃傑	東南醫學校	浙江長興縣米行街
*胡仁和	南通醫專	上海南市東南醫學院
胡廷楨	日本長崎醫大	南昌江西省立醫學專門學校
*胡世良	北洋醫學院	天津義興交界大馬路四二號
*胡成儒	青島醫學院	青島市立醫院
*胡廷權	陸軍軍醫學校	上海法界西門路紫祥里六號
*胡迺楨	陸軍軍醫學校	天津日租界明石弄永平里六號
*胡忠銘	廣東公醫醫專	廣東財政廳前光東印務局
*胡坤靈	東南醫學院	廣東台山縣汁山社會藥房
*胡彥聖	國立武昌中山大學醫科	
*胡家球	江蘇公立醫專	安徽合肥惠民醫院
胡家依	湖北軍醫學校	武昌涵三宮街抱琴診所
*胡起鵬	東南醫大	浙江寧江第二監獄醫務所
*胡師媛	天津陸軍軍醫學校	成都市社會局
*胡堃祥	浙江公立醫專	
胡獻尙	東大醫	南昌縣石頭街六八
胡鍾慶	滿洲醫大	滿洲醫大附屬醫院皮膚科
*胡其倬	震旦大學醫科	極司斐而路一〇三號
胡子美	美國巴勒氏醫科大學	南京中華門外掃帚巷一號
胡正詳	美國哈佛醫校	北平協和醫校
胡承先	華西協和大學醫科	四川自流井福音醫院
胡宣明	約霍布金大學	上海愚園路 FA 六二一號
胡惠德	英國倫敦醫院	香港華人行四樓
胡潤德	美國聖路易醫學大學	上海北四川路公達藥房
*胡鈞和	香港大學	漢口義品里
*胡起桐	日本名古屋醫大	漢口民生路江漢醫院
*胡必壽	國立武昌中山大學醫科	武昌福民醫院
胡傳揆	美國聖路易醫科大學	北平協和醫校

姓名	畢業之醫校	通訊處
胡載坤	香港大學	新加坡
胡懋廉	國立北平醫學專門學校	北平協和學院
胡蘭生	上海聖約翰大學	上海海格路中國紅十字會總醫院
胡淡亭	廣東光華醫專校	廣州東堤三馬路濟民醫院
*胡慶榮	中法醫校	廣州河南興隆里二六號
*胡佩芬	日本東女醫專	杭州桃花巷三五
胡秀聖	國立武昌中山大學醫科	武昌都府堤三號
*胡嘉訓	德國柏林大學	南京四牌樓民生醫院
*胡經歐	上海同德醫學專門學校	南京中正街安徽公學前
*胡基振	國立武昌中山大學醫科	武昌市立醫院
*胡家興	漢口大同醫校	漢口協和醫院
胡銓	江西省立醫專校	軍政部駐贛陸軍醫院
胡緒長	江西省立醫專校	江西進賢
*胡挺甫	東南醫學院	上海北浙江路南陽里一五六號
胡育英	南京女子醫校	北平東城同仁會醫院
胡雪鴻	光華醫校	廣州河南南華西路八六號
*胡雪貞	廣東公醫醫專	廣州潮音街一〇號
*胡國靈	東南醫學院	廣東中山隆鎮大道墟加力醫所
*胡國華	亞東醫大	上海老靶子路北四川路
*胡達才	東南醫大	蘇州第一時疫醫院
*胡崇道	東南醫學院	上海海格路紅十字會總醫院
*胡閏初	浙江公立醫專	浙江寧海達生醫院
*胡廣生	浙江公立醫專	上海潮州和濟醫院
*胡瑞生	山東公立醫專	洛南后宰門同德診所
*胡維芳	南通醫專	
*胡維城	南通醫專	
*胡震夏	國立武昌中山大學醫科	漢口市公安局
*胡德鎔	南通醫專	蕪湖中心醫院
*胡澤民	南通醫專	
*胡應德	北京協和醫校	成都華西大學
*胡耀鑾	湖北陸軍軍醫學校	漢口愛衆診所

姓名	畢業之醫校	通訊處
*胡麟書	南洋醫學院	江蘇溧陽華德藥房
*姚俊	四川陸軍軍醫學校	陸軍廿四軍軍事政治學校
*姚傑	同德醫學院	上海勞工醫院
*姚之偉	江蘇公立醫院	南京香鋪營光中醫院
*姚乃昌	浙江省立醫專	
*姚永政	浙江公立醫專	南京內政部衛生署
*姚定遠	東南醫大	福建省警察第一大隊醫務所
*姚美華	協和醫校	濟南華美醫院
姚克方	長沙湘雅醫校	浙江吳興福音醫院
*姚爾明	日本千葉醫科大學	西安陝西省立醫院
*姚平圃	兩粵醫校	上海東武昌路全新號
*姚鴻壽	日本岡山醫大	北平西城太平橋五三
*姚淑媛	兩粵醫校	上海東武昌路全新號
姚受葭	上海聖約翰大學	安徽蕪湖中國內地會隔壁八七號
*姚奎源	同德醫專	上海同孚路同德醫專
*姚秀貞	夏葛女醫校	北平西單北大街秀貞女醫院
*姚炳榮	南洋醫學院	江蘇阜寧大市人壽藥房
*姚善諭	浙江公立醫專	
*姚鴻聲	直隸公立醫專	
*姚鴻藻	河北省立大學醫科	石門河北藥房
姚漢玉	博愛醫專	漳州巷口民生醫藥局
姚爾昌	奔雪文尼亞大學醫科	南京路四一八號
姚鑫振	東大醫	上海法界望志路北永吉里
*俞乃桓	廣濟醫專	
*俞佑世	浙江公立醫專	上海西門方浜橋一一二三號
*俞保康	日本愛知醫專	天津法界基泰大樓
*俞俊鑿	浙江公立醫專	
俞容安	南洋醫學院	上海法界八仙橋八仙坊二六號
*俞祖祥	浙江公立醫專	浙江第一監獄
*俞祖光	天津北洋醫科大學	東熙華德路一四號
*俞起華	南洋醫學院	上海白克路永年里四六六號
*俞在田	浙江公立醫學校	上海西門方浜橋一一二三號

姓名	畢業之醫校	通訊處
*俞麗卿	廣東光華醫專校	廣東南海平洲鄉平洲醫社
俞敦培	同濟醫院	上海寶隆醫院
俞恩梅	上海醫學院	上海西門婦孺醫院
俞士英	寧波體生醫院	寧波光華醫院
*俞伴梅	杭州廣濟醫學專門學校	寧波江北岸李家後門 同德醫院
*俞卓初	上海南洋醫科大學	上海小沙渡路廈門路水月華工病院
*俞松筠	同濟大學	上海靜安寺路七〇號 中德醫院
*俞凌雲	浙江公立醫專	常山縣政府
*俞斌水	浙江公立醫專特班醫學科	浙江吳興埭溪鎮新街街口
*俞達夫	南洋醫大	上海紡織公司醫務所
*俞慶鎔	浙江公立醫專	浙江新昌大東門
*俞曉舫	浙江公立醫專	杭州同春坊同春藥房
*俞繼濤	南洋醫學院	南京傳華診病所
*姜 璿	國立北京大學醫科	浙江鄞縣地方法院
*姜文熙	天津北洋醫校	北平協和醫校
*姜本寬	湘雅醫專	南京中山路姜本寬診所
*姜如心	國立同濟大學醫科	
*姜奉宗	江蘇公立醫專	南京鼓樓醫院
姜珠文	北平陸軍軍醫學校	北平齊花門內 北小街四十二號
姜張助	江蘇醫專	上海南市上海醫院
*姜渭倫	上海約翰大學醫科	南京中央醫院
*姜春甲	山東公立醫專	
*姜祖禹	東南醫學院	南通呂四區呂四醫院
*姜壽梅	同德醫專	日本東京本御區菊坂町二六 智賀吉方
*姜崇志	浙江公立醫專	
*姜愛蘭	美國米西干大學醫科	上海英租界二馬路二一〇號
*姜輔周	南洋醫大	
*姜維翰	山東公立醫專	濟南普利街一〇一號
*姜華綬	江蘇公立醫專	江蘇省立鹽城中學校
姜穆清	成都華西協和大學	四川潼川友愛男醫院

姓名	畢業之醫校	通訊處
施迪	日本千葉醫科大學	福州蒼前山跑馬場十號
*施彬	廣濟醫專	
*施憲	蘇州博習醫院醫科	無錫二下塘廿二號施亦臨診所
施亦臨	江蘇省立醫學專門學校	無錫普仁醫院
施正信	香港大學	上海聖約翰大學施肇康先生轉
施文蔚	香港大學	香港國家醫院
*施錫恩	北平協和醫校	同左
*施伯聲	北洋醫校	北平京綏鐵路總醫院
施欽仁	濟南齊魯大學	廈門民生路欽仁醫院
*施偉常	北洋醫校	烟台廣東街
*施汝雄	南洋醫科大學	上海北泥城橋愛文義路 M-130 號惠旅 養病院
*施永祺	東南醫學院	虹口時疫醫院
施思明	英國愛登堡大學	英國倫敦聖湯姆斯醫院
*施秉慧	日本東京女子醫專	上海市衛生局
*施益欣	南洋醫大	南京路四二六號
*施聖韜	美國康沙士大學醫科	上海老靶子路一六九號
*施雪慧	北平協和女子醫學校	蘇州博習醫院
*范權	北京協和醫學院	北平協和醫校
*范允文	北平協和醫校	
*范亦峯	廣東公醫醫專	廣州王德光診所
*范啓煌	法國巴黎醫大	
*范紹洛	日本愛知醫專	蘇州護龍街八七〇號
*范福林	協和醫校	
范景林	滿洲醫大	滿洲醫大內科教室
范增泉	博愛醫專	汕頭庵埠高平醫藥局
范荇芬	東女醫專	上海
*范承俊	蘇州女子醫科大學	上海祁齊路六二號
范傳輝	遼寧醫科專門學校	北平同仁醫院
范光祖	日本東京醫專	太原山右醫院轉
*范天麟	日本東大醫專	江蘇南通新南藥房

姓名	畢業之醫校	通訊處
*范守淵	同德醫專	上海小沙波路四八號
*范嶽生		九江南潯路管理局診療所
*洪澤	江西公立醫專	江西省立第四中學校
*洪少杰	廣東公醫醫專	
*洪佩照	東南醫學校	汕頭
*洪鳳梧	南洋醫學院	宜興西竹巷
*洪正修		汕頭昇平路錫齡藥房
洪天成	博愛醫專	汕頭博愛會醫院
*洪恩彥		廣東豐順陽坑市
洪美英	廣州夏葛醫校	上海北四川路五七九號
洪約翰	寧波浸會醫院	寧波華美醫院
洪旭如	滿洲醫科大學	瀋陽東門內旭如醫院
洪國璋	遼寧醫專	天津市立醫院
洪式固	九大醫	杭州西湖岳墳東山街二號
洪調水	東京醫專	天津
洪雅烈	東京醫專	東京市杉並區馬橋二三四三枝方
*洪佃勳		汕頭福音醫院
*洪興華		安慶博孺醫院
柳淳	東北大醫	日本福島縣浪江町
*柳世昌	日本東京醫專	太原上肖牆街五二號
柳瑟虎	上海聖約翰大學醫學院	上海同仁醫院
柳安昌	北平協和醫校	同左
柳南柱	九大醫	廣州廣東博愛會醫院
*柳長齡	北洋軍醫學校	南京貧兒教養院
*柳際春	東南醫大	南京三道高井陸家巷二四號
*河青	日本千葉醫大	福建莆田城市頭下伯棠醫院
*河愷	東南醫大	建陽海軍陸戰隊獨立三團二營
*河士銘	國立中山大學醫科	教育部編輯館
*河德瓊	同濟大學醫科	松江市竹竿匯
*河圭光		南京中央醫院
河輝萼	廣東大學醫科	上海老靶子路五洲藥房

姓名	畢業之醫校	通訊處
柯應夔		北平協和醫院
*柯懷雨	江蘇公立醫專	
*侯 濤	同仁會濟南醫院醫科	徐州銅山縣
*侯榮生	保黎醫院醫科	浙江慈谿三七號
*侯福才	東南醫大	鎮江新馬路
*侯寶璋	北京協和醫校	濟南普利門醫院
侯寶璋	濟南齊魯大學	濟南齊魯大學醫學院
侯立堃	滿洲醫大	滿洲醫大產婦人科教室
*侯光迪	北洋醫學校	上海大馬路大陸商場三一五房室
侯宗濂	滿洲醫大	國立北平大學醫學院
侯祥川	北平協和醫校	同 左
*侯毓汶	日本千葉醫大	天津義租界二馬路四八號
侯明或	遼寧醫專	北平外城醫院
段文林	遼寧醫科專門學校	陵清陵清醫院
段景瞻	日本大阪大醫	青島市立傳染病院
*段谷菴	亞東醫大	警衛軍特務團
*段松椿	南通醫專	安慶保康醫院
*段茂桐	漢口大同醫校	
段世德	名古屋醫大	昆明正義街馨五診療所
紀 緒	日本千葉醫大	北平陸軍軍醫學校
*紀長庚	美國西北大學	上海紅十字會總醫院
*紀乃信	江蘇公立醫專	
洗世光	廣東光華醫專校	廣州東山浸信會醫院
*洗兆芝	廣東光華醫專校	廣州泰康路光華醫院
洗星朝	廣東光華醫專校	廣州太平路一九二號二樓
*洗德明	廣東光華醫專校	廣州一德西四八四號二樓
*郁 浩	北京醫專	
*郁振民	亞東醫大	上海英界六馬路口越羣坊一七
*郁廷襄	同濟大學	上海靜安寺路華安合羣保壽公司
*宣維坤	北京協和醫校	雙城縣

姓名	畢業之醫校	通訊處
*宣鶴吉	上海南洋醫科學校	南京鹽政牌樓三十號
*相又新	金陵醫科大學	南京淮清橋
柏 筠	北平協和女醫校	濟南齊魯大學醫學院
柏錫熙	奔雲斐尼亞女子醫科大學	北平安定門內頭條長老會道濟醫院
*柏棟臣	金陵大醫	南京平江府街十二號
*韋光漢	南洋醫學院	高淳保嬰局
*韋汝曾	浙江公立醫專	
韋振聲	遼寧醫專門學校	遼寧西豐惠豐醫院
郎榮山	遼寧醫科專門學校	遼寧北鎮同仁醫院
*郎桂山	遼寧醫科專門學校	遼寧新民同仁醫院
*郎國珍	濟南齊魯大學	同 左
帥崇文	上海女子醫科大學	江蘇海州義德醫院
英延齡	廣州國立中山大學醫科	廣州國立中山大學第一醫院
*查良鐘	北平協和醫學院	北平協和醫院
*苑珠泉	齊魯大學醫科	山東青州廣德醫院

十畫

*孫 沅	陸軍軍醫學校	天津裕光紡織公司
*孫 郁	浙江公立醫專	紹興放濟院施醫所
*孫 奂	南洋醫大	上海西門斜橋製造局路江蘇 成燧醫院
*孫 廉	東南醫學院	南京估依廊城中藥房
*孫又新	東南醫學院	浙江長興縣喜畫橋
*孫去病	浙江公立醫專	杭州吳山路
*孫江瓊	滿州醫大	南京中央醫院
*孫沐瓊	北京醫專	南京蓮花橋八號
*孫光聚	濟世醫院醫科	山東濰縣楊孟郵局轉
*孫光顯	山東公立醫專	山東博山濟世醫院
*孫序裳	浙江公立醫專	軍醫司註杭陸軍醫院
*孫孝寬	日本京都帝國大學醫科	上海老靶子路四八號寬民醫院
*孫孝謙	南洋醫大	吉林海士擅醫院
*孫克鐘	東南醫學院	上海南市大南門葉露醫院

姓名	畢業之醫校	通訊處
*孫克鑑	同濟大學醫科	漢口特區漢澗里
*孫其湛	江蘇公立醫專	
*孫奎華	南洋醫大	
*孫長均	山東公立醫專	濟南華美藥房
*孫明義	德國柏林大學醫科	
*孫明鐸	青島醫校	安邱景芝鎮三民醫院
*孫金鈺	南洋醫大	寧波公立醫院
*孫承謀	廣濟醫專	
*孫孟春	齊魯大學醫科	濟南商埠緯第一路華北醫院
孫志戎	上海聖約翰大學	南京衛生署
孫桐年	瀋陽遼寧醫學院	江西牯嶺肺病療養醫院
孫孝寬	東京大醫	上海法界薩坡賽路二六
孫啓世	大阪大醫	僑國民政部衛生司保健科
孫遵行	千葉醫大	杭州板橋路五福里
孫江鏗	滿洲醫大	南京中央醫院
孫汝積	滿洲醫大	新京滿鐵醫院
孫中達	滿洲醫大	哈爾濱特別區市立第一醫院
孫劍夷	濟南齊魯大學	蘇州福音醫院
*孫介謙	杭州私立光濟醫學專門學校	上海西藏路永吉里二六九號
孫文政	遼寧醫科專門學校	山東長山島海軍醫院
孫洞環	日本大阪大學醫科	東三省陸軍衛戍病院
*孫宗堯	日本醫大	吉林尚義街希天醫院
孫兆紱	滿洲醫大專	哈爾濱傅家甸
*孫厥謀	南洋醫科大學	上海辣斐德路菜市路成裕里五號
*孫義泉	南洋醫科大學	上海寶山路中國濟生醫院
*孫嘉禧	陸軍軍醫學校醫科	天津南開南華路慶餘里二號
*孫慶椿	北平中央陸軍軍醫學校醫科	天津河北天緯路西頭達生醫院
*孫玉瑛	天津海軍醫學校	天津法界二十四號路榮耀里二號
孫克基	美國約翰霍布金大學	上海康曆特路七六號

姓名	畢業之醫校	通訊處
*孫邦藩	倫敦大學	上海江海關醫務處
*孫克錦	同濟大學	上海中西大藥房
*孫乃康	亞東醫大	上海白克路大通路
孫潤焜	香港大學	香港
孫陸芳	濟南齊魯大學	北寧路開平馬家溝醫院
*孫玉梅	南洋醫科大學	北平石駙馬大街九七號
*孫家齊	遼寧醫科專門學校	上海特別市故府衛生局
*孫柏年	遼寧醫科專門學校	遼寧莊河廣生醫院
*孫尙忠	濟南齊魯大學	山東維縣
*孫效孔	濟南齊魯大學	山東維縣城內惠東醫院
孫同書	濟南齊魯大學	濟南二大馬路惠東藥房
孫元義	濟南齊魯大學	山東博興縣純化鎮轉王文莊
*孫紹裘	天津北洋醫校	江蘇浦鎮津浦鐵路醫院
孫玉峯	上海南洋醫科大學	保定思羅醫院
*孫國璽	上海聖約翰大學	安慶同仁醫院
*孫萊階	上海聖約翰大學	天津老晉隆洋行
孫龍翔	南京金陵大學	青江浦河北水渡口龍翔醫院
*孫遵憲	杭州廣濟醫校	上海仁濟醫院
孫靜淑	山東私立女醫校	威海衛路三四號
孫達方	巴黎大學醫科	靜安寺路八六八號
孫津瓊	東女醫專	上海南京路龍泉園八何元通轉
孫鴻章	南滿醫大	安東衛生病院
孫賢煦	南滿醫大	南京中央軍官學校軍醫處
孫潤畚	東京醫專	天津市社會局衛生科
孫華享	東京醫專	杭州清波門陸官巷二八
*孫祖烈	上海丁氏醫院醫科	無錫城內打鐵橋街二號
*孫祖堯	廣濟醫專	杭州光濟醫院
*孫建毅	齊魯大學醫科	蘇州博習醫院
*孫家麟	陸軍軍醫學校	天津特別一區三義莊明德里三號

姓名	畢業之醫校	通訊處
*孫淑桂	華北協和女醫校	徐州濟坤醫院
*孫從欽	浙江公立醫專	南京大中橋小門口五二陶紀先轉
*孫善達	直隸公立醫專	
*孫雲章	廣濟醫專	杭州普濟醫院
*孫達方	法國巴黎大學醫科	上海亨利路三四號
*孫葆真	江蘇公立醫專	無錫石塘灣
*孫路得	協和女醫校	
*孫漢章	江蘇松江洲宗醫院醫科	青島壽張路四三號
*孫慶譽	山東公立醫專	濟南濟南醫院
*孫德一	山東公立醫專	青島肥城路柏林醫院
*孫壽彭	東和設立博山醫院醫科	山東博山縣城內大南北胡同一一號
*孫遵行	日本千葉醫專	杭州市立病院
*孫靜淑	山東女醫學校	上海威海衛路三四號靜波醫院
*孫禮鈺	廣濟醫專	上海北四川路土慶路東陸里一一號
*孫錫彥	漢口大同醫校	
*孫濟方	日本東京醫專	南京淮海路製家橋樹德坊二號
*徐 叔		河南高邱北關聖公會醫院
*徐 琦	上海同德醫專	陸軍第二師軍師處
*徐 琨	浙江公立醫專	南京府東街警察醫務所
徐 梁	長崎醫大	南京三坊巷
*徐 雲	陸軍軍醫學校	南京陸軍軍醫設計監利委員會
*徐 圖	江蘇公立醫專	
*徐 樹	北京醫專	南京教育部
*徐 濤	北洋軍醫學校	
*徐 濟	廣濟醫專	永嘉縣學前徐濟診所
*徐人傑	上海聖約翰大學	汕頭元興巷十二號
徐乃禮	美國本雪文尼亞大學醫科	上海愛文義路植陸坊一九一〇號
*徐大茂	東南醫學院	浙江餘姚白沙路
*徐文樞	同濟大學醫科	上海靜安寺路二八二弄二號
*徐元模	南洋醫大	江蘇武進
*徐天來	東南醫大	陸軍十一師卅二旅

姓名	畢業之醫校	通訊處
*徐立源	青島醫校	青島青島醫院
*徐甘澍	廣東公醫醫專	廣州市汝南周保生醫院
*徐志道		上海雲南路廷芳醫院
*徐世綸	浙江公立醫專	軍政部軍醫司
*徐世俊	南通醫學院	
*徐兆祥	浙江公立醫專	海寧多福巷煥奎醫院
*徐守謙	同德醫學院	上海浦東臨時時疫醫院
*徐江左	浙江公立醫專	陸軍第十一師司令部部軍醫處
*徐芝生	江蘇公立醫專	鎮江江蘇省立醫院
*徐希仁	濟南醫大	香港多利洋行
*徐良董	國立北京醫專	
*徐長銳	海軍醫校	
*徐建中	廣濟醫專	
*徐承基	南通醫專	南京昇平橋昇平醫院
*徐廷閣		天津十四號路四十號
徐世聞	滿洲醫大	滿洲醫大外科教室
徐桂藩	滿洲醫大	哈爾濱市立第一醫院
徐豐山	滿洲醫大	四洮鐵路醫院
徐慶瑞	滿洲醫大	偽國民政部衛生司
徐庭立	滿洲醫大	偽國民政部衛生司
徐綉森	南滿醫大	奉天南市場醫院
徐廣銓	南滿醫大	哈爾濱市立等一醫院
*徐岳明		江寧區要塞司令部
*徐惠典		汕頭懷安街惠安藥房
徐興元	南滿醫大	
徐傅俊	上海震旦大學	上海貝勒路六三〇號
徐以新 (夫婦)	山東公立醫學專門校 北平女子協和醫學校	河北大名
*徐承偉	浙江公立醫專	南京高家酒館花家街
*徐承幹	福州協和醫大	上海廣東路支那人壽保險公司
*徐承德	南通醫專	

姓名	畢業之醫校	通訊處
*徐定黎	浙江公立醫專	杭州蒲場街五一號
*徐則榮	東南醫學院	上海麥根路丙字三二號
*徐思勉	浙江公立醫專	
*徐思學	東南醫學院	
*徐衍秀	浙江公立醫專	鎮江江蘇省立醫院
*徐逢生	同德醫專	蘇州五卅路慎德診所
*徐祖鼎	北京醫專	蘇州花市路杭州醫院
*徐雪鵬	亞東醫大	南京中央陸軍軍官學校
*徐執紳	安徽廬州府基督醫院醫科	安徽正陽南大街壽民醫院
*徐殿元	國立北平大學醫科	天津市新大路北寧鐵路醫院
*徐維華	海軍醫校	天津法租界竹蔭一號
*徐漢雄	廣東公醫醫專	廣東開平縣赤坎上埠安民藥房
*徐靜波	南洋醫大	上海鄭家橋吉安里二一號
*徐德本	浙江公立醫專	
*徐潮枝	浙江公立醫專	
*徐慶和	浙江公立醫專	郵縣第一醫院
*徐濟華	同德醫學院	蘇州慎德醫院
*徐懷玉	同德醫學院	乍浦北河灘西段
*徐蘇民	浙江公立醫專	
*徐榮耀		漳州福音醫院
*徐祖毅		杭州三元坊巷七號
*徐維達	長沙湘雅醫校	蘇州維達醫院
徐伯儒	日本東京帝國大學醫科	南京昇平橋昇平醫院
*徐漢陸	遼寧醫科專門學校	吉林吉林醫學院
徐博衡	日本長崎醫大	廣西藤縣三葆墟郵局轉陸平付
*徐成鑾	日本東京醫專	北平圖書館徐家璧轉
徐俊民	日本東京齒科醫專	上海北四川路施高塔路六號
徐慶藩	遼寧醫專	哈爾濱道裏施診所
徐錫翼	日本千葉醫大	上海南京路中益湯路口大生製藥公司總發行所
徐振駒	日本齒專	廣州寶華正中約杏和醫院
*徐其偉	南洋醫學院	南京中央醫院

姓名	畢業之醫校	通訊處
*徐郁文	陸軍軍醫校	漢口歆生路漢口藥房
徐象乾	江西省立醫專校	江西省立醫專校附屬醫院
徐國楨	廣州中法醫專校	廣州中法韜美醫院
徐日新	國立廣東大學	廣州市中華中路一一九及一二一號
*徐靈明	濟南齊魯大學	北平協和醫院
徐衡如	同濟大學	上海靜安寺路二八二弄二號
徐叔超	英國皇家大學內外科醫學院	南京中央醫院
*徐開疆		天津西門三五號
*徐潤庠	濟南齊魯大學	南京中央政治學校
徐文啓	濟南齊魯大學	濟南齊魯大學醫院
徐兆蓉	上海聖約翰大學	上海新開路北市紅十字會醫院
徐英揚	北洋醫學校	北平公府醫務所
徐逸民	美國奔雪斐尼亞大學	上海四川路六號六〇二房室
徐蔭棠	國立北平醫科大學	北平協和醫校
徐誦明	日本九大醫	北平國立北平醫科大學
徐濟華	同德醫專	福州路一一九號華美藥房
*徐維善		上海靜安寺路老街口八六號
*徐續宗	湖北軍醫學校	
*徐陸祥		北平協和醫院
*徐鴻勳		昌樂公安局
*高超	湖北軍醫學校	漢口五族街濟衆醫院
*高達	國立北京醫專	
高一枝	滿洲醫大	滿洲醫大產婦人科教室
*高永寵	青島醫校	青島四方大康紗廠醫局
*高光述	同德醫專	上海麥根路正德醫院
*高克仁	江西公立醫專	江蘇武進
*高尙謙	日本千葉醫專	旬容縣長安醫院
*高長英	北洋醫校	福州保定巷
*高立志		南昌軍政部第五陸軍醫院
高凌雲	慶應醫大	東京市四谷區大番町四八水越方
高永學	日本醫大專	東京市澁谷區千駄町原宿三一一一金原方

姓名	畢業之醫校	通訊處
高全立	滿洲醫大	滿洲醫大外科
高恩養	上海聖約翰大學	上海同仁醫院
高鏡朗	長沙湘雅醫校	上海海格路中國紅十字會總醫院
高麟祥	上海聖約翰大學	李斯德研究院
高淑儀	華北協和女子醫科大學	北平道濟醫院
高文翰	英國愛丁堡醫科大學	遼寧小河沿施醫院
高永恩	遼寧醫科專門學校	遼寧醫科專門學校魏慰民醫師收轉
*高恩級	遼寧醫科專門學校	遼寧大南門裏壽春藥房
高文林	遼寧醫科專門學校	遼寧洪南洮昌醫院
高日枚	上海聖約翰大學	上海中國紅十字會總醫院
高景芬	香港大學	香港
高恩桂	遼寧醫專	遼寧協和大藥房
高棧新	遼寧醫專	天津市立醫院
*高澤民	兩粵醫校	上海北四川路仁智里四弄
*高美榮		江蘇六合和平醫院
*高欣榮	夏葛女醫校	青島市市立醫院
*高孟剛	江蘇公立醫專	南京學詩巷二號
*高品芳	福建醫校	福州市南公園金屏墩
*高品璋	浙江公立醫專	
*高祖霖	美國千漢市大學醫科	上海南京路新沙遜樓二一四號房間
*高恩沛	齊魯大學醫科	江蘇鎮江基督醫院
*高特聚	南洋醫大	廣東惠陽
*高琳增	山東公立醫專	
*高景長	南洋醫學院	無錫夾際路九號仁德醫院
*高祺瑛	德國柏林大學醫科	青島冠縣路華豐煤號
*高學宇	同德醫學院	上海浦東高橋臨時時疫醫院
*高耀堂	東南醫學院	南通呂四區呂四醫院
*高繼信	山東公立醫專	山東濟南華威醫院
*高承先	濟南齊魯大學	山東濟南西門山東合羣藥房

姓名	畢業之醫校	通訊處
高丕泰	河北河北大學醫科	河北邢台縣北關省立第四師範學校衛生部
高文煥	瀋陽遼寧醫學院	滿州瀋陽醫學校
*高雲彤	南滿醫大	昂昂溪北滿鐵路醫院
*高登瀛		天津第一軍團部醫務處
高耐玉	東女醫專	東京市神田區小川町一一沖野秋方
*高蘭馨		昌樂德生醫院
*書 曜	陸軍軍醫校	漢口大智門雲繡里二六號
*唐 哲	同濟醫大	吳淞海濱公醫院
*唐乃安	北洋醫校	上海河南路中英藥房
*唐小竹	夏葛女醫校	上海北海路天喜堂
*唐天波	南京海軍醫院醫科	南京海軍醫院
*唐文蓓	江蘇公立醫專	太倉沙溪鎮
*書文經	陸軍軍醫學校	廣州市光塔街四一號
*書有真	東南醫學院	上海愛多亞路六八六號父子藥房
*唐希堯	齊魯大學醫科	齊魯大學醫院
*唐如佗	亞東醫大	江蘇崇明南門街口一號
*唐宗陽	江蘇公立醫專	江蘇省會公安局衛生科
*唐性海	國立武昌中山大學醫科	漢口寧波里一九號
*唐家珍	國立北京醫專	青島萬國療養院
*書濟民	福建協和醫校	海軍陸戰隊第一獨立旅軍醫處
唐希克	濟南齊魯大學	北平協和醫校
*唐家珍	北平協和醫校	靜安寺路二八二弄三號
*唐拾義	廣東兩粵醫校	上海愛亞路廣西路角父子藥廠
*唐太平	廣東光華醫專校	廣州下九路唐拾義藥廠
*唐仁緒		上海同德醫學院
唐文源	北洋醫校	
*書棣春	北洋醫校	天津法界基泰大樓北洋藥房
*唐斐禮	上海亞東醫科大學	上海北四川路四十號
*唐慶岳	同濟醫大	上海戈登路大德醫院
唐斌儒	滿洲醫大	大連西岡子大陸醫院

姓名	畢業之醫校	通訊處
*馬粹	海軍醫校	
*馬驊	國立同濟大學醫科	上海馬陸良診所
*馬駿	江南陸軍軍醫學校	天津法界同德里九號
馬驥	長崎醫大	大連蓬萊町五一番地一五
*馬文煥	南洋醫大	
*馬民煥	廣濟醫專	
*馬有洪	南洋醫學院	江陰東門外耶穌堂鐘樓
*馬志道	日本東北帝國大學醫科	北平明明醫院
*馬克熙	台灣總督府醫專	
*馬保燭	南滿醫校	青島市港務局檢疫股
*馬俊和	國立北京醫專	天津市立醫院
*馬國榮	南洋醫大	
*馬毓忠	廣東公醫醫專	廣州西關一三甫三二號
馬志道	東北大醫	北平南長街
馬鐘鈺	長崎醫大	陝西米脂縣崇德豐轉
馬榮恩	京都府立醫大	奉天五斗店南胡同東華醫院
馬惠文	香港香港大學	香港
馬文昭	北平協和醫校	同 左
馬友芳	寧波華美醫院	同 左
馬揚武	遼寧南滿學校	齊齊哈爾王焜胡同
馬超奇	香港大學	香港大道中六〇號
馬祿臣	香港大學	香港
馬禧亭	濟南齊魯大學	九江生命活水醫院
馬淑卉	濟南齊魯大學	湖北武昌
馬拜冕	廣東光華醫專校	廣州石基里二五號
馬秉惠	日本名古屋醫大	太原山西醫專西醫部
馬際清	滿洲醫大	瀋陽北市場際清醫院
*馬恆廉	滿洲醫大	漢口前花樓堤口正街
馬陸良	同濟醫大	漢口路二四號
馬宜麟	滿洲醫大	滿洲醫大皮膚科教室
馬甲潮	滿洲醫大	滿洲醫大外科教室

姓名	畢業之醫校	通訊處
馬韜光	滿洲醫大	滿洲醫大眼科教室
馬保矯	南滿醫大	青島港政局海港檢疫所
馬鴻超	南滿醫大	奉天東北醫院
馬龍光	南滿醫大	北平平漢鐵路醫院
馬英泰	南滿醫大	哈爾濱市立第一醫院
馬恆濂	南滿醫大	漢口舊英界回生醫院
馬勳光	南滿醫大	奉天南市場天慈醫院
*馬德馨	山東公立醫專	
*馬繼韓	浙江公立醫專	陸軍第六師軍醫院
*夏子和	南洋醫學院	
*夏以煌	浙江公立醫專	浙江嘉興夏如聰診所
*夏民望	浙江公立醫專	海寧硤石生生醫院
*夏如馥	江蘇公立醫專	
*夏法善	南洋醫大	軍政部駐鄂第一陸軍醫院
*夏禹銘	日本九州帝國大學醫科	上海護軍營東南醫學院
*夏趾麟	浙江公立醫專	嘉興嘉興醫院
*夏邦奇	日本東北帝國大學醫科	吳江城內西下塘
夏德霖	濟南齊魯大學	清江德霖醫院
*夏建安	日本大阪大醫	上海霞飛路一〇四號八仙橋醫院
夏禹銘	九大醫專	浙江寧波第一公立醫院
夏權誼	滿洲醫大	哈爾濱市立第一醫院
*夏維熊	河北大學醫科	
*夏漢雲	江蘇省立醫校	跑馬廳六三弄五號
*倪正彥	浙江公立醫專	杭州省政府保安處
*倪宗寬	福建協和醫大	福州柴井醫院
*倪荷一	同德醫專	上海西門斜橋紅圻字會醫院
*倪桐岡	同德醫專	鎮江江省立醫院
*倪國喬	崇德醫大	蕪湖醫師公會轉
*倪運生	同德醫專	宜興和橋榮華醫院
*倪琴軒	南洋醫學院	上海開北民立路魚龍公司
*倪植民	亞東醫大	首都第二陸軍醫院

姓名	畢業之醫校	通訊處
倪章祺	美國密西根大學	北平協和醫校
*倪逢生	蘇州女子醫科大學	上海同孚路大中里
*倪掄元	南京金陵大學	浙湖新市鎮
*倪葆春	美國約翰霍布金大學	上海環龍路二六四號
倪寶謙	遼寧醫專	彭武縣肅然醫院
*倪穎原	北平協和醫校	南京中央醫院
*袁道	湘雅醫專	長沙湘雅醫校
*袁化遐	浙江公立醫專	浙江鎮海公善醫院
袁良驥	廣東公立醫專	北江西路八〇〇號
*袁重慶	陸軍軍醫學校	
*袁岱雲	中法醫校	廣州教育路
*袁劍傳	同濟大學醫科	青島冠縣路華豐煤號
*袁葉淪	南洋醫學院	上海新民醫院南市診所
袁亨年	南滿醫大	新京吉長鐵路醫院
*袁淑範	南滿醫大	哈爾濱醫專校
袁貽瑾	北平協和醫校	北平協和醫院
袁濬昌	法國醫科大學	北平中央防疫處
*袁徵羣	上海東南醫學院	南京傳華診所
袁淑範	滿洲醫大	日本東京牛近區辦天町九一號同澤俱樂部
*袁午炎	金陵大學醫科	漢口大蕪家巷長郡會館
*袁矩範	南洋醫學院	上海辣斐德路一二一〇號
*袁國華	上海東南醫大	廣州西關寶度北約三號
袁楊素珍	濟南齊魯大學	上海大陸商場四〇四號房室
秦光煜	北京協和醫學院	北平協和醫校
秦瑩鑑	名古屋醫大	四川合川醫院
秦刺海	名古屋醫大	上海大世界伯庸醫院
*秦道源	同濟大學	上海白克路六五五號
秦玉生	遼寧醫專	遼寧省立第七小校
秦文傑	齊魯大學醫科	南京中央醫院
*秦光弘	同濟醫大	吳淞海濱公醫院

姓名	畢業之醫校	通訊處
*秦炳渭	廣濟醫專	浙江嘉善西橋更新醫院
*秦開祥	東南醫學院	
*秦福昇	南洋醫學院	高郵福民醫院
*秦廣銓	同德醫專	
*秦瑞庭		上海紅十字會二院
*翁俊	浙江醫專特班	南京廣仁醫院
*翁文淵	法蘭府大學醫科	天津法界祥雲里十一號
翁之龍	同濟醫大	吳淞同濟大學
*翁俊明	台灣醫校	廈門俊明醫院
*翁滄海	台灣總督府醫專	廈門金新河街三〇號仁濟醫院
*凌霄	廣濟醫專	
*凌世德	海軍醫校	北平燈市口三號
*凌兆圖	東南醫大	上海東南醫院
*凌振華	浙江公立醫專	
*凌熾桓	北平協和醫校	上海福熙路四三二弄卅七號
凌筱英	北平協和醫校	上海愛文義路十二號
*凌超羣	國立武昌中山大學醫科	武昌小前道街三號
郝度	廣濟醫院	杭州廣濟醫院
郝貴德	遼寧醫科專門學校	遼寧北鎮炮兵第八團軍醫處
*郝光祖	日本愛知醫專	
*郝俊傑	直隸公立醫專	
郝伯文	河北醫科大學	保定思羅醫院
*郝覺民	國立武昌中山大學醫科	武昌中營正街福民醫院
員拜仁	千葉醫大	陝西華陰永寧堡
員俊銜	北平協和醫校	山西太谷銘賢中學
*殷士豪	南通醫專	南京昇平醫院轉
*殷培芝	陸軍軍醫學校	
*殷德高	北京大學醫科	
*殷履鴻	南通醫專	吳縣角直鎮
*殷蕪田	江蘇公立醫專	上海霞飛路四明里七六號
*殷蕙如	同德醫學院	南京高等考試典試委員會醫藥室

姓名	畢業之醫校	通訊處
殷同壽	慶應大醫	河北大學
*桂 焯	亞東醫大	江西上饒西關外雷公廟前
*桂華岳	日本東京泉橋醫院醫科	上海法界新永安街一六號錦發行轉
*桂質良	美國約翰霍布金大學	武昌同仁醫院
*桂雄五	長沙湘雅醫院	漢口特一區一元路一八號
桂毓泰	日本京都帝國大學	廣州市松岡西二四
*耿士政	南洋醫大	上海浦東周浦民衆醫院
耿熙麟	日本長崎醫大	瀋陽大西關文會書院
耿象霞	南滿醫大	哈爾濱市立第一醫院
*祝君儼	同濟大學醫科	上海瑞和廠
*祝履冰	夏葛女醫校	安徽安慶婦孺醫院
祝慎之	美國哈佛大學醫科	上海霞飛路八九九號三二號住宅
祝振綱	日本九大醫	江蘇崇明
柴景仁	濟南齊魯大學	齊南西門大街山東共合藥房
柴德根	濟南齊魯大學校	河北滄縣博施醫院
*桑沛恩	湘雅醫專	
*桑蘭谷	華北協和女醫校	南京第一公園北東廠街一號
*寔 衡	同德醫專	上海愛文義路晉福里六二九號
*奚韞純	同德醫學院	常州武進醫院
郝志緒	滿洲醫大	滿洲醫大產婦人科教室
郝朝熙	東京醫專	陝西長安東關亘元堡五
*祖張祺	南洋醫大	
*時瑩泉	江西省立醫專	
脩世澤	香港大學	香港
*涂茂林	南洋醫科大學	九江毛家弄五號
*敖衛平	廣東光華醫專	廣州河南敬和里通治醫院
*敖炳賢	廣州光華醫學校	廣州光華醫院
敖寰洲	天津北洋醫學校	北平東城途安伯胡同四〇號
席時泰	日本醫大	上海霞飛路時泰醫院
容玉枝	廣州夏葛醫科大學	上海四川路一八二號
容啓榮	北平協和醫學院	北平協和醫校

姓名	畢業之醫校	通訊處
十一畫		
陳中	九大醫大	北平後局大院一〇
陳定	蒙青大學醫科	南京路六二十號
*陳宏	國立北京醫專	福建福寧平民達養院
*陳果	浙江公立醫專	浙江新昌大樹下
陳彥	日本東京帝國醫科大學	上海南京路大慶里邵紀雲診所
*陳澄	北平協和醫校	上海仁濟醫院
*陳亮	浙江公立醫專	
*陳善		江西雲都北鄉汾坑墟
*陳冠	浙江公立醫專	南京軍政部軍醫司
*陳珊	北平協和女子醫學校	安慶聖雅各醫院
陳照	名古屋醫大	上海西藏路旭昇醫院
*陳魏	京都府立醫大	青島市社會局第四科衛生科
*陳倬	日本千葉醫專	上海滬軍營東南醫院
*陳彬	南洋醫大	
*陳豹	南洋醫大	廣東汕頭濠安太平路幸福藥房轉
*陳晷	浙江公立醫專	杭州拱震橋浙江病院
*陳媛	同德醫專	南京八府塘六號
*陳輝	北洋醫學校	浙江上虞梁湖
*陳燦	北洋醫學校	
陳琦	上海聖約翰大學	上海貴州路二三〇號
陳瑛	濟南齊魯大學	江陰東門外福音醫院
*陳憲	日本長崎醫大	漢口智民里共濟醫院
*陳謨	日本東京帝國大學	上海甘斯東路二二一號海寧醫院
*陳馨	陸軍軍醫學校	南京中央醫院
陳競	東大醫	上海白克路珊家園西首一三八
*陳鵬	東京醫大	上海金神父路花園坊四三
*陳驥	同濟醫大	上海大南門南白漾四九號
*陳一以	日本大阪醫大	台灣台中州南投郡南投街
*陳一德		杭州西湖療養院
*陳人杰	岡山醫大	上海薩坡賽路三德坊六

姓名	畢業之醫校	通訊處
*陳士芬	南洋軍醫學校	
*陳大衡	浙江公立醫專	崑山崑山醫院
*陳九皋	寧波體生醫院	寧波公園路鼓樓醫院
陳日成	博愛醫專	汕頭庵埠光華醫藥局
*陳榮章	上海南洋醫學院	上海閘北宋公園路 聯義西醫院
陳君略	天津海軍醫學校	派克路十號
陳照儀	羅雅萊大學	江西路三六八號
*陳襄中	聖約翰大學	北京路二號
*陳尙德		南京首都醫院
陳元善	德國柏林大學	廣州一德路陸海通藥行
陳存善	東大醫專	山西太原小北門國師里一二
*陳希芸		上海康梯路六合坊七號
*陳孟揚		寧波光華醫院
陳任樑	千葉醫大	瓜哇巴達維亞
陳宏聲	千葉醫大	浙江醫藥專門學校
陳晚益	博愛醫專	上海滬軍營東南醫學院
陳昭明	博愛醫專	廈門中山路思明醫藥局
*陳鶴年		寧波迎風巷二號
陳觀光	長崎醫大	長崎市錢座町一一四九佐佐木方
陳崇賢	愛丁堡大學	新加坡海珊街八一號
陳延齡	杭州廣濟醫學專門學校	杭州新市場延齡路一號
陳錫元	慈惠醫大	東京市芝區葦手町一〇矢島方
*陳東震	滿洲醫大	北平市私立陳氏夫婦醫院
陳鴻謀	滿洲醫大	
陳憲濂	東京醫專	福建霞浦
陳振順	博愛醫專	汕頭炮台中山馬路同生醫院
陳朝勝	博愛醫專	廣東潮陽縣錦繡大街濟華醫院
*陳肯堂		上海梅白格路祥康里三號
陳觀聖	香港香港大學	
陳美真	北平協和醫學院	浙江紹興基督醫院
*陳邦典	美國本雪文尼亞大學	上海南京路女子銀行二樓二〇三

姓名	畢業之醫校	通訊處
*陳碧璽	香港香港大學	北平第一助產學校
*陳善理	廣州夏葛女子醫學院	天津法界花園九號
陳聖柱	香港香港大學	香港東華醫院
陳文貴	成都華西協和大學	北平協和醫校
*陳耀真	美國巴士頓大學	美國霍布絲金醫院
*陳子昌		上海愛多亞路七一〇號博恩醫院
陳品珍	江西省立醫專	河南開封煤礦公司醫院
陳富信	國立中央大學醫學院	上海海格路中國紅十字會總醫院
*陳貽孫	東南醫科大學	上海龍華中山路口二八七三號
*陳企立	南洋醫學院	上海中華路沙場街正興坊四號
*陳順德	東南醫科大學	上海虹口新記浜路一一九二號
陳淑娥	濟南齊魯大學醫科	上海西門婦孺醫院
*陳記邦	英國坎達伯大學	上海南京路惡羅公司樓上
陳星樞	廣州市兩粵醫學校	廣州市台山三合
陳昌道	日本名古屋醫科大學	廣州市場仁南
陳懋侗	日本東京日本醫學專門學校	北平絨線胡同二〇三號
陳榮漢	新加坡愛德華醫藥專門學校	新加坡沙哦士得力衛生花柳所
*陳若美	廣東公醫醫科大學	廣州市東山兩廣浸會醫院
陳滋彰	上海同濟大學醫科	北平東城韶九胡同內官場胡同四號
陳桂琮	光華醫學院	廣東佛山叠滘頭坊陳守如堂
*陳碩波	廣東光華醫專	廣東江門新市路惠濟藥房
陳爾昌	廣東光華醫專	廣東光華醫院
陳宗榮	香港大學	廣州西關寶華觀音廟直街一四號
陳暉成	東北大醫專	廣州廣東光華醫學院婦科
陳度寧	日本名古屋醫大	北平西絨綽才胡同八六
陳景伊	日本長崎醫大	寧波姜山鎮裕美號
陳海端	日本東京醫專	奉天新民
*陳志藻	青島醫	青島同仁會青島醫院
陳文宗	日本博愛醫	漳州司經街精光眼科醫院

姓名	畢業之醫校	通訊處
陳琨玉	日本博愛醫	汕頭博愛會醫院
陳國光	日本陸軍軍醫學校	北平陸軍空軍副司令行營
陳侃言	陸軍軍醫學校	南京戶部街二號
陳永標	北平大學醫學院	南京第二衛生診療所
*陳翥雲	東南醫學院	上海北四川路六五九號二樓
*陳鶴明	東南醫學院	廣州西關驛巷興仁西街廿五號
*陳士傑	同濟醫大	上海卡德路福熙里一〇〇九號
陳樹南	新加坡皇家大學	
陳方之	日本東大醫	上海同孚路長豐里三二
*陳兆華	廣洲私立廣東光華醫學專門學校	上海四川路公益坊一一九一號
陳序圖	廣州國立中山大學醫科	廣州國立中山大學第一醫院
*陳家馭	浙江私立廣濟醫藥專門學校	上海徐家匯上海骨科醫院
*陳中清	浙江公立醫藥專門學校	上海小南門南洋醫院
*陳覆恩	金陵大學	浙江嘉興福音醫院
*陳世彬	長沙湘雅醫校	浙江湖州福音醫院
*陳銘福	同德醫專	上海橫浜路福星里九號
*陳天齡	濟南齊魯大學	上海京滬鐵路管理局醫務處
*陳振純	台灣總督府醫專	南京唱經橋中南醫院
*陳志方	同德醫專	上海環龍路二二號
*陳賢志	浙江廣濟醫學院	上海西藏路平樂里
陳文斗	遼寧醫科專門學校	山海關鐵路醫院
*陳虞光	日本東京帝國大學	上海跑馬廳對面同福里虞光醫院
*陳桂英		南京中央醫院
*陳潤生	廣東公立醫專	南京碑亭巷澤民醫院
陳淑蘋	廣東公立醫專	南京花牌樓康福診所
*陳大權	杭州廣濟醫校	
*陳恆義	北平協和醫校	北平協和醫校
*陳陸藩	東南醫學院	上海中國建設公會
*陳震華	北平醫科大學	南京中央醫院

姓名	畢業之醫校	通訊處
*陳泰科	天津北洋醫學堂	漢口市立醫院
*陳雨蒼	德國柏林醫大	漢口泰安里一六號
*陳鐘英	上海南洋醫校	漢口市立醫院
*陳炳華	國立武昌中山大學醫科	漢口市立醫院
陳炳賢	香港大學	香港
*陳達明	英國米吉大學	上海老靶子路一一九號
*陳醒箴	南通醫專	上海白克路一五八號
陳公理	濟南齊魯大學	上海華德路工部局華警醫院
陳文茹	滿洲醫科大學	遼寧法庫縣調兵山
*陳召恩	金陵大學	嘉興福音醫院
*陳永漢	英國劍橋大學	上海北京路二號海港檢疫處
*陳仲箴	美國夏墨哈醫科大學	上海北四川路寶樂安路二三六號
陳鴻康	愛丁堡大學	上海北京路七十三號
陳宏燦	蒙青大學	上海北四川路八五五號
*陳哲卿	南洋醫科大學	浙江蘭谿哲卿醫院
*陳瑛英	天津北洋醫校	浦鎮津浦鐵路醫院
*陳敬安	天津北洋醫校	武昌武漢大學
*陳景煦	美國奔雪斐尼亞大學	上海郵務管理局醫務處
陳學齡	山東共合醫校	烟台南塢街泰康大藥房
*陳翼平	北平協和醫院	廣州中山大學
*陳鴻達	美國紐約大學	上海北四川路八五三號
陳思福	愛丁堡大學	新加坡眼科醫院
*陳誠之	上海東南醫科大學	上海滬軍營東南醫院
*陳繼堯	美國西北醫科大學	上海北京路一五六號二號房室
*陳季植	廣州私立廣東光華醫學專門學校	上海北四川路安慎坊精武醫社
*陳杜卿	廣州私立廣東光華醫學專門學校	上海北四川路安慎坊精武醫社
*陳家駒	杭州私立浙江廣濟醫學專門學校	南京大石橋石鱗里內
*陳競芳	同德醫學專門學校	上海西藏路福源里三三五號
*陳惠民	南洋醫大	嘉善惠民醫院

姓名	畢業之醫校	通訊處
*陳錦鳳	北平協和醫校	上海軍工路六三九號
陳廷芳	體生醫院	上海雲南路 B二七二號
陳錦榜	濟南齊魯大學	上海仁濟醫院
陳章滾	日本博愛醫	泉州南安公立醫院
*陳能慮	日本千葉醫大	長沙致遠醫院
陳富文	蘇州福音醫院	蘇州福音醫院
陳希佐	美國約翰大學	廈門石埕街陳天恩醫局
陳宗賢	上海哈佛醫科大學	北平中央防疫處
*陳俊懷	美國芝加哥國立醫科大學	上海市紅十字醫院
陳鳳誥	陸軍軍醫學校	浙江定海南門外大街
*陳聞達	浙江杭州廣濟醫學校	南京北門橋同仁街十五號
*陳舜名	北平協和醫校	常州直街七十號
陳頌盤	福州福建協和醫科大學	福州塔亭醫院
陳慕貞	美國亦雪斐尼亞女子醫科大學	上海海格路中國紅十字會總醫院
陳淑生	廈門仁世醫院	上海仁濟醫院陳澄醫師轉
*陳德懷	金陵大學	台州海門博濟醫院
*陳澤民	北平協和醫校	紹興五夫永濟醫院
*陳泰謙	上海南洋醫科大學	上海東熙華德路惟昌里二六八號
*陳道生	金陵大學	南京黃泥崗十二號
陳紹震	寧波體生醫院	寧波光華醫院
*陳宏縉		南京中央醫院
*陳祖釐		南京中央醫院
*陳才桂	寧波體仁醫院醫科	寧波江北岸大街天一藥房
*陳上卿	日本新潟縣醫專	漳州海澄縣白水營米街普濟醫院
*陳子平	漢口大同醫學校	南京馬台街平安里新四號
*陳文聲	東南醫大	廣州市南關二馬路德昌押
*陳文林	江蘇公立醫專	
*陳天啓	國立北京醫大	北平陝西巷南口胡同二四號
*陳元貞	南洋醫大	軍政部駐魯陸軍醫院

姓名	畢業之醫校	通訊處
*陳友蘭	同德醫學院	
*陳友禎	南洋醫學院	汕頭新興路女醫師林文診所
*陳少珊	東南醫大	上海北四川路刑家橋路同志宿舍
*陳少梅	廣東公醫醫專	廣州王德光診所
*陳少蘭	中法醫學校	廣州石將軍十號
*陳少川	亞東醫大	福建漳州永福公立公濟醫院
*陳介文	東南醫學院	廈門集美學校
*陳中堅	東南醫學院	崑山南城河岸三號
*陳玉林	吐吡哩總醫院醫科	福建南平縣大街惠民醫院
*陳世君	東南醫學院	上海薩坡賽路三德坊六號
*陳兆桐	福音醫院醫科	汕頭外馬路中國醫院
*陳汝楫	南通大學醫科	
*陳汝檢	廣東公立醫專	
*陳汝棠	中法醫校	廣州維新橫馬路昭生醫所
*陳在永	南洋醫大	
*陳在鈺	南洋醫大	
*陳光宇	日本帝大醫科	江蘇如皋仲華醫院
*陳光遠	南洋醫學院	廣東文昌縣邢星記號
*陳朝音		南京糖坊橋首都醫院
*陳光樺	同濟大學醫科	
*陳兆龍	國立北京醫專	東省鐵路中央醫院
*陳兆藩	陵軍軍醫學校	
*陳竹亭	東南醫學院	江陰后港同豐木行
*陳仲克	德國柏林大學醫科	
*陳價人	南洋醫大	上海城內九畝地合康里二七號
*陳志潛	北京協和醫大	南京內政部衛生署
*陳杏芳	光華醫專	
*陳廷俊	南通醫專	浙江湯溪廷俊醫院
*陳作紀	德國羅斯脫大學醫科	膠濟路四方醫院
*陳作繩	德國羅斯脫大學醫科	保定河北大學
*陳佑生	福州醫院醫科	福州市南台後田街四七號
*陳定祥	廣東公醫醫專	汕頭中馬路一八號市民醫院

姓名	畢業之醫校	通訊處
*陳宗莖	江蘇公立醫專	上海中莊路一〇七號
*陳宗棠	浙江公立醫專	杭州橫河橋五號
*陳居廉	上海中國紅十字會醫校	南京通濟門外菱家灣一五號
*陳宜誠	國立中山大學醫科	廣州國立中山大學
*陳東曦	日本東京醫專	上海寶安路祥園里二號
*陳尙明	福建協和醫大	汕頭外馬路成康醫蘆
*陳長慶	南洋醫大	上海福熙路哈同路口六〇六號公民醫院
*陳明波	東南醫學院	上海法界馬頰路新成材四二八號
*陳昌言	四川軍醫學校	成開將軍街四四號兆蘭醫院
*陳學良		浙江省會公安局
*陳秉璋	東南醫大	福建南安仁和醫院
*陳秉植	廣濟醫專	
*陳炳銜	江蘇公立醫專	鎮江弘仁醫院
*陳省幾	廣濟醫專	浙江台州恩澤醫院
*陳俊山	廣東兩粵醫學校	陸軍第二旅第一團
*陳保勤	國立同濟大學醫科	上海霞飛路嵩山路口二三八號
*陳訓華	安徽省立同仁醫專	杭州上羊市一三五轉
*陳振華	山東公立醫專	南京估衣廊一七號
*陳振鵬	浙江公立醫專	
*陳原基	東南醫學院	廣東台山縣天村社會醫院
*陳倫會	同濟大學醫科	
*陳章憲	天津海軍醫學校	汕頭青善直街
*陳雄俊	蕪湖召恩醫院醫科	杭州海山門外河埠上耶穌堂
*陳異常	浙江公立醫專	浙江宣平宣平醫院
*陳飛莫	陸軍軍醫學校	南京內政部衛生署
*陳超驥	山東省立醫	
*陳斯年	南通醫專	
*陳斯迺	南洋醫大	杭州廣濟醫院
*陳景文	廣濟醫專	吳興南潯鎮同仁醫院
*陳景山	亞東醫大	江蘇金壇救濟院
*陳新猷	漢口大同醫校	漢口河北街金庭公店對面漢隆巷一〇號
*陳雅八	東南醫學院	廈門集美岑頭社宅程角一三五號

姓名	畢業之醫校	通訊處
*陳國植		北平協和醫院
*陳瑞驥	陸軍軍醫學院	
*陳瑞邦	亞東醫大	上海宏濟醫院
*陳敬三	廣東兩粵醫專	廣市芳村市立第二神經病院
*陳舜臣	福建省塔亭醫院醫科	福州南台田噓大街舜臣醫院
*陳傳心	東南醫大	海門濟生醫院
*陳傳華	中法醫學校	廣州市河南同福大街廣慈醫院
*陳愛華	福培醫院醫科	福州福新街虫聖船塢口愛羣醫局
*陳嵩峻	光華醫專	濟南紅十字會醫院
*陳興立	廣東公醫醫專	廣州王德光診所
*陳鼎銘	浙江公立醫專	浙江嵎縣縣法院
*陳毓秀	同德醫學院	嘉興福音醫院
*陳潤甫	南洋醫學院	上海開北寶豐路五號
*陳憲添	日本愛知縣立醫專	濟南太和醫室
*陳慶餘	廣東公醫醫專	汕頭角石一一五號
*陳慧慶	廣濟醫專	寧波南門慧慶醫院
*陳蓮璋	浙江公立醫專	寧波市履莊醫院
*陳賢衍	廣濟醫專	寧波澤民醫院
*陳賢齡	廣濟醫專	
*陳德芬	廣東兩粵醫專	上海北四川路崇業里八號
*陳德聞	江西公立醫專	浙江崇德同仁醫院
*陳魯珍	同濟大學科	蘇州調豐巷
*陳銑鎔		上海西華德路同仁醫院
*陳謨禹		上海亞東醫院
陳洪聲	南滿醫大	大連沙河口同壽醫院
陳鴻鈞	南滿醫大	奉天鞍山滿鐵醫院外科
陳普惠	博愛醫大	廈門鼓浪浪小河乾陳氏家族自治會內
陳振蒼	博愛醫大	福建惠安東門外赤塗尾濟生醫院
陳素秋	博愛醫專	廈門中山路惠人醫藥局
陳綱章	博愛醫專	惠安洛陽洛江醫院
陳碧雲	博愛醫專	漳州國南醫院

姓名	畢業之醫校	通訊處
陳德堂	博愛醫專	海澄縣救濟醫藥局
陳錫安	博愛醫專	廈門永春南馬路翰苑西藥房
*陳嚴容	浙江公立醫專	南京三道高井陵家堞二二號
*陳鐘陵	東吳大學醫科	
*陳鐘烈	漢口大同醫校	
*陳鐵魂	廣東兩粵醫專	廣州市黃黎巷
陳李清廉	密歇根大學	廣仁醫院
*陳德民		浙江臨浦同濟醫院
陳兆昌	杭州浙江省立醫藥專門學校	上海同仁醫院
陳希之	香港香港大學	香港市立醫院
*陳桂雲	北平協和女子醫學校	北平第一助產學校
陳泰鰲	天津北洋醫學校	上海京昌廟海軍醫院
*陳則英	北平協和女子醫學校	四川重慶甘氏紀念醫院
陳自強	廣州夏葛女子醫學院	
陳森如	博習醫院	蘇州鐵病巷六一號
陳延炳	濟南齊魯大學	濟南齊魯大學
*陳慰堂	浙江公立醫專	
*陳墩德	台灣總督府立醫專	上海北四川路A九八號
*陳靜先	東南醫學院	廈門集美岑頭社宅程角一三五號
*陳醒睡	廣濟醫專	
*陳錫德	上海聖約翰大學醫科	汕頭角石益世醫院
*陳錫齡	福建協和醫大	福州貧民醫院
*陳錫黼	國立北京醫科大學	北平西長安街京師醫院
*陳錫恩	青島醫學校	青島青島醫院
*陳錫爵	德國柏林大學醫科	天津法租界路貴馨里三號
*陳穎庵	福州紫井醫學醫科	福州井樓門龍山醫院
*陳應時	福州博愛醫院醫科	福州倉前山嶺下煙霞山館
*陳翼鷲	北平協和醫學校	
*陳磯成	廣東公醫醫專	廣州王德光診所
*陳寶善	河北大學醫科	天津法租界小馬路六號

姓名	畢業之醫校	通訊處
*陳頌妍	江蘇醫科大學	上海白克路五八九號
*陳懷禮	北京醫專	
*陳禮泉	南通醫科	南京四條巷軍醫司謝翔林轉
*陳耀庵	光華醫專	廣州光華醫院
*陳耀佳	美國詩加谷醫科學校	廣州市太平南路四五號
*陳穎光	同德醫學院	
*陳覺民		上海同濟醫院
*張全	廣東公醫醫學專門學校	上海城內露香園路保生產科醫院
*張炎	南通學院醫科	靖江斜橋
*張岳	南洋醫學院	鎮江江蘇省政府王濟同轉
*張香	英國愛丁堡大學醫科	
*張珩	上海亞東醫科大學	江西玉山縣三里街
*張清	杭州廣濟醫專	浙江天台縣春淮治療所
張晰	遼寧醫科專門學校	遼寧輝南朝陽鎮東昇醫院
張楷	日本長崎醫大	北平國立北平醫科大學
*張鼎	國立北平醫專	武昌中營台街十號
張維	美國哈佛大學公共衛生學院	國立上海醫學院
張毅	上海國立上海醫學院	上海中國紅十字會總醫院
張鋆	日本東京慈惠醫科大學	上海海格路國立上海醫學院
張藩	日本長崎醫大	漢口夾街醫張萬順號
張霽	遼甯醫專	遼甯醫科專門學校
張凝	德國高庭根大學	北平德國醫院
*張彝	皖省同仁醫專	江蘇吳江盛澤張彝診所
*張翼	陸軍軍醫學校	廣西靈川縣鳳凰墟
*張縉	浙江公立醫專	
*張鎔	天津陸軍軍醫學校	江蘇高郵大功醫院
*張之毅	南通醫專	上海英租界海口路山西醫院
*張之棠	浙江公立醫專	浙江紹興城內西小路二九號
*張大煦	南洋醫大	江蘇江陰長涇楊樹街
*張子道	南通醫學院	上海華德路遼陽路口密源里一七八號
*張心怡	東南醫學院	上海護軍營東南醫院

姓名	畢業之醫校	通訊處
*張天榮	江蘇公立醫專	江蘇蘇州澇墅關女子蠶校
*張天光	山東省立醫專	
*張仁浩	中山大學醫專	上海中華路文廟轉角德醫張文浩診所
*張化育	南洋醫學院	
*張以仁	東南醫大	廣東揭陽衛生醫院
*張允朔	南洋醫大	上海愛文義路惠旅病院
*張世銘	陸軍軍醫學校	天津北門內府署大街城南馬路懷安醫院
*張世銓	浙江公立醫專	南京大中橋小門口五二號陶紀先轉
*張包熙	浙江公立醫專	
*張民襄	浙江公立醫專	杭州國立浙江大學
*張式溥	國立北京醫專	北平宣外後清廠一號
*張汝焯	南洋醫大	上海北四川路餘慶坊一〇〇號
*張汝桂	山東私立女醫學校	
*張在中	東南醫大	浙江嘉興惠德醫院
*張有銓	齊魯大學醫科	江蘇蘇州洞庭東山保安醫院
*張光理	南通醫專	上海七浦路七八四號
*張曲江	南洋醫大	上海閘北寶通路安生醫院
*張同德	齊魯大學醫科	濟南布政使大街齊魯藥房
*張兆駿	南通醫專	浙江浦口公立醫院
*張兆蕙	齊魯大學醫科	鎮江基督醫院
*張仲安	同德醫學院	上海神州醫院
*張仲山	日本東京帝國大學醫科	北平陸軍軍醫學校
*張向榮	南洋醫學院	南京憲兵司令部軍醫處
*強志彬	崇德醫大	江西贛州中德醫院
*張志堅	南通醫大	上海英界海口路
*張岐昌	江蘇公立醫專	南京倉巷三七號
*張其瀛	南洋醫大	
張振芳	東京醫專	東京市豐島區池袋一一三六三浦方
張紹衡	東京醫專	南昌江西省立醫專
張仲玉	東京醫專	福建南台
張効宗	千葉醫大	上海滬軍營東南醫學院
張培元	京大醫科	上海靶子路二七九永安醫院

姓名	畢業之醫校	通訊處
張光漢	千葉醫大	福建莆田涵江幹廷醫院
張麟卿	金澤醫大	錦州鐵路醫院
張任華	長崎醫大	青島
張汝焯	長崎醫大	廣州一德路宏興藥房
張惺庵	滿洲醫大	東京市中野區宮園道四一〇勝泉閣
張錦春	滿洲醫大	滿洲醫大內科教室
張平揮	滿洲醫專	滿洲醫大外科教室
張紹良	南滿醫大	濟南
張家暹	南滿醫大	大連沙河口滿鐵醫院
張伯品	南滿醫大	哈爾濱市立第二醫院
張家暉	南滿醫大	吉林東洋醫院
張正培	南滿醫大	哈爾濱濱江醫院
張琳光	青島醫	青島台東五路新三
張銘勳	青島醫	
張鴻治	博愛醫專	福建龍岩福衣街大同醫院
張睦敬	博愛醫大	福建德化城內中東藥局
張墩德	台北醫大	南京
張寶書	同濟大學	上海梅白格路 MM—二三八號
*張道中	福州協和醫科大學	上海愛多亞路貝勒路口永祥里八號
*張仲明	同濟大學	上海白克路二〇號甲
張湘紋	上海醫學校	上海莫利愛路一六號
張家道	香港大學	新加坡
*張瑞君	南洋醫學院	上海呂班路九號
*張蕙萍	南洋醫學院	上海大吉路鳳林里一號
張伯瑜	同濟大學	上海西門文廟路二七號
張伯燾	國立北京醫科學校	西門西長安街北京花柳病院
張義爲	遼寧醫科專門學校	河北北寧路線第二十五旅醫務處
張梅嶺	蘇州女醫學校	南京路一六六號
張竹君	廣州博濟醫學校	新加坡四二號
張達南	英國愛登保大學	
張樂一	上海聖約翰大學	上海中國紅十字會總醫院

姓名	畢業之醫校	通訊處
*張志聖	上海南洋醫學院	上海高橋鄉村衛生模範區
張慶松	北平協和醫學院	北平協和醫校
張福星	美國本雪文尼亞大學	上海同仁醫院
*張汝可	日本東北帝國大學醫科	博物院路一九號
*張英濟	濟南齊魯大學	青島天津路惠東藥房
*張登仁	蒙伯利大學	上海愛多亞路二九號
張紹勛	香港大學	香港國家醫院
*張同和	北平協和醫校	青島天津路惠民藥房
*張宗田	日本醫科大學專門部醫科	
*張乃權	東南醫大	上海大南門內蘭馨里一〇號
*張松雲	南洋醫大	上海南市公立醫院
*張協時	浙江公立醫專	南京浮橋四號
*張忠驥	廣濟醫大	江蘇松江縣立醫院
*張忠信	海軍醫學校	
*張明彬	國立北京醫專	北平西長安街一〇九號
*張秉權	浙江公立醫專	
*張秉樞	東南醫學院	杭州杭府前八號
*張侁路	廣濟醫專	
*張炳培	中法醫學校	廣州市西關都堂街二〇號
*張珪臻	山東私立女醫學校	山東鄆城三民醫院
*張祝裕	廣濟醫專	
*張昭祖	陸軍軍醫學校	天津日租界吉野街八番地五號
*張恩宣	河南開封內地會福音醫院醫科	河南商邱聖保羅醫院
*張益照	南洋醫科大學	吳興福音醫院
*張海鑫	浙江公立醫專	濟南濟南醫院
*張海仁	同德醫學院	上海浦東濟羣醫院
*張桐林	青島醫學校	
*張振之	山東公立醫專	
*張振夏	浙江公立醫專	
*張致果	德國哥敦招大學醫科	上海白克路五號
*張恭楷	南通醫專	南京昇平橋昇平巷一號叔平治療所

姓名	畢業之醫校	通訊處
*張卜熊	上海哈佛大學	蘇州閶門外接駕橋卜熊醫院
張芝佩	金陵大學	南京鼓樓醫院
張鴻範	濟南齊魯大學	天津國立醫院
*張陸蒼	日本東京慈惠醫大	南京虛妃巷陸蒼診所
*張貽萱	齊魯大學	上海福熙路四三二弄三七號
張漢民	比國魯汶大學	北平太平倉二號
*張學誠	長沙湘雅醫校	上海法租界
張繼先	濟南齊魯大學	濟南齊魯大學醫院
張允中	遼寧醫科大學	北平舊糜子胡同允中腺科醫院
張仲蘭	北平協和醫校	河北河間中華聖公會醫院
張亞坤	新加坡愛多亞王第七醫科大學	南洋巫來由聯邦芙蓉埠官立大醫院
*張逢怡	金陵大學	南京鼓樓逢怡醫院
張書江	濟美醫校	烟台毓璜頂醫院
張榮棟	香港大學	香港
張孝騫	長沙湘雅醫校	北平協和醫校
張化民	天津海軍醫校	上海工部局衛生處
張明未	香港大學	檳榔嶼
張清道	香港大學	檳榔嶼
*張汝舟	浙江公立醫藥專門學校	青島肥城路柏林醫院
張紀成	濟南齊魯大學	烟台毓璜頂醫院
張道南	新加坡愛多亞王家大學	南洋羣島
張承恩	江蘇醫專	南京浮橋省三醫院
張友焜	日本名古屋醫大	北平北新華街二四號
張禮人	日本東大醫選	北平交道口東大街七九號
張庭瑞	北平國立北平醫科大學	北平道濟醫院
張竹銘	同濟大學	上海南京路中和房子二一六號
張先林	北平協和醫校	同左
*張天德	濟南齊魯大學	青島市立醫院第一分院
張春生	遼寧醫科專門學校	吉林長春大經路同仁醫院
*張承學	北洋醫科大學	上海北四川路大德里廿四號

姓名	畢業之醫校	通訊處
張建義	濟南齊魯大學	九江生命活水醫院
*張箴言	寧波浸會醫院	上海白克路二五號
張伯森	遼寧南滿醫校	奉天保安堡遠東醫院
張傳芬	浙江上虞永濟醫院	蕪湖召恩醫院
張文煥	濟南齊魯大學	安徽安慶聖雅各醫院
張錫鈞	美國芝加哥大學	天津南斜街更房胡同一號
張鴻年	濟南齊魯大學	山東臨沂
張近樞	同濟大學	上海南京路華英藥房
張近熾	同濟大學	上海南京路華英藥房
*張堅忍	浙江公立醫專	上海愛多亞路丁八六四號
*張秋潮	日本台灣總督府醫專	上海老靶子路四六四號
*張運漢	國立武昌中山大學醫科	漢口戲子街求是醫院
*張立賢	北平協和醫校	漢口中山路八一號
*張廣勛	同濟醫大	上海愛多亞路二九號
*張宇戍	同濟醫大	上海寶隆醫院
張會彬	江西省立醫專	軍政部駐贛陸軍醫院
張華基	江西省立醫專	江西新山師範學校
*張崇元	江西省立醫專	常熟海虞醫院
張維堯	浙江省立醫專	江西第十八師補充團
*張秀銓	同德醫專	上海東新橋寶興里一七號
*張樹助	南洋醫科大學	上海白爾路生活醫院
張殿鄰	遼寧醫專	八道濠礦務局醫院
*張書儂	東南醫學院	上海公共租界昌平路成德坊三七三街九號
*張理覺	國立中山大學醫科	南京內政部衛生署
*張清和	青島醫學校	青島同仁會青島醫院
*張崇熙	南洋醫大	上海愛文義路惠旅病院
*張崇德	天津海軍醫校	南京內政部衛生署
*張國瑞	南滿醫學校	廈門開元路瑞榮醫院
*張國元	德國符次堡大學醫科	成都祠堂街八號志范醫院
*張國威	廣東公醫醫專	廣州市一德路四二二號
*張國筠	陸軍軍醫學校	

姓名	畢業之醫校	通訊處
*張國範	陸軍軍醫學校	青島曲阜路四號
*張惠文	兩廣醫學校	上海愛多亞路六八六號
*張惠臣	廣東公醫醫專	廣州達名里六號
*張惠理	南洋醫大	
*張彭年	江蘇公立醫專	
*張雲程	光華醫專	廣州市太平路雲天藥房
*張連生	南通醫專	
*張景伯	亞東醫大	青島社會局
*張頌卿	南洋醫大	
*張善培	廣濟醫學校	杭州剪道巷
*張運文	山東公立醫專	
*張運樞	山東公立醫專	天津法界張莊大街
*張雅棟	漢口大同醫校	漢口長堤店胡三培巷內
*張魁軍	陸軍軍醫學校	井陘礦務局石家莊煉焦廠
*張傳信	華美醫院醫科	浙江奉化愛生醫院
*張同信	濟南齊魯大學	青島天津路惠東醫院
張學儉	濟南齊魯大學	山東黃縣懷麟醫院
張維新	濟南齊魯大學	山西太原新民街十號
*張懷仁	浙江私立廣濟醫學專門學校	杭州新民路五七號
張江槎	法國波都大學	廣州維新橫路八號十號二樓
張亭梅	天津陸軍軍醫學校	北平阜成門大街一六七號
*張廷翰	北洋醫學校	天津海軍醫學校
張揚清	北平協和醫校	廣西平樂同安
*張玉堂	天津北洋醫校	天津南開六德里一〇〇號
張深梧	遼寧醫科專門學校	遼寧懷德公主嶺河南惠民醫院
張澤瀾	遼寧醫科專門學校	哈爾濱護路軍總醫院
張文榮	遼寧醫科專門學校	遼寧海龍施醫院
*張文伯	遼寧醫科專門學校	吉林雙城大北醫院
張秉鈞	遼寧醫科專門學校	吉林寧安春泉醫院
*張星海	杭州廣濟醫校	上海公館馬路寶興里十七號
*張思危	長沙湘雅醫校	長沙仁術醫院
張惠圉	濟南齊魯大學	山東周村復育醫院

姓名	畢業之醫校	通訊處
張景周	江蘇公立醫專	南京濟生療養院
張定安	鎮江大街醫專	上海梅白格路MM四三五號
*張傳霖	廣東光華醫專	廣州十八甫大觀橋九二號
*張致良	廣東光華醫專	廣東新會縣政府前
張瑞馨	廣東光華醫專	廣州河南獅鶴大街三號
張明文	遼寧醫專	哈爾濱護路軍總醫院
張雲慶	青島醫	山東濰縣東關五洲大藥房
*張言時	上海同德醫專	南京鼓樓醫院
張棣華	南京醫校	江蘇浦口小河南崇華診所
張敬修	濟南齊魯大學	南京第一衛生事務所
張華慧	濟南齊魯大學	
*張西銘	美國喬治頓大學醫科	威海衛路四十六號
*張體乾	國立武昌中山大學醫科	漢口漢正街慧蘭里
張守義	遼寧醫專	盛京施醫院
張漢宸	遼寧醫專	吉林烏珠縣大仁醫院
張俊傑	遼寧醫專	盛京施醫院
張方慶	日本東大醫	寧波縣立中山醫院
*張近璋	德國柏林大學	上海南京路四六四號
*張念和	日本東大醫選	江蘇南通學院附屬醫院內科第二部
張光漢	日本千葉醫大	福建莆田縣公立醫院
*張聿介	日本千葉醫大	福鶴福新街兆培醫院
*張錫祺	日本千葉醫大	上海八仙橋小菜場西首
*張赫衰	日本醫大	杭州下板兒巷公濟醫院
*張牙聖	日本京都府立醫大	成都忠烈南街民生醫院
張積仁	日本崗山醫大	山東陵南縣門內樂濟醫室
張德輝	日本長崎醫大	上海霞飛路東方醫院
張紹衡	日本東京醫專	南昌江西省立醫專
*張清璧	日本帝女醫專	日本東京市外碑衾町碑文谷一三六九部方
張繼有	滿洲醫大	僑國民政部衛生司
張景棠	滿洲醫大	四平街滿鐵醫院
*張信培	奔雪斐尼亞大學	杭州新民路保慶醫院
*張繪寬	南洋醫科大學	上海貝勒路禮和里一號

姓名	畢業之醫校	通訊處
*張劍雄	東南醫科大學	上海小東門內東街萬生木器號
*張詩觀	浙江公立醫專	浙江嵊縣沙園
*張華鷲	浙江公立醫專	浙江省立第十中學
*張瑞光	同濟大學醫科	上海裏馬路太平里五號
*張贊休	浙江公立醫專	
*張鏡融	浙江嘉興福音醫院醫科	浙江嘉興福音醫院
*張鴻濬	南通醫專	浙江天台頌安醫院
*張淡名	東南醫學院	無錫南方泉鎮
*張熙堯	同德醫學院	江蘇武進武進醫院
*張銳士	同德醫學院	南京高等考試典試委員會醫藥室
*張銘勳	青島醫學校	青島市立醫院李村分院
*張鳳藻	北洋醫學校	
*張鳳歧	河北大學醫科	
*張淵圃	東南醫大	上海東南醫學院
*張慶生	東南醫大	上海公共租界昌平路成德里三七三街九號
*張震宇	南洋醫學院	濟南濟南醫院
*張德深	廣東公醫醫專	蘇慶寺天寧北路天寧醫院
*張澤俊	同德醫學院	上海申新紗廠
*張錫三	陸軍軍醫學校	南京軍醫監部
*張錫珪	東南醫學院	浙江蘭溪游埠市隆號轉
*張錫五	山東公立醫專	濟南南門月城街大生醫院
*張學巽	江蘇公立醫專	
*張懋熙	江蘇公立醫專	江蘇無錫通匯橋
*張韻琴	匯文書院醫科	南京螺絲轉灣十四號
*張蘭翔	南洋醫學院	上海新民醫院南市診所
*張鍾泗	浙江公立醫專	杭州浙江病院
*張懿癩	廣濟醫專	杭州馬坡巷六號
*張壽和	國立北京醫專	濟南山東省立民衆教育學校
*張鑾堂	廣東陸軍軍醫學校	
*張蓋傳	國立中山大學醫科	南京碑亭巷澤民醫院
*張麟官	南滿醫專	鎮江板壁巷一四號
張王和容	東女醫專	福州福新街兆培醫院

姓名	畢業之醫校	通訊處
張鑑傳	廣州國立中山大學	廣州
張俊杰	濟南齊魯大學	山東臨沂基督教醫院
張薊槎	天津海軍醫學校	華南海南島
張瑞君	上海南洋醫學校	上海南京路六一九號
張恭良	香港香港大學	香港市立醫院
*張秉慧	漢口大同醫學校	陝西西安府
*梁心	光華醫專	廣州市佛山汾水西
*梁端	廣東兩粵醫專	廣州市倉邊路登雲里三號
*梁子冲	廣東兩粵醫專	廣東虎門要塞司令部
*梁文忠	北洋軍醫學校	
*梁艾康	廣東兩粵醫專	廣州市帶河路顯仁里六號梁艾康診所
*梁兆祥	德濟醫院醫科	上海白克路十一號
*梁仲謀	同濟大學醫科	
*梁君宇	東南醫大	廣州一德路一家園轉
*梁泮生	中法醫學院	廣州河南海傍街
*梁長安	廣東公醫醫專	廣州潮音街王德光診所
*梁迺藻	東南醫大	廣東佛山晉君墟大興磁器號
*梁香蘭	南洋醫學院	上海北四川路蓬路K字二一三四號
*梁厚澤	東南醫學院	四川萬縣真源堂
*梁國治	陸軍軍醫學校	天津宮北大街有新福藥房
*梁國楹	廣東兩粵高等醫學校	第一集團軍第五師第十四團
*梁國棟	金陵大學醫科	
梁之彥	吳淞同濟大學	吳淞同濟大學生理院
梁夢怡	廣州夏葛女子醫學院	
梁枕霞	香港香港大學	香港東華醫院
梁毅文	廣州夏葛醫學院	廣州夏葛醫校
梁唐長	仁濟醫院畢業	天潼路四二號
*梁鳴琰	上海東南醫學院	南京中央醫院
梁友生	梧州醫院	廣西梧州市大中路梁友生西藥房
梁孟博	廣東光華醫學校	廣州市政府文昌巷蟠桃里十一號
梁世暄	日本醫大	大連西崗子白十字醫院丙庚醫院

姓名	畢業之醫校	通訊處
梁華堂	南滿醫大	哈爾濱市立醫院
梁菊汀	東京女齒醫專	橫濱市中區本牧町池田二二七四
*梁寶鑑	英國劍橋大學	天津額爾京路三一四號
梁德芳	廣州夏葛醫科大學	廣州西關逢源中約尾柔濟女醫院
梁寬梯	廣州私立廣東光華專門女醫學校	上海北四川路崇明路十二號
*梁寶暢	英國坎達伯大學	天津額爾京路三一四號
梁國榮	遼寧醫科專門學校	吉林長春吉林陸軍醫院
*梁寶平	北平協和醫校	河北天津
*梁心堯	廣東公醫醫科專校	廣州靖海路口粵法藥房二樓
*梁樹芳	天津北洋醫校	江蘇浦鎮津浦鐵路醫院
梁顯榮	日本東京醫專	天津日界宮島大仁堂醫院
*梁一雄	廣東光華醫專	廣州木排頭四四號
*梁少波	廣東光華醫專	廣州丹桂里八號
梁漢英	廣東光華醫專	廣州泰康路光華醫院
梁劍眉	廣東光華醫專	廣州十八甫保和堂
*梁棟材	廣東光華醫專	廣東江門蓮塘街安樂藥房
*梁琴鵬	美國波斯頓醫大	杭江金華福音醫院
*梁啓榮	廣東公醫醫專	廣州潮音街八號
*梁景顏	廣東公醫醫專	廣東南海縣九江市東福街
*梁書翹	同濟大學醫科	福州光華醫院
*梁載道	國立同濟大學醫科	南京大牛橋小門口五二號陶宅
*梁慈文	廣東兩粵醫專	廣州寶源大街三三號
*梁慶璧	國立中山大學醫科	廣州仰忠街四七號
*梁鴻訓	湘雅醫專	
*梁翹保	東南醫大	上海東南醫院
*梁寶銜	南洋醫大	上海治平醫院
*許允	美國加省科司臣統轉醫科大學	上海北四川路一百十二號
許侃	日本京都府立醫大	太原山右醫院轉
*許拱	日本千葉醫專	江蘇南通醫學院
*許芳	中法醫學校	廣州市紙行街福地巷二五號
*許慈	中法醫學校	廣州市黃沙西炮台又五二號

姓名	畢業之醫校	通訊處
*許齡	溫州景飛醫院醫科	浙江溫州大南門外梧莪街
*許上文	南洋醫大	上海永安街同安里三號廣福行
*許文遠	南洋醫學院	上海寧波路上海銀行大樓三號殷木強診所
*許世璣	國立北京醫專	南京內政部衛生署
*許世雄	福建協和醫大	福州達營堂醫院
*許永樂	中法醫學校	廣州惠愛西蓬萊北街
*許竹君	金陵大學醫科	
*許志範	南洋醫大	上海法界滬石路四〇二弄一七號
*許信鴻	南洋醫學院	江蘇青浦縣朱家角鎮廟前街
*許祖武	江蘇公立醫專	江蘇蘇州五卅路同仁醫院
*許國俊	浙江公立醫專	上海愛多亞路西藏路口八七六號二樓
*許啓良	海軍醫學校	廣州市昌興街
*許道衡	南洋醫學院	蘇州平門內地庫里四號鳴韶診治所
許永配	南滿醫大	南滿醫大
*許松泉	國立北平醫專	無錫大婁巷十九號
許珍珠	北平協和女醫校	蘇州婦孺醫院
許剛良	上海聖約翰大學	廣州外灘廣州醫院
*許世珣	北平協和醫學院	北平協和醫校
許雨階	英國愛丁堡大學	北平協和醫校
許保靜	夏葛醫校	廣州夏葛醫校
*許魯及	日本千葉醫大	揚州埂子街普濟醫院
許贊猷	日本長崎醫大	南昌江西省立醫專
許修五	廣東光華醫專	廣州太平南五三號
許成芳	南滿醫大	哈爾濱第一醫院
許慶永	博愛醫專	廈門鼓浪嶼小河墘陳氏家族自治會內
許葆棟	博愛醫專	廈門鼓浪嶼鹿耳礁源吉典舖後
許學尹	博愛醫專	廈門五崎俊明醫院藥局
郭開貞	九大醫	千葉市
*許樹屏	杭州廣濟醫學專門學校	南潯同仁醫院
許豫生	上海震旦大學	銅山縣隴海醫院
*許鳴韶	美國聖路易斯醫大	上海霞飛路聯益坊一號

姓名	畢業之醫校	通訊處
*許瀛翰	栗林醫院醫科	南京北門橋魚市街八三號
*許鳳華	同德醫學校	
*許增爵	浙江公立醫專	
*許懷星	同濟大學醫科	漢口協和醫院
*許覺真	東南醫學院	汕頭潮安查胡同三四號
許世芳	天津北洋醫學校	上海跑馬廳路六九號
*郭 度	日本醫大	上海同孚路大中里十六號
郭 倫	日本東京醫專	太原山右醫院專
*郭 騰	福建協和醫科大學	上海吳淞路工部局巡捕醫院
*郭太華	廣東國立中山大學醫科	靜安寺路一〇三七號
郭文泰	滿洲醫大	遼寧金州董家巷
郭正元	遼寧醫專	哈爾濱特別市第一醫院
郭福秀	遼寧醫專	遼寧復縣縣政府
郭述聖	遼寧醫專	海龍基督教醫院
郭天然	遼寧醫專	遼寧省立第五小校
郭增厚	滿州醫大	安徽騎兵第二師軍醫處
郭玉璽	華北協和女醫校	安徽六安北內大街郭玉璽醫所
*郭景升	南洋醫學院	南京中央醫院
郭清華	江西省立醫專	江西贛縣
郭文宗	滿洲醫大	滿洲醫大衛生學教室
郭文岱	滿洲醫大	青島海軍軍醫院
郭鏡岱	南滿醫大	哈爾濱市立第一醫院眼科
郭鍾名	南滿醫大	哈爾濱市立第一醫院眼科
郭永昶	南滿醫大	金州城內育生醫院
郭恩澤	南滿醫大	黑龍江省拜泉縣
郭光武	南滿醫大	哈爾濱中央醫院
郭靖邦	南滿醫大	奉天大東關
郭振昌	南滿醫大	吉林雙城堡本宅
郭莘光	青島醫	青島同仁會青島醫院
郭紹周	香港大學	
*郭友誠	光華醫專	廣州市一德路石寶前
*郭玉基	南洋醫大	上海開北寶通路安生醫院

姓名	畢業之醫校	通訊處
*郭立儂	上海醫大	汕頭市公平路二十號
*郭存義	北京醫大	河南開封財政廳中州醫院
*郭成佐	浙江省立醫藥專校	
*郭全倫	陸軍軍醫學校	
*郭孝泉	浙江公立醫專	山東中興煤礦公司鞠仁醫院
*郭佐國	齊魯大學醫科	
*郭宗唐	東南醫學院	上海三馬路東西路四九六號
*郭宗陽	東南醫學院	上海南陽橋東南醫院分診所
*郭祖鑒	光華醫專	廣州市一德路三五四號
*郭健秋	山東大學醫科	濟南海安醫院
*郭莘光	青島醫學校	青島青島醫院
*郭超海	廣東兩粵醫專	
郭致文	日本千葉醫大	哈爾濱中東路中央醫院
*郭本鎔	私立廣濟醫學專門學校	甯波江北岸新馬路仁濟醫院
郭世珍	華北協和女醫校	上海製造局路十七號
郭守德	愛丁堡大學	香港
郭維藩	遼寧醫科專門學校	遼寧大西關福民醫院
*郭明權	遼寧醫科專門學校	吉林路加醫院
*郭琦元	日本千葉醫大	上海滬軍營東南醫學院
*郭人驥	浙江公立醫專	上海斜橋榮仁里四〇號
郭子明	博濟醫學堂	廣州市西關下九路四六號
郭尙賢	美國芝加哥大學	廣州一德路二六六號
郭雲霄	陸軍軍醫學校	北平安定門內棉花胡同二四號
*郭樹藩		南京糖坊橋首都醫院
郭鐘韶	日本熊本醫大	遼寧民政廳
郭振中	滿州醫大	滿洲醫大附屬醫院
*郭鳳怡	陸軍軍醫學校	
*郭讓光	浙江公立醫專	軍政部駐鄂第二陸軍醫院
*陸俊	浙江公立醫專	杭州浙江病院
陸洪鈞	東大醫	無錫圖書館前
陸宗翰	長崎醫大	北平東城
*陸滌寰	南滿醫大	僑國民政部衛生司

姓名	畢業之醫校	通訊處
陸雲瑞	日本綿貫醫院	白克路一二四弄 E一九號
*陸錦文	美國迦佛生醫科大學	上海靜安寺路華安合羣保險公司
陸存煊	天津北洋醫校	香港新界大埔國家醫院
*陸兆璋	上海聖約翰大學	上海靜安寺路一〇〇號
*陸君恆	東南醫科大學	上海愛文義路惠旅病院
*陸其祿	東南醫科大學	上海小東門口民國路十五號
陸露沙	日本醫大	上海老靶子路八二號
*陸慶平	杭州廣濟醫院	杭州大藥局弄三七號
*陸大成	上海公立醫院醫科	上海小東門東姚家弄寶善里四號
*陸世煊	陸軍軍醫學校	軍政部航空署
*陸宗祥	浙江公立醫專	
*陸宗翰	日本長崎醫專	北平東城
*陸卓有	中法醫學校	廣州市傳染病院
*陸洪鈞	江蘇公立醫專	江蘇無錫崇安寺
*陸毅夫	東南醫大	上海東南醫學院
*陸鴻彬	浙江公立醫專	
*陸寶龍	申南醫大	崇明橋鎮穿心街
*陸瓊珍	光華醫專	廣州佛山汾水西街
*陸鐵良	亞東醫大	江蘇松江西門外闊街
*曹玉珂	北京醫大	青島東鎮威海路八號
*曹守禮	同德醫專	南京必由巷五號
*曹吳榛	江蘇公立醫專	南京中正街祥瑞里二號
*曹鳴歐	浙江公立醫專	杭州市立病院
*曹慧儀	中法醫學校	廣州河南同福西約四號
*曹德福	崇德醫大	
*曹昇塵	江蘇省立醫專	江蘇清江浦清江浦醫院
*曹思詠	陸軍軍醫學校	漢口歆生路
*曹紹彬	陸軍軍醫學校	漢口天隆里十號
曹芳濤	上海聖約翰大學	上海吳淞路工部局醫院
*曹晨濤	上海哈佛大學	上海南京路大陸商場四樓四〇八號

姓名	畢業之醫校	通訊處
*曹志綬	浙江杭州廣濟醫專	上海華德路六四〇弄一〇三號
*曹鳳文	天津陸軍軍醫學校	天津南門外沈家台二號
*章 麟	南通醫專	
*章元瑾	國立同濟大學	上海寶隆醫院
*章守成	同德醫專	蘇州鐵瓶巷七號
*章明翔	福建協和醫大	福州光復中學
章臣楨	中央大學醫學院	南京中央醫院
章拯亞	金陵大學	南京鼓樓黃泥崗六二號
章甲華	上海南洋醫科大學	南京慈園街十三號
章榮基	滿洲醫大	滿洲醫大外科教室
*章佩星	東南醫大	江蘇武進
*章律庵	江南中西醫院醫科	南京顧樓街一五號萬嘉積博
*章茂林	奧國維也納醫大	廈門廈門大街
*章雪琴	浙江公立醫專	杭州婦女醫院
*章冕南	南洋醫大	南京慈園街五號
*章景葆	美國麥奇兒大學醫科	南京鼓樓醫院
崔 瀛	日本千葉醫大	廣州十一甫橫馬路廿三號
*崔 達	東南醫學院	蕪湖索弓巷五號
*崔 樹	陸軍軍醫學校	
*崔仲彬	南洋醫大	南京羊市橋十三號
*崔惠淳	日本東京女子醫專	上海法界惠生醫院
*崔堯天	中山大學醫科	廣州市立醫院
*崔發祥	保定直隸公立醫專	
崔元愷	日本九醫大	廣州大中第二醫院
崔丹岩	遼寧醫專	通遼騎兵三旅六團
崔熾黃	九大醫	廣州天官里舊門牌六八丁壽山
崔儒信	滿洲醫大	滿洲醫大藥物科教室
崔其盛	滿洲醫大	哈爾濱
崔德寬	南滿醫大	新京吉長鐵路醫院
崔連銓	南滿醫專	開原東洋街子街醫院
崔玉衡	遼寧醫專	哈爾濱市立第一醫院
崔國滔	日本東京醫專	廣州廣東博愛會醫院

姓名	畢業之醫校	通訊處
崔福隆	濟南齊魯大學	山東德州
*崔文瀾	中央陸軍軍醫學校	上海老靶子路 DC 七二號
*崔馥卿	南洋醫大	南京牛皮街五二號
*盛才	金陵大學醫科	上海滬東醫院
*盛光遠	浙江公立醫專	
*盛守璋	江蘇公立醫專	南京石板橋板橋醫院
*盛伯鈞	上海東南醫大	上海瞿直甫醫院
*盛梅亭	浙江省立醫專	上海浦石路浦石里十二號
*盛懷德	安徽省立同仁醫專	浙江塘栖水北
*盛在珩	日本大阪大醫	杭州法院前養和里六號
盛清誠	金陵大學	上海楊樹浦橋滬東醫院
*麥志英	廣東光華醫專	廣州第十甫路九九號
*麥廷光	東南醫學院	南京青紫坊錦榮里新街二巷一號
*麥知行	東南醫學院	上海北四川路一三四〇號
*麥中強	東南醫學院	上海北四川路一三四〇號
*麥公維	南洋醫學院	上海北四川路吟桂路博濟院
*麥達雲	東南醫學院	上海護軍營東南醫院
*麥雲屏	東南醫大	上海東南醫院
*麥穗穗	廣東光華醫專	廣東東莞石龍祿元路麥道基醫社
*麥龍慶	廣東兩粵高等醫校	廣東東莞豬仔墟人安藥房
*陶銓	北京醫專	真茹法醫研究所
*陶熾	日本九大醫	上海法界祁齊路上海自然科學研究所
陶鑄	長崎醫大	北平西城榆樹胡同一五
陶壽彝	南滿醫大	吉林延吉縣龍井村
*陶明滋	江蘇公立醫專	
*陶恩耀	江蘇公立醫專	蘇州護龍街四一七號壽威醫院
*陶福如	南洋醫學院	浙江海門義仙鎮
*陶漱石	江蘇女醫學校	杭州濟生助產學校附設醫院
陶緒綱	江西省立醫專	江西省立醫專校附屬醫院
*陶祖陸	國立北平醫專	南京中央醫院
陶信聰	廣東光華醫專	廣州惠福路甜水巷洪德新街十號

姓名	畢業之醫校	通訊處
陶芝彬	廣東光華醫專	廣州惠福路甜水巷新街十號
*康德	天津海軍醫校	福州基督教協和醫院
康明震	南滿醫大	僑國葫蘆島電台街三
康乾助	日本東京醫專	北平德和部街第三八師軍醫處
康尙黃	日本東京醫專	日本東京神田區北神保町十一中華醫院
*康子安		濟南西關估衣市街三號
*康景周	陸軍軍醫學校細菌室	北平宣外後青廠共和醫院
*康錫思	北京醫專	北平西長安街一〇九號
康愛德	美國密西根大學	江西南昌南昌醫院
*康壽寧	上海南洋醫學院	南京中央醫院
*莊德	北平國立醫學專門學校	上海靜安寺路二八二弄三號
*莊覺	江蘇公立醫專	
*莊乃翻	江蘇公立醫專	江蘇宜興卜邗街
*莊志遠	東南醫學院	廣東揭陽縣益安醫院
莊兆祥	日本九大醫	南通南通學院醫院
*莊振家	意國鮑錫醫院醫科	上海英界公平路五號
莊彭年	國立北平醫專	南京第四衛生診療所
梅孫	千葉醫大	台山端芬山衣墟
*梅庚明	廣東公醫醫專	廣東台山端芬墟公安藥房
*梅冠春	東南醫大	上海東南醫院
*梅凌冬	亞東醫大	南京羊市橋四號何宅
*梅冠襄	廣東光華醫專	台山端芬墟冠襄診療所
*梅鳳英	同德醫校	上海南京路五八一號
*梅貽琳	芝加哥大學醫學院	開封新街一二七二號黃河水災救濟委員會衛生組冀豫辦事處
梅卓生	美國哥倫比亞大學	上海海寧二五 B
畢克剛	南滿醫大	撫順滿鐵醫院
畢瑜徵	南滿醫大	奉天東關本宅
畢華德	北平協和醫校	同左
畢鳳章	日本千葉醫大	上海靜安寺路興和里六號
畢天民	遼寧醫科專門學校	同左
*莫任民	東南醫學院	上海東南醫學院

姓名	畢業之醫校	通訊處
*莫家銓	上海醫院醫科	上海南市小西門尙文路一九七號
莫棣田	香港大學	香港
符志堅	南滿醫大	僑國民政部衛生司保健科
符氣清	愛丁堡大學	馬來甲
*符惟登	浙江公立醫專	
*符研輝	日本綿貫醫院醫科	松江城內會星橋南首
*符翠蓮	國立中山大學醫科	廣州西關汝南周保生醫院
*麻硯畚	北平國立醫學院	北平錦什坊街中學院胡同四十號
戚學綉	日本長崎醫大	北平齊化門內散子胡同一號
戚明道	上海南洋醫學院	南京中央醫院
戚偉良	寧波華美醫院	寧波西門
戚壽南	金陵大學	南京中央醫院
*寇振岐	濟南齊魯大學	山東嶧縣瑞門德醫院
啓真道	美國達南特大學	四川成都華西協和大學
*嵇炳奎	上海私立南洋醫學院	杭州裏西湖葛嶺山三號
*清全	陸軍軍醫學校	上海衛海衛路三四號靜波醫院
*從鴻藻	海軍醫學校	
*屠普光	廣濟醫專	杭州察院前承壽街一號
*屠開元	德國柏林大學醫科	上海西門孔家弄福綏里一號
*屠瑩潔	同德醫學校	上海同孚路長豐里三一號
鹿獻璋	南滿醫大	鞍山滿鐵醫院
*鹿鴻達	國立北京醫專	北平虎坊橋胡同九五號
*都有幹	浙江公立醫專	杭州運司河下
*婁良燾	浙江公立醫專	南京中山路土街口廣仁醫院
*司鼎銘	同德醫專	上海開北新民路普善醫院
*常家鼎	東南醫學院	上海東南醫學院
十二畫		
黃平	廣東光華醫專	廣州河南塹口中西醫院
黃成	日本東京醫專	濟陽同善堂醫專
*黃械	同德醫專	
黃斐	英國劍橋大學	上海大西路十三號

姓名	畢業之醫校	通訊處
黃植	東大醫	廣州泰康路廣東光華醫學院
黃琛	日大醫專	福州蒼霞洲復人醫院
*黃鐘	同濟大學	上海白克路懷德里二一〇號
*黃毅	北洋醫校	上海福州路太和藥房
黃彞	日本醫大	海豐縣保城街太和堂
*黃士魁	南通醫專	
*黃大章	四川陸軍軍醫學校	四川嘉定土橋街仁愛醫院
*黃大馥	南洋醫大	天津日租界浪速街二號
*黃文激	陸軍軍醫學校	
*黃文淵	廣東公立醫專	廣州玉德光診所
*黃文山	日本東京醫專	南京顏科坊六三號
黃永濤	滿洲醫大	滿洲醫大內科教室
黃順記	滿洲醫大	滿洲奉天日本赤十字社病院
黃成印	東京醫專	奉天同善堂醫專
黃樹奎	東京醫專	上海老靶子路一四七惠濟醫院
黃西樂	東京醫專	長崎市坂本町一四五江口方
黃培材	博愛醫專	漳州平和民生醫藥局
黃文德	博愛醫專	廈門白水營官海博愛醫藥局
黃有功	博愛醫專	漳州南門外蜈蚣山僑南醫藥局
*黃金駒	南洋醫大	上海寶山路天吉里三十號
*黃和聲	美國塔克薩醫大	
*黃知萍	東南醫學院	
*黃秉鈞	南洋醫大	上海閔行鎮閔行醫院
*黃坤儀	東南醫學院	上海東南醫學院
*黃承嘉	法國河內印支大學醫科	法國河內壽康華僑醫院
*黃信國	台灣總督府立醫專	台灣台南州散郡麻豆街廣豆一四五番地
*黃砥江	廣東公醫醫專	廣州潮音街一七號
*黃致一	南洋醫大	桐鄉南門內
*黃振民	南洋醫學院	福建涵江鼎和行
*黃家政	日本千葉醫專	如皋縣公立醫院
*黃泰錦	陸軍軍醫學校	軍政部駐魯陸軍醫院
*黃書祥	東南醫學院	福州閩清十四都

姓名	畢業之醫校	通訊處
*黃捷秋	南洋醫學院	杭州廣濟醫院
*黃清滋	東南醫學院	福建省防軍軍醫處
*黃曾望	江蘇公立醫專	
*黃紹民	廣東公立醫專	廣州存善路存善藥房
*黃梯君	東南醫大	廣州市下九甫馬路黃幹南藥房
*黃雲青	亞東醫大	揚州仁濟醫院
*黃惠民	福州鶴性醫院醫科	福州市鶴性醫院
*黃朝翰	東南醫大	廣州東山正南一號
*黃朝俊	陸軍軍醫學校	南京中央陸軍軍醫學校病院
*黃景岷	口麥打零醫院醫科	福州南街集美大藥房內直甫診所
*黃震亞	東北大學	杭州馬市街上營巷四六號
黃邦瑞	日本醫科大學	上海中華路羣益坊九號
黃裕綸	日本千葉醫大	江蘇南通學院醫科
*黃季直	日本名古屋醫大	汕頭懷安街廣德醫院
*黃如華	東南醫科大學	上海靶子路一九八號
黃式坤	廣州夏葛醫科學校	廣州大南路十七號
*黃昭學	德國漢堡大學	上海靜安寺路二八二弄 F一三號
*黃日驥	國立北京醫專	上海福州路華美藥房
*黃子方	美國芝加哥大學醫科	上海交通部兩路局衛生處
黃世康	中國紅十字會醫校	靜安寺路第七〇弄一〇號
*黃又新	亞東大醫	江西高安縣城內鳳凰橋
*黃三羽	日本岡山醫專	台灣嘉義市西門外八五八號番地
黃坤駿	東南醫院	極思非而路一一七號
黃燕譽	蘇州女子醫科大學	南昌婦孺醫院
黃聯芳	岡山醫大	成都少城東街春陽醫院
黃耀祖	岡山醫大	江蘇常州青果巷進士牌樓
黃遵憲	名古屋醫大	福建漳州閩南醫院
黃少蕓	香港大學	香港
黃丙丁	滿州醫科大學	遼寧瀋陽醫院
黃恆潔	廣東嶺南大學	上海霞飛路尚賢坊一三號
黃菴霖	香港大學	香港

姓名	畢業之醫校	通訊處
黃國權	香港大學	香港
黃思光	香港大學	香港
黃邝和	新加坡醫校	南洋羣島
黃葆箴	上海協和女子醫學校	上海西門婦孺醫院
黃文樞	上海聖約翰大學	蕪湖大馬路范羅山
黃葆三	蘇州博習醫院	上海寶山路五〇一號
*黃凌萃	杭州廣濟醫學專門學校	杭州新民路廣濟醫院
*黃耀堅	廣東公醫醫學專門學校	廣州長堤靖馬路口粵法藥房二樓
黃慕基	夏葛醫科大學	廣州西關華貴路六七號二樓
黃道玲	日本東京女子醫學專門學校	廣州市惠福西路竹篙巷十一號
黃河清	光華醫校	廣州河南洪德巷六八號
*黃超漢	廣東光華醫專	廣州光華醫院
黃開道	江西省立醫專	江西保安處第二大隊
*黃希明	德國柏林大學	上海江灣路花園街三三里六號
黃煜篆	台灣總督府醫專	上海北四川路大德里口
黃子正	台灣總督府醫專	上海老靶子路一四七號惠濟醫院
*黃玉如	國立北京醫專	
*黃元愷	同濟大學	汕頭居平路二十號百華醫院
*黃中業	東南醫大	上海康腦脫路新民大學王俠轉
*黃立勳	廣東公立醫專	總司令部憲警處軍醫科醫務股
*黃公達	浙江公立醫專	浙江杭縣
*黃光顯	同德醫專	陸軍第二師軍醫院
*黃有德	南通醫專	嘉興縣公安局
*黃自雄	同濟大學	杭州開化路二九號
*黃全楨	東南醫學院	
*黃兆康	南洋醫學院	江蘇宜興張渚康濟醫院
*黃志立	南洋醫大	上海梅白克路維新坊二六九號
*黃志遠	南洋醫大	青島滄口鐘淵紗廠
*黃志鵬	光華醫專	廣州中華南路三四號
*黃伯權	廣東公醫醫專	廣州一德路西安亞藥房
*黃叔明	東南醫學院	南京行政街醫務處

姓名	畢業之醫校	通訊處
*黃孟祥	日本千葉醫專	南京科巷康濟醫院
黃寶孫	天津北洋醫校	天津河北北寧鐵路局總務處
*黃瑞英	第一中山大學	上海北四川路五洲藥房
*黃孟虞	美國辛辛乃蒂大學醫科	南京慕慈醫院
黃克綱	北平協和醫校	南京中央醫院
黃惠玉	上海女子醫學院	上海西門婦孺醫院
黃惠光	上海女子醫學院	南京中央醫院
黃禎德	上海聖約翰大學	廈門鼓浪嶼
黃開萱	香港大學	香港
黃錫滔	江蘇公立公醫專	香港大道中六號
*黃贊燮	日本千葉醫大	浙江杭州長生路長生醫院
*黃則瑜	日本東京女子醫專	福州福新街兆培醫院
黃祖誥	濟南齊魯大學	青島市社會局保健股
黃鴻進	香港大學	香港九龍醫院
*黃寶存	日本大阪帝國大學醫學部	天津英租界羅華里八一號
黃垂裕	日本博愛醫	泉州垂裕醫藥局
黃初明	東南醫專	南京康濟醫院
*黃鼎翊	同濟醫大	上海肺病療養院
*黃榕增	同濟大學	上海梅白格路祥康里二〇號
*黃勵志	廣東光華醫專	廣州河南基立村南街三號
*黃文紉	廣州廣東光華醫專	同左
黃煥賢	廣東光華醫專	廣州十八甫福德路
*黃益壽	南洋醫校	上海愛多亞路六八六號
黃協篤	阿倍庭大學	新加坡
*黃英才	廣東光華醫專	廣州光華醫院
*黃覺真	廣東光華醫專	廣東台山白沙墟
*黃道原	廣東兩粵醫專	上海河南路四三一號
*黃誌興	東南醫學院	上海東南醫學院
*黃會文	福建仙遊紅十字會醫院醫科	福建泉州詩山富文醫院
*黃瑞璋	南洋醫大	上海治平醫院
*黃萬傑	國立北平大學醫學院	

姓名	畢業之醫校	通訊處
*黃筱淇	東南醫大	福建莆田縣翊丞醫院
*黃福恩	東南醫學院	香港西環卑利乍街四一號二樓
*黃漢新	廣東公醫醫專	廣州王德光診所
*黃韶樂	中法醫校	廣州市河南同福大街廣慈醫院
*黃種強	德國喬治大學醫科	上海西門外陸家花園
*黃維周	亞東醫大	
*黃震陸	浙江公立醫專	
*黃聯芳	日本岡山醫大	四川女子師範學校
*黃慶祿	陸軍軍醫學校	山東省會公安局衛生科
*黃德雅	南洋醫學院	廣東樂會縣聯就號
*黃棧滋	浙江公立醫專	南京大紗帽巷十四號
*黃馥崇	東南醫學院	汕頭揭揚棉湖民生醫院
*黃璧潮	東南醫大	廣州市光孝德街王德光醫院
*湯俊	廣濟醫專	
*湯又銘	亞東醫大	軍政部駐鄂第一軍醫院
*湯伯熊	浙江公立醫專	
*湯定顯	光華醫專	浙江台山縣德昌市
*湯祥麟	南通醫專	
*湯傳良	日本愛知醫專	蘇州西善長巷養岩醫院
*湯震歐	光華醫專	廣州獅子橋聚龍里十一號
*湯影白	南洋醫大	南京文昌巷七號
*湯兆豐	美國密西根大學	上海赫德路春平坊七七
湯澤光	北平協和醫校	同左
湯美琳	南京貴格醫院	上海天潼路八四七弄二〇號
湯飛凡	長沙湘雅醫校	上海愛文義路李斯德醫學研究院
*湯貞祥	南洋醫大	台州黃岩福民醫院
*湯銘新	芝加哥大學醫學院	浙江湖州福音醫院
*湯璞遜	國立武昌中山大學醫科	武昌市立醫院
湯文令	廣東光華醫專	廣州一德路三三四號二樓
湯瓊琛	廣東光華醫專	廣州維新橫路四號
湯爾和	日本金澤醫大	北平西四北前口袋胡同六號
*湯紀明	日本千葉醫大	上海貝勒路新天祥里 B八六號

姓名	畢業之醫校	通訊處
湯漢志	北平協和醫校	北平東城燈市口七一號教育衛生部第一助產學校
*馮怡	浙江公立醫專	
*馮激	中法醫校	廣州西關舊寶華
馮質	江西省立醫專	江西景德鎮
*馮之秀	北京協和醫校	京滬鐵路局醫務處
*馮元亮	日本千葉醫專	四川成都大學
*馮文華	浙江公立醫專	杭州浙江病院
*馮立民	南洋醫學院	上海法界薩坡賽路二六號孫存寬診所
*馮玉田	中法醫校	
*馮世英	廣東公醫醫專	
*馮仲堅	廣東公醫醫專	廣州王德光診所
馮有祿	浙江公立醫專	松江城內
*馮亞南	同德醫專	松江城內高家堰
*馮衍詞	中法醫校	廣州市惠福中路民新街一號
*馮厚澤	南洋醫大	浙江慈谿城內對弄
*馮啓亞	日本東京女子醫專	天津松島街步峰醫院轉
*馮意鴻	東南醫大	南京細柳巷南京女子中學初中部
馮稀濂	南滿醫大	奉天工業區新生醫院
*馮志寅	寧波傳華總醫院	天津路二七九號
*馮葆真	日本東京女子醫專	北平西長安街胡同三四號
*馮德輝	南洋醫學院	廣東肇慶鎮南路口興賢里二弄一號
*馮勵端	江西陸軍軍醫局醫校	
*馮燮元	南洋醫學校	廣東文昌潭牛市郵局代辦所轉
*馮繼芳	浙江公立醫專	
*馮蘭蓀	光華醫專	廣州光華醫院
*馮潤發	北洋醫專	大沽防疫醫院
*馮作舟	陸軍軍醫學校醫科	津南市東興大街濟川診療所
馮商猷	光華醫學校	廣州東山兩廣醫院
馮慶友	英國德白林大學	香港九龍尼敦道七七二號
馮蘭洲	濟南齊魯大學	北平協和醫院
馮國寶	濟南齊魯大學	長辛店平漢鐵路醫院

姓名	畢業之醫校	通訊處
*馮壽康	南洋醫科大學	上海古拔路吉祥里二號
*馮五昌	柏林大學	上海白克路人和里E二三號
*馮小樸	廣東公醫專醫校	廣州河南後樂新街十號
*馮祖昭	日本長崎醫大	青島龍口路三號
馮啓新	國立陸軍醫校	江蘇浦口後馬路申濟醫院
馮邦勛	上海聖約翰大學	南京中央醫院
*馮秉麟	國立武昌中山大學醫科	漢口市立醫院
程立	長崎醫大	橫濱中華民國領事館
*程浩	浙江公立醫專	
*程文錦	福建協和醫校	石家莊平漢鐵路治療所
*程立鈞	光華醫專	南京香鋪廣東醫院
*程拔萃	東南醫學院	台灣台南州虎尾郡西螺街捕心
*程烈輔	東南醫學院	浙江海門路橋鎮義興泰號
*程修全	東南醫學院	台灣台南州尾虎郡西螺街捕心
*程清水	南洋醫學院	上海靶子路露沙醫院
*程啟蔭	同德醫學院	上海北浙江路寧康里三四六號
*程培芬	東南醫大	上海東南醫院
*程紹頤	東南醫學院	浙江麗水小水門程太和
*程學銘	南洋醫大	杭州公濟醫院
程英美	上海上海女子醫學校	上海仁濟醫院
*程樹榛	東京帝國大學	上海開北廣東街衛生試驗所
程世則	日本千葉醫大	湖北第一陸軍醫院
程鵬遠	南滿醫大	洮南鐵路醫院
程寶滿	南滿醫大	海城寶合醫院
程紹伊	日本慶應醫大	北平石駙馬大池街田醫院
程錦雲	廣東公醫高等專門學校	北平東郊施醫院
*程傳愷	同濟醫大	上海白克路五八九號
程玉塵	北平協和醫校	上海西門方斜路慶安里八號
程有海	遼寧醫學專門學校	遼寧通遼後航醫院
程伯勇	廣東公醫醫科大學	潮州司巷紅十字會醫院
*程弈立	廣東光華醫專	廣州西南達源關約
程瀚章	江蘇醫專	上海商務印書館
程繼先	滿州醫大	遼寧瓦房店滿鐵醫院

姓名	畢業之醫校	通訊處
*程蘭陔	東南醫專	南京下關博愛醫院
*程庸熙	同德醫專	上海白克路逸民里五三五號
*程立卿	中法韜美專校	上海老靶子路二三五號
*程偉儀	南洋醫科大學	上海寶通路安生醫院
程大明	上海聖約翰大學	上海南京路三九二號女子銀行
程祖培	廣東惠華醫學專門學校	廣東中山縣孫文中路一一一號
傅緒	同濟大學	上海愛文義路一五六一號
*傅謙	日本名古屋醫大	成都娘娘廟街愛生醫院
傅文華	南滿醫大	奉天鐵嶺福壽醫院
傅壯民	同濟大學	上海成都路白克路廣仁里壯民醫院
*傅必煖	東南醫大	上海太平橋愛福里十四號
*傅廷傑	湖北軍醫學校	漢口法界慶平里街面
*傅惠民	廣東公醫醫專	廣州惠福西路大安藥房
傅淑儀	上海女子醫學院	南昌高橋十五號旰南女醫院
*傅方來	上海南洋醫大	寧波應家弄二十號
*傅汝勤	日本熊本醫大	天津市社會局衛生科
傅連障	汀州亞盛頓醫學校	福建汀州福音醫院
*傅君亮	杭州廣濟醫專	上海霞飛路文興里四號
*傅維德	廣濟醫專	杭州光濟醫院
*傅濟滄	山東省立醫專	南京美德醫院
*曾照	勿蘭克福大學	上海白克路懷德里二〇九號
*曾璧	江西公立醫專	第七師三十九團
曾子銘	香港香港大學	香港
*曾光松	南京海軍醫院醫科	南京海軍醫院
*曾志春	江蘇女醫校	
*曾志民	德國柏林大學醫科	汕頭外馬路七六號
*曾思培	廣東公醫醫專	廣州昌興街十八號
*曾紀瑞	光華醫專	廣州光華醫院
*曾國謙	東南醫學院	
*曾憲武	美國本雪佛尼亞大學醫科	武昌同仁醫院

姓名	畢業之醫校	通訊處
*曾欽恭	東大醫科	南昌道德三觀
曾文皋	南滿醫大	奉天遼陽滿鐵醫院外科
曾拱辰	香港大學	香港九龍油蔴地光華醫院
曾立羣	同濟大學	上海福州路三五〇號
曾寶蘭	杭州廣濟醫學校	上海楓林橋骨科醫院
曾慶瑜	遼寧醫科專門學校	遼寧海龍山城鎮民生醫院
曾福初	香港大學	香港大道東七六號
曾毓華	日本醫大	上海呂班路濟榮醫院
*曾秉熙	日本醫大	福建莆田地方醫院
曾廣業	江西省立醫專	江西第五師
曾露民	廣東公醫專門學校	廣州市昌興街福仁藥房
彭 鎔	日本東京齒科醫專	成都忠烈南街齒科醫院
彭 琦	上海女子醫學院	上海西門婦孺醫院
*彭來嘉	國立武昌中山大學醫科	漢口戲子街東山里同發棧
彭玉書	日本九大醫	廣州市大南路七七號
*彭毓裕	日本名古屋醫大	上海靶子路北四川路
彭祖植	江西省立醫專	江西第五師廿七團
彭祖培	江西省立醫專	江西陸軍第五師獨立旅補充第二團
彭春水	滿洲醫大	
*彭乃琦	日本長崎醫專	日本長崎市濱口町五五號
*彭可悌	南洋醫學院	廣東南海
*彭自強	廣東兩粵醫專	廣州王德光診所
*彭孟浩	廣東公醫醫專	廣州王德光診所
*彭承徐	東南醫學院	九江甘棠北路一六八號
*彭祥麟	安徽省立同仁醫專	浙江吳興雙林鎮祥麟醫院
*彭偉田	廣東公醫醫專	廣州永漢北路一三八號
*彭道尊	德國佛蘭克弗大學醫科	四川成都祠堂街八六號志范醫院
*彭楚村	廣東公醫醫專	
*彭耀奎	漢口大同醫校	湖南衡州仁濟醫院
溫乃卽	滿洲醫大	偽國民政部衛生司醫政科
*溫詠懷	上海醫大	汕頭中馬路市民警局
溫度珍	美國加利福尼亞省傳教士醫學院	靶子路三三號

姓名	畢業之醫校	通訊處
溫錦昌	愛丁堡內外科皇家醫校	牛莊防疫醫院
*溫幹臣	長沙湘雅醫校	上海海格路 中國紅十字會醫院
溫植慶	英國愛丁堡大學	香港
溫梅生	山東黃縣懷麟醫校	山東招遠恆興泰藥房
溫泰華	日本京大醫	廣州太平沙天寶大街一號
區 登	香港大學	香港
區斯湛	香港大學	香港
*區斯深	長沙湘雅醫校	廣州一德路華安合羣保壽公司
*區偉勳	東南醫學院	上海東南醫院
*區裕經	廣東公醫醫專	廣州王德光診所
*區德曦	東南醫學院	上海愛多亞路六八六號樓上區德曦診所
*軍 譽	同濟大學	漢口協和醫院
*單炳誠	江蘇公立醫專	無錫通運路
*單英豪	南通醫專	浙江紹興城內黃安橋黃安醫院
*單問樞	德國弗蘭克弗大學醫科	
*單惠民	東南醫學院	蕪湖留春醫院
*單黃振全	德國弗蘭克弗大學醫科	
*單傳烈	東南醫學院	長沙白葉園長沙醫院
單季生	香港大學	香港大道中五三號
單樂生	香港大學	香港大道中三五號
單耀箕	濟南齊魯大學	濟南齊魯大學
*項 碩	北京醫專	
*項 頤	浙江公立醫專	
*項 頤	東南醫學院	浙江溫州永強七甲
項 驥	南滿醫大	哈爾濱北滿鐵路中央醫院
*項錫惠	南洋醫大	上海浦東時疫醫院
*項經方	德國柏林大學	上海塘山路美正里七七四號
項乃養	滿洲醫大	滿洲醫大附屬醫院
*費伯癩	東南醫學院	上海八仙橋德行里一號
*費昆年	德國明星醫大	上海派克路九號
*費學禮	江蘇公立醫專	蘇州護龍街六四六號
*費縉華	東南醫大	南京金陵療養院

姓名	畢業之醫校	通訊處
賀雲翹	南湖醫大	奉天本溪湖煤鐵公司醫院
賀繼經	濟南齊魯大學	鄭州齊魯醫院
賀孝銘	日本岡山醫大	漢口漢潤里復明醫院
*焦湘宗	同濟大學醫科	松江湘宗醫院
*焦錫生	北平協和醫校	上海北四川路蓬路區二一三四號
焦增祺	日本岡山醫大	河北深縣王家井鎮永增銀號
焦煥琨	大阪大醫	保定河北大學醫學院
*舒琦	浙江公立醫專	
*舒萬傑	陸軍軍醫學校	
*舒厚仁	英國愛伯丁大學	漢口巴黎街二〇號
舒宗偉	廣東光華醫專	廣州光塔街九號
*舒雲輝	廣東光華醫專	廣州光塔街九號
童亞澄	同濟醫大	上海南京路六二〇號
*童佳亮	南洋醫大	寧波童市同仁醫院
*童家昌	澤民醫院醫科	浙江慈谿沙市俊和醫院
*童亞信	國立北平大學醫學院	
*童善溫	南洋醫大	上海霞飛路貝勒路口永和里一號
*勞同文	同濟大學	南京中正街五四號
*勞寶誠	中法醫校	廣州市大德路八六號
勞書一	上海同濟大學	南京第三衛生診療所
辜立亭	愛丁堡大學	檳榔嶼
*辜祖殷	浙江公立醫專	南京黃家壩一號
*富文壽	美國哈佛醫科大學	靜安寺路一二〇五號
喻新如	江西省立醫專	軍政部駐贛陸軍醫院
喻智靜	日本醫大	南昌順化門口智靜醫院
*湛子球	中法醫校	石龍匯龍街二十號
*湛景唐	南洋醫科大學	上海愛文義路惠旅病院施醫師轉
*閔玉泉	香港大學	上海山東路元益印刷公司
*閔之篤	國立同濟大學	上海寶隆醫院
*閔蓮醇	東南醫學院	杭州下扇子巷一四五號
景炎明	南通醫專	南通基督醫院
*景以惠	齊魯大學醫科	山東青州廣德醫院

姓名	畢業之醫校	通訊處
*景恩斌	法國波底亞大學醫科	南京高家酒店三三號
*華汝明	江蘇公立醫專	
*華其德	山東公立醫專	濟南大華醫院
*華阜熙	江蘇公立醫專	蘇州護龍街六四六號
華景旉	名古屋醫大	無錫大同醫院
*寧子揚	廣東公立醫校	匯山路三一八號
*寧信海	北洋軍醫學校	北平安定門內謝家胡同二一號
寧冠英	遼寧醫專	遼源縣公立醫院
斯明	日本長崎醫大	杭州金洞橋四號
*斯榮	日本長崎醫大	南京小董家巷五號
雲成麟	北洋醫學校	天津東門內文學東七號
*郭鬱若	陸軍軍醫學校	天津三馬路崇業里
揣得安	遼寧醫專	北平協和醫院
喬炳光	濟南齊魯大學	山西太谷仁術醫院
*黑家彥	陸軍軍醫學校	
*魁文山	北洋醫校	膠濟鐵路醫務處
*游良駒	台灣總督府醫專	汕頭外馬路第四區第六段第五九分之二
*隋兆祥	浙江公立醫專	

十三畫

*楊仁	東南醫大	浙江平陽儀山
*楊佚	浙江私立廣濟醫學專門學校	安徽寧河瀝溪平民醫院
*楊佈	東南醫學院	廈門同安醫院
*楊替	南洋醫大	
*楊達	廣東公醫醫專	
*楊興	漢口大同醫校	漢口慎源里對面柳村醫院
*楊拯	東南醫大	南京金陵療養院
*楊紳	日本東京醫專	南京衛戍司令部軍醫院
楊贊	日本東京帝國醫科大學	杭州青年路東方醫院
*楊人惠	福州石原醫院醫科	福州南台福新街
*楊子羽	廣濟醫專	諸暨復慶醫局
*楊子祥	蘇州博濟醫院醫科	
*楊士達	法國巴黎大學醫科	上海東永安街太平里十六號
*楊文傑	東南醫學院	汕頭中馬路永平里九號文記

姓名	畢業之醫校	通訊處
*楊文鏞	浙江公醫醫專	上海南京路英華街民興里二弄一號
*楊立任	南洋醫大	上海西藏路五一三號
*楊世超	南洋醫學院	上海法界霞飛路五鳳里一號
*楊永超	同濟大學	山西太原柳巷中德大藥房
*楊希白	南洋醫大	日本東京神田區北神保町中華基督教青年會
*楊年芳	東南醫學院	上海岳州路崇業里九號
*楊廷和	陸軍軍醫學校	
*楊廷琬	美國米西干省提特羅城醫校	上海四川路二二五號金鷹藥房
*楊行柏	國立武昌中山大學醫科	
*楊仰祖	湖北軍醫學校	漢口中山路謙仁里一三號
*楊仲國	南洋醫專	河南開封軍政部駐豫陸軍醫院
*楊光第	國立武昌中山大學醫科	漢口九區德華里九四號
*楊光溥	陸軍軍醫學校	安徽安慶博儒醫院
*楊存儀	陸軍軍醫學校	
*楊作鵬	江蘇公立醫專	江蘇青浦朱家角井亭港
*楊克念	美國哈佛大學醫科	
*楊志堅	廣東兩粵醫專	廣東泮水西南高街精華藥房。
*楊志堅	中法醫校	廣東惠陽淡水則善藥房
楊志雄	東北大醫專	仙臺市本町通一〇〇德江方
楊永年	滿洲醫科大學	南京國民政府衛生局
楊近仁	安徽合肥基督醫院	江蘇海門近仁醫院
楊景衡	長沙湘雅醫校	漢口中國銀行後面
楊銘鼎	上海聖約翰大學	衛輝三義合花房轉
*楊妙成	同德醫專	上海老靶子路一三九號
*楊其昌	北京醫專	北平後青廠胡同一號
*楊其誠	南洋醫學院	上海惠族病院
*楊其堯	廣濟醫專	上海南京路南洋藥房
*楊尙恆	同濟大學	四川大學法學院
*楊定泰	同德醫大	
*楊建峰	南通醫大	開封宏濟醫院
*楊步偉	日本東京女子醫專	北平東單西觀音寺胡同甲七二號

姓名	畢業之醫校	通訊處
*楊欣源	齊魯大學醫科	
*楊承璽	陸軍軍醫學校	
*楊迪瞻	四川陸軍軍醫學校	成都少城三道街仲康醫院
*楊約來	南洋醫大	鼓浪嶼救世醫院
*楊茂榮	浙江公立醫專	
*楊益之	陸軍軍醫學校	汕頭德安街廣壽昌西藥行
*楊家杰	浙江公立醫專	江陰春暉醫院
*楊振基	河北大學醫科	
*楊祖炯	南通醫專	
*楊培林	南洋醫學院	上虞百官紅十字會
*楊雪禎	日本東京女子醫專	蘇州鐵香爐蘇民醫院
*楊張鎔	廣濟醫專	
*楊國藩	四川陸軍軍醫學校	成都少城刀子巷蜀西醫院
*楊煥周	日本愛知醫專	濟南山東省立中西醫院
*楊煥章	國立武漢大學醫科	濟南同濟醫院
*楊煥新	國立武昌中山大學醫科	漢口民生路惠民里一五號
*楊尙鴻	北平醫專	漢口中山路濟世藥房
楊安樹	香港大學	柔佛坡平民大藥房
*楊廷齡	北洋醫專	天津法界北洋藥房
*楊雲英	北平協和女醫學校	天津日界福島街震權醫院
楊達昌	北平協和醫學校	北平前門外大馬神廟十一號
楊達善	北平協和醫學校	北平前門外大馬神廟十一號
楊國亮	上海國立上海醫學院	上海中國紅十字會總醫院
楊寶珩	甘薩斯城醫大	上海四川路一六八號
楊萬芳	寧波體生醫學校	上海六馬路雲南路口 四七六號
楊鐘甫	中國紅十字會醫校	西藏路五〇九號
楊與齡	同濟醫大	西藏路平樂里九四號
*楊澤溥	日本東京醫專	天津府立第二醫院
楊貞秀	廣東光華醫專	廣州沙基東中約
楊子驥	日本九大醫	廣州文德路清水濠十六號
楊殿清	遼寧醫專	天津造幣廠
楊守義	遼寧醫專	北平公安局衛生科
楊作賓	遼寧醫專	安東丹國醫院

姓名	畢業之醫校	通訊處
楊曉嵐	東北大醫	上海祁齊路自然科學研究所
楊子穎	日本九大醫	廣州東山啓明一馬路三號
楊翠珠	日本東女醫專	上海法界辣斐德路辣斐坊四六號
楊有賜	日本博愛醫	廈門中山公園北路同善善院
楊春發	遼寧醫科專門學校	遼寧新濱健康醫院
楊明習	遼寧醫科專門學校	吉林長春公達醫院
*楊和慶	同濟醫大	上海南市縣基路鄰賢坊七號半
楊鳳鳴	滿洲醫科大學	大連平順街三七岐山醫院
楊瑞苞	日本岡山醫大	南京百花洲筠壽醫院
*楊錫恩	杭州廣濟醫專	上海寶興路寶興里八六號
楊元吉	同濟醫大	上海南京路六二〇號
楊濟嶺	濟南齊魯大學	安徽壽州春華醫院
*楊鶴慶	日本千葉醫大	南京淮清橋東咸寧醫院
*楊椿生	日本京都府立醫大	南京龍家橋一號
楊錦英	美國蒂屈特醫科大學	上海郵政信箱第一六四四號
*楊秀芳	北平協和女醫校	南昌婦嬰醫院康醫生轉
*楊素蘭	廣東公醫專門學校	上海北四川路施高塔路青莊五號
楊素珍	齊魯大學	上海楊樹浦路 LA 三二七四號
*楊崇瑞	北平協和醫校	
*楊智生	北平協和醫校	上海靜安寺路華安人壽保險公司
*楊葆俊	北平協和醫校	北平第一助產學校
楊惠良	濟南齊魯大學	山東泰安泰安醫院
楊惠蒼	同濟大學	北平崇外草廠七條甲十七號
*楊傳炳	北平協和醫校	寧波光華醫院
*楊傳華	上海東南醫科大學	寧波傳華醫院
楊濟時	北平協和醫校	北平協和醫院
楊葆安	上海聖約翰大學	上海同仁醫院
楊國章	香港大學	香港衛生藥房
*楊楚梓	國立武昌中山大學醫科	漢口貫中里一號
*楊瑞雲	同濟大學	浙江南海溇溪醫院
*楊與倫	同濟大學	上海跑馬廳三馬路口
*楊蔭樹	江蘇公立醫專	台灣台北州宜蘭郡頭圍莊二六九號

姓名	畢業之醫校	通訊處
*楊敷敷	同德醫專	
*楊際泰	廣東公立醫專	廣東南海九江市萬壽街
*楊樹信	浙江公立醫專	無錫留芳聲弄三號
*楊樹陸	東南醫學院	
*楊錫齡	江蘇公立醫專	上海市衛生局
*楊德新	廬州基督醫院醫科	江蘇海門近仁醫院
*楊翰西	南滿醫校	上海平涼路公大第一廠醫院
*楊鍾甫	上海大清紅十字會醫校	上海中國紅十字會總辦事處
*楊懷邦	漢口大同醫校	廣東潮陽成田鄉
*楊寶珩	美國康沙士大學醫科	上海老靶子路一六九號
*楊蘭英	齊魯大學醫科	漢口善愛醫院
楊瓊章	名古屋醫大	濟南同仁會濟南醫院
楊述祖	名古屋醫大	上海祁濟路自然科學研究所
楊藏興	滿洲醫大	滿洲醫大附屬醫院
楊振國	南滿醫大	哈爾濱市立醫院
楊祖培	南滿醫大	天津北寧鐵路局衛生股
楊國儀	東京醫專	香港
*楊萬芳		上海雲南路中央診療所
*葉華	南洋醫大	樂清樂清醫院
葉毅	岡山大醫	上海
*葉露	日本長崎醫大	上海大南門阜民路三九一
*葉子植	南洋醫大	浙江縉雲縣戒煙醫院
*葉永銓	美部醫院醫科	福州太平街
*葉在毓	廣濟醫專	杭州太廟巷三二號
*葉金泰	美國菲律賓大學醫科	禾山蓮坂社門牌一一三號
*葉信誠	東南醫大	上海瞿直甫醫院
*葉道林	浙江公立醫專	陸軍五十師軍醫院
*葉黃元	浙江公立醫專	樂清樂清病院
葉鹿鳴	濟南齊魯大學	濟南齊魯大學
葉培初	廣州光華醫學校	廣州達生路一三〇號
葉植生	南洋醫大	上海海寧路巡捕房東首
葉秀憲	愛丁堡大學	新加坡羅賓生路二號
葉強基	香港大學	香港

姓名	畢業之醫校	通訊處
*葉伯陽	同濟大學	上海北四川路十八號
葉大楨	倫敦大學	香港
葉潔瑤	漢口大同醫校	武昌仁濟醫院
葉漢新	廣州夏葛醫科大學	廣州市西關柔濟醫院
葉錦華	香港大學	香港九龍
*葉潤石	日本東大醫	浙江嚴州雙桂坊大陸醫院
*葉爲彬	南洋醫學院	上海呂班路萬宜坊三四號
*葉思聰	廣東公醫醫專	廣東惠州萬石路佐安藥房
葉衍慶	山東濟南齊魯大學	上海山申路仁濟醫院
葉少美	廣州中山大學醫學院	同左
葉秉衡	日本長崎醫大	上海徐家匯路固本皂廠
*葉希華	金陵大學	浙江金華福音醫院
*葉新民	南洋醫學院	吳縣角直鎮
*葉煥章	福建省塔亭醫院醫科	福州市倉前山球場後宜園
*葉葆芬	浙江公立醫專	
*葉熙華	廣濟醫專	
*葉德良	廣東公醫醫專	廣州王德光診所
*葉瀨青	廣東公醫醫專	
*董荃	江蘇公立醫專	
*董澄	同濟醫大	上海九江路二二九號
*董之喬	北京醫專	北平虎坊橋中原醫院
*董志章	同濟大學	浙江鎮江同義醫院
董子鶴	京師醫科大學	北平李鐵拐斜街順天醫院
董世魁	上海聖約翰大學	上海東西華德路八九四弄 J三〇號
董秉奇	長沙湘雅醫校	北平協和醫校
董承琅	美國密西根大學	北平協和大學
董翼孫	蘇州醫學專門學校	江蘇海門鳳凰橋
*董鼎松	浙江廣濟醫校	上海兆豐路寶興里一七一號
*董振民	同濟醫大	上海九江路大慶里二三〇號
*董道善	岡山醫大	上海法界嵩山路三四
董炳然	滿洲醫大	奉天警務廳
董貴琳	滿洲醫大	南京

姓名	畢業之醫校	通訊處
董志華	滿洲醫大	哈爾濱特別區市立第一醫院
董添水	東京醫專	東京市神田區小川町一
*董德新	日本千葉醫大	南京維海路製家橋三山醫院
*董家驥	廣東光華醫專	廣州光華醫院
董道蘊	日本九大醫	廣州惠愛路
董銘新	遼寧醫專	吉林龍江醫院
*董厚珍	上海南洋醫大	漢口市立醫院
董培初	廣東光華醫專	廣州大新街九十號
*葛成慧	雅禮大學上海醫學院	上海薩坡賽路一號尙賢堂婦孺醫院
*葛本傑	山東公立醫專	南京周必由巷十三號
*葛兆松	北京醫專	南京同仁街十號
*葛紹勳	浙江公立醫專	軍政部軍醫司
*葛福臻	南洋醫學院	上海寶健路大華醫院
*葛銘琪	山東醫校	青島共和藥房
*葛譚雲	同德醫專	寧波方橋鄞奉公益醫院
虞靖	德國明新大學	北平西長安街益壽醫院
*虞小棠	日本東京女子醫專	浙江省立助產學校附設醫院
虞心炎	杭州廣濟醫校	上海華英藥房
*虞和介	日本帝國大學	杭州湖墅醫院
*虞順德	上海聖約翰大學	蘇州護龍巷一號
*虞續南	同德醫專	上海三泰碼頭上海醫院錢鴻元轉
*虞耀南	南洋醫大	上海三泰碼頭上海醫院錢鴻元轉
賈魁	北平協和醫校	同左
賈俊	成都華西協和大學	四川重慶
賈富文	法國波都斯大學	河北開灤煤礦局衛生處
賈王榮	瀋陽遼寧醫學院	北平第一助產學校
賈雨田	滿洲醫大	金州大連醫院分院
賈世清	香港大學	河南唐山開灤礦務局
賈連元	南滿醫專	哈爾濱特別區市立醫院
*賈國慶	國立中山大學醫科	
*賈懷琛	江蘇公立醫專	蘇州閶門外留園馬路
賈樹藩	滿州醫大	滿州醫大眼科教室

姓名	畢業之醫校	通訊處
賈樹屏	南滿醫大	哈爾濱市立第一醫院
鄒尙賢	滿州醫大	新京
*鄒邦元	美國米西根大學	南京石板橋楊將軍巷東南醫院
鄒嶽文	江蘇省立醫專	上海南市公立上海醫院
*鄒之任	漢口大同醫校	河南駐馬店普濟醫院
鄒烈光	北平國立醫科大學	北平宣武門內油房胡同十四號
鄒鴻迪	日本東京醫專	遼寧迫擊炮廠總務科第四股
鄒懷淵	日本岡山醫大	杭州府前街賜玉弄十四號
*鄒塔平	同德醫專	第七軍軍醫院軍醫處
*鄒景賢	南洋醫大	蘇州王天井巷六〇號
*鄒據良	南洋醫大	
*鄒應英	江蘇公立醫專	上海南市公立上海醫院
*鄒應荔	南洋醫大	
雷慶	美國克安沙司醫大	上海北河南路十號
雷瑞鎮	陸軍軍醫學校	
雷振武	南滿醫大	法庫縣公立衛生醫院
雷振漢	漢口大同醫校	天津
*詹世芳	國立同濟大學	上海自克路寶隆醫院
*詹唯一	廣濟醫專	寧波天生醫院
*詹雲緝	東南醫學院	
詹錦章	香港大學	
*詹祖望	上海南洋醫科大學	杭州下板兒巷杭州醫院
*靳倬賢	廣東公立醫專	廣州市河南同福新街三號
*靳楚林	江西公立醫專	陸軍第十八師軍醫處
靳瑞登	齊魯大學	太原山西醫專校
靳錫天	遼寧醫專	黑龍江綏化丹國醫院
萬正華	上海國立上海醫學院	上海紅十字會總醫院
萬習俊	滿州醫大	哈爾濱市立第二醫院
萬年芳	日本博愛醫	泉州南街萬年芳醫藥局
*萬鵬雲	湖北陸軍軍醫校	漢口中山路鵬雲診所
萬坤培	成都華西協和大學	
*鄒瀚	浙江公立醫專	

姓名	畢業之醫校	通訊處
*邵聘三	國立武昌中山大學醫科	漢口市立醫院
*婁士東	浙江公立醫專	紹興紹興病院
*婁之欣	廣濟醫專	杭州法院路十八號
*婁中聲	浙江公立醫專	杭州石氏眼科醫院
*婁本豪	浙江公立醫專	湖州湖州醫院
*婁祖陸	浙江公立醫專	長興地方法院
*婁惜民	廣濟醫專	嶺縣芷湘醫院
*婁詩新	南洋醫學院	杭州湖濱崇仁里口十五號
*褚介石	同濟醫專	
褚葆真	德國威斯伯大學	北平協和醫校
*褚民誼	法國屈斯伯大學	上海亞爾培路二九八號
*褚通爵	同濟大學	
雍世勛	日本東京醫大	瀋陽東北邊防總司令部
經亭咸	天津北洋醫校	浙江上虞縣驛亭
*魏福全	浙江公立醫專	南京鼓樓醫院
管樞	東大醫	浙江瑞安縣三都南山
*管美珍	廣濟醫專	
十四畫		
*趙堃	陸軍軍醫學校	
*趙澍	陸軍軍醫學校	鎮江弘仁醫院
趙學	美國阿爾根大學	香港大道中七十號
*趙蟾	浙江公立醫專	上海徐家匯志慶坊十四號
*趙鵬	江蘇公立醫專	
*趙鶴	四川軍醫學校	陸軍第二十八軍第七師軍醫處
*趙鑄	日本長崎醫大	鎮江寶蓋山弘仁醫院
*趙中天	日本長崎醫大	青島膠濟鐵路局
*趙以忠	青島醫校	烟台大馬路七三號忠德醫院
*趙光昌	南洋醫大	松江
*趙能靜	東南醫學院	上海市衛生局
*趙炯立	廣東公醫醫專	廣州市永漢北路一三八號
*趙常林	齊魯大學醫科	濟南齊魯大學醫院
趙士法	金陵大學	南京太平路中段
趙柱臣	香港大學	香港大道中八一號

姓名	畢業之醫校	通訊處
趙欽訥	北平協和醫校	深陽深陽醫院
*趙蓮峯	濟南齊魯大學	山東濟寧州南關共濟醫院
趙福壽	東北大醫	河北大學醫學院
趙恩琛	滿州醫大	偽國民政部衛生司防疫科
趙恩昌	滿州醫大	滿州醫大外科教室
趙逢熾	滿州醫大	滿州醫大外科教室
趙國仁	南滿醫大	偽國民政部衛生司防疫科
趙學禮	北平協和醫校	河南衛輝惠民醫院
趙顯揚	北洋醫院	香港
*趙希昂	長沙湘雅醫校	上海海格路中國紅十字會總醫院
*趙啓華	德國亨堡醫大	上海西藏路五一三號
趙文芳	遼寧醫專	遼寧東北陸軍醫院
趙萬福	遼寧醫專	遼寧洮南敬五醫院
趙錫瑞	遼寧醫專	河北古冶鎮趙各莊礦務局醫院
趙錫璞	遼寧醫專	遼寧安東家庭醫院
趙修頤	日本岡山醫大	福州博愛會醫院
趙汝調	日本千葉醫大	上海白克路新亞藥廠
趙佩蘭	日本東京醫專	太原山右醫院轉
趙廷鈞	遼寧醫大	遼寧昌黎基督教醫院
趙連元	遼寧醫專	河北棗強縣蕭張鎮蕭張醫院
*趙師震	日本千葉醫大	江蘇南通學院醫科
趙翰恩	日本長崎醫大	北平東四六條陸軍專醫學校
趙燮中	日本東京醫專	北平李閣老胡同廿八號
趙劉純	金陵大醫	南京趙氏醫院
*趙式毅	同德醫專	上海黃家關路永安里
*趙鏡初	南洋醫科大學	上海愛文義路惠旅病院施醫師轉
趙學義	北平協和醫校	保定思羅醫院
趙桂恩	前天津軍醫學校	北平東城鮮魚巷三三號
*趙達宸	廣東公醫醫專	廣州市李卓才醫所
*趙椿齡	陸軍軍醫學校	東北海軍司令部軍醫處
*趙葉芳	浙江公立醫專	
*趙榛發	福建協和醫大	福建陸軍醫院

姓名	畢業之醫校	通訊處
*趙鳳洲	陸軍軍醫學校	總部軍醫監部
*趙綬新	浙江公立醫專	杭州醫藥專校診所
*趙慶來	南通醫大	
*趙質民	東南醫大	上海東新橋街口延澤醫院
*趙懷仁	東南醫大	上海小東門瞿直甫醫院
*趙獻文	浙江公立醫專	廣東縣南街義倉街一琴醫院
*趙續譜	陸軍軍醫學校	濟南經六路趙續譜診療所
熊俊	日本東大醫	江西省立醫專校
*熊煉	漢口博愛醫院醫科	武昌上花堤十八號
*熊毅	陸軍軍醫學校	重慶蓮花地十一號
*熊承威	南洋醫大	警衛旅軍醫院
*熊保巽	華北協和女醫校	南京鼓樓醫院
*熊佩波	浙江公立醫專	南京大香爐小板巷十四號
*熊輔龍	日本千葉醫專	鎮江鎮江中學
熊秉華	日本醫大	廣州東江博愛會醫院
*熊松雪	日本東女醫專	鎮江南馬路松雪產科醫院
熊學禮	日本東女醫專	南昌下水巷博愛醫院
熊載欣	東女醫專	東京市中野區高根日華學會寄宿舍
*廖友仁	東南醫大	上海孤兒院
廖君肅	國立北平大學醫學院	南京市二道高井第一衛生事務所
*廖天祥	天津新醫學校	南京下關博愛醫院
*廖鼎銘	日本岡山醫大	廣東汕頭永平路育善直街口志人醫院
廖清輝	江西省立醫專	廣西獨立第十五旅第三團
*廖本焯	北平大學醫科	
*廖國瑜	東洋醫大	上海大東門中華路三九七號
*廖洪潛	光華醫專	廣東冰蘆苞博愛醫院
廖超照	上海聖約翰大學	廈門廈門大學
廖煥章	台北醫專	靶子路一三七號
*聞亦齊	美國芝加哥大學醫學研究院	南京中央醫院
聞道善	遼寧醫專	遼寧安東中西醫院
*程翰	安徽省立同仁醫專	南京路四二六號
程朝享	香港大學	香港

姓名	畢業之醫校	通訊處
*翟璇璣	廣東夏葛醫大	上海大西路十三號
翟福瑤	遼寧醫專	遼寧市立醫院
*翟培慶	浙江公立醫藥專門學校	杭州城北基督教新民社
齊大治	聖約翰大學	上海極司非而路二五弄三號
齊振垣	遼寧醫專	長沙湘雅醫院
齊景榮	遼寧醫專	葫蘆島航醫學校
*裴素君	東南醫學院	南京康濟醫院
*裴禮文	南洋醫大	宜興湖汶永安鄉
*厲家福	日本金澤醫大	杭州開元路二三號
赫勝林	日本千葉醫大	瀋陽大東關大街路南遼寧醫院
壽乃彭	北平協和醫校	吉林陸軍訓練處軍醫科
*甄暉亞	東南醫學院	廣東台山縣五十區杏和堂
十五畫		
劉同	國立同濟大學	開封福豫醫院
劉忠	英國那格蘇醫校	檳榔嶼南華醫院街五四號
劉浩	同濟醫大	蕪湖中山路
*劉液	同濟大學	上海寶隆醫院
劉智	滿洲醫大	滿洲醫大外科教室
劉剛	滿洲醫大	北平傳染病醫院
*劉銓		漢口中正路協和醫院
*劉雄	日本岡山醫大	上海跑馬廳路馬立斯新村六號
*劉毅	南洋醫科大學	上海寶通路安生醫院
*劉統	日本愛知醫專	漢口水塔後通和里七號
*劉一鵬	濟南齊魯大學	河南洛陽丁家街九號中大醫院
*劉一麟	同濟大學	上海寶隆醫院
*劉士瀨	河北大學醫科	上海天津路五福街五一號
*劉文貞	夏葛女醫校	上海北四川路十二號
*劉文芳	普濟醫院醫科	安徽蚌埠二馬路文芳醫院
*劉文煌	南通醫專	南京昇平醫院轉
*劉天福	南洋醫大	
*劉幼波	亞東醫大	福建閩清閩清醫院
*劉丙炎	湖南公醫院醫科	湖南長沙市中東長街仁濟醫院

姓名	畢業之醫校	通訊處
*劉永昌	江西公立醫專	南京門西雙塘三三號
劉永純	法國司太師堡醫科大學	江蘇揚州多子巷
劉永純	滿洲醫大	僑國民政部衛生司
劉先身	濟南齊魯大學	山東濰縣
劉明珍	濟南齊魯大學	上海仁濟醫院
劉葆榮	北平協和醫學院	江蘇六合縣和平醫院
劉尊植	美國加利福尼亞大學醫校	上海蓬路四六九號
*劉永坤	朝鮮京城世富蘭總醫專	上海甘世東路口永生醫院
*劉慧真	南洋醫科大學	上海貝勒路天祥里三〇號
劉松齡	南滿醫大	濟南小緯六路壽民醫院
劉蘭英	博愛醫大	廈門鼓浪嶼龍頭街華新商店
劉蘭秀	博愛醫大	廈門鼓浪嶼龍頭街華新商店
劉福璋	博愛醫大	漳州魚頭廟貧民醫院
劉連文	博愛醫專	廣東潮陽縣潮安醫藥局
*劉景雲	兩粵醫校	上海東武昌路最新號
劉調元	陸軍軍醫學校	天津河東陳家溝娘娘廟前四號
劉伯軒	新加坡政府醫學校	新加坡政府施醫藥房
劉錫民	滿州醫大	僑國民政部衛生司
劉文盛	滿洲醫大	僑國民政部衛生司
劉治非	滿洲醫大	奉天第一高級中學校
劉長恩	南滿醫大	大連小劉家屯天心醫院
劉錫伯	南滿醫大	齊齊哈爾廣濟醫院
劉公僕	南滿醫大	鳳城縣城內
劉先登	日本九大醫	保定河北大學醫學院
*劉全安	國立中山大學醫科	廣州市立醫院
*劉廷銓	廣濟醫專	
*劉光漢	東南醫學院	上海東南醫學院
*劉伯芳	南洋醫大	汕頭毓麟里十五號
*劉伯璽	南通醫專	南通濠澗鎮
*劉秀東	山東女醫校	山東高密東關永安醫院
*劉志燮	南通醫專	蕪湖中等學校

姓名	畢業之醫校	通訊處
*劉妙芳	廣東兩粵醫專	廣東台山白沙墟衆生醫社
*劉宗沛	浙江公立醫專	南京頭道高井迎賓旅館
*劉宗耆	崇德醫校	
*劉雨晴	南洋醫學院	
*劉松齡	東南醫學院	
*劉松齡	南滿醫校	濟南濟南醫院
*劉誕生	貴州省立醫專	南京中山路花家巷一四號
*劉英華	山東省立醫專	上海五馬路清和坊二九號
*劉保華	東南醫學院	江蘇六合縣和平醫院
*劉家珉	東南醫學院	上海法界斜橋榮仁里斜橋醫院
*劉崇勤	美國米西根大學醫科	
*劉崇燕	浙江公立醫專	
*劉夢玲	東南醫學院	上海四川路文監師路四六九號
*劉紹祖	南通醫專	東台時埕市
*劉國祥	東南醫學院	
*劉掌三	中法醫校	廣州市十六甫大觀醫院
*劉緒梓	柏林大學	南京昇平街二四四號
劉寶華	國立北平醫學院	北平大六部口啓明醫院
柳瑟虎	上海聖約翰大學	上海同仁醫院
劉耀堃	上海東南醫學院	北平協和醫校
*劉樹松	上海東南醫大	武昌同仁醫院
*劉六峰	廣東光華醫專	廣州大南路六峰醫院
*劉炎生	廣東光華醫專	廣州上塘街四四號
劉仲湯	廣東光華醫專	廣州泰康路光華醫院
*劉惠貞	廣東光華醫專	廣州南關麥欄街十五號
劉澤霖	江西省立醫專	江西第五師
劉錫金	江西省立醫專	江西獨立第十五旅第一團
劉士豪	北平協和醫校	同 左
*劉鍾福	福州協和醫校	
劉清風	美國印蒂安納大學	
*劉景惠	濟南齊魯大學	煙台福民醫院
劉志啓	北平協和醫校	遼寧城東三省保安總司令部軍醫院

姓名	畢業之醫校	通訊處
劉壽萬	北平協和醫校	湖北宜昌健康醫院
劉湛科	天津北洋海軍醫校	秦皇島防疫處
劉尊植	美國加里弗尼大學醫專院	上海蓬路四六九號
*劉克望	聖約翰大學	上海工部局衛生處
*劉瑞恆	美國哈佛大學	南京內政部衛生署
*劉瑞華	天津北洋醫校	北平協和醫校
*劉漢宗	北平協和醫校	天津福島街劉大夫醫院
劉劍秋	美國米西干大學	上海莫利愛路卅六號
*劉慶綬	日本千葉醫大	南京交通部
劉同坡	聖約翰大學	上海工部局衛生處
*劉澤民	長沙湘雅醫校	津南津市澤民醫院
劉賢良	滿洲醫大	寧波光華醫院
*劉懋淳	東大醫	江西南昌市立醫院
劉傳威	東大醫	濟南商埠四馬路小緯六路光華醫院
劉丙炎	大阪大醫	長沙中東長街仁濟醫院
劉輔定	長崎醫大	長沙肇嘉坪補拙里二二劉名忠堂
劉伯芳	長崎醫大	汕頭毓麟里一五
劉東興	長崎醫大	上海白克路四四九東興醫院
劉名貴	名古屋醫大	名古屋市中區御器所町北山五
劉仁卿	金陵大學醫科	南京針巷二七號
劉曜曦	滿洲醫大	奉天同善堂醫學校
劉叔治	廣東省立醫校	廣州益德路益德醫院
劉南山	長沙湘雅醫校	江西南昌南昌總醫院
劉月亭	成都華西協合大學	四川榮縣福音醫院
*劉繼成	北平協和醫校	南京同仁北同仁巷
劉德啓	聖約翰大學	上海中國紅十字會總醫院
*劉錫麟	濟南齊魯大學	安徽合肥民生醫院
劉永源	遼寧醫專	吉林阿什河博濟女醫院
*劉之綱	日本千葉醫大	上海霞飛路申江醫院
*劉世傑		上海市保安處衛生股
劉同倫	日本千葉醫大	遼寧醫專

姓名	畢業之醫校	通訊處
劉永豐	遼寧醫專	黑龍江明水子美醫院
劉寶珉	遼寧醫專	遼寧東北陸軍醫院
劉廷華	遼寧醫專	哈爾濱特別市第一醫院
劉頌恩	長沙湘雅醫校	上海中國紅十字會總醫院
劉祚田	遼寧醫專	遼寧輝南朝陽鎮朝陽醫院
劉興仁	遼寧醫專	遼寧遼中長灘鎮夫婦醫院
劉紹忱	遼寧醫專	北平同仁醫院
*劉世達		長沙中東長街仁濟醫院
劉祖霞	日本九大醫	河北大學
劉之紀	日本千葉醫大	南昌江西醫專
*劉振坤	日本名古屋醫大	漢口特一區清仁里五號
劉國霖	南滿醫大	哈爾濱道外七道街人壽醫院
劉鐵城	滿洲醫大	哈爾濱濱江醫專
劉德新	滿洲醫大	哈爾濱南崗市立第一醫院
劉道榮	日本博愛醫	泉州南門青陽市
劉壽南	蘇州江蘇公立醫校	南京昇平橋昇平巷一號
劉贊周	南滿醫大	南京板橋醫院
*劉敦愛	國立武昌中山大學醫科	漢口俄子街求是醫院
劉崇耆	上海崇德醫科大學	漢口特三區崇德醫院
*劉翔雲	法國朗西大學	漢口鼎新里六號
*劉紫敬	日本千葉醫大	上海東熙華路自來坊十四號
劉文超	日本千葉醫大	上海交通路新華藥行
劉建助	日本東京醫專	長沙吊馬莊二號
*劉佩華	廣東光華醫專	暹京士里旺六三五號
*劉崇生	福州協和醫校	廣州友邦人壽保險公司
*劉學真	同濟醫大	滿口偉英里三〇號
劉蘭生	長沙湘雅醫校	南昌南昌總醫院
劉恩鈺	日本東大醫	日本東京本鄉區森川町八八櫻館
*劉植棻	陸軍軍醫學校	北平女子助產學校
*劉植黎	湖北軍醫學校	漢口赤十字會
*劉華陽	齊魯大學醫科	
*劉貽德	光華醫專	廣州獅子橋聚龍里十一號

姓名	畢業之醫校	通訊處
*劉意羽	栗林醫院醫科	南京其糧廳三號
*劉殿文	奉天宏達醫專	軍事參議院
*劉業勤	湖北軍醫學校	漢口中山路蕩仁里十三號
*劉傳箴	山東省立醫大	濟南大槐樹十七號
*劉傑卿	河北大學醫科	石門寶光醫院
*劉綬亘	同德醫專	上海麥根路正德醫院
*劉資谷	南洋醫大	上海吳淞南昌路三十號
*劉漢勳	東南醫學院	江蘇十二圩大棧小營盤後
*劉銘新	廣濟醫專	
*劉發權	崇德醫校	汕頭市毓麟里十五號
*劉緒權	浙江公立醫專	上海西門路仁吉里九號
*劉震東	南洋醫學院	上海中華醫院
*劉潔貞	東南醫大	
*劉鳳昌	國立北京醫大	
*劉樂軒	廣東兩粵醫專	上海閘北福生路德康里五號
*劉慶華	福建協和醫大	海軍陸戰隊二旅四團醫務所
*劉億德	北京協和醫校	上海嵩山路十六號
*劉樹誠	同濟大學	汕頭育善第一橫街十一號
*劉篤輝	光華醫專	
*劉榮生	廣濟醫專	上海北四川路大德里恆安坊一號
*劉寶田	南通醫專	
*劉懷壽	同德醫專	杭州德濟醫院
*劉鶴生	仁濟醫院醫科	湖北黃陂縣城內下河街劉一記醫局
*劉耀堃	東南醫學院	
*劉蘭培	山東省立醫專	
*劉顯鈞	東南醫專	南京新街口金陵療養院
*鄭旭	南洋醫學院	福建仙遊升東醫院
*鄭琳	湖北陸軍軍醫學校	漢口濟眾醫院
*鄭銜	東南醫專	上海瞿直甫醫院
*鄭勉	東南醫學院	上海東南醫院
*鄭華	鶴性醫院醫科	福州下渡小嶺榕春醫院
*鄭廓	陸軍軍醫學校	
*鄭熊	浙江公立醫專	南京頭道高井四號

姓名	畢業之醫校	通訊處
*鄭 鑾	廣東陸軍軍醫學校	
*鄭 樂	浙江公立醫專	浙江溫嶺縣城內後溪峰
*鄭士襄	國立北京醫專	浙江慈谿
*鄭式珍	廣州公醫醫專	廣州市十一甫馬路
*鄭兆齡	北平協和醫學院	北平協和醫院
*鄭兆龍	亞東醫大	南京北門橋焦狀元巷十三號王錫九轉
*鄭廷聘	浙江公立醫專	浙江江衢縣地方監獄
*鄭沛淦	南洋醫大	湖州湖州醫院
*鄭河先	德國也納大學醫科	北平大方家胡同三〇號
*鄭信堅	杭州浙江省立醫藥專門學校	安徽合肥基督醫院
鄭希元	福建莆田聖路加醫校	福建仙遊聖路加醫院
*鄭懷仁	金陵大學	南京鼓樓醫院南四號
*鄭邦彥		上海英界白克路二百弄三號
鄭植廷	震旦大學醫科	北京路二號海港檢疫處
鄭青山	廣東大學醫科	河南路十一號
鄭榮斌	北平協和醫學院	廣州維新橫路
*鄭葆禔	同濟大學	上海南站
鄭清泉	聖約翰大學	上海河南路十一號
鄭連瑞	香港大學	
鄭鳴鎮	日本長崎醫大	開封銀行街芳洲醫院
*鄭企因	日本東京女子醫專	杭州珍珠巷省立女子產科學校
鄭泳洙	國立中央大學醫學院	上海海格路中國紅十字會總醫院
鄭寶琛	滿洲醫大	哈爾濱南崗市立第一醫院
鄭推先	日本東女醫專	山西汾州汾陽醫院
鄭萬育	千葉醫大	千葉市本町二一五八
鄭劍庵	滿洲醫大	北平德勝門內新開路六
鄭雪梅	帝女醫專	東京築地聖路加國際醫院
*鄭性端	福州博愛醫院醫科	福州市南台石獅兜存德街慈惠醫院
*鄭美嬌	華北協和女醫校	
*鄭炳信	南洋醫大	上海北四川路公益坊一〇六三號
*鄭昌球	浙江公立醫專	
*鄭昌德	同德醫學院	上海滬南神州醫院

姓名	畢業之醫校	通訊處
*鄭昭文	葆生醫院醫科	福州中州海關埕如安醫院
*鄭俊玉	南洋醫學院	福州城內文儒坊打線營一一號
*鄭振綱	青島醫校	青島青島醫院
*鄭寅夔	河北大學醫科	上海天津路五福街五一號
*鄭康壽	浙江公立醫專	南京內政部衛生署
*鄭偉良	陸軍軍醫學校	汕頭礮石益世醫院
*鄭慶庚	東南醫大	
*鄭爾廷	南洋醫學院	教導第一師補充營
*鄭熙濠	東南醫學院	上海東南醫學院附屬總醫院
*鄭德逵	南洋醫大	汕頭潮安同仁醫院
*鄭寶升	浙江公立醫專	
*鄭鏡明	南通醫專	
*鄭鑑榮	中法醫校	廣東中山孫文西路保生藥房
蔣棟	同濟醫大	吳淞海濱公醫院
*蔣軫	浙江公立醫專	無錫張涇橋
*蔣傑	國立同濟大學	上海法租界西愛咸斯路三八六號
*蔣瑤	浙江公立醫專	南潯溪口醫院
*蔣三餘	四川陸軍軍醫學校	四川醫專
*蔣士燾	美國哈佛大學醫科	南京中央陸軍軍官學校醫務處
*蔣山青	亞東醫大	總司令部憲警處醫科
*蔣本沂	東南醫學院	
*蔣光宗	南洋醫學院	山東博山魯東醫院
*蔣旭東	國立同濟大學	
*蔣志濂	浙江公立醫專	杭州醫藥專校診所
*蔣志新	日本長崎醫專	嘉興德心醫院
*蔣育材	東南醫大	上海瞿直甫醫院
*蔣怡永	同德醫專	蘇州通知坊
*蔣明卿	漢口大同醫校	南京三牌樓福音堂
*蔣善鈞	浙江公立醫專	浙江省立第一中學
*蔣葆孺	東南醫學院	上海東南醫院
*蔣彙源	浙江公立醫專	
*蔣漢聲	東南醫學院	上海東南醫院
*蔣樹忠	浙江公立醫專	

姓名	畢業之醫校	通訊處
*蔣履晉	京大醫	南京第一醫院
蔣明卿	漢口大同醫學院	江蘇南匯西門大街一一一號
蔣興周	北平國立醫學院	河南新鄉車站鄴南醫院
*蔣育英	美國加弗生醫科大學	
蔣法賢	香港大學	香港大道中六二號
*蔣保康	同德醫專	上海小西門外黃家窰路久安里一號
*蔣方九	南洋醫科大學	上海貝勒路萬德里四四〇號
*蔣有孚	同德醫專	上海白克路大通里六二〇號半
蔣世楨	國立北京醫科大學	嘉興西街德心醫院
蔣可宗	日本大阪大醫	南京軍政部陸軍署
蔣成翰	日本東京齒科醫專	江蘇常州直街武進齒科醫院
*蔣福京	陸軍軍醫校	漢口大智門雲縉里二六號
潘經	日本千葉醫大	南京軍政部軍醫司
*潘璜	浙江廣濟醫校	上海天津路五福街五一號
*潘文炳	漢口大同醫校	南京惠濟醫院
*潘以琥	南通醫專	溱潼白符醫院
*潘志高	國立同濟大學	
*潘浩戡	廣東公醫醫專	廣州王德光診所
*潘宗白	南洋醫大	廣東開平新橋市轉
*潘冠馨	山東公立醫專	濟南華威醫院
*潘思齊	亞東醫大	平湖南門外南門醫院
*潘厚埔	陸軍軍醫學校	鎮江弘仁醫院
*潘添壽	東南醫學院	上海法界馬浪路新民村四二八號
*潘淑義	國立中山大學醫科	廣州市立醫院
*潘碧蘭	東南醫學院	上海武昌路靜宜里華英貿易公司
*潘嵩生	南洋醫學院	上海北四川路吟桂路博濟醫院
*潘德明	江蘇公立醫專	鹽城樓夏莊
*潘履堅	浙江公立醫專	陸軍四九師一四六旅二九二團醫務所
*潘翰平	廣東公醫醫專	廣州市濠畔中約榮貴新街一六號
潘連奎	美國麥桂德醫校	江蘇瀏河
潘錫富	香港大學	新加坡小坡大馬路四三二號
潘士華	國立中山大學醫科	廣州國立中山大學醫學院

姓名	畢業之醫校	通訊處
*潘其璣	日本岡山醫大	天津法界二七號路七二號
潘錫華	香港大學	香港
潘泰階	長沙湘雅醫校	漢陽兵工廠醫院
*潘作琴	格拉斯稿大學	汕頭外馬路六五號
*潘樹勛	天津海軍醫校	吳淞三益路錦泰里一號
潘國鈞	日本博愛醫	福建南安城內國鈞醫藥局
潘錫榮	香港大學	
*潘拙庵	廣東光華醫專	廣州泰康路光華醫院
潘綽餘	廣東光華醫專	廣州一德路四二〇號二樓
鄧初	日本千葉醫大	青島大學
鄧晶	長崎醫大	昆明陸軍醫院
鄧一霆	國立中央大學醫學院	湖南湘潭惠景醫院
鄧志敏	滿洲醫大	滿洲醫大婦人科教室
鄧守屏	南滿醫大	四平街滿鐵醫院
*鄧巧文	東南醫大	西關寶華興賢坊六號
*鄧崇儒	北京醫專	漢口市醫院
*鄧朝榮	浙江公立醫專	四川江北兩岔場
*鄧超岑	東南醫學院	九江甘棠北路一六八號
*鄧源和	浙江公立醫專	上海滬南平民醫院
*鄧瑞熙	南洋醫大	江西臨川救濟院施醫所
*鄧鳴泉	國立中山大學醫科	漢口協和醫院
*鄧繼禹	東南醫學院	上海老西門靜修路五五號
鄧賢祥	天津北洋醫學校	北平紅十字會醫院
*鄧惠鑾	兩粵醫校	上海開北寶源路十二號
鄧先玉	廣州西關夏葛醫科大學	廣州市南關業業二巷一號三樓
*鄧日誥	日本名古屋醫大	南京銀鑄巷三八號
鄧志學	滿洲醫大	遼寧錦州西街仁濟醫院
鄧裕蘭	上海協和女醫校	上海西門婦孺醫院
鄧松年	美國霍布根士大學	北平北帥府胡同十號
鄧真德	齊魯大學	南京鐵道部衛生處
鄧以賢	香港大學	香港九龍光華醫院
鄧青山	北平協和醫校	上海西藏路上海時疫醫院

姓名	畢業之醫校	通訊處
鄧光濟	日本千葉醫大	貴陽南堂街省立醫院
*鄧榮光	日本長崎醫大	青島市政府公安局
*鄧國熙	天津陸軍醫校	漢口平安醫院
鄧純緣	日本千葉醫大	上海法界李梅路和平坊
*黎 鐸	廣東公醫醫專	廣州市一德路
*黎啓康	光華醫專	廣州市一德路
*黎愛蘭	廣東中山大學醫科	南京信府河二十號
黎文娥	北平協和醫校	愛文義路一二號
黎啓勳	上海聖約翰大學	湖南
*黎宗堯	美國哈佛大學	天津法界基泰大樓
黎廣煜	香港大學	香港東華醫院
黎啓泰	國立中山大學	廣州益德路花柳病院
*黎紹明	廣東光華醫專	廣東江門常安路士龍醫務所
黎學濬	江西省立醫專	江西省立醫專附屬醫院
*蔡 俠	廣濟醫專	寧波莫枝堰普益醫院
*蔡 威	寧波體身醫院醫科	浙江鎮海回春醫院
*蔡 俊	同德醫專	鎮江江蘇省立醫院
*蔡 勛	浙江公立醫專	杭州花市路梧州醫院黃虞陸轉
*蔡 鴻	法國波爾多大學醫科	上海靜安寺路
*蔡一榮	南洋醫學院	上海靶子路大陸醫院
*蔡士良	南洋醫學院	廣東瓊州海口泰安棧
*蔡文昭	浙江公立醫專	
*蔡正年	四川軍醫學校	陸軍二十四軍軍醫院
*蔡守仁	廣東兩粵醫專	廣州西關逢源正街蔡守仁診所
*蔡世澤	南洋醫學院	
*蔡希賢	亞東醫大	興化協和醫院
*蔡宗禮	浙江公立醫專	
*蔡松如	國立廣東大學醫科	上海北四川路五洲藥房樓上柯醫生轉
*蔡勗汝	南洋醫大	漳州絲線街勗汝醫院
*蔡適存	同濟大學	
*蔡嘉惠	東南醫學院	溫州平陽金鄉
蔡保章	東京醫專	東京市中野區川添町二林方

姓名	畢業之醫校	通訊處
蔡連歡	大阪女高醫專	神戶市中山手通二，八七，三
*蔡愛禮	香港大學	香港市立醫院
*蔡方進	天津北洋醫校	北平協和醫院
蔡錫程	法國波都大學	南京內政部衛生署防疫司
蔡秉樞	日本東京帝大醫科	南京江蘇陸軍醫院
蔡東賢	日本長崎醫大	漢口市立醫院
*蔡文森	日本東都府立醫大	上海薩坡賽路二八五號
蔡亮丞	金陵大學	南京洪武院九九號
蔡炎夫	日本東大醫專	無錫第二十二後方醫院
蔡懋銓	日本熊本醫大	九江三馬路仁濟醫院
*蔡崑崗	台灣總督府醫專	南京首都醫院
*蔡修進	天津海軍醫校	上海山東路仁濟醫院
樓斗山	浙江公立醫藥專門學校	山東棗莊中興煤礦公司
*樓世傳	浙江公立醫專	
*樓有彥	浙江公立醫專	
*樓俠初	南洋醫大	上海中國紅十字會總醫院
*樊仁壽	廣濟醫專	浙江安吉縣遞鋪同仁醫院
樊培祿	濟南齊魯大學	濟南齊魯大學
樊清江	日本東京醫專	長安陸軍醫院
*樊繼民	浙江公立醫專	上海法界蒲石路高福里九號
*魯介易	浙江公立醫專	浙江紹興縣政府公安局
*魯義珩	東南醫學院	上海福熙路模範村二九號
魯景岱	滿洲醫大	遼寧撫順北關魯宅
魯德馨	濟南齊魯大學醫學院	同 左
臧伯庸	日本名古屋醫大	上海大世界伯庸醫院
臧師傑	南滿醫大	奉天
樂文照	美國哈佛大學	上海中國紅十字會總醫院
*樂瑞清	夏葛女醫校	
*諸 飛	江蘇公立醫專	無錫北門外布行街
諸福棠	北平協和醫學院	美國波斯頓幼兒醫院
*謝仲良	北平協和醫校	南京碑亭巷二號

姓名	畢業之醫校	通訊處
十六畫		
*錢 伺	陸軍軍醫學校	浙江黃岩望之醫院
*錢 浩	齊魯大學醫科	湖北省立醫院
*錢 達	浙江公立醫專	
*錢 潮	日本九大醫	上海靜安寺路同福里四九號
*錢 濟	南洋醫大	浙江省樂清縣荖山汶村錢濟診所
*錢大陸	廣西醫專	
*錢守山	浙江公立醫專	
*錢光益	上海求仁醫院醫科	上海肇嘉路穿心河橋懷德里一號
*錢伯虎	亞東醫大	上海浦東張江柵西錢宅
*錢采章	同德醫學院	寧波中心醫院
*錢之選	金陵大學	杭州新民路一一四號
*錢青源	遼寧南滿醫校	哈爾濱道外七道街人奉醫院
錢景山	濟南齊魯大學	江蘇清江浦仁慈醫院
*錢慕韓	長沙湘雅醫校	上海中國紅十字會總醫院
錢旭琴	日本東京女子醫專	吳江錢旭琴醫院
*錢雲英	日本東京女子醫專	杭州泗水芳橋河下雲英醫院
*錢修梅	北平協和女醫學校	南昌高橋十五號旴南女醫院
*錢壽朋	上海崇德醫校	上海靶子路二二八號
錢孟養	濟南齊魯大學	南京顧樓街濟惠醫院
*錢舜友	江蘇省立醫專	南京中央醫院
錢家鴻	成都華西協和大學	四川資中縣宏仁醫院
*錢建初		上海寧波路一〇五號四十號房室
錢俠倫	同濟大學	賓隆醫院
錢彭年	國立中央大學醫學院	上海海格路中國紅十字會總醫院
*錢寶康	東南醫學院	上海西門東南醫院分所
*錢昌藩	南通醫大	如皋德輔醫院
*錢俊民	東南醫學院	
*錢家瑩	浙江公立醫專	
*錢祖彝	浙江公立醫專	杭州浙江病院
*錢泰坤	同濟大學	

姓名	畢業之醫校	通訊處
*錢高楣	浙江公立醫專	嵊縣芷湘醫院
*錢啓同	浙江公立醫專	山東棗莊鞠仁醫院
*錢惠倫	東南醫大	
*錢頌元	廣濟醫專	上海南市斜土路靜善堂第五師軍醫院
*錢榮道	青島醫校	青島同仁會青島醫院
*錢鴻元	同德醫專	上海南市上海醫院
*錢鴻規	北京醫專	寧波市政府衛生科
*錢繩武	浙江公立醫專	陸軍第五十師
*錢耀川	浙江公立醫專	南京二條巷十六號
*錢覺倫	同德醫專	
*錢繼昌	同德醫專	上海南市上海醫院金鼎聲醫師轉交
*盧旭	日本醫大	南昌軍政部駐贛陸軍醫院
*盧鹿	陸軍軍醫學校	
*盧日新	廣東公醫醫專	廣州市王德光診所
*盧永光	廣東大學醫科	廣州市西堤二馬路德發號轉
*盧克希	崇德醫校	上海南京路六四八號
*盧伯助	南洋醫大	
*盧叔達	南洋醫大	南京中央軍校軍醫處
*盧其珩	濟世醫院醫科	山東濰縣堤福順泰轉盧家碼頭莊
*盧前恭	陸軍軍醫學校	
*盧從彥	浙江公立醫專	
*盧壽祖	國立同濟大學	上海白克路二七號盧翼侯診所
*盧澤民	中法醫校	廣州市河南金花廟前
*盧澤堯	東南醫學院	廣東東莞東坑市澤琴醫社
*盧寬裳	廣東公醫醫專	廣州市王德光診所
盧書田	滿洲醫大	四洮鐵路醫院
盧鴻璈	東京醫專	東京市中野區宮園通一，一二八〇一卜二六號館
盧士煥	日本東女醫專	遼寧金州旗倉街育生醫院
盧明新	愛丁堡大學醫科	
盧馬慕潔	奔雪文尼亞女子醫大	黃浦灘一七號
盧永春	長沙湘雅醫校	北平協和醫校
盧華峰	濟南齊魯大學	濟南普利門醫院

姓名	畢業之醫校	通訊處
*盧寶法	德國柏林大學	上海南京路四十九號 A 三房室
盧致德	北平協和醫校	同左
*盧嘉聯	東南醫大	廣州高第街仁濟醫校
*盧嘉愷	國立中山大學醫學院	廣州永漢北路一號
盧鴻典	北平協和醫學院	香港華安保險公司
*衛彬	南洋醫大	無錫省立醫院
*衛照	同德醫專	
*衛立生	陸軍軍醫學校	漢口協和醫院
*衛學蘭	協和女醫校	北平婦嬰醫院
*衛昌鑫	天津陸軍醫校	漢口市立醫院
*衛鑑民	廣東公醫醫專	廣州王德光診所
*賴贊	南洋醫大	南昌德勝路二四三號
*賴和樂	東南醫學院	上海南市東南醫學院
*賴韞華	廣東公醫醫專	廣州市太平南路
*賴斗岩	芝加哥大學	上海滬江大學
*賴起民	江西省立醫專	江西第五師二十八團衛生隊
賴寶川	香港大學	香港九龍
*駱汝脩	浙江公立醫專	浙江義烏玉方醫院
*駱德維	廣東公醫醫專	廣州市立醫院
駱傳榮	美國奔雪文尼大學	上海海格路中國紅十字會醫院
鮑丕顯	滿洲醫大	吉林一面坡中央醫院
*鮑孝威	東南醫學院	浙江黃岩坦前
鮑德全	香港大學	香港
*鮑愛公	日本醫大	廣州市大沙頭空軍醫院
鮑志成	香港大學	香港油蔴地廣華醫院
霍永根	香港大學	香港大道中一四〇號
霍汝源	國立中山大學醫學院	廣州國立中山大學第一醫院
*霍啓章	法國里昂大學醫科	
*歐久澐	廣濟醫專	陸軍第七師軍醫院
*歐啓良	亞東醫大	上海南市紫霞路七號
歐陽焜	江西省立醫專	軍政部駐湘陸軍醫院

姓名

畢業之醫校

通訊處

閻家樹	滿洲醫大專	滿洲醫大內科教室
閻義輔	南滿醫大	奉山鐵路局皇姑屯醫院
閻芥圃	北平協和醫校	山西平遙耶穌堂轉
閻寶升	遼寧醫專	遼寧鳳凰城信德醫院
閻俊明	遼寧醫專	遼寧西安春華醫院
閻德潤	滿洲醫大	哈爾濱哈爾濱醫專
閻衡宙	滿洲醫大	哈爾濱傅家甸
憲均	滿洲醫大	偽國軍政部
憲久	滿洲醫大	
穆文彬	滿洲醫大	遼寧撫順西七條通四六間陶醫院
穆瑞五	北平協和醫校	同左
穆瑞葵	北平協和醫學院	上海中國紅十字會總醫院
*豐壽全	上海聖約翰大學	上海塘山路兆豐路東華里(甲)一五號
遲家域	滿洲醫大	滿洲醫大內科教室
戰心田	滿洲醫大	滿洲醫大藥物教室

十七畫

謝元

上海哈佛醫學校

北平協和醫校

*謝唐	南洋醫大	上海惠旅醫院
*謝達	同德醫專	江蘇省民政廳
*謝霆	東南醫大	平湖茅拔醫院
*謝一亭	香港大學醫科	上海老靶子路福生路仁元里七號
*謝幼齊	東南醫學院	杭州笕橋總司令部醫院
*謝伯齡	體仁醫院醫科	南京上乘庵中南醫院
*謝卓深	東南醫大	台山新昌埠謝鴻彪醫寓
*謝長慶	東南醫大	國府警衛團醫務所
*謝長壽	東南醫學院	上海滬軍營東南醫學院
*謝盛戲	湖北軍醫學校	漢口漢壽里四四號
*謝翔林	陸軍軍醫學校	軍政部軍醫司
*謝逸智	東南醫學院	上海東南醫學院
*謝少文	長沙湘雅醫校	北平協和醫校
*謝遠芳	東南醫學院	上海東南醫院
*謝元甫	上海哈佛醫校	北平協和醫校

姓名	畢業之醫校	通訊處
謝世輝	金陵大學	湖南衡州信益醫院
*謝志光	長沙湘雅醫校	北平協和醫校
*謝和平	北平協和醫校	北平協和醫院
*謝惟仁	金陵大學醫科	徐州葆初醫院
謝步青	新加坡愛多亞王第七醫校	檳榔嶼
謝恩培	北平協和醫校	北平崇文門九十四號
*謝瑞英	廣東光華醫專	上海民國路宏濟醫院
*謝筠壽	日本東大醫	上海愛文義路派克路平和里
謝景星	香港大學	香港
謝剛傑	日本岡山醫大	甘肅肅州中山醫院
謝維楫	日本千葉醫大	太原上肖牆六七號
*謝淑卿	廣東光華醫專	廣州芳村市
*謝應瑞	英國皇家醫學會員	上海南京路一六六號
謝林吉	東京醫專	東京市澁橋區上落合二，七三九
謝寶賢	南滿醫大	大連醫院外科
謝孟特	黃滿醫大	哈爾濱中央醫院
謝結楊	濟南齊魯大學	上海貝勒路六三〇號
*謝學洙	同濟大學	寶隆醫院
*謝維翰	江蘇公立醫專	安徽全省禁煙總局戒煙醫院
*謝興媿	南洋醫學院	蘇州第一防疫醫院
謝康世	日本長崎醫大	山東淄川魯大公司淄川醫院
謝成九	南滿醫大	遼寧撫順滿鐵醫院婦人科
謝躍池	日本博愛醫	漢口特二區四民街四漢口同濟醫院
*謝俊謙	日本愛知醫大	漢口中山路長江藥房
*謝壽民	上海南洋醫大	武昌舊督軍署第三後方醫院
*謝祖培	德國斐司伯大學	北平背陰胡同國立北平大學醫學院
謝敦樂	香港大學堂	南洋吉礁亞羅噴打芽喇弄仔三五〇
謝錫臻	成都華西協和大學	北平協和醫校
戴澤	中央大學醫學院	南京中央醫院
*戴士瑤	南洋醫學院	江西餘干黃金埠
*戴田章	南通醫專	上海市衛生局

姓名	畢業之醫校	通訊處
*戴行綱	浙江公立醫專	
*戴尙英	東南醫學院	安徽合肥小淝院東
*戴美桂	華北協和女醫校	濟南華美女醫院
*戴祖仁	中國紅十字會南昌分會 醫院醫科	南昌市臬司前二五號
*戴保華	漢口大同醫校	湖南湘潭惠景醫院
*戴盛熙	江蘇公立醫專	浙江保安隊第七團軍營處
*戴晉鏗	北京醫專	南京信府河二十號
戴尙文	東大醫選	東京州小石川區大塚仲町三六平椒方
戴良民	九大醫大	南京中山路鼓樓醫院
戴天青	日本大學醫科	台灣台南新豐郡永康莊
戴保我	漢口大同醫校	漢口智民里三四號
戴宗平	江西省立醫專	江西警官學校
戴孟羣	長沙湘雅醫校	湖南長沙
*戴梅侶	蘇州女子醫科大學	蘇州臨頓路萍花橋浸會堂
戴紹唐	濟南齊魯大學	陝西綏德州中華基督教會惠西醫院
戴樹泉	北平倫敦會醫院	天津石橋胡同
戴耀周	滿洲醫科大學	遼寧滿鐵醫院
*戴芳淵	約翰霍布金大學	上海九江路二號甲
*戴昌廷	同德醫專	上海福煦路明德里三三號
*戴夏民	日本九州帝國大學醫科	南京中山路臚政牌樓雨花巷夏民醫院
戴神庇	滿洲醫大	台南市本町三，四六
戴振鐸	遼寧醫專	山城鎮守使署醫務處
戴文魁	遼寧醫專	錦縣交通大學校
戴振芳	遼寧醫專	營口市立醫院
*戴綠齡	日本長崎醫大	鎮江弘仁醫院
戴開新	博愛醫	廈門博愛會醫院
戴翰琛	英國愛登堡大學	香港大道中三六號二樓二號
戴翰鏗	英國愛登堡大學	
*戴慎初	陸軍軍醫學校	鎮江弘仁醫院
*戴德音	東南醫學院	嘉善戴生盛
*戴錫助	浙江公立醫專	杭州西湖葛嶺崇養院

姓名	畢業之醫校	通訊處
*戴應鈞	東南醫學院	上海東南醫院
*戴豐懷	南洋醫學院	上海滬東華德醫院
*鍾 榮	同德醫專	上海物華路如馨里四九號
*鍾子晉	廣東公醫醫專	廣州河南福安街八號
*鍾子英	東南醫學院	廣州長塘街八十號
*鍾介之	廣東公立醫專	上海東熙華德蕃生里一九一二號
*鍾元佐	廣東兩粵醫專	廣東佛山蓮花地
*鍾世藩	北平協和醫學院	北平協和醫院
*鍾志謙	南洋醫大	上海開北新疆路平民醫院
*鍾更生	廣濟醫專	
*鍾素媛	北平協和女醫校	
*鍾英秀	東南醫學院	台灣苗栗郡銅鑼莊
*鍾興寬	浙江公立醫專	
*鍾志和	杭州廣濟醫學院	上海徐家匯上海骨科醫院
鍾惠瀾	北平協和醫學院	北平協和醫校
鍾品梅	上海聖約翰大學	上海法界西蒲石路平安里四號
鍾品松		潮安太昌路五五號三友醫院
鍾素媛	北京協和醫學院	天津薩哥拉路九三號
*鍾文邦	天津北洋醫校	上海新開路紅十字會 第三醫院
鍾志海	香港大學	新加坡
鍾蓋臣	香港大學	香港九龍彌敦道三一三號
鍾尙友	同濟大學	上海愛文義路一八九四號
*鍾發廷	匯文書院醫科	蕪湖鍾壽芝醫院
*鍾體德	日本岡山醫大	四川成都少城娘娘廟街九丹醫院
鍾品竹	上海聖約翰大學	
鍾淑貞	美國司旦弗大學	上海白克路六六五 A 號
鍾鎮南	江西省立醫專	軍政部駐贛陸軍醫院
*鍾廷杏	南洋醫科大學	上海新疆路四六九號
鍾望新	芝加哥西北大學醫科	江西路三六八號
鍾季襄	岡山醫大	南昌射步亭三〇季襄醫院
鍾毓璞	日本醫大	吉敦鐵路蛟河醫院

姓名

畢業之醫校

通訊處

*薛毅	亞東醫大	
*薛健	日本長崎醫大	青島湖北路強初醫院
薛光釗	日本長崎醫大	北平陸軍軍醫校
薛宜琪	日本千葉醫大	南京新街口忠林坊卅一號
薛承境	日本京大醫	日本大阪市北區善源寺町三丁目四六
*薛子銘	北洋軍醫學校	
*薛文冰	浙江公立醫專	上海老北門內白衣街騰鳳里一號
*薛炳中	南洋醫學院	杭州廣濟醫院
*薛澄冰	南通醫專	江蘇武進
*薛增傑	青島日本醫院醫科	青島冠縣路八七號
*薛錫齡	江蘇公立醫專	上海華德路底引翔醫院
*薛鏡汀	福州孟石醫院醫科	福州南台田瑞狀元埕
薛翔雲	滿洲醫大	撫順滿鐵醫院
薛鴻圻	昭和醫專	江陰花園巷
*蕭中	國立廣東大學醫科	廣州教育路市立醫院
蕭登	日本千葉醫	長沙湖南公醫院
*蕭瑄	北京醫專	重慶東川醫院
*蕭元定	湖南湘雅醫學院	湖南長沙湘雅醫院
*蕭世光	內地會博愛醫院醫科	湖南長沙社壇街六一號
*蕭杏君	東南醫學院	宜興西門外范道舍萬源茂號轉
*蕭伯奎	國立中山大學醫科	汕頭橋平路載澤產科醫局
*蕭倍德	東南醫學院	
蕭蔚霞	長崎醫大	湖南武岡縣洞市益豐號
蕭金純	滿洲醫大	滿洲醫大眼科教室
蕭景新	南滿醫大	鐵嶺滿鐵醫院
蕭怡僊	東女醫專	東京市牛込區辨天町一四二本城方
*蕭漢一	日本大阪大醫	漢口特三區吉星里德齋眼科醫院
*蕭子原	南洋醫科大學	上海貝勒路禮和里一號
蕭愷嵐	遼寧醫專	黑龍江拜泉加北醫院
蕭培栻	江西省立醫專	江西省立醫專附屬醫院
蕭厚元	江西省立醫專	江西第一兵站醫院
蕭道嘉	國立中山大學醫學院	廣州市帶河路二六〇號民生大藥房
蕭竹修	北平陸軍軍醫學校	北平鼓樓西大街二十號

姓名	畢業之醫校	通訊處
*蕭仁恕	漢口大同醫校	湖南岳州魚巷子和記
*蕭宜森	濟南齊魯大學	漢口後花樓仁濟男醫院
*蕭智吉	聖約翰大學	上海江西路二六七號
蕭祖裕	芝加哥西北大學醫科	北京路五十號
*蕭曾魯	南通醫專	泰興延合醫院
*蕭寬麗	南洋醫學院	上海貝勒路恆昌里三號
*蕭濟川	廣東公醫醫專	
*繆晃	日本千葉醫大	蕪湖民生路四十號
*繆頌懋	浙江廣濟醫專	上海北山西路七號
*繆允義	南洋醫學院	上海法界呂班路蒲柏坊一四五號中華醫院
*繆宇屏	南洋醫學院	江蘇武進武進醫院
*繆衛康	福州醫校	上海漢口路十六號
*應策	東南醫學院	上海東南醫院
*應時秀	東南醫學院	上海東南醫院
*應元岳	長沙湘雅醫校	上海中國紅十字會總醫院
簡以仁	中山大學	廣州
*簡仲勉	廣東公醫醫專	高安縣廣利墟廣利醫院
*簡連春	南洋醫大	南洋醫校
鄺光衡	東大醫	台山縣西寧市仁安藥房
鄺建章	新加坡醫校	馬來甲
*鄺翠娥	美國康乃爾大學	上海拉都路三一七號
*鄺磐石	廣東光華醫專	廣州東山百子路一號
鄺若容	廣東光華醫專	廣州西瓜園官祿路青慈醫院
*鄺明堃	法國巴黎大學醫科	大陸商場四一六號
*鄺盛初	廣東兩粵醫專	陸軍第六十二師軍醫處
*龍世馨	南洋醫大	陝西華陰兵工廠
龍興篋	香港大學	馬來甲
龍毓瑩	長沙湘雅醫校	長沙湘雅醫學校轉交
儲晉芳	千葉醫大	青島市立醫院李村分院
*儲義明	約翰大學	天津法界二六號路一七一號
蹇先器	日本千葉醫大	北平石駱馬大街北京醫院

姓名	畢業之醫校	通訊處
檀樹芬	遼寧醫專	山東青島海軍養病所
矯幼新	南滿醫大	四平街四洮鐵路醫院
十八畫		
*韓一雷	東南醫學院	
韓天佑	滿洲醫大	北平崇文門外木廠胡同一一
韓中慧	滿洲醫大	滿洲醫大藥物學教室
韓岡志	南滿醫大	撫順醫院外科
*韓仲信	劍橋大學	濟南二大馬路立民醫院
*韓華陽	濟南齊魯大學	山東濰縣惠東醫院
韓鳳麟	遼寧醫專	遼寧警務處衛生科
韓英才	遼寧醫專	遼寧瀋陽市立醫院
*韓明炬	德國柏林大學醫科	漢口武昌醫院
*韓明敏	南洋醫大	上海特區法院女監所醫務處
*韓勳桐	南洋醫大	
*韓慕溪	廣東公醫醫專	廣州潮音街十七號
*韓溶恆	浙江公立醫專	
魏立功	俄國陸軍醫校	上海四川路二一二號
魏世斌	遼寧醫專	開通東北步兵廿旅廿團醫務處
魏守中	濟南齊魯大學	安徽大通守中醫院
魏毓麟	天津海軍醫校	北平協和醫院
魏學達	遼寧盛京施醫院附屬醫校	瀋陽中街路南大德生藥房
魏恩鴻	遼寧醫專	同 左
魏怡春	長崎醫大	長崎市十人町六二
魏冠山	南滿醫大	營口
*魏 抱	亞東醫大	江蘇東台南鄉莫家莊
*魏之萬	陸軍軍醫學校	漢口漢景街平安醫院
*魏光杰	日本愛知醫專	
*魏志學	北京醫專	青島市社會局
*魏秦森	江蘇公立醫專	鹽城縣成煙醫院
*魏濟民	福州復人醫院醫科	福州城內甯盛路一號慈惠醫院分診所
*瞿 剛	浙江公立醫專	杭州橫飲馬井巷

姓名	畢業之醫校	通訊處
*瞿鈞	日本大阪大醫	北平宣內西長安街瞿氏夫婦醫院
瞿希民	同濟醫大	上海瞿真人路六〇七號
瞿紹衡	日本大阪醫科大學	上海法界寧波路二三號
瞿志宏	女子產科學校	北平西長安街九八號
*瞿祖良	日本愛知醫專	上海小南門瞿直甫醫院
*瞿祖望	同濟大學	上海瞿真人路六〇七號
*瞿紹偉	東南醫大	上海梅白克路 M十七號
*聶焱	江蘇公立醫專	蘇州西北街東吳醫院
*聶天賜	陸軍軍醫學校	軍政部駐魯陸軍醫院
*聶紹孟	山東省立醫專	濟南正誼中學校
聶玉振	遼寧醫專	遼寧大南關民生醫院
*顏君壽	廣濟醫專	南京軍政部衛生科
顏春輝	北平協和醫學院	北平協和醫校
*顏福慶	美國雅禮醫科大學	上海中國紅十字會總醫院

十九畫

*羅世鶴	廣濟醫專	上海南京路南洋藥房
*羅守誠	陸軍軍醫學校	中央軍校武漢分校醫務科
*羅如藩	海軍醫校	
*羅廷鏗	南洋醫學院	汕汕潮紀醫院
羅兆寅	京大醫	南京二郎廟康濟醫院
羅致徽	長崎醫大	長崎醫大產婦人科教室
羅華傑	天津北洋醫校	江蘇津鎮津浦鐵路醫院
羅鏗端	福州協和醫大	福州城內玄壇河沿三號
羅伊活	蘇格蘭愛丁堡醫大	香港
羅承德	海峽殖民地醫科大學	新加坡
羅榮助	上海國立同濟大學	廣州國立中山大學第一醫院
羅會塘	日本名古屋醫大	漢口舊特一區一元路德壹里新二號
羅嵩翰	北平大學醫學院	南京第一衛生事務所
*羅衛生	兩粵醫校	上海東羅昌路最新號
*羅玉祥	陸軍軍醫學校	天津中山公園北便門羅大夫診療所
*羅良渭	中法醫學院	廣州惠福西路三七號

姓名	畢業之醫校	通訊處
*羅春浦	漢口慈善會中西醫校	武昌涵三宮四二號張宅
*羅國琛	廣東公醫醫專	廣州王德光診所
*羅敏修	南洋醫學校	上海北四川路萬春醫院
*羅揚仁	東南醫大	平湖分金弄
*羅道宗	東南醫學院	汕頭興寧縣高興街西莊水行
*羅會鄉	南通醫專	潼川仁慈醫院
*羅樂斌	南洋醫專	廣州衛生療養院
*羅錫金	北京協和醫校	
*譚卓	四川陸軍軍醫學校	川康邊防第一師軍醫處
*譚逵	海軍醫校	上海老靶子路二三八號
*譚大信	山東公立醫專	山東濟寧南關扁担街四六號
*譚小赤	光華醫專	廣州光華醫院
*譚子良	廣東公醫醫專	廣東中山縣孫文路
*譚其濂	北洋醫校	上海法界維爾蒙路道德里
*譚岳峯	同濟大學	河南郵務管理局醫務處
*譚祖烈	江蘇公立醫專	江蘇泰縣洪園
*譚師倫	亞東醫大	武茂子神十號
*譚植生	東南醫學院	廣東順德縣龍江鄉保安醫社
*譚雍甫	廣東公醫醫專	廣州市中山石岐孫文中路僑立中山公醫院
*譚稟乾	南洋醫學院	廣州河南敦德巷十一號
*譚葆誠	陸軍軍醫學校	廣州天官里
譚芳枋	千葉醫大	台山西馬路兄弟藥房
譚遂誰	美國約翰霍布金斯醫大	香港大道中七四號
*譚以禮	聖約翰大學	上海愛文義路一一二六號
*譚世鑫	長沙湘雅醫大	長沙湖南癆病療養院
譚大同	日本九大醫	廣州西瓜園大同醫院
譚海夫	日本千葉醫大	廣州光雅里八七新華藥行
譚嘉士	香港大學	香港國家醫院
*譚冠龍	海軍醫校	上海西藏路〇七號醫
譚維雄	海軍醫校	上海老靶子路二三八號
譚煥章	浙江公立醫專	江西南昌醫院

姓名	畢業之醫校	通訊處
*譚子仁	德國柏林大學	南京鼓樓陰陽營一號
*譚緯雲	廣東光華醫專	廣東陽江太傅路民生藥房
譚應橋	新加坡醫科專校	新加坡，怡保，譚民大藥房
*關 受	陸軍軍醫學校	漢口新安市場合作醫院
關心焉	香港大學	香港大道中六六號
關柔嫻	蘇州女子醫科大學	漢口中國銀行後金星里三號
關衍韜	天津北洋醫校	信陽州平漢鐵路醫院
關景鏗	香港大學	天津巴黎路
關相和	廣州夏葛女子醫學院	廣州市豐寧路一〇六號
*關柔璇	江蘇女子醫大	漢口寶華街關柔璇診所
關德英	遼寧醫專	吉林張家灣至誠醫院
關伯謙	香港大學	
關頌韜	美國芝加哥大學	北平協和醫校
*關秉權	廣東光華醫專	廣州光華醫院
*關傳華	廣東兩粵醫專	廣東開平縣赤坎上埠越光醫所
*關曉波	廣東兩粵醫專	廣州大新街一八三號
關繼憲	滿洲醫醫大	洮南
*關行健	日本千葉醫大	江蘇如皋沙氏花園德輔醫院
*關家璽	如皋德輔醫院醫科	江蘇如皋東門外
*嚴 貞	東南醫大	上海東南醫院
*嚴如麟	北洋醫校	廣州市彩虹橋後街一號
*嚴寶琦	國立北京醫大	上海北四川路四九一海南診療所
*嚴夏民	廣東光華醫專	廣州光華醫院
*嚴湛銓	國立廣東大學醫科	廣州西關龍津東路二四八號
嚴智鍾	日本東大醫	北平陸軍軍醫學校
嚴盛圻	江西省立醫專	軍政部駐贛陸軍醫院
藍 華	國立中央大學醫學院	上海中國紅十字會總醫院
*藍正道	漢陽晉濟醫校	湖北武昌百壽巷十號
繭錫鵬	廣州博濟醫學堂	廣州寶蔴復街青花里
繭有恆	美國西北大學	廣州寶蔴街青花里

姓名

畢業之醫校

通訊處

二十畫

*蘇 魁	東南醫大	南京傳華醫院
*蘇月坡	南洋醫大	上海愛文義路惠旅醫院
*蘇守仁	日本醫專	南京軍事訓練總監部
*蘇守真	夏葛女醫校	上海蓬路二一三三號
蘇記之	九大醫	上海跑馬廳馬立師新村三六
蘇維沂	東京醫專	天津日界春日界更生醫院
蘇傑耶	東京齒醫專	上海北四川路郵政總局對面萬國科學館
蘇言真	奔雪斐尼亞醫校	北平協和醫校
*蘇樵山	日本京都帝大	南京樵山醫院
*蘇克己	南洋醫大	常熟虞山醫院
*蘇伯韶	廣東公醫醫專	廣州市十一甫觀音大巷四號
*蘇祖輝	廣濟醫專	浙江瑞安衆福醫校
*蘇曾強	同德醫專	上海寶善路十九號
*蘇達名	廣東公立醫專	廣州西關存善馬路
蘇祖斐	北平協和醫學院	北平協和醫校
蘇義貞	日本京女醫專	廣州南關海味街十號
蘇炳麟	日本九洲醫大	廣州文德路九號
*蘇少英	廣東公醫醫科大學	廣東中山縣石岐鎮安欄街岐光醫院
蘇淑貞	日本東女醫專	廣州府學西街八九號
*蘇毅英	廣東光華醫專	廣東中山小杭鎮同寅醫院
*蘇仲衡	廣東光華醫專	廣東光華醫院
蘇心愉	廣東光華醫專	廣州多寶路五十號
*蘇道幹	國立武昌中山大學醫科	武昌左二巷一八號
*蘇福來	台灣總督府醫專	漢口市立醫院
蘇開文	香港大學	南洋羣島吉隆坡茨廠街一三七號
蘇贊恩	上海國立上海醫學院	廈門鼓浪嶼
龐京周	同濟醫大	上海愛文義路三一八弄三號
*龐維翰	廣濟醫專	杭州浙江大學農學院
劉晉祥	日本長崎醫大	山西太原新民街
*饒國璜	江西公立醫專	上海法界永安街永安坊三號

姓名	畢業之醫校	通訊處
二十一畫		
顧書	日本長崎醫大	上海福煦路明德里五三壽白醫院
*顧岱	江蘇公立醫專	
*顧寅	同德醫科	
*顧慶	國立同濟大學	上海楊樹浦顧錫楨診所
*顧乃大	同德醫專	蘇州富郎中巷四二號
*顧乃文	同德醫專	蘇州富郎中巷四二號
*顧百旬	南洋醫大	上海平喬路一九九五號
*顧名瑗	江蘇公立醫專	無錫駁岸上
*顧述堯	江蘇公立醫專	蘇州圓門馬路廣濟橋五三號
*顧受楨	同德醫學院	上海大南門口中華路七七七號
*顧南聖	日本愛知醫專	上海小南門南洋醫院
*顧唯誠	東南醫學院	上海東南醫院
*顧彬君	東南醫學院	上海牛惠霖醫師診所
*顧新濤	南洋醫學院	江蘇阜寧南門外小市口北間交
*顧錫榮	傳華醫院醫科	南京市府路二八號傳華醫院
*顧選才	亞東醫大	上海景機時疫醫院
*顧競新	同德醫學院	鎮江江蘇省立醫院
顧師賢	滿洲醫大	滿洲醫大附屬醫院
顧竹筠	東女醫專	杭州新市場橫廣福路新三
*顧溥泉	濟南齊魯大學	上海北車站醫務處
*顧根梅	南洋醫大	上海浦東浦東醫院
*顧毓琦	同濟大學	上海白克路五七二號半
顧學勤	香港大學	河北唐山開灤礦務局醫院
*顧南遠	日本醫大	青島普濟醫院
*顧文奎	南洋醫大	上海南倉街永神閣
顧鴻謨	上海醫專	南京淮清橋二一號
顧祖仁	同濟大學	上海靜安寺路二七〇弄八號
*顧祖漢	日本九大醫	蘇州胥門內司前街一〇八
顧森伯	東南醫學院	上海重慶路二五六號
*顧志毅	東南醫大	南京金陵療養院
*顧南師	日本愛知醫專	上海製造局路江蘇戒烟醫院

姓名

畢業之醫校

通訊處

讓謙先

青島醫

濟南同仁會濟南醫院

二十三畫

*鄧仲恩

聖約翰大學

上海海寧路保安里九四九號

*魏智

崑山察院前廣仁醫院

*魏鴻

江蘇公立醫專

無錫南門外南長街

*魏蘇

日本大阪醫大

四川重慶醫師公會

*魏連珠

東南醫學院

杭州軍督司巷三三號

*魏掄元

東南醫大

江蘇崇明北堡鎮

*魏寒樞

法國巴黎大學醫科

上海新普聖彌撒爾醫院

*魏逸驥

日本岡山醫專

江蘇崇明董家街

*魏稚川

湘雅醫專

*魏固珠

東南醫學院

杭州軍督司巷三三號

*魏精淵

同濟大學

吳江縣震澤西市王家街口

*魏寶鑑

日本九州帝國大學醫科

浙江慈谿北鄉鳴鶴場雪航醫院

*魏惠年

江蘇公立醫專

上海西門林蔭路正興里一六號

*魏文燦

日本岡山醫大

吉林新開門裏

魏定中

上海南洋醫學院

南京中央醫院

魏元柄

同濟大學

上海葛羅路八六號

魏寶銘

日本醫大

*魏維蓉

合肥基督醫院

*魏懋恩

上海聖約翰大學

常州新豐街七號

*魏靜忠

上海靜安寺路老街口八六號

雙姓

上官吳塵

日本長崎醫科大學

河南開封河南大學醫學院

*司徒琪

中法醫校

廣東開平縣赤坎東埠濟安藥房

*司徒院

東南醫大

上海東南醫學院

*司徒焯

光華醫專

廣州光華醫校

司徒柳青

廣東光華醫校

廣州東山啓明馬路十二號二樓

*司徒仲頤

東南醫大

上海東南醫院

*端木棟

江蘇公立醫專

*端木樹人

浙江公立醫專

南京中央軍校醫務所

*歐陽復

漢口大同醫校

湖南長沙仁術醫院

姓名	畢業之醫校	通訊處
*歐陽熙	金陵匯文書院醫科	鎮江新馬路一九五號
*歐陽點	金陵大學醫科	
*歐陽佩日	南洋醫大	上海東南醫學院
*歐陽淑清	夏葛女醫校	
*歐陽鳳翹		黃岡黃陂街迴龍寺謙祥皮貨莊

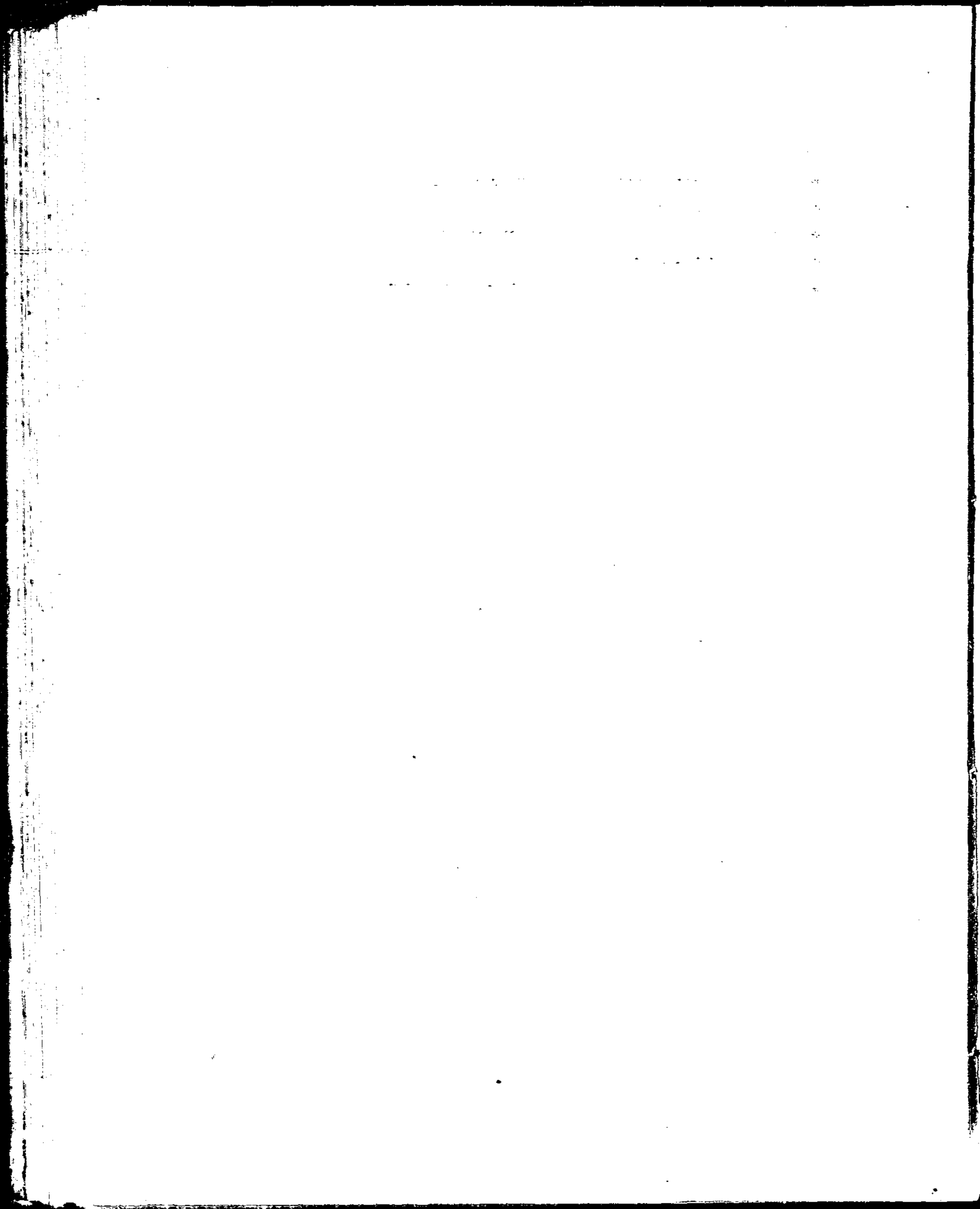

同濟醫學季刊	學院同學會 國立同濟大學醫	同濟大學醫學院宿舍	季刊	一元
民國醫學雜誌	閻德潤	遼甯省城南市場福安里五十號	月刊	二元
民衆醫報	林椿年 李達潮 董道蘊	廣州市惠愛中路一七五號	月刊	一元五角
生活月刊	張克成 陳惠民	上海白爾路生活醫院	月刊	一元
大衆醫刊	董道蘊 彭玉書	廣州文明路二〇四號	半月刊	二元四角
中華獸醫期刊	中華獸醫學會	遼甯瀋陽市北關軍獸醫教育班內	半月刊	每册三角
中華護士報	梅江蘭 謝樂潤	南京中華護士會	季刊	一元
中華醫學雜誌	林宗揚 余嚴等	上海池浜路中華醫學會內	月刊(英文) 月刊(中文)	十二元 六元
中國眼科學雜誌	石增榮	哈爾濱醫學專門學校	半年刊	二元
中國生理學雜誌	林可勝	北平協和醫學院	季刊	十元
中西醫學報	沈乾一	上海梅白格路一二一號	月刊	二元四角

(一) 醫藥刊物

第七章 全國醫藥衛生刊物一覽

新 醫

洗維遜 夏慶麟

廣州市光華醫學院

月 刊

一 元

診療醫報

夏慎初 汪企張 周夢白

上海霞飛路一〇四號

月 刊

一 元

貫通中西醫學雜誌

山西中醫改進研

山西太原中醫改進研究會

兩 月 刊

一 元 五 角

集刊

國立中山大學醫科

國立中山大學

季 刊

一 元 二 角

麻瘋季刊

中國麻瘋救濟會

上海博物院路二十號

季 刊

一 元 二 角

婦女醫學雜誌

王慎軒

蘇州吳趨坊國醫書社

季 刊

四 角

現代醫藥

陳萬里

杭州青年路三號

月 刊

二 元

軍醫公報

軍醫處 第八路總指揮部

南京陸軍署軍醫司

非 賣 品

二 元

軍醫雜誌

錢 潮

廣州第八路總指揮部軍醫處

月 刊

二 元

科學醫報

余雲岫 胡定安

杭州延齡路三十八至九號

半 月 刊

二 元

社會醫報

湯蠡舟 楊小蘭

上海大沽路新馬安里卅四號

季 刊

一 元

東南醫刊

郭琦元 陳卓人

上海南市滬軍營東南醫學院

季 刊

一 元

季刊

河南大學醫學院

河南大學醫學院

季 刊

一 元 二 角

拒毒月刊

拒毒月刊社

上海香港路四號

月 刊

二 元

同濟醫學月刊

同濟大學

同濟大學

月 刊

二 元

改造與醫藥	姚伯麟	上海望志路北永吉里十六號		每册五角
震旦醫刊	宋國賓	上海呂班路震旦大學	半年刊	非賣品
衛生週刊	時報	時報館	出星期一版	
民衆醫學	民衆醫學社	新聞報館	出星期一版	
民衆醫藥	民衆醫藥社	晨報館	出星期一版	
新醫與社會	上海市醫師公會	時事新報館	出星期一版	
申報醫藥週刊	申報	申報館	出星期一版	
醫學與藥學	杭州醫藥師公會			一元
醫藥評論	褚民誼 宋國賓	上海亞爾培路二九八號至三〇〇號	月刊	一元
醫學週刊集	丙寅醫學社	報社 北平石駙馬大街廿八號北平世界日報		每册五角
醫學原著索引	伊藤亮	遼甯瀋陽州醫科大學	月刊	日金五元
醫事彙刊	全國醫師聯合會	上海愛文義路池浜路	季刊	每册三角
醫林新誌	汪建侯	杭州東街路一二三號	月刊	一元
濟生醫刊	梁潤放	杭州缸兒市	季刊	
廣濟醫刊	學會 廣濟醫學產科同	杭州缸兒巷四十一號	月刊	二元四角

助產月刊	產學校 江西南昌省立助	五	角
西京醫藥	陝西西京省立醫院	月	刊
東方醫學雜誌	瀋陽滿州醫科大學	月	刊
浙江省立醫院季刊	陳萬里	季	刊
北平醫刊	北北醫刊社	月	刊
軍醫月刊	南京陸軍軍醫同學會	月	刊
婦女醫報	上海華光醫院	月	刊
精神治療	刊社 嘉興精師治療月	月	刊
文藝的醫學	張希渠	月	刊
醫藥	國立上海醫學院	月	刊
人生醫學	河北省立醫學院	半	年刊
醫藥學	黃勝白 黃瑛 黃鳴龍 汪元臣	月	刊
南京醫刊	金鳴宇	不	定期
醫光	北平醫光社	週	刊
	上海賈西義路通俗醫學雜誌社	二	元五角
	上海北京路九十六號醫藥學雜誌社	二	元五角
	南京醫師公會	每	册三角
	南京奇望街一二八號	附	界日報
	北平背陰胡同十二號	附	北平世

醫藥導報	醫藥導報社	上海馬斯南路信誼藥廠	月刊	非賣品
新醫藥刊	新醫藥刊社	上海白克路新亞藥廠	月刊	非賣品
醫學世界	德商永興洋行			非賣品
天德醫藥新報	德商謙信洋行			非賣品
醫與藥	德商美狄根洋行			非賣品
新藥與治療	法商百部洋行	上海廣東路百部洋行		非賣品
立興雜誌	法商立興洋行	上海北京路二號立興洋行藥品部		非賣品
汽巴季刊	劉步青畢鳳章	上海九江路二路汽巴藥廠		非賣品
藥報	杭州醫藥專門學校		月刊	四元四分
藥刊	孟目的	華北藥學會北平總會宣傳股	季刊	二元
同仁醫學	日本同仁會		月刊	二元
通俗醫刊	南通通俗醫學會		週刊	八角
新醫聲	汕頭市西醫公會		月刊	五角
新醫學	山東醫學專科學校		季刊	一元

婦女旬刊	婦女旬刊社	杭州婦女旬刊社	一月刊	一元八角
康健雜誌	康健雜誌社	上海跑馬廳路五〇七號	月刊	一元五角
衛生週刊	南京市衛生局		週刊	附中央日報 附南京中
衛生週刊	北平大學醫學院		週刊	
衛生局月刊	天津市衛生局		月刊	
衛生月刊	別衛區事務所 北平衛生局第一特		月刊	
衛生月刊	衛生月刊社	吉林糧米行八十九號	月刊	一元
杭市衛生	杭市衛生月刊社	杭州市政府衛生科	月刊	一元二角
衛生週報	姚夢清 厲綏之 毛 成	杭州石牌樓花園弄一號		一元
衛生年鑑	務課教育股 廣州市衛生局醫	廣州市衛生局醫務課教育股		
衛生公報	二科 衛生署總務司第	南京衛生署總務司第二科	月刊	二元
衛生月刊	李廷安	上海南市毛家街上海特別市衛生局	月刊	一元
名稱	編輯者	發行所	出版期	每年價目

(二) 衛生刊物

廣西衛生旬刊	衛生旬刊社	梧州小教場	旬刊	一元五角
體育季刊	北平		季刊	
體育週報	體育週報社	天津法界青年會	週刊	五元二角
體育半月刊	浙江省立體育場		半月刊	一元

長命牌

維他賜保命

注射劑
丸劑

LONG LIFE VITA-SPERMIN AMP & TABLET

本劑所含
微鏡下之
三種標準
結晶

賜保命結晶



維他命結晶



乙維他命結晶



注射劑之內容 (功效確實製劑精良之特徵)
荷爾蒙結晶體 (HORMONE CRYSTALLINE)
男用等九十字形內泌素結晶體 等九組織中所含
之蛋白質體及其他之複合體計有九種之多然祇此
一種化合物為有效成分故醫學界均認此十字形內
泌素結晶體為賜保命製劑之絕對標準
女用卵巢濾胞內泌素結晶體在一克中至少有三十
箇白鼠單位

乙種維他命 (VITAMIN D.)

乙種維他命結晶體 (VITAMIN B. CRYSTALLINE) 在世
界猶屬最新之大發明而信誼竟早成功絕對純粹之
菱形結晶體殊足為國產藥物揚眉吐氣矣

丁種維他命 (HYPOP HYSIS GLAND)

丁種維他命 (HYPOP HYSIS GLAND)
腎上腺 (SUPRARENAL GLAND)
丸劑之含有國產婦科聖藥當歸之精

主治
神經衰弱 性病肺病 腰痛背酸 腎虧遺精
貧血軟骨 失眠惱弱 胃呆便秘 糖尿脚氣
宮冷白帶 月經不調 產後病後 戒絕雅片

上海信誼化學製藥廠發行

馬斯南路念號

各埠藥房均有出售

注射劑

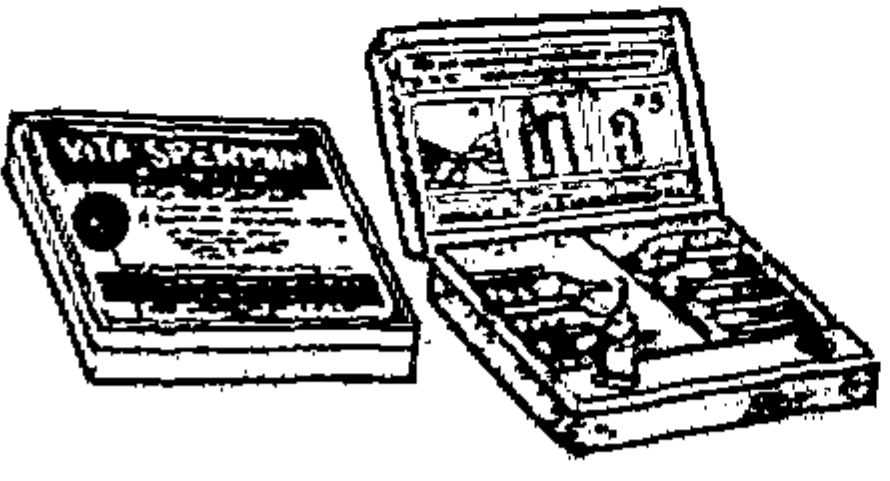

詳細說明函索即寄

丸劑

登中華醫學雜誌廣告效力最大

通銷全國 外國亦到

每期廣告價目表

普通	全	頁	計國幣	五十六元
封面	內	面		九十元
封底	內	面		一百五十元
封底	內	面		九十元
封面	對	面		七十元
封底	對	面		七十元
目錄	對	照	面	八十元
論文	後	對	照	面
附訂	加	色	紙	壹張
			雙	七十五元
				一百二十元
附散	夾	加	色	紙
			壹張	六十元
			雙	一百元

◀全年七折 半年八折▶

如蒙賜登請逕與池浜路四十一號中華醫學會中華醫學雜誌廣告部接洽為荷

中華醫學雜誌廣告部啓

K O F A AMERICAN DRUG COMPANY

Federal Inc., U. S. A.



Drugs, Chemicals, Pharmaceuticals,
Hospital and Laboratory Supplies
and Manufacturing Chemists

Our Laboratory Supply Department Carries in Stock:

“Jena” Laboratory Glassware, “Berlin”
Porcelain Ware, Reichert’s Microscopes, Laboratory
“Schleicher & Schuell” Filter Paper, Analytical
Balances, Scales and Weights, ect.

Please write for our Price Lists

本藥房經售歐美
名廠良藥沙濾缸
橡皮器具顯微鏡
醫院用品化學用
品化藥原料醫療
器械天秤藥衡玻
璃瓷器藥棉紗布
及一切名貴化粧
用品並自製各種
家用良藥效驗準
確價格公道
諸君惠顧請認明
科發商標乃幸

房 藥 大 發 科 海 上

號 十 二 百 一 路 京 南

Available on request

Catalogue of the
OXFORD MEDICAL PUBLICATIONS
TOGETHER WITH
OTHER MEDICAL WORKS ISSUED BY

The Oxford University Press, The Clarendon Press,
The Presses of the Universities of Columbia, Harvard,
Minnesota, North Carolina, Pennsylvania, Princeton,
Stanford and Yale, The Clark University, and the Johns
Hopkins University.

Arranged under the following subjects:—

Abdomen—Ambulance & First Aid—Anaesthesia—
Anatomy—Bacteriology—Biology & Zoology—Chemistry
& Child Welfare—Dentistry—Diagnosis—Dietetics—Ear,
Nose, & Throat—Electrotherapy—Embryology—Fever &
Infectious Diseases—Fractures & Dislocations—Genito-
Urinary & Venereal Diseases—Gynaecology & Obstetrics—
Haematology—Heart & Circulation—Histology—Hygiene
& Public Health—Malignant Disease—Massage—Medicine
—Medical History & Biography—Medical Jurisprudence
—Nervous & Mental Nursing—Ophthalmology—Orthop-
aedics—Pathology—Pharmacology—Radiology & Radium
Rectum & Anus—Rheumatic Diseases—Skin—Surgery—
Tropical—Tuberculosis & Respiratory Diseases—Veterin-
ary.

China Agency

Oxford University Press

Amen House, Warwick Square, London E.C.4

140 Peking Road, Shanghai.

商藥記登局生衛市海上
房藥大英中

○六四二九部務賬●二〇一一九部業營話電 角博路州福路南河海上

ANGLO-CHINESE DISPENSARY CO., LTD.

CORNER OF FOOCHOW & HONAN ROADS, SHANGHAI.

<p>藥片“爾導秘”痔瘡</p> <p>主治一切痔疾 痔核痔出血痔 瘻肛門腫痛炎 裂瘡其他肛門 諸疾每次用一 個徐徐塞入肛 門自然溶化無 不藥到病除</p> <p>每盒一元</p>	<p>藥腦補元培</p> <p>主治小兒先天不足及婦人產後或吐血弱體虛諸症服之益有功效</p> <p>大瓶二元 小瓶一元二角半</p>	<p>片藥“靈妥萬”痛止</p> <p>主治頭痛牙痛耳痛婦女經痛骨痛神經系痛及一切疼痛均宜用之</p> <p>每盒五角</p>	<p>藥病“樂膚療”皮膚</p> <p>功能去毒止痛殺虫止癢陰癬頑癬脚氣濕酒濕及一切皮膚之症</p> <p>每瓶五角</p>
<p>片藥“命福”症喉</p> <p>功能預防喉症消滅微生虫以免傳染凡喉炎喉風雙蛾單蛾小舌下垂用以預防尤為宜用</p> <p>大瓶一元 小瓶六角 試服一元</p>	<p>片健自兒小</p> <p>小兒腸胃薄弱每喜雜食以致消化不良食積蟲生而黃肌瘦請服自健片萬試萬驗</p> <p>每瓶一元</p>	<p>藥眼清波碧</p> <p>凡關於赤眼腫痛痛癢迎風流淚諸般眼疾用此眼藥自然碧波清明完好如初甚著特效</p> <p>每瓶五角</p>	<p>和胃</p> <p>此藥為治胃最有特效如胃氣胃痛胃脹胃酸胃炎胃寒及一切胃病服之皆奏奇功</p> <p>每盒二元</p>

科學名詞審查會

上海愛文義路
池浜路四十一號

茲擬定購一醫學名詞彙編一冊寄上國幣
寄交 省 縣 元祈照
先生為盼此致

醫學名詞彙編
全書五百餘頁計一萬五千餘名詞中英拉丁德文對列眉目清楚譯名準確至印刷精良尤其餘事醫界中人尤宜人手一編存書無多欲購從速郵部定價大洋八元

THE MEDICAL TERMINOLOGY

The Medical Terminology published by the General Committee on Scientific Terminology in the year 1931 consists of over 15,000 medical terms in Chinese, English, Latin and German. They are so arranged that one will find it a convenient and easy reference. It is an indispensable book to medical teachers, student and authors. It is sold in the office of the Chinese Medical Association, 41 Tszepang Road Shanghai, at \$3.00 per copy. As there is now only a limited number of copies in the stock, those who wish to possess them, are invited to place their orders as soon possible.

THE SCIENTIFIC TERMINOLOGY ASSOCIATION

ORDER FORM

The Scientific Terminology Association,
41 Tszepang Road,
Shanghai.
"The Medical Terminology" @ \$3.00 each 1931 edition.
Please send me _____ cop of the "Medical Terminology" for which I enclose the sum of \$_____
Name _____
Address _____

"Star Brand"
Transpoin

樟腦
 奎寧
 水溶液
 注射劑

雙
 倍
 效
 力

本品不用油質溶化
 易於吸收迅速發揮
 樟腦及奎寧之功效
 專治肺炎急慢性氣
 管枝炎肺膿瘍肺壞
 疽及其他氣管枝疾
 患有強心解熱消炎
 殺菌等功用範圍
 甚廣

說明書樣品承索即奉
 各大藥房均有出售

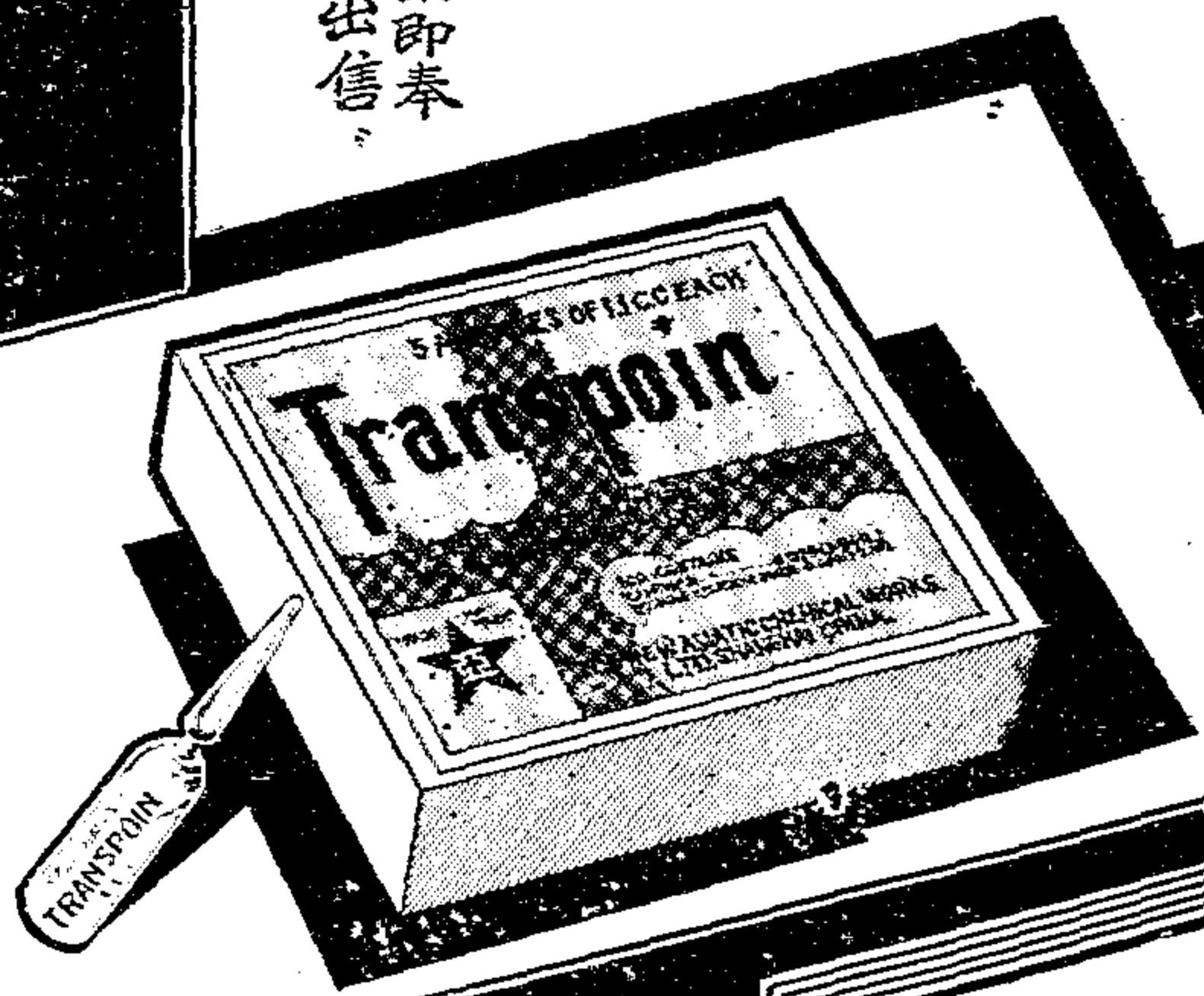

筋肉
 注射
 絕無
 疼痛
 製法
 精良
 功效
 神速

上海新開路一千九百五十九號
 新亞藥廠發行

電製雙氫水 Electroxide

本品係用電氣方法製成。內含固定之過氧化氫百分之十。無絲毫不潔之物質。以之洗牙或漱口。甚為適意。誠最可靠之消毒劑也。即暑夏亦能保存不壞。

每瓶重一磅。價洋六角。

長生植物精 Vitex

本品係自釀母提煉而成之植物之精華。所含維他命養生素。極為豐富。故功能滋補。而且滋味鮮美。本品之滋味。與牛肉汁無異。但完全為植物之產品。服之。能助消化。能預防一切因營養不足而生之疾病。如軟骨，癆瘵，壞血，及腳氣等症。

每瓶重四英兩。價洋一元五角。 每瓶重十英兩。價洋二元五角。
醫院藥房。價可酌減。以示優待。

德西丁藥膏 Desitin Ointment

本藥膏為治刀傷，打傷。濕疹，疥癬，及火傷之無上妙劑。功能止痛止癢。減少刺激。及消腫。且能使傷口。或患處。生肌收口。極其迅速。並能預防傳染。及縮短治療期間。說明書。函索即奉。

大管。每管價洋一元五角。

鑄錠健身片 Radiosclerin

本片為內服用之標準的鑄錠製劑。主治下列各症。具有神效。

血壓過高，神經性的心臟病，老年衰弱，精神疲憊，失眠，心肌炎，神經炎神經痛，肌肉風濕痛，痛風，尿酸，風濕性骨節炎，腎骨節風濕痛，新陳代謝功能失調，說明書。函索即奉。
以上價格。均係上海零售之價格。凡欲知批發價格者。請函詢本行可也。

上海薛魯敦藥行

郵政信箱第二三〇號

中華護士會教科書出版書目錄

Official Textbooks of the Nurses' Association of China.

醫護界開道偉人略傳 Some Pioneers	洋 四角 .40
護士倫理學英文本 Studies in Ethics Eng.	一角半 .15
護士倫理學 Ethics for Nurses	一元六角 1.60
護士應用個人衛生學 Personal Hygiene	一角 .10
護士學校潔淨法 Cleaning Methods	一角 .10
解剖生理學 Anatomy and Physiology	三元五角 3.50
解剖生理學問答 Anat. & Phys. Q. & A.	七角半 .75
全體操要(生殖系統) The Reproductive System	二角 .20
細菌學初編 Bacteriology in a Nutshell	九角 .90

簡明紮帶學 Bandaging Made Easy ...	洋 四角半 .45
護士應用化學 Chemistry for Nurses	四角半 .45
溶液論 Solutions. In Ten Lessons.	二角 .20
藥料註釋 Drugs and Solutions	七角 .70
護病須知 Nursing Technic	一元〇五分 1.05
實用護病學 Practical Nursing	四元三角 4.30
護病概要 Nursing In Medical Dis. ...	四角半 .45
護士應用華英會話 Conversation Book	一元〇五分 1.05

學校兒童護病法 School Children; Care & N.	四角半 .45
嬰孩護病法 The Nursing of Children .	四角 .40
蒙惹小兒科問答 Children's Diseases Q. & A.	二角 .20
小兒科護病學 Pediatric Nursing	二元五角 2.50
小兒科護病筆記 Note Book on Pediatric N.	二角半 .25
小兒耳鼻咽喉病學 Ear, Nose and Throat. ...	三角半 .35
伊氏眼科護病法 The Care of Eye Cases ..	一元四角 1.40
傳染病護病法 Contagious Diseases	二角 .20
外科護病法 Surgical Nursing	三角半 .35
最新預備外科傢具一覽表 Surgical Instruments	一元六角 1.50
皮膚病論 Notes on Skin Disease ...	四角半 .45
護士產科須知 Obstetrics for Nurses ...	二元九角 2.90

產科學問答 Obstetrics for Nurses Q.&A.	二角 .20
看護婦病和月母方法 Gynaecology & Monthly N.	三角半 .35
生殖泌尿器病花柳病簡編 Genito-Urinary Nursing .	三角 .30
泌尿器病護病法 Urological Nursing.	四角半 .45
護士應用飲食學 Practical Dietetics	三角半 .35
護士飲食學 Dietetics for Nurses	一元四角 1.40
飲食學問答 Dietetics for Nurses Q.&A.	二角 .20
藥物學療學合編 Materia Medica and Ther.	二元一角 2.10
心理學 Psychology for Nurses ..	二元五角 2.50
精神病護病學 Nursing Mental Diseases .	一元五角 1.50
推拿法引言 Intro. Notes on Massage ..	一角 .10

公共衛生事務所之護士事業 Health Organisation	四角半 .45	胖娃娃調 Health Song for Baby. 10 sheets	五分 .05
接產須知 Midwifery for Nurses	二元六角半 2.65	產科概要 Operative Midwifery for N.	三角 .30
體學撮要 Anatomy Charts	七角 .70	體學撮要 Anatomy for Beginners ..	三角 .30
護生學記簿 Pupil Nurses' Record Book.	一元三角半 1.35	護士用書問題 Review Book	五角 .50
小醫院護士長之職務 The Duties of Sisters	二角半 .25	中華護士會考課本 Examination Essay Book .	五分 .05
編訂護士學校課程之基本原則 Constructing a Curriculum	五角半 .55	護士文憑 School of Nursing Diploma	六角 .60
護士學校標準課程(英文) The Standard Curriculum	一元 1.00	例會節略 Rules for Bus. Meetings ..	一角半 .15
護士學校標準課程(中文) The Standard Curriculum	七角半 .75	與主同在歌(仁慈聖靈我和住) Hymn of the N. A. C.	三分 .03
中華護士會試題彙編 1915-1926.	二元六角半 2.65	弗羅倫斯南丁格爾之誓約 Florence Nightingale Pledge (Scroll)	三角 .30
中華護士會試題彙編 1927-1930	一元〇五分 1.05		
和平之徑 "The Pathway to Peace" Size 8" 10½" In Sepia ...	2.00	日日禱告文 Yet Another Day	三角 .30
Hand Coloured.	2.50	環遊中國記 A Joy Ride Through China	一元五角 1.50
南丁格爾言錄 Gems From the Writings of Florence Nightingale	三角半 .35	中華護士會之標記與格言 The Emblem and Motto ..	二角 .20

尚有衛生書籍，由衛生教育會所出版的，包括一切個人衛生與健康，和公眾衛生各書。

Also Health Literature published by the Council on Health Education including books on PERSONAL HYGIENE AND HEALTH and PUBLIC HEALTH

廣協書局，上海北京路一四〇號

KWANG HSUEH PUBLISHING HOUSE

140 Peking Road,

Shanghai.

中華醫學會(博醫會)出版醫書目錄

C. M. A. Council on Publication Book List

格氏系統解剖學	洋 八元	美醫家道德主義條例	二角
孔氏實地解剖學(每部三冊)	十二元	基氏法醫學	七角
秦氏細菌學	六元	醫學辭彙	三元
繃帶纏法	六角	歐氏內科學	八元五角
育兒指南	一元	伊氏產科學連附錄	四元
浮氏生物化學實驗本	一元二角半	史氏病理學	六元
內科臨症方法	三元	古艾二氏實驗藥理學	一元五角
胎生學引階	二元	製藥學要領	一元五角
梅氏眼科學	五元	哈氏生理學	五元五角
急救療術	八角	細菌學部	三元五角
骨折新療法之概要	三角	寄生物學部	二元五角
葛氏婦科全書	五元	羅氏衛生學	四元
路氏組織學	六元	皮膚病彙編	五元
公衆衛生學	一元二角半	羅卡二氏外科學	十元
豪慈兒科學	三元	簡易外科學	三元五角
萊侯乳嬰及小兒科	九元	外科記錄法	一元
精神病簡述	五角	賀氏瘰癧學	六元
人體標誌	二元五角	薄氏耳鼻咽喉科	三元五角
局部麻法入門	五角	男子花柳病新編	五角
藥物詳要	五元五角	毒理學	二元
西藥概論	二元	西藥擇要	二元
藥科學概要	一元	梅毒診斷試驗法	四角
漢英醫學辭典	二元五角	X.光線引階	一元五角
		梅毒詳論	一元七角半
		醫院記錄單	(另詳)

廣協書局，上海北京路一四〇號

Sales Agents

Kwang Hsueh Publishing House

140 Peking Road, Shanghai.

We Are Printers

of this

DIRECTORY

THOMAS CHU & SONS

Line 125, No. 30 Szechuen Road,

Shanghai

Phone 13369



本指南係上海

四川路一二五弄三〇號

文瑞印書館承印

電話一三三六〇

Cable Addresses
"DRAGON"
or 2088

ESTABLISHED 1890

Telephones
93340, 93348, 93349

司公限有房藥英華海上

THE SHANGHAI DISPENSARY, LTD.

WHOLESALE DRUGGISTS & MANUFACTURING CHEMISTS

406, 408 & 464 NANKING ROAD, SHANGHAI

Branch: 1703 Bubbling Well Road.

Complete Stock of Drugs, Chemicals, Proprietary Medicines, Perfumery
and Toilet Specialties, Hospital Supplies, Surgical Instruments and
Photo Supplies.

Requisitions, large or small, expeditiously and carefully executed at
lowest market rates.

本藥房專辦歐美名廠一切上等醫藥用品化學原料衛生器材并照相器具無不備定外埠函購郵寄妥速如蒙光顧無任歡迎

上海南京路四六四號 電話三三九〇四, 三三九八, 三三九四號

8 FEB 1938

廿五年二月十八日 讀者會誌

◀ 品 出 署 生 衛 ▶

品 育 教 生 衛

籍 書

家庭衛生及家政概要 每冊四角
 學校健康教育 每冊一元
 衛生教育講義 每冊二角
 健康與經濟 每冊一角

戰事救急法 每冊五分
 腳氣病 每冊五分
 天花及種痘 每冊五分

傳染病小叢書
 即贈八種函索
 以文每人每份為限

表 圖

片畫及圖掛套成彩五

衛生習慣掛圖：十一張無邊一元五角有邊一元八角
 學校衛生掛圖：十張無邊一元八角有邊二元
 運動姿勢掛圖：九張單色無邊六角彩色有邊一元二角
 安全衛生掛圖：四張無邊四角有邊五角
 衛生習慣掛圖：十張：：三角
 救急法畫片：十四張：：四角

尚有其他五彩
 成套及單張圖
 表十餘種限於
 篇幅不克備錄
 寄售一律實價
 以上九折五分
 份以上八折

售代局書大各

型 模

生理解剖模型：：：：：十三種
 傳染病模型：：：：：十七種
 婦嬰衛生模型：：：：：五種
 害虫模型：：：：：三種
 實地病人模型：：：：：十種

上列模型現已出品三十
 一種每具收回材料費自
 五元至二十元不等并裝
 箱精美玻璃盒另加資
 箱精郵寄等費另加資

即函目錄細有
 寄索

片 燈 幻

元五卅價實具每機燈幻

▲衛生習慣圖片：每套十一張：七元
 ▲健康與經濟圖片：每套八張：四元
 ▲學校衛生圖片：每套十張：七元
 ▲痲疾圖片：每套十二張：七元
 ▲救急圖片：每套廿九張：十四元

▲運動姿勢圖片：每套九張：四元
 ▲住血虫病圖片：每套十三張：七元
 ▲兩性演化圖片：每套十張：七元
 ▲安全衛生圖片：每套四張：三元
 ▲人體寄生虫圖片：每套二百三張：三元
 ▲各種單張衛生圖片：共十三種：每張七角

(除人體寄生虫圖片外均係彩色，外埠函購寄費在內)

醫 藥 用 品

維已素 一至十西西安話
 每安話二角至一元

麻黃素 一至一百公分每公分
 三角三分至五角

磷酸可待因 一兩二十元

汞溴紅 一公分一角

枸橼酸銅 二公分眼膏管一角

肝素粉 一兩一元

羊腸線 二至五呎管
 每管三角至五角

血壓表 一具三十五元

假石膏 九至三十六斤
 一元七角五分至六元

此外醫藥用品凡數十

種其價目表函索即贈

ADOPTED BY HEALTH SERVICES

under the guarantee of Official Research Boards

FRANCE Laboratory of Control of the Medical Academy for Antisyphilitic Preparations, for supplies to Hospitals of the Public Health Ministry.

BELGIUM Official Hygiene Laboratory.

GREAT BRITAIN Laboratory of Control of the British Medical Research Council.

U.S.A. Laboratory of Control of the Treasury Dept.

ITALY Public Health Head Offices.

POLAND State Institute of Hygiene-Panstwowy Zaklad Higjeny.

NOVARSENOBENZOL BILLON

Dioxydiamidoarsenobenzene Monomethylene Sulphoxylate of Soda

Controlled biologically according to the standard of the League of Nations. As active as any of the most reputed preparations, remains a choice remedy for repressive treatment of syphilis.

