813.26
7746
v.1—4

65573

西湖二集序

天下山水之秀寧復有勝于西湖者哉自昔金牛獻瑞以來水有明聖之稱宋仁宗詩有地有吳山美東南第一州之句白樂

天之餘杭形勝四方無范希文之西湖勝鑑湖蘇東坡之西湖比西子柳耆卿之桂子荷花令人艷心三竺兩峯間也予揆其致大約有八猶夷澹宕嘯傲

國立北京大學藏書

終日直閨閣間物室中單條耳不聞其有風波之險也可坐可臥可舟可輿水光盈眸山色接牖不聞其有車殆馬煩之病也亦有清音亦有絲竹繡轂香輪朱簾畫舫曳氷紈霧縠而掩映于綠楊芳草之間所謂紅藻映隔水之粧紫騮嘶落花之陌者觸目媚人不聞其有岑寂之虞也水香蘋潔菱歌漁唱鶯鳥交

啼野鳧戲水龍井之茶可烹虎跑之泉可啜環堤之酒壚可醉嫩草作裀輕舟容與富者適志貧者愜心不聞其有榮枯之異也春則桃李呈芳夏則芙蕖設色秋則桂子拋香冬則白雪幻景其雨既奇其晴亦好白日固可遊覽夜月尤屬幽奇不聞其有不備之美也梵宇名藍龍宮古剎金碧輝煌鍾磬相聞可停

遊屐可搜隱蹟尋幽或以竟日
眺勝迺以終年不聞其一覽即
盡索爾無餘也幽人勝士之場
古佛垂教之地孤山懷其高踪
法相參其遺蛻永明壽乃彌陀
化身事事可師天竺東滇之道
德隆重
高皇帝稱之爲白眉法師亦有宗
泐稱爲泐翁迫以官而不受高
僧哉高僧哉是以入道場則利

各欲拚緬高風則火宅晨凉法
身長在歷劫不厌觸處可以醒
我之昏迷也入三潭而喝噞不
驚遊斷橋蘇堤而兩公之明德
如在以是知魚鱉咸若存聖世

之風高賢長者嚮千秋之澤彼
豪暴之吏亦復何存蓋前人者
後事之師矣流芳遺穢其尚鑒
之哉況重以吳越王之雄覇百
年朱朝之南渡百五十載流風

遺韻。古蹟奇聞史不勝書而獨
未有譜爲俚語以勸化世人者
蘇長公云杭州之有西湖如人
之有眉目也而使眉目不脩張
敞不畫亦如葑草之湮塞矣西

湖經長公開濬而眉目始備經
周子清原之畫而眉目益嫵然
則周清原其西湖之功臣也哉
即白蘇賴之矣予覽勝西湖而
得交周子其人曠世逸才胸懷

慷慨朗朗如百間屋至抵掌而談古今也波濤洶湧雷震霆發大似項羽破章邯又如曹植之談而我則自媿郜鄭生也快矣乎余何幸而得此咄咄清原西

湖之秀氣將盡于公矣乃謂余曰予貧不能供客客至恐斫柱剉薦之不免用是匿影寒廬不敢與長者交遊敗壁頹垣星月穿漏雪霰紛飛几案爲濕蓋原

憲之桑樞范丹之塵釜交集于一身予亦甘之而所最不甘者則司命之厄我過甚而狐鼠之侮我無端予是以望蒼天而興歎撫龍泉而狂叫者也余曰子毋然司命會有轉局狐鼠亦有敗時且天不可與問道不可與謀子聽之而已矣清原唯唯而去踰時而以西湖說見示予讀其序而悲之士懷材不遇蹭蹬

庀窮而至願爲優伶手琵琶以求知于世且願生生世世爲一目不識丁之人眞令人慷慨悲歌泣數行下也豈非郡有司之罪乎夫良玉而題碔砆則泣卞和之血駿馬而駕鹽車則垂伯樂之淚此亦有心者之所共悲而有目者之所共悼矣晉阮嗣宗好遊山東車跡所窮輒慟哭而反陳子鳥弔詩文不爲人知時有

賣胡琴者索價百萬豪貴無售
子昂突出以千緡市次日集宣
陽里第具酒饌羣飲置胡琴撫
語曰蜀人陳子昂有文百軸馳
走京師不爲人知此樂賤工之

役豈足留心舉而碎之以其文
遍贈座上諸客聲溢都下唐球
好苦吟撚槁爲先納之大瓢中
投于江曰斯文苟不沉沒得者
方知我苦心爾有識者接得之

曰此唐山人詩瓢也周子閒氣所鍾才情浩汗博物洽聞舉世無兩不得已而借他人之酒杯澆自已之磊磈以小說見其亦嗣宗之慟子昂之琴唐山人之詩瓢也哉觀者幸于牝牡驪黃之外索之

湖海士題于玩世居

西湖二集目次

武林 濟川子 清原 訂纂
抱膝人 評讀 甫湖

第一卷
吳越王再世索江山

第二卷
宋高宗偏安眩逸豫

第三卷
巧書生金鑾失對

第四卷
愚郡守玉殿生春

第五卷
李鳳娘酷妬遭天譴

第六卷
姚伯子至孝受顯榮

第七卷
覺閣黎一念錯投胎

第八卷
壽禪師兩生符宿願

第九卷
韓晉公人鬼兩贈

第十卷
徐君寶節義雙圓
第十一卷
寄梅花鬼鬧西湖
第十二卷
吹鳳簫女誘東牆
第十三卷
張採蓮賠年寃報
第十四卷
邢君瑞五載幽期
第十五卷
文昌司憐才慢注祿籍
第十六卷
月下老錯配本屬前緣
第十七卷
劉伯溫薦賢平浙中附戚將軍水兵論序陣防倒式
第十八卷
商文毅決勝擒滿四
第十九卷
俠女散財殉節

第二十卷
巧妓佐夫成名

第二十一卷
假鄰女誕生真子

第二十二卷
宿宮嬪情殢新人

第二十三卷
救金鯉海龍王報德

第二十四卷
認迴祿東嶽帝種鬚

第二十五卷
吳山頂上神仙

第二十六卷
會稽道中義士

第二十七卷
酒雪堂巧結良緣

第二十八卷
天台匠誤招樂趣

第二十九卷
祖統制顯靈救駕

第三十卷

馬神仙騎龍昇天

第三十一卷

忠孝萃一門

第三十二卷

薰蕕不同器

第三十三卷

周城隍辨冤斷案

第三十四卷

胡少保平倭獻功 附條要海防說并救荒良法數種

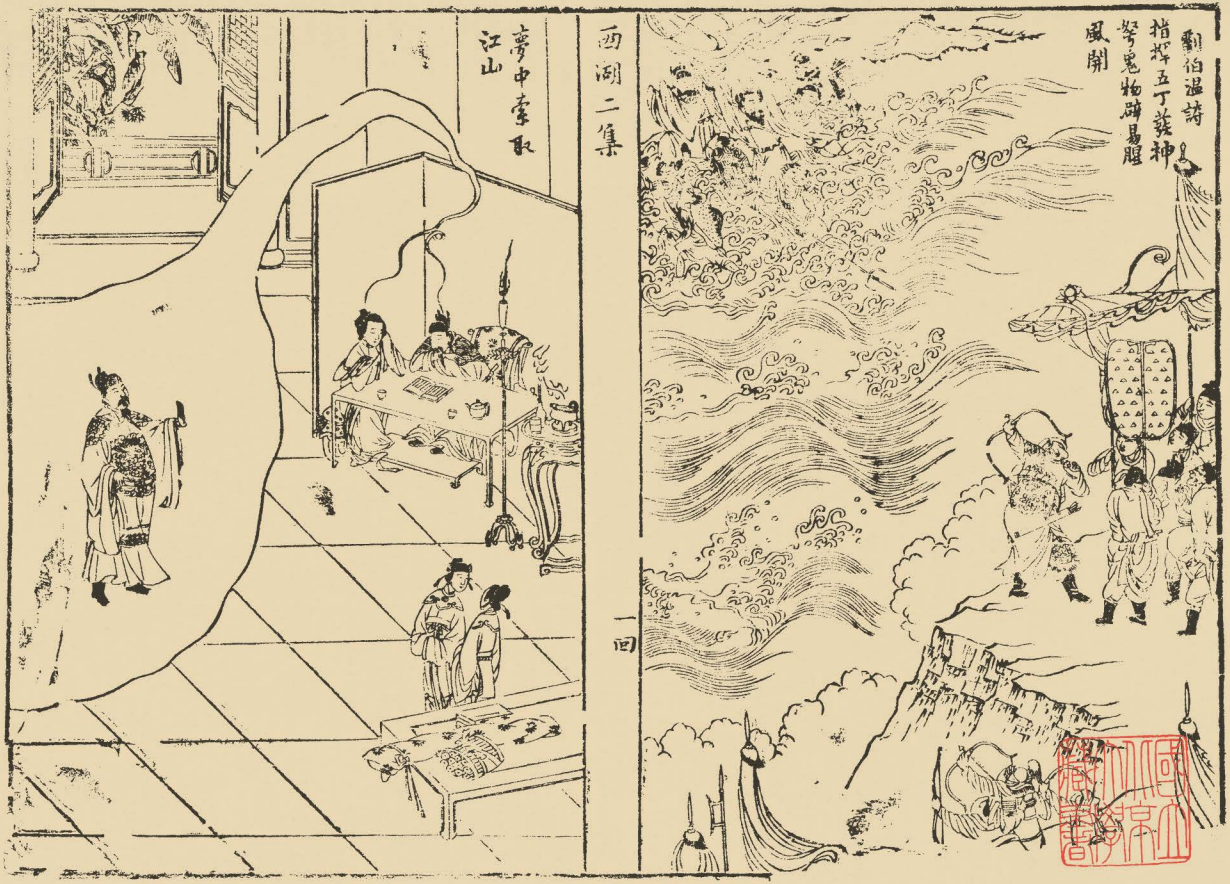
劉伯温詩
指揮五丁驅神
擊鬼物碑易題
風閘
夢中拿取
江山
西湖二集
一回

紫微四聖來護駕

以前度君王遊行
賣魚收得金錢

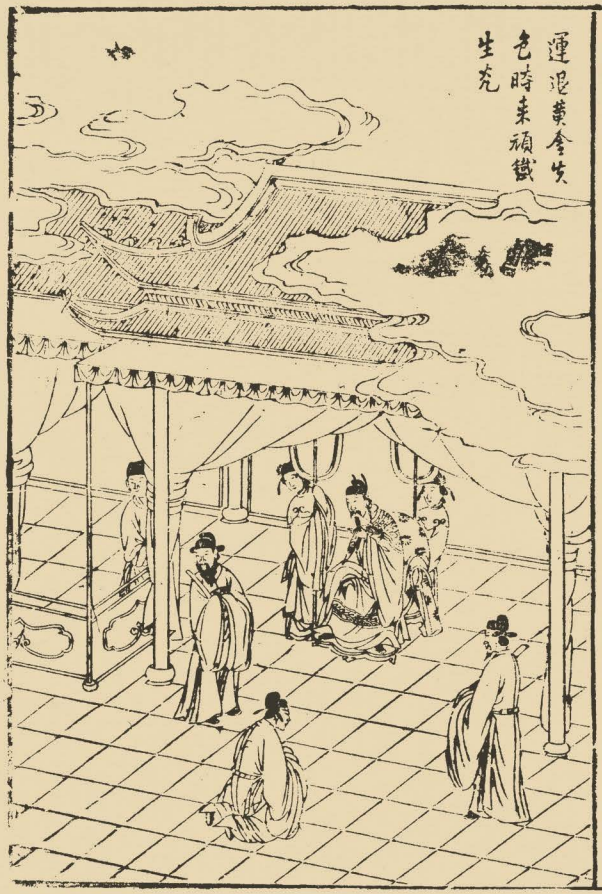
運退黃金失
色時來頑鐵
生光

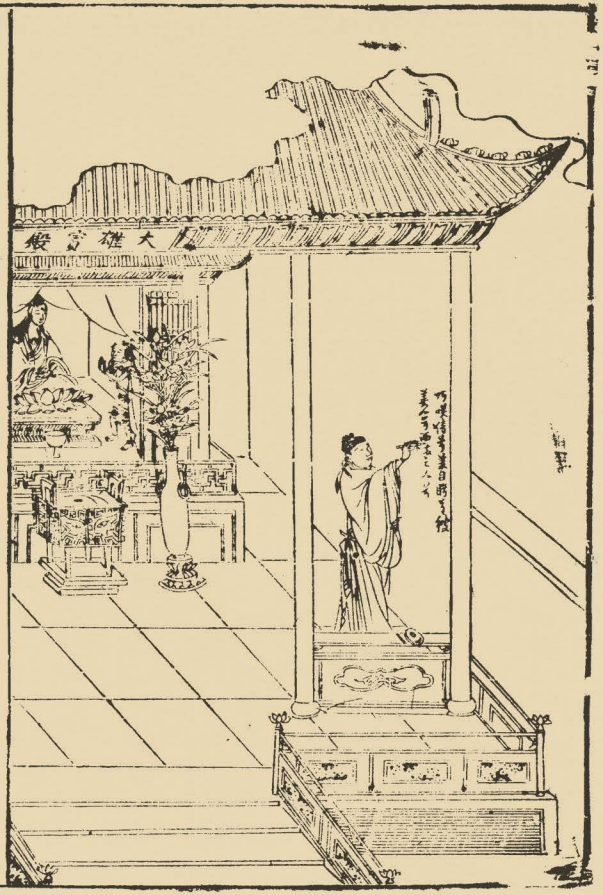
大雄寶殿

殿帥李鈺之報

非閑戲鬼掄狮
陰德二字真切

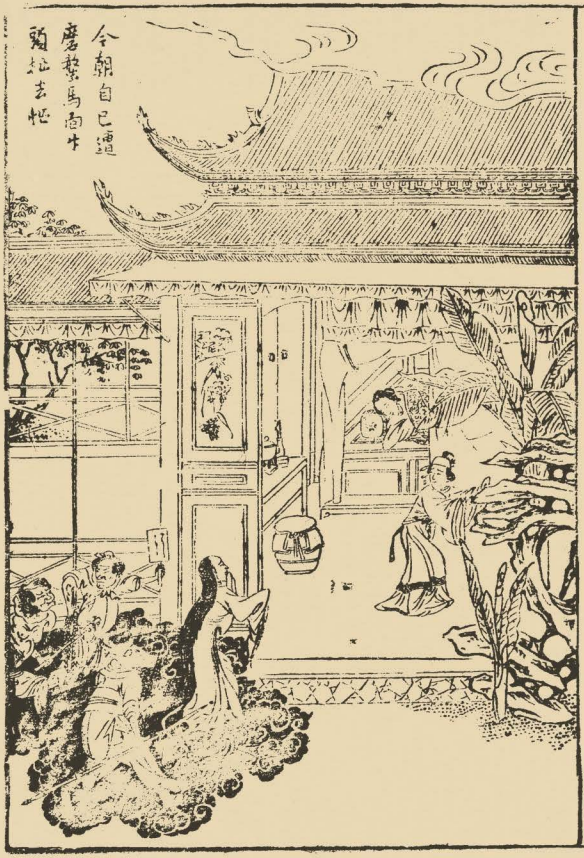

西湖二集

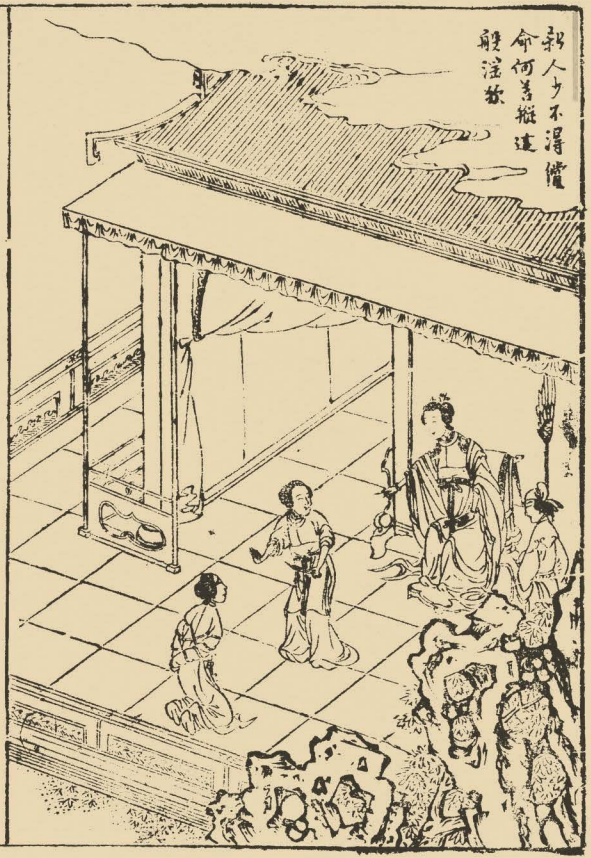

元順帝行天魔舞

吾本桐江土地神感君行孝來江濱

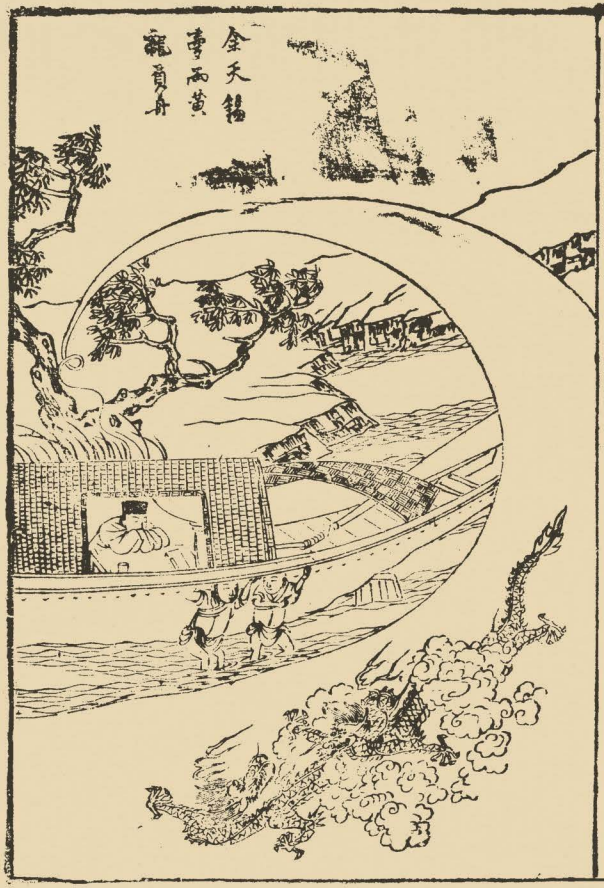
金天錫
奉西黃
飛貢舟

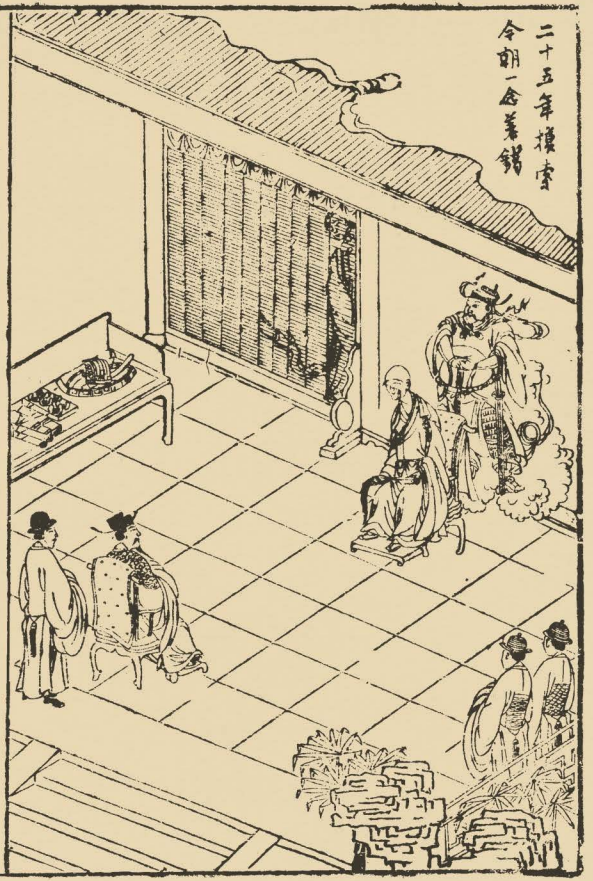
二十五年擬索
令朝一金差錢

持咒虔誠現
佛像

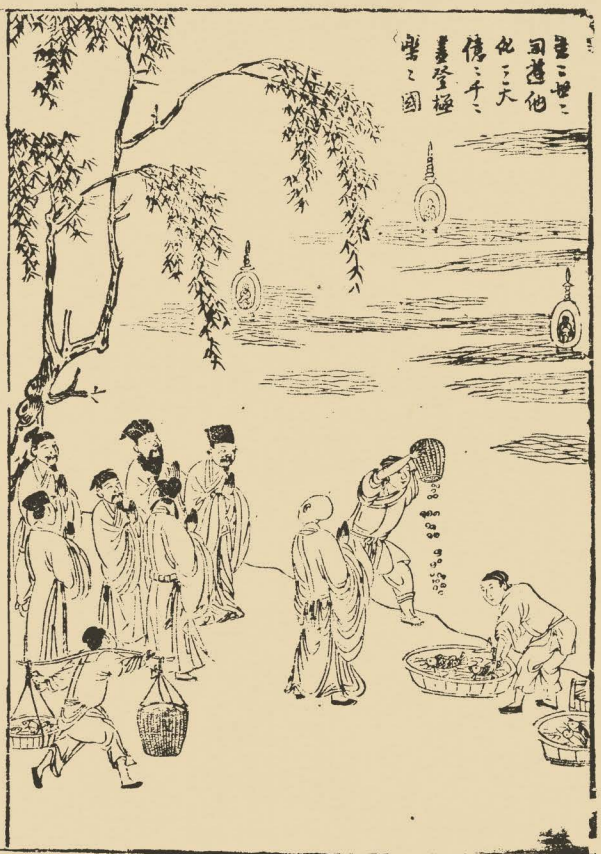

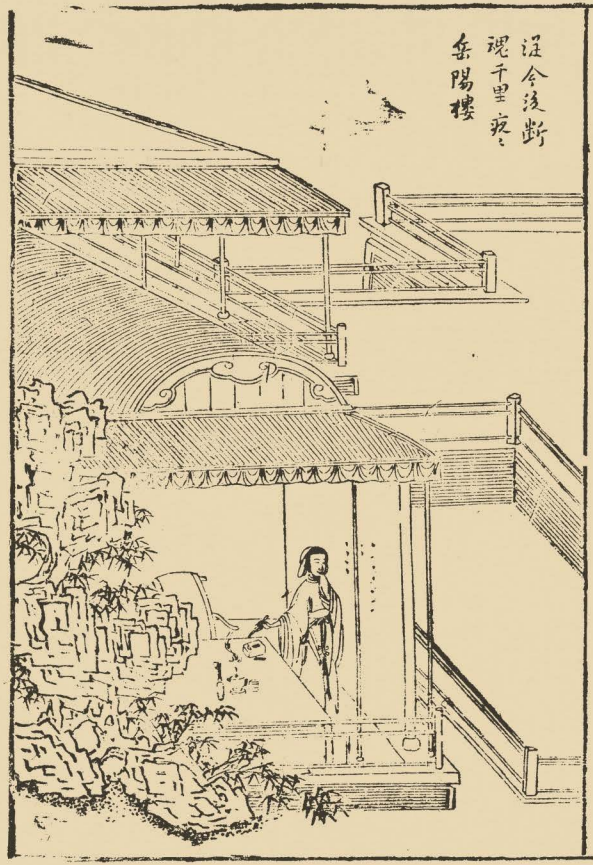
淫令後斷
魂千里夜
垂陽樓

北是忠臣非盜賊休將
姓名論行藏

樂哉樂
乎新相知

韓滉輸忠魏
自負京師方
浮危恒勤

梅比雪花白
一出雪如梅
最少梨香
花不非是
不思量

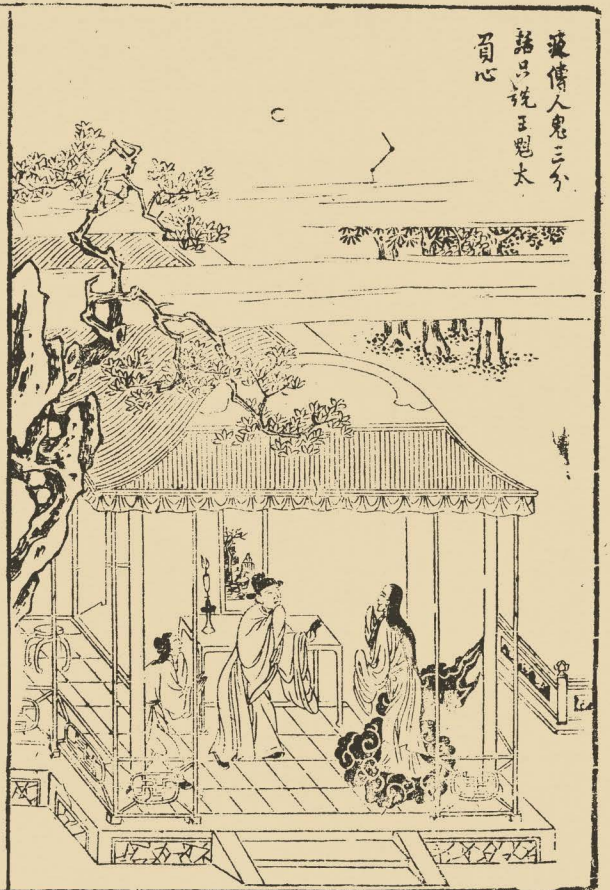
婆傳人鬼三分
話只說王閻太
負心

身無彩鳳雙
飛翼
心有靈犀一
點通

最恨無情芳
草路匿蘭含
羞各西東

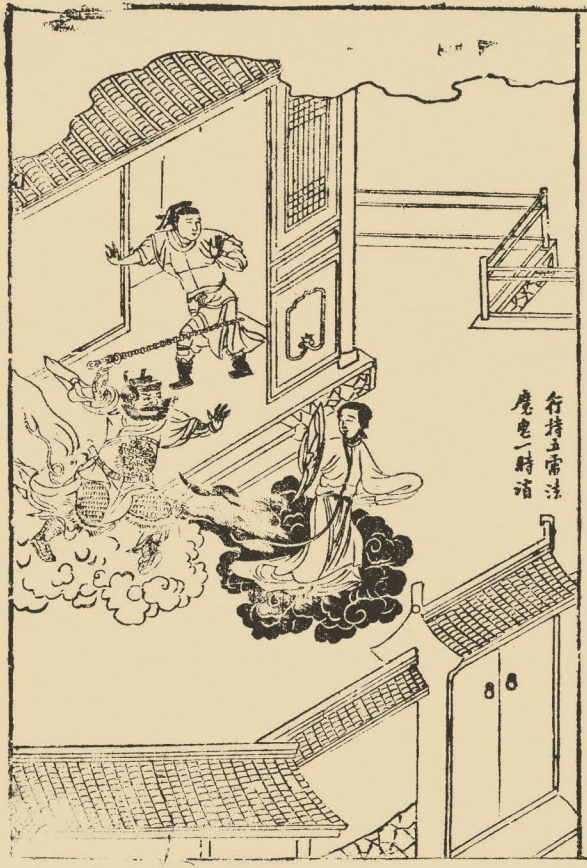

西湖二集

西湖二集

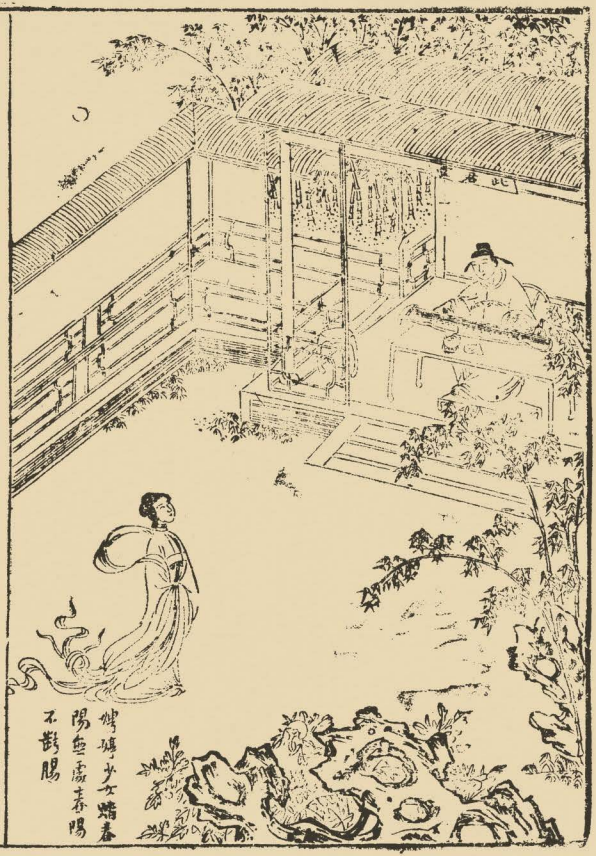

錢王賜的
人為官

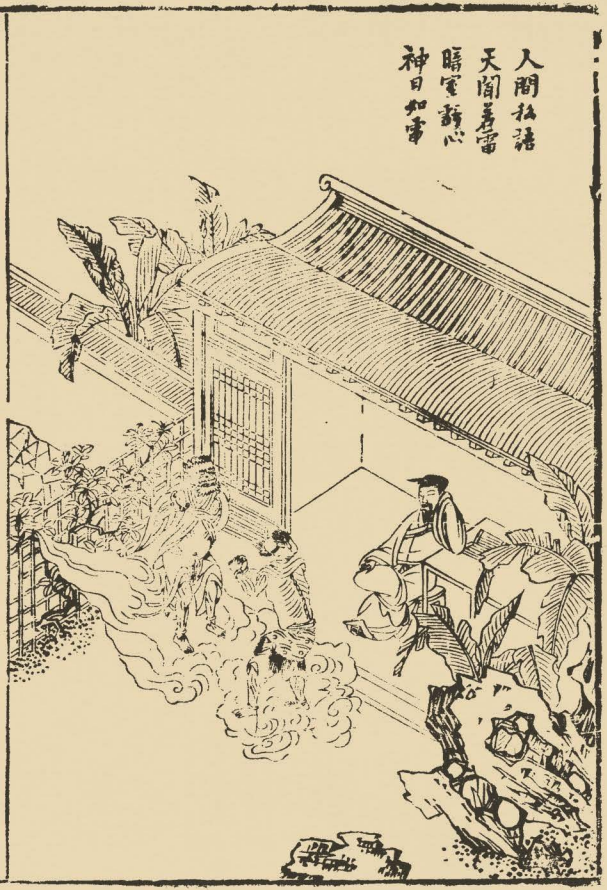
人間私語
天聞若雷
暗室虧心
神目如電

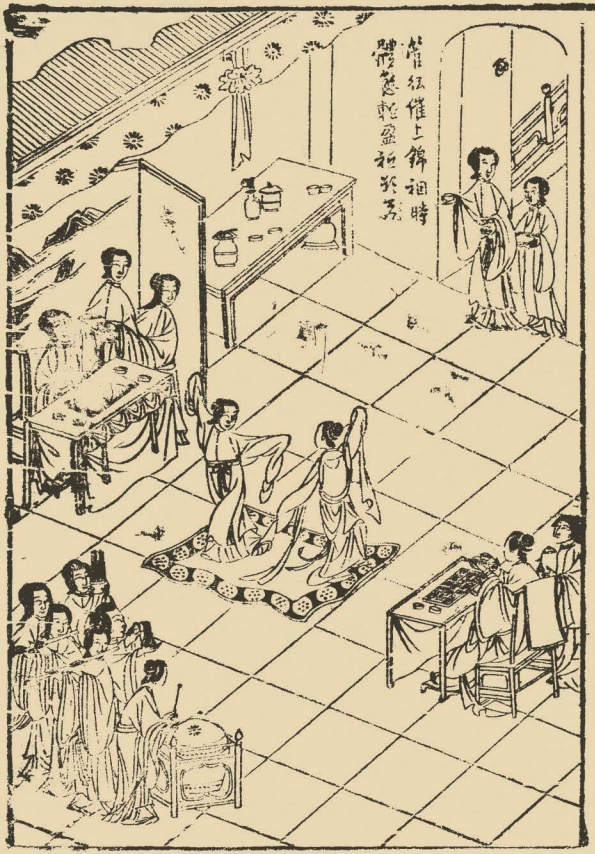
西湖二集
聲紅催上錦裀時
體態輕盈初學舞

鹽梟大俠
魏說劍像

宋使祖許斬倭奴

劉伯溫觀測海圖

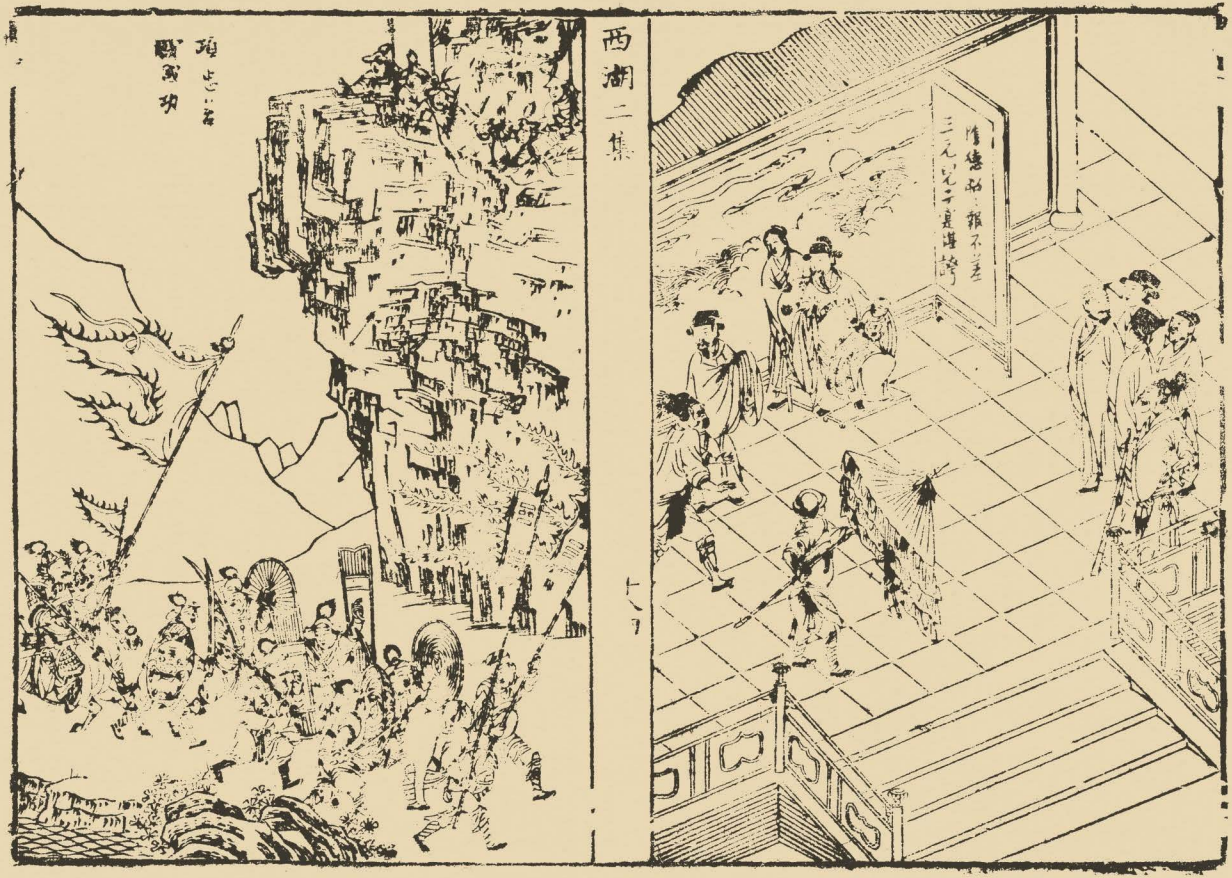
西湖二集
十七

頸將三長弘血
心同伯氏箴

只見孝子割股
那個義女割肉

開元通寶真雜
事變亂陰陽
反鼓掌

十載寒窗
未章善
九衢賭博
作生涯

雪隔驚蛩夢
始見
柳藏鸚鵡語
方知

深得蒼蠅聲
只為秋波淫

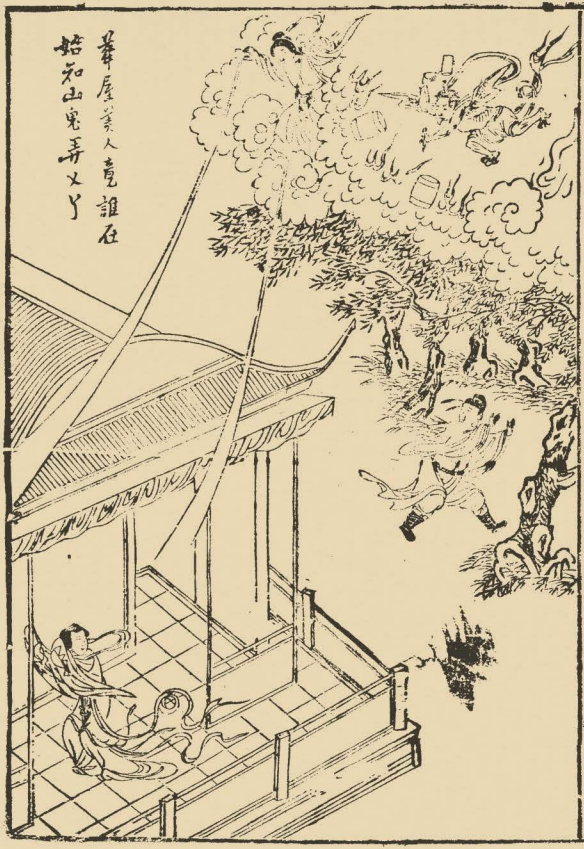
華屋美人竟誰在
蛤蜊山鬼壽夭乎

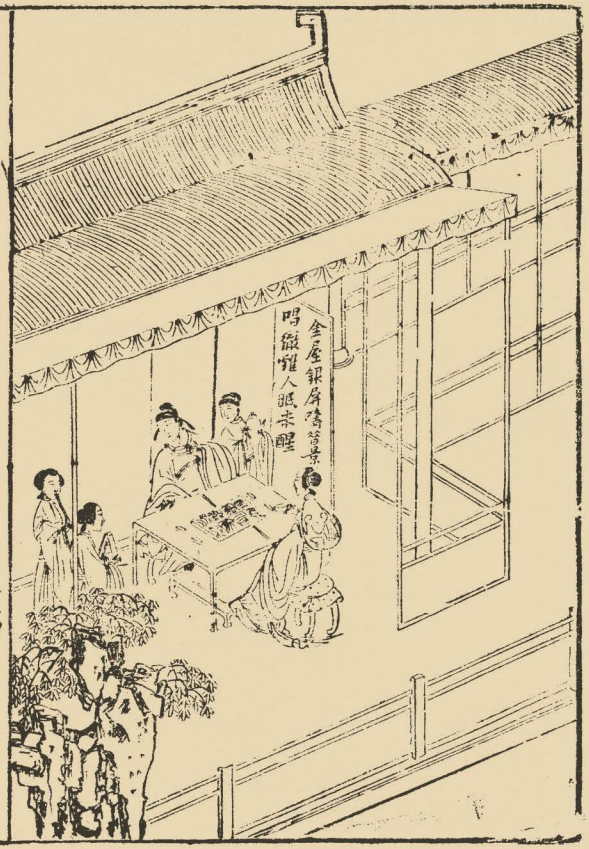
金屋銀屏隋苑景
鳴鐘催人眠未醒

龍宮之宴不
尋常
水晶宮殿玳
瑁梁
水晶宮

聞道西湖載
酒還
飛瓊翡翠
擁歸鞍

為人須放心田好
個個他有穿衣食

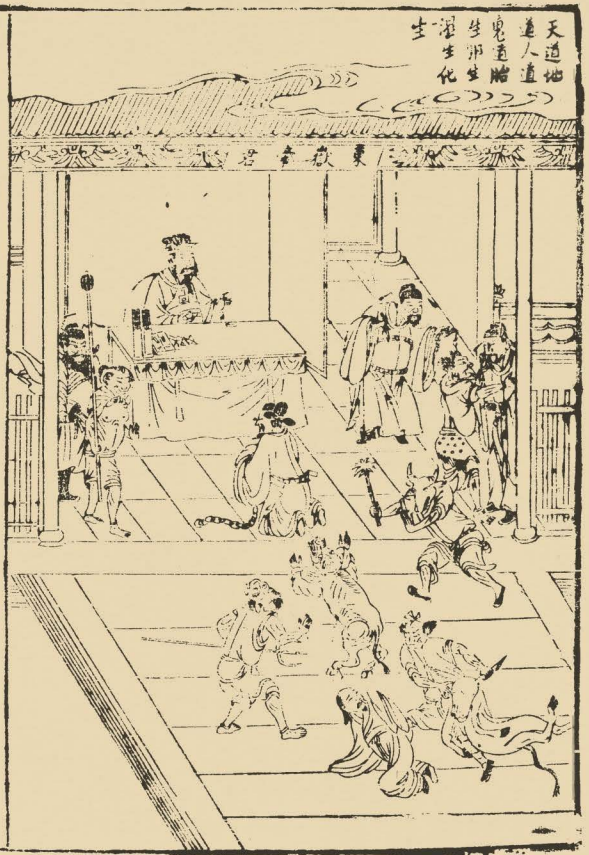
天道地
道人道
鬼道胎
生卵生
濕生化
生

道法實鑽入瓶出來

三百尺永鎮巷石

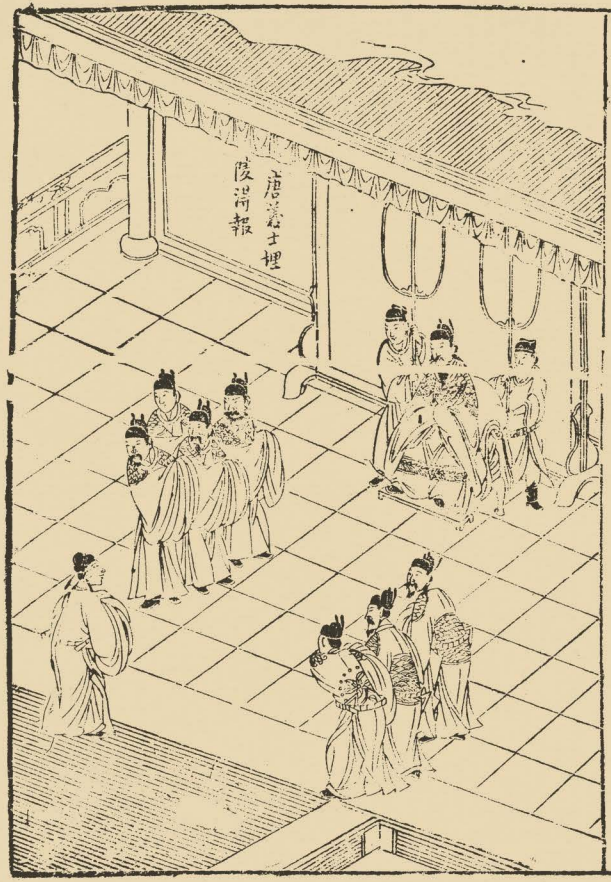
唐處士埋
殷洞報

冬青花不可
折南風吹凉
積香雪

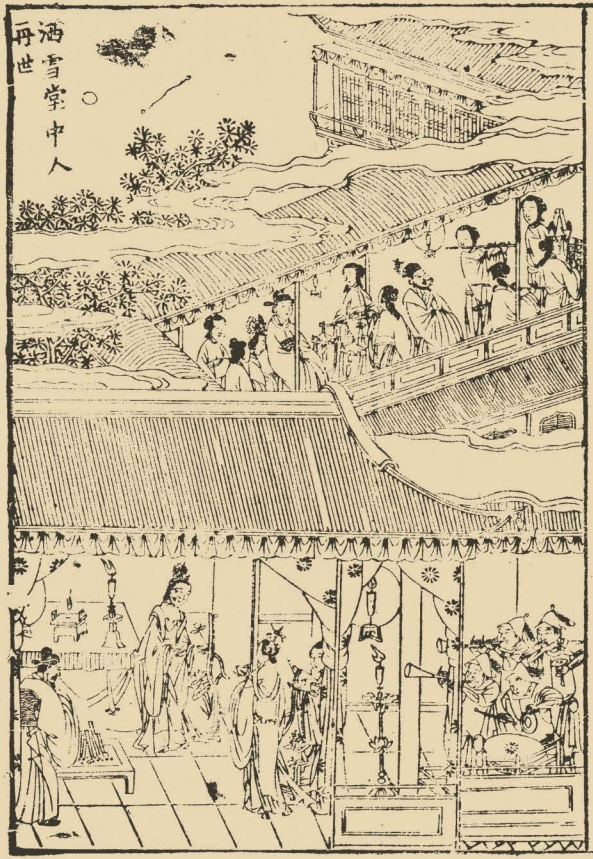
洒雪堂中人
再世

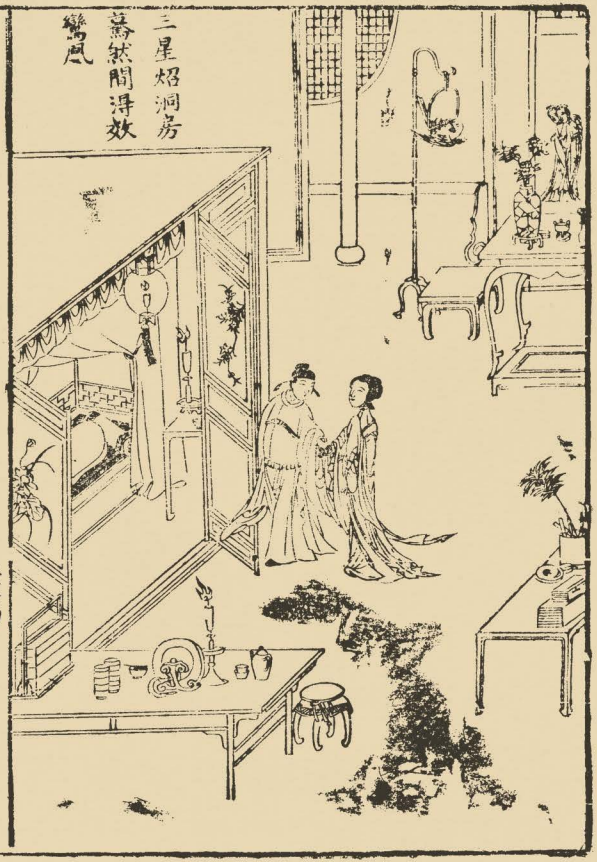
三星炤洞房
蕭然閒淨效
鸞鳳

一個是閨閣
佳人一個是
天台漆匠

淨玄雲隱三天竺
不及關妃好面皮

吳越王再世索江山

蕭條書劍困塵寰十年多少悲辛松生寒澗背陽春勉强精神且可逢場作戲寧須對客言貧後來知我豈無人莫謾沽巾

這首詞兒名書堂春是杭州才子馬浩瀾之作因國初錢塘一個有才的人姓瞿名佑字宗吉高才博學風致俊朗落筆千言含珠吐玉磊磊驚人他十四歲的時節父親還不曉得他有才華適值父親一個相好的朋友張彥復從福建做官回來望他父親因西湖二集 卷一

具鷄酒款待瞿宗吉從書館中而歸張彥復就指雞爲題命賦詩一首宗吉應聲道

宋宗窗下對談高　五德聲名五彩毛
自是范張情義重　割烹何必用牛刀

張彥復大加稱賞手寫桂花一枝并題詩一首爲贈瞿君有子早能詩　風采英英蘭玉姿
天上麒麟元有種　定應高折廣寒枝

自此聲名傳播一時有名先達之人都與他爲忘年之交那時第一個有才的是楊維禎字廉夫號鐵崖先生聞其才名走來相訪因試其才學何如將白巳

所賦香奩八詠要他相和瞿宗吉提起筆來一揮而就

花底春跡道　　鳳頭踏月忻無聲
燕尾點波微有暈　　春向梁鴻案上生

黛眉顰色道　　揉蘋洲渚聽愁吁
恨從張敞毫邊起　　點點楊花不是春

金錢卜歡道
織錦軒窗問笑語

香頰啼痕道
斑斑湘竹非因雨

瞿宗吉一一和完楊廉夫嘆服道此瞿家千里駒也從此聲名大著于天下然雖如此有才無命筆下寫得千百篇詩賦囊中尋不出一二文通寶真是時也運也命也所以感慨典懷賦首詩道

自古文章厄命窮　　聰明未必勝愚蒙
筆端花與胸中錦　　賺得相如四壁空

遂做部書名為剪燈新話遊戲翰墨以勸百而諷一借來發抒胸中意氣後來馬浩澜讀他這首詩不覺咨嗟感歎起來做前邊這隻畫堂春詞兒憑弔瞿宗吉看官你道一個文人才子胸中有三千丈豪氣筆

下有數百卷奇書開口爲今閻王爲古提起這枝筆來寫得颼颼的響眞個煙雲繚繞五彩繽紛有子建七步之才王粲登樓之賦這樣的人就該官居極品位列三台把他住在玉樓金屋之中受用些百味珍羞七寶床青玉案琉璃鍾琥珀濃也不爲過叵耐造化小兒蒼天眼睛偏鍛鍊得他一貧如洗衣不成衣食不成食有一頓沒一頓終日拿了這幾本破書詩云子曰之乎者也個不了眞個哭不得笑不得叫不得跳不得你道可憐也不可憐所以只得逢場作戲沒緊沒要做部小說胡亂將來傳流于世比如三國

時節曹丞相無惡不作弒伏皇后董貴妃漢天子在他荷包兒裡隨意扯進扯出吐氣成雲喝氣成雷果然是在當時險奪了玉皇尊到如今還使得閻羅怕誰敢道他一個不字却被我 朝山陰一個文人才子徐文長先生做部四聲猿名爲狂瞽史漁陽三弄詩出禰正平先生一邊打鼓一邊罵座指手畫脚數數落落罵得那曹賊啞口無言好不暢快曹賊有知豈不羞死眞是賜弄乾坤提傀儡的一場奇觀做個千秋話柄激勸傳流一則要誡勸世上都做好人省得留與後人唾罵一則發抒生平之氣把胸中欲歌

欲笑欲叫欲跳之意盡數寫將出來滿腹不平之氣鬱鬱無聊借以消遣正是

世事短如春夢　人情薄似秋雲
逢場不妨作戲　聽我舌戰紛紛

看官你道杭州人不拘賢人君子販夫小人牧童豎子沒一個不稱贊那吳越王凡有稀奇古怪之事都說道當先吳越王怎麼樣可見這位英雄豪傑非同小可還有一件好笑的事那寶石山腳邊石塊之上鑿有斗大的痕跡說是吳越王卵子痕跡道當日吳越王未遇之時販鹽爲生挑了鹽擔行走此山忽然

大雨地滑跌了一交石頭之上印了兩個卵痕後來杭州作耍之人故意鑿成斗大天雨之後水積其中又捉弄那鄉下的愚民道這卵池中水將來洗目其目一年不昏鄉下愚民聽信其說時將這卵水洗目杭州人之好作耍如此你道不是一件極好笑的事麼然在吳越王未遇之時安身無處這個卵袋不值一文錢及至做了吳越王保全了錢千百萬生靈後世稱他英雄連這個卵袋都鑿成模樣把與愚民徘徊瞻眺玩弄無摩起來可見卵袋也有交運值錢的時節何況其生平事業不嘖嘖稱歎然吳越王發跡

的事體前人已都說過在下爲何又說但前人只說得他出身封王的事在下這回小說又與他不同將前緣後故一世二世因果報應徹底掀翻方見有陰有陽有花有果有作有受就如箭子一般一邊除進一邊除退毫忽不差看官你道從來得天下正的無過我　洪武爺驅逐大羊腥膻之氣掃除胡元澒亂之朝乾坤重朗日月再明這是三代以來第一朝皇帝了其次則漢高祖驅除暴秦滅焚書坑儒之禍道也是極暢快的事所以　洪武爺得天下之後祭歷代帝王之廟各帝王神位前都只一爵獨于

漢高祖前笑對道劉君今日酣中諸君當時皆有遯籍以有天下唯我與劉不階尺土手提三尺以致大位比諸君尤爲難得可共多飲一爵這是不易之論然雖如此漢高祖怎比得　洪武爺若論唐太宗把官人侍父而劫父以起兵這也難算得天下之正了若是宋太祖欺孤兒寡婦因陳橋兵變軍中黃袍加身就禪了周朝之位這也一發難說得天下之正了所以爲正做首詩道

黃袍豈是尋常物　誰信軍中偶得之

又有詩道

阿母素知兒有志　外人剛道帝無心

這便是千古斷案誰知報應無差得天下於小兒亦失天下於小兒那報應錄滅國之報說得分明道

宋太祖以乙亥命曹翰取江州後三百年乙亥呂師夔以江州降元以丙子受江南李煜降後三百年丙子帝昺爲元所虜以巳卯滅漢混一天下後三百年巳卯宋亡于厓山宋興于周顯德七年周恭帝方八歲亡于德祐元年少帝止六歲至于諱顯昺二字又同廟號亦曰恭帝周以幼主亡宋亦以幼主亡周有太后在上禪位于宋宋亦有太后在上歸附于元

這般看將起來連年月都一毫不差可見報應分明天道不爽只因宋太祖免生民于塗炭寬弘大度立心仁厚家法肅清所以垂統長久有三百餘年天下這真如少債的一般從來沒有不還的債但那報應錄上只說得明白的報應不曾說得陰暗的報應看在下這回吳越王再世索江山便見分曉正是

冤冤相報　劫劫相纏
借他一兩　還彼千錢
何況陰謀　怎不回還

話說這吳越王姓錢單諱一個鏐字字具美本貫杭州臨安縣人住在石鑑鄉臨產之時父親走到龍卜取斧劈柴燒湯見一條丈餘長的大蜥蜴似龍非龍之狀搶入室中父親老大吃驚隨步赶進忽然蜥蜴鑽入床下即時不見隨產個小兒下來滿室火光驚天動地隣家都來救火及至走進錢家又不見一點火光人都以爲怪父親說生了一個妖怪要投井中淹死虧得隔壁一個婆婆勉强挽留得住因此取名爲錢婆留四五歲之時里中有一株大樹他與羣兒

戲耍便走到大樹之下坐于石上就像帝王一般指麾這些兒童征戰殺伐各有隊伍號令嚴明兒童都懼怕他不敢不遵其約束臨安東峯有塊圓石其光如鏡名爲石鏡山錢鏐自已炤見頭上冠冕儼然王者之狀回家對父親說了父親只道他說謊回他走到石鏡前一炤委是如此恐惹出是非就對石鏡禱祝道倘日後有如此之福願神靈不要炤見省得是非祝罷便從此炤不見父親暗暗歡喜後來長大成人相貌魁梧膂力絶人不肯本分　一專好做那無賴之事有西江月爲證

本分營生不做花拳繡腿專工混鎗呼喝騁英雄說着些兒拈天　鬻販私鹽活　計貝戈不恥微蹤恢益大五叫聲兒破落行中真種

話說錢公貧窮徹骨鬻販私鹽挑了數百筋鹽在肩上只當一根燈草一般數百人近他不得以此撒潑做那不公不法之事但生性豁慨眞有一擲百萬之意在賭博場中三紅四開一擲而盡他也全不在心上以此人又服他豪爽縣中一個錄事鍾起有兩個兒子與錢婆留相好也是六賴骰子上結識的好朋友時常與錢公相耍那鍾起是個老成人見兒子日

逐與錢婆留飲博便大怒道賊沒種只怕哄我兩個兒子好端端的被破落戶錢鏐引壞了他好賭好盜異日須要連累遂把兩個兒子痛打了一頓不容他兩個來往正是

教子有義方　不容賭博場
匪人若謝絕　定有好兒郎

話說鍾起禁絕兒子不容與錢公來往錢公得年好一程不敢上他的門且說豫章有個術士善辨風雲氣色能知治亂窮通因當初晉時郭璞先生有句讖語道

天目山高兩乳長　龍飛鳳舞到錢塘
海門一點異峰起　五百年間出帝王

那術士道此時正是五百年之期該出帝王之時況斗牛間又有王氣斗牛正是錢塘分野其中必有異人遂取路到錢塘來細細占驗那王氣又在臨安地面遂走到臨安假作相士隱于市中相來相去並不見有個異人的影兒那鍾起與這術士相好術士悄悄對鍾起道我占得貴縣有個大異人是未發跡的英雄今相來相去並無其人不知隱于何處你的相雖貴却當不起大異人三字之稱鍾起心生一計次

日大置酒筵廣招縣中有名之人都來家間飲酒却教術士一一相過又無其人術士大以爲怪就宿于鍾起之家一日占得王氣正臨鍾氏之門術士暗地留心且說那未發跡的英雄一程不敢到鍾家門首一日賭輸了錢思量他兩個弟兄手頭活動戴了頂破網穿了件百衲的綻衣赤着雙脚捏脚捏手走到門首正要悄悄叫他弟兄兩個出來不期鍾起與術士正在庭心裡講話錢公見了鍾起恐怕他發話走轉身便走術士就裏打一看時有西江月爲證

兩眼　星注射天庭額角豐隆一身魁偉氣如

虹遶鼻盡成龍鳳　虎體熊腰異相帝王骨格
奇容時來發跡見英雄不與常人同用

話說那術士一見了錢公即忙大叫道貴人原來就是此人鍾起道先生莫要錯了這是我隣家錢婆留無賴之人術士道正是此人速追來我再一看鍾起即忙赶出門外喚住錢公道休得快走我有話與你說錢公方纔住了脚鍾起邀他進門見了術士術士細細相了對鍾起道我道你怎麼有貴相你兒子亦有貴相原來全在此人身上帶乞對錢公道子骨法非常貴不可言異日半朝帝王之位好自愛惜應在

三年之內當漸漸發跡也鍾起遂留錢公飲酒并兩個兒子都出來陪酒賓主吃得個暢快術士遂別錢公道我特來訪求異人不是日後貪圖什麼名利不過要顯吾之術法耳珍重珍重次日遂別了錢公仍到豫章而去鍾起自此之後方纔敬重錢公仁慈兒子與他來往又時嘗貸其錢米後來錢公犯了事知縣要拿他鍾起得知此事急急報與錢公教他逃脫了救其性命後來錢公封了吳越王念鍾起父子之恩都拜爲顯官此錢公以德報德處後來差人訪求那個術士竟不能遇眞異人也這是後話且說那時

正是唐僖宗乾符六年黃巢作亂殺人八百萬血流二千里反入長安搶擄玉帛子女百姓受其荼毒苦不可言黃巢遣賊將王仙芝領兵五千寇掠浙東勢如風雨而來那時石鑑鎮將董昌也是臨安人先前將官王郢作亂董昌召募鄉兵討賊曉得錢鏐驍勇有謀遂表奏錢鏐爲偏將軍錢鏐奮勇當先只一合便把王郢擒下殺退衆賊此是初出茅廬第一功也後來王仙芝領大隊人馬殺來逢州破州逢縣破縣浩浩蕩蕩將到臨安地方董昌面色如土衆兵都面面厮覷不敢則聲錢公道如今鎮兵甚少賊兵甚多

難以力敵須出奇兵方可取勝衆兵懼怕賊人誰敢向前錢公自領敢死之士二十人預先埋伏在山谷之中黃巢先鋒行于山石險峻之處只得單騎而行錢公大喝一聲二十張弓一齊射去先鋒從馬上倒墜下地錢公突出一勇當先殺入如砍瓜切菜共斬五六百首級錢公對二十人道我們止得二十人但可僥倖取勝一次後面大隊人馬殺來怎生抵敵意欲引了這二十個走到八百里地方那八百里是地方的名色對道傍一個老婦人道後邊追兵若來問你只對他道臨安兵屯八百里果然黃巢追兵問

這老婦人老婦人依其所說而對賊兵大驚道適纔二十人我們尚且戰他不過被他殺了五六百人如今屯了八百里俺們便是死也遂撥回軍馬急急吹風胡哨而去錢公見追兵去遠引了這二十人得勝而還果是

鞭敲金鐙響人唱凱歌回

話說錢鏐得勝而回保全了臨安百姓。威名遠近董昌因此有功陞為杭州刺史中和二年兗州人劉漢宏始初因黃巢作亂乘機為盜後投降朝廷做到浙東觀察使劉漢宏見董昌漸漸勢大遂起吞併之心

八月間遣兄弟劉漢宥將兵二萬要殺董昌併其浙西之地董昌叫錢公出戰門旗開處錢公走馬當先戰得數合劉漢宥氣力不加撥轉馬頭便走錢鏐隨後奮殺殺得劉漢宥大敗虧輸而逃劉漢宏得知兄弟戰敗自率精兵七萬屯在西陵要待次日渡錢塘江而來自決勝負錢鏐得知半夜悄悄渡江拔開鹿角並不則聲見人便斫劉漢宏從夢中驚醒混戰到天明七萬人看看將盡劉漢宏慌張換了衣服悄悄要走被錢鏐眼明手快一把拿住解送董昌營中斬示衆錢鏐克了越州昭宗遂陞董昌為越州觀察

使陞錢鏐爲杭州刺史後來錢鏐又擒了賊人薛朗破了徐福進了蘇杭等處觀察使遂陞杭州爲鎮海軍就進錢鏐爲鎮海軍節度使封開國公那董昌累拜簡較太尉同中書門下三品地廣志驕陰懷不臣之心好神好鬼就有一班妖人應智王溫等勸他稱帝內中有個山陰老人詭獻讖辭道欲知天子名月從日土生因此董昌建造自己生祠制度都如禹廟凡百姓祭賽者不許到禹廟都要到自己生祠中去祭賽又山中一個異鳥毛羽五色身大四目三足聲聲叫道羅平因此人就稱爲羅平鳥爲符瑞獻與

董昌董昌大喜道此吾之驚驚也吾必爲帝王矣遂擇日稱帝國號大越鑄印文道順天治國之印兩個忠臣黃碣吳鍊苦口勸他不要作反董昌大怒將黃吳二人殺了取他的頭來罵道賊負我三公不肯做却自尋死把二頭投于坑廁之內族滅了兩家數百餘人口埋于鏡湖之南人人痛哭

可憐忠臣骨肉　盡作鏡湖寃鬼

話說董昌殺戮忠臣謀反作逆擇事人來報了錢公錢公大驚道我當日在他部下破滅黃巢共扶社稷不意作此族滅之事就懇懇切切寫一封書教他不

要造反董昌執意不回錢鏐遂表奏董昌謀叛之事
唐朝降下詔書令錢鏐討賊即時整點兵士渡江
殺到越州那越州百姓日受董昌刑罰慘毒聽得錢
鏐領兵前來人人歡喜董昌心中懼怕錢鏐驍勇連
敗數陣被先鋒顧全武一刀斬于馬下傳首京師夷
其家族這是作反的結果先前董昌未敗之時有一
狂人屢屢題詩四句于旗亭客舍道

日日草重生　悠悠傍素城
諸猴逐白兎　夏滿鏡湖平

人不曉其詞董昌敗後方知草重是董字日日是昌
字素城是越州城隋越公楊素所築也諸猴者猴乃
錢鏐生于申也白兎者董昌生于卯也夏滿者六月
也鏡湖平者董昌六月敗死于鏡湖也話說錢鏐斬
了董昌昭宗大喜遂封彭城郡王加中書令圖畫形
像于凌煙閣上以表其忠賜他鉄券道

維乾寧四年歲次丁巳八月甲辰朔四日丁未
皇帝若曰咨爾鎮海鎮東等軍節度浙江東西
等道觀察處置營田招討等使兼兩浙鹽鉄制
置發運等使開府儀同三司簡較太尉兼中書
令使持節潤越等州諸軍事兼潤越等州刺史

上柱國彭城郡王食邑五千戶食實封一百戶
錢鏐朕聞銘鄧隲之勳言垂漢典載孔悝之德
事美魯經則知褒德策勳古今一致頃者董昌
僭亂爲吾鏡水狂謀惡貫流染齊人而爾披攘
兇渠盪定江表忠以衛社稷惠以福生靈其機
也氛祲清其化也波瀾泰拯吳越于塗炭之上
帥無私焉保餘杭于金湯之固政有經矣志獎
王室績冠侯藩著于旂常流在丹素雖鍾鼎列
五熟之釜實憲勒燕然之山未足論功抑有異
數是用錫其金版申以誓詞長江有似帶之期

泰華有如卷之日惟我念功之古永將延祚子
孫使卿長襲寵榮克保富貴卿恕九死于孫三
死或犯常刑有司不得加責承我信誓往惟欽
哉宜付史館頒示天下

錢鏐遂命錢塘知縣羅隱才子代作謝表道

恩旨賜臣金書鐵券一道臣恕九死子孫三死
者出於睿卷形此綸言錄臣以絲髮之勞賜臣
以山海之誓鑄金作誓指日成文震動神祇飛
揚肝膽伏念臣爰從筮仕逮及秉旄每日揣量
是何叨忝行如履薄動若持盈惟憂福過禍生

敢冀慎初護末尊期此志上感宸聰憂臣以處極多虞慮臣以防閑不至遂關聖慮永保私門最臣以功名申諸帶礪雖君親囑念皆云必恕必容而臣子爲心豈敢傷慈傷愛謹當日謹一日戒子戒孫不敢因此而累恩不敢承此而貿禍聖主萬歲愚臣一心謹誠惶誠恐頓首頓首

後遂封吳越王并高曾祖父都封了王號錢王富貴已極遂衣錦還鄉駕了車輦省其墳墓龍旗鳳羽鼓吹簫管兵士羽林軍文武百官兩傍排列振動山谷凡幼年嬉遊釣弋之所盡造華屋莊嚴錦衣覆蔽并

挑的鹽籠扁挑繩索都把五彩蓋覆嘆息道怎敢忘本封石鑑鄉爲廣義鄉臨木里爲勳貴里安衆管爲衣錦營那炤見冠冕的石鏡山爲衣錦山大官山爲功臣山幼年坐在下的那株大樹爲衣錦將軍石爲衣錦石都將五彩錦綉披掛奏樂榮耀各各封拜已畢乘着車輦而行忽然道旁閃出一個白髮老婦手裏拿一瓦瓶兒酒幾個角黍迎着車輦大叫道錢婆留你好長進錢王認得是幼年救他性命的婆婆登時下車拜倒在地老婦人那時九十餘歲用手攙起道今日恁般長進不枉了老身救你遂斟酒與錢王

錢王跪而飲之笑道怎敢忘了婆婆恩德遂以萬金酬謝一壁廂差官建造昇宇造報恩坊扳其二子都做顯官以報其救命之德遂置酒筵請當年一班熟識之人并高年父老若男婦八十以上者飲金杯百歲者飲玉杯那時飲玉杯者共有十餘人錢王親自執杯上壽諸人歡暢都吃得爛醉錢王乘一時酒興歌道

三節還鄉掛錦衣吳越一王駟馬歸天明明兮
愛日輝百歲荏苒兮會時稀

錢王歌畢這些父老都不解其意原來這些父老不

過是與錢王一輩同挑臨擔的人如何曉得之乎者也今日錢王做了吳越王便天聰天明起來這些父老如何解說得出錢王覺得歡意不洽遂換了吳音唱個歌兒道

你輩見儂底歡喜別是一般滋味子長在我儂心子裡

歌完舉座賡和叫笑振席滿座都有金銀酬謝遂別了父老歸于杭州改臨安爲衣錦軍那時吳越王共有十四州江山一時文武將帥之士都是有名之人先前有個貫休和尚做一首詩來獻道

貴逼身來不自繇　幾年辛苦踏山丘
滿堂花醉三千客　一劍霜寒十四州
美子衣裳宮錦窄　謝公簫管　　
他年名上凌雲閣　豈羨當時　　戶侯

吳越王見了此詩甚喜遣門下客對他道教和尚改十四州爲四十州方許相見貫休道州亦難添詩亦難改開雲孤鶴何天不可飛耶遂不見而去此以見貫休和尚之高也吳越王要造宮殿于江頭鳳凰山有個會看風水的道如在鳳凰山建造宮殿王氣有限不過有國百年而已如把西湖填平了十三條水

路以蓄洩湖水建宮殿于上便有千年王氣錢王道豈有千年而天下無眞主者乎有國百年吾所願也遂定都鳳凰山城池高峻宮闕壯麗內爲子城南爲通越門北爲雙門都金鋪鐵葉極其巍峩又造捷髮殿蓋取周公握髮求賢之意每一條柱圍一十二尺其壯麗如此築城自秦望山繇夾城東至江干薄錢塘湖霍山范浦共七十里城門共十城垣南北長而東西縮後來楊行密將攻杭州先遣一個識陰陽的來看視城垣道此腰鼓城也擊之終不可得又聞鼓角聲道錢氏子孫當貴盛未可圖也遂不敢攻城而

去這是後話有六個屯營之處

白壁營城南上寶劍營鐘公橋馬家營修文坊內

青字營鹽橋東福州營榆家橋大路營褚家堂東

話說錢王年年修築城池工役甚多百姓未免嗟怨有人題詩句于錢王門上道

沒了期沒了期修城纔了又開池

錢王出來見了取筆也題數句于門上道

沒了期沒了期春衣纔罷又冬衣

自此之後百姓嗟怨頓息錢王嘗在軍中以銅鈴爲梳名爲警梳未嘗貼席而卧床頭置一枌盤夜間思

量得一事就寫于枌盤之中次日依計而行或夜半三更拿起銅丸拋出宮門之外以警巡更守城之人其警戒如此錢王嘗晝卧一個童子煎湯湯滾其聲甚响童子恐驚醒錢王睡夢攪冷水于湯中湯便無聲錢王卧醒見童子如此暗暗道這童子能窺我心事不可留之遂把這童子殺了童子魂靈忽見形于前錢王憐其枉冤遂封爲臨安縣土地之神童子遂叩頭而去錢王曾到餘杭洞霄宮無掌而泉湧出遂有無掌泉其處嬪每歲二月臨安一次看省墳墓錢王以書遺妃嬪道陌上花可緩緩歸矣又未嘗不風

流也吳人因此便用其語爲歌令思宛轉聽之凄然杭人遂傳爲陌上歌後來蘇東坡易其詞爲清平調三首道

陌上花開蝴蝶飛　江山猶是昔人非
遺民幾度垂垂老　遊女長歌緩緩歸

又一首道

陌上山花無數開　路人爭看翠輦來
若爲留得堂堂去　且更從教緩緩回

又一首道

生前富貴草頭露　身後風流陌上花

已作遲遲君去魯　猶歌緩緩妾回家

一日錢王在宮中聚子姪宴燕命彈琴一曲便止住道恐外人以我爲長夜之飲也從此便止其謹慎如此後開平元年朱溫篡位是爲梁太祖錢王遣使臣進貢梁太祖問使臣道爾王于國中所好何物使臣道好玉帶駿馬太祖嘆息道真英雄也遂選玉帶一條名馬四疋賜之冊封天下兵馬都元帥那時羅隱才子爲錢塘知縣勸錢王舉兵討梁太祖錢王笑道吾不失爲孫仲謀不肯舉兵遂受梁太祖之命他居宮中輪差各院敏利老媼守更忽一夜有條極大蟒

蜴治在銀缸上吸那麻油吸完便忽然不見老嫗大以爲異不敢對人說明日錢王對宮人道我昨夜夢飲麻油而飽老嫗在傍聽得說便說昨夜蜥蜴之事錢王微笑而已方知是錢王元神性喜佛法建造佛刹金碧輝煌不計其數那時江潮極是利害潮頭有數十丈之高如山一般擁塞將來海塘屢築屢壞錢王大怒叫三千犀甲兵士待潮頭來時施放强弩搖旗擂鼓吶喊放鏡又禱于胥山祠爲詩一章道

爲報龍王及水府　錢江借取築錢城

將詩投于江內又建六和塔以鎮風潮親自取鐵箭

以射潮頭果然潮水漸漸退縮東擊西陵海塘一築而就凡今之平地即昔時之江也爲杭州千古之利至今有鐵箭巷爲錢王射潮之所仍有大鐵箭出于土上長四五尺牢不可拔其大如杵真神物也劉伯溫先生有錢王箭頭歌

鴟夷遺鬼拘餘怒　雷霆驚地水羣飛
英雄一怒天可回　指揮五丁發神弩
欲取吳山入江去　海門扶胥沒氛霧
肯使赤子隨鮫鯨　鬼物辟易腥風開

後唐同光初年賜玉冊金印尊爲尚父後來也竟稱

帝改了天寶寶大寶正幾個年號行郊天之禮直待將薨之時方教兒子撤去帝王儀從臣事中國整整活八十一歲而薨謚武肅王傳子

文穆王元瓘　忠獻王弘佐　忠懿王弘俶

那忠懿王是忠獻王之弟名俶字文德不說忠懿王嗣位且說那時朝梁暮晉四分五裂百姓好不苦楚感得上天降生一位真人下來姓趙諱匡胤涿州人氏生于洛陽夾馬營中異香三片不散人稱爲香孩兒營生的方面大耳自幼好使槍棒一十八般武藝件件精通逢場作戲遇博爭雄每每縱酒路見不平

便拔刀相助頗好生事寬弘大量關之東西河之南北不知結識了多少未遇的英雄累官周朝殿前都點簡指揮使有紫雲黑龍之瑞那時周世宗晏駕太后臨朝陳橋兵變因威望素著人心推戴便就軍中黃袍加身立他爲帝禪了周朝之位國號大宋那時華山有個陳摶仙人騎驢下山聞知趙太祖做了皇帝大笑一聲從驢背上墜將下來道天下自此定矣果然做了九朝八帝班頭四百年開基帝主即位之後封錢俶開吳鎮越榮文耀武功臣錢俶遣臣黃夷簡入謝宋太祖道爾歸與元帥言朕已于薰風門外

建禮賢宅以待李煜及元帥先朝者居之今煜懦弱不朝吾已遣兵往矣元帥可暫來一見慰我延想即當遣還也黃夷簡歸來對錢王說了備細那時還有四國未曾歸附那四國

南唐李煜　西蜀孟昶

北漢劉鈿　吳越錢俶

後來宋太祖遣曹彬下了江南錢俶恐懼率領兒子入朝進寶犀帶于宋太祖宋太祖對錢俶道朕有三條寶帶與此不同俶請宣示太祖笑道汴河一條淮河一條楊子江一條錢俶愧服太祖賜居禮賢宅劒

履上殿詔書不名召錢俶宴于後苑那時只得太宗及秦王侍坐酒酣詔錢俶與太祖叙兄弟之禮錢俶叩頭辭讓酒至數巡食供五奏太祖出內妓彈琵琶送酒錢俶因獻一詞道

金鳳欲飛遭掣。搦情脈脈。看卽玉樓雲雨隔。

太祖見這首詞兒甚有哀憐之意走將下來拊其背道誓不殺錢王後錢王辭歸延臣請留住錢王不許返國太祖不納竟遣之還道善保汝國盡我一世足矣乃賜一黃包袱封裹御押對錢王道待爾回家然後開看錢王回到杭州開來一看都是衆臣勸留錢

王之疏共五十三封錢王遂泣下道太祖真仁德之君也我何敢負官家後來太宗即位錢王遂將吳越江山盡數納土歸朝太宗大喜改封淮海國王俶弟儀信子惟濬等都拜節度使次日太宗召苑中飲宴并兒子惟濬侍席泛舟宮池太宗手舉御杯賜錢王錢王跪而飲之明日奉表稱謝道

御苑深沉想人臣之不到天顏咫尺惟父子以同親

話說吳越王自開霸以來共九十八年江山只因知天命有歸不忍塗炭生民今日把土字盡數納于宋

朝真所謂順天者存也始初晉天福年間浙中兒童市井都以趙字爲語助詞如說得便道趙得如說可便道趙可通國如此不解其意謠言日盛一日後宋朝受禪錢氏納土浙中都屬趙姓矣錢俶納土前二歲有個風狂和尚行歌于市上道

還鄉寂寂杳無踪　不掛征帆水陸通
踏得故鄉田地穩　更無南北與西東

有人問這和尚道你這歌是甚麼意思和尚但搖頭道明年大家都去果應其言但吳越王原是英雄經百戰而有十四州江山今日子孫盡數歸于宋朝他

英靈不泯每每欲問宋朝索還江山無奈太宗之後歷傳眞仁數帝都是有道之主無間可乘直等到第八朝天子廟號徽宗便是神霄王府虛淨宣和羽士道君皇帝寵用一干佞臣

蔡京　王黼　高俅　童貫　楊戩　梁師成

這六人稱爲宣和六賊又大興工役鑿池築囿號壽山銀岳又用一個朱勔採取天下異花奇木以進號曰花石綱害得天下百姓十死九生人民咨怨個個思亂徽宗一日在于宮中同鄭娘娘遊壽山銀岳而回飲酒醉卧忽然宮門呀地一聲開處闖進一人但見

頭戴冲天冠身着袞龍袍腰繫白玉帶足穿無憂履堂堂一表儼似天神之貌凛凛一軀巍然帝王之形

徽宗大驚道汝是何代帝王夤夜來此有何話說那人開口道吾乃吳越王錢鏐是也生于苦竹十四州江山汝祖不勞一枝折箭之功以可取吾之地以數論之今日亦當還我徽宗道此是吾祖宗之事汝何當日不言今日反來問取索取是何道理吳越王道物各有主吾俟候許久今日定要還我江山方始干

休徽宗無言回答吳越王大聲喝道吾子孫好好來朝怎便留我奪我江山今日定不相饒說罷便搶入後宮徽宗大喝一聲撒然驚覺乃是南柯一夢冷汗霑身就與鄭娘娘說知此事鄭娘娘道妾夢亦是如此不知是何祥瑞想吳越王英雄自然有此說罷忽宮人來報韋妃生子就是異日的高宗徽宗與鄭娘娘大以為奇暗暗曉得是吳越王轉世三日洗浴徽宗親臨看視抱在膝上甚是喜歡細細端詳了一遍對帝妃道怎生酷似浙人之臉帝妃大笑原來帝妃雖是閩封籍貫祖籍原係浙江所以面貌相同況且

又是吳越王轉世真生有所自也看官你道那高宗却是徽宗第九個兒子又做不得皇帝怎生索得江山不知天下之事稀稀奇奇古古怪怪偏生巧於作合正是

不有廢也　君何以興

後來徽宗漸漸無道百姓離心變怪百出孤升御榻京師大水婦人生鬚男人孕子黑眚見于禁中兵戈起于四方徽宗全不脩省不聽忠臣宗澤之言以致金兵打破了汴京徽宗被拘漂而去那時高宗封為康王在于磁州因金兵之亂十一馬鈤鹿不期馬又死

了只得冒雨獨行走到三义路口不知那一條路去忽有一疋白馬前導走到崔府君廟前其馬不見心以爲怪走進廟裏見廊下有白泥馬一疋其汗如雨方知是崔府君之靈因假寐于廊下夢崔府君以杖擊地催促他行高宗急急抽身而走又見白馬前導到斜橋谷適值臣子耿南仲領一彪人馬來迎白馬方纔隱而不見後來即帝位于南京就是如今的歸德府又被金兵殺得東奔西走直來到杭州地面原先太祖陳橋驛之時從仁和門而進高宗今日從海道過杭聞縣名仁和甚喜道此京師門名也因改杭

州爲臨安府遂有定都之志又因吳越王前此建都也就于江頭鳳凰山建造宮殿與汴都一樣他原是吳越王偏安一隅之主所以並不思量去恢復中原隨你宗澤岳飛韓世忠吳璘吳玠這一班兒謀臣猛將苦口勸他恢復他只是不肯也不肯迎取徽欽回來立意聽秦檜之言專以和議爲主把一個湖山粧點得如花似錦一般朝歌暮樂所以當時林夢并有首詩道

山外青山樓外樓　西湖歌舞幾時休
暖風薰得遊人醉　直把杭州作汴州

當時淮南有條白塔橋印賣朝京路程士庶要到
安的定要買來算計路程有人題首詩道
白塔橋邊賣地經　長亭短驛甚分明
如何祇說臨安路　不數中原有幾程
這般看將起來、卽渡偏安之計、信不虛矣、且又當干
戈擾攘之際、一味訪求法書名画、不遺餘力、清閟之
時、展玩摹搨、不少厭倦、四方獻奉、始無虛日、其無經
國遠猷之畧、又何言乎、○但吳越王偏安高宗也偏安
吳越王建都杭州高宗也建都杭州吳越王活至八
十一歲高宗　活至八十一歲恁地合拍、○眞是奇事、

西湖二集卷之二

宋高宗偏安耽逸豫

六龍轉淮海　萬騎臨吳岑
王者本無外　駕言蘇遠民
瞻彼草木秀　感此瘡痍新
登堂望稽山　懷哉夏禹勤
神功既盛大　後世蒙其仁
願同越勾踐　焦思先吾身
艱難務遵養　聖賢有屈伸
高風動君子　屬意種蠡臣

這一首詩是高宗在杭州題中和之作，話說宋朝當日泥馬渡康王來於杭，以府治爲行宮，題這首詩於中和堂，思量恢復中原，要范蠡文種之臣，輔佐國家，說便是這般說，朝中有一岳飛而不能用，却思借材於異代，豈不可笑。高宗在宮，好養鶺鴒，躬自飛放，有一士人題首詩道：

鶺鴒飛騰達帝都　朝收暮放費功夫
何如養個南來鴈　沙漠能傳一帝書

高宗聞得，即召見此人，賜與一官，將官楊存中在建康旗上，畫雙勝連環，叫做二勝環，蓋取二聖北還之

義後得美玉琢爲帽環獻與高宗有一優伶在傍高宗指示道此乃楊太尉所進二勝環優伶跪接細視徐徐奏道可惜二勝環放在腦後高宗爲之改容然雖如此高宗能言而不能行若是真要報讐雪恥須像越王臥薪嘗膽日圖恢復之志身率鼓飛一班兒戰將有進無退直殺得金兀术大敗虧輸而走奪還兩宮恢復土宇仍都汴京方是個有道的君王報仇雪恥的臣子高宗不知大義聽信賊臣秦檜和議誤了大事可憐他父親徽宗陷身金虜子之地好生苦楚見杏花開作燕山亭一隻詞後有句道

天遥地遠萬水千山知他故宮何處怎不思夢裡有時曾去無據和夢也有時不做

又遇清明日做首詩道

草芽初生認禁烟草也無家對景倍凄然
帝城春色誰爲主　遥指鄉關淚泪連

又做首詞道

孟婆孟婆宋汴京勾攝你做些方便吹個船兒倒轉

你看徽宗這般苦楚思量回來那高宗却全不在心王紹興間和議已成高宗母親韋后將還中國徽宗

挽住韋后車輪泣道但得與你同歸中國爲太一宮王足矣他無望於九哥也韋后不能卻只得發誓道我若回去不差官來迎接當督吾兄說畢升車回京見高宗並無迎接之意韋后心中不樂遂兩目俱盲有道士應募入療金針一撥左目豁然韋后大喜要道士再醫右目自有重賞道士笑道太后以一目視足矣以一目存誓可也韋后說着心事起拜道吾師眞聖人也知吾之隱倏忽之間道士不見所以韋后只得一目能視蓋高宗之過也不思迎接徽欽回來只是燕雀處堂一味君臣縱逸耽樂湖山無復新亭之淚所以忠臣洪皓從金而回對秦檜道錢唐暫都之地而宮殿太廟土木皆極華侈豈非示無中原之意乎秦賊嘿然不悅這誤國賊臣豈不可恨說話的不知從來做天子的都是一味憂勤若是貪戀嬉遊定是亡國之兆只看我　洪武爺百戰而有天下定鼎金陵不曾眺一刻之安閑夜深在於宮中直待外邊人聲寂靜方纔就枕四更時便起冠服拜天後即往拜奉　先殿然後臨　朝敬　天敬　祖無一日而不如此所以　御製一首詩道

百僚未起朕先起
百僚已睡朕未睡

不如江南富足翁　　日高三丈猶披被
若飲食之時思量得一事就以片紙書之綴於衣裳之上或得數件事便纍纍懸於滿身臨　朝之時一一施行把起兵時盔甲藏在太廟自己　御用之鎗置在五鳳樓中以示　子孫創業艱難之意又因金陵是六朝建都風流之地多有李後主陳後主等輩貪愛嬉遊以致敗國亡家覆宗絕祀所以喜誦唐人李山甫金陵懷古詩吟哦不絕又大書此詩揭於門屏道

南朝天子愛風流　　盡守江山不到頭
總爲戰爭收拾得　　却因歌舞破除休
堯將道德終無敵　　秦把金湯不自羞
試問繁華何處在　　雨花烟草石城秋

聖心儆惕安不忘危其創業貽謀之善如此後來又
虧　永樂爺這位聖人是玄天聖帝下降所以建
都北京之時有五色瑞光慶雲瑞靄絪縕流動爛徹
雲霄瀰滿　殿間慶雲內又出五色瑞光團圓如日
正當　御座終日如此官軍人等萬目共見那時神
威遠震九夷八蠻無不臣服都率領妻子頭目打造
金葉表文雖數千萬里之遙不憚辛苦梯山航海盡

來朝貢、真從古以來未之有也、共四十餘國、

于闐國　在肅州西南六千三百里、渤泥國　國王及妻子陪臣入覲、呂宋國　西洋古里國　蘇門答剌國　榜葛剌國　合猫里國　把力國　喋里國　打回國　日羅夏治國　麻林國　婆羅國　忽魯母恩國　占里班卒國　甘把里國　彭亨國　小葛蘭國　隣翼國　須文達那國　拂菻國　柯枝國　麻剌國　阿哇國　溜山國　忽魯謨斯國　沿納撲兒國　加異勒國　南巫里國　急蘭丹國　奇剌泥國　爪哇剌北國　窟察泥國　烏涉剌錫國　阿丹國　翼容國　彭加那國　捨剌國　左法兒國　齊八可意國　坎巴夷替國　墨葛達國　八答黑陽國　日落國　哈烈國　東至肅州一萬一千里、即漢之大宛也、火州國　東南至肅州一月程、即漢車師前後王地、唐之高昌也、亦力國　在肅州西北三千七百里、即古龜茲國也、

凡這四十餘國、從古來未嘗曾通中國、今都來扈駕稽顙、豈不是從前所無之事　永樂爺雖然如此、却又體　洪武爺安不忘危之意、率領將士親征五出漠北、三犁虜廷、搗其巢穴、殺得韃靼東倒西歪、蹉蹉

而走直至南望北斗連那元太祖始興之地幹難河邊都造一行宮於其地以示神武又於玄石坡擒胡山清流泉都刻銘於其上以紀千秋萬世不朽之功

玄石坡銘道

維日月明維天地壽玄石勒銘與之悠久

擒胡山銘道

瀚海爲鐘天山爲鍔一掃胡塵永清沙漠

清流泉銘道

於鑠王師用殲醜虜山高水清永彰我武

直殺得一望數千里沙漠之地並不見一個韃靼影

兒又感得神人托夢再三道上帝好生方纔班師而回豈不是萬古一　帝所以後來並無虜患眞是聖主神謀可見帝王是斷貪不得安樂的那宋高宗恥槃湖山便是偏安之本了自南渡以來建宮殿於鳳凰山左江右湖盡湖山之美延江數十里風帆沙鳥烟霧靉微一覽而盡不則一日造成宮殿非常華麗與汴京一樣又點綴名山勑建廟宇因當初封康王之時常使於金兀术每欲加害夜中常見四個極大之神身長數丈手執器械護衛金兀术遂下手不得登位之後訪問方士方士道紫微座傍有大將

四名曰天逢大猷翊聖真武護陛下者卽此四將也後來韋太后還自沙漠高宗大喜感四將護衛之德遂勑封四聖延祥觀以沉香刻四聖像并從者二十人飾以大珠備極工巧爲園曰延祥亭館窈窕麗若畫圖水潔花寒氣象幽雅爲湖上極盛之處從此一意修飾佛刹不計其數多栽花柳廣種荷花朝歌暮樂簫管之聲四時不絕又因原先柳耆卿三秋桂子十里荷花這首詞傳播于金主完顏亮粳起南侵之思假以通好爲名潛遣畫工入臨安圖畫西湖山水裱成屏風并畫自己形像策馬于吳山頂上題詩屏上道

萬里車書合會同　江南豈有別疆封
提兵百萬西湖上　立馬吳山第一峯

從此又爲戰爭之端幸而完顏亮旋遭弑逆之禍中原方得平靖所以當時有首詩道

誰把江南曲子譜　荷花十里桂三秋
那知卉木無情物　牽動長江萬里愁

話說高宗卽位三十六年日受西湖之樂後來禪位於孝宗退居德壽宮稱爲光堯壽聖太上皇帝把個憂勞辛苦的擔兒交付與孝宗一發得其所哉了

孝宗不是高宗之子是太祖七世之孫秀王之子高宗無子育以爲子初封普安郡王後即帝位能盡人子之道極其孝敬凡奉養高宗之事無所不至因高宗酷愛西湖之景遂於湖上建造幾處園亭極其華麗精潔那幾處

聚景園 清波門外玉津園 嘉會門外富景園 新門外集芳園 葛嶺屏山園 錢湖門外玉壺園 錢塘門外

這幾處園亭草木繁蔚勝景天成孝宗每每起請太上皇兩宮遊幸湖山御大龍舟宰相諸官各乘大船

無慮數百那時承平日久與民同樂凡遊觀買賣之人都不禁絕畫船小舫其多如雲至於果蔬羹酒關撲宜男戲具鬧竿花藍畫扇綵旗糖魚粉餌時花泥孩兒等樣名爲湖上土宜又有珠翠冠梳銷金綵段犀鈿漆奩玩器等物無不羅列如先賢堂三賢堂四聖觀等處最盛或有以輕橈趕逐求售者歌妓舞鬟嚴粧炫賣以待客人招呼名爲水仙子至於吹彈舞拍雜劇撮弄鼓板投壺花彈蹴踘分茶弄水踏滾木走索弄丸弄盤諢唱教水族飛禽水傀儡雜道術戲法吞刀吐火烟火起輪走線流星火爆風箏等樣湖

名爲赶趁人其人如蟻之多不可細說太上皇御舟四垂珠箔錦簾懸掛七寶珠翠宮姬女嬪儼如神仙下降天香濃郁花柳避其妍媚太上命內侍買湖中魚鼈放生又宣喚湖中買賣人等內侍用小旗招引各有賞賜那時有個宋五嫂是汴京酒家婦人善作魚羹隨南渡來此僦寓於蘇堤之上賣魚羹爲生太上因是汴京故人遂召到御舟上訪問來歷念其年老因而凄然有感舊之思遂命宋五嫂進其魚羹太上食而美之遂賜金錢十文銀錢百文絹十疋自此之後每遊湖上必要宋五嫂烹的魚羹因此杭人都

來買食其門如市遂成富媼有詩爲証

柳下白頭釣叟　不知生長何年
前度君王遊幸　賣魚收得金錢

太上每每好遊聚景園以此處景致更勝於他處也一日御舟經過斷橋太上見一酒肆甚是整雅中有素屏風上書詞一首調寄風入松道

一春常費買花錢日日醉湖邊玉驄慣識西湖路驕嘶過沽酒樓前紅杏香中歌舞綠楊影裡　鞦韆　嫩風十里麗人天花壓鬢雲偏畫船載得春歸去餘情付湖水湖烟明日重携

等閒上花鉤

太上看了這詞喜動天顏道這詞甚好但末句不免酸寒因提御筆改殘酒爲殘醉二字就問酒保道這詞是誰人所作酒保跪奏道是個窮秀才于國寶醉後所作太上即時宣召于國寶前來賜與金花烏帽角頭敕賜爲翰林學士之職即日榮歸鄉里驚動了天下自此之後歌樓酒館庵院亭臺粉壁之上往往有文人才子之筆也有文理欠通之人假學東坡姓蘇希圖君王龍目觀看重瞳鑒賞胡謅亂咏做幾句詞詩句在上臭穢不堪只好送與君王一笑而已太上一日駕幸靈隱冷泉亭觀風玩景寺中一個行者捧着茶盤跪而獻茶太上龍目一看就問這行者道朕觀汝意度不像行者模樣本是何等樣之人可爲細說那行者叩頭泣奏道臣本嶺南郡守得罪於監司因而誣奏臣有贓私廢爲衰人貧無以爲糊口之計只得在此從師剪髮碗粥飯以苟延殘喘耳太上甚是哀憫道朕當與皇帝言之復爲原官可也行者叩謝而退太上過了十餘日又幸靈隱寺那人仍舊出來獻茶還是本等服色太上大驚道爾怎麼還在此間那人答道並不曾有恩命太上嘿然不悅隨即

起駕而去次日孝宗恭請太上太后遊聚景園太上也不言語也不飲食大有嗔怪之意孝宗再三勸進飲食太上只是不理太后道孩兒好意招老夫婦飲酒却爲何大有不悅之意太上大怒道朕今年老人不聽我說話孝宗驚懼跪請其故太上方纔說道靈隱寺中行者朕已言之而不效使朕羞見其人孝宗答道昨承聖訓次日便諭宰相宰相說彼賊汚很籍免死已幸難以復用然此小事明日一依聖諭便是今日且開懷一醉可也太上方纔言笑飲食次日孝宗臨朝面諭宰相宰相還執前說孝宗道昨日太上

大怒朕幾無地縫可入就是大逆謀反也須放他遂盡復原官仍改一大郡後數日太上再往那人已具冠服叩謝道臣已得恩命專候聖駕到此遂叩頭謝恩而去太上大喜從此益隆於父子之情八月十八日孝宗請太上大后觀潮先期命修內司在浙江亭兩傍扎縛席屋五十間都用五彩綉幕纏掛十八日清晨早膳已完御輦擔兒及內人車馬并出候潮門簇擁而來駕到浙江亭好生齊整太上分付從駕百官各賜酒食並免侍班從便觀看百官各自分散遂隊嬉遊先前有溆浦令山都統司五千人在下江至

是又命殿司新刺防江水軍臨安水軍並行操演軍船一帶雁翅般擺開在于江口西與龍山兩岸共千餘隻各軍都戎裝披掛戈甲旗幟耀日鮮明管軍官在江面上分布五陣揮旗吶喊飛刀舞槊各船進退如履平地一般點放五色烟炮滿于江面及烟收炮息諸船盡藏不見一隻太上命管軍官已下一槩賞賜那時自龍山已下貴邸豪民綵幕綿亘三十餘里挨肩疊背竟無行路連隔江西與一帶迤都抓縛幕次懸掛錦綉江面之上有如鋪錦一般須臾海門潮頭一點將動那慣弄潮的共有出色數人

啞八　畫牛兒　僧兒　留住　謝棒

共餘共有百餘人這幾個當先率領餘人手持十幅綵旗直到海門迎潮踏浪爭雄出沒于波濤之中並無漂溺少頃潮來歡聲喧嚷又有踏滾木水傀儡水百戲水撒弄諸人各呈伎藝太上盡爲賞賜天顏大悅道錢塘形勝天下所無孝宗奏道江潮亦天下所獨遂宣諭侍宴各官各賦詞江詞一曲獨有吳琚一首做得最妙

玉虹遥掛望青山隱隱如一抹忽覺天風吹海立好似春霆初發白馬凌空瓊鰲駕水日夜朝

天闕飛龍舞鳳鬱葱環拱吳越　此景天下應無東南形勝偉觀真奇絶好是吳山飛彩幟蹙起一江秋雪黃屋天臨水犀雲擁看擊中流楫晚來波靜海門飛上明月

太上大喜賞賜無限月上放一點紅羊皮小水燈數十萬盞浮滿水面竟如千萬點星光一般燦爛說此水燈是江神所喜非徒事觀美也直至二更上始還宮內孝宗親扶太上登輦都人傾城稱贊聖孝自此之後每每遊幸湖山聚景園諸處便遊人簇擁如山如海之多如有曾經君王宣喚賞賜過的便錦衣花

帽以自異於衆人每至日晚聖駕進城諸人捱擠爭前看視竟至踏死數十人太上次日聞知甚是懊恨自此便不欲出來遊山翫水孝宗便體太上皇之心差內侍并各官就于德壽宮內造成景致與西湖一樣鑿為大池引水注之疊石為山象飛來峰之景建一亭名為冷泉造成請孝宗看視孝宗一看儼然是靈隱飛來峰之景一毫無二孝宗大悅賦首詩道

山中秀色何佳哉一峰獨立名飛來參差翠麓巖如畫石骨蒼潤神所開忽聞彷像來宮囿指顧已驚成列岫規模絶似靈隱前面勢恍疑天

笠二後就云人力非自然千歲萬壑藏雲烟上有
崢嶸倚空之翠壁下有潺湲漱玉之飛泉一堂
虛敞臨清沼密蔭交加森羽葆山禽草木四時
春閱盡歲寒長不老聖心仁智情優閑壺中天
地非人間蓬萊方丈渺空濶豈若坐對三神山
日月雅趣超塵俗散步逍遥快心目山光水色
無盡時長將挹向盃中緑

孝宗賦完詩獻與太上太上看完龍顏大喜提起筆
來就書於其後道

吾兒自幼岐嶷進德修業如雲升川增一日千
里吾北就覽閑之地叠石爲山引湖爲泉作小
亭於其旁用爲娛老之具且俾吾兒萬幾之暇
時來遊豫父子杯酒相屬挹山光而聽泉流灌
喧埃而發清興恍若徜徉乎靈隱天竺之間其
樂可勝道哉吾兒乃肆筆成章形容盡美雖吟
詠之作帝王之餘事然造語用意高出百世之
上非巨儒積力可窺其粗亦有以見天縱之多
能覽之欣然老眼爲之增明矣

書罷孝宗謝恩那園中又有新造一聚遠樓太上御
筆親書扁額仍大書蘇軾賴有高樓能聚遠一時收

拾付閒人之句于屏風之上那聚遠樓景致清涼三伏之中絕無暑氣眞蓬島之勝境也翰林院進首詞道

聚遠樓前面面風　　冷泉亭下水溶溶
人間炎熱何曾到　　眞是瑤臺第一重

乾道三年三月初十日孝宗遣內侍到德壽宮取出聖旨奏道連日天氣甚好欲一二日間恭邀聖駕幸聚景園看花取自聖意選定一日太上道傳語官家備見聖孝但頻頻出去不唯費用又且勞人本宮後園亦有幾株好花不若來日請官家過來閑看內侍

領命而來奏與孝宗孝宗遵命次日早膳後車駕同皇后太子過德壽宮起居拜舞二殿已畢先到燦錦亭進茶茶畢同至後苑看花兩廊都是小內侍焰依西湖景致擺列珠翠花朵玩具疋帛花籃鬧竿市食等物許小內侍隨撲次到毬場看小內侍拋彩毬打鞦韆看了一會又到射廳看百戲孝宗都有賞賜又到清妍堂看茶蘼花宮中以水銀爲池把金銀打成鳧雁魚龍之形放於水銀池中精光奪目鳧雁魚龍都有飛動之勢又到牡丹堂看牡丹牡丹花上都有牙牌金字別採好色千朵安於花架之上都是水晶

玻璃大青汝窑金瓶獨白玉碾花商尊高三尺大一尺三寸中插焰殿紅十五枝孝宗看完就登御舟統堤閑遊也有小舟數十隻供應雜藝嘌唱鼓板鬻賣蔬果竟與西湖一樣太上倚闌閒看忽然有雙燕掠水飛過太上便命知閤官進詞當下詞臣習觀奉旨賦阮郎歸一曲道

柳陰庭院占風光呢喃春晝長碧波新漲小池塘雙雙蹴水忙　萍散漫絮飛揚紅情態狂爲憐流水落花香銜將歸畫梁

又有張掄進柳梢青一曲太上龍顏大悅都賜金杯

二對金束帶　像太后把宮中教習女童二六一名曼華一名綠華都會得琴阮下棊寫字背誦古文就賜與官家作妾那時太上孝宗都已大醉孝宗謝恩而出太上分付內侍道官家已醉可一路小心焰管孝宗還宮後八月十五日孝宗過德壽宮太上釣魚爲樂遂留孝宗賞月宴於香遠堂堂東有萬歲橋長六丈餘以白玉石砌成雕欄瑩徹橋上造四面亭都是新羅白木與橋一色蓋造極其雅潔大池十餘畝種千葉白蓮御舟數隻都用水晶簾兩岸擺列着一班教坊工近二百人待月初上簫韶齊舉八音並

作縹緲相應如在霄漢一通樂過太上宣召小劉貴妃獨吹白玉笙霓裳中序第一孝宗自起執玉盃奉兩殿壽酒侍宴官曾覿恭進壺中天慢詞一曲道

素颸颸碧看天衢穩送一輪明月翠水瀲瑩人不到此似世間秋別玉千瑤笙一時同色小按霓裳叠天津橋上有人倫記新闕當日誰幻銀橋阿瞞兒戲一笑成虛絕肯信羣仙高宴處移下水晶宮闕雲海塵清山河影滿桂冷吹香雪何勞玉斧金甌千古無缺

太上看了這詞大喜道從來月詞不曾用金甌事用得甚是新奇賜金束帶一條紫香羅水晶碗孝宗亦賜寶盞數枚直至一更五點還內那日連西興亦聞天樂之聲可謂盛矣父子歡娛不可勝計高宗直活到八十一歲受孝宗之養共是二十四年始終如一日高宗雖然遊豫湖山邦都是與民同樂那時臨安百姓極其安適諸務稅息每多蠲免如有貧窮之民連年不納錢賦者朝廷自行抱認還有各項恩賞有黃榜錢雪降之時便有雪寒錢久雨久晴便有賑恤錢米大官拜命便有捨節錢病的便有施藥局童幼無人養育的便有慈幼局貧而無倚的便有養濟院

死而無憾的便有漏澤園那
唯與民同樂所以還有一百
後主陳後主又何以與乎後

高宗南渡極艱和
廻首鳳凰山下闕

有百姓歡悅家家饒裕
五十年天下不然與李
人詩云
嗣主恭承太上皇
至今猶自五雲攢

巧書生金鑾失對

紗籠自可爲丞相　金紫那加薤命人
風送滕王雷碎石　難將天意等閒陳

話說人生富貴窮通自有定數詩中第二句是李藩的故事李藩初在節度使張建封門下張建封鎮治徐州奏李藩爲判官那時新羅國有個異僧善能相人張建封叫這異僧遍相幕下判官道這若干判官之中異日可有爲宰相者否異僧相了一遍道其中並無一人可爲宰相張建封道我妙選賓僚豈無一

人可爲宰相者乎急召李判官來李判官一到異僧便降堦而迎對張建封道這位判官是紗籠中人張建封道怎生是紗籠中人異僧道陰府中凡是作宰相之人其名姓都用紅色紗籠護住恐泄上人有所損傷張建封甚以爲異後來李藩果然做到宰相這不是天生的貴人麼第二句是王顯的故事那王顯與唐太宗皇帝有嚴子陵之舊極是相知幼年曾掣陣爲戲奪帽爲歡王顯年紀大如太宗數歲一生蹭蹬再不能做官太宗未遇之時常取笑他道王顯老大還不結個幽子後來太宗做了皇帝王顯謁見奏

道臣今日可作繭否太宗笑道未可知也召其三子到于殿廷之上授以五品官職獨不加王顯爵位王顯不平道怎不加臣官職豈臣友不如三子乎太宗嘆道卿無貴相朕非爲卿惜一官也王顯又道朝貴而夕死可矣那時僕射房玄齡在側啓奏道陛下與王顯既有龍潛之舊何不試與之又何必論其相之貴賤太宗只得封他三品官職取紫袍金帶賜之王顯謝恩而出方纔出朝不覺頭痛發熱起來到半夜便已嗚呼哀哉了太宗嘆息道我道他無福今果然矣這不是天生的賤相麼風送滕王是王勃的故事

王勃六歲能文十三歲同父親宦遊江左舟泊馬當山忽然見大門當道牓曰中元水府之殿王勃登殿瞻禮已畢正要下船忽遇一老叟坐于石磯之上與王勃長揖道子是王勃否王勃驚異老叟道來日重陽南昌都督命作滕王閣序子有清才何不往賦取彼重禮王勃道此去南昌八百里今日已是九月八日豈能飛渡老叟道這事甚易吾當助子清風一陣王勃道叟爲何神老叟道吾中元水府君也說畢便起清風一陣八百里一夜送到南昌賦了滕王閣序取彼重禮而歸自此王勃才名布滿天下所謂時來運

送滕王閣者此也那雷碎石是張鎬的故事張鎬與范文正公極其相好家道貧窮范文正公每每贈以縑帛金銀之物爭奈贈者有限貧者無窮錢財到手如湯澆雪一般消化張鎬要進京缺少盤費范文正公思量得一主無碍錢財却是唐時顏魯公寫的薦福碑每一紙價值數千貫錢范文正公叫人備了紙墨要磨塲數千張與張鎬爲進京之費先一日打點得端正不期夜間風雨大作一個霹靂將這薦福碑打爲數段所謂運退雷轟薦福碑者此也據這四個故事看將起來可見世上富貴貧窮之事都是上天

作主一毫人力勉强不得只看宋仁宗事便知端的宋仁宗御于便殿忽有二近侍在殿側爭辨聲聞御前仁宗召到面前問道汝二人爭辨恁的一個說人生貴賤在命一個說人生貴賤在至尊因此爭辨仁宗暗暗道朕爲天下之主貴賤貧富都繫朕付與朕若要貴此人便可位極人臣朕若要賤此人便立見原憲范丹之窮怎生說繫上天作主將朕這個座位兒却說得不值錢了心中不得意這個說命的人就把案上二小金盆子各書數字藏于中道先到者保奏給事有勞推恩封閉甚密先叫這個說貴賤在至

尊的捧了一枚金盒到內東門司待這人去了半日料他已到東門司方纔又叫那個說貴賤在命的捧了一枚金盒而去過了半日那內東門司保奏後來說命的這人推恩仁宗大驚問其緣故原來先前去的這人到半路上猛然跌了一交行走不動反是後來的先到因此保奏推恩仁宗皇帝大加嘆異道果然縣命不縣人朕爲天子尚且不能以富貴與人何況其他這般看將來眞是

世上萬般都是命　果然半點不縣人

說話的我且問你設使仁宗再叫此人去難道不做了不成總之畢竟勉強不是自然之事在下這一回故事說巧書生金鑾失對未入正回先說一個意外之變的做個引子話說　天順年間江西崇仁縣一人姓吳名與弼字子傳其人有濟世安邦之策經天緯地之才學貫古今道傳伊洛隱于畝山躬耕自得宰相李賢知其懷才抱異奏聞　天順爺　天順爺好賢禮士仰准其奏遣行人一員賫着束帛　勅書徵聘吳與弼到京加官進爵將隆以伊傅之禮吳與弼領命行人到于　京師　天順爺命次日御　文華殿召對吳與弼知　聖意隆厚要把生平懷抱盡數

領瀝出來一則見不負所學之意一則報 聖上知遇之恩便躡擬數事指望面奏胸中正打點得端端正正夜宿朝房之中將頭巾掛在壁上不覺睡熟起遲政是早朝時候急急忙忙壁上除下這頂頭巾也不暇細看將來戴在頭上走到 文華殿那時文武班齊專待吳與弼來敷陳王佐之畧吳與弼拜舞已畢 天顧爺玉音詢問再三吳與弼俯首不能占對當下宰相李賢在傍催促吳與弼勉强掙一句答道容臣出外草疏奏 上其聲又甚是低小說完不過再三叩頭而已 天順爺甚是不滿其意遂命內臣

送至左順門諸朝士并李賢一齊走來問吳與弼道此時正是敷陳之時如何竟無一言豈是 聖上召對之意但見吳與弼面紅紫脹雙眉頓蹙一句話也說不出急急將頭巾除將下來一看原來頭巾內有一個大蝸子問對之時正被此物一尾鈎螫着疼痛莫當所以一句答應不出李賢同吳與弼一齊驚笑你道此物眞個作怪蹊蹺可可的鑽在頭巾之內正當召對之時螫上一尾可不是鬼神莫測之事況天恩隆重千古罕見若一一敷陳必有可觀豈不爲朝廷生色處士增光不知有多少濟世安邦之策匡

王定國之猷吳與弼遭此一墾一言不能答對自覺慚愧有負　聖主求賢之意宰相薦賢之心祇得命運不濟終是山林氣骨次日遂堅辭了左春坊左諭德之命　天順爺又命李賢再二挽留吳與弼具疏三辭　天顏爺知挽留不得賜　勅褒美　命有司月給米二石遣行人送歸鄉里一以見　聖主之隆賢一以見吳與弼之知命也正是

命運不該朱紫貴　終歸林下作閑人

不要說不該做官的就是該做官的早不早一日遲不遲一日也自有個定數話說宋朝隆興年間永嘉

府一人姓甄雙諱龍友自小聰明絕人成人長大之後愈覺聰明無比飽讀儒書九流三教無所不能口若河懸筆如泉湧眞個是問一答十問十答百就是孔門顏子見了少不得也要與他作個揖做個知己若是子貢見了還要讓他個先手稱他聲阿哥果是

包含天地謂之秀　走筆成章謂之才

方纔不說秀才二字更兼他詩書絕世齒牙伶俐難他不倒說他不過果然有東方朔之才具淳于髡之智正是

話說那甄龍友如此聰明，如此才辨，那功名二字，便是他囊中之物，取之有餘，用之不窮，早要早取，晚要晚取，爭奈那八個字上，甚是不利，家道貧窮一祉田地也無，果然是

渾身是藝難遮冷　滿腹文章不療飢

少年有父母的時節，還是父母撐持，不意二十歲外，喪門弔客星動，兩月之間，連喪雙親，甄龍友守着這個空空的窮家惡業，好生難過，虧他捱過三年喪服已滿，幸得父母在日，娶得一個妻子葛氏，這葛氏甚是賢惠，大抵窮秀才，最要妻子賢惠，便可以無內顧之憂，可以縱意讀書，若是妻子不賢惠，終日要料理家事，愁柴愁米，凡是米鹽瑣碎之事，一一都要經心，便費了一半讀書工夫，這也便是苦事了。甄龍友妻子賢惠，不十分費讀書工夫，也是便宜之處，但家道極窮，窘竟支撐不來，你道一個極窮的人，本難過活，又連累了雙親，豈不是苦中之苦，窮外之窮，始初便勉強撐持，靠着妻子績麻度日，後來連績麻也救不及了，從來道人生世上，一窮了，這兩句書便有窮鬼跟着，再也遣他不去，龍友被這窮鬼跟得慌，夫妻二人計較道，如此貧窮，實難存濟，不如開起一個鄉館

來不拘多少得些束修將來以爲日用之費強如一文俱無靠績麻過日有一飡沒一飡的甄龍友道吾妻言之甚是有理但我這般後生年紀靠做鄉學先生過日豈是男兒結果之場葛氏道目今貧窮不過暫救一時之急此是功劑之事豈是結果之場況做鄉學先生雖不甚尊還是斯文體面不曾損了德的甄龍友一生好爲戲謔之語便道昔老儒陳最良說得好要腰纏十萬教學千年方纔貫滿這齋村學錢不知遭了幾年方纔得有受用哩遂依葛氏之言寫了一張紅紙貼于門首道某日開學經蒙俱授過了

數日果然招集得一羣村學童紛紛而來但見

一羣村學生長長短短有如傀儡之形數個頑皮子吱吱哇哇都似蝦蟆之叫打的打跪的跪哭啼啼一般閻王拷小鬼走的走來的來亂嚷嚷六個惡毆鬪纔吃飯避延假說爹娘叫我做事出恭頻數都云肚腹近日有災若到重陽採兩朶黃花供師母如逢寒食偷幾個團子奉先生

話說甄龍友教了數十個村孩童不過是讀趙錢孫李之輩後來有幾個長大些的讀論語甄龍友教他

讀到郁郁乎文哉那村孩童却讀作都都平丈我甄龍友幾番要他讀轉郁郁乎文哉村孩童再三不肯道原舊先生教我讀作都都平丈我甄龍友只得將他來打了幾下村孩童哭將回去對父親道先生差讀了書友來打我父親大以爲怪說先生不會讀書不曾識字怎生把都都平丈我差讀作郁郁乎文哉是一字不識的村牛怎好做先生誤人家兒子因此叫衆學生不要去從這個不識字的先生這一羣學生就像山中猢猻一般都一哄兒散了甄龍友大笑提起筆來做四句口號道

都都平丈我。　學生滿堂坐。
郁郁乎文哉。　學生都不來。

又做四句道

世情宜假不宜眞。　若認眞來便失人。
可見世間都是假。　一升米麥九升塵。

話說甄龍友自失散村學童之後沒得猢猻夫妻二人計較道不如出外穿州傍府干謁王侯以圖進取之計或去遇見欽差識寶苗老大人得他些分例錢賣助也好探聽得兵部尚書宇文价是父親故交正在得時之際儘可吹噓進步遂整頓行裝不免將

衣衫袢徹骨趕挑洗起來要留臨安進發正是

欲盡出遊那可得　秋風還不及春風

話說甄龍友別了葛氏取路到于臨安地面尋個店家安頓了行李把破衫袢整了一整到兵部尚書門首投遞了名帖宇文价見是故人之子又聞他廣有才名心中甚喜倒屣而迎待以茶酒遂談論了半日甄龍友搔着痒處不覺傾心吐膽出經入史詞源滾滾直說得宇文价手之舞之足之蹈之甄龍友見宇文价得意一發說得驚天動地那宇文价是個重賢之人見甄龍友大好才學遂深相敬重引爲入幕之賓就留他住于宅子之內讀誦書史正是

酒逢知己飲杯少　話若投機不厭多

話說甄龍友有了這個安身之地便放心放膽就寫封家書回去寄與妻子免得記念那妻子拆開書來看了知得丈夫有了安身之處放落了這條腸子自在家間續麻過日不題卻說宇文价得了甄龍友言無不合結爲相知契友那甄龍友與宇文价談論之暇便日日遊于南北兩山之間凡卷觀閱宇無不遊覽以暢其胸中之氣有興的時節便提起筆來或詩詞贊頌題于壁子之上一日走到大石佛寺觀看那

石佛寺像原是秦始皇纔舫之石宋宣和年間僧人思淨未曾出家之時見了此石禱祝道異日出家當鑿此石爲佛像後來出家妙行寺遂鑿此石爲半身佛像飾以黃金搆爲殿宇遂名爲大石佛寺甦龍友來到此寺一進山門看見四大金剛立于門首提起筆來集四書數句寫于壁上道

立不中門行不履閾儼然人望而畏之斯亦不足畏也已

走進殿上黏了石佛又提起筆來做四句道

菩薩低眉所以慈悲六道金剛努目所以降伏四魔

寺中和尚因見他寫作俱高就留他素齋延款談論些佛法大意甦龍友又似撞着他痒處一般說了金剛又說楞嚴說了圓覺又說華嚴却似個積年登壇講經的老和尚一般寺僧甚是敬重正在談論之際壁角邊忽然走出一隻雌雞來甦龍友見了問這和尚道怎生寺中有雌雞和尚道是老師父吃藥要雞子藥吃甦龍友道我生平不喜吃齋把素上人何不殺此雞爲饌和尚道相公高才若做一箇好頭食僧便殺此雞爲饌甦龍友道此亦何難因走筆而

成一篇頌道

頭上無冠不報四時之曉腳跟欠距難全五德之名不解雄先但張雌伏汝生卵卵復生子種種無窮人食鵝鵝畜又食人冤冤何已若要解除業障必須剖　本根大衆煎取波羅香水先與推去頭面皮毛次運菩薩慧刀割去心腸肝膽咄香水源源化爲霧鼎湯滾滾成甘露飲此甘露乘此霧直入佛牙深處去化生彼國極樂土

甕龍友做完這篇頌子寺僧看了大樂道難得此頌死亦無憾矣遂殺雞爲供賓主極懽而散那時西湖上有個詩僧名喚惠崇自負作詩有河分岡勢斷春入燒痕青之句甕龍友道這和尚好偷古人詩句河分岡勢司空曙的詩春入燒痕是劉長卿的詩盡將古人詩句偷來還自負作詩豈不可笑遂作詩一首以嘲笑道

河分岡勢司空曙　春入燒痕劉長卿
不是師偷古人句　古人詩句犯師兄

又有一個閑人作軫以太學生登第榜下之日取再婚之婦爲妻甕龍友在宇文价座上飲酒衆人一齊取笑此事龍友就做隻柳梢青詞兒爲嘲道

拙起招牌一聲喝　来舊店新開熟事孩兒家懷
老子畢竟招財當　初合下安排又不是豪門貴
歎自古人言正　日代現任添差
又有一個孫四官髮　氏小名嬌娘這嬌娘自小
在家是個潘浪之人與間壁一個人通姦孫四官兒
娶得來家做親之夕孫四官兒上身原紅一點俱無
雲雨之間不費一毫氣力孫四官兒大怒與嬌娘大
鬧街坊上人得知取笑
今
今夜盛排筵宴準　擬尋芳一遍春去已多時閙

甚紅深紅淺不見　見還你一方白絹
衆人聞了此詞人人笑　那時聖駕饗景靈宮太學
武學宗學諸生都在禮　神前迎接聖駕甄龍友闖知
聖駕到來諸生迎接特　特走去一看風景那太學中
有的諸生年久歲深不　得出身終年迎接聖駕歲歲
朝廷廩祿龍友又做十七字詩以譏諸道
駕幸景靈宮諸生盡鞠躬　頭烏衣上白米蟲
此詩傳聞開去人人說　甄龍友輕薄都稱他爲永嘉
狂生那時臨安有個歎道僧衣衫藍縷似風狂模樣
却能未卜先知始初說一兩句話竟不可解後來都

一一盡驗以此人人尊信他一日在宇文价座上宇文价指甄龍友與獃道僧道你看此人日後何如獃道僧道甚好才氣可惜蹭蹬目下紫微帝星正炽本身當有非常之遇宠竟遇而不遇直到十二年那時兩重紫微帝星炽命不遇而遇仍藉相公之力半生富貴到底甄龍友聞之也不將來作准一日出遊西湖到天竺寺參拜觀音菩薩一時高興就集詩四句作贊于東壁上道

巧笑倩兮美目盼兮彼美人兮西方之人兮

贊罷同二三個朋友到于酒店之內飲酒作樂直至

日暮而回不說甄龍友題贊于東壁之上且說孝宗皇帝好賢禮士每到大比之年下詔前一日便捧詔焚香禱告天地道朝廷用人別無他路止有科舉願天生幾個好人來輔國家及進殿試策題臨軒唱名必三日前精禱于天所以那時人才甚盛還有科舉之外另行拔擢或是德行孝廉或是詩詞歌賦或是應對得好或是薦舉或是一材一藝之長不拘加官進爵功名之路寬廣因此人人指望只有一着那孝宗天縱聰明萬幾之暇廣覽詩書有時召對或問聖經賢傳或問古今學問事體若對得來的便就立刻

官爵榮身那時一個待問官姓木名應之孝宗一日問他道木姓起于何時木應之一時答應不出孝宗道端本本子貢之姓後來有木元虛者去了複字便單稱木豈非其苗裔乎他日又問木應之的丈人待制洪邁道木待問是卿壻否洪邁道是臣之壻孝宗道卿壻以明經擢高第而不知祖姓所出卿宜勸之讀書洪邁再拜而出嘆道聖主萬幾廣覽如此士人豈可不研博古今耶那時又有一人姓王名邁是西蜀人宰相薦他有才上殿之時孝宗忽然問道李融字若川此是何謂王邁答道天地之氣融而爲川結

而爲山李融之字若川如元結之字次山也天顏大喜即除翰林院編修所以對答之時亦有難處一日孝宗駕幸天竺進香先到靈隱寺盤桓遊覽那時靈隱寺有個和尚法名淨輝是個得道之僧隨着孝宗皇帝行走孝宗走到飛來峰問道既是飛來如何不飛去淨輝答道一動不如一靜又看觀音手持數珠問道觀音手持數珠何用淨輝道念觀音菩薩問自念則甚淨輝道求人不如求己孝宗大喜勅賜衣紫以榮其身淨輝謝恩而退遂一到于天竺山令寺僧衆鳴鐘擂鼓排班迎接聖駕孝宗登殿焚香參禮觀音

聖像住持獻茶已畢孝宗就取御匣筆硯作一首贊道

猗與大士　本自圓通　示言有說
爲世之宗　明環無二　等觀以熙
隨感卽應　妙不可思

贊完四下隨喜見壁上甕龍友那首贊甚是稱嘆筆墨還新問住持道這是誰人所作住持跪奏道前日一上人來寺中參禮題詩壁上而去不知是甚姓名孝宗道可細細訪問此人來奏分付已畢仍舊擺列法駕而去當日住持四下訪問明白奏聞皇帝皇帝

便有用他之意當下一個侍臣稟道這甕龍友外邊人都稱爲永嘉狂生用之恐以敗俗孝宗道朕自識拔卿等勿阻也卽刻命駕上官四處抓尋進見這甕龍友驟聞聖旨召對進得朝門不覺心頭突突地跳個不住進到金鑾寶殿正是

金殿當頭紫閣重　仙人掌上玉芙蓉
太平天子朝元日　五色雲中駕六龍

那甕龍友來到金鑾寶殿拜舞已畢俯伏在地心頭只管跳個不住但見香煙繚繞之處九重天子開金口吐玉音道觀音贊是卿作否甕龍友道是臣一時

所作不意上蒙御覽孝宗又道卿名龍友何義云然甄龍友日常裡問一答十問十答百之口滾滾而來不知此時怎麼就像吳與弼被蝎子鈎螫着的一般竟如箭穿鴈嘴鈎搭魚腮頭疼眼悶紫脹了面皮一句也答不出孝宗見他不言不語只得又說一句道卿名龍友定有取義可爲奏來甄龍友一發像啞子一樣心中繚亂七上八落摸不出一句話頭孝宗連問二次並不見答應兩傍近侍官一齊接應催促甄龍友在地下愈覺慌張滿身戰慄汗出如雨孝宗見一句答不出龍顏不悅就命近侍官扶出朝門剛剛

的扶出朝門甄龍友頭也不疼了眼也不昏了面也不脹了心也不繚亂了口也不啞了身也不戰了汗也不出了便懊惱道陛下爲堯舜之君故臣得與夔龍爲友這一句有甚難答處直恁地應不出把脚跌個不住道遭逢聖主一言莫展吾其羞死矣看官你道好笑也不好笑甄龍友若是個泥塞筆管一竅不通之人這也無怪其然異常聰明伶俐之人到此頓成痴騃懵懂豈不是鬼神所使命分所招有詩爲証

天上碧桃和露種　日邊紅杏倚雲栽
芙蓉生在秋江上　不向東風怨未開

話說甄龍友出朝之後，好生不樂，宇文价方信歎道僧之言不謬，遂安慰道，再待十年後，定有遇合，龍友道，功名亦自小事，但我自負才名，遭逢聖主，正是披肝瀝膽之時，還要敷陳時事，對揚天子休命，上報九重知己，展我生平之志，今一言抵對不來，難道好像府縣考童生再讀一名不成，吾更有何面目見江東父老，遂立誓不回，終日在于西湖之上，縱酒落魄，那些西湖上的朋友，一味輕薄，見甄龍友是個召對見弃之人，十發不羞不來連承嘉狂生四字也不敢奉承了，獨宇文价待他始終如一，並無失禮妻子，開知

這個信息，好生悽慘，然亦付之無可奈何而已，甄龍友每到大比之年，也不過做個應名故事，不覺光陰似箭，日月如梭，撚指之間，已是十二年光景，那時甄龍友年登四十餘歲，却好是淳熙八年正月元旦，孝宗率領皇后皇太子太子妃到德壽宮，行朝賀之禮，這年是太上皇七十五歲，孝宗進黃金酒器二千兩，銀三萬兩，會子十萬貫，太上皇道，宮中無用錢處，不消得這若干，再三奏請止受三分之一，太上皇命至藝綠華堂，看梅飲酒，忽然飄下一天大雪，正是臘前，太上皇大喜，對孝宗道，今年正欠些雪，可謂及時，但

恐長安有貧者孝宗急忙奏道已差有司官比去歲倍數支散太上皇亦叫與舉官在本宮支撥官會煖朝廷之數遂命近侍進酒酬歌官裏上壽那時宇文价亦隨在宮內太上命百官次日各進雪詞宇文价欽承聖諭遂命甕龍友代賦一首詞兒道

紫皇高宴仙臺雙成戲擘瓊苞碎何人爲把銀河水剪甲兵都洗玉樣乾坤八荒同色了無塵翳喜氷消太液煖融鵜鵲端門曉班初退 聖主憂民深意轉鴻鈞滿天和氣太平有象三宮二聖萬年千歲雙玉杯深五雲樓迥不妨頻醉

看來不是飛花片片是豐年瑞

次日孝宗又到德壽宮謝酒宇文价將着這首詞獻上太上皇并孝宗看了都大悅道卿這詞甚做得好宇文价奏道此詞非臣所作是永嘉甕龍友所作孝宗記得十年前事便道甕龍友甚是有才朕前度因天竺觀音贊做得好面召彼來問他取名之義他却再不能對宇文价奏道天威咫尺甕龍友係草茅賤士未覩天顏所以一時難對彼出朝門便對道陛下爲堯舜之君故臣得與夔龍爲友太上與孝宗都龍顏大悅道畢竟是有才之人可惜淪落許久即授翰

林院編修之職甄龍友從窮愁寂寞之中忽然天上平下一頂紗帽來感恩不盡因知歎道僧兩重帝星之言一一無差始信富貴功名就如春蘭秋菊各有時度不可矯強眞運退黃金失色時來頑鉄生光也甄龍友一床錦被遮羞那時西湖上的人又一齊都稱贊他是個才子了都來叫將捧屁極其奉承世上人以成敗論英雄往往如此從此天恩隆重年墜月轉不上十年直做到禮部尚書夫榮妻貴而終守文价亦可謂知人能薦士矣有詩爲証

命好方爲貴　無才不是貧

愚郡守玉殿生春

人家養子願聰明　我被聰明誤一生
但願生兒愚且蠢　無災無難到公卿

這一首詩是宋學士蘇東坡先生之作那蘇東坡是個絕世聰明之人却怎麼做這首詩只因他一生倚着聰明二字隨胸中學問如傾江倒峽而來一些忌憚遮攔沒有逢着便說遇着便諫或是詩賦或是笑話衝口而出不是譏刺朝廷政治得失便是取笑各官貪庸不職之事那方頭巾腐道學尤要議論以此

人人怨恨個個切齒把他誣陷下在獄中幾番要致之死地幸遇聖主哀憐他是個有才之人忠心之士保全愛護救了他性命蘇東坡曉得一生吃虧在聰明二字所以有感作這首詩然與其聰明反被聰明誤不如做個愚蠢之人一生無災無難安安穩穩做到九棘三槐極品垂朝何等快活何等自在愚蠢之人又好過聰明萬倍從來道聰明偏受聰明苦癡呆越享癡呆福奉勸世上聰明人切不可笑那愚蠢漢子那愚蠢漢子儘有得便宜處話說我朝　洪武爺一統天下之後每好微行察其事體凡有一詩一

賦一言一句之長便賜以官爵立刻顯榮那聰明有才學的荅應得來這是本分內事不足爲奇一日到國子監一個厨子獻茶甚是小心稱旨洪武爺龍顏大喜即刻賜以五品冠帶看官你道一個厨子不過是供人飲食之人拿刀切肉終日在竈下燒火抹鍋擦洗碗盞天砧板吹火筒調鹽醬刻魚膾剝葱蒜蒸饅頭做捲蒸打扁食下粉湯豈不是個賤役一朝遭際　聖主就做了個大大的五品官兒可不是命裡該貴自然少他的不得此事傳滿了京師一日　洪武爺又出私行星月之下見個老書生

聞知此事不住在那裡嘆息道俺一生讀書辛苦數十年反不如這個厨子一盞茶發跡得快早知如此俺不免也去做個厨子僥倖得個官兒亦未可知因而吟兩句詩道

十載寒窗下　何如一盞茶

洪武爺聞之隨即續吟二句道

他才不如你　你命不如他

那老書生聞之遂嘆息數聲而去說話的你道從古至今有得幾個厨子做官若是厨子要做官却不似黃鼠狼躲在陰溝洞裡思量天鵝肉喫不要說日裡

不穩就是夜裡做夢也還不穩哩據老書生這般說將起來人生在世不要做別的事但只是腰裡插了兩把厨刀手裡拿了蒸籠終日立在人酒案子前托盤美盞准准就有一頂紗帽戴哩咦也要有他的命運正是

命該發跡　厨子拜職
命該貧窮　才子脫空

總之人生八個字天得你七顛八倒把人測摸不定那巧書生金鑾失對內載那吳與弼正當召對之時頂門上蝎子一尾釣鉸着這一鉤名爲禍釣又有一

個官被蜈蚣一口咬住反咬出一個侍郎來這一咬名爲福咬世上江北最多蝎子江南最多蜈蚣身長七八寸頭紅身子節節如黑漆有光其脚甚多俗名百脚大者長尺餘若滿一尺之外首尾相屈能乘空而行專要飛到那龍頭上食龍之腦以此天雷時常要擊死其兩鉗如鉄之硬甚是利害一口咬住滿身紅腫疼痛難當江南卑濕之地所以此物甚多若陰濕之時或壁上床上都要扒來以此甚爲人害宋淳熙年間孝宗皇帝臨朝一個史寺丞適當輪對之時不提防夜宿朝房一條蜈蚣鑽在史寺丞衣內

問他以高宗往日之事恰好被蜈蚣在手臂上着實咬上一口史寺丞一時疼痛難禁不覺兩淚交流孝宗問道卿何故淚下史寺丞無可奈何只得扯個謊道臣思先帝在日之恩德耳孝宗皇帝天性甚孝見史寺丞之言感動其心不覺也流下淚來即刻起駕進宮明日御批史寺丞爲侍郎之職看官你道同一咬人之物一個咬出好來一個咬出禍來只這一口一尾貴賤貧窮天懸地絕可不是前生命運有詩爲証

蝎子螫成貧士　蜈蚣咬出侍郎

世事千奇百怪　何須計較商量

在下先說這兩個故事引入正回這個故事也就出在宋孝宗朝代改元淳熙那時孝宗英明有恢復中原之意戒燕安之酖毒躬御鞍馬以習勤勞之事嘗用精鐵打爲柱杖行住携持宦官宮妾莫敢睨視一日遊于後苑偶然忘携命兩小黃門取來小黃門拖之不動只得用盡力氣兩個擡之而來時召諸將擊鞠殿中雖風雨亦張油幕布沙除地羣臣以宗廟之重不宜乘危交章進諫孝宗亦不聽一日親按鞠折旋稍久馬不勝勞遂逸入廊廡之間簷低觸損伏陛

驚呼失色，亟來奔控，馬已馳過矣。上擁掖垂泣，徐扶而下，神彩不動，殿下都稱萬歲。又宮中射箭，其志勤恢復如此，以此每每留意人才。九、貢士親試策問，一日朝見高宗，高宗道：天下事不必粟快要在堅忍終，子有成。孝宗再拜回宮，大書此二句揭于選德殿。乙巳年集英殿傳臚，宰相讀到一卷，其首二句道：天下未嘗有難成之事，人主不可無堅忍之心。孝宗見這二句，恰好合着高宗的聖意，心中大喜，遂賜狀元及第。這不是極好的了，然就這一榜中，却有一個人，姓趙，名雄字，溫叔，是資州人。這溫叔生來不

十分聰明，說話又不伶俐，及至長大，就如黃楊樹變的，三年長一寸，雷吼縮一尺，別人指望兒子成人長大，一日聰明一日，唯有趙雄反縮到泥裡去了，父母以此大恨，每每道：俺家前世怎生不積不幸，生出這個癡骨呆兒子，從來道：寧養頑子，莫養呆子，那頑子翻天攪地，目下雖然戾戾，日後定有升騰的日子，呆子終日不言不語，一些人事不知，到底是個無用之物，却不是悔他的臭氣麼？七八歲的時節，父母見他性呆，也不叫他到學堂裡去讀書識字，直到十歲之時，父母見他在家無事，得做兩個商量道：呆子在

家無事得做越發天得呆頭呆腦真個呆出鳥來再過幾時好送他到古廟做尊泥菩薩受用些香烟哩還是送他到隔壁李先生那裡去學識兩個字明日也好書寫帳簿終不然把他做廢物看不成看官你道一般的人趙雄恁般呆夯却是爲何宋時臨安風俗臘月除夜那些上小孩童三五成羣逐階叫喚名爲賣歲歌那賣歲歌其爲有趣道

賣癡歲千貫賣汝癡萬貫賣汝歲現賣儘多送要賒隨我來

那趙雄想臘月除夜在臨安階上遇着這些小孩子

竟買了幾百擔又賒了他幾千擔回去所以做了墨屎的元帥懵懂的祖師閒話休題他父母揀個曆日上開心的日子備了一封贄儀送到李先生處讀書識字果然是

鑿不開的混沌　　刮不去的愚蒙

讀了幾日書只記得天地玄黃四字到第二句宇宙洪荒便捱不去奈何得先生終日口噤舌乾嬌生煩苦跳鄰一個張老官說道這孩子癡癡憨憨是心竅中迷塞之故須一日吃一先狀元先方娇那狀元丸中

的有所不知若是心竅閉塞吃了這藥自然靈驗
家孩童是個無竅之人吃藥去也沒用遠就把這志
石菖蒲等樣買了數百筋熬成一大鍋就像西遊記
中五庄觀混元大仙要用滾油熬孫行者的一般把
趙家孩童和頭和腦浸在水內一二年也不過浸得
眼白口開肚脹而已到底心竅只是不通父母也只
得任其自然不去督責他的功課看看到了十六七
歲之時人大志大守着這個書本子畢竟也讀了些
書下去那時方會得對課你道他對的課是怎麼樣
妙的李先生道

一雙征雁向南飛

趙雄對道

兩隻燒鴛朝北走

李先生道

門前綠水流將去

趙雄對道

屋裡青山跳出來

凡是所對之課都是如此後來直到二十歲外自知
愚魯發憤攻書也漸漸通其一竅雖比不得別人聰
明伶俐學做文字也曉得寫兩個之乎者也不比當

日兩隻燒鵝朝北走的對法了他雖資性愚魯却有一着最妙之事是敬重字紙因李先生教他看日記故事說王曾的父親一生敬重字紙凡是汚穢之處拉圾場中或有遺棄在地下的字紙王曾父親定然拾將起來清水洗淨晒乾焚化投在長流水中如此多年一日夢見孔聖人對他說道汝一生敬重字紙陰功浩大當賜汝一貴子大波門戶果然生出王曾中了三元趙雄見李先生講這一段故事便牢牢記在心上道我一生愚蠢爲人厭憎多是前生不惜字紙之故今生若再不惜字紙連人身也沒得做了遂

虔誠發心敬重字紙如同珍寶一般再不輕棄果然念頭虔誠自有報應後來父母與他納了個上舍不過要他撐持門戶而已將近三十歲那筆下之乎者也一發寫得順溜起來與原先大是不同趙雄也覺得有些意興發動負了技藝便要赴臨安來科舉你道一個極愚魯之人畧畧寫得兩個之乎者也便要指望來取功名場中赴選十個人笑歪了九個的嘴這明明是琵琶記上道天地玄黃記得三兩行才學無些子只是賭命强這樣的話只好作笑話兒說那有當真之事就是場中一聯要對也是難做的不知

天下竟有意外之事比如場中試官都要中那好眼子誰肯將不好的中出那有眼睛的自不必說了就是沒眼睛的試官免不得將那水晶眼磨擦一磨擦吃上兩個明目地黃丸不知暗中自有朱衣神作主直天得試官頭昏眼闇好的看做不好不好的看做好這都是舉子命運所招若是舉子命運不好就是孔夫子打個草稿子游子夏倚傍詞華屈原把筆司馬相如磨墨楊雄捧紙李斯寫字做成一篇錦綉文字獻與試官那試官把頭連搖幾搖也不過與上大人丘乙巳字兒一樣若是舉子命運好且不要說牡丹亭記上道國家之和賊如里老之和事天子之守冏如女子之守身南朝之戰北如老陽之戰陰這樣的文字要中狀元就是之乎者也矣焉哉七個字顛來倒去寫在紙上越覺得文字花碌碌的好看越讀越有滋味言言錦綉字字珠璣就是那兩隻燒鵝朝北走屋裡青山蹺出來那般對句安知沒有試官不說他新奇出格有趣眞是不願文章中天下只願文章中試官就是吃了聖水金丹做了那五穀輪迴文字有那喜歡的收了反不如放屁文字發他去隨你眞正出經入史之文跡得快世上有什麼清頭有什

麼憑據話說那趙雄要來科舉豈不是一場笑話況且臨安帝都之地人文湊集之鄉難道偏少你這個天地玄黃的秀才不成臨安人那一個不知道趙雄是資州有名的趙癡今聞得來科舉臨安人的口嘴好不輕薄就做四句口號嘲笑他道

可憐趙溫叔也要赴科場文章不會做專來吃粉湯

那趙雄聞得街坊上人如此嘲笑他胸中有自知之明不敢與人爭論只做不知一日載酒餚到于兩山遊玩見樹林之下一具屍骸暴露在地但見

五臟都爲鴉鳥啄殘四肢盡屬豬狗咬壞零星白骨曾無黃土遮藏碎爛屍骸那有青苔掩覆蝼蟻啃食蠅蚋羣攢倘莊子見髑髏當先問其來歷如文王遇枯骨必然埋以土泥

那趙雄見了這具屍骸心下好生悽慘道不知誰家骨殖如此暴露便叫小廝借得鋤頭一柄土僕二人將此骸骨埋于土泥之中埋完又滴酒澆奠而回歸于旅店飲酒已畢伏几而卧只見一陣冷風逼人風過處閃出一個女子到卓子前面深深拜謝道妾即日間所埋之骸骨也終朝暴露日晒風吹好生愁苦

感蒙相公埋葬之德又蒙滴酒洗奠恩同天地無以爲報願扶助相公名題金榜相公進場之日但于論冒中用三個古字決然高中牢記牢記切勿與人說知道罷而去趙雄醒來大以爲怪暗暗道寧可信其有不可信其無進場之日勉強用了三個古字那文章也不過是叶韻而已不意揭榜之日果然高中看官你道是怎麼樣原故原來這個試官是汪玉山與個同窻朋友相好幾番要扶持那個朋友做官今幸其便預先通一個關節與這個朋友要論冒中三個古字暗約端正不意這個朋友忽然患起瘧疾病來進不得場女鬼將這個關節送與趙雄做了報德之資汪玉山在場中見了這個關節暗暗得意不論文字好歹便圈圈點點起來怎知暗地裡被鬼神換了綿包兒及至拆開名來一看乃是趙雄資州人氏老大驚疑然也無可奈何報人報到了寓處連趙雄也自不信自起來一連報了數次方知是真參了汪玉山之時汪玉山將錯就錯也只得胡亂認了門生後來趙雄每見汪玉山之時不能吐其一詞就像木偶人一般汪玉山甚是懊悔又訪得是資州有名的趙癡一發羞慙無地臨安府衆多人等見中了趙癡沒

一個不笑話又傳出數句口號道

趙湿叔吃粉湯盲試官沒眼眶中出天地玄笑

倒滿街坊

汪玉山聞得這個口號幾乎羞死後來細細問趙雄道賢友論胄中用三個古字却是謂何趙雄生性一味老實遂把埋骸骨女鬼感恩報德託夢要用三個古字方得中舉之事細細說了一遍汪玉山嘿然無言方曉得場屋之中真有鬼神不可僥倖不可作弊趙雄乃是陰德之報後來又問那個朋友始知進場之時發起瘧疾病來搖得床帳都動進場不得及至

貢院門封鎖方完那瘧疾病又就住了汪玉山聞得付之一聲長嘆而已有詩爲証

三個古字關節　却被趙雄暗竊

非關黠鬼揄揶　陰德二字真切

話說趙雄從睡夢中得了一個舉人父母在家報事人來報了實信好生吃驚夫妻二人都道怎生有此怪異之事莫不是我兒子文章原好我們這裡人都不識得今到了皇都地面方纔撞着識主便賣了去早知如此怎生輕薄他把他做癡獃漢子看成那隔壁李先生張老官都一齊吃驚就象啞了的一般口

裡却不敢說出他不好來只將他日常裡對的課并做的文字翻出來細細一看實難奉承說甫通字資州合城人民無不以爲奇自此之後人人拿舉個個擦掌不要說那識字的抱了這本百家姓詩賦袖了這本千字文只當萬言策就是那三家村裡一字不識的小孩童癡老狗扒柴的牧牛的擔糞的鋤田的沒一個不起個功名之念都思量去考童生做秀才納上舍做舉子中進士戴紗帽穿朝靴害得那資州人都像害了失心風的一般閑話休題那趙雄在于臨安同榜之人因他文理不通都指指搠搠十

分輕薄不與他做相知采也不采着他趙雄曉得自己的毛病也並不嗔怪人看看到了會試之時合天下舉子都紛紛而來趙雄暗暗的道俺僥倖中舉這也是非常之福了怎生再敢胡思亂想不如不進會試場中到得安穩遂絕無進場之念却虧得自幼身邊伏侍的一個小廝叫做竭力一心攛掇他進場把筆硯衣服都打點得端正煮熟了覆飯催他進場趙雄斷然不肯道他人便不曉得你却自小伏侍俺的人怎生也不知道俺生平才學平常僥倖中舉已出望外怎敢再生妄想豈有兩次僥倖之理那竭力道

相公既倘倖得一次怎麼見得便能倖第二次不得幾曾見中進士的都是飽學秀才只要命好有甚定規休的長他人志氣滅自己威風趙雄被竭力催逼不過只得勉強進場坐在席舍之中那時尚未出題胸中暗暗打算其實腹中空疎之極一字道無難以支吾反嫌怪那翦刀起來好生不樂遂與隔壁號舍裡那個朋友閒談指望出題之後要那個朋友指教收極那人姓王名江是個飽學秀才趙雄問了他的名姓王江也就請問趙雄名姓趙雄說出名姓王江知是文理不通之人口中不說心下十分輕薄便不

與他接談出題之後趙雄摸頭不是摸脚不是做不出文章甚是着忙直做到下午不曾做得幾行你道天下有這般麥巧之事那王江論策做完甚是得意正要謄清在卷子上不期一陣急心痛起來不住聲喚趙雄正在搜索枯腸之際聞得王江聲喚一發攪得心中粉碎連一字也做不出了巴不得王江住了疼痛還指望有幾句文字寫出來遂不住去問王江道王朋友怎生如此疼痛莫不是受了寒氣以致如此怎知那王江却也古怪這一痛便痛個不住停了半晌稍住片時王江掙扎提起筆來要寫心中又痛

起來這一痛直痛得攪腸攪肚幾乎要死急得那趙雄手足無措暗暗道俺直如此命蹇僥倖中舉不欲進場却被竭力催逼勉強進來不期撞着這個不凑趣的朋友叫痛叫疼一字也寫不出怎生是好又去温存那王江數次這也是事出于無奈不是什麽相厚之意你道那王江真也好笑若是心痛稍定王江勉強要謄清之時心痛轉加自料薄命不該中其進士只得嘆口氣道罷了因見趙雄做人甚好不唯不厭他叫疼叫痛反幾番去温存他就把這卷子上草稿付與趙雄道小弟做這論策甚是得意正要謄清

不期心痛轉加料難終事今轉送與兄謄清卷上倘得高捷不忘小弟便是那趙雄喜之不勝榮之有餘暗暗的道難得這救命王菩薩救了俺今日之急遂連聲作謝道小弟藉仁兄之力倘得僥倖皆係仁兄之賜異日自當効犬馬之報說罷那王江心中愈加痛疼蹲坐不牢只得扶病而出王江去後趙雄把他草稿一看真言言錦綉字字珠璣遂做了個謄録生一筆寫完果是戲文上道三場盡是倩人做一字全然匪我爲出場之後就去拜望王江王江在旅店之中方纔病好趙雄遂與王江八拜爲交結爲兄弟對

王江道此後小弟倘得薄俸萬望仁兄海涵切勿向人前泄漏此事自當圖報王江再三應允揭榜之日趙雄果然高中將論策刊布流傳人人道好個個稱奇都說趙雄向日是文理不通之人怎生一變至道如此報到資州父母鄉里一發說他是個真正有意思的人了自此之後竟洗脫了向日趙癡二字廷試之日又將他記得幾篇舊策將那之乎者也零零星星湊寫將來中第五甲那宋時進士唱名規矩

第一名承事郎　第二第三　並文林郎

第一甲賜進士及第　第二甲同進士及第

第三第四甲賜進士出身　第五甲同進士出身

孝宗皇帝親御集英殿拆號唱進士名都賜綠襴袍白簡黃襯衫那日趙雄穿了聖人賜的綠襴袍黃襯衫執了白簡揚揚得意出了東華門于靈芝寺飲宴題名參拜汪玉山那時汪玉山正做大宗伯素知他文理不通忽見他會試卷子好生吃驚就問他道賢友前日文字恁般平常今會場文字甚是高奇真士別三日刮目相待也趙雄悄悄的對道門生只好矇着他人怎敢瞞得老師大人這會場中文字實非門

生所作汪王山道是誰人所作趙雄又細細述了一遍汪玉山暗暗點頭道人生眞自有命因趙雄老實至誠並無一毫邀賺之意反覺喜歡趙雄先任縣尉次後漸漸陞轉做到西蜀太守趙雄因自己從陰德上積來的官位並不敢做一毫傷天理害人命之事做人謙和不貪財私在蜀郡五年不知做了多少方便的事那時孝宗皇帝辭朝之法甚嚴就在西蜀不違萬里定要來見趙雄任滿來京將次辭朝又適有甄龍友對答不來這一件事好生放心不下暗暗的道甄龍友是當今第一個才子問一答十問十答百

之人走到聖主面前一字也說不出況俺生平學疎才淺不及甄龍友萬倍口嘴又不伶俐倘然聖人問些什麼教俺怎生答應胸心中愈覺忙亂如眼也不曾合得一整頓朝衣幞頭恍惚之間見一

所作趙雄又細細述了一遍汪玉山暗暗點頭道人生眞自有命因趙雄老實至誠並無一毫邀賺之意反覺喜歡趙雄先任縣尉次後漸漸陞轉做到西蜀太守趙雄因自己從陰德上積來的官位並不敢做一毫傷天理害人命之事做人謙和不貪財私在蜀郡五年不知做了多少方便的事那時孝宗皇帝辭朝之法甚嚴就在西蜀不違萬里定要來見趙雄任滿來京將次辭朝又適有甄龍友對答不來這一件事好生放心不下暗暗的道甄龍友是當今第一個才子問一答十問十答百之人走到聖主面前一字也說不出況俺生平學疎才淺不及甄龍友萬倍口嘴又不伶俐倘然聖人問些什麼教俺怎生答應胸心中愈覺忙亂如眼也不曾合得一整頓朝衣幞頭恍惚之間見一裡擔上一把干係次日入覲撞的一般上床去睡連三鼓便一骨碌爬將起來只因太早遂假寐于卓上降這神道怎生模樣怎生

雄急忙走起到
重字紙陰功浩
之時皇帝問道卿

兩邊山水合

不得違吾法旨道罷仍
子簇擁了登雲而去趙雄

延至五鼓入朝正是早朝
西湖二集 卷四 十八

下響文武兩班齊當下趙
畢孝宗皇帝果然開金口
風景如何趙雄急忙奏道

兩邊山木合 終日子規啼

對龍顏大悅首肯再三趙雄退朝暗暗想道這兩
句也不知是甚麼說話聖上這般得意那時汪玉山
已做到宰相了次日汪玉山入朝孝宗道昨日蜀中
郡守趙雄入對朕問以峽
詩以對三峽之景宛然如
與寺丞寺簿之官做汪玉

梓童帝君道上帝以汝敬
民恤物今特仙汝汝入朝
來乎風景如何汝但對道

終日子規啼

騎了白騾天聾地啞二童
為醒望空禮拜隱隱如見
分聖天子御殿靜鞭三
十八

出班辭朝山呼舞蹈已
風景如何雄前兩句杜
風景如何趙雄入對
山出朝來問趙雄道汝怎

生把這兩何杜詩對答中了天子之意趙雄道門生
並不知道什麽叫做杜詩想是隨肚腹中做出便叫
肚詩也汪玉山道這杜字不是肚腹的肚字乃是姓
杜的杜字兩邊山木合終日子規啼即杜詩也趙雄
道門生一世並不曾讀什麽杜詩請問杜詩是何人
所作汪玉山道是唐朝杜甫所作字子美官爲工部
之職是一代詩人之首從來稱爲李杜之詩李即是
李太白杜即此人也趙雄道門生實未曾見汪玉山
道既不曾見却怎生便對得來趙雄又把平生敬重
字紙感得文昌帝君之事說了一遍汪玉山道我道

你怎生對得出原來如此今聖上要與你寺丞寺簿
之官做如做了此官不時召見你學疎才淺倘再問
對定然敗露反爲不美不如仍歸蜀郡安穩趙雄道
門生是無德無能之人但憑老師指教次日汪玉山
入朝孝宗又問道可與趙雄寺丞寺簿未汪玉山奏
道臣非以聖意傳語彼不願當此孝宗嘆息道此人
恬退如此眞可嘉也可與他一個節鎮使做遂御批
爲節鎮使聖恩隆重一連做了數年顯宦漸漸做到
宰相雖然做到宰相心中常是懷着一肚鬼胎道倘
生平都是僥倖之事難道僥倖到底不成當初做外

官、還可躲閃、如今做了宰相、日近天顏、倘然一差二誤、天威譴責、取罪非輕、道不得個欺君二字麼、遂屢辭宰相之位、怎當得孝宗見他恬退、不容辭職、天恩日厚、趙雄無可奈何、只得道、俺左右是靠皇天二字過活一生、眼見得行了一派官運、只得聽天繇命、索性大胆做去、便罷命中就有跌蹉蹭蹬之事、俺前半世受用已夠、隨皇天分付罷了、比那些高才博學之士、屈屈瞞在泥塗、不得出頭、枉埋沒了他一生學問、雪案螢窗、不知受了多少苦楚、嘆了多少苦氣、俺今日强似他萬倍、還慮些什麼來、遂放寬了這條腸子、正是

順理行將去　　隨天分付來

一日趙雄將次入朝、只見一個息太守辭朝、闕門吏見這個太守的姓甚是怪異、便問這太守道、你怎生姓這般一個怪姓、息太守答道、春秋時有個息嬀、漢時有個息夫躬、從來有這息姓、怎生說是怪異、趙雄打從朝房走過、偶然聽得了這句話、記在心下、適值息太守辭朝之後、恰好趙雄奏事孝宗、問道、適纔有一個姓息的太守辭朝、世上怎生有這個怪異之姓、趙雄即奏道、春秋時有息嬀、漢朝有息夫躬、此是從

來所有之姓非怪異也孝宗大喜道卿學問該博如此眞宰相須用讀書人也遂賜蟒衣玉帶自此之後凡有問對或是夢寐之間影响之際定有些先兆頭報一一無差眞福至心靈也尚方珍奇之物月月賞賜安安穩穩直做了十年太平宰相連那王江涇奏他學問淵博才識超邁做到三品官職趙雄因見自己學問不濟極肯薦舉人才十二年之內薦拔十類不計其數都爲顯官姤忌之人圖見他門生故舊布滿朝班說他恃寵專權人人有不足之意後來大旱七月一個姤忌他的官兒做篇賦譏諷他道

商霖未作相傳說于高宗漢旱欲蘇嘉弘羊于孝武

話說臨安天竺觀音如有元旱之事每每祈禱便得雨澤孝宗因大旱詔迎天竺觀音就明慶寺請禱又一個官兒做首詩譏諷他道

走殺東頭供奉班　傳宣至日到人間
太平宰相堂中坐　天竺觀音却下山

趙雄因見滿朝之人都生忌遂上表辭朝而回歸老林泉整整又活了二十而死眞人間全福他有詩爲証

聰明每被聰明誤
世事從來多似此

憨蠢翻爲宰相身
須輕薄蠢憨人

西湖二集卷之四終

李鳳娘酷妬遭天遣

讒言切莫聽　聽之禍殃結
君聽臣當誅　父聽子當決
夫婦聽之離　兄弟聽之別
朋友聽之疎　骨肉聽之絕
堂堂七尺軀　莫聽三寸舌
舌上有龍泉　殺人不見血

這首詩是勸人莫聽讒言之作。然讒言之中，唯有婦人爲甚。被邊之言，絮絮叨叨，如石投水，不知不覺，日

長歲久，漸漸染成，以是爲非，以曲爲直。若是那剛腸烈性的漢子，只當耳邊之風，任他多道散說，只是不聽。若是昏迷男子，兩隻耳朵就像鼻涕一般，或是貪着妻子的顏色，或是貪着妻子的錢財，或是貪着妻子的能事，一味婦言是聽，那妻子若是個老實頭便好，若是個長舌婦人，翻嘴弄舌，平地上掀起風波，直弄得一家骨肉分離，五倫都絕滅了，豈不可恨！所以道：婦人之言，切不可聽。又有的道：昔紂聽婦人之言而亡天下，秦符堅又因不聽婦人之言而亡國，難道婦人盡是不好之人，不可一槩而論，雖然如此，世上

不好婦人多好婦人少奉勸世人不可就將妻子的說話便當道聖旨頂在頭上尊而行之還有一種婦恩婦人其毒不可勝言在下這一回說李鳳娘酷妒的報應且說一件故事做個入話以見報應難逃自有定理話說宋孝宗宮中有兩位劉娘子一位劉娘子生性極其和善中年已後便就斷了葷血終日只是吃素焚香念佛禮誦觀音金剛二經日日限定功課宮中都稱他爲看經劉娘子一位劉娘子是孝宗藩邸舊人聰明敏捷烹調得好肴饌物物精潔一應飲食之類若經他手調和便就芳香可口甚中孝宗

之意宮中都稱他爲尚食劉娘子但心性一味陰險奸詐一片嘴兩片舌搬弄是非腹中有劒笑裡藏刀眞叫做長舌婦人笑面夜叉有一個小宮人得罪了孝宗那小宮人只得來救于尚食劉娘子劉娘子口中不說心中思量道都是你這小賤人日常裡迎引官家奪了我被寵中恩愛今日犯出來却要我答救正是我報他之時教你無梁不成反輸一貼便隨口答應道我救你則個我救你則個怎知夜叉心腸害人甚毒乘着孝宗枕席之間冷言熱語百般簸弄反說這小宮人許多可惡之處火上澆油惹得那孝宗

爆躁如雷次日反加其罪小宮人明知是他暗害無可伸冤只得多取紙筆焚化道我被劉娘子暗害有冤難伸只得上告玉帝去也說罷便取出宮帶一條自縊而死宮中無不嘆其冤枉剛剛過得一月兩位劉娘子同日而死與屍出閤門棺殮之時方纔把尚食劉娘子的被揭起來只見尚食劉娘子的頭已斷撲的一聲其頭墜于地下在地下打滾不住衆宮人都吃驚起來仔細看視原來滿頂額已被萬千蛆虫攢食其臭穢非常不可近衆宮人都怕受那臭氣登時將屍投于棺木之內手足異處膿血淋漓後揭起

那位看經劉娘子的被來但見顏色如生一毫不變香氣陣陣襲人衆宮人都合掌念佛道怎生報應如此分明因此宮中人都學做好人如今說入正回看官穩坐待在下說來

金鳳花開色更鮮　　佳人染得指頭丹
蟬等亂落桃花瓣　　把酒輕浮玳瑁斑
佛鏡火星流夜月　　猶看紅雨過春山
有時漫托香腮想　　疑是胭脂點玉顏

這是美人紅指甲詩杭州風俗每到七月乞巧之夕將鳳仙花搗汁染成紅指甲就如紅玉一般以此爲

妙那鳳仙花共有五色還有一花之上共成數色還有一種花上洒金星銀星之異極是種類變幻宋時謂之金鳳花又名鳳兒花因李皇后小名鳳娘因此六宮避諱不敢稱個鳳字都改口稱爲好女兒花你道那李鳳娘是那一朝皇后宋朝自高宗南渡以來傳位于孝宗孝宗傳位于光宗改元紹熙李鳳娘是紹熙皇帝的正宮是安陽人慶遠軍節度使贈太尉李道的第二個女兒鳳娘初生的時節忽有一隻黑鳳飛來集于李道的營前石上李道心中大以爲奇黑鳳飛去之後李鳳娘即時產下因此就取名爲鳳

娘李道出帥湖北那時湖北有個道士皇甫坦極善于風鑑之術李道延接皇甫坦來于帥府就叫這幾個女兒出來都拜皇甫坦皇甫坦一見了鳳娘便驚惶無措不敢受拜道此女之相極貴當爲天下之母李道遂把黑鳳飛來之事說了一遍皇甫坦道異日斷然爲皇后無疑也後來高宗召皇甫坦到宮中打醮皇甫坦因而言及李道女之相貴不可言高宗聽信其言遂聘爲恭王之妃是紹熙皇帝後來李鳳娘生下一子是爲嘉王但鳳娘生性異常妬悍每每爭風厮打大鬧大鬧直鬧到高孝二宮高喉嚨大

嗓子潑潑撒撒在高孝二宮面前一線二故將左右宮人罵個不了無非是吃醋撚酸之意高宗心中大是不悅對吳后道這婦人終是將種吾爲皇甫坦所誤孝宗也屢屢說道汝宜以皇太后爲法若再如此撒潑行當廢汝矣李鳳娘心中甚是懷恨之極後來紹熙皇帝登基册立李鳳娘做了皇后那權柄在手一發放出手段來眞是

一朝權在手　便把令來行

話說李鳳娘自做了皇后之後威權非常妬悍更兇誰人阻攔得他住紹熙帝畏之如虎凡事不敢與之

爭兢李鳳娘見皇帝懼怕他一發自以爲得計把那个寃潑生性十分做得滿足那時紹熙帝惱着幾個黃門官要將來置之死地幾個黃門官懼死遂謀離間三宮撮弄是非那時高宗居于德壽宮稱爲光堯壽聖皇帝孝宗居于重華宮稱爲至尊壽皇聖帝共是祖父孫三代孝宗敬事高宗有如一日凡事先意而迎曲盡人子之情所以謚爲孝宗到紹熙帝便萬萬不如矣一日紹熙帝獨幸西湖聚景園閑遊正要在茶蘼花下飲酒那時兩制各官都扈從見紹熙帝獨自游幸不請太上皇來飲酒兩制官都議論道當

日太上皇每出幸外苑必恭請光堯壽聖皇帝同來飲酒今日皇帝獨自遊幸不請太上皇缺于父子之情成何道理我們若是不諫是長君之惡也遂飛章交進說當日太上皇每幸外苑必恭請光堯壽聖皇帝今陛下遊幸何嗣此理紹熙帝閱此表章正在勃然大怒之際適值太上皇叫一個黃門官拏一個玉杯宣勸以賜紹熙帝紹熙帝大怒未解拏起玉杯不覺手簌簌的顫動個不住手拏不穩撲的一聲誤墜于地打得粉碎那黃門官正是要離間之際見紹熙帝打碎了這個玉杯走回重華宮便把皇帝怒那表

章之事瞞過了不說只說道官家纔見太上傳宣便面皮紫脹怒氣冲冲就將玉杯撲碎于地不知是何緣故太上皇大怒一日太上皇奉着母親憲聖吳太后幸于東園閱市徃常舊規若是太上出遊官家定有一番進勸之禮以奉太上皇飲酒看饌并左右扈從人等這日東園閱市之時紹熙帝偶然忘記失了進勸之禮那太上皇倒也全不在心上只因左右要離間二宮因這一件事故意將數十隻鷄丟將開去四圍亂撲捉個不住却又大聲叫道今日捉鷄不着原來臨安風俗以俟人飲食名爲捉鷄故意將這惡

話說來激怒太上皇之意太上皇只做不知然雖如此顏色甚是不樂後來紹熙帝患了心疾精神恍惚語言無度就像失心風的一般太上皇甚是愁煩但人子雖有忤逆父母之心父母決無棄絕兒子之理太上皇特特爲着兒子購得良藥一丸要待兒子來宮調與他吃左右得知此事又瞞過了這一片好心向李皇后處搬嘴道太上皇大怒官家特特合了一丸毒藥要藥死官家只等宮車一進便投毒藥萬一有變怎生是好千萬不可過宮那李鳳娘本是一片忤逆不孝之心已是要鷄蛋裡尋出骨頭之人聽了

此話一發怒從心上起惡向膽邊生一壁廂叫人探聽果有藥一丸專等駕到即便賜與調服李鳳娘勃然大怒將銀牙咬碎柳眉倒豎把御几都敲得一片價響道這老不賢直如此無禮虎毒不食兒他既無慈良之念我豈有孝順之情遂立止皇帝不要到重華宮去正是

莫聽萋菲言　骨肉分胡越

李鳳娘見子嘉王長成要立爲太子自到重華宮啟請太上皇要立嘉王爲皇太子太上皇見李鳳娘悍潑忤逆不孝不欲立嘉王爲太子李鳳娘便出言不

遂道妾六禮所聘嘉王是妾親生之子怎麼不該立爲太子說罷面色通紅遂怒目而視太上皇太上皇大怒李鳳娘也便勃然抽身出宮一手携了嘉王一手扯着皇帝大哭大叫道嘉王是我親生之子太上皇不立我兒爲太子還立元誰做太子老不賢直如此無禮你認他做太上皇我却不認他做太上皇絮叨叨且哭且罵個不住紹熙帝本是个怕肉之人聽了這一片說話二發信以爲真竟忘了父子之情從此再不去重華宮朝見就像沒了父親的一般有詩爲証

李后一言如毒弩　紹熙聽之仇如虎
可憐父子最恩深　不及枕邊一聲怒

話說紹熙帝一日洗手一個小宮人捧着那個入寶金盆過來與皇帝洗手小宮人兩隻手却雪也似白又光又嫩皇帝看了那兩隻白手不覺淫心動蕩起來竟忘記了李后的姤忌伸手去把小宮人手上摸了一摸小宮人知道不好了急忙捧了金盆走開早已被傍邊宮人瞧見報與李后知道李后却也不說出過了數日紹熙帝在于至樂宮中觀書李后遣兩個宮人送一個食盒兒來食盒上着有李后花押紹

熙帝只道是什麼珍奇點心食物之類親自揭起盒蓋來一看但見大叫一聲驀然倒地

未知性命如何先見四肢不動

你道爲何便驚倒在地原來那食盒兒裡不是盛的什麼珍奇點心食物之類原來就是那小宮人兩隻雪花白的手李鳳娘知得心愛他這兩隻白手便將刀子割將下來盛在食盒兒裡紹熙帝見了怎生得不驚倒當下兩個宮人攙起半日始醒口中却不敢怨悵只把脚來跌個不住暗暗道怎生如此惡毒是我害了這侍兒性命也從此懊悔無及飲食減少心

病又發

惡惡堪驚可愕笑中刀人中鴆

眉目戈矛心腸鋒鍔殺戮同羊豕砍剁做肉臛粉面藏着夜叉嬌容變成鮫鰐

只因這一點妬忌便砍去兩隻臂膊

話說李后自殺死小宮人之後沒一個後生標致小人敢到面前伏侍是老宮人方敢近前就是老宮人要看自己面貌醜陋的方來伏侍若畧有一些恐怕官家摸手摸脚斷送了性命那時

却是紹熙帝寵愛之人李后幾番要

害他性命因皇帝郊天之時宿于齋宮李后便叫幾個心腹勇健宮人將黃貴妃綁縛將來大罵道你這賊賤婢大膽引漢的賤婢你倚誰的勢作嬌奪我恩愛今日叫你知我手段不怕你到玉帝殿前告了御狀來討命一頭罵一頭叫宮人將刀把黃貴妃兩眼睛剔出道這雙騷眼水一般樣最會得引漢如今你還引得漢成麼又叫宮人將舌頭割出道你這賊嘴舌頭甜言美語無般不說勾引得官家一心在你身上就在我身邊也是半三不四我恨你切骨你如今還會得說話麼又叫宮人將兩乳割下道你夜睡之

時將兩乳奉承官家你這般軟嫩的小乳我怎如得你且叫你恐些疼痛則個又叫宮人將木槌一個從陰門中敲將進去道你生性好淫官家的却小你且把這個大木槌快活受用一受用遂碎裂其陰門而死血肉狼藉苦不可言

毒毒最深極酷千般罵百樣辱
斷手剜心碎剮零剮人間活夜叉世上
狠地獄枉冤自有天知鬼神暗中寫錄
殺人少不得償命何苦爭這些淫慾

話說李鳳娘碎剮了這黃貴妃一道冤魂不散紹興

帝正在郊天之時忽然飛沙走石風雨大作顯出一場怪異但見

怨氣冲天變成狂風怪雨鬼哭叫化作波水揚沙昏慘慘陰雲似有悲哭之意烈轟轟震電如聞號慟之聲玉帝亦憐其無辜諸神盡恨其作惡

話說李夙娘屈殺了這黃貴妃登時雷風霹靂水深數尺黃壇上燈燭盡滅昏天黑地伸手不見掌面大風拔地百官盡皆顛仆于地紹熙帝驚仆竟不能成禮而回李夙娘賄過了皇帝只說黃貴妃感冒了寒

疾一時昏暈而死紹熙帝郊天之時吃了那一驚不小回來又聞此變明知貴妃受寃而死連叫數聲心疾頓發太上皇得知李后謀死貴妃之事以致天變非常大罵潑婦勃然進宮將李后大罵了一場而去李后不敢回言銜恨在心紹熙帝心疾日甚一日竟不能視朝政事多決于李后後來心疾漸好良心復萌幾次要到重華宮去朝見太上皇李后斷然不肯隆興四年九月是太上皇壽日各爲重明節宰相侍從臺諫文武百官上本要皇帝到重華宮去朝見太上皇上壽李后立意阻住了斷然不容皇帝過宮朝

見給事中謝深甫再三奏道父子至親太上皇四十年撫養陛下並無間言只因郊壇一節過宮怒詈正是父子恩深之處太上之愛陛下亦猶陛下之愛嘉王也今太上春秋高千秋萬歲之後陛下何以見天下乎各官又再三懇請心中方纔明白即時命排駕朝重華宮這日百官文武班齊專候聖駕出臨紹熙帝已出到御屏之前那李后走出一把拖住了袍袖道今日天寒官家不要到重華宮去且在這裡飲酒文武百官侍御都大驚面面厮覷不敢開口班部中閃出一個忠臣中書舍人陳傅良走上前扯住衣裾

道聖駕已備請勿進宮即便啟行就隨至御屏之後李后大喝道此是何地爾敢擅入秀才大膽要斫頭了陳傅良下殿放聲慟哭李后大喝道殿陛之間放聲大哭是何道理陳傅良道子諫父不聽則號泣而隨之此是大禮李后又大喝道腐儒汝讀了這兩句臭爛舊話當得甚麼事大膽邦在這裡胡纏遂大聲詬叱而下即傳旨還宮各官無可奈何不勝傷感而散

只因潑婦一張嘴　做了忤逆不孝人

從此一年不朝重華宮太上皇心中甚是鬱鬱不樂

一日登于望潮露臺之上聽得民間爭鬧一人氣忿不過大聲叫道趙官家趙官家太上皇對左右道朕父子之情尚且呼之不來爾百姓叫趙官家何用杜費口舌叫也自此淒然不樂奄奄成病百官見太上皇患病都上本要皇帝過重華宮問病李后仗百官上本只是不許皇帝過宮不意太上皇崩了皇帝又稱疾不能親自執喪都是李后悍潑主意及臨朝之時忽然又一交顛仆在地昏曉之極舉朝人心洶洶丞相留正見皇帝不肯執喪竟自稱疾而逃百官逃散者紛紛幸得丞相宗室趙汝愚要謀立嘉王爲帝

那時只得憲聖吳太后作主遂同韓侂胄闢通了吳太后內侍寄敬吳太后立嘉王爲帝是爲寧宗遂尊帝爲太上皇帝李后爲太上皇后那紹熙帝在昏曉之中一毫也不知其事心疾發作或歌或哭或笑或罵宮中暗暗稱之爲風皇李后見帝如此把外事盡數都瞞過了頓然如此心疾忽醒又有時知覺一二寧宗登基之後郊天禮成恭謝回鑾御樂之聲丁丁冬冬達于內廷紹熙帝偶然聞得問道那里有作樂之聲李后捏弄道這是外邊百姓作樂之聲紹熙帝大怒道怎麼敢敢瞞我至此驟然走起身來把李后

劈頭一拳李后踉踉蹌蹌跌倒在地左右宮人慌忙攙起李后恍惚之間見黃貴妃站在面前大怒道原來是你這賤人逗引宮家大膽如此無禮便怒從心上起惡向膽邊生趕上前揪開五指把黃貴妃一個巴掌這一掌打去只見黃貴妃一閃早不見了黃貴妃及把一個老宮人臉上打了一掌仔細一想方知黃貴妃已死曉得是冤鬼出現心下慌張遂從此得病時時見黃貴妃并那割手的小宮人及日常裡亂發死的宮婢血淋淋的都立在面前討命好生心慌只得另造一个佛堂居住塑了許多佛像又恐諸鬼纏擾塑四金剛像在于門首要他降伏魔鬼之意自己道衣素服持齋念佛焚香禮拜佛豈以求福庇看官你道李鳳娘忤逆不孝殺害多命心腸比虎狼的還狠今日吃素念佛燒香禮拜便要消除前愆世上可有這樣沒分曉的佛菩薩麼金剛雖然降伏魔鬼却是降伏天魔外道敗壞佛法之鬼難道冤鬼討命也降伏他不成世上又沒有這樣沒道理的金剛若是受了你滿堂香燭一壇素菜便要來護色叫冤鬼不要與你討命世上又沒這樣不佛菩薩貪小便意兒的金剛這是

惡有惡報　善有善報
若還不報　時辰未到

那李鳳娘隨你怎麼酬神許愿燒香禮拜畢竟無益開眼合眼都見黃貴妃立在面前討命因此病勢日重一日漸漸危篤遂于東嶽觀命道士打醮借壽那高功是有道之士極其虔誠黃貴妃遂託夢于高功道我黃貴妃也生前爲李后謀死恨之切骨今已于玉帝殿前告了御狀玉帝已准我索命矣爾雖虔誠祈禱無益也後來黃貴妃竟竄在李后身上大叫大罵道你這惡婦害得我好苦我今已在玉帝殿

前告了御狀玉帝准我討命你今日好好還我性命你前日道不怕你在玉帝殿前告了御狀來討命今日教你得知御狀說罷便將自己指爪滿身抓碎鮮血淋漓又把乳頭和陰門都自己把指頭抓出鮮血滿身又把口來咬那手指手指都咬斷左右宮人都扯不住又作自己聲音叫疼叫痛討饒道饒命饒命又自己說道怕人怕人一陣牛頭馬面夜叉子拏鋼叉鉄索來了這番要死也遂把舌頭嚼碎一一吐出兩眼珠都爆出而死有詩爲証

惡毒從來不可當　殺人截手報難償

話說李鳳娘被黃貴妃活捉而死長御宮人要將屍首仍舊還到椒殿掌椒殿的宮人沒一個不怨恨切骨見他這般報應而死沒一個不暢快念聲阿彌陀佛善哉善哉天理昭昭都把鎖匙來藏過了不肯開門道奉元誰的命要將這血唬零喇的屍首擡到這裡來長御宮人無可奈何只得又把這個血唬零喇的屍首擡到鸞儀殿正擡得到半路忽然有人說傳道風皇來了衆宮人都一齊把這個屍首拋于地下而走停了半日不見風皇走來方知是訛傳纔有人

走攏來那時正是六月已被火一般的烈日晒了半晌屍首都變了顏色及至擡到鸞儀殿放在大寢屍首已都臭爛不堪宮人無計只得放許多臭魚臭肉之類以亂其臭又置蓮香數百餅畢竟遮掩那臭氣不過將入殮之時蛆虫萬萬千千已勃勃動滿身攢個不住人人風嚥個個掩鼻而不敢近胡亂將來拋在棺內竟不成禮後葬于西湖之赤山陵墓纔蓋造得完大風雷雨霹靂交加把那棺木都震得粉一般碎臨安百姓并宮中之人無有一個不說天有眼睛後來修好了又一連震了二次并骷髏都燒得焦黑

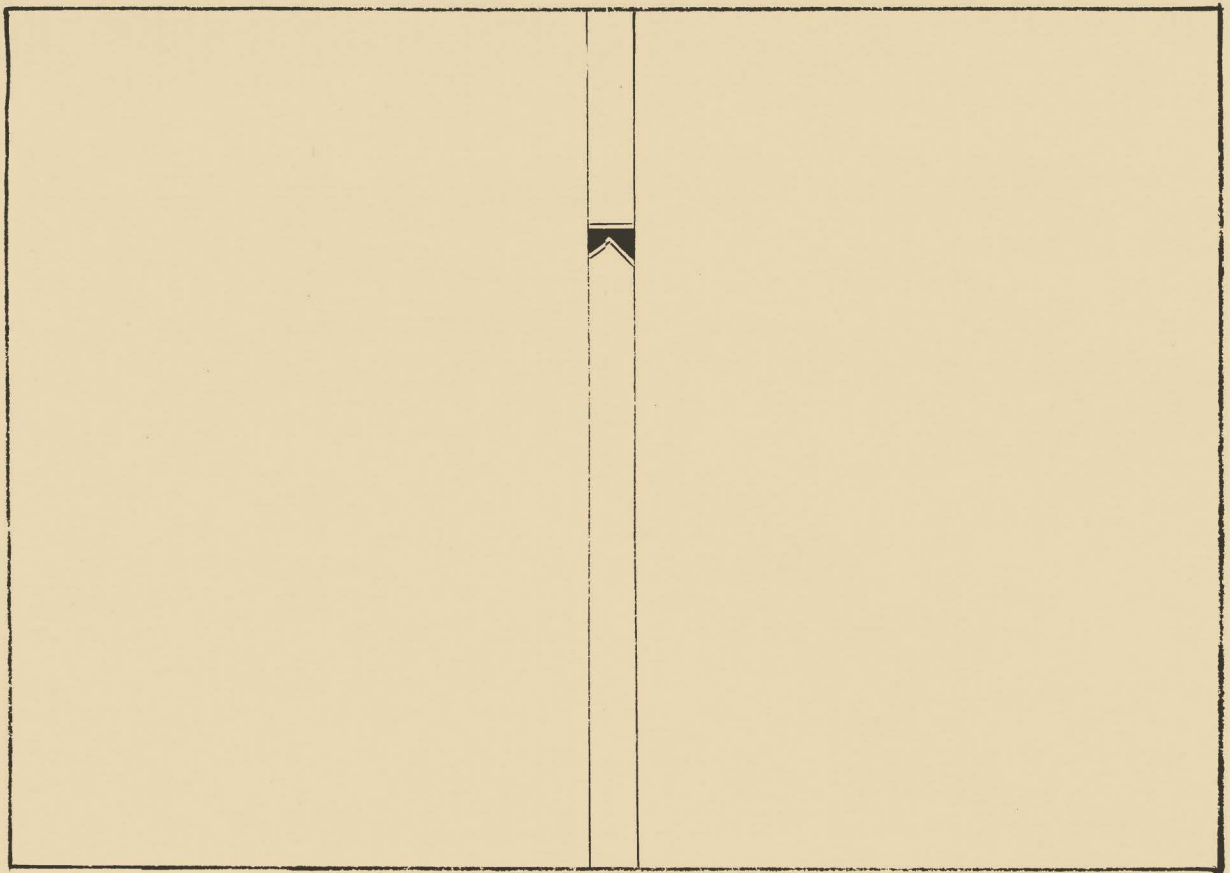

姚伯子至孝受顯榮

終日尋經論史夜深吸月迎風一盃清酒貯心胸長嘯數聲星動　舉筆煙雲繞惹研硃風雨縱橫說來忠孝與偏濃不與尋常打閒

這首詞兒名西江月總見世人唯有忠孝二字最大其餘總是小事若在這兩字上用得些功方纔算得一個人如今這回說行孝的報應但行孝是人的本等怎生說到報應上去只爲世上那一種愚下之民說行孝未必有益忤逆未必有罪所以他敢于放肆

不知那個孝字驚天動地從來大聖大賢大佛菩薩玉皇大帝太上老君閻羅天子那一個敢不敬重着這一個字有下先說幾個忤逆的報應與列位看官一聽話說杭州湯鎮一個忤逆之子叫做曹保兒兒惡無比凌虐其母不可勝言母親被兒子凌虐慣了只當小鬼一般畏懼這曹保兒生下一子方纔三歲極其愛惜一日妻子偶然把兒子跌了一交磕損其頭妻子恐怕對婆婆大哭道兒子回家必然要把我打死了不如投水而死省得死在他手裡婆婆道不要投水只說是我將來跌壞了做我老性命不着我

且權躲在小姑娘家裡等他怒過了頭回來便是到晚間曹保兒來家見兒子跌得頭破大怒之極把妻子一把揪將過來只待要殺妻子說不干我事都是婆婆之故次日曹保兒身邊悄悄帶了一把刀子走到中途將來藏在石下竟走到小妹妹家假以溫言騙母母親不知其意與保兒同行行到藏刀之處保兒取刀要殺母親在石下尋摸早不見那把刀子但見一條大蛇當道怒氣勃勃曹保兒心下慌張之極不覺雙足陷入地中霎時間直陷至膝七竅流血自己求告道是我不是了怎生這般忤逆要殺害母親

其母急往前救抱無計可施遂急急走回家來叫媳婦帶了鋤頭同往救掘隨掘隨陷掘得一尺到陷下二尺無可奈何只得喫以飯食號泣徹天三日而死觀者日數千萬人莫不稱快這是元至正甲辰六月之事還有一個忤逆子報應之事是山西平陽府軍生周雲始初做得一個秀才便欺虛閭里看得自己如天之大別人如螞蟻之小大馬之賤不要說是平常人就是孔子孟子他也全不看在眼裏饒倖秋試便膽起肚子揚揚得意對父親道我是貴子恐非翁父所能生也父親見家醜不可外揚只得忍氣

後周震患了一場病，久卧牀褥，雙目俱盲，忽作驢鳴數聲而死。始死之時，鄰人有與同死者，還魂轉來，說周震見閻羅天子，命判官查其罪惡，叫周震變驢，周震大聲喧辨道：我有何罪，要我變驢？閻羅天子道：爾忤逆父母，怎生不該變畜生？周震慌張，方纔哀告道：既變畜生，願王哀憐，把我托生安逸之處。閻羅天子道：你眼界最大，把他覆了雙目，終日推磨，周震方纔語塞。只見牛頭夜叉將驢皮一張，披在周震身上，將鉄鞭鞭了數十下，周震變驢，跳躍而去。這兩個是忤逆子的報應了。還有忤逆媳婦的報應，唐朝賈耽丞相為滑州節度使之時，滑州百姓一個媳婦，極其忤逆婆婆。婆日盲，媳婦以蝟蟲與作羹與婆婆吃，婆婆覺得其味甚異，留與兒子回家看視，兒子看了，仰天號泣，慌惚之間，見空中一個金甲神將，把這忤逆媳婦的頭截去，換上一個狗頭，聲音猶是人聲，時人謂之狗頭新婦。賈丞相叫人將繩索牽了這個狗頭新婦滿城游行，以為不孝之報。又有福建延平府杜氏兄弟三人，輪供一母，兄弟各出外鋤田，叫這三個媳婦供給三人出外。這三個媳婦便大罵婆婆，終日沒得粥飯與婆婆吃，婆婆痛苦要自縊而死。嘉靖辛卯七

刀中青天白日訓刺刺一個大霹靂響只見電火通
紅之中三個婦人一個變牛一個變狗一個變豬只
頭還是人頭觀看之人日逐千千萬萬衆人都画了
圖樣刋布于世以警戒人看官你道忤逆之報昭昭
如此怎麽人不要學做孝順之人以致天譴有詩爲
證

公姑父母即天神　　觸忤天神禍自身
莫怪小人饒口舌　　恐君驢馬變成真

列位看官你看忤逆之報一毫不差那行兇作惡之
人只道鬼神不靈不知舉心動念天地皆知況罪莫

大於不孝若天地饒過了你的罪犯便不成一個天
地了忤逆的既是這般靈應行孝的自然靈佑鬼神
感動從來道孝通神明並無虛謬之理看官牢坐待
在下慢慢說來話說這位孝子姚伯華生在浙江嚴
州府桐廬縣二十未娶事父母極孝昏定晨省再不
肯離父母左右父母年俱六十餘歲要與伯華娶媳
婦道吾父母俱老早娶媳婦生下孫兒以接姚門香
火此吾父母之願伯華稟道兒常見人家娶了媳婦
忘量他孝順服事或是娶着一個不賢惠的三言四
語添嘴送舌兒子參差聽了枕邊之言反把父母恩

情都疎冷了世上孝順的有得幾個不如不娶父子方得一家若是娶了父子便分爲兩家以此兒心不願且待日後細細訪得一個賢志孝順的行聘來遲伯華說了父母亦不強他伯華在家終日孝順力田家道頗是溫厚奉養無缺果是

萬兩黃金未爲貴　一家安樂值錢多

話說姚伯華一味行孝父母年老膝下承顏順志好不快樂怎知樂極悲生降下一天橫禍那時正是元順帝末年荒淫酒色哈麻丞相進西天僧以運氣術媚帝帝習爲之號演揲兒法哈麻妹婿集賢學士秃

曾帖木兒又進西番僧伽璘眞于帝行十六天魔舞男女裸處君臣宣淫羣僧出入宮中醜聲聞于外市井之人莫不聞而惡之行省大臣日以納賄賂爲事多者高官厚爵少者貶降謫罰順帝一毫不知皇子愛猶識理達臘專好佛書坐清寧殿分布長席列坐高麗西蕃僧道論德李好文先生教我讀儒書多年尚不曉其義今聽佛法一夜即曉因此愈崇尚佛教凡百官要求超遷的都以習佛法爲緣求西蕃僧稱贊即轉高官所以當時有口號道

若要高官　須求西蕃

其昏濁如此那時天下也不是元朝的天下是衙門人的天下財主人的天下你道怎麼只因元朝法度廢弛盡委之于衙門人役衙門人都以得財爲事子孫蒸蒸據于其中所以從來道清官出不得吏人手何況元朝昏亂之官曉得衙門恁的來前後左右盡爲蒙蔽不過只要瞞得堂上一人而已凡做一件事無非爲衙門得財之計果然是官也分吏也分大家均分有錢者生無錢者死因此百事朦朧天下都成暗帳之事以此紅巾賊紛紛而起都以白蓮教燒香聚衆割據地方四散搶擄劫掠殺人如麻屍橫遍

野徐壽輝部下先鋒項普略領數千兵蜂擁而來所過之地殺人如砍瓜切菜百姓哭聲震天四散奔走

且見

亂紛紛煙焰蔽天哭淘淘悲聲動地刀鎗凝一片白雪旗幟晃十里紅雲滾滾煙塵可憐無數頭顱拋滿路棲棲殺氣惜哉幾萬血肉踏成泥鎗尖上攔着人心馬領下懸掛甲首千戈隊裡無復生還鐵馬場中只有死去魂飛天半男女同作一坑塵血染山前老稚並爲萬鬼

話說這桐廬縣在浙江上游與杭州甚近那賊兵四

散而來，獺山布野，好生利害。各處人民都紛紛逃竄于深山窮谷之中。若是走不快的，盡爲刀下之鬼。姚伯華見百姓紛紛逃竄，父母都六十餘歲，家事又頗過得，等得紅巾賊要來搶擄性命，難有只得急急攜了父母走到闆原山中，避紅巾之亂。那紅巾賊到已吃他避過了，怎知又生出一種假紅巾賊來。那時浙江右丞阿兒溫沙差三千兵去殺項普略。那項普略是能征慣戰之將，兼之阿兒溫沙是個極貪之官，專要的是孔方兄，因此賞罰不明，兵心不服，軍士並無紀律，縱離了杭州，便四散搶掠。那些百姓吃了紅巾賊的苦，又吃官兵的苦，真是亂上加亂，苦中生苦。兩軍相交戰得不上數合，官兵身邊各帶重貲，並無戰心，又被項普略勇羅裏撞出一彪賊兵來，殺得個落盡項普略得勝而回，這些敗殘軍兵，剩得不上百餘人，沒了主將，回來不得，索性假裝紅巾賊，拏了紅巾賊失落的旗幟，頭上也包了頂紅巾，就如木偏傳中李鬼假做李達相似，臉上搽些黑墨，手裡拏了兩把板斧，躲在樹林裏，耀武揚威的剪徑，不撞着真正李達，誰辨他真假，吶喊搖旗，逢人便殺，遇物便搶，把老婦人殺死，少年婦人搶來做壓寨夫人，輪流姦淫，

只道是紅巾賊，誰敢正眼兒覷他。有詩嘆道

中原不可生強盜　強盜纔生不可除
一盜既生羣盜起　功臣皆是盜根株

又有詩嘆道

紅巾原是殺人賊　假說殺賊即紅巾
剪徑李逵成李鬼　掠些黑墨便爲真

話說那些假紅巾賊到處搶擄殺人，姚伯華父親只道紅巾賊去遠方纔走出，招呼兒子怎知假紅巾賊止到被他一把拏住他母親在樹林中見丈夫被賊人拏住，登時走出取出袖中金銀首飾送與賊人以

爲買命錢，那賊人收了金銀道錢財也要性命也要說罷，便把這老兩口兒從山崖上直撺將下來，

山下新添枉死鬼　孝子何處覓雙親

話說姚伯華父母雙雙被賊人撺死，那時姚伯華從亂軍中失散了父母，各人捱擠紛紛亂攛，伯華四處尋覓，喊叫並不見影，心下慌張，不顧性命，撮尋當夜在星月之下，遍處徘徊顧望，竟無踪跡，次日賊人稍退，伯華心焦，走頭沒路，大聲痛哭，竟至血淚流出，果然孝感大地，那時賊鋒未已，誰敢行走，四野茫茫，並無一人可以問得消息，伯華只得望空禱告天地道

我父母何在萬乞天地神明指示禱告已畢忽然背後有人則聲道爾父母在前面山崖之下速往尋覓伯華回頭看視並無一人有詩爲証

曠野茫茫蠢恁人　有誰指示爾雙親
是知孝德通天地　幻出神明感至人

話說伯華回頭看視並無一人急急忙忙走到前面山崖之下呼叫不見聲應細細尋覓但見父母屍骸做一堆兒顛死在地伯華痛哭那時盜賊縱橫一陣來了又是一陣伯華料賊人必然又來若還過見自己性命亦不能保急將身上衣服脫將下來扯爲兩

處裹了父母屍首一邊一個背在肩上不敢從大路而行乘夜從小路面走用盡平生之力穿林渡嶺走得數里却早天色昏暗上來星月之下脚高步低磕磕撞撞好生難走一步步捱到江口那時已是二更天氣萬籟無聲江邊靜悄悄的並無一舟可渡伯華對天嘆息道這時怎得個船兒渡過南岸去便好若遲到明日恐賊兵又來性命難免矣嘆息方畢兩淚交流只聽得上流頭咿咿呀呀一個漁父搖一隻船兒下來伯華暗暗叫聲謝天地叫那漁父渡一渡到南岸去漁父依言將船兒撐到岸邊伯華背了兩個

屍首跳上了船漁父一篙子撐開了船問這姚伯華道這是誰人屍首伯華哭訴道是雙親屍首被賊人推落崖下而死無可奈何恐賊人明早又來性命難保只得連夜背了載到祖墳上埋葬說罷號啕痛哭不止霎時間到了南岸伯華袖中取出銀鍋子一隻付與漁父漁父大咲道我見你是大孝之人所以特撐船來渡你難道是要銀鍋之人你只看這兵火之際二更天氣連鬼也沒一個這船兒從何而來說罷不受其鍋把篙子點開來船口裡唱個歌兒伯華一一聽得明白道

吾本桐江土地神　感君行孝哭江濱
城隍命我非關事　說與君家辨假真

那漁父歌畢霎時間便不見了這隻船兒伯華大驚拜謝天地背了雙親那時力氣已竭腿脚酸軟慢慢的一步挣一步漸漸挣到祖墳左首解開了衣服把屍首放在地下端正採些樹葉掩覆思量要掘地坎將來埋葬爭奈無一件器械可以挖掘只得尋了一個木錐將來挖土那時一連三日水米不曾沾牙饑餓之極精神困倦一邊挖土身子已攧仆于土坑之內矣感得山神化作一個老人扶他起來與他一碗

漿飯吃了方纔掙得起及至掙起之時那老人又不見矣眞神靈保佑也伯華又恐盜賊走來只得日裡躲過夜裡起來掘土又有六兎前後咆哮伯華那時已是聽天由命並無畏懼之心如此兩晝夜十指血流點點的滴在地上伯華也不顧疼痛方纔掘得成穴深一丈餘將二骸藏于穴內又負土成墳築高三尺痛哭之極至于吐血有詩爲証

掘土成墳恨有餘　山神送飯助饑虛
姚家墳墓非容易　孝子當年手拮据

話說姚孝子掘土成墳埋葬了雙親那時身體羸瘦

已是兎一般的模樣盜賊正在縱橫之際只得東奔西竄沒影的逃躲性命日不成日夜不成夜直待我洪武爺成了一統之業天下方得安寧姚伯華纔走到故基一看已成了一片荒地但見苔草青青狐兎縱橫而已遂砍伐些樹木搭起一間蓬廠居住漸漸經營起來方成就得一間屋子那時孑然一身形影相弔親眷之中已十亡其七八後來漸復了故業想起雙親死於非命今幸得天下太平人民復業父母死去已經多年好生痛苦只記得遇難之時是二月也不知父母是何日死亡所以後來每到二月間

便斷絕酒食不吃葷血不見賓客搆廬自泣手持杖盡灰眼淚滴于灰中其灰盡濕又走到父母撫死之處伏地痛哭聲徹黃泉山中鳥獸盡助其悲哀爲之徘徊躑躅淚滴土下所滴之處草木不生人人稱其孝感因名之爲哭親崖凡是三次神靈顯聖之地俱至誠禮拜叩頭感謝年年如此又記得逃難之時沒有草履步行不便幾乎性命不保幸以銀釵一隻換得草履一雙方纔得救性命並終身手織草履以施貧窮之人不取其錢後聘錢塘楊氏爲妻那楊氏也是個極孝之人見丈夫如此痛哭亦助其悲哀一月

不茹葷血後生三子三子也極其孝順伯華患病三于至誠禱告北斗願減己壽以益父親果是

孝順定生孝順子　忤逆還生忤逆兒

三子共生八孫姚夔字大章正統七年中進士做到吏部尚書贈少保謚文敏八品事業種種都妙姚龍做到河南左參政曾孫姚瑩甲申年中進士做兵部即中子孫男女共有七百多人伯華活至七十餘歲而卒贈通議大夫禮部右侍郎今稱孝子者莫不稱姚伯華焉稱孝子有顯報者亦莫不稱姚伯華焉有古風一首單

元朝末年號燕逸
天魔十六舞腰身
寄宰宣淫醜不堪
靈種在官若在民
紅巾賊去又紅巾
可憐伯華兩父母
伯華夜抱雙骸骨
載屍渡向南岸去
三日無餐仆不起
山神有知饒漿飯
哈麻媚獻西番術
君臣宣淫在寄宝
法度廢弛官貪婪
紅巾賊起視賊賊
干戈簇簇殺萬民
推墮山崖跌作塵
夜渡桐江鬼神愍
不取金銀見超忽
自分已作一鬼矣
致令孝子終不死

覺閣黎一念錯投胎

從來三教本同原　日月五星無異言
堪笑世間庸妄子　只知頂禮敬胡髡

話說儒釋道三教一毫無二從來道釋爲因儒爲月道爲星並明於天地之間不可分彼此輕重就有不同不過是門庭設法雖然行徑不同道理卻無兩樣所以王陽明先生道得好譬如三間房子中一間坐了如來左一間坐了孔子右一間坐了老子房子雖有三間坐位各一總之三教聖人戴了儒衣儒冠便是孔子前髮披綰便是釋迦牟尼佛頂個道冠兒便是太上老君世上一種顛倒之人只信佛門陰果報應不知我儒門陰果報應一毫不差那書上道作善降之百祥作不善降之百殃積善之家必有餘慶積不善之家必有餘殃難道不是陰果報應麼你只看我孔夫子作春秋那稱贊的自然流芳千載那貶罰的自然遺臭萬年就把佛門的陰果報應來論我孔子代天從事那一枝筆就是玉帝的鐵案一般一稱贊決然生於天堂一責罰決然入於地獄何消得閻羅天子殿前的判官小鬼牛頭夜叉可恨世人不悉

不孝無禮無義之賊造了逆天罪案却都去躲在佛門思量做個遮箭牌這樣說將起來那佛菩薩便是個亂臣賊子的都頭姦盜詐僞的元帥了既做了孔夫子的罪人難道佛菩薩偏饒過了你不成世上沒有這樣糊塗的佛菩薩況且從古來決無不忠不孝無禮無義之賊可以成佛作祖之理有一等昏迷之人不論好歹專好去護那佛門弟子若是好的自然該尊禮敬重他就如我儒門的聖賢一般若是犯了三皈五戒擾亂清規酗酒姦淫無惡不作這是佛門的魔頭敗壞佛法最爲可恨他還要去盖護他這個

叫做護魔不是護法還要說僧來看佛面不知儒門弟子做了不忠不孝無禮無義之事難免笞杖徒流絞斬之刑難道還說他是儒門弟子看孔夫子面上麼比如那黃巢原是個秀才及至造了反難道還是儒門弟子後來事敗削髮做了和尚難道便是佛門弟子敗壞儒門孔子之所深惡敗壞佛門如來之所深惡總是一樣還有沒廉耻之人假以護法爲名與和尚通同作弊坐地分贓騙十方錢糧對半烹分遂將個能言舌辯之僧以爲奇貨可居供在高座登壇說法招集婦女夜聚曉散就是楊蓮眞伽那樣惡

禿驢他那口口聲聲稱爲大菩薩大羅漢大祖師假裝賊形鞠躬禮拜假成圈套騙愚民那愚民那識眞假只道是如來出世彌勒下生翕然聽信至於出妻獻子有所不顧破壞風俗深可痛恨只圖佛面上刮金果然是佛頭上澆糞你只看如來棄了王位出家還要將身餵虎割肉喫鷹雪山修行十二載野鵲巢於頂上爲法亡軀難道他是爲利不成初祖達磨爲佛法來於東土思量度世救人因與梁武帝論說佛法不合遂折蘆渡江到於少林寺面壁九載中國姬忌之人藥死他六次他都以神通救解後以傳道

得人不復救解所以他的臉通變做黑漆漆的逢手持隻履西歸而去爲法亡軀難道他是爲利不成二祖神光求佛法于初祖初祖不肯輕傳二祖懇求直至洪雪齊腰初祖也還不傳二祖發極將左臂割下供於佛前初祖知是道器方纔傳法爲法亡軀難道他是爲利不成還有長慶祖師坐破七個蒲團趙洲祖師四十年行脚爲法亡軀難道他是爲利不成在下畧說這數位便知端的那里有貪財利的佛菩薩祖師何況其餘種種惡事如今佛口蛇心之人假以信佛爲名無惡不作壞却佛門多少名頭多少事體

深可痛恨爲臣當
的皇帝便是丈六
好眞正我佛如來
心一味瞞心昧已
住在三間草茅屋
紫金佛祖三十二
他又不肯盡心盡
貪妻昵妾的事不
司馬溫公禪門六偈最得啟妙道

忿怒如烈火　利欲如銛鋒　終朝長戚戚

是名阿鼻獄　顏回甘陋巷　孟軻安自然
富貴如浮雲　孝弟通神明　是名極樂國
忠恕行蠻貊　積善來百祥　是名作因果
仁人之安宅　義人之正路　行之誠且久
是名不壞身　道德修一身　功名被萬物
爲賢爲大聖　是名菩薩佛　言爲百世師
行爲天下法　久久不可捨　是名光明藏

在下這一回說覺察一念錯投胎先說一個大意意在勸世所以不說得多了些如今引証一個故事話說唐朝一個

那坐在九重金鑾殿上戴冕旒
紫金佛面三十二相八十種
單他却不肯盡心盡力赤胆忠
倒縱國害民的事爲子當孝那
住在茅茨的老人便是丈六金身
他又不肯盡心盡力承顏順志一味瞞心昧已做那
貪妻昵妾的事不知他信些什麼佛法來所以宋朝

都天官寺講經說法一生得華嚴三昧若是講經之時便就天花亂墜地涌金蓮因此人人稱爲華嚴和尚眞個是

道高龍虎伏　德重鬼神欽

他弟子共三百餘人之多若是堂上吃齋之時衆弟子一齊上堂威儀嚴整施鉢必須齊集門下一個老和尚極有道行與衆不同只是生性甚是躁急福小那時適值身體患病不能隨衆上堂赴會有個小沙彌看自己沒有鉢盂見這個老和尚患病不上堂走來問這老和尚借鉢盂老和尚極是慳悋這個鉢盂

道我生平愛惜這個鉢盂日日擦磨玩弄受用數十年只好自用不肯借人若借與你恐有損失那個沙彌三廻五次定要借這個鉢盂老和尚只得借與那從床上爬將起來雙手捧與這沙彌道我愛這個鉢盂如同性命一般好好借用若有一毫損失便是殺我性命說了三次沙彌接得上手走入佛堂同衆齋食方纔吃完正要洗滌那老和尚已在床上再三催促了沙彌見老和尚催促登時洗滌完正要將來交付不期老和尚大聲催促沙彌心慌手忙腳亂不曾看得地下一腳踏着一塊破磚一交跌倒把這鉢盂

打得粉碎沙彌只得走到老和尚床邊跪在地下再三磕頭請罪訴說打碎鉢盂之故老和尚不聽便罷一聽聽得了這句話把頭搖得疙顫顫的動在床上大叫一聲道汝殺我也登時目睛努出面色青紫咽喉氣絕而死沙彌甚是懊惱後來過了數年華嚴和尚登壇講華嚴經那沙彌也在座下聽講忽聞得寺外山谷震動呼呼的如風雨之聲華嚴和尚便招這個沙彌立在自己背後霎時間只見一條雪花也似大蛇長十餘丈大七八圍直搶入山門裡來腥臭不可當日光如火張開血盆那口直到講堂檯起頭來

高有丈餘似四圍尋覓之狀衆僧都驚得汗出華嚴和尚拏起錫杖望地下一震道孽畜不得無理那蛇遂低頭閉目華嚴和尚高聲說法道既明所業當回向三寶遂教滿堂僧衆齊聲念佛與他說三皈五戒說完那蛇遂轉頭向外蜿蜒而出那時老和尚有弟子在座華嚴和尚對那老和尚的弟子道這蛇孽是汝之師父修行有年將成正果只因慳悋一個鉢盂懷恨之極變成蟒蛇適纔來此要吞喫這個沙彌若吞了這個沙彌當墮地獄再無出世之期我今與他受戒他明白前因當捨此蟒蛇之身矣你們可出山

門外一看此蛇何如衆弟子一齊走出山門觀看只見此蛇所過之處草木盡行偃仆就如車輪推過的路一般此蛇行到幽谷之間以頭觸石而死衆弟子走來回覆了華嚴和尚道此蛇已到裴郎中家投胎作女人身性甚聰慧年十八當死死後復轉男身長大修行方得成道說畢即分付一個弟子道汝可入城到裴家訪問此女今欲產下却甚艱難可往救其性命弟子領命而去走入城中來到裴家那裴寬爲兵部郎中也是華嚴和尚座下門人他夫人臨產已六七日再產不下正在危困之際聞得師父差人來

到即忙出見顏色甚憂道吾妻臨產已六七日再產不下甚是危困那弟子道師父正爲此一段緣故特來救取遂教裴寬在堂門外淨設床席焚香擊磬連呼和尚三聲夫人即時產下一女身體平安後長至一十八歲而死死後再轉男身方得成道看官你道這個老和尚將成正果之人只因一念差錯便變成一條毒蛇若不虧華嚴和尚點化穩穩在地獄中不得出身從來道人身難得至道難聞奉勸修行之人切不可有一毫貪着之心衝恨之念錯走了道兒再救不轉正是

如今說西湖上一個故事也是個得道之僧只因一念差錯投胎託舍昧了前因做了個姦頑不肖誤國的賊臣留與千古唾罵把前功盡棄豈不可惜話說宋朝南渡以來孝宗時節朝中有一個宰相姓史名浩是明州鄞縣人輔佐孝宗共理天下那史浩雖然位列三台爭奈子息宮着實艱難年登五十餘歲未曾生子遂廣置姬妾也只生得幾個女兒若是姬妾懷了男孕每每未曾及月便要小產隨你吃什麼保胎丸兎竟無益史丞相甚是着急曾聽得有人說道

求子之法須訪求深山中一個修行的老僧至誠恭敬與他日日相好盤桓出入示他以富貴華麗之景待他紅塵念頭一動起了一點喜好貪慕之心他便一個筋斗翻將轉來就在你家為子為孫所以從來道山中無好和尚朝中無好宰相此是必然之理史丞相聽了這話果然在兩山之中訪了一個老實的覺長老六十餘歲專一至誠修行不管閒事住於一間破茅庵之中終日念佛一日兩餐之外便就閉了雙目端坐於蒲團之上共坐過了二十五個年頭且是有些光景不期前世業障深重魔頭發動撞着這

個丞相直教
顛翻了二十年
跌破盡三千劫面目。

話說史丞相訪着了
才闖入他茅庵之中
鞋燈油等樣又與他
不知他是何等樣人
道友一般相處後來
宰相後移居于大寺
長老常常來于相府
又故意把蟒龍玉帶

覺長老也
拜佛施禮捨了些齋米衣
盖茅庵破漏之處覺長老也
後日親日近漸漸相好就如
方曉得這個施主是當朝一品
之內史丞相一味恭敬就請覺
禪問法素齋供給與常齋整
頭之類放在面前金銀彩幣

錦綉堆積如山玉器
丞相自己案桌之上
芳香撲鼻鼓瑟吹笙
嬌聲艷語左右服役
人間宰相府

玩外國珍奇之物無所不有
玉酒器飲食餚饌陸珍海錯
屏之內玉珮玎瑯蘭麝交錯
一人喧嘩連聲威風凛凛果是
天上蓬珠宮

那覺長老是個老寔和尚生平眼睛裏何曾看見那
世上繁華富貴之事如今終日在眼睛邊見來見去
一日史丞相問覺長老道還是和尚好還是我丞相
府這般榮富貴好那覺長老看了這許多富貴不覺
動了一點塵凡之念一時禁不住定盤星失口說道

丞相富貴好老僧山中修行清苦怎比得丞相這般富貴那覺長老是個久修行之人時時有護戒神隨着今見覺長老差了魔頭使向耳邊報道師父差了因果我亦也了魔頭使向耳邊報道師父老聽得說吃那一驚不小暗暗懊悔道此念一差惜二十五年工夫盡喪今當墜落火坑矣遂急急忙別了丞相歸于寺中念兩句道

二十五年積修

今朝一念差錯

念罷遂閉目而逝

長老忙忙的走入內室史丞相立起身來迎接早已不見了覺長老的踪影心中疑惑即忙差人去寺中探看方知道適纔圓寂了史丞相即日第十三個夫人產下一子史丞相正在家中飲宴只見覺相明知是覺長老投胎心中大喜因此就取名為彌遠史丞相從來無子今喜得覺個筋斗翻得不好必說但生性一味府習慣了這些驕奢把他生性都驕養慣勢絕無忌憚專一以老轉世與他做了兒子但這一志却了前因那聰明智慧自不斜姦險殘忍刻薄自小生于相府之事又因丞相晚年得子寵訓他不下又倚着丞相之權恣為事後來登第做官極有

惡才人都服他又都怕他遂漸漸做到吏部侍郎那時正是寧宗之朝奸臣韓侂胄專權後來韓侂胄封了平原郡王思量立蓋世之功以爲固寵之計遂倡恢復之議舉兵北伐惹得金兵分道南侵勢如破竹宋兵大敗死者不計其數韓侂胄憂懼遣使請和金鞭子不許道如要休兵但把那個起釁的首級砍來與俺俺便就休兵罷戰韓侂胄大怒用兵益急蜀口淮漢之民死者如山中外憂懼無可爲計那時寧宗的楊后嫉怪着韓侂胄你道爲何楊后頗通書史性極機警知初還是貴妃只因寧宗的正宮恭淑皇后

前已要立正宮皇后那時寧宗還有一個曹美人也有寵于寧宗韓侂胄忌憚楊貴妃有機巧權術不肯立他爲后要立曹美人爲后又因楊貴妃不守家法私通了王瑜遂禁絕王瑜不許通籍內廷楊氏甚恨遂使了一片心機畢竟做了正宮遂恨韓侂胄切骨要報此一箭之仇那史彌遠暗暗干內中打聽了這個消息串通了關節乘中外忿恨之時遂上一本請誅韓侂胄楊皇后正中機謀從中力贊其事遂下一道密旨着史彌遠叫殿帥閻了侂胄私第遂將韓侂胄登時殺死了未津園嗚呼哀哉了

河憐一代妍臣　化作南柯一夢
話說史彌遠除了韓侂胄楊后大喜就進史彌遠爲丞相之職那楊后聰明非常文墨稍通嘗有宮詞數十首道
瑞日曈曨散曉紅乾元萬國珮丁東紫宸北使班才退百辟同趨德壽宮　元宵時雨賞宮梅恭請光堯壽聖來醉裏花王扶上輦鑾輿半仗點燈回　御枝挾雨擷新綠桃藍舍風破小紅天上春光偏得早蓬萊宮殿五雲中　洛濱太液碧波翻雲外梅臺日月開春到漢宮三十六

爲分和氣到人間　曉窓生白已鶯啼啼在宮花第幾枝　烟斷獸爐香未歇曲房朱戶夢回時一簾小雨催春寒林禽深沉白晝閒滿地落花紅不掃黃鸝枝上語綿蠻　上林花木正芳菲內裡爭傳御製詞春賦新翻入宮調美人羣唱徹瑤巵　海棠花裡奏琵琶沉碧深邊醉九霞禁籞融融春日靜五雲深護帝王家　後院深沉景物幽奇花名竹弄春柔翠華經歲無遊幸多少亭臺廢不修　天申聖節禮非常躬率羣臣上壽觴　大子捧盤仍再拜侍中宣達近

正位控詞章好生躬儉超千古風化宮嬪只淡粧　擊鞠繇來豈作嬉不忘鞍馬是神機摔轎絕尾施新巧背打星毬一點飛　宮槐映日翠陰濃薄暑應難到九重節近賜衣爭試巧綵絲新樣起盤龍　角黍氷盤恒創裝酒闌昌歜泛瑤觴近臣誇賜金書扇御侍爭傳佩帶香　一朵榴花插鬢鴉君王長得笑時賒內家衫子新翻出淺色新裁艾虎紗　簾幙深深四面垂清和天氣漏聲遲中宮閤裡催繅繭要稱新蚕作五絲　歲歲蚕登麥熟時簽令中使覲郊圻歸

來奏罷天顏悅喜皐吾民鼓玉徽　小樣盤龍集翠裘金鸞緩控五花驅綉旗開處鈞天奏御捧先過第一籌

話說楊后極有文才因此專政又因史彌遠與他除了韓侂胄心腹之疾待他極其隆重三日一小宴五日一大宴因此史彌遠出入宮闈之中絕無忌憚遂與楊后爲亂那宋朝家法極好獨有楊后不守家法有人作詠雪詞譏刺史彌遠道

往來與月爲儔　舒卷和玉也蔽

因此史彌遠之勢愈大無人敢惹凡是史彌遠要做

的楊后即時准奏楊后要做的彌遠即時奉行表裏通同權勢薰灼若是不中意的輕則刺配沙門島鬼門關重則竟爲刀下之鬼誰怕你叫起撞天屈來不要說他吐氣成雷就是他放一個屁也還破行千里那些奉承他的還要把這個屁頂在頭上當道救命符録捧在鼻邊只當外國的返魂香吸在口裡還要咬唇咂舌嚼出滋味定要把這個屁自己接得個十分滿足還恐怕人偷接了去不見得男女孝順之心以此威勢日旺一日怎見得

一片虎狼之心滿肚蛇虺之氣刀鎗劍戟打就

一付身軀劊磨煆燒煉成百般形性眉毛皺處日月無光怒氣揮時鬼神失色滾滾頭落地猶存談笑之形轟轟血洒空不見悽慘之色十八層阿鼻地獄團團圍得不通風三千柄鬼頭刀燦燦排成賽過日猶如捉生啖死的狠羅刹連頭嚼骨的鬼夜叉

話說寧宗無子選太祖之後貴和立爲太子那貴和太子不十分中意史彌遠彌遠心生一計因見貴和太子最好鼓琴就費了數千金買了一個會得彈琴絕色的美人暗暗進與貴和貴和不知其中就裡愛

了這個美人異常寵愛彌遠見貴和中了美人之計就厚待那美人的父母金銀彩段珍寶不時餽送買了他美人一家之心就悄悄教美人打聽消息凡有動靜盡數傳報貴和見楊后與彌遠打成一家全沒些提忌心中甚是氣忿把楊后與彌遠二人的私事都寫在桌上就像帳目一般一一記得明白又寫道史彌遠當決配八千里美人見了暗暗吃驚一日與美人觀看壁上畫的天下輿地圖把手指着廣東廣西二處與美人道我明日登了位斷然要把史彌遠這奸臣充軍於此地美人故意問道史彌遠無甚過

失怎生便要充軍於此地貴和道亂倫誤國賊臣怎生饒得他過美人不敢做聲只得答應道是又嘗嘗稱彌遠爲新恩說與日不充軍到新州便充軍到恩州去也美人將此事細細來報與彌遠知道史彌遠大驚暗暗的道風不吹不响樹不搖不動人無害虎心虎無傷人意這樣光景斷難兩存不是他就是我一个做二不休定要發了他方纔安穩教他這太子做不成無梁不成反輸一帖這是

明鎗容易躲　暗箭最難防

話說史彌遠要廢貴和太子之心日日在念他家中

一個先生余天錫也是鄞縣人生性質樸彌遠極其敬重余天錫要回鄉去秋試辭別彌遠起身彌遠延入書房之中屏開了左右悄悄對余天錫道皇子心性不純不堪負荷重器先生回到浙東如有宗室賢厚之子可密密訪來此是朝廷大事不可輕易不可向一人商前漏洩余天錫領命而去渡了錢塘江來到紹興地分有个教

設太子一朝謝位　眞天子即日登基

你道那眞天子是誰就是理宗皇帝他原是宋太祖十世孫燕懿王德昭之後希瓘之子希瓘共有二子

長即理宗名與莒弟名與芮就是度宗之父家于紹興父親希瓘早死止有母親全氏在堂家道貧寒伶仃孤苦不可勝言同母親住于外公全保正家過活那與莒自小生得堂堂一表龍行虎步兄弟二人俱有富貴之相又有箕命先生說他兄弟二人之命貴不可言因此全保正愛護這兩個外孫那時與莒只得十二歲與芮十歲一日秋天炎熱與莒兄弟二人同走到河裡洗澡忽然一陣雷雨起來二人無處躲避急急走到一隻船側邊避雨早驚起了船中一個人這人就是史彌遠家先生余天錫正在船中熟睡

忽然夢見兩條黃龍負舟睡中驚醒急急起來一看只見這兩個小孩子負在船側邊心中大驚問道你是誰家兒子兩個道我是趙家兒子住在仝保正家余天錫急急叫他兩個起來到于船中與他些酒食吃了待天明住同他兩個走到仝保正家問其詳細仝保正知是史丞相府中先生不敢怠慢即忙殺雞具酒奉款教二子陪酒因說道此吾外甥趙與苦與芮也係是宗室曾有算命先生說他日後貴不可言余天錫見這說話恰好與黃龍負舟之夢相符就有心把些說話問這二子二子對答詳明並無差謬余

天錫甚喜酒罷相別仝保正率領二子直送到船邊而回余天錫回鄉秋試已畢仍歸相府就密密把這件事說與彌遠知彌遠心中大喜即日召與苦來一見史彌遠善相見與苦龍行虎步果有帝王之相遂留與苦在京補為秉義郎之職改名貴誠因沂王無子就立為沂王嗣子陞為邵州防禦使史彌遠因父親壽誕遂于淨慈寺廣齋衆僧與國子學録鄭清之同登慧日閣赴開了左右悄悄對鄭清之道皇子不堪負荷奈何鄭沂王嗣子貴誠甚賢今欲擇講官君其善訓導之事成彌遠之坐位即君之坐位也然言

出于彌遠之口、入于君之耳若　語洩漏吾與君皆
遭赤族之禍矣鄭清之點頭敬諾彌遠回府就命鄭
清之爲沂王貴誠教授鄭清之遂日日教貴誠讀書
爲文又把高宗的御書與他日日學習後來鄭清之
見史彌遠便將貴誠的詩文翰墨呈覽稱贊不容口
彌遠嘗問鄭清之道吾聞皇姪之賢已熟大要畢竟
如何鄭清之道其人之賢更難盡述然一言以斷之
總曰不凡二字而已彌遠大喜從此日日在寧宗面
前一味稱贊貴誠之妙說貴和太子許多不好之處
思量要寧宗廢貴和而立貴誠正是

計就月中擒玉兎　謀成日裡捉金烏

後來寧宗患病漸漸危篤史彌遠先與楊后計較端
正楊后始初也還不肯史彌遠遂把貴和寫在桌上
之事一一說知楊皇后大怒立意要廢太子便道廢
了貴和誰人可做史彌遠道沂王嗣子甚是賢良有
龍行虎步之相此朝廷之福也楊后點頭應允彌遠
見楊后應允就着鄭清之先與貴誠說知要立之意
貴誠嘿然不應鄭清之道丞相以清之從遊之久故
使布腹心足下一語不答何以復命于丞相貴誠方
纔拱手慢慢說道老母在紹興鄭清之登時把這話

說與爾遠爾遠一發嘆其不止即時取他母親金氏居于沂府寧宗崩後爾遠在于宮中矯詔立貴誠爲太子登時着一班快行分付道今所宣是沂王府皇子不是萬歲巷皇子若少有差錯汝等即時處斬一班快行喏喏連聲而去話說貴和太子在萬歲巷聞得帝崩在那里等候宣召再不見來心中甚是疑惑到牆壁間伸頭伸腦東張西望打聽消息只見一班快行共有百餘人飛也似跑過他府門首而去却不進來心中甚疑霎時間又見這一班人簇擁一人而來過其門首那時天色昏暗却看不出不知是何人

胸中懊張之極又沒處打聽消息那一班快行捧了貴誠到于宮中見了楊皇后行禮已畢楊后指其背道汝今爲太子矣史爾遠即時引貴誠至于柩前命貴誠舉哀舉哀已畢方纔召貴和那貴和見召只道召去做皇帝心中甚樂隨至宮門那管宮門內監只放貴和一人進去左右從人一個不許放進史爾遠也領了貴和到于柩前舉哀舉哀已畢即時引出却叫殿帥夏震守着貴和遂召百官立班聽讀遺詔仍舊引貴和立于舊班貴和大驚道今日之事我如何還在此班當下夏震提弄他道未讀詔書之前當在

龍床　水殿簾鉤四面風荷花簇錦炤人紅吾皇一曲薰絃罷萬俗冷冷解慍中　綾堤翠柳忘憂草夾岸紅葵安石榴御水一溝清澈底晚涼時泛小龍舟　薰風宮殿日長時靜運天機一局棊國手人人羨着處須知聖算出新奇　宮殿簾鉤看水晶時當庚伏熾炎蒸翰林學士知誰直今日傳宣與賜氷　雲影低涵栢子遲秋聲輕度萬年枝要知玉宇涼多少正在觀書一夜時　殿總宮漏滴銅壺午夢驚回落井梧風遞樂聲來玉宇日移花影上金鋪一涼生水

慶樂聲遊釣得金鱗上王鈎聖德至仁元不殺指揮皆放小池頭　涼秋結束鬪尖新宣入毬場尚未明一朵紅雲黃蓋底千官下馬起居聲　秋高風動角弓鳴臂健常嫌斗力輕玉陛纔傳有御箭中心雙中謝恩聲　恩賢夢寢遇商宗右武崇儒治道隆總攬乾綱成治理羣臣臧否疏屏風　用人論理見寀秉賞罰刑威合至公天下監師二千石姓名都在御屏中　家傳筆法學光堯聖草眞行說兩朝天縱自然成一體謾誇虎步與龍跳　乾索坤寧习一羊自從

此班待讀詔書之後方即位也貴和太子還只道是
真欣欣有喜色只聽得鐘鳴鼓響文武班齊遥見殿
上燈燭熒煌之中已有一位頭戴冕旒身披龍袍端
端正正登寶座受南面之尊了貴和大驚失色宣讀
詔書已畢兩下閣門官高聲宣贊百官拜舞賀新皇
即位貴和不肯下拜夏震把貴和背一把按將下來
不容你不拜拜賀已畢遣詔封貴和爲濟南郡王即
時趕出朝門不容稍遲發一枝兵送貴和居于湖州
果是

一着不到處　滿盤俱是空

話說貴誠太子即了帝位就是理宗是南渡來第五
朝天子在位四十年理宗無子就立兄弟與芮之子
是爲度宗這是後話兩龍負舟都有証據可見帝王
自有定數非可矯强理宗即位之後尊楊后爲太后
一同聽政封本生父親希瓘爲榮王母親全氏爲國
夫人全保正一家榮貴感史彌遠立已之功凡事拱
已以聽那時史彌遠只當是皇帝了話說貴和慶爲
濟王居于湖州鬱鬱不樂那個彈琴的美人原是彌
遠心腹彌遠仍舊取了回去受用過了幾時湖南有
兩個反賊潘壬潘丙說這濟王是個奇貨可居一夜

約會了一千無賴之徒手執刀器械拾入濟王府中口口聲聲說舉義兵推戴濟王爲帝濟王聞變急急換了衣服躲于水竇之中不期被衆兵搜將出來磕頭跪拜稱爲萬歲一齊簇擁了到于州治之中潘壬潘丙叫衆兵士到東岳行宮那里取了一張貼金的龍椅放在堂上要濟王穿了黃袍坐于那張龍椅之上濟王號泣不從衆兵把刀放在濟王項頸之上濟王只得應允道切不可傷太后與宮家衆兵許諾潘壬潘丙假寫淮安將官李全一張榜文貼于州門之上稱兵二十餘萬共舉義兵推戴濟王即位遠近

震動及至天明一看不過是太湖中漁戶及巡司弓兵百餘人而已有的有鎗刀有的没鎗刀手中都執着漁叉自捉濟王知事不成就與州將勸兵轉去把這一千人勦滅已盡後來四處調兵前來殺賊那賊已通殺完了濟王驚懼因此得病史彌遠遣官來諭慰濟王一壁痛命太醫院來看視暗暗下了一貼不按君臣佐使的藥要時間濟王九竅流血而死嗚呼哀哉了那濟王死得甚是可憐冤魂不散終日披頭散髮現形露體作神作祟彌彌遠恐懼只得把濟王來改葬又作佛事超度後來彌遠無人拘管一發

終日在于宮中與楊后飲酒取樂外邊人通得知見濟王死得冤枉滿城中搭出兩句口號道

楊柳春風丞相府　梧桐夜雨濟王家

楊柳者楊后也不好明白說出故意作此隱語以義諭之那時爾遠手下共有三凶四木在於要路做他的爪牙三凶是那個

翠成大　冀澤　李知孝

四木是那個

薛極　胡榮　聶子述　趙汝述

四木者因四人名字都是木字因此稱爲四木爾遠

手下有了這三凶四木凡是賢人君子都一網打盡衆的貶竄的竄死的死誰人敢道一個不字若是要做高官的都要呵脚捧屁異常鑽刺方得官爵有個宗室氣忿不過却叫優伶搬演戲文內中扮出一人手拏一塊大石用大鑽去鑽那塊石頭再鑽不進這個人嘆道可惜鑽之爾堅一人把這說的人打一下道你不去鑽爾遠却來這里鑽爾堅可知道鑽不進也爾遠得知此事將這一班優伶盡數殺死連這個宗室也都結果了從此箝口結舌不要說爾遠二字不敢犯連史字兒也不敢道着了竟成了一個肯蓦

痞癌的世界豈不可嘆果是
還將冷眼觀螃蟹　看他橫行到幾時

後封爲衛王威行天下整整做了二十六年宰相怎當得害人多冤魂日日纏身被衆鬼活拽而去人人聞之無不暢快都滴酒相賀彌遠死後數月一日黃昏家中聞得有敲門之聲如是丞相回家妻子驚惶只見披頭散髮滿身流血項帶鐵索鐵鎖今家都道丞相怎生如此模樣彌遠眼淚直流再三嘆息道早知如此悔不當初我前生原是覺闍黎只因一念之差誤投托于此地昧了因果報應作惡甚多害人不計其數又因濟王楊后之事今日在城隍處對證拷打苦不可言我因記掛家中暫時回來一說你們大家齊心學做好人不可像我在日放心放意作惡只道神鬼不知決無報應誰知今日受這般苦楚懊悔無及我今別了你們便到地府陰司受罪永無出世之期亦永無見你們之日矣遂大哭一場哭畢索紙筆題詩一首道

冥路茫茫萬里雲　妻孥無復舊爲羣
早知泡影須臾事　悔把恩讐抵死分

題詩已畢便慌慌張張出門舉家痛哭送至門首只

見牛頭馬面青臉獠牙一羣鬼使都立于門首囚執了史彌遠陰風陣陣冷氣逼人如烟如霧如飛而去舉家驚得跌跌撲撲正是

若不是狠闇羅刑法千條　人只道曹丞相神仙入洞

遂大作佛事超度亦何益乎丞相人家那些錢財若請了些和尚道士便能滅罪超生則人人落得作惡矣況且那尸山血海上來的錢財佛菩薩誰來受領所以史彌遠在日人都嘆息道怎生覺闇黎做出這般行徑因作詩規諫道

前身元是覺闇黎
到此更須淨隻眼
業障紛華總不迷
好將慧力運金錐

西湖二集卷之八

壽禪師兩生符宿願

羽毛鱗介衆生靈　莫任貪饕縱血腥
好把飛潛勤釋放　勝如念佛禮金經

此一首詩勸人放生之作天地間極不好的是殺生陰府惟此罪爲最重極大的功德莫過於放生若人肯放生便生生世世永不墮輪廻地獄餓鬼畜生之苦永不受刀兵水火殺害之災在世得輪王福富貴功名子息種種如意壽命延長死後定生西方極樂國土佛菩薩決無說謊誑人之理一字非虛信受奉

行但放生的決不可學那王安石那宋朝王安石生性極其乖癖自用執定主意就是九牛也牽他不轉身上虱子滿身終日不肯洗面一雙白眼眞是姦臣之相遭際神宗言聽計從他自做一部字說要朝廷以此取士竟廢了孔子的春秋孝經以致天下亂臣賊子絕無忌憚又行那新法害得天下百姓屍山血海人人欲食其肉幾乎把宋朝天下都斷送了他還不肯轉念很狠的發三言道天變不足畏人言不足恤祖宗之法不足守他又生兵起釁殺人盈野以致交趾陷了邕城屠民五萬八千口靈州一戰死者六

十萬人又無故割地七百里與遼爲異日興兵之端至於通金伐遼二帝爲虜皆是賊臣誤國作俑罪大惡極後來神宗知他誤國害民遂罷了丞相之職歸老鍾山心上有些過意不去思量放生贖罪遂多買魚蝦等物放生做兩句詩道

物我皆畏苦　於之寧啖茹

看官你道王安石一人身上不知殘害了幾千百萬生靈父子兄弟妻孥俱不能相保可憐都爲宽鬼就把王安石的這兩塊肉剮做肉醬也還不足以贖罪墮在地獄裡千萬劫也還不能勾出世却將些須魚

鼈來放生思量遮掩前過那閻羅老子可是個歇子麽所以當時有詩嘲笑道

錯認蒼蛇六典書　中原從此變蕭疎
幅巾投老鍾山日　辛苦區區活數魚

列位看官切不可學那王安石的放生留與後人呪罵如今小子且說兩個放生的報應引入正回話說唐時一個書生姓韋名丹年近四十雖舉五經未曾及第當騎一匹蹇驢到洛陽橋見漁翁拏得一龜其長數尺衆人圍繞觀看都欲買而烹之龜見韋丹來伸頭縮頸似求救之狀韋丹心中不忍問這漁翁

道你要多少錢漁翁道二千錢韋丹身邊並無錢物要將身上衣服與他換又是天寒之際脫不下來只得把匹蹇驢兒與漁翁抵換將此龜放於水中徒步而去過了幾時聞得市上有個胡盧先生不知何所從來是個希奇怪異之人占卜如神韋丹走到胡盧先生處問他前程萬里之事胡盧先生迎門而拜道我友人元長史日日談君子之盛德稱贊不絕口正要求識君子便可同行一訪韋丹暗暗道我在此並無相識況又無此官族因說道先生差矣但與我一決前程之事便罷胡盧先生道我如何知君之福壽

元長史即吾之師也當同往訪遂與韋丹同行到通利坊門徑甚是荒僻敲一小門有人開門接入走過數十步有一板門又走進數十步見一大門第如同王者之居有女鬟數人極其美艷先出迎客甚是敬重所陳設之物都極華麗與香滿室堂中走出一個老人鬚眉皓白身長七尺服錦繡之衣兩個青衣跟隨而出一見了韋丹即忙下拜道元濬之百拜韋丹大驚隨即下拜道韋丹貧賤小生初未相識丈人怎生如此行禮那老人平拜不止道老夫垂死之命蒙恩人救拔恩德如山無可圖報仁者固不以言爲念

但老夫受恩既深每欲殺身報效耳韋丹方知是前日所救之龜口中不敢說出老人遂分付青衣具珍羞百味進酒賓客甚是相得留連數日韋丹要辭別老人老人遂于懷中取出一通文字與韋丹道知君要問祿命特特走到天曹錄得一生官祿卿只奉報有無皆君之命但貴前知耳即命青衣取出數件珍寶相送道此皆希世之珍貨之可以致富遂再拜送出韋丹一路上問胡盧先生道是個龜如何有此變化胡盧先生道非真龜乃老龍變化耳韋丹道既是龍如何又有網罟之患胡盧先生道此亦數也胡盧

先生別去韋丹拆開文書來一看道明年五月及第又某年平判入登科受咸陽尉又某年登朝作某官歷官十七政都有年月日最後遷江西觀察使至御史大夫到後三十年廳前皂莢樹花開當有遷改北歸矣後遂無所言韋丹寶持此書先賣一件珍寶遂得百萬錢竟以致富後訪其居竟不復見連胡盧先生也不知去向了後來及第歷官日月一毫無差洪州使廳前皂莢樹一株歲月已久一旦忽然生花韋丹登時去官果然至中道而卒兩個兒子一名宙徹到尚書僕射同平章事一名郾徹福建觀察使這是

一個放生的報應了還有一個李進勁專一賣魚爲生在彭蠡湖把大船滿載了魚到維揚販賣一日復販魚至三山浦其夕月明如晝進勁在岸上閒走聞得船內有千萬人誦經之聲甚是清亮李進勁心疑走到船上細聽却是諸魚誦經之聲李進勁大驚道我自來販賣衆生怎知魚都會得念佛從前罪過怎生消除即忙把船中所買之魚盡數放之江中對這些魚道汝等既能通靈便自我若逢難受苦汝等可共救取說罷遂從此改業販賣荻薪數年間作大筏載了荻薪到金陵貨賣一日忽然大風颳筏盡數沉

溺李進勁撲通的落於江中自分必死不期脚下踏着物件不至沉溺幸風吹得數竿竹來到於李進勁身邊遂扶了竹竿漸漸近岸細看脚下所踏之物盡是大魚千百成羣又共擡其竹竿而行到洲登岸回顧諸魚各已散去至夜不得渡江只得蹲坐洲上更深夜靜獨坐愁苦兩淚交流自嘆薄命一至於此忽見蘆荻叢中有光伸手一摸摸得二錠金子約有三四斤之數遂藏於懷中雖然得了金子都無船可渡纔見一白衣人從水波中立着對李進勁道你今日得保性命又得了金子都是你前日所放之魚特來

報恩也說罷不見到得清早就有數千頭魚共拽一隻船來筒橹都備李進勁遂得登岸而回因此竟成富家這又是一個放生的報應了有詩爲証

龜放知官祿　魚生救命身
乃知放生者　暗裡有明神

列位看官只看這兩個放生的報應可見放生是第一件功德事不可因王安石便駡了放生二字那不好的是王安石好的是放生奉勸世人只學那好的便是如今小子說西湖上一個放生的竟至成佛作祖這一位祖師是永明壽賜號智覺大師他諱延壽

字冲玄號抱一是餘杭縣人俗家姓王原是西方彌陀古佛下降唐昭宗天祐元年降生自幼至孝纔會得說話之時父母相爭他便跪拜於地父母甚異之因此遂相好如初他一心只好念佛既冠之後便不肯吃葷每日誦法華經七行俱下誦經之時便有羣羊跪而聽之到二十八歲之時吳越王聞他生性公平着他做餘杭庫吏管那錢糧出入後遷華亭鎮將督納軍需他一生心心念念只好放生若是袖中有數文錢一見了魚鱉之類也定要買而放之或無錢鈔便將衣服脫將下來與漁翁抵換甚至沒有之時

還要借貸將來買放後來借貸得多無人肯借竟將家中田產盡數變賣以爲放生之資放生愈多家資已盡無可奈何竟將庫中錢糧偷盜將來放生日積月累所放不計其數吳越王一日將錢糧一算竟缺了無窮之數大怒之極次日要押付市曹處斬這夜吳越王夢見海龍王率領了魚蝦之類千百億萬在於殿下叩首道此億萬生靈皆是稅務官所放上帝好生願王免其死罪吳越王應允而去次日仍舊押付市曹一邊暗暗分付監斬官道彼若與衆人一同畏懼便一刀處決了若不畏刀斧有何說話不可加刑即來奏聞監斬官領旨而去王延壽來到法場顏色也不變一變眉頭也不皺一皺就象有人請他吃喜酒的相似但對劊子手說道我一生並不曾侵欺庫中一文錢將來私用只爲放生緣故所以受此一刀之罪但我放了億萬生靈功德浩大今日斷然往生西方極樂世界可將我面朝着西方安安穩穩竟向西方而去說罷並無他言監斬官遂命停刑急將此語奏聞吳越王即時赦其死罪王延壽從鬼門上放將轉來遂說道我死後尚要到西方去今日重生一發該修西方之事了遂辭了父母妻子削髮爲僧

從今削髮爲僧去　不作人間羈鎖身

話說王延壽禮拜翠巖爲師之後日日念佛修行專習勤苦之行野蔬布衲以進朝夕嘗住天台山天柱峯九十日打坐再不走起就像土木一般連那斥鷃小鳥也都飛將來巢在他衣袖之中他一毫也不知覺那時天台韶國師是個得道的神師能知過去未來之事壽禪師入寺參訪韶國師正在入定之時看見觀音進門急下座道吾弟子來也壽禪師應聲而入低頭下拜韶國師示以道妙壽禪師言下大悟韶

國師又道汝與吳越王有緣他日當大興佛法惜吾不及見耳壽禪師從此在國清寺日日修懺忽然半夜見一個神人身長丈餘手持方天畫戟闖入壽禪師大喝道何得擅入那神人稽首道久積善業方得到此特來護衛我師以驅邪魔外道耳壽禪師中夜經行見普賢菩薩手中所執蓮花忽然授于手中其奇異不一而足自己思想道怎生修行方得成佛還是一心禪定還是萬善淨土遂寫了兩個鬮兒虔誠在佛前禱祝道二項修行不知是那一項容易成就若該是那一項願如來證明七次拈着禱祝已畢

七次拍着萬善淨土這個關兒遂一心皈依淨土後于金華天柱山入定見觀音菩薩以楊柳枝酒甘露水灌頂門之上遂徹骨清涼經文詩書援筆而成口中滾滾不休辨才無礙做首偈道

孤猿叫落中巖月　野客吟殘半夜燈
此境此時難會意　白雲深處坐禪僧

吳越王聞知他悟了道心中大喜遂請他到靈隱寺開堂說法明年勑建永明禪寺與他居住就是如今南屏山淨慈寺因此就稱爲永明壽禪師他門下弟子共有二千人之多每日課不論大小行一百八件

善事但是他念佛之時衆人都聞得空中有螺貝天樂之聲室中有金臺寶樹之像吳越王因江潮衝擊屢次築不起海塘心中大怒用萬弩射潮遂問永明壽道海塘屢次築不起每每潮來其中有魚龍鬼怪之物我今以萬弩射之永明壽道大王雖倚威武海神自當遠避退縮還須以佛法扶助方好我佛門中有金剛韋馱可以降伏魚龍鬼怪吳越王聽信其言遂於月輪山建造六和塔永明壽親自念楞嚴呪以建塔基果然建塔之後江潮平靖海塘一築而就以成萬世之功有詩爲証

江潮洶湧莫能當　　鬼怪魚龍共作殃
立塔江邊能鎮壓　　始知佛法最難量

壽禪師住於永明慧日峰著宗鏡錄一百卷夜施鬼食以度六道四生專一勸人念佛修西方之事凡有布施錢財者盡買魚鱉之物放之於西湖三潭之中杭州人盡行感化一時放生者不可勝計但見魚鱉黿頭鼈鱟搥尾魚鼈黿頭喜離砧刹之苦鱟鱟搥尾幸脫湯火之災蝦子遊行免得穿紅袍躬躬搠蛙兒跳躍猶然着綠衩閣閣喳喳螺螄稍守門將軍一任他時開時閉螃蠏名橫

行甲士但隨彼爬去爬來腹中有無數子子孫孫救一物但救萬物穴內有許多親親眷眷放一生即放衆生物小而性命實多類廣而神明如一倘我壞彼之內即與他人之慈祥今我救彼之生便種自身之功德生生世世同遊他化之天億億千千盡登極樂之國

話說永明壽禪師感化得杭州人盡好放生後來一個人嘆做吳念橋得病而死到於陰府見閻羅殿前懸掛着一幅壽禪師像花香燈燭供奉齊整閻王虔誠禮拜吳念橋問兩傍的鬼判道這是我杭州壽禪

師之像何故閻王如此二至誠禮拜那鬼判道這祖師非同小可勸化杭州人盡好放生功德浩大是救世大菩薩專修西方淨土人死後都來此地明日這位祖師死後竟生西方不來此地所以閻羅天子日日在此焚香禮拜你若背地去放生便放你復轉陽世吳念橋合掌發願已畢果然復轉陽世到處將此事傳說方知壽禪師之奇後來吳念橋一心放生也得享其長壽而終

道高德重　修行匪懈
師像高懸　閻王禮拜

話說壽禪師生平共念法華經一萬三千部感得高麗國王遣使賫書叙弟子之禮奉金線袈裟紫水晶數珠金澡罐等又差彼國僧三十六人來傳道法那時杭州又有一個性眞和尚所到之處蛇虎避路百鳥銜花生得兩耳甚長共長九寸上過于頂可于項頷下打結人稱他爲長耳和尚小孩子并愚婦人戲把他兩耳打結他也並不惱怒一味勸人作福可遮百醜世上人都不曉得他是古佛下降吳越王生日遂於永明寺齋僧那受齋者紛紛而來吳越王問壽禪師道寡人在此齋僧可有眞僧降否壽禪師道長

耳和尚即定光佛化身也吳越王大驚登時拜謝奉禮長耳和尚那長耳和尚便道此乃彌陀饒舌也要時間就盤膝坐化而去其狀如生久之皮膚光澤爪髮時生每月必三次淨其爪髮時時有舍利子流出後到宋朝末年金兵入犯見其怪異一鎗刺其身體有白血流出金兵畏懼而退後人遂把漆來塗其身體供在南山法相寺中這是後話當時長耳和尚說破了這一句方知壽禪師是彌陀化身所以海外九州無不崇信到開寶八年坐化而去那舍利子如魚鱗一般砌在身上宋太宗敕賜壽寧禪院追謚宗鏡

大師話說壽禪師雖然坐化而去能却心心念念要度脫衆生仍舊轉身做一個大智慧男子戴網兒的和尚大闢佛門輔佐　聖天子江山看官你道他畢竟投託做什麼人且聽下回分解正是

要來就來　要棄就棄
投胎託舍　如同兒戲

話說壽禪師在西方極樂國端坐千九品蓮臺之上一坐七百餘年覩見南贍部洲正值元朝末年劫殺之運紅巾賊起殺人如麻可憐中原百姓夫妻子母不能相保就如釜中之魚湯中之蟹一般日夕愁苦

呼天叫地幸遇上帝好生降下一位　真人掃除
暴亂救濟生民那壽禪師靚着這個方便離了西方
極樂世界來到南贍部洲投胎轉世炤見金華浦江
宋家世積陰功廣行善事該出好子孫光大門戶遂
翻一個筋斗投入母腹中他母親陳氏懷孕之時夢
見西方一尊古佛金童玉女擎着幢旛寶蓋到于家
庭之間天樂迴空那尊古佛手執一部華嚴經對他
母親道吾乃杭州永明寺延壽和尚久在西方極樂
國土因見世界閻浮衆生盡遭兵刃之災好生苦惱
特持此一部華嚴經來到汝家上以輔佐　聖主

下以救濟生民保佑汝家亦得九族生天也說罷母
親即時懷孕母親未曾懷孕之時終日病苦纏身到
得懷孕之後覺得身體輕快眞聖胎也懷孕七月面
生生產之時母親並不痛苦異香滿室俱似栴檀之
香遂取名宋壽後有人說道前世陰果之事不可說
破不可重取遂改名宋濂字景濂自幼便好念佛聲
音清亮又好盤膝而坐六歲便能詩歌父親試把法
華經與他看他一遍之後便背誦得出十歲之後文
章二字更不必說性好放生浦江有個姓鄭的人家
一門孝友自宋朝建炎初年起直至元朝末年共二

百五十餘年再不分居浦江人都稱爲孝義鄭家府縣官贈他牌扁名爲天下第一人家他家中廣有書籍見宋景濂大有文才請他去做先生教訓子弟宋景濂在他家數年把鄭家書籍盡數都讀又讀佛書有個宗泐和尚字季潭生於台州同是西方會上一尊古佛也爲世遭劫運特特下來救世又恐眞人下降不信佛法滅除了這一教故意下來闡揚佛法鼓弄神通共扶佛教在徑山修行遂到浦江來見宋景濂果然一見如故日日與他談論佛法宗泐和尚遂授宋景濂持七俱胝准提佛母呪之法道若持之久久其功德靈驗不可勝言那准提呪法道

每日依法持誦先須金剛正坐以右腳壓左腳腿上或隨意坐得赤手結大三昧印二手仰掌展舒以左手加右手上二大拇指甲相着安臍輪下澄定身心想頂上有一梵書丈字亂字遍有光明猶如明珠或如滿月想此字已復以左手結金剛拳印右手持數珠口誦淨法界眞言二十一遍

唵嚂　次誦護身眞言二十一遍

唵齒嚂二合　次誦六字大明眞言一百八遍

唵麼抳鉢訥銘二合吽　誦畢以金剛

拳印五處各念叶字畢於頂上散之然後結准提印當於心上以准提真言誦一百八遍竟於頂上散其手印若務忙者只散持之亦可七俱胝佛母心大准提陀羅尼真言　南無颰哆喃　三藐三菩馱　俱胝南　怛你也二合　唵　折隸主隸准提娑婆二合訶　唵　部林二合

三藐三菩馱俱胝南　怛你也二合　唵　折隸主隸准提娑婆二合訶　唵　部林二合

南無颰哆喃　三藐三菩馱俱胝南　怛你也二合　唵　折隸主隸准提娑婆二合訶　唵　部林二合

持此呪者不拘在家出家飲酒食肉有妻子不揀淨穢但至心持誦求佛得佛求仙得仙求長壽得長壽求智慧得大智慧求男得男求女得女求官得官求財得財求無疾病得無疾病所出言教人皆信受凡有所求無不如意似如意珠一切遂心現世獲輪王福須誦滿五百萬遍自有効驗萬無一失矣誦法用一准新鏡隨月十五夜面向東掛像置鏡花果陳設新淨衣裳登壇禮畢焚香對鏡持誦誦一百八遍完用准提印印五處於頭頂上散印每五印時口誦叶字散之　以此鏡盛於囊中常帶隨身持誦

或事忙不能帶鏡者、散持亦可、或不能持誦前呪者、止持准提呪亦可、或并不能持誦准提全呪者、止誦唵折隸主隸准提娑婆訶唵部林十三字亦可、

准提印

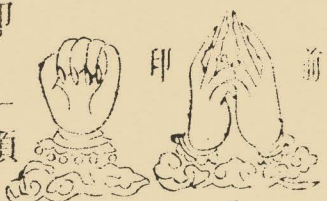

前印

後金剛印

以兩手無名指併小指相叉於內、二中指直豎相拄、二頭指屈攔二中指第一節、二大拇指捻右手無名指中節、以大拇指捻無名指第一節、餘四指握大拇指作拳、

五印一類二左肩、三右肩、四心、五喉、

十齋日　初一　初八　十四　十五　十八　廿三　廿四　廿八　廿九　三十月小廿七補、

話說宗泐和尚教宋景濂以持准提呪之法宋景濂遂日日虔誠持誦後紅巾賊起劉福通以白蓮教燒香聚衆而起方國珍占了浙東張士誠占了浙西那時滿眼都是干戈生民塗炭不可勝言宋景濂以持七俱胝佛母准提呪之故雖然東奔西竄戈矛一門骨肉都得完聚幸而　洪武爺起兵取了滁和太平徽寧等州進攻浙東那時宋景濂文章德行之名聞於天下時浙江共有四人、

劉基青田人　宋濂浦江人
章溢龍泉人　葉琛麗水人

大將胡大海聞此四人之名如轟雷貫耳即將此四人之名奏聞　洪武爺龍顏大喜即着使臣孫炎賫了金銀彩幣到於浙江徵聘四人到於金陵洪武爺大喜道吾為天下屈四先生四位先生何以教我當下三人都各有所對至宋濂道當今豪傑爭雄並無撥亂反正救生民之志不過志在于女玉帛多殺戮以行不道今有意濟世安民唯有不嗜殺人一語足以安天下於股掌之上　洪武爺大悅遂創禮賢館以居四人命劉基為國師專掌謀議之事葉琛章溢為營田司僉事遂命宋濂為江南等處儒學提舉授太子經你道一個草茅中窮酸之士頃刻間做了太子的先生可不是個非常之遇麼　洪武爺時常召來講經或與他講春秋左氏或論黃石公三畧或講大學衍義或論治國大事　洪武爺大喜眞言無不合似石投水也後來　洪武爺即了　帝位改元洪武四海歸心萬國臣服凡是頒行天下　詔誥賜與高麗交趾滿剌伽占城等國詔書俱是宋濂所作四海九州無不稱贊其文章之妙

洪武爺要修元史知非宋濂不可即命總其事除翰林學士承旨知制誥宋景濂遂率領一班兒文學之士開局於天界寺中經七月而成那時甘露降于宮中洪武爺遂召宋景濂到于宮中親將甘露傾於金甌之中金杓攪勻賜與宋景濂飲道此和氣所凝也能愈疾延年故與卿共之耳宋景濂生平不能飲酒八月七日洪武爺遣內臣召宋景濂飲以御酒宋景濂道臣量淺不能飲酒後恐失威儀洪武爺道但飲此一杯雖醉何妨宋景濂舉起杯來欲飲還住者數次洪武爺大笑道大丈夫

怎生退縮如此宋景濂只得一飲而盡果然大醉行步歪斜洪武爺大喜遂叫侍臣取過黃綾一方命磨御香龍墨隨賦楚詞一章道

西風颯颯兮金張會儒臣兮舉觴日蒼梧兮煙嫋閩澄江兮水洋洋爲斯悅而再酌斟滿波兮永光玉海盈而馨透浮瓊竿兮銀漿宋生微飲兮早醉忽聞旋兮步驟蹌蹌美秋景兮共樂但有益兮于彼何傷

洪武八年八月七日書賦罷命宋景濂自做一首宋景濂大醉下筆不能成字洪武爺遂以所書賜宋濂道卿藏之以示子

孫非唯見朕寵愛卿亦見一時君臣道合共樂太平也宋景濂叩首以謝

洪武爺遂勅侍臣賦醉學士歌以寵之又道朕起布衣爲天子卿白草萊刘侍從爲開國文人之首世世與國同休不亦美乎命太子選良馬賜與宋景濂又爲良馬歌以賜之又命

宋景濂集歷代姦臣事爲辨姦録分賜太子諸王又命序祖訓纂大明日曆又爲寶訓五卷

洪武爺大喜道卿可爲丞相參輔朕之大政宋景濂道臣無他長徒以文章議論事上但可潤飾太平豈能爲丞相參大政乎頓首力辭那時有上萬言書者

洪武爺怪其繁要問他以違制之罪問衆臣道此奏何如衆臣見

洪武爺天顏不悦都道此臣大不敬宜坐以誹謗之律轉問宋濂道卿以爲何如宋景濂對道彼應認上疏本効忠無他不宜坐以誹謗之律

洪武爺因此復覽其疏亦有一二可采之處即大悟罵衆臣道汝等皆激吾怒若非宋景濂朕幾乎誤罪言官矣

洪武爺常稱爲老宋而不名宋景濂博物多聞世無與比

洪武爺即

帝位之後感衆神明効力遂建造十廟於南京以報其功却不曾建立關眞君之廟夜夢長髯赤面之

神身穿綠袍手執大刀跪於殿前奏道臣漢時關羽
也　陛下立廟何關遺臣　洪武爺道卿於國無
功關羽奏道　陛下鄱陽湖大戰之時臣舉十萬陰
兵爲助何得言無功耶　洪武爺點頭應允關真
君叩謝而去　洪武爺感其英靈遂特建英靈坊
宋景濂道諸神皆英靈何獨關羽耶　洪武爺因
建于中那時急於建廟其梁柱俱用栢木心爲之極
其壯麗　洪武爺
因問道關羽奇蹟盛於何時宋
景濂道臣讀天台智
者禪師傳曰隋開皇十二年智
禪師至當陽上金
池月夜見二人威儀如王者一

人長而美髯豐厚小
者秀發前致辭曰予卽關羽漢
末紛亂時事相違有
志不遂死有餘烈故王此山聖
師何以至此智禪師
曰欲於此地建立道場神曰願
哀憫我愚特垂攝受
此去一舍山如覆船其土深厚
弟子當與吾子平建
寺化供護持佛法願師安禪七
日以待其成師旣出
定湫潭千丈化爲平陸棟宇煥
麗巧奪人目神卽受
師五戒師乃致書晉王廣上玉
泉伽藍圖晉王廣卽
具奏賜名玉泉寺遂塑關羽神
像於其側以爲伽藍
神至今顯靈也　洪武爺又
問道眞君之號封於
何代宋景濂道封於宋崇寧年

問特出尤神壞鹽池帝勅天師張虛靖召關羽戰而勝之鹽池復故遂封羽爲眞君今所傳畫壁尚有戰鬼尤故事　陛下乃天授神明關羽陰兵助戰固其宜也　洪武爺嘗至淮水見大鐵索繫於龜山訪問左右云是縛水怪者因問道水怪是何等形狀還是何人所鎖亦曾見古來經典否宋濂道此事載在古嶽瀆經大禹治水三至桐柏山獲肅愼氏淮水神名曰無支祈形猶獼猴力踰九象人不可跡禹乃攝召萬靈遂命庚辰之神制之是時木魅水靈山妖水怪奔號叢繞幾以千數庚辰悉持戟逐去遂鎖無支祈於龜山之足淮水乃安　洪武爺道古來傳有見之者否宋濂道昔一刺史不信此事用百牛擐鐵鏁起果形如獼猴其大非常雪牙金睛目光如電大吼一聲響若雷霆而百牛俱沉入於水矣　洪武爺大異道朕試一見之何如宋濂道水神不宜見見則恐損傷多人也　洪武爺不聽宋濂之言命軍士批起鐵索遂批滿兩船漸漸鐵索將盡甚是沉重遂命千人拽之而起果似獼猴之狀相貌甚兇其神開口見了　洪武爺大吼一聲聲如霹靂水波洶湧仍舊突入水底軍士船隻亦俱無恙　洪武爺急取

羊豕祭之後亦無他蓋　聖天子百靈呵護水神自不敢放肆也　洪武爺方信宋濂之言果然不誣自此益敬信之焉宋景濂曾患病六日不進　朝洪武爺問左右道老宋怎生數日不見左右道有病　洪武爺甚是憂疑道老宋純謹之士不參以分毫人僞侍予五年猶一日也不知何故而有斯疾乎嗣一日又問道病勢曾減否左右道病勢未曾減　洪武爺惻然爾往傳命着御醫養金華山中父子祖孫悉然同聚疾必易愈愈後便造朝國家文翰庶有賴故遂　勑黃門內官賫金銀來帛以賜之

皇太子亦遣內臣存問賜以緡幣白金之類那時都不許乘轎遣承相也不容特命中書造安車駕健丁六人以載宋景濂此眞千古寵遇之奇也宋景濂歸到金華聚然父子祖孫相聚病勢漸好思量遍遊山水以散心適意遂住於杭州南屏淨慈之慧日峯那慧日峯原是他前生住居註宗鏡錄之處到此甚是安適一見了壽禪師之像宛然見前生光景遂作贊道

我聞智覺大導師進修精明無與等誦經羣羊來聽聽習定鳥棄衣徧中一旦撥開光明藏際

天竺地悉開朗如揭日月昭晢迷無有擿植索塗者諸法盡從緣生滅此是佛語非我語萬別千差感招了道高非特被眞丹海外之邦猶企艷金絲伽黎及藻瓶遣使來施不復吝我與導師有宿因般若光中無去來今觀遺像重作禮忽悟三世了如幻靈山一會猶儼然願證如如

大圓智

話說宋景濂在西湖淨慈寺感前世放生功德盡將家中錢財并　洪武爺所賞賜之物都買飛禽之類魚鼈之倫放生與宗泐和尚并演福寺如玘和尚

等終日講論佛法那時佛法之盛若不可言一日到虎跑寺閑耍那虎跑寺是唐朝元和十四年性空大師來遊此山見山色秀麗遂結庵此地後因無水要遷居別處忽然見數個金甲神人稟道自師父來此我輩衆神都受大師之益大師若去我輩何所皈依若是無水不必憂慮南嶽童子泉我輩明日當遣二虎移此一股泉來也次日果然二虎咆哮而來以爪扒山山泉湧出甘冽異常爲兩山第一泉性空大師因此留住建立寺宇名廣福定慧禪院俗名虎跑寺蘇東坡來做杭州知府之時有虎移泉眼趁行脚之

詩蓋紀實也又有詩題於石碑之上話說當時宋景濂來遊虎跑主僧定嚴戒是個有道之僧聞得宋景濂前生是壽禪師與佛門大增光采見宋景濂來遂號召衆僧都披了法衣到泉邊念呪那泉果然如珠一般洶湧而出宋景濂遂做銘一首以見其奇有詩爲証

泉因性空出　又因壽師湧
泉水本無心　蓮花兩足捧

後來　洪武爺知宋景濂病愈召他入朝龍顏大喜日與講陳治道凡郊廟山川社稷祠祭律曆

國家大典禮俱命宋景濂裁定文名天下日本國王奉黃金百金要求宋景濂做一篇文章宋景濂不肯做封還原金　洪武爺道怎生不與日本國做文章宋景濂道堂堂　天朝受小夷之金與他做文字成何體統　洪武爺大喜把御手撫宋景濂之背道今四海華夷皆聞卿名卿不可不自愛宋景濂奏道皆仰賴　陛下之威靈耳　洪武爺大笑賜以御宴酒有歡飲而罷自此恩寵無比後來歸於金華山中　洪武爺御製詩二句以餞之道

白下開樽話別離　知君此後迹應稀。

宋景濂續吟二句道，

臣身願作衡陽雁　一度秋風一度歸

洪武爺大悅賜白金錦幣文綺道與汝作百歲衣也洪武爺始初不信佛法又因浙西寺院諸僧廣有錢糧不守戒律飲酒食肉姦淫婦女往往敗出　洪武爺大怒因南京造城工役盡發僧人為役死者甚多　馬皇后諫道度僧本為佛法僧家不守戒律自有報應何苦強充役夫害其性命　洪武爺雖有幾分轉念還不甚回心後來又因金山寺和尚惠明姦計謀奪良家婦人之事一發大怒遂起鐘頭之令幾乎滅除了佛教感得一位聖僧籠弄神通鑽了一顆頭又鑽出一顆頭來如此三五次不止方知佛法神奇不可掃除遂問宋景濂道怎生佛門有如此奇特之事宋景濂道從來佛教不可除滅昔日宋太祖定天下之後想此一門最為無益有滅除佛教之意一日出宮私行見一醉僧睡於地喔咀狠籍臭穢不堪衆人皆繞而觀之人人厭穢宋太祖太怒便欲滅除佛門醉僧驟然走起從後追來於幽靜之地奏道陛下為天下生靈之主怎生出宮私行以貫患害宋太祖大驚失色知是聖僧急急進宮命兩黃門召

此醉僧進見而醉僧已去無可尋覓但見地下所吐之物甚香兩黃門官遂以手扒此土啖而進之來太后視之則片片皆旃檀香也方知果是聖僧顯化遂起崇信三寶之心從來有王法以治明佛法以治幽儒釋道三教不可偏廢　洪武爺道然則佛經何經最佳宋景濂道恨若多心經及金剛楞伽三經發明心學實迷途之日月苦海之舟航　洪武爺遂命取此三經來看　洪武爺天聰天明宿世因緣御目畧畧披覽便已心領神悟道此等實與儒家言語不異更有何人可為註解流布海內使諸矣卿大夫人咸知此義纔未能上齊佛智若能禁邪思絕貪欲亦可為賢人君子矣宋景濂道浙江徑山宗泐和尚與演福寺如玘和尚俱確守戒律精通經典可當此任　洪武爺遂召此二位和尚到京親見于奉天殿問以佛法大意奏對解　旨遂命住居于天界寺中註此三經冬十月起到明年秋七月三經註完投進那時　洪武爺御西華樓看了此註大悅道此經之註誠為精確可流布海內使學者講習焉宗泐就將此經刊刻于天界寺中宋景濂為之作序流傳海內　洪武爺因元朝末年干戈四起殺人

多如麻每到天陰雨濕之後鬼哭神號其聲啾啾甚是悽慘　洪武爺哀憫衆生遂　詔江南有道僧人十人就於蔣山太平興國禪寺啓建道場普度衆生　洪武爺親自宿於齋宮一月不食葷血先敎丞相汪廣洋等移書城隍之神至期　洪武爺親臨道場身登大雄寶殿禮拜如來世尊左右各官擎着花香燈燭幡旛寶蓋明珠寶玉處誠進獻那奏的佛曲

善世曲　聖信曲　延慈曲　法喜曲
禪悅曲　福應曲　妙濟曲　善成曲

洪武爺焚香禮拜已畢遂聽法於徑山禪師宗泐受吡尼界於天竺法師慧昌又命宣呪施摩御吃解法是日聖意虔誠感得雲中雨五色子如豆一般有的說是婆羅子有的說是天花墜地之所變初時大風晝晦雨雪交作至午忽然開霽　洪武爺大悅又命泰淮河點水燈萬枝及道場已畢那時已是半夜　洪武爺擺駕還宮隨有佛光五道從東北起直冲至霄漢貫月燭天良久乃沒萬姓都見無不歡悅盡感嘆　聖德之格天也宋景濂親隨　法駕遂一篇文字以紀其勝名蔣山廣薦佛會記　洪武

爺見宗泐和尚甚好遂要他蓄髮爲官宗泐再三不願遂教他到西域去取經看官你道西域取經從來只有唐三藏宗泐和尚又沒有個徒弟象孫行者騰雲駕霧這般手段做個幫手卻怎生去取得經回他奉着　聖天子旨意大膽放心而去一心只是持着准提佛母之呪靠着龍天福庇絕無退怖之心走出塞外茫茫蕩蕩不知經了多少險惡山林豺狼虎豹

之處有詩爲証

昔日唐僧去取經　明朝亦有取經僧
兩僧爲法捐軀命　始信禪門龍象能

話說宗泐來到塞外一望都是高山峻嶺黃茅白草終日與豺狼共處夜夜與妖鬼同眠好生辛苦每到危險之時持着呪語眞言便絕處逢生死中復活蛇虎避迹鬼怪潛形忽然遇着一個老和尚白髮盈頭牽着一匹黑犬宗泐上前打個問訊問他西域取經之路老和尚搖着頭道隨你走到頭白也還不能勾走得到哩宗泐道弟子奉着當今　皇帝聖旨要往西域取經萬望老師父指教老和尚道休得自苦枉自勞心隨你怎麼樣莫能得到西域快可轉身倦有一部文殊經并一封書獻與　皇帝宗泐受了稽首作

禮早已不見了這個老和尚擡起頭來見老和尚變成文殊菩薩黑犬變成青獅五色祥光圍繞直上西方而去眞持呪之力也有詩爲証

宗泐西方去取經　持呪虔誠見佛靈
妙義無邊能廣大　勸人作急念觀音

宗泐大驚倒地作禮遂轉身而回漸漸到於南京進見　洪武爺備述緣故獻上經書　洪武爺先拆開書來一看却是當年初登寶位做水陸道場御手親書表文一道也當年已經鑪中焚化不知怎生紙墨如故眞正神思莫測之事　洪武爺大驚

方知眞是文殊菩薩下降因此大弘佛法敬依三寶供奉此經後來　馬皇后升天舉殯之日天大雷雨

洪武爺心中甚是不悅宗泐隨口誦一偈道

雨落天垂淚　雷鳴地舉哀
西方諸佛子　同送馬如來

宗泐誦罷此偈但見雷收雨止天地清朗日月增光

洪武爺大悅遂得成禮而回因此待宗泐甚厚常稱之爲泐翁後住于杭州中天竺但宗泐雖是佛門却好說那儒家的話宋景濂雖是儒家却又專好說那佛門的話生平凡做有道僧人的塔銘共有三

十餘篇之多　若是無道德的和尚要強來他一字也不可得曾家以宋景濂之文如珍寶一般敬重洪武爺常稱贊這兩個道衍秀才宋和尚　洪武爺大開佛法講明經典者雖是天聰天明宿世因緣亦因此二人輔助之功也眞不負西來救世之意矣後來二人都以持准提呪之故得證西方果位有詩為証

壽師轉世爲文人　仍是金剛不壞身
宗泐西來應有意　共扶佛法表來因

西湖二集卷之八終

西湖二集卷之九

韓晉公人奩兩贈

此日人非昔日人、笛聲空怨趙王倫、
紅殘鈿碎花樓下。金谷千年史不春。

話說晉朝石崇字季倫、青州人氏、小名齊奴、官拜衛尉之職、極有詩才、與文人才子齊名、富可敵國、嘗與貴戚王愷鬬富、王愷事事不如、石崇有個園亭在河陽之金谷、就取名爲金谷園、其富麗奢華、世無與比、石崇曾爲交趾採訪使、以珍珠十斛聘得美妾一人、名爲綠珠、那綠珠姓梁、是白州博白縣人、綠珠生于

雙角山下、白州風俗以珠爲上寶、生女爲珠娘、生男爲珠兒、因此取名爲綠珠、綠珠有沉魚落雁之容、閉月羞花之貌、石崇娶得來家、寵愛無比、綠珠善于吹笛、又善舞明君之曲、石崇遂自作一篇明君曲、又作一篇懊惱曲以贈綠珠、石崇美妾共有千餘人、都不及綠珠之妙、石崇在金谷園宴客、窮極水陸之珍、每每宴客必命綠珠出來歌舞數曲、見者都忘失魂魄、因此綠珠之美名聞天下、那時晉帝兒弟趙王倫專權、有個孫秀將軍在趙王倫門下、是個貪財好色之徒、酷似三國之時呂布一般心性、他見石崇有此美

妾又見石崇有敵國之富兩項見心如火熱俗語道
孫飛虎好色綁盜賊貪財這賊牛兩般兒都愛
那孫秀遂起貪圖之心遣數十輕健人報使者到石崇處
索取綠珠爲妾那時石崇正在金谷園谷凉臺臨清
水與群妾飲宴吹彈歌舞忽人間之變忽見孫秀
差人來要索取美人石崇遂出姬妾數百人任憑使
者揀擇那些姬妾都披着羅穀之衣蘭麝交錯異香
襲人使者看了一遍道君侯美人个个佳麗但我奉
孫將軍之命專要綠珠美人一名其餘一槩不要不
知那一位是綠珠石崇大怒道綠珠是吾所寵愛之

人斷不可得其餘便當奉送使者道單單只要綠珠
一名君侯傅通今古深知時務願加三思石崇只是
不肯數个使者出而又返說了又說道與他綠珠寵
休得固執以生餘事石崇堅執再三不肯使者回去
對孫秀說了孫秀勃然大怒遂勸趙王倫殺石崇孫
秀領兵前來圍了石崇第宅石崇對綠珠道我今日
爲爾故矣奈何綠珠涕泣答道妾當效死于君侯之
前以明我之心也石崇止住綠珠綠珠不聽遂從高
樓上顛倒墜將下來花容粉碎而死孫秀見綠珠墜
樓而死甚是恨恨遂把石崇斬于東市夷其家族嗚

其財寶姬妾誰知石崇死後十日趙王倫篡位事敗右衛將軍趙泉斬孫秀于中書軍士趙奴將孫秀的心剖而食之亦搜其財寶姬妾人人知有綠珠之報無不快暢因名其樓曰綠珠樓在步廣里所以後人有詩道

綠珠衙波舞　　孫秀強相邀

這是一个奪美人的故事了還有一个出在唐朝武后之時姓喬名知之官升補闕之職有个寵婢名爲窈娘姿色極美也精于歌舞喬知之自小教窈娘讀書遂善于詩賦喬知之愛如掌上之珍那喬知之不

識時務也將來宴客歌舞此窈娘之名與綠珠一樣那時武承嗣權勢如天之大一日宴飲百官喬知之也在酒席之上武承嗣取出金銀珠釧錦綉就在席上付與喬知之聘取窈娘喬知之驚得目瞪口呆却又不敢違拗只得應允武承嗣就着隨從人等將聘禮送與喬家登時搶出窈娘簇擁了上轎如飛而去喬知之好生割捨不得遂作綠珠篇以叙其怨詞道

石家金谷重新聲　　明珠十斛買娉婷

此日可憐無復比　　此時可愛得人情

君家閨閣本曾誰　常持歌舞使人看
富貴雄豪非分理　驕矜勢力橫相干
辭君去君終不恐　徒勞掩面傷紅粉
百年離別在高樓　一旦紅顏爲君盡

喬知之做完此詞悄悄走到武承嗣門首哀哀懇告門上一个內官將此詞傳與窈娘窈娘見了此詞大哭一場將身投入井中而死武承嗣大怒時人從井中撈起屍首衣袖中搜出此詞登時把這个內官打死分付刑官將喬知之羅織其罪致之死地誰知天理昭昭後來武承嗣謀反合門誅夷都是一報還一報之事看官你道看崇喬知之二人沒些要緊把美妾出來獻酒惹得人起貪圖之念連性命也都送在他手裡所以道

慢藏海盜　冶容誨淫

有美姬妾的不可不以此爲戒但是那个奪人姬妾的何苦作此惡孽害人性命連自己也不得其死如今聽小子說一个人奩而贈的故事傳與後世做風流話柄話說唐朝藩鎮之權極是利害各人割據地方兵精地廣那跋扈的藩鎮目中竟不知有朝廷法度以此終爲唐朝之患那時共分天下爲十道

內中單表一位藩鎮姓韓名滉封爲晉公統領淮南江南二道共十五州地方這韓滉相貌威嚴堂堂一表氣吞宇宙力敵萬夫那時正是安祿山史思明作亂各處藩鎮聚兵保守地方韓滉積草屯糧廣召勇士遂聚了十餘萬精兵奇材劍客之士不計其數韓滉見自己兵精糧足又見四處干戈競起朝廷供無可奈何他便懷着不良之心思量獨霸一方又恐人心不服嚴刑重罰少有忤着他意兒的便砍頭以示

其威因此人人懼怕他自己住于潤州凡十五州各造帥府一所極其雄壯不時巡歷所到之處神鬼俱驚威勢同于王者各官員人等唯恐得罪奉承不暇不說韓滉強悍懷不臣之心且說一个客商叫做李順販賣緜綢段絹來于潤州泊船在京口堰下夜間一陣大風把船纜吹斷如一片小葉相似李順天明起來一看只叫得苦但見

波頭洶湧水面汪洋洶湧波頭顯出千尋雪浪汪洋水面堆成萬仞洪濤骨都都無岸無邊白茫茫迷天迷地蛟龍引纜鬼怪扳船時時跌入

話說李順這隻船被大風吹了幾千萬里只待要翻將轉來李順驚得魂不附體幸而飄到一个山嘴邊李順合船中人叫聲慚愧且把船來繫了隨步上山一觀滿路都是荆棘仔細尋覓却有一條鳥徑可以行走李順尋步上山行勾五六里忽然見一个人帶一頂烏巾身上穿着古服不是時世裝束相貌甚是奇古也與常人不同見了李順便叫道李順你來也李順晓得這人叫出姓名知是仙人即忙下拜那个人道有事相煩不必下拜就領了李順走到山頂之上

那山頂上有一座宮闕瓊樓玉宇宛似神仙洞府這人領李順進了數重門來到殿下李順望上遥拜只聽得簫中有人說道欲寄金陵韓公一書無訝相勞也說罷便有二个童子從簫中傳出一封書來付與李順李順接了這封書放在袖內拜而受之那个人遂領李順重重離了殿門送到船邊李順道這是何山韓公倘然詢問是何人寄書教我怎生抵對那人說道這是東海廣桑山魯國宣父孔仲尼得道爲真官管理此山韓公即子路轉世也他今轉世脉了前身性氣强悍專權自是今候爲臣不忠之心孔子

恐其受了刑網壞了儒門教訓所以寄封書與他教他了悟前因改過自新之意說罷李順遂到船中那个人又分付道你今安坐舟中切勿驚恐不得顧視船外便到昨日泊舟之處如違吾言必有傾覆之患說罷登山而去舟中人都依其所言不敢外顧只聽得刮大風浪之聲船行如飛頃刻之間仍舊復在京口堰下不知所行幾千萬里矣李順不敢違拘聖意持了此書竟到帥府獻納却不敢說出子路轉世并非為臣不忠之意只說遇着海中神仙瓊樓玉宇重重宮殿簫中一位仙官叫兩个童子取出一封書來

奉寄之意韓滉生性倔強似信不信的拆開書來一看共有古文九字都是斛斗之文韓滉仔細看了一字也識不出遂叫左右文武百官細細辨認也都看不出韓滉太怒要把李順拘禁獄中問他以妖妄之罪一壁廂遍訪能識古文篆字之人數个來辨認也都不識是何等之字忽然有一老父走進帥府其鬚眉皓白衣冠古怪自居于客位高聲說道老夫慣識古文篆字何不問我左右虞候走來稟了韓公韓公走到客廳來見這个老父見老父鬚眉衣服俱有古怪之意甚是敬重遂把這封書與老父辨視老父觀

了大驚大叫就把此書捧在頭上向空再拜賀韓公道此實父孔仲尼之書乃夏鼎商彝上文也韓公道是何等九字老父道這九字是

告韓滉　謹臣節　勿妄動

韓公驚異禮敬這个老父老父辭別出門韓公送出府門忽然不見了這位老父韓公大驚方知果是異人走進節府楞然不樂靜坐良久了然見前世之事覺得從前桑山面來親受孔子之教一般遂把那叛逆不臣之心盡數消除竟效忠了一片忠心連那刑罰也都輕了有詩為証

黃桑山上仲祿身　一到人間幾失真
宜父書來勤誡勅　了知前世作忠臣

話說韓公從此悟了前世之因依從孔子之教再不敢蒙一意兒不臣之念小心謹慎一味尊奉朝廷法度四時貢獻不絕不意李懷光謀反亂入長安德宗皇帝出奔韓滉見皇帝出奔恐皇帝有遷都之意遂聚兵修理石頭城以待皇帝臨幸有怪韓滉的一連奏上數本說韓滉開釁興兵外聚兵修理石頭城意在謀為不軌德宗皇帝疑心以問宰相李泌李泌道韓滉公忠清儉近日者聞自東駕在外貢獻不絕且

鎮撫江東十五州盜賊不起滉之力也所以修理石頭城者滉見中原板蕩陛下將有臨幸之意此乃人臣忠爲之慮韓滉性剛不附權貴以故人多謗毀願陛下察之德宗道外議洶洶章奏如麻卿豈不知乎李泌道臣固知之韓滉之子韓皐爲考功員外郎今不敢歸省其親正以謗議沸騰故也德宗道其子尚懼卿奈何保他李泌道滉之用心臣知之至熟願上章明其無他李泌次日遂上章請以百口保韓滉德宗道卿雖與韓滉相好豈得不自愛其身李泌道臣之上章以爲朝廷非爲身也德宗道如何爲朝廷

李泌道今天下旱蝗關中之米一斗千錢江東豐熟願陛下早下臣之章奏以解朝廷之惑面諭韓皐使之歸省令滉感激速運糧儲豈非爲朝廷乎德宗方纔悟道朕深諭之矣就下李泌章奏令韓皐謂生歸省面賜韓皐緋衣韓皐回到潤州說朝廷許多恩德韓滉父子流涕感泣北向再拜即日自到水濱親自負米一斛衆兵士見了無不踴躍向前爭先負米韓滉限兒子五日即要起身親自送米到京韓皐別母啼聲聞于外韓滉大怒把兒子撻了一頓登時遍勒起身遂發米百萬斛達于京師德宗大悅將太子道

吾女子今日得生亦自此之後各藩鎮都來貢米京師之人方無饑餓之患皆李泌之策韓滉之力也有詩爲証

郭侯李泌效賢良　　潘鎮諸司進米糧
韓滉輸忠親自負　　京師方得免凶荒

不說韓滉一心在于朝廷且說韓公部下一个官姓戎名昱爲浙西刺史這戎昱有潘安之貌子建之才下筆驚人千言立就自恃有才生性極是傲睨看人不在眼裡但那時是離亂之世重武不重文若是有數百勇力氣開得石弓射得好箭舞得好刀打得好

拳手段高强腿脚撇脫不要說十八般武藝件件精通就是號得一兩件的負了這些本事不愁貧窮隨你不濟事少不得也摸頂紗帽在頭上戴戴或做將官虞候或做都尉押衙等官勢弓插箭戎裝披掛馬前喝道前呼後擁好不威風氣勢耀武揚威何消得號得天地玄黃四字那戎昱自負才華到這時節重武之時却不道是大市裡賣平天冠燕挑虎刺這一種生意誰人來買眼見得別人不作興你了你自負才華却去嚇誰就是寫得千百篇詩出上不得陣殺不得戰退不得虜壓不得賊要他何用戎昱負了這

个詩袋子沒處發賣那被一个妓者收得這妓者是誰姓金名鳳年方一十九歲容貌無雙善于歌舞體性幽閑再不喜那喧譁之事一心只愛的是那詩賦二字他見了戎昱這个詩袋子好生權喜戎昱並沒處發賣見金鳳喜權他這个詩袋子便把這袋子抖將開來就像个開雜貨店的件件搬出兩个甚是相得你貪我愛再不相捨從此金鳳更不接客正是

悲莫悲兮生別離　樂莫樂兮新相知

自此戎昱政事之暇遊于西湖之上每每與金鳳聲相行樂怎知暗中却惱犯了一个人這个人是韓公

門下一个虞侯姓牛名原是个歪斜不正之人極其貪財見了孔方兄便和身倒在上面不論親情朋友都要此物相送方纔成个相知若無此物他便要在韓公面前添言送語搬嘴弄舌因此人人怕他狐假虎威凡是將官人等無不恭敬那牛原日常裡被人奉承慣了連自己也忘了是个帥府門下虞侯只當是个節度使一般韓公恰好差牛原來于浙西催軍器衣甲于帥府交納這却不是个重差了指望這一來做个大大的財主回去連那紗帽裡將軍盔裡箭袋裡裘肚裡靴桶裡都要滿滿盛了銀子不期撞着

這个荷袋子的戎昱是个書獃子別人都奉承虞侯不迭獨有戎昱恃着這个不值錢的荷袋子全然不承那牛虞侯牛虞侯大怒道俺在帥府做了數十年虞侯誰人敢不奉承俺這个傻鳥恁般輕薄見俺大落落地並無恭敬之心甚是可惡俺帥府門下文武兩班多少大似他的見俺這般威勢深恭大揖只是低着頭兒你是何等樣的官兒輒敢大膽無禮如此明日起身之時若送得俺的禮厚便罷若送得薄時一併治罪過了數日虞侯辦了衣甲車器起身戎昱擺酒餞行果然送的禮合着孟子上一句道薄乎云

爾那虞侯見了十不滿一大怒道這傻鳥果然可惡帥府門前有俺的坐位却沒有這傻鳥的坐位俺怕他飛上天去不成明日來帥府參謁之時少不得受俺一場臭罵報此一箭之仇又暗暗道罵他一場事小不如尋他一件過犯在韓爺面前說他一場是非把他那頂烏紗帽赶去了豈不爽快正是

明鎗容易躲　暗箭最難防

一邊收拾起身一邊探訪戎昱過犯遂訪得戎昱與妓金鳳相好之事便道只這一件事足報仇了只說他在浙西不理政事專一在湖上與妓者飲酒作

再添上些言語激惱韓爺管情報了此仇遂恨猴而去到了潤州參見了韓公交付了車馬衣甲那時韓公不問他別事半句單單懷恨在心不好無故而說只得放在心裡漸漸過了數月將近韓公生日之期你道那時節度使之尊如同帝王一般況且適當春日繁華之景更自不同有白樂天何處春深好詩爲証

何處春深好　春深藩鎮家
遍岸拂帶勝　瑞錦勘砲花
飛絮衝毬馬　垂楊拂妓車

戎裝拜春設　左握寶刀斜

那十五州各官那一个不預先辦下祝壽之禮思量來帥府慶壽都打點得非常華麗還有的寫下壽文壽詩壽意寫于錦屏之上有那做不出詩文的官兒都倩文人才子替做戎昱也隨例辦了些祝壽之禮自己做一篇極得意出格的壽文將來寫在錦屏之上戎昱因浙西官少事忙不去着幾个隨從人役賫了齊整慶壽禮物到帥府慶壽一壁廂正打發人役起身尚未到于潤州且說韓公見自己壽誕將近各路上部下官紛紛都來慶壽舊例都有酒筵左文右

武教坊司女妓歌舞作樂那年韓公正是五十之歲又與他年不同要分外齊整因問處茂牛原道你到浙西可曾知有出色妓女麼這一句可可的中了牛原之心隨口答道有一妓女金鳳顏色超群最善歌舞今戎使君與他相好終日在西湖上飲酒盤桓因此連公務都怠慢了所以前日軍器衣甲比往常遲了數日韓公也不把這話來在心上只說道浙西既有這一名好妓女可即着人去取來承應歌舞說罷便分付數个軍健到浙西取妓女金鳳承應那牛原好生權喜道這傻鳥輕薄得俺好今番着了俺的手

且先拆散了他這對夫妻再下毒手也使他知輕薄的報應這是

只因孔方少　遂起報仇心

不說牛原滿心權喜且說戎昱的使人到于潤州帥府投遞公文獻了祝壽禮物并錦屏那韓公看了戎昱的壽文果然出格超群與他人做那稱功頌德八寸三分頭巾的套子說話大是不同暗暗稱贊道我一向聞知戎昱是个才子今日這壽文真正出色少年生性與金鳳相好又何妨乎待金鳳來時看這女

牆暗稱贊戎昱且說那數個軍健領了韓爺之命大
遠到于浙西地方那時正值戎昱在西湖上與金鳳
飲酒要時間帥府軍健捨到面前取出帥府號文道
取女妓金鳳一名承應戎昱看了嚇得面色如土道
今日一去真所云侯門一入深如海從此斷郎是路
人也兩人相對而泣無計留連戎昱道我有一計
在此我聞得韓公是英雄慷慨之人不是貪財好色
之輩他原是子路轉世昔子見南子于路不悅他今
日怎便忘失了前世剛腸烈性我聞詩可感人我今
做一首詩與你你到帥府首唱此詞韓公英雄氣魄
必然感動倘或問你你便乘機哀告或放你回來相
聚亦未可知也遂在亭子上取過筆墨寫了一首詩
付與金鳳却被軍健催促起身不容停留金鳳只得
痛哭拜別而去戎昱直待望不見了轎子方纔收拾
回衙好生悽慘正是

樂莫樂兮新相知　　悲莫悲兮生別離

不說金鳳上路且說韓公壽日有一件蹺蹊作怪底
事話說廬山有个道士茅安道是个希奇古怪之人
道于廬山之下學得奇異變化飛騰之術有二子
山拜茅安道爲師要學件法術茅安道遂授

二子以隱形之方那二子學了多時演習已熟自謂得了奧妙辭別了師父要下廬山而去茅安道劉二子道汝法術尚未精通不可下山去見有權位勢利之人恐有疎失爲害不淺二子不聽師父之言堅辭下山二子下了廬山一路上商量道我們法術已成藏在身上何有用處正該去見權位勢利之人今韓晉公招來奇才劍客之士我們去見他顯个手段與他等他也知我們道家術如此玄妙之事替師父增些光采他若不尊敬我們我二人便嵩倘他一場然後隱形而去他奈何我們不得且教他吃我們一驚

說罷竟投帥府而來那日正值韓公生日文武百官蠅趨蟻附的都站在帥府門首何候拜壽未敢輕進這二子走到帥府門首突然要走進去左右軍卒見這二子狂不狂癡不癡遂攔住在門首二子不顧奮臂直入見了韓公大叫道吾乃廬山有道之士身懷異術特來求見韓公你今高坐堂上竟不下堂尊禮我二人是何道理韓公見這二子言語放肆疑心是个刺客不敢下堂接見二子便登堂大罵韓公大怒叫左右虞候拏下二子見韓公叫一聲拏便暗暗念咒作法要隱身逃形而去果然法術不精畢竟隱遁

不去二子無計可施當下被虞侯等拏住一索綑奢一毫也動彈不得韓公叫取夾棍夾將起來問是何等樣人敢如此大膽放肆二子痛疼難當只得招承道師父是廬山道士茅安道慣有飛形變化之術韓公最惱的是妖人二字要連他師父一併拿來杜絕了這些妖人種類就差帳前將官一員統領兵士二百餘名前往廬山擒拏妖人茅安道休得踈失把二子鎖了鐵索上了手肘帶去廬山作眼目韓公一邊分付怎知那茅安道已在門首了左右虞侯來稟道門首有廬山道士茅安道求見韓公大喜道我正要

發兵去擒拿他却自來尋死正好說罷那茅安道已昂然而入韓公見他是个老父鬚眉如雪之白顏色如桃花之紅衣冠古朴像个有道之人未敢便拏茅安道開口道二子不守教訓浪試法術冒瀆威虎致干刑網深可痛恨待老夫先以禮責罰弟子然後請明公加以刑法未爲晚也說罷便討淨水一杯韓公恐其與妖作法不與他淨水茅安道就走到韓公案前把硯池中水一口吸了向二子一噴二子便登時脫了枷鎖變成二个大老鼠在階前東西亂跑茅安道把身子一聳變成一隻大餓老鷹每一隻爪抓

了一个老鼠飛入雲中而去竟不知去向韓公大驚失色連那些門首拜壽的官員沒一个不仰面看着天上寂無踪跡眞奇事也大家混了半晌各官方纔進門上堂參見以次拜壽拜壽已畢韓公命大張酒筵禮待百官轅門之中鼓樂喧天花牌羽鼓好生齊整但見

瑞靄龍紛香烟蘇統帥府門重重錦繡紫微堂處處金釵右棚左廂花一團兮錦一簇廻廊複道鼓一拍兮樂一遍綉幙高懸上掛着五彩瓔珞朱簾半捲高揑着八寶流蘇金爐內焚得馥

馥霏霏玉盞裡斟得浮浮熠熠酒席上滿排紫綬金章之貴客丹墀畔盡列彎弧掛甲之將軍八仙慶壽五老獻圖金線織成壽意王母蟠桃一羣仙鶴瑞錦屏映出瑤章樂作管中吹的是大平歌朝天樂指日聲名播四海歌喧庭下唱的是福東海壽南山即今功業煥三台正是華堂今日綺筵開香霧烟濃眞盛哉誰羨豪華驚滿座肯將紅粉一時迷

話說這日韓公烹龍炮鳳宴飲百官酒斟數巡食供四套女樂交作恰好的浙西金鳳取到那金鳳一腔

怨恨暗暗含着淚眼來到堂上參拜了韓公又參拜了兩班文武各官韓公舉目一觀果然生的不同有詞美成佳人詞爲証

有个人人海棠標韻飛燕輕盈酒暈潮紅羞蛾凝綠一笑生春爲伊入恨薰心更說甚巫山楚雲斗帳香消紗窓月冷着意溫存

話說韓公見了金鳳生得標致自將面前玉杯滿滿斟了一杯香醪賜與金鳳命金鳳歌以侑酒那金鳳承命不敢推辭叩首謝了只得輕敲檀板緩揭歌喉韓公細細聽那歌詞道

好去春風湖上亭　柳條藤蔓繫人情
黃鶯久住渾相戀　欲別頻啼四五聲

那金鳳歌中甚有哀怨之聲歌畢韓公道戎使君與你相好這首詩是戎使君贈汝那金鳳連聲道是隨又稟道賤妾身隸樂籍志慕從良蒙戎使君擡舉但以樂籍未除烟花孽重不能如願今蒙韓爺見召不敢不來金鳳稟罷但見

雙眉頻蹙春山黛　珠淚紛紛落兩行

文武百官見金鳳淚下都替他捏兩把汗暗暗的道今日是他壽誕誰敢在他面前道个不字這娼妓恁

艘大艦作如此行徑可不是自取其死韓公便與過虞侯牛原來道戎使君是个才子留情都被赤不為過你却在我面前讒言定是你到浙西去催軍器衣甲之時戎使君怠慢了你或是送你禮薄所以妄生事端幾乎成我之過便喝左右軍健將牛原綑打四十華了虞侯之職罰去營中收馬糞是

從前作過事　敗落一齊來

那日常衙受牛原氣的莫不懽喜讒口小人又何益予真使心用心自累其身也不說衆人懽喜且說韓公打了牛原之後一壁廂叫金鳳更衣華去了樂籍

上的名一壁廂叫後堂管家婆取出一副數萬貫的糙金并彩段三百疋與一副鼓樂一隻大船五十名軍健送金鳳一名到浙西與戎使君成親激吉那軍健領了韓爺之命簇擁了金鳳口口聲聲稱為夫人搬運糙金下船大吹大擂連日來到戎使君任所望歌門沸將金鳳迎進衙門拜堂成親戎使君喜出非常感恩不盡厚犒勞了軍健遂親自同軍健到于潤州帥府拜謝二人遂成相知那時哄動了十五州軍民人等那一个不服韓公寬弘大度有宰相之量健此人人歸心文武効力江南半壁平平安安並不勞

一支折簡之功德宗皇帝嘉其勞遂拜爲宰相畫爲菁公那戎使君詩名亦爲德宗所知擢爲顯官有詩爲証

中原真是小人
使君來有詩才

韓公真是君子
金鳳不虛誉耳

65573

西湖二集卷之十

徐君寶節義雙圓

晚來江闊潮平越船吳榜催人去稽山滴翠胥濤濺恨一襟離緒訪柳章臺問桃仙圃物華如故向秋娘渡口泰娘橋畔依稀是相逢處 窈窕青門紫曲舊羅衣[illegible]襟猶音恍記輕攏慢撚哀絃危柱金屋難成阿嬌已遠不堪春暮聽一聲杜宇紅殷絲老雨荏風絮

這一隻詞兒名木龍吟是陳敬叟記錢塘恨之作蓋因宋朝謝太后隨北虜而去也那謝太后是理宗皇

后丙子正月時元朝伯顏丞相進兵安吉州攻破了獨松關師次于皋亭山那時少帝出降是日元兵駐錢塘江沙上謝太后禱祝道海若有靈波濤大作爭奈天不祐宋三日江潮不至先前臨安有謠道江南若破白鴈來過白鴈者蓋伯顏之讖也到三月間伯顏遂以宋少帝謝太后等三宮六院盡數北去那時謝太后年已七十餘矣所以陳敬叟這首詞兒有金屋阿嬌不堪春暮之句又以秋娘泰娘比之蓋惜其不能死節也況七十餘歲之人光陰幾何國破家亡自然該一死以盡節怎生還好偷生犬羊國裡去偷生

國立北京大學藏書

苟活請問這廉恥二字何在當時孟郊有折花怨詩譏誚道

匆匆杯酒又天涯　　晴日橋東叫賣花
可惜同生不同死　　却踏春色去誰家

又有鮑輿一首詩譏誚道

生死雙飛亦可憐　　若爲白髮上征鞍
未應分手江南去　　更有春光七十年

那時宋宮中有個王昭儀名清惠善于詩詞隨太后北去心中甚是悲苦題滿江紅詞一首于驛壁上道

太液芙蓉渾不似舊時顏色曾記得恩承雨露

玉樓金闕名播蘭簪妃后裡　　章潮蓮臉君王側
忽一朝鼙鼓撼天來繁華歇　　龍虎散風雲滅
千古恨憑誰說對山河百二　　淚沾襟血驛館夜
驚塵土夢宮車曉碾關山月　　願婦娥相顧背從容隨圓缺

王昭儀這首詞傳播天下那忠心貫日的文天祥先生讀這首詞到于末句再三嘆息道可惜夫人怎生說隨圓缺三字差了念頭遂代作一首道

試問琵琶胡沙外怎生風色最苦是姚黃一朵移根仙闕王母懽闌瑤宴罷仙人淚滿金盤側

聽行宮半夜雨淋鈴聲聲歎彩雲散香塵滅
銅駝恨那堪說想男兒慷慨嚼穿齦血回首昭
陽離落日傷心銅雀迎新月算妾身不願似天
家金甌缺

又和一首道

燕子樓中又捱過幾番秋色相思處青年如夢
乘鸞仙闕肌玉暗銷衣帶緩淚珠斜透花鈿側
最無端蕉影上窗紗青燈歇　曲池合高臺滅
人間事何堪說向南陽阡上滿襟清血世態便
如翻覆雨妾身元是分明月笑樂昌一段好風

流菱花缺

那王昭儀五月到上都朝見元世祖你道那一朝見
怎生得過可有甚乾淨事麼十二日夜幸虧得宋朝
四個宮人陳氏朱氏與二位小姬自期一死報國不
受犬羊汚辱朱氏遂賦詩一首道

既不辱國　幸免辱身　世食宋祿
羞爲北臣　妾輩之死　守于一貞
忠臣孝子　期以自新

題詩已畢四人遂沐浴整衣焚香縊死元世祖覽了
朱氏這首詩大怒之極遂斷其首王昭儀心慌遂懸

請爲女道士雖然如此怎比得宋氏門庭一死乾淨若不虧宋氏門人則宋朝宮中便無貴節義之人堂堂天朝爲大羊汚辱千秋萬世之下便做鬼也還羞耻不過理就如那徐德言樂昌宮主雖然破鏡重圓那羞耻二字却也難言從來俗語道婦人身上只得這件要緊之事不比其他物件可以與人借用得所以那牡丹亭記道這件東西是要不得的便要時則怕娘娘不捨的便是娘娘捨的大王也不捨的便是大王捨的小的也不捨的那個有毛的所在只好丈夫一人受用可是與別人摸得一摸用得一用的

麼只喊漢李全那顧尚且撚酸吃醋一個楊老娘娘尤自不捨得與臊羯狗受用何況其餘學好之人清白漢子從來有大有小君臣夫婦都是大倫所關此處一差萬劫難救如今且說民間一個義夫節婦做個榜樣正是

還將已往事　說與後來人

話說宋朝那時岳州有個金太守爲官清正一生尚無男子只生個女兒取名淑貞自小聰明伶俐讀書識字可憐金淑貞十二歲喪了母親吳氏金太守恐怕續娶之妻磨難前妻女兒因此立定主意不肯續

絃只一個丫鬟在身邊以爲生子之計金淑貞漸漸長成一十六歲出落得如花似玉這也不是爲奇只因他廣讀詩書深知禮義每每看着別女傳便讀讀嘆賞道爲女子者須要如此方是個頂天立地的不讓鬚眉的婦人從來立志如此更兼他下筆長于詩詞歌賦拈筆便成落墨便就竟如蘇老泉女兒蘇小妹一般金太守喜之不勝道可惜是個女子若是個男兒穩穩的取紗帽而有餘休得埋沒了他的才華須嫁與一般樣的人方纔是個對手訪得西門徐員外的一個兒子徐君寶一十七歲甚有才學眞堪爲

婿金太守只要人品不論門第就着媒婆到徐員外處議親那徐員外雖是個財主不過是做經紀之人怎敢與官府人家結親徐員外當下回覆媒婆道在下是經紀人家只好與門厮當戶厮對人家結親怎敢妄扳名門貴族與官宦人家結親況且金老爺只得這一位千金小姐豈無門當戶對之人雖承金老爺不棄我小兒是寒門白屋之子有甚麼福器怎生做得黃堂太守的女婿可不是折了寒家的福媒婆道這是金老爺自家的主意情願與員外結親打聽得你兒子有文才所以不論門第高低從來只有男

家求女那裡有女家求男休的性遜則個徐員外見媒婆立意要結親只得老實說出真情道既承金老爺再三主意這也是不必說的了但有一樁最不方便之事不要誤了小姐的前程萬里徐員外口裏一邊說一邊瞧着內裏恐怕自己婆子聽得便就低言悄語的對媒婆道我家老妻極是不賢惠之人係是小戶人家出身生性甚是偏執嘴頭子又極躁暴終日好絮絮聒聒罵大罵小只因我在下讓慣了他生性他便靠身大了以此耳根整日不得清淨好生耐煩他不得無可奈何小姐若嫁到我家來做媳婦終

日姑媳相對怎當得他偏要擊聒況且是一位千金小姐金老爺掌中之珍心頭之肉一生嬌養慣的怎生好到寒家來受老妻日後嘔氣這親事是別人求之不得的在下怎敢推阻只因這一件大事不便恐明日誤了小姐終身之事反爲不美萬萬上覆金老爺別選高門對姻則個說罷送媒婆出門媒婆就將這話說與金太守知道金太守也在狐疑之間只恐嫁過去日長歲久姑媳不和好事反成惡事反爲不美只女壻有文才日後是個長進之人不忍輕易捨去事在兩難遂將此事說與了鬟要了鬟在女兒面

前體探口風了鬟在小姐面前悄悄將此事說與知道小姐道一善足以消百惡隨他怎麼樣都是一心孝順便是泥塑木雕的也化得他轉了鬟遂將此事稟與老爺老爺卽女兒一心願嫁又着媒婆去徐員外處說徐員外見金太守立意堅央我門小戶人家怎麼敢推三阻四只得應允選擇吉日行了些珠釵彩段聘禮金太守遂倒賬粧奩嫁到徐家合巹之日鼓樂喧天花燭熒煌好生齊整但見

笙簧雜奏簫管頻吹花簇簇孔雀屏開錦茸茸芙蓉褥暖寶鼎香爇沉檀味捧出同心銀燭光

生紅蠟影映成雙字門懸綵幕恍似五色雲流樂奏合歡渾如一天霧遶賓贊齊唱賀新郎之句滿堂喜氣生春優伶合誦醉太平之歌一門歡聲載笑攙扶的障着女冠子簇擁處美人顫巍巍玉交枝走得步步嬌滿地都成錦纏道撒帳的揭起銷金帳稱贊二郎神鬧嘆嘆賞宮花與着滴滴金雲時做就鵲橋仙只聽得玎玎瑞瑞金落索玉芙蓉一片價撲撲鬧鬧四朝元三學士果是門閥多喜氣女壻近乘龍

話說徐君寶與金淑貞兩個成親提對好生一雙兩

美日日的吟詩作賦你唱我和徐君寶倒也不是娶個妻子只當請了一個好朋友在家相伴賓客這等樂事天下寧有爭奈那個婆子娶得媳婦不上一月他便舊性發作道兒子總新婚貪妻愛就有些絮絮聒聒起來幸得徐員外十分愛護對婆子道他是千金小姐與我們小戶人家骨頭貴賤不同別人兄自求之不得我們不求而得之這是我家萬萬之幸我家想當發跡所以金太守不弃寒賤肯把我家做媳婦正是貴人來踏賤地燒紙般也沒這樣利市你不見牡丹亭記上杜麗娘是杜知府的女兒陰府判官

也還敬重他稱他是千金小姐看杜老先生分上何況于我們我們該分外敬重他纔是怎生絮聒輕賤他明日金太守得知了只說我家不曉事體不值錢他的千金小姐苦苦勸這婆子這婆子却是害了胎裏之病一般怎生變得轉隨這老子苦勸也不得也要言三語四提雞兒罵狗兒歪廝纏的奉承媳婦幾聲徐員外一時攔不住無可奈何不住的嘆息數聲而已虧得金淑貞識破他性格立定主意只是小心恭敬一味孝順婆子却也發張不起漸漸被媳婦感化了許多不意一年之外徐員外喪門弔客星動

老夫妻兩口一病而亡徐君寶與金淑貞湯藥調理之餘身體甚是羸瘦不堪兼之連喪雙親苦痛非常夫妻二人幾次絕而復甦守孝一年又降下一天橫禍來你道這橫禍却是怎生那時正是度宗之朝姦臣賈似道當國封爲魏國公權勢通天人都稱之爲周公他住西湖葛嶺之上日日與姬妾遊湖鬪蟋蟀兒要子大小朝政一毫不理都委于館客廖瑩中堂吏翁應龍二人之手各官府不過充位而已止人端士盡數罷斥各人都納賄賂以求美官賄賂多者官大賄賂少者官小貪風大肆人莫敢說以致元朝史

天澤統兵圍了襄陽阿术統兵圍了樊城兩處都圍得水泄不通以示必取之意京湖都統制張世傑領兵來救到得赤灘圍破元人大戰而敗夏貴又領一枝兵來救又被阿术新城一戰大敗而還那史天澤好狠又撥一枝兵付與張弘範守住鹿門斷絕宋人糧道并郢鄂的救兵從此襄樊道絕勢如壘卵之危岳州與襄樊相去不遠人心洶洶徐君寶見襄樊圍困自知生死不保夫妻二人計議道襄樊如此圍困其勢斷然不能保全況賈似道當國貪淫不理朝事日縱遊西湖之上與姬妾們鬪蟋蟀如此謀國大

下急生能救有太平之日元兵若破了襄樊乘上流之勢頃刻便到此地我與你性命有矣就使奔走逃難苟活性命其勢亦不能兩全則我夫妻二人會合之日不多樂昌破鏡之事必然再見怎生是好金淑貞道生則同生死則同死此是一定之理樂昌宮主之事我斷不爲若日後有難妾只有一死以謝君當不負大節一語以玷辱千古之綱常也徐君寶道死則一處同死你若能爲盡節之婦我豈爲負義之夫者你若負我我不死九泉之下亦何面目相見是有節婦而無義夫也吾意定矣夫妻二人月月相對而泣

以死誓有詩爲証

平章日日愛遊湖　不惜襄樊病勢危
致使閫中年少婦　終朝死誓淚模糊

不說徐君寶夫妻二人以死自誓再說襄樊一連圍困了五年事在危急賈似道只是瞞着度宗皇帝終日燕雀處堂在半閒堂玩美寶貨與娼尼淫婦十日一朝入朔不拜宮中一個妃子在度宗皇帝面前漏洩了襄樊圍困消息賈似道知了遂把這妃子誅以他事賜死自此之後一發瞞得鉄桶相似竟置襄樊于度外荆湖制置使李庭芝見襄陽圍急差統制官

二員一名張順一名張貴率領水兵數萬，乘風破浪而來，徑犯重圍，奮勇爭先，元兵盡數披靡，以避其鋒，直抵襄陽城下，及至收軍之時，獨不見了統制官張順，過了數日，見一屍首從上流而來，身披甲冑，手執弓矢，直抵橋梁，衆兵士爭先而看，不是別人，却是張順將軍，身上傷了四槍，中了六箭，怒氣勃勃，如生衆兵士都以爲神，遂埋葬于襄陽城外，張貴進了襄陽，爭將吕文煥要留他共守，張貴恃其驍勇，要還鄂州，遂分二人，能埋伏水中數日不食者，持了蠟丸書，赴鄂州來救，二人到了鄂州，鄂州將官許發兵五千，駐于龍尾州，以助夾擊，二人又從水中暗來，約定了日子，怎知那鄂州兵士，前一日，到忽然風水大作，不能前進，退了三十里下寨，有幾個逃兵，走到元人處，漏了消息，元人急差一枝兵來，先據在龍尾州，以逸待勞，張貴那知就裡，統兵前進，鼓譟而前，漸漸搖到龍尾州，遥望見軍船旗幟，只道是鄂州來救之兵，及至而前，方知是元兵，張貴力戰，身被十餘鎗，遂被元兵擒住，阿木要張貴投降，張貴立誓不屈，二刀結果了性命，元兵把張貴的尸首，扛到襄陽城下，守城之人，無一不痛哭，吕文煥遂把張貴埋葬于張順側，建立

襄廟以祀之有詩爲証

忠臣張巡救襄陽　力戰身亡廟祀雙
此是忠臣非盜賊　休將木偶論行藏

話說張巡張貴二將來救襄陽力戰而死報到了朝中賈似道只是置之不理凡有建奇謀的賈似道都斥而不納直待元將張弘範用水陸夾攻之計攻破了樊城城中守將都統制范天順仰天嘆道生爲宋臣死當爲宋鬼遂自縊而死都統制牛富率領死士百人巷戰元兵死傷者不可勝計牛富渴飲血水轉戰而進元兵放火燒絕街道牛富身被重傷以頭觸柱赴火而死偏將軍王福見主將戰死嘆息道將軍既死國事吾當可獨生亦赴火而死襄陽守將呂文煥見樊城已失襄陽決無可保之理星夜差人前往求救賈似道並不發兵救援呂文煥見元兵四面圍困慟哭了一場只得投降了元朝元兵破了襄陽乘勢席捲而來取了鄧州鄂州蘄州攻破了岳州百姓紛紛逃難出城除君寶夫妻二人雙雙出走怎當得元兵殺人如麻人頭紛紛落地也男女奴自相踐踏而死不知其數好生悽慘但見

陰雲慘慘愁霧冥冥鬼哭神號黃土蕩蕩數千里

魂飛魄喪、亂滾滾人頭落地、磨擦過變作沒頭神、骨都都鮮血橫空、一沾着都成赤愛、見千死喚弟、難覓東西、覓子尋爺、那分南北、挨挨擠擠、恨乾坤何故難容千萬人奔奔波波、怨爹娘怎生只長兩隻脚果是寧爲太平犬莫作亂離人話說徐君寶夫妻二人逃難而走元兵從後殺來、血流成河、喊聲震地、亂軍中金淑貞回頭早已不見了夫主、心下慌張之極、正然四處尋覓、忽被一枝兵來追殺、金淑貞急走忙奔、怎當得鞋弓襪小、當下被元兵拏住、解到唆都元帥帳下、那唆都元帥是殺人不斬眼的魔君、若是攻破了城池、便就屠戮城中人民、雞犬不留、因見金淑貞生得分外標致、與衆婦人不同、便有連總之意、遂叫帳前管家婆監守金淑貞、自分必死、但不知徐君寶死活信息、倘或丈夫尚在、還指望一見、苟延殘喘、若元帥逼迫、便自刎而亡、以報丈夫、大于地下、金淑貞立定主意、唆都元帥屢屢要姦淫他、金淑貞只是不從、唆都元帥雖好殺人、風月之事、亦頗在行、見金淑貞强勉不從、也就不來十分上緊要他從順、又恐怕逼迫之極、自尋死路、可惜了這個出色的美人、因此不來强逼爲妻、只是分付管家

婆慢慢的勸解要金淑貞自己從順正是

得他心肯日　是我運通時

却說唆都元帥帶了金淑貞一路從岳州而來幾次要與金淑貞成其夫妻之事那金淑貞一味花言巧語的答道妾本是民間婦人若做得元帥的姬妾豈不是天大之福但妾與夫主甚是恩愛今亂軍之中不知存亡死活若丈夫尚在妾便做了元帥的姬妾這便是忘恩負義之人亡恩負義之人元帥又何取乎待過了三五個月慢慢探聽若妾夫果死于亂軍之中則妾之願亦盡矣妾身無歸便伏侍元帥可也唆都元帥聽了金淑貞之言甚爲有理遂滿心歡喜再不疑心也不來逼迫那金淑貞日夜再不解帶唆都元帥攜了金淑貞從岳州直到了杭州地面一路上逢州破州逢縣破縣殺得屍骸遍地金淑貞好不心酸知丈夫在那裏唆都元帥打破了杭州降了少帝屯兵于韓世忠舊宅之中一路來數千里都被金氏巧語花言騙過再也不曾着手金淑貞暗暗的道昔韓世忠夫妻爲宋室忠臣他夫人是個娼婦尚能立志如此我若失節何以見夫人于地下唆都偶然提得一個岳州逃難來的人恰好是徐君寶的隣人

曹天用，唆都審問來歷明白，都分付曹天用道：你若依俺言語，俺便重重賞你，若不依俺言語，俺便殺了了你這顆驢頭。曹天用唏唏連聲：怎敢不依唆都道你莫說出是俺主意，只說前日亂軍之中，親見徐君寶被亂軍殺死在地，只此是實。曹天用領了唆都之言，那唆都却只做不知，故意將曹天用猜嗐傳與金叔貞知道。金氏正要訪問丈夫消息，得知曹天用在此，便悄悄訪問丈夫細的。曹天用悉依唆都之言又添上些說，一發說得回穩。金叔貞是個聰明之人，早已猜透八九分，只得假意痛哭。唆都一邊就着管家

婆說要成親之事。金叔貞一發曉得是假，見唆都漸漸逼將攏來，恐受污辱，又假意對道待安祭過丈夫，然後成親未為晚也。唆都信以為然。金叔貞暗暗的道：我死于韓世忠宅，韓夫人有靈，當以我為知己，捶如死在他處，沒個相知，遂焚香再拜，暗暗禱祝，伏地痛哭，痛哭已畢，提起筆來，寫滿庭芳詞一首于壁上道：

漢上繁華，江南人物，尚遺宣政風流。綠窗朱戶，十里爛銀鈎。旦刀兵齊舉，旌旗擁，百萬貔貅。長驅入，歌樓舞榭，風捲落花愁。

典章文物掃地都休幸北事來北猶客南州破鑑徐郎何在空淵恨相見無由從今後斷魂千里夜夜岳陽樓

金淑貞題此詞已畢將身悄悄投入池中而死唆都知道不勝嘆息因伯顏丞相率領少帝三宮六院北去唆都扼塞而起離了韓世忠宅子後人但見元兵去了遂撈起金淑貞屍首見他衣服層層縫得牢固衆人歎其節義將棺木盛殮不說金淑貞死節且說當日徐君寶被元兵赶來幾乎難免只得躲于積屍之中以屍遮蔽過了一夜方纔走起來逃得性命身上還有包裹一個攙着一陣敗殘軍兵那敗殘軍兵殺元兵偏生沒用劫搶行李且是能事把徐君寶的包裹搶擄而去可憐徐君寶身邊一文俱無又是個讀書之人那裡吃得辛苦到此無及奈何只得沿路乞食訪問妻子消息有知道的說你的妻子被唆都元帥搶擄到杭州去了徐君寶兩淚交流暗暗的道不知妻子可能踐得前日的言語否不知還能一見否遂一路乞食而來到于杭州地面夜宿于古廟之中思量國破家亡好生淒楚朦朧睡去只見妻子走來道妾義不受辱死于韓世忠宅池水之中感得韓

夫人結爲知己君可到來一看徐君寶大哭而醒一一去一踉蹌到韓世忠宅看見妻子棺木覆慘玉碎珠沉抬棺慟哭死而復生又思國家尚且如此自己身子亦何足惜生則同衾死則同穴不在了夫妻一場也投入池中而死衆人遂把徐君寶屍首同葬于西湖之上那金太守城破之日死于亂軍之中丫鬟懷孕逃出也逃于杭州之地後來生了一子接續金門香火年年祭掃徐君寶夫妻墳墓后墳上生出連理木人以爲義夫節婦之感有詩贊道

義夫節婦古來難　試鑑清池血欲丹

爲問當年

寄梅花鬼鬧西閣

梅雪爭春未肯降　詩人閣筆費平章
梅須遜雪三分白　雪却輸梅一段香

這一首詩是梅雪爭春之意世上唯有女人最爲嫉忌那一種嫉忌之念眞是出人意料之外無所不爲無所不至從來道嫉忌女人胸中有嫉石一塊始初嫉石未大其嫉還小至後嫉石漸大其嫉愈不可解只有黃鸝一名倉庚食之可以治嫉此方出在山海經上說便是這般說世上嫉忌婦人習與性成如何

可以醫治他吃那黃鸝只當吃小雞兒一般有什麼相干唐時裴遜尚宜城公主裴遜偷了侍兒宜城公主大怒將侍兒殺死剝其陰皮鞔在裴遜面上命其出聽判事裴遜不敢不從臉上戴了這片陰皮只得出聽判事後來皇帝得知將宜城公主罰治當時有人取笑道不知這片陰皮橫鞔在臉上還是直鞔在臉上若是直鞔在臉上露出鼻子若是橫鞔在臉上露出嘴唇兒且又不端正陰毛亂叢叢的又與鬢髮髭鬚相亂甚是不雅相看官你道好笑也不好笑這樣的刑法從來沒有就是閻王得知了也道十八層

地獄中並無此刑、還要訊他到十九層地獄裡去哩。

盧湛有姊婦津是怎麼出處晉太始中劉伯玉妻段氏字明光劉伯玉一日誦洛神賦極其得意段氏道、爲何感般得意劉伯玉道洛神牛得標致吾意甚喜恨不與之爲夫妻耳段氏道要爲洛神何難吾今即可爲之其夜遂自沉于河七日見夢于劉伯玉道吾今已爲洛神矣汝可來一會伯玉驚悟終身不敢渡此津後有美貌婦人渡此津者段氏之神必與風作浪以阻之凡美貌者至此皆毀壞形體以求免其姊醜婦雖不粧飾而渡其神亦不妒也醜婦謝之莫不

皆自毀形容以塞嗤笑當時語曰、

徼求好婦、　立在津口、
婦人水傷、　好醜自彰、

後唐高宗幸汾陽宮幸妃嬪輩將出婢女祠下左右道盛服過者必有風雷之災并州遂發數萬人別開御道狄仁傑奏曰天子之行風伯清塵雨師洒道婢女何敢爲害高宗從之婢女果然不敢爲害看官你道梁皇懺是怎麼樣祿故梁武帝皇后郗氏崩後數月帝常追悼一夕寢殿外聞有驟牽之聲視之乃見一蟒蛇蜿蜒上殿蹴蹋晴呀口向帝帝大驚曰朕宮嬪

嚴警非爾蛇類所生之處蟒蛇口吐人言道我即昔之郗氏也生平嫉妒六宮其惡毒怒一發則火猛遍天損物害人以是大罪謫變爲蟒無飲食可實口無窟穴可庇身饑窘困迫力不自勝又一鱗甲之中則有蚤虱咬嚙肌肉痛苦有如錐刀蟒非常蛇亦能變化故不以皇后深重爲阻感帝平昔眷妾之厚託夢形骸陳露于帝祈一功德以見拯援耳帝聞之大感既而求蟒遂不復見明日遂詣寶誌公禪師禪師道必禮佛懺悔方可帝然其言搜索佛經親洒聖翰與悔文共成十卷大集泗門爲之懺禮郗氏復見夢

于帝道妾乘佛力得脫蟒身矣感謝而去列位婦女看此一段故事切勿嫉忌斬夫之祀自墮蟒身沒有寶誌公與你懺悔千萬劫不得超生若是剜陰皮之刑千萬莫作此想等閻羅王費心特特造一個十九層地獄做婦女安身立命之處說話的若是醜陋婦人嫉忌不過恣其兇悍而已惟有一般容貌一般才執之人真是棋逢敵手將遇良佐忽然入宮見姬兩美不並立兩大不並存定然沒有相容之意你只看唐朝梅楊二妃子並是絕世佳人他那嬌姬却也非常那梅妃姓江名采蘋是莆田人九歲便誦得二南

父親因此取名爲采蘋高力士選入宮中明皇甚喜大加寵幸梅妃聰明無比下筆成章自比謝女淡粧素服姿態明秀性喜梅花先是禁苑之處盡種梅花號曰梅亭猶愛綠萼梅妃是清奇艷色貞靜幽閑自舍蘋之時直到花謝還不肯捨終日晏賞雖徧月影之下每每相對而坐至于夜深不睡嘖嘖稱羨明皇因他酷喜梅花就稱爲梅妃戲指梅妃對諸王道此梅精也吹白玉笛作驚鳴舞一陣光輝後楊妃入宮那楊妃小字玉環是弘農華陽人生得豐風臟体艷媚異常雖與梅妃體格不同却卻是一雙兩好絕

世美貌之人二人彼此嫉妒竟至避路而行但楊妃性忌而有智梅妃生性柔緩敵他不過後來梅妃竟被楊妃用智遷到上陽宮而去雖然如此明皇時常思量他一日晚間着一個小黃門密以戲馬一疋召梅妃到于翠華西閣梅妃數年隔絕一見天顏感舊叙愛悲悶不勝略飲酒遂旋入鸞幃恣其恩寵之樂這一夜如蝶戀花枝纏綿不已不覺日高三丈忽然左右侍婢一齊驚報道楊娘娘已到閣前奈何明皇慌張無措急急披衣抱梅妃藏于床幔間方纔藏得過楊妃已到御榻之前高聲喝道梅精何在明皇道

在東宮久矣楊妃道先宣來今日同答于温泉宮明皇道梅精久已放廢不可並浴楊妃再三要明皇宣召明皇不肯楊妃向御榻下一瞥見梅妃遺有金鳳綉鞋一雙在地楊妃大怒道榻下現有婦人遺履況榻前看核狠藉夜來何人大膽侍寢權辭以致今日日出還不視朝陛下可出見羣臣妾土此閣以俟駕回明皇見楊妃發怒甚是懼媿把衾一裹翻轉身向內道今日有疾不可臨朝楊妃大怒逕歸私第明皇見楊妃去久方纔走起尋覓梅妃不見方知適纔爭論之時已被一個小黃門送歸東宮去矣明皇大怒

遂斬了這小黃門將金鳳綉鞋并翠鈿另差一個黃門封賜梅妃梅妃對黃門道上棄我之深乎黃門道怎敢棄妃只恐楊妃惡情耳梅妃咲道上若憐我恐動肥婢之情豈非棄耶梅妃因楊妃生得肌肉豐厚所以嗔怪稱他爲肥婢後來梅妃又棄于東宮不得沾土寵惠付千金與高力士願求才子如司馬相如者爲長門賦邀回上意高力士因楊妃有寵不敢多事只得答道當今並無司馬相如之才梅妃乃自作樓東賦道

玉盤塵生鳳輦香珍懶蟬鬢之巧梳閑縷衣之墜

練苦寂寞于蕙宮但凝思乎蘭殿信標梅之落花隔長門而不見況乃花心幾恨柳眼弄愁暖風習習春鳥啾啾樓上黃昏兮聽鳳吹而回首碧雲日暮兮對素月而凝眸溫泉不到憶拾翠之舊遊長門深閉嗟青鸞之信杳憶太液清波水光蕩浮笙歌賞宴陪從宸旒奏舞鸞之妙曲乘畫鷁之仙舟君情繾綣深敘綢繆誓山海而常在似日月而無休奈何嫉色庸庸妒氣冲冲奪我之愛幸斥我乎幽宮思舊歡之莫得想夢著乎朦朧度花朝與月夕羞懶對春風欲相如之奏賦奈世才之不工屬愁吟之未盡已響動乎疎鍾空長嘆而掩袂悵躊躇于樓東

楊妃聞梅精作樓東賦遂大怒訴明皇道梅精又賦今以諷詞宣言怨望乞陛下賜之以死明皇滿面通紅不敢聞聲後明皇宴坐花萼樓心念梅妃又恐楊妃酷妬不敢宣召適外夷貢珍珠一斛明皇寄賜梅妃梅妃不受賦詩一首對黃門道爲我進達御前詩道

柳葉雙眉久不描　殘粧和淚汚紅綃
長門鎮日無梳洗　何必珍珠慰寂寥

明皇看詩心中不樂入梨園子弟以新聲度曲就號一斛珠這是嬪妃爭寵的還有西湖上一個故事是妻妾爭寵的雖然嬌妬得有趣不比杜婦大鬧大鬧却又有意外之變批點得更妙話說這個故事出在宋朝高宗南渡之後這人姓朱名端朝字廷之昭慶人氏父母雙亡娶得妻子柳氏生得玉琢成粉却就的身軀更兼描鸞刺鳳綉將出來就如活的一般曾有詩單道刺綉的妙處

日暮堂前花盡嬌　爭拈小筆上床描
繡成安向春園裡　引得黃鶯下柳條

柳氏女工精巧過人這也不足爲奇自幼聰明讀書識字吟得好詩作得好賦朱廷之娶得來家甚是相得行則同肩寢則疊股說不盡兩人恩愛之處夫妻共是二十三歲再不相離然雖如此柳氏却有一種病痛是犯了女伤之石這病却也再解不得柳氏胸中這塊痂石雖然沒有斗大却也有升大若是發作將起來就像害痞塊疾的一般一連數十日不得平靜從來道婦婦胸中有六可恨那六可恨第一要道一夫一婦此是定數怎麼額外有什麼叫做小老婆丧却嫁不得小老公他却娶得小老婆是誰制的度

法不公不平俺們偏生吃得這許多虧這是第一着可恨之處了第二恨道婦人偷了漢子便道是不守閨門此是莫大之罪該殺該休男兒偷了婦人不曾見有殺休之罪俺們若像安城公主剜了陰皮鞔在駙馬面上便道俺們罪大惡極而不可赦又有傻鳥信佛法的書獃子造言生事說嘴弄舌道有什麼閻羅王十八層十九層地獄安排斷煉吃苦不盡恐嚇俺們這是第二着可恨之處了第三恨道男子娶小老婆偷婦人已是異常可恨之事了怎生又突出一種男風來奪俺們的樂事搶俺們的衣食飯碗這一

件事你道可省得麼所以那牡丹亭記內李嬤兒好男風宮府判官罰他做蜜蜂屁窟裡長拖一個針就是這件東西也是俺們身上所有之物你若上緊時俺也肯一攬包收難道俺們倒不如他不成那不知趣的男兒偏生貼戀着男風就像分外有一種妙處的一般我斷斷解說不出這是第三着可恨之處了第四恨道婦人偷了漢子便要懷孕生出私孩子來竟有形跡難以躲閃就如供狀一般所以婦人不敢十分放手終久有些忌憚男子偷了婦人小官並無踪影可以查考所以他敢于作怪放肆恣意胡為這

是第四着可恨之處了第五恨道男兒這件東西只許見了自已婆子方纔發作方纔鼓弄便好若是自已婆子不在面前這件東西便守着家教一毫不敢作怪假頭順腦便與隨別人怎麼引誘斷然不為非禮之事這便是守規矩的東西偏是龜見了生客分外崢崢分外膽大及至交戰之將單刀直入哥也不肯休歇就像孫行者的金箍棒一般好不兇勇還要頭面紫脹粗筋爆露磊磊磈磈如與人厮打模樣若是見了熟客熟主便就沒張沒智有采打沒采猥猥猥塌塌塌撒撒撒垂頭落頸偷閑推懶有如兩打的雞

兒一般全然不肯奉承不肯着力這是第五着可恨之處了第六恨道俺們杜絕了他的小老婆小官兒使他不敢亂走胡行這也算放心的了但他隨身還有那五個指頭也還要作怪又有夜壺活似俺們那件模樣一出一入于其間也是放肆之事還有个夫人湯婆子這樣的名色也要引壞了他那不良的心腸這是第六着可恨之處了從來的婚姻嫁了這六可恨怎生肯放一着空與丈夫柳氏雖不全然懷這六可恨却也微微有些意思若是略存顏色的丫鬟不甚精致的妓女這柳氏也都不在心上若是一個

絕色的婦人，或是能吟詩作賦，頗通文理的，故者朱廷之若去破了此戒，柳氏便就放下面皮與丈夫終日聒噪，個不了，有時柳眉倒豎，星眼圓睜，以此朱廷之心中又愛他，又怕他，愛的是聰明標致，怕的是妒忌天成，後來朱廷之因柳氏與他大鬧了幾次，原是恩愛夫妻，不忍觸忤，也遂收心，不敢破壞妻子的教訓，從此規規矩矩，遵着孔子大道而走，踏着周公禮法而行，不敢恣意胡為，柳氏見丈夫做了君子行徑，因此也變了些性格，朱廷之要到帝都來，肄業上庠，收拾起身，柳氏安排酒餚，一杯兩盞，與丈夫餞別，朱

廷之別了柳氏，同一個朋友，楊謙，到帝都而來，那時宋高宗南渡已二十年，臨安花錦世界，更自不同，且把臨安繁華光景，表白一回，共有幾處酒樓，

熙春樓　三元樓　五間樓　賞心樓　嚴厨一
花月樓　銀馬杓　康沈店　日新樓　乾蛸眼
只賣好酒
翁厨　任厨　陳厨　周厨　巧張
沈厨　張花　鄭厨　只賣好食雖海鮮頭羹皆有之

話說這幾處酒樓最盛，每酒樓各分小閣十餘，酒器都用銀，以貌華侈，每處各有私名，被數十人時新艷服，夏月茉莉盈頭，香滿綺陌，凭欄招邀，叫做賣客，又

有小髮不呼自至歌吟一曲以求支分叫做探坐又有吹簫彈阮息氣鏘板歌唱散要等人叫做趕趁又有老婆以小鑪灶香爲供叫做香婆又有人以法製青皮杏仁半夏縮砂甘草小顆茶香藥韻甚砌香橄欖薄荷到酒閣分俵得錢叫做撒暫又有賣玉面貍鹿肉糟決明糟蟹糟羊蹄酒蛤蜊菜魚鰕茸鱔乾叫做家風又有賣酒浸江蟶章舉螭肉龜腳鎖管蝦丁脆螺蠣醬蝦子魚鮓魚諸海味叫做醒酒口味凡下酒羹湯任意索喚就是十個客人一人各要一味也自不妨遞賣鎗頭答應如流而來酒未至先設看菜

數檯及舉杯則又換細菜如此屢易愈出愈奇極意奉承或少忤客意或食次少遲酒館主人便將此人逐出以此酒館之中歌管歡笑之聲每夕達旦往往與朝天車馬相接雖暑雨風雪未嘗少減話說那鼓館共有幾處

上抱劒營　下抱劒營　漆器塘　沙皮巷　清河坊　清樂茶坊　八仙茶坊　融和坊　太平坊　巾子巷　珠子茶坊　潘家茶坊　後市街　新街　金波橋　連三茶坊　連二茶坊　鵞橋　南河　鬼市　獅子巷

走過幾處都是羣妓聚集朱之地內中單表一個妓者姓馬名愛愛住于上抱鋪營容貌超羣才華出衆淡落風塵每思脫其火坑復做好人婦女以此情愛剛剛不肯與俗子往來隨你富商大賈金錢堆萬不能博其破顏一笑衆是談笑有鴻儒　往來無白丁

話說朱廷之同楊謙到于上岸肆業餘閑走入賞心樓兩人對酌豪飲吃了些醒酒口味那楊謙是一個風流性格遂訪問過賣說那一家妓者最好過賣道只有上抱鋪營馬家最盛楊謙切記在心從來道詩有詩友酒有酒友嫖有嫖友賭有賭友眞是方以類聚楊謙要到妓者家去戲耍就有那一班幫閒之人簇擁了到馬家去那時適値馬愛愛不在馬愛愛的姐姐馬勝勝出來相見那馬勝勝雖不比得愛愛標致却也毫無俗韻清雅過人楊謙就看上了馬勝勝破費了些珠釵之費與勝勝相處一程朱廷之守着妻子的教訓花柳叢中不敢胡行亂走楊謙因廷之的妻子姐忌也不敢擊朱廷之到馬家去只因楊謙在馬家相處長久未免朱廷之也要次到馬家去同飲杯酒不期天賜良緣婚姻簿上注了定數馬愛愛

見朱廷之生性醇和姿性超羣文華富麗因此就看上了朱廷之幾次央媒媚娘向楊謙說要與朱廷之相處楊謙因廷之妻子有吃醋拈酸之病恐明日惹柳氏嗔怪說他拖人落水因此不敢貪攬爭奈被瓊瓊央說不過只得與朱廷之說知那朱廷之原是一個真風流假道學之人只因被妻子拘束沒奈何做那猴猻君子行徑今番離了妻子眼前便脫去君子二字一味猴猻起來全不知有孔子大道周公禮法就如小學生離了先生的學堂便思量去翻筋斗打虎跳戴鬼臉支架子的一般恣意兒頑要況且又是

一個絕色妓女招攬怎生硬熬得住因此一讓一個肯便明目張膽起來與馬瓊瓊相處瓊瓊見朱廷之胸懷磊落並無半點遮掩傾心敬奉真真如膠似漆異常歡好瓊瓊因是盛名之下積趲金銀綾錦不計其數今番死心塌地在朱廷之身上不唯不要朱廷之一文錢反倒賠錢鈔出來與朱廷之做衣服巾履之類日用之費盡取給于瓊瓊凡請客宴賓都是瓊瓊代出不期肆業之期已滿楊謙苦促廷之回家恐日後廷之妻子風聞此事傷神破面壞了朋友之情廷之與瓊瓊兩個正打得火一般熱怎生割捨却被

楊謙苦勸不過只得告歸臨別之際瓊瓊再三叮嚀道妾墮落風塵苦不可言如柳絮誤人污泥之中欲飛不得每欲脫其火坑仍做好人風範數年以來留心待個有情有意之人終不可得妾見郎君氣宇不凡定是青雲之客又非薄倖之人願託終身不知可否廷之心中雖然曉得妻子有吃醋之意是難相容口裡只得勉強應承道承娘子相愛解衣推食我推食我此恩沒身難報在他人求之而不得我不求而自來實出望外異日倘得僥倖不敢寒盟有辜恩德終身之事自當作主不必過慮瓊瓊不勝歡喜遂作別而去正是

難將心裡事　說與眼前人

話說廷之回到家中見了柳氏咬住牙管不敢說出此事連隨身小廝廷之狠狠分付不許一言泄漏遂瞞得鐵桶相似過得不上一月此事漸漸露將出來你道是怎生露出原來廷之在家夜夜與柳氏同床羞恥而睡每每行其雲雨之事自從貪戀了馬瓊瓊那精神便全副用在瓊瓊身上不覺前去後空到柳氏身上便來不得了始初勉強支撐不過竭力以事大國後來支撐不來漸有偷懶之意苦水滴東北注

搜搜而出。柳氏是個聰明之人。早有七八分着。遂細細盤問朱廷之道。你向日在家閑精神甚好。今在外許久。精神反覺不濟。定有去頭。或是與其女相處。休得瞞我。朱廷之本是個怕老婆之人。今日被柳氏一句道着。就如閻王殿前照膽鏡一般一一照出。心膽都慌。滿臉通紅。自料隱瞞不過。只得一一說出。那又胸中暗暗自己安穩道。律上一款道是自首免罪。或者娘子諒我之情。不十分罪責也未可知。胸中方纔暗轉。怎知那位娘子。不能有此大雅。方纔得知。早已紫脹了面皮。勃然大罵道。你這負心漢子。薄倖

男兒。恁地瞞心昧己。做此不良之事。真氣死我也。說罷便驀然倒地。正是

未知性命如何。　先見四肢不動。

廷之慌張無措。一手揪住頭髮。一手掐住人中。忙叫丫鬟將薑湯救醒。柳氏醒來。放聲大哭個不住。廷之再三勸解。只是不采。只得央浼柳氏的兄弟柳三官到來苦勸廷之。又幾次陪個小心。柳氏方纔回轉意來。廷之自知無禮。奉承無所不至。又畢竟虧了膝下之物。小心伏事。做和事老。方纔干休。廷之自此之後。並不敢胡行亂走。又做起假道學先生來了。在家達

守規矩相依過日不覺光陰似箭轉眼間又是秋試之期府縣行文書來催逼赴試柳氏聞知這個信息好生不樂若留住丈夫在家不去赴試恐誤了功名大事三年讀書辛苦付之一場春夢若縱放丈夫而去恐被馬瓊瓊小淫婦賤人勾引我官人迷戀花酒貪歡不歸這一去正如龍投大海虎奔高山他倒得其所哉我却怎生放心得下以心問口以口問心好難決斷果然

好似和尚吞却線　　繫人腸肚悶人心

那柳氏主意不是男人這個雞巴或是取得下放得

上的柳氏心生一計定將丈夫此物一刀割下好好藏在箱籠之中待丈夫歸來仍舊將來安放丈夫腰下取樂受用豈不快哉只因此物是個隨身寶貝動不得的柳氏也付之無可奈何了却又留丈夫不住只得聽丈夫起身臨行之際再三叮囑道休似前番廷之又猴猢君子起來喏喏連聲道不敢不敢柳氏因前番與楊謙同去惹出事端此行不許丈夫與楊謙同走楊謙知柳氏嗔怪也並不敢約廷之同行廷之獨自一個來到臨安尋尔偷雞貓兒性不改離了妻子之面一味猴猢生性發作就走到馬瓊瓊家去

瓊瓊見廷之來到好生歡喜即時安排酒餚與廷之接風廷之把妻子吃醋之意一毫不敢在瓊瓊面前提起廷之遂住于瓊瓊家中免不得溫習經史瓊瓊甚樂一應費用都是瓊瓊代出不費廷之一毫廷之心中過意不去甚是感激因而朝夕讀書不倦幸而天從人願揭榜之日果中優等報到家中柳氏大喜細訪來人消息知丈夫宿在瓊瓊家中一應費用都出瓊瓊囊橐雖憐瓊瓊之有情又恨瓊瓊之奪寵畢竟恨多于憐然亦是無可奈何之事誰料廷之廷試之日策文說得太直將當時弊病一一指出試官

不喜將他置于下甲遂授南昌縣尉三年之後始得補官廷之將別瓊瓊而酌瓊瓊置酒餞別手執一杯流涕說道妾本風塵賤質深感相公不棄情投意合相處許久今相公已為官人古人道一貴一賤交情乃見豈敢復望枕席之歡但妾一身終身淪落實可悲憫願相公與妾脫去樂籍永奉箕帚妾死亦甘心也說罷廷之嘿然不語瓊瓊便知其意說道莫不是夫人嚴厲容不得下人相公以此不肯耶廷之聞得此語不覺流下淚來道我感子厚意一生功名俱出娘子扶持豈敢作負義王魁之事但內人實是嫉

忌不能相容。恐妨汝終身大事。只此不敢應允瓊瓊
道夫人雖然嚴厲。我自小心伏 目喜禪妾之道不
敢唐突。觸忤賤妾數年以來。夜惡量從長積蹟金
銀不下三千金。若要脫籍。不 二三百金。餘者挈歸
君家。儘可資君用度。亦不至 功食祿于爾家也。廷
之沉吟半晌道。此事實難。前日歸家。因卻與爾相處
便一氣幾死。暫處尚不相容。況久居乎。幸虧舅舅
相勸。方纔回心轉意。今還得幾時便能作此慶外之
雅人乎。瓊瓊道。相公何無智之甚也。世事難以執一
而論。君知其一。未知其二。昔日相公爲窮秀才之時

百事難。難婦人女子之見。往往論小。今日做了官人。
勢利場中自然不同他前日若不放你出來赴選。這
吃醋意重。自然做不成了。既放你出來赴選。這便是
功名爲重之人。既然成名而回。他心亦喜。況他明明
曉得有我在此。便大膽放你出來。這便是嬌妬之人
與一槩胡亂斷嗣吃醋妬忌之人。自然不同。此等女
人。儘可感格。況前日既聽兄弟解勸。得安卻今日又
不聽兄弟之言。要得我乎。相公休得膠柱鼓瑟。事在
人爲。不可執迷。廷之聽了這一席話。如夢初醒。道。娘
子之言。甚是有理。昔妻不聽鬼人說話。共聽舅舅言

語這果有機可乘須要用一片水磨工夫在舅舅面前方纔有益果是

安排姻粉牢籠計　感化深閨吃醋人

瓊瓊又再三叮囑道須要處轉小心不可有誤妥在此當候佳音燒香祈禱拜別出門延之到得家間合家歡喜且做個慶喜筵席不則一日延之陪个小心到舅舅面前一緣二故說得分明又道瓊瓊爲人極其小心情願伏低下賤斷不敢唐突觸犯況彼囊橐儘有充餘我之爲官皆彼之力今三年之後方得補官家中一貧如洗何不借彼之貲救我之急此亦兩

便之計也昔王魁衣桂英之衣食桂英之金海誓山盟永不遺棄後來王魁中了[illegible]寄三首去極其情深王魁[illegible]心竟置之不理桂英懨懨自縊而死王魁在于仕所青天白日親見桂英從屏風背後走出罵其負義日夜冤魂纏住再不離身後用馬道士打醮超度竟不能解遂活捉而去嘗看此傳甚可畏怕我今受瓊瓊之恩不減桂英今子幸萬一得此一官豈可爲負義王魁令桂英活捉我而去耶乞吾舅成人之美則彼此均感矣那个舅舅是个好人說到此處不覺心動就走到姐姐面前說个方

便又添出此二話來說得活靈活現說王魁昔日負了桂英果被桂英活捉而去此是書傳上眞眞實實之事並非謬言今姐丈千難萬難博得此官與一馬瓊瓊懷恨烟花像桂英自縊而死活捉姐夫而去你我之心何安不如打發姐夫前去脫其花藉娶被來家況彼情願小心伏事料然不敢放肆倘或放肆那時鳴鼓而攻打發出去亦不敢怨恨于你我矣大抵女人心腸終久良善聽得活捉而去四字未免害怕起來只得滿口應承就教廷之前到臨安脫其花藉而回正是

得他心肯日　是我運通時

廷之領了妻命而來就如捧了一道聖旨喜喜歡歡來到瓊瓊家間瓊瓊出見說了細故瓊瓊合掌向空禮拜感激不盡點了香花燈燭燒了青龍福紙出其囊橐脫了樂戶之籍謝了日常裡相厚的乾爺乾娘乾姊乾妹辭別了隔壁的張龜李龜孫賜王嵩收拾了細軟物件帶領了平頭鋼邊秀一逕而來到于家間瓊瓊不敢穿其華麗衣服只穿青衣參見柳夫人當下推金山倒玉柱拜將起來柳氏擡頭一看但見

盈盈秋水不減西子之容淡淡蛾眉酷似文君之

面不長不短出落的美人畫圖半瘦半肥生成得一天仙容貌丰神嬝娜似一枝楊柳含烟韻致翩翩如幾朵芙蓉映水看來天上也少愈覺塵世無多柳氏不見便休一見見了不覺一點紅從耳根邊起登時滿臉通紅好生不樂暗暗道原來這賤人恁般生的好怪不得我丈夫迷戀死心塌地在他身上要日必然奪我之寵怎生區處只因始初應允到此更變不得只得權時恐嚇假做寬容之意那嘍嘍又是個絕世聰明婦女見柳氏滿臉通紅便曉得胸中之意一味小心一味朴實奉承柳氏無所不至就于箱中取出數千金來獻與柳氏以爲進見之禮廷之從此家計克盈遂脩飾房屋中間造爲二閣一間名爲東閣一間名爲西閣柳氏住于東閣嘍嘍住于西閣廷之往來于其間大費調停之意不覺已經三載閣期已滿南昌縣衙役來迎接赴任廷之因路遠俸薄又因金兀术猖獗之時東及西亂不便携帶家眷要單騎赴任却放嘍嘍不下恐柳夫人未免有摧挫之意臨別之時遂置酒一席邀一妻一妾飲酒而說道我今日之功名皆係汝二人之力今單身赴任任滿始歸今幸汝二人在家和順有如姊妹一般我便可

放心前去如有家信汝二人合同寫一封不必各人自爲一書我之復書亦只是一封說罷回一手指瓊瓊道汝小心伏事夫人休得傲慢又一手指柳夫人道汝好好焰管分付已畢令放出門而別果然

流淚眼觀流淚眼　斷腸人送斷腸人

話說延之出得門畢竟一心牽掛優優時刻不離然事已至此無可奈何只得大膽前去到于南昌泰州謁府好不煩難那時正值東反西亂干戈擾攘之際日夜防着金兀朮拿戴重無書信一日接得萬金家報延之甚喜拆開來一看只東閣有書西閣並無一

字附及延之心疑道我原先出門之時分付合同寫一書今西閣並無一字甚是可慮莫不是東閣妬忌不容西閣寫書思念我否隨即寫一封回書書中仍要東閣寬容西閣奉承之勤的意思誰知這一封回書到家東閣藏了此書不與西閣看說西閣因而開言道昔相公臨去之時分付合同寫書前日書去之時並不許我一字附及今相公書來又不許我一看難道夫人有情賤妾獨無情也東閣聽得此言大聲發話道你這淫賤婦人原係娼妓出身人人皆是汝夫有何情義作此態度前日蠱惑我家我誤墮汝計

娶汝來家汝便裝做主母自做台是今日還尚着誰的勢來發話耶就是我獨寫一書不與爾說知便爲得罪于汝汝將問我之罪矣說畢恨恨入房西閣不敢開言不覺兩淚交流暗暗叫自己眼來平頭寄封書信到任所不與東閣說知書到南昌延之拆開來一看並無書信只有扇子一柄上畫雪梅細細題一行字于上面調寄滅字木蘭花道

雪梅姮色雪把梅花相抑勒梅性溫柔雪壓梅花怎起頭芳心欲訴全仗裏君來作主傳語東君早與梅花作主人

延之看了此詞知東閣姬忌不能寬容細問平頭備知緣故郎生懊惱遂嘆道我僥倖一宮都是西閣之力我怎敢忘却本心做薄倖郎君之事今被東閣凌虐我若在家還不至如此皆此一宮誤我之事我要這一宮何用不如棄此一宮以救西閣之苦那平頭却解勸道相公雖只如此但千辛萬苦博得此一宮今却爲娘子而去是娘子反爲有罪之人難矣大抵挫料不至于傷命等待任滿回去方爲停妥延之因平頭說話有理就留平頭在于任所不覺又經三月餘那時正是九月重陽之後延之在書房中料理些

文書平頭煞茶伏侍至三更時分幾聲冷風吹動
從門窓中吹將入來正是

無形無影透人懷　四季號令萬口開
就地撮將黃葉起　入山推出白雲來

這幾陣風過處主僕二人吹得滿身水冷毫毛都豎
根直豎起來卓上殘燈滅而復明却遠遠聞得哭泣
之聲嗚嗚咽咽甚是悽慘主僕二人大以爲怪看看
哭聲漸近于書房門首門忽呀然而開見一人捨身
入來似女人之形二人急急攏頭起來一看恰是馬
瓊瓊披頭散髮項頷上帶着汗巾一條淚珠滿臉聲

聲哭道你這負義王魁害得我好苦也主僕二人一
齊大驚道却是爲何瓊瓊道前日我寄雪梅詞來之
時原不把東閣知道東閣知平頭不在家情知此事
怨恨奴家入于骨髓日日凌逼奴家三个月餘受他
凌逼不過前日夜間只得將汗巾一條自縊而死今
夜特乘風雪路而來訴說苦楚眞好苦也說畢大哭
不止延之要上前一把抱住瓊瓊又道妾是陰鬼相
公是陽人切勿上前主僕二人大哭道今既已死却
如何處置瓊瓊道但求相公作佛法超度以資薦
拜就哭又大哭而去延之急急上前扯住衣袂早被

冷風一吹已不覺了瓊瓊之魂返之哭倒在地正是

夜樽人鬼三分話　只說王魁太負心

話說廷之跌脚搥胸與平頭痛哭了一夜對平頭道東閣直如此可恨將我賢惠娘子活逼而死早知如此何苦來此做官若在家間量沒這事說罷又哭次日遂皮誠齊戒于近寺啓建道場誦法華經超度因法華經是諸經之王有假饒造罪過山嶽不須妙法兩三行之何又買魚蝦之類放生以資冥福有詩丹亭曲爲証

風滅了香爐閃閃飛魂影兒涼花落在春

窗情易傷願你早度天堂願你早度天堂免留滯他鄉故鄉

話說三日道場圓滿又見瓊瓊在烟霧之中說我已得誦經放生之力脫生人間再三作謝而去主僕二人不勝傷感廷之遂棄了縣尉欲歸家間將瓊瓊骸骨埋葬告辭了上官收拾起身正是乘興而來敗興而返看看近于家間行一步不要一步凄凉流淚不止走得進門合家吃其一驚鼎沸了家中早驚動了東西二鄰都移步出閘來迎主僕看見西閘寂然無恙二人面面厮覷都則聲不得暗暗的道前日

夜間那鬼是誰却如此作耍也驚我們莫不是眼花或是疑心生暗鬼怎生兩度現形有如此奇怪之事二閣都一齊開口道怎生驟然棄官而歸却是何故廷之合口不來不好將前事說出只得說道我做倦一官為迷千里所望二閣在家和順相容使我在任所了無牽掛之憂今見西閣所寄梅扇上書滅字木蘭花詞一首讀之不遑寢食我安得而不回哉遂出詞與東閣看東閣道相公已登仕版且與我翔鸞此事據西閣詞中所說梅花就是就非廷之道此非口舌所能判斷當取過筆來書其是非遂作浣溪紗一

闋道

梅正開時雪正狂兩般幽韻就優長且堂特酒經一端詳梅比雪花多一出雪如梅蓋少此一香花公非是不思量

書完二閣看了意思都盡消釋並無爭寵之意遂置酒歡會方說起前日假鬼現形之事盡借此以驗佛法超度耳這鬼亦甚是狡黠可惡也東西二閣甚是吃驚因此愈加相好廷之自此亦不復出仕于朝今日果而明日西在家歡娛而終有詩為証

宮女多相妒　東西亦並爭

鬼來深夜語　提筆付優伶

又有詩道

世事都如假
人今盡似鬼

鬼亦幻其真
所以鬼如人

國立北京圖書館藏書

吹鳳簫女誘東牆

楚山修竹如雲異材秀出于林表龍鬚半剪鳳膺微派玉肌勻繞木落淮南雨晴雲夢月明風裏自中即不見相伊去後如孽貧秋多少　聞道嶺南太守後堂深綠珠嬌小綺窗學弄梁州初遍覺窗未了聲激舍宮泛商流羽一聲雲杪爲君洗盡蠻風瘴雨作霜天曉

這一隻詞兒調寄水龍吟是蘇東坡先生詠笛之作昔軒轅黃帝使伶倫伐竹于昆谿作笛吹之以鳳鳴因謂之鳳簫又曰泰天玉吹簫引得鳳凰來遂此取名這一尺四寸之中可通天地鬼神話說唐時有個賈客呂筠卿性好吹笛出入携帶夜靜月明之際便取出隨身的這管笛吹將起來真有穿雲裂石之聲頗自得意曾于仲春夜泊舟于君山之側時水天一色星斗交輝呂筠卿三杯兩盞飲酒舒懷吹笛數曲忽然一老父鬚眉皓白神骨清奇從水上蕩一小舟而來傍在呂筠卿船側就于懷中取出三管笛來一管大如合拱一管就如常人所吹之笛一管絕小如細筆管呂筠卿吃驚道怎生有如此大笛丈老幸吹

一曲以教小子。又老道笛有三樣。各自不同。第一大者。是諸天所奏之樂。非人間所可吹之器。次者。對洞府諸仙合樂而吹。其小者。是老夫與朋友互奏之曲。試爲卽君一吹。不知可終得一曲否。道罷。便取這一小管吹將起來。方纔上口。吹得三聲。湖上風動。波濤洶湧。魚龍奔跳。五聲六聲。君山上鳥獸叫嘯。月色昏暗。陰雲陡起。七聲八聲。湖水掀天揭地。龍王水卒。鰕兵鬼怪。如風湧到船邊。那船便要飜將轉來。滿船中人驚得心胆都碎。大叫莫吹。莫吹。一陣黑風過處。面前早已不見了老父。并小舟。人人驚異。頃刻間仍舊天清月白。不知是何等神鬼。自此呂筠卿出外再不敢吹笛。正是

美玉吹簫引鳳凰　筠卿吹簫引鬼怪

再說一個吹簫引得仙女來的故事是我　朝弘治年間的人。姓徐名鏊。字朝楫。長洲人家住東城下。雖不讀書。却也有些士君子氣。丰姿俊秀。最善音律。年方十九。未有妻房。母舅張鎮。是個富戶。開個解庫。無人料理。却教徐鏊焐管。就住在東堂小廂房中。七夕月明如晝。徐鏊吹簫適意。直吹到二鼓方纔就寢。還未睡熟。忽然異香酷烈。廂房二扇門齊齊自開。有一

隻大犬突然走將進來項繫金鈴繞室中巡行一遍而去徐鏊甚以為怪又聞得庭中切切有人私語正疑心是盜賊之輩偷眼見許多女郎都手執梅花燈沿堦而上徐鏊一一看得明白共分兩行凡十六人末後走進一個美人來年可十八九非常艷麗珮冠鳳履文犀帶着方錦紋袍袖廣二尺就像世上圖畫宮妝之狀面貌玉色與月一般爭光彩真天神也餘外女郎服飾畧同形製微小那美貌也不是等閑之輩進得門各女郎都把籠中紅燭插放銀臺之上一室如同白晝室中元是小小一間屋到此時倍覺寬大徐鏊甚是慌張一句也做聲不得美人徐步就榻前伸手入于衾中撫摩徐鏊殆遍良久轉身走出不交一言衆女郎簇擁而去香燭一時都滅仍舊是小小屋宇徐鏊精神恍惚老大疑惑如何有此怪異之事過得三日月色愈明徐鏊將寢又覺香氣非常暗暗道莫不是前日美人又來乎頃刻間衆女郎又簇擁美人而來室中羅列酒餚其桌椅之類又不見有人搬移種種畢備美人南向而坐使女郎來喚徐鏊徐鏊暗暗的道就是妖怪畢竟瞧他不過落得親近他看他怎麼整衣冠上前作揖美人還禮使坐右首女

郎喚鬟捧玉杯進酒酒味香美餚膳精潔竟不知是何物美人方纔輕開檀口道妾非花月之妖卿莫驚疑與卿有宿緣應得諧合雖不能大有所補益亦能令卿資用無乏珍羞百味錦綉綢緞凡世間可欲之物卿要即不難致但憂卿薄耳又親自酌酒以勸徐鏊促坐歡笑言詞婉媚口體芳香徐鏊不能吐一言但一味吃酒食而已美人道昨聽得簫聲知卿與致非淺妾亦薄曉絲竹願一聞之遂教女郎取簫遍與徐鏊徐鏊吹一曲美人也吹一曲音調清徹高遏于徐鏊夜深酒闌衆女郎鋪裯褥于榻上報道夜深

也請夫人睡罷美人低回微笑良久乃相携登榻帳幃衾褥窮極華麗不是徐鏊向時所暱之榻美人解衣獨着紅綃裹肚一事相與就枕交會之際宛然處女宛轉于衾褥之間大是難勝徐鏊此時情志飛蕩居然神仙矣然究竟不能一言天色將明美人先起揭帳侍女十餘人奉湯水粧梳粧梳已完美人將別對徐鏊道數百年前結下之緣實非容易自今已後夜夜歡好無間卿若舉一念妾身即來但憂卿此心容易翻覆妾與君相處斷不欲與世間凡夫俗子得

齊都去。徐鏊恍然自失。竟不知是何等神仙次日。此外衣上有異常之香。人甚疑心。從此每日。舉動便有香氣。香氣盛則美人至矣。定有酒餚携來歡宴。又頻頻對鏊說天上神仙諸變化之事。其言奇妙。亦非世之所聞。徐鏊每要問他居止名姓。見面之時。却又不能言語。遂寫在一幅紙上。要美人對答。美人道。卿得好妻子。適意已足。更何須窮究。又道妾從九江來。聞蘇杭名郡。最多勝景。所以暫遊。此世間處處是吾家裡。美人生性極其柔和。但待下人。又極嚴整。女侍在左右。不敢一毫放肆。伏事徐鏊。如伏事自己一樣。一

女侍奉湯畧不尊敬。美人大怒。撾其耳。杂使之跪謝而後已。徐鏊心中若要何物。隨心而至。一日出行。見棋子甚美。意頗欲之。至晚。美人便袖數百顆來與徐鏊吃。凡是心中要吃之物。般般俱有。徐鏊有數疋好布。被人偷剪去六尺。沒處尋覓。美人說在某處。一尋即有。解庫中失去金首飾幾件。美人道。當于城西黃牛坊錢肆中尋之。盜者已易錢若干去矣。次日往尋。物果然在。還取以歸。主人但目瞪口呆而已。徐鏊與人爭鬭不勝。那人回去。或無故傷仆。或因他事受辱。美人道。奴輩無禮。已爲郎君出氣報復之矣。如此往

還數月徐鏊口嘴不謹好與人說人疑心爲妖怪勸徐鏊不要親近美人已知說道癡奴妄言世寧有妖怪如我者乎徐鏊有事他出微有疾病美人就來于郎中坐在徐鏊身傍時時會合如常雖甚多人人亦不覺也常常對徐鏊道醫不可與人說恐不爲卿福當不得徐鏊只管好說傳聞開去三三兩兩漸至多人都來探覩竟無虛日美人不樂徐鏊母親聞知此事便與徐鏊定了一頭親不日之間便要做親以杜絕此事徐鏊不敢違拗母親之意美人遂怒道妾本與卿共圖百年之計有益無損郎既有外心妾不敢報顏相從遂飄然而去再不復來徐鏊雖時時思念竟如石沉海底一般正是

恩義既已斷　覆水豈能收

話說徐鏊自美人去後至十一月十五夜夢見四個鬼卒來喚徐鏊跟着鬼卒走到箇家巷土地祠兩個鬼卒管着徐鏊兩個鬼卒走入祠喚出土地那土地方巾白袍走將出來同行道夫人召不可怠慢即出背門漸漸走到一個大第宅牆裏外繞水榮天遮蔽天日走過二重門門上都是朱漆獸環龍鳳金釘儼似帝王之宮數百人守門進到堂下堂高八九丈兩

邊陛級數十重丹墀有鶴鹿數隻珍禽集異光彩燦
耀前番女侍遇見徐蓥即忙奔入報道薄情郎來了
堂內女入有捧香的調鸚鵡的弄琵琶的歌的舞的
不計其數見徐蓥來都口中怒罵霎時間堂內環珮
冬丁香烟如雲堂內逓相報道夫人來土地奔徐蓥
使跪在地下簾中有大金地爐中燒獸炭美人擁爐
而坐自提火筯簇火時時長嘆道我曾道渠無福今
果不錯頃刻間呼捲簾美人見蓥面紅發責道卿大
負心我怎生叮嚀卿全不信我言語今日相見有何
顏面美人掩袂欷歔泣下道與卿本期始終豈意棄

我至此兩傍侍女都道夫人不必自苦這薄倖兒郎
便當殺却何須再說便叫鬼卒以大杖杖擊蓥至八
十餘蓥大叫道夫人吾誠負心但蒙昔日夫人顧盼
情分不薄彼洞簫猶在何得無情如此美人因嗟停
杖道本欲殺卿感念昔日今赦卿死兩傍女侍大罵
不止徐蓥遂倒地拜謝而出土地仍舊送還登橋失
足而醒兩股甚是疼痛竟走不起臥病五六日復見
美人來責道卿自負心非關我事連聲恨恨而去美
人去後疼痛便消後到胥門外訪尋踪跡絕無影響
竟不知是何等仙女遂有洞簫記傳于世有詩爲証

口是禍之門　　舌是斬身刀
只因多開口　　贏得棒來敲

如今小子說西湖上　因一曲洞簫成就了一對好夫妻不比那徐郎蕭史千里大棒打得叫苦叫屈話說宋高宗南渡以來傳到理宗那時西湖之上無景不妙若到燈節更覺繁華天街酒肆羅列非常三橋等處客邸最盛燈火簫鼓日盛一日婦女羅綺如雲都帶珠翠鬬嫵玉梅雪柳菩提葉燈毬銷金合蟬貂袖領帕衣都尚白蓋燈月所宜也又有鄧第好事者如清河張府蔣御藥家開設雅戲烟火花邊水際燈

燭燦然遊人士女縱觀則相迎酌酒而去貴家都以珍羞金盤鋪合簇釘相遺名爲市食合兒夜闌燈罷有小燈照路拾遺者謂之掃街徃徃拾得遺簪簪珥可謂奢之極矣亦東都遺風也話說嘉熙丁酉年間一人姓潘名用中是閩中人隨父親來于臨安候差到了臨安走到六部橋尋個客店歇下宋時六部衙門都在于此因謂之六部橋即今之雲錦橋也潘用中父親自去衙門參見理會正事自不必說那時正值元宵佳節理宗皇帝廣放花燈任民遊賞于宣德門扎起鰲山鰲數座五色綵綉四圍張掛鰲山燈高

數丈人物精巧機關轉動就如活的一般香烟繚繞薰炤天地中以五色玉珊簇成皇帝萬歲四大字旁官奏樂百戲呈巧小黃門都巾裹翠蛾宣放烟火自餘架到三鼓盡始絕其盛景之盛殆無與比潘用中夜間看燈而回見景致繁華月色如銀一般男朝他生平最愛的是吹簫一事遂取出隨身的那管簫來嗚嗚咽咽好不吹得好聽一連吹了幾日感動了二位知音的千金小姐有詩爲証

誰家橫笛弄輕清　興起離人枕上情
自是斷腸聽不得　非關吹出斷腸聲

你道這一位千金小姐是誰這小姐姓黃小名杏春自小聰明伶俐幼讀書史長于翰墨若論針指女工這也是等閑之事不足爲奇那年只得十七歲未曾許聘誰家係是宗室之親從汴京扈駕而來住于六部橋人都稱爲黃府廣有家財父母愛惜如同掌上之珍心頭之肉十歲之時曾請一個姓晏的老儒教讀讀到十三歲杏春詩詞歌賦落筆而成不減曾大家謝道蘊之才杏春小姐會得了文詞便不出來讀書一個兄弟長成十歲就請老晏儒的兒子晏仲擧在家教讀真個無巧不成話這杏春小姐也最喜歡

是那篇是個女教師教成的月明夜靜之時悠悠揚揚吹將起來眞個有穿雲裂石之聲因此小姐住的樓上就取名爲鳳簫樓雖然引不得鳳凰却引了個簫史那杏春小姐之樓可可的與潘用中店樓相對不過相隔數丈小姐日常裡因與店樓相對來往人繁雜恐有窺覘之人外觀不雅把樓窗緊緊閉着再也不開數日來一連聽得店樓上簫聲悠雅與庸俗人所吹不同知是讀書之人小姐注意在夜靜吹簫以通意今聞得對樓有簫聲恐是勾引之人却不敢吹啊暗暗將簫放于朱唇之上按着宮商律呂一一與

樓外簫聲相和而作却沒有一毫差錯之處聲韻清幽愈吹愈妙杏春小姐一連聽了數夜甚是可愛暗暗的道這人吹的甚好不知是何等讀書之人賣弄俊俏明日不免瞧他一瞧何如次日梳妝已畢便將樓窗輕輕推開一縫那窗子却是裡面雕花外用木板遮護外面却全瞧不見內裡小姐畧畧推開一縫瞧看見潘用中是個美少年還未冠巾不過十六七歲光景與自己年歲相當丰姿俊秀儀度端雅手裡執着一本書在那里看杏春小姐便動了個愛才之念瞧了半會仍舊悄悄將窗閉上在樓上無事遐了

一响，不觉又推开一缝窗子，瞧视过了数日，渐渐把窗子开得大了，又开得频了。潘用中始初见对面楼上画阁朱栏，好生齐整，终日凝望，日来见渐渐推开窗子，又开得频数，微微见玉容花貌之人，隐隐躍躍于朱簾之内，也便有心探望，把那双俊眼儿一直送到朱簾之内，那小姐见潘用中如此探望，竟把一扇窗子来开了，朱簾半揭，却不把全身露出，微露半面，花容綽约，姿態妍媚，宛然月宫仙子，暑暑一见，却又闪身进去，随把窗子掩上。潘用中心性欲狂，随即下楼，问店中婦人吳二娘道：对楼是谁，吳二娘道：此是

黄府，原是宗室之親，從汴京而來，久居于此。潘用中道：這標致女子是誰，吳二娘道：是黄府小姐，今年只得十七歲，尚未曾吃茶。這小姐聰明伶俐，性好吹簫，每每明月之夜，便有簫聲，今因我們客店人家來往人雜，恐人窺覷，再不開窗，今日暫時開窗，定因相公之故，相公却自要尊重，不可伸頭伸腦，頻去窺伺，恐惹出事端，連累不細，我客店之怎敢與黄府爭執。潘用中喏喏連聲道：不惹事，不惹事，說罷，暗暗道：原來這小姐也好吹簫，怪得要啟窗而覷哩，正是

律呂中女伯牙，

鳳簫樓鍾子期。

這日潘用中手舞足蹈狂蕩了一夜次日早起那小姐又開窗而望如此幾日漸漸相熟彼此送望眉來眼去好不熱鬧遠所窗子也像發熱的一般不時開閉潘用中悔不得生兩片翼翅將身飛到小姐樓上與他說幾句知心話兒結爲夫妻果是

身無彩鳳雙飛翼　心有靈犀一點通

如此一月餘彼此都如熱鍋上的螞蟻一般潘用中無計可施不免虛空摸擬手勢指尖兒事發一日一個朋友來訪是彭上舍在店中閑談了半日潘用中胸中甚是鬱悶無聊便拉彭上舍到西湖上遊玩散

心那時正值三月艷陽天氣好生熱鬧但見

青山似畫綠水如藍艷齊天桃花簇簇堆成錦
綉柔枝嬌蘤香馥馥釀就氤氳黃鶯睍睆紫燕
呢喃柳枝頭湖草岸奏數部管絃粉蝶低徊遊
蜂飛舞綠子畔紅花稍呈滿前生意紫騮馬被
銀鞍寶轡馱着白面郎君向萬樹叢中踏月嘶
風不覺光生綺陌飛魚軒映綉幃珠箔駕着紅
顏少婦走下花影裡揺珠簇綠自然雲遮霧裹
揀錦瑟瑤箏吹的吹唱的唱都是長安遊冶子
琥金卮玉液飲的飲歌的歌盡屬西湖逐勝人

採蓮舟、採菱舟、百花舟、月寶舟、載許多名妓、鼓
幽雅、雅魚鱗般遶着湖心、尋芳撲蝶、月樓、兩宜
樓、兩勝樓、列數個歌童、丁丁冬冬、雅趣樓前在
兩岸挨挨擠擠、白公堤直鬧到蘇公堤、若男若
女、若長若短、接往而行、迤逶蜈蚣、昭慶寺、竟襲
至天竺寺、或老或少、或村或俏、蹁蹁而走、三百
六十曆日、人人靠挑花串、趙萬貫錢、剛四百五
十經商、個個向杏林村、飲三杯酒去、又見那走
索的、金雞獨立、鷂子翻身、精奇古怪、弄虛頭、跑
馬的、四女呈妖、二仙傳道、超騰倏忽、裝神怪、齊

雲社、翻腸鬪巧、角觝社、跌撲爭奇、雄辯社、喊呼
喳呼、雲機社、撥弄躲閃、又有那酬神許愿之輩、
口口聲聲叫大慈大悲大觀音、化來乞錢之流、
蹼蹼蹡蹡、求善人善女善長者

話說那濟用中同彭上舍兩個在西湖蘇堤上遊玩
多時、忽然有十數乘女轎簇擁而來、甚是華麗、那時
遊人如蟻、轎子一時挨擠不開、窄路相逢、濟用中一
一看得明白、恰好就是黃府、賓眷看到第五乘轎子
來時、正是樓上這位知音識趣的小姐、兩個各各會
心、四目相覷不遠、只餘濟用中神魂如失、就口吟一

詩道、

誰教窄路恰相逢、
脈脈靈犀一點通、
最恨無情芳草路
畢竟蘭含蕙各西東。

那時王領前後左右都是俗人、沒有斯文士子在側、所以潘用中得縱其吟咏、豈不是天使其便、吟罷、小姐在轎中微微一笑、那轎子也望前去了、潘用中緊跟一程、郤趕不上、只得轉來、與彭上舍同行踽踽凉凉、如有所失、閑步了半日、向綠楊深處沽飲三杯、心心念念繫着小姐、遂別個婦人也再無心觀看、急急同彭上舍回來、彭上舍自分路作別而去、潘用中急

急到于樓上、等那知音識趣的小姐、時月色如晝、潘用中取出那管簫吹將起來、便向空禱祝道、願這一管簫做個媒人、等我定得這一頭好親事、我便生生世世不敢忘你恩德、若得僥倖成就了此親、花燭之夕、夫妻二人恭恭敬敬拜你八拜、禱祝了又吹、吹了又禱祝、果然簫聲有靈、一陣順風吹到小姐玲瓏踢透、粉揑就、玉琢成知音的耳朵內、那時小姐還在樓下與母親諸眷閑談白話、雖然如此、郤一心記掛着簾前吟詩之人、心心念念、蹲坐不牢、本欲上樓、無奈衆女眷都在面前、不好拋撇、竟自上樓、只得勉強捱

捏忽聞簫聲聒耳，心中熱癢，假托日間辛苦要上樓去睡，怎當得一個不奏趣的婊娘，那婊娘年方二十三歲，極是一個風流之人，出嫁牛氏，稱為牛十四娘。偏要上樓與外甥女閒耍，本春小姐無可奈何，只得與牛十四娘閒耍了一會，辛而牛十四娘下樓去了。小姐輕輕推開了窗，潘用中見小姐開了窗，就住了簫，那時月光射在小姐面上，與月一同光彩，真如月裡嫦娥一般。潘用中朗吟轎前所吟之詩，不住的吟了數遍。小姐映着月光，點頭微笑，兩個恨不得飛做一團，扭做一塊，彼此正在得意之際，不期潘用中的父親回來，彼此急急將窗閉上。潘用中只得去睡了。是夜翻來覆去，好生難睡。這是

只有心情思神女　更無佳夢到黃粱

話說黃府館賓晏仲舉是建寧人，原與潘用中是相識，聞得用中在對門，遂到店中樓上拜望。潘用中遂留住晏仲舉在于樓上飲酒。極其酬暢。潘用中只做不知，故意指對面高樓問道：前面這高樓誰家宅子？晏仲舉道：就是吾之館所。潘用中道：此樓窗終日不開，卻是何故？晏仲舉道：此樓係士翁香春小姐在上，因與這裡客店對門，恐有人窺伺，外觀不雅，所以不

開杏春小姐鄭吾父所教讀書者也聰明艷麗工詩詞父母鍾愛之極不欲嫁與俗人鄭吾士子今年方十七歲政欲托吾父選一佳壻難其人潘用中笑道不知弟可充得此選否晏仲舉道如吾兄是當此選眞佳人才子也惜吾兄爲外方人耳潘用中大笑道若得成親定住于臨安斷不回去矣晏仲舉道恐不可必遂作別而去潘用中愈覺神魂飛動凭闌凝望小姐微微開窗揭起朱簾露出半面潘用中乘着一時酒興心癢難熬取胡桃一枚擲去小姐接得停了一會小姐用羅帕一方裹了這一枚胡桃仍舊擲來潘用中打開來一看羅帕上有詩一首筆墨淋漓詩上道

闌干閒倚日偏長　短笛無情苦斷腸
安得身輕如燕子　隨風容易到君傍

潘用中看了這首詩喜躍欲狂笑得眼睛都沒縫方曉得晏仲舉小姐工于詩詞之言不差又見小姐屬意深切感謝不盡也用羅帕一方裹了胡桃擲去小姐接得在手解開來一看也有一首詩道

一曲臨風直萬金　奈何難買玉人心
若如解得相如意　比似金徽更恨深

那小姐讀完了詩停了一會又與一方羅帕招喜墨了胡桃擲來不意纖纖玉手力微擲輕樓的一聲墜于簷下却被店婦吳二娘拾得那吳二娘年登四十餘歲是個在行之人正在櫃身子裡見對樓拋下汗巾一條知是私情之物急急起身拾了藏于袖中潘用中見羅帕墜于樓下恐傍人拾去爲禍不淺急急跑到樓下在地下打一看時早已不見羅帕下落心下慌張四圍詳視並無一人料得是吳二娘拾得就問吳二娘道可曾見我一條羅帕墜下來麼吳二娘含笑說道並不曾見什麼羅帕潘用中見吳二娘帶

笑而言明知是吳二娘故意作耍便道吳二娘休得作耍若果拾得千萬還我在你身邊終無用處常言道與人方便自己方便吳二娘故意咄的一聲道潘相公說的是恁話我老人家要人方便恁的還是你們後生要我方便哩潘用中曉得吳二娘是個在行之人料道瞞他不得便實對他說道適纔這一方羅帕實是對樓小姐擲來之物其中還有詩句在上千萬還我不敢忘你好處說罷吳二娘伸手去袖中取出笑嘻嘻的說道早是我老人家拾得若被別人拾去可不利害潘用中千恩萬謝解開羅帕來看上有

自從聞笛客匆匆　鬼散鬼飛似落中
最恨粉牆高幾許　蓬萊弱水隔千重

潘用中看了詩句方知　姐情意深重以身相許之意只得與吳二娘細細商較道蒙小姐十分垂念始初見我吹簫移窗而視前日在西湖上正值小姐出來遊山我在轎前相遇吟詩一首多蒙小姐在轎中微笑聽聞回來又蒙小姐頻寄今日他家先生要相公來拜我我問他家細的方知小姐小名杏春會做詩詞我就託要相公爲媒要相公說我是外方人恐

黃府不肯我適纔用胡桃一枚擲去不意小姐用羅帕一方寫一詩擲將過來我也做一詩擲去小姐又寫一詩擲來多蒙小姐如此厚意誓不相捨萬乞吳二娘怎生做個方便到黃府親見小姐詢其下落做個穿針引線之人事成之日多將媒禮奉謝何如吳二娘點頭應允次日潘用中走到黃府回拜要相公書館中看見小姐的兄弟亦甚生得俊秀暗暗道與他結爲郎舅誠佳事也書館中小廝進去取茶小姐見了問道兀誰在館中要茶小廝答應道是對門潘相公來回拜要相公要茶小姐口中不說心下思量

道我夫主上門也一男一女兩兩各有會心之處這都是不說出的意思潘用中在書館中整理了半日吃了茶作別而回遂懇請吳二娘到黃府去那吳二娘原與黃府對門對戶時常進見小姐穿房入戶之人又且吳二娘生性軟款溫柔口舌便利黃府一門都喜這一日踱將進去假以探望爲名見景生情乘機走到小姐樓上袖中取出小姐所題羅帕之詩并潘相公夾帶公微媒說若得成親定住于臨安之意絮絮叨叨說了一會小姐遂厚贈了吳二娘再三叮囑切勿漏洩吳二娘回來與潘用中說了潘用

中甚是手舞足蹈起來怎當得好事多磨姻緣難就潘用中又親定要遷去與一個鄉里同住于觀橋潘用中聞知驚得目瞪口呆罔知所措不肯搬移怎當得父親分付小廝即時移動用中有力無處用只得白着一雙眼睛瞧覷敢怒而不敢言胸中不住叫苦叫屈正是

啞子讀嘗黃柏味　苦在心頭只自知

漸漸行李搬完將次起身潘用中只瞧着對面樓上只指望小姐在窗口一見以目送別那小姐事出于不意怎生得知潘用中望不見小姐好生苦惱又叫

父親在面前不好與吳二娘一說只得與眼遠了丈
親出門眼巴巴望着樓上含淚而去眼
白日消磨腸斷句　世間只有情難訴
話說這潘用中恨恨的跟了父親離了這個大部橋有一步沒一步連腳也拖不動搭搭撒撒就像折翅的老鴉一般沒奈何來到觀橋飯店之中恨殺這個鄉里一天好事正要成就好端端的被這天殺的鄉里牽累將來杏春小姐面也不曾見得一見連吳二娘要他傳箋寄息的話也不曾與他說得一句好生煩惱有董解元絃索西廂曲爲証

莫道男兒心如鐵君不見滿川紅葉盡是離人眼中血

只把小如的詩句終日吟咏親玩從此飲食少進竟夜無眠漸漸的害下一場相思病症

當日觀燈十五看遍了寒雀爭梅幸遇一枝花的小姐可惜隔着座山十二峯紗窗中隱隱露出梅稍月懊恨這個子眼遮着錦屏風終日相對祇桃紅柳綠羅帕上詩句傷情竟如二士入桃源漸漸櫻桃九熟怎生得蹅梯望月做個紫燕穿簾遇了這金菊對芙蓉輕輕的除下八珠

環解去錦裙襴一時間百獸朝天合着油旛羔放着這窩鴻中彈少不得要勞破蓮蓬不住的雙蝶戲梅好一似魚遊春水纔入蔡寧緊急處活像火煉丹但願春分書夜停軟款款楚漢爭鋒畢竟到落花紅滿地做個趣旛抹額好道也勝如將軍掛印怎當得不奏趣的天地人和捱過了幾個天念二只是恨點不到杜負了這小姐一點孤紅苦得我斷么絕六到如今弄做了一錠墨竟化作雪消春水陡然間蘇秦背劍而回抱着這一團二十四氣單單的剩得霞天一隻雁這兩日心頭直似火燒梅夜間做了個禿爪龍不覺揉碎梅花紙帳難道直待臨老入花叢少不得要斷送五星二命這真是貪花不滿三十

話說潘用中害了這相思病症日輕夜重漸漸面黃肌瘦一夜咳嗽至于天明涎痰滿地父親不知是甚病症接了幾個醫人醫治那些醫人都是隔壁猜枚之人那知病原有的說是感冒了風寒入于膚理一時不能驅遣就撮了些柴胡黃芩之藥一味發表有的說是氣逆作瀉之故撮是人身精氣順則為津液

逆則為痰涎若
些蘇子半夏枯
成之病要大補
正是人人有藥
沒相干從來道
醫雜症有方術
治相思無藥餌

如理得氣順自然痰涎消除遂撮了
便之藥又有一個道這是少年不老
元氣方好一味用那人參黃芪之藥
個個會醫一連鬼混了幾時一毫也

潘用中一日病重一日父親無法可治一日彭上舍
來問他道汝怎生一病郎當至此莫不是胸中有隱
微之事可細細與我說知潘用中道實不瞞吾兄說
吾病實非藥石之所能愈遂把樓上小姐之事前緣

後故一一說明又道即吾兄西湖堤上轎中所見
之美人是也不意吾父驟然搬移來此遂有此病彭
上舍遂將此話一一與他父親說知父親跌足嘆息
道就是仍舊移去也是枉然況他家怎肯寓外方人
結親就是這小姐心中肯了他父母怎生便肯彭上
舍道前日曾央店婦吳二娘進去探問小姐心事那
小姐慨然應允情願配為夫妻又贈吳二娘首飾囑
他切勿漏洩如今去見吳二娘便好再作計較說罷
二人正欲出門擡起頭來猛然聞見吳二娘踱將進
來二人喜從天降看官你道吳二娘為甚踱進門來

原來當日潘用中搬來之後小姐推窗而看絕不見潘用中踪跡又見動用之物盡數俱無情知搬後而去却如腦門上打了一個霹靂一般又恨潘用中薄倖怎生別都不曾一別連一些消息也不知竟自搬移而去好生懊恨也有董解元絃索西廂曲爲證

譬如對燈悶悶的坐把似和衣强强的眠心頭暗發着願願薄倖的冤家夢中兒爭奈捱不下九回腸合不定一雙業眼

悶上心來一刻也蹲坐不牢這一腔愁緒却與誰說知眞如萬箭攢心的一般從此不茶不飯這相思病症比潘用中更害得快比潘用中更害得兇

這小姐生得面如紅花肯如青黛並不用皂角擦洗天花粉傅面黑簇簇的雲鬢何首烏狹窄窄的金蓮香白芷輕盈盈的一捻三稜腰頭上戴幾朶顫巍巍的金銀花衣上繫一條大黃紫苑的鴛鴦絲滑石作肌沉香作體還有那豆蔻含胎硃砂表色正是十七歲當歸之年怎奈得這一位使君子聰明的遠志隔窗詩句酬和撥動了一點桃仁之念禁不住死活起來只恐懼知母防閑特央請吳二娘這枝甘草做個水通

說與這花木瓜怎知這秀才心性爽實便就一味麥門冬急切裏做了王不留行過了百部慎恨得胸中懷着酸棗仁口裏吃着黃連喉嚨頭塞着桔梗看了那寫詩句的葉本心心念念的相思子好一似萊菔刺體全竭剌身漸漸的病得川芎只得具着母親暗地裏尋烏藥丸子總之醫相思沒藥誰人曾傳與檳榔做得個大茴香挽回着車前子駕了連翹瞞了防風鴛鴦被底漫漫肉蓯蓉搓摩那一對小乳香漸漸做了蟾酥真個是一腔仙靈脚

話說這杏春小姐害了這相思病症弄得一絲兩氣十生九死父母好生着急遍覓醫人醫治還又請和尚誦經石道姑敘符解穢道士祈星禮斗歌師茶筵保佑牛十四娘聞知外甥女兒患病特來探望看見這病患得有些蹺蹺早已猜勾了八分只是不好啟口細問一日坐在杏春床頭看見枕底下有羅帕一方隱隱露出字跡心裏有些疑心將手去抽將出來杏春看見姨娘來扯心性慌張急忙伸手來奪姨娘一發疑心將羅帕看實一扯扯將出來一看見上面有情詩一首杏春見姨娘念出情詩一發潛臉通紅

姨娘遂細細盤問此時何來何人所贈杳杳料道隱瞞不得又見身體患病只得老老實實一五一十細細說與姨娘知道姨娘遂將此事說與他母親知道母親聞知此事恐怕錯斷送了女兒遂與丈夫計較情願招潘用中爲壻因此就要吳二娘做媒來到觀橋店中說與潘小官并他父親得知誰知這邊潘小官也患此病正在危急之間恰好吳二娘進得門來備細說了小姐患病之故今黃府情願招贅爲壻之意說了一遍那潘小官病中聞知此事喜的非常相思病便減了一半從床上直坐將起來真心病還將心藥醫也父親與彭上舍都大喜正喜得個滿懷又值黃府先生晏仲舉來望也是爲小姐親事之故恐吳二娘女媒傳言不穩像琵琶記上道卿長尺二這媒說謊沒巴臂所以特特又挽出晏仲舉的父親原舊先生來爲男媒故此先着晏仲舉來通個消息隨後便是晏仲舉的父親來望約定了日期招贅爲壻一個男媒一個女媒議定了這頭親事擇日行禮黃府倒賠妝奩大張花燭廣延親友迎接潘用中入贅洞房花燭成就了一對年少夫妻拜謝了男女二位媒人上了那鳳簫樓說不盡那繁華富麗之景古董

玩器夫妻二人合巹之後取出那幾方羅帕并小如
日常裹壁上所吹之簫擺列在桌上道若不虧此一
曲鳳簫怎生成就得一對夫妻遂雙雙拜謝因此風
流之名播滿臨安人人稱爲簫媒連理宗皇帝都知
此事遂盛傳於宮中貴嬪稱嘆那時夫妻都只得十
七歲後來潘用中登了甲科夫榮妻貴偕老百年至
今西湖上名爲鳳簫佳會者此也有詩爲證

鳳簫一曲締良緣　兩地相思眼欲穿
佳會風流那可再　余將度曲付歌絃

西湖二集卷之十二終

張採蓮閨年完報

一帶江山如畫風物向秋瀟洒水浸碧天何處斷霽色冷光相射蓼嶼荻花洲艓秋竹籬茅舍雲深客帆高掛煙外酒旗低亞多少六朝興廢事盡入漁樵閒話悵望倚篷窗暮日無言西下

話說從來冤冤相報劫劫相傳徐文長四聲猿道佛菩薩尚且要報怨报胎人世上怎免得欠錢還債在下這一回專要勸人回心向善不可作孽自投羅網

那作孽的不過是爲着錢財二字不知那人的錢財費了多少辛勤苦力水宿風餐拋妻撇子不顧性命積趲得來你若看見了他銀子便就眼黃地黑欺心謀騙甚至謀財害命那陰冤在九泉之下怎肯干休少不得遠在兒孫近在身自有報應或是陰報或是陽報定然不差也有那冤冤就投托做你兒子的也有自己不知不覺說出來的在下先說那冤冤投託做兒子的却應當日鎮江一個龔謀在揚子江中打魚爲生終日在金焦二山北固等處撒網取魚正值六月六日之期清早風浪大作龔謀的漁船泊在瓜

洲渡口忽然岸上一個老子肩上背着搭連順袋來尋渡船要過鎮江龔謨認得招攬他下船與老子接着搭連順袋放在船裏那個走江湖的都有舊規若是囊中有物恐人識破一應行李都自己着攀並不經繇他人之手只因這個老子不是慣走江湖之人這些利害通不知道那龔謨倒是個水滸傳中截江鬼張旺之輩行李拿上手一提見甚是沉重又見是個單身客人況且年老不怕他怎的就是做了鬼在閻王那裏告了狀也只如閑心中一篇文章草稿早已打算端正扶這老子下了船一路盪槳特特搖到水面開濶之處風波正大四顧無人放下了槳赶入艙中將這老子連腰胯一把提起做個倒捲簾之勢頭在下腳在上裝湧的一聲响撂于水內眼見得這老子做揚子江心中鬼了龔謨大喜叫聲聒噪你這老人家的好意思送我這些東西來年這日准准與你羹飯燒週年說罷打開順袋一看都是白銀大錠小錠約摸有二三百兩之數龔謨眉花眼笑把船搖到鎮江悄悄帶了這個順袋走到家中關上了門叫聲嫂子你來瞧嫂子走近前來一看看了這一順袋放光白銀連嫂子也都晃得眼花道這東西從那裏來

龔諤道好叫嫂子得知一線二故細細說了一遍嫂子道可知道是喜連夜夢見滿身瞰巴巴累了龔那燈又不住的結個花可可的有這一主橫財勾我們夫妻二人一生受跡了你且去買些三牲福禮燒燒利市牙紙則個龔諤道嫂子說得有理敬神敬佛天可憐見自然救濟我二人之貧說罷就揀幾塊散碎銀子走到市上買了三牲果酒之類打點端正夫妻二人感謝天地雙雙拜謝化完了神馬弄了酒飯是夜夫妻二人開懷暢飲吃了幾杯酒就把那銀拏一錠出來瞧一瞧又吃幾杯酒又換一錠出來瞧一瞧日當裏沒銀時夫妻二人沒臉沒嘴沒說沒道今日得了橫財夫妻二人就相敬如賓愛起來多說多道你我飲我斟你飲二人吃得個爛醉上床而睡就把那順袋當做枕頭是夜夫妻二人極是高興行起雲雨之事可可這嫂子終年不懷身孕這一次雲雨之後就懷了六甲龔諤就弃了那一隻漁船另做別樣生意自此之後日旺一日漸漸財主起來嫂子十月滿足產下一個兒子甚是樂意後來家道愈好十餘年間長了有數千金之家買了一所房子在四條街上龔諤取了個號叫做蘆纖川龔諤雖是個漁戶出

身今日有了幾千金家事誰人不他做龔漁戶都稱他爲龔繼川他有了幾分銀子也便居移氣養後遭搖搖擺擺猢猻戴網兒學人做作起來但他兒子出十歲之外便就異常性逆不孝不住老賊老狗的罵及至見了別人又是好的只是見了父母生性兇惡並無父子之情一年大如一年生性愈加兇暴恨恨之聲只要拖刀弄杖殺死父母二人到了十六七歲好嫖好賭破敗家事無所不至見了父母影兒口口聲聲道我定要殺死這老賊報這一箭之仇終日鬧炒打罵日夜不得安寧幾番要告他性逆又道他年紀幼小只此一子護短不捨還恐兒子日後有回心轉意之日只是夫妻二人日日跌脚搥胸怨天怨命鼻涕眼淚流個不住一日裏中有人召仙却是許真君下降百靈百驗龔讓走到壇前暗暗禱祝道弟子龔讓怎生有此性逆不孝之子不知日後還有回心轉意之日否那許真君批下四句道

六月六日南風惡　楊子江心一命鐵
老翁魚腹恨難消　黃金不是君囊索

龔讓見了這四句驚得目瞪口呆走回家對妻子說這兒子就是江心老人轉世所以日日要殺要報仇

夫妻二人懊悔無及，龔潔在那壁縫中聽着兒子時，宛似江心老人之狀，還在那里咬牙切齒大罵龔潔自知無禮，恐遭毒手，只得棄了家業，拋了這個究家，同妻子逃到別處去了。後來這兒子敗盡家私而死，這是究竟教訓做兒子的報應，你道差也不差？還有一個自己說出來的報應，浙省台州一個趙小乙出外生意，路上遇着一個李敬泉同路而走，那李敬泉本錢却多，被趙小乙瞧見了，二人走得倦，同到興善廟中坐地，那趙小乙是個不良之人，見四面無人，李敬泉走路辛苦，把銀子包袱枕在頭下，齁齁睡

去，趙小乙就地拾起火石一塊，在李敬泉頭上着實幾下，打得腦漿迸流而死，掩了屍首，拋在一個深坑之內，面上扒些浮土掩蓋了，銀子取而有之，正要出廟門，只見廟上坐的那尊神道，就像活的一般，眼睛都動，趙小乙大驚，渾身打個寒噤，不住，即忙下拜道：今日之事，只有神道得知，萬望神道莫說，禱祝已畢，只聽得神道隔戶說話道：我到不說，只怕你自說。趙小乙慌張而出，自此之後，並無人知此事。連李敬泉的家眷也不知怎麼緣故，再不回來。後來趙小乙與同里蔣七老相合夥計，同做生意，終日三盃兩盞，一

日趙小乙同蔣七老到這興善廟前經過坐在門檻上蔣七老看見這個廟甚是冷落道這廟中多年想是沒香火趙小乙道雖然多年沒香火這尊神道却異常靈應蔣七老道怎地見得靈應趙小乙說昨晚纏身不知不覺口裏一五一十不打自招承細細將前事說了一遍蔣七老道如今李敬泉屍首在那里趙小乙將手指着那答冤道那坑坎之中却不是蔣七老渾身打個寒顫暗暗心驚哑哑呼不已又恐趙小乙放出前番手段弄在自己身上却不是李敬泉來捉替身了遂急急離了興善廟那寃魂藏身之處却也再不敢說出後來二人共做一主生意趙小乙打了個偏手蔣七老氣不忿與他爭論趙小乙掀番蔣七老在地毒打一頓滿身傷損蔣七老忿恨一口氣赶到官府面前出首此事官府即刻將趙小乙拏來活人活証怎生辯閃一一招承殺死李敬泉之事就於廟中掘起屍首遂將趙小乙問成死罪家事盡數給與李敬泉家屬秋後一刀處決償了性命正是

從前作過事　敗落一齊來

話說秦檜當年專權弄政史官朝皇帝在于掌握之中威行天下毒流寰宇那時他門下共有十客那十客

門客　曹通　親客　王貴　逐客　郭先建
騎客　吳益　羽客　李季　住客　龔金
狎客　丁禎　說客　曹孫一　卜客　施全
弔客　史叔夜

內中單表那個刺客施全，受恨秦賊，屢殺了忠臣岳飛父子，手執利刃，暗暗伏于堂仙橋下，待那秦賊喝道而來，就從橋下赶出，劈心便刺，不意天不佑忠義之士，可可秦賊騎的那匹惡馬，見施全赶到面前，突地望後連退數步，因此施全下手不得，當被秦賊從人拏住，施全大罵奸臣秦檜，吾恨不得砍汝萬段，以報岳爺爺之仇，千賊萬賊，罵個不絕口而死，從此秦賊心膽都碎，特選衙兵精壯有二男之士五百人，圍遶第宅，夜夜刀鎗巡邏，日間分一半人簇擁在馬前後，偕上赶得雞犬俱盡，方纔出來，傳呼在三四里之外，馬前後遮得鐵桶一般，望不見秦賊影兒，所以防護嚴，只爲寃家衆，

却說那五百衙兵中，一人姓王，名立，且是有力氣，堂堂一表，在相府巡綽之時，仗着相府威勢，誰人敢說他一個不字，後來秦賊死了，這叶做樹倒猢猻散，連相府也水清鬼冷起來，何況衙兵，衆兵士盡數散了，

止賭得王立數十人更番直宿守門而已這王立先前積趲得些錢財手頭甚是好過爭奈犯了一個賭字看官從來賭字不可犯若犯了這個賭字便是傾家蕩產的先鋒貧窮叫化的元帥了王立好這六顆骰子與他結爲好友親親熱熱終日與那一班賭友喝三紅叫四開把積趲的錢財盡數都乾淨輸了去後來無物可賭只得床中綿被一條王立還指望將這一條綿被做個孤注一擲擲將轉來不意財星不旺擲了一個么二五那人搶了綿被便跑王立瞪出兩隻眼睛氣得就似鄧天君一般只得看他拏了去

好生不捨有好賭的曲兒爲証

好賭的你好貪心思量一錠贏人十錠你要贏人的錢財人也要贏你的錢財誰知道贏的是假輸的是正又說道賭錢不去誰肯送將來直待綿被兒輸了也還只是怨悵着命

話說王立賭輸了這條綿被好生不樂到得晚間正是要用之際看看床上只得一條破草薦想起半夜怎生得過況且又是冬至後數九之天杭州人每以冬至後數九

一九二九相喚不出手三九二十七籬頭吹觱

栗四九三十六夜眠如鷺宿五九四十五太陽
開門戶六九五十四貧兒爭意氣七九六十二
布衾兩頭擔八九七十二猫狗尋陰地九九八
十一犂起一齊出

話說王立輸被之後正值數九之天晚間寒冷不過
幾陣冷風來身上的寒慄子竟吹得僵硬兒一般大
思量得幾文錢買壺黃湯吃且做個裹牢綿渾身熱
烘烘好過這長夜爭奈日間賭完了身邊並無一文
錢裹外沒了這床綿被怎生支撐便就怨天怨地起
來道俺堂堂一表兩臂上下有千百斤氣力空有一

身本事怎生綿被也沒一床遮蓋好生可恨這天道
恁般沒分曉俺可是做什麼好人思量苦名千載不
成從來道近好近殺近賭近賊此是一定之理王立
只因好那貝邊之者便就思量做那貝邊之戎暗暗
的計較道俺不免到一家去試一試手想得府側
首望仙橋開香燭舖為思江家生意甚好餘錢
日日百數十兩兌入貨物又多俺不免明日走
到他家門首細細看出門入戶轉灣抹角之處夜
間走進一試好道滿載而歸做他個財主不强如今
日綿被也沒得蓋麼思想了一夜次日走到周思江

門首假以閒要爲名就坐在周家攬凳之上看他賣東賣西天枰上兌得瑯瑯的响一發心中熱鬧眼裏火出一邊看他賣貨口裏假說些閒話那周思江因是相府直宿之人屋前屋後時常來往也並不疑心到做賊上手立看他銀錢一主主都落于櫃身子裏暗暗道銀錢雖落于櫃裏晚間必定取入內室一眼瞧將進去店面之後就是三間軒子各項貨物都堆積在軒子之內軒子後一帶高墻石門之內三間大廳廳上也都堆積着貨物樓上却是他內室王立道銀錢必藏于樓上若到得他樓上方纔着手又想一

想道前面甚是牢固店面中貨物甚多夜間定有人守宿看視難以進步且看他後門何如遂踅身到後門一看那後門雖有一帶墻垣苦不甚高王立探頭探腦在門縫裏瞧時見進後門是幾間拉脚小房小房後便是竈看那樓上胡梯就在竈邊相去不遠王立暗暗道後門墻低儘可爬進那小房中可以藏身遂把出門入戶之路細細籌計定了思量夜間做此一篇文字正是

計就月中擒玉兎　謀成日裏捉金烏

話分兩頭且說鎮江府一個姓張的人開個六陳行

且是好過生下一雙男女男名張泰女名張採蓮張泰年十三歲張採蓮年十一歲不意這一年夫妻二人雙亡遺下這一雙男女張泰的叔叔混名叫做隨手空生平也專好的是賭之一字先前家事原好只因好賭家事盡廢凡有所得只是走到賭博場中一擲而空因此人取他個綽號叫做隨手空後來賭窮了只來看相哥哥爭奈貪心無厭哥哥如何賑濟得許多竟去人家搬攘物件起來被人拏住累了哥哥幾場官司不意其年哥嫂雙雙死了這隨手空走來頂了哥哥這個六陳行從來道偷雞猫兒不改性好

賭之人就是胎裏病一般帶將出來那六顆骰子真像他的骨頭做成所以拏住骰子入骨人命再不肯放隨手空前日因手頭無錢只得硬煞住了如今驟然發跡便是他賭運重興之象骰盒復旺之年忘記前日苦楚舊性發作仍舊三紅四開叫個不了那些賭友當日靠他過活一向冷落了這個主顧今日見他有了錢大家都道我們又有得酒吃了遂燒一陌利市紙重新整點起來炤顧這個積年交運的老主顧這隨手空左右是輸慣的那里在他心上始初還出小注那些賭友道你一向生性慷慨怎生今日發

跳了倒恁般怪恪起來小注小贏大注大贏休得小氣隨手空見他們奉承便道說得有理那些賭友始初假意輸些與他隨手空見一連贏了幾注便出大注衆賭友見隨手空出了大注做成圈套故意賣些破綻連輸幾注隨手空只道是眞有彩頭把注數越出得大了衆賭友同心合力一鼓而擒之不上半年把這個六陳行盡數賭完連家火什物并房子也作注數賭輸與人還說這房子只值得五百金如今作了一千之數便宜多了後來無物可賭竟把兩個姪男女張秦張採連賣與人將來作賭錢把張秦賣到平江府把張採連賣到臨安府與望仙橋周思江作子髮後來隨手空沿街叫化凍餓死于坑廁之內這是好賭的收稍結果有戒賭詩爲証

好賭有賭友　賭友盡皆醜
既非道義交　人心亦何有
三五莊圈套　來飲這杯酒
先以小注誘　佯輸詐敗走
騙爾出大注　拏住不放手
一擲一回輸　金銀不論斗
家業亦已空　妻孥難保守

話說這張旺暗的道我是好人家兒女被破這個沒地理的惡叔賣在這裏做丫鬟怎能勾得復回故鄉再見天日日日如此存想那時他哥哥張泰賣在平江府也與人家做小廝學做梳掠想兄妹二人失身好苦遂走到臨安府望仙橋來探望妹妹周家問了來歷與他妹妹相見兄妹二人見了抱頭而哭張採蓮遂暗暗與哥哥計較要逃回鎮江之事哥哥道身邊並無錢鈔一路上怎生得有盤纏回去張採蓮道我的主母甚

是說我凡是箱籠都要我開閉金銀珠寶一一都知我今晚不免將他鎖匙開了偷他些金銀首飾打作一個包裹到二更盡天氣你在後門等候我與你一同逃走到鎮江去且在嫁與家過活再作區處正是

金風未動蟬先覺　暗送無常死不知

話說兄妹二人暗暗約得端正是夜張泰不敢到飯店裏去且在古廟裏存身等待二更盡天氣來做事噫你道世上有這般湊巧的事再按前話話說王立這廝因賭輸了綿被無討可施要做那只戎之事那日恰好是下番之日不該是他直宿日間走到周思

江後門相了腳頭端正那時正是十一月廿八天上並無星月從來做賊的有句口號道偷風不偷月偷雨不偷雪你道爲何若是有月去偷星月之下怎生躲閃准吃捉了若是有雪去偷雪上踏着腳踪手到奉承獨有風雨之夜滴滴遊遊風吹得門窓戶闥都咿咿呀呀的响動儘可躲閃王立這厮雖不是久慣做賊之人但是動了一點賊心自然生出賊智這夜黃昏時節便發起大風王立暗暗道老天莫是知趣助我生意若是做得這主好生意回來燒陌利市紙答謝天地則個等到二更將盡提手提脚輕輕的走到周思予後門正要爬墻而進一邊側耳聽聲只聽得後門呀的一聲開處王立慌張急忙閃過黑漆漆中更不辨是何人王立雖然躲過那時微有星光黑影裏早已被那人瞧見了只聽得隱隱的道哥哥一個包裹在此快些接去我同你走王立方知是個女子却不敢應急忙伸手接了這個包裹向前便走那女子輕輕叫道該往北去怎生錯走了路個往南走王立竟要跑去又要貪圖這個女人掉轉身子望北而走那女子從背後一直趕來朦朧之中認得不像哥哥形狀便道你是何人奪我包裹快快還我便罷

王立暗暗道是你來尋俺不是俺來尋你一不做二不休口裏假說道還你包裹這女子伸手去接被王立這厮就勢按倒在地一把勒着喉嚨女子做聲不得王立一隻手把腰間布搭膊解下用力勒住項頸扎個死結扣緊把這女子背在身上一手提着包裹一直走到三聖橋放下這女子一看已是咽喉氣絕舌出數寸而死王立走到河邊揭起岸上一塊石板把布搭膊解下縛這一塊石板在女子背後沉在河中料這女子有幾年不得翻身哩可憐

鎮江府無還鄉女子　三聖橋有枉死孤魂

話說王立勒死的這個女子不是別人就是張採蓮他偷了些金銀首飾正要出來與哥哥逃走不意撞着這個催命鬼斷送了性命不說王立這厮勒死了張採蓮且說張泰躲在古廟中到二更將盡時分輕輕的走到後門摸着後門半開不見妹妹出來且躲在後門側首等候等了一會已是三鼓門裏並不見一些响動又不敢捱身進去不住的在門首摸來摸去從來做賊的道不怕你銅墻鐵壁只怕你緊狗健人早驚動了守門的犬啐啐的着實吠將起來張泰慌張料道決撒捕身前走那犬一直送將出來周思

江情知家中有賊急忙叫喊率領多人出來捉賊後門半開犬追將出去張泰心慌又走人生路不熟的人絆了一交跌倒在地當下拏住棍棒亂下打個不亦樂乎及至住了手時仔細一看認得是日間來的張採蓮的哥哥道你怎生來做賊一把頭髮揪將進來仔細審問一邊尋張採蓮早已不見踪影把燈火樓上一烙只見箱籠都開細細查點不見了許多金銀首飾周思江大怒當時喊叫起地方隣舍將張泰着實栲打道你把張採蓮并我這許多金銀首飾都偷在何處連張泰也合口不來只得實說道日間來探望妹妹妹妹原約定要偷些東西同逃回鎮江約定二更盡時分走到後門來接不期走來之時後門半開並不見一毫踪影却被狗叫捉了其中情繇我實不知周思江道休得胡說你今將妹妹首飾都寄囤在那裏好好還我便罷張泰道我實不知下落並不招承衆人一齊動手打得這張泰叫苦叫屈號淘痛哭道妹妹是你害我了衆人見張泰不肯招承等到天明把張泰解到臨安府尹處審問府尹問張泰道你將這妹妹并金銀首飾藏匿何處定有同夥之人并窩

後故之事訴說一遍府尹見張泰不招叫皂隸將夾棍夾將起來可憐這張泰年紀只得二十歲那裏經得夾棍起口裏只得胡亂應承東指西揑其實張泰並不曾走臨安府路說的話都一毫不對連熟識的人一個也無只招承道前日曾在飯店中宿一晚有包裹一個正是

若將夾棍爲刑罰　恐有無辜受屈人

府尹即時差皂隸拏飯店主人并包裹來審拏到飯店主人細細審問並無同夥之人及至打開包裹看時只得破被一條梳掠一副鈒鑼數百文並無他物府尹細細看了張泰年紀後生也不是慣做不良之事的人贓証俱無難以定罪暗暗道他既得了妹子并金銀首飾怎生不與他同逃走還在後門做甚若有同夥窩家怎生肯將妹子金銀反與別人去了自己在此受苦其中必有原故或者時候不對有剪綹之人乘機剪去亦未可知只得把張泰打了二十下在獄中限十日一比比了幾卯竟無踪影府尹只得行一紙緝捕文書四處緝訪張採蓮下落那時張泰已打過五十餘板矣不說張泰在獄中受苦且說王立這斷勒死張採蓮之後奔還家裏正是五鼓天氣

打開包裹一看，都是金銀首飾，王立滿心歡喜，便道：這主生意做得着，先買些三牲福禮，燒紙送將金銀首飾好好藏過，慢慢受用，列位看官，你道王立謀財害命，勒死這女子，那寃魂難道就罷了？況且日遊神夜遊神，虛空過往神明，時時鑒察，城隍土地，不時巡行，還有毘沙門天王使者，太子考察人間善惡，月月查點，難道半夜三更便都瞞了眼睛不成？少不得自然有報，只是遲早之間耳。正是

乾坤宏大日月炤鑑，分明宇宙寬洪，天地不容奸黨，舉心動念毫髮皆知，作惡行私纖微必報

話說王立這斷得此橫財之後，意氣揚揚自得，相貌比前更覺奇偉。軍中隊將楊道元見王立一表堂堂，又有千百斤氣力，甚是愛惜，就優免了王立值宿的差役，叫他充赤山衙撥王立自此不去更番值宿，終日在赤山衙演武廳操演武藝，比較鎗刀弓箭輪拳使棍，比前陞了一級，意氣更自不同。比較武藝之後，便取出張採蓮的包裹中首飾金銀，撥些散碎銀兩，終日飲酒使用，任情作樂。一日王立吃得爛醉如泥，過赤山衙，忽然見酒店中一個四十餘歲婦人，坐在櫃身子裏，叫聲道王長官多時不見，王立醉中朦朧

頭來一看認得是舊日隣舍彭七娘便指與道彭七
娘幾年不見却原來搬在這裏開酒店彭七娘道便
是一向搬來在此處連舊日鄰舍通不知道王長官
你爲何在此王立醉眼朦朧的答應道近日做倖蒙
本官好生心愛豁免了倫更番直宿的差役叫俺充
了赤山衙操吃了月糧不過三六九操演省得日日
捏了筆管鎗終日挑包尋宿處彭七娘你道倫可不
好麽彭七娘嘻嘻的笑道王長官恁地恭喜原來比
往先發跡了怪道得發身發財越長的堂堂一表連
老身通不認得了兩個閑言碎語說了半日彭七娘

問道你今發跡了可曾娶過娘子王立道曾沒有娶
妻彭七娘大笑道男子不娶妻可也不成個家況且
你如今比原先不同怎生把人取笑做光棍不成老
身有個女兒也不十分粗醜王長官你若不弃我將
來配你可好麽王長官連聲道好彭七娘就叫女兒
出來相見只見斑竹簾兒裏走出那個花枝般女兒
來王長官不見時便休一見見了

頭頂上飄散了三魂　脚底下蕩盡了七魄

話說那女兒從斑竹簾兒裏嬝嬝婷婷走將出來向
王立面前深深道個萬福王立已是八分魂消

身上下打一看時，更自不同也。見

淡白黎花面，　輕盈嫋娜腰，
兩眉侵鬢潤，　雙鬢入雲嬌。
窄窄金蓮小，　尖尖玉筍妖。
風流腰下穴，　難畫亦難描。

王立這厮看了這般一個出色女子，把那笑臉兒便飛到三十三天之上，連酒醉也都醒，就吃檄櫆湯也沒這般靈應。便對彭七娘深深唱個喏道：「煩老娘作成小子。你今日便是俺的嫡親丈母也。休的指勒彭七娘道：「休說這話，老身見你堂堂一表，日後不是個落薄之人，我將女兒嫁你，連老身日後有靠，怎說指勒二字，如今結了親，便是鄰上加鄰，親上加親也。」王立道：「俺便擇吉行聘，先告過本官，給假成親，說罷，謝了岳母便去。那女子以目留情甚有不捨之意。王立弄得竈出頓倒，走到家裏，把那張採蓮的包裹打開，取些金銀首飾出來，你道王立好賊，恐怕人認得出，都拏來搥碎了，走到銀匠店裏，另打造一打造過，選個吉日，立出自己隊裏一個媒人，行了聘禮，在本官處告了幾日假，到彭家酒店裏，結起花燭，拜堂成親。本軍隊裏與王立相好的，都來吃喜酒，慶賀。看王立

娘子果是生得絕世無雙滿堂中沒個不喝聲采道好對夫妻大家吃得爛醉如泥而散這夜王立好生歡喜

歡苗條的女娘歡歡喜喜骨嘍嘴的漢子長長大大彎弓插箭直透紅心對壘鏖戰盡染血迹長鎗鼓勇那怕他鐵壁銅牆施他爭強一任彼旱深水灌幾番膠膩何愁娘子之軍一味攻堅方顯英雄之漢

一連一夜王立直弄得骨軟筋麻死心塌地在這婦人身上清早起來便作謝岳母之恩一連在岳母家過了幾日假日已滿王立遂將娘子搬到寨中居住出門之時岳母又再三分付道好生看我女兒王立諾諾連聲道這是小人自己身上的事休得記念說罷攜了娘子自到寨中居住夫妻且是相敬相愛百依百隨王立歡喜不勝滿了月餘寨中舊垣被雨淋壞那個隊將楊道元要修理墻垣親自到寨中踏勘走到王立門前那時王立已到赤山衙操演去了這王立新娶的娘子正在那裏洗鍋把鍋子中的水潑將出來可可的濺了楊道元一身凝凝水楊道元大怒問是什麼人的妻子左右隨從人稟道是王立的妻

子楊道元道王立怎生有這個妻子可是舊日的可是新娶左右稟道正是新娶的一月餘了楊道元疑心就走進王立房中來看這個婦人楊道元不見時便罷一見見了吃那一驚不小急忙退步出來悄悄分付左右道王立裝演回來不要許他到家裏去可速押來見我衆軍都道王立的娘子潑水潑了本官衣服本官惱怒要將王立來責治了看官有所不知原來楊道元有一身奇異的本事

善識天下怪　能除世間妖
行持五雷法　魔鬼一時消

話說楊道元行持太乙天心五雷正法善能驅神遣將捉鬼降妖曾以符水點衆眼目洗眼煉就一雙神眼那見怪到他面前他便一一識得因此見了王立的妻子一團黑氣遮着所以突然吃那一驚不小衆軍領隊將之命見王立裝演回來不容他到家徑自押來見隊將那時已將晚衆軍押王立來見隊將楊道元赶開了衆軍問王立道你可曾做什麼負心的事麼王立道小人並沒有什麼負心事楊道元道你休得胡賴我看你有冤魂纏身你瞞得他人瞞不得我快快實說俺還有救你之處若再遲延性命休矣

白晝不幹虧心事　半夜敲門不吃驚

王立被隊將說着海底眼怎生躲閃只得把前前後後謀死婦人之事說了一遍楊道元道是了今你新娶的妻子並不是人就是死鬼如今你的精神尚弱未便下手待吸盡汝之精氣他便取你性命王立方纔省得彭七娘已死了六七年如何還活在有女兒嫁我都是一羣死鬼提身不住抖將起來連三十二個牙齒都提對兒廝打就像發瘧疾病的一般話也格格的說不出磕頭道怎生救得小人性命楊道元

道邪魔妖鬼可以驅遣這是冤鬼一命須填一命怎生救解王立只是再三磕頭求救楊道元焚起一鑪香提起筆來行五雷正法噀運元神口中念念有詞書符一道付與王立道如今回去不可泄漏招祿如常待這婦人睡後將這道符粘在婦人額上便見分曉王立領了這符回去進得門好生恐怕不住戰兢兢的抖個不住妻子道你怎生如此王立假意道冒了寒只得勉強支吾與他一同飲食待這婦人先上床睡了急急將符來粘在額上就地起一陣狂風風過處顯出一尊神道却是伏虎遒玄壇手執鋼鞭

這婦人起來扈長丈餘舌頭吐出直垂至地陰風冷冷黑氣漫漫忽然不見王立即時驚倒在地一邊楊道元已知就理着幾個軍兵攙扶王立到點名廳上令人守住次日王立方纔甦醒只是癡呆懵懂口發譫語楊道元着人到赤山彭家酒店看視早已連酒店通不見了衆軍吃了一驚楊道元分付左右道你們在此守候不容他下堦過了一個月便無事矣衆軍守了二十餘日因都去倉前請糧失了守候王立下堦行走又見那婦人扈長丈餘舌頭吐出直垂至地王立見了大叫一聲驀然倒地衆軍請糧回來見

王立跌倒堦下情知是着鬼正要攙扶他起來那婦人陰魂便附在王立身上走到衆軍面前作婦人形狀夫夫拜拜道妾是望仙橋周思江家張採蓮原是鎮江人惡叔好賭將奴家賣與周思江家做義女偷了些金銀首飾要與哥哥張秦同回到鎮江娘舅家過活舊年十一月二十八二更天氣却被王立這廝來做賊謀財害命將搭膊把奴家勒死石板一塊沉奴家屍首在三聖橋河中害得哥哥監禁牢中一年受苦奴家冤魂不散日夜啼哭上告列位尊奴家作要償我性命說罷哽哽咽咽大哭了一場王立

輩倒在地、久而方醒、那時事體昭彰、遮掩不得、府尹知道、叫人在三聖橋河中、撈起屍首、果有石板一塊、壓在身上、屍體無損、遂將王立打八十板、問成死罪、張泰釋放還鄉、追出原物、給還本主王立、秋後處決、償了張採蓮性命、不過關得一年一命填一命何苦作此等事乎有詩爲証、

欠債尚且還錢
自作終須自受

殺人怎不償命
勸人莫犯此病

那君瑞五載幽期

深願弘慈無縫罅　乘時走入衆生界　窮鬼片姿
都沒賽提魚賣堪笑馬郎來納敗　清泠露濕
金襴壞污衊不把珠瓔蓋特地掀來呈捏怪牽
人愛還盡幾多菩薩債

這一隻詞兒是壽涯禪師詠魚籃觀音菩薩之作看官你道魚籃觀音菩薩是怎生一个出處莫要把西遊記上之事當作眞話那西遊記上一片都是寓言切莫認眞這个故事出在唐朝元和十二年那時陝

右並不曉得佛法僧三寶只好殺生害命賭氣爭財貪其酒色而已金沙灘上是个財物繁華民居稠密之地其貪酒好色殺生害命比他處更甚忽然一日不知那裡來了一个絕色女子年紀不過十七八歲之數雲鬢堆鴉丹霞襯臉唇若塗朱肌如白雪手裡提着一个籃子走到市上賣魚爲生賣完了魚又不知到那裡去了如此一連賣了幾日魚那金沙灘上之人見了這个絕色女子惹得大家七顛八倒風風勢勢都來問這女子買魚有的故意爭論說多說少有的竟不爭論多加他些價錢故意在女子身邊趁

捻呢捱捱擠擠不過是貪這女子姿色與他餧呢餧舌調弄之意那裡是真心要買他魚那女子卻又有一種妙處隨你怎麼貪看他也全不在心上以此每每走到市上衆人都圍繞着他買魚還有沒錢的空口白話與他論量錢價有的說這个女子定是來歷不明之人故意在此行姦賣俏勾引男兒有的說這女子假以賣魚爲名特來攝毒丈夫之意及至問他姓名他又道若有做得咱丈夫的咱方與他說知因此人人願婚个个求娶便拏了金銀彩幣來做聘禮女子道咱並無父母誰收咱聘禮咱流落江中打魚爲生只住在一間破茅屋之中這金銀彩幣要他何用衆人道你的住處也待咱們認一認明日好來成親女子就往前走衆人隨後跟去來到江邊繫着一隻小小漁船女子咿咿呀呀掉到江中一个所在果然住在一間破茅屋之中景致却也幽雅前後都是參天蔽日的紫竹林衆人道此處咱們一生沒有到你既不收聘禮教咱怎生好娶你爲妻女子道妾自幼敬信三寶最好持誦經卷若是列位衆人之中今日回去肯將觀世音菩薩普門品經細細讀熟明日妻到市上如有背得出的就與他結爲夫妻並不

要一文聘禮說罷女子仍舊取了衆人到于江邊上岸女子又咿咿呀呀自蕩入江心之中衆人都說道怎生這位小娘子又無父母靠着甚人住在這江心冷落之處各人只得回家都要去讀普門品有的要自巳做新郎不肯與人做郎此事有的不識字的料得新郎沒分便就對人說了要將聞傳滿了金沙灘村上之人有那沒普門品的向人家去借來讀誦那人又專靠此一部普門品將來作聘禮之資如何肯借只說沒有把這些要做新郎的人讀的讀背的背忙忙碌碌辛苦了一夜並不曾合眼有背得出的恓恓自以爲得討道這頭親事准准是咱上手了清早就走到市上等那女子來定親誰知纔到市上

　　夜眠清蚤起　　又有不眠人

又有一个背得出的巳立在市上等候了小頃之間共來了十个都是背得出普門品之人十人都齊齊等着那花枝般女子來了一个背過又是一个就像學堂裡小學生背趙錢孫李的一樣雖然生熟不同却也都背得出女子又着手對列位道妾只一身難以分配列位若有一夜背得金剛經出的妾便結爲夫妻明日早來說罷嫋嫋婷婷而去這十人道昔門

品還好讀金剛經如何一夜讀得熟這是他出難題目故意來要唬們了這頭親事定不成了有的道也未可知倘是天緣前世該是夫妻一緣一會一時間天聰天明讀得出也見得這十个人回去都把金剛經來讀硬記硬背也一分背一分這一夜比昨日更忙讀了一夜到清早又有三个背得出的那花枝般女子道妾只一身難以分配三位諸經之中唯有法華經爲諸經之王佛以大事因緣出世特說此經所以道六萬餘言七軸裝無邊妙義廣含藏若是三日之內有人背得法華經出的妾誓不相捨三个人把頭一搖舌頭一伸道這親做不成了遂一鬨而散獨有一个馬小官資性極好讀了三日把這七卷法華經從頭至尾背與這女子聽女子便笑容可掬道此真吾丈夫也妾有言在前不嫁與郎君却嫁與誰遂跟了馬小官家去馬小官父母見這位絕色女娘來做媳婦怎生不喜遂廣接鄰里親眷結起花燭置辦酒筵叫了賓相催了樂人丁丁冬冬作起樂來把這位新娘子打扮得紈扇圓潔腰兒下束帶拴住起來分外標致賓相念動禮文滿堂中花燭熒煌香烟繚繞男女老少沒一个不喝聲采新郎新娘齊齊立

在紅氈上喝禮替拜忽然這位新娘一交跌倒在地連攙扶婆也扶不住衆位女娘急急把這位新娘攙入香房把薑湯來灌還不曾下喉早已氣絕而亡了滿堂人無不驚嘆

誰知成親宴　翻作送喪筵

話說那位新娘一死之後霎時間屍骸臭爛就有千千萬萬蛆虫攢食滿堂會筵之客登時掩鼻而散馬氏一門見臭穢難當蛆虫四散爬開即將衾褥包裹而出掘土成坎埋于泖灘之上合門好生不樂道那里走出這个沒爺娘的怪物走到咱家作神作怪弄

出這場沒興沒頭的事遂把花燭禮筵一齊收拾起衆人都道怎生有如此怪事好端端一位女娘霎時間變出這場怪異好道不明白咱們且到他前日住居之地瞧一瞧委是何等怪物走到江邊不見前日繫的那隻小小漁船遂另覓了一隻船依前日那女子棹的路蕩來蕩去並不見前日那間破茅屋并江心紫竹林之處衆人尋了一遍只得回來道咱們前日白日見鬼了擬定是个妖精鬼怪出來迷人幸得馬家香火旺妖怪迷他不得反自死了若着了他手再遲幾時馬家一門性命休矣馬小官聽得此說心

中着實慌張一則是空做了一番新郎受用一個臭屍首好生羞慚一則聽了此話恐這妖精鬼怪日後還有不可知之禍終日憂愁反生出一場病來獨歡喜殺了那十个讀普門品三个讀金剛經的人道又是咱們造化高不去讀法華經若讀熟了時這臭屍首准定是咱們受用了幸得馬小官消除災障頂缸捉代替咱們出了這一番醜如今又生出一場病來這是白手求妻的饒頭做假新郎的利市哩不說這一干人自得其得話說馬小官病了一場後來也漸漸好了一日同一干人出外打從這女子墳前走

過衆人都取笑道這是你妻子哩馬小官滿面羞慚道說他怎的只見一个西域老僧梵相奇古在這女子墳上磕頭禮拜个不住衆人問老僧道你怎生如此至誠禮拜這个女子墳墓老僧道檀越道他是个女子麼你們肉眼凡胎不識異人他本是南海落迦山紫竹林中大慈大悲救苦難觀世音菩薩他見你們不信三寶殺生害命好酒好色忘了本來面目特番身變个女子故意以賣魚爲生化度你們勸你們飯依三寶念經念佛你們却迷而不悟錯認他做女子他所以脫胎而去即時臭

四大不能久長之意。你們還說他是个女子。衆人道。你們出家人專好揑怪。說神說鬼。有何憑據。說他是觀世音化身。老僧道。若是佛菩薩顯化。其實是鎖子連環骨。骨骨節節都勾連不散。檀越不信。老僧試挑與列位看。老僧不打誑語。就把手中錫杖。將面上一堆沙土細細撥開。挑出那一副骨頭來。果是一具鎖子骨。節節勾連。玲瓏剔透。如黃金之色。異香襲衆人之方。信其言。那老僧把這一具黃金鎖子骨。將錫杖橫挑在肩上。聳身駕雲騰空而去。衆人方知是羅漢顯化。合掌向空禮拜。始信前日紫竹林就是南海之像。自

此之後。陝右多皈依三寶。誦經念佛之人。馬氏一家篤信佛法。都成正果。因此。彷彿那日形容。畫成觀音之像。流傳于世。我

題觀音贊道

唯我大士　慈憫衆生　眩著五欲　乃化女子　端嚴妙麗　示入善門　一剎那間　昔如紅蓮　芳艷奪人　亟蛆流便　世間諸色　令則臭腐　當假爲真　本屬空假　衆生愚癡

類蜮起火　飛廷乘已　不至損命
何有止息　當知實相　與同太虛
無媸無妍　誰能破疑　大士之靈
如月在天　不分淨穢　普濟娑婆
凡皈依者　得大饒益　願所祈歸
薩婆若海

列位看官那觀世音菩薩只因世上人貪財好色忘記了自己本來面目故意化作女子勸化世人況且觀音菩薩原是男身女相豈有要嫁丈夫之理但有一種欲界女仙未証大羅天仙地位不免也要下嫁

人間尋个丈夫亦是寔數使然若是西湖之上團團秀氣奕奕靈光常有水仙出現不則一事就如蘇小小與司馬才仲做了西湖水仙這是一个水仙了還有一个水仙也與蘇小小不甚差遠聽在下慢慢說來話說西湖之上有一座此君堂修竹數萬竿蕭疎可愛因晉人王子猷愛竹有何可一日無此君之語後人因此遂名竹為此君堂中萬竹材立就建堂名為此君堂蘇東坡來杭州做太守最愛此處幽雅曾有此君堂詩道

卧聽瑯瑯萍龍鱗　俯看蒼蒼立玉身

舸鴟夷浮海去　尚餘君子六千人

話說此君堂有了蘇東坡這一首詩更覺增重流傳到蘇東坡之後太原有个詩人姓那名疑字君瑞是个少年英俊之輩丰姿不羣與雅出格那君瑞因見西湖之妙日日遊于湖上笙簫歌妓時常不輟後不離任西湖竟害了相思之病戀戀不捨做了千古風流話柄傳流于世他是前輩人恁般如此妙雖道他是後輩便不如他不成不可把他一个人占盡了風流二字俺不免也到西湖上一遊雖比不得他是官人奢華家爽有妓女簫管之樂但古詩有云

何必絲與竹　山水有清音

俺窮秀才自有窮秀才的樂事何必與他一樣說罷便收拾了琴劍書箱上路行程不則一日來于杭州遊玩走到西湖之上看得這此君堂水竹清幽分外有趣出奇爭勝就將行李搬入此中與了管事人些房租將來坐下水光山色盡在面前竟如畫圖中蓬萊三島一樣那君瑞好不樂意日日遊于南北兩山之處遂題西湖十景詩

蘇堤春曉

孤山落日趂疎鐘
畫舫參差柳岸風
鶯夢初醒人未起
金鴉飛上五雲東

斷橋殘雪

望湖亭外半青山
跨水修橋影亦寒
待伴痕邊分草綠
鶴驚碎玉琢闌干

雷峯夕照

塔影初收日色昏
隔墻人語近菲園
南山遊遍分歸路
半入錢塘半暗門

阮風荷

避暑人歸自冷泉
埠頭雲錦晚涼天

愛渠香陣隨人遠
行過高橋方買船

湖秋月

萬頃寒光一夕鋪
冰輪行處片雲無
鷲峯遙度西風冷
桂子紛紛點玉壺

浪聞鶯

如簧巧囀最高枝
苑柳青歸萬縷絲
玉輦不來春又老
聲聲訴與落花知

港觀魚

斷汲唯餘舊姓傳
荷闌投餌說當年
沙鷗曾見園興廢
近日遊人又玉泉

南屏晚鐘
淶水崖碑半綠苔
晚煙深處蒲牢鬱
三潭印月
塔邊分占宿湖船
橫笛叶雲何處起
兩峯插雲
浮圖對立曉崔嵬
試向鳳凰山上望
春遊誰向此山來
僧自城中應供回
寶鑑開奩水接天
波心驚覺老龍眠
積翠浮空霽靄迷
南高天近北烟低
話說那君瑞遊于南北兩山之間到處題咏自得其

得那時正值清明節序西湖之盛莫盛于清明清明前兩日名爲寒食杭州風俗清明日人家屋簷都插柳枝青青可愛男女盡將柳枝戴在頭上又有兩句俗語道得好清明不戴柳紅顏成皓首小孩子差讀了道清明不戴柳死去變黃狗甚爲可笑杭州此日家家上墳祭掃南北兩山車馬如雲酒樽食盒山家村店無處不是飲酒之人有湖船的僱覓湖船沒湖船的藉地而坐笙簫鼓樂肩跑喧天蘇堤一帶桃紅柳綠鶯啼燕舞花草爭妍無一處不是賞心樂事還有那跑馬走索飛錢拋鈸踢木撒沙吞刀吐火賣卜

販賣希奇古怪時新玩弄之物無所不有車馬
婦人女子挨挨擠擠好生熱鬧那君瑞看了這般繁
華景致分外高興有柳耆卿詞爲証
折桐花爛熳乍疎雨洗清明正艷杏燒林淸桃
繡野芳景如屏頭城盡寺勝去驟雕鞍銀轡出
郊坰風煖繁絃翠管萬家齊奏新聲 盈盈鬧
草踏青人艷冶遶逢迎向路傍往往遺簪墮珥
珠翠縱橫權情對佳麗地任金罍玉山頹倚
却明朝永日畫堂一枕春醒
話說那君瑞在蘇堤上捱來擠去眉稍眼底不知看

了多少好婦人女子聒閒到此君堂中甚是寂寞不
過只得取出隨身的那張金徽玉軫焦尾琴來按了
宮商角徵羽彈漢宮秋月一曲那時春景融和花香
撲鼻月滿中庭遊魚噴跳那君瑞悠悠揚揚正彈到
得意之處忽然間萬竹叢中有人嬌聲細語的贊道
妙哉漢宮秋月之曲此非俗人之所能彈也那君瑞
大異便放下了手遙望見一女子穿花度竹而來淡
粧素服果是
遮遮掩掩穿芳徑 料應小腳兒難行
這女子緩步弓鞋輕移羅襪漸漸的走到面前那君

瑞打一看時與日間見的婦人女子更自不同怎見得這女子的妙處

淡淡丰姿盈盈態度秋水爲神玉爲骨見脂粉羞他點染芙蓉如面柳如眉看百花无自慚羞香霧雲鬟蓋珠宮仙子下降朱脣玉貌瑞臺畔帝女臨凡

那君瑞見這般出色女子疑心是貴家宅眷起身正欲走避你道這女子好怪啓一點朱唇露兩行碎玉輕輕的道君瑞幸毋避我妾有詩奉贈遂吟詩一首道

娉婷少女踏春陽　無處春陽不斷腸
舞袖弓腰渾忘却　羅衣虛度五秋霜

那女子的歌聲真如驪珠一串百囀黃鸝那君瑞暗暗的道這女子怎生知俺表字君瑞祇緣奇怪莫不是東牆之東西樓之西那里曾相見過來瑞的亲異俺眼裡曾沒有見這等出名女子便風發了一个那君瑞高興勃勃那里按納得住也接口吟一首詩以挑之道

意態精神画亦難　不知何事出仙壇
此君堂上雲深處　應與蕭郎鴛綵鸞

那君瑞聆完那女子面上喜孜孜一笑生春深深的道個萬福道子心子意彼此相同我陳君子本有宿緣尚為配偶奈緣分尚遠當期五年君來守土相會于鳳凰山下君如不爽千萬相尋道罷青鳳一陣襲人忽然不見那君瑞大喜道這明是仙女臨凡所以預知俺的名姓又說五年君來守土相會于鳳凰山下這事甚奇但一別五年甚是遥遠古來道有情那怕隔年期古人相期不過一二年這仙女一約約就整整約了五年想是仙家日月與人間不同從來說山中方七日世上已千年教俺怎生寧耐俺不免像小孩童書房中讀書圖夜散書堂快做个手勢車水紡磚兒的光景速速的把這日月催趲將過去便轉眼間就是五年少不得有相逢之日說罷暗暗自笑從此甚是得意一日與一个杭州朋友賈元虚飲酒酒席之間那君瑞自以為僥倖有此奇逢細細訴說此事那賈元虚是个老成之人說道我們這西湖之上或有仙女臨凡亦未可知也有鬼魅害人假說神仙或假託隣近女子迷惑外方之士那少年不老實之人往往只道真是仙女真是隣近女子與他淫耍不上幾時精神都被攝去只剩得一副枯骨如此等

事甚多，我小弟試說一件事與兄聽，這是不多幾年之事，有一个姑蘇吳秀才，也是个少年有才之人，來遊西湖，就寓在錢塘門，真覺院中，黃昏時候，忽有扣門之聲，這吳秀才開門一看，却是一个女子，容貌標致，無比雅淡梳粧，時新衣服，吳秀才問這女子來歷，他便道是隣近女子，只因郎君日日在奴家門首經過，丰姿俊秀，奴家私心甚是愛慕，要與郎君結爲夫妻，不嫌自獻，深夜來奔，又恐家中人驚覺，只得暫回，改日再來探望，說罷，便欲轉身而去，那吳秀才淫情勃勃，怎生上門來的買賣，肯放回去，現鐘不打，却又

等鑄，便把這女子一把扯將進來，閉上了門，與他解帶脫衣，上床而睡，行其雲雨之事，五更之時，辭別吳秀才出門而去，就像牡丹亭記道，秀才休送，以避朧風，每每戌時而來，寅時而去，那吳秀才是个傻的，自以爲巫山之遇，放出生平精神，夜夜奉承這个女子，不迭一連過了數月，院中和尚看得吳秀才精神憊悴，面貌清瘦，語言舉動失張失智，像个鬼着魅的一般，遂細細盤問，那吳秀才怎生肯說，還恐怕和尚不是好人，乘機姦騙了這个女子，甚是吃醋，再三不肯說出，合院和尚見他瘦得不好，恐日後連累，只得書

苦盤問吳秀才方吐真情，衆和尚大驚道果然有此事前者有一官員一个女子才色艷麗要邀充內廷不意一病而死就權殯在西廊已經三年往往出來迷惑外方之人相公所遇定是這个怪物所以說日日在門首經過況且此處並無隣居女人相公快快避去方保性命若少遲延這性命必然休矣吳秀才還疑心不是鬼幸情割愛不肯起身到夜晚于窓間得女子一首詩道

西湖著眼事應非　倚檻臨流弔落暉
昔日燕鶯魯共語　今宵鸞鳳嘆孤飛
奴生有分愁侵骨　聚散無緣淚濕衣
寄語吳郎休負我　爲君消瘦十分肌

吳秀才看那字畧色慘淡方知是鬼寫的字滿身冷汗遂急急起身怎知那女鬼夜夜要中不捨後來畢竟喝呼哀哉了豈不可惜所以說西湖之上時有鬼魅假名冒姓哄人前車既覆後車當戒仁兄不可便信爲仙女墮其術中迷而不悟只看吳秀才便是榜樣那君瑞道雖有鬼魅亦有仙女但要看有緣無緣小弟曾看書上載得一事甚爲有趣說唐時王軒極有詩才遊西小江泊舟在于亭蘿山想酒旆當日在

此浣紗不知怎生樣妙處癡癡呆呆想个不住因題詩
于西施石上道

嶺上千峯秀　江邊細草春
今逢浣紗石　不見浣紗人

王軒題罷一片精誠感動那當年西子忽然見西子
嬝嬝婷婷烟雲縹緲扶石笋而歌道

妾自吳宮遷越國　素衣千載無人識
當時心比金石堅　今日爲君堅不得

西子歌罷便從石邊走將出來邀請王軒入于洞府
深處珠宮貝闕好生華麗就如天台仙女留劉晨阮
肇一般恩恩愛愛美美滿滿做了一月夫妻後來因
冥數已完只得送王軒出來滴淚相別而散此事流
傳已久後來蕭山有个郭凝素只道西施還肯嫁人
也學王軒走到苧蘿山題兩句詩在石上思量打動
西子之心怎當得西子采也不采一毫沒有影响那
郭凝素還東瞧西望眙了一回不見形跡好生沒興
只得踽踽凉凉而歸當時有人做首詩兒嘲笑道

三春桃李本無言　苦被殘陽鳥雀喧
借問東隣效西子　何如學素學王軒

據這二人看將起來可見只要有緣不管這女子

窺領西子模樣況他說五年得會此話一定非虛安知弟非昔日之王軒乎賈元虛道但願仁兄爲王軒不願仁兄爲吳秀才也二人遂大笑而別後那君瑞遊賞西湖已畢歸于太原郡心心念念思量來赴五年之約果然窓外日光彈指過處前花影座間移不覺早是五年光景那君瑞的哥哥恰好來杭州做太守那君瑞指手大叫道眞仙女也鬼魅只知過去不知未來當期五年君來守土他早已知道了豈不眞是女仙他這遭與他准准結爲夫妻同其衾而共其枕顛其鸞而倒其鳳豈不樂哉遂同哥哥到于杭州

哥哥自去行做官之事君瑞自具一隻小舟遊于西湖之中心心念念思量會着仙女那時正値初秋十里荷花盛開香風撲鼻曾有仲殊荷花念奴嬌詞單道西湖荷花好處

水楓葉下乍湖光清淺涼生商素西帝宸遊羅翠蓋擁出三千宮女絳綵嬌春鉛華盡掩占斷鴛鴦浦歌聲搖曳浣紗人在何處　別岸孤裊一枝廣寒宮殿冷寒悽愁苦　雪豔冰肌羞淡泊偷把臙脂勻注媚臉籠霞芳心泣露不肯爲雲雨金波影裏爲誰長恁凝竚

誦讀那君瑞月明之下正在荷花中蕩來蕩去忽聞得湖心中呀呀之聲遥見一美人領一青衣駕小舟映月而來舉手招這君瑞君瑞真信人也那君瑞驚喜之極急忙叫兩舟相並了那美人道妾西湖水仙也與郎君有宿世之緣該爲夫婦千里不遥約君情良厚矣那君瑞等候了五年今日相見怎生不歡外高興急忙躍入美人舟中美人叫青衣開了艙蕩入湖心頃刻之間人舟俱沒舟子并小廝大驚忙報與那太守太守叫舟人在西湖中遍處打撈屍首十數日並無踪跡後人常見那君瑞與採蓮女子小

舟遊蕩于清風明月之下或歌或笑出没無時遠觀却有近視又無方知真是水仙人無不羨慕爲有詩爲証

蘇小當年爲水仙　水仙又　此君緣
西湖明月留千古　何處相逢不可憐

文昌司憐才慢注祿籍

塞翁得馬未爲喜
塞翁失馬未爲憂
須知得失循環事
自有天公在上頭

話說世上目前事體未足憑據直要看收稍結局方纔完全世上眼界小之人見目下富貴便就揚揚得意只道這富貴是長生不老奇火不知一朝跌磕那富貴還是個虛體向見目下貧賤便牢騷感慨跌脚搥胸不知一朝發跡那貧賤二字不惟磨難我不倒還受用這二字的好處奉勸世上的人大着眼孔開

着心胸硬着脊梁耐着性氣切莫把目下之事認做眞實只看塞上翁得馬失馬之說一毫不錯眞是

禍兮福所倚
福兮禍所伏

且說一件好笑的事做個入話那說周世宗末年有個陶穀學士這陶穀少年時節生性便極其慳吝不肯輕用一文錢鈔一日夜間被陰府勾攝去衆鬼使者陶穀道奉命與你換一雙眼睛你肯出多少錢我這裡眼睛都有定價你肯破些慳悋與我百萬錢麼那鬼使用手望地下一指道這一堆眼睛都是百萬錢之價你若肯與我百萬錢我便與你這一等的與

睛那陶穀素性慳悋慣了怎生肯出百萬錢買這
雙眼睛便半日不做聲這鬼使見陶穀不做聲便又
道你出百萬錢買我這雙眼睛去不虧負你休得慳
悋陶穀又不做聲側邊又走過一個鬼使來道你既
不肯出百萬錢買他這一等眼睛只出十萬錢買了
我這一等眼睛去罷一把扯陶穀過來指地下一堆
眼睛道這一堆眼睛都是十萬錢之價陶穀打一看
時見滿地一堆都是眼睛骨碌碌的都有光彩陶穀
暗暗的道我自有雙眼睛好端端的沒些緊要破費
十萬錢買這一雙眼睛去做甚麼道句上要四隻眼

睛不成留下這十萬錢好做人家遂又不做聲這邊
又有一個鬼使道他既不肯破費錢財我只得將這
一等眼睛白白送一雙與他罷道罷衆鬼使一齊走
過來道是只見一個鬼使就這一堆裡拾起一雙彈
丸雙手把陶穀舊眼一齊彈出把這一雙彈丸納將
進去陶穀疼痛莫當大叫一聲撒然驚醒伸手去摸
雙目都腫次日起來對鏡一照變做了一雙碧綠色
琉璃眼睛與舊時大是不同人人都道這雙眼活像
廟中小鬼一樣過了幾時路上遇着相士陳子暘道
好一身貴相骨氣都好却怎生有這一雙鬼眼終身

不得顯達、陶叔愼恨恨無及、後來宋太祖受了周禪、朝班已定、未有禪詔、陶穀學士將禪詔出諸袖中、宋太祖心中薄其為人、遂終身爲翰林學士、再不遷其官爵。陶穀甚是怨恨、所以有年年陶學士依樣畫葫蘆之誚、看官、你道一個極貴之相、只因懵懂二字換了、一雙鬼眼、終身受累、我浙江也有一個人、只因一句話上說得不好、賺了心田、卻被紫府眞人拏去換了、一身窮賤之骨、虧得後來改行從善、洗淨了驕傲之性、學做好人、文昌帝君愛其才華、重新奏聞玉帝、准與祿籍、宛宛轉轉、又有許多妙處、以聳天下聽聞、待在下慢慢說來、便知端的、有八句詩爲証

抛擲南陽爲主憂、北征東討盡良籌。
時來天地雖同力、運去英雄不自繇。
千里山河輕孺子、兩朝冠劍恨譙周。
唯餘巖下多情水、猶解年年傍驛流。

這八句詩、是羅隱才子題諸葛亮籌筆驛之作、那羅隱在唐朝末年是東南第一個才子、懷才不遇、終身不能中得一個進士、後來將就做得一官、終他生平志願十分不能酬其一分、以此每每不平、到處怨嘆、過諸葛亮廟、有感而作這一首詩、說諸葛公這般才

華可以平吞天下混一中原只因數時不濟有才無命不能成其一統之志却又年命不久壽中星殞這樣一個頂天立地的漢子窒竟與命相爭不過那個共工氏發憤頭撞倒了不周山巨靈神奮威斧劈碎了華山石所以他有感而作看官你道這羅隱是那里人氏他是浙江杭州府新城縣人字昭諫別號江東生他與吳越王同時降生未生之前有兩條紫氣冲天一條紫氣降於臨安生出吳越王一條紫氣降於新城生出羅江東這羅江東生將出來學貫天人才兼文武聰明穎悟出口成章有曹子建七步之才李太白百篇之賦只是一着生性輕薄看人不在眼裡一味好嘲笑人或是俚語或是歌謠高聲朗誦再也不怕人嗔怪遭其姍笑者不一而足因此人人稱之爲輕薄羅隱但是他說出來的話又有些古怪或好或歹都有靈應就像神仙的讖語一般遠在數百年之外近在目下聲叫聲應至今千來年浙江人凡事稱爲羅隱題破者此也以此人人忌憚他所張嘴不敢惹他不要說世上人怕他連那鬼神也都怕他這張嘴凡廢觀苑寺之中那些泥塑木雕的神道他若畧說一二句准准應其所言若是說好便就靈顯

感應香火繁盛起來若說不好便就無靈無感香火冰冷連鬼也通沒得上門來了羅江東初年不信鬼神一日走到祠山張大帝廟裡見殿宇雄壯心上不平取出那枝百靈百應光閃閃寒簌簌判生死的筆來題二句于壁上道

走盡天下路　平生不信邪

方纔寫得這二句還未完下文忽然背後一尊神道奪住手中這枝筆大聲喝道汝把下文這二句做得好便罷若做得不好我便擊死汝矣羅江東回轉頭來一看就是黑臉鬍子張大帝這一尊神道身長數

丈威風凜凜電目巖巖羅江東驚得一身冷汗慌慌張張只得續寫二句道

祠山張大帝　天下鬼神爺

寫完那尊神道方纔放手而去自此之后廟中香火更盛後來走到烏江項王廟內見項王相貌猙獰手中執劍而坐怒氣不消猶似昔日與漢王爭天下之勢羅江東服他是個好漢題一首詩於壁上道

英雄立廟楚江濱　叱咤風雲若有神
對劍不須更惆悵　漢家今已屬他人

此詩題罷渡了項王千餘年不平之氣手中寶劍即

時墜地羅江東見其靈異作祠而出羅江東詩才神速點額便成少年之時予中戲擊一個小磬賣詩爲名限定磬聲完爲度有人要他做新月的詩以敲梆交三字爲韻一邊擊磬一邊吟道

禁鼓初聞第一敲
誰家寶鏡新磨出
暗看新月出林梢
恰小參差蓋不交

磬聲完而詩已就矣其敏妙如此又長於對句凡人有對不得的到他口中無有不對之句藥中白頭翁他便對蒼耳子玉玲瓏他便對金跳脫那金跳脫就是女人手上金鐲子是也又有句道近比趙公三十

六年宰相這句人再對不來羅江東道何不對遠問郭令二十四考中書這就是郭子儀故事他在中書歷二十四考其對句之精妙如此眞奇才也但他生于窮寒之家生計甚是寥落家中一畝田地也無又兼唐朝亂離之後德宗好貨之主田地上賦稅極多人家一發不敢有那田地羅江東自小只帶得這幾畝書田來濟得甚事眞個飢不可食寒不可衣果是聾盲瘖瘂家豪富　智慧聰明却受貧

他早年喪了父親守着母親過活那母親不過織布度日好生艱苦羅江東只得呆着臉向親友家借貸

誰知世上的人甚是小氣若是羅江東那時做了官人帶了烏紗帽象簡朝靴那人便來阿諛奉承屁沒有的也是有的如今是個窮酸口說大話不過是哄那功名二字在身上世人只睹現在不計賒帳誰肯預先來奉承俗語道若說錢便無緣羅江東向親友一連告了幾十處大家都不采以後見了他的影兒只道他又來借債都把他做白虎太歲一般看待家家關門閉戶起來羅江東與母親二人甚是忿恨之極正是

十叩柴扉九不開　滿頭風雪却回來

話說羅江東母子二人正在忿恨之際忽然遇着一個風鑑相他道子天庭高聳地閣豐隆鼻直口方伏犀貫頂目若明星聲如洪鐘顧盼英偉龍行虎步有半朝帝王之相切須保重說罷而去這個風鑑却是豫章人識得風雲氣色見王氣落于斗牛之間那斗牛是杭州分野特特走到杭州觀看氣色見氣色兩支一支落于新城一支落于臨安遂扮作風鑑到新城遇見了羅江東是個帝王之相好生歡喜那時羅江東母子二人聞得此話正忿恨這些親友不肯借貸便忿忿的發愿道可恨這些賊男女恁地奚落若

明日果有帝王之分有冤報冤有仇報仇定要把這一千人碎屍萬段方雪我今日之忿母子二人忿忿的說了幾日果然人間私語天聞若雷一日晚間羅江東吃了晚飯緩步出門忽然見四個黃巾力士走到面前對羅江東撮攏兩去來到一處但見

烟雲繚繞琉璃瓦上接青霄瑞氣繽紛白玉殿前排幾對白象旁侍貔貅分列千百橫開碧漢門天丁力士當殿中坐着一尊法神道事事無差丹墀下伏着許多橫死鬼緣緣有錯日遊神夜遊神時時刻刻來報正心邪心善心惡心速報司轉輪司慌慌忙忙去推天道地道人道鬼道有記性的功曹令史一枝筆一本簿明明白白注定某年某月某日某時盡是孽來報往報重孽深沒慈心的馬面牛頭兩般叉兩條鞭惡惡狠狠炤例或殺或剮或舂或磨總之陽作陰受陰於陽傳正是人間有漏網天府不容針

江東到于殿前暴雷也似喝喏道奉命取羅隱來到那真人便開口道羅隱汝本當有半朝帝王之分與錢鏐一樣之人汝怎生

負生好殺之心輒起不良之念要將借貸不與之人盡數碎屍萬段以雪胸中之恨借貸不與此是人之常情況此數十家人但是汝之親友有何罪過便要殺害如此小事恨恨若此上帝好生汝性好殺明日做了帝王殘虐刻剝傷天地之和氣損下界之生靈為害不淺連日值日功曹將汝惡心奏聞上帝上帝大怒天符牒下將汝所有帝王福分盡數削籍說罷就喚四個黃巾力士過來分付道可將此人帝王之骨盡數換過黃巾力士喏喏連聲把羅隱扳翻在地如哪吒太子析骨還父剔肉還母一般根根骨頭抽將出來一一換過獨留得上下牙齒不換紫府真人仍着力士送羅隱回去羅江東回家已是五更時分倒在床上大聲叫痛似夢非夢早已驚醒了母親備述緣故急急起來對鏡子一看竟改變了一個人但見

天庭偏地閣削尖歪斜鼻子塌皮膚粗糙猴猻腳吊眼睛神氣撒遠覷似土地側邊站立的小鬼近看一發像破落廟裡雨淋壞滴滴點點的泥菩薩

母親吃了一驚羅江東見自己醜陋不堪跌倒在地

母親慌張急急把姜湯灌醒攙扶而起母子二人懷恨無及大哭了一場眞一言折盡平生之福也自此羅江東躲在家內不敢出門過了一個月方纔出門左右鄰舍都吃了一驚羅江東那再不敢說出只說病患如此一日又遇着前番相士見了吃驚道汝怎生相貌一朝改變至此定是心術不端以致陰府譴責羅江東只得把前事說了一遍相士跌足道可惜半朝帝王之相又把他仔細一相道

卽是一身貧賤骨　稍然滿口帝王牙

羅江東道一念之差折福至此怎生是好相士道舉

頭三尺有神明舉心動念天地皆知汝若果一點殺心便毒霧妖氛瀰漫宇宙天昏地暗日月無光上天怎麼得不知道相逐心生心既不好相亦隨變此是必然之理但自今以後一心懺悔改行從善廣施學好還好救得一半說罷再三嘆息而去後來訪到臨安見了錢鏐許他以帝王之事果應其言羅江東自此之後一味學做好人再不敢存一毫不肖之心眞個行不虧影寢不媿衾但是他那張口仍舊百靈百應那枝筆仍舊烟雲繚繞人雖然憎他醜陋那又愛他才華四方之士但得他一言半句就聲名赫赫起

來若是到東南地方扇頭上沒有羅江東一首詩便人人以爲羞恥因此名聞天下願交者衆金錢彩幣不時餽送那時宰相令孤綯重其詩文見子令孤滈登了進士羅江東贈詩一首令孤綯大悅道吾不喜汝登第喜汝得羅江東之詩爲貴也其見重于當朝如此宰相鄭畋有個千金小姐性通文墨酷愛羅江東之詩自已抄寫成帙圈上加圈點上加點朝夕吟哦不輟遂害了相思之病父親見女兒鍾情在羅隱身上暗暗的道我女兒雖愛羅江東之詩却不曾見其貌我相府女兒嫁與貧士雖然不妨但羅江東相貌極其醜陋女兒未必中意我試邀他來飲酒待女兒簾中一覩若不嫌他醜陋我便嫁與他罷一日炮鳳烹龍陸珍海錯極其華麗請羅江東來飲酒特特與女兒知道女兒知是請羅江東心中暗暗歡喜早醫好了八九分相思病症遂輕移蓮步緩拖玉腕悄悄走到珠簾邊一望看見羅江東猥獕醜陋三分像人七分像鬼吃了一驚暗暗的道怎生恁般醜陋若嫁與他枉了一生我相思差矣遂移步而進再不出來覩看從此連詩帙都拋過一邊竟不吟其詩句把相思二字遂輕輕放下有詩爲証

日夕吟詩酷愛才、　及覩標格嘆難哉、
從來女子多皮相　一笑須從明雅回

話說羅江東被鄭小姐選退了這頭親事、人人傳聞開去、都不與他結親、後來富人有個女兒、名爲賽珍珠、是個愛才不愛貌的、情願嫁與羅江東、富人遂倒貼粧奩、羅江東得了這個美妻、又得了若干嫁貲家道充足、恰好遇着錢鏐那時錢鏐正在賣鹽之時、破衣破裳、蓬頭赤脚、羅江東與他二杯兩盞結爲相知、又時時把錢物去周濟他、錢鏐感激無盡、眞結交當于未遇之時也、誰知日後富貴功名就在錢鏐身上。

這是後話、羅江東自數年改行從善以來、端的無一毫非禮非義之事、善念虔誠、果然文昌帝君託夢道、子數年洗心易慮、事事可與天知、吾既重汝之改過、又愛汝之才、華已將汝近日之行止、盡數奏聞玉帝、玉帝准奏、但今天下多事、未可驟與汝功名、待我慢慢注汝之祿籍可也、說罷而醒、羅江東自此心中少穩、日行善事、但口嘴輕薄慣了、隨你怎麼防閑、終有失錯、只因一句話上、觸犯了當朝宰相、直害得二十餘年不中進士、你道這宰相是誰、就是先前說的令狐綯、那令狐綯本是極愛羅江東之人、但令狐綯學

間不濟羅江東酒醉後大笑道中書堂上坐將軍識他不能做得文章之意令狐綯一日把一件學問來問羅江東羅江東道這個學問出在雜下南華經第二篇上不是什麼怪僻之書顧相公熟理撥賜之暇更宜博覽古書以資學問令狐綯大怒說他以吏長形人之短文人無行宰相之前尚且放肆如此何況以下之人若與他中了一個進士便看人不在眼裡以此銜到行場就分付知貢舉官不得中羅隱進士鄭畋幾番要中羅隱因令狐綯惱了也不敢羅隱甚是懊恨做二句詩道

早知此恨人多積　悔讀南華第二篇

羅江東既惱犯了宰相進長安科舉之時又惱犯了一個朝官這朝官姓韋名宣兩個同遇於飯店之中羅江東生性輕薄凡事不肯讓這個官兒左右嘲道這是朝官韋爺休得輕薄羅江東大怒道什麼朝官敢在我才子羅江東面前說我把一隻腳提起筆來寫了數十篇文字也還敵得過數十位朝官哩韋宣聞得切骨之恨又添上幾分不要中羅隱進士之意因此羅隱這個進士位兒一發不穩了後來訪聞不中進士因此二人之故然亦付之無可奈何矣只說

文昌帝君也會得說謊原說慢慢法我祿籍怎生二十多年尚然不中我今已是半百之年何年方成進士難道活到七八十歲時戴頭壽宮紗帽不成遂寄一首詩與朋友道

廿載辛勤九陌中　　却尋岐路五湖東
名慙杜老一枝綠　　膽憶松江滿筋紅
浮世到頭須適性　　男兒何必盡成功
唯應鮑叔深知我　　他日蒲帆百尺風

羅江東作詩嘆息誰知文昌帝君果是有些妙處那時唐朝法紀衰替賄賂公行關節潛通有多少懷才抱異之人無緣出身及至出才又多是文理不通白面書生胸中那里曉得經濟一字並無一個老成持重之人以此把唐朝天下都攪亂了士人都忿忿不平所以黃巢因屢舉不第亂入長安後來黃巢誅滅他手下將官朱溫投降唐朝封為梁王漸漸威權日盛殺害百官天子拱手聽命朱溫手下有一個文臣李振雖比不得羅江東的才華也是一個才子少年自負其才思量取功名如拾芥子一般不意遭此濁亂之時誰問你有才無才只問你有賄賂無賄賂有關節無關節因此羅江東二十餘年不中李振也

二十餘年不中、那李振忿恨這些害民賊道當日三國時節督郵倚勢欺詐劉玄德錢卻破張飛縛在柳樹上口口聲聲罵為害民賊鞭打數百千古快心若在今日一刀砍為兩段方纔心滿意足、俺明日做得張飛便好如此發念不一而足、又因進士裴樞獨孤損數十餘人自稱名士、徑唇播舌結黨成群日常屢屢輕薄李振說他是伏土蚯蚓怎能勾得出頭飛騰變化、像俺們有才之人自然黃金橫帶白馬任騎那李振有何德能敢與俺們一同發跡、李振聞知咬牙切齒定要報復此仇、便將一把寶劍磨得鋒快道俺

定要將此劍砍取諸賊人之頭等他得知名士結果方纔罷休、如此磨了多次後來投在朱溫帳下做了他的謀主言聽計從、遂將日常仇恨的各官并裴樞獨孤損三十餘人綁縛起來取出那二十餘年磨得風也似快的那把寶劍一劍一個盡數殺之于白馬驛中、又對朱溫道此輩日常高言濁論自謂清流可投之黃河使為濁流、朱溫如李振報復前仇遂笑而從之把諸人屍首撲通的都拋在黃河之內嗚呼哀哉李振報了諸人之仇甚是得意做首詩道

廿載磨一劍　今年始報仇

自謂清流客　　今姑付濁流

羅江東聞知大驚道使我當日早中了一個進士已與裴樞獨孤損三十餘人同作無罪之鬼為濁流中物矣豈非塞上翁得馬未足為喜失馬未足為憂之說乎今日這顆頭尚在頸子上與文昌帝君之賜也遂感嘆不已做首詩道

逐隊隨行二十春　　曲江池畔避車塵
如今贏得將衰老　　閑看人間得意人

後來朱溫竟篡了唐朝天下改國號為梁都是李振之計在位七年淫了子婦被兒子友珪所弒并李振

也殺了都是一報還一報之事這是後話却說錢鏐那時已起兵破走黃巢誅了叛臣越州觀察使劉漢宏杭州刺史董昌有了十四州天下唐昭宗封為鎮海軍節度使在于杭州鳳凰山建造宮殿自置文武官寮都極一時之選却念羅江東故人未曾中得進士當日受他好處至今未報遂遣官數員賫了金銀書幣鼓樂喧天到新城聘他為官便即沸了一個新城連當日借債不肯的都一併來慶賀送禮人情勢利如此當下迎接羅江東到于杭州錢鏐王倒屣而迎道本是故人不敢相屈幕下一以賓禮奉待或任

憑採擇何官亦可自此翻出東代書記之任後爲錢
塘令唐昭宗加封錢鏐爲吳王錢鏐上表辭謝邺命
沈崧草表那沈崧是錢王幕下一個極會得做文字
之人表完錢鏐王付與羅隱一看羅隱看了道此表
雖是但其中說得杭州甚好此自求征索之媒也錢
王遂命羅隱另做一篇其中有二句做得甚妙道

天寒而麋鹿來遊　日暮而牛羊不下

表到唐朝滿朝人都道誰有此好文字定是羅隱之
筆惜乎天下第一個文人却被錢鏐用了此是朝廷
大差錯處後來唐昭宗改名爲睦錢王表賀又是羅

隱代作道

左則昌姬之半字　右則虞舜之全文

滿朝又識得是羅隱之筆那時諸鎮都有賀表以此
篇爲第一誰知後來朱溫竟篡了唐朝天下錢王上
表稱臣朱溫大喜加封爲吳越王賜以玉帶名馬羅
隱甚是不服勸錢王起兵道朱溫逆賊篡奪唐朝天
下紂君之賊人人得而誅之即當興兵十萬以討逆
賊復立唐室子孫名正言順何愁不勝就使不勝我
據有江東吳越十四州天下不失爲東帝怎生上表
稱臣以爲終古之羞乎錢王道我若興兵畢竟要塗

壽生靈我愛養斯民豈忍置之鋒鏑之地況杜盈貪淫之極不久必有內變我靜以觀其變自不失爲保仲謀也遂不肯起兵錢王聽羅江東這箇算計心中甚是敬重暗暗的囑采道羅隱在唐朝屢舉不第心中不知該怎麼樣怨恨唐朝今反勸我起兵與後唐室唐朝負羅隱羅隱却不負唐朝可謂忠心貫日

唐朝之義士矣文人無行此言謬也自此更加禮敬凡事聽信錢王英雄生性怒發之時本免有些偏駁那時桐廬有個才子章碣風不願仕於錢王幕下錢王大怒就把章碣風來殺了又有關中一個才子吳仁璧錢王聘他爲官吳仁璧做首詩辭官錢王惱他將吳仁璧沉之江中羅隱心中甚是不服飲酒之間做首詩規諫道

一個爾衡容不得　思量黃祖憂英雄

錢王見這首詩甚是懊惱遂將此二人屍首埋葬之以禮那時西湖上漁戶日納魚數斤名爲使宅魚若不及正數必另買來補數頗爲民害一日錢王與羅江東飲酒壁上掛幅姜太公蟠溪垂釣圖錢王要羅江東題詩遂題詩以寓意道

呂望當年展廟謀　直鉤釣國更誰如

若教生在西湖上　　也是須供使宅魚

錢王見詩大笑遂蠲免了使宅魚這主征稅羅江東

蠲事諷諫錢王無有不聽都是有益於國家有利于

民生的事錢王發怒之時無人阻攔得住獨羅江東

三言兩語便撥得轉因此吳越十四州都蒙其福德

後來直做到諫議大夫母親與妻子賽珍珠都受了

誥命晚景榮華受用了下半世羅江東足足活至八

十餘歲而終他所著有湘南甲乙集淮海寓言讀書

六十篇行於世有詩爲証

莫爲危時便恰神　　前程往往有期因

須知海嶽歸明主　　未必乾坤暗吉人

道德幾時曾去世　　舟車何處不通津

月下老錯配本屬前緣

蜕山青一川雲樹冥冥正黍姜煙凝紫翠斜陽畫出南屏錦姓歸兒臺游鹿銅仙去漢苑飛螢懷古情多凭高望極且將樽酒慰沈吟自湖上愛梅仙遠鶴夢幾時醒空留在六橋疎柳孤嶼危亭待蘇堤歌聲散盡更須攜妓西泠聽花深雨涼翡翠蒹葭軟風弄蜻蜓點碧生秋鬧紅駐景采菱新唱最堪聽一片水天無際漁火兩三星多情月爲人留焰未過前汀

這首詞兒是石次仲西湖多麗一曲天下有兩種大恨傷心之事再解不得是那兩種一是才子困窮一是佳人薄命你道這兩種眞個可憐也不可憐在下未入正回先把月下老故事說明唐朝杜陵一人姓韋名固幼喪父母思量早娶妻子以續父母一脈不意高卑不等處處無緣韋固甚是心焦眞觀二年將遊清河寓於宋城南店韋固求婚之念甚切就像豬八戒要做女婿相似好不性急到處求親適一個人道此處恰好有一頭親事是前清河司馬潘昉的女兒正在此要尋一好女婿你來得正好明日與你到

他家去議親約定明早在店西龍興寺門首相會這一夜韋固只思量一說便圓巴不得即刻成親在床上翻來覆去好生睡不着未到雞鳴早起梳洗了了巾子急忙出門三脚兩步早已到龍興寺門首不意去得太早那里有起五更說親的媒人並不見所約之人那時斜月尚明但見一個白鬚老父倚着一個巾囊坐在龍興寺門首堦上向月下翻書韋固暗暗道這老父好生怪異怎生這般勤學在月下觀書不知所觀何書遂走到老父身邊看這書上之字都是篆籀之文一字也識不出韋固甚是詫異問這老父

道老父所看何書小生少年苦學無不識之字怎生這字恁般奇異老父道此非世間之書韋固道既非世間之書請問老父果是何人老父道吾乃幽冥之人也韋固驚異道既是幽冥之人何以到此老父道你自來得太早非我不當來也凡幽吏都主人生之事生人既可行幽冥獨不可行乎今道途之行人人與鬼各半人自不識耳韋固道請問老父所主何事老父道主天下婚姻之事這便是婚姻簿籍韋固見老父說主天下婚姻事正是撞着了處便問道今我十年以來遍求婚姻處處無緣今潘司馬的親事還

成否老父道非也君之婦方三歲到十七歲方與君成親韋固道怎恁般遲老父道此是宿緣使然不可早也韋固道囊中何物老父道這是赤繩子韋固道要他何用老父道兒是婚姻及其相坐之時潛用赤繩繫其足隨你貴賤窮通讐家遠近老少中國夷狄寇親再不走開今君之足我已繫你繫于彼矣韋固道吾妻安在其家何爲老父道北店賣菜家陳嫗的女兒韋固道可見否老父道見彼常抱來賣菜郎君若能隨我同行我當指示韋固隨之久不覺天明那所話之久不覺天明那所之書藏于囊中遂負囊而行韋固跟隨在後走入菜市果然見一瞎目老嫗手中抱着一個三歲女孩且是生得醜陋老父指道此君之妻也韋固大怒道殺之可乎老父道此女子明日有子有福當食大祿固子之貴當封夫人又可殺乎說罷便不見了老父韋固明知其異畢竟怪那女子醜陋遂磨快一把小刀付與小廝道你若與我殺了賣菜的女兒我賞你萬錢小廝次日袖中藏了這把快刀走到賣菜場中看定這瞎嫗的女兒一刀刺之而走一市鼎沸起來大叫捉殺大賊這小廝落荒而走幸而得脫回來韋固問道曾刺得殺否小廝

道、咱看定了要刺其心不貳、中眉但不知死活何如、後來潘司馬親事寃、竟不成、連求數處、都似鬼門上占卦一般、直到十四年、韋固以父蔭參相州軍刺史、王泰命韋固攝司戶椽、韋固大有才能、王泰甚是得意、遂把女兒嫁與韋固爲妻、那女子年可十六七、顏色艷麗、眉間貼一花鈿、韋固問道、你怎生眉間貼這花鈿、女子不覺淚下、道、妾非親生之親女、乃其姪女也、父親曾爲宋城知縣、幸于官所、妾時尚在襁褓、母兄相繼而亡、只有一乳在宋城南、乳母陳氏憐妾幼小、不忍弃妾、養于宋城南店、日日賣菜、供給朝夕、妾

時只得三歲、被賊人所刺、幸而不死、但眉心傷痕尚在、故貼花鈿以掩其醜、七八年間、救父從事盧龍哀妾孤苦、遂認以爲女、因而嫁君也、韋固道、汝之乳母陳氏、今一旦乎、妻道、果然、韋固道、君何以知之、韋固道、刺汝者、非他人、即我也、妻子驚問、韋固細細備說緣故、道、汝當日甚醜、我心嗔怪、所以要刺死、若像今日這般顏色、斷不刺也、夫妻遂驚嘆寃數之前定如此、後妻果生男、名韋鯉、做鴈門太守、封太原郡太夫人、與月下老人之言、一毫無異、后宋城宰聞知此事、題此店爲定婚店、如今說媒人、爲月老者、此也、有詩爲

急急求婚二十年　誰知婚在店門前
不及曹阿赤純子　徒使傷懷聚翠鈿

古來道紅顏薄命這紅顏二字不過是生得好看的如秋水唇若塗朱臉若芙蓉肌如白雪玉琢成粉捏就輕盈嫋娜就隨你怎麼樣也不過是個標致這也還是有限的事怎如得佳人二字那佳人者心通五經子史筆擅歌賦詩詞與李杜爭强同班馬齊名果是山川靈秀之氣偶然不鍾于男而鍾于女却不是個冠珠翠的文人才子戴簪珥的翰苑詞家若說紅顏薄命這是小可之事如今是佳人薄命怎麼得不要痛哭流涕從來道

聰明才子無錢使　醜醜村夫有臭錢
駿馬每馱癡漢走　巧妻常伴拙夫眠

話說那朱淑貞是錢塘人出在宋朝他父母都是小戶人家出身生意行中不過曉得一日三餐夜眠一覺如此過日便罷那裏曉得什麼叫做詩書二字那朱淑貞自小聰明伶俐生性警敏十歲以外自喜讀書識字看官曾如那漢曹大家他原是班固之妹所以能代兄續成漢史蔡文姬是蔡中郎的女兒所以

能賦胡笳十八拍謝道韞是謝太傅的女兒所以識詠柳絮之句蘇小妹是三蘇一家所以聰明有才畢竟近朱者赤近墨者黑那朱淑真是何人所生還是何人所教不知不覺漸漸長大天聰天明會得做起詩來真叫做詩有殊才非關學也曾有清晝一絕做得最妙道

倦搖清影罩幽窗　兩兩時禽噪夕陽
謝却海棠飛盡絮　困人天氣日初長

朱淑真一法通萬法通會得做詩又會得做詞從來做詞的道要起轉入倘低徊飛舞驚鴻動鬼朱淑真偶然落筆便與詞家第一個柳耆卿奉少游爭雄豈不是至妙的事麼他因春光將去杜宇鳴叫柳絮飛揚愛惜那春光不忍捨去遂作送春詞一首道

樓外垂楊千萬縷欲繫青春少住春還去猶自風前飄柳絮隨春且看歸何處　滿目山川聞杜宇便做無情莫也愁人意把酒送春春不語黃昏却下瀟瀟雨

朱淑真雖然做得甚妙却沒一個人曉得他就是做了也沒處讀教人不過自得其得而已那時年登十七歲出落得更好一個模樣怎見得好處有鷓鴣天

詞兒爲証

盈盈秋水鬢堆鴉面若芙蓉美更佳十指纖纖籠春筍銳雙蓮簇地印輕泓　神情麗體態嘉媒首蛾眉更可誇楊柳舞腰嬌比嫩嫦娥仙子落飛霞

不說這朱淑眞聰明標致且說他一個娘舅叫做吳少江是個不長進之人混名皮氣毬你道他專做的是那一行生意

賭博作生涯　只是口皮喳　踢打爲活計　一生無信行

這吳少江始初曾開個酒店在大死巷後來一好賭博把本錢都消耗了下去借了巷內金三老官二十兩銀子一連幾年再也沒有得還金三老官問他討了幾十次吳少江只是延捱那金三老官前世不積不幸生下一個兒子杭州人口喳輕薄取個綽號叫做金罕貨又叫做金怪物你道他怎麼一個模樣也有鷓鴣天詞兒爲証

蓬鬆兩鬢似灰鴉露嘴吝牙額角又後面高拳　強蟹螯前胸凸出勝蝦蟆　鉄包面金裹牙十指槌槌滿臉疤如此形容難敵手城隍門首鬼

金三老官生下這樣一個兒子，連自己也看不過，催人肯把女兒與他做妻子，殊非是陰溝洞裏搭臭的，背與他結親。金三老官門首開個木廠兩傘雜貨舖，這金罕貨也有一着可取，會得塌傘頭釘木廠釘，相幫老官做生意。吳少江少了銀子，無物可以抵償，見金三老官催逼不過，要將這外甥女兒說與金三老官做媳婦，那里管他是人是鬼，是對頭不是對頭，不過是賴債的法兒。那金三老倒有自知之明，見自己兒子醜陋不堪，三分像人七分像鬼，也再不與他說

親，恐苦害人家女兒。今日見吳少江說要將外甥女兒與他做媳婦，便是一天之喜，那二十兩銀子竟不說起，反買此燒鵝羊肉之類，請吳少江吃起媒酒。杭州風俗，請人以燒鵝羊肉為敬，吳少江見金三老官買燒鵝羊肉請他，一發滿懷歡喜，放出大量，一連倒了十來壺黃湯吃得高興，滿口應承，不要說自己外甥女兒，連隔壁的張姑李姑趙姑錢姑一齊都肯應承倒是金三老官過意不去，道難得少江與我作伐，但我兒子十分醜陋，恐令親未必肯允，吳少江道，我家舍妹凡事極聽我的說話，就是人家兒子，相貌醜

陋些何妨只要挣家立業賺得錢明日養得老婆兒女過活便是成家之子若是那少年白面郎君外貌雖然好看全不中用養嬌了性子日後磨棖不得負重不得好看不中吃反苦了老婆兒女你兒子貧是封家做活之人說甚麼醜陋吾醜陋金三老官連謝道全要少江包荒吳少江道這頭親事全在于我金三老官甚是感激就走進去箱子裏尋出那二十兩借票送還了吳少江道事成之後還有重謝吳少江喏喏連聲收了這紙借票作謝回家有詩為証

波毬作怪事全差　豈有嫦娥對夜叉
二十兩頭先到手　亂將甥女委泥沙

話說那吳少江一心只要賴他這一主債那裏管外甥女兒果然一席之話先騙了這一紙借票過來滿心歡喜道親事說成了還有謝禮在後只不要說出相貌醜陋自然成事事成之後怕番悔恁的來遂走到妹夫家裏見了妹夫妹妹說了些閒話的說說話之後便道我今日特來替你女兒做媒妹妹道是那一家吳少江道就是我那大瓦巷內金三老官的兒子金三老官且是殷實過當得的好人家做人又好

兒子又會討家做活你的女兒嫁去明日不愁沒飯吃沒衣穿這也不消得你兩個老人家記掛得的了況且又在我那巷內只當貼鄰間壁相似朝夕相見的又不消得打聽我決無誤事之理也不必求籤買卦那些求籤買卦都是虛文只是你如我見便是千穩萬穩之事只要那里揀日下禮便是那皮氣毬的嘴好不伶俐我絕說的話滴滴溜溜便圓的滾將過去就在別人面前尚且三言兩語騙過倘況嫡親骨肉怎不被他哄了若是朱淑真的父母是個有針線的人一去訪問便知細的也不致屈屈斷送了如花似玉的女兒只因他的父母又是蠢愚之人杭州俗語道飛來峰的老鴉專一啄石頭的東西聽了皮氣毬是慣一要說謊之言信以為真並不疑心皮氣毬是慣一要說謊之人即時應允那皮氣毬好巧得了妹妹口氣即時約金三老官行聘恐怕夜長夢多走了消息妹妹番悔趁不得這一主錢子遂急忙行了聘禮行聘之後父母方纔得知女壻是個殘疾之人怨悵哥哥作事差錯那皮氣毬媒錢已　落腰況且已經行聘便膽大說道律上只有女人瘖疾要預先說過不然任憑退悔那里有女家休男之理若是女人醜陋便為不好

如今是男人醜陋有甚妨事男人只要當得家計做得生意賺得錢來養老婆兒女便是好男子若是白面郎君好看不中吃要他何用狼不狽秀不秀日後反要苦官兒女況且你女兒是個標致之人走到他家金三老官夫妻自然敬愛盡禮不到輕慢媳婦你一發放心得下怨悵恁的你的女兒只當我的女兒一般我曾看西遊記那豬八戒道得好世上誰是男兒醜只要陰溝不通通一通地不掃掃一掃那豬八戒是個豬精尚且要他身招贅他做女婿何況金三老官兒子又不像豬八戒那般醜頭怪

腦之人清清白白父精母血所生又不是恁麼外國裏來的怪物東西爲甚麼做不得你家的女壻皮氣逞說了這一篇話父母也不知西遊記是何等之書只道豬八戒是眞有的事況且已經行聘無可奈何怨悵一通也只得罷了有皮氣逞詩爲証

八片尖皮砌作毬　灰中浸了火中揉
原來此物成何用　一惹踢招拳卒未休

那時只苦了朱泌眞聽得皮氣毬這一篇屁話恨得咬牙切齒無明業火高三千丈只因閨中女孩兒怎生說得出口只得忍氣吞聲暗暗啼哭不住道我恁

般命苦不要說嫁個文人才子一唱一和就是嫁個平常的人也便罷了却怎麼嫁那樣個人明日怎生過活只當墮落在十八層阿鼻地獄永無翻身之日了空留這滿腹文章教誰得知終日眉頭不展面帶憂容一日聽得笛聲悠揚想起終身之苦好生悽慘遂援筆賦首詩道

誰家橫笛弄輕清　　喚起離人枕上情
自是斷腸聽不得　　非關吹出斷腸聲

次年紅鸞天喜星動別人是紅鸞天喜唯有朱淑真是黑鸞天苦星動嫁與金罕貨那時是十八歲朱淑

眞始初只道還是三分像人七分像鬼及至拜堂成對之時看見金罕貨奇形怪狀種種驚人連三分也不像人竟苦得他兩淚交流暗暗的道這樣一個人教奴家怎生承當這皮氣毬害我不淺我前世與你有甚冤仇直如此下此毒手只當活活的坑死我了有董解元絃索西廂曲爲証

覷了他家舉止行爲眞個百種村行一似挾老生一似猢猻甚娘身分雖腰與龜胸齜牙缺上邊唇這般物類教我怎不煩惱是閻王的冤民說話的你只看水滸傳上一丈青扈三娘嫁了矮腳

虎王英一長一短之間也還不甚差錯那潘金蓮不過是人家一個使女有幾分顏色嫁了武大郎這個三寸釘殼樹皮他尚且心下不服道錯配了對頭長吁短嘆何況這朱淑真是個絕世佳人配個文章之伯女流翰苑之才嫁了這樣人就是玉帝殿前玉女嫁了閻王案邊小鬼一樣叫他怎生消遣沒一日不是愁眉淚眼那金三老官夫妻見媳婦果然生得標致貌若天仙曉得吃虧了媳婦再三來安慰你道這樁心事可是安慰得的麼只除不見丈夫之面倒也罷了若見了丈夫便是堆起萬仞的愁城整就無邊

的愁海真是眼中之釘一般無可奈何只得頓影自憐燈下炤看自己的影子以遣悶懷有如夢令詞為証

誰伴明窗獨坐我和影兒兩個燈盡欲眠時影也把人拋躲無那無那好個淒惶的我

朱淑真自言自語道昔日賈大夫醜陋其妻甚美三年不言不笑因到田間醜丈夫射了一雉其妻方巍開口一笑我這醜丈夫只會張傘頭釘木屐釘這婦人又好如我萬倍矣古詩云嫦娥應悔偷靈藥碧海青天夜夜心若嫁了這樣丈夫不如嫦娥孤眠獨宿

多少安閒日伯茗早知如此何不做個老女落得身子乾淨也不枉壞了名頭你看他一片愁緒無可消遣只得賦詩以寫怨懷

靜看飛蠅觸曉窗　窗醒未醒倦梳粧
强調朱粉西樓上　愁覆春山畫不長

又一首道

門前春水碧如天　坐上詩人邈似仙
彩鳳一雙雲外落　吹簫歸去又無緣

又一首道

鸂鶒鴛鴦作一池　須知刎頸不相宜

東君不與花爲主　何事休生連理枝

那朱淑眞看了春花秋月好風良日果是觸處無非淚眼見之總是傷心你教他告訴得那一個不過自己悶悶倏忽之間已是正月元旦曾有蝶戀花詞紀杭州的風俗道

接得竈神天未曉炮仗喧喧催要開門早新裙鍾馗先掛了大紅春帖銷金好　爐燒蒼术香繚繞黃紙神牌上寫天尊號燒得紙灰都不掃斜日半街人醉倒

話說杭州風俗元旦五更起來接竈拜　次拜家長

爲椒栢之酒以待親戚鄰里簽插柿枝于柿餅以大橘
承之謂之百事大吉那金媽媽拏了這百事大吉進
房來付與媳婦以見新年利市之意朱叔眞暗暗的
道我嫁了這般一個丈夫已勾我終身受用了還有
什麽大吉杭州風俗元旦清早先吃湯圓子取團圓
之意金媽媽煮了一碗拏進來與媳婦吃叔眞見了
湯圓子好生不快因而比意做首詩道

輕圓絕勝鷄頭肉　滑膩偏宜玉筯湯
縱有風流無處說　已輸湯餅試何郎

那詩中之意無一不是怨恨錯嫁了丈夫之意不覺

過了一年次年上元佳節又到燈景光陰朱叔眞看
了往來看燈之人縱使未必盡是佳人才子難道有
我這樣一個丈夫不成我前世怎生作孽受此苦報
做首詞兒名生查子道

去年元夜時花市燈如晝月上柳梢頭人約黃
昏後今年元夜時月與燈依舊不見去年人淚
濕春衫袖

又題詩一首道

火樹銀花觸目紅　極天歌吹煖春風
新懽入手愁怪裏　舊事驚心憶夢中

但願暫成人繾綣　不妨長任月朦朧
當燈那得工夫醉　未必明年此會同

話說那朱淑真愁恨之極、日日怨天、怨地、無可告訴、只得寫一張投詞、在家堂面前、日日哭訴道、我怎生有此不幸之事、上天、你怎生這般沒公道、你的眼睛、何在、怎生將奴家配了這般人、拜又訴、訴了又拜、那投詞上寫道、

訴冤女朱淑真訴為冤氣難伸、事切以因材而篤、乃天道之常、相女配夫、實人事之正、以故佳人才子、適叶其宜、愚婦村夫、各諧所偶、半斤配以八兩、輕重無差、十六盞共成三爻、陰陽有定、念淑真生無一黍之非、配有千尋之謬、雖而目顒、髮具軀而微、乃箋條、戲施較昔而甚、春花秋日、誰與言哉、良夜好風、啜其泣矣、斷腸有分、瞑目何嫌、繾綣司乃爾、糊塗赤繩子偏其貿亂、恨織手不能劈華嵩之石、愁弱力無緣觸不周之山、實天道之無知、負人忘之多蹭、試問淑真以何因緣、而受此苦譴訴、

那朱淑真怨恨冲天、日日拜告天地、從春間拜起、拜至深秋、一日晚間正在那里焚香拜告、只見兩個青

衣女童領他到一個所在重重宮殿中有金字額題纏綿之司四字左右皆錦衣花帽之人威儀齊整黃羅帳內中間坐着一尊神道眉清目秀三綹髭鬚帶紫金冠束紅抹額穿紅錦袍繫白玉帶問曰道吾乃氤氳大使是也主天下婚姻簿籍汝怨氣冲天日日告拜天地玉帝將汝投詞敕下纏綿司吾今閱汝投詞上有生無一黍之非配有千尋之謬汝但知本生無一黍之非不知前世有千尋之非哩汝聽我道汝前世本一男子名何養元係讀書之人里中有一女子名奚二姐那何養元一日在樓下走過見奚二姐

生得標致遂起不良之心勾引奚二姐身邊一個丫鬟名爲玉蘭傳消遞息將奚二姐姦騙了誓有夫妻之約一年之后何養元中了進士嫌奚二姐是小戶人家又嫌他是失節之人不肯成其夫妻奚二姐遂嗔怪那玉蘭道是他傳消遞息壞了我身體奚二姐遂含恨而死玉帝殿前告了御狀要索取何養元性命從來陰府之罪以負心殺生爲重幸何養元生平不食牛肉曾有戒殺之功功德廣大又曾誦觀世音菩薩普門品三年頭上火光冲天鬼使不敢近身因此官高爵顯位列三台壽餘七十福報已盡命終之

日救我繾綣司行報我遂把奚二姐爲汝之夫因貪不守閨門淫奔失節有傷風化所以罰他醜頭怪腦愚蒙不識爲人世所賤因何養元破敗奚二姐次身又害他性命所以罰汝轉身爲女子因有不食牛肉戒殺誦經之功所以使汝標致聰明能爲詩文亦罰你五年含恨而死以償其負心之罪玉蘭轉世爲皮氣毬當日是汝叫他傳消遞息害了奚二姐性命如今亦是他做媒說合害汝性命但玉蘭是罪之首皮氣毬死後罰作糞中之蛆永絕人身總是一報還一報之事並無一毫差錯你待埋怨誰來不要說你一人俺這婚姻簿籍上就如筭子一般一邊除進一邊除退明明白白開載無差遂命帳前判官取簿籍遍來一一指與朱淑眞道我細說與你聽昔日西子傾覆吳王社稷我嫌他生性狠毒把他轉世爲王昭君吳王轉世爲毛延壽點壞了昭君容貌使他有君不遇有寵難招直罰他到漠北苦寒之地與胡虜爲妻死葬沙場至今有青草之恨卓文君乃王母玉女蟠桃會上拍手驚了羣仙玉帝牒我繾綣司註他有再嫁之過蔡文姬前世爲婦人絕夫之嗣上帝大怒遂罰他初適衛仲道被胡虜左賢王擄去十二年又嫁

老回都尉董祀一生極失節流離顛沛之苦潘貴
張貴妃孔貴妃等俱以驕淫惑主敗國亡家罰他二
十世爲娼妓薛濤蘇小小前世俱爲文人才子只因
生性輕薄不信三寶轉世罰作妓女晉綠珠有墜樓
之忠田六出有投河之烈正氣凜凜綠珠轉世爲劉
令嫻嫁與徐俳田六出轉世爲關氏嫁與常修都爲
佳人才子詩詞唱和蘇若蘭織錦迴文以遂夫主後
世仍託身蘇氏門中爲蘇小妹竇韜爲秦少游依舊
夫妻相得若蘭微妬所以老少游而死原爻趙陽臺
爲長沙義娼以終其志趙陽臺生前不信三寶亦罰
爲娼女其他夫妻俱有因緣報應一一都載在這簿
籍上盡是前世之事不止于今生也我繕絕司斷不
糊塗汝五年限滿償了奚二姐之命若仍舊戒殺誦
經命終之日當轉世爲男子投託好處休得怨恨說
罷仍命青衣女童送回朱淑真從殿門而出一路上
回來還至身邊青衣女童大叫數聲遂欠伸而醒恍
惚之間如有所見都一一記得明白自此之後怨恨
少減因而戒殺誦經以修來世那時有個魏夫人也
會得做詩但他的夫主不似金罕貨這般粗蠢魏夫
人聞知朱淑真做得好詩自己不信道世上既生閨

瑜難道又生論蔣亮不成我不信還有好如我的哩
遂置辦酒餚以邀淑真命丫鬟隊舞因要淑真面試
以辨其真僞遂以飛雪滿羣山五字爲韻淑真乘着
酒興磨得墨濃展得筆勉依韻賦五絕句那字韻道

管絃催！錦綢時　體態輕盈低欲飛
若使明皇當日見　阿蠻無計恍楊妃

雪字韻道

香茵穩覩半鉤月　往來凌波雲影滅
絃催緊拍促將遍　兩袖翩然作回雪

滿字韻道

柳腰不被春拘管　鳳轉鸞回霞袖緩
舞徹伊州力不禁　筵前撲簌花飛滿

羣字韻道

占斷京華第一春　清歌妙舞實超羣
只因到曉人星散　化作巫山一段雲

仙字韻道

燭花影裏粉姿開　一點愁侵兩點山
不拍帶他飛燕妬　無言逐拍省弓彎

朱淑真走筆題完文不加點不惟詞句艷麗連那飛
舞之妙一一寫出魏夫人見了大驚道真既生瑜又

生亮也從此被服結爲相知之契朱淑真生平沒人知他詩詞今日遇見了魏夫人方有知已每每詩詞往來互相談論古今文義極其相得竟如女夫妻一般雖然女夫妻怎比得男夫妻畢竟鬱鬱而死只得二十二歲果應鍵絕司五年限滿之言淑真死後皮氣毬亦立刻而死人說他被淑真活捉而去足以爲說謊做媒者之戒那蠢父母又信和尚之言把朱淑真的屍首清明前三日一把火燒化了杭州風俗小戶人家每每火葬投骨于西湖斷橋之下白骨纍纍深爲可恨他那蠢父母不唯火葬了朱淑真的屍首

又并生平所做詩文也拏來火葬了今所傳者不過百分之一耳豈不可惜後來王唐佐爲之立傳魏端禮爲輯其詩詞名曰斷腸集刊布于世人人膾炙朱淑真之名方纔驚天動地人人嘆息其薄命至今杭州俗語道大丈夫恩怨氣冲天者此也有詩贊道

女子風流節義虧　文章驚世亦何如
蕭蘇時序寧無預　詩酒情懷却有餘
愁對鶯花春苑寂　苦吟風月夜窗虛
丈夫莫羨多才思　宋女不聞曾等書

西湖二集卷之十六終

劉伯溫薦賢平浙中

口角風來薄荷香　綠陰庭院醉斜陽
向人只作得癡勢　不管黃昏鼠輩忙

這一首詩是錢唐才子劉泰詠貓兒的詩在下這回書爲何把個貓兒詩句說起人家養個貓兒專爲捕捉耗鼠若養了那偷嫖貓兒吃了家主魚腥飯食只是齁齁打睡喂灶隨那夜耗子成精作怪翻天攪地要這等的貓兒何用所以岳爺爺道文臣不愛錢武臣不惜死天下太平矣這兩句說得最妙就如國家大俸大祿高官厚爵封其父母蔭其妻子不過要他剪除禍難扶持社稷整亂反正若只一味安享富貴王爵祿貪圖富貴榮身肥家或是做了貪官污吏壞了朝廷事體害了天下百姓一遇事變之來便抱頭鼠竄而逃豈不負了朝廷一片養士之心那陶真本子上道太平之時嫌官小離亂之時怕出征這一種人不過是要騙這頂紗帽戴及至紗帽上頭之時不過是要廣其田而大其宅多其金而滿其銀標其姬而美其妾借這一頂紗帽只當做一番生意有甚爲國爲民之心他只說道書中自有千鍾粟書中自有

黃金屋書中有女顏如玉却不肯說道書中自有太平策書中自有擎天筆書中自有安邊術所以做官時不過是害民賊三字若是一个白面書生一毫兵機將畧不知沒有趙充國馬伏波老將那般見識自幼讀了那些臭爛腐穢文章並不知古今興亡治亂之事不學無術胡做亂做一遇禍患便就驚得屁滾尿流弃城而逃或是思量伯語渡江甚爲可恨這樣的人朝廷要他何用那文人把筆安天下武將揮戈定太平這二句何在所以劉泰做前邊這首詩譏刺然這首詩雖做得好畢竟語意太露絕無含蓄之意不如劉潛夫一詩却做得妙

古人養客乏車魚　今爾何功客不如
食有溪魚眠有毯　忍教鼠嚙案頭書

劉潛夫這首詩比劉泰那首詩語意似覺含蓄然亦有督責之意未覺渾化不如陸放翁一詩更做得妙

衆臨迎得小狸奴　盡護山房萬卷書
憨愧家貧策勳薄　寒無毯坐食無魚

陸放翁這首詩比劉潛夫那首詩更覺不同他却替那家主自己慚媿厚施薄責何等渾厚然這首詩雖做得妙怎如得開國元勳劉伯溫先生一首詩道

碧眼烏同食有餘　　仰看蝴蝶坐堦除
春風漾漾吹花影　　一任東風鳳化鴛

劉伯温先生這首詩意思、左覺高妙、真有鳳翔千仞之意、胸懷豁達、那世上的姦邪叛亂之人不知不覺自然潛消默化、豈不是第一個王佐之才、他一生事業只這一首、猶見詩便見他撥亂反正之妙、所以他在元朝見紀法不立、賞罰不明、用人不當、貪官汚吏布滿四方、知天下必亂、方國珍首先倡亂東南、他恐四方依樣作反、便立意主于勦滅、斷不肯爲招撫苟安之計、道能殺賊之人、方能招撫、不能殺賊之人、未

有能招撫者也、縱使要招撫、亦須狠殺他數十陣、使他畏威喪膽、方可招撫、若徒然招撫、反爲賊人所笑、使彼有輕朝廷之心、撫亦不成、如宋朝宗澤岳飛韓世忠皆先能殺賊、而後爲招撫、不然、亂賊亦何所忌憚乎、遂一意勦殺方國珍、畏之如虎、爭奈元朝行省天臣、都是貪汚不良之人、受了方國珍的金珠寶貨、准與招安、反授方國珍兄弟官爵、那方國珍假受招安、仍舊作亂、據有温台慶元等路、漸漸養得勢大、朝廷奈何他不得、後來各處白蓮教盛行、紅巾賊都看了樣、人人作反、兵戈四起、遂亡了天下、若是依劉伯

溫先生勦滅二字那元朝天下華夷　如鐵桶一般牢固怎生便得四分五裂後劉伯溫歸了我洪武爺言聽計從似石投水遂成就了一統天下之業豈不是擎天的碧玉柱架海的紫金梁只是一個見識高妙拏定主意隨你千奇百怪再跳不出他的圈子所以爲第一個開　國功臣真真是大有手段之人那時還有魏國公徐達他是關爺爺轉世生得長身高額赤色相貌與關真君一樣常遇春是尉遲公轉世後來遂封爲鄂國公沐英是岳爺爺轉世所以相貌與岳少保一毫無二又有李文忠爲文武全才其鄧愈湯和傅友德等一時雲龍風虎之臣鷹揚龍貌之將都是上天星宿一羣天神下降所以旗開得勝馬到成功攻城畧地如風捲殘雲輔佐我洪武爺這位聖人不數年間成就了　大明一統之業雖然如此識　異人于西湖雲起之時兒　聖主于鄱陽鹵碎之日運籌帷幄之中決勝千里之外元朝失之而亡天下我　明得之而大一統有將起來畢竟還要讓他一着先手西湖一集中占慶雲劉誠意佐命大槩已曾說過如今這一回補前說未盡之事從來道爲國求賢文道是進賢受上賞大臣第一

着事是薦賢。況天下的事不是一個人做得盡的。若是薦得一個賢人。削平了天下之亂。成就了萬世之功。這就是你的功勞。何必親身上陣。捉賊擒王。方算是你的功勞。從來休休有容之相。都是如此。小子這一回書。說與爲國求賢之人一看。話說方國珍倡亂東南。僭了溫台慶元等路。這是浙東地方了。只因元朝不聽劉伯溫之言。失了浙東一路。隨後張士誠也學那方國珍的榜樣。占了浙西一路。那張士誠他原是泰州白駒場人。爲鹽場綱司牙儈。與弟士德士信都以公鹽夾帶私鹽。因爲姦利。生性輕財好施。頗得

衆心。士誠因亂據了高郵。自稱爲王。國號周。建元天祐。元朝命丞相脫脫總大軍討之。攻城垂破。元主聽信讒言。下詔貶謫脫脫。師大潰。賊勢遂熾。占了平江松江常州湖州淮海等路。果是

一着不到處　滿盤俱是空。

那時江浙行省丞相達識帖木邇。是个無用的蠢才。張士誠領兵來攻破了杭州。達識帖木邇逃入富陽。平章左答納失里戰死。達識帖木邇無計可施。訪得苗軍可用。遂自寶慶招土官楊完者。要來恢復杭州。那楊完者。是武岡綏寧之赤水人。其人姦詐慘毒。無

所不至無賴之人推以爲長遂嘯聚于溪洞之間打家劫舍只因王事日非湖廣陶夢禎舉師勤王聞苗兵楊完者習于戰鬬遂招降之繇千戶累官至元帥陶夢禎死後樞密院判阿魯威總兵駐淮西仍用招納楊完者得了權柄便異常放肆專權自殺達識帖木邇因失了杭州召楊完者這支兵來遂自嘉興引苗軍及萬戶普賢奴等殺敗了士誠之兵復了杭州達識帖木邇遂從富陽回歸楊完者復了杭州自以爲莫大之功遂以兵劫達識帖木邇陛本省參知政事共作惡不可勝言他的兵是怎麼樣的

所統苗獠洞徭苔刺罕等無尺籍伍符無統屬相謂曰阿哥曰麻線至稱王將亦然喜着斑斕衣衣袖廣狹脩短與臂同幅長不過膝袴如裙裙如衣總各曰草裙草袴固脰以獸皮曰護項束腰以帛兩端懸尻後若尾無間晴雨被氈毯狀絕類犬軍中無金鼓翹鳴小鑼以節進止其鑼若賣貨郎擔人所誡者上率伏路曰坐草軍行尚首功賓抄掠曰簡括所過無不殘滅擄得男女老者幼者若色陋者殺之壯者曰土乖少者曰賴子皆驅以爲奴人之投其黨者曰入火

婦人艷而哲者畜爲婦，日夫娘，一語不合，即鞭以死。

話說楊完者生性殘刻，專以殺掠爲事，駐兵城東菜市橋外，淫刑以逞，雖假意尊重丞相，而生殺予奪，一意自專，丞相無可爲計，只得聽之而已，正是

前門方拒虎　後戶又進狼

那楊完者築一個營寨在德勝堰，周圍三四里，凡是搶擄來的子女玉帛，盡數放在營裡，就是董卓的郿塢一般。殺人如麻，杭人幾于無命可逃，甚是可憐。有梁棟者，登鎮海樓，聞角聲，賦絕句道：

聽徹哀吟獨倚樓　碧天無際思悠悠
誰知盡是中原恨　吹到東南第一州

後來張士誠屢被我　明朝殺敗，無可爲計，只得投降了元朝，獻二十萬石糧于元，以爲進見之資。達識帖木邇亦幸其降，乃承制便宜行事，授士誠太尉之職。士誠雖降，而城池甲兵錢糧，都自據如故。後來達識帖木邇氣忿楊完者不過，遂與張士誠同謀，以其精兵出其不意，圍楊完者于德勝堰，密扎扎圍了數重，楊完者奮力斷殺不出，遂將慓致婦女盡數殺死，方纔自縊而死。達識帖木邇自以爲除了一害，甚是

得計怎知張士誠專忌憚得傷完者自楊完者誅死之後士誠益無所忌遂遣兵占了杭州拠了印信達識帖木邇亦無如之何眼睜睜的看他僭了杭州只得飲藥而死過得不多幾時連嘉興紹興都爲士誠所據而浙西一路非復元朝之故物矣正是

後戶雖拒狼　前門又進虎

說話的若使元朝早聽了劉伯温先生之言那浙東浙西誰人敢動得他尺寸之土後來雖服劉伯温先見之明要再起他爲官而劉伯温已斷斷不肯矣果然是

不聽好人言　必有悽惶淚

話說劉伯温舉薦的是誰這人姓朱名亮祖直隸之六安人兄弟共是三人亮祖居長其弟亮元亮宗朱亮祖字從亮自幼倜儻好奇計膂力絕人劉伯温曾與其弟亮元同窓讀書劉伯温幼具經濟之志凡天文地理術法之事無不究心亮元的叔祖朱思本曾爲元朝無畧邊海自廣閒浙淮山東遼冀沿海八千五百餘里凡海島諸山險要及南北州縣衛所營堡關隘山礁矣兀之處寫成一部書名爲測海圖經細細註于其上凡某處可以避風某處最險某處所當

防守亮祖弟兄因是叔祖生平得力之書無不一一熟諳在心亮元曾出此書與劉伯溫同看劉伯溫見其備細曲折稱贊道此沿海要務經濟之書也子兄弟既熟此異日當爲有用之才後元朝叛亂亮元亮宗俱避亂相失獨亮祖後爲元朝義兵元帥時諸雄割據亮祖率兵與戰所向無敵我　洪武爺命大將徐達常遇春攻寧國朱亮祖堅守日久不下洪武爺大怒親往督師會長槍軍來援我兵挫銳設機元守臣楊仲英出戰大敗俘獲甚衆數日仲英與我師通謀計誘亮祖綁縛來降　洪武爺喜其驍

勇賜以金帛仍爲元帥之職其弟亮元因兄叛了元朝不義遂改名元琥以示所志不同之意遂與之絕亮祖因弟弃去每以書招之不至數月後復叛歸于元常與我兵戰爲所獲者七千餘人諸將俱不能當後平了常州　洪武爺乃遣徐達圍亮祖于寧國常遇春與戰被亮祖刺了一鎗而遁　洪武爺大怒親往督戰陰遣劫大海率敢死百人衣餘與亮祖軍士一同合戰之時混入其軍及平收兵先入奪其門徐達同常遇春郭子興張德勝耿再成楊璟郭英沐英追後亮祖軍見城上換了我兵旗幟驚散潰亂

亮祖與八將混戰不過遂被生擒而來　洪武爺道爾將何如亮祖道是非得已生則盡力死則死耳洪武爺命常遇春搥三鐵簡而未殺會俞通海力救得釋隨使從征宣諭諸縣望風歸附又同胡大海鄧愈克績溪休寧下饒廣徽衢　洪武爺授亮祖廣信衛指揮使帳前摠制親兵領元帥府事後陞院判鄱陽湖大戰之時亮祖同常遇春拚命力戰手刃虢將十三人射傷張定邊踏身中矢被鎗猶拔矢大戰漢兵披靡後吳將李伯昇統兵二十餘萬寇諸暨新城圍之守將胡德濟督將士堅守遣使求援李文忠同亮祖救之出敵陣後衝其中堅敵列騎迎戰亮祖督衆乘之敵人大潰胡德濟亦城中率領將士鼓譟而出呼聲動地莫不一以當百斬首數萬級血流膏野溪水盡赤亮祖復追擊餘寇燔其營落數十俘其同僉韓譙元帥周遇摠兵蕭山等將官六百餘名軍士三千餘人馬八百餘匹委弃輜重鎧仗彌亘山丘舉之數日不盡五太子僅以身免張士誠自此氣奪勢衰

洪武爺大喜召亮祖入京賜名馬御衣諸將各加陞賞後來大將胡大海知劉伯溫之賢薦于洪武爺言聽計從魚水相投每與密謀出奇制勝戰

無不克攻無不取　洪武爺信以爲神而師之丙午年十月　洪武爺要下浙江劉伯溫備知朱亮祖之才薦道朱亮祖膽勇可任可爲副將軍也洪武爺遂命李文忠統領水陸之師十餘萬朱亮祖爲副亮祖對李文忠道杭州民物豐盛攻陷則殺傷必多守將平章潘原明與我爲鄉里當先遣人說之以降如其不降亦當有以搖動其心心搖則守不固然後多方以取之李文忠甚以爲是亮祖遂遣婿張玉往說選銳士三十人與兵精糧足效死以守張

玉多方開諭潘原明道歸款而翁吾與張王誓同生死委我重地何忍弃之張王道張王國壁何似漢王君之親信孰與五太子哉今吳亡在旦夕而君且孰迷不悟一時變生肘腋獻門納師身家戮辱欲求再見難矣潘原明終不忍背謝而遣之然而其心自此動矣朱亮祖定計與李文忠道此城不煩一矢保爲君取之乃提兵駐于皐亭山以威聲震驚城中先與耿天壁克攻桐廬時張士誠的元帥戴元陳兵江上朱亮祖分遣部將袁洪孫虎闈富陽從棲鶴山坑進兵聯界四府出其不意諸郡震動戴元力不能支開

壁山降亮祖單騎入撫其民復與袁洪合圍富陽擒了同僉李天祿遂引兵圍徐杭臨安於潛等縣守將胡涓等五人都望風歸順潛原明勢孤知不可爲乃遣員外方燮請見約降亮祖送至軍門李文忠道師未及城而員外還來得無以計緩我乎方燮道大人奉命伐叛所過秋毫無犯杭雖孤城生齒百萬擇所託而來尚安有他意乎文忠見其至誠引入卧內懽笑款接命條畫入城次第翌日遣歸潛原明遂封府庫籍軍馬錢糧文忠與亮祖入居城上下令敢有擅入民居者斬有一卒下營民叅即磔以殉繇是內外帖然民不知有更革事凡得兵五萬糧二十萬石馬六百疋文忠與亮祖復攻蕭山紹興路克之從此浙西一路盡爲我　明朝有矣　洪武爺以潛原明全城歸順民不受鋒鏑仍授浙江行省平章遂開浙江等處行中書省于杭州陞右丞李文忠爲平章政事丁未年陞朱亮祖中奉大夫中書省叅知政事代李文忠守浙那時亮祖弟亮宗自懷遠來以瑞入侍亮元仍避跡山野不肯歸于我　明亦奇人也亮祖後同徐達常遇春等破滅了張士誠　洪武爺勅加御史大夫賜金三十錠綵二十疋那時獨有浙東

一路爲方國珍所據始初　洪武爺平攻發州之時
遣使往慶元就是如今的寧波府招諭方國珍國珍
與其下謀議道方今元運將終豪傑並起惟江左號
令嚴明所向無敵今又東下婺州恐不能與抗況與
我爲敵者西有張士誠南有陳友諒宜莫若姑示順
從藉爲聲援以觀其變遂遣使奉書幣以溫台慶元
三郡來附且以其次子關爲質　洪武爺道古人
處人不從則爲盟誓盟誓變而爲交質皆緣未能相
信故也今既誠信來歸便當推誠相與如青天白日
何自懷疑而以質子爲哉乃厚賜其關而遣之

洪武爺後察其意終是陽附陰叛心懷二端乃遣胥
士夏煜陳顯道諭方國珍道福基于至誠禍生于反
覆人事一出不可以再言擇也爾宜深思之國珍始
惶懼對使者謝道歸人無狀致煩訓諭使者歸罔遂
遣人謝過且以金玉鞍馬鞍轡來獻　洪武爺卻
之道吾方有事四方所需者文武材能所用者布帛
菽粟實玩非所好也庚子年　洪武爺以方國珍
雖以三郡來附不奉正朔又遣人諭之國珍道當初
奉三郡時嘗請天朝發軍馬來守交還城池不至今
若奉正朔宜慮張士誠陳友諒來救援若不至則危

矣姑以至正爲名彼則無名罪我況爲元朝首亂元亦惡之不得已而招我四兄弟授以職名我弱則不容矣要之從命必須多發軍馬來守卽當以三郡交還　洪武爺知其心持兩端道且置之俟我克蘇州彼雖欲奉正朔遲矣始初國珍約降之時原說俟下杭州卽當入朝獻地及降了杭州破滅了張士誠他仍據境自若又累假貢獻說我虛實又北通擴廓帖木兒南交陳友定圖爲犄角之勢　洪武爺累書責其懷奸挾詐陽降陰叛且徵其貢糧二十三萬石國珍不報　洪武爺遂遣湯和率師討之國珍

遁入海島師勞無功劉伯温奏道方國珍倚海保險彼黠難制苟不識沿海形勢港泊淺深礁嶼突兀避風安器藏舟邀擊之處難以邇敵扼險設奇出伏決勝也臣昔與朱亮祖弟亮元共守會出其叔父朱思本測海圖經示臣自粵抵遼東邊海險要皆註圖說其關隘提衙計里書方確有成算亮元能熟諳之此人不可招致亮祖亦頗知之浙東土將非亮祖莫可任使　洪武爺復以亮祖爲浙江行省參知政事統領馬步舟師三萬人開府浙東有詩爲証

萬里波濤萬里山　山礁突兀水干灣

話說　洪武爺聽劉伯温之言命朱亮祖統領馬步舟師三萬人討方國珍于慶元弟國瑛國璋于台州亮祖領兵攻關嶺山寨一鼓破之乘勝至天台縣尹湯拏以城降遂統水陸二軍進向台城方國瑛率勁兵出戰前鋒擊却之遂乘山攻打焚其東門士卒潰亂不守國瑛自料抵敵不過夜從間道出與善門以大船載了妻子并于黄巖縣亮祖入城撫安其民始初國瑛要逃入海島適值國珍入慶元治兵爲城守之計使都事馬克讓來諭國瑛堅守地方國瑛遂據住黄巖縣國珍見事勢危急復結海中大盜來援又分遣人引日本島倭入寇探事人來報了亮祖亮祖遣兒子朱暹同朱忠邀其來路各領舟師二百人伏于牛頭釣崩兩畔時賊船十餘隻過昏山朱暹舟突出占住上風出其不意賊船驚散朱忠兵船四面合圍來攻標鎗毒矢斃其篙師又用善伏水之人鑿其船底上攻下鑿賊黨不能支火箭火砲亂施賊船火發船底之水又涌溜的滾將入來再無逃避之處溺死千餘人生擒二百餘人賊首陳敬陳仲彼我兵拏住叩頭乞命朱暹責問道我父子兵取紹興奉台州

所向無敵方國珍兄弟父子不日便要授首爾敢助賊以拒我師此是何意陳敬陳仲道方殿下以重幣金銀器皿約我兄弟共退大兵取台州紹興畫江以守等封我侯爵朱暹笑道爾等也要高封拜方國珍剿劫小寇僅得三州欲抗王師若釜中魚耳我朱殿下聖文神武四海屬心應天順人輿論併有大半爾在海上劫掠猶爲未足復黨叛賊欲高饒倖自來送死還思求活耶敬仲二賊哀求免死後當捐軀報德朱暹叱道叛賊逆天罪宜族滅今朱忠領兵押其黨壽彼海島巢穴俘其家屬悉來就戮朱忠至彼焚毀其巢穴械其妻子家屬併虜中積聚載之以隨敬仲與妻子對泣朱暹亦憐之送父軍前乞赦其死免祖諭之道胡元亂華羣雄並起雖海隅好宄亦蓄異志爾所從非人敢則爲虜今日至此萬無生理按軍法當分屍梟示方是我今體上天好生之心推吾王不嗜殺人之念當請之　至上待爾不死乃親釋其縛以妻子財物還之敬仲二人叩首願將財物獻上以完犒費亮祖不受道爾得此改心易慮爲浙東布衣能不負保全之意否敬仲復叩首道愚民抗犯王師自甘天誅將軍有再生之恩即令赴水火當捐軀

以報敢再反耶亮祖推心以待之敬仲感激思奮對朱暹道聞方氏遣使臣厚賚禮物往結海島通市倭王大小琉球薩摩州五島伊岐對馬多藝等島借兵各船集泥湖礁定約分踪往取蘇杭常太建康等府奪　朱殿下地方今約日將至將軍須早為之計朱暹道吾家為元朝經畧邊海自廣閩浙淮山東遼冀延海八千五百餘里凡海島皆由設要及南北州縣衛所營堡關隘禦敵處各有方畧何懼倭夷百萬我主帥周知地利險夷各島雖沒皆有常處備禦多方用兵如神有勝百戰倭夷烏合之衆吾當以計盡

勦滅之陳仲道我等蒙再生之恩當効死力亮祖因問道島中倭王未必齊來若來爾有何計待之敬仲對道我兄弟往來海島二十餘年各島倭王相識信任且知我為方王所用若以十船帶善駕識海之人假方王旗幟多備牛酒充犒師之物願為前驅往獻可知各倭消息王帥可設應敵之方亮祖大喜撫其背道此言正合我意乃欲為此無可遣者今懷此忠義殆非降虜比也遂與之同飲拇破指刺血為盟以心腹委之十月小汛亮祖令朱暹朱忠同陳敬陳仲并其黨能知倭情通夷語及我兵善駕舟識海道者通

共千餘人統領十舟下泊蘆葦上刻牛酒水米盡用方王旗號自海門出洋過大陳山而去有詩爲証

假張旗幟混方王　夷狄攻夷計策良
自是伯温能報主　薦賢爲國靖封疆

話說亮祖得夷狄攻夷狄之法以騙敗陳仲儁了心腹裝載舡隻假張方王旗號開出海洋果遇方國珍遣人迎倭舡四隻而來陳仲通了倭話跳上倭舡盡將倭夷殺死并以其所賫物件迎直抵五羅有八島倭舡王先集約八千餘人陳敬陳仲呈上國珍所迎書禮盛陳犒勞供饌羣倭甚喜陳仲道方王望救甚

意令我弟兄來迎各許即日開洋我舡與倭舡聞行而來先是十月朔亮祖簡閱精銳之士陳兵龍王堂祭了海神及前代經畧海防功烈祠宇統戰舡二百艘督兵二萬駕出海洋抵陳錢下八山哨舡連報聽見倭舡亮祖命我兵避匿安舫遠遠瞭見倭舡近温州洋下碇至于將暮亮祖與兒子暹令舡進發號砲三聲出其不意突佔上風雜施火銃長短標鎗弓弩齊發群倭束手不能出艙駕舟舵公都被擊傷烟焰障天倭被我兵圍攏竄水者俱被挽鈎搭起殺死八千餘倭一皷而盡擒之豈不暢快也哉生擒倭酋吟

目即擒多羅真古懽昔客夜即孟哈羅等數十人朱
暹都綁縛到黃巖城下一刀一個斬了這些婆奴驢
頭那時哈兒魯守黃巖心膽俱喪即時迎降亮祖入
撫其城遂取了仙居寧海等縣亮祖與兄子暹道方
氏出沒海島壇魚鹽之利富甲天下自謂閩粵浙淮
燕齊濱海之地可分據以爭天下計難卒破亮祖善
察地理每夜登高望山見有一方王氣在楊氏山遂
發其他以破之亮祖又同吳禎襲取明州方國珍子
明善知亮祖難與抵敵急急浮海奔于樂清之盤嶼
亮祖身先士卒追至海門尸與戰自申至夜三鼓克

之大獲其戰艦士馬乘機進兵温州扎兵馬于城南
七里明善對父親道朱亮祖父子智勇絕倫若至圍
城難以爲備今乘其初來疲困以逸待勞將銳兵三
道擊之可挫其鋒明善統領勁兵萬餘突出與朱暹
交戰良久亮祖遣人來努揚草出其不意從旁夾攻
明善大敗而走破其太平等寨餘兵潰奔入城亮祖
進部將張俊楊克明攻打西門徐秀攻打東門柴虎
領游兵策應四面攻打遂破了温州擊其員外劉本
易方國珍父子急携妻子遁去朱亮祖入城撫安居
民分兵徇瑞安守將周俞喻伯遁亦降國珍仍遁入

海島、洪武爺復命廖永忠會湯和兵追之海道郡縣相繼都下湯和遣張玉持書招降國珍諭以
朝廷威德及陳天命所在國珍計窮力竭甚是惶惑乃遣子明善奉表乞降亮祖送之軍門湯和乃遣使送國珍于建康得舟艦以萬計亮祖乃撫定溫台明三郡從此浙東悉平矣遂進平贛後又同大將軍平山東平陳友定平兩廣三年十二月大將軍徐達征西副將軍李文忠平沙漠俱班師凱旋丙申
詔封功臣賜金書鐵券畧云
朕觀古昔帝王創業垂統皆賴英傑之臣削平羣雄戡定暴亂。然非首將仁智勇嚴何能統率三軍弼成偉功哉我
朝副將軍亮祖宗臣有識首應義旗爲朕將兵十有五年池泰轉戰鄱陽援翊滅漢殲吳平友諒定開拓南北浙閩江廣山陝席捲中原威振塞外擒王斬將不可勝數頃者詔令班師星馳來赴
朕念爾勤勞既久樹績尤多今天下已定論功班賞宜進高爵爾辭蹤屬願就列侯是用謹厚是授爾開國輔運推誠宣力武臣特進榮祿大夫柱國少傅中書右丞同平章事永嘉侯兼軍國事

食祿一千五百石世世子孫承襲朕本疎愚咸遵先代哲王之憲茲與爾誓除逆謀不宥其餘若犯極刑爾免二死子免一死於戲高而不危所以長守貴滿而不溢所以長守富爾當慎守斯言諭及子孫世爲宗臣與國同休顧不偉歟

詔贈三代綺帛百疋免其田土賦稅五十頃朱亮祖之所以能如此者皆因劉伯溫知其才而薦之也始初方國珍倡亂之時嘯聚諸無賴之衆據于談洋其地僻遠險阻南抵福建界名曰三魁蓋私鹽盜賊出

沒之地方國珍因此而作亂劉伯溫深知其奸遂奏欲于談洋處立巡簡司以治其險惡命兒子璉上奏而不先白中書省丞相胡唯庸大怒遂欲藥死劉伯溫蓋知無不言言無不盡劉伯溫眞可謂忠于洪武爺者矣所以在元朝日擊當時之亂遂賦詩道

群盜縱橫半九州　干戈滿目幾時休
官曹各有營身計　將相何曾爲國謀
猛虎封狼安素食　農夫田父困誅求
抑強扶弱須天討　可怜無人借箸籌

愚按東南之患莫甚于倭奴承平日久武備都輕倘

并海防圖式附列于此亦借箸之一助也

相窺情

小舟數往來者謀議也遲而審顧者疑我也欲進而復退者探我也既退而卒進者襲我也鼓噪而先有不下者兵器少也却而顧者欲復來也先意而復緩者整備也促鼓而不戰者懼我也泊而揚帆者欲出不意也既退而不速者謀也火夜明而呼噪者恐我襲彼也擲纜而即起者欲擇其利也火數明而無聲者備器也夜泊而趨于淺者鄉道欲往也促纜而不呼者意欲逃也促纜及流懸燈于途者夜遁而清也久而不動者偶人也拔而無朝者偽譽也近岸連村而不登埠者伏也不久困請和投降者詐也

謹行治

我舟在洋出哨追趕賊船天欲昏黃潮將盡不可貪程一意前往須防今夜自安泊處恐無收舟風至之處過龍潭神廟不可放銃吹打吶喊或有驚動起風作浪之失早晚占看日月星雲氣色飛鳥預知風雨未到晚黑便收舟宿高

登四瞭恐隔山先泊賊船而我不防也

行船觀日月星雲風濤

一日暈則雨月暈主風向方有闕即此方風來也一日沒臙脂紅無雨也有風須看返照日沒之前臙脂紅在日沒之後記之記之一星光閃爍不定主有風一夏秋之交大風及有海沙雲起謂之風潮各日颶風此乃颶四方之風有此風必有霖霪大雨同作一凡風單日起單日止雙日起雙日止一凡風起早晚和須防明日再多一有暴惡之風盡日而沒

一防夜起之風必毒一凡東風急風急雲起愈急必雨起雨最難得晴一凡春風易于停報一日南風必還一日北風雖早有此風向晚必靜一防南風尾北風頭南風愈吹愈急北風吹起便大一春南夏北有風必雨一雲若砲車形起主大風一雲起下散四野滿目如煙如霧名曰風花主風起一雲若魚鱗不雨也風顛一凡雨陣自西北起者必雲黑如潑墨又必起作眉梁陣主先大風雨後雨最多晴一水際生靛青主有風雨一秋天雲際

若無風則無雨　一海燕忽成群而來主風雨
烏肚雨白肚風　一海猪亂起主大風　一夜
聞聽九逍遥烏叫卜風雨一聲風二聲雨三聲
四聲斷風雨　一鰕籠張得鱓魚主風水　一
水蛇蟠在蘆青高處主水高若干漲若干回頭
望下水即至望上稍慢　一月盡無雨則來月
初必有大風雨俗云二十五六若無雨初三四
日莫行船春有二十四番花信風梅花風打頭
棟花風打末

逐月風忌

正月忌七八日風乃北風也　二月忌初二北
風　三月忌清明北風　五月忌雪至風以正
月下雪日爲始算至五月乃一百二十日之內
主此風　六月十二日忌彭祖風在前後三四
日　七八月若有三日南風必有北風報之
九月九日前後三四日內忌九朝風　十月忌
初五風在前後三四日內　十一月冬至風
臘月二十三四掃塵風

浙東潮候

初一初二十三十四寅申長　巳亥

初三初四十五十六卯酉長　子午平
初五初六十七十八辰戌長　丑未平
初七初八十九二十巳亥長　寅申平
初九初十廿一廿二子午長　卯酉平
十一十二廿三廿四丑未長　辰戌平
二十五二十六寅申長　巳亥平
二十七二十八卯酉長　子午平
二十九三十日辰戌長　丑未平

一朝生爲潮夕生爲汐晦朔弦望潮汐應焉汐潮平于地下之中而會于月潮生于寅則汐于

申潮生于巳則汐于亥陰陽消長不失其時故曰潮信

戰船器用說

夫水戰于舟火攻爲第一籌固然也其火器之屬種目最多然可以應急用者甚少何則兩船相近立見勝負其諸器或有宜于用而制度繁巧一時倉忙不能如式擲放致屢發而無用或精巧宜用而勢不能遍及一舟或重費而不能發及賊船亦不宜者是見行火器安藥線在口如若候點入口則發在我手若方燃即擲則擲

下又爲賊所救又有所謂灰瓶者內用石灰蓋舟上惟利滑使人不能立脚一說用鷄鴨舟擲下或擲滑泥者尤可今乃用灰瓶是又濫賊之道而使之立牢也不可不可今屢試屢摘合以衆情共愛而數用無異者止有二種一遠一近至矣足矣愈淫巧繁多愈無實用記之記之

一舊用火藥傾下此固長策然又別用火器或炭火再傾擲使之發藥每每或連桶擲入水中或被賊乘藥桶及伊舟以水沃濕亦皆未中肯綮可以必發所謂二種者遠則只用飛天噴筒

近則只用埋火藥桶至易至便萬用無差除此之外所謂火箭神機火磚噴筒之類皆遠不及此苟具此二種則他種又皆不必用也

埋火藥桶

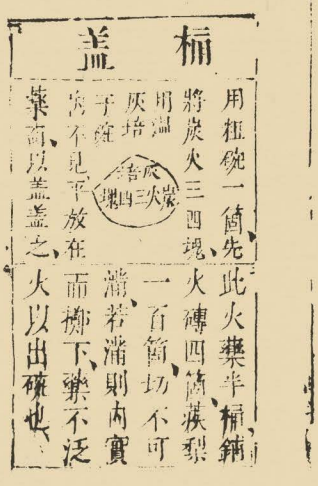

右約賊船在遠先將炭火燒紅盆盛一處約賊舟相近百十步以火入粗碗灰培再俟賊近三二十步以碗平放在藥桶內蓋了俟兩舟相逼將桶平平擲下至賊船桶被磕動碗內火跌泛而出與藥相埋即發時刻不失較之別器尤線不燃及線濕放早之病皆可無矣

滿天煙噴筒

截粗徑二寸竹布箍用硝磺砒霜班毛剛子硇沙膽礬皂角銅綠川椒半夏蒸糞煙煤石灰斗蘭草草烏水蓼大蒜得法分兩制度磁砂玉出砂炒毒繫鎗竿頭順風燃火則流淚噴涕閉氣緊口守城用戰船只用飛天噴筒燒帆爲第一婆器此又不足用也此乃各處見用于兵船者

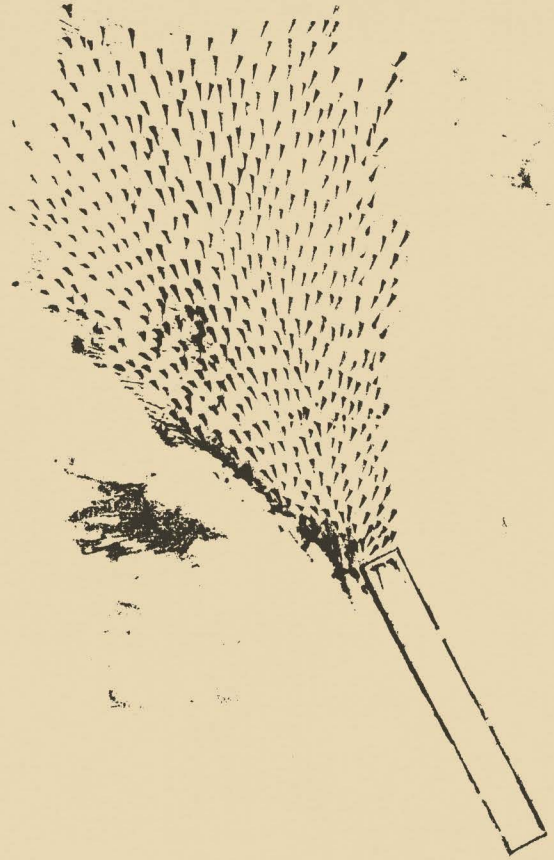

飛天噴筒

硝黃樟腦松脂雌黃研霜以分兩法製打成餅修合倘口餅兩邊取渠一道用藥線栓之下火藥一層下餅一箇用送入推緊可高十數丈遠三四十步徑落帆上如膠在見帆燃莫救此極妙萬分効策

大蜂窠

藏大砲紙糊百層，間布十層，內藏小砲，半入毒半入火，又間小砲，入灰煤，地窠頭帶火磁沙，炒毒鐵蒺藜，糞汁毒炒包松脂硫黃毒人髮角脂等件，此一火器，戰守攻取，水陸不可無者，奪心駭目，驚膽傷人，製宜精妙，此充兵船第一火器

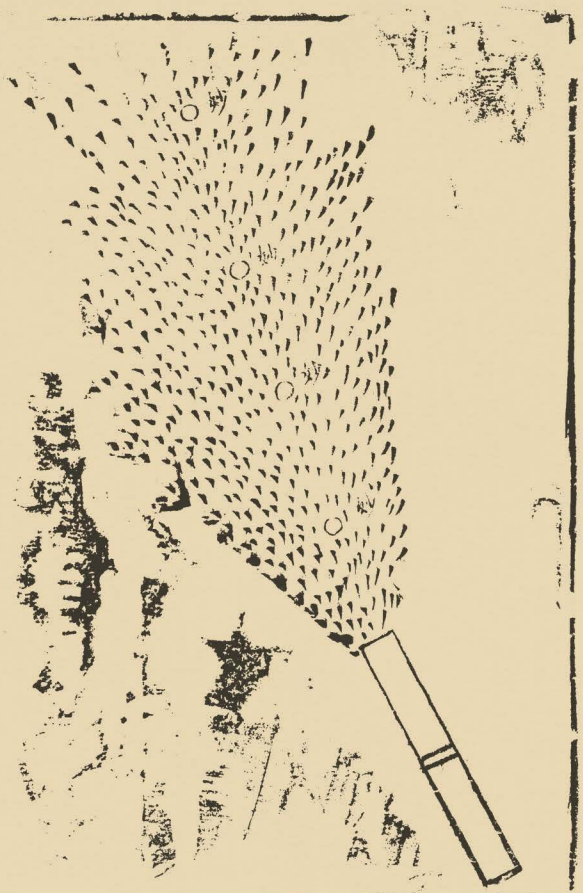

火磚

用地鼠紙筒砲各安藥線每五箇排為一層上下二節各二層以薄筏橫束合酒火藥松脂硫黃毒煙用粗紙包裹成磚形外用綿紙包糊以油塗密另于頭上開口下竹筒以藥線自竹箇穿入

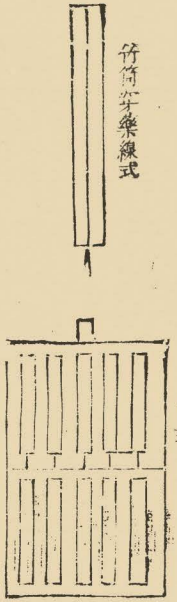

火妖

紙薄奉大內蕩松脂入毒火外煮松脂相油黃蠟然火拋打舟焰疾藥戳脚利水戰守城俯擊短戰

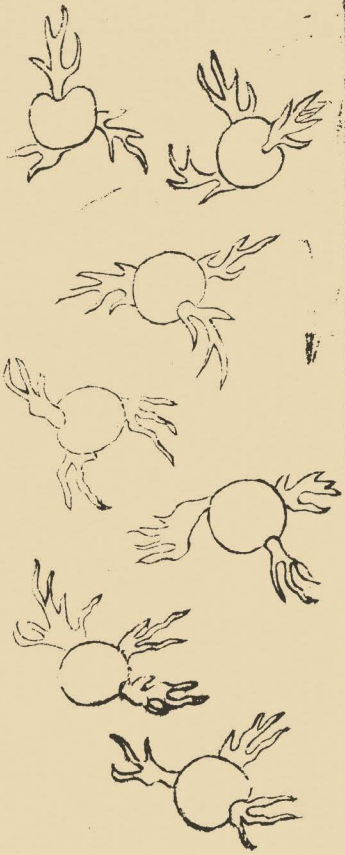

大器之法製度甚多其實大同小異皆不甚利于用只此數種盡其妙矣故不繁載至如弓射箭頭用火之類又不如火箭除水陸通用者先附陸兵技藝之後凡陸所不用只可用于水者故備于此以上藥線各處製者俱用一二尺長浮于外每點擲之際一擲門風其藥線便滅或擲至別船如賊見其尚長而拔之或及擲我舟今用子母銃藥線法凡火器一件其藥線之處用細竹管一箇直插于腹內至底藥線安于竹腹之內待外點火燃線已入竹管之內不見方

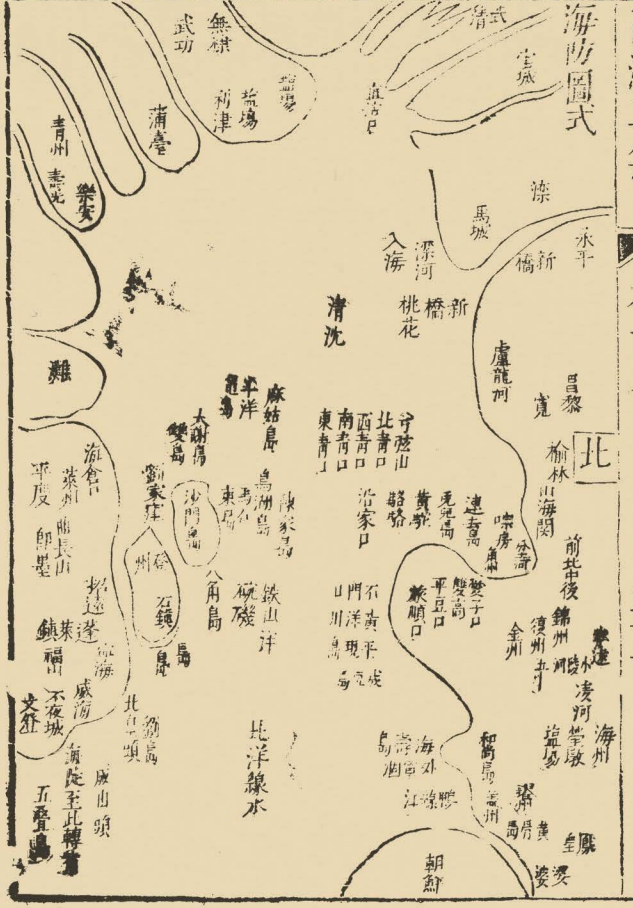

空竹管隨器長短不可露出

留節

作孔透線在火器之眼

攙撅下則線在竹內燃至竹底方透火器攙下之時則藥線在竹內燃並無閃滅之事且攙子彈舟只見凝然一物並不知點燃何處就攙在水內則線燃子腹火氣衝于口水爲氣所逼亦不能入雖在水底尤能燃放而發已此極妙極驗萬無一失者其法附陸兵器藝之後子母銃信是也如要速燃則不必纏盤但止入竹管腹內亦可

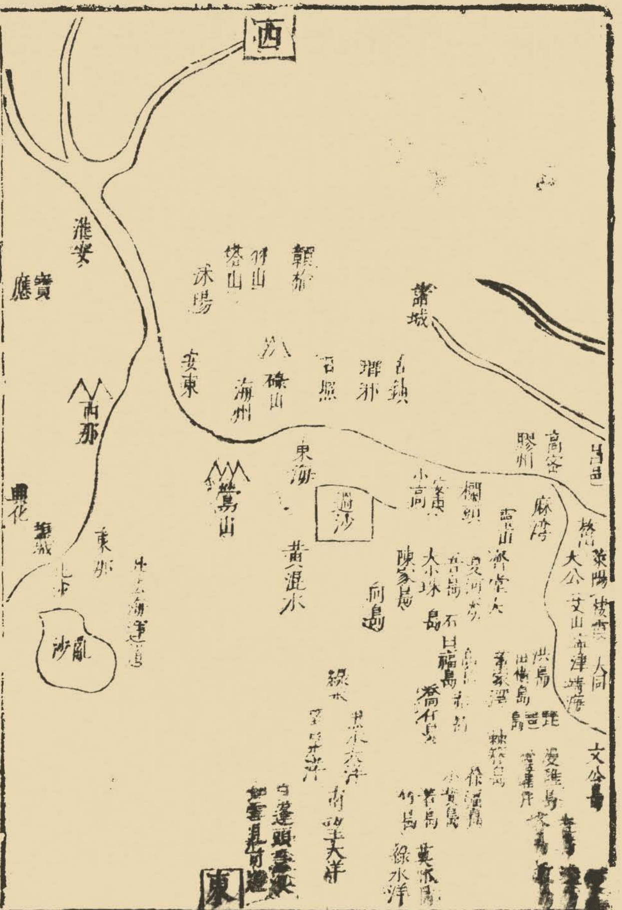
西
淮安
寶應
沭陽
安東
海州
日照
諸城
膠州
高密
東海
興化
鹽城
黃混水
向島
大洋
文登
東

杭州
海寧
三江口
嘉興
無錫
鎮江
丹陽
常州
太倉
天妃宮
松江
金山
蘇州洋
茶山
揚州
狼山
通州
如皋
海門
步州洋

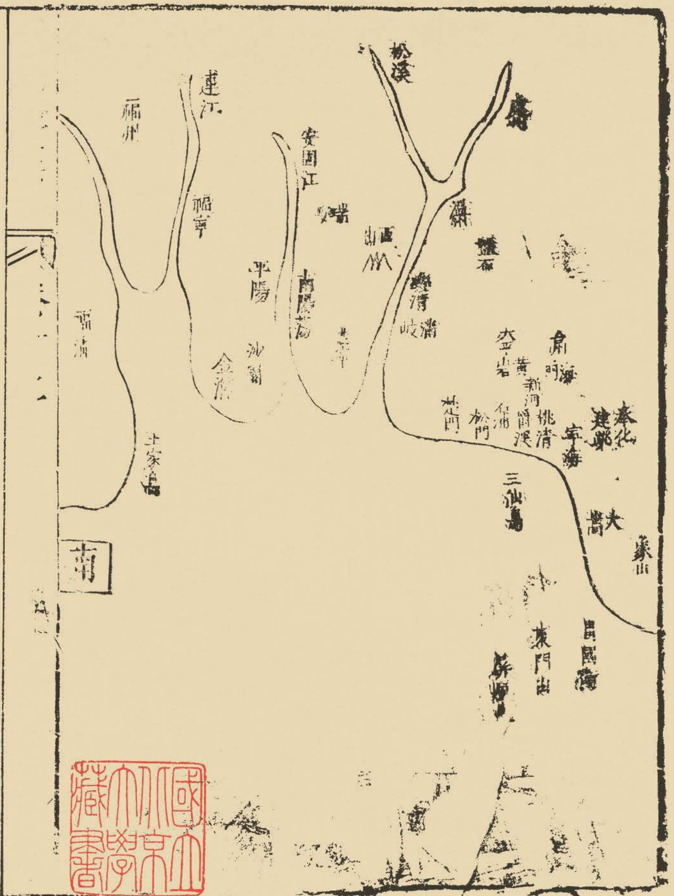

國立北京大學藏書

花則一名種分三色嫩紅妖白嬌黃映清秋佳景雨霽風涼郊墟十里飄蘭麝滿酒處旗旄非常自然風韻開時不惹蝶亂蜂忙携酒獨泛蟾光問花神何屬離兌中央引騷人乘興賡詩章幾多才子爭攀折嫦娥道三種清香狀元紅是黃爲榜眼白探花郎

這一隻詞兒是西湖詩僧仲殊賦桂花之作調寄金菊對芙蓉將三種桂花比着狀元榜眼探花三及第

然狀元居首尤爲難得所以將紅色桂花爲比獨有中三元者更難其人宋朝却有三個那三個

王曾　馮京　宋庠

這三個都是忠孝廉節光明正大建功立業道高德重學問淵源眞正不愧科名之人我　朝共有二人一是南直隸池州貴池縣許觀後復姓黃字淵伯洪武爺二十四年辛未　御筆親賜狀元及第官爲禮部侍中是個赤膽忠心之人　建文年間與兵部尚書齊太御史大夫練子寧文學博士方孝孺一班兒忠心貫日之人一同輔佐不期　永樂爺靖難

興起黃觀草詔極其詆斥誰知　永樂爺是北方玄武眞君下降每每出陣便有龍神來助十戰九贏就到危難之時定有龜蛇二將從空顯靈救護以此從此平直殺將過來勢如破竹無人抵敵看看將近南京事在危急存亡之間　建文爺慌張草下詔書命黃觀募兵上游并督諸郡勤王前來救駕黃觀急急領詔而去到得安慶地方誰料靖難兵已打破了金川門黃觀聞變大聲痛哭對人道吾妻翁氏德貞行淑素有節操斷不受辱即時投魂葬于江上明日家中一人從京師奔來說打破京城之日翁夫人與二位小姐一家俱被象奴拿住夫人脫頭上銀釧付與象奴叫象奴去買酒餚待象奴去後夫人急急攜了二位小姐并合家十餘人口一齊投在通濟門橋下而死黃觀聞了痛哭道我道吾妻必然盡節而死今果然矣後來　永樂爺登了寶位黃觀到得李陽河被使臣一把拿住要黃觀入　朝面　聖黃觀徐徐對使臣道吾久失朝儀今既入朝必先演習禮文就把朝衣幞頭穿得端正東向再拜向着羅刹磯急流之中踴身躍入河中使臣大驚急急把鉤子撈救只鈎得金絲幞頭起來只得把這頂金絲幞頭獻

與永樂爺。永樂爺因前草詔誤斥之。加震怒。束草爲黃觀之像。把這頂金絲幞頭戴在上面。碎剮其身。以示凌遲之意。抄沒其家。并及姻黨。因此把登科錄上削去了名姓。及明第一甲一名韓克忠。第二名王恕。第三名焦勝。所以人不知黃觀中三元。過後三十年。清江縣尹龔守愚念其忠義。在黃觀舊居之地建立祠堂。祭祀至今。南京賽工橋側亦有翁夫人及二位小姐祠墓。看官你道黃觀一家十餘口人盡忠盡節而死。這樣一個三元豈不是爲我明增氣爲朝廷出色的人麼。有詩爲證

合門盡節從來少　若比三元事更奇
爲子爲臣眞大節　經天日月姓名垂

又有詩爲證

靖難師來不可當　黃觀捧詔督勤王
誰知大數皆前定　贏得孤名到處香

這黃觀是國初第一個三元了。第二個便是商輅。國初科甲之盛。無過于江西。所以當初有個口號道。翰林多吉水。朝內半江西。自商輅中三元之後。浙江科名遂盛于天下。江西也便不及。此是浙江山川氣運使然。非通小可之事。在下未入正回。且把兩个爭

狀元的故事一說兩个爭狀元的究竟都中了狀元世上有這樣希奇的事麼如別樣可以人力謀求若是狀元二字爲天下之福聖主臨軒策士御筆標紅此是前生宿世種下之因亦是神鬼護陳之事兩个爭狀元究竟都做了狀元那狀元二字却就象在他荷包裡一般的東西隨他意兒取將出來可見人定勝天有志竟成富貴功名可以力取何況其餘小事在下做這一回小說把來與有志人做个榜樣話說杭州錢塘縣一人姓李名旻字子陽號東崖他原來是李家的子孫他是于忠肅公之孫于冕之子于冕

待妾懷孕正當忠肅公受難之時舉家驚惶逃竄于冕待妾懷孕出逃後來遂嫁于李家生出李旻李旻的父親是个窮人李旻自幼讀書之日每每出其大言要中三元李旻母親亦每每幫助兒子共有此志成化十六年庚子李旻考科舉正試見遺李旻攔住提學道轎子稟道宗師老大人若不取李旻科舉場中如何得有解元提學道立試果佳遂取李旻科舉發塘縣學起送科舉之日有五色鳥飛來毛羽可愛栖于明倫堂梁上衆秀才聚而觀之莫不驚懼李旻胸中暗暗的道此是文明之兆吾當中解元無疑

遂賦詩自負。

文彩翩翩世所稀。講堂飛上正相宜。
定應覽德來千仞。不但希恩借一枝。
羨爾能知鴻鵠志。催人同上鳳凰池。
解元魁選皆常事。更向天衢作羽儀。

果中解元、那弟二名卽是紹興餘姚王陽明先生之父王華、那王華也是要中三元之人、因李旻中了解元、便氣忿不過、對李旻道、子陽見我今年讓你中了解元、來科狀元准定是我、小弟了、斷不敢奉讓、你今休得要上京會試、李旻道、明年狀元讓你、下科狀元、

又准定是我小弟了、便讓你做明年狀元罷、說罷彼此大笑、李旻果不進京會試、王華遂中了辛丑狀元、李旻大笑道、王年兒的狀元、是我讓與他做的、我若進京會試、這狀元如何到得他手裡、癸卯冬天、李旻將進京會試、他一個朋友鎖懋堅、是西域人、長于詩賦、知李旻大才自負、不凡、有中狀元之志、做隻詞見餞行、調寄正宮謁金門云、

人歡喜、駿馬鞍上錦韉、催趲瓊林宴、塞鴻聲裡。暮秋天、綠酒金盃勸留、意方深、離情漸遠、到京廷中選。今秋是解元、來春是狀元、拜舞在金鑾。

毀。

李旻果中狀元，官拜翰林院修撰，後來做到南京吏部侍郎，那浙江志書上載他做祭酒的時節，能振起師模，不負所學，住在吳山下，環堵蕭然，死之日家無餘財，是有德有品之人。那王華做到吏部尚書，兩人聲名人品都可謂不愧科名者矣，有詩爲證：

富貴可以力求　功名奪得頭籌
說與有志男子　何須羨彼王侯

話說那中三元的商輅，字弘載，號素庵，謚文毅，是浙江嚴州府淳安縣人，他的父親是嚴州府一個提控，住于公廨之中，在衙門數年，一味廣積陰德，力行善事。那舞文弄法的事不要說不去造作，就是連耍也都不曾做，甘守清貧。他母親也是個立心平易之人。若是那沒天理枉法錢財，夫妻二人斷然不要。大抵在衙門中的人，都要撰曲作直，以是爲非，以非爲是，上瞞官府，下欺百姓，筆尖上活出活入，那錢財便就源源而來。商提控一味公直，不要那枉法的錢財，自然家道清貧。夫妻二人常對天禱告道：我不願枉法錢財，但願生下好兒子，是矣正是：

公庭祀面勤修行　不受人間枉法錢。

話說淳安府一个人姓吉排行第二被仇家誣陷那仇家廣有勢力上下都用了錢鈔將吉二下在牢裏要置之死地商提控憐吉二無辜一力扶持出來保全了性命正是

當權若不行方便　如入寶山空手回

話說商提控救出了吉二那吉二感恩無地無恩可報一日商提控從吉二門首走過吉二一把拖住商提控衣袖再不肯放邀到家裏坐地吃茶商提控苦辭不要怎當得吉二抵死相留吉二一邊走去買些酒餚回來叫妻子孫氏整治那孫氏頗有幾分顏色

吉二义手不離方寸對孫氏說道我感商提控之恩無力可報今日難得大恩人到此我要出妻獻于將他飲到夜深時分你可出去陪宿一宵以報他救我性命之恩休嫌羞靦則個孫氏只得應允安排酒餚端正吉二捱將出來請商提控吃商提控甚是過意不去一杯兩盞漸漸飲到夜深時分吉二託說出去沽酒閃身出外再不回來商提控獨自一个却待起身只見門背後閃出那个如花似玉的孫氏來深深道个萬福商提控吃了一驚孫氏便開口道妾夫感恩無地可報今日難得大恩人到此妾夫情願出妻

獻子叫奴家特地出來勸提控一杯酒休嫌奴家醜陋則个說罷便走將過來斟酒商提控驚慌急急抽身出外而去回來對妻子說了已後再不敢打從吉二門首經過三日之後夫妻二人都夢見本府城隍之神對他說道子累積陰功廣行方便上帝命我賜汝貴子以大汝門戶就把手中一个孩兒送與他夫妻二人遂騰雲而去從此妻子懷孕生下商輅那時是

永樂甲午二月二十五日生下之時滿室大光燭天合衙門中人都見有火盡來救應太府亦見火光遍室衙役稟說公廨火火太府急急收拾緊急

文書一壁廂叫人救火一壁廂叫人防守庫獄頃刻間來報道並無火燭只是商某家生下一个孩兒太府大驚道此子必然有異就分付左右道待他滿月之日可抱來一見滿月之日商輅父親抱兒太府太府看他目秀眉清神氣軒昂帝額庭上歡喜非常對他父親道爾子上應大象必非塵凡之器他日必爲朝廷大瑞真國家增光榮也登科名而已哉爾好爲看視教訓待其成立門能大爾門戶也就命將黃涼傘罩送之而回後來漸漸長大讀書識字便出口成章一目數行下筆磊磊驚人

宣德十年乙卯中解元那時只得二十二歲進京會試不中李時勉做祭酒一見商輅便知他是个非常之人公輔之器異常敬重就教他讀書于東廂之後到正統九年乙丑會試中會元廷試狀元及第那年三十二歲官拜翰林之職後來他父母都受了誥命眞是陰德之報在下先將他父母的陰騭報應說過了方纔下文說商輅本身的立朝事業爲朝廷柱石子載增光有詩爲証

陰德昭昭報不差　三元兒子實堪誇
山川靈異俱閑事　只是心田二字嘉

不期已巳年　正統爺幼冲之年誤聽王振之言御駕親征韃虜也先失陷于土木地方敗報到來滿朝文武驚惶無措幸得兵部尚書于謙力主羣議請景泰爺監國以安反側商輅竭力輔佐于謙共成此議有个不知利害的徐珵創爲南遷之計商輅與于謙并內臣金英與安共爲唾斥方纔人心寧定商輅因于謙在山西河南做了十九年巡撫熟于兵機將畧凡事有老成見識做事事聽他說話遂協同于謙文武等臣經略戰守後來　正統爺回朝商輅奉命到居庸關迎接回來只在于南城錦衣衛指揮盧忠

上變妄說南城事體有不可知之變　景泰爺大怒
窮治不已商輅對司禮監王誠說道盧忠本是个風
子豈可聽信他胡言亂語壞了大體傷骨肉之情王
誠將此言稟與　景泰　景泰爺方纔大悟將盧忠殺
死後來　景泰又要易　正統爺東宮衆臣共議商
輅道此國家大事有　皇太后在上臣下誰敢輕議
　景泰不聽商輅之言畢竟易了東宮陞商輅兵部
左侍郎兼左春坊大學士　景泰五年禮部章綸御
史鍾同因　景泰爺所立東宮遘疾而死遂上本要
復立　正統爺太子　景泰爺大怒要將二臣置之死

地商輅方救免得章綸一人後　景泰爺正月病重
商輅同閣老陳循議請復立　正統爺太子商輅遂
于奏疏上增二語道
　陛下爲宜宗章皇帝之子當立宣宗章皇帝之孫
正要明日奏進不意石亨徐有貞一干人研進南城
迎接　正統爺復登寶位遂將兵部尚書于謙誣致
死地深可痛惜次日　正統爺召商輅并閣老高穀
到于便殿慰安道　朕在南宮知爾二人心無偏向
如今正要用爾安用心辦事且計議改元年號就命
商輅草詔石亨私自對商輅道今年赦文須一株光

不須別具條款商輅道自有舊制就敢擅改石亨大怒遂誣奏商輅要與于謙一同處死內臣與安要求商輅乘機稟道當時此輩附和南遷不省將置朝廷何地如今恃着奪門之功便敢如此大膽放肆正統爺纔解了怒氣止削商輅官爵原籍爲民商輅免得作無頭之鬼歸來道今日之餘生皆天之所賜也怎敢干涉世事因此縱游于西湖兩山之間終日杯酒賦詩逍遥暢適後來正統爺在宮中每每道商輅是朕所取三元可惜置之閒地屢欲起用怎當得左右排擠之人甚多竟不起復在林下十年

成化爺登基追念商輅當日之功遣使臣驛召到京那時還未有復職之命朝見之日方巾絲縧青布圓領自己稱道原籍爲民臣商輅行取到京見成化爺龍顏大喜仍復原職入內閣辦事那時皇莊甚爲民害商輅奏道天子以天下爲家何以莊爲後因地震上疏乞休不准所奏一个御史林誠又因星變誣奏商輅不職因說景泰間易儲之事商輅因而求退幸得成化爺是个聖主不聽林誠之言反加林誠之罪遂批下旨意道

朕用卿不疑何恤人言

商輅又恐傷了言官有負　聖主之意隨上一本道臣嘗勸上優容言官已荷嘉納如修撰羅倫等皆復收用今因論臣而反責之如公論何成化爺就從其言仍復林誠之職又召商輅到御榻前勉慰再三遂陞爲兵部尚書仍兼學士又改戶部尚書十一年兼文淵閣大學士一日召見議及景泰爺監國之事商輅懇懇奏道昔景泰有社稷功當復帝號與安遂流下淚來成化爺亦流淚因而遂復了帝號後來成化爺深知于謙有保社稷之功被石亨曹吉祥冤枉而死後石亨曹吉祥俱以謀反誅死于謙之子于冕上疏白父親冤枉成化爺深憐其忠而復其官賜祭商輅遂作制辭道

當國家之多難保社稷以無虞惟公道而自持爲權姦之所害在先帝已知其枉而展心實憐其忠金英與安讀了道唯吾與爾親見其事深知其功他人不能知也于謙有冤死亦瞑目矣天下因誦而稱之自此之後于謙之冤始大白於天下且不說商輅隨事有補袞之忠再說嘉興南一個具經濟之才出色的人這人姓項名忠字盡臣謚襄毅是正統七年進士爲刑部員外郎隨　正統爺親征失陷土木難

鞘着他牧馬于泓蕩剝去了衣服胡服胡衣囚首垢面、蓬頭跣足、項忠受這苦楚不過、騎了他一疋好馬、潛地逃歸、從間道而走、遠遠望見胡騎出沒、又恐被他拿去、只得晝伏夜行、爭奈不識路徑、望北斗南走、走過四夜不知經了多少路程、連馬都走不動了、項忠自覺心下慌、沒奈何只得棄馬步行、漸漸走到一條死路、是捕天的高山、這山名爲石城山、圍圍似個城子一般、懸崖峭壁、有數千丈之高、項忠嘆息道、吾死于此地矣、走到天盡頭、却怎生區處、徬徨四顧、却似有路可登、只得攀藤附木、一步步捱將上去、漸至山頂、

週廻一看、原來這山四圍都高、竟像城墻模樣、山頂寬平、可容數千人之多、獨中間有路一條可上、項忠看了形勢暗暗道、此地甚險、若屯數千人于其中、雖千軍萬馬不能攻也、但無水泉耳、說罷肚中飢渴之極、渾眼腫痛、行走不牢、一交跌倒在地、倚石歇息、看看垂死、恍惚之間、見一个金甲神人、扶他起來、道、此爾異日發跡之地也、說罷不見、但見一大塊物、遺棄地下、項忠近前一看、却是一大塊肉乾、項忠取而食之、道、怎生得一口泉水救命方好、遥望見山下一股清泉、項忠一步步捱將下來、走到泉水邊、吃了數口、

方纔神清氣爽道今番有命了那泉水離山有數里之遥項忠暗暗的道若斷絕了這股泉水此山之險亦無所用之矣遂放開脚步逃命共走了七夜纔到得宣府關吏來報了御史張昊巡撫羅亨信傳令放進關內進得關內一交便跌倒地下暈死多時用姜湯灌下方纔甦醒一步也走不起看其脚下有刺蒺藜數百羅亨信叫人與他拔去拔了數日方纔拔完共有一斗之數滿脚紅腫皮肉裂開血流不止病臥了三個多月方纔走得起有詩爲証

吉人自有天相臨危自有神扶

若非功名不朽准准死在窮途

話說項忠自病好之後漸漸做到都御史之職那時陝西固原土韃滿四聚衆作反只因都指揮劉清守備指揮馮傑二人剝削軍兵又逼索各土韃賄物各土韃怨恨入骨滿四因此遂糾聚數千人作反就屯據于石城地方劉清領兵與戰大敗虧輸而走陝西鎮巡撫遠都指揮邢端申澄率領各衛軍兵與戰只一合滿四將申澄殺于馬下邢端率領軍兵逃回本陣遠近震駭

朝廷差陝西巡撫都御史陳介總兵寧遠伯任壽寧夏總兵廣義伯吳琮延綏都御史王

銳參將胡愷各統所部軍兵會討寧夏兵先到陳介
泉琮二人不等延綏兵到麾兵直搗石城不期被滿
四先伏數枝兵在于石城遠處等得寧夏兵到先前
一隊詐敗佯輸誘引寧夏兵深入重地數枝兵一齊
掩殺將來衆兵勢困饑渴大敗而走殺死數千人賊
勢甚是猖獗　朝廷遣都督劉玉總兵都御史項忠
提督軍務前來勦除滿四項忠前次曾到石城備知
形勢險隘只有坐困一法遂分兵七路恐有埋伏一
路斫削草木燒之而進使賊人不能伏兵漸漸逼近
賊巢團團圍住先鋒伏羌伯毛忠奮勇當先登山仰

攻不期被賊人當頭飛下一个砲石而死衆軍心慌
一齊退後項忠就馬上把一个當先退後的千戶斬
首示衆衆軍方纔札得脚住滿四見官軍退後正欲
乘機追殺見官軍一齊札住號令嚴明便不敢追殺
遍來遠近聞得毛忠戰死人心洶洶兵部尚書道滿
四驍勇今屢次戰勝倘與北虜連兵則關陝危矣遂
交章請益兵赴援　朝廷遂遣撫寧侯朱永領京兵
四萬前往助戰撫寧侯遂奏定賞格如生擒賊首一
人與世襲指揮使賞銀五百兩數人共擒得者賞亦
如之不說　朝廷要再差援兵救應再說項忠備知

賊巢只靠此一股泉水救命必有重兵防守遂差一
枝兵搖旗擂鼓虛張聲勢前來搦戰却另撥一枝精
兵伏于泉水左側待守水口賊人出戰就着這枝精
兵奪他水口那守水口賊人聽得戰鼓齊鳴一齊殺
出官兵略戰數合便棄甲而逃賊人漸漸追遠追之
不及回歸水口早被官兵大隊占住水口賊人奮勇
斷殺怎當得項忠自領一隊勁兵而來勢如風雨賊
人四散奔走生擒活捉者不計其數餘賊逃回石賊
山項忠直逼賊巢圍得鐵桶相似滿四見官軍奪了
水口自覺心慌幾番奮勇殺下山來要奪水口怎當

得項忠親自披着甲冑立于矢石之下那矢石如雨
点般射將下來項忠身自督戰再不退步露宿六十
餘日先後共戰二十餘陣自嘆道奉命討賊久無成
功死所甘心衆軍見項忠如此人人鼓勇個個爭先
不說項忠在此與滿四苦死厮戰且說　朝廷差使
臣來問項忠道事體何如項忠備細奏上一本　朝
廷還不知勝負如何命司禮監懷恩許安黃賜三人
到閣下召兵部尚書計議道京軍決然要去救援
內閣彭時是正統十三年狀元甚有見識向商輅一
齊道前日賊若四出攻劫誠可驅懼今天兵自保我

軍圍守甚固不一兩月必然困窮成擒況項忠自上木歸來之後曾經石城山過地理熟識與他人懸斷者不同今觀其奏疏情理曲折如指諸掌定有成筭京軍何用再行兵部尚書因商輅不聽他言恐恐的道項忠若敗必斬二人然後發兵去救衆官都不信商輅二人之言恐未免有失果然項忠一連圍困了三月糧草都盡人馬饑餓而死者不計其數戴將有個楊虎貍驍勇有謀是滿四的謀主見勢頭有些夾撒私走下山到軍門投降項忠便極意招安就解身上金鈎爲贈楊虎貍感恩圖報項忠教他擒滿四來獻楊虎貍領命而去果然誘滿四出戰次日項忠領兵當先失兵東山口楊虎貍從賊巢中反殺起來生擒滿四餘黨潰散斬首七千餘級俘獲者不計其數將滿四獻俘處死文武百官方服商輅見識之高果是

運籌帷屋之中　決勝千里之外

話說成化爺的嫡母慈懿太后錢氏崩了那時生母太后在上不欲將錢太后與正統爺合葬遂命司禮監傳旨命大臣另議葬所衆臣都不敢發言獨商輅與彭將兩個院口道此是一定之禮無可

別議　梓宮當合葬　裕陵神主當祔廟內監夏時
道錢太娘娘無子又有疾病怎生好入山陵只該另
葬爲是　商輅彭時兩個齊聲道太后母儀天下近二
十年爲臣子者豈宜另議葬所況且此事關係非小
一或乖禮何以示天下後世乎夏時大聲道你們休
得固執此是太娘娘主意怎敢抗違兩個又道雖是
太后主意臣子自當力爭不可使　上有失德夏時
又大聲發話道你們抗違只怕明日體面不好休得
懊悔說罷忿忿而進衆官都各面面失色商輅二人
道明日不可畏懼斷要力爭次日　成化爺御文華
殿召內閣各官面論此　慈懿太后當如何彭時對
道只合依正禮行庶全　聖孝　成化爺道朕豈不
知依正禮行是好但與　太后有碍故令爾等合議
務要處得合宜商輅對道外議洶洶若不合葬則人
心不服且于聖德有損雖　聖母有言亦不可從也
成化爺半日不言語良久方道合葬固是孝若因此
失　聖母之心亦豈得爲孝乎商輅二人都道　皇
上大孝當以　先帝之心爲心昔　元帝待慈懿太
后始終如一今若安厝于左而虛其右以待後來則
兩全其美矣後來者指　太后也　成化爺雖未應

兄而玉色甚和絕無怒容二人又道臣等意未盡欲其本吉之乞　皇上再三申勸　聖母以終大事成化爺把頭略點了一點這日晚間商輅二人具奏備言祔葬祔廟所以體　先皇篤夫婦之懿昭　上全子母之情斷不可有異議又謂夫有出妻之禮子無弃母之道此事關係綱常不可有失貽萬世譏議辭極懇切　成化爺內批仍欲別尋葬地商輅遂同彭時并禮部尚書姚夔率領百官伏文華門號哭不起聲聞于內　成化爺方纔感動　太后亦悟即傳旨宣諭道

卿等毋者會議　大行慈懿皇太后合祔陵廟固朕素志但　聖母有碍事有相妨未即命兄朕心終不自安再三據禮祈請　聖慈開諭特賜兄諾卿等其如前議施行勿有所疑故諭

商輅彭時與各官遂呼萬歲而退看官你道這一件大禮若不是二位狀元宛轉力爭可不是陋　吾父于有過之地麼有詩爲証

朝廷大禮亦非輕　慈懿娘娘合葬成
全賴大臣調護力　方知聖主賢卿

成化爺欲建玉皇祠于宮中商輅又力言其非禮再

二勸戒因而遂止時萬貴妃有寵　弘治爺是紀貴妃所生紀貴妃懷孕之時萬貴妃得知大怒將紀貴妃百般凌虐百般下藥要打墮身孕誰知　弘治爺是個聖主當有十八年天下自有鬼神呵護就像生鐵鑄在母腹中的怎生打墮得下　成化爺知萬貴妃嫉恚只得訛言紀貴妃有病出居安樂堂假說紀貴妃生了痞塊並非身孕瞞過了萬貴妃一壁廂却暗暗叫門官好管遂生下　弘治爺紀貴妃乳少內監張敏使女侍以粉餌哺之百般保護後來萬貴妃生了一子立爲皇太子未及一年患瘡而死萬貴妃後來亦竟無身孕那時　弘治爺年長六歲張敏因厚緒萬貴妃主宮內監段英乘機轉說萬貴妃大驚道怎生不早教我知道遂具服進賀厚賜紀貴妃擇吉日召皇子入昭德宮次日遷紀貴妃于永壽宮中外各宮一喜一懼喜的是立太子懼的是尚有不可知之事要請皇太子與紀貴妃同處繞脫虎口又恐反因此激變事在兩難商略回奪對奏上道

皇子聰明岐嶷國本攸係天下歸心重煩聖德宮貴妃撫育保護恩踰己出百官萬民皆謂貴妃賢哲近代無比此誠宗社無疆之福也但外議皆謂

羣子之母因病別居久不得見楼之人情事體誠爲未順伏望勑令就近居住皇子仍令貴妃撫育俾朝夕之間便于接見庶得遂母子之至情慰朝野之公論

商輅這一本奏進遂立爲　皇太子方保無虞有詩爲証

我朝孰治聖明君　誰是携持保抱羣
內臣張敏外商輅　國本無虧天下聞

後來紀貴妃薨了商輅又引宋仁宗之母李宸妃故事遂殯歛都如皇后之禮十三年陞吏部尚書兼謹身殿大學士那時汪直新坐西廠威勢洶湧權同人主害人無數滿朝文武百官畏之如虎巡邊之時都御史盡戎裝披掛直至二三百里之外迎接望塵跪伏等候馬過方纔走起若駐節驛之中便換小帽一撒趨走唯喏叩頭無異奴婢所以當時有諺道都憲叩頭如搗蒜侍郎拙腿似燒葱商輅遂奏汪直十罪并奏百戶韋瑛王英道

陛下委聽斷於汪直之一人而汪直者轉寄耳目於羣小汪直之失雖未爲甚而韋瑛王英同惡相濟招作威福官軍校捉拿職官事皆出於風聞暮夜

搜簡無有駕帖武將命婦剝去衣服用刑拷打被害之家有同抄劄人心洶洶各懷疑畏如兵部尚書項忠當早朝鼓響伺候之時汪直令校尉就左掖門下呼叫項忠不得朝罷被校尉擁逼而去其欺凌大臣如此使大小臣工各不安於其位商賈不安於市行旅不安於塗庶民不安於業太平之世豈宜有此腹心之患

成化爺看了這本大怒道用一內臣怎生便繫國家安危命司禮監懷恩傳旨責問商輅正色答道朝臣無大小有罪都該請旨收問他敢擅抄札三品以上京官大同宣府是京師北門守備不可一日缺他敢一日擅自擒械數人南京根本重地留守大臣他敢擅自收捕諸近侍他敢擅自改易此人不去國家安乎危乎那懷恩是個大聖大賢之臣知汪直倚勢作威害人無數遂將此旨駁奏與　成化爺成化爺大悟即將韋興王英克軍汪直革職到於南京而去從此朝野肅清天下太平商輅懷恩二臣之力也那懷恩果繫大聖大賢之臣千古罕見妙處不能盡述當時　成化爺寵着一個僧人名爲繼曉通於藥術　成化爺試其術有應効遂賜子無并恩寵無比

成化爺嘗以手撫其肩繼曉即編御手於衣袷間見客止用一手爲禮因此恃恩放肆無惡不作忠臣刑部主事林俊要斬繼曉奏妖僧繼曉猥挾邪術惑亂聖聰成化爺大怒下林俊於獄中要將殺死懷恩即首諫道自古未聞有殺諫官者我洪武爺永樂爺時大開言路故底盛治今欲殺諫臣將失百官心將失天下心臣不敢奉詔成化爺大怒道汝與林俊合謀訕我不然安知宮中之事說罷便將御硯擲將過去懷恩以首承硯不中成化爺又將御几推仆於地懷恩脫帽解帶伏地號泣道臣不能事陛下矣成化爺命扶出東華門懷恩叫人對鎮撫司典詔獄的道你們合謀傾害林俊林俊若死了你們亦不能獨生遂徑歸臥家中道中風矣不復起視事成化爺心知其忠命太醫救治不時遣人看視林俊方得不死後林俊做到兵部尚書勦平流賊有功爲當代名臣皆懷恩力救之所致也其愛護忠臣不顧性命如此後又有個章瑾以寶石貢進謀爲錦衣衛鎮撫命懷恩傳旨懷恩道鎮撫掌天下之獄武臣之極選也奈何以貨得之成化爺怒道汝違我命乎懷恩道非敢違命恐違法也成化爺只得命

他人傳之懷恩私自說道如外廷有人諫諍吾言尚可行也那時命子俊爲兵部尚書懷恩對他道汝當執奏我從中贊之命謝不敢懷恩亦然 道我固知外廷之無人也其剛正守法如此時都御史王恕屢屢上疏論事言甚切直不怕生死懷恩嘆道天下忠義斯人而已懷恩亦知商輅是個鐵錚錚不怕死的好漢遂深相敬重 朝廷大事每每相訐而行凡所做的事都是有利於 朝廷有益於生民之事真宮中府中合爲一體也商輅後加少保驅驛而回在林下逍遥共十餘年活至七十三歲無疾而終後贈

太傅我 朝賢相稱商輅爲第一其餘都不能及他在 朝廷筆下並不曾妄殺一人所以子孫繁盛亦是陰德之報在朝唯與于謙項忠彭時姚夔林俊王恕金英興安懷恩張敏數人相好蓋忠臣識忠臣好漢識好漢也他兒子名良臣做翰林院檢討生平二十二歲中解元三十二歲中會元一十四歲以修撰入閣四十一歲兵部侍郎而回回來十年五十歲又入閣六十歲做了少保而回在內閣共十八年回來又享十餘年清福而死道德聞望一時董著豈不是一代偉人史官有詩贊道

大節純忠足許觀　三元端不負三元
三元更有商文教　一代芳名萬古列

俠女散財殉節

送賊偷寒起禍胎　壞家端的是奴才
請看當日紅娘事　却把鶯鶯哄得來

這首詩是說壞法了鬟之作人家婦女不守閨門多是丫鬟哄誘而成這是人家最要防範的了又有紅使梅香亦爲可咲曾有詩道

兩脚麼禮拖破鞋　囉乖像甚細娘家
手中托飯沿街吃　背上馱拳着處捱
問壁借鹽常討碟　對門覓火不擡柴

除灰換盡常拖擄　扯住油瓶撮撮篩

這首詩是嘲人家麼禮了鬟之作乃是常熟顧成章俚語都用吳音湊合而成句句形容酷笑看官你道人家這些丫鬟使女不過是抹卓掃地燒火添湯疊被鋪床就是精致的在粧臺傍服事梳頭洗面弄粉調朱貼翠拈花打點綉床針線燒香薰被剪燭薰煤收拾衣服掛起籠鈎免不得像牡丹亭記道雞眼睛削嘴兒桃馬子兒隨鼻兒倒這不十分湊趣的事也時常要做一做還有無廉耻丫鬟像花琵記上惜春姐道鄰寺綉房中清冷無人別尋一个佳偶要去燒

火凳上覺角落裏偷閒養漢做那不長進之事或是私期逃走曾有詩爲禹錫詩失婢詩爲証

把鏡朝妝　添香夜不歸
鴛鴦拂在去　鸚鵡透籠飛
才逐張公子　即隨劉武威
新知正相樂　從此脫青衣

話說宋時有个陸伯麟其側室生下一子那側室原是丫鬟出身因是正妻無子陸伯麟歡喜非常做三朝彌月好生熱鬧他一个相好的朋友陸象翁戲做一首啓以賀道

犯簾前禁忌　灶下盟玉簪種于藍田珠將還于合浦移夜半鸞鶯之步幾度驚惶得天上麒麟之兒這回喜悅采旣可續詩書禮樂之麻深嗅得油鹽醬醋之香

油鹽醬醋之香却出于蘇東坡先生咏婢謔詞有堪起裙兒一陣油鹽醬醋香之句蘇東坡之丐于嘲嘗如此在下要說一個俠女散財殉節的故事千古無所以先把丫鬟這些好笑的說起從來道三姑頭兩截穿衣大家婦人女子尚且無遠大之識何

這些紅色海香，他曉得什麼道理，什麼節候種有，讀書通文理之人，尚且不多幾个，你只看西廂記那紅娘姐，不過硬謝攻袋牽枝帶葉說得幾句，怎如得漢時鄭康成家的丫鬟，那鄭康成風流冠世家中女婢，都教他讀書識字，一日鄭康成怒一个丫鬟，把他叟去跪在泥中，又有一个丫鬟走來見了，道就把詩經一句取笑，道，朝為乎泥中，這个跪的丫鬟，也回他詩經一句道，薄言往愬，逢彼之怒，這兩个丫鬟，將詩經一問一答，這也是个風流妙事了，那不比得晉中書令王珉之婢，謝芳姿，那謝芳姿，是王珉嫂嫂身邊丫鬟，王珉偷了這謝芳姿，與他情好甚篤，嫂嫂得知此事，將這謝芳姿日日鞭撻，打得謝芳姿痛苦難當，嘗他逢頭垢面，不容他修飾，這謝芳姿雖不修飾，那天生的玉容花貌，並不改變，且素性長于詩歌，出口便成，王珉見這謝芳姿吃苦，甚是心酸，一日手中持着白團扇一把，就要謝芳姿作白團扇歌，謝芳姿隨口作歌以贈道，

團扇復團扇，　許持自障面，
憔悴無復理，　羞與郎相見，

你看這謝芳姿出口成章，寫出胸中之意，可不是手

秋絕少的女子天上瑞氣所鍾生將出來怎麼與粗使梅香一般看待須要另眼相看方不負上天生彼之意所以元朝關漢卿才子曾續北西廂四劇他當時曾見人家一个出色聰明女子做了從嫁女婢關漢卿再三嘆息道這樣一个聰明女子做了從嫁女婢就如一个才子屈做了人家小廝一般豈不是有天沒日頭之事意甚不捨戲作一小令道

髮蓬臉霞屈殺了將陪嫁規摹全似大人家不在紅娘下巧咲迎人文談回話眞如解語花若咱得他倒了蒲桃架

就這關漢卿的詞兒看將起來也不過是詩文標致而已不足為奇還有一種出色女子具大眼孔與英雄豪傑一樣尤為難得昔日唐朝柳仲賢官為僕射之職一生豪爽出鎮西川嘗怒一个丫鬟遂嚢千大挨蓋巨源宅這蓋巨源生性極其慳悋一日臨街見賣絹之人自己呼到面前親自一疋疋打將開來手自搥量厚薄細酢多少價錢柳家丫鬟于窓縫中看見心中甚有鄙賤之意遂假作中風光景失聲仆地蓋巨源因見此婢中風遂命送還這丫鬟既到外舍旁人問道你在柳府並無中風之病今日如何忽有

此疾這了鬟徐徐答道我並無中風之病我曾伏事柳家郎君寬洪大度一生豪爽怎生今日可去伏事這賣絹牙郎我心慙愧所以假作中風非真中風也柳仲賢知此婢有英雄之識遂納爲側室生子亦有英雄之槩看官你道此婢不勝如謝芳姿數倍乎若强中更有强中手與妃子盡節而死更是千秋罕見禹載難逢之事名爲田六出這田六出是王進賢的侍兒那王進賢是晉懋太子之妃胡王石勒攻破洛陽擄了王進賢渡孟津河要姦潘王進賢那王進賢大罵道我皇太子婦司徒公女汝羌胡小子敢犯我乎言畢投河而死田六出見妃主已死便道大既有之小亦宜然妃主爲國而死我爲妃主而死兩不相負言畢亦投河而死這田六出數言說得鉄錚錚的一般可不是个晉室的忠臣麼古來還有一人更爲巧妙是周大夫之婢那周大夫仕于周朝久不回家他妻子生性極淫遂與隣人通姦周大夫一日回來妻子恐怕事發與姦夫暗暗計較端正酒中放了毒藥要藥死丈夫教這丫鬟進酒這丫鬟暗暗的道若進了這鍾藥酒便殺了主父若是對主父說明便殺了主母主母主父主母都是一樣用頭一縱計上心來

邊進酒故意失足跌了一交將這藥酒潑翻在地周大夫大怒將這丫鬟笞了數十妻子見這丫鬟潑翻了酒其計不成恐怕漏洩消息遂因他事要活活笞死以絕其口這丫鬟寧可受死再不肯說出可憐幾次打得死而復生畢竟不肯說出以全主母之情後來周大夫的兄弟細細得知情繇將一緣二故對周大夫說了周大夫遂出了這淫婦見這丫鬟全忠全孝要納他爲妾那丫鬟立意不肯便要自刎而亡周大夫遂以厚幣嫁與他人爲妻噫

巾幗有男子　衣冠多婦人

賢哉大夫婢　一說一回春

列位看官你道强中更有强中手丫鬟之中尚有全忠全孝頂天立地之人何況鬚眉男子可不自立爲古來丫鬟所笑話說元朝年間那時胡人入主中國之後蒙古種類盡數散處中國到處都有元人又因在中國已久盡染中國之習那時杭州有偉兀氏也是蒙古人住于城東共妻忽术娘子忽术娘子身邊有个義女名爲朶那女朶那女到了十三歲忽术娘子見這朶那女有些氣性不比尋常這些醜陋不長進的丫鬟忽术娘子遂易眼相看丈夫偉兀郎君有

个小厮叫做剁伶兒這剁伶兒年十六歲生得如美婦人一般偉兀郎君見剁伶兒生得標致遂為寵陽之寵與他在書房裡同眠睡起曾有瑞鷓鴣詞兒為証

分桃斷袖絕嫌猜翠被紅裀興不乖洛浦牟陽新燕爾巫山雲雨左風懷　手携襄野便娟合背抱齊宮婉孌諧玉樹庭前千載曲隔江唱罷月籠階

不說這偉兀郎君寵這剁伶兒且說這粲那女漸漸長至一十六歲生得如花似玉容貌非凡這剁伶兒

見粲那女生得標致遂起奸淫之心幾番將言語勾引粲那女粲那女使着剖霜一副臉皮再也不采剁伶兒在灶邊撞着了要强姦粲那女粲那女大怒劈頭劈臉打將過去道你這該死的賊囚瞎了眼俺可是與你一類之人麽皮搭柳樹你做了春夢錯走了道兒子賊囚萬賊囚直罵到忽术娘子面前那忽术娘子正腦這剁伶兒奪了寵愛又因他放肆無禮叫到面前將剁伶兒重重打了一百棍那剁伶兒忿忿在心要報一箭之仇日日在偉兀郎君面前搬弄是舌說是說非指摯偉兀郎君毒打這粲那女一頓以

報前日之仇偉元即君只因被了剝伶兒忽木娘子每每吃醋今因剝伶兒有了此事一發不好尋事頭傷着衆那女見衆那女果然生得標致又有幾分看上之心又見衆那女生性貞烈不肯與剝伶兒做不長進之事曉得不是廚房中雜作瓜和菜之人倒有心喜歡着衆那女的意思思量夜間偷偷摸摸做那前邊的詞兒道移牛夜驚鷺之步幾度驚醒之事一日與忽木娘子同睡聽得忽木娘子睡熟鼾鼾有聲輕輕偷出被外走將起來要去摸那衆那女世上傳有偷丫鬟十景說得最妙道

野狐聽水。　老僧入定。　金蟬脫殼。
滄浪濯足。　迴龍顧祖。　漁翁撒網。
伯牙撫琴。　啞子厮打。　賠猫偷雞。
灰袍回營。

看官你道這十景各有次序始初野狐聽水者那北路冬天河水結冰客商要在冰上行走先要看野狐腳踪方纔依那狐腳而走萬無一失蓋野狐之性極疑一邊在冰上走將耳細細聽着冰下若下面有有響聲便不敢走所以那偷丫鬟的先審察妻子睡熟也不睡熟若果睡熟了輕輕[illegible]衣而起步將起來

如老僧打坐一般坐了一會方纔把開那被將身子鑽將出來是名金蟬脫殼然後坐在床上將兩足垂下是名滄浪濯足滄浪濯足之後還恐怕妻子忽然睡醒還要迴轉頭來探聽消息是名迴龍顧祖黑地摸天用兩手相探而前如漁翁撒網相似不知那了鬟睡在頭東頭西如伯牙撫琴一般鑽入了鬟被內扯扯拽拽是名啞子斫打斫打之後則聽猫偷雞死不放矣事完而歸只得假坐于馬桶之上以出恭為名是名放砲回營話說這夜偉元郎君要來偷這朵那女輕輕的走到朵那女睡處伯牙撫琴之後正要鑽身入朵那女被內怎知這个朵那女是个驚跳之人旦日不脫衣裳而睡却又鐵心石腸不近風流二字並不要此等之事若是一个略略知趣的見家主來先須連連逢迎順受了誰料這朵那女是命犯孤辰寡宿的一般一些趣也不知偉元郎君正要做啞子斫打故事怎當得這朵那女不近道理却一聲喊叫起來驚得這偉元郎君登時退步急急鑽身上床忽米娘子從睡中驚醒偉元郎君一場掃興當時有老儒陳最良一流人做幾句四書文法取笑道

偉元郎君曰娶妻如之何寧如千能朵那女曰

其猶穿踰之盜也與。難矣哉。偉兀郎君曰。鑽穴隙相窺。古之人有行之者。朵那女曰。羞惡之心。如之何其可也。

次日忽朮娘子悄悄審問朵那女道。家主來尋你。是好事。別人求之不得。你怎生反叫喊起來。朵那女道。俺心中不願作此等無廉耻之事。兒且俺們也是父精母血所生。難道是天上吊下來的。地下長出來的。樹根頭塌出來的。怎生便做不得清清白白的好女人。定要把人做話靶。說是竈腳根頭燒火凳上。壁角落哩不長進的齷齪貨。俺定要爭這一口氣便罷。因

此忽朮娘子一發喜歡。如同親生之女一般看待。後來偉兀郎君做了荊南太守。與家眷同到任所。這朵那女料理內外。整整有條。忽朮娘子盡數託他。不意偉兀郎君害起一場病來。這朵那女日夜湯藥伏事。頭刻不離。患了一年症候。朵那女辛苦伏事了一年。郎君將死。對忽朮娘子道。朵那女甚是難得。可嫁他一个好丈夫。說畢而死。朵那女日夜痛哭。直哭得吐血。剎伶兒見家主已死。恐主母算計前日之事。又見朵那女一應家事。都是他料理。恐怕在主母面前添言造語。罪責非輕。暗暗偷了些金珠寶貝之類。一逕煙

走了。忽木娘子同朶那女扶柩而歸。來于杭州守孝。不在話下。偉兀郎君遺下一雙男女。忽木娘子。煕管自不必說。朶那女又分外愛護。忽木娘子見朶那女赤胆忠心。並無一毫差錯。遂把土庫鎖匙。盡數交與朶那女煕管。凡是金珠寶貨之類。一一點明交付。那偉兀氏原是大富之家。更兼做了一任荆南太守。連荆南的土地老兒和地皮。一齊將回來。大的小的。粗的精的。盡都入其囊橐之中。可開一个雜貨店相似。貪官汚吏。橫行如此。元朝安得不亡。有詩爲証。

荆南太守實賢哉。和細和粗捲得來。

更有荆南老土地。一齊包裹也堪哀。

話說朶那女自從交付鎖匙之後。便睡在土庫門首。再也不離土庫這扇門。一日二更天氣。朶那女聽得牆邊有窸窸窣窣之聲。知是賊人掘墻而進。悄悄走起。招了兩个同伴的丫鬟。除下一扇大門。放在墻洞邊。待那賊人鑽進一半身子。急忙把大門閘將下來。壓在這賊人身上。三个一齊着力。用力緊靠着那門。賊人動掙不得。一連掙了幾掙。竟被壓死。遂稟知主母。將燈火來一煕。認得就是鄰舍張打狗。忽木娘子大驚道。是鄰舍怎生是好。朶那女道。俺有一計在此。

斗做自收自放急忙取出一个木箱子將這張打狗屍首放在箱子裡外用一把鎖鎖上了叫兩个小廝悄悄把這个箱子擡到張打狗門首輕輕把他的門敲了幾下竟自回家悄悄開門而睡再不敢聲那張打狗的妻子名爲狗婆見門前敲門以爲得是狗公回來開門而睡不見狗公只見一个大箱在門首知是狗公所偷之物覺得肥膩急忙用力搜像母夜叉孫二娘抱武松的一般拖扯而進悄悄放在床下過了兩日不見狗公回家心裡有些疑心打開箱子來一瞧見是狗公屍首吃了一驚不敢聲張只得叫狗夥計悄悄扛到山中燒化了果是有智婦人賽過男子有詩爲証

衆那膽量實堪誇　計賽陳平力有加
若秉兵權持大纛　紅旗又將敢爭差

話說衆那女用計除了此賊連地方都得寧靜此計真神鬼不知做得伶伶俐俐忽木郎子愈嘆其奇後來忽木娘子因苦痛丈夫害了一場怯弱之病接了許多醫人再也醫不好那些醫人並無天理之心見那个醫人醫好了幾分這个人走將來便說那个醫人許多用藥不是之處要自己一鼓而揄之都將來

寨在荷包裡見那个人用煖藥他偏用寒藥見那人用平藥他偏用虎狼藥不管病人死活只要自己趁銀子偉兀氏原是大富鄉宦之家凡是醫人無不乖涎見他家來接不勝欣幸之至初始一个姓趙的來醫道我如今好造房子了又是一个姓錢的道我如今好婚男了又是一个姓孫的道我如今好嫁女了又是一个姓李的道我如今有棺材本了溫涼寒燥濕的藥一併亂用望聞問切一毫不知君臣佐使全然不曉王叔和的脉訣也不知是怎麼樣的就是陳最良將詩經來按方用藥既見君子云胡不瘳之子于歸言抹其馬等方也全然不解將這个忽术娘子弄得七顛八倒一絲兩氣漸漸危篤這衆那女雖然聰明能事却不曾讀得女科聖惠方勉強假克醫人不得見病勢漸危無可奈何只得焚一炷香禱告天地剪下一塊股肉下來煎湯與娘子吃那娘子已是幾日湯水不下咽吃了這湯覺得有味漸漸甦生果是誠心所感有詩爲証

只見孝子割股　那曾義女割肉
衆那直恁忠心　一片精誠禱祝

話說這衆那女割股煎湯救好了主母並不在主母

面前露一亮影晌連忽术娘子也還只道是醫藥之效用千金厚禮謝了趙錢孫李四个醫人那趙錢孫李得了厚禮自以為醫道之妙揚揚得意自不必說不覺光陰倏忽捻指間三年孝滿除靈忽术娘子念郎君臨死之言不可違背那時朶那女已是二十三歲了遂叫一个媒婆來要與朶那女說親嫁他一个好丈夫雖然朶那女在家料理有餘只當擎天的碧玉樣一般忽术娘子甚是不捨得嫁他出去爭奈這朶那女是个古怪之人料得當日家主偷偷摸摸尚且不肯承當何況背為以下之人只當親生女兒一般嫁他一个有體面的人去正要叫人去尋媒婆來與他議親朶那女得知了堅執不要道俺生為偉兀氏家中之人死為偉兀氏家中之鬼斷不要嫁丈夫況且家主已死只得主母一人在家正好陪伴終身伏事主母俺怎好拋撇而去生則與主母同生死則與主母同死誓誓一生一世不願出嫁丈夫忽术娘子道你既有主母之心不願出嫁我尋一个女婿入贅在家可好朶那女咬住牙管搖得頭落只是不要丈夫忽术娘子大笑道世上那里有終身不願嫁丈夫的俺眼裡沒有見你休得說這話悞了你終身大

事從來道男大須婚。女大須嫁。這是中國的孔夫子制定之禮。況且那石二姐是个石女兒。他的母親還說道是人家有个主和下睦。偏你石二姐沒个大當了个大鼻子的女婿。器欲難量。前臣你不願隨你家婦隨少不得也請了个有口齒的媒人信使可復許上想是你見他鼻子不大心裡有輕薄之意。俺如今不免尋一个大大鼻子。就像回回國裡來的與你作个對兒便罷。朶那女堅執不願。忽然嫂子道。你休得口硬心腸軟。一時失口。明日難守青春。一時變卦猛可里要尋丈夫起來。俺急地沒處尋个大鼻頭與你作對。說罷大哭不住。此事傳聞開去。有人做隻曲兒嘲笑道。

朶那女生性偏。怎生不結夫緣。莫不是石二姐行不得方和便。故意是恁將男換。若果是有那件的東西也。這烈火乾柴怎地瞞。

話說朶那女立定主意。斷然不要丈夫。那年二十五歲。是至正壬辰年。杭州潮水不波。晉宋末海潮不波而[illegible]以元末海潮不波而元凶盡梳潮是閙潮。不關[illegible][illegible]也。那時元朝君臣安于淫佚昏亂全憑賄賂。衙門人役為主。官也分吏也分。四方寃苦民情

得上聞以致紅巾滅起殺人如麻都以白蓮教唱亂勦黃徐壽輝的賊黨率領數千人攻破了昱嶺關直殺到餘杭縣七月初十日杭州承平日久一毫武備俱無忽聞捷報兼城中人都無數日之糧先自閉門起來被賊人乘机攻破了杭州城賊將一支兵屯于明慶寺一支兵屯于北關門妙行寺假稱彌勒佛出世眩惑衆人三平章定定逃往嘉興郎中脫脫逃往江南獨有浙省參政樊執敬投于天水橋而死寶哥與妻子同投于西湖而死賊兵搶掠府庫金帛一空杭州城中鼎沸其禍甚是慘酷劉伯溫先生有悲杭城歌爲証

觀音渡口天狗落　北關門外塵沙惡
健兒披髮走如風　女哭男啼撼城郭
憶昔江頭十五州　錢唐富庶稱第一
高門畫戟擁雄藩　艷舞清歌樂終日
割羶進酒皆俊郎　呵叱閭人氣驕逸
一朝奔逆名西東　玉拳金杯散蓬蓽
滿都太微天聽高　虎嘯龍韜絨石室
長風夜吹血腥入　吳山浙河慘蕭瑟
城上陣雲凝不飛　獨客無聲淚交溢

話說那亂賊殺入杭州城沿家搶擄過去搶到侯氏家中忽术娘子正在女逃走恰避亂賊一把拏住背剪地綁在庭柱上那雪花也似鋼刀放在忽术娘子項頸之上只待下刀合家丫鬟小廝都驚得魂不附體四散逃走內中閃出那个鐵錚錚不怕死的丫鬟那女赶上前一把抱住主母身體願以身代主母之死果是

歲寒知松柏　國亂顯忠臣

丫鬟那女口口聲聲對那亂賊道將軍到此不過是要錢財何苦殺人家中寶貝珠玉盡是俺家掌管主母

一毫不知將軍若殺主母之死俺領將軍到庫中將金珠寶玉盡數獻與將軍那些亂賊都一齊道講得有理講得有理把忽术娘子卽忙解了繩索押着丫鬟那女丫鬟那女領了亂賊到于庫中將金珠寶玉任憑亂賊搬搶那些亂賊一邊搬搶又有數人見丫鬟那女生得標致要奸淫丫鬟那女丫鬟那女就奪過一把刀來對亂賊大罵道俺主貴爲荆南太爺我罰誓不嫁丈夫不過他妳以盡俺一生忠孝之心況你是何等樣人俺肯從你寧可自死決不受辱說罷便將刀要自刎亂賊驚異又因得了重寶遂放捨而去亂賊出得

門朶那女涕泣跪告主母道。一床寶貨。都是[illegible]。為救主母。只得棄了財寶以救主母之命。倘既失了財寶。負了主母教俺掌管之意。俺有何面目活在世上。縱然今日要死了。忽朮娘子大叫道、物輕人重。怎麼要死。急急要奪住他的刀。說時遲。那時快、朶那女已一刀自刎而死矣。鮮血淋漓。嗘管俱斷。主母撫屍大哭不住。只得將好棺木盛殮。忽朮娘子、因吃了驚、又見朶那女殉節而亡。沒了這个心腹之人。好生痛苦。哭了一月。那怯弱病復發。遂吐血而亡。家中就將朶那女合葬于一處、義女殉節。他何曾讀四書上虎

兕出于柙龜玉[illegible]　[illegible]而行。做將出來。掀天揭地。真千古罕見之事。號是如今假讀書之人。受了朝廷大俸大祿。不肯仗節死難。做了負義賊臣。留與千古唾罵。看了這篇傳。豈不羞死。當時有詩一首。贊此女姊處。

誰讀玄黃字。能知理道深。
守財殉死節。判股顯天心。
頸揀萇弘血。心同伯氏箴。
千秋應未泯。豈與俗浮沉。

終

巧妓佐夫成名　野狐變幻及姦臣　亦有衝冠墮落臭　謫降神仙并古佛　就中人品不同倫

話說妓女之中人品儘自不同不可一律而論第一句野狐變幻及奸臣那野狐變幻是李師師就是宋徽宗與他相好的李師師是汴京名妓容貌非常艷麗果然是宋宮中三千粉黛八百嬌娥也比他不得標致秦少游曾有贈李師師的詞兒道看遍頴川花不似師師好此詞傳播于宮禁之中因此徽宗動念

不是從地道裡走將出來就是載李師師進宮與他日逐盤桓淫戲徽宗最喜道教敬重一個道士林靈素精通道法能知天上地下神仙鬼魅之事一日雪天在宮中與徽宗同在火爐邊向火林靈素忽然聞得一陣異香襲人驚起向空作禮道天上九華玉眞仙子過少頃之間却是安妃走來停了一會林靈素聞得一陣狐臊大驚道怎麼宮中有野狐精急起搜索少頃之間却是李師師走來林靈素大罵道怎生野狐精敢大膽在宮中作怪急拔取火鑪中鐵火著要把李師師刺死徽宗攏張急忙抱住不容下手

後來人方知李師師是野狐精所以能媚人如此所謂野狐變幻者此也惠州曾有一個娼女被天雷震死身上有朱書一行字道李林甫以毒虐弄權帝命震死七世爲牛九世娼所謂姦臣者此也第二句亦有衝冤墮落身那衝冤的是玉通長老在臨安竹林峯水月寺脩行二十年且是至誠柳府尹只因玉通不來參謁心中着惱暗暗叫營妓紅蓮假粧寡婦清明祭掃捱進水月寺要他坦腹磨臍那玉通生平不曾見此物之面怎生硬熬得住霎時間不覺磨出那好事來柳府尹做首詩來嘲咲道

水月禪師號玉通　十年不下竹林峯
可憐數點菩提水　傾入紅蓮兩瓣中

玉通見了甚羞甚恨道我好端端在此脩行何苦設計賺我却怎生饒得他過遂寫八句偈道

自入禪門無掛礙　五十三年心自在
只因一點念頭差　犯了如來淫色戒
你使紅蓮破我戒　我欠紅蓮一宿債
我身德行被你虧　你家門風被我壞

寫罷遂翻一個筋斗投入柳府尹渾家腔內做個女兒長大爲娼就名柳翠居于祖劍營但一靈不迷性

好佛法極喜施捨造橋萬松嶺下名柳翠爲營井營中名柳翠井感得道兄皐亭山月明和尚爲說佛法因果本來面目柳翠言下大悟遂沐浴端坐而化歸骨皐亭山所謂衣冠冢者此也宋時有個女聰明無比名滿長安口中時時出青蓮花之香學士殿陽脩道這女子前世定是誦法華經之人只因一念之差誤落風塵那誦法華經者口中方吐青蓮花香特召這個女來問道你曾誦法華經否女道不曾誦陽脩即取一部法華經與他誦誦過一遍之後就背得出果像平日讀誦之人但投胎之時一點色情

不斷誤墮風塵所謂墮落者此也那謫降神仙是唐時女校書文姬工于翰墨爲閨中第一號爲青仙凡求爲伉儷者先投詩一首以待其自擇那投詩之人堆山積海而來文姬只是不理岷江有個生者投首詩道

玉皇殿上堂書仙　一點塵心謫九天
莫怪濃香薰賤骨　霞衣曾惹御爐烟

文姬得詩大喜道他知我來歷經紀爲夫妻五年後因歌送春詩乃對仙生道妾本上界司書仙以情愛

居人世今當暮天子宜偕行遂見朱衣吏持玉

而至道李長吉才子新撰白玉樓記召敎書碑任生方信文姬爲天上仙女遂同拜命舉步騰雲而去世因名此地爲昇仙里那古佛是唐朝慶曆年間延州一個女妓專與無賴貧窮之人交合不接錢鈔如此幾年而死後來一個西域僧繞墓禮拜衆人都笑道這是淫娼怎生禮拜西域僧道此是捨身菩薩化身因見貧窮無賴之人無力娶妻無錢得嫖所以化身爲娼以濟貧人之欲說罷掘出骨頭來看果是一具黃金鎖子骨節節勾連衆人大驚遂建塔設齋極其弘麗看官你道妓女之中種種不同如此唐宋元都有官妓我 國初 洪武爺時也有官妓共建十六樓于南京

來賓 重譯 清江 石城 鶴鳴 醉仙

樂民 集賢 謳歌 鼓腹 輕烟 淡粉

梅妍 翠柳 南市 北市

只因後來百官退朝之暇都集于妓家牙牌纍纍懸于窗槅終日諠譁政事廢弛因此庶吉士解縉奏道

官妓非人道所爲禁絕之後都御史顧佐特上一疏從此革去官妓娼妓之中從來有能事之人者男子做不來的他偏做得話說嘉靖年間京師有

個女妓邵金寶與日西戴綸相好這戴綸後爲京營參將因與成寧侯往來帶累犯在獄中將問成死罪戴綸自分必死況且家鄉有數千里之遠若不死在刀下少不得要死在獄中遂取出囊中三千餘金付與邵金寶道俺今下獄生死不可知你若有念俺之情可將此三千金供給我以盡俺生前之命罷邵金貞大哭遂收了這三千金暗暗計較道若只把這三金將來供給有何相干須要救得他性命出方纔有益遂先把些銀子討了幾個標致粉頭將來賺錢看見財主之人便叫粉頭用計大覬起發他的錢財

將來送與當事有勢力之人凡是管得着戴綸并審問定罪之人都將金銀財寶買囑其心并左右前後獄中之人要錢財的送與錢財要酒食的贈以酒食並無一毫吝惜之心只要救得戴綸性命若到審問之時邵金寶不顧性命隨你怎麼難捷交下他也再不走開一步情願與戴綸同死同生一邊獄中供給戴綸再無缺乏一邊用金銀買上買下交通關節直到十年方纔救得戴綸性命漸漸減輕罪犯復補建昌游擊邵金寶還剩得有四千多金比十年前還多一千盡數交與戴綸那戴綸的妻子聽得邵金寶救

出丈夫性命仍盤游擊將軍好生感激從家中來探望丈夫請邵金寶坐在上面叫左右丫鬟攙扶住了不容邵金寶回禮下堆金山倒玉柱拜了八拜對丈夫痛哭道丈夫受難妾身有病不能力救今邵氏替我救得妾身甚是慙愧怎生報得邵氏之恩你當同邵氏到任所而去妾自回歸遂大哭而去邵氏再三挽留不得戴綸遂與邵金寶回到任所看官你道這樣一個妓女難道不是古來一個義俠麼有詩爲証

解紛排難有俠蘿　金寶相傳義俠聲

若使男兒能似此　史遷端的著高名

這邵金寶不是西湖上人話說西湖當日也有一個妓女與邵金寶一樣有手段之人出在宋高宗紹興年間高宗南渡而來駐点得西湖如花似錦因帝王在此建都四方商賈無不輻輳一時花子勾欄之盛殆不可言內中單表一人曹妙哥是個女中丈夫眞拳頭上立得人肫膊上走得馬年登二十五歲最喜看那汴國李夫人傳道這李亞仙眞有手段席鄭元和失身落局打了蓮花落已到那無可奈何之地通都扶持丈夫起來做了狀元對第一人若不是李亞仙

激勵那鄭元和准准做了卑田院乞兒一處拿薦便是他終身結果之場了果是有智婦人勝如男子這樣一個人可不與我們爭氣我若明日學得龍龜不枉了做人一場自此之後常存此念有個吳爾知是汴京人來臨安做太學生與曹妙哥相處了幾晚曹妙哥見這人是個至誠的君子不是虛花浮浪的小人倒有心看上了他爭奈這吳爾知是個窮酸手裡甚是不濟偶然高興走來幾晚後便來不得了曹妙哥心中甚是記念叫招財去接了兩次吳爾知手頭無物再不敢上曹妙哥之門三月初一日曹妙哥一

乘轎子擡到上天竺進香進香已畢跨出山門恰好吳爾知同兩三個朋友在那裡遊戲曹妙哥就招吳爾知過來約定明日准來說罷曹妙哥自回次日吳爾知本不要去因見曹妙哥親自約定日子只得走到他家曹妙哥出來見了道你怎生這般難請莫不是有甚麼怪我來曹妙哥是個聰明之人早已猜破八分吳爾知道沒有工夫走得出曹妙哥道沒有工夫都怎生又有工夫到天竺閒戲你不必瞞我我早已猜定了總是客邊缺少盤費恐到我這裡要壞錢鈔所以不來我要別人的錢鈔斷不要你的錢鈔

子也要看幾等要難道一槩施行我知你是富之名人不必藏頭露尾你自今以後竟在我這裡作寓不要到厦處去省得自己起鋼動灶多費盤纏吳爾知被曹妙哥說着海底眼又有這一段美意雙眉花眼笑起來從這日起就住于曹妙哥處曹妙哥道你可曾娶妻吳爾知道家裏那得錢來娶妻曹妙哥道你這般貧窮怎生度日可有甚麼技藝來吳爾知道我會得賭喝紅叫綠頗是在行曹妙哥道這便有計了你既會得賭我做個圈套在此不免叫幾個慣在行之人與你做成一路勾引那少年財主子弟少年

財主子弟全不知民間疾苦撒漫使錢還有那貪官污吏做害民脂刻剝小民的金銀千百萬兩家私都從那夾棍棰子竹片枷鎖終日敲打上來的豈能安享受用定然生出不肖子孫嫖賭敗蕩還有那衙門中人舞文弄法狐假虎威騙詐民財逼人賣兒賣女活臂小民還有那飛天光棍粧成圈套坑陷人命無惡不作積趱金銀此等之人決有報應冤魂纏身定生好嫖好賭的子孫敗蕩家私如湯澆雪一般費用空裡得來巧裡去就是我們不贏他的少不得有人贏他的杭州俗語道落得拾錢子的朋若有人來落

場時你休得說出真名姓今日改姓張明日改姓李後日改姓錢如此變幻別人便識你不出我將本錢與你專看勢頭若是骰子與旺便出大注若是那人得了彩頭先前贏去須要讓他着實贏過待後衆人一齊下手管取一股而擒之你若積趲得來以爲日後功名之資何如吳爾知喜從天降便拍手叫道精哉此計吾當依計而行曹妙哥便去招那十個慣賭之人來與吳爾知結爲相知之契那十個人都有潭名

白贏全 金來湊 趙一果 伍萬零 到我家 屈殺你 啓得牢 王無敵 宋五星 鎖不放

話說這曹妙哥畫出此計把這十個人與吳爾知入拜爲交從此爲始招集那些少年財主子弟貪官污吏子孫做成圈套局賭那吳爾知原是賭博在行之人益口精熟又添了這十個好弟兄相幫好不如意看官你道那些慣賭之人見一個新落場來在行的財主打個暗號稱他爲酒道有一鍾酒在此可來吃大家都一閃而來吃這鍾酒定要把這一鍾酒飲得告乾千歲一覆無滴方纔罷休那怕千錢萬貫一入此場剩無迴剩之理定要做四書上一句道是回也

其應乎屢空二字這一千人眞是拆人家的大蔵囚神奉勸世人當司親近魯有賭博經爲証

賭博場中以氣爲主要看破虛消息之理必熟背孤擊虛之情三紅底不有是所要那發勞頭就擲四開終須變幻世無長勝之理屢敗又而必輸我有吞彼之氣屢取巖而退步聽紅夾綠須要千快眼明大面狹骰定乘戰酣人倦色旺急乘機而進少挫當謹守以熬故知止便爾無輸苟貪多則戰自敗若識盆中巧妙定然一擲千金

話說吳爾知得了這幾個幫手贏了許多錢鈔數年之間何止三五千金連幫手也賺了若干銀子只吃虧了那些少年子弟曹妙哥見積趲了這許多銀子便哭對吳爾知道我當日道若積趲得錢來以爲日後功名之資吳爾知道我這無名下將胸中文學只得平常西遊記中猪八戒道得好斯文斯文肚裡空空我這空空之肚只好假裝斯文體面戴頂巾子穿件盛服假裝假擺將就哄人過日原是一塊精銅白鐵的假銀沒有什麼程色若到火上一燒便就露出馬脚怎生取得功名二字曹妙哥道你這秀才好傻

那牡丹亭記說得好韓子才雖是香火秀才恰也有些談吐你怎麼說自己的話你只道世上都是真的不知世上大半多是假的我自十三歲侍籠之後今年二十五歲共是十三個年頭經過了多少舉人進士戴紗帽的官人其中有得幾個眞正飽學秀才大通文理之人若是文人才子一發稀少大槩都是七上八下之人文理中平之士還有若干一竅不通之人盡都能作中了舉人進士而去享榮華受富貴實有大通文理之人學貫五經才高七步自恃有才不肯屈志于人好高使氣不肯去營求鑽刺反受饑

寒寂寞之苦到底不能成其一官從來說一日賣得三擔假三日賣不得一擔眞況且如今試官若像周丞相取那黃榜報做狀元這樣的眼睛沒了那牡丹亭記上道苗舜欽做試官那眼睛是碧琉璃做的眼睛若是見了明珠異寶便就眼中出火若是見了文章眼裡從來沒有怎生能辨得眞假所以一味糊塗七顛八倒昏頭昏腦好的看做不好不好的反看做好臨安謠言道有錢進士沒眼試官這是眞話如今又是秦檜當權正是昏天黑地之時天理人心四字一字也通沒有你只看岳爺爺這般盡忠報國亦

膽包天忠心貫日南征北討費了多少辛苦被秦檜
拏去風波亭輕輕斷送了性命連一家都死于非命
誰怕他那里去叫了屈來又不曾見半天裏一個霹
靂把秦檜來打死了如今世道有什麼清頭有什麼
是非俗語道混濁不分鰱共鯉當今賄賂公行通同
作弊眞個是有錢通神只是有了孔方兄三字天下
通行管甚有理沒理有才沒才你若有了錢財沒理
的變做有理沒才的翻作有才就是柳盜跖那般行
徑李林甫那般心腸若是行了百千貫錢鈔准准說
他好如孔聖人高過孟夫子定要保舉他爲德行的

班頭賢良方正的第一哩世道至此豈不可嘆你雖
讀孔聖之書那孔聖二字全然用他不着隨你有意
思之人讀盡古今之書識盡聖賢之事不通時務不
會得姦盜詐僞不過做個坐老齋頭衫襟没了後頭
之腐儒而已濟得甚事你可曾曉得近來一個故事
麼吳爾知道咱通不知道曹姊哥道近日有一個相
士與一個算命的并一個裁縫三人會做一處共說
如今世道變幻難以賺錢只好回家去這兩個問道
相士道你相面並不費錢儘可度日怎麼要回去相
士道我先前在臨安相法十不差一如今世道不同

叫做時時變局局遷相十個倒走了九個這兩個道怎生走了九個相士道昔人方頭大面秩史貴今方頭大面之人不昔贊刺反受寂寞只有尖頭尖嘴之人他昔贊刺所以反貴那個算命的也道昔人以五行八字定貴賤如今世上之人只是一味財旺生官所以我的說話竟不靈驗那個裁縫匠道昔人做衣因時制宜如今都不像當日了即如細葛本不當用裡他反要用裡綢紗夾要用裡他偏不肯用裡有理的變做無理無理的變做有理叫我怎生度日據這三個人看將起來世道都是如此況且如今世上戴

紗帽的人分外要錢若像當日包龍圖這樣的官料得沒有就是有幾個正氣的也不能勾得徹底澄清若除出了幾個好的之外則官污吏不一而足衣冠之中盜賊頗多終日在錢眼裡過日若見了一個錢字便身子軟做一堆兒連一掙也掙不起就像我們門戶人家老媽媽一般行徑千奇百怪起發人的錢明有了錢便眉花眼笑沒了錢便骨董了這張嘴世上大頭巾人多則如此所以如今孔聖二字盡數置之高閣若依那三十年前古法而行一些也行不去只要有錢事事都好做有詩單記此事為証

有家兄打圓就方非奴家數白論黃少了他的
紫閣金門路渺茫上天梯有了他氣長
從來道家兄極不行止若把金珠引動朝貴那文章
便字字珠玉矣此時眞是錢神有主文運不靈之時
我如今先教你個打墻脚之法吳爾知道咱冰梁人
氏並不知道杭州的市語怎生叫做打墻脚之法曹
妙哥道譬如打箱先把墻脚打得牢實端正後方加
上泥土磚瓦這墻便不倒倒如今你素無文名若驟
然中了一個進士畢竟有人議論包彈着你你可密
密請一個大有識見之人做成詩文將來粧在自己

姓名之下求個有名目的文人才子做他幾篇好序
在于前面不免稱之贊之表之揚之刻成書板印將
出去或是送人或是發賣結交天下有名之人併一
應帶紗帽的官人將此詩文爲進見之資若是見了
人一味謙恭只是閉着那張鳥嘴不要多說多道露
出馬脚誰來考你一篇二篇文字說你是個不通之
人等出了名之後明日就是通了關節中其進士知
道你是個文理大通之人也沒人來議論包彈你了
你只看如今貴榜進士不過窓下讀了這兩篇臭爛
帖文字將來胡遮亂遮敷衍成文過着彩頭僥倖

成名脫白掛綠人人自以爲才子個個恨我是文人大捷大擺誰人敢批點他不濟二字來吳爾知聽了這一篇話如夢初醒拍手大叫道精哉此計即便依計而行

妙哥果妙哥　　爾知眞爾知

話說吳爾知自得此法之後凡是有名之士來到臨安科舉或是觀風玩景來遊西湖之人吳爾知即時往拜請以酒餚送以詩文臨行之時又有贐禮奉贈那些窮秀才跟孔夫小見吳爾知如此慇懃禮貌人人稱贊個個傳揚他又于烏紗象簡勢官顯宦之處

極贊奉屁無所不至因此名滿天下都謂其術中而不悟但見

日中僅識得趙錢孫李胸內唯知有天地玄黃惜他人之詩文張冠李戴誇自己之名姓吾者爾聞終日送往迎來驛丞官乃其班首一味卑遜設席光祿寺是其弟兄鬆緒神之名則曰某貴某賤考時流之目且云誰弱誰強問名士笑臉而迎拜官人掩鼻而進果是文理直低眉人後鑽刺鑽推第一先

話說秦檜有個門客曹泳是秦檜心腹官爲戶部侍

郎看官你道曹泳怎生遭際秦檜做到戶部侍郎那曹泳始初是個監黃巖酒稅的官兒秩滿到部注闕止省秦檜押勅見曹泳姓名大驚即時召見細細看了一遍道公乃檜之恩人也曹泳再三思想不起不知所答秦檜又道汝忘之耶曹泳道昏愚之甚實不省在何處曾遭遇太師秦檜自走入室內少頃之間袖中取出一小小冊子與曹泳觀看首尾不記祇事但中間有字一行道某年月日得某人錢五千曹泳秀才細二疋曹泳看了方纔想得起原先秦檜未遇之時甚是貧窘曾做鄉學先生齟齬不得志做首詩道

若得水田三百畝　這番不做徭王。

後來失了鄉館連這徭王也做不成了遂到處借貸曾于一富家借錢富家贈五千錢秦檜要再求加富家不肯那時曹泳在這富家也做鄉學先生見秦檜貧窘借錢未足遂探囊中得二疋絹贈道此吾東修之餘也今舉以贈子秦檜別後竟不相聞後來秦檜當國威震天下只道另有一個秦丞相不意就是前番這個秦秀才也曹泳方纔說道不意太師乃能記憶微賤如此秦檜道公真長者厚德久不報若非

今日幾乎相忘因而接入中堂款以酒食極其隆重
次日教他上書沒多文書日陞月轉不上三年之間
做到戶部侍郎知蘇安府那時曹泳寫入幕之賓說
的話投道的就聽凡丞相府一應事務無不關白曹
泳四下又有一個陸士規是曹泳的心腹或是要巴
結的人陸士規三言兩語曹泳盡聽那時
曹妙哥已討了兩個粉頭接脚自己洗乾身子與吳
爾知做夫妻養那夫人之體一日陸士規可可的來
曹妙哥家嫖他的粉頭曹妙哥暗暗計較道吳爾知
這功名誰要在這個人身上遂極意奉承自己費數

百金在陸士規身上凡陸士規要的東西百依百隨
他不等他出口凡事多先意而迎陸士規感激無比
曹妙哥邦又一無所求再不開口陸士規甚是過意
不去一日曹妙哥將吳爾知前日所刻詩文送與陸
士規看陸士規久聞其名因而極口稱贊曹妙哥道
這人做得舉人進士否陸士規道怎生做不得高中
無疑曹妙哥道實不相瞞這是我的相知不敢貴人
可能提挈得他否陸士規曰常裡受了曹妙哥的恭
敬無處可酬見是他的相知即在應承道果人可以
領力但須一見曹侍郎待我將此詩文送與曹侍

看，切名自然重手。曹妙哥就叫吳爾知來當面，陸士規陸士規就領吳爾知去參見曹侍郎，先送明珠異寶金銀彩幣共數千金爲贄見之禮，曹泳收了，禮出見陸士規，遂稱贊他許多好處，送詩文看了，曹泳便極口稱贊吳爾知的詩文，遂暗暗應名就分付知貢舉的官兒與了他一個關節。辛酉壬戌連捷登了進士，與秦檜兒子秦熺姪秦昌時秦昌齡做了同榜進士。那時曹泳要中秦檜的子姪，惡人議論，原要收拾些有名的人才于同榜之中，以示公道，無私科舉，得人之意。適值陸士規薦這個宿有文名的人來，正中了曹泳之意，那秦檜又說曹泳得人，彼此稱贊不盡。看官，你道這般女好巧，一個爛不濟的秀才，千方百計，使費金銀，買名刻集，騙了世上的人，便交通關節，白白拐了一個黃榜進士在手，身上可不是千古絕奇絕怪之事麼？吳爾知遂把登科錄上刑了曹氏之名，有詩爲証

十載寒窗未辛苦，九衢賭博作生涯。八字生來憑財旺，建安七子未爲嘉。六月鵬搏雌風盛，身睥五馬極豪華。四德更全添智巧，三星准擬郤琵琶。二人同心營金榜，一天好事到烏紗。

話說吳爾知登了進士選了伏羌縣尉曹妙哥同到任所而去轉眼間將近三年之期乙丑春天怎知路上行人口似碑有人因見前次中了秦檜的子姪心下不服因搬演戲文中扮出兩個士子推論今年知貢舉的該是那個一個人開口道今年必是彭越一個人道怎生見得是彭越這個人道上科試官是韓信信與彭越是一等人所以知今歲是彭越那一個人道上科壬戌試官有曾是韓信這個人道上科試官若不是韓信如何取得三秦衆人大驚後來秦檜聞知大怒將這一干人并在座飲酒之人盡數罷之

死地遂起大獄殺夢

的不是刀下死就是獄中亡輕則刺配遠惡軍州重則送性命秦檜之勢愈大遂起不臣之心秦檜主持于內曹泳奉行在外其勢驚天動地那時吳爾知已經轉官曹姓哥見事勢漸漸有些不妥恐日後有事累及對丈夫道你本是個孀不濟的秀才我勉强用計扶持瞞心昧已騙了天下人的眼目僥倖戴了這頂烏紗天下那里得有可以長久做得之理日久必要敗露況且以金銀買通關節中舉中進士此是第一之罪明有人非陰有鬼責犯天地之大是二罪也

積恨冥冥之中定要折軀折壽如今秦相之勢驚天動地殺戮忠良罪大惡極明日必有大難況高山身在于曹家門下日後冰山之勢一倒受累非輕古人見幾而作不如休了這官埋名隱姓匿于他州外府可免此難休得戀這一官明日為他受害異備知如夢初醒拍手大叫道賢哉吾妻精哉此計即便依計而行假托有病出了致仕文書辭了上官遂同夫人賣了些金銀細軟之物改名換姓就如范蠡載西子遊五湖的光景隱于他州外府終身竟不知去向果然秦檜末年連高宗也在他掌握之中奈何他不得

幸而岳爺爺有靈把秦檜陰魂勾去用鐵火箸插了脊背之間烈火燒其背遂患背疽如火一般熱如盤子一般大爛見肺腑甚是危篤曹泳卻又畫一計策待高宗來視病之時出一劄子要把兒子秦熺代職劄子寫得端正高宗來相府視病秦檜被岳爺爺拏去已不能言語但于懷中取出劄子要把兒子秦熺代職高宗看了嘿然無言出了府門呼幹辦府事之人問道這劄子誰人所為幹辦府事之人答道是曹泳秦檜死後高宗遂把曹泳勒停安置新州時上見蠹之死地若當日曹妹聞不知[illegible]中之禍斷難

免矣曾有古風一首單道這婦人好處

世道歪斜不可當　金銀聲價勝文章
開元通寶真能事　變亂陰陽反故常
賭博得財稱才子　亂酒味幾到處揚
懸知朝野公行賄　不借金銀成斗量
曹泳得賄通關節　慘說文章籌策良
一旦白丁刻金榜　三秦公子姓名張
平康女士知幾者　常恐永山羅禍殃
甲寇神武更名去　誰問世道變滄桑

西湖二集卷之二十終

古塚狐　妖化爲婦人顏色好
頭變雲鬟面變妝　大尾曳作長紅裳
徐徐行傍荒村路　日欲暮時人靜處
或歌或舞或悲啼　翠眉不舉花顏低
忽然一笑千萬態　見者十人八九迷

這首詩是白樂天古塚狐歌，說古塚的妖狐變作美貌婦人，眩惑男子，其端不可勝言。看官你道狐怎麼能變幻惑人？此物原是古時淫婦人所化，其名紫紫。

化而爲狐，亦自稱陶紫。在山谷之中，吸日月精華之氣，夜中擊尾出火，便就能成精作怪。在地下拾起死人髑髏頂在頭上，望北斗禮拜，若髑髏不墜，便化形爲美婦人，採草葉以爲衣，或歌或泣于路傍，又其媚態異常，奪人所以從來道狐媚路人不知，往往着他道兒。又身上狐臊之氣，男人皆迷，但覺遍體芳香，若知他是野狐便腥臊，不堪聞矣。曾有一人走入深山古塚之間，忽見美女數十人，香聞數十步，都走將來，攜了這人的手，同入深僻之處，這一羣美人，摟的摟，扯的扯，要他淫媾。這人知道定非人類，念起金剛經，

來忽然口中閃出一道金光羣美人跟隨化爲妖狐而走但聞得腥臊之氣撲鼻遂尋路而歸覓其患難原來狐口中又有媚珠遺人之時將此媚珠吐出其人昏迷不知人事便爲彼迷惑此物北方甚多南方還少所以道南方多見北方多狐狐千歲化爲淫婦百歲化爲美女爲神巫爲丈夫與女子交接能知千里外事即與天通名爲通天狐昔日吳郡一人姓顧名旃與衆打獵深山忽聞有人說話道咄咄今年時運衰顧旃同衆人看視並不見有人衆人都驚異道深山之中這是誰說話四下尋覓見一古塚之中坐着一個老人面前有簿書一卷朱筆硯一副老人對書觀看把手指一嘆息道今年時運衰獵犬聞得狐臊臭咬殺却是一个野狐是妖淫女人姓名的還有數百名在上面衆人女子亦有數名在上還有已經奸過的衆人忿怒將此野狐砍做肉泥簿書即時燒毀除此一害你道這狐豈不可惡在下未入西湖上的故事

稍過若像羹數之意口裡不住嗟得女人甚少正在嘆息一隻喇一聲鑽入塚內將老人一口精衆人赶入塚內看其簿書都經奸過的朱筆勾頭未經奸過衆人翻看顧旃的女子名字已

且說唐朝元和年間，青齊地方一個許貞秀才，年登二十餘，未有妻房，為人磊落聰明，春榜動，選場開，收拾起琴劍書箱，帶了兩個僕從，上路行程，向長安進發。許貞平生性好放生，凡一應網罟之人，捉捕狐兎，許貞一見，便贖取而放之，不則一日，放捨物命也不知多少了。此時向長安進發，漸漸到于陝中，那爽中一個從事官，與許貞是金蘭契友，見許貞到來，不勝歡喜，安排酒筵，暢飲。許貞再三要別，出得門來，看看日落西山，煙迷古道，一連行了十餘里，許貞大醉，就在馬上，夢寐周公，起來，那馬走得快，僕緻緻一聲，响許貞一個倒栽葱，從馬上墜將下來，就在荒草地上放睡，一覺睡醒，撐起來一看，但見月影微茫，草木叢雜，竟不知是何處，連馬也遠不見了，兩個僕從，預先搶了行李，望前奔走，也不知去了多路。許貞自言自語道，四下無路，又無村店，倘遇虎狼，怎生是好？只見月影之下，一條小路，還有馬溺足跡，遂依路徑而去，走得數里，忽然見甲第一區，甚是華麗，槐柳成行，許貞只得上前叩門，一个小僮出來，許貞說了緣故，并問道：這是誰家宅子？小僮道：李員外宅子。小僮就邀貞進于客座之內，那客座極其清整，壁上名畫

上都是經史圖籍坐榻裀褥也都華麗小童轉身進去稟了李員外員外出見年五十餘長鬚博帶儀容文雅與許貞相見分賓主而坐許貞道因與故人扁舟飲不覺墜馬失路願借一宿李員外揖躬而敬道久慕高誼天賜良會請之尚不能來今幸見臨是老夫之幸也就叫小童整理酒肴霎時間擺列整齊又叫守門人役四處追尋許相公僕馬一壁廂與許貞談說言語清妙賓主甚是暢適少刻守門人役尋得僕馬都到直飲到夜深而罷次早許貞辭別要行李員外苦死强留許貞感其厚意又留一宿明日始行到

得京都將及月餘忽有人叩門許貞開門出看見一丈夫并僕從數人稱進士獨孤沼來拜訪許貞見了禮獨孤沼道某在陝中前日李員外談說足下妙處非常之喜他有愛女要與足下結姻足下不論功名利與不利明日還到陝中就訪李員外謝其雅意許貞甚喜獨孤沼見許貞應了親事出門作別而去許貞不期下第胸中鬱鬱不樂收拾東歸就到陝中訪李員外李員外滿心歡喜遂着獨孤沼爲媒成就了洞房花燭之事許貞娶得妻子標致出羣甚是相得過了數月許貞帶了妻子還歸青齊雙雙拜見父母

衆人見李氏標致，嘖嘖稱贊，從此李員外家中往來擡了酒肴美物，助時不絕。許貞素喜道教，每日清晨便誦黃庭內景經一卷。李氏勸道：「你今好道，寧如當日秦皇漢武乎？彼二人貴爲天子，富有四海，竭天下之財以求神仙，終不能得一個萬千沙丘一個葬于茂陵。今君以一布衣，思量求仙，何其迂遠耶？」許貞也不聽李氏之言，日日誦讀不輟。經三年之後，又上京求取功名，得中進士，授兗州參軍。許貞帶了李氏到任數年，罷官，仍歸齊魯。又過了十餘年，李氏共生七子二女，雖然生了許多男女，標致顏色仍舊不減少年。許貞更覺歡喜，說他自有道術，所以顏色終久不變。許貞與他共做了二十餘年夫妻，恩愛有如一日。忽然患起一場病來，再不得好。許貞極力延醫調治，莫想挽回得轉，漸漸垂危。執了許生之手嗚咽流淚而告道：「妾自知死期已至，今恐恥以告。幸君哀憐寬宥，使妾盡言。」遂執手大哭不住。許生再三問其緣故。李氏只得實說道：「妾家族父母感君屢蒙救拔之德，無可恩報，遂以孤狸賤質奉配君子。今已二十餘年，未嘗有一毫罪過報君之恩，亦已盡矣。所生七子二女，是君骨血，並非異類，萬勿作賤。今日數盡，別君

而去願看二十年夫妻之情不可以妾與類便有厭棄之心願全肢體埋我土中乃百生之賜也說罷大哭淚如湧泉許生驚惶無措淚亦交下夫妻相抱哭了半日李氏遂把被來蒙了頭面轉背而卧頃刻之間忽然無聲許生揭開被來一看却是一狐死于被中許生感其情義殯葬一如人禮過了幾時自己到于陝中訪尹員外但見荒蒿野草墟墓纍纍而已遍處訪問並無尹員外家眷惆悵而歸方知果是狐族因屢次救其種類所以特來報恩耳過了年餘九个兒女死了四个屍骸亦都是人這六个俱長大成人

承了宗祀你道狐狸感德變成婦人與男人生子這不是件極異的事麼然不是西湖上的事如今說一个西湖上的事與看官們一聽

從來狐媚不可親　只爲妖狐能損人
試看搽脂画粉者　紛紛盡是野狐身

話說這个故事出在元世祖登基之後臨安海寧縣一個儒生姓羅名晉字慧生年登十八歲父母雙亡未有妻室遂讀書于歸平山谷中書室甚是幽雅谷口有一方姓之家係是世家邸第宏麗烟火稠密羅慧生因是父母亡後服制未滿又不好便議姻親無

人料理家事，遂瞞十餘日回家去看視一次催督小廝耕其田園。春日打從方家門首經過，垂楊夾道，門徑蕭踈，見一女子側身立于門首，生得如何，但見：

鬢染雙鴉，顏欺臘雪。湛湛秋水，拂明眸之靨酸；酸紅桃，襯兩頰之天仙。子隱映于蟾宮，人世王嬙縹緲于廣闕。就使老實漢也要惹下牽腸割肚之債，何況嫩書生怎不兜起鑽心徹骨之情。

話說羅慧生看見了這個美貌女子，好生做作，那女子見這書生俊雅丰姿，也不免以目送情，似有兩下流連之意。忽然遠遠一起人將來，女子急移蓮步，閃

身入去。羅慧生只得退步前奔，到得了書房之內，好生放心不下，害了幾日乾相思的病症，過得十餘之日，又要回去。這一次去，明明是要再見女子之面，飽看一回之意，不期三生有幸，果然走到門首，那美貌女子又立出在門首，今番比前次更自不同，因是見過一面之後，倍覺有情，見羅慧生來，把門閉其一扇，開其一扇，隱身門內，真如月殿嫦娥，隱隱躍躍于廣寒桂樹之間。惹得那羅慧生提身不住，定睛看了許久，又不好立住瞧，跟光溜溜只管看着，只得移步前行，迴轉頭來又看了幾眼，揚揚而去，就像失魂的

艘走一步不要一步羅慧生自從兩見婚姻之後攪了這個相思擔兒日重一日再三拋撇不下有雙海棠春詞兒爲証

越羅衣薄輕寒透正畫閣風簾飄絮無語小鶯啼有恨垂楊瘦　桃花人面應依舊憶那日擎漿時候湊得暮愁牽只爲秋波溜

話說羅慧生相思這女子時刻無休這日到書館中伏枕而卧一念不捨遂夢至方氏門首四顧無人漸漸走至中庭只見桃李滿徑屋宇華麗羅慧生也無心觀看景致從東軒轉至深閨恰好女子在房中刺繡一見羅慧生便離却繡床笑迎如舊相識兩人低低說了幾句知心知趣的話兒遂携手入于蘭床成其雲雨之事事畢那女子好好送羅生到于門首再三叮囑道夜間早來勿使妾有倚門之望說罷女子轉身進去羅生緩步而回到其書室醒將轉來却是南柯一夢羅慧生再三嘆息道可惜是夢若知是夢我不回來捱在女子房內這夢不醒便就是真了多了這一醒便覺是夢甚爲掃興若已後做夢我只是不回來夢其如我何哉次日羅慧生打點得念頭端正到晚間上床果然又夢到女子之處那女子比昨

日更覺不同房中滿焚沉速其香氤氳與常不同鶯桃等都換得一新笑對羅慧生道昨日郎君如此去妾好生放心不下知郎君是有情之人決然早來付約所以凡事豫備就在房中取出酒果與羅慧生對飲飲得數盃女子面如桃花紅將起來慧生淫心大動就攙女子入于床上女子道郎君何須惡遽如此妾與君正有卜夜之歡從來道慢櫓搖船捉醉魚今日之謂矣羅慧生與女子解帶脫衣衾枕之間極盡淫樂兩人就如顛狂的一般綢繆了一夜忽然金鷄喔喔而叫那女子急急推羅慧生起來道恐父母得知受累不淺慧生只得跟蹌而歸醒來甚是懊悔做兩句道

恨殺這雞兒叫把好事斷送了誰與我趕開這隻雞兒也直睡到日頭曉

話說這羅慧生精神牢固雖然夢中兩夜與女子交接真元一毫也無漏洩這日晚間羅慧生黃昏將盡又思量去伏枕而卧做個好夢那時書館中僮僕俱已睡熟忽聞得有叩門之聲靜聽即止少頃又叩果然是

敲開翠竹窗櫳下　試展香奩去近他

話說羅慧生聽得連叩數次自起執燭開門打一看
則不見萬事俱休一見見了捉身不住你道是誰原
來就是方家美女怎生做樣
淡粧素服羞殺謝脂傅粉之人霧鬢雲鬟嬌盡
瑪瑙折髮之華弓鞋窄窄三步不前四步不後
如風擺花枝媚眼盈盈一顧傾城再顧傾國似
香縈蛺蝶舉體有娘娜態度渾身盡綽約丰神
話說羅慧生見是方家美女喜出望外那女子一見
見了反覺嬌羞有退步欲走之狀羅慧生夢中尚然
尋他何況女子親身下降怎肯放捨便上前深深作

揖道難得小娘子深夜見臨是小生三生有幸之事
怎生反欲瞥然而去請進書房細談衷曲何如女子
只得含羞輕移蓮步慢搖玉珮緩步而入深深向羅
慧生道個萬福每欲啟齒又微笑不言羅慧生見他
嬌羞宛轉欲言又止者數次遂對他道既蒙小娘子
枉顧有話即說何爲再三隱忍況此處夜靜人幽正
好說其衷曲那女子方纔微微開口道前日郎君兩
過荒舍感君顧盼之情不能自定遂兩夜頻頻夢見
今劍父母睡熟乘夜至此欲與郎君夜話又念桑中
之奔有玷于閭門又恐郎君未察奴心爲郎君所外

所以既至而徬徨欲言而隱忍也羅慧生道妾小姐
子不弃感佩實深何敢見外況小娘子垂憐閨苑之
仙女小生乃一介之寒儒將天比地求之不得小娘
子既云兩夜夢見小生亦兩夜相逢不唯登其室而
入其室且同其衾而共其枕矣兩人情重所以見之
夢寐豈非五百年前結下之緣乎又何言桑中之約
耶女子道君有妻未曾羅慧生道小生因父母雙亡
尚在服制之中所以還未曾議親女子道妾亦未曾
許字誰家深閨處女豈肯向人輕結私期郎君有心
若不弃陋質異日勿使妾有一馬負二鞍之辱但聘
則爲妻奔則爲妾所以妾雖至而尚躊躇也羅慧生

遂于爐中滿炷名香摟過女子雙雙拜倒指天矢日
永不相捨拜完便欲同睡女子道幸近君子清光可
不聞清韻乎羅慧生道小生幼牽舉業其于詩句未
盡所長試强爲之幸勿笑哂遂提起筆來做一首道

蟾宮此昔謫仙人　夜靜風生幽谷春
勝會未逢先有夢　良情已洽更加真
事如人合皆天合　莫遣真心幻愛心
滿祝姮娥歸闕去　桂花好把一枝分

羅慧生詩完女子擊節嘆
息道真天才也不負爲君

之妻矣羅慧生便邀他入
席共寢女子道妾亦有句
本和也隨筆續一首道
他時金屋貯佳人　不識琪園別有春
坐後猶疑朱户夢　燈前認取墨花真
柳條始拂東風困　葵萼終堅赤日心
先臘孤芳和靖見　清香更許屬誰分
詩完羅慧生再三嘆道佳
人淫興如狂雙雙携手入于幃帳之中這場風流非
通小可但見
怯怯嬌姿未請雲情雨意纖纖弱質那禁露折

風吹始初似稚柳籠烟在若遠若近之際繼之
如殘花着雨在欲低欲墜之間星眼微矇幾番
開而復閉柳腰乍轉頃刻定而還搖絮絮叨叨
說的是知心知趣之話翻翻覆覆做的是快情
快意之圖
話說羅慧生與女子顛鸞倒鳳了一夜那羅慧生就
像吃了久戰不洩之丹繫了金鎗不倒之藥的一般
再不洩漏直到五鼓方纔興闌女子不覺失聲叫道
意五百年工夫壞于今夕矣羅慧生問道怎麼緣故
女子道君只道妾果是方氏女乎羅慧生道然則汝

爲誰家之女女子道妾非人也乃深山之老狐也妾煉形以求仙始初吐故納新晝伏深林以吸眞炁夜走高山之頂吞月華飲天露纔則廣採諸人之精以加益焉凡採男女之精俱于夢寐之中得之前見郎君與方氏女門首相會兩次彼此與屬有情所以夜間特來幻惑君身冀採君之精以助我修煉之資不意君精中閒夢寐之間竟不可得故復變成方氏女子親身引誘不意君精神强旺堅閉已甚適君之陽方施而妾已不覺陰精漏溢俗語道無梁不成反輸一帖此之謂矣今妾已懷娠他日生子則妾身死而

五百年苦身修煉之仙業毀矣豈非天之絕我也哉說罷大哭不止羅慧生亦覺感歎女子道妾與君誕生一子亦是宿緣勿以妾爲異類而有厭穢之心方家女子甚是賢惠有德妾當託夢與彼父母以成就君之姻事異日方氏撫字我子當如親兒也說罷遂欲起身作別而去又道去此十四月明年十月也是月十五日巳候妾當誕育子于靈隱山上之塔後君幸念我今日之情勿嫌異類收瘞妾屍葬于土中此子是君之骨血可爲收取付與方氏撫養成人此子異時必成進士進士錄中可書母名曰令孤氏妾雖

在九泉之下亦感德也至囑至囑說罷大哭而去羅慧生亦甚是不忍那狐精果然于夢中變成九天玄女五色霞光燦爛分付方氏父母道汝女于羅慧生有宿世之緣應爲夫婦當有貴子降生不得違吾法旨道罷駕雲而去方氏父母信以爲真只道是真正九天玄女下降怎敢有違羅慧生隨叶媒人到方家議親父母頗信夢中之言一說一成遂嫁與羅慧生倒賠雜奩極其華麗合巹之夕喜不可言燈下細看女子模樣宛似前日狐精一毫無二慧生不勝驚異將前緣後故一一對女子說知女子大怒道以吾潔閨守禮之女幾同桑間淫奔之婦幸爾敗露不然吾爲妖狐所污受累多矣慧生道妖狐雖有害于爾亦有功于爾爲我結百年鸞鳳姻緣亦非細事況且說爾甚是賢惠有德欲以巳子奉託亦豈可謂無情者哉女子方纔釋然正是

雪隱鷺鷥飛始見　柳藏鸚鵡語方知

話說羅慧生與女子成親之後甚是相得女子果然賢惠有德不虛妖狐之稱不覺光陰似箭看看到了明年是日羅慧生忽忽到于西湖靈隱寺後未至數步果然聞得小兒啼聲急走至前但見鮮血淋漓嬰

兒啼哭于血中一狐死其側仍有詩一首題于紙上
暴漬猶新那詩道、

君不見天地有成毀、萬物亦難留、我吻仙煉資人益、不道之人友吾收我思跣凡骨凌駕天衢遊滄桑與蓬島來往應同休此事于今已矣、依然枯骨委荒丘、五百精英萃一子、明時都再登瀛洲賢書標母令狐氏竊得數名題九州、

綽慧生、兒之大亦遂絕狐體埋葬于山後抱了兒子而歸、與自已面貌一毫無二、果然方氏愛如已出撫養成人長大、教他讀書聰明無比、弱冠遂登科第官至翰林學士後亦勅葬其母、盡人子之道、春秋祭祀、不絕題其墓曰精靈塚此係杭城老郎流傳有詩為證、

假作精英幻慧生、有情有意笑相迎、
予生特欲標名姓、何事妖狐酷好名。

宿宮嬪情碎新人

昔日東坡好說鬼　今說鬼亦如之

青燈夜雨黃昏後　正是書齋說鬼時

話說昔日括蒼有個儒士，頗好吟其詩句，一日遠出，探望親眷，走到蔣家嶺過，忽然天上洒下一陣雨來，儒士只裡微微吟一句詩道，

山前山後雨濛濛，

吟得詩完，嶺傍忽然見一宅子中一個女子，極有顏色，隔簾做綉作，接口吟一句道，

纔入桃源路便通，

儒士大以為異，又吟一句道，

偶向堂前逞綉女，

那女子在簾中也接一句道，

豈知簾外有詩翁，

儒士又吟一句道，

三春楊柳家家綠，

女子也接一句道，

二月桃花處處紅，

儒士又吟道，

欲問今宵端的事
那女子也吟道、
想來只在夢寬中、
儒士大喝道、你莫不是鬼麼忽然宅子并女子一齊通不見了、儒士打一看時、但見一個孤墳、草木荒凉而已、驚得一身冷汗、自此之後、便不敢打從這條嶺上經過、再說唐朝廣州押衙官崔慶成、轄香藥綱解于內庫、到于皇華驛舍、崔慶成不知這個館驛是個凶地、夜晚忽然見個美婦人走到面前、深深道個萬福、嬌聲細語的道安今夜來見郎君、郎君畢竟疑心妾是個淫奔女子、不肯與妾成其婚姻之事、今日妾若拾弃郎君而去、好風良月、怎生虛度了韶光、妾心甚是牽掛、等待郎君再來、那時成其配偶、郎君切勿作負心人可也、說能補中取出一張紙來、送與崔慶成看、上面寫着十二个字、

川中狗、　白姓眼、　馬撐兒、　御厨飯、

崔慶成不解其意、那美婦人道、君再來時、解說與妾聽便是、說罷、輕移蓮步、嬝嬝婷婷而去、崔慶成情知是個鬼怪、不敢聲言、次早急急整頓了香藥綱、望前路進發、不則一日、到了內庫、交割了公事、緩緩而回、

仍舊經于此地好生心驚膽戰遂不敢宿于皇華驛
舍另覓民居借宿到得黃昏後想起前番婦人暗暗
的道妖精妖精今番尋不着我矣胸中方纔道罷忽
知那個妖精是有千里眼順風耳的就在屏風背後
徐徐踱將出來道个萬福道郎君別來數十日教妾
好生牽掛寢夢不安怎生不到妾眼前來成其好事
却要妾遠遠尋候郎君卓是薄情人也十二字可曾
解得出否崔慶成默然無言那婦人叫聲青衣何在
青衣應聲走出婦人分付道速辦酒肴來我與郎君
成其親事青衣應聲而去霎時間青衣將着酒肴盤

盞放在卓上勸崔慶成飲酒崔慶成就如泥塑木雕
的一般怎敢沾唇那婦人放出千般嬝娜萬種妖嬈
之勢撒嬌撒癡倒在懷裏摟住崔慶成身體定要行
其雲雨之事就像西遊記中悟空山無底洞金鼻毛
老鼠精强逼唐三藏成親一樣崔慶成却有老意斷
然不肯纏纏綿綿直到四更時分纏得那婦怒起寫一首詩道

妖鬼才寃自古靈　多情心腸似平生
知君不是風流物　却上幽原悉月明

寫詩已罷怒叫一聲衆鬼使何在屋角邊閃出

千個鬼使或青或紅或有角或無角都是獠牙露嘴奇形怪狀之相一齊道俺娘子天上神仙看這打卷翹翹餓飽濁物怎生有福消受俺娘子俺娘子不如去休正是

留得五湖明月在　何愁無處下金鈎

看那美人目如火星爆將出來衆鬼使并青衣一齊簇擁而去打滅了燈火冷風徹骨逼人崔慶成驚得魂不附體幸而不傷性命後來與宰相裴度說知此事裴度詳此十二字道川中狗蜀犬也是个獨字百姓眼乃民目也是个眼字馬撲兒爪子也是个孤字御厨飯官食也是个館字乃獨眼孤館四字淫鬼求配之意崔慶成方悟後來人再不敢經過此驛果是精氣爲物遊魂爲變夜中說鬼如見其面

話說天順中慶元縣有個書生姓鄒名師孟字宗魯年登二十一歲丰姿秀雅長于詩詞歌賦博學高才無所不能無所不會排行第六人稱他爲鄒六郎慕聞杭州山水之美西湖之勝遂帶僮僕二人到于杭州地方寓居候潮門外凡是勝蹟名山琳宮梵宇無日不遊無日不玩真真把一個西湖勝景滿滿裝在

胸中遊了一番有餘不勝神情飛動意氣鼓舞
徹個山水閒人又想會稽山水爲天下第一奇勝
日王羲之謝安石酷愛山陰山水又說山陰道上
接不暇不知怎生妙處但遊西湖而不遊山陰畢竟
是件缺典遂渡江而來尋了寓處終日往來于鏡
蘭亭禹陵之間眞是千巖競秀萬壑爭流看不盡
勝蹟名山鄒師孟一日獨自一個信脚往來走入宋
朝陵寢之地不勝再三嘆息道昔宋朝累代俱是宽
仁愛民之主並無失德怎生遭楊璉眞伽這个惡黍
驢酷暴之禍臭韃子恁般可恨眞是犬羊禽獸深可

痛恨不知宋朝與他前世恩生結下宽他受此慘毒
之苦幸虧得唐義士救取不然三百餘年仁愛之君
被此賊汚穢豈不可恨說罷不勝恨恨

偶然感慨前朝事　可勝歔唏憑弔深

話說鄒師孟一邊想一邊走不知不覺漸漸走至一
處但見

高山峻嶺峭壁層巒高山峻嶺有遮天蔽日的
大樹危松峭壁層巒有生雲起霧的奇峯怪石
萬木欹斜偃蹇似百十鬼魅伸出拏龍捉虎之
形千峯突兀崔嵬如億萬修羅張吻吞人噉鬼

之只藤蘿扁曲蛟蛇蟠掛花頭好生怕恐瀑布滿飛雷虛震高岩下怎不驚惶鴉啣鳥啼種種疑爲伏魅狐行兎竄蕭蕭盡屬愁惡

話說鄒師孟不知不覺漸漸走入這個險惡山林好生驚恐進前不可退後不能又無童僕隨身又無樵人可問只得信步而行看看晚烟籠野宿鳥歸巢草木之中寧寧又似有人行走之聲一發驚恐起來也不知是虎狼也不知是鬼魅頃刻之間天昏迷不能進步心中甚是懊悔忽然見叢林之中隱隱有一點燈光暗暗的道謝天地此處有個人家不免上前

借宿一宵再作區處望着這一點燈光一逕走將上去脚高步低跌蹉蹭蹬約莫走了半里路忽然見個高門大第這一點燈光從大門縫裡射將出來鄒生近前仔細擡起頭來一看門前蒼松翠柏成行排列石獅石虎分列兩傍好生齊整鄒師孟輕輕把門叩上數聲只見呀地一聲門開處走出一个青衣童子大聲喝道你是何等樣之人半夜三更在此叩門鄒師孟只得帶个小心低聲下氣的道在下係遊山玩水之人貪看景致不覺夜深迷路前不巴村後不巴店只得大膽仰叩潭府借宿一宵那童子便轉口道

既是遊山玩水之人怎生得有房子頂在頭上走里但我是巳下之人竹不得王須進去禀過娘娘方敢應承說畢轉身進去半晌出來道適纔禀過娘娘娘巳允請相公進內相見童子挑開布簾路轉灣廊再走過了幾處都是畫棟雕梁高堂大廈竟似帝王家宮闕一般到得中堂但聞蘭麝馥郁玉佩叮璫堂上數個女童簇擁着一個少年美貌婦人鄒師孟撞起頭來一看怎生模樣但見

形顏似玉姿態如珠烏鬢巧結雲髻峩然高髻綠帔綉成鳳彩艷爾宮裝淡淡蛾眉新月初生可掬盈盈星眼秋水點注堆鬟金鳳斜飛玉釵橫插太真何故再來塵苑西子新時降下瑤臺那美人降階而迎分賓主而坐青衣女童捧過茶來茶味甚是芳香茶罷美人開唇露漢署之香啓齒出崑山之玉悠悠的問道先生何處人氏何故深夜見臨鄒師孟荅道小生鄒師孟係慶元縣人氏生平宿躭山水之趣因來貴地訪出陰道貪觀景致不覺日暮途窮指身無地特叩仙府借宿一宵實出唐突萬勿見罪美人道躭山玩水此是高人雅致妾僻處深山猿鶴爲鄰松桂爲友不意高賢深夜見臨是妾之

辜也勿以深山荒僻鄙褻爲罪鄒師孟再三致謝美人就命侍女設酒肴款待頃刻之間酒筵羅列肴饌芳香鄒師孟飢餓了一日酒到竟不辭讓接杯便飲美人見鄒生量高就命侍女取過巨杯來相勸那杯是黃金琢成異寶鑲嵌寶色輝煌可容一升之酒鄒生酒量頗高一飲而盡美人坐于下席只用小杯相陪叫二个美女唱曲一穿錦綉彩衣一穿杏紅花服走將過來手執牙板緩揭歌喉唱一曲以侑酒道

金屋銀屏疇昔景唱徹雞人眠未醒故宮花草夜如年塵掩鏡笙歌靜徃日繁華都是夢天上

曉星先破曙明滅孤燈隨隻影翠眉雲鬢鬱蘭塵空嘆省成悲哽無數落紅堆滿徑

二美女歌完美人蹙眉道勿歌此曲徒增傷感不覺撲簌簌滴下幾點珠淚落于衫袖之上鄒師孟起坐問道卑人深夜唐突過蒙雅愛實出望外不敢請問仙娥高姓閥閱何郡郎君何人又不識何以傷感乞道其詳美人含淚而言道妾本姓花賤名春麗臨安也世居于此二百餘年先夫趙襟表字成淳與夫婦不幸十年而亡妾今寡居在此誓若有人家四季宮詞者不論其門第高下即與成婚尋之

數年、杳無其人、妾見先生丰姿秀麗、有詞典雅、既倦驅山戀水之人、定有文人才子之筆、試爲妾一吟何如、鄒師孟道、但恐鄙俚有塵清聽、耳那兩个侍女即時捧過一幅花箋、却是鸞鳳金花箋紙、極其光彩華麗、捧過一枝筆來、又是碧玉管一枝、細看那墨又是夏龍捧日墨、上有龍香御劑四字、香氣噴溢、精光奪目、硯又是銅雀臺瓦硯、鄒師孟見了種種稀奇之物、心花頓開、不覺技癢、即揮春詞一首道

花開禁院日初晴、
側倚銀屏春睡醒、
深鎖長門白晝清、
綠楊枝上一聲鶯、

夏詞一首道

荷風拂鬢鬢髮鬆、
宮禁日長人不到、
粉汗凝香沁臂紗、
笑將金彈擲榴花、

秋詞一首道

桂吐清風滿鳳樓、
朱門深閉金環冷、
細腰消瘦不禁愁、
獨步樓臺看女牛、

冬詞一首道

金爐添炭暖搥紅、
綵禁孤眠長夜冷、
碎剪瓊瑤亂舞風、
自將錦被傍爐籠、

話說鄒師孟立刻題宮詞四首、文不加點、左右侍女

都嘖嘖稱賞花春麗不時贊嘆道咏出宮詞若身處其地者眞才子也即使李太白李益二人操筆亦不過如此矣妾今芳年無主形影相依幸遇君子才華出衆風流文雅妾不遑昔日盟誓願托終身郎君亦不可異心從此偕老永效于飛不知郎君不見奇否那翛師孟是年少無妻之人說到此處便眉花眼笑滿臉堆下笑來道小生湖海飄零之人幸遇仙娥不弃鄙凡願諧伉儷是小生之幸豈敢有負于仙娥乎但恨鄙賤不足以仰配金屋佳人耳說罷彼此挑情淫思如火左右侍女急撤酒筵忙整鸞衾鳳褥兩人雙雙携手入室翛師孟看不盡那房中繁華金玉古玩器皿遂解衣就寢雲情雨意兩相交會且送了一別深宮幾度秋　紫臺塵鎖不堪愁
故園冷落凌波襪　塵世飄騰海屋籌
陰伉儷諧陽伉儷　新風流是舊風流
追思向日繁華地　盡付湘江水上漚

香腰擺楊柳雲雨初完美人就枕上吟詩一首道

那翛師孟正在酣美之際不詳他詩中之意但與美人盡情取樂竭盡生平之力奉承美人美人亦樂此不爲疲也次日早起美人就留翛師孟住于院中

不令鄒生外出行則同肩寢則疊股如鴛鴦一般時刻不離怎見得他兩人樂處

鄒生年少無妻今日乍嘗滋味吃一頓又要一頓花氏青春缺偶夜來拾得寶珠採一顆又要一顆師孟豈肯孟師猶如柳絮顛狂青蠅亂當麗春一任遊蜂撲塌鄒生道看汝風流性情怎生硬熬得數年鳳離鸞隻花氏道處恁堅強力量可惜虛做了半世鵲寡鸞孤鄒生道他九紅若在可喜的更勝今宵花氏道雖含苞已破現在的再留明日

說不盡那兩人恩愛之且說鄒師孟的兩个童僕經日不見相公回來好生着忙四處抓尋並不見一毫踪影遍問山人樵子並無消息只得各處貼下招子也無影响一連尋了三月竟無動靜連報信的通没一個兩人疑心落了虎狼之口或被盜賊殺死或擄死在山崖之間只得痛哭收拾而歸取路回慶元縣與家中父母知道父母聞知一哭幾死無可奈何只得招魂葬于山中

渾如劉阮天台去　直至如今竟未歸

不說他父母在家招魂之事且說鄒師孟自遊山遊

出好處無妻的忽然有了個妻子且又生得絕世無雙比如世上的人無妻的要尋個妻子千辛萬難就是破費了珠釵花朵金銀彩帛常常娶不出一個好妻子又做起入贅女婿來頭頂他的足脚踏他的鼻穿他的吃他的受用他的睡的是牙床錦帳動用的都是金銀琉璃器皿鄒師孟便樂而忘返不覺將及一年有餘忽然一日花氏叫侍女安排酒肴極其豐盛鄒師孟道何故今日如此盛設花氏道趁前對酌盡此一日之懽說完了豈一句不覺淚珠交下鄒生大加

詫異道深蒙不弃俯賜姻緣美人今日何出此言莫不是小生有什麼得罪之處麼花氏道非也妾本欲與郎君共期偕老不料上天降罰禍起蕭墻今日盡此一歡明朝便當永別郎君速宜遠避如其不然禍且及君矣鄒生大驚再三問其緣故花氏只是不說一味悲慟而已鄒生再三與他拭淚只是不解雖然上床雲雨花氏只是嘆息連鄒生亦無意興花氏吟詩一首道

倚玉偎紅前一年　團圓却又不團圓
怎消此夜將離恨　聚續前生未了緣

豔質將成蘭蕙些、　風流盡化綺羅烟、
誰知大數明朝盡、　人力如何可勝天、

花氏吟一句悲哭一句、直至天色微明、花氏急急起來、又與鄒生抱頭而哭、哭罷天已大明、遂慌慌張張、催促鄒生出外、鄒生不忍、尚有留戀之意、不肯出門、花氏道、郎君速走、禍就來矣、急急把鄒生推出門外、鄒生還立住着脚、不肯行走、花氏大聲叫道、郎君速走、若少遲延、性命不免、鄒生只得踉蹌而奔、不上半里之程、忽然陰雲四合、白晝有如黑夜、鄒生慌張、急急走入樹林中躲避、少頃之間、雷雨交作、霹靂數聲、

火光遍天、已而雲收雨散、鄒生疑心、再往前村看視、並無華屋美人、但見樹林之中、有一古墓、被雷震壞、枯骨交加、髑髏震碎、遍流鮮血、鄒生驚得目瞪口呆、罔知所措、有詩為証、

狂風霹靂電交加、　震碎骷髏可嘆嗟、
華屋美人竟誰在、　始知山鬼弄乂丫、

話說那鄒師孟見了、慌張之極、遂急走忙奔、依稀還認得舊路、尋路而歸于寓所、主人驚問道、相公那里去了這一年、尊管家一連尋了三月、不見下落、疑心被虎狼所傷、或死于盜賊之手、痛哭了一場、收拾個

去久矣相公怎生去了一年方回鄒生聽了少定方纔一一說出緣故如此如此主人驚道是了是了此處相傳有花春麗是宋度宗的嬪妃其墓在此山之側相公所遇想是此鬼無疑鄒師孟想了一會道度宗姓趙名禥咸淳是當時年號宋之陵寢都在此山自宋朝咸淳年間至今實足二百餘年斷然是宮妃無疑所以屋宇華麗金碧輝煌更兼服食器皿文房四寶都是帝王家物但我住此一年有餘恐家童奔回家去錯報我已死驚惶我父母怎生是好遂急急走還故鄉父母一見只道是鬼細細說出緣故方知

是真後父母要為他娶妻鄒師孟自受用了花春麗之後世上一切美貌婦人都看得不在眼裏又感花氏之情堅執不肯時時祭其懷抱後來父母亡過鄒生亦無心戀家看得世緣甚輕遂修煉出家雲遊各省不知其所終有詩為証

女鬼戀生人　生人貪活鬼
死鬼尚有情　無情不如鬼

長憶西湖湖水上盡日凭闌樓上望三三兩兩釣魚舟島嶼正清秋　笛聲依約蘆花裏白鳥成行忽飛起　別來閒想整綸竿思入水雲寒

這是潘逍遥憶西湖處美人詞話說西湖之妙更不必言還有希奇古怪之事以資聽聞且說張生者海一事做個頭回話說當先有個張羽字伯騰湖州人氏在海邊石佛寺中讀書夜靜月明無以消遣將七絃琴撫弄一回那時適值東海龍王第三個女兒名瓊蓮小姐同梅香翠荷到海邊遊玩聽得寺中彈琴之聲甚是悠揚好聽感動了瓊蓮小姐一片懷春之念緩步而來到於書窗之下細看那張羽一表非俗強似那水晶宮張牙舞爪披鱗帶角之輩便有心來親近要與張羽結爲夫妻遂輕輕扣門三下張羽出來開門見了這個一個絕世美人輕盈嬝娜貌若飛仙先已魂消七分急急叩問姓氏只見那女子破朱脣一點慢慢答道妾身龍氏三娘小字瓊蓮見秀才彈琴因聽琴至此敢問秀才高姓尊名那張羽喜之不勝樂之有餘一口氣的讀將出來便道小生無妻

瓊蓮小姐與翠荷都微微的笑將起來張羽見他兩個笑便道此是小生眞實之話休得取笑敢問小娘子有夫無若是無夫不棄寒微嫁了小生何如瓊蓮道奴家父母在堂怎生自做得主若是秀才不棄之時須到親庭問婚于父母奴家有氷蠶絲就鮫綃帕一方權爲信物秀才執此爲信到八月中秋之日到龍宮來招你爲壻說罷將鮫綃手帕授與張羽便撇然而去張羽走到書房外細覓並無踪跡但見手帕其白如雪異香撲鼻知非世間之物却又想道他在龍宮怎生飛的去適纔心慌撩亂不曾問得個細的

俺與他有塵凡之隔水陸之分畢竟怎麽緣故方纔渡得到龍宮與他相會就如當日柳毅傳書到洞庭去要尋大橘樹叩三下方纔進得洞庭宮殿俺不曾問得瓊蓮小姐進龍宮之方怎生是好難道俺永他這般美意與了信物好撇了這頭親事不成走到海邊小姐既許了俺爲妻一定有個方兒教俺進去遂一直的跟尋到沙門島也不管是中秋不是中秋頂先思量通個信息怎知走到海邊但見波濤滾滾白浪滔滔並無小姐踪跡連翠荷也不見個影兒你道那張羽好傻終日在海邊叫天叫地的道瓊蓮小姐

許與俺斂鮹手帕許爲妻叫俺中秋來成親怎生不見影兒小如你你得失信叫完又拜拜完又叫不則一日這分明是癡想妄想獃想怎知心堅石穿虔誠拜禱之極果然感動了一位神仙這神仙是蓬島芝仙正赴瑤池大會打從半空中過只聽得海岸邊有個俊秀才在那裏叫拜連天哀哀怨怨數數說說蓬島芝仙哀其癡情按下雲頭與他三般法寶

銀鍋一隻　金錢一文　鉄杓一把

蓬島芝仙分付張羽道可將鉄杓取海水舀在鍋兒裏放金錢在水內煎一分此海水去十丈煎二分去二十丈若煎乾了鍋兒海水見底龍王慌張必然招你爲壻也道罷駕祥雲而去張羽望空磕頭禮拜有詩爲証

任他東海滾波濤　取水將來鍋內燒
此是神仙真妙法　姻緣有分見多嬌

話說張羽得了蓬島芝仙這三般法寶便用三角石頭把鍋兒支起將鉄杓舀取海水放下金錢下面燒起火來只見火氣十分旺相那海水滾沸起來海水漸漸減少把個水晶宮就煎得像香水混堂一般熱滿宮中口鼻生烟慌得那鰕兵蟹將鮹怪魚精只叫

乾燥難過連那西遊記內的奔波兒灞灞波兒奔身上都燒起燎漿大泡海龍王慌張不知是什麼緣故差巡海夜叉四圍探視只見這個秀才在那裏滋滋的作用巡海夜叉急忙問道你這秀才俺龍宮與你沒甚冤仇你怎生煎俺龍宮張羽道你宮中嬝蓮小姐來石佛寺聽琴把鮫綃手帕贈俺許俺中秋夜成親你快些稟知龍王招俺爲壻便罷若道半個不字俺便煮乾這海叫你一窩兒都是死巡海夜叉道你那里得這幾件物事在此興妖作怪張羽道俺蒙蓬島芝仙付與三件法寶教俺如此作用巡海夜叉慌張急忙奔入水晶宮稟知此事龍王龍婆遍問嬝蓮小姐小姐不敢做聲梅香翠荷在旁一一說了備細龍王只得造鱉相公魚夫人爲媒迎接張羽做女壻張羽遂收拾起這三般法寶海水如舊同入水晶宮紅遮翠擁高結綵樓洞房花燭成其夫妻之樂遂有兩句口號流傳道

石佛寺龍女聽琴　　汝門烏張生煮海

話說元朝第一個才子姓楊諱維禎字康夫號鐵崖又號鐵笛道人是浙江紹興諸暨縣人父親楊宏母親十月曾夢見月中一個金錢閃閃有光隆懷而生楊

廉夫長大胸中曾讀數千卷書詩詞歌賦落筆驚人以此名聞天下四方之士慕名求見者不計其數得他片紙隻字便以爲寶若到江東不見得楊廉夫一面即以爲缺典就是王公貴人也沒這般貴重如蘇一個姓蔣的人家敬重楊廉夫的才名其兒子只得八歲便以千金來聘楊廉夫去做先生教兒子讀書旁人都道你兒子只得八歲如何要這個好先生來教書若用了三五十兩銀子請一個先生訓誨未必無益怎生要費千金請個大大的先生在家不過是務名而已從來有才之人有名無實那裏肯真真實實的訓誨那姓蔣的人道兒長只知其一不知其二人家兒子初讀書起就如小孩子初生出來吃開口乳一般吃了這娘母的乳便一生像這娘母光景所以開口乳第一要吃得好若開口乳吃得好時畢竟到底無差若以千金教子異日兒子好時豈止千金值錢若是兒子不好千金之費不過纔兒子數月嫖賭之用千金不爲過也衆人方以爲是姓蔣的人來請楊廉夫楊廉夫道但能依我三事便來若不依這三事決不來也即說三事道

一不拘日課　二資行樂之費

楊廉夫說了這三事蔣主人一一都依從遂請楊廉夫到于吳淞書房居住楊廉夫生性豪奢不比窮秀才行徑跟了數十個家人而去主人恭敬楊廉夫如恭敬父母相似凡有所欲無不如意若有四方之士來求見的蔣主人即以美酒嘉餚款待並無厭倦之心凡是名勝之處俱以名姬陪侍飲酒作樂縱楊廉夫嬉遊頑耍楊廉夫教學生亦不拘常格只教他讀古書並不教他習一毫括帖之學如此三年主人幾費萬金楊廉夫選刻詩集那些慕名之士俱要捱身

進來求選一首在集內以爲光榮都以金帛投贈甚至跪而求選楊廉夫亦斷然不肯徇情以此人人大恨楊廉夫一日出遊市上見漁翁網一尾金色鯉魚有三尺多長不住潑潑剌剌的跳遂以三百文錢贖而放之湖中那金色鯉魚徘徊顧望久之方纔鱗鬣鬣張而去有詩爲証

物命須當惜　金魚更可憐
勸人宜買放　時有老龍焉

詩說那金色鯉魚之中時有神龍變化就如那孫思邈因救了金色鯉魚後來遂證神仙之位又有一個

書生因井中打水打上一尾金色魚遂殺魚做羹醒酒是夜忽天上降下一尊金甲神立于庭中道上帝以子擅殺龍王功名富貴壽筭俱減已盡書生因此遂死楊廉夫救了這金色鯉魚也不在話下後自有應泰定年間楊廉夫以春秋登進士第做赤城知縣後轉錢清海鹽知縣做到江西等處儒學提舉但生性一味剛直不肯苟且求合于人兼之素有才子之名一發人多忌刻以此不得直伸其志適值元末紅巾賊起四方都有干戈楊廉夫嘆息道天下亂矣做官何爲遂棄官而歸那時只得四十歲遂遍遊天下

名山勝景登天目雲溪九龍山洞庭縹鄉七十二峰東抵于海登小金山遍窮山水之趣嘗說道天地間的山水此是從來第一部活書人不讀這部活書却去讀那幾句紙上的死書忘生有益素愛西湖山水之美挈妻子住于吳山之鐵崖嶺遂號爲鐵崖人郁植爲楊鐵崖先生種綠夢梅數百株于其上建層樓積書數萬卷日日在西湖遊玩無春無冬無日無夜不窮西湖之趣竟似西湖水仙一般因賦西湖竹枝詞道

蘇小門前花滿株蘇公提上女當壚南宮北使

須到此江南西湖天下無
鹿頭湖船唱赧郎船頭不宿野鴛鴦爲郎歌舞
爲郎死不惜真珠成斗量
家住西湖新婦磯勸郎不唱綾金衣琵琶元是
韓朋本彈得鴛鴦一處飛
湖口樓船湖口陰湖中斷橋湖水深樓船無柁
是郎意斷橋無柱是儂心
病春日日可如何起向西窗理琵琶見說枯槽
能卜命柳州衙口問來婆
小小渡船如缺瓜船中少婦竹枝歌歌聲唱入
空篌調不遣狂夫橫渡河
勸郎莫上南高峰勸儂莫上北高峰南高峰雲
北高雨雲雨相催愁殺儂
石新婦下水連空飛來峰前山萬重不辭妾作
望夫石望郎或似飛來峰
望郎一朝又一朝信郎信似浙江潮浙江潮信
有時失臂上守宮無日消

楊廉夫這竹枝詞傳播出去一時文人才士倡和的
共數百家之多還有錢塘女士曹妙清張妙淨吳郡
薛蘭英惠英姐妹二人都賦竹枝詞奉和詩詞頗動

天下抄寫傳誦的紛紛遂刻板成集西湖因此紙價頓貴楊廉夫極有聲色之辭常娶三妾一名柳枝一名桃花一名杏花這三個妾都有姿色他那姓蔣的門生也中了甲科成其名士因先生有聲色之辭常要買個絕世美人以備酒掃恰好廣陵人攜一個美人來姿色無比兼且長于詩詞妙于歌舞索價千金那門人道此閭閻中之鍾子期也不買與先生却買與誰遂以千金買之送與楊廉夫為妾楊廉夫一看真這三妾果自不同但見

目如秋水色似明霞兩鬢烏雲染成雙靨桃花

生就口中含兩行白璧唇上襯一點瓊瑛春笋纖纖無情粲玉版金蓮窄窄有意踏香塵若耶人遇若耶人西湖子解西湖子

楊廉夫看這美人出色因題西湖竹枝詞就取名為竹枝娘這竹枝娘伏事楊廉夫極其勤敏真這三個柳枝桃花杏花甚是相得又絕無一點專寵之念因此這三個愛他如姐妹相似竹枝詞之餘又好做那奇巧女工在手指上結成方錦五色炫爛衆人都以為奇竹枝道這何足為奇若是龍宮錦綉用水蠶絲織成水火不能壞也衆人道世上有此亦為奇矣

先龍宮予楊廉夫精於音律曾遊洞庭山中緣長溪地得一塊古莫耶之鐵鑄為笛長一尺九寸上鑄九竅其聲非常清越緣氏遂將此笛獻與楊廉夫楊廉夫甚喜因改號為鐵笛道人每夜靜月明吹將起來真有穿雲裂石之聲楊廉夫嘗對竹枝道爾亦能吹此笛否竹枝道妾雖能然不敢吹楊廉夫道怎生不敢吹竹枝道妾聞笛有君山古弄海可奏蛟龍可呼不可輕易奏也廉夫道你既知君山古弄必能奏此曲試為我一奏何如廉夫再三强之竹枝只微哂而不言從此載了這四個美姬到處遊遊廉夫吹笛

四姬應聲而舞風流之名徹於都下他一個相好朋友葉居仲寄首詩道

開道西湖載酒還
可無私蓼登金馬
異國頓消鄉井念
野人未納彭宣履
飛瓊弱翠擁歸鞍
剩有春聲到玉鑾
小堂新作畫圖看
獨向清溪把釣竿

只因楊廉夫負了冠世的才名看人不在眼裏兒是做那張打油詩句的人楊廉夫都把他做奴僕一般看待遂人人懷忿恨之心個個起嫉妬之意因他縱楊聲酒故意做首口號取笑他道

竹枝柳枝桃杏花、　吹彈歌舞撥琵琶、
可憐一代楊夫子、　化作江南散樂家、

楊廉夫聞之也全不在、　下道此等人疼何足與語、
只當驢鳴犬吠而已不留、　光陰似箭日月如梭、竹枝
伏侍楊廉夫已經十四年、異常聰明異常小心、一旦
無疾而終、死之日有白氣二道、從頂門而出貫于碧
空之間、久而方散、衆人都以爲異、方知不是尋常之
人、廉夫不勝嗟息、遂葬于西湖之上、正是

世間好物不堅牢、　彩雲易散琉璃脆、

話說竹枝死後已經三年、楊廉夫八月中秋、因荷艷

桂香月光如洗、水天一色、遂倚闌吹笛而歌道、

小江清、大江清、美人不來生怨愁、吹笛水西流、

又歌道、

東飛烏、西飛烏、美人手夷雙明珠、九見烏生雛、

楊廉夫歌畢、心中甚是不樂、想起竹枝死經三年竟
無知音之人、不覺悶上心來、忽然見一個青衣童子
走上船來稟道、恩主有請、楊廉夫並不相識、問道、怎
生稱爲恩主、汝主還是何人、童子道、請恩主前行、便
知端的、童子在前引路、廉夫隨步而行、行至一處、竟
如王者宮殿、門前都是錦衣花帽之人、童子先入宮

門去亦要時間鼓樂喧天開門迎接走出二位龍王來迎怎生打扮

頭戴通天之冠身穿袞龍之袍腰繫碧玉之帶足踐步雲之履

話說這二位龍王鞠躬迎楊廉夫而入江口聲聲稱大恩人有請楊廉夫不知所謂走至正殿施起頭來一看却是水晶宮三字二位龍王再拜謝道昔屈恩人至此欲伸陸謝謝卑遂邀楊廉夫坐于上席二位龍王自分賓主而坐那賓是東海龍王主是西湖龍王先是東海龍王作謝道吾乃東海龍王是也二十

年前三小女變成金色鯉魚出遊不意誤遭漁人之網幾死非命幸蒙恩人贖放此今日之餘生皆恩人之所賜也一家感德無以為報特遣小婢假作人間女子伏侍十四年少報萬一之德以盡吾父子之情本欲多侍數年奈緣數已盡只得取之而歸今三小女年長遂締婚於西湖龍王為其子婦今當子歸之期是兩家兒女骨肉至情皆出恩人垂救之餘特屈恩人至此少伸報謝之意老夫子數年前曾蒙恩人垂救之德并一生實蹟剛直不阿之志具表奏聞昊天金闕玄穹高上帝御口頒表文道

伏以德莫大于好生，行莫先于直氣。臣女魚服誤入余且之網，自分必死，無可回生。臣衆家號慟，率屬悲憐。幸有好生君子，不忍高人楊維禎解錢而贖命，釋死而就生。雖蟻虱微忱，不敢上塵天聽，而寸草嘶結，思報洪恩。兄維禎生當亂離之際，勁同石鍊之剛，貞似千秋之柏，一生宦蹟可嘉，到處行藏不愧。伏乞特甘降旨，以章下界好德之風。臣不勝惶恐之至。

東海龍王誦完表文，西湖龍王便道：西湖自白樂天歸海山院，蘇東坡爲上界奎星之後，這西湖便十分

減色。今幸恩人稱揚贊嘆，備極表章，作竹枝詞聳動天下，使西湖氣色爲之一新。老夫管轄西湖，頗受榮施，山水有功，自當報德，即會同敝親具表奏聞也口誦表文一通道：

伏以開濬泉源，利澤最薄；表章山水，功德彌長。臣管轄西湖，歷有年載。白樂天返海山之駕，而湖水無光；追坡仙登奎宿之躔，而山靈削色。茲有楊維禎者，錦心繡口，在其筆端；山色湖光，儲其胸次。竹枝甫倡，四海摛同調之歌；佳纖輕摛，千里把偕遊之舊。雖復無補歌舞聖明，乃

至玉骨氷肌倍增眉目俱開絞室寶處處生光探取驪龍珠顆顆欲舞臣受恩非淺感德彌深特叩龍樓仰祈風詔

二處表文奏上玉帝玉帝覽表即命太白星官頒下詔書道

覽表具省下界楊維禎秉剛直之心懷好生之德表章西湖山水厥功懋焉勅所在六丁侍衛無染干戈康强福履以成高士命終之日勅著蓬萊都水監以代陶弘景之職欽哉

二龍王誦完即忙起賀楊廉夫不勝感激稱謝二龍

王即命龍子龍女出來拜謝鼓樂喧天笙歌鼎沸楊廉夫不肯受拜二龍王命左右攙扶住了定要受拜楊廉夫無可奈何只得受拜却見那龍子龍女衆是一對少年夫妻光艷無比龍女命侍女取出自己織的鮫綃二疋爲贈楊廉夫不肯受東海龍王道此係小女自織之錦聊表孝順之情然是至寶水火不能壞也廉夫方纔肯受龍子龍女謝了自入宮而去一壁廂命排筵席陸珍海錯非常華盛女樂交作有龍宮宴詩爲證

龍宮之宴不尋常　水晶宮殿玳瑁牀

明珠異寶錦荊張　黃金屋兎白玉堂
珊瑚之株七尺長　虹流霞統光氣越
金爐馥郁焚異香　錦瑟鸞笙歌鳳凰
陳尊列俎氣芬芳　六劈鱗脯封紅羊
東海奇珍西海薑　擣虀玉液羅酒漿
長鯨巨蛟忙兩廂　左右嬪御盛明璫
驚龍游鴻舞飛翔　中有一人美趨蹌
細看却是竹枝娘

楊廉夫細看舞女中一人宛似竹枝狀貌却不敢則聲東海龍王道恩人識此人否此即竹枝也奈冥數

當終只得取之而歸非老夫有吝也即命竹枝捧碧玉杯爲壽楊廉夫道汝死經三年吾日夕憶念今却在此汝亦憶念否竹枝道彼此俱然但冥數有不可耳楊廉夫道汝既已死如何又得在此竹枝道妾乃龍女也龍能變化前日脫身而來非死也明日開棺而看便知端的說罷觥籌交錯筵宴已畢二龍王仍命童子捧此鮫綃二疋鼓樂鼎沸送出宮殿拜別楊廉夫到得船上失足墜于水中久伸而醒恍惚是南柯一夢見鮫綃二疋在于桌上腹中甚是飽脹酒氣衝人耳中隱隱聞得音樂之聲二龍王言語光景歷

歷如在目前知是身遊水府與夢寐不同細看鼓繡上面隱起龍鳳之形試以水酒之雲氣氤氳以火之並不焦灼方知眞是神物始信前日竹枝之言一字非虛遂寶而藏之後開竹枝箱本來看果是一具空箱而已後來楊廉夫身體康强肌膚光潤並無一日之疾入十餘歲强健如少年之人天下都稱之爲神仙所到之處豪門巨室無不邀請後張士誠占了浙西地方慕楊廉夫才名以厚幣來聘使者催逼甚急楊廉夫無可奈何只得勉强上路行到姑蘇張士誠一見待以上賓之禮適值元朝賜張士誠以龍衣

御酒楊廉夫因飲御酒作首詩道

江南歲歲烽烟起　海上年年御酒來
如此烽烟并御酒　老夫懷抱幾時開

楊廉夫吟完此詩張士誠嘿然遂不强留後來　洪武爺削平了羣雄一統天下徵聘楊廉夫廉夫載了一頭四四方方之巾來見　洪武問是何巾楊廉夫對道這是四方平定巾　洪武爺大悅遂命士庶悉依其製因欲賜之以官爵楊廉夫以自己係元朝臣子不肯屈仕遂作老婦吟以見志人說楊廉夫强强勸　洪武爺何不殺之　洪武爺道老蠻子正欲吾

成其名耳遂不殺而遣之一時頗高其事人因稱之爲高士學者稱之爲鐵崖先生整整活至八十九歲恍惚之間見天使來召并二龍王而來遂無疾而終合家俱聞天樂之聲從近而漸遠死後那鮫綃二疋忽然失之楊廉夫生平與劉伯溫宋景濂二人最好他一生著述有四書一貫錄五經鈐鍠春秋透天關禮經約歷代史鉞補三史綱目富春人物志麗則遺音古樂府上皇帝書勸忠詞平鳴瓊臺洞庭雲間雅咢傳于世後來才子聶大年有詩贊道

文章五色鳳凰雛　酒債詩豪膽氣粗
白髮草玄楊子宅　紅粧檀板謝家湖
金鈎憂遠星辰墜　鐵笛風寒海月孤
知爾有靈應不死　滄桑更變問蓂姑

誠能格鬼神　何必問終身

謔回祿東嶽帝種鬚　德可通天地　但知行好事

從古來只有陰騭之報一毫不差果是種瓜得瓜種豆得豆不過在遲早之間若不於其身必於其子孫冥冥之中少不得定然還報決無一筆抹殺之理若是人命更爲不同從來道救人一命勝造七級浮屠何況救荒救亂救千萬人之性命乎世上人只算小處不算大處豈不好笑在下不免說一個故事引入

正回話說楚霸王烏江自刎之後土人憐其英雄遂立廟於江邊甚是靈應凡舟船往來都要燒紙祭獻方保平安若不祭獻便有覆溺之患有一狂士過此不信其說不肯燒紙未及半里風波大作檣櫓傾摧狂士大怒返舟登廟大書一詩於壁道

君不君兮臣不臣　緣何立廟在江濱
平分天下曾撫少　一陌黃錢值幾文

題畢而行竟無他故祭獻之倒從此而息至今往來者利焉近有一個會戲謔之人因做一段笑話以贖此事說楚霸王見此詩亦怒也答詩一首道

楚不楚乎漢不漢　古今立廟在江岸
平分天下魯嫌少　我偏是大處不算小處算

這段笑話極說得妙世人只顧目下不顧終身不肯行陰騭方便之事枉自折了福德折了官位豈不是大處不算小處算乎在下要說一回陰德恪天的故事且說兩件事做個頭回話說唐朝丞相賈躭是個希奇古怪之人他原是神仙轉世精通天文地理鬼魅神奇之事凡事未卜先知所做的事眞有鬼神不測之妙曾爲滑州節度使一日閒忽然叫左右去召守東門的兵卒來分付道明日午時若有希奇古怪

之人要進城門斷然不可放他進城定要着實打得他頭破血出就是打死無妨若放他進城就中爲禍不小賈丞相分付已畢衆兵卒喏喏連聲而去一路上商量道說甚麼希奇古怪之人難道是三頭六臂的不成一個兵卒道世上那里得有三頭六臂之人不過是相貌希奇古怪或是言語衣服與尋常人不同便是又一個兵卒道只是午時來的有些希奇古怪便是除出午時便不相干漸漸衆人道只在午時次日衆兵卒謹守東門漸近午牌時分衆兵卒目不轉睛瞧着來往行人只見遠遠的百步之外兩個

牟尼姑從東而來指手畫脚衆兵卒有些疑心一個
瞧着兩個尼姑漸漸走近臉上搽朱敷粉舉目輕盈
笑容可掬就如娼婦之狀身上外邊穿着一領緇色
道袍內裡却穿觀裡紅衣連下裙子也是紅色衆兵
卒一齊都道怎生世上有這樣兩個瞧尬尼姑這是
倒希奇古怪之人了衆兵卒團團圍攏把這兩個尼
姑打得鮮血直冒尼姑叫苦連天衆兵卒只是不放
直打得一個腦破一個脚折鮮血滿地衆兵卒見他
哀哀求告只道是人方纔放手那兩個尼姑求得衆
兵卒住了手走出圈子一個掩着打破的頭一個拖
着一條腿瘸脚跛手高高低低亂踏步而逃走得數
十步到一株樹邊兩個尼姑鑽入草叢之中忽然不
見衆兵卒大驚急急趕到樹邊草裡細細搜索並不
見影急忙報知賈丞相賈丞相道俺分付你打死無
妨你怎生放了他去衆兵卒都道小的們只道他是
個人因見他帶重傷一時放去怎知他是兩個妖怪
若早知是個妖怪時小的們自然打死了賈丞相道
你們都不知道這是火妖若一頓打死便無後患今
雖帶重傷而去畢竟火災不免霎時間東市失火延
燒百千餘家衆人方知賈丞相之奇這是一個火的

故事還有一個火的故事建康江寧縣罷之後有個開酒店的王公一生平直再無一點欺心之事若該一斗准准與人一斗酒若該一升准准與人一升酒並不手裡作法短少人的又再不用那大斗小秤人都稱他爲王老實癸卯二月十五黃昏之夜店小二正要關門閉戶忽見朱衣幞頭將軍數人帶領一群人馬走到門首下馬大聲喝道可速開門俺要在此歇馬店小二急忙去進對王老實說知此事王老實出來迎接那數個將軍已走進來矣王老實甚是恭敬就具酒食奉請又將些酒食犒勞馬下頃刻間一

羣從人手裡拿了一大綑繩索長千萬丈又有幾十個人手裡拏着木釘簽子數百枚走到朱衣將軍面前稟道請布開朱衣將軍點頭應允這些從人喏喏而出都將木簽子釘在地下又將繩索縛在上面四圍繫轉凡街前街後巷裡巷外坊曲人家并窩窩四門之處盡數經了繩索這些從人經完了走來稟道繩索俱已經完此店亦在圍中朱衣將軍數人議論道這王老實一生無欺心之事上帝所知今又待俺門甚是恭敬此一店可以單單饒恕衆將軍道若俺們不饒恕這一店便不見天理公道之事了可將此

店移出在圍外從人應允急忙拔起木簽解去繩索將此店移出在圍外朱衣將軍對王老實道以此相報說罷都上馬如飛而去王老實并店小二即時看那四圍釘的木簽并繩索都已不見甚是驚駭恰值夜巡官兒走來看見酒店門開疑心遂細細審問其故王老實一一說知夜巡官將此事稟與上官上官說他妖言惑衆遂將王老實監禁獄中方纔過得二日建康大火自朱雀橋西至鳳臺山凡前日繩索經繫之處盡數焚燒單單留得王老實一個酒店遂將王老實釋放這又是一個火的故事了可見火起焚燒眞有鬼神在下爲何先說這兩個故事起只因世上的人無非一片私心個個懷着損人利已之念若是有些利的便挺身上前勉强承當若着那虧大的干繫他便退步巴不得一肩推在別人身上誰肯捨了自已前程萬里認個罪犯豈不是把別人的棺木攙在自已家裡哭那一時那個不說他是痴呆漢子懵懂郎君誰知道上天自有眼睛把那痴呆漢子偏弄做了智慧漢子懵懂郎君偏變作個福壽郎君奉勸世人便學痴呆懵懂些也不妨這正是

人算不如天算巧　天若加恩人不愚

話說杭州多火從來如此只因民居稠密磚牆最少壁竹最多所以杭州多火共有五樣

民居稠密竈突連綿　板壁居多磚垣特少

奉佛太盛家作佛堂　徹夜燒燈幢幡飄引　夜飲無禁童婢酣倦燭盡亂拋　婦女嬌情簇簇

失簡

話說宋朝臨安建都以來城中大火共二十一次其最利害者五次紹興二年五月大火頂刻飛燔六七里被災者一萬三千家六年十二月又大火被災者一萬餘家嘉泰元年辛酉二月二十八日寶蓮山下

大火被災者五萬四千二百家綿亘三十里凡四晝夜乃滅那時術者說嘉之文如三十五萬口泰之文如三月二十八也又都民市語多舉紅藕二字藕有二十八絲紅者火也識語之驗如此嘉泰四年甲子三月四日大火被災者七十餘家二晝夜乃滅紹定二年辛卯大火比辛酉年之火加五分之三雖太廟亦不免城市爲之一空不說杭州多火且說宋高宗末年有一位賢宰相姓周雙諱必大字子充廬陵人後封益公與唐朝宰相裴度一樣看官你道他怎生與裴度一樣只因一件救人功德上積福緣似香山

遠帶之意、遂立地登天直做到宰相地位、巍巍相業、不減裴度、後來由鎮長沙享清閒之福、十有五年、自號平園老叟、又活像裴度綠野堂行樂之事、看官你好生聽着、話說周必大的相貌、長身瘦面、臉上只得幾根光骨頭、嘴上並無一根髭鬚、身上又伶伶仃仃、就如一隻高腳鷺鷥一般、當時人人稱他爲周鷺鷥、有四句口號嘲笑道、

周鷺鷥、嘴無髭、瘦臉兒、長腳麗、

那周必大常自己焰着鏡子、也知不是十分富貴之相、高宗紹興丙子年間、周必大舉進士、做臨安府和劑局門官、纔做得一年、他那時的年紀將近五十歲、初生一子、毒個姚乳娘乳這個兒子、不意姚乳娘患起一場感寒症來、兒子沒得乳吃、晝夜啼哭、周必大甚是心焦、巴不得姚乳娘一時病好、特占一卦、那繇詞說得古怪、道、

蓂不蠲病、　財傷官塵、
因於六月、　盍祈安和、

周必大占得這一爻、心中甚是不樂、已知姚乳娘是個不起之症、過得數日、姚乳娘果然嗚呼哀哉了、周必大見繇詞靈應、恐六月深有可憂之事、心中不住

忐忑忑忑擔着一把干繫日日謹慎直守到六月三十日周必大對同僚官道我前日占得繇詞有四于六月盡所安和之句心中甚是不寧常恐有意外之變如今已守到六月三十日眼見得今日已過災星退度過了今晚明日便是七月准准不妨事矣同僚官道你忐忑忑忑了這一個月眞是寢不安席食不甘味一般好生隄防今日災星退度俺們具一杯酒與你慶賀說罷同僚官各出分金一封置酒到周必大宅子中開懷暢飲不說這壁廂飲酒作樂且說周必大住居在樣沙坑與間壁運屬王氏恰好是同梁

合柱之居那王家的妻子馬氏馬氏的弟弟是馬舜韶新陞御史其威勢非常之重王家有了這個御史的舅舅連王家的光景也與舊日不同起來了從來道

貧時垂首喪氣　貴來捧屁呵譬

這王家倚託御史之勢凡事張而大之況且新陞御史正是諸親自眷掇臀捧屁之時何況嫡嫡親親舅爺王家怎敢怠慢了他少不得接那舅爺來家肆筵設席鼓瑟吹笙親親熱熱恭恭敬敬奉奉承承以盡姐丈之情惹得前前後後左左右右之人都來探頭

探腦東張西望不免迂轉舍之迂淵鄰舍之淵這都是世情如此不則一家恰好六月三十之日那王家舅爺馬舜韶扯起烏臺旗號穿着開口獬豸綉服烏紗帽皂朝靴馬前一對對擺着那赫人的頭踏威風凜凜殺氣騰騰來到王家探望如姐與姐夫姐夫因而設席款待直飲到黃昏而散周必大與同僚官知間壁王家有貴客怎敢聲張只得低聲而飲直待馬舜韶去了方纔能勾暢飲飲到三更天氣同僚各官散去怎知王家的丫鬟因日間伏事舅爺茶茶水水酒酒飯飯忙了一日辛苦睡着把燈捻在壁上那丫鬟放倒頭一覺睡去兩個鼻子孔朝天就象鉄陀批風箱之聲再也不醒那燈火延在板壁之上首先燒着周必大的宅子一時間便延燒起來刮刮雜雜好生利害

夫火者禀南方丙丁之精木生於火觸發必炎遂人以之利物火德將此持權神名回祿祝融宋無忌部下有焱火使者持火鈴將軍捧火葫蘆童子騎火龍火馬神官天火非凡火不燎始初逼逼剝剝繼則熾熾烘烘骨都都烟迷宇宙刮剌剌焰震乾坤果然勢如燎毛之極誠哉烈

若紅鑪之鑄可想周郎赤壁宛似項羽咸陽道一場火起延燒數百家周必大從睡夢裡醒來急急救得家眷人口衣服家伙之類燒得個淨盡那臨安帥韓仲通明知道火從王家燒起因王家舅爺有御史之尊誰敢惹他俗語道欺硬怕軟不敢捏石塊只去捏豆腐便拏住周必大并隣比五十餘人一單單除出王家諸人盡數下在獄中奏行三省官勘會周必大在獄中問獄吏道失火延燒據律該問什麽罪獄吏道該問徒罪周必大道我將一身承當以免五十隣比之罪我還該何等罪獄吏道不過除籍爲民

耳周必大嘆息道人果可救我何惜一官況捨我一頂紗帽以救五十餘人之罪我亦情願那縣詞上道財傷官磨數已前定矣怎生逃避獄吏道你這官人甚是好笑世上只有推罪犯在別人身上的那里有自己去冒認罪犯的如今世上那里還有你這等一個古君子便是點了火把也沒處尋你這般一個人怎生肯捨自己前程萬里捉生替死與他人頂缸受罪說罷大笑不止周必大認定主意不肯變更直至勘會之時他自己一力承當只說家中起火並不干隣北諸人之事三省官都有出脫周必大之意要坐

在隣比諸人身上因見周必大自己一力承當三省官無可奈何只得將文案申奏朝廷倒下旨意削了周必大官爵釋放五十餘人出獄那五十餘人磕頭禮拜謝天謝地只叫救命王菩薩願你福壽齊天官居極品位列三台七子八婿周必大也付之不理臨安府諸人也有道周必大是千古罕見之人怎生肯捨了自己前程救人性命却不是佛菩薩轉世日後斷然定有好處也有道周必大是個呆鳥怎生替人頂缸做這樣獃事也有道周必大是個極姦詐之人借此沽名邀譽總之人心不同有如其面不可以一律而論有詩爲証

捨却烏紗救別人　傍人相見未爲眞
救人一念無虛假　必大何曾問細民

話說周必大放了五十餘人之命只因火起貼隣燒得寸草俱無周必大只領得骨肉數口而出又因削了官爵安身無地將就在臨安捱了五六個月沒及奈何只得思量寄居於丈人王彥光之處他丈人王氏也是個賢惠之人大抵婦人家並無遠大之識只論目下他夫人見丈夫冒認罪名削去了官爵也全不怨悵着丈夫並無一言說丈夫做了這場獃事反

寬慰丈夫遂同丈夫到父親家居住去不說周必大同夫人要到王家去住且說那王彥光住在廣德始初聞得女婿因救了鄰比五十餘人冒認罪名削去了官爵好生怨悵道半生辛苦方纔博得一個進士怎生有這個獃子世上的人利則自受害則推人却比別人顛倒轉來做了豈不好笑殺人好端端的一個官正是前程萬里不知要做到什麼地位方纔休歇就是他要休歇我還元自不肯休歇不知何故自己作孽拋去了明日清清冷冷却帶累我女兒受苦世上只有要官做的人再沒有有官自去削的人可不是從古來第一個癡子麼明日見這癡子時好生奚落他一場那王彥光恕忿不已不則一日到於冬天一日大雪王彥光夜間得其一夢夢見門前有許多黃巾力士在門前掃雪王彥光問道怎生在我門前掃雪那些黃巾力士道明日丞相到此掃雪奉迎說罷而醒王彥光大驚異道不知明日有什麼人來來的便是宰相也次日午時恰好是女兒女婿來到王彥光暗暗的吃個驚道難道這丞相就是這個癡子不成世上可有癡子做丞相之理況且除猶爲民俗語道家無讀書子官從何處來難道可有天上吊

下來的現成承相大抵不是他或是別人亦未可知這日到晚並無一人王彥光暗暗的道今日並無一人只得這個癡子這個蠢有些古怪准准要應在周必大身上了我不要奚落他一場今晚如此不好奚落得只得翻轉來一番承他一番不要他明日做了丞相之時笑破蘇泰的哥嫂我如今不免做個三叔公再作理會果然翻轉臉來歡容笑面一味慰安並無奚落之意寔有奉承之心怎知王彥光的兒子王貞通是個極勢利的小人見姐夫削了官爵好生輕薄又見父親二味恭敬姐夫便如眼中之釘一般便道一個罷官之人與庶民百姓一樣直恁地恭敬却是爲何將我家的錢糧去養着這個呆鳥做恁若是父親與周必大酒食吃他便在傍努嘴努舌斜眼撇角冷言冷語指指搠搠的道可是奉承這位尊官哩正是

只有錦上添花　那曾雪中送炭

話說王貞通輕薄自不必說那周必大在丈人家轉眼間已過了數個年頭那時已五十餘歲高宗諡下開博學弘詞科王彥光因夢中之事勉强要周必大赴博學弘詞科周必大道豈有已舉進士失了進士

又欲赴博學弘詞科者乎況此事久不料理怎好冒冒失失而去王乡光再三催促起身周必大只得勉強前至臨安一日夢到東嶽天齊聖帝之處左右判官小鬼牛頭馬面列於兩傍鬼使拏的罪人披枷帶鎖者不計其數東嶽帝君冕旒端坐上面拷鬼號叫之聲所不忍聞

東嶽天齊聖帝者乃天帝之孫羣靈之祖魏魏功德職掌四八部洲浩浩崇階轄管三天率屬天道地道人道鬼道莫不錄其變通胎生卵生濕生化生一切憑其鼓鑄試看兩廊栅杕吊拷無非是惡官惡吏貪殘酷虐之小人細察殿前到磨燒舂那些個爲孝爲忠仁慈儉寔之君子變驢的變馬的變豬的變犬的世上衆生都受罪犯耿耿化爲的化燕的化蜂的化蝶的花間四友難逃業報昭昭鬢髮竿綵忽無差蛤蟆鏡毫釐不爽光明正大者盡從金銀橋化生黑暗狡猾的咸鹽惡水河墮落重重地獄都自人生滋滋天堂悉憑心造

話說間必大到了東嶽天齊聖帝之處看見變牛變馬之人無數但是十分之中倒有六七分是和尚內

吃了十方錢而不守戒律故也又見牛頭鬼使勾到一人却是局必大同榜進士趙正卿其人原有錢財遂好交結天下名士原係一竅不通文理乖謬之人假粧體面爛刻詩文欺世盜名花嘴利舌後來做倖中了進士一味貪酷害民欺壓善良損人利己局必大見是趙正卿遂用心看視只見東嶽帝君大聲震怒道趙正卿汝在世上並無陰德及于一民一物妄尊自大刻剝姦險一味瞞心昧己欺世盜名假刻詩文哄騙天下之人陷天下之眼目不過藉這幾千萬臭錢騙世人那世上無眼目之

破汝騙過汝還能騙得我否遂叫數個鬼使將趙正卿綁於柱上將雙眼一齊抠出又將趙正卿劈破其腹滾湯洗滌其腸趙正卿號叫之聲甚是悽慘東嶽帝君喝罵道汝一肚皮姦詐害人人受汝之荼毒者不可言亦知今日自己疼痛否姦淫宝女破敗寡婦罪大惡極而不可赦欺世盜名天下之人皆為汝巧言利舌所騙所不能騙者獨鬼神耳盜取朝廷名器恣汝胡為以濟其不仁不義之念朝廷官職豈為汝貪酷地耶欺壓善良損人利己無惡不作汝又假以崇信佛法為名寔于佛法一字不通不過借佛門以為逃罪之計還

要公欺那佛菩薩使人不信三寶皆汝之故其罪與誹謗三寶尤甚命押入無間地獄受罪萬迫廿六三千劫絕後嗣道罷數個鬼使叫執而去果是千年鐵樹花開易一入酆都出世難

欺世盜名瞞鬼魅　假依佛法念菩提
難逃東嶽天齊聖　地獄無邊始慘悽

東嶽帝君判斷趙正卿已畢開口道周必大陰德通天當為人間太平宰相惜前格窮酸難登顯位即分付小鬼判官道可速與周必大種帝王鬚一部兩個判官小鬼即取一綹鬚過來根根種在周必大嘴上

種鬚已畢周必大欠伸而醒嘴邊甚是疼痛把手一摸其兩腮都腫那時周必大也生了些鬍鬚與當年沒鬍鬚時不同這一夜便添出許多鬍鬚黑而且勁又長又有光彩周必大暗暗驚異並不說出遂訪問趙正卿果於是日死矣其果報如此看官你道事有湊巧物有固然功名富貴果是鬼神護祐不錯一毫人力計較那時周必大來到臨安寓在一個孫班直家裡這孫班直一日從外歸來手裡拏着一個小小冊子周必大偶然坐在門檻上看見班直手裡這個小小冊子便取來一看却是皇帝出來的鹵簿儀從

鹵簿圖器具名色一一寫在上面周必大甚是得意便將班直這個小小冊子細細抄錄一一無遺這也是偶然好耍子之事豈知這富貴功名就在上面真時來福湊也話說那時秦檜已死高宗將已往之事盡數翻轉命湯鵬知貢舉湯鵬奉命考試閱高宗更化之始試法極嚴出的題目可可是鹵簿圖周必大記得爛熟一字無差湯鵬看這一卷考核精細若有神助遂取爲首卷周必大從此在翰林院九年文章之名布滿天下高宗皇帝幾番要拜周必大爲宰相因他相貌長身瘦面孤形野鶴恐怕他福薄做不得

宰相嘗燕坐嘆息道好一個宰相但可惜福薄耳傍邊走過一個老太監徐徐奏道官家所慮莫不是周必大乎高宗道你怎生便知是周必大老太監奏道臣見所畫先朝司馬光像其相貌甚是清臞亦如周必大之長身瘦面也高宗爲之大笑遂拜周必大爲宰相果然做了二十年太平宰相就造相府在様沙坑那時督造相府的就是韓仲通甚是慙愧其恰好如此後高宗傳位于孝宗周必大與閒揖遜之盛進步保封爲益國公後來出鎮長沙又享清閒之福有個風鑑先生走到閒必大府中要見宰相周必大自

已出來那周必大不好奢華只穿布道袍出來相見那個風鑑先生道我要見你家宰相誰要見你周必大道看我便是風鑑先生道休得取笑豈有你這等一個人做得宰相周必大道難道我做不得宰相風鑑走近前來把鬚髯一捋道此一部帝王鬚也周必大方纔敬服蓋當日東嶽帝君種鬚之事周必大就在夫人面前也並不曾說出今日風鑑識得是帝王鬚恰好與東嶽種鬚之事相合豈不是個異人從來道人臣得龍之一體當為公相曾公亮得龍之脊王安石得龍之睛周必大得龍之鬚所以都做到宰相

後來周必大整整活至九十餘歲而死謚文忠兒子周綸也為筠州太守陰德之報一毫不差如此有詩為証

裴度香山能積德　益公謚罪代窮民
為人須放心田好　留取他年宰相身

國立北京圖書館藏書

65573

吳山頂上神仙

佛法曾經孔子傳　　由余石佛識前緣

法蘭傳會道中國　　洪昉禪師見帝天

這一首詩第一句佛法曾經孔子傳是怎麼說這來道佛法自漢明帝始入中國明帝夜夢金人飛空而至乃大集群臣以占所夢通事傳教奏曰臣聞西域有神其名曰佛陛下所夢將必是乎帝遣郎中蔡愔博士弟子秦景等使往天竺尋訪佛法于是釋摩騰始入中國此漢地有沙門之始也雖然如此佛法不

始于漢明帝唯我孔聖人前知千古後知千古已早知西方有佛矣商太宰見孔子曰丘聖者歟孔子曰丘聖則丘何敢商太宰曰三王聖者歟孔子曰三王善任智勇者聖則丘弗知曰五帝聖者歟孔子曰五帝善任仁義者聖則丘弗知曰三皇聖者歟孔子曰三皇善任因時者聖則丘弗知商太宰大駭曰然則孰者爲聖孔子曰西方有聖人焉不治而不亂不言而自信不化而自行蕩蕩乎民無能名焉據這說看將起來西方聖人不是佛菩薩是誰又道周穆王時西極之國有化人來入水火貫金石千變萬化不可窮

極穆王敬之如神那化人便是文殊菩薩日連尊者二位來化穆王從之第二句由余石佛識前緣奉穆公時扶風獲一石佛穆王不識弃馬坊中污穢此像護法神嗔怒令公染疾公又夢遊上帝極被責詰覺來問侍臣由余由余荅道臣聞嗣穆王時有化人來此土云是佛神穆王信之于終南山造中天臺高千餘尺基址現在又于荅嶺臺造神廟名三會道場公今所患得非佛乎公聞大怖語由余曰吾近獲一石人衣冠非今所製弃之馬坊得非此是佛神耶由余往視之對曰此真佛神也公取像澡浴安清淨處像

遂放光公又大怖謂神嗔怒宰三牲以祭之護法神將三牲擎弃遠處公又大怖以問由余荅曰臣聞佛清淨不進酒肉愛重物命如護一子所有供養燒香而已所可祭祀餅果之屬公大悅欲造佛像而無工匠又問由余荅曰昔穆王造寺之側應有工匠遂尋得一老人姓王名安年百八十自云曾于三會道場見人造之臣今年老無力能作所作村北有兄弟四人曾于道場內為諸匠執作請追共造依言作之成一銅像相好圓備公悅大賞賚之第三句法蘭僧會通中國那法蘭是中天竺人漢明帝時與摩騰同來

中國共譯四十二章經等共五部深知佛法昔漢武帝穿昆明池以習水戰池底掘出黑灰武帝問東方朔方朔答曰此非臣所能知可問西域梵人那時西域梵人直至明帝之時法蘭至于中國衆人將此事追問法蘭道世界終盡所謂天翻地覆之時劫火洞燒盡成灰土此黑灰是也衆人方知東方朔之言信而有徵那時東方朝已知有佛矣那僧會原先是康居國人因日康僧會世居天竺後入中國那時孫權已制江右而佛法未行僧會欲使道振江左興立圖寺乃杖錫東遊以吳赤烏十年來于建業營立

茅茨設像行道吳國兢以爲怪有司奏曰有異人入境自稱沙門容服非常事宜肯察孫權曰昔漢明帝夢神號稱爲佛彼之所事豈其遺風耶即召康僧會詰問有何靈驗作此怪事僧會曰如來仙迹忽逾千載遺骨舍利神曜無方昔阿育王起塔及八萬四千夫塔寺之興以表遺化也孫權以爲誇誕乃謂會曰若能得舍利當爲造塔苟其虛妄國有常刑會請期七日乃謂其屬曰法之興廢在此一舉今不至誠後將何及乃共潔齋靜室以銅瓶加于几上燒香禮請七日期畢寂然無應更求二七亦復無應孫權曰此

聚話也將欲加罪會更請三七日遂以死誓三七日暮猶無所見莫不震懼既入五更忽聞瓶中鏗然有聲會自往視果獲舍利明旦孫權自手執瓶瀉于銅盤舍利所衝盤即破碎孫權大驚曰真希有之瑞也會進而言曰舍利威神豈直光相而已哉乃取燒之火不能焚金剛之杵不能碎權命試之會更精禱以祈威靈乃置舍利于鐵砧上使力士擊之于是砧砸俱陷舍利無損權大嗟伏即爲建塔以始有佛寺故號建初寺因此江左大興佛法至孫皓卽位性極苛暴廢弃淫祠并欲毀壞此寺詔會詰問皓曰佛教所明善惡報應何者是耶會對曰夫明王以孝慈訓世則赤烏翔而老人見仁德育物則醴泉湧而嘉苗出善既有瑞惡亦如之故爲惡于隱鬼得而誅之爲惡于顯人得而誅之易稱積善餘慶詩詠求福不回雖儒典之格言即佛教之明訓皓曰若然則周孔已明何用佛教會曰周孔所言畧示近迹至于釋教則備極幽微故行惡則有地獄長苦修善則有天宮極樂舉此以明勸沮不亦大哉皓無以折其言皓雖聞正法而昏暴不減後于地中得一金像高數丈皓使棄放不淨處以小便澆之其諸羣臣笑以爲樂遂舉

大腫陰處尤痛呼叫徹天太史以言犯大神所爲因
迎像置殿上香湯洗數十遍燒香懺悔叩頭于地自
陳罪狀方纔痛止遂道俊至寺請僧說法師即就會
受五戒旬日疾瘳至晉平西將軍趙誘不信三寶入
此寺謂諸道人曰久聞此塔屢放光明吾不目覩不
足信也言訖塔即出五色光明炤耀堂刹趙誘肅然
敬信于寺東乃更立小塔爲第四句洪耽禪師見帝
天那洪耽戒律精嚴一毫不苟是一尊活羅漢地獄
天堂都請去講經他于陝中建造一個龍光寺又建
病坊養病者數百人自行乞以救諸人遠近道俗歸

者如雲一日清晨忽有一夜叉至其前左肩頭上負
五色氈而言曰釋迦天王請師講大涅槃經洪耽嘿
然夜又遂挈繩床置于左臂膊曰請禪師閉目因舉
其左手而伸其右足條忽之間便道請禪師開目視
之已到天上善法堂矣禪師既到天堂那天光眩目
開之不得天帝曰禪師可念彌勒佛禪師遂念之于
是目開不眩然而人身甲小仰視天形不見其際天
帝又曰禪師又念彌勒佛身形便大禪師如言念之
三念而身三長遂與天帝一樣天帝與諸天合掌作
禮道弟子聞師善講大涅槃經爲日久矣今諸天欽

師敬設道場特請大師講經聽受禪師曰此事誠不為勞飯病坊之中病者數百人都尉老翁為命常行乞以給諸人之食今若流連講經人間動涉年月恐病人餓死不能如命天帝曰道場已成斯願已久固請大師勿為辭也禪師不允忽空中有大天人身又長數倍天帝敬起迎之大天人言曰大梵天王有勅天帝憮然曰本欲留師講經今梵天有勅不許然師已至豈不能暫開經卷少講經旨令天人信受助許之于是命左右進食食器皆七寶飲食香美異常助食畢身上諸毛孔皆出異光毛孔之中盡能觀見諸

物方悟天身騰妙也既登高座敷以天衣那時善法堂中諸天數百千萬無四天王各領徒衆同會聽法階下左右則有龍王夜叉諸鬼神非人等皆合掌而聽禪師因開涅槃經首讀一紙餘言詞典暢傳宣宗旨天帝大稱贊功德開經已畢又令前夜又送至寺那時在天上不上頃刻之間寺中失禪師已二十七日矣那佛經上道善法堂在歡喜園天帝都會天王之正殿也其堂七寶所作四壁皆白銀階下泉池交注流渠映帶其果木皆與樹行相雜寶樹花果亦皆奇異所有物類皆非世人所識階下寶樹行必相直

身相表裏必有一泉貫綠枝間自葉流下水如乳色
落加于乳下注樹根洒入渠中諸天人飲樹本中泉
其溜下者衆鳥同飲以黃金爲地地生軟草其軟如
綿天人足履之沒至足足舉後其地自平其鳥數百
千色名無定相入七寶林即同其樹色其天中物皆
自然化生若念食時七寶器盛食即至若念衣時寶
衣亦至無日月光一天人身上自有光明踰于日月
要至遠處飛空而行如念即到洪昉禪師既覩其
備言其見乃請畫圖爲屏風凡二十四扇觀者驚駭
禪師初到寺毛孔之中盡能見物既而弟子進食食
訖毛孔皆閉如初乃知人食天食精粗之分如此洪
昉既盡出天中之相人以爲妖時武則天在位爲人
告之則天命取其屏燕召洪昉洪昉既至則天問之
而不罪也留昉宮中則天手自造食大申供養留數
月則天謂昉曰禪師遂無一言教弟子乎昉不得已
言曰貧道唯願陛下無多殺戮大損果報則天敬信
之列位看官世上有一種迂腐不通之儒專好謗佛
只因終身讀了這幾句臭爛文字不曾讀三教古今
浩瀚之書不曾見孔子之言所以敢于放肆如此其
是眼界不大胸中不濟這也無怪其然若說因果報

應、尤爲靈驗。當時赫連勃勃、画佛于背、迫魯禮拜、天雷震死。子昌滅佛教、身死國滅。魏太武除僧毀寺、見紙人手。周武帝除佛法、次年晏駕。子大國死。唐武宗去塔寺、亦以次崩。無子。宋徽宗改佛爲金仙、約僧留髮、遂爲金人所擄。報應昭然、豈可不信。如隋文帝、唐太宗、宋太祖、無不歸心于釋教。難道這幾位聰明神武的帝王、不如你這些臭爛腐儒不成。至如我洪武爺　永樂爺這二位聖人、尤與前代帝王不同、真是不世間出之　帝却也尊信三寶、異常虔敬。梁時寶誌公禪師、原是菩薩化身、他涅槃時作偈道。

若問江南事。　江南事有馮。
乘雞登寶位。　跨犬出金陵。
子建司南位。　安仁乘夜燈。
東隣家道闕。　隨虎遇明興。

這八句偈是怎麼說、江南事有馮、馮者諸馮也。聖人生諸、即朱寓其姓也。酉屬雞、乘雞者、壓雞之上爲戊申。　太祖登極之年也。戌屬犬、即以其年幸汴梁。又明年爲庚戌、是跨犬也。司南位、自南而北、抵于子位也。乘夜燈、元旦夜遊、開建德門以去、建下爲安德爲仁也。東隣指張士誠、閥者、閥士誠、則取虫

原也隨虎金陵龍盤虎踞神龍盤結而虎爲之先若隨其後也遇明興顯然是建　國大號也宣八句偈是我　洪武爺之讖寶誌公族姓朱塔于鍾山事　洪武爺卜其地爲　孝陵欲遷寶誌塚卜之不吉乃曰假地之半遷瘞微偏當一日享爾一供乃得卜發其坎金帛銀鄧因而其骨歸建靈谷寺衛之建浮圖于兩土穫以無梁瓦殿工費鉅萬仍易賜庄田三百六十所日食其一歲而遍焉以爲永業　御製文樹碑紀績一夕霹靂震其碑再樹再擊乃曰誌不欲爲吾功耳乃寢不樹有的說　洪武爺就

是那寶誌公再世了却江南一大事因緣所以設示其兆葵即其地因此爲信佛法弘護三寶都是宿世之事那敬信三寶之事宋景濂傳中已曾說明

永樂爺原是真武臨凡爲信三寶與　洪武爺一樣五年二月奉命西僧尚師哈立麻于靈谷寺中啓建法寶薦祀　洪武爺　馬皇后尚師率天下僧伽舉揚普度大齋科十有四日慶雲天花甘雨甘露舍利祥光青鳥白鶴連日畢集一夕檜柏生金花徧于城郭金仙羅漢化現雲表白象青獅莊嚴妙相天燈藥引旛蓋旋繞種種不絕又聞梵唄空樂自天

而降群臣上表稱賀學士胡廣等獻　聖孝瑞應頌又有腐儒不通之人說這是西僧的幻術就有幻術但可以幻他人豈有　永樂爺神武不殺之帝可以術幻者乎這等的說話真是胡說亂道而已後于十七年七月　御製佛曲成併刊佛經以傳九月十二日　欽頒佛經至大報恩寺當日夜本寺塔見舍利光如寶珠十三日現五色毫光卿雲捧日于佛觀音菩薩羅漢妙相畢集續頒佛曲至淮安給散又見五色圓光彩雲滿天雲中見菩薩羅漢天花寶塔龍鳳獅象又有紅鳥白鶴盤旋飛繞續又命尚書

呂震都御史王彰齎捧諸佛世尊如來菩薩尊者稱歎曲徃陝西河南頒給神明協應屢現卿雲圓光寶塔之祥文武群臣上表稱賀難道這也是幻術不成就是幻術只好幻一處難道合天下四方都爲幻術不成總之迂腐之人一字不通又何足與言乎大抵異人自有異事　聖帝自有聖徵眞從古所無之也且不要說這二位聖人就是二位聖母都是佛菩薩臨凡那觀音經上道應以婦女身得度者即現婦女身而爲說法　馬皇后誠心好善專一舒救人性命不知保全了多少生靈難道不是現世

敬苦的大佛菩薩慶　永樂爺的　徐皇后親
見觀世音菩薩授第一希有大功德經　聖母親
自作序刊布流傳于世我　聖母豈有打誑語之
理

仁孝皇后夢感佛說第一希有大功德經序永樂
元年正
月初八

洪武三十一年春正月朔旦吾焚香靜坐閤中
閱古經典心神凝定忽有紫金光聚彌滿四周
恍惚若睡夢見觀世音菩薩於光中現大悲像
足躡千葉寶蓮華手持七寶數珠在吾前行吾

不覺來皋雲輒張五色寶蓋珠旛寶幢紛陳前
迎飄颺悠揚莫知所底少焉行至一門高敞弘
麗非人間有黃金題額曰耆闍崛境入門羣山
環擁翠色凝黛蒼崖丹壁曉然峭削嵌巖欹壑
參差嵽嵲一溪縈迴盤繞山麓沿溪曲折數十
餘里溪流澄澈泓渟寒碧洞見毫髮壇花瑤草
芝蘭異蕖牡丹芍藥薇蘼香含滋發暉路漸
窮轉度一橋城以青金玻瓈琥珀硨磲白玉有屋數
十楹覆于橋上沉香爲柱旃檀爲梁彩色繪畫
極其華美上榜曰般若之橋黃金大書橋長數

十丈頂高稱是。處橋約折數十里。遙見三峯靚秀。屹立相向。上干雲霄。樹林蓊蔚。煙霞掩映。樓殿隱隱。迤出林杪。更行數里許。復見一門。其上題金字曰耆闍崛第一道場。入門。布路皆琉璃。黃金珊瑚瑪瑙雜諸寶貝。叢篁茂樹。枝葉繁盛。婀娜婆娑。葳蕤蔽蔭。異葩奇卉。穠艷綽約。芬芳條暢。嘉果美實。般紅青紫。的爍下垂。孔雀鸚鵡鴛鴦鴻鵠。飛舞鏘鳴。復有異鳥。音作梵聲。清韻相和。路旁有廣池。湧出五色千葉蓮花。大如車輪。香氣浡浡。其下有鳧鷖雁鶩。鶖鶬鴎鷺。鵁鶄鸂鶒。游泳翱翔。漸至山半。有群女衣雜綵繒衣。分列兩行。前秉旛幢。後列鼓吹。法樂具奏。韶鈞鏗鏘。青獅白象。蹡蹡率舞。香花童子。金盤綵籃。參獻徘徊。上至山頂。觀世音菩薩坐七寶蓮臺。臺上宮殿巍峩。廊廡深邃。層樓疊閣。萬戶千門。金碧輝煌。華彩鮮麗。雕甍綉闥。珠[illegible]鏤[illegible]寶窗。玲瓏寶網。羅幕歷闌干。楹礎皆羅衆寶。種種寶華。粧飾絢麗。纓絡[illegible]。[illegible]繽落天花。輕盈乍墜乍揚。異香馥郁。[illegible]爇檀溢。寶光凝聚。焯然炫爛。成百千色。遠覽太空。浩浩無端。俛俯凌倒。影。群山

在下觀茲勝妙歎未曾有吾自念總本非薄積何善因而得至此觀世音微笑而言此佛說法菩提場經恒河沙俱胝劫無有能至者惟契如來道者方得登此后妃德稟至善夙證菩提妙登正覺然今將遇大難特爲接引以脫塵勞如來常說第一希有大功德經爲諸經之冠可以消弭衆災誦持一年精意不懈可得須陁洹果二年得斯陁含果三年得阿那含果四年得阿羅漢果五年成菩薩道六年得成佛果世人福德淺薄歷劫未聞后妃爲天下母福器深厚覺性圓明妙堪付囑以拔濟生靈乃以淨瓶甘露水起灌吾頂但覺身心清凉萬慮俱寂憶念明了無所遺忘遂出經一卷令吾隨口誦之即第一希有大功德經也吾誦一遍大義粗通誦二遍了然開悟三遍記憶無遺觀世音言後十年更相會對吾猶若有所言吾聳耳而聽忽聞宮中人聲遽馬警寤且喜且異悚然嘆曰此夢何其神耶亟取筆札書所受經呪不遺一字但覺口有異香閣中香氣縈繞七日不散天雨空花三日乃止由是日夜持誦是經不輟三十二年

秋難果作
皇上提兵禦侮於外城中數受危困吾持誦是經益力
恬無怖畏
皇上承
天
地眷佑神明協相荷
宝考太祖高皇帝
宝妣孝慈高皇后盛德大福之所垂蔭三十五年平定
禍難奠安宗社撫臨大統吾正位中宮揆德薄
能鮮弗勝賛助深惟昔日夢感佛說第一希有

大功德經一字一句皆具實理奥義微妙不可
思議蓋曠劫來人未得聞佛以慈悲濟度顯示
密因有待其時三藏十二部之玄言無非所以
開群迷而宣正教今不敢自秘用鋟梓廣施爲
濟苦之津梁覺途之捷徑作廣大方便利益世
間夫道不遠人人自離道有志于學佛者誠能
于斯究竟妙旨則心融萬法了悟眞乘超般若
於刹那取泥垣于彈指脫離凡塵即登正覺姑
述爲序冀賛流通以示妙道于無窮焉

在下這回說吳山頂上神仙爲何先把佛法說起只

因佛法深微，佛力廣大，所以先把佛教說起，以見人不可不尊信之意。我原是三教宗師，不唯信佛，又且信仙。

洪武　永樂二位聖人

洪武爺御製《神仙傳》序，說道不是三教的宗師麼？那時有周顛仙張三丰，張金箔冷啓敬，都是一時的仙人。話說吳山頂上，原有兩位神仙，一位神仙是丁野鶴，原係箍桶匠出身，住于裝駕橋北，只因一个相好的朋友，一日暴疾死了，他便再三嘆息道：人生壽命如此迅速，人人都道壽命有六七十歲活，怎知這般一個鐵錚錚的漢子，從無疾病，却驟然得病，便就付閻王陰府去了。好生利害！安知這場病不害到我身上？安知我的性命准准有六七十歲活？誰與你寫得這張包票？他也死得，我也死得，果然是百中之火，電中之光，有得幾時長久？不如拋此薄業，弃了家室，尋一個長生不老之方，自在受用，强如做个短命漢，說罷，便就弃了箍桶生意，走到吳山瑞石山禮拜徐弘道為師。那徐弘道號洞陽子，曾遇張紫陽仙人傳以修行之訣。張紫陽曾作悟真篇傳流于世，專以度人為事。曾在于吳山，因此就取名為紫陽庵。徐弘道傳了張紫陽修行之訣，得了道，數年八

十三歲沐浴更衣書頌而化有不離本性即神仙之語丁野鶴傳了徐弘道的訣法積年修行人也不知他的本事每月一下山沿門誦經受少許米各爲月經然他並不多要米來積攢不過只得官巷口杜氏數十數十家施主而已一年適當元宵之期這杜氏數十家施主走到他庵中布施他齋糧丁野雀叫庵中人設齋款待這些施主齋食已畢衆施主都閒口說閑話道我們這裡燈不過如此聞說蘇州燈景最盛不知怎生樣盛的丁野雀道你衆施主要看蘇州燈有何難你們只要依我說便好去看衆人都道丁師父

你又來取笑從來只有乘天師帶了唐明皇空中去看燈難道又出你個丁天師不成丁野雀道我有個縮地之法昔日費長房神仙傳流縮地之法千里萬里如在目前我曾學得此法你們只閉了目但聞得呼呼風聲切不可開目若一開目便墮下來衆人都閉了目丁野雀口中念念有詞喝聲道疾衆人果然都耳中聞得呼呼之風頃刻之間住了風聲丁野雀喝聲道開目衆人一齊開目果在蘇州閶門之內霎時間面前便不見了丁野雀丁野雀即時翻身飛回走到各施主家說道各施主都到蘇州去看燈去了

三更天氣我仍舊同他們回來不必記念各施主家都一一說了仍舊從空飛到蘇州閶門尋着了各施主于燈景最盛之處看了一遍又買了蘇州許多喫食之類仍舊叫衆人閉了眼目而回衆人回到家裡各家都說道適丁師父來說你們都到蘇州看燈可有此事莫不是丁師父的鬼話衆人都道千眞萬眞家家都一一同如此說衆人方知丁師父眞是騰雲駕霧的神仙人人喫驚都道我們久相處一位活神仙却不知道眞是肉眼凡胎次日都備了禮物願拜他爲師要學他那神仙法兒道丁師父你眞是活神

仙下降怎生藏頭露尾一向不與我們說知我今願拜你爲師可傳我這神仙法兒你還有什麼奇特之事可做一做與我們看丁野雀道我還會得化雀衆人都道怎生化雀請做一做與我們看丁野雀就將剪刀剪成數十隻紙雀口中念念有詞吹口仙氣叫聲變都變成眞雀盤旋飛舞鳴叫滿空衆人都一齊捕雀及至捕下盡紙雀也丁野雀乘雀鳴人喧之際即時抱膝坐化而去衆人大驚先數日前曾寄一首俏與他妻子王氏道

懶散六十三

妙用無人識

始初他妻子王氏也還不信有神仙之事及至丈夫變化而去方知丈夫真是神仙遂到吳山之上把丈夫真身用布漆漆了端坐如生終日香火供奉自己取名王守素也做了女道士二十年不下吳山亦成仙而去薩天錫贈詩道

不見遼東丁令威　曹遊城郭昔人非
鏡中人去青鬱老　華表山空白雀歸
石竹淚乾班雨在　玉簫聲斷彩雲飛
洞門花落無人到　獨坐蒼苔補道衣

據這般看將起來吳上頂上也不止兩位神仙那徐弘道張紫陽與王氏一脉淵源共是四位神仙了還有一位是冷啓敬這冷啓敬是杭州人名濛父母夢見一位仙官騎着一隻仙雀而來入于室中因而懷孕生來果然仙風道骨一塵不染凡是成神仙的必然兩鬢邊有秀骨插天名爲山林骨起必是神仙之侶冷啓敬既具了這神仙之相便心心念念只思量去學那長生不老之方後便于吳山火德廟做了黃冠他原是仙官謫降精于音律凡是人所不知者他無不究其精微善于鼓琴就是從來會得彈琴的那

講教夜也不足爲奇又善于繪畫畧畧落筆便有
墨之韻他曾遇着一個胡日星這胡日星是金華人
精于星笑之術知過去未來之事見冷敬教有仙風
道骨之相便道于神仙中人也便起一美將來書于
紙上道

甲午年七月十三日午時玄妙觀有星洞賓下
降乃汝之師也當傳汝道法

冷啓敬藏了此書切切記于心上不題且說那胡日
星嘗推　洪武爺之命當爲天子後　洪武爺
登極遂召胡日星來要與他官做胡日星不要于他
金銀他又不要問欲何如胡日星對道第欲求一符
以遊行天下耳　洪武爺遂題詩一首于扇上

江南一老叟　腹內羅星斗
詐朕作君王　果應神仙口
賜官官不要　賜金金不受
持此一握扇　橫行天下走

遂將御寶印于其上從此游行天下數載回來對
妻子道我命要被殺死必然要復命死于京中妻
子再三勸阻道既是要死何不就死于家裡怎生定
要死于京中胡日星道數已前定不可逃也遂到京

京見　洪武爺洪武爺温慰遣回適都督藍玉克雲南而回胡日星道公當封國公但七日中某與公同被難數不可逃矣不數日藍玉果封國公極其驕傲同列因奏其心懷不軌臨刑自嘆道早依胡日星不受封或免此禍　洪武爺召胡日星問曾與藍玉推命否答道曾言其禍在七日　洪武爺又問道汝亦曾自推命否對道臣命終在今日酉時果于酉時戮死死後數日有人于三茅山見之嬉遊自如方知他是兵解而去非真死也這是後話話說冷啓敬記了胡日星之言果然到于甲午七月十三日猜

早便于玄妙觀等候呂洞賓下降日中午時果然見一個全真走進玄妙觀來但見

身上穿一領百衲道袍腰繫一條黃絲絛脚下踹一雙多耳麻鞋頭上包一頂九華仙巾飄鬚髯是唐朝未及第的進士酒酒儀容係朝遊北海暮蒼梧三醉岳陽樓的神仙

那呂純陽走入門來見有芭蕉一株就取案上之筆題詩于蕉葉上道

午夜君山玩月回　西隣小圃碧蓮開
天風香霧蒼華冷　名籍因緣問汝來

又一詩道

白雪紅鉛立聖胎　美金花要十分開
好同子往瀛洲看　雲在青霄雁未來

呂純陽題詩完，冷啓敬即時走過去跪在地下，叩首道：弟子冷謙願求我師道法。呂純陽道：子名刻丹臺已登仙籍，我今日之來，亦專爲傳道法于汝而來也。我師正陽子道：汝兩口曾傳兩點，我遵師命而來，此今見一綹青氣出于吳山頂上，果是汝有仙緣，遂把修行秘密之訣，七返九還鍊丹之法，并五假天遁劒法，一一傳授，化雲而去。冷啓敬得呂純陽傳授了口訣，遂依方修煉。怎見得煉丹妙處：

原夫金丹之法，本元產坤，種乾，全要取坎，填離，天根月窟，垢夭，訓復，循環，尾閭泥丸，艮，震，屯，蒙，並用，汞龍鉛虎，節，損，漸，漸有恒，旦，雪黃芽，鬥，革，井井相比，上鼎橋下鼎橋，井，的，隨，的，遯，的，晉，的，盡是爲豐，爲益，爲賁，天應星地應潮，否，的，泰，的，盡，的，萃，的，都要爲解，爲豫，爲謙，若不是巽風吹動，兌澤和鳴，怎能勾未濟，証成既濟，歸妹，配作家人，要幾番師旅，交加，睽，渙，互訟，歹纔得小畜改換大畜，同人，根乎，大有，實履，着中孚，無妄，變

化做姹女嬰兒戊己庚申。參觀其大小過。晦朔
弦望。全需乎噬嗑頤。頂聚三花何曾困蹇。元朝
五氣妙在咸臨。煉精還氣豈有明夷之差。煉氣
還神。允矣大壯之化。
冷啓敬自煉成金丹之後、便就出幽入冥、飛行變化、
分形出神、無不巧妙、那時冷啓敬已得了仙道、便有
那一班仙人與他往來、就是那張金箔、張三丰、怎麼
叫做張金箔、他原是山西平陽府人、山西並不曉得
造金箔之法、張氏走到杭州、學了造金箔之法回去、
因此就出名爲張金箔。張金箔曾遇異人授以秘法、

極駭聽聞、一日有一老道人來見張金箔道、我也有
些小法術、要把與你一看、明日當遣小童來迎、明日
果有二童子來、各騎着一條龍、又手裡牽着一條龍、
請張金箔騎、張金箔騎上之時、那條龍甚不伏騎、童
子取出一條皮鞭、將龍鞭了數十下、方纔馴伏、三人
一同騎了、乘空而行、到一高山茅菴之中、三人下了
龍、背走入庵門、寂然無人、走入深處、方見昨日老道
人坐于匡床之上、雙足筍于壁間、離道人一丈之路、
道人道老夫久將雙足卸下、蓋不涉塵世久矣、今特
爲汝下榻、遂把手招那雙足、雙足亻亻亍亍自走到

道人床前奏在道人脉上道人方醒下床與張叙寒
主之禮禮畢老道人命童子烹茶童子烹茶而來走
到面前身上無頭張金箔吃了一驚老道人道這童
兒全然無禮有佳客在此怎生自家只圖安便連頭
也不戴在頸子上像什麼模樣可快去戴了這個頭
來童子遂把手去頸子上摸了幾摸方纔身子上鑽
出頭來那頭却又朝着背後而生老道人道不必如
此可將頭朝轉童子方把手去將頭搓將轉來張金
箔甚是吃驚俟茶已畢老道人命童子屠龍作饌童
子走到灶下牽出一條龍來張牙舞爪縛在柱上童

子把刀一揮揮去斷龍之首龍蜷蜷蜒蜒久之方死
張金箔心下好生慌張那童子就像殺鱔魚的
遂剖其腹光耀奪目滿庭鮮血童子將龍肉煮熟放
在卓上五色光彩爛然道人舉起筯子請張金箔吃
張金箔疑心不敢下筯道人大嚼數盤餘外的童子
收拾去吃了從此各談道法賭鬥長技張金箔怎生
鬪得道人的法過遂留張金箔在茅庵中一連住了
數月得了道人許多奇異法術將辭別而歸忽起大
風一陣播土揚塵不能開目及至風息開目道人與
茅庵童子都一齊不見矣四圍打一看時都是平沙

荒草更不知是何地方遠遠詢問乃是大同郊外張金箔大驚不知是何等仙人作此怪事只得徒步二旬而歸歸來其法愈奇常與人遊河上見魚游泳水中那人道此魚可得作餌塵張問道你要幾尾那人限了尾數張就先生投于水中須臾魚浮水面如數而得遂到杭州與冷啓敬相處閒時二人鬬法頑要張將唾沫吐于水中變成金色鯉魚一尾冷將唾沫吐于水中變成大水獺吃那鯉魚張于冬日極寒之時口中吐出赤氣一口滿室如火一般炎熱冷亦于冬日取胡桃一枚擲去變作霹靂之聲人人驚異如此鬬法不一而足後　洪武爺聞張金箔之名召至　京中問有何術伺言荅道臣無他術但能于水中頃刻開蓮花及瓶中出五色雲爲戲笑耳

洪武爺就命爲之張于袖中取出一个鐵瓶注水書五道符投于其中用火四炙瓶中氣蒸蒸而出漸漸結成五色彩雲布滿于殿庭之上又將蓮子一把在手請　洪武爺登金水橋觀蓮花遂將蓮子散于金水河中雲時荷花蕚發菡萏交耿香風撲鼻滿金水河中盡是荷花張復剪紙爲舟放于水面變成採蓮舟張拏舟而盪其上奏道臣能爲吳歌遂舉棹河

中往來問寢見張妻子童婢都在舟中張口唱採蓮歌道

荷葉荷花本異香　香風馥馥映池塘
煙深花滿無人識　飛入荷花是故鄉

歌見唱完了那妻子童婢與更迭而歌情景如在仙境一般洪武爺大悅久之歌聲漸遠舟風驟起人舟與荷花一時不見洪武爺甚以爲異焉有詩爲証

道人傳法并屠龍　金水河中顯異蹤
此等仙人眞怪事　就中難識亦難逢

只因洪武爺原是位聖人所以諸佛菩薩聖僧神仙都來擁護他一則輔佐太平一則飯弄神通以見二教不可磨滅之意昔日孔子手植檜樹曰後世有聖人檜真生乎從來檜樹不生一枝直至我洪武爺降生檜樹方生一枝可見我洪武爺是孔聖人之所授記者也所以種種政事超出古帝王之上所以佛佛二教都來擁護那仙人原有周顛仙已曾說過還有張三丰一名玄玄不知是何處人洪武初入武當山修煉魁偉美髯寒暑一衲或處窮寂或游市井浩浩自如傍若無人時人稱之爲張邋遢

有問之者終日不答一語或與論三教經書則旨詞滾滾都本于道德忠孝之經凡過去未來一一皆知所談升斗都盡或數月不食並無餓容登山其行如飛或冬日卧在雪中鼾鼻如常時既入武當往來于天柱五龍南巖紫霄諸名勝曾賦揚州瓊花詩道

瓊枝玉樹曷仙家　未識人間有此花
清致不沾凡雨露　高標猶帶古烟霞
歷年既久何曾老　舉世無雙莫浪誇
便欲戴回天上去　擬使博望借靈槎

張三丰聞知冷啓敬特來吳山相訪二人見了甚是

相得各以道法相証兩人俱靜坐一室之中都從頂門出神到福建採荔枝而回冷啓敬嘗画一幅蓬萊仙奕圖張三丰題詩其上後來別了冷啓敬竟不知何往冷啓敬嘗靜坐出神見海中一船將覆船中人呼號求救冷遂飛一道符差值子胥往救船得不覆舟有一個道士入月中秋月色甚好他便背了冷啓敬自去賞月冷飛一道符變成一片黑雲遮之一日路行求茶于一老嫗老嫗道我洗了衣裳要趁日色晒衣那里有工夫燒茶仍口裡罵道賊道好不達時務冷啓敬道我教你再忙一忙纔走過數武驟然酒

下一陣雨，老嫗所晒之衣盡數濕透，但只是老嫗家有雨，隣家並無一點雨也。其年杭州亢旱未稍將壞，各處禱雨不應，百姓憂惶。冷啓敬自寫一道表文，申奏上帝，願減自己壽命三年，祈一場雨澤以救百萬生靈。將表文焚化，登壇作法，踏罡步斗，敲起令牌，念了木郎雷神二呪數遍，大呼風伯方道彰雷公江赫冲速速行雲降雨救吾百姓。那風伯方道彰雷公江赫冲呼呼一陣風響，應命而來。稟道上帝惡杭州百姓恣為奢侈，作踐五穀，暴殄天物，殺生害命，奸狡賊猾，大斗小秤，賺心昧己，作孽之人甚多，以此將四處

水泉盡行封閉，要將百姓餓死。今覽吾師章奏，誠懇勅下九天應元雷聲普化天尊，差我等并五方行雨龍王即刻興雲布雨，說罷，那雷公電母龍王一齊發作，這場雨非同小可，但見

濃雲似墨，大雨如傾。雷聲啊時，吧喇喇震開萬層地軸；電光生處，金閃閃飛出千丈火蛇。舞爪張牙，鱗甲中藏成江海；雷轟電掣，烟霧裡簇出，跛龍。天河水倒掛半空，錢塘江移來下地。

這一場雨過處，到處田禾俱足，救了這百萬生靈。那時第一個開國元勳，青田劉伯温先生，與冷謦敬相

好時常以道術互相參訂冷啓敬嘗于月下彈琴琴聲清雅眞是出塵之音與俗工大不相同劉伯溫遂賦詩爲贈以贊其妙　洪武爺爺年祚元朝樂章淫亂鄙俚失了古聖賢之元音意欲變更其制問劉伯溫道誰人明于音律可當此任劉伯溫道臣浙江杭州有黃冠冷謙隱于吳山頂上其人精于音律可辦此事　洪武爺就召冷謙爲太常協律郎之職并　命尚書詹同陶凱共理樂章冷謙承　命改定九奏樂章

本太初仰天明民初生

品物亨御六龍泰階平

君德成聖道成樂清寧

冷謙更定了樂章把五音六律之制盡數考訂分毫不差率領一班協音律之人奏于　殿庭之間果然有虞舜當年百獸率舞鳳來儀之意　天顏大悅曰禮以導敬樂以宣和不敬不和何以爲治元時古樂俱廢唯淫詞褻曲更迭唱和又將胡虜之聲與正音相雜甚者以古　先帝王祀典神祇飾爲舞隊諧戲　殿庭殊非所以導中和崇治體也今卿等所制樂章頗協音律不失元音有渾噩和平廣大之意自今

切流雜謔謔淫褻之樂悉屏去之冷謙承　命而退因此冷謙在京得日日與劉伯温談笑劉伯温賦吳山泉石歌以贈之

君不見吳山削成三百尺上有流泉發蒼石冷卿以之調七絃龍出太陰風動天初聞滑滑響林葠悄若玄霄鬼神語玲然穿崖達幽谷竽籟颼颼振喬木永懷帝子來瀟湘瑤瑟曼佩千鳴瑞女夷鼓歌交甫舜月十九疑啼鵑鳳遲思鵾皇補穹碧排抉銀河通積石咸池鴻浪入重漠玉井氷澌相戞擊三門既鑿龍池高三十六鱗

騰夜濤豐隆咆哮震威怒鯨魚捷尾驚滿牢候然神怪歸寂寞殷殷餘音在寥廓鮫人淵客起相顧江白山青煙漠漠伯牙骨朽今幾年叔夜廣陵無續絃絕倫之藝不常有得心應手非人傳憶昔識子時西州正繁華笋笛沸晨暮塊離傑侏爭矜誇子獨徜徉泉石裏長石松陰淨書几取琴爲我彈一曲似海鷗浪洗塵耳否往泰來逢　聖明有虞制作超　英和聲協律子能事兩俾夔擊專其名

話說劉伯温贈他詩歌贊他妙處且說他一個相好

的朋友姓孫名智自幼與冷謙隣居長大又與他同堂讀書爭奈徹骨貧窮無可爲計因見冷謙欲聘做了協律郎之職想窮官兒好如宮百姓俗語道肚饑思量冷碧粥走到南京來見冷謙指望他周濟冷謙道你此來差矣你不合相處了個姓冷的朋友只好冷氣逼人怎生教我熱得來如今又做了這冷官手裡又終日弄的是冰冷的樂器到底是個冷人雖有熱心腸無所用之有得多少俸祿好資助你孫智道如今肚饑思量冷碧粥沒極奈何走來見你隨你怎麼周濟周濟冷謙被他逼不過道我有一個神仙妙

法在此爲你只得將來一用我今指你一個去處切勿多取只畧畧拏些金銀之類以濟困窮便罷休得貪多以誤大事孫智連聲的道決不多取冷謙遂作起神仙妙法于壁上畫一門又畫一隻仙雀守着門口中念念有詞念畢叫孫智竟自敲門門忽呀然大開孫智走將進去見金銀珠寶到處充滿原來是朝廷內庫孫智一生一世何曾見這許多金銀珠寶取了銀又要金取了金又要明珠異寶恨不得把這一庫金銀珠寶盡數都搬了回去反弄得沒法起來思量道珠寶不可取遂把金銀滿滿藏了一身仍從門

中走出那門便撲的一聲關上孫智仍舊立于門之下冷謙見他取得金銀太多怨悵道我教你少取些你怎生取得多了恐爲太上知道謫責非輕孫智道我也只此一次了冷謙道這是犯法之事誰許你再做第二次說罷孫智欣欣而去怎知孫智進庫取寶之時袖中有引子一張寫有姓名在上孫智只管搬取金銀心慌撩亂那曾焰料到此竟將這張引子遺失庫內連孫智也一毫不知後來庫官進庫查盤見庫中失了金銀却拾得這張引子即時奏上洪武爺差按尉將孫智拏去孫智一一招出冷謙之

故併拏冷謙審問冷謙將到御前對按尉道我今日決然死矣但口渴極若得一口水以救我之渴恩德非輕說罷一個按尉尋得一個瓶子汲了一瓶水與冷謙吃冷謙一邊吃水一邊將呂純陽所傳天遁之法嘿嘿念呪把瓶子放在地下先將左足插入瓶中按尉道你做些什麼冷謙道變个戲法與你們瞧一瞧又將右足插入瓶中漸漸插進腰邊按尉叫聲作怪恐他連身子鑽入便一把抱住怎知這冷謙是个蹊蹺作怪之法隨你怎麼抱住那身子便似澆油的一般甚是滑溜漸漸縮小連身鑽進按尉慌張之

徑見冷謙鑽入瓶中瞧瓶裡時其身子不過數寸之長按尉大叫道冷謙你怎生變做個小人兒鑽進瓶裡可怎生去見駕冷謙在瓶裡應道我一年也不出來了按尉甚是慌張那瓶子不過尺餘高伸一隻手進去摸莫想摸得着就如孫行者做的戲法一般及至伸出手來瞧時只叫得苦連影子也通不見了按尉大哭道冷謙你怎生害我你如今逃走了去叫我怎生去見駕我二人必然爲你死了說畢只聽得瓶子裡嚶嚶說道你二人不必心慌我決不害你你可竟將此瓶到　御前我在瓶裡荅應便是說罷二人方纔放心捧了此瓶到　御前稟道冷謙拏到洪武爺大怒道叫你拏冷謙來怎生拏這瓶子來二按尉稟道冷謙在瓶子裡　洪武爺大異道怎麼在瓶子裡二按尉把前事一一稟明　洪武爺不信試問一聲道冷謙何在瓶子裡果然荅應道臣冷謙有　洪武爺道卿出來見朕朕今赦汝之罪冷謙在瓶裡荅應道臣有罪不敢出見　洪武爺又道朕已赦卿之罪不必藏身瓶內卿可出來一見冷謙又應道臣有罪不敢出見　洪武爺命取瓶子上來一看瓶內並無踪影一荅其應如響

洪武爺再三要冷謙出來冷謙只是荅應臣奈罪不
武爺大怒將此瓶擊碎亦無踪影就
地拾起
道冷謙這一片就荅應道臣冷謙有
又問道卿可出來見朕這一片又荅應道臣有罪不
敢出見另拾一片來問亦是如此片片都應終不知
其所在真神仙奇異之事

風吹林葉葉葉都風月印千江江江成月瓶非藏身之地身入瓶中身乃變化之區瓶通身外我蠢則物物俱蠢身靈則處處通靈左元放之變化無方許真君之神奇更異

話說冷謙用神仙法隱遁而去在遁法中名爲瓶遁頃刻之間已遁去數千百里矣 洪武爺心中暗暗道這明明是漢朝之東方朔昔日東方朔以歲星十八年侍于武帝而武帝不知朕今亦如之矣朕還要與他談些變化之方怎麼就去了遂差人來到杭州細細探訪竟無踪跡後又遍天下行檄物色竟不可得直到 洪武爺末年冷謙知殺運將臨此方真武蕩魔天尊應運將登寶位遂以道法傳授程濟那程濟是朝邑人程濟得冷謙傳授道法之後日日煉習他有一個好朋友高翔好厲名節終日憂死忠

死。索見程濟作此術法，教他不要煉習此事。程濟道：「子不識時務。天下正要多事，不多幾時，北方便有兵起，不可不豫先煉習以救目後之急。倘若道開時學得忙時用，高翔道：如今天下正是太平之時，怎說此話。程濟道：此非子之所能知也。汝亦當煉習吾之法術以避難。高翔道：我願為忠臣也。程濟道：我願為智士。耳程濟煉成了法術，奇異不可勝言。後高翔為御史，程濟為岳池教諭，那岳池去朝邑數千里，程濟從空中飛來飛去，早晨到岳池去理事，晚間仍回朝邑。建文初年，樊惑宗心。程濟上書道：北方兵起，期在明年，朝廷大怒，說他妖言惑衆，要將殺死。程濟仰面大叫道：陛下且囚臣于獄中，至期無兵，殺臣未晚也。遂囚程濟于獄中。程濟雖在獄中，却仍舊從空中飛來飛去後。

永樂爺靖難兵起，人方知程濟之奇。遂赦出為翰林編脩，充軍師，護諸將北行。徐州之捷，諸將立碑以叙戰功，凡統軍官盡數刻名于其上。程濟一夜私自備了祭禮，悄悄走到碑下，披髮仗劒祭碑而回。人不知他什麽緣故。後

永樂爺統兵到于徐州，見碑大怒，叫左右取鐵槌椎碎此碑。正椎得一二椎，便喚住道：不要椎了，把碑上人名抄寫來我看。

後登了一寶位將碑上所刻人名按名誅戮無一人得脫者獨有程濟姓名正當槌碎之處得免于難那時建文又發兵出戰出兵之日忽有一個道人高聲歌于市上道

莫逐燕　逐燕自高飛　高飛上帝畿

衆人看這道人却是協律郎冷謙衆人喧譁道冷神仙冷神仙說畢便忽然不見果然師出大敗到壬午年六月十三日永樂爺圍了南京事在危急程濟占驗氣色見城中黑氣如羊或如馬形從氣霧中下漸漸入城大驚道此天狗下食血之凶兆也城即

刻破矣急忙入宮對　建文爺道城即刻將破天數已定無可爲計唯有出城逃難耳霎時間已破了金川門　建文爺放火燒宮當下有個鐵錚錚不怕死的內臣情願以身代　建文爺之死穿戴了　建文爺冕服將身躍入火中而死程濟急召王錄僧溥洽爲　建文爺剃髮程濟自扮作道人從隧道逃難而出先一日神樂觀道士夜被　洪武爺差校尉擊夫紅袍坐于殿上大聲分付道明日午時　皇長孫有難汝可急急艤船以待若不聽厥言朕砍汝萬段死矣道士恍惚如見醒來驚得魂不附體急急艤船

等待到于午時果然　建文爺同程濟君臣二人從
隧道內逃出得船渡了性命從此一同行走每遇險
難程濟便將法術隱遁而去或追兵將至便以符畫
地變成江河兵不能過或變成樹林草木遮蔽或以
法術變幻　建文之相或老或小使人認不出真形
或到深山遠野無飯得吃程濟就從空飛行尋飯而
來　永樂爺後知　建文不曾焚死遂差官密訪
程濟都豫先得知用法遁去那時他好友高翔果然
盡忠而死誅了三族成就了他忠臣之願程濟果然
做了智士相從　建文四十年那時已是正統庚午

年了程濟知　建文難期已滿勸　建文歸朝　建
文遂依其所說走到雲南布政使堂上南向而立道
吾即　建文帝也彼已傳四朝事既定矣我今年老
特懷首丘之念故欲歸耳汝等可爲奏　聞因袖中
出一詩道

流落江湖四十秋　歸來不覺雪盈頭
乾坤有眼家何在　江漢無情水自流
長樂宮中雲影暗　昭陽殿裡雨聲愁
新蒲細柳年年綠　野老吞聲哭未休

藩臣因奏送至　京　那時舊人俱死無從辨其眞僞

會稽道中義士

金輪夜半北方起　炎精未墜光先斂
青衣去作行酒人　泥馬來爲失鄉鬼
江頭宮殿列幢旗　湖上笙歌列燕安
魚羹自從五嫂乞　殘酒却笑儒生酸
格天閣上燒銀燭　申王計就靳王逐
累世內禪諱言兵　中興之功罪難贖
開邊釁動終倒戈　師臣函首去求和
木綿庵下新鬼哭　誤國車逢賈八哥

琉璃作花禁珠翠　玉馬裙輕淚粧媚
朔風吹塵笳鼓鳴　天目山崩海潮避
興亡往事與誰論　亭亭白塔鎮愁蒐
惟有棲霞嶺頭樹　至今人說岳王墳

這一首詩是錢塘瞿宗吉賦宋朝故宮歎傷述宋朝南渡以來之事結末句道唯有棲霞嶺頭樹至今人說岳王墳可見一朝宮殿不免日後有黍離之悲獨是忠臣義士千古不朽從來國家有成有敗有興有亡此是一定之理全要忠臣義士竭力扶持古語道歲寒知松柏國亂顯忠臣但普天之下莫非王土率

主之濱莫非王臣不論有官無官有祿無祿那一个不該與朝廷出力那一个不該與王家爭氣從來亡國唯有宋朝最慘但三百年忠厚愛民畢竟得忠臣義士之報話說宋朝到德祐年間大事已去無可奈何一時死節之臣如文天祥汪立信張世傑陸秀夫謝枋得李庭芝姜才陳文龍高應松家鉉翁等這都是有爵有位戴紗帽的官人所謂樂人之樂者憂人之憂食人之食者死人之事這是不必說的了獨有無官無祿赤心報國尤爲難得所以千秋不朽萬載傳名話說宋朝末年恭宗只得六歲元兵打破了獨

松關到了皐亭山次子湖州墅丙子二年三月元伯顏入臨安以少帝皇太后謝全兩后福王與芮等北去庶僚三學諸生內侍等盡皆從行獨有一个慷慨死義之人一門死節爲宋朝爭一口氣你道這人是誰姓徐諱應鑣字巨翁衢州江山縣人是个太學生平生讀聖賢孔孟之書懷忠臣孝子之志他有兩男一女長名徐琦是个痴頁士次名徐崧女名元娘都是赤膽忠心之人徐應鑣見少帝三宮北去好生恣恨道堂堂天朝怎生以大羊爲君難道我國家並無一个忠義死節之臣對兩男一女道我一家父子斷

不可不死以盡我報國之心兩男一女無不歎喜應允那時太學是岳飛的第宅中有岳飛之祠徐應鑣具酒肴奠于岳飛祠道天不佑宋社稷爲墟應鑣以死報國誓不與諸生降虜遂作祭文有蒐鬼累王作配神王與王英靈永承無數之語又作詩道

二男并一女　　隨我上梯雲

兒子琦亦賦詩以自誓祭畢遂以酒肉分與諸僕痛飲待諸僕飲醉不知人事急率兩男一女入經德齋登梯雲樓把各房書冊周圍布滿縱火自焚那火刮刮雜雜的燒將起來一个小僕不醉聽得火起急急

走到樓下穴窗窺視見父子四人端坐于烈火之中如泥塑的一般一毫不動小僕慌張急叫諸僕一齊壞壁而入撲滅了火徐應鑣求死不得只得與子女走出倉卒莫知所之遂四人一同投井中而死諸僕急救已都死矣僵立瞪目儼然如生諸僕爲具棺殮殯于西湖金牛僧舍葢王立于福州知其忠節遂贈朝奉郎秘閣修撰後十年同舍生五十餘人收其屍葬方家峪謚正節先生　　皇明正德間爲建祠賜號忠節吏部虞德園先生作忠節錄序看官你道這徐應鑣不曾做宋朝之官食宋朝之祿只做得个太學

生只因自己爲宋家臣子不忍降元情願合門死節豈不是天地正氣之所鍾世上的奇男子麼還有一個忠臣是東莞縣民姓熊名飛因自己是宋朝百姓志圖恢復遂破散家資召募兵士勤王授在制置大使趙溍帳下奮力大戰復了韶廣二州不意韶州守將劉自立以城降元熊飛遂率手下兵士巷戰怎當得元兵勢大熊飛戰敗赴水而死這又是一個忠臣了看官你道這熊飛不過是個庶民百姓知君臣之大義情願力戰而死豈不可敬有詩爲証

胡虜南來不可當　忠臣力戰挽斜陽

應鑣死節高千古　說與今人做主張

後來厓山之敗陸秀夫抱了祥興帝于懷把一疋絹束爲一體仍以黃金繫于腰間恐屍首浮起被元兵所辱遂赴海而死那時御舟上有白鵰一隻見了奮翼悲鳴同籠墜于海中而死看官你道禽鳥之微尚且有君臣之義故王之思怎麼人在世上可以不如禽鳥乎話說元朝眞是犬羊禽獸之俗最喜西番僧每每以宮中美人賜與西僧名爲供養那時有西僧嗣古妙高曾統兵殺戮國而元世祖恩寵與常言無不從還有一個黨類楊璉眞伽這個惡禿驢尤爲利

意你道他怎生樣惡處

沒爺娘生長惡太歲性似虎狼不血肉產成癩夜叉毒如蛇蝎銅鈴大的兩眼只好放火殺人鐵幕硬般雙眉一味咬心嚼肉見了金珠美玉赤津津口角涎看見黃泥岡拗槓的晁天王赤髮鬼撞着美嬌娃人熱騰騰淫心汪射活像菩薩寺行兇的丘小乙崔道成就是魯智深終久難近假饒青面獸畢竟還輸

話說這楊璉真伽非常之惡那元世祖偏生聽信他的說話元世祖不信道教說只有道德經是老子親筆其餘都是說謊之經遂詔天下除道德經外其餘說謊道經盡行燒毀道士受佛經者爲僧不爲僧者娶妻爲民遂封楊璉真伽這个惡禿驢爲江南釋教都總統任于永福寺那楊禿受封之後一發無惡不作凡是道士盡要他削去頭髮改作和尚如有不遵依的就拏來棚扒弔拷加以刑法一應道觀改作寺院共毀復佛寺三十餘所棄道爲僧的共七八百人都把道冠兒掛在永福寺帝師殿梁間但見

有髮變成無髮毛頭忽換光頭推倒三清像真个是著也天尊腦下七星衣叫不得急如律令

星冠法服永福寺梁上高懸咒水書符四聖觀壁間拋却年載僧帽漆疑頭上要加寬初念如來不覺口裡稱太上至心朝禮本無串數出雷經皈依前無跪拜時誤踏罡斗

可憐那些道士兩頭奔走無路只得紛紛削髮爲僧時當大羊混濁之朝連那元始天尊也無可奈何只得付之一聲長嘆而已鑑湖天長觀一个道士削髮爲僧將觀獻于楊禿驢寫張詞狀道

賀知章倚托史彌遠聲勢將寺改觀乞復原日寺額

這道士是故意戲那楊禿驢之意楊禿一毫不知其意竟從其請人人笑倒个个嘴歪楊禿又將飛來峯玲瓏剔透奇異的石峯盡都鑿成佛像醜頭怪腦甚是可惡山靈有知無不叫屈王元章有詩道

白石皆成佛　蒼頭半是僧

又將自己身形鑿于其上直到　皇明嘉靖年間二十二年二月杭州知府福清陳仕賢訪知其事將這禿驢的形像鑿斷了　頸驢頭以示梟斬之意人人稱快這是後話話說楊禿驢生性兇惡人稱之爲楊如虎姦淫婦女無所不至見小戶人家女子標緻又

親他竟著部下四五十禿驢或百餘人手執器械搶擄而來、縱意恣姦淫、自己姦淫之後、便分散與小禿驢姦淫、造一个[illegible]快活臺、凡是姦淫婦女之時、都搶到這快活臺上、剝得赤條條地、小禿驢三五成羣、將不便之處、用力扳開、腰間取出禿驢之頭、斬關而入、不論幼小女子、當得起當不起、橫行直撞、鮮血淋漓、弄得死而復甦、縱意姦淫之後、又要將銀子來取贖、若是顏色好的、定要三五十金或百金、方與他贖去、若不與他銀子、他便放在快活臺上、終年受用、或販賣與他人爲娼妓、受害之家、人人欲食其肉、只因那時是

犬羊禽獸之時、誰與他講論得个理、宊有屈也沒處叫、元朝腥羶狗之可恨如此、所以不滿百年、就失了天下、這是報應、後人有口號道、

元朝好佛喜西番、　宮女分將禿驢餐、
元朝之君皆僧種、　更有幾个眞兒孫、

不說楊禿驢姦惡、且說自恭宗少帝北去之後、江頭宮殿、元朝有司官封鎖而去、到次年民間失火、飛燼及其宮室、焚燬都盡、宋朝高孝光寧理度六帝陵寢、在紹興蕭山、楊禿驢專好掘那古時墳墓、以取金寶、一个天長寺和尚聞禿驢、是閩人、要奉承那楊禿、遂

把這座天長寺獻與楊禿原來天長寺是魏獻靖王功德院楊禿掘起魏獻靖王之墓其中珍寶甚多楊禿取得心滿意足遂起發掘宋朝陵寢之事又有演成其事先教泰寧寺幾个禿驢宗澄宗允等許說楊禿一力贊助待郎汪安撫二家侵了陵地因而楊禿嗾出嗣古妙高上疏要發掘宋朝陵寢遂與丞相桑哥表裏爲姦桑哥矯制准奏楊禿驢遂統領四五百名夜叉羅刹一般的惡禿驢到于蕭山發掘陵寢劫取寶玉焚燬屍骸所不忍言遂將骨殖拋于草莽之間是夜西山數十里都聞鬼哭神號之聲好生悽慘人人無不下淚列位看官你道這惡禿驢可恨也不可恨宋朝三百餘年皇帝个个忠厚愛民並無一位殘忍刻剝之君與你有何宿世冤仇直恁如此就是一个平常人尚且不可發其墳墓有靈有感何況一代帝王豈無報應那時天怒于上人怨于下明有人畏險有鬼責十八層地獄萬萬劫不得翻身若是饒過了這賊禿可不是皇天瞎了眼睛這報應的事在後說明當時早感動了一位義士衆是嚴寒知松柏凋亂顯忠臣這位義士誠

這位義士是誰姓唐單諱个珏字字玉潛是會稽山陰人生性至孝家事極貧父親先亡只得母親在堂他教授數个村學生將這些束脩之資以供母親朝夕之費未有妻子性喜讀書那時年三十二歲是至元二十二年八月楊禿驢作此惡逆之事唐玉潛聞之放聲大哭道我生爲宋朝之民故爲宋朝之鬼況我國朝三百餘年忠厚愛民並無失德只因天運已去祚稷丘墟蓋曆數使然今日陵寢被賊禿發掘我堂堂天朝受辱于犬羊禽獸忠臣義士便當剖血刺

心以報我國之仇我雖不食宋朝之祿不沾宋朝之寵但普天之下莫非王土率土之濱莫非王臣那一个不是朝廷的臣子我若安坐而不救坐視六帝骨殖拋擲于草莽之間我心何忍我定要將六陵帝后骨殖盡數收藏以盡我忠義之念雖死亦甘心也又自己忖量道這事重大非一人之所能爲必須得幾个同心合志之人方纔可做然而非錢不行遂把家間衣被銅錫器皿之類變賣得十數兩銀子他有一个好朋友林德陽字景熙是宋朝太學生也是个赤膽忠心之人與玉潛密密與他說要收藏陵骨之事

林景熙道我正有此心不意吾兄不約而同可見吾義之念人人如此遂助數十兩銀子又約了一个朋友鄭樸翁也助數十兩銀子其有百金之數遂斲文木爲櫃黃絹爲囊要盛陵骨一舉廟料理端正一壁廂又去尋得數个少年有義氣之人遂殺雞宰鵝安排酒席請這幾个少年來飲酒但見

酒席豐隆肴膳齊整奇珍異果不比窮措大口中嚼出角徵宮商美酒嘉肴豈是村教授案頭列着青黃碧綠破塘嫩筍滿盤堆着玉簪蕭山櫻桃兩案凝成琥珀

話說衆少年見酒席恁般齊整都道唐先生怎生今日酒這般盛唐玉潛道有事相煩說罷便大杯將來奉勸吃到將次酒闌之時衆少年都道唐先生有恁事相煩說了再吃唐玉潛便放聲大哭起來衆少年盡都吃驚正不知什麼緣故林景熙并鄭樸翁都一齊下淚衆少年一發慌張唐玉潛爰畢跪拜于地衆人也一齊跪下久之方起纔將要收陵骨之事細細說了一遍衆少年都一齊應允道這事何難但楊禿驢其勢甚是兇惡明日沒了骨殖他難道不要查數唐玉潛道如今現放發掘枯骨甚多將他人的骨殖

移來此處一副還他一副便是誰辨得真假衆人齊聲道是唐玉潛因衆人應允又斟酒奉勸衆人都感唐玉潛忠義之心一力承當次日夜間唐玉潛同衆人悄悄將他人骨殖移來陵上一副還他一副遂將六帝諸后之骨盡藏于木櫃之中黃絹包裹各櫃上一一寫得明白某陵某陵唐玉潛將骨殖收完次日遂渡過錢塘江走到宋舊宮長朝殿基之下掘深數丈將六陵骨殖依次排列而葬葬畢種冬青樹一株于其上以爲表識次日爲文設祭而拜拜畢回家仍大排酒席請衆少年痛飲又出白金爲贈三人各拜

謝諸位少年再三罰誓不許洩漏遂痛飲而散你道世上有這等湊巧的事方纔葬得七日可恨那楊髡攛取了那些假骨殖只道是真又和些別樣枯骨將來胡亂雜在一處葬于宋故內造个寶塔鎮壓于上名曰鎮南又名白塔又建五寺于其地

報國寺　興元寺　般若

僊林寺　尊勝寺

那報國寺就是宋朝垂拱殿興化寺就是芙蓉殿般若寺就是和寧門僊林寺就是延和殿尊勝寺就是福寧殿其塔如壺瓶之形俗稱一壺塔至今如雪一

般故名曰塔杭州士民百姓見楊禿將塔壓鎮家家無不痛哭流涕悲憤之極不能伸視只道是真骨殖不知六帝龍鳳之骨早被唐義七遷葬一毫無恙也果然是宋朝忠厚愛民之報若少遲七日便無救矣亦是帝王之靈那時造塔寺之時唐玉潛只道有傷于所葬之處胸中懷着鬼胎悄悄走來看視與造塔寺之處相去甚遠並無一毫妨礙心中暗暗甚是歡喜無冬青樹更加茂盛愈覺心安而去且說那楊禿驢只道鬼神無知恣意發掘怎知那報應一毫無差當時楊禿劫取珍寶之時只取珍寶其餘金錢俱爲

屍氣所蝕如鋼鐵一般衆禿都棄而不取徃徃爲村民所得或有遺簪棄珥村民拾得不是病就是死以此盡數還歸壙中此以見帝王之有靈也楊禿掘高宗屍首之時那演福寺澤禿驢把脚在高宗首上踏了一脚便有奇痛一點起于脚心非常疼痛一步也走不動遂撓扶而去從此兩脚潰爛血肉淋漓臭穢不堪漸漸爛見骨十指節節墮落終日終夜號叫一年而死死的時節口口聲聲道我被宋朝皇帝拏去滾湯泡脚孤拐終日剖心刺血受苦不過人人聞之無不暢快這是澤禿驢的報應了那天長寺的聞禿

驢倚楊秃之勢白奪鄉民田產不計其數仇家怨恨之極聚集多人打得血肉狼藉疑骸粉碎而死這是報秃驢的報應了那泰寧寺宗禮宗允與楊秃驢分地不勻宗禮宗允腰藏利斧乘着酒醉一時太怒將楊秃當頭一斧腦漿直冒紅的白的一齊流出驢頭碎裂而死又將屍首劈做數十段就像水滸傳上李逵喬捉鬼的一般砍得个暢快二秃亦自刎而死這是三秃驢的報應了那楊秃未曾吃殺之前所造鎮南塔三次霹靂大震最後乃焚其金裹之尖頂盡數打壞蓋上天痛惡之也楊秃死後羣小秃驢將楊秃碎劈死的屍首淋淋漓漓盛于棺木之內埋葬于永福寺後地上亦有三次霹靂大震盡碎其骨如泥人人稱快數个惡秃驢不止數千盡數相繼而亡報應之妙如此果是

善惡到頭終有報　只爭來早與來遲

話說楊秃驢等死了除了一方大害人人向空作禮舉酒慶賀唐玉潛見楊秃驢受報而死方纔了宿報國之心又同前日衆少年到陵上祭奠告道臣等犬馬之意盡矣那時冬青樹外發生青青可愛衆無不喜悅唐玉潛遂賦冬青樹行道

冬青花不可折南風吹凉積香雪遥遥翠盖萬年枝上有鳳巢下龍穴君不見犬之年羊之月霹靂一聲天地裂

林景熙賦詩一首道、

馬垂泪髑髏前南面欲起語野鬻尚純束何物敢盜取餘花恰飄蕩白日哀后土六合忽怪事蛻龍掛茅宇老天鑒區區千載護風雨

鄭樸翁賦詩四首道、

珠忘忽震蛟龍睡軒弊寧忘犬馬情親拾寒瓊出幽草四山風雨鬼神驚

一杯目築珠宮土雙匣親傳竺國經只有春風知此意年年扵宇哭冬青

昭陵玉匣走天涯金粟堆寒起暮鴉水到蘭亭轉嗚咽不知真帖落誰家

珠襦玉匣又成埃班竹臨江首重回猶憶年時寒食節天家一騎奉香來

三人詩賦完毎歌一首則痛飲數杯自此之後毎到春秋二節便來祭奠宋室之忠臣也次年上元唐玉潛出外觀燈而回忽然見門外兩个黃衣吏人手指文書一紙道皇帝有詔唐玉潛隨着吏人兩走走

至一處宮殿巍巍黃衣吏領唐玉潛進于宮殿之中立于丹墀之下見冕旒之王坐在殿上數十餘黃袍貴人走下殿來迎接道藉君掩骼恩德渥厚今有以報遂揖唐玉潛而上唐玉潛升階而進到于殿上冕旒之王開口道朕乃宋太祖也朕子孫三百餘年世代以忠厚愛民爲主雖間有失德亦未嘗爲殘忍刻剝之事今氣運已絕此是天數朕與元朝亦非世仇汝聽姦惡楊髡盧之言發掘陵寢朕之子孫亦有何罪而受此慘毒朕斷不與之干休今已訴之上帝上帝許朕報仇將命娄金星下降以取其天下渠作此

惡孽亦自短其國祚宍報昭昭定不相捨楊髡諸賊罪大惡極雖受戮于陽世未足報其萬一朕今追取諸髡之魂在此已極剖心刺血燒烹剉磨之苦朕加罪已畢然後到冥司受阿鼻之獄也汝命中實窶且貧撫之無妻無子今忠義動天爲上帝所知帝命錫汝伉儷子三人田三頃林鄭二人與汝同心合德爲此義舉帝亦錫以康寧溫飽子孫繁衍之報餘人亦各有加厚之處因汝諸人都係忠義立心不願爲元朝臣子食元朝之祿因此亦不以元朝汚穢之祿位賜汝也說罷唐玉潛拜謝降階而出忽命黃衣吏

回阿到家裡盖已灰去半日矣醒來歷歷如見當時楊禿未灰之前瞄得鐵桶相似楊禿灰後人方纔得知有唐玉潛埋陵骨之事人人無不感嘆稱其忠義焉後有一个袁治中爲子求師有人將唐玉潛薦去袁治中將唐玉潛置諸賓館也不知他就是埋陵骨之人一日問道吾渡江聞有唐義士埋宋諸陵骨先生莫不是其宗族否左右指唐玉潛道即此是已袁治中大驚原來袁治中素慕唐義士之名如轟雷灌耳恨不曾識面聞埋陵骨就是此人不覺驚駭拱手道先生真義士古豫讓不能過也吾久仰義士之名恨不一見誰知就是先生乎便拽過一張交椅扯唐玉潛過來叫僕從三四人勉强一把抱住了唐玉潛于交椅之上北面而坐而親自納頭四拜焉自此禮敬有加情款益篤如敬神明一般相待聞知唐玉潛家徒四壁恻然嗟嘆對人道世上有如此義士而貧窮如此者乎此天下人之罪也吾當料理使有妻有田不上數月之間此二事盡數與唐玉潛料理得端正與他娶了一个極賢慧的妻子是舊家兒女又與他買了三百畝肥田都是袁治中的銀子並不費唐玉潛一文錢後來果生三丈夫子凡夢中宋太祖之

所詩無一不合其林鄭諸人報應亦無一毫差錯真義士之報也越中既稱唐玉潛又稱袁治中以因名之為雙義焉當時有以人賛道

從來忠義報無差　唐玉埋陵志更嘉
一片丹心貫日月　爭教福祿不交加

又有人道

楊禿諸賊無好死　玉潛瘞骨福交加
更有諸君能好義　姓名千載播天涯

又有恨楊禿詩道

一朝帝王福非輕　自有神靈護聖明
賊禿自行還自受　髑頭爛足再無生

國立北京圖書館藏書

酒雪堂巧結良緣

傾國名姝出塵才子眞個佳麗魚水相諧鸞鳳
契合事如人意貝闕烟花龍宮風月謾說傳書
柳毅想傳奇又添一段勾欄裡做還魂記稀
稀罕罕奇奇怪怪襍得完完備備夢叶神言婚
諧復偶雨如非容易牙床兒上綉衾兒裡渾似
牡丹雙蒂開這番怎如前度一般滋味

這隻詞兒調寄永樂詞話說元朝延祐年有個魏
巫臣是襄陽人官爲江浙行省參政夫人蕭氏封郢

國夫人共生三子大者魏鷟次者魏鷹三名魏鵬這
魏鵬生于浙江公廨之中魏巫臣因與錢塘賈平章
相好平章之妻那國莫夫人亦與蕭夫人相好同時
兩位夫人懷着身孕彼此指腹爲婚分娩之時魏家
生下男兒名爲魏鵬賈家生下女子名爲娉娉不期
魏巫臣患起一場病來死于任所蕭夫人只得抱了
魏鵬并大子魏鷟次子魏鷹扶柩而歸于襄陽遂與
莫夫人再三訂了婚姻之約兩個相哭而別賈平章
同莫夫人直送至水口方纔分別蕭夫人一路扶柩
而回漸漸到于家宴之間發回了一應衙門人役將

丈夫棺木埋葬于祖塋之側三年守孝自不必說了
覺魏鵬漸漸長大年登十八取字寓言聰明智慧熟
于經史三場得手不料有才無命至正間不第心中
甚是鬱悶蕭夫人恐其成疾遂對他說道錢塘乃父
親做官之處此時名師風儒多是你父親考取的門
生你可到彼訪一明師相從好友相處庶幾有成兒
錢塘山水秀麗妙不可言可以開豁心胷不必在此
悶悶說罷袖中取出一封書來道你到錢塘當先訪
故賈平章那國莫夫人把我這封書送與我內中自
有要緊說話不可拆開分付已畢遂取出送莫夫人

的禮物交付魏鵬領了母親書儀暗暗的道母親書
中不知有何等要緊說話在內叫我不要拆開我且
私自折開來一看何如那書上道

自別芳容不覺又十五年矣光陰迅速有如此
乎憶昔日在錢塘之時杯酒吹談何日不同豈
期好事多磨先參政棄世若不可言妾從別後
無日不憶念夫人不知夫人亦念妾否乎後知
丸平章亦復喪逝彼此痛苦想同之也恨鳥音
魚沉無從弔奠耳別後定鍾蘭桂鵬兒長大頗
事詩書今秋下第鬱鬱不樂遂命遊學冀鄉幸

指點一明師相從使彼學業有成爲幸爲感今愛想聰慧非常深鍋四德諒不負指腹爲婚之約今兩家兒女俱已長成不知何日可諧婚期敬此候問夫人起居兼致菲儀數十種聊表千里鵝毛之意萬勿鄙棄那國夫人姓氏不宣妻魏門蕭氏頓首拜

魏鵬看了書大喜道原來我與賈小姐有指腹爲婚之約但不知人才何如聰明何如可配得我否遂叫小僕青山收拾了琴劍書箱一路而來到于杭州城而就在北關門邊老媼家做了寓所次日出遊遍訪

故人無在者唯見湖山佳麗清景滿前車馬喧門笙歌盈耳魏鵬看了遂賦滿庭芳一闋以紀勝題于紙窓之上其詞曰

天下雄藩浙江名郡自來唯說錢塘水清山秀人物異尋常多少朱門甲第鬧叢裡爭沸絲簧少年客漫携綠綺到處鼓鳳求凰徘徊應自咲功名未就紅葉誰將且不須惆悵柳嫩花芳又道藍橋路近願今生一飲瓊漿那時節笑指雲英

卻了歡喜殺裴航

話說魏鵬寫完此詞邊廂人走來見了迴避是相公

作耶魏鵬不應邊姬人道相公又見老婦不是知音之人大凡樂府謳歌爲先此詞雖佳遠矣媳聞周美成秦少游黃山谷諸人當不如此魏鵬聞了大驚細細詢問邊姬人來歷方知他原是達瞻丞相的寵姬丞相歿後出嫁民間如今年已五十八歲通曉詩書音律善于談吟刺綉多往來于達官家爲女子之師人都稱他爲邊孺人魏鵬問道當日丞相與我先公參政并賈平章都是同輩人矣邊姬人方知他是魏巫臣之子便道大好大好因此酒備宴飲酒席之間魏鵬細細問參政舊日同僚各官邊姬人道都無矣

只有賈氏一門在此魏鵬道老母有書要達賈府敢求孺人先容邊孺人許諾魏鵬遂問平章棄世之後莫夫人健否小姐何如邊孺人道夫人甚是康健一子名麟字靈昭小姐名娉娉字雲華丹靚蔓孤雀卿牡丹蓋于襲中而生貌若天仙填詞度曲精妙入神李易安朱淑真之等輩也莫夫人自幼命老婦教讀老婦自以爲不如也夫人家中富貴氣象不減平章在日光景魏鵬見說小姐如此之妙不覺神魂俱動就要邊孺人到賈府去這壁廂邊孺人正要起身莫夫人因見邊孺人長久不來恰好四下鶯春邊到邊

人家裡來邊孺人說向春鴻到賈府去見了十八說及魏家郎君領蕭夫人發書之意莫夫人吃驚道正在此想念恰好到此可速速爲我召來就着春鴻來請魏鵬隨步而往到于賈府門首春鴻先進通報隨後就着二個青衣出來引進到于重堂莫夫人服命服而出立于堂中魏鵬再拜夫人道魏郎幾時到此魏鵬道來此數日未敢斗胆進見夫人道通家至契一來便當相見坐罷夫人道記得別時尚在懷抱今如此長成矣遂問蕭失人并鶯鶯二兒安否何如魏鵬一一對答夫人又說舊日之事如在目前但不

不提起指腹爲婚之事魏鵬甚是疑心遂叫小僕青山解開書囊取出母親之書并禮物數十種送上夫人拆開書從頭看了納入袖中收了禮物並不發一言頃間一童子出拜生得甚秀夫人道小兒名麟兒也今十二歲矣與太夫人別後所生叫春鴻接小姐出來相見須臾邊孺人領二丫鬟擁一女子從綉簾中出魏鵬見了欲遞夫人道小女子也通家相見不妨小姐深深道了萬福魏鵬答禮小姐就坐于夫人之側邊孺人也來坐了魏鵬喏喏偷眼覷覷那小姐果然貌若天仙有西子之容昭君之色魏鵬見了就如

失魂的一般不敢多看即忙起身辭別夫人留道先平章與先參政情同骨肉尊堂與老身亦如姊妹雖後魚沉鴈杳絕不聞信息恐此生無相見之期今日得見郎君老懷喜慰怎便辭別魏鵬只得坐下夫人密密叫小姐進去整理酒筵不一時間酒筵齊備水陸畢陳夫人命兒子與小姐斟壓更迭勸酒夫人對小姐道魏郎長如你三月自今以後既是通家當以兄妹稱呼魏鵬聞得兄妹二字驚得面色如土就像西廂記的光景却又不敢作不悅之色只得勉強假作歡笑夫人又命小姐再三勸酒魏鵬終以兄妹二

字飲酒不下小姐見魏郎不飲便對夫人道魏家哥哥想是不飲小杯當以大杯奉敬何如魏郎道小杯尚且不能飲何況大杯小姐道如不飲小杯便以大杯敬也魏郎見小姐奉勸只得一飲而盡夫人笑對小姐人道郎君既在你家怎生不早來說該罰一杯邊旁人笑而飲之飲罷魏郎告退夫人道魏郎不必到邊旁人處去只在寒舍安下便是魏郎假稱不敢夫人道豈有通家骨肉之情不在寒舍安下之理一壁廂叫家僕脫款小蒼頭安童引魏郎到于前堂外東廂房止宿一壁廂叫人到邊旁人家取行李魏郎

于東廂房內但見屏幃床褥書几浴盆箏琴棋
無一不備魏郎雖以兄妹二字不樂但遇此傾城之
色眉稍眼底大有滋味況且又住在此儘可親而近
之後來必有好處因賦風入松一詞醉書于粉壁之
上

碧城十二瞰湖邊山水更清妍此邦自古繁華
地風光好終日歌絃蘇小宅邊桃李坡公堤上
人烟綺窗羅幙鎖嬋娟咫尺遠如天紅娘不
寄張生信西廂事只恐虛傳怎及青銅明鏡鑄
來便得團圓

不說魏郎思想賈雲華且說賈雲華進到內室好生
牽掛魏郎便呼了鬟朱櫻道你去看魏家哥哥可曾
睡否朱櫻出來看了回覆道魏家哥哥題首詩在壁
上我隔窗看不出明日起早待他不曾出房將詩抄
來與小姐看看是何等樣詩句看官你道朱櫻怎生
曉得原來近朱者赤近墨者黑朱櫻日日伏侍小姐
綉床之暇讀書識字此竅頗通次日果然起早將此
詞抄與小姐看小姐看了暗笑便取了雙鸞霞箋一
幅磨得墨濃蘸得筆飽也和一首付與朱櫻朱櫻將
來遞與魏郎道小姐致意哥哥有書奉達魏郎拆開

來一看也是一首風入松詞道

玉人家在漢江邊才貌及春妍天教分付風流態好才調會管能絃文采胸中星斗詞華筆底雲烟　藍田新鋸璧娟娟日煖絢晴天廣寒宮闕應須到霓裳曲　咲親傳好向嬋娥借問氷輪怎不教圓

魏郎看了咲得眼睛沒縫方知邊孺人之稱贊一字非虛見他賦情深厚不恐釋手遂珍藏于書笈之中再三作謝朱櫻自去朱櫻方纔轉身夫人着左童來請到中堂道郎君奉尊堂之命遠來遊學不可賭跎

時日此處有個何先生大有學問之人門下學生相從者甚多郎君如從他讀書大有進益費見之禮吾已備辦在此矣魏郎雖然口裡應允他心中全念着賈雲華將功名二字竟拋在東洋大海裡去了還有什麼詩云子曰之乎者也見夫人强逼他去從先生這也是不奈趣之事竟像小孩子上學堂的一般心裡有不欲之意沒奈何只得承命而去然也不過應名故事而已那真心創全副都在賈雲華身上但念夫人意思雖甚慇懃供給雖甚整齊爭奈再不提起姻事妹妹哥哥畢竟不妥不知日後還可有婚姻之

期否遂走到吳山上伍相國祠中虔誠祈一夢兆得
神報云
酒雪堂中人再世　月中方得見嫦娥
魏郎醒來再三推詳不得只得將來旋題一遍一日
偶與朋友出遊西湖買雲華因魏郎不在同朱櫻悄
悄走到書房之內細細看魏郎窓上所題之詞甚是
噴噴稱賛一時高興也題絕句二首于臥屏之上
淨几明窓絕點塵　聖賢長日與相親
文房蕭洒無餘物　惟有牙籤伴玉人
又一絕句道

花柳芳菲二月時　名園剩有牡丹枝
風流杜牧還知否　莫恨尋春去較遲
話說魏郎抵暮歸來見了此詩深自懊悔不得相見
隨筆和二首題于花箋之上道
氷肌玉骨出風塵　隔水盈盈不可親
留下數聯珠與玉　憑將分付有情人
又一絕句道
小桃纔到試花時　不放深紅滿枝
只爲易開還易謝　東君有意故教遲
魏郎寫完此詩無便寄去恰好春鴻携一壺漿來道

夫人聞西湖歸來恐爲酒困特烹新龍井茶在此解渴魏郎見春鴻甚是体態輕盈乘着一時酒興便一把摟抱過來道小姐既認我爲哥哥你認我爲夫何如春鴻變色不肯道夫人嚴肅又恐小姐知道嗔怪魏郎道小姐固無妨也春鴻再三掙扎不脫也是及時之年假意推辭見魏郎上緊也便逆來順受了正是

偶然倉卒相親　也當春風一度

魏郎事完再三撫慰道吾有一詩奉小姐可爲我持去春鴻比前更覺親熱連聲應允即時持去付與小

姐看了納入袖中分付春鴻切勿漏泄方纔說罷夫人着朱櫻來請道莫家哥哥到賈雲華走出相見是外兄莫有壬來探望夫人設宴相待魏郎回宴夫人因久別有壬且悲且喜姑姪歡洽不覺至晚筵畢各散夫人早睡獨小姐率領丫鬟收拾器皿鎖閉門戶

[illegible]屬付小姐由來婦料見魏郎獨立驚道哥哥怎生還不去睡魏郎道口渴求茶小姐命朱櫻去取茶魏郎見朱櫻去了便道我有一言相告母親爲我婚姻艱難水陸千里遠來今夫人並無一語說及婚姻之事但稱爲兄妹怎生是好賈雲華嘿然不言適

朱櫻捧茶而至。賈雲華觀迹與魏郎。魏郎謝道。何煩親遞。賈雲華道。愛兄敬兄禮宜如此。魏郎漸漸挺身過來。賈雲華退立數步道。今夕夜深。哥哥且返室來。宵有話再說。遂道了萬福而退。次日夫人中酒不能起。晚間小姐果然私走出來。到于東廂房。見魏郎道了萬福。閒話片時。見壁上琴。道。哥哥精于此耶。魏郎道。十四五時。即究心于此。聞小姐此藝最精。小生先鼓一曲。拋磚引玉何如。就除下壁上這張天風環珮琴來。鼓關雎一曲。以動其心。小姐道。琴絲綽注一一皆精。但取聲太巧。下指略輕耳。魏郎甚服其言。便請小姐試鼓一曲。雲華鼓雉朝飛一曲以答。魏郎道。指法極妙。但此曲未免有淫靡之聲。雲華道。無妻之人其詞哀苦。何淫靡之有。魏郎道。若非牧犢子之妻。安能造此妙乎。雲華無言。但微咲而已。此夕言談稍洽。甚有情趣。忽夫人睡醒。呼小姐要人參湯。小姐急去。魏郎茫然自失。枕上賦如夢令詞一曲道。

明月好風良夜。夢楚王臺下雲散雨收難成佳會。又爲虛語誤也。誤也。青着眼兒乾罷。

次日魏郎起早。進問夫人安否。出來早到清凝閣。小坐。內室無人。那時雲華正坐閣前。低頭着綉鞋。其實

彎甚是纖小魏郎閃身戶外窺視却被小丫鬟福福看見急急報與小姐小姐大怒要對夫人說知魏郎慌恐道適纔到夫人處問安迷路至此見妹之情何恐便大怒耶小姐道男子無故不入中堂怎生好直造內室倘被他人窺見成何體面自今以後切勿如此魏郎連連謝過不已小姐吩道警戒哥哥下次耳何勞深謝魏郎方知雲華之發憤也夫人一日遣春鴻捧茶與魏郎飲魏郎又乘機得與春鴻再續前好便求告春鴻道你怎生做個方便則個春鴻道你與小姐原有指腹爲婚之約況且郎才女貌自然相得

我有白綾汗巾一條在此哥哥你寫一首情詞在上看小姐怎生發付便見分曉魏郎道言之有理即忙題起筆來做首詩道

鮫綃元自出龍宮　長在佳人玉手中
留待洞房花燭夜　海棠枝上試新紅

詩題畢付與春鴻春鴻前走魏郎隨後走至栢泓堂小姐正在那裡倚檻玩庭前新柳因誦辛稼軒詞道莫去倚危欄斜陽正在烟柳斷腸處魏郎遽前撫其背道我更斷腸也小姐道狂生又來耶魏郎道不得不如此耳小姐命春鴻去取茶春鴻故意將汗巾墜

于地下小姐拾起看了怒道何無忌憚如此魏郎道我與你原自不同指腹爲婚神明共鑒不期夫人與兄妹相稱竟有背盟之意全賴你無棄我之心方可諧百年之眷今你又漠然如土木相似絕無哀憐之意我來此兩月終日相對眞眼飽肚中饑也若再如此數月我決然一命休矣你何忍心如此小姐聞言嘆息道哥哥之言差矣我豈土木之人指腹爲婚此是何等樣盟誓今母親並不提起婚姻二字反以兄妹相稱定因兄是異鄉之人不肯將奴家嫁與哥哥奴家自見哥哥以來忘食忘寢好生辛腸斷肚比兄

之情更倍但以異日得諧秦晉終身爲箕箒之妾偕老百年乃妾之願若草草苟合妾心決不願也魏郎道說得好自在話兒若必待六禮告成則我將爲塚中之人矣小姐聞之心在狐疑之間忽夫人見召魏郎慌張而出次日小姐着春鴻將一紙付與魏郎魏郎拆開來看了內一詩道

春光九十恐無多　如此良宵莫浪過
寄與風流摯柱客　直教今夕見姮娥

魏郎見了歡喜不勝舉手向天作謝磨鈴備劍預作准備巴不得登時日落西山頃刻撞鐘發擂爭奈何

先生處一個不奏趣的朋友金在　走來扶整强扶
魏郎到湖上妓家秀梅處飲酒魏郎假推有疾那金
在鎗不顧死活一把拖出魏郎只得隨了他去了
秀梅之處秀梅見魏郎風姿典雅大抵奉着魏郎魏
郎一心牽掛着小姐只是不飲怎當得秀梅慇住亂
灌一連灌了數杯魏郎大醉如泥由得秀梅之門一
步一跌而回走入東廂房門便一交跌倒在石欄杆
地上那時月明小姐乘夫人睡熟悄悄走出開門來
付約不意魏郎酣寢酒氣逼人呼之不醒乃悵然入
室取筆書絕句一首于几上道

暮雨朝雲必定疑　空勞神女下巫峰
襄王自是無情者　醉臥月明花影中

題畢而進天明酒醒魏郎見几上這首詩與恨無及
自恨爲妓秀梅所誤屢韻和一首道

飄飄浪跡與萍踪　誤入蓬萊第幾峯
凡骨未仙塵俗在　罡風吹落醉鄉中

魏郎與恨之極再無便可乘適值平章忌辰夫人往
西隣恭恕長者家附薦佛事以邀冥福做三晝夜
功德夫人出門分付小姐料理家事鎖閉門戶謹能
出門而去說話的休道這夫人好生疎虞怎

兩個孤男寡女在家可不是自開他一個婚媾的門戶了麼因這小姐少年老成一毫不苟言不苟笑閨門嚴肅整整有條中門之外未嘗發步因此並不疑心到這件事上然畢竟是淋虎之處男人方纔出門那魏郎就如熱鍋上的螞蟻一般一刻也蹲坐不牢乘機闖入綉房要做雲雨之事小姐恐為丫鬟等所知不成體面斷然不肯道百年之事在此一旦豈得草草妾晚間當明燭啓門焚香以俟魏郎應先至暮小姐分付衆僕道夫人不在汝等各宜小心火燭早睡男人不許擅入中堂女人不許出外衆人莫不拱

聽又調開朱櫻春鴻另睡一處朱櫻春鴻也知小姐之意各人走開讓他方便魏郎更餘天氣躡步而進從桓汎堂後轉過橫樓有兩條路不知何路可達正在遲疑之間忽然異香一陣撲鼻而來魏郎尋香而往但見綠窓半啓絳燭高燒香氣氤氳之中立着那位仙子上服紫羅衫下着翠文裙自若沉香放于金雀尾爐中聞得魏郎步履聲出戶而迎延入室內室內怎麼光景

室中安黑漆羅鈿屏風牀紅羅圈金雜綵綉帳床左有一劉紅矮几几上盛綉鞋二雙灣灣如

蓮瓣仍以錦帕覆其上右有銅絲籠懸收香鳥一隻東壁上掛二喬並肩圖西壁卧美人梳頭歌壁上犀皮拂相對一放筆硯文房具一放粧奩梳掠具小花瓶插海棠一枝花箋數幅玉鎮紙一枚對房則藕絲平窓下作廊軒軒外繚以彩墻墻內疊石爲臺上種牡丹數本佳花異草叢錯相間距臺二尺許磚甃一方池池中金魚數十尾護堦草籠罩其上

說不盡那室中精致魏郎那有閑心觀玩便推小姐入于彩帳之內咲解羅衣態有餘妍半推半就花心

纔折桃郎已翻嬌聲宛轉甚覺不堪事畢以白綾帕拂拭道眞可謂海棠枝上試新紅也小姐道賤妾陋軀今日爲兄所破甚覺慚愧因原有指腹爲婚之約願以今日之事始終如一倘老百年毋使妾異日爲章臺之柳則萬幸矣倘不如願當墜樓赴水以死斷不違背盟言也魏郎道今日之事死生以之不必過慮遂于枕上口占糖多令一闋以贈道

深院鎖幽芳三星炤洞房驀然間得效鸞鳳燭下訴情腸未了開綉帳解衣裳新柳本舒黃枝柔那耐霜耳畔低聲頻付囑倩老事好商量

小姐亦依韻翻一闋道

　　小小惜紅芳文君在繡房幸相如賦就求鳳此夕偶諧雲雨事眺淚起濕衣裳從此退蜂黃芙蓉愁見霜海誓山盟休忘却兩下裡細思量

從此往來頻數無夕不歡只有朱櫻未曾到手魏郎恐怕他漏泄了這段春光也把他模上了從此三人同心只瞞得老夫人況且老夫人老眼昏花十分炤料不着更兼日在佛閣之內誦經念佛落得這一雙兩好且自快心樂意不期光陰易過夏暑將殘蕭夫人及二兄書來催回鄉試彼此好生傷嘆魏郎道我要這功名二字何用小姐道功名二字亦不可少倘你去得了騶馬高車而來我母親勢利或者將奴家嫁你亦未可知次日夫人備酒筵餞行小姐亦在座上晚間待夫人睡熟走出來與魏郎送別好生淒楚絮絮叨叨淚珠滿臉魏郎再三慰安道切勿悲啼好自保重小姐道兄途中謹慎番番到家有便再來勿爲長往妾靦顏之身乃兄之身也幸念舊盟說罷而別次日遂叫春鴻送出青紵絲旗一雙綾襖一領爲贈并書一封道

　　薄命妾鸞再拜寄言兄前娉薄命不得奉侍左

右爲父計今馬首欲東無可相盼手製紅鞋一雙綾襪一綑聊表微意庶嫂步所至猶妾之在足下也悠悠心事書不盡言伏惟鑑詞涕淚交下不具

魏郎覽畢墮淚而已遂鎖于書笈之中一邊收拾起身把日前窓上所題詩句盡數塗抹一路回去凡道中風晨月夕水色山光觸目傷心到家之日已將入試之時遂同二兄進場他一心只思量着賈雲華小姐那里有心相去做什麼文字隨手寫去平平常常絕無一毫意味恨不得寫一篇相思經在內有什麼好文字做將出來怎知自己極不得意文字那試官偏生得意昏了眼睛歪了肚皮横了筆管只顧圈圈點點起來二兄用心敲打之文反落榜後果是

着意栽花花不活　無心揷柳柳成陰

魏鵬領了高薦勢利場中賀客填門沒一個不稱贊他文字之妙說如此錦綉之文自然高中魏鵬自己心上明白暗暗付之一笑而已同年相約上京會試魏郎托病不赴只思到杭州以踐宿約怎當得母親二兄不容催逼起身魏郎不得已恨恨而去會場中也不過隨手寫去做篇應名故事之文偏生應名故

事之文瑤眼試官得意又圈圈點點起來論他文字穩穩當當不犯忌諱不傷筋動骨是平正舉業之文竟中高第延試又在甲榜擢應奉翰林文字魏郎雖然得了清要之官爭奈一心想着雲華情願補外官遂改江浙儒學副提舉甚是得意歸到襄陽拜了母兄遂付錢塘需次待闕首具抱芻拜夫人于堂夫人叫兒子靈昭并小姐出來拜見魏郎見了小姐兩目相視悲喜交集那又不敢多看夫人對小姐道婆兒高第顯官人間盛事汝既是妹當以一杯致賀小姐遂酌酒相勸極歡而罷夫人道幸未上官仍舊寓此

可也這一句說話單單撩着了魏郎胸中之念好生暢快纔到得一二日又是朱櫻春鴻二人做線引了魏郎直入洞房深處再續前盟終日鸞顛鳳倒連朱櫻春鴻二人一齊都弄得個暢哉一日後園池中有並蒂荷花二朵一紅一白夫人因有此瑞遂置酒池上命魏郎靈昭小姐三人賞荷花且對靈昭道並蒂荷花是人世之大瑞莫不是你今秋文戰得捷之兆可賦一詩以見志魏郎如不辭亦請賦一首二人俱賦一首夫人稱贊魏郎要小姐也賦一首小姐遂口占聲聲慢一詞魏郎看了道風流俊媚真女相如也

小姐連稱不敢而散魏邨愈加珍重遂爲夏長[illegible]
十首以寄雲華道

香閨曉起淚痕多倦理青絲髮一窩十八雲鬟慵掠遍更將鸞鏡照秋波
侍女新傾盥面湯輕裝雪腕立牙床都將隔宿殘脂粉洗在金盆徹底香
紅綿拭鏡照窓紗畫就雙蛾八字斜蓮步輕移何處去堦前笑折石榴花
深院無人刺繡慵閒堦自理鳳仙叢銀盆細搗青青葉染就春葱指甲紅
薰風無路入珠簾三尺氷紈怕汗粘低喚小鬟推綉戶雙攀自濯玉纖纖
愛唱紅蓮自藕詞玲瓏七竅逗水姿只緣眼好令人羨花木開時已有絲
雪爲容貌玉爲神不遣風塵浣此身顧影自憐還自嘆新粧好好爲何人
月滿鴻溝信有期暫拋錢錦下鳴機後園紅藕花深處密地偷來自洗衣
明月嬋娟照畫堂深深再拜訴衷腸願人不改高聲語盡是殷勤一炷香

濶幅羅裙六葉裁。好懷知為阿誰開。迢生不奈
風流性幸負當年玉鏡臺。

魏郎與小姐終日暗地取樂。爭奈好事多磨。樂極悲生。忽蕭夫人訃音到。魏郎痛哭。自不必說。一邊要回家去丁憂。思量一去三年。就裡變更不一。急急要說定了小姐親事。遂浼邊孺人轉說道。昔日魏郎與小姐兩家指腹為婚。一言已定。千古不易。前日蕭夫人書來。專為兩家兒女長大。特來求請婚期。從來聖人道自古皆有死。民無信不立。天地鬼神。斷不可欺。今魏郎既已登第。與小姐空為配偶。一個相公一個夫

人。恰是天生地長的一般。如今蕭夫人雖死。盟言終在。魏郎要回家守制。一去三年。願夫人不棄前盟。將小姐配與。回家守制。如其不然。一言約定。待彼三年服滿。而來成親。亦可。夫人以為何如。夫人道。我非違棄前盟。奈山遙水遠。異鄉不便。我只此一女。時刻不見。尚且思念。若嫁他鄉。終年不得一見。寧死不忍。前日蕭夫人書來。我難以回答。在魏郎面前亦絕口不談及此事。只以兄妹之禮相見。今魏郎高科。宦途監轉。必要攜去。我老人家怎生割捨。況我年老、耄臨有限。在我膝下、有得幾時。不如嫁與本處之人。可以朝

朝夕相見不消費我老人家憑念況且魏郎年少登科自有佳人作配魏郎不慈無妻我邸慈無女也頑孺人爲我委曲解之可也邊孺人對魏郎說了驚得魏郎面色如土只得跪告邊孺人道情願爲婢更與小人日老議親之事不同夫人豈只母親已死便欲棄盟誓耶望孺人爲我再三一言不忘結草啣環之報邊孺人只得又對夫人再三勸解夫人執意不回魏郎大哭道死生從此別矣只得收拾起身一邊小姐得知這個消息哭得死而復生幾番要尋自盡被春鴻二人苦勸走出相別哭得兩目紅腫聲音嗚咽一句也說不出連春鴻二人都哽塞不住小姐停了一會方纔出聲道平日與兄一日不見尚且難堪何況守制三年遠離千里既不諧伉儷從此便爲路人吾兄節哀順變保全金玉之軀服闋上官別議佳偶宗祧爲重勿久鰥居妾自命薄不能與兄長爲夫婦但既以身與兄豈能與他人妾以死自誓而已勿以妾爲深念次日乃破匣中鸞鏡斷所彈琴上冰絃并前時手帕付與魏郎果是

情到不堪回首處　一齊分付與東風

魏郎接了置于行李之中夫人置酒餞別命小姐出

小姐哭得兩日紅腫出來不得託言有疾辭客
不願雲華出來愈增傷感垂淚而去不說魏郎歸到
襄陽守制且說靈昭是年果中浙江鄉試明年連捷
春榜授陝西咸寧知縣遂同母親姻姻上任那雲寧
自別魏郎之後終日飲恨染成一病柳憔花悴玉減
香消好生淒慘況且一路上道途辛苦到縣數十日
淹淹將死夫人慌張不知致病之繇將春鴻細細審
問方知是爲着魏郎之故懊恨無及早知如此何不
配與魏郎屈斷送了這塊心頭之肉只得好言勸解
道待你病好悶然嫁與魏郎罷了怎知病入膏肓已

無可救之法果然是牡丹亭記道

　　怕樹頭樹尾不到的五更風和俺小墳邊立斷
　　碑一統怎能勾月落重生燈再紅

不數日竟一病而亡了夫人痛哭自不必說靈昭把
小姐棺木權厝于開元寺僧舍期任滿載歸適值縣
有大盜逃到襄陽官遣康鏢到彼捕盜春鴻遂出小
姐所作之詩遺命叫人寄去與魏郎遂乘便付與康
鏢靈昭得知折開來一看乃集唐詩成七言絕句十
首與魏郎爲永訣之詞也夫人看了道人都爲他死
了生前既違其志死後豈可又背其言乎遂命寄去

魏郎接了康鐸寄來之詩折開來一看其詩道

兩行情淚雨前流千里佳期一夕休倚杖尋思
倍懊恨寂寥燈下不勝愁
相見時難別亦難寒潮惟帶夕陽還鈿蝉金鴈
皆零落離別烟波傷玉顏
倚闌無語倍傷神鄉思撩人撥不平寂寞閑庭
春又晚杏花零落過清明

自從消瘦減容光雲雨巫山杜斷腸獨宿孤房
淚如雨秋宵只爲一人長
紗窓日落漸黃昏春夢無心只似雲萬里關山
音信斷將身何處更逢君

一身憔悴對花眠零落殘魂倍黯然人面不知
何處去悠悠生死別經年
眞成薄命久尋思死轉蛾眉能幾時漢水楚雲
千萬里留君不住益凄其

魂歸冥漠魄歸泉却恨青娥誤少年三尺孤墳
何處是每逢寒食亦潸然
拂撿星移幾度秋鳥啼花落水空流人間何事
堪惆悵貴賤同歸土一坵
一封書寄數行啼莫動哀吟易惹悽古往今來

只如此幾多紅粉委黃泥

魏郎看了得知凶信哭得死而復生遂設位祭奠仰天誓道子既爲我指生我又何忍相負惟有終身不娶以慰芳魂耳作祭文道

嗚呼天地既判即分陰陽夫婦假合人道之常從一而終是謂賢良二三其德是曰淫荒昔我參政暨先平章僚友之好金蘭其芳施及寡母與余先堂義若姊妹閨門靖頌適同有妊天啓厥祥指腹爲誓好音琅琅乃生君我二女繼亡君留浙水我返荊襄彼此濶別各天一方日月

流邁踰十五霜千里跋踄訪君錢塘佩服慈訓初言是將與遂曩約得偕嫱姜姻緣淺薄遂墮荒唐一斥不復竟爾參商嗚呼君爲我死我爲君傷天高地厚莫訴衷腸玉容月貌死在誰傍斷絃破鏡零落無光人非物是徒有涕滂情悄悄寒夜隆隆朝陽佳人何在令德難忘昔以招子誰爲巫陽今以慰子鰥居空房庶幾斯語聞于泉壤峴山爵鬱漢水湯湯山頹水竭此恨未央嗚呼小姐來舉予觴尚饗

不覺光陰似箭轉眼間已經服滿赴都怜好陞陝西

霑學正提舉階奉議大夫那時資霑昭尚未滿任魏郎方得相見升堂拜母而夫人猶老矣彼此相見不勝悲感春鴻朱櫻益增傷嘆魏郎問小姐殯宮所在即往慟哭以手拍棺叫道雲華卿魏寓言在此乎想你精靈未散何不再生以副我之望耶慟哭而回是夕宿于公署似夢非夢彷彿見雲華走來魏郎恚記他已死便一把摟住雲華道郎君勿得如此妾死後陰府以我無過命入金華宮掌箋奏之任今又以郎君不娶之義以爲有義不可使先參政盛德無後將命我還魂而舉合已壞今欲借疑還魂尚未有便數

在冬末方可遂懷那時纔得團圓也說畢忽然乘風飛去魏郎驚覺但見淡月浸簾冷風拂面四顧寥然而已遂成疎簾淡月詞一闋道

溶溶皓月從前歲別來幾回圓缺何處寥怕近暮秋時節花顏一去終成訣洒西風淚流如血美人何在恐看殘鏡恐看殘玦　忽今夕夢裡陡然相見手携手接微啓朱唇耳畔低聲兒說宵君許我還魂也教我同心羅帶重結驚來驚怪還疑又信祕寒燈滅

魏郎到任不覺已到冬天有長安丞宋子璧一個友

于妾容絕世忽然暴死但心頭甚煖不忍殮殯三日之後忽然重活起來不認父母道我乃賈子章之女名娉娉字雲華是咸寧縣賈靈曜之姊死已二年陰司以我數當還魂今借汝女之屍其實非汝女也父母見他聲音不類言語不同細細盤問那女子定要到咸寧縣見母親哥哥父母留他不住那咸寧縣與長安公解恰好相鄰只得把女子擡到縣宇女子逕走進拜見夫人哥哥備細說還魂之事夫人與哥哥聽他言語聲音舉止態度無一不像呼叫春鴻朱櫻并索前日所遺留之物都一毫不差方信果是還魂無疑宋子璧與妻陳氏不肯捨這個女子定要載他回去女子大怒道身雖是你女兒身體魂是賈雲華之魂與你有何相干妾認他人女爲女耶宋夫婦無計只得嘆息而回夫人道此天意也即報與魏郎魏郎即告訴夫人夔申之事于是再締前盟重行吉禮魏郎親迎夫人往送春鴻朱櫻都隨小姐而來

一女變爲二女　舊人改作新人

宋子璧夫妻一同往送方知其女名爲月娥提舉廨宇後堂舊有扁額名酒雪堂蓋取李太白詩清風酒蘭雪之義爲前任提舉取去今無矣方悟當日伍相

祠中夢兆上句指成婚之地下句指其妻之名魏郎遂遍告座上諸人知神言之驗此事喧傳關中莫不嘆異魏郎與月娥產三子都為顯官魏郎爲太禧宗禋院使兵部尚書年八十三卒月娥封郡夫人壽七十九而没平昔吟咏賡和之詩共若干篇題曰唱隨集有詩爲証

還魂記載賈雲華　盡擬嬌紅意未嘉
删取煩言除勦[illegible]　清歌一曲付琵琶

西湖二集卷之三十七終

天台匠誤招樂趣

夫人在兮岩水雪
可怪如今學道人

夫人去兮仙跡滅
羅裙帶上同心結

當日江西臨川地方有座仙觀名曰魏塭是女仙魏夫人經遊之地這座觀裡聚集着許多女道姑世上有得幾個眞正修行的女人終日焚香擊磬踏罡禮斗沒有滋味又道是古來仙女定成雙遂漸漸生起塵凡之念不免風前月下遇着後生男兒風流俏客少年才子無欲以觀其妙有欲以觀其竅像石道姑說韶陽小道姑道你昨日遊到柳秀才房兒裡去是竅是妙他既有了這竅妙二字還說什麼星冠羽衣東岳夫人南斗眞妃那魏塭觀中這些女道姑要尋人配對坎離抽添水火傳幾個仙種在于世上誰肯寂寂寞寞守在這觀中比如那梅花觀中石道姑自說水清石見無半點瑕疵唯其石的所以能如此若是水的斷難免矣所以宋朝陳虛中爲臨川太守親見這些女道姑不長進往往要做那竅妙二字因作此詩以譏誚之又有宋朝一個得道的洪覺範禪師見一個女道姑年紀後生心性不大老實不守那道

家三清規矩遂做首詞兒取笑他道

十指嫩抽春笋纖纖玉軟紅桑人前欲展強嬌羞微露雲衣霓袖　最好洞天春晚黃庭卷罷清幽無心無計奈閒愁試撚花枝頻嗅

話說唐朝咸通年間西京有個女道士魚玄機字幼薇原是補闕官李億的姬妾極其得意後來李億死了遂出家于咸宜觀中雖然如此那時只得三十餘歲原是風流生性俗語道寧可沒了有不可有了沒兔不得舊性發作況且熟讀道德經那句玄牝之門是謂天地根綿綿若存用之不勤要在那玄牝門裡

做工夫不住自一出一入用之不勤方纔合那竅妙二字因是詩才高俊不肯與那一種帶道冠兒的騷道士往來專一與文人才子私通把一座咸宜觀竟改做了高唐雲雨之觀不念那黃庭道德之經只念的是陰陽交媾文武抽添按摩導引開關通竅之經所以在觀裡做的詩句都是風月之詞做得甚妙

綺陌春望遠遲徽秋興多　憁勤不得語紅淚一雙流　雲情自鬱爭同夢仙貌長芳又勝花

蕙蘭銷歇歸春圃楊柳東西綠客舟

那詩句之妙果是清俊他身邊有個女童名爲綠翹

頗有幾分顏色一日魚玄機在施主人家做法事禱有個秀才來相訪那秀才是與魚玄機極相好之人綠翹因魚玄機不在回覆了去魚玄機法事畢了回來疑心那秀才與綠翹偷情做了替身甚是吃醋柳眉倒豎星眼圓睜將星冠除下羽衣脫去拳了一條鞭子把綠翹剝得赤條條的渾身上下打了數百皮鞭而死埋在後園樹木之下後來事發監禁獄中還做首相思詩道

易求無價寶　難得有情郎

那日常裡與他做竅妙之人都來替他說人情要自

脫他爭奈京兆尹溫璋執法不容將魚玄機償了綠翹性命看官你道這魚玄機既出了家做了女道士却又心不斷吃醋拈酸爭風殺人這樣出　的可不與出家人打嘴頭子麼這一回是說尼姑作　之事奉勸世上男子將自己妻子好好放在家間做個清清白白端端正正的閨門有何不好何若縱容他到尼庵去不乾不淨說話的好笑世上有好有歹難道尼庵都是不好的麼其中儘有修行學道之人不可一槩而論說便是這樣說畢竟不好的多如好的況且那不守戒行的誰肯說自己不好假至誠假老

實甜言蜜語哄騙婦人更兼他直入內房深處豈無廻避不雅竅已之竅妙已之妙還要竅人之竅妙人之妙那些婦人女子心粗誤信了他至誠老實終日到于尼庵燒香念佛往往着了道兒遇有的男貪女色女愛男情幽期密約不得到手走去尼庵私赴了月下佳期男子漢癡呆懵懂一毫不知所以道三姑六婆不可進門何況親自下降終日往于尼庵怎生得不做出事來何如安坐家間免了這個臭名爲妙大抵婦女好入尼庵定有好淫之事世人不可不察莫怪小子多口總之要世上男子婦人做個清白的好人不要踹在這個渾水裡倘得挽回世風就罵我小子口孽造罪我也情願受了不獨小子古人會有詩痛戒道

尼庵不可進
儘有姦淫子
其中置窟宅
或伏淫僧輩
待爾沉酣後
恣意極淫毒
傳語世上婦
進之多失身
借此媾婚姻
黑暗深隱淪
或伏少年人
兒暴來相親
名節等飛塵
何苦喪其真

且說兩個故事都在尼庵裡做出事來說與看官們知道當時有個阮三官是個少年之人精于音律吹得好簫因是元宵佳節別人看燈散了他獨在月下吹簫一曲早驚動了斜對門陳太尉的一位小姐那小姐正在及時之年一連聽了數日便起無耻之心思量要與阮三官結巫山雲雨之好除下手上一個金鑲寶石的戒指兒來叫了鬟送與阮三官以爲表記與阮三官進來以目送情正要開口說話忽然陳太尉喝道而回阮三官驚慌而出從此短嘆長吁害了相思病症他兩個相好的朋友見他手上帶着這個金戒指兒細細審問來歷這兩個朋友要救阮三官性命遂把阮三官這個戒指兒除去思量要在這戒指上做針線兩個走到陳太尉門首探聽見有一個王尼姑出入其門因而走入尼庵與他兩錠銀子懇告王尼姑要他成就此段姻緣尼姑見了大銀即便應允假以望太尉奶奶爲名乘便走入小姐臥房內解手伸手去取粗看之時故意露出這個金戒指兒來小姐驚問尼姑說阮三官害病之故要小姐來庵中燒香假以要睡爲名私相會合兩邊約得端正

先將阮三官藏于庵中窩囘之處陳奶奶與小姐囘來彼此成就了此事不意阮三官久病之人雲雨方濃脫陽而死小姐驚慌無措急忙把阮三官屍首推落于裡壁而去誰知一度雲雨之後小姐便懷了身孕肚兒日漸高大起來父母驚異審出來歷懊悔到尼奄去做出醜事然已無可奈何姦列位看官就這件事看將起來你道這尼庵該去也不該去還有一個狄氏是貴家宅眷生得美貌無比名動京師一個滕生見狄氏這般美貌魂飛天外思量要貪圖狄氏訪得狄氏與個尼姑慧澄相好滕生乘狄氏丈夫不

在家之時遂費了若干金銀布施慧澄因而與慧澄計較要姦騙這狄氏適值狄氏托慧澄要買好珠滕生取了一串好珠付與慧澄故意減少些價錢以取狄氏之歡遂設計在慧澄庵中吃滕生騙上了手兩個成就了姦淫之事後狄氏丈夫回家訪知風聲禁住了狄氏不容他到慧澄庵中去狄氏心心念念記掛着滕生遂對着面死刻位看官再將這件故事看將起來你道尼庵該去也不該去有詩爲証

阮三來命在尼庵　滕狄姦淫請佛龕
好笑世上癡男子　縱容妻子去誦蘭

詩說杭州三天竺時人雖兩山無有宋理宗御筆詩爲証。

半生三宿此招提　眼底交遊更有誰
顧愷設醮金粟影　杜陵恐賦玉華詩
旋烹紫笋消合釋　自摘青茶禾展旗
聽徹洞簫清不寐　月明正炤古松枝

看官你道這座集福講寺是何代建造話說宋朝自高宗南渡以來歷傳光宗孝宗寧宗傳到理宗皇帝共是五代這理宗坐了四十一年天下改了八個年號

寶慶　紹定　端平　嘉熙　淳祐　寶祐　開慶　景定

這理宗起于側微始初因史彌遠有擁立之功百務都聽史彌遠處分後來史彌遠死了方親理朝事端平初年屬精爲治聽信儒者真德秀魏了翁之言時號小元祐後來在位日久嬖寵日盛倡優傀儡皆入禁中內裡寵着一位閻貴妃外有佞臣丁大全馬天驥表裡爲姦時有無名子題八字于朝門之上道

飛來峰之下有一座集福講寺當曾有三池九井月桂亭金波池還輔燕遊圖一軸怎見得妙處曾有

闢馬丁當　國勢將亾

理宗大怒着京兆尹遍處緝訪不得其人看官你道這闢貴妃是何處人他是鄞縣人生得體態輕盈明艷絕倫眞是西子復生楊妃再出三宮六院爲之奪寵寧祐十一年闢貴妃遂建造這座集福講寺爲功德院那寺額都是理宗御書巧麗冠于諸刹勅建之日內司分買材木凡是郡縣無不受累內司奉了理宗貴意生事作惡無所不爲望見樹木的影兒都去斫伐不論樹大樹小斫伐一空誰敢道一個不字鞭笞追逮竟至雞犬不寧不要說是庶民百姓就是勳臣元輔之墓都不能保全子孫無可奈何只得對墳墓慟哭而已有人作詩譏諷道

合抱長林臥壑深　于今唯恨不空林
誰知廣厦千斤分　斲盡人間孝子心

後來闢貴妃之恩寵日甚一日奉行之人其惡越兇就是御前五山亦所不逮凡是淨慈靈隱天竺等處若有一顆大樹只當是一顆禍祟一般左右之家都受其累定要拆屋壞墻破家蕩產方纔罷休內司監督甚是利害一日忽于法堂鼓上得大字一聯道

淨慈靈隱三天竺　不及闢妃好面皮

內司專了理宗理宗大怒行下天府緝捕其人竟不可得那時服役的工匠若少緩時刻便枷鎖責罰受累不淺整整的造了三年方得完工內中有個張漆匠是天台人終日在于寺中灰麻油漆膠礬顏料日日辛苦不了偶于春夜出外洗浴回來肩上搭了一條浴布那時將近黃昏時候星月昏暗忽然撞着一個老嫗那老嫗問這張漆匠道你是何等樣之人到何處去張漆匠道我就是集福寺做工之人今晚洗了浴回來老嫗道我有一件事要勞動你有錢重重相謝那張漆匠喜的是個錢字便道老人家有什麼事要勞動我我是個漆匠只會得油漆門戶家火什物等件其餘不會老嫗道我家裡有些家火要油漆你來得正好張漆匠道我沒有得閒工夫內司牢子日日在此監督生怕誤了時刻便要責罰誰敢怠慢如何得有閒工夫與你油漆家火老嫗道不要你日下來做只要你今同我走到家裡看一看家火要費多少顏料估計定了待你有工夫的時節教你來做就是工錢比別人加厚便是不必推辭張漆匠連忙接應道這個說得有理我只恐內司管不是我不要趁錢說罷跟着老嫗便走走了幾

個轉灣老嫗拖了張漆匠的手走進一個小門之中並無一點燈光黑魆魆的張漆匠跟了老嫗而走把手摸着兩邊但覺都是韋韓遮護腳高步低張漆匠有些疑心問這老嫗道這是什麼所在要我到此老嫗道休得多言自有好處張漆匠越發疑心道有何好處老嫗道不要只管絮絮叨叨包你定有好處若沒有好處我也不領你進來了一邊說一邊腳下摸摸索索已不知走過了多少灣灣曲曲之處正是

青龍與白虎同行　吉凶事全然未保

話說這張漆匠跟了老嫗走入黑暗地獄之中不知

東西南北轉灣抹角走了好一會方纔走到一間室中老嫗道你在此坐着略等一等不妨老嫗進去不見出來張漆匠黑天摸地心下慌張道不知是恁緣故叫我到此又不知此處是什麼所在委決不下少頃見暗中隱隱一點燈光射來從遠而近漸漸走至面前張漆匠打一看時但見

頭上戴一頂青布搭頭身上穿一件緇色道袍腳下僧鞋僧襪俗名師姑經上道是優婆夷只道他是佛門弟子誰知是壞法的祖師

話說點着燈火出來的不是別人却是一個半老年

紀的尼姑手裡拏着一個燭臺方纔照見室中都用青布遮護遮得不通風遂有或青或赤之氣四圍遮蔽竟不知是何地張漆匠心下慌張問這尼姑道師父這是什麼所在叫我進來尼姑把一隻手搥着道莫要做聲自有好處張漆匠便不敢開口却似丈二長的和尚摸不着頭腦尼姑拏着燭臺先走叫張漆匠隨後進來轉彎抹角又走了數處方纔走到一間密室之中張漆匠四圍打一看時但見

酒筵羅列肴膳交陳酒筵羅列擺着器皿金銀肴膳交陳烹成芬芳魚肉雖不能烹龍炮鳳請

得過勝客嘉賓

話說那張漆匠一見桌上擺列酒筵非常齊整兼之金銀酒器室中陳設之物都不是中等以下人家所有張漆匠甚是心驚一喜一懼喜的是生平做了一世漆匠眼睛裡並不曾見此富貴之景懼的是我是何等樣人今日驟然到于此地不知做出什麼事來恐不免有些干繫却又不敢問這尼姑是什麼緣故那尼姑却叫這張漆匠你且坐地尼姑分付了這張漆匠自持燭而去去了一會領出一個婦人來張漆匠打一看時但見

宋唇一點紅翠眉二道綠三寸窄金蓮四體俱不俗身才是五長心性縱六欲七情乃嗜淫八字生何毒壽夫到九衙十度還嫌促

話說張漆匠見這婦人出來生得容貌非常美如天仙一般只是不帶冠兒不十分粧飾就如平常一樣打扮走來坐于酒席之上張漆匠見了這個美人甚是吃驚不敢近前尼姑再三叫這張漆匠坐于酒席之上與美人對面而坐那張漆匠依尼姑所說也只得坐了尼姑坐于美人之下又叫那老嫗也來坐于桌横却是老嫗斟酒張漆匠雖然與美人對面而坐自知貴賤不敢不敢十分多看那個美人美人却又再不言語張漆匠酒量甚好酒到便一飲而盡一連大杯飲過二十餘杯老嫗却不多斟恐怕誤了大事要留着他全副精神用在那件事上老嫗進內裡不在撇出餚饌來共飲了半日尼姑道這時候將近二鼓矣娘娘請睡了罷美人不則聲張漆匠暗暗自忖道我身邊並無一文錢這個光景明明是要我在這裡宿歇的意思了明日清早起來倘要我的錢鈔怎生是好事不三思必有後悔遂悄悄對這尼姑道我是個貧窮之人身邊並無一文錢怎生好在此地尼

姑咄的一聲喝道你人也不識誰是要你錢的人門日反有得錢與你張漆匠方纔放下了心便胆大起來老姬拏湯水出來與張漆匠淨手脚張漆匠道適纔已洗過浴了老姬道與花枝般貴人同睡必須再三潔淨休得粗糙張漆匠只得又淨了一番手脚又取面湯來潔淨了口齒尼姑方領張漆匠到于內室床邊揭起羅帳那被褥華麗都是綾錦異香撲鼻尼姑笑嘻嘻的對張漆匠道你好造化不知前世怎生念佛修行今日得遇這位美人受用張漆匠不敢則聲尼姑推這位美人上床又笑嘻嘻的拏了燈出外反鎖上了門而去那張漆匠似做夢的一般暗暗的道聲怪異怎生今日有這樣造化之事鑽入被內鄉被異常之香遂問這美人道娘娘是何等樣人怎生好與小人同睡那美人只是不言不語張漆匠見美人不應也不敢再加細問伸手去那美人身上一摸其光滑如玉一般只覺得自己皮肉粗糙也管不得遂騰身上去極盡雲雨之樂怎見得妙處

一個是閨閣佳人一個是天台漆匠閨閣佳人肌香體細如玉又如綿天台漆匠皮粗肉糙又蠢又極夯那佳人是能征慣戰之將好像猛虎

狠馬上雙飛刀。這漆匠是後生足力之人。宛然
唐尉遲軍前三奪槊。那佳人吞吐有法。這漆匠
鬬奔多能。雖然人品不相當。一番廝戰也堪敵。
話說那張漆匠不費一文錢鈔。無故而遇着這個美
人。打生活錢。放出平生之力。就像油漆家火的一般。
打了又磨。磨了又打。粗做了又細做。膠磣顏料。塗了
又刷。刷了又畫。如叔圭顧的相似。不住的手忙脚亂。
真個是拾命陪君子。上落一夜不曾放空。一夜不曾
合眼。那美人也頗頗容受得起。並不推辭。手到奉承。
上下兩處。俱開口而受之。整整的弄了一夜。果然是

歡娛嫌夜短　寂寞恨更長

不覺已是五更天氣。集福寺鐘聲發動。張漆匠還要
再興雲雨。只聽得門外有人走來開鎖。推進門來。不
拏燈燭。仍舊是昨晚尼姑之聲。走到床邊。急急喚張
漆匠走起。張漆匠只得穿了衣服起身。那尼姑黑暗
之中。遞兩貫錢與張漆匠。道。拏去買酒吃。可速速出
去。仍舊叫昨晚老嫗領出。張漆匠跟了老嫗。也摸着
布壁而行。灣灣曲曲行了幾處。送出一門。又不是昨
晚進來的門戶。老嫗道。從此到街上數里之路。可到
工作之處。說罷。老嫗便轉身閉門進去。張漆匠黑暗

之中認不得仔細一步步摸將出來摸了半日走了數里之路漸漸天明仔細想那出來之路已如夢寐一般一毫都記不出漸漸走到街上到集福講寺還有二里之路遂拿了這兩貫錢隨步回寺監工的因張漆匠不進要加責罰張漆匠只得細細稟以晚間之事監上的四人在數里內外遍處踪跡竟不得入門出門之路此時傳滿了寺中衆人三五成羣聚說有的說道是妖怪鬼魅有的說道是神仙下降中間一個老成有見識的道據我看將起來也不是什麼神仙也不是什麼妖怪鬼魅定是人家無廉耻的婦

人或是人家姬妾因丈夫出外淫心動蕩難以消遣或是無子要借種生子不論高低貴賤扯攪將來湊數不過是這兩樣若不是無耻奸淫的婦人就是爲固寵之計思量借種生子這個既是尼姑來做馬泊六這定是尼庵之中恐人認得道路出所以都將布幃四圍遮蔽把人認不出況且這婦人一夜並不言不語難道是啞子若說出言語恐人聽得所以一夜竟不言語況且晚間是尼姑拏燈火引進去關門上鎖五鼓又是尼姑開鎖來喚不是尼庵是什麼去處這婦人在自己家中耳目衆多難以偷閙養漢假

燒香念佛看經為名住于尼庵之中做這般勾當或是自己香火院亦未可知只要有錢通同了尼姑嘴過了家中丈夫衆多耳目却不是件最隱秘最方便的事麽說罷衆人都拍掌大笑道此事千真萬真只見門檻上坐着一個賣鹽之人聽了此語呌起來道此事果然千真萬真衆人都道怎見得便是千真萬真那賣鹽的道這是我五年前經過之事衆人聽了都道怎生是你經過之事那賣鹽的立起身來對衆人指指点点一五一十的說道我五年前挑鹽販賣一日過有一個尼姑有五十餘歲問我買鹽道我庵裡正要鹽用你可隨我到庵中我要買你這一担鹽醃菜說罷我便隨了他去到于庵中稱了斤數他分外又多加我幾分銀子又道我路遠留我酒飯甚是齊整庵中又走出幾位少年的尼姑來都是二十餘歲之人且是生得標致青的是髮白的是肉光頭滑面衣上都薰得松子沉速之香遂留我在庵中權宿一宵我見他意思有些古怪料得自己頗有精神也頗頗對副得過不愁怎的遂大胆宿于庵中吃了酒飯先是老尼與我同睡事完之後少年尼姑輪流而來共是五個一夜輪流上下並不曾歇獨有老尼姑

更爲利害。眞是色中餓鬼。就如餓虎攢羊的一般。不住把身子湊將上來。次日早起。安排酒飯。請我吃了。又與我數兩銀子做本錢。叫我可時時担鹽到處中賣。又叫我切莫到外邊傳說分付已了。送我下山。誰知弄了一夜精神。纔挑了空鹽籮下山頭。暈眼花不住的身子要打蹉跌。勉强的捱到家裡。跌到床上。再動不得。從此整整病了三個月。把這數兩銀子賠裏調理完了。方纔走得起。至今望見尼姑影兒。還要也怕。若再走這條路。便性命斷送在他手裡了。這正是

雲遊道上青山去　日出師姑白水來。

話說這賣鹽的說罷。一個人問道。這庵在什麼所在。賣鹽的道。我對你說了。只恐你這兩根骨頭。不勾埋在他那眼孔兒裡。當你這條性命。再吃碗薄粥飯罷。你去看死說罷。內中一個人道。這尼姑果不可去惹他。眞個利害。曾有一個遊方和尚。偶會採陰補陽。喜得這廝兒都成活的。一般會得吹灯吸酒。自以爲眞世無敵。後來遇着一個尼姑。那尼姑却慣會採陽補陰。兩個撞着了。却不道。賴逢敵手。將遇良才。兩個相爭。雄此試。先是和尚試起拳一大盆。大酒起場。

取出來七八寸之長如薛敖曹剝兎之形龜眼如圓
眼核大放陽物于大盆之內如飲酒的一般漸漸吸
盡隨後尼姑取一個洗浴盆傾火酒于內滿滿一盆
然後脫得赤條條的坐于盆內那陰物竟如藥碾之
形吐開一張血盆大口骨都都的將這一大盆火酒
一吞一吐一氣吸盡面上並無一点之紅和尚見了
驚得魂不附體不敢與尼姑比試抱頭鼠竄而逃眞
強中又有強中手也衆人都拍掌大笑道利害利害
不知怎生學得這般方法其中一個老成人知因識
果的不住嘆息道甚麼採陰補陽採陽補陰佛門弟

子不守三皈五戒破壞佛法做了佛門的魔頭你不
見佛經上道袈裟說袈裟永墮阿鼻豈有此罪高
過于須彌山隨你怎麼樣懺悔這罪孽可也再懺不
去兩個造了這阿鼻之業永劫不得翻身佛菩薩在
那里痛哭流涕金剛韋馱在那里摩拳擦杵他還全
然不醒說甚麼強中又有強中手衆人聞得此言都
合掌當胸向佛作禮道聲罪過遂一哄而散此事傳
滿了杭州人人都當新聞傳說所以當時饒州有個
少年尼姑不守清規與一個士人姓張的私偷竟棄
了他鄉士戴宗吉作首詩嘲笑道

短髮鬖鬆綠未勻
十今嫁與張郎去

袈裟脫却着紅裙
瀛得猶敲月下門

祖統制顯靈救駕

漢江北瀉下長淮洗盡胸中今古樓櫓橫波征雁遠誰見魚龍夜舞鸚鵡洲雲鳳凰池月付與沙頭鷺功名何處年年唯見春暮　非不豪似周瑜橫如黃祖亦臨秋風度野草開花無限數渺在西山南浦黃鶴樓人赤烏年事江漢庭前露路浮萍無據水天幾度朝暮

這一首詞兒調寄念奴嬌是白玉蟾武昌懷古之作上富貴功名都是草頭之露石中之火霎時便過

看南北兩峯西湖清水不知磨滅過了多少英雄何況頭上戴得一頂紗帽腰邊趲得幾分臭錢便要粧腔做勢挺起肚子大搖小擺倚强凌弱好高使氣不知有得幾時風光幾時長久還是做個好人懷正直忠義之氣光明磊落之心生則爲人死則爲神千古不朽萬載傳名大下的人那一個不仰賴他連後代帝王也還靠着他英靈比着紗帽錢財四字還是那個風光那個長久就是戴紗帽趁錢財的人還要在他手裡罰去變猪變狗變牛變馬填還人世之債在下這一回說祖統制顯靈救駕未入正傳在下回

世上人不知道金龍四大王的出蹟之處累一回多少是好話說這位大王姓謝單諱一個緒字是晉朝太傅謝安次子瑤之裔也住于台州一生忠孝大節謝太后是他親族那時金虜猖狂其勢無可奈何謝太后又被奸臣賈似道所制謝緒以親戚之故不勝憤恨遂建望雲亭于金龍山頂讀書其中後甲戌秋天霖雨大作天目山崩洪水泛溢臨安百姓溺死者無數謝緒破散家貲賑濟貧窮死者都與葬埋因對衆人說道天目山乃臨安之主山天目山崩此宋亡之兆也後果元伯顏丞相破了臨安少帝出

降謝太后隨北虜而去謝緒哭聲震天的道生不能報朝廷死當奮勇以滅胡虜臨終作詩自悼道立志平夷尚未酬賦此詩完即投水而死水勢洶湧高丈許有若龍鬬之狀屹立水中一毫不動顏色如生人無不嘆異焉到元朝末年托夢于鄉人道胡虜亂華吾在九泉之下恨入骨髓今幸有 聖主矣但看黃河北徙此吾報仇之時也汝輩當歸 新君明年春天呂梁之戰吾當率領陰兵助陣以雪吾百年之恨到內午春日黃河果然北徙衆人無不以爲奇九月我 洪武爺取了杭州丁未二月傅友德與元兵大

戰呂梁見金甲神人在空中躍馬橫槊陰兵助陣旗上明明有謝公之神四字元兵驚慌大敗而逃從此時時見其形狀直殺到元順帝棄了大都逃于漠北後　永樂爺議海運不便復修漕運他又竭力暗中護祐是是河流淤塞之處便力爲開通卅船將覆溺之時便力爲拯救神靈顯赫聲叫聲應嘉靖中奉

勅建廟在魚臺縣隆慶中遣兵部侍郎萬恭致祭封金龍四大王看官你道這位大王死了百年不忘故主之思畢竟報仇雪耻盡數把這些臊羯狗驅逐而去輔祐我　皇家你道可敬也不可敬比紗帽錢財

四字果是何如在下再說一個奇異古怪的事話說唐朝元和年間常州義興縣一個人姓吳名堪少喪父母並無兄弟家道貧窮無力娶妻秉性忠直一毫不肯苟且做了本縣一個吏員一味小心再不做那欺心瞞昧之事不肯趨那枉法的錢財衙門中一班夥計見吳堪生性古撇不入和講起他個綽號叫做呆牛兒吳堪又見不肯趨錢都取笑他道你在衙門中一清如水朝廷知你是個廉吏異日定來聘你爲官因此又取名爲待聘吳堪吳堪被朋友如此嘲笑他只是立心不改一味至誠老實家住於荊溪那荊

溪中水極是潔淨吳堪生性愛惜這水常于門前以物遮護再不許穢晚間從縣衙回來臨水看視自得其得一日從縣衙回來見水邊一個白螺大如二三六之數吳堪見這個白螺大得奇異拾將回來養于盆中水缸之內吳堪每日清早起來梳洗已畢便至誦一卷金剛經方進縣衙理事至晚間回家見桌上飲食酒餚之類都安排得端端正正熱氣騰騰就像方纔安排完的一般吳堪見了心驚道難得隔壁鄰母張三娘這片好心可憐見吳堪隻身獨自夜晚歸家無人炊爨却便替我安排端正難得他老人家如此費心這夜吃了酒飯上床便睡次日自到縣堂去辦事晚間回家飲食酒餚之類又早安排端正一連十餘日都是如此吳堪心中甚是過意不去次日誦金剛經之後便走到鄰母張三娘處再三作謝道難得老母直如此費心敘吳堪怎生消受得起那張三娘呵呵大笑道吳官人瞞心昧已自已家中私自娶了娘子也不與老身吃杯喜酒却如此藏頭露尾反來作謝老身明是受落老身就是不公不法收留迷失子女為妻料道瞞貼鄰近舍眼目不得却怎生故意如此那吳堪聽了這張母的話好似丈二長的

和尚摸不着一毫頭腦容應道張母你怎生說這等的話念吳堪一生至誠老實不會弔謊甚麼家中自娶了娘子不叫老身吃杯喜酒這句話吳堪一毫也理會不出張三娘又笑道剛人不做暗事你日常裡委實不弔謊今日却怎生弔謊現現房中藏了一位小娘子特瞞着老身反來作諢吳堪道念吳堪不是這般藏頭露尾之人有什麼房中藏了一位小娘子這小娘子從何而來就有小娘子怎生瞞着張母況我一身貧窮那得錢來娶妻張三娘又道吳官人你不須瞞我你這十來日內每日出門之後老身便聽得房中有响動之聲老身只道是偷盜之人走到壁縫裡瞧時見一位小娘子十七八歲生得容貌無雙撩衣捲袖在厨下吹火煮飯酒餚完備便走進房中再不見出來這不是你新娶的娘子却來瞞誰吳堪大叫怪異道莫不是張母眼花張三娘道老身一連見了七八日難道都是眼花吳堪咤異道奇哉怪事莫不是那里逃走出來的迷失女子怎生悄悄藏在我家中做將出來這干係非淺却不道是如法犯法急急轉身走入家中細細搜索不見一毫踪影暗暗道畢竟是張母眼花這女從何而來且試一試看委

是有無遂假說到縣裡去仍舊把門上鎖悄悄走入張母宅中暗暗道今日我不到縣裡去且躲在這裡瞧一瞧張三娘連聲道是吳堪坐在壁縫邊不住瞧着家裡瞧了多時漸漸將晚只聽得房中有窸窣之聲果然見一位小娘子從房中走出婷婷嫋嫋貌似天仙不長不矮雅淡梳粧走到廚下撩衣捲袖吹火煮飯吳堪清清瞧見暗暗指與張母道奇哉怪事急忙轉身走到自己門首悄悄把門開了鎖驀地推將進去竟到廚下那女子正在那里淘米見了吳堪躲閃不得放下了雙袖深深道個萬福吳堪連忙答禮

道小娘子從何而來怎生在寒家做炊爨之事那小娘子徐徐答應道妾非人間人也上帝因官人一生忠直不做一毫苟且之事不趨一毫枉法之財力勤吏職至心誦經又能敬護泉源特命妾嫁君以供炊爨之事託身白螺以顯其奇官人切勿疑心此是上帝之命也吳堪大叫道奇哉怪事念吳堪是一介小人有何德行上通於天蒙天帝如此見憐折殺小人小人如何敢受那小娘子道此是帝命休得固執吳堪信其老實就請過張母來當下備了些花燭拜謝了天地成其夫婦之禮一夜恩愛自不必說次日吳

堪自到縣衙辦事小娘子自在家間做針指女工自
此之後一人傳兩兩人傳三都道拘牛兒吳堪得了
個絕色的妻子遂鬨沸了一個義興縣沒一個不來
張頭望頭探頭探腦來瞧此事傳聞到知縣相公耳
朵裡去那個知縣相公却是個搽花臉之官一味貪
財好色知得吳堪有個絕色的妻子便不顧理義要
圖謀他的妻子起來要把這吳堪以非理相加爭奈
吳堪自入衙門並無過犯贓私奈何他不得知縣心
生一計一日出早堂分付吳堪身上要取三件物那
三件

第一件升大雞蛋 第二件有毛蝦蟆
第三件兎臂膊一隻

知縣分付道晚堂交納如無此三物靠挺三十板吳
堪做聲不得暗暗叫苦道這三件走遍天下那里去
討却不是孫行者道半空中老鴉屁王母娘娘搽臉
粉玉皇戴破的頭巾麼出得衙門眼淚汪汪一步不
要一步走到家間見了妻子放聲大哭道我今日死
矣妻子道莫不是知縣相公責罰你來吳堪搥頭道
其緣故那妻子笑嘻嘻的道這三件何難若是別家
沒有妾家裏有這三件如今就到家間去取了來

人晚堂交納休得啼哭吳堪收了眼淚妻子出門而去不知那里去了半日取了這三件異物而來付與吳堪吳堪將來盛了晚堂交納知縣見了果是這三件暗暗吃異道俺明係故意難他將來重重責罰他三十待他悟了俺的主意就將這個絕色妻子獻與俺俺便千休萬休如今他却擎了這三件來難道俺便放過了你不成俺定要將你妻子屬了俺便罷想了一晚次日早間出堂又分付道今日晚堂要一物

蝎斗一枚

晚堂交納如無此物靠挺三十分付已了吳堪又做

聲不得回到家間又放聲大哭妻子道敢是知縣相公出難題目又要些什麽來吳堪道昨日感得賢妻交納了這三件今日晚堂又要交納什麽蝎斗一枚我生平也不知道什麽叫做蝎斗那妻子又笑嘻嘻的道這蝎斗別家沒有妾家果有蝎斗二枚如今就到家間去取了來晚堂交納休得啼哭吳堪收了眼淚妻子不知那里又去了半日牽了一隻獃來吳堪一看却似一隻黃犬之狀與犬一般樣大妻子道這是蝎斗吳堪道這是黃犬怎生叫做蝎斗妻子道果是蝎斗妾怎敢欺着官人吳堪道此物有何用處妻

子道此物能食火食火之後放出糞來也是火若知縣相公要責罰你時你連叫蝸斗救我三聲管情無事吳堪依妻子之言牽了這隻犬獻與知縣知縣大怒道俺叫你取蝸斗你却牽了一隻黃犬來胡亂搪塞深爲可惡此物要他何用吳堪道這蝸斗會得食火食火之後放出糞來也是火知縣拍案大怒道若不會食火靠挺三十板分付衙役將炭火燒紅投在黃犬面前黃犬取而食之如食粥飯相似炭火食完放出糞來都成通紅火塊知縣又拍案大怒道俺叫你取蝸斗不曾叫你取黃犬就是食火糞火有何妙

處胡亂將來搪塞一邊叫皂隸掃火一邊叫皂隸扳番吳堪在地要加刑罰吳堪連叫蝸斗救我三聲那蝸斗大吼一聲驚天震地堂上知縣兩傍衆多人役一時攧仆在地吼聲未了口內吐出火光高數十丈烟燄漲天把縣堂墻屋知縣妻子老小一家走頭沒路頃刻之間盡被燒死火燄罩滿了一城火光之中都見吳堪并妻子坐于火光之上冉冉升天而去衆人大驚後來遂把縣遷于西數步今之城是也有詩爲証

吳堪忠直不欺　感得天仙下降

看官你道吳堪忠直不欺連玉帝也把個仙女嫁他昇了天界可見人在世上只是一味做個好人自有好處如今說一個正直爲神的與列位看官一聽話說宋太祖朝這位神道姓祖單諱一個琥字字眞夫曾爲殿前統制官先前原是闖人後來從于明州奉化之松溪這眞夫生將出來便聰明智慧正直無私長大成人一心忠孝大節好讀古書後來漸學武藝有百步穿楊之妙十八般件件精通遂有文武經濟之才少年之時曾在人家園中讀書內中有一個韓

慧娘其夫出外做生意一去十年不回這韓慧娘只得二十八歲正在後生之時房中清冷甚是難守又值春天艷陽之際花明柳綠事事關心果然是早晨裡只聽疎疎辣辣寒風吹散了一簾柳絮到午間只見淅零零細雨打壞了滿樹梨花一霎時間對黃鸝猛可地叫幾聲杜宇不免傷春好生愁悶有望海潮一詞爲証

側寒斜雨微燈薄霧匆匆過了元宵簾影護風盆池見日青青柳葉柔條碧草皺裙腰正畫長烟煖蜂黃鶯嬌望處凄迷半篙綠水斜橋一抹

郎病酒無聊記烏絲酬語碧玉風標新燕又雙
蘭心漸吐佳期趁取花朝心事轉迢迢但夢隨
人遠心與山遥誤了芳音小窓斜日到芭蕉

話說這韓慧娘因丈夫出外十年見此春光明媚百鳥都有和鳴之意甚是動心若是這韓慧娘是個醜陋的便罷只因這韓娘好生美貌如花枝般顏色紅白自自眞有出羣之姿日日對鏡見了自己形容不住暗暗的喝采道可惜奴家這般顏色這般年紀錯嫁了這個做生意行中的人一去十年不歸今日這般好春光都錯斷送了豈不可惜人生有得幾個十年人家都有個丈夫在家偏奴家的丈夫就像忘了妻子的一般教奴家終日眼巴巴盼望怎生得到果是

莫作商人婦　金釵當十錢
朝朝江口望　錯認幾人船

若是這韓娘是個貧窮的朝來愁柴暮來愁米日日啼哭過日那有心情思着那事偏是這韓娘家道殷實身穿綾錦口厭肥甘滿頭珠翠越打扮得一天平韻從來道家寬出少年韓娘雖然二十八歲只當二十以內之人愈覺後生一則是傷煖思淫欲一片春

忽怎生按捺得住漸漸害下一場傷春之病

春、春、景艷、情新、朝雨後、好花晨、
獨坐無伴、與誰爲親、看取簷前色、羞覩鏡裡身、春睡懨懨不醒、芳心鬱鬱增嗔、
無情無意難度日、輕寒輕愛恨生嗔、

話說這韓慧娘害了傷春之病好生難過長吁短嘆悶悶不樂想起園中讀書之人堂堂一表年少無妻正是醫奴家傷春病的一帖好藥却不强如吃那黃芩山梔那苦辣辣的藥。遂時時步入後園閑遊耍子看水折花打鶯捉蝶不住在那花叢之中穿東過西步蒼苔印弓鞋笑嘻嘻花簇簇般般耍子等候那祖小官出來思量要與他兩個親而熟之愛而惜之趨而近之摟而抱之權做夫妻怎知那祖小官是天生的一尊活神道鐵石心腸那里曉得那淫二字雖然年紀後生却倒像陳最良說的六十來歲並不曾曉得做個春那韓娘屢入後園幾番與祖小官相遇他便放出妖嬈態度笑容可掬走近前來以言送情如笑如迎大有勾引之意祖小官見了只是低着頭再也不瞧一瞧若是狹路相逢就把身子迴轉韓娘偏生走攏一步捱肩擦背祖小官只是不理韓娘幾番

見祖小官如此瞄瞄道他年紀幼小不曾嘗着其中滋味所以不來兜攬奴家難道見奴家這般顏色全不動念我自今以後越打扮得標致越粧飾得華麗下些着實工夫去勾引他看他怎生躲避奴家嘗見世上的人外面假粧老實其中儘多姦詐有的始初老實見色不好後來放開旗鎗竟至無色不好就像講道學先生相似祖小官外面雖則如此安知不是講道學的一派休的信他老實從此之後淫心愈覺蕩漾一日晚間吃了一二斤酒酒興發作便胆大起來從古道

春爲茶博士 酒是色媒人

話說韓慧娘這晚多吃了幾杯酒一時酒興發作淫情勃勃按捺不住假以取燈爲名竟閃入祖小官書房之中要與祖小官雲雨祖小官變了面皮勃然大怒道汝爲婦人不識廉耻黃夜走入書房思欲作此破敗倫理傷壞風俗之事我祖珽生平誓不爲苟且行止況汝自有丈夫今日羞人答答壞了身體明日怎生見汝丈夫之面好好出去不然我便叫喊起來汝終身之廉耻喪矣說罷把韓慧娘連推而出偏生韓娘金蓮甚小踏着門檻一絆幾乎跌了一交羞得

滿面通紅好生懊悔只得緩步歸房相見掃興眞正做乘興而來敗興而去有詩爲証

深夜出蘭房　　淫奔心緩狂
祖生痛阿此　　羞耻實難當

話說這祖眞夫舉了這韓慧娘的淫奔次日就收拾書箱搬移他處讀書祖眞夫搬移三日韓慧娘的丈夫剛剛回來韓娘口中不說心下甚是懊悔暗暗道若不是祖小官錢石心腸我生平之名節喪於一旦怎生見我丈夫暗暗感激不盡從此再不發一毫邪淫之念保了他一生節操這是莫大的陰騭天地神

鬼都知後來祖眞夫魯於金陵旅店之中遇着一個曹龍江是越州人氏祖眞夫因他是鄉里又因曹龍江是個心直口快之人與他甚是相得曹龍江雖做生意幼年也曾業儒因父母亡後家道零落只得拋了書本出外學做生意祖眞夫遇着了他日夕談笑不倦不意曹龍江在寓中染了一場傷寒症祖眞夫親自與他煎藥調理灌湯灌藥就如親骨肉一般傍邊人都道這傷寒症是個時病善能纏染若是親骨肉這是該的了你又不是他親又不是他眷何苦如此倘或纏染爲害不淺況且你不過是與他一面之

說怎生擔着這干係祖眞夫道我與他雖是一面之識一則是同鄉里之情一則是同讀書之人古人一言相得便生死相託況在旅店相處已經數十日他今患病我便棄而去之於心何忍未病而相交一病而棄去我斷不忍爲也若是時病纏染此亦天數矣說罷衆人都無不暗暗笑祖眞夫之愚眞夫憑人笑話只是一心調理再無厭倦之心便是病屎溺尿也不嫌其臭穢曹龍江漸漸病到二十四日甚是危急流涕對祖眞夫道我與仁兄不過是一面之識承仁兄如此調理竟如嫡親骨肉一般此恩德天高地厚萬世難報我今將死有一言奉告我床下有白銀五百兩願仁兄將我殯殮之餘兄得其半將一半付與女願仁兄好爲看管但死作他鄉之鬼妻子不能一面雖死亦不瞑目也說罷便嗄咽而去了果然雙目烱烱再也不瞑祖眞夫再三把手去摸他的眼瞼道四海之內皆爲兄弟我斷不負今日之言吾兄聽我此言便可瞑目切勿記念說畢喉中隱隱有聲便雙目緊緊閉去祖眞夫痛哭了一場遂與他買了棺木盛殮了揀一塊朝南向日之地權厝于上就把曹龍江的銀子原封不動將來

悄埋于棺木之下一毫不露踪影葬罢已毕急急趕到越州報與他家知道遂率領了他的兒子同到金陵發起棺木并前日所藏銀子帳目原封不動交與他的兒子那兒子只得十五歲一毫世事不知祖眞夫又同他扶柩而歸妻子感恩無盡號泣拜謝祖眞夫不受其拜竟拂袖而歸有詩爲証

旅邸相逢非至親　一言相託便爲眞
封金藏墓誠千古　勝似當年管鮑人

後來祖眞夫做了嚴前統制官就把曹龍江的兒子舉薦他爲官把他女子也撰一個好人家嫁了眞千古義氣人也但祖眞夫性氣一味剛直再不肯阿諛曲從于人凡遇宼枉不平貪官汚吏他便暴雷也叫將起來要與之厮挺嘗嘗睜着一口寶刀大叫道寶刀哥汝是我之知已我若有些不是你便殺了我罷後來性氣太直人世上畢竟難容以此官星不顯歸到田間專一以濟人利物爲心嘗嘗說道我見做官的人不過做了這篇括帖策論騙了一個黃榜進士一味只是做害民賊掘地皮將這些民脂民膏回來造高堂大厦買妖姬美妾廣置庄園以爲姬妾逸遊之地牧畜龍陽戲子女樂何曾有一毫爲國爲民之

心還要詐官地方鄰里奪人田產倚勢欺人這樣的人狗也不值所以他每遇飢荒之歲便自己發出米糧以救飢餓之人又搭造蓬廠煮粥於十字路口使飢者都來就食又恐怕飢餓過火之人一頓吃上十餘碗反害了性命只許吃三五碗便住吃三五碗之後又要他暫時行走數步以消腹中之食行走之後方許再吃費了一片心方得飢餓之人無患如此設法救餓不知救活了多多少少百姓如有死者又與他葬埋骸骨鄉里之中如有倚勢欺人或不便百姓之事他便對府縣官員說定要革去了不便之事鋤強扶弱斷不許有錢有勢之人得以害民里中如有婚喪不能成禮之人都周之以財帛人家子弟貧窮不能讀書者立一個義學請一個先生在內終日教這些子弟凡遇人只勸人以孝弟忠信四字祖眞夫後來無疾而終終之日鄰里見他門首車馬旌旗甲兵之人甚多只道他那里赴任去做官次日方知其死沒一個不磕頭禮拜號淘痛哭如喪考妣一般皇祐二年鄉人感其恩德遂建造廟宇在忠義鄉之福慶里凡祈禱者無有不應若是有病的祈禱即時病愈有火起的祈禱即時返風滅火種種靈効不可勝

言、元祐年間、一個鄧琪、一個徐寶、泛舟海外、不意狂風驟起、黑雲如墨一般、簸浪掀天、舟中之人、幾爲魚鱉、鄧琪徐寶、只是望空祈禱、大叫祖統制救命、只聽得半空中應了一聲、忽然見一堆斗大的火、從桅上墜將下來、狂風頓息、黑雲如洗、起視所在、已在祖統制廟下矣、遂救了這一船人的性命、話分兩頭、且說一件前定事話說宋徽宗皇帝聽信宣和六賊、害盡天下蒼生、以致金兵打破了汴京、徽宗二帝、被金韃子擄擄而去、幸得高宗不在圍中、逃了性命、那高宗始初在揚邸之時、曾遇着一個道士徐神翁有未卜先知之術、高宗甚是禮敬、徐神翁臨別之時、獻首詩道、

牡礪灘頭一艇橫、　夕陽西去待潮生、
與君不負登臨約、　同上金鰲背上行、

高宗看了這首詩、不知詩中之意、不意遇着金韃子之難、高宗急走忙奔、避于海島、一日船到了章安鎮地方、把船泊在沙灘之上、以避晚潮、問船夫道、這是什麽灘、船夫稟道、這是牡礪灘、高宗遥望前面有一閣、甚是巍峩、問居民道、前面是什麽閣、居民稟道、此是金鰲閣、高宗遂走到閣上一遊、見壁上有詩一首

其字甚大墨痕如新就是徐神翁昔年所獻之詩高宗毛骨悚然方知事皆前定遂沿海而行高宗御舟到于崎頭金兵探聽得消息提兵數千沿海追來將近御舟喊聲動地旗鼓喧天高宗驚惶無措正在危急之間金兵忽然見紅旗數萬蔽於海上旗上都有祖帥二字金兵知是埋伏之兵恐遭毒手登時撥轉船頭吹風胡哨而去高宗見金兵將到甚是慌張忽然見金兵撥轉船頭而去不知是何緣故有此倀倀心中測摸不出是夜睡于舟中夢見一紅袍金甲將軍腰懸弓矢手執寶刀跪于帳下自稱道臣太祖時

殿前統制祖琙也上帝以臣能守忠孝大節封臣爲殷神以救災捍害今陛下有難臣統陰兵數萬特來救駕高宗夢中點頭許他道朕明日便當加封官爵那尊神道叩謝而去次日高宗感其功德問領海舟張公祫道其神異遂勑封爲文惠侯賜廟額爲景祐廟把像都塑過了鱗龍玉帶極其莊嚴猪羊祭祀後高宗經苗劉二賊之難二賊正要下手祖統制現出眞形腰懸弓矢手執寶刀殺氣騰騰立于帳前苗劉二賊驚懼而遁從此到元大德十二年明州瘟疫競起死者枕籍百姓不堪其苦祖統制附神在人身上教

百姓盡飲廟井中之水飲者瘟疫即時而愈次年瘟疫又來居民都見祖統制率領陰兵與瘟疫之鬼大戰瘟疫之鬼戰敗而逃竟保平安一年蝗虫蔽天官府捕捉蝗虫日日限定斗斛不及數的便加責罰居民苦不可言遂到廟中泣訴霎時間大風呼呼數陣蝗虫飛積廟前其高數丈並不飛動居民遂盡數搬去輸與官府得免其責罰餘外蝗虫自投海水而死至正十一年海盜羣起將來搶擄祖統制顯靈大風揚沙咫尺不能辨視海盜盡迷失道路而退過了幾時海盜又來搶擄民財竟無所得海盜大怒要放火燒燬其廟走到廟邊聞得廟裡有絃誦之聲海盜驚駭相顧而不敢犯繞出廟門又見金盔金甲青臉獠牙陰兵數百從廟中一直殺將出來海盜慌張自相踩踐而死從此再不敢犯其地方。

二十二年又有妖蝴蝶大如巴斗螫着身體即時昏暈而死死者無數百姓遂事之如神明把這個妖蝴蝶迎到廟中香花燈燭供養虔誠若少不虔誠便立刻螫死祖統制附身在太保身上把手撲而死之從此百姓平安地方耆老卓在明等將此事奏聞元朝遂勅封昭烈侯至我洪武爺登基以爲凡神之封爵宜命于天

非人所敢與海內諸神一槩都用本色稱呼遂　諸禮部易神統制爲故義士祖公之神看官你道這位神道可不與金龍四大王一樣麼宋景濂學士有詩贊道

鑾輿狩南濟大川　追者十萬犬羊纏
身率以君將樓船　赤幟塞島虜愕然
璽書褒忠禮彌虔　坐乘躬珪冠貂蟬
獝鬼跳踉民告癘　以藥投井飲輒痊
飛蝗蔽野禍大田　神氣一噓舞翩翩
如蛾赴火積成山　立使凶歲爲有年

海盜操舟口垂涎　揚沙撲面憊以還
巨蝶爲妖大如鳶　家趨巷祭陳豆籩

馬神仙騎龍昇天

太乙初分何處尋　空留歷數變人心
九天日月移朝暮　萬里山川換古今
風動水光吞遠嶠　雨添嵐氣沒高林
秦皇謾作驅山計　滄海茫茫轉更深

這首詩是神仙馬自然題杭州秦望山之作這山在杭州府東南秦始皇曾登此望海在下且未說馬自然的出處先說葉神仙的故事那葉神仙名法善字道玄是浙江處州松陽縣人曾遊於梧蒼白馬山石

室內遇着三個神人都帶着錦冠穿着錦衣對葉法善道我奉太上之命以密旨告子子本太極紫微左仙卿以校錄不勤謫於人世速宜立功濟人輔佐國家功成行滿當復舊任遂以正一三五之法傳授說畢三神人騰空而去葉法善自受此法之後神通廣大變化不測出有入無坐見萬里擒妖捉怪降龍伏虎無所不能蜀川張尉的妻子死而再生與張尉復爲夫婦葉法善嘆息道這是尸媚之疾若不早除張尉死矣吾當救取遂書符一道焚化那張尉的妻子即時變作一團黑氣而去張尉方得無恙宰相姚崇

之女患病而死姚崇甚是鍾念痛哭不捨聞得葉法
善有起死回生之術遂懇求葉法善法善先書朱符
一道未見還魂後書黑符一道女子即時甦醒道已
到鬼門關上被鬼使剛催進關見數個仙官執簡而
至鬼使還不肯放後得太乙眞人下降鬼使驚懼釋
放而回姚崇方知葉法善之奇感謝不盡那時錢塘
江有巨蜃爲祟興風作浪害人葉法善投一道符于
江中見數個神人擁着雷霆霹靂把這巨蜃斬爲兩
段從此江波清靜並無患害葉法善厭世上塵凡請
符請法者終日紛紛不絕遂入洪州西山養性存神

景龍四年辛亥三月九日前番那栝蒼三個神人又
降傳太上的命道汝當輔我睿宗及開元聖帝未可
隱跡山巖以曠委任言畢騰空而去那時二帝未立
廟號年號都已先知了其年八月果有聖旨徵葉法
善進京凡吉凶動靜預先奏聞吐蕃外國遣使者進
一個寶函層層封好奏道此寶函請陛下自開中有
機密重事勿令他人知覺朝廷嘿然葉法善奏道這
是凶函請陛下勿開可令蕃使自開玄宗即令蕃使
自開果然中間藏着毒弩蕃使一開函中弩發果中
蕃使而死玄宗大驚遂授葉法善鎮青光祿大夫鴻

鄉越國公住於上陽宮觀正月上元之後玄宗道何處燈景最盛葉法善道西涼府燈最盛玄宗道卿何從知之葉法善道臣適在西涼府觀燈而回玄宗道西涼府去此甚遥往返怎生如此之速法善道臣行道法千里如在目前玄宗道朕可去否法善道可去但閉目與臣同行即可去也玄宗閉目但聞得耳邊呼呼之風頃刻到地法善道陛下可開目矣玄宗縱觀燈景果然最盛三市六街觀玩了半日君臣二人同入酒店飲酒玄宗遂以鐵鐵如意質酒出了店門仍舊閉目而回次日命人到西涼府酒店取鐵鐵如意後果然取回玄宗方知是真八月中秋月色甚佳玄宗道可到得天上看月否法善道去得遂於堦前化出一條白玉橋君臣二人同登漸漸近于月宮見桂樹婆娑月宮中有金書廣寒清虛之府六字有數個嫦娥素衣吹紫雲曲舞霓裳羽衣之舞玄宗精于音律遂盡記其曲至半夜葉法善道可歸矣時月光如晝玄宗意欲吹笛那時玉笛在寢殿中葉法善白空長嘯一聲玉笛即應聲而至玄宗遂于橋上吹了一曲看那下界地方正是潞州城玄宗探袖中金鍼文投于城中遂緩步而歸到得宮中那白玉橋

便隨步而隱。旬日滁州奏八月中秋有天樂臨城。兼獲金錢數文。上進玄宗視之果自己之金錢也。遂把紫雲、袁氏、羽衣舞傳流於世。葉法善一日請燕國公張、飲酒。並無他客。法善道。此處有個麴處士。久隱山林。性頗謹訥。極善飲酒。招他來同飲何如。張說道。最好。即時請到。麴處士張說看那麴處士時。其形不及三尺。腰大數圍。坐于下席。拜揖之禮亦甚魯樸。酒到面前。便一飲而盡。再不推遜。却不知倒了多少的酒。葉法善忽然拔出劍來。指着麴處士道。汝曾無高談廣論。一味飲酒。這樣沉湎的人。要他何用。一劍

砍將過去。乃一個大的酒槽而已。張說大笑而散。那時玄宗宮中供敬着張果老。那張果老出入每每騎着一匹紙驢兒。要騎之時。噴一口水。便變成真驢子。不騎之時。仍舊是張紙摺疊將來藏在箱中。玄宗疑心他是神仙。道若果是神仙。吃了野葛汁也不死。便將野葛汁一碗在酒內與張果老吃。張果老一吃下口。便道。此酒非佳品也。把鏡子將牙齒一照。那牙齒已是通黑了。袖中取出鐵如意。把牙齒個個擊落。又取出一包白藥。將來敷在牙根上。睡了一會。走起來把鏡子一照。滿口中另生了一口新牙齒了。玄宗甚是

疑心他的年紀教視眼甦的視張果老也視不出道多少年紀那時有個和璞也是個神仙精於筭法凡是神仙鬼甦把筭子一筭便知他多少年代玄宗命那和璞筭張果老不知怎麼却再筭不出葉法善道只有臣知他出處但臣一說臣即死矣玄宗定要葉法善說他出處葉法善道臣死之後望陛下屈九五之尊哀告求救臣方敢說玄宗應允葉法善方纔開口道張果老乃混沌初開時一個白蝙蝠精也說罷便九竅流血而死玄宗大驚哀告張果老求救張果老道小兒多嘴救他做甚玄宗再三懇告張果老用水一噴葉法善方活那時有個李北海太守做得好文章寫得好字葉法善爲其福葉國重求李北海做篇碑文其文已完并要他寫字李北海不肯葉法善遂具紙筆夜遣神將追攝其魂寫字與日間所寫之字一毫無差李北海驚駭世間謂之追魂碑顯慶年奉命修黃籙齋醮于天台山打從廣陵經過明日將渡瓜洲江邊船夫預先整集船隻伺候那時正是春晚浦淑晴暖月色甚明水波之中忽然鑽出二個老叟一黃一白坐于沙上向水中大叫寃兒數聲只見水波中又鑽中一個垂髫的童子衣無沾濕遍黃

白二叟分付道可取棋盤與席子來童子入水取了棋盤與席子來布在沙上黃白二叟道若是贏的明日便吃那個北邊來的道士兩個說罷大笑方纔下子下了一會那個穿白的老叟拍手大笑道你輸了明日那個道士該是我口中之食你不要奪我的美味說罷兩個大笑取了棋盤席子一齊跳入波心江邊之人無一個不見曉得是個吃人的怪物個個懼張道聞說葉天師慣會降妖捉怪明日便是張天師吃鬼迷也次日清早便有內官馳馬先到督催船夫船夫就把此事稟知內官內官害怕說與葉法善法

善笑道竟自開船不妨 忽慮船夫只得開船擔上一把干係開得一箭之地狂風大作波浪如山船中人都懼怕葉法善書一道符叫人走出船頭投在江中頃刻便就風平浪靜安然無恙渡過了江分付船夫道可聚集漁戶在那蘆葦邊沙灘上打網決有異常大魚可得漁戶依言一網打將下去果然得一個大白魚數丈之長頭腦上有刀痕一大條腦脂流出衆人方悟就是昨夜白衣老叟作怪被神將擊死者也葉法善在天台之東數年五月一日忽有老人號哭來報道我東海龍王也天帝命我主八海之寶一千

第一換若無失脫便起登仙品我今已守了九百七十年有一妖僧是其幻法住在海峯日夜禁呪積三十年矣其法將成海水如雲捲在天半五月五日海將竭矣統天鎮海之寶上帝制靈之物決為妖僧所取小神受責非輕五月午時乞賜丹符垂救至期禁法善飛丹符往救海水復舊妖僧羞愧赴海水而死龍王遂贈明珠寶貝來報葉法善道村野之中要珠寶何用但此寺右之上去水甚遠能致一泉即惠也是夕只聽得風雨之聲次日繞山麓四面成一道石渠泉水流注終冬不竭人稱之為天師泉有詩為証

神仙有妙用　談笑見奇功
能救天人禍　下及水晶宮

在下這一回小說兩回做一回說首先說了葉法善如今說馬自然這位神仙單講一個湘字是錢塘人他世代都為小吏馬自然獨不肯為吏好讀書賦詩做文章及至長大又專好學神仙一派法術早喪父母只得哥嫂二人他哥哥也在縣裡做吏馬自然勸哥哥道衙門中錢不是好賺的都是歪羅佈沒天理趁來的怎生消日得消受人趁錢財來不過是為着子孫若趁了沒天理的財反折罰了子孫不如出衙

門本分營生若是命裡該有錢財少不得定有何著在衙門倘是失時脫節犯了刑法連性命也不繇我做主那時悔之遲矣哥哥道吾弟之言甚是有理但公庭裡面亦好修行從來有四句道人言公門不可入我道公門好修行若將曲直無顛倒腳底蓮花步步生如有寃枉的我便與他出脫不好的人我便不肯輕放了他我決不去趁那沒天理的錢財果是

當權若不行方便　　如入寶山空手回

馬自然道哥哥如此便是子孫之福又對嫂嫂勸哥哥在衙門中行方便之事休得孤假虎威倚勢欺人

只顧錢財不顧天理後來馬自然學道心堅定要出外參訪遂別了哥嫂遍遊天下聞得葉法道法神妙遂到長安參拜葉法善爲師葉法善一見知他山林骨起具神仙之相遂傳馬自然以鍊丹之法并六丁玉女之術那六丁玉女

丁卯玉女名文伯字仁高　丁丑玉女名文公字仁貴　丁亥玉女名文通字仁和　丁酉玉女名升通字仁恭

丁巳玉女名庭卿字仁徹

葉法善道汝在山中修煉此法若是六丁玉女鼻上有黃珠一顆若鼻上無此珠便是山精鬼怪來試汝

不可信也修煉之時定有妖魔嬈亂左右或是龍虎諸神咆哮蹦躂亦不可有畏懼之心或有頂天立地天神手持鎗刀來刺汝之心汝一心修煉不為所動諸景即時消滅馬自然受了此法入深山修煉金丹并役使六丁初時修煉之日安了八卦配了坎離夜靜更深忽有美女一人衣服華麗緩步而前手持名花異常馥鬱笑容可掬走到馬自然面前這美人生得如何有西江月為証

秋水雙成眼目硃砂點就紅唇一天丰韻俏佳人好對金蓮三寸　手執異花馥郁衣飄翠帶輕塵數聲歌管笑相聞走到跟前厮混

馬自然暗暗道昔日許眞君門下學道之人共有三千許眞君難分眞假遂把炭變成三千美人去迷這些學人學人道心不堅都被炭鬼所迷次日走到許眞君面前衣上都染了黑炭之跡不染炭跡者只得三人諸學人羞愧而散後來只此三人成道可見此一關最難打破若打得破此關修仙便也容易仙道得好

子有三般精氣神　能修之可長存

今乃夜靜更深此美人從何而來此眞炭鬼之類也

況鼻上又無黃珠斷是小巴壞我道法無疑遂大聲喝道吾入山修道秉性堅貞生死尚且置之度外何況粉骨髓汝是何等邪魔外道敢來亂吾正法那美人聽嘻嘻的不肯退步却又鶯聲燕語吟首詩道

謫居蓬島別瑤池　春媚烟花有所思
爲愛君心能潔白　願操箕箒奉庭幃

馬自然大怒拔起手中七星寶劍望美人劈頭砍將過去遂化清風一陣而散曾有呂純陽先生詩道

六幅紅裙繞地拖　就中顯設陷人坑
多少王侯遭此衮　留得先生獨自醒

馬自然方纔喝退得這個妖怪又見青龍騰躍白虎咆哮好不怕人馬自然識破了寂然不動那龍虎盤旋了半日見馬自然不采也便寂然而去少頃之間只見風雨猋猋之聲好是到天關塌地軸的一般震响吹得根根毫毛都直豎起來一陣冷風過處就中閃出一尊妖魔怎生模樣有西江月爲証

惡狠妖魔鬼怪頂天立地猙獰三頭六臂騁威靈一見登時喪命　紅眼圓睜如電朱髮骨鬲嵯嶒一聲哮吼過雷霆震得天昏地暝

那馬自然見了這般一個惡魔暗暗道我只怕適纔那個美人軟纏有些纏他不過你這般一個硬漢我怕你怎的憑他把那一隻手中兵器並舉刀來鎗刺火燒雷打馬自然全然不動一念過了一會那惡魔弄得沒頭沒頭也只得去了少頃之間又只見閻羅天子帶領一羣牛頭馬面鬼卒手執鋼叉鐵索枷鎖之類口口聲聲道馬賊道這厮罪大惡極却在這裡與妖作怪可拏他去落油鍋那些牛頭馬面紛紛的走將攏來把鐵索套在頭上馬自然憑他罵呢也只是不動忽然聞見太上老君在面前咄的一喝那閻羅天子并衆鬼使都走得沒影馬自然從此煉就了金丹六丁侍衛變成了一個神仙之體再無損傷果是丹經上道

從此變成乾健體　潛藏飛躍總歸心

話說馬自然煉就了丹法那降龍伏虎之事與葉天師都差不多在下也不必再說但馬自然極有一種戲法最爲好笑曾醉墮于湖州雪溪之中衆人只道他已死過了一日只見他從水裡走將起來衣不沾濕又坐於水面上說道適纔項羽拔我吃酒遂吃得大醉所以來遲溪邊之人觀者甚多只見他酒氣衝

人面色甚紅又時時把拳頭塞入鼻孔之中你道那鼻孔有得多少大可不是孫行者的鼻孔撞着賽太歲的沙摸兩堰鵝卵石塞住鼻孔之意馬自然把拳頭塞將進去又取將出來拳頭又不見小鼻子又不見大仍舊是好端端的鼻孔他若把手指着溪水那溪水便逆流上去滔滔不住歇了手指那溪水便如舊了若指着柳樹那柳樹便隨溪水來去就像活的一般住了手指柳樹仍在依舊之處若指那大橋大橋就分開做二段衆人都走不得住了手指仍是一條石橋又並無一毫斷的痕跡口中吃着飯把那飯

糝噴將出來顆顆都變成蜜蜂兒亂飛嚶嚶有聲飛入口中又仍是飯糝馬自然往婺州過他的母姨娘已死後來在靈座之中說起言語就像活的一樣日日要兒子媳婦供給飲食若少有怠慢便罵大罵小或是分付兒子鞭笞奴婢兒子不敢不依馬自然將到之日那姨娘已知便分付門上人道明日馬家外甥來切不可放他進來見我這小兒忒利害他有些要歪廝纏馬自然到了門首門上人不肯放進馬自然問其緣故大笑道這姨娘不是真的是個妖精假變的所以怕得見我你們休得被他騙了待我進去

便見分曉那些門上人日日受了鞭打心裡正有些着惱聽得這話便放他進去馬自然不題他分說竟闖到靈座下作揖道外甥特來拜見姨娘姨娘怎麼死了又會得顯靈會得說話會得料理家中事體說罷靈座中並不見則聲馬自然道姨娘日日說話今日怎麼見了外甥倒不說話姨娘若不說話外甥終日也不去靈座中方纔嘆息了一聲道今日見外甥來心中甚是悲苦所以不言不語說罷便哭將起來果是姨娘的聲音一毫無二那兒子媳婦也便一齊哭將起來馬自然又問道姨娘怎生得還魂轉來又

在陽世姨娘道陰府因我陽壽未盡所以放我轉來我因兒子媳婦年紀尚小所以日日在此料理馬自然道姨娘既會得說話何不現出形貌把我外甥一見以慰我之情姨娘道陰陽各別怎生好現得形貌見你馬自然道不必現出全身或露頭臉或露一手等我外甥見見便是姨娘再三不肯馬自然道若姨娘不肯見我我便住在這裡一年一定要見一面方纔罷休姨娘被馬自然催逼不過只得從靈座中伸出一隻手來果是姨娘的手一毫無二兒子媳婦又哭將起來馬自然便一把捏住那姨娘大叫外甥無

禮馬自然捏住手着實撲了幾撲一扯扯將出來却是一個白面老狐遂撲死在地可不是西遊記內金角怪銀角怪的壓龍洞中老奶奶麼有詩爲証

壓龍洞中老奶奶　靈座當中老嫗娘
唯有妖狐能狡獪　好搓香幡坐中堂

話說馬自然除了這個老狐精後遊於常州那時宰相馬植謫官爲常州刺史素聞馬自然之名遂請相見認爲同宗馬自然道世爲杭州小吏如何得有貴族其不肯攀高認貴如此一日在馬植席上把磁器盛土種瓜頃刻間引蔓生花結實衆賓取而食之其

香美異常他把手在身上并襪上四圍一摸只見索琅琅的銅錢滾得滿地就把這些銅錢撒在井裡少頃叫聲出來那些銅錢一個個都從井底飛將出來若有人搶他銅錢私自放在袖裡的轉眼間摸索一個也通沒有了人羨慕他的道我若得馬神仙這隻手摸將出來千千萬萬終日在錢堆裡過日便不愁貧窮了馬自然大笑道錢財都自有分限若不是你的錢財便一文也不可强求馬植說此城中甚多耗鼠把文書都咬壞了甚是可惡馬自然遂書一符帖在南壁之下把筯敲着盤子長嘯數聲鼠便成羣聚

攏走到符下俯伏不動馬自然遂呼一個大鼠到階前分付道汝這孽畜只尋覓些食吃便罷怎生咬壞了相公之書可作急出城而去大鼠如叩首之狀羣鼠都一齊叩首迴轉身成羣作隊出城而去城中遂無鼠患馬自然曾同一個道士王知微弟子王延叟三人南遊越州走到洞巖禪院那時和尚三百人都在那齋堂內一齊吃齋見這三個道人走進門來三百和尚並沒一個來采着只把三碗飯拋在三個道人面前如待乞丐之意馬自然暗暗的道釋道二教雖然不同我與你都是一樣之人僧來看佛面道不得個道來看太上老君面麼直如此輕薄我道教可恨可恨我不免取笑他一場也知我道教之妙不可受他的輕薄被他作賤了去說我道教無人馬自然遂顆粒不沾那王知微王延叟却吃飯馬自然對二人道你們快快吃完了飯走路休得在此停留王知微二人見說遂放下飯碗急急出門那時三百個和尚都還未曾吃完馬自然出得院門又催促二人快走不可停留二人都不知其故敢問怎生忙忙急急行走馬自然道自有妙處走到前路便知分曉馬自然急急去店中買了幾個燒餅吃了與二人上路腳

不停地飛走如雲走到諸暨縣南店中投宿那時已
離禪院七十里路了三人吃了夜飯上床便睡不說
他三人在店中投宿且說那禪院從這三個道人出
門之後變出一個蹺蹊作怪的事怎見得
三百個僧有如泥塑六百隻腿就似木雕渾身
綳縛交加遍體枷杻做就人人都似面壁漢個
個齊學坐禪僧
可憐那三百個和尚就像釘在地上的一般一動也
動不動不言不語如醉如痴竟似杭州西湖淨慈寺
殿內泥塑的五百尊阿羅漢無異幸有兩個和尚手

裡做着用木曾吃飯汉此不曾着手看了這一堂和
尚只叫得苦知道是適纔怠慢了那三個道士之故
用的法術急忙出門要追着這三個磕頭謝罪求他
救解怎知這三個已去得遠了兩個和尚只得不顧
性命望前追趕逢人便問道曾見三個道士麼路上
人道去得遠了兩個和尚叫苦不迭道怎生救得這
三百個不住脫脫的哭直趕到夜深纔趕得着敲着
店門問道裡面可有三個道士麼店中答應道聲有
兩個和尚叫聲救命店主人開得門兩個和尚一步
一拜拜到床前跪在地下大哭道日間實是不識尊

師有失恭敬如今院中三百個和尚至今就像泥塑木雕的一般一步也動不得萬乞吾師哀憐救解則個馬自然只是齁睡再也不則聲王知微王延叟二人大笑方知是馬自然用的定身法兩個和尚見二人大笑一發慌張發極的磕頭禮拜馬自然方纔開口道我與你同是出家之人雖然教門各別也該見人恭敬怎生如此輕薄難道我道家便不如你釋家不成你既好輕薄便受些輕薄的虧也不爲過如今也奈何得勾了你們二位回去斷然動得不必疑心和尚遂拜謝而去是夜赶回進得院門果然解了法

術都走得起有詩爲証

爲人切莫太心高　心若高時受惱叨
怠慢他人人怠慢　此間相去僅分毫

再說馬自然一路南行那時正值春天見　家園中蔊菜甚好馬自然問園主人要化數株菜將來吃那園主人不唯不肯反臭罵了一頓賊道狗道喃喃的罵個不了馬自然微微而笑走到前路叫王知微匣中取出紙筆王知微道園主人不與我們蔊菜也是小事就是被他罵一頓我們道家只得忍耐難道取出紙筆要寫狀子告他不成馬自然道不是告他做

個戲法取笑他一取笑遂於紙上畫二隻白鷺用水噴變成眞白鷺一隻飛入他菜畦之中長一嘴短一嘴啄那菘菜園王人赶來那白鷺便飛起畧畧走開又飛下啄個不了這園主人跑來跑去連脚也跑酸馬自然又畫一隻小哈巴狗兒用水一噴也變成一隻眞哈巴狗兒赶那白鷺白鷺亂飛狗兒亂跑把幾畦好菘菜盡數踏壞園主人疑心是這道士原故恐怕又作什麼法術害他只得走到前路哀哀求告馬自然道我不是要你的菜只是做個戲法取笑一場耳遂呼那隻白鷺哈巴狗兒投入懷中及至看那

地上之菜又是好端端的一株無損後來遊到霍洞山入長溪縣界夜間投宿那店主人道店中人多並無宿處道人若有本事在壁上睡便好相留那時已昏黑王如微料前途並無可宿只得落於此店之中馬自然道只你們有了宿處便罷莫要管我遂把身子一跳以一隻腳掛在梁上倒頭而睡店主人夜裡起來尋火見了大驚道梁上尚且睡得何況壁上馬自然遂把身子走進壁裡再不出來歇了半會方纔從壁裡走出來店主人大驚方纔拜謝遂移他三人入于內室淨處安宿天明起來店主人見其奇異正

要欵連面前已不見了馬自然王知微二人只得出了店門前行數里各處尋覓只見馬自然已在前途等候了遂自霍桐山廻到永康縣東天寶觀駐泊觀中有大枯松一株馬自然道此松已三千年今夕即當化爲石也果然夜間風雨大作就化爲石松文猶在馬自然善於醫病凡有疾病之人求他醫治但以竹杖杖打其痛處其病即愈腹內之病以杖指之口吹杖頭腹中便如雷鳴數年之病即時便愈或有腰駝腳折之人杖杖而來馬自然以竹杖打之叫那人放開了杖應手伸展真神效也凡病好之人賫錢帛來送馬自然堅執不受那人哀求不過只得畧受些須就分散與貧窮孤苦之人道我神仙家要錢財何用從來沒有貪財的神仙修行之人專以濟人利物爲第一功德就是物命尚且要救何況人乎若遇網罟人捕魚鷩飛禽走獸之屬但至心誦南無多寶如來捕者終日無所獲則功德大矣人能於緩急生死之間爭鬬之際三言兩語與人解紛息訟使人能保全其性命功德最大若是至親骨肉尤當爲之調停不可因而離間傷其天性嘗對馬植道你們做官的人一發要存陰隲筆尖上功德非輕斷不可任一己

之喜怒一時之喜怒尤不可聽信小人之言要細細體察下情若以是爲非以非爲是害人非淺冥冥之中定有報應遠在兒孫近在身當見做官的子孫後代不昌或生出不肖的子孫好嫖好賭破敗家事毀壞祖宗的聲名或是斬絕後嗣都是枉法得錢之報若是人命强盜非同小可斷不可輕用夾棍拶子從來道捶楚之下何求不得屈打成招妄害平人那冤魂在九泉之下少不得要報仇索命就是一世二世三世五世到底定不相饒若不是眞正人命强盜斷不可輕下在牢獄之中使他受無窮的苦楚嘗言道若知牢獄苦便發菩提心那牢頭獄卒就是牛頭馬面一般兇狠誰管你生死只是有錢者生無錢者死做官的人那裡得知備細眞個是有天沒日頭的所在若是刑罰畧輕得一分則民受無窮之福做官府的只是念及寃對念及自己兒孫便斷不作惡也總之做官門人之言不可輕信他那張利嘴橫說豎說變幻不測其中事體騰那走趲藏頭露尾飛燒詐害捉生替死或是倒提年月洗補文書只要得了孔方兄他便無所不爲眞有鬼神不測之機就似我神仙家做戲法兒也沒他那般巧妙做官府的都是讀書之

人那裡識得其中情弊他又通同作弊朋騙爲姦只要瞞得你這一人有何難事還有積年書吏眞是老姦巨猾還要把官府罰之掌握之中兼他子子孫孫生長在衙門裡姦盜詐僞之事從胎裡帶來所以在衙門中人忠直的少欺詐者多我家世代爲小吏所以備知這些弊端我今發願不肯爲吏棄家學道到處濟人利物爲事功成行滿自當上昇天界丹經上道人欲地仙當立三百善欲天仙當立千二百善又人身上有三尸之神上尸名彭倨在人頭中使人好嗜慾中尸名彭質在人

腹中使人貪財好喜怒濁亂眞氣下尸名彭矯使人愛衣服耽酒好色三尸爲人之大害當以庚申之日以人之罪惡上告天帝欲絕人生籍減人祿命令人速死此尸便得作鬼自放縱遊行饗人祭祀又月晦之夜竈神姓張名禪字子郭一名隗亦上告天帝說人罪惡大者奪紀紀者三百日也小者奪算算者三日也昔許眞君爲旌陽令一以濟人利物爲心若有貧窮之人出不錢糧起的他便以煉就金銀攝入彼所耕墾之地使彼無錢糧之累後又斬蛟救人到處廣積陰功以淨名忠孝之書傳世後來遂一家四十餘口拔宅飛昇雞飛天上犬

吠雲中遂証眞君之位你門做官的肯行陰騭方便之事比我們道家尤爲容易說罷馬植深服其言自此之後力爲好官馬自然因時年荒歉山中之人沒得飯吃淹淹將死遂傳一個避難大道丸以救其死

黑豆一升去皮貫仲甘草各一兩茯苓蒼术砂仁各五錢剉碎用水五盞同豆熬煎文武得中直至水盡去藥取豆搗如泥作芡實大磁罐盛封每嚼一丸可以服食松栢并百草甘甜與進飯糧同食之並無毒害可以度荒年

傳此一法救活之人甚多有因食松栢而竟得長生

不死者又嶺南見嶺南蠱毒害人遂傳此法

凡在外飲食先嘿誦七遍則其毒不行呪曰姑蘇琢摩耶琢吾知蠱毒生四角父是穹窿穹母是舍耶女眷屬百千萬吾今悉知汝摩訶薩摩訶如飲食上有蜘蛛絲便莫吃又法每遇所到之處念藥王萬福七遍亦可辟之又一法明礬生末夾好茶水調解百毒又一法大甘草節以眞麻油浸年歲愈多愈妙取甘草嚼或水煎服神効并治虫蛇諸毒

自此嶺南無蠱毒之害又傳一喉閉之法甚妙

痰閉飲食不下者用真正鴨膽胆碧研細以醋調灌下咽即大吐去膠痰頓愈

又因杭州多火灾遂傳辟火三方道

回風息火之術其法用絳紅絹帛五尺至一丈皆可剪作幡形懸竹竿上當風火中投之風回火息矣卒急無幡只以絳紅衣服懸竿上投當風火中亦可火起之際或急拆府州縣牌扁投當風火中亦能回風息火又凡府州縣城及人家九月內于戌地掘坎深三尺或九尺以上埋炭九斤或九十斤九百斤火庫于戌自無火灾

杭州人用其法者多無火災又傳辟兵呪道

唵阿遊阿嚫利野婆訶每日清晨誦一百二十遍可以辟兵又神仙辟五兵冠軍武威九能辟疾疫百病虎狼蛇毒凡白刃兵戈盜賊一切凶害不能近身雄黃二兩雌黃二兩礬石二兩半燒過鬼箭削去外皮螢火一兩用夜光木代之亦可白蔌蔌一兩鐵槌柄一兩半蝦灶中灰一兩羖羊角一兩半燒焦黑各爲末如細粉以雞子黃并赤雄雞冠上血和爲丸如杏仁尖樣三角絳囊盛五丸帶左臂上從軍者繫腰間居家

懸當門上一切盜賊凶惡兵自解去

又傳開井救瞽目之方道

唐壽州刺史張士平夫婦雙瞽日日祈天忽有一書生爲渠開井汲新水洗目即時並愈問之曰吾太白星官也升天而去遂傳開井之法其要以子午年用五月酉戌十一月卯辰丑未年用六月戌亥十二月辰巳寅申年用七月亥子正月巳午卯酉年用八月子丑十二月午未辰戌年用九月申未三月寅丑巳亥年用十月申酉四月寅卯取其方位年時效

又傳破木匠造房魘鎮之法道

凡木匠造房魘鎮之法極其靈驗破之之術於造房完日用楊柳枝四圍洒水口念木郎呪曰木郎木郎一去何方爲者自受作者自殃吾奉太上老君急急如律令勅遶宅念轉則魘鎮再不靈矣

又傳浴兒免痘之法道

除夕黃昏時用大烏魚一尾小者二三尾煮湯浴兒遍身七竅俱到不可嫌腥以清水洗去也若不信但留一手或一足不洗遇出痘時則未

洗處偏多也又一法以冬至日收烏魚掛乾俟兒落地時浴之

鳥自然嘗對人道人斷不可食牛肉瘟疫之鬼每以歲除夜行瘟若不食牛肉則善神守護瘟疫之鬼必不敢入其門我嘗見不食牛肉之家雖天行時疫四圍傳染此家曾不受害如入瘟疫之家男子病則立其床尾婦人病則立其床首便不傳染先以自己唾沫塗於鼻下隔孔之中或以雄黃爲末用水調塗其鼻或以舌抵上膛閉氣則不染邪氣不可謀財如赴念必招之又常以雞鳴時存四海神名三七遍日東

海神阿明南海神祝良西海神巨乘北海神禺强辟百邪惡鬼令人不病疫每入病人室存心念三遍口勿誦也又說道人決不可向北方屎尿唾罵蓋天神天將都在北方犯者魁罡之神責之其罪非輕又說道人不可不看太上感應篇若是惡口兩舌造言生事好說人家閨門私事鬼神之所深惡斷要減福減算總之光明正大便是陽明天上之人若是刻剝姦險便是陰暗鄙都之鬼天堂地獄只在面前又嘗對修行的人說道入山修道當持明鏡九寸以上則山精鬼怪不敢近人那山精鬼怪能變爲人形以眩惑

人日若將明鏡一試便見眞形入山口念儀康二字不怕蛇虫念儀康二字不怕虎狼念林兵二字不怕百邪入山至山脚先退數十步方上山山精無敢犯入山將後衣裾摺三指掖于腰蛇虫不敢近山中子日忽有人來自稱爲祉君的便是鼠精稱神人的便是伏翼精丑日稱書生的便是牛精寅日稱處吏的是虎精稱當路君的是狼精稱令長的是老狸精卯日稱丈人的是兎精稱東王父的是麋精稱西王母的是鹿精辰日稱雷師的是龍精稱河伯的是魚精稱無腸公子的是蠐精巳日稱寡人的是社中蛇精

稱時君的是龜精午日稱三公是馬精稱仙人的是老樹精未日稱主人的是羊精稱吏的是麞精申日稱人君的是猴精稱九卿的是猿精酉日稱將軍的是鷄精稱捕賊的是雉精戌日稱人姓字的是犬精稱成陽公是狐精亥日稱婦人的金玉之精稱神君的是猪精但知其物名便不能爲害又有山精如鼓赤色一足其名曰暉知而呼之便不敢犯人又或如人長九尺衣裘戴笠名曰金累或如龍而五色赤角名曰飛飛又曰飛龍以名呼之即不敢爲害山中見大蛇頭戴冠幘者名曰升鄉呼之即吉山中有大樹

能說話者非樹能語也其精名曰雲陽呼之則吉山中夜見火光者皆久久枯樹之精勿怪也甲子之神名曰弓隆呼之入水不溺甲戌之神名曰執明呼之入火不燒船神名曰馮耳下船三呼其名除百忌北渡江河朱書雷字佩之吉寫土字于手心下船無恐怖其說修仙之法甚多不能悉記馬自然凡遊山水官觀多好題詩句于其上後來回到杭州適值哥哥不在馬自然對嫂嫂道我今回來要與哥哥分住我要住在東園嫂嫂道小叔怎說這話多年出外遊方今日回來正好與哥哥同住怎說這分居的話馬自

然道哥哥今日回家麼嫂嫂道明日方回馬自然道我特來要見哥哥一面哥哥明日方回今日日子好我等不得哥哥回家我就要出門去了嫂嫂道多年不見等哥哥明日回家見一見去也好馬自然道我等不得了說罷便閉目而死了嫂嫂大驚次日哥哥回來見了大哭道吾弟回來要住在東園是要我葬他在東園之意但他勸我在衙門中做陰隲方便我果依其說他自己修行本要長生今反速死只得三十五歲難道世上有這樣的短命神仙日日說昇天今日到入地矣遂痛哭了一場葬埋于東園之內馬

自然死後數年那時是唐元中十年東川奏劍州梓桐縣有一道士騎着一條白龍昇天昇天之時對衆人道我浙江馬自然也衆人努力修行廣積陰功人人都可昇天宣宗皇帝因此頒下勑書命浙西道驗視葬埋之處尸首有無浙西道觀到葬所發起棺木來一看並無尸骸只有青竹杖一根而已浙西道回奏宣宗又命浙西道并視葬法善葬處何如也發起來驗視又只得寶劍一口履鞋一雙而已方知二位神仙都是尸解而去非眞死也後來馬自然兄嫂也都成了道連那馬棺也都做了仙官有詩爲証

試看當年馬自然 修行功滿上昇天

忠孝萃一門

爲子死孝爲臣死忠死又何妨自光岳鍾分士無全節君臣義缺誰負剛腸罵賊睢陽愛君許遠留得聲名萬古香後來者無二公之操百鍊之剛　嗟哉人生翕欻云亡好烈烈轟轟做一場使當時賣國甘心降虜受人唾罵安得流芳古廟幽沉遺容儼雅枯木寒鴉幾夕陽郵亭下有好雄過此仔細思量

這一隻詞兒名沁園春是宋朝忠臣文天祥題雙忠廟張巡許遠之作文天祥盡忠宋室力戰勤王爭奈天不佑宋厓山舟覆天祥被擒誓不降元十二月情願一刀受斬于燕京柴市南向再拜而死夫人歐陽氏亦自刎而亡天祥三子道生佛生環生先死于顛沛道途之間遂遺命以弟璧之子叔子爲嗣子他弟璧後竟歸附于元朝當時有人作詩嘆息道

江南見說好溪山　兄也難時弟也難
可惜梅花有心事　南枝向煖北枝寒

那叔子名陞到皇慶中也仕元爲集賢學士奉使頒詔死于道路當時也有人作詩嘆息道

看官你道文天祥盡忠宋朝而死他兄弟兒子偏生仕于元朝只怕集賢學士這頂封君紗帽文天祥未必要戴話說文天祥受死之時大風揚沙天地盡晦咫尺不辨城門晝閉自此連日陰晦宮中皆秉燭而行群臣入朝亦爇炬前導元世祖問張真人方知是文曲星下降甚是懊悔遂贈文天祥特進金紫光祿大夫太保中書平章政事盧陵郡公謚忠武命王積翁書神主酒掃柴市設壇祭祀丞相孛羅行初奠禮忽狂風旋地而起吹沙滾石不能啓目俄捲其神主

于雲霄中轟轟隱隱雷鳴如怨惡之聲天色愈暗元世祖悟其意不欲受本朝之官乃改前宋少保右丞相信國公天果開霽這般看將起來兒子這頂封君紗帽他不是踏碎就是丟在糞坑裡斷然不要戴的了但一家父子骨肉心事不同如此信乎一門死節之難也小子這一回要說個一門忠孝之人做個後來榜樣且未入正回話說文安縣一個人姓王名珣家道甚貧苦于里役只生一子名喚王原尚在襁褓王珣被里役受累不過對妻張氏道吾獨自一身支待門戶不來家中雖有薄田數十畝又被里役受累

與苦不過我要出外逃難你母子二人在家守着薄田辛苦度日我今出去切勿記念張氏苦留不得王瑜飄然出門而去並不說到何處去可憐張氏孜孜一人守着兒子過活不覺已經二十個年頭王原問母親道我父親存亡何如母親道你父親只因家窮不能過活竟不顧我母子棄家避差今已二十年矣說罷放聲大哭滾下如雨王原大叫大哭氣而復生及問娶妻張氏方纔一月跪告母親要去尋父母親道你去尋父這是孝心但父親出外之時並不說到何處去今經二十年並無音耗何處去尋王原仰天大哭道我無父親何以爲人斷然要尋回來方纔罷休遂與母親哭別而去但茫茫世界海角天涯從那一處尋起王原一點孝心只要尋父那里管天青地北萬國九州只是一心向前而去先到涿鹿尋了幾時轉而東行尋到山東地方共是數年他日不成日夜不成夜飢不知食寒不知衣無刻不是思親之念一日到田橫島那時日已斜西海中颶風掀天揭地遂投宿于土神祠中王原叩首神前哭訴緣繇求神明指示尋親之路夜間得其一夢夢走入古廟正是日午見廊下一僧煮飯王原就而乞食那僧與他一

盂飯道這是涉米飯其味甚美我與你澆一杯肉汁澆完道如來如來來好去好忽然祠門呀地一聲推開方纔夢醒只見一個白髮老人手携一條柱杖進來問道你是何人來此做些什麼王原跪拜哭訴以尋親之事并告以夢中之話那老人道日午是南方之位也涉草根是附子也附子者父子也把肉汁澆飯上者是父子膾也如來者佛也可急去當于山寺中求之說畢便忽然不見王原知是神明指示向空禮拜遂依其言到清源渡淇水晝行夜宿走了數月入于輝縣縣有輝山訪得山中有一蘆覺寺王原聞了這寺名不覺有些心動起來遂乘着一天大雪不顧寒冷夜造其寺宿于門外那寺中有個住持名爲法林是個久脩行得道之人夜中打坐入定之時觀見門外有孝子尋親天明之時即命一個行童開門訪問道少　是何方人氏何爲雪夜來此王原道文安人爲尋父親而來行童道魯識父親面貌麼王原道不曾識得面貌行童領他進去到了禪堂參了住持住持贊道實哉孝子可與他早飯喫誰知他父親王珣果然在此寺中做火工道人正在那厨房裡煮早飯住持便令喚過王珣來問道你認得這少年麼王

珣道素不相識任持道他也是文安人你也是文安人既同鄉里何不一問王珣細細審問果是父子相抱大哭那王珣絕無回來之意道我拋家撇子已經二十餘年有何面目回家再見汝母親之面終爲輝山下鬼矣王原痛頭流血拜任父親之衣死也不放任持勸道汝可回歸以盡孝子之心況原係佛力豈可不遵任持一邊勸行一邊命取常住錢送行又口占七言詩爲贈

豐干豈是好饒舌　我佛如來非偶爾
昔日曾聞呂尚之　明時罕見王君子

借留衣鉢種前緣　但笑賴牛鞭不起
歸家日誦法華經　苦惱衆生今有此

王珣只得拜別了任持同兒子回到文安那時王珣年已六十四矣王原感佛力護佑終日誦法華經以報德王原後生六男十五孫二十二個曾孫俱業耕讀人無不稱其孝感焉有詩贊道

王原孝子實堪哀　走向輝山尋父回
自是孝心能感動　如來如來果如來

如今說一個一門忠孝的與列位看官們一聽話說金華府義烏縣一名烏傷只因一　孝子顏烏父親

死了，頗烏負土築墳。群烏都銜土來助，口吻皆傷。遂以名縣，可見孝道之妙如此。那義烏縣生出一個頂天立地的漢子，姓王，單諱一個褘字，字子充，自幼秀爽奇敏，及至長大，長身山立，氣度瑰瑋，一生以忠孝爲心，聖賢爲學。從翰林學士黃溍讀書，那黃溍是元朝極有文才之人，也是義烏人，極稱贊王褘有不群之才。戊子之年，王褘見元朝政亂，國事日非，漸漸有危亡之意，君臣淫佚，全不修省，貪官污吏，無處不是。王褘心中氣忿不過，做成一封書，備細說時事日非，怎生當變，更怎生當防閑，恐有不測之變，說得歷歷可見。共有七八千言之多，上于右丞相別兒怯不花。那別兒怯不花，胸中何曾通一竅眼，前何曾識一字，見王褘上書大怒，說這書生甚是狂妄可惡，朝廷那里少你這个書生，這幾句風話，遂把書擲之于地。幸而翰林學士危素是個通文理之人，知王褘甚有見識，遂立薦王褘爲官。爭奈別兒怯不花這個蠢材，只是不肯。王褘遂隱于青巖山，著書自樂，誰知不上數年，果然干戈四起，群雄紛紛割據，盡應了王褘書上之言。元順帝雖下詔罪己，而事已不可爲矣。正是

不聽好人言　必有悽惶淚

話說那時四方紛紛反亂紅巾賊殺人如麻民不聊生我　洪武爺避兵濠城遂有安天下救生民之志收納豪傑那時猛將如雲謀臣如雨遂起兵取了滁州和陽太平金陵鎮江等處應天順人天兵所到之處席捲如飛乘勝謀取浙東遂克了婺州就是如今的金華府擒了元治書帖木烈思等下令軍中無得侵暴　洪武爺撫定了婺州于城樓上立大旗二面親書對聯道

山河奄有中華地　日月重開一統天

就造對聯看將起來我大明一統氣象見于此矣。

遂一以收羅賢才爲意大將胡大海遂薦青田劉基浦江宋濂龍泉章溢麗水葉琛　洪武爺以白金文幣徵聘那時李文忠守金華訪得王禕是個有意思的人即以奏聞　洪武爺亦以白金文幣徵聘王禕見了道方今元祚垂盡四方鬨沸豪傑之士勢不獨安夫有勇畧者乃可馭雄才有奇識者然後能知奇士閣下欲掃除僭亂平定天下非收攬英雄難與成功　洪武爺大喜即署中書省掾每商畧機務無不當意　洪武爺稱爲子充而不名其得聖眷如此有詩爲証

元時丞相弃賢才　流落多年未是災
一遇聖明天子貴　草茅聲價重如雷

詔說王禕遭際了　聖天子言聽計從因命采故實爲四言詩授　太子後平了江西遂進平江西頌洪武爺大喜道吾固知渤東有二儒卿與宋濂耳學問之博卿不如濂才思之雄濂不如卿遂授江西儒學提舉司丙午升同知南昌府收羅賢士搜除奸蠹南昌大治賜黃銀帶以寵之王禕因刑罰太嚴恩威不測遂上疏道

臣聞自古帝王定天下成大業者必祈天永命

以爲萬世無疆之計所以祈之者在乎修德而已君德既修則天眷自有不能已者人君修德之要有二忠厚以存心寬大以爲政二者君德之大端也是故周家以忠厚開國故能垂八百年之基漢室以寬大爲政故能成四百年之基簡册所載不可誣也夫人君莫先于法天道莫急于順人心上天以生物爲心故春夏以長養之秋冬以收藏之皆所以生物也其間雷霆霜雪有時而搏擊有時而肅殺然皆暫而不常向使雷霆霜雪無時而不有焉則上天生物之心

息矣臣願　陛下之法天道也夫民待君以養生故人君視民之休戚必若己之休戚誠與萬民同一體耳取之有節則民生遂而得其所今浙西既平租稅既廣科斂之當減猶有可議者臣願　陛下之順人心也法天道順人心則布于心者自然忠厚施于政者自然廣大祈天永命之道未有越此者也

洪武爺嘉納其言只因要華元朝姑息之政行亂國用重典之法刑罰太重致干天和到庚申五月間午日雷震謹身殿　洪武爺親見霹靂火光自空中下逶宮而追　洪武爺乃再拜道上帝赦臣臣赦天下雷始升天而去　洪武爺方憶王禕之言有徵遂下大赦之詔于天下這是後話始初修元史命王禕宋濂爲總裁官遂徵山林隱逸之士共十六人

汪克寬　胡翰　宋僖　陶凱
陳基　趙壎　曾魯　高啓
張文海　黃篪　趙汸　傅恕
王錡　傳著　謝徵　徐尊生

命這十六人爲纂修官開局于天界寺中王禕總其事擅長刪煩削穢日夜辛苦一日口渴之甚對宋景濂

道得昨　上所賜梨漿可以解吾之渴矣內官聞之稟了　洪武爺即命賜之其體恤臣子如此真聖主也有詩爲証

聖主如天萬物春　梨漿解渴賜文臣
酸寒得遇君王寵　敢愛區區七尺身

話說王禕修成了元史遂拜翰林待制同知制誥兼國史院編修官自此天恩日重召對殿廷必賜以坐從容宴笑與家人父子一樣那時天下一統獨有雲南爲故元遺孽梁王把匝剌瓦爾密所據恃着險遠尚未臣服　洪武爺要起兵征勦念其險遠遂遣

王禕招諭道今天下一統俱以臣服獨雲南未奉正朔今欲起兵征勦念雲南百萬生靈恐傷于鋒鏑今遣卿至雲南爲朕作陸賛說彼來降免雲南生民塗炭可也王禕對道天命所在誰敢抗違臣奉　陛下威德示以利害彼必俯首歸順若倔强不從興師未晚　洪武爺遂命參政吳雲同往王禕那時有子王紳年方十三歲穎敏過人忠孝出于天性宋景濂一見便奇之道王子充有子矣王紳見父親奉使雲南好生依依不捨送父親出門便放聲慟哭數日不止傍人無不稱其至性不說王紳思念父親且說王

禕奉着　聖旨同吳雲出使雲南那吳雲是宜興人字友雲生性敏達善于詞賦與王禕同是赤膽忠心鐵錚錚不怕死的好漢同着左右隨從人等從湖廣一路而去免不得飢餐渴飲夜住曉行不則一日來于雲南地面見了梁王面諭道我　皇上聰明神聖隆闢大業作君萬邦皆天理人心之所歸今天下一統莫不臣服惟爾有衆僻在西南久阻聲教故遣使者來諭意今能祇若明命亟奉版圖歸順則尺地一民安堵如故高爵厚祿身名俱全奈何以一隅爲中國抗哉王禕說罷梁王不聽送王禕于館驛安歇禮意甚是踈簡王禕對吳雲道我等奉　詔遠來要掉三寸之舌使彼歸順今彼倔强不肯聽從我等亦何顏歸國　朝廷大事在此一舉明日須以力爭便當致性命于度外矣二人計議已定數日之後復面諭梁王道予等將命遠來非爲身謀　朝廷以雲南百萬生靈不欲戕于鋒刃耳曾不聞元綱解紐陳友諒據于荆湖張士誠據于吳會陳友定據于閩廣明玉珍據于全蜀天兵下征不四五年悉膏鈇鉞惟爾元君北走沙死擴廓帖木兒之屬或降或竄曾無用武之地不煩一矢而天下大定當是時先服者賞後者

戮及宗族乃今自料勇悍強獷執愈陳張土地甲兵執愈中國度德量義執愈　天朝天之所廢誰能興之不然　皇上命將將龍驤百萬會戰于昆明池爾如魚游釜中不亡何待那時悔之晚矣王禕吳雲這一席話說得慷慨激烈聲色俱厲梁王君臣彼此面面厮覷都有降順之意遂遷王禕二人于別館厚其禮貌君臣計議正思量爲投順之事適值元太子自立沙漠遣使者脫脫到雲南來徵糧又欲連兵相爲犄角之勢以拒我脫脫知梁王有歸順我　國之意要殺王禕二人以絕其念梁王尚在兩可之間遂把

王禕吳雲二人悄悄藏于民居脫脫知道大罵梁王梁王不得已請出王禕吳雲與脫脫相見脫脫左右俱帶刀侍立欲屈王禕二人二人知不免遂大罵道天絕汝元命我　朝應天順人以代汝國汝如撲火餘燼安敢與我日月爭光耶我將命遂來豈爲汝屈有死而已對梁王道汝今殺我大兵旦夕至爾國爲齏粉那時悔之晚矣說罷二人遂大罵而死時洪武六年十二月也史官有詩贊道

王禕忠心不可當　吳雲矢志赴雲陽
梁王倔強誠何益　看取天兵到即亡

詐說王禪吳雲罵賊而死左右隨去之人盡爲刀
之鬼只因路遠中國不知信息直至三年不還
洪武爺命人探訪方知王禪吳雲罵賊而死不勝嗟
嘆他兒子王紳時年十六歲聞知父親死于雲南哭
得死而復生從此以後蔬食長齋更不茹葷血
洪武爺因梁王殺了我使臣從此大怒遂有下雲南
之意九年因命潁川侯傅友德征行川蜀永寧雅播
等處修行城池關梁兵威大振于是金筑普定中坪
乾溪等寨土夷都相率投降至十四年九月遂命潁
川侯傅友德爲征南將軍永昌侯藍玉西平侯沐英
爲征南副將軍列侯吳復金朝興仇成張龍王弼都
督張銓等率領精兵三十萬往討雲南　洪武爺
面諭傅友德三將軍道梁王倔强不臣殺我使臣深
可痛恨今命卿等往討其罪但雲南僻在遐方行師
之際當知其山川險易以窺進取朕嘗覽輿地圖咨
詢衆人得其扼塞取之之計當自永寧先遣驍將別
將一軍以向烏撒大軍繼自辰沅以入普定分據要
害乃進兵曲靖那曲靖乃雲南之咽喉彼必併力于
此以抗我師審察形勢出奇制勝正在于此攻破了
曲靖三將軍以一人提兵向烏撒應永寧之兵大軍

直搗雲南彼此牽制破之必矣雲南既克宜分兵遶趨大理先聲已振勢將瓦解其餘部落可遣人招諭也傅友德等頓首受命

詩寵贈道

大將南征膽氣豪
雷鳴甲冑乾坤靜
世上麒麟真有種
大標銅柱歸來日
傅友德等謝恩而出出師之日洪武爺親到龍江園餞行旌旗蔽江而上好生雄壯曾有古風一首

腰懸秋水呂虔刀
風動旌旗日月高
穴中螻蟻竟何逃
庭院春深聽伯勞
洪武爺親到龍

掃除胡虜萬國平
秦豫荊蜀俛首迎
雲南僻遠妄崢嶸
殺我使臣祇取烹
士飽馬騰軍聲轟
泰山壓卵問罪征

贊道

大明天子降天兵
燕冀臣妾詎敢爭
若崩厥角稽顙纓
擅奮螳臂脉死生
戈甲耀日樂旗旌
貔貅虎豹雷霆驚
滇南不日要歌傾

話說傅友德統領三十萬雄兵來征雲南二十日到了湖廣遂撥五萬精兵付與都督胡海洋郭英陳桓

等從四川永寧向烏撒自領大軍浩浩蕩蕩從辰沅貴州進發十一月進攻普定只一陣便擒了土酋安賛羅鬼那苗蠻犵狫等聞知天兵威武都望風投降乘機攻破了普安席捲而來勢如風雨直抵曲靖那梁王把匝剌瓦爾密得知天兵一到所向無敵蒲朝支武百官驚得面如土色君臣懊悔當日殺了二位使臣致有此禍可徒平章達里麻道如今悔之無及從來道水來土壓兵至將迎且商議抵敵之計梁王只得差精兵十餘萬着達里麻前來迎戰達里麻統了精兵屯于曲靖西平侯沐英道他道我萬里遠來不敢驟然深入我出其不意一戰可擒也傅友德遂叫三軍倍道而進將到白石江忽大霧四塞傅友德乘霧而進直到江口霎時間霧霽則已兩軍相望矣達里麻見了大驚以為神兵從天而下身子不顧自搖魂膽都怯達里麻列陣在南面我兵列陣在北面傅友德用沐英之謀悄悄着一支兵從下流而渡出其陣後吹銅角多張旗幟為疑兵于山谷間這邊故意搖旗呐喊作渡江之勢達里麻万鈐弓箭如林的一般列在江口不提防陣後閃出一支兵來旗幟遍滿山谷銅角亂鳴達里麻心下慌張急撥陣後一

支兵迎敵軍心先亂陣脚亂動一時扎不住傳友德命識水軍士手持長牌遮箭乘機而渡矢石砲銃齊發喊聲震動天地友德自領敢死之士搗其中堅殺得他大敗虧輸達里麻生擒活捉而來死者不可勝計屍橫十餘里生擒二萬餘人傳友德巧妙之極把這二萬餘人盡數釋放回去土夷見諸人回來歡聲蒲路盾此之後解甲拋戈爭先投順友德自領一支兵擊烏撒分遣沐英領兵攻打雲南梁王自達里麻出兵之後不知勝負何如好生心焦遂夜夜夢見王禕吳雲二人立在面前索命心下甚是慌張之極達

里麻敗報一到梁王驚得手足無措遂弃城而逃走到滇池島中先把嬪妃縊死自飲毒藥不死只得又投水而死滿城百姓爭先走到金馬山焚香迎拜王師沐英入城秋毫無犯斬了梁王首級收梁王金印并官府符信圖籍撫安居民時十二月二十四日也自出師至此只得百日而雲南平矣眞天兵也有詩為証

殺我忠臣計甚愚　天兵洶湧下雲南
沐英友德輸奇計　百日功成定笑談

話說沐英藍玉攻破了雲南傳友德擊破烏撒會同

胡海洋郭英陳桓等擊平東川烏蒙芒部斬首三萬
餘級餘黨威畏盡數歸順雲南悉平捷書一到
洪武爺大喜那時王禕兒子王紳蜀王聞其賢禮聘
去教授蜀郡王紳日日痛哭父親骸骨未返丘隴新
生悽愴今聞我兵平了雲南斬了梁王首級報了父
親之仇遂要回雲南去尋取父親骸骨而回做讀
蜀王知道自到雲南而去見了傅友德哀哭不止傅
友德訪問王禕屍骸當日埋于何處左右道埋在地
藏寺北王紳遂一步一哭而去哭到地藏寺奈莫已
畢然後發掘但見

茫茫衰草泛泛黃沙茫茫衰草掩覆着一片忠
魂泛泛黃沙蓋藏着多少白骨老幼盡爲荒野
鬼八九牛酒飯何澆貴賤同作一坑塵一生世
英靈誰語骷髏滿地知他是何姓何名腐骨交
加誰識有是彼是我

那王禕死後已經九個年頭當日併隨行人等都死
于此地還有彼國亂髮成群堆積不知那一具屍骸
是王禕的骨殖王紳痛苦之極無計可施只得將指
頭刺血而滴日夜睡于其地將滴過的穫在一處十
指刺盡幾于無血可滴身體羸瘦有如鬼形十分之

來不上滴得三分傍人都解勸道若要都滴過便身上有得多少血恐身體不可保亦將埋于此地矣王紳執意不回道吾死于此地亦所甘心父子一處死吾之願也孝心虔誠之極夜夢父親星冠霞帔羽衣雲履左右二童子執着旛節侍衛道上帝憐吾不辱君命盡忠罹賊而死今隸在孝弟明王部下位列仙官吾之骨殖在大石塊之下努力忠孝則吾死之日猶生之年不必痛苦說畢而醒次日尋至石塊下果有骨殖一堆一毫無損一滴就入王紳捧了此骨即天一號死復生雲南人無不稱其孝感都稱為王孝子有詩為正

萬里尋親覓亂骸　刺將指血漸排捱
忠臣孝子千秋事　試看遺編淚滿懷

話說王紳尋着了父親骸骨用棺木盛了每食必祭從萬里而回葬于墳墓之上每發聲一號則山中百鳥為之恠生悽惻人人無不下淚後為國子博士建文元年紳上言父死節狀道

陛下登極詔治而明詔又有旌表節義之條正微臣得展情事之時先臣志節獲　白也

遂下翰林定議特贈王禕翰林院學士

文節開國以來文臣有謚自王禕始也後之改謚忠文吳雲贈刑部尚書謚忠節並立祠于雲南皆王紳之力也王紳有于王孫也是個孝子王紳痛念父親食不甘味王孫遵父之志子孫相承數十年不變父母沒三年酒肉不入口王孫從方孝孺讀書靖難之後嘗欲與方孝孺表姪鄭珣至聚寶門外負其骸骨歸葬不可得繫于獄中　永樂爺念王禕之忠特宥其罪且欲用王孫王孫辭疾終其身讀書青巖山下三代忠孝真前古之所難也有詩爲贊

非忠無君　非孝無親

王禕二孫

凜如日月　于古不泯

山高水深　場我後人

一囊猶不同器

漢朝博物東方朔　淹貫經書張茂先

第七車人知浴女　僕囊元緒恪知焉

從來載乳夫子極其博物無所不知次則鄰國于產稱爲博物君子漢朝有奇怪怪之事無不知道東方朔他原是神仙所以奇怪之事無不知道漢武帝之時外國有獻獨足鶴者東方朔道此非獨足鶴也山海經之所謂畢鷝也武帝一日登于未央宮忽聞有人說話道老臣冒死白訴但聞其聲不見其形尋覓良久梁上見一老

翁長八九寸面目頼皺鬚髮皓白柱杖傴步甚是老耄武帝道叟何姓名居于何處有何病苦而來訴朕老翁緣柱而下放杖稽首嘿而不言因仰頭視殿俯指帝足忽然不見帝召衆方朔問之方朔道此名爲蔡康乃木之精也衆幽林冬潛深河陛下頻年造宮殿斬伐其居故來訴耳仰頭看殿而俯指陛下足者趾于此也願陛下節殿足于此也武帝因此停止工役後幸鄧于河見前老翁及數人縗衣素帶各執藥器爲帝奏樂作歌又獻帝一紫螺殼其中有物狀如牛腊帝問道此是何物老翁道東方生知之者

日可更以珍異見貽者翁命取洞穴之寶一人投于淵底得一大珠徑數寸[illegible]明耀絕世老翁等遂隱帝問方朔蝶蝶幾中何物方朔道是蛟龍之髓以傅面令人好顏色又女人在孕產之必易後果難產者試之立效以塗面果然悅澤帝問此珠何以名洞穴方朔道洞底有一穴深數[illegible]丈中有赤蚌蚌生珠因名洞穴武帝幸甘泉宮至[illegible]長平坂見有虫如盤覆于地色如生肝頭目[illegible][illegible]具問于東方朔方朔道此虫之名為怪哉昔[illegible][illegible]罪之人拘繫仰首嘆恨道怪哉怪哉是怨[illegible][illegible]動上天所生也此地必秦獄處即按地驗果[illegible]帝又問何以消之對道積憂者得酒而解以[illegible]侵之當消于是取虫置于酒中果然消化晉[illegible]張華字茂先性好讀書從居之時藏書三十乘[illegible]洽聞世無與比武庫中封閉其齋其中[illegible]有[illegible]雉晉帝甚以為異張華道武庫之中安得[illegible]蛇所化也蛇能化雉試觀雉側果有蛇蛻方知是蛇所化吳郡臨平山崩出一石鼓擊之無聲帝問張華張華道可取蜀中桐木刻為魚形叩之則鳴矣于是如其言果聲聞數里陸機[illegible][illegible][illegible][illegible]節邪時負客滿座張華發器便道此

龍肉也衆人都未之信張華道汝輩不信試以苦酒灌之必有奇異果澆以苦酒便有五色光起陸機還問鮮主此魚何自而來鮮主道此魚非從水中得來園中茅積之下忽然得一白魚形質異常因以作鮮見其味美遂以相獻衆人方知其果龍所化也張華望見斗牛之間常有紫氣知是寶劍之精上達于天察其氣在豫章之豐城獄中遂補雷煥爲豐城令雷煥到豐城掘獄屋基入地四丈得一石函光芒射人中有雙劍並刻題一曰龍泉一曰太阿其夕斗牛間氣遂不復見雷煥留一劍自佩以一劍送與張華張

華細看劍文知有二劍寫書與雷煥道

詳觀劍文乃干將也莫邪何復不至雖然天生神物終當復合

雷煥看書方知張華之不可欺也後張華死兩劍都化爲龍而飛去有一種燃石出瑞州高安縣色黃白而踈理水灌之則熱置鼎于其上可以熟物雷煥入洛持以示張華華道此燃石也晉惠帝時有人得鳥毛長三丈以示張華張華慘然不樂道此海鳧毛也出則天下大亂洛下山上有一洞穴其深無底有一婦人要謀死亡大將丈夫推墮此穴之中其人自分

必死行走數里漸漸明亮其路漸大別是一個洞天見有宮殿人物共是九處其人如神仙之狀身長數丈衣羽衣至最後所到之處見仙人在樹下奕棋此人饑餓告訴以仙人墮落之故并說腹饑求食之意仙人指庭中桐樹下一大羊其羊大如人間之羊令跪于地捋羊之鬚每一捋得珠一顆三捋共得三珠教人將這第三顆珠吃了餘二珠仙人收取這人服珠之後便覺不饑另指一穴命其尋穴而出却是交州地方人問張華華道此地仙九館仙人也仙人為九館大夫大羊非羊也名為癡龍第一珠食之壽與

天齊第二珠食之延年第三珠食之不饑而已其博物如此那知浴女的是張寬漢武帝時張寬為侍中從漢武帝祀甘泉行至渭橋武帝見一女人浴于渭水之中其乳長至七尺武帝怪而問之女人道後第七車中張侍中知我言畢不見那時張寬在第七車中對道此天星主祭祀者齋戒不潔則女人星見武帝甚以為奇而心服焉那識侯囊的是吳國諸葛恪諸葛恪同僚屬出獵于駱驛山在句容縣東北見有物如小兒伸手引人諸葛恪令人移去故地即時而死僚屬問此是何物恪道此事在白澤圖曰兩山之

間有精如小兒名曰倏曩也那時有人入山見一大龜徑尺其人捉之而歸欲獻與吳王夜宿于越里泊船于桑樹下將龜繫于船頭之上夜半桑樹忽作人言呼那龜的名號道元緒元緒你何為在此龜也口吐人言道我被無知之人拏來拘繫方要獻與吳王有烹煮之苦雖然如此就盡南山之薪其如我何哉桑樹道你雖然如此但諸葛恪博物必致相苦倘來與我一樣之徒來奈何你你却怎生逃避龜也稱桑樹的名號道子明子明勿要多說恐禍及于汝也桑樹遂寂然而止其人一一聽得大驚將龜獻于吳王

吳王果命煮之焚柴萬車龜活如故吳王問諸葛恪恪道煮以老桑樹乃熟須得千年之桑方可獻龜之人遂說夜間桑樹化作人言與龜一對一答之故吳王就叫獻龜之人砍那株說話的桑樹來果然一煮便爛至今烹龜必用桑樹野人遂呼龜為元緒焉所以當時道

老龜煮不爛　貽禍于枯桑

看官在下這一回怎生說這幾個博物君子起頭只因唐朝兩個臣子都是杭州人都一般博物淹貫與古人一樣只是一個極忠一個極佞一個流芳百世

一個遺臭萬年人品心術天地懸隔所以這一回說個薰蕕不同器那薰是香草蕕是臭草薰比君子蕕比小人看官你道那薰是何人是褚遂良蕕是何人是許敬宗先說褚遂良那位君子他是杭州錢塘人字登善父親褚亮與杜如晦等十八人並為學士號十八學士登瀛洲者此也官至散騎嘗侍唐太宗甚是親倚封陽翟縣侯告老于家遂良自少懷忠孝之心博涉文史工于隸楷初學虞世南晚造王羲之的妙處累遷起居郎侍書唐太宗精于字學嘗嘆息道虞世南為字中之聖今世南已死無可與論書者魏

徵秦道唯有褚遂良可與論書及見褚遂良之書大加驚異以為不減虞世南也優待異常唐太宗酷好王羲之的帖千方百計購求得來有的說真有的說假真假莫辨褚遂良細細看了一緣二故論其所出一毫無差後遷諫議大夫那時太宗遣大將李靖連那頡利可汗都擒了來自陰山北至大漠一望無人九夷八蠻無不歸順太宗大喜遂請上皇置酒未央宮上皇命頡利可汗起舞又命南蠻酋長馮智戴詠詩已而咲曰胡越一家自古未有也太宗奉觴上壽因而賦詩道

自此之後志得意滿便要封禪泰山適有星孛之變褚遂良進諫道此必天意有未合者乞更緩之太宗悟而止遷起居注太宗道卿記起居人主可得觀之乎遂良道今之起居即古之左右史也善惡必記庶幾人君不敢爲非未聞自取而觀之也太宗道朕有不善卿亦記之耶遂良道臣職當載筆不敢不記太宗一日又道昔舜造漆器諫者十餘人此何足諫遂良對道奢侈者危亾之本漆器不已將以金玉爲之忠臣愛君必防其漸若禍亂已成無所復諫矣太宗

深嘆美之十八年太宗要親征高麗道蓋蘇文殺其君殘虐其民今又違詔命朕當親討其罪遂良奏道陛下指揮則中原清宴頤聆則四夷讋服威望大矣今乃渡海遠征小夷萬一蹉跌傷威失望更興念兵則安危難測矣乃上疏切諫太宗不聽因要遂良同在軍中議論恐褚亮年老不捨其子遂手詔褚亮道

晴日師旅卿未嘗不在中今朕薄伐卿已老倪仰歲月我勞如何以遂良行想君不惜一子于朕耳善居加食

褚亮頓首而謝太宗因同遂良而行每每于軍中計

議征伐大事并論古今學問遂良胸中如傾江倒海而出辨論不窮太宗大喜征遼而回褚亮年老因念子而死矣遂良慟哭太宗道此朕責爾于不義也遂贈褚亮爲太常卿恩禮加等物賜葬于昭陵遂良因父親念已而死三年廬墓不飲葷血極其悲苦太宗念其純孝道此孝子也必忠臣哉求忠臣必于孝子之門朕安能捨之而復求忠臣乎服滿之日授太子賓客進黃門侍郎時有飛雉數數集于宮中太宗問道此是何祥也遂良道昔秦文公時有童子二人化爲雌雄二雉雌者鳴于陳倉雄者鳴于南陽一童子

曰得雄者王得雌者伯文公得其雌遂伯諸侯始爲寶雞祠漢光武得其雄遂起南陽竟有四海陛下本封于秦故雌雄並見以告明德太宗大悅道人之立身不可以無學遂良所謂多識君子哉後殿庭之中忽見殘麈一脚細視之乃是獸食之餘詢問宿衛之人莫知所以來太宗驚異遂良道非幕乃狼星直日耳不足怪也太宗嘆服有人得鼠如豹文炳炳光澤太宗不識以問羣臣莫能知者遂良道此鼷鼠也太宗道何以知之遂良道見爾雅試按秘書果如其說入無不稱其博學焉那時太子承乾既廢魏王泰侍

于太宗之側太宗許立爲太子次日因謂大臣道昨日泰投我懷中云臣今日始得爲陛下矛此臣更生之日也臣惟有一子百年之後臣當殺之而傳國與晉王朕聞其語甚憐之遂良奏道陛下失言矣安有爲天下主而殺其愛子以其國授晉王者乎陛下昔以承乾爲嫡復寵愛泰嫡庶不明故紛紛至此若必立泰非別置晉王不可太宗大悟泣下道我不能就詔國舅長孫無忌房玄齡李勣與遂良等定策立晉王爲皇太子一言之下國本不搖皆遂良之力也拜褚遂良爲中書令太宗寢疾召遂良長孫無忌二人

到御榻前分付道漢武帝寄霍光劉備托諸葛亮朕雀兒佳婦令委卿二人矣太子仁孝其盡誠輔之謂太子道無忌遂良在朝汝不必憂也因命遂良草詔立晉王爲帝是爲高宗高宗即位封遂良爲河南縣公進郡公無忌與遂良在朝同心輔政高宗亦恭已以聽政治頗好怎當得一個惡人在朝攪亂世界有分教乾坤翻覆變成濁亂之朝陰陽錯行化爲污穢之地女主作朝問道唐室悚懼恐惶把一個唐朝天下輕輕的斷送了果是

善人一心爲善　惡人只是作惡

同是父精母血　　忍生這般差錯

這惡人是許敬宗字延族、杭州新城人、隋朝禮部尚書許善心之子、敬宗廣讀詩書善于作文、只是心性有此三古而怪之怎生古怪

金木水火土個個皆同禮智信義仁字字獨少。讀聖賢之書精盜賊之事開口處堯舜周孔夢寐時其餘苟驩不孝不忠從來性格造就爲奸爲惡一味天巧生成筆尖頭能舞能飛都是殺人的公案眉毛上一撮一縱無非刺心的箭刀暗地謀那幾回要奪純陽劍心中惡煞終日忍

所釋迦頭

話說那許敬宗的父親許善心虞世南的哥哥虞世基因隋朝之亂同被李密拏去都要殺死虞世南見哥哥要殺情願以身代哥哥之死許敬宗見父親要殺他也不顧父親只是一味磕頭自己求活而已李密將二人殺死虞世南不顧死活一肩負了哥哥屍首將來埋葬許敬宗棄了父親屍首竟自逃回其不孝可恨如此當時內史舍人封德彝在賊中親見三人之事不勝嘆息所以做兩句口號道

世基被戮世南匍匐以請代　　善心之死敬

許敬宗聞之遂恨封德彝切骨太宗貞觀年間除敬宗爲著作郎兼修國史敬宗是個不肖之人做了著作郎不勝欣幸之至揚揚自得腆起肚子頭搥尾擺的對人道仕宦若不做著作郎無以成立門戶我心裡要做此官這官便就隨我心願而來可見有福之人事事如意若是他人怎生能勾人無不咲之太宗駐蹕破山賊命敬宗馬前草詔愛其文詞華麗從此專掌誥令一發揚揚得意將人看不在眼裡高宗即位遷禮部尚書敬宗的第二個兒子娶尉遲敬德的

孫女許敬宗奉承敬德公無所不至太宗嘗以威鳳賦賜長孫無忌敬宗修國史便移在尉遲敬德身上道帝以威鳳賦賜尉遲敬德其諛諂如此高宗幸長安城按蹕徘徊觀故區處問侍臣道秦漢以來幾君建都于此敬宗道秦都咸陽漢惠帝始城之其後苻堅姚萇宇文周居之高宗復問漢武帝開昆明池實自何年敬宗道元狩三年將伐昆明夷故開此池以習戰耳高宗見其博學遂詔敬宗爲弘文館學士討論古官室故區具條奏聞高宗至東都到于濮陽問竇德玄道濮陽謂之帝丘何也德玄不知來歷對答

不出敬宗自後躍馬而前對道臣能知之昔帝顓頊始居此地以王天下因顓頊所居故曰帝丘高宗稱善敬宗退而揚揚得意道大臣不可無學問寶德玄不能對吾甚恥之其小器矜誇如此惟喜錢財若見了那金銀珠寶便不顧禮義廉恥一味強要若是個財主就不論他高低貴賤媚優賽李都如兒若弟的一般相待若是至親忽然貧窮他便來也不來一來連飯也沒得一碗與他吃只因貪財之極連親生女兒也都不顧嫁與馮益之子馮益下了千萬貫的聘禮指望許敬宗的賠嫁誰知敬宗只收聘禮並

無粧奩女兒出嫁之時只得隨身衣服痛哭出門而已馮益因此有言遂為有司劾奏說大臣不當與蠻夷結親私婚姻論財賄虜之道今許敬宗多私所聘為蠻夷所輕非懷遠之道許敬宗隨人彈論只是老着面皮並無羞恥之意只當把這個女兒賣與外國便罷這是他第一個女兒了第二個女兒又將來嫁與錢九隴的兒子那錢九隴原是高宗牽馬隸奴他也不論貴賤門第骨氣只是收了百千萬貫聘禮又無賠嫁其貪財不顧廉恥如此有詩為証

見了金銀珠寶　不論貴賤高低

果然入中夷虜

不說敬宗的無耻且說那武則天皇后出身武則天初生之夕雌雞皆鳴生时龍瞳鳳頸右手中指有黑毫左旋如黑子引之可長尺餘機敏姦惡無比十四歲在太宗宮中選爲才人賜號武媚娘侍太宗寢席共十三年那無道的高宗與隋煬帝一樣爲太子時入侍太宗之疾見武媚娘而悅之遂即東廂烝焉太宗崩武媚與諸嬪御都削髮爲比丘尼高宗既即位立王氏爲皇后王皇后入無子蕭淑妃有寵王皇后甚是嫉妒太宗忌日高宗詣寺行香武媚娘見高宗

而太哭高宗心中甚動王皇后得知暗暗教武媚娘長髮納之後宮要奪蕭淑妃之寵武媚初入宮之時屈體以事王皇后王皇后極其稱贊後遂大幸拜爲昭儀王后與蕭妃之寵都衰因而共譖武媚娘高宗只是不信武媚娘生女適王皇后來宮憐而弄之你道武媚娘好惡俟王皇后出宮就把此女捫殺仍舊放在被下高宗進宮武媚娘佯爲懽笑之意及至揭起被來女已死矣高宗大驚問左右左右道皇后適來此武媚娘即悲咽而不言高宗那知此意即大怒道后殺吾女往常與蕭妃讒諸今又如此耶武媚因

細數其罪高宗遂立意要廢皇后又恐大臣不從乃與武媚同幸長孫無忌之第酣飲極歡拜無忌寵嬸子三人都爲朝散大夫又載金寶綵錦一車以賜無忌高宗因從容說皇后無子要立武昭儀之意無忌正色而不對高宗與武昭儀都不悅而罷怎當得誤國賊臣許敬宗逢迎高宗要立武昭儀高宗意遂決一日退朝內臣傳旨召長孫無忌李勣于志寧褚遂良進內殿遂良與衆官同議道今日之召多爲宮中或謂無忌當先諫遂良道不可太尉國之元勳有不如意使上有棄親之譏又謂李勣上之所重當進諫

遂良道亦不可司空國之元勳有不如意使上有棄功臣之嫌吾奉遺詔受顧託之命今日若不以死爭何以下見先帝同進于內殿高宗顧無忌道罪莫大于絕嗣皇后無子武昭儀有子今欲立昭儀爲后何如遂良奏道皇后本名家子先帝爲陛下娶之臨崩執陛下手謂臣曰朕佳兒佳婦今以付卿且德音在陛下耳何遽忘之皇后無他過不可廢也高宗不悅而罷明日又召進宮遂良道陛下必欲改爲皇后請更擇貴姓何必武昭儀且武昭儀昔日經事先帝在宮中一十三年衆所共知天下耳目安可蔽也今立

昭儀爲后萬代之後謂陛下爲何如願再三思高宗甚是羞慚滿面通紅遂良將笏置于殿階叩頭流血道臣今忤陛下意罪當死還陛下笏乞放歸田里高宗大怒命左右扶出武昭儀在簾中大呼道何不撲殺此獠無禮道遂良受先朝顧命有罪不可加刑于志寧不敢言侍中韓瑗因間奏事泣涕極諫高宗都不納他日李勣入見高宗私自問道朕欲立武昭儀爲后遂良固執以爲不可遂良既顧命大臣事當且已乎李勣道此陛下家事何必更問外人高宗大悅因不顧廉耻不顧人言決欲立后許敬宗見李勣有

先入之言暗暗的道這一篇好文字却被李勣做去我便沒得做了不趁此時着實一幫誰知我胸中這一段忠孝之心我若今日不說便道我與褚遂良是一般樣無見識之人了便慷慨大呼于朝堂道世上一個田舍翁若多收了十斛麥便欲易婦況天子立一后與諸人何干而妄生議論如此武昭儀聞之大悅命左右賜許敬宗金銀綵綉一車即日貶遂良爲潭州都督許敬宗從中分付不許遂良稽遲即日就道侍中韓瑗見貶了遂良心中不忿道遂良是先朝顧命之臣吾不可以不諫遂上疏爲遂良訟寃道

遂良體國忘家，風霜其鬢，鐵石其心，社稷之舊臣，陛下之賢佐，無罪而去內外咸嗟，願鑒無辜稍寬非罪

高宗不聽其言，遂立武昭儀為后，廢王皇后蕭淑妃為庶人，武昭儀立後，便就放出狠手，把王皇后蕭淑妃二人囚于別院，又斷去了手足，投酒甕中而死，蕭妃將死，恨極，發願道：我願世世為貓，武氏世世為鼠，我扼其喉，永遠不放！是矣，武后聞之，宮中再不畜貓。許敬宗遂請削后家官爵，武后大喜，遂兼太子賓客，進中書令。許敬宗做着了這一篇文字，果然得了便宜。還要奉承武后，又誣奏褚遂良與韓瑗潛謀不軌，武后就貶韓瑗為振州刺史，褚遂良為愛州刺史，韓瑗先死于道，褚遂良在愛州歲餘，武后差人殺死，時六十三歲，籍沒其家。遂良有二子，褚彥甫、褚冲甫，在于愛州，亦被殺死。為

忠臣奮不顧身　只是流芳千載

話說敬宗用計害了褚遂良一家，又誣奏長孫無忌謀反。高宗道：朕之元舅，將若之何？朕不忍加刑于無忌。敬宗奏道：漢文帝，漢之賢主也，其舅薄昭止坐殺人，帝使公卿哭而殺之，後世不以為非。今無忌謀危

社稷其罪與昭不可同年而語陛下少更遷延臣恐變生肘腋悔無及矣高宗聽信其言竟不引問詔削無忌官爵黔州安置後竟殺死籍沒其家賊臣之一網打盡可恨如此高宗始初見武后能屈體奉順故不顧廉耻排羣議而立之爲后那武后得志之後便極其放肆無惡不作連高宗一毫也動不得無可奈何不勝忿忿上官儀窺見高宗之意慫恿奏道后專恣之極請廢之何如高宗大悅即命上官儀草詔左右報知此事奔告武后武后急走到高宗面前白訴高宗懼怕之極不敢聲言只得道我初無此心皆上

官儀教我也武后大怒即時追出詔書扯得粉碎遂叫那隻狗一般喂會咬人的許敬宗誣奏上官儀與太子忠謀大逆將上官儀殺死太子忠賜死高宗眼睜睜的看上官儀太子忠殺了並不敢則一則聲朝士流貶者甚多從此滿朝之上都箝口結舌不敢道一個不字後來武后竟代唐朝天下殺唐朝宗室子孫殆盡改國號爲周自稱則天金輪皇帝此從古所無之事皆賊臣之誤國也使滿朝皆褚遂良亦無可如何矣有瞿宗吉題則天故內詩爲証

堪恨當年武媚娘　手持唐璽坐明堂

不思仙李方三葉　　邦愛蓮花似六郎
廢死荆榛來雉兎　　故宮禾黍沒牛羊
尚餘數仞黄堆在　　遥對龍門山色蒼

不說武則天後竟代了唐朝天下且說那誤國賊臣許敬宗自殺死多人之後人人畏之如虎勢燄通天武則天日有賜予有賞恩寵無比杭州人因他害了自己的功名富貴管人咲罵做甚從來道

咲罵隨他咲罵　　好官自我爲之

許敬宗自己揚揚得意富貴已極遂多買姬妾日日取樂造連樓數百間飛樓畫閣渺然出于雲漢之間又置駿馬百疋命諸姬各騎駿馬在連樓上馳走以此爲樂年紀漸老心性不甚防閑姬妾往往與人通好他也全不在心上所以當時杭州人嘲咲道

最是五更盡不住　　向人頭畔着衣裳

敬宗又寵一個丫鬟名爲桑花正妻死後就把桑花立爲繼室他長子名許昂不忿桑花做了繼室思量要杀淫桑花使他聲張不起桑花年紀後生又不忿伴這老子況且知是極淫濫的一個丫鬟那里便肯收心見許昂年紀後生心中也有幾分看相許昂之

意不時將眉眼言語來勾引許昂正中許昂之意兩人一拍就上就與高宗武媚娘事一樣一日二人正在丞淫之時邦被敬宗撞見了大怒之極將兒子奏于高宗斥之嶺外直至數年方纔表還人人無不知此醜事杭州人因此稱之為賊臣老龜其報應之妙不爽如此八十一歲而死真賊臣老龜也所當以桑樹煮之者耳太常博士王炎思古議道許敬宗生平不忠不孝閨門汚穢人倫不齒棄子于遠方嫁女于蠻夷無一可取遂諡曰繆人無不快心焉褚遂良至德宗之時卻其忠直追贈太尉曾孫褚璵亦有祖上之

風拜監察御史秉行先子　中突厥圍北庭詔璵持節監督諸將破之遷侍御史入拜禮部員外郎至今杭州人因其忠直所居之地號為褚堂地以人重如此至今香火不絕若說到此可敬宗便人人厭穢個個吐口涎沫凡姓許者不敢認敬宗為祖上焉有詩為証

再拜遺祠念昔賢　忠臣為國豈徒然
敬宗遺臭甘千古　說與來人何學焉

周城隍辨冤斷案

蕭肅清風獅豸衣　一生守法並無違
丹墀拜罷寒威緻　萬古千秋烈日輝

從來只有冤獄難斷，俗語道，宋朝閻羅包老，曾斷十二件無頭事。我朝也有一人，與閻羅包老一樣，任下未入正司先說一件事，幾乎枉冤奉勸世上做官的，不可輕忽人命，關天非同小可，切須仔細。果是死者不可復生，若屈殺了他，九泉之下，死不瞑目，畢竟有報。話說萬曆丙戌年，京師有一劉婦人，先前與

一個羅長官通姦，鄰里都知此事。後來羅長官有事出外，竟不相往來。劉婦人的丈夫在外傭工，經年不回。這劉婦人是個極淫之人，見丈夫經年不回，慾心如火一般。羅長官又長久不來，好生難過。遂取葫蘆一根，如陽物長大者，放在被窩之中，每到夜間，先將蘿蔔潤之以唾沫，插入陰門之內，一出一入，以爲樂。心心念念想着羅長官到那樂極之處，口裡咿咿呀呀，只管哼着。這羅長官每夜如此，哼羅長官不絕聲。鄰人都聽得，只道羅長官又來，仍修舊好。那里得知這個羅長官不是那個羅長官。有個江虎，親一

向看上這劉婦人又見此婦與羅長官通姦屢屢要來踹渾水此婦再三不從江虎棍甚恨道你既與羅長官通姦怎生不肯與俺通姦難道俺不如羅長官常要殺這兩個姦夫姦婦以洩胸中之忿一日這劉婦人的丈夫傭工回來帶了些傭工錢而回買了些燒刀子吃了上床而臥雲雨之後鼾鼾睡去江虎棍在門邊竊聽不聞得哼羅長官之聲也不知道他的眞正丈夫歸來暗暗的道這騷根子夜夜哼羅長官今夜不哼想是羅長官不在定是獨睡俺扭進求奸如再不允先殺了這騷根子後再殺羅長官未遲想

了一會回到家取了尖刀一把潛身跳入這婦人宅內聽得有兩人鼻息鼾睡之聲江虎棍認定是羅長官大怒之甚拔出刀來連殺二人而去次日巡城御史拘左右鄰里審問夫婦被殺之故鄰人一齊都道先前此婦原與羅長官通姦近日這婦人每夜呼羅長官然但聞其呼羅長官並沒有見羅長官的踪跡今日夫婦一齊殺死或是羅長官姬妾之故亦未可知御史就拿羅長官來究問不容分辨竟問成死罪羅長官哀訴道日前委有奸情近來有事絕不相往來已隔了七年餘矣怎生還有這殺死之事御史道

鄰人都說這婦人每夜呼羅長官不是你是誰羅長官竟辯不得問成姦殺之罪秋後處決臨刑之時羅長官大聲喊叫極口稱冤官府暫免行刑這日江虎棍見要處決羅長官心中有些不安走到市上看看這羅長官將殺暗暗嗟嘆不已不知不覺天理昭昭走回對妻子道世間有多少冤枉事他殺了人反將羅長官抵罪眞是捉生替死妻子問道是怎麼緣故你怎生殺了這男女江虎棍將始末根蔕一一說出不意他這妻子也與一個人通奸那日奸夫正走進門與他妻子行奸正在得意之際不意江虎棍回來奸夫慌張躲入暗處江虎棍說話之時被這奸夫一一聽得明白這奸夫正要擺佈這個江虎棍驅除了他便與他妻子一窩一破安心受用今日可可的落在他手裡便與他妻子計較端正要乘此機會斷送了江虎棍做永遠夫妻遂教他妻子到官出首此事江虎棍活人活証怎生抵賴一一招承遂一刀決了方纔出脫了羅長官之罪果是

惡人自有惡人磨

近姦近殺古無訛

小子單說這一件事可見冥獄之難不知古來冤枉了多少看官你道浙江城隍爺爺姓甚名誰這尊神

道原是廣東南海人姓周單諱一個新字初舉鄉薦爲御史彈劾敢言貴戚畏權與宋朝包拯是一樣之人那包拯生平再不好吠人以其吠北之黃河清又道閻節不到有閻羅包老所以人稱之爲閻羅包老我　朝這尊活神道人都稱他爲冷面寒鐵周公永樂爺亦知其名命他巡按福建及永順保河凡所奏請無有不從後擢雲南按察使又改浙江按察使不說這尊活神道來做官且說浙江金華府有個寬枉的人繫于獄中這人名王可久家中頗有田產王可久收了些貨物到福建漳州做生意他一個夥計

却去下海時海禁甚嚴那夥計貪圖海外利息指望一倍趁十倍正到海邊不期被巡兵拏住下在獄中那些牢頭獄卒叫他妄扳平人以爲詐害之端遂連王可久也監禁在獄中受苦一連七年不得回來王可久的妻子耿氏年紀後生甚有顏色見丈夫一去七年不回心中焦躁閒得市上有個楊乾夫曾得推命就走到楊乾夫家將丈夫八字推算楊乾夫知得王可久七年不回見這耿氏又生得標致兼無兒女幸纏伯叔主張況且廣有田產一邊推算便起奸謀之心假意驚慌道這個八字是十惡大敗之命據前

歲流年看將起來日犯歲君又無吉星救護死已三年矣還算什麼來這耿氏聽得說丈夫死了便弔下淚來楊乾夫又勸住道且莫要哭恐一時心粗看差了亦未可知將這八字放在這裡待我慢慢細細加意與你推算隔數日來討實信耿氏便手上除下一個金戒指來送與楊乾夫道勞先生細細與奴家丈夫推算則個說罷自去隔了數日耿氏走來討實信楊乾夫不住嘆息道我始初只道推算不細還有差錯之處一連數日細細與你查流年月建度數並無一毫生氣寅申相冲太歲當頭准准在前年七月間

死矣如今這兩個流年都是入木之運又已作塚中枯骨了但不知娘子命運如何待在下再與你細推便知分曉耿氏說了八字楊乾夫算道娘子這八字大好不是前夫的對頭但前年七月間喪門白虎星動必主刑傷尅夫之禍又無兒女若肯再嫁到有收成結果今年紅鸞天喜吊炤必主有招夫之喜耿氏見說大動其心而去楊乾夫自此之後每夜深之時悄悄走到耿氏墻門之外假粧鬼叫或拋擲瓦石以驚懼耿氏耿氏果然心慌一邊就叫心腹婢人到耿氏處說親耿氏只道丈夫果死將錯就錯嫁了這楊

乾夫楊乾夫又精于房中之術異常與耿氏恣爲淫樂耿氏甚喜楊乾夫中了耿氏之意便把他家產盡數占而有之王可久十年受累方纔放回身邊並無一文叫化而回走到家裡妻子田產已並屬別人了訪問是楊乾夫娶去只得走到他門首探訪信息恰好耿氏在于門首王可久衣衫百結況獄中監禁多年其人如鬼一般模樣連耿氏也十分認不出了王可久見了自己妻子正哭訴其事楊乾夫一見將王可久毒打一頓筋骨俱傷反說他泛海漏網竟將他告府你道楊乾夫好狠就將王可久前時家中積下

的錢財費了數百金買上買下盡數用透了王可久一句也辯不得問成泛海之罪下在獄中就要暗暗安排死他幸而天可憐見這尊活神道來已知這件冤枉之事急提這一干人犯來審一一審出真情將楊乾夫即時打死其作法書吏并强媒一併問罪耿氏知情不救杖責其田產悉判歸王可久若周爺遲來數日王可久已爲獄中冤鬼矣即日逐去了這個胡塗知府從此紀法肅然他初來浙江之時道上忽有蒼蠅數千轟轟的飛到他馬前再趕不去他道定有冤枉叫皂隸跟着這蒼蠅看集于何處遂就地拥

將起來件一個死屍却是死不多幾日的屍首身邊只有一個小小木布記在上周爺叫把這個小木布記解下帶到任上悄悄叫人到市上去買布看布上有這個記號的即便拿來細細審問道你這布是誰人發賣與你的那店主人轉轉說出遂將那人拿來一審果是打劫布商之人追出原贓召布商家領去家中方纔得知死于劫賊之手將劫賊問成死罪一徽客到于富陽道傍見一粘鳥鵲之人竿上縛着二鵲二鵲見徽客不住悲鳴有求救之意徽客甚是哀憐把二分銀子付于粘竿之人買此二鵲放生徽客

不老成一邊打開銀包之時其中銀兩甚多散碎者不計其數當被蠹夫瞧見遂起謀害之心走至將軍道傍取其銀包而去竟無人知其事怎知那二鵲感放生之恩一直飛到按察使堂上周爺正在坐堂之時那二鵲直飛到案桌邊悲鳴不已似有訴冤之意皂隸趕起又飛將下來其聲甚是悲哀周爺分付二鵲道汝莫不有冤枉之事伸訴如果有冤枉可飛到案桌之上鳴叫數聲二鵲果然飛到案桌上鳴叫數聲頭顱尾顱周爺又分付二鵲道果有冤枉吾命皂隸隨

汝去就叫一個皂隸隨二鵲而去二鵲果然通靈一路飛鳴似有招呼之意直到富陽謀死處飛將下來立于土堆之上鳴噪不住皂隸扒開土來一看果有一個謀死屍首頭腦打碎身邊却有馬鞭子一條皂隸取了這條馬鞭來報與周爺周爺夜間睡去見一人披頭散髮跪而哭道小人的寃家非桃非杏非坐非行望爺爺詳察說罷而去次日坐堂想這一條馬鞭定是驢夫謀死失落之物即命富陽縣盡將驢夫報名查數富陽縣將驢夫名數送來中有李立名字周爺見了悟道非桃非杏非坐非行非李立而何登時把李立拏來李立見了周爺不打自招承果係謀死追出原銀已用去一半問成死罪徽客屍首着親屬埋葬有詩爲証

二鵲感恩知報寃　急來堂上亂鳴喧
若無此位靈神道　誰洗千年慾鬼魂

話說當年艮山門外有座翠峰寺是五代時建造去城甚遠其中和尚多是不守本分之僧雖然削去頭髮其實廣有田園系地養豬養羊養雞養鴨有鬻殺鬻畜魚做酒竟是一個俗家便是只是夜間少一個標致婦人伴宿從來道飽煖思淫慾這些和尚日

吃了安閒茶飯又將肥肉大酒將養得肥胖胖圓裡有的是嫩筍將來煮狗肉吃像曾智深喫得好團魚腹又大肥了好吃狗肉倘也吃說甚麼善哉雖然如此却沒有魯智深這種心直口快之性這些和尚只因祖代傳流並不信因果報應之事吃葷酒慣了只道是佛門中的本等不說自己不學好倒怨悵父母將來把在詩中清清冷冷夜間沒有妻子受用有詩爲証

僧家只合受清貧　若果羸餘損自身
何不看經并念佛　貪他葷酒受沉淪

就中有兩個小和尚尤爲不好一發是個色中餓鬼一個叫做妙高一個叫做慧朗不說這兩個不好且說村中一個婦人霍四娘丈夫務農爲生霍四娘年紀二十八歲頗有幾分顏色一日要回娘家去因娘家住得頗遠不免起早梳洗穿了衣服走路因起得太早況且是鄉村野地路上無人行走霍四娘一路行走不覺倦將上來打從這寺前經過見到山門前略略坐地這霍四娘子不合萬不合單身獨自坐在山門前你道這冷清清之處可是你標致婦人的坐處麼恰好這兩個冤家出來劈頭撞着看見標致暗

暗道我的老婆來矣便假作恭敬上前道大娘請到裡面奉茶霍四娘道不消得兩個和尚道大娘到那里去霍四娘道到娘家去兩個道大娘恁般去得辛苦霍四娘道路途遥遠兩個道既是路途遥遠怎生不進小寺奉一杯茶去接一接力霍四娘道就要起身說罷便要移步兩個不捨得見路上並無行人便一把抱住拖扯而進要强姦這霍四娘霍四娘不從大罵該死禿驢罵不絕聲兩個和尚大怒之極把厨刀登時殺死將屍首埋在一株大冬青樹之下更無人知覺連本寺和尚也不知道因寺中寬大各房住開這房做事那房並不知道況且起早誰疑心有這件事來寃魂不散自有天理一日周爺坐堂忽然旋風一陣將一片大樹葉直吹到堂上案卓邊繞而不散其風寒冷徹骨隱隱聞得旋風中有悲哭之聲甚是悽慘周爺道必有寃枉叫左右看視此葉都道城中並無此大葉只有長山門外翠峰寺有此一株大冬青樹去城甚遠周爺悟道此必寺僧殺人埋其下寃魂來報我也即時帶了多人來到翠峰寺大冬青樹下發掘不上掘得數尺掘出婦人尸首尚是新殺死的周爺將和尚一一審過審到這兩個和尚滿面通

紅身子不揑自顫一一招出殺死情繇先打八十問成死罪細搜寺中豬羊雞鴨成羣房房都是酒池肉林大怒之極將每個和尚各責三十押還原籍將寺盡行拆毀田產俱沒入官變賣以濟貧民有詩爲証

豬羊雞鴨鬧成羣　釋氏魔頭此是君
更有兩名淫色鬼　活將婦女殺之云

又有一個徽經紀之人名石仰塘出外多年生意趣得二百兩銀子未曾到家看見天色將暮恐自己孤身被人謀害在晏公廟走過悄悄將來藏在石香爐底下夜深歸去敲開了門妻子見了道出外多年趣得多少銀子石仰塘道趣得二百兩我要拏回來看天色已晚孤身拏了這二百兩銀子恐有失脚我將來悄悄藏在晏公廟石香爐底下並無人得知明日清蚤去取來說罷吃了夜飯上床而睡次日清蚤到晏公廟石香爐底下摸只叫得苦不知低高原來被人知覺早已替他拏去了石仰塘只得到周爺處具告訴說前縣周爺道你放銀子之時黑暗中可有人瞧見石仰塘道並無一人周爺道你可與誰說來石仰塘道只回家與妻子說並無他人知道周爺咲道定是你妻子與人通姦被姦夫聽得先取去了

拏妻子來當堂審問果係與人通姦其日石佾塘回時奸夫慌張躲入床下石佾塘說時奸夫一一所得明白石佾塘走出外面妻子乘機放奸夫從後門逃走那奸夫就走到晏公廟香爐底下取了這二百兩銀子欣欣而去果是

隔墻須有耳　床下豈無人

遂問以淫婦奸夫之罪追出原銀尚未出脫又有一個杭府中獄囚已經多年忽然訐告鄉民范典曾與同盜周爺知是詐遂叫范典到官細細審問范典稱冤不已道與盜曾不識面如何得有同夥之事周爺深知其受誣遂叫范典穿了皂隸衣服頭巾立于庭下叫皂隸郎穿了范典的衣服跪于庭中叫他不要則聲驟然出其不意取出這個獄囚來與這假范典同跪一處周爺問道你告他同盜他却不服獄囚看了這假范典道你與我同盜今日如何抵賴假范典低着頭只不則聲周爺又故意問道莫非不是他獄囚又看了一遍道怎生不是他他叫做范典住在某處某年與小的同做幾計某年月日同盜某家分賍多少某月日又盜某家分賍多少小的與他同做數拏幾計怎生不是他說得一發鑿鑿可據周爺喫道

你與范典初不相識將我皂隸指成同夥其間必有主使之人用起刑法果是一個糧長與范典有仇買盜妄扳周爺大怒遂將二人打死自此之後再無獄囚妄扳平民之害有詩爲証

獄囚往往害平民　必有寃家主使人
此等好頑須細察　莫將假盜認爲眞

話說湖州一個百姓洪三腰了重貲要到蘇州置辦貨物到湖州發賣叫了一隻艎洪二在艎中等候小斷久而不至稍公王七見洪二行囊沉重獨自一個在艎小斷又不來況且地僻無人看見遂起謀害之

心把洪二一聳推落水中而死把這行囊提了回去反走到洪二家裡敲門問道怎麼這時還不下船洪二妻子吃一驚道去了半日了王七道我道這時候怎生還不下船定是又到別處去了霎時間只見小斷走回道我到船中去並不見主人不知到那里去了又不見行李妻子道他拏了行李自然到船中去難道有閒工夫到別處去王七道我因等不官人下船只得走來尋官人下船彼此爭論不已竟無下落告官追尋彼此互推查無影响告在周爺手裡周爺看王七之相甚是兇惡審問洪二妻子道船家初

問時怎麼的說話洪二妻子道丈夫將行李去了多時船家來敲門門還未開便叫道娘子怎麼官人還不下船來周爺又拘洪二兩鄰來問道你可曾聽得王二敲門時怎麼的說話兩人都道聽得王七敲門道娘子怎麼官人還不下船來周爺拍案大罵道洪二是你殺死了你已是招承了怎敢胡賴王七還強辯周爺道你明知官人不在家所以敲門開口撾娘子若不是你謀死怎麼門還未開你不先問官人開口便叫娘子不是你謀死是誰謀死王七被說着海底眼神魂都攝滿臉通紅渾身自顫起來一發知得

是他謀死遂一一招承追出洪二行李一一無差問成死罪有詩爲証

從來折獄古爲難　聲色言詞要細看
若把心思頻察取　可無冤獄漫相干

有兩個爭兩傘的打將起來張三道是我的李四道是我的兩人爭論不決周爺便將傘劈破各得一半暗暗叫人尾其後張三道我始初要把你二分銀子你乾淨得了二分銀子有何不好如今連這二分銀子都沒了李四道原是我的傘怎生强搶我的遂把張三拳進責罰二十仍烟數買傘與李四又有一人

爭牛彼此不決周爺大怒將此牛入官令人牽去一人嘿嘿無言一人喧忿爭之不已周爺即判與喧忿之人道此必爾之牛也所以發極忿爭此牛原與彼無與所以嘿嘿無言即責治其人其發奸摘伏之妙種種如此不能盡述那時衙門中有個積年老書手名爲莫老虎專一把持官府窺伺上官之意舞文弄法教唆詞訟無所不至周爺訪其過惡多端害人無數家私有百萬之富凡衙門中人無不與之通同作弊周爺道此東南之蠹數也衙蠹不除則良民不得其生遂先將莫老虎鬱之獄中變賣其家私羅穀千

各府縣倉中以備荒年之賑濟凡衙門中積年作惡皂快書手該充軍的充軍該徒罪的徒罪一毫不恕自此之後良民各安生理浙江一省洲政肅清皆賴爺之力也周爺當道若要天下太平必去貪官貪官害民必有羽翼所謂官得其三吏得其七也欲去貪官先清衙門中人役所以待此輩不恕那時有錢塘知縣葉宗行是松江人做官極其清正再不肯奉承上司周爺甚是敬重後來葉宗行死了周爺自爲文手書以祭之蓋重其清廉且將以風各官也每巡屬縣嘗微服彌縣官之怒收繫獄中與囚人說話遂知

一縣疾苦明日所屬官往迎乃自獄中出縣官恐懼伏謝竟以罪去因此諸郡縣吏聞風股慄莫敢貪汚始初入境之時有暴虎爲害甚是傷人周爺自爲文禱于城隍之神那虎自走到按察司堂下伏而不動遂命左右格殺之有詩爲証

周新德政　服及猛虎
今之城隍　昔之崔府

同僚一日餽以鴛炙懸于室中後有餽者指示之周爺原是貧家夫妻俱種田爲生及同官內晏各盛饌惟周爺夫人荆釵裙布以往竟與田婦一樣盛饌者

甚是慙媿更爲清素其風節如此所以當時周憲使之名震于天下卿三尺童子莫不稱其美焉那瑞錦衣尉指揮紀綱有寵使于戶到浙江來緝事作威受賂害民無比周新將來痛打了一頓于戶即時進京哭訴于紀綱紀綱奏周新專擅捕治　永樂爺差官拷拏周新至殿前周新抗聲陳說于戶之罪且道按察使行事與在內都察院同　陛下所詔也臣奉詔擒奸惡奈何罪臣臣死且不憾其聲甚是不屈

永樂爺大怒命殺之曰新臨刑大呼道生爲直臣死當爲直鬼是久太史奏文是隆　永樂爺悟其

冤枉甚是懊悔即將千戶置之死地以償其命顧問左右侍臣道新何處人侍臣對道廣東人　永樂爺再三嘆息道廣東有此好人枉殺之矣悼惜者久之自後嘗見形于朝一日忽見一人紅袍立日中　永樂爺大聲呵叱遂對道臣浙江按察使周新也奉上帝命以臣爲忠直爲浙江城隍之神爲　陛下治好臣貪吏言訖忽然不見　永樂爺遂再三嘆息後來周新附體在浙江城隍廟前的人道吾原是按察使周新上帝以吾忠直封吾爲城隍神可另塑吾面貌吾生日是五月十七也衆人見其威靈顯赫

遂一新其廟貌後蕭城隍像于羊市裡有詩爲証

威靈顯赫是城隍　未死威靈即有光
直臣直鬼無二直　總之一直便非常

又有詩贊道

于謙死作北都神　周新死作浙江神
人生自古誰無死　死後仍爲萬古身

胡少保平倭戰功

東海小明王　溫台作戰場
虎頭人鼠苦　結局在錢塘

這四句是嘉靖初年杭州的謠言從來謠言是天上熒惑星精下降化爲小兒倡布謠言始初人不解其意後便句句應驗東海小明王者徐海作亂于東海稱小明王也溫台作戰場者那時倭亂溫台無不殘破也虎頭人鼠苦者應募之人多處州處字是虎字頭也其殺戮充滿多結局在錢塘者賊首王直被胡少保擒來斬于錢塘市也話說嘉靖三十一年起沿海倭夷焚劫作亂七省生靈被其荼毒到處屍骸滿地兒啼女哭東奔西竄好不淒慘直到三十六年十一月被胡少保用盡千方百計身經百十餘戰剪滅了倭奴救了七省百姓你道這功大也不大如今現現成成享太平之福怎知他當日戡定禍患之難不知費了多少的心血後來島盡弓藏蒙史議而欲說他日費千金看官那孫武子上道興師十萬日費千金又說道重賞之下必有勇夫征戰之事怎生銖銖較量論得錢糧又說他是奸臣嚴嵩之黨從來道未有

權臣在內而大將能立功于外者所以岳飛終死于秦檜之手寃竟成不得大功英雄豪傑任一件大事在身上要做得完完全全沒奈何做那嫂溺叔援之事只得卑躬屈體于權臣之門正要諒他那一種不得已的苦心隱忍以就功名怎麼絮絮叨叨只管求全責備願世上人大着眼睛寬着肚腸將就些兒罷了等後來人也好任事有詩爲証

鳥盡弓藏最可憐
到頭終有惡因緣
掃除七省封疆亂
聽我高歌佐酒筵

這一回事體繁多看官牢記話頭話說那倡亂東南

騷擾七省的是誰姓王名直號五峯徽州歙縣人少時有無賴潑撒之氣後年漸大足智多謀極肯施捨因此人肯宗信他相處一班惡少葉宗浦徐惟學謝和方廷勛等都是花拳繡腿好剛使氣三十六天罡七十二地煞之人王直一日說道如今都是紗帽財主的世界沒有我們的世界我們受了寃枉那里去叫屈況且糊塗貪賄的官府多清廉愛百姓的官府少他中了一个進士受了朝廷多少恩惠大俸大祿享用了還只是一味貪賄不肯做好人一味害民不肯行公道所以梁山泊那一班好漢專一殺的是貪

官汚吏我們何如到海外去逍遥歡喜之爲樂也呵衆人都点掌笑道此言甚是有理因此大動其心王直因問母親汪媪人道我生之時可有些異兆麼汪媪人道有異兆生你之時夢大星入懷傍邊有个戟寃的大叫道此弧矢星也已而大雪草木皆水王直歡哉樂也的笑道天星入懷斷非凡胎草木皆水者兵象也上天要把兵書戰策與我理因而遂起邪謀嘉靖十九年遂與葉宗滿這一班兒到廣東海邊打造大船帶硝黄絲綿違禁等物抵日本暹羅西洋諸國往來互市者五六年海路透熟日與沿海奸民

通同市賣積金銀無數只因極有信行凡是貨物好的說好歹的說歹並無欺騙之意又約某日付貨某日交錢並不遲延以此倭奴信服夷島歸心都稱爲五峯船主王直因漸漸勢大遂招聚亡命之徒徐海陳東葉明等做將官頭領傾貲勾引倭奴門多郎次郎四助四郎等做了部落又有從子王汝賢義子王滶做了心腹從此兵權日盛威行海外呼來喝去無不如意那時廣東有一夥海賊陳四夥自爲一黨王直與他有仇遂用計殺了陳四夥這一黨因而聲言我宣力　本朝請開互市官府不許他開互市只將

將官餽米百石以爲犒賞之資王直大怒大罵官府將米投之海中遂激怒衆倭奴道倫請開互市彼此公平交易都有利息並不擾害你中國你不許倫開互市是絕倫們生意倫們不免殺入中國搶擄罷衆倭奴一齊歡哉樂也踴躍從命三十一年二月王直遂分付倭奴殺入定海關自已提大兵泊在烈港去定海水程數十里沿海三省之徒見倭奴作亂盡來從附從此倭船遍海爲患是年四月攻破游仙寨百戶秦彪戰死又寇溫州破台州黃巖縣殺掠極慘苦不可言東南震動三十二年四月倭犯杭州指揮吳

懋宣率領僧兵戰于豬山盡被殺死又陷昌國城百戶陳表戰死從此倭船至直隸蘇松等處登岸殺掠參將俞大猷率領舟師數千圍王直于烈港王直以火箭突圍而走從此悠中國益深又看得官兵不在眼裡遂打造大海船騶舫方一百二十步每船可容二千人棚木爲城爲樓櫓四門城上可以跑馬往來屯聚在薩摩洲的松浦津稱爲京城自稱爲徽王分布各頭目控制要害之地共有幾處

豐前　豐後　筑前　筑後

肥前　肥後　薩摩　日向

大隅　九州　前平　馬吧
飛蘭　烏淵　沉馬　美美
花脚踏　太津村　何馬　屈沙
他家是　卒之毛兒　空居止
通明　巨甲　廟王　日高

共有三十六島，都是他部下聽其指揮，遂分兵四面殺掠，攻陷臨山城，六月寇吉次與海鹽澉浦乍浦直隸上海淞江嘉定青村南滙金山衛蘇州崑山太倉崇明等處，或聚或散，出沒不常，凡吳越之地，經過村落市井，昔稱人物阜繁，積聚殷富之處，盡被焚劫，那時承平日久，武備都無，到處陷害，尸骸遍地，哭聲震天，倭奴左右跳躍，殺人如麻，奸淫婦女，烟焰漲天，所過盡爲赤地。柘林八團等處都作賊巢。三十三年二月，又分兵入掠，賊從赭山錢塘至普陀，涉三江，渡海餘姚，直走定海之王家團，復有盤據普陀山，焚劫海鹽龍王塘乍浦長沙灣，嘉興嘉善等處，又有攻崑山蘇州松江等城，既又奔蕭山，分寇臨山，渡海上虞，轉攻嘉興，官兵與賊戰于孟家堰，指揮李元律千戶薛綱宋應蘭戰死，又賊四十餘人突入百家山，百戶趙軒梁瑜戰死，又寇沈家河，智扣山黃灣等處，都司周虎

禎戰死又寇蒲門壯士所乘舟遁出金山洋突入松門關薄于靈門台州又賊二百餘人登自海門港直攻台州仙居新昌嵊縣屯于紹興柯橋村又賊二千餘人焚劫嘉善廣西領兵百戶賴榮華戰死三十四年正月領兵僉事任環與賊戰于吳松江乘捌港殺賊二百餘人被他埋伏一枝兵殺來我兵敗了一陣四月賊衆四千攻閩金山城寇常熟且說海上一枝最盛的賊兵是徐海混名明山和尚自稱爲小明王原是徐惟學的姪子先前徐惟學把徐海做當頭當在大隅州夷人之處借錢使用後來徐惟學到廣東南界被守備指揮殺了大隅州夷人問徐海取討原銀徐海道待俺搶擄來還你便是遂同倭酋辛五郎聚舟結黨多至數萬人入寇南京浙西諸路屯據梅林乍浦率數千人水陸並進殺人言先攻嘉興次及杭州那時無兵可恃軍民洶洶好生慌張

雖然兵勢多洶湧　　于有持危戡亂人

這戡定禍亂之人姓胡雙諱宗憲號梅林乃徽州之績溪人也嘉靖戊戌年進士甘入有個儻之才英雄之氣機變百出胸藏韜畧智謀人莫知其有才即欽取爲浙監察御史那時胡

公正巡浙東台溫諸郡見了這報連日夜到于嘉興地方適倭奴從嘉善殺來逕逕近城外城中百姓震恐胡公道兵法攻謀爲上角力爲下況且如今無兵何以處之因暗暗取酒百餘瓶將泥頭鑽通放毒藥于酒中仍舊寨好載了兩船選有膽量機警走得快的兵士假扮解官解酒賜軍船頭上掛了號牌故意載到賊人所過之處見賊人殺來即忙解去冠帶逃走賊人遂不疑心走報倭酋倭酋正在口渴之際見了此酒都歡哉樂也的笑打開泥頭一陣馨香撲鼻遂開懷放量而飲之那不是水滸傳道倒也倒也胡

公又命村市酒家都放了毒藥償以酒價民家所有之米浸以藥水潛地逃去賊人爭先飲酒取米煮飯食者都死四五停中死了一停雖然如此爭奈賊人甚多我兵甚寡兼且每每戰敗之餘人心畏懼適值宣慰司彭蠶臣領土兵數千到甚是雄壯可用胡公恐其恃勇輕進有犯禁忌叫人對彭蠶臣說道賊人甚是狡猾但可用智不可力敵最善于埋伏且知分合之勢我兵常爲其所誘宜分奇正左右翼擊防其衝圍切須仔細彭蠶臣不聽胡公之言到于石塘灣兩軍相接彭蠶臣恃勇輕進果被伏兵殺敗墮賊之

計始大懊悔遂有潰志遠近震駭衆人失望胡公道如此則我處無兵其事立敗矣遂親到軍營宣諭慰安道勝敗兵家之常何足介意你因不知地利誤中賊計我聞賊人頭目多死衆無統領況久不得食息此必敗之道甚不足畏胡公見苗兵多無衣甲器械遂命各當鋪出舊衣頻給又賜錢帛牛酒飲食又叫各工打造器械特懸重賞苗兵感激思奮胡公見苗兵可用遂指畫石塘地形曲折分付道你把兵分爲三隊一隊爲前鋒從塘路進一隊爲奇兵伏于道左一隊爲水兵在船環列

里之後前鋒迎敵詐敗砲一聲伏兵盡起三面合圍勦賊無有不勝之理仍令土人引導彭蠡臣一聽胡公之計賊果大敗而逃逃到平望又別有苗兵一枝屯在平望適值總督張經從松江兼程而來又永順宣慰彭翼南復從洞湖西來胡公得知兩路有兵遂檄參將盧鏜與總兵俞大猷統浙直狼土兵躬穿甲冑親自激勵飛馬趕出四面合圍軍聲大振賊人大敗逃還王江涇被我兵斬倭首三千餘級溺水死者不計其數因改名爲滅倭涇蓋前此以來戰輸者心膽俱喪只道倭奴如鬼伴輸而走走到伏兵之處放

神一般不可犯。自此之後，方知賊甚可殺，人人有鬪志矣。此初出茅廬第一功也。餘外敗殘倭賊一支走崇德，到省城一支寇蘇州，常熟都是內地奸民爲之嚮導，常熟知縣王鈇與致仕參政錢泮被殺，又攻圍江陰連月不解，府援兵不至，知縣錢錞死之，又寇唐行鎮，游擊將軍周璠戰死，又有賊九十三人自錢塘白沙灣入奉化，仇村經金貴突七里店，寧波百戶葉紳戰死，從寧波走定海崇丘鄉，又到鄞江橋，歷小溪樟村，寧波千戶韓綱戰死，又走通明壩，渡曹娥江，時御史錢鯨便道還慈谿，被賊殺死，慈谿無城，知縣負印而走，殺鄉官副使王鎔，知府錢煥焚劫，士民極其慘毒，又過蕭山渡錢塘，入富陽嚴州，寇徽州之績溪，參將盧鏜以勁兵出油口溪，扼住賊奔太平府，渡采石江，道南京城下，京營把總朱襄將陞被殺，城門晝閉，賊又東掠蘇州到處焚劫。朝廷遂把總督張經拿進京去，因胡宗憲有才略，可大任，遂進都御史，提督軍務，胡公到任八日，問募府麾下募卒只得三千人，又俱老弱之人，原舊所徵四川湖廣山東河南諸兵，又罷去所特薦急者，唯容美土兵千人及參將宗禮所領河朔兵八百人而已。南北諸倭，共有萬數之

多衆寡不敵胡公細細想道賊人進退縱橫都按兵法決然是王直坐中軍帳調撥人馬無疑如今驅擾的都是王直部落畢竟要着人到王直處說他投降中國封以官爵然後離散他的黨與漸漸可擒也計議已定先前曾把王直的母親妻子監禁金華府獄中如今便即時放出與以好衣好食把他好宅子居住遂上本請　朝廷移諭日本國王要他禁戢部落其實察王直消息也　朝廷從其請胡公遂選兩个能言舌辨的秀才一名蔣洲一名陳可願充爲市舶提舉官以行胡公授密計于兩个秀才道王直越在

海外難與他角勝于舟楫之間要須誘而出之使虎失其負嵎之勢乃可成擒耳又說道王直南面稱孤身不履戰陣而時遣部落侵軼我邊疆是直常操其逸而以勞疲中國也要須宣布　皇靈携其黨與則王直勢孤自不能容然後勦之滅賊立功以保親屬此上策也蔣洲二人領計而行道兩个生員不比南安府學生員陳最良腐儒沒用有分教海外國王做了一字齊肩王徽州王直做了法場上王直蕩平三十六島烽烟掃除三十六年血跡有牡丹亭記曲爲証

兵如鐵桶一使在其中將折簡去和戎你志誠打的賊兒退雖然寇盜奸雄他也相機而動你這書生正好做傳書朋伏恩臺一字長城借寒儒入函威風

不說這兩个生員正要起身軍中拿到一个倭酋董二細細審問果盡是王直調撥不出胡公所料朝廷知胡宗憲灼見禍本降璽書褒勞遂命胡宗憲總制七省將滅賊之事盡以委之另陞阮鶚爲浙江都御史協力勦賊御史佘澍陶承學上本請立賞格有能生設奇謀生擒王直者封伯爵賞萬金詔從其

說三十四年十一月兩生員到于五島遇王直義子王滶說道移諭日本國王之事王滶道怎生要去見國王這裡有一位徽王是三十六島之尊只要他去傳諭便是見國王有何益哉明日果然王直到客館來見這兩位生員這王直怎生打扮

頭上戴一頂束髮飛魚冠身上穿一件窄袖縫龍袍腰間繫一條怪獸五綵碧玉鈎脚下蹬一雙海馬四縫烏皮靴左日月右五星或壽鏍旋花勝之形或書左輪右輪之字寶刀如霜雪羽扇似宮裝果然海外草頭王真是中國惡羅刹

王直出來相見左右帶刀簇擁之人甚多直有海外國王氣象分賓主而坐坐定序說鄉曲之情次後便開口道總督公與足下同鄉里今特遣我二人來敬問足下風波無恙否王直謝道我乃海外逋臣何足掛齒今蒙總督公念鄉里之情遠來問訊感謝感謝蔣洲道總督公說足下稱雄海島何等雄偉邸怎生公爲盜賊之行王直怒道總督公之言差矣我爲國家驅盜怎生反說我爲盜蔣洲二人齊聲道足下招集亡命糾合倭夷殺人搶擄就如坐地分賍一般即使足下未必如此然爲天子列臣自當爲天子扞衛

沿海封疆以見足下忠義之心今任部落殺人搶擄騷擾中國足下即非爲盜不可不謂之縱盜也王直方繞語塞陳可願道總督公念同里之情不然統領數十萬雄兵益以鎮溪麻寮大刺土兵數萬揚帆而來足下欲以區區彈丸小島與之抗衡何異奮螳螂之臂以當車轍也蔣洲道總督公推心置腹任人不疑將足下太夫人尊閫夫人俱接出于獄中待以非常之隆禮美衣好食供給華美則總督公以同鄉里之心可知矣何不乘此時立功以自贖保全妻子此轉禍爲福之上策也王直省悟大動其心始初王直

聞母親妻子被殺心甚忿忿每欲入犯金華以報母妻之讎如今聽得蔣洲二人說母親妻子活活現在心中遂歡哉樂也因有渡海之謀就與部下心腹計議謝和等道今日之事豈可便去俺這里差一个至親先到那邊効力以堅其心待那邊不疑然後全師繼進方成事體不然他便看得俺們不在心上了王直歡哉樂也的笑道妙笑妙笑遂假以宣諭別島爲名留蔣洲在島先叫葉宗滿王汝賢王澈同陳可願到于寧波先是陳可願進見胡公一一問了備細方纔葉宗滿等進見道王直情願歸順中國今宣諭別

島未回所以先遣葉宗滿等投降情願替國家出力成功之後他無所望只願年年進貢歲歲來朝開海市通商貿而已胡公道開市之事何難吾當奏請遂上本乞通海市　朝廷許之胡公大喜道虜在吾掌中矣先前曾有零星小賊百餘人屯于舟山爲亂胡公遂遣葉宗滿協同官兵勦賊葉宗滿初來要立頭功耀武揚威把這百餘人殺盡胡公上本稱功犒勞葉宗滿王澈等大笑道這何足爲功若吾父至當取金印如斗大也胡公大加稱賞三十五年三月徐海統精兵萬餘人逼乍浦城登岸焚舟令人死戰又

招梅林賊陳東所部數千人併力攻乍浦城聲息甚急胡公故意與王澈計議道你能與我殺此賊否王澈始初殺這百餘人不過是假獻慇懃之意那徐海正是同夥心腹怎生肯殺使道這事我做不來要我做親事方好遂留夏正童華邵岳輔王汝賢在軍門自以招父親爲名與葉宗浦開帆而去王澈去後忽探事人來報說徐海要分兵掠江淮截住救兵徐海自要屯據乍浦下杭州靡捲蘇湖以窺南京胡公遂分遣兵屯于澈浦海鹽之間爲犄角之勢自引兵到塘棲徐海聞得新總督就是前日迎接大有智謀曾

在王江涇被他戰敗心裡有些忌憚遂罷乍浦之圍不敢復窺杭州遂畧峽石到皂林出烏鎮而來胡公度蘇湖之間唯鶯湖爲四戰之地遂檄河朔兵自嘉興入駐勝墩又以吳江水兵當其前湖州水兵在其後胡公自引麾下募卒及客美才兵縱橫擊殺賊人大敗而走又戰又大敗而走賊人大怒都鼓噪而來浙江都御史阮鶚見勢甚洶湧遂乘小舟入保桐鄉發將宗禮霍貴道是河朔第一驍將能征慣戰之人大呼殺賊力戰矢砲如雨無不一以當百殺賊數百宗禮貫道二將電各手刃十餘人徐海中砲而去其

道對宗禮嘆息道再得火藥數斗便可以了此賊矣賊知火藥俱無復來戰貫道宗禮遂力戰而敗衆兵大敗賊人乘勝圍了桐鄉那時胡公領兵將到崇德聞得此報出浙道河朔之兵既敗此處甚危賊既圍桐鄉倘分兵來攻崇德兩處都危怎生策應遂急回省城調各路官兵去救桐鄉一邊計議道王直與徐海相爲唇齒王直既已投順徐海獨不可說他投順乎又遣陳可願生員到徐海營中道王直既已遣子來投順朝廷已赦其罪犯矣公何不乘此時解甲自謝投順中國異日名標青史不然恐日後不可保

也徐海果聽其言叫一个酋長過來說情願投順中國願解桐鄉之圍只要多少貨物送與別个倭酋勸他解圍胡公就以銀牌衣幣之類極其繁盛賜與來酋一邊將金銀交付一邊叫軍士都刀出鞘弓上絃層層圍擺了森森的干戈盔甲鮮明耀武揚威酋長得了這若干貨物而去又見兵强將勇好生利害心裡有些忌憚一一與徐海說知勸他投順徐海另叫一个酋長來謝胡公亦如此禮待那酋長心裡亦有忌憚之意徐海方纔改心塌地情願投順獨陳東疑心徐海得了胡公貨物不肯解圍徐

海再三勸他解圍陳東只是不肯以此兩个有些不和徐海勸陳東不轉遂自到桐鄉城下招呼城上的人道我已聽總督胡爺之命解圍而去獨東門這一支是陳東統領他不聽吾言不肯解圍你們可自用心隄防說罷解了桐鄉之圍吹風胡哨而去陳東一邊做造樓櫓撞竿撞城幾乎撞壞幸得一人獻計做就極粗壯綿索等撞竿來時把綿索垂下牽挽而上斬之那撞竿都用不着又叫鐵匠鎔成鐵汁灌于城下賊人盡皆焦爛而死不敢近城陳東連日夜攻城不破又見徐海解圍而去笑得单絲不成線孤掌豈

能鳴只得也解圍而去都御史阮鶚方纔脫得重圍時五月二十三日也方纔解得重圍忽探事人來報上海賊寇萬餘要從吳淞江而來將到嘉善地方胡公計議道倘徐海與上海賊寇又合爲一怎生區處狼子野心未可盡信況且他前日焚舟永戰縱使要到海外去已無舟可渡何如多賞他些金帛要他勦殺上海這一支賊寇等他捨了那些船隻方纔可以渡海而去遂着人多齎金帛賞勞徐海要他如此而行徐海見了金帛果然歡哉樂也大動其心就統領部下各酋預先走到朱涇大殺一陣斬首數千上海

賊慌張連夜逃走徐海以此不曾奪得那些船隻上
海賊正要逃走出海被胡公預先差參將俞大猷暗
伏一支精兵于海口殺得个罄盡原來倭酋交戰之
時左手持着長刀殺戰却不甚利便其右手短刀甚
利官兵與他交戰只用心對付他左手長刀却不去
隄防他右手短刀所以雖用心對他長刀之時而右
手暗暗掣出短刀人頭已落地矣胡公細細訪知此
獎却叫軍士專一用心對付他右手短刀因此得利
自此便有殺手之處所以殺得罄盡徐海得知這个
消息心中甚是感激胡公又見他兵漸將勇難與爭

鋒一發的灰心喪地情願歸順遂把自己所戴飛魚
冠并海獸皮甲各劍數十種稀奇之物獻與胡公造
弟徐洪來隨侍胡公訪得徐海部下三个書記葉麻
鼠是狡猾若不先除去恐敗大事兵家莫妙于用間
又訪得徐海帳中一个壓寨夫人王翠翹原是山東
妓女姿色絕世善于歌舞被徐海擒來做了壓寨夫
人極是寵愛言聽計從就像當日李全的妻子楊媽
媽一般同坐于中軍帳中還有一个妓女名徐珠也
是擒來做壓寨夫人雖比不得王翠翹的寵愛却也
能添言送語胡公却要在這兩个女人身上做那離

間的妙法着一个原係王翠翹識熟之人前日曾被徐海搶去徐海分付砍頭王翠翹在于座上認得是舊時熟識之人忙叫万下留人救其性命因此胡公就着這个人去賫了許多金銀財寶珠花彩幣奇巧簪花錦綉之類送與王翠翹綠珠二人要他二人在徐海面前添言送語說葉麻陳東二人不可信用恐誤大事當縛送胡爺軍前以見投順眞切之心徐海果是枕邊之言一說就聽從來道

隨称垂如鬼　也喫洗脚水

話說徐海聽信王翠翹二美人之言便綁縛葉麻送與胡公胡公大喜厚加金銀賞賜又要他綁縛陳東來獻那陳東是薩摩王兄弟帳下的書記徐海難以綁獻還在狐疑之間胡公心生一計獄中取出葉麻來待以酒食假以恩義結他教他詐寫一封書付與陳東要陳東暗地用計殺害徐海這一封書却不明明付與陳東故意將來洩漏于徐海徐海拆來看了怒氣冲天恨陳東入骨將這封書把與王翠翹看王翠翹一發添言送語故意激怒徐海徐海大怒從此次要騙陳東來綁縛獻與胡公那時　嘉靖爺見海賊荼毒生靈連年不已自處禱于齋壇之中又着工

部尚書趙文華提督軍務統領涿州保定河間及河南山東徐沛等兵南來殺賊浩浩湯湯殺奔前來斬獲甚多兵威大振趙文華要同胡公一齊進勦胡公已知徐海十分之中倒有九分要殺陳東之意若一齊進勦恐兩人仍舊同心合力反爲不美待他從容圖了陳東再殺徐海未爲遲也趙文華遂停住進擊之兵一邊就遣前日胡公所遣遊說之人分付道你與我去宣諭徐海他連年入犯中國侵我邊疆罪不容于死今　朝廷命我統二十萬雄兵要來勦滅若不綁縛陳東斬千餘首級來獻教我怎生回奏　朝

廷若果如此我與督府胡爺上本赦其罪犯不然雄兵二十萬四面勦殺將盡爲齏粉那時悔之晚矣這使人到徐海營中將趙尚書話說了一遍徐海甚是恐懼遂取出搶擄來的金珠貨物一二千金之數送與薩摩王兄弟只說要請陳東代署書記陳東一來徐海連夜綁縛了獻與胡公胡公大喜賞賜非常自徐海獻了葉麻如今又獻了陳東從此各酋長洶洶心下不服徐海見各酋長心懷不服從此不敢回到巢穴恐各酋長乘機勦殺若要搶掠船隻出海又恐官兵在海口截住斷殺不容出海欲要列營仍拒官

兵想既投順中國怎生又好變更事在兩難之際且與王翠翹商議那王翠翹是忠于我國之人不比李全的楊媽媽宋朝封了討金娘娘還要去做海賊學那范蠡載西施故事力勸丈夫一心投順中國休得二心三意把前功盡棄胡公也知徐海事在兩難又着人說他道我要寬你之罪爭奈趙尚書說你連年搶劫殺掠居民罪大惡極須要建功立業替我出力斬千餘首級來謝趙爺方纔可以奏本封你官爵徐海思量背又背不得逃又逃不得王翠翹又日日催他投順沒極奈何只得設一計道我于十七日引

衆倭酋出海你每官兵伏在乍浦城中不要走漏消息我離乍浦城半里列成陣勢假號召衆人搶到海船之上我自執大旗一面麾將起來官兵在乍浦城中放起號砲從城中搶將出來兩邊夾擊包你一戰成功約得端正果然十七日徐海引了各酋長離乍浦城半里之路擺成陣勢各處倭奴都趨到海邊爭先搶搒船隻果然徐海手執大旗一面麾將起來官兵在城上望見號旗麾動即便放起號砲開了城門乘機殺出那時倭奴都爭先走到海岸官兵從後面一齊掩殺過去出其不意殺了他數百人沒水死者

不討其數官兵得勝而回徐海用計勾引官兵暗暗
襲殺了這一陣自以爲莫大之功叫人來說願率領
部下各酋長到轅門投降胡公應允約定八月初二
日來轅門投降那時胡公統兵在平湖城中你道徐
海好狡約定八月初二日他却暗暗箕踞恐怕這日
有變預先一日率領倭酋五六百人都是戎裝披掛
戴甲持刀擺列在平湖城外軍勢極其雄壯自己率
領百餘倭酋甲冑而入平湖城中以求款胡公道受
降如受敵此非輕易之事遂叫兵士林立于轅門內
外方纔大開轅門放徐海等百餘人進來參見徐海

俯伏丹墀之下叩首謝罪胡公大聲分付道你不守
王法驟擾沿海居民罪大惡極今既內附　朝廷盡
赦汝等之罪當與　朝廷出力慎勿再爲惡逆也徐
海叩首稱天皇爺爺死罪死罪遂賜銀牌彩段犒勞
徐海百餘人叩首而出胡公見徐海不依日期而來
又甲冑而進曉得他明是狼子野心若不勦除終爲
後患只是手下尚有千餘人甚是狡猾難以驅除況
且永保之兵尚未調到只得隱忍叫徐海自擇一个
便地屯扎徐海看得沈家庄寬濶甚可屯扎那時是
八月八日胡公又一心肘腋之間一時生變難以撲滅

遂星夜着人催促永保這一支兵來又恐徐海疑心時時將金銀酒食犒勞遂與趙文華計議道吾聞善用兵者莫妙于用間待其自相殘殺可以不勞而定如今陳東之黨本與徐海不和只因事迫所以合而爲一若彼二人同心非我之利也今沈家庄有東西兩處中隔一條大河如叫他分爲兩處屯開彼此參差久之自然有變生于其間我因其變而圖之省多少氣力計議端正果是

計就月中擒玉兎　謀成日裏捉金烏

話說胡公與趙文華計議妙策就着人宣諭徐海叫

徐海自己屯于東沈家庄陳東一支屯于西沈家庄徐海不知是計盡依胡公之說彼此分屯開了那時永保這支兵已取到胡公見永保兵到心中膽壯便日日算計恩量要圖這徐海恰好徐海送二百金于胡公要買酒米胡公乘機暗將慢發毒藥藏于酒米之中送與徐海又獻中取出陳東來待以恩禮叫陳東許寫一封書付與其黨道海已約官兵夾勦汝輩矣汝輩須好生防備休得有失陳東之黨得了這一封書各人吃了一驚都做准備那時是八月二十五日陳東之黨遂夜夜埋伏幾个巡哨之人在于東沈

家庄側探聽消息那時徐海心中頗疑懼也恐陳東之黨暗暗來圖逐着兩个酋長一个背了王翠翹一个背了綠姝悄悄從小路而走要託付于胡公以見託妻獻子決無二心之理誰知兩个酋長背了王翠翹綠姝二人出來正走却被伏路巡哨之人窺見登時報于陳東之黨陳東之黨大驚就勒兵前來邀奪了王翠翹綠姝二人到于徐海之庄大喊道你賊俺們做得好事你要殺俺們俺們難道只是自死大家同死罷正是

金風未動蟬先覺　暗送無常人不知

說罷便拔鎗來刺徐海徐海急急躲時腿上中了一鎗衆賊大亂起來喊聲大舉互相殺傷官兵報了消息胡公親自守了甲冑率領官兵四面合圍攏來保靖兵當先河朔兵繼後胡公厲聲叱永保兵奮勇殺入令各兵人持十束火放火焚燒銃炮如雷矢石如雨一般射將進去徐海走頭沒路只得投河而死并陳東之黨數千人盡爲刀下之鬼其中還有被毒酒藥死的遍身烏黑就如黑鬼模樣兵有三四百人永保兵爭任王翠翹二人問他徐海在于何處王翠翹指河中道已死于此矣永保兵就河中撈

首斬其驢頭獻與胡公胡公將來號令來是

喜孜孜馬敲金鐙舉　笑吟吟人唱凱歌回

話說胡公斬了徐海這兩支賊這日大賞三軍犒勞有加轅門罷設酒筵大吹大擂共宴文武將吏因王翠翹二人用計除了徐海是大有功之人這日就着王翠翹二人侑酒胡公開懷暢飲飲得大醉遂戲將王翠翹摟抱懷中爲亂這日便滿座喧譁不成規矩次日胡公酒醒甚是懊悔遂把王翠翹指與帳下一个軍官配他那軍官叩頭謝恩領了王翠翹到于船上王翠翹承三嘆息道自恨平生命薄墮落煙花又

被徐海擄去徐海雖是賊人他却以心腹待我未曾有失我爲國忠貞只得用計騙了他是我負徐海不是徐海有負于我思我既負了徐海今日豈能復做軍官之妻子乎說罷便投入水中而死軍官來稟了胡公胡公不勝嗟息遂把綠姝另配了一人再說那徐海部下佞酋辛五郎見徐海已死遂率領餘黨乘舟逃到烈港胡公差一支兵急去邀截俘斬三百餘人辛五郎正要投海而死被官兵一撓鈎搭住綁縛了來胡公命與葉麻陳東等同囚到京師獻俘告廟碎剮其屍梟示叛臣逆賊到此一場春夢又何苦

爲之乎果是善惡到頭終有報只爭來早與來遲

話說胡公用計誅了徐海這一路逃賊形跡彰露變了王直之心遂將王汝賢等極其撫卹如同嫡親兒子一般蔡宗潚的兄弟都厚加禮遇時常與彼同榻而寢使彼無一毫疑忌之心又時時對將吏道王直與徐海不同他從來不曾侵我邊疆原非反賊但是他倘强不一來見我若來見我我定有以全之也王直聞得此言說胡公是个爽快之人可以欺瞞不若乘機渡海以全親屬況且徐海敗沒之事王直尚然不知便道我若去見他時他待得我好便罷若待得我不好或不肯令我親屬我仍舊與徐海爲犄角之勢自有救援怕他怎的遂放大了膽決意渡海而來先遣前番來的生員蔣洲回來報了信息胡公大喜王直遂着汪澈蔡宗潚等統領大小海船鋭卒千餘蜂擁而來執無印表文詐稱豐洲王入貢先把海船泊于岑港據形勝之地四圍分布已定王直與謝和方廷助這一班兒多年作惡之人陳悔過舟灑酒誓衆道我昔年泊舡烈港之時被俞大猷領一支兵來圍我幸以火箭突圍而走如今泊舡在此莫

信直中直須防仁不仁須要誰守隄防休的挫了銳氣分付已畢衆倭酋喏喏連聲胡公曉得俞大猷曾與他有烈港之戰恐生不測便預先把俞大猷這支兵調到金山去了遂命總兵盧鏜代其任那盧總兵舊曾與王滶同在舟山飲酒撫循倭酋極其體悉衆倭酋都與之相好所以王直坦然不疑只是日聚衆倭酋磨刀備劒砍伐竹木爲開市之計且索母親妻子要求官爵做指揮而已胡公心中已有定策使一槩應允仍上疏以安其心朝廷已知王直爲釜中遊魚智力俱非胡宗憲之敵遂降下詔書道

王直既稱投順邦挾倭同來以市買爲詞胡宗憲可相機設謀擒勦不許疎虞致墮賊計

胡公奉了這紙詔書邦暗暗藏過不露一毫踪影遂到寧波地方親自與之對敵客客調遣兵將遂着參將戚繼光張四維等統領一班能征慣戰之將係靖河朔永保一處之兵四面遠遠埋伏凡水陸要害之處星羅棊布刀鎗戈戟成林布列鬧得水泄不通鴉鳥難飛左右看夏正等數人到于王直營中以好說他道你要保全家屬開市求官這是極大之事難道不到轅門去親自納款投降可有安坐而得的道理

麼俗語道脫了褲兒放屁怎生得有如此自在之事若是帶甲陳兵在此說道我來納款誰人肯信今你有大兵千餘在此你到轅門去參見總督胡爺敢留得你住麼況且衆生有命命裡該衆戰也要衆降也要衆總之一樣都是衆若衆于戰不如遜衆于降降還有可生之機不如降的爲妙王直聽了此言甚是不悅不說這邊夏正說他投降且說胡公好計因王澈葉宗湋來見便與他一同卧起極其相好遂假以衆將官講戰的書共有十餘篇之多都放在案上故意隱隱露將出來與王澈看王澈暗暗看了甚是吃驚一日晚間胡公假粧大醉睡去夢中說話道我要活你所以止住他們不許他們擅自進兵你若再不來見我休得怨我也說罷舍舍糊糊大吐牀下王澈與葉宗湋都一齊聽得恐怕胡公發兵進勦遂悄悄寫了一封密書暗暗付與王直王直終是疑心不肯前來胡公又叫他的兒子王澄斷指血寫書與他父親道

軍門數年恩養我輩惟願汝一見使軍門有辭於朝廷即許眷屬相聚汝來軍門決不留汝藉令不來能保必勝乎空害一家人耳男澄頓

胡公又叫邵岳輔童華等往來游說王直心中只是狐疑不肯前來胡公見王直執戀岑港已踰五十日察其神情終是觀望未肯來見只得開開陽航一面分調軍兵四圍進兵王直細細叫人探視見四面官兵圍得鉄桶一般插翅難飛又知徐海陳東俱已敗沒孤立無倚只得來見因喫恩道昔漢高祖見項羽鴻門怎當得王者不死縱使胡公騙我我自有天命他怎奈何得我遂差酋長來傳說道兵不可一日無將部兵無統要得王汝來營中管領胡公客客計議

道海上諸賊只有王直狡猾多智習于兵戰且得衆倭酋之心最爲難制其餘都如鼠子一般不足爲慮以一犬易一虎有何不可遂遣王汝起身胡公又極其禮待稱贊他許多好處杯酒餞行又贈以許多金銀彩幣寶物之類王汝甚是感激到于岑港遂將胡公設心相待之意說了一遍于直放心遂將部落交付與王汝自己輕身而來見時　嘉靖三十六年十一月也胡公一見大怒便將王直綁縛拏付按察司獄中遂同巡按周斯盛并三司各官定罪道

王直始以射利之心走海漸而下海繼忘中

之義入番國以爲奸勾引倭夷比年攻刼海宇震動東南繹騷雖稱悔禍可以來歸仍欲挾倭以求市上有干乎　國禁下毒于生靈惡貫滿天神人共怒問擬斬罪猶有餘辜

這一本奏上不日倒下　聖旨將王直斬首梟示海濱妻子給功臣之家爲奴王滶葉宗滿等俱從末減邊遠充軍可憐倔強海賊今作無頭之鬼亦何苦而爲此乎正是

從前作過事　今日一齊來

話說胡公梟了海賊王直之頭那些海上餘賊聞知

這个消息驚得魂不附體果然蛇無頭而不行鳥無翅而不飛都一齊亂擴起來紛紛逃走性命奔聚于山谷之間胡公親督官兵四下裡搜勦不上一年殺得个乾淨蕩平了沿海數十年之患後來平江西的袁三平福建的山寇平廣西的猺獞所到之處如湯澆雪一般立刻成功只因功高權重人人嫉妬蒙吏議拏進　京師削了籍死于獄中人人嘆息後來萬曆爺二十一年間兵科給事中戴翔慨嘆道于忠肅之功功在社稷子孫雖爵之侯伯亦未爲過勦海寇之功功在東南子孫亦宜優䘏遂將于忠肅同胡

宗憲
奏上一本其中論胡宗憲道
嘉靖時奸民外比島夷內訌東南蓋岌岌也先
臣少保胡宗憲以監察御史出而定亂使數省
生靈獲免塗炭其功亦豈小哉即他如平袁三
于江西平山寇于福建平張璉于廣西皆其餘
事勿論時當王直徐海諸酋各擁數萬分道抄
掠督撫總兵皆以僨事論罪朝廷懸萬金伯
爵之賞向微宗憲悉力蕩平則隄防不固勢且
滔天今黃童野叟猶謂國家財賦仰給東南而東
南之安堵無恙七省之轉輸不絕九重之南
顧無憂者則宗憲之功不小也宗憲雖視于
謙少遜然以駕馭風塵之才有叱咤滄溟之氣攬
英雄廣間諜訓技擊習水戰凡諸備禦罔不周
至故能殲數十年盤結之倭逐六七省焚劫之
難歷陣大戰以百十計捕獲首斬以千萬計此
其功豈易易者若乃高踞漫罵揮擲千金以羅
一世之俊傑折節貴人調和中外以期滅虜而
朝食既正良工茹荼心知其苦口不能言者而
竟以此詿吏議吁亦可悲矣蓋于謙之功功在
宗社宗憲之功功在東南于謙之節白玉無瑕

宗憲之品瑞不掩然論視之猥瑣鄙猥以金繒爲上策一切苟且冀幸苟相去徑庭臨事而思禦侮之臣安得起若人于九原而底定之也

肅皇帝曰朕若罪宗憲後日誰與國家任事

莊皇帝復仕原官賜祭追我　皇上又全與祭葬是宗憲有勤勞　皇祖知之　皇考知之　皇上亦知之矣宗憲遭黜吏殘破之後廬舍丘墟子孫孱弱吳越士民懽及于此每扼腕而不平伏望將胡宗憲功次仍加優敘補及蔭蔭此亦激勸人心一機也

朝廷宗憲後裔世襲錦衣衛指揮同知今杭州吳山下忠慶巷內建有報功祠亦不朽之香火也當日山陰才子徐文長先生有詩爲証

量無滄海涵諸島　身作長城障一方
誰止芳名流簡策　還將偉績著旂常

今將要緊海防開列于後

倭奴入寇隨風所之東北風猛則蘇薩摩或五島至大小琉球而仍視風之變北多則犯廣東東多則犯福建彭湖島分船或之泉州等處或之梅花所長樂縣等處若正東風猛則必從五島歷天堂宮渡水面視風之便東北

多則至烏沙門分瘴或過韭山海門而犯溫州或繇舟山之南而犯定海經大猫洋入金塘鮫門犯象山奉化繇東西厨入石浦明犯台州入桃渚海門入淩頭渡犯昌國入蛟門黃港正東風多則至李西涇下陳錢分瘴或繇洋山之南而犯臨觀過漁陽山兩頭洞三姑山入橫潭則犯紹興之富山三山過霍山洋五島列東平石則犯寧波犯錢塘過大小衢徐四入鰲之龍山觀海犯錢塘過馬跡子門豬山薄省城或繇洋山之北而犯青村南滙過烏泥潭而西犯太倉過馬跡北或過南沙而入大江過茶山入勝月嘴沙谷橫山而犯瓜儀常鎮若在大洋而風倏東南也則犯維揚登萊過步州洋亂沙入鹽城口則淮安入廟灣港則犯揚州再越而北則犯登萊若在五島門洋而南風方猛則趨遼陽天津大抵倭船之來在清明之後多東北風且積久不變過五月風自南來不利於行矣重陽後風亦有東北者過十月風自西北來亦非所利故防海者以三四月爲大汛九十月爲小汛蓋有備則無患也

謹按我

武爺最惡倭奴嘗欲命將出師勦滅其國倭奴遂畏威服罪進金葉表文投降如叔共罪然而海禁最嚴今奸商嗜利閔不畏死就以達禁等物至彼賤賣深可痛恨近日竟有以　大明一統志及武備

區湖二集卷之三十四

區湖二集　卷三十四　三十三

志渡海求利者罪不容于死　此等奸商即官豪
海濱雖加以赤族之誅不為過也當事者其知之
今將救荒良法數種開後　濱者　廣為流布其大功德
區田圖
辟穀方　又傳寫方
又服眷术方
山谷救荒法
避蝗止小兒啼法

務本書謂湯有七年之旱伊尹作區田教民負水澆稼按舊說地一畝濶一十五步每步五尺計七十五尺每一行占地一尺五寸該分五十行長十六步計八十尺該分五十三行長濶相折通二千六百五十區空一行種一行於所種行內隔一掘種一區除隔空外可種六十二區每區深一尺用熟糞一升與區土相和布穀勻覆以手按實令下種相着苗出看稀稠存留鋤不厭頻旱則澆灌結子時鋤土深壅其根以防大風搖擺每區可

收穀一斗每畝可收六十二石今人學種可減半計其區當於閑時旋掘下區種之法本爲禦旱如山原地土高仰歲歲如此種藝則可常熟唯近家濕水爲上其種不必牛犁但銼鑺墾耨又便貧難大率一家五口可種一畝已自足食家口多者隨數增廣男子兼作婦人童稚量力分工各務精勤糞治得法澆灌以時用省而功倍田少而收多實救貧之捷法備荒之要務也名伊尹井田圖常見一寺教民行之每地三五畝週之以垣當下種桑時壅一科溝渠四達桔槹俱備嘉穀嘉種植中滿一大一

嫂盡力灌漑雖遇凶年而數口之家可以無饑愈於流亡轉死乎

辟穀方

此方出於晉惠帝時黃門侍郎劉景先遇太白山隱士所傳曾見石本後人用之多驗今錄於此

晉惠帝永寧二年黃門侍郎劉景先表奏臣遇太白山隱士傳濟饑辟穀仙方上進言臣家大小七十餘口更不食別物惟水一色若不如斯臣一家甘受刑戮今將真方鏤板廣傳見下

大豆五斗淘洗訖蒸三遍去皮又用大麻子三斗淩一宿漉出蒸三遍令口閉疑作開右二味豆黃搗爲末麻仁亦細搗漸下豆黃同搗令勻作團子如拳大入甑內蒸從初更進火蒸至夜半子時住火直至寅時出甑午時瞧乾搗爲末乾服之以飽爲度不得食一切物第一頓得七日不饑第二頓得四十九日不饑第三頓得三百日不饑第四頓得二千四百日不饑更不服永不饑也不問老少但依法服之令人强壯容貌紅白永不憔悴渴即研大麻子湯飲之轉更滋潤臟腑若要重喫物服棗子三合許末煎冷服取下其藥如金色住喫諸物

並無所損，前知隨州永順軍民用之有驗，字其首尾，勒石于漢陽軍大別山下，與閻寺。

又傳寫方，

用黑豆五斗，淘淨，蒸三遍，曬乾，去皮，細末，秋麻子三升，溫浸一宿，去皮，曬乾，細末，細糯米三升，做粥熟，和搗前二味為劑，右件三味，合搗如拳大，入甑中蒸一宿，從一更發火，蒸至寅時日出方纔取出，曬，至日午令乾，再搗為末，用小棗五斗，煮去核，同前三味為劑，如拳頭大，再入甑中蒸一夜，服之一飽為度，如渴者，淘麻子水飲之，便更滋潤，亦得少飲，不得別食一切物。

又服茶术方，

用茶术一斤，好白芝麻香油半斤，右件將水用白米泔浸一宿，取出，切成片子，前香油炒令熟，用瓶盛取，每日空心服一撮，用冷水湯送下，大能壯氣駐顏，色，辟邪，又能行履饑，即服之。

山谷救荒法，

黑豆一升，貫仲一斤，右貫仲細剉，與豆相拌，斟酌着水，慢火煮熟，去貫仲，乾，翻覆，展盡餘汁，空心

日啗五七粒食松栢草木
避難止小兒啼法
綿爲小毬隨兒大小爲之
膏漬過有甜味隨身帶之
口中過則去之

衣裹者有味可啗
以甘草煎濃汁或熟棗
臨時以唾津潤透置兒

附救荒良法終

西湖秋色

武林周楫清源甫著
蕭國瑞敷仲甫
友人　蒲國琛璽書甫仝閱
門人　虞元禮古淸甫
　　　元武景明甫

古來名勝說西湖數疊青山水一灣兩日飛來鍾瑞
靄幾朝開就競懽娛時時佳景供玄賞咄咄奇峰列
畫圖共說春溪能嫵媚不知秋盡可歌歡和風已覺
辭林杪霜氣方來欽蓐收白帝驂驔驅轡馭孟婆壓

甓鶤鉏鋙高秋凜冽誰能免荒草寒蔫盡欲殳一片
稀聲啼素景三春桃蓋煥當壚是誰幻出司花子若
個粧成織錦鋪點點幽姿橑亥逕林林蔦谷把精廬
紅霏綠灑飛仙闌繡幕綃垂帝女姝色映清波紅瑪
瑙光摧纓籟巧笙竽趙家專寵紫宮被玉氏和戎燦
道途鬬巧溯濱疑恡石爭姸柳岸說坡蘇誰移銀漢
瀉中來來落西湖蔦葉朱是處賞心難應接隨他觸
目兩躊躕白蘋紅蓼恣登覽紫蟖黃鷄漫酒酣醉入
蒭心顛擊楫閒來林下戲撈蒲斂點不倩紅裙伴有

詠金臺青女俱陽鳥時空屢應袍源換景偏
二圍水國臙脂萬木青林五采塗策杖幽尋過舊
巖停杯緩飲泛船爐雄心噴薄凌玄漢俠氣蟠螭冠
海闊獨很瓊瑤齊鼠璞更顛駑馬駕騏驊蒼天歎鋏
那堪閒將事乖睽遙欲扶羊狠狼貪誰愛轉賜文赤
武且彎弧但問直北驚烽火誰道中原獻虜俘大纛
高牙矚秉策紆金懷紫豈施恩何如遠塞存頗牧木
偶輪誠光郛都定有元戎籔醜虜寧無大將死單于
羽書報急憂頻怵風鶴驚心屢忙三略未逢誰授

西翻秋色

二

愛一繡自遺嘆之乎只堪把酒觀紅樹未許提刀飾
大瓢自顧丹心徒耿耿可憐愁緒更冉冉貧窮踏颯
侵肌骨秋氣嚴凝透褐衣土粒桂炊艱肉食麵須敗
屋朽門欄鑪魚幾時成仙望鐵冶何年鑄五銖刻骨
自能堅鬼背苦心唯有將莊鬚窮來擬逐鬼驅去運
追圖為愁鬼驅姹女難將離菊鼓蒼顏忽報樹花敷
窮窘借爾能粧綴愁體因吞戢㡧體但有雅懷臨蜀
酒更無逸味到鯉鱸一章轉入花箋慢幾驗行箏彩
共憮旋隨移來金谷尉迴文織寄實[illegible]

情艷十景聽色皆姝仕女香車衣繡服玉□
巒驕名驅魚驚水色終沉藻麗異林荧且翠藹容耶
穿成鎮杏樹紅袍着就錦楓硃江途綠染翠朱紅
紹出心無欲輸到處彩雲圍遠帆數枝火樹映荒蕪
團園散流蘇掛繚繞烟霞百寶揄大樹將軍紅林
竊香臺嬋安繡纓鼓盈盈一承嬌生浪簇簇千峰綠
漸無擬欲入山驕灑景何去穿迍極途迂試觀漁子
垂鈎釣識取樵人蒻荷舞技乃歌聲瀠曲調武陵春
色到妖厨數灣流木迷歸棹隨迤秋林亂野晃蹤蕪

西湖秋色

慮傷紅粉色攀枝恐裂衣人繻飛來芫芫皆黃玉懸
望林林盡火珠桂子三秋那可麗荷花十里亦咸謎
曉烟衰就千緹錦薄日蒸成紅甚酥黃葉枝頭鬚自
驚霜林影裏帶啼烏嬌容緝態同西子秃鬢濃瘡似
醒醜只有徐熙堪染素更兼彥道還呼盧朱蘗繡模
龍頭艫牙板金尊雀尾爐第恐青霜擢落葉不醉野
欽促提壺狂儔怪侶驚遊騎夜髮鬢吟類覯巫隨我
英雄豎子嘆笑他醍醐醋儒狗鹽來阮籍眼雙白醉
後張顛髮屢濡讀史往能小大擊輜詩舫欲道計

自嗟不及青箱筆翻羨他人金僕姑室內防身唯劍劒杖頭惡我是青蚨出門頭洞多封豕舉世譏張是野狐獨喜有心披簡冊曾何內顧及妻孥古今成敗胸中事世道榮枯分外紆黃菊驚心愁節序丹楓入目逐時趨政堪晚晚爲歡日好逐高陽作酒徒數韻詩騷懷白傅一杯醽醁莫仙遒才臨臯墓銜羅織又過脊山恨鑷鏤愁氣已深成碧血冷心直欲作秋猿悲歌泥馬思南宋緬想鵾夷有越冥千載是非留往蹟百年憂患獨存吾時逢秋後千林醉莫放風前萬

葉枯誤闖名園驚睡犬問將亂石擲鸛歌高競集花深處酒所時樽野外辦遠徑行來都熠爝巍巍踏畫總崎嶇火龍攪地生鱗甲炎帝騰空提羽符定屬水仙開勝事故教花國獻奇硐紅旗女將紅相呼鼕縱夫人錦欲渝龍虎丹光耀日月摩尼寶色映天衢韓嬙台可題紅葉思婦偏能惹恨痛颯颯西風吹紫禁陰陰劍氣動關榆幾年玉鎖離鸞鵠何日金徵兔鷓鴣共道林端好風景那知閨內泣屠蘇行行瘦馬穿蓁莽拍拍飢鴉逐鼠鼷衰草參差霜徑滑寒塘鶩

[illegible]雁聲孤惹蘆平楚流虹氣灝漾波光掃彩蒲亭上
橋邊頻載酒龍王祠畔屢歌呼寒飈夾面隨漂泊微
雨花枝洗濁汙好景難留爭作負更須乘月醉扶顱

國立北京大學藏書