سال سی‌وسوم ـ شماره ۹۹۱۲ یکشنبه بیست‌وششم اردیبهشت‌ماه ۱۳۳۸ تکشماره دوریال ونیم

اطلاعات

جریان روز

بازداشت مؤدی | پیشنهاد غرب

سرمقاله و تفسیرجهان را درصفحه دوم ملاحظه فرمائید

جریانات پارلمانی

احتمال ائتلاف اکثریت واقلیت برای انتخابات هیئترئیسه

بطوریکه خوانندگان محترم مسبوق هستندبرای‌انتخاب دوعضو هیئت نظارت بانك ملی ایران فراکسیونهای احزاب ملیون‌ومردم درمجلس شورایملی ائتلاف کردندو باتوجه‌باینکه‌تعدادآرائیکه‌برای‌هرکدام از دوکاندیدا درگلدان ریخته‌شد

بقیه در صفحه نوزدهم

مطبوعات مصر برای اولین بار نوشته‌اند:

کمونیستها بمخالفت باعبدالکریم قاسم برمیخیزند

۲۴ صفحه

حزب کمونیست عراق که نتوانست بافعالیت علنی قدرت را بدست‌گیرد فعالیت مخفیانه را آغازکرد

قبائل مخالف قاسم درنواحی نزدیك مرز ایران همچنان به‌نبرد بانیروی‌دولتی ادامه میدهند ـ اوضاع عراق درحال‌حاضر قابل درك نیست وقاسم علیرغم اصرار کمونیستها باشرکت دادن وزیران‌کمونیست درکابینه موافقت نکرده‌است

آسوشیتد پرس از قاهره خبر میدهد بطوری که روزنامه های قاهره می نویسند ممکن‌است‌بزودی‌بین‌عبدالکریم قاسم نخست وزیر عراق و کمونیستها اختلاف مهمی ایجاد شود .

تاکنون روزنامه‌های قاهره مینوشتند که قاسم در پنجه کمونیستهاگرفتار و زندانی است و حتی برخی ازروزنامه های مصری نوشتند که او عضو حزب کمونیست میباشد .

اختلاف قاسم و کمونیستها

روزنامه های کثیرالانتشار الاهرام واخبار الیوم در صفحات اول خود اخباری دائر بر بروز اختلاف روز افزون بین کمونیستها و قاسم‌منتشر نمودند. هر دو روزنامه نوشتندکه قاسم در مقابل فشار کمونیستها مقاومت میکند و حاضر نشده است باتقاضای آنها برای شرکت‌کمونیست ها در کابینه و قانونی نمودن فعالیت حزب کمونیست موافقت کند .

بقیه در صفحه‌چهارم

شوروی‌ها میخواهند برای تسلط برعراق دالانی درخاورمیانه ایجاد نمایند

کردهای جوان برای ادامه مبارزه درعراق مانده‌اند وشیوخ‌کرد بایران مهاجرت میکنند

گزارش رابرت هیوت خبرنگار روزنامه «میناپولیس استاراندتریبون» ازکردستان

رابرت هیوت

مهاباد ـ ایران ـ در حدود ده هزار نفر از کردهای عراقی ازمرز گذشته و بایران پناهنده شده اند . فرماندهان نظامی ایران در مهاباد اظهار میدارند که کردهای مزبور پس از زدوخورد با قبایل کردبارزانی که طرفدار کمونیست ها هستندبایران پناهنده شده اند .

سپهبد ورهرام طی یك مصاحبه اختصاصی بمن اظهار داشت که کرد های جوانتر در داخل عراق مانده اند تاجنگی‌را کهطی دهروزگذشته آغاز گشته است ، ادامه دهند .پناهندگان به مقامات ایرانی اظهار داشته اند که دهات آنها مورد حمله کرد های بارزانی قرار گرفته است . زهبر این کرد ها ملامصطفی بارزانی است

بقیه درصفحه بیست‌ویکم

وزیرخارجه ایران گفت:

ایرانیان به‌شرکت دانمارك درعمران کشور خود علاقمندند

نخست‌وزیر دانمارك ازشاهنشاه بعنوان پادشاه یك ملت‌اصیل وترقیخواه تجلیل کرد

شاهنشاه دیروز آخرین اوقات مسافرت رسمی خودرادردانمارك به‌بازدید ازکارخانه‌های فولادسازی وکشتی سازی وچینی‌سازی آن‌کشور پرداختند

ازهمه شایسته تر

آقای علی‌اصغر حکمت وزیرخارجه ایران که همراه شاهنشاه بدانمارك

بقیه‌درصفحه بیست‌وسوم

بنابگزارش یونایتدپرس ازکپنهاك دیروز مسافرت رسمی شاهنشاه ایران بدانمارك باشرکت درتئاتر رویال درکپنهاك پایان یافت. در نمایش بالت تئاترروبال اعلیحضرت فردریك نهم وعلیاحضرت ملکه اینگرید ووالاحضرت ولایتعهد شاهدخت مارگرت نیز حضور داشتند .

اعلیحضرت همایون شاهنشاه‌ایران دیشب رادر کاخ‌سلطنتی فردنسبورك گذرانده وامروز صبح عازم هتل «دانگلتر» شدند تا۲۴ ساعت‌دیگر بعنوان مهمان دولت دانمارك در آن کشور توقف نمایند .

دیروز شاهنشاه ازکارخانه ذوب آهن فدریکس واثرك دیدن نموده وضیافتی بشام بافتخار اعلیحضرت فردریك نهم وعلیاحضرت ملکه اینگرید دادندکه درآن والاحضرت ولایتعهد شاهدخت ووالا حضرت شاهدخت بندیکت و۱۷۰ نفر از شخصیت های برجسته دانمارك و ایران درآن دعوت شده بودند .

شاهنشاه ایران ضمن بازدید از اعلیحضرت فردریك در کاخ فردنسبورك عالیترین نشان دانمارك یعنی نشان فیل رااز اعلیحضرت فردریك نهم دریافت نمودند .

درمقابل‌شاهنشاه ایران‌نیزعالیترین نشان ایران یعنی نشان پهلوی را به اعلیحضرت فردریك وعلیاحضرت اینگرید ووالا ترتین شاهدختها مارگرت وبندیکت دادند .

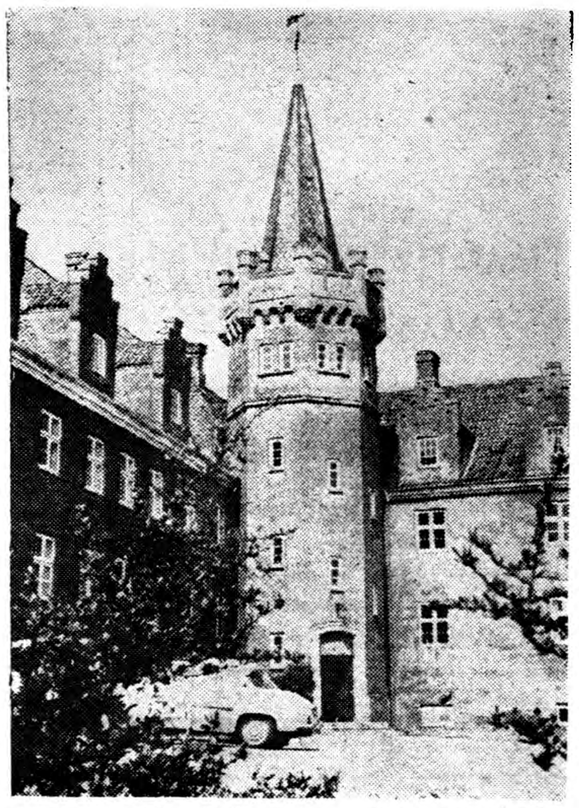

شاهنشاه امروز رادر قصر مشهور «ترانه‌کار» واقع در جزیره لانگلند میهمان یکی ازنجیب زادگان دانمارك میباشند.

این قصر که‌درقرن سیزدهم ساخته‌شده است قدیمی‌ترین کاخ اروپای شمالی میباشد.

رئیس کلانتری یازده با یك ضربه کارد کشته‌شد

قاتل درداخل‌اتومبیل‌جیپ کلانتری ازپشت سرباکارد بلندی به سروان عطیفه حمله‌کرد

رئیس‌کلانتری بافسری‌که ویرا بااتومبیل به‌بیمارستان میبردمیگفت: مواظب باش مردم را زیرنگیری ـ هنگام تشییع جنازه جمعیتی‌که درخیابان ایستاده بودند باصدای بلندگریه میکردند

سروان شهید کاظم عطیفه

ساعت یازده و نیم صبح دیروز آقای سروان کاظم عطیفه رئیس کلانتری ۱۱ که برای بازدید پست های کلانتری بجهار راه شهرداری خیابان نواب رفته بود با ضربه چاقوی‌شخصی‌بنام‌حسین‌میرصادقی‌از پای‌درآمد. بلافاصله آقای سروان عطیفه که ا زناحیه گردن وشانه بسختی مجروح شده بودبه بیمارستان سینا منتقل ولی معالجات مؤثرواقع نشد و ساعت پنج و نیم صبح امروز بر اثر خونریزی داخلی دربیمارستان سینا فوت کرد.

خبرنگار ما که صبح امروز از محل حادثه دیدن کرده و ازاهل محل تحقیقاتی نموده است گزارش میدهد در محل حادثه عده‌ای از ساکنین محل و کسبه اجتماع کرده و درباره این حادثه صحبت‌میکردند یکی از جوانانی که شاهد چاقو خوردن رئیس کلانتری بودبخبرنگار ما اظهار داشت : ساعت ۱۱ دیروز از مدرسه بمنزل آمدم و کتابهای خود را در منزل گذاشته باتفاق‌یکی از رفقایم از خانه بیرون آمدیم و مشاهده کردیم که در مقابل‌دکان قصابی‌یداله‌فاضلی‌غذای‌جمع‌شده‌اندو یداله قصاب با یکی از همکاران خود که چند قدم پائین تر دکان قصابی دارد بر سر اختلافات جزئی و طلبکاری مشغول جرو بحث هستند .چند لحظه بعد این دو نفر بشدت بهم پریده ومشغول نزاع

نزاع دو قصاب

بقیه درصفحه بیست‌ودوم

جمعیت زیادی هنگام تشییع جنازه درمسیر ایستاده وبرمرگ این‌افسر جوان اشك میریختند

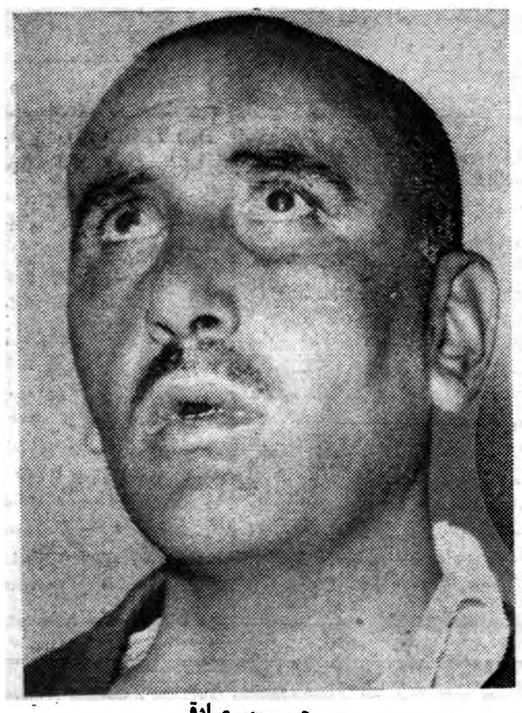

حسین میرصادقی

جنایتکاری که دوطفل خردسال رااز مهر پدری مهربان محروم کرد

خروشچف هنگام دریافت جایزه صلح لنین گفت:

اکنون هر لحظه امکان وقوع جنك میرود

ماملحد وبیدین‌هستیم ولی هرگز برای‌اثبات نظریات‌خود بجنك متوسل نشده‌ایم

خروشچف نخست وزیر شوروی ضمن اظهارات خود در ضیافتی که طی آن جایزه صلح لنین باو تقدیم شد گفت شوروی پیشنهاد غرب را درمورد آلمان واروپاکه‌در کنفرانس ژنو داده شده رد نخواهد کرد زیرا موضوعات قابل بحثی در آن وجود دارد .ولی بطور کلی شوروی با طرح غرب موافق نمیباشد . بطوریکه یونایتدپرس از مسکو اطلاع‌میدهد خروشچف گفت پیشنهاد دربست غرب برای شوروی قابل قبول‌نیست ولی غرب باین جهت پیشنهاد مزبور را عنوان نمود تا شوروی آنرا مورد انتقاد شدید قرار دهد و سپس‌مدعی گردد که شوروی باعث شکست مذاکرات ژنو شد ه‌است.

نظر خروشچف

خروشچف سپس گفت اما دولت شوروی اینکار را نخواهد کردبلکه سعی میکند توضیح دهد که با چه موضوعاتی از پیشنهاد مزبور موافق

بقیه در صفحه‌چهارم

متن‌کامل مصاحبه مطبوعاتی شاهنشاه

ماهم مانند شوروی حق انعقاد پیمان نظامی داریم

شورویها ازتبلیغاتی‌که میکنند نتیجه معکوس عایدشان شده‌است وملت ایران بیش ازپیش متحد گردیده است

آقای طاهری خبرنگار ما دراتگلستان برای نخستین بار متن کامل مصاحبه مطبوعاتی شاهنشاه رادر لندن‌برای مافرستاده است . این مصاحبه که قسمت اول آن درشماره دیروز چاپ شد روی نوار ضبط واز آن استخراج شده‌است

سئوال ـ آیا نظرشمادرباره فشار فاشی ازطرف‌روسیه شوروی‌چیست؟

جواب ـ اخیرا حملات بسیارمداوم وتبلیغات زهر آگینی از جانب روسیه متوجه ماشده است ـ اما با اطمینان خاطر میتوانم بگویم که برخلاف آنچه انتظارداشته اندد‌رست وصددر صد نتیجه معکوس‌عائدشان شده است. وکمك کرده است که ملت من متحد گردد وبدور پرچم کشور خود گردآید. تصورمیکنم که عموم ملت ماحاضر باشند در راه حفظ استقلال وحق حاکمیت خودقیام نمایند .

آنچه ما ،درراه حفظ استقلال‌وحق

بقیه در صفحه ۱۵

قدردانی جهان آزاد از:

شهامت ملت‌ایران دربرابر حملات شوروی

از وقتی .که رادیو ها وجراید شوروی دست به حمله تبلیغاتی علیه ایران زدند روشن ملت ایران وروح مقاومت وشهامتش موجب اعجاب و تحسین مردم جهان آزاد گردید . غایت آرزوی شوروی این است که ایران همان سیاست قدیمی را که بر وی تحمیل شده بود و سالها آن را ازپیشرفت و تکامل محروم نموده بود تعقیب نماید و این بیطرفی

بقیه درصفحه بیست‌ویکم

بموجب نقشه‌ای‌که بانك رهنی تهیه‌کرده‌است

محلات پامنار ـ یهودیها ـ عودلاجان وعربها خراب میشود

اولین قسمت برنامه تهیه مسکن بانك رهنی درمنطقه جنوب‌شرقی میدان سپه اجرا میشود ـ دراین منطقه فعلا ۲۵۰۰خانه وجود دارد وسی هزارنفر زندگی میکنند ولی درنظر است‌که طبق اصول جدید تعداد زیادی خانه دراین ناحیه بناشود

امروز آقای مهندس صادق مدیر عامل بانك رهنی بخبرنگار ما اظهار داشت که طبق ارقامی که در ترازنامه عملیات ۳۷ بانك رهنی‌موجود است میزان سود ویژه وناویژه بانك در سال گذشته ۶۰ در صد از سال ۳۶ بیشتر بوده است .

آقای مهندس صادق همچنین‌اضافه کردکه در آئین نامه صندوق پس‌انداز و تصویب نمایند .

این تغییرات همه در جهت رفاه مردم و صاحبان حساب است.البته پس از آنکه این تغییرات بتصویب مسکن تغییراتی لازم بود که دیروز در مجمع عمومی بانك باطلاع آقایان وزیر دارائی و مدیر کل بانك ملی یعنی صاحبان سهام بانك رسیدو آقایان وعده دادند که آنرا مطالعه

بقیه درصفحه بیست‌ویکم

سالن آرایش پایو

ورود آرایشگر جدید خودرا که متخصص انجام مشکلترین‌ونازلترین مدلهای آرایش مواست باطلاع میرساند .

برای تعیین وقت قبلی به خیابان فرصت کوچه گرمابه آذرنوش‌یا تلفن ۴۳۴۳۹ مراجعه فرمائید .

گزارش اقدامات مجمع بین‌المللی آسیائی درباره تعقیب مامورین‌متعدی‌دولت

درصفحه ۱۳ مطالعه فرمائید

قابل توجه

جهان‌چیت

بدینوسیله توجه مصرف کنندگان محترم محصولات

جهان‌چیت

را باین نکته جلب‌مینماید‌که انواع چیت وکودری‌محصول

جهان‌چیت

که برنك ثابت و مرغوبیت معروف‌است دارای

عرض ۹۰ سانت‌میباشد.

من ازروز ازل دیوانه بودم...

میپرسید چرا؟.. برای اینکه اینهمه صد هزار تومانها، پنجاه هزار تومانها وده هزارتومانهائی راکه مرتبا بدارندگان بلیطهای سی ریالی اعانه ملی داده میشود میبینم وبازهم بااینکه همیشه هشتم گرونه است، یك بلیط نمیخرم.. ولی دیوانگی دیگر بس است... واز بلیطهای فصل بهار حتما چند تائی خواهم خرید.

آ ـ ۵۵۹۲ «بنگاه بخت آزمائی ملی»

بانك ایران وخاور میانه

کوچه برلن

از پانزدهم اردیبهشت رسما شروع بکار کرد

ساعات کار

همه‌روزه غیراز ایام تعطیل ازهفت‌وربع الی ۱۲ و روزهای پنجشنبه از هفت‌وربع الی یازده ونیم خواهد بود .

گیشه‌های بانك ازساعت پنج الی هفت بعدازظهر برای دریافت‌نقدی‌آماده است.

شماره‌های تلفن ۳۵۸۶۵ ـ ۳۰۵۱۲۴ ـ ۳۰۵۱۲۵

نخوت برای شرکت در جشن

آغاز سومین سال حزب مردم

روز سه شنبه ۲۸ اردیبهشت ماه جاری ساعت شش بعد از ظهر جشن آغاز سومین سال حزب مردم در محل کلوپ مرکزی حزب‌واقع در خیابان صبای شمالی منعقد است و در این جلسه دبیر کل حزب مردم ضمن گزارش موفقیت های حزبی پیرامون پاره ای از مسائل مختلف مملکتی سخنرانی می کنند .

از عموم هم مسلکان محترم و علاقمندان دعوت میشود که در این جلسه شرکت فرمایند .

۱ـ۲ آ ـ ۵۶۱۰ کمیسیون تبلیغات حزب مردم

دعوت شرکت سهامی توربین اصفهان

را در صفحه ۲۳ مطالعه فرمائید آ ـ ۴۷۱۳

زائرین محترم بیت‌الله‌الحرام توجه فرمائید

کاروان مجهزحاجی محسن شربت اوغلی

راحتی شمارا بیمه میکند

غفلت موجب پشیمانی خواهد بود

تهران: سرای بوعلی تلفن ۲۳۷۳۹

ترحیم وتسلیت

درصفحات ۲و۴و۲۱

جریان روز

بازداشت مؤدی

دیروز در اطلاعات خبری بود که آئین نامه اجرائی مالیات بردرآمد در کمیسیون دارائی مجلس شورایملی مجدد مطرح میشود .

در این آئین نامه قید شده که‌هرگاه مودی مالیات بردرآمد در پرداخت مالیات تعلل کند بازداشت خواهد شد یعنی بزندان میافتد هرکس بظاهر این موضوع توجه کند مطلب پسندیده‌ای بنظرش می‌آید که چون مالیات دهنده نمیخواهد حق‌دولت را بپردازد باید حبس‌بشود تا دیگران عبرت بگیرند وحق‌دولت را بدون چون و چرا بپردازند اما اگر بجریانات عادی توجه شود مسلم میگردد که این اقدام هم برای دریافت مالیات چندان موثر نخواهد بودو همان فرموده مولوی است که از قضا سرکنگبین صفرا میافزاید برای توضیح مطلب مثلی میگوئیم‌که چند روز پیش‌در همین اطلاعات‌خبری‌باین مضمون بود:

فلان دزد بمحض اینکه از زندان آزاد شدمجددا در روز روشن‌مقابل چشم پاسبان بدکانی دستبرد زدو همینکه علت را از او پرسیدند جواب داد چون‌بیکارم نان ومنزل ندارم ناچار علنا دزدی می کنم تا دوباره بزندان بروم و از گرفتاری زندگی راحت شوم و شاید همین دزد بی‌سابقه یا با سابقه هم مبلغی بابت مالیات بردرآمد دکان پینه دوزی خود بدولت بدهکاربوده است :

چون غالبا کسانیکه مشمول مقررات شدید قانونی میشوند از همین طبقات هستندو آندسته دیگر که از نظر دارائی و مالیات‌بردرآمد معروف‌خاص و عام میباشند زیرپرده مجهول المکان و مجهول الهویه از هر نوع تعرض محفوظ میمانند پس بیش از هرقسمت بایدبه‌نحوه‌اجرای قانون متوجه بود نه بصورت ظاهر قانون و آئین نامه که در هرحال‌خوب تدوین میشود در این مورد بخصوص هم اگر هیئت تقنینیه و هیئت مجریه اطمینان دارند که باز داشت مودی متخلف بدون تبعیض بدون ملاحظه ضعف و قوت اشخاص‌بدون ملاحظه کاری و جانب داری از افراد با نفوذ قابل اجراء میباشد چه بهتر از این که شخص خلاف کار را بزندان بیندازند عکسش را در روزنامه‌ها منتشر کنند شرح حالش را بنویسند که این بزرگوار با داشتن ثروت هنگفت و مقام‌مهم اجتماعی مالیات دولت را خورده است حق دولت را نپرداخته است ولذا بحکم قانون او را بازداشت کرده‌ایم .

البته‌چنین‌اقدامی نه‌تنها‌موجب‌وصول‌تمام مالیاتهای معوقه خواهد شد بلکه سایرین را هم امیدوار میسازد و بآنها نوید میدهد که کار حساب‌دارد هرکس پایش را کج گذارد و از مقررات تخلف کرد؛ فوری به‌سزای‌عمل خود میرسد بنابراین نه فقط در قسمت مالیات بلکه در تمام شئون اجتماعی قانون و مقررات حکمفرماست. خصوصیت و تبعیض در میان نیست همه را بایك چوب میرانند و همه باید درچار چوب قانون و آئین‌نامه زندگی کنند ولی اگر باز هم بعد از تصویب این آئین نامه دوباره سروقت حمال و رمال و آب حوض کش بروند آنها را بعنوان تخلف از پرداخت مالیات بردرآمد بازداشت کنند اوضاع بد میشود نارضایتی وعدم اطمینان تولید میگردد و با کمال تاسف باید اذعان کرد که‌سوابق امر تا حدی حاکی از همین نوع جریانات میباشد والا این همه مقررات شدید تابحال اثر خود را می‌بخشید وهرکس از هربابت دینی بدولت‌داشت بدون دردسر می‌پرداخت . ولی حالا اینطور نیست آنکه نفوذ و قدرت‌دارد میداند که آئین نامه اجرای مالیاتی سروقت او نمی‌آید چنانکه تاکنون‌هم نیامده است و آنکه بواسطه کم‌زوری مثل همیشه مشمول این مقررات‌بوده طبعا از بازداشت و زندان بیم و هراسی نداردو در پاره موارددستی دستی دنبال زندان میرود دولت هم علاوه بر اینکه فی‌المثل ده‌پانزده تومان مالیات بردرآمد او را وصول نکرده روزی ده بیست تومان هزینه زندان او را میپردازد چنانکه عده‌ای از مختلسین اموال دولتی فعلا همین حال را دارند .

در هر صورت امید وانتظار ماآن است که پیش از تصویب آئین‌نامه بازداشت مودیان متخلف‌باید وسایل اجرای قطعی وکامل آنرا فراهم ساخت تا این مقررات هم مانند بعضی دیگر از مقررات موجب حرمان نگردد .

حال چند کلمه هم از وسایل‌اجرای صحیح مقررات بگوئیم که در درجه اول منوط به تشویق خدمتگزاران درستکار و برکنار ساختن ایادی‌فاسد میباشد خوشبختانه هم اکنون در دستگاههای دولتی‌اشخاص صحیح‌العمل درستکار کم‌نیستند منتهی بایدآنهارا تشویق کرد بآنها اختیارات داد و مسئولیت خواست تا قوانین ومقررات را با اشتیاق و اطمینان کامل بنفع ملت و مردم اجراء نمایند .

پیشنهاد غرب

طرح پیشنهادی غرب در مورد وحدت آلمان وامنیت اروپابا‌آنکه از پیش معلوم بود مورد قبول‌شوروی قرار نخواهد گرفت اقدام سیاسی لازمی بود. بامطرح‌ساختن این پیشنهاد دول غربی شوروی‌رامجبور ساختند که نظر قطعی خودرا در مورد وحدت آلمان به صراحت بگوید وگرومیکو این گفته‌صریح خروشچف را باعبارات حقوقی و دیپلماتیك تکرار کرد که تجدید وحدت آلمان غیر ممکن است.

طرح غرب شامل ۳۲ ماده‌است ومباختمان حقوقی پیچیده‌واستادانه‌ای راتشکیل میدهد.

درمورد برلین اعلام شده است که‌برلین شهر واحد وپایتخت‌آلمان است. از اینروباید انتخابات‌آزادی درآن صورت گیرد وشورای منتخبی آنرا تازمان وحدت آلمان تحت نظارت چهاردولت اداره کند. آزادی شهر وراههای ورود به‌آن ازطرف چهار دولت تضمین‌خواهد شد.

درعین حال چهاردولت وسایر دول ذینفع طی اعلامیه مشترکی تعهد می کنند که‌از توسل بزوردر حل‌اختلافات وکمك به متجاوز خودداری کنند.

مرحله دوم یك مرحله انتقالی است که‌طی آن چهار دولت یك کمیته مختلط‌آلمان تشکیل‌خواهند داد باشرکت ۲۵ نماینده آلمان غربی و۱۰نماینده آلمان شرقی وتصمیمات کمیته باکثریت سه چهارم اتخاذ خواهد شد.

وظیفه این کمیته پیشنهاد طرقی برای بسط همکاری های فنی‌بین دوآلمان ،تامین آزادی نقل و انتقال افراد وعقاید ومطبوعات وهمچنین تضمین حقوق بشر در هردوقسمت آلمان است. قانون انتخاباتی که‌این کمیته برای سراسر آلمان تدوین میکند در هردوقسمت آن کشور بمعرض افکار عمومی گذاشته خواهد شد ودرصورت قبول اکثریت‌قوت‌قانونی خواهد یافت.

درعین حال‌بین‌چهار دولت‌اطلاعاتی درزمینه نیروهای نظامی آنها ردو بدل خواهد شد.ونیروهای امریکا وشوروی به ۲٫۵میلیون تن‌محدود خواهد گردید وچهار دولت‌قسمتی از تسلیحات خودرا تحت نظارت بین‌المللی قرار خواهند داد.

اقداماتی برای تقلیل نیروی‌سایر دول بزرك وبازرسی ونظارت برای جلوگیری از حمله ناگهانی در مناطق مورد قبول چهار دولت‌انجام خواهد گرفت وآلمان شرقی و سایر کشورهای اروپای شرقی‌هم مثل آلمان غربی از تولیدسلاحهای اتمی وشیمیائی خودداری خواهند کرد.

درمرحله سوم ،حداکثردوسال‌ونیم پس‌از امضای قرار داد، انتخابات یك مجلس ملی آلمان در هردو قسمت آغاز خواهد شد ودراین مجلس قانون اساسی آینده آلمان واحد تنظیم‌خواهد گردید.وحکومت آلمان واحد راتشکیل خواهد داد.

این حکومت جانشین رژیم‌های آلمان شرقی وغربی خواهد شدو آزادی عمل کامل خواهد داشت.

همراه بااین قدمها بطرف تجدید وحدت آلمان، درزمینه امنیت اروپائی وبین‌المللی نیز پیشرفتهائی صورت خواهد گرفت.یك‌سیستم مؤثر کنترل وبازرسی در منطقه ایکه مورد موافقت چهار دولت باشد، بوجود خواهد آمد وقوای نظامی درآن منطقه محدودخواهد شد واقداماتی برای فراخواندن نیروهای خارجی بعمل خواهدآمد. چهار کشور آماده خواهند بودکه باسایر دول درزمینه امنیت اروپا وجلوگیری از تجاوز همکاری کنند. نیروهای امریکا وشوروی دراین مرحله به ۲میلیون و۱۰۰ هزارتن وپس‌از آن به ۱میلیون‌و ۷۰۰هزار تن تقلیل خواهد یافت. واز قوای سایر دول بزرك نیز بهمین نسبت کاسته خواهدشد. و خلع سلاح عمومی باسیستم مؤثر بازرسی توام خواهد شد. درپایان این مرحله تمام دولی که باآلمان درحال جنك بوده‌اند بادولت واحد آلمان پیمان صلح منعقد خواهند کرد وچهار دولت آنرا تصویب خواهند نمود.

دربرابر این‌طرح که هدفش بازگرداندن اوضاع تقریبا بحالت پیش‌از جنك وبرقراری یك خلع سلاح عمومی است ،شوروی هدفی جز حفظ وضع موجودندارد. در طرح شوروی انعقاد پیمان صلح با دوحکومت آلمان پیش‌بینی شده بدین ترتیب تقسیم آلمان باید همچنان ادامه یابد وآلمان غربی درازای «امتیازی» که‌با انعقاد صلح نصیبش شده باید از پیمان اتلانتیك بیرون برود از لحاظ‌اتمی خلع سلاح‌شود ومرزهای شرقی آلمان را برسمیت شناسد. پیشنهاد شوروی در فرصت دیگری قابل بحث است. وقطعا خود گرومیکو هم آنرا برای آنکه مورد قبول‌قرار گیرد عنوان نکرده‌است.

دوکتاب نفیس وکم نظیر که کتابخانه اقبال تقدیم میکند

زندگانی محمد (ص) پیامبر اسلام

بقلم دانشمند معروف آقای محمد علی خلیلی
در ۷۳۰ صفحه باکاغذ وچاپ وجلد ممتاز ۲۵۰ ریال

دیوان کامل

حکیم صفای اصفهانی

بتصحیح ومقدمه: سهیلی‌خوانساری
در ۴۰۰ صفحه باکاغذ وچاپ وجلد نفیس ۲۰۰ ریال
مرکز پخش وانتشار: کتابخانه اقبال. خیابان شاه آباد
آ ـ ۵۶۳۲ ۱ـ۴

تست های بیولوژی

نگارش دکتر محمود بهزاد
بهترین راهنمای دانش آموزان سال ششم طبیعی در امتحانات‌نهائی و داوطلبان کنکور دانشکده های پزشکی و داروسازی دندانسازی ـ علوم کشاورزی مرکز فروش
کتابفروشی سیروس ـ شاه‌آباد و سایر کتابفروشی های معتبر
آ ـ ۴۶۰۳ ۱ـ۲

داروی جدید

برای داوای جوش های صورت (آکنه) وزرد زخم داروی موثری تهیه شده که بایك مرتبه مالیدن‌در مدت کمتر ازشش ساعت جوش های صورت وهمچنین زخمها ولو هرقدر سخت باشد التیام میپذیرد .
خواهشمنداست باینجانب دکتر رضی روح مراجعه فرمائید .
قلهك ـ ایستگاه شهرداری کوچه جواهری متصل به برزن قلهك

دکتر عبادی

متخصص بیماریهای چشم برای‌تعیین وقت خصوصی ومشاوره در عمل جراحی چشم بین ساعت ۶ ـ ۷ عصر به‌شماره ۴۲۹۰۸ تلفن فرمائید آدرس تخت‌جمشید بین ویلا وبهجت‌آباد
آ ـ ۴۰۴۷ ۱ـ۶

با نهایت تاسف و تاثر **خانواده های نوبهار ـخوانساری‌ـ آهوئی ـاعرج ـتراب انصاری ـجباری ـحسینی ـحقوقی‌ـ صالح ـسوهانی ـسماوریان ـخاتم ساز ـمیردامادی**

بدینوسیله فوت ناگهانی بانو بلقیس خوانساری را باطلاع کلیه فامیل و آشنایان و دوستان میرساند مجلس ختم مردانه آنمرحومه ساعت ۳الی ۶ بعد از ظهر روزدوشنبه ۲۷ر۲ر۳۸ در مسجد قندی خیابان خانی آباد و همچنین مجلس ختم زنانه درمنزل آنمرحومه‌چهارراه مختاری شاهپور کوچه آقا سیدآقا فخار کوچه صراف کاشی ۳۱ منزل‌نوبهار منعقد بوده امید است باتشریف فرمائی خود روح آنمرحومه را شاد فرمائید .

حسین نوبهار ـ سید زین‌العابدین خوانساری ـ سید عباس خوانساری ـسیدهادی خوانساری ـمحمود آهوئی‌ـ سید غلامرضا خوانساری ـسید علی اصغر اعرج ـحسین تراب انصاری ـرضا جباری ـدکتر حقوقی ـعلی اصغر صالح ـسید جلال حسینی ـاحمدتراب انصاری ـسید جلال خوانساری ـسید محمد خوانساری ـحاجی علی سماوریان ـغلامحسین سوهانی ـهادی سوهانی ـ احمد سوهانی ـ رضا سوهانی ـعلی اصغر خاتم ساز ـسید مهدی میردامادی ـسید احمد میردامادی ـسیدابوالفضل اعرج
آ ـ ۴۷۲۳

بعموم بازماندگان آنمرحومه بویژه‌آقای احمد تراب‌انصاری مصیبت وارده را تسلیت میدهیم .

سروران و برادران مهربان مازندران و شهسوار

همدردیها و تسلیت های صمیمانه کتبی و تلگرافی و حضوری برادران گرامی وانعقاد مجالس ترحیم در آن نواحی موجب کمال امتنان بازماندگان داغدار میباشد .

مدیر روزنامه هزار (صدای فرهنگ) سید تقی تقوی

از ذوات محترم وبرادران‌مکرم که‌با ابراز همدردی و اظهار تسلیت در واقعه مولمه فوت پدر عزیزم مسکن آلام درونیم بوده‌اند بدین وسیله سپاسگزار و از اینکه بعلت دوری از وطن بعرض تشکر حضوری موفق نگردیدم پوزش میطلبم .

پاریس دکتر محمد علی زنوزی
آ ـ ۴۷۵۵

ازذوات محترمی که درفوت مرحوم **ناصر مهرپویان** تسلیت و همدردی وتشییع فرموده وخصوصا آقایان محمد اعلم تقوی وتقی‌آقا شریف‌نماینده کارگران وآقای عباس عباسی خادم اهالی تشکر نموده سلامت همگی راازخداوند خواهانم. **سرهنك‌مهرپویان**
آ ـ ۴۶۹۳

از هیئت مدیره و کارمندان گرامی شرکت نفت وسایر اکابر و خویشاوندان و دوستان ارجمند که در تشییع جنازه ـ مجالس ترحیم و هفته فقید سعید مرحوم مصطفی بنی سلیمان شیبانی قدم رنجه فرموده‌یا کتبا وتلگرافا وبا باتلفن و ملاقات حضوری در این مصیبت عظمی با ما همدردی نموده تسلیت گفته و گل نثار کرده‌اند بدین وسیله عرض‌تشکر میکنیم و چنانچه در اثر تالمات شدید و تفرقه حواس از بازدید بموقع و عرض امتنان و جواب نامه و تلگرافات قصور و غفلتی شود عذر خواهی میکنیم .

خانواده بنی سلیمان شیبانی و خانواده های وابسته
آ ـ ۴۴۵۹ ۲ـ۲

مژده بحجاج محترم بیت‌الله‌الحرام

کاروان حج به‌راهنمائی حاج محمد کاظم نیلچی که سالهای‌متمادی حسن‌خدمت وصحت عمل خودرا به‌حجاج محترم نشان داده حاضرومفتخر است که‌امساله هم مانند سنوات قبل وسائل آسایش ورفاه حجاج‌محترم را ازهرحیث فراهم نماید البته حجاج محترم جهت خرید بلیط‌هواپیما وثبت‌نام وتوضیحات لازمه بدفتر مراجعه نمایند.
نشانی ـاول خیابان شمیران مقابل گاراژ فورد منزل حاج محمد کاظم نیلچی تلفن ۳۹۷۴۱ آ ـ ۴۶۳۵

دعوت بهمکاری

چون بنااست در هفته اول خرداد کمیسیونی از کسانی که درتشکیل دبیرستان حرفه ای و بازرگانی خزائلی قبول , همکاری فرموده اندجهت تنظیم برنامه‌وشروع بکار تشکیل شود بدینوسیله باطلاع عموم علاقمندان میرساند که قبول همکاری یا سرمایه‌گذاری یااظهار نظر خود را تادوم خرداد ماه بمحل آموزشگاه پسرانه واقع در خیابان شاه‌آباد کوچه ظهیرالاسلام ارسال فرمایند .
۱ـ۲ آ ـ ۵۴۴۸ **دکتر محمد خزائلی**

زبان آلمانی

کلاسهای زبان آلمانی (عمومی وخصوصی) بااستفاده از تجارب‌گرانبهائی که طی سالیان متمادی در تدریس صحیح‌و دقیق زبان آلمانی بدست‌آمده‌است پی‌درپی‌تشکیل میشود داوطلبان میتوانند همه روزه ازساعت ۸ تا ۱۲ صبح و۴ تا ۸ بعدازظهر بدفتر اینجانب واقع‌درخیابان لاله‌زار ـ کوچه رفاهی مراجعه ونام‌نویسی نمایند.
آ ـ ۴۷۰۳ ۱ـ۲ **مهندس معتضدی**

شماره اول دوره چهارم مجله‌پزشکی وجراحی ایران

مخصوص بیماریهای قلب منتشر شد. بیماریهای قلب وآبستنی. دکتر اردشیر نهاوندی ـ آترواسکلروز: دکتر نبیل ـ تغییرات الکتروکار دیوگرافی درایسکمی میوکارد: دکتر استپانیان ـ اصول جراحی قلب باز: دکتر سرکیسیان ـ نکاتی چند درباره تشخیص‌ودرمان بیماری بویو: دکتر وثیق ـ نشانی ـ ۹۷۲ خیابان شاه تهران .
آ ـ ۴۷۰۷

کاروان حج حاج غلامعلی مطیع شرع

دارنده کارت شماره ۱۶از کمیسیون دائمی حج وزیارت آسایش حجاج محترم را تضمین مینماید تاوقت باقی است به خیابان باب‌همایون جنب لبنیات فروشی سعادت قهوه‌خانه برادران تلفن ۳۰۳۴۷۴ مراجعه فرمائید.
نشانی منزل ـخیابان دلگشا ایستگاه کلانتری سابق کوچه ملك محمدی حاج غلامعلی مطیع شرع.
تبریز ـتیمچه قندفروشان ـ حجره حاج اسمعیل‌مسئله‌دان‌زاده‌فرشفروش.
مرند ـ گوشه دکانها حاج‌آقادائی
آ ـ ۴۶۹۷ ۱ـ۲

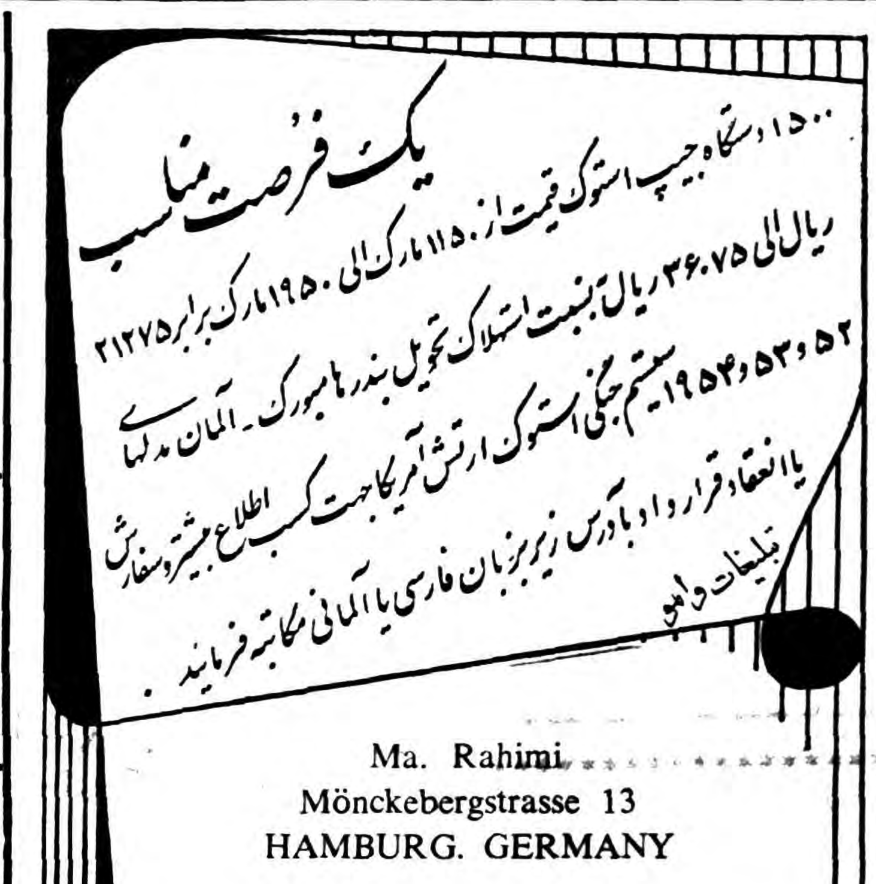

عصر دانش

کاملترین کودکستان ودبستان نمونه تهران صبحها فارسی بعداز ظهرها انگلیسی ـاسم‌نویسی ازاول خرداد ـخیابان قوام‌السلطنه کوچه سیمی تلفن ۴۴۴۷۶ـ **صاحب‌امتیاز ومدیر مسئول مریم مظهری(بینا)**
آ ـ ۴۵۴۵ ۱ـ۱۰

بدینوسیله فوت مرحومه مغفوره والده ثقة‌المحدثین آقای حاج سید علی اصغر مشکوة‌الواعظین را باطلاع آقایان علماء اعلام و حجج‌اسلام و وعاظ و اهل منبر محترم تهران میرساند مجلس ختم آنمرحومه روز دو شنبه دهم ذیقعده برابر با ۲۷ اردیبهشت ماه جاری از ساعت ۹ تا ۱۱ صبح در مسجد همت آباد واقع در چهار راه حاجی مهراب بازارچه کربلائی عباسعلی منعقد است انشااله عموم طبقات هم جهت شادی روح آنمرحومه شرکت خواهند فرمود .

الاحقر محمدالموسوی البهبهانی عفی عنه‌ـ الاحقر عبداله‌ابن مسیح‌التهرانی ـمحمد تقی فلسفی .
آ ـ ۴۶۹۵

خانواده های مشکوة ـسرهنك زریری ـمصطفوی‌نسب‌ـ میرمبین ـدادونژاد ـسرهنك غفرانی ـ

بدینوسیله فوت جانگداز **بانو هما امیر** والده حاج‌سید علی اصغر مشکوة را باطلاع اقوام و دوستان محترم می رساند بدین مناسبت مجلس ترحیم مردانه از ساعت ۹تا۱۱ صبح روز دو شنبه دهم ذیقعده برابر۲۷ اردیبهشت ماه‌جاری در مسجد همت آباد واقع در بازار چه کربلائی عباسعلی و مجلس ختم زنانه در همانروز از ساعت ۴ تا ۷ بعد از ظهر در منزل آنمرحومه واقع در بازار چه کربلائی عباسعلی چهار راه حاجی محراب بر قرار است . آ ـ ۴۶۹۵

بخانواده محترم مشکوة و عموم بازماندگان آنمرحومه مصیبت وارده را تسلیت میدهیم .

بدینوسیله در گذشت مرحومه مغفوره والده آقایان احمد‌ـ محمود ـابوالقاسم قاضیان را باطلاع همکاران محترم می رساند . مجلس ختم آنمرحومه از ساعت ۴ الی ۶ بعد ازظهر روز دو شنبه ۲۷ اردیبهشت ۳۸ در مسجد اردبیلیهامنعقد است .

اتحادیه صنف الکتریك تهران

با کمال تاثر و تاسف فوت مرحومه والده آقایان احمد‌ـ محمود ـابوالقاسم قاضیان را باطلاع دوستان و آشنایان میرساند . مجلس ترحیم آن مرحومه روز دو شنبه۲۷ر۲ر۳۸ از ساعت ۴ الی ۶ بعد از ظهر در گلوبندك کوچه چاله‌حصار مسجد اردبیلیها و مجلس ترحیم زنانه‌در همانروز در منزل شخصی میدان رشدیه کوچه هما منعقد است .

عباس حسینی ـحاجی محمد اجلال ـکریم پاك نهاد‌ـ احمد ابراهیمی ـمصطفی حسینی ـپرویز نگهبان .

بعموم بازماندگان آنمرحومه مصیبت وارده را تسلیت می دهیم .

خانواده های فتح‌اله زاده ـاپیکچی ـفتح‌الهی ـفتوحی‌ـ هشترودی ـعبدالهیان ـعبداله زاده ـشریعت‌ـشهلاـطهباز

با نهایت تاسف در گذشت مرحوم مغفور آقای **حاجی علی فتح‌اله زاده** (بزرك خانواده) راباطلاع دوستان و آشنایان میرساند . مجلس ختم روز دو شنبه ۲۷ اردیبهشت از ساعت هشت و نیم الی یازده در مسجد ارك و ختم زنانه در همان روز از ساعت پنج الی هفت بعد از ظهر در منزل آنمرحوم واقع در خیابان منیریه باغ اجلال‌الدوله بر گذار خواهد شد . آ ـ ۴۶۷۵

بخانواده های محترمی که در این حادثه عزا دارند بویژه بازماندگان آنمرحوم مصیبت وارده را تسلیت میدهیم .

نظر باینکه روز دوشنبه ۲۷ر۲ر۳۸ مصادف با چهلمین روز درگذشت شادروان **حشمت هندسی** میباشدلذا مجلس تذکری عصر روز مذکور در امامزاده عبداله آرامگاه مرحوم اشرف‌الملك منعقد از فامیل و دوستان خواهشمند است با تشریف فرمائی خود روح آنمرحومه را شاد فرمائید .
آ ـ ۴۷۰۵ **صالح هندسی .ملیحه هندسی**

خانواده های حجازی کاشانی ـسر کشیك ـاشرف ـ سمنانی ـبدلا ـقریب

با کمال تاسف در گذشت **مرحومه فاطمه حجازی** والده آقای سیداسمعیل حجازی‌راباطلاع کلیه بستگان‌ودوستان و آشنایان میرساند مجلس ختم آنمرحوم از ساعت چهار و نیم تا شش و نیم بعد از ظهر روز دو شنبه ۲۷ اردیبهشت ماه در مسجد سجاد واقع در خیابان شاه چهار راه گیتی و مجلس ختم زنانه در همانروز و همانساعت در منزل شخصی واقع در میدان رشدیه کوچه وکیلی روبروی دبستان کاخ بر گزار میشود .

با کمال تاسف در گذشت مرحومه **فاطمه حجازی کاشانی** والده آقای سید اسمعیل حجازی رئیس دبیرستان‌ابومسلم را باطلاع کلیه فرهنگیان و اعضای جامعه مدیران‌لیسانسیه و فارغ‌التحصیل دانشسرا میرساند مجلس ختم آنمرحومه از ساعت چهار و نیم تا شش ونیم بعد از ظهر روز دو شنبه ۲۷ اردیبهشت در مسجد سجاد واقع در خیابان شاه‌چهار راه گیتی برگزار میشود .

دبیر جامعه مدیران لیسانسیه و فارغ‌التحصیل‌دانشسرا مهدی قریب
آ ـ ۴۷۳۵

بعموم بازماندگان آنمرحومه بویژه آقای حجازی مصیبت وارده را تسلیت میدهیم .

بقیه آگهیهای ترحیم وتسلیت درصفحه ۴ و۲۱

پیرامون کنفرانس ژنو

هرتر درژنو بمانورهای دیپلماسی دست میزند

وزیرخارجه امریکا دراین‌مانورها سعی‌خواهدکردکه به‌نیات اصلی شوروی‌پی ببرد

بولتز وزیر خارجه آلمان شرقی درنظردارد طرحی برای کنفدراسیون آلمان شرقی وغربی بکنفرانس بدهد

هرتر وزیر خارجه امریکا در نظر دارد دست بیك رشته مانور های سری دیپلماسی در کنفرانس ژنو بزند .

بطوری که آسوشیتدپرس از ژنو اطلاع می‌دهد: هرتر در نظر دارد با مانور دیپلماسی خود هدفونیات حقیقی شوروی ها را درك کند تا معلوم شود که پیشرفت در مورد مسئله آلمان امکان دارد یا خیر .

هرتر بیکی از نزدیکان خوددرکنفرانس گفته است که از سخنرانیهای رسمی وزرای خارجه نمی‌توان حقایق مربوط به هدف های آنها را درك نمود .زیرا سعی دارند که برای یکدیگر سخنرانی نمایند ولی حقایق‌را افشا نمیکنند .

کار کنفرانس ژنو اکنون نزدیك بمرحله‌مذاکرات‌خصوصی‌رسیده‌است‌و بایدمتوسل‌به‌دیپلماسی سری محدود شد و از جنبه علنی بودن مذاکرات کاست .

بن بست

وقتی به پیشنهاد های علنی هرتر و گرومیکو بنگریم متوجه میشویم که راهی برای موافقت وجود ندارد و ملاکرات به بن‌بست می انجامد .

اما وضع خروشان و ملتهب برلن سبب نگرانی کشور های غربی و ترس آنها از شروع جنك شده است.

خروشچف علاقه دارد که باایزنهاور ملاقات نموده و کنفرانس تشکیل دهد ولی امریکا در مقابل میخواهدکه خروشچف دست از تقاضای خود برای خروج غرب از برلن بردارد .

هرتر ممکن است پیشنهاد کند که کنفرانس ژنو صورت غیر رسمی و محدود تری بخود گیرد که در آن عده کمتری از وزرای خارجه‌ومشاورین درجه اول آنان شرکت نمایند . در حال حاضر در حدود یکصد نفر در کنفرانس حاضر می شوند . وزرای خارجه بجای سخنرانی های رسمی بهتر است در کنار میز کنفرانس با یکدیگر بطور غیر رسمی مذاکره کنند. مشاورین آلمان نیز در مذاکرات‌غیر رسمی حضور نداشته باشند .

لوتاربولتز وزیر خارجه آلمان‌شرقی در نظر دارد طرحی برای کنفدراسیون آلمان شرقی و غربی به کنفرانس‌تقدیم کند .

هرتر باکمك چوبدستیهای خود ازکنفرانس خارج میشود

نقشه سری فرانسه وآلمان

بقرار گزارش یونایتدپرس از ژنو روزنامه تریبون دولوزان چاپ سویس گزارشی منتشر کرد مبنی بر اینکه فرانسه و آلمان غربی درنظردارند هرگاه شوروی هاباطرح خلع سلاح عمومی و جهانی مخالفت نمایند . یك نقشه‌سری را بمرحله عمل گذارند . اما مقامات وابسته به هیئت های نمایندگی فرانسه و آلمان غربی این گزارش را تکذیب‌نمودند وآنرا خیالبافی قلمداد کردند .

گزارش روزنامه مزبور می گوید هرگاه شوروی ها نقشه و یا طرح هرتر را رد کنند و حاضر بموافقت برای وحدت آلمان و تقلیل سلاح در جهان نشوند فرانسه و آلمان غربی با کمك ایتالیا طرح خود را عنوان خواهند کرد. گفته می شود که بموجب طرح مزبور که همان نقشه ونظر ژنرال دوگل می باشد هرگونه برنامه تقلیل سلاح و ایجاد منطقه غیر مسلح در اروپا باید شامل منطقه ای از اورال تا اقیانوس اطلس شود . آدنائر با این طرح موافق است ولی انگلیسها معتقدند که منطقه غیر مسلح باید محدود به‌مرکز اروپا باشد .

ده درصد تخفیف استثنائی تاشنبه۸خردادماه
بمناسبت افتتاح نمایشگاه جدیدبرنینا

برنینا

برنینا افتخار دارد باطلاع علاقمندان محترم برساند که از روز پنجشنبه ۲۳ اردیبهشت ماه‌تا روزشنبه ۸خرداد ماه ۱۳۳۸ (فقط ۱۵ روز) ازقیمت‌ثابت چرخهای زیکزاك ـ گلدوزی اتوماتیك و انواع دیگر ۱۰ درصد تخفیف استثنائی بدهد.
نمایشگاه جدید برنینا ـ بین‌چهار راه شاه و بهرامی ـ ۶۲ـ۶۰جنب
حریری طلوع — آ ـ ۵۴۴۴

پانسیون ساحل در رامسر

آماده پذیرائی است برای رزرو جا به توریست ایران تلفن ۳۲۳۶۸ مراجعه فرمائید .
۱ـ۱۰ — آ ـ ۳۵۶۹

ژنرال برادلی بمارشال مونتگمری پاسخ داد

برادلی میگوید بهترین‌خدمت یك ژنرال بازنشسته آنستکه زبانش‌را مانند لباسش درهم فروکشد

ژنرال برادلی

مارشال مونتگمری

نیوکانان ـ (کانکتیکات) ـ یونایتدپرس ـ ژنرال عمر برادلی افسر بازنشسته ارتش آمریکا که هر سال یك سخنرانی میکند ضمن اظهارات خود درباشگاه لیك گفت: بهترین خدمتی که یك ژنرال بازنشسته میتواند بکند آنست که زبان خودرا مانند لباسش در هم‌فرو کشد و عقاید خودرا دور بریزد.

برادلی گفت :اظهارات فیلدمارشال مونتگمری همکار عالیقدر زمان‌جنك مراقبت تاثیر قرار داد.

مونتگومری رهبر سیاسی و نظامی آمریکا را مورد انتقاد قرار داده‌بود.

برادلی گفت : کار تکنولوژی و پیشرفت سلاحها ونیرو های مسلح آنقدر تغییر کرده است که دیگر جائی برای اظهار نظر ژنرال های بازنشسته وجود ندارد و اکنون‌دیگر نوبت افسران آکتیو و وارد خدمت میباشد.

ژنرال برادلی که فرمانده نیروهای زمینی آمریکا در فرانسه بود گفت: همانطور که من صلاحیت اظهار نظر در مورد مذاکرات ژنو ومسکو ویا اگوستارا ندارم در امور مربوط به موشکها وراکتهانیز فاقدصلاحیت میباشم . من فقط میتوانم بگویم که بشریت‌راه‌فوق‌العاده دشواری‌درپیش گرفته که‌آینده‌آن‌تاریك‌ومبهم‌است

ناصر فرمان انتخابات‌کمیته‌های اتحاد ملی را صادرکرد

کمیته‌های اتحاد ملی جای تمام احزاب سیاسی را درمصر خواهدگرفت

قاهره ـ یونایتدپرس ـ دیروز جمال عبدالناصر رئیس جمهوری متحد عرب فرمانی صادر کرد وطی آن ازاهالی جمهوری متحده درخواست نمود که‌اسامی خودرا در دفاتر انتخاباتی ثبت نموده وحاضر برای شرکت درانتخابات اعضاء کمیته‌های اتحادیه ملی بشوند.

بموجب قوانین موجود هرشهر و قصبه کمیته‌هائی بنام کمیته ملی انتخاب میکنند که‌هر ۵۰۰نفر میتوانند یك نماینده انتخاب کنند. کمیته های اتحاد ملی جای‌کلیه احزاب سیاسی را در جمهوری متحده خواهد گرفت. شورای مخصوصی در تعیین نامزدهای انتخابات وتشخیص کسانیکه حق شرکت در انتخابات ونامزد شدن دارند اقدام‌خواهدنمود. کمونیستها محروم از نامزد شدن میباشند. فرمان ناصر میگوید که‌اتحادیه به‌هدفهای ناسیونالیسم عرب‌صورت تحقق بخشیده ویك جامعه تعاونی سوسیال دموکرات بوجودآورد.

اتحاد ملی درحال حاضر تنها سازمان سیاسی موجود در مصر میباشد وهدف آن تقویت‌سیاسی برنامه‌های دولتی است.

دردهم مارس ۱۹۵۸ بود که احزاب سیاسی درجمهوری متحده غیر قانونی اعلام شدند. برای تاسیس اتحاد ملی درسوریه نیز برنامه‌هائی اعلام شد.

کتابخانه‌دالس

واشنگتن ـ رویتر ـ جان‌فاستر دالس وزیر خارجه سابق آمریکا کتابخانه‌خودرا به دانشگاه پرینستون اهداء نمود. در کتابخانه دالس نسخه های میکروفیلم از تاریخ دیپلماسی و اسنادمهم مربوط بدوران وزارت وی وجود دارد.

زندانبان درزندان

اخیرا در زندان فورت‌بیلو واقع در ایالت تنسی آمریکا شورشی روی‌دادوزندانیان‌چندنفر اززندانبانان را دستگیر و اعلام کردند تابتقاض های آنان رسیدگی نشود زندانبانم را آزاد نخواهند کرد . دراینجا یکی از زندانبانها بنام «واس» ۴۹ ساله دیده میشود که از سوراخ زندانی که زندانیان برای او ترتیب داده‌اند به بیرون نگاه میکند.

سران‌دول‌عرب‌کنفرانس تشکیل‌میدهند

دراین‌کنفرانس سیاست اعراب درمورد فلسطین بررسی میشود

آسوشیتدپرس از قاهره خبرداد که‌بطوریکه روزنامه المساءمینویسد قرار است یك کنفرانس مرکب‌از سران کشورهای عربی درتابستان امسال تشکیل شود تادر مورد مسئله فلسطین سیاست کلی‌اعراب راقبل‌از تشکیل مجمع عمومی سازمان ملل متحد در تاریخ ۱۵ سپتامبر مورد بحث قرار دهد.

روزنامه مزبور پیش‌بینی میکند که کنفرانس مزبور یامرکب از سران کشورهای عربی ویا نخست وزیران آنان خواهد بود .

دستور مذاکرات عبارت‌ازموافقت درباره اتخاذ سیاست واحدنسبت به‌کشورهای ضدعربی وتشکیل ارتش فلسطین میباشد.

المسا مینویسد عربستان سعودی واردن بافکر تشکیل این‌کنفرانس موافقت کرده‌اند وعبدالخالق حسونه دبیر کل اتحادیه اعراب بابسیاری ازکشورهای عربی تماس گرفته تادر باره محل وتاریخ تشکیل کنفرانس توافق حاصل شود.

وزیرارتش امریکا میگوید:

شوروی درصورت‌اطمینان به‌پیروزی‌بامریکاحمله خواهدکرد

دترویت ـ یونایتد پرس ویلبر بروکر وزیر ارتش آمریکا گفت شوروی در صورتی مبادرت به حمله علیه آمریکا خواهد نمود که‌احساس قدرت کافی برای پیروزی در خود نماید .

وبدین جهت بقاء ما بعنوان یك ملت بستگی بمیزان آمادگی‌وهشیاری ما دارد که بتوانیم با هر حمله مواجهه نمائیم .

بروکر گفت ملت آمریکا بایدبا دقیق ترین سلاحها و تجهیزات مدرن مجهز شود موشك نایك هرکولس‌از جمله سلاحهای بسیار مجهز میباشد ولی تهدید دشمن روز افزون است وما در آینده به سلاحهای مدرن تری احتیاج داریم . بروکر که بمناسبت تاسیس یك‌پایگاه‌هرکول‌در دترویت صحبت میکرد گفت باسلاح ضد موشك نایك زئوس میتوان‌هر موشك قاره پیما را که بامریکا حمله نماید منهدم کرد واین موشك از جمله سلاحهای مهم دفاعی آمریکامحسوب میشود .

کنفرانس سری روسای ستاد ارتش شوروی

دراین‌کنفرانس ببالابردن سطح تربیت نظامی افراد ارتش رسیدگی شد

مسکو ـ خبرگزاری فرانسه ـ اخیرا روسای ستاد ارتش شوروی کنفرانسی به ریاست مارشال مالینوفسکی وزیر دفاع شوروی تشکیل دادند.

این کنفرانس محرمانه تشکیل شد و تصمیماتی که در آن اتخاذ گردید بصورت محرمانه باقی ماند. علت تشکیل این کنفرانس آن بود تا به روسای ارتش ونیروی دریائی شوروی دستور های جدیدی داده شود.

اشاره پراودا

روزنامه پراودا چاپ مسکو فقط اشاره مختصری به تشکیل چنین کنفرانسی کرده و مینویسد جهت بالا بردن سطح تربیت نظامی وحزبی افراد ارتش تصمیماتی اتخاذ گردید وعده‌ای از روسای ارتش از جمله ژنرال «بلوبوروزف» که در مسئولیت خود در این زمینه تجاهل کرده بودندمورد انتقاد قرار گرفتند .

ضمنا ژنرال کاتیف ضمن اظهارات خود در کنفرانس مزبور خاطرنشان ساخته است علی رغم کوششی که بعمل آمده هنوزتربیت حزبی‌بسیاری از افسران ارتش‌شوروی ناچیز بوده ونظریات وروش‌آنها سطحی‌میباشد.

امریکا بایتالیا

موشك خواهد فرستاد

واشنگتن ـ خبرگزاری فرانسه ـ یکی‌از سخنگویان ارتش امریکا اعلام نمودکه امریکا در شش‌هفته آینده به‌ارتش ایتالیا موشك‌خواهد داد.

سخنگوی مزبوراضافه نمودوسائل مقدماتی جهت ارسال موشك‌های مزبور به‌ایتالیا آماده شده‌وبمجرد توافق نهائی بین ایتالیا وامریکا ارتش ایتالیا مجهز به‌موشك‌خواهد شد.

موشك مزبور ازنوع زوپیتربوده وتوسط ارتش زمینی ساخته شده ولی دراختیار نیروی هوائی امریکا قرار داده شده‌است.

ماه عسل

بارسلن ـ خبرگزاری فرانسه ـ الیزابت تایلورستاره هالیوود وشوهر وی ادی ـ فیشر وارد فرودگاه باسلن شدند. الیزابت تایلور و شوهرش سپس‌سوار کشتی الینکو شده و به مخبرین جراید گفتند قبل از عزیمت به کاپری‌و کان‌از کستابراوا دیدن خواهندکرد. مسافرت الیزابت تایلور و ادی‌فیشر در واقع مسافرت ماه عسل آنها میباشد .

وضع دالس

واشنگتن ـ آسوشیتدپرس ـ جان فاستردالس‌وزیرخارجه‌سابق امریکا بتدریج ضعیف‌تر میگردد. گزارش وزارتخارجه امریکا حاکی است که حال دالس روبوخامت میرود وضعف وزیر خارجه سابق امریکاکه‌اکنون ۷۱سال دارد مرتبا افزایش‌مییابد.

اکنون تمام اعضای خانواده‌دالس درواشنگتن گرد آمده‌اند وگفته شد که‌اعلامیه پزشکی در صورت تغییر حالت دالس صادر خواهد شد. دالس اکنون علاوه برسرطان دچار بیماری ذات‌الریه نیز میباشد.

درجامعه باربد

تابلو موزیکال حافظ سازآواز رقص وکمدی
نیرنك جدید شروع هشت بعدازظهر

درجامعه باربد

ساز آواز رقص خنده و تفریح به اشتراك
بانو ترانه و شهیدی ـ ژیلا ـ رخشانی
شروع هشت بعداز ظهر

۱ـ۵ — آ ـ ۲۳۶۱

کارشناسان اتمی سه دولت بزرك

درپك جلسه سری بقطع آزمایشها رسیدگی‌کردند

ژنو ـ یونایتدپرس ـ کارشناسان اتمی امریکا و بریتانیا و شوروی دیروز خودرا برای تشکیل یك جلسه فوق‌العاده سری آماده نمودند تابن بست مذاکرات قطع آزمایشهای اتمی رابرطرف نمایند .

محافل مطلع حاضربه‌دادن توضیح درباره این جلسه فوق‌العاده نشدند ولی گفته میشود ممکن است شورویها حاضر شده باشند که اطلاعات علمی تازه‌ای درمورد آزمایشهای اتمی داده و جواب پیشنهاد غرب را بدهند .

از صبح چهارشنبه (۲۹اردیبهشت‌ماه)

در رادیو سیتی

از صبح چهار شنبه (۲۹ اردیبهشت‌ماه)

گیـــــــــــلدا ـ باشرکت: ریتاهیورث ـ گلن‌فورد

بمناسبت سی‌وپنجمین سال‌تاسیس کمپانی معظم کلمبیا ـ کپیه جدید فیلم **(گیلدا)** که یکی از پرفروش ترین وبزرگترین فیلمهای این کمپانی بوده‌است در (۵۴) پایتخت جهان دریکشب معین نمایش داده میشود.

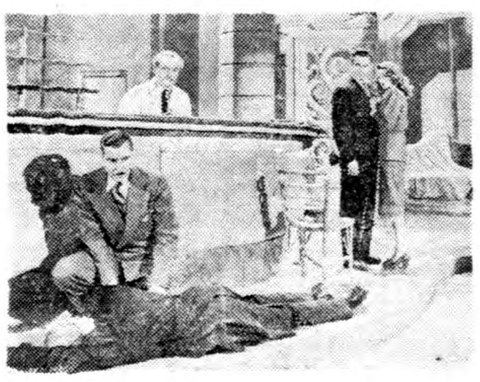

صحنه‌های بدیع رقص‌وآواز دلنشین **ریتاهیورث** دراین فیلم‌که درآمریکای جنوبی تهیه شده‌است تاکنون بی‌نظیر بوده وعلاقمندان فیلمهای مهیج جاسوسی مسلما آنرا خواهند پسندید

آ ـ ۵۵۳۲

پاسخ خروشچف بنامه‌های آیزنهاور و مکمیلان

این پاسخ مربوط بقطع و کنترل آزمایشهای انفجار اتمی است

خروشچف اعلام کرد اگر درمورد کنترل توافق شود شوروی آنرا محترم میشمارد

خبرگزاری فرانسه از مسکو خبر داد که خروشچف نخست وزیر شوروی به پیام های پنجم ماه مه آیزنهاور رئیس جمهور آمریکا و ششم ماه مه هارولد مکمیلان نخست وزیر بریتانیا پاسخ گفت .

پاسخ شوروی در اطراف «آزمایشهای هسته‌ای» و کنترل سالیانه آنها در سرزمین انگلستان آمریکا و شوروی میباشد . خروشچف در پیام خود اضافه کرده است : چنانچه در مورد این مسئله توافقی حاصل شود «ما را برای انعقاد موافقتنامه‌ای در زمینه قطع تمام آزمایشهائی از این نوع باز خواهد کرد .

توافق درمورد کنترل

نخست وزیر شوروی سپس اضافه کرده است : چنانچه در زمینه بازرسی های سالیانه موافقتی حاصل گردد دیگر احتیاجی نخواهد بود که در مورد این مسئله در کمیسیون کنترل ویا در سازمان دیگری نظیر آن اخذ رای بعمل آید. زیرا ما تعهداتی بعهده خواهیم گرفت که رفت و آمد گروه بازرسی را در سرزمین شوروی آزادانه تضمین خواهد کرد .

نخست وزیر شوروی سپس اضافه نموده که چنانچه موافقتی حاصل شود ما کاملا بآن احترام خواهیم گذاشت ومواد آنرا اجرا میکنیم .

خروشچف سپس در پاسخ خود خاطر نشان ساخته است : شوروی هردوسال یك بار مورد تجدید نظر قرار گیرد. بنظر ما امکان اینکه بزودی راه حلی جهت قطع آزمایش های اتمی پیدا شود وجود دارد و با د رنظر گرفتن مراتب فوق میتوان باختلافات موجود در زمینه قطع آزمایش های اتمی پایان داد .

خروشچف در پاسخ خود به پیام هارولد مکمیلان نظریه و روش دولت شوروی را در مورد قطع آزمایش های هسته‌ای و مسئله کنترل بیان کرده است .

۱۰۰ هزار لیره طلا و ۲۷٤ کیلو پول

خردلابلای جل وپلاس گدائی کشف شد !

آنکارا ـ خبرگزاری فرانسه ـ رضا فقیری بود که همه اورا میشناختند ومردم شهر کوچك ارزروم (ترکیه شرقی) تامیتوانستند از کمك های مالی به او دریغ نمیکردند زیرا برای آنها رضا بسیار بی‌چیز و فقیر بود . اما رضا ناگهان فوت کرد و چون وارثی نداشت پلیس به کلبه اورفت تااز جل‌و پلاسش صورتی تهیه کند ولی تعجب و حیرت‌سراپای مامورین پلیس و کسانی راکه از مرگ رضا اندوهگین‌بودند فرا گرفت زیرا در کلبه رضا ۱۰۰ هزار لیره ترك پول‌طلا و ۲۷٤ کیلو پول خرد وچندین قطعه پارچه‌های ذیقیمت و ده‌ها صندوق میوه خشك ویك‌تن شکر واشیاء مختلفی پیدا شد .

گفته میشود جمع دارائی رضا به سیصد هزار لیره ترك میرسد و چون وارثی ندارد به دولت‌تعلق خواهدگرفت.

درژنو گفته شد:

کنفرانس سران در تابستان تشکیل میشود

خروشچف باتشکیل این کنفرانس درسانفرانسیسکو یاشهرهای امریکاواروپاموافقست

بعضی‌ها پیشنهادکرده‌اندکه سران دول شرق‌وغرب‌درکشتی کوئین الیزابت دروسط اقیانوس اطلس باهم ملاقات‌کنند

مقامات وابسته به وزرای خارجه چهار کشور بزرك در کنفرانس ژنو تصور میکنند که اگر قرار باشد کنفرانس سران تشکیل شود این کنفرانس در تابستان آینده ترتیب داده خواهد شد . بقرار گزارش یونایتد پرس از ژنو ومحل کنفرانس سران‌هنوز معلوم نیست .

بهترین محل

سانفرانسیسکوهنوز بهترین جا بشمار میرود ولی از جهات عملی‌اشکالی‌بنظر برخی از کشور های اروپای غربی‌می رسدوبهمین جهت اگر در باره تشکیل کنفرانس سران در سانفرانسیسکو زیاد موافقتی نشود شاید جای‌مناسبتر در ساحل شرقی امریکا نیویورك باشد . برخی هم ژنو و عده‌ای هم کشتی اقیانوس پیمای کوئین‌الیزابت را در وسط اقیانوس اطلس بعنوان بهترین محل پیشنهاد میکنند .

شورویها با سانفرانسیسکو موافقت دارند و مخصوصا خروشچف علاقه زیادی باین امر دارد اما در عین حال آنها با ژنو و یا نیویورك و یا وین نیز موافق میباشند و دیپلماتهای شوروی میگویند در باره محل کنفرانس سران هیچگونه نظرخاصی ندارند .

اکنون مسئله از جهات عملی و سیاسی مورد مطالعه مقامات کشور های غربی میباشد .

تاریخ تشکیل کنفرانس

از لحاظ تاریخ تشکیل کنفرانس اواسط ژوئیه بهترین موقع است . خروشچف قرار است بین روز ۱۰ تا ۲۵ اوت مسافرتی به کشور های اسکاندیناوی نماید و در ماه مزبور گرفتار خواهد بود .

در صورتیکه کنفرانس در اواسط ژوئیه تشکیل نشود باید در پایان ماه اوت یا اوائل سپتامبر منعقدگردد و در کنفرانس سران مانند کنفرانس سران که در سال ۱۹۵۵ در ژنو تشکیل شد سران کشور ها فقط مبادرت به صدور دستور و خط‌مشی کلی برای وزرای خارجه خود خواهند نمود و آنها باید جزئیات کارموافقت را ترتیب دهند .

در اینصورت باید کنفرانس سران دیگری تشکیل شود تا پیشنهاد های وزرای خارجه را مجددا مورد مطالعه قرار داده و راه را برای مذاکرات بعدی شرق و غرب هموار نماید .

خروشچف هنگام

بقیه از صفحه اول

نیست . موضوعات مختلف پیشنهاد غرب باید جداگانه مورد مطالعه‌قرار گیرند نه یکجا . نخست وزیر شوروی یکبار دیگر تائید نمود که مسئله انعقاد پیمان صلح با آلمان باید ابتدا مورد مذاکره واقع شود و سپس مسئله برلن غربی مطرح . مذاکره قرار گیرد. خروشچف گفت کسانیکه طرح‌غرب راتهیه کرده‌اند اشخاص باهوشی میباشند و میدانند که طرح آنها قابل قبول نیست‌زیرا خود آنها مایل به وحدت آلمان نیستند. خروشچف گفت ملت‌آلمان باید راساً درباره وحدت خویش تصمیم بگیرد.

سخنان آرام

این‌اظهارات خروشچف آرام‌ترین سخنرانی او نسبت به اختلاف بین شرق و غرب محسوب میگردد . خروشچف گفت طرح غرب در کنفرانس ژنو تاثیر نامساعدی در او نموده است زیرا این طرح از طرف حامیان جنك سرد و مردی تهیه شده که خود در کنفرانس‌ژنو حضور ندارد وآن ادنائر صدراعظم آلمان غربی میباشد.

خروشچف درباره مسئله قطع آزمایشهای‌اتمی گفت بالاخره کشور های غربی مجبورخواهند شد دست از ادامه آزمایشهای‌اتمی‌بردارند.

خروشچف گفت ماملحد و بیدین هستیم ولی هرگز برای اثبات نظریات خود به جنك متوسل‌نشده‌ایم و تنها زمانی ما علیه مذهب مبارزه میکنیم که مذهب بعنوان اسلحه جهت زیان رساندن بافراد انسانی بکاربرده شود.

خطر جنك

خروشچف سپس خطر جنك را بمیان کشیده و گفت در حال‌حاضر هر لحظه امکان وقوع جنك میرود زیرا کافی‌است کسانی‌که درهواپیما های حامل بم‌اتمی امریکا شب و روز پرواز میکنند کوچکترین اشتباهی مرتکب شوند . وجنك را شروع کنند. ما معتقدیم که تمام ملل طالب صلح هستند همانطوریکه ملل امریکا و بریتانیا و ژاپن طالب آنند.

اما باید خاطر نشان ساخت که ملت امریکا از بلایای جنك‌اطلاع زیادی ندارند ملت‌امریکا خوب‌معنی خرابی و متلاشی شدن یك شهر را نمیداند . زیرا اطلاعات ملت امریکا در مورد جنك فقط محدود به اخبار روزنامه ها و یا فیلم هائی که روی‌پرده سینما نشان داده شده میباشد . معذلك ما مطمئن هستیم که ملت امریکا مانند سایر ملل علاقمند به صلح است.

حوادث جالب جهان

آتش‌سوزی مهیب در پایگاه هوائی سوئد

این آتش‌سوزی ۱۵ میلیون کرون خسارت واردساخته‌است

آنیتا اکبرك (کوه یخ) ازشوهرش طلاق گرفت ـ آدم برفی گرفتار نشده‌است

واشنگتن ـ یونایتدپرس ـ صد هانفر ازمامورین اطفاء حریق وافراد مردم درخاموش کردن حریق عظیمی که دریایگاه نیروی هوائی سوئد روی داده بود شرکت‌نمودند. گفته میشودکه این آتش سوزی مهیب ۱۵ میلیون کرون (سه میلیون دلار) خسارت وارد ساخته است .

چهار هواپیمای جدید جت براثر این آتش سوزی ازبین رفت و نزدیك بودبه انبار مهمات درنزدیکی فرودگاه سرایت کند.

حرارت آنقدر شدید بود که مامورین ناچار شدند روی زمین دراز کشیده ولوله های آب را بطرف آتش بگیرند .

وائس تراس در ۱۲۰ کیلو متری استکهلم پایتخت سوئد میباشد.

طلاق کوه یخ

سانتامونیکا ـ آسوشیتدپرس ـ آنیتا اکبرك ستاره زیبای سوئدی‌شوهر خود آنتونی استیل راطلاق گفت و درد‌ادگاه استیل رامتهم کرد که بطور دیوانه واری حسوداست وباین علت تاکنون چندین باربین آنها زدو خوردشده است .

آنیتا اکبرك گفت استیل آنقدر حسودبودکه مرتبابامن زدو خورد میکرد وبهمین جهت دوستان ما ازدعوت مابمنزل خود امتناع می‌کردند زیرا میدانستند ماهرروزدعوا میکنیم علاوه براین منهم اعصابم ضعیف شده ونمیتوانستم کارکنم. حتی یکبار بستری شدم وپزشکان برای مدت چهارروز بمن موادمخدره میدادندکه استراحت کنم .

آدم برفی

مسکو ـ یونایتدپرس ـ بعدازتحقیق زیاد معلوم شد که آدم‌برفی گرفتار نشده است وموجودی‌که خبرگزاری تاس خبردستگیری آنرا درساحل شرقی شوروی داده بودیك نهنك دریائی است .

این نهنك دارای پنجه های مهیبی مانند حیوانات عظیم زمان‌های گذشته است .

پروفسوگاگانوفسکی استادموسسه ماهی شناسی شوروی گفت : معذلك بدست آوردن این موجود یك موفقیت عظیم علمی محسوب میگردد .

دستگیری این حیوان نشان میدهد که موجودات دریائی همه درابتدا درخشکی زندگی میکرده اند و دارای اندامی شبیه موجودات‌زمینی بوده اند .

دقت دروضع پنجه‌ها وعکس‌برداری اشعه ایکس نشان میدهدکه اجداد این موجودروی زمین میخزیده‌اند.

ملکه زین در رم

رم ـ خبرگزاری‌فرانسه ـ ملکه زین مادر ملك حسین پادشاه اردن وارد رم شد.

همراه وی یکی ازپزشکان دربار سلطنتی اردن وبانوئی نیز وارد رم شدند. دیدار ملکه زین از رم جنبه خصوصی دارد.

مطبوعات مصر

بقیه از صفحه اول

اخبار الیوم مینویسد : اکنون‌حزب کمونیست عراق تصمیم گرفته‌است که فعالیت مخفیانه را آغاز نماید‌زیرا موفق نشد بافشار سیاسی علنی حکومت را در دست گیرد. کمونیستها که قرار بود وارد در کابینه قاسم شوند و خود را برای معرفی نامزد های حزبی جهت شرکت در کابینه آماده کرده‌بودند اکنون دچاروحشت واضطراب شده‌اند .

حزب کمونیست‌هفته گذشته دستوری دریافت نمود مبنی‌بر اینکه خود را آماده برای فعالیت مخفی نماید تا در موقع مناسب قدرت را بدست گیرد .

اخبار الیوم مینویسد :فشار علنی کمونیستها برای شرکت در کابینه عکس العمل نامناسبی داشته وافکار عمومی را علیه آنها برانگیخته‌است.

الاهرام مینویسد : اوضاع عراق در حال حاضر قابل درك نیست و سپس بذکر موارد اختلاف بین کمونیستها و دولت قاسم میپردازد .

الاهرام مینویسد :باوجود اینکه یکی از وزرای کابینه قاسم از تقاضای کمونیستها برای شرکت در کابینه حمایت نموده ولی نخست وزیر‌بآن ترتیب اثر نداده‌است .

روزنامه‌های کمونیست بغداد شروع بحمله به وزارتخارجه عراق نمودو میگویند که وزارتخارجه سیاست منفی پیش گرفته است .

روزنامه الاهالی‌ارگان حزب‌ناسیونال دموکرات دیروز دو صفحه سفیدانتشار یافت زیرا مطالب آن سانسور شده بود .

گزارش خبرگزاری فرانسه ازآنکارا حاکی است که بموجب اطلاعاتی که از ناحیه مرزی عراق‌و ترکیه بدست آمده است پس از یك آرامش‌بالنسبه کوتاه زد و خورد شدیدی بین‌نیرو های پلیس که با کمك افراد بارزانی جهت منکوب ساختن شورش قبائل برلوو ناودشت دست باقدام زده بودند روی داده است .

علت بروز زدو خورد

علت شروع زدو خورد بازداشت فرزند شیخ رشید از قبائل برلوت که محمد آقا رشید نام داشته می باشد .

نامبرده روز سه شنبه هفته قبل بادونفر از یاران خود در بغداد بازداشت شد . بدنبال این موضوع افراد قبیله برلوت و ناو دشت دست بشورش زده و پنج پست مرزی عراق‌را مورد حمله قرار دادند .

براثر شورش قبائل مزبور نیروی هوائی عرا قوارد عمل شده وافراد سازمان مقاومت ملی عبور از مرز را در نقاط کوهستانی «باشدارك»قطع کردند تا راه عبور افرادقبائل‌برلوت وناودشت واسد کرده باشند .

ازدواج دختر هیروهیتو با یك کارمند بانك

توکیو ـ یونایتدپرس ـ پرنسس سوگا جوان‌ترین‌دختر اعلیحضرت هیروهیتو امپراطور ژاپن با شیموزا کارمند بانك ازدواج نمود . این ازدواج در اوائل امسال اعلام‌گردید وپس از انجام مراسم مخصوص مبادله‌هدایاکه‌عبارتست‌از دادن چند متر پارچه ابریشم و مقداری شراب برنج صورت رسمی بخود گرفت .

دیروز عموی داماد بکاخ سلطنتی رفت و هدایا رابخانواده عروس تقدیم نمود .

شیموزا از خانواده های قدیمی و نجبای ژاپن می‌باشد و با علیاحضرت ملکه ناگاتو خویشاوندی نزدیك‌دارد.

بعد از انجام این تشریفات از طرف خانواده عروس هدایائی برای داماد فرستاده شد . و جشن عروسی «دربائیز امسال برگزار می شود» .

پایگاه جدید پرتاب قمر مصنوعی درامریکا

واشنگتن ـ خبرگزاری فرانسه ـ یك پایگاه جدید پرتاب اقمارمصنوعی درظرف چندماه آینده درجزیره «والوپه» واقع درسواحل ویرجینیای جنوبی درمشرق امریکا ساخته خواهد شد .

ازاین‌پایگاه‌جهت‌پرتاب‌اقمار مصنوعی که حداکثر ۲۳ کیلوگرم وزن دا شته باشند استفاده میشود .

دانشمندان دراین پایگاه ضمنا مسئله پرتاب اقمار مصنوعی بسوی کره مریخ رابا سرنشین انسان مورد مطالعه وبررسی قرار میدهند .

دولت امریکا مشغول مذاکره بادولت استرالیا است تاجهت ایجاد یك پایگاه در جزیره مانو واقع دراقیانوس اطلس جهت پرتاب اقمار مصنوعی از دولت استرالیا اجازه کسب نماید .

شوروی آماده صدور اسپوتنیك بغرب است

مسکو ـ یونایتدپرس ـ آناستاس‌میکویان معاون نخست وزیر شوروی حاضر است اسپوتنیك (قمرمصنوعی) را به غرب صادر نماید ولی تصور نمیکند مشتری برای خرید اسپوتنیك های شوروی وجود داشته باشد و بعلاوه نفعی هم در اینکار وجود ندارد.

میکویان که در جشن سفارت‌انگلیس در مسکو صحبت میکرد گفت : آمریکا وبرخی از کشور های غربی مایلند که در شوروی سرمایه گذاری کنند. ما حاضریم از سرمایه آنها استفاده نموده و نفع خوبی بآنها بدهیم .

میکویان در باره اعتباراتی که غربیها به تزارها داده‌بودند گفت :مامسئول آنها نیستیم . مالیره ودلار نداریم فقط جنس داریم که در مقابل‌جنس بفروشیم بما بگوئید چه اجناسی می خواهید تا ما تهیه کرده و بشما بفروشیم .

مقاومت شورشیان

بموجب اخبار رسیده شورشیان‌به مقاومت خود در برابر نیروهای دولتی ادامه داده و به عبدالکریم قاسم نخست وزیر عراق اطلاع داده‌اند تا زمانی که پسر شیخ رشید ویاران او آزاد نشوند به مبارزه علیه‌نیرو های دولتی ادامه خواهند داد و فقط زمانی دست از حملات خود خواهند کشید که نامبردگان آزاد شوند .

گفته میشود که زدو خورد بین نیروهای دولتی و افراد قبائل مزبور در ناحیه «عمادیه» (ناحیه کوهستانی بارتفاع ۳۴هزار متر) و نزدیك مرز ایران و عراق در ناحیه اندروز نیز ادامه دارد و بخصوص ناحیه(اربیل) که در داخل خاك عراق قرار دارد بسیار نا امن است .

پناهندگان عراقی

خبرگزاری فرانسه از دمشق‌اطلاع میدهد خبرگزاری خاورمیانه اطلاع داد که گروه جدیدی از پناهندگان‌عراقی وارد سرزمین‌سوریه‌شدند . خبرگزاری مزبور اضافه کرد یکی از پناهندگان خاطرنشان ساخته‌است که نبردبسیار شدیدی بین قبائل عرب ویزه‌یدی در ناحیه «سهل» در حول و حوش‌جبال سنجار جریان دارد .

ماشینهای ترجمه مخصوص برای کتب علمی

مسکو ـ خبرگزاری‌فرانسه ـ پروفسور بانف روسی طی مقاله در روزنامه «پراودا» چاپ مسکو می نویسد کارشناسان‌فنی‌شوروی‌معتقدند ساختن‌یك‌ماشین الکترونیك برای ترجمه کتب و رساله های رشته هائی از علوم به مراتب بهتر از ساختن یك ماشین الکترونیك جهانی برای ترجمه‌تمام کتب‌مختلف است .

پروفسور مزبور سپس میافزاید ماشین های ترجمه شوروی از ۲ تا چهار هزار لغت در اختیار خواهند داشت که برای ترجمه کتب یك رشته از علوم به زبانهای مختلف کافی و عملی است.

پروفسور بانف در خاتمه اضافه نموده است که‌پیشرفت تکنیك شوروی قادر خواهد بود که بزودی چنین ماشینی را وارد بازار کند .

مقابله بمثل

دربرنامه رفت‌وآمد هواپیماهای جت مسافربری پان امریکن بفرودگاه لندن بعلت اعتراض مردم تغییرداده شد. ابتدا هواپیمای جت مسافری درساعت یك‌ونیم بعداز نیمه شب از فرودگاه پرواز مینمود ولی اهالی لانگر فورد که‌در امتداد باندفرودگاه زندگی میکنند تهدید کردندچنانچه این وضع‌ادامه یابد درهمان ساعت بمنزل وزیر حمل ونقل ،روسای‌فرودگاه ومسئولین اداره هواپیمائی تلفن‌خواهند کرد وهمه‌آنهارا از خواب بیدارکرده احوالپرسی خواهند نمود وبرای‌نمونه یك شب تصمیم خودرا بمرحله اجرا درآوردند درنتیجه برنامه هواپیماهای مزبور تغییر یافت.

علت تاخیر قطارها!!

آقای ساهنی رئیس راه آهن‌مرکزی هندوستان چند روز قبل اظهار داشت یکی ازدلایل‌اینکه قطارهای‌مسافری ناحیه ناگپور غالبا تاخیر پیدا میکنند اینست که اغلب اوقات در این قطار ها نوزاد جدیدی بوجود می آید وی اضافه کرد طبق آماری که تهیه شده در سال ۱۹۵۸ بیش از یکصد و هشتاد بچه در قطار های ناحیه ناگپور بدنیا آمده است .

درمان قطعی سوزاك تازه و کهنه

وضعف قوای تناسلی باوسایل جدید دراسرع اوقات بامخارج کم دکتر عباس جنابزاده دارای گواهینامه از دانشکده طب فرانسه‌خیابان منوچهری مقابل کوچه‌دبیرستان ژاندارك

آگهیهای تسلیت

مصیبت وارده رابه‌همکار عزیزمان **آقای احمد تراب‌انصاری** از صمیم قلب تسلیت میدهیم .

آ ـ ٤٧٣٩ **کلیه‌کارمندان‌فنی‌روزنامه‌اطلاعات**

جناب سرهنك علی انصاری

بدینوسیله مراتب همدردی خود را نسبت به مصیبت وارده خدمت جنابعالی و فرزندان گرامی معروض داشته سلامت و بقای عمر کلیه اعضاء آن خانواده محترم را آرزومندیم . آ ـ ٤٦٧٧ **ناصرشیخان‌وبانو**

تیمسار سرتیپ‌پیروز فر معاونت محترم اداره سررشته داری ارتش

مصیبت وارده را بحضور مبارك تسلیت عرض نموده سلامتی و موفقیت تیمسار و شادی روح پر فتوح فقیدسعید را از درگاه احدیت مسئلت دارد .

آ ـ ٤٧١١ **سرهنك۲ حسین‌تسبیحی**

با قلبی مملو از تاثر و تاسف شهادت شادروان سروان زمردی را بفرمانده محبوب خود تیمسار سر لشگر مجیدی و همقطار گرامی و عزیزمان سر کارسروان مهندس زمردی از صمیم قلب تسلیت عرض نموده و از خداوند بزرك مسئلت داریم که صبر و شکیبائی ببازماندگان فقید سعید عطا فرماید .

سرگرد فنی مهندس ابوالحسن خطیبی ـ سروان فنی مهندس علی محمد معمار صادقی . آ ـ ٥٦٠٠

تیمسار سرتیپ محمد انصاری

مصیبت وارده را به آن **تیمسار ارجمند** صمیمانه‌تسلیت عرض بقاء و سلامتی بازماندگان آنمرحومه را از خداوند متعال خواستاریم .

سرهنك ۲ داور ـ شیبانی ـ بکائی ـ شیرازی ـ مظفری ـ پاکروان ـ باقری ـ جوادی ـ مهدوی ـ نادری . آ ـ ٤٦٧٩

دوست عزیز جناب سروان مهندس زمردی

با قلبی مملو از تاثر و تاسف مصیبت وارده را بجنابعالی و خانواده محترم تسلیت عرض مینمائیم

آ ـ ٤٦٨٥ **سروان مهندس عبد یزدان ـ مهندس ماهوتی**

با نهایت تاسف در گذشت نابهنگام ستوان یکم‌مهدی زمردی را به خانواده محترم زمردی خصوصا برادرداغدارش آقای مهندس شاپور زمردی و بانو تسلیت میگوئیم .

آ ـ ٤٧٠١ **مهندس نظام‌الدین رضوی و بانو**

دوست ارجمندم آقای محمد باقر انصاری

باقلبی مملو از غم و اندوه مصیبت وارده را به آنجناب وخانواده محترم تسلیت عرض میکنم

آ ـ ٥٦٠٢ **جواد کیوانی**

در گذشت شادروان ستوان یکم زمردی را بخانواده‌آن مرحوم مخصوصا تیمسار مجیدی تسلیت عرض مینمائیم.

سرگرد سیروس نخجوان ـ ستوان یکم مفخمی ـ ستوان یکم گلشائیان ـ ستوان یکم همایون ـ ستوان یکم مرندی ـ ستوان یکم امیر اردلان . آ ـ ٤٦٧١

خانواده های رهنما و عوفی در گذشت جناب آقای‌محسن شاهرخی را بکلیه بازماندگان آن مرحوم تسلیت عرض می نمایند . **رهنما ـ مهندس عوفی**

آ ـ ٥٥٧٢

تیمسار سرلشگر مجیدی فرماندهی محبوب سپاه ۵

در گذشت جانگداز خلبان شهید ستوان یکم زمردی را در راه انجام وظیفه میهنی و حین عملیات نظامی باعث‌تاثر و تاسف افسران و درجه داران هنك ۷ آموزش سپاه ۵ می باشد از خداوند بزرك مسئلت میدارد روح آن نا کام را شاد و صبر و شکیبائی بیشتری به تیمسار فرماندهی محبوب اعطاء فرماید .

از طرف افسران و درجه داران هنك ۷ آموزش سپاه ۵ سرهنك ستاد ولی پور آ ـ ٥٥٧٤

جناب آقای استاد تقوی رئیس انجمن محلی بخش ۷سیروس ومدیر دانشمند هزار

اولیای‌دانش آموزان عموما و اعضای انجمن خصوصا بجنابعالی و سرکارخانم مدیر ارجمند دبستان همای‌و جناب آقای اعتضاد تسلیت عرض می کنند . رئیس انجمن‌خانه و مدرسه همای ـ **حسین معیری وکیل دادگستری** آ ـ ٤٧٤٥

جناب آقای استاد سید تقی تقوی ـ از درگذشت دائی جنابعالی بی نهایت متاثر بوده و بدینوسیله مصیبت وارده را از طرف خود و کادر دانشکده افسری تسلیت میگویم

آ ـ ٤٧٤٧ **فرمانده دانشکده افسری ـ سرلشگر فولادوند**

دانش آموزان ودانشجویان مازندران و شهسوار بجناب آقای استاد تقوی مربی و حامی خردمند خود و جناب آقای اعتضاد و لطف‌اله تقوی و سایر بازماندگان محترم تسلیت عرض می کنند .

دفتر سر پرستی محصلین مازندران و شهسوار ـ محمدی دانشجوی رشته پزشکی آ ـ ٤٧٤٥

دبیران دبیرستان ابومسلم بانهایت تاثر و تالم فوت شادروان فاطمه حجازی را ببازماندگان مخصوصا آقای اسمعیل حجازی رئیس محترم دبیرستان ابومسلم تسلیت عرض مینمایند .

شکیبا ـ مدنی ـ مصلحی ـ امیدی ـ اسلامی ـ ایلخانی ـ رادمرد ـ جمشیدی ـ جلالیان ـ قدیمی ـ خطیب ـ نوربخش ـ حسن نیا ـ فروتن ـ سعیدی ـ دیانی ـ سکاکی ـ معارفدوست ـ رادفر ـ مرشدی ـ شیرخدائی آ ـ ٤٧٢٩

جناب آقای حاج غلامرضا کاشانیان دوست ارجمند با قلبی مملو از تاثر مرك جانگداز مرحوم غلامحسین کاشانیان را بحضور مبارك تسلیت عرض نموده بعلت کسالت و عدم اطلاع از اینکه موفق بعرض تسلیت حضوری نشدم پوزش میطلبم . **علی‌اکبرحسین‌نیا** آ ـ ٤٧٣٧

مصیبت وارده را از طرف کلیه افسران و درجه داران تیپ بلوچستان و سیستان بخانواده محترم بهزادی‌مخصوص جناب سرهنك مهدی بهزادی و جناب سرهنك سیاوش بهزادی تسلیت عرض نموده بقای عمر آن خاندان محترم‌را از خداوند خواهانم .

فرمانده تیپ ٦ مستقل بلوچستان و سیستان سرهنك‌ستاد سهرابپور آ ـ ٥٥٦٨

تیمسار سرتیپ پیروز فر

افسران و درجه داران و سربازان اداره سر رشته‌داری ارتش بانهایت تاسف فوت پدر گرامی تیمسار رابببازماندگار آنمرحوم خصوصا به جنابعالی تسلیت عرض نموده بقای عمر و دوام آن خاندان را از درگاه احدیت مسئلت مینمایند

آ ـ ٤٧٥٩ **رئیس اداره سررشته داری‌ارتش‌سرلشگرپرتوی**

افسران و کارمندان اداره دوم در گذشت شادروان‌کریم وزیری شریف‌الممالك‌پدر سرکار سرگرد وزیری را تسلیت گفته بقای عمر بازماندگان و شادی روان آن فقید سعید را از خداوند متعال مسئلت دارند .

آ ـ ٤٧٧١ **رئیس اداره دوم سرلشگرکیا**

مراتب تسلیت و همدردی افسران و درجه داران و سربازان تیپ ۵ اصفهان بمناسبت حادثه تاثر انگیز وفقدان اسفناك شهیدسعیدستوان یکم خلبان زمردیان را به تیمسار سر لشگر مجیدی فرماندهی محترم سپاه ۵ عرض مینماید .

از خداوند متعال مسئلت دارم بازماندگان محترم آن شهید سعید را صبر و برد باری و همه افسران و افراد را در کسب افتخار شهادت در راه شاهنشاه و میهن توفیق عنایت فرماید .

فرمانده تیپ ۵ پیاده اصفهان سرتیپ سعید معتمدی‌کردستانی آ ـ ٥٦٥٠

مصیبت وارده را بدبیرارجمندمان خانم شهرت رضوانی تسلیت میگوئیم . **نوری‌خواجوی ـ رضوی ـ مولوی ـ صباحی**

انتقاد

دکتر حسن صدر حاج سیدجوادی

سرویس اختصاصی!

روز جمعه سر پل تجریش و کنار مهمانخانه آب علی و راه چالوس و شب های هفته در تمام خیابان های تهران اتومبیل های شیك و زیبائی که نمره آن به پرچم سه رنك مزین است ودر وسط پرچم کلمه «دولتی» نقش شده به چشم می خورد که طول خیابانها را نه یکبار ونه دوبار بلکه چندین بار می پیمایند . یك یا چند خانم آراسته و چندتا آقازاده با بلوز یقه بازو شلوار بلوجین در توی‌ماشین لم‌داده وفیس‌و افاده می فروشند .

حق هم دارند زیرا این اتومبیل ها اختصاصا برای آنها تهیه شده وحتی باخط درشت نستعلیق بر پشت آنها نوشته شده‌است «سرویس اختصاصی»!

لابد خبر دارید این سرویس اختصاصی هم داستانی دارد .

چند وقت پیش دولت به فکرافتاد که استفاده از اتومبیل های دولتی را در غیر ساعات اداری ممنوع سازد . فورا بمامورین راهنمائی دستور داده شد که در غیر ساعات اداری اتومبیل های دولتی را توقیف نمایند . اتفاقا این دستور مصادف بایك تعطیلات چند روزه بود . در همان روز اول مامورین راهنمائی بیش از سیصد اتومبیل دولتی‌را توقیف کردند . کسانی که ازاین اتومبیل ها استفاده میکردند بدستو پا افتادند . گفته شد که بعضی از اتومبیل های دولتی ناچارند در غیر ساعات اداری کار کنند مثلا اتومبیل هائی که برای‌بازرسی میروند!

بدین جهت قرار شد اینگونه اتومبیل ها «سرویس اختصاصی» تلقی شوند واز عبور آنها در روز های جمعه و تعطیلات‌وساعات‌غیراداری‌جلوگیری‌نشود.

از آن پس اغلب اتومبیل های سواری«سرویس‌اختصاصی»شدند. تب‌تند مامورین هم زود عرقش آمدو هنوز یکماه از تاریخ آن بگیرو ببند شدید نگذشته بود که کم‌کم سر اتومبیل های اختصاصی و غیر اختصاصی در کوچه و خیابان پیدا شد واکنون بحمداله بفراوانی دیده می شود ، تا چشم حسود های لعنتی که نمی توانند خانم هارا باآن توالت های قشنك و آقازاده هارا باآن شلوار های‌بلوجین مامانی‌توی سرویس های‌اختصاصی ! ببینند کور !...

همان موقع که دستور داده شد جلوی ماشین های دولتی‌را بگیرند ودریك روز بیش از سیصد اتومبیل توقیف گردید ما نوشتیم که این کار بسیار خوب و برازنده ای است ولی بشرطی که فقط برای مدت ده پانزده روز نباشد .

من نمی دانم دولت یك کار خوبی را که شروع می کند ومورد تایید همه روزنامه ها ومردم قرار می گیرد چرا ادامه نمی دهد ؟

اگر مامورین انتظامی خانم وآقازاده های کسی را که اتومبیل دولتی را مورد سوء استفاده قرار داده در ملاء عام از ماشین پائین بکشند و اتومبیل را توقیف نمایند و سوء استفاده چی را بعنوان سوء استفاده از اموال‌دولتی مورد تعقیب قرار دهند دیگر هرگز سرویس های اختصاصی با یك‌مشت زن‌وبچه‌سرپل تجریش وکنار مهمانخانه آب علی دیده نمی شوند .

اگر استفاده خانمها و آقازاده ها از اتومبیل دولتی ، از بنزین دولتی‌و از شوفر دولتی سوء استفاده از اموال دولت تلقی نمی شود پس سوء استفاده از اموال دولتی چیست ؟

من شکی ندارم کسی که بخود اجازه میدهد بدین ترتیب از اتومبیل دولتی سوء استفاده نماید از سایر اموال و وسائل و وجوه دولتی و غیر دولتی نیز بطور نا مشروع استفاده می کند.

جلوگیری از این سوء استفاده موضوع غامض ودشواری نیست ، بازرس و متخصص ومامور مخفی هم لازم نـدارد . فقط کا فی است به مامورین راهنمائی دستور داده شود که جلوی این اتومبیل هارا بگیرند وخانم وآقازاده ها را پیاده کنند واتومبیل را توقیف نمایند . اگر یك مرتبه این عمل انجام گیرد و متخلف تسلیم دیوان کیفر گردد بدون شك هیچ کس جرئت نخواهد کرد اتومبیل های دولتی راکه از مالیات این مردم تهیه می شود مورد سوء استفاده قراردهد.

با خوانندگان

موضوع بلیطهای روز جشن

اداره محترم روزنامه اطلاعات

خواهشمند است دستور فرمایند شرح زیررا در پاسخ مطالب بانو سرخوش که‌روز ۱۲ اردیبهشت ماه درآن روزنامه چاپ شده‌بود درهمان صفحه درج نمایند :

۱ـ برای جشن روز پیش آهنگی باتوجه به تعداد پیش آهنگان‌تهران واولیاء آنها بلیط بسیار کم چاپ شد زیرا راحتی مدعوین مورد نظر بود وبهمین علت دراغلب تریبونها جای خالی وجود داشت .

۲ـ کارتهای دعوت اصولا برای اولیاء پیش آهنگان فرستاده شده بودو مدعوین خصوصی فقط درزیر جایگاه جا داشتند .

۳ـ اگر بوسیله شخص و یا اشخاصی بلیطهای جشن روز پیش ـ آهنگی که فقط برای تقویت روحیه خواهران وبراداران پیش‌آهنك و اولیاء آنها طبق فرمان ذات شاهانه تهیه شده بود به فروش رسید مایه کمال تاسف است زیرا هنوز در محیط زندگی ماوجود چنین اشخاص بدترین عاملی است که دانسته ویا ندانسته با حیثیت های ملی خود بازی می کنند .

کفیل اداره انتشارات و تبلیغات سازمان ملی پیشاهنگی ایران .

صدری میر عمادی

سالن سر پوشیده ورزشی

از تبریز ورزشکاران و ورزش دوستان آذربایجان مینویسند نظر باینکه‌هوای‌متغیروناساعدآذربایجان بخصوص تبریز جهت تمرین در میدانهای ورزشی و فعالیت جوانان در امر ورزش مناسب و مقدورنیست در سال ۱۳۳٤ به پایه گذاری‌سالن سر پوشیده ورزشی‌در استادیوم باغ شمال اقدام شدولی‌بنابعلل نا معلومی پس از پایه گذاری عمل ساختمان وتکمیل آن تا حال راکد مانده در سال ۱۳۳۷ اعلیحضرت همایونی ضمن بازدید از موسسات ورزشی واستادیوم باغشمال نظر بعلاقه‌خاصی که نسبت به ورزش و ورزشکاران آذربایجان مبذول میفرمایند دستور اکید صادر فرمودند که هر چه زود تر بتکمیل ساختمان مزبور اقدام و وسائل‌راحتی جوانان‌را فراهم آورند متاسفانه‌تا امروز کوچکترین اقدامی از طرف مسئولین امرنشده و موجبات ناراحتی ونا امیدی ما علاقمندان بورزش‌را فراهم آورده‌اند اینك با عرض مراتب بالا از نخست وزیر محبوب استدعا داریم با بذل توجه بخصوصی‌که همه وقت به آذربایجانیها شخصا دارند مقرر فرمایند نسبت به تکمیل ساختمان مزبور اقدام سریع بعمل آید.

شعبه بانك رهنی

از ساری مینویسند مخروبه بودن اکثرخانهای ساخت‌قدیم‌و کمی‌مسکن باازدیادروزافزون‌جمعیت‌زحمت‌ومضیقه اهالی را از حیث مسکن روزبروز بیشتر محسوس‌میسازد مقتضی‌است برای کمك بصاحبان ساختمانهای مخروبه بکسانیکه قصد ساختمان جدید دارند شعبه بانك رهنی در ساری افتتاح وشروع بکار نماید شاید باکمکی که از بانك رهنی گرفته میشود توسعه و رفاهی جهت ازدیاد مسکن در این شهرستان بعمل آید ضمنا موضوع نظارت‌در نرخ خواربار وجلو گیری از افزایش قیمتها مخصوصا هیزم و ذغال که اخیرابه پانصدوپنجاه‌ریال رسانیده‌اند وطبقات کم در آمد این شهرستان قادر بخرید آن نیستند مورد تقاضای اهالی میباشد .

ممانعت از تاکسیها

آقای محمود طبیب زاده نوری مینویسد دیروز برای انجام کاری به تهران پارس رفتم دیده شد که مامورین ژاندارمری تهران پارس از ورود کارگران تاکسیها واتومبیل های کرایه به منطقه تهران پارس جلو گیری مینمودند من هر چه‌فکر کردم نتوانستم مجوزی برای این عمل پیدا کنم آیا ممکن است متصدیان تهران پارس یا مامورین ژاندارمری آنجا علت این اقدام و مجوز قانونی آنرا توضیح دهند .

عوارض پوست

ازقزوین بوزارت کشور تلگراف میکنند عوارض‌جلدیته گاو ۲۰ریال بزگوسفند ۵ریال درقزوین سابقه نداشته باقانون مصوبه شهرستانها مطابقت نمیکند وبانظر اشخاص بصیر تصویب نشده در اثرعوارض سنگین صادر کنندگان معطل و تجارت آن فلج گردیده درشهر بسته وکالای موجود فاسدمیشود متمنی است امرمقرر دارید هرچه زودتر دراینموضوع تجدیدنظربعمل آید

اولین شکایت دروغی

اولین شکایت دروغی تاریخ ،سه هزار سال قبل اتفاق ،افتاده است داستان این شکایت روی کاغذ های مخصوصی نوشته شده واین‌کاغذهاکه «کاغذ ابوت» نام دارد اخیرا درمصر کشف گردید .

داستان اینطور شروع میشود که «بسر» فرماندار قسمت شرقی«طیبه» شکایتی تسلیم «خام اواس» وزیر میکند ودراین شکایت رقیب خود «بویرو» فرماندار منطقه « دره پادشاهان » را متهم به سرقت تعداد زیادی از قبر ها میکند .

وزیر مزبور دستور دادتاکمیسیونی جهت تحقیق پیرامون این موضوع تشکیل شود . کمیسیون‌تشکیل‌گردید و هیئتی از طرف‌آن به محل وقوع سرقت اعزام شد.

هیئت مزبور متهم را احضار کرد تا در مورد اتهام از وی بازپرسی بعمل آید ولی در تحقیقات معلوم‌شد که قبرها سالم است و بویروتبرئه گردید.

بویرو خبر تبرئه خودرا در همه‌جا انتشار داد و آنگاه عده ای ازطرفداران خودرا گرد آورد و تظاهراتی در برابر کاخ رقیب خود «بسر»تشکیل داد. «بسر» تهدید کرد که جریان را باطلاع پادشاه میرساند . ولی بویرو پیشدستی کرد و به وزیر اطلاع داد که بویرو به صلاحیت دادگاه اعتراض کرده و میخواهد رعایت سلسله مراتب رانکند و مستقیمابا پادشاه تماس بگیرد .

وزیر هم فوری کمیسیونی جهت محاکمه بویرو باتهام توهین به وزیر و ابلاغ یك شکایت دروغین تشکیل دادو کمیسیون او رامحکوم نمود.

علت فراردانشمندان آلمانی

طبق آمار منتشره در سال ۱۹۵۸بیش از ۳٤۰۰ معلم و۳۷۵ دانشمند ازآلمان شرقی به آلمان غربی گریخته اند . نامبردگان در باره علت فرار خود گفته‌اند رژیم کمونیستی در کار و زندگی خصوصی آنها نیز پیوسته دخالت میکرده است واین وضع برای آنها قابل تحمل نبوده است .

آزمایش عجیب

در کنگره هوائی امریکا تصمیم گرفته شد که یك آزمایش اتمی در فاصله ۱۶۰ میلیون کیلو متری‌زمین صورت گیرد . منظور از آزمایش مزبوراینستکه‌معلوم‌شود تئوری‌انیشتین صحیح است یا خیر ؟ انیشتین معتقد بود کلیه شعاع ها و امواج‌دارای سرعت مساوی و معادل سیصد هزار کیلو متر در ساعت میباشند و با انجام آزمایش فوق صحت یا سقم نظریه دانشمند معروف روشن خواهد گردید .

از اینجا و آنجا

اختلاف یك زن وشوهر !

یکزن انگلیسی یك نامه جالب بروزنامه ارسال داشت و در آن چنین نوشت :

ما دارای یك تختخواب بزرگ‌هستیم که من و شوهرم روی آن‌میخوابیم . این تختخواب راکنار دیوار می گذاشتیم . شوهرم اصرار میکرد که در طرف دور از دیوار بخوابد زیرا کار او طوری بود که مجبور بود صبحها خیلی زود از خواب بیدار شود .

حالا چند روزی است که بمنزل دیگری نقل مکان کرده ایم و دارای یك اطاق خواب بزرك شده‌ایم و تختخواب خودرا در وسط اطاق گذاشتیم .

ولی چون عادت‌کرده بودم که همیشه در کنار دیوار بخوابم ، حالا از وحشت اینکه از روی تختخواب بزیر افتم ، خواب بچشمانم راه نمی‌یابد. وفقط موقعی از خواب استفاده میکنم که تختخواب رابدیوار بچسبانم ولی شوهرم اصرار دارد که تختخواب در وسط اطاق باشد.

روزنامه مزبور در پاسخ این‌خانم چنین مینویسد : در نتیجه آماری که در آمریکا تهیه شده معلوم‌گردیده است که ۹۸ در صد از مردم در طرف راست رختخواب میخوابند و به شکل و وضع و مکان رختخواب اهمیت نمی دهند .

چاق‌ترین مردجهان

موقعی که چاق‌ترین مرد جهان بنام«رابرت هیوز»در «بریمن» درگذشت ۱۰٤۱ پوند وزن داشت . برای این شخص تابوت مخصوصی که ۲٤۳ سانتی متر طول و۱۳۰ سانتی مترعرض داشت ساختند و جسد اورا دراین تابوت نهادند . در صورتی که طول تابوتهای معمولی ۱۹۵ سانتی متر و عرض آن ۶۳ سانتی متر می باشد .

راننده ماهر

در یکی از جاده های انگلستان آقای ساموئل تاجر۳۱ ساله باماشین‌کهنه مدل ۱۹٤۹ خود رانندگی میکرد.ضمن رانندگی چرخ جلو سمت چپ‌ماشین جدا شد و از جاده بخارج پرتاب گردید ولی راننده ماهر مسافتی بیش از ده کیلو متر با همان وضع پیش رفت و متوجه نشد تا اینکه بوسیله یکی از ماموران راهنمائی متوقف گردید وقتی ماموراهنمائی گفت یکی از چرخها جداشده و او فقط با سه چرخ رانندگی میکند راننده ماهر باور نمیکرد . پس از اینکه ازماشین پائین آمد با خونسردی گفت عجب پس علت اینکه ماشین بسختی حرکت میکرد همین بود !!

کرایه حمل و نقل

یکی از بانوانی که برای خدمت‌در نیروی دریائی آمریکا داوطلب شده بود و «خانم و.ا.کوبر» نام دارد و از اهالی «ویلادلوی» در پنسلوانیا میباشداخیراخاطرنجالبی‌رااز‌اقامت‌خود در چین در یکی ازمطبوعات پنسلوانیا انتشار داد .

وی‌مینویسد در آنسال برای گذراندن چند روز تعطیل قصد داشتم سری به دیوار عظیم چین بزنم . موقعیکه از قطار پیاده شدم بیش از نیم میل راه باقی مانده‌بود تا خودرا ببالای کوه یعنی محل‌دیوار چین برسانم. معمولا سیاحان این مسافت رابالاغ طی میکردند وتی چون من حامله بودم این امر برایم امکان نداشت و بهتر دیدم‌که بوسیله صندلی نقاله که بوسیله چهار نفر باربر چینی‌حمل میشود به بالای کوه بروم.

از باربر هاکرایه حمل خودرااسئوال کردم ویکی از آنها پاسخداد دودلار بوی پاسخدادم که کرایه همیشه یك دلار است چطور تو دو دلار از من میخواهی .آن باربر چینی خیره خیره به شکم من نگاه کرد و گفت :

ـ بانوی من شما دو نفر هستید!

از صحبت او خنده‌ام گرفت ودودلار کرایه دادم تامرا بکنار دیوار چین بردند .

جدول کلمات متقاطع شماره ۱۲۲۰

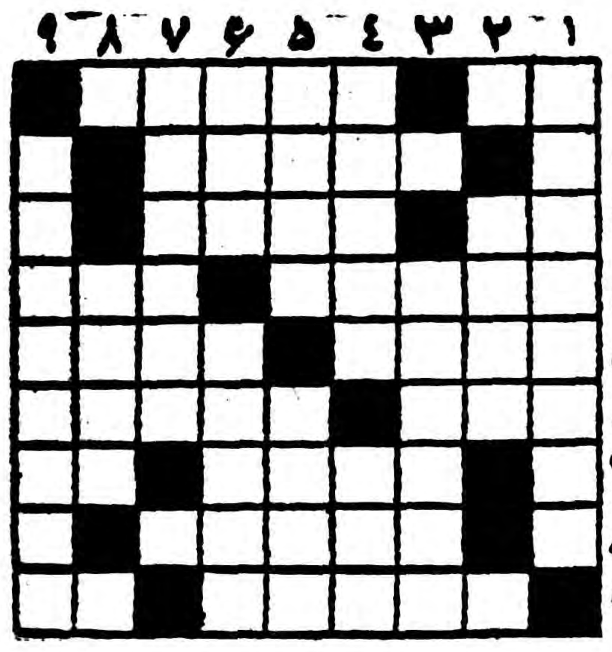

افقی: ۱ـ به‌نازکدل از آن لطیف‌تر نگوئید‌که میرنجد ـ از رودخانهای اروپا ۲ـ بهتر ازهرکسی معنی‌درد را میفهمد ۳ـ اگر باشد ـ قصه صبر او نیز چون عمر نوح‌است ٤ـ وزیر است اما فعلا وزارتخانه ای ندارد ـ بعداز سختی فرج پس‌از شدت است ۵ـ از راه پیمای بی‌مرکب چه خبر دارد ؟ ـ از حیوانات‌عظیم دریا ۶ـ معمولا برسر می‌نشیند ولی البته نه‌هرسری ـ حفاظ ایوان برای جلوگیری ازسقوط ۷ـ سوزاندن آنراهم بر مردم آزاری ترجیح داده‌اند ـ از آن‌طرف کوچك است ۸ـ احمق به‌کمال دارد ۹ـ کاکل ـ درکشتی میزنند .

عمودی : ۱ـ از رئیس‌الوزراهای معروف انگلستان ۲ـ آبرورفته ومفتضح ۳ـ از معروفترین بناهای تاریخی جهان که بانی‌آن یك‌زن ایرانی بوده است ٤ـ دلی پرآتش‌دارد وتنی تبدار ـ صورت‌ظاهر ۵ـ اگر روزی دایر بوده فعلاکه بهم‌خورده است ـ از ارکان دسته‌موزیك ۶ـ کجامیروی ؟ میگویدنرو ! ـ درخشندگی ۷ـ همیشه در قمار میبازد (گواینکه دیگران هم نمی‌برند!) ۸ـ ازگیاهان خودرو که بعضی‌ها درآش‌هم میریزند ۹ـ باین صورت نیز نباید قیاس از خویشتن گرفت .

حل جدول شماره ۱۲۱۹

افقی : ۱ـ برخی ـ توبه ۲ـ سید ـتاب ۳ـ تباشیر ـ مس ٤ـ قمروزیر ۵ـ روی ـمات ۶ـ تخت‌روان ۷ـ نت ـ ایروان ۸ـ کنس‌اند ۹ـ لیلی ـکنیه .

عمودی : ۱ـبستر ـتنبل ۲ـ ریب ـرخت ۳ـ خداقوت ـکل ٤ـ شمیرانی ۵ـ تیر ـ ویس ۶ـ تارومار ۷ـ وب ـ زانوان ۸ـ میت ـ انی ۹ـ همسر ـ زنده .

شاهین‌بار شاهین‌بار شاهین‌بار

برای‌حمل هر گونه بار ـ اسباب کشی‌ـ تیرآهن‌ـ کالای‌تجارتی درشهرو شمیرانات‌وحومه‌همه‌ساعات‌شب‌وروزآماده‌است سه‌راه‌شاهپور تلفن ۲۹٤۵۱

۱ـ۵ آـ ۳۰۳۱

اتومبیل سینگر مدل ۵۹

ازلحاظ قدرت ـ استحکام ـ زیبائی ـ وکمی مصرف بی‌نظیراست

New SINGER Gazelle A ROOTES-PRODUCT

نماینده انحصاری درایران : شرکت تضامنی ع ـ اصغر شاپجیلار و شرکاء خیابان شمیران تلفن ۳۲٤٤۱

هتل میترا

بایك‌رستوران مدرن که‌دارای بهترین غذا های مطبوع ایرانی و فرنگی می‌باشد (تحت‌نظر متخصصین خارجی) بدون موزیك و با ارزانترین قیمت افتتاح شد .

نشانی : خیابان تخت‌جمشید چهار راه بهار تلفن ۳۳۸۸۹

بگو من چیستم

بگو اسمم چیست ؟

چون علاقمندان محترم باندازه لزوم از خواص بهداشتی من آگاه شده‌اند بنابراین ـ من :

روزپنجشنبه ۳۰ اردی‌بهشت

اسم خودرا برای اطلاع عموم اعلام میدارم

جوابهای صحیحی‌که تا آخر وقت روزچهارشنبه ۲۹ اردیبهشت بدفتر کانون آگهی آوا لاله‌زار یاصندوق پستی ۱۱۲۳ رسیده باشد درقرعه‌کشی شرکت داده خواهد شد .

آـ ۵۵۶۶

اکوستیك تایل ارمسترانگ

برای پوشش سقف

شرکت سهامی تزیینات ساختمان

خیابان رازی کوچه تیمساری تلفن ٤۳٤۳۸

نمایشگاه چهارراه‌شاه

آـ ۵۵۲۸

حسن ـ شمس

وکیل پایه یك دادگستری

خیابان فردوسی ـ مقابل بانك‌تهران

تلفن ۳۵۸۰۹

اوقات پذیرائی :۶تا۸ بعداز ظهر

۱ـ۳ آـ ٤۶۰۹

درمان روماتیسم

مطب دکترمهندس

خیابان یوسف آباد ـ ایستگاه ...

کپیه از اسناد

عکس‌دار ـ بی‌عکس ـ اسناد دو رو ـ کتاب حضوری انجام میشود

فتو پرسپولیس ـ لاله‌زارنو چهارراه کنت

آـ ۱۶۳۹ ۱ـ۲۰

لینولئوم DLW

که توسط متخصصین با تجربه این شرکت وبا چسب مخصوص نصب میشود از هر لحاظ مورد تضمین میباشد.

به مارك مخصوص لینولئوم DLW که معرف ۷۵ ساله تجربه در پوشش کف میباشد توجه نمائید

نماینده انحصاری درایران شرکت سهامی پخش لینولئوم‌ایران

چهارراه کالج تلفن ٤۷۰۷۰ ـ ٤۱۰٤۰

DLW LINOLEUM

آـ ۵۵٤۲

اوقات مطب

پرفسور مسعود عزیزی

متخصص بیماریهای اطفال

۴ تا ۷ خیابان بهرامی تلفن ۴۵۹۱۶

درمان‌قطعی سوزاك تازه و کهنه

وضعف قوای تناسلی باوسایل جدید دراسرع اوقات بامخارج کم دکتر عباس جناب‌زاده دارای گواهینامه از دانشکده طب فرانسه‌خیابان منوچهری مقابل کوچه‌دبیرستان ژاندارك

مردم اصفهان

بشما توصیه میکنم که برای فرا گرفتن ماشین نویسی فقط به آموزشگاه جهان‌اول خیابان شیخ‌بهائی مراجعه فرمائید

۱ـ۶ آـ ۵٤۸۲

آدامس طوطی نشان

بهترین آدامس آمریکائی

نمك میوه

انو

که مصرف ومعروفیت زیاد جهانی دارد و عموم پزشکان محترم نیز بدان آشنائی کامل دارنـد در شیشه‌های بزرك و کوچك و در بسته‌های خوراکی کوچك در تمام عمده فروشیها واغذیه فروشیهاودارو ـ خانه‌های کشور موجود است

مبارزه ضدشوروی مصر تعدیل میشود

قاهره هنوز امیدوار بدریافت کمکهای قابل ملاحظه اقتصادی ازشوروی است

دکتر فوزی وزیر خارجه‌جمهوری متحده عرب برفعالیت خودمیافزاید. هفته گذشته دکتر فوزی وزیر خارجه جمهوری متحده عرب‌وارد ژنوشد تاباداك هامرشولد دبیرکل سازمان ملل متحد مذاکراتی‌درباره خاورمیانه بعمل آید. باید گفت که دریکی دوهفته گذشته بار دیگردکتر فوزی بعدازیك سکوت‌دو ماهه وارد صحنه سیاسی فعال‌قاهره شده است. معذلك باید متذکرشد که نظریات وتوصیه های وی‌درباره سیاست خارجی جمهوری متحد عرب همیشه موثربوده است.

سیاستمدار محتاط

دکتر فوزی سیاستمدار متبحر و محتاط درروزهائی مسئولیت های بیشتری رابعهده میگیرد که تبلیغات ضدشوروی مصر کاهش یافته و رویه آنکشور بغرب دوستانه تر میشود. وی زیادموافق با حملات عبدالناصر در جبهه های مختلف نمیباشد.

گفته میشوداخیراسفراء هندوستان ویوگوسلاوی درقاهره با جمال عبدالناصر وسایر مقامات مصری تماس هائی داشته وآنهارا وادار به تعدیل مبارزات ضد شوروی کردند. بعداز انقلاب موصل در عراق عبدالناصر کوشش کرد احساسات مذهبی مسلمانان را علیه خداناشناسان کمونیست برانگیزد.

عامل دیگری که موجب شد عبدالناصر ازمبارزات ضد شوروی خود بکاهد. نامه خروشچف‌نخست وزیر شوروی است که در تاریخ بیستم آوریل گذشته برای وی ارسال شد. وهنوزمتن‌آن فاش‌نشده است.

عده ای ازناظران معتقدند که خروشچف درنامه خود بعبدالناصر اطمینان داده است که کمك های شوروی بجمهوری متحدعرب ادامه پیدا خواهد کرد. وازحملات‌اخیر مصر نسبت بسکو وطرفدارانش اظهارنارضایتی کرده است.

عامل دیگری که موجب تعدیل حملات قاهره به مسکو شد امیدی است که‌هنوز جمهوری متحده عرب نسبت بدریافت کمکهای اقتصادی ونظامی ازشوروی دارد و دیگری بوجود آوردن زمینه مناسبی برای مسافرت یك هیئت مصری بمسکو است.

این هیئت بزودی بمسکو میرود تاقرارداد نهائی‌را درباره ساختمان اولین مرحله سد عالی‌اسوان بکمك شورویها امضاء کند.

حمله بکمونیستها

البته نباید بیقین گفت که حملات قاهره علیه مسکو بطور ناگهانی قطع شده است وکمونیست های عراق هنوز بطور مداوم تحت‌حملات روزانه قاهره میباشند وازهرفرصتی هم‌برای حمله به امپریالیسم‌استفاده میشود. مثلا تغییرات اخیری که در کابینه اردن بوجود آمده بعنوان تجدید حیات پیمان بغداد تلقی‌شده که درآن انگلیس درحال حاضر رل عمده رابازی میکند.

مطبوعات قاهره سقوط مجالی را پس ازشورش ۱۹۵۵ و شکست ماموریت ژنرال تمهلر درمورد‌الحاق اردن به پیمان بغداد یاد آوری میکنند وباردیگر ازوی بعنوان عامل انگلستان وملکه زین مادر ملك حسین نام میبرند بر خلاف سمیرالرفاعی که بعنوان ما مل امریکائیها معرفی میشود.

قراراست بزودی یك هیئت انگلیسی برای اجرای موادقرارداد مالی بین انگلیس ومصر که‌اخیرا امضاء شد وارد قاهره شود. همزمان باورود این هیئت قراردادی بین مصر وآمریکا امضاء شدکه طبق آن معادل ۲۲ میلیون دلار مازاد محصولات کشاورزی آمریکا به مصر فروخته وپول تحصیل شده به لیره مصری درجمهوری متحده‌برای اجرای برنامه های اقتصادی‌بمصرف خواهد رسید.

چندماه قبل نیز قراردادی برای تحویل گندم بوسیله امریکاامضاء شد. گرچه هنوز آمریکا علائم قدردانی کافی ازجمهوری متحده عرب ندیده است معذلك این قدم بمنزله بهبودی درروابط مصر با غرب است.

تایمز

عملات وگزارشهای خارجی

دوگل یك راه برای پایان جنك الجزایر می‌شناسد

روشی‌که رئیس جمهوری فرانسه درمورد الجزایر پیش‌گرفته منطقی است

ژنرال دوگل چند روز پیش‌سکوتی راکه از مدتی قبل درباره مسئله الجزایر اختیار کرده بودشکست ودر نطقهائی که در سفر اخیر خود ایراد کرد باردیگر نظر خودرا درباره این مسئله بفرنج بیان داشت.

نخستین سخنرانی ژنرال دوگل افکار عمومی مردم فرانسه راکه خواستار پایان دادن‌به بردودناك الجزایر هستند تااندازه‌ای تسکین داد. دراین نطق دوگل بالحن‌قاطع اظهارداشت: اکنون هنگام آن رسیده است که صلح وآرامش‌در الجزایر مستقر شود ولی این امیدو آرزودیری نپائید واز لحن اظهارات بعدی وی معلوم شد که این مسئله همچنان باسیاست کلی فرانسه که‌افکارعمومی‌باآن آشنائی زیادی ندارد بستگی دارد.

دوگل باردیگر ازهمان اصول‌که تاکنون بارها به‌آن اشاره کرده است سخن گفت و«تحولات‌عمیقی» را که‌باید در الجزایر صورت گیرد و حسن تفاهمی که بین فرانسه و الجزایر پدید آید یاد آور شد.

دردورنمائی که دوگل ازالجزایر ترسیم کرد باردیگر همان‌تصویر سابق‌بچشم‌میخوردوآن عبارت‌از بیهودگی واحمقانه بودن ادامه جنك درالجزایر است. بعقیده دوگل برای حل‌مسئله الجزایر یك‌راه بیشتر وجود ندارد و آن صلح و آشتی و برادری الجزایریها بافرانسویها است زیرا تنهافرانسه قادراست تغییرات اساسی‌دراین سرزمین بدهد. هرگونه دخالت خارجی‌دراین مسئله نه‌تنها بیمورد خواهد بود بلکه اصولا قابل‌قبول نیست.

افراطیون ناراضی

موضوعی که‌درنطق اخیر ژنرال دوگل جلب توجه میکند این است که رئیس جمهوری فرانسه فقط به‌مسئله همبستگی دائمی فرانسه باالجزایر اشاره کرد. و اظهار امیدواری نمود که خود الجزایریها به میل خود به‌این نتیجه برسند.

پس‌از ملاقاتی که دوگل بادبیر-لوفون» بعمل آورده بود انتظار میرفت که درسخنرانی خودباردیگر کلماتی از قبیل «الجزایرفرانسه» بکاربرد ولی در نطقی که رئیس جمهوری فرانسه روز پنجشنبه گذشته‌ایراد کرد باین‌موضوع اشاره‌ای‌نکرد واین امردرجراید و مخصوصا در بین «افراطیون فرانسوی»درالجزایر باعدم رضایت تلقی گردید.

ولی باید درنظر داشت که ژنرال دوگل باتمام قوا میکوشد از هرگونه گفتار واقدامی که‌ممکن است حل مسئله‌الجزایر رادشوارتر سازدخودداری‌نماید‌هنوزخطرات‌زیادی دراین راه وجوددارد و توفیق در حل‌این مسئله بروشی که مردم الجزایر و فرانسویها در پیش خواهند گرفت بستگی دارد و روشی‌که اکنون‌رئیس دولت فرانسه دراین مسئله پیش گرفته بسیار منطقی‌است وبااین ترتیب‌بهتر میتوان الجزایریهارا وادار کرد که همچنان فرانسوی باقی بمانند.

لوموند

خاورمیانه اولین هدف شوروی است

پس‌از خاورمیانه افریقا وامریکای لاتین درنظرمسکو اهمیت دارند

THE CHRISTIAN SCIENCE MONITOR

اینك واشنگتن باین حقیقت پی برده است که هدف اولیه کرملین خاورمیانه است نه برلن ونه آلمان. در هفته های اخیر بود که مقامات عالیرتبه دولت آمریکا انگشت‌خودرا روی خاورمیانه گذاشته و آنرا خطرناکترین نقاط بحرانی در جهان تلقی کرده‌اند. البته چنین عقیده‌ای از خطری که متوجه صلح جهانی بعلت مسئله برلن است نمیکاهد و این معنی را نمیدهد که مسکو اولتیماتوم خودرا در باره برلن با اولتیماتوم دیگری در باره خاورمیانه عوض کرده است. شکی نیست که هدف کرملین در حال حاضر وتا مدتی در آینده متوجه کشور های کم رشد خاورمیانه و نزدیك خواهد بود.

خطرناکترین نقطه

سروینستون چرچیل نخست وزیر زمان جنك انگلیس در ملاقات اخیر خود با پرزیدنت آیزنهاور ومقامات دیگر آمریکائی باین موضوع‌اشاره کرد.

درهفته‌های‌اخیرمقامات اداره‌امنیت آمریکا ووزارت خارجه آمریکادر کنگره آمریکا حاضر شده و تائید کردندکه سیاست توسعه طلبی مسکو متوجه کشور های خاورمیانه است. کشور هائی که دسترسی شوروی را به اقیانوس هند مسدود کرده‌اند.

الن دالس رئیس اداره‌امنیت‌آمریکا در هفته گذشته در کمیته روابط خارجه مجلس سنای آمریکا حاضر شد و گفت: امروزمعراق‌خطرناکترین نقطه در جهان است. وی اضافه کرد که فشار شوروی در باره‌برلن قسمتی به آن منظور است که‌توجه جهانیان را از عراق دور بسازد.

اظهارات الن دالس در مجلس‌سنا مشابه نطق وی در شهر نیوارلئان بود که در اوایل ماه گذشته ایراد کرده بود. الن دالس دراین شهر چنین گفته بود: «رهبران کمونیسم جهانی معتقد هستند که آینده کمونیسم تامین خواهد بود مشروط براینکه متکی بسیاست توسعه‌طلبی باشد واین سیاست در وهله اول متوجه قاره های آفریقا و آسیاست. در حالیکه مارامتوجه برلن میسازند. آنها (کمونیستها) با شتابزدگی اسلحه و کمك های اقتصادی‌روانه عراق کرده ودر آن کشور متوسل بخرابکاری میشوند وهنگام‌اجرای این نقشه ها چشمان‌خودرا به آفریقا دوخته‌اند.

از اظهارات آلن دالس چنین بر می‌آید که کشور های ایران و عربستان سعودی نسبت به‌تحولات اخیر عراق بسیار ناراحت هستند.

آلن دالس البته طی اظهارات خود رویه جدید ضد کمونیستی جمال عبدالناصر را فراموش نکرده بود ولی روابط قاهره و مسکو هنوزبرای غرب روشن نیست و آنرا میتوان بدو نوع تعبیر کردو به یقین‌نمیتوان گفت قاهره اینك چهره خودرا کاملا بطرف غرب بر گردانده است.

منطق کم رشد

رئیس کمیته فرعی خلع سلاح مجلس سنا نیز در یك جلسه سری کمیته‌فرعی‌مزبوراظهارات‌مشابهی کرده بود. وی گفته بود که در وهله‌اول سیاست مسکو متوجه کشور های کم رشد خاورمیانه است. مسکو کشور های کم رشد خاورمیانه را بهترین منطقه توسعه نفوذ خود میداند.

مسکو معتقد است که با کمك نهضت های کمونیستی ضد غربی‌و کمونیستهای محلی بتواند بتدریج حکومت های کمونیستی‌ویا دولتهائی که از طرف مسکو اداره میشود در آنجا روی کار آورد.

کشور های آمریکای‌لاتین وممالك جدیدالاستقلال آفریقا از لحاظ‌اهمیت برای مسکو جای دوم را گرفته‌اند.

هدف شوروی در اروپا عبارتست از کنترل ممالك‌اروپای‌شرقی‌و کاهش دادن قدرت نظامی غرب مخصوصا نیروی نظامی آمریکا. هدف اصلی کرملین در اروپا تا مدتی عبارت خواهد بود از تحکیم وضع خود در آنجا وکوشش در محروم کردن غرب از امتیازات فعلی خود و سعی در کوتاه کردن‌دست غرب از برلن.

کریسچن ساینس مونیتور

آگهی تاسیس شرکت سهامی ایرانی کشتی‌رانی ونمایندگی عمومی

بمنظور هرگونه عملیات تجارتی- واردات و صادرات نمایندگی های شرکتهای خارجی - نمایندگی شرکتها وموسسات‌حمل و نقل بحری وهوائی وزمینی وبیمه ونظارت کالا- حق‌العملکاری- مشارکت در شرکتهای دیگر و کلیه عملیات مالی که مستقیما یاغیر مستقیم بموضوع شرکت ارتباط داشته باشد. شرکتی بنام شرکت سهامی ایرانی کشتیرانی ونمایندگی عمومی که سرمایه آن مبلغ یك‌میلیون و پانصدهزارریال تعیین گردیده وبه‌یکصدوپنجاه سهم‌هزارریالی (که نصفسهام بانام و بقیه بی‌نام‌است)تقسیم و پنجاه درصد بهای اسمی آن نقدا پرداخت شده و طبق‌اظهار در تحویل واختیار مدیران شرکت میباشد و بقیه تعهدی است ازتاریخ شانزدهم اردیبهشت‌ماه ۱۳۳۸ بمدت نامحدود درتهران خیابان فردوسی شماره ۵۰۰تشکیل گردیده و در تاریخ بیستم اردیبهشت‌ماه ۳۸ دردفتر ثبت شرکتهای داخلی بشماره ٦٦٨٢ به‌ثبت رسیده آقای حبیب توفیق غرغوررئیس و آقای اندرانیك قاراپتیان وانی نایب‌رئیس هیئت‌مدیره و آقای نیکلا توفیق غرغور عضو هیئت‌مدیره شرکت میباشند کلیه اسناد واوراق تعهدآور رادونفر از سه نفر اعضاء هیئت‌مدیره باتفاق شخص یااشخاص دیگر که برای این منظور از طرف هیئت مدیره تعیین میشوند متفقا امضاء می‌نمایند وشعبه شرکت نامبرده در شهرستان خرمشهر تاسیس‌یافته است و آقای هرمز فروحی برای مدت یکسال بسمت بازرس شرکت تعیین شده است.

رئیس اداره ثبت شرکتها و علائم تجارتی واختراعات - مهدی نراقی

آ-٤٦٦٧

GRUNDIG

کارخانجات معظم

گروندیگ

سازنده عالیترین محصولات رادیو، تلویزیون، وضبط‌صوت درجهان

آخرین مدل ضبط‌صوتهای معروف خود را که انقلابی در جهان صنعت بوجود آورده است بعلاقمندان عرضه مینماید

برای مشاهده ودریافت مشخصات فنی به:

شرکت تجارتی آفتاب

خیابان لاله‌زار مراجعه فرمائید

از خبرنگارما دردهلی

وجود شباهت زیاد بین فلسفه ایران وهند

دکتر تاراچند سفیرکبیر اسبق‌هند درایران درخانه فرهنگی ایران‌وهندگفت: تاریخ ایران بسیار پردامنه میباشد وبرای‌کسانیکه علاقمند بتحقیق درسرنوشت انسانی هستند بسیار سودمند است

و فرهنگی و طراز اول ایران ازقرن ششم پیش‌از میلاد تاقرن سیزدهم میلادی اکتفا میکنیم.

نامبرده اظهار داشت ناحیه شرقی ایران در دوره استیلای عرب یك دژ مستحکم هند و بودائیسم بود اعراب اسلام را بایران آوردند اما نتوانستند بسیاط فرهنگ وافکار

مشفق کاظمی

بموجب دعوتی که‌ازطرف آقای‌مشفق کاظمی سفیر کبیر شاهنشاهی‌ایران در هندوستان بعمل آمده بود آقای دکتر تاراچند سفیر کبیر اسبق هندوستان درایران چندی قبل درخانه فرهنگی ایران در دهلی بسنگی و قرابت زیادی راکه بین افکارفلسفی ایران وهند وجود دارد بیان‌داشت.

موضوع سخنرانی تاریخ قدیم‌ایران بود و آقای پروفسور سیدین معاون دائم وزارت فرهنگ هند ریاست جلسه سخنرانی را بعهده داشتند.

دکتر تاراچندگفت که اوستای‌ایرانیان وریك ودای هندیان نه فقط فلسفه واحدی را که عبارت از وحدت واجب‌الوجود باشد بیان میکند بلکه از لحاظ الفاظ واستعارات و کلماتی که‌در آن بکار رفته‌است بایکدیگر شباهت فراوان و حیرت‌انگیزی دارند بسیاری از خدایان هند مانند مترا (مهر) و (کردن) مقام شامخی را در اوستا دارا میباشند ولی معلوم‌نیست بچه علت اوستا ایندورا از مقام عالی الهی خلع واورا بصورت اهریمن درآورده‌است.

ایران مانند هند دراین اثنادستخوش انحطاطی که ناشی از تشدیدتشریفات وی‌است ورسوم مذهبی و خرافاتی بود گردید خوشبختانه درهند بودائی قیام کرد وراه نجات ازاین‌منجلاب خرافات رانشان داد هیچ شخصیت قابل مقایسه بابودا در صحنه ایران پیدا نشد ولی عاقبت بودائیسم در ایران انتشار یافت.

دکتر تاراچند گفت تاریخ ایران بسیار پردامنه و برای کسانیکه علاقمند بتحقیق درسرنوشت انسانی هستند بسیار جالب و سودمندمیباشد و غیرممکنست دریك سخنرانی کوتاه بتوان آنطوریکه شایسته وبایسته است حق مطلب را ادا نموده وازعهده بیان آن براهد مدنظر اجمالی بدوره اولیه این تاریخ که شامل دو هزار سال میگردد میاندازیم و فقط بذکر نکات برجسته و تجلیات فکری

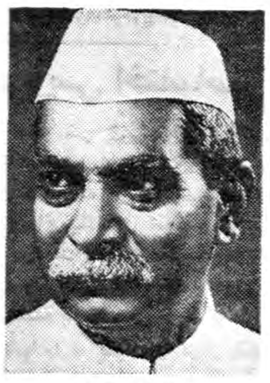

دکتر تاراچند

ایرانیان رابرچینند و نهضت فکری این قوم رااز‌بین ببرند.

بیروت- خبرنگار اطلاعات

کنگره پزشکی خاورمیانه درلبنان

ازچندی پیش یك کنگره پزشکی باشرکت کشورهای خاور میانه وخاور نزدیك بمناسبت هفتاد وپنجمین سال تاسیس دانشکده پزشکی دانشگاه فرانسویها درلبنان بمدت یك هفته دربیروت تشکیل گردید. ازکشور ایران آقایان دکترقریب، دکتر رحمتیان، دکتر محسنیان، دکتر دانا، دکترقربان، دکتر نجم آبادی، ودکتر حبیبی شرکت داشتند. چهارنفر آقایان دکتر قریب، دکتر رحمتیان، دکتر محسنیان ودکتردانا درجلسات کنگره سخنرانی کردند بیانات اطبای ایران درکنگره ودر میان دانشجویان ایرانی ومحافل طبی‌لبنان بسیار جالب وموثربوده است.

یکدستگاه آسیاب کامل

موتور روبسن ۵۵اسب و ۲۸۰دور ودودستگاه سنك معدنی باتمام لوازمات‌آن- الواتور- بوجاری -دنك‌وغیره بفروش میرسد طالبین میتوانند باملاحظه عین موتور در گرگان به‌تجارتخانه آقای سیدرسول کریمی مراجعه ودر صورت پسند و قبول آن به‌بهای مناسب خریداری نمایند.

آ-٥٤٨٨

آگهی تجدید مناقصه خزید دارو

پیرو آگهی مناقصه شماره ۱۰۹-۲۴ر۱ر۳۸ مربوط به‌خرید ۲۵۲ قلم داروی مورد نیاز سال ۳۸ بیمارستان سعدی شیراز. چون پیشنهاد شرکت درمناقصه نرسیده بود لذا آگهی مذکور بشرح زیر تجدید میگردد.

۱- پیشنهاددهندگان میتوانند پیشنهاد خودرا بانظر گرفتن‌شرائط آگهی قبلی تاآخروقت اداری روز شنبه هشتم خرداد ۱۳۳۸ بدفتر دانشکده پزشکی تسلیم ورسید دریافت دارند.

۲- پیشنهادات رسیده درساعت ده صبح روز یکشنبه نهم خرداد ۱۳۳۸باحضور کمیسیون در حسابداری دانشکده باز و قرائت خواهدشد.

۳- طالبین شرکت درمناقصه میتوانند برای دریافت صورت ریز ۲۵۲قلم دارو وهمچنین هرگونه اطلاعات بیشتری همه‌روزه درساعات اداری به‌حسابداری بیمارستان سعدی جنب دانشکده پزشکی‌شیراز مراجعه نمایند.

سرپرست‌اداره امور بیمارستانهاوابسته بدانشکده‌پزشکی‌شیراز- دکتر نصرالله بیدل

آ-٥٤١٢

آگهی تجدید مناقصه شماره (٤٢)

اداره کل‌کاریردازی وزارت پست‌وتلگراف وتلفن‌حفریك‌حلقه چاه‌عمیق وخرید ونصب موتورمربوطه به‌آن‌را درمحوطه ساختمان کاریر جدید واقع درجمشیدیه طبق‌برك شرائط وطرح‌قرارداد ومشخصات‌فنی‌موجود بمناقصه واگذارمینماید داوطلبان شرکت‌در مناقصه باید باین اداره کل‌واقع درخیابان‌بهار مراجعه‌مدارك مناقصه‌رادریافت وبارعایت‌مفادبرك شرائط‌وطرح‌قرارداد مشخصات خودرا درجوف‌سه‌پاکت بشرح‌برك‌شرائط مناقصه تاآخرساعت اداری روز ۱۱ر۳ر۳۸ بدفتراین اداره کل تسلیم نموده رسید دریافت دارند پیشنهادات رسیده باتوجه بماده(۳) برك شرائط مناقصه ساعت ۱۰صبح‌روز ۱۲ر۳ر۳۸افتتاح خواهد گردید.

رئیس‌اداره کل کارپردازی - نجفی

آ-٥٥٥٢

آگهی تمدید مناقصه دستگاه تهویه مطبوع

بانك ملی‌ایران مدت‌قبول‌پیشنهادات‌مربوط به‌تهیه‌ونصب دستگاههای تهویه مطبوع بنای صندوق پس‌انداز ملی‌راکه تاآخروقت اداری روز ۳۰ر۲ر۱۳۳۸ بوده است بمدت ۱۰ روزتمدید خواهد نمود. بنابراین پیشنهاد دهندگان میتوانند تاآخروقت اداری روزدو شنبه ۱۰ر۳ر۳۸ پیشنهاد خودرا بدفتر اداره ساختمان تسلیم‌نمایند. جلسه‌مناقصه و قرائت پیشنهادات درساعت ۱۰صبح روزسه‌شنبه ۱۱ر۳ر۳۸ درمحل اداره ساختمان باحضور پیشنهاد دهندگان تشکیل خواهد گردید.

بانك ملی‌ایران

۳-۱ آ-٥٥٦٠

آب گرم کن دوئوترم

آسایش شما را بکمال میرساند

با یکدستگاه آب گرم کن

دوئوترم شما درحمام - مطبخ و روشوئی

خانه همیشه آب گرم خواهید داشت.

نماینده انحصاری: شرکت سهامی فیروز - خیابان سعدی

ابتکارات بیسابقه‌ای درمدلهای جدید آبگرم‌کن دوئوترم ازنوع‌گلاس‌لاین بکار رفته است که از رسوب املاح آب در بدنه منبع آن جلوگیری مینماید

از :اسپهانی

پیروزی تاج

بالاخره دربازی سوم‌تیم فوتبال تاج درمقابل تیم شاهین دو بر هیچ‌پیروز شد و بدین ترتیب داستان «کاپ سرگردان» نیزخاتمه یافت.

کیفیت (کالیته) بازی نسبت‌به بازیهای گذشته خیلی پائین بود. بخصوص در دوره دوم یك‌نوع دربدری خیره کننده میدان رافرا گرفته بود . مقدرات بازی در دقیقه چهاردهم باگل نادر افشار معین شد. اتفاقا هرچه بود، درنیمه‌اول بود.زیرا در نیمه دوم‌تیم شاهین محکوم وتیم تاج مردد‌بود. درمقابل یاس‌شاهین تیم تاج نمیدانست که‌بدفاع بپردازد ویا بحملات خود ادامه دهد. هردوتیم چندین فرصت مناسب رابیهدر دادند. گاهی فروارده‌ها دستپاچه و گاهی گلرها فداکار بودند. دوگل تاج بی‌عیب و در ضمن بسیار زیبابود .افراد تاج مسئولیت سنگین را درك کردمو منتهای فداکاری را نشان میدادند .درتیم شاهین نامدار ودرتیم تاج زمینی ـ کوزه‌کنانی ـ لئون و گلر بیاتی جلب‌توجه کردند.

داور مسابقه آقای نصیری چندین بار در قضاوت دچار تردید شد.عده‌ای کوتاه فکر از تردید او درمورد تحریك تماشاچیان سوء استفاده کردند. نصیری قریب‌ده دقیقه روحیه خودرا‌باخته و مثل اینکه‌تحت‌تاثیرتماشاچیان متعصب قرارگرفته بود. بی‌احترامی نسبت به داور در میان علاقمندان واقعی فوتبال سوءاثر بخشید. نباید توقع داشت که داوران احساسات مردم رابه شرافت قضاوت ترجیح دهند. درهمه جا مسابقه‌را داور اداره و مردم‌تماشا میکنند. درغیر این‌هیچ داورعاقل حاضر نمیشود که‌سوت دست گیرد وفحش وناسزا بشنود .فدراسیون اگرمانند نصیری داورتوانا داشت روا نمیدانست که هرسه‌مسابقه رابه نصیری تحمیل‌کند. اتفاقا آقا ی‌نصیری به احترام تماشاچیان ،فدراسیون و تیمهای تاج ـشاهین زیر بار قضاوت مسابقه دوم‌و سوم رفته‌بود وانگهی چند سوت مردد داور در مقدرات بازی مؤثرنبود که مستحق این‌همه نامهربانی شود .بهرصورت پس از سه بازی پردرد سر فدراسیون فوتبال‌موفق‌شده است که از یك‌مرحله مهم نیزردشود.

از: اسمعیل اکبری خبرنگار اعزامی اطلاعات

نبرد قهرمانان ایران وترك

ورزشی

مبارزه وزن پنجم بین وازیك غازاریان از ایران و «کمال یالچین» کاپیتان تیم ملی بوکس ترکیه که مقام قهرمانی ارتشهای جهان را دارد شروع شد دراین مسابقه تماشاچیان انتظار برد مسلم را از قهرمان خود داشتند «وازیك» از همان روند اول که با قهرمان ترك روبرو شد هیچگونه مهلتی باو نداد، ضربه های چپ وراست اومرتبا بر گونه قهرمان ترك وارد می شد ومهلتی باو نمی داد ، قهرمان ترك وضعیت خودرا خیلی خطرناك می دید ، ومرتبا با دست به بدن«وازیك» آویزان می شد ، در روند دوم دوبار وازیك حریف خودرا ناك‌دان نمود. وبالاخره مسابقه را به نفع خود خاتمه داد .

انتقاد جراید

دروزن ششم امیر یاوری ازایران با قهرمان معروف ترك «ایزان‌آی» روبرو شد از ابتدای مسابقه حریف یاوری بجای مسابقه بوکس کشتی می گرفت ومرتبا سر خودرا جلو می آورد وبا ضربه های سر چندین قسمت از سرو صورت امیر یاوری را زخمی نمود روند اول و دوم‌مسابقه امیر یاوری حریف خودرا در زیر بمباران مشت له کرد در روندسوم. حریف ترك باسر به شکم امیر یاوری زد یاوری از حال رفت ودست های خودرا به پائین آورد ودل خود را گرفت داور، ترك بجای اینکه مسابقه را متوقف سازد واخطار به بوکسور ترك بدهد ، باو اجازه داد که یاوری را در همان شرایط بزند نتیجه مسابقه به نفع بازیکن ترك خاتمه پذیرفت ولی این عمل بوکسور ترك از نظر تماشاچیان پوشیده نماند وصبح روز بعد تمام جراید ترکیه نسبت باین عمل بوکسور ترك وبی عدالتی داورترکیه انتقاد شدید کرده بودند .

در مسابقه وزن هفتم وراند زاولیان از ایران با «گل تکین» از ترکیه انجام شد دراین وزن بوکسور ترك برتری کامل خودرا بر بوکسور ایرانی نشان داد ومسابقه را باامتیاز قابل توجهی بنفع خود خاتمه داد.

آخرین دفاع

تااین لحظه نتیجه مسابقه چهار برسه بنفع ترك ها بود ، آخرین امید ما به قهرمان بلند قد خودمان ستوان شهربانی امیری بود که‌در وزن هشتم می بایست مبارزه کند، امیری هنگامی که روی صحنه رینگ‌ظاهرشد فریادهای‌شادی‌وتحسین همه تماشاچیان برای او بلند شد، اگر امیری مسابقه را می باخت تیم مادر اولین مسابقه بازنده شده بود ، هیچ کدام از ما حالت عادی نداشتیم ، آنچه مسلم بود ترکها تصمیم بحق کشتی گرفته بودند ، امیری لحظه‌ای که از پلکان رینگ بالا می رفت آقای امیر علائی باو گفت آنقدر اورا بزن که ترکها نتوانند حق ترا از بین ببرند .

ستوان امیری در روند های اول ودوم ضربات بسیار کاری بسر و صورت حریف وارد آورد ، دراواخر روند دوم حریف او بکلی حالت عادی خودرا از دست داده بود ، در روند سوم امیری حریف خودرا ناك‌دان نمود وهمین ناك‌دان برای او امتیاز جالبتری کسب نمود .

ستوان امیری بالاخره مسابقه را بنفع خود خاتمه داد و در نتیجه‌تیم بوکس ایران دراولین مسابقه خود باتیم ملی ترکیه مسابقه را ٤ بر ٤ مساوی خاتمه دادند .

البته این نتیجه برای ما در آن لحظه که تمام اختیارات خودرا از دست داده بودیم خوب بود ولی‌از نظر کلی باید متذکر شوم که‌اگر عدالت واقعی دراولین مسابقه ما برقرار بود تیم ما مسابقه را ٦ بر ٢ بنفع خود خاتمه می داد .

در خاتمه مسابقه تیمسار سرلشکر ارفع سفیر کبیر ایران در ترکیه یك‌یك قهرمانان را تشویق و از کلیه اعضای فدراسیون بوکس کشور اظهار تشکر نمود .

همان شب قرار شد که مسابقه دوم مادر استانبول یکهفته بعدوبا تیم کلنی آنکارا انجام گردد .

چهارمین داور

همانطور که در شماره های گذشته اطلاع دادیم مجله اطلاعات جوانان جهت تشویق ورزشکاران رشته پرورش اندام مسابقه بزرگی دراین رشته بنام (آقای تهران) ترتیب داده است داوران این مسابقه آقایان محمود نامجو ، مصطفی کرائیلی ومهندس کمال حسین‌خامنی می باشند ، در شماره گذشته عکس های سه نفر از آقایان داوران چاپ گردید و به علت در دست نبودن عکس آقای چهارمین داوراین مسابقه آقای دکتر جمال گوشه انتخاب شد دکتر جمال گوشه سه سال پی‌درپی مقام «مستری» دانشگاه‌های ایران را داشته است .

درجهان ورزش

حد نصاب

نیویورك ـ آسوشیتد پرس ـ شرکت کنندگان در مسابقات دوو میدانی بازیهای المپیك سال ۱۹٦۰ می‌بایستی دارای امتیازات معینی باشندتابتوانند اجازه شرکت در مسابقات را داشته باشند .

دان‌فاریس دبیر افتخاری اتحادیه ورزشی آماتور آمریکا گفت ممکن است بعضی از ورزشکاران آمریکائی دارای حد نصاب لازم نباشند . بعقیده من ورزشکاران آمریکا تامسابقه دو ۱۵۰۰ متر دارای اشکالی نخواهند بود .فقط در پرش طول با قدم‌ممکن است قدری ناراحتی داشته باشند .

وی گفت حداقل نصاب برای ۱۵۰۰ متر ۳ دقیقه و ٤٥ ثانیه است و حداقل نصاب پرش طول با قدم ٥۱ پا و ۷ اینچ است .

لزوم مربی آمریکائی

نیویورك ـ یونایتد پرس ـ اینگمر جانسن مشت زن سوئدی در سنگین وزن گفت تنها عاملی که میتواند ویرا در مبارزه روز ۲٥ ژوئن با فلویدپاتوسین ، قهرمان آمریکائی موفق سازد استخدام یك مربی آمریکائی است .

وی‌افزود من‌کوشش‌خودراخواهم کرد که مبارزه بنفع من تمام شده و موجب سربلندی کشورم شود .

مشورت برای بازیهای المپیك

رم ـ رویتر ـ هفته‌آینده‌نمایندگان ٤۱ کمیته از ۹۱ کمیته های ملی المپیك در شهر رم اجتماع خواهند کرد .

نمایندگان کمیته اجرائیه بازیهای المپیك بین المللی نیزدراین‌کنفرانس شرکت خواهند کرد .

قرار است نمایندگان آمریکا درباره اقداماتیکه جهت بازیهای لمپیك زمستانی سال ۱۹٦۰که دراسکلواوالی کالیفرنیا انجام خواهد گرفت بعمل آمده گزارش دهند .

فریدولین

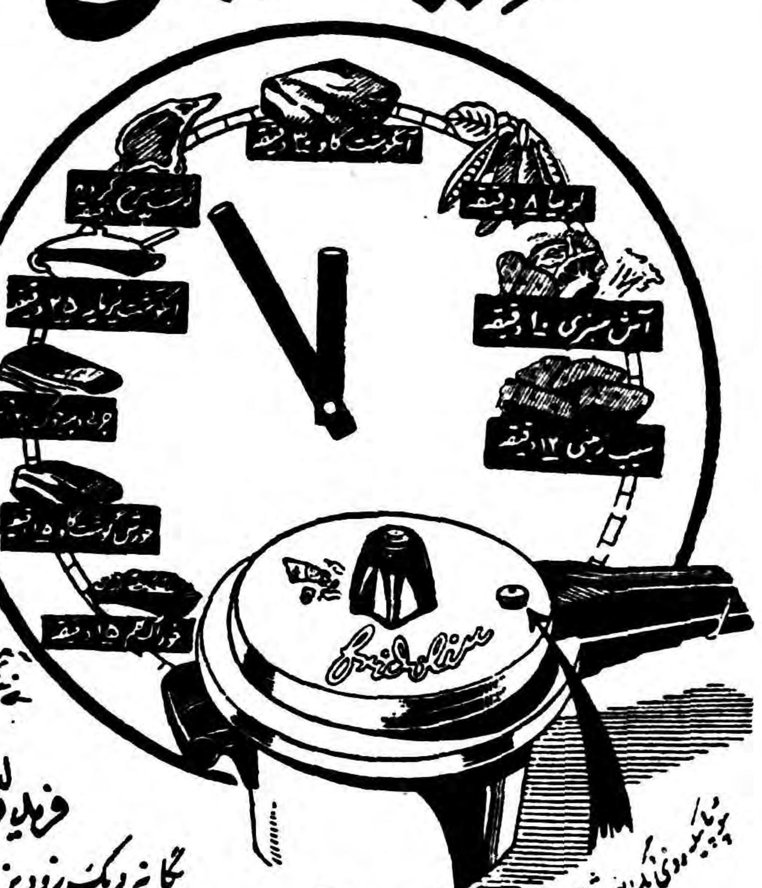

فریدولین
یگانه دیگ زودپز
بدون خطر ساخت سوئیس

نماینده انحصاری: اتوتورمیکس . خیابان برق نبش‌سعدی
تلفن ۳۰٤۹۱٥ و ۳۱۰۲۹ — آ ـ ٥٥۳۰

مشمع قیراندود مسلح

ساخت انگلستان

مخصوص عایق کاری

متر مربع (۲۰) ریال

جنرال مکانیك ـ شاه رضا

آ ـ ٥٤٦۲

آفرودیت (الهه عشق)

سینماسکوپ رنگی ـ دوبله بفارسی در ایتالیا

باشر کت : بلیندالی ـ ژاك سرناس ـ ماسیموجیروتی

برنامه آینده : سینما نیاگارا ـ سینماحافظ

آ ـ ٥٥۱۸

آکوردئون کروسینلی CRUCIANELLI

مدلهای مختلف از ۹۰۰۰ ریال تا ۳۳۰۰۰ ریال وارد شد

تهران خیابان نادری ـ مجبوبی ٥٥۱ — شهرستانها نمایندگان رادیوآگا

آ ـ ٥٤۷٤

آگهی مناقصه خرید آهن‌آلات

شرکت سهامی مصالح ساختمانی سازمان برنامه بیست (۲۰) قلم آهن آلات مورد احتیاج کارخانه سیمان ری را از طریق مناقصه‌خریداری می نماید. داوطلبان شرکت درمناقصه باید با مراجعه بدفتر شرکت واقع‌در کارخانه سیمان ری و دریافت یك نسخه از شرایط و مشخصات مناقصه پیشنهادات خودرا تا آخر وقت اداری روز شنبه ۸ خرداد ماه ۱۳۳۸ بدفتر شرکت تسلیم و رسید دریافت دارند .

پیشنهاد های رسیده در ساعت ده صبح فردای آنروز باز و قرائت خواهد شد .

شرکت‌سهامی مصالح ساختمانی

آ ـ ٥۲۱٤ — ۱ـ۲

آگهی مناقصه

اداره کل حسابداری وزارت‌فرهنگ احتیاجات بخش درودگری وفلزکاری هنرستان صنعتی شهرستانهای‌ساری ورشت وزاهدان رااز‌طریق مناقصه خریداری خواهد نمود داوطلبان‌فروش میتوانند پس‌ازمراجعه بکارپردازی و دریافت برك مشخصات وشرایط‌صورت احتیاجات پیشنهاد خودرابانضمام‌برك سپرده یاتضمین بانکی(حداقل‌بمیزان ٥۰٪ کل‌بهای پیشنهادی) تاساعت ده شنبه هشتم خرداد ۳۸ بدفتراین اداره‌تسلیم ورسید دریافت دارند. پیشنهادات‌واصله ساعت یازده همان روز(شنبه هشتم خرداد‌ماه ۳۸) در کمیسیون مربوطه بازوقرائت خواهد شد .

پیشنهاداتیکه بعداز موعد مقرربدون سپرده مشروط ومبهم برسد ترتیب اثرداده نمیشود .

رئیس اداره کل حسابداری شداوری

آ ـ ٥٥٦۲

«آگهی»

باستناد ماده ۳۲ اساسنامه مجمع‌عمومی عادی‌شرکت‌سهامی‌هریس در تاریخ سه‌شنبه۱۸ خردادساعت ٥بعداز ظهرتشکیل میگردد . ازآقایان صاحبان سهام تقاضا میشود برای شرکت درمجمع فوق‌تشریف‌بیاورند .
۱) رسیدگی بگزارش هیئت مدیره وبازرس قانونی شرکت .
۲) تصویب ترازنامه وحساب سود وزیان واجازه تقسیم سود .

شرکت سهامی هریس

آ ـ ٤٦۸۱

آگهی تمدید واصلاح مشخصات‌بلبرینك ورولبرینك کارخانه‌های قند

چون درمشخصات بلبرینك ورولبرینك مورد نیازکارخانه‌های قند که‌آگهی مناقصه آن‌قبلامنتشر شده‌اصلاحاتی بعمل آمده‌ازداوطلبانیکه شرایط مربوطه‌را دریافت داشته‌اند تقاضا میشود بامراجعه بادارهٔ‌خرید شرکت سهامی کارخانجات قند ایران واقع‌در خیابان شاهرضا مقابل خیابان فرصت برك‌اصلاحی رادریافت نمایند ضمناموعدقبول پیشنهادات تاآخر وقت‌اداری روز ۹ر٥ر۱۳۳۸ تمدید وساعت ده صبح بعدباز و قرائت خواهد شد .

آ ـ ٥٥٥۰ — ۱ـ۲

بولدوزر ٦۰ اسب فیات

بهترین تراکتور برای امور راهسازی وکشاورزی

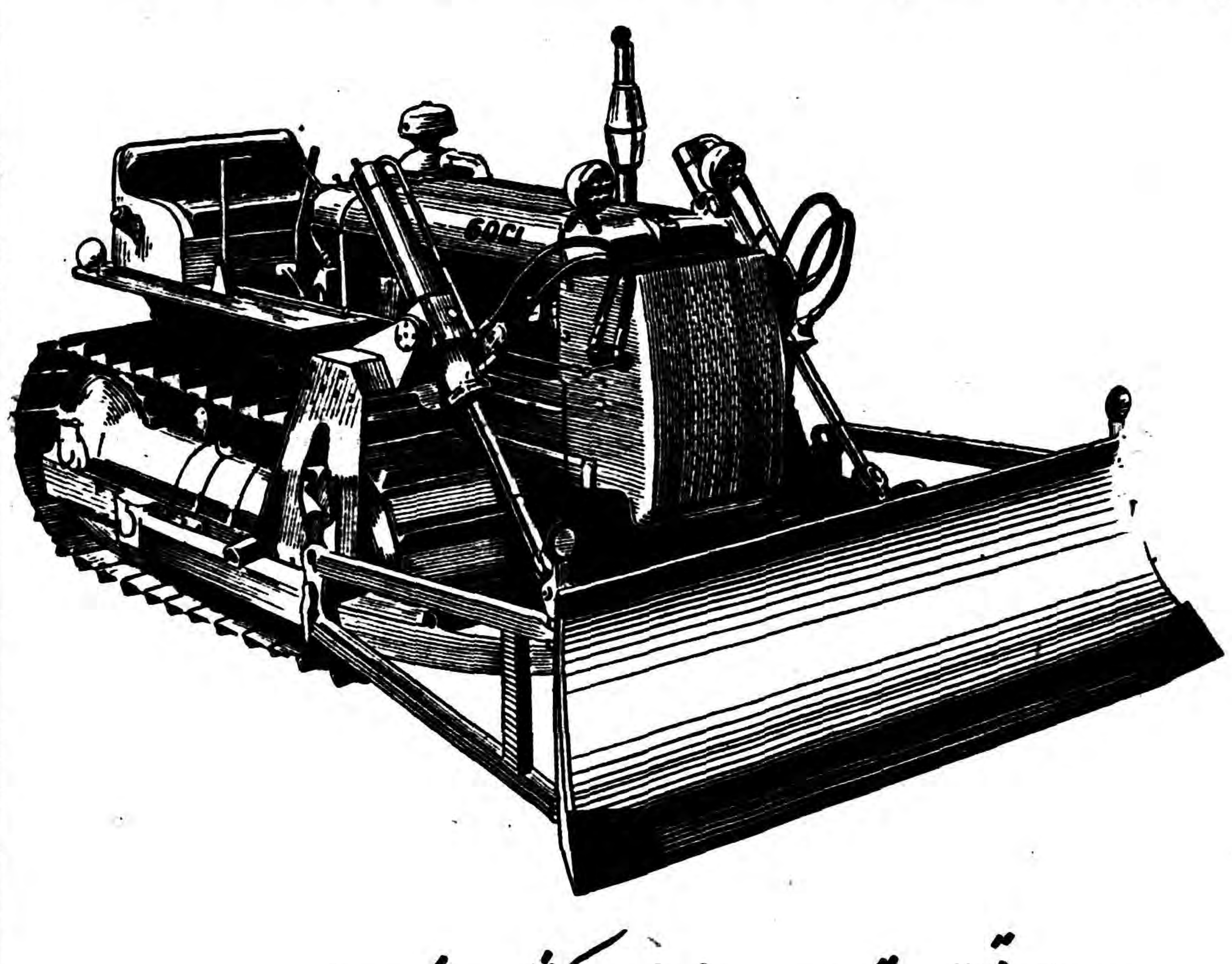

باحداقل وقت وهزینه حداکثر کار شمارا انجام میدهد .

باکمك بنگاه توسعه باقساط ٤ ساله

نمایشگاه فیات ـ دروازه دولت ، ساختمان فیات ـ تلفن ۳۳٦۰٤ ـ ۳۸٦۳۷ ـ ۳۸٦۳۸

-۹۱-

مع‌الوصف ناراحتی واضطراب شدیدی در خود احساس میکردم . تمام لذت درکنار یکدیگر بودن وشادی هنگامی که‌جواهراتـرا بدور او میریختم مارا ترك گفته بود . لعنت بر پدر خوانده‌ام ، زیرا بدون شك او براشل‌چیزی گفته که حایل رنجش وی شده‌بود !

گفتم :

«تور صورتتان‌رابردارید .»

در ابتدا او تکانی نخورد سپس نگاهی به ولینگتن که‌پشت بما کرده بود وپیشخدمت که کناروی روی صندلی جلو نشسته بود انداخت . ولینگتن به‌اسبها ضربه شلاقی نواخت واسبها بسرعت بیشتری حرکت نمودند .جاده خراب جای خودرا به خیابان سنگفرش داده بود .

راشل تور صورت خودرا برداشت وچشمهائی که مرا نگاه میکردندیگر آنگونه که عادت داشت بمن لبخند نمیزد .آنها دیگر مانند گذشته آغشته باشك نبود بلکه چشمهائی آرام ، بی‌تحرك وبدون هیجان شبیه چشمان شخصی بود که یك کار تجارتی را مطابق میل خود باتمام رسانیده‌است.

بدون اینکه علت آنرا بدانم ، احساس اندوه کردم .میل‌داشتم این چشمانم را هماتگونه که هنگام صبحدم دیده بودم ببینم .من احمق فکر کرده بودم بعلت اینکه چشمان راشل هنوز تشعشع صبحگاهان راداشت، او آنهارا زیر تور مخفی کرده بود تادیگران متوجه شادی ونشاط وی نگردند .ولی چه تصور خامی !راشلی که من میدیدم همان راشلی بود که چند لحظه قبل هوشیار ، خونسرد واز خود مطمئن در جلوی میزی که در خوانده‌ام پشت آن قرار داشت نشسته بود .من دراین هنگام بااضطراب کریاس منزل منتظر او بودم .

گفت :

«اگر آنها بااصرار مرا برای ناهار نگاه نداشته‌بودند زودتر بمنزل آمدم .ولی نتوانستم دعوت آنهارا رد نمایم .آیا شما نقشه‌ای برای ناهار داشتید ؟ »

نگاه خودرا متوجه پنجره کالسکه نمود تا منظره باغ که از کنارمان رد میشد تماشا کند ، من از خود میپرسیدم چگونه او میتوانست بااین لحن صحبت کند ، در حالیکه من سعی داشتم ازدردست گرفتن دست او خودداری کنم ، رفتار راشل طرزی بود که گوئی ما فقط آشنائی دوری با یکدیگر داریم وتمام لحظات سعادتمند گذشته از آن ما نبوده است . از دیروز فصل جدیدی در روابط ما باز شده بود ، ولی بنظر میرسیدکه راشل این موضوع را فراموش کرده‌باشد .

گفتم :

«نقشه‌ای داشتم ، ولی دیگر نمیتوان آنرا اجرا کرد .عیب ندارد.»

او گفت :

خانواده کندال امشب در شهر شام میخورند ولی قبل از باز گشت بمنزلشان بدیدن ما خواهند آمد فکر میکنم در جلب توجه لوئیز قدری جلو رفته‌باشم .رفتار او بامن گرمتر از سابق بود .

گفتم :

ـ ازاین موضوع خوشوقتم .میل دارم که شما دونفر بایکدیگر دوست‌باشید

او جواب داد :

ـدر واقع من هنوز فکر اولیه خود را دارم .لوئیز برای شما همسر خوبی خواهد بود .»

او خندید ولی من‌دراین خنده بااو شرکت نکردم .بنظرم می‌آمد که گناه دارد ما لوئیز را مسخره نمائیم .خدا میداند که من خوبی لوئیز را میخواستم وآرزو داشتم که هرچه زودتر شوهری برای خود پیدا کند .

راشل ادامه داد :

«فکر میکنم پدر خوانده شما مرا زیاد دوست نداشته باشد ،البته‌این حق مسلم او است .پس از پایان صرف ناهار لوئیز امروز کمی با من گرمتر شده بود .نگاه های خانواده کندال بمن دیگر خشونت سابق‌رانداشت وما باراحتی از هر مقوله‌ای سخن میگفتیم .تصمیم گرفتیم در لندن یکدیگر را ملاقات نمائیم .

گفتم :

ـدر لندن ؟مگر در نظر دارید بلندن بروید ؟

راشل جواب داد :

ـآری .چرا نروم .»

من دیگر حرفی نزدم .البته او حق داشت بلندن برود ،شاید میل داشت مغازه هارا بازدید نماید وحالا که پول در اختیار داشت قدری خرید کند. مع‌الوصف .... چرا منتظر نمیشد تااینکه ما بتوانیم باتفاق یکدیگر به آنجا برویم ؟ما خیلی حرفها داشتیم که بیکدیگر بزنیم .در شروع بسخن مردد بودم .ناگهان موضوع جدیدی که تاکنون به‌آن فکر نکرده بودم بخاطرم خطور یافت :فقط نه‌ماه از مرك آمبرویز میگذشت .اگر قبل از تابستان ما بایکدیگر ازدواج میکردیم همه مارا مورد لعنت قرار میدادند. اینها مسائلی بود که نیمه شب گذشته بیاد نداشتم واکنون دربرابرم هویدا شده بود .

باو گفتم :

«فورا باز نگردیم . بیائیدبرویم در جنگل کمی گردش کنیم .

او جواب داد :

ـبا کمال میل »

در مقابل کلبه نگهبان کالسکه ایستاد و ما از آن پیاده شدیم‌وولینگتن را بدون خود بمنزل فرستادیم . از یکی از کوره راههائی که از کناررودخانه عبور می کرد و بشکل ماربیچ بطرف تپه ادامه مییافت براه افتادیم . در گوشه و کنار ، بوته های گل وحشی وجودداشت که راشل شروع‌به‌چیدن آنها نمود . سپس به موضوع محاسن لوئیز بازگشت و از سلیقة او در باغبانی تعریف نمود و گفت که باید ذوق او را پرورش دادملوئیز می توانست به آن سر دنیا برود و در آنجا تا پایان عمر به باغبانی مشغول شود ،بدون اینکه من متوجه گردم . من با راشل به جنگل نیامده بودم تا درباره لوئیز با او صحبت بنمایم .

دسته‌گل وحشی‌راازدست او گرفتم ، برروی‌زمین نهادم ، و پس ازاینکه کت خود را زیر درختی پهن‌کردم او را دعوت به نشستن نمودم .

راشل گفت :

«خسته نیستم ، بیش از یك ساعت در کالسکه نشسته بودم .

من گفتم :

ـو من چهار ساعت کنار در ورودی انتظار شما را میکشیدم .»

دستکش او را بیرون آوردم و دستش را بوسیدم ، آنگاه شنل و تور صورتش را در بین گل های وحشی نهادم ،و آنگونه که از ساعت ها قبل آرزو داشتم اورابوسیدم . بار دیگر بدون قدرت دفاع‌شده بود .

گفتم :

«این نقشه ای بود که برای امروز کشیده بودم و تو با صرف نهار در منزل کندال آنرا بهم‌زدی .

او پاسخ داد :

ـاین حدس را میزدم و بهمین علت نزد آنها ماندم .

ـراشل ، تو بمن قول داده بودی که روز تولدم هیچ چیز را از من دریغ نکنی .

او گفت :

ـولی در هرکار حدی وجود دارد .»

من حدی نمی دیدم . بار دیگرخوشبخت و آزاد از هر تشویش و دغدغه بودم .

او گفت :

«اگر جنگلبان از اینجا بگذرد و ما را ببیند واقعا برایمان وضع ناراحت کننده ای پیش خواهد آمد .

من پاسخ دادم :

نیازمندیها و آگهی‌های کوچک

استخدام میشود

سالن آرایش پایو

ورود آرایشگر جدیدخودراکه‌متخصص انجام مشگلترین ونازلترین مدلهای آرایش مواست باطلاع میرساندبرای تعیین وقت قبلی به خیابان فرصت کوچه گرمابه آذرنوش یا تلفن۴۳۴۳۹ مراجعه فرمائید .

آ ـ ۴۴۴۶ ۱ـ۳۶

آگهی استخدام

به۱۰ نفر تحصیلدار دوچرخه‌دار باضامن احتیاج داریم . روز دوشنبه وسه شنبه همین هفته ازساعت ۵تا ۷ بعدازظهر بدفتر روزنامه فکاهی توفیق ـتهران خیابان سعدی ـپاساژ سعدی ـشماره ۸۶ مراجعه نمایند .

دفترروزنامه فکاهی توفیق

آ ـ ۵۳۹۲ ۱ـ۲

هتل سمیرامیس

بدونفر پیشخدمت آشنابزبان‌انگلیسی نیازمنداست .

هتل‌سمیرامیس ـ خیابان روزولت

آ ـ ۴۵۹۳

کارخانه کاناداداری چند نفرفروشنده مرد باشرائط زیراستخدام میکند:

۱ـسابقه فروش (عرضه کردن‌جنس) داشته باشند .

۲ـخدمت نظام وظیفه را انجام داده باشند یابرگ معافی ارائه دهند .

۳ـضامن معتبر معرفی کنند .

۴ـدارای گواهینامه ۳ متوسطه‌باشند

۵ـحداقل سن ۲۵ وحداکثر ۳۵سال واجدین شرایط بعداز ظهر ها بین ساعت ۳تا۵ بدفتر کارخانه کاناداداری جنوب‌فرودگاه مهرآباد مراجعه‌نمایند

آ ـ ۵۵۲۶

آگهی استخدام

شرکت کامپساکس (مهندس مشاور سازمان برنامه) برای دفتر عملیات امانی خود در خرمشهر دو نفر کارمند بشرح زیر وباحقوق کافی استخدام میکند :

۱ـیك نفر منشی که‌بامور دفتری‌و بایگانی وارد باشد وزبانهای‌انگلیسی وفارسی رابخوبی‌بداند وبماشین‌نویسی هردو زبان نیز آشنا باشد .

۲ـیك نفراستادکار برای عملیات بتن‌ریزی وخاکبرداری که بزبـان انگلیسی نیز آشنا باشد

از داوطلبان تقاضا میشود باشرکت کامپساکس خیابان کوشك شماره۶۶ تهران مکاتبه فرمایند .

آ ـ ۵۴۴۲ ۱ـ۲

به یکنفر مدیست

ویك دوزنده دوشیزه یابانو که در کار تویکوتاژ تخصص داشته باشند با حقوق مکفی‌نیازمندیم تلفن۰۰۲۴۰ـ ۰۰۵۷۹

آ ـ ۴۶۴۳ ۱ـ۲

شرکت آمریکائی

به یك منشی ایرانی که تسلط کامل بزبان انگلیسی وشورت هند داشته باشد برای تمام روز نیازمند است تلفن ۶۹۳۳۴ ـ ۶۹۶۱۰ ، ۱۲ـ۸ صبح ۲الی ۶بعد از ظهر .

آ ـ ۴۶۴۹ ۱ـ۲

یکنفر مهندس باتجربه

برای اداره کارگاه های ساختمانی خارج از مرکز با حقوق مکفی بطور دائم‌استخدام میشود .تلفن ۴۹۵۱۵

آ ـ ۴۶۵۵ ۱ـ۲

برای خدمت درمنازل

به تعداد زیادی خدمت کار زن نیازمندیم خیابان اکباتان مقابل گارـ گزینی شرکت تلفن موسسه کاریابی ملی .

آ ـ ۵۵۲۲

بچندنفر بانوی

ماشین‌نویس فارسی و لاتین درجه یك‌نیازمندیم .خیابان اکباتان‌مقابل کارگزینی شرکت تلفن موسسه کار یابی ملی .

آ ـ ۵۵۲۰

نمایندگی کشتیرانی خرمشهر

به‌یك نفر مترجم انگلیسی به فارسی وماشین کردن نیازمند است به صندوق پستی شماره ۲ خرمشهر مکاتبه نمائید .

آ ـ ۵۴۹۶ ۱ـ۳

آگهی‌انتخاب دانشیار

دانشگاه تبریز برای تدریس‌رشته تاریخ‌ادیان ومذاهب دردانشکده ادبیات تبریز بوجود یکنفردانشیار احتیاج دارد داوطلبین میتوانند ازتاریخ ۲۷اردیبهشت تا۲۷خرداد ماه ۱۳۳۸بادردست داشتن‌مدارك لازم در تهران باداره کل تعلیمات عالیه وروابط فرهنگی ودر تبریز اداره کل دبیرخانه دانشگاه‌مراجعه و ثبت‌نام نمایند داوطلبی که‌از مسابقه قبول شود در صورتیکه کارمند دولت نباشد استخدام‌وی پس‌از وصول اجازه استخدام‌جدید بعمل خواهد آمد .

معاون‌دانشگاه تبریز.دکترجهانشاهی

آ ـ ۵۵۷۶ ۱ـ۳

مستغلات

خانه اجاره

کوی کارمندان باغشاه خیابان دوم کاشی دو ۲۴۰ متر دو نبش یك‌طبقه نوساز با آب و برق ۱۶اطاق بالوازم و حیاط بزرك هر طرف سه اطاق مشرفی ندارد مناسب برای دو خانه وار و مطب اجاره کلیه مقطوع ۶۰۰ تومان تلفون ۴۲۰۴۹ .

آ ـ ۴۴۹۹ ۱ـ۲

اجاره داده میشود

یکدستگاه عمارت بزرك با حیاط‌به مساحت ۶۵۰ متر دارای ۱۸ اطاق و سالن های بزرك وبرق‌وتلفن وآب‌شهر وکلیه لوازم ضروری بطور مدرن‌واقع درانتهای خیابان صبا دست چپ‌آخرین منزل زیر بلوار باجاره واگذار میشود طالبین صبح هاازساعت ۱۱تا ۱۲ به شماره ۲۲۳۲۱ تلفن فرموده یا بمحل مراجعه فرمایند .

آ ـ ۴۶۲۳

قابل‌توجه ادارات دولتی ـ بیمارستانهاـ هتلهاـمؤسسات ملی وسفارتخانه‌ها

یك دستگاه ساختمان ۷اشکوبه‌واقع در خیابان ایرانشهر شمالی ـنزدیك تخت جمشید مشتمل بر ۳۶ اطاق و سالن بزرك با دستگاه شوفاژسانترال کامل که هر طبقه کلیه وسائل مستقل دارد برای اجاره آماده است. طالبین برای کسب اطلاعات به‌تلفن های ۳۴۴۰۱ و۳۹۱۵۰ مراجعه‌فرمایند

آ ـ ۴۹۳۲ ۱ـ۵

پول شرطی هرقدر بخواهید

دو برابر مبیع مرغوب حاضراست آژانس رایت شاهرضا روبروی سینما رویال تلفن ۳۲۹۷۱

آ ـ ۲۸۵۷ ۱ـ۱۰

آگهی استخدام

دانشگاه نظامی ۲۹۵نفردانش آموز جهت آموزشگاه‌های گروهبانی با شرایط زیر داوطلب می‌پذیرد .

الف ـشرایط استخدام

۱ـتابعیت دولت شاهنشاهی ایران

۲ـدارابودن گواهینامه ششم‌ابتدائی

۳ـ حداقل سن ۱۸ سال تمام

۴ـ نداشتن‌سوابق بدواعتیادات مضره .

۵ـداشتن سلامتی وتناسب اندام و استعدادکامل مزاج‌طبق‌گواهی پزشگان ارتش .

۶ـسپردن ۵سال تعهد خدمت در ارتش شاهنشاهی وداشتن ضامن معتبر که‌باعتبار وگواهی کلانتری‌محل رسیده‌باشد .

ب ـ مزایا :

۱ـدرطول یکسال دوره دانش آموزان شبانه روزی بوده وکلیه احتیاجات آنان از حیث (منزل ـغذاـپوشاك ـ لوازم)تحصیل بعهده ارتش خواهد بود .

۲ـبکلیه دانش آموزان ازتاریخ استخدام تازمان فراغت از تحصیل ماهیانه یکهزار ریال حقوق‌پرداخت خواهدشد .

۳ـدانش آموزان پس‌ازخاتمه یکسال دوره درصورت موفقیت درآزمایشات مربوطه بدرجه گروهبان سومی‌مفتخر خواهندشد .

۵ـدانش آموزانیکه درآزمایشات موفقیت حاصل‌ننمایندبدرجه‌سرجوخگی نائل وتاموفقیت درامتحانات نهائی بدرجه گروهبان سومی مفتخرنخواهند شد .

۵ـافرایکه نیمی ازخدمت متعهده را انجام دهند ازخدمت زیر پرچم معاف خواهند بود .

ج‌ـشرایط استخدام وثبت نام

۱ـداوطلبان واجد شرایط میتوانند ازروزه ۲۵ر۲ر۲۸ لغایت ۱۵ر۳ر۳۸ همه‌روزه باستثناء روزهای تعطیل‌بین ساعات ۸الی ۱۲ بمنظور ثبت‌نام بدانشگاه نظامی واقع درعباس‌آباد مراجعه نمایند .

۲ـدارندگان مدارك تحصیلی بالاتر وکسانیکه خدمت زیر پرچم راانجام داده‌اند وبستگان افسران ودرجه‌داران ارتش درصورت تساوی سایرشرایط بردیگران حق تقدم خواهند داشت.

۳ـچنانچه تعدادداوطلبین بیشتراز عده مورد لزوم باشد بحکم قرعه تعداد مورد احتیاج انتخاب خواهنـد شد.

فرمانده دانشگاه نظامی سرلشگر عزت‌اله ضرغامی

آ ـ ۵۵۴۸

یکنفر کارگر عکاسی

مورد احتیاج است .عکاسی باستان مقابل مسجد سپهسالار .

آ ـ ۵۵۰۲

آگهی قبول داوطلب برای آموزشگاه گروهبانی دانشکده افسری

دانشکده افسری برای آموزشگاه گروهبانی ۱۰۰نفر داوطلب باشرایط زیر میپذیرد .

۱ـتابعیت‌ایران

سلامتی کامل وتناسب اندام وعدم اعتیادات مضره

۳ـسن کمتراز۱۸ سال تمام وبیشتر از۲۵ سال نباشند .

۴ـسپردن ۶سال‌تعهد خدمت با ضامن معتبر .

۵ـنداشتن پیشینه‌بد .

۶ـحداقل تحصیلات دارابودن‌گواهی نامه رسمی ۶ ابتدائی .

۷ـدوره تحصیل آموزشگاه گروهبانی یکسال وداوطلبان درمدت تحصیل شبانه روزی‌بودوماهیانه ۱۰۰۰ریال حقوق دریافت خواهند داشت .

۸ـپس‌ازاتمام دوره آموزشگاه و موفقیت در آزمایشات‌فارغ‌التحصیلان بدرجه گروهبان سومی‌مفتخروترفیعات بعدی‌آنان تابع استخدام نیروهای مسلح‌شاهنشاهی خواهد بود.

۹ـ داوطلبان حائز شرائط ازتاریخ نشرآگهی تا۲۰ خردادماه جهت نام نویسی بکار گزینی دانشکده افسری واقع درخیابان سپه مراجعه نمایند.

دانشکده‌افسری

آ ـ ۵۴۴۰ ۱ـ۳

آگهی‌های متفرقه

بنگاه معاملات ملکی

رضا فراکیش

از خیابان هدایت به پیچ شمیران شاهرضای شرقی شرق بیمارستان زنان‌انتقال یافت. تلفن ۳۲۲۵۸

آ ـ ۴۶۳۱

محصولات کارخانه برادران ورشوچی

مدلهای جدید سماورهای نفتی برادران ورشوچی باچراغ‌شعله‌تمام آبی. مرکزپخش: تهران سرای اردیبهشت تلفن ۵۱۷۷۶ در موقع خرید بمارك مخصوص برادران ورشوچی دقت فرمائید.

استخدام

روز یکشنبه ۲۶ اردیبهشت یك کلاس جدید نقشه کشی که دوره کامل آن سه ماه میباشد .

درآموزش فرهنك

تشکیل و داوطلبان بعد از اخذدیپلم مهندس یاری فورا استخدام میشوند اسامی کسانیکه قبل استخدام‌شده‌اند با ذکر محل کارشان موجود است تلفن ۶۹۴۹۵ دروازه دولت مقابل خیابان سعدی .

آ ـ ۴۷۴۰ ۱ـ۶

آگهی افتتاح دفتر رسمی

بدینوسیله باستحضار عموم می رساند که دفتر اسناد رسمی شماره ۱۵۵ تهران به تصدی آقای‌روح‌اله کیا (کارمند عالی رتبه ثبت کل) از تاریخ ۱۵ر۲ر۳۸ در میدان‌مجسمه شاهرضا ـاوایل خیابان کرج قرب چهار راه جمشید مفتوح وآماده کار است .

رئیس‌اداره ثبت‌تهران‌لاهوتی

آ ـ ۴۵۳۵ ۱ـ۲

استخدام

دردوره جدید نقشه کشی و نقشه برداری .

مکتب بقراط

نام نویسی نموده وباخذ دیپلم و معرفی مااستخدام شوید شاهرضا مقابل‌خیابان‌بهار .

فیبر سوئدی

باندازه‌های مختلف

بقیمت تجارتی‌حقیقتی

نماینده انحصاری ـشرکت بازرگانی آریا ـ خیابان فردوسی شماره ۱۲۹

آ ـ ۵۴۷۰ آگهی‌مصور

بفروش میرسد

زمین فروشی

۶۰۰ متر در داودیه سه نبش بعلت مسافرت بفروش میرسد بخیابان سعدی مقابل جنرال مد کفاشی‌ماسیس مراجعه شود .

آ ـ ۴۶۳۹

خانه فروشی ومعاوضه درباغ صبا

بمساحت ششصد وپنجاه متروطبقه دارای شش اطاق‌سه‌زیر زمین‌خوش نقشه ومحکم سه‌نبش خیابان وکوچه رجوع فرمائید لاله‌زار ۳۹۷۸۴ به بنگاه گوشان

آ ـ ۵۳۹۴ ۱ـ۵

بیست‌هزارمتر زمین

در کیلومتر هشت جاده‌جنوبی کرج سه‌نبش بدون واسطه فروخته میشود بتلفن ۴۲۳۵۴ مذاکره شود .

آ ـ ۴۴۶۵ ۱ـ۳

برای فروش مرکوری

مدل مونترای ۱۹۵۵ چهار درب با کلیه لوازم به‌آقای رابرتس‌تلفن ۴۴۱۵۱ تلفن داخلی ۳۳۴ـ۷ و یاتلفن منزل ۸۳۳۲۸ مراجعه فرمائید .

آ ـ ۴۴۹۱ ۱ـ۲

تجدید آگهی‌مناقصه

اداره کل‌حسابداری‌وزارت‌فرهنك آگهی مناقصه شماره ۲ر۳۵۷۶ـ۳۰ـ۱ر۳۸ موضوع خرید ده هزار(۱۰۰۰۰)عدد صندوق چوبی‌را تجدید می‌نمایـد داوطلبان فروش میتوانندپس‌از مراجعه بکارپردازی جهت دریافت برگ‌شرایط وملاحظه نمونه موجود پیشنهاد خودرا بانضمام قبض سپرده یا تضمین‌بانکی (حداقل بمیزان ۵٪ کل‌بهاء پیشنهادی) تاساعت ده صبح روز پنجشنبه ۶ خردادماه ۳۸ بدفتر این اداره تسلیم ورسید دریافت دارند پیشنهادات‌واصله ساعت یازده همان روز (پنجشنبه ۶ خرداد ماه ۳۸)درکمیسیون مربوطه‌باز وقرائت خواهد شد به پیشنهاداتیکه بعداز موعد مقرر بدون سپرده مشروط ومبهم برسد بهیچوجه ترتیب اثرداده نمیشود .

رئیس اداره کل حسابداری.داوری

آ ـ ۵۵۶۴

آگهی مزایده

اداره سررشته‌داری ارتش تعدادی ملبوس و ساز و برك فرسوده‌آمریکائی را از طریق مزایده بفروش میرساند داوطلبان میتوانند برای اخذ برك مشخصات و اطلاع از شرایط معامله همه روزه در ساعات اداری به مخازن کل مراجعه نماید و جهت ملاحظه اجناس در ساعات اداری مراجعه‌بانبار فرسوده اداره واقع در خیابان خواجه نظام الملك دائره‌کارگاه ها آزاد خواهد بود .

علاقمندان پس از ملاحظه اجناس و دریافت برك شرایط معامله پیشنهادات خودرا تا ساعت اداری روز سوم خرداد ماه ۱۳۳۸ به دفتر مخازن کل تسلیم دارند پیشنهادات واصله درساعت ۸ صبح روزچهارم خرداد با حضور کمیسیون فروش باز و قرائت خواهد شد به پیشنهادات بر خلاف برك مشخصات ترتیب اثر داده نخواهد شد .

اداره سررشته داری ارتش

آ ـ ۵۲۵۰

بازرگانی رستمی

بارمك چهار راه سر سبز و میدان سرسبز وسمنگان تلفن ۹۱۳۵۳

برای تهیه بستنی درمنزل

از بستنی سازی

مخصوص یخچال

استفاده نمائید

شرکت تهرانشهر محدود ـ خیابان سعدی تلفن ۳۴۳۵۳و ۳۰۲۱۱۵

آ ـ ۵۴۷۶ آگهی‌مصور

کلاس انگلیسی

کلاس دایر کت متد دوم با متد سمعی و بصری تشکیل ونامنویسی میشود .

کاخ دانش

نادری ـ نرسیده به چهار راه اسلامبول .

آ ـ ۵۲۷۶

اسلامبول

آ ـ ۵۵۴۶

دکتر قدیریان

جراح و دندانپزشك

میدان فوزیه پذیرائی ۴ تا ۹ بعداز ظهر

آ ـ ۵۵۰۸

فروش اتومبیل

اتومبیل سواری اپل دو دره کوچك مدل ۵۶ با رادیو بفروش میرسد بتلفن ۳۴۰۵۳ مراجعه شود

آ ـ ۵۲۳۰ ۱ـ۴

واگذار میشود

برای محل بازرگانی‌ویافنی

یك آپارتمان دارای ۱۶اطاق باتلفن وبرق سه‌فاز در خیابان سعدی شمالی واگذار میشود .

طالبین به آقای باباطاهر درشرکت شبرنك خیابان فردوسی مقابل ایرا کوچه اتابك ازساعت ۵ر۳ـالی۵بعد ازظهر مراجعه کنند .

آ ـ ۵۵۵۸

برای ادارات ـ شرکتها ویاسکونت

ساختمان نوساز چهاراشکوب

با۲۰ اطاق بزرك ـهر طبقه دارای حمام‌ـ هال‌ـ آشپزخانه مدرن وکلیه وسایل دیگر واقع در خیابان شاهرضا باجاره واگذار میشود.

از ۱۱ تا ۱۳ واز ۴ تا ۶ بعد ازظهر با تلفن ۳۱۰۵۰ مکالمه فرمائید.

آ ـ ۴۴۳۳ ۱ـ۲

جویای کار

یکنفر متخصص برق وتلفن جویای کار است بشماره ۶۰۳ راهنمـای روزنامه اطلاعات مراجعه فرمائید .

آ ـ ۴۶۲۵

یك لیسانسیه شیمی

عصر ها برای تدریس خصوصی آماده است بشماره ۵۹۹ راهنمای اطلاعات مراجعه فرمایند .

آ ـ ۴۳۳۱ ۲ـ۳

گم شده

ازدرجه اعتبار ساقط است

دسته چك بانکملی ،شعبه‌سعدی به شماره ۶۸۵۱ متعلق بارینجانیه محمد علی‌پور مفقود گردیده از درجه اعتبار ساقط است مراتب به‌بانك نیز اطلاع داده شده است .

آ ـ ۴۵۴۹

(عکس‌بالا) علیمحمد دهستانی اهل اسفندآباد ابرقوی یزد مدت ۶ روز است گم شده هرکس خبری از وی دارد بنشانی ۱۰۵ خیابان منوچهری منزل شخصی حبیب دهستانی مراجعه ومژدگانی دریافت دارد .

آ ـ ۴۵۹۷

کیفی محتوی هفتصد ریال نقد و چکی بمبلغ یکصدهزار ریال‌بانك‌بازار سلطانی بشماره ۱۶۷۵ ـ۱۰ر۳ر۳۸ وسجل شماره ۶۸۶۸مفقود شده است از یابنده تقاضا میشود وجه نقد را بعنوان پاداش برداشته وسجل وچك رابنشانی بازار سلطانی مغازه حاجی یعقوب اصغری بدهد .

یوسف اصغری

آ ـ ۴۵۷۹

چهاربرك سفته

یکی ۳۷۵۰۰ ریال سررسید ۵ر۲ دو فقره هشتاد هزار وچهل هزار ریال بسر رسید ۱۷ر۲ دیگری شصت‌هزار ریال بسر رسید ۱۵ر۳ر۳۸ که‌متعهد آنها آقای عبدالحسین عزیزیان و گیرنده بانو زهرا فتحی ومحمودصحتی میباشند مفقود گردیده نزد هر کس باشد از درجه اعتبار ساقط واز یابنده تقاضا میشود به میدان امین‌السلطان فروشگاه روستا مراجعه ومژدگانی خودرا دریافت دارد .

آ ـ ۴۵۹۹

کشاورزان محترم

بازرگانی صغرا کبری پور

هر مارك ماشینهای کشاورزی را بدون ...

دکترهای متخصص دربیماریهای قلب

دکتر تیمور کلالی

متخصص بیماری های‌قلب‌ازدانشگاه پاریس خیابان شاه آباد عمارت ۱۰ طبقه پذیرائی بعدازظهر ها تلفن مطب ۳۴۱۲۲ منزل ۴۰۵۹۶

دکترهای متخصص درگوش و حلق وبینی

دکتر آزاد

متخصص، گوش و گلو و بینی‌خیابان منوچهری کوچه ارباب جمشیدپذیرائی از ۴تا ۵ر۸ بعدازظهر تلفن ۳۹۵۸۸ و۳۹۵۸۴صبح‌هابا تعیین وقت قبلی

دکترهای متخصص درامراض داخلی

دکتر مصطفوی نسب

امراض داخلی ـ اطفال خیابان ارامنه تلفن ۲۴۴۴۳

دکتر مسعود امینی

معالج بیماریهای ـ داخلی ـزنان‌و کودکان با بیست و دوسال سابقه طبابت ـ معالجه قطعی بیماری‌های، روماتیسم ـسیاتیك ـ چاقی مفرط درد اعصاب ـ فلج وسستی اعصاب بوسیله الکتروفیزیو تراپی با وسائل مدرن آلمانی اشعه ماوراء بنفش و مادون قرمز و ماساژ های طبی ـ شاهرضا ـ جنب سفارت هندوستان تلفن ۴۴۷۱۴

دکتر اخوان صادقی

بیماری های درونی ـ کودکان ـ پوست ـ مقاربتی سلسبیل چهارراه وثوق تلفن ۶۵۰۱۹

متخصص بیماریهای جهاز هاضمه

دکتر رفیعی‌از دانشگاه پاریس

معده ـ کبد ـروده ـپذیرائی۳تا۸ بعد از ظهر خیابان چاهی اول کوچه پاریس .

پزشگان متخصص درجراحی پلاستیك

دکتر بحری

دانشیار دانشکده پزشکی

متخصص جراحی زیبائی وپلاستیك خیابان سعدی روبروی پمپ بنزین تلفن ۳۰۲۴۸۹

دکترهای متخصص دربیماری اعصاب

دکتر جعفر رحمانی

از دانشگاه لندن خیابان پهلـوی بالاتر از چهارراه امیر اکرم تلفون ۴۵۱۱۴ پذیرائی صبح و عصر

احتیاجات زندگی

محصولات علاءالدین‌انگلستان

برای کلیه لوازم یدکی محصولات علاءالدین وبهترین اجاقهای‌خوراکپزی قشنگترین‌دوچرخه و سه‌چرخه‌بچه‌گانه مناسبترین کولر برای مناطق‌گرمسیر و شرجی بفروشگاه علاءالدین خیابان نادری ـ مقابل سفارت انگلیس‌تلفن ۴۳۰۰۷ مراجعه فرمائید .

نقشه‌های ساختمانی

قبل‌از تهیه‌هر گونه نقشه‌ساختمانی ازمجموعه نقشه‌هـای ساختمانی شرکت فرازنو دیدن کنید. ابتدای خیابان منوچهری پاساژ ساعتچی تلفن ۳۰۲۶۰۱

آرایش وزیبائی

سالن آرایش وزیبائی البا تلفن۴۶۷۸۵ تحت نظر مادام هوانسیان ومتخصص ارایش سر البا شاهرضاجنب‌پلوان‌نور

تعمیرات درمنازل

تعمیرات رادیو ـرادیو گرام‌ ضبط صوت‌و یخچال تحت نظر مهنـدس تحصیل کرده اروپا در منزل تلفن ۳۰۳۱۲۴

دکتر محمد ملك افضلی

صبح و عصر پذیرائی می‌نماید . قلهك مقابل خیابان دولت

دکتر سید محمود انگجی

نشانی دروازه دولت

دکترهای متخصص درمجاری ادرار و تناسلی

دکتر شاپور صدری

خیابان سعدی بالای بیمارستان‌امیر اعلم روبروی هدایت‌تلفن ۳۳۳۹۲ پذیرائی : ۴ تا ۸ بعد از ظهر

دکتر محمد رضا مسند

رزیدنت سابق بیمارستان هـای امریکا درمان قطعی بیماری هـای مقاربتی پذیرائی : ۸ـ۴ بعد ازظهر اول سعدی ـ چهارراه دروازه‌دولت

دکتر دانشگر

امراض مقاربتی جلدی تناسلی و سستی امراض زنانه و نازائی‌خیابان سپه مقابل پستخانه تلفن ۳۰۲۴۱۶

دکتر صادقی

درمان سوزاك تازه و کهنه وسستی وناتوانی‌جنسی‌مردان پذیرائی‌عصرها خیابان ری اول صدرالاشراف

دکتر معانی

امراض‌مقاربتی ـمجاری ادرارامراض زنانه و سستی خیابان فردوسی مقابل بانك ملی ایران

دکتر ا ـ پولوسا

متخصص‌بیماری های‌مقاربتی‌مجاری ادرار و تناسلی‌پذیرائی صبح‌وعصر خیابان فردوسی شمالی مقابل‌خیابان کوشك کوچه صادق تلفن ۴۶۵۸۹

دکترهای متخصص درامراض پوست

دکتر محققی

دانشیاردانشکده پزشکی

پذیرائی از ۴ تا ۸ بعد از ظهر نشانی دروازه دولت‌روبروی‌پمپ بنزین تلفن ۳۳۰۰۹

دکترهای متخصص درامراض زنان

دکترکیقباد کاوسی

متخصص بیماری های زنان زایمان مخترع تکنیك پلاستیکی برای درمان نازائی از امریکا نشانی‌شاهرضامقابل ایرانشهرپذیرائی عصر ها

دکترهای متخصص درامراض دهان و دندان

دکتر آرام صفریان

خیابان یوسف آباد روبروی.ث.ث.ث کوچه سیمی تلفن ۴۴۵۰

آموزشگاهها

آموزشگاه ربانی

اموزشگاه ماشین‌نویسی ربانی‌شاه آباد از هر حیث مورد اطمینان است تلفن ۳۷۱۳۵

ماشین‌نویسی کشور

خیام مقابل پارك شهر بااسلوب ده انگشتی

رانندگی

میدانید اسلوب‌صحیح‌رانندگی و مکانیکی را درکجا می‌اموزند فقط در هنرستان فنی پرستو گمرك شاهپور تلفن ۳۳۹۱۶

تعلیم رانندگی صحیح

هنرکده فنی رانندگی و مکانیکی را با اخرین متد علمی بشما مـی اموزد و تا گرفتن گواهی نامه‌رسمی بشما تعلیم می دهد

هنرکده فنی روبروی چاپخانه مجلس تلفن ۳۸۰۴۶

دفترخانه‌های درجه یک تهران

دفترخانه ۱۲۴ جلال زرین خیابان

سعدی روبروی ایران‌نور تلفن۳۲۱۶۵

دفترخانه اسناد رسمی۱۳۹

رضا عاصم گرگان چهارراه معیریه تلفن ۳۵۸۳۴

دفترخانه اسناد رسمی درجه یك شماره ۷۹ بتصدی‌محمدامامی واقع در چهارراه سیدعلی کوچه حریری شماره تلفن ۳۳۹۴۹

صاحب امتیاز ومدیر مسئول: عباس مسعودی
جای اداره خیابان خیام چاپخانه اطلاعات

کشیك امشب پزشکان

آقایان دکتر کاظم نجم ابادی : شاهرضا غربی چهار راه بیمارستان پهلوی تلفن ۴۷۳۲۳ـ دکتر محمد حسن رازانی :دوراهی یوسف آبادـ دکتر خلیل رسولی (جراح) :امیر آباد خیابان نصرت جنب کلانتری ۱۹ تلفن ۴۵۳۲۵ ـدکتر غلامحسین مهرعلی : چهار راه سلسبیل تلفن ۶۶۶۶۰ ـدکتر کرامت الطرهودی: خیابان شاهرضا پل چوبی تلفن ۳۸۵۱۰ـ دکتر محمد رضا مسند: دروازه دولت اول خیابان سعدی تلفن ۳۳۹۳۳ ـدکتر حسین‌حمیدزاده قلهك خیابان دولت چهارراه رستم آبادـ دکتر هوشنك بیضائی: قلهك خیابان دولت ایستگاه قنات تلفن ۸۱۹۱۰ (کشیك دائم)

آقایان دکتر احسان‌اله رخشانی : خیابا ن‌شاهرضانزدیك میدان‌شهناز‌ـ دکتر عیوض زاده : خیابان امیرآباد کوچه خوشنویسان.

کشیك امشب داروخانه‌ها

داروخانه میر : انتهای شهباز

داروخانه سیما :خیابان‌نواب‌چهارراه شکوفه

داروخانه ستاره: خیابان‌سی‌متری نظامی چهارراه حشمت‌الدوله .

داروخانه حشمت :خیابان‌شهباز

داروخانه شبانه روزی‌امریکائی: مقابل درمانگاه دربفوس .

داروخانه محمدیان : خیابان‌ری‌جنب کوچه ابشار

داروخانه شبانه روزی‌فرزادخیابان قلهك نزدیك داودیه مقابل ثبت‌قلهك

داروخانه و ازمایشگاه دکتر امینی (شبانه‌روزی) تلفن ۹۱۹۸۸ـنارمك ایستگاه دفتر بازار مرکزی

داروخانه سعادت کشور: خیابان اسکندری چهار راه اسکندری .

داروخانه زیبا : خیابان ویلا ، چهارراه پهلوی تلفن ۴۵۲۹۰

داروخانه کاخ: خیابان کاخ‌جنب کوچه مشتاق

کشیك امشب بیمارستانها

بیمارستانها : مسمومین‌بیمارستان های شفا یحیائیان خیابان ژاله‌تلفن ۳۷۶۳۱ لقمان‌الدوله ادهم خیابان مخصوص پشت باغشاه تلفن ۳۳۳۴۳ مجروحین‌بیمارستانهای رازی‌درخیابان شاهپور و امدادی‌شیروخورشیدخیابان مولوی‌باغ‌فردوس،زایمان‌وعوارض‌زنانه بیمارستان های زنان پیچ شمیران ووزیری خیابان شیخ هادی‌و زایشگاه حمایت مادران ونوزادان‌خیابان‌پامنار ودرمانگاه‌جنوب بنگاه حمایت‌مادران خیابان مولوی در مورداحتیاج فوری بپزشك مقابل‌وزارت بهداری‌بوسیله امبولانس به‌پزشك کشیك هدایت‌می شوید .تلفن ۲۰۰۷۱

تلفنهای مورد نیاز

تلفن شهربانی:	۸۴: ۳۰۰۸۱تا۳۰۰۸۴
آتش‌نشانی	۴۴۴۴۳ـ۴۴۴۴۴
نگهبانی پلیس تهران	۳۰۲۱۵۰
اداره راهنمائی	۳۰۳۶۱۴
راهنمائی تصادفات	۳۰۲۸۲۵
فرودگاه مهرآباد	۴۱۱۷۳
شرکت تلفن :	۳۰۵۵۱۱
سازمان اب تهران	۵۱۰۰۰
نگهبانی برق	۴۳۱۷۸

بوتا گاز سعدی ۵۲۲ـ۳۳۳۸۳

نمایندگی نستله (شرکت سهامی خوراك ۳۱۹۲۲ و ۳۶۵۴۲

تجارتخانه خلیل ایران زاد ۳۳۷۰۶

فروشگاه ترمه چهارراه شاه ۶۵۶۱۹

شعبه بازرگانی حاج‌سیدحسن‌احمد زاده و پسران کشتی رانی ۴۵۷۹۲

شرکت سهامی بارو کشتیرانی ۳۰۴۸۲۵

تلفن های اطلاعات

تلفنخانه	۳۰۰۱۱تا ۳۰۰۱۹
شعبه آگهی	۳۰۳۶۳تا۳۰۳۶۵
	۳۰۵۱۰۸
سازمان‌شهرستانها	۳۰۵۰۶۷
سرویس‌حوادث	۳۰۳۵۶۹
کانون طوطی	۳۰۴۵۹۲
اطلاعات هفتگی	۳۰۴۸۷۸
اطلاعات‌بانوان	۳۰۳۳۱۳

تقویم اطلاعات

یکشنبه بیست‌وششم‌اردیبهشت۱۳۳۸

»هشتم ذیقعده ۱۳۷۸

»هفدهم مه ۱۹۵۹

اذان صبح : ساعت ۳و ۱۵دقیقه

طلوع آفتاب: ساعت ۴ و ۵۹ دقیقه

غروب آفتاب :ساعت ۱۸ و۵۵دقیقه

آقای محترم

شما هرنوع سلیقه که در لباس پوشیدن داشته باشید فقط دوزندگی سلوك است که شما را راضی و خوشحال میکند خوب است یکمرتبه امتحان کنید .

لاله‌زار کوچه مهران دوزندگی حاج سلوك تلفن ۳۳۰۳۶

عبور از پنج قاره

دیروز و امروز و مدوزندگی

خیاطخانه‌های بزرك اروپا،خصوصا فرانسه درفصول مختلف سال لباسهای گوناگون ومدهای‌مختلفی رابه مشتریان خود عرضه مینمایند واین مدها بنابه سلیقه خیاطها وطراحان وانتخاب مشتریها فرق مینماید .اما نکته‌ای که در همه آنها رعایت میگردد درنظرگرفتن سلیقه مشتری میباشد.

پیراهن زیبائی برای دختران

مدهای امسال

امسال هم‌مدهای گوناگونی به بازار آمد، هریك از خیاطخانه‌های مختلف فرانسه ،برای پیشی گرفتن بریکدیگر کوشش‌نموده ومدهای جالب وزیبائی برای بهار وتابستان تهیه کردند که نمونه‌هائی ازآنها رادر این صفحه ملاحظه می‌کنید.

سادگی

بطور کلی درمدهای امسال‌سادگی وظرافت بچشم میخورد. وبیشتر لباسها از پارچه‌های ارزان قیمت تهیه گردیده .ودرمیان آنها پارچه‌های گران قیمت مانندپارچه های ابریشمی وغیره خیلی کمتر دیده میشود. اما باهمین پارچه‌های ارزان قیمت وزیبا ،لباسهاوپیراهن های بسیار زیبا وجالب‌توجهی به بازار آورده‌اند.

یك لباس دوتکه

نگهداری لباس

بعضی هافکر مینمایند که هر لباس برای مدت معین ومحدودی بوده وپس‌از آن باید آنرا بدور انداخت ویادر گوشه‌ای نهاد و وجود آنرا ازیاد برد.

درحالیکه این موضوع ابداصحیح نیست ومیتوان بانگهداری صحیح لباسی رامدتها مورد استفاده قرار داد چنانکه بعضی ازخانمهای کدبانو لباسهای خودرا برای مدت زیادی محفوظ نگاهداشته وازآن استفاده مینمایند.

مدل کیف بهاره

اسلحه برنده

چرا اینهمه خانمها به‌مد توجه میکنند؟ جواب این سئوال آنست که‌یکی از اسلحه‌های مهم وبرنده زنان به‌منظورجلب دیگران، موضوع لباس ومد میباشد.

پارچه لباس، رنك ودوخت وفرم آن درزیبائی زنان تاثیر فراوان ومستقیمی دارد وشاید بهمین‌جهت است که‌سالیانه میلیاردها ریال خرج خرید ودوخت لباس میشود.

انتخاب ناشیانه

بعضی ازخانمها از انتخاب رنك‌و پارچه لباس اطلاعی ندارند وگاهی انتخاب آنها ناشیانه میباشد.

اصولا رنك پارچه رابابد طوری انتخاب نمود که‌بارنك چهره‌چندان مغایرتی نداشته باشد.

مثلا پارچه‌های قرمز رنك برای زنان سبزه‌رو ابدا مناسب‌نمیباشد وبهرحال فراموش ننمائید که انتخاب پارچه ورنك آن‌تاثیرمستقیمی درجلب نظر دیگران دارد.

یك لباس دوتکه

مد برای جوانان

هرسال خیاطخانه‌های معتبر و معروف جهان مدهای مختلفی برای جوانان وکودکان تهیه نمودهووارد بازار میسازند که نمونه‌هائی ازآنرا دراین صفحه ملاحظه مینمائید .

درلباسهای جوانان قبل‌از هرچیزی سادگی وزیبائی در نظر گرفته میشود واین مدها طوری است که سعی میشود «دخترانه» بوده وبا زیبائی هم‌آهنك باشند.

فراموش نکنیدکه ..

لباس عروس برخلاف لباسهای معمولی باید آراسته باشدفی‌المثل اگر پیراهن دارای آستین کوتاه است، لازمست که عروس دستکش بلندی بدست نماید تااین نقص مرتفع شود.

ضمنا بالباسهای مدامسال نباید دردست وگردن عروس جواهری دیده شود وفقط میتواند جواهراتی درآرایش موی سر بکار برد.

عروس نباید توالت تند بکاربرد وفقط میتواند از توالت باصطلاح دخترانه استفاده کند زیرا توالت تند بامدهای امسال مغایرت‌دارد.

لباس برای سفر بهار

زیباترین لباس برای زیباترین روز

مسلما یکی‌از بهترین روزهای زندگی هرفردی را میتوان روز ازدواج وی دانست وعروس دراین روز فقط وفقط درفکر زیبائی‌خود میباشد وبنابراین لازم است که دراین روز لباس زیبائی برتن او دیده شود ،لباسی که برازنده وی بوده واورا بیش‌از پیش زیبا جلوه دهد. عروس باید باصطلاح «زیباترین لباس را درزیباترین‌روز زندگی خود »بتن نماید.

در جهان سینما

******
****
******

اینگمار برگمن

یکی‌از بزرگترین کارگردانان سینما معتقد است:

عشق اخمی است‌که بوسیله دهن‌دره پایان میبابد

وقتی بلوز کار وشلوار مخملی و پیراهن پشمی را که دارای یقه‌باز است می‌پوشد و کلاه سیاهش را بسر میگذارد ،آدم ناگهان بیاد معدنچیانی می‌افتد که تعطیلات‌خود را میگذرانند .اینمرد که از اهالی شمال اروپا است همانند یکی از قهرمانان افسانه های اسکاندیناوی بنظر میرسد وچشمانی بیرنك‌دارد.

اینمرد چند روز قبل وارد پاریس شد .خبرنگاران وعکاسها بسوی‌او هجوم‌بردندوازدهان‌همه آنهایکصدا کلمه «اینگمار برگمن» شنیده‌میشد

مرا فراموش کنید

اینگمار بادیدن فوج خبرنگاران گفت :

-از روزنامه ها خوشم نمی‌آید خواهش میکنم مرا فراموش کنید.

اینمرد که اینروز هاچهل ویکسال از عمرش میگذرد تاکنون نوزده فیلم تهیه نموده که‌بعضی از آنها مانند «بازیهای تابستانی» و « در انتظار زنها» در بزرگترین‌سینماهای دنیا نشان داده شده است ویکی از فیلمهای او باسم «لبخند های یکشب تابستانی» درسال ۱۹۵۶ بزرگترین جایزه فیلم های‌شاعرانه را ربوده وفیلم دیگرش بنام «توت فرنگی وحشی» در فستیوال برلن جایزه بزرگی را ربود .(این فیلم چند روز قبل در روزنامه اطلاعات معرفی شد) با آنکه از زمان‌تهیه بعضی فیلم های‌او مانند «زندان» و «بازیهای تابستانی» بیش ازیازده سال میگذرد هنوز در ممالك‌مختلف دنیا نمایش داده میشوند .امااینمرد شمالی در برابر اینهمه افتخار و استقبال مردم‌جهان خونسردمیباشد.

هنرمندودرخت

اینگمار برگمن معتقد است که «هنرمند بمثل درختی است که‌باید زندگی خودرا درسر زمینی که در آنجا رشد نموده باتمام برساند وگرنه اگر از سرزمین خودخارج شود خواهد پلاسید.»

درسال ۱۹۱۸ در خانه ای که دیوار های بلندی‌آنرا احاطه نموده بود کودکی بدنیا آمد که‌ویراباسم «ارنست اوگمان برگمن» نامگذاری نمودند وبعد ها بنام اینگمار برگمن معروف شد .

اینگمار ابتداء کار خود را در تئاتر استکهلم شروع‌نمود ودرسال ۱۹۲۴ دررل «مادر غاز» بر روی‌سن ظاهر شد ودرهمان سال بهمراهی برادر خود برای اولین بار بسینما رفت وفیلم «ارابه سحر آمیز» را

اینگمار برگمن

پیروزی‌سینمای‌فرانسه

دوازدهمین فستیوال سینمائی‌کان باپیروزی کامل سینمای فرانسه پایان پذیرفت .

درآخرین جلسه‌که درکاخ‌فستیوال تشکیل شد صدها نفراز مشهور ترین ستارگان وهنرپیشگان‌کشور های مختلف بابی صبری تمام‌منتظر نتیجه واعلام رای داوران فستیوال بودند .

قبلا حدس زده میشدکه آنامانیانی هنرپیشه فیلم ایتالیائی «جهنمی در شهر» بهترین جایزه بازیکنان زن رابدست خواهد آورد ولی وقتی نتیجه آراء اعلام شد عموم حاضرین بسوی سیمون سنیوره ستاره‌اول فیلم اطاق بالائی معطوف‌گردید.

درحقیقت میتوان گفت‌که‌سینمای فرانسه امسال ازهر نقطه نظر چه بازی وچه تکنیك فیلم پیروزی های درخشانی بدست آورد پیروزی‌که تاکنون درتاریخ سینمای فرانسه نظیرآن کمتر دیده شد .

ولی باید خاطرنشان گردد که پیروزی امسال سینمای فرانسه مرهون کوشش وفعالیت هنرمندان جوان‌آن کشور است چه فیلم «ارقه سیاه» وچه فیلم«چهار صد ضربه» که بااستقبال کم نظیری در فستیوال روبروشد توسط کسانی که تازه درعالم سینمای فرانسه‌قدم گذارده اند تهیه گردیده است .

مسئله دیگری‌که توجه به آن لازم است عدم موفقیت فیلم های کشور های بلوك شرق در فستیوال امسال بود .

ازبین کشور های کمونیستی‌تنها چك اسلواکی توانست برای‌فیلم کوتاه «پروانه ها اینجا پرواز نمیکنند» موفق بدریافت نخل‌طلا گردد .

همچنین ازبین کشورهای اروپائی تنها فرانسه وسپس انگلستان‌موفقیت بدست آوردند وایتالیا با تمام کوششی که کرد موفقیتی بدست نیاورد. تنها فیلم ایتالیائی که موفق بدریافت بزرگترین جائزه کمدی شد «پولیکارپو» بود.

اندوه سوفیالورن

سوفیا لورن آرزو دارد که به‌میهن خود ایتالیا برگردد ولیکن میداند به محض ورود به آنجا توسط پلیس بازداشت خواهد شد زیرا ازدواج وی باکارلو پونتی از نظر مقاماتواتیکان غیر قانونی می‌باشد واین موضوع اندوه بزرگی برای او شده است .

اعترافات غم‌انگیز آناکشفی

آناکشفی پس از جدائی از مارلون‌براندو بخبرنگاران گفت :نمی دانید چقدر رنج کشیده ام .

«بدبختی من پس از گذشت ده‌ثانیه از ازدواج ما شروع شد زیرامارلون دست کتیش را فشرده گفت :

-پدر ، از لطف شما متشکرم‌ولیکن برای اجرای مراسم طلاق باز هم بوجود شما احتیاج دارم . بااین وصف من از ازدواج با مارلون، یعنی یکی از هنرپیشگان بزرك هولیوود خوشحال بودم .

دوازده روز دریك اطاق

این زن و شوهر مدت دوازده روز در یکی از اطاقهای هتل اقامت نموده و از آنجا خارج نشدندنزدیرامیترسیدند با فوج روزنامه نویسها و مردم‌مواجه شوند .

اختلاف

پس از برگشت «از ماه عسلی که آنا آنرا «ماه عسل عجیب» نام نهاده بود و پس از گذشت چند زمانی بین این‌دو همسر اختلافاتی بروز نمود ، مارلون و آنا با هم اختلاف سلیقه و عقیده داشتند آناکشفی معتقد است که «مارلون‌براندو » تحت تاثیر پدر خود می باشد و این پدر اوست که ویرا تحت نفوذ خود گرفته و امیال خود را بر وی تحمیل مینماید .»

جدائی

بالاخره در دهم فوریه گذشته «ماك نورمن» قاضی دادگاه به سی‌نفر از خبرنگاران که دورش حلقه زده بودند اعلام نمود که «بانو براندو بعلت بی اعتنائی شوهر خودتقاضای طلاق می نماید .»

علت اصلی جدائی آنا از شوهرش آن بود که دوسه ماه قبل از این حادثه خدمتگزار ژاپنی وی درحوض منزل غرق‌شده و او با دیدن منظره مرك خدمتگارش دیگر نمیخواست در آن خانه اقامت نماید ولی شوهرش با تقاضای او موافقت نمی نمود و همین موضوع و اختلافات دیگر رشته خانوادگی آندو را گسست .

بدنبال ریتاهیورث‌وآواگاردنر

آناکشفی بخبرنگاران اظهارداشت:

«پس از ازدواج خیلی زود حدس زدم که خواه ناخواه روزی‌بسرنوشت ریتاهیورث و آواگاردنر و دیگر ستارگان دچار خواهم شد و بالاخره نیز راین فکر من بحقیقت پیوست .

عکس صفحه

«سنجاقك»

ایندختررا هموطنانش بنام«سنجاقك» میخوانند زیرا او که بنام «زی زی ژان مار» نامیده میشود بالباسی‌که‌در عکس می بینید بروی صحن آتر ظاهر میگردد ومیرقصد .

تاریخچه لباس تکرار میشود

معمول بر این است که عصر بشر ابتدائی را «عصر حجر» مینامند و اگر کمی دقت نمائیم می‌بینیم که میشود همان عصر را«عصر عریانی» یا «عصر عریان» نیز بنامیم زیرا انسان آن عصر لخت مادر زا راه میرفت و هیچگونه اطلاعی از لباس نداشت‌ولی باگذشت زمان‌و پیدارشدن حس‌انسانی بشر بفکر این افتاد که با برگهای درختان بدن خودرا بپوشاند .

زن طبیعتامیل‌داشت‌وهنوز هم‌دارد که بیش از مرد از قید پوشیدن‌لباس آزاد شود بهمین جهت مرد زودتر از زن بفکر پوشیدن لباس افتاد.

سرماو حشرات موذی مهمترین‌عللی بودند که انسان را وادار بپوشیدن لباس جهت حمایت بدن کردند واز برك درختانو بعضی اوقات ازپوست حیوانات برای این منظور استفاده مینمود .

اندك اندك . انسان پیشرفت کرد تا اینکه قرون وسطی پیش آمد و انسان برای تهیه لباسی از پارچه‌های بافتنی استفاده میکرد .لباسهای این عصر با اختلاف مدهای آن ، همه شباهت به لباده‌های گشاد امروزی داشتند وزنومرد از آن استفاده‌می کردند .

در آن عصر ، اغلب میان زن و مرد را نمیتوانستند اختلاف گذارند زیرا از لحاظ طول موی سر و شکل‌لباس با هم اختلاف نداشتند ،بهمین‌جهت عده‌ای از ریش سفیدان نظر دادند که رنك لباس زنان بارنك لباس‌مردان فرق داشته باشد بدین ترتیب‌رنگها بوجود آمد .

یکی از پیر مردان آن عصر نظر دادکه کمر لباس زنان باریك باشد تاکمر باریکان همیشه مشخص‌باشند. با این‌نظر مدلباس کمر باریك بوجود آمد .

عصر ابهت و جلال

موقعیکه مردان برای مسافرت یا غیره سوار اسب‌میشدند بعلت‌پوشیدن لباده‌های گشاد آن زمان اغلب از اسب بزمین میافتادند و نمیتوانستند راحت و آسوده سوار شوند پس‌از مطالعات زیاد بالاخره شلوار بوجود آمدو مردان از شلوار استفاده کردند .

کم‌کم تمدن زیادتر شد ولباسها قیافه و شکل دیگری که نشانه‌جلال وابهت بود بخود گرفت . مردان در لباس پوشیدن و زیبا کردن آن بقدری اسراف میکردند که بازنان رقابت مینمودند ، بهمین جهت‌لباس های زربفت میپوشیدند و عطرهای مختلف بآن میزدند ، مردان از این عم لهم پافراتر گذاشتند و کلاه گیسهای‌بلندوپریشت تهیه کردند وبرسر نهادند تاذره‌ای از زنان کمترنباشند در حقیقت در این عصر از لحاظ لباس پوشیدن میان مردان وزنان مسابقه‌ای درگرفته بود.

عصر جدید

در اثر گذشت زمان ، عصر جلال وابهت هم بپایان رسید و دوره بعراز های مختلف و بیکاری فرا رسید . مردان هم مانند سابق باندازه درآمد خود لباس میپوشیدند یا بعبارت دیگر پس از اینکه لباسهای‌همسران خودرا تامین میکردند از باقیمانده درآمد خویش لباس خود را تهیه مینمودند .

تا اینکه عصر جدیدی که مادر آن زندگی میکنیم فرا رسید .عده‌ای از «عاقلان » قوم و «خدایان» مدنظر دادند که تمدن امروزی بعللی حکم میکند در طرز لباس پوشیدن زنان و مد آن تجدید نظر گردد .

بدین ترتیب می‌بینیم که بار دیگر به‌عصرعریان‌یا«عصرحجر»برگشته‌ایم هیچ بعید نیست دوره ما که لباس های زنان با پیشرفت تمدن تغییر می کند ، بار دیگر بعصر بابا آدم‌ونه‌نه حوابرگردد.

مد در زمانهای گذشته

جنس مرغوب
سیمان تهران
موجب شدکه در ساختمان سد کرج سی هزار تن سیمان صرفه جوئی شود
شما هم از نظر صرفه و اطمینان
«سیمان تهران»
مصرف کنید

مسائل روز:

سیستم اعتباری دهات کرمان وشرکتهای تعاون روستائی

ازظلم وفشار رعشه‌آوری که‌مخصوصا دردهات جنوبی کرمان بزارعین وارد می‌آید میگذریم بحث در باره این وضع که بیشتر شباهت بروابط بین ارباب و برده دارد محتاج فرصت بیشتری است و فقط باید بگوئیم که صرفنظر از فشار های گوناگون ، در بسیاری از نقاط جنوبی کرمان سهم زارع از یك پنجم هم کمتر است و بعبارت دیگر از هر پنج خروار گندمی که در زمین بدست می‌آید فقط یك خروار آن نصیب زارع میشود ولی چون در کرمان از طرف‌مالکین سرمایه گذاری کافی نمیشود و در نتیجه بازده اراضی بسیار کم است همین یك پنجم نیز با سهمی که زارعین نقاط دیگر مملکت بدست می‌آورند قابل مقایسه نیست . معذلك در چنین شرایطی سیستم اعتباری روستائی کرمان نیز از نظر فشاری که بزارع‌وارد می‌آورد باسایر نقاط غیر قابل مقایسه و از همه جاظالمانه‌تر است وتاثیر این ۳ عامل یعنی کمی سهم زارع ـ کمی بازده اراضی وظالمانه بودن سیستم اعتباری موجب شده است که سطح زندگی زارع کرمانی از زارعین همه نقاط دیگر مملکت پائین تر باشد .

روشن است که‌در چنین وضعی کرمان بیش از نقاط دیگر احتیاج به شرکت های تعاونی روستائی دارد. زیرا زارع کرمان به کمك این شرکت‌ها میتواند حد اقل ازسهم ناچیز و قلیلی که از محصول بدست می‌آورد بقیمت‌واقعی آن استفاده کند و ناچار نباشد که گندم خودرا سرمحصول منی یك تومان بفروشد و هشت‌ماه بعد منی پنج تومان‌از نمایندگان مالکین خریداری کند .

اما تشکیل شرکت‌های تعاونی در استان کرمان‌طبعا بعلت عقب ماندگی زارعین این منطقه و بیسوادی عمومی وعدم اطلاع از فواید همکاری و فعالیت های دسته جمعی واز همه مهمتر بعلت سوء ظن شدید زارعین بتمام مظاهر سرمایه بسیار مشکل تر از تشکیل این شرکت‌ها در دهات اطراف تهران یا اصفهان است و باین جهت ایجاد این نوع موسسات درکرمان صبر ـحوصله وعلاقمندی و شوق بیشتری میخواهد و از همین نظر د رانتخاب مامورینی که برای تشکیل شرکت‌های تعاونی در این منطقه فعالیت خواهند کرد میبایست دقت بیشتری شود و مامورینی انتخا بگردند که واقعا بروح شرکت‌های تعاونی وتاثیرات عظیم آن‌در زندگی نسل آینده ایمان واعتقاد داشته باشند و بعبارت دیگر کار یك هیئت مذهبی را انجام دهند نه یك کارمند موظف اداری .

راه های کرمان اغلب خراب‌و گاه غیر قابل عبوراست، دهات کرمان همه و یا غالب آن مخروبه است و وسائل پذیرائی د راین دهات کمتر پیدا میشود ، آب اشامیدنی خیلی کم در دسترس است ومردم احتمالا با سردی از مامورین استقبال خواهند کرد و ممکن‌است که‌مالکین‌وربا خوران نیز مشکلات زیادی بر سر راه مامورین بانك‌بوجود بیاورند وباین جهت باید مامورینی برای استان کرمان انتخاب شوند که‌شور وعلاقه راهنما ومشوق ایشان باشد نه مزایا و فوق‌العاده‌بدی آب وهوا زیرا باید اذعان کرد که فوق‌العاده هاو مزایائی که به‌کارمندان موسس شرکت های تعاونی در حاجی آباد ـ کهکم ـبندر عباس وکهورستان داده میشود بهیچوجه نمیتواند موازنه‌ئی بین اصفهان و نقاطی از قبیل آن از یکطرف و نواحی گرم ونامساعد کرمان بوجود آورد .

معذلك تشکیل هر شرکت تعاونی در کرمان خشتی است که برای بنای پایه های زندگی عادلانه فردا گذاشته میشود وقدمی است که‌برای مبارزه باظلم وبیعدالتی مالکین وربا خوران و عمال آن ها و تخفیف درد و رنج صدهاهزار نفر از مردم تیره روز برداشته میشود و قطعا این خدمات پرارزش نظیر خدمات کسانیکه پایه اولین شرکت‌های‌تعاونی رادرشهرروچدیل‌انگلیس گذاردند فراموش نخواهد شد بخصوص که مسلما دهقانان زحمتکش کرمان بیش ازکارگران روچدیل نیازمند یاری هستند .

مهدی بهره مند

رپرتاژی از:

چای شمال

ساختمان کاخ طلائی درسرزمین سرسبز شمال ـ کارهای علمی سازمان چای ـ استفاده ازنظریك متخصص خارجی چای ـ درظرف بیست سال آینده محصول چای ایران به۱۵ هزار تن خواهد رسید

هرس کردن ـ کود دادن ـ چیدن صحیح برك وانتخاب زمین‌مناسب باغ زیبا وپرمنفعت بوجود می‌آورد.

آقای منصوری مدیر کل سازمان چای درآسام ازباغی که هرهکتار آن ۱۲،۰۰۰ کیلو برك سبز میدهد بازدید نمود. سازمان چای‌تصمیم دارد بااجرای نظریات فوق محصول فعلی را درزمین‌های موجود بدو برابر افزایش دهد.

آنچه اکنون در کار سازمان‌چای محسوس است و کاملا به چشم میخورد این استکه سازمان علاقه وافری به بهبود چای و تغییر وضع گذشته خاصه اعمال یکرشته‌عملیات علمی در کار چای نشان میدهد.

در سازمان یك متخصص خارجی بنام آقای فندراك‌هست ـ این‌متخصص بایك مهندس ایرانی که سمت معاونت او را دارد کار میکند ـ سازمان از اطلاعات وسیع علمی او که نزدیك به ۲۰ سال در کارچای سابقه دارد استفاده مینماید ـ آنچه اخیرا مورد توجه قرار گرفته تغییر نژاد بوته های چای ایران است ـ در میان بوته های چای ایران بوته های اصیل خیلی خوب فراوان‌دیده میشود سازمان تصمیم گرفته که‌از آنها قلمه تهیه کند و برابر آخرین نظرات علمی چایکاری بذر کاری‌را در ایران به قلمه کاری تبدیل نماید.

اضافه براین سازمان چای پس‌از مطالعه اخیر آقای منصوری مدیر کل‌سازمان در مناطق چای خیز جهان اعتقاد پیدا کرد که کود شیمیائی عامل بسیار موثری در ازدیاد محصول و بهبود کیفیت چای خواهد بود در سال جاری بمقدار زیادی ازباغات کود شیمیائی داده شده است و این کود باقیمت خیلی ارزان یعنی ¼قیمت اصلی در دسترس کشاورزان چای قرارگرفته است. آنچه از تصمیم سازمان چای مشهود است دادن کودشیمیائی وتقسیم آن‌در سراسر منطقه‌چای‌خیز میباشد که حقا این تصمیم بجائی است . زیرا وقتی باغات محصول کافی ندهند برای صاحب باغ‌ایجاد ضرر میکند و این ضرر کشاورزان را مایوس مینماید . بطوریکه‌همان متخصص خارجی چای در لاهیجان باینجانب میگفت ممکن است با هرس خوب و رعایت اصول‌فنی‌و دادن کودشیمیائی‌محصول‌باغات‌فعلی ایران بدو برابر افزایش یابد .

برای تائید این نظر آقای منصوری میگفت من در مسافرت اخیر خود در آسام هندوستان باغی را دیدم که در حدود ۱۲۰۰۰ کیلو برك‌سبز در هر هکتار محصول میداد . واین رقم که با میزان محصول داخلی ما قابل قیاس نیست در نتیجه کود شیمیائی و هرس و نگاهداری باغ حاصل شده است .

باغ نمونه و لابراتوار .

موضوع دیگر که باید از نتایج سفر اخیر مدیر کل سازمان چای دانست موضوع تهیه مزرعه نمونه و دستگاههای خیلی مجهز علمی در یکی از نقاط چای خیز شمال است. دراین مزارع انواع بوته های خوب و پر حاصل چای کاشته و آزمایش میشود . قلمه و بذر خوب در همین مزارع آزمایشی مورد امتحان قرار گرفته و بهترین آن بین باغداران توزیع میگردد .اضافه بر آن‌چنانچه در تمام نقاط چای خیز جهان‌معمول است لابراتوار های مجهز وانواع وسایل برای آزمایش خاك و تعیین نقاط مناسب چایکاری واندازه‌گیری رطوبت و حرارت وباران تاسیس شده .برای چای رطوبت وگرما و باران باندازه های مختلف لازم است بهمین علت ایجاد این دستگاهها ضرورت دارد از یکماه قبل رئیس سازمان چای‌شمال‌درجستجوی زمینی بمساحت ۵۰ تا ۸۰ هکتار بود تا در آن باغات نمونه و آزمایشی و وسایل دیگر ایجاد شود.

تاثیر کشت‌چای در وضع اقتصادی شمال

سرو صدا های سابق در اطراف چای تنها برای این نبود که ۳۰۰۰ میلیون ریال ارز برای خرید چای به خارج میرود بلکه مطلب اساسی در این است که زندگی اکثریت عظیمی از مردم شمال که بیش از ۳۵۰ هزار نفر میباشند وابسته به زراعت چای میباشد ۱۰۸ کارخانه و۱۴ هزار هکتار زمین کشت در منطقه‌ای بطول ۲۴۰ کیلومتر امری جزئی و قابل گذشت نیست. وبه توجهی به آن فقط برای چندسالی میتوانست ادامه یابد وبالاخره‌پس از مدتی کشمکش به غالب اصلی خود افتاد در چند روز قبل آقای ارسلان خلعت بری که در سالهای قبل از وضع چای گله داشتند در مجلس از وضع چای اظهار قدردانی کردند.

شك نیست که دولتها در چنین امر خطیری همواره باید توجه مخصوصی مبذول دارند. اگرزندگی کشاورزان گیلان ومازندران کمی بهتر از مردم کرمان ویزد است جز این علتی ندارد که با تناسب آب وهوا و موقعیت جغرافیائی از کشت برنج ـ چای ـ توتون ،پرتقال و پنبه و حشم داری و سیفی کاری و موارد دیگر استفاده بیشتری میبرند.

بطوریکه قبلا هم گفته شد در سال جاری درحدود ۵۰ میلیون تومان دولت قیمت برك سبز به کشاورزان چای‌میپردازد توجه‌باین رقم اهمیت کشاورزی چای را در حیات مردم نشان میدهد وبهمان اندازه هم دولت باید دربهی حمایت آن باشد .

فروش چای

درگذشته بزرگترین گرفتاری دولتها فروش چای ایران بود ـ این منطق غلط که چای ایران قابل فروش ومصرف نیست طوری‌درمغز هافرورفته بود که صد ها تن چای داخلی ماهها بلکه سالها درانبار ها برویهم انباشته میشد و بفروش نمیرسید .

شك نیست که هر کالای موجودکه بفروش نرود تهیه آن مشکل وغیر عملی میگردد زیرا محصول سال پیش فروخته نشده محصول جدید میرسید ـ امروزاین مشکل برای سازمان چای‌حل‌شده است ـ آماری ازمسئولین سازمان خواستم معلوم شدکه در حدود ۲۴۰۰ تن چای گذشته راازسازمان برنامه تجویل گرفته اند و۳۰۰۰ تن هم خودشان درسال ۳۷ چای تهیه کرده‌اند که مجموعا ۵۴۰۰ تن بوده وتاامروز قسمت اعظم آن بفروش رفته ـ قسمتی بااختلاط با چای خارجی مصرف شده وقسمتی دربسته بندیهای خیلی زیبادرسراسر مملکت بفروش رفته است ـ وعاملین متعدد درسراسر کشور چای داخلی رابانرخ ثابت بفروش‌میرسانند ـ این چایها مجموعا ازشمال بتهران حمل میشود درتهران با وسایل دقیق وبارعایت اصول صحی با مراقبت مامورین بسته بندی و در جعبه های چوبی محفوظ برای فروش توزیع میگردد .

کارخانجات جدید بسته‌بندی

سازمان چای درصدداست که وسایل‌بسته بندی‌فنی وکارخانجات آنرا ازخارج وارد کند وچای‌ایران رامانند بسته‌بندیهای دیگر نقاط دنیا عملی نماید.

مسلما اگر سازمان چای موفق باین امر شود کمك مؤثری در ترویج وفروش زیاد آن نموده‌است

هدف سازمان چای

قبل‌از آنکه این رپرتاژ خاتمه‌یابد باید یك نکته تذکر داده شود تا حق مطلب اداء شده باشد و آن فعالیت دستجمعی کارکنان و کارمندان سازمان چای در شمال است.

نکته جالب برای تازه‌وارد اینست که‌برخلاف سابق زارع وباغدار و کارخانه داروما‌مور دولت همه با هم آشتی کرده‌اند.

آشتی بمعنی واقعی زیراا‌ین دسته‌ها درگذشته برای حفظ منافع خود هر یك‌علیه دیگری میجنگیدند زارع میگفت باغدار حق‌مرانمیدهد باغدار مدعی بود که کارخانه‌دار مال او را بثمن بخس از دستش‌می‌گیرد کارخانه‌دار مدعی‌بود که جنس‌را نمیخرند واوناچار است با ضرر بفروشد .ماموردولت هم در چنین وضعی جز یك‌بلای ناگهانی چیز دیگری نمیتوانست محسوب شود اما باسیستمی که‌اکنون در شمال بوجود آمده راههای تجاوز بسته شده وهمه باید باهم‌همکاری کنند تاهمه منفعت ببرند تجاوز بحق دیگران موجب از دست رفتن حق متجاوز خواهد شد. درسال گذشته یکی‌از کارشناسان یکی از کارخانه‌های مورد اجاره دانسته یاندانسته غفلت‌ناشایسته‌ای نمود وهمین امر موجب شدکه سازمان چای از کارخانه وکارخانه از کارشناس ناراضی شده وبالاخره بابیرون کردن کارشناس از کارخانه مزبور اعتماد قبلی رادوباره بوجود آورد. این کارشناس دیگرنتوانست درهیچ کارخانه‌ای بکار مشغول شود دریك چنین‌سیستم طبیعی‌است که شمادر شمال شاهد علاقه و محبت فی‌مابین فروشنده وخریدار باشید.

سازمان چای که‌نماینده دولت است براساس همین محبت و علاقه تشویق شد که‌صمیمانه دست‌باقدام بزند .بموجب برنامه‌ای که تنظیم کرده در ۱۵ سال آینده کشور ما ازواردات چای خارجی‌بی‌نیاز خواهد بود و۲۰هزار هکتار از زمینهای جدید بزیر کشت رفته سطح‌زندگی مردم این مناطق بمقدار قابل ملاحظه‌ای ترقی خواهد کرد.

سازمان چای فعلا باشوق‌فراوانی مشغول بنای این کاخ‌طلائی در سرزمین سرسبز وخرم شمال می باشد.

منهم بااین امید شمال را ترك کردم.

تنزل گیلاس ـ سیب زمینی ،وتوت فرنگی

زمینه بسیاری ازکالاهای تره بار درمیدان افزایش یافت وقیمت‌ها تنزل کرد

امروز بازار تره‌بار گرم وبا رونق بود و معاملات انجام میگرفت اما بیشتر اقلام تره بار نسبت بهفته‌های گذشته تنزل نمود و بخصوص‌امروز مظنه گیلاس ـ سیب زمینی ـ توت فرنگی بعلت زمینه فراوان تنزل داشت. مظنه تره‌بار در بازار عمده فروشی بشرح زیر میباشد :

خیار اهواز دانه‌ای ۱ تا ۲ ریال اصفهانی ۱٫۵۰ تا ۲٫۵۰ ریال . ورامینی ۲تا ۳ریال . گوجه بندر عباس کیلوئی ۱۵ تا ۲۵ ریال‌اهوازی ۴۰ ریال کدو یزد دانه‌ای ۱٫۵۰ تا ۲ ریال ورامینی ۲٫۵۰ ریال سیب شمیرانی کیلوئی ۴۰ ریال لبنانی ۵۰ ریال نخود سبز مازندران ۹ریال ورامینی ۷ ریال لوبیای سبز ۲۵ ریال قارچ ۳۰ ریال برگه مو ۵ریال هویج ۱۰ ریال سیب زمینی تازه اسلامبولی ۱۰ ریال متفرقه ۴ریال بادنجان صد عدد ۱۵۰ تا ۲۵۰ریال گیلاس اصفهان کیلوئی ۲۵ تا ۳۰ ریال مشهدی ۴۰ ریال شمیرانی ۴۰ تا ۴۵ ریال توت فرنگی ۵۰ تا ۶۵ ریال گوجه درختی ۱۵ تا۲۵ ریال کاهو کیلوئی ۵ ریال موز دانه‌ای ۶ ریال پرتقال مازندران دانه‌ای ۸ تا ۱۰ ریال‌لبنان ۱۵ تا ۲۰ ریال باقلا مازندران ۳ ریال پیاز رشتی ۶ ریال بندر عباس ۸ ریال ریوا س ۹ تا ۱۰ ریال غوره ۲۰تا ۲۵ ریال هندوانه ۷٫۵۰ ریال

اطلاعات اقتصادی

عدم رونق صادرات

زمینه کتیرای سال قبل زیاد است

بازار تهران در هفته گذشته عادی بود وضع صادرات بنابمقتضای فصل رونق ندارد ومحدود به صدور اجناس موجود قبلی میباشد بعضی از انواع صادرات از چندی بعد کم وبیش بابدست آمدن محصول نوجریان پیدا خواهدکرد ازقبیل کتیرا و زیره . این دوجنس در حال حاضر مقداری زمینه دارد مخصوصا کتیرا درسال گذشته‌فروش رضایت بخشی نداشت وتااواخر ماه قبل بانتظار انعقاد قرار داد ایران وژاپن بودوهنوز هم صادر نشده.

بازار فاستونی خارجی و قماش داخلی عادی است ومظنه بعضی از ارقام آن بشرح زیر است : چیت بهشهر متری ۱۴ ریال‌ژاپونی ۱۶٫۷۵ ریال‌مجارستانی ۱۷ ریال چلوار بهشهر ۱۲٫۱۰ ریال پاطیس بهشهر متری ۱۲٫۵ ریال دبیت ژاپنی ۷۰متری ۳۱ ریال‌دبیت‌مشکی ۴۴۴ متری ۷۷٫۵۰ ریال فاستونی فانتزی راه‌راه انگلیسی یاردی۳۸۰ تا۴۳۰ ریال سلکا اعلاء یاردی۵۵۰ تا ۶۰۰ ریال فاستونی ژاپونی ۲۵۰ تا۴۰۰ ریال ایطالیائی ۳۰۰ تا ۴۰۰ ریال بازار چطالی و گونی از هفته گذشته بهتر بود مظنه گونی‌پاکستانی عددی ۲۴٫۵۰ ریال گونی‌هندوستانی عددی ۲۵ ریال چطالی یاردی۱۰٫۳۵ ریال نخ قند کیلوئی ۲۹ ریال که نسبت بهفته قبل یکریال ترقی داشت .

صادرات بعراق

درفروردین ماه‌سال جاری۲۰۴۰۲۸ کیلو محصولات مختلف‌کشاورزی بارزش ۲۷۴۲۷۴۹ ریال از طریق استان پنجم بعراق صادر شده‌است.

بقیه اخبار اقتصادی درصفحه ۱۲

SUNDA-RADIO: رادیو سوندا

۶ لامپ ٤ موج با موج ۷۵متر با وسائل تلفن داخلی

مرکز پخش رادیو ایران پشت‌شهرداری

IRAN—WELT INC.

آ ـ ۵٤۸۰

آگهی دعوت صاحبان سهام

بدین‌وسیله از آقایان صاحبان سهام شرکت سهامی آبیاری‌دزفول دعوت میشود که برای انعقاد مجمع عمومی عادی سالیانه شرکت‌که درتاریخ اول خردادماه ۱۳۳۸ روزشنبه ساعت ٤بعداز ظهر درمحل شرکت تشکیل میشود شخصا یانماینده قانونی خود حضوربهمرسانند.

۱ـاستماع گزارش سالیانه شرکت راجع بعملیات و محاسبات سال گذشته .

۲ـتصویب‌ترازنامه و حساب سود وزیان.

۳ـشور ومطالعه در امورات ومشی آتیه شرکت.

٤ـبلافاصله جلسه فوق‌العاده بمنظور مذاکره در پیرامون ماده ۳۵ اساسنامه تشکیل خواهدشد لذا از صاحبان سهام ونماینده قانونی آنها خواهشمنداست از تاریخ انتشار این آگهی تاساعت ٤ بعدازظهر (روز تشکیل جلسه بامراجعه بدفتر شرکت کارت ورود به‌جلسه را اخذ نمایند) .

آ ـ ۵٤۱۰ شرکت سهامی آبیاری دزفول

آگهی مناقصه شماره ۰۱٤

اداره سررشته داری ارتش مقدار ششصد وبیست ودوتن یونجه را بمناقصه میگذارد .

۱ـداوطلبان معامله برای ملاحظه‌نمونه مشخصات‌جنس مورد معامله و دریافت برك شرائط‌معامله ونمونه قرارداد بدائره‌خرید اداره‌سررشته‌داری ارتش‌واقع‌در فیشر آباد‌مراجعه وپیشنهادات‌خودرا دردوپاکت لاکو مهر شده یکی‌محتوی سپرده ودیگری پیشنهاد مربوطه تاساعت ۱۳روز ۲شبه ۱٤ر٤ر۳۸ بدفتر اداره تسلیم ورسید دریافت دارند .

۲ـکمیسیون مناقصه درساعت ۱۰صبح روز۳شنبه ۱۵ر٤ر۳۸ تشکیل وپیشنهادات واصله را باز وقرائت خواهد نمود .

۳ـبه‌پیشنهاداتی که برخلاف‌برك‌چاپی شرائط معامله‌تسلیم شده‌باشد مطلقا ترتیب‌اثر داده نمیشود .

آ ـ ۵٤۳۸ اداره سررشته داری ارتش

مجمع‌عمومی‌شرکت سهامی‌چهر

مجمع عمومی عادی شرکت سهامی چهر روز پنجشنبه سیزدهم‌خرداد ماه ۱۳۳۸ ساعت ۵بعداز ظهر درمحل شرکت (خیابان فردوسی ـ کوچه سیرك) تشکیل میشود از صاحبان سهام تمنی دارد درروز و ساعت مقرر در جلسه مجمع عمومی شرکت فرمایند .

دستور جلسه:

۱ـتصویب گزارش هیئت‌مدیره و ترازنامه و بیلان عملکردسال۱۳۳۷

۲ـانتخاب بازرس

هیئت‌مدیره

آ ـ ٤٦۱۳

آگهی مزایده فروش مستغلات

وزارت کشاورزی ۱۲۹ مغازه و حجره وانبار دوباب پاساژ واقع دربازار چهارسوق کوچك راکه هریك‌از آنها جداگانه و بطورتفکیك شماره گذاری شده و مساحت‌وارزیابی آن طبق صورت موجود در دفتر هیئت عالی تقسیم وفروش خالصجات معین‌شده‌است از طریق مزایده بفروش میرساند.

داوطلبین خرید میتوانندبرای اطلاع از شرایط مزایده و مشخصات هریك از مغازه‌ها بدفتر هیئت واقع در خیابان وصال شیرازی (بنگاه خالصجات)مراجعه وپس‌از کسب‌اطلاع از میزان حداقل مورد مزایده پیشنهادات خودرابا پرداخت سپرده کصدی پنج حداقل قیمت میباشد تاآخر روزشنبه پانزدهم خردادماه ۳۸به‌دفتر هیئت عالی تقسیم وفروش تسلیم دارند.

پیشنهادات واصله درروز یکشنبه شانزدهم خردادماه ۱۳۳۸ ساعت ده‌صبح بازوقرائت خواهد شد حضور پیشنهاد دهندگان در جلسه مزایده آزاد ووزارت کشاورزی درردو قبول پیشنهادات مختار است.

از طرف رئیس‌هیئت عالی‌تقسیم وفروش‌خالصجات

آ ـ ٤۷۷٤ ۱ـ۳

باطلاع بازرگانان محترم و صاحبان کالا میرساند :

کشتی اکسمور Exmoor

دربندر خرمشهر پهلوگرفته و مشغول تخلیه میباشد و نیز

کشتی آنتونیو تارا بوچیا

Antonio Tarabocchia

سرویس مستقیم خرمشهر ـ نیویورك

مشغول تخلیه بوده و بار صادراتی قبول میکند

نمایندگی کل در ایران

بازرگانی حاجی سیدحسن احمدزاده وپسران ـ خرمشهر قسمت کشتیرانی

شعبه : تهران ـ خیابان شاهرضا ـ مقابل لاله‌زار نو ـ کاشی شماره ۹٤۸

تلفن ۲۵۷۹۲ ـ ۶۹۳۴۲ ـ ۲۰۴۳۷

آ ـ ۵۵۳۸

آگهی فروش زمین

بانك رهنی‌ایران سه‌قطعه باقیمانده از اراضی‌واقع درقسمت جنوبی بیمارستان هزارتختخوابی را از طریق مزایده‌کتبی بفروش میرساند .

داوطلبان برای اطلاع ازحداقل قیمت هریك از قطعات وملاحظه نقشه واطلاع ازسایر شرایط مزایده میتوانند از روزیکشنبه ۲۶ اردیبهشت‌ماه درساعات اداری باداره مهندسی این بانك مراجعه فرمایند وپیشنهادهای خودرا طبق برك شرایط تاساعت ۱۰روزیکشنبه ۲ خردادماه ۱۳۳۸ درمقابل رسید تسلیم‌دفتر بانك نمایند.

پیشنهادها درساعت ۱۱ همان‌روز باز وقرائت خواهد شد حضور پیشنهاد دهندگان درجلسه مزایده آزاد بوده وبانك رهنی ایران در ردیا قبول هریك از پیشنهادها مختار است

بانك رهنی ایران

آ ـ ٤۸۳۰ ۱ـ۳

آگهی دعوت به‌مجمع عمومی

بدین‌وسیله از صاحبان سهام شرکت سهامی ریسندگی وبافندگی ممتاز ایران یاوکلای قانونی آنان دعوت میشود که درساعت ۵بعداز ظهر روز دوشنبه ۳۱خرداد ۱۳۳۸در جلسه مجمع عمومی عادی‌شرکت که دردفتر کارخانه واقع‌درخیابان سپهبد رزم‌آرا منعقد میگردد حضور بهمرسانند .

دستورجلسه :

۱ـاستماع گزارش هیئت مدیره و بازرسان .

۲ـتصویب‌بیلان عملیات سال ۱۳۳۷شرکت.

۳ـاتخاذ تصمیم درمورد خط‌مشی آتی شرکت.

٤ـتصویب‌بودجه سال ۱۳۳۸.

۵ـانتخاب هیئت‌مدیره وبازرسان شرکت .

هیئت‌مدیره شرکت سهامی‌ریسندگی وبافندگی ممتاز ایران

آ ـ ٤٦۲۹

آگهی انتخاب اعضاء هیئت مدیره و بازرس درشرکت سهامی ایرانی

هوختیف ثبت شده بشماره ٤۳۵ باسرمایه پنج میلیون ریال تمام پرداخت طبق نامه مورخه ۱۵ر۲ر۳۸ به‌پیوست صورت جلسه‌مجمع عمومی مورخه ۱۵ر۲ر۳۸آقایان مهندس غلامعلی میکده‌وارنست‌دیك وویلهم هارتمان‌بسمت اعضاء هیئت‌مدیره و آقای ایشخان گریگوریان بسمت بازرس شرکت برای مدت یکسال انتخاب گردیدند .

رئیس اداره ثبت‌شرکتها وعلائم‌تجارتی‌واختراعات ـمهدی نراقی

آ ـ ٤٦٦۱

بُهلر

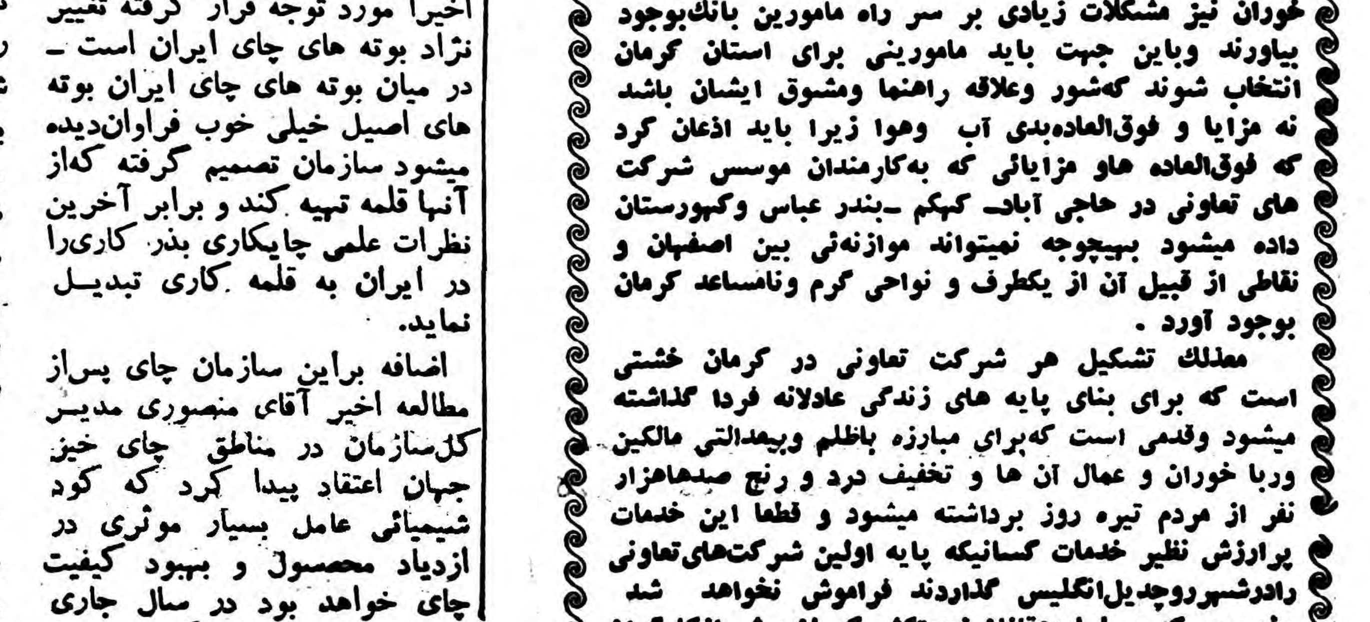

خیابان‌خیام ـ شمال پارك شهر

تلفن ۳۰٤۵۷۱ ـ ۳۰٤۵۷۲ ـ ۳۰٤۵۷۳

شرکت سهامی خشکه و فولاد تهران

آ ـ ۵۳٤۰ ۱ـ۳

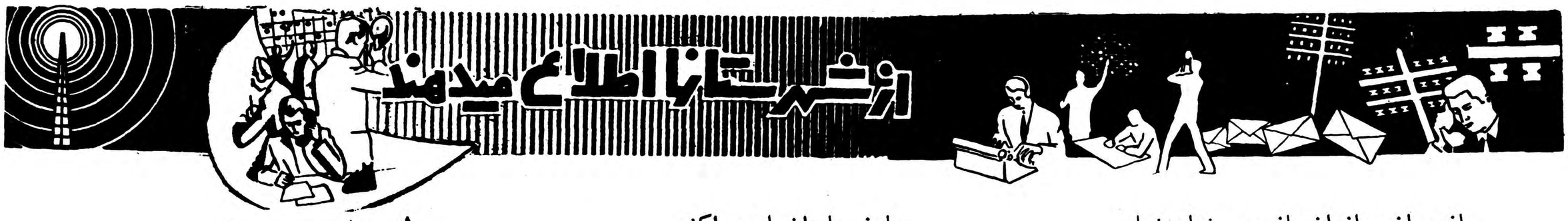

بازرسان سازمان بازرسی شاهنشاهی

دوافسر مامور نظام‌وظیفه ویك‌کارمند آمار رابازداشت‌کردند

بازرسان مزبوربرای مشاهده طرزکار مامورین نظام‌وظیفه لباس دهاتی‌پوشیده‌بودند

باتشکیل حوزه های نظام وظیفه در شهرستان های شمالی از چندی قبل شکایاتی علیه مامورین حوزهٔ نظام وظیفه بمرکزوبازرسی دربارشاهنشاهی گزارش شده بود وعده‌ای ازاهالی‌آمل نیز که‌از طرز کار مامورین حوزه نظام وظیفه رضایت نداشتند عدم رضایت خودرا طی‌شکایت نامه‌هائی بمرکز و بازرسی دربار شاهنشاهی ارسال‌داشتند وبانتظار نتیجه این شکایات نشستند تااینکه طی‌دو روز اخیر دو افسرنظامی ویك نفر غیرنظامی ازمامورین سایر حوزه نظام‌وظیفه آمل‌بازداشت گردیده وبه لشکر گرگان اعزام شدندخبر نگار ما درآمل که‌بدنبال این‌بازداشت چندنفر از مقامات رسمی تحقیقاتی‌بعمل آورده است چنین گزارش میدهد با تسلیم این شکایات از طرف اهالی ، موضوع تحت تعقیب قرار گرفت و از طرف بازرسی دربار شاهنشاهی مامورین مخفی جهت بازرسی ازطرز رفتار مامورین حوزه نظام وظیفه‌بامردم به‌آمل اعزام گردید مامورین مزبور بالباس دهاتی‌ها درقراءدشت‌سر» که دادگاه سیار نظام وظیفه بکارمشغول بود از نزدیك عملیات مامورین راتحت کنترل قراردادند ودراینمورد گزارشی از طرز رفتار مامورین مزبور باهالی بمرکز ارسال داشتند در تعقیب این بازرسیهای محرمانه بدستور بازرسی دربار شاهنشاهی‌هیئتی از لشکرگرگان به‌آمل اعزام شدند وپس‌از تحقیقات و رسیدگی های کامل آقایان سرگرد بهجت وسروان سعیدی مامورین حوزه سیار نظام وظیفه راکه در آن هنگام در بابل مشغول کار بودند پس‌ازیك سلسله‌بازجوئی درشهرستان بابل بازداشت واز کار برکنار نمودندهیئت بازرسی مزبور بازداشت شدگان رابه گرگان اعزام داشتند .

پس‌از بازداشت این دونفر آقای‌احمد زرشناس کارمند عالی رتبه اداره آمار ونماینده فرمانداری در حوزه سیار نظام وظیفه نیز بدستور هیئت‌بازرسی بازداشت گردید .

اعضای هیئت بازرسی هم اکنون در هتل آمل مشغول رسیدگی بشکایات مردم می‌باشند وقرار است به‌دهاتی‌که بازداشت شوند .

مبارزه با ملخهای مراکشی

کشاورزان آماده همکاری با مامورین میباشند

خبرنگارما ازمشهد مینویسد طبق‌اطلاع واصله ازاداره کشاورزی خراسان تاکنون درحدود۷۵۷۷ هکتار از مزارع آلوده به‌ملخهای مراکشی، در منطقه سرخس سمپاشی شده است ضمناًمالکین‌و کشاورزان قراء اطراف سرخس‌وعده‌داده‌اند که درزمینه‌مبارزه باملخهای مراکشی باماموربن اداره کشاورزی صمیمانه همکاری نمایند . عملیات مامورین دفع‌ملخ اداره‌کشاورزی خراسان هم اکنون نیز در حومه‌سرخس ادامه دارد .

پیشرفت کارساختمان آسایشگاه مسلولین کرمان

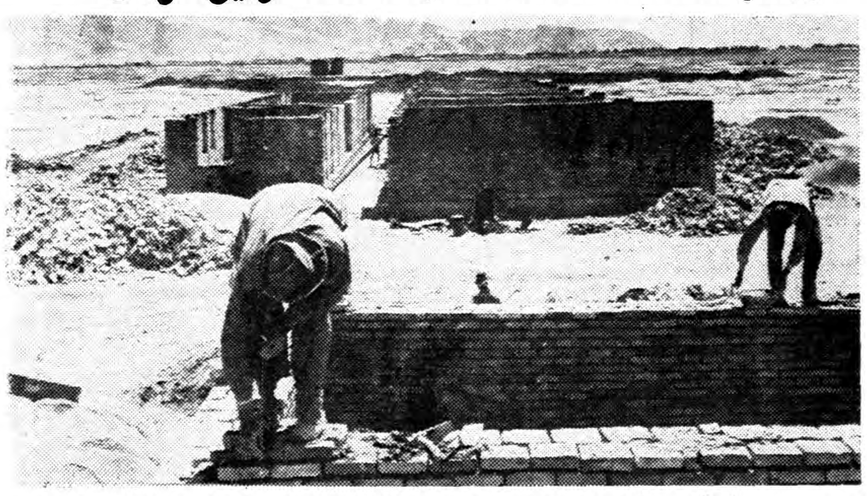

خبرنگار ما از کرمان گزارش میدهد کار ساختمان آسایشگاه مسلولین کرمان که چند ماه قبل اولین کلنك آن‌بوسیله استاندار بزمین زده شد بسرعت پیشرفت کرده و تاپایان سال جاری تکمیل خواهد شد .

چند روز قبل آقای دادور استاندار کرمان از ساختمان آسایشگاه مزبور بازدید بعمل آورد ودر این بازدید از طرف آقای دکتر دادگر رئیس بهداری استان در هر قسمت توضیحات لازم داده شد .

ساختمان آسایشگاه مزبور فعلا برای گنجایش ۱۵۰ تختخواب در نظر گرفته شده است که از هر جهت مجهز خواهد بود ودر صورت احتیاج توسعه خواهد یافت پیشرفت کار ساختمانی آسایشگاه مسلولین کرمان همچنانکه درعکس بالادیده میشود قابل تقدیر میباشد .

انتقام قزوینی

گرگهای گرسنه الاغ کشاورز بینوائی را دریدند

وکشاورز قزوینی هم انتقام جالبی از آنها گرفت

دو روز قبل یکی ازکشاورزان قریه «شیر اصفهان» قزوین بمنظور انتقامجوئی از گرگهای‌بی‌رحمی که الاغ‌او رادردیده وخورده‌بودند ابتکار جالبی بخرج داد که فعلادر غالب محافل قزوین مورد بحث و گفتگو است وبعنوان یك واقعه جالب دهان بدهان نقل میشود .

خبرنگار ما در قزوین شرح این ماجرا را چنین گزارش داده‌است.

پریروز مشهدی علی یکی از کشاورزان قریه (شیراصفهان) از توابع قزوین الاغ خودرا سوارشد بطرف مزرعه ایکه درآن کارمیکرد روانه گردید .

مشهدی‌علی وقتی بمحل کار خود رسید مطابق معمول الاغ را درصحرا رها کرد که بچرا مشغول شودو خودش نیز سرگرم کارهای کشاورزی شد ، غروب آفتاب هنگامیکه خسته وکوفته قصد بازگشت بقریه را داشت بسراغ الاغ خودرفت ولی با کمال تعجب مشاهده نمود که گرگهای گرسنه الاغ او را دریده اند ولاشه حیوان بینوا در گوشه ای افتاده است .

مشهدی علی‌که از مشاهده این وضع فوق‌العاده ناراحت وخشمگین شده بود پای پیاده راه قریه راپیش گرفت ودر مخیله خود برای انتقام گرفتن از گرگهای بی رحمی که یگانه مرکوب اورانابود کرده‌بودند، به نقشه کشی پرداخت .

مشهدی علی وقتی بقریه رسید تصمیم خود را برای انتقام ازگرگ های خونخوار گرفته بودبدینجهت فردا صبح زود از خواب‌برخاست و ببازار رفت ومقداری سم قوی که معمولا برای دفع آفات‌بکار میرود خریداری کرد وبطرف مزرعه براه افتاد وببالین لاشه الاغ خود رفت وبادقت وحوصله خاصی تمام لاشه را باسم مهلکی که خریداری‌نموده بود آغشته کرده باخیالی آسوده بدنبال کار روزانه‌خود رفت وتاعصر بکار روزانه خود پرداخت وشامگاه بمنزل خود در قریه «شیر اصفهان» مراجعت کرد وبا فکر راحت بخواب رفت صبح روز بعد مشهدی علی‌که بانجام نقشه خود اطمینان کامل داشت راه مزرعه را پیش گرفت و یکسر ببالین لاشه الاغ خود رفت‌و بامنظره ای روبرو شد که بی‌اختیار گل از گلش شگفت‌ودرخوداحساس آرامشی کرد چون شش گرگ‌قوی هیکل را که از لاشه آلوده بسم الاغ او خورده بودند در چند قدمی همان محل نقش بر زمین دید .

اکنون مشهدی علی در قریه مسکونی خود انتقامی را که از گرگهای آن قریه گرفته مرتبا برای این وآن بازگو میکند .

خزینه‌های آدمکش

وضع گرمابه های سراب نامطلوب است

گرچه وضع‌رفت‌بار گرمابه های سراب بارها به مسئولین امور شهر تذکر داده شده ولی متاسفانه تاکنون برای تغییر وضع گرمابه های این شهرستان اقدامی انجام نگرفته است وساکنین سراب بجای استفاده از دوش در خزینه ها استحمام میکنند گذشته از اینکه استحمام در خزینه از لحاظ بهداشتی خطر زیادی دارد گاهی اتفاق می‌افتد که براثر حوادث فوق‌العاده آب تلفات جانی ببار می‌آید همچنانکه چند روزقبل جوانی بنام «وهاب» در خزینه یکی از گرمابه های سراب بعلت حرارت زیاد آب دچار حمله قلبی شد وجان‌سپرد . جادارد مسئولین امور برای وضع گرمابه‌های این شهرستان‌اقدام‌نمایند.

نتیجه سرعت

از مشهد خبرنگار ما گزارش میدهد چندروز قبل تاکسی شماره ۱۱۳۶ به رانندگی (محمد بیل سازان)هنگامی که‌در فلکه شمالی شهرستان مشهد حرکت میکرد براثرسرعت زیادکنترل فرمان ازدست راننده آن خارج‌گردید وتاکسی مزبور وارد پیاده‌رو شد و از آنجا هم داخل یك مغازه لباس فروشی گردید دراین حادثه به‌اتومبیل ومغازه لباس فروشی خسارات زیادی وارد آمد .

مرگ یك روحانی عالیمقام

حجت‌الاسلام مصطفوی براثر سکته قلبی جان سپرد

چندشب قبل حجت‌الاسلام حاج شیخ‌شهاب‌الدین مصطفوی طباطبائی یکی از روحانیون مورد توجه ملایر بر اثر سکته قلبی بدرود حیات گفت بامرگ این روحانی عالیمقام از صبح روز بعد در شهرستان ملایر تعطیل عمومی اعلام گردید و مراسم سوگواری بر گزار شد جنازه آن مرحوم برای دفن در صحن حضرت معصومه علیها سلام بقم حمل گردید هنگام‌حمل جنازه بیش از ده دستگاه اتوبوس حامل اهالی ملایر جنازه را تا قم مشایعت کردند. حجت‌الاسلام مصطفوی طباطبائی تا سن شصت ویکسالگی حیات داشت و در این مدت بارشاد خلق مشغول بود.

هیئت رئیسه انجمن بهداری اصفهان

چندروز قبل برای انتخاب هیئت رئیسه انجمن بهداری استان‌دهم جلسه‌ای درمرکز بهداری اصفهان تشکیل شد. دراین جلسه پس‌از مذاکرات مفصل وشور و مشورتهای لازم اعضای هیئت رئیسه انجمن‌مزبور بشرح زیر انتخاب شدند.

آقایان دکتر دانشور رئیس، مهندس نجفی ناظر مالی، علیمحمد آزما ناظر عواید بهداری،دکتر ادهم بازرس کل امور بهداری ، شریعتمداری مامور نظارت دربازکردن صندوقهای‌محتوی دارو، دیانی قسمت حسابداری ،اومانی رئیس دفتر انجمن .

بانك کشاورزی میخواهد

خبرنگار ماازبارکه مینویسد چون اکثر ساکنین بارکه کشاورز می باشند وزندگی آنان از محل فروش محصولات کشاورزی تامین میشود اهالی تقاضادارند برای کمك‌بکشاورزان بارکه،دراین‌منطقه‌شعبه‌بانك کشاورزی تاسیس شود .

شعبه دامپزشکی

خبرنگار ما از زاویه زرند می نویسد اخیرااز طرف‌اداره دامپزشکی شهرستان ساوه شعبه این اداره در زاویه زرند نیز تاسیس شده است. امور این شعبه را آقای گرکانی اداره می کند . دامداران زاویه زرند ازاین اقدام مفید اظهار سپاسگزاری می نمایند

صاعقه مردی را باالاغش کشت

چند روز قبل آقای علی سلیمان مالك قریه «دره آبی» از توابع سقز هنگامیکه بوسیله الاغی عازم سقز بود دز نیمه‌های راه دچار طوفان ورعد وبرق سهمگینی شد وبراثر صاعقه جان سپرد و مرکب وی نیز تلف گردید.جریان بوسیله عده‌ای باطلاع مقامات قانونی سقز رسید وبرای دفن‌جنازه اقدامات لازم انجام گرفت بقرار اطلاع آقای علی سلیمان برای تهیه مایحتاج منزل خود به سقز میرفته است .

قربانی قمار

بعنوان‌مهمانی ازمنزل خارج گردید وجسدش‌درباغ کشف‌شد

چندشب‌قبل«احمدفریور» یکی ازاهالی قریهٔ «صالح‌آباد» همدان بهمسرش اظهارداشت من امشب مهمان هستم و بخانه نمی‌آیم توهم اگر احساس تنهائی میکنی ومایلی بمنزل پدرت بروی من حرفی ندارم .احمد باگفتن این جمله ازمنزل خارج شد وهمسرش نیز بمنزل پدرش رفت ولی ازآن روزبه‌بعدازبازگشت احمد بخانه خبری نشد و جستجو برای یافتن وی‌از طرف همسر و کسانش ادامه‌داشت تااینکه روز گذشته نوکرمنزل‌احمدفریور برای انجام «کاری بباغی که درپشت منزل قراردارد رفت ومشاهده نمود جنازهٔ اربابش درباغ افتاده است ودرکنار جنازهٔ وی‌نیز دستمالی دیده میشود. نوکر فریور بلافاصله‌جریان را به‌ژاندارمری محل اطلاع‌داد واز طرف ژاندارمری اقدامات لازم دراین باره‌بعمل آمد چون حدس زده‌میشد که احمدرا خفه کرده باشند ازدفن جنازه وی جلوگیری شد تاپزشك قانونی همدان دراین‌باره نظر بدهد چون درصالح‌آباد اغلب شبها جلسات قمار دایر میشود و طبق تحقیقاتی که‌انجام شد احمدنیز آنشب دریکی‌از این جلسات قمار شرکت کرده بود و مبلغ زیادی برنده شده بود حدس زده‌میشود که عده‌ای بخاطر ربودن پولهایش ویرابقتل رسانیده باشند بهرحال فعلا تحقیقات دراین مورد ادامه دارد و تاکنون ازده‌نفر از رفقای احمد بازجوئی بعمل آمده است .

شاگرد مغازه‌ای دریزد

وجه‌نقد وطلاآلات ارباب خودرا سرقت‌کرد

یزد

چندروز قبل‌منزل آقای ابوالقاسم‌مسگریان یکی از کسبه شهرستان یزد بوسیله حسین امینی جوانی که‌شاگرد مغازه‌وی بودموردتعقیب قرار گرفت ومبلغ ٦٤هزارریال وجه‌نقد ومقداری‌طلا آلات‌بسرقت رفت .

آقای مسگریان جریان‌را بمامورین کلانتری دواطلاع‌داد و مامورین آگاهی کلانتری پس از جستجو و فعالیت‌های زیاد حسین امینی‌را دستگیر کردند . وجه‌وطلاآلات مسروقه طی‌صورت‌مجلسی تحویل صاحبش شد وسارق پس‌از تشکیل پرونده تحت تعقیب قرار گرفت .

لوله‌کشی آب

از لارستان خبرنگار ما می نویسد طبق اظهار آقای جلالی شهردار لارستان اخیرا از طرف سازمان بهداشت جهانی تعداد زیادی لوله های سه اینچی برای لوله‌کشی آب اردستان باین شهر ارسال شده است‌در حال حاضر شهرداری برای تهیه مقدمات لوله کشی آب مشغول اقدام است .

سرقت شبانه

خبرنگار ما از مشهد مینویسد چند شب قبل مغازه خرازی فروشی آقای حاج بکائی یکی‌ازاهالی مشهد مورد دستبرد قرار گرفت و معادل ۲۳۰ هزار ریال از اجناس مغازه به سرقت رفت جریان به‌شهربانی اطلاع داده شد وبرای دستگیری سارق یا سارقین مغازه اقدام گردید

در نتیجهٔ ریزش دیواره گودال

دوجوان ۱۵ ساله زیرآوار جان سپردند

اصفهان

چند روز قبل‌دو جوان‌پانزده‌ساله‌بنام علی و محمد در «صحرای‌قلعه ناظر»اصفهان‌مشغول خاکبرداری از گودالی بودند ناگهان قسمتی از دیواره گودال ریزش کرد و جوانان مزبور زیر آوارماندند وآنا جان سپردند جنازه محمد وعلی بوسیله عده‌ای از کارگران که در آن حوالی مشغول کار بودند بشهر منتقل شد وپس از انجام تشریفات قانونی مدفون گردید .

نیم‌فوتبال آموزشگاههای لاهیجان‌برنده‌شد

از لاهیجان .خبرنگارما گزارش میدهد چندروز قبل مسابقه نهائی فوتبال آموزشگاههای استان گیلان بین تیمهای فوتبال آموزشگاه های بندر پهلوی ولاهیجان درزمین ورزش تربیت‌بدنی لاهیجان‌انجام گرفت .دراین مسابقه که باحضور استاندار ومدیر کل فرهنك استان انجام شد تیم فوتبال آموزشگاههای لاهیجان بااحراز دوامتیاز برنده اعلام گردید و قراراست برای شرکت درمسابقه قهرمانی آموزشگاههای کشور که‌در شهرستان مشهد انجام میگرددبه‌آن شهرستان اعزام شوند عکس بالا منظره‌ای از مسابقهٔ نهائی فوتبال بین تیمهای لاهیجان و بندر پهلوی‌را نشان میدهد .

کدورتی‌که منجر بقتل شد

ازکلاچای خبرنگارما گزارش میدهد دوروزقبل درقریهٔ«واجارکا» ازتوابع کلاچای بین‌عباس قربانی، محمدی‌نودهی وعلی‌نزاعی درگرفت ودراین نزاع که‌بزد وخوردمنتهی گردید عباس‌قربانی‌سرکارگر باغات چای‌یکی‌از چایکاران بایکضربه‌چاقوی محمدی‌نودهی بقتل‌رسیدعلت‌این زدوخورد خونین آن‌بود که‌چندروزپیش‌محمدی نودهی یکی‌ازکارگران عباس‌را برای چیدن چای بباغ‌خودبرد واینعمل مورد اعتراض‌عباس واقع شد بین محمدی نودهی وعباس کدورتی ایجاد گردید که منجر باین زدوخورد وقتل عباس شد جریان بدادسرای شهسوار اعلام گردید وبا دستگیری قاتل فعلاپرونده زیرنظر آقای ارشادی بازپرس شعبه ۲ دادسرای شهسوار رسیدگی میشود .

تصادف نفتکش بادوچرخه سوار

ممکن است دوپای چرخ سوارقطع‌شود

طبق گزارش خبرنگار ما از یزد چند روز قبل تانکر نفتکشی برانندگی«محمودسنونی» درخیابان «دروازه اصفهان یزد» باجوان دوچرخه سواری‌بنام جلیل اخوان تصادف کرد و در نتیجه دو پای‌جوان مزبور شکست .

جلیل اخوان بوسیله عده‌ای به بیمارستان منتقل شد و تحت معالجه قرار گیرد وبقرار اطلاع قرار است دو پای وی قطع گردد.راننده تانکر نفتکش بوسیله ماموربن انتظامی‌بازداشت گردیدو تحویل مقامات‌قانونی‌شد.

مرگ جمیله

خبرنگار ما از کاشان گزارش می دهد دو شب قبل اتومبیل سواری شماره ۱۳۲۰۴ به رانندگی علی در خیابان امیر کبیر کاشان با دختر بچه‌ای بنام «جمیله» تصادف کرد وکودك مزبور براثر شدت جراحات آنا جان سپرد . راننده بوسیله مامورین کلانتری۲ بازداشت وتحت تعقیب قرار گرفت .

جنایت است یا حادثه ؟

کودك ۸ ساله درحوض افتاده یا خفه شده است ؟

مقارن ظهردورور قبل رنی ازاهالی کاشان‌جناره کودك ۸ساله‌ای را که‌خفه‌شده بود برای معاینه به‌بیمارستان «اخوان» این شهرستان آورد رن مزبور به‌پزشك بیمارستان اظهار داشت کودك مزبور درآب‌افتاده وخفه‌شده است وبدنبال این اظهارات صدور جوازدفن کودك رااز پزشك‌تقاضا نمود پزشك بیمارستان مشغول پانسمان جراحات یکنفر مجروح بود هنگامیکه ازاینکار فراغت یافت مشاهده‌کرد جنازه‌کودك درکناری قرار گرفته وزن مزبورمتواری شده است فعلاازطرف‌مامورین‌موبوطه برای شناختن ودستگیری زن فراری فعالیت میشود تا معلوم گردد کودك مزبور واقعا درحوض آب‌افتاده وخفه شده‌است یابقتل رسیده است ؟

تصادف باکودك

طبق گزارش خبرنگار ما از مشهد کامیون شماره ۲۶۵۹ رانندگی اسمعیل قائمی حامل سنك که‌بطرف‌مشهدحرکت میکرد درمقابل (مصلی ماشین خیابان) باکودك ٦ساله‌ای تصادف کرد وویرا بقتل رسانید اسمعیل کامیون‌را بجای گذاشته وخود متواری گردید فعلابا دفن جنازه کودك مقتول فعالیت برای دستگیری راننده ادامه دارد .

انتصابات در شهرستانها

براز جانـ آقای خسروبردباررئیس دارائی
فومنات ـ آقای کلیشادی رئیس شعبه حسابداری دارائی
بندربوشهر ـ آقای انجم‌رئیس‌شرکت‌نفت
حسن کیاده ـ آقای سلیمان دریائی رئیس شیلات بخش ۲
بندرشاه آقای نجفقلی‌سالیانی‌رئیس شیلات بخش ۳
ابهر ـ آقای‌استواریکم مرسکی فرمانده ژاندارمری ـ آقای استوار یگم پیجر رئیس باشگاه ژاندارمری خرمدره.
گرمانـ آقای علی‌یاسائی‌سرپرست انتشارات ورادیو ـ آقای امیرمعینی رئیس اداره دارائی .
آبادان ـ آقای سروان امینی رئیس ستادگارد گمرك

خلاصه خبرهای شهرستانها درصفحه شانزدهم

حلاصه‌اخبارخوزستان

بندر شاهپور اعضای هیئت بازرسی‌سازمان برنامه ازتاسیسات بندری وادارات بندرشاهپور دیدن کردند .

آبادان بمنظور آشنائی‌فرهنگیان وروسای ادارات دولتی آبادان باآقای دکترخواجه عبدالحمید عرفانی وابسته مطبوعاتی سفارت پاکستان مجلس معارفه‌ای برگزار شد

خرم‌آباد باشگاه ورزشی‌وکتابخانه‌اداره پست‌وتلگراف‌خرم آبادطی‌مراسمی بنام شاهنشاه افتتاح شد .

خرمشهر کار ساختمان پل بزرك خرمشهر ازطرف‌اداره املاك ومستغلات پهلوی باسرعت‌پیشرفت میکند .

قهرمانان پینك‌پنك آموزشگاههای مشهد

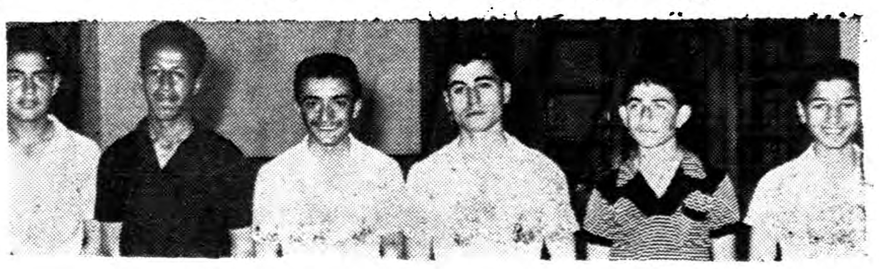

از مشهد خبرنگار ما گزارش میدهد مسابقات انتخابی‌پینك‌پنك‌دبیرستانهای مشهددر سالن تربیت بدنی این شهرستان انجام شد .

در این مسابقات که زیر نظر اداره تربیت بدنی استان برگزار گردید آقایان مدرسی ، انصاری ،علوی ،غراب ،معرب وزوار بترتیب رتبه های اول تا ششم را احراز کردند .

تیم مزبور بعنوان تیم قهرمان دبیرستانهای مشهد در مسابقات قهرمانی آموزشگاه های کشور که در خرداد ماه سال جاری در این شهرستان برگزار میگردد شرکت خواهدکرد .درعکس‌بالا قهرمانان پینك‌پنك آموزشگاه های مشهد دیده میشوند .

دنباله اخبار اقتصادی

****

۴۱۳٫۰۰۰ هکتار

تاکنون ۴۱۳۰۰۰ هکتار با ملخ دزیائی مبارزه شده است

امروز وزارت کشاورزی اطلاع‌داد که‌تاکنون درسطح ۴۱۳۰۰۰ هکتار باپوره ملخ درجنوب مبارزه شده است .

وزارت کشاورزی اضافه‌میکندعلاوه بردستجاتی که‌قبلا بکرمانشاهان و خوزستان حمله کرده‌اند دوروز قبل دستجاتی ازملخ بطور متفرق در کردستان مشاهده شده‌اند در تحت نظارت دقیق مامورین هستند .

میزان تخریزی درگلیه نقاط از ۵۰۰ هزار هکتار تجاوز میکند ونقاطی که‌دران جاپوره ملخ‌ازتخم خارج‌شده وعملیات مبارزه انجام یافته ۷۳٫۰۰۰ هکتار است .

مبارزه باملخ‌مراکشی درتمام نقاط آلوده‌ادامه دارد وتاکنون‌دربندرعباس وفارس‌وگنبدکاوس‌درسطح ۳۴۰٫۰۰۰ هکتار باآن مبارزه گردیده ودر سایر نقاط آلوده نیز هنوز آسیبی‌از جانب ملخ‌وارد نگردیده است .

ذخیره علوفه برای زمستان

طرز صحیح بسته‌بندی علوفه بزارعین نشان داده میشود

یك هیئت مجرب بدستور وزیر کشاورزی بدشت گرگان عزیمت کرد تا علوفه‌آن منطقه راکه‌بحدرشدکافی رسیده بسته‌بندی‌وبرای زمستان‌دامها ذخیره کند .

بهمراه این هیئت که مجرب به وسائل بسته‌بندی کافی است یکنفر مامور ترویج کشاورزی نیز اعزام‌شده وطرز بسته بندی علوفه ذخیره کردن آن بروستائیان آموخته میشود .

ذخیره خوراك برای‌دامها برخلاف سال گذشته دامهادچاربی غذائی نمیگردند وکمبود گوشت بوجود نمی‌آید .

یك کارخانه تهیه سولفات دوباریم باظرفیت ۸۰هزارتن تاسیس میشود

اخیرا برای استخراج وتهیه وفروش سولفات دوباریم که در عملیات حفاری چاه‌های‌نفت استفاده شایانی دارد شرکتی بنام شرکت سهامی باریت ایران تشکیل شده است .

کارخانه وتاسیساتی که برای بهره‌برداری ماده معدنی مزبور بکار میافتد هشتاد هزار تن‌ظرفیت دارد کردد .

انحلال دوشرکت

یك شرکت برای تاسیس کارخانه کشبافی‌تاسیس‌شد

شرکتهائیکه جدیدا تاسیس شدند عبارتند از شرکت بازرگانی دوران بامسئولیت محدود که بمنظورصادرات وواردات وخرید وفروش اجناس مجاز تشکیل یافته سرمایه این شرکت مبلغ چهار صد هزار ریال بمدت نامحدود است و مدیریت شرکت بعهده آقای رضا مقاره عابد میباشد

شرکت جدید التاسیس دیگرموسوم به شرکت باقندگی زیبا با مسئولیت محدود است که برای تاسیس کارخانه کشبافی پتو بافی پنبه تشکیل شده سرمایه این شرکت‌مبلغ‌یك میلیون ریال‌بمدت‌نامحدوداست‌ومدیریت‌شرکت بعهده آقایان حاجی مرتضی‌گنجوری وحبیب نیکومیباشد دو شرکت‌قدیمی یکی بنام شرکت داددیاو دیگری‌موسوم به شرکت سهامی لاك منحل شدند

در شرکت اولی آقای عزت‌اله دلیجانی ودر شرکت دومی آقای جواد حکمتی بسمت مدیر تصفیه انتخا بشدند.

سرمایه شرکت سهامی مقاطعه کاری رشه از مبلغ سه میلیون ریال به پنج میلیون ریال افزایش یافته ضمنا شرکتهای جدیدالتاسیس‌عبارتند از شرکت سهامی بریك در تبریز که برای تاسیس کارخانه وکارهای‌تولیدی وعمرانی وساختمانی تشکیل شده.

سرمایه این شرکت مبلغ بیست میلیون ریال است که‌پرداخت‌شده.

مدیریت شرکت بعهده آقایان صفدر ملك وفتح‌الله‌وکیلی تهامی‌وحاج‌محمود سیداسکوئی‌میباشدشرکت‌جدیدالتاسیس دیگر موسوم به‌شرکت روغن معدنی بامسئولیت محدود است که‌بمنظور تصفیه وخرید وفروش روغن‌های‌معدنی برای کارخانه‌ها تشکیل شده‌است.

راه مبارزه با ترقی قیمت‌ها

تقویت شرکت‌های تعاونی موجب می‌شود که کالاها از دست اول خریداری و بمصرف‌کننده فروخته شود .

بقیه‌گزارش شرکت تعاونی ارتش برای تنزل قیمت‌ها که تسلیم مقامات مسئول شده است .

شرکتهای جدید تعاونی با مختصات وامکانات سازمانی که دارند بامختصر کمك و تقویت های مالی (که بعدا در آن باره‌بحث خواهد شد) می توانند این وظایف دقیق اجتماعی را به نحو بسیارمطلوب وشایسته‌ای انجام دهند وبرای این سازمان های عام المنفعه در صورت توسعه و تقویت سرمایه بخوبی مقدور خواهد بود که اجناس ومواد مورد نیاز تمام خانواده های وابسته به خودرا در فصل نوغان (فصل رسیدن محصول) از مراکز تولید ودست اول خریداری ودر مخازن وانبار های خود متمرکز داشته و تدریجا با بهای ثابت وشرایط‌مناسب وسود بسیار نا چیزی در دسترس مصرف کننده واقعی قرار دهند و بدین ترتیب دست های زائدو واسطه ها ودلالان راکه همیشه بین طبقات مصرف کننده و تولید کنندگان قرار گرفته و موجبات اصلی گرانی وترقی قیمت هارا فراهم میسازند و قسمت اعظم‌سود معاملات رابه‌خود اختصاص میدهند از دخالت در کار کوتاه کرده واحتیاجات مردم را به قیمت های نازلتری بدست مصرف کننده واقعی برسانند در سیستم اقتصادی تعاون) دیگر به محتکرین وسود جویان وطفیلی ها مجال و فرصت داده نمی شود تا بدلخواه خود و بضرر طبقات تولید ومصرف کننده قیمت هارا تنزل و ترقی‌دهند وبا دسترنج کشاورزان ودستمزد کارگران و حقوق نا چیز کارمندان جیب خای خودرا انباشته سازند .

بابسط و ترویج روش های سودمند تعاونی که در بخشی از کشور ها پیش از حد تصور گسترش وتوسعه پیدا نموده است به مقیاس بسیار وسیعی از میزان مشکلات اقتصادی خانواده ها و گرفتاری‌های عمومی کاسته می گردد وبدین‌ترتیب مردم عملا نسبت بامور زندگانی خودوتعیین‌مقدرات مشترك‌وسرنوشت اقتصادی ملی وزندگانی اجتماعی سهیم وشریك گردیده و روح معاضدت و همکاری وهمفکری در جامعه رسوخ یافته ومردم به کار های دسته جمعی وامور اجتماعی وتشریك مساعی علاقمند و معتاد ومعتقد می گردند ومایحتاج ضروری خودرا هم با بهترین شرایط و نازلترین قیمت تهیه‌و تامین مینمایند.

بی مناسبت نمی داند برای‌تشریح کامل منظور مراتبی را بطور مثال ذکر نماید - مثلا با آنکه قیمت انگور در محل تولید (شهریار) بیش از کیلوئی دو یا سه ریال نمی باشد همان انگور رادر تهران از قرار کیلوئی هفت یا هشت ریال به مصرف کننده می فروشند واین مبلغ درست معادل دو الی سه برابر ارزش جنس در محل تولید است و اضافه بهاء به جیب واسطه هاازقبیل بار فروش ومیدان دارها ودوره گرد وبقال سر کذر ریخته می شود - با معمول داشتن روش های تعاونی وقطع این دست های اضافی شرکت های تعاونی مصرف بدون کمترین واسطه مستقیما انگور رااز شرکت های تعاونی‌تولیددر محل‌خریداری‌وبا ملحوظ داشتن نفع مختصری در حدود چهار الی پنج در صدبه مصرف کنندگان واقعی می فروشند وبدین ترتیب فاصله بین طبقات تولید و مصرف کننده برداشته شده وهم زارع و تولید کننده محصول خودرا باقیمت بهتری به شرکت های تعاونی مصرف می فروشند وهم مصرف کننده انگور را بجای کیلوئی هفت وهشت ریال به قیمت کیلوئی سه الی چهار ریال بدست آورده است ودر پایان سال هم در منافع وعملکرد سالیانه این شرکت‌که خودش نیزدر آن سهیم بوده وشریك می باشد به تناسب خرید خود از منافع‌سهم می برد وازاین یك سر بخصوص درهر روز چند ریال باقتصاد یك خانواده کمك شده است ودر پایان سال هم مبلغی بابت سود خرید سالیانه خود در صندوق شرکت پس‌انداز نقدی دارد که بدلخواه خود می تواند ازآن استفاده نماید وهمین روش رادر مورد تهیه سایر اجناس مورد نیاز خانواده های‌وابسته به شرکتهای تعاونی می توان‌معمول داشت واز راه های دیگر نیز در هر ماه مبلغی از هزینه های مستمر خانواده ها کاست وبدین طریق و باصرفه جوئی در هزینه ها بنیه اقتصادی خانواده هارا تقویت وبه بهبود وضع معیشت عمومی مساعدت وکمك نمود . دقت دراین مثال بسیار ساده . که بطور نمونه ذکر گردید نسبت بمزایا و محسنات روش های تعاونی ذهن مارا بسیار روشن ومارا به تحولات وسیعی که سیستم اقتصاد تعاونی در زندگانی جوامع مختلف و به خصوص شهر نشینان ممکن است پدید آورد واقف وآگاه می سازد وبااین کیفیت چنین تشخیص داده می شود که بهترین راه تسهیل امر معیشت عمومی و حل مشکلات فعلی زندگانی مردم ورفع مضائق اقتصادی طبقات تولید کننده تکثیر شرکت های تعاونی و تعمیم آنست .

روش پسندیده‌درکلیه شئون‌زندگی اعم‌از رشته‌های تولیدی‌ویا مصرف میباشد زیرا بطوریکه گفته شد بسط وتوسعه‌وتکثیر این‌قبیل‌سازمان ها وایجاد اشتراك منافع بین‌خانواده ها وافراد غیر آشنا وگردآوردن و متشکل ساختن‌دسته‌جات تولید و مصرف کننده درمراکز تولیدودر شهرها ودرمزارع گذشته ازمزایاو منافع‌اقتصادی که‌شمه‌ای از آنهادر بالاگفته شد بحسن روابط‌اجتماعی‌و نزدیك وپیوستگی وهمفکری مردم کمك نمودوبدین طریق‌بخودی خود سازمانهای کوچك کوچکی درتمام نقاط کشور بوجود میآید که‌بمنزله اولین سلول حیاتی واستوار ترین سنك پایه اقتصادی ملی محسوب میگردد و اجتماعات متحد الشکل منظمی‌تشکیل میبابد که‌همه‌افرادآن دارای‌آرمان‌واحد وافکاروعقیده‌مشترك بوده وازلحاظ اقتصاد وسیاست‌واجد ارزش واهمیت میباشند ودرتحکیم اساس ملیت وتثبیت وضع سیاسی وتقویت نیروی اقتصاد عمومی کشور نقش بسیار بسیار موثری رامیتوانند برعهده گرفته وایفاء نمایند .

طرز تکثیر وگسترش‌شرکتهای تعاونی .

بدوا بایستی گفته شود درنتیجه توسعه وبسط نهضت‌جدید تعاونی کماین چندساله دردمیهن عزیز ما شروع گردیده وهمینطور بسبب مجاهدتهای بی‌گیر و کوششهای مستمری کهاز طرف‌اولیای عالیقدر امور و طرفداران این‌روش درطریق ترویج وازدیاد این قبیل سازمانها بعمل آمده ومیآید توجه و علاقه عمومی بسوی این‌قبیل شرکتهای عام‌المنفعه معطوف گردیده واکثریت مردم بفوائد ومحسنات این حرفه آشنا گردیده وافکار تعاونی‌تاحدی دربین عامه رسوخ‌ونفوذ یافته‌استو زمینه برای عمل واقدام دراین‌رشته بسیار مساعد ومهیا میباشد وبهمین سبب تصور میرود باسهولت‌وآسانی بتوان‌درطریق‌گسترش‌تفسیرشرکتهای جدید تعاونی عمل واقدام نمود و برای گسترش وازدیاد شرکتهای تعاونی وتشکل ساختن مردم در واحدهای کوچك‌کوچك اقتصادی وجمع‌آوردن ومتمرکز ساختن‌نیروها وسرمایه‌های مادی ومعنوی ملی‌در شهرها بطورکلی بدوطریق میتوان وارد عمل گردید .

طریقه اول -تشکیل شرکتهای تعاونی مصرف بطور مستقل ومجزا درحوزه هرکوی ویا برزن‌مخصوص ساکنین همان حوزه وباسرمایه‌اهالی محل .

طریقه دوم -ایجاد یك‌شرکت بزرك تعاونی مرکزی با سرمایه عمومی وتاسیس‌شعب وفروشگاههای این‌شرکت مرکزی در کویهای پر جمعیت .

درطریقه اول طبقات مصرف کننده هرکوی مجتمع ومتشکل گردیدهو باروی هم‌نهادن سرمایه‌ها شرکت تعاونی مستقلی‌بوجودمیاورند وخانواده های‌مصرف کننده‌ساکنین آن‌حوزه سهام شرکت راخریداری ودرآن سازمان دارای علاقه‌ومنافع‌مشترك میگردند واین شرکت که‌بااصول واساس شرکتهای تعاونی تشکیل وبه ثبت خواهدرسید وظیفه‌تهیه و تامین نیازمندیهای عمومی‌ساکنین را باتوجه باحتیاجات شرکاءعهده‌دار گردیده وطبق‌روش‌های تعاونی وبر اساس خدمت بجامعه برنامه کارخود راتنظیم‌وعملی میسازند - امناء و کارگردانان ومدیران این‌سازمان. وسیله شرکاء و صاحبان .

سهام از بین عناصر بسیار امین‌و شریف واز اشخاص مورد اطمینان واعتماد عمومی وآشنا بامور فنی تعاونی انتخاب وبکار گمارده‌می‌گردند وبدین ترتیب در هر کوی وبرزن یك مرکز تجمع و یك‌فصل مشترك وپیوستگی ونقطه اشتراك منابع اقتصادی بوجود می‌آید که همه ساکنین نسبت بحسن جریان امورات آن علاقمند وصاحب حق ونظر واز منابع ومزایای آن بطور یکسان مستفید وبهره‌مند میشوند وبا عملی ساختن این طرح‌سودمند یکی از منویات شاهنشاه عظیم‌الشان ما که (سپردن کار مردم بدست همان مردم میباشد) صورت تحقق وعمل بخود میگیرد .

برای عملی ساختن این طرح‌مفید باید اقدام شود و با تشویق‌وتبلیغ طبقات مصرف کننده و ایجادروح اعتماد واطمینان در مردم وتعریف وتشریح منافع ومحسنات این قبیل سازمانها بایستی مردم را مجتمع ومتشکل ساخت وسرمایه های‌لازم را جمع آوری وبکار انداخت - مسئله ای که بی نهایت اهمیت‌دارد آن است که مامورین‌دولت‌بی‌توجه نبایستی مستقیما در این کارشرکت ودخالت نمایند زیرا افکار عمومی نسبت باین موضوع چندان‌خوش‌بین نمیباشد وچون موضوع بی‌نهایت حساس ومهم است گردانندگان چرخهای این دستگاه بایستی‌دربین مردم و صاحبان انتخاب وکسانی بوده باشند که برموز کارهای تعاونی ومردم داری آشنا ودارای حسن شهرت و موصوف‌بدرستکاری وصداقت وامانت بوده وبا منتهای دقت ودرستی وحسن نیت ایفای وظیفه نمایند که مردم همیشه‌نسبت به آنان ودستگاهی که مخلوق‌سعی وکوشش آنها میباشد خوش بین بوده وبه اهمیت وارزش و نتایج ثمر بخش شرکت معتقد و مومن بوده باشند و همیشه بایستی در نظر داشت که کوچکترین سهل انگاری واعمال سوء متصدیان و دخالت های ناروای مامورین ممکن است موجب سلب اعتماد عمومی‌و سبب تحریك افکار مردم و منجر بیك عکس العمل شدید اجتماعی گردیده وتوده های مردم را نسبت باین نوع سازمان ها بدبین ساخته ونتایج مورد نظر حاصل نگردد .

روش دیگر برای تکثیر وگسترش سازمانهای تعاونی

در این طریقه پایه واساس عمل برایجاد مرکزیت واجرای یك سلسله نظارت های فنی بسیاردقیق استوار میباشد وباتشکیل یك شرکت واحد مرکزی جریان امور متمرکز تر وجنبه اجرائی آن آسانتر بنظر میرسد .

در این روش یك شرکت مجهز وکامل مرکزی بر اساس واصول تعاونی وبا همان مقررات وتشریفات حقوقی وتجاری باسرمایه های ملی تشکیل میبابد واین شرکت باتوجه باختیاجات مردم شعب وفروشگاه های متعددی در نقاط لازمه شهر تاسیس مینماید و اجناس مورد ضرورت عمومی را از مزاکز تولید ودست اول خریداری و بانبار های خود حمل داشته وتدریجا درمرکز شرکت وشعب مربوطه باقیمت های ثابت وشرائط مناسبی بشرکاءخود عرضه میدارد وهمه شرکاء در عملکرد سالیانه این سازمان‌سهیم بوده وهر یك‌به نسبت خرید خود از منافع سالیانه شرکت بهره ور میگردند وبدین ترتیب عموم شرکاء واکثر از ساکنین شهر در تمام‌مدت سال مرغوبترین اجناس را با مناسب ترین قیمت در دسترس و اختیار خود دارند و در پایان سال هم مبلغی متناسب باخرید سالیانه خود بعنوان منافع از شرکت دریافت می‌نمایند نظیر سازمان فعلی شرکت تعاونی مصرف ارتش که دارای یك فروشگاه مجهز مرکزی و شعب متعدد در نقاط پرجمعیت بایتخت بوده وروزانه حوائج‌و ضروریات زندگانی هزاران‌خانواده نظامی و غیر نظامی را باشرائط

بقیه در صفحه ۱۷

صندلی ماشوارج

ایدال برای داخل وخارج عمارت وتشکیلات اداری

در فروشگاههای تهران وشهرستانها ودرد سترس شماست

تلفن ۲۳۲۰۸ - ۲۸۷۷۴ - ۳۳۷۱۷

لیره ایتالیا یکی‌از قوی‌ترین پول‌های جهان است

پول ایتالیا یکی‌از سه‌پول قوی جهان است که بیشتر مورد معامله قرار میگیرد

رم - آژانس مونداز یکی از هدف های اساسی ودائمی دولتهائیکه در ایتالیا زمام اموررا بدست گرفته‌اند تثبیت وتحکیم لیر بوده‌است. وباید خاطر نشان گرددکوشبختانه این‌هدف تحقق پیدا کرده‌است مشاهده بالا رفتن پرستیژ اقتصادی ایتالیا دردنیا واینکه‌امروز پول ایتالیا درتمام‌بازار های مالی‌دنیا ارزش‌لازم‌را داراميباشد رضایت وخرسندی کاملی بوجود آورده‌است .

مقتصدین ورجال بانفوذ هرکشوری شاهد کوشش موفقیت آمیز ایتالیا دراین زمینه هستند .

این کوشش چه‌در زمینه تکنیك و چه‌در زمینه‌مالی باپیروزیهای زیادی توام بوده است .

امروز ایتالیا درزمره گروهی ازملل اروپائی است‌که ارزخودرا آزادانه تبدیل میکنند واینکه پول ایتالیا بعنوان یکی‌از با ثبات ترین پول‌های جهان بشمار میرود یکی‌از طرق پرداخت پولی بااثبات جهان است موجب خرسندی ورضایت است .

پولتن بانك زوریخ که‌در دنیا اهمیت زیادی داشته وخیلی حساس و دقیق است لیره ایتالیا را در زمره یکی‌از سه پول جهان که در دوران اخیر از همه با ثبات تربوده قرار داده‌است.

فرانس‌پیك کارشناس پولی امریکا سیاست مالی که توسط دولت‌ایتالیا اجرا میشود مورد تمجید وستایش قرار داده است .

وی خاطر نشان ساخته است که قسمت اعظم این موفقیت مرهون کوشش شخص مدیرکل بانك ایتالیا دونانومونی‌شل میباشد .

۶ میلیون ریال وام کشاورزی

درآخرین جلسه کمیسیون فنی بانك کشاورزی باپرداخت ۱۵ فقروام طویل‌المدت ومتوسط المدت بمبلغ ۶٫۰۵۱٫۵۰۰ ریال موافقت شده‌است .این وامها همه ازمحل اعتبارات ارزیابی مجدد پشتیوانه اسکناس بوده و برای دهگده‌ها مناطق‌اطراف بجنورد ،قوچان،بیرجند،نیشابور، تربت‌حیدریه سبزوار، زابل،کرمان ،سیرجان، بندر عباس‌ومشهد پرداخت میشود .

یک اختراع بی نظیر بهداشتی

مسواکهای دریای نور ساخت آلمان با داروی مخصوص

که در موهای آن بکار برده شده

برای حفظ سلامتی دندانها وجلوگیری

از خونریزی لثه و بروز پیوره و عفونت دهان موثر است

محل فروش: کلیه خرازی فروشیهای معتبر بازار

کشاورز عزیز

کمباین وتراکتور مسی‌هریس

با ۵۰ درصد تخفیف

دیسك گاوآهن وبرف‌پاش

با ۳۰ درصد تخفیف

تریلی‌کمپرسی کوچك وبزرك‌آلمانی

با ۲۰درصد تخفیف

انواع لوازم کشاورزی وتراکتور وکمباین

باقساط ۵ ساله

نمایشگاه بزرك اتومبیل و تراکتور

خیابان تهران‌نو تلفن ۳۷۰۰۴ - ۳۰۳۸۸۷

کلید (۱)

آگهی معرفی نماینده درشرکت تکزاکو ایران لیمیتد ثبت شده بشماره ۱۴۴

پیرو آگهی شماره ۶۷۳۹-۲۳٫۹٫۳۴ طبق رونوشت ترجمه شده وکالتنامه مورخه چهاردهم اوریل ۱۹۵۹ تنظیمی در ایالت نیویورك آقای دکتر .ج. ستوده منفردا با اختیارات مصرح در متن وکالتنامه بسمت نماینده شرکت

Texaco Iran ltd

تعیین گردیده ووکالتنامه مورخه ۲۹ نوامبر ۱۹۵۵ از درجه اعتبار ساقط خواهد بود .

رئیس اداره ثبت شرکتها و علائم تجارتی واختراعات مهدی نراقی

آ-۴۶۶۵

آگهی معرفی نماینده شرکت تکزاکواوورسیز پترولیوم کمپانی ثبت‌شده بشماره ۱۴۸

پیروآگهی شماره ۶۷۳۵- ۲۳٫۹٫۳۴ طبق رونوشت ترجمه شده و وکالتنامه مورخه چهاردهم آوریل ۱۹۵۹تنظیمی در ایالت نیویورك آقای دکترج . ستوده باختیارات مصرح درمتن‌وکالتنامه بسمت‌نماینده شرکت TEXACO OVERSEAS PETROLEUM COMPANY

تعیین گردیده ووکالتنامه مورخه ۲۹ نوامبر ۱۹۵۵از درجه اعتبار ساقط است . - ل

رئیس اداره‌ثبت شرکتها وعلائم‌تجارتی واختراعات مهدی نراقی

آ-۴۶۶۳

شرکت سهامی فرش وطن — زیر نظر برادران متینی

فرش وطن

بازرشهای خوش نقش کارخانجات عطائی — معاونه فرشهای گرانبها

هراندازه فرش وبهر نقشه بخواهیداگردرمیان صدها فرش موجود نبود

سفارش بدهید درمدت کوتاهی تحویل میشود

نشانی: خیابان شاه - چهارراه اردیبهشت تلفن ۴۷۸۱۳

سیمکاودت ۱۹۵۹ کم مصرف - زیبا - راحت

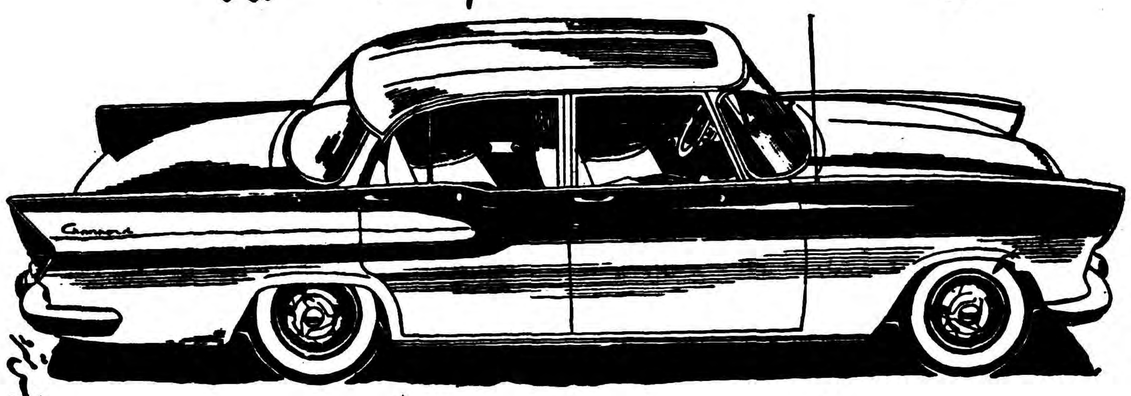

نماینده انحصاری در ایران شرکت سهامی شمیران خیابان سعدی ۱۶۶ تلفن ۲۶۸۰۵۱ ۲۶۲۷۱۱

گزارش اقدامات مجمع بین‌المللی آسیائی ، راجع به :

تعقیب مامورین متعدی دولت

آقای دکترمتین دفتری که پانزده روزقبل از ژنو برای‌شرکت درمجمع بین‌المللی سیلان رفته و پریروز مراجعت‌کردند ، گزارش زیر را به‌مجلس سنا دادندکه از طرف مجلس‌سنا نیز بدولت ابلاغ گردید .

اجازه میخواهم بعرض آقایان برسانم بنده دوهفته اخیر بدعوت سازمان ملل متحد از ژنوبه‌سیلان رفته بودم برای شرکت در یك مجمع بین المللی که‌ازنمایندگان کشور های آسیا و اقیانوسیه‌تشکیل شد برای شور ومباحثه در خصوص اینکه در این ممالك بوسیله‌مراجع قضائی یا سایر مقامات مملکتی مامورین دولت که نسبت‌بافرادمردم تعدی و تجاوز مینمایند چگونه تعقیب میشوندو چه تدابیر موثرتری برای جلوگیری از تجاوزات عمال دولت باید اتخا ذکرد.

این مجمع به پیشنهادکمیسیون حقوق بشر دعوت شده است .وقتی که دعوت رسید بنده در ژنو در کمیسیون تدوین حقوق بین‌الملل مشغول کار بودم . دعوت را اجابت نمودم و هوای مطبوع سویس را با هوای منطقه حاره نزدیك خط استوا در این فصل معاوضه نمودم برای اینکه بموضوع‌این کنفرانس علاقه دارم و دوسال است در مجلس سنا مسئله لزوم تشکیل یك‌دادگاه عالی شبیه شورای دولتی فرانسه را تعقیب میکنم ومعتقدم یك‌فکری باید کرد و بجای اینهمه بازرسی های اکثرا بی نتیجه که دروزارت خانه های ما میشود و تکلیف‌شاکی را غالبا مشتکی عنه معین میکند یك مرجع قضائی باشد که ازمردم ضعیف بی پناه حمایت موثری بکند و اگر حق شکنی شده جبران‌نماید و چنانچه شکایت وارد نباشد یك رای قاطع دعوی بدهد که دیگر مزاحم مقامات عالیتر نشوند .

اقدام شده بود ....

اگر خاطر آقایان محترم باشد پارسال بمناسبت دهمین سال‌اعلامیه جهانی حقوق بشر سئوالاتی ازجمله اینکه لایحه تشکیل شورای‌دولتی کی تقدیم خواهد شد در مجلس سنا طرح کردم و وزارت‌دادگستری جوابهائی داد و مقارن آن در این موضوع در پیشگاه اعلیحضرت همایونی نیز عرایضی شفاها وکتبا نمودم وتوجه ملوکانه را کماهوحقه بمضار فقدان چنین دستگاهی در مملکت جلب کردم و باید عرض تشکر بکنم که شاهنشاه با عنایت خاصی که بنظریات اصلاحی‌دارند توجه مخصوص در این موردفرمودند که لایحه شورای دولتی تهیه گردید .

باری ـ در سیلان من انتظارداشتم فقط عده‌ای از استادان دانشگاه‌ها رابه‌بینم ولی علاوه بر آنها عده ای از وزیران و دادستان های کل و قضات عالیمقام هم در این مجمع حاضر شده بودند و هوای آنجا طوری بودکه نخست وزیر سیلان در روز افتتاح کنفرانس وقتی که میخواست خیر مقدم بگوید اظهار داشت مهمانان گرامی اطمینان داشته باشند گرمی احساسات و تهنیت ما کمتر از گرمی هوای کشور ما نیست.

یکتا پیرهن ...

با این حال هر روز صبح وعصر جلسه داشتیم و جای آقایان خالی همه یکتا پیراهن مینشستیم‌وساعت ها مباحثه میکردیم و هریك از شرکت کنندگان وضع کشورخود رابیان میکرد قوانین و رویه هائی که برای تعقیب عمال‌دولت دارند و تجربیاتی که در اجراء این قوانین بدست آورده‌اند و در مقام رفع نقائص آن‌هستند توضیح میداد که همه یادداشت میکردند که در آتیه در سایر ممالك‌آسیا از آن استفاده بشود و کمیسیون حقوق بشر هم کار خودرا از روی آن تعقیب بکند و یکی از مسائل جالب که طرح شد و مدة موقت ما را گرفت این بودچه باید کرد که استفاده قوانین و سازمان ها منحصر بمطبقه حاکمه‌نشده اشخاص بی بضاعت و بی مواد به آسانی از آن بهره مند شوند و اکثر نمایندگان باین نظر متمایل شدند بهتر است بمحکمه مرجع تظلم از مامورین دولت اختیاراتی نظیر اختیارات محاکم جزائی داده‌شود که منتظر تهیه دلیل و استدلال منحصرا از طرف خود شاکی‌نباشند و خودشان پرونده را تکمیل کنند.

از ما جلوگرند ...

اما نکته ای که در این کنفرانس از همه جالبتر بود این است که بنده باکمال تعجب در آن جا بتفصیل اطلاع یافتم بسیاری از کشور های آسیا از جمله ممالکی که سابقا مستعمره بوده‌اند سالها است دارای مقررات و سازمان های موثری برای حفظ افراد مردم از تجاوزات دوائر دولتی هستند و مثل کشور های آنگلو ساکسون محاکم عمومی آنها مامورین دولت رابشکایت افراد احضار ومحاکمه میکنند از رویه ها و اصول قضائی کهن سال دادرسان‌انگلیس تاسی کرده‌اند و اکنون توجه داشتند از آئین دادرسی شورای دولتی فرانسه و سایر قوانین‌قضائی باصطلاح کونتی‌ناتال یعنی‌مربوط‌بممالك اروپائی غیر از انگلستان اطلاع حاصل کنندو آنچه خوب باشد اقتباس نمایند وقتی که نوبت بمن رسید بنده هم برای حفظ آبروی ایران بدون اینکه از حقیقت‌منحرف بشوم سیر تکاملی قوه قضائی‌ایران را در دوره مشروطیت تشریح و اضافه کردم ما هم هنوز نقائص داریم که در رفع آن می کوشیم از جمله اینکه محاکم عمومی ما مثل ممالك قاره اروپا صلاحیت رسیدگی بتجاوزات مامورین دولت را ندارند و شکایات تاکنون در مجاری اداری رسیدگی میشود و اخیرا دولت ما مصمم شده است‌یك دادگاه اختصاصی شبیه شورای دولتی فرانسه بوجود بیاورد ولایحه آن در مجلس ما مطرح است ـ خوشبختانه قبل از حرکت اززنو مطلع شدم که‌آقای وزیردادگستری این لایحه را تقدیم کرده اند و اگر این اقدام مفید نشده بودنمی دانستم در مجمع آسیائی چه بگویم و اکنون لازم میدانم از آقای وزیر دادگستری و از دولت حاضرتشکر نمایم که بالاخره حاضر شدند یك بار باصطلاح چنین آقابالا سری بروند از مضمون این لایحه هم اطلاع داشتم برای اینکه آقای وزیر دادگستری پارسال لطفا دعوت کردند و بنده را در تنظیم این لایحه شرکت دادند و باتوجه بپاره مقتضیات این‌نظر اتخاذ شد که فعلا شورای دولتی ایران به وسعت شورای دولتی فرانسه نباشد و تدریجا کامل بشود . ولی از مذاکرات مجمع آسیائی و از گزارشهای محققانه که به قلم استادان نامی اروپائی و آسیائی بدستور دبیر خانه‌سازمان ملل‌متحد تهیه شده بود و در آنجا خوانده‌شد متوجه نکاتی شدم که باید بعرض آقایان برسانم که هم در مجلس شورای ملی و هم بعدا در اینجا در موقع شورلایحه مورد توجه‌واقع بشود و چون فردا برای تعقیب کار کمیسیون تدوین حقوق بین‌الملل بژنو برمیگردد و میترسم تا مراجعت من کار لایحه تمام شده باشد اجمال آن رافعلا عرض میکنم و اگر عمری باقی باشد مباحثه مفصلتری بعدا یا در دانشگاه و یا در مجمعی از قضات دادگستری راجع به‌جهات مختلف شورای‌دولتی که منشاء یك تحول بزرگی در ایران بشود خواهم کرد وانشاءالله سایر اهل فن و محققین هم اممان نظر و کمك فکری بکنند که از ابتدا خشت اول این دستگاه شامخ کج گذاشته نشود .

چند مسئله اساسی

اکنون چند مسئله اساسی راکه باید در مجلسین به آن توجه‌بشود عرض میکنم . در لایحه تقدیمی بمجلس شورای ملی اهم وظائف شورای دولتی چنین تعریف شده «رسیدگی بشکایت از تصمیمات و اقدامات کلیه موسسات دولتی و شهرداری و تشکیلات وابسته به آنها همچنین رسیدگی‌به‌اعتراضات بر مدلول تصویب نامه ها و آئین نامه‌ها و بخشنامه ها و سایرنظامات دولتی و شهرداری در مواردی که تصمیمات مذکور بعلت عدم صلاحیت مرجع یاتجاوز یاسوءاستفاده از اختیارات یا تخلف در اجرای‌مقررات موجب تضییع حقوق افراد میشود» در کلیه موارد مذکور در این قسمت چنانچه شورای شکایت را صحیح تشخیص داد رای بر لغو تصمیم مورد شکایت صادر خواهد نمود» بعد هم حق رسیدگی به‌شکایاتی که بموجب قوانین‌سابق مرجع دیگری برای رسیدگی‌به‌آن تعیین شده از شورای دولتی سلب شده است موارد برجسته این مستثنیات میدانید چند فقره‌است از جمله دعاوی مالی بر علیه‌دولت حل اختلافات مالیاتی ـ توسعه معابر ـ تجدید نظر نظام وظیفه ـ رد درخواست امتیاز روزنامه .

باید عرض کنم تخلف در اجرای مقررات را با این عبارت کشدارو کلی در قانون شورای‌دولتی گذاشتن اشکالاتی دارد : ممکن است بر خلاف مقررات عملی شده باشد اما خود مقررات برخلاف قانون یاحقوق فطری مسلم باشد ـ در اینجا این بحث پیش می‌آید که مقررات دولت تاچه حد جائز و معتبر است ؟ آیا تاحدی که موجب تضییع هرگونه حقوق افراد میشود چنانکه در لایحه بطور اجمال ذکر شده است؟ یا اینکه منافع و جهات عمومی مملکت و قاطبه افراد مردم برحقوق فردی مقدم است ؟مکتب لیبرال که‌در قرن نوزدهم در قوانین‌ممالك راقیه رسوخ کرده بود بمنافع افراد بیشتر اهمیت میدهد امادر این قرن که سوسیالیزم قوت گرفته است‌جهات‌جامعه‌بیشتر‌مورد توجه است ودولت ها در عصر حاضر دست بکار های مهم‌تحت عنوان«رفاه اجتماعی» زده ومیزنند که باصطلاح انگلیسی معروف شده‌است Weltare state وبرای‌خود ازاین‌حیث‌اختیاراتی قائل هستند و تشخیص آن را هم باخودشان میدانند که آن را علماء حقوق اداری«دیسکرسیون دولت» اصطلاح کرده‌اند اماآنهائی که معتقد بچنین آزادی عمل و اختیاری برای دولت هستند آن را مشروط باین میکنند که‌عمال دولت دراعمال این اختیار درباره افراد تبعیض و غرض‌رانی نکنند و سوء نیت‌نداشته باشند و اصل تساوی که مادة المواد اعلامیه حقوق بشراست مطلقا رعایت بشود.

والامتزلزل میشود ....

درمجمع‌ممالك آسیائی هم دراین خصوص خیلی مذاکره شدمقصود این است تکلیف این قسمت‌باید درقانون مامثل‌قانون بعضی از کشورهادرست روشن بشود والا شورای دولتی متزلزل میشود ودر نظر هردو طرف هم مردم و هم دولت بدنام وموهون خواهد شد واشخاصی هم که فکر شورای دولتی را ترویج کرده و میکنند و پیشقدم‌شده‌اند پشیمان‌وشرمنده خواهند شد. از طرف دیگراکتفا کردن باینکه شوری درهرمورد شکایت را صحیح دید رای‌برلغو تصمیم مورد شکایت صادرخواهد نمود درد مردم را دوا نمیکند . بسیاری از شکایات مردم این است که‌مامورین دولت از تصمیم طرفه میزنند و بتعلل ومسامحه میگذرانند وازانجام وظیفه امتناع دارند یااینکه بالطایف‌الحیل‌پرونده را طوری جریان میدهند که ظاهر آن هیچ اشکالی ندارد و منفی بافی هائی میکنند و مردم‌را بستوه می‌آورند دراین موارد با فقدان تصمیم تکلیف مردم‌چیست عمل منفی‌را که نمیشود لغو کرد. درحقوق انگلوساکسون که در بعضی ازممالك آسیائی معمول شده برای اجبار مامورین بانجام وظیفه و همچنین منع آنها از اقدامات ناروا اختیارات وسیعی بمحاکم داده شده است که باید در شورای دولتی مورد توجه واقع بشود .

دولت ضامن است ...

مسئله دیگر اینکه در لایحه جزء وظایف شورای دولتی رسیدگی بادعا خسارت از ادارات دولتی به علت تقصیر درانجام وظایف‌قانونی اداری منظور شده اماگر تقصیر نباشد و قصور باشدیااینکه‌وظائف مستند بصریح قانون نباشدبااینکه منشاء خسارت مسامحه و تعلل و منفی‌بافی و طول عمل و طفره باشد تکلیف چیست ؟مهمتر از این نقص عبارت لایحه‌اینکه در لایحه مسئولیت مدنی که نمیدانم اکنون درچه مرحله است مامورین دولت راشخصا مسئول جبران خسارت کرده‌اند ودرصورتی‌هم که خسارات وارده مستند به نقص تشکیلات ولی مربوط باعمال حاکمیت دولت‌باشد باز دولت رااز مسئولیت خسارات معاف کرده‌اند .دردنیای متمدن امروز همه‌جا دولت ضامن‌مامورین است خسارت‌راخودش میدهد و برای جبران آن خودش‌بمامور متخلف رجوع میکند دولت باید مظهر عدالت وخود سرمشق‌حق گذاری باشد نه‌اینکه خودرا از اصول حقوقی مستثنی کند اگر چنین بشود حکم شورای دولتی‌که بخواهند خسارت را ازمامورمستقیما بگیرند باشکالاتی برمیخورد و مفاسدی دارد اگر دولت خودرا ضامن مامور بداند بیشتر درباره مامور مراقبت خواهد کرد وایادی تعدی مردم را قطع خواهد نمود واین مقدمه اصلاح دستگاه‌اداری میشود اما برعکس اگر مردم را درمطالبه خسارت بامامورین طرف کند و خود تماشاچی باشدشورای دولتی منشاء یك فتنه‌ای خواهدشد که عواقب وخیم دارد .

اعضای شورای دولتی ...

در خاتمه یك نکته راکه ازهمه مهمتر است عرض میکنم و آن مربوط باشخاصی است که‌برای تشکیل شورای دولتی دعوت خواهند شد اگر دراین مورد‌باز بنابررویه دیرین که درمملکت ماغلب برای اشخاص کار پیدا میکنند نه‌اینکه برای کاراشخاص صلاحیت‌دار را جستجو نمایند عمل بشود و شورای دولتی که میتواند تمام دستگاه دولت مارا اصلاح کند و برای مامورین‌معلم و هادی مؤثر بشود از مغز های افراطی یاخشك ومنفی‌بافی‌تشکیل شودکه دولت را فلج کنند یا عناصرلین‌الاریکه درآن واردشوند که تحت نفوذ بروند و شورای دولتی را مبتذل کنند ومردم‌ازاین آخرالدواهم مایوس بشوند بهتر است اصلا تشکیل نشود واین اصلاح هم جزء آرزوها بماند .

شورای دولتی فرانسه در طی‌سالیان دراز خط مشی ورویه هائی‌برای مستخدمین دولت برقرار کرده و قواعدی بنام اصول کلی حقوق و عدالت دراحکام خود وضع کرده که‌از قوانین موضوعه رساتر و محکمتر است وموجب تحسین علماء حقوق شده است امیدواریم متنفذین بگذارند شورای دولتی یعنی حصن حصین و حصار حقوق بشر بطور استثناء ازبین بهترین رجال مملکت که‌بایدمنتشان را کشید ودعوتشان کرد انتخاب بشود .

پارتی جدید رادیو ترانزیستوری ۳ موج پرتابل کامل

لوه اپتا ساخت آلمان غربی

وارد شد

دروقع خرید بعلامت‌لوه‌اپتا دقت‌کنید ودرنظرداشته‌باشید که این کارخانه کاملترین دستگاه را ساخته است

رادیو ترانزیستوری محصول کارخانه معظم لوه اپتا

نماینده انحصاری درایران : شرکت سهامی پخش رادیو ـ خیابان فردوسی ـ ساختمان امینی تلفن ۳۳۲۵۲

نماینده محصولات R.F.T. آلمان

آ ـ ۵۴۵۶

LUFTHANSA

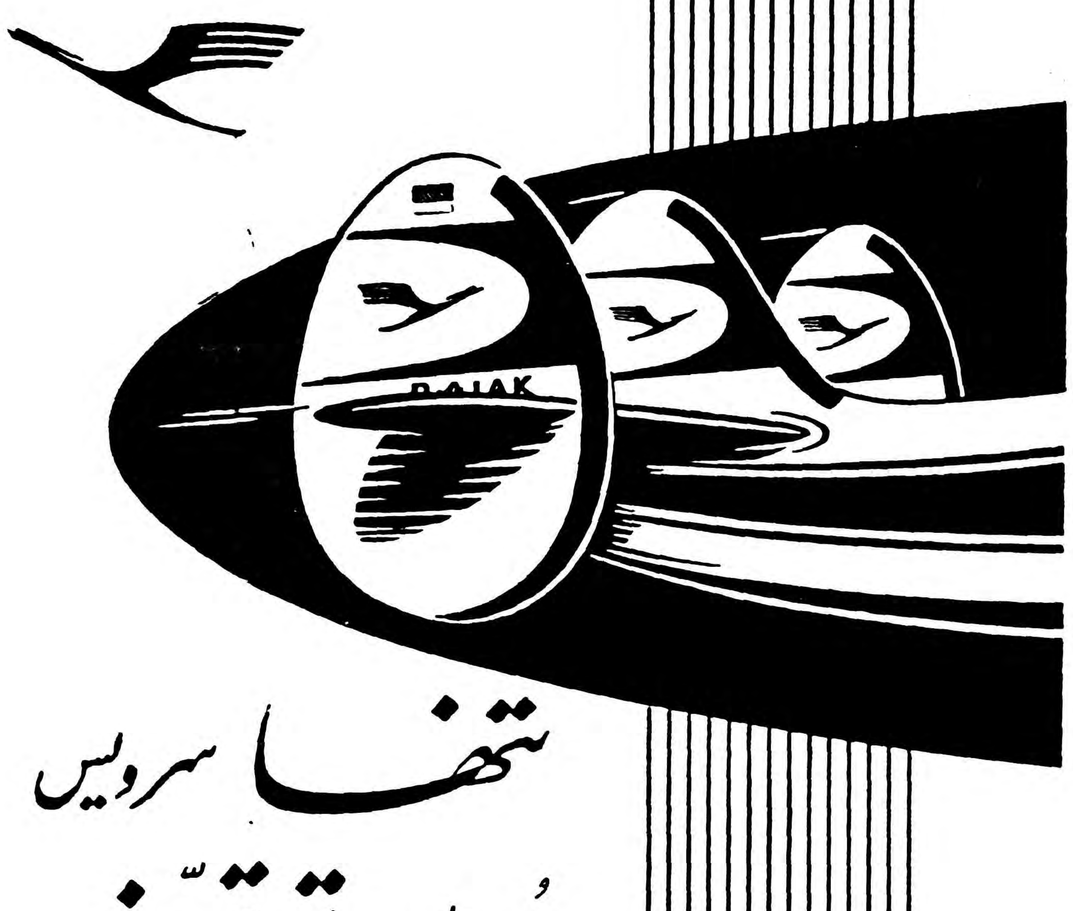

تشفا سرویس

بدون توقف

ازتهران به آلمان بوسیله

لوفت هانزا

ارتباط مستقیم بانیویورك ـ شیکاگو ـ لندن ـ زوریخ و سایر شهرهای بزرك اروپا

روزهای جمعه حرکت ازتهران ۸صبح

ورود به‌مونیخ ۱۵ر۳ بعدازظهر

برای تهیه‌جا به‌آژانس مسافرتی‌خود یالوفت‌هانزا خیابان‌فردوسی تلفن ۳۷۷۴۰ ـ ۶۶۳۴۴ـ ۴۸۲۲۴ مراجعه فرمائید

آ ـ ۵۴۲۸

آگهی تاسیس شرکت سیمان‌چاه با مسئولیت محدود

بمنظور حفرچاهها وعملیات حفاری درمعادن وهرگونه‌عملیات حفاری مجاز ـ فونداسیون ـ پرفوراسیون سمیمانتاسیون ـ کارهای‌ساختمانی وجاده سازی شرکتی بنام شرکت‌سیمان چاه بامسئولیت محدودکه سرمایه آن‌مبلغ دویست‌هزار ریال تعیین گردیده وطبق‌اظهار درتحویل واختیار مدیران شرکت میباشد ازتاریخ‌پنجم اردیبهشت ماه۱۳۳۸ برای مدت پنج‌سال درتهران خیابان فردوسی پاساژفردوسی شماره۴۷ تشکیل گردید ودرتاریخ هفتم اردیبهشت‌ماه ۳۸ دردفتر ثبت‌شرکتهای داخلی بشماره ۶۶۵۶به ثبت رسیده ـ آقایان نعیم کویتی کاروردومولو باردین مدیران شرکت میباشند ومتفقا حق‌امضاء دارند .

رئیس‌اداره ثبت‌شرکتها وعلائم‌تجارتی واختراعات .مهدی‌نراقی

آ ـ ۴۶۷۳

از چهارگوشه اجتماع

شورای همداری برزنها

نیروی هوائی

جلسه هفتگی انجمن محلی شرق تهران (نیروی هوائی) درمنزل آقای محمدعلی گنجه بریاست آقای محمد قادری باحضور آقایان موسوی .عظیمی. شهرابی . ثابتی . بهشتی پور . وعده‌ای دیگر از معتمدین محل تشکیل گردید ابتدا آقای عظیمی گزارش ملاقات خودرا با آقایان مهندس روحانی ومهندس کهکشان ومهندس ظهیری مدیر ومعاونین سازمان آب تهران‌در جلسه شورای عالی انجمن های محلی تهران را باطلاع اعضاء رسانید و افزود چون حق‌انشعاب آب لوله‌کشی درخارج از حدود آن ازقرار متری۷۵ ریال است لذا آقایان معتمدین محلی‌باید کنفرانسی برای رسیدگی باین موضوع تشکیل دهند تادرصورت موافقت اقدام بپرداخت آب‌بها گردد آقای موسوی با پرداخت مبلغ مزبور مخالفت کرد و متذکر شدکه اهالی قادر بپرداخت این مبلغ نمیباشند آنگاه آقای موسوی دراین باره پیشنهادات عملی‌بانجمن تقدیم داشت وافزود که تنها باستناد خارج از حدود لوله‌کشی بودن محل نباید هزینه لوله‌کشی ازه ریال به ۷۵ ریال افزایش یابدآقای بهشتی پور پیشنهاد نمود که سازمان آب تهران از محلات خارج از حدود لوله‌کشی مانند نارمك و تهران نو و یوسف‌آباد متری ۳۵ ریال دریافت نماید .

به‌پیشنهادات فوق‌رای گرفته شد وانجمن تصویب کردکه از شرق تهران نیز بماخذسایر نقاط شهر آب‌بها دریافت شود و سپس تقاضای ساکنین محلات حوزه انجمن قرائت شد دراین تقاضاها از انجمن خواسته بودند که نسبت بحفر یك حلقه چاه در مقابل باشگاه نیروی هوائی اقدام نماید و رئیس انجمن گفت که هیئت مدیره انجمن بمنظور قدردانی ازمساعی موسسه اطلاعات و سپاسگذاری حضوری دراین هفته دربانگاه موسسه مزبور اجتماع خواهند نمود وافزود که صفحه مخصوص انجمن های محلی روزنامه اطلاعات نقش مؤثری درپیشرفت مقاصد اصلاحی انجمن های محلی داشته است .

در خاتمه از طرف انجمن هیئتی نیز جهت تشکر از شهردار تهران مامور و انتخاب شدند .

خیابان جی‌علیا

جلسه انجمن محلی خیابان حسام‌السلطنه و جی‌علیا در محل انجمن و بریاست آقای ثقةالاسلامی وباحضور آقایان عزیزالله صفری ، خاوری توکلی ، اجاق ، حاج‌عابدی ، وعده‌ای از معتمدین محل تشکیل شد ابتدا آقای بقائی رئیس برزن ده از همکاری برزن وانجمن های محل صحبت کرد و آنگاه آقای خالدی از توجه موسسه اطلاعات که مصوبات انجمن هارا منعکس مینماید اظهار تشکر کرد وگفت که‌این انجمن باتفاق انجمن محلی بریانك درنظر دارند که‌این موسسه را از نزدیك بازدید و حضورا ازاین قبیل اقدامات مترقی اظهار رضایت نماید و قرار شد دراین هفته این بازدید عملی گردد آنگاه رئیس انجمن ضمن مطالبی توجه شهردار تهران را نسبت باسفالت خیابان اعتماد و حسام‌السلطنه‌جلب کرد وافزود که بهداشت چندین‌هزار نفر ساکنین این خیابان در معرض خطر است و گردو خاك خیابان هرآن موجبات آلودگی هوارا فراهم می‌سازد واظهار امیدواری نمود که‌باتوجه شهردار تهران خیابانهای مزبور درظرف سال جدید اسفالت گردد .

تاکنون برای برق الستوم
۸۰۰کیلومتر کابل‌کشی شده است

تاپائیز بهره‌برداری ازآلستوم‌شروع‌میشود

مدتها است که کارخانه برق‌آلستوم ونیروی برق‌آن که‌قسمت‌اعظم نیازمندی برق تهران را تامین خواهد کرد مورد بحث بنگاه برق ومردم کوچه وبازار است .

می‌گویند این کارخانه دیگر مسئله پول دادن وبانتظار نشستن مشترکین برق‌را حل خواهد کرد و وقتی توربین های آن بکار افتاد به‌بنگاه برق‌امکان خواهد دادتابرق هرمتقاضی‌را بلافاصله پس‌از پرداخت وام وتسلیم تقاضاروشن نماید .

امروز خبرنگار مادرباره کارخانه مزبور تحقیقاتی نمود ومامورین‌مربوطه اعلام کردند که‌کارخانه از چهار واحد «توربین وآلترناتور» مستقل‌که هریك۱۲۵۰۰ کیلوات‌نیرو تولید می نماید تشکیل میشود ولی در صورت لزوم ،«پیك» هریك از چهارواحد را میتوان تا حدود ۱۵۰۰۰ کیلوات نیز افزایش داد .

وزن ماشین آلات

کارخانه عظیمی که خود نیروی شگرفی تولید و با آن‌نیرو میتواند هزارها تن مواد مختلف را از محلی بمحل دیگری جابجا نماید در حقیقت خود بیش‌از ۶۵۰۰ تن وزن ندارد .

ساختمان و نصب کارخانه

کلیه امور مربوط به‌آلستوم بدو قسمت تقسیم‌شده‌است :قسمت‌ساختمان وقسمت مونتاژ ویانصب ماشین‌آلات، امر ساختمان محل کارخانه ازطرف بنگاه کل برق بشرکت مقاطعه‌کاری «دلار» واگذار گردیده واین‌ساختمان هم‌اکنون ساخته شده وماشین‌آلات مربوطه نیز در آن نصب گردیده‌است وامور مربوط بنصب نیز زیر نظرخود فرانسویها وآقای «ژان‌سالس» انجام می‌شود مقدمات خرید این کارخانه در زمان دولت سپهبد زاهدی انجام شد وچهار میلیون وچهار صدوهفتاد وهشت هزارو ششصد وبیست‌دولار قیمت کارخانه وپانصد وچهل وپنجهزار دلار نیزصرف‌هزینه نصب‌آن گردیده است وپنجاه میلیون ریال نیز بهره اقساط سالیانه آن منظور گردید .

بهره برداری از کارخانه

واحد های اول ودوم وسوم کارخانه تکمیل وهم‌اکنون آماده بهره‌برداری است واقدامات لازم بمنظور نصب وتکمیل واحد چهارم درجریان است واحتمال دارد تا قبل از شروع فصل پائیز هرچهار واحد آماده بهره‌برداری گردد .

۱۲۰۰ کیلومتر کابل کشی

آقای مهندس لکستانی مسئول‌امور کابل کشی کارخانه آلستوم گفت‌که طول کابلهای توزیع کننده نیروی کارخانه درحدود ۱۲۰۰ کیلومتراست وازاین مقدار تاکنون بیش‌از هشتصد کیلومتر کابل درخیابانها ومحلات مختلف تهران کار گذاشته‌شده و فعالیت برای کابل کشی سایر نقاط نیز ادامه دارد .مهندس لکستانی افزود که مامورین هم‌اکنون درخیابان های شهباز وشاهرضا مشغول حفاری می‌باشند .

وقتی‌که مردم فرصت سخن‌گفتن پیدا میکنند ...

حتی هنگام بحث مسائل اجتماعی

به‌بی‌نزاکتی رادیو مسکو شدیدا اعتراض می‌کنند

تعبیری از همبستگی «اطلاعات» و مردم

وقتی که‌بامردم‌کوچه‌وخیابان برخورد می‌کنیم، بامردمی‌که‌ما آنهارا هنگام گردش درخیابان ،یادردکان قصابی درحال خرید گوشت ،ویااحیانا درپشت میزادارات می‌بینیم این‌مردم درنظرما خالی ازهرگونه احساسات‌بنظرمیایند چنین بنظرمیرسد که اینها فقط در فکر این‌هستند که گوشت راکیلوئی یك‌قران ارزانتر بخرند ،ویانیم‌ساعت زودتر بخانه‌شان برسند ودرکنار اهل وعیالشان بیاسایند ...بلی.. ظاهر این مردم فقط این‌مسائل رانشان میدهد. وحال آنکه وقتی که‌آنهارادریك مجمع مناسب خودمانی ودوستانه ملاقات می‌کنیم ،می‌بینیم که‌نه‌خیر..موضوع غیرازاین است وآنها درضمن اینکه گوشت ارزان قیمت وکوچه اسفالت شده وآب لوله‌کشی رابرای‌ادامه‌زندگی خود طالبند ،درعین حال پرازاحساسات شورانگیزی می‌باشند وزندگی را بیشترازدریچه چشم همان عواطف واحساسات عالی خود می‌بینند ...

شاه ،برترازهمه

روز چهارشنبه ... از این‌مردم برای بازدید موسسه ما آمده بودند ، ویابهتر ،برای بازدیدموسسه‌خودشان آمده بودند...این مردم حرفهائی‌زدند که ازهمه جهت جالب بود... آقای همایون رئیس شورای محلی بخش (۲۰)،عینکش داروی بینی بالا پائین کردو ضمن سخنرانی صمیمانه وگرم خود گفت : «...بلی مامردم بخش‌ها و محلات تهران عمران وآبادی میخواهیم انجمن شهر می‌خواهیم ،ولی درعین‌حال می‌خواهیم که‌ازنجار مامردم پایتخت راهم نسبت به‌سخن پراکنی های‌رادیو مسکوبگوش دنیابرسانید...می‌خواهیم شمادرروزنامه‌خودبدنیا اعلام کنید که مادموکراسی خود رااز‌شاه دموکرات خودمان داریم واوراازجان ودل دوست داریم ،واوست‌که‌ازانجمن‌شهر گرفته‌تا تمام موازین دموکراسی را برای ما فراهم خواهدکرد . »

دراینموقع‌همه حضار بصدای بلند گفتند «کلیه انجمن های محلی ومردم شهرتهران نسبت بیاوه‌سرائی رادیو مسکو ابراز تنفر می‌کنند ودرسوگند وفاداری به‌شاهنشاه ثابت‌قدم‌می‌باشند»

آقای همایون رئیس شورای‌محلی بخش ۲۰

مرد خدمتگزار..

همین آقای همایون که‌خود رئیس شورای‌محلی است حیفش آمد که‌ازیك خدمتگزار دیگرمردم یاد نکند، . .. باعجله‌ای‌که گوئی می‌ترسید سخن‌از یادش برود ،اشاره بیکی دیگر از همراهان خود کرد وگفت :«همین پیرمرد ساکت وآرام ،بنیان گزارمحل ماست ،که یك کوی وبرزن بنام او به‌خیابان وچهارراه‌وانجمن‌محلی‌عباسی معرو ف‌شده‌است ولی اشخاص دیگری ازنام او استفاده میکنند ..»

وآن مردساکت وموقر ،آقای‌حاجی عباس عباسی بودکه درحالی که‌ازپشت عینك ذره‌بین خود بایکدنیا صفا و مهربانی چشم بچشم سایر مهمانان مادوخته‌بود...همه برایش کف‌زدند..

بلی‌این نمایندگان مردم شهردرخلال احساسات خودنشان دادند که‌شاه‌را ازته‌دل‌دوست‌دارند، برای همه‌دیگر احترام‌قائلند ،برفاه‌وآسایش‌همشهریان خود علاقه‌دارند .

انزوزنامه می‌خواهند...

آقای طائر فراهانی،عضوانجمن محلی شرق تهران ،همان کسی که‌درشماره گذشته وعده دادیم درباره‌سخنان او مطلبی بنویسیم،،هنگامی‌که‌پشت میز خطابه قرار گرفت ، گفت : «چندماه پیش کاری بارو‌زنامه اطلاعات داشتم تلفن راگرفتم ،نمیدانم‌مدیر روزنامه یاکدام یك ازکارکنان روزنامه‌بود که ازپشت تلفن بامن صحبت میکرد، ولی همینقدر میدانم که‌بیش ازنیم ساعت من بااو صحبت کردم ،واو همچنان به‌سخنان من گوش داد وبامن همفکری نمود وراهنمائی کردوپس‌ازنیم‌ساعت وقتی که‌مطمئن شد که‌من تمام‌حرفهایم رازدم گوشی تلفن رابرزمین گذاشت وعجیب اینست که‌درشماره روزنامه همان روز تمام مطالب مرامنعکس کرده بودند واتفاقا همان انعکاس مطالب هم موجب آن شد که‌از طرف ادارات مسئول آمدند و آن قسمت‌از نیازمندیهای محل مارابرطرف‌کردند.»

آقای منصور طائر فراهانی

آقای فراهانی بهمین دلیل ازروزنامه ماقدردانی‌میکردوباکمال واقع‌بینی نشان‌میداد که‌مردم‌ازروزنامه‌چه‌انتظاری دارند ...این عضو انجمن درنهایت سادگی وصفا ،بما میگفت که«اکنون که‌شما حاضرید نیم ساعت به‌صحبت تلفنی هرشخصی گوش دهید و بعدا هم دردل اوادرروزنامه منعکس کنید ،پس‌چه‌بهتر که‌همین‌احساسات امروز مارا نسبت به‌شاهنشاه ،علاقه مارانسبت به دموکراسی وسایر خواسته‌های ماراهم ازهمین فردامنعکس سازید . »

لطفا یادداشت فرمائید

برنامه آینده

درانجمن ایران وامریکا

ساعت ۷ونیم فردا بازی بینگوساعت ۸جلسه دکتر های ایرانی وامریکائی

درتالار فرهنك

ساعت ۸ روزدوشنبه رسیتال آواز بانو فاخره صبا در برنامه انجمن فیلار مونیك تهران .

برنامه بازار روز

فردا

خیابان فروغی خیابان ثبت کوچه مسعود سعد خیابان نادری کوچه یاسمین خیابان لاله‌زار کوچه ممتاز خیابان لاله‌زار (مخصوص پیاده‌رو شرقی خیابان خیام چهارراه دستفروشها) کلو بندك

بررسی تاریخ روابط ایران و شوروی

روسیه شوروی چرا ازتقسیم املاك درایران ناراضی‌است؟

رادیو مسکو در این اواخرمکرر در مکرر موضوع تقسیم املاك و ثروم ارضی را در ایران مورد تخطئه قرار داده است، عمل‌تقسیم املاك را یك عمل عوامفریبانه گفته ودر ضمن چنانکه شیوه تبلیغاتی روسیه شوروی است دست بکار تحریك گردیده است .پیش از آنکه بحواهیم وضع دهقانان و رنجبران روسیه را مورد بررسی تاریخی قرار بدهیم ازلحاظ روابط ایران وشوروی گوئیم ،این سخن پراکنیهای دستگاه تبلیغاتی دولت اتحاد جمهیر شوروی سوسیالیستی مداخله صریح در امور و شئون داخلی ایرانست دولت شوروی‌مطابق صریح مدلول فصل چهارم معاهده ۲۶ فوریه ۱۹۲۱ وباز هم موافق صریح مدلول فصل چهارم معاهده اول اکتبر ۱۹۲۷ تعهده کرده‌است که در امور وشئون داخلی ایران مداخله نکند دولت اتحاد جماهیر شوروی سوسیالیسی چه در مورد ثروم ارضی وچه در موارد دیگر همواره تعهدات خودرا نسبت‌بایران نقض کرده است وبی پروا بخود اجازه داده است در امور داخلی ایران مداخله نماید .مداخلات‌نابجا ونارواى دولت روسیه شوروی در امور ایران بقدری زیاد است که میتوان گفت دولت جماهیرشوروی همیشه ایران را ما یکی از کشور های مستعمره خود در بالکان و اروپای شرقی اشتباه کرده وحق حاکمیت ایران را نقض کرده‌است. واما راجع‌بتقسیم املاك ودلسوزیهای تحریك آمیز راجع بدهقانان و روستائیان .باید دید که فلسفه سیاسی‌حکومت‌دیکتاتوری‌پرولتاریائی جماهیر شوروی در باره دهقانان‌و روستائیان چه میگوید بنیان گذاران این فلسفه سیاسی کارل مارکس‌و فریدریش انگلس نسبت بدهقانان وخرده مالکین وروستائیان خرده‌پا وپیشه‌ور متنفر بودند در «مانیفست» «مارکس ـ انگلس» یا انجیل حزب کمونیست در باره این طبقه این آیه عذاب نازل شده است که‌می‌گوید : «طبقات متوسط صناعت پیشه ، کم مایه ،پیشه ور و دهقان تنها برای حفاظت و حمایت‌هستی طبقه‌متوسط خود که در خطراست با بورژوازی مبارزه میکنند پس‌آنها انقلابی نیستند و بر عکس‌محافظه کارند ،حتی بالاتر از اینها مرتجع هستند آنها کوشش میکنند چرخ تاریخ را بعقب برگردانند .» (مانیفست حزب کمونیست چاپ تهران ص ۲۵) .

شعارهائیکه رهبران حزب‌کمونیست بنفع رنجبران وزحمت کشان و دهقانان میدادند بالتمام و همیشه مبتنی بر عوامفریبی بوده است‌یعنی بهمه آنها دروغ میگفتند واین‌طبقه را «انقلابی» نمیدانستند ماجراجو و آشوبگر نمیدانستند مخرب و خرابکار نمیشمردند زیرا دهقان وروستائی و برزگر و کشاورز انقلابی ماجراجو وآشوب طلب و خرابکار نمیشود دهقان و برزگر واقعی در هر نقطه جهان‌و با هر دین وآئینی که دارد خواه بودائی خواه عیسوی خواه مسلمان هرچه باشد یك چشم بزمین دارد وچشم دیگر به آسمان در آسمان خدای خودرا جستجو میکند از او طلب یاری میکند ودر زمین رحمت ونعمت او را میطلبد یك همچو کسی وافراد همچو طبقه‌ای انقلابی و آشوبگرو دژخیم وجلاد نمیشود همچو کسی آباد کننده است وهمیشه هدفش آبادی است .اسلافش کشته اند و او برخوردار از کشته‌و کار آنها شده واو بکاررد که‌اخلاف ونسلهای آینده از کشت وکار او بهره ور گردند وطبیعی است یك همچو طبقه ای ارتجاعی نمیشود «لنین» دهقانان وخرده مالکین را دشمن داخلی میشمارد و میگوید : «مادام که در یك کشور دهقانی‌خرده مالك زندگی میکنیم دروسیه برای‌سرمایه داران پایه اقتصادی محکمتری‌وجود دارد تا برای کمونیزم این را باید بخاطر سپرد هر کسی که بدقت مواظب زندگی روستا بوده و آن را با زندگی شهر مقایسه کرده است میداند که ما سرمایه داری را ریشه کن نکرده وپایه‌وبنیاد دشمنی را منهدم نساخته ایم ...»

بطوریکه ملاحظه میشودخرده مالك دشمن داخلی شمرده شده وبعقیده‌ی لنین باید خرده مالکین نابود شوند لنین ورفقایش وقتی انقلاب اکتبر را بوجود آوردند دائم شعار میدادند وپیام واعلامیه پخش میکردند که بدهقانان وروستائیان وبرزگران زمین وآب میدهند واملاك بزرك‌را تقسیم میکنند ولکن‌آن‌روزها احتیاج بوجود گروه گروه دهقانان رنج کشیده روسیه داشتند که زیر پرچم سرخ مجتمع شده و کاخ کرملین را برای هیئت حاکمه جدید کمونیست آب وجاروب کنند وچون هیئت حاکمه جدید کمونیست در کاخ کرملین مستقر گردید آنگاه با داس مرك شروع بدرو کردن هستی وحیات برزگران و خرده مالکین روسیه نمودند آن قحط وغلا ویا مرك سیاه عجیبی که بین سالهای ۱۹۲۱ تا ۱۹۲۳ سراسر روسیه را فرا گرفته‌بود وملت ایران با همه مضیقه وفشار وسختی وتنگدستی و با همه‌اینکه قازه از زیر بار چپاول وغارتگریهای بالشویکها در شمال‌وسایربیگانگان در نقاط دیگر کشور نجات یافته بود باز هم با امکاناتی که در آن هنگامه داشت بملل جماهیرشوروی کمك خود را چه نقدی وچه ازحیث خوار وبار دریغ نکرده و آن‌قحط وغلا و مرك سیاه ناشی از همان سیاست ایجاد مزارع اشتراکی‌بود یعنی تمام زمینها و تمام محصول مال دولت باید باشد آن وقت دهقانان وبرزگران روسیه دست از کار کشیده مقاومت منفی نمودند همانطور که‌مهاتما گاندی درهندوستان در مقابل نیروی‌استعمار مقاومت‌منفی را شعار خود قرار داد وباین‌ترتیب طبعا محصولی هم بدست نیامد و (لنین) مجبور شد یك تجدید نظر اساسی در آن اصولیکه آنها را لایتغیر میدانست بنماید و اعتراف کند که خرده مالك و پیشه ورلازم است یالااقل موقتا باید مدارا کرد موضوع مبارزه حکومت دیکتاتوری پرولتاریائی با «کولاکها» یعنی دهقانان خرده مالك یعنی طبقه‌عامله وتولید کننده یکی از مهیب ترین وفجیعترین وخونین ترین مبارزاتی است که حکومت دیکتاتوری باصطلاح طرفدار طبقه رنجبر و دهقان در روسیه نمود و هنوز هم در آنجا سعی میشود که همه مزارع دولتی گردد ما در اینجا املاك و مزارع را بین افراد تولید کننده‌تقسیم میکنیم و وسائل تولید را بتصرف آنها میدهیم که برای خودکار کنند وزندگی باز هم‌بیشتر مرفه وآسوده‌ای پیدا کنند ودر روسیه شوروی طرفدار رنجبران و دهقانان آنچه را هم که زارع‌خرده پا دارد از او میگیرند ودر عوض‌طوق عبودیت بگردن او مینهند که برای دولت کار کند .این دو فکر و یادو ایده‌ئولوژی متفاوت است که در مقابل هم قرار دارند ما وقتی در همسایگی جماهیر شوروی این‌فکر را فکر تقسیم املاك واراضی را اجراء میکنیم دهقانان وروستائیان‌و برزگران وکشاورزان راصاحب‌آب وخاك مینمائیم از نظر روسیه‌شوروی وهدفهائیکه تعقیب مینمایدبهیچوجه نمیتواند مطلوب او واقع شود و بناچار دست بکار تحریك میشود تخطئه میکند سفسطه مینمایددروغ میگوید وخودش ،خودش را گول میزند که چنین عمل بزرك و دستاخیز شگرفی را که در ایران برای رفورم ارضی پدید گردیده است نادیده انگارد وآنوقت شعار طرفداری از دهقانان و برزگران‌و روستائیان را هم میدهد !!

بازدید از نامه‌های مردم

عصردیروز نمایندگان جرائد درداره کل انتشارات ورادیو حضور یافتند واز هزاران نامه ای که‌در ظرف دوسه‌روز اخیر از طرف مردم کشور از اقصی نقاط کشور منجمله بحرین وجزایر وبنادر خلیج فارس واز ایرانیان مقیم کشور های لبنان وعراق برای اداره انتشارات ورادیو رسیده بود دیدن کردند .

این نامه‌ها ترجمان احساسات پاك اهالی کشور نسبت به‌شخص‌شاهنشاه بود ودر آن نسبت به‌تجاوزات تبلیغاتی کشور شوروی شدیدا اظهار انزجار ونفرت کرده‌بودند .

تجلیل از خدمات مدیرکل انتشارات

از ساعت پنج‌تاهفت بعداز ظهر روز جمعه گذشته از طرف آقای ناصر خدایار ضیافتی بافتخار آقای معینیان مدیر کل انتشارات ورادیو در هتل لوزان ترتیب داده‌شد .در ضیافت مزبور مدیران وسردبیران مطبوعات و نمایندگان خبرگزاری های خارجی وروسای اداره انتشارات ورادیو حضور داشتند .

دراین مهمانی آقایان خدایار واسمعیل‌پوروالی مدیرروزنامه بامشاد از خدمات مدیر کل انتشارات ورادیو تجلیل وتمجید نمودند وسپس مدیر کل انتشارات نیز طی سخنرانی خود از همکاری روسا وکارمندان اداره انتشارات ومطبوعات کشور اظهار قدردانی وسپاسگزاری نمود .درپایان جلسه بوسیله آقای دکتر نیرسینا یك گلدان نقره از طرف شورای نویسندگان رادیو به آقای معینیان اهدا شد .

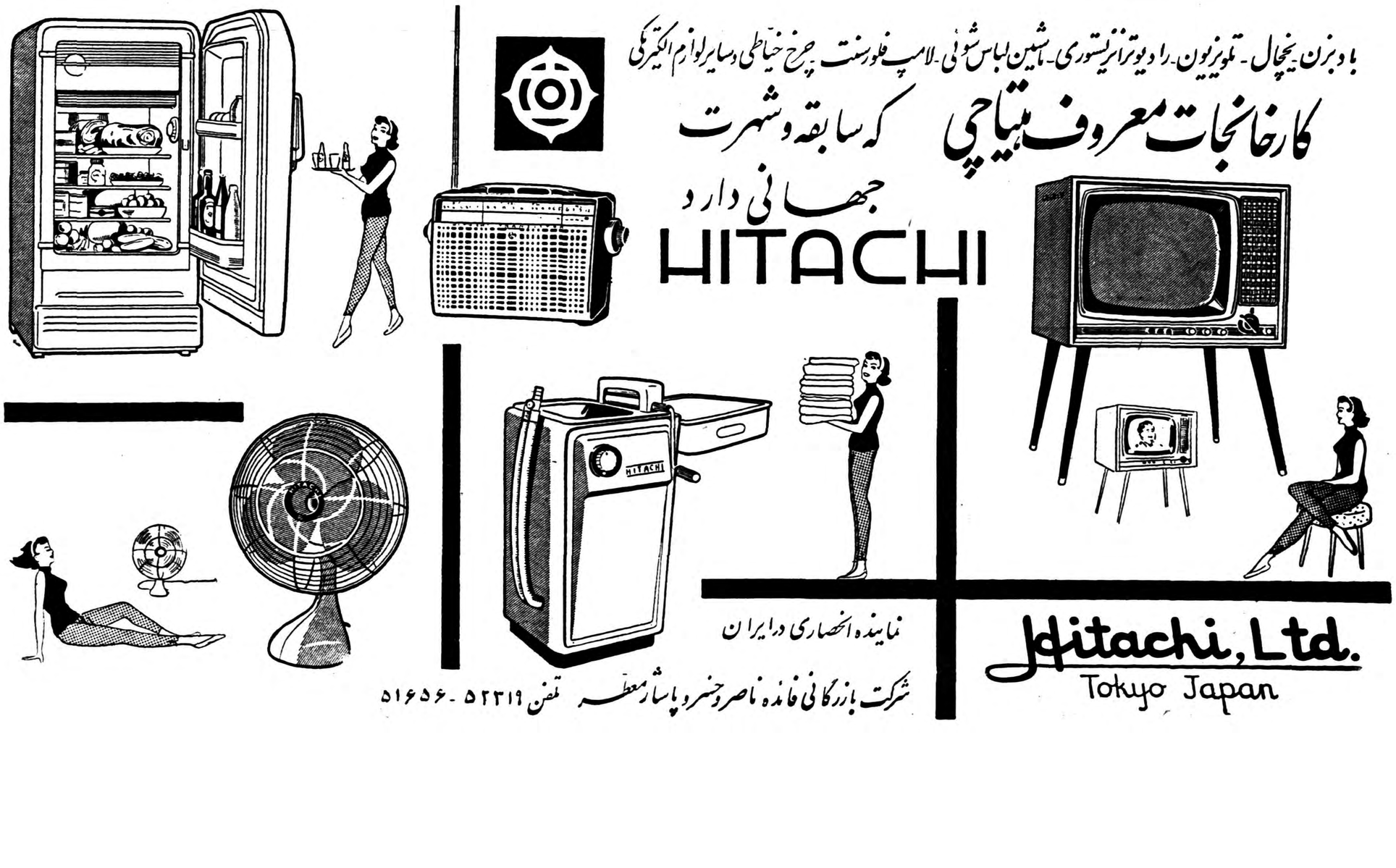

متن کامل مصاحبه شاهنشاه

بقیه از صفحه اول

حاکمیت خویش کرده‌ایم درعرصه سیاست بین‌الملل مطلبی است که ارتباط به‌خود ما دارد وبه کس دیگر مربوط نیست .

یکی‌از مخبرین که‌مدتی درایران و روسیه بود گفت‌بنده چون هم درایران وهم درصفحات متعلق‌بشوروی وهمجوار ایران بوده‌ام ومیدانم که سطح‌زندگی مردم ایران بمراتب از سطح زندگی مردم این مناطق بالاتر است میخواهم سئوال کنم که‌آیا مردم ایران به‌این نکته وقوف دارند یانه .

شاهنشاه ـ بله تصور میکنم بدانند زیرا که بعضی بستگانشان در آنسوی سرحد زندگی میکنند ومیان آنها تردد وجود دارد وبعضی اوقات خودشان به آنسوی مرز میروند .میتوانم‌بگویم که‌ملت من ازاین قضیه اطلاع‌دارند.

سئوال ـ آیا ممکن است درباره‌روابط ایران باجماهیر شوروی چند کلمه‌ای بفرمائید .

جواب ـ ماهنوز طالب روابط دوستانه وحسن‌همجواری بااتحادجماهیرشوروی می‌باشیم واگر آنها حقوق اساسی حاکمیت واستقلال مارا محترم شمرند همه چیز بروفق مراد خواهد بود .تنها عملی که‌ماکرده‌ایم استفاده از حق یك کشور مستقل بوده‌است .تصور میکنم که ترکیه وپاکستان هم عین همان عمل را انجام داده‌اند اگر آنها مستقلند ماهم کشور مستقلیم بعلاوه شوروی باکشور های بسیار مثل‌ممالك پیمان ورشوو جمهوری چین پیمانهای نظامی منعقد ساخته است .اگر آنها حق انعقاد یك پیمان نظامی رادارند ماچرا از آن حقوق برخوردار نباشیم ؟ مگر آنکه منشور سازمان ملل متحد چیز بی‌معنائی باشد .

سئوال ـ آیا ممکن است اعلیحضرت بفرمایند که‌برای سرمایه گذاری کشورهای خارجی درایران‌چه اقداماتی شده‌است وتاچه حد این امر راتشویق می‌نمایند .

جواب ـ دراین راه اقدامات زیادی بعمل آمده‌است وبسیاری از بانکهای خارجی شعباتی درمملکت ما افتتاح کرده‌اند بکمك بانك «چیس‌مانهاتان» امریکا یك بانك جدید صنعتی‌افتتاح خواهیم کرد همچنین بانکهای هلندی وبلژیکی ویحتمل بانکهای دیگر علاقمند بکار می‌باشند وبانك جهانی نوید پنج برابر مقدار سرمایه بانك مزبور را داده است .باین نحومقدار وجوه موجود در حدود مبلغ سیصد میلیون دلار خواهد بود که رقم‌نسبتا کلانی است .علاوه براین دولت من سرمایه‌گذاری رادرصناعات‌وکشاورزی خود ماتشویق نموده است وبامعاف ساختن صناعات‌جدیداز پرداخت‌عوارض گمرکی وتادیه مالیات برای پنج‌سال موجبات تشویق آنهارا فراهم ساخته است .

سئوال ـ گفته‌اند که‌اکنون‌چون توجه همه‌کس‌معطوف‌بژنواست.آقای‌خروشچف ممکن است در صدد برآید که در خاورمیانه بلوائی بپاکند ـ آیا تصور میفرمائید که‌چنین خطری فوری‌باشد یا نه ؟

جواب ـ ایکاش علم غیب میدانستم اما همینقدر باید بگویم که ماتصمیم داریم استقلال وتمامیت ارضی خودرا حفظ کنیم وتصور نمیکنم که‌دوستان ومتفقین ما ـ اعضای رسمی پیمان ویا آنهائی که قراردادهای دوجانبه‌باما امضاء کرده‌اند امضاء وتعهدات خودرا محترم نشمارند .وخیال‌نمیکنم هرگونه اتفاقی در آنجا بیفتد جنبه محلی داشته‌باشد .

سئوال ـ خاورمیانه‌بوجه اضطرارآوری دچار نفاق است .باتوجه به‌حوادث سیاسی اخیرآیا مجال وحدت‌سیاسی در خاورمیانه ویااتحاد نزدیکتری‌میان دول آن سامان میرود یانه ؟

جواب ـ امیدواریم که اینطور باشد اکنون اتحاد بسیار نزدیك وصلح میان کشورماوترکیه وپاکستان‌حکمفرماست. تصور میکنم که در تمام حوادث گذشته ما ثابت کردیم که تا چه اندازه بیکدیگر نزدیکیم و من امیدوارم که این تدریجا سرمشقی از برای دیگران باشد تا به بینند که تشریك مساعی نزدیك میان کشورها ممکن است منتج نتایج نیکوئی گردد .

سئوال ـ آیا ممکن است اعلیحضرت درباره مذاکراتی که بانخست وزیر انگلستان وآقای سندز (وزیر دفاع) نمودند بیش از آنچه در اعلامیه‌مندرج بود مطالبی بفرمایند .

جواب ـ خیر ـ بیش از آن نمیتوانم چیزی بگویم والا در اعلامیه درج میشد. مذاکرات بسیار دوستانه ای میان ما صورت گرفت وخیال میکنم که در مناسبات خود با انگلستان بمرحله‌ای رسیده‌ایم که میتوانیم صحبت از اعتماد متقابل وتفاهم و مودتی نمائیم مبنی براحترام متقابله و حقوق متساوی از برای طرفین .

در اینجا نزدیك به‌پایان کنفرانس مطبوعاتی شاهنشاه یکی از مخبرین گفت که‌بگفته‌پاره‌ای‌ازمحافل‌بین‌انگلستان وآمریکا تااندازه‌ای برسر احرازنفوذ در خاور میانه رقابت میشود ودولت شما مانند سایر دول خاور میانه بهیچوجه ابائی ندارد که از آن‌رقابت بنفع خود استفاده کند. ممکن است در این باب چند کلمه‌ای بفرمائید ؟

جواب ـ من دراین باب چیزی نمیدانم ـ طبیعی است که آنچه میگویم جواب رسمی نیست اما ایکاش چنین چیزی میبود تاما بنفع خود از آن استفاده میکردیم . (خنده شدید و کف زدنهای ممتد حضار) .

در پایان کنفرانس مطبوعاتی آقای هاردینك نماینده روزنامه تایمز که سرپرستی جلسه را برعهده داشت از شاهنشاه تشکر نمود واعلیحضرت در میان کف زدنهای ممتد وغریو حاضران جلسه را ترك فرمودند .

از خبرنگارما درلندن

خاطره عمیقی که‌ازمسافرت شاهنشاه‌باقی ماند

روزیکه اعلیحضرت همایونی درپایان سفرخودبانگلستان لندن را ترك گفتند سرویس‌های انگلیسی و خارجی بنگاه رادیوی انگلستان ضمن برنامه خاصی بعداز زدن سرودملی ایران از این وقعه مهم درتاریخ روابط میان دوکشور یادکردند . درسرویس داخلی انگلیسی‌گفتاری که در زیر بنظر میرسد برای مردم انگلیس پخش شد .

اعلیحضرت شاهنشاه ایران‌امروز در پایان سفر خودخاك‌انگلستان را ترك گفتند . سفر معظم‌له ده روز قبل با هوای بسیار معتدل بهاری آغاز گردید و در آنروز بود که باتفاق علیاحضرت ملکه انگلستان در کالسکه سلطنتی‌متوجه کاخ بکینگهام گردیدند .

در تمام ده روزی که اعلیحضرت شاهنشاه در انگلستان بودند از بخت مساعد همه روزه درخشش آفتاب کمك‌به مناظر تشریفاتی با ابهتی مینمود که باگشت و گذار اعلیحضرت قرین بود . بهمین‌جهت نیز بیش از حد معمول جماعات کثیری از مردمان به تماشای کوکبه ایشان بیرون می‌آمدند. صداقت و وفاداری وعلاقه‌ایکه‌شخص‌ایشان بوظائف‌خطیر سلطنت‌وانجام‌پیشرفتهای اقتصادی و اجتماعی در کشور خود دارند خاطره‌عمیقی در اذهان ملت انگلیس بجا گذاشت .

در طی نطقهائی که در مجلس ضیافت کاخ شاهی بکینگهام‌ایراد گردیدعلیاحضرت ملکه‌واعلیحضرت شاهنشاه هردو صحبت از رغبت وافری نمودند که از چهار صدسال پیش باینطرف انگلستان درفرهنك ایران داشته است و بسیار بجا بود که دیدار شاهنشاه ایران‌ازانگلستان با امضای یك پیمان فرهنگی میان دو کشور قرین باشد .

علیاحضرت ملکه ضمن نطق‌خود اشاره به مناسبات رسمی چهارصد ساله بین دو کشور نمودند و گفتند که این علائق مودت با گذشت زمان پستی و بلندیهائی بخوددیده است اما اکنون سخت بر پایه‌مودت و احترام متقابله استوار میباشد اقدامات شاهنشاه ایران در تبدیل کشور خودبه‌یك‌مملکت متجددمستقل و مرفه همچنانکه ملکه انگلستان گفت در این کشور باتوجه زیاد مورد نظر خواهد بود و انگلستان و کشور های مشترك المنافع با حسن تفاهم شاهد ترقیات ایران خواهند گردید . شایان ملاحظه است که‌در آنمورد شاهنشاه ایران گفتند که هیچ موقعی در تاریخ مناسبات بین دو کشور روابط طرفین برپایه هائی چنین استوار قرار نگرفته بوده است و اظهار امیدواری کردند که مناسبات‌تجاری و اقتصادی فیمابین توسعه یابد. سفر شاهنشاه بکشور انگلستان مسلما نموداری از بهبود زندگی‌است که در تاریخ مناسبات میان دو کشور تحقق یافته است .امروزه‌انگلستان شریك ایران در سازمان پیمان‌بغداد است و موقعیت کشور ایران با امضای پیمان دفاعی دو جانبه با ایالات متحده آمریکا بمراتب تقویت یافته است . کارشناسان انگلیسی در برنامه عظیم عمران و آبادانی ایران سهم شایانی ایفا میکنند بالغ بر د وهزار تن از دانشجویان ایرانی در انگلستان مشغول تحصیلند و بزودی دو کشور تحت لوای پیمان بغداد در مرکز تحقیقات اتمی که در تهران دائر گردیده است تشریك مساعی‌خواهند نمود .

سفر شاهنشاه ایران به لندن نیز سبب گردیده است که ملت انگلیس به مشکلات سیاسی‌اجتماعی و اقتصادی مملکتی که در ضیافت آن انگلستان فوق‌العاده ذیعلاقه است آگاه شوند این مشکلاتی است که شاهنشاه ایران به قول خودشان اگر ایران پانزده سال روی ثبات و آرامش به‌بیند مرتفع خواهدشد .

شاهنشاه ایران بخوبی اطلاع دارند که فعلا دستگاه تبلیغاتی کمونیست ها سخت بکار افتاده است تا از مشکلات داخلی ایران استفاده نماید . هدف عمده این حملات مغرضانه و زهر آگین‌فعلا شخص شاه و دولت معظم‌له‌میباشد زیرا دولت ایران در حالیکه‌پیمان نظامی را با ایالات متحده‌امضاءنمود حاضر به قبول شرائط شوروی برای یك پیمان عدم تعرض با آن کشور نگردید . بطوریکه از کنفرانس مطبوعاتی شاهنشاه در لندن بوضوح‌معلوم بودشکی نیست که‌شاهنشاه طالب روابط حسنه با اتحاد جماهیر شوروی میباشد اما نه به قیمت امنیت و استقلال ایران. و در اینمورد انگلستان از شاهنشاه و دولت و ملت ایران پشتیبانی میکند و اظهار همدردی مینماید.

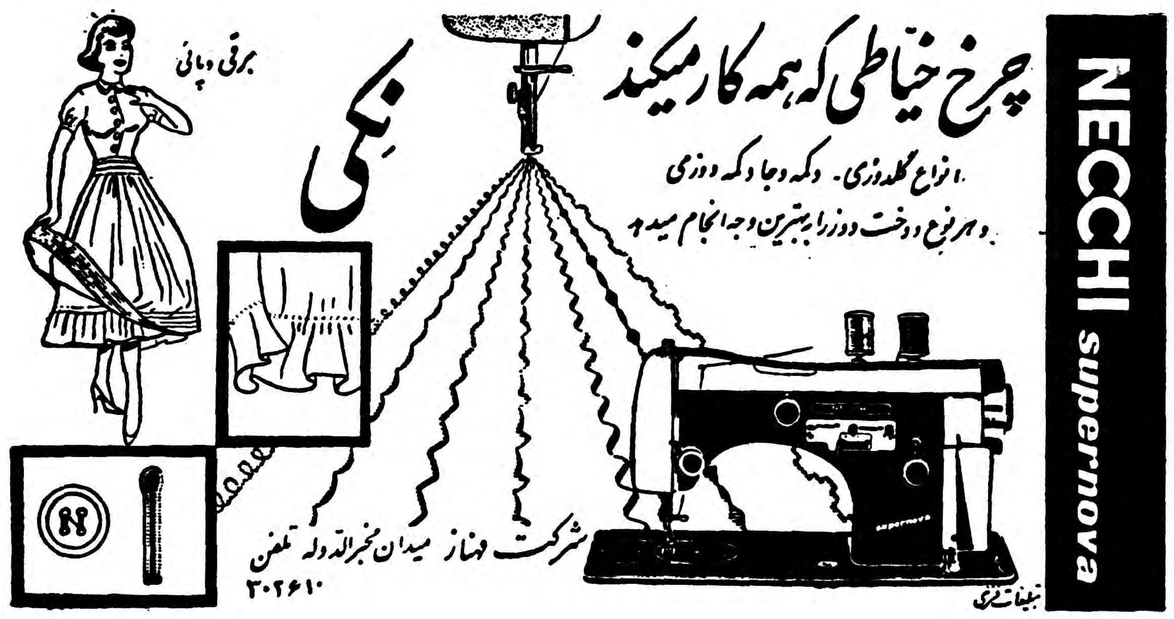
نکی
چرخ خیاطی که همه کار میکند
انواع گلدوزی . دکمه وجا دکمه دوزی
و هر نوع دوخت دوز را به بهترین وجه انجام میدهد
برقی و پائی
NECCHI supernova
شرکت فهناز میدان مخبرالدوله تلفن ۳۰۲۶۱۰

ساختمانهای مجلل خود را با درهای پرس شده «پلاکارول»
شرکت سهامی صنایع چوب مجهز کنید

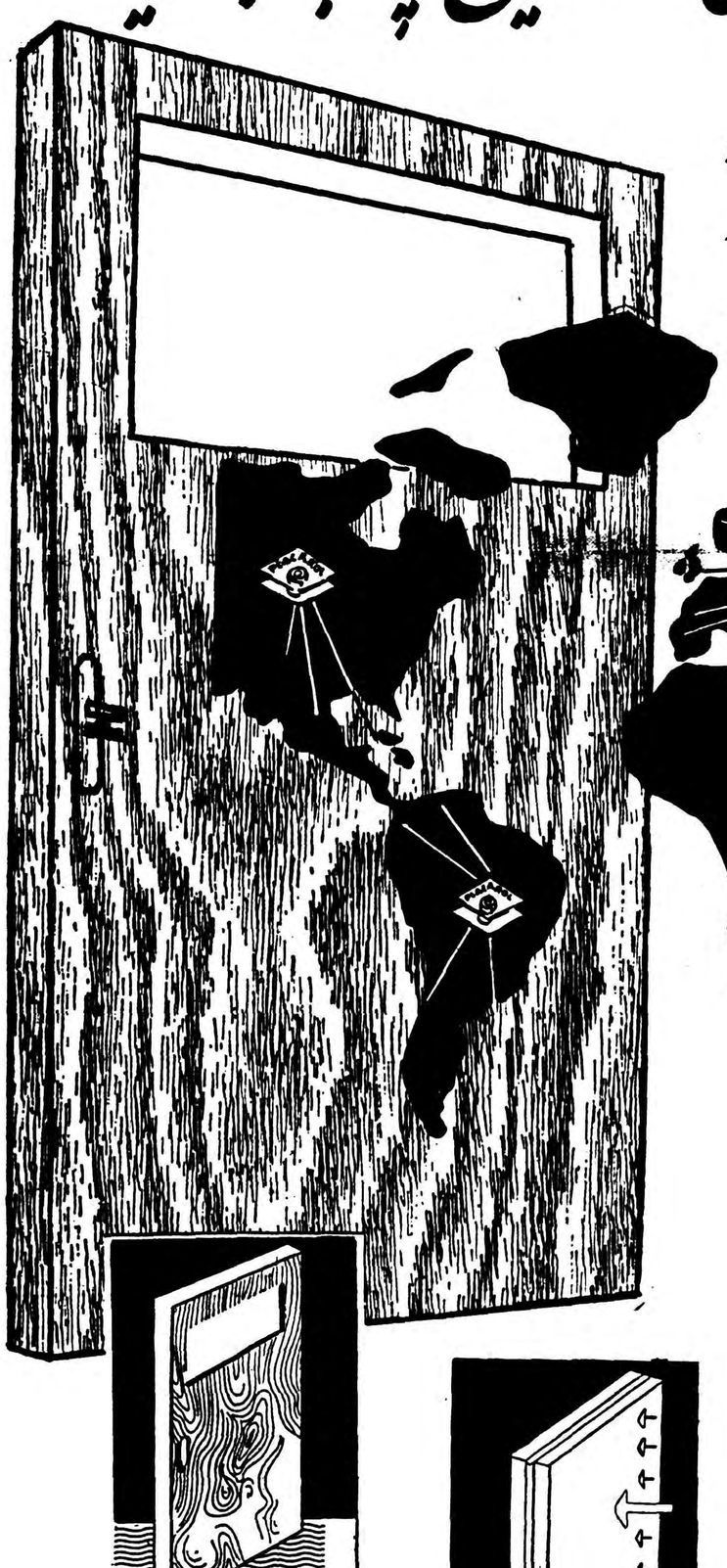

امتیاز ساختن درهای پلاکارول در سراسر جهان فقط ۱۸ کشور نمایندگی آنرا دارند برای تمام آسیا فقط در ایران بشرکت صنایع چوب واگذار شده است

این حلقه‌ها بوسیله ماشین‌های مخصوص ساخته شده وبطور خودکار تمام محیط درب را پر میکند.

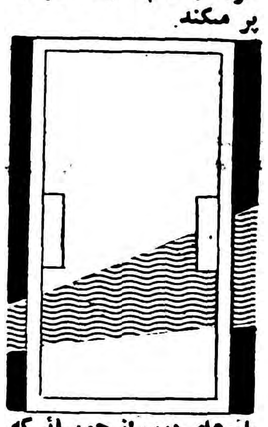

بانوهای درب از چوبهائی که باخشك کنهای مجهزخشك وبارطوبت سنج میزان‌رطوبت آن اندازه‌گیری شده است با ماشینهای‌مدرن‌ساخته میشود.

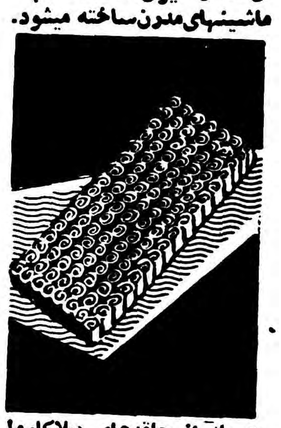

هریك از حلقه‌های (پلاکارول قدرت مقاومت شش کیلوگرم فشار عمودی را داشته وهر کدام از دربها با سیصدالی: چهارصد حلقه پرمیشود.

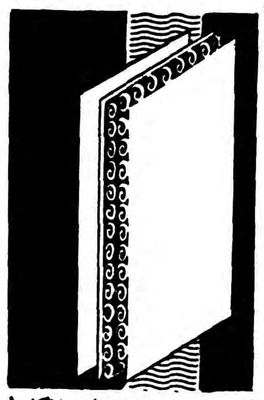

بانوی پرشده باحلقه‌های پلاکارول مابین دوعدد تخته سه‌لا یك پارچه ساخت شرکت که بوسیله چسب مخصوص اندود شده قرار میگیرد وچون کلیه حلقه‌ها از دوطرف به تخته سه‌لائی اتصال دارد یك‌صفحه صاف بدون موج بوجود می‌آورد. بواسطه اتصال هر سانتیمتر مربع تخته سه لائی بحلقه‌های پلاکارول ازدو طرف هرگونه پیچیدگی‌درب ویا بازی چوب جلوگیری میشود.

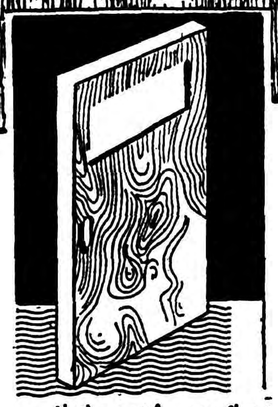

دربهای پرس شده وسیله‌ماشین‌های لبه زنی گونیا وبابعاد مورد نیاز حاضر میشود وسپس با ماشین‌های سه استوانه سمباده خورده صاف وبراق حاضر برای استفاده می‌گردد. شیشه خور دربها وسیله ماشین‌های مخصوص بابعاد مورد تقاضا تهیه ودربهای دو لنگه وقابلمهٔ نیز ساخته میشود.

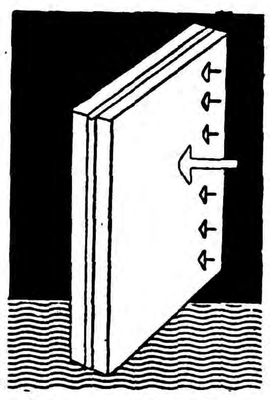

سپس دربها در پرس های ۱۲ طبقه شرکت با حرارت ۱۲۰ درجه مدت ۸ الی ۱۲ دقیقه تحت فشار قرارمیگیرد

SHERKATE SAHAMI SEHAMI TSCHOB — PLACAROL

کارخانجات شرکت صنایع چوب علاوه بر درو پنجره انواع تخته یک لا برای روکش مبل و هر نوع احتیاجات دیگر بضخامت از نیم میلیمتر ببالا و تخته های ۳-۵-۷-۹ لا از سه میلیمتر الی ۲٫۵ سانتیمتر با بهترین نوع جنس مشابه خارجی رقابت میکند تهیه و در دسترس مصرف کنندگان محترم قرار داده است .

برای دادن سفارش کلی و جزئی در تهران بشعبه شرکت سهامی صنایع چوب سرای اقبال تلفن ۲۰۷۹۲ مراجعه فرمائید

قهوه حاضر مکافینو - ابزخالص
عالیترین قهوه سویس
مطبوع ، مقوی ، نشاط آور
۲-۳۰ آ-۴۸۴۶

Optalidon
اپطالیدن ساندوز محصول سویس

چند خبر خلاصه از شهرستانها

کشف تریاك

شهسوار ـ آقای ستوان نوروزی فرمانده ژاندار مری شهسوار موفق شد در قریه «زنگشاه» واقع در چند کیلو متری این شهرستان از شخصی‌بنام «ابراهیم» مقدار ۱۴ کرم تریاك کشف و ضبط نماید .

بازدید وقدردانی

محمود آباد ـ آقای مهدی مشایخی مدیر کل فرهنك استان دوم ضمن بازدید از آموزشگاه شاهپور محمود آباد ازآقای مهدی مقیمی مدیر آموزشگاه مزبور قدردانی کرد .

اولین کلنك ساختمان کارخانه برق

فریدن داران ـ اولین کلنك ساختمان کارخانه برق «آخوره» داران‌طی مراسمی وسیله آقای مدنی فرماندار بزمین زده شد و بلافاصله عملیات ساختمانی آن آغاز گردید .

آخرین بازی

فومنات ـ کودك‌سه ساله‌ای از اهالی فومنات بنام «طلعت نیروی وقفی» هنگام بازی در جوی آب افتاد و خفه شد جنازه کودك مزبور با اجازه پزشك قانونی مدفون گردید .

مایه کوبی دامها

مورچه خورت ـ بر اثر جدیت آقای سخنی زاده مامور مبارزه بابیماری های دامی مورچه خورت در حدود ده هزار راس از احشام اینمنطقه بر ضد بیماری شاربن مایه کوبی شدند .

مبارزه باکشت خشخاش

فریدن داران ـ کار مبارزه با کشت خشخاش در فریدن داران ونواحی اطراف بشدت ادامه دارد و تاکنون چندین قطعه زمین زیر کشت شخمزده شده است .

ورود رئیس دارائی

فردوس ـ آقای باباشاهی رئیس دارائی فردوس بمنظور انجام امورمربوطه بطبس وارد شد و از طرف آقای یزدانی رئیس دارائی طبس مورد پذیرائی قرار گرفت .

کشف زمین زیر کشت خشخاش

مورچه خورت ـ در قریه «چاله سیاه» واقع در بیست کیلو متری‌مورچه‌خورت یك قطعه زمین زیر کشت خشخاش متعلق به دادعلی خسروی وسیله مامورین ژاندار مری کشف و شخم زده شد فعلا «دادعلی» متواری میباشد.

تصویب بودجه پیشنهادی

بروجن ـ انجمن شهر بروجن بودجه سال ۳۸ پیشنهادی شهرداری راپس از بررسی کامل تصویب کرد و برای تائید بوزارت کشور ارسال داشت.

بازدید تاسیسات گشاورزی

اصفهان ـ آقای ویکتور فریتری مدیر روزنامه «انفرمسیون» که اخیرا باصفهان آمده بود از تاسیسات کشاورزی ، مزارع نمونه «جی شیر» آزمایشگاه پرورش تلموس و اداره دامپروری «محمد آباد» اصفهان بازدید کرد

تقسیم آب رودخانه

ورامین ـ از طرف اداره کل رودخانه های کشور آقای اسداله فرجی‌یکی از معتمدین ورامین مامور تقسیم آب رودخانه بین کشاورزان ورامین گردید .

رسیدگی بامور دادگستری

زابل ـ آقای احمد داودی رئیس دادگستری استان سیستان بلوچستان برای رسیدگی بامور دادگستری زابل باینمنطقه وارد شد .

در گوشهٔ خیابان گشتار میکنند

داران ـ شهرستان داران فاقد کشتارگاه میباشد و کشتار روزانه اینمنطقه در گوشه و کنار خیابان ها صورت میگیرد . تقاضای تاسیس کشتارگاه دارند .

باشد برای بعد..

طبس ـ بقرار اطلاع مذاکره پیرامون تبدیل عنوان طبس از بخش به شهرستان در شورای استانداری بجلسات بعد موکول گردیده است . اهالی انتظار دارند در این مورد تسریع شود .

مامورین مزاحم

مشهد ـ مامورین پاسگاههای گارد گمرك که درطول مرز افغانستان‌تا مشهد مستقر گردیده‌اند موجبات ناراحتی مسافرین را از نظر کشف قاچاق فراهم می آورند .اهالی تقاضای عزل توجه دارند .

تقاضای اعزام بازپرس

چهار محال ـ کادر کارمندان قضائی‌دادسرای چهار محال بختیاری ناقص است و تقاضادارند یك بازپرس و یا یك دادیار باینمنطقه اعزام‌شود.

عزیمت فرماندار

بروجن ـ آقای فرماندار بروجن جهت رسیدگی بامور سه دهستان تابعه به آن مناطق عزیمت کرد .

رسیدگی بوضع مشمولین

گلوگاه ـ مامورین نظام‌وظیفه بسرپرستی آقای استوار یکم نوروزی مشغول رسیدگی بوضع مشمولین گلوگاه می باشند .

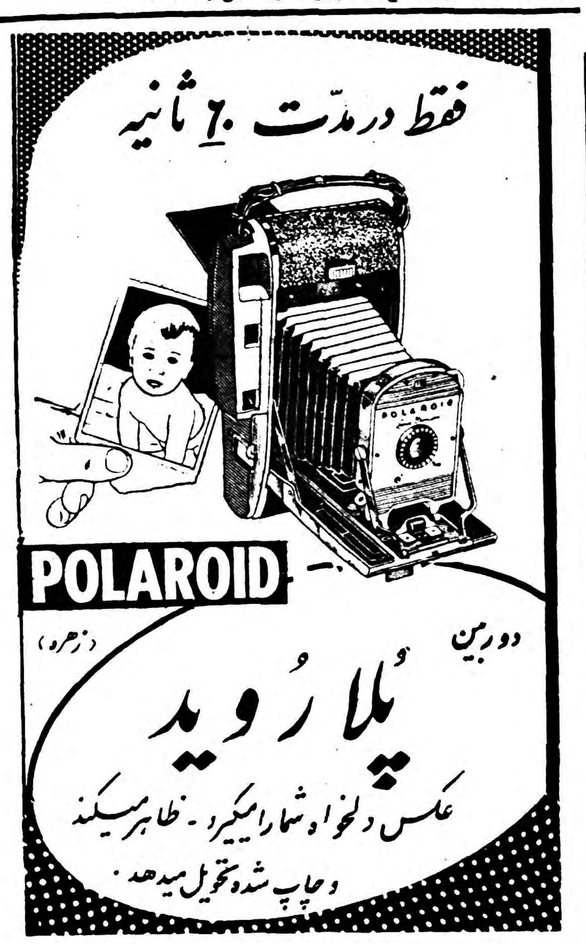

ازشهرستانها نماینده فعال می‌پذیریم مرکز پخش شرکت مانسکو خیابان شاه نبش‌یغما تلفن ۴۷۱۲۵ (آگهی‌زهره)

آ ـ ۵۴۶۴

ازفردا ده‌صبح

در سینما رکس

یك فیلم جالب دارای سوژه بسیار شیرین و یك کمدی بی‌نظیر

مقتول فراری

(دوبله بفارسی)

سوژه فیلم **(مقتول فراری)** بقدری شیرین است‌که دوساعت تمام شمارا میخنداند وتصدیق خواهیدکرد که کمتر فیلمی تااین اندازه شمارا خنداننده است .

باشرکت : **بتی میل** کمدین مشهور **بلیندالی** ستاره آشوبگر

شروع : ده صبح ۲ر۳۰ ـ ۴ر۳۰ ـ ۶ر۳۰ و ۸ر۳۰ بعداز ظهر

آ ـ ۵۵۷۰

افراد بختیاری مانند سایر افراد ایرانی

پپسی کولای گوارا دوست دارند

پپسی کولا دوست همیشگی شما

کانون آگهی زیبا

فرهنگی

تشکیل سازمان تحقیقات ملی ایران

برای اولین‌بار سازمان وکمیته‌های تحقیقاتی ملی ایران تشکیل شد ـ جمعی از اساتید برجسته وشخصیت‌های علمی نظامی بعضویت این‌سازمان منصوب شدند ـ سازمان تحقیقات ملی کارهای علمی‌ایران را بکشورهای خارج معرفی مینماید .

امروز کسب اطلاع شدکه اولین سازمان تحقیقاتی ملی ایران تشکیل گردید این سازمان دارای کمیته‌های تحقیقی مهمی است و بسازمان بین‌المللی تحقیقات نیز پیوسته است برای مزید اطلاع خوانندگان عزیز اسامی کمیته‌ها و نام اعضای آن را بنظر خوانندگان میرسانیم :

انجمن ایرانی پژوهش‌فضا:

آقایان‌سناتور دکتر محمودحسابی رئیس ، دکتر حسین کشی افشار دبیر کل

کمیته حقوقی :

سناتور دکتر متین دفتری

کمیته ارتباطات :

مهندس اشراقی وزیر پست و تلگراف مهندس ریاضی رئیس‌دانشکده فنی ، مهندس مشیری ، تیمسار سرتیپ قریب رئیس ارتباطات‌ارتش

کمیته نجوم

سناتور جلال‌الدین تهرانی ـ دکتر ریاضی کرمانی ـدکتر هورفر دکتر کامکار پارسی

کمیتهٔ ریاضی

سناتور دکتر جمال افشار ـدکتر هشترودی رئیس دانشکده علوم ـ دکتر مهدوی‌رئیس دانشکده‌کشاورزی پروفسور فاطمی ـ دکتر مجتبی ریاضی ـدکتر وصال

کمیتهٔ شیمی

دکتر فلاح عضو هیئت مدیره نفت‌ـ دکتر شیخ

کمیتهٔ هواشناسی

دکتر منجمی ـ دکتر گنجی رئیس اداره کل هواشناسی

کمیتهٔ فیزیک ومکانیک

دکتر جناب دکتر اسماعیل‌بیگی‌ـ دکتر روشن‌زائر ـ دکتر خمسوی

کمیتهٔ الکترونیک

دکتر بازرگان رئیس دانشگاه تبریز ـ دکتر آزاد استاد دانشگاه تهران‌ـدکتر رحیمی ـدکترفرزانه

سازمان واعضاء کمیتهٔ ملی ایرانی ژئودزی و ژئوفیزیک

دکتر محمود حسابی رئیس‌ـدکتر حسین‌کشی افشار دبیرکل

کمیتهٔ ۱ ژئودزی

تیمسار سرتیپ بهروز رئیس اداره جغرافیائی ارتش ـسرکار سرگرد علی دانشور اداره جغرافیائی ارتش سرکار سرگرد خلوتی اداره جغرافیائی ارتش ـمهندس ابراهیمی رئیس سازمان نقشه‌برداری ـمهندس مقدم ـ مهندس پورکمال ـمهندس شمس‌ملک‌آرا

کمیتهٔ۲زمین‌شناسی‌وژئوشیمی

آقایان کیهان ـ اصفیا ـدکتر فرشاد ـمهندس ضیائی معاون‌وزارت صنایع ومعادن ـدکتر حسن علی‌زاده، مهندس انتظام ، دکتر سوواک‌آفتالیان، مهندس رخشانی

کمیته هیدرولوژی

مهندس ریاضی ، مهندس بهنیا، دکتر فیلسوفی

کمیتهٔفیزیک جووهواشناسی وتابش آفتاب :

دکتر منجمی ، دکتر خمسوی، دکتر گنجی ، مهندس عسکری

کمیته فیزیک زمین :

دکتر جناب، دکتر اسماعیل‌بیگی

دکتر رحیمی ، دکتر کامکار پارسی

کمیتهٔموشکها واقمارمصنوعی

دکتر هشترودی ، دکتر وصال ، دکتر روشن

کمیتهٔ تابش هسته‌وکیهانی

دکتر بازرگان رئیس دانشگاه تبریز ، دکتر آزاد دکتر فرزانه.

کمیته‌های مزبور که وابسته بسازمان تحقیقاتی دانشگاه تهران میباشند رسما کارخودرا شروع‌کرده وماننده‌وسسات تحقیقاتی دانشگاههای مترقی در زمینه‌های علمی نامبرده تحقیقاتی خواهند کرد و تحقیقات علمی ایران رابکشورهای خارجی معرفی خواهند کرد .

مرکز اتمی دانشگاه تهران

فعالیتی که در دانشکده علوم برای ایجاد صنعت جدید اتم واستفاده از انرژی اتمی شروع کرده قابل تحسین وتمجید است .

فرصت مناسب فعلی بسادگی برای دانشگاه فراهم نشده یك‌تصادف سیاسی باعث‌شد که‌کارشناس ووسائل نامحدود کشورهای عضو پیمان بغداد دراختیار دانشگاه قرارگیرد وآن کودتای ژوئیه عراق بود ـبدنبال این کودتا بود که‌مرکز اتمی پیمان بغداد از عراق به‌تهران منتقل شد .

درآن روز ها نمایندگان سیاسی ترکیه وپاکستان در کنفرانس‌کراچی باانتقال این مرکز سخت مخالف بودند وکشور های خودرا برای این کار مناسب‌تر میدانستند اما ثبات سیاسی وموقعیت دانشگاه ما باعث شد که سرانجام مرکز اتمی پیمان بغداد به‌تهران منتقل ودر دانشکده علوم‌مستقر شود وطبق‌گزارش اخیر خبر نگارما،دراین هفته مرکز مزبورفعالیت رسمی خودرا با همکاری استادان ایرانی شروع کرده همگام بااین فعالیت‌دانشکده علوم مشغول اجرای برنامه های مستقل وجداگانه خود نیز شده که در راس آن نصب یك راکتور اتمی در امیرآباد است که‌فکر نصب آن ۵ سال قبل مطالعه شده وربطی به‌پیمان بغداد ندارد .

این روزهادول بزرك غرب مخصوصا امریکا وانگلیس‌برای کمك بمرکز اتمی دانشگاه حتی بایکدیگر رقابت هم میکنند .

انگلیس ها وسایل وکارشناسان خودرا دراختیار مرکز اتمی پیمان بغداد ودانشکده علوم گذارده‌اند وامریکائی ها تعهد کرده‌اند که یك‌چهارم هزینه نصب راکتور اتمی رابس‌از نصب بلاعوض دراختیار دانشگاه‌بگذارند بعلاوه کشورهای ترکیه وپاکستان هم باید گروهی ازدانشمندان خودرا بتهران بفرستند تادر مرکز اتمی تهران مطالعه وتحصیل کنند این کارها به‌آسانی صورت نمیگیرد وچنین فرصت های بی‌نظیر کمتراتفاق می‌افتدـ فعلا دانشکده علوم درمقابل یك فرصت تاریخی مناسب قرار گرفته ودانشگاه تهران هم میتواند ازموقعیت موجود حداکثر استفاده‌را بنفع خود بنماید دراین صورت کشور ما نه‌تنها درخاورمیانه بلکه در قاره آسیا هم پیشرو استفاده از انرژی شگرف اتمی خواهدبود .

مرتضی‌شهیدی

شرکت ایران درکنفرانس بین‌المللی دانشگاهها

برای اولین بار چندی قبل کنفرانسی مرکب از دانشمندان برجسته جهان

برای اولین بار چندی قبل کنفرانسی مرکب از دانشمندان برجسته جهانی درتونس تشکیل گردید این کنفرانس از طرف کنگره بین‌المللی آزادی فرهنك تشکیل گردید ودانشمندانی مانند «برتراند راسل » و «اوپن هایمر» نیز دراین کنفرانس شرکت کردند .

هدف این کنفرانس بررسی اوضاع‌و احوال دانشگاههای افریقا و اسیا وانتظارات جامعه ازدانشگاهها بود ازایران هم‌آقای دکتر نراقی استاد جامعه شناسی عمومی وپرورشی دانشسرایعالی دراین کنفرانس‌شرکت کرد وگزارشی از وضع دانشگاه تهران باستحضار سایرین رساند این گزارش منظر رئیس دانشگاه نیز رسید .

رجال کهنسال درکارگاه یك هنرمند

عده‌ای از آقایان ،عضوهیئت موسسین انجمن آثار ملی درکارگاه هنری [illegible] حضور یافته ازتابلوهای‌جدید ونفیس آقای ارژنگی بازدید کردند بازدیدکنندگان عبارت بودند از آقایان :علا، حکیم‌الملك ، دکتر صدیق حضرت تیمسار سپهبدآق‌اولی،سید محمد تقی مصطفوی و دکتر کامبیز ـدبیر انجمن .

تصویر نادر

آقای میرمصور ارژنگی اخیرا مشغول کشیدن یك تصویر جالب از نادر شاه افشاراست این‌نقاش هنرمند قبلا یك‌تابلوی نفیس‌از نادرشاه کشید که‌بوسیله یك‌ایرانی خریداری شده‌وفعلا این‌تابلودرآمریکااست .

درمراسم بازدید ازکارگاه این‌هنرمند تابلوی جالب‌والاحضرت‌شمس پهلوی وشاهپوروالرز موردتوجه قرار گرفت وازهمه جالب‌تر تصویر ادیب پیشاوری بود.

یاد ایام جوانی

تصویر ادیب بقدری بان‌مرحوم شبیه بود که‌اکثربازدید کنندگان بیاد ایام جوانی خود افتادند یعنی روزگاری که‌مرحوم ادیب رااز‌نزدیك دیده بودند وبااوصحبت کرده‌بودند .

پایان امتحانات حقوق

امتحانات کتبی دانشکده حقوق در دوره های لیسانس و دکترا پایان یافت درطول مدت امتحانات آقایان دکتر عمید رئیس ، دکتر عزیزی معاون و دکتر صفدری استاد و رئیس دفتر دانشکده‌حقوق بر امتحانات نظارت داشتند.

امتحانات شفاهی پس از اعلام نتایج کتبی بلافاصله شروع خواهد شد

امروز یکی از استادان دانشکده حقوق اظهارداشت که امسال ترتیبی داده شده که نتایج زودتر از هر سال اعلام گردد باین ترتیب که تا آخر خرداد ماه امتحانات کتبی و شفاهی دانشکده حقوق و موسسات وابسته به آن پایان یابد .

امتحانات سایر دانشکده ها اغلب از اوایل خرداد ماه شروع خواهد شد و درمورد امتحانات دانشکده پزشکی از امسال مفاد آئین نامه جدید بمرحله اجرا درخواهدآمد.

گردش دسته‌جمعی معلمین

جمعه ها گروهی از معلمین واعضای باشگاه مهرگان بمنظور راه پیمائی بصورت کاروانی به نقاط ییلاقی میروند .

برای این منظور در باشگاه‌مهرگان عصر های یکشنبه و سه شنبه‌دفتری مفتوح شده که معلمین برای گردش دسته جمعی جمعه ها نام نویسی کنند .

اطلاعات و کتاب

یادداشت‌های مسافرت خاوردور

سال گذشته تیمسار سرتیپ محمدعلی صفاری بنابدعوت دولت چین ملی با جمع دیگری از مدعوین بخاوردور سفر نمودند و پس از بازگشت بعنوان ارمغان مشهودات خود را بنام فوق طی رساله ای در ۹۶صفحه باعکس های‌مربوط منتشر ساخته اند .

مطالعه این رساله برای آشنائی باوضاع خاوردور برای علاقمندان سودمند بنظر میرسد و مساعی تیمسار محترم در تالیف این مجموعه شایان تقدیر است .

گزارش اقدامات دولت

اخیرا مجموعه سودمندی بنام گزارش اقدامات و عملیات دولت در نیمه دوم سال ۱۳۳۷ از طرف دفتر نخست‌وزیری انتشار یافته و نسخه‌ای از آن مکتابخانه اطلاعات ارسال شده است .

طی مجموعه مزبور در ۳۹۳ صفحه خلاصه اقدامات کلیه وزارت خانه ها درج شده و خواننده را از مساعی دولت در پیشرفت امور بخوبی آگاه می سازد و امید است که انتشار این نوع مجموعه های سودمند برای آگاهی بیشتر مردم همچنان ادامه یابد .

روانکاوی

آقای دکتر ناصرالدین صاحب‌الزمانی بااستفاده از آثار فروید کتابی بنام روانکاوی تالیف نموده که بیشتر درباره تحریم زناشوئی با محارم در آن گفتگو میشود .

کتاب‌مزبوردر ۱۳۴صفحه توسط بنگاه مطبوعاتی عطائی منتشر شده است .

راهنمای خیاطی

راهنمای خیاطی تالیف بانو طاهره تحریری طبق برنامه وزارت فرهنگ در ۷۹ صفحه با الگوهای مخصوص دوخت و برش توسط بنگـاه مطبوعاتی عطائی انتشار یافته و برای نوآموزان و دانش آموزان مدارس دخترانه مفید بنظر میرسد .

دکتر وارسته‌ـ مردکتاب

کمتر کسی است که با کتاب سروکار داشته باشد و از کتابهای سودمند سرلشگر دکـتر منوچهر وارسته بی‌بهره مانده باشد دکـتر وارسته بزبان های مهم فرانسه ـ انگلیسی ـ آلمانی ـعربی ـ ایتالیائی‌ـ ترکی احاطه کامل دارد و سالها درباره ریشه این زبانها ـ تلفظ‌صحیح کلمات آن ـ طرز فراگرفتن آن زبانها و مطالعه و تتبع نموده است و خوشبختانه نتیجه تحقیقات و تتبعات خود را برای استفاده علاقمندان بصورت کتاب جمع‌آوری و تالیف نموده است بقسمی که اکنون بیش از پنجاه جلد تالیفات نفیس دکتر وارسته مورد استفاده کامل نیازمندان می باشد مهم‌ترین این تالیفات کتاب‌هائی است که دکتر وارسته‌برای فرا گرفتن سهل و ساده زبان های زنده دنیا (فرانسه ـ انگلیسی ـ آلمانی ـعربی ـ ایتالیائی) بادقت و امعان نظر منتشر نموده است.

علاوه بر این تالیفات آقای دکتر وارسته در رشته تعلیم وتربیت‌ـ موسیقی ـ پزشکی نیز کتابهای سودمندی بزبانهای انگلیسی و فرانسه منتشر ساخته اند .

تالیفات نفیس آقای دکتر منوچهر وارسته بواسطه مرغوبیت آن مکرر بطبع رسیده و در محافل علمی و فرهنگی مورد تحسین و تقدیر واقع شده است از این‌رو کلیه اهل کتاب و بویژه جوانان ودانشجویان را بمطالعه تالیفات دکتر وارسته و بالاخص متدهای وارسته درآموختن زبانهای انگلیسی‌ـفرانسه ـ عربی توصیه می کنیم و مزید توفیق تیمسار سرلشگر دکتر منوچهر وارسته را که حقا شایستگی عنوان «مرد کتاب» را دارند از خدای متعال مسئلت می نمائیم .

گواهینامه ومقررات رانندگی

آقای سروان یدالله کارشناس فنی اتومبیل کتابی بعنوان فوق تالیف نموده که طی آن مطالب سودمندی راجع برانندگی درج شده است این کتاب در ۱۳۸ صفحه با نمودار هاو تصویر های مناسب تهیه شدمو مطالعه‌آن از نظر جلوگیری از حوادث تصادف بسیار مفید بنظر میرسد مزید توفیق آقای مصطفوی را در تالیف و انتشار اینگونه کتب سودمند خواهانیم .

در اتحادیه شرق شهباز

جلسه اتحادیه شرق شهباز درمنزل آقای‌همایون با حضور روسای برزنهای ۱۴و ۱۸تشکیل شدابتدا آقای محمودی ضمن صحبت‌پیرامون نرخ ارزاق پیشنهاد کردکه از شهردار تهران تقاضا شود تادر مرمت اسفالت خیابانهای کرمان ـبهبهانی اقدام‌لازم بشود بعدآقای سرهنگ خلعت‌بیگی پیرامون گرانی خواربار سخن گفت‌در پایان آقای‌ضابطیان رئیس برزن ۱۸ گفت‌که بپاس خدمات اجتماعی مرحوم همایون یك خیابان درشرق شهباز بنام‌وی نام گذاری شده و تابلوآن نصب گردیده است .

حقیقت خواب و تعبیر آن

آقای تورج امین رساله جامعی راجع باین موضوع تالیف نموده وطی آن از منابع علمی وتاریخی مدارکی ذکر کرده‌اند ازآن جمله خوابهای‌انبیای بنی‌اسرائیل‌وپادشاهان بزرگ‌مانندآستیاژ پادشاه‌مادواسکندر مقدونیه وناصرالدین شاه قاجار کههریك داستانی دارد در ضمن‌خوابی از والاحضرت ثریا نیز نقل شده‌که درلندن آن‌خواب رادیده و صبح همانروز برای بی‌بی‌قمر نقل کرده‌اند واطلاعات هفتگی در۱۸ مهر۱۳۲۹ تفصیل آن خواب را درج کرده است .

رساله آقای امین در ۴۶ صفحه به طبع رسیده ومطالعه آن سودمند بنظر می رسد .

حمایت جنگل

بخش دوم

آقای مهندس محمد حسین جزیره‌ای چندی پیش کتابی به عنوان اصول جنگلداری تالیف ومنتشر نمودند واینك بخش دوم آن تالیف بنام حمایت جنگل واصول «سیلوی کولتور» توسط همان‌مولف طبع وانتشار یافته است .

این کتاب متضمن مطالب مفیدی راجع به توسعه و تکثیر جنگلها می باشد با تصویر های مناسب در ۱۷۳ صفحه در چاپ مهر ایران به طبع رسیده است .

شطرنج زندگی

شطرنج زندگی نام داستانی است که‌آقای ژازه طباطبائی تالیف نمود وقهرمان آن دختری بنام لوچیکه می باشد که‌در طریق مبارزه برای آزادی پدر خودرا از دست داده وفداکاری ها نموده وسرانجام از عشق و عاشقی وهوا خواهان خویش دست کشیده ومبارزه درراه آزادی را ادامه داده است . این داستان در ۳۸۵ صفحه به طبع رسیده است .

فلات قاره وجزایر خلیج فارس

آقای اسمعیل نورزاده بوشهری کتابی راجع به تاریخچه نفت جنوب و فلات قاره و جزایر خلیج فارس تالیف نموده کهطی آن از آغاز امتیازدارسی تاحال‌حاضر درباره‌نفت‌بطور اختصار بحث نموده است

کتاب مزبور در ۱۶۲ صفحه به قطع کوچك باتصویر های مربوطه اخیرا در چاپخانه تابش تهران به طبع رسیده است .

آئین دبیری جلد دوم

کتاب نامبرده بالا تالیف آقای کمال طالقانی دبیر دبیرستانهای اصفهان است وطی آن بسیاری از لغات مشکل عربی و فارسی باذکر ریشه لغت توضیح داده شده تا دانش آموز نوشتن وخواندن درست آنرا بیاموزد این کتاب در فروردین سال جاری توسط شرکت‌سهامی چاپ ونشر اصفهان در ۲۵۶ صفحه به طبع رسیده است .

راه مبارزه با ترقی قیمت‌ها

بقیه ازصفحه دوازدهم

بسیار مناسب وساده‌ای تامین می‌نماید .

دراینجا مجبور به‌تشریح یـك نکته بسیار دقیق فنی میباشیم و این نکته آن است که درسیستم شرکتهای تعاونی مصرف توزیع و عرضه ،کالا دردرجه دوم اهمیت قراردارد ومهمترین مسئله کهاز از نظر صلاح و صرفه خانواده‌های وابسته باین دستگاهها حائزنهایت اهمیت است مسئله تهیه وتامین این ،کالاها وارتزاق مداوم‌شرکت های تعاونی استـ تامین حوائج ضروری و تهیه کالاهای مورد نیاز سازمانهای تعاونی که درنقاط‌کم جمعیت از قبیل قراء و قصبات‌قرار دارند بسیار آسان است ولی در شهرهای پرجمعیتی نظیر تهران که شرکتهای تعاونی متعدد و صدها هزاران خانواده مصرف کننده وجود دارد تغذیه منظم تمام‌این شرکتها و تامین حوائج وبموقع رسانیدن ضروریات زندگانی این همه نفوس باشرائطی که مناسب بحال طبقه مصرف کننده بوده باشد بسیار مشکل بنظر میرسد و بهمین جهت توسعه و تکثیر شرکتهای تعاونی مصرف بهر طریقی که بوده باشدبه‌تنهائی‌قدرت رفع مشکلات زندگانی را نخواهند داشت وباالنتیجه توجه یك عامل مؤثر کمکی دیگر هم ضروری بنظر میرسد ـواین عامل موثر ایجاد شرکتهای عمده فروشی تعاونی است که دراکثر ازممالك متمدن وجوددارد .

تشکیل سازمان عمده فروشی‌برای ارتزاق شرکتهای تعاونی ضروری است .

عمده فروشی های تعاونی عبارت از شرکتهای بزرگی خواهدبود که وسیله اتحادیه های تعاونی و داخل درکادر این شرکتها طبق موازین ومقررات حقوقی و تجاری تشکیل می‌یابد وباهمان اسلوب و شیوه تعاونی عمل مینماید وسهام این شرکت فقط بشرکتهای تعاونی‌فروخته میشود و شرکتهای صاحب سهم بمیزان سهام وخرید سالیانه خودازمزایا ومنافع‌عملکرد سالیانه عمده فروشی منتفع میشوند واین سازمان وظائف مهم خرید و تامین حوائج جنسی شرکت های صاحب سهم رابرعهده ،گرفته‌ونیز موضوع توزیع و تقسیم اجناس‌رو ارتزاق منظم سازمانهای وابسته‌را انجام میدهد و تنها عاملی خواهد بود که میتواند وسیله ارتباط ودادوستد بین شرکتهای تعاونی و مصرف قرار گیرد و منافع هردو طرف را حفظ نماید ـ این عمده فروشی بایستی دارای‌امکانات مالی ومقدورات صنفی وسیعی‌بوده باشد تابتواند فعالیت های‌اقتصادی و تجاری خودرا درتمام مراکز تولید بسط دهد ودرفصول مخصوص بدست آمدن‌هرمحصولی اجناس مورد نیاز سالیانه تمام شرکتهای عضورا تهیه وبانبارهای خود حمل وباالافزایش مختصر سودی که فقط هزینه های‌ضروری را تامین نماید بمیزان احتیاجات ماهانه یابمقدار مورد تقاضا‌منحصرا بشرکتهای‌تعاونی صاحب سهم بفروشدوبدین ترتیب مسئله مهم تهیه اجناس و خرید و توزیع کالاها و تغذیه شرکتهای عضو عمده فروشی وبااتحادیه بنحو بسیار شایسته‌ای صورت خواهد گرفت و گذشت زمان وزیادو کم گشتن عرضه و تقاضا و نوسانات بازار در ارزش و افزایش قیمت اجناس مخصوص بشرکت نفوذ و اثری نخواهد داشت و تمام خانواده های مصرف کننده از تثبیت نرخ اجناس ودر دسترس داشتن تمام ضروریات زندگانی خود در رفاه و آسایش بودمو شرکت های تعاونی جزء نیز مجبور نخواهند بود با ضعف بنیه مالی و قلت سرمایه‌ارقام بزرگی از اعتبارات خودرا از جریان خارج و به صورت کالا در انبار ها ذخیره وراکد نگاهداری نمایند و امر تهیه کالاهای مورد احتیاج رااین شرکت عمده فروشی تعاونی به‌تنهائی بر عهده می گیرد و وسائلی فراهم می آوردکه همه شرکت های تعاونی مصرف وابسته باین عمده فروشی‌و تمام خانواده هائی که‌دراین شرکت ها عضویت داشته وسهیم می باشند بتوانند با شرائط سهل و مناسب کالاهای مورد نیاز خودرا تحصیل نمایند .

برای اینکه مطلب بهتر روشن گردد به ذکر مثال زیر مبادرت می شود :

مثلا شرکت عمده فروشی در فصل بدست آمدن روغن در کرمانشاه شروع به خرید می‌نماید و فرض می شود احتیاجات روغن سالانه تمام شرکت های وابسته بخودرا از قرار کیلوئی ۱۱۰ ریال خریداری و بانبار های خود حمل وباافزودن ده ریال به قیمت هر کیلو بابت هزینه های ضروری‌روغن مورد نیاز شرکت های وابسته رادر تمام فصول سال حتی در اواخر زمستان واوائل بهار که معمولاقیمت روغن در بازار آزاد ترقی می نماید به قیمت ثابت وازقرار کیلوئی ۱۲۰ ریال به شرکتهای عضو خود می فروشد و شرکتهای جزء نیز همین روغن رااز قرار کیلوئی مثلا ۱۴۰ ریال در تمام فصول سال به خانواده هائی که‌دراین شرکت ها عضویت دارند عرضه میدارند در صورتی که قیمت روغن کرمانشاهی در بازار هیچگاه از ۱۵۰ و ۱۶۰ ریال کمتر به فروش نمی رسد .

وچنانچه تهیه وتوزیع سایراجناس راهم بهمین منوال قیاس نمائیم دیده میگردد که برای همیشه اختلاف فاحشی بین قیمتهای بازار وفروشگاههای تعاونی اختصاصی‌وجود دارد واین اختلاف قیمت نتیجه‌بکار بستن روش‌های‌تعاونی‌وسیستم‌جدیدی میباشدکه امروز مورد توجه تمام ملل مترقی قرار گرفته است و همین مزیت ومرغوبیت وارزانی کالاهای عرضه شده‌در فروشگاههای تعاونی‌موجب‌بسط وتوسعه‌ایده‌وافکار تعاونی گردیده ومردم‌باتوجه‌باینگونه مزایا بیش از پیش باین قبیل‌شرکتها و روح تعاونـی متوجه و علاقمند میگردند .

این نکته مهم نیز بایستی نا گفته نماند که شرکتهای عمده‌فروشی تعاونی باوظائف بسیار خطیر و سنگینی که‌از لحاظ تهیه و خرید اجناس بمقدار کافی وبموقع دارند ونیز از نظر مسئولیتی که برای توزیع‌منظم‌احتیاجات وتغذیه‌شرکتهای وابسته بر عهده آنان محول است محتاج باعتبارات وسرمایه‌های مالی وسیعی میباشند کـه تامین آنهااز حدود توانائی شرکتهای وابسته خارج میباشد ـوبهمین مناسبت بایستی چندی مورد کمك‌وپشتیبانی دولت قرار گرفته وموسسات‌بزرگ مالی از طریق قرضه وتامین اعتبار باآنها مساعدت وهمراهی نمایند تااین شرکت بتواند وظائف سنگینی واکه برعهده دارد بوجه احسن اجراو‌مجری منویات اصلاح طلبانه اولیای عالیقدر امور واقع شود .

تجدید آگهی مزایده

شرکت سهامی ابریشم و نوغان وابسته بسازمان برنامه مقدارتقریبی ۳۷۰۰۰ کیلو پیله های درجه ۳و۴ و درجات پست محصول سالهای ۳۶ و ۳۷ شعبه نوغان مازندران موضوع آگهی مزایده شماره ۸۵۸۰ تاریخ ۱۶و۱۱و۳۷ را کهطبق شرائط و مشخصات جداگانه که در اختیار شرکت کننده گذارده خواهد شد تجدید مینماید .

داوطلبان شرکت در مزایده می توانند برای رویت نمونه پیله و دریافت برگ شرائط و مشخصات مربوطه بدفتر شرکت در رشت و شعبه نوغان مازندران در شاهی و دفتر رابط شرکت در تهران(خیابان پهلوی مقابل حشمت الدوله)مراجعه وپیشنهاد خودرا تاساعت ۱۰ صبح روز ۱۵ تیرماه ۳۸ تسلیم دفتر این شرکت در رشت و شعب مذکور در بالا نماید . پیشنهادات واصله در ساعت ۱۱ صبح همانروز باز و خوانده خواهد شد .

و مزایده حضوری به عمل نخواهد آمد .حضور پیشنهاد دهندگان یا نماینده رسمی آنها در جلسه مزایده آزاد میباشد .

مدیرعامل ـ فریدون دهقان

۱ـ۲ اـ۵۲۱۲

یك باغچه هزارمتری

بایکدستگاه عمارت‌سه‌طبقه کامل دارای ۱۲اطاق مناسب‌برای کنسول گریهای خارجی واقع در خیابان فروردین نزدیك بخیابان‌شاه باجاره داده میشود طالبین به تلفن ۴۷۴۲۳ مراجعه نمائید

۱ـ۳ آـ۴۶۸۳

کپیه از عکسهای قدیمی بنحو جالب تهیه میشود

فتو پرسپولیس ـ لاله‌زارنو‌ـ چهارراه کنت

۴ـ۵ آـ۱۴۳۹

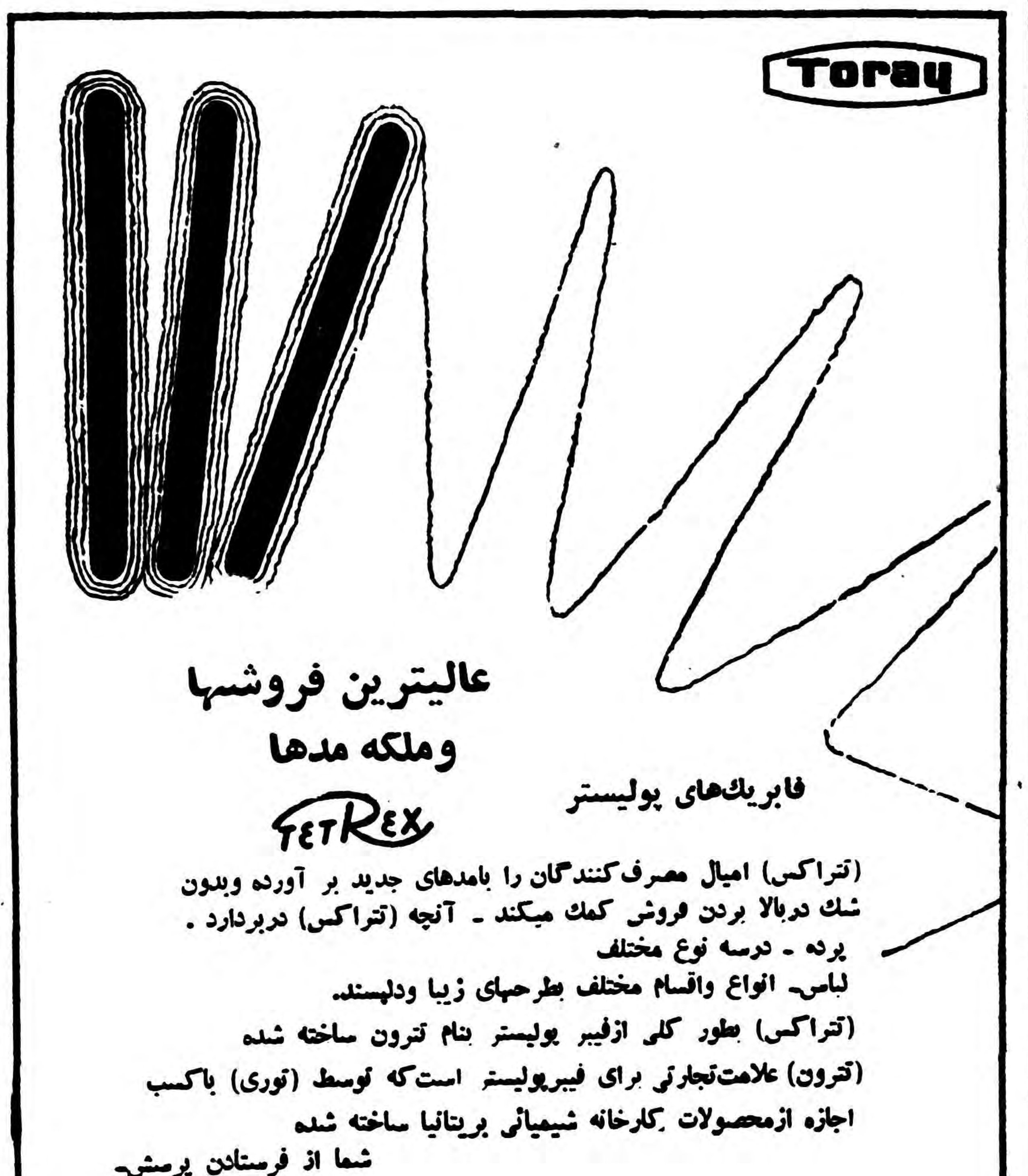

بهداشت روز

«حساسیت» چیست

حساسیت مرضی است که در نزد اشخاص مختلف خصوصا کودکان دیده میشود و علت آن نیز به عوامل مخصوصی ارتباط دارد که بطور خلاصه ذیلا شرح داده میشود.

امراضی که ایجاد حساسیت مینمایند

گاهی در روی پوست بدن کودکان یک تاپنج ساله پس از خارش شدید، لکه ها و طاول هائی هویدا میگردد که تا اندازه‌ای به اگزما شباهت دارد و بسختی معالجه میگردد. گاهی در حین برو زاین مرض که بنام «پروریگو استروفیلوس» نامیده میشود اشتهای طفل نقصان یافته و زبانش باردار میگردد زخم های مزبور برای اولین بار بر روی پا و دست ها ظاهر می گردند که رنگ کلی تندی داشته و ابتداء مانند اثری است که پس از گزش پشه در بدن باقی میماند. این مرض باخارشی شدید همراه میباشد و نمیتوان کودک را از خاراندن بدن منع نمود و بیشتر مرض مزبور در هنگام بهار و تابستان بوجود می آید و باعث حساسیت شدید طفل می گردد.

اصولا بعضی از امراض مانند «سردرد» و غیره حساسیتی در اشخاص مختلف خصوصا در اطفال بوجود می‌آورد.

طفلی که دچار سر درد شده گاه احساس میکند مثل اینکه چیزی «بر سرش میکوبند» و در اینحال از نور شدید و حتی گاهی از روشنائی میگریزد ولی در این مدت نبض وی طبیعی میباشد. گاهی ممکنست حالت بحرانی طفل چندین ساعت طول بکشد و در این هنگام کودک از «چیز هائی» که نمیداند چیست رنج میبرد. یکی دیگر از نشانه های حساسیت «استفراغ های متناوب» میباشد که با سردرد توام است و معمولا قبل از استفراغ بوئی شبیه ببوی میوه پوسیده و «ترش مانند» از نفس طرف استشمام میشود و در اینحال رنگ طفل پریده و خطوط صورتش کشیده میشود و تشنگی شدیدی در خود احساس می نماید و لیکن از نوشیدن آب خودداری مینماید! ولی پس از استفراغ کودک حال طبیعی خود را باز می‌یابد و این حالت که براثر حساسیت در مقابل بعضی امراض و اشیاء خارجی بوجود می‌آید در حوالی سنین هشت الی ده سالگی خود بخود از بین میرود و معالجه می گردد.

«حساسیت» چیست

تاکنون درباره «حساسیت» گفتگو های فراوانی شده و بنا بعقیده یکی ازپزشکان اطریشی بنام «فون پیر که» «حساسیت» عبارت از عکس‌العمل غیر معمولی اعضای مختلف بدن می باشد.

بطور کلی حساسیت با طرز عمل کبد و غیره ارتباط دارد. بایدبخاطر داشت که «افراد حساس» اشخاص سالمی نبوده و باید بیشتر در فکر سلامتی خود باشند.

در برابر حساسیت، غذاها ودارو های ضد حساسیت نیز وجوددارد که استعمال آنها دارای اثرات مفیدی است.

در خون اشخاصی که بمرض حساسیت مبتلا میباشند ماده‌ای بنام «ایستامین» وجود دارد که امروزه با دارو های مخصوصی اثر آنراخنثی مینمایند و در مورد حساسیت های بزرگ، ماده‌ای بنام «کورتیزون» استعمال می گردد که اثری فوق العاده دارد.

اثر دارو

پزشک ها سفارش مینمایند که در مورد بروز حساسیت ازاستعمال دارو های گوناگون پرهیز نمائید و حتی این موضوع در ضمن «سومین کنگره بین المللی متخصصین حساسیت» مطرح شده و پزشکان ماتفاق آراء بکار بردن داروها را بدون دستور و مشورت پزشک متخصص ممنوع نموده‌اند زیرا بعضی داروها حساسیت را بیشتر مینمایند.

ماشین کنترل بدن

پزشکان سعی مینمایند که در حین انجام عمل جراحی کلیه قوای بدن انسان کار خودرا انجام داده ووقفه‌ای در آنها ایجاد نگردد زیرا در غیراینصورت خطرات فراوانی پیشآمد خواهد نمود.

چندی قبل دونن از پزشکان امریکائی ماشینی ساختند که در حین عمل جراحی کار کلیه قسمتهای بدنرا کنترل مینماید واگر چنانچه احتمال خطری برود جراح فورا در صدد رفع آن برخواهد آمد. این ماشین امروزه در بیمارستانهای نیویورک مورد استفاده قرار گرفته وباستقبال شدید پزشکان مواجه شده‌است.

بعقیده این مرد

برای هردرد داروئی ازگیاهان وجوددارد

جان و دانیل بکمك گیاهان امراض را معالجه میکردند

مردی که‌دریکی ازخانه‌های قرمز وسفید حوالی لندن اقامت داشته وبنام داویدریس اونس نامیده می‌شود ومردم اورا «دکتر علف‌ها» نام گذاشته‌اند معتقد است که‌برای هردرد داروئی از گیاهان وجود دارد، هنگامیکه خبرنگاری باوی ملاقات نمود. ریس باو گفت:

سائر شفابخش گیاهان دربیماری های سخت مانند سرطان وآرام نمودن درد کاملا مشهود وغیرقابل انکار است.

نیروی خداداد

دکتر علف‌ها سپس بخبرنگار مزبور گفت:

ولی حقیقت اینست که‌خودم‌این موضوع راکشف‌نکرده‌ام‌بلکه اولین بار پدرم که‌بنام جان نامیده میشد وهمومیی که دانیل‌نام داشت اثیر گیاهانرا در شفای‌درد ومرض کشف نمودند وآنها اشخاص گمنامی بودند که‌در ده‌بشغل زراعت اشتغال داشتند ولی درمعالجه امراض و شناختن خواص گیاهان یدطولائی داشتند ومردم معتقد بودند که‌این نیروی خدادادی است که‌باعث‌شده اسرار گیاهانرا کشف نمایند.

آنها که‌در زمینی بایربکشت‌وزرع پرداخته بودند محصول کمی‌درسال برمی‌داشتند ومع‌الوصف شاکی نبودند وشکر می‌نمودند که می توانند بکمك گل وگیاه امراض مردم راشفا بخشند ومعتقد بودند که‌برای هردردی داروئی از گیاهان آفریده شده است وهیچ دردی‌بدون درمان نمی‌باشد وگیاهانرا بصورت پماد تنطور ومرهم وروغن درآورده وبمصرف میرسانیدند.

«وآندو بکمك گیاهان حتی‌امراض سخت وچرك وجراحات راکه‌احتیاج بعمل جراحی داشت معالجه‌مینمودند»

دعا قبل‌از دوا

سال‌ها آن دوبرادر گیاهان را بصورت پماد وشربت درآورده وبه بیچارگان وکسانیکه دسترسی به دکتر ودارو نداشتند دادند وکم کم شهرت آنها درسراسر انگلستان پیچید ودرسال ۱۹۰۰ آنچنان مشهور شدند که ناچار از کار زراعت دست برداشته ودر «کاردیان» مطبی گشوده وبه‌معالجه مریضها پرداختند وچون بمذهب اعتقادی محکم داشتند لذا قبل‌از اقدام به معالجه امراض، مریض‌ها را وادار مینمودند که دعائی خوانده ودست نیایش بسوی خداوند دراز نمایند.

معالجه سرطان

ایندو برادر داروی تمام دردها حتی سرطان را کشف نموده بودند چنانکه درسال ۱۹۰۵ غده‌ای درلب یکی‌از برادران آنها بنام‌جیمز ظاهر شد که‌روزبروزبزرگی آن‌افزوده میشد وهنگامیکه جیمز غده‌را به پزشکی نشان داد. پزشك مزبور تشخیص دادکه غده چیزی جز سرطان نیست وآنگاه آندو برادر تنطور مخصوصی را مدت‌سه‌هفته برروی غده مالیدند ودرپایان این مدت غده بکلی ازبین رفت وفقط اثری ازآن باقیماند.

این موضوع سروصدای زیادی‌در انگلستان ایجاد نمود وباعث‌شهرت فراوان آندوبرادر گردید ومریضهای زیادی به مطب آنها هجوم آوردند وکلیسا رسما از آنها تشکر نموده وکمك آندورا به‌مردم بینوا ومریض ستود ومطبوعات نیز تجلیل‌فراوانی ازآندو بعمل آوردند.

دراین هنگام براثر هجوم‌مریضها شهر شلوغ شد، داروفروشان‌برای دادن دارو مبالغ گزافی طلب می‌نمودند، ارزاق عمومی نیز گران گردید وبعلاوه کسی مریضهارا که‌باامراضی سخت دست‌بگریبان بودند بخانه خود راه نمیداد ولذا برادران اونس مجبور بودند که‌آنها را درخانه خود نگاهداری نموده و معالجه کنند.

دراین هنگام عده‌ای از پزشکان سرشناس انگلستان بسوی آندو برادر روی آوردند تااسرار داروی آنهارا خریداری نمایند ولیکن‌آن دونه‌تنها باپول تطمیع نشدند، حتی حیله وتزویر نیز درآنها مؤثر نگردید زیرا معتقدبودند که کسی میتواند داروهای گیاهی را بکار برد که ایمانی راسخ داشته باشد.

ضرب‌المثل‌های «شکم پرستانه»!

در هر زبان در میان‌هرقوم و ملتی ضرب المثل‌هائی وجوددارد که نه‌تنها نماینده روح و ذوق مردم آن‌کشور بشمار میرود بلکه حاوی نکات آموزنده و جالب و مشغول کننده‌ای میباشد.

چندی قبل یکی از مجلات‌اروپائی مقداری از ضرب المثل های رایج ملل راکه در باره خوراك‌وخوراکی گفته شده جمع آوری نمود و در یك‌جا منتشر کرد. که شما ذیلا آنها را ملاحظه می‌کنید:

•شکم گرسنه گوش شنواندارد (شکم گرسنه ایمان ندارد.) (فرانسوی)

• ماهی طعمه را می‌بیند و قلاب را نمی بیند (مردم سود را می بینند و خطر را مشاهده نمیکنند). (چینی)

•وقتی بشقاب خالی‌باشد آدم‌بغذا نگاه نمیکند. (چینی)

•غذای تهیه شده از برنج بهتر از گل‌های درخت آلبالو میباشد. (حقیقت بین باش نه خیال‌پرست.) (ژاپنی).

•برای پختن غذا وقت‌لازم‌است. (کارهای خوب بکندی انجام می گیرند)، (ترکی)

•هر سبزی در فصل بخصوصی میروید. روسی

•یك هسته خرما برای فریب ساده لوح کافی است. (مصری)

•جریان آب ماهی خفته را می برد (پرو)

•غلط است که انسان گوشت تازه را بگذارد و گوشت مانده بخورد. (آرژانتینی)

•هردرخت پوشیده‌از برگی میوه شیرین ببار نخواهد آورد. (صورت زیبای ظاهر هیچ‌نیست). (برزیلی)

•کسی که به پیازی قانع است نباید آنرا ازاو دریغ نمود. (افغانی).

•شب هنگام باید سیب ها را شمرد. (در هنگام خطر احتیاطرا پیشه کنید.) (افغانی)

•هرجا آب باشد ماهی هم‌وجود دارد. (دود از آتش‌برمیخیزد) (مالزی)

•آیا نهنك از خوردن ماهی مرده روگردان است؟ (مالزی)

•در چشمه‌ای که از آن آب خورده‌اید سنك نیندازید. (عبری)

• زبان بدمزه ترین گوشت ها میباشد. (سوئیسی)

•هرماهی کوچکی آرزو می کند روزی بالن بشود. (دانمارکی)

•تخم مرغی که امروز بدست می آید بهتر از مرغی است که فردا خواهیم داشت. (یك گنجشك در دست بهتر ازده‌تا بر روی درخت است) (اسپانیولی)

•کسی که‌قدرت خرید شاه ماهی را ندارد نباید آرزوی خرید قزل آلا رادر سر بپروراند. (آلمانی)

•غم مانند برنجی است که درانبار وجود دارد و هرروز از مقدار آن کسر میگردد. (ماداگاسکار)

• نمیتوان چربی سك‌را قابل استفاده گرداند. (آدم بد خوب نمی شود) (بلغارستان)

•هرکسی استخوان خود رامیجود (انگلیسی)

•اینکار مثل دزدیدن نان‌شیرینی از بچه‌ای است. (کاری آسان‌است). (آمریکائی)

استخدام

دوره جدید نقشه کشی در کاخ دانش تشکیل و نامنویسی میشود. در این دوره کار آموزی کنید و بلافاصله با معرفی ما استخدام‌شوید

کاخ دانش

نادری ـ نرسیده به چهار راه‌اسلامبول

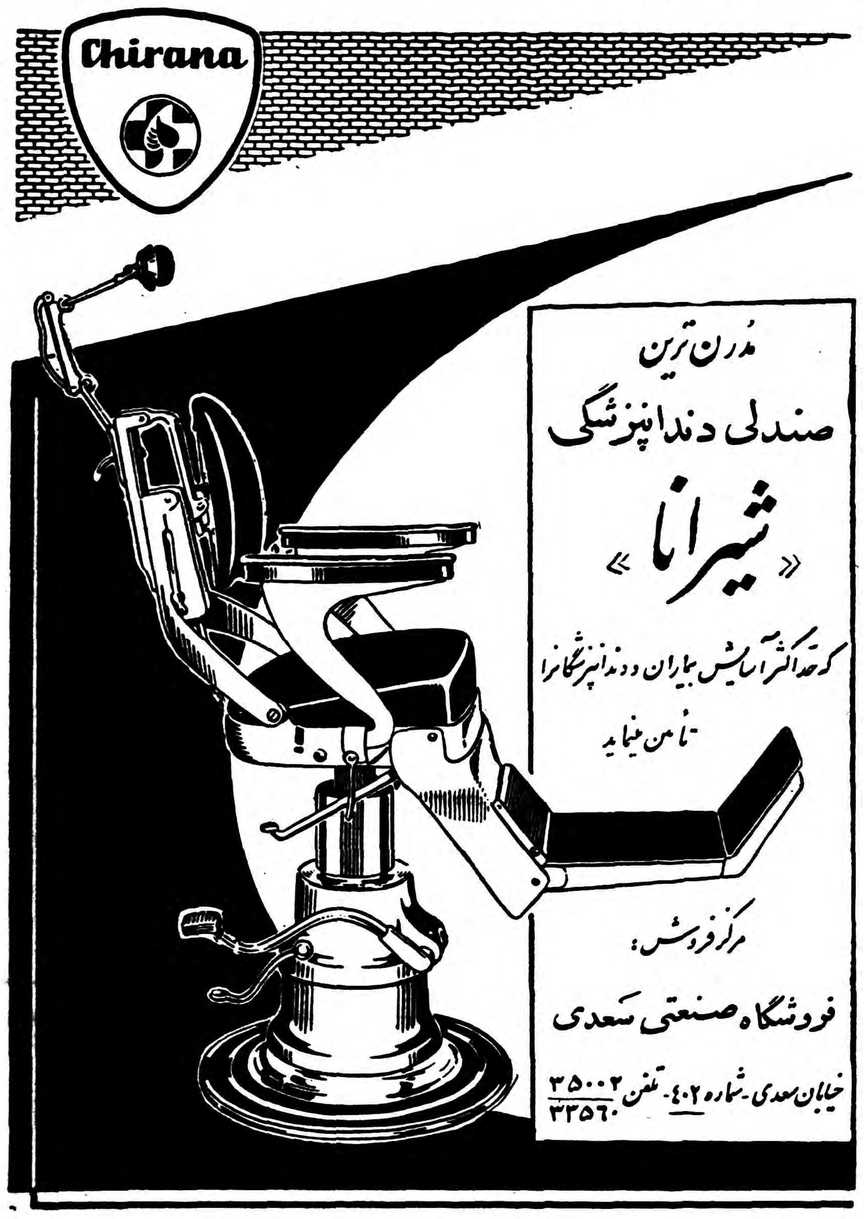

مدرن ترین

صندلی دندانپزشکی

«شیرانا»

که حداکثر آسایش بیماران و دندانپزشکان را تامین مینماید

مرکز فروش:

فروشگاه صنعتی سعدی

خیابان سعدی ـ شماره ۴۰۲ ـ تلفن ۳۵۰۰۲ ـ ۳۳۵۶۰

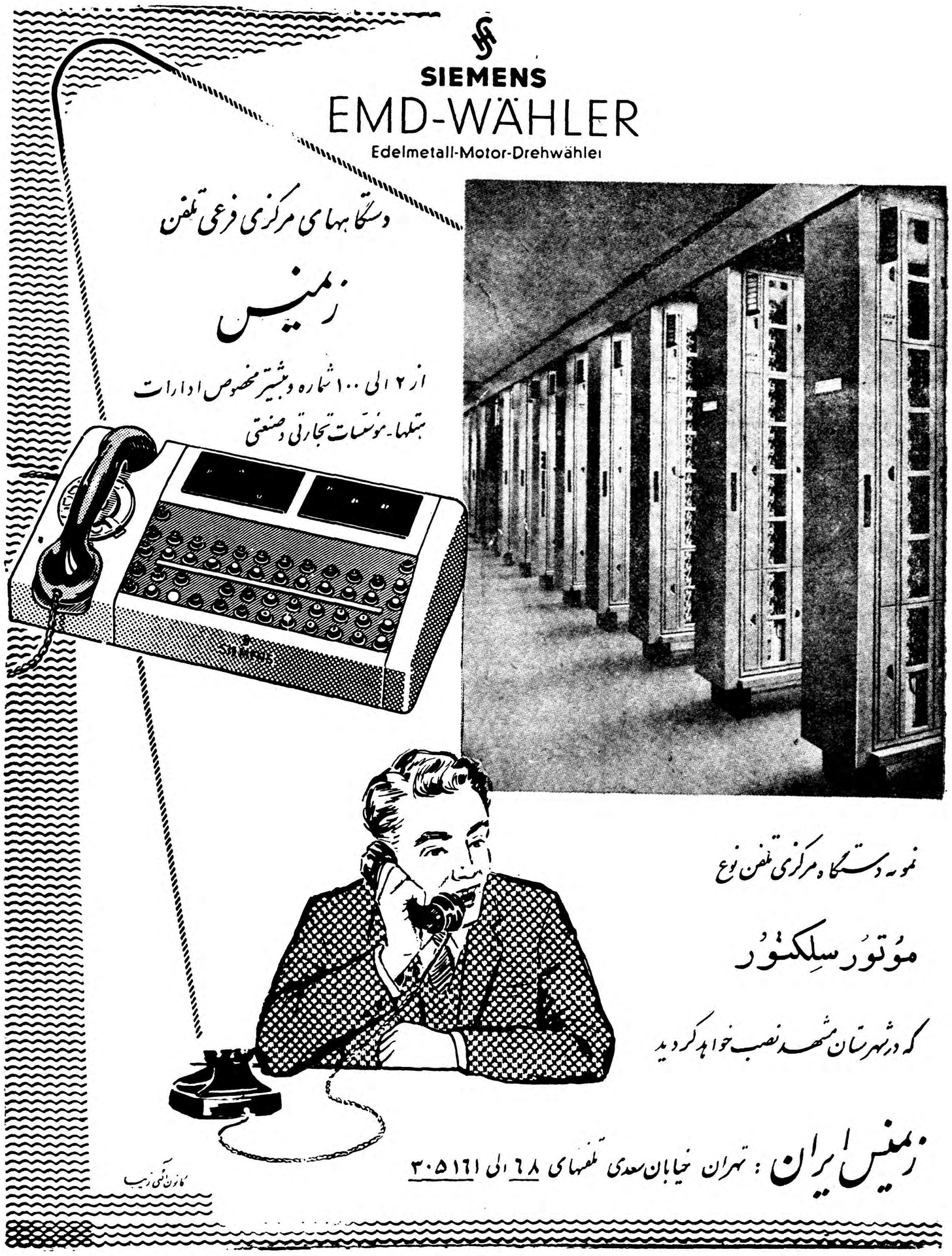

آگهی شهرداری اهواز

برطبق موافقت وزارتین کشور وراه‌شهرداری اهواز احتیاج بسه قلم لوازم زیر برای انجام عمل تخته کوبی پل راه آهن بمنظور عبور کامیونها دارد.

۱ـ چوب‌تراورسی‌صاف‌بضخامت ۸ سانتیمتر حدود ۳۲۰ متر مکعب

۲ـ چوب تراورسی صاف بضخامت ۵ سانتیمتر حدود ۱۸۰ مترمکعب

۳ـ آهن نبشی ۸ سانتیمتری بطول ۲۲۰۰ متر

از طریق مناقصه باشرائط زیر خریداری مینماید.

الف ـ پیشنهاد دهندگان بایستی بمیزان صدی پنج مبلغ پیشنهادی بحساب ۲۹۸۰ در بانك ملی اهواز سپرده ورسید آنرا ضمیمه پیشنهاد خود نمایند ودر غیر اینصورت وجه نقد بصندوق شهرداری اهواز پرداخت وقبض آنرا ضمیمه نمایند.

ب ـ به پیشنهادات فاقد سپرده ویا مشروط بشرایطی که بر خلاف آگهی منتشره باشد ترتیب اثر داده نخواهد شد.

ج ـ مدت قبول پیشنهادات واصله تا آخر وقت اداری روزچهارشنبه ۵ر۳ر۳۸ خواهد بود. وپیشنهادات واصله در ساعت ۱۰ صبح روز بعد با حضور کمیسیون مربوطه باز وقرائت خواهد شد.

د ـ هیچگونه مناقصه حضوری بعمل‌نمی‌آید وشهرداری در رد یا قبول یك یا کلیه پیشنهادات مختار است حضور پیشنهاد دهندگان در جلسه مناقصه آزاد خواهد بود.

ه ـ بمحض اینکه برنده مناقصه تشخیص داده شد بلافاصله‌قرارداد لازم تنظیم وبایستی ظرف مدت ۲۰ روز لوازم مورد بحث را در مقابل اخذ رسید در محلی که ضمن قرار داد تعیین میشود تحویل ورسید دریافت دارد در غیر اینصورت سپرده او بنفع شهرداری ضبط وبابرنده دوم قرار داد منعقد خواهد شد.

و ـ هزینه نشر آگهی وهر گونه مالیات وعوارض بعهده برنده مناقصه خواهد بود.

آ ـ ۴۰۲ه شهردار اهواز ـ دولتی

آ ـ ۵۴۰۴

حمید مشهور — -۴-

یادداشتهای مسافرت:

از تهران تا فراز قطب

گفتیم جمعیت پنج کشور اسکاندیناوی (سوئد ، نروژ ، دانمارك ، فنلاند وجزیره ایسلند) بررویهم بالغ بر نوزده میلیون ، یعنی تقریبامعادل جمعیت کشور ایران میباشد . تراکم جمعیت در دانمارك ۳۶۶ نفر در هر میل مربع است .

زبان رایج در این کشور ها غیر از فنلاند که فنلاندی وسوئدی هردو تکلم میشود زبان (شمالی قدیمی) (OLD—NORTH) میباشد.

زبان شمالی قدیمی در دوره دزدان دریائی شمالی که نیاکان ساکنین فعلی بوده‌اند زبان مشترك اهالی اینکشور ها بوده است .اکنون طبقه تحصیلکرده این ممالك نسبتا بدون اشکال از کتب ومکالمات یکدیگر استفاده میکنند وزبان‌همدیگر را میفهمند .

از میان این جمعیت قلیل مردمان بزرك ونامی در ادب وعلم وصنعت نیز برخاسته‌اند .

لینه (LINNE) دانشمند گیاه شناس وموسس گیاه‌شناسی مدرن .بوهر (BOHR)یکی از بزرگترین صاحبنظران فیزیك که اکنون در کپنهاك پایتخت دانمارك بسر میبرد از شخصیت های علمی بین‌المللی بشمار می‌آیند .

همه تجسسات واکتشافات خطیر در نواحی قطب شمال بانام کسانی مانند ناسن (NASSEN)وآموندسن (AMUNDSEN)وغیره متداعی است .

در زمینه اختراعات اولین کشتی بزرك اقیانوس پیماکه‌با موتور دیزل کار میکند وسیله مهندسین دانمارك ساخته وبه‌آب افکنده شد . کبریت بی‌خطر ،دینامیت ،یخچال ،توربین بخار از اختراعات سوئدیها است و چهار پنجم اختراعات مربوط به صنعت صید نهنك وماهیگیری بنام نروژیها به‌ثبت رسیده است .

بطور خلاصه اینکه کشور دانمارك محصولات زراعتی ،سوئد بمحصولات جنگلی‌وسنك معدن وفولاد ونروژ بدریانوردی اتکاء دارد (در مورد دریا نوردی وصید ماهی در نروژ واقعه شیرینی در روی کشتی توسط یکی از اعضای هیئت مطبوعاتی ایران اتفاق افتاد که بعدابه‌نقل‌آن مبادرت میکنیم.)

دانمارك بزرگترین کشور صادر کننده مواد غذائی بویژه گوشت خوك ولبنیات است .

نقش شرکت های تعاونی در اینمورد بسیار مهم وبرای کشور های دیگر جهان سرمشق برجسته‌ای است .

این‌سازمانهای‌تعاونی حداکثر کمك رابروستائیان‌دانمارك‌مبذول میدارند. غلات وکود ومواد شیمیائی وعلوفه حیوانات و سایر احتیاجات مربوط به دامپروری وسیله این سازمان هاتامین ووارد میشود در سایه فعالیت این سازمانها وهمکاری آنها بادهقانان در حال حاضر محصولات روستائی ۵۰ تا۶۰درصد صادرات کشور دانمارك را تشکیل میدهد .وسعت اراضی قابل کشت‌در دانمارك ۷۰درصد مساحت کل‌اراضی است .

کشاورزی در دانمارك باشدت و وسعت اداره میشود و تمامی آن در دست خانواده‌های روستائی است . نیمی از تعداد دهات دانمارك هریك دارای زمینی بمساحت کمتر از۲۵ جریب است و بااین‌ترتیب میتوان گفت که‌مالکیت عمده بر اراضی بطور قطع در این کشور ها از میان رفته است. در اثر پیشرفت صنعت در طی سه نسل گذشته ، تعداد کشاورزان‌کشور های اسکاندیناوی به ۲۰ تا۳۰ در صد اهالی کاهش یافته است . حتی در دانمارك که در درجه اول یك کشور زراعتی است کسانیکه از طریق مزارع امرار معاش میکنند در اقلیت هستند . در سوئد بیشتر از راه اشتغال در صنایع و بازرگانی معیشت مینمایند .

سوئد بزرگترین کشور صنعتی اسکاندیناوی است ولی بعلت منابع و سکنه قادر بتولید عمده مانند کشور های آمریکاو انگلستان نیست و از اینرو بکارهای دقیق مهندسی در صنعت میپردازد تا محصولات آن در خارجه بازاری داشته باشد و بایدگفت که سوئد درسایه مهندسی دقیق در صنایع ، دارای کالاهائی است که آمریکا و شوروی باوجود قدرت و صنعت خود به‌آن نیازمندند ومشتری پابرجا و همیشگی اینگونه محصولات سوئدی هستند اینهم جالب توجه است که بااینکه سوئد یك کشور واقعا درجه‌اول صنعتی است معذلك صنایع آن درنقاط خاص مثل شهر صنعتی (دیترویت) در آمریکا متمرکز نیست .

نقاط صنعتی سوئد در سراسر کشور ودر بیرون شهر ها پراکنده است . دلیل عمده این امر استفاده از نیروی هیدروالکتریك است زیرا در طول مسیر رودخانه ها در هر جا که آبشاری وجود دارد از این‌نیرو برای صنعت استفاده میشود . در صورتیکه استفاده از ذغال سنك در صنعت غالبا موجب تمرکز کارخانجات میگردد .

دانمارك در صنایع غذا سازی مقام اول را احراز کرده در حالیکه نروژ مشغول بسط کارخانجات برق آبی و صنایع‌شیمیائی و ذوب فلزات برقی میباشد . ازلحاظ صنایع کشتی سازی ودریانوردی نروژ بعد از آمریکا و انگلیس در باختر قرار میگیرد و مجموع ظرفیت کشتی‌های بازرگانی نروژ بهشت میلیون تن بالغ میشود. درشماره آینده بمسائل اجتماعی میپردازیم .

جریانات پارلمانی

بقیه ازصفحه اول

مساوی بود (هریك ۷۵ رای)معلوم میشود که منفردین نیز بااین‌ائتلاف موافقت کرده‌اند. بااین ترتیب در محافل پارلمانی انتخابات هیئت نظارت بانك ملی بعنوان زمینه‌ای برای همکاری دوفراکسیون در انتخابات هیئت رئیسه تلقی شده است.

درمورد تجدید انتخابات هیئت رئیسه مجلس شورای ملی که‌در۱۹ خردادماه بعمل خواهد آمد واینکه آیا اکثریت واقلیت دراین باره نیز همکاری وائتلاف خواهند کرد یانه خبرنگارما امروز باچندتن از اعضای دوفراکسیون‌ویکی‌ازمنفردین تماس گرفت.

یکی‌از اعضای مؤثر فراکسیون حزب مردم گفت: چنین فکری که درتمام انتخابات داخلی مجلس‌مثل انتخابات نظار بانك دوفراکسیون باهم ائتلاف بکنند وجود دارد و منفردین نیز بااین موضوع ابراز علاقه کرده‌اند که‌دوحزب باهم ائتلاف بکنند ودراین‌صورت اگر اینطور عمل شود تغییر مهمی در هیئت رئیسه فعلی روی نخواهد داد.

آقای دولت‌آبادی لیدرفراکسیون پارلمانی ملیون به‌خبرنگار ما گفت موضوع ائتلاف درانتخابات هیئت رئیسه هنوز قطعیت نیافته است اما مااصولا معتقد هستیم که‌در هر مورد باید رویه‌ای آتخاذ گردد که بدون تشنج وآرام باشد.

یکی دیگراز اعضای فراکسیون ملیون اظهار داشت: برای‌ائتلاف درامر تجدید انتخابات هیئت رئیسه مذاکراتی درجریان است.

این عضو حزب ملیون نیز تاکید کردکه اگر ائتلاف صورت بگیرد تغییر مهمی درکادر هیئت رئیسه روی نخواهد داد.

آقای فرود یکی‌از اعضای منفرد مجلس شورای ملی درهمین باره به خبرنگار ما گفت: مادوست داریم که بین دوحزب در مجلس ائتلاف بشود وانتخابات دریك محیط آرام بعمل‌آید همانطوریکه درمورد کاندیداهای دو حزب برای عضویت هیئت نظارت بانك ملی ایران عمل شد.

بااین‌ترتیب محتمل است که دوحزب درتمام انتخابات داخلی مجلس‌شورای ملی ائتلاف بکنند ودراین صورت همانطوریکه اعضای دوحزب تذکر دادند تغییرات مهمی در کادر هیئت رئیسه رخ نخواهد داد.

باید توجه داشت که‌درحال حاضر دونایب رئیس مجلس شورایملی هر یك ازیکی از فراکسیونهای اکثریت واقلیت وسه‌نفر ازمنشیها عضوحزب مردم ، دونفرشان ازحزب ملیون و یکی از آنها منفرد است .

دلیل اینکه حزب مردم از شش کرسی منشیها سه‌کرسی دارد اینست که‌یکی از منشیان قبل از انتخاب بااین‌سمت منفرد بود و بعدا عضویت حزب مردم را پذیرفت .

از سه‌کارپرداز مجلس نیز دونفر از فراکسیونهای ملیون ومردم ویك نفرشان از منفردین است .

وزارت محترم بهداری رونوشت بهداری استان دوم رونوشت‌بهداری شهرستان بهشهر

محترما بخش چهاردانگه هزار جریب شامل چند بلوك و هر بلوك دارای حد اقل بیست وچهار پارچه آبادی است چند سالی است که از بهداری وطبیب در مضیقه بوده تا اینکه اینجانب شخصا به بهداری شهرستان بهشهر مراجعه وبا جناب آقای دکتر داهی وجناب آقای دکتر علی زاده تماس حاصل ووضع رقت بار اهالی وحتی‌بیمارانیکه در اثر نداشتن طبیب با مرك دست بگریبان وتلفاتیکه در این مدت‌داده شده بود بعرض آنجنابان رسانیده مشارالیها از راه خیرخواهی‌ونوعدوستی که وظیفه هر فردی است اقدام واینك آقای دکتر افلاکی را به سمت پزشك این منطقه اعزام داشته اند ،اینك فدوی از طرف پانزده هزار نفر اهالی این سامان از جناب آقای دکتر داهی وجناب آقای دکتر علی زاده روسای بهداری وبیمارستان شهرستان بهشهر اظهار تشکر وقدردانی نموده امیدوارم وزارت محترم بهداری نسبت باین حوزه دور افتاده بیشتر بذل توجه فرموده تا اهالی این سامان بیش از این از مزایای وزارت بهداری استفاده نموده بدعاگوئی ذات اقدس شاهنشاه مشغول باشند با تقدیم احترامات

از طرف اهالی هزار جریب چهاردانگه - صفر علی قاسمی -بندرگز

آ-۵۴۰۴

موازنه های فنری

آرو- برووم وید

وقت وپول شمارا صرفه‌جوئی میکند

موازنه‌های‌فنری آروبرووم‌وید سبك جمع وجور - کارآمد و با صرفه میباشد .

ازخرابی ابزار ولوله‌های هوای فشرده و کابل جلوگیری میکند ابزار را در مناسبترین ارتفاع نگهمیدارد و موجب تقلیل حرکات انسانی و خستگی کارگر میشود . مزایای این موازنه ها از اینقرار است:

• ارزان قیمت است .

• ابزار را در حد تعادل نگهمیدارد و کابل تلب و پیچ بر نمیدارد .

• کشش فنر را ورودی و بآسانی تنظیم میکند .

• با دوام و سیم فولادی آن دارای پوشش نایلونی است .

• دو نوع بظرفیت پنج پوند و ده پوند ساخته میشود .

ظرفیت ۵ پوند

"BROOMWADE"

AIR COMPRESSORS & PNEUMATIC TOOLS

برووم وید

بهترین خرید شما است

برای ملاحظه و خرید همه نوع کمپرسور و ابزار هوای فشرده برووم وید

به نماینده انحصاری آن در ایران

شرکت سهامی بازرگانی سوسن

خیابان شاهرضا - نزدیك میدان فردوسی - تلفن ۴۳۶۹۴ مراجعه فرمائید

BROOM & WADE LTD., HIGH WYCOMBE, ENGLAND

دارای شعبه ونمایندگیها درتمام دنیا

O.130.SAS.

۴۲۳۲-آ

سینماهای درجه ۱

سینما آسیا

افسانه های تابستانی (رنگی سینماسکوپ دوبله بفارسی)با شرکت :مارچلو ماسترویانی -میشل مورگان -دوریان‌گری-شروع ۱۰ر۳۰ صبح -۲ر۳۰-۴ر۳۰-۶ر۳۰و ۸ر۳۰ بعداز ظهر -تلفن ۴۳۹۰۹

سینما ایران

شاهد برای تعقیب (دوبله بفارسی) باشرکت تیرون پاور - چارلزلافتون- مارلین دیتریش.

شروع ۱۰ر۳۰ صبح - ۲ر۳۰ - ۴ر۳۰ - ۶ر۳۰ و ۸ر۳۰ بعداز ظهر . تلفن ۳۶۳۵۴

سینما ایفل

پشیمان - باشرکت فرناندل - شروع ۱۰ر۳۰ صبح -۲ر۳۰ -۴ر۳۰- ۶ر۳۰ و ۸ر۳۰ بعداز ظهر - تلفن ۴۰۱۱۶

سینما اسکار

دست تقدیر (فیلم فارسی) با شرکت دیبیم -مصدق -شروع : ۱۰ر۳۰صبح -۲ر۳۰ -۴ر۳۰ -۶ر۳۰- و۸ر۳۰ بعد از ظهر -تلفن ۴۵۷۹۷

سینما آریا

حادثه قطار (رنگی) باشرکت:جان‌بین

شروع : ۱۰ر۳۰ صبح- ۲ر۳۰-۴ر۳۰ ۶ر۳۰و ۸ر۳۰ بعد از ظهر

سینما برلیان

ماجرای مونت کارلو (رنگی - سینماسکوپ - دوبله بفارسی) با شرکت : مارلین دیتریش - ویتوریودسیکا .

شروع ۱۰ صبح -۲-۴-۶ و۸بعد از ظهر . تلفن ۳۵۳۵ ۳

سینما پلازا

کین - با شرکت ویتوریوگاسمن- شروع ۳۰-۱۰ صبح ۳ -۴ -۵- ۷ و ۹ بعداز ظهر -تلفن ۴۴۲۵۵

سینما پارك

هالو (فیلم فارسی) شروع: ۲ر۳۰- ۴ر۳۰ -۶ر۳۰و۸ر۳۰ بعداز ظهر-تلفن ۳۹۶۳۷

سینما تهران

بلوف بزرك .باشرکت‌ادی‌کنستانتین

شروع:۱۰ر۳۰ صبح -۳-۵-۷و ۹ بعد از ظهر

سینما تخت جمشید

سابرینا - باشرکت : ادری‌هپبورن- ویلیام هولدن - همفری بوگارت - شروع : دو وسه‌ربع - پنج - هفت وربع و نه‌ونیم بعدازظهر - تلفن ۴۳۵۰۰

سینما حافظ

رقص روی عرشه کشتی (رنگی- سینما سکوپ)باشرکت:آن‌میلر -دبی‌رینولدز شروع: دوربع -۲ر۳۰ ۴ر۳۰ -۶ر۳۰ و ۸ر۳۰بعد از ظهر ۳۴۰۷۴

سینما دنیا

جراح ماجراجو (دوبله بفارسی)با شرکت : گای رولف -شروع: ۱۰ر۳۰ صبح- ۲ر۳۰ - ۴ر۳۰ - ۶ر۳۰ و ۸ر۳۰ بعد از ظهر ۳۳۸۱۲

سینما دیانا

رقص روی عرشه کشتی (رنگی-سینما سکوپ)باشرکت:آن‌میلر-دبی‌رینولدز شروع: ۱۰ر۳۰ صبح -۳-۵- ۷-۹ بعد از ظهر -تلفن ۴۲۰۱۰

سینما رویال

جراح ماجراجو (دوبله بفارسی)با شرکت : گای رولف -شروع: ۱۰ر۳۰ صبح- ۲ر۳۰-۵ - ۷ و ۹ بعد از ظهر تلفن ۶۸۲۰۶

سینما رکس

هفتمین سفر سندباد (رنگی - سینمااسکوپ -دوبله‌بفارسی) با شرکت کاترین‌گرانت

شروع : ۱۰ صبح -۲ر۳۰ -۴ر۳۰- ۶ر۳۰ و ۸ر۳۰ بعد از ظهر - تلفن ۳۴۱۶۹

سینما رادیو سیتی

سرقت‌در ژاپن(رنگی -سینمااسکوپ) با شرکت :ربرت استاك -شروع : ۱۰ر۳۰ صبح -۳-۵-۷و۹ بعد ازظهر تلفن ۴۳۳۲۰

سینما سعدی

افسانه های تابستانی (رنگی- سینماسکوپ دوبله بفارسی) با شرکت :مارچلو ماسترویانی -میشل مورگان -دوریان‌گری -شروع ۱۰ر۳۰ صبح -۲ر۳۰-۴ر۳۰-۶ر۳۰ و۸ر۳۰ بعداز ظهر -تلفن ۳۶۴۶۸

سینما سهیلا

قدرت عشق (رنگی -سینماسکوپ- دوبله) با شرکت‌جینفرجونس-شروع: ۱۰ صبح - ۲-۴-۶ و ۸ بعد از ظهر- تلفن ۳۶۴۲۴

سینما کریستال

گذشته فراموش شده -با شرکت: رابرت میچام -آواگاردنر -شروع : ۱۰ر۳۰ صبح -۲ر۳۰- ۴ر۳۰-۶ر۳۰و ۸ر۳۰ بعد از ظهر -تلفن ۳۷۶۷۵

سینما کارون

دست تقدیر (فیلم فارسی) با شرکت دیبیم -مصدق -شروع : ۱۰ر۳۰ صبح -۲ر۳۰-۴ر۳۰ -۶ر۳۰ و۸ر۳۰ بعد از ظهر -تلفن ۴۰۰۶۵

سینما مترویل

کین -باشرکت ویتوریو گاسمن - شروع ۱۰ر۳۰ صبح -۳-۵-۷ و۹ بعداز ظهر ۳۹۴۱۰

سینما مولن روژ

شاهد برای تعقیب (دوبله بفارسی) باشرکت تیرون پاور - چارلزلافتون- مارلین دیتریش.

شروع ۱۰ر۳۰ صبح -۳-۵-۷و۹ تلفن ۳۸۷۶۵ بعداز ظهر

سینما نیاگارا

قدرت عشق (رنگی -سینماسکوپ- دوبله) با شرکت‌جینفرجونس-شروع: ۱۰ر۳۰ صبح -۲ر۳۰-۴ر۳۰- ۶ر۳۰ و ۸ر۳۰ بعد از ظهر -تلفن ۶۵۳۰۷

سینما همای

دست تقدیر (فیلم فارسی) شروع ۱۰ر۳۰ صبح ۲ر۳۰ ۴ر۳۰ ۶ر۳۰ و ۸ر۳۰ بعداز ظهر تلفن ۴۲۱۶۹

سینماهای درجه ۲

سینما پردیس

ایوانهو -باشرکت :رابرت تایلور- جون فونتن -شروع ۱۰ر۳۰صبح - ۲ر۳۰- ۴ر۳۰- ۶ر۳۰و ۸ر۳۰بعداز ظهر .

تلفن ۳۳۰۶۴

سینما تاج

پلواترلو - باشرکت: ربرت‌تایلور- ویویان‌لی - شروع : ۱۰ر۳۰ صبح- ۲ر۳۰ - ۴ر۳۰ - ۶ر۳۰ وهشت و سه‌ربع -

سینما سیلوانا

طلسم شکسته (فیلم فارسی)شروع: ۲ر۳۰-۴ر۳۰-۶ر۳۰ و ۸ر۳۰ بعد از ظهر -تلفن ۳۳۷۷۷

سینما فری

دختر نمکزار (رنگی-دوبله بفارسی) باشرکت مارچلوما . سترویانی- ایزابل کوری

شروع : ۴ر۳۰ - ۶ر۳۰ و ۸ر۳۰ بعدازظهر - تلفن ۲۷۸۹۳

سینما فردوسی

هالو(فیلم فارسی) - شروع: ۲- ۴-۶ و۸بعد از ظهر -تلفن ۳۵۷۸۴

سینما مشعل

سلطان اوکیف (رنگی) با شرکت برت‌لنکستر - شروع ۱۰ر۳۰ صبح ۲ر۳۰ - ۴ر۳۰ -۶ر۳۰ و ۸ر۳۰ بعد از ظهر - تلفن ۳۳۸۲۶

سینما مراد

حمله چهار صد فیل (دوبله‌بفارسی) شروع ۲ر۳۰ - ۴ر۳۰ -۶ر۳۰ و ۸ر۳۰ بعداز ظهر تلفن ۳۷۳۸۹

تآترها

تآتر آناهیتا (یوسف‌آباد)

اتللو باشرکت :آزرم -اسکوئی - فرشید - بهرام -بونیمار-شروع ۸ بعداز ظهر تلفن ۸۴۰۱۳۸

تآتر تهران (سالن اول)

کمدی دکتر شیرها : باشرکت پرخیده -مورین -کاشانی -وحدت مهرامی -شروع ۸بعداز ظهر تلفن ۳۷۳۵۱

تآتر تهران (سالن دوم)

افیون :باشرکت :مهرزاد مصفا اسفنداد -شروع ۸بعداز ظهر

جامعه باربد (دوبرنامه)

۱-تابلوموزیکال‌حافظ-باشرکت‌ترانه شهیدی ۲-کمدی نیرنك جدید - با شرکت رخشانی -ژیلا - شروع : ۸بعد از ظهر -تلفن ۳۲۲۶۵

اتسو

قهرمان لاستیک های جهان

مخصوص راههای ناهموار

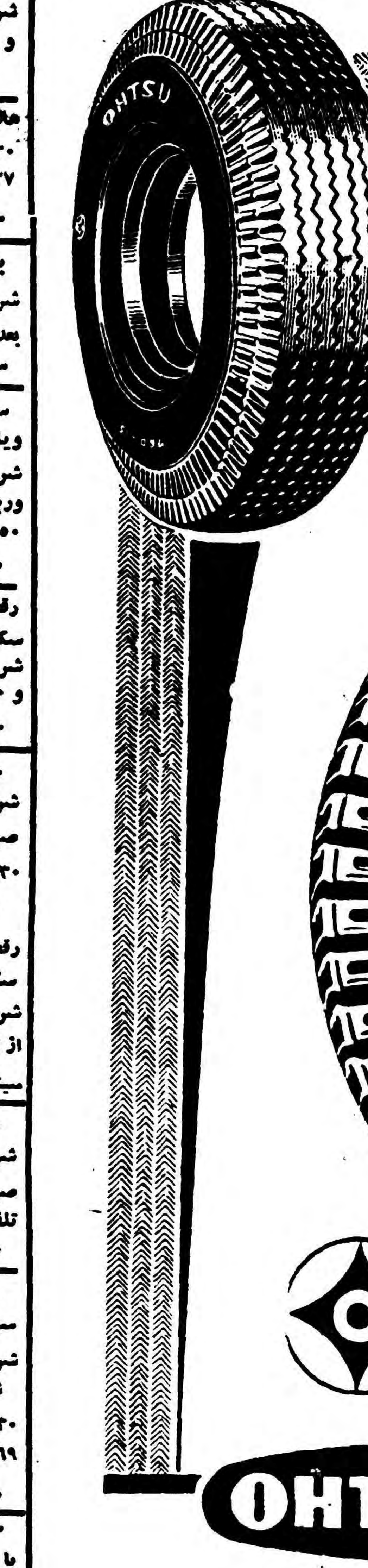

OHTSU TIRES

نماینده انحصاری

شرکت سهامی نیسان کار خیابان شاهرضا - نبش لاله‌زار نو تلفن ۳۰۳۷۵۳

آ- ۵۵۱۶

تجدید آگهی مناقصه

شرکت سهامی مصالح ساختمانی سازمان برنامه مقدار پانصدکیلو قلع خالص زیر چاپ مورد احتیاج کارخانه سیمان ری را از طریق مناقصه خریداری مینماید داوطلبان شرکت‌درمناقصه باید با در نظر گرفتن مفاد قانون مصوب ۲۲ دیماه ۳۷ بدفتر شرکت واقع در کارخانه سیمان ری مراجعه وپس از دریافت شرایط و مشخصات‌مناقصه پیشنهادات خودرا تنظیم وتا آخر وقت اداری روز دوشنبه ۱۰ر۳ر۳۸ بدفتر شرکت تسلیم ورسید دریافت دارند پیشنهاد های رسیده درساعت ده روز بعد باز وقرائت میشود حضور پیشنهاد دهندگان در جلسه مناقصه آزاد است .

آ-۵۲۱۶ — شرکت سهامی مصالح ساختمانی

مولد برق

بقدرت ۲۵۰ کیلوولت آمپر

۲۳۱ر۴۰۰ولت ۱۵۰۰دور

باتابلو ورگولاتور اتوماتیك

وکلیه لوازم با شرایط سهل

وتضمین بفروش میرسد

شرکت ایراندین خیابان سعدی

تلفن ۳۱۸۴۹

آ- ۵۵۵۶

دو ایرانی در جنگلهای مخوف آمازون

برادران امیدوار گزارش مسافرت وشرح حوادثی که درجنگلهای هولناك آمازون برایشان اتفاق افتاده همراه با عکسهای جالب بمجله «اطلاعات جوانان» فرستاده‌اند واز همین هفته منتشر میگردد

(این قسمتی از یادداشتهای برادران امیدوار است که از مقاله « درجنگلهای مخوف آمازون» که همین هفته در مجله « اطلاعات جوانان » خواهید خواند اقتباس شده است .)

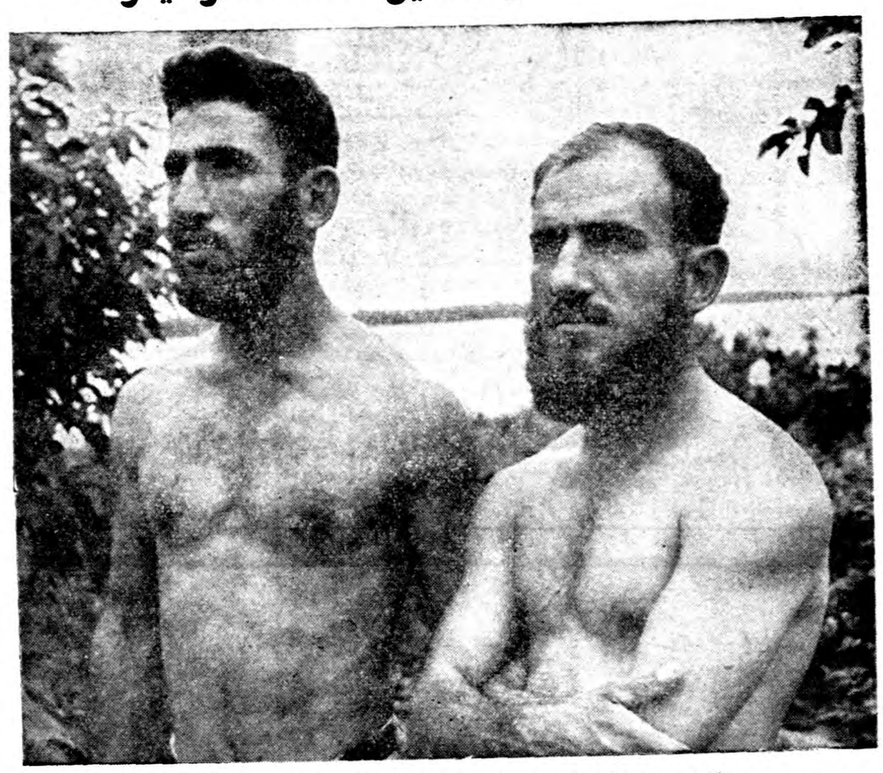

عیسی وعبدالله امیدوارکه ده‌سال است دور دنیا جهانگردی میکنند واینك ازقلب جنگلهای مخوف آمازون باخوانندگان مجله «اطلاعات جوانان» سخن میگویند

ناگهان صدای تیری از کنار شط بگوش رسید. مورچگان سرخ که شکمشان ازخون‌باد کرده‌بود بسرعت بطرف‌بالای‌درخت روی‌نهادند ودست ازجان قربانی خودشان‌برداشتند. زن چشمان خودراگشود وباآنکه قطره‌های اشك چلوی چشمان‌اورا گرفته بود دیوانه وار درانتظارصدای تیر که‌از آنطرف شط برخاسته‌بود، نگران‌ماند، ناگهان نومیدی غم‌انگیزی براو دست یافت .

هرگاه عاشقش بقصد نجات‌اومیآمد بجای‌صدای‌گلوله‌صفیر تیرهائی بگوشش میرسید که‌میبایست‌ازکمان‌اورهاشود. این‌نومیدی ضربت دیگری بود که‌زن بیچاره‌راازپای انداخت .

فردای آنروزمن اززبان شوهرشنیدم که‌عاشق‌زنش‌درتاریکی شب گریخته بود ومردی‌مثل اوکه درمنتهای نیرو بدنبال پلنك میرفت نتوانسته بود عاشق‌ترسورا دستگیر سازد. وپس‌از شنیدن این‌حرفها به‌معنی حرکتی که دیشب اززن بدبخت سرزده بود پی بردم و دانستم‌که زن بیچاره امیدوار بوده‌است که‌عاشق برای نجات اوبه جنگل بیاید ...

. . .دراین هنگام مورچگان سته دسته بسوی بدن‌زیبا ونرم و تیره زن روی‌آوردند وبفراغ خاطر نیشهای خودرا بر بدن اوفرو کردند وروی پستانهای‌او که دومارپیچ بتقلیددو افعی آبی رنك نقاشی شده‌بود، بایینو وآنسورفتند وبطرف شکم‌برآمده‌اش سرازیرشدند اما بسرو صورت زن بدبخت نزدیك نشدند .

برای آنکه زن بدبخت سرخودرا بشدت تکان‌می‌داد وبسرخت‌می‌کوفت . دراین هنگام همه گونه مورچه روی پوست‌این زن دیده‌میشد .مورچگان بسیار درشت ومورچگان بسیاریزی که‌ازطرف مادرانشان فرستاده شده بودندیااز طرف مورچگانی که‌بزودی بلانه باز می‌گشتند وگوئی میخواستند که‌قطره‌ای‌ازخون‌زن‌بدبخت‌رادرگوشه‌ای ازلانه بامانت بگذارند .

آنوقت بدنبال‌زوزه‌های‌زن‌فریادجنگل فریاد خوشی ومسرت جنگل‌بلند شد. موجودی که‌درجنگل می‌میرد‌ودرختی که‌برزمین می‌افتد دراین جنگل انبوه که‌هزاران‌گل‌تغلب، میلیونها مگس نورانی ومیلیونها پروانه درشت وآبی برنك شب درآن میتوان یافت بچیزی شمرده نمی‌شود .

دراین‌هنگام چند میمون‌مهربان که دلشان برحال زن‌بدبخت سوخته‌بود برای‌دیدن بدن لرزان وی به‌تنه‌درخت نزدیك شدند اماچون‌چیزی‌دستگیرشان نشد باخنده وتمسخر دور گشتند‌زیرا که بوئی برده‌بودند که‌این بازیها حقه ونیرنك بشر است .

زن‌بیچاره که‌دهانش ازشدت درد ورنج کج شده‌بود واشك ازچشمانش فرو میریخت این جان‌کندن وحشتناك راباتهوع وتشنگی تشنج آوری‌می پذیرفت .

دکتر مهرعلی خلعتبری

امراض مجاری ادرار و مقاربتی - شاه آباد اول باغ سپهسالار .پذیرائی عصر ها .تلفن ۳۲۱۹۱

آ_۳۵۲۷ ۱_۸

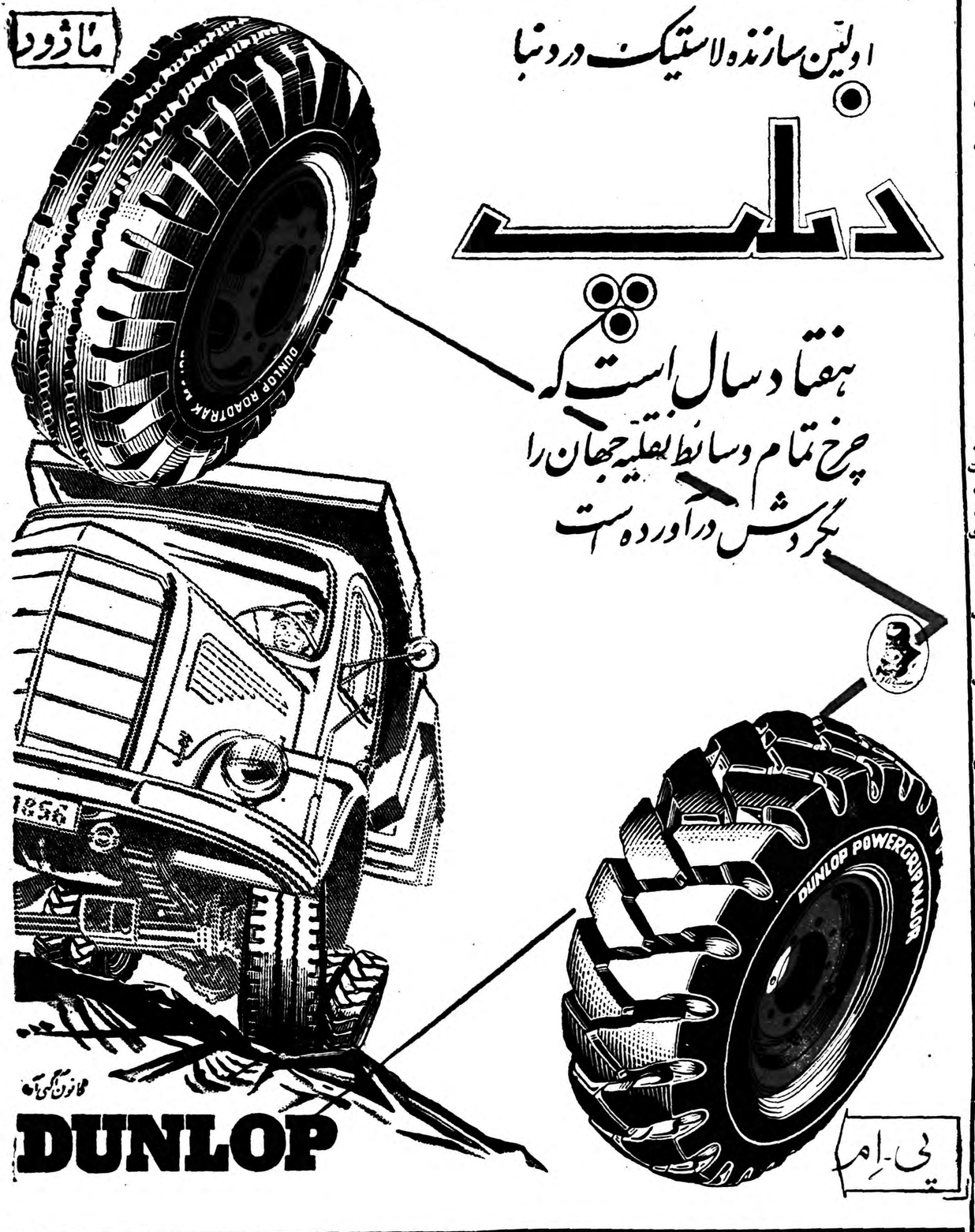

اگر مقصد شما خاور باشد مسلماً با پان آمریکن پرواز میکنید

اکثر شهر های بزرك خاور زمین مدتهاست که در مسیر کلیپر ✪ پرنده پان آمریکن قرار دارند برای مسافرین باتجربه، درمواقع‌حساس، ساعت‌حرکت‌و ورودپان‌آمریکن اطمینان بخش است سرویسهای منظم جهانی پان‌آمریکن آسایش و راحتی‌کم نظیری‌را برای شما فراهم مینمایند مقصد شما در خاور اعم از اینکه نزدیك‌ترین نقاط یعنی کراچی یا دورترین نقاط یعنی‌هنك‌کنك یا توکیوباشد هیچ هواپیمائی راحت تر از کلیپر نیست

امور زمینی پان آمریکن نیز مانند پرواز های آن بسیار منظم و دقیق است وبرای مسافرت راحت و بدون زحمت بخاور هیچ سرویسی بهتر از پان‌آمریکن، مجرب ترین شرکت هواپیمائی جهان، نیست تجربه و آزمودگی پان‌آمریکن از هرلحاظ‌رضایت خاطر شمارافراهم‌میکند. به آژانس مسافرتی خود یا به یکی از ۸۰۰ شعبه پان آمریکن در سرتاسر جهان مراجعه فرمائید

✪ نام ثبت شده

مجرب ترین شرکت هواپیمائی دنیا

آ_ ۵۶۳۶

تشکر

از آقایان دکتر صفائی دکترحسن فامیلی دکتر آذر ودکتر قریب پزشکان بیمارستان شهرستان سمنان که باعث نجات اینجانب از بیماریهای مختلف گردیده‌اندصمیمانه‌سپاسگزار. «نیزازسایرپزشکیاران و پرستاران بیمارستان مزبور تشکر میکنم .

عظیم- شیواوکیلی

آگهی مناقصه شماره ۸۲۰ ـ ۲۱ر۲ر۳۸

انجمن بهداری‌خرمشهر ساختمان درمانگاومرکز بهداشت خرمشهر رااز طریق‌مناقصه بمقاطعه‌واگذار مینماید :

۱ـطالبین معامله بایستی‌یکهزار ریال‌برای‌دریافت دفترچه مشخصات وفهرست‌بها‌بحسابداری‌بهداری‌پرداخت‌وپس‌از ملاحظه‌نقشه مربوطه‌پیشنهادات خودرا دریاکت الفوب لاکومهرشده بشرح‌زیربدفتربهداری تسلیم‌دارند ضمنا کسانیکه قبلاوجه برای دریافت‌مشخصات وفهرست بها»پرداخت کرده‌اند معاف خواهند بود .

۲ـپیشنهاد دهندگان مبلغ سیصدهزار ریال‌بعنوان‌سپرده‌بحساب‌شماره ۶۰۳۵ انجمن بهداری به‌بانك ملی‌ایران شعبه ـخرمشهر پرداخت ویا معادل همان مبلغ‌ضمانت نامه‌بانکی کەسررسید آن‌کمترازسه‌ماه‌نباشد ضمیمه پیشنهاد خود نمایند .

۳ـپیشنهاد دهندگان باید برك‌صلاحیت فنی‌ومالی که‌به‌گواهی اداره ساختمان وزارت‌بهداری رسیده باشد ضمیمه پاکت الف نمایند .

۴ـ پاکت الف محتوی برك‌ضمانت نامه‌بانکی یا قبض‌سپرده وبرك صلاحیت‌فنی که‌بگواهی اداره ساختمان وزارت بهداری‌رسیده باشدو دفترچه مشخصات وفهرست بها وشرائط مناقصه‌وشرائط فنی ونمونه قرارداد که‌ذیل‌هربرك آنهارا گواهی وامضاءنموده باشند بایدباشد .

۵ـپاکت ب برك‌تعهدومیزان تخفیف‌ویااضافه ازواحدبهاء بطوروضوح وروشن باحروف خوانا نوشته وذیل‌آنرا امضاء نموده باشند .

۶ـپیشنهاددهندگان بایستی پیشنهادات خودرا تاآخروقت اداری‌روز سه‌شنبه ۱۷خردادماه ۳۸بدفتر بهداری تسلیم ورسیددریافت دارند .

۷ـپیشنهادات واصله درهمان روز ساعت شش بعداز ظهر با حضور کمیسیون بازوقرائت خواهد شد .

۸ـحضور پیشنهاد دهندگان ویانماینده رسمی آنهاکه‌کتبا معرفی شده باشند درجلسه مناقصه آزاد است .

۹ـبه پیشنهادات فاقدسپرده ویامبهم ویامشروط ویامخدوش ویااینکه دیرتراز موعد مقرر برسد ترتیب‌اثرداده نخواهد شد .

۱۰ـ به‌پیشنهادات فاقدپاکت‌الفویا پاکت‌ب وبافاقد شرائط‌مندرج در آگهی‌باشد- ترتیب اثرنداده وپاکت ب باز نخواهد شد

۱۱ـچنانچه‌برنده مناقصه‌ازعقد قرارداد عدول‌نماید سپرده‌او بنفع‌انجمن بهداری ضبط ومعامله باحائز حداقل درجه‌دوم‌انجام وچنانچه‌نفردوم هم ازقبول عقد قرارداد خودداری نماید سپرده اونیز بنفع‌انجمن‌بهداری ضبط خواهد شد .

۱۲ـحداکثر مدت‌برای بررسی پیشنهادات‌وتشخیص حائزحداقل یکماه از تاریخ قرائت‌پاکات است ،برنده مناقصه‌موظف است‌به‌محض‌اخطار انجمن بهداری ضمانت‌نامه بانکی‌معادل صدی۵ مجموع کارسپرده وبرای عقدقرارداد حاضر گردیدبدیهی است‌پس‌ازتنظیم‌تضمین‌نامه‌حسن‌انجام کار وعقد قرارداد سپرده شرکت درمناقصه مسترد خواهد شد .

۱۳ـانجمن بهداری خرمشهر مختاراست طبق‌پیمان تامیزان صدی ۲۵ازمجموع کل‌کسریا اضافه نماید .

۱۴ـپرداخت هرگونه‌مالیات‌وعوارض وسایرعوارض متعلقه‌و حق‌الدرج آگهی مناقصه بعهده برنده مناقصه خواهد بود .

۱۵ـانجمن بهداری ازلحاظ کمك‌به‌پیمانکار وتسریع‌درامر تکمیل‌بنا معادل‌صدی ۱۰کار درمقابل اخذضمانت نامه‌بانکی‌بهمان مبلغ بمدت شش ماه بعنوان پیش پرداخت بمقاطعه کارپرداخت وبطورمساوی ازهر صورت وضعیت کسر مینماید .

۱۶ـانجمن‌بهداری دررد‌یا قبول‌یك یاکلیه‌پیشنهادات مختاراست‌ومناقصه حضوری انجام نخواهد شد .

۱۷ـمدت‌انجام کارازتاریخ عقدقرارداد ومبادله پیمان‌یکسال‌خورشیدی خواهد بود

آ_۵۵۰۰

مدیرعامل انجمن بهداری

تمدید آگهی مناقصه نوبت دوم

انجمن بهداری شهرستان خرمشهر تکمیل ساختمان نیمه تمام بیمارستان اهوازی را ازطریق مناقصه بمقاطعه‌واگذار می‌نماید .

۱ـطالبین معامله بایستی مبلغ یك میلیون ریال بعنوان سپرده به حساب ۶۰۳۵ بانك ملی ایران شعبه خرمشهر پرداخت ویامعادل‌همان مبلغ ضمانت‌نامه بانکی که سررسید آن کمتر ازسه‌ماه نباشد ضمیمه پیشنهاد خود دریاکت الف و بلاك ومهر شده بشرح‌زیر بدفتربهداری تسلیم نمایند .

۲ـ پیشنهاددهندگان بامراجعه به‌حسابداری نقشه مربوطه‌را ملاحظه وباپرداخت یك هزارریال دفترچه مشخصات و فهرست بها و نمونه قراردادرا دریافت وپس‌از امضاء هرکدام ضمن پیشنهاد خود بشرح زیرلاك ومهرشده بدفتر بهداری تسلیم دارند ضمنا اشخاصیکه طبق آگهی نوبت اول دفترچه مشخصات دریافت داشته‌اند ازپرداخت یك هزارریال معاف‌اند .

۳ـپاکت الف محتوی برك ضمانت‌نامه بانکی یاقبض سپرده و برك صلاحیت فنی ومالی که بگواهی اداره ساختمان وزارت بهداری‌رسیده باشد ودفترچه مشخصات ومناقصه و نمونه قرارداد و فهرست بهاء که ذیل برگهای آنهارا صفحه بصفحه گواهی وامضاء نموده‌باشند.

۴ـپاکت ب محتوی برك تعهد ومیزان تخفیف ویااضافه از واحد بهاء بطور وضوح وروشن باتمام حروف خوانا نوشته و ذیل آنرا امضاء نموده باشند .

۵ـپیشنهاددهندگان بایستی پیشنهادات خودرا تاآخروقت اداری روز سه‌شنبه یازدهم خردادماه ۳۸ بدفتر بهداری تسلیم و رسید دریافت دارند .

۶ـ پیشنهادهای‌واصله ساعت هفت بعداز ظهر همانروز باحضور کمیسیون دردفتر بهداری باز وقرائت خواهدشد .

۷ـحضور پیشنهاددهندگان ویانمایندگان رسمی آنها که کتبا معرفی شده باشند در جلسه آزاد ولی مناقصه حضوری بعمل‌نخواهدآمد.

۸ـپیشنهادات فاقد سپرده ویامبهم ویامشروط ویامخدوش ویااینکه دیرتر ازموعد مقرر برسد ترتیب اثرداده نخواهد شد .

۹ـپیشنهاداتیکه فاقد پاکت الف ویاپاکت ب ویاشرایط مندرج‌در آگهی باشد ترتیب اثرنداده وپاکت ب باز نخواهد شد .

۱۰ـ چنانچه برنده مناقصه از عقد قرارداد بعدول نماید سپرده او بنفع انجمن بهداری ضبط ومعامله باحائز حداقل درجه دوم انجام‌و چنانچه برنده نفردوم هم‌از قبول عقد قرارداد خودداری نمایدسپرده‌او نیز بنفع انجمن بهداری ضبط خواهدشد .

۱۱ـ حداکثر مدت برای بررسی پیشنهادات و تشخیص حائز حداقل یکماه از تاریخ قرائت پاکات است و برنده مناقصه موظف است به محض اخطار انجمن بهداری ضمانت‌نامه بانکی معادل پنج‌درصد مجموع کار وجه‌به‌بانك سپرده و برای عقد قرارداد حاضر گردد بدیهی است پس‌از تسلیم تضمین نامه حسن انجام کار و عقدقرارداد سپرده شرکت درمناقصه مسترد خواهدشد .

۱۲ـ انجمن بهداری خرمشهر مختار است طبق پیمان تامیزان بیست‌وپنج‌درصد از مجموع کل معامله کسر ویا اضافه نماید .

۱۳ـانجمن بهداری از لحاظ کمك به‌پیمانکار و تسریع در امرتکمیل بنامعادل ۱۰درصد کاردرمقابل اخذ ضمانت‌نامه بانکی بهمان‌مبلغ‌بمدت شش‌ماه بعنوان پیش پرداخت به‌مقاطعه‌کار پرداخت و بطور مساوی ازهرصورت وضعیت کسر خواهدکرد .

۱۴ـمدت انجام کارازتاریخ عقدقرارداد ومبادله پیمان یکسال‌خورشیدی خواهدبود .

۱۵ـپرداخت هرگونه‌مالیات و عوارض وسود بازرگانی وسایرعوارض متعلقه وحق‌الدرج آگهی مناقصه بعهده برنده مناقصه خواهد بود.

۱۶ـ محل کارگاه و سکونت کارگران و آب مصرفی وآشامیدنی‌و روشنائی و حفظ و حراست اموال منقول یاتعیین نگهبان بعهده‌برنده مناقصه خواهدبود .

۱۷ـانجمن بهداری دررد یاقبول یك ویاکلیه پیشنهادات واصله مختار است .

مدیر عامل انجمن بهداری

آ_۵۴۹۸

در جلسه امروز مجلس شورای ملی

رئیس مراحم شاهنشاه رابنمایندگان ابلاغ کرد

لایحه اعزام دانشجو بخارجه برای تکمیل فن ترجمه تصویب شد

ساعت ده بامداد امروز مجلس شورای ملی بریاست آقای سردار فاخر حکمت تشکیل یافت .

مسافرت شاهنشاه

پس از انجام امور مقدماتی آقای رئیس گفت : برخاطر آقایان نمایندگان محترم واضح است که مسافرت‌های ذات مقدس شاهانه بخارج کشور همواره‌دارای‌نتایج‌سودمندوامید بخش بوده و هست (صحیح است) در این سفر میمنت اثر هم از طرف خود و آقایان نمایندگان مراتب وفاداری و ندویت را حضور مبارکشان بوسیله تلگراف معروض دادشتم . از جوابی که رسیده خاطر آقایان را مستحضر می کنم .

آنگاه تلگراف شاهنشاه باین‌شرح قرائت شد :

جناب آقای رضا حکمت رئیس‌مجلس شورای ملی . تلگراف شما موجب خرسندی و مسرت گردید موفقیت شما و عموم نمایندگان را در راه خدمت به میهن عزیز و هموطنان از خداوند متعال مسئلت داریم ـ شاه

مترجمین وزارت خارجه

سپس مجلس وارد دستور شد و بقیه لایحه مربوط به اعزام عده ای دانشجو برای تکمیل فن ترجمه از طرف وزارت امور خارجه‌بکشورهای خارجی مطرح گردید .

آقای عمیدی نوری در ماده اول این لایحه تذکراتی داد و گفت : این لایحه بطور کلی بسیار مفید و لازم است و قید این موضوع نیز که لیسانسیه ها برای فرا گرفتن‌ترجمه بخارجه اعزام گردند در لایحه لازم می باشد .

ناطق آنگاه در موارد دیگر تذکراتی داد .

آقای دکتر صدر معاون وزارت‌امور خارجه توضیحاتی ایراد نمود آقای دکتر رضائی عقیده داشت که : وزارت امور خارجه باید سعی کند کسانی را که تحصیلات حقوق‌سیاسی کرده اند برای فرستادن بخارجه‌برای تکمیل فن ترجمه انتخاب نماید و برای تعداد این اشخاص هم که هرساله بخارجه اعزام خواهند شد باید حدی در نظر گرفت .

آقای فیلیکس آقایان ضمن‌تذکراتی گفت : بنده شخصا با اعزام محصل بخارجه موافق هستم کما اینکه‌باخرج یکروز سازمان برنامه عده ای محصل را می توان بخارجه فرستادو سالیانه به آنها کمك تحصیلی داد .

اما من این لایحه را اینطور تلقی می کنم که برای استخدام ده نفر کارمند مجوز میخواهند و در عین حال آنها را بخارجه هم میفرستند .

ما همه تصدیق داریم که وزارت خارجه احتیاجاتی دارد و بایدمرتفع بشود اما اصولا صحیح‌نیست که‌منظور اصلی و حقیقی را زیر پرده یك صورت ظاهر بپوشانند .

وزارت خارجه باید با وزارت‌فرهنك و دانشگاه مذاکره کرده و یك‌کلاس ترجمه در کشور تاسیس کند و یااگر میخواهند بخارجه محصل بفرستند باید با یك مدرسه مخصوص‌خارجی قراردادی بسته شود تا آنها زبان فارسی را هم جزو پروگرام درس این افراد بگذارند .

آقای دکتر امیرحکمت اظهارداشت. دولت برخلاف احتیاج و ضرورت کاری نمی کند و این صحیح نیست‌که گفته شود این لایحه برای‌استخدام یك عده آورده شده است ، درحالیکه وزارت خارجه به‌عده ای‌مترجم‌زبردست احتیاج مبرم دارد .

آقای صدر زاده گفت : در شرایط موجود میسر نیست که برای ترجمه در ایران آموزشگاه تاسیس شود و شاید در آینده امکان داشته باشد .

آقای فرود تذکراتی داد و عقیده‌داشت که : اگر وزارت خانه ای بخواهد از محل صرفه جوئی خود استفاده ای بکند باید محل آن صرفه جوئی معلوم شود و لایحه به کمیسیون‌بودجه هم بیاید در حالیکه نیامده‌است .

در مورد لایحه ناطق سپس گفت: برای وزارت خارجه ما این چنین مترجمینی مورد احتیاج نیستند.چنین اشخاصی برای مجامع بین‌المللی مثل سازمان ملل لازم است .

در این موقع پیشنهاد های رسیده قرائت گردید و چند فقره آن به تصویب رسید و بعد به مواد یك تا سه لایحه رای گرفتندو بتصویب رسید و در آخر نسبت به کلیات‌لایحه هم اخذ رای بعمل آمد و تصویب شد و لایحه به مجلس سنا ارجاع شد .

ساعت یك بعد از ظهر مجلس ختم شد و جلسه آینده به روز سه شنبه موکول گردید در پایان جلسه‌آقای رئیس اعلام کرد طرحی که در مورد یك فوریت لایحه تبدیل عنوان کارمندان از طرف فراکسیون حزب مردم رسیده است در جلسه آینده مطرح‌می شود .

کمیسیون حج هرروز فقط به یکصد تقاضا رسیدگی میکند

امروز اطلاع حاصل شد که‌تاآخر وقت‌امروز مجموعا ۹۱۴ نفـر از داوطلبان مسافرت حج تقاضاهای خودرا تسلیم دفتر فرمانداری‌تهران کرده‌اند.

علاوه برتعدادی که‌در دوروز گذشته مورد رسیدگی قرار گرفت امروز نیز کمیسیون موقت حج‌به تقاضای ۱۲۶ نفر رسیدگی‌کرده وبرای ۱۲۳ نفر گواهینامه صادر نمود. سه‌نفر دیگر ،که‌مردودشدند بعلت کهولت وفشارخون‌وبیماریهای قلبی قادر به‌انجام سفر حج‌نبوده‌اند

فرمانداری دودر دارد.

امروز کمیسیون موقت اعلام‌نمود که هرروز به‌تقاضای بیش‌ازیکصد نفر رسیدگی نخواهد کرد.همچنین به‌متقاضیان گواهینامه سفر حج ابلاغ شد .کسانی که برای تسلیم تقاضانامه مراجعه میکنند ازیك‌در فرمانداری که‌در کوچه قراردارد وارد فرمانداری شوند وکسانی که درخواست خودرا داده ونوبت برای معاینه پزشکی‌ورسیدگی کمیسیون حج‌گرفته ازدر دیگر آمدورفت نمایند.

نرخ معین نشده

هنوز نرخ مسافرت بمکه‌باهواپیما تعیین نشده است زیرا همانطوریکه دیروز نیز باطلاع خوانندگان‌رسید می‌بایستی این نرخ از طرف‌وزارت امور خارجه تعیین شود وبرای تعیین آنهم کمیسیونی ازنمایندگان شرکت‌های هواپیمائی‌در هفته‌آینده تشکیل خواهد شد وبطوریکه‌دیروز اطلاع دادیم امور حمل ونقل‌حجاج بوسیله دفتر مشترك که‌از طرف شرکت هواپیمائی ایران وشرکت هواپیمائی پارس دراول فیشرآباد تاسیس یافته اداره خواهد شد.

لایحه آبیاری بتصویب رسید

کمیسیون کشاورزی مجلس سنا ساعت ۹ صبح امروز بریاست آقای تیمسار سپهبد امیر احمدی وباحضور آقای حکیمی معاون وزارت کشاورزی تشکیل وبقیه لایحه مربوط به آبیاری مطرح وبه تصویب رسید وسپس بکل لایحه اخذرای بعمل‌آمدوتصویب شد .

شهامت ملت ایران در برابر حملات شوروی

بقیه ازصفحه اول

آمیخته با ضعف و تردید همیشه زمینه‌مساعدی برای نفوذ سیاست‌شوروی فراهم نماید.

وضع ایران در صدوپنجاه سال اخیر نمونه کاملی از سیاست بیطرفی آمیخته با ضعف و تردید است . ملت ایران اکنون روش قدیمی‌سیاسی را که باو تحمیل شده بود عوض نموده است ملت‌ایران اکنون باصراحت کامل خودرا برای دفاع از آزادی خود تقویت مینماید در سیاست ما نرمش و مماشات تا سرحد شکست‌وزبونی وجوددارد بهمین جهت است که دنیای آزاد شهامت واستقامت ایران را در برابر حملات تبلیغاتی شوروی ستایش میکند.

رابرت مرفی معاون وزارت خارجه آمریکا در نطق اخیر خود میگوید که ایران نمونه بارز وکاملی از شهامت یك ملت در مقابل اقدامات تهدید آمیز و تخریبی شوروی است معاون وزارت خارجه آمریکا این مقاومت و قدرت اراده را تجلیل و تحسین مینماید و ایران را یکی از متحدین وفادار وبا شهامت جهان آزاد میخواهدشاید هیچ ملتی در جهان باندازه ملت ایران از ماهیت واقعی سیاست شوروی آگاه نباشد و عملا وبکرات تناقض بین گفته ها و اعمال آنهارا برای‌العین ندیده باشد .

کشور های دور افتاده‌جهان ممکن است وقتی شوروی ها دم از آزادی ملل و مبارزه با استعمار واستثمار میزنند، فریب این حرفها را بخورند اما ملت ایران که در بوته حوادث تاریخی و وقایع سیاسی آبدیده‌شده است هرگز فریب این‌لفاظی‌هارانخو اهدخورد واکنون که ملت ایران با آگاهی و وقوف کامل از ماهیت سیاست شوروی این چنین در برابر سیل تبلیغاتی آنها مقامت کرده وبا شهامت واراده تزلزل ناپذیری از حق و حقیقت دفاع مینماید . جهان آزاد در برابر ملت کوچکی که‌با قدرت واراده وایمان به آزادی در برابر حملات‌یکی از بزرگترین‌دستگاه های تبلیغاتی جهان مقاومت مینماید سرتعظیم فرود آورده و آنرا یکی از وفادار ترین وبا شهامت ترین دوستان خود میشمارد .

بموجب نقشه‌ای که

بقیه ازصفحه اول

آقایان صاحبان‌سهام رسید افتتاح حساب پس‌انداز مسکن در حدود امکانات و مقررات آغاز خواهد شد .

نقشه بزرك

آقای مهندس صادق در پاسخ‌خبرنگار ماکه سئوال کرده چه موقعی اجرای اولین قسمت از برنامه خانه سازی بانك‌رهنی برای صاحبان حساب پس‌انداز مسکن آغاز خواهد شد گفت :

این امر بستگی کامل بانقشه‌هاو نظریات شورایعالی مسکن دارد . باید بگویم که اعلیحضرت همایونی کمال علاقه را دارند که هرچه‌زودتر مسکن برای عموم مردم تهیه شود. ولی نظر این است که در ابتدا از محلات قدیمی و کهنه شهر که باقی مانده آنها در وضع فعلی موجب زیان های بهداشتی و مخاطرات فشنون ملی است استفاده شود .

بانك رهنی برای تبعیت از نظر شاهانه نقشه‌ای تهیه نموده که‌بموجب آن منطقه‌ای که محصور بین‌چهار خیابان امیر کبیر (برق) ـ سیروس ـ بوذرجمهری و ناصر خسرو است خراب میشود و در آن پس ازخیابان کشی عمارات مناسبی مطابق بااصول جدید شهر سازی ساخته خواهد شد .

در حال حاضر در این محلات بایك میلیون متر مربع وسعت بیش از ۲۵۰۰ خانه وسی هزار نفر جمعیت وجود ندارد .

اما برای انجام این نقشه احتیاج باعتبارات جدید است که باید راه تامین آن بعدا در نظر گرفته شود.

اعلیحضرت همایونی قبل از تشریف فرمائی باروپا مایل بودند که نقشه این ساختمان ها را ملاحظه فرمایند ولی بعرض شاهانه رسید که اجازه فرمایند ماکت آن نیز بسته شود و سپس برای تصویب نهائی بنظر مبارك برسد و اینکار هم ببعد از بازگشت موکب مبارك از اروپا موکول گردیده است .

علت آنکه بانك رهنی این محل را برای شروع پروژه خانه سازی در نظر گرفته آنست که این منطقه در مرکز شهر قرار گرفته است و تامین وسایل حمل و نقل تلفن وبرق وآب وبهداشت وسایر مایحتاج آن با اشکال مواجه نخواهد شد . بانك رهنی از داخل خانه‌های این محلات عکس برداری میکند تا بعد ها بتوان مقایسه وضع‌کنونی آن باساختمان هائیکه بجای آن ساخته خواهد شد معلوم گرد که چه تفاوتی پیدا شده و قبلا این مراکز چه وضعی داشته است .

در مورد انجام عملیات ساختمانی بانك‌رهنی آقای مهندس صادق گفت ما کارهای ساختمانی را بوسیله موسسات ملحق ببانك رهنی انجام خواهیم داد وانجام اینکار بوسیله بانك ساختمانی که خود وظایفی‌دارد ودر عین حال کار مزدی هم اضافه میخواهد صحیح نیست و کار راگرانتر تمام میکند .

البته شاید انجام این قبیل نقشه های بزرك احتیاج‌بقانون هم داشته باشد .

مذاکرات نفت لندن ازروز سه‌شنبه شروع میشود

امروز درشرکت ملی‌نفت گفته شد:

مذاکرات نفتی لندن‌از روزسه‌شنبه هفته جاری بین چند تن از مدیران شرکت ملی نفت ایران و روسای کنسرسیوم و شرکت نفت انگلیس شروع خواهد شد.

مذاکرات لندن که در تعقیب مذاکرات تهران بلافاصله صورت میگیرد توجه کلیه محافل نفتی را بخود جلب کرده است .

دولت وشرکت‌ملی نفت ایران کوشش دارند جهت جبران ضرر دولت ایران از تقلیل قیمت نفت اقدامات لازم را بعمل آورند وبهمین جهت مذاکرات مقدماتی تهران با سیزده‌نفراز نمایندگان کنسرسیوم صورت گرفت و سپس آقای «گس» رئیس هیئت مدیره بریتیش‌ـ پترولیوم که چهل در صد سهام کنسرسیوم را در دست داردبتهران دعوت شدو بعد آقای‌پیج بتهران آمد و این فعالیت ها حاکی ازتلاش وفعالیت دولت و شرکت ملی نفت میباشد.

در مذکرات تهران نمایندگان و روسای کمپانیهای عضو کنسرسیوم نفت قول دادند که تا حد امکان‌در سال جاری تولید نفت جنوب را افزایش دهند ولی کنسرسیوم نفت تا کنون هیچگونه تصمیمی جهت بالا بردن تولید بمیزان پنج میلیون تن نداده است‌بهر صورت امیدمیرود مذاکرات لندن از نظر جلب موافقت کنسرسیوم اضافه تولیدنفت وجبران خسارت ایران موفقیت آمیز باشد.

احتمال داده‌میشوددر مذاکرات لندن علاوه بر آقای گس آقایان «ادیسن» و « پایتنسن » دوتن از روسای کنسرسیوم نفت شرکت کنند .

شورویها میخواهند

بقیه ازصفحه اول

که پس از گودتای عراق‌از شوروی‌به عراق بازگشته است بارزانیها از دولت عبدالکریم قاسم پشتیبانی می کنند و در شکست شورش موصل نقش اساسی را داشته اند .مقامات ایرانی اظهار می دارند که ازحدود توسعه جنگهائی که میان کرد های عراق‌روی داده اطلاعا تزیادی ندارند. لکن گزارشهای رسیده حاکی است که کوشش بارزانی ها برای آنکه تسلط خود را بر سایر کرد های عراق بر قرار سازند ، مواجه‌بامقاومت شده است . عده زیادی از کرد ها در دوسوی مرز ایران و عراق و ترکیه و در مرز های‌جنوبی شوروی زندگی می کنند . هنگامی که نیرو های شوروی شمال ایران را پس از جنگ اشغال کرده بودند ، بارزانیها در مهاباد یك «جمهوری‌آزاد»کمونیستی که دست نشانده شوروی بود ، بوجود آورد . لکن هنگامی که نیرو های شوروی براثر فشار سازمان ملل متحد عقب نشینی کردند ، بارزانیها بوسیله کردهای ایرانی ، حتی قبل از آنکه نیرو های ارتش وارد آن شوند ، از مهاباد رانده‌شدند. ملامصطفی باتفاق افراد خود که در حدود ۶۰۰نفر بودند به شوروی گریخت از آن هنگام‌تبلیغات‌کمونیست ها کوشیده است که‌فکرایجاد«جمهوری کردستان» راکه باید شامل کردهای ایران ، عراق ، ترکیه وسوریه و نواحی جنوبی شوروی را دربرگیرد، از نو زنده کند . ایجاد چنین دالانی به شوروی اجازه خواهد داد که‌یك راه زمینی به عراق داشته باشدو تسلط کمونیستها را برعراق‌تسریع نماید . لکن کرد های ایران‌کوچکترین علاقه ای ندارند که سرنوشت خود را با کردهای بارزانی یکسان سازند. طی هفته گذشته بمن اجازه‌دادند که آزادانه جز در مناطقی که پناهندگان کرد عراقی هستند ، مسافرت کنم ، من در نواحی مزبور علامتی برناراحتی و حتی نارضائی ندیدم .

دولت ایران بنابردستور اعلیحضرت شاه گامهای مهمی برای ایجاد یك پارچگی و حسن نیت در میان‌کردها برداشته است .تیمسار مظفری‌فرمانده تیپ پنجم ایران گرد است و این‌امر موجب رضایت کردهاست دولت ایران به یاری برنامه های کمك اصل چهار ، برای بالابردن سطح زندگی کردها از راه بهبود وضع‌کشاورزی و امور عمومی و مدارس اقداماتی نموده است .

گزارشهائی که مبنی بر جنگهای بارزانیها در عراق بنواحی کردنشین ایران میرسد خاطرات تلخ دوران کوتاه «جمهوری کردستان» را دوباره زنده کرده است . امیر علی‌عشایری رهبر کرد های معاش که بـر ۲۰ هزار نفر کـرد فرمانروائی دارد جریان عبور بارزانیها را در سال ۱۹۴۶به ایران با کمك‌شوروی برای من تعریف کرد. عمو وچهار برادر زاده امیر علی عشایری در خواب بوسیله افراد بارزانی کشته شدند.سپهبدورهرام‌اظهار داشت که‌تا پایان هفته گذشته به دو هزار نفر از خانواده های کرد که درحدود ده‌هزار نفر میشوند ،اجازه داده شد ماست که بایران وارد شوند. پیشوای مذهبی کرد های مزبور شیخ رشید میباشد لکن رهبر سیاسی قبیله « برودو» که شیخ محمود باخ است و سابقا عضو پارلمان عراق بوده باتفاق افراد جوان قبیله در عراق ماند ،است تا مبارزه را ادامه دهد . سپهبد ورهرام‌افزود طی جنك هائی که میان این قبیله و بارزانیها درگرفت ۵۰نفر ازبارزانیها کشته شدند لکن کردهای برودو مجبور به عقب نشینی در برابر بارزانیها شدند. زیرا بارزانیها از حیث تجهیزات وضع بسیار بهتری داشتند طی ماه گذشته چندین کشتی از کردها ، از شوروی به عراق آمدند و در بصره پیاده شدند. احتمال میرود که‌اکنون عده‌ای از این کردها که درشوروی تربیت شده‌اند در شمال عراق فعالیت میکنند. انتظار میرود که عده زیادی از کرد های عراق‌بایران پناهنده شوند.

سپهبد ورهرام اظهار داشت دولت ایران از کردهائی که بخواهند بایران پناهنده شوند ، استقبال خواهد کرد.دیر یا زود مسئله مهاجرت دسته جمعی کردها برای دولت ایران تبدیل به مشکلی‌خواهد شد زیرا سیاست رسمی دولت ایران «دوستی» با رژیم عبدالکریم قاسم است ، اگر چه قاسم عراق را از پیمان بغداد خارج ساخته است.

مقامات نظامی‌ایران اظهارمیدارند که منطقه کردنشین مرزی آرام است لکن طی دو هفته آینده که تیپ تیمسار مظفری مراکززمستانی خود را ترك‌خواهد نمود و درنواحی کوهستانی مرزی‌دست بمانور های دوران بهار و تابستان خواهد زد، اوضاع باثبات‌تر واستوارتر خواهد گشت . در پائیز تیپ پنجم به سه پایگاه که در «خانه» ساخته شده است خواهد آمد .ساختمان این‌سه مرکز اکنون نزدیك باتمام است. خانه مشرف برراه اصلی‌این ناحیه از ایران به عراق است.

حریق درانبار پنبه

ساعت ۱۲ صبح امروز حریقی درانبار پنبه کاروانسرای‌شیشه‌برها واقع درکوچه گمرك خیابان شوش روی داد بلافاصله جریان بوسیله تلفن باداره آتش نشانی شهرداری اطلاع داده شد ودودسته از مامورین اداره مزبور بمحل حریق رفته وباطفاء آن پرداختند حریق ازانتهای‌انبار پنبه شروع شده وبتدریج تمام انباررا فراگرفته بود حریق مدت یکساعت ادامه داشت وهنوز علت حریق معلوم‌نشده است .

تایمز آوایندیا مینویسد:

درکلات پاکستان شورش رویداده است

بیست هزارسرباز برای سرکوبی شورشیان اعزام شده‌اند

روزنامه تایمز اف ایندیا اضافه می کند که بیش از سه هزار نفر از عشایر تحت فرماندهی سردار نوروز خان در این عملیات شرکت دارند.

روزنامه مزبور معتقد است که اگر قبایل دیگر بشورشیان ملحق نشوند جنك عشایر کلات خطری نیست .

تایمز آوایندیا در پایان افزوده است که خان کلات در پنجم اکتبر سال گذشته دستگیر شد و ازقرار معلوم بازداشت گروهی از رهبران قبائل کلات سبب شورش این ناحیه بوده است.

نخواهد داشت و نیروی نظامی پاکستان تامین شورش را به آسانی خواهد خواباند.

در دهلی گفته میشود که‌افغانستان در این واقعه نقشی نداشته زیرا شورش کلات با موضوع پختونستان که بر سرآن میان افغانستان و پاکستان کشمکشی‌وجود داردمربوط

دهلی جدید ـ آسوشیتد پرس‌ـ روزنامه تایمز آوایندیا در شماره امروز خود نوشته است که از دو ماه‌پیش جنك‌های‌جریکی دامنه‌داری در مناطق کوهستانی کلات در پاکستان ادامه دارد که بیش از بیست هزار نفر از مربازان‌پاکستانی رابخود مشغول داشته است.

روزنامه مزبور که این خبر رااز قول محافل سیاسی و منابع‌شورشی در کابل نقل کرده می نویسد که مسافرت ژنرال ایوب خان رئیس جمهوری پاکستان به کویته که‌هفته گذشته انجام‌گرفت برای جلوگیری از شورشیان بود ،است.

گرومیکو درژنو مرد هفته شناخته شد

وی شاگرد ساعی وزرنك مولوتف وویشینسکی است

نیویورك ـ یونایتدپرس ـ آندره گرومیکو وزیر امور خارجه‌شوروی که‌اکنون نزدیك‌پنجاه سال دارد درزمانی یك کارمند عادی وگمنام وزارت خارجه آن‌کشور بوده در هفته ایکه‌بامروز ختم میشودبعنوان مرد هفته در کنفرانس ژنو شناخته شد. زیرا برطبق روش پیشینیان خود یعنی مولوتف وویشینسکی

دنباله خبرهای خارجی

توانست مانند یك شاگرد بسیار ساعی وزرنك تاکتیك مخصوص آنهارا اجرا کند.

مولوتف وویشینسکی درطی تمام کنفرانس های پسازجنك دوم جهانی کاری میکردند که کـار پیشرفت کنفرانسها متوقف‌بماند. گرومیکو ابتدا اصرار ورزیـد که‌آلمان شرقی در ردیف سایر وزرای خارجه چهار کشور بزرك قرار گیرد ولی بعداز اینکه دراین راه موفقیت نیافت اصرار نمود که چکسلواکی ولهستان در کنفرانس راه یابند. آنچه مسلم میباشدآنست که‌گرومیکو انتظارداشت‌این تقاضا واصرار اونیز به‌نتیجه نرسدوضمنا محرز است که‌وزیر خارجه‌شوروی میدانست که‌هدف معین دولت شوروی رااز این تاکتیکها تعقیب میکند. شوروی چون به‌هیچیك از کشورهای دست‌نشانده خوداطمینان ندارد ولی درعین حال اومیخواست نشان دهد که‌از طرف آنها عمل میکند.

فن براون پدر موشك امریکا میگوید:

روز نزدیك شدن بسیارات دور نیست

فشار پرتابی موتورعظیم موشکی که درامریکا ساخته میشود ۷۵۰ هزارکیلوگرم است

کلیولند ـ یونایتد پرس ـ دکتر فن‌براون پدر موشك آمریکا و رئیس امور موشکی آن کشورضمن سخنان خود در کلیولند گفت‌موتور عظیم موشك که اکنون در آمریکا تحت ساختمان قرار دارد معادل هفتصد و پنجاه هزار کیلو گرام فشار پرتابی داردوبزرگتراز موتوری است که شوروی ها تا کنون‌نمایش داده‌اند .این موتور که مجموعه‌ای از ۸ موتور موشکهای نوع ژوپیتر میباشد قرار است سال‌آینده تکمیل و آماده آزمایش گردد.

فن‌براون دانشمند آلمانی‌الاصل گفت‌با این موتور عظیم ونیرومند میتوان اقمار مصنوعی بزرگی‌برای ایجاد ارتباط به فضا فرستاد آنرا مورد استفاده فرماندهی نیروی هوائی استراتژیك ونیروهای دریائی وزمینی قرار داد و باین جهت درکار ساختمان این موتور شتاب فراوانی بکار میرود .

فن‌براون همچنین گفت آمریکا در کار کشف فضا پیشرفت خوبی نموده و تنها این پیشرفتها مقدمه کار محسوب میگردد وروزی که به سیارات دیگر بتوان نزدیك شد چندان دور نیست . در باره استفاده از راکت برای حمل ونقل سربازان‌و مهمات و موشك ضد موشك‌نایك زئوس فن‌براون گفت‌من و سرلشگر مداریس فرمانده قسمت موشك‌ارتش آمریکا سالهای‌پیش موضوع‌استفاده از راکت رابرای حمل ونقل‌پیش‌بینی

فستیوال شعرا!

دمشق ـ خبرگزاری‌فرانسه ـ فستیوال شعرای عرب عصر دیروز از طرف وزیر فرهنك جمهوری متحد عرب در دمشق افتتاح شد .

این فستیوال تا ۲۰ مه ادامه‌خواهد یافت وعده زیادی‌ازشعرا ونویسندگان دو ایالت مصر و سوریه‌درآن‌شرکت دارند

مسابقه بین‌المللی پرش قورباغه‌ها

قورباغه‌های آمریکائی رژیم گرفته‌اندتابیشتر بجهند!

سان فرانسیسکو ـ آسوشیتدپرس ـ بمناسبت‌یادبود داستان مشهور مارك تواین داستان نویس معروف در باره قورباغه‌های ناحیه کالاوراس مراسمی در دانشگاه کالیفرنیا برپا میگردد. وباین جهت ۵قورباغه مخصوص که‌بوسیله شهردار واترلند شخصا گرفته شده باهواپیما باینجا آورده شده‌است.

قورباغه‌های مزبور تحت رژیم مخصوص غذائی قرار گرفته‌اند. این قورباغه‌ها باید قدرت جهش خودرانسبت به‌سایر قورباغه‌ها که‌از کشورهای دیگرآورده‌شده‌اند ثابت نمایند.

دکتر برجر که کارشناس قورباغه میباشد اظهارداشت که‌قورباغه‌های هلندی مسابقه رااز سایرین در پرش خواهند برد. وی گفت:درصورتیکه آنها رادر دسته پروزن وارد کنیم مطمئن هستیم که‌از سایر قورباغه‌ها بیشتر وبالاتر خواهند پرید.

این قورباغه‌ها بااینکه بیش‌از ۲اونس وزن ندارند ولی قدرت‌پرش عجیبی دارند.

دکتر برجر گفت:اینها هلندی های پردار میباشند. ازفرمز وسویس وایتالیا واسترالیا ومکزیك وبسیاری کشورهای دیگر قورباغه‌هادر این مسابقه پرش شرکت میکنند. رکورد قبلی پرش قورباغه ۱۶پا و۱۰اینچ (۱۳ر۵متر) درسه‌پرش بوده‌است.

سرعت ایکس ـ ۱۵ هفت برابر صوت است

واشنگتن ـ یونایتدپرس ـ سازمان هواپیمائی ملی وعلوم فضائی امریکا اعلام کرد که هواپیماهای راکت ایکس ۱۵ قادر میباشند هر ساعت شش هزار کیلومتر مسافت راطی نمایند. وممکن است درآینده سرعت مزبور به۲۵ هزار کیلومتر درساعت برسد.

اعلام شد که‌هواپیماهای نوع‌ایکس ۱۵خواهند توانست با سرعتی بیش‌از ۷برابر سرعت صوت پرواز کنند.

هواپیماهای ایکس ـ۱۵قادر خواهند بودکه تاارتفاع ۲۵۰کیلومتری اوج بگیرند.

بدینوسیله در گذشت سروان سید کاظم عطیفه افسر شهربانی کل ورئیس کلانتری ۱۱ که درچین انجام وظیفه بافتخار شهادت نایل شد باطلاع عموم میرسد . مجلس‌ختم آنشادروان روز سه شنبه ۲۸ اردیبهشت ماه از ساعت ٤ تا ٦ بعد ازظهر در شبستان مسجد عالی سپهسالار منعقد میگردد .

وزیر کشور سپهبد باتمانقلیچ

این سانحه ناگوار را بعموم افسران شهربانی کل بویژه بازماندگان آنمرحوم تسلیت میدهیم .

بدینوسیله درگذشت آقای کریم وزیری (شریف‌الممالك) که‌از صاحبمنصبان عالیرتبه وزارت کشور بودند باطلاع میرساند مجلس ختم آن مرحوم از ساعت ٤ تا ٦ بعد از ظهر روز دوشنبه ۲۷ر۲ر۳۸ در مسجد مجد منعقد است .

وزارت کشور

بدین وسیله خانواده های‌وزیری ـ وزیری تبار ـ غفاری ـ صالح ـ قمی ـ بنی آدم ـ شیبانی ـ ضرابی ـ پارسا ـ اویسی ـ عسکری ـ امامی ـ شریفی ـ در گذشت آقای کریم وزیری (شریف‌الممالك) را باطلاع میرساند مجلس ختم آن مرحوم از ساعت ٤ تا ٦ بعد از ظهر روز دوشنبه ۲۷ر۲ر۳۸ در مسجد مجد منعقد است .

امیر جلال‌الدین غفار (مهندس الممالك) ـ اللهیارصالح ـ سرتیپ کاظم شیبانی ـ حسینعلی بنی آدم (شریف‌السلطنه) سرلشگردکتر پارسا ـ ابراهیم غفاری ـ احمد علی بنی آدم ـ سرتیپ غلامعلی اویسی ـ عبدالوهاب وزیری تبار ـ هدایت‌اله امامی ـ الحاج شریف‌الواعظین .

بدین وسیله فوت برادر و پدر بزرگوارمان آقای شریف‌الممالك وزیری‌را باطلاع دوستان‌و خویشاوندان می رساند مجلس ختم آن مرحوم از ساعت ٤ تا ٦ بعد از ظهر روز دو شنبه ۲۷ر۲ر۳۸ در مسجد مجد و مجلس ختم زنانه در همان روز در منزل شخصی آن مرحوم واقع در چهارصد دستگاه خانه ۳۲۶ منعقد است .

جهانگیر وزیری تبار ـ غفار وزیری (احتشام دیوان) ـ سرگرد فیض‌اله وزیری ـ جهاندار وزیری ـ سروان عباس وزیری ـ علی غفاری ـ علیمحمد ضرابی ـ اصغر آقایان ـ اکبر آقایان آ ـ ٤٦٣٧

بدینوسیله درگذشت والده آقای حاجی حسین صلاحچی را باطلاع دوستان و خویشاوندان میرساند مجلس ترحیم روز دو شنبه ۲۷ر۲ر۱۳۳۸ از ساعت ۹ الی ۱۱ صبح در مسجد امامزاده زید منعقد وختم زنانه در همانروز بعدازظهر در منزل آنمرحوم واقع در خیابان گوته کوچه خطیب‌لومنعقد میباشد .

حاج حسین صلاحچی ـ حاج‌سید زین‌العابدین خاتون آبادی ـ حسن صلاحچی ـ غلامرضا صلاحچی ـ غلامحسین صلاحچی ـ محمد صلاحچی آ ـ ٤٧٤٣

بعموم بازماندگان آنمرحومه مصیبت وارده را تسلیت می دهیم .

خانواده های اعتمادزاده ـ اعتمادی ـ زرین خامه ـ سلیمانلو فروزین ـ کامگار ـ سمیعی ـ مولوی ـ جلیلی ـ توسلی ـ مالك ـ هدایتی ـ پور بهمن

بدینوسیله فوت آقای **مهدی اعتماد زاده** کارمند بازنشسته خزانه داریکل را باطلاع میرساند هزینه ختم مردانه‌بمصرف امور خیریه و مجلس ختم زنانه از ساعت ٤ تا ۷ بعد از ظهر روز سه شنبه ۲۸ اردیبهشت ۳۸ در منزل آنمرحوم واقع در خیابان شیرو خورشید ـ خیابان رباط کریم‌فرعی ـ کوچه شکوهی ـ دست چپ ـ درب سوم منعقد میباشد .

بعموم بازماندگان آنمرحوم مصیبت وارده را تسلیت می دهیم .

انالله و انااليه راجعون

مجلس تذکر شادروان **غلامحسین علیمرادی** بر سر مزار آن مرحوم در امامزاده عبدالله از ساعت ۳ تا ۵ بعد از ظهر روز دو شنبه ۲۷اردیبهشت ماه خواهد بود

آ ـ ٤٧٣٣ **خانواده علیمرادی**

مبارزه کشتی گیران ایران و ترک آغاز میشود

اختلاف باشگاههای پولاد ودارائی برسر مبارزهٔ باکشتی گیران ترک حل میشود

عزت بیوک — محمد کورت — یاغجی — اوگان — برهان سویلو — محمد کارتال — عصمت آملی

هیجده نفر کشتی گیران و سرپرستان باشگاه ورزشی «توبراك اسپور» که بدعوت باشگاه ورزشی پولاد بایران آمده‌اند وارد تهران شدند.

این کشتی گیران در تهران سه مسابقه انجام خواهند داد، وهمانطور که قبلا اطلاع‌دادیم برای برگزاری این مسابقات قراردادی بین‌باشگاه های دارائی و پولاد بامضاء رسیده است.

طبق این قرارداد روسای دوباشگاه موافقت کرده‌اند سه مسابقه کشتی که در تهران میبایست انجام شود در شب اول کشتی گیران باشگاه پولاد، در شب دوم کشتی گیران باشگاه دارائی در شب سوم کشتی گیران مختلط دو باشگاه کشتی بگیرند و در این قرارداد روسای دو باشگاه متذکر شده‌اند که هزینه و درآمد این مسابقات بطور کلی مربوط بباشگاه پولاد بود ماستولی در مقابل مسابقه‌ای که باشگاه دارائی در روز دوم بایستی انجام دهد باشگاه پولاد موافقت کرد که نصف از فروش کل بلیط‌را بباشگاه دارائی پرداخت نماید.

ولی اخیرا ظاهرا اختلافی بین دو باشگاه روی داده و آقای رضی‌زاده مدیر باشگاه پولاد اظهار داشته که قهرمانان کشتی باشگاه پولاد در سه مسابقه شرکت خواهندنمود.

و بقرار اطلاع امروز رئیس فدراسیون هیئتی را مامور رسیدگی باین قرارداد و اختلافات دوباشگاه نموده است.

دومین بار

این برای دومین باری است که در تهران برسر مسابقه و دعوت‌تیم اختلافی بین دو رئیس باشگاه شروع شده است.

اولین بار برسر دعوت تیم فوتبال از شوروی بین رئیس باشگاه تاج و آقای میشر رئیس سابق فدراسیون فوتبال اختلافی روی داد که بالاخره طرفین بطرز مسالمت آمیزی این اختلاف را حل کردند.

آقای محب رئیس باشگاه دارائی گفت برای تقویت کشتی گیران بهتراست افراد کشتی گیر دوباشگاه با یکدیگر همکاری نموده ومسابقه را برگزار نمایند.

تشکیل جلسه

آخرین اطلاعی که کسب کردیم تشکیل جلسه‌ای با حضور آقایان سرهنك معروفخانی رئیس‌فدراسیون قطب مشاور عالی ، ابوالملوکی دبیر فدراسیون ،محب رئیس باشگاه دارائی ،رضی زاده رئیس باشگاه پولاد و خادم مربی کشتی و نیکخو داور بین المللی بود ماست دراین جلسه تصمیم‌قطعی‌راجع باین‌مسابقات گرفته خواهد شد.

کشتی گیران ترك

هیجده نفر قهرمانان کشتی ترك عبارتند از «رئوف مالك سوی » سرپرست، مصطفی بتن و شوکت بتن داور ، یك جافکا خزانه دار ، جلال آتیك مربی ، نجات آکان خبرنگار و قهرمانان بترتیب از وزن اول تا هشتم عبدالرحمن چای. محمد کارتال ، عزت بیوك ،سوئی لر ، عادل کنکور ،اسماعیل‌اوگان، مصطفی گورت ، عصمت آتلی ، محمد علی یاغجی .

کشتی گیران دارائی و پولاد

در صورت موافقت بین دو باشگاه با اجرای مفادقرار دادکشتی گیران شب اول از پولاد بترتیب زیر : سیف پور ، ایلچ خانی شعبانی ، غلام زندی ، پرویز عرب ، توفیق ، مهدیزاده، امیری وفادار و درشب دوم از دارائی رفتاری ،بنی‌هاشمی ، بدر، ملاقاسمی، تاجیك،صنعتکاران، حبیبی ،ملکان و جوادزاده ،عزیزی، و تختی کشتی خواهند گرفت.

کشتی گیران شب سوم نیزبعدا انتخا ب‌خواهند شد اولین مسابقه قهرمانان ایران و ترك د رساعت ۸ بعداز ظهر روز ۲۸ اردیبهشت و دومین مسابقه در ساعت ۸ بعد از ظهر روز ۲۹ و سومین آن در روز ۳۱ اردیبهشت در محل سالن محمد رضا شاه پهلوی انجام خواهد شد .

ورزشی

فرهنگی

وابستگی فرهنگی ایران در افغانستان

آقای دکتر علی اکبر شهابی‌استاد دانشگاه تهران‌بسمت وابسته‌فرهنگی ایران در افغانستان منصوب شد.

بهمین جهت از طرف آقای دکتر خواجه عبدالحمید عرفانی وابسته فرهنگی ومطبوعاتی سفارت‌پاکستان مجلس ضیافت باشکوهی بافتخار استاد شهابی ترتیب داده شده بود که در آن جمعی از رجال و معاریف و فرهنگیان شرکت داشتند .

دکتر عرفانی در این ضیافت از روابط ایران و افغانستان وپاکستان که دارای علائق معنوی نزدیك بوده دارای تاریخ وزبان مشترك میباشند سخن راند واضافه کرد که همانطوری که در پاکستان از کتب درسی و علمی فارسی ایران استفاده میشود همچنان در افغانستان از کتب‌فارسی حسن استقبال میگردد.

تقاضای فرهنگیان شمیران

ساعت ۵ بعد از ظهر دیروز مجلس جشن فرهنگی باشکوهی از طرف فرهنگیان قلهك در دبستان حامدی قلهك برپا بود که آقای کوثری مدیر کل فرهنك استان و اغلب روسای فرهنگی تهران و شمیران در این مجلس شرکت داشتند در این جشن کارمندان فرهنك شمیران دربارهٔ عدم‌پرداخت حق خارج‌از مرکز فرهنگیان‌شمیران مطالبی باستحضار مدیر کل‌فرهنك استان رسانیدند ووی وعده داد دراین مورد اقدام نماید.

تجهیز سالن دانشگاه

آقای صدقیانی رئیس اداره تربیت بدنی دانشگاه بخبرنگار ما اظهار داشت که بزودی سالن ورزشی دانشگاه بدستگاههای تهویه هوامجهز خواهدشد.

برای همین منظور بدستور آقای دکتر فرهاد رئیس دانشگاه تعداد نه دستگاه تهویه هوا از سوئد بمبلغ ۴۱۰ هزار تومان خریداری وروز گذشته بتهران رسیده استو قریبانصب خواهدشد.

برنامه مسابقات فوتبال دوره‌ای باشگاهها

صبح امروز برنامه زیر جهت انجام مسابقات فوتبال از طرف فدراسیون فوتبال کشور در اختیار خبرنگاران جراید گذاشته شد..

دوشنبه ۲۷ اردیبهشت بوستان با تاج ۳ فینال ساعت سه بعد ازظهر نیروی هوائی با شهربانی فینال مسابقات حذفی ساعت ۴٫۴۵ بعد ازظهر شرق باتهران ۲ زمین شماره ۲ ساعت سه بعد از ظهر شعاع ۲ با سپه۲ ساعت ۴٫۴۵ دقیقه بعد از ظهر.

سه شنبه ۲۸ اردیبهشت ماه تج.۲ با کیان ۲ سه بعد از ظهر تاج یك‌با کیان یك ساعت ۴٫۴۵ بعد از ظهر چهارشنبه ۲۹ اردیبهشت کورش با تهران ۲ ساعت ۸٫۵ ، صبح داریوش با دارائی ۲ساعت ده صبح شرق یك با دارائی یك ساعت سه بعد از ظهر تهران یك (شاهین) بانیروی هوائی ساعت ۴٫۴۵ دقیقه بعد از ظهر پنجشنبه ۳۰ اردیبهشت تهران جوان با آرارات ساعت۴٫۴۵دقیقه‌بعدازظهر جمعه ۳۱اردیبهشت‌شرق‌باکیان‌ساعت ۸٫۵ صبح تاج با سپه ساعت ۱۰ صبح تهران ۲ با کیان ۲ ساعت سه بعد از ظهر .

فدراسیون فوتبال اطلاع میدهد که ادامه مسابقات در زمین دانشکده افسری انجام خواهد شد .

برنامه کامل امتحانات متفرقه اول تا پنجم دبیرستانها

امتحانات کتبی کلاسهای اول تا پنجم متفرقه متوسطه درخردادماه شروع شده وتاریخ امتحانات شفاهی بعدا اعلام‌خواهدشد

برنامه کامل امتحانی کلاسهای اول تا پنجم متفرقه از طرف اداره امتحانات فرهنك استان اعلام شده بموجب این برنامه امتحانات کلاس های مزبور در خرداد ماه شروع خواهد شد.

ساعت شروع امتحانات برای کلاس سوم متفرقه از ساعت۷ صبح وبرای کلاسهای اول و دوم و چهارم ۸ بامداد تعیین شده و بعد از ظهرها ساعت شروع سه ساعت بعد از ظهر خواهد بود. اینك متن برنامه امتحانی برای‌اطلاع خوانندگان‌عزیز چاپ میشود.

پنجم ریاضی

۳۱ خرداد : فیزیك ـ دیکته و انشاء فارسی وخانه داری

اول تیر : هندسه ـزبان خارجه.

۲ تیر : تاریخ ـعلوم اجتماعی ـ شیمی ـتعلیمات دینی .

۵تیر ـ جبر ـطبیعی .

۶تیر : مثلثات ـجغرافیا ـ رسم فنی .

پنجم طبیعی

۳۱ خرداد : فیزیك ـدیکته‌و انشاء فارسی و خانه داری

اول تیر : هندسه ـ ربان‌خارجه

دوم تیر : تاریخ ـعلوم اجتماعی ـ شیمی ـتعلیمات دینی

پنجم تیر : جبر ـطبیعی

ششم تیر : مثلثات ـ جغرافیا

پنجم ادبی

۳۱ خرداد : فیزیك ـ عربی ـ دیکته و انشاء فارسی‌و خانه‌داری

اول تیر : هندسه ـزبان خارجه

دوم تیر :تاریخ ـعلوم اجتماعی ـ شیمی ـتعلیمات دینی

پنجم تیر : جبر ـتاریخ‌و ادبیات

ششم تیر :فلسفه و منطق‌ـجغرافیا

چهارم ادبی

دوشنبه ۳۱ خرداد : هندسه‌ـ زبان خارجه

اول تیر : فیزیك‌ـ دیکته و انشاء فارسی

چهارشنبه دوم تیر۳۸: تاریخ ادبیات ـشیمی

شنبه پنجم تیر۳۸ : جبر ـ تعلیمات دینی ـ خانه‌داری

یکشنبه ۶ تیر ۳۸: عربی ـ طبیعی

دوشنبه ۷تیر ۳۸ :علوم اجتماعی‌ـ تاریخ ـجغرافیا

چهارم طبیعی

۳۱ خرداد :هندسه ـ زبان خارجه

اول تیر : فیزیك ـ دیکته وانشاء فارسی

۲ تیر : شیمی

۵تیر : جبر‌ـ تعلیمات دینی ـ خانه داری

۶تیر : تاریخ ـطبیعی

۷تیر . علوم اجتماعی‌ـ جغرافیا

چهارم ریاضی

۳۱ خرداد : هندسه ـ زبان خارجه

اول تیر : فیزیك ـ دیکته‌وانشاء فارسی

۲تیر : متمم حساب ـ شیمی

۵تیر : جبر ـ تعلیمات دینی ـ خانه داری

۶تیر : تاریخ ـطبیعی

۷تیر : علوم اجتماعی‌ـ جغرافیا

کلاس سوم متفرقه

۲۱خرداد : فیزیك ـ تعلیمات دینی

۲۲ خرداد : هندسه ـ دیکته و شیمی ـدیکته و انشاء فارسی

ترجمه‌زبان خارجه

۲۳ خرداد : حساب ـ دیکته و انشاء فارسی و خط

۲۴ خرداد : جبر ـشیمی ونقاشی

کلاس دوم

۲۹ خرداد : هندسه ـ تعلیمات دینی ـ زبان خارجی ـشیمی

۳۰ خرداد : جبر‌ـ دیکته و انشاء فارسی ـ فیزیك ـرسم‌و نقاشی و خط

کلاس اول

۲۹ خرداد : هندسه ـ رسم و نقاشی‌و خط‌ـ زبان خارجه ـتعلیمات دینی

۳۰ خرداد : فیزیك ـ حساب ـ

بطوریکه دیروز باطلاع خوانندگان محترم رسید ، ساعت پنج و نیم روز جمعه گذشته در زعفرانیه تجریش مستخدم بیست و دو ساله منزل آقای جعفر مهران پس از مجروح کردن هایده دختر هفده ساله آقای مهران با قطع شاهرگهای گردن خود انتحار کرد .

هایده به بیمارستان بانك ملی ایران منتقل و تحت معالجه قرار گرفت و مستخدم که محمود توسلی نام‌داشت ۱۲ ساعت بعد در بیمارستان سینا در گذشت .

عیادت ازهایده

صبح امروز خبرنگار ما با مراجعه به بیمارستان‌بانك ملی پیرامون‌واقعه مزبور و وضع مزاجی هایده تحقیقاتی بعمل آورده است .

آقای امامی رئیس بیمارستان بانك ملی که هایده در آنجا بستری‌است بخبرنگار ماگفت :ضربه کارد محمود توسلی مانند چاقوی جراحی تمام گلوی هایده را تا نزدیك تار های صوتی حنجره بریده است ، ولی‌تیغه کارد به تار های صوتی اصابت نکرده و هیچگونه آسیبی به تار های صوتی حنجره وارد نشده است .

آقای دکتر امامی همچنین افزود : با انجام عمل جراحی فعلا حال هایده رو به بهبود است و همچنان بوسیله دستگاه اکسیژن‌تنفس میکند وتاکنون مقدار زیادی خون ببدنش تزریق‌شده تا خونی که در نتیجه حادثه مزبور از بدنش خارج شده جبران شود .

عیادت ممنوع

هایده اکنون در قسمت قدیمی بیمارستان بانك ملی بستری میباشد وبدستور پزشکان معالج عیادت وی ممنوع است و خود هایده نیز نباید ابدا کلمه‌ای بر زبان بیاورد وبهمین منظور پشت‌درطاق هایده اتیکت «عیادت ممنوع است » چسبانیده‌شده است

امروز بانو محترم مادر هایده

هایده مهران
دربیمارستان بانك ملی

اطلاعات تازه‌ای پیرامون واقعه زعفرانیه تجریش

هایده دربیمارستان چه گفت؟

مادر هایده میگفت: محمود جوان سربراه وقانعی بود وما هیچگاه باور نمیکردیم چنین عملی ازاو سر بزند

بخبرنگار ما گفت :

عصر جمعه که این حادثه روی‌داد مادر طبقه پائین عمارت‌بودیم و محمود نیز مشغول جارو کردن‌حیاط منزل بود او ناگهان ناپدید شد و لحظه‌ای بعد دخترم هایده‌که‌درسال‌دوم متوسطه‌دبیرستان هدف‌تحصیل‌میکند ودر طبقه دوم مشغول حاضر کردن درس برای امتحان روز بعد بود با گلوی پاره و آغشته بخون بطبقه پائین آمد . آنوقت مابه حقیقت‌تلخی پی‌بردیم و خانه را محاصره کردیم تا محمود فرار نکند . محمود که وضع را چنین دید مجددا بهمان اطاق رفت ودر را ازپشت قفل زد ما بوسیله اتومبیل هایده را به بیمارستان‌بانك ملی منتقل کرده تحت عمل جراحی قرار دادیم

آدم سر براه

بانو محترم همچنین گفت که‌محمود شش سال است که در منزل آنان کار میکند . او جوان سربراهی بود و مانیز حقوق کافی باو میدادیم و احترامش را داشتیم . او اصلا اهل اصفهان و شخص قانعی بود ودر حدود ۲۲ سال داشت . ما هیچگاه تصور نمیکردیم که چنین عملی از چنین‌شخص‌کمرو و سربراهی‌سربزند.

آقای مدن‌پور دائی هایده بخبرنگار ما گفت وقتی بمن اطلاع دادند که محمود باکارد هایده را مجروح کرده بلافاصله خودرا بمنزل آقای مهران رسانیدم در آنجا گفتند محمود بعنوان اینکه بطریهای آب رادریخچال‌بگذارد وارد اطاق شده وبلافاصله پس‌از ورود باطاق بطریهارا روی میزگذاشته وباکارد آشپزخانه که درجیب داشته گلوی هایده را بیك ضربت بریده است .

اظهارات هایده

آقای مدن‌پور افزود هایده پس‌از اینکه در بیمارستان بهوش آمد اظهار داشت باورود محمود باطاق من در مقابل‌درطاق ایستاده بودم تامحمود خارج شود ولی محمود پس از اینکه بطریهای آب را روی میز گذاشت ناگهان بطرف من برگشت و بایك ضربه کارد گلویم را بریدمن پس‌از اینکه مجروح شدم تامدت یکی دو ثانیه از اینعمل محمود همانطورمبهوت ماندم و محمود نیز همچنان مبهوت مانده بود . آقای مدن پور از زبان هایده گفت پس‌از اینکه بخود آمدم با یکدست بزیردست محمود زدم و خودرا بخارج ازاطاق رسانیده‌بیهوش شدم و دیگر چیزی نفهمیدم .

رئیس کلانتری یازده با یك ضربه کارد کشته شد

بقیه ازصفحه اول

۲۰۷۳۳ که‌سروان عطیفه رابیمارستان رسانید بخبرنگار ما اظهار داشت :

ساعت یازده و چهل دقیقه بود که من از خیابان چهل متری نواب‌شمالی عبور میکردم که مشاهده کردم عده زیادی جمع شده و جیپ شهربانی در جوی آب افتادوسروان عطیفه که قبلا او را میشناختم خون آلود در حالیکه بادست چ پ‌گلوی خودراگرفته ودر دست راست یك کارد قصابی داشت بدنبال‌تاکسی میگردد. بلافاصله سروان عطیفه‌را در اتومبیل‌خودسوار کردم و راننده را برای دستگیری ضارب فرستادم و خود سروان‌عطیفه را بسرعت بطرف بیمارستان بردم

تصادف نکنی

در میان راه سروان بمن میگفت : چطور هستم ؟ سروان عطیفه در این موقع حال تهوع داشت و من بادست راست خود دست چپ او را برروی زخم فشار میدادم و چون باسرعت اتومبیل میراندم ،سروان بمن میگفت، مواظب باش تصادف نکنی و مردم را زیر نگیری ، بگو که میخواهی‌مرا بکجا ببری . من باو دلداری داده گفتم بیمارستان سینا میرویم .

در چهارراه یوسف آباداز روی‌ناچاری چون راه بند بود از روی سکوی‌وسط خیابان عبور کردم و بی‌توجه به چراغ قرمز براه خود ادامه دادم و بالاخره خود را ببیمارستان رساندیم. من سروان عطیفه را که دیگر نمی توانست راه‌برود‌بغل کردم وبدرمانگاه بردم و چون تخت نبود یك بیمار عادیرا که روی تخت بود پائین‌آورده سروان عطیفه را بجای او خوابانده‌ند ومشغول پانسمان شدند وسپس‌جریان را بوسیله تلفن بکلانتری یازده‌اطلاع دادم .

چگونه مورد حمله قرارگرفت

سروان عطیفه بعدازاینکه قصابیه راازهم جداکرد آنهارا باتفاق حسین صادقی وقهوه چی محل به داخل جیپ انداخت وخودش نیز جلو اتومبیل جیپ نشسته وجیپ حرکت کرد .

دراین موقع حسین‌که در عقب اتومبیل‌وپهلوی جواد اسدی‌وپیداله فاضلی (قصاب ها) وقهوه چی نشسته بود از جیب خود کاردی بیرون آورده و از عقب بشدت بگردن سروان عطیفه زد‌که بلافاصله خون از گردن وی‌فوران کرد وسروان عطیفه ناچار ازجیپ پیاده شد وبطرف دواخانه مقابل دوید دراین موقع جیپ هم ازفرط عجله راننده درجوی کنار خیابان واژگون گردید .

درکلانتری چ خبر؟

یکی ازخبرنگاران ماضمن‌تحقیق دراینباره گزارش میدهد .

در کلانتری ۱۱ سکوت مرگباری حکمفرما بود وتمام افسران و پاسبانان کلانتری مزبوردرحیاط کلانتری اجتماع کرده ودرباره‌این حادثه اسف انگیز گفتگو میکردند یکی ازافسران کلانتری مزبور درباره حادثه مزبور بخبرنگار ما اظهار داشت صبح دیروز مطابق معمول مشغول کاربودیم وتاساعت ۱۱ بدون هیچ حادثه ای سپری‌شد وماپرونده های موجود در کلانتری راباتفاق متهمین آن‌توسط مامورین بدادسرا واداره آگاهی فرستادیم ازساعت یازده چنددقیقه ای گذشته بود که آقای سروان عطیفه‌ازاطاق خود بیرون آمده وباطاق افسر نگهبان آمدوبعداز چندلحظه توقف دراطاق افسر نگهبان و گفتگو با افسران عده‌ای ازمامورین آگاهی رابرای سرکشی ورسیدگی بکار های مربوطه ببیرون فرستادوخطاب بما اظهار داشت‌که امروز شخصا برای رسیدگی وبازرسی وامضاء تعرفه پست های کلانتری خواهد رفت وسپس ازاطاق افسرنگهبان بیرون آمده وبدون اینکه ماموری بردارد بتنهائی سوار جیپ خودشده باتفاق راننده حرکت کرد .

ساعت نیم بعداز ظهربودکه جیپ کلانتری درجلو کلانتری توقف کرد وعده ای ازپاسبانان باتفاق شوفر جیپ پنجنفررا به کلانتری آورده واظهار داشتند که آقای سروان عطیفه چاقو خورده و به بیمارستان سینا رفته است .

فقط یك ضربه

ساعت نه صبح امروز جنازه‌سروان عطیفه برای معاینه وتعیین علت مرگ وچگونگی ضربه وارده در اداره پزشکی قانونی باحضورآقایان دکتر سعید حکمت سرپرست‌اداره مذکور ودکتر طباطبائی ودکتر مصطفوی ودکترانوری مورد معاینه‌و کالبد شکافی قرارگرفت .

علت مرگ بریدگی جلو گردن و شکستگی استخوان جمجمه در طرف راست‌وخونریزی داخلی‌مغزی اعلام گردید وجواز دفن صادرشد.

باتوجه به نتیجه معاینه پزشکان قانونی معلوم شد مرحوم سروان عطیفه براثریك ضربه کارد بقتل رسیده است. آقای دکتر سعید حکمت دراینباره اظهار داشت:بنظر میرسد که پس ازبریدن گلوضارب بادسته کارد ضربه محکمی‌بطرف راست جمجمه وارد آورده باشد.

آلت جرم دراداره پزشکی‌قانونی

خبرنگار ماگزارش میدهد: کارد بزرك آشپزخانه که متهم با آن رئیس کلانتری رامورد حمله قرار داده برای معاینات بیشتر وحفظ آثار موجودکه درنحوه تحقیقات موثراست باداره پزشکی قانونی منتقل گردیده است .

مردم گریه میکردند

ساعت ده صبح امروز مجلس ختم این افسر شهید در مسجد مجد با حضور وزیرو معاون کشور وروسای عالیرتبه شهربانی و افسران و روسای کلانتریهای تهران وافسران اداره راهنمائی و دوستان وبستگان سروان عطیفه برپا بود و سپس مراسم تشییع جنازه رسمی بعمل آمد .جنازه از مسجد مجد تا سه راه اطلاعات در حالیکه موزیك‌نظامی آهنگ عزا مینواخت بر روی دوش چند افسر شهربانی حمل شد در میان راه جمعیت زیادی ایستاده و باین منظرهٔ تاثر انگیز نگاه می کردند و اغلب تماشاچیان‌باصدای بلند گریه میکردند و بر مرگ این افسر جوان افسوس میخوردند . جنازه د رسه راه اطلاعات داخل اتومبیلی گذاشته شد و برای دفن بمقبره خانوادگی در ونك منتقل گردید.

سوابق خدمتی

مرحوم سروان عطیفه در سال ۱۳۰۹ دراراك متولد شد وپس از پایان تحصیلات متوسطه وارد آموزشگاه عالی شهربانی شد ودر مهرماه ۱۳۳۰ بدرجه ستوان دومی مفتخر گردید وباطی‌مراحل خدمتی درمهرماه ۳۶ بدرجه سروانی‌ارتقاء یافت .

بیشتر مدت خدمت سروان شهید درادارہ راهنمائی ورانندگی بود و چندی قبل بریاست کلانتری‌یازده منصوب شده بود .

سروان عطیفه ازافسران جدی و صدیق شهربانی کل کشور بودو پرونده خدمتی وی حاکیست که همواره خدمات وی موردرضایت روسای اوقرار گرفته است .

یك دختر و یك پسر

خبرنگار ما کسب اطلاع کرده است که سروان شهید چند سال قبل ازدواج کرده و دارای یك‌دختر ۵ ساله و یك پسر شش ساله می باشد که با جنایت یك ولگرداز مهر و محبت پدری محروم‌شده‌اند.

دستور وزیر دادگستری

امروز درداد گستری صحبت ازقتل سروان عطیفه بود واین جریان با تاثر وتاسف تلقی شد. جریان به اطلاع آقای دکتر هدایتی وزیر دادگستری رسید ووی بلافاصله دستورهای لازم راصادر کردوآقای شریف دادستان‌تهران پرونده‌مزبور راخواسته ومشغول مطالعه شد و سپس پرونده رابشعبه دو بازپرسی فرستاد.

آقای فرشاد بازپرس شعبه دو بلافاصله جهت تحقیقات به محل واقعه رفت وتاآخر وقت امروز مشغول تحقیقات بود.

اطلاعاتـ شهادت این‌افسرجوان ولایق موجب کمال تاسف و تاثر ماست. انتظار داریم مقامات‌قضائی قاتل رابشدیدترین وجه مجازات کنند ومرگ تاثرانگیز این افسررا بخانواده وی وافسران شهربانی تسلیت میدهیم .

جواد اسدی وپیداله فاضلی

این دونفر برای یکدیگر کارد کشیده‌بودند که‌رئیس کلانتری سررسید وموقعی که میخواست آنهارا جلب کند قاتل دخالت کرد و درداخل جیپ‌سروان عطیفه راباکارد ازپای درآورد.

یااولین ضربه‌ای‌که بدر زده شد لاله ونادر عطیفه بیرون آمدند بچه‌ها گمان میکردند پدرشان آمده ولی...

اتومبیلی درورودخانه‌کرج افتاد ویکنفررا آب برد

روز جمعه گذشته اتومبیل وانت ارتشی شماره ۱۲۲ - ۲۱۳ متعلق به هیئت مستشاران امریکائی که ازسد کرج بطرف کرج‌می‌آمد در ۵کیلومتری کرج درسریك پیچ بزرك دراثرسرعت زیاد تعادل خودرا ازدست‌داد وباچهار نفر سرنشین بدره واز آنجا برودخانه کرج سقوط کرد .

دراثر سقوط اتومبیل وانت بدره عده‌ای از کشاورزان و ساکنین قریه «باغ‌پیره» کنار رودخانه آمده وشاهد تلاش ناامیدانه سرنشینان وانت‌بودند ولی هیچکدام از آنها جرات نمیکردند که برای نجات این افراد اقدام‌کنند یکی از افرادی که‌در آب غوطه‌ورببود بنام«داروزبالامان» در حالیکه هنریك فرزند ۳ ساله خودرا بهوا بلند کرده بود فریاد میزد فرزندم را نجات‌دهید بلافاصله کسانیکه درکنار رودخانه ایستاده بودند بادیدن این منظره متاثر شده بوسیله طناب و چندعدد ملافه‌ای که بهم‌متصل کرده بودند این پدرو فرزند ویکی دیگر از سرنشینان وانت بنام صاروق بابانیان فرزند مگردیچ رابوسیله همان طناب نجات دادند ولی یکی دیگر از سرنشینان وانت‌بنام‌اندانیك سالوبیان که‌دراثر سقوط وانت صدمه فراوانی دیده بود باینکه طناب تانزدیك دستش رسیده بود نتوانست طناب را بگیرد و در میان امواج ناپدید گردید . بلافاصله آنهائیکه‌نجات یافته بودندبه‌بیمارستان کرج‌منتقل‌وعده‌ای‌از ماموزین‌ژاندارمری درطول رودخانه حرکت کردند تابلکه جنازه اندرانیك را پیدا کنند ولی موفق نشدند .گزارش بالا از خبرنگار مادر کرج میباشد .

استقبال بیسابقه ازنمایشگاه گیلان

نمایشگاه گیلان که ازطرف اداره کل موزه هاوفرهنك عامه هنر های زیبای کشور تشکیل گردیده است مورد استقبال فراوان اهالی پایتخت قرار گرفته وتاکنون نزدیك بده هزار نفرازآن بازدیدکرده‌اند.

برای تهیه این نمایشگاه وطرح وتنظیم‌آن هشت ماه وقت صرف شده وهیئت هائر برای تهیه وسایل ومطالعه بصفحات گیلان اعزام شده بودند .

این نمایشگاه دراثر مساعی وکوشش آقایان بامشاد رئیس اداره موزه هاوفرهنك عا مه وآقای ضیاء پورنقاش هنرمندکه طراحی وتنظیم نمایشگاه رابعهده داشته تشکیل شده است .

بقراراطلاع اداره موزه هاو فرهنك عامه نمایشگاه های دیگری از سایر استانها وشهرستانهای کشور تشکیل خواهد داد .

اجرای آئین‌نامه بازداشت‌مودیان‌مالیاتی

هشت هزار پرونده مالیاتی مشمول آئین‌نامه‌جدیدخواهدشد

کلیه پرونده‌های مالیاتی‌که باجرا محول شده مورد رسیدگی دقیق قرار خواهدگرفت ودرصورت خودداری مودیان ازپرداخت مالیات مطابق آئین‌نامه جدید باآنها رفتار خواهد شد

بطوریکه اطلاع داده‌شد آئین‌نامه اجرائی مالیات بردرآمد در مورد بازداشت مودیان مالیاتی درکمیسیون دادگستری مجلس شورایملی‌بتصویب رسید . وهفته آینده کمیسیون‌دارائی مجلس شورایملی این آئین‌نامه را مورد رسیدگی نهائی قرار خواهد داد که پس‌از تصویب برای اجرا بدولت ابلاغ گردد .

بازداشت فوری

مطابق‌آئین‌نامه‌اجرائی مالیات‌بردرآمد باوجود اینکه ایران وهلند از نقطه نظر ظاهری بیکدیگرشباهتی ندارند ولی مع‌الوصف دوکشور با یك نوع مسائل روبرو میباشند.

مهمترین مسئله برای هلندیها آن است‌که چگونه آب رااز کشور خود بیرون برانند وبرای ایران بزرگترین مسئله‌این‌است‌که‌آب‌را چگونه بداخل کشوربیاورد.هلنداز پرجمعیتی مینالد. ایران از کم‌جمعیتی درمسائل جمعیت وآبیاری وبالك کردن‌زمین‌زراعتی ازنمك کارشناسان هلندی باین ترتیب میتوانندعملیات نیکوئی درایران بنمایند.

اعلیحضرت همایونی در مسافرت رسمی خودبه‌هلند از ترقی صنایع هلند دیدن خواهند کرد. در بازدیدهائی که‌ازکارخانجات‌صنعتی خواهند فرمود باید بازدیـد از کارخانجات کشتی سازی «فرولو» که‌در آنجا نفتکش «محمد رضا شاه» درحال ساختمان میباشد و نفتکش «رضاشاه کبیر» ساخته‌شده است وبازدید از کارخانجات هواپیماسازی «فالکر» رانام برد.

این دوکارخانه مظهر ترقی‌صنعتی هلند درسالهای اخیر میباشد .

مدیر کارخانه کشتی سازی‌آقای فرلم اظهار داشت:« ماازبازدیـد اعلیحضرت بسیار خوشوقتیم. کارخانه کشتی سازی‌ما میتواند درراه احیای دریانوردی ایران کمك های بزرگی بنماید. طبق برنامـه تنظیم شده اعلیحضرت همایونی اسکلت نفتکش ایرانی را بـه‌آب خواهند انداخت واین نفتکش‌سپس به‌بندرگاه خواهد رفت ودر آنجـا ساختمان آن به‌پایان خواهدرسید» زیرا معتقدیم که‌اینکارهابسودهر دو کشور است و به‌استوار ساختن‌روابط دوستی میان دانمارك وایران کمك مؤثری میکند . این همکاری نه‌تنها بابیشرفتهای فنی عصر ما بلکه با روابط دوستی دو کشور نیز مطابقت کامل دارد بطوریکه امروز میان‌ایران و کشورهای اسکاندیناوی یك خط هوائی منظم برقراراست و هواپیماهای آن هفته‌ای چندبار میان ایران و اسکاندیناوی رفتو آمد میکنند .

بطور کلی عقیده اینجانب براینستکه وجود روابط‌بازرگانی و سایرهمبستگی های حرفه‌ای میان کشورهای جهان اهمیت فراوانی‌دارد و به حفظ وتحکیم روابط دوستانه میان آنها کمك‌مؤثری میکند . بهمین‌جهت است که من امیدوارم در آینده روابط بازرگانی و فرهنگی میان دوکشور ما بیش ازپیش توسعه یابد .

ماباکمال بیصبری درانتظار مسافرت شاهنشاه به دانمارك بودیم وامیدانیم که‌اعلیحضرت از کشوری می‌آیند که ملت آن دارای فرهنك دیرین ، استعدادهای عالی و سوابق درخشان هنری است و قالیهای معروف ایران گواهی براین سخن است .

فرهنك اصیلی که‌برای همه جهان اهمیت جاودانی دارد در جریـان گذشت‌قرنها از ایران سرچشمه‌گرفته است .

ولی اعلیحضرت درعین حال بعنوان پادشاه ملت اصیل و ترقیخواهی‌که میخواهد مقام خودرا در میان ملت‌های آزاد و مستقل جهان بدست آورد بکشور ما آمده‌اند . فعالیت زیاد و مترقی شاهنشاه در راه تامین‌پیشرفت و آسایش مردم ایران علاقه و تحسین مردم دانمارك را جلب کرده واینجانب اطمینان دارم که مسافرت شما به کشور مابه توسعه و تحکیم روابط صمیمانه دانمارك وایران کمك‌موثری خواهد کرد .

اینجانب برای ایران‌آینده خوش و درخشانی را آرزو میکنم .

شاهنشاه دیروزهنگام نخست وزیر واوتوکراك وزیر خارجه دانمارك را در هتل دانگلتر بحضور پذیرفتندو سپس ازکارگاههای صنعتی دانمارك در نزدیك کپنهاك دیدن فرمودندواین کارگاهها بزرگترین ماشین‌دیزل‌کشتی‌های جهان را از نزدیك مشاهده فرمودند اعلیحضرت همایونی و همراهان‌ازنگاه بکارخانه سفال سازی رفتند و درآنجا مشاهده فرمودند که بطور یکصدو پنجاه نفر از دوشیزگان دانمارکی مشغول تهیه ظروف چینی گرانبهای دانمارکی هستند .

هدیه به شاهنشاه

د راینجا یك ظرف چینی بسیار گرانقیمت بشاهنشاه هدیه شد .

اعلیحضرت همایونی پس ازتماشای کارگاههای فنی بمهمانخانه بـزرك «لانك لینی پاویلونن » در کنار دریا تشریف فرما شدند، از این‌مهمانخان مناظرجالب توجه پایتخت دانمارلا بخوبی بچشم میخورد .

در مهمانخانه مزبور شاهنشاه‌میهمار صاحبان شرکت‌های بزرك‌فنی و فدراسیون صنایع دانمارك بودند .

اعلیحضرت همایونی آنگاه از خانه های تازه ای که در حومه شهرکپنهاك ساخته شده و همچنین از مرکز تفریحی این منطقه واز جمله یك استخر بزرك شناو باغ‌کودکان دیدن فرمودند .

شاهنشاه ایران در تمام این مدت متبسم بودند و درهمه جا از طرف مردم مورد استقبال شدید قرار می گرفتند .

ایرانیان‌به شرکت

بقیه از صفحه اول

رفته اند دیشب تاکید کردند کـه ایرانیان بکمکهای دانمارك درمورد عمران کشور خود علاقمندند.

وی در ضیافتی‌که در قصر کرستیانسبورك در کپنهاك (محل پارلمان دانمارك) بافتخار شاهنشاه ازطرف نخست وزیر دانمارك ترتیب داده شدگفت

پاسخ وزیر خارجه

آقای نخست وزیر. خانمهـا و آقایان. من از طرف ذات اقـدس اعلیحضرت همایون شاهنشاه‌ایران دستور دارم رضایت خاطر شاهنشاه راابراز داشته وازسخنان آقـای نخست وزیرکه ازطرف خودایشان ودولت دانمارك ایراد سدتشکر کنم.

شاهنشاه ایران بسیار خرسند هستندکه ازبرکت‌دعوت‌اعلیحضرت پادشاه دانمارك ازدانمـارك ایـن سرزمین‌بزرك وازسازمان‌پسندیده‌ای که شمابرای حکومت ملت خـود بوجود آورده اید وازززندگی ملت صنعتگر شمادیدن کنند.همچنانکه شما یادآور شدید فاصله زیـاد جغرافیائی بین ایران ودانمارك هر روز کمتر میشودپیشرفت روزافزون وسائل ارتباطات درحقیقت ملل ما رادرراه اجرای آرمانهای‌عالی ایشان درراه پیـ رفت وترقی ودرهمکاری برای حفظ صلح جهان بیکدیگر مربوط ونزدیك ساخته است. اما باوجود ارتباطات مدرن وپیروزیهای علمی‌که اخیرا فاصله هارا از میان برده . نچه مارا بیکدیگر نـزدیك میسازد قلوب اَ مانهـا وشباهت هدفها وایدالهای ایشان است. با توجه باین نکته بین دوکشور ما خواه ازلحاظ مناسبات دوستانه و خواه ازلحـاظ دوستی مشترك و هم‌آهنگی دوکشوردراموربین‌المللی بعد وفاصله ای رجودندارد. مابا محکمترین رشته های تفاهم‌متقابل ووحدت هدف تاآنجاکه بمناسبات دوملت مربوط است بیکدیگرمربوط هستیم درحقیقت ماازاینکه از کمك شمادرتوسعه کشوربهره‌مندیم بسیار خوشحالیم. بسیاری‌ازهموطنان من باآمدن به دانمارك فـرصت می‌یابند تـااز تجربیـات شما در زمینـه هـای مختلـف از جمله تکنیك و کشاورزی استفاده نمایند. دولت شاهنشاهی ایران جدا مایل است‌روابط فرهنگی‌وبازرگانی ما ادامه و توسعه یابد دولـت شاهنشاهی مایل است برای‌توسعه سرزمین باستانی ما همیشه ازتکنیك شما استفاده شود.

جناب آقای نخست وزیر کشور من سرزمینی است بمساحت یك میلیون و ششصد هزار کیلومتر مربع. این کشور در جوار دو دریا قرار گرفته و در کشور من جنگل های بکرو دست نخورده فراوان است بسیاری از ثروتهای زیرزمینی آن در جهان شهرت دارد.

سرزمین وسیع ایران می تواند غذای چند برابر جمعیت فعلی‌ایران را تامین کند در زمستانها سرزمین ما دارای آب و هوای کشور های سردسیر شمال میگردد. مناطق تولیدی جنوب که بصورت مدرن بوجود آمده است در آستانه چنان توسعه و تحول معجزه آسائی‌قرار گرفته که با رعایت جمعیت روز افزون کشور ما را نیازمند به‌کمك های فنی خارجی ساخته است تا بتوانیم منابع خود را بکارانداز‌یم برای اینکار دانمارك‌بهترین کشوری است که میتواند در این کار بزرك شرکت جوید ماازآن‌جهت دانمارك را برای این کار بسیار مناسب یافته‌ایم که‌کمك آن کشورصمیمانه و بدون نفع خاص یکطرفه است. و بدانجهت است که ما قبلا این کمك را آزمایش کرده‌ایم‌وبارزش آن پی برده‌ایم و بالاخره بدان جهت است که شما نیز همان هدفها و ایدالهای ما راکه بعبارت بهتر خدمت بخلق است دارید اینکاردر قبال نسل و نسلهای آینده وظیفه ما است.

وظیفه دیگرما اینستکه ـ باهماهنگی متقابل در راه حفظ و حراست از آزادی خود با یکدیگر همکاری کنیم . زیرا بدون آزادی هیچ‌چیز معنا نخواهد داشت. آقای نخست وزیر من اطمینان دارم که‌همکاری و وحدت عمل ما عامل بسیار سودمندی در حفظ صلح‌وآرامش جهان که هدف مشترك هر دو کشور است خواهد بود

بیانات آقای حکمت در پاسخ اظهارات نخست وزیر دانمارك‌ایراد شد. آقای هنـ ن چنین گفته‌بود:

نطق نخست وزیر

شاهنشاها : امشب اینجانب‌ازطرف دولت دانمارك باکمال خوشوقتی و افتخار بشما خوش‌آمد میگویم . هزاران کیلومتر ایران و دانمارك را از یکدیگر جدا میکند و مردم دو کشور ماازنقطه نظر افکار و عقاید وطرز زندگی دربسیاری از موارد با یکدیگر اختلاف دارند ولی تحولات کنونی فاصله میان همه کشور ها را

کنت (هنفورت) نجیب‌زاده‌دانمارکی که ازشاهنشاه درقصر (قرائه‌کار) پذیرائی میکند

کم کرده وتاریخ معاصر نیز نشان داده‌است که همه مادریك جهان‌رندگی میکنیم و صرفنظر از اختلاف سنن ملی و آداب و رسوم ، موجودیت ما بایکدیگر بستگی دارد

سیاست خارجی دولت دانمارك‌نسبت بسایر کشورها از جمله در سازمان ملل متحد برپایه همین نظریه‌استوار است ودراین مورد ماهم در راه‌تحقق آرمان های عالی سازمان ملل متحد دوش بدوش ایران پیش میرویم .

مسلما میهمان عالیقدر ماهم همین عقیده را دارند که دانمارك و ایران برای این سازمان جهانی اهمیت‌زیادی قائلند ودرفعالیت هائی که برهبری سازمان ملل متحد در راه تامین‌زندگی مسالمت آمیز بین‌المللی و همکاری میان کشورهای جهان انجام میگیرد بنحو موثری شرکت خواهند کرد.

بنابراین برای ما جای‌بسی‌خوشوقتی است که میتوانیم دانشجویان ایران رابرای ادامـه تحصیـل در رشته کشاورزی وسایر رشته‌ها بپذیریم .

ضمنا خوشوقتیم از اینکه کارشناسان دانمارکی توانسته اند در چهارچوب سازمان ملل متحد در راه توسعه ایران نوین در رشته های مخصوصی از جمله کشاورزی ، بهداشت عمومی وامور مربوط به راه آهن گامهائی برداارند .

از سوی دیگر بسیاری از مهندسان دانمارکی نیز درسایه حسن نیت و سیاست خردمندانه رهبران ایران از فرصت استفاده کرده و اطلاعات وشایستگی خودرا برای توسعه ایران نوین بکار انداخته اند .

ملت ترقیخواه

ماازکارهم میهنان خود خوشنودیم

لایحه اعزام دانشجو برای تحصیل فن ترجمه بخارج‌که درجلسه امروز مجلس شورایملی تصویب‌شد

ماده ۱ـ وزارت امور خارجه مجازاست مادامی که احتیاج دارد تاسالی ده نفردانشجو برای تخصص درفن ترجمه و فراگرفتن زبانهای مورداحتیاج کشور هائی که با دولت ایران مناسبات سیاسی دارند بیکی ازمدارس تخصصی رسمی ترجمه زبان خارجه اعزام دارد .

تبصره ۱ـ انتخاب دانشجویان ازطریق مسابقه وشرایط خاص وزارت امور خارجه خواهد بود و کسانی میتوانند دراین مسابقه شرکت نمایند که سن آنها حداکثر ۲۵سال و دارای درجه لیسانس در یکی از رشته‌های ادبیات فارسی ـ زبان خارجی ـ حقوق ـ علوم سیاسی یااقتصادی باشند.

لیسانسیه های حقوق یا علوم سیاسی یااقتصادی درصورت تساوی شرایط حق تقدم دارند .

تبصره ۲ـ دانشجویان مزبور پس‌از خاتمه تحصیل بخدمت رسمی وزارت امور خارجه طبق مقررات قانون باپایه ٤ اداری بعنوان مترجم پذیرفته شده و مکلفند سه برابر مدتی راکه بخرج دولت درخارجه تحصیل کرده در وزارت امور خارجه باین سمت خدمت نمایند .

وزارت امور خارجه میتواند پس از استخدام باین اشخاص علاوه بر حقوق مقرر ماهانه مبلغی‌بعنوان حق فنی باموافقت‌وزارت دارائی تعیین وپرداخت‌نماید.

تبصره۳ـ حد اکثر مدت تحصیل دانشجویان اعزامی بخارج چهار سال است.

تبصره ٤ـ تعیین زبان مورد نیاز باوزارت خارجه بوده داو طلبان حق تغییر رشته‌و زبان انتخاب شده‌را در دوره تحصیل ندارند .

تبصره ٥ـ وزارت امورخارجه مکلف‌است کسانی‌را که فارغ‌التحصیل مدارس تخصصی مندرج در ماده یك باشند برای ترجمه با همان مزایای مذکور در تبصره ۳ استخدام نماید.

ماده ۳ ـ چنانچه دانشجوئی ترك تحصیل نماید و یا در دوره تحصیلی بیش از یك بار در امتحانات توفیق‌حاصل ننمایدهزینه تحصیل‌اوقطع گردیده و باید تمام مخارجی را که تا آن تاریخ برای او شده بوزارت امور خارجه مسترد دارد و همچنین هر گاه دانشجوئی از مراجعت بایران یا خدمت در وزارت امور خارجه خود داری‌نماید مکلف است سه برابرمخارجی را که دولت برای او نموده است مسترد دارد .

تبصره ـ برای اجرای این ماده دانشجویانی که در مسابقه قبول‌میشوند قبل‌از اعزام بخارجه تضمین معتبر و کافی بوزارت امور خارجه خواهند سپرد .

ماده ۴ ـ هزینه اعزام دانشجویان مزبور در سال ۱۳۳۸ از محل صرفه‌جوئی اعتبارات استخدامی وزارت امور خارجه در خارج از کشور تامین خواهد شد و برای سالهای بعد هزینه مربوطه در بودجه وزارت امور خارجه منظور خواهد گردید .

تابلوها اختصاصی را بردارید

امروز این اطلاعیه از طرف شهربانی کل کشور صادر شده است :

بطوری که مشاهده میشود اغلب از موسسات دولتی و بنگاه های‌ملی و غیره با نصب تابلو قسمتی از خیابان را جهت توقف اتومبیلهای خود اختصاص داده اند با توجه باینکه کلیه خیابانها و معابر تعلق بعموم داشته و توقف اتومبیل در محل‌های مجاز برای‌عموم آزادبوده و نمیتوان بکسی اختصاص داد بنابراین بدینوسیله ماطلاع اینگونه موسسات و بنگاه ها میرساند از تاریخ انتشار این اطلاعیه تا مدت یکهفته تابلو های اختصاصی را جمع آوری نموده و محلهای مذکور را برای‌عموم آزاد بگذارند بدیهی است در انقضاء مهلت مقررتابلوهاوسیله مامورین انتظامی جمع‌آوری خواهد شد.

بازدسی سینماهای تهران

امروز شهردار تهران به‌بازرسان اداره کل درآمدهای شهرداری که مامور سینماها هستند دستور دادکه‌درمورد دستگاههای تهویه و نظافت سینماها واموری که‌مربوط به‌رفاه تماشاچیان است بازرسی‌دقیق بعمل آورند وگزارش وضع سینماهارا به‌شهرداری تهران تسلیم‌کنند.

اولین‌گزارش خبرنگارما ازهلند

کشور آسیاب بادی وگل‌لاله

درانتظار تشریف فرمائی شاهنشاه

کشور آسیاب بادی وگل بهاری دریك پارچه شور وهیجان فـرو رفته است. هلندیها خودرا بـرای پذیرائی ازشاه ایران آماده‌میکنند علت این شور وهیجان هلندیهـادر استقبال وپذیرائی ازشاهنشاه‌ایران این است‌که ایران وهلند ازازمنه بسیار قدیمی بایکدیگر دارای‌روابط دوستی وبازرگانی میباشند. شاید درایران کسی نداندکـه آسیاب بادی که اکنون سمبل کشورهلند میباشد توسط جنگجویان صلیبی درقرن دوازدهم میلادی باروپا به سوقات برده شد. این آسیابها در آن‌هنگام ازقرنها قبل در خراسان مورد استفاده بوده وبهمین علت هلندیها آنهارا درابتدا « آسیاب ایرانی» میخواندند عربها شبیه‌این آسیابهارا ازروی مدل خراسانی در فلسطین ساخته بودند وصلیبیون هلندی ازهمین مدل برای ساختن آسیاب های بادی کپی کردند .

دوقرن قبل پیازگل لاله راهلندیها ازآسیای صغیر به هلند بردند و اکنون دراین فصل سراسر ایـن کشور مبدل به‌لاله‌زار میگردد. گل لاله راترکـها ازشیرازبـه آسیای صغیر بردند ودرآنجا پروراندند و ازهمین سرزمین پیازلاله به هلند راه یافت .

همانطوریکه گفته شد روابط‌بین ایران وهلند بقدری قدیمی‌است‌که هلندیها سمبل های ملی خودرااز ایرانیان اقتباس نموده‌اند .

دوستی واقعی بین دوکشوردرقرن هفدهم بااقتتاح سفارت «کمپانی هند شرقی» دراصفهان آغازگشت. درهمین قرن هلندیها در شیراز و درکامرون (بندر عباس فعلی) اقدام بتاسیس مراکز تجارتی‌نمودند.

درملاقاتی‌که بارئیس فرهنك‌جهانی وزارت خارجه هلند نمودم ایـن شخصیت فرهنگی اظهار داشت : «ما از مسافرت شاهنشاه ایـران استقبال مینمائیم زیراعلاوه بـر روابط سیاسی واقتصادی روابط هنری ماوایران نیز بسیار جالـب میباشد. مثلا نقاشان وهنر مندان هلندی چهل ستون وعالی قاپوی اصفهان راتزئین کرده و کلیسای ارامنه‌واقع درجلفای‌اصفهان کارآنها میباشد. این هنرمندان دربازگشت باروپا کاشی کاری زمان صفویه ایران راباروپا بردند وارو‌پائ ها ازدیدن این آثار هنری به ذوق ایرانیان آفرین گفتند. باید گفت که در حقیقت «جاده ابریشم» راه دوستی بین ایران و هلند بـوده است .»

کشوری که‌شاهنشاه‌ازآن‌بازدید میفرمایند.

هلند مدرن که‌مورد بازدیدشاهنشاه قرار میگیرد کشور «کار وصنعت» است. هلند شصت درصدمحصولات صنعتی خودرا بخارج صادرمینماید تجارت بین ایران وهلند درسالهای اخیر بمقدارقابل‌توجهی‌افزایش‌یافته است.

پشتکار فرد هلندی در جهان بی‌نظیر است. از قرن هیجدهم تاکنون هلند یکهایك ربع مساحت فعلی کشور خودرا براثر خشکانیدن دریاها وبستن‌سدها بدست‌آورده‌اند درعرض چندسال هلند ازیك کشور زراعتی مبدل بهیك کشور صنعتی گشته‌است. هلند که‌نسبت بـه وسعت خاك خود دویست‌بار پـر جمعیت‌تر از ایران است بایدبرای ساکنین خود کار پیدا کند واین کار فقط از طریق صنایع ممکن است.

حسن انتصاب

انتخاب جناب آقای حسن پروین که ازصاحبمنصبان عالیرتبه شرکت سهامی بیمه ایران هستند بریاست اداره کارگزینی بیمه بجناب آقای دکتر مشرف نفیسی ودوستان ،صمیمانه تبریك عرض مینماییم .

دکترشکیبا دکترمهدی‌اسماعیلی

فلات قاره و جزایر خلیج فارس

اسرار سیاسی نفت ایران

کتاب مصور نفیسی است راجع به‌اکتشاف واستخراج نفت در خلیج فارس وهمچنین اوضاع سیاسی پنجاه ساله شرکت نفت سابق مورد استفاده عموم .

محل فروش :کتابفروشی ابن سینا چهارراه مخبرالدوله وکتابفروشی دانش خیابان سعدی ـقیمت ۶۰ریال .

آـ۳۵۶۵ ۱ـ۵

دیزل ژنراتور هیگز

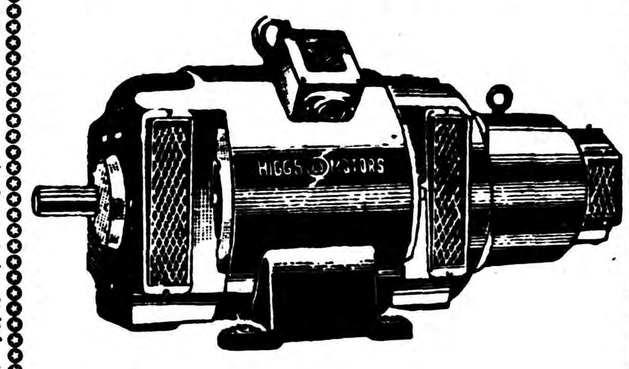

باموتورهای معروف انگلیسی بلاکستون ـ لیستر ـ راسل ـ وروستون‌از۶ کیلووات تا ۲۵۰ کیلووات

فروشگاه برسفورد ـ خیابان سعدی ـ تلفن ۳۵۸۱۵

آـ۵۴۱۸ (تبلیغات وگا)

هموار نمودن زمینهای

تپه‌دار وعمیق باتراکتورهای شرکت سهندشت ارزانترین وسیله تسطیح اراضی‌است‌که درمدت بسیارکوتاهی انجام میگیرد.

شرکت سهندشت تلفن ۲۶۷۱۳

آـ۵۵۴۰

آگهی تاسیس شرکت سهامی ساختمانی نما

بمنظور انجام کلیه امور ساختمانی و مقاطعه کاری از هر قبیل شرکتی بنام شرکت سهامی ساختمانی نما که سرمایه آن مبلغ شش میلیون ریال تعیین گردیده و به شصت سهم یکصد هزار ریالی با نام تقسیم و تمام بهای اسمی آن نقدا پرداخت شده و طبق اظهار در تحویل واختیار مدیران شرکت میباشد از تاریخ اول اسفند ماه ۱۳۳۷ بمدت نا محدود. در تهران خیابان بوذرجمهری سرای صفاری تشکیل گردید ودرتاریخ بیست وهشتم اسفند ماه ۳۷ در دفتر ثبت شرکتهای داخلی بشماره۶۵۷۱ به ثبت رسیده آقای مهندس محمد رضا قائم مقامی رئیس هیئت مدیره وآقای حاج مجید معماریان سرخابی عضو هیئت مدیره و مدیر عامل و آقای مرتضی قرشی عضو هیئت مدیره شرکت میباشند وحق امضاء با مدیر عامل باتفاق آقای مرتضی قرشی متفقا با مهر شرکت میباشد و آقای محمد معمار خیر برای مدت یکسال بسمت بازرس شرکت تعیین شده است .

رئیس اداره ثبت شرکتها و علائم تجارتی و اختراعات .مهدی نراقی

آـ۴۷۵۱

مجمع عمومی‌سالیانه اتحادیه واردکنندگان ماشین‌های کشاورزی

ساعت ٤ونیم بعداز ظهرسه شنبه۱۱ خردادماه ۱۳۳۸در محل‌شرکت سهامی میلارد خیابان اکباتان تشکیل میگرددازآقایان اعضاءاتحادیه تقاضا میشود درساعت مقرردرجلسه حضور بهمرسانند .

دستور جلسه :

۱ـ استماع گزارش هیئت مدیره

۲ـ تعیین‌خط مشی و تصویب تشکیلات‌وبودجه اتحادیه وشور در کلیات .

آـ۴۷۴۶ هیئت مدیره

آگهی دعوت مجمع عمومی‌عادی بطور فوق‌العاده شرکت سهامی توربین اصفهان

نظر باینکه ماده ۶۰قانون تجارت بصاحبان خمس سهام حق‌داده است که‌از هیئت مدیره شرکت تقاضای انعقاد مجمع عمومی نمایند وانجام این تقاضا وترتیب اثردادن بدان برای‌هیئت مدیره شرکت الزامی است‌واینجانبان صاحبان سهام شرکت سهامی توربین اصفهان که بیش‌از نصف سرمایه پرداخت شده‌شرکت رادارا هستیم بوسیله اظهارنامه رسمی از هیئت مدیره فعلی تقاضا نمودیم که‌مجمع عمومی رابمنظور تجدید نظر درانتخاب هیئت مدیره وانتخاب مدیران وبازرسان شرکت تشکیل دهند وصریحا عدم اعتماد خودرا به‌بعضی از افراد هیئت مدیره اظهار نمودیم ومتاسفانه رئیس هیئت مدیره‌وبعضی ازهمکاران اوبجای اینکه وظیفه قانونی خودرا ،ایفاء ومبادرت بدعوت مجمع عمومی نمایند صریحا درجواب اظهارنامه رسمی مرقوم داشته‌اند که‌ترتیب اثربه‌تقاضای اینجانبان نخواهند داد ومجمع عمومی راتشکیل نمیدهند لذاچون بموجب ماده۵۱ قانون تجارت مسئولیت مدیران شرکت درمقابل شرکاء همان مسئولیتی است که‌وکیل‌درمقابل موکل دارد وباارسال‌اظهارنامه وتقاضای مجمع عمومی بمنظور انتخاب هیئت مدیره دیگر موجبی برای ادامه کار مدیران شرکت نیست وحکم وکیل معزول رادارند نایب رئیس شرکت ویکی‌از اعضاء هیئت مدیره وصاحبان بیش‌از نصف سرمایه پرداخت شده شرکت بوسیله نشراین‌آگهی از سایر صاحبان سهام دعوت مینمایند که‌درروز یکشنبه شانزدهم خردادماه ۱۳۳۸ ساعت پنج بعدازظهر برای شرکت درمجمع عمومی بطور فوق‌العاده درمحل کارخانه صنایع پشم یا رعایت مقررات اساسنامه حضور بهمرسانند ودستور جلسه عبارت است از:

۱ـ انتخاب هیئت مدیره اصلی وعلی‌البدل

۲ـ انتخاب هیئت بازرسان شرکت

نایب رئیس هیئت مدیره شرکت سهامی توربین ـصفا امامی ـعضو هیئت مدیره‌شرکت سهامی توربین ـجعفر سلامتیان ـشرکت سهامی صنایع پشم اصفهان ـشرکت سهامی ریسندگی وبافندگی شهناز اصفهان ـوکالة ازطرف شرکت نسبی رحیمزاده وشرکاء ـ جعفر سلامتیان ـوکالة از طرف شرکت سهامی ریسندگی وبافندگی پشم‌اصفهان ـمیرهادی ـ علی‌همدانیان صفا امامی ـمحمد کتابی ـسیدمحمود رحیم زاده ـ سیدعلی توربخش

آـ۴۷۱۵

مقتول فراری دوبله بفارسی ازفردا صبح درسینما های رکس ـ رویال (شرح درصفحه ۱۶)

آـ۵۶۵۸

اطلاعات

یکشنبه هشتم ذیقعده ۱۳۷۸ـ هفدهم مه ۱۹۵۹

سال سی‌وسوم ـ شماره ۹۹۱۲

پیش بینی وضع هوا

هوای شهر تهران همراه بامقداری ابرهای نازك که‌بتدریج برمقدار ابرها افزوده میشود .

هوای شهرستانهای شمال غربی و غربی ابری توام بابارندگیهای پراکنده ومحلی ، شهرستانهای شمالی کمی‌ابری گاهی همراه بامقدار بیشتری ابرو احتمالا رگبار های پراکنده درارتفاعات و هوای‌بقیه نقاط صاف توام باکمی ابر، پیش بینی میشود .

حداکثر درجه حرارت هوای شهر تهران درروز گذشته ۲۶ وحداقل آن ۱۵درجه سانتیگراد بالای صفر بوده‌است .

گرمترین نقاطی که ایستگاه هواشناسی دارند درروز گذشته شهر آبادان باحداکثر ۴۱ درجه سانتیگراد و سردترین نقاط شهر کرمان باحداقل ۷درجه سانتیگراد بالای صفر بوده‌است .

ضمنا هوا درشهرستانهای غربی ومرکزی چند درجه گرمتر خواهد شد .

مطلب زیرعکس اشتباه بود

دیروز خبرنگار ماعکسی‌که از آقای نخست وزیر و آقای مهندس اردشیر زاهدی درفرودگاه مهرآباد برداشته بود بسرویس اخبارشهری ردکرد وتنظیم کننده اخباردرباره‌نوشتن مطالب‌زیرعکس‌دچاراشتباه شد.

آقای نخست وزیر برای مشایعت خانم خودکه باهمان هواپیمای لوفت هانزا عازم اروپا بوددرفرودگاه حضوریافته بود وعکس مزبورملاقات وخدا حافظی ایشان راباآقای مهندس زاهدی نشان میداد لکن تنظیم کننده اخبار شهری درزیر عکس باشتباه نوشته بود که آقای نخست وزیر برای مشایعت ازآقای مهندس اردشیر زاهدی درفرودگاه حضور یافته اند بدینوسیله این موضوع تصحیح میشود .

سفیرانگلیس عنقریب مراجعت میکند

سر جفری هریسن سفیر کبیر انگلیس در تهران انتظار میرود روز سه شنبه ۲۸ اردیبهشت ماه جاری از لندن‌بتهران مراجعت نماید وی سه هفته گذشته بلندن رفته بود تا هنگام تشریف فرمائی اعلیحضرت شاهنشاه بلندن افتخار حضور داشته باشد .

متن طرح فراکسیون حزب مردم درمورد لایحه

تبدیل عنوان‌کارمندان غیررسمی برسمی

این طرح در جلسه امروز مجلس شورایملی توسط آقای دکتر جهانشاهی از طرف فراکسیون حزب مردم تقدیم گردیدکه چون وقت گذشته بود در جلسه آینده مورد رسیدگی قرار خواهد گرفت.

نظر باینکه لایحه تبدیل عنوان کارمندان غیررسمی برسمی تکلیف بیش از سی هزار نفر از کارمندان دولت را تعیین میکند امضاء کنندگان زیر تقاضا میکنیم لایحه مزبور بلافاصله پس از لایحه‌ایکه فعلا در دستور است در دستور قرار گیرد وهمچنین یك شوری مطرح شود .

سالگرد تاسیس انجمن ایران وترك

بمناسبت سالگرد تاسیس انجمن دوستی وروابط فرهنگی ایران و ترکیه ازساعت ۵ ونیم تا۸ بعدازظهر روزگذشته مجلس جشنی‌درباشگاه دانشگاه برپا بود .

دراین مراسم که عده‌ای ازرجال ومعاریف واعضای انجمن بابانوان خود حضور داشتند ابتدا آقای حکیم الملك رئیس انجمن جلسه راافتتاح کردوسپس آقای دکتردادفرنماینده مجلس شورای ملی ودبیر کل انجمن پیرامون دوستی دیرین ملتین ایران وترك بیاناتی نمود .

آنگاه آقای سفیر کبیر ترکیه مطالبی درزمینه دوستی ایران و ترك بیان داشت‌که فوق العاده مورد توجه حضار قرارگرفت .

درپایان جشن پذیرائی گرمی ازمدعوین بعمل آمد .

دو ایرانی
درجنگلهای مخوف آمازون
شرح درصفحه ۲۰

آخرین خبر تا ۴ بعد از ظهر

مونتگمری درساندی تایمز مینویسد:

روسها هرگز درصدد حمله بغرب نیستند

غرب باید از تهدید ویران ساختن بلوك‌شرق دست بردارد وبقدرت اتمی‌خود نبالد

لندن ـ رویتر ـ فیلدمارشال مونتگمری طی مقاله ای در روزنامه «ساندی‌تایمز» اعلام کرد ما حتی یك لحظه نیز نمیتوانیم معتقد باشیم که شوروی‌هادر نظر دارند در یك فرصت مناسب به غرب حمله کنند .

شوروی‌هاممکن‌است‌برای بدست آوردن امتیازاتی تهدید به عملیات نظامی کنند. لکن از این‌حدود پیشتر نخواهندرفت. حتی اگریك ملت در دنیای‌کنونی‌خواهان صلح باشد روسیه است . زیرا این کشور میخواهد بر نیروی اقتصادی‌خودبیفزاید و سطح زندگی مردم را بالابرد . روسها از جنك اتمی‌نفعی‌نخواهندبرد . ولی تصور می کنند ما خواهان جنگیم و هروقت آماده شدیم به آنها حمله خواهیم‌نمود. لرد مونتگمری خاطرنشان می سازد که غرب باید از تهدید ویران ساختن‌بلوك شرق دست برداردو به قدرت اتمی خود و کارهائی که با آن‌میتواند انجام دهد نبالد . مونتگمری می نویسد که طی مسافرت خود به شوروی کوشیدم که برهبران این‌کشور اطمینان‌دهم‌که غرب‌درصدد حمله به شوروی نیست . لکن مشکل است‌که شوروی‌ها این‌امررا قبول کنند . مونتگمری پیشنهاد کرده است که برای ایجادروابط‌دوستانه باشوروی، بازرگانی با این کشور توسعه یابد . مونتگمری می‌نویسدتا حال‌غرب‌براساس این نظر فعالیت‌کرده‌است که‌نخواهد توانست‌اختلافات‌خود رابا شرق حل کند وممکن است کار بجنك بکشد و از اینرو می‌بایستی برای جنك آماده شد . لکن آیا ما در مورد صحت این نظر کاملا اطمینان داریم و آیا بارقه امیدی وجود کارد ؟ اگرامیدواری مختصری‌نیز وجود داشته باشد باید از آن استفاده کرد . مونتگمری در پایان مقاله خود می نویسد که‌هیچکدام از طرفین خواهان جنك اتمی نیستند .

پزشکان ازمعالجه دالس ناامید شده‌اند

واشنگتن ـ یونایتدپرس ـ آخرین خبری که پیرامون بیماری دالس وزیر امورخارجه پیشین امریکا انتشار یافته حاکی است که وضع مزاجی دالس ، همچنان رو بوخامت میرود . منابع مطلع در واشنگتن اعلام کردند که پزشکان ازمعالجه دالس که بسرطان و ذات‌الریه مبتلی است قطع امید کرده اند .

ابزرور روزنامه مهم یکشنبه لندن مینویسد:

انگلستان حق‌دارد بعراق اسلحه‌بفرستد

لندن ـ رویتر ـ روزنامه آبزرور چاپ لندن در شماره امروز خود پیرامون تصمیم انگلستان بصدور اسلحه بعراق مینویسد دولت انگلستان حق دارد که عراق را بعنوان کشوری که تسلیم کامل کمونیستها شده نشناسد .این روزنامه آنگاه افزوده است که موضوع جلوگیری از ارسال اسلحه و مهمات به خاورمیانه مسئله‌ایست که باید در کنفرانس سران بآن رسیدگی شود .

آبزرور که روزهای یکشنبه انتشار میابد همچنین نوشته است که تصمیم انگلستان بصدور اسلحه بعراق چه از طرف محافل راست و چه از طرف محافل چپ مورد انتقاد قرار گرفته ولی باید گفت که‌بعضی از این انتقادات ناروا‌ست و انگلستان در اینکه کشور عراق را کمونیست نمیداند کاملا محق است .

عراق ممکنست روبکمونیسم برود ولی هنوز این شانس وجود دارد که عبدالکریم قاسم نخست وزیر عراق وارتش اینکشور بتوانند بخوبی در برابر کمونیستها ایستادگی کنند .

کارشناسان شوروی بعراق میروند

بغداد ـ خبرگزاری فرانسه ـ ناظرین سیاسی در بغداد امروز خاطرنشان کردند بموجب قرار دادی که اخیرا میان شوروی و عراق بامضاء رسیده در هفته جاری عده زیادی از کار شناسان فنی و بهداشتی شوروی بعراق وارد خواهند شد .

همچنین گفته میشود که شوروی برای کمك باجرای برنامه های عمرانی و کشاورزی عراق گروهی از کارشناسان کشاورزی خود را بعراق اعزام خواهد کرد .

عبدالکریم قاسم نخست وزیر عراق در نطق اخیر خود رسما اعلام داشته که عراق میخواهد با کشور های کمونیستی روابط دوستانه بر قرار کند .

دویست میلیون ریال شمش‌طلادرآبادان

آخروقت امروز خبرنگار ما تلفنی از آبادان اطلاع داد ظهر امروز در آبادان شایع شدکه مقادیر زیادی شمش طلا بارزش دویست میلیون ریال ازطریق کویت وارد آبادان شده‌است تا برای فروش بتهران حمل شود بااین شایعه ازهم‌اکنون نرخ‌طلادرآبادان تنزل یافته‌است . گفته میشود این شمش‌های طلا از آمریکا ، سوئیس ، آلمان و بحرین خریداری و به آبادان منتقل شده‌است .

فعلا مقامات مسئول از اینموضوع اظهار بی‌اطلاعی میکنند .

۱۳۵کیلو تریاك ترکیه‌کشف شد

آخروقت امروز خبرنگار ما از تبریز گزارش داد مامورین گارد گمرك خوی اتوبوسی را که‌از شاهپور عازم خوی بود درنزدیکی قریه«دشت‌کنار» مورد بازرسی قرار دادند و ضمن بازرسی اتاقیه یکی‌از مسافرین اتوبوس بنام «محمد» مقدار ۱۳۵ کیلو تریاك ترکیه کشف کردند . محمد بازداشت شد و تریاکهای قاچاق ضبط گردید .

سیل ۵۰ خانه را منهدم ساخت

بنابگزارش آخروقت خبرنگار ما از تبریز براثر بارندگیهای شدیدی که ظرف چندروز اخیر در آذرشهر و حومه رویداده است در قریه «چلوانك» واقع درچند کیلومتری آذرشهر سیل مهیبی جاری شد ودرنتیجه ۵۰ خانه بکلی ویران گردید .

ازطرف جمعیت شیرو خورشید سرخ تبریز وآذرشهر برای کمك به سیل‌زدگان اقدام شده‌است .

نماینده سرجنگلبانی بدست مامورگارد مسلح جنگل کشته‌شد

خبرنگار ما از آمل گزارش میدهد که ساعت سه بعد از ظهر دیروز آقای سید علی اکبر فاطمی نماینده سر جنگلبانی آمل در جنگل پنجه روغن واقع در ۲۴ کیلو متری جنوب شرقی آمل با شلیك گلوله‌ای توسط قاسم قمشلو یکی از افراد گارد مسلح جنگل بقتل رسید .

خبرنگار ما مینویسد : دیروز این دو نفر از جنگل پنجه روغن عبور میکردند و یکی از کشاورزان از نماینده سرجنگلبانی درخواست کرد که پروانه‌ای جهت قطع چند درخت صادر کند . آقای علی اکبر فاطمی بااین تقاضا موافقت کرد ولی قاسم قمشلو ضمن ابراز مخالفت گفت که نمیگذارد کسی بدرخت های جنگل دست بزند بر سر این موضوع بین این دو نفر گفتگوئی در گرفت و موقعیکه آقای فاطمی با همراهان در روی تپه‌ای‌استراحت کرده بود قاسم با شلیك چند تیر او را بقتل رسانید . قاسم توسط مامورین گارد مسلح دستگیر شد و فعلا در زندان شهربانی آمل‌بسر میبرد .

میدان جدید خواربار وتره بار

دیروز در محوطه واقع بین میدان گمرك و انبار نفت میدان جدیدخواربار وتره‌بار فروشی افتتاح گردید .

این‌میدان‌در یك محوطه چهارده هزار متری که سابقا یخچال‌بوده واکنون بصورت اسفالته‌و تمیزی در آمده است بوجود آمده است .

بمناسبت افتتاح این میدان دیروز از ساعت ۵ الی ۸ بعد از ظهر مجلس ضیافتی‌از طرف موسسین میدان برقرار بود که در آن جمعی از رجال و معاریف و بازرگانان و پیشه‌وران تهران دعوت شده بودند و از طرف آقای حاج‌آقابزرك طاهری از مهمانان پذیرائی بعمل می‌آمد .

وام بکارمندان شرکت ملی نفت

شرکت ملی نفت ایران برای کمك بکارمندان وایجاد مسکن‌به ۶۶۵ نفر ازکارمندان واجد شرایط خود برای خرید یاساختمان ویا تصفیه بدهی خانه وام‌پرداخته است .

همچنین به ۲۹۶ نفر ازکارمندان شرکت ملی‌نفت شهرستانها نیز برای همین منظور وام داده است .

نقشه تهران بزرك تهیه شد

این‌نقشه ازنظر دریافت عوارض‌اراضی تنظیم شده‌است

امروز از شهرداری تهران اطلاع حاصل شد که اداره کل درآمدهای شهرداری نقشه تهران بزرگ‌را که‌مشمول عوارض جدید خواهد شد تهیه کرده است .

بطوریکه قبلا نیز اطلاع داده شد شهرداری تهران در نظر دارد انواع عوارض مستغلات واراضی را بصورت واحد در آورده ود رهر سال یك نوع مالیات نسبت بوسعت زمینی یامستغل دریافت کند. طرح عوارض مزبور شامل قسمتی از حومه تهران نیز خواهد بود شهرداری برای نقاط مزبور عملیات اصلاحی و عمرانی انجام میدهد مهندسین شهرداری اکنون مشغول نقشه برداری از حدود شمیرانات میباشند که مشمول طرح جدید میگردد .

نقشه حدود مشمول عوارض جدید تا چند روز دیگر تنظیم خواهد شدو کمیسیونی برای منطقه بندی تهران از نظر عوارض تشکیل میگردد کمیسیون مزبورتهران را بچند ناحیه تقسیم کرده و نسبت به وضع هر منطقه عوارضی برای هر متر مربع در سال تعیین خواهد کرد .

تصمیم این کمیسیون پس از تصویب شهرداری تهران بوزارت‌کشور ارسال میگردد .

اتومبیل جیپ‌سفارت شوروی توقیف‌شد

دونفر ازسرنشینان این جیپ مشغول پخش اوراق بودند

ازچندی قبل به مقامات صلاحیتدار گزارشاتی میرسید که یك دستگاه جیپ سرویس خارجی باسرنشینان خود اوراق ونشریات‌تبلیغاتی ومضره بطور مجانی دربین عابرین وکسبه ومنازل توزیع میکند .

چون نشراین قبیل نشریات برخلاف مصالح کشور بود، مراتب‌مورد تعقیب واقع شد ودرساعت یازده روز پنجشنبه بیست وسوم ماه جاری جیپ شماره ۱۵۷ سرویس خارجی، درحال پخش اوراق مذکور بادونفر سرنشینانش دستگیر وجهت تعقیب قانونی بمراجع قضائی تحویل گردید.

درتحقیقاتی‌که بعمل آمد معلوم شدکه جیپ شماره ۱۵۷ سرویس خارجی متعلق بسفارت کبرای اتحاد جماهیر سوسیالیستی شوروی در تهران میباشد .

نرخ دینار عراقی هنوز تغییری نکرده است

بازار ارز جریان دارد نرخ ارزهای مختلف تا آخر وقت امروز بشرح زیر بود دلار اسکناس ۷۸ ریال حواله تلگرافی ۷۷٫۵ ریال پستی ۷۷ ریال لیره انگلیسی نقد ۳۱۶ ریال حواله پستی ۳۱۷ ریال پستی ۳۱۶٫۵ ریال مارك حواله ۱۸٫۳۵ ریال اسکناس ۱۸٫۵ ریال فرانك فرانسه نقد ۱۵۶ریال حواله ۱۵۸ ریال فرانك سویس نقد و حواله ۱۸ ریال دینار نقد ۲۱۴ ریال لیره ترك نقد ۵٫۷۰ ریال حواله ۶٫۳۵ ریال (نرخ دینار بر خلاف شایعات در تهران تغییری نکرده)

بمناسبت میلاد باسعادت

کشور ما ایران افتخار انتساب بمولی‌الموالی امام هشتم علی‌بن موسی‌الرضا علیه‌السلام را دارد .

از عموم مومنین و علاقه‌مندان بشعائر دین مخصوصا سلسله جلیله اهل منبر و مداحان آل‌محمد ع استدعا دارد در مجلس جشن ولادت آن حضرت از ساعت هفت و نیم بعد از ظهر روز سه شنبه ۲۸٫۲٫۳۸ این بنده را سرافراز فرمایند . حاج عزیزالله (حبیبی)

نشانی آخر خط ۱۹ خیابان دلگشا کوچه خسروی منزل حاج‌عزیزالله آ ـ ۴۷۱۹

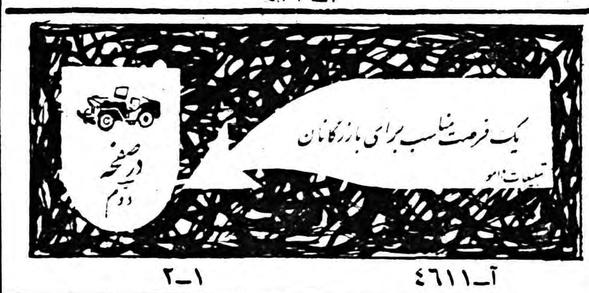

آ ـ ۴۶۱۱ ۱ ـ ۲

دو باب مغازه ویك زیرزمین

واقع در خیابان آذربایجان جنب سینمای المپیا برای فروشگاه ـ قنادی ـ کافه رستوران واگذار می شود طالبین بفروشگاه مبل امید تلفن ۶۸۳۱۳ مراجعه فرمایند . آ ـ ۵۶۱۲

انواع ماشین تحریر زیمك
فارسی ـ لاتین
شرکت سهامی ایرانشهر
خیابان فردوسی ـ نزدیك میدان فردوسی

سرویس تمام جت اِس. آ. اِس از ۲۷ اردیبهشت ۱۳۳۸

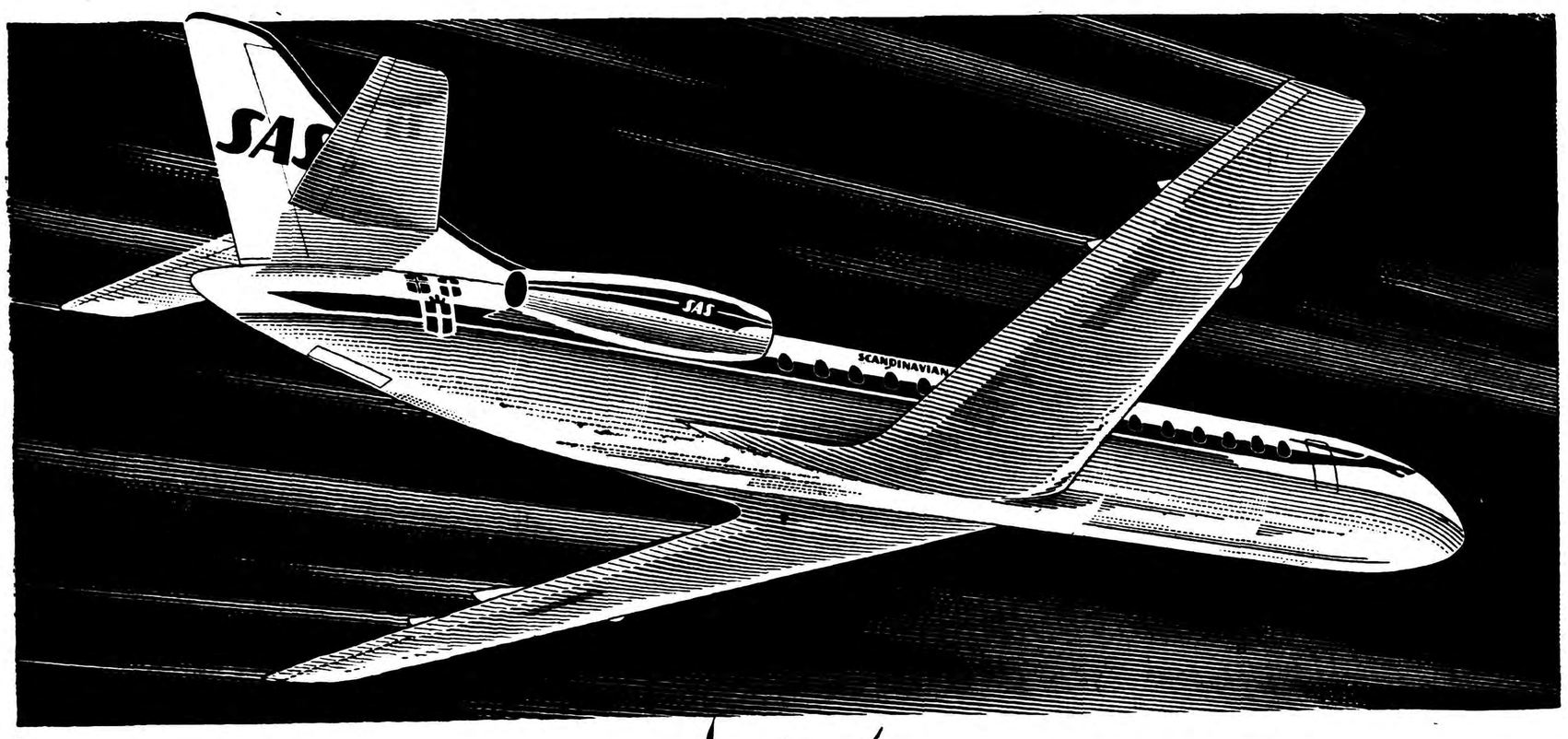

۳ بار در هفته با هواپیمای تمام جت کاراول وموتورهای جت رولزرویس

به ۲۴ شهر در ۱۷ کشور خاورمیانه «کویت» ـ افریقا ـ اروپا

۴۰ دقیقه پرواز بجای یکساعت !

واز آنجا هفته‌ای ۳۶ پرواز به امریکا

برای اطلاعات وتهیه جا . آژانس‌های مسافربری یا اِس . آ . اِس . خیابان فردوسی ۵۰۰ تلفن : ۴۶۴۳۳ مراجعه فرمایند

SAS
FIRST OVER THE POLE
SCANDINAVIAN AIRLINES SYSTEM