براثر سیل شدید و فرو ریختن کوه در جاده کرج

دوازده ساعت راه تهران بسته شد

اطلاعات

سال سی‌وششم ـ شماره ۱۰۷۷۷ نکشماره ۳ ریال

سه‌شنبه ۲۸ فروردین ماه ۱۳۴۱

سرنشینان دوهزار اتومبیل از بعدازظهر دیروز تاسپیده‌دم امروز در جاده تهران ـ کرج سرگردان بودند

● پنج ساعت ونیم جریان آب بتهران قطع شد و نیمساعت رودخانه کرج از آب خالی ماند

● یك کامیون نان ماشینی برای نجات مردم از گرسنگی به محل حادثه اعزام شد

● داخل یك اتومبیل حریق بپا شد و سیل بساط جوانها را باخود برد

شرح درصفحه ۱۸

اولین اتومبیلی که میخواست از جاده عبورکند درمیان گل ولای فرو رفت

این عکس چند دقیقه پس‌از جاری شدن سیل وبسته شدن جاده توسط خبرنگار عکاس ما برداشته شده‌است

شاهنشاه در ضیافت دیشب بنیاد خاور نزدیك اظهارداشتند:

ایران سرنوشت خود را باغرب پیوند داده است

در نیویورك استقبال باشکوهی که هزاران نفر در آن شرکت داشتند از شاهنشاه وشهبانو بعمل آمد

● شاهنشاه درکنوب مطبوعات خارجی گفتند ایران برای بهبود وضع مردم خویش به سرمایه و کمك فنی خارجی نیازمند است

● شاهنشاه خاطر نشان ساختند که با پرزیدنت کندی در مورد اهمیت عدالت اجتماعی نظر مشترکی دارند

● ما میخواهیم در دنیای کنونی و آینده که عدالت اجتماعی در آن تسلط داشته باشد، زندگی کنیم

نیویورك ـ یونایتد پرس ـ خبر گزاری آسوشیتد پرس ـ رویتر ـ فرانسه ـ مردم نیویورك دیروز به حرکت در آمدند تا استقبال گرمی ازشاهنشاه وشهبانوی ایران بنمایند .

در حالی که اعلیحضرتین رهسپار تالار شهر نیویورك بودند هزاران نفر از مردمی که برای صرف ناهار از محل کار های خویش خارج‌شده بودند اجتماع عظیمی تشکیل داده و استقبال باشکوهی مطابق سنن و آئین قدیمی شهر نیویورك از آنان بعمل آوردند .

طی مراسم تظاهرات ورژه‌جمعیت

بقیه درصفحه هفدهم

هنگامی‌که شاهنشاه ایران ازتاسیسات‌موشکی کیپ‌کاناورال بازدید میکردند یك‌کلاه‌خود مخصوص محافظت را که‌بایشان تقدیم شده بود برسر داشتند در روی این کلاه‌خود نوشته شده بود:«اعلیحضرت شاهنشاه ایران» .

عکس‌رادیوئی‌اطلاعات ازآسوشیتدپرس

جمیله بوپاشا بایران میآید

دختر مسلمان و پیکارجوی الجزایری که فریاد اعتراض میلیونها تن مردم جهان اورا از زندان نجات داد بدعوت انجمن بانوان ودوشیزگان بایران میآید

جمیله بوپاشا

خوانندگان عزیز اطلاع دارند که جمیله بوپاشا دختر مسلمان الجزایری که برای استقلال و آزادی میهنش مدتها زندانی‌وتحت شکنجه قرارداشت چندروز قبل اززندان آزاد شد .

آزادی او بدنبال امضای موافقتنامه بین ملیون الجزایر و دولت فرانسه صورت گرفت .

این موافقتنامه درشهر اویان‌بامضاء رسیدو بموجب همین موافقتنامه بودکه در الجزایر آتش‌بس اعلام گردید و یك هیات اجرائیه موقت مرکب از فرانسویان و ملیون الجزایر زمام‌امور را تااعطای حق‌خود مختاری بالجزایر بدست گرفت .

جمیله بوپاشا یکی‌از آن دختران قهرمانی است‌که تمام تلاش‌و کوشش او صرف آزادی میهنش گردید .

بقیه درصفحه هفدهم

طوفان در تهران

● براثر طوفان دیروزبیش از پانزده درخت‌درخیابان ها شکست ویك‌شیروانی ازجا کنده شد

● لاله زارنو واسلامبول خلوت شد و شیك‌پوشان تهران میدان را بیدرنك خالی کردند

بقیه درصفحه هفدهم

متهمین نظامی

حق ندارند ازحوزه قضائی تهران خارج شوند

امروز تیمسار سرلشکر خسروانی رئیس اداره دادرسی ارتش بخبرنگار ما اظهار داشت غیر از متهمینی که تاکنون باز داشت شده و اسامی‌آنها اعلام شده است کسی بازداشت نشده است .

در مورد عدم خروج متهمین‌نظامی از حوزه قضائی تهران رئیس اداره دادرسی ارتش گفت بکلیه متهمینی که به بازپرسی اظهار شده اند اخطار شده است از حوزه قضائی تهران خارج نشوند .

گزارش فوق اضافه میکند که بازپرسان‌نظامی سرگرم تکمیل‌تحقیقات خود هستند و باحتمال قوی ضمن تکمیل پرونده ها عده ای دیگر از امرای ارتش بعنوان مطلع و متهم به بازپرسی احضار خواهند شد .

دولت جدید سوریه

تشکیل شد

دکتربشیر عظمه

● دکتر بشیر العظمه یك کابینه موقتی تشکیل داد

درصفحه ۳

برادران امیدوار وارد ایران شدند

● نمایندگان اطلاعات و ورزش‌دوستان‌شهرستانهای آذربایجان از جهانگردان ایرانی استقبال کردند

● ساعت ٦ بعدازظهرفردا برادران امیدوار وارد تهران میشوند

طبق گزارش تلفنی خبرنگار ما در ماکو ساعت پنج بعد از ظهر دیروز برادران امیدوارجهانگردان معروف ایرانی از مرز بازرگان وارد ایران شدند .

درمرز بازرگان جمعی ازورزشکاران واهالی ماکو ، نماینده اعزامی‌اطلاعات و آقای موسی امیدوار برادر ـ جهانگردان از آنها استقبال کردند و از طرف نمایندگی اطلاعات ضمن خیرمقدم دسته گل زیبائی به برادران امیدوار هدیه شد . برادران امیدوار پس از توقف کوتاهی در مرزبازرگان

بقیه درصفحه نوزدهم

برای جلوگیری ازفرار عاملین توطئه نارنجك

راههای اطراف کرمانشاه تحت‌نظر قرارگرفت

شرح در صفحه ۱۸

درمسابقه پرهیجان فوتبال باشگاهها

شاهین برتاج پیروزشد

ساعت چهارو نیم بعد از ظهر دیروز در مسابقات دوره ای فوتبال باشگاه ها بازی پر شوری بین‌تیم های تاج و شاهین در زمین‌امجدیه انجام شد ودر حالی که باد وطوفان بسرو صورت تماشاچیان وبازیکنان شلاق میزد بازی با نتیجه چهار بر سه به نفع تیم فوتبال شاهین خاتمه یافت ولی بلافاصله از طرف مدیر باشگاه تاج علیه داور مسابقه آقای اصغر تهرانی کتبا اعتراض شد .

باشگاه تاج در اعتراض نامه خود به رئیس فدراسیون فوتبال نوشته است که داور مسابقه نظریات خصوصی خودرا اعمال کرده است

بهر حال بازی دیروز یکی از پرهیجان ترین مسابقات فوتبال‌سال جدید بود و مشروح جریان مسابقه در صفحه ٥و ٦ چاپ شده است.

انگلیس به‌کویت موشك داد

درصفحه ٤

براثر وقوع طوفان بیسابقه ووحشتناك

یك کشتی در دریاچه‌رضائیه غرق‌شد

● سرنشینان کشتی نجات یافتند و برای خارج کردن کشتی از اعماق دریا فعالیت میشود

● امروز خبرنگارما ازبندر شرفخانه اطلاع‌داد نیمه شب دیشب براثروقوع طوفان وحشتناکی دریاچه آرام‌رضائیه متلاطم شد ویك کشتی دراثر تلاطم امواج غرق‌شد .

دریاچه رضائیه که‌در آذربایجان غربی واقع‌است ،دریاچه آرامی است‌و بندرت‌درآنجاطوفان‌وتلاطم‌روی‌میدهد . زیرا آب دریاچه بعلت زیادی بیش‌از اندازه نمك بسیار سنگین است و عمق زیادی‌نیز ندارد. بدین لحاظ تقریبا وقوع‌طوفانهای شدید دراین‌دریا بعیدبنظرمیرسد .

بقیه درصفحه نوزدهم

درحالیکه اختلافات متحدین غرب دربرلن تمام حوادث سیاسی جهان‌را تحت‌الشعاع قرار داده :

مذاکرات امریکا و شوروی درباره برلن آغاز شد

ارگان دولت آلمان غربی مینویسد گناه اختلاف در غرب باکندی است وارگان دولت‌آلمان‌شرقی‌اعلام میداردپیشنهاد های جدید امریکادلیل نزدیك‌شدن آن‌کشور به‌واقع بینی است

سفیر شوروی پس از مذاکره باراسك گفت نتایج مذاکرات مفیدبود

مقارن باشروع مذاکرات اعلام شد ۲۰ هزار سربازامریکائی که بعلت بحران برلن مرخص نشده بود آزاد میشوند

درصفحه۳

آگهی خرید سهام شرکت هواپیمائی ملی

چون‌همه روزه عده کثیری برای خرید سهام این‌شرکت مراجعه‌مینمایند لزوما جهت عدم تضییع‌اوقات معزی‌الیهم باستحضار نامبردگان واشخاصیکه مایل به‌خرید سهام هستند میرساند که تاریخ وترتیب فروش سهام شرکت بعدا جهت اطلاع عامه آگهی خواهد شد .

آ ـ ۱۸۵۰

هواپیمائی ملی ایران

شرکت هواپیمائی ملی ازاستخدام جدید معذور است

پیرو آگهی قبلی .چون تاروز بیستم فروردینماه ٤١ که‌آخرین روز قبول تقاضای استخدام بوده و به‌تعداد کافی درخواست استخدام به‌شرکت رسیده لذا تااطلاع مجدد درخواست جدید پذیرفته نخواهد شد .

داوطلبانی که ثبت‌نام نموده‌اند برای جواب به‌شرکت مراجعه نفرمایند زیرا طبق‌آدرسی که‌در پرسش‌نامه قید نموده‌اند به‌آنان مراجعه وپس‌ازتکمیل وبررسی پرونده مربوطه نتیجه بآنان اطلاع داده خواهد شد .

آ ـ ۱۸٤۸

هواپیمائی ملی ایران

کارخانجات عظیم بی.اف.گودریچ ایران

مورد بازدید هیئت نمایندگی اطاق بازرگانی عراق قرار گرفت

● رئیس هیئت عراقی گفت: در بازگشت اقدام‌خواهیم کرد که لاستیك های گودریچ ایران به عراق صادر شود

هیئت نمایندگی اطاق بازرگانی عراق صبح دیروز از کارخانجات عظیم لاستیك سازی‌بی ـ اف گودریچ بازدید کردند . کارخانه مزبور که از نظر نوع محصول و سازمان مدیریت و سیستم کار از هر جهت با کارخانجات مشابه خارج برابری میکند توانست‌توجه فراوان‌میهمانان عراقی را بخود جلب نماید و بهمین جهت بود که اعضای هیئت عراقی پیرامون امکانات صدور محصولات این کارخانه به‌کشور خود بامقامات وروسای شرکت گودریچ مذاکراتی بعمل آوردند .

بقیه درصفحه نوزدهم

● در تهیه لاستیك های بی. اف. گودریچ ایران از مواد مصنوعی استفاده نمی شود بهمین جهت لاستیك های ساخت این کارخانه دارای استحکام و قدرت و نرمش خاصی میباشد

● قیمت محصولات گودریچ ایران علاوه بر ارزانی دارای‌شرایط‌وصول‌سهل میباشد

● کارخانه می‌تواند روزانه ۲۵ هزار حلقه لاستیك بسازد ولی حالا بعلت‌عدم حمایت کافی روزانه فقط ۲۰۰ حلقه لاستیك می ـ سازد

آگهی شرکت سهامی کارو تولید (درشرف تاسیس)

جهت استحضارخانواده‌های افسران‌ودرجه داران بازنشسته درگذشته وشهید وافسران ودرجه داران بازنشسته وغیر بازنشسته نیروهای انتظامی.

۱ ـ ٤ آ ـ ۱٤۲۲

شرح درصفحه هشتم

آخر این هفته

شماره چهارم کتاب جیبی

دختران وپسران

منتشر میشود

پشمبافی جهان

فروشگاه : بوذرجمهری غربی ۲

شصت هزار اصله

انواع چوبهای جنگلی برای فروش موجود سی متری مقابل بیمارستان فارابی یاتلفن ۲٦۱۳۲ مراجعه فرمائید تراورس روسی موجود هراصله ٤۰۰ ریال .

آ ـ ۱۳٦۹ ۱ ـ ٥

انواع چیت جهان چیت

عالیترین چیت جهان

فروشگاه خیابان بوذرجمهری غربی نزدیك گلوبندك

مژده بعلاقمندان سینما

بزودی در ایوین سینمای تهران

پارس افتتاح و برنامه های جالب تابستانی خودرا شروع خواهدکرد.

آ ـ ۱۸۱٦

روغن نباتی

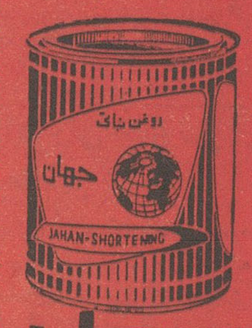

جهان

هدیه شوم ..!

خوانندگان عزیز خبر جنایت وحشیانه وهولناکی راکه در دوسه‌روز اخیر توجه اغلب مردم و محافل مختلف ذیعلاقه‌رابخود جلب‌نموده‌است در اولین روز وقوع حادثه دراین روزنامه خوانده‌اند ....

مردظاهرا ناشناسی بعنوان باربر درکرمانشاه درخانه‌ای رامیکوبد وبسته‌ای‌را بعنوان هدیه به صاحب خانه میدهد ،که‌گویا سوغاتی بوده است‌که بوسیله گاراژمحل کارآن‌باربرای آن‌خانه‌فرستاده‌شده‌بود.. ولی‌هدیه وسوغاتی ارسالی دردست صاحبخانه درحالیکه زن‌و فرزندانش با اشتیاق منتظر دیدار محتوی بسته درکنارش حلقه‌زده بودند منفجر می‌شود ومردبی‌گناه رابادو فرزند خردسالش می‌کشد وزن وفرزنددیگرش راهم بسختی مجروح می‌سازد !

چه‌اسمی شایسته‌تراز «هدیه شوم» بر روی این‌سوغاتی وبسته‌ارسالی میتوان گذاشت ؟ ...

البته از نظر اینکه حادثه شومی برای یکی ازخانواده‌های هموطن ما رخ داده‌است ،بخودی‌خود موجب تاثرو تاسف مابوده وجادارد که‌همه هموطنان عزیز بااین خانواده مظلوم وبازماندگان آنها تسلیت بگویند، اما جنبه مهم‌تراین‌قضیه اینست که‌اینگونه‌اقدامات اصولا دورازجوانمردی وانصاف بوده وخصوصا اینکه هرگز درشان ایرانی نبوده ونخواهدبود..

نه‌تنها در دین‌مقدس اسلام اصولاقتل نفس‌وترور وسوءقصد تحریم شده واز جنبه های اخلاقی ومردانگی هم‌بشدت مورد تقبیح قرار گرفته است بلکه نزد ایرانیان رشید ومعتقد به‌صراحت ومردانگی ازقدیم‌الایام اینگونه کارها از پست ترین انواع مظاهر دشمنی ومخالفت بشمار میرفته‌است ...

بدون تردید جزیك فردپست ونامرد وترسو دست بچنین اقدامی نمیزند ودرست بااین‌دلیل است که گفته‌میشود اینکار درایران بی‌سابقه بوده‌است ...

شاید عده‌ای بخاطر داشته‌باشندکه‌اوایل‌انقلاب‌مشروطیت که‌رشیدترین مشروطه خواهان و مجاهدین بامردانگی تمام سلاح بدست گرفته ودرمیدان های نبرد برای کسب آزادی می‌جنگیدند ،متاسفانه دربعضی ازنقاط بعلت مداخله‌های عناصر مشکوك وخطرناکی که‌شاید قصد آلوده کردن دامان پاك مبارزان مشروطیت راداشتند،با اخذ تعلیم از تروریست های‌خارجی دست‌باین گونه‌کارها میزدند، حتی شاید مشابه این عمل درخود شهرستانهائی از قبیل کرمانشاه رخ داده‌باشد، امابابد تصدیق کردکه بهرحال درهمان‌موقع هم‌این کارها رابه‌سختی طرد وتقبیح نمودند ومرتکبین رابه سختی مجازات کردند..

متاسفانه خاصیت این قبیل کارها اینست که بعضا بعنوان‌شوخی وآزمایش مورد تقلید دیگران قرارمیگیرد، وآنوقت است که وقایع دردناکی بدون‌اینکه هیچگونه دلیل ومحمل منطقی برایش بتوان‌یافت رخ‌میدهد وآسایش خاطرو امنیت جامعه رابهم میزند...

اینکارها همانطورکه بحق نامگذاری کردیم «هدیه شومی» است‌که ازاول نیز بتقلید ازدیگران درسرزمین هائی مانند وطن‌ما ولو بعنوان بازیچه وآلت تهدید وارعاب بکاررفته‌است ،که‌اکنون در تمام ممالك دنیا نیزمحکوم ومورد سرزنش استو بشدت باید باتوسعه و نفوذ آن‌مبارزه نمود ...

درست‌است که‌این اتفاقی که‌درکرمانشاه رخ‌داده‌است بی‌سابقه بوده وبهمین علت ممکن‌است کشف‌علت آن‌ودستگیری مرتکبین اصلی‌فاجعه ازنظر سوابق پلیسی مواجه با اشکالاتی بشود،ولی بدون شك‌دستگاه های‌کشف‌جرایم باید آمادگی داشته باشند که‌درهرموقع با هوشیاری ومهارت موفق به‌کشف جنایت‌های متداول دراین عصر وزمانه باشند، زیرا اینکار اگر درایران بی‌سابقه‌باشد در دنیابی‌سابقه‌نیست ومامورا ن ما قطعا مطالعات لازم دراین‌موردرا نیزدارند ...

مایقین داریم که‌هم‌اکنون رسیدگی وکشف موضوع‌باکمال دقت و تخصص مورد توجه مقاما ت‌مسئول ودستگاه‌های کشف جرائم قراردارد ولی اصرار داریم که‌اولا باسرعت وعلاقه بیشتری مرتکبین این‌اقدام ناجوانمردانه کشف ودستگیر شوند وثانیا درکمال شدت مورد تنبیه ومجازات قرار گیرند تاان اشاعه این قبیل کارها ولوبعنوان تصادف ومزاح هم‌که باشد جلوگیری بعمل‌آید .

زندگی دیزرائیلی
نخست‌وزیر ولیدر معروف‌انگلستان
درقرن نوزدهم
نوشته: آندره موروآ
ترجمه: صدرالدین میرانی
بزودی منتشر خواهدشد

دکتر عباس جناب‌زاده
دارای گواهینامه از دانشکده طب فرانسه درمان‌قطعی سوزاك تازه وکهنه و تقویت قوای تناسلی خیابان منوچهری مقابل کوچه ژاندارك اول کوچه‌مهر صبح وعصر .

حجاج محترم
کاروان حج وحدت اسلامی
باتمام وسائل مجهز از زائرین محترم پذیرائی خواهندکرد
کوچه آبشار تلفن ۵۷۹۹۲ ـ ۵۸۸۱۷
بسرپرستی حاج محمد رشدی

آگهی دعوت مجمع عمومی

موسسین شرکت تعاونی مصرف‌کارکنان بانك ساختمانی‌در شرف‌تاسیس بدینوسیله ازکلیه اعضاء که‌تا تاریخ ۴۱٫۱٫۲۶ از سهام شرکت مذکور خریداری نموده‌اند دعوت میشود که‌در ساعت ۱۰ روز شنبه ۴۱٫۲٫۸ درمحل شرکت واقع‌در بلوار کرج ساختمان بانك ساختمانی حضور بهمرسانند .

دستور جلسه :
۱ـ تصویب اساسنامه :
۲ـ انتخاب اعضای هیئت مدیره .
۳ـ انتخاب بازرسان .
۴ـ تفویض اختیارات بمدیران شرکت برای بثبت رساندن .
موسسین شرکت تعاونی ومصرف کارکنان بانك ساختمانی

زیبائی
مبانی هنر از نظر فلسفی
بقلم: دکتر کاویانی
محل فروش کتابخانه ابن‌سینا

دکتر معانی

امراض مقاربتی ـ مجاری ادرار ـ معالجه قطعی سوزاك تازه و کهنه ـ ورم‌پروستات و سستی وناتوانی ـ ضیق مجرا امراض زنانه خیابان فردوسی مقابل بانکملی‌مرکز
۱ـ۱۰ آ ـ ۱۲۶۵

مجالس ترحیم و یادبود

(ومن یعظم شعایرالله فانها من تقوی‌القلوب)

بملاحظه تصادف شب پنجشنبه ۱۳ذیقعده برابر۲۹ر۱ر۴۱ با شب اربعین مرحوم مبرور **آقا سید اسمعیل جزایری** حشره‌الله‌مع اجداده الطاهرین عصر چهارشنبه از ساعت سه‌ونیم تا پنج ونیم بعداز ظهر مجلس ترحیمی درمسجد ارك منعقد میشود انشاءاله عموم طبقات محترمین بالاخص آقایان علماء اعلام برای تجلیل مقام روحانیت و خاندان معظم مغفور که شرکت خواهند فرمود .

العبد محمدالموسوی البهبهانی ـ الاحقر بهاءالدین‌نوری
الاحقر عبداله مسیح تهرانی

چون روزچهارشنبه ۲۹ فروردین مصادف باشب‌چهلمین روز رحلت‌مرحوم حجت‌الاسلام خلدمقام آقای **آقاسید اسمعیل جزائری** طاب‌ثراه میباشد مجلس تذکری از ساعت سه‌ونیم تا پنج ونیم بعدازظهر از طرف جناب آقای حاج سید عبداله جزایری اخوی آن مرحوم درمسجد ارك منعقد است از عموم دوستان و علاقمندان به آنمرحوم مخصوصا همکاران محترم دعوت میشودکه باتشریف‌فرمائی واستماع ذکر مصیبت مراتب شادی روح آن مرحوم را فراهم فرمایند .

کانون سردفتران ـ ابوالحسن شریف‌العلماء

چون بمناسبت تصادف روزچهارشنبه بیست و نهم فروردین باشب چهلم رحلت مرحوم حجت‌الاسلام **آقای سید اسماعیل جزائری** طاب‌ثراه مجلس تذکری از ساعت سه‌ونیم الی پنج ونیم بعدازظهر درمسجد ارك منعقد است از عموم طبقات مؤمنین مخصوصا از سلسله جلیله علماء اعلام دامت برکاتهم و شخصیت‌های علمی و روحانیون عظام و دوستان معظم دعوت میشود که باحضور خود مراتب شادی روح آن مرحوم و مزید تشکرات بازماندگان را بیش‌از پیش فراهم فرمایند .

از طرف خاندان جزائری ـ کاظم جزائری
حاج سیدعبداله جزائری ـ حاج سید صدرالدین‌جزائری
حاج سیدعلی اصغر موسوی جزائری ـ حاج سید فخرالدین موسوی جزائری ـ دکتر شمس‌الدین جزایری ـ دکتر سید محمد جزائری ـ دکتر ضیاءالدین جزائری ـ دکتر سراج‌الدین جزائری ـ دکتر غیاث‌الدین جزایری ـ حاج سیدنعمت‌اله جزائری ـ سرهنك احمد عون جزائری ـ سرهنك‌امیرجزایری سرهنك احمد جزائری ـ حسن جزائری ـ حاج سید محمد لطیف جزائری .

فردا مصادف باشب اربعین مرحوم حجةالاسلام آقای سید اسمعیل جزایری می باشد مرحوم جزایری از روحانیون فاضل و دانشمندی بود که نیم عمر خودرا در راه اکتساب فضائل و تحصیل علوم عالیه ونیم دیگر را بارشاد گذراند. فقیدسعید فرزندمرحوم آیةاله حاج سیدمهدی جزایری که از اجله علمای زمان بودندمیباشد و تحصیلات مقدماتی را ابتدا درمدرسه سیدناصرالدین و سپس در دارالفنون بپایان‌رساند وبا وقوف بهجرت مرحوم حاج شیخ عبدالکریم حائری بقم مدت ۷ سال درعداد نخبه‌شاگردان مرحوم‌حاج‌شیخ وآیت‌الله خونساری درآمد مرحوم جزایری سپس درحوزه علمیه نجف از محاضر آیات‌اله‌العظام مرحومین نائینی ، آقاسید ابوالحسن اصفهانی و آقای ضیاءالدین عراقی تانیل بدرجات عالیه و اجتهاد کوشید . آن فقیدسعید دارای افکار نافذ وقاطعی بود که فقدانش ضایعه بزرگی برای عموم و خاصه برای جوامع علمی و روحانی میباشد

بانهایت تاسف درگذشت مرحوم **علی اکبر عابدین** را باطلاع اقوام و آشنایان میرساند مجلس ترحیم مردانه روز چهارشنبه ۲۹ فروردین از ساعت ۹ الی ۱۱ صبح درمسجد سعادت واقع درخیابان مولوی جنب بازارچه سعادت و ختم زنانه پنج‌شنبه بعداز ظهر درمنزل آنمرحوم واقع درخیابان مولوی جنب دبستان دلشاد کوچه دبستان برگزار میشود

علی اصغر عابدین ـ محمد عابدین ـ احمد عابدین ـ حاج مهدی صامت ـ ستوان‌دوم ایرج عابدین‌پور ـ ناصر شاه‌حسینی ـ غلامعلی رزاقی ـ ناصر عابدینی
آ ـ ۱۳۸۱

بعموم بازماندگان آنمرحوم مصیبت‌وارده را تسلیت‌میدهیم

خانواده‌های : **هدایت ـ عدل ـ عدل طباطبائی ـ مظاهر ذوالفقاری ضیائی ـ شهردار ـ قاموس** بدینوسیله درگذشت سرکار علیه **خانم شمس‌الملوك هدایت** همسر مرحوم مغفور رضاقلیخان نیرالملك را باطلاع عموم دوستان و آشنایان میرسانند . مجلس ترحیم مردانه از ساعت ۹ تا ۱۱ روز پنجشنبه ۳۰ فروردین درمسجد مجد و مجلس ترحیم زنانه درهمان‌روز ازساعت ۴ تا۶ بعدازظهر درمنزل بانوکوکب‌الدوله عدل واقع درخیابان شمیران کوچه گوهر منعقد خواهد بود.
آ ـ ۱۳۵۵

بخانواده محترم هدایت بویژه بازماندگان آنمرحومه مصیبت وارده را تسلیت میدهیم

انا لله وانا الیه راجعون

باکمال تاسف درگذشت مرحوم مغفور **آقای میرفتح‌اله زنوزی** را باطلاع عموم بستگان و آشنایان و همشهریهای مقیم تهران میرساند مجلس ترحیم مردانه روز پنجشنبه ۳۰ر۱ر۴۱ از ساعت ۳ تا ۵ بعدازظهر درمسجد مجد و مجلس ختم زنانه همان روز و ساعت درمنزل آنمرحوم واقع درخیابان تخت جمشید کوچه هما پشت بیمارستان هشترودیان‌برگزار می شود .

میرتقی زنوزی ـ محمود کوتوالی ـ سیدعلی زنوزی ـ حسین هوشمند ـ عبداله زنوزی ـ دکتر محمدتقی زنوزی ـ سرهنك فتح‌اله دیده‌بان ـ سرهنك یداله زنوزی ـ مهندس حمید غفاری ـ حاج قاسم اسدی ـ اسداله نظری ـ منصور خیرالعموم ـ رحیم نصابی ـ هدایت ارزانی
۱ـ۲ آ ـ ۱۳۴۱

بعموم بازماندگان آنمرحوم مصیبت وارده را تسلیت میدهیم

چهلم وفات

بمناسبت چهلمین روز درگذشت بزرك مجاهد عالم اسلام حضرت آیةالله کاشانی قدس‌سره مجلس ختمی روز یکشنبه دوم اردیبهشت ماه درمسجد آقا سید محمد باقر بهشتی چهارراه مولوی بازار حضرتی از ساعت ۴ الی ۶ بعدازظهرمنعقد است ازبرادران دینی استدعا میشود باحضور خود درمجلس کسب فیض نموده خادمین شریعت وروحانیت را سرفراز فرمایند

رضا فعال

بانك عمران بدینوسیله فوت مرحوم **ابوالفتح گودرزی** رئیس بازرسی بانك را باطلاع عموم آشنایان و همکاران میرساند . مجلس ترحیم آنمرحوم از ساعت ۵ر۹ صبح تا ساعت ۵ر۱۱ روزچهارشنبه ۲۹ ماه جاری در مسجد مجد منعقد میباشد
آ ـ ۱۴۰۳

بانك کشاورزی ایران

بانهایت تاسف درگذشت **آقای ابوالفتح گودرزی** افسر عالیرتبه بازنشسته بانك را باطلاع میرساند . مجلس ختم‌آن مرحوم از ساعت ۹ونیم تا ۱۱ونیم روزچهارشنبه ۲۹ فروردین ماه جاری درمسجد مجد برگزار خواهد شد

بانك کشاورزی ایران
آ ـ ۱۳۹۵

خانواده های : گودرزی ـ گودرزنیا ـ اعتمادمقدم ـ علوی‌مقدم ـ مقدم ـ ابراهیمی ـ وزیرمختاری ـ ترابی‌گودرزی وزیری ـ لنکرانیان

باکمال تاسف وتاثر درگذشت شادروان **ابوالفتح‌گودرزی** را باطلاع خویشان و آشنایان میرسانند . مجلس ترحیم‌مردانه فقیدسعید از ساعت ۹ونیم تا ۱۱ونیم روزچهارشنبه ۲۹ فروردین درمسجد مجد و مجلس زنانه عصر همانروز ازساعت ۴ الی ۶ بعدازظهر درخیابان هدایت ـ خیابان خیام ـ کوی اسلامی منزل گودرزی برقرار میباشد
آ ـ ۱۳۹۱

بخانواده محترم گودرزی بویژه آقای مهندس امان‌اله گودرزی برادر آنمرحوم مصیبت وارده را تسلیت میدهیم

بانهایت تاثر فوت شادروان جناب آقای **دکتر هدایت‌اله همتی** بزرك خاندان همتی را باطلاع اقوام و دوستان‌میرساند مجلس تذکر آنمرحوم از ساعت ۴ تا ۷ بعداز ظهر روز پنج شنبه سی‌ام فروردین‌ماه ۴۱ درحشمت‌الدوله خیابان کیوان‌ـ کوچه امین کاشی ۳۰ منزل رضی همتی منعقد است .

روحی همتی ـ رضی همتی ـ امیرحسین همتی ـ فیروز همتی ـ هرمزهمتی ـ علی‌همتی ـ جمال قائم‌مقامی ـ خلیل‌فرزانه
آ ـ ۱۳۶۷

بخانواده محترم همتی بویژه بازماندگان آنمرحوم مصیبت وارده را تسلیت میدهیم

باکمال تاسف درگذشت مرحومه والده ماجده جناب حجةالاسلام آقای آقا شیخ محمد کاظم ملك افضلی از فضلاء محترم قم و آقایان طوسی را باطلاع علمای اعلام و برادران ایمانی میرساند باین مناسبت روزچهارشنبه بیست ونهم فروردین مطابق سیزدهم ذی‌القعده از ساعت سه‌ونیم بعداز ظهر درمسجد فخرالدوله مجلس ترحیم منعقد است امیداست طبقات محترم دراین مجلس شرکت نموده و علی‌اله‌الاجر

العبد محمدالموسوی البهبهانی عفی‌عنه ـ الاحقر حاج میرزا خلیل کمره‌ای

باقلبی آکنده ازتاسف وتاثر درگذشت بانو **بی‌بی‌جواهر طوسی اردکانی** مادر بزرگوار آقایان شیخ‌کاظم ملك افضلی‌ـ محمود طوسی ـ حسین طوسی ـ محمدطوسی ـ مهدی‌طوسی را باطلاع عموم میرساند مجلس ترحیم آنمرحومه از ساعت ۳ونیم تا ۵ ونیم بعداز ظهر روزچهارشنبه ۲۹ فروردین در مسجد فخرالدوله منعقد است

دکتر علی ملك افضلی ـ دکتر محمدملك افضلی ـ دکتر علی‌صدارت ـ سعیدی فیروزآبادی ـ محمدیزدانی ـ علی‌آسائی سیدحسن شفائی ـ محمدعلی فرهنك ـ عباس خواجه‌نصیری سرتیپ یاسائی ـ سرهنك خاکساری ـ سیدجلال کاشانی ـ حسین محبوبی ـ جلیل‌اخوت ـ مهدی آسائی ـ یحیی‌آسائی ستوان‌جواد آسائی ـ سید محمد فاطمی ـ محمد فلاحی ـ غلامحسین آزادی ـ محمد آزادی

با احساس اندوهی عمیق درگذشت مادر عزیزمان **بانو بی‌بی‌جواهر طوسی اردکانی** را باطلاع دوستان وآشنایان میرساند مجلس ترحیم مردانه از ساعت ۳ونیم الی ۵ونیم بعدازظهر روزچهارشنبه ۲۹ فروردین ۴۱ درمسجدفخرالدوله ومجلس‌ترحیم زنانه درهمانروز وساعت درمنزل محمودطوسی اردکانی خیابان حشمت‌الدوله کوچه متین‌دفتری کوچه فروغ شماره ۲۳ منعقد خواهد بود .

شیخ محمد کاظم ملك افضلی ـ محمود طوسی ـ حسین طوسی ـ محمد طوسی ـ مهدی طوسی ـ حسین ملك‌افضلی
آ ـ ۱۳۱۵

بخانواده های محترمی‌که دراین ضایعه عزادارند بویژه بازماندگان آنمرحومه مصیبت وارده را تسلیت میدهیم

خانواده‌های : قرائی ـ شاه‌مردی ـ طاهری ـ فرید ـ قراگزلو ـ ساعدی ـ آذرفر ـ ترابی ـ خسروی ـ کریمی ـ مرادی ـ دلیلی ـ پیران ـ هلاکو ـ آقازاده ـ اروندی ـ عظیمی ناظمی ـ مقدم ـ ملیحی

بدینوسیله درگذشت مرحوم مغفور منصور **اسداله قرائی همدانی** را باطلاع خویشان و دوستان میرساند مجلس ترحیم آنمرحوم طبق وصیت درهمدان منعقد خواهد شد
آ ـ ۱۳۷۳

بعموم بازماندگان آنمرحوم مصیبت‌وارده را تسلیت‌میدهیم

خانواده‌های : سنهی ـ ملازاده

بانهایت تاسف فوت ناگهانی شادروان **سلیمان سنهی** را باطلاع خویشان و آشنایان میرساند . مجلس ترحیم روز چهارشنبه ۲۹ فروردین‌ماه ۱۳۴۱ از ساعت ۹ الی ۱۱ صبح درکنیسای عراقیها واقع در خیابان آناتول فرانس جنب دانشگاه منعقد میباشد

بانو منیره سنهی ـ شاهرخ سنهی ـ شهین سنهی ـ مرتضی سنهی ـ ژرژسنهی ـ بنژامن‌سنهی ـ شکراله‌سنهی بانو لیا ونعمت‌اله پوربابا ـ دکتر ژزف‌لوی ـ حاج‌مئیر ملازاده میرزاآقا ـ گرجی ـ افراهیم ـ منوچهر ـ ادی‌ملازاده ـ خانواده صافیه‌زاده ـ باشکوه ـ آقاجانی ـ رهبر ـ نعیمی ـ آخوندزاده

بعموم بازماندگان آنمرحوم مصیبت‌وارده را تسلیت‌میدهیم

سیاسگزاری

ازحجج اسلام و علماء اعلام و امراء معظم و افسران عالیمقام ورجال و سروران فخام و دوستان و خویشان‌گرامی که قبول زحمت و بذل عنایت فرموده بـاشرکت در مراسم تشییع ومجلس ترحیم پدربزرگوارم شادروان **تیمسارسرتیپ محمدقلی اسعد بختیاری (سردار بهادر)** بربنده و دیگرافراد این خاندان منت نهاده وبا ابراز لطف و محبت قلوب آزرده بازماندگان‌را مرهم تسلی بخشوده‌اند بدینوسیله عرض‌سپاس وامتنان فراوان نموده سلامت وسعادت همه آقایان ذوالعز والاحترام را از درگاه پروردگار یکتا مسئلت دارد و چون‌بعلت الزام درعزیمت بمقر ماموریت وتالم وتاثر شدید از مصائب وارده ممکن است توفیق عرض تشکر حضوری و شرفیابی دست ندهد از عموم سروران عزیز معذرت خواسته و امید عفو و اغماض دارد .

افراسیاب اسعد بختیاری
آ ـ ۱۳۵۷

تشکر واعتذار

از ابراز و اظهار لطف بی پایان و همدردی باطنی که حضورا ، کتبا ، تلگرافا و یا وسیله اعلان در جراید از روز در گذشت بزرك خاندان راسخ قائم مقامی مرحوم شادروان سرهنك سید مصطفی راسخ قائم‌مقامی برای تشییع جنازه و جهة مجالس ترحیم و شرکت در شب هفت آن فقید سعید که اهالی و جمعیت های مختلف محترم و معزز پایتخت و شهرستان ها عموما وزرای لاحق و سابق و سناتور ها و نمایندگان سابق و تیمسار ریاست معظم شهربانی کل کشور و تیمسار سر لشکر امیر صادقی ریاست محترم دژبان قرار گاه کل و تیمسار ریاست پلیس تهران و تیمسار سرتیپ خسروانی فرماندهی ناحیه ۱ مرکزو تیمساران‌و سرکاران افسران ارتش‌و ژاندارمری و دژبان قرارگاه کل . ریاست وافسران اداره راهنمائی و رانندگی و روسای کلانتری ها و افسران شهربانی و مدیران محترم جراید تهران و شهرستان ها و تجار و اصناف واهالی غیور و غیرتمند بخش ۹ و جنوب شهر تهران و شهر ری که در خون آنها حس نوع دوستی و صفای باطنی عجین شده واز صمیم قلب همیشه خدمتگذار ملك و ملت بوده و همواره در راه خیر قدم موثر و مطمئن برداشته خصوصا بعمل آورده صمیمانه تشکر نموده و سپاسگزاری قلبی و باطنی خودمان راابراز و به کلیه آنان درود بی پایان می فرستیم .

البته در صورتی که در نتیجه تالمات روحی و تاثرات باطنی توفیق زیارت حضوری فردا فرد سروران عزیز میسر نگردید استدعا داریم با بزرگی و بزرك منشی خود خاندان مصیبت زده مارا مورد عفو قرار داده ومشمول عواطف و عنایات خود فرمایند . درخاتمه ما امیدواریم در زیر سایه بلند پایه ایزد متعال و امام عصر (ع) ودر تحت توجهات بندگان اعلیحضرت همایون شاهنشاهی پدر تاجدار و معزز ملت ایران وبه همت واتحاد و اتفاق فرد فرد ملت نجیب و اصیل میهن عزیز کشور عزیز ما تا آنجائی که در خور شان و منزلت اوست رسیده وبر صفحات تاریخ پر افتخارش هر روز صفحه افتخاری افزون گردد .

ازطرف خاندان راسخ قائم مقامی ـ سرهنك سید مجتبی راسخ معاون پلیس تهران

تسلیت

کارکنان بانك عمران و تعاون روستائی از درگذشت همکار محترم خود مرحوم ابوالفتح گودرزی رئیس بازرسی کل بینهایت متالم بوده وخودرا درتاثرات خانواده محترم گودرزی وسایر بازماندگانشان شریك دانسته از خداوند متعال‌برای شادی روح آنمرحوم طلب مغفرت مینمایند

کارکنان بانك عمران و تعاون روستائی
آ ـ ۱۴۰۷

سرکار خانم پریمرز فرزاد (نفیسی)

کارکنان و هنرآموزان هنرستان امین‌الدوله مصیبت‌وارده را از صمیم قلب بشما تسلیت میگویند

آ ـ ۱۴۰۵ **آرین**

مصیبت وارده را بخانواده محترم فرزاد بویژه خانم‌دکتر پروین بیرجندی تسلیت‌گفته بقای بازماندگان را از ایزدمتعال خواستار است

از طرف سازمان دختران دانشجو ـ گیتی بهمنیان
آ ـ ۱۴۰۱

بانهایت تاسف وقلبی افسرده درگذشت نابهنگام و جانگداز دوست عزیزم مرحوم آقای علی‌اکبرخان رضائی سنجابی‌را بفامیل محترم‌خصوصا فرزندان داغدیده‌اش تسلیت عرض نموده بقاء عمر بازماندگان و دوام خاندانش را از خدای بزرك مسئلت دارد

آ ـ ۱۳۸۷ **سرهنك مهدی بوذرجمهری**

فوت مرحوم میرفتح‌اله زنوزی را به‌آن خانواده تسلیت گفته بقاء آن فامیل را از ایزد متعال مسئلت دارد

آ ـ ۱۳۷۷ **رافیك**

مصیبت وارده را به خانواده گودرزی بخصوص به‌خانم عفت گودرزی مدیره محترم دبستان سیروس تسلیت‌میگوئیم

آ ـ ۱۸۳۲ **کارکنان دبستان سیروس**

بقیه آگهیهای ترحیم و تسلیت درصفحه ۱۷

درودگری صناعی
از خیابان خیام جنب موسسه اطلاعات‌به‌اول خیابان فردوسی‌کوچه طبس پاساژ ۱۱۰ انتقال یافت تلفن ۳۰۴۸۷۹
آ ـ ۱۱۱۳ ۱ـ۶

اولیاء محترم دانش آموزان مدارس
توجه فرمایند
درآموزشگاه خزائلی ازاول اردیبهشت ماه کلاسهای‌مخصوص چهل (۴۰) روزه جهت تقویت دانش آموزان ضعیف مدارس روزانه و آماده ساختن آنان برای‌امتحانات‌خردادماه‌دایراست بیگمان‌اولیاء‌محترمی که‌به‌پیشگیری ازتجدیدی‌شدن فرزندانشان‌علاقمندند از این خدمت حسن استقبال وتقدیر خواهند فرمود.
نشانی : شاه آباد کوچه ظهیرالاسلام تلفن ۳۸۴۹۳
آلا ۱۵۴۰ ۱ـ۲

درقطعنامه کنگره خلق چین: خط مشی شوروی تایید شد

توکیو ـ یونایتد پرس ـ ۱۶ آوریل ـ کنگره خلق چین روز گذشته بعد از ۲۰ روز مذاکرات محرمانه پایان یافت و در پایان فعالیت های۲۰ روزه‌خود قطع نامه‌ای حاکی از شدید ترین حملات به امریکا صادر کرد.

دراین قطعنامه دوستی چین و شوروی یکبار دیگر تاکید شده و درعین حال اعتراف گردیده است که مشکلاتی در داخل چین برای دولت کمونیست بروز کرده است. در بیانیه طبق معمول به تصرف جزیره‌فرمزاز طرف امریکااعتراض شده است.

چوئن لای نخست وزیر چین کمونیست د رنطق افتتاحیه خود بعد از اشاره به دوستی خلل ناپذیر چین و شوروی از تمام نیرو های کمونیستی دعوت کرده است تاهمه نیروی خودرا علیه ایالات متحده امریکا جمع کنند.

در اعلامیه نهائی کنگره ازقول چوئن‌لای از مردم چین درخواست شده که بازهم سخت تر و بیشتر کار کنند. نخست وزیر چین کمونیست گفت که باوجودمشکلاتی که بطور طبیعی وجود دارد معذلك اوضاع اقتصادی چین کمونیست بیش از پیش رو به بهبود گذاشته است.

چوئن‌لای درجلسه نهائی کنگره اصول سیاست خارجی کشورش‌را به تفصیل تشریح کرد. اساس سیاسه‌ت‌خارجی چین کمونیست‌طبق اظهارات نخست وزیر این کشور درآینده نیز عبارت‌از دوستی‌استوار بااتحاد شوروی، همکاری نزدیك وهمه‌جانبه‌باتمام ممالك‌سوسیالیست ومبارزه با امپریالیسم بین المللی‌به رهبری ایالات متحده‌امریکا وکمك برادرانه و بی دریغ به تمام مللی که برای رهائی از یوغ استعمار و امپریالیسم پیکار می کنند خواهد بود.

معذلك در اظهارات چوئن لای خط ـمشی شوروی در مورد لزوم همزیستی مسالمت آمیز نیز مورد تایید قرار گرفته است.

دولت جدید سوریه تشکیل شد

سران قبائل مختلف سوریه پس‌از انتصاب‌مجدد ناظم‌القدسی (نفروسط) بریاست جمهوری سوریه باوی ملاقات کرده‌و برای‌او آرزوی موفقیت وکامیابی‌کردند. عکس‌رادیوئی اطلاعات

دمشق ـخبرگزاری‌فرانسه ـ رادیو دمشق اعلام کرد که احمد بشیرالعظمه بعنوان نخست‌وزیرجدید سوریه‌تعیین شد.

رادیو دمشق گفت حکومت احمد «بشیر العظمه» یك حکومت مترقی است ورشید برمداوزیر دفاع حکومت سابق بعنوان معاون نخست‌وزیرحکومت جدید تعیین گردیده‌است. او ضمنا مسئولیت وزارتخانه های فرهنك و کشاورزی را عهده‌دار خواهد بود.

رادیو دمشق اعضای کابینه جدید مترقی سوریه رامعرفی کرد.پست‌های مهم توسط اشخاص زیر اشغال شده است:

وزیر دفاع وفرمانده کل نیروهای مسلح سوریه: ژنرال عبدالکریم زهرالدین وزیر امورخارجه: عدنان ازهری

وزیر کشور: عبدالحمید قدور رشید برمداد معاون نخست‌وزیر عضو حزب سابق مردم سوریه بودو درسال های۱۹۴۷، ۱۹۵۴و۱۹۶۱ از شهر حلب بنمایندگی مجلس انتخاب گردیده بود.

در حوادث اخیر سوریه برمدانقش مهمی‌را ایفا کردو رابط‌بین‌فرماندهی عالی نیروهای مسلح سوریه و رجال سیاسی آن کشور بود.

در حقیقت اومرد نیرومند کابینه جدید بشمار میرود.

● استقرار دموکراسی

دمشق ـ خبرگزاری فرانسه ـ دکتر بشیرالعظمه رئیس جدید حکومت‌مترقی سوریه دیشب طی یك کنفرانس مطبوعاتی گفت:

ماتائید میکنیم که برنامه کارمابر اساس استقرار یك رژیم دموکراسی وبرقراری آزادیهای عمومی از جمله مطبوعات استوار است.

وی‌افزود اما این آزادی باید جنبه سازنده داشته باشد، نه مخرب،

بشیرالعظمه افزود مناسبات ما با لبنان و سایر کشورهای عربی برادر براساس احساسات برادرانه و حسن همجواری استواراست.

● تمایلات مختلف

دکتر بشیرالعظمه که‌از طرف ناظم القدسی رئیس جمهوری سوریه بسمت نخست‌وزیر تعیین گردید. قبل از آنکه حکومت جدید خودراتشکیل‌دهد اعلام کرد حکومت آینده سوریه از کسانی که‌دارای تمایلات‌ناسیونالیستی مختلف هستند وبه ضرورت استقرار عدالت اجتماعی درکشور ایمان‌دارند تشکیل‌میشود.

چندساعت پس از اظهارات بشیرـ العظمه در دمشق اعلام شد که حکومت جدید تشکیل گردید ویك ترقیخواه، یك عضو سابق‌حزب‌مردم، دوعضو سابق حزب‌بعث، دو متفرد و یك ناسیونالیست درآن عضویت‌دارند

● بیوگرافی نخست‌وزیر

بشیرالعظمه نخست‌وزیرجدیدسوریه درسال ۱۹۰۴ در دمشق بدنیا آمد. اوپس‌از اتمام تحصیلات خود دررشته پزشکی در حزب مستقل ترقیخواه عضویت پیداکرد.

وی‌درکابینه مرکزی‌جمال‌عبدالناصر وزیر بهداری بود.

اما درسال ۱۹۶۰ از سمت خود استعفا کرده و به حرفه پزشکی مشغول شد.

عظمه اینك رئیس‌سندیکای‌پزشکان شهردمشق است.

● تبریك بناظم‌القدسی

رادیو بغداد ـ ژنرال محمد نجیب‌الربیعی رئیس شورای حاکمیت عراق و همچنین ژنرال عبدالکریم قاسم نخست‌وزیر عراق تلگرافهای تبریکی‌بمناسبت‌یادبود تخلیه سوریه از نیرو های‌فرانسه به دکتر ناظم‌القدسی رئیس‌جمهور سوریه مخابره کردند.

چوئن‌لای نخست وزیر چین‌ـ کمونیست نیز پیام تبریکی برای ناظم‌القدسی فرستاده است.

پیشنهاد جدید بیطرفها درکنفرانس ژنو

ژنو ـ خبرگزاری فرانسه ـ امروز نمایندگان هشت کشور غیر متعهد شرکت کننده در کنفرانس خلع‌سلاح ژنو پیشنهاد تازه ای در مورد کنترل آزمایشهای اتمی مطرح کردند. اساس این طرح که برپایه طرح سوئد استوار است‌از اینقرار است که یك کمیسیون جهانی از دانشمندان تشکیل گردد.

این کمیسیون اطلاعاتی را که‌توسط شبکه‌های ملی موجود و پستهای‌جدید بدست میآورد مورد بررسی قرارداده و چنانچه انفجاری موجبات شك و تردید را فراهم سازد بدعوت امضاء کنندگان قرار داد در محل بازرسی انجام خواهد شد.

کشور های بیطرف از قدرت های اتمی تقاضا کرده اند که تلاش نهائی خود را برای امضاء هر چه زودتر قرارداد منع‌آزمایشهای اتمی‌بکاربرند.

بموجب این طرح چنانچه انفجار مشکوکی در کشوری صورت گیرد امضاء کنندگان قرار داد باید برای این کمیسیون تمام اطلاعات لازم را تهیه کنند و حتی از اعضای کمیسیون دعوت کنند از محل بازدید نمایند، تا حقیقت امر روشن گردد.

کنفرانس عالی فضانوردان

نیویورك ـ آسوشیتدپرس ـ ۱۶ آوریل ـ مجله نیوزویك درقسمت پشت‌پرده شماره اخیر خود نوشته است که یك «کنفرانس عالی» از فضانوردان جهان ممکن است تابستان آینده در شهر«ژن»تشکیل گردد.

بموجب گزارش نیوزویك مقامات امریکا وشوروی در کمیته استفاده مسالمت‌آمیز از فضا در سازمان‌ملل مشغول مذاکره درباره ملاقات احتمالی گاگارین و تیتوف فضانوردان شوروی با جان‌گلن فضانورد امریکائی هستند.

نیوزویك نوشته است که ممکن است ملاقات فضانوردان درماه مه یاژوئن آینده صورت گیرد.

قطع رابطه شیلی وبولیوی

لاپاز ـ رویتر ـ ۱۶ آوریل ـ دیروز پلیس بولیوی برای متفرق کردن عناصری که علیه شیلی‌دست به تظاهرات زده بودند گاز اشك آور بکار برد. دراین اغتشاشات سه نفر ضمن حمله به سفارت شیلی در لاپاز زخمی و عده‌زیادی‌دستگیر شدند. ـ پرچم سفارت شیلی را آتش زدند.

تظاهرات بولیوی درست هنگامی صورت گرفته که دولت بولیوی دیپلمات های خودرا از شیلی فرا خواند و روابط خود را بااین کشور قطع کرده است.

علت قطع رابطه دو کشوراختلافات شدید آنها بر سر تقسیم و استفاده از آب رودخانه لوکا است.

تلفات قحطی اندونزی به ۷۰ نفر رسید

جاکارتا ـ یونایتدپرس ـ ۱۶ آوریل ـ خبرگزاری آنتارا که‌خبرگزاری رسمی اندونزی است‌امروز گزارش دادکه براثرخشکسالی بزرگی که‌بعلت جریان سیل در جاوه غربی بروز کرده ازماه فوریه گذشته تاکنون ۷۰نفراز مردم‌این منطقه ازگرسنگی مرده‌اند. بنابر گزارش خبرگزاری آنتارا همه‌عده مذکور در منطقه «ایندراما جور» جان‌سپرده‌اند واز طرف دولت بیش از ۱۰ هزار نفر ازاهالی که مبتلا به‌بیماریهای ناشی از کمبود غذا وبدی تغذیه گردیده‌اندتحت‌معالجه ومورد حمایت قرار گرفته‌اند.

درگزارش آنتارا گفته شده که منطقه جاوه غربی تاهمین اواخر بعنوان دیك‌برنج اندونزی معروف بوده است. اماخشکسالی تابستان گذشته وسپس سیل‌های بزرگی که در این منطقه جاری گردید اکنون زندگی مردم جاوه غربی‌را درمعرض خطر قرار داده است.

میخواست هواپیمای پرتقالی را بدزدد

آمستردام ـ یونایتدپرس ـ ۱۶ آوریل ـ مردی که اورا یك آشپزسابق پرتقالی‌معرفی کرده‌اند دیروز کوشید تایك هواپیمای مسافربری هلندی متعلق به‌بنگاه هواپیمائی ك ـ ل ـ م را دروسط هوابا تهدید خلبان بوسیله یك طپانچه ازخط‌سیر خودمنحرف کرده وآنرا برباید.

اما خلبان هواپیمارا بفرودگاه آمستردام باز گرداندو پلیس مردپرتقالی را توقیف کرد.

این حادثه فقط چند دقیقه بعد از بلندشدن هواپیما از فرودگاه آمستردام صورت گرفت. خلبان میگفت مرد پرتقالی از من میخواست که هواپیما رابه‌برلن ببرم. آشپز پرتقالی سابقا برای ك ـ ل ـ م کار میکرد اماچندی پیش اخراج شده بود.

مقامات ك ـ ل ـ م گزارش داده‌اند که طپانچه مرد پرتقالی از نوع طپانچه های آژیردهنده بوده و تنهاصدای شلیك گلوله از آن درمی‌آید و خطر وضرری ندارد.

از فردا صبح در سینماهای

متروپل ـ حافظ ـ آسیا

METRO GOLDWYN MAYER PRESENTS

THE SECRET PARTNER

وایدسکرین دوبله بفارسی در استودیو دوماوند

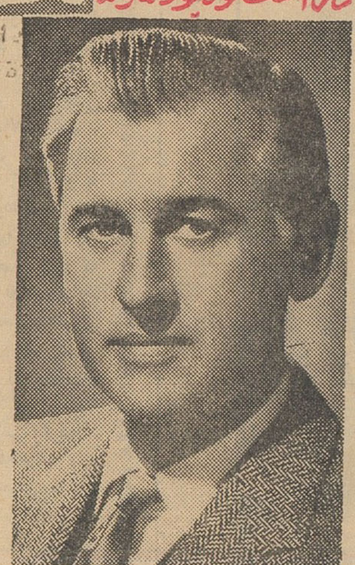

استوارت گرینجر (و ستاره فیلم علیم بن هور) هایاهارایت

شروع یك مرموز

یك اثر خارق‌العاده از کمپانی مترو گلدوین‌مایر تقدیم بعلاقمندان فیلمهای هیجان‌انگیز و دلهره‌آور

کولر کریر

درپناه کولر کریر

ازگرمای سوزان تابستان درامان خواهید بود

کولر کریر

با سرویس مجهز دارای بزرگترین قدرت خنك کن ـ بی صدا وکم مصرف.

کولرکریر بدست کسانی ساخته شده که‌صنعت تهویه مطبوع رابوجود آورده وبیش ازنیم قرن درجهان رهبری کرده‌اند

نماینده انحصاری:

شرکت شعله‌خاور

خیابان تخت جمشید ـ چهارراه بهار ـ تلفن ۶۸۹۶۲ ـ ۶۸۹۶۱

Carrier

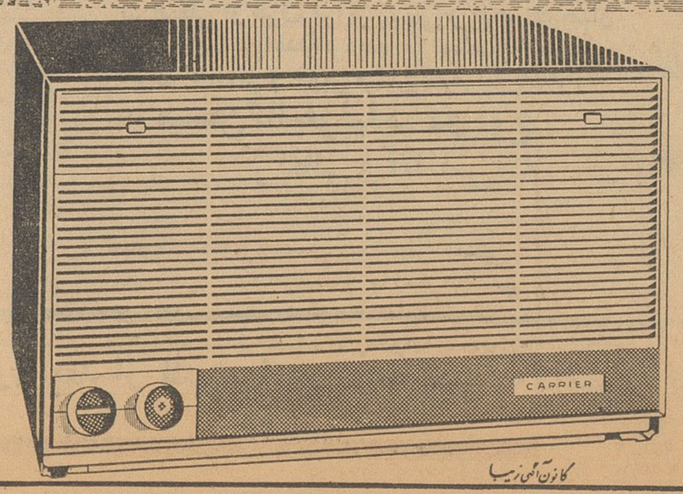

کانون آهن زیبا

درحالیکه اختلاف غرب برسر برلن تمام حوادث سیاسی جهانرا تحت‌الشعاع قرار داده است:

مذاکرات امریکا و شوروی برسر برلن آغاز شد

بن ـ یونایتد پرس ـ ۱٦ آوریل ـ فلیکس فون اکارت سخنگوی مطبوعاتی دولت آلمان غربی دیشب در یك کنفرانس مطبوعاتی پرازدحام اظهار داشت که اعتراض امریکا بدولت آلمان غربی دایر براین که اطلاعات مربوط به برنامه چهار ماده‌ای ایالات متحده جهت حل مسئله برلن پیش از موقع در بن فاش شده کاملا موجه است

اکارت گفت : معذلك از دست دولت آلمان غربی کاری ساخته نیست جز این که تکذیب کند که این اطلاعات از ناحیه مقامات‌رسمی دولت آلمان غربی فاش نشده واین که دولت آلمان غربی فقط ازاین بابت متاسف است .

سخنگوی مطبوعاتی دولت آلمان غربی گفت که اگر چه این‌دولت نیزخیلی علاقمند است‌تابداند‌مسئول درج کردن این اطلاعات که بوده معذلك اکیدا اعلام می کند که پیدا کردن این شخص مسئول کار دولت آلمان غربی نیست و ارتباطی به این دولت ندارد .

سخنگوی دولت آلمان غربی سپس گفت : برای صدمین بار اعلام می کند که دولت آلمان‌غربی به ایالات متحده امریکا نهایت اعتماد را دارد واین موضوع در مورد مذاکرات دو جانبه امریکا و شوروی راجع به سرنوشت برلن نیز که دیروز در واشنگتن شروع شده صادق است.

● **نباید امکان داد**

بن ـ آسوشیتد پرس ـ ۱٦ آوریل ـ یك‌سخنگوی دولت‌آلمان غربی‌امروز اظهار داشت که‌آلمان غربی‌مصرانه درخواست دارد تادر هیچ نوع راه حلی برای مسئله‌برلن به دولت آلمان شرقی امکان‌شرکت ودخالت در یك سازمان بین المللی برای کنترل رفت‌و آمد در برلن داده نشود .

سخنگوی مذکور گفت که ایراد واعتراض اساسی دولت آلمان‌غربی با طرح چهار ماده‌ای تازه مورد پیشنهاد امریکا برای حل مسئله برلن همین است. مذاکرات‌امریکا و شوروی برای حل مسئله برلن‌از روز گذشته با شرکت دین راسك وزیر خارجه امریکا و دوبری نین سفیر کبیر شوروی در واشنگتن بار دیگر آغاز شده واساس این مذاکرات همین طرح چهار ماده‌ای تازه امریکا می باشد .

سخنگوی دولت آلمان غربی گفت که این دولت مخالف وجود نماینده امریکا در یك سازمان‌بین المللی کنترل بررفت‌و آمد دربرلن نیست اما مسئولیت اصلی وحقیقی دراین‌سازمان باید کماکان باچهار دولت بزرك اشغال کننده برلن امریکا ، شوروی ، فرانسه وانگلیس باشد . وهیئت نمایندگی آلمان شرقی در سازمان مذکور محدود به عده‌ای کار شناس فنی گردد .

● **مسئله قرارداد**

سخنگوی دولت آلمان غربی اضافه کرد که دکتر ادنائر صدر اعظم آلمان غربی اصولا باوجودیك معاهده عدم تعرض بین پیمان‌ورشو وپیمان ناتو مخالف نیست اما صدر اعظم آلمان غربی عقیده دارد که هرگاه این عمل بصورت امضای‌یك قرار داد باشد خواه و ناخواه نوعی شناسائی برای آلمان شرقی بوجود خواهد آمد در حالی که به عقیده دولت آلمان غربی اگر تنها به اعلام معاهده عدم تعرض بین ناتو و پیمان ورشو بدون امضای قرارداد اکتفا گردد از اعتراف به شناسائی ضمنی آلمان شرقی اجتناب بعمل خواهد آمد .

سخنگوی دولت آلمان غربی سپس بار دیگر تاکید کرد که این اختلاف نظر ها بین آلمان‌غربی وایالات متحده امریکا بهیچوجه نشانه بروز یك شکاف بزرك درمیان متحدین غربی نیست .

● **بی اساس است**

واشنگتن ـ یونایتد پرس ـ ۱٦ آوریل ـ روز دوشنبه دین‌راسك وزیر خارجه امریکا چند ساعت پیش از شروع دوره جدیدمذاکرات دو جانبه امریکا و شوروی برای‌حل مسئله برلن با پرزیدنت کندی ملاقات و مشورت کرد .

سخنگوی کاخ سفید بعد از ملاقات ۲۵ دقیقه‌ای وزیر خارجه امریکا با پرزیدنت کندی اظهار داشت که اطلاعی در باره این ملاقات و مذاکراتی که به عمل آمده فعلا در اختیار خبرنگاران قرار نخواهد گرفت .

وزارت‌خارجه امریکا دیروز این شایعه را که ایالات متحده پیشنهاد کرده است تا بمنظور کمك به حل مسئله برلن نیرو های اشغال کننده غربی در برلن غربی به ۳۵۰۰ نفر کاهش یابد بی اساس است .

بقیه درصفحه نوزدهم

انگلیس به‌کویت موشك ضد تانك داد

لندن ـ آسوشیتدپرس ـ ۱٦ آوریل ـ مقامات دولت انگلیس امروز گزارش دادند که اجازه فروش تعداد زیادی اسلحه جدید وازجمله تعدادی‌موشك‌های هدایت شونده ضد تانك به شیخ‌نشین کویت واقع درخلیج فارس که مالکیت آن مورد ادعای یك دولت خارجی است‌از طرف دولت‌انگلیس داده شده است .

درگزارش مقامات رسمی‌انگلیس گفته شده که‌افسران ارتش شیخ کویت برای آموزش چگونگی کارکردن بااین اسلحه از کویت به انگلیس آمده‌اند .

هدف دولت انگلیس ازموافقت بافروش اسلحه به‌کویت این‌است که شیخ‌کویت در صورت حمله احتمالی کشور همسایه عراق که مدعی مالکیت بر کویت است تقویت شده باشد .

دولت انگلیس بموجب قراردادی که‌با کویت امضاء کرده مسئولیت کمك نظامی باین کشوررا برعهده گرفته است .

سوء قصد بولیعهد یمن

عدن ـ رویتر ـ ۱٦ آوریل ـ سخنگوی یك هیئت نمایندگی یمن در عدن امروز حاضر به‌تائید یاتکذیب شایعه سوء قصدبه جان شاهزاده ال‌بور ولیعهدیمن‌خودداری کرد.

روزنامه الکیسا چاپ عدن در شماره اخیر خود گزارش داده‌است که اخیرا انفجاری در کاخ‌ولیعهد صورت گرفته وبراثر آن چهار سرباز کاخ کشته شده‌اند اما ولیعهد از خطر گریخته است.

خروشچف کابینه خودرا ترمیم میکند

مسکو ـ خبر گزاری فرانسه ـ نیکیتاخروشچف نخست‌وزیرشوروی علیرغم تمام شایعاتی که پیرامون بیماری و ضعف جسمانی او انتشار یافت شصت و هشتمین سال‌تولدش را با سلامتی کامل جشن می گیرد

ناظرین غربی معتقدند که خروشچف علاوه بر صحت مزاج کامل با قدرت حکومت می کند و فعلا هیچگونه خطری حکومت اورا تهدید نمی نماید .

همین منابع می افزایند که خروشچف روز بروز در سیاستی که برگزیده است استوار تراست و تاکنون موفق گردیده بسیاری از مخالفین خودرا شکست دهد .

آنچه که اینك نظر ناظرین امور سیاسی را جلب کرده است ترمیم آینده کابینه خروشچف است .

پس از انتخابات اخیرشورای عالی اتحاد شوروی اینك لازم است خروشچف استعفای دسته جمعی کابینه خودرا تسلیم لئونید برژنیف رئیس جمهوری کند و اوخروشچف را مجددا مامور تشکیل کابینه‌سازد

در کابینه جدید بنظر میرسد بعضی از وزیران از جمله بانو فورتسوا شرکت نداشته باشند .

نوزاد ۳٤٫۵ کیلوئی

جامبول ـ خبرگزاری آلمان ـ ۱٦ آوریل ـ پسربچه‌ای که بیست‌ماه پیش‌در منطقه‌جامبل واقع در ازبکستان شوروی بدنیا آمده اکنون ۳٤٫۵ کیلو وزن دارد . این کودك که فرزند یك چوپان مزارع اشتراکی شوروی است در موقع بدنیاآمدن وزن طبیعی داشته است .

خبرگزاری تاس گزارش داده است که وزن این کودك بسرعت درحال افزایش‌است.

طول قد این کودك درحال حاضر ۷۸ سانتیمتر است . پزشکان اظهار داشته‌اند که رشد مغزی این کودك‌طبیعی است .

هواپیماهای جنگی شوروی قسمتی‌از خاك این‌کشوررا بمباران‌کردند!

پاریس ـ خبرگزاری فرانسه ـ هواپیما های بمب افکن سنگین شوروی که توسط خلبانان جنك اخیر هدایت میشدند روز ۸ آوریل گذشته بمب های ۲۵۰ کیلو گرمی بروی سدهای یخ‌رودخانه «کاما» ریختند .

نقطه‌ای که بمباران شددر ۱۵۰ کیلومتری جنوب شرقی مسکوقرار دارد .

روزنامه پراودا درآخرین شماره خود مینویسد در اوائل آوریل بر اثر تغییر ناگهانی درجه حرارت توده های یخ و برف سدی برروی رودخانه «کاما»بوجود آوردند .

براثر ایجاد این سد دهها دهکده راسیل مورد تهدید قرار دادو رابطه اهالی این دهکده هابا دنیای خارج قطع شد .

پراودامینویسد علیرغم کوششی که بعمل آمد سد بموقع شکسته نشد .

بدینجهت ازبمب افکن های سنگین نیروی هوائی تقاضای کمك شدو هدایت این هواپیما ها به خلبانان باتجربه واگذار گردید زیرا ماموریت آنها حساس‌بود .

خلبانان بنحوی بمب پرتاب کردند که به‌ساکنین دهکده های اطراف صدمه‌ای وارد نیامد .

زوال اتحادیه اعراب

دردنیای عربی از قاهره تاکویت اعتبار اتحادیهٔ عرب به پائین‌ترین سطح خود افتاده است . مصریها ازشرکت درهرگونه فعالیت‌اتحادیه خودداری می‌ورزند. همهٔ فریادهای خطر سوریه‌درمورد مقاصداسرائیل نتوانست کمترین توجه مصر را برانگیزد ووزیر خارجهٔ آن را به کنفرانس ۳۱مارس‌ریاض بکشاند، عراق موجودیت اتحادیهٔ عرب را نفی می‌کند وبسیار بعیداست که‌به عضویت درآن ادامه دهد. وکویت اکنون می‌کوشد واحدهای نظامی اتحادیهٔ عرب رادرخاك خودباموشك های هدایت شوندهٔضد تانك‌جانشین سازد.

پشتیبانی دولتهائی مانند اردن و عربستان سعودی و لبنان ازاتحادیهٔ عرب برای بازگرداندن حیثیت آن‌کافی نیست ووزنهٔ کشورهای آفریقائی شمالی ،خصوصاالجزایر، هنوز چندان محسوس نشده‌است . یك‌تغییر جهت مصر، همزمان با خصومت آشکار عراق برای درهم شکستن اتحادیهٔ عرب به‌صورتی که‌وجود داشت بس‌بوده‌است .

بهانهٔ دشمنی عراقیها بااتحادیه عرب آشکار است .آنها درگذشته ازبرتری بی‌منازع مصر دراتحادیه شکایت داشتند وبارها کوشیدند مرکز آن‌را ازقاهره تغییر دهند ودبیر کل مصری آن را با مقام بیطرفی جایگزین سازند. بعدها مسئله کویت پیش آمد. اتحادیهٔ عرب بی‌توجه‌به عکس العمل‌سخت عراق آن سرزمین رابه عضویت پذیرفت وگروهی سرباز برای‌حفظ استقلال آن‌فرستاد تاجای‌سربازان انگلیسی رابگیرند .این ضربه از جانب عراق هرگز فراموش نشده است وازآن پس جای نمایندهٔعراق درکنفرانسهای اتحادیه‌عرب‌همواره خالی است .

امادر مورد مصر وضع بدین سادگی‌نیست . مصریها بی‌آنکه ازطرف اتحادیهٔ عرب مورد کمترین تعرضی قرار گرفته باشند آن را عملابه‌گوشه‌ای پرتاب کرده‌اند.

ماجرا ازکودتای هفت‌ماه پیش سوریه وپایان جمهوری متحدعربی آغاز شدکه به دنبال آن سربازان مصری بی‌هیچ علتی خاك کویت را تخلیه کردندواین مقدمه یك‌عقب نشینی همه جانبه مصر از دنیای عربی‌بود .

درمراسم‌سالروز تشکیل‌جمهوری متحدعربی که‌چندی پیش درقاهره برپاشدعبدالناصر وضع مصررا در برابر اتحادیهٔ عرب روشن کرد. سخنان اوماهیت‌ابهامی که‌سیاست خارجی مصررا دربرگرفته آشکار ساخت. او اززبان کشوری سخن گفت‌که بین عرب بودن و عرب نبودن سرگردان مانده‌است .

رئیس جمهور مصر بین‌صف واحد کشورهای عرب وهدفهای واحد آن تمایزی می‌یابد که در سخنرانی آن روزخودبرآن‌تاکید کرد.او گفت سالهاست مارابه متحدساختن صفوف خود می‌خوانند ولی صف واحد بدون مقاصدواحد هیچ ارزش ندارد. اعراب باید هدفهای واحدی بیابند. واین‌هدفها راخوداو چنین بیان کرد.

آزادی ،سوسیالیسم ووحدت . این‌درواقع حداقل شرایطی است که‌عبدالناصر از کشورهای عربی برای‌تشکیل صف‌واحدمی‌خواهد .

اینکه دولتهای عرب حاضر به پرداخت این «حداقل» باشند محل تردیداست . ولی عبدالناصر با حملات قبلی خود به رژیمهای عربستان سعودی واردن‌و یمن‌که آنهارا ارتجاعی می‌داند جای‌آشتی نگذاشته است .اوترجیح داده‌است از بالای سرحکومتهای عرب مردم را در کشورهای شرق‌سوئز دعوت کند ورهبری انقلاب اجتماعی رابر عهده گیرد .

درهمان سخنرانی او اشاره به تردیدهای‌کسانی کردکه‌می‌پرسند پس‌از آنچه درسوریه برسر مصر آمد چه موجبی برای گرفتن‌جشن جمهوری متحدعربی مانده است ، کسانی که معتقداند مصرباید اعراب را به‌حال خود گذارد و به مسائل داخلی‌خود پردازد.

عبدالناصر درپاسخ‌این‌شکاکان تکیه برعرب بودن مصر کرد که «فرمان طبیعت است نه ارادهٔ یك فردیا گروه »این قسمت سخنرانی اونشان دادکه درهدفهای اصلی سیاست خارجی مصر تغییری روی نداده‌است .مصریها اگر ازصحنهٔ اتحادیهٔ عرب عقب‌نشینی کرده‌اند بدان منظور نیست که‌اعراب رابه حال‌خود گذارند وبه‌مسائل داخلی خود پردازند .

درواقع حل‌همین مسائل‌ـاضافه جمعیت وحشتناك وکمی زمین‌قابل کشت‌ـایجاب‌میکند که‌مصراهمیت درجه‌اول به‌کشورهای عرب‌بدهد . بدون منابع آنها مصریها امید کمی به غلبه بر بینوائی توده‌های مردم خوددارند .

این ملاحظات تاهنگامی که اسرائیلیها ضرب‌شستی دردریاچهٔ طبریه نشان ندهند ویا حکومت انقلابی نیرومند الجزایر نقش‌خود رادرسیاستهای عرب برعهده‌نگیرد، از اتحادیهٔ اعراب جز شبحی‌باقی نخواهد گذاشت واین در صورتی است‌که عبدالناصر نتواند بارهبران الجزایر بر پایهٔ مساوی‌وارداتحادی برضد حکومتهای محافظه کار دنیای عرب نشود .

داریوش همایون

بزودی بروی پرده سینماهای پایتخت

متروگلدوین عایر هدیه میکند

دوزن

فیلمی که بخاطر آن سوفیالورن موفق بدریافت جایزه اسکار شده

آ ـ ۱۸۰۸

آگهی تشکیل مجمع عمومی

مجمع عمومی سالیانه شرکت سهامی صادرات واردات کشور در ساعت۹ صبح روز چهارشنبه ۱۲ اردیبهشت ۱۳٤۱ خورشیدی در محل شرکت واقع درسرای امید تشکیل واز کلیه صاحبان سهام تقاضا دارد بارعایت مفاد اساسنامه در مورد مقرربه دفتر شرکت مراجعه و برك ورودیه تهیه فرمایند.

دستور مجمع

۱ـ استماع گزارش هیئت مدیره وبازرسان شرکت
۲ـ تصویب ترازنامه و حساب سود و زیان سال ۱۳٤۰
۳ـ تجدید انتخاب هیئت مدیره و بازرسان

هیئت مدیره شرکت سهامی صادرات واردات کشور

۲ـ۲ آ ـ ۱۰۷

همه تشنه‌اند

تشنه یک

نوشابه سالم وگوارا

میشن کالیفرنیا

نوشابه‌ایست خوب ـ طبیعی وگوارا که کمپانی تهیه کننده آن

۲۲ میلیون درخت پرتقال

بی بسته والنسیا ، درایالت کالیفرنیا ، برای تهیه عصاره آن در اختیار دارد .

INSTITUT INTERNATIONAL D'ALIMENTATION
PLUS ESTEN YOUS

مدال ستاره عالی از طرف دولت فرانسه

میشن کالیفرنیا

مدالهای افتخاری که در عرصه رقابتهای بین‌المللی از طرف مراکز رسمی و اقتصادی‌جهان باین نوشابه اهداءگردیده می‌تواند به تنهائی معرف گوارائی و خوبی میشن‌کالیفرنیا باشد .

میشن کالیفرنیا در دو نوع پرتقالی و آناناس

MISSION OF CALIFORNIA

امشب در ساعت ۹٫۵ بعد از ظهرمراسم قرعه‌کشی ۳۰۰ اشرفی طلادرتلویزیون ایران انجام‌میگردد

(کانون آگهی شهاب)

آ ـ ۱۷۸٤

اطلاعات ۱۳۰۴
سه‌شنبه ۲۸ فروردین ماه ۱۳۴۱ ـ شماره ۱۰۷۷۷

از سندی تایمز

نوشته: آیدون کراولی

قمارشوروی درافریقا

نویسندهٔ سلسله مقالاتی که از این شماره بتدریج مورد مطالعه خوانندگان قرارخواهد گرفت ، اخیرا بعد ازسفری طولانی درممالك مختلف«قاره سیاه »به‌انگلستان بازگشته‌و ضمن این گزارش‌دامنهٔحیرت انگیز قماری راکه شوروی برای تسخیر قارهٔ آفریقا در آن وارد شده ، ووخامت‌عظیم نتایج این‌تلاش حیاتی‌شوروی را برای دنیای غرب ، تشریح کرده‌است .

وقتی روسها برای تاسیس سفارتخانه جدیدی در آفریقااسباب کشی میکنند ، معمولا نخستین کارشان برپا کردن یك دیوار مرتفع در اطراف سفارتخانه‌است ، و اگر محلی که‌برای‌این‌سفارتخانه اجاره شده ، قبلا دیواری داشته باشد ، فرستادگان مسکو آن را بالاتر میکشند.دیپلمات های‌شوروی درخرطوم (پایتخت سودان) ازتفاع دیوار سفارتخانه‌شان راچندین‌وجب بلندتر کردند ، و اینکار که اخیرا صورت گرفت ، برای هیچکس تردیدی باقی نگذاشت که روسها ، جز ایجاد حریم امن‌تری برای‌مکتوم ماندن رازهایشان ، مقصود دیگری نداشته‌اند .

بقیه در صفحه ۷

تعمیرگاه سیار رادیو وتلویزیون
همه نوع تعمیرات تلویزیون ورادیوگرام در منازل‌تحت‌نظر متخصصین اروپادیده درتهران وحومه . تلفن ۵۶۱۷۵
آ ـ ۱۱۸
۲ ـ ۵

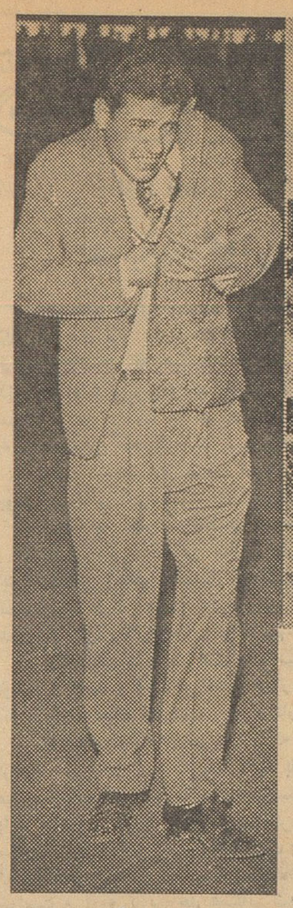

در قلمرو طوفان‌وباد

شاهین بر تاج پیروز شد

بعقیده ناظران ورزشی وتماشاچیان

بازی دیروز ، یکی از مهیج‌ترین مسابقات داخلی بود

ساعت چهاربعد ازظهر دیروزمسابقه فوتبال بین تیم های تاج و شاهین بداوری آقای اصغر تهرانی و کمك داوری آقایان کدخدا زاده و پور امید در زمین شماره یك امجدیه (چمن سابق) انجام شد و بانتیجه چهار بر سه بنفع تیم فوتبال‌شاهین خاتمه یافت .

این مسابقه در حضور پنج هزار نفرتماشاچی انجام گردیددرابتدای بازی باران شدید میبارید وطوفان شدیدی ادامه داشت پس از چند دقیقه که از آغاز بازی گذشت باران آرام شد .

ولی باد ادامه داشت ، در دقیقه پنجم توپی بوسیله بهمن نوروزی فورورد شاهین‌به آرامی شوت شد ولی از دست منوچهر طیورچی گلر تاج در آمد و وارد دروازه شد و استادیوم امجدیه را فریاد تشویق‌کنندگان بلرزه در آورد .

دومین گل

بازی ادامه پیدا کرد ، در دقیقه سیزدهم توپ به بازیکن شماره ۹ شاهین همایون بهزادی فورواردتیم پاس داده شد و مشارالیه با یك ضربه دومین پیروزی را نصیب تیم خود نمود .

چند شوت دیگر بدروازه تاج‌شد ولی گلر همه را گرفت تا دقایق پانزدهم توپ روی دروازه تاج بود وباد نیز به بازیکنان شاهین کمك مینمود .

یکنفر تماشاچی میگفت : پس از مدتها بدشانسی اولین بار است که شاهین شانس آورد و زمین بالا را برنده شد که باد کمك به شوتها میکند .

سومین پیروزی

در دقیقه هفدهم در خط ۱۸ قدم فول شد ، فورورد تاج شوت کرد ولی گلر شاهین توپرا بادست اوت نمود ، کرنر شد ، شوت کردند ، توپ بوسط آمد ، در دقیقه بیستم توپ بدست شاهین افتاد بوسیله یکی از فورورد هادر بیست و دو سه متری دروازه توپ به شماره ۹ شاهین داده شد ، همایون بهزادی بایك شوت بسیار محکم ، زیباوزمینی از همان فاصله متجاوز از بیست‌متر بطرف دروازه شوت کردو از گوشه وارد دروازه تاج شد .

در دقیقه بیست و پنجم توپ به دروازه شاهین نزدیك‌شد، فورورد های تاج با چند دریبل زیبا توپ را به جدیکار دادند ، جدیکار با ضربت محکمی توپ را شوت‌نمود ولی‌محمدی دروازه‌بان شاهین با چابکی‌بی نظیری توپ را گرفت .

توپ بدروازه تاج‌آمد، شیرزادگان برگردان زد ، از روی دروازه تاج اوت شد ، در اینموقع که ساعت بزرگ امجدیه دقیقه بیست و هشتم را نشان میداد ، تابلو ۳ بر هیچ بنفع شاهین بود و باران به شدت شروع بباریدن نمود . در دقیقه سی‌ام چند توپ بدروازه شاهین شوت شد ، گلر شاهین خیلی خوب از دروازه دفاع میکرد، بازی ادامه داشت ، هوا نیمه آفتابی شد ، باد ایستاد . بازی بسیار شیرین شده بود .

اولین پیروزی تاج

در دقیقه سی و ششم یکتوپ پس از چند شوت دریبل در محوطه‌بنالتی قرار گرفت ، گلر از گل خارج شد، بجلوی توپ دوید و نادر افشار بایك شوت بسیار آهسته توپ را وارد دروازه شاهین نمود .

بازی ادامه پیدا کرد ، چند شوت بدروازه شاهین شد ولی‌بی نتیجه ماند ، دقایق آخر هافتایم اول حمله با تاج بود ولی با نتیجه سه بر یك بنفع شاهین خاتمه یافت .

نیمه دوم

پس از پانزده دقیقه استراحت

بقیه درصفحه ۶

درمان
روماتیسم
دکتر مهندس
خیابان حافظ مقابل ت ت

فراموش نکنید

فقط تا فردا
فرصت دارید

بلیطهای اعانه ملی فردا قرعه‌کشی میشود

۱۰۰ هزار تومان

و هزاران جوائز دیگر در انتظار شماست

مولن روژ
ازفردا صبح
مهتاب
کریستال ـ اسکار ـ برلیان ـ زهره
تونی کورتیس
سیدنی پواتیه
THE DEFIANT ONES

ستیزه جویان

دوبله بفارسی در استودیو مولن روژ

نابخشوده بزبان انگلیسی
فیلم نابخشوده فقط یك سانس امشب ساعت ۹ بعداز ظهر بزبان اصلی (انگلیسی) در سینمای مولن روژ نمایش داده میشود

وستینگهاوس آمریکا
سردخانه ویخچالهای اطاقی مدل ویکتور
را بابازاریابی ایران عرضه میدارد
سردخانه: بابرودت تا صفر برای نگاهداری اغذیه وآشامیدنی در سه اندازه ۵/۵ ـ ۹/۵ و ۱۳/۵ مترمکعب «فضای داخلی»
یخچال: بابرودت تا ۱۸ درجه زیر صفر برای انجماد ونگاهداری فاسدشدنی ها از قبیل ماهی ـ گوشت وغیره در دو اندازه ۹/۵ و ۱۳/۵ مترمکعب «فضای داخلی»
Westinghouse

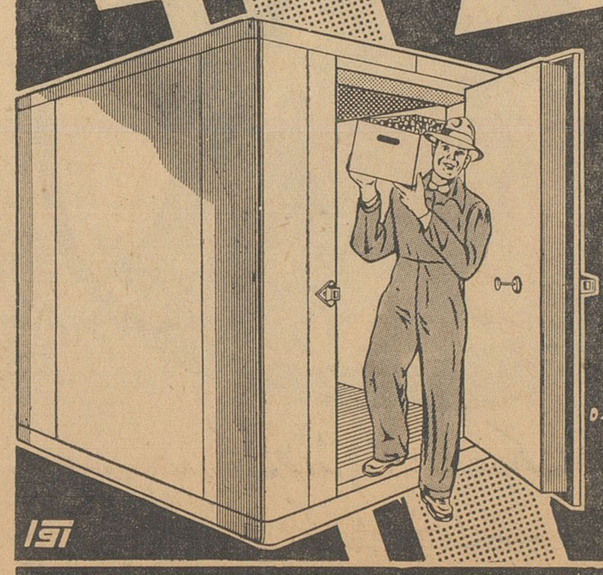

به آسانی میتوان در آن داخل و خارج شد
قطعات قابل جداشدن وحمل ونقل اند
مصرف برق آنها فوق العاده کم است
تضمین معمولی وتگاههای خنک کننده شامل آنهاست

شرکت سهامی ایران تکنو
خیابان تخت جمشید بین بهار و روزولت تلفن ۶۲۸۶۲ تا ۶۲۸۶۷

انتقاد

دکتر حسن صدر حاج سید جوادی

طرح جدید !

بیستو یکسال است که اتومبیل های دولتی خوراك تبلیغاتی جالبی برای دولت ها و سوژه مناسبی جهت روزنامه‌ها و روزنامه نویس هاست .هر چند ماه یکبار مسئله اتومبیلهای دولتی بنحوی مورد بحث قرار میگیرد ، هر دولتی که بروی کار می‌آید بعنوان صرفه‌جوئی در بودجه و حذف تشریفات زائد از جمع کردن اتومبیلهای دولتی صحبت میکند و طرح جدیدی رابرای تصویب آماده میسازند .

در طی این بیست و یکسال یعنی از ۱۳۲۰ تاکنون شاید بیش از صد مرتبه راجع باتومبیل های دولتی و جمع کردن آن ها صحبت شده وهر دولتی انجام این کار را یکی ازاقدامات اصلاحی خود قلمداد کرده‌است ، ولی در همان حال که وزیر دارائی از جمع کردن اتومبیل ها صحبت میکرده این اتومبیلها روزهای جمعه و غیر جمعه در آبعلی و جاده کرج و جاده های دیگر در خدمت غیر دولتی ها و یا منسوبین دولتی ها انجام وظیفه میکرده‌اند.

اصولا من نفهمیدم اتومبیل دولتی چه صیغه ایست و فایده آن جزبرای تفریح و گردش و رفع نیازمندی های افراد خانواده کارمند صاحب اتومبیل دولتی چه چیز دیگری میتواند باشد؟ هر کارمند عالیرتبه ای اعم‌ازوزیر، معاون ، مدیر کل و غیره اگربخواهند از اتومبیل‌دولتی برخلاف قانون‌استفاده نکنند باید فقط صبح آنرا سوارشوند وبوزارتخانه بروند وظهر هم‌ازوزارتخانه بمنزل مراجعت کنند . و غیر از این کار دیگری بااتومبیل دولتی نمیتوانند بکنند . حال آیا برای‌این مختصر استفاده لازم است دو هزار و پانصد تا سه‌هزار تومان در ماه برای یك اتومبیل خرج شود که آقای کارمند عالیرتبه را صبح از منزل باداره و ظهر از اداره به منزل برساند ؟! آیا بودجه فقیر کشور کفاف چنین ولخرجی ها و تبذیر ها را میدهد ؟

آیا مانعی دارد که آقای کارمند عالیرتبه صبح خودرا بوسیله تاکسی باداره برساند و ظهر هم با تاکسی بمنزل مراجعت کند ؟

وزیر و معاون ومدیر کل معمولا باید ساعات اداری در پشت میز خود باشند و مانند فراش پست‌شغلی ندارند که مستلزم رفت و آمد زیاد باشد . بدون تردید اتومبیلهائی که در زیر پای آقایان وزراء و معاونین و مدیران کل‌هاست اگر در زیر پای فراش‌پست باشد فایده آن بمراتب بیشتر است زیرا حداقل نامه ها و مراسلات و تلگرافهای مردم را سریعتر خواهد رساند . ولی یك اتومبیل را باآنهمه مخارج ، بایك راننده که بیش از پنجهزار ریال در ماه حقوق میگیرد ، آیا سزاوار است فقط برای بردن و آوردن یکنفر عضو هراندازه هم‌که مفید و موثر و عالی‌مقام باشد نگهدارند؟

حال طرح جدیدی تهیه کرده‌اند که اتومبیلهای دولتی را جمع‌آوری نمایند. ولی دراین مورد آقای کفیل وزارت دارائی اظهار داشته است : تاچندروز دیگر طرح جدیدی در مورد اتومبیل های دولتی تسلیم هیئت وزیران‌خواهد شد که طبق آن بجز آقای نخست‌وزیر و آقایان وزراء و مقاماتی که نظیر آقایان وزراء از نمره سه رنك‌استفاده میکنند هیچیك از مقامات اتومبیل دولتی در اختیار نخواهد داشت .

چند سال قبل دولت وقت اتومبیل‌ها را بدو دسته تقسیم کرد و قسمتی از آنها را بنام سرویس اختصاصی‌موسوم ساخت تااز اتومبیل های دولتی در ساعات غیر اداری استفاده نشود و فقط سرویس های اختصاصی که‌در غیر ساعات اداری وظائفی دارند مجازباشند در تمام ساعات حرکت نمایند .

چند روز بعد از این تصمیم تمام اتومبیل های سرویس‌اختصاصی شد . حال آمده‌اند طرحی تهیه کرده‌اند که فقط آقای نخست‌وزیر و آقایان وزراء و مقاماتی که‌از نمره سه رنك استفاده می‌کنند ازاتومبیل‌دولتی‌استفاده‌نمایند.

پس از تصویب این طرح ممکن است کلیه اتومبیلهای دولتی از نمره سه رنك استفاده نمایند . ابتدا آقایان معاونین وزارت خانه ها نمره اتومبیل خودرا سه رنك خواهند کرد و پس از آن نمره سه رنك در اختیار مدیران کل و سایر افراد قرار خواهد گرفت.

آقایان وزراء که میخواهند چنین طرحی را تصویب‌کنند و پانصدمیلیون ریال از بودجه فقیر این مملکت را در سال صرفه جوئی نمایند چرااز‌خودشان شروع نمی‌کنند ؟ چرا خودشان ابتدا از اتومبیل‌دولتی صرفنظر نمی‌فرمایند.

هم اکنون غالب وزراء دو اتومبیل دولتی دراختیار دارند . یکی با نمره سه‌رنك و یکی بانمره معمولی . در صورتیکه بهیچوجه لزومی ندارد حتی یك اتومبیل هم‌داشته باشند . کدام وزیر است که‌خودش یك اتومبیل کوچك نداشته باشد و مجبور باستفاده از اتومبیل دولتی گردد ؟

ما خوانندگان

فرهنك ساوه

آقایان محمدرونقی‌رئیس‌دبیرستان‌ـ حسین قاسملو دبیرریاضیات‌وحسین خوشخو دبیر فیزیك و شیمی از ساوه مینویسند رئیس فرهنك بجای بیطرفی و جلوگیری از دو دستگی یکی از دسته‌های بومی متوسل‌شده بدبیران درمقابل دانش‌موزان‌اهانت مینماید از وزارت فرهنك تقاضا می‌شود باآعزام بازرس بیغرض‌باین موضوع رسیدگی و باینگونه اعمال خاتمه داده‌شود .

تقاضای یك معلول

از اسالم طالش فتح‌اله رضائی می نویسد : درسال ۳۷ براثر حریقی که رخ داد تمام هستی و خانوادەام از بین رفت حتی پدر و مادر و پنج تن از زن برادر واطفال وخواهرم در حریق خفه شدند خودم نیز از ترس جان از طبقه دوم‌عمارت به زمین پرت شده بودم ستون فقراتم معیوب شد واکنون درسن ۲۴ سالگی علیل و قادر بانجام‌کار فلاحتی نیستم و طبق دستور طبیب باید همواره داروهائی مصرف کنم برای آنکه سربار زندگی برادر خود نباشم تقاضا دارم مرا بکار سربازی بگمارند تا بیکی ازآرزو های خود موفق شده باشم .

خسارت تگرك

۴۵ نفر از حوزه مالکین قراء حسین آباد ـ شاهرخ آباد و غیاث آباد از توابع سبزوار می نویسند براثر ریزش‌تگرك درروز چهاردهم فروردین ماه کلیه محصول وباغات این سه دهکده از بین رفته قنوات مسدود و زارعین به گرگان متواری شده اند مالکین برای بازکردن قنوات‌استدعای بذل‌کمك ومساعدت را دارند .

لیسانسیه‌های اداری

آقای دکتر خرد پور مینویسد: دراین موقع که‌در نظر است کارمندانی که سی سال سابقه خدمت دارند بازنشسته گردند و تاکنون وعده هائی که دولتها برای ترمیم حقوق لیسانسیه های کادر اداری داده‌اند عملی نشده مقتضی است ترتیبی داده شود که لااقل تصمیمی که برای ترمیم حقوق لیسانسیه های کادر اداری گرفته می شود شامل بازنشستگان نیز بشودبه پاداش‌قدردانی‌از زحماتشان حقوق مدت مرخصی استحقاقی آنان یکجا هنگام صدور حکم‌بازنشستگی به آنها پرداخت گردد

تلفن های همگانی

اداره کل اطلاعات وروابط‌عمومی وزارت‌پست و تلگراف و تلفن در پاسخ شرحی که بامضای آقای حبیب‌اله مولائیان درشماره ۱۰۷۴۴ درمورد تلفن‌های همگانی درج‌شده اعلام میدارد پس از تحویل کیوسك که قریبا انجام خواهد گرفت در محل‌های مورد لزوم تلفن همگانی بیست وچهار ساعته نصب خواهد شد .

جلوی پادگان مهرآباد

آقای احمد رشوند‌مینویسد جان ده‌هزار نفر ساکنین جلوی پادگان مهرآباد در اثر نبودن اسفالت در خطر است سال گذشته شخصی‌بنام آقای زاهدی بهزینه خود خیابان را مرمت نمود ولی در اثر زمستان دوباره بصورت اولیه برگشته از مقامات شهرداری تقاضا می شود ترتیبی بدهند حالا که از درمانگاه و آب خبری نیست اقلا از لحاظ گردو غبار راحت باشند .

تاخیر وصول پست

آقای ناصر دانش ساکن‌خیابان حسام‌السلطنه مینویسد یکروز قبل از عید کارتهای تبریکی برای دوستانم که درتهران‌هستند‌فرستادم تعجب میکنید اگر بگویم این کارتها غالبا بعد از ۶ ۱روز‌بدست صاحبان آنها رسیده هم‌چنین‌نامه‌ای دارم که درتاریخ ۱۲ فروردین به پست داده‌شده‌ومطابق‌مهر ابطالی‌که روی آن زده شده ساعت ۱۱ روز ۱۶بتهران رسیده و بعد از پنج‌روز ۲۱ فروردین بدستم دادند و اغلب نامه‌هائی که از ساوه‌برای‌من‌میرسد ۹و گاهی ۱۱ روز بطول‌میانجامد .

انتقال منزل

منزل اینجانب محمد تقی‌قیصری ازمیدان کاخ به شمیران خیابان پسیان کوچه کامران کاشی ۳۴ منتقل شده است‌تلفن ۸۵۲۳۷۰

۱ـ۳ آ ـ ۱۲۵۵

جشن‌های میلاد رضوی

درمحلات ومساجد تهران برگزار شد

دیروز بمناسبت میلاد حضرت رضا علیه السلام در شهر و حومه مراسم جشن و چراغانی برپا بود در محلات و مساجدوتکایامجالس متعدد منعقد گردید و هیئت های محلی و مردم تهران در این مراسم شرکت کردند .

بازار

در بازار تهران طبق معمول همه ساله بمناسبت روز تولد حضرت امام رضا علیه السلام سردر مغازه‌ها و دکاکین آئین بندی شده بود و جمعی از کسبه بازار در مساجد آن حدود و مخصوصا در مسجد ارك اجتماع کرده و خطبا و وعاظ بیانات مفصلی در مدح منقبت امام هشتم بیان کردند .

در میدان شهناز

کسبه و پیشه وران میدان شهناز و خیابانهای مجاور بمناسبت روز تولد حضرت رضا در چند منطقه مجالس جشن تشکیل دادند و ضمنا دیشب در این میدان از طرف ـ شهرداری مراسم آتش بازی باشکوهی بعمل آمد .

در مسجد سادات

در مسجد سادات اخوی واقع در خیابان عین الدوله بمناسبت روزتولد حضرت علی بن موسی الرضا علیه‌ـ السلام بدعوت آقای ذوالمجدین‌استاد دانشگاه جمعی از مردم حضوریافتند ومراسم باشکوهی برگزار گردید .

در خیابان امیریه

از طرف جمعیت شاهرودیهای‌مقیم تهران‌در خیابان امیریه در منزل آقای طبسی مراسمی برگزار شد وساکنین خیابانهای مجاور و معتمدین محل در این مجلس حضور یافتند .

مسجد فلسفی

از طرف سکنه محله چاله میدان مسجدفلسفی تزئین شده‌بود وگروهی از مردم در جشنی که بمناسبت‌افتتاح آن مسجد برگزار شده بود شرکت کردند و اهالی در این جشن میلاد حضرت رضا را بیکدیگر تبریك گفتند

جوادیه

در مسجد حاج آقا بزرگ فردانش در جوادیه جمعی از مردم حضور یافتند و در مراسم جشن میلادرضوی شرکت کردند و چند تن از وعاظ در این مراسم سخنرانی کردند .

در سایر محلات

در سایر محلات تهران نیز از جمله نازی آباد ، مسجد پامنار ، دروازه شمیران ، تهران نو ، نارمك ،صابون پزخانه ، دروازه غار ، میدان اعدام شمیرانات و سلسبیل و بریانك و چهار راه عباسی و سایر محلات‌مراسم جشن‌از طرف‌مردم برگزار گردید.

آخر این‌هفته‌شماره چهارم

کتاب جیبی دختران و پسران

منتشر میشود

شاهین بر تاج پیروز شد

بقیه از صفحه ۵

چهارمین گل شاهین

دقیقه بیست و هشتم هافتایم دوم و هفتاد و سوم بازی بود ، تاجیها نزدیك دروازه خود فول کردند ، فول شوت شد ، بازیکن تاج اوت نمود «کرنر» شد، کرنر شوت شد ، تمام بازیکنان دسته جمعی جلوی دروازه تاج جمع شده بودند ولی با چند دریبل توپ وارد دروازه تاج شد ، در این موقع مسابقه چهار بردو بنفع شاهین بود .

سومین گل تاج

توپ وسط آمد ، شوت شد ، چند دریبل شد ، توپ وسیله‌شاهینی ها اوت و کرنر شد .

چدیکار کرنر بسیار شدیدی شوت نمود و بدون وسیله وارد دروازه‌شد، بازی به منتهای شدت خود رسیده بود ، دقیقه سی و دوم بازی بود ، تابلوی امجدیه‌چهاربرسه بنفع‌شاهین را نشان میداد .

آس تیم تاج « پرویز کوزه کنانی» بازی قابل تحسینی داشت ولی از تیم شاهین نیز همایون بهزادی‌ستاره بازی بود.

بازی ادامه پیدا کرد ، بدون‌اغراق میتوان گفت این بازی یکی ازمهیج ترین بازی‌های داخلی‌بود، تماشاچیان باشدت و با علاقه هردو تیم راتشویق می نمودند .

توپ با چند حمله و دفاع بدروازه شاهین رسید ، گلر گرفت ،و کوزه‌ـ کنانی ضربتی به گلر شاهین زدولی بازی ادامه پیدا کرد، دوباره توپ جلو ی‌دروازه شاهین آمد ، پرویز کوزه کنانی در خط پهلو شوت کرد وارد دروازه شد ولی داور گل‌قبول نکرد و اظهار داشت : قبلا سوت‌زده شده بود توپ از اوت برگشته . بازیکنان تاج اعتراض کردند ولی‌آقای تهرانی داورمسابقه قبول‌نکرد،بازیکنان تاج نیز قبول کردند .

بازی ادامه پیدا کرد، توپ به دروازه تاج آمد ، دروازه های‌شاهین دروازه تاج را بتوپ بستند ، چند توپ بدروازه شوت شد، گلر گرفت وبا ضربه توپ رااز دروازه دور نمود وبالاخره با فداکاری از ورودپنجمین توپ بدروازه خود جلوگیری نمود ، دراینموقع کرنر شد شاهین کرنر زد توپ وسط آمد مبادله شد ، روی دروازه شاهین آمد ، کرنر شد ، جدیکار فورووارد تاج کرنر را شوت نمود و پس از زدن چند ضربه بتوپ اوت شد ، یك شاهین شوت نمود ، توپ بروی دروازه تاج آمد ، وقت تمام شد .

خبر نگار ورزشی ما پس از خاتمه بازی با چند تن‌از مطلعین وشخصیت های ورزشی راجع به وضع بازی سئوال نمود ،اکثرا عقیده‌داشتند این بازی یکی از بهترین بازیهابوده و چند نفری نیز عقیده داشتند که با علم باین موضوع که هردو تیم خیلی خوب بازی کردند اگر اولین گل رادر دقایق اول تاج نخورده بود ممکن بود در نتیجه تاج برنده گردد این عده همچنین استدلال میکردند که گلر تاج اگر ، دقایق اول گل‌بخورد روحیه خودرا از دست میدهد .

ولی‌پس از مدتها تماشاچیان راضی بودند و با خاطره ای‌خوش میدان امجدیه را ترك نمودند و چند نفر از طرفداران تیم شاهین نیزمیگفتند بالاخره شاهین پس از چند شکست انتقام خودراگرفت وبرتاج پیروزشد .

دنباله مسابقات

دنباله این مسابقات بدین شرح ادامه دارد :

جمعه سی و یکم فروردین ماه دارائی باشعاع، جمعه هفتم‌اردیبهشت ماه شاهین وشعاع وجمعه چهارده اردیبهشت ماه تاج با دارائی‌مسابقه میدهد و سرنوشت قهرمانان فوتبال دوره‌ای باشگاهها تعیین میشود .

مسابقه فوتبال کر ولالها

ساعت دو ونیم بعد از ظهر جمعه چهاردهم و قبل از مسابقه تاج و دارائی تیمهای فوتبال خردسالان راه‌ـ آهن‌باکر و لالها مسابقه میدهند .

اسامی بازیکنان دوتیم

بازیکنان تاج عبارت بودند از آقایان : عارف قلی زاده ـ منوچهر طیورچی «درواز ،بان» ـبیوك‌جدیکار ـستوان یکم محمد رنجبر ـ کامبیز جمالی ـ پرویز کوزه کنانی ـ کرم نیرلو ـ اونیك کاراپتیان ـ حسن حبیبی ـ حسین یزدانی ـ نادرافشار

بازیکنان شاهین عبارت بودند از: آقایان پرویز دهداری ـ همایون بهزادی جمشیدمحمدی «دروازه‌بان» حمید شیر زادگان ـرضا جلالی‌پور ـ بهمن نوروزی ـایرج‌دبیرسیاقی ـ امیر هوشنك گودرزی ـعبدالحسین تقوی ـامیر زرندی ـ عزت الله وطنخواه .

METAL IMPEX

صادرات متال ایمپکس

آهن آلات نورد شده

آهن گرد ـ نبشی ـ تسمه ـ تیرآهن ـ ناودانی و مفتول

ورق فولاد و آهن

ورق های متوسط و سنگین بقطر ۳ میلیمتر و سنگین تر و ورق های توپی گرم نورد

سرد نورد

تسمه های سرد نورد برابر هرنوع مشخصات

فولاد و خشکه

فولاد و خشکه برای ابزار سازی ـ خشکه و فولاد برای تراشکاری ـ فولاد جهت بلبرینك سازی

محصولات براده

قلم های تراشکاری DUREXIT

حدیده های DURMAX از فولاد سخت برای کارهای فولادی ـ مسی ـ برنزی و آلومینیومی

برای کسب هرگونه اطلاعات با نشانی زیر مکاتبه فرمائید:

METALIMPEX

HUNGARIAN TRADING COMPANY FOR STEEL AND METALS

BUDAPEST, V., DOROTTYA U. 6.

LETTERS: BUDAPEST 62, P. O. BOX 330 Cables: METALIMPEX

TELEX : 455 Telephone: 183-870

حاشیه بر اخبار...

از : صفا

نصیحت گوش کن جانا ....

کار دنیا بجائی رسیده که علیا مخدره « سوفیالورن » هم‌دست بکار نصیحت برو بچه‌ها شده‌است و به آنها درس زندگی میدهد : گرچه قراراست که جوانها فقط «پند پیرداتا » را از جان دوست تر بدارند . اما اگر روزی واعظ جوان خوش خوی خوش روئی چون خانم «سوفیا لورن » دست به نصیحت گوئی برداشت نباید حرفش رازمین زد . بخصوص که گفته‌اند ببین چه میگوید ، منگر که میگوید !

حال ، ببینیم این ستاره سینما که اخیرا هم یکی از بزرگترین جوائز سینمائی رابرده‌است چه نصیحتی را عنوان نموده‌است .

سوفیا به دختران وجوانان نصیحت میکند که اگر ازلحاظ روحی و فکری و بدنی آمادگی ندارند وارد کار سینما نشوند . زیراکه اینراه درعین زیبائی ، بسیار پردردسر و دشوار است ـ حرف‌درستی است واین حرف درست شاید وقتی از دهان سوفیالورن بیرون بیاید قدری در گوش بروبچه‌های خودمانهم نفوذ بکند .

برای دخترها و پسرهای ما ، سن و سال بخصوصی است . بین دوازده و هفده و (گاهی وقتها هم‌از دوازده سالگی الی غیرالنهایه) که در آن‌موقعیت تمامشان آرزو دارندستاره یاهنرپیشه سینما باشوند. مانامه‌ها ونوشته‌های‌جوانان راکه برای مجلات مخصوص‌خودمی‌ـ فرستند می‌بینیم ، اکثریت آنها باصراحت‌آرزوی‌هنرپیشه شدن‌رادر میان‌میگذارند و حتی باصرار میپرسند که‌برای هنرپیشه‌شدن چکار باید بکنند . این داوطلبان پروپاقرص هنرپیشگی ، همه دانش‌آموز سالهای اول یاآخر دبیرستان هستند و هنوز سواد فارسی درستی‌ندارند اما لحظه‌ای از فکر هنرپیشه شدن‌غافل‌نمیمانند . معلوم است وقتی که خواست و آرزو تااین حد همگانی شد ، در میان افراد داوطلب نیزهمه جور آدم پیدا میشود ـ فلان دختر خانم ، در نهایت نازیبائی ، باهیکلی درخور قیافه ، بعلاوه لکنت‌زبان و پیچش‌چشم ، دوبارا دریك کفش کرده واز هنرپیشه شدن ، یك‌قدم پائینتر را هم قبول ندارد .و فلان آقاپسر باصدای دورگه و قیافه بچگانه ویك‌مجموعه‌از کارنامه‌های رفوزگی دبستان و دبیرستان روز وشب‌درآرزوی هنرپیشه شدن میسوزد وهر فیلمی راروی‌پرده بیاید تماشامیکند ودرعالم خیال خودش‌را درجای یکی یکی قهرمانان فیلم تصور میکند . البته‌دراین‌میان‌دختران‌وپسرانی هم هستند که واقعا نظر قیافه‌و هیکل بخودشان امیدوارند . گرفتاری اینعده‌بدتر و بیشتراست . پسرها که‌بهترین سالهای عمرشان رابجای درس خواندن صرف درآوردن ادای هنرپیشگان میکنندو دختر هاهم بخصوص اگر زیباباشند ، ناگهان از هول‌حلیم بداخل دیگ سرنگون میشوند !

مردم وقت‌شناس و سوءاستفاده‌چی زیاد هستند . بعضی از افراد ناصالح وناشناس ، بااطلاع ازین وضعیت‌روحی ، یك اطاق ودو صندلی‌و یك‌میز تهیه‌میکنند و فورابرای‌استخدام عده‌ای هنرپیشه ، دوشیزه و بانو ، آگهی‌میدهند . سیل علاقمندان و آرزومندان فن هنرپیشگی بسوی این‌محل روان میشود ودخترهای جوان و آرزومند خودشان را درین چاه میاندازند و برآنها ، آن‌میرسد که بسایر علاقمندان کم‌حوصله و عجول فن‌هنرپیشگی رسیده‌است .

هنرپیشگی واقعا هنری‌است که مثل‌هرهنردیگراستعداد وآمادگی میخواهد و بعدهم اطلاع‌وتمرین و معلومات . وقتی جوانی میگوید « من میخواهم مجسمه‌ساز بشوم »باید اول استعداد بدنی و روحی اینکار را در خودسراغ داشته‌باشد . بعد معلومات مقدماتی و سواد کافی‌داشته باشد . آنوقت بخدمت اساتید فن . یابه‌دانشکده‌های مجسمه سازی و پیکر سازی برود . سالها زحمت بکشدتابتواند در میان‌مجسمه سازها خودی نشان بدهد . مگر هنر سینما وتئاتر غیرازاینست ؟ شماکه آرزومند هنرپیشگی هستید باید لااقل دبیرستان را تمام کرده‌باشید. از نظر بدنی‌وروحی برای‌اینکار مناسبت داشته‌باشید . مدرسه‌های مخصوص آموزش هنرهای‌دراماتیك و تئاتر رادیده باشید . چندسالی تمرین کرده‌باشید و آنوقت اگر از تمام اینکار ها نتیجه مساعد گرفتید واردعالم سینما بشوید . نه‌اینکه بعداز دیدن هرفیلم ، خودتان را بجای‌آرتیست اول گذاشته و شبو روزخواب‌هنرپیشه شدن رابینید . اگر حرف ماهم برای‌شما سند نیست روزنامه رابردارید و ببینید که سوفیالورن ، معبود و مدل تقلید بسیاری از پسران و دختران هم عینا همین نصیحت رامیکند . دیگر حرف اورا نباید زمین زد !

آگهی مناقصه

شرکت سهامی مواد غذائی وشیمیائی ایران وابسته بوزارت صنایع و معادن خرید مقدار هفت تن (۷۰۰۰ کیلو) خاك تنسیل مورد نیاز کارخانه روغن‌کشی ورامین را بمناقصه میگذارد .

داوطلبان شرکت در مناقصه میتوانند همه روزه باستثنای ایام تعطیل درساعات اداری برای دریافت برگ شرایط و مشخصات مناقصه بدفترشرکت واقع در چهار راه سیدعلی خیابان کاشف السلطنه شماره ۴۰ مراجعه نمایند .

پیشنهادات تاآخر وقت‌اداری روز سه شنبه ۱۱ اردیبهشت ت‌ماه ۴۱ پذیرفته شده ودرساعت ده صبح روزبعد بازوخوانده خواهد شد .

الف ۳۰۰ شرکت سهامی مواد غذائی و شیمیائی ایران

۱ـ۳ آ ـ ۱۴۱۶

تشکروسپاسگذاری

بدینوسیله از زحمات جناب آقای دکتر کیخسروثابت پیمان جراح محترم بیمارستان سعدی شیراز که در عمل جراحی ودرمان همسر و خانواده اینجانب‌که در تصادف‌بین آباده‌وشیرازمجروح‌گردیده بودند سپاسگذاری مینماید .

آ ـ ۱۷۶۰ شیراز ـ سروان‌احمد امامی‌فرد

موتور دیزل بمفورد BAMFORD

عالیترین موتور ساخت انگلستان

بقدرتهای ۶ـ۸ـ۱۲ـ۱۶ اسب ۷۰۰دور بادوام‌کم‌دور ـ کم مصرف دارای ساختمان ساده و مشخصات دیگر منحصر بفرد . باقیمت و شرائط مناسب

نمایندگی ارسطوزاده و پسران خیابان فردوسی‌شماره۵۶۲

گلمو بازدهنده تخم مرغ

برای موهای چرب ومعمولی

گلمو بالانولین

برای موهای خشك و شکننده

یك قطره شامپو گلمو . یك دریاکف مطر

وگیسوان لطیف و درخشان و زیبا

گلمو مطمئن ترین و باصرفه ترین وسیله تثبیت موی سر محصول شوارتسکف آلمان

گنجینهٔ داستان

مجموعه‌ای از داستانها پر ارزش و در عین حال زیبا برای

خواننده‌ای که از ابتذال داستانهای فراوان بازاری خسته شده است .

ما بیشتر داستانهائی هم که نام نویسندگان بزرك بر بالای آنها بچشم می‌خورد ، آنچه را که بعنوان داستان جالب وزیبا می‌خواهد نمی‌یابد .

باوجود تهدید امریکا و انگلیس بتجدید آزمایشهای اتمی :

امید بخلع سلاح از بین نرفته است

مقالات سیاسی

دولتین انگلیس وامریکا اعلامیه‌ای منتشر ساخته اندمبنی براینکه توافق حاصل کرده اند مادامی که دولت اتحاد جماهیر شوروی با منع بین‌المللی آزمایشهای اتمی جدا موافقت نکند طبق تصمیم به این آزمایش ها ادامه دهند . متن این اعملامیه بقرار زیر است :

در حدود یك ماه است که در شهر ژنو مذاکرات بین ما واتحاد جماهیر شوروی برای امضای قرار داد بمنظور منع آزمایشهای اتمی ادامه دارد . اما نمایندگان اتحاد جماهیر شوروی با هر گونه بازرسی یاتحقیق بین‌المللی در داخل خاك روسیه شوروی بمنظورروشن‌ساختن کیفیت حوادث نامعلومی که ممکن است نتیجه آزمایشهای اتمی باشد جدامخالفت ورزیده اند وحال آنکه این بازرسی و تحقیق برای منع آزمایشهای‌اتمی بنظردولتین آمریکا و انگلیس اهمیت اساسی دارد . آمریکا و انگلیس‌از آغاز مذاکرات مربوط به منع آزمایشهای اتمی تائید کرده اند اساس هر قراردادی که‌در این خصوص منعقد گرددباید متضمن استقرار یك سیستم موثر بین‌المللی‌بمنظور تامین‌رعایت‌مقررات منع آزمایشها از طرف کلیه ملل جهان باشد . پایه‌مذاکرات ژنو نیز ضرور ت‌یك چنین سیستمی بود .

اساس بازرسی

مدت سه‌سال نمایندگان شوروی در ژنو بااین نظر موافق بودند وبا اینکه در پیرامون جزئیات اختلاف نظری بانمایندگان وجود داشت ولی بااساس بازرسی بین‌المللی موافقت داشتند و بهمین جهت نمایندگان آمریکا و انگلیس در متن‌قرار دادی که‌درتاریخ ۱۸ آوریل ۱۹۶۱ پیشنهاد کردند این نظر را گنجانیدند و سپس برای رفع ایراد و اعتراض شوروی نسبت به این‌قرار دادمنتهای کوشش رابکار بستند .اما متاسفانه بطوریکه از اظهارات‌اخیر وزیرامور خارجه اتحاد جماهیر شوروی وآقای زورین‌نماینده‌شوروی‌در کنفرانس‌ژنو برمی‌آید این‌مساعی‌مواجه باشکست گردیده است زیرا چه وزیر امور خارجه شوروی‌وچه زورین باهرگونه بازرسی بین‌المللی در آزمایشهای اتمی مخالفت ورزیده اند ودر ژنو نیز هیچ تغییری در این خصوص حاصل نشده و دولت شوروی حاضر به تعدیل نظر خود نگردیده است.

امکانا ت‌علمی

عقیده شورویها این است که سیستم بازرسی ملی موجود کافی برای هر گونه تامینی در مقابل آزمایشهای سری است وحال آنکه در وضع کنونی امکانات علمی بسیاری از موارد وجود دارد که تشخیص فوق بین اختلالات و زلزله های طبیعی و مصنوعی برای ماغیر میسر است زیرا شوروی مخالف باتحقیق‌درپیرامون منشاء یك حادثه ارضی یازمین لرزه‌و تعیین مرکزآن است وبنابر این روشن‌است که‌بدون یك چنین تحقیقی هیچگونه فایده‌ای بروجود هیچ قرار دادی در این خصوص مترتب نخواهد بود .

بدیهی است‌هرگاه‌دستگاهی وجود آزمایش رادریکی‌از کشورهاروشن ساخت وامکان تحقیق درداخل آن کشور وجود نداشت یا عهدنامه شورا بی اعتنائی قرار میگیرد ویا خود بخود لغو میشود.

ادامه میدهد

بهمین جهت است که پایه هرعهد نامه‌ای دراین خصوص بایدامکان بازرسی وتحقیق آزمایشها درداخل کلیه کشورها باشد اما متاسفانه وزیر امور خارجه شوروی با این نظر جدا مخالفت ورزید و هیچ قرینه‌ای هم در دست نیست که‌وی باتصدیق و موافقت کامل دولت متبوع خود سخن‌نگفته باشد. البته ماامیدواریم که دولت شوروی در عقیده خود تجدید نظر کندوحاضر بقبول اصل بازرسی بین‌المللی گردد وهرگاه مایل‌باین‌تجدید نظرباشد هنوز هم‌فرصت برای‌حصول سازش وجود دارد لکن هرگاه تغییری در روش کنونی شوروی روی ندهد نمایندگان آمریکا وانگلیس‌چنین نتیجه خواهند گرفت که‌مساعیشان برای انعقاد یك قرارداد مؤثر و مثبت ومطمئن برای‌منع آزمایش‌های اتمی قرین موفقیت نگردیده وناگزیر باید آزمایشهای خود را که برای اواخر این ماه پیش بینی شده است ادامه دهند .

بقیه درصفحه نوزدهم

قمار شوروی در آفریقا

بقیه از صفحه ۵

چندی پیش ، هنگامیکه یك‌پسر بچه شاگرد پادوی موزع شیر ، در سفارتخانه شوروی را هل داد و آن را بازکرد تاشیشه‌های شیر را در درون عمارت بگذارد ، مستخدمین سفارت پس گردنش را گرفتند و اورا کشان‌کشان بداخل بردند و در آنجا چهار روز مورد استنطاق قرار گرفت .دلبستگی فراوان‌روسها به‌حفظ حریم‌های‌خصوصی‌خودشان، تنها مربوط به‌دیپلمات های‌شوروی نیست که اصلا حشر و نشری با مردم عادی محل ماموریتشان‌ندارند، بلکه این تعریف‌درمورد کارشناسان فنی شوروی در ممالك آفریقائی‌نیز صادق است . ماطی مدت گردش خود در ممالك مختلف آفریقائی کارشناسان روسی را دیدیم که چطور جز باهم وطن های‌خودشان نمی‌جوشیدند ، درخانه‌های‌خودشان منزوی سکونت میکردند وبرنامه زندگی هرروزه‌شان‌سوار اتومبیل شدن وبه‌سرکار رفتن ، و سپس بازهم سوار شدن و یك راست‌به خانه‌برگشتن بود . آنهائی هم که سوار اتوبوس میشدند ، حتی مارك اتوبوس روسی بود و البته‌راننده این اتوبوس نیز غیر از روسی نمیتوانست باشد .البته یك مورد استثنائی راهم باید ذکر کنیم که جمهوری تازه تاسیس گینه است . دراین سرزمین داغ که بخار آب دریا توی هوای آن موج میزند ، وسایل زندگی بقدری کم است‌که مردم حتی برای بدست آوردن‌نان یاخرید تخم‌مرغ و یایك دست لباس باید بر سرو کول هم بپرند و جنك و تلاش کنند .

وقتی در پایتخت گینه ، از کنسول مقیم شوروی که وی را در یك ضیافت ملاقات کرده بودم پرسیدم که شهر کوناکوی ازنظر وی چگونه شهری است ؟ دست هایش را با تاسف بهم مالید وجواب داد : خفقان آور است ، خفقان‌آور است ! ، کنسول شوروی می‌گفت که اگر نتواند خودش را بجای دیگری منتقل کند ، عنقریب‌زنش ازاو طلاق خواهد گرفت .

اما سفیر کبیر شوروی حتی از کنسول ناراضی هم ملول تربود او ظاهرا تا آن روزکه من ملاقاتش می کردم ، چندین ماه وقت خود را صرف کوشش و مذاکره برای امضای یك قرار داد جدیدبازرگانی بین شوروی و گینه کرده بود . می گفت : بی طرفی برای هر کسی قابل درك است . اما این ملت‌کدام کاری ازتمام کارهای روی‌زمین‌را می کند که معنی آن بی طرفی مثبت باشد ! سفیر شوروی این حرف را گفت و بعد دستهایش را بعلامت نومیدی پائین انداخت .

استراتژی

علی ایحال ، احساساتی ترین بیان مراتب ناراحتی فرستادگان شوروی به قاره سیاه را از زبان دبیر اول سفارت روسیه در یکی از دور افتاده ترین ممالك آفریقائی شنیدم .

او نیز آشکارا اظهار میداشت که زندگیش در آفریقا با مشکلات زیادی آمیخته است . در خلال صحبت هایمان ناگهان صدایش را خفیف کرد و گفت : «صادقانه بگویم ،این مردم ازنظر ماخیلی‌روشن نیستند .نمیدانم که مردم ممالك‌ساحل دریاها از اینها بهترند یا آنها هم‌فرقی با اینها ندارند ؟»

درهرحال ،داستان هایی که‌راجع به‌عدم رضایت واحساس عدم راحتی روسها درممالك افریقایی برسر زبانها افتاده، ظاهرا فوق‌العاده اغوا کننده است . غربیها دراین باره خیلی حرف میزنند که فرستادگان مسکو بعلت همان ناراحتی ها کار زیادی درافریقا ازپیش نبرده‌اند و پیشرفت کارشان خیلی ناچیز است .

اما باکمال تاسف باید بگویم که حقیقت اینطور نیست. چون اگرچه بعضی‌از روسهای اعزام شده به‌افریقا ناراحت وگرفتار غم‌غربیی ودرد دوری ازوطن هستند ، معذلك ، آنهایی که درخود روسیه نشسته‌اند خیلی خوب میدانند که‌چه میکنندوچه بایدبکنند. جنب‌وجوش تعرض شوروی‌درهمین روز های کنونی بادامنهٔ بسیار عظیم ،وبا شدت ووخامت بسیار مرگباری تقریبا متوجه تمام ممالك آفریقائی شده‌است.

حتی‌درحال سقوط ازطبقه هشتم هم...

کتاب جیبی دختران و پسران
مانند چتر نجات
دردست خواننده است...

مردان ۱۰۰ هزار تومانی هفته

آقای حبیب‌الله بلیاره
شغل ـ واسطه اتومبیل ـ ساکن نگاه ـ بهشهر

آقای حسن منیری
شغل ـ واسطه اتومبیل ـ ساکن نگاه ـ بهشهر

این هفته نوبت شماست

خانم قمرتاج اسکوئی ـ ساکن تهران
شغل ـ خانه‌دار

خانم زهرا صحن‌چور ـ ساکن تهران
شغل ـ محصل

خانم زرد بیگ خاچاطوریان ـ ساکن تهران
شغل ـ خانه‌دار

خانم گین دخت بهرامی ـ ساکن تهران
شغل ـ خانه‌دار

آقای غلامحسین طالب نوری ـ ساکن تهران
شغل ـ کارگر تعاونی

آقای اسماعیل فخرخلعتی
ساکن چاکرود ـ شمیرانات

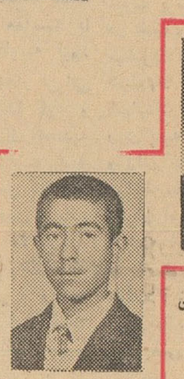

آقای عباس‌قلی آگهری
شغل ـ تعاونی

آقای محمود رضا تهمتنی فراهانی ـ ساکن آبادان
شغل ـ تعاونی

بلیطهای اعانه ملی

برندگان ۳۰ هزار تومانی

آگهی مناقصه خرید کاغذ

چاپخانه سازمان برنامه مقدار ۲۸۵۰ بند کاغذ گلاسه و ماشینی وسفید مورد احتیاج خودرا از طریق مناقصه کتبی خریداری مینماید. فروشندگان میتوانند بامراجعه بدفتر چاپخانه واقع در اول خیابان استخر برگ مشخصات آنرا دریافت نمایند.

پیشنهادات تاساعت ۲ بعدازظهر روز شنبه ۸ر۲ر۴۱ پذیرفته خواهد شد الف ۳۳۵ ـ ۲ـ۱

چاپخانه سازمان برنامه

آ ـ ۱۷۳۸

اطلاعات هوائی

با اخبار و مطالب جالب خود ایران و کشورهای بزرگ را بهم نزدیك میکند

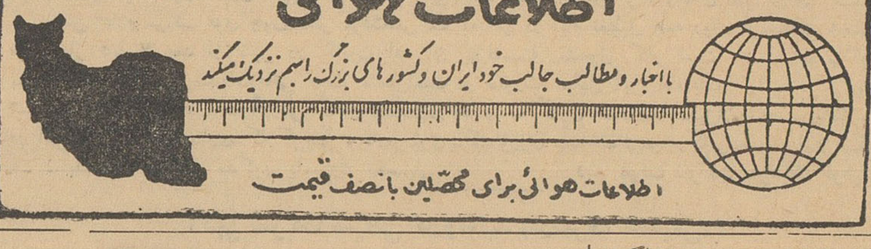

اطلاعات هوائی برای محصلین بانصف قیمت

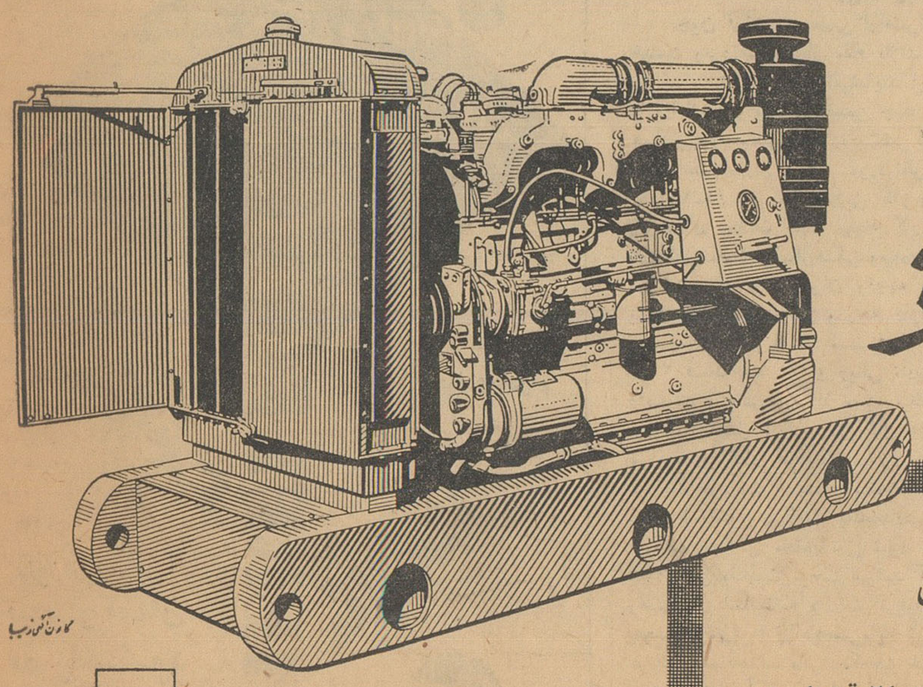

موتور دیزل
کامینز
ساخت آمریکا

برای چاههای عمیق
بقدرت ۹۵ تا ۲۴۰ قوه اسب
با ۱۲۰۰ الی ۱۸۰۰ دور

CUMMINS

شرکت سهامی دیزل وایت
ساختمان تقی‌نیا ـ سعدی جنوبی ـ تلفن ۳۰۲۲۲۳

جریان روز

به نفع همه

جواب وزارت بازرگانی که در شماره دیروز از نظر خوانندگان ارجمند گذشت خیلی بجا بود ، چون خیلی از مسائل را روشن ساخت، بطور قطع هدف وزارت بازرگانی ایجاد مزاحمت برای بازرگانان نیست. ماهم که پیشنهادهائی میکنیم روی تقاضای آقایان بازرگانان ، وبرای این است که موجباتی فراهم شود تافعالیت در محیط تجاری بهتر میسر باشد و نفع آن بهتر عاید مردم و بازرگانان ودولت بشود .

وزارت بازرگانی در اول مطلب خود نوشته است. «ورود کالاهائیکه در سال ۴۰ مجاز بوده و در سال ۴۱ غیرمجاز گردیده است ، مشروط بر آنکه، اعتبار آنها قبلا گشایش یافته و تاسه ماه به ایران برسند آزاد بوده و بماخذ سود بازرگانی سال ۴۰ قابل ترخیص خواهد بود .. . »این کار خوبی است ، ولی چه اشکالی دارد که وارد کننده «کالای مجاز » هم مهلتی داشته باشد . اگر برای کالای غیر مجاز سه ماه مهلت قرارداده شده ، برای کالای مجاز فرضا یك‌ماه مهلت قرارداده شود . اینکار همانطور که نوشتیم هم بنفع مصرف کننده است و هم تاجر رانجات میدهد وهم دولت از اینکار ضرر نمی‌بیند . اگر .. «.. رویه وزارت بازرگانی درسال های اخیر همیشه این بوده که کالاهای وارداتی ، در موقع ترخیص از گمرك ، سودبازرگانی همان سال را بپردازند و تابع مقررات سابق نگردند ... » چه اشکالی دارد که این رویه تغییر کند و رویه بهتر و مترقی‌تری جانشین آن بشود ، تاهم مردم راضی باشند و هم دولت بمنافع خود برسد . تغییر رویه مزبور کار خلاف قانون که نیست .

وقتی ما پیشنهاد میکنیم که به‌وارد کنندگان مهلتی مناسب داده شود ، مربوط به طبقه خاصی نیست . مربوط به‌همه وارد کنندگان کالا های مجاز است ، مربوط به آن‌دسته از بازرگانان است که تصمیم داشته اند کالای خودرا قبل از پایان سال وارد و ترخیص نمایند و حالا بنابر عللی که مربوط به‌آنها نبوده ترخیص کالا دراسفند ماه میسر نشده و احتیاج به مهلت کوتاهی داشته است ، وگرنه تاجری که در ۲۹ اسفند کالایش حمل شده و یادر ۲۹ اسفند اعتبار بازکرده، حتما میدانسته که کالایش در سال آینده وارد خواهدشد . بنا براین باید مقررات سال جدید رابپذیرد و در حقیقت «تصمیم تازه » دولت شامل این دسته از بازرگانان و تجاری که درسال جدید سفارش کالا میدهند ، باید باشد .

جواب وزارت محترم بازرگانی ، جمله دیگری باین شرح دارد.. « مفهوم مخالف سیاست غافلگیری این است که دولتها و شهرداریها هیچوقت نباید بتوانند مالیات یا عوارض تازه‌ای وضع کنند ، چون تمام کسانیکه قبلادراین کارها اقدام به سرمایه گذاری کرده‌اند منتضر خواهند شد . » .

یکی از مهمترین موانع توسعه اقتصادی در سال های گذشته این بوده که یك قانون مالیات بردرآمد خوب و مطابق باوضع مملکت و احتیاجات آن نداشته ایم ، درسال‌های گذشته قانون مالیات بردرآمد بیش‌از ده‌بار تغییر کرده و هربار قانون جدیدی بااشل های جدید و روش های تازه وصول وضع گردیده است و چندی بعد معلوم شده که مناسب نبوده وباید تغییر کند . هم‌اکنون نیز وزارت‌دارائی مشغول تهیه قانون مالیات بردرآمد جدیدی است .

آنچه مسلم است اگر قوانین مالیات ، در کشوری معین و تقریبا تغییر ناپذیر نباشد اطمینانی به سرمایه گذاری وآینده آن نخواهد بود و سرمایه داران رغبتی به سرمایه گذاری نشان نخواهند داد ، و اگر هم بخواهند سرمایه‌گذاری کنند دنبال کارهای بی دردسر و بی خطرتر نظیر معاملات زمین و غیره خواهند رفت .

طبیعی است اگر قرارباشد درمملکتی هرروز قانون مالیات جدیدی وضع واجرا شود ، یا هردقیقه عوارض تازه‌ای از کار و فعالیت سرمایه‌ها گرفته شود .در چنین محیط ناامن اقتصادی ، هیچ سرمایه‌داری حاضر به سرمایه گذاری نخواهد شد ، آنهم در صنایع که سود سرشاری ندارد .

درمورد مالیات وعوارض هم ، نباید سیاست غافلگیری اعمال شود. این مخالف هدف کشورهائی نظیر ایران ، که توسعه سرمایه‌گذاری است ، میباشد و جلوی توسعه وپیشرفت اقتصادی را نیزمیگیرد .

درمورد ماموران گمرك که در جواب وزارت بازرگانی به آنها اشاره رفته است ، مااکثر آنهارا افرادی درست میدانیم و بصحت عمل آنها هم ایمان داریم . اگر فرضا چند مامور خطاکار وجود داشته باشند ، بهیچوجه دلیل آن نیست که همه را « اهل تبانی باوارد کننده » بدانیم .

وزارت بازرگانی میتواند همان عده معدود ، ماموران ناصالح را اصلاح کند و یا ماموران درستکاری جای آنها بگمارد . بهرحال « احتمال سازش باوارد کننده بضرر خزانه دولت » نمیتواند مانع اتخاذ یك تصمیم صحیح واصولی و مفید بحال مصرف‌کننده ووارد کننده ودولت باشد . ما همچنان بعقیده خود باقی هستیم که داشتن چنین مهلتی ، نه ضرر بدولت میزند ونه نظم اقتصادی را بهم میزند و نه تصمیم وزارت بازرگانی را سست میکند . تصمیمی است به‌نفع همه و جادارد به‌آن توجه شود .

در مورد مقررات واردات و صادرات

مدیران بانکها نظر میدهند

میتوان درآمد مورد لزوم را ازطریق افزایش صادرات و توسعه تولید داخلی بدست آورد

آقای تقی آزرمی مدیر عامل بانك ایران و خاور میانه پیرامون مقررات واردات و صادرات سال جاری معتقد است که باید واردات کالا هائی که مشابه آن در داخله تولید میشود هرچند هم چندان مرغوب نباشد ، از خارج ممنوع گردد .

با اجرای این ممنوعیت مصرف کنندگان داخلی ناچار خواهند بود که فقط کالای تولیدی داخلی را مصرف کنند و در نتیجه از سرازیر شدن ارز کشور بخارج جلو گیری گردد . صنایع و تولیدات داخلی افزایش یابد ، بر میزان فعالیت تولیدکنندگان داخله افزوده شود .

ـ افراد بیکار بکار گمارده شده و دوران عقب ماندگی اقتصادی کشور تا حدودی برطرف گردد .

دولت حاضر تاکنون با اجرای سیاست تحدید واردات و بستن دروازه های باز توانسته بود باوضاع اقتصادی کشور سر و صورتی بدهد. ولی متاسفانه در مقررات امسال دقت زیادی نشده و در حدود ۱۸۰ قلم از ۲۱۴ قلم کالا هائی که در سال گذشته بانك مرکزی آنها را غیر مجاز کرده بود امسال ورودش آزاد گردیده است واجرای این امر زیان های زیادی را که چند نمونه آن در بالا گفته شد در بردارد . واردات کالاهائیکه مشابه آن در داخله تولید میشود غیر از خروج ارز بدبختی های زیادی را برای کشور بارمغان میآورد که از جمله جلوگیری از توسعه صنایع و تولیدات کشور می باشد . وقتی که جنس خارجی وارد شود مردم هرچقدر هم میهن پرست باشند کمتر حاضر میشوند جنس داخلی مصرف کنند و بدین جهت همیشه تولیدات صنعتی و کشاورزی وغیره در حال رکود باقی خواهد ماند . بایدکم کم ماهم در جهان سری در آوریم همیشه که نمیشود سنجاق سر راهم از خارج وارد کرد . برای آنکه بتعهدات بازرگانی خود نیز عمل کنیم لازم است با اکثر کشور هائی که میخواهیم از آن نقاط واردات کنیم قرارداد تهاتری منعقد نمائیم و در ازای واردات بهمان میزان کالا باین کشور ها صادر نمائیم .

در خصوص افزایش درآمد های گمرکی از طریق سود بازرگانی نیز باید گفت نباید منافع اقتصادی کشور را فدای افزایش درآمد نمود ـ می توان این درآمد را از طریق افزایش صادرات و واردت کالا های تهاتری و توسعه تولید داخلی بدست آورد.

مدیر عامل بانك ایران و خاور میانه بعد گفت از مقررات سال جدید بعضی از وارد کنندگان سوء استفاده کرده‌اند ـ بدین معنی که قبل از انتشار آن مطلع شده‌اند که چه کالا هائی نظیر قماش ممنوع الورود می شود و فورا مقادیر زیادی از آنرا وارد کرده‌اند و اکنون در انبار های آنها مقادیر زیادی از این کالا های غیر مجاز موجود میباشد که بتدریج بابهای زیادی ببازار عرضه میشود . باید بعضی از کالا های وارداتی را انحصاری نمود تامیزان واردات و مصرف آن معلوم باشد واز طرف دستگاه بخصوصی امور بازرگانی آن اداره شود . اینرا هم باید در نظر داشت که دولت فعلی وارث دولتهای گذشته است و برای اینکه بتواند امور اقتصادی و بازرگانی خارجی کشور را متعادل کند باید زحمت زیادی بکشد. ولی رویهمرفته اقداماتی که از سال گذشته تاکنون در مورد سیاست بازرگانی کشور ـ تحدید واردات ـ متعادل نمودن پرداخت های ارزی ، صورت گرفته حائز اهمیت میباشد .

نباید منافع اقتصادی کشور

فدای افزایش درآمد دولت بشود

اطلاعات اقتصادی

کرایه حمل کالا در خط خاور دور

تنی صد شیلینگ تنزل کرد

تنزل مزبور فعلا مربوط به پنبه است وبعلت نبودن پنبه صادراتی تاثیری در صادرات ایران ندارد

طبق تصمیم جدید اتحادیه کشتیرانی در خط خاوردور، میزان کرایه حمل پنبه تنی صد شیلینگ تقلیل پیدا کرد. از چند سال قبل تجار ایرانی بگرانی کرایه حمل و نقل دریائی خط خاور دوربشدت اعتراض داشتند و در این زمینه اقداماتی نیز ازجوانب مختلف حتی دولتی بعمل آمد اما این اقدامات مفید واقع نشد . اتحادیه مربوط بر این خط باقدرت برخلاف امیال و تقاضا های دولتهای واقع در این منطقه کرایه حمل را در سطح بالا نگاه داشتند در سال قبل بعلت تزلزل وضع اتحادیه کشتیرانی خطوط اروپا ، قیمت در این منطقه بعلت رقابت تنزل یافت و در مقایسه با خط خاور دور قابل مقایسه نبود روی همین زمینه فشار تجار ایرانی باتحادیه مزبور شدت پیدا کرد و کشتی های آزاد و خارج از اتحادیه باوجود مشکلات فراوان فعالیت شدید و کالا های زیاد برای حمل داشتند از اول سال جاری کرایه حمل دریائی در خطوط اروپا در حدود ۲۵ درصد افزایش یافت با وجود این بازنصف کرایه خاور دور نمیشد روی این زمینه اتحادیه مزبور نیز بدنبال اعتراضات شدید و فراوان تجار ایرانی مجبور شد تجدید نظری در کرایه حمل دریائی پنبه که یکی از بزرگترین کالای مورد حمل در این خط است بنماید .

در نرخ جدید برای ۴۰ فوت پنبه‌ای که خوب بسته بندی شود و حجیم نباشد و پرس کامل شده باشد واگر صادر کننده با اتحادیه قرارداد منعقد کند ۱۲۰ شیلینگ دریافت میشود و اگر قرارداد نداشته باشد ۱۳۲٫۵ شیلینگ دریافت میگردد در حقیقت برای مشتری های قراردادی و ثابت خود ده در صد تخفیف میدهد . بااین وضع کرایه حمل یك تن پنبه خوب پرس شده برای حمل به‌ژاپن در حدود ۳۰۰ شیلینگ کرایه تعلق میگیرد. درحالیکه در سابق ۴۰۰ شیلینگ اخذ میشد . این تخفیف صد شیلینگ در حال حاضر هیچ تاثیری روی پنبه و یا مبادلات کالا بین ایران و ژاپن ندارد . زیرا علاوه بر اینکه روابط تجاری ایران و ژاپن درنهایت بحران است اصولا فصل صدور پنبه گذشته است و بازار تهران پنبه‌ای که بشود با قیمت مناسب برای ژاپن صادر کرد موجود ندارد .

اماممکن است در فصل صادرات پنبه یعنی در پائیز با توجه بقیمت بین المللی صد شیلینگ تخفیف کرایه حمل اشکالی جهت صدور فراهم کند .

ارز

دولار امریکا نقد (اسکناس)	۸۲
دولار حواله پستی	۸۲٫۲۵
پوند انگلیسی نقد (لیره)	۲۳۴
پوند حواله پستی	۲۳۳
مارك آلمان نقد	۲۰٫۵۰
مارك حواله پستی	۲۰٫۵۰
فرانك سوئیس نقد	۱۹٫۵۰
فرانك سوئیس حواله	۱۹٫۲۵
هزار لیر ایتالیا نقد	۱۳۴
هزار لیر ایتالیا حواله	۱۳۳
فرانك فرانسه نقد	۱۶٫۷۰
فرانك فرانسه حواله	۱۶٫۵۰
لیره ترك اسکناس بزرگ	۶٫۳۵
لیره ترك کوچك	۷
روپیه پاکستان نقد	۱۱

دو شرکت صنعتی تشکیل شد

دو شرکت سرمایه خودرا افزایش دادند

* شرکت سهامی پنبه مرکزی باسرمایه یکصد میلیون ریال برای تاسیس کارخانه پنبه پاك کنی و اشتغال بامور تولیدی وصادراتی بمدیریت آقایان حسین علاقبند و ابوالقاسم لاجوردی و محمد علاقبند و سید اکبر لاجوردیان تشکیل گردید .

* شرکت سهامی قند کرمانشاه با سرمایه یکصد و پنجاه میلیون ریال برای تاسیس کارخانه و اداره کارخانجات تهیه قند وشکرو تهیه علوفه و مواد دیگر از ملاس و متفرعات آن و تاسیس هر نوع کارخانجات تولیدی دیگر و امور بازرگانی و سرمایه گذاری در شرکت های موجود بمدیریت آقایان مهندس احمد ابراهیمی زنگنه و مهندس محمد صدیق تاسیس شد .

* سرمایه شرکت سهامی طبع کتب از پنج میلیون ریال به هفت میلیون ریال افزایش یافت .

همواره ماست و شیر پاستوریزه پاك مصرف کنید .

زندگی مردان وزنان کهنسال روستاهای ایران مرهون مصرف شیر وماست ولبنیات است

مصرف شیر در شهرها ضروری است وهر روز مقدار معینی شیر و ماست پاستوریزه پاك مصرف نمائید .

مصرف شیر سلامت جسم و فکر را تضمین میکند هر چند بیشتر می‌توانید شیر پاستوریزه پاك بخورید .

شیر غذای کامل

شیر غذای کامل و کافی برای هرانسان است واین غذای منحصر بفرداست که میتواند کمبود انرژی وویتامین های بدن را تامین وجبران نماید .

مصرف شیر درشهر ها ومراکز جمعیت بصورت عادت و دستور بهداشتی صورت میگیرد و در این قبیل اجتماعات و شهر ها هر روز بیشتر از روز پیش مردم رابمصرف شیر ترغیب مینمایند .

مصرف ضروری شیر

درشهر های بزرك و مراکز صنعت هرکسی موظف است مقدار معینی در روز شیر مصرف نماید زیرا مواد موجود در شیر دافع سموم وآلودگیهای بدن انسان و مخصوصا کارگران است

شیر در معادن

شیر در معادن و کارگاههای بزرك وکوچك و در کارخانه ها بمیزان فراوان مصرف میشود زیرا این همواره باساکنین کره ارض آشنا ومانوس بوده است .

تشویق دولت ها

درکشورهای مترقی شیر بمقدار فراوان تولید میشود ودولت و موسسات بهداشتی تولیدکنندگان این غذا را تشویق و به‌آنان کمك لازم را مینمایند دراین کشور ها شیر را درهر گذر و خیابانی در دسترس مردم و مصرف کنندگان میگذارند و دردکه‌ها و سکوهای مخصوصی شیرو انواع محصولات لبنیات را در دسترس و محل دید افرا دمیگذارند .

سلامت جسم و فکر

شیر کالائی است که هرچند بیشتر بمردم معرفی شود بهمان اندازه مفید به‌بهداشت اجتماع و ساکنین شهر هااست زیرا افرادی که شیر مایع حیاتی پس‌از مصرف به تن خسته کارگران وافراد فعال تاب و توان می‌بخشد .

وحشت موسسات بهداشتی

موسسات آمارگیری وسازمانهای بهداشتی جوامع پیشرفته همواره به نمودار مصرف شیر توجه دارند نوسان حاصل دراین نمودار دراین اجتماعات و سازمانها ایجادعکس‌العمل هائی میکند مثلا در کشور امریکا هرزمان که مصرف شیر کاهش یابد مسئولین رادچاروحشت میسازد وفورا اقدامات لازم برای افزایش مصرف آن آغاز میگردداز اینجا معلوم میشود که راز سلامتی و تندرستی ونیرومندی ملت های متمدن درمصرف غذائی نهفته است که‌از ابتدای پیدایش زندگی رابیشتر از دیگران مصرف نمایند بدون تردید ازنظر سلامت جسم و فکر بمراتب نیرومندتر ازسایرافراد هستند مادرکشور خودمان ایران باید یك مقایسه ساده میتوانیم علت سلامتی و نیرومندی ساکنین دهات وقراء وقصبات راکه بیش‌از شهر نشین‌ها شیرو ماست مصرف میکنند دریابیم .

شیر و طول عمر

درروستاهای ایران مردان وزنان کهنسالی زندگی میکنند که نه‌دهم نشین‌ها از لبنیات تشکیل گردد .

شکل تولید شیر درگذشته

درسالهای گذشته شکل تولید شیر وماست وانواع لبنیات درشهر تهران مناسب ومطلوب نبود زیرا تولید شیر در اجتماعات متمرکز بدون وجود کارخانه‌های مجهز امکان پذیر نبودمو برای تولید و عرضه فراورده های لبنیات بطورقطع شهرهای بزرك نیازمند بتاسیس کارخانه های مجهز پاستوریزه می‌باشند .

کارخانه شیر پاك

دردوسال پیش مقدمات احداث و آغاز زفعالیت کارخانه مدرن و پاستوریزه لبنیات پاك درشهر تهران فراهم گردید واین کارخانه دراندك مدتی براثر استقبال مردم و مصرف کنندگان توانست انواع مختلف فراورده های خود را بصورت شیر دراندازه های مختلف وماست وپنیرو خامه وبستنی بمردم عرضه نماید کارخانه شیر پاك یکی از عظیم‌ترین کارخانه‌های شیر پاستوریزه تهران است این کارخانه قادراست درمدت شبانروز قسمت مهمی از محصولات لبنی تهران راتهیه و عرضه نماید.

راز طول عمر ونیروی عضلات در مصرف شیر نهفته است فرزندان خودرا بمصرف شیر عادت دهید.

شیر غذای کامل برای انسان است

سعی کنید هر روز یك و یا دو وعده شیر و ماست مصرف نمائید .

دنباله پاسخ بدلایل بانك مرکزی در مورد معایب واردات ازطریق برات وصولی

متداول شدن برات وصولی درواردات

نشانه بالارفتن حیثیت اعتباری مملکت ومردم آن میباشد

امروزه موسسات ودولت های خارجی وضع ایران را طوری تشخیص داده‌اند که حاضرند مبالغ گزاف بدون وثیقه فقط درمقابل امضاء بدولت وتجار ایرانی بابهره کم وام بدهند

۷ـ لازم است در نظر گرفته‌شود که امروزه بی‌مورد مقامات مسئول نظر نامساعد نسبت به برات وصولی پیدا کرده‌اند ـ اگر برات وصولی درمملکت متداول شده این رشد وترقی وبالارفتن حیثیت اعتباری مملکت ومردم آن‌را نشان میدهد ـ درسابق تاجر ایرانی بایستی قبلا پول بفرستد تا سازنده خارجی برایش جنس حمل کند بعدا تغییری پیدا شده این عمل بااعتبار اسنادی تایید شده که ۱۰۰٪ پول آنرا بانك خارجی از حساب بانك ایرانی برداشت میکرد تااعتبار را به‌سازنده ابلاغ کند متداول شد بعدا سازنده های خارجی اعتماد بیشتری به وضع مملکت وتجار پیدا کرده حاضرشدند اعتبار برگشت ناپذیررا که‌دیگر لازم نبود ۱۰۰٪ مبلغ را از حساب بانك ایرانی درخارج دراول امربرداشت نمایندقبول نمایند ـ بعدا که بازاعتماد بیشتری پیدا شد موسسات خارجی حاضرشدند برات وصولی دیداری وسپس مدت دار قبول نمایند .

حتی دولت ایران درسابق اگر میخواست اعتباری از خارج کسب نماید برای یك‌مبلغ ناچیز تمام‌عایدات گمرکی ما در گروی منابع خارجی برای مبلغ وام‌بودولی امروزه موسسات ودولتهای خارجی وضع ایران راطوری تشخیص داده‌اند که حاضرند مبالغ گزاف بدون وثیقه فقط درمقابل امضاء به دولت وتجار ایرانی بابهره کموام بدهند ـ دریك‌چنین وضعیتی ماموضوع را نادیده گرفته وتمام آنچه بناشده میخواهیم به‌سرعت بهم بزنیم .

اگر دردوران گذشته درمخارج و خرید های دولتی و ورود کالاهابی‌رویه‌ـ گیهائی شده‌اینك نبایستی عکس‌العمل های شدید نشان داده شودو جلوی کار هاتا این‌حد گرفته‌شود که‌اثرات معکوس آن صدمات بسیار به‌اقتصاد مملکت وارد نماید ـ خیرالامور اوسطها .

شن و ماسه شسته
طبق اصول فنی
خلیج مرکزی خیابان شبت شماره ۹
تلفن ۳۲۲۹۵-۳۰۴۳۷۴

مکالئوم مرمری
پوشش پلاستیکی بدون درز
متر مربعی ۲۸۰ ریال
با مخارج نصب
بدون بو
زیبا وبادوام
MEKALEUM
نفوذ ناپذیر
بسیار آسان
تمیز میشود
گردونه
شرکت مکالئوم خیابان شاه ساختمان آلومینیوم
شماره ۷۹ کنسرسیوم مناف‌زاده تلفنهای ۶۰۲۰۱ ـ ۶۰۲۰۲
آ ـ ۱۶۹۰

آگهی شرکت سهامی کارو تولید (درشرف تاسیس)

اولین مجمع همگانی شرکت سهامی کار و تولید (در شرف تاسیس) حسب دعوت قبلی درتاریخ ۴۱ر۱ر۲۱ در محل مقرره (کانون افسران بازنشسته) تشکیل و پس از یك رشته مذاکرات وبرخورد بااینکه انجام و اتمام دستور کار مجمع بعلت کثرت شرکاء در فرصت یك جلسه نیست . جلسه مزبور بعنوان تنفس تعطیل و جلسه بعدی بساعت ۴ بعدازظهر شنبه اول اردیبهشت در محل مزبور موکول گردید. تا در این بین اولا شرکائی که نظرارشادی دارند نظر خودرا اعلام و ثانیا کسانی که مایل بتامل وتعمق بیشتری در مقررات اساسنامه هستند فرصت کافی جهت مطالعه آنرا داشته باشند وباین ترتیب هم از طرفی زمینه پیشرفت وسرعت کار در جلسات رسمی فراهم شده و هم نسبت بانتخاب هیئت مدیره با مشورت های قبلی اگر تشتت آرائی باشد آنرا از بین برده واتفاق نظر فراهم گردد لذا ضمن اعلام مراتب فوق چون دفتر موقت شرکت که جز در ایام تعطیل همه روزه از ساعت ۸ صبح تا ظهر واز ۵ تا ۷ بعد از ظهر در کانون افسران بازنشسته مشغول کار است جهت جواب‌گوئی بمراجعات شرکاء نیازمند باطلاعاتی است متمنی است در صورت تمایل این اطلاعات را بدفتر موقت شرکت اعلام فرمایند :۱ـ آدرس کامل ۲ـ فعلا درجه رشته کاری مشغولند ۳ـ میزان تخصص واطلاعات در امور: (مالی وحسابداری ـ کارگزینی و کارپردازی ـ کشاورزی ـ ساختمانی ـ بازرگانی ـ صنعتی ـ فرهنگی) ۴ـ سابقه کار درامور مذکور یامدارك تحصیلی ـ

دبیر موقت شرکت سرهنك کوهیار

آگهی شرکت سهامی کارو تولید (درشرف تاسیس)

چون فرزندان بعضی ازافسران باز نشسته در گذشته ونیز بعضی از افسران که فعلا در حال خدمت ونزدیك باحراز مقام بازنشستگی هستند در این مدت بدفتر شرکت مراجعه وابراز تمایل بخرید سهام شرکت رامینمایند این تصمیم گرفته شد که طبقات مذکور نیز حق خرید سهام شرکت رادارا باشند واین امر ضمن چند ماده اصولی از مواد اساسنامه شرکت که در جریان تصویب مجمع همگانی بوده وهنوزدراداره ثبت شرکتها به ثبت نرسیده واحتمالا ممکن است تغییراتی هم در آن داده شود فقط به منظوراستحضاراز کلیات مورد نظر به آگهی عموم افرادمذکوربرسد ولذا موادی چندازاساسنامه مربوطه:

۱ـ نام شرکت سهامی کار و تولید ـ ۲ مرکز اصلی تهران ـ ۳ مدت نامحدود ـ ۴ موضوع مطالعه پروژه‌های مختلف جهت ایجاد کار در امور تولیدی وعمرانی کشور مانند امور ساختمانی ـ کشاورزی ـ بازرگانی ـ صنعتی ـ فرهنگی ومبادرت بامور مشروحه فوق وسایر معاملات مجاز بازرگانی ـ ۵ سهام‌داران شرکت منحصرا افسران ودرجه داران بازنشسته وغیر بازنشسته نیروهای انتظامی وعیال واولاد آنان وعیال واولاد افسران ودرجه داران بازنشسته در گذشته وشهید ۶ـ سرمایه شرکت دربدو تاسیس .... ریال منقسم به.... سهم ۱۸۰۰ ریالی با نام که ۶۰۰ ریال از بهای هرسهم نقدا و ۱۲۰۰ ریال بقیه در ۲۴ قسط ماهانه ۵۰ ریالی تادیه خواهد شد ـ ۷ هر شریك میتواند تقاضای خرید از ۱ تا ۱۰ سهم رابنماید و بیش از ۱۰ سهم بیك شریك فروخته نمی شود با اعلام مراتب فوق متقاضیان مذکور میتوانند تاقبل از رسیدن اول اردی بهشت ماه (جز ایام تعطیل) صبح و عصر بدفتر موقت شرکت مراجعه وبرگ در خواست سهم را پر کرده و تسلیم دفتر شرکت نموده ودر مذاکرات مجمع همگانی شرکت فرمایند .ضمنا باستحضار سرکاران مقیم شهرستانها که ممکن است تصور فرمایند ازنظر قبلی (موضوع پرداخت یك‌صدم حقوق) عدول شده میرساند که چون طبق مقررات قانون تجارت هیچ شرکت تجارتی محقق نمی شود مگر اینکه لااقل ۳/۴ سرمایه نقدا پرداخت شده باشد ودر انتظار جمع شدن این یك‌ثلث موجب می‌شد که تشکیل شرکت تا چند ماه بتاخیر افتد ناگزیر به‌تصمیم فوق مبادرت وضمنا در اساسنامه در نظر گرفته شد که هیئت مدیره شرکت بدون احتیاج به تشکیل وتصویب مجمع عمومی فوق‌العاده سرمایه شرکت را بدفعات وهر دفعه تا میزان سرمایه اولیه شرکت از طریق فروش سهام جدید بافرادیکه‌حق خرید سهام شرکت رادارند افزایش داده و مراتب را در هر دفعه جهت ثبت وانتشار آگهی باداره ثبت شرکتها اطلاع دهد واز این رو اگر کسانی نتوانند ویا نخواهند ثلث بهاء سهام مورد تقاضای خود رافعلا پرداخت نمایند .پرداختی ماهیانه آنها بدون اینکه جزو سرمایه شرکت منظور شود بحساب امانی نگاهداری وپس از اینکه بمبلغ ثلث بهاء اسمی سهم رسید از سهام منتشره بعدی به‌آنها فروخته شده وازهمان‌تاریخ در ردیف شرکاء جدید شرکت منظور میگردند در خاتمه متمنی است جهت هرگونه توضیح دیگری از شهرستانها کتبا ودر مرکز حضورا بدفتر موقت شرکت رجوع فرمایند.

دبیر موقت شرکت سرهنك کوهیار

۱ـ۱۴۲۲ ۴ـ۱

هشت ملیت مختلف

درنخستین مسابقه سرعت اتومبیل رانی شرکت دارند

پرچم هشت ملت درمرکز مسابقات اتومبیل رانی باهتزاز در می آید

امروز از کمیته اجرائیه مسابقات اتومبیل رانی اطلاع دادند که در مسابقات اتومبیل رانی سرعت اطلاعات که تحت نظر فدراسیون بین المللی اتومبیل رانی روز جمعه ۳۱ فروردین در فرودگاه قلعه مرغی برگزار می شود هشت ملیت مختلف شرکت دارند. بیست نفر از شرکت کنندگان ایرانی هستند و بقیه نیز از ملیتهای مختلف ازجمله امریکائی ، انگلیسی ، ایتالیائی دانمارکی و لبنانی هستند .

هنگام شروع مسابقه اتومبیل رانی سرعت پرچمهای ملیتهای شرکت کننده در نخستین مسابقه اتومبیل رانی سرعت اطلاعات باهتزاز در میآید و دسته موزیك آهنگهای مارش مینوازد.

فروش بلیط

از دو روز قبل بلیط ورودی مسابقه اتومبیل رانی بمبلغ سی ریال در فروشگاههای اعلام شده بمعرض فروش گذاشته شده است .

ضمنا باطلاع علاقمندان میرسد که روز جمعه نیز در جلو جاده ورودی بمرکز مسابقات اتومبیل رانی یك مرکز فروش بلیط دایر است و علاقمندان میتوانند از گیشه بلیط خریداری کنند .

ضمنا همانطور که گفته شد برای پارکینگ اتومبیل ها در قلعه مرغی جای کافی وجود دارد و علاقمندان میتوانند با اتومبیل مستقیما بقلعه مرغی بیایند .

جوایز مسابقه اتومبیل رانی

۱ـ اس.آ.اس ـ یك بلیط مسافرت باروپا
۲ـ میهن تور ـ یك بلیط یکسره مسافرت به آلمان وه بلیط مسافرت بشهرستانها
۳ـ پپسی کولا ـ یك یخچال اتومبیل و ده جایزه پپسی کولا
٤ـ فولکس واگن ـ ده سرویس مجانی
۵ـ بریجستون ـ چهار حلقه لاستیك
٦ـ داماس ـ دو عدد ساعت کرنومتر
۷ـ شرکت شهریار ـ سی قوطی روغن آمالی
۸ـ کمپانی فرد ـ شش سرویس مجانی برای اتومبیل برنده فرد .
۹ـ کمپانی مرسدس بنز ـ ٦ سرویس مجانی
۱۰ـ بی اف گودریچ ـ یك جایزه مخصوص چهار حلقه لاستیك .
۱۱ـ باطری بوش ده عدد
۱۲ـ شمع بوش صد عدد

اطلاعات برای جوانان

ازسرویس هنری روزنامه اطلاعات

درباره اپرای جمیله وریتا

شب یکشنبه جمعیت انبوهی در تالار فرهنك شاهد اجرای اپرای کمدی کوتاه «ریتا» و «جمیله» بودند که توسط گروه اپرای طهران بهمکاری ارکستر سمفونی طهران ترتیب یافته بود .

این دومین اپرائی بود که توسط دسته اپرای تهران به سرپرستی اداره هنرهای زیبای کشور بمنظور شناخت و حفظ اصالت این هنر در ایران عرضه میشد .

ستاره درخشان این شب فاخره صبا بود که باصدای سوپرانو (زیر) نقش جمیله کنیز حرمسرای هارون «جورجیو مارلی» را بعهده داشت . فاخره توانست در همان لحظات اول جمعیت تماشاچی را باصدای تعلیم یافته وغنی خود مفتون و مجذوب نماید .

نغمه تنها کاملا واضح و زنك صدایش هنگام تفسیر و بیان رل کنیز مطرود بطور قابل ملاحظه‌ای در تالار فرهنك بصدا در میآمد . و می توان گفت که قدرت او ضعف نور و صحنه سازی ها راازبین برده بود .

صبا باوجودیکه از کنسرواتوار پاریس فارغ التحصیل شده سبك و روش آلمانی را اکتساب کرده است چون تنهایش برخلاف استیل «فلات» ایتالیائی حلقه وار بودند .

نقش «اسپلندیانو» مباشر هارون توسط «لئولوکامنکوسو» یکی دیگر از هنرمندان گروه اپرای طهران بطور شایسته‌ای ایفاء گردید . زیرو بم‌های صدایش واقعا عالی بود . منکوسو صدائی تکامل یافته دارد و خیلی طبیعی و براحتی میخواند . منکوسو تنها خواننده دیگری بود که برتری صبارا از دیگران تهدید میکرد . ودر واقع صدای عالی او نکات ضعف بازی او را تحت‌الشعاع قرار میداد .

نقش هارون توسط «جورجیومارلی» اجرا شد . صدای مارلی بطور یقین متناسب با آواز های دراماتیك نیست وی صداهای بلندو زیر را خیلی معمولی فریاد میکشید و نت های بم او بسیار نارسا بودند .

اما هنگامیکه بسبك غزلی آواز خواند توانست یادآور مرحوم «ژیلی» بهترین آواز خوان تنوردینا باشد .

مارلی صدای غزلسرائی دارد و اگر وی بدنبال آواز ها و آهنك های ناپلی (مربوط به ناپل ایتالیا) میرفت با موفقیت بیشتری روبرو میشد . باداشتن چنین صدائی شخص در وهله اول تصور میکند مارلی اشتباها نقش هارون را دراپرای جمیله ایفا میکند . نقشی که صدای دراماتیك تنور را ایجاب میکند . او درایفاء رلش همچنان که به په (دراپرای ریتا) شکست خورد موفقیتی بدست نیاورد . در حالیکه ریتا احتیاج به یك خواننده غزلسرا دارد و او بیشتر در ایفاء نقشش از سبك دراماتیك استفاده میکرد و اما بطور قطع میتوان اظهار نمود که گاه و بیگاه که مارلی تکنیك غزلسرائی را بکارمیبرد مؤثر و برانگیزنده احساسات بود . بطورکلی ایندفعه توجه کمتری به رهبر ارکستر داشت .

شاید یکی از چیزهای خلاف انتظار آن شب خواندن منیر وکیلی بود که در نقش ریتا تجلی کرد . نت هایش بیشتر «فلات» بود و میکوشید تادر خواندن ، تکنیك فلات ایتالیائی راتا سرحد اقرار بپیماید . بطور کلی توانست بنحو قابل ملاحظه‌ای جرات و اعتماد خودرا در حالیکه تسلط کافی بر صدایش نداشت آشکار نماید .

از دو حال خارج نیست یا منیر وکیلی باندازه کافی تمرین نکرده بود یا آنکه برای اجرای نقشش در آنشب آمادگی نداشت . اما از طرفی درایفاء بازی خود خوب بود . بایدتوجه داشت که در اپرا بازی نیست که در تماشاچی تاثیر میگذارد . چه بسا هنرپیشه‌ای بد با صدائی دلپذیر بتواند بسادگی دراپرا کسب موفقیت نماید . مسلما در نمایشات بعدی تالار فرهنك منیر وکیلی آمادگی بیشتری خواهد داشت خواننده باس اپرا «لیبروبولو» نقش گاسپارو اولین شوهر ریتا راداشت که از عهده نقش خود بخوبی برآمد . وی اصولا شایسته اپراهای کمیك بوده و صدایش محکم و قوی و سازگار با نیاز های این نوع اپراست «بولو» در عین حال هنرپیشه خوبی نیزمیباشد.

رهبری ارکستر سنفونی طهران برای اپرای ریتا بر عهده آقای سنجری بود. او رهبری دوست داشتنی و موردعلاقه است و چنین احساس میشود که سنجری بخصوص شایستگی بیشتری در رهبری ارکستر های سنفونی تا اپرا دارا میباشد . باوجود این تصور میرود که آقای سنجری در آینده نزدیکی پس از کسب تجارب کافی دراین رشته از هنر بااستعداد بینظیر او در موسیقی بعنوان یك رهبر شایسته اپرابیشتر استفاده شود .

آقای «فراروتی» که اپرای «جمیله» را رهبری و هدایت میکرد در رهبری اپرا با تجربه‌تر و ورزیده تر میباشد و واقعا شایسته است .

البته ارکستر سنفونی طهران (نه ارکستر اپرای طهران که در برنامه اشتباها قید شده بود) خوب بود ولی از نظر هماهنگی می توان گفت احتیاج

بقیه رد صفحه ۱۶

پیروزی تیم والیبال و بسکتبال دارائی

چندروز قبل بدعوت باشگاه دارائی اهواز تیمهای والیبال و بسکتبال ـ باشگاه دارائی تهران جهت چندمسابقه دوستانه باهواز عزیمت نمودند .

درایستگاه راه آهن اهواز قهرمانان مورد استقبال قرار گرفتند .

نتایج مسابقات

اولین مسابقه بین تیمهای بسکتبال دارائی تهران و کلوب شنای اهواز برگزار شد که تیم دارائی با نتیجه ٦۰ بر ۳۲ پیروز شد دومین مسابقه در شب دوم میان تیمهای دارائی تهران و اهواز انجام گردید و ٤٤ به ٤۳ بنفع دارائی تهران خاتمه یافت

پس از پایان این مسابقه قهرمانان والیبال و بسکتبال باشگاه دارائی جهت انجام چند مسابقه به آبادان و خرمشهر حرکت نمودند .

نشان سپاس

بقرار اطلاع ازطرف والاحضرت شاهپور غلامرضا پهلوی آقای فتح‌اله سعادت رئیس روابط عمومی شرکتهای عامل نفت ایران ورئیس هیئت شنای تهران بپاس همکاری درامر ورزش بدریافت نشان سپاس ازنوع درجه ۲ مفتخرشد .

یك دانشجوی موفق

باز هم خبر مسرت‌بخشی از موفقیت های تحصیلی یك دانشجوی ایرانی در خارج بدست ما رسیده است . آقای خسرو جعفر زاده که در دانشکده فنی وین تحصیل میکند از طرف سرپرستی مورد تقدیر قرار گرفته واز تهران نیز تقاضای تشویق او شده است . ضمنا دانشکده فنی وین نیز بعنوان تشویق، مزایا ومخارج نام نویسی او را معادل دانشجویان اطریشی قرار داده است .

وی اکثر امتحانات خود را دو ماه زودتر از موعد مقرر به پایان رسانید و درجه ممتاز گرفته است.

ما موفقیت بیشتر این دانشجوی فعال را آرزو میکنیم .

وی تصمیم دارد پس از اتمام تحصیل در وین بدور اروپا گردش کند و پس از مطالعاتی در آمریکا بایران باز گردد .

اوردی

باطری جدید ۱/۵ ولت اوردی گربه نشان ساخت امریکا. مخصوص رادیوهای ترانزیستوری باعلامت ENERGIZER

در اوقاتیکه از رادیو ترانزیستوری خود استفاده نمیکنید باطری آن خود بخود شارژ میگردد .

EVEREADY

نماینده انحصاری پارس ماشین بوذرجمهری سرای امید تلفن ۲۲۲۹۱

مولد برق انگلیسی

۱ـ۲ـ۳ کیلوات نفتی ـ بنزینی ـ متحرك
۳ الی ۵۰ کیلو وات دیزلی با موتورهای
روستون ـ لیستر ـ فورد ـ بمفورد
نمایندگی ارسطوزاده خیابان فردوسی شماره ۵٦۲
ـ۱ـ آ ـ ۱۲٤۲

آگهی مزایده

کارخانه نساجی شماره ۲ شاهی ۱۳ قلم متفرعات محصول کارخانه را بشرح مندرج در شرائط آگهی از طریق مزایده بفروش می رساند . پیشنهاد دهندگان می توانند بادریافت برك شرائط آگهی از دفتر کارخانه در شاهی ودر تهران از قسمت صنایع نساجی (کاخ سازمان برنامه اطاق ٤۲٤) پیشنهادات خودرا تنظیم و تا آخر وقت اداری روز شنبه ۱۵ر۲ر٤۱ تسلیم دفتر کارخانه نمایند الف ۳٦۲

۱ـ۲ آ ـ ۱۷۳٤ کارخانه نساجی شماره ۲ شاهی

مجّانی برای شما!

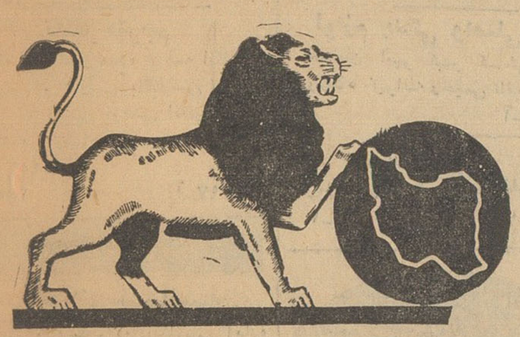

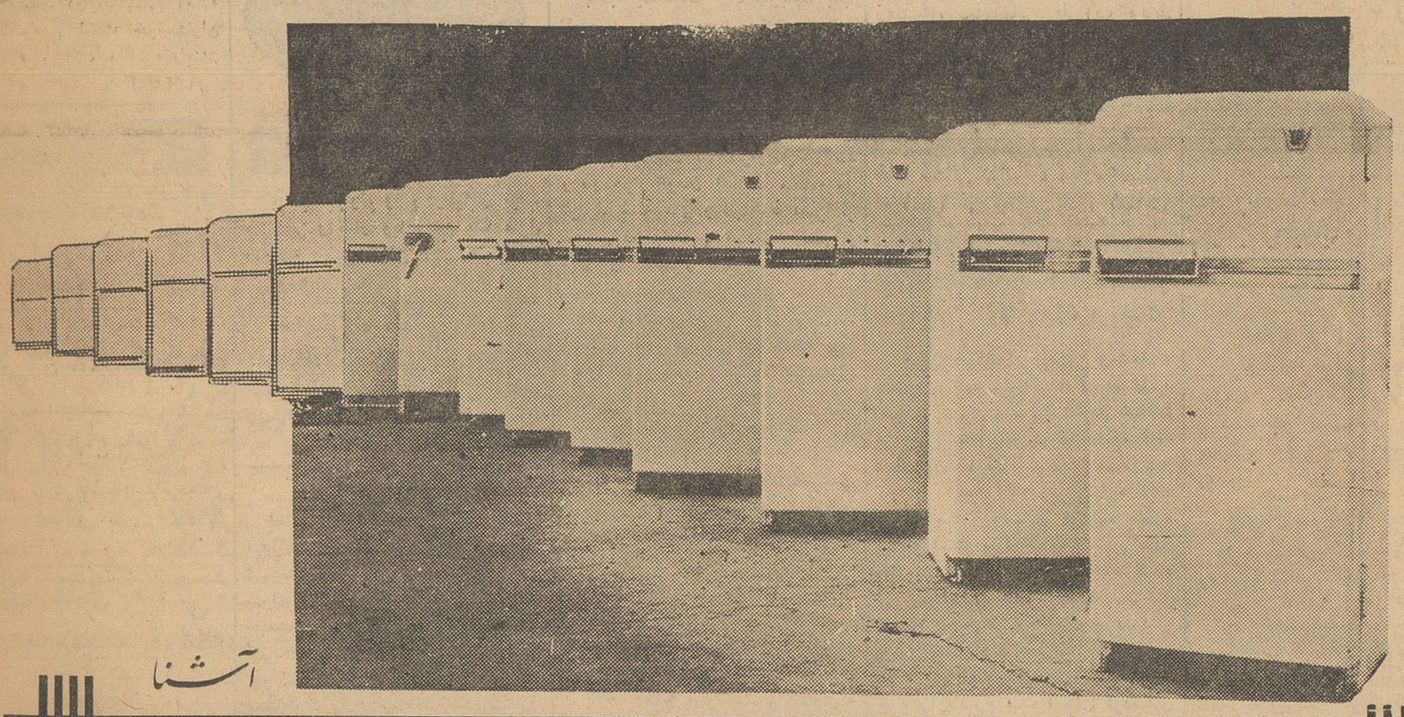

آشنا

اکنون بهترین فرصت‌ها دراختیار شماست . بشرط آنکه بخواهید ازاین فرصت استفاده کنید . . . باچند دقیقه صرف وقت و سپردن یك مبلغ ـ ئی درنزدیکترین شعبه بانك بیمه بازرگانان، شماهم یکی ازدارندگان دفترچه حساب سپرده اختیاری میشوید و گذشته از آنکه امکان استفاده از

یك میلیون و پانصد هزار ریال جایزه

برای شما میسر میشود . . . از

بیمهٔ مجّانی

دربرابر حوادث وازکارافتادگیها نیز بهره‌مند میشوید ضمناً ازکجاکه هنوز تابستان گرم و طاقت فرسا شروع نشده .

پنکه مجّانی ویخچال مجّانی

مخصوص دارندگان حساب سپرده اختیاری هم نصیب شما نشود . . . همین امروز و فردا برای خود و عزیزان خود در نزدیکترین شعبه

بانك بیمهٔ بازرگانان

بافتتاح سپرده اختیاری بپردازید

فردا

فردا روز خوشبختی است
فردا روز قرعه‌کشی است
فردا یك بلیط اعانه ملی بخرید
فردا ۱۰۰ هزار تومان جایزه بگیرید .

۱۰۰ هزار تومان

شعب تهران : شعبه مرکزی ، خیابان بوذرجمهری مقابل بازار آهنگرها ـ شعبه بازار ، بوذرجمهری ـ روبروی مسجدشاه ـ شعبه سعدی ، خیابان سعدی ـ شعبه ری، خیابان ری ـ شعبه بوعلی ، بازارکفاشها ـ شعبه دخانیات ، دروازه قزوین ـ شعبه گمرك ، خیابان گمرك ـ شعبه شهباز ، خیابان شهباز ـ شعبه سلسبیل ، خیابان سلسبیل .

شعب شهرستانها : کرج ـ لاهیجان ـ رشت ـ سنگر ـ بندرپهلوی ـ آستارا ـ لنگرود ـ رودسر ـ ساری ـ بابل ـ شاهی ـ زیرآب ـ نکا ـ خرمشهر ـ آبادان ـ احمد آباد آبادان ـ گنبدقابوس ـ ساوه.

اطلاعات نیازمندیها

استخدام

احتیاج به شریك

یك اتو سرویس و تعمیرگاه کامل ومجهز واقع در انتهای ایرانشهر تلفن ۸۲۲۸۰۷ احتیاج به شریك دارد .
امیر کمال‌خواه
۱ـ ۳ آ ـ ۱۵۹۰

بیك دوشیزه دفتردار

و بیك نفر تحصیلدارو بعده ای آرایشگر وبعده‌ای فروشنده نیازمندیم امیریه اول منیریه شماره ۲۸
۱ـ ۲ آ ـ ۱۲۶۷

شرکت ساختمانی آرکادیا

بعده ای ویزیتور نیازمند است تلفن ۶۳۶۴۵
آ ـ ۲۵۱

دانشکده علوم‌دانشگاه تهران

یك تن استاد یار برای موسسه ژئوفیزیك از طریق مسابقه انتخاب و استخدام مینماید داوطلبان واجد شرایط میتوانند برای ثبت نام تا تاریخ دهم خرداد ماه سال جاری بدفتر دانشکده علوم مراجعه نمایند.
آ ـ ۱۷۳۰

یکنفر بانو

که دارای چند سال تجربه در کار اداری و امور سکرتری باشد و بتواند از عهده ماشین نویسی فارسی و انگلیسی بخوبی برآید ماشین نویسی برای تمام وقت مورد نیاز است تلفن ۳۰۵۴۴۵
۱ـ ۲ آ ـ ۱۲۹۷

یکنفر مترجم

که بتواند از عهده ترجمه انگلیسی بفارسی و فارسی بانگلیسی بخوبی برآید و ماشین نویسی انگلیسی نیز بداند برای تمام وقت مورد نیازاست تلفن ۳۰۵۴۴۵
۱ـ ۲ آ ـ ۱۲۹۷

جریای کار

جوانی لیسانسیه

مترجم و مسلط در انگلیسی آماده تدریس خصوصی است خواستاران بتلفن شماره ۵۳۲۹۰ مذاکره نمایند.
آ ـ ۱۳۴۵

آگهی های متفرقه

سشوار کادوس

روشگاه کادوس تلفن ۴۴۵۷۷
۱ـ ۳۰ آ ـ ۲۱۸

جرثقیل توکل

میدان‌شاه تلفن ۵۸۴۸ـ۵۰۶۹۱
۱ـ ۲۶ آ ـ ۲۲۴

سشوار ایندولا

مرکز پخش شاهرضا مقابل دبیرستان الوشیروان دادگر تلفن ۶۶۴۷۷
۱ـ ۲۶ آ ـ ۱۱۱

بنگاه عدل جلالی

انبار موتورآلات تلفن ۵۹۸۶۰
۱ـ ۲۶ آ ـ ۱۶۴

کارعکاسی وعکسبرداری

شمارا بسیار خوب انجام میدهیم خیابان نادری پاساژ گیو استودیو عکاسی پرس تلفن ۴۶۷۳۴
۱ـ ۱۰ آ ـ ۱۶۸۲

رستوران‌های خانوادگی

رستوران ژاله

چلوکباب مطبوع
بدون دریافت سرویس
جنب سینما متروپل تلفن ۳۲۳۳۱
آ ـ ۲۱۰

ساختمان

دفتر ساختمانی فرزانه

تهیه نقشه مقاطعه کاری نظارت تلفن ۳۰۴۸۲۲
۱ـ ۱۰ آ ـ ۲۱۵

تلفنهای اطلاعات

تلفنخانه ۳۰۰۱۱ الی ۳۰۰۱۹
شعبه آگهی ها ۳۰۲۶۳۳ ـ ۳۰۵۱۰۸
شعبه آبونمان ۳۰۰۱۰
شعبه شهرستانها ۳۰۵۰۶۷
اطلاعات هفتگی ۳۰۴۸۷۸
اطلاعات کودکان ۳۰۳۳۱۳
سرویس حوادث ۳۰۳۵۶۹
سرویس اقتصادی ۳۰۴۵۹۱
اطلاعات بانوان ۶۹۷۱۵
مجله الاخاء ۳۱۰۷۹
کانون آگهی طوطی نو ۳۰۴۵۹۳

فروش اتومبیل

بازرگانی امیرکبیر

اتومبیل دلخواه شما را تهیه یا معاوضه مینماید مقابل کوچه میرزا محمود وزیر تلفن ۸۱۴۹۹ـ۵ مرتضوی یزدی
آ ـ ۲۶ آ ـ ۳۲۳

بنگاه کبیر بورس بنز تلفن ۵۳۰۶۵

۱ـ ۲۶ آ ـ ۲۰۲۳

بورس اتومبیل حکیمی

مرکز خرید و فروش ومعاوضه اتومبیلهای تمیز بقیمت روزخیابان پهلوی مقابل کافه شهرداری تلفن ۶۸۹۴۸ مراجعه فرمایند .
آ ـ ۵۰ ۱ـ ۳۰

از مدل ۵۶ تا ۶۰

بنز تاکسی‌فروشنده‌ایم بنگاه کبیر تلفن ۵۳۰۶۵
آ ـ ۱۲۶ ۱ـ ۱۰

شورلت ۱۹۵۹

۹نفره استیشن ۸ سیلندر ـ دنده معمولی نمره سرویس تلفن ۸۱۹۶۰ مراجعه شود .
۱ـ ۳ آ ـ ۱۲۶۹

لوازمات یدکی اتومبیل

لوازم یدکی و اصلی فورد

تجارتخانه شالچی فروشگاه لوازم یدکی فورد امیر کبیر (چراغ برق) ساختمان شالچی ۳۰۵۳۶۵ـ۳۰۴۵۷۰
۱ـ ۲۶

لوازم یدکی واصلی جیپ

خیابان امیر کبیر کاشی ۱۲۰ فروشگاه خیرالله رحیمی تلفن ۳۵۱۴۲
آ ـ ۲۵۳

خرید اتومبیل

بنزدیزل موقت خریداریم تلفن ۵۳۰۶۵
۱ـ ۲۶ آ ـ ۹ آ ـ ۲۰۲۱

بورس معاملات اتومبیل
آژانس ۹۰ ـ تلفن ۷۰۲۵۲

معاوضه میشود

گرمابه بهارنو واقع درخیابان نواب سرقفلی واگذار وبا زمین یا منزل معاوضه میشود تلفن ۵۶۶۴۷
۱ـ ۵ آ ـ ۱۹۲

تعمیرگاه آلمانی

بادستگاههای تعمیراتی آخرین سیستم افتتاح خیابان شمیران مقابل بی‌سیم تلفن ۷۱۶۱۶
۱ـ ۱۵ ۱ـ ۲۵۸

آگهی احضار

مغیر نظامی محمد صادق فرزند عبدالکریم شهرت پیشنمازی دارنده شناسنامه ۱۱۸۶ صادره از نقده متولد ۱۳۱۴ شغل قهوه چی که محل اقامت خود را علی‌آباد نقده تعیین نموده و باتهام عضویت در دسته و جمعیتی که مرام و رویه آن اشتراکی است تحت‌پیگرد میباشد اخطارمیشود که ظرف مدت دو ماه از تاریخ نشر آگهی خود را بدادگاه تجدید نظر شماره ۱۳ اداره دادرسی ارتش معرفی نماید و الا دادگاه‌در اجرای ماده ۲۶۱ قانون دادرسی و کیفر ارتش رسیدگی ومبادرت به‌صدورای خواهد نمود .
دادگاه تجدید نظرشماره ۱۳ اداره دادرسی ارتش
۱ ـ ۳ آ ـ ۳۶۷۱

کشیك امشب داروخانه‌ها

داروخانه مرکزی شمیران مقابل برزن داروخانه جاوید نو سیمتری مقابل بیمارستان روزبه ـ داروخانه دروس قلهك ـ داروخانه نیرسینا خواجه نظام الملك ایستگاه افخمی ـ داروخانه فرازاد قلهك داودیه ـ داروخانه سیماب خیابان خاکباز ـ داروخانه اشراقی خیابان آذربایجان داروخانه افشین شمیران دزاشیب ـ داروخانه پورمند خیابان دلگشا کارخانه برق ـ داروخانه امریکائی شاهرضا خیابان پهلوی ـ داروخانه ثنائی اکبرآباد باغ شاه ـ خیابان حسام السلطنه جی و بریانك ـ داروخانه سلامت خواه سر آسیاب دولاب شرق شهباز خیابان مهنا ـ داروخانه گلستان خیابان گرگان

تقویم اطلاعات

سه‌شنبه بیست‌وهشتم فروردین ۱۳۴۱
سه‌شنبه دوازدهم ذیقعده ۱۳۸۱
سه‌شنبه هفدهم آوریل ۱۹۶۲
اذان صبح : ساعت ۳ و۵۳ دقیقه
طلوع آفتاب : ساعت ۵و۲۷ دقیقه
غروب آفتاب : ساعت ۱۸ و۴۱ دقیقه

معاملات پول

هر قدر پول بخواهید

باورقه مالکیت رجوع‌فرمائید
لاله‌زار ۳۹۷۸۴ به‌بنگاه کوشان
۱ـ ۲۰ آ ـ ۴۱۹۳۴

پول

چند پارتی پول شرطی بزرك در برابر مستغلات درجه اول شمالی و بی‌نظیر درطهران واشخاص کاسب مورد احتیاج است لطفا بتلفن ۳۰۵۵۸۱ و ۴۱۷۷۲ مشاوره فرمائید
۱ـ ۵ آ ـ ۱۹۱

پول شرطی موجود است تلفن ۷۰۲۵۲
۱ـ ۱۵

بفروش میرسد

غفلت نفرمائید

خانه‌های نقد واقساط در بهترین نقطه شمال شهر یکصد دستگاه خانه مدرن وشیك با آب لوله‌کشی و برق درشمال بلوار بفروش میرسد نصف نقد و نصف باقساط هریکی ۷۰هزار تومان خیابان پهلوی سی‌متری‌قزل‌قلعه بازرگانی جلالی تلفن ۸۲۲۳۳۲
آ ـ ۷۳۳ ۱ـ ۵

کوی عباس آباد

باغ مشجر ـ اراضی تفکیك شده با ۱۶ سنك آب از سه‌رشته فنات وچاه در۱۵ کیلومتری جاده قدیم کرج‌متری ۵۰ ریال نقد واقساط بفروش میرسد از فرصت استفاده نموده برای‌مشاهده وانتخاب‌بدفتر ایران‌بورس خیابان‌خیام مقابل وزارت صنایع ومعادن تلفن ۵۴۴۲۶ مراجعه فرمائید
۱ـ ۶ آ ـ ۲۰۹

باغ ـ دربند

باغچه بمساحت ۴۰۰ مترباسه باب مغازه آب و برق مقابل هتل دربند به فروش میرسد طالبین بوسیله تلفن ۲۲۶۱۰ مذاکره فرمایند .
۱ـ ۴ آ ـ ۲۱۶

۱ـ باپرداخت ۲۵ هزار تومان نقد و دو هزار تومان اقساط ماهانه می توانید خانه های‌دو طبقه ۵ اطاق نو ساز و محکم که با آب لوله کشی و برق واسفالت و تمام وسائل‌آسایش مجهز است خریداری نمائید .
۲ـ باادادن مبلغ ۲۵ هزار تومان‌نقد واقساط کمتر نیز می توان خانه های ۴ یا ۳ اطاقه مدرن و نو سازخریداری نمود .
طالبین بنشانی زیر مراجعه یا مکاتبه نمایند .
تهران پارس ـ خیابان رشید (جنب قپان) خیابان دوم دست چپ (خیابان فرامرز) دفتر ساختمانی قطعه ۲۸ تلفن ۷۹۱۷۲۵
آ ـ ۱۶۱۲

بعلت مسافرت بفروش‌میرسد

یك کارخانه میز صندلی سازی‌که مجهز به پمپ باد . خم‌کن . قیچی ، اره‌برقی انواع‌خم‌کن‌ورق ولوله پریس جوش نقطه‌ جوش برق و سایرلوازم میباشد با محل و یا فقط ماشین‌آلات بدون واسطه بفروش میرسد . طالبین باتلفن ۵۷۹۳۱ مذاکره‌فرمایند
۱ـ ۲ آ ـ ۲۵۹

آگهی فقدان پروانه موقت پزشکی

آقای دکتر مسعود وامقی فرزند آقای احمد دارای شناسنامه ۲۸۷۳ از حوزه کرمانشاه متولد سال ۱۳۰۸ شمسی در صحنه اظهار می نماید که پروانه موقت پزشکی خودرا که به شماره ۹۰۸۲و۴۴۰۸ مورخ ۲۲و۳۶ در دفتر پزشکی این اداره به ثبت رسیده است مفقود کرده‌ودرخواست المثنی آنرا از این اداره نموده است چون پروانه مورد بحث پس از صدور المثنی دیگر عتباری ندارد‌ودرصورتی که نزد کسی پیدا شود آن شخص قابل تعقیب است لذا این آگهی در سه نوبت ظرف ششماه هردو ماه‌یك مرتبه در تهران منتشر می شود تا هرکسی آنرا پیدا کرده است باداره کل تعلیمات عالیه تسلیم نماید ضمنا تقاضا دارد چنانچه کسی از وجود پروانه مزبور اطلاعی دارد یا میداند که اظهار آقای دکتر مسعود وامقی خلاف‌واقع است مراتب را باین اداره اطلاع دهند .
رئیس اداره تعلیمات عالیه ـ ابراهیم جوانشیر
۱ـ ۳ آ ـ ۴۱۸

اجاره داده می شود

خانه وآپارتمان درشمال شهر جهت اجاره و رهن تصرف موجود است آژانس ۹۰۰ تلفن ۷۰۲۵۲
۱ـ ۱۵ آ ـ ۹۶

یك آپارتمان نوساز

با آشپزخانه و حمام و چهار مغازه برای‌اجاره آماده است طالبین۲راهی قلهك نبش کوچه لادن مراجعه‌فرمائید
۱ـ ۳ آ ـ ۱۲۸۷

مورد نیاز برای اجاره

به تعدادی آپارتمان و منازل‌مدرن جهت اجاره احتیاج است شاهرضا پیچ شمیران‌دفتر بازرگانی اردیبهشت تلفن ۷۲۸۸۱
۱ـ ۵ آ ـ ۲۴۶

واگذار میشود

واگذار میشود

در اول خیابان چرچیل از خیابان فردوسی دوباب مغازه با دو اطاق و حیاط وزیر زمین و آشپزخانه با برق مجزا یکجا یا جداگانه واگذار میشود به‌تلفن شماره ۴۰۴۱۹ مراجعه نمائید.
۱ـ ۶ آ ـ ۱۳۴۰

مستغلات

نقد و معاوضه

چند دستگاه خانه واقع در شمال شهر نقد و معاوضه بفروش میرسد
بازرگانی سایه
خیابان‌شمیران‌چهارراه حقوقی ۷۲۸۹۶
۱ـ ۲۶ آ ـ ۲۰۰۹

نارمك ـ تهران پارس ـ تهران‌نو

بازرگانی امینی ۷۹۰۰۹۰

اراضی نارمك را خریداریم

بازرگانی حمید ـ تلفن ۷۹۱۰۹۴
۱ـ ۲۶ آ ـ ۱۹۸۲

جاده تهران نو زیر پمپ بنزین زمینهای ساختمانی با آب وبرق باقساط طولانی تلفن ۳۸۰۹۹ آژانس همایون
۱ـ ۱۰ ۱ـ ۲۴۰

بازرگانی مشعل امیر آباد ۶۵۸۸۱ خانه شمالی دانشگاه معاوضه‌میکند
۱ـ ۱۵ ۱ـ ۲۵۷

گم شده

آگهی فقدان‌سند مالکیت

برابر استشهاد تقدیمی و شهادت حضوری سه نفر گواه آقای علی اشرف سپهری مدعی است در خیابان فردوسی سند مالکیت ششدانگ خانه شماره ۱۱۶۲ مکرر دوبخش دوسنندج که در صفحه ۷۳۱ زیر شماره ۵۲۸ دفتر۴ صادر وتسلیم گردیده مفقود نموده است و تقاضای المثنی سند مالکیت خانه مزبور بنام خود کرده لذا بدینوسیله آگهی میشود تاهرکس نسبت بخانه مرقوم اظهاری دارد و یا معامله‌انجام داده‌ظرف (شصت‌روز) از تاریخ انتشار اولین آگهی مدارك خود را باداره ثبت استان کردستان ارائه دهد والا پس‌از سپری شدن مدت قانونی المثنی سندمالکیت خانه مزبور بنام علی اشرف سپهری صادر خواهد شد . این آگهی سه نوبت هرنوبت بفاصله (بیست روز) منتشر میشود .

نوبت اول سه شنبه ۲۸ فروردین ۴۱ نوبت‌دوم یکشنبه۱۶ اردیبهشت۴۱ نوبت سوم شنبه ۵ خرداد ۴۱
رئیس اداره ثبت استان کردستان
واعظ زاده
۱ـ ۳ آ ـ ۱۷۲۸

معاملات تلفن

هرنوع شماره تلفن نقد و اقساط خرید و فروش میشود تلفن ۵۶۳۲۹

تلفن۴و۵و۶و۷ خریداریم تلفن۵۶۳۲۹

هرنوع شماره تلفن

خرید وفروش میشود تلفن۶۰۱۸۳
۱ـ ۱۶ آ ـ ۱۵۶

تلفن وفیش تلفن خریداریم ۶۰۰۲۵
۱ـ ۳۰ آ ـ ۱۱۸

تلفنهای مورد نیاز

آتش نشانی ۴۴۴۴۴
اداره راهنمائی ۳۰۳۶۱۴
سر کلانتری ۴۹۱۶۱
سازمان آب تهران ۵۱۰۰۰
اطلاعات راه‌آهن ۵۱۰۵۱

آموزشگاههای فنی

کانون فرهنگی بهروزنو

دوره کامل رادیو و تلویزیون به وسیله مکاتبه جهت هموطنان عزیز خارج ا زمرکز شاه آباد خیابان باغ سپهسالار پلاك ۱۳۲
۱ـ ۴۱ آ ـ ۱۱۴

درآموزشگاه‌ماشین‌نویسی‌فائز

تعلیم ماشین نویسی‌بامتد جدید و با ماشین های‌مجهز بدستگاه های الکتریکی شاه آباد ـ اول اکباتان . تلفن ۵۴۱۴۱
۱ـ ۵ آ ـ ۲۳۳

ماشین نویسی ربانی‌شاه‌آباد

آموزشگاه مورد اعتماد تلفن ۳۷۱۳۵
۱ـ ۱۰ آ ـ ۱۴۹

هنرستان عالی خیاطی وگلسازی‌افشار
زیر نظر خانم افشاریان

تدریس دوره کامل خیاطی با متد (گرلاوین) تعلیم زیباترین نوع گل مصنوعی
خیابان‌شاه ـ خیابان گلشن‌چهارراه نشاط
آ ـ ۱۰۸۷ ۱ـ ۵

فقط ۱۵۰۰ ریال

تدریس دوره کامل رادیو تلویزیون بوسیله مکاتبه در کانون فرهنگی پارس صندوق پستی ۹۴۸
۱ـ ۲۵۵

کلاس تعمیر لوازم برقی

برای تعمیر لوازم برقی از قبیل اطو . یخچال . بادبزن . بخاری کلاسی زیر نظر مهندسین الکترونیکس تشکیل می شود . استفاده از این کلاس‌را به علاقمندان توصیه می نماید .

کاخ دانش

خیابان نادری ـ پاساژ معتمد
خیابان فرانسه کوچه مرجان

کلاس خیاطی

دوره جدید کلاس خیاطی با متد گرلاوین پاریس زیر نظر استاد فارغ‌التحصیل از پاریس از روزاول اردیبهشت ماه تشکیل می‌شود . قبلا نام نویسی کنید .

کاخ دانش

خیابان نادری ـ پاساژ معتمد
خیابان فرانسه کوچه مرجان
آ ـ ۱۷۵۸

آموزشگاه فرهنگی

درس خصوصی انگلیسی

خانمها ـ آقایان ـ محصلین‌واطفال محترم میتوانید انگلیسی را با تلفظ صحیح ـ گرامر ساده بهترین متد برنامه مخصوص و بسیار سودمند پلی‌کپی شده درنزد آقای پطرسیان تحصیل نموده ودر کوتاهترین مدت بخوبی صحبت نمایند همچنین تدریس نامه‌نگاری و عادی و تجارتی‌نام‌نویسی ازساعت ۵خیابان حافظ بالای‌عزیزخان جنب کوچه ایرج پلاك ۲۸۲

آموزشگاههای رانندگی

هنرستان فنی پرستو

مرکز آموزش صحیح رانندگی و میکانیکی شاهپور چهار راه گمرك تلفن ۲۳۹۱۶
آ ـ ۲۰۳۰

آموزشگاه رانندگی تهران

خیابان‌منیریه‌زیرنظر کاوه‌ملاتی ۲۵۸۸۸
۱ـ ۲۶ آ ـ ۳۲۳

آموزشگاه‌رانندگی‌مهرشمیران

رانندگی را بااسلوب فنی تحت نظر استادان مجرب تااخذ گواهینامه بشما تعلیم میدهد تجریش روبروی بیمارستان رضا پهلوی تلفن ۸۵۲۴۷۷
۱ـ ۱۵ آ ـ ۶

تعلیم رانندگی

هنرکده فنی بزرگترین ومجهزترین آموزشگاه رانندگی و میکانیکی در خاورمیانه بامتد جدید واتومبیلهای آخرین سیستم فن رانندگی را تااخذ گواهینامه رسمی بشما می آموزد سرویس مخصوص جهت تعلیم بانوان افتتاح گردید . نشانی هنرکده فنی بهارستان روبروی چاپخانه مجلس تلفن ۳۸۰۴۶ـ شعبه‌ـخیابان شاهرضا روبروی ضلع شمالی کافه شهرداری تلفن ۴۸۶۶۲
۱ـ ۲۶ آ ـ ۲۱۹

سالن بدوآرایش

سالن زیبائی‌وآرایش ژاندارك

برای کلاسهای زیبائی ـ توالت عروس ـ مانیکورنام نویسی می نماید سی متری چهارراه حشمت‌الدوله
آ ـ ۱۸۶ ۱ـ ۲۶

خانم محترم شما را از رفتن باروپا بی‌نیازمیکنیم

آموزشگاه تعلیم آرایش موافسون (انتونیو)

با امتیاز رسمی‌وزارت‌فرهنگ

خانم‌مولر باسابقه چندین سال تدریس درآلمان وایران صحیح ترین ومدرنترین سبك آرایش مورا با شرایط سهل‌و شهریه بسیار نازل در مدت سه‌ماه بشما میاموزد پس‌از دوره کامل کارآموزی (علمی وعملی) و موفقیت در امتحان باخذ گواهینامه نائل خواهید شد : خیابان شاهرضا مقابل خیابان ویلا کوی کندوان کوچه مهران آموزشگاه افسون وسالن‌آرایش (آنتونیو) .
آ ـ ۱۲۳ ۱ ـ ۲۶

خرید اثاثیه

فروشگاه خالقی
قالی
یخچال
تلویزیون
ضبط صوت
رادیو گرام
وسایر لوازمات برقی‌شمارا
بقیمت عادلانه خریداریم لطفا بفروشگاه خالقی امیر کبیر سه‌راه امین حضور ۵۱۲۷۶ مراجعه‌فرمائید
۱ـ ۲۰ ۱ـ ۲۴۵

قالی
یخچال
تلویزیون
ضبط صوت
رادیوگرام وسایر
لوازمات برقی شما را
بقیمت عادلانه خریداریم لطفا به نمایشگاه ایران کالا حیابان شاه چهارراه گلشن تلفن ۴۵۶۸۹ مراجعه فرمائید
۱ـ ۵

یخچال ـ تلویزیون ـ فرش

در منازل خریداریم پشت شهرداری فروشگاه شاهین تلفن ۳۰۵۳۸۸
۱ـ ۲۶ آ ـ ۲۱۷

یخچال ـ تلویزیون ـ قالی

ضبط صوت ـ رادیو گرام ـ مبل شمارا نقد خریداریم امیر کبیر سه‌راه امین‌حضور فروشگاه خالقی ۵۱۲۷۶
۱ـ ۲۶ آ ـ ۱۹۸۱

یخچال وتلویزیون

وسایر لوازم برقی درمنزل نقدا خریداری میشود فروشگاه آمپر ۴۹۴۹۸
۱ـ ۱۰ آ ـ ۱۶۱

فرش کهنه و نو

در منازل خریداریم تلفن ۳۰۰۵۴
۱ـ ۱۵ آ ـ ۲۲۰

فروش اثاثیه

خانواده های محترم

اگر چنانچه تصمیم بخرید تلویزیون یخچال ضبط‌صوت قالی مبل و سایر لوازم زندگی را دارید متمنی‌است قبلا بنمایشگاه ایران کالا مراجعه فرمائید چون مقداری از اجناس‌فوق راکه‌از منازل ودست دوم خریداری نموده‌ایم بقیمتی که شما هرگز باور نمیفرمائید بفروش میرسانیم نشانی تهران خیابان شاه چهار راه گلشن نمایشگاه ایران کالا تلفن ۴۵۶۸۹
۱ـ ۲۶ آ ـ ۱۹۵۹

نیازمندیهای روزنامهٔ اطلاعات
تلفن: ۳۱۵۳۳

کشیك امشب پزشکان

آقایان دکتر حسین احمدی میدان ژیاکوچه پلیس شماره۱۷ دکترمحمد رامین یوسف آباد پائین خیابان‌محمد رضا شاه خیابان ریاحی وفا خیابان فیروز دکتر حبیب الله حاتمی خیابان ایزنهاور کوی پیرامان شماره ۱+۱۲ دکتر خلیل رسولی (جراح) امیرآباد خیابان نصرت کاشی ۱۵ ـ دکتر مهرداد پاك‌نیا خیابان آذربایجان‌چهار راه خوش تلفن ۶۵۰۷۲ ـ دکترمحمد تقی اسفندیاری شاهپور چهار راه مختاری تلفن ۲۰۹۱۸ ـ دکتر محمود عالم خیابان شمیران مقابل سینمای مولن روژ تلفن ۷۲۵۵۶ ـ دکتر علی نصیری اول شهر آرا خیابان ششم کاشی ۲۲ ـ دکتر صانعی (دندانپزشك مجاز) تخت جمشید انصاری تلفن ۴۵۰۲۹ ـ دکتر علی اصغر سعادت منیریه ۱۴۳ تلفن ۲۵۶۴۳ ـ دکتر مسعودلاهیجانی خیابان امیر آباد کوچه مهر تلفن ۶۲۴۳۶ ـ دکترسید جعفر میرحمزه خیابان ژاله ایستگاه بهنام پلاك ۱۶۳ تلفن ۳۲۸۱۰ ـ دکتر کرامت الله فرهودی خیابان شاهرضا چهار راه پل‌چوبی تلفن ۲۸۵۱۰ـ دکتر علی اکبرحکمت نارمك ایستگاه دفتر ـ دکتر احمدمافی خیابان قدیم شمیران ایستگاه سید خندان

آقای‌دکتر شاهپور سیاهپوش خیابان امیریه‌ایستگاه‌البرز جنب‌مسجدفخریه دکتر کاظم فراهانچی خیابان شمیران ایستگاه سید خندان تلفن ۸۱۹۵۰ ـ دکتر مصطفی موسوی (درمانگاه) دروازه‌شمیران‌مقابل مسجدفخرالدوله تلفن ۳۵۱۲۶ ـ دکتر عزت الله‌خامسی خیابان ژاله خیابان فلاح کاشی (۶۰) دکتر ایرج ناصری سینا بی سیم‌نجف آباد ابتداء هشت متری خاکی ـ زایشگاه و بیمارستان اهری سر پل تجریش تلفن ۸۳۳۱۶ ـ دکتر امیر معزالدین منصور خطیر عباس آباد خیابان تکش کوچه پیروز کاشی ۱۳ـ دکترحسن‌داروگر تخت جمشیدخیابان وصال روبروی داروخانه پاك کوچه ایران تلفن۴۲۹۹۲ ـ دکتر محمود علم آموز میدان ۲۴اسفند کوی بهرام‌تلفن ۶۸۳۸۵ ـ دکتر امیر عرفانی خیابان هدایت چهار راه صفی علیشاه تلفن ۳۳۲۷۲ ـ دکتر رحیم نظریان چهارراه لولاگر اول نواب جنب داروخانه‌دانش تلفن ۶۳۴۱۸ ـ دکتر حسن فامیلی خیابان شاه بیست متری اول ـ دکتر علیرضاطباری خیابان امیریه چهارراه مختاری ـ دکتر امین صادقیه امیریه نرسیده‌بچهارراه‌مختاری تلفن۲۸۴۷۱ آقای دکتر امیر نجم آبادی ـ خیابان ایرانشهر (جلال پایاب) بین چهارراه تخت جمشید و ثریا ـ شماره ۹۷ ـ دکتر فرهادی دروازه دولت ـ دکتر کمال پرتوی خیابان نواب چهار راه گلکار تلفن ۲۸۲۹۰ـ دکتر محمدروحی خیابان‌شمیران‌اول‌خیابان سلیم‌ـ دکتر فخر موسوی خیابان خوش‌بالین چهار راه هاشمی جنب کوچه نظام ـ دکتر بانو جودت پیرا (ماما) چهار راه کالج جنب پمپ بنزین ساختمان هارونیان شماره ۶۰ ـ دکتر عبدالحمید مجیدی خیابان شاه جنب مسجد سجاد تلفن ۶۵۱۵۵ـ بیمارستان ودرمانگاه مسمومین اورژانس خیابان سپه مقابل آقاشیخ هادی‌دکتر امین هنجی حشمت الدوله غربی‌نرسیده بچهار راه‌گلشن ۶۵۳۲۰ دکتر سید جواد میر قهاری خیابان امیریه‌اول خیابان منیریه دست‌راست کوچه اول ـ دکتر علی نقی رستگار خیابان شاه آباداول‌کوچه‌ظهیرالاسلام تلفن ۳۰۳۱۳۱ دکتر نعمت الله‌مقبلی نیاوران ـ دکتر شاه طهماسبی خیابان ده‌متری گرگان بالاتر از مجسمه کوچه صفا ـ دکتر حسین فرهمندی سه‌راه امین حضور اول خیابان ری تلفن ۵۴۰۳۰ـ دکتر فضل الله‌رشتی سرپل تجریش اول خیابان مقصودبك ـ دکتر عباس ریحانی خیابان نواب چهار راه شکوفه مقابل داروخانه یغما ـ

درمانگاه های خصوصی

درمانگاه خصوصی شبانه روزی نارمك

دارای‌بخشهای طبی وجراحی‌زایمان وزنان چشم پزشکی . حلق . گوش . بینی . دندانپزشکی و دندانسازی . مسمومین . سوانح و اتفاقات ـ ایروسل اکسیژن تراپی . تزریقات پانسمان (ثابت وسیار) واکسیناسیونهای‌مختلف (مخصوصا فلج اطفال) در کلیه‌ساعات شبانه روز در خدمت شما است وسیله حمل‌بیمار در تمام ساعات شب آماده است چهل وشش متری غربی تلفن ۷۹۵۵۵

دکتر کریم سلیفروشان
دندانپزشك
تخت جمشید چهارراه بهاری
پذیرائی ـ صبح ـ عصر

صاحب‌امتیاز و مدیر مسئول : عباس مسعودی
چاپخانه اطلاعات

راهنمای پزشکی اطلاعات

ترك‌تریاك دکتر رحمانی

متخصص امراض اعصاب و روح از دانشگاه لندن خیابان پهلوی بالاتراز چهارراه امیر اکرم تلفن : ۴۵۱۱۴
پذیرائی صبح و عصر

کلینیك امراض قلب ریه

زیرنظر پروفسورنجات
شاهرضا کوچه مقابل بیمارستان‌زنان

دکتر معانی

امراض‌مقاربتی‌مجاری‌ادرار ـ معالجه‌قطعی سوزاك تازه‌و کهنه ـ ورم‌پروستات و سستی و ناتوانی ـ ضیق مجرا امراض زنانه خیابان فردوسی مقابل‌بانك ملی مرکز .

دکتر آسایش

بیماری های آمیزشی ومجاری‌ادرار خیابان منوچهری ـ ابتدای کوچه‌اربابی جمشید ـ شماره ۱۱ پذیرائی عصر ها

دکتر در طب پولوسا

متخصص بیماریهای مقاربتی ـ مجاری ادرار ـ تناسلی ـ امراض‌زنانه ـ نازائی ـ خیابان فردوسی شمالی کوچه صادق پذیرائی ۹تا ۱۲ـ۵تا ۸تلفن ۴۶۵۸۹

دکتر جمشیدی

متخصص جراحی ـ زنان ـ داخلی‌آمیزشی خیابان نادری ـ مقابل هتل نادری

فیزیوتراپی ـ اکسیژن تراپی
دکتر خطیبی

معالجه فلجی ها ـ فلج اطفار درد و عوارض بعد از اعمال جراحی و شکسته بندی ـ درد های‌رماتیسمی ـ تهیه دست مصنوعی خیابان پهلوی روبروی سینما مهتاب تلفن ۴۵۳۳۶

دکتر دانشگر

امراض مقاربتی و جلدی و سوزاك تازه و کهنه ورم پرستات ضیق مجرا سستی‌و بواسیر امراض زنانه ونازائی خیابان سپه، مقابل پستخانه تلفن ۳۰۲۴۱۶

دکتر محمد دادخواه

کلنیك زیبائی علاج لاغری‌وچاقی ورشد و نمو سینه هاخیابان لاله زار از طرف میدان سپه پذیرائی صبح و عصر تلفن ۳۸۱۷۰

پلی کلینیك
دکتر صدیقی ـ دکتر مجاهدی

رزیدنت‌سابق بیمارستانهای امریکا پزشك بیمه کارمندان‌دولت‌و فرهنگیان پزشك سازمان بیمه های اجتماعی کارگران بیماری های داخلی اطفال ـ مقاربتی ـ ترك‌تریاك وسایرموادمخدره ترك الکل مجهز به دستگاههای رادیو ـ اسکپی ـ آثروسل تراپی ـ بخورپنی ـ سیلین و غیره ـ دیاترمی‌پذیرائی‌بعداز ظهر ها
خیابان شاه روبروی مسجد سجد تلفن ۴۹۵۲۶

دکتر عباس نیك نژاد

متخصص از دانشکده پاریس بیماری های معده ـ روده ـ کبد ـ لورالمعده ـ درمان بواسیر بدون عمل فیستول فیسور بامتد موثر درواره شمیران خیابان گرامی

معتادین تریاك الکل مرفین و هروئین

دکتر پزشك‌زادمعتادین رابدون زحمت خوابیدن‌باتقویت بنیه‌معالجه می‌نمایدخیابان‌ری کوچه آبشار مقابل داروخانه ابن سینا تلفن ۵۱۵۴۱

دکتر حسن بهره‌مند

با ۳۳سال سابقه معالجات فشارخون کبد ـ کلیه ـ قند ـ اگزما ـ اعصاب ـ فلج ها ـ بیماریهای مزمنه ازاروپا مراجعت نموده پذیرائی از ۴ الی۸ بعد از ظهر نشانی جاده قدیم شمیران ایستگاه تخت جمشید تلفن ۷۰۶۴۶ منزل ۸۶۳۲۸

دکتر میثمی

اول فرح‌آباد ـ تهران‌نو ـ تهران‌پار.

دکتر محمد عابدی پور

خیابان ژاله ـ بین ایستگاه آب‌سردار وبهمنام

دکتر هوشنك نورمند

پزشك بهداری بانك ملی ایران چهارراه شاه ـ پذیرائی ۶بعد از ظهر تا ۸ صبح تلفن ۴۵۴۸۵

دکتر عبدالله حسابی

تخت جمشید ـ چهارراه بهار ـ پلاك ۵۲۷

آگهی‌های توجه

تعمیرات

رادیو تلویزیون مامبو

تعمیرات رادیو و تلویزیون در منازل و نصب رادیو گرام اتومبیل اکباتان سه‌راه وزارت فرهنگ تلفن ۳۳۳۰۷

۱ـ۲۶ آ ـ ۷۳

تعمیرگاه یخچال اردشیر

متخصص یخچال ازایتالیا و تعمیر یخچالهای برقی ـ کولر ـ سازنده سرد خانه . خیابان شمیران جنب تخت جمشید تلفن ۷۳۳۶۰

۱ـ۱۵ ۱ـ۲۴۷

قابل توجه دارندگان یخچال ووارد کنندگان یخچال وکلیه وسائل خنک کننده‌وتهویه

مهندس کارآزموده یخچالهای نورژ عبدالعلی رستمی باسابقه ۱۵ سال تجربه یخچالهای شما را با نازلترین قیمت تعمیر نموده و با تضمین تحویل مینماید . خیابان فردوسی جنب بانک تهران پاساژ صمصام کارگاه فنی عاکف تلفن ۳۵۹۶۱

۱ـ۵ آ ـ ۲۰۰

کارخانه سپرسازی **جهان نما**

اولین سازنده سپردرایران مجیدیه ایستگاه پل تلفن ۷۱۱۳۲ تحت نظر ماشاءالله مومنی

بشکه‌سازی رکورد تلفن ۷۱۸۲۱

۱ـ۳۰ آ ـ ۲۰۱

هتل‌ها و رستورانها

رستوران مهرآباد طبقه‌فوقانی فرودگاه تلفن ۶۴۴۸۷

هتل ونک سه‌راه ونک تلفن ۲۲۵۱۳ ـ ۸۲۲۶۷۰

رستوران لارزیدانس خیابان ویلا تلفن ۴۶۴۱۴

هتل و کلبه دربنددربند تلفن ۸۲۴۲۲ ـ ۸۳۴۲۲

هتل سپید تخت جمشید ۶۹۰۱۱ دیسکوتك رقص باجدید ترین صفحات

دکتر حکیمیان

متخصص بیماریهای غدد مترشح داخلی و تغذیه

چهارراه غزیرخان اول سوم نقد تلفن ۶۱۱۵۸

دفتر اسناد رسمی شماره ۲۰۷ تهران

اسناد شما را با سرعت و تخفیف کلی تحریر و ثبت مینماید : نشانی : خیابان شاه بالای چهارراه یوسف‌آباد پاساژ آلومینیوم تلفن ۶۵۲۱۳

جرثقیل جاسب

۲۵۷۶۵ـ۲۵۷۶۳ـ۲۷۸۱۸

جوجه‌کباب ومرغ پرکنده

ماشینهای جوجه کشی ولوازم مرغداری کشور طیور ـ سه‌راه امین‌حضور

مجّانی

برای اطمینان از سلامتی

دهان و دندان شما و کودکان عزیزتان تحت نظر پزشکان متخصص با دستگاههای جدید مجاناً معاینه میشود

کلینیک دندانپزشکی خصوصی

حکیم پور

نشانی : خیابان شاه آباد باغ سپهسالار کوی مهندس الممالک تلفن ۳۲۴۸۱

پذیرائی : قبل از ظهرها بطور آزاد بعد از ظهرها با تعیین وقت قبلی

-۲۷- یادداشتهای سروان اریك زیگفرید

ماموریت در تهران

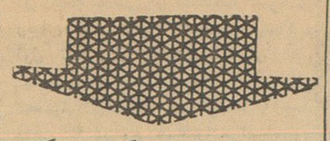

من جعبه را جلوی او گرفتم وپاکتی که رویش با مداد نوشته بودم بلند کردم و بدستش دادم . شاید منتظر بود که حرفی بزنم‌یا کاغذی‌بدستش بدهم ولی بافراست در یافت که‌من سخت احتیاط میکنم‌ونگاهش متوجه پاکت سیگارشد شاید کلمات مدادی بچشمش خوردزیراپاکت را درجیب گذاشت وبعد از آنکه پول‌سیگار را داد چمدانش را بر داشت‌وبطرف مدخل سکوی حرکت براه افتاد . من دوباره بصف مسافرانی که جلوی باجه تشکیل شده بود رفتم‌و چند دقیقه بعد با همان بی‌قیدی از در ایستگاه بیرون آمدم ، محتمل بود که ماموران متوجه من شده باشند ولی در چند دقیقه ای که جلوی در ایستگاه نشستم و سپس به میان فروشندگان دوره گردرفتم و بعد از یك‌دور گردش دورمیدان تقریبا اطمینان یافتم که کسی در تعقیب من نیست ،معهذا احتیاط شرط بود . آهسته بطرف خیابانی که از ایستگاه راه آهن به مشرق تهران منتهی میشد رفتم و در اولین ایستگاه اتوبوس سوار اتوبوس‌شدم و دو ایستگاه بعد پیاده شدم . یك مطالعه سطحی نشان میداد که کسی در تعقیب من نیست . وارد کوچه خلوتی شدم و پس از طی مسافتی در میان کوچه های پیچ در پیچ جنوب و اطمینان قطعی به‌اینکه کسی در تعقیبم‌نیست ، قوطی‌مقوائی را با سیگار ها و کبریت هائی که در آن بود به خرابه انداختم و راه بازار بزرك تهران که مسجد شاه در کنار آنست پیش گرفتم .

***

در جلوی درورودی سمت شمال مسجد شاه تهران محوطه‌ای است که چند متر از سطح خیابان‌پائین‌تر است‌و فروشندگان اشیاء مختلف بساط خود را در آنجاپهن کرده‌اند من روی سکوئی که در زیر در ورودی قرار دارد درکنار بساط‌یك نفر خرده فروش که تسبیح و خود- نویس و پاشنه‌کش و چاقو وانواع واقسام لوازم خرازی رابطور،درهم وبرهم جلویش ریخته بود نشستم‌و به‌دیوار تکیه دادم . هوا در اینجا خنك بود و اگر انتظار مرد یونانی راندا‌شتم در همانجا میخوابیدم . طوری نشسته بودم که‌هرکس از پله‌هائی که‌ازخیابان به این‌محوطه منتهی میشد وارد میگشت میدیدم ساعت ده صبح بود که مردیونانی در بالای پله‌ها هویدا شد. کمی مکث کرد و بعد پائین آمد در هر پله می‌ایستاد و طوری پائین می‌آمد که معلوم بود یکی از پاهایش پاکمرش سخت درد می- کند . آیا گلوله‌ای خورده بود ؟ وقتی به پائین پله هارسید دیدم که می‌لنگد.

چمدانش دستش نبود و قیافه‌ای خسته‌و برافروخته داشت. من مراقب پشت سراو بودم که آیا کسی‌در تعقیبش هست یانه .

مردیونانی در کنار هریك ازبساط هامدتی ایستاد وآنگاه بطرف در ورودی آمد . مرا که‌بی‌اعتنا روی سکو نشسته بودم دید و بعد بدون اعتنا از جلوی من رد شد وداخل مسجد گردید. من مثل اینکه در آنجا نشسته بودم تاخستگی را از تن بیرون کنم وحالا رفع خستگی کرده‌ام برخاستم وبدنبالش روان شدم. مرد یونانی وارد صحن‌مسجد شده بود وکنار حوض بزرگی که دروسط‌حیاط بود نشست‌ودستهایش را باآب شست و آنگاه بطرف‌یکی از زیر طاقی های کنار مسجد رفت ودرآنجاسیگاری بیرون آورد و آتش زد. من درکنار حوض‌نشستم وبار دیگر اطراف و جوانب را به دقت بررسی کردم .کسی درتعقیب مانبود . آهسته بطرف او رفتم وپس ازآنکه سیگاری بلب گذاشتم به عنوان اینکه .کبریت ندارم متوجه اوکه مشغول سیگار کشیدن بود شدم و تقاضای کبریت کردم‌بعد ازآنکه کبریت کشید وسیگارم را آتش زدم دردو قدمی او در زیر همان طاق نشستم. در آنطرف‌حیاط مردم مشغول رفتو آمد بودندزیرا برا ی‌رفتن‌به بازار ازمسجد عبور میکردند. درجائیکه مانشسته‌بودیم کمتر کسی آمدو رفت داشت . من پرسیدم :

ـ فرار با موفقیت انجام‌گرفت؟

مردیونانی همانطور که پك به سیگارش میزد وروبرویش‌را نگاه میکرد گفت :

ـ فقط به‌قیمت لنك شدن یکی ازپاهای من .

ـ چطور ؟

ـ وقتی قطار حرکت کرد من متوجه شدم که چه کسانی در تعقیبم‌اند . بعنوان شستن دست‌به دستشوئی رفتم و از پنجره خود را به بیرون پرتاب کردم مسلما تاچند دقیقه بعد کسی متوجه غیبت من نمیشد. اماباتمام مهارتی که در فرار از اتومبیل وقطار هنگام حرکت دارم پایم سخت ضرب دید وتازه مجبور شدم چند کیلو متر هم پیاده‌راه بروم .

ناتمام

گازفرئون ۱۲ و ۲۲

محصول دوپن آمریکا

عالیترین گاز برای دستگاههای سردکننده

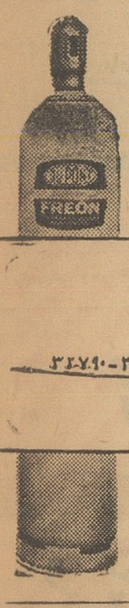

برای گازفرئون دوپن

بمامراجعه فرمائید

Du Pont FREON*

نماینده انحصاری

آ. حکیم و شرکاء خیابان سعدی تلفن ۳۶۱۲۱ـ۳۲۷۱۰

DUPONT

REG. U.S. PAT. OFF.

علامت ثبت شده

برنامه سینماها

سینما آسیا (تلفن ۴۲۹۰۹)

آخرین روز های‌رودـسینماسکوپ‌ـ رنگی ـ دوبله بفارسی با شرکت روری‌کالهون شروع ۱۰ر۳۰ صبح ۱ر۳۰ـ۴ـ۶ر۳۰ـ۹بعد از ظهر

سینما ادئون تلفن ۳۸۱۱۸

ال سید ـ سینما سکوپ ـ رنگی دوبله‌بفارسی باشرکت چارلتون‌هستون سوفیالورن شروع ۱۰ صبح ۱ر۳۰ ـ ۵ ـ ۸ر۳۰ بعد از ظهر

سینما امپایر (تلفن ۴۹۰۸۱)

ال سید ـ سینما سکوپ ـ رنگی‌ـ دوبله بفارسی با شرکت چارلتون ـ هستون ـ سوفیالورن شروع ۱۰ر۳۰ صبح ۲ـ ۳۰ر۵ ـ ۹ بعد از ظهر

سینما۱ایران (تلفن ۳۶۳۵۴)

طلای سفید ـ فارسی با شرکت پوران ـفردین ـ ژاله ـگریگوری مارك شروع ۱۰ر۳۰ صبح۲ر۳۰ـ ۴ر۳۰ـ ۶ر۳۰ـ۸ر۳۰ بعد از ظهر

سینما اسکار (تلفن ۴۵۷۹۷)

نابخشوده ـ پاناویژن ـ رنگی ـ دوبله بفارسی باشرکت برت لنکسر ـ ادری هیپبورن ـ ادی مورفی شروع ۱۰ر۳۰ صبح ۲ر۳۰ ـ ۴ر۳۰ ـ ۶ر۳۰ ـ ۸ر۳۰ بعد از ظهر

سینما ایفل (تلفن ۳۷۲۷۷)

عملیات‌زیرپیراهنیـوایداسکرین‌رنگی دوبله بفارسی با شرکت تونی‌کرتیس کاری‌گرانت شروع ۱۰ر۳۰ صبح۲ر۳۰ ـ ۴ر۳۰ـ۶ر۳۰ـ۸ر۳۰ بعد از ظهر

سینما پلازا (تلفن ۴۴۲۵۵)

مشکل بعد از اطاق خواب ـدوبله بفارسی با شرکت جورج گابل دیانا ـ دورس شروع ۱۰ر۳۰ صبح ۳ـ۵ـ۷ ۹ بعد از ظهر

سینما تخت‌جمشید ـ تلفن ۴۳۵۵۰

دیوار دریائی : سینماسکوپ ـ رنگی ـ دوبله بفارسی باشرکت : آنتونی‌پرکینز ـ سیلوانا منگانو . شروع : ۳ـ۵ـ۷ـ۹ بعدازظهر

سینما چارلی ـ تلفن ۶۸۴۶۱

تعقیب خطرناك ـ ویستاویژن ـ رنگی ـ دوبله بفارسی باشرکت گاری گرانت ـ جمس‌میسون . شروع ۱۰ر۳۰ صبح ۳ ـ ۵ ـ ۷ ـ ۹بعدازظهر

سینما حافظ (تلفن ۳۴۰۷۴)

تیرانداز دلباخته ـسینماسکوپ رنگی ـ دوبله بفارسی با شرکت برایان کیت ـ ریتاگام شروع ۱۰ر۳۰ صبح ۲ر۳۰ـ ۴ر۳۰ـ ۶ر۳۰ـ ۸ر۳۰

سینما دنیا (تلفن ۳۳۸۱۲)

طلای سفید ـ فارسی با شرکت پوران ـفردین ـ ژاله ـگریگوری مارك شروع ۱۰ر۳۰ صبح ۲ر۳۰ ـ۴ر۳۰ـ ۶ر۳۰ـ۸ر۳۰ بعد از ظهر

سینمادیانا (تلفن ۴۲۰۱۰)

طلای سفید ـ فارسی با شرکت پوران ـفردین ـ ژاله ـگریگوری مارك شروع ۱۱ صبح ۳ـ۵ـ۷ـ۹ بعدازظهر

سینما رادیوسیتی (تلفن ۴۳۳۲۰)

عملیات‌زیرپیراهنیـوایداسکرین‌رنگی دوبله بفارسی با شرکت تونی‌کرتیس کاری‌گرانت شروع ۱۱ صبح ۳ـ ۵ـ ۷ـ۹ بعد از ظهر

سینما رکس (تلفن ۳۴۱۶۹)

ال سید ـ سینما سکوپ ـ رنگی‌ـ دوبله بفارسی با شرکت چارلتون ـ هستون ـ سوفیالورن شروع ۱۰صبح ۱ر۳۰ ـ ۵ـ ۸ر۳۰ بعد از ظهر

سینما رویال (تلفن ۴۹۷۸۵)

ال سید ـ سینما سکوپ ـ رنگی‌ـ دوبله بفارسی با شرکت چارلتون ـ هستون ـ سوفیالورن شروع ۱۰ر۳۰ صبح ۲ـ ۳۰ر۵ ـ ۹ بعد از ظهر

سینما سعدی ـ تلفن ۳۶۳۵۴

آخرین روزهای رود ـ سینماسکوپ رنگی ـ دوبله بفارسی باشرکت‌روری کالهون . شروع ۱۰ر۳۰ صبح ۱ ـ ۳ر۳۰ ـ ۶ ـ ۸ر۳۰ بعدازظهر

سینما سمیلا (تلفن ۳۶۴۲۴)

آخرین روز های‌رودـسینماسکوپ‌ـ رنگی ـ دوبله بفارسی با شرکت روری‌کالهون شروع ۱۰ر۳۰ صبح۱ـ ۳ر۳۰ـ۶ـ۸ر۳۰ بعد از ظهر

سینما کریستال (تلفن ۳۷۶۷۵)

نابخشوده ـ پاناویژن ـ رنگی ـ دوبله بفارسی باشرکت برت لنکسر ـ ادری هیپبورن ـ ادی مورفی شروع ۱۰ر۳۰ صبح ۲ر۳۰ ـ ۴ر۳۰ ـ۶ر۳۰ ۸ر۳۰ بعد از ظهر

سینما متروپل (تلفن ۳۹۴۱۰)

حالا مشتها بکار می افتد ـ دوبله‌بفارسی با شرکت ادی‌کنستانتین مای‌بریت شروع۱۰ر۳۰ صبح۲ر۳۰ـ ۴ر۳۰ـ۶ر۳۰ـ۸ر۳۰ بعد از ظهر

سینما مولن‌روژ (تلفن ۷۲۹۲۹)

نابخشوده ـ پاناویژن ـ رنگی ـ دوبله بفارسی باشرکت برت لنکسر ـ ادری هیپبورن ـ ادی مورفی شروع ۱۱ صبح ۳ـ۵ـ۷ـ۹ بعد از ظهر

سینما مهتاب (تلفن ۴۷۷۷۷)

نابخشوده ـ پاناویژن ـ رنگی ـ دوبله بفارسی باشرکت برت لنکسر ـ ادری هیپبورن ـ ادی مورفی شروع ۱۱ صبح ۳ـ۵ـ۷ـ۹ بعد از ظهر

سینما میامی (تلفن ۷۴۳۲۹)

طلای سفید ـ فارسی با شرکت پوران ـفردین ـ ژاله ـگریگوری مارك شروع ۱۰ر۳۰ صبح۲ر۳۰ـ ۴ر۳۰ـ ۶ر۳۰ـ۸ر۳۰ بعد از ظهر

سینما نیاگارا (تلفن ۶۵۳۰۷)

ال سید ـ سینما سکوپ ـ رنگی‌ـ دوبله بفارسی با شرکت چارلتون ـ هستون ـ سوفیالورن شروع ۱۰ صبح ۱ر۳۰ ـ ۵ـ ۸ر۳۰ بعد از ظهر

سینما همای (تلفن ۳۰۲۱۶۹)

حالا مشتها بکار می افتد ـ دوبله‌بفارسی با شرکت ادی‌کنستانتین مای‌بریت شروع ۱۰ر۳۰ صبح ۲ر۳۰ـ ۴ر۳۰ـ۶ر۳۰ـ۸ر۳۰ بعد از ظهر

سینما فری (تلفن ۳۷۸۹۳)

بن‌هور ـ رنگی ـ دوبله بفارسی با شرکت‌چارلتون‌هستون ـهایاهاراریت شروع ۱ ـ ۵ ـ ۹ بعد از ظهر

سینما آریا (تلفن ۳۹۸۸۴)

تعطیلات دراسپانیا ـسینماسکوپ‌ـ رنگی ـ دوبله بفارسی با شرکت آلبرتوسوردی ـبلیندالی شروع ۱۰ر۳۰ صبح ۲ر۳۰ـ ۴ر۳۰ ـ۶ر۳۰ـ ۸ر۳۰ بعد از ظهر

سینما المپیا (تلفن ۶۵۷۹۸)

چهل و یکمین ـ رنگی ـ دوبله بفارسی محصول شوروی شروع۲ر۳۰ ـ۴ر۳۰ـ ۶ر۳۰ـ ۸ر۳۰ بعد از ظهر

سینما برلیان (تلفن ۳۳۵۳۵)

نابخشوده ـ پاناویژن ـ رنگی ـ دوبله بفارسی باشرکت برت لنکسر ـ ادری هیپبورن ـ ادی مورفی شروع ۱۰ صبح ۲ـ۴ـ۶ـ۸ بعد از ظهر

سینما تاج (تلفن ۳۳۰۶۴)

بن هور ـ سینما سکوپ رنگی ـ دوبله بفارسی ـ باشرکت چارلتون ـ هستون ـ هایاهاراریت شروع ۱۰ صبح ـ ۳ر۳۰ ـ ۳ر۳۰ ـ ۷ر۳۰ بعد از ظهر

سینما تهران (تلفن ۳۸۱۶۹)

آخرین گذرگاه ـ فارسی با شرکت‌سیمین ـطایفه ـ صاحب پناه شروع ۱۰ر۳۰ صبح ۲ر۳۰ ـ۴ر۳۰ـ ۶ر۳۰ـ۸ر۳۰ بعد از ظهر

سینما پارك ـ تلفن ۳۵۰۴۷

زابك‌خان ـ رنگی ـ دوبله بفارسی شروع ۱۰ر۳۰صبح ـ ۲ر۳۰ ـ ۴ر۳۰ ۶ر۳۰ ـ ۸ر۳۰ بعدازظهر

سینما پرسپولیس ـ تلفن ۵۸۱۰۸۳

زابك‌خان ـ رنگی ـ دوبله بفارسی شروع سانسها ۱۰ ـ ۱۲ صبح ۲ ـ ۴ ـ ۶ ـ ۸بعدازظهر

سینما پردیس

آخرین قطار گان‌هیلـویستاویژن‌ـ رنگی‌ـ دوبله بفارسی با شرکت کرك داگلاس ـآنتونی کوئین شروع ۱۰ر۳۰ صبح ۲ر۳۰ـ۴ر۳۰ـ ۶ر۳۰ـ ۸ر۳۰ بعد از ظهر

سینما البرز

آخرین گذرگاه ـ فارسی با شرکت‌سیمین ـطایفه ـ صاحب پناه شروع ۱۰ـ۱۲ صبح ۲ ـ۴ـ۶ ـ۸

سینماموئت‌کارلو (تلفن ۷۹۷۴۱)

طلای سفید ـ فارسی با شرکت پوران ـ فردین ـ ژاله ـگریگوری‌مارك شروع ۱۰صبح ۲ـ۴ـ۶ـ۸ بعدازظهر

سینما زهره ـ تلفن ۳۰۴۸۰۸

نابخشوده ـ پاناویژن ـ رنگی ـ دوبله بفارسی باشرکت برت لنکسر ـ ادری هیپبورن ـ ادی مورفی شروع ۱۰ صبح ۲ـ۴ـ۶ـ۸ بعد از ظهر

سینما رزیتا (تلفن ۸۲۰۱۳۸)

پل رودخانه کوائی ـ سینما سکوپ رنگی‌ـ دوبله بفارسی با شرکت‌ویلیام هولدن شروع ۲ ـ ۳۰ر۴ ـ ۷ ـ ۹ر۳۰ بعد از ظهر

سینما سیلوانا (تلفن ۳۳۷۷۷)

آخرین گذرگاه ـ فارسی با شرکت‌سیمین ـطایفه ـ صاحب پناه شروع ۱۰ر۳۰ صبح ۲ر۳۰ ـ۴ر۳۰ـ ۶ر۳۰ـ۸ر۳۰ بعد از ظهر

سینما شهناز

آخرین وایکینگها ـ سینماسکوپ‌ـ رنگی ـ دوبله بفارسی با شرکت کامرون میچل ـ ایزابل‌کوری شروع ۱۰ر۳۰ صبح ۲ر۳۰ ـ ۴ر۳۰ ـ ۶ر۳۰ ۸ر۳۰ بعدازظهر

سینما کارون (تلفن ۴۰۰۶۵)

اورسوس ـسینماسکوپ ـرنگی دوبله بفارسی با شرکت ادفوری شروع ۱۰ر۳۰صبح ۲ر۳۰ـ ۴ر۳۰ـ ۶ر۳۰ـ۸ر۳۰ بعد از ظهر

سینما فردوسی ـ تلفن ۳۵۷۸۴

آخرین وایکینگها ـ سینماسکوپ‌ـ رنگی ـ دوبله بفارسی با شرکت کامرون میچل ـ ایزابل‌کوری شروع ۱۰ر۳۰ صبح ۲ر۳۰ ـ ۴ر۳۰ ـ ۶ر۳۰ ۸ر۳۰ بعدازظهر

سینما مشعل ـ تلفن ۳۳۸۲۶

حریف سرسخت ـ دوبله بفارسی باشرکت ادی‌کنستانتین شروع۱۰ر۳۰ صبح ۲ ـ ۴ ـ ۶ ـ ۸بعدازظهر

سینما مراد تلفن ۷۳۳۸۲

زابك‌خان ـ رنگی ـ دوبله بفارسی شروع سانسها . ۱۰صبح ۲ر۳۰ ـ ۴ر۳۰ـ ۶ر۳۰ ـ ۸ر۳۰ بعداز ظهر

سینما ونوس ـ تلفن ۳۵۱۱۵

زابك‌خان ـ رنگی ـ دوبله بفارسی شروع سانسها ۱۰ر۳۰ صبح ـ ۲ر۳۰ ۴ر۳۰ ـ ۶ر۳۰ ـ ۸ر۳۰ بعداز ظهر

تاتر پارس تلفن ۳۸۸۱۱

خوزستان حرم شروع ۸ر۳۰ بعد ازظهر

نماینده انحصاری شرکت سهامی طایر کار خیابان‌اکباتان تلفن ۳۲۹۸۲ ـ ۳۴۶۵۹

آخرین تغییرات برنامه سینماها را در صفحه ما قبل آخر ملاحظه فرمائید

بانو

شاعر رنگها و خلاق زیبائی مدرن

زن هنرمندی که برنده جایزه سلطنتی سومین بی‌ینال تهران شد

روزنامه هنری معروف «فی ـ یرالترایا» چاپ رم در تاریخ یکشنبه ۱۵ ژوئیه ۱۹۵۶ برای اولین بار راجع بسبك كار و ارزش هنری یك نقاش ایرانی بحث میکند . منقد این روزنامه مینویسد :

«در بی ینال ونیز ، آثار زیادی ا زنقاشان ایرانی عرضه شده است. دراین آثار ، نکته‌ای که ارزش بحث داشته باشد کمتر وجود داردو فقط میتوان روی کار «پست امپرسیونیسم» خیلی ظریف و معنی دار خانم بهجت صدر تکیه کرد وامید وار بود که این زن هنرمند با کوشش مداوم خود خلاق آثار بهتری باشد»

پیش بنیی منقد این روزنامه ، دیری بطول نیانجامید و پس از هشت‌سال شرکت او در سومین بی‌ینال تهران، توانست موفقیت و افتخاری راکه تاکنون نصیب هیچ زن نقاش ایران نشده است ، برای او کسب کند.

نام بهجت صدر در هیاهوی بازار هنر ، چندان بگوش آشنا و مانوس نیست . زیرا او غیر از اینکه از حیث کار یك هنرمند واقعی‌است روحیه و مرام زندگیش هم از جنجال خود نمائی و تظاهر بدور است . و با اینکه روزنامه ها و مجلات مشهور هنری‌در سراسرایتالیاوپاریس مقالات ورپرتاژ های زیادی ا زاو تهیه کرده‌اند ، و ناقدان بزرگ هنری ، تفسیر هاو انتقادهای‌جالبی برآثارش نوشته‌اند ، در مطبوعات خودمان این اولین باری است که نامی از اوبرده میشود !

بهجت صدر برنده جایزه سلطنتی سومین بی‌ینال تهران، در سال ۱۳۳۳ در رشته نقاشی از دانشکده هنرهای زیبای تهران فارغ التحصیل وشاگرد اول شد . و یکسال بعد از اخذ لیسانس با استفاده از یك بورس تحصیلی رهسپار رم گردید . چند ماهی که در رم خود را برای ورود بدانشکده هنر های زیبای ناپل‌آماده میکرد، بیکار ننشست و باشرکت در نمایشگاههای مختلف ذوق سرشار خود را بهنر شناسان نشان داد .

در کنکور دانشکده هنر های‌زیبای ناپل در سال سوم پذیرفته شد ودو سال بعد توانست دوره چهار ساله این دانشکده را با موفقیت بپایان رساند .

درسال ۱۳۳۵ مدال معروف «انگر» از آکادمی هنر های زیبای فرانسه برای بهترین فارغ التحصیل رشته نقاشی دانشکده هنر های زیبای‌تهران فرستاده شد و دانشگاه تهران که از بین فارغ التحصیلان خود بهجت صدر را شایسته دریافت این نشان میشناخت نشان «انگر» را بضمیمه نامه تشویق آمیزی برای او به رم فرستاد .

خانم صدردر ۱۴ ژوئیه ۱۹۵۷ برای اولین بار اکسپوزیسیون شخصی در گالری «پینچو» در رم ترتیب داد . دراین نمایشگاه ۱۵ اثر مدرن درمعرض تماشا و انتقاد بینندگان قرارداشت تشکیل این نمایشگاه دررم‌سر وصدای زیادی در بین دوستداران هنر مدرن برپا کرد و «روبرتو» منقد مشهور و استاد آکادمی هنر های زیبای رم، روزنامه ها و مجلات هنری و رادیوی رم راجع به ارزش کار بهجت صدر بحث کردند و مقالات متعددی نوشتند بهجت صدر در سال ۱۹۵۸ ازآکادمی هنر های زیبای ناپل فارغ التحصیل شد و بلا فاصله در مسابقه معروف نقاشی که در شهر «سن‌ویتوورومانو» ترتیب داده شده بود شرکت کرد و نابلوئی که او ازاین شهر قدیمی کشید ، توانست دربین صد هاشرکت کننده از کشور های مختلف دنیا مقام دوم را بدست آورد .

بهجت صدر در سال ۱۹۵۹ بار دیگردر نمایشگاه بزرگ نقاشان‌آسیائی که‌در انستیتوی خاور میانه‌رم تشکیل شده بود شرکت کرد و کار های او در این نمایشگاه نیز مورد توجه‌قرار گرفت . اوپس‌از کسب این افتخارات وپیروزیها و اندوختن معلومات‌وسیعی درزمینه تاریخ هنر نقاشی در سال ۱۳۳۷ بتهران باز گشت و چون‌ارزش تحصیلات او معادل دکتری شناخته شد بسمت دانشیاری در دانشکده هنر های زیبا بتدریس پرداخت و اکنون مدت سه سال است که در این دانشکده بتدریس رشته‌نقاشی اشتغال دارد .

خانم صدر تاکنون در هیچ یك از نمایشگاه ها و بی ینال های گذشته که‌در تهران تشکیل‌شده است ،شرکت نکرده وتنهادر سال ۱۹۶۲ درنمایشگاه نقاشی هند از طرف ایران شرکت کرد و آثار او طبق نظریه هیئت داوران ، قویترین و بهترین کار های غرفه ایران شناخته شده است .

او چندین بار بپاریس سفر کرده است و در نمایشگاه های مختلف این شهر شرکت جسته و قرار است در سال آینده اکسپوزیسیونی دریکی از بزرگترین گالری های پاریس‌ترتیب دهد .

سبك کار بهجت صدر در ابتدا کلاسیك و فیگوراتیف بوده است‌ولی بعدها بعلت کششی‌که بسوی‌هنرمدرن داشت به استیل «آبستره» متمایل گشت و در بین مردان و زنان نقاش ایرانی اولین کسی بود که به این سبك نقاشی کرد و البته درآن زمان مورد مسخره و شماتت نیز واقع شد .

بینش قوی ، دید مخصوص ،رنگ آمیزی زیبا و تکنیك پر قدرتی که در کار های بهجت صدر بچشم می خورد ، فرو افتادگی و حالت زنانه‌ای را که معمولا در آثار نقاشان زن وجود دارد از بین برده و نوع کار بخصوصی را ایجاد کرده است . ما موفقیت بیشتر این‌بانوی هنرمندرا آرزو داریم .

در شماره آینده مجله اطلاعات بانوان رپرتاژ جالبی از سومین‌بی‌ینال تهران و زنان هنرمندی‌که درآن‌شرکت جسته بودندچاپ خواهدشد .مطالعه آنرا بهمه هنردوستان توصیه میکنیم.

آغاز مسابقات اصلی بهاره

- مسابقات مهیج باشرکت چابك سواران ترکمن صحرا، آبادان وتهران
- مسابقه تفریحی وسراسرخنده الاغ دوانی
- سوارخوبی
- چوگان
- پرش دوشیزگان وپسران بااسب

جمعه ۳۱ فروردین
جمعه ۷ اردیبهشت
جمعه ۱۴ اردیبهشت
جمعه ۲۱ اردیبهشت
جمعه ۲۸ اردیبهشت
جمعه ۴ خرداد

بوسیله
باشگاه سوارکاران

پرشکوه‌ترین مسابقات اسب دوانی
هر جمعه
از ساعت ۲،۵ بعدازظهر درمیدان جلالیه

آشنا

خاك برداری
تسطیح اراضی
و پر کردن دره های عمیق
زیر نظر متخصصین با تجربه :
شرکت سهامی ساختمانی سهند‌شت
خیابان شاهرضا مقابل ویلا تلفن‌های ۶۴۳۳۲ و ۶۶۴۸۳

نوك جدید
خودکار
بیک
از فلز مخصوصی است که هرگز سائیده نمیشود وجوهر پخش نمیکند
خودکار بیک ۴۰ درصد از قلمهای مشابه بیشتر کار میکند و
BIC
روان ـ سریع ـ تمیز می نویسد
کانون آهن زیبا

CLARETTA
نشانه بهترین نوع جنس

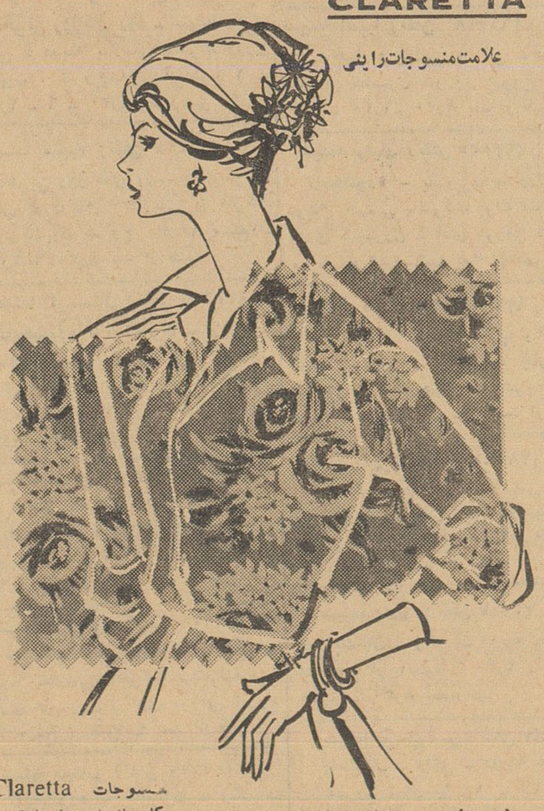

علامت منسوجات راینی
CLARETTA

منسوجات Claretta بافته شده در مدرن ترین کارخانجات بامهارتی که ژاپنی‌ها در ساختن این نوع اجناس دارند بی‌نیاز از تعریف است. اگر بمنسوجات راینی علاقه مندید ومایلید بهترین نوع آنرا انتخاب کنید (کلارتی) جوابگوی شماست .
منسوجات Claretta بافته شده از نخ مشهور Three Golden Horses همیشه Claretta انتخاب کنند .

منسوجات	claretta
کرپ ژرژت	نمره ۶۳۰۰
کرپ ژرژت	نمره ۶۴۰۰
شوزور	نمره ۱۴۱۰
شوزور	نمره ۱۴۸۰
کرپ پالاس	نمره ۲۸۸۰
ساتن	نمره ۳۳۰۰

KURASHIKI RAYON CO., LTD.
2, Umeda, Kita-ku, Osaka, Japan آدرس تلگرافی "KURARAY OSAKA"

قبال توجه کشاورزان وباغداران وفروشگاههای شهرستانها
مرسله جدید سموم آفات نباتی
تیودان ـ مالیکس کمبی
ساخت کارخانجات هوخست آلمان رسید
شرکت سهامی ایران‌هوخست ـ خیابان تخت‌جمشید ۴۳ـ۴۵
۱ـ۲ آ ـ ۱۲۷۱

شرکت سهامی گلبند
دارای اولین طرح جنگلداری از سازمان جنگلبانی ایران فروشنده محصولات جنگلی ایران انواع گردبینه (تنه‌درخت) صادراتی وداخلی الوار ـ تخته ـ تراورس ـ دونعل ـ بازو ـ قنداق از جنس بلوط ـ افرا ـ ملج ـ زاش(مرس) ـ توسکا ـ نمدار ـ ممرز ـ نمایندگی فروش‌تهران تلفن ۲۷۷۸۲ ـ ۵۸۷۹۵ مرکز فروش ـ نوشهر
۱ـ۱۰ ـ ۱۰۹۶ شرکت سهامی گلبند تلگرافی گلبند

شماره چهارم
کتاب جیبی
دختران و پسران
دراین هفته منتشر میشود

طوطی‌نو

اجتماعی

گفتگوی تلفنی مردم

به‌شماره ۳۰۰۱۰

همه روزه غیر از روزهای تعطیل بین ساعت ۶ تا ۷ و نیم بعد ازظهر تلفن کنید و باما مشکلات ودرد دلهای خودرا در میان بگذارید ما در همین ستون حرفهای شما را بگوش مسئولین امور میرسانیم.

این روش تربیت صحیح نیست جگرگوشه‌های مردم راکتك نزنید

* واقعا جای بسی تاسف است که هنوز یك نفر آموزگار مورد احترام مردم ودولت روش تربیت وآموزش اطفال رانمیداند، من نمیدانم وزارت فرهنك یك آموزگار راچطوری استخدام میکند واین آموزگار چه شرایطی باید داشته باشد تاتربیت ۵۰ یا ۶۰ شاگرد احیانا طفل معصوم رابعهده بگیرد سالها است وزارت فرهنك بخشنامه صادر میکند دستور میدهد، توصیه میکند که آقای آموزگار خانم آموزگار، آقای ناظم بچه‌های مردم راکتك نزنید، این روش تربیت صحیح نیست، مگر گوش بعضیها باین بخشنامه هاودستورهابدهکار است ؟فرزند بنده مسعوددانش پژوه میخواهم بدانم چه‌گناه غیر قابل بخششی کرده‌که معلم او باکمربندچنان بسراو نواخته که سرش شکاف برداشته است ، بمعلم کلاس‌ششم دبستان خیام بگوئید ، آقا این روش تربیت‌غلط است ،اگراعصاب شما سالم نیست شغل شریف آموزگاری راول کنید وبروید کاری پیشه‌سازید که‌کمتر عصبانی شوید.آموزگاری ،مدارامیخواهد ، عاطفه بشردوستی لازم دارد، نه ضرب شست نشان دادن ولجبازی، اینهاکه‌زیر دست شمادرس میخوانند جگر گوشه‌های مردمند ، این جگر گوشه را اینطور زجرو شکنجه نکنید، ومردم رانسبت به‌طبقه شریف وقابل احترام معلم بدبین نسازید .

محمد تقی دانش پژوه (پدر طفل)

رئیس برزن ۱۸ باین شکایت توجه کند

* برئیس برزن ۱۸ بگوئید اول وضع حمام سپهر رادرست کنندبعد دستور فرمایند کنار جوی آب میله‌آهنی نصب شودونرده کشی کنند، ،دیواراین حمام که‌کنار خانه‌ما است دارد از شدت نم‌ورطوبت ریزش میکند . اگر برزن نخواهد باین گله‌وشکایت توجه کند بفرمائید کدام دستگاه است که بنده به‌آن بایدمراجعه کنم .

حسن یزدی

تلفن دبستان نمونه راعودت دهید

باآنکه دفعات گذشته واخیرا ازطریق انجمن خانه ومدرسه‌از وزارتفرهنك استدعا شده‌بود که‌برای رفاه حال اولیای‌دانش آموزان وهمچنین کارکنان دبستان تلفن اختصاصی این دبستان که‌بنابر احتیاج به ناحیه ۳ فرهنك داده‌شده‌بود مجددا بدیشان عودت داده شود باموفقیتهائی که وزیر فرهنك دراینمدت نسبت به پیشرفت فرهنك پیدا نموده وامکانات بیشتری که‌برای وزارت فرهنك فراهم است استدعا دارد تلفن دیگری برای‌ناحیه ۳ تهیه و تلفن دبستان نمونه عودت داده شود .

ازطرف اعضای انجمن خانه‌ومدرسه ـ سرتیپ‌میرفندرسکی

لطفاً یادداشت فرمائید

درمحافل ومجالس

برنامه امشب

در انجمن ایران و امریکا

برنامه نمایش فیلم های :

«کره اسب سفید»

«جشن ایستر در امریکا»

«اتم در بیمارستان»

ازساعت ۶ بعد از ظهر

جلسه انجمن پزشکان

از ساعت ۸ بعد از ظهر

برنامه انجمن فیلارمونیك

در تالار فرهنگ

کنسرت کوارتست اسین

هنرمندان کشور امریکا

از ساعت ۸ بعد از ظهر

در انجمن ایران و انگلیس

موزیك و مطالعه

موضوع برنامه : کتاب «ریچارد دوم» اثر ویلیام شکسپیر

از ساعت ۷٫۳۰ بعد از ظهر

برنامه فرداشب

در انجمن ایران و امریکا

مطالعه و چای بزبان انگلیسی

از ساعت ۵ بعد از ظهر

سخنرانی تحت عنوان :

«تحولات در موسیقی امریکائی»

توسط دکتر هنری سوابودا

رهبر ارکستر سنفونی تهران

درانستیتو گوته

نمایش فیلم «رودراین»

در این فیلم سر زمینی که اروپا و مردمش در آن بوجود آمده نشان داده میشود

از ساعت ۷ بعد از ظهر

در باشگاه نفت

برنامه نمایش فیلم سینمائی

ا زساعت ۷٫۳۰ بعد از ظهر

در انجمن ایران وشوروی

رسیتال آوازتوسط:

«جورجو مارلی»

هنر مند مشهور ایتالیائی

از ساعت ۸ بعد از ظهر

برنامه تلویزیون امریکا

کانال ۸

ساعت ۴٫۵۹ ـ اعلام برنامه

ساعت ۵٫۰۰ ـ افراد آماده‌بخدمت

ساعت ۵٫۳۰ ـ فیلم کارتون

ساعت ۶٫۰۰ ـ فیلم آن سارتن

ساعت ۶٫۳۰ ـ برنامه‌اسپایك‌جونس

ساعت ۷٫۰۰ ـ فیلم بت‌ماسن

ساعت ۷٫۳۰ ـ نمایش خانوادگی

ساعت ۸٫۰۰ ـ فیلم گری مو

ساعت ۹٫۰۰ ـ برنامه نمایشخانه ذرنس

ساعت ۱۰٫۰۰ ـ نمایش پری‌کدو

ساعت ۱٫۰۰ ـ پایان برنامه

آخرین قسمت ازطرح جدید انتشاراتی فرهنك :

اصناف مدرسه میسازند

وآنرا بفرهنك واگذار میکنند

تاسیس شورایعالی فرهنك ومردم و وظایف آن

در دوشماره گذشته دو قسمت از طرح جدید انتشاراتی وزارت فرهنك را که تهیه و برای تصویب به آقای درخشش تسلیم گردیده بنظرشما رساندیم اینك آخرین قسمت آن :

۲ـ هریك از اصناف یك‌مدرسه بنام خود باکمك افراد صنف خود خواهند ساخت وبنام خود بفرهنك اهداء خواهندکرد .

برای جلب کمکهای مالی‌افراد صنف دفتر مخصوص با شماره مخصوصی تعیین خواهد گردید و میزان کمکها درآن ثبت خواهد شد .این کمکها باید ضمانت پرداخت داشته باشد و بانظارت شورای اصناف برای ساختمان مدرسه و تجهیز آن خرج گردد .

شورایعالی فرهنك ومردم .

یك‌شورای مرکزی در زیر نظر آقای وزیر فرهنك یانماینده تام‌الاختیار ایشان بنام شورایعالی فرهنك ومردم در وزارت فرهنك تشکیل خواهد شد وهرماه یکبار تشکیل جلسه خواهد داد .

اعضای این شورا در نخستین جلسه عبارت خواهند بود از :

۱ـ رؤسای دبیرستانها ۳ نفر

۲ـ دبیران ۵ نفر

۳ـ مدیران دبستانها ۳ نفر

۴ـ آموزگاران ۵ نفر

۵ـ رؤسای کودکستانها ۲ نفر

۶ـ اعضای برجسته انجمنهای خانه‌ومدرسه ۱۰ نفر

۷ـ رئیس شورایعالی انجمنهای محلی

۸ـ از اولیای دانش آموزان ۱۰ نفر

۹ـ از استادان دانشگاه ۵نفر

۱۰ـ شهردار تهران

۱۱ـ نماینده اطاق بازرگانی

۱۲ـ نماینده اصناف ۵ نفر

۱۳ـمدیران جرائد ۵ نفر

۱۴ـ بازرگانان معتبر ۵ نفر

۱۵ـ معتمدین شهر ۳ نفر

نخستین جلسه :

پس‌از مکاتبه باموسساتی که‌در این شورا عضو خواهند داشت و معرفی نماینده آنها و یا پس از انتخاب این اعضاوسیله اداره‌روابط فرهنك‌ومردم و تصویب آقای‌وزیر فرهنك نخستین جلسه به دعوت آقای وزیر فرهنك در تالار فرهنك تشکیل خواهد یافت .

آقای وزیر فرهنك پیرامون‌هدف ازتشکیل این جلسه سخنانی‌ایراد خواهند کرد.همچنین‌یکی ازاستادان دانشگاه درمورد اهمیت همکاری مردم بافرهنك وانجام این کار در کشورهای مترقی سخن خواهد گفت .

آنگاه نمایندگان هر یك از گروههائیکه در این جلسه شرکت کرده‌اند یك تن را بعنوان نماینده خودبرای تشکیل شورایعالی فرهنك ومردم بارای مخصوص انتخاب خواهندکرد .عضویت‌در شورایعالی افتخاری خواهد بود .

پس از آن هر یك از حاضران در جلسه باندازه توانائی خود برای ساختمان نخستین مدرسه بوسیله همکاری مردم و فرهنك کمك مالی وضمانت اجرا داشته باشد خواهد کرد .

(در آمد این جلسه بهتر است صرف تاسیس یك مدرسه حرفه‌ای بشود).

کارهای شورایعالی فرهنك ومردم:

شورایعالی فرهنك ومردم پس از تشکیل وظائفی بشرح زیر خواهد داشت :

۱ـ دادن نظریه برای بهبود روابط مردم و فرهنك .

۲ـ تهیه برنامه‌های سودمند برای بالا بردن سطح افکار مردم.

۳ـ تهیه برنامه‌های مفید برای جلب همکاری گروههای مختلف مردم در امور فرهنگی .

۴ـ ترتیب جلسه‌های سخنرانی ونمایش فیلم برای گروههائیکه نماینده آنها در این شورا عضویت دارد .

۵ـ بررسی گزارشهاو وضع شوراها ی مختلف روابط فرهنك و مردم واتخاذ تصمیم نهائی در باره استفاده از کمکهائی که بوسیله انجمنها وشوراهای مختلف شده است .

بازدید مردم :

اداره روابط فرهنك و مردم برنامه‌هائی برای بازدید گروههای مختلف مردم ـاصناف ـ اعضای انجمنهای محلی ـ انجمنهای خانه و مدرسه ـاولیای دانش آموزان از موسسات مهم فرهنگی برنامه‌ای تنظیم واجرا خواهند کرد.

استفاده از وسائل انتشاراتی :

رادیو .

۱ـ خبر گزاری پارس اخبار مربوطه به‌تشکیل‌جلسه‌های‌سخنرانی ونام سخنران هر جلسه و موضوع سخنرانی و نام شرکت کنندگان در هر جلسه را ازرادیو ایران پخش خواهد کرد .

۲ـاخبار مربوط به تشکیل انجمنهای محلی ـانجمنهای خانه و مدرسه شورای فرهنگی اصناف ـ شورایعالی مردم‌وفرهنك وکمکهای گروههای مختلف را بفرهنك پخش خواهد کرد .

۳ـ پخش اخبار بازدید مردم‌از موسسات فرهنگی .

۴ـ رادیو تهران هر هفته ۴۵ دقیقه از برنامه خود را برای‌پخش متن سخنرانی ها اختصاص خواهد داد .

رپرتاژ رادیو این سخرانیها را ضبط خواهد کرد.

رادیو ایران در بخشهای اخبار خود طبقات تحصیل کرده را برای گوش دادن بآن برنامه ترغیب خواهد کرد.

۵ـاز بازدید های‌مردم ازموسسات فرهنگی رپرتاژ تهیه‌وپخش خواهدکرد

تلویزیون :

۱ـ تلویزیون ایران اخبار مربوط باین سخنرانیها را پخش خواهد کرد و چنانچه‌از جلسه سخنرانی ومسائلی که درباره آن سخنرانی خواهد شد فیلم تهیه بشود فیلمها را بانوار انتخاب‌شده‌سخنرانیها بنمایش‌خواهد گذاشت .

۲ـ اخبار مربوط به شورا ها و انجمنهای مختلف فرهنگی را پخش خواهد کرد .

۳ـ نمایش فیلم بازدید مردم از موسسات فرهنگی .

مطبوعات :

۱ـ جرائد پایتخت اخبار جلسه های سخنرانی وانجمن های مختلف فرهنگی درج خواهند کرد .

۲ـ از بازدید مردم گزارشی‌تهیه و چاپ خواهند کرد .

مجلات علمی :

مجله های سخن ـ ماهنامه‌فرهنگ ـ تندرست و دیگر مجله های علمی‌ونیز مجله رادیو ایران هر یك متن یکی از سخنرانیها رادر ماه درج خواهند کرد .

فیلمبرداری :

قسمت سمعی و بصری هنر های زیبای کشور از مراسم بازدید مردم ا زموسسات فرهنگی و از تشکیل جلسات سخنرانیها فیلمهای خبری و مستند فراهم خواهد کرد .

این‌فیلمها بوسیله‌تلویزیون‌و سینما نمایش داده خواهد شد.

نشریه ها :

بولتن

اداره انتشارات روابط فرهنگ و مردم هر هفته یك بولتن بنام «شما و فرهنگ» خواهد داشت . در این بولتن اخبار فعالیت های ادارات مختلف فرهنگ ـجلسه‌های سخنرانی و متن هر سخنرانی و شورا ها و انجمن های مختلف فرهنگی و میزان کمکها وفعالیتهای آنها درج خواهد گردید .

ماهنامه فرهنگ :

ماهنامه فرهنگ مرتب منتشر خواهد شد و در اجرای این طرح مطالب آموزنده ای در آن نوشته خواهد شد و نیز هر ماه متن یکی از سخنرانیهای علمی را درج‌خواهد کرد .

بروشور :

یك بروشور ماهانه بنام«امروزماه» برای راهنمائی دانش آموزان واولیای ایشان بوسیله اداره روابط فرهنگ و مردم چاپ و توزیع خواهد شد.

جدول کلمات متقاطع شماره ۲۰۷۸

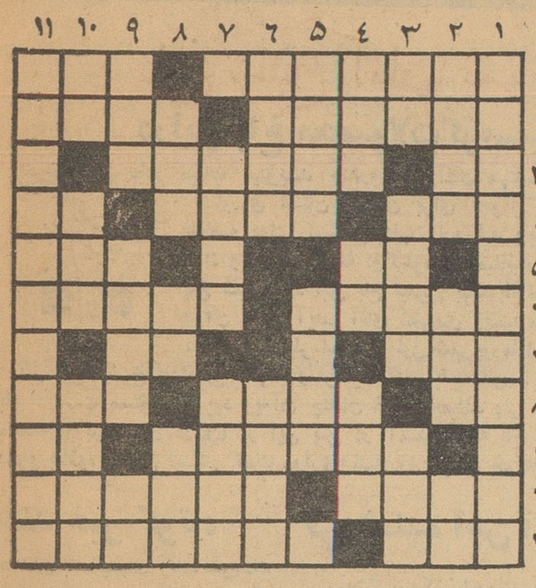

افقی : ۱ـ یك‌نوع بازی است اما ظاهرا شایسته شان و مقام‌سرکار نیست ـ خانه اش پرازگداست ۲ـ مستقیم باشد یا غیر مستقیم‌بهر صورت گرفتنی است و دادنی ـ از نعل کردن الاغش کرامتها دیده‌اند ۳ـ باویرژینی‌داستان عشق‌پرشوری دارد ـ دیك سنگی در اصطلاح مشهدی ۴ـ از بندرسته ـ از سیاست مداران آمریکا که‌قهرمانی ازیك دندگی بود ـ موجودی باپای محبوب ۵ـ برای رفع دلخوری زدنش را تجویز کرده‌اند ! ـ مکتب‌نرفته ودرس نیاموخته ۶ـ به کمك‌ماجوج و کمپانی لیمیتد کتاب مستطاب وغ وغ ساهاب را برشته تحریر کشید ـ آبگوشت کم آب و پر مایه ۷ـ آقا بالا سر صغیر ـ از چهار پایان ۸ـ پس ندادنش نشانه خست بسیار نیز هست ـ همینطوری راه هوامی رود ودم بریده درسوراخ ـ ورق برنده ۹ـ از یاران قر ـ شراب فرنگی ـ ۱۰ـ می گیرندوبه مقصد می رسند ـ مورا برآن می کشند ۱۱ـ اما این یکی را برای حیوان دست آموز بایدکشید ـ از دانه های ریز که گاهی باگندم هم دوستی پیدا می کند .

عمودی : ۱ـ از سبکهای جدید نقاشی وموسیقی ۲ـشاعر که هرچه گشته بی داغش را نیافته است ـ اندوه ـ زیادش غالبا بیش از یك ده شش دانك کار انجام میدهد ۳ـ معمولا جزء از آن‌مشتق میشود ـ همشیره! ـ هم زین دارد هم طالبی ۴ـ می گویند برعاقل است ـ چهره ـ در عزا و عروسی سرو جانش در خطر است ۵ـ رسیده ـ ا زمرکز به پائین ۶ـ قایق کوچك ـ آهنك ساز معروفی‌که چند سال پیش خرقه تهی کرد ۷ـ آغاز ـ چون سر نباشد به چه کار می آید؟ ۸ـ مولد معروفترین امپراطور فرانسه ـ از اسباب دوخت و دوز ـ دره پریشان ۹ـ هم برابر و میزنند هم بربند و نخ ـ از شهر های هندوستان ـ حرف‌همراهی ۱۰ـ یك روز قبل از امروز ـ ضمیری است ـ اسب سرکش ۱۱ـ یکی از سه خواهر معروفی که‌در تاریخ ادبیات جهان شهرت و مقامی دارند .

حل جدول شماره ۲۰۷۷

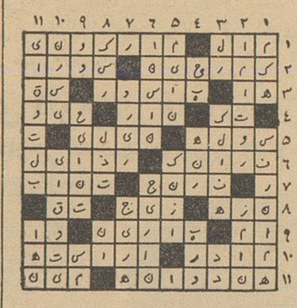

شماره چهارم کتاب جیبی دختران وپسران دراین هفته منتشر میشود

اتوموبیل هائی که به باطری سیلور کلوراید مجهزند

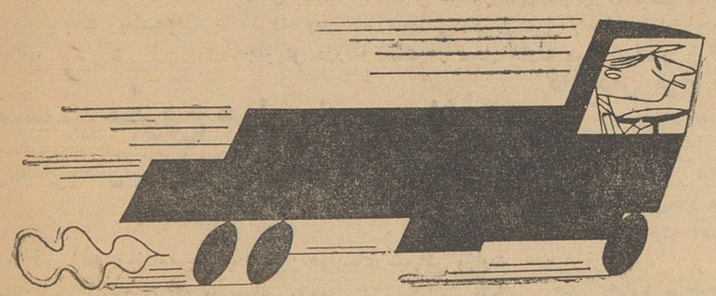

... هنوز براه خود ادامه میدهند

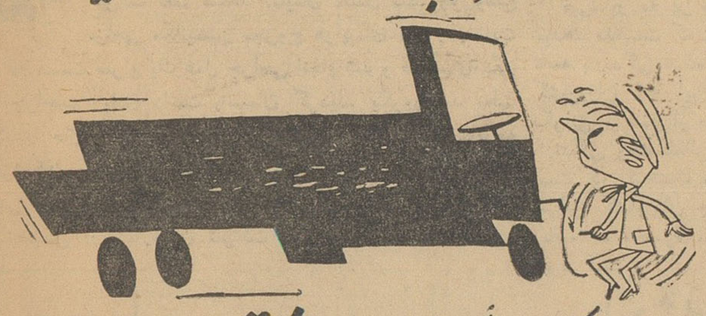

درحالیکه دیگران ازرفتن بازمانده اند

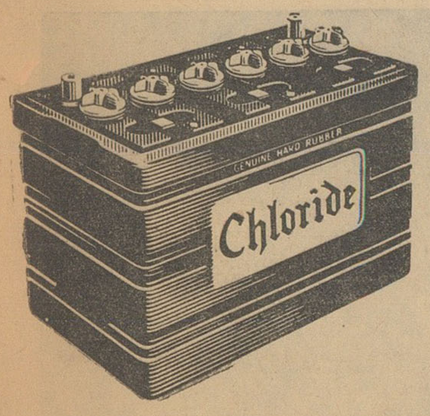

باطری سیلور کلوراید قوی ترین و پردوام ترین باطری جهان شناخته شده است تضمین هر باطری سیلور کلوراید که فروخته میشود متکی به حسن سلیقه و شهرت سازنده آن که رهبر سازندگان باطری دنیا است میباشد.

Silver Chloride

نماینده انحصاری شرکت سهامی سیار خیابان سعدی تلفن ۳۰۵۳۸۴/۵/۶

در شهرستانها به نمایندگان این شرکت مراجعه فرمائید .

۴/۱/۵۹

بار هر قدر سنگین تر از آن نباشد براحتی حمل میکند

مزایای بارکش مرکوری

- استقامت زیاد.
- دوام طولانی.
- قیمت مناسب.
- شاسی های محکم
- مخصوص جاده های کوهستانی
- سرویس مجهز وکامل
- لوازم یدکی فراوان

بارکش مرکوری

دیزلی و بنزینی

MERCURY TRUCKS

نماینده انحصاری :

شرکت سهامی شبدیز

خیابان سعدی ۳۴۸

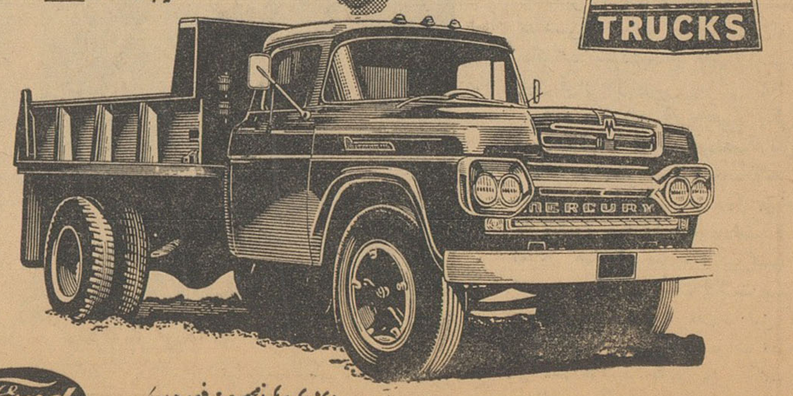

Ford

بارکش مرکوری یکی از محصولات فورد امریکا

کانون آگهی زیبا

خبرنگاران ما از شهرستانها اخبار میدهند

نمایندگان اطلاعات در خدمت مردم

مردم شهرستانها بوسیله نمایندگان اطلاعات خواسته‌های خود را شرح میدهند

شهسوار

نمایندگان چایکاران قراء «چلاسر» و«شعیب کلایه »شهسوار بادردست داشتن طوماری مبنی برتقاضای خود بدفتر نمایندگی اطلاعات آمدند وگفتند : کارخانجات چایسازی چلاسر و شعیب کلایه بعذر عدم گنجایش کارخانه، محصول برگ سبز چای مارا تحویل نمیگیرند . این عده میگفتند : سالهای گذشته رسم براین بود که‌چنانچه کارخانه های چایسازی ظرفیتشان تکمیل میشدمامورین سازمان چای برگ‌سبز محصول مزارع چایکاری مارا تحویل میگرفتندو بین‌سایر کارخانجات چایسازی ،که‌گنجایش بیشتری داشتند توزیع میکردند ولی امسال این دوکارخانه روزانه ۷تن برگ سبز چای تحویل میگیرند درحالیکه محصول باغات چای دوقریهٔ مزبور روزانه ۲۰ تن برگ سبزچای است از این‌گذشته درسال جاری مامورین سازمان چای رعایت تشخیص برگ‌چای را نمیکنند وکلیهٔ برگهای سبزی که باید نمرهٔ یک‌تشخیص داده شود نمره۲ تشخیص میدهند واز اینراه نیزخساراتی بماوارد میاورند . چایکاران میگفتند : اگر بتقاضای مادراین دومورد توجهی نشود مجبوریم بعدازاین باغات چای خود رارها کنیم وبدامداری یازراعت دیگر بپردازیم .

مامونیه‌زرند

عده‌ای از محترمین اهالی مامونیه زرند بدفتر نمایندگی‌اطلاعات آمدندو گفتند:بعدازتقاضاهای بسیار واستدعاهای پی‌در پی بالاخره‌بانصب دستگاه تلفن کاریر در مامونیه زرند وبرقراری ارتباط تلفن موافقت گردید وپس‌از نصب‌دستگاه مزبور ارتباط تلفن کاریر مامونیه بامرکز برقرارشد البته ازاین بابت یکدنیا متشکریم اماحالا که‌تلفن کاریر مامونیه بکار افتاده است‌هروقت میخواهیم ازآن استفاده کنیم ازهیچ طرف راه نمیدهد !؟نه‌کاریرتهران وقت‌دارد که جواب بدهدونه مسئولین مربوطه کوششی برای برقراری ارتباط میکنند. درنتیجه بعدازساعتها معطلی بی‌نتیجه برمیگردیم وراه همان تلفنخانه کذائی قدیمی را در پیش‌میگیریم .

نمایندگان اهالی مامونیه میگفتند : تلفن کاریر مامونیه زرند ساعت کار معینی ندارد وبهمین جهت هم بیشتر اوقات بمامونیه راه نمیدهند !بازهم خدابیامرزد پدرمتصدیان تلفنخانه قدیمی مامونیه راکه هروقت مراجعه کرده‌ایم بماجواب سربالا نداده‌اند .این تلفن کاریرکه فقط بارمنتش‌بردوش ماااهالی مامونیه سنگینی میکندوالا دردی ازمادوا نمیکند .نمیشود برای مکالمات‌تلفنی کاریر مامونیه ساعتی معین‌کردکه مردم درساعت تعیین شده بتوانند از تلفن کاریر استفاده نمایند ؟اگر اینطور شود هم‌خدا راضی میشود وهم خلق خدا...!

تفرش

جمعی از محترمین و معتمدین اهالی تفرش بدفتر نمایندگی اطلاعات آمدند و ضمن اظهار تشکر ازاقداماتی‌که برای ترمیم وتسطیح وتعریض جاده‌های تفرش شروع شده گفتند : حالا که راهسازی درتفرش بسرعت ادامه دارد خوب است سازمان ادارات دولتی این شهرستان هم تکمیل شود ودر سال جاری کلیه ادارات تفرش مستقل گردد .اینعده تقاضا داشتندکه ضمنا برای توسعهٔ وضع اقتصادی وکشاورزی این شهرستان اقدام‌شود وشعب‌بانکملی وکشاورزی درتفرش تاسیس گردد .

استادان دانشکده علوم‌دانشگاه تهران‌درخوزستان

خبرنگار مادرآبادان گزارش میدهد چندروز قبل عده‌ای از استادان دانشکده علوم دانشگاه تهران بنابدعوت شرکت ملی نفت و شرکتهای‌عامل نفت وارد آبادان شدند و پس‌از یکروزتوقف درآبادان برای مشاهدهٔ تاسیسات صنعت نفت به مناطق نفتخیز عزیمت کردند وبعداز سه روزدوباره به‌آبادان مراجعت نمودند وقسمتی از سازمان امور غیر صنعتی شرکت ملی نفت را مورد بازدید قرار دادند . هیئت مزبور پس‌از حضور در سالن روابط عمومی و استماع سخنرانی های مربوطبه صنعت نفت وبازدید پالایشگاه آبادان بجزیرهٔخارك عزیمت کردند و عصر همانروز به‌آبادان بازگشتند وبتهران رفتند . درتمام مدت توقف‌استادان‌دانشکدهٔ‌علوم دانشگاه تهران .نمایندگان روابط عمومی شرکت ملی نفت وشرکت تصفیه آنانرا راهنمائی وهمراهی میکردند . ازطرف ادارهٔ روابط عمومی صنعت نفت نیز ضیافتهائی بافتخار آنان داده شد درعکس بالا استادان دانشکده علوم دانشگاه‌تهران باتفاق نمایندگان روابط عمومی شرکت ملی و شرکت تصفیه نفت در ادارهٔ روابط عمومی شرکت نفت دیده میشوند.

باغ شیخ آباد، نمونه میشود

دراین باغ محصولات گرمسیری کشت‌خواهدشد

خبرنگار ماذر میناب مینویسد چندروز قبل آقای مهندس منصوری رئیس اداره بذر و نهال کشاورزی استان کرمان برای تحویل‌گرفتن باغ شیخ‌آباد میناب که ازاملاك خالصه دولتی است بمیناب وارد شد وباتفاق آقای شهیدی زند بمحل باغ‌شیخ آباد واقع در فاصلهٔ دوکیلومتری میناب‌رفت . قرار است پس‌از تحویل گرفتن باغ شیخ آباد این باغ تبدیل بیك باغ‌نمونه شود واقسام محصولات گرمسیری درآن بعمل آید. آقای شهیدی زندمروج کشاورزی میناب دراین باره‌اظهار داشت : درنظر است از اول شهریورماه‌امسال کشت بذر محصولات گرمسیری درباغ نمونه شیخ‌آبادشروع گردد وسرمایهٔ‌هنگفتی باینمنظور اختصاص داده شده است . تابحال این باغ دردست مستاجرین بود وبه‌آن چندان توجهی نمیشد ولی باتبدیل باغ مزبور بباغ نمونه و کشت محصول گرمسیری درآن، از این پس در آمدسالیانه باغ شیخ‌آباد رقم بزرگی را تشکیل خواهد داد و بعلاوه باانجام اینکار کمك موثری بکشاورزان میناب خواهد شد .

چند خبر کوتاه

همدان بافعالیتهای آقای سرهنك رجاء سر پرست شهربانیهای‌همدان امنیت کامل در این شهرستان و اطراف تامین گردیده و اماکن‌فساد تعطیل شده است بهمین جهت‌بنابه پیشنهاد شهربانی کل کشور و تصویب اعلیحضرت‌همایونی‌مشارالیه بدریافت یك قطعه نشان درفش مفتخر گردید .

مرودشت نمایندگان شرکت پیمانکار اسفالت خیابانهای‌مرودشت باین شهرستان وارد شدند و پس‌از نقشه برداری برای جدولسازی خیابانها اقدام نمودند امید است‌تا دو ماه دیگر اسفالت خیابانهای مرودشت پایان یابد .

سنندج چند روز قبل آقای‌شیخ حبیب‌اله مردوخ‌امام‌جمعه کردستان که از یکسال پیش در تهران‌اقامت داشت از طریق کرمانشاه‌بسنندج وارد شد عده زیادی از اهالی تا مسافت زیادی باستقبال امام جمعه رفتند .

کارکنان دفترنمایندگی اطلاعات در سنندج ورود جناب آقای امام جمعه را تبریك میگویند.

ایلام از طرف آقای رسولی فرماندار ایلام اعلام شده است که در اطاق‌کار فرماندار این‌شهرستان بروی همه مردم باز است واهالی میتوانند مستقیما بفرماندار مراجعه نموده تقاضا واحتیاجات ویاشکایات خود را بگویند .

فروشنده آهن آلات مسروقه دستگیر شد

مدتی بودکه پایه‌های آهنی تیرهای شرکت تلفن و کارخانهٔ برق شوش بسرقت میرفت و دراین مورد از طرف اهالی شکایاتی‌شده بود . باینجهت بدستور آقای ستوان یکم تازه بهار فرماندهٔ گروهان ژاندارمری شهرری‌برای دستگیری سارقین اقدامات موثری بعمل آمدودر نتیجه گاراژ داری بنام محمد هادیان باتهام خرید و فروش آهن آلات مسروقه باز داشت شد وباتفاق دونفر از همدستانش باسامی بیت‌اله گاریچی و ماشاءاله تحت تعقیب قرارگرفتند آهن آلات مسروقه نیز بصاحبانش مسترد شد .

چرخهای جلوی اتومبیل قاچاقچیان دررفت

۳۶ هزار بسته سیگار خارجی بدست مامورین افتاد وقاچاقچیان متواری شدند

خبرنگار مادر ساوه مینویسد اخیرا اتومبیل استیشن شماره ۱۷۰۴۵۸ حامل ۳۶ هزاربسته‌سیگار خارجی قاچاق هنگامیکه از شیراز بطرف تهران‌حرکت میکرد در نزدیکی رودخانه «شیرگاه‌آباد» زرند ساوه براثر سرعت زیاد چرخهای جلویش ازجادررفت وواژگون شد . در این اثنا اتومبیل سواری دیگری که بدنبال این اتومبیل استیشن‌حرکت میکرد سررسید و دونفر سرنشینان‌مجروح استیشن راسوار کرد وبرد . در این هنگام‌مامورین گشت ژاندارمری مامونیهٔ مرکز بخش زرندـساوه سررسیدند و حفاظت اتومبیل واژگون‌شده رابعهده گرفتند . جریان بمرکز ژاندارمری مامونیهٔ زرند ساوه اطلاع داده‌شدوباگزارش موضوع بژاندارمری‌ساوه مامورین ژاندارمری این شهرستان نیز در محل حضور یافتند و سیگار های قاچاق محمولهٔ کامیون را نیز بوسیله کامیون دیگری بساوه حمل کردند وطی صورتمجلسی تحویل مراجع صلاحیتدار دادند . درعکس بالا استیشن قاچاقچیان که‌چرخهای جلویش دررفته است در محل حادثه دیده میشود.

دفتر نمایندگی اطلاعات درارالك

ازمحل سابق بخیابان شاهپور طبقه فوقانی پاساژ خانبلوکی انتقال یافت

برای انجام هرگونه امور مطبوعاتی ازساعت۸ صبح تا۹ بعدازظهر هر روز می توانید باین دفتر مراجعه فرمائید

ما نفهمیم ... ؟

خبرنگار ما در شهر بابك مینویسد چهار ماه است حقوق کارمندان اداره ثبت شهر بابك پرداخت نشده وبا خشکسالی‌عجیبی که در این منطقه حکمفرما است امرار معاش این خانواده مواجه با اشکال گردیده است کارمندان اداره ثبت شهر بابك که بدفتر نمایندگی اطلاعات آمده بودند میگفتند : باور کنید اگر علف‌در صحرا وجود میداشت با علف سد جوع میکردیم و حاضر بافشای اسرار زندگی خود نبودیم . آخر ما نفهمیم چرا چهار ماه است حقوقمان را نمیپردازند ؟

قربانی تصادف

چندروز قبل طی حادثه‌ای که در ارسنجان از توابع‌مرودشت رخ داد یکنفر قربانی شد ، حسین اسکندری که با دوچرخه ازخیابان بزرك ارسنجان عبور میکرد با اتوبوس تصادف نمود و آنا جان سپرد از طرف ژاندارمری وبهداری ارسنجان اقدامات لازم بعمل آمد وجنازه باانجام تشریفات قانونی‌دفن شد .

تفریح مستانه!؟

برای تفریح رفت و کتك خورده و مجروح بازگشت

چند روز قبل علیجان یکی از رانندگان شرکت راه شوسه‌که در نزدیکی ساوه مشغول کار میباشد بااستفاده ازفرصت تعطیلی باتفاق چند نفر از دوستانش برای گردش و تفریح به بند شاه عباس کبیر واقع در چهارفرسنگی ساوه‌رفت در آنجا علیجان و رفقایش بمشروبخواری پرداختند وهنگامیکه سرشان گرم شد علیجان تصمیم گرفت بوسیله اطاقك قرقره‌ای هوائی «پل‌متحرك»از این‌طرف بند شاه عباس به‌آنطرف برود. در عالم مستی این تصمیم خود را اجرا کردولی وقتی به‌آنطرف رسید دیگر از شدت‌مستی نتوانست مراجعت کند و ضمنا اینعمل وی مورد اعتراض متصدی‌پل متحرك قرار گرفت علیجان که‌ازشدت مستی سراز پا نمی‌شناخت‌دربرابر اعتراض متصدی پل متحرك بنای ناسزاگوئی گذاشت و درنتیجه‌بین او ومتصدی پل زدوخوردی درگرفت که‌علیجان بسختی مجروح شد. ویرا برای معالجه بساوه آوردند وفعلا قضیه تحت تعقیب است .

ژاندارمی غرق شد

خبرنگار ما در جهرم گزارش میدهد پریروز یکی از افرادپاسگاه ژاندارمری «خفر»از توابع‌شهرستان بنام شعبانعلی ذبیحی هنگام‌آب تنی در رودخانه بعلت آشنا نبودن‌بفن شنا غرق شد .

هنوز جنازه مرحوم شعبانعلی ذبیحی بدست نیامده است .

نتیجه خشکسالی

خبرنگار ما در جهرم گزارش میدهد مدتیست که در جهرم وقراء تابعه بارندگی نشده است و عموم کشاورزان از این مسئله اظهار نگرانی میکنند از طرف دیگرعدم بارندگی وخشکسالی‌موجب گردیده است که گنجشك ها دسته دسته بمزارع کشاورزان جهرم‌روی‌آورند وباقیمانده محصولات کشاورزی را نابود کنند .

مکانیسین مجروح هواپیمای سمپاش

حالش‌رضایتبخش‌نبود ودر بیمارستان مسجدسلیمان بستری شد

چند روز قبل آقای روزنامه چی مکانیسین هواپیمای سمپاش وزارت کشاورزی که در حوالی «فکه» دشت میشان سقوط کرده و مجروح شده ودر بیمارستان دزفول بستری گردیده بود برای معالجهٔ کامل به بیمارستان شرکت نفت مسجد سلیمان منتقل شد. چون‌وضع مزاجی مکانیسین مجروح هواپیمای مزبور رضایت بخش نبود در قسمت سراو یك عمل جراحی انجام شد و قسمتهای‌دیگر بدنش که جراحات زیادی داشت پانسمان گردید. یکروز بعد بعلت ناراحتی کبدی حال آقای روزنامه‌چی روبوخامت گذاشت ولی باتوجه ومراقبت پزشکان بیمارستان شرکت نفت مسجد سلیمان خوشبختانه وضع مزاجی اوبهتر شد فعلا آقای روزنامه‌چی تابهبودی کامل زیرنظر پزشکان متخصص در بیمارستان شرکت نفت مسجد سلیمان بستری خواهد بود.

حادثه‌ای درراه سعادت آباد

اتومبیل‌واژگون‌گردیدودونفر مقتول‌وعده‌ای‌مجروح‌شدند

خبرنگار مادر سیرجان گزارش میدهد درراه سیرجان ـ سعادت آباد یك اتومبیل وانت استیشن هفته‌ای سه‌بار رفت‌وآمد میکرد و مسافر وبار حمل ونقل مینمود چندروز پیش اتومبیل مزبور برانندگی آقای سیدغلامحسین هاشمی هنگامیکه باعده‌ای مسافر از سعادت‌آباد بطرف سیرجان می‌آمد در فاصله یك کیلومتری سیرجان سگدست برید و اتومبیل واژگون شد دراین حادثه سیدغلامحسین هاشمی راننده اتومبیل که یك پایش شکسته واز ناحیه سرنیز بشدت مجروح و مصدوم‌شده بود جان سپرد واز ۱۷ نفر مسافرین اتومبیل نیز زنی بنام بی‌بی‌صغری فرشی براثر صدمات وارده تلف شد. جنازهٔ راننده مقتول پس‌از انجام تشریفات قانونی ومعاینه پزشکی برای دفن به سعادت‌آباد حمل گردید وجنازهٔ زن مقتول نیز باانجام تشریفات قانونی دفن شد . سایر مجروحین این حادثه نیز تحت معالجه قرار گرفتند.

دیگهای آش ابودردا میجوشد

چشمها به آسمان دوخته شده‌است تاشاید باران ببارد

امسال بعلت نیامدن باران بین‌اهالی اراك وکشاورزان این شهرستان زمزمه خشکسالی حکمفرما است وبهمین جهت ازحالا عده‌ای استفاده‌جویفکر احتکار غلات و حبوبات افتاده‌اند تابموقع بتوانند‌استفاده‌سرشار ببرند .

ازطرف دیگر قاطبهٔ اهالی شهرستان اراك از عدم بارندگی نگران شده وبرای ریزش باران دست بدعا برداشته‌اند که : ایخدا ، باران نبارید !؟ زنهای‌اراك هم باکمال صدقو صفا واز روی نیت پاك دسته جمعی بتکاپو افتاده‌اند و از افراد مردم پول نذری جمع میکنند تا آش‌ابودردا بپزندو خیرات کنند شاید خداوند تفضلی فرماید ودرهای رحمتش رابگشاید .اولین دیك آش ابودردا چند روزقبل‌درمحله « دیراب » اراك پخته‌شدوخیرات گردید وبازهم دیگهای آش میجوشد و چشمها بآسمان دوخته شده است .

چند خبر ازشمیران

* چند روز قبل آقایان محمد ارشدی . موسوی . احمدی ، ماهروزاده . شریفزاده ، ذبیحی ، زاهدی . شمالی . حسین ارشدی ، رحمانی وامیر حسن شاملو بسرپرستی آقای عباس حسینعلی‌از غار معروف کهك دیدن کردند . وپس از یکروز کوهنوردی باز گشتند .

* ظهر پریروز دادگاه جنحه شمیران بریاست‌آقای آزادتشکیل گردید . وبه پرونده سه نفر سارق بنام محمد رضا معروف به داشی کرمانشاهی ، رضا فاطمی و حسن معروف به حسن ترکه رسیدگی نمود و هر سه نفر را بجرم چند فقره سرقت به۸ماه زندان محکوم کرد جالب اینکه‌داشی کرمانشاهی در هنگام محاکمه هایهای گریه میکرد !

* مامورین پاسگاه کلانتری محمودیه شمیران سارقی بنام سید شجاع را که از نمایشگاه بین‌المللی واقع در خیابان پهلوی مقداری لوله آهنی و سیم سرقت کرده‌بود دستگیر کردند و باپرونده‌متشکله بدادسرای ناحیه ۸ شمیران‌اعزام داشتند سیدشجاع باتهام سرقت طبق قرار باز پرس زندانی شد.

*دو دوشیزه که محصل یکی‌از دبیرستانهای قلهك بودندبکلانتری قلهك مراجعه کردند و گفتند : جوانی بنام ابراهیم هر روز مزاحم ما میشود وما را تعقیب میکند . امروز هم که بمدرسه میرفتیم با تسبیحی که در دست داشت بسرو صورت ما زد و نوکرمان را نیز که با ما همراهی میکرد مضروب نمود. ابراهیم توسط مامورین کلانتری قلهك دستگیر شد و باپرونده بدادسرای ناحیه ۸ اعزام شد و زندانی گردید .

محل ومجروحین حادثه انفجار نارنجك دریکی ازخانه های کرمانشاه

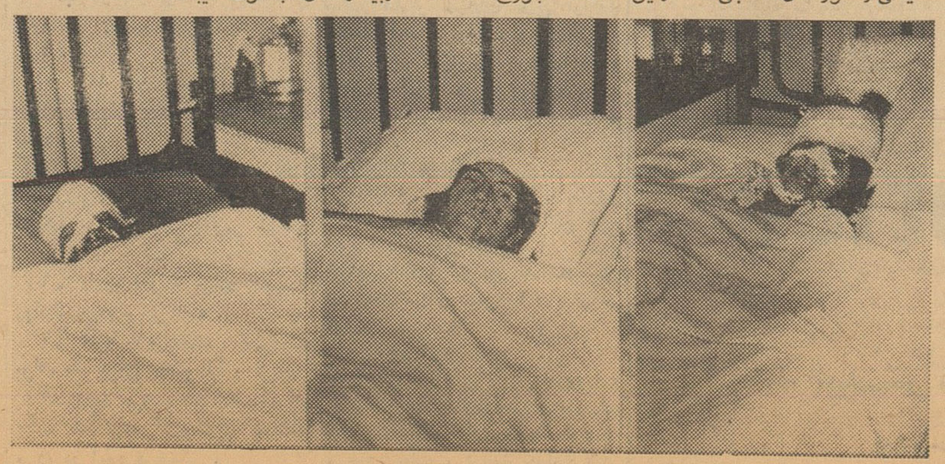

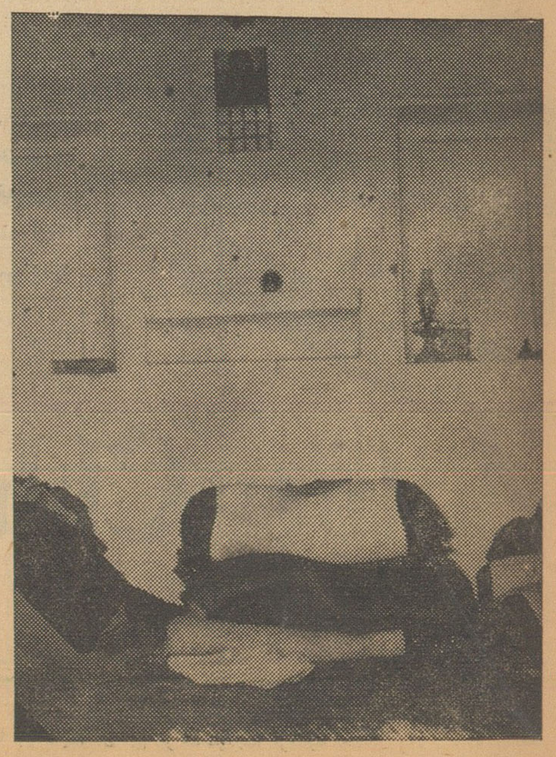

قبلا اطلاع داده شد بعد از ظهر روز شنبه باربر یکی از گاراژ های کرمانشاه بسته‌ایرا که ظاهرا از همدان‌برای حاج ابراهیم صفری یکی از اهالی کرمانشاه فرستاده شده بود بخانه حاجی‌برد و تحویل دختر وی داد. درآنهنگام حاج ابراهیم وزن‌و بچه‌اش دراطاق نشسته بودند و همینکه بسته را باز کردند یك شیئی فلزی داخل آن دیدند موقعیکه حاج‌ابراهیم شیئی‌مزبوررا دردست‌داشت ناگهان باصدای مهیبی شیئی فلزی که چیزی جز نارنجك نبود منفجر شد .براثر این انفجار حاج ابراهیم ودوفرزندش مقتول شدند وسه نفر ازاعضای خانواده‌اش نیز بسختی مجروح شدند شیشه‌های اطاق بکلی شکست ودیوارها براثر اصابت قطعات نارنجك سوراخ سوراخ شد در عکس سمت راست نمای خارجی اطاق محل انفجار که شیشه‌هایش‌بکلی شکسته ودرسمت چپ دیوار های این اطاق که سوراخ شده است دیده میشود .

در قسمت وسط نیز بانو ملوك همسر ودوشیزه پروین دختر حاج ابراهیم و همچنین غلامرضاصفری یکی‌از فرزندان حاجی‌که دراین حادثه مجروح شده‌اند دربیمارستان بستری میباشند .

کیم‌نواك پابرهنه فرارکرد

چند روز قبل حریق مدهشی در هتل پلازا درنیویورك روی داد .

کیم‌نواك ستاره سینمای آمریکائی که در این هتل اقامت داشت پس از اطلاع از حریق پابرهنه لباسهای خود را برداشته پابفرار گذاشت .

جوش جوانی مغلوب شد

پزشکان سوئدی موفق شدند با کشف داروئی که‌عروق را در محل جوش گشادمیکند جوش‌جوانی‌و کورك‌رامعالجه‌کنند

در حالیکه علم‌طب مبارزه‌سهمگینی را با بیماریهای مهلکی مانند سرطان با موفقیت ادامه میدهد معهذا دست از مبارزه در جبهه های کوچك برنداشته‌اند . مثلا در مورد جوش و کورك که باعث ناراحتی عده زیادی از مردم جهان میباشد بالاخره موفق شدند شر این مزاحم را بکنند .

محققین یك‌کارخانه داروسازی‌سوئدی بنام کابی با استفاده از اصولی که پروفسور های‌موسسه‌بهداشتی‌معروف کارولینسکا بیان کرده‌اند مرهمی ساخته‌اند که در رفع جوش جوانی و کورك درکودکان معجزه میکند .

دانشمندان شرکت کابی بااستفاده از این اصل که علاج هر مرضی را میبایستی در سیستم دفاعی طبیعت جستجو نمود مرهمی تهیه کرده‌اند که رگها را بازمیکند و جریان خون رادر محل جوش بشدت سریع می نماید و خون میتواند بمرض حمله نماید .

این مرهم بر روی ۳۱۲دانش آموز پسر و دختر دو دبستان استکهلم آزمایش شد و ۹۰ در صد نتیجه رضایت بخش داد . به دانش آموزان یاد دادند که هر شب پس ازشستن محل جوش از مرهم مزبور بمالند. درمورد بعضیهااین معالجه دوماه‌طول کشید ولی درمورد اغلب آنها این مدت بسیار کوتاه بود .

دو برابر ونیم جمعیت ایران در مدارس‌هند مشغول تحصیل‌اند

در هند تعلیمات ابتدائی اجباری و مجانی است

یکی از مشکلاتی که دولت‌هندبا جدیت تمام درصددرفع آنست مسئله بی سوادی توده های وسیع هندی است .

از بدو استقلال هند تاکنون دولت هند تلاش وسیعی را در این‌زمینه ادامه میدهد و تاکنون به نتایج درخشانی رسیده است .

در اوت سال ۱۹۴۷ که هنداستقلال یافت‌از ۳۵۰ میلیون تن هندی ۸۰ در صد بیسواد بودند .

نهرو در آنزمان اعلام نمود دولت بدون آنکه در انتظار ساختن‌مدارس جدید باقی بماند باید از تمام طرق ممکنه برای باسواد کردن توده‌های هندی استفاده کند .

بموجب‌قانونی‌که درآن‌زمان‌بتصویب رسید تعلیمات ابتدائی در سراسر هنداجباری و مجانی شد . امروز۴۴ میلیون کودك و پسران و دختران جوان هندی بجای ۱۸ میلیون‌درسال ۱۹۴۷ در مدارس ابتدائی،متوسطه وعالی مشغول تحصیل هستند .

بودجه فرهنك هنددرسال سه‌میلیارد ونیم روپیه هندی است . درمدارس ابتدائی تحصیلات برای عموم‌اجباری و مجانی است .

درسال ۱۹۶۱ تقریبا ۳۵ میلیون کودك هندی بین سنین ۶الی ۱۴ ساله در مدارس ابتدائی مشغول تحصیل بودند. که ۶۱در صد مجموع کودکان هندی در این‌سن میباشند .

بااجرای برنامه پنجساله سوم هند این رقم افزایش بیشتری خواهد یافت .

دولت برای باسواد کردن توده‌های هندی بادومشکل بزرك روبرو است یکی‌دستمزدخیلی‌کمی که‌به‌معلمین داده میشود ودیگرآنکه معلمین ترجیح میدهند که همیشه درشهرها تدریس کنند تا در دهات در زمینه تعلیمات متوسطه دولت پیروزیهای زیادی بدست آورده است .

درسال ۱۹۴۷ تعداد مدارس متوسطه سراسر هند ۵۹۲۷ بود در حالیکه در سال ۱۹۶۱ این رقم‌برابر ۱۶۶۰۰ بوده است .

همچنین تعداد دانش آموزان از ۸۷۰هزار تن در سال ۱۹۴۷به ۳ میلیون درسال ۱۹۶۱ رسید .

در زمینه تعلیمات عالیه باید خاطر نشان کرد که درپایان برنامه پنج ساله سوم تعداد دانشگاهها ۶۱ خواهد بود در حالیکه در سال۱۹۴۷ این رقم ۴۶ بوده است .

تعداد دانشجویان هندی در طول دهسال اخیر از ۲۵۵ هزار تن به یك میلیون تن رسیده .اینك‌مهم ترین اشکال دولت هند در زمینه فرهنك‌اجرای‌تعلیمات اجباری‌ودیگر تهیه کادر فنی است .

سرویس فرهنگی‌خبرگزاری فرانسه

از شما چه پنهان....

سندیکای داروسازان فرانسه اعلام داشت که نیمی از وقت داروسازان صرف کشف نوشته های درهم و بر هم پزشکان میشود . بهمین جهت اخیرابه تمام پزشکان فرانسوی دستور داده شده که‌نسخه های خودرا ماشین کنند .

** بر طبق آخرین آمار عمر متوسط یك اتومبیل در شهر های فرانسه نه سال و در دهکده های اینکشور پانزده سال می باشد .**

** کارشناسان امریکائی اعلام داشتند که گرامافون و صفحات آن برای رانندگان خطرناك هستند . زیرا رانندگان در حین عوض‌کردن صفحه گرامافون در اتومبیل خود حواسشان پرت می شود .**

** آلفونس حلیمی قهرمان سابق بکس جهان که میخواهدخاطرات خودرا بنویسد بخبرنگاران گفت: برای نوشتن این کتاب بیك ناشرو مهمتر از آن بیك نویسنده احتیاج دارم !**

** دستگاههای خود کار گرامافون «جك‌بوکس» بکلیساهای هلند همراه یافتند . مومنین سکه پول را در دستگاه میبیندازند وصفحه مورد نظررا گوش‌می کنند . درآمد حاصله اختصاص به کار های مذهبی دارد .**

دوقلوهای سیامی را ازهم جدامیکنند

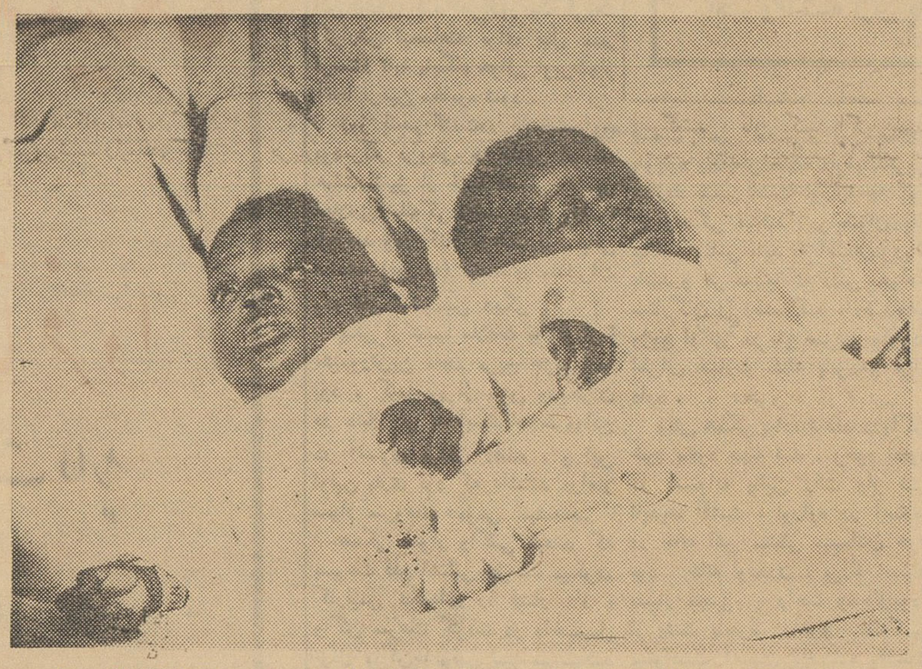

این عکس دوقلوهای سیامی است (چون اولین‌بار دو برادر دوقلوی سیامی بهم چسبیده بدنیا آمدند بدینجهت هر دوقلوی بهم چسبیده را سیامی میگویند) که در یك خانواده ساکن نیجریه (آفریقا) بدنیا آمده‌اند .

هر دوی آنها دختر بوده و اینك در یکی از مجهز ترین بیمارستانهای لندن بسر میبرند .

پزشکان انگلیسی در نظر دارند در هفته آینده آنها را بایك عمل جراحی از هم جدا کنند .

دوئل دانشجویان آلمانی

دوئل دانشجویان جنجال بزرگی در آلمان غربی بر پاکرده است.بسیاری از جراید ورادیوهای آن کشور مطالب مهم‌خود را باین موضوع اختصاص داده‌اند .

پانزده تن از اساتید دانشگاه‌افکار عمومی مردم آلمان را در برابراین سئوال‌قرار داده‌اند که آیا دانش‌جویانیکه دوئل میکنندباید به‌موجب قانون جزامحاکمه شوند یا نه ؟

در بین این پانزده تن اساتید کسانی از جمله ماکس برون برنده جایزه نوبل‌ونمایندگان‌دستگاههای‌فرهنگی تمام دانشگاه هیای جمهوری‌فدرال قرار دارند .

این عده در نامه مشترکی که‌برای تمام نمایندگان ارسال‌داشته‌اند تقاضا کرده‌اندقانون جدیدی‌تصویب کنند که بموجب آن دوئل‌بطور کلی وبخصوص دوئل دانشجویان‌محکوم شود .

هم اکنون طرح تازه‌ای برای‌قانون جزا در آلمان در دست تهیه ومطالعه است . باید خاطر نشان شود هرچند که‌در بسیاری از کشوری های جهان دوئل ممنوع گردیده معذلك‌هنوز در بین دانشجویان آلمانی رایج است و اگر کسی بشرافت آنها توهین کند ازراه دوئل در صدد اعاده حیثیت وشرف خود بر می آیند .

هم اکنون ۱۷هزار تن ازدانشجویان آلمان درسازمانی عضویت دارند که انجمن جنگجویان نامیده میشود و چنانچه اهانتی بانها صورت‌گیرد طرف خود را به دوئل دعوت میکنند.

اساتید دانشگاههای آلمان تقاضا کرده‌اند که باید در قانون جزا ماده‌ای گنجانیده شود که هر کس در دوئل دیگری را مجروح کرد ویا بدیارعدم فرستاد محاکمه‌و محکوم‌به حبس یااعدام شود .

بسیاری از دانشجویان با پیشنهاد اساتید مزبور مخالف‌اند وحتی آنها را تهدید کرده‌اند .

اینك معلوم نیست که نمایندگان مجلس‌آلمان در این باره‌چه‌تصمیمی اتخاذ مینمایند .

سرویس‌مخصوص‌خبرگزاری‌فرانسه

کتاب رنجها ونبردها

جمیله بوپاشا

دختر پیکارجو و مظهر مبارزات استقلال طلبانه ملت مسلمان الجزایر در سراسر ایران منتشر شد

در این کتاب شکنجه‌هائی که او درراه کسب استقلال ملتش متحمل شده میخوانید .

* در کتاب جمیله بوپاشا راز پیروزی زنان و مردان سلحشور الجزایری در راه کسب استقلال و آزادی آشکار میشود .

* جمیله بوپاشا یك‌دختر مسلمان الجزایری‌است که وحشیانه ترین شکنجه‌ها را تحمل کرد ولی‌بملتش خیانت نکرد .

زندگی ارنست همینگوی

نوشته: لی‌سستر همینگوی ترجمه: منصور مصلحی

«برادر او»

-۱۴-

برادر در آنحال که در زیر بارانی سرد که گاهگاه ببوران برف تبدیل میشد پیش میرفت توانست میزان‌خساراتی را که ایتالیائیها متحمل شده بودند دریابد . ایتالیائیها ساز و برك وافراد درمانده خود را رها کرده بودند و رفته بودند . و بعد مرده‌هائی بودند که‌در گوشه و کنار افتاده بودند . آنهافکر میکردند که به آفریقا اعزام میشوند و بعد خودرا در اسپانیا در زیر آتش مرك‌آور سلاحهای سبك وتوپهای ضد عرابه یافته بودند .

در مادرید ارنست با ملاقاتی غیر منتظره روبرو شد که جریان آنرا بعد ها چنین حکایت کرد : « دریك صبح زیبا نامه‌ئی برایم آوردند . دوستانم درهالیوود نوشته بودند که « اروللفلین » بمادرید می‌آید و از من خواسته بودند که با آغوش باز از او استقبال کنم . بخودم گفتم : این کسی است که میتواند بمن کمك کند و هنگامیکه

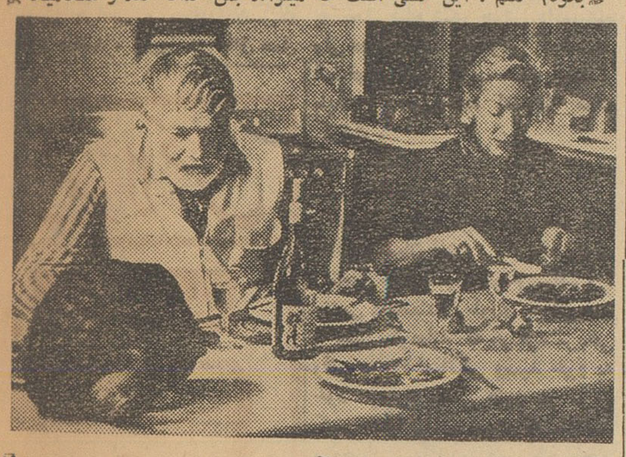

ارنست وماری آخرین همسرش.

به آمریکا بازگردد فعالیتهایش برای اسپانیا مفید خواهد بود . بهمین جهت تصمیم گرفتم برای فردای ورودش بمادریدبرنامه بازدید مفصلی از جبهه جنك ترتیب دهم . بتلاش افتادم و ورقه عبوری گرفتم واتومبیل وراننده و بنزین فراهم کردم .

چقدر میبایست منت کشید . من از اینکار متنفر هستم . ولی بهرحال پای‌اجبار در میان بود و دیگر نمیشد فقط نقش یك روزنامه‌نویس و خبرنگار آزاد را بازی کرد . کارها جورشد و ترتیب بازدید اورا دادم . آنشبی که‌فلین واردشد من‌و او بتمام بارها سرکشیدیم . تااینجا حرفی درمیان نبود . ولی فردای آنروز هنگامیکه دراطاقش در هتل را کوبیدم کسی بمن جواب نداد .

پائین آمدم و مراقب هتل گفت که آقای فلین صبح زود بارو بندیلش را مرتب کرده و حساب هتل راهم پرداخته است . او هنگام خروج از هتل گفته‌بود که مادرید را ترك میکند . هتل آنشب کمی بمباران شده بود ولی این حادثه چیزتازه‌ئی نبود و هر شب از این وقایع رخ میداد .

بهمه‌جا تلفن کردم تا ترتیب بازدید رابرهم‌زنم . از همه معذرت خواستم و منتظر ماندم .

روز ۵ آوریل معلوم شدکه‌اروول فلین برای رهائی از جنگ هیجاناتش بنقطه آرامی رفته است . در آنشب کذائی چند تکه گچ سقف اطاق‌هتل بسرو کله‌اش خورده‌بود . »

روز ۲۲ آوریل مادرید شاهد یازدهمین بمباران شدید خودبود . گرسنگی و قحطی همه‌جا سرمی‌کشید . ولی ارنست آذوقه کافی برای خودش داشت . او از یکی از دوستانش یك تفنك شکاری بعاریت گرفت و اتومبیل مخصوص روزنامه را سوار شد و از تمام شهر واز جمله از هتل فلوریدا که اقامتگاهش بود گذشت و برای شکارپارتو که صحنه جنك دیوانه‌ئی بود شتافت . در طی چند ساعت او چهار خرگوش ، یك اردك و یك طوطی شکار کرده بود و جغدی منزوی را از پای درآورده بود .ارنست بعد ها گفت : « گلوله خمپاره ئی در نزدیکی من منفجر شد و من ابتدا فکر میکردم این صدا از پرواز یك دسته طوطیست و موقعی که باشتباه خودپی بردم دست از حیوان کشی کشیدم . »

در آغاز ماه مه ارنست آخرین تلگراف خودرا فرستاد و آماده شد تااز راه‌فرانسه به آمریکا بازگردد . حاصل فعالیتهایش دراسپانیا ازاین قرار بود : دوازده گزارش جنگی ، چند مقاله و مهمتر از همه طرحهای اساسی فیلمی که میبایست بعداز مراجعتش به آمریکا تحت عنوان «سرزمین اسپانیا » تهیه شود .

ارنست قبل از مسافرت از آمریکا طرح این فیلم را ریخته بود . در این فیلم زندگی آرام یك دهکده کوچك اسپانیائی قبل‌ازجنك‌نشان داده میشد و بعد تماشاگران نتایجی راکه جنك درآن بارآورده‌بود میدیدند.برادر دوست خود «جوریس ایوان »را متقاعد کرد که برای تهیه صحنه های فیلم دراسپانیا بدو بپیوندد . صحنه های فیلم در دهکده « مورالز » در نزدیکی مادرید تهیه میشد . ولی ارنست خواهان‌جنبش و تلاش‌بود و بهمین جهت عکاسان خودرا باتمام وسائل قابل حملشان بنزدیکی جبهه برد تا بتواند مناظر زنده‌ئی را فیلم برداری کند .

ناتمام

-۳۹-

باین‌ترتیب‌دیگر احتمال تناقض گوئی وجود نداشت و افسران افراد پلیس باخیال راحت ادای شهادت میکردند .

باستثنای سروان «د...» که گستاخی‌وخودداری وی ازجواب دادن به‌سئوالات باعث شد که قاضی دادگاه حکم بازداشت اورا صادر کند دیگران بدون استثناء از شکایت جمیله اظهار تعجب میکردند وازاینکه به‌آنها نسبت شکنجه دادن بخانواده بوپاشا داده شده ابراز تاثر وتاسف میکردند و میگفتند از جمیله مراقبت کامل بعمل آمده است و بطور طبیعی وبامیل‌خود باتهامات وارده‌اقرار میکرد.ودرضمن کلمات‌دوستانه‌ای برزبان می‌آورد وبازندانیان خود شوخی میکرد ... وحتی در زندان «البیار» پیشنهاد کرده بود که برای آنها فالورق بگیرد ...

دراینصورت‌چگونه ممکن‌است‌جمیله‌چنین‌شکایت‌حیرت‌انگیزی‌تسلیم‌کند. بازپرس دیگر اصرار نمی‌کرد.

پس‌ازآن از همکار خود «برار» که سمت شیخ‌القضات را داشت توضیحاتی خواست‌واوشرح‌داد که‌چگونه روز پانزده‌مارس توانست‌تمام‌این اطلاعات‌را بدست آورد . زینب در زندان «حسین‌دی» باجمیله در یك سلول زندانی بودو پس‌ازآنکه زندانبانان با بطری ازوی ازاله بکارت کردند واورا بیهوش روی زمین انداختند تمام جریانات را باچشم خود دیده بودو هم‌اوبودکه پس‌از بهوش آمدن جمیله بوی شرح داده بود که‌در آن لحظه چه‌حالی داشته است.

«زینب لاروسی» که درآن‌هنگام هنوز درزندان «باربروس»الجزایر زندانی بود نمی توانست حقیقت قضایا را باز گو کند.

بنزین زلیخا ، مرسلی سافیا ،زکیه المهداوی و حانچی ناجا جریان شکنجه جمیله را از زینب لاروسی شنیده بودند . ازبهار سال ۱۹۶۰ این چهارنفر الجزایری حاضر بادای شهادت بوده ومیخواستند باحضور زینب گواهی دهند .

زینب برعکس دربازپرسی بااظهارات خود رضایت کامل اربابان خودرا جلب کرد.

او در حالیکه باصدای بلند می‌خندید در برابر کورمانتانی بازپرس تائیدکرد که‌جمیله درزندان «حسین‌دی»مدت سه‌روز بالا در یك سلول زندانی بوداز هیچ چیز شکایت نداشت وحالش کاملا خوب بنظر میرسید.

پس‌از پایان هرجلسه بازپرسی که نیمساعت طول می‌کشید همانطورکه رفته‌بود بزندان بازمی‌گشت وبهیچوجه بنظر نمیرسید که تحمل دردو رنجی کرده باشد ».

زینب اضافه کرد که حتی جمیله خودش درخواست میکرد که بانظامیها صحبت کند.

بازپرس گفته‌های جمیله را در صورت مجلس منعکس میکردو شاید از اینکه کارهابااین سرعت پیش‌میرود باطنا خوشحال بود.باین جهت هنگامی‌که روز ۲۲ژوئن باو اطلاع دادم که بطور نیمرسمی به دادستان دیوان عالی تمیز اطلاع داده‌ام که بخاطر امنیت عمومی صلاحیت خودرا در ارجاع دادرسی اعلام کندسخت‌اوقاتش تلخ شد.

کورمونتانی جواب داد که روز ۶ژوئیه برای‌بازپرسی مجدد جمیله تعیین شده است .

من‌در پاریس تمام کوشش خودرا بکار می‌بردم که‌بازپرسی‌جدید قبل‌از اعلام تصمیم دیوان عالی‌تمیز انجام نشود.

زیرا می‌ترسیدم که‌سازش میان بازپرسهای الجزایر باعث شود که صورت‌مجلس باین‌زودی تکمیل نشود.

کورمونتانی حاضر نشد در تاریخی که برای بازپرسی مجددتعیین کرده بود تجدید نظر کند.

باین ترتیب روز ۶ ژوئیه جمیله نزد وی احضار شد دراین جلسه «کورمونتانی» نتیجه معاینه پزشکان قانونی را باطلاع جمیله رسانید. جمیله بدون آنکه کلمه‌ای برزبان بیاورد گزارش کارشناسان یعنی دکتر «سیرو» بونافوس و گودهار را گوش کرد و هنگامی که قاضی از وی شروع به‌سئوال کردن نمود از دادن پاسخ‌خودداری کرد.

مدت هشت روز بماوقت داده شد تانظر خودرا درباره گزارش پزشکان اعلام داریم .

روز هشتم ژوئیه من یادداشتی برای کورمونتانی فرستادم وغیرقانونی بودن معاینه پزشکان را اعلام داشتم ،ودرخواست کردم بادرنظرگرفتن تناقضی که میان گزارش‌دکتر (لوی لروی)وگزارش‌سه پزشك قراردیگر این معاینه بایستی از طرف پزشکان فرانسوی ودر خاك فرانسه انجام شود.

باین‌جهت از قاضی درخواست کردم که قبل از انجام این معاینه پیش‌از آنکه جمیله برای معاینه بفرانسه منتقل شود اقدام به‌بازپرسی دیگری نکند.

ولی «کورمونتانی» بر لجاجت خود افزود وروز ۱۵ ژوئیه مارایك‌بار دیگر به‌دفتر خود در الجزایر احضار کرد .

***

روز۱۲ژوئیه‌باردیگر کمیسیون جمیله درپاریس برپاست «سیمون دوبووار»تشکیل جلسه داد وتصمیم گرفت بار دیگر بافکار عمومی‌مراجعه کند وبعموم اعلام کند که باوجوداطمینان ووعده‌هائی که به‌کمیسیون داده شده ماجرای جمیله بوپاشا هنوز روشن نشده است .

دراعلامیه‌ای که روز بعد انتشار یافت کمیسیون مزبور خاطرنشان کرده بود :

۱-باوجود سرعت عملی‌که بایددرکار معاینه جمیله بعمل بیاید هنوز اقدامی برای انتقال وی بفرانسه بعمل نیامده است.در حالی که این مسئله کمال فوریت را دارد زیرا شکنجه‌ای که به‌وی داده‌شده مربوط به‌چندماه پیش است وممکن است در اثرگذشت زمان علائم ظاهری آن از بین برود.

۲- ظاهرا موضوع عدم صلاحیت به دیوان عالی تمیز تسلیم نشده است .

۳- بازپرسی وجریان مدافع که مورد ایراد قرار گرفته هنوزدر الجزایر ادامه دارد.

در همان روز فعالیتی که مقامات الجزایری برای دیوانه قلمداد کردن جمیله آغازکرده و میخواستند چنین وانمود کنند که جمیله براثر اختلال مشاعر موضوع شکنجه راساخته وپرداخته است دربارپس انتشار یافت .ازاواخر ماه ژوئن موضوع انتقال جمیله بفرانسه چندین‌بار اعلام شده وتکذیب گردیده بود . ازآغاز ماه ژوئیه‌عناوین درشتی‌باین مضمون انتشار میدادند :

«جمیله بوپاشا برای سومین‌بار در فرانسه مورد معاینه پزشکی قرار خواهد گرفت ».

یا «در آینده نزدیکی جمیله بوپاشا به‌فرانسه انتقال خواهد یافت» (لیبراسیون -هشتم ژوئیه) درمدت نزدیك‌به‌سه هفته انتقال وی به‌فرانسه ۲۴ساعت به ۲۴ ساعت بتعویق افتاد.

روز ۱۵ ژوئیه تازه فهمیدیم که‌چه مانع قانونی حرکت او را بتعویق می انداخت .

آن‌روز « کورمونتانی » طبق قراری که صادر کرده‌بود جمیله‌رابدفتر کار خود احضار کرد .

جمیله‌بار دیگر از دادن جواب به سئوالات او خودداری کرد. زیرا قبلابنابه توصیه من‌بوی نامه‌ای نوشته ودرخواست کرده‌بود که اورا برای معاینه‌پزشکی مجدد بفرانسه اعزام دارند و میخواست درخواست او عملی شود.

کورمونتانی به‌آخرین مانور (که‌تا اندازه‌ای مبتذل بود) دست‌زد وگفت با انتقال اوبفرانسه مخالفتی ندارد ولی‌چون این‌کار بایستی به درخواست اوانجام شودخودش یعنی جمیله بوپاشا باید مخارج‌این کار را بعهده بگیرد.

باین‌جهت هرگاه درانجام نقشه این مسافرت اصرار ورزد باید پولی بمبلغ یکصدهزار فرانك (هزار فرانك جدید) بودیعه گذارد.

لازم بود که‌این آخرین تلاش اونیز عقیم گذارده‌شود . هنگامی که‌من مشغول اقدام برای حل‌این مشکل جدیدبودم کورمونتانی باردیگر میزان مبلغی راکه درخواست کرده‌بود بالابرد وبه ۱۲۵ هزار فرانك افزایش داد چندساعت بعددفتر محکمه الجزایر یك حواله تلگرافی از طرف کمیسیون جمیله دریافت‌کرد .

اما در همان وقت من نامه‌ای بعنوان وزیر دادگستری و بازپرسی نوشته ودرآن تنفرخود رااز‌این روش تاسف‌آور ابراز داشتم باین دو تلگراف ، تلگراف دیگری بعنوان « مبشله » اضافه کردم و اعتراض کمیسیون جمیله راتکرار نمودم .

روزنامه های پاریس خبر تعلیق انتقال جمیله بفرانسه را انتشار دادند .

ناتمام

اولین مسافران مریخ ـ نوشته پروفسور فن‌براون ـ ترجمه احمد مرعشی

در مریخ دستگاههای عظیم تهویه هوا را ازوجود میکروب تصفیه میکنند

درفضای شهرهای مریخ گردو غبار ابداوجود ندارد ،بنابراین وجود میکرب‌نیزریشه کن‌شده است، دستگاههای عظیم تهویه اتمی هم هوا را ازوجود گردو غبار ومیکرب تصفیه میکنند و هم اینکه درجه حرارت و میزان رطوبت را در فضا یکنواخت نگهمیدارند .

تماشای شهرو دیدو بازدید ها یکهفته تمام بطول انجامید ، روزی دریکی از بیمارستان ها برای‌تماشای یك‌عمل جراحی و پیوند پلاستیك حضور یافتند ، آنروز در اطاق عمل مردی تحت عمل قرار گرفت که یکدستش تاکتف براثر اتصال با تیغه های یك راکتور اتمی ذوب شده بود . در بیمارستان نه جراح وجود داشت و نه پرستار . همه وظایف را ماشین های دقیق الکترونی انجام میدادند . کارلیس گفت:

ـاگر بازوی این مرد ذوب نشده‌و فقط قطع‌شده بود عمل‌آسانتربود . زیرا بازوی قطع شده طی یك‌ثانیه به محل قطع شده جوش داده‌میشد ولی در اینمورد بخصوص گوشت‌در استخوان دست ذوب شده است و باید از (سردخانه اعضاء) کمك گرفت .

روس گفت:

ـسرد خانه اعضاء؟

ـآری! در کره مریخ طول عمر همه اهالی یکسان است . زاد ولد وتولد وتناسل طبق‌معمول انجام میگیرد ، منتهی دانشمندان طوری میزان عمر را معین کرده‌اند که هر فرد مریخی وقتی به ۱۱۰سالگی رسید خود به خود میمیرد .یعنی هنوز در مریخ کسی بدنیا نیامده است که مثلاصد و دهسال و یك روز عمر کند وهیچ کس‌هم‌بدنیا نیامده است که صدونه سال وسیصد وشصت وچهار روز بتقویم مریخ عمر کرده باشد .

بدین ترتیب مسئله کثرت نفوس یابد ودر این جا بطوریکه خواهید دید بکمك یك دستگاه خود کاربه بدن شخص مصدوم جوش میخورد وسه دقیقه بعدش شخص مصدوم با دست تازه بلند میشود و بسر کار خود میرود ،البته بدون آنکه اجرتی بپردازد .

روس سئوال کرد :من دو اشکال دارم ، اول اینکه چرا در سرد خانه هر انتخابی بدست انسان ماشینی انجام میگیرد و دیگر اینکه مگر شخص مصدوم بیمه است که نباید پول بپردازد ؟

کارلیس گفت :سئوالات بجائی کردید . در سرد خانه باین علت از انسان ماشینی استفاده شده است که هوای آنجا فوق العاده سرد است یعنی حدود ۱۸۰ درجه‌زیرصفر. یك انسان جاندار مریخی بمحض اینکه واردچنین‌هوائی بشودبلافاصله منجمد میشود . در مورد سئوال‌دوم باید عرض کنم مانه تنها بیمه‌نداریم بلکه اصلا پول هم نداریم . درکره مریخ معامله پایاپای‌صورت میگیرد. یعنی هر کس وظیفه‌ای را که دارد انجام میدهد .دولت و موسسات مختلف ومسئول نیز کلیه احتیاجات اجتماع و مردم را رفع میکنند. هموطنان ما هر چه‌بخواهند برایشان بدون پول فراهم و میسراست بنابر این بپول احتیاجی نمیتوان داشت، از آنجائیکه‌هر کس موبموظیفه‌اش راانجام میدهد ودر روز مقدار محصول صنعتی یاکشاورزی یا چیز دیگری را که باید تولید کند تولید میکند هرگز چوبی لابلای چرخهای اداری کشور قرار نمیگیرد ، شاید تعجب کنید اگر بگویم در طول تاریخ ۱۲۰ر۰۰۰ ساله ما تا کنون یکبارهم اتفاق نیفتاده که کسی از وظیفه اش تخطی کند .هر روز مك‌گی‌یك گزارش نیمساعته برای بیل می فرستاد تابه پایگاه هوائی اوبرت‌واز آنجا بزمین مخابره شود .

روز پنجم اقامت‌در پایتخت‌مریخ بود که مریخی ها سایر اعضای هیئت‌راانیز از خیمه فضائی به‌شهر اهلاند زد مك‌گی ، استرلینك وروس آوردند ودر کنار موشك فقط باقی ماندند (بورکه) متصدی مخابرات ودو نفر تکنیسین دیگر .

یکی از شبها ملاقات با (اورازه) مشهورترین منجم مریخ جزوبرنامه بود . کارلیس از پیش ودیگران در دنبال او به ایستگاه متروواقع در آنسوی میدان رفتند . و این اولین باری بود که داشتند دراهلا سوار متروهای عمومی میشدند.

همگی سوار واگنی شدند که بسرعت قدم انسانی حرکت میکرد. کارلیس تکمه‌ای را فشار داد ، واگن سرعت گرفت در داخل تونل واگن‌ها وقتی بهم میرسیدند بنحوی عجیب از پهلویا بالای سرو یا از زیر یکدیگر رد میشدند بدون آنکه‌احتمال هیچگونه‌تصادفی پیش بیاید.

وقتی اندکی پیش رفتند کارلیس روی تکمه شماره ۱۵ فشار داد و توضیح داد :

ـاورازه ستاره شناس مریخ در طبقه پانزدهم یك آسمانخراش زندگی میکند . تکمه‌ای که من فشار دادم بطوریکه دیدید شماره پانزده بود واگن وقتی به استوانه شماره ۱۵ برسد خود بخود ازداخل استوانه بالا میرود وبرابر آپارتمان طبقه پانزدهم توقف میکند .

انسانهای زمینی باتعجب وحیرت از ورای پنجره‌های مترو خارج‌را تماشا میکردند . همه خانه‌ها یك نواخت و مجلل بود وهمگی در محاصره باغهائی قشنگ ودرختانی سر سبز وبوته گلهای فوق‌العاده قشنگ وناشناس قرار داشتند ولی گلهائی که ابدابو نداشتند! کارلیس بعنوان توضیح گفت :

ـبکمك مواد شیمیائی ما عطر گلها را از بین میبریم زیرا عطر گلها تولید آلرژی‌ها وحساسیت‌های مختلف در مردم میکند و چون مادر زیر زمین زندگی میکنیم و همگی صد درصد سالم هستیم این‌آلرژی ها ممکن است آسیب هائی بما برساند .

وقتی واگن به استوانه مخصوص رسید یکدفعه شبیه آسانسورمنتهی بسرعت برق ببالا صعود کرد و برابر عمارت شماره ۱۵ توقف کرد.

کارلیس گفت :

ـرسیدیم. این‌قسمت مرتفع‌ترین قسمت شهر است و این عمارت باوجود یکه‌پانزده‌طبقه داردبلندترین عمارت شهر است اورازه در این جا زندگی میکند زیرابعنوان یك ستاره شناس باید به آسمان‌نزدیك باشد و هر موقع که دلش بخواهد ستارگان را رصد کند . رصدخانه وزیج او نیز در باغ منزلش واقع‌در اطراف عمارت طبقه پانزدهم قرار دارد .

وقتی همگی پیاده شدند درواگن خود بخود بسته شد . وخود بخود در استوانه پائین رفت واز نظر ناپدید گشت . اورازه در آستانه در خانه اش منتظر میهمانان خود بود . خانه اومدرن ، بزرك ،بسیار بسیار مجهز ، راحت ومجلل‌بود. از پشت پنجره راهرو مك‌گی میتوانست آسمان پرستاره وقشنك راتماشا کند .

اورازه مردی پنجاه ساله بنظر میرسید.وی‌به ماجرا جویان‌زمینی زنش (لی‌نیت) پسرش(اومی) و دختر فوق‌العاده خوشگلش (آمروم) را معرفی کرد . پس از انجام‌مراسم معارفه به راهنمائی اورازه باطاق غذا خوری رفتند و پشت میزی که رومیزی تیره رنگی رویش گسترده شده بود نشستند.

(اومی) پسر (اورازه) بهر یك از مهمانان چیزی شبیه به (پریز) برق داد که‌رویش تکمه‌ای تعبیه شده‌بود (لی‌نیت) همسر ستاره شناس به تکمه‌ای واقع در کنار در ورودی فشار آورد . یك صفحه وسیع تلویزیون رنگی پدید شد ، روی این صفحه تلویزیون تادلتان می خواست انواع غذاهای رنگارنك متنوع وجور واجور چیده شده بود . (آروم) با صدای خوشنوایش گفت:

ـمهمانان عزیز ، غذاهارا تماشا کنید هر کدام راکه‌پسندیدید واشتهایتان را تحریك کرد منظره‌اش را درذهن بسپارید و آنوقت روی تکمه‌پریزی که بدست دارید فشار بدهید .

ماجرا جویان‌زمینی به‌اغذیه‌مریخ عادت کرده بودند ولی این اولین باری بود که داشتند غذاها را هم بطور الکترونی انتخاب میکردند . بالاخره هر کس غذائی را انتخاب کرد و روی تکمه فشار آورد .صدای (تقی)شنیده شد و پنجره‌ای که تا آنموقع‌نامرئی‌بود دردیوار باز شد وپشت پنجره در حدود ده دوازده‌سینی پراز غذا همراه با دستمال کاغذی، بشقاب ، قاشق‌و کارد بنظر میرسید، هر کس هر چه آرزو کرده و هرگز مارا تهدید نمیکند و تعداد جمعیت همیشه میزانش ثابت است. زنان وشوهران مریخ طبق تعرفه دولتی فقطهر دو سال یکبارمیتوانند دارای اولاد بشوند . یعنی درراس هر دوسال مردان قرص هائی می خورند وزنان مریخ همگی طی‌یك شب باردار میشوند . دوران بارداری زن مریخی ۲۱ روز بتقویم مریخی است ، یعنی در روز بیست و یکم همه بار خود را بزمین میگذارند . البته در سایر روزها وشبهای سال زنان وشوهران مجاز به نزدیکی‌با هم هستند با این‌تفاوت که هرگز نطفه بسته نمیشود و هرگز علقه ، مضغه نمیگردد !بنا براین چون در مریخ بیماری وجود ندارد همه مردم صحیح وسالم از دنیا میروند . یعنی کلیه اعضاء وجوارح آنها سالم و بدون عیب و نقص است . بهمین جهت اعضاء و جوارح ۲در صد مردگان قطعه قطعه و منفصل از هم درسرد خانه‌های مخصوص‌نگهداری میشوند تادر صورت احتیاج بتوان آنها را ببدن شخص دیگر پیوندزد بطوریکه خواهید دید اطاق عمل بوسیله یك کانال بسرد خانه مربوط است . دست مورد نیاز بوسیله یك انسان ماشینی از میان صد هادست انتخاب میشود واز راه این کانال مستقیما برای تخت عمل انتقال می

لیمو لاکس
مسهل ـ ملین ـ مطبوع

آغاز مسابقات اصلی بهاره

ساعت دوونیم بعدازظهر جمعه درمیدان جلالیه

آشنا

شرط بندی روی‌مسابقات اسبدوانی‌ازنظردیانت مقدس اسلام نیز مشروع شناخته‌شده است.مسابقات اسبدوانی بهار امسال‌تماشائی ترین و پرشکوه‌ترین مسابقاتی است‌که توام‌بانمایشهای‌دلپذیر ومتنوع‌دیگر بوسیله باشگاه سوارکاران درمیدان‌جلالیه‌آغازمیشود . شماهم میتوانید بتماشای‌این مسابقات‌جالب وبینظیر آمده وگذشته ازآن باشرکت درشرط بندی ظرف چند لحظه مبلغ هنگفتی نیز برنده‌شوید.

فراموش نکنید

بلیطهای اعانه ملّی فردا قرعه کشی میشود
۱۰۰ هزار تومان
وهزاران جوائز دیگر در انتظارشماست

گنجینهٔ داستان

مجموعه‌ای از داستانها پر ارزش و در عین حال زیبابرای خواننده‌ای که از ابتذال داستانهای فراوان بازاری خسته شده است .
اما در بیشتر داستانهائی هم که نام نویسندگان بزرك بر بالای آنها بچشم می‌خورد ، آنچه را که بعنوان داستان جالب وزیبا میخواهد نمی‌یابد .

آگهی تجدید آگهی مزایده آهن آلات ساختمانی

شرکت سهامی معاملات خارجی حدود ۴۵۰۶۴۱ کیلوآهن آلات ساختمانی موجود در هفت انبار مختلف درتهران راازطریق مزایده بفروش‌میرساند.

۱ـ علاقمندان بخرید میتوانند بامراجعه به‌قسمت بازرگانی شرکت سهامی معاملات خارجی‌و دریافت صورت مشخصات آهن آلات مورد بحث‌پیشنهادات کتبی خودرا تاآخر ساعت اداری روز پنجشنبه ۲۰ر۲ر۱۳۴۱ در پاکت لاك شده بدفتر شرکت تسلیم و رسید دریافت دارند .

۲ـ پیشنهاددهنده باید قبلا مبلغ ۳۵۰ر۰۰۰ ریال بصندوق شرکت ویابحساب شماره ۶۰۰۲ بانك مرکزی ایران بعنوان سپرده تودیع وقبض‌صندوق بارسید بانك را ضمیمه پیشنهاد خود ارسال دارند وپیشنهادات‌بدون‌سپرده‌ومشروط‌ومبهم‌وپیشنهاداتیکه بعداز انقضاء موعد فوق‌الذکر برسد مطلقاترتیب‌اثر داده نخواهد شد .

۳ـ پیشنهادات واصله ساعت ۱۰ صبح روز شنبه ۲۲ر۲ر۴۱ در کمیسیون مزایده باز وقرائت خواهد شد و حضور پیشنهاددهندگان درکمیسیون مزایده آزاد است .

۴ـ هزینه آگهی و ثبت وپرداخت مالیات‌و هرگونه عوارض دیگر بعهده برنده مزایده است.

۵ـ چنانچه برنده مزایده در ظرف ده روز از تاریخ ابلاغ‌کتبی از انجام معامله خودداری نماید سپرده او بنفع شرکت معاملات خارجی ضبط‌خواهد شد .

۶ـ محل تحویل کالا در انبارهای مختلف‌واقع در جنوب شهر تهران میباشد .

۷ـشرکت‌سهامی معاملات خارجی دررد یاقبول هرپیشنهاد بدون هیچگونه دلیل آزاد است.

الف ۳۴۸

شرکت سهامی معاملات‌خارجی

درباره اپرای جمیله وریتا

بقیه از صفحه ۹

به تمرین بیشتری دارند . ولی‌دسته کر اپرای طهران هماهنگی خوبی داشتند و سهم خودشان را بخوبی ایفا نمودند .

رقاصه های حرمسرای هارون بسیار نرم و سبك میرقصیدند هایده احمد زاده بسیار باوقار و موزون برنامه‌اجراء کرد هایده خواهد توانست به‌پیشرفت های بیشتری نائل آید .

تنظیم نور و صحنه ها خود نمودار پیشرفت بود ولی باز هم بسرحدکمال و تناسب واقعی خود نرسیده بود ، بااشتیاق فراوان امیدواریم که گروه اپرای طهران که‌در حال حاضر مراحل طفولیت خودرا طی مینماید توسعه و پیشرفت یافته و سیر ترقی بپیماید. و باید باین موضوع نیز توجه داشت که قبل از نمایش این اپراها فقط یك اپرای کوتاه و کامل بروی صحنه آورده بود از این نظر در راه انتقاد نیز نباید زیاد شدت بخرج‌داد چون بطور قطع در هیچ یك از مراحل‌حتی نزدیك بسطح و طرز اپرای‌متروپولتین نیویورك یا اسکالا درایتالیا نمیباشد . ننها هنرمندانی که نشان دادندممکن است بتوانند در متروپولتین یا اسکالا برنامه داشته باشندفاخره صبامنکوسو میباشد .

گواینکه استعداد های‌نهفته‌فراوانی یافت میشوند که بعضی از خوانندگان آینده که امروز در اروپا مشغول تعلیم صدا میباشند به هنر های‌زیبای کشور برگردند و امکان دارد سطح اپرای ایران را تاسرحد شناخت بین‌المللی بالا ببرند .

ایران سرنوشت خودرا

بقیه از صفحه اول

سرمای شدید و زننده ای همه جا را فرا گرفته بود ولی این سرما مانع از ۲۰ دقیقه ابراز احساسات مردم نسبت به شاهنشاه ایران و همسر زیبای ایشان نگردید .

در جلوی تالار شهر هنگامی که شاهنشاه و شهبانو از اتومبیل بزرك سیاهرنك خویش خارج گردیدند ، رابرت واگنر شهردار نیویورك و دیگر مقامات رسمی تا کنار در اتومبیل باستقبال ایشان آمدند . دراین موقع دسته موزیك سلام دو کشور را نواخت ومیهمانان دفتر یاد بود شهر را امضاء کردند و سپس برای گرفتن عکس دربرابر عکاسان ظاهر گردیدند .

رابرت واگنر شهردارنیویورك خطاب به شاهنشاه اظهار داشت ایران تحت رهبری و با گرفتن الهام از شاهنشاه در راه اجرای تحولات اجتماعی و اقتصادی خویش است . این نمونه‌ای است که می تواند سر مشق کشور های دیگر قرار گیرد .

واگنر اضافه کرد از این که شاهنشاه و شهبانو را در نیویورك استقبال می کند بی نهایت خرسند است .

رابرت واگنر هنگام ورود شاهنشاه کلید شهر نیویورك را تقدیم کرد .

پس از آنکه اعلیحضرتین چنددقیقه درتالار شهر توقف کردندبااتومبیل به‌هتل والدورف آستوریارفتند تادر ضیافت ناهاری که بافتخار ایشان تشکیل شده بود شرکت نمایند.

ضیافت مجلل

شاهنشاه در تالار شهر اظهار داشتند ایشان استقبال رسمی شهر نیویورك رابرای اولین‌بار نیست که می‌بینند ولی علیاحضرت شهبانو اولین‌بار است که در این شهر مورد استقبال رسمی قرار میگیرند شاهنشاه اضافه کردند این استقبال شهبانو را بشدت تحت تاثیر قرار داده است. بخصوص میهمان‌نوازی مردم نیویورك وابراز احساسات دوستانه آنان‌هرگز برای‌مافراموش شدنی نیست .

هنگامی که شاهنشاه بسوی‌هتل والدورف آستوریامیرفتندازرودخانه شرقی ، وسیله قایق های مخصوص آتش‌بازی باشلیك آب بهوا، به اعلیحضرتین سلام داده شد.

در ضیافت هتل والدورف‌استوریا که از طرف شهر نیویورك بافتخار اعلیحضرتین ترتیب داده شدبیش از ۲هزار نفر از معاریف ومحترمین شهر ومیهمانان خارجی شرکت کردند.

پرچم‌های ایران

هنگام حرکت به‌سوی هتل‌والدورف استوریا اعلیحضرتین در اتومبیل رویازی حرکت میکردند و باتبسم وتکان دادن دست‌به‌ابرازاحساسات دهها هزار نفر در پیاده‌رو های‌مسیر خود پاسخ میدادند ودرعقب‌اتومبیل کنار اعلیحضرتین ریچارد پاترسن رئیس اطاق تجارت و جشن های شهر نشسته بود . در جلوی‌اتومبیل نیز بیدل‌دوك رئیس کل تشریفات وزارت خارجه آمریکا نشسته بود.

برای استقبال از شاهنشاه و شهبانوصدها پرچم سه‌رنك ایران در خیابانها آویخته بودند.

هزاران بادکنك رنگارنك که روی آن شعارهای خیرمقدم نوشته شده بود از طرف اهالی به هوا فرستاده شد . شاهنشاه‌لباس‌مشکی وشهبانو کت‌ابی روشن بادستکش های سفید پوشیده بودند.

سرمایه دمك خارجی

شاهنشاه ایران دیروز درضیافتی که از طرف کلوپ مطبوعات‌خارجی در هتل والدورف استوریا بافتخار ایشان داده شد گفتند :

ایران برای بهبود وضع قسمتی از مردم کشور حویش احتیاج به سرمایه وکمك فنی خارجی دارد. شاهنشاه اضافه کردند که‌ماهمواره بامردم و دولت امریکا علاقه‌وحسن تفاهم داشته‌ایم .

شاهنشاه خاطرنشان ساختند که ایشان وپریدنت کندی در مورد اهمیت عدالت اجتماعی نظرمشترکی دارند .

شاهنشاه افزودند ما میخواهیم در دنیای کنونی و بخصوص در دنیای آینده یعنی دنیائی که‌عدالت اجتماعی تفوق خواهدداشت،زندگی کنیم و مسائل مربوط به آینده‌ما راناگزیر میسازد که بزمان های بعد بیاندیشیم و درباره دنیائی که طی ۲۰ سال آینده وجود خواهد داشت وشرایط آن‌بتفکربپردازیم. شاهنشاه برنامه اقتصادی واجتماعی بلند پروازانه‌ای برای کشور خود مطرح ساختند و گفتند که این برنامه طی دوران سلطنت ایشان بموقع اجراگذاشته خواهد شد.

شاهنشاه گفتند: علاوه بر منابع معدنی غنی ماازنیروی انسانی مقتدری درکشور خود بهره‌مند هستیم .

شاهنشاه گفتند ایرانیان مردم مستعد و لایقی هستند که مایلند پیش بروند وترقی کنند،بدون آنکه پای خودرا روی پای دیگر بگذارند واگر امکان یابند دوش بدوش دیگران به‌ترقیات مطلوب خویش نائل گردند.

شاهنشاه گفتند یك سلسله رفورم های اجتماعی از ۲۰ سال پیش در ایران بموقع اجرا گذاشته شده‌و از طرف مردم مورد قبول‌قرارگرفته زیرا بنفع اکثریت مردم بوده‌است

شاهنشاه باردیگر تاکید کردند برای اجرای برنامه‌های خویش به پول کافی نیازمندیم .ایشان‌افزودند از زمان مرك استالین فشار شوروی بایران تخفیف نیافته است . در زمان استالین فشار عملی شوروی‌به ایران بیشتر بود اما خطری که از جانب شوروی ایران را تهدیدمیکند اکنون شدیدتر است .

مبارزه ایران

شاهنشاه ایران درضیافت شامی‌که از طرف بنیاد خاور نزدیك بافتخار ایشان داده شد اظهار داشتند ایران بافقر ، جهل و بیسوادی ، کمونیسم وامپریالیسم بهرشکل ونوعی که ظهور کند مخالفت خواهد کرد ودربرابر آن خواهد ایستاد .

شاهنشاه اضافه کردند هدف ما فقط آن نیست درجهانی که خطر برآن سایه افکنده تنها زنده بمانیم . حقایق مربوط به هرج ومرج سیاسی و آشفتگی اوضاع اقتصادی گذشته بما تجارب گرانبهائی آموخته است .

شاهنشاه دراجتماعی که مستمعین ایشان غالبا رهبران بازرگانی،صنعت وکشاورزی ایران و امریکا بودند گفتند ما با کمونیسم و امپریالیسم مخالفیم چه هریك از آنها بنحوی‌آزادی واستقلال مارا تهدید میکنند .

شاهنشاه افزودند ایران کشوری است‌که از لحاظ منابع ونیروی‌انسانی که لازمه تحولات اجتماعی و تبدیل هر کشور بیك ملت امروزی و مترقی‌است بسیار غنی میباشد . ایشان اضافه کردند ما تصمیم راسخ داریم که‌برای رسیدن بهدف مشترك با متحدین‌غربی خویش همکاری کنیم .

مسئله کشاورزی

شاهنشاه خطاب به‌لیل‌هایدن مدیر هیئت اجرائیه و کلولند دوج رئیس هیئت مدیره بنگاه خاور نزدیك‌گفتند.

ما خوشوقتیم که از کمك شما برای بهبود شرایط زندگی کشاورزی وبالا بردن سطح زندگی دهقانان خویش بهره‌مند شدیم . شاهنشاه اعلام‌کردند برنامه هفت ساله سوم ایران باتاکید بیشتر برروی احتیاجات کشاورزی به زودی آغاز خواهد شد . شاهنشاه گفتند که دو برنامه قبلی مربوط‌به تحولات صنعتی ، اقتصادی وکشاورزی بوده وبرنامه دوم هم‌اکنون‌پایان‌یافته است .

درسومین برنامه کمك بنیاد خاور نزدیك از لحاظ استفاده ما از منابع طبیعی وانسانی خویش ارزش‌فراوان خواهد داشت .

اجتماع مدرن

شاهنشاه‌اصهار داشتند ایران‌اکنون باوظیفه عظیم تبدیل بیك اجتماع‌مدرن وامروزی مواجه است و اجرای این‌امر حداقل به ۲۰سال وقت نیازمند است.

شاهنشاه گفتند برای رفع نیازمندی های‌مربوط به‌افزایش نفوس مابایستی سالی ۵۰هزار شغل جدید بوجود اوریم .

سپس شاهنشاه اظهار داشتند ما احتیاج به سرمایه ، کارگران ورزیده و مدارس جدید داریم . رشداقتصادی ایران طبق برنامه جدید در حدود شش درصد درسال خواهد بود که معادل صنعتی‌ترین کشورهای اروپای غربی میباشد و سرعت آن تقریبا دو برابر سرعت رشد اقتصادی امریکا است .

شاهنشاه اظهار داشتند اکنون ۷۵ درصد از مردم ایران درکشاورزی و ۲۵ درصد درصنایع بکار اشتغال‌دارند طی ۲۰ سال آینده این نسبت باید معکوس شود و بیشتر از ۲۵ درصد از اهالی کشور در کار های زراعتی مشغول نباشند .

شاهنشاه اظهار داشتند که طبق برنامه عمرانی پنجساله آینده درآمد سرانه افراد بایستی بالا رفته وسطح زندگی آنها همپایه سطح زندگی‌کشور های اروپائی شود . وظیفه‌ما آنست درصدد توسعه و ترقی کشور برآئیم، ثروت‌های ملی را استخراج کنیم و از آنها براساس عدالت اجتماعی بین همگان توزیع نمائیم .

شاهنشاه یکبار دیگر تصمیم‌ایران را مبنی برهمکاری با غرب تاکیدکردند ایشان گفتند تصمیم‌ما آنست که روش های مترقی غرب را اخذ کنیم وازقافله تمدن عقب نمانیم وتا زمانیکه چنین سیاستی را داریم شما میتوانید بما کمك کنید .

حمله‌خارجی

شاهنشاه اظهار داشتند : بیست و یك سال پیش هنگامی که به‌تخت نشستم پایتخت کشور من موردحمله و اشغال سپاهیان بیگانه قرارگرفته بود .

اشاره شاهنشاه به‌نیرو های‌بیگانه در حقیقت به نیرو های اشغال کننده شوروی بود که بر خلاف نیرو های امریکا و انگلیس جز تا هنگامیکه سازمان ملل و فشار افکار عمومی آنان را مجبور به ترك خاك ایران کرد ،حاضر نشدند بقول خودعمل کنند ودر موقع معین از کشور ایران خارج شدند.

شاهنشاه ادامه دادند : وقتی مشاهده کردم که کشورم بوسیله کمونیستها اشغال شده و مورد مزاحمت و آزار آنان قرار گرفته ، در نهایت جرات و با اتکای به پروردگار تصمیم گرفتم که تا وقتی عمر دارم برای مستقل ماندن‌ایران تلاش کنم.

شاهنشاه گفتند : هنگامی که بعد از خروج نهائی و اکراه آمیز سپاهیان شوروی ، ازمن درخواست شد تا باردیگر افسرانی را که به کشور خود وفادار نمانده بودند در ارتش ایران بپذیرم و آنها را ازنقاء دهم به مقامات دولت ایران گفتم که ترجیح میدهم دستهایم را ببرند اما این فرمان را امضاء نکنم . علاوه بر این به وزیران دولت‌ایران گفتم :تا وقتی که من بر تخت سلطنت باشم شما قدرت این کاررا نخواهید داشت .

این قسمت از اظهارات‌شاهنشاه با کف زدنهای شدید حاضرین روبرو گردید.

کمك جرج آلن

شاهنشاه گفتند که اتخاذتصمیم فوق‌الذکر نقطه عظیمی برای‌مبارزه من د ررا ه‌استقلال کشورم بود . هیچوقت نمیتوانم فراموش کنم‌که در آن ایام بحرانی از کمك‌مردانی مانند جرج آلن سفیر کبیر وقت امریکا در تهران برخوردار بودم.

شاهنشاه اضافه کردند بسبب چنین تجاربی در مبارزه میان شرق و غرب بود که تصمیم گرفتیم‌بطور رسمی وآشکار سرنوشت خود رابا سرنوشت ملل غربی گره بزنیم وبا آنها متحد شویم ، مللی که در آینده در کنار آنها برای بهره‌مند شدن از سرنوشت بهتری گام بر- خواهیم داشت . تاکید میکنم که همگامی ما با ملل غربی آینده هیچوقت یك آینده « بدتر»نخواهد داشت ، چون هدف اتحاد کنونی ملل غرب تنها تحصیل کامیابی های بزرگتر و باز هم بزرگتری‌است.

مسئله نفت

دیپلمات های امریکا در ایران و یوتانت دبیر کل سازمان ملل نیز در مجلس دیشب حضور داشتند و عده زیادی از میهمانان را مدیران و روسای موسسات و شرکت های بزرك نفتی تشکیل میدادند . جرج آلن با ااشاره به شخصیت های‌نفتی حاضر در میهمانی ، اظهار داشت قسمت عمده کامیابی هائی که در بهره برداری از منابع عظیم ثروت ایران به نفع ایران و شرکت ها صورت گرفته مرهون فعالیت های همین آقایان است.

پیام به شهبانو

بنیادخاورنزدیك بمناسبت‌مسافرت اعلیحضرتین پیام ویژه ای برای- شهبانوی ایران فرستاده است .

در این پیام گفته میشود :

هیچیك از اعضای بنیاد خاور نزدیك ، از ایران باز نگشته اند مگر آنکه قسمتی از قلب خود را نزدمردم ایران و نقاط مختلف این کشور بگرو گذارده باشند و ما امیدواریم که شهبانوی‌ایران نیزباخاطرات ذیقیمتی کشورمان را ترك گویند .

تقدیم هدیه

همچنین‌بنیادخاور نزدیك‌شاهنشاه ایران را طی یك اعلامیه رسمی بخاطر رهبری‌خردمندانه ،تصمیم قاطع‌بخاطر بهبود وضع مردم ، امید والهاماتی که ناشی‌ازآن‌است،وقف کردن مساعی خویش برایده آل های دموکراسی مورد تقدیر و ستایش قرار داد . ازطرف بنیاد خاور نزدیك یك بشقات نقره مرصع به شهبانوی ایران اهداء شد .

برنامه خصوصی

با اینکه هنوز برنامه‌ای برای توقف غیر رسمی شاهنشاه‌وشهبانوی ایران در نیویورك تنظیم‌نشده‌است معذلك‌احتمال‌میرود که‌اعلیحضرتین روز های چهارشنبه و پنجشنبه را بطور خصوصی در این شهر اقامت کنند و روز جمعه رهسپار « سیتل » شوند

درخواست شاهنشاه

دو روزنامه چاپ نیویورك درشماره های امروز خود سرمقاله‌های خویش را به‌خیرمقدم گرمی برای شاهنشاه و شهبانوی ایران اختصاص داده بودند .

روزنامه «ورلدتلگرام‌اند سان » بدین مناسبت نوشته است :

«میهمانان محترم شهر نیویورك امروز شاهنشاه و شهبانوی دوست داشتنی ایران هستند .»

این روزنامه اضافه میکندشاهنشاه ایران در نطق هائی که دراواشنگتن ایراد نمودند ، بخصوص طی نطق کنگره امریکا خواستند تاآنجاکه مقدور است بایران کمك کند . ماتصور میکنیم که این تقاضای‌شاه ایران مورد توجه و علاقه کامل‌قرار گرفته است وما ورود شاهنشاه و شهبانو را بشهر خود خیر مقدم می‌گوئیم .

جورنال امریکن‌طی سرمقاله‌خود مینویسد : نیویورك امروز فرشهای قرمز را در راه یك دوست استوار و ثابت قدم دنیای آزادمیگستراند. این دوست و متحد استوار شاهنشاه ایران و شهبانوی این کشور علیا حضرت فرح هستند . روزنامه مذکور اضافه میکند کمك‌امریکا بایران باتوجه به‌آنکه شاه این کشور ،هم خود را وقف اجرای دموکراسی کرده بسیار بمورد وبجا بمصرف رسیده است .

شاهنشاه ایران‌به‌کشوری‌فرمانروائی میکند که مرزهای‌مشترکی‌باروسیه دارد و دژمحکمی در برابرکمونیسم محسوب می‌شود . این دژ همواره در برابر تهدیدات کمونیسم‌محکم ایستاده و باقاطعیت ممتد واستوار غرب ، برجامانده است .

برای جلوگیری ازفرارعاملین توطئه نارنجك

جاده‌های اطراف کرمانشاه تحت‌نظر قرار گرفت

مقامات انتظامی کرمانشاه وعده کردند با قرائنی که بدست‌آورده‌اند بزودی پرده از روی این جنایت بیسابقه بر خواهند داشت

در شماره گذشته اطلاع‌دادیم که مامورین آگاهی کرمانشاه‌برای شناختن عامل یا عاملین حادثه انفجا رنارنجك فعالیت شدیدی را شروع کرده‌اند ولی چون نحوهٔ‌انجام این عمل مسئله را بصورت‌بغرنجی در آورده است باینجهت ممکن‌است حصول نتیجه قطعی در این مورد مدتها بطول انجامد.

همانطور که باطلاع خوانندگان محترم رسید ، بعد از ظهر روز شنبه شخصی با لباس باربر هابمنزل حاجی ابراهیم صفری مراجعه کردو بسته‌ای را که ظاهرا از همدان توسط یکی از اتوبوس های‌گاراژ برای حاجی آقا فرستاده بودند به پروین دختر ۱۳ ساله حاجی داد.

حاجی که مشغول صرف چای‌بود بسته را گشود ، ناگهان نارنجکی که داخل بسته بود منفجر شدحاجی و دوفرزندش کشته شدند وبستگان او مجروح گردیدند .

خبرنگار مادر کرمانشاه که‌برای دومین بار از محل انفجار نارنجك بازدید کرده و در این باره‌ازمقامات قضائی تحقیقاتی نموده است صبح امروز تلفنی گزارش داد:

دیروز برای دومین بار به خانه حاج ابراهیم صفری رفتم و از این خانه بازدید کردم هنوز از درودیوار خانه مخروبه حاج ابراهیم بوی باروت‌بمشام می رسید . بر اثر انفجار نارنجك کلیه شیشه های‌در و پنجرهٔ اطاق مسکونی حاج‌ابراهیم شکسته و در هم ریخته است وبدنه دیوار ها در نتیجهٔ اصابت قطعات نارنجك سوراخ شده است پس از این بازدید برای عیادت مجروحین این حادثه‌به بیمارستان رفتم.پزشك معالج مجروحین گفت : صبح پیروز حال پروین دختر ۱۳ساله مرحوم حاج ابراهیم بعلت‌خونریزی زیاد خوب نبود ولی پس ازتزریق در حدود یك لیتر خون حالش‌اندکی بهبود یافته است و اینك از وی رفع خطر شده است . حال دو نفر مجروح دیگر نیز رضایتبخش می باشد.

اقدام‌از سه جهت

خبرنگار ما در گزارش خود اضافه کرد : در حال حاضراقدامات تجسسی برای کشف علت اصلی و شناختن عاملین این جنایت در سه جهت ادامه دارد . یك قسمت ازاین اقدامات در عهدهٔ مامورین آگاهی کرمانشاه است که فعلا برای شناختن عاملین اصلی این جنایت فعالیت میکنند از طرف مقامات قضائی کرمانشاه‌نیز اقدامات‌سریعی در این زمینه صورت گرفته است . در نتیجهٔ این اقدامات برای مقامات قضائی مسلم شده است که بسته محتوی نارنجك از شهر دیگری برای حاج ابراهیم فرستاده شده بلکه شخص یا اشخاصی که باحاج ابراهیم عداوت‌داشته‌اند بسته‌محتوی نارنجك را با نقشه ماهرانه‌ای بخانه مرحوم صفری فرستاده و مرتکب این جنایت عجیب وبی حیرت‌انگیز شده‌اند .

اقدامات ژاندارمری

از طرف دیگر چون احتمال‌میرود که عامل یا عاملین اصلی این‌جنایت پس از حادثهٔ انفجار بقراء تابعه کرمانشاه متواری شده باشند باین جهت ازطرف ژاندارمری کرمانشاه عده‌ای از مامورین کلیه جاده های ارتباطی قراء تابعه کرمانشاه را تحت نظر گرفته‌اند و متوجه‌هرگونه رفت و آمد مشکوکی هستند . مقامات لشگر کرمانشاه هم دراین مورد با مامورین ژاندارمری‌همکاری دارند .

مواجهه یك باربر

دیروز بدستور آقای آزاد پور بازپرس شعبه ۳ دادسرای کرمانشاه یکی از باربران گاراژ حاتم در بیمارستان با پروین دختر ۱۳ ساله حاج ابراهیم صفری که بسته‌محتوی نارنجك را از حامل آن گرفته‌است مواجه داده شد ولی پروین اظهار داشت : شخصی‌که بسته محتوی نارنجك را بمن داد این مردنیست.

بهر حال فعلا مامورین آگاهی دربارهٔ دوستان و آشنایان مرحوم صفری تحقیقاتی انجام میدهند تا معلوم شود آن مرحوم باچه کسانی ارتباط و مراوده داشته است.

مرحوم صفری که بود ؟

حاج ابراهیم صفری فرزند امامعلی صفری در سال ۱۲۹۷ شمسی در بخش یك کرمانشاه بدنیا آمد . سواد مختصری‌داشت و مدتهارانندهٔ شرکت نفت بود . اخیرا بر اثر تلاش و پشتکار مداوم کامیون دیرلی خریداری کرد ولی چون مبلغی متضرر شد باینجهت کامیون را فروخت و بعد با آقای محمدبیات فروشندهٔ نفت سیاه شریك شد وتا آخرعمر باین کار اشتغال داشت.

خبرنگار ما در کرمانشاه طی گزارش دیگری بوسیلهٔ تلفن‌اطلاع داد : کفیل آگاهی کرمانشاه‌امروز در بارهٔ این حادثه ناگوار گفت : با توضیحات کافی که بروین‌صفری فرزند حاج ابراهیم صفری در بارهٔ مشخصات باربر حامل بسته محتوی نارنجك داده است امید میرود که بزودی پرده از روی این ماجرای عجیب وبی سابقه برداشته شود و در حال حاضر آقایان اکبری و افشارمامورین‌فعال آگاهی کرمانشاه برای دستگیری باربر مزبورفعالیت میکنند.

دربرنامه سمینار مسائل اجتماعی تهران

مشکلات اجتماعی مردم تهران مورد بحث‌قرارمیگیرد

امروز برنامه سمینار مسائل‌اجتماعی تهران که روز شنبه اول‌اردیبهشت در محل موسسه مطالعات‌وتحقیقات اجتماعی دانشگاه تهران گشایش می‌یابد انتشار یافت.

دراین سمینار مشکلات اجتماعی مردم تهران مورد بررسی قرار خواهد گرفت و برای نمایندگان موسسات مختلف وشهرداری تهران کنفرانسهائی ترتیب داده شده‌است در جلسه افتتاحیه آقای دکتر سیاسی رئیس دانشکده ادبیات و رئیس سمینار نطقی ایراد میکندو آقای دکتر نراقی مدیر موسسه مطالعات وتحقیقات اجتماعی و دبیر کل سمینار راجع‌به فعالیت های موسسه وچگونگی تشکیل سمینار سخن خواهد گفت .

دراین سمینار درباره مشکلات تلفن و موضوع برق ـ آب ـ مسئله اتوبوسرانی و عبور و مرور بحث خواهد شد ونظریات موافق‌ومخالف درباره این مسائل بیان می‌شود.

مسئله عبور ومرور که‌بزرگترین مسئله شهر تهران است تشریح می‌شود واداره راهنمائی ورانندگی مشکلات خودرااز نظر شهرسازی ونبودن خیابانهای فرعی توضیح خواهد داد وبالاخره‌طرح‌یك‌پیشنهاد برای عبور و مرور زیرزمینی مورد بحث قرار خواهد گرفت‌وازنظریات مختلف استفاده خواهد شد .

اگوی شهر وپخش گاز که‌در آتیه‌رل مهمی را در تهران بزرك خواهد داشت مورد توجه قرار میگیرد.

وضع‌دستگاههای شهرداری و سیاست شهرسازی شهرداری نیز بررسی می‌شود .این سمینار ازاول تاششم اردیبهشت ادامه خواهد داشت وآقایان دکتر فرهاد رئیس دانشگاه ودکتر سیاسی رئیس دانشکده ادبیات ریاست آنرابعهده دارند.

دختر بچه بستنی خورد و مرد

بعد از ظهر دیروز دختر ۶ ساله‌ای بنام ناهید نیکمان فرد فرزندقاسمعلی ساکن خیابان سینا در نتیجه خوردن بستنی مسموم شد و ساعتی بعد در گذشت .

امروز جنازه ناهید برای کالبد ـ شکافی باداره پزشکی قانونی منتقل گردید و از طرف کلانتری محل در باره مسموم شدن این دختر تحقیقاتی جریان دارد تا پس از روشن شدن جریان بستنی فروش شناخته شده به دادسرا فرستاده شود .

سیم برق جان کودکی راگرفت

بعد از ظهر دیروز سیم‌برق خیابان قزوین در اثر وزش‌باد پاره شد و برسر کودکی که میخواست باپدر ومادرش به مهمانی برود افتاد واوراکشت.

ساعت چهارونیم بعد ازظهر دیروز موقعیکه محسن فرزند چهارساله آقای موسی شفقی در خیابان قزوین نزدیك‌کوچه ناصری در کنار جوی آب ایستاده بود و منتظر بود پدر ومادرش ازخانه درآمده وباهم به‌میهمانی بروند ، پایش سرخورد و بداخل جوی آب افتاد. درهمین موقع باد سیم برق خیابان را نیز پاره کرد و سیم حامل‌برق روی کودك افتادواورا جابجا خشك کرد.

وقتی پدر ومادر محسن به خیابان رسیدند ،کودك خودرا مرده یافتند . جریان به‌پاسگاه کلانتری ۲۳ اطلاع داده شد ومامورین پاسگاه مامور سیم کشی کارخانه برق خصوصی را احضار کرده پس ازتشکیل پرونده بدادسرا فرستادند .

جمیله بوپاشا

بقیه از صفحه اول

ابتدا قراربود جمیله بوپاشا رابدون آنکه جهانیان از رنجی که اومتحمل شده بود مطلع گردند اعدام نمایند.

اما خیلی زودمردم جهان وبخصوص ملت‌فرانسه بسرنوشت دردناك جمیله بوپاشا و قهرمانیهای او پی‌بردند .

دوماه قبل کتابی بقلم سیمون ـ دوبووآر نویسنده مشهور فرانسوی و ژیزل حلیمی انتشار یافت که‌در آن آنچه که‌بر جمیله گذشته بود تشریح گردید این کتاب بزودی به‌بسیاری‌از زبانها ترجمه شد ومونسه اطلاعات‌نیز این کتاب رابرای اولین بار درایران بزبان فارسی چاپ ومنتشر کردواینك دردست روزنامه فروشهاست .

برای آزادی‌جمیله‌حتی نویسندگان موسسه اطلاعات تلگرافی برای ژنرال دوگل ارسال داشتند . از آنجا که الجزایر یك کشور مسلمان بوده و نبرد زنان ومردان این کشور قهرمان سرمشقی برای تمام مسلمانان جهان است مجله اطلاعات بانوان و انجمن دوشیزگان و بانوان ایران بریاست بانوقدسی مسعودی تصمیم گرفت از جمیله بوپاشا قهرمان ومظهر مبارزات استقلال طلبانه ملت الجزایر بایران دعوت کند .

برنامه سفر جمیله بوپاشا بایران و مراسمی که‌بمناسبت ورود او برپا خواهد شد بعدا باطلاع عموم میرسد .

شرکت سهامی پخش مطبوعات درتهران

بدینوسیله از متقاضیان خرید سهام شرکت که تقاضای خودرا از ۲۵ فروردین ماه ببعد بدفتر شرکت تسلیم نموده‌اند تقاضا داردفردا وپس‌فردا (چهارشنبه وپنجشنبه) ازساعت ۱۰ تا۱۲ صبح واز ٤ تا٦ بعداز ظهر بدفتر شرکت مراجعه نمایند تاترتیب تنظیم اوراق رسمی تقاضا وتعداد سهام و نحوه پرداخت بهای آن داده شود .

ضمنا از آقایان مدیران و کارکنان محترم مطبوعات که طی‌نامه درخواست خرید سهام فرموده‌اند تقاضا میشود کتبا یاشفاها تا روز شنبه اول اردیبهشت ماه تعداد سهام مورد تقاضای خودرا بدفتر شرکت اطلاع دهند موجب امتنان خواهد بود.

شرکت سهامی پخش مطبوعات در تهران

طوفان در تهران

بقیه از صفحه اول

درساعت سه بعداز ظهر دیروز، آسمان‌تهران ابری و مه‌آلود شدو بلافاصله ریزش رگبارهای باران بطور غیر منظم درشهر آغاز گردید و اندکی بعد وزش بادهای بسیار شدید آغاز گردید.

طوفان شدید بعداز ظهردیروز از سمت شمالغرب بطرف تهران آمد وبدین لحاظ شدت آن در محلات غربی تهران کاملامحسوس بود باد شدید و طوفان از طریق محلات غربی تهران وارد مناطق مرکزی شهر شد وخرابیهائی‌وارد آورد.

چندلحظه قبل از آغاز طوفان پرندگان ، مخصوصا کبوترها به پرواز درآمدند وپس‌از رفع طوفان حیوانات وپرندگان آرام گرفتندو هوای تهران بسیار ملایم ولطیف شد .

براثر طوفان بعداز ظهر دیروز در خیابانها و کوچه‌ها و پارك‌شهر دهها اصله درخت شکست و چندین شیروانی از جاکنده شد وخساراتی بخانه‌هاوار د آمد .

وقوع باد وطوفان دیروز دریك لحظه خیابانهای لاله‌زار و اسلامبول راخلوت کرد و بانوان شیك‌پوش وآقایان راکه برای گردش باین دوخیابان آمده‌بودند پراکنده‌ساخت

اطلاعیه پارك‌شهر

امروز اداره پارك شهر اعلام‌کرد که طوفان دیروز موجب‌شکسته‌شدن درختهائی در خیابانهای‌فرهنك شیبانی، جامی ، ویلا، بهار، سی متری ودروازه قزوین شده است.در خودپارك شهر بیش‌از ده‌اصله‌درخت براثر شدت طوفان بزمین افتاد و خساراتی وارد آمد.

طوفان دیروز باآنکه برای مردم تهران دلهره وناراحتی بهمراه‌آورد ولی هوای دودآلود وکثیف شهررا بیرون راندو بانزول رگبار های بهاری بهوای شهر لطافت خاصی بخشید.

طوفان نیمه‌شب

نیمه‌شب دیشب نیز طوفان شدیدی درتهران آغاز شد وجمعی را از خواب بیدار کرد . خوشبختانه طوفانهای دیروز و نیمه‌شب‌خسارات عمده وجانی نداشت و فقط در چند نقطه خسارات جزئی بمردم وارد آمد. از جمله حوادث جالب این‌بود که‌در خیابان دخانیات بعداز ظهر دیروز براثر وزش بادیك موتور سه‌چرخه بارکش که درکنارخیابان متوقف بود خودبخود، به حرکت آمد این سه‌چرخه پس‌ازطی‌مقداری راه بایك گاری تصادف کرد.

۱۰ نفر در اثر حوادث‌رانندگی زخمی شدند

در ۲٤ ساعت گذشته ۱۰ نفر به اسامی حسن سرابی فرزند احمد ٥۳ ساله ، ناصر رضائی فرزند عباس ۲۳ ساله ، خدیجه رشیدی فرزند ابوالفضل ۱۲ ساله ، سکینه اسمعیلی ۳۰ ساله ، یوسف بهرامی فرزند فخرالدین ٤۰ ساله اسمعیل براریان فرزندقاسم ۱۳ ساله ،افسانه‌عزتسیان فرزند احمد ٥ ساله علی ترابی فرزند حسین ۱۹ ساله ، معروف بکائی‌فرزند رشید ۱٤ ساله و ناصر تبریزی‌فرزند رضا علی ۲٦ ساله در اثر حوادث رانندگی زخمی شدند

تذکر و توضیح

در زیر عکس آقای نخست‌وزیر درمراسم مسجد فیلسوف که در صفحه هفدهم دیروز چاپ شده بود متاسفانه نام آقای فاضل سرجوئی از قلم افتاده بود که بدینوسیله تذکرداده می‌شود .

توضیح حبیبی قهرمان جهان

۹۵ درصد نمی توانم کشتی بگیرم

امروز آقای امامعلی حبیبی قهرمان کشتی جهان بدنبال مطلبی که‌پیرامون وضع او در مسابقات جهانی کشتی در امریکا نوشته شده بود باداره روزنامه مراجعه کرد و اظهار داشت: آسیب دیدگی پای من آنچنان‌شدید است که میتوانم بگویم ۹۵ در صد نمیتوانم درمسابقات جهانی امریکا کشتی بگیرم .

ضمنا در خبر دیروز نوشته شده بود آخرین بار آقای حبیبی برای معالجه پای خود به بیمارستان‌شوروی مراجعه کرده است امروز ایشان‌اطلاع دادند که فعلا تحت نظر آقای دکتر امیرکیا جراح معالجه میشوند .

تسلیت

افسران . درجه‌داران . کارمندان اداره تسلیحات ارتش

باکمال تاسف مصیبت‌وارده را بخانواده محترم علوی مقدم بخصوص تیمسار سرتیپ مهندس ناصر علوی مقدم تسلیت عرض مینمایند .

آ ـ ۱۳۹۷ **اداره تسلیحات ارتش**

تیمسار سرتیپ صلح‌جو

افسران و درجه‌داران و سربازان سپاه ۳ مهاباد بانهایت تاسف و تاثر درگذشت شادروان علی‌رضا صلح‌جو پدر بزرگوارتان را بخانواده آنمرحوم بویژه تیمسار تسلیت‌عرض نموده بقاء و تندرستی بازماندگان را از خدای توانا مسئلت دارند

سرلشکر مبین

آ ـ ۱۸۱۸

سرکار سرهنك خلعت‌بری

مرك جانگداز فرزند دلبندت سیاوش خلعت‌بری را تسلیت عرض میکنیم

ویکتور زرنگار ـ بیژن روحی ـ فریبرز دقیق

آ ـ ۱۳٦۳

دبیران وکارکنان دبیرستان پهلوی مرکز مصیبت‌وارده را بهمکار گرامی واخوان محترم ایشان تسلیت عرض نموده دوام عمر و عزت خاندان ارجمند طوسی را از خداوندمتعال خواهانند .

رئیس دبیرستان پهلوی مرکز ـ نعمت‌اللهی

آ ـ ۱۳۷٥

جناب آقای دکتر محمدطوسی وجناب آقای مهدی طوسی

مصیبت وارده را به آنجنابان وفامیل محترم تسلیت عرض مینماید

محمدحسن صالحی

آ ـ ۱۳۷٥

در نتیجه سیل و ریزش کوه دوازده ساعت راه تهران بسته شد

ساعت سه‌بعداز ظهر دیروز بدنبال تگرگ ورگبار شدیددر جاده کرج چالوس سیل جاری شد و سپس قسمتهائی از کوه در نقاط مختلف بفاصله ۸ کیلومتر ریزش کرد و قسمتی دیگر را از گل‌ولای‌پوشانید وریزش کوه جاده را مسدود کرد.

در نتیجه این جریان جاده کرج قطع شد و در حدود دوهزاراتومبیل که سرنشینان آن برای گردش وتفریح بحوالی کرج رفته بودندو همچنین اتومبیلهائی که از چالوس ونقاط شمالی بطرف تهران می‌آمدند در میان راه متوقف شدند.

سرنشینان این اتومبیلها که در نتیجه بسته‌شدن جاده ساعت ها بلاتکلیف در میان باد وباران در بیابان مانده بودند وعده‌ای تاصبح امروز در همان محل بودند تا سرانجام اقدامات مامورین برای بازکردن جاده به‌نتیجه رسید و اتومبیلها ساعت چهارونیم صبح امروز بطرف تهران حرکت کردند.

در نتیجه جاری‌شدن‌سیل‌و ریزش کوه مدت ۵ساعت ونیم جریان‌آب به‌مرکز تصفیه سازمان آب قطع شد . به‌دوآبادی خساراتی وارد آمد ولی خوشبختانه این حادثه تلفات جانی نداشت وتنها یک کودک زخمی شد وچند نفر نیز صدمات جزئی دیدند.

دیروز چون اولین روز تعطیلی پس از سیزده بدردر سال جدید بود پیش بینی میشد مردم بیش از روز های تعطیل گذشته برای گردش باطراف شهر بروند . چون درسال جدید در حوالی سد کرج‌تفریحگاه تازه‌ای برای مردم تهران ایجادشده و احتمال میرفت مردم بیشتر از جاهای دیگر حومه تهران باین‌محل بیایند ، بهمین جهت خبرنگار ما برای تهیه رپرتاژی از چگونگی برگزاری اولین تعطیل باین محل رفت و در مراجعت با سیل و ریزش کوه و بستن جاده کرج در نتیجه گل و لای‌سیل مواجه شد وتوانست گزارش مفصلی درباره حادثه‌دیشب تهیه کند که‌در زیر بنظرخوانندگان محترم میرسد .

ساعت هشت صبح بود که‌به‌جاده چالوس رسیدم هوا ابری بود و نم‌نم باران میبارید . جاده شلوغ بود و مردم با اتومبیل به باغهای اطراف رودخانه کرج وسد کرج می‌رفتند و از کیلومتر چهار به بعد به تدریج اتومبیل های خود را در کنار جاده متوقف می کردند و از دره سرازیر می شدند . و در کنار رودخانه کرج بساط‌خود را میگستردند . ولی بیشتر مردم متوجه سد کرج بودند و در اطراف دریاچه جمع میشدند . گاهی‌باران دانه دانه میبارید ولی مردم اهمیت چندانی نمیدادند . نزدیک ظهر تقریبا کوه های غربی‌دریاچه سد از پسران و دختران جوان پر بود و منظره جالبی بوجود آمده بود.

هوا د راین موقع متغیر بودگاهی آفتاب میشد ، گاهی ابر میشد و باران نم‌نم میبارید.

باران شروع شد

ا زساعت یك بعد از ظهر به بعد باران لاینقطع شروع به باریدن گرفت ، مردم با عجله ناهار راصرف کردند و در ساعت دو و نیم و سه بعد از ظهر بتدریج سوار اتومبیلها شده عازم شهر شدند . کاروان اتومبیلها درست ساعت سه و نیم بعدازظهربچهارکیلومتری کرج‌رسید در اینموقع رگبار بسیار شدیدی همراه با طوفان به کوه های غربی جاده حمله کرده بود و با شدت خاك های کوه را می شست وهمراه سیل به جاده می آورد . شدت‌سیل در منطقه‌ای بطول سیصد متر در ٤ کیلومتری کرج بیش از هر جای دیگر بود . زیرا این سیصد متر برخلاف سایر قسمت های جاده که پستی و بلندی و پیچ و خم زیادی دارد ، مسطح‌است و موقعی که‌سیل از کوه سرازیر میشد گل و لای را با خود بجاده می آورد و در نتیجه در نقاط مختلف قسمتی از زیر کوه خالی شده و ریزش کرد و نه تنها جاده د راین قسمت تا ارتفاع چند متر از گل و لای پر شد بلکه رودخانه کرج نیز که از پائین‌جاده عبور میکرد با ریزش کوه پر شد و جریان آب به تهران قطع گردید.

در این موقع اولین اتومبیل به منطقه خطر رسید و راننده بگمان آنکه می تواند از میان گل و لای عبور کند بجلو رفت ولی هنوز چند قدم نرفته اتومبیل در گل فرورفت و بدنبال آن چند اتومبیل دیگر نیز در میان گل و لای گیر کردند.

اتومبیل های دیگر پشت سرهم میرسیدند و رانندگان آنها پس از دید ن‌اتومبیلهای قبلی متوقف می‌شدند. بزودی اتومبیل های زیادی از طرف سد کرج رسیدند جاده‌تا مسافت یك کیلومتر مملو ازاتومبیل های‌مختلف شدو سرنشینان‌اتومبیل در این فکر بودند که چگونه‌خود را خلاص کنند ولی متاسفانه هیچ راهی نبود.

ژاندارمها اتومبیلهائی را که از کرج بطرف جاده چالوس میرفتند برگردانیدند و جاده کرج،چالوس رابستند وبولدزر هابرای‌مرمت‌جاده بکار افتادند.

ناراحتی عجیب

منظره عجیبی بود اتومبیلهائی که درگل ولای گیر کرده‌بودندنزدیك بود درزیر گل ولای از نظرناپدید شوند وگل ولای تاشیشه های آنها رسیده بود و سرنشینان آنها که نتوانسته بودند فرار کنندفریاد میکشیدند.

از طرف دیگر بچه‌های خردسال بی‌تابی میکردند وبعضی از پسران ودختران که تاساعت شش بعداز ظهر از خانواده خود اجازه گرفته بودند ناراحت بودند.

تااین موقع در حدود دو هزار اتومبیل درجاده چالوس ـ به‌کرج متوقف شده وسرنشینان آن در داخل اتومبیل نشسته مشغول‌صحبت وگفتگو بودند.

امان از گرسنگی

درهمان هنگامی که‌مامورین با کمك بولدوزرمشغول مرمت جاده‌بودند تصمیم گرفته شده‌عده‌ای ازبچه‌ها و مادران آنهاکه دروضع‌ناراحت‌کننده‌ای بودند بکرج منتقل شوند. بهمین منظور عده‌ای‌از مامورین از بالای‌کوه خودرا باتومبیلها رساندندو عده‌ای از بچه‌های خردسال راباماداران آنها و اشخاص مسن بطرف‌دیگر جاده‌آوردند تا با اتوبوس به‌کرج فرستاده شوند.

کم‌کم سروصدای اشخاصی که‌در اتومبیل‌ها نشسته بودند ودرانتظارپایان کاربودندبلندشد وعلت‌آن‌هم گرسنگی بودزیرا این عده فکرنمیکردند که دچار چنین وضعی‌خواهند شدوبهمین علت هرچه راکه‌باخود آورده بودند از قبل‌از ظهر تاهنگام ناهار خورده‌بودند ودیگرچیزی‌برای خوردن‌همراه‌نداشتند

بالاخره عده‌ای خودرا بمامورین رساندند و تقاضا کردند چون‌احتمال میرود باین‌زودی از این مخمصه‌خلاص نگردند برای‌شکم آنها هم فکری بشود !

معاون ناحیه یك مجدداازفرمانده ناحیه یك تقاضای ارسال نان وتخم مرغ نمود. هفت بعداز ظهر یك‌کامیون نان ماشینی وتخم‌مرغ خام‌و چهار اتوبوس به‌محل حادثه‌رسیدندا‌تو بوسها که‌ازطرف آقای‌شجاع ملایری‌مدیرعامل شرکت واحد فرستاده شد ه بود بچه‌هاوزنهارابه کرج برد. نان‌ماشینی وتخم‌مرغ میان جمعیت تقسیم شد. فرمانده ناحیه ژاندارمری نیزباعده‌ای نیروبه محل حادثه آمد .

۲۰۰۰هزار اتومبیل

تااین ساعت درحدود ۲۰۰۰اتومبیل ازجانب سد پشت سرهم‌درمحل حادثه متوقف بودندو از ترس سرمارانندگان موتور اتومبیلهاراروشن‌نگهداشته‌بودند وبهمین جهت بتدریج بنزین اتومبیلها تمام‌میشد. دراثر قطع شدن آب‌تهران مدیرعامل سازمان‌آب نیز باعده‌ای‌عمله وکارگر به‌محل حادثه رسید ودو بولدوزر دیگرنیز باعده‌ای سرباز از تهران به‌محل واقعه آمدند وبالاخره‌از ساعت ۱۲ شب جاده برای عبور یك اتومبیل باز شد و در ساعت سه و نیم بعد ازنیمه شب آماده رفت وآمد گردید . اتومبیلها تاساعت چهاربعد از نیمه‌شب ازمحل حادثه گذشتند وچون ۷۵اتومبیل بعلت تمام شدن بنزین متوقف بودند یك‌تانکر بنزین نیزاز کرج‌بوسیله مامورین به‌محل‌فرستاده شد واتومبیلهاپس‌از بنزین گیری به کرج آمدند وبدین ترتیب اولین تعطیل پس‌ازنوروز باین نحوپایان‌یافت.

هواشناسی سد درجه حرارت رادر اوایل شب‌یك درجه‌بالای صفرو سپس صفردرجه اعلام کرده‌بود .

اتومبیل آتش‌گرفت

دراثنای باز کردن راه ماجراهای جالبی نیز روی میداد که خالی از لطف نبود مثلااعضای یك‌خانواده که دراستیشن‌سوار‌بودنداز موقعیت‌استفاده کرده وپریموس خودرا روشن کرده و مشغول‌درست کردن‌چای شدند که ناگهان اتومبیل آتش‌گرفت‌ولی وجود آب‌زیاد سبب‌شد که بزودی آتش خاموش‌گردد .

چندنفراز جوانها نیزدر میان سیل وباران در دامنه کوه‌مشغول خوردن مشروب شدند که‌ناگهان سیل‌بطرف بساط‌آنها سرازیرشد و مشروب و غذایشان راباخود برد.ولی دراین‌حادثه هیچکدام ازآنها آسیب زیادی‌ندیدند.

تقاضای یك دختر‌جوان

درساعت شش بعداز ظهر نیزدختر ۱۷ساله‌ایکه شلوار کابوئی پوشیده بودبه‌معاون ناحیه‌یك‌ژاندارمری‌مراجعه کردو درحالیکه التماس میکرد گفت من‌بی اجازه پدرم باینجا آمده‌ام اگر تا یکساعت دیگر بخانه نرسم مرا خواهندکشت بهر ترتیبی هست مرا بفرستید.میان چند زن وشوهر نیزبر سر اینکه چرا باینجا آمده‌اند و گرفتار شده‌اند نزاع درگرفت وجوانی که‌میخواست رشادت کندو ازگل‌ولای عبورکند درمیان گلها گیرکرد و سرانجام پس‌از زحمت فراوان نجات داده‌شد .

بازدید مجدد

صبح امروز خبرنگار ما مجددا از محل ریزش کوه در جاده چالوس دیدن کرد و گزارش داد :

براثر ریزش کوه در رودخانه‌کنار جاده آبادی ببلقان مسیر رودخانه تغییرکرده‌بودووارد‌باغهای‌مشجرسمت چپ رودخانه شده بود ، از این محل ببعد آب رودخانه کرج گل آلود بود.

تغییر مسیر آب خسارات زیادی وارد نکرده بود فقط تعدادی درخت رااز جا کنده و برده بود .

خانه های ویران شده

براثر جاری‌شدن سیلاب در دهکده ببلقان جمعا ۵ خانه آسیب دیده که دو خانه مسکونی متعلق به پرویز و ناصر مرادی بکلی ویران شده است.

هنگامیکه سیلاب به آبادی ببلقان سرازیر شد اهالی وحشت زده از خانه ها بیرون آمدند و دهکده ظرف چند دقیقه خالی از سکنه شد .

نجات کودکان

سیلاب از کوه سرازیر شد و پشت خانه ناصر مرادی آب جمع شد فشار آب دیوار خانه را خراب کرد و از اطاقها گذشت وارد حیاط خانه‌گردید در اطاقها هر چه بود از زیلو وظرف و خواربار همراه خود برد .

هنگامیکه این حادثه اتفاق افتاد چهار فرزند آقای مرادی در اطاق بودند و کم مانده بود که در سیلاب خفه شوند ولی خوشبختانه چند تن از مردان آبادی سر رسیدند وکودکان را نجات دادند و تنها یکی از این بچه ها از ناحیه پیشانی آسیب دیده‌بود.

سیلاب بعد از خراب کردن دوخانه وارد میدان بزرگی در آبادی شد و چون از فشارش کم شد آسیب‌دیگری نرساند .

کمك شرکت واحد اتوبوسرانی

آقای سروان هاشمی‌رئیس‌منطقه ۳ شرکت واحد میگفت : ساعت حدود پنج بعد از ظهر بود که باتفاق آقای ملایری مدیر عامل شرکت واحد در میدان کرج برای کنترل وضع خط کرج ایستاده بودیم با مشاهده وضع مردمی که از جاده چالوس با لباس گل آلود و شلوار بالازده وارد کرج میشدند آقای ملایری جریان امر راجویا شد . معلوم شد جاده چالوس بند آمده و کوه ریزش کرده است .

بلافاصله چند دستگاه اتوبوس بدستور آقای ملایری بمحل حادثه جهت حمل مردمی که میانه راه مانده بودند عزیمت کرد ، اتوبوسها بمحض اینکه بمحل رسیدند مردم هجوم آوردند و چون وسیله نقلیه دیگری نبود تا پاسی از شب گذشته اتوبوس های شرکت واحد مردم را که از کوه و کمر سرازیر می‌شدند بکرج و از آنجا بتهران‌حمل می کرد.

اطلاعیه وزارت راه

این اطلاعیه امروز از طرف وزارت راه منتشر شده است :

ساعت پنج بعد از ظهر روز گذشته براثر بارندگی شدید در راه چالوس «در فاصله بین کرج و سد کرج» در ۱۷ نقطه ریزشهای بزرگی رخ داد که تقریبا تمام طول این مسیر مسدود و رفت و آمد قطع شد مامورین محل بمحض اطلاع جریان را به اداره راه استان تهران اعلام داشتند و بلافاصله دسته های کمکی باوسائل مکانیکی بمحل اعزام و عملیات ریزش برداری وگشایش راه آغاز و با فعالیت رئیس اداره راه استان تهران و ماموران راهداری ساعت ٤ بامداد امروز راه باز و متجاوز از ۵۰۰ دستگاه وسائط نقلیه که در دو طرف این مسیر متوقف بودند عبور داده شدند .

آماده باش بدستگاه ها

چون در جریان حادثه دیروز بعد از ظهر در نتیجه جاری شدن سیل و ریزش کوه آب لوله کشی تهران چند ساعت قطع شده بود خبرنگار ما علت قطع شدن آب را چنین گزارش میدهد :

ساعت سه و نیم بعد از ظهر از ایستگاه بیلقان که محل‌آبگیر و تقسیم آب سازمان آب تهران است به آقای مهندس دیلمقانی معاون فنی اداره سازمان آب اطلاع دادندکه هوا بشدت طوفانی ومنقلب است سازمان در تهران آماده خبر های بعدی باشد .

این خبر معمولی در مواقع انقلاب هوا به تهران مخابره می شود سازمان هم در چنین مواقعی به‌سازمان های امدادی‌و تصفیه‌خانه آماد ه‌باش میدهد دیروز هم مثل سابق خبر باطلاع مدیر کل‌سازمان آب رسید و بلافاصله بدستگاه‌های امدادی آماده باش داده شد .

ساعت سه و پنجاه و پنج‌دقیقه بعد از ظهر خبر دوم از بیلقان‌رسید که دهانه لوله های انتقالی آب در بیلقان به علت ریزش شدیدرگبار وگل آلود شدن رودخانه بسته‌شده است، درتعقیب این‌خبر فورا دریچه ودهانه دولوله‌که درمحل تصفیه‌خانه آب سد کرج را به تصفیه خانه می رساند بسته شد ودر این موقع ۶۰ هزار متر مکعب آب صاف در لوله ها ذخیره شده بود .

رودخانه خالی از آب شد !

ساعت چهار بعد از ظهر مدیر کل ومعاون سازمان آب باتفاق عده‌ای عازم بیلقان شد و آقای مهندس جهانبانی رئیس اداره آب تهران‌در تهران‌پشت دستگاه‌بیسیم آماده دستورات ماند .

ریزش کوه در نقاط مختلف که در همین رپرتاژ بنظرخوانندگان رسید موجب قطع آب در رودخانه کرج بمدت نیمساعت شد بطوری که رودخانه کرج در نزدیك‌بیلقان برای نیم ساعت خالی از آب شد و شاید این وضع تاکنون سابقه نداشت اما بعد از نیم ساعت کم‌کم آب گل آلودی جریان پیدا کرد

آب سد قطع گردید

بعد از بازدید مدیر کل آب ازآبگیر بیلقان بلافاصله این‌حدس زده شد که فشار آب در پشت‌تپه داخل رودخانه ممکن است بعد از راه پیدا کردن با قدرت فراوان سرازیر شود و خسارات فراوانی بوجود آورد بهمین علت تصمیم گرفته شد از سد کرج بخواهند که آب سد را قطع کند .

ساعت چهار و نیم بعد از ظهر آب سد کرج هم بسته شد . این آب‌تا ساعت۹ شب برروی رودخانه کرج بسته بود . ساعت ۹ بعد از آنکه خطر خرابی از بین رفت آب سد کرج باز شد .

تا پنجروز بطور کامل

بدنبال این واقعه خبر نگار ما از مسئولین سازمان آب تهران سئوال کرد : در حال حاضر با ذخائر موجود در صورت قطع آب کر جتا چند وقت قدرت تامین آب تهران را دارند . در پاسخ گفته شد با انبار های ذخیره و قنات‌های مورد اجاره و چاه عمیق می توانند حداقل ۵ روز آب تهران را بطور کامل تامین سازند ودر صورت‌قطع آب بمدت زیاد سازمان آب میتواند حداقل آب خوراکی مشترکین‌خود را بطور دائم تامین سازد .

سیل دوخانه را ویران ساخت و به سه خانه آسیب رسانید
عکس بالا یکی از خانه های آسیب‌دیده‌را نشان میدهد

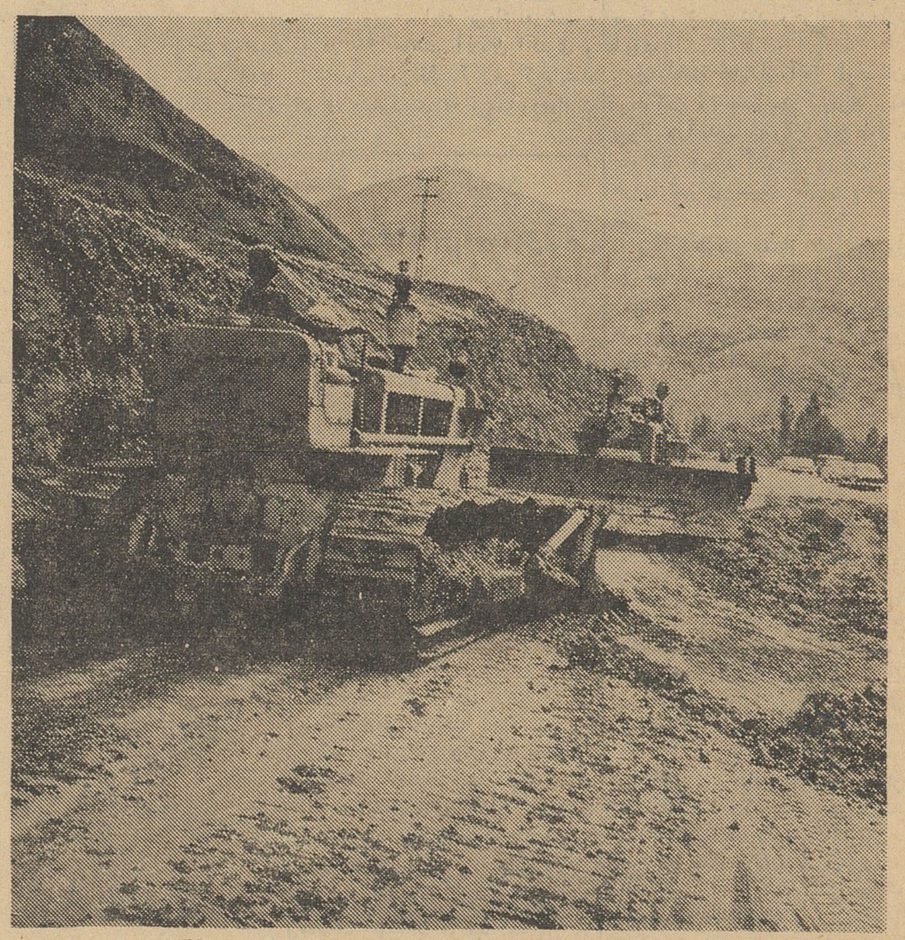

دو دستگاه بولدوزر مشغول مرمت‌جاده‌وکنار زدن ریزش کوه میباشند

از فردا صبح درسینماهای
سهیلا ـ سعدی
یك اثر سکسی بی‌پروا و اعجاب آمیز
«لیان اسیر سفید»
رنگی
دوبله بفارسی

باشرکت: ماریون میشل (بریژیت باردوی آلمان) آدریاهون
ریك‌باتالیا ـ ماریزا مرلینی محصول مشترك آلمان ـ ایتالیا

اطلاعیه سازمان آب تهران

چون ازبعدازظهر دیروز بیست‌و هفتم فروردینماه ۱۳۴۱ عده‌ای از مشترکین آب‌تهران چه‌بوسیله تلفن وچه حضورا راجع بقطع آب شهر که‌دراثر حادثه سیل‌وریزش کوه دردره کرج ایجاد گردیده است‌از این سازمان سئوالاتی فرموده‌اند بدینوسیله باطلاع اهالی محترم تهران میرساند که :دراثر جریان سیل وریزش کوه روز گذشته ازساعت سه‌ونیم بعداز ظهر تاساعت نه‌بعد ازظهر جریان آب رودخانه کرج‌به تهران قطع گردید ودراین مدت‌قلیل (پنجساعت‌ونیم) براثر فعالیت مستمر و کوشش خستگی ناپذیر کارکنان سازمان موانعی که‌براثر حوادث‌غیر منتظره درامر جریان آب تهران ایجاد گردیده بود مرتفع ومجددا جریان آب شهر برقرار گردید .

خدمتگذاران سازمان آب تهران باهمیت مسئولیتی که بعهده آنها محول است واقف بوده و درنگهداری واداره تاسیسات آب شهر شبانه روز ودرتمام ایام باهشیاری کامل بانجام وظیفه‌اشتغال داشته وجای هیچگونه نگرانی ازقطع ویاوقفه درامر آب شهربرای اهالی محترم تهران وجود ندارد .

سازمان آب تهران

در اوایل اردیبهشت ماه

انتخابات اتحادیه‌های صنفی و شورایعالی اصناف آغاز میشود

نود اتحادیه صنفی با صد هزار عضو در انتخابات شرکت خواهند کرد

امروز مقامات شورایعالی اصناف اعلام کردند انتخابات نوداتحادیه صنفی دراوایل اردیبهشت ماه آغازخواهد شد. دراین مراسم بیش از یکصد هزارنفراز اصناف تهران درانتخاب هیئت های مدیره اتحادیه هاشرکت کرده و سپس نسبت بانتخاب هیئت رئیسه شورای عالی اصناف و رئیس و معاون آن اقدام خواهند کرد.

آئین نامه

اکنون مدت دوسال است که انتخابات اصناف بتعویق افتاده و امور اتحادیه‌ها بوسیله هیئت های مدیره سابق اداره میشود برای آغاز انتخابات اتحادیه های صنفی آئین نامه های مختلفی تدوین شدو بالاخره درسال گذشته آئین نامه نهائی که اصناف و شهرداری در اساس آن توافق کرده بودند بتصویب وزارت کشور رسید.

دستور شهردار

امروز مقامات شورایعالی اصناف به خبرنگار ما گفتند : از طرف اصناف از شهردار تهران درخواست شده تا دستور آغاز انتخابات اتحادیه‌ها را صادر نماید، این مقامات اعلام کردند این دستور تا پایان ماه فروردین صادر میشود و در اوایل اردیبهشت ماه انتخابات اتحادیه‌ها آغاز خواهد شد.

اکنون مبارزاتی درمیان کاندیداها آغاز شده وبسیاری از اتحادیه‌ها که تعداد اعضای آنها بیش از چند هزار نفر میباشد و تصور میرود این انتخابات بطور جالب وبارقابت و کشمکش انجام پذیرد.

مقامات اداره خواربار شهرداری هم مقدمات انتخابات اصناف را تهیه کرده‌اند که بلافاصله پس از صدور دستور از طرف شهردار تهران انتخابات صنفی آغاز شود.

دواتحادیه بزرگ

تابحال دواتحادیه بزرگ نانوا و قصاب بعلل مختلفی فاقد سازمان منظم صنفی بودند و انتخابات آنها انجام نشده بود ولی طبق اطلاع مقامات رسمی دراین دوره هردو صنف مزبور در انتخابات شرکت کرده و هیئت‌های مدیره خودرا انتخاب خواهند کرد.

طرح جدید

شورایعالی اصناف دراین دوره پس از پایان انتخابات طرح های جدیدی را بمرحله عمل درخواهد آورد از جمله این طرحها ایجاد سازمانهای تعاونی در اتحادیه هااست و همچنین در نظر دارند اتحادیه‌ها رادریک منطقه متمرکز سازند و بیمارستانی نیز بنام اصناف تاسیس نمایند.

برای چهلمین روز درگذشت آیت‌الله کاشانی

بمناسبت چهلمین روز درگذشت حضرت آیت‌الله کاشانی ازطرف آقایان علماءاعلام وحجج‌اسلام وطلاب ووعاظ مجالس تذکری درروزهای جمعه ۳۱ فروردین درسرمزار فقیدسعید وروز شنبه اول اردیبهشت ماه در مسجدپامنار منعقد خواهد شد همچنین ازشهرستانهای قم و کاشان و کرج وشمیران وقزوین دسته هائی برای شرکت دراین مراسم به‌تهران می‌آیند.

اجرای برنامه‌های فرهنگی شرکت‌های عامل نفت‌ایران در فارس

شرکت‌های عامل نفت ایران با همکاری وزارت فرهنگ واداره‌هنر های زیبای کشور درشهرستان‌های شیراز ـ فیروزآباد و لار و بندر عباس برنامه‌های سمعی وبصری به مدت دوهفته بموقع اجرامیگذارد، برای انجام این منظور هیئتی بریاست آقای فتح‌الله سعادت رئیس روابط عمومی شرکت های عامل نفت‌ایران بجنوب عزیمت کرد. هدف برنامه های مزبور آشنا ساختن مردم و بخصوص دانش‌آموزان به صنعت نفت و استفاده وسائل‌سمعی‌وبصری در پیشرفت فرهنگ می‌باشد علاوه برآن مقداری وسائل‌سمعی وبصری از طرف شرکت‌های عامل نفت‌ایران به‌فرهنگ شهرستانهای مزبور اهدا می‌شود.

ورود

آقای مهندس اصفیاء قائم‌مقام نخست‌وزیر درسازمان برنامه از نیویورک آقای علی‌ایزدی آجودان کشوری اعلیحضرت همایونی از رم

آقای مجیدموقر روزنامه‌نگار ازدهلی

آقای امیر ایروانی نماینده ایران در کنفرانس آبیاری جهانی از ژنو

آقای جفری هریسن سفیر کبیر انگلیس درایران از لندن

آقای دکتر علی نور هاشمی‌استاد دانشگاه از لندن

آقای دکتر محمدعقیلی ازهامبورگ

خروج

آقای عباسعلی خلعتبری دبیر کل سنتو به آنکارا

آقای محمد اکبر باستکهلم

برنامه امشب

تلویزیون ایران

ساعت ۶ ـ اعلام برنامه

ساعت ۶و۲ دقیقه ـ برنامه حمایت حیوانات

ساعت ۶ر۳۰ ـ مادران فردا

ساعت ۷ ـ راهنمائی ورانندگی

ساعت ۷ر۳۰ ـ جاده شانس

ساعت ۸ر۰۰ ـ هنرهای زیبا

ساعت ۸ر۳۰ ـ اخبار

ساعت ۸ر۳۵ ـ عقیده شما چیست؟

ساعت ۸ر۴۵ ـ فیلم سرگرمی‌های گوناگون

ساعت ۹ر۰۰ برنامه مارگرت آستور

ساعت ۹ر۳۰ ـ برنامه قوس‌وقزح

ساعت ۱۰ر۳۰ ـ پایان برنامه

پیش‌بینی وضع هوا

پیش‌بینی وضع هوای ایران تا ظهر فردا بدینقرار است :

هوای شهرستانهای غربی شمالی و شمال غربی و جنوب غربی و تهران کمی ابری است ودر بعضی ساعات نیمه ابری همراه با رگبار های محلی خواهد بود :

هوای سواحل دریای مازندران ابری گاهی همراه بابارندگیهای پراکنده میباشد هوای بقیه نقاط قسمتی ابری و در بعضی ساعات توام بارگبار های پراکنده خواهد بود.

گرمترین نقاط آبادان حداکثر ۴۳ درجه سردترین نقاط کرمانشاه حداقل دودرجه بالای صفر بود.

حداکثر تهران ۲۳ وحداقل ده‌درجه بوده است.

حداکثر بارندگی از قزوین ۲۲ میلیمتر باران گزارش شده است.

برنامه نوازندگان آمریکائی در تالار فرهنگ

ساعت هشت بعدازظهر امشب گروه چهارنفری نوازندگان آمریکائی «کوارتت آسپن» درتالار فرهنگ برنامه‌ای تحت سرپرستی انجمن فیلارمونیک اجرا مینمایند.

این گروه چند برنامه جالب درتبریز ـ آبادان واصفهان اجراء کرده‌اند وصبح امروز بتهران بازگشتند.

گروه چهارنفری «کوارتت» مرکب از دو زن وشوهر هستند آقا و خانم «رونالدهودسن» بترتیب ویلن اول و ویلن دوم را مینوازند و آقا و خانم «فردکلم» نوازنده‌ویلن وویلن‌سل میباشد. این گروه‌دربسیاری‌ازکشورها برنامه های جالبی اجراء کرده وشهرت دارند.

برنامه‌ای‌که امشب توسط گروه مذکور اجراء میشود عبارت از «کوارتت سول‌هاژور» اثر موزارت، «کوارتت اپوس ۸ از آلن هوهانس فاما ژور» اثر دوورژاك میباشد.

کنفرانس توسعه امور بانکی کشاورزی سنتو درکراچی افتتاح شد

بقرار گزارش رادیو کراچی، کنفرانس پنجروزه توسعه امور بانکی کشاورزی سنتو دیروز توسط آقای عبدالقادر وزیر دارائی پاکستان در کراچی گشایش یافت. وزیر دارائی پاکستان هنگام افتتاح کنفرانس مزبور گفت : هدف طرحهای توسعه امور بانکی کشاورزی درکلیه کشور های سنتو باید بهبود طرزکار وافزایش محصولات کشاورزی باشد.

وزیر دارائی پاکستان سپس پیرامون اقدامات دولت پاکستان درزمینه توسعه کشاورزی واصلاحات ارضی صحبت کرد و گفت : کشاورزی در اقتصاد کشور های عضوسنتو رل مهمی راایفا میکند و بطور مستقیم و غیرمستقیم هفتاد الی هشتاد درصد مردم اینمنطقه ازاین راه امرار معاش میکنند.

ازطرف ایران آقای حسن زاهدی مدیر عامل بانك کشاورزی ایران در این کنفرانس شرکت دارد، وی در جلسه اول طی نطقی گفت : برنامه‌های دولت ایران شامل تاسیس صنایع کوچك درمناطق روستائی وجلوگیری از مهاجرت کشاورزان بشهرها میباشد. آقای زاهدی همچنین پیرامون سازمان های دولتی و خصوصی کمك به کشاورزان وتوسعه کشاورزی درایران صحبت کرد.

افتتاح سمینار آبیاری در کراچی

رادیو آنکارا دیروز اطلاع داد که چهارمین سمینار آبیاری شرق نزدیك خاورمیانه وآسیای‌جنوبی‌روز گذشته در آنکارا گشایش یافت.

وزرای فواید عامه و کشاورزی ترکیه در مراسم افتتاح این سمینار شرکت داشتند و تقریبا پانصد نفر از نمایندگان کشور های مختلف‌مناطق مذکور از جمله، ایران، پاکستان، افغانستان، امریکا، هندوستان، سیلان، اردن، لبنان، یمن در این سمینار شرکت دارند.

مذاکرات آمریکا

بقیه ازصفحه چهارم

● گناه باکندی است

بن ـ یونایتدپرس ـ ۱۶ آوریل روزنامه «بیلدزیتونك» که بزرگترین روزنامه آلمان غربی است در شماره اخیر خود پرزیدنت کندی رئیس جمهور آمریکا و مشاوران وی‌رامسئول بدشدن روابط واشنگتن وبن در چندروز اخیر معرفی کرده است.

این روزنامه در عین حال بخاطر اعتراض امریکا به‌فاش‌شدن پیش‌از موقع پیشنهادچهار ماده‌ای ایالات متحده در آلمان غربی دولت امریکا را شدیدا مورد حمله قرار داده است.

روزنامه مذکور که در هامبورك چاپ میشود عنوان مقاله خودرا باتیتر درشت :«گناه باکندی است» شروع کرده است.

بیلدزیتونك نوشته است : پرزیدنت کندی گناهکار است زیرا او مکررابه‌مشاوران خود درواشنگتن اجازه طرح‌نقشه‌هائی را برای سرنوشت آلمان داده است که مورد قبول و اعتماد آلمان غربی نیست.

روزنامه مذکور در پایان نوشته است مابدولت امریکا اعتماد داریم امابه‌یك مشت روشنفکران نقشه‌کش که‌اطراف پرزیدنت کندی را گرفته و تلاش میکنند تابه قیمت هر مصالحه‌ای مسئله برلن رابا دولت شوروی حل وفصل کنند اعتماد نداریم.

بیلدزیتونك نوشته است که پرزیدنت کندی همانطوری که حساب ژنرالهای‌رادیکال‌رارسید اکنون باید حساب این‌مشاوران نامطلوب رانیز برسد.

● واقع بینی

برلن ـ رویتر ـ ۱۶ آوریل روزنامه نویزدویچلاند ارگان حزب کمونیست آلمان شرقی در شماره امروز خود نوشته است که پیشنهاد اخیر امریکا برای حل مسئله برلن وایجاد یك سازمان کنترل بین‌المللی برای نظارت بررفت‌وآمد در برلن نشان میدهد که ایالات متحده امریکا به واقع‌بینی نزدیك شده است.

روزنامه مذکور در پایان نوشته است که همین نزدیك شدن واقع‌بینانه تر امریکا به مسئله برلن موجی از خشم در محافل بن‌برانگیخته است.

واشنگتن ـ یونایتد پرس ـ ۱۶ آوریل ـ دین راسك وزیر خارجه امریکا از دیشب مذاکرات دوجانبه با آناتولی دوبری‌نین سفیر کبیر اتحاد شوروی در واشنگتن را برای حل مسئله برلن آغاز کرد.

در جلسه اول مذاکرات مهمی صورت نگرفت و بیشتر کار ها به تشریفات گذشت. سفیر کبیر شوروی بعد از پایان ملاقات اول خود با وزیر خارجه امریکا اظهار داشت که نمی تواند تاریخ جلسه دیگر مذاکرات اکتشافی با وزیر خارجه امریکا را فاش کند.

سفیرکبیر شوروی از نتایج اولین جلسه مذاکرات خود با وزیر خارجه‌امریکا اظهار خرسندی‌کرد.

واشنگتن ـ یونایتد پرس ـ ۱۶ آوریل ـ وزارت دفاع امریکا امروز اعلام کرد که در حدود ۲۰ هزار نیرو های دریائی و هوائی امریکا که اخیرا بعلت تشدید بحران‌برلن به خدمت احضارشده بودند بزودی مرخص خواهند گردید.

در اعلامیه وزارت دفاع امریکا گفته شده که این کار در تاریخ ۳۰ ژوئن صورت خواهد گرفت.

● واقع بینانه نیست

برلن ـ رویتر ـ ۱۶ آوریل ـ وزارت‌خارجه آلمان شرقی امروز اعلام کرد که ایده های غرب برای امضاء یك قرار داد جدید مربوط به رفت و آمد در برلن واقع ـ بینانه نیست زیرا غربیها توجهی به حق حاکمیت آلمان شرقی نکرده اند.

یك کشتی دردریاچه رضائیه

بقیه از صفحه اول

دردریاچه رضائیه همه‌روزه کشتی های مسافر بری بنادر شرفخانه و رحمانلو وگلمانخانه‌رفت‌وآمد مینمایند ومسافرین تبریز رضائیه وبنادر آن بااین کشتی ها مسافرت میکنند، و تاکنون نیز حادثه‌ای دراین دریا روی نداده که‌موجب غرق کشتی بشود.

غرق کشتی

نیمه‌شب دیشب یك کشتی مخصوص لاروبی که بوسیله آمریکائیها دربندر شرفخانه مونتاژ شده بود برای‌لاروبی دریا بطرف بندر رحمانلو حرکت کرد. این کشتی پس از طی چند کیلومتر راه دروسط دریا دچار طوفان شدونتوانست براه‌خود ادامه دهد کشتی بایدك کشتی که‌آنرا میکشید مدتی درمیان امواج دریا سرگردان بود وکشتی بوسیله دستگاههای بی‌سیم ازبنادر اطراف کمك‌خواست وچون سطح بدنه کشتی لاروبی درمقابل طوفان دریا وتلاطم امواج نتوانست مقاومت کندواژگون شد وقبل‌از رسیدن وسائل کمکی و امداد بقعر دریا فرورفت.

خبرنگار ما اطلاع داد که سرنشینان کشتی که پس‌از غرق کشتی لاروبی به‌کشتی یدك کش‌پناه برده بودند به وسیله کشتی‌های دیگری که‌بکمك آمده بودند نجات یافتند ودراین‌حادثه تلفات جانی بکسی واردنیامد.

بیرون میکشند

امروز مقامات مطلع کشتیرانی دریاچه رضائیه اعلام کردند که عمق دریا درمحلی که کشتی غرق شده‌بیست‌متر میباشد وکشتی مغروق ازآب بیرون کشیده خواهدشد وامروز مامورین مسئول برای آغاز عملیات دراین‌منطقه دریا باکشتی‌ها ووسائل لازم بمحل حادثه رفتند.

قطع رفت‌وآمد

یك‌خبردیگر ازشرفخانه حاکی‌است که‌براثر تلاطم دریا رفت‌وآمد کشتی هابه‌بنادر و جزیره باصفای «آدا» در مرکز دریاچه قطع‌شده‌ومامورین‌منتظر بازگشت آب دریا بحالت عادی می باشند در جزیره آدا تعداد زیادی احشام نگاهداری میشود وهمه‌روزه آمدو رفت با کشتی‌ها ویدك‌کش‌هابین دریا واین جزیره برقراراست.

امیدبخلع سلاح

بقیه ازصفحه هفتم

امیدواری

پیشرفتی که در مذاکرات مربوط‌به‌امضای یك پیمان اساسی در باره‌خلع سلاح عمومی وکامل در ژنو حاصل شده است خوشوقتی وامیدواری‌فراوانی در میان نمایندگان هفده ملت عضو انجمن خلع سلاح ایجاد کرده‌است.

نمایندگان همچنین از لحن کلی مذاکرات طی‌جلسه عمومی روزسه‌شنبه بسیار خرسند هستند. باید دانست که در این جلسه از طرف سران مشترك کنفرانس یعنی‌ارتوردین نماینده‌آمریکا والرین زورین نماینده اتحاد جماهیر شوروی طرح قرار دادی تقدیم‌گردیده است.

بااینهمه‌دواشکال همچنان‌باقی مانده است که‌اینك سران‌مشترك کنفرانس حتی‌المقدور سعی میکنند که‌برفع آنها نائل آیند.

اشکال نخستین مربوط به‌دو بند پیمان است بدین معنی‌که آمریکامیل دارد این دوبند طوری‌باهم تلفیق‌گردد که‌بر طبق آن اقدامات‌برای خلع‌سلاح عمومی وکامل بموازات اقدام برای‌حفظ ونگهداری صلح بین المللی‌صورت گیرد وحال آنکه روسها برآنند که‌این دو بندباید ازهم جدا باشدومیگویند وقتی خلع سلاح کامل بحقیقت‌پیوست صلح وآرامش بین‌المللی هم تامین خواهد شد.

اشکال دوم مربوط به‌تعریف‌هدف پیمان خلع سلاح است. توضیح آنکه نماینده دولت آمریکا عقیده دارد که هدف این پیمان باید تامین‌یك‌دنیای آزاد وآرام باشد ...دنیائی که‌در آن تغییرات واصلاحات‌برطبق اصول‌منشور ملل متفق صورت گیرد اما شورویها این نظر را رد کرده‌و خاطر نشان میکنند که‌در این صورت حتی«تغییرات واصلاحات داخلی» هم باید بر طبق اصول منشور ملل صورت گیرد و بهمین جهت برای اتحاد جماهیرشوروی قابل قبول نیست.

کار خانجات

بقیه از صفحه اول

از مهمترین مواد اولیه

در جریان بازدید آقای حریری نایب رئیس‌شرکت گودریچ‌وچندتن دیگر از مقامات شرکت و کارخانه توضیحات لازم را باطلاع اعضای هیئت نمایندگی اطاق بازرگانی‌عراق میرساندند.

ابتدا توضیح داده شد که‌محصولات لاستیك کارخانه بی ـ اف گودریچ از بهترین و خالص ترین کائوچو تهیه می شود و بهمین جهت مواد خام کائوچو را مـا از مالایا و هندوچین خریداری میکنیم.

در قسمت انبار مواد خام ضمن مشاهده کائوچو های مورد مصرف کارخانه یکی‌از مهندسان به‌بازدیدکنندگان اظهار داشت : « باین ترتیب ملاحظه میشود که برخلاف برخی از لاستیك های خارجی که در آنها از مواد مصنوعی استفاده‌می شود کارخانه بی ـ اف گودریچ بهیچوجه از مواد مصنوعی استفاده نمیکند و بهمین جهت لاستیك‌های ساخت این کارخانه دارای‌استحکام و قدرت و نرمش خاصی میباشند.»

پس از انبار، به ترتیب قسمت های‌دیگر کارخانه‌و طرزکاردستگاه ها مورد بازدید قرار گرفت. در تمام این مراحل سرعت عمل‌ودقت و استادی متخصصان و کارگران توجه فراوان میهمانان را بخودجلب کرد.

صدور بعراق

در جریان بازدید یکی ازاعضای هیئت نمایندگی اطاق‌بازرگانی‌عراق اظهار داشت: « در کشور ما هنوز کارخانهٔ لاستیك‌سازی تاسیس‌نشده است وهمچنان لاستیك مورداحتیاج از خارج وارد میشود.»

رئیس هیئت‌نمایندگی عراق‌سپس اظهار علاقه کرد که درآینده لاستیك های بی ـ اف گودریچ ساخت‌ایران بعراق صادر شود وی همچنین گفت: پس از بازگشت بعراق مذاکرات لازم را با مقامات مربوطه بعمل می آوریم و برای این منظور که‌بنفع کشور ما نیز میباشد اقدام خواهیم کرد.

پس از پایان‌بازدید که متجاوز از یك ساعت بطول انجامید از اعضای هیئت نمایندگی اطاق بازرگانی‌عراق پذیرائی گرمی بعمل آمد.

برادران امیدوار

بقیه از صفحه اول

برادران امیدوار طی مصاحبه کوتاهی با خبرنگار اطلاعات در ماکو اظهار داشتند : در نظر داریم فیلم هائی را که ظرف هشت سال‌جهانگردی از نقاط مختلف دنیا تهیه کرده ایم در تهران و مراکز استانها برای استفاده هموطنان‌خودبمعرض نمایش بگذاریم.

در تهران

ساعت ۶ بعد از ظهر فردا برادران امیدوار جهانگردان معروف ایرانی وارد تهران میشوند و در میدان ۲۴ اسفند از طرف نماینده دانشگاه ـ نماینده سازمان تربیت‌بدنی ـ سرویس ورزشی‌روزنامه اطلاعات ـ ورزشکاران نمایندگان انجمنهای محلی و اصناف تهران از برادران امیدوار استقبال خواهند کرد.

باتفاق همراهان بماکو عزیمت کردند وازآنجاطی‌مراسمی رهسپارشهرستان خوی شدند. جهانگردان ایرانی دیشب را در خوی بسربردند و صبح امروز با اتومبیل رهسپار مرند گردیدند.

در مرند

خبرنگار ما در مرند تلفنی گزارش داد مقارن ساعت هفت و نیم صبح امروز آقایان عیسی و عبد الله امیدوار برادران جهانگرد ایرانی با اتومبیل وارد مرند شدند و از طرف آقایان فرماندار، روسای سازمانهای ورزشی، ورزشکاران و نمایندگان ـ اطلاعات و جمعی از اهالی این ـ شهرستان مورد استقبال قرار گرفتند نماینده اطلاعات در مرند خبر مقدم گفت و دسته گلی بآنها اهداء نمود برادران امیدوار پس از مراسم معارفه برای صرف صبحانه بدفتر نمایندگی اطلاعات آمدند و صبحانه را باتفاق نماینده اعزامی اداره سرپرستی ـ نمایندگان اطلاعات در آذربایجان و نماینده‌اطلاعات در مرند صرف کردند و مقارن ساعت هشت صبح امروز با اتومبیل عازم تبریز شدند.

استقبال عمومی

خبرنگار ما در پایان بازدید با یکی از مدیران ایرانی شرکت بی ـ اف گودریچ تماس گرفت و اطلاعاتی پیرامون وضع فروش و کار کارخانه کسب نمود. وی در پاسخ این‌سئوال که‌آیا قیمت‌لاستیك های ساخت گودریچ ایران نسبت بسایر لاستیك‌ها چنددر صدارزان‌تر میباشد گفت : قیمت محصولات ما علاوه بر ارزانی مختصری که دارد از لحاظ شرایط فروش و تخفیف سهم‌ل‌تر است بهمین دلیل در ماه های آخر محصولات کارخانه با استقبال عمومی مردم مواجه‌گردیده است.

حمایت کافی نمیشود

ظرفیت کارخانه گودریچ در بیست و چهار ساعت بیست و پنج هزار حلقه لاستیك در اندازه های مختلف می باشد و میتواند یك‌سوم احتیاجات کشور را تامین کند ولی متاسفانه چون حمایت کافی از این محصول داخلی بعمل نیامده است اکنون روزانه بیش از ۲۰۰ حلقه لاستیك ساخته نمیشود.

این مقام همچنین متذکر شد که کارخانه گودریچ درحال حاضر ۳۳۱ نفر مهندس و کارگر و متخصص دارد و مدیران کارخانه‌در نظردارند برنامه وسیعی را در مورد خانه‌سازی برای کارگران اجرا نمایند. ولی اجرای این طرح بستگی باقداماتی دارد که دولت باید در زمینه‌حمایت بیشتر از محصولات لاستیك داخل کشور بعمل آورد.

«اریکا» برای کارهای سریعتر و تمیزتر

دکمه‌های ماشین تحریر «اریکا»

نرم و راحت میزند.

کاتون آلمانی (ریبا)

نماینده انحصاری :

شرکت سهامی پخش رادیو

خیابان فردوسی ـ ساختمان امینی ـ تلفن ۳۳۲۵۲

اریکا Eriba

آگهی تشکیل مجمع عمومی

مجمع عمومی سالیانه شرکت سهامی کارخانجات صنعتی‌وبازرگانی کشور درساعت پنج‌بعداز ظهروز چهارشنبه ۱۲ اردیبهشت ۱۳۴۱ خورشیدی در محل شرکت واقع‌در سرای امید تشکیل و از کلیه صاحبا نسهام تقاضا دارد بارعایت مفاد اساسنامه در موعد مقرر به دفتر این شرکت مراجعه وبرك ورودیه تهیه فرمایند.

دستور مجمع

۱ـ استماع گزارش هیئت مدیره وبازرسان شرکت

۲ـ تصویب ترازنامه وحساب سودو زیان سال ۱۳۴۰

۳ـ تجدید انتخاب هیئت مدیره و بازرسان

هیئت مدیره شرکت‌سهامی کارخانجات صنعتی‌و بازرگانی کشور

آگهی کانون مهندسین

به اطلاع همکاران محترم می رساند که چنانچه آقایان شرکت کنندگان د رجشن بیستمین سال تاسیس کانون مهندسین ایران موفق به تهیه کارت ورودی جهت بانوان خود نشده اند می توانند کارت مورد نظر را صبح چهار شنبه ۲۹ فروردین ماه از دفتر کانون و بعد از ظهر همانروز از دفتر هتل ونك‌دریافت دارند.

آ ـ ۱۳۹۹ **کانون مهندسین ایران**

الخطوط الجوية العربية السعودية

شرکت‌هواپیمائی عربستان سعودی برای موسم حج سال جاری همه روزه پرواز هائی از :

بغداد ـ شام ـ عمان ـ بیروت و کویت

به

جده و مدینه منوره

دائر نموده‌است

لطفا جهت اطلاعات بیشتر به مهاجرو شرکاء خیابان شاهرضا اول ویلا تلفن ۶۶۱۰۲ و۶۲۹۳۹ـ ۴۰۴۶۸ و آبادان : خیابان زند مهاجر و شرکاء تلفن ۲۴۸۰ مراجعه فرمائید

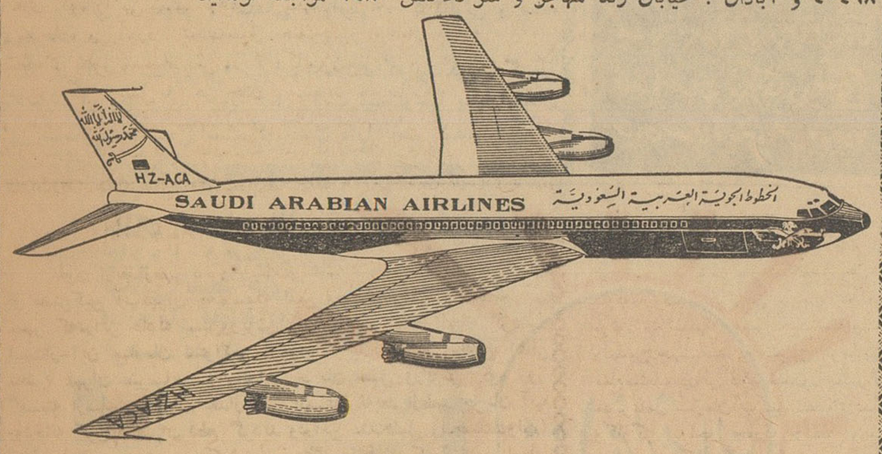

مژده

شرکت هواپیمائی عربستان سعودی درسال جاری هواپیماهای جت بوئینك ب ۷۲۰ سریع‌السیر وغیر جت خودرا برای حمل حجاج محترم‌ایرانی اختصاص داده‌اند که ازتهران وآبادان به جده و مدینه منوره پرواز دهد.

آ ـ ۱۵۹۸

اطلاعات

سه‌شنبه دوازدهم ذی‌القعده ۱۳۸۱ـ هفدهم‌آوریل ۱۹۶۲

سال سی‌وششم ـ شماره ۱۰۷۷۷

امروز شورای سلطنت تشکیل میشود

بطوری‌که کسب اطلاع شد امروز ساعت ٦ بعـدازظهر شورای سلطنت تشکیل جلسه خواهد داد .

اعضای شورای سلطنت عبارتند از والاحضرت شاهپور غلامرضا پهلوی ـ والاحضرت شاهپور عبدالرضا پهلوی ـ آقای دکتر امینی نخست وزیر وآقای علاء وزیر دربارشاهنشاهی .

کمیسیون فوق‌العاده عفو و بخشودگی تشکیل میشود

امروز آقای فریان رئیس‌اداره فنی وزارت دادگستری گزارشی راجع بوضع زندانیان و کمیسیون‌عفو و بخشودگی تسلیم‌وزیردادگستری‌نمود.

آقای فریان در مورد این گزارش به‌خبرنگارما اظهار داشت : چون لزوم تشکیل یك کمیسیون فوق‌العاده بنظر اعضاء کمیسیون ضروری تشخیص داده‌شد باین جهت گزارشی از کارهای کمیسیون عفو و بخشودگی به‌آقای وزیردادگستری دادیم و از ایشان تقاضا کردیم اجازه دهند کمیسیون فوق‌العاده‌ای برای رسیدگی به‌تقاضاهای‌زندانیان تشکیل گردد. البته آقای وزیردادگستری باین تقاضا موافقت خواهند کرد و باین ترتیب احتمال دارد ازروز شنبه کمیسیون فوق‌العاده‌عفو و بخشودگی شروع بکار نماید.

دکتر خلعتبری دبیرکل سنتوگفت:

ارتش واحد سنتو

بافرماندهی مشترك تشکیل خواهدشد

● درسالهای اخیر به‌جنبه اقتصادی و نظامی سنتو توجه شده ولی طبعا توجه‌به جنبه نظامی کمتر ازمقبولیت عام برخوردار بوده‌است

آقای دکترخلعت‌بری دبیر کل‌پیمان مرکزی«سنتو»شب‌گذشته بخبرنگاران اظهارداشت که کشورهای عضوسنتو امیدوارند یك فرماندهی مشترك برای این پیمان تشکیل شود.

وی‌اضافه کرد اگر این فرماندهی تشکیل شود،فرمانده عالی آن ازیکی ازاعضای کشور های عضو سنتوتعیین خواهدشد .

دکتر خلعت بری گفت تصور می کند که فرماندهی مشترك یك‌ارتش واحدبرای سنتو بوجود آورد. وممکن است هرکشوری یك لشگر دراختیار این فرماندهی بگذارد .

این‌مسائل یکبار دیگر در کمیته نظامی پیمان سنتو که‌قرار است اواخر ماه‌جاری در لندن تشکیل شود مورد بحث قرارخواهد گرفت و بنظر می رسد که طرحهای مربوط به تشکیل این فرماندهی بتصویب برسد .

فرمانده انگلیسی یاآمریکائی

استنباط میشود در طرحهای‌مربوط خصوصیات فرمانده مشترك ذکرشده باشدو فرمانده عالی انگلیسی یـا آمریکائی باشد .

هم‌ایران‌و هم‌پاکستان از طرفداران نظریه فرماندهی مشترك هستندایران برخلاف پاکستان وترکیه درپیمانی‌که آمریکا نیز درآن عضویت کامل‌داشته باشد شریك‌نیست . پاکستان نیز پیمان سیتو رایك پیمان نظامی کامل نمیداندو ازاینرو هردو کشور طرفدار نظریه تشکیل فرماندهی مشترك‌هستند

دکتر خلعت‌بری اظهارداشت‌اشتباه است اگر تصور کنیم که سنتو در سال‌های اخیر به جنبه‌های اقتصادی بیش‌از مسائل نظامی تکیه کرده‌است باید دانست که‌به هردو جنبه توجه شده ولی طبعا توجه به جنبه‌نظامی‌کمتر از مقبولیت‌عام برخوردار‌بوده است .

دکترخلعت‌بری پس‌از آنکه‌قسمتی ازفعالیت های سنتو را درمورد اجرای پروژه های مختلف نام‌برد خاطرنشان ساخت که بدیهی‌است پرداخت‌هزینه پروژه‌های مختلف سنتو از طرف هر کشورعضو تاآن حدکه مربوط به خاك آن کشور میشود صورت‌میگیرد. ولی هزینه پروژه‌هائی که‌از طرف‌شعبه همکاریهای فنی چند جانبه سنتوانجام میشود، از طرف کشورهای عضوبطور مشترك پرداخت میگردد .

کشورهای ایران ، ترکیه وپاکستان هریك ۱۵۰هزار لیره وانگلستان ۸۵۰ هزارلیره باجرای این پروژه ها کمك کرده‌اند .

نیمی‌از کمك بریتانیا بمصرف‌تجهیزات ونیم‌دیگر بمصرف تعلیمات رسیده است.دکتر خلعتبری اضافه کرد که سفر اوبتهران جزئی از سفر اوبه پایتخت های کشورهای عضو سنتو است .وی امروز صبح تهران رابقصد لندن‌ترك‌میگوید تادرمذاکرات‌مقدماتی تشکیل کمیته نظامی‌پیمان شرکت کند

۵۰درصد دوم اشل‌حقوق معلمین

درروزهای ۲۹ و ۳۰ فروردین پرداخت میشود

امروز آقای دکتر غفوری معاون مالی واداری وزارت‌فرهنك‌بخبرنگار ماگفت :

پس از ابلاغ تصویب‌نامه‌صدی‌پنجاه دوم اشل جدید حقوق معلمین که‌از طرف هیئت دولت به‌وزارت فرهنك رسیده بود دستگاه مالی وزارت فرهنك باوزارت دارائی تماس‌حاصل نمود و اعتبار لازم را در این‌مورد بدست آورد ، بلافاصله بروسای ادارات فرهنك ابلاغ شد که‌لیست معلمین ابوابجمعی خود را تهیه نمایند تابمحض صدوراجازه‌پرداخت اقدام نمایندا‌ینك درخواست‌اعتبار برای پرداخت صدی پنجاه دوم‌اشل حقوق معلمین از وزارت دارائی واصل شده و بکلیه روسای‌ادارات فرهنك اطلاع داده‌شد روز های چهار شنبه ۲۹ و پنجشنبه ۳۰ فروردین‌ماه باارائه لیست های‌تهیه شده معلمین مدارس ابوابجمعی‌خود باداره کل حسابداری مراجعه‌ووجوه لازم را دریافت نموده و بلافاصله پرداخت نمایند .

آقای دکتر غفوری افزود همانطور که آقای درخشش وزیر فرهنك‌وعده داده بودند وزارت فرهنك از محل صرفه‌جوئیهائی که در اقلام بودجه فعلی خود بعمل آورد موفق شد که صد درصد اشل حقوق معلمین را برابر تصویبنامه هیئت‌دولت‌پرداخت نماید .

نمایندگان ایران در سازمان اوپك

برای تبادل نظر بادولت بتهران باز میگردند

مدیر کل نفت وزارت دارائی که برای شرکت در کنفرانس اوپك به ژنو رفته بود دیروز بتهران‌بازگشت و نمایندگان دیگر ایران نیزظرف چند روز دیگر برای تبادل نظربه ایران باز میگردند.

بطوریکه خبرنگارما اطلاع‌میدهد کنفرانس چهارم اوپك هنوز خاتمه نیافته است در حال حاضرکنفرانس بعنوان یك تعطیل موقت نیمه‌تمام گذاشته‌شده است تا اعضای هیئت درمورد مسائل‌مهمی که‌درکنفرانس مطرح است بتوانند با دولت های خود تبادل نظر لازم را بعمل‌آورند.

کنفرانس چهارم در مورد مسائل مهمی که ه‌در امر نفت نقش حیاتی دارد تصمیمات جدید خواهد گرفت تعطیل کنفرانس هم بهمین علت است تا با مطالعات کافی و اطلاع لازم دولتها تصمیم نهائی اخذ گردد.

گفته میشود مهمترین مسئله‌ای که نمایندگان کشور های عضواوپك با دولت های متبوع خود پیرامون آن تبادل نظر خواهند کرد مسئله قیمت نفت و بررسی هائی است که دبیرخانه اوپك پیرامون آن بعمل آورده است.در کنفرانس چهارم هم دولت عراق شرکت نکرد و برای عدم حضور خود هیچ نوع اطلاع رسمی به کنفرانس نداد اما بطور کامل در جریان مذاکرات قرار داشت و باتصمیمات اولیه کنفرانس چهارم نیز موافقت دارد .

کاروان اطلاعات کودکان

مقارن ظهر روز پنجشنبه وارد تهران میشود

خبرنگارما در آبادان تلفنی گزارش داد امروز آخرین روزاقامت چند روزهٔ کاروان اطلاعات کودکان درآبادان است صبح فردا اعضای این کاروان باتفاق سرپرستان خود از آبادان باهواز میروند و قرار است ساعت پنج بعداز ظهرفردا باقطار سریع‌السیر عازم تهران شوند ودرحدود ظهر روز پنجشنبه در تهران خواهند بود .

به کارمندان روزمزد ۱۵ روز معذوریت میدهند

طبق پیشنهاد وزارت دارائی هیئت وزیران تصویب نمودند که کارمندان روزمزد ثابت دولت که حقوق آنها ماهانه پرداخت می‌شود در صورت بیماری میتوانند درسال از پانزده روز معذوریت استفاده‌نمایند. امروز از طرف آقای کفیل وزارت‌دارائی تصویب‌نامه فوق بکلیه ادارات ابلاغ گردید .

سروران‌گرامی آقای دکتر رفیع‌زاده وسرکارسروان سام

رفتار انسانی، صمیمی ومهربان آن سروران وهمکی افرادخانواده ارجمندتان درروز جمعه ۲۴ فروردین‌ماه جاری درکمك به بستن زخم این‌حقیر موقع سقوط درراه سد لتیان بقدری‌کم نظیربود که‌قلم‌ازوصفش عاجز وتابد قرین سپاسگذاریم نموده‌است. آ ـ ۱۳۹۳

بواسطه نداشتن نشانی ازعرض‌تشکر حضوری معذورتلفن ۳۹۱۵۳

خدابنده

بیسکویت گرجی

بیسکویت سازی درایران وارد مرحله نوینی میگردد

بزودی کارخانه تمام‌اتوماتیك بیسکویت‌سازی در ایران زیر نظر متخصص پرتجربه انگلیسی محصول بی‌نظیر خودرا بنام «بیسکویت گرجی»بمردم ایران عرضه میکند.

این کارخانه برای اولین‌بار درایران ، بیسکویت های‌خود را در چندنوع مختلف مخصوص اطفال ، مجالس مهمانی وبرای صبحانه وعصرانه در طعم ومزه‌های گوناگون :

پرتقالی ، لیموئی ، تمشکی ، وانیلی ، کاکائوئی و ساده تهیه میکند .

شرکت «بیسکوپرس» میتواند ادعاکند که بیسکویت گرجی باهیچیك از محصولات مشابه قابل رقابت نیست‌وتنها یکبارامتحان این بیسکویت‌ها کافی است که ادعای مارا ثابت کند.

طرح جمع‌آوری اتومبیل‌های دولتی

عصر امروز مورد بررسی نهائی‌قرار میگیرد

احتمال دارد طرح مزبور درجلسه فرداشب هیئت وزیران بتصویب برسد

عصر امروز در کمیسیون‌مخصوصی روی طرح جمع‌آوری اتومبیل های دولتی تصمیم نهائی گرفته خواهد شد وفردا صبح طرح جهت‌تصویب هیئت وزیران به نخست‌وزیری ارسال خواهد گردید.

همانطوریکه قبلا اطلاع دادیم درطرح مزبور استفاده کنندگان‌از اتومبیل‌های دولتی محدود به‌نخست وزیر ووزراء و مقامات همطرازوزراء خواهدبود. در طرح مهلت جمع‌آوری اتومبیل نیز تعیین گردیده است .

ترتیب فروش و دیگر مسائل مربوط‌باتومبیل های دولتی دراین طرح مشروحا گنجانده شده است

احتمال دارد طرح جدید در جلسه فرداشب هیئت وزیران مورد مذاکره و تصویب قرار گیرد.

ازامروزفروش بلیط حج آغاز شد

● کسانیکه تا سه‌روزآینده بلیط تهیه کنند میتوانند روز های پنجم و ششم اردیبهشت ماه به جـده عزیمت کنند

● بانك ملی بهر یك از حجاج سی‌لیره ارزمیفروشد

امروز تیمسار سرلشکرخادمی مدیر عامل‌شرکت هواپیمائی ملی بخبرنگار ما اظهارداشت : از صبح امروزفروش بلیط به‌مسافران بیت‌اله الحرام در دوازده محلی‌که قبلا اعلام شده آغاز گردید .

کسانیکه امروز وفردا و پس فردا (روزهای «۲۸ و۲۹و ۳۰ فروردین ماه) بلیط خریداری نمایند میتوانند روز های پنجمو ششم اردیبهشت‌ماه با هواپیماهای جت‌شرکت به‌جده پرواز نمایند .

مدیرعامل شرکت هواپیمائی ملی افزود کافه شهرداری محل گمرك و ترانزیت حجاج ازشهر بفرودگاه‌است ولی محل فروش بلیط نیست .بلکه محل فروش بلیط درتهران همان دوازده محلی است که قبلا اعلام گردیده‌است .

درباره محلهائی که برای حجاج در فرودگاه درنظر گرفته شده و ایجاد تسهیلاتی دراین‌موردخبرنگارما گزارش میدهد که امسال بدستور مقامات نخست‌وزیری وتوجه شرکت هواپیمائی ملی ترتیباتی داده‌شده‌است تا رفت وآمد زائرین بیت‌اله‌الحرام وضع آبرومندی داشته وحجاج ازاین‌بابت دچار مشکلات گذشته نشوند .

سی‌لیره‌ارزخارجی

امروز نماینده بانك‌ملی بامقامات هواپیمائی‌ملی‌در مورد فروش ارز به حجاج درتهران و شهرستانهائیکه‌شعب بانك کارهای ارزی انجام میدهند ، مذاکره کرد .

بقرار اطلاع امسال بانك ملی‌ایران بهریك‌از حجاج در حدود سی‌لیره استرلینك ارز خواهد فروخت‌ومسافران بیت‌اله‌الحرام میتوانند پس ازانجام تشریفات اولیه وخرید بلیط‌مسافرت بامدارك لازم به‌بانك ملی مرکزی‌یا شعب‌بانك ملی‌در خارج ازمرکز که کارهای ارزی انجام میدهند. مراجعه کنند وارز خودرا دریافت‌دارند.

در اثر مذاکرات امروز نمایندگان شرکت‌هواپیمائی ملی وبانك ملی تصمیماتی درمورد ایجاد تسهیلات لازم در فروش ارزبه حجاج اتخاذ شده‌است

خانم کندی بعلت بارانی که در روز ورود اعلیحضرتین در واشنگتن میبارید ، باشهبانوی ایران بداخل یك آشیانه بزرك فرودگاه ملی واشنگتن پناه بردند . این عکس چند لحظه بعداز استقبال رسمی پرزیدنت کندی وبانو کندی از شاهنشاه وملکه ایران برداشته شده است .

وزیرصنایع و معادن قبل از ترك اصفهان‌گفت:

اشکالات کارخانجات اصفهان را در تهران بررسی وحل میکنیم

*** عوارض شهرداری، کمك های بانك ، واردات مـواد اولیه وصادرات، مسائـل اساسی مورد بحث صاحبان صنایع اصفهان‌باوزیرصنایع و معادن بود**

بطوریکه قبلا اطلاع داده‌شدآقایان مهندس سرلك وزیر صنایع و معادن ومهندس عابدی معاون آنوزارتخانه‌روز شنبه باصفهان واردشدند و طی اقامت خوداز چندین کارخانه بازدید نمودند وباصاحبان صنایع اصفهان پیرامون مشکلات کارشان مذاکره کردند .

خبرنگارما در دومین گزارش خود مینویسد:

روز ورود بافتخار وزیر ومعاون وزارت صنایع‌ومعادن از طرف آقای مهندس کلیشادی رئیس اداره صنایع ومعادن اصفهان ضیافتی درباشگاه افسران ترتیب داده‌شده بود که‌درآن جمعی‌از روسای ادارات اصفهان‌حضور داشتند.

پس‌از آن کارخانه شهناز مورد بازدید قرار گرفت و طی بازدیدتوسط آقای فیض مدیر کارخانه ومسئولین کارگاهها‌توضیحات‌لازم ازوضع کارخانه به‌آقای وزیر صنایع‌و معادن دادند.

پس‌ازآن کارخانجات بهریس و بارشن ونوریس‌و بیمارستان‌محمدی‌که برای استفاده کارکنان کارخانجات مزبور ساخته شده‌است موردبازدید قرار گرفت .

سپس از طرف آقای‌بنکدارضیافتی داده‌شدودرآن وزیر ومعاون وزارت صنایع‌ومعادن و کلیه شخصیت‌های اصفهان شرکت داشتند .

کارخانه نخاب

صبح روزیکشنبه آقای مهندس‌سرلك وزیرصنایع‌ومعادن باتفاق آقای‌مهندس عابدی ازکارخانه نخاب دیدن کردند این بازدید آقای جعفر جهانپناه خیر مقدم گفت سپس وزیر ومعاون‌وزارت صنایع‌ومعادن از نمونه محصولات وقسمت های مختلف کارخانه بازدید بعمل آوردند .

پس از این بازدید ،از آموزشگاه نساجی دیدن‌شددرمدخل‌آموزشگاه یکی از دانش‌آموزان‌خوش‌آمد گفت و مشکلات تحصیلی در آموزشگاه را بیان داشت .

پس از آن آقای وزیر صنایع ومعادن در سندیکای کارخانجات حضور یافت و آقایان عدل پیرامون تعطیل یکی از کارخانجات و صیرفیان مدیر کارخانه پروین در زمینه عوارض شهرداری و آقای اصغر مسعود مدیر کارخانه آذر درزمینه وام بانك ملی و خریدمواد اولیه از خارج و آقای بنکدار مدیر کارخانه بارش در زمینه عدم کمك بانك توسعه‌صنعتی‌ومعدنی‌ومشکلات صدور محصولات کارخانجات‌صحبت کردند .

آقای وزیر صنایع و معادن‌گفت البته مشکلاتی که درمدت دوروز گذشته مطرح شد . تازگی نداشته ومابایدد باکمك یکدیگر راه حلی برای این مشکلات پیدا کنیم . راجع‌بعوارض شهرداری در تهران باوزارت کشور تماس‌گرفته‌وترتیب آن را خواهیم داد. در مورد بانك توسعه صنعتی ومعدنی سعی میکنیم جلب کمك آنها را بکنیم.باین‌نکته هم باید توجه داشت که مابایداول صنایع ناقص را تکمیل کنیم وبعد بتاسیس کارخانه‌های جدیدبپردازیم واما آقایان هم بایدبه‌مدیریت‌جدید اعتقاد پیدا کنند . البته مابعدا باشما تماس گرفته و برای رفع مشکلات تبادل نظر خواهیم کرد و مشکلات کار شمارا در تهران بررسی کرده و ترتیب حل آنها را خواهیم داد.

کارخانه نجف‌آباد

پس از این جلسه وزیر صنایع‌و معادن بکارخانه ریسندگی‌وبافندگی نجف‌آباد رفت ودرکارخانه آقای هوتن مدیر کارخانه خوش‌آمد گفت و بعد قسمت‌های مختلف کارخانه مورد بازدید قرار گرفت و ناهار در محل کارخانه صرف شد و پس از آن وزیرصنایع و معادن وهمراهان از رستوران گلشهر دیدن نمودند و از طرف آقای کازرونی مورد پذیرائی قرار گرفتند .

پس از آن کارخانه لفتون مورد بازدید وزیر صنایع و معادن ومعاون وزارت‌صنایع‌ومعادن وهمراهان قرار گرفت و پس از خیرمقدم آقای اشراقی ، قسمت های مختلف کارخانه مورد بازدید قرار گرفت‌ودرقسمت‌های‌مختلف‌توضیحات لازم داده‌شد .

شهرضا وریسباف

پس از استراحت کوتاه کارخانه شهرضا و کارخانه ریسباف مورد بازدید قرار گرفت و در قسمت‌های مختلف کارخانه توضیحات لازم از وضع کارخانه داده میشد .

کارخانه تاج

پریشب نیز ضیافتی از طرف آقای میراشرافی مدیر کارخانه تاج بافتخار وزیر صنایع وهمراهان داده شد و صبح دیروز کارخانه تاج مورد بازدید قرار گرفت .آقای میراشرافی توضیحات کافی درمورد وضع کارخانه و تجهیزات آن‌داد. آقای مهندس سرلك وزیر صنایع ومعادن و آقای مهندس‌عابدی‌معاون وزارت صنایع ومعادن پس ازبازدید از کارخانه مزبور ازاصفهان‌رهسپار کاشان شدند .

آقایان مهندس سرلك وزیر صنایع ومعادن باتفاق آقای‌مهندس عابدی معاون آن وزارتخانه‌ونماینده وزیردر شرکت های تابعه دیشب بوسیله هواپیما از کاشان بتهران بازگشتند .

پرونده سازمان تدارکات ببازپرسی برگشت

امروز کسب اطلاع شد که پرونده‌مربوط به سازمان تدارکات‌کل‌کشور که پس‌از انجام مراحل مقدماتی برای‌صدورکیفرخواست‌تسلیم‌آقای بنی‌صدر معاون دادستان دیوان کیفر شده بودپس از مطالعات لازم بعلت وجـود نقائصی بار دیگر ببازپرسی فرستاده‌شد تا رفع نقص گردد .

عدم رعایت تشریفات موجب احاله پرونده مالیاتی بکمیسیون دیگر میشود

امروزوزارت‌دارائی‌بکلیه‌پیشکاریها وادارات دارائی ابلاغ کرد که استفاده ازماده ۲۳ قانون‌اصلاح‌قانون مالیات بردرآمد و احاله پرونده بکمیسیون هم‌عرض فقط درصورتی امکان پذیر است که باراء قطعی صادره از کمیسیون‌های مالیاتی یاعالی مالیاتی از لحاظ‌عدم‌رعایت‌تشریفات رسیدگی و تشخیص مالیات ایرادقانونی وارد باشد و فقط در چنین صورتی است که وزارت دارائی میتواند درقبال تقاضای مودیان که مبتنی بمدارك مثبت و مستند بمواد قانونی باشد ترتیب اثر داده وپرونده را به‌کمیسیون هم عرض ارجاع نماید .

شکست تیم تنیس ایران

جی‌پور ـ (هندوستان)ـ یونایتدپرس ـ ۱۶ آوریل

*روز دوشنبه درمسابقات نیمه فینال آسیایی دیویس کاپ هندوستان چهار برهیچ ایران رامغلوب کرد .

اخترعلی ازهندوستان رضاکبری ازایران را شش برهیچ و شش بردو مغلوب کرد ، بقیه مسابقات انفرادی بین لعل از هندوستان و تقی اکبری ازایران نیز باپیروزی لعل پایان یافت .

خرید خانه به اقساط

شرح درصفحه نیازمندیهای همین شماره

۰۰۰۰ دختران و پسران

حساب (زیرقالی) راداشته باشید

این بار متشکرم

صنم

معاون‌جدیدوزارت‌بازرگانی

آقای هوشنك‌انصاری مستشاراقتصادی ایران در ژاپن امروز از طرف وزیربازرگانی به‌معاونت وزارت بازرگانی منصوب گردید .

آقای انصاری دررشته اقتصادتح صیلات عالیه‌خودرادر دانشگاه‌های‌لندن وتوکیو گذرانده وسابقه کار بازرگانی واقتصادی ممتدی دارد ودر چندین کنفرانس بزرك ازطرف دولت‌ایران نمایندگی داشته است .

آخرین شغل وی مستشاری اقتصادی ایران درژاپن وخاور دوربوده.

وزیر مشاور و همراهان در بنادر جنوب

طبق گزارش تلفنی خبرنگار مادر بنادر جنوب صبح امروز آقای ذوالفقاری وزیر مشاور باتفاق آقایان دکتر خطیبی مدیر عامل جمعیت شیروخورشید سرخ ایران ، غفاری مدیر کل غله و نان ، مهندس‌جزنی نمایندهٔ سازمان برنامه وفولادوند استاندار فارس برای بررسی‌احتیاجات بنادر جنوب وبنادر وجزایربحرعمان باهواپیما به‌بندر بوشهر واردشدند ومورد استقبال قرار گرفتند . این هیئت بعداز ظهر امروز از جزیرهٔ خارك وسپس ازبندرعباس وجزیرهٔ قشم وبندرلنگه بازدید خواهد کرد.

وزیر فرهنك پنجشنبه بتهران می‌آید

امروز آقای دکتر غفوری معـاون وزارتفرهنگ بخبرنگار ما گفت آقای درخشش که اکنون در دهلی سرگرم بازدید از موسسات فرهنگی میباشد روز پنجشنبه از دهلی بتهران حرکت خواهد کرد و قرار است ساعت ده بعد از ظهر همانروز باهواپیما وارد تهران شود .

تازه‌ترین خبرها وعکسهااز

دلکش وپسرش..

تازه‌ترین‌خبرهاوعکسها از:

برادران امیدوار

تازه‌ترین‌خبرهاوعکسها از:

همه جا و همه‌چیز.

شورانگیزترین داستانهااز:

نویسندگان معروف ایرانی

وصدها مطلب خواندنی و عکس تماشائی روز جمعه درتنها مجله بی رقیب‌آسیا

اطلاعات هفتگی

پمپ های شناور اِمو آلمانی

یک فاز و سه فاز برای منازل و باغات

نماینده انحصاری شرکت زرتشتی

خیابان سعدی کوچه ممتاز تلفن ۳۵۲۸۲

کافه قنادی فردوسی

برای رفع خستگی ـ تغییر ذائقه ـ ملاقات ـ مذاکرات خصوصی و برای اینکه باخانواده و فرزندان خود لحظاتی را راحت بگذرانید مناسبتر و آرزومندتر از کافه قنادی فروشگاه فردوسی محلی در دسترس شما نیست.

دراین کافه قنادی بوسیله آبجو سرد. چای وقهوه . بستنی و مشروبات‌غیرالکلی. بهترین شیرینی خشك وتروشکلات‌وکانفت‌ازشما پذیرائی میشود.

خیابان فردوسی ـ جنب فروشگاه ـ محل سابق لوفت هانزا

فردوسی

۱۰۰ هزار تومان

برای استفاده از جایزه ۱۰۰ هـزار تومانی بلیط های اعانه ملی فقط‌فردا فرصت دارید.