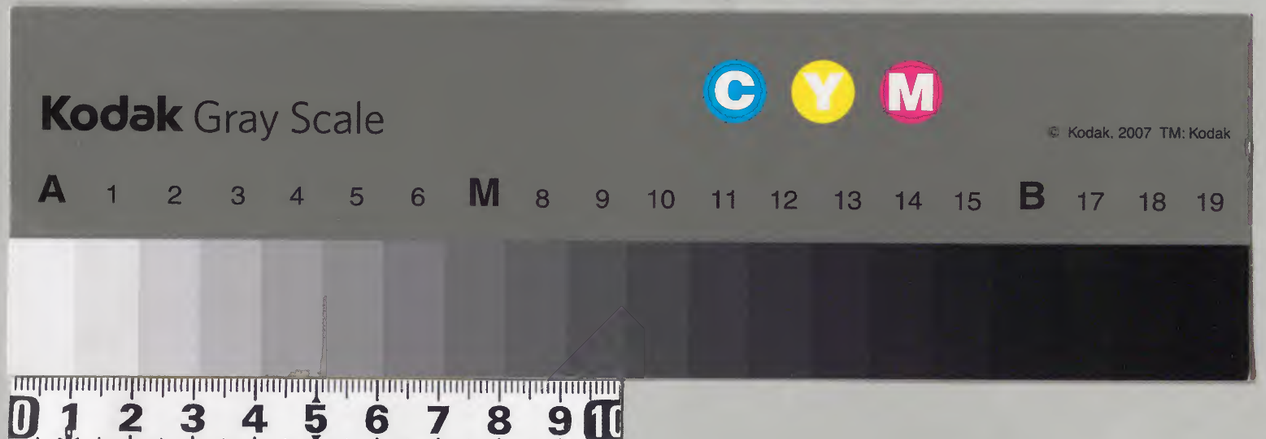

国立公文書館
National Archives of Japan

日本政府圖書

仙巢稿卷之上

小子　玄方　集

淺草文庫

題詠　感懷

牡丹抱卯小欄傍最愛春容異衆芳一雨明朝生羽翼
花王亦是漢儲皇　牡丹卯（江心和尚全賜圈）

飛蛾來欲上檠時燈火雖秋不用吹一夜書窓似寒食
小虫亦是介之推　憐蛾不點燈（春澤和尚三四賜圈點）

秋暮林間霜信通爛然染得葉皆紅悲絲墨子見應泣
露自今宵結入楓　楓林初霜

早作五十首謹奉錄呈
龍吟大和尚猊右伏乞
改正（漫點二十九之内援亢者八韻恕宥）

景轍玄蘇拜

風送晡鐘出翠微春遊未散思依依寸莖敲落斜陽影
人自百花深處歸　春鐘

春色三分一半過雁歸何晏意如何幾回鼓翼欲飛去
又恐遊絲似網維　春雁

手把義篇夢未回五更枕上兩儀開莊周蝴蝶似齊物
得近先天太極梅　夢誦周易

無友孤眠愁更愁春霄一刻亦三秋梨花月白山陰雪
風致千年億阿猷　春夜思友

無能有味枕書人一睡徒過九十春絁雨紅燃百花上
蝶魂可怪大于秦　春睡枕書

漁笠梅開湖水濱勝於青翰綠蒻春歲寒約解磯頭雨
傾蓋蓍官去入秦　漁笠梅

怨尺昭陽千里天折花獨立闕嬋娟化工似續恩光斷
手裡春風紅影燃　美人折花圖

海棠培暮牡丹朝花圃新開慰寂寥春九千年身半白
空期烟雨種桃苗　新開花圃

垂柳梢頭月欲低早行何容過長堤清光影落翠蔭裡
兩箇黃鸝三拍雞　柳梢殘月

午窓夢脆賣花聲十二街中過半生未識李唐亡國恨
海棠誇說價連城　高壹花翁

渭上苔荒舊釣磯獵車載得共俱歸忠臣義士心胡越
渠擲漁竿我採薇　諸太公望

茗煮桃花一小爐味兼日注月團殊老湯三沸浪三汲
魚眼珠應驪頷珠　　桃花茶
珠禽含藥自仙宮于歲光陰數杵中却老靈丹分一粒
春云暮矣白頭公　　搗藥鳥
開元天下事紛紛可惜賢臣辭聖君龍駕終輸鯨背穩
蜀山風雨海山雲　　李白騎鯨圖
細竹縛來三四莖欲扶菜申雨中傾籬成又恐春星隕
一陣風捶諸葛菁　　縛菜籬
一從六國說横縱何處江山不燧烽贏蹶劉顛無定主
孱顏駐得舊時容　　江山入戰圖
一聲杜字自過橋終有南人出立朝望帝春心若攀例

蒼生啼血染青苗　　洛陽聞鵑
古寺無僧徑就荒樓陰鐘卧轉凄凉五更聲鎖緑苔底
閑却豊山多夜霜　　卧鐘
靈連到庸盟未修鴛鴦社裡似無鷗紅衣獨浴蓮池水
却怪沙禽心雜不　　鷗不入鴛鴦社
天道十分盈則虧杏壇欹器報人知花君子亦聖徒否
凉葉傾飜露重時　　欹器圖
數株翠柳遶丹墀屢見龍風恩露滋點地枝頭何所似
人言陶令折腰時　　宮柳
似聞黄岡宣竹聲兩鬚倚局互藏行丁丁若慣安劉例
渭子湘孫羽翼成　　棊聲宣竹

露螢似鑑映階除夜已深時光亦疎一片菱花輸腐草
就床不照讀殘書　螢鑑
竹裏蕭條秋一家牽牛露重小籬笆山王何事出林去
世只朝榮暮落花　竹裏牽牛花
怪底廬山筆下生硯池涵影勢崢嶸破瓜西子破吳後
一顧爲誰傾管城　筆下廬山
似作金山寺裡行鐘鳴兩岸報深更夜船何事僧歸暮
月落東敲西擊聲　西岸鐘聲
萬山不隔月無陰歸思茫茫愁滿襟天上嫦娥越娥面
秋風吹斷五湖心　秋來見月多歸思
隻影秋寒宿鴈驚和風二十五絃聲隨陽弦學孤鸞舞
一片瀟湘鏡樣平　孤鴈
忽自山河屬季奴衆流不濁一消無先生濯足知音少
千古滄浪楚大夫　淵明濯足圖
不托春風挑李塲梅花秋綻挂花傍涪翁亦有楚人恨
只聞天香忘暗香　八月梅花
非啻寒蛩惱我情四檐點滴白于莖孟郊似假善鳴者
秋雨一聯虫一聲　蛩雨
蕭颯西風葉下枝海棠秋綻足爲奇紅妝照見青霄月
影似春宵燒燭時　秋日海棠
二八蛾眉出漢宮愁腸寫在琵琶中任雲妬月羞村夕
覩物猶思信畫工　賛王昭君

岸下掩篷孤客舩夜來爲月不須眠擘開縫鏬得寒影
遮莫明朝是雨天　篷座寒月
社燕辭楓去路賒鳥衣舊國也天涯若將歸翼比春鴈
一樹霜紅二月花　燕辭楓樹
蛺蝶飛來迷罢籬滿庭佳菊未開時鳳車亦有後車戒
節去蜂愁十日枝　未開菊籬有蝶
何寺踈鐘送夕陽黃昏立盡待清光被徵雲掩尋無處
天上銀蟾臧穀羊　月得羊字
道過鐘離作序歸子安才調古來稀一篇鵬怒鬪雞徹
輸此落霞孤鶩飛　讀王勃滕王閣序
煖酒無薪葉落秋溪邊擁帚夕陽收人心解道爲形役
醒掃霜紅醉掃愁　燒紅葉煖酒
曰暮秋風散古陂鴈驚作字去何之空壕迷雨洪濛裡
影似羲皇一畫時　鴈字
夜雨青燈已十年讀書自愛對群賢深更聊有絶交意
一盞油乾拖卷眠　書中多故人
十月更成三月看桃吹紅雨未曾乾旱梅漏泄春消息
前度劉郎即持兩端　十月桃花
湧碧跳青山更遐曉來易色雪斜斜羣顏不識老將至
望眼却疑心白耶　遠戀初雪
曾自麒麟泣仲尼一冬化炭人爐來撥灰畫字拖金筯
應是春秋絶筆時　麒麟山炭

樵在市中泉井中吾廬烟斷金堂空詩肩驢背一般瘦
窮士雖多公固窮　賛賈吟佛
曲挑焚香子細論蓬萊郤勝割峴嶺試從一炷烟中看
海外揚妃亦返魂　蓬萊香
愛見菊殘猶傲霜伴梅好欲待春皇定花天下金衣鳥
左袒寒香右暗香　伴梅菊
白戰詩成六一翁斷絃又續太蕪公今宵體物無人禁
月掛梅梢影似弓　雪拗弓字
雪沒舊巢松一層仙禽翼凍忘飛騰縞衣終日傍梅睡
和靖家童喚不應　梁鶴
薑絮纏身念切慈孝心自是使人知若其不信向花問
梅歷苦寒香暗吹　閔損薑絮
海南地暖扣無氷一脉溪泉煮半升傾倒烏甌身自比
生前味淡水雲僧　東坡海南煮茶圖
予嘗與景轍禪翁執交者向四十祀讀其述作未始
不擊節嗟倒迨徠罹渦風之厄背晉齊盟者有年于
茲今復覽唐律五十韻格高意至字字與花月爭妍
與江山闢麗圓婉而方矩靡不合乎度含宮而激商
靡不應乎律若夫續五十韻成足伯則異曩和大
宋幻住古佛與為海粟賦百梅唱和也予嗚呼道之
所存吾翁之所存也其由京師歸關西舊梓筆軸末
以贈之

于時天正十又八仲冬上浣日拈木山人龍喜書

長門州豊田郡金剛山妙榮禪寺十境之詩并序

昔說禪僧笑作詩僧云但作得失新語句不知祖師
向上已鼻作詩僧笑說禪僧云但識得向上已鼻不
知詩中眼目二人爭之不已卒爺老胥摑和會云詩
中有禪東湖湖上浪滔天一葉扁舟破曉烟禪中有
詩手把鳥藤出門去落花流水不相知宴于歲美談
也防州陶氏累代傾識之保寧山瑠璃光禪寺第九
世住持雲甫和尚大禪師其臨法戰場也竪五位之
旗無不唱凱歌入風雅域也挹工部之技參得活句
蓋具諸禪不二之眼目者雖云卒菴不多讓焉今也
和尚年尊別諸人而掩室於長州豊城金剛山妙榮
禪寺以曠然自適斯山亦以陶氏爲檀越也今茲天
正丁丗之春遠介于人見命題詩於山中之十境致
予謂介者云只聞其名未見其境縱是詩已成豈適
于其佳致乎不如緘口送殘春介者莞爾云異域之
詩人吟吾邦之名區者歟或云千里飛梅一夜松
或云何處深林覓白鷴是皆不得見其境以賦成者
也海外猶然何況於邦乎又無可答介者之言遂作
詩以應來命若其有怪笑底漢則請卒菴之和會去
久矣金剛山更幽古來嵈景冠中州危峰自似豊城劍

幾許行人割旅愁　金剛山

婆子當年此卜栖誦持般若救群迷春來出谷法華鳥
百萬部經添得啼　百萬谷

汲下深溪樵上山迢迢曲路往如還履香笠重落花雪
楚地吳天一步間　七曲路

安置北方多聞天降魔護法幾千年西山月落初三夜
似絶李唐番部弦　多聞堂

弱流三萬一溪流松嶋蓬山氣象侔竹筧水分偏稱意
僧拖小杓踞床頭　松嶋坡

笋全蕭條筒翠崖淡烟輕颺皷人知山風一陣不吹散
燔栗時耶煨菜時　山舍烟

青苔日厚少人行樹樹庭櫻鳥不驚蕉雨松風却忙了
晴梢雪落聽無聲　棲閑庭

滿地荷葉露陣溥翡翠飛邊夏亦寒尤愛二更山吐月
伽藍神廟卧微瀾　神流池

飛流直下九天涯僧傍長橋似洗詩英檀同姓晉徵士
併按虎溪三笑時　左瀧橋

玲瓏岩碧入烟霞樹杪高樹殘照斜易地皆然來山境
断猿抱子鳥含花　玲瓏岩 右十境

雨打圓荷葉戰初携來爲硯是誰歟涪翁何事聞杳日
不寫鰲山成道書　荷葉硯 二首

毛穎陳玄楮國公盟兼荷葉共相同清香露似金莖露

壽山支房四友中

不識禁松何世栽千年今作棟梁材歲寒約在君王後
一夢先通傳野梅　禁松 玄需侍者短策會

昔日誰栽百尺松禁庭吹緑影重重縱違青士素兄約
合向山中作卧龍　代人

寒蛩唧唧雨霏霏無限心中覺昨非明日道晴還未信
數聲促織一簑衣　蛩雨

不論梅花始破顔白鷗疑是倦飛還已公若在定應道
昨夜前村一鳥閑　早梅疑白鷗

數從劉項到唐家終夜談兵忘月斜妃子縊梨虞化草
嫦娥好傍木犀花　月下談兵

霜信稍遲秋半遷丹楓待久五更天疑青女約老翁去
不至林邊到髩邊　楓葉待霜

醉裡乾坤忘暮年一林霜葉一爐烟青州從事約青女
掃未燒先紅欲燃　燒葉暖酒

綿絶本預故人情誰爲寒鴉尋舊盟天地若能同氣類
金烏飛上掛銅鉦　寒鴉

一樹梅花映夕輝被微風觸落霏霏子猷若見晴梢雪
今日何言興盡歸　題堅糟村藥王院梅花

庭梅紅綻梵王家乘興忘歸到夕斜亂落卒陀天上雪
散成彌勒下生花　題彌勒寺庭梅

遮莫群紅雨打稀一枝躑躅映柴扉此花曾喚杜鵑去

折捕銅瓶似勸歸　杜鵑花 亂中在曲江偶作二首

臘雪吹時出冷泉客中春暮曲江邊家童似識思鄉恨
折捕銅瓶紅杜鵑

蕭條茅屋二三間老倒疎慵晝掩關只爲亂來無畫本
一朝洗竹對千山

曲江東軒偶作

既放三閭托水流被恩工部接宸遊僧房此日無榮辱
淡飯一盂茶半甌

端午口號

奉依斜谷雅友謝桂公僧童來訪韻尾

電歡無奈別離情心自最雞催處驚自髮孤僧隣被底
曲肱爲枕可偕生

茄苗胎種地猶餘再乞隣家得葉舒獨樂園中無此樂

灌花徒 夾小灌渠　再栽茄子偶興

遶莫春寒花較遲吟遊情盡懶生涯蒲團紙帳睡三昧
燕語鶯啼也不知

春初偶作

出谷新鶯一曲加似琴却怪不琴耶黃公亦是雍門意
上有斑斑濺淚花

鶯琴

主賓對酌數樽眠任語紛然動飲筵醉裡乾坤說何事
醒來自怪是誰愆

醉語醒怯

夜遊秉燭醉乾坤墻底方眠幾酒樽萬卷堆中誰繼晷
青烟散入有花門

夜遊秉燭

蜘蛛結網小柴扉不許桃花片片飛遶邏落紅何所似
馬嵬原上縊楊妃

蛛網桃花

老去才名無意祈菅神廟下蹈斜暉黃昏只恐迷村路
詩未成先扶杖歸　詣菅神廟
古寺庭櫻花綻朝老僧喚杖應佳招朦朧醉眼欲言雪
雨洒枝頭亦不消　西山小集賞庭櫻
臘梅雪壓舊巢傾何日新雷起蟄鶯幽谷長無辟寒術
幾生修得到昆明　蟄鶯
富家門外擔肩頳貧處聞無賣炭聲只喜暮寒天欲雪
鳥薪明日價連城　賣炭翁
扣氷煮茗度深冬日午寒窓風味濃瓦釜雷鳴煉溪骨
蟄居先啓小團龍　扣氷煮茶
野竹得來三四莖培栽也足歲寒情此時若有此君醉
凍雨聲應霖雨聲　臘月栽竹
星落桐廬野水灣寒江此日雪斑斑綠簑却勝玄纁賜
不惹虛名蒲世間　孤舟釣雪圖二首
細雨斜風亦不如寒江獨釣雪踈踈簑衣白盡立舷見
影似鸕鷀密伺魚
埜水無氷綠似苔一團和氣勝春哉去年二月驚梅晚
贏得今冬不浴開　冬暖勝春
啼自柳陰深處過隔花黃鳥意如何聽奇萬紫千紅外
百囀聲同障後歌　鶯聲隔花
吟行迷雪有梅門往過前村又後村欲問素兄成道處
凍鶯不語已黃昏　探梅惜短日

一場春夢覺成空老樹鵑聲烟雨中點滴却疑啼血淚
枝枝染出映山紅　鵑雨

端午尋常聞漸稀老鶯啼向柳陰飛一聲似笑開元鳥
不賜金衣賜葛衣　端午聞鶯

朝雲暮雨夢過時野草無端姓是誰一段傷心數莖緑
却疑神女變虞嫦　雨餘草色

月下無眠忘夜移寒蛩唧唧似催詩候虫者以賈僧比
應是敲推未定時　月下聞蛩

應是廬山烟雨圖奇峰印水有如無破瓜西子孱顏影
一棹秋風似五湖　水底見山二首

漁笛曲終西日暝數峰影落水法沄櫓聲搖却洞庭月
戛破湘山幾片雲

春樓誰笛數聲殘聞自黃昏至夜闌姑月狂雲好吹裂
忽看花影上欄干　春樓聞笛

雞狗猪羊牛馬過雪連人日舞婆娑繞籬野菜埋殘否
起向家童問奈何　人日雪二首

松是強梁竹鞠躬四山積雪鎖春風幽鶯縱有迁喬志
盈尺瓊塵路不通　風捲彤雲寒不輕疎鐘殷殷日西傾道人呵手擊彌緩
隣寺聲如遠寺聲　寒鐘

一宵無夢及三刀被底松聲聽愈高移作驪山宮樹去
鴛鴦相對浴乾濤　擁被聽松四首

被底聽驚殘夜風青松樹下白頭翁矯兒惡卧裂其裏
線路先通十八公
被底聽松慰懶生更無閑事惱吾情半張故紙短簑意
十里風聲一雨聲
神遊偶欲到槐安被底松聲行路難度曲清風聽愈好
却嫌曾補破遮寒
前村昨夜雪初吹騷客尋梅應爲詩盈尺瓊塵迷熟路
吟行遲似北枝遲　寒村尋梅
物不得其平則鳴何心遠寺吼華鯨約人夕與約吾夕
情似金焦兩岸聲　寄鐘戀
一述遠山天末橫朝來因雪勢崢嶸文君眉白屬顏色
應是逢人恨薄情　遠山初雪
應爲明朝留履痕天將白雪洒黃昏古僧不會六花好
秋夜先敲月下門　雪夜會友
筑人桂菴翁携樽來看予庭前花之日卒興二首
兩入牡丹花倚籬有樽有客奈無詩醉中細看紅霑處
粧似楊妃賜浴時
始知春色在隣家今日過墻來酌霞醉裡乾坤吾忘我
老生涯不老生涯　代人
兩種牡丹春一家滿庭露綻映窓紗只疑此地藏西子
中有淡粧濃抹花　柳川豊州後園看牡丹
釋鋤遥指杏花村妙理唯言任濁憎知是去年租不重

老農皷腹醉乾坤　醉農圖
春眠多被市聲驚事利清樽又濁醪應是貴花求善價
貧家低唱富家高　春市
月侵蚊帳夜難過奈此孤僧所思多瘦損肌膚好遮莫
只愁利觜觸蟾蜍　隔蚊帳見月
學道從師愚者賢坐花對卷惜流年皇天假汝充油燭
照艷桃嬌紅欲燃　花院書聲
六月逢秋涼始生壁間唧唧以虫鳴炎天梅蕊雪吹斷
誤作梧桐一葉聲　六月立秋
十竿脩竹一山房殘暑何時已倏裝翠袖佳人休袖手
未親燈火待新涼　殘暑推不去

幾箇沙鷗傍岸阿羽毛影似衆星多一飛若到禁松上
惹得虛名滿世波　鷗星

名硯蓬萊奚自頒弱流萬里墨斑斑壽將世計不虛語
海外仙山札案間　蓬萊硯

秋霄誰笛咽前村一曲聲中易斷魂吹者慰情聞者惱
梅花八月月黃昏　秋笛二首

携笛誰歟立夕嘯遊人多少倚樓聞夜闌若有妬佳月
吹裂翠崖重疊雲　

夜誦眼然不異恒代油燒葉倚書棚霜紅若與燈花落
又恐茶毘一簡僧　燒葉贖書二首

夜諷無油書五庫霜紅燒得是貧家爐還點撿幾行字

影似夕陽楓葉鴉
武陵溪畔去忘家菊後梅前桃弄霞着袒生鞭紅叱撥
小春先發暮春花　十月桃花
招友未來誰共遊倚門立盡思悠悠多情更有同袍在
日暮碧雲湯慧休　招人不到
暮寒欲雪見機歸濕網懸墻晒夕暉應是綈袍故人意
釣磯梅瘦與簑衣　漁村初寒
偶自葭灰飛處看紅輪添線影團團一陽先復一盃酒
醉裡乾坤不怯寒　冬至偶作
柴門月下欠敲堆最欣雪時乘興來一夜霜紅風擺後
不香花亦是良媒　因雪得友

凍鷄聲斷雪吹晨誰履雙雙來往頻若不保梅待咒客
宛應愛竹問安人　雪徑履跡
冊冊光陰東逝波燈前話舊夜難過十人交友九人散
爆竹聲中感慨多　歲暮話舊
人是忘梅我浴梅一枝春色太遲哉若分楚客濯纓水
瓶裡暖回花不開　浴梅
失來時路暮鴉天斧在腰間柴在肩照落月遲雖不便
一家松火隔雲燃　歸樵迷村路
一夜春新臘雪中幽鶯異曲及同工金衣預定花天下
尨袒東風右朔風　臘月立春
雨濕金衣翠柳陰翻然飛去遶花吟蕭蕭滴盡天如泣

鳥亦雍門一曲琴　雨中聞鶯

年已新時居亦新栽花却笑白頭身古來老健是無賴
枝上乾坤屬外人　新居移花二首

新居誤築白頭身隙地栽花欲盖隣老健曾聞是無賴
後人標榜數株春

舊巢尋去衆禽忙獨怪燕來春睡長緩打鼕鼕村社鼓
鳥衣借路黑甜鄉　睡燕

欲晴欲雨護殘紅春老遊人意不同一旦悲歡積陰裡
爲花雖好月朦朧　春陰護花

隨例年年起應微舊容不改牡丹棚聖朝無棄始堪信
有脚陽春跛脚僧　檀家見牡丹

一朶牡丹吹彩霞閑吟立盡老袈裟猶餘雪裡保梅意
終日風前咒此花　山寺賞牡丹

一吟一步老袈裟風人櫻梢颭帽紗醉裏自誇雙鬢雪
坐來戰白不輸花　賞櫻

山寺牡丹吹彩霞閑吟醉賞岸烏紗化工人事意胡越
貧賤殘僧富貴花　山寺見牡丹

一曲懶鶯啼起予可憐不似出幽初屢從翠柳陰中聽
聲與群芳次第疎　懶鶯二首

曾迓喬木領東風老懶柢今曲欲終更有同群一禽在
春云暮矣白頭公

境似若耶心轉迷一聲杜字未過溪舊栖松兔斧斤厄

殘月影中來上啼　待杜鵑

唐室詩賢水繞墳賦三月晦吐奇芬迎春曉與送春曉

數杵宜聞却懶聞　讀賈嶋三月晦日贈劉平事詩

綠樹盖隣遮月明書窓晝暗又多情皇天若感三遷志

風擺清陰漏諷聲　綠陰盖隣

病僧偶欲制頹齡節到重陽菊未屋村路泥深無過客

孤吟獨酌自忘形　重陽即事

一籬風露氣凄凉九日菊遲三徑荒胡蝶飛來一聲叫

秋杳必約展重陽　重陽菊未花

春來如笑碧嵯峨奈此靄然和氣何試見孱顏無慍色

紅霞一片是紅渦　春山如笑

萬物秋深氣不均衆山皆醉帶霜晨孱顏亦是中天酒

莫愧東籬採菊人　秋山如醉

姑蘇城外浪酒滔張継泊舩孤枕鏖鄉念旅愁殘月下

寒山鐘爲一人高　跋楓橋夜泊詩後

凍鶯難忍雪斑斑幾日得迁喬木間楚雀同群有寒雀

比來幽谷紇于山　凍鶯

試見波光躍金處

冷泉律宗室老池亭水集

先從隗始是嫦娥　水臺賞月

子猷棹雪杜陵雨

輸此柴門月色新　月夜會友

春澤和前改三句作草堂風雨山陰雪

思君若問從何月

久遠却來開關先　和二十八首先字　春澤和尚批云始和愁是先天助那一物也

欲寫愁腸無紙筆　同筆字　虛空尚容須彌低

新春試筆類

正月初一日立春摩訶吉適然題小詩直下試禿筆

北斗建寅正東風何駿律從是對花斟酒亦頤神術

曲江避亂遇新正雙鬢猶添白數莖撚拙爐頭茶當酒

十人客話九人兵　右共三首

永祿午避亂大嶋逢新正戲作川體一篇試筆云

獨成異客宗像郡陽春一曲入句韻亭主夫婦伸祝儀

門徒僧衆致禮問笑吾增年似無心從人得物吁過分

受長者號威勢奪惡魔貧之拭尻糞

無更新衣纏老涯又披一領破袈裟鬢端未盡去冬雪

眼裏先開今歲花　角兩正朔試筆

今年三十八生涯慙愧工夫不到花有容無者又無酒

笑吾豐儉半甌茶　同戊試毫時磨墨受貧之去上他人肩

早驚歲月到不感隨例試毫時

福德同吾先令包　天正四年丙子狗日

形容枯槁髮猶殘明日亦將逢履端未到曉鐘猶四十

夜闌掩耳坐蒲團　同五年除夜作

一盞屠蘇醉欲歌却慙四十昨朝過酡顏日月桃花色

聞富當來阿逸多　同六年新正

今歲避兵離故家去年爲客是天涯曲江紅杏有遺恨
多見他人園裏花　天正十年正月二日
昨日壹癡今送貧白頭六十七青春解衣衣我金衣鳥
年後猶寒一老身　慶長八年試筆
一吟撚斷數莖髭杜甫人生七十詩老去康寧亦無賴
餘寒不久勒花時　慶酉正朔
晨起生柴吹不燃牛窓漸颺煮茶烟老身七十復加二
剛道年年是好年　慶戌試筆
七十餘齡老杜多春寒料峭透裘波三盃軟飽屠蘇酒
醉裡乾坤疎脚婆　慶酉正朔
七十四翁初送貧今年富與牡丹均不求自得看花福
白首誇他世上人　慶戌試筆
人生加五者稀年一盞屠蘇一醉眠新活計旧新活計
脚婆親切老婆禪　慶亥
酬答　贈別并紀行
奉污慧日龍吟大禪佛見寄吾同譜耳峰和尚之尊
韻以求慈斤云
歷歲前三又後三月陪床語雪爐談歸鄉耐悔從師日
只合論詩要指南
訪吾來日問歸期不道明朝是別離獨許寒恐知此意
數聲鐵恨近床時　奉天菴老師
慈顏未拜只聞名地隔東西情弥切兄彩筆荷恩千里外

一毫却重泰山輕　謝石城崇觀堂上老師惠筆

中秋九日兩佳辰口不言詩老病身幾到心頭十年事

拍肩醉月坐花人　呈三祝雅友

胡角聲中出冷泉別時不忘異鄉天可憐竪拂拈槌手

欲送無錢古佛前　寄九白翁

美酒亂來無一卮茶烟暗處鬢絲絲于戈叢裏恩殊重

世上安危醉不知　謝亂中惠酒

遠離野菜與春衰喜汝一朝携笋來年老齒疎難細嚼

莖中滋味不曾知　謝寄笋

青梅折送一枝枝自不堪酸與侍兒把核欲栽身半百

湖花時節主人誰　得梅子戲作

一霄清話似花人赤性陳雞早報晨扰破斜紅海棠睡

亦云四月始知春　呈舩津春次公述情

永祿癸亥九月念六日離安山寓志智鳩吾老漢離

安山之日作詩以見示諭卒和其韻云

君子曾聽不立危亂邦愧我見機遲認爲遺愛甘棠樹

莫伐新篁竹一枝　在安山院日新筆

祿亥秋之季予避兵於七里灘頭折枯葦爲薪借短

簑作衣帽破鞋穿漁父見而問曰子非東軒長老歟

何故至於斯予曰我里百餘家世亂各西東予亦在

此間漁父曰昔張季鷹洛陽城裏逢秋風則見機以

歸去矣子服未染兵塵耳未聽戰角之亢胡爲不歸

而及秋之季乎予曰見機早出季鷹之上雖然予平
日與月江侍史執交者久哉也縱嬰于干戈之厄豈
可告別於侍史乎盖予之戀扮寺以遇亂日者不言
而可知焉漁父莞爾而笑鼓枻而去日之昨侍史辱
作詩見示諭吁情義之不替夙昔者不亦悦乎卒奉
攀其韻枝呈容窓下云
張氏曾辞洛水濱松江波上竟終身殘生不敢見機晩
只恐忽忽別此人
小春初六發志賀嶋到渡嶋於是縣吏出迎以一笑
矣少焉跨蹇驢赴吉田村卒作詩述早儻云
縣吏忽忽笑出迎金鞍駄我最多情僕奴從後脫鞋去
一縷風斜炭竈烟　高藏宮
吾門燈室老禪師避亂於杜若洲中之日前真如玖
岳大禪佛朝衆暮請扣其客居者年尚矣今茲辛酉
夏之仲得歸舊院未幾亦復徂謝於是同譜耆宿相
議挽衲予獨爲不然焉大禪佛若了却未了公案去
遂被呼江南古佛孫則可謂異姓兄弟也盖禪師之
此行不可不壯之故贈以一小詩云爾
十里風松五月凉歸鄉未幾又遊方從來非啻戀桑下
指杜若洲爲故鄉
楮國右餘地書一絶奉呈吾山直指堂上嘯岳師翁
聊督歸歟云

亂後人皆歸舊房胡爲翁獨戀他鄉須提鉏斧住山去
直指蓬深徑就荒　嘯岳在聖福菴曰直指
和筑之鷲峰心月雅藏春首試毫韻以祝遠大云
斯地二年經夏正衆禪消遣故鄉情終拖坐具若歸去
莫忘青松十里聲
筑之後州瑞松自牧之徒心月雅藏從予遊者三白
于茲矣天戊之春俄秣歸駿不可無贈言漫賦一小
詩投征鞍云
青松十里急經過路入紫陽藍染河若遇菅家亟相去
梅花公按問如何
亂來不管遇君稀別淚何人無濕衣聽說奔塵侵浴日
萬頃平沙信馬行
心事話殘雞未歌忽忽告別意如何摩醯見雨縱眠指
難數少年恩露多
馬上無錢望酒帘不知泚隨濕征衫路邊羨見饑腸客
村女餉晨翁煮鹽
故人老屋坐無氊午鉢纔賙煨芋烟蝦菜滿汀非我食
主賓相對口流涎
萬頃烟波風不驚容舟自傍白鷗行蓬窓斫額望
十里松林眉樣橫
蹇驢背上夕陽紅萬落千村路不窮試問吾翁示跃寺
松杉風外亂山中

霑衣欲濕不如何津寺支笏待雨過應是翁翁皆當酒
門前漁屋借無簑　隣船菴阻雨
渡江逃去郡中民只爲豊兵摽掠人環嶋皆家尤有渴
前船般水後船薪　望勝嶋
郡中緇素與晨民嶋上移居避亂塵漁老亦知亡國恨
孤舟曰載往來人　避亂大嶋舟中
此景滿湘亦不如百餘民舍兩僧廬晚汀舉網漁人鬧
樵子肩薪欲換魚　大嶋作
誰立蘆花淺水隈爲魚長待釣船回避兵旅客殺余風景
滿渚鷗沙糞淨堆
嶮路羸驂雖着鞭笑天嗅地立宮前時望伐水丁丁處
長生比翼亦分飛　獻月江侍史
不識夢乎非夢乎一朝失別赴脩途中秋月與重陽菊
吾必思君君奈吾　送麟貞老人
龍集戊寅今歲春東風吹散舊年貧無量壽與無量福
四海九州唯一人　戊寅正月二日試筆
行盡平沙入翠微醉中何用雪紛飛村村墮馬又騎馬
不覺春泥汚布衣　同十一日赴曲江
始聽黃鶯耐爲奇淑氣相催亦不知樹底殘霜消去晚
飛迂紅日欲昇枝　同十三日始聽鶯
和章再寄曲江池應命品評呈管窺句句皆奇雖妙絶
一篇警策二喬詩　題澄首座和韻後

卯公藏主學而從予者年尚矣今茲己卯之春示試
毫之佳作卒次其韻以祝遠大云
詩戰何時唱凱歌學而從我未拖戈報言名遂功成日
莫著五湖烟一簑
今茲己卯正月初五之夕雪降徹曉少焉被晨雞催
以脫被倚窓吟得者一篇呈卯公雅藏督和章云
密密踈踈終夜聽曉看寒色映柴扁吟中忽作簷間雨
山自朝陽上處青
聞名未見思萬疊夢塊空是化胡蝶此明風雨難來過
袈裟白頭芭蕉葉　次故人惠和歌
題詩寄君又何時待看天下秋一葉

歌以斯人爲人九明石朝露舟一葉
經過麻生隆守公舊館則有里民種底之麻數畝作
詩漏憾歎云
千歲合符其姓名粉墻空處亂麻生歌臺暖響猶如聽
廢沼鳴蛙鼓吹聲
卯公知藏避兵以從予於曲江者日尚矣今茲天寅
之正月第二日以試毫之作示予卒依韻尾云
他日莫歸天一方與君曲木欲流觴江山盡在戰圖裡
此去避兵皆異鄉
次岑公侍丈試穎之玉韻
暖意催來年換初夜窓無聽雪踈踈春風緩度黃鶯路

萬囀聲高子里餘
古寺庭梅漸過時情深來問懶生涯明朝別後風還起
續琵琶絃松一枝　謝命都座頭來訪　二首
常得春風梅發時和歌不詠況唐詩右君賞與無吾賞
雪徑枝輪年後枝
環仙巢皆花盖嘗手自栽者也今茲天卯之春花也
逢時仙也離巢於是諸仙友知無主惜或有倭歌之
吟取者或有唐詩之題得者集以示諭焉吁其厚於
故舊者可喜尚矣于歌于詩一一和以謝焉
和歌傳見如相遇千里路成咫尺路老去胸襟雪未乾
白櫻可愧春云暮　答宗憲翁

樹樹庭櫻手自栽簷前朝暮爲誰開于般堪恨坐花客
未問主人安在哉　答宗叱翁
爲見諸侯德儉微去成異客衣人衣若攀千里梅花側
古寺庭櫻爲我飛　答梅岩翁
欲入柴門歌式微滿庭詩景挽君衣深閨別是有春在
不管風前花片飛　答宗慶翁　還俗故云爾
白櫻雪落點青苔聞說吟遊来興來人意雖知無主惜
見花不折也奇哉　答宗傳翁
境如志賀帝城荒留簡山櫻白雪香于載和歌今似續
遠傳一首到他鄉　答壽信翁
一首和歌舒又卷知陪春風花下宴學而時習惜三餘

傳聞光陰徒消遣　答梅壽九

楮國有餘地又題一詩以漏不歸事云

祇緑清渡落悲笳獨在異鄉如忘家莫怪春深歸去晩

山中新緑勝於花

去嵗之春宗叱翁攜諸友過予之舊院見庭櫻詠歌

以示予今茲庚辰之春予到舊院則翁已在乎陽不

能見花吁唐人所謂明年各自東西去此地看花是

別人寔可併按若也於是感于懷賦呈翁之客居

心兼夙昔不曾移月亦恩君花亦恩君舊院歸來倍惆悵

和歌搭在去年枝

愧吾別後似忘翁夢已難通書不通一片春帆歸去晩

添花爾作落花風　招宗叱翁寓對州

歸程感子少留舩更入招提訪老禪其境如看詩句裡

白鷗江上碧岩前　和某禪翁三原作

數來四十又三年　和嚴嶋作

濤神有應已榮旋海角一帆千里天吾亦曾遊如昨日

若不逢君不別君　如今却悔初歡夕

三家村裏一漁翁萬事無心只任風櫓亦不搖帆不掛

今宵何處脫孤蓬　舟中

有恵牡丹花人賞詠之餘卒吟爲謝云

舟波留別足立才福

聞說牡丹庭上開一朝何料寄吾來物將類聚不虛語

花只富春人富才
老矣明朝四十過單衣短布髩皤皤聞君時有齊桓德
長夜漫漫去欲歌　答對州舊府君義調之佳招
每賀新正詩不工白頭長愧黑頭翁春帆欲掛朝鮮國
渡口輕吹日本風　天正庚辰正月初吉試毫
天正庚辰就義調公悃請將航對馬嶋閏三月十二
日出冷泉泊唐泊
宿處先尋有酒不醉中欲忘別時憂午窓獨醒無餘事
坐見來來去去舟
渡口維舟數日遷載來樽漕盡皆眠暫時不醉奈鄉念
囊裡探錢漁屋邊

有酒無肴懶舉杯旅懷鬱鬱以何開漁翁縷鱠不吾食
蜑戶深邊化海苔
風逆波高久泊舟朝來雨洒又添憂蓬窓深鎖曲肱卧
夢與涪翁共作鷗
七里灘西數日程泊舟倦待順風生五更枕上歸鄉夢
多被村雞野雉驚　右五首
寺有農夫兼女兒僧僧亂後去何之一叢紅藥露殘處
孰與薔薇無力枝　東林寺見芍藥
一葉扁舟月一湖中流盡醉自忘軀有肴有酒有佳客
赤壁蘇公輸却吾　夜間與客棹中流以遺懷
扁舟一葉浪花間不識明年生又還盧倚蓬窓回首見

似無似有故鄉山　齊後解纜發唐泊海上作
不知隔岸有斯村風急波高纔斷魂日暮下舟尋宿去
滿汀細石復無痕　同申刻泊壹州坪浦
和風宿雨亂於絲此地泊舟三日移窓矮飯烟無處出
低頭閉目似眠時　偶懷　三首
投宿漁家掩荻扉孤舟欲上兩
晝有蒼蠅夜有蟻
作客囊中無一錢不知何日到朝鮮孤舟近岸回首見
麥旱農夫扞野邊
同二十五日發坪浦到風本津下舟宿能滿寺
下舟擇宿旦徘徊幸有寺門臨水開三四百家長是客
南人歸去北人來
欲洗愁腸此掉舩歸期難定是明年時聽杜宇動鄉思
身在溫泉心冷泉　赴溫湯聞杜鵑
有寺無鐘忘夕陽歸鴉飛盡出溫湯喚舟欲去人嘲我
客裏何村是故鄉　薄暮回棹於風本
不意淹留此掩蓬白鷗相狎白頭翁同床旅客心胡越
我待東風人北風　偶作
隣家幼婦起開扉頂桶臨溪掬水歸不管不簑能幾度
滿身雨滴透單衣　隣女
久掩孤蓬待雨過陰晴明日是如何舟師不識思鄉恨
濁酒三盃拍手歌　阻風　二首

久待順風舟自横閘三月晦暁鐘鳴愁人忽爲聞春盡
一百八聲千萬聲
風捲陰雲雨已晴舩窓初日掛銅鉦自疑身泊蜀江上
村太寥寥不惜聲　四月朔日連雨初晴
渡頭一日繫舩時相遇盡言君是誰中酒阻風留滞久
耕夫知我釣翁知　里人來賀月旦
萬木陰中一小池團團荷葉露香吹參寥可愧輸吾去
五月臨平八刻遲　赴若鳩見荷葉
八十殘僧一少年逢人問寺答須仙若分半座欲投宿
有杜鵑花無杜鵑　遊須仙菴
主人不識是心知語盡吾君魯宿時到處尋常携笛去
遊三光寺　自齊魯宿之地也
倚樓吹又上舟吹
順風常少逆風多又泊孤舟不柰何故國千戈抱意外
和來漁父扣舷歌　阻風二首
憂心不掃尚忉忉欲解簑衣當濁醪日夜舩窓無別事
起看山色卧聽濤
南人解纜北人留空立江邊見水流靈廟若知孤客恨
盜風吹送渡頭舟　詣聖母之靈廟祈順風
客看雲起向天涯僉曰順風明日吹何對泉頭遠多少
一山横海小於眉　望對州之山
吹送南去北來人淹留我獨此迷津東風未與扁舟便
詩惡尤慙不感神　再祈順風

同四日未刻解纜於風本寅刻到對州
群雞叫落日沉西阿對臬頭路欲迷小般迎吾衆皆至
燈籠點火雨人携
何山可共此山齊名號立龜天却低影逐征帆如曳尾
微茫烟浪一淤泥　望立龜山
鬢有雪霜心有春風流猶與舊時均作家爐鞴九州鉄
鍊不成金只一人　袖詩獻西山老師
醴泉堂上伴青州從事訪西山主翁之夕陪席末以
與衆人共醉其翌翁作詩謝之予亦附韻尾云
避得兵前草木風交情喜興舊知同半醒半醉忘鄉念
月落西山夜話中

鬢

醴泉堂上題子規松賦詩則西山老師和其韻稱羨
之予亦被老師督以信口亂道云
断江昔日自題詩名箇長林號子規召伯甘棠可井按
一聲望帝舊栖枝
才短佳篇見不看心從衆口誦邊酸來儀有待僧中鳳
竽上新篁一兩竿
故宮岑寂傍深林葉密黄昏無月侵影似曉髻曾掩鏡
緑陰擾擾緑雲心　緑陰礙月　即景
寒燈點點石磯頭誰待淸時伴白鷗又落一花頻報喜
獵事明日載歸不　漁燈
端午後一日客中有客問曰人有水腫之疾不知自

苟臟而發之乎予答曰按古方云水腫之疾多由腎
水不能接養心火心火遂不能滋養脾土故土不制
水水氣盈溢氣脉開塞滲透經絡發爲浮腫之證云云
客曰然則水腫起本是心火而火起本是忿嗔也濟
水師不云乎倆一念嗔被火來燒蓋公頃有發西
山師翁之嗔也否予曰翁之待予也常有喜色無慍
色客之問予何也客曰日之先師翁訪府君之別墅
則君迎笑謂曰筑之仙巢老人作客以來到處翁作
遨頭去傾茗于此舉盃于彼逍遥徜徉同醉同樂故
其肥滿猶甕瓢瓜以異于平日者耶翁曰不敢肥是患
水腫也吾是以云爾予聞客宅言欲問尊候如何則

翁馳使寄以賀端午之詩卒奉攀韻枝致微恙乎復
之祝

聞君卧病下珠簾豈料題詩問客檐疑是葛蒲治水腫
西山雨霽對銀蟾

別後花飛緑作陰歸期何日慰離襟詰將我語傳人去
附寄筵之印藏于書尾

改舊時容莫改心

聞君養耦小池西何料餘香及客栖無酒對花花莫笑
朝來潘暑醉如泥

和醴泉師翁賜運之詩

流螢一點去飛過影映槐臺似犯磨破鏡曾聞不重照
玉堦其撲小輕羅

螢鑑 即景

柳陰繫馬暫留連不識誰家美少年風絮時時無岸花落

柳陰繫馬

怪來李氏待坡仙　故鄉斷腸況他鄉一葉梧飛知素商此日定應憂思始
後來蟋蟀近吾床　立秋

今茲庚辰使于朝鮮而泊于對陽者目立夏之前及立秋之後雖然毋師未解纜於是賦小詩一篇呈三正老人蓋要令容愁說向毋師者也

阿對泉頭夏亦移幾時解纜到高麗請君願向毋師說往若可遲還可遲

日之先體泉師翁見訪余之客居其翌暮往謝之則師翁逐涼於別村故不面而歸失遺憾之餘呈小詩以述軍懷云

爲謝來過行扣門二僧出曰赴隣村題名欲去無蕉葉暫立青苔留履痕

駕來小艇繫岩根共與遊人吟入村欲向江山佳處醉携樽東走又西奔　遊久田村

屋霄暴雨爲崇客睡不着於是戲得一詩録呈

俊閭二公以督和篇云

雨洒星霄客耳酸一身未夢到三韓二公定可笑牛女獨卧虫聲助戚嘆

日之昨登西山夜話則主翁以秋雨之佳作示予謹憶昔南迁蕃翰林岸巾着簑涉暗陰如今爾得西山雨

話盡十年多夜心
別後知君獨掩扉昔日厚容來扣明年若聞全生命
漏屋添茅待我歸　附寄看舊院卯藏三主書尾
七夕乘涼出晩汀輕舟短楫一浮萍推篷乞巧漁村女
時有雙鷗似二星　七夕泛江
八月朔日西山師翁作詩見寄之謹奉攀韻枚述客
裡之懷云
傷春未已見秋驚時喜詩來慰客情露是白耶心是白
向師爲問孰分明
芥菴雅藏携二少年於予之客居宴酣共俱歸矣其
翌作詩述早懷云
解道新知勝舊知携兒來訪懶生涯孤衾本是延齡術
相伴空歸也一奇
予客中迎客之夕慶雲主盟携二少年來以爲遨頭
不亦悅乎雖然不重合歡者誠所遺憾
詩爲之謝云
獨在異鄉迎客時感君相伴兩童兒挽衣不住終歸去
閑却門頭楊柳絲
竹隱雅藏作詩寄逸叟芥菴之兩禪伯予時客居于
隣寺傍觀之次次其韻祝遠大云
幾將丈戒錯文哉幼不看書老耐哀詩有味兼禪有味
叢林他日汝爲梅

載月舩耶近水臺秋風一笛喚愁來肉思故國昔遊夕
不厭佳人吹落梅　聽笛有感
持咒祈晴一旅僧秋風怒號猛於恒泊舟商客強添纜
護屋君民捻縛繩　八月九日大風對府人有天風則以繩縛屋
八月十又一之夕見月多歸思故背月就枕以欲眠
不成兩目閉又開開又閉者不知其幾回於是苦吟
云
客身一夜九回腸只向秋風倍憶鄉背月擁衾眠不得
臥看壁隙漏清光　吟此詩其聲未絶舩主携酒來
問旅寂予已拖枕出迎院主亦脫被出來三人對酌
不覺月傾少焉舩主已歸院主亦退予獨就枕一睡
矣吁酒漸醒天未明又賦小詩遣懷云
酒兩三盃月一輪寰中主對主中賓語過半夜雖安枕
猶是漏聲長似春　偶作
來時夏淺緑成陰何料遲留秋半深欲拂庭隅一叢草
寒蛩吟起故鄉心
客路三千里外賒秋來見月倍思家銷教人作蘼蕪草
滿袖天香蟾窟花　見月多歸思
陪筵告報主人公一句吟殘月一盃願向客舟留與去
半輪西載半輪東　離筵見月　即席
舊雨容愁無奈何今宵可忍酒擡阿梧桐落盡芭蕉破
戈杭幽齋聲不多　聽雨戲作

病容豈爲泉下埃無錢獨冷藥爐灰一身頭痛又勞倦
會得西來祖意來　病中偶作
暮春分袂易深秋不意至今中道留明日三韓蒲一幅
離愁更又有離愁　附壽卬藏主書尾　二首
非啻心通夢亦通憑君傳語報吾公至今亮亮猶盈耳
十里松西一笛風
今茲庚辰遠使朝鮮解纜出冷泉亭者綠淨春深之
日而掩蓬泊阿對泉者銀漢露垂之秋也於是人人
面熟箇箇情親就中其尤厚者芥菴雅藏也明日又
欲泛朝鮮不可無別語故綴一小詩留別雅藏云
阿對泉頭又冷泉春波秋水白鷗前客愁萬斛載猶武
一別心知兩地船
野詩二篇奉謝建公雅藏來訪惜見于舜
菊花手種故園籬爭似君家秋色奇眞箇若知無主惜
少留可折折殘枝
行舟早晚又歸歟再伴佳人訪客居水至清邊無一鯉
憑誰傳語壽君書　水至清者蓋起緣也
九月初五日酉刻解纜於對府戊刻到南室浦于時
右田調滿公携酒來副官逸叟雅藏留舩主大浦調
幸公汉六七八輩聚頭對酌獨有敎首座因病制酒
於是賦一詩獻坐客云
一樽眠了一樽眠半夜燈前醉欲顛中有病僧剛制酒

棹頭不酌口流涎
月漸欲沉之頃又三正老人携酒來再賦小詩云
馬首西來自府中何圖訪我有斯翁一籠豆腐一樽酒
吹面不寒蘆荻風
岩上松根繫客船漁家投宿枕肱眠江風明日逆耶順
夜半眠覺又得一詩
臥見東西南北天
六日東方已白之頃猶獻林鑑之三友伴三不老人携
酒與粥來於是又戲作
一里餘耶二里餘府中相去客中居主人莫釣前溪水
三四輩僧携木魚
春後與副官逸叟詞伯立船頭以得此詩
吟髭共撚立船頭佳水奇峯忘客愁波動去耶心動去
二僧一問一閉鷗
黃蘆山川氣象均詩情胸次往來頃不知菊後日何日
去話梅花似北人
次副官逸叟雅伯之韻
吟自朝陽到夕暸心知雨地忘離群江風似與詩人便
吹破橫峯倒嶺雲
奉呈副官逸叟諸伯
潮退長汀石未晞坐來緇素共沾衣扁舟一棹重多少
載落暉行載月歸
遊阿須濱
閭建之二禪伯來訪前恨少留不一宿也辛作詩送
行云
奈斯旅泊白頭翁一語纔通制筆電中遮莫虎狼多塞路

出門相送月如弓

七日已刻及出南室浦飯田捴左衛門尉持自齋公之書來示予卒賦詩遣懷云

萬里風波行路難書來知是共平安愁時亦泣喜時泣面壁開封拭淚看

勝於宿處屋三間穩坐船窓野水灣我君有才詩幾首佳山見盡又佳山　行舟去者一里程而作

千峯萬岳幾縱横忽動詩情忘客情知是山陰有家住蜑船舉網沼溪行　過大揖浦

村孤翠竹自沙頭日午炊烟一縷浮八九人家欲吟盡風來帆翼疾於鷗　過小浦

松繞孤村臨水流間名雖久未能遊里人分我半張紙合寫胸中萬斛愁　過桂地浦　地出紙

一峯突出聳天涯白者雲耶又石耶只向三冬岩回首蓬窓可怪不香花　望賀志岳

茅菴一字白雲層願駐去舟行曲肱怪得何人投老地若非逐客定詩僧　望大船越浦

奉使三韓渡海潮緒青岳下皷蘭橈寒流石上松猶緑應是天公盡不消　歷紺青岳

昨夜新霜染不乾淺茅山色映微瀾歸時諸友問將答爲駐行舟子細看　望淺茅山

岩下海苔如兩般欲陰色黑欲晴丹歸來早晚賽神去

再拜燒香一社壇酉刻泊荏吉瀨
此行偏好暮秋天宿處無心尋杜鵑更有客身難作夢
櫓聲搖月寺門前下舟以越鴨居瀨之西光寺宿
偶伴舟師來借床潮音寺吉白鷗鄉庭前有箇不僧柳
留與行人牽恨長遊潮音寺
未刻應右田調滿公之請再酌于住吉宮衆人皆醉
歌亦狂吟
水遶山圍住吉宮青松樹樹映舟楓鬢龍亦是獻燈否
霜葉紅燃殘照中
浴罷振衣人若無欲行江畔對漁夫滿身塵垢洗除去
非昨日吾今日吾晡時自住吉歸赴潮音寺之浴

重九之早晨副宮逸舉雅伯嘗菊以詩卒次其韻
重陽佳節菊問時感子先吾早賦詩明日行舟樂浪路
潮頭望入折殘枝
未刻副官仁都舩主以下衆人皆赴栽敷原與三右
衛門尉之招又赴住吉宮予獨以嬰微恙臥房中及
薄暮衆未歸綴一詩遺病懷云
衆人未至晩鴉飛病客看菴臥擁衣忽聞櫓聲扶壁立
渡頭別有釣船歸
十一日辰刻離鴨居瀨
折殘菊又乘舟語似留人數箇鷗地若岐陽看可怪
紛紛微雪點灘頭

却笑絡頭窺玉鞭馬群放野草芋芋舩窓知是風猶北
振鬣類嘶日午天　過長崎牧山
水有何愁問奈何白頭翁泛白頭波大悲千眼願分我
處處佳山看盡過　過觀音崎
昔留洛社一詩翁沒後風流掃地空試問閑眠高卧寺
里人遥指萬松中　申刻泊佐賀浦浦有洛之卿之和尚歸卧之寺
酉刻卞舩投宿於青龍寺主人開浴賜予少焉謂曰
先是掛錫於安山之瑞應菴者歲久矣故我能知和
尚和尚何不知我乎雖然予未信之屢聞話舊時則
更不可疑者也於是賦小詩述早懷云
主雖知我我何知聞話舊時無可疑晚竈添柴因賜浴
惡詩洗欲作清詩
十二日早晨赴景德菴乃卿之和尚行遒之地也
景德門前泊客舟慕風流佛也風流昔時所菱兩三竹
黄落山川獨不秋
巳刻出佐賀浦過志多賀浦浦有知我人
故人聞說此間留欲泊行舟不自由憑伏漁翁傳我語
別來楓落幾年秋
路經單浦布帆飛多少漁家隔釣磯名實惟同回首處
里人九月未成衣　過單浦
潮滿石平潮退欹誰名躶嶋報人知苔衣秋綻無由着
似待澄江如練時　過躶島

酉刻泊於越度浦戌刻下船宿鰐浦寶藏寺

旅客羊間僧羊間茅菴一宇碧溪灣縱然風順少留宿
出此山無日本山

豐嶺無鐘夜夜霜愁眠常熟一僧房容身未至意先至
滿目遠山皆樂浪　偶作

謝副宮遶叟緇郎賜阿梨樹子
梨實寄來風味奇聊酬恩意一篇詩縱花奪目香穿鼻
輸此升盤可口時

何時百里遠帆明渡口東風挽不來却恨冬從今日立
北州寒重可無梅　廿日寶藏寺逢立冬

久泊行舟傍釣灘逆風易得順風難望山試問曾遊客
何是辰韓何馬韓　偶作

廿三日晩興自朝鮮有歸舟因作詩遣懷

掩篷待久逆風收愁裡秋過鰐浦頭我問朝鮮人日本
行舟泊處右歸舟

二十四日詣妙見薩埵禱順風

古渡泊船秋亦移客愁萬斛髻千絲若非菩薩護持力
明日東風爭得吹

寺名寶藏是何心投宿工夫夜已深晨起偶然初有省
滿庭黃葉布黃金　偶作

二十六日風已東矣故解纜於渡頭汉出者二三里
程而風又北矣於是回棹再泊鰐浦

風及中流自北來布帆又向渡頭開始知鷗鳥忘機者
不笑愁人去却回
昨日逆風今逆風客身添恨雨昏空宿來茆屋三間漏
借與舟師欲掩篷　夜雨口號
副官逸叟雅伯夜話日七休老人來此邦之初以日
下彈琴爲題作詩自負矣余乃聞之追憶其夕率作
呈雅伯云
阿誰今夜不須眠月自素琴彈處圓聞說嫦娥違石浮
一聲可奈想夫憐
十月云來九月迂主人談食地爐邊煮無苦草煖無酒
一東生柴煨羊烟　客逢開爐節

日午風自東北隅來舟師俄然解纜漫作詩述懷云
日午江風問奈何吹從船尾逐雲過一帆忽向三韓掛
願告此情東逝波
丗刻泊船於朝鮮之釜山浦則令公馳使來謝長途
之勞煩矣不面其使作詩遣懷云
夜半維船傍渡門令公馳使謝勞煩試開篷底遇人語
或似倭言或漢言
次三公禪伯韻與公取別已來縷指則既一九年道
里遼遠而至不知消息于茲歲之春不意華緘落
手披封則四七驪珠璨璨奪目波瀾起伏語意洁美
而十倍前時甚叶老懷何賜如之平因次韻以聊容

來意而莫誚詩之不巧潤削
一封落手識蹤由赴洛之岐幾度舟遥去西州甘旅館
終窺東海嗽清流僧中故舊臨興穴聖代祗今文武周
學業功成禪亦熟歸來早慰我離愁
感子文章甚快哉料知辛苦慕賢才十年白髮千莖雪
多夜青燈萬卷堆
天正八年庚辰就對馬嶋主義調公懇請使于朝鮮
於釜山客舘宣慰使大人携朝廷之黄封酒賜海外
之玄蕃等不堪感戴率賦小詩奉呈閣下以聊謝恩
義之萬一大蘇所謂醉裡狂言醒可怯者乎也
吾師奉使入皇明恭剥黄封醉錦城聖代祗今向此賜
兩朝恩澤一家榮　惟時十月初四日
東萊令公大人亦應對客之撰來擧盃更酌不堪歡
扑呈野詩一篇以述醉懷云
芳聲難掩大蕃公昔賜黄封醉宋宮易地皆然今日宴
三盃敢飽一恩風
賜黄封酒於釜山浦上之日小詩一章奉呈令公大
人足下以述早懷云
意足不未遊洛陽黄封拜賜醉官床錦城歌吹海中宴
今日恩波是盪觴

過魯祖忌戲賦一偈呈副官逸叟雅伯索和章云
傳得梁僧渡葦謀來成萬里樂浪遊何將此術友平兩
歸便扶桑六十州
醉吟者一篇奉呈宣慰使大人
雖無解語音對酌共通心草草休歸去盃中見月沉
奉呈東萊令公大人
勝遊任日斜對酌不思家一醉數樽酒雙顏二日花
卒奉和東萊令公惠韻
朝鮮初奉使遥渡渺茫潮來汉陪遊宴都堪慰寂寥
書州宣酌盡白髮不曾饒縱醉莫歸去秉燭惜今宵
又不獲止賦一小詩呈兩大人
只須對酌送斜暉休論公程是與非跋燭縱然重跋燭
瓊筵不醉不曾歸
十二日薄暮雲初下轉昕又晴其翌十三日早晨作
詩呈副官逸叟雅藏督和篇云
終夜欲重蒙葺裘片時雲洒片時收翌晨早起開扉見
山似愁人半白頭
卒奉和宣慰使大人所賜之高韻云
新月邊無落日邊幾回賜宴侍宮筵捕花鳥帽覺春小
盈酒羽觴忘路千伴我山川休異境與君早晚共朝天
歸程定是群芳歌柳絮飛應白似綿
宣慰使大人賜宴於釜山浦者兩三回于茲矣卒賦

小詩酬仁恩云
勝遊三日侍瓊筵遠客漸眠樽未眠其世雖殊其致一
半醒半醉杜樊川
上京日近是以陪筵之次賦小詩留別東萊釜山之
兩令公大人云
只須秉燭與君遊此去京師幾日留世事何人朝計夕
不知來歲又逢不
廿日發釜山浦半里程而令公大人勸離盃又一里
餘而東萊令公勸離盃旦賜次三詩辛和之
奉使遠帆千里開東萊縣裡暫徘徊別時旦喜賜珠玉
他日何忘勸酒盃游宴九愁駒隙過醉吟要見免輪推
令公早莫慣陶令待我明年去却回
浦上潮平是去時京師有待寄君詩相逢草草又相別
却恨客中光景移
戊刻到阿日驛投宿與差使員大人對酌之次問余
以景蕃梅岩二公之事辛作詩呈之
語谷雖殊意不殊一床對酌一須臾相逢先問舊時客
清話何霄又及吾
發釜山之日宣慰使大人先行一刻待余於阿月驛
戲作詩供一莞云
繫鳥風岩水穴中節推昔待大蘇公情深一刻亦三日
笑道多君年不同

廿一日發阿月驛四里程到阿谷驛點心之次差使
貟大人賜詩卒和之
堪喜傳盃慰客情得忘桑域帝王城長途未熟初來客
自是京師幾日程
廿二日發尉山五里到仇老驛早飯又行二里到朝
點心亥刻入慶州之納淸堂投宿作詩奉呈差使貟
大人謝先導之勞云
路入慶州西日移火城明滅馬蹄遲暗中摸索知佳境
仍見曹劉沉謝詩
廿三日宣慰使大人過祖毋忌辰禦齋故延宴享於
來日漫作詩呈云
聞君祖母諱辰來蔬菊供盤惟孝哉知是尋思倍惆悵
嶺頭未發返魂梅
廿四日宴享之次宣慰使大人賜詩卒和之
風流傳說日桑城識君名莫笑詩篇拙傾聽絃管聲他
邦雖異語兩地共同情游宴仕深夜東岡待月橫
作詩奉呈宣慰使并慶州大守以遣醉懷云尒
若不宿緣爭對顏宴遊終日忘御門莫畜更盡一盃酒
醉眼朦朧難見山
廿五日登慶州二里到年梁驛早文徃三里到阿谷
驛點心與差使貟大人筆談之次作詩呈之
長途仕馬過兩笠又烟簑無恐別君日客愁無奈何

戊刻到永川投宿作詩奉呈宣慰使大人謝許要見
慶州樓鐘之求云
要說此鐘誇舊矜摩挲醉眼見銘文楓橋夜泊愁眠客
輸却今朝立馬聞
廿六日宣慰使大人賜詩平和之
急管繁絃出畫欄容身歌耳到吏閭素聞已愜永川驛
故舊休忘七里灘誇說何人愁逆旅對尊歡伯避多寒
行程昨雨晴偏好簑袂今無一滴殘
巳刻發永川驛到新寧縣投宿翌早作詩呈差使員
大人
路入新寧縣裏經黃皆下馬宿山亭欄干無月窓無雪
溪水孱湲擁被聽
今朝乘興賦詩呈差使員大人早達官聽賜草和何
賜加之哉不獲止再用前韻謝厚意云
佛子尋常課佛經作詩笑我坐高亭山容滿日溪聲耳
屢倚欄干亂視聽
廿七日到義興縣與差使員大人筆談遂投宿少年
袖孟子來誦之作詩寄少年云
孟軻十四篇感子早相傳清話日將落問天有宿緣
廿八日發義興縣到雲山驛點心之次作詩呈差使
員大人
日本朝鮮知幾人君情何幸與吾親此榮豈是一生事

御問蒼天有宿因
不識何時朝上陽遊程帆翼馬蹄忙告吾離別今無幾
多日期君書一行 答寄副官逸叟詞伯之詩
廿九日寄詩於玉藏主卒和之
佳句唑珠玉細看艷旦清朝鮮兼日本惜別一般情
世月宴享之次作詩呈觀察使大人
客舩繫在渡頭波又向長安信馬過游宴何憂日將落
武夫擁後魯陽戈
呈宣慰使大人
屢不呈詩不賜詩游程誰慰懶生涯相逢之處共君酢
昨日新知今舊知

十一月朔日發安東府到甕泉驛點心之次書題燕
飛院石佛之偈報差使員以知吾宗之午段云
昔雕磐石是何人似佛身而非佛身要見如來真無相
鐵槌擊碎依微塵
初二日作詩呈差使員大人
凍雨霏霏欲雪時客情一夜亦三秖別離日近莫纔口
詣爲愁人和惡詩
午刻宴享之次作詩呈主宣慰使大人
多情日日捻相侔行則共行留則留君是縱醒吾可醉
卿愁和雨到心頭
賦五言一篇呈郡主

堪愧宴遊時不能酒與詩相逢信甚切莫適是新知
詩以留別差使自巴山趙公大人去云十一月初四日也
君向巴山我洛涯不知客路又隨誰低頭俯拭數行淚
却恨相逢相別時
與差使自大人別不堪愁悵作詩以奉獻宣慰使大
人述昇懷
醉倒樽前分袂時巴山恨是隔京師忽題詩句獻君間
今日離愁知不知
此日兩中午刻發豐基郡過竹嶺馬上得詩呈副官
雅伯
路過竹嶺幾時囲蕭瑟朔風吹雨來雲擁群山看不見
馬頭終日乏詩材
酉刻入丹陽郡遣與者一篇呈副官
路轉溪泥不乾笠簷養袂兩溥溥屋移物換丹陽郭
昔送行舟今醉鞍
正是一陽來復初漢官添線不曾虛客身却弄遊程見
今日行過二里餘此日冬至作詩遣懷
未刻於郊原點心酉刻至黃江驛投宿於是堤川縣
令求見余之詩卒書丹陽道中詩呈縣令云
歙笠覓詩心不閑丹陽郭北碧溪灣却嫌客路馬蹄疾
滿目近山作遠山
六日及發黃江驛堤川縣令公石潭金老大人寄詩

卒和之

過眼佳山不及追馬蹄澁處路如絲分吾一掬石潭水
又與徐凝洗惡詩

令公又寄五言八句卒又和

詩句皎而潔胸襟雪與氷只愁烟雨裡又過碧岩層縱
絶鯉魚信請教鴻鴈憑中峰梅百詠笑我辱雲仍

又和令公惠韻

我在前溪僕後溪幾回相待少時蟄天寒已覺風來北
雨暗何知日落西富士所居皆大厦貧民漸卜是幽栖
客懶欝欝無由慰屢倚驛樓看舊顆
信馬經過西又東緑蓑青笠白頭翁天公疑是閑清堦

憶

多少佳山烟雨中　馬上得詩

到處瓊筵飛羽觴主賓未醉易斜陽宴遊今莫若冬後
一寸光陰一線長　宴席卒書

馬蹄今去入忠州又侍宴遊忘客愁強跨征鞍添脚疾
自茲許我一孤舟　又

八日發忠州宿可興驛九日及發可興驛詩以留別
差使員忠淯道主人

對酌朝輝又夕晡多情數日未曾殊歸時若過來時路
吾可問君君奈吾

月漸昇時日漸低馬頭回首意凄凄游程知是京師近
鵲向行人報喜啼　偶興　三首

鵲向行人報喜啼鄉音今雨鴈須迷滿襟歸思耿無寢
壁隙分光月在西
壁隙分光月在西早行幾聽一聲雞晚來又恐雨將暴
滿目群山雲已低
十日於清心樓上宴享之次作詩奉呈州主并宣慰使大人
客路三千經幾州風光不共此鄉侔睡鷗比翼卧磯石
飛雪無聲滿瓦溝徠往人傾具地笠徘徊誰棹剡溪舟
宴游忽是天晴好得月歸歟近水樓
呈宣慰使大人迷所懷
宴遊終日忘吾邦遮莫暮鍾雲外撞簾慕飜風看澗水
笠簾釣雪倚寒江何圖萬里東來客相對于秋西嶺窓
每賜詩文無不巧阿誰洛社與君雙
十一日發驪州五里於野問點心戌刻入楊根郡投
宿夜夢中與故人相會清淡未了僕夫有寐語者其
聲徹枕忽焉覺得詩遣懷
鄉里故人來對翁多恉猶與舊時同僕夫寐語喧吾枕
驚起初知是夢中
十二日發楊根郡中路偶作呈宣慰使大人
飛雪暗天兼夜齊不知南北又東西行臨虛墓沒狐跡
閑過平路埋馬蹄永叔那邊吟禁鶴蘓卿何處泣看羝
寒流凍合難移棹渡口暫橫舟一溪
申刻到奉安驛點心之次作詩呈差使員大人

彤雲點地失西東信馬經過深雪中暫坐驛亭回首見
蒼髯叟作白頭翁
亥刻到平丘驛投宿及五更得詩呈副官逸叟雅伯
容路夜行三里程驛亭投宿待天明枕頭始穩還卿夢
一脉溪泉凍不聲
十三日及發平丘驛作詩留別差使員大人
長途幸我獻詩遲昨見和篇忘懶涯今日慇懃休告別
雪埋舊路去何之
昱臣大閤秀吉公將征伐朝鮮爲通又之任而伴五
嶽達尊三兌哲三者赴肥前谷護屋城之日繫船於
赤間祠拜謁　安德天皇平氏一門遺像三大老留
詩予亦備其一員云
聞說平家漂蕩船曾沉海底魄歸泉更今遺像無遺恨
幾見興亡四百年　靈三
萬年永合定朝廷波底沉身在妙齡恰似青雲天上日
一霄涵影入滄溟　兼兌
欲訪精靈海底幽拜看遺像思悠悠可憐四百年前夢
水是雖流恨不流　永哲
昔年聖壽祝無窮西幸何圖再不東只爲龍顏葬魚腹
潮頭望入浪花中　玄蘓
漁家投宿雨昏天濕葦烟生吹不燃稚子呱呱啼警睡
掉頭歸去又乘船　泊井崎

十五年前此泊舟重來面熟一沙鷗蓬窓時會冷泉客
先問故人安穩不　泊唐泊後
水環一嶋與藍同見愜素問名不空蓬底却疑舟様屋
籠雞三拍五更風　泊藍嶋
日午維舟傍岸阿雲行雨施夜如何深更風惡雖添纜
勝似人生淩世波　泊雖嶋
慶長已之夕指導朝鮮使僧入洛之時筑前藍嶋阻
風偶作二首奉呈松雲大師以伐問安旦求諸徒連
和云
白頭忙了白鷗閑數日阻風溪水灣久要不來吾不往
蓬窓望斷故鄉山
願言藍嶋少時留屢掩孤蓬伸白鷗釣叟漁夫莞爾笑
逆風把楫盡行舟
海其闇部四香水山本須彌八萬由人世東漂又西泊
三千刹界一重舟　山本重次公求拙偈書以應焉
赤間關阻風詩二首書以求大師尊和此地曰赤間
關以面前水衝硯海山硯文字關今也有山無關愛
作要害之地故詩及此
魯遊近水幾樓臺物換星移今又來前度富人貧徹骨
十家九是其頽頽
客路迢迢風不停赤間關下屢維舟面前硯海學文字
中國已江同一流

在洛迎新春試筆拙作書以汚大師尊眸旦求慈斤
隨例先焚祝聖春三呼福壽海無量今春旅食京華下
富貴堪憐杜草堂
旅食京華十日移老身疎懶謂神遥無邊風月詩衣鉢
捨在梅花年後枝　詣北野神祠
翁把蒲團移紫陽朝參暮請好高量鼓林夷洛共凋落
學海波瀾變作桑　次紫野彭公之韻
柳營賜建長南禪兩帖之日奉呈鹿苑堂上謝登庸
之恩
旅食京華春欲過無能有味老生涯一朝誤拜紫衣賜
只合終身看緑簑

於本田上州私第松雲大師及坐客皆有詩予亦附
驥尾
自古扶桑與樂浪隣交結得百千霜縱然是有主人惜
請挾江山歸故鄉
北野廟前梅已過青松春老緑婆娑暮雲欲雨好遮莫
衣笠山邊必有簑　詣北野廟偈興
靈驗名高北野祠不求富貴不求詩燒香默禱別無意
我有小兒加護持　二首代人
臍噬平生廢短檠不才詣廟愧神明誰知落日臨川意
欲洗無能第一名
雪叟老人以醫鳴洛雖然全不爲人祇緣父母昆弟

及奴婢有疾病則要不覓樂於他醫也吁其用心之
至者可知矣今茲慶己之春予伴朝鮮國和使松雲
惟政大師在洛之日老人常訪客居慰旅懷其情義
之親者雖云十年之舊豈加焉哉想是宿因所感歟
予歸期在近所恨不話盡山雲海月其情不言而可
知矣於是予有一藥方秘在形山者久矣書以爲別
後遺稿去入五蘊山中採取來不嗔心一具常歡喜
二兩慈悲行三寸忍辱根四橛智惠性三升精進意
六合除煩惱七顆善知識八分用聰明刀向平等砧
上細剉去却人我根入無碍臼中以金剛杵搗一千
下用波羅蜜爲丸每日取八功德水服一丸服時專
忌口少語第一寶忍辱無價珍莫說他人過終歸損
身罵他還自罵嗔他還自嗔譬如水中火鑽出身燒
身雖然恁麼是亦一朞方便說面不足取之更有一
方爲老人舉揚焉一丸消衆病不借驢馱藥還會那
一丸麼旦副以一詩留別去云

爆竹聲中到洛陽烟花開盡又歸鄉重來欲約吾衰矣
臨別時需却老方
客中客至結交盟却勝十年相識情恨別心兼感時淚
濺花驚鳥洛陽城　留別治菴老人
人在京師忘故鄉何圖相過此同床拖書莫蹈百花雪
吟履縱香德不香　留別鄉僧琳公

卯鐘聲裡出長安鳥羽淀川多少難下載清風殊上載
暮春天勝去冬寒　三月九七日辞京
一雨洗空三月天時隨異客又乘舩蓬窓欲問春歸處
只有沙鷗無杜鵑　同晦日出大坂泊下流
浴後自誇清淨身江頭山色共相均兼全名實古來少
地是福原民是貧　四月朔泊兵庫浦赴攝津之室
兵庫脫蓬三四更櫓聲軋軋聽鷗鷺不知葉底花殘否
天暗須磨若木櫻　同夜過半之頃出兵庫浦
南离北坤避宮舩易地掩蓬微雨天曾宿主人携酒至
別來共弄十餘年　同初二日泊室津
去去來來舩上看茲今始泊此江干雨從蓬罅和風漏
簑袂龍鐘晒不乾　初三日泊下津江
北揖南播泊岸前江風時起雨昏天蓬窓困卧饑腸客
望斷瓦家晨竈烟　同日寅刻山下津江辰刻泊韘
浦
上載時兼下載時掩蓬兩度泊于茲客身恐被沙鷗笑
勝水佳山無一詩　四日泊高崎
日落潮平薄暮天櫓聲搖月泊岩前曉來暴雨午過霽
江上數峯迫客舩　五日泊津和浦之後岸
社嶋江頭夜泊時上心徃事髪添絲官租一萬六千斛
聖代祇今屬阿誰　六日泊社嶋邊浦
七日雲迷雨暗而水路不辨東西故未申鐘泊宮洲

高仰皇天禱順風何圖復此掩孤篷身雖未到心先到
似泊楚烟湘雨中
正當古佛誕生辰此是寒岩四月春天代九龍如吐水
篷窓雨滴浴金身　八日遇佛誕生之辰
日漸傾時來泊舟天明解纜出江頭衆中不話獨懷古
山色遥連杜若洲　同夜半泊陶之本山（予親族累世大内家）
（臣故三爾）
博陸前年屯陣時雕梁画棟幾參差三里來物換星移去
江上淯風一撲吹　十一月泊谷護屋
野狐骨髓又皮肉支竺扶桑易地然十萬里程求祖意
大師說示老婆禪　和松雲大師之韻

奉錄呈拙和索大師微笑旦活孫金兩爺青眸云
師唯居北我居東此遊今出不意外以大法力掃兵塵
兩地山河屬和會
朝鮮國鐘峯松雲大師侍狀珠公禪翁勞筆于吾宗
門派系則大師辱跋其尾以賜焉寔吾門光華也數
日之後題拙偈代謝辭
支竺扶桑飯袋子點鬼簿中留名字遮其芭蕉不耐秋
須彌筆動虛空紙
嶋主座宴卒和鐘峯大師韻
太白盃盃酒山花對酌時此遊唯任醉採菊忘歸期
太守招請松雲大師之日予備對盤之一員太守命

作詩以挽袂故傳命於大師云

瓊筵終日開酒盞又茶盃草草其歸去待雲破日來

與松雲大師對酌之日戲題

百歲光陰製電光請須一擧累十觴老顏醉有童顏色

戒酒瞿曇滿面黃

貴邦多少玉樓臺作客曾遊擧幾盃兩地和文無有日

近來喜氣挽春回 二首

卒和大師之韻

祖燈續焰撥寒灰物物頭頭心眼開我有庭前雙栢樹

自慙向外覓西來

四海九州同一如乾坤到處是吾居寸胸貯得慶生去

儒釋道家三教書大 謹步大師惠韻求慈斤

聲價連城壁不如天涯借潤地仙居客情定有夜難過

秋熟鴈遲鄉里書 再次前韻以代問安

石城上村意好公求詩即書一絶句應焉

報我題詩慰客愁多情感子異人求石頭路滑青苔雨

一笑相逢說昔遊

朝露乾時夕露含牡丹花綻厭晴嵐今年富勝去年富

添得閨餘紅十三 檀家見牡丹 二首

天香國色富貴董董多種春光共十分櫻雪不飛留數日

府君亦是泰山君

雲繞枝耶雪滿枝風前未悟有香來陽臺朝與山陰夕

輸此庭櫻盡美時 見檀家之庭櫻

筑人鉅公禪伯一葦航來請學詩惟時予導朝鮮和
使松雲大師赴京師故禪伯杜日以歸矣仍賦野詩
一篇送行舟云
萬事傷心老病身爭慚再會笑家貧明朝別後莫勞筆
書信不于泉下人
却喜臣僧餘命長年年召起賞春光櫻梢絲亂不無意
欲與遊人繫夕陽　檀家見絲櫻
貫道文章今幾生功成去理白鷗盟紫衣大德能多少
七百員中第一名　和西山宿蘆老禪惠韻
屢不呈詩不賜詩兩涯咫尺也天涯如何說得夢中夢
昨夜寒留咽月時　寄人
智就公寄折枝梅插瓶相對賦不詩遣病懷
官梅香動月黃昏折寄病僧堪感恩命業欲零何所似
瓶花水少半心存
一聲杜字月三更宿處唯愁惱客情人已歸時吾已病
定知後會在他生　病中州虛白老友
世上浮圖分贋真何人眼處共君親少將風日置方寸
萬柳千花九九春
借宗慶老人試臺韻聊述老懷
聞說民間和重年多田翁却恨多田老僧楊畔茶烟歇
何處溪流不盜泉
開君蒲上背花眠倒岳橫峰龍象筵暮詣朝參有餘力

茗爐火裡沒深泉　和茶店落成二高韻　二首

傳聞幽齊築後園異鄉空恨不敲門遥思客去客來日
堦下翠苔留履痕

慶末三月念一日辰刻發對府申刻著岐陽風本之
岸宿能滿屋寺

屢筭遊程十往來緇廬白屋逐年衰渡門時有舊相識
鷺友鷗明一老尼

同念二日巳刻發風本酉刻到藍嶋之岸

再泊渡門前水光碧似天不珮鷗島德隣有樂浪舩

同念二日巳刻發藍嶋申刻到赤間開

源平聞昔決雌雄盡倒赤幡投海中雙袖韻鍾透開客
口談往事鬢作翁

萬事無心一白鷗數聲撲鹿傍行舟關門不鎖太平目
去去來來得自由　同念七巳刻發赤間關中流口
号

伊藤房吉公倚予舩窓謂曰去歲之秋客于對府之
日雖賜法名及道稱心猶未足願重名幽齋則何幸
加焉哉不能峻拒以招月二字應命旦賦小絶爲證
云

天上嫦娥挽不來以何今夜作良媒一叢蘆荻共揚手
寒影先登近水臺

宗意老人別號曰湻月先是所見淨社一宗匠之命

也今茲慶未季春予伴朝鮮國和使以泊船於赤壁
之下阻風下船投宿於老人高居老人謂曰說一偈
宣泊月之義則足矣吁大匠之下小子何言予雖然
其求不止遂書以應焉云

廣寒宮裡絶埃塵三足蝦蟆不昧因廬岳曾留法身偈
今霄芥視一冰輪

無月無雲生麗大白頽來泊白鷗前祇緣篷底語音異
辨得朝鮮日本船 同戌刻泊官洲

每透斯開不下舟客身面熟只沙鷗晩來近岸推篷見
杜若花連杜若洲 翌旦念八未刻著防州上關

翌旦念九巳刻發上關戌刻泊竈門關

泊竈門關天永明篷窓無聊待雞鳴釣童漁女傍墻聽
異容舟中綠竹聲

四月朔卯刻發竈門關中流逢雨宿蘆菴師嵩二詩
卒次韻

三韓日本兩涯舩帆翼鬢飛水似天若得靈丹春不老
行程何嶋有神仙

朝是晴天暮雨天中流篷底正堪眠今宵欲傍岸松泊
此地先尋無杜鵑

亥刻泊田嶋初二日卯刻發田嶋過觀音崎

海岸一層孤絶邊觀音示現度人天客舩高舶往來日
默禱平安暗擲錢

同午刻泊勒浦宿鹽崎存信公之屋翌晨初三日臨
發公求名其齋以一吸應焉且作偈爲證
馬祖西江徹底乾水中鹽味辨來難要知萬法真歸處
試向舌頭開眼看
西刻風逆泊京上路浦夜雨蕭然戲作
自是隣文稍可親三韓使客一忠臣皇天亦有洗兵意
夜雨蕭蕭吹逆晨
宿雨初收野水隈脫篷解纜遠帆開白鷗一問白頭客
何日何時去又來　寅刻解纜出浦
上有宮居下釣家洛園東望去程賒舩移岸動如牛過
江畔何山是鼻巴　五日辰刻到牛窓浦

申刻著播之室津村尾玄忠公請立別號號以文友
兩字仍作偈爲證云
貫道看看器小哉知音金色活如來五千餘片棋多葉
冷笑歲寒松竹梅
幾隨異客泛滄浪去去來來泊此鄉月影時從篷罅滿
漁燈一點訝分光　六日卯刻解纜申刻泊兵庫浦
七日辰刻發兵庫未刻泊大坂江頭
多少客舩蘆荻陰立舷指点數遥岭雨前雨後河流異
水手投竿辨淺深
延喜聖朝王佐才謫居千里是天哉寒岩四月知春處
盡把晚梅爲早梅　詣北野靈廟

島颸偏勝羽觴傾不意重來會洛城芍藥梢頭感風物
杜鵑花下動鄉情　於良菴有雅會即席
此遊欲到月西傾頁句花邊唔管城往事談來紅藥下
楊州風物牧之情　代人　三首
一盞頽休一盞頽青州從事降愁城左紅躑躅右紅藥
吟裏堪忘客裡情
和氣團團一座傾露深花重錦官城唯言更盡杯中物
年少如憐獨夜情　代小妓有愛子故云
譬喻仲尼居九夷初機後學立爲師憑誰借取虛空手
欲拾飛花上舊枝　辛和玄由老人悼順仲和尚韻
離愁更又有離愁東不能留路入東湖定應笑
比來天地一閑鷗　和彭公首座送尹東遊之韻
在洛化緣短詩一篇憑仗少菴老人普告知音底人
一廬無賸容老倒轉疎慵誰足廣文飯獨慙王播鍾
今茲慶末尹導朝鮮國三使口祐言慶運丁好賓等
赴武州路歷尾州但雨宿須城外大吉禪寺者一
日矣城主擇藤田長政公爲對盤一負其情雖云十
年之舊豈加焉哉翌亨宿雨收則出寺發程卒賦禪
寺滿庭芙景以留別公去
北人超海赴東關不意隨行過此間兩地縮來禪榻下
匡廬飛瀑沃州山
傳誦威名所道存扶桑六十六乾坤境內人顯非虛語

豐國明神產此村　經中村　豐大閤殿下生緣之地

今茲慶未遵朝鮮國信使經過之次攄楊妃外傳所載故事以卒作一絕獻大真殿云

雨打棠梨暗馬嵬誰尋春色到蓬萊獨隨異客躊躇去

莫怪又今六十來

是山耶又是雲耶亘一由旬天一涯老眼分明看不得

峯頭雲似霧中花　自駿府望富士

洎息寺而留別鄉僧可哲琇甫四輩

四輩鄉僧欲興宗東遊去國此欣逢料知覩物多歸思

似十里松三保松

聽始高輸見始高士峯留雲要人詩聲望老眼苦回首

容似吳山笠重時　歷富士山下

經過箱根忘路危地靈寺古磬尋詩山頭水石接藍色

盡染行人雙鬢絲　題箱根靈廟壁　宿處有籠禽

卒遣興者一篇呈朝鮮使客

歸心共一襟馬嶋興雞林客裡又迎客旅懷籠鎖禽

芝山和口

一林開兩襟雙筆動詩林久客西歸意何殊籠裡禽

和一翌老爺類根佳作以供一覧

宿雨初收露未開藤蘿陰裡斷猿哀輕塵撲面雖勤拂

盛暑侵肌無力推雲氣昏濛青混泥山頭水色綠徘徊

異鄉自是玄都觀前度行人今又來

次一翠老爺鏁倉作

聞昔内荒兼外荒民膏滴盡滿宮倉古來富貴浮雲散
世上興亡流水長溽暑醉時輕酒肆江山佳處擬詩場
紛紛往事塞胸次容路三千神幾傷

州是東關第一名仰瞻五岳以禪鳴同袍更有謝即泊
卧聽湘江夜雨聲　和宿蘆翁相州小田原之韻

容路又今經駿陽如何此水遠山長往還吟取士峯雪
欲借鄉人一滴凉　歸程望士峯

清見寺元清見關海門月落雨班班推窓指顧櫓聲裡
多少簑翁罷釣還　清見寺偶景

慶末指導朝鮮三宮使過駿州清見寺之日三使題
詩以留之旦乞弔和不獲辞即應之曰

屢在武陵添旅愁桃過空歷白蘋洲客身不意東關路
作此招提境裡遊

宮與昨自武陵來三保松林今又迴月斧雲斤天假我
爲君欲築望鄉臺

路通青嶂碧岩間古寺蕭條夏亦寒異客三遊三保浦
白鷗豈作釣徒看

野詩一篇奉呈鰲山堂上說心大禪佛法座下

久聞佳名始對顏匡徒領衆巨鰲山誰歟阻雪曾成道
我過淡烟踈雨間

容路三千關以東名區多在往還中熱田最是苦炎熱

借間楊妃汗亦紅　歸程過熟田
少壯幾時皆作翁從師可勵日新功千金一字不貪寶
收取螢窓雪案中　應洛人要書卷壹上
吹出武陵令洛涯與君分袂髮添絲欲期再會普賽矣
生別時應死別時　留別彭公禪翁
爲昨老人自號是卷求予說短偈旌其義不獲嶮拒
書以應焉
日下一人歸倚窓覺昨非十如真實相明月入柴扉
大坂亭王茶店偶作
渡口維舟待順風茶床留客主人翁相逢先識意安樂
路入奇花異石中

隣舩恰是似隣家時礙人聲雨脚斜餘滴洒篷愁萬斛
白鷗讓白髮梢花　舟中和宿蘆老師韻
三日因風屢掩篷江頭面熟一簑翁雖身未到心先到
似泊楚烟湘雨中　江頭阻風雨
午夜泊舩蒲葦叢新涼散似落梧風關門不鎖先陰客
夏去秋來一瞬中　泊上關逢立秋
今茲慶未春夏之際隨朝鮮使客赴東武歸嶋之後
冷泉虛白老人寄詩賀西歸漫步韻尾以爲之謝云
早脫寒衣著暑衣厚將官命跨神騅武陵花與士峯雪
挽袂不留隨客歸
野詩一篇蓁呈良菴詩老以伸別後之懷云

七十餘翁再面難海涯常懷會長安白頭歸入白鷗社
雨笠烟簑一釣竿
美酒遥來自冷泉夜斟日下畫花前今春甚矣吾衰也
樽未眠時醉正眠　謝冷泉虚白老人惠酒
志賀靈蹤有壞宮路從鷗渚鷺汀通沙中彈古禱神助
欲掛古帆猶逆風　九月十七日發冷泉泊志賀嶋
去年今月此維舟白髮重來狎白鷗樽酒斟殘莫斟盡
因風明日亦延留　同十八日發志賀嶋泊唐泊
同二十日發唐泊宿壹州風本能滿尼寺
主穿髮長居病床老親腰屈睡閑房尼童唯獨侍湯藥
燈盞不油爐不香

寒衾無夢五更風往事上心難掃空知我避兵離國久
府中年少揔成翁　懷舊
紛紛世事聞難禁勵業感君忘夜深猶是書窓得明否
餘寒留雪古墻陰　次以心藏局試毫之韻
從我曾遊客帝城教房寄宿遇元正去年春老武陵路
眠有桃花落地聲　次規伯藏司試臺之韻
謹奉塵西山老師春首試毫之尊韻
人不參詩不問禪萬松嶺上過年年新正幸去欲伸賀
老倒踈慵晝亦眠
寺澤志州太守差信使於對馬太守至予亦被寄書
信舊識完首座逢使欠書是故作詩以戲首座云

洛下俱聞去夏蟬有人傳是棹歸舩英檀寄信師翁絶
情義疎親亦宿緣
久不呈詩不賜詩孤雲海角費相思今年冬暖勝春日
洛下花須連夜披　題寄良菴書後
過耳順兼過者稀執交平日不曾違近來有事欠書信
信話何宵作昨非　題寄宗室翁書尾
謝冷泉貯春齋主久矣老人寄靈藥治下血
病與風光欲陽生君頒靈藥忘方瀰緑陰更有驚心鳥
下血止時啼血聲
謝處白軒主寄清心圓治予眩暈又呈病中作求和
三春一卧病生涯羨聞遊人吟出家丸藥流鶯轉來笑

只看本草不看花
正是三陽交泰辰感君詩句轉清新老人頭有去年雪
天下雖春心不春　次昌傳藏主試毫之韻
蕪二好新黄九奇學詩尤感惜年移老懐無雪又無月
遮莫春寒花較遲　次韻舘伯藏司試春
度酉春之仲就烏嶋太守義智之命與柳川智永同
赴三韓解纜之日俾舘伯雅藏看予之酊閣仍作詩
留別雅藏云
庭際去秋移牡丹未花萬里赴三韓他人園裡嘗春日
應道菴中唯獨看
眠指曽遊三十年但風今又此維舩漁家樂異豪家樂

擧網得魚爲酒錢　二月初二日出府泊奈無呂浦
後船朱至意如何暫掩蒲帆傍岸阿倒嶺横峰皆改觀
亂餘松少亂前多　初三日暫泊住吉待後船
景佳七浦共相同願是今宵此掩蓬水繞山圍船一隻
自疑身過畫屏中　西刻泊七浦
一束生柴茶一中慇懃接我主人翁終宵不夢寒衾底
四壁皆疎漏郤風　四尾宿志多賀隣船寺
環浦皆山千萬重白鷗飛盡水溶溶逢人試問琴中趣
咲指寒流石上松　四日琴浦
古寺蕭條遠市塵群山遶屋四無隣添薪煖足不須睡
客裡今宵始識春　下舟宿禪與寺

來面主翁吾故人偶然作客亦前因老僧浴後無慚色
江上青山清淨身　五日赴于西泊浦西福寺之谷
每赴三韓暫掩篷精廬投宿待東風碧岩青嶂依然在
來往知逢幾主翁　六日泊鰐浦宿寶藏寺
七日太守於豊村賜醼盃酔後命作詩卒應焉
布帆明日赴高麗辱賜離林忘老涯一段傷心先花別
折來欲載未開枝
八日從太守遊釣見瀬戸或有贄著鷹近侍或有前
呵驚白鷺者或携酒疾走或設席相候有人採于山
有翁釣于灘嘉肴美味綿素共終日江頭盡醉歸矣
及其酒方漸醒作詩遣懐云

遊獵經丘行路難二僧一醉睡江干春寒麥短纔藏雉
籠臂蒼鷹看不看
師偶雨來我北行兩涯察此燕鴻倩老身若是生還去
一片春帆尋舊盟　完長老代面
未得關船久掩篷江頭面熟釣魚翁皇天若識容愁切
早轉逆風爲順風　二十日作詩祈天
經過荻戶又苔磯沙路風腥吹入衣野趣蕭然偏稱意
芒鞵竹杖遶村歸　二十日出寺遊步偶作
阻風奈此苦吟身欲醉江頭月一輪日暮篷窓碧雲合
素殘亦是似佳人　船窓待月
三月正當三日遊賈人歌市醉漁舟老僧望入桃花去

一詠一吟消客愁　三月三日偶作
飯後尋僧行上床一爐榾柮半升鐺觀音寺裡無鐘好
午枕心頭歸夢長　四日遊觀音寺
萬事傷心在客中數樽眠盡一瓢空東風偶欲與吾便
暴雨朝來又打篷　十日偶與
可憐老去使三韓保得餘齡歸去難鳥有彈丸魚有網
乾坤何物是平安　十一日偶作
渡口阻風悟不勝出遊村寺曳鳥藤主人甚愛海棠睡
應是生前回向僧　午過赴觀音寺見海棠
昨日未開今半間惡詩再被海棠催玄都春色花相似
前度遊人去又來　再見觀音寺海棠

十八日己刻發佐次奈浦未刻入釜山浦新館宣慰
使李志完大人倦待客來十六日赴慶州府金朴二
僉知亦從後共行謂釜山令公曰客來即飛報焉故
令公不移刻以馳書來日必可歸乎吁昨日宣慰待
客今日客待宣慰館中岑寂之餘聊賦目之所見遣
懷云

前臨野水後丘墟高卧閑眠勝我廬白鷺不知蒼隼下
飛來立柵屢伺魚
全色如來現竺乾湼槃後歷二十年燒香禮拜被花笑
劍去不休猶刻舷　逢湼槃會
野詩一篇奉汚宣慰使大人青眸以遣酒興兼求兩
令公大人一笑云

玉壺天酒剥黃封嚴肅威儀同九重恩澤轉深東海淺
洗空萬里客愁濃
鄉信未通書一去可憐孤客思重重詣君以我莫爲賦
僧此蜀茶風味濃　再次前韻戲兩閣下咲懲
不獲止同前韻伸懷旦令兩閣下知醉裡狂吉云
客路幾山雲半封官廳今見玉樓重開門歛灩湖光發
併按西施宣淡濃
伸客懷者一章奉呈東萊令公東國大人以供一笑
兼奉求宣慰使老爺郢斤云
咫尺君家參隔高館中只願語連床病身白髮沽無術

邉

分我蓬萊却老方

宣慰使大人辱見命再次前韻卒賦奉呈

四老安劉東出商早辞厚聘召登床儲皇萬歲踐新祚

闔國御高天一方

宴亨之次綴四韻戲兩閣下伏乞一莞

隨列朝天數百年挽留春水白鷗前客懷欲寫復拖筆

宮命難違來侍筵白古胭邦隣有德祇今聖代野無賢

一酬一獻盃中物吉　浦京城易地然

寂寞江濱泊客舩宮盃對酌醉陶然情深新館相依否

只有閑鷗無杜鵑　伸新館賀求一咲

我佛君儒雖異名五當五戒定同情痴人捴被此兒誑

今古獨醒過一生　戲汚言眸

野詩一章奉呈東萊令公大人以漏客懷旦求宣慰

使大人改削云

羈愁爭上貴人心歸恩茫茫滿我襟客裡早驚光景過

鳥啼花落緑成陰

醉吟

勝遊忘主賓對酌兩三人雖有滿才恨可看性冷蓴

漫興一篇奉獻兩閣下以發一笑云

醉則消愁醒則愁祇緣閑事掛心頭臨筵覩物自堪愧

江上忘機一白鷗

舉盃一笑忘形時主亦是誰賓是誰醉裡乾坤吟境濶

佳山勝水自然詩　奉呈醉裡征言以發一咲云

辞席

每逢扶醉歸今亦酌斜暉辞席我將去報君莫挽衣

寄規伯雅藏

別後胡爲不寄詩寸愴可惜莫空移歸期有客若相問

六月梅花雪一枝

余三右衛門尉今月十三日遣對馬翌早孫左衛門尉頓死矣閨中不知其事而余三右衛門尉歸日寄書有誰開封乎徒藏櫃而已於是有感作詩

鄉里何知頓喪身二兒一女有雙親征帆歸日象皆泣書信不關泉下人

規伯藏司生緣予之同梓也來隨侍對府寓居者有年茲矣朝扣暮請之餘聚螢映雪嘯月吟花孜孜不倦一日告附官船之尾皆覲舊梓蓋此行暫時而老衰之贈別稍如有餘懷故賦一絶句送行云

嘯月吟花口不緘暫時告別下寒岩鄉人若問老僧事阿對泉頭一布衫

和狎漁齊主方公雅藏春首試毫韻以伸所思云

君去燈檠棄委苔遲留何處慕賢才重來有約重來晚不意早梅成老梅　往筑前遲回故云爾

占霞感子出追晴無背三千風月盟認作詩中真眼目桃花皆暗李花明　次傳公試毫韻

宿處春深欲杜鵑見機歸去白鷗前岸花不似人情薄
片片飛來送客船　送半雲翁把歸橈
人是壯年吾老涯重來有約亦難期琵琶應道送行日
莫向暗中摸惡詩　錢留都座頭行
餞三橋源金吾以二十字短詩旦戲鄉裡舊相識云
我在病床中君將歸掩蓬重來人若問春水白鷗東
三五偶作示傳方二藏司及醫家尊宿令闇以督和
篇云
宿雨初收三五秋催吟日色十分圓病餘自覺甚衰老
有酒無詩倚柱眠
筑容來報曰虛白老友頃日嬰微恙之厄予亦孟夏
以來病未能漫贈野詩以問如何
靜焚香炷仰祈天願制頹齡我共全同病相憐千里外
笑言再會又驢年　慶戌南呂念三酊闇老釋書於
對府寓居擬茂陵之遺藁云
有以醫術鳴泉之南北人喚其名曰令菴今茲慶戌
之春一舸西遊訪予於對陽之寓居其齡弱而其氣
老矣每逢佳節必袖詩來見命指疵吁予決非識詩
者唯捨五岳先達之遺穗以爲坐話而已重九之日
亦袖詩相訪不堪嘉悅漫攀韻技聊爲謝云
九日三千風月身袖詩來訪客情親高朋滿座故園下
遍折黃花少一人

却指雞林是我家別來北望思無涯吟懷欲寄天邊鴈
三五月明重九花　奉寄朝鮮國斗峯李大人
卒次朝鮮歸客鄭葵菴惠韻
地僻人愚一嶋中料知酒薄客愁濃三春半過釣徒屋
五夜幾聞僧舍鐘鷗鷺洲邊添我懶麒麟閣上盡君功
歸歟政事施民日莫忘仙巢鶴髮翁
譬如透網有金麟今日釋囚歸國人客裏攢眉知幾度
爭擬杜宇過天津　次李勝益韻
朝鮮歸客李勝益鄭葵菴來過之日卒吟遣酒興
誰料蝸廬會二翁新知恉與舊知同林盤笑我無滋味
醉面未紅殘照紅

老倒踈慵萬事休閑眠不愧一沙鷗井桐落後過何日
命葉令應待晚秋　次江月禪翁所寄韻
規伯雅藏詣豆醖郡觀世音之日作詩發興及歸來
而書示於予卒次其韻供一莞云
步自晨光到夕陰人皆取信古來今知千尋詩得佳興
一曲秋鶯頗好音
泉南令菴翁西遊來馬嶋訪予之室屢交話而情超
於舊識予此者老旦病矣翁晨夕問病床施靈劑予
曰老病何有馳勿敢擇方雖然其厚意無怠是故以
病吟漏懷云
二年不料一燈親君已南人我北人日夜擇方憐老病

多惜身是薄惜身　遷化前一日也

仙巣稿巻之上　終

享和癸亥

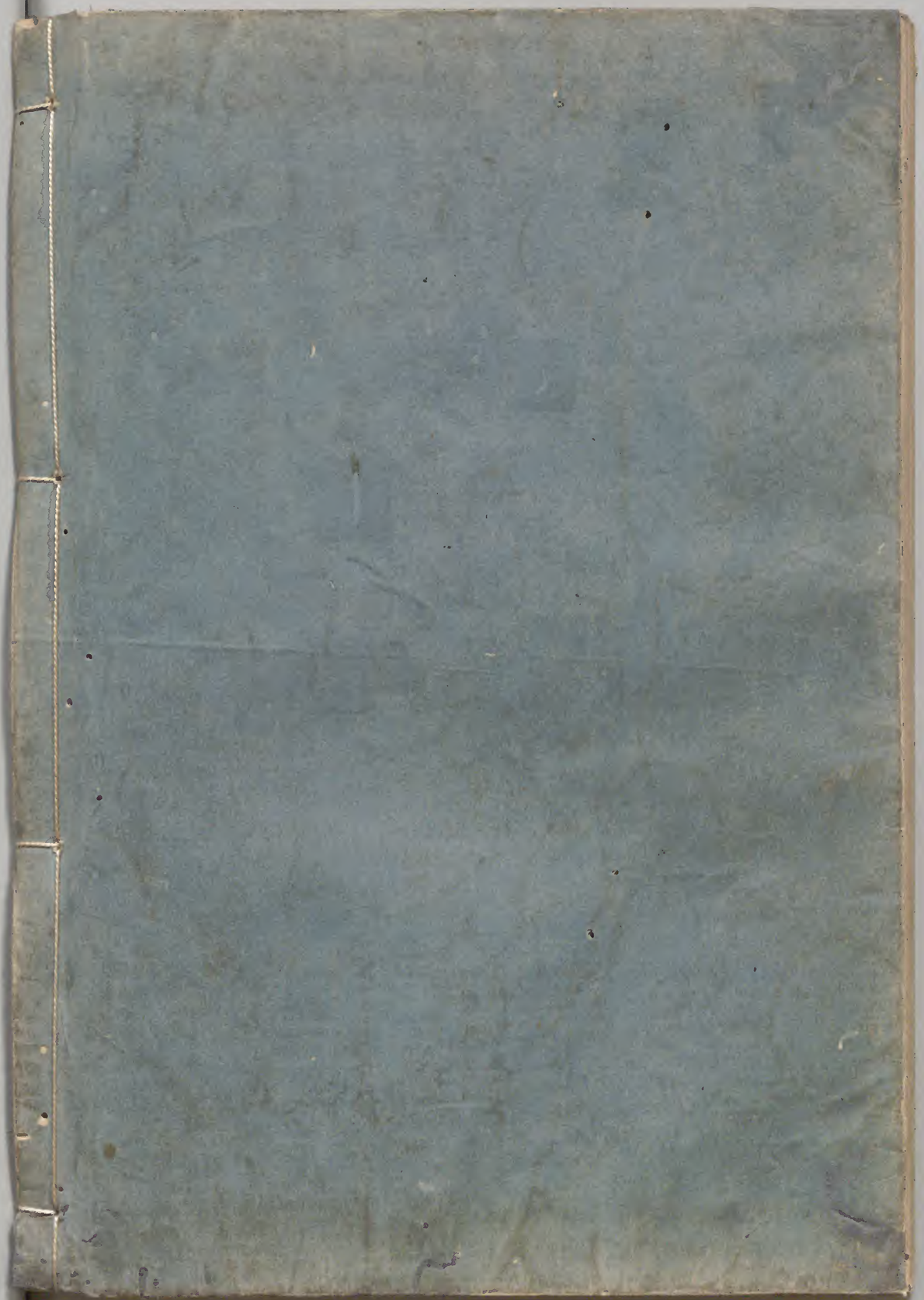

国立公文書館
National Archives of Japan