



Handwritten text on a small label at the top left of the cover, possibly indicating a date or volume information.

漢書門
類
函
冊
九
五
八
七
二
一

内閣文庫	
番號	漢 11781
冊數	20 (1)
函號	278 205

278-205

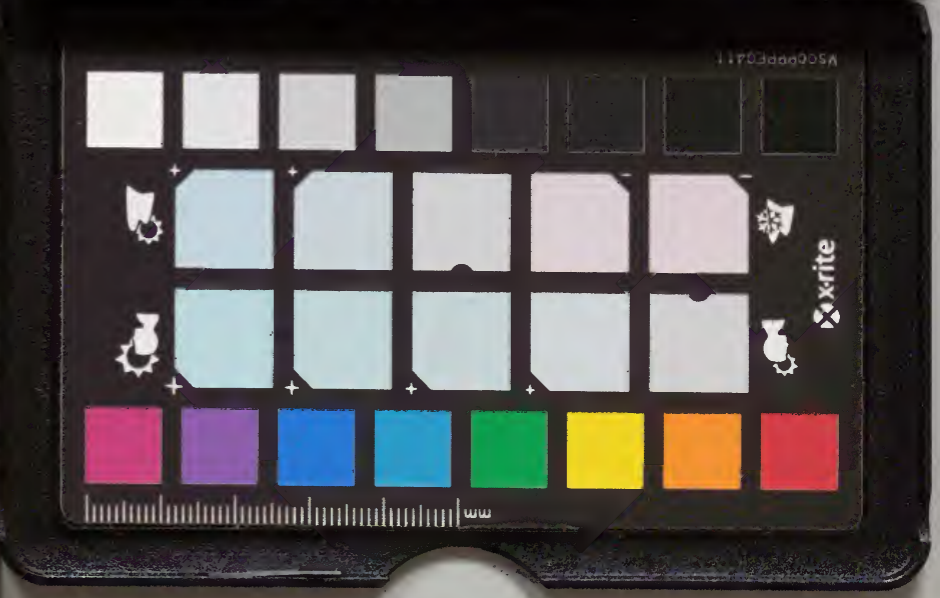
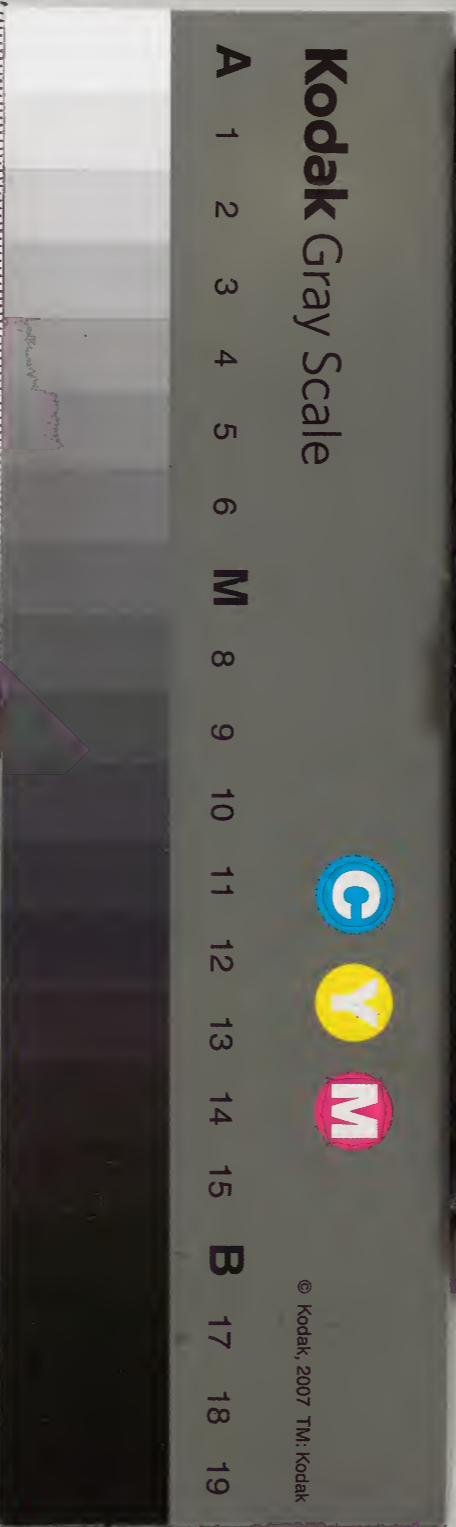

綴じ部(喉部分)の文字など開きが不鮮明な箇所あり

敘圓機詩學活法全書

夫詩本發乎性情而以之理性情者也
孔聖刪之之後氣衰學湮論者夥矣是
故藝習闡敷論體格者有風雅頌比興
賦之六義有美刺規箴誨之五理有喜
怒哀樂之四得皆作詩之準繩也風者
列國之風民俗歌謠之詩也雅者正也
正樂之歌也頌者美盛德之詩也比者

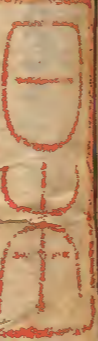

以物象比之也以日月比君臣龍比君位雨露比君恩澤雷霆比君威刑山河比君邦國金石比忠烈松柏比節義鸞鳳比君子燕雀比小人以花比美人蟲魚艸木以其類之大小輕重比之也興者見物而起興賦者敷陳其事而喜怒哀樂者見乎人之性情也唐宋之體不止數家誠有思入風雲變態之狀其興趣無窮耶故有篇法句法字法氣象家數音節者此六關之要旨也有純而歸正澹中有味華而不浮此上中下之品格也若夫不知此義則失其體制矣失之大喜其辭放失之大怒其辭躁失之大哀其辭傷失之大樂其辭蕩及其輕重不等用意大過及其指事不實用意偏枯所以然者未得詩家之要領盡善

未能盡美也苟不能理會句法失其家
數不可與言詩唐人雖稱矣千載之時
日遐邇窮達之歧路異殊謄寫記誦之
舛訛甚者詞則華而是非顛倒取舍謬
亂一時之人心惑千古之耳目史且難
評况閭巷之野史哉予見王鳳洲先生
攷先代名賢之雅韻讀

明時英哲之正聲略其豪放飄逸之句溫
厚和平之章可法可則者增入古本事
實之下品題聯句之中題其名曰圓機
詩學活法全書而清江楊君淙校緝之
功多與焉譬土壤悉會泰山涓流同歸
大海白玉良璧舉萃珍于藍田奇卉名
花咸托根于上苑實可以爲詩家之鼻
祖也益軒唐君謙喜而梓之有嘉惠來
學之功豈不萬萬哉書成予謾題以嘉

唐君之請云

峇

萬曆年

吉日

大理寺評事吉水李衡仲嶽甫識

序畢

圓機詩學活法全書總目

一之卷

天文門



天

斜陽

秋日

曝田

殘月

待月

日

春日

冬日

月

月影

賞月

不見月

月蝕

日影

夏日

日蝕

新月

月桂

步月

十四夜月

星

中秋月
十六夜月

明治十四年購求

續目

景星

殘星

風

秋風

颶風

久雨

梅雨

喜雨

夏雨

老人星

河漢

春風

冬風

竹風

驟雨

祈雨

客中雨

北斗

雲

夏風

狂風

雨

夜雨

祈晴

春雨

冬雨

二之卷

天文門

雪

雪聲

霰

甘露

電

煙

春晴

三之卷

春

春陰

雪晴

喜雪

霜

雷

霞

霧

秋晴

時令門

早春

春色

雪意

春雪

露

電

虹霓

晴

旱

春寒

春暮

續目

三

春歸

春晦日

春曉

春盡

春夜

探春

遊春

送春

春日書懷

夏

初夏

殘夏

夏夜

苦熱

夏日即事書懷

夏日途中

夏曉

晝寢

晚

之卷

時令門

秋

新秋

秋涼

秋色

秋聲

秋興

秋陰

秋暮

秋夜

悲秋

秋日書懷

秋日即事

冬

初冬

暮冬

冬夜

苦寒

冬日即事

冬日書懷

冬曉

閏

年

豐年

凶

節序門

立春

除日立春

元日立春

元日

人日

元夜

上元遇雨

上巳

寒食雨

端午

七夕

中秋

九日旅

臘日

送窮

上元遇雪

寒食

清明

伏日

七夕遇雨

重九

立冬

除夜

社日

旅中寒食

立夏

立秋

中元

九日遇雨

冬至

守歲

四之卷

地理門

山

孤峯

秋山

華山

武夷山

遊山

流水

春水

冰

海

山水

假山

泰山

嵩山

天台山

水

水聲

秋水

江

海潮

遠山

春山

衡山

恒山

廬山

遠水

水簾

觀漲

黃河

湖

附城市門

泛湖

竹溪

浦

溫泉

瀑布泉

井

蓮塘

石洞

沙

溪

桃溪

漁磯

醴泉

泉聲

池

陂塘

姑射山洞

塵

梅溪

澗

泉

竹裏泉

渡

盆池

鳴喚

石

京城

江城

鄉里

五之卷

春郊

果園

春園

秋逕

蘚逕

石逕

洛京

山城

地理門

秋郊

蔬園

徑

松逕

雪逕

城

市井

園

藥園

春徑

竹逕

樵逕

園檢注
人總目

附橋道門

道路

橋

皮樓

野燒

宮室門

宮闕

閣

樓

亭

埃

石橋

關隘

故宮

山閣

江樓

山亭

林亭

竹亭

琴臺

池亭

臺

釣臺

宮室門

書齋

書牕

松軒

廢宅

旅舍

山居

渡口

邊塞

險要

殿

水閣

酒樓

水亭

園亭

客亭

月臺

軒

海

宮廨

閒居

郊居

六之卷

竹軒

第宅

館驛

貧居

山居

郊居

園檢注
人總目

村居

山家

酒家

祠廟門

三皇陶唐舜文禹

古廟

壽藏

寺觀門

寺

宿寺

方丈

觀

七之卷

聖壽

詔令

賞功

臣道門

忠義

循吏

溪居

田家

毬場

忠臣名賢祠廟

龍祠

碑碣

山寺

古寺

塔

君道門

聖節

赦

敬賢

諫諍

廉吏

遷居

漁家

宜聖廟

古塚

古碑

遊寺

廢寺

禪菴

壽皇太子

爵祿

剛正

能吏

百官門

宰相

萬戶

安撫

八之卷

百官門

總管

推官

縣尉

教官

仕進門

入仕

聘召

人倫門

父子

叔姪

妻妾

教子

婚姻

九之卷

儒師

參政

臺憲

使者

運使

縣令

幕官

吏曹

赴任

請選

母子

夫婦

舅甥

容子

悼亡

師友門

門弟子

樞密將帥

宜撫

學士

太守

縣丞

巡檢

美任

致仕

兄弟

贈內

存子

喪女

傷妾

交友

懷友

訪友

喜友見訪

月夜訪友

寄友

訪友不遇

賓客

釋老門

佛

神仙

神鬼

僧

禪僧

講僧

長老

不出院僧

行腳僧

詩僧

風水僧

醫藥僧

毀寺僧

訪僧不遇

道士

送道士

訪士不遇

尼姑

女冠

巫覡

十之卷

人品門

人材

詩人

神童

公子

風標

武士

老將

老臣

隱者

高傑

相者

卜筮

卜者

談命

醫者

採藥

合藥

農夫

惰夫

樵夫

雪中樵夫

牧童

漁父

垂釣捕魚

卷之十一

獵者

出獵

商旅

醉客

貧士

俳優

技藝

賣華聲

飲酒

十一卷

麗人門

烈女

才女

賢女

美人

麗情

貧女

蠶婦

織婦

妓女

歌妓

舞妓

閨感

宮怨

倦繡

慵粧

寄遠

奴婢

醜婦

文學門

苦婦

勤學

勸學

博學

經籍

讀書

借書

儲書

曬書

文章

賦詩

覽友詩

吟詩

書簡

寄書

十二卷

仕官門

仕官

貴顯

門地

遭遇

薦達

名譽

國史

目錄

十

圓梅湖海
總目

士望

放逐

會飲

氣門

志氣

豪侈

曠達

急難

景慕

人事門
不得志

懷古

懷歸

嗜飲

書寢

早起

獨坐

十三之卷

投壺

藏鬪

千謁

退休

氣量

聰慧

知幾

傲戒

稱譽

報恩

感慨

夜宴

醉

夢

睡起

夜坐

人事門

蹴鞠

博戲

名利

遺愛

豪放

識鑒

知音

滑稽

安分

報應

間適

月下飲酒

獨酌

不寢

病起

村夜

鞦韆

百戲

射虎
射
射虎

影戲

傀儡

戰鬪

角觝

射

射虎

擊丸

雉陸

遊眺門

行樂

尋訪

踏青

鬪艸

避暑

早行

山行

郊行

江行

雪行

晚步

春望

秋望

冬望

曉望

晚眺

江樓晴望

野望

慶吊門

祝壽

壽宰輔

壽太守

壽州縣官

壽軍職

壽僧官

壽道官

壽隱逸

附慶賀門

賀夫婦同壽

賀秀才三十

賀四十

賀五十

賀六十

賀七十

賀八十

賀九十

賀百歲

賀夫人壽

賀孺人壽

賀及第

賀進學

賀中舉

賀進士

賀進士

國朝詩話

賀新娶

賀生子

賀生孫

賀生女

賀新居

賀架樓

弔亾

挽宰相

挽封君

挽都憲父母雙挽

挽丞相

挽孫許三忠

挽太守

挽縣尹

挽師

挽友

挽隱士

挽僧

挽道士

十四之卷 祖餞門

送別

送人調官

送人赴闕

送人赴舉

送人從軍

送人還鄉

送友人

送僧道

寄友

謝惠門

謝人詩

謝惠箋

謝惠筆

謝惠墨

謝惠硯

謝惠茶

謝惠酒

謝惠藥

謝惠瓜

謝惠果

謝惠笥

謝惠菜

謝惠魚

謝惠花

謝惠梅

謝惠扇

謝惠米

珍寶門

寶貝

試金石

金

國朝詩話

卷目

三

園林池沼

玉

錢

服節門

衣服

巾

襪

紙帳

裯褥

十五之卷

飲酒

魚鱠

器用門

舟

石船

釣竿

雨傘

簾

竹几

席

珠

錦

裘

帽

履

被

被

飲食門

茶

酪酥

採蓮舟

漁舟

車輿

更漏

几

牀

簞

數珠

冠

帶

帳

紙被

紙被

酒

馬乳

月夜泛舟

漁網

蓋

屏風

桂杖

胡牀

枕

園林池沼

器用門

園林池沼

園林池沼

園林活法

石枕

秋扇

香爐

圍爐

鏡

十六之卷

圍棋

書櫃

石屏

機杼

鍼線

瓢

犁鋤

桔槔

斛

箭

酒旗

笏

炭

蒲團

麈尾

香印

鼎

古鏡

器用門

象棋

硯

筆

尺

砧杵附聞砧

酒壺

蓑笠

水磴

劍

斧

印

鞭

火

扇

獅子尾

地爐

石鼎

磨鏡

石棋盤

洗硯

筆架

界方

剪刀

碾

酒盃附流盃

水車

杵臼

弓

旌旗

圖書

湯婆

園林活法

總目

卷

目錄

十七之卷

器用門

香

燭

燈

燈花

鬪雞燈

冰燈

料絲燈

老子燈

觀鰲山燈

天燈

鏡中燈

燈籠

殘燈

燈檠

挑燈棒

讀書燈

佛燈附長明燈

漁燈

音樂門

琵琶

篳篥

阮

笙

簫

笛

牧笛

漁笛

篳篥

角

笳

鍾

磬

方響

鼓

漁鼓

水盞

拍板

雜樂

聞樂

樂府

歌舞

十八之卷

書畫門

字

篆書

艸書

圖書門

畫

傳神

詠半影美人圖

畫山水

畫山

畫水

畫松

畫竹

畫梅

畫花

畫龍

畫虎

畫馬

畫鶴

畫鷹

畫蘆鴈

畫艸虫

畫鳳凰圖

百艸門

艸

芳艸

堦艸

苔

蘭附蕙

菅艸

石菖蒲

芭蕉

蘿

十九之卷

百花門

花

惜花

栽花

接花

賞花

戴花

花陰

落花

野花

剪綵花

牡丹

白牡丹

雙頭牡丹

未開牡丹

秋日牡丹

冬日牡丹

芍藥

麗春花

黃葵

紅葵

珍珠花

圖
卷
目
一
二
三
四
五
六
七
八
九
十
十一
十二
十三
十四
十五
十六
十七
十八
十九
二十

錦被花
瓊花
玉簪花

薔薇花
紫薇花
瑞香花

棠棣花
含笑花
木筆花

柳花
榴花
槐花

桂花
月中桂花
芙蓉花

山茶花
酴醾花
凌霄花

四季花
蘆花
蓼花

水仙花
鷄冠花

二十之卷
百花門

蓮花
白蓮
秋蓮

並頭蓮
採蓮附朝日蓮

荷
新荷
敗荷附荷衣

盆荷
菊
白菊

十日菊附五月菊千葉菊
殘菊

金錢花
玉蕊花
合歡花

石竹花
梅花
早梅

紅梅
臘梅
綠萼梅

落梅
蟠梅
探梅

寄梅
枯梅
瓶梅

桃花
千葉桃花
夾竹桃

古今
忍
十八
三

圖檢... 綱目

杏花

李花

梨花

海棠花

垂絲海棠

百穀門

禾稼

嘉禾

稻

麥

麥浪

蕎麥

菽豆

二十一之卷

百果門

李子

果

桃子

李子

梅子

杏子

梨

柑子

橘子

金橘

橙子

柿子

菓子

栗子

荔枝

龍眼

橄欖

銀杏

枇杷

櫻桃

胡桃

林檎

石榴

楊梅

菜萹

木瓜

瓜

西瓜

葡萄

甘蔗

蓮子

雞頭子

菱角

藕

蔬菜門

蔬

芹

韭

綱目... 卷二十一

目錄
終目
三九

薤

蓴

葵

芋

菘

蕨

二十二之卷

樹木門

松

矮松

老松

小松附栽松

松聲

檜

栢

椿

柳

柳絲

新柳

衰柳

槐

楓

榆

榆錢

梧桐

桑

深桑

竹木門

竹

斑竹

紫竹

筇竹

新竹

衰竹

竹影

移竹

笋

木

伐木

接樹

紅樹

木葉附落葉

二十三之卷

飛禽門

鳳凰

鶴

舞鶴

病鶴

放鶴

失鶴

鵬

鵬鵠

鷹

目錄
終目
三九

鷓附鵠

鷺

雛燕

孤鴈

錦雉

白鷗

鷓鴣

鳩

雀

鷺鷥

鬪雞

鴨

二十四之卷

麒麟

熊羆

橐駝

病馬

牛

石牛

孔雀

燕附村舍燕

歸燕

歸鴈

鳶

子規

啄木

鴉

鸚鵡

鷓附白鷄雞雛

鵝附鵝雛

走獸門

獅子

犀

馬

走馬

老牛

羊

鸚鵡

鴈附鴈陣鴈字

雉

紙鳶

百舌

鴿

鶻

鷗

籠中鳥

虎豹

象

老馬

驢

土牛

鹿

總目終

圖經古法 卷之...

圖經古法 卷之...

蚊 螢 促織 殘蝶 蛙 蠶 昆蟲門 蟹 龜 龍 鱗介門 鼠 犬 狐

燈蛾 蠅 蚤 蜻蛉 蜂 蟬 蚌 蛤 蚌 蛤 魚 豕 兔

蝸 蟻 蜘蛛 蝶 新蟬 鼈 龜 鼈 蛇 猫 猿猴

新刻重校增補圖機活法詩學全書卷之一

大倉 鳳洲 王世貞 校正

蕭灘 後學 楊淙 參閱

繡谷 益軒 唐謙 繡梓

天文門 天

叙事河圖括地象易有太極是生兩儀兩儀未分其氣混沌清濁
既分覆者為天偃者為地釋名天坦也坦然高而遠也說文天顛
也至高無上從一大也物理論水土之氣升為天爾雅春為蒼天
夏為昊天秋為旻天冬為上天春言色夏言氣秋言情冬言位相

圖機活法 天文門 一 尾文卷

備也纂要 東西南北曰四方 四方之隅曰四維 天地四方曰六合

事實大圓 文選恢大圓 **元氣** 文中子天 **金闕** 神異經天荒中 **瓊臺** 杜詩

鬱藍天重 **玉京** 李謫仙傳天上白 **銀闕** 藍采和詩長景明虛在

光抱瓊臺 **清霄** 選騰清霄 **碧落** 劉禹錫賦斷鼇以立四極 **垂象** 易繫辭

見吉 **雞子** 渾天儀天形如雞子天大地小表裏有冰蟻磨 晉天

日月本東行天西旋入於海牽之以西如蟻 **張弓** 老子天道倚

行磨上磨左旋蟻右行磨疾蟻遲不得不西 **覆蓋** 唐楊炯渾天賦天

賦天如倚蓋 **覆盆** 王充論衡天平與地 **覆壺** 虞萬壺天賦天

以抑水而不流者氣充其中也 **管窺** 東方朔答客 **盆望** 同馬遷

望 **穹蒼** 杜徑摩 **虛碧** 青鎖詩玉 **四時** 記天有六氣 **居高**

高明 **高明** 中庸高 **剛健** 易乾卦天 **穹窿** 爾雅天 **溥博** 中庸溥

詩明明在上 **覆燾** 記如天之 **有赫** 詩上帝 **無私** 文中子云 **蒼蒼**

照臨下土 **昭昭** 中庸天斯 **高高** 詩高高 **浩浩** 中庸浩 **魏魏** 語魏

天之正色 **浩浩** 詩高高 **浩浩** 中庸浩 **魏魏** 語魏

惟天蕩蕩 **天體** 天體猶如彈圓周圍三百六十

為大蕩蕩 **天形** 乎天曰然則天地何依何附曰自相依附天

立也天運一日一周而有餘則天者以其餘者為一度三百六

十五日四分之一而餘分之積於天為一周則是天周圍三百

六十五度四 **天形** 乎天曰然則天地何依何附曰自相依附天

分度之一也 **天運** 天圓

形氣之相息終則有始終始之間其天地之所存乎 **天運** 天圓

綱運關三百六十輪為一周 **漏天** 蜀有地名漏天古詩 **盤古分**

天運三千六百周為陽宇 **盤古分**

文選 渾天賦 盤古 **女媧補** 淮南子 湯問 昔者女媧氏鍊五色石以補蒼天 **秦穆觀** 史記

公憂至帝所觀鈞天廣樂 **文帝憂** 漢文帝嘗憂欲上 **補天穿** 東

帝鑄之以策秦遂大昌 **文帝憂** 天一黃頭郎推上 **補天穿** 東

人俗號正月二十日為天穿日 **屈原問** 屈原作離騷曰天問何

以煎餅置屋上謂之補天穿 **秦必答** 蜀志吳使張溫來聘問秦必曰天有頭乎曰有之

故曰 **秦必答** 溫曰在何方必曰詩云乃眷西顧以此推之頭在

西方溫曰天有耳乎必曰天處高聽卑詩云鶴鳴九臯聲聞于

天溫曰天有足乎必曰詩云天步艱難若其無足何以步之溫

曰天有姓乎必曰姓劉何以 **坐井觀** 韓原道篇老子小仁義非

然曰天子姓劉所以知之 **披雲觀** 晉樂廣傳衛瓘見

觀天曰天小者非天小也彼以煦煦 **披雲觀** 樂廣而奇之嘆曰

為仁子子為義其小之也則宜矣 **披雲觀** 樂廣而奇之嘆曰

若披雲霧而 **通明殿** 通明玉帝殿名常有紅雲擁之 **披雲觀** 樂廣而奇之嘆曰

觀青天也 **通明殿** 侍臣鵠立通明殿一朵紅雲捧玉皇 **玉華**

殿 莆田人方朝散病熱三日而蘇至玉華殿道士云先生昔有

世非久當返劫聞闔君之去兮天門開劫聞闔兮朝玉臺 **玉華**

帝閣 張衡賦 帝閣使開 **白玉樓** 李賀夢人持板告之曰天上

傾西北 **列子** 天傾西北 **無二日** **記** 天無 **四時百物** **語** 天何言哉

物生 **五行七星** **河圖** 天有 **二十八星** **禮** 春官掌 **六十五**

度 **王充** 論天行 **六十五** **共工觸天** **列子** 共工氏與顓帝爭為帝

故傾 **杞國憂天** **列子** 杞國有人憂天崩墜身無所寄廢於寢食

而崩墜乎其人曰天果積氣日月星宿不墜也曉者曰日 **生**

月星宿亦積氣中之有光耀者正復使墜亦不能有中傷 **生**

翼上天 **陶** 侃憂生八翼飛而上天見天門九重比登其八惟一

猶 **夢手捧天** **倦** 游錄 韓琦知秦州臥疾數日忽曰夢以手捧天

痛 **夢手捧天** 天者再其後撥英宗於藩邸翼神宗於東宮 **天**

門放榜 范公仲淹倅陳州時郡守母病召道士奏章道士秉簡

謂守曰夫人壽有六年所苦勿慮守問今夕奏章何其久也曰

左出天門遇放明年進士春榜觀者駢道以故稽留公問狀元

何姓曰姓王二字名下二字黑塗傍注一字遠不可辯既而郡

守母病卒愈明春狀元乃王拱壽御筆改為拱宸公始嘆道士

之通 轉蓋倚杵 東西河圖擬佐轉曰百代之後地高天下如此

千歲之後而天可倚 群物之祖 董仲舒傳天者群物之祖也故

稱洵洵莫知始終 玉臺仙迎 坡上清詞君之去兮天門開款閭闔

陽寒暑以成之 玉京金城 古今詩話王素待制嘗憂至玉京黃闕公晚歲

後陪 玉京金城 作詩云碧虛中藏白玉京夢魂飛入黃金城何

時再步烟霞外皓 破天荒 古楚荆之地鮮有擬科第者

齒青瞳已掃廳 元氣四時行生成妙孰名照臨雖有象虛靜本無聲廣大無

物有生皆有首四時無臭亦無聲分明造化群陽祖浪說當年

石補成 出潛庵集 玉儀 張弓 覆盆 有象 臨下 得一 圓碧 一氣

銅渾 垂象 圓蓋 無聲 聽卑 函三 輕清 九重

一元 廣大 神功 行健 覆燾 浩浩 杳杳 榆星

萬物 清明 剛德 居高 高明 恢恢 蒼蒼 桂月

風駟 折柱 無私覆 成萬物 統元氣 雷霆震

雲車 絕維 不可具 覆群生 刻眾形 日月明

臨下有赫 潛施造化 密運陰陽 一理為根妙莫名

覆物無私 四時元氣自流行 望來還與覆盆同

天本無私覆 斷驚立極莫三才 宿雨初收曉霧披

恢恢不可名 成象惟天不可階 蒼蒼正色湛青池

萬象皆歸覆燾中 魏巍天體信難窮 一身還有二乾坤

起句 圓蓋 玉京 玉臺 玉京 玉臺 玉京 玉臺

聯句

廣大無私覆

雷霆驅號令

覆物功非淺

照臨雖有象

施行有至仁

雨露散仁恩

無名勢莫踰

虛靜本無聲

風雷鼓舞神

四時成歲律

萬象森羅外

鍊石幾年補

霧歛千山暮

五色補天文

群生覆育中

乘槎何處登

虹霓百丈橋

風閑輕露露

健行終不息

不怒雷霆震

火流空外日

月落淡橫參

洪覆本無私

無私日月明

峯登望中雲

浩浩如圓蓋

垂象示群動

一元施大化

積氣何勞媧氏補

把國憂崩無遠識

何言行四時

萬物賴洪息

垂形虛動把入憂

女媧補裂有神功

一從混沌分清氣

萬古生靈仰至仁

氣轉一元常不息

有情咸賴生成德

一從混沌分清氣

萬靈何處謝無垠

利周萬物本無私

無物不由長育恩

萬靈何處謝無垠

風光錯綜天經緯

不論動植飛潛物

昭回雲漢自成章

堯仁廣運應同大

文德惟新與並純

咸屬包涵徧覆功

智若秦人曾建論

煉石可能神火造

天向一中分造化

愚如把國謾生憂

煉石可能神火造

人從心上起經綸

度雖三百六十數

煉石可能神火造

九重杳渺尤難達

堯仁廣運應同大

煉石可能神火造

五行變化去來頻

舜德巍巍其日新

煉石可能神火造

終古無私覆

九重想與人間別

煉石可能神火造

何從問大鈞

安得仙梯看帝宮

煉石可能神火造

機緘自有無窮意

欲知造化功無盡

煉石可能神火造

小智何勞寸管規

魚躍鳥飛適性真

煉石可能神火造

結句

終古無私覆

九重想與人間別

煉石可能神火造

敘事

淮南子云日出暘谷入於咸池拂於扶桑是謂晨明登於扶

桑之上爰始將行是謂朏明臻於衡陽是謂禺中對於昆吾是謂

正中經於泉隈是謂高春薄於虞泉是謂黃昏淪於蒙谷是謂定

昏日西垂景在樹端謂之桑榆廣雅云日名耀靈一名采明一名

大明亦名陽鳥日御曰羲和虞夏云日光曰景日影曰晷日氣曰

暘

暘

暘

暘

暘

暘

暘

暘

暘

暘

暘

觀日初出曰旭日昕曰晡日温曰煦在午曰亭在未曰昃日晚曰
昏日將落日薄暮曰西落日返照於東謂之反景倒景又曰已出
曰朝陽日暮曰夕陽春日遲曰夏曰畏日秋曰凄日冬曰愛日
文日者實也太陽之精君象也

事實義 杜義和 拜 淮南子堯時十日並出草木焦枯堯 火精
范子計然曰日者火精火者外景 陽德 春秋內事曰 陽鳥 六蚘

主畫居畫而為明處照而有光 燭龍 山海經云鍾山之神名曰燭陰視為晝暝為夜吹
有陽鳥 燭龍 為冬呼為夏身長千里人面蛇身赤色又名燭龍

天不足西北無陰陽消息 烏飛 金鳥海 駒過 前漢魏豹傳人
故有龍野火精照天門 烏飛 底初飛來 駒過 如白駒之過隙

國白駒狀若 淮南子曰拂扶細柳 上日經細柳 崇陰 文選沈休

晉 桑蔭 未徒大坊立 銅鉦 國樞要初 金鴉 視浪波衙日輪

金鴉既騰着 合璧 漢書大初曆臨朔宮望 連珠 淮南子若木在

六合俄清新 皆最密日月如合璧 連珠 建木西極有十

日其華照地 高誘曰末端也若水 線量 晉魏問宮中 繩繫 雪白

端而有斗日狀若連珠光華照下 線量 以紅線量日 繩繫 賦恨

不挂長繩 依光 爾何傳贊蕭何曹 仰照 晉王導云太陽下同 負

繫此白月 參依日月之末光 仰照 萬物蒼生何由仰照 負

暄 列子晉宋國有田夫常衣緇袍僅以過冬 暨春東作自曝於

暄 日不知天下之有 廣廈温室綿纈狐貉 謂其妻曰負日之

暄 人莫知其美者以 宣光 漢明帝紀明帝為太子樂人作歌四

獻音 君將有重賞 宣光 章以贊太子之德一曰日宣重光

重輪 管子曰盛龜重輪六 冠珥 日冠者如半暈也法當在日上

玉盤 李長吉詩東方幾 測景 周禮曰大司徒以土圭之法測土

則景長多寒

步暑

藏於形雖近則密是以儀天步暑而修造可

量臨川揆水易曰日月麗乎天而淺深難測麗天百穀草木麗乎土出地文字曰日出於地萬物蕃息再中

風俗通曰成帝問劉向俗說文帝及後後期不分陰王隱晉書得立日為再中向曰文帝少即位不容拜中曰陶侃少

長勤整自強不息常語人曰大禹聖潘尼詩曰尺璧信昂人乃惜寸陰至於凡俗當惜分陰遺寸暑難可踰成名

非我事所山海經曰天荒之中有山名曰翫琴與書鞠陵鞠陵于天東極高聳日月所出下枝天荒之中

賜谷上有扶桑木十日所浴太居下枝一日居上枝皆戴鳥也太陽宗唐天文志云日者太

群陰伏漢李尋傳曰者眾陽之長輝光所燭萬蔡藿頓曹植表

之傾太陽雖不面東門朝日於東門之外西谷錢雷分命和仲

寅錢劉昭幼童傳晉明帝年五歲時坐元帝膝上嘗有

日長安近元帝問汝何以知之否曰只聞人從長安來不聞人

頭見日不見長安車蓋遠其故一兒曰日出時去人近日中

時遠一曰日出時遠日中時近一兒曰日出大如車蓋日中如

盤盂此不為近者大而遠者小乎一兒曰日初出蒼蒼涼涼及

其中時如探熱湯此不為近者熱而遠者涼乎似驥步王充論

孔子不能大兩兒笑曰孰謂汝為多智者乎論衡曰日月一日

畫行千里夜行千里驥驥畫日亦千里類鳥飛論衡曰日月一日

里然則日行舒疾與驥驥步相類類鳥飛二夜行五萬六千

里與冠冕圓羅耀方諸山真人皆呼曰為圓羅孰羊腴東海有

飛相類利幹地近扶桑其國人初夜煮羊腴方孰太陽之精日者太陽

其日已出又唐書東夷日本國事亦類此太陽之精之精主生

養恩德人君之象也麗天左旋一日繞地一周比天運為不及

一度日有中道中道者黃道也半在赤道內半在赤道外冬至

之日在赤道外二十四度去天頂六十度春分之日在赤道之

中與黃道交去天頂三十六度後入赤道內至夏至之日在赤

後古去

天文門

一

而復始，中南去極遠，書短夜長，則景長，日北去極近，晝長夜短，則景短，景長則寒，景短則暑，為月所掩，則蝕。衆陽之長，日者衆陽之長，人君之尊，天雞曉，唱靈鳥晝，峻扶桑，臨於大海，若木照於崑崙，太平之象，所以司其出入，南至北至，所以節其寒，溫，龍山幽燭，不能議其，麟闕鹿解，淮南子云：虎嘯而谷光景，夸父棄策，無以方其駿奔。麟闕鹿解，風至麟闕，則日月缺，許慎注曰：麒麟大角之獸，故與日相動，又曰：日者陽之主，是以春夏則群獸除角，禮記曰：日冬至而麋角解，日夏至而鹿角解。白虹貫日，昔燕舟大子遣荆軻入，赤鳥夾日，左傳曰：哀公六年，夾日以飛，三日楚子使開周太史，太史曰：其當王身若紫，紫之可移，於令尹司馬，王曰：除腹心之疾，置之股肱，何益？玉弗榮而死，孔子曰：昭王其不夾國也，宜哉。

品題

一點靈光號火精，照臨今古送流行，未離東海陰先伏，終到中天德正明，井上梧桐清影散，塔前葵藿赤心傾，幾多黃妳蓬窓下，競惜分陰。

大意

重光 重明 咸池 君天 烏輪 麗天 臨照 車輪
東升 葵藿 分陰 無私 炳耀 赫赫 暉暉 火輪
西沒 桑榆 上畧 可畏 光芒 曠曠 赫赫 銅鉉
五色備 白虹貫 赤鳥夾飛
四海明 赤鳥飛 白虹中貫

起句

早出扶桑地 赫赫太陽宗 升騰紅影麗東方
遙升若木枝 紅輪出自東 漸向遙天布曙光

聯句

金烏升曉氣 洛浦全開鏡 晨光開宇宙 雲間五色滿
玉鑑漾晨曦 衡山半隱規 晚景暗桑榆 天際九光披
一輪將出海 東陸蒼龍駕 上枝騰采耀 藿葉隨光轉
五色已光天 南郊赤羽馳 傾葉戴重光 葵心逐照傾
夸枝追難及 已絕揮戈異 桑榆誰嘆影 入簾光易透
陽戈戰自雌 先觀合璧祥 葵藿自傾心 過隙景難留
未離海嶠于山暗 坐看陽谷浮金暈 將且群陰皆伏影
終到中天萬國明 遙想錢塘湧雪山 中天萬國盡伏光

古今

卷之八

八

夢
華耀麗空騰久照
靈光出海煥重明
義和冬馭近
愁畏日車翻
欲著祖鞭酬壯志
驚心榆景惜公陰

解使庭前花弄影
寧教草際露垂珠
少年易過如駒隙
喚取青娥對酒歌
化國舒長無一事
陶然擊壤樂堯夫

日影

事實花重
杜荀鶴詩風煖鳥竹映
張景陽浮
聲碎日高花影重
陽映翠竹
發父追
列子奉父不
影逐之於陽谷之際渴欲得飲赴河飲不足將走北飲大黃瓠

影逐之於陽谷之際渴欲得飲赴河飲不足將走北飲大黃瓠
澤中未至道渴而死棄其杖膏肉所浸生鄧林廣數千里
黃瓠
瑯
厄驪塘日影詩日在天水在池溶溶漾漾黃瓠病金鱗鱗玉
絲絲鳳花織錦天孫機小兒弄影噴沫天兩手捧石破心墜
忽見千丈萬丈金蛇飛跌騎無聲雪山過中有神人高丈一
五金冠峩峨軀幹武眼花不復辨誰何徐觀了山欄下露
與物相隨遇照臨去來無定有升沈斜穿簾幙幾絲玉滑浴
如何生都林

大意

圭別 長短 測景 倒影 步數 透樹 離離 穿隙
線量 輝光 惜陰 流光 寸陰 漏簾 疊疊 逼際
下危簷 隨波上下 起句 寒日方愁短
浮曲沼 透樹橫斜 俄添一線長
欄檻重陰合 穿林餘薄影 竹間輕冉冉 參差二徑竹
樓臺一片明 透戶有微明 花裏重遲遲 狼籍半窓紗
穿簾橫玉筋 浮光飾竹徑 葵藿常傾向 却愁風雨至
蘸水碎金波 散影透書牖 桑榆任從趨 收拾寂如無

聯句

欄檻重陰合 穿林餘薄影 竹間輕冉冉 參差二徑竹
樓臺一片明 透戶有微明 花裏重遲遲 狼籍半窓紗
穿簾橫玉筋 浮光飾竹徑 葵藿常傾向 却愁風雨至
蘸水碎金波 散影透書牖 桑榆任從趨 收拾寂如無

斜陽

事實

海南子覽真訓魯陽公與韓構難
戰酣日暮援戈而揮之日反三否
劍指 日欲吞公以劍

指日還 半輪 困山頭落 餘輝 又選桑梓 返照 困返照
不空落 日半輪明 有餘輝 返照 紅將斂 未光 披素
榆之 悲笳 困落日 峯隱 謝靈運 遙山 街 李白 蜀山 連山 困連山
未光 聽悲笳 峯隱 半規 山街 踏半邊月 連山 晚照紅

入間巷

李端詩返照入間巷

轉樹腰

困斜暉

牛羊下

困牛羊

鳥雀聚

困鳥

枝深帶角收

陸龜蒙詩渡口和帆落城邊帶角收如何茂陵客立上倚危樓

李白賦恨不挂長繩於青天

繫此西飛

桑榆

淮南子曰西垂景之白日

品題

落日在簾鉤溪邊春事幽方非綠岸圍樵爨倚灘舟喧雀爭枝墜飛虫滿院遊酒醪誰造汝酌散千憂○牛羊下來欠

滴秋根頭白燈明裡何須花燼繁○此一篇出杜工部集

大意

鳥外鷺影

返照帶西宿鳥

起句

簾捲西山雨

斜陽在鴉背

尋芳佳客返

花襯馬蹄圓

天淡雲閑暮景晴 菱府孤城落日斜 雲龍山下試春衣 半竿斜照又西傾 每依南斗望不垂 放鶴樓前對夕暉 塞進橫烟紫

聯句

餘暉帶落霞

殘影半留山

光圓岸際黃

遠岸側微光

帶所歸別浦

雲外僧看落

啄雀爭枝墜

色連千嶂碧

隨客上荒城

山西鳥過明

飛虫滿院遊

影倒半樓紅

樓上經時見

天際催歸客

落照收晴景

夾岸秋沙白

林間一坐明

林邊促暮鳥

餘光隔暮煙

連山晚照紅

樓臺啣暮景

葉稀風更落

惟禽啼曠野

草青仍過雨

鐘鼓報新晴

山迥月初沉

落日恐行人

山紫更斜陽

千峯爭浴日

鳥道掛疎雨

落照紅猶刺

梁翠寒山遠

下鳥獨高秋

人家殘夕陽

疎星白未真

沉紅夕照微

千門關暝色

品題得佳句

鮮使庭前花弄影

沉紅夕照微

萬葉帶斜陽

惆悵立斜暉

寧教草際露垂珠

依稀殘照半含山

將且群陰皆伏影

華燿麗空騰不照

二丈輝華穿小閣

半竿和暖上高堂

中天萬國盡休光

靈輝出海煥重明

彷彿餘光明晚戶

依稀殘照半含山

天上烏輪已飛彩

關河隱隱鴈聲遠

彷彿餘光明晚戶

依稀殘照半含山

樹帶微光抹半樓

古今斜陽幾度紅

英雄老淚無多赤

片影何煩夸夕暉

半規寧假魯陽暉

結句

不能留晚景，餘光如可駐。
 漸見日西傾，願借魯戈揮。
 好在堪圖處，夕陽無限好。
 明翻鴉背金，只是近黃昏。
 化國奇長無一事，欲看祖鞭酬壯志。
 陶然擊壤樂堯天，驚心榆景惜分陰。
 殘霞斷靄遙相映，殘陽欲落未落處。
 粧點江天晚景幽，晚盡行人今古愁。
 孤舟人在半江吟

西樓光欲墜，無聊照相水。
 丁半在簾鉤，丹色映秋楓。
 抱瑟沾下醉，坐愛西山暮。
 終日卧斜陽，薰風透葛衣。
 田翁飽負茅簷帽，底事區區欲獻君。
 石磬露凉山月上

春日

叙事勿通統圖日行東方青道曰東陸

事實

載陽 詩春日載陽
 有鳴倉庚

春光

開人春日
 綠葵向光轉

遲遲

詩春日
 遲遲

江山麗

魚鳥繁

春春日
 繁魚鳥

蒼龍駕

李嶠詩東
 陸蒼龍駕

宅岬夷

日賜谷
 宅岬夷

品題

花柳弄新晴，沈沈草際餘。韶華好緩緩，轉棠陰晝景清。寒意此時無半點，太和元氣奮然生。

大意

晴光 綏駕 和暖 明媚 杲杲 烘花 麗色 沙暖
 暖氣 載陽 舒遲 冲融 遲遲 餽柳 晴光 泥融

起句

三陽初協律 萬古春如昨 世界鶯花裏 八荒開壽域
 春日正遲遲 三竿日正暄 春光入眼濃 一氣轉洪鈞
 際曉晴雲卷四垂 草際輕烟暖自融 不論山巔與水涯

聯句

韶光浮九陌 夕照遲花塢 暖逼花唇吐 暖入江山麗
 淑氣著群芳 晴波映柳塘 晴烘柳眼開 光浮草木新
 影遲紅杏塢 暄和催鳥韻 草色玻璃軟 千林紅影轉
 光轉綠楊堤 明麗壓花稍 山光翡翠淨 石草翠光搖
 沙暖鴛鴦戲 光透琉璃影 暖融絳管響 官線應添巧
 泥融燕子忙 晴薰錦繡香 明照綺羅新 棠陰覺緩緩

官漏銅壺永 熙有登室樂 金鳥舒化國 淑氣催黃鳥

花陰寸晷移 舒運化國長 赤羽未鳴爽 晴光轉綠蘋

日透微風暖 野聞炬光薄 泥融飛燕子 東風來自良

風揉嫩日佳 沙隨日色遲 沙暖睡鴛鴦 比斗指圓黃

晴通園花紅勝錦 鶯戲弄晴聲更巧 一點陽和空外轉

暖烘岸草綠鋪茵 蝶飛乘暖翅猶輕 萬家淑氣望中濃

怯寒梁苑花心折 春將國豔薰花骨 初陽弄色鳴高鳥

返暖階堤柳眼開 日借黃金鏤水紋 殘雪留寒伴落梅

春入水光成嫩碧 烟林午日漲春暈 暖日只添中酒睡

日白花色變新紅 弄晴柳影風方定 晚風頻動惜花愁

青歸柳眼窺晴晝 駐景花陰午未移 晴光蕩漾花初醉

紅點杏唇笑暖暉 烟染綠絲迷別浦 霽景舒遲柳正眠

影逗花梢留晝景 雨催紅糝綴長條 一川花柳弄晴光

陰移柳陌駐晴光 鶯語弄晴清更好 絲飄弱柳平橋晚

遊絲飛絮在隨馬 蝶飛乘暖去還來 雪點寒梅小院春

遲日和風欲醉人 乘閑小立攔干外 小立樓頭檢春事

敘事易通統圖月行南方赤道曰南陸

事實星火 堯典曰光星 日畢 月令孟夏之月日在畢仲堯曦李嶠

心此萃雀朝 左傳趙盾驕陽杜驕陽 熾白 禮地官以土圭之

五維扶桑之高燦 唐文宗詩人皆若 景短 禮地官以土圭之

熾九日之重光 炎熱我愛夏月長 景短 法正百景日南則

景短多 前律曆志日行 經中街 杜詩夏日出東北墟天

著云云 南陸謂之夏 經中街 杜詩夏日出東北墟天

蒸何 祝融炎帝也 祝融司令 祝融炎帝也

出開 祝融司令 祝融司令 祝融炎帝也

祝融司令 到南方紅熾烏輪燦彼蒼威酷不殊行趙盾景長

偏稱傲羲皇 金流暑氣蒸千里火吐炎光散不荒人世此時

歸去斜陽尚未沉 百花頭上放輕紅

願借廣寒身
無處避托身

火熾 燦石 驕陽 熱氣

金流 流金 畏景 炎暉

柳陰密 柳影濃 柳影濃

井宿斜經道 羲輪緩整驂

炎天燭赫燄 炎威烈日正燒空

如焚疑鏢石 正烈詎燒空

中街正晝景 南陸緩炎光

星占火末中 遲遲延午漏

赫赫炎光 萬里熾炎威

雲頭欲落催等雨 竹徑不愁炎可畏

更令泉澗訶探湧 盡嘆水間汗滴珠

幽人當此景 興至情懷好

避暑向林泉 葦風吹葛衣

萱草茂葵俱不見 書來人間憂酷熱

蜂聲滿院採黃花 好携枕簟入幽林

炎官獨喜知心事 日長軒館清如水

分得槐陰過短牆 經史埋頭好用工

大意

起句

聯句

結局

秋日

叙事 易通統圖云 日行西方白道曰西陸

事圖 爽氣

石且 清暉

李頗悲 四時曰 扶桑升

芳火流天而滌暑

宋仁宗秋月詩 爽氣澄蘭沼 秋風動桂林 露凝千片玉
菊散一叢金 日岫高低影 雲空點綴陰 蓬瀛不可望 泉
石且清暉 亂清暉 凄凄 詩 四月篇 高皜 孟子 秋陽以暴
李頗悲 四時曰 扶桑升 東坡秋陽賦 浴於陽谷 升於扶桑
芳火流天而滌暑 曾未轉眄 而倒景飛於屋梁 東方

員錄古法

天門

三

是時也如醉而醒如暗而鳴如廢而起行
如選故鄉初見父兄公于亦有此樂也
谷寅餞 百卉腓 納日 百卉具雖
味谷納 〔典故〕金命和 仲字西白味

品題 洗滌炎埃宿雨晴 井梧一葉報秋聲 氣從緹室裏 草起風向
白蘋洲 渚生節物暗驚悲 宋玉田園歸去 蕭淵明 雲愁正草
凌雲賦 呼吸胸中萬
解清 〇明道程子詩

大意 清光 清景 氣清 影清 影轉 隔隔 玉露 碧梧
素影 素商 暑短 光冷 天清 淒淒 金風 丹桂
桐陰薄 桐陰減 菊花籬 芙蓉徑 影逐霜跡
柳影疎 雁影斜

起句 西陸馳秋景 七月長空木火流 羲馭馳驅已早秋
長空日影微 紗厨竹簾未知秋 雲間曉日瑞光浮
日照桐陰影漸疎 浙浙金風動敗梧 洗滌炎埃宿雨晴
旋添涼氣入郊墟 開闔猶疑五更初 井梧一葉報新秋
金風迎冷氣 夕影浮江練 影淡桐陰減 窺窓光條忽

聯句 南郊暑氣疎 百卉具腓腓 蕙度度冷光 烟帶夕陽疎
暑促光陰速 影隨寒葉亂 金蕊三竿影 枝頭殘葉褪
天高氣象清 暖逼曉霜融 鳥飛八月天 瓦上曉霜晴
影謝南郊消酷暑 晴烘江渚孤蒲熟 輝凝霞冠逞奇綺
光凝西陸亂晴暉 暖逼汀洲蘆葦黃 影倒山腰半隱規
露色曉融珠露白 影謝南郊金已伏 金花梧桐飄落葉
晴光晚照練江澄 光行西陸火初沉 蟾宮丹桂散天香
江村天欲暮 晚來漁唱外 西成今在候 冥鴻不知處
削影映丹楓 孤鶩伴霞飛 滿目爛黃雲 引步暮雲深
故人千里斜陽外 萬里碧天紅日晚 桂花月下無聊坐
望斷落霞孤鶩飛 丁聲新鴈送寒來 靜聽鄰家讀早書

敘事 易通統圖日行北方黑道曰北陸

事實 星昴 〔典故〕日短星 日尾 〔月令〕孟冬日在尾 仲冬 催短 〔因〕寒天
昴以正神冬 日尾 日在手 季冬日在婺女 催短 催日短

結局 江村天欲暮 晚來漁唱外 西成今在候 冥鴻不知處
削影映丹楓 孤鶩伴霞飛 滿目爛黃雲 引步暮雲深
故人千里斜陽外 萬里碧天紅日晚 桂花月下無聊坐
望斷落霞孤鶩飛 丁聲新鴈送寒來 靜聽鄰家讀早書

冬日

〔典故〕日短星 日尾 〔月令〕孟冬日在尾 仲冬 催短 〔因〕寒天
昴以正神冬 日尾 日在手 季冬日在婺女 催短 催日短

〔典故〕日短星 日尾 〔月令〕孟冬日在尾 仲冬 催短 〔因〕寒天
昴以正神冬 日尾 日在手 季冬日在婺女 催短 催日短

增長唐羅錄官中以女子揆日之長短南至左傳公五年日南至公登觀臺以望

雲西沉文選朱光馳北負暄白居易詩果果冬日出照我屋南

氣西沉陸游景忽西沉負暄陽春賦日坐和風入肌膚初似

酥醉醪又如執者蘇外融百散暢中凄凄困風日烈烈詩今日

適一念無曠然忘所在心與空虛俱凄凄始凄凄烈烈烈烈

可愛左傳趙衰冬之日出霧遲困寒自經簷短困寒自

品題杜甫臘日詩臘日常年暖尚遙今年臘日寒全消侵凌雪色

朝口脂面藥隨忍犀翠管銀罌下九霄

大意雲收水釋暖氣向暖炎背經簷晴消嶺雪

披裘霜岸寒暄負暄烘窓遊隴暖破江梅

擁步藍闌蕭蕭晴雪窓梅橫月雪霽乾坤

起句陰凍凝寒谷陽鳥行北陸冬日凄涼甚望氣書雲物

日落雍陶蕭葉深暖照梅稍破雪封萬瓦霜融破烈寒

推上寒窓待暖來雪霽霜凝正烈寒破曉梅窓醒黑甜

聯句橫窓梅影瘦負暄人曝背雪融紅影暖氣蒸茅屋雪

未消埋徑雪池面水如泮輕雲浮霽色轉影經簷短

先暖讀書帙牆根草欲蘇暖氣奪寒威迎寒出霧遲

照壁散微暄融融和氣浮晴色散池水初添下線長

暖通玉樓無點粟光搖碧瓦鱗鱗玉破曉暖烘梅並折

光生銀海不勝春影落茅簷寸寸金弄晴光逼雪花融

影添偏稱唐官揆岸北水融魚戲藻暖入幽窓添酒興

煖布何煩鄒律吹江南枝暖鳥穿梅光風寒谷快襟袂

戶外漸欣堪曝背歲暮陰陽催短景雪霽二卒紅影潤

閣中已覺罷圍爐天涯霜雪寒寒賣霜融萬里瑞光浮

向晚浮雲蔽二卒雖已上坐看村舍景誰識高人興

空林鳥鵲悲猶自攬衣慵霜葉帶霞紅尋梅踏雪回

結句

...

多少負暄甲舍老 一從宮女添紅線 暖融晴雪長松落
茅簷搖碎樂踈躡 更有何人較短長 鶯覺茅簷曝背尺
巡簷索共寒梅笑 四顧但存松與竹
冷蕊疎花雪滿柯 青山不改舊規模

日蝕

事實 陽微陰盛

漢書杜欽曰日食地喪陽微陰盛也 陰蔽陽明 孔光傳日者衆陽之宗人君之表至尊之象

象新德衰微陰道盛強 如月之初 後漢黃琬祖父瓊為魏郡太守日食以狀聞詔問所食多少瓊思其對而未知所以瓊年方七歲如鈞不盡 漢五行志從在後應曰何不言日食之餘如月之初如鈞不盡 和四年八月晦日有食之
不盡如鈞 伐鼓千朝 左莊二十五年六月朔日有不盡如鈞 食之用牲千社伐鼓千朝 晉奏鼓乃

季秋月朔辰弗集于房 士擊柝 穀梁傳天子救日置五麾陳五鼓奏鼓審夫馳庶人走 兵五鼓諸侯置三麾二鼓大夫擊門士擊柝 梅聖俞赫赫初出咸池中浴光洗迹生天

品題

誰聽妖物蔽金烏 白晝陽明似月初 天眼方且首事保爾躬 安逢若弄不乖暴 直與審慈變長 引射此賈怨鳥 災害無由逢 五行不滯 陳虞舜生重瞳

大意

害氣 晦味 陰盛 烏足折 妖精 遮蒙 陽微 天眼昏

起句

下片扶桑影 大明萬古秉陽精 誰披天門虎豹扃

聯句

俄為怪物吞 底事陰氛敢妾侵 羣妖食首上青真

結句

下眉不及黃昏月 絕響無人拋破鼓 洗光何地激滄溟

曝日

事實 負暄 列子宋有用夫謂妻曰負日之流澤 田義和流德澤 顛項胤荷薄毛髮具

國朝詩話 卷之六 月一

自和肌膚潛沃春太陽信深仁。衰氣歛有託歌頌
頻注眼容易放病脚流離木抄猿。翩翩山頂鶴

品題

愛爾扶桑吐曉烏晴光先照屋南隅。巡簷試見梅梢雪移座
初離梢批爐凍解玉樓和入背寒收銀粟。煖長膚古立可以
獻天子輪奐甲家

一老夫潛庵詩集

大意

融和 茅簷 南榮 向陽 陽和
浩蕩 竹屋 曉景 對日 霽色

起句

推上寒窓待日來
負暄晴意正徘徊

聯句

漸覺寒威收凜烈 十八霽色舒眉月
始知和氣本汪洋 一掬陽和益熱履

結局

誰知一寸茅簷影
天付閑人儘萬金

月

死爲以月光盡似之也朔蘇也月死復蘇生也弦月半之名也其
形一旁曲一旁直若張弓弦也望月滿之名也日月遙相望者也

尚書大傳書云哉生明哉生魄說者以爲朔後月明生而魄死望
後月明死而魄生故書以朔望生明生魄紀月甲子紀日也楊子

月未望則載魄于西既望則終魄于東其遊於月也

事實

金波

前漢志月穆穆以金波
注月光若金波之流

水鏡

謝莊月賦云桑柘
雪凝圓靈水鏡

水氣

南

田日月天之使也積陰之寒氣
久者爲水水氣之精者爲月

水輪

東坡詩一更山吐月玉塔
卧微欄正似西湖上涌金

門外看水輪橫海
開香霧入樓寒

金精

河圖帝覽日月
者金之精也

玉盤

李白詩小時不識
月呼爲白玉盤

疑瑤臺鏡飛
上青雲端

銀盤

盧全詩爛銀盤從海底
出出來照我茅屋東

金丸

蘇子由詩浮雲
卷盡流金丸

上白露 三更寒 金環 百樂天詩 稀星點 牛喘 劉義慶世說 滿奮長風在

實容但 踈奮有難色 帝笑之 武帝短歌行 日月明星稀 烏

奮奮吞 曰臣猶某牛 見月而喘 鵲飛 魏武帝短歌行 日月明星稀 烏

莫茨 帝王世紀 帝堯時有草木墮階而生 每月朔自生 三莢 至月

小餘乾而 蟾兔 五經通義 月中有兔與蟾蜍何也 月

不落一莢 陰也 蟾陽也 而與陰並明 陰係陽也 合璧 漢書

曆晦朔弦望皆最密 日月如合璧 五星如連珠 滄園 曹植詩 清夜將西園 飛蓋相追

以純扇 班婕妤怨歌行 新裂齊紈素 鮮潔 照 潘岳詩 皎皎

其人枕樸而座 曰君知月乃七寶合成乎 月勢如丸 其影則日

燦其凹處也 常有八萬二千戶修之 予即一數 因開樸有戶鑿

數事 玉屑飯兩裹 授二人 曰分食此 雖不足長生 可一生無疾

耳 乃起與二人別 揖一支徑往 由此自至 官道矣 言已不見

端 鑿阮惟 園夜中不能寐 起坐而聽風 劉琨嘯 曹書 劉琨在

現乃乘月登樓清肅 更亮樓 曹更亮鎮武昌 諸佐吏殷浩之徒

賊聞之皆懷然而退 乘月登南樓 惟飲不覺亮至 將起

避之 亮曰 諸君且住 老子於此 與亦不 表宏渚 晉史 謝尚鎮平

溪 遂擬胡床 與浩等談詠 其坦率如此 渚秋夜乘月 率

爾與左右微服 泛江 會表在船中 誦誦聲既清 會辭又藻 拔久

之遣問宏 荅云 是表臨汝 郎誦詩 即其詠史之作也 尚迎乘飛

與之談論 廣寒府 天寶遺事 唐明皇遊月官 見天府 榜曰廣寒

桂樹之下 東方朔十洲記 金蝦蟆 晉陽雜俎 長慶中 中秋夜有

夕至 後月羞魄於廣寒官 人玩月 見林中光 屬天 如 如 如

布尋視之 見 擣藥兔 張衡靈憲 月陰精之宗 積而成 獸

丁金背蝦蟆 象 兎乃陰類 又杜詩 不擣藥 兎長生 山河

影 淮南子 月中有物 婆娑婆者 乃山河影也 其空王處 挂寒鏡 歐陽

蓋橋 玩月 天形積氣 清水德本 虛靖雲收 風波止 始見天水 性

澄光 與粹容 上下相輝 映乃於其兩間 皎皎 挂寒鏡 餘輝 所照

輝萬物皆鮮莹矧夫人之靈豈不醒視聽而我於此時儻然發孤歎紛昏析洗滌俯仰恣涵泳人心曠而閉月色高愈迥惟恐

清夜

斗柄

嫦娥奔月

張衡靈憲云弄得不死之藥於西王母嫦娥繼之以奔月將往登之於有黃存黃占

之曰吉翩翩歸妹獨將西行逢天晦亡母驚母恐後且昌嫦娥遂託身於月是為蟾蜍

王道士長史時月夜明淨道子嘆息以為嘉重意謂不死微雲點綴道子曰卿居心不淨乃復謔然解縲

取月

周生者有道術中秋夜與客會月色方莹謂坐客曰我能

明月俄以手舉衣懷中出月閻浮樹影有閻浮樹月是樹影入

月中或言月中蟾桂地影也空處水影也此語差近玄兔素娥

李周翰曰玄兔者月中也中妻嫦娥也竊藥奔月因以為名月色白故貼紙移月光

長慶初云素娥言能照耀帝王之臺后史之庭隱之在湖州常尋訪道士有唐居士楊謁之因留楊止宿及夜

品題

孤月當樓滿寒江動夜扉委波金不定照席綉逾依木缺空山靜高懸列稀稀故園松桂發萬里共清輝○杜工部詩

大意

冊桂 玉楹 桂影 金魄 玉兔 玄兔 似鈞 揚彩 素娥 水輪 金精 玉鈎 瓊蟾 娥眉 如璧 飛光 更樓 升沉 翠草 輝娟 金兔 流天 牛喘 下輪 潘室 圓缺 皎皎 皎潔 瑤室 照室 鵲飛 千里 離蒼海 離海角 下輪皎潔 寶鏡瑩光

上碧霄 出雲頭 千里輝娟 桂花浮影

午夜天如洗 長空清似水 獨喜三秋日 禁鼓寂重城

起句

流空月正明 靜夜月華高 蟾輝覺倍明 娟娟素月明

圓魄上寒空 四更山吐月 寥寥天地內 下樣空中月

皆令四海同 殘夜水明樓 夜魄爽何輕 關山別樣愁

待月東林月正圓 皎皎金波天際流 空碧無雲露濕衣 廣庭無樹草無烟 下輪碾破碧雲秋 衆星光外吐清規

暮雲收盡溢清寒 晚來風露逼人清 陰雲薄暮上空虛 銀漢無聲轉玉盤 那更亭亭皓月盈 此夕清光已破除

聯句

嫦娥竊藥出人間，早晚更看吳苑月，
 藏，在蟾宮不放還，西窓長憶月當窓，
 春水一片淨，無瑕，老君臺上涼如水，
 萬里清光遍海涯，坐看冰輪轉二更，
 關山同一照，九霄寒色迥，
 烏鵲自多驚，四海瑞光呈，
 既能明似鏡，玉宇寒光霽，
 何用曲如鉞，銀河灑氣浮，
 氣沉金浦暗，光射潛虬動，
 樓映半輪明，明翻宿鳥頻，
 冰輪橫海澗，金波掣冰除，
 未嘗霧入樓寒，玉鏡挂林端，
 入河蟾不沒，影開金鏡浦，
 搗藥兎長生，輪抱玉壺清，
 水光无淡蕩，委波金不定，
 星影失脚隨，照席綺逾依，
 室中飛素煉，玉露團清影，
 歷樹有驚鵲，
 池臺下頃雪，
 追隨落日盡還生，
 點綴浮空暗又明，
 月中庭院後，
 况逢秋夜特相宜，
 寒光穿綉幕，
 冷艷逼紗窓，
 天高雲去盡，
 江迥月來遲，
 挂鏡千尋闕，
 鏤銀百頃湖，
 皓魄冰輪輒，
 清光玉宇寒，
 沙分疑白雪，
 練失想明河，
 出海鳥初語，
 當冠人未眠，

結句

林棲見羽毛，皎潔通人清，庭寒秋鶴驚，
 寒光入水蛟龍起，乍臨蒲室驚秋髮，九州悉在天光裏，
 靜色當天鬼魅驚，還並秦樓促曉粧，萬象都歸月影中，
 盈平水光寒不濕，輪影漸移金殿外，碧天千里迥無雲，
 流天素彩靜無塵，鏡光猶挂畫樓前，清露洗來如發水，
 影橫玉塔三千丈，萬里點開天地景，斷雲收處似關隘，
 光射金梯十二層，下輪閃盡古今人，露和玉屑金盤冷，
 巨窟妖墓形莫隱，寒光乍見山川瑩，月射珠宮其闕寒，
 空山老魅膽先驚，清影還分草木纖，照却八方還剩在，
 窓間一點隨來好，照却八方還剩在，看來千古許清新，
 枕上寸心相對明，萬里寒光金鏡滿，
 光涵玉兔無纖翳，下輪明月玉壺清，
 冷浸銀蟾有底清，古今不變山河影，
 水檻光涵秋萬里，圓缺難明造化機，
 玉壺冷浸月三更，圓缺難明造化機，
 桂枝今在月，仄飛軍暈闕，于文知滿地，
 莫負少年時，萱落獨輪斜，休懸國西堂，
 終夜伴吟我

更樓窮勝賞 又疑瑤臺鏡 芳齋依榻袖 巴童揮刀疾
 誠問夜如何 飛上青雲端 清切露華新 半夜有行舟
 照他幾許人 腸斷 不知明夜誰家恩 誰家寶盞新開風
 玉兔金蟾遠 不如 應飛離人 隔楚江 挂何青天志未改
 天水相連同十色 尋常一樣窓前月 青女素娥俱耐冷
 更無纖影隔清光 纔有梅花便不同 月中霜裡鬪嬾嬌
 可憐八萬三千戶 丁年十二度圓缺 看來世態炎涼盡
 每到缺時爭奈何 能得幾多時 少年 惟有月明無賣賣
 昨夜姮娥分破鏡 后弄遍尋無有處 誰知天上亦容狂
 半奩飛上九重天

新月

事實玉鈎

盧仝詩仙官雲落卷露出玉簾 蛾眉 鮑明遠詩始見西南
 鈎清光無所贈相憶鳳凰樓 樓纖纖如玉鈎未

吹西北隅娟娟 破環 抱朴子玉生三月不圓者月初生及既虧之
 娟如娥眉 後視之宜如二寸鏡稍稍轉大不當如破環
 漸新學 初月生 磨鏡 團新月 蛾眉 杜光庭詩天地西南見
 未安 安徵升古塞外已隱暮雲端 天上彎 四 蛾眉天上彎 映水

有鈎 團 太祖高皇帝詩誰將王瓜指長空萬里山河一樣回映
 水有鈎魚怯鈎 無箭鳥疑弓清光未放雲霄外素影

遲分字宙中輪滿待逢三 蓋未交 團詩誰家寶鏡新磨
 五夕九州四海照無窮 出玉匣參差蓋未交

品題 落照西山夜色浮 彎彎新挂碧雲頭 寶奩新樣橫眉黛珠箔
 斜懸半額鈎舟桂一枝初淺露金波千里末圓流輝始三五

纔成魄散滿 清光四百州

大意 半挂 采瓜 玉玦 月勢 勢曲 隱隱 樓外 怯鈎
 一彎 蛾眉 銀鈎 梳形 形彎 纖纖 天邊 擬弓
 金波淺 映鏡匣 如壁鏡 似眉彎 曲但眉彎
 桂影偏 映簾鈎

起句 始出西南樓 玉鈎斜傍畫簾生 風靜雲間夜氣浮
 纖纖如玉鈎 雲匣初開一寸明 娥眉飛上五雲頭
 禁鼓初聞第十敲 追隨落日盡還生 一痕指破碧天秋
 乍看新月出林梢 點綴浮雲暗又明 河漢分明澹欲流

河漢分明澹欲流

河漢分明澹欲流

河漢分明澹欲流

河漢分明澹欲流

河漢分明澹欲流

河漢分明澹欲流

河漢分明澹欲流

河漢分明澹欲流

河漢分明澹欲流

聯句

鏡影微光出暮雲 西樓迎望倚欄時 誰開粧盒未嘗收
 黃昏庭院靜無塵 新月纖纖抹黛眉 半片水輪天上遊
 似將鉤並曲 映水金沙淺 魄中藏暗樹 輾輪纔半破
 未欲鏡同圓 凌空桂葉偏 輪外上虛弦 學扇未全成
 映匣菱花缺 天上分金鏡 雲畔風生爪 匣開微露鏡
 經臺壁影虧 人間望玉鈎 沙頭水浸眉 弓拍乍收絃
 流光猶細細 似鏡將開匣 未浦十分勢 兔形雖隱魄
 素魄正彎彎 如鉤欲舞簾 先形一曲尖 弓勢漸開弦
 琢句謾誇初學扇 寶奩新樣橫眉黛 弓掛雲頭仍怯鴈
 釋名剛道曲如鉤 珠箔斜懸半額鈎 鈎沉水底暗驚魚
 退之曾把磨鎌比 半彎京兆眉尖巧 鴻鳴高飛驚曲木
 子美應將學扇看 千古關元指甲新 魚龍潛躍避沉鈎
 纔離王母千秋殿 便照休文八詠樓 魚龍潛躍避沉鈎
 位看三五夜 誰家寶匣新開鏡
 清影開輝煇 露出清光些子兒

結句

事實

變落月之弓 破鏡 當大力頭破鏡飛上天 因謂殘月也

輪

半樓明 暈缺 淮南子月隨 如新 殘魄 杜詩殘月壞

誤拜

寒水國光華 別詩情比象難 佳人應誤拜 鳥返求安

金樞

於金樞之丸 因太明月也 金樞月沒處之窟也 鼓角秋

品題

誰人腸破水晶盤 辜負停盃詠廣寒 一片墜沉滄海底 半邊

大意

三五夜 東西南北 任人看 稷御史

景淡 蒼落 輪虧 將墜畏晨起 光晴 淡淡 氣沉
 光微 桂殘 鑑缺 餘光 西傾 影斜 纖纖 輪晃
 光漸減 沉海底 上雲端

起句

窗外鷄聲曉 四更山吐月 榮落何相似 稱下巫山峽
天涯月影殘 殘夜水明樓 初終却一般 猶認白帝城
東方淡淡曉光微 銅龍滴漏已殘更
輪側天西影半虧 素魄還留映水明
淺波猶泛鳧 氣清仍泛露 却思圓壁合 老桂故藏櫛
疎桂不盈輪 光淡即迎曦 可嘆一鉤沉 鐵鈎側抱輪
刀斗皆催曉 影微光尚在 匣破光微露 寶鑑微開匣
蟾蜍且負傾 輪缺色猶寒 輪斜影未虧 銀鈎淺掛簾
雖然彷彿無全鼻 半霄豈為浮雲掩 查啓尚遮明鏡缺
猶自依稀露半輪 破曉非閑薄霧迷 簾虛微露一鉤鐵
娟娟玉鑑光磨盡 千山落月四更靜 楊柳枝頭光漸減
悄悄銅壺滴滴乾 萬里乘風一座涼 梧桐梢上影微明
金波穆穆天邊瀉 玉玦纖纖水底明

聯句

西南樓未遠 誰家挑錦字 張子倚殘魄 五更殘月落
錯認玉鈎新 燭滅翠蛾鬢 不獨漢家營 窓外半窺人
樓上玉人應誤我 無覺不知窓已白 昨夜嫦娥分破鏡
直催紅月上 碧桑 談興扶桑曙色明

結句

直催紅月上 碧桑 談興扶桑曙色明

月影

影娥池

洞真記武帝於望鶴臺西起榭月臺臺下穿影娥池
每登望眺月影入池中如仙人乘舟笑弄月影故名
池 影隨身 李白月下獨酌詩花下一壺酒獨酌無相親舉盃
邀明月對影成三人月既不解飲影從隨我身暫
伴月將影行樂須及春我歌月徘徊我舞影凌亂醒時
時同交惟醉後各分散未結無情遊相期邈雲漢 呼吸寒光

影娥池

影娥池 影隨身 李白月下獨酌詩花下一壺酒獨酌無相親舉盃
邀明月對影成三人月既不解飲影從隨我身暫
伴月將影行樂須及春我歌月徘徊我舞影凌亂醒時
時同交惟醉後各分散未結無情遊相期邈雲漢 呼吸寒光

平波倒浸

古詩金盆當空四山靜平波倒浸
雲天影下連水表共此光上接銀

品題

水輪推上海門東皓魄行天自晝同楊柳池塘金激灩梧桐
庭院玉玲瓏水光遍地人難掬雪色漫山夜不同傾下胸中

攬不盈手

陸士衡詩安寢北堂上明月入
我慵照之有餘輝攬之不盈手

品題

水輪推上海門東皓魄行天自晝同楊柳池塘金激灩梧桐
庭院玉玲瓏水光遍地人難掬雪色漫山夜不同傾下胸中

照清骨幾廻一吸
渭盃空出潛庵集

大意

兔魄 玉彩 散彩 入簾 光含宇宙 皓彩臨庭
桂華 金波 流輝 穿戶 色界窓櫺 清光入戶

起句

晚涼動詩興 舉盃愁獨酌 影搖楊柳上 月掛疎桐影
明月落清池 照我影徘徊 滿地似流金 寒光入肺肝

聯句

天際雲無半點飛 步履中庭月越人 遠映樓臺處處同
素色飾庭竹 窈窕疑碎壁 水漾金波碎 入松金瑣碎
流輝映檻花 入戶覺露金 波外編帶長 透竹玉玲瓏
清輝迤細竹 金刺青楓外 池塘金欲灑 掩映屋梁上
爽氣集幽蘭 朱樓白水邊 庭院玉光浮 交加窓隙中
入夜蟾華偏皎潔 浦衣水彩拂不落 碎射桂華來綠牖
凌秋桂影更婆娑 遍地水光疑欲流 低垂鳥影下朱簷
高臥南樓金晃耀 蕩漾何曾逐流水 光浮練自千山靜
斜穿北牖玉玲瓏 往來惟解伴行人 色瀉波裏四海清
光耀沙岸金生樹 飛上寒窓一庭雪 光浮練自千山靜
往來惟解伴行人 又隨人影下西樓 又上闌干映碧紗

結句

往來惟解伴行人 又隨人影下西樓 又上闌干映碧紗

月桂

事實

斫桂 酉陽雜俎月桂高百丈下有一人常斫之樹創
隨空其人姓吳名剛西河人學仙有過謫令伐樹 孀娥仙

艷 李道詩月窟孀娥不借我 和風分付下山天 一點官黃 辛稼軒
來欲知仙艷無窮處 不隔人間明望開 一點官黃 詞大都

一點官黃 人間直秋芬芳 宋之問詩桂子月 廣寒宮 同
是秋天風露放教世界都香 天香 中落天香雲外飄

西詩每遇雪霜滿庭 清虛府 天寶遺事唐明皇遊月宮見天府
院便同生在廣寒宮 榜曰廣寒清虛之府素娥十餘人

皓衣乘白鸞舞 鷺發落子 暇詩注昔有梵僧從天竺鷺發飛來
於桂樹之下 鷺發落子 八月十五嘗有桂子落故自樂天詩

二天香桂 子落紛紛

品題

婆娑獨占廣寒鄉 太地山河風露涼 天上有根難覓種 人間
見影不聞香 素娥接引來花下 玉兔分陰懸樹傍 寄語吳剛

依款盡一枝留
待狀元即歸

大意

白兔 仙枝
丹霄 密葉

香浦 不老

皎潔 風霜古

飄宇宙

照山河

起句

阿姊種婆娑
秋風奈若何

片月轉洪濛

不假栽培樹與柯

根非生下土

靈種方千古

影弄銀河月

黃金雙闕水晶宮
艷豔銀潢貫碧空

廣寒高處蕪婆娑

不假栽培樹與柯

根非生下土

靈種方千古

影弄銀河月

聯句

仙根非托玉
密葉不凋風

映月無他影

扶風有異香

清香下九皇

葉不隨秋風

影高群木外
香浦一輪中

未種丹霄月

不假栽培九

影弄銀河月

葉不隨秋風

萬古秋香懸宇宙
一株清影照山河

根不栽培經歲月

雲間喚子無黃鶴

天上看花有素娥

根本已知蟠月窟

枝梢自不碍山河

萬里山河分月影
九重風露滴天香

狀元紅處姮娥愛

榜眼黃中玉兔降

枝梢自不碍山河

吳剛斫斲西河各

有心攀玉樹
爭奈青雲露遠何

吾人端作探花郎

也須片斧倚吳剛

待月

事實倚樓

李白月明
八倚樓

停盃

李白青天有月來幾
時我今停盃一問之

欄邊

陳元老待月
詩良夜月生

遲欄邊
久待月

江上

酉陽雜俎程大帥嘗於江上待月或曰此中竟何
有崔笑曰可隨吾指觀之忽見月規半太瓊樓金

關滿烏項
刻間不見

懸玉鉤

李白詩待月月未出望江江月
流倏忽四城郭青天懸玉鉤

品題

待月東林月正圓廣庭無樹草無烟中秋雲出蒼海半夜
露寒當碧天輪影漸移金殿外鏡光猶掛玉樓前真龍蓮且

最勤望一隨西岩
又隔年唐許渾詩

大意

倚檻 登臺 憑檻 凝情
停盃 携酒 捲簾 佇立

極目 望久 張檻久

傾心 吟餘 出海遲

起句

惟待月蟬娟
雲收月未明

樓頭倚徙夜深時

散盡閑雲月上遲

聯句

休負登樓看三 深防有雲此 任教秋氣爽 望窮碧海嶺
無邊何處觀四 共望此輪高 何惜夜眠遲五 倚遍碧欄干
自是登樓早 佳人素琴角六 玉軫鳴風久
非干出海運 駭客捲珠簾 金輪出露遲
何欄凝望處 姪娥契幽約
露冷透羅衣 飛出廣寒宮

賞月

事實當歌

李白但願當歌對酒 孟浩然
時月光長照金樽裏 孟浩然
把酒問 皎明月幾
時見把酒

品題

秋色平分對廣寒 清光取次上闌干 精華不獨輝千里 皓魄
猶能映兩間 舞鶴遙窺滄海鏡 蟠龍復護碧天盤 賞心不盡
今宵興 依欄明年
此夜看楊涼詩

大意

步月

念履 與血 星稀 無照豎
王克索新詩 如雪如霜霜後處有
結 何處供清賞一
細得問嫦娥二

事實

踏碎 古詞踏碎暗前期 踏花影 皎潔杏花飛簾散餘春 明月
月來尋夢裡 閑雲 入戶尋幽人 寒衣步月踏花
影 烟如流水 踏殘明月 月已上庭臺 月趁人 庭月趁人
海清頰云云

品題

風吹河漢掃浮雲 水展中庭月趁人 起舞
三人謔相屬 停盃 問終無盡 杜工部詩
顧影 花影 中庭 獨步 光燭夜
寒衣 蟾輝 皓彩 微吟 影隨人

起句

緩步過廊西 獨步庭臺上 玉繩低轉漏三更
人行月影隨 欣然愛月明 獨步廊西夜景清
徘徊踏花影 滄瓦爐香初泛夜
迤邐步廊西 離離花影欲摧春

中秋月

圓幾古去

三六

事實 太液池

開元遺事明皇八月十五日夜與貴妃臨太液池德

高臺吾與死子來年望月後經初遊月宮逸史羅公遠開元中

山之空不復驚鳥惟有基址而已中秋夜侍玄宗宮中

既月公遠曰要至月中否乃取杖向空擲之化為大橋其色如

銀請同登行數里清光奪目寒氣侵入遂至木城關公遠曰此

月宮也見仙女數百素練寬衣舞於瞻魄圓歐陽詹龍月序秋

廣庭帝問此何曲曰霓裳羽衣曲也之於時後夏先

八月於秋李始孟終十五於夜入月清光可愛王仁裕唐史遺

義府對掌不誥玄宗顧念之深八月十五夜於禁中直宿諸學

士玩月俗不酒之官時長天無雲月色如畫且蘇曰清光可愛何

用燈燭遂命撤去王字不勝寒東坡丙辰中秋作水調歌都下傳唱因

不勝寒上曰蘇賦終是愛君量移汝州

多為狀元留

大意 兎兔 金餅 似畫 午夜 夜半 至晚 經年 絃管

蟾精 銀盤 如霜 丁輪 秋長 通宵 徹夜 玉盤

衣者 飲興 千里共 十分圓

東樓 詩竟 光陰如熟指 風掃鐵雲淨 出地三千丈

何處應清輝 不覺又中秋 長空萬里開 清光遍九州

登樓正午時 水蟾流影出天衢 萬里無雲鏡九州

月華九滿正秋中 簾捲清光入座隅 敢團圓夜是中秋

天上人間此夕同 暮雲收盡月華明 一年月色今宵好

入夜雲開一點浮 更抵尋常十倍清 皓魄當空大鏡明

天教伴月弄山秋 千崖爽氣已平分 雲闌仙籟寂無聲

聯句

此夕清光分外添 為報嫦娥得舊遊

一年光正滿 莫離終夕看 秋光一半盡 蚌胎光滿殿

萬里氣尤清 騏是隔年期 桂兔十分圓 犀角量盈大

九秋今夕若 已極終宵望

萬里一輪圓 還勝別夜圓 冷何天心月 水露凝霜雪

月色四時好 木上十分月 中分九秋夜 山兔步虛碧

人心此夜偏 人間一半秋 占斷一年明 冰輪碾水滄

桂香清帶露 廣寒清有露 星辰護光彩 孤光不列宿

金氣冷含風 桂子落無聲 風露發晶英 四望云絕微雲

風清漢殿金莖濕 月明銀色三千界 中秋雲盡出滄海

露泫吳宮桂子香 人醉金風十二樓 半夜露寒當碧天

初出海濤疑尚濕 露和玉屑金盤冷 萬里此時同皎潔

漸來雲路覺徧清 月射珠光貫闕寒 下年今夕最分明

日桂知經幾寒暑 毫末細分銀漢夜 清入詩毫健有神

冰壺別是一山川 閑河清溢玉壺秋 仙掌盤高露華重

光生倦鶴南飛夜 不知千古中秋月 廣寒風軟桂彩飄

寒溢明河左界天 老却幾峯浮世人 都將樓閣開瓊國

已驅急雨消殘暑 月盤盛歎秋始半 別著乾坤貯玉壺

不使微雲點太清 參旗斜轉夜將闌 佛氏解為銀世界

夜虎空從弦外落 烏皮几穩風侵鬢 長作雲衢萬里明

浦天星斗淡無輝 自是蟾光勝別時 不知天上何所有

桂魄十分澄浪海 四時盡於今夕看 最憶閨中獨自看

冰輪千里碾晴空 片雲真向此時遮 正照山河影不斜

明當半宙光瀉滿 共惜月華方滿夜 更當秋色半分時

綺

此時瞻白兔 能變人間世 忽然今夕會 狂歌對明月

直欲數秋毫 條然是王京 還有故人同 詩思正徘徊

莫辭蓬閣慰勳賞 此生此夜不常好 清光千古復萬古

一隨西峯又隔年 明日明年何處看 留與人間此夜看

我欲與君天柱去 風傳屢報天邊曉 故人心似中秋月

月明多處倚闌干 惆悵嬋娟又隔年 肯為狂天照百頭

不見月

風妬

潘閔詩西風妬秋月 浮雲重疊 浮雲 羅隱詩風簾漸濕

此夕分天為素娥 嬌怨 悵望 杜光庭詩寂寥又負中

海併教西北起 浮雲 悵望 秋月悵望勞生千里心 絳管吹雲

生夕夕不見月 雙自地失明 瀛燈痕 一半秋光

此夕分天為素娥 嬌怨 悵望 杜光庭詩寂寥又負中

海併教西北起 浮雲 悵望 秋月悵望勞生千里心 絳管吹雲

墨元獻守用郡請王琪君玉為食判宜遇中秋陰晦君玉獻詩
曰只在浮雲最深處試憑絃管吹開公枕上得詩即索不起
徑石密容冷具木樂夜
積陰不解圖記三水小蹟趙知微有道術
中秋積陰不解知微曰可備酒

看登天柱玩月既出門天色開豁登非望月色
如書飲至月落方歸上山則凄風苦雨陰晦如前

品題

此夕年年樂唱酬飛甍好景總成愁誰教鐵錯漫天上不見
水輪出海頭李白有懷空對酒庾公無興懶登樓西風庭院
多蕭索辜負

嫦娥一度秋

大意

老雨 薄暮 雲翳 隱虎 雨阻 聖光 籠賞 爽約
濃雲 陰壘 烟昏 藏蟾 雲生 晦影 微茫 怨期
蟾華沒 兔兔沉 空對酒 懶登樓 秋寂寂 夜漫漫 羞對西風
空期夜月

起句

中秋萬里月 今夜寬裳樂 此夕期吟賞 海月當圓夜
何處駕水輪 瓊樓遂不開 誰知亦在然 看雲起暮愁
下年好景是中秋 主人待月倚南樓 天公不吝常時月

聯句

不慙今夜景 秋應憐皎潔 最是公明月 素兔不離海
又是隔年期 雲解惜嬋娟 翻成點淡秋 閉雲空滿天
清光負賞期 姮娥還負約 直埋今夜兔 人從今夕看
不照人間節 佳節却無情 真失衆人心 天把片雲遮
酒藏天上秋 金樽阻獻酬 簾垂庾亮樓 庾亮謾高樓
鸞背霏寒露 庭前花失影 對酒愁偏積 雨將秋半老
龍髯濕斷雲 天上桂無香 敲詩興不長 雲旌月冥行
浮沉桂兔虛經歲 那知蕭酒中秋景 四野露凝空寂實
埋沒蟾光又一年 不放嬋娟一夜明 九霄雲鎖絕光輝
更闌夜靜深沈後 無邊清景闕天意 豈是嫦娥羞綉紉
人在杯盤寂寞中 多事西風送風聲 莫因少俾失嬋娟
桂樹婆娑辜勝賞 此生此夜不常好 從來好月多雲妬
桐枝點滴厭殘更 行雨行雲有底忙 何向空宵是雨昏
醞釀又辜今夕看 庾老未應効爾詠 何處南樓辜庾亮
姮娥仍是去年寒 素娥多自怨黃昏 無人今夕喚文蕭

結句

南樓有高士 不堪今夜景 許多詩酒興 玉樓紅影爛
空自據胡床 又是隔年期 留得待明年 銀燭照彈箏
安得西風掃寥廓 欲飛天柱山峯上 只恐異時開露後
放教光彩滿神州 望斷紫鸞歸路 玉輪依舊養蟾蜍
擬借丹梯扣閭闔 何事合有雲漢黑
起鞭玉兔步雲端 姮娥堅閉廣寒宮

十四夜月

品題

輪欲滿 白居易詩 光彩 擎吟筆 白皚詩 二七秋容月色奇

大意

君空雲淨展琉璃 一七良宵月色奇 未滿已周千里 共將圓
尤訝一分虧 尚勞玉斧修輪影 願借金風長桂枝 來夕嫦娥
應有約 賞心 端不負 佳期

品題

欲滿 今宵 一夕 輪未滿 二七今宵 清光未滿
將圓 明友 九分 鏡欠圓 三五明友 素影尚虧

聯句

玉蟾初上欲圓時 鴉青暮掛一團水 仰觀雲漢月虧明
只爭一多早 天意將圓夜 已知千里共 定知金莖影
恰作九分圓 人心待滿時 借說一分虧 應煩玉斧修
猶欠一宵輪未滿 清輝皎潔騰千里 已從今夕分明見
好看千夜鑑同圓 素魄輝煥漸半分 定許來宵仔細看
今夕試看先與約 今宵雲霧先須看
未宵定賞莫相違 來夜陰晴未得知
來夕如登瘴瘴 光華豈不勝 二七秋容看月色
清樽不負期 賞宴尚遲遲 清光尚欠一分明

十六夜月

事實

二八秋 鄧忠臣詩 銀色三千里 金風一 金波爽 杜甫舊題 金

品題

露秋關山隨地潤 河漢近入流 谷口推歸唱 玳瑁城 笛起
愁已重 渾不寐 半夜有行舟 此詩十六夜玩月作
樓掛珠簾盡捲 收人如身在 水晶遊團團 影照溶溶夜 耿耿
涼侵色色秋 執蓋捧邀為 莫賞傳 益欲問對 今皇屋 住期只誰

今宵會明夜清
尤漸作否

大意

素色 輪滅 光淡 昨夜 賞心 分寸滅 新缺後
清光 光虧 影斜 今宵 飲興 等閑看 未圓時

起句

舊挹金波爽 只須爭一夜 銀色三千里 清秋十六夜
皆傳玉露秋 未許是中秋 金風二八秋 水鑑欠世圓

聯句

雙小憂風雨 兔閉長搗藥 月滅一分魄 人間看自別
應知隔歲年 桂老尚生衣 風添半夜秋 天上幾何虧
雖然過望夜 過雲收宿潤 最憐新缺後 如何下日隔
却似知生時 重露濕清光 全勝未圓時 便減半分圓
但把百壺酬酩酊 皎潔雖同千里共 桂魄元無分寸滅
不應一夕滅輝煌 輝煌已有二分虧 人心已作等閑看
山河欲滅清曉影 清湛玉壺尤皎潔 明年此夕遊何處
天地長生白兔精 靜涵寶鏡尚光明 縱有清光知對誰

事

蝦蟇精 圖全入關 黑水精 圖全入天 士女擊鼓

遺事 長安城中每月食士
女取鑑向月擊曰救月

埋寒灰

圖全月蝕 歌爛銀盤從海底
出出來照我茅屋東 初疑自

蓮花浮出龍王宮 此時怪事發 有物不食來 輪中輪如井 斧
斫壞柱似雪山 風拉推百煉鏡 照見膽 平地埋寒灰 火龍珠飛
出腦 却入蚌蛤胎 捷環破壁
眼看盡青天 一塔如煤炭

品題

陰精飛魄上層空 萬里清光處處同 半夜金蟾吞玉兔 一時
白壁化青銅 山河盡屬模糊裏 天地都成混沌中 慨息垣娥

多 懶恨重門
深鎖廣寒宮

起句

秋蟬果何物 春水一片淨無瑕 秋蟬果何物 太饒生
本此玉蟬娟 底事妖氛忽曉遮 飽啖靈光露寸明

聯句

一輪漸復山河影 底事妖氛忽曉遮
四海齊吹金鼓聲 至今誰識聖人情

星

叙事春秋說題星之為言精也陽之榮也陽精為日月分為星故

其字日生為星曹陳思云山川之精氣上為列星釋名星者散也

言列位布散也漢書星者金之散氣與人相應凡萬物之精上為

列星漢書音義云瑞星曰景星亦曰德星彗星曰孛星彗星長星

亦曰攬搶絕跡而去曰飛星光跡相連曰流星亦曰奔星瑞應圖

景星者星之精也王者不私人以官使賢者在位則見

貫珠易坤靈圖至德連貫尚書考靈耀曰日月五星各至起

蓋眾星疊因借公十六年春隕入房隋天文志聚井前高

五星聚律歷志三辰五北辰辰居其所

而眾星銀鑠銀鑠樂天稀星點銀白榆因詩天上何所虹流世絕少

女節有星如虹下流參辰左傳子產曰昔高辛氏有一子長曰

日尋于戈以相征討帝不厭遷闕二舍困景公時榮惑守心

伯於商立主辰遷實沈于太夏主參二舍公召子韋問于韋曰

禍當君可移於宰相公曰宰相所以與理國家曰可移於百姓

公曰百姓死寡人誰誰為君曰可移於歲公曰歲荒人必死為

人君而殺其人誰以我為君平子韋曰君有至使星來李邵好

德之言二天必賞君榮惑必徙二舍果二辰使星來天文之

術和帝遣使者觀風俗有二使向益州夏夕部露坐聞一人曰

君發京師寧知二使何時發一人驚問曰何以知之公指星曰

有二使星德星聚陳仲子從諸子姪造荀季和父于干時星

未向益那德星聚太史奏五百里內有賢人集星

于辰因昭公十七年有星孛于太辰西及漢中洧曰彗所除舊

布新也今除於火火出必布焉諸侯其有火災乎替

慎曰在宋衛陳鄭鄭裨龜言於子產曰宋衛陳鄭將同日火若
我州雍等玉璽鄭必不火鄭人請用之子產不可曰天道遠人
道邇非爾所及也

爾焉知天道乎 星聚于奎 太祖乾德五年三月五星如連珠
中嘗謂楊徽之等曰下卯歲 太白食昴 國鄒陽上梁孝主書曰
五星聚於奎自此天下太平 衛先生為秦畫長平之
事太白食昴即官 好風好雨 書注箕星好
邪王處之 即官 上應列宿 風畢星好雨 芒寒色

品題

如繁星麗天而芒寒色正 柳文文章昭回之光粲然
雲收雲廓點塵無良夜天孫種白榆象列半牛鋪碎玉文成
可羨聚明珠能精貴莫云可位薦瑞光開五老圖今古何如
其拱北至尊 不動是天樞

大意

躡度 天孫 石質 編珠 垂野 在東 隱見 烟煥
珠璣 婺女 金嶺 連貝 在天 拱北 有無 森羅
燦爛 煌煌 光連壁月

起句

光冷夜色寒 星垂四野平 豐城寶劍新 手可摘星辰
徒倚危樓夜尚深 玉露零零夜氣寒
仰看列宿炳蒼旻 坐觀星斗映波瀾

聯句

未得靈樞使 垂光羅夜色 未作三合轉 布列瞻南極
空瞻紫極端 騰耀布乾文 寧為五老臣 周環共北辰
森然居次舍 瑞彩依黃道 榮榮伴孤月 井聚堪推五
爛若掛辰庭 光芒向紫宸 點點滿遙天 階平可驗三
映河秋錯落 經緯自分布 珠光連璧月 觀象明堯曆
伴月曉闌干 珠璣散不收 榆影燦銀河 呈祥驗石經
每向天階迎炳耀 遇瞻圓蓋千珠絡 輝輝光映一輪月
應從雲漢共昭回 近映方塘一局碁 炳炳華澄五色雲
青輝垂野半疎窗 象緯周環黃帝座 珠璣森列紫微垣

結句

今宵穎川曲 誰識聚賢人 却憶杜陵春佳句
垂堦夜色宋楸水 果聞大史奏賢人 光陪明月動秋山
臥看牽牛織女星 荀氏一門真可羨 耿耿胸中亦如此
清臺應奏聚賢人 靈臺一片湛秋空

景星

事實合星

前天文志赤方中有兩星青方中有一黃星二星合為景星 助月 晉天文志瑞星二月景星如半月生於晦

為明 美瑞 韓文景星 爭觀 唐李勃傳景星鳳凰爭先觀之為朕 萬人壽 春秋暹

樞得則景星見衛星 得則麒麟生萬人壽 賢者在位 瑞應圖景星者皇之精也王者不私入以官使賢者在位則見

品題

熾彼祥光一點垂昭昭天象表昌期明時應想賢君出五夜 頻頻太史窺龍馬負圖同薦瑞鳳凰生定來儀太平更有

靈精出願達 蕪詞賀玉揮

大意

炳煥 為瑞 治世 中天 助月明 光芒 應時 明時 下國 半月形 增人壽

起句

太史占天象 丁點靈光見 君臣聚會慶明良 光輝耀景星 冷火爭觀之 斗極煥煌煥有章

聯句

瑞應皇圖永 皎若中天象 美瑞爭先觀 輝輝中宮象

結句

助月者明矣 取月獨煥煥 瑞彩燭圓靈 時占下國象 已知天應瑞 輝輝光映下輪月 皇圖垂拱今朝見 更助月為明 炳炳華登五色雲 聖壽無疆此夜儀 誰識人中還有瑞 太史登臺上瑞處 專家李渤觀爭先 爭呈賀表買丹堦

老人星

事實治安

晉志南極見則 壽昌 越南極老人主壽昌 瑞光 北齊刑子才詩瑞

輪重庶徵符祉 朝北斗 越南極老人朝北斗 侯南郊 前志狼銀地有太星

為壽星人間顯像錫慶可饒願朕聖皇安享遐齡 候之於南郊

品題

為壽星 人間顯像 錫慶可饒 願朕聖皇 安享遐齡

大意

帝壽 瑞彩 丙丁 春沒 再北地 天下降南極 天墜 祥光 斗牛 秋明 見南郊 起 春秋見丙丁

聯句

祥為一人壽 分野連斗斗
色映九霄明 光華耀丙丁
南極垂光夜 大星連北地
中朝表瑞時 瑞彩見南郊
皎潔垂銀漢 國圖膺久運
光芒近紫宸 遐筆吐祥憤

北斗

事實君象

前五行志北斗人君之象

天樞

公羊文公十四年，北斗天之樞機

璇衡

晉天文志地四星為璇璣

杓三星 帝車 史記天官手為帝車通于中央臨制四方

電繞

北斗極星照郊感附寶孕二十月生黃帝於壽丘 西極

詩大東維北有三星 魁下六星兩兩而比者曰三台

天床

紫官門內外 天街 漢高祖七年月 黃石鎮星之精也黃者學者仰

以秋分之且見於丙 電繞 孫休永安二年諸保質子學聚燔殿

春分之夕沒於下 言訖飛上昇仰而觀之 天床 有異小兒忽來曰我非人炎惑星也

若曳匹練有頃而沒 占曰昂畢間天街也南 黃石 鎮星色也石者星質也

贊學者仰 容星犯 張華博物志 氣衝斗斗 龍光射

閣訖龍光射 侯五色 禮斗威儀卷儀五色宋均注云北斗 天女

斗牛之墟 前漢天文志織 文星暗 大中九年官李景亮奏文星暗科

孫 女天女孫也 後漢李固集今階下之有尚書猶天之有北斗

元氣運 綱紀三辰 天文志斗天之 天馬地鴈 流星色青赤名曰

平四時 綱紀三辰 三辰綱紀星也 地鴈其所墜者兵

其流星有光青赤曰鯨魚為彗鯨魚死而彗星出鯨魚死其目精疾出為彗星也 留行

逆順 五星五行之主其行或入黃道裏或出黃道表猶月行出入有陰陽也然出入無常不可算數亦其東行曰逆西行曰順不東不西曰留與日相近曰伏與日同度曰合其留行順逆合犯變色芒角凡其所主皆依時政王官五事之得失而見也

四星聚牛女 晉永嘉中歲災惑太白聚牛女識 五星聚尾

其 唐天寶九年五月五星聚于尾 德星會秦分 薛願武德初進

日德星會秦分王當帝 辯月落參橫 洪景廬容齋隨筆云今人

天下王表為太史丞 蓋出龍城錄所載趙師雄事 然此實妄書或以為劉

無言所作也其語云東方已白起視大梅花樹下月落參橫且

以參半視之黃昏時參已見至于夜則西沒矣安得將星而橫

乎秦少游詩月落參橫畫角哀暗香銷盡令人老承此誤也唯

東坡云紛紛初疑月掛樹耿耿獨與參橫看乃為最當也

如星失明 少自比發三至霸上其夕又竊入關所待內外莫知是

夜堅寢前殿太史言天市南門屏內后妃星失明左右 熒惑 姚

闕寺不見后妃移動之象堅推問知之驚曰大道不遠 與

死之前歲魏太史秦熒惑在魏瓜星中一夜忽然亡失不知所

在帝乃召諸儒與史官求其所請崔浩對曰請以日辰推之東

午之夕辛未之朝大有陰雲熒惑之亡當在此二月之內庚與

午皆主秦辛為西夷今姚興據咸陽是熒惑入秦矣諸人皆曰

天上失星人安能知浩笑而不應後八十餘日熒惑果

出東井留于盤旋秦中大旱明年姚興死二年國滅

燦燦祥光七點連眾星環拱夜知年四時氣化由斟酌千古

璇璣在輪旋秉執樞機尊北極專司喉舌在中天人君有德

無為治兆庶 咸嶷象亦然

天極 喉舌 居北 指柄 樞七政 二百列 扶帝座

帝居 樞機 指用 連魁 運四時 四輔居 掛天心

斗宿居天北 起看銀河夜未央 斟酌陰陽運四時

周旋運四時 耶服北斗乍低昂 斗為喉舌實攸

聯句

星拱瞻君表 晉志推君象 魁建星居北 靜隨銀漢轉
 宸環炳將林 班書美帝車 衡平柄揭西 密拱紫宸居
 三辰扶帝座 喉舌同斟酌 二辰主總紀 斟酌分元氣
 七政總天綱 機樞示轉旋 七政運樞機 均平建四時
 累累三百列 璇璣交輝映 居中獨幹生成柄
 連連四輔居 魁杓代幹旋 臨下專持造化權
 誰識唐家人共仰 七政樞機由密運
 表論佛骨射光芒 三辰細紀實專司

殘星

大意

明歲 天明 月純 樓角 五更 隱隱
 有無 暈次 天曉 天邊 數點 炎炎
 點點度難正 半波銀河浪 明滅隱無次 寒落雞聲裏
 熒熒天欲明 斜沉畫閣簷 浮沈曙欲明 光分月影邊
 北斗寒光淡 微雲猶碍斗 九霄孤月畔
 東方曙色分 落月已沉山 幾點五更頭
 是如帝星味統斷

河漢

聯句

敘事詩傳彼雲漢為章于天 四傳大也 雙云命漢之在天其為
 章猶太子法度於天下

事實

物理論星者元氣之英漢水之精也氣發而升精
 華上浮宛轉隨流名曰天河一曰雲漢衆星出焉析木
 兩雅析木謂之津津地紀唐天文雲漢自
 在箕七間即天河也 坤抵良為地紀 夫潢 張平子賦乘太
 雲漢之西流 杜詩河漢聲西流又選詩雲漢 清淺 選詩河漢清
 湯湯 西流夜未央牽牛織女遙相望 且淺相去復
 幾許盈盈一水 仙槎 博物志有人居海上每年八月見浮槎來
 間脈脈不得語 不違時齋一年糧乘之到一處見婦人織
 丈夫牽牛渚次飲之即問此是何處答曰 皎皎 文選迢迢牽牛
 可問 嚴君平曰有客星犯牛手即此人也 皎皎 星皎皎河漢女
 洗甲兵 杜詩安得壯士挽天河 牛女度 詩夜看牛
 河漢洗甲兵長不用 女度銀河 支機石 有人尋

河源見一婦人浣紗問曰此天河也乃與下
石而崑崙嚴君平君平曰此織女支機石也
澹如掃杜牧初旭紅可染明
河澹唐宋之間詩曰八月涼風天氣清萬里無雲云河
如掃漢明帝見南樓清且淺眺落西山縱復橫明河
可望不可親願得乘槎一問津更宋之問詩卓彼
將織女支機石還訪成都賣上人如練昭回如練白

品題

杜詩當時在頭臨秋至最分明縱被微雲掩終能永夜
看今宵星動雙闕伴月落邊城半女年年度何曾風浪生

大意

耿耿 垂象 夜清 西流 女牛 析木 星關 牛渚
那昭 爲章 曉落 左界 箕尾 靈源 天潢 鵲橋
清淺 皎皎 顯晦
縱橫 盈盈 分明

起句

招搖西北指 迢迢秋夜末 月下瞻雲漢 昔有乘槎客
天漢倚東南 河漢正西流 秋來分外明 飄然泛斗生

閨闔疎雲漏絳津 渺渺層霄夕渚橫 漾水東流舊見經
橋頭秋夜鵲飛頻 瓊波清淺素雲輕 銀河左界上通靈
淡拂微雲物外清 暮雲收盡溢清寒

取句

珠箔共光芒 飛鵲跨長橋 月落浸銀河 伴月撒深更
隱隱寒波瀉 清淺經箕尾 左界千尋直 淺寒浮月色
微微素練橫 昭回界斗生 靈源一汎長 清影動星芒
橫出無形外 清沉宵霧迥 耿耿輝牛渚 萬里通樛路
清含一味來 淺淡曙霜寒 迢迢掛鳳城 中天倚建章
含星動雙闕 歷歷素榆沉玉葉 三秋度曉人何在
伴月落邊城 消消清月濕冰輪 午夜凝寒鵲屢驚
經年只隔迢迢恨 月過乍推秋杵影 高泛客槎牛斗近
終古仍傷脈脈情 星迴猶蕩曉雞聲 暗通仙仗鵲橋橫
天上槎回人已歿 猶殘天媛前裙水 月娥此夕太遙渡
橋頭風軟鵲頻驚 錢見星妃渡戰塵 星容何年海上歸
素彩昭回環左界 光浸月華千里夜 我欲靈籟問牛斗
良宵清淺見南樓 倒浮雲影一天秋 爲而波臣是楚臣
顯晦終難測 年年若有乘槎客 清秋何處有仙槎
朦朧星斗殘

結句

顯晦終難測 年年若有乘槎客 爲而波臣是楚臣
朦朧星斗殘

近來欲問支機石 遊遍天河虛故事 西蜀君平尚在否 至今空自說張騫

雲

叙事春秋元命苞曰陰陽聚為雲說文雲山川氣也露一金雲覆

且也流流雲久陰也漢雨雲起滄掩雨雲貌也詩云有滄溟周禮

保章氏以五雲之物辨吉凶鄭司農注云一至二分觀雲色青為

垂白為喪赤為兵荒黑為水黃為蠶至謂冬至夏至分秋

東畔當視天有黃雲來如覆車五穀熟青雲公羊云觸石而起層

寸而合不崇朝而雨者唯泰山靈平京房易飛候占曰視西方常

有大雲五色其下賢人隱也青雲潤澤在西北為舉賢良黃雲如

雲雲雲曰同雲詩曰上天何雲用雪零雲同雲師曰屏翳左氏春

雲將亦雲之師司馬彪注莊子云雲將雲之主師

事實赤鳥因哀公元年有雲如衆丹蛇兵書有雲如丹蛇翼鳳國

衡雲賦翼靈鳳於蒼潤潤淮南子山雲出岫陶淵明歸去來辭

從龍易乾卦雲從龍風從虎龍是水畜雲是水氣龍吟則景雲至

五色其下賢人隱也飛揚史記漢高祖歌曰大風起兮雲飛

兮牛點綴謝重曰意謂不往來困孔雲漠漠困入空悠悠崔顥

樓詩昔人已乘黃鶴去此地空餘黃鶴樓黃鶴一去不復返自

雲千載空悠悠晴川歷歷漢陽樹春草萋萋鸚鵡洲日暮家山

三十九

何處是烟波 **玉馬** 王介甫詩風力引雲行辨 **辨** 周禮保章氏以

江上使人愁 玉馬水光連月動 **登** 辨 五物辨吉凶水

早豐穰之辰象 注 一至一分觀雲 **堯壁** 尚書中候曰堯沉璧於

氣青虫白突赤兵荒黑水黃為豐 河自雲起迴風擺落

漢鼎 漢書曰汾陰得寶鼎天子乃以禮祠之鼎至中山上有黃

雲至而為之西都賦曰寶鼎見兮色氣氤吐金景兮敲浮雲

沛歌 史記高祖過沛擊筑自為歌曰大風 **汾辭** 漢武帝秋風辭

起兮雲飛揚威加海內兮歸故鄉 **汾辭** 曰秋風起兮白

雲飛草木黃 莊子曰太鵬搏扶搖而上 **魚鱗** 呂氏春秋曰

落兮鴈南歸 **鵬翼** 九萬里翼若垂天之雲 山雲草奔水

雲魚鱗早雲烟 扶 洛書曰蒼帝起青雲扶日赤帝 **王官** 東方

火用雲水波 起赤雲扶日黃帝起青雲扶日 朔十

洲記 曰天漢三年月氏國獻神香使者曰國有常山東風入律

百旬不休青雲干宮連月不散意中國將有好道君故搜奇異

而真 **砲車** 舟人占雲在砲車起急避之乃大風候也坡詩今日

神香砲車 江頭天色惡砲車雲起風欲作 張文潛詩青蓬山色

開眉黛愁對 隋真秘訣曰以立春月北望有紫線白雲

見元君之聲者白日見天 如車蓋 雲亭具如車蓋 **襄王夢**

高唐賦 序宋玉曰昔者楚襄王夢一婦 **樂廣青天** 晉衛瓘見樂廣

曰妾巫山之女朝為行云暮為行雨 奇少人曰如披雲

霧而觀 **秦公白日** 徐幹中論文主遇秦公於 **相如凌雲** 漢司馬

青天 滑陽灼然如披雲見白日 相如作

太人賦 既奏飄飄 **仁傑顧雲** 周狄仁傑行太行山反顧白雲孤

然有凌雲之氣 飛曰吾親冷其下瞻悵久之乃去

重樓疊閣 漢武帝封太山山上雲起成宮闕 **白衣蒼狗** 杜詩天

如百衣須臾 陸機雲賦若層臺高觀重樓疊閣 上白雲

若煙非霧 史記曰若煙非煙若雲非雲郁郁紛紛

改變為蒼狗 蕭索輪囷是謂卿雲卿雲嘉氣也魏武

兵書撫要曰孫子稱司雲之氣非雲非 **團軫千日** 春秋文權鉤

烟非塵非霧形似禽獸容告主人之忌 曰楚有蒼雲

團軫千日 如寬團軫七幡中有梅斧之人何軫而尊京房風雨要訣占候

曰朝雨法有黑雲如 一匹色 一日中即 一日太雨 二匹 一月雨

三匹 十日 **金枝玉葉** 古今注曰黃帝與蚩尤戰於涿鹿之野常有

五色雲氣 金枝玉葉止於帝上有花葩之象

日月

四

四

四

四

四

故因作**黃氣抱日** 伏宗即此日慶
華蓋也 雲見黃氣抱日 **韓楚周秦** 韓雲如布楚雲如

如美 **氣候占雲** 久至初陽雲出箕如樹之狀立春少陽雲出虎
如積水春分正陽雲出軫如白鶴穀雨太陽雲

出張如車蓋立夏復初陰雲出幄赤如珠夏至少陰雲如水
波寒露正陰雲如冠纓霜降太陰雲出上如羊下如蟠石

五彩五色 歸退之賀慶雲表云五彩 魏書文帝生有
五色光華不可徧觀云云 雲氣青色如蓋

狀其上望者以 **孤雲** 一片 王介甫詩一片孤雲逐吹飛東西終
為貴人之證 月竟何依傍人莫道能為雨情恨西

山採 **心閑** 干艸詩南北各處 早雲火傘 盧元質詩雲去雨
得歸 里在雲心更閑 此噴便見火傘張 **不成**

霖 僧奉忠詩如翠如火復如綿飛過微陰落 **燒天紅** 唐王載詩
檻煎大地生靈乾欲死不成霖雨護遮天 祝融雨來

年疑不去萬國如隨紅爐中云云 **雲峰巽峩** 常應物夏碑兀
峩 峩已巽峩 峩兀 峩

感感是君多奇 云多奇前舉

品題 化作奇形隨物態散成文錦自天機紅堆遠嶺日帆上碧滿
長空人未歸逸興在來連海澗高情開其出山飛須知深處

藏雷出小獨
工道連鈞機

大意 聚散 悠悠 觸石 發難 溶溶 壁絮 隨意 變化
捲舒 揚揚 垂天 氛氳 漠漠 飛空 無心 動靜

從龍 暮宿蒼崖 **慶雲** 五色 祥光 紛郁 輪囷 **祥雲** 非霧
蔽月 朝飛巫峽 餘光 瑞彩 輪囷 若烟

郁郁 視喜氣 作華蓋 應昔期 **孤雲** 無伴 下抹 孤飛
紛紛 應太平 起封中 彰至德 小爾 燼空 捧岳
形細 來往 似鶴 早雲 熱氣 助陽 燼石 排空

影奇 東西 隨風 **雲降** 揮漢 隨風散 豐嶠 人畫
如火 炎炎 草木枯 從雲 送雨來 飛岩 題詩
似翠 熾熾 人民望 送雨來 飛岩 題詩

火傘 似展 峭拔 突起
奇峯 如畫 巍峩 森羅

起句 山中何所有 曳曳復悠悠 南北各萬里 悠悠去作愁
離上多白雲 天邊靄不收 有雲心更閑 濃蓋舜墳秋

孤雲 晴彩動春容 倚峯觸石濕苔錢 溶溶出岫本無心
悠悠西復東 便逐高風離瀑泉 遠映遙空近曳林

輕惹離愁落暉 溶溶浪洩自舒長 得路即為霖濟物
如車如蓋早依依 不在蒼梧即帝鄉 不然閑共鶴忘機

因登巨石知來處 化作奇形隨物態 片雲飛起自南山
勃勃元生綠絳痕 散成文錦自天機 浩蕩青天萬里間

隨風一起繞岩壑 倚空非霧亦非烟 呼煙解霧總云非
日日山中往復還 郁郁紛紛五色鮮 誇瑞誇祥自在飛

雲降 曳曳無心出岫來 惟底西山潑墨濃 如峯如火復如綿
漸看峯勢聳崔嵬 晚雲空兀出奇峯 飛過微陰落檻前

聯句 溶洩乘風急 月傍盤鶴翅 冉冉騰空外 碧落從龍起
氤氳伴雨生 天際疊龍鱗 溶溶出岫間 白衣觸石來

幾年差抱石 金山凝拂黛 孤飛形似鶴 舒卷一時意
今日喜從龍 捧日燦流金 重疊勢如峯 榮枯萬古心

高益諸峯勢 曾文楚襄處 倚花初照鏡 因風離海上
月近斗牛傍 隱顯兩忘機 空作日懸陰 依溪更氣氤

偏使衣裳潤 漢澗微成葉 遠林煙並合 洛浦少高樹
能令秋草涼 溪虛淺傍花 殘月鳥隨還 長安無舊山

迥別江東日 秦嶺成詩處 夢楚荆王樂 黃昏迷野徑
輕拋舍北泥 陽臺入夢時 歌分漢武才 清曉置山峯

慶雲 飛空初奮扇 起封光更白 紛郁餘光備 盤礴葱蔥氣
映瑞漸氣氤 覆與色尤黃 輪因瑞氣舒 昭回郁郁文

映日成丹鳳 氤氳符聖治 非煙亦非霧 布作祥光爛
隨風變百水 紛林表昔時 成彩復成文 薰為喜氣新

玉葉籠殘月 化作奇形隨物態 五色呈祥光煇赫
金枝擬薄霞 散成文錦自天機 六稍為瑞勢輪囷

祥雲 表聖能依日 鳳翼龍鱗勢 呈祥非愛道 氣氤扶日月
逢時欲逐風 金枝玉葉姿 為瑞豈無心 燦爛映山河

鳳翥鸞翔形縹緲 非霧氣氤符至治
金枝玉葉影米疎 若烟氛郁表昔時
光並孤輪月 出岫無心日 形單還似鶴 望窮千里白
輝連一抹烟 乘風得勢時 勢斷未從龍 點破一天青

早雲

終日往來何所欲 太行又引思親望
 迴避殘霞歸遠岫 爲風舒卷未能還
 寶鼎方當應瑞時 却曉明月到中天
 勢逐孤鴻飛遠漢 樓心駐影歌聲遏
 須知有象從入指 影隨殘月過長空
 斗火生宵劍氣纏 在道無心在物關
 安得雲如蓋 能令雨滙盆
 隨風多散亂 挾甲炎威熾
 徒切群情望 應無二雨沾
 抱石情雖久 燦石疑如火
 徒有從龍意 勢助炎威盛
 爲霖意若何 排空詎登峯
 渾無濟物心 峯升遠漢高
 其雨不到地 萬方思舜澤
 熾熾炎威渾燦石 奇峯空滿天
 四海望商霖 炎炎烈焰似燒空
 空隨酷暑翻成熱 不許驕陽化作霖

雲峰

南望異衡岳 迢迢消世世
 峭逐薰風鶴 雨來如瀑落
 東升應岱宗 倒影浸天池
 高隨赫月移 日映似霞明
 筆拔排天外 勢逐南風聳
 突兀排無際 封洞來還去
 崔嵬列日邊 光疑畏景濃
 巍我疊幾重 環峰斷復連
 風嵐似霧籠 細縷縷 莫向深空籠夜月
 飄然忽自青天表 上頭行去是神仙
 動時頃刻遍乾坤 奇卷和天也
 巖家 乘風竄立雀窠狀 峯我倚漢千岩秀
 巍我倚漢千岩秀 映日俄成五宰形
 溶曳橫空通太虛 突兀鋪天萬仞橫
 千仞因風移太華 聚來偶似堅牢物
 楚岫數重渾有態 幾番爲雨下陽臺
 蕩散終無去住心 巫山十二自成堆
 空濛不見浮嵐滴 光疑畏日千岩麗
 突兀似屏明落日 突兀還成玉葉開
 高倚晴空疊嶺開 參差如畫誤歸禽
 何人動高興 想應天與我
 此風還作惡 片雲頭上黑
 乘筆賦新詩 留作上丹梯
 吹入舊青山 應是雨催詩

孤雲

得細不可對 春雲何晏多
 姿態 無心只念遊無妬
 漠漠又東還 五字帝郎畫不成
 何事來時蔽日月 長情舊山蒼壁裡
 神猶笑自雲多事在 四海蒼生仰膏澤
 遶處閑伴老僧禪 等閑爲雨出山來
 會須爲雨去從龍 無端試向陽臺畔
 既長送襄王暮用歸 貼破青山萬里天
 慶瞻天得見 太平時 何妨寄作從龍勢
 漸向虛岩抱石眠 萬里晴天何處來

早雲

何妨寄作從龍勢 漸向虛岩抱石眠
 萬里晴天何處來

詞林典故

卷一

四十三

雲峰 望中閑談淵明句 相逢莫話襄王事 盡日凭欄首不回 雲捲巫山十二峯

風

敘事河圖 風者天地之使 元命包 天地怒而為風 爾雅暴風從上 下曰頽 從下上曰颺 亦曰扶搖 回風曰飄 日出而風曰暴 陰而風曰暄 風用土曰飄 春晴而風曰光 風和風餘風曰緒 風吹物有聲曰籟 終日風曰終風 俗通猛風曰颺 涼風曰颺 微風曰颺 小風曰颺 莊子 大塊噫氣 其名曰風 呂氏春秋 風師曰飛廉

事實封姨 博異記 崔元微月夜見青衣女 伴曰石醋 報封家八姨 來言辭冷 冷有林下風 醋曰女伴在苑中 每被惡風相

集大雨河傾 大王 風颺然而至 王乃披髮而當之 曰快哉 此風寡人所與 庶人共之 耶 王曰 此獨太王之雄風耳 塞 幽州錄 蕭雲思欲出獵 有二老

使君不復獵矣 故人 程牧之清 羣子 語君子 之德風 羊角 雁子注 旋 毛 王褒 頌 鴻 退 因信十一年 春六 鷓 虎嘯 淮南子 虎嘯而谷

風同類 汎蘭 楚詞 川谷 沓 德流 潺 起 頽 六帖 風起於青蘋之 相 風同類 汎蘭 楚詞 川谷 沓 德流 潺 起 頽 六帖 風起於青蘋之 相

風 晉車駕出 相風竿在前 刻焉於其上 名曰 烏鵲 淮南子 烏鵲 去喬木而巢 狀 占風鐸 開元遺事 唐岐王 宮於竹林 內懸碎玉 枝 注 扶傍也 每夜聞相觸之聲 即知有風 號占風鐸

俟風旌 上五王官中 各立長竿 懸五色旌 於竿頭 旌之四垂 綴 以鈴 鈴有聲 即往視 旌之所向 可以知四方之風 候

宗慈乘 宋宗慈 曰願乘 列子 御風而行 八節風 立春條風至 長風 破萬里浪

風 破萬里浪

風 破萬里浪

風 破萬里浪

風 破萬里浪

風 破萬里浪

風 破萬里浪

風 破萬里浪

至立夏清明風至夏至景風至立秋涼風至秋分間關風至立冬不周風至冬至廣莫風至

品題

有聲無影遍天涯庭院朱簾日自斜夜月江城傳戍鼓夕陽
關塞迤胡笳碧梧樹杪三秋葉紅杏枝頭二月花不逢天公
分造化世間安得有年華

春風

叙事易緯

立春條風至春分明庶風至爾雅東風謂之谷風春晴而風曰光風

事實

解凍 月令東風解凍 驚蟄 東坡詩春風

吹花 杜詩恰似春風相欺得

轉蕙 宋玉節物變 抽麥 歸詩暖風

轉蕙

化光風轉蕙 抽麥 歸詩暖風

抽宿麥 馮斜 杜微風

馮斜 馮字斜 鳥碎 杜荀鶴詩

風暖鳥聲 花信 柳花謂之花信風前輩有詩云二十四番花信風

詠歸

子六七八浴平沉風平舞雲詠而歸

蘭亭修禊 王羲之蘭

亭記莫春之初惠風和暢會于會稽

吹花擘柳 遜齋閑覽河朔春時多木

吹花擘柳

風飛塵撥天作惡三二月

左止以訪左右對曰是名爲

吹花擘柳草木百谷皆藉之

笙歌入耳 馮文度詩淡蕩清通

分明昨夜青樓上

斜曳笙歌入耳來

品題

舒狀元詩下戟水霜盡伏陰霽然和氣益鄉邦掃除馬跡塵

千里接起龍頭浪一江就地撒將花落片捲簾送出燕飛雙

春閨多少傷春女

羞見先生掩綉窓

大意

展草 融水 解凍 落花 舒柳 飄紅 淡蕩 習習

鳴條 吹雨 吹花 飛絮 開花 皺綠 吹噓 微微

拂芳草 和穿綉陌

皺綠波 香透紅樓

起荷

丁雨春晴
和風着物輕

原草榮枯盡屬春
庭花開落可無因

習習初從揚谷表
花心柳眼待春催

幾隨蘭棹得瀟湘
發柳催花處處忙

昨夜春風晚色寒
戰退寒威第一功

不教詩客縱游觀
嗚氣飄然起良方

可愛春晴有底濃
綠楊影裏散香風

吹枯拂碎意尤濃
報條催葉暢群芳

香噴紅杏圍
暖舒鶯羽翼
吹花翻碎錦
聲調綠管脆

聯句

波皺綠楊池
輕舉蝶精神

度柳起輕烟
香度綺羅新

曉添芳草池塘色
清送高樓絃管聲

吹乾蘭葉香猶在
落盡杏花春不知

引起流鶯轉上林
催回旅鷓辭南國

潛驚夜柳鳴鶯懶
輕拂晴沙勸鷓回

丁池碧皺因閑事
萬點香飄自惱人

細粧紅豔入花心
光轉意隨輕泛泛

惹起池塘草色新
黃鳥不堪愁裡聽

拂破花心淺淺紅
輕捎海棠開笑臉

今日天衣依舊笑
明年垂柳想還新

綠楊宜向雨中看
撥摩桃李清畫滿

結句

綠怨人未起
試寫吹嗔借與春

和鶯吹折數枝花
丁溪綠水閑何事

春光也是無家客
捲盡尊中酒一潯

人生莫遣頭如雪
縱得春風亦不消

春風自是人間客
主仗繁華得幾時

身是好花貪錦
錯教人恨五更風

年年點檢人間事
惟有春風不世情

千古舞雩真樂趣
飄飄春服詠而歸

光庭一座程門後
更入誰家請席中

飄飄春服詠而歸

時送清聲到畫堂

夏風

敘事 昌氏春秋東南之風曰薰風

事實 唐殿

唐文宗與柳公權聯句文宗曰人皆苦炎陶窓陶窓 陶潛夏月虛閑

高臥北窓之下清風颯至自謂羲皇上人云

舜琴家語舜彈五絃之琴歌南風之詩曰南風之薰兮可以解吾民之愠

芳南風之時兮可以息吾民之財 風母風南越志颶風常以五六月發未至時雞犬為之不寧嶺嶠夏秋雄風曰颶

錢自午至夜乃止。化屋僵積累。船船風。坡詩三百已過黃梅雨。年一發。又有石尤風亦颺之類。海船初聞云此。風與海船俱至。

品題 知時應候自南來。一氣流行遍九垓。拂拂涼生歸殿閣。飄飄。鮮溫入樓臺。滾將柳絮漫空舞。吹得葵花向日開。或稱朝大。千里客片帆。高掛上蓬萊。

大意 解慟 養物 南薰 舜琴 拂拂 流暑氣 解民愠 皇財 如薰 清微 唐殿 微微 滌煩襟 吹棘心 輕透葛衣 涼生殿閣 薰入樓臺

起句 赤陸流丹漢 春去掃殘紅 微微還颺颺 閑坐涼庭畔 薰風應律來 薰芳捲卻風 應候自南來 薰風透葛衣 流汗沾衣端不與 炎炎畏日正燒空 毗融鞭起火龍來 孰知有此快哉風 殿閣涼生拂拂風 再起南生遍九垓

結句 誰知天地德 南風薰我醉 興罷情懷好 薰芳滿庭院 寫入舜琴中 不必典春衣 南風吹葛衣 時帶芙蓉香 無端枕上蕭條夢 疑是水亭清夢斷 不取篆烟橫翠縷 橫起寒風上雅秋 時時輕拂芙蓉香 隔簾時見柳絲搖

秋風

叙事 梁元纂 秋風曰商風 金風素風 高風涼風 悲風

蕭蕭 杜京風蕭蕭 漠漠 王漢漠 振條 楚詞秋風兮蕭蕭 木葉下 庭波芳木葉下 白雲飛 漢武帝秋風辭秋風起兮白雲飛 草木

庭波芳木葉下 白雲飛 漢武帝秋風辭秋風起兮白雲飛 草木

人兮不能忘之樓船兮濟汾河橫中流兮揚素波蕭鼓
鳴兮發揖歌歡樂極兮哀情多少壯幾時兮奈老何
送雁群
劉禹錫秋風引何處秋風至蕭蕭
送雁群朝來入陣樹孤客最先聞
葉又墜
高一曲每奏之則秋
風徐來庭
張翰思
晉張翰見秋風起
葉交墜
思吳中葦羨鱸膾
班姬棄扇
常悲秋節至
京離奪炎熱葉指
筍中良情中道絕

品題

白帝陰懷蕭殺心梧林落盡又楓林江蘆刮淨盈盈玉籬菊
吹開澗浦滴金上張翰棄官知國難歐陽問僕覺商音在端更死
愁人睡亂送

孤城月下宿

大意

兩颺 送暑 媚媚 落葉 罷扇 蕭瑟 涼生 雁字
頽氣 生涼 飄飄 飛鴻 披襟 淒涼 暑退 鵬程
生桂 爽韻 怒號 吹茂 下葉 增爽氣 桂枝生
桐桐 涼颺 蕭索 熟籍 振袂 送秋聲 蘋葉起
笛聲清 黃花滿徑 桐雲四卷 菊蕊傲霜

起句

西風蕭索響芭蕉 月送閑雲盡日愁 黃葉蕭蕭忽滿階
堪恨清涼到更樓 西風吹破舊貂裘 獨騎瘦馬滌章臺
涼風始律下高林 淒淒切切動商音 良宵獨坐到三更
一夜飄然遽不禁 萬物蕭然總不禁 翹望長空駕玉輪

聯句

海國帆樯壯 勁健不結實 雲飛汾水闊 入秋催葉墜
邊城鼓角雄 寒變露為霜 葉下洞庭空 飄菊有花香
楚客襟應快 掃屋吹月牖 渡野蘆花白 引留秋馬寒
班姬扇欲藏 和露入秋堂 逾江葉墜丹 吹沙夜弄城
慢隨雲葉動 靜落堦前葉 拂拂蘆花老 穿林敲敗葉
高逐裡枝生 清傳月下砧 飄飄桂子香 動菊散清香
在飄紅葉舞 林中凋一葉 海帆千里遠 鴈驚烟塞夢
清送白雲飛 天下動秋聲 羌笛一聲清 鱗入故鄉心
物色催年老 漠漠驚沙密 半窓無月上 星月懸秋漢
天時助客愁 紛紛斷柳疎 四壁有鷓鴣吟 風霜入曙鐘
江東歸興催張翰 雲飛古塞催寒鳥 霜天遠送鵬程穩
汾上新辭記武皇 月落孤城急夜砧 沙渚輕吹鴈字斜

槎勢夷猶天上路 寒生夜暮離弓健 莫將宋玉心中事 吹向潘郎髮上來

角聲嗚咽海邊樓 晚送晴樓畫角悲 園林黃落無情葉 樓閣青歸未見山

續句

朝來入庭樹 更憐茅屋破 冥鴻不知處 何年滅豺虎 孤客最先聞 愁絕少陵吟 引勝暮雲深 似有故園歸 朝來鴈皆西風急 中夜如聞團扇語 月白誰家砧杵響 吹折江湖萬里心 送人如此大駭駭 迤來都是夜愁聲 斷送天香歸碧落 不知窗外梧桐上 廣寒開遍桂花金 攪碎愁人幾寸心

冬風

敘事 梁元帝纂要冬風曰厲風寒風朔風

事實 飛沙

鮑明遠詩出自前北行疾風衝揚埃 劉禹錫詩北風 塞起沙礫自飛揚 牛馬縮如蝟 振掃揚塵埃 吳

李自楓落吳江 剛阿歌風蕭蕭 選西京賦 卷下 古詩 何遜 天地 霜風到天地 振山阿 振山阿

品題

蜚蕭凜冽若嚴威 似箭如刀砭客肌 色慘山林行蕭殺 聲回天地起嗚呼 凍凝冰面水生骨 寒拔霜毛地裂膚 多少鴉衣 負之者愁生 肌栗嘆無福

大意

凜冽 舞雪 落木 入幕 呼號 疾如箭 水生骨 嚴凝 凝冰 號空 裂窓 奮發 利似刀 地裂膚

起句

北帝初回馭 天寒雲淡又斜陽 黯黯同雲布曉空 風號萬木枯 剪剪風生作曉霜 怒號萬木振寒風 凜凜號空掠髮寒 前前風生作曉霜 怒號萬木振寒風 况當歲事入將闌

聯句

凜冽 穿窓 冷 雲壑千岩瘦 黑帝行威肅 殺氣收群壑 嚴凝 透戶 寒 霜林萬葉飛 飛蕭意氣雄 威聲薄太空 苦勁 鷹鷂翔 遠漢 凍凝流水生溪骨 狂飄雲壑千岩響 游 寒 鳥雀噪幽林 寒入清霜裂地皮 怒震霜林萬木號 冷 通 重衾無暖氣 吹成萬瓦清霜重 吹開一路江梅蓋 凍 侵 短褐益寒威 醞 作 千山積雪漫 薰 作 九天沉水香

園林清法

四十八

結句 薄怒震號無處著，
凍生水面不成波。
剝地削天尤肅殺，
貧民應此恨無禱。

狂風

事實 偃木 周周公居東二年天大風木盡偃太木斯拔邦人大恐
王與大夫盡辨以啓金縢之書乃得周公所以爲玆
代武王之說天發屋 馮洪鐸天復二年木
乃及風木盡起發屋 風發屋巨木飛舞
於是風起西北折木發屋揚砂石
砲車雲 文選舟人止於魯東門
楚軍大亂漢王乃得數騎遁去
倏也 坡詩云今日五頭天
色惡砲車雲起風欲作
乎是嵐海
多太風

品題 飄飄一氣怒呼號伐木摧林鳥失巢
萬里塵沙陰晦瞑幾家
門戶嚮推敲多情折盡重臺柳底事掀開杜屋瓦
任是 浪浪險瀟瀟

起句 江天夜吹沙 走石更吹沙
曠野多驚鳥 厲聲能折木
穿林摧古木 並岸漂千舍

聯句 平林少靜柯 怒氣可揚沙
卷石下危巔 連檣覆萬船
魚龍皆失穴 狂吹太野捩坤軸
鳥雀驚飛山木折

江海欲同流 怒入長江捲浪頭
蛟龍怒捲水雲腥
掀天揭地來何處 鵬程喜遇從高翥
今朝却喜開晴景
走石揚沙去不傳 九萬扶搖起比濱
掃盡雲烟見太清

颶風 事實見前

品題 瞥然噴氣鼓乾坤塵土驚飛日色昏
王濬樓船千里去杜陵
茅屋一時傾羣濤奔響來山岳
白浪飛花出海門
多少往來
江上客 檣頭
檣戰欲銷魂

起句 海神東過畫鞭電 怒奔雷砲震乾坤
我木揚沙滿太竺
石走沙飛古木摧 黑霧揚塵滿眼昏
江湖頃刻顛魚龍

聯句 巨浪驚空龍出沒 神龍欲舞無潛窟
莫雁舟中人喪膽
黃鵠將歸失故巢 怒濤江上雪山頽
猛聲吹樹鳥喧呼

松風

事實 瀟酒

李白詩 清風無

韻自生

劉德仁詩 庭際微風度 萬松

神類笙竽

杜松風

搖蒼煙

古詩 萬壑搖蒼煙 百灘度流

聞響

陶弘景詩 愛松風 庭院皆植松 每聞其響 欣然自樂 獨遊其下 人以爲仙

品題

百尺長松 拂香宜天 風吹動 滿林聲 寒生澗底 龍吟細 涼透梢頭 鶴夢清 一片驚濤 秋萬壑 半空靈籟 夜二更 非金非石 非絲竹 雲路 神仙珂珮 鳴

起句

少女徂徠 學弄琴 宮商散滿 太大林

淅淅翠葉拂青真 閑來無事坐松林

陣陣風聲似鼓琴

聯句

亂搖千尺影 清散半天聲

似奏琴中曲 涼夜龍吟猛 如聞澗底聲 虛庭鶴夢清

林巒不調琴

結句

小窓神却南薰手 別有官商似弄絃

幾度窓前歌枕聽 波濤疑在樹間鳴

朝來醉著江亭酒 却被鬢龍喚得醒

竹風

事實 萬籟響

陳張正詩 金風起 蕪觀翠竹夾梁池 翻花疑鳳下 鳴水似龍移 帶露依深葉 飄寒入勁枝 聊因萬籟響 詎待伶倫吹

疑故人

李益詩 微風驚鷺坐 窓牖思悠哉 開簾風動竹 疑是故人來

乾聲似秋

唐彦謙詩 竹映

風窓數障斜 旅人愁坐思無涯 夜來留得江湖夢 全爲乾聲似落花

藤床石枕

破詩 暫借藤床與石枕 莫教辜負竹

涼揚衣扇

困孫盛晉春秋 曰 表宏爲東郡 謝安執宏手 授扇 宏曰 輒當奉揚仁風 慰彼黎庶

品題

琅玕千箇拂雲霄 幾度吟風響入樓 金影晴搖淇澳夜 玉聲寒戛澗川秋 豹衣簇簇斑駁落 風葉蕭蕭翠欲流 六月幽人

迓酷暑 下襟涼氣自颼颼

大意 寒聲 月明中 三更月 南薰作意報平安
清韻 秋色裡 一枕風 吹動淇園竹萬竿

聯句 不羨君子操 鳳尾擺開摺 初疑金磬奏 影搖金環碎
謾動故人情 龍孫舞翠空 翻說風簫鳴 聲徹玉玲瓏

半空聲徹千山夜 更闌歷歷雞窓冷
下味涼生六月秋 夜靜蕭蕭蝶夢驚
脫市露痕閑乘客 一簫月色光如水
暑氣渾無爽氣颼 竹動風聲入戶來

雨

叙事元命包 陰陽和而為雨 釋名雨水從雲下也 兩者輔也 言輔

時生養 雨推 小雨曰霖 霖雨三日已上曰霖 久雨曰霖 暴雨曰凍

雨時雨曰澍 雨暴要 疾雨曰驟 雨徐雨曰零 雨久曰苦 雨亦曰

雨 雨時雨曰澍 雨暴要 疾雨曰驟 雨徐雨曰零 雨久曰苦 雨亦曰

事實 解作 而雷雨作 中盈 之動 蒲盈 雷送 送于 岑雨 雲作 然作雲

沛然 下再 蟻封 東觀漢記沛獻王輔善 亦平五年京師少雨 羊舞

家語齊有一足鳥飛公朝下于殿前舒翅而跳 齊侯遣使訪孔子

子孔子曰此鳥名商羊昔童兒有屈其一足振訊兩腋而跳 謹曰天將大雨商羊鼓舞今

齊有之其應至將有水為災 石燕 相州記零陵山有石燕 濯枝

風土記六月有 潤葉 西京雜記董仲舒曰太平之 無聲 困 潤物

太雨名灌枝南 時雨不破塊 津楚潤葉而已 細無聲

有色 困烟流 露霖 園益之以霖 浸灌 莊子時雨降而猶浸灌 時

兩 京房易侯太平之時凡歲三十六雨 此休徵時若之應 王充

論衡曰太平之世五日一風十日一雨風不鳴 雀雨不破塊

兩 兩師 霍山南岳山有兩師雲師如蚕長六寸似兔兩師似

至夜 兩師 兩師長七八寸似雲雨雲之時出在石上肉可熟而

食 之 敗稼 國忠擇善木以進曰甫不為災 酌水 漢湛子昇延蒲北

堂戶。鍊師取懷中重黎益，酌水不灌而疾疢竭矣。**鬼雨** 詩南山何有，悲鬼雨泣空草。

雲從東起，**巽酒** 為洪神仙傳曰：巽已者，蜀郡人也，徵入為尚書須臾大雨。巽酒 正朝大會，巴得酒不飲，而西南巽之，有司奏巴

太不敬，詰問巴，巴謝曰：臣本縣都市，**神漿** 謂雨盧思道，神漿可挹，坎化 周

集林雜占曰：占雨，外卦得陰為雨，得陽為不雨，其爻發變得坎為雨，得離不雨，巽化為坎，先風後雨，坎化為巽，先雨後風，荆

臺 宋玉高唐賦曰：楚襄王與宋玉遊於雲夢之臺，望高唐之觀，嘗遊高唐，怠而晝寢，寢見一婦人，曰：妾巫山之女也，聞遊高唐，願

薦枕席，王因幸之，去，賦曰：妾在巫山之陽，高丘之阻，朝為行云，暮為行雨，朝朝暮暮，陽臺之

下，杜預注左傳曰：荆亦楚也。**灌壇** 博物志云：太公為灌壇，公文曰：吾太山神女，嫁西海神，吾行必以暴風，風雨灌壇，公今當五內道

積薪 能獲乃積薪，坐其上，以自焚，火起而大雨，遂灑服，遂中

山環艾 范曄後漢書曰：涼輔仕郡，為五官掾，時夏大旱，太守自相環艾，祈涼，輒曰：若至日中不雨，以身塞，無狀，於是積薪聚艾

若以自環，撲火將自焚，未及中時，而天雲晦合，須臾，澍雨，閔雨 穀梁傳：僖公三年夏四月不

雨者，有志於民也，閔憂也。**月離畢** 家語：孔子將遠行，命從者持蓋，已而果雨，問子曰：昨暮月宿畢，詩不云：平

月離於畢，俾滂沱矣，是以知之。**鳩逐婦** 坤推：鷓鴣陰，則屏逐其逐婦，黑蛟躍 淮南子：黑蛟神蛇，潛

逐婦，黑蛟躍 泉而居，將雨則躍。**河伯使** 西海上有人乘白馬，二童子，馳馬如飛，名河伯，使者所至之國，南水滂沱，**四時雨** 杜楚天不為黃梅，風土記：夏

為黃梅，**寶珠瑞** 初學記：梁大同中，嘗驟雨，殿前往往有雜色寶珠，梅雨，**寶珠瑞** 梁武帝觀之，有喜象，虞奇因上瑞雨，須云飛耳酒

潤玉散，**天轉磨** 五行志：中和三年，浙西天鳴，聲如轉磨，珠聯，無雲而雨，占曰：無雲而雨，是謂天泣，**審雨堂**

盧汾夢入蟻穴見堂張元賓得仙入華陽洞為理理禁伯禁伯其職主水蓋兩官也甲子

雨便諺曰春甲子雨赤地千里夏甲子雨乘舟入豆花雨里俗以入

凡雨為社翁雨詩幾點社翁雨谷王唐宋璟以霖雨天洗兵蘇頲有

散宜生諫曰此非妖歟王曰非也天洗兵也占雨石蘇頲有

武王伐紂至於有戎之隊風霧而乘以大雨占雨石蘇頲有

鏡為筆架置於硯席間每天欲雨即黑猪渡河半夜天漢中有

津出如汗遂巡而雨題以此為候黑猪渡河黑氣相逐俗謂

之黑猪渡河雨隊風車徐州王忠政死十二日却蘇語云見一人

河兩候也引寶曰天召汝行雨左落千隊右落千隊主女披衣萍鄉西

谷五方色甲馬一般小項瓶中貯人間水主女披衣萍鄉西

般如馬牙硃謂之乾雨雨隊在前風車在後李靖微時嘗夜投宿

女問天當雨石間先湧五李靖行雨李靖微時嘗夜投宿

色雲俗謂之玉女披衣李靖行雨李靖微時嘗夜投宿

甚急婦亦色曰吾能女也王千俱出天命行雨欲雨一行乃出

歸老婦曰一滴水乃地上三五八此村半夜水深二丈不苦不愁

本傳唐良文昌師荆州或旱禱解必師興而雨陶大旱審莊子

雨或久雨遇出遊必齋民不苦不愁師興而雨陶大旱審莊子

其或者欲使衛滅也赤松子為雨師列仙傳曰赤松子者

邪平從之師興而雨赤松子為雨師列仙傳曰赤松子者

題杜甫詩始賀天休雨還嗟地出雷驟者浮峽過空作渡江

大意霖霖 沾濡 蘇旱 梅黃 密酒 隨風 絲漢 簷花
空濛 潤澤 如膏 草碧 亂飄 潤物 織空 銀竹
蟻封 山雲 收旱 翻盆 洗塵 破塊 入夜 沛然
龍穴 簷溜 及時 淋瀝 漲漲 寒聲 通宵 俄爾
淋漓 電火 月離畢 潑地脉 滴空階
點滴 雷車 山出雲 出天真 動華屋

起句壓樹雲頭重 西北雲層起 萬木雲深隱 飄飄微雨至
遮山雨脚來 東南雨足來 連山雨未開 庭樹發餘榮
天外黑風吹海立 霧裏江流欲到天 雨來細細後疎疎
折東飛雨過江來 旅人合眼夢歸航 縱不能多不肯無

折東飛雨過江來 旅人合眼夢歸航 縱不能多不肯無

聯句

雲葉紛紛雨葉勻，阿香誰使喚行雷。
 亂花柔草長精神，風歇前驅電熾催。
 夜恣疎雨不堪聽，雲驅鉄騎滿空來。
 獨坐寒齋萬感生，覆手為霖備九垓。
 南風吹雨下田塍，懷玉山頭忽動雷。
 田父伸眉願力耕，風雲轉眼發空來。
 變化開龍宮，霹靂紛如織。
 沾濡漬蟻封，霏微細若絲。
 風扉掩不定，細宣池上見。
 水鳥夫何回，清愛竹間聞。
 黑來疑擁海，紫崖奔處黑。
 自散忽成煙，白鳥夫邊明。
 斜影風前合，關山人正遠。
 圓紋水上開，烽火夜方深。
 斜正依風勢，野流行地日。
 高低逐葉聲，江入度山雲。
 入空纏縷涼，散翠移縹緲。
 近酒半江明，夜滿酒簷花。
 初迷遠樹雲烟合，微明燈火取殘夢。
 漸聽前溪鷗鷺喧，半濕簾櫳澗舊香。
 輕瀟庭梧敲碧玉，密酒簷頭添細瀟。
 亂飄堤柳濯黃金，亂飄水面散圓紋。
 高岡急峽雷霆開，十分斂灑金樽凸。
 翠木蒼藤日月昏，千丈鏗敲羯鼓催。
 高木送聲驚客枕，水入波渠喧似瀑。
 小池分溜入鄰渠，雲從山嶺上如炊。
 黑染深雲猶似看，江上亂雲翻手變。
 絲來小雨不成泥，屋頭流水蕉瓶來。
 勢飄南浦漁舟急，亂瀟寒聲來客枕。
 響入西窓客夢勞，細分餘瀟下蒼瀟。
 看看柳暗來時路，染來山嶽千重翠。
 漸漸雲生望處山，洗盡塵埃六合清。
 十旬無破塊，丘園有枯稿。
 頂雲凝未散，中宵未可住。
 九土信康哉，未必用師知。
 合喚阿香車，高枕寄餘情。

續

黑風吹雨又黃昏，雞犬數聲山下村。
 陰雲拂地散絲輕，長得為霖濟物名。
 黃暗江梅色，清宜埜鶴音。
 柳枝低亞秋，草色靜含滋。
 空濛着柳多，烟添縷有餘。
 風引更如絲，霧交纒酒道。
 風迎旋隨雲，滿浦打篷急。
 江雲暗北津，夜浦帶歸天澤潤。
 曉風吹入御溝平，千重古木朝看碧。
 一點孤燈夜對青，野水有紋添淡碧。
 遠林無韻混疎黃，盆盎自天傾瓦屋。
 龍蛇平地起階鴻，六丁白書誅炎魁。
 百疋蒼淵起勢雷，蔭身高咏行雲濕。
 雨脚斜飛落日低，微聲合作蒼間溜。
 木點漂成水面痕，

繁憂不自整 竟日蚊龍喜 野涼侵閉戶 晚來聲不絕
終日洒如絲 盤澗與岸回 江浦帶維舟 應得夜深歸
今夜故人江上宿 身在嶺雲飛處 雨聲竹屋曉來急
如何禁得打蓬聲 不綠別淚幾成痕 誤喜全家蓬底眠
雷車却碾前山過 照泥星出依然黑
不洒原頭陌上塵 淹爛庭花不肯休

久雨

事實 九旬

傳咸患雨賦曰夫何遠寓之多懷兮患霖雨之有經自
流火以迄今兮歷九旬而無益度大清之垂耀兮觀日
凡之三日左隱九年大雨霖以覆書十日夜說苑楚莊王伐陳
光也凡雨三日以往為霖 吳赦之雨十日十
夜晴左史倚相曰吳師必夜至申裂壘壞師必薄
我何不行刻鼓出待之吳師見楚軍成陳乃還
囊不復舉竈 實生魚述異記晉上元二年鞭陽石宋直都有二
中生陸蝦 秋用連月渠實生魚 石陰石常潤
陽石常燥旱則鞭陰石 春生此魚謂公春生夏其

晴日出則大快 長雷淫淫 聽長雷之淫淫 朝從滌以 連暮夜

淋淋以 百屢涵滄 盧照鄰秋霖賦曰千里埋迥百 禾頭生耳秋

雨藪蘭風伏雨秋紛紛四海八流同一雲去馬來牛不復辨濁
涇清渭何處分禾頭生耳黍穗黑農夫田父無消息城中斗米
換衾裯相許 穀荒麥爛唐辛登石跡淫雨不解

品題 陰雲連日鎖重城寒雨通宵又徹明茅屋人家烟火冷梨花
院落夢魂驚渠深濁水通魚入地絲蒼苔滑鶴行負盡看花
催信時約臥聽 山鳥候天晴

大意 屋漏 傷稼 行潦 運宵 終日 淋漓 舟艤 指瓦
垣頽 阻程 炊煙 累日 經旬 沾濡 精誠 閉陰
望寬 苔色 憂傷慘 難陽石 洗泥牛

起句 無奈新秋雨 六月頻傷雨 三月偏多雨 久雨思蕭然
霖霖不消晴 絺衣怯薄寒 花容濕不乾 懷人愈更愁

觀日 蝸涎 悲苑滌 洗泥牛

無奈新秋雨 六月頻傷雨 三月偏多雨 久雨思蕭然

霖霖不消晴 絺衣怯薄寒 花容濕不乾 懷人愈更愁

觀日 蝸涎 悲苑滌 洗泥牛

聯句

雨氣蒸騰海若枯
西風入樹雨聲寒
水品官閣白鋪霜
人間連日失金烏
閭巷泥深晝掩關
未許癡龍只晦藏
下春風雨未開顏
三日為霖十日淫
久雨凄然興味庸
岑寂孤愁怕啓關
豐隆况爾作連陰
小窓人事苦研窮
屢性類鄰壁
水鳥投簷宿
意長無短夢
無補高天漏
愁聞泣在溝
泥蛙入戶鳴
秋極有勞歌
何時厚土乾
群木水光下
凍芽生帶穗
閉門如坐井
策濕炊幾竈
萬家雲氣中
餘潤及重衾
乞靈欲乘舟
翻床補壞垣
薛生苔面石
乳燕簾樵靜
水分如截岸
黑雲三日雨
蝸上壁間琴
鳴蛙鼓吹喧
雲重欲摧崖
綠樹下簾風
群情厭霖雨
但期無石燕
陰蛻垂晚影
太野妨農作
衆志望晴暉
直願乘泥龍
黑穗損秋禾
長途阻客程
盡日瀟瀟響
誅虵思往事
連泊何曾歇
陽明方晦迹
終朝滴滴聲
鞭石復何人
通宵不輟停
陰濕最爲淫
夜塔滴滴難成寐
深夜暗愁孤館客
簷角每聞茶細滴
曉漏泠泠總是愁
殘秋空帶遠行人
江頭惟見漲洪濤
泥封敗甃柴薪濕
採薪已斷山前路
積潦在途行迹斷

結

夜眠展轉聽簾滴
樓簷無語會飢久
膏澤利屯通地脉
燒爨規求到戶樞
擁被微吟客悶孤
陰陽交泰幹未乾
泥逐馬蹄鳴曲巷
水落岩崖通鳥道
閉塞黑漫雲葉亂
土和雞糞落空牆
野流繩繫塞龍官
堵除綠滿土花生
西風何處起
滄海橫流際
南岫多被水
無由詭真宰
為掃九夫陰
漂流木偶人
蒼生夏其魚
揮劍扶層雲
滯眼障雲飛不去
豆苗欲熟朝朝雨
只今海上尤空濶
西風早晚借吹虛
喚殺雙鳩不肯晴
願踏浮槎逐釣翁
義和長駕金鳥過
漁翁未罷春江釣
欲向宜都扣陽石
匿在雲間不受招
筍笠蓑衣不放閑
放開紅日出東瀛
誰云長者車來少
可恨龍頭蹶在滑
門外春泥沒雁深
行人尤自帶泥圓

驟雨

事實雷車

溫公詩雷公推車電施鞭
飛騰九澤舞百黑風
人脚底
川濱史開曉萬物鮮仰看白日當青天

一聲雷浦座，頑雲撥不開。天外黑風吹海立，浙東飛雨過江來。**銀** 李白自南映寒山森森似銀竹 **落河魚** 杜牧

雨落，**鳴池沼** 古詞驟雨 **不終日** 老子飄風不終日 **神鞭鬼馭** 杜牧之詩

東垠黑風駕海水，海底卷上天中央。三吳六月忽悽慘，晚後點滴來蒼茫。鋒棧雷車軸轆轤，蛟龍爪尾長神鞭。鬼馭載陰帝來往，噴 坡詩喚起 瀟仙泉酒。

品類 懷玉山頭忽動雷，風雲轉眼從空來。矯鸞悞識高秋至，羽翼翻成急雨垂。影色却看容易變，愁深對此愈難開。須臾萬里天如洗，依舊千峯送落暉。○此詩係都御史。 魁過玉山縣懷玉驛作至今勒碑石存之

大意 沛然傾河，雷聲紫電，送涼蔽野，噴山，隨蟬。俄爾倒海，電影黑雲，移暑迷空，盈澗投點。

起句 雲漲黑風催，須臾萬壑雷。壁開蒼壁，雷龍飛，旋攪懸河，噴柳村。前騰白雨，翼入寒。

聯句 雷驚穿屋柱，破塊聲何暴。雷點撒水彈，練掛遮羅蓋。電照蒲床書，傾盆勢甚狂。電光飛火繩，麻懸倒地齊。

四蒼垂瀑布，空砌餘聲響。潮氣凝桂礎，聲入家家樹。萬里瀉銀河，荒渠急浪湧。繁聲注瓦甍，涼生處處窓。雷聲驚耳震，健濤撞石怒。沙鳥忙難集。

電影照窓明，猛雨沃山來。柴門寂不開，破屋懸泉迸。餘濕蛇掣電鞭，明窗牖勢如銀漢，傾天動長渠。擁沫漲新痕。鰲背雷鼓撼乾坤，疾似雲帆過海門。望中雨脚橫天落，頽山黑霧傾濃墨。投林鳥雀不暇顧，觸處湍聲捲地流。狂風似手拔枯樹，移穴蛟龍應自迷。勢似陽侯踏海濱，駭浪如龍劈斷橋。天倒銀河瀉漏卮，聲如項籍破章耶。已着雲烟昏宇宙，長江大浪欲橫貴。深花樓臺失炎暑，更博水雪打窓扉。厚地高天如合圍，漢家城關動高秋。

萬壑轟轟雷懸水怒
 半空滄墨空雲低
 阿香力軟雷車重
 玉女顏開電影飛
 山下黑垂雲脚立
 空中浪吼雨頭來
 驚夢故人風動竹
 驚春羯鼓雨敲窓
 初疑銀漢空中夾
 又似珠璣海上傾
 若為借得天瓢去
 倒瀉明河淨九州
 頃刻神龍歸去後
 乾坤空濶淨無瑕

毒蟒噴時林盡墨
 怒龍裂處石皆開
 人牛不見燒烟重
 車樹有聲山雨來
 樓臺頓覺炎蒸失
 燈火相窺夜色微
 亂激書窓風震蕩
 斜穿茅舍勢崢嶸
 疾雷過耳不及掩
 澗雨翻盆何處來
 但欲一濯須臾耳
 已看天圍碧玉寬
 臣飄戰蟻餘道北
 柱擊垂龍有裂文
 只疑玉帝當空立
 細把銀河直下傾
 雨昏山店望難見
 風緊傘簷張不開
 遙空陡覺雲濃布
 遠岸俄驚水迸流
 帆翻馬鬣傾天壓
 浪湧鰲頭滾雪花
 劍甲鏖鏖軍十萬
 欲將貔虎戰西風

夜雨

事實京侵戶杜詩小甫夜復客雨風吹早 李詩蕭條池鳥夜

滴空階

滴空階重空階滴不入滴入愁人耳 通宵 詳而題下

品題

帶雨通宵又微明百憂如草用中生心閑桂玉天難曉運落風波夢亦驚壓樹早鴉飛不散到窓寒鼓濕無聲當年志氣

都消盡白髮新添四五莖○桂玉
 言新貴如桂米貴如玉出蘓秦傳

大意

寒聲 瀟瀟 孤帟 卿心 駐夢 酒竹 被冷 人愁
 爽氣 滴滴 青燈 客夢 驚眠 敲窓 身寒 滴階
 和蟋蟀 窓無形照

打芭蕉 壁有蛩鳴

起句

雨中秋不出 夜雨西風急 連宵聞雨滴 苦雨滴長更
 陰黑坐連宵 孤燈共客心 感動故園情 孤舟百感生

風轉翻翻梧葉驚 臥聽羯鼓打涼州 千里長街五鼓催
 入簷白雨打窓明 元是芭蕉細雨秋 泥深雨急馬行遲

暮燕翻雷天作雷 吟魂不欲覺惺惺
 一聲啼鳥萬林昏 那更宵殘聽雨聲

聯句

山行記巫峽 點滴侵寒夢 氣涼生枕玉 野徑雲俱黑
 水宿憶瀟湘 蕭騷着淡愁 聲冷通窓紗 江船火獨明

屋茅疎易濕

何曉對床語

臥遲燈滅後

灰宿溫瓶火

搯竹細相和

虛聽打窓聲

睡笑雨聲前

香添煖被籠

踈鍾沉遠寺

遠勢依稀落

暗留窓不聽

滴盡塔前雨

寒浦斷高城

寒聲傍枕來

涼引簾先秋

催成鏡裏霜

瀉簷鏘未歇

長林捲今夕

夢短添惆悵

敲枕兀無聊

孤鳥撼驚條

更長轉寂寥

夕夢將成還

滴滴

絕憐半夜簷間響

寒壓燈花收短焰

春心欲斷正

霏霏

酷似五湖蓬底開

潤侵香穗裊餘熏

千里暮雲山已黑

溼漉竹窓驚夢蝶

氣侵睡幌衾裯冷

下燈孤館酒初醒

凄凄茅舍正聞雞

聲亂寒更刻漏長

雨挽銀河一夜傾

老木風高萬馬兵

湖山微曉看新晴

壞壁秋燈挑夢斷

十年舊夢傷春老

壓樹早鴉飛不散

老梧寒雨滴愁生

一夜新愁逐雨來

到窓寒鼓濕無聲

長楊晚響千重瓦

空滴幽窓驚好夢

殷勤昨夜三更雨

太液寒生幾寸波

亂飄逆旅感離愁

又得浮生一夜涼

何處殘春夜

如何今夜雨

昨夜西窓下

却語巴山夜雨時

去作西窓一夜涼

主人窓外有芭蕉

却將清絕渾無寐

卧聽竹屋蕭蕭響

荒城寂寞無堪酒

懸聽空階半夜聲

却憶涑州睡足時

月下又傾雨打門

梅雨

叙事周處風俗記梅熟時雨謂之梅雨爾雅今江浙四五月梅欲

黃落則水潤土溽柱礎皆汚蒸鬱成雨謂之梅雨三月雨謂之迎

梅五月雨謂之送梅

事實冥冥杜詩南京犀浦道四月孰黃露晴上思道鳴黃梅雨

黃梅下海霧通柳子厚詩梅實迎時雨蒼茫值晚春秋深楚後

今化盡非未露衣深孝元帝詩云風微

為帝京塵不勤葉雨細未露衣

...

...

...

...

...

意 細細 飛塵 一番 梅肥 冥冥 散霧 幾陣 礎潤

起句 四月江南梅正黃，愁絕江南烟雨迷，春去綠陰愁滿社，
如絲如霧接江長，可堪梅子欲黃時，梅霖未歇夜聲繁

聯句 餘膏饒借潤，有無山遠近，潤從花上見，殘滴凝蛛網，
豐嶺覺添肥，濃淡樹高低，聲向竹間鳴，餘香和燕泥

未能醫苦旱，人樓如霧止，黃熟優為澤，犀浦黃初熟，
且得爽微涼，拂馬似塵飛，紅肥濕上膏，曹林噴不開

盡日竹梢聞始滴，霧交忽復深，連海 篋裏貯衣愁易濕，
無風池面不成痕，風引時能近，拂簾 花邊坐席愁相沾

罪罪與參爭秋急，簾捲林陰鳩自喚，
漠漠如塵弄日遲，麥窠畦潤燕相隨

結局 晚來樓閣冥冥裏，薰風已作葵榴主，
併作南薰陣陣涼，料理新晴待人詩

祈雨

事實 六帖湯旱前爪髮自以為偷德，
也旱魃為虐如機如焚我心惟憂憂心如煎

鼓迎龍水廟前朱門幾處，
看歌舞猶恐春陰咽管絃

焚巫尪 因信公二十一年，
訟風伯維茲之旱也其誰之

中畏知其端也風伯是尤，
呵電母 駕雷車呵電母山中歸時

風色變中路已覺肉羊無，
夜恐蕭騷聞松竹朝哇

泣泣流膏乳底將積潤，
掃餘孽收拾豐歲還明主

鞭雷公 廣州記蠻林郡有池池有石牛，
歲旱百姓殺

沈沈吳越，
泥石牛 睡就雨以牛血和泥泥石牛昔祠畢天雨大

降之蜥蜴，
倦遊錄熙寧中京師久旱坊巷以甕左水插柳枝

放汝歸去，
之蜥蜴公小兒呼曰蜥蜴蜥蜴與雲吐霧降雨滂沱

雨果應，
置虎頭 東坡云徐州城東有石潭與泗

仲舒滄國推陰陽，
通神請天 晉東晉時大旱為邑人請雨三

雨則閉諸陽縱諸陰，
日而用民歌曰東先生通神明

請天二百廿雨零我茶以育我，
稷以生何以疇之報東先生

蘇東坡詩集

品題 旱魃為殃百穀萎民生不遂果何為備誠願效桑林禱祭
愁歌雲漢詩里巷兒童呼蜥蜴秋潭平現起蛟螭天公早賜
滂沱澤五穀
豐登歲不飢

大意 蚯蚓 憂心 望雲 桑林 誠心 三農 祀幣 救旱
蜥蜴 祈瓜 謁水 稻隴 膏澤 小事 迎神 呼雲
賢侯辛苦活民飢 不憚崎嶇謁廟靈 晨謁靈官意已專
秋旱還為嗣歲思 誠心端可質幽冥 風雷冉冉起爐烟

起句 未見月離畢 泉風看將竭 游致桑林禱 前瓜嘉湯后
威思山出雲 苗焦欲半枯 周歌雲漢詩 焚炬笑曾人
感石上天垂雨露 旱既大甚懸為虐 下生爐香心事白
指揮平地起風雷 水不在深龍即靈 千原膏潤稻苗青
直將一念回天力 精誠一念天為動

聯句 大慰三農望用心 深夜辨香神與謀
豈惟百穀多生意 惟有閔農心尚在
祈禱 起占雲漢更茫然 願將一滴馬鬃水
蘇此四方膏均玉民

事實 宋孝武祈晴文 幽其失序就陰則滯連雨霖霖注而不替潤
既違時澤而非惠幸驟霖而吐景樹傳雲而欽靈照靈輿於
太郊光龍旂於田際耒耜得施黍稷
獲藝增高廩於嘉年登千於茲歲

品題 一念精誠半楚雲青天白日更誰論
無端草木收殘熱處處鶯歌綠野村

大意 閉陰 霽色 精誠 雲陰 驅雲
補漏 惟情 處禱 溪漲 推日
陰陽失序不清寧 浩蕩蛟龍舞滄溟
無忝處心禱上靈 人間連月失益焉 願縱諸陽陰晦消
淫雨淋漓歲月連 靈祠致禱秉精處

起句 淫漢二年日 閉陰雖有術 精衷禱群望 群情厭淫雨
金爐一穗烟 指日更憑人 誠意懇靈祠 衆志均玉晴暉
會聞有術鞭陽石 湯雲久慰群心望 陽縱陰消誠有術
更債何人補漏天 弄日新期萬國輝 天開地闢造無違

聯句 更債何人補漏天 弄日新期萬國輝
天開地闢造無違

天開地闢造無違

結局

多少紅粧梳洗罷，待曉更聞泥滑滑。何人解凍汝婦石，却嫌不更賣花聲。山翁懶在出郊行，且上丹梯爲禱天。雲頭早賜金烏翼，民心一默堅如石。好聽村童拾穗歌，直到玉皇香案前。

喜雨

叙事荆楚歲時記六月有二時雨田家以爲耳澤田里相賀故曰

喜雨

事實刺史雨

漢百里嵩爲徐州刺史境內旱萬行部里所經甘雨輒降御史雨國顏真卿爲監時五原有冤獄久不免天且旱真洗焦枯坡詩南風吹雨下田御嶽獄而雨郡人呼爲御史雨勝田父伸眉願力耕辨麥明年應解，獨蕭權今夜不勝清。歸造物東坡喜雨亭記今直須洗盡焦枯意，不厭屢聞飄洒聲。天子遺斯民始旱而賜之以雨使吾與二三子得相與以優游樂於此吾者皆雨

之物不自以爲功歸之太空太空潤嘉蔬宋傅亮喜雨賦發層雲真真不可得而名吾以名吾亭於觸石晦重賜於八區春筵殿以遠響興用需而載塗擊壤歌王介甫四山偷餘映赤酒豐浸於中疇，置餘潤於嘉蔬。

擊壤至老穀根蘇杜甫喜雨詩春旱天地昏日色亦如血農事歌元豐都巴休兵戈况駢肩冷江夜來雨真宰罪一雪穀根小蘇息袁安爲楚相會楚王英事互相牽引獄決而雨拘繫者千餘人二年而獄不決天時炎旱赤地千里安決而一旬之中延

出雲入空籠漠漠酒過已紛紛巢燕無高飛

盡林花潤色分何假噴雷擊怒桴默然嘉澤決民區經時左隔群心駭驚月焦枯一陣蘇已發宋苗何用握再生耕餅不意枯須更慰滿

品題

何假噴雷擊怒桴默然嘉澤決民區經時左隔群心駭驚月

焦枯一陣蘇已發宋苗何用握再生耕餅不意枯須更慰滿

無雨今朝江

無雨今朝江

無雨今朝江

無雨今朝江

無雨今朝江

三農望收歛
神功我若無

大意

應祈 開顏 相慶 潤物 下犁 蘇阜 沛雲 神力
交歡 知時 萬物 來鮮 沛雨 民心
生悅氣 江山霽色 村落歡聲

起句

正掩周詩嘆子遺 金鳥忽變作雌蜺 蒼鱗翻海正雄豪
飄幸瀉墨雲低 太守為壇水畔祠 誰耶吹龍更擊鼉
爾旬不再懶龍乖 黎民渴望正懸懸

聯句

重滋千畝稼 可憑優渥潤 歲方憂苦旱 潤物同千里
下洗六街塵 能濟發生心 天忽挫驕陽 依時價萬金
寵光歸稼穡 民怨無容夏 久苦趙盾日 燕尾麥抽種
滴瀝在梧桐 年豐慶有秋 欣逢傳說霖 鰕鬚稻破茅
雲雷作豐歲 商羊應屢舞 蛟龍起深樹 大慰昭蘇望
蜂蝶惜餘花 布谷強多知 星斗晦澄空 深酬致禱心
時甫二二日 慶雲二二日 若無二二日 阿香車已轉

參離分青入墜田 萬物增光眼倍明 客子何心歎帶雨
半夜歡心生北屋 潤滴園林浮翠靄 赤黍趁時青覆龍
千箱嘉穀入新耕 碧含稼穡溢秋塵 池塘流潤綠生波
雲頭已布千峯雨 胸中洗盡二年渴 嘉占雀鳥應雉明
隴上俄收一尺金 枕上飛來萬馬聲 濯錦群花消客恨
簾外忽看銀竹亂 從來少得為霖雨 貽牟二麥兆豐年
庭中已捲雪濤聲 到處唯聞布谷聲 已開萬乘焦勞慮
龜兆有田皆足足 誰將四海三江水 應解三公燮理心
媚毛無物不生 繁聲入竹搖窓戶 穿屣在泥歌足漏
多謝龍公來泥泥 潤氣凝香透枕屏 捲簾山色撲人青
奇聲風伯莫吹之 農心望歲歡連屋 火傘亭中當年止
田畔枯苗皆潤澤 苗意懷新綠滿囑 雷車隱隱半空來
人間火宅頓清涼 催詩笑我孤吟苦 天遣乖龍鞭見血
枯田轉作豐年想 憂國愁眉八字開 雷驅和氣泄為霖
碧樹旋招涼意回 火滅烏輪收赫日 願遂三農成雀躍
頻風春意禾苗秀 飄翻馬鬣下青天 瑞占萬國額龍飛
新沐恩光草木肥

結句
雲從庵外暮前起
雨自琴堂心上來
石牛泥未盡
從此慶三登
何由借取坡公筆
來詔吾邦喜雨書

客中雨

事實 滴破鄉心
古詩無端一夜空階
前西窓燭
古詩何處更前西

用 背燈憐影
唐詩垂老何時見弟兄背燈憐影到天

品題
夜雨西風急
孤燈共客心
郵亭無月照
公館有蛩吟

大意
依床 對床 半路 瀟面 淹留 荷笠
投店 驚夢 長途 停驂 展轉 欹枕

聯句
雲深野橋危
頻嗟客路難
雲暗路何極
聲驚歸夢斷
泥深馬不能
寒逼旅衣單
區區欺短筇
淋瀝長途畔
點點濕征衣
沾濡半路中
陰晴未定徒策
路遙暫假茅亭憩
起坐無聊枕屢欹
衣濕聊從草舍燒
欲往未行淹僕馬
心閑桂主天難曉
自來還去羨鷓鴣
運落風波費亦驚
故鄉雲水地
宿客未眠過夜半
歸夢不宜秋
獨聞山雨到來時
丁時和雨到心頭

春雨

事實 濕花
杜詩曉看紅濕處
添柳
關雨多
潤葉
魏知古詩皇遊向洛

登石送陰雲出野迤
灌如膏
潤葉
城時雨應天行
麗日
枝林杏發潤葉
渚蒲生如膏
無聲
入眼
蘇子由

客禁性還稀風雨瀟條只自知春
色有情猶入眼客愁無賴巧侵眉
而施無地不**百穀拆** 易解卦雷雨作而
注無物不生 百果草木皆甲拆 而**榆莢雨** 御覽云榆莢

品題

狂詩好雨知時節當春乃發生
聲野在雲俱黑江船火獨明
知時 發生 濕花 困蝶 臥花 潤物 催花 一犁
應候 膏澤 滋麥 懶鶯 剪韭 如膏 濕柳 四澤

大意

園花 翻波浪 百穀滋 楊柳烟 花臉濕 柳垂珠綠
雨到春來好 連朝連夜雨 天暝陰雲合 春雨有五色
如膏物共滋 春盡轉瀟瀟 春陰雨脚垂 洒來花旋成

起句

東風花外錦鳩啼 小雨濛濛潤土膏
喚起西山雨一犁 谷風習習不鳴條
耳澤簫聲弄曉天 夾路輕風撼柳條
遍疑和氣作輕烟 雨侵香態動無聊
添得垂楊色更濃 柳色烟光正鬪青

四句

粉淡低飛蝶 巢燕高飛盡 塞門風落木 不恨濕林鷺
黃濃不語鶯 林花潤色分 客舍雨連山 田疇水浸腰
麥黃皆倒穰 雨細疑無點 濕花如有淚 水生桃葉渚
柔凍不抽條 雲低欲近人 着柳半成烟 烟濕落梅村
氣象揚柳重 蝶宿涼深樹 散爲膏潤薦 催花紅露臉
寒勒牡丹遲 鴉歸慘淡天 正及發生春 拂柳翠鸞眉
花淚沾紅粉 亂添花錦重 掃盞春衫濕 小圃肥香菜
鶯衣濕綠金 斜壓柳絲垂 農占歲事宜 幽庭漬綠苔
春雨薄如夢 乾坤一夕雨 雨落花身淚 漁翁披雨鉤
曉雲閑似愁 草木萬方春 雷驚笋發牙 農父帶泥靴
乍來勢若懸麻密 已見鵝黃分柳蓼 泥殘柳絮香綿薄
暫止聲如鼓瑟稀 更看檀紫上榆檉 瘦損梨花玉骨寒
晨烟半濕低平野 輕塵不動天如醉 要渡參差對翠浪
春水初生沒斷橋 潤物無聲春有功 肯將堤柳鬪輕絲
疎影未藏千里樹 柳下蟻歸低亦憤 有惜芍藥含春淚
遠陰微聚萬家樓 簾間燕入溫鴛衣 無方薔薇卧曉枝

輕寒漠漠侵肌骨，萬壑松聲山雨過。
 小雨斑斑作燕泥，一川花氣水風生。
 黃鶯過水翻回去，潤物有情如着意。
 紫燕銜泥濕不歸，催花無語自施工。
 寵光蕙葉與多碧，梁苑暗添紅杏重。
 點池桃花舒小紅，階堤斜壓綠楊垂。
 相催春務急，花事今休笑。小池細水滿，山花含淚泣。
 布谷幾聲鳴，正晴些放苗。蛙鼓鬧聲喧，採蝶少飛來。
 門外從教春水潤，欲驗春來雨多少。朱門幾度看歌舞，猶恐春陰咽管絃。
 杖藜策杖聽江聲，野塘漫水可回舟。採桑陌上誰家女，茅茨煙暝客衣濕。
 雲間若有金烏賣，應被豪家占得春。濕損銀前翡翠翹，苑裏午雞啼一聲。
 半夜五侯池館裏，臨風已是絲絲索。幾片野雲飛不去，晚風吹作雨千千。
 羨人驚覺為花愁，更伴垂楊萬縷低。

夏雨

事實 杜甫梅雨詩 四 震來 後漢高鳳字 不通好 讀書其家 曝麥
 妻還甚怒 鳳亦不愧 暑蒸 陽化 化爲霖 怨客 兩小民

惟日 喜閱 閔雨有志乎民也 五月秋 杜子美納涼遇雨 二時澤
 歲時記 六月必有二

品題 杜詩萬木雲深隱 連山雨未開 風扉掩不定 水鳥過仍
 迴 鮫館如鳴榔 推舟登伐 枕清涼 破炎毒 衰意欲登臺

大意

沛若 却暑 送涼 濯枝 雷聲 潤物 三時澤
 滂然 生涼 留濕 漂麥 電影 蘇民 五月秋
 一天爽 回爽氣 消酷暑 枕簟霜 漲江湖 濕桃腮
 萬物蘇 變面涼 洗炎光 簾櫳雪 滋原隰 凝杏臉
 陰濃岸柳 暗窓小曉
 聲較荷池 涼簟先秋

起句

沛然雲勢黑 風迷黃昏雨 林日熾炎光 在在黃梅雨
 正當四月熱黃梅 長空畏日熾炎光 明珠錯落 越荷衣
 填填長江細雨來 下雨盆傾 薦爽涼 千面琵琶響 一池

聯句

應為人間苦蘇軾 電掣雷轟雨覆盆蘇軾 捲地橫風起白居易
 驅風駕雨勢李賀 晚來枕簟頗宜人蘇軾 奉微高下水觀河蘇軾
 簾疎蛛網重蘇軾 幸遇二時雨蘇軾 破屋常持傘蘇軾 越女紅裙濕蘇軾
 池濕燕泥新蘇軾 如逢五月秋蘇軾 無新欲襲琴蘇軾 燕姬素盤愁蘇軾
 不愁巴道路蘇軾 暗留窓不曉蘇軾 雲學催詩馬蘇軾 滋梅肥綻圃蘇軾
 恐濕漢旌旄蘇軾 涼引簾先秋蘇軾 風仍作調清蘇軾 濕柳暗藏窓蘇軾
 光研簾籠雪蘇軾 急流衝獸臥蘇軾 黃蜂衙罷後蘇軾 簾席休防暑蘇軾
 涼侵枹篋霜蘇軾 合溜漲池塘蘇軾 白蟻戰酣時蘇軾 衣巾自送涼蘇軾
 清驅二伏暑蘇軾 水聲通遠澗蘇軾 梅濕初肥騰蘇軾 竹窓滋嫩綠蘇軾
 冷送一天涼蘇軾 雲色噴前山蘇軾 荷沾乍碎珠蘇軾 蕈沼洗新紅蘇軾
 南浦漁舟急蘇軾 氣蒸階礎潤蘇軾 風鴛藏近渚蘇軾 晦野雲陰合蘇軾
 西窓客夢涼蘇軾 雷送電蛇奔蘇軾 雨燕濕深條蘇軾 賞山瀑勢狂蘇軾
 岸漲魚吹沫蘇軾 兒轉雷車響蘇軾 楚柳腰肢碎蘇軾 不知何處雨蘇軾
 山空石轉雷蘇軾 蛇騰雷策光蘇軾 湘筠涕淚滂蘇軾 但覺此間涼蘇軾
 綠蒲平堤迷晚漲蘇軾 潤含琴調薰風遠蘇軾 未放榴花紅似火蘇軾
 青回蕉數勝春膏蘇軾 涼入書聲白晝長蘇軾 為教荷葉走明珠蘇軾
 快我覺來三島夢蘇軾 軒窓涼若秋初到蘇軾 凝雲不斷常無塔蘇軾

結句

書采畫寂熱歸遲蘇軾 稻畦新插綠垂垂蘇軾 珍簟涼生水入簷蘇軾
 傳岩人已起蘇軾 涼生松篁渾無暑蘇軾 朱門不識曹荒事蘇軾
 何必禱桑林蘇軾 快我西窓一醉眠蘇軾 只愛虛堂六月涼蘇軾
 隔水風來知有意蘇軾 乖龍霹靂一聲歇蘇軾
 為吹十里稻花香蘇軾 庭竹蕭蕭來好風蘇軾

秋雨

事實蒼黃

李沈秋霖歌蘇軾 西方龍兒口猶乳初解驅雲學行雨蘇軾 縱恣
 群陰駕老虬蘇軾 勺水蹄沓盡奔注葉破蒼黃未死瀉蘇軾 風光
 長透庭莎色恨無長劍蘇軾 一黍黑蘇軾 即禾頭生耳蘇軾 東渚蘇軾 杜東渚雨今
 千仞割斷雲頭看晴碧蘇軾 黍黑蘇軾 見前久雨下蘇軾 東渚蘇軾 足位開稻梁蘇軾

西山

滕王閣詩蘇軾 回棟朝飛南蘇軾 早寒催蘇軾 杜兩聲蘇軾 新涼入蘇軾 韓文
 浦雲朱簾暮捲西山雨蘇軾 鷓鴣催早寒蘇軾 時秋蘇軾

秋霖

蘇子由詩蘇軾 田禾已熟畏秋霖積潦欲乾泥蘇軾 濕
 涼入郊墟蘇軾 尚深一雨下涼秋未晚似安似病暑相侵蘇軾
 秋霖蘇軾 皇天緜溢而秋霖蘇軾 豆花雨蘇軾 古詩秋暑不肯退那堪官
 芳后土何時而得乾蘇軾 路長絲絲豆花雨便作干蘇軾

分

京 后土何時乾

杜詩雨聲聽颼颼，早寒胡雁起濕高飛。難秋來未曾見白日，泥污后土何時乾。

品題

杜詩微雨不滑道，斷雲疎復行。紫崖奔處黑，白鳥去邊明。秋日新沾影，寒江舊落聲。柴扉臨野碓，半濕搗香粳。

大意

破曉 滴階 怯冷 葉聲 客夢 疎桐 滴滴 孤館 催寒 落葉 驚寒 簷溜 御心 敗葉 瀟瀟 長門 江山冷 沾白草 滴高梧 蟬沈遠岸 西風來 鴈 枕簟涼 清宵冷 催敗葉 鴈斷長空 夜雨鳴蛩

起句

待賞西樓月 耳根聽不歇 夢短添惆悵 寂寞清秋晚 那知雨送愁 滴滴冷於秋 更長轉寂寥 連天細雨來 朝來一雨洗清秋 秋風慄慄下林暉 禾穗輕黃尚淺青 爽澈林泉虎 遠暉 煙靄昏昏失翠微 村春已展隔林聲 蟬聲沈遠岸 樓吟涼筆硯 夜谷驚好夢 氣逼書窓冷 鴈字斷長空 溪夢亂孤浦 幽渚濕輕烟 聲隨客夢長 恣寒知氣重 夢短梧桐井 地僻蒼生易 繁聲亂梧葉 人靜覺泥深 愁多薜荔牆 林疎鳥宿難 涼氣逼書牕 寒鎖空江夢 公到鴛鴦夢 竹樹溟溟色 魚鳥感漂漂

聯句

籬邊衰草經孤螢 過鴻無聲冷颼雲 照點便成黃葉秋 夜長殘漏寒無聲 歷耳半隨風初瀝 暗添蔭雨空階滴 日晏厨烟濕未收 舞階仍帶葉縵紛 細逐庭梧落葉聲 秦聲未覺朱絲潤 已覺遠山秋色動 曉徑滑妨尋客飲 楚夢先知薤葉涼 不堪寒夜雨聲頻 勢掠郊原飛急雨 白晝喜看江上過 騷客愁生雙鬢白 聲搖窓戶過春雷 黃昏愁聽柝邊來 旅人夢斷半窓寒 菜葉津津黃葉換 坐知多稼連雲熟 翠壁凝雲流石孔 稻田翼翼翠光浮 不獨新市傍枕來 綠疇翻浪沃金穰 昨夜開門推出月 虜債遊子夢 如何今夜雨 只是滴芭蕉 今朝秋雨動新涼 滴碎故鄉心 只是滴芭蕉 秋宵睡足芭蕉雨 不知短髮能多少 簷聲不逐西風急 又是江湖入夢來 下滴秋霖白一莖 滴碎鄉閨一片心 風來不覺寒聲戰 螢稀燕寂高窓暮 愁聽梧桐葉落時 分劫羈懷一半秋 忽然一陣西風雨 正疑西風王漏長 思入白雲山歷歷 忽然一陣西風雨 籬下黃花濕不乾 憶歸走走為鱸魚

結句

籬下黃花濕不乾

籬下黃花濕不乾

國朝詩林

卷之六

冬雨

事實作雪

錢昭度詩雨被北風吹作雪

冥濛

謝玄暉詩冥濛如宿霧散漫似輕埃

南山雨雪

詩信南山

簾雨雪 飄雪花 詩冷伴雪花

品題

北空雄骨固生蓬龍觀時俗有慕容民間屋漏床床濕天下衣寒窸窣窮松髮結珠秋少日梅腮滴玉怯多風柴門豪富

人人樂誰念蒼生窘困中

大意

寒聲 朔吹 閉雲 雜霰 凝寒 疎密 斜飄 鴈濕
冷氣 同雲 飄雪 逐風 積冷 橫斜 亂洒 鷗寒

起句

欲雪同雲暝 凝寒雨意濃 凍雨霏霏雪未成 漠漠愁雲四野低 雪花紛繞滿空時 雨花仍伴雪花飛 却作霏霏細雨飛

聯句

未放野梅芳 濃寒雜雪飄 飄空公吹斜 風冷罷龍飛
蕭蕭吹雪意 梅花滋新萼 冷伴雪花飄 院落

結局

明朝開皎月 凍寒泮水不成潮 天風吹急散水絲 蕭蕭到曉煩驚夢 隨風斜上紙窗明
江上探寒梅 水結簷前玉節垂

新刻校正圖檢活法詩學全書卷之二

雪

叙事 大戴禮云天地積陰温則為雨寒則為雪春秋元命包陰陽
疑而為雪雪者為五穀之精也

事實 六出

韓詩外傳凡草木花多五出雪花獨六出

三百

朝野僉載西人諺三百要宜來見三百

年平地盈

柳絮

劉義慶世說謝太傅安雪自內集兒女講論文曰撒鹽空中差可擬兄女道韞曰未若柳絮因風起公大悅

融不積騰恍而使掘之得玉馬

袁門

後漢袁安傳時大雪積地丈餘洛陽令身出按行至

安門無有行路冷入入戶見安僵臥問何以不

焦寢

高士傳人出安曰大雪人皆餓不置子入令以簞舉孝薦莫知焦先

出安曰大雪人皆餓不置子入令以簞舉孝薦

莫知焦先

莫知焦先

所出野火燒其廬遭大雪大至光禪乘舟晉王子猷欲宿山陰大雪夜開窓命酌四望皎然因詠招隱詩忽憶戴逵亡時在剡溪便乘小船詣之既造門而返或問之對曰乘興而來興盡而返何必見戴安道耶

映書晉孫康家貧常映雪讀書清談交游不雜**滕六**幽怪錄蕭志忠為晉州刺史欲使者使者曰若令滕六降雪異一起風即蕭使君不出矣日未明風雪大作竟日蕭使君果不出**樹稼**蘇子由

不眠知夜寒晨興薄冰滿庭前枯榆老柳變清妍細稍如苗鹿如稼風敲碎玉落紛然冰裏樵柴誰雕鏤我亦強起試一規樹稼不見

黃竹穆天子傳曰丙辰天子遊黃臺之丘獵於萍澤有今十年降雨天子乃休日中大寒北風雨雪有凍人天子作黃竹詩三章以哀之曰我狙幽蘭宋玉諷曰臣嘗行僕飢馬黃竹有闕寒郭璞注曰闕閉也疲正遇主人公羽出媪又到市主人女欲置臣堂上太高堂下太卑乃更為蘭房奧室止臣其中有鳴琴焉臣援而鼓之作幽蘭白雪之曲

曹衣毛詩曰蜉蝣掘閱麻衣如雪鄭玄注曰喻曹班尉班婕妤怨歌

依今我來思宋玉對問曰客有歌於郢中其為陽春白雪雨雪霏霏**郢歌**國中屬而和者不過數十人足其曲張高其

和弥武帝修洛陽未**嘉瑞**唐韓愈曰春雲始繁時**鼉城**唐

元中有湘媪常以丹篆救疾一日告鄉人曰往洞庭救數百人性命至洞庭前一曰有大風濤碎一巨舟君山所載百餘人展島上有白龜遊沙上人殺食之明白有城如雪圍島其城漸窄狹束其人為族其間不廣數丈岳陽人亦遙望雪城莫能曉也媪至岸以飛劍刺之白城一聲如霹靂遂崩乃一大龜長千餘丈蜿蜒而斃後有一道士識湘媪是劉綱之妻樊夫入也

白鳳晏殊閑思北海銀宮畔誰駕丹山白鳳**甜雪**周穆王時西王母獻嚙州甜雪

嚙丘儼切**集衣**宋大明中元白雪花降右將軍謝沒靴唐韋斌

不敢離位笑言會大雪在庭者皆振東郭履前東方朔號東郭

泥更立賦不徒足雪甚幾至沒靴

先生久待詔公車

先生久待詔公車

先生久待詔公車

先生久待詔公車

先生久待詔公車

先生久待詔公車

先生久待詔公車

先生久待詔公車

貧寒衣履不完行雪中履有王恭擊晉王恭常披鶴擊涉雪而行字畫景見之曰此真神仙

中人也王無下足及踐地道中人笑之落樹飛裴子野詩拂草如連蝶落樹似越犬吠柳文大雪

越數州之犬皆蒼黃吠噬狂走者累官至無雪乃止梁園賦謝惠連雪賦梁王不悅遊不

封條太平之世雪不封豆稽灰王勉作雪詩云上瑤階瑤樹庭

階雲門鶴奪鱗白鵬失素玉宇璇階李華舍元賦玄冥戒寒海神飛

也玉龍鱗申華州狂子張元詠雪云戰退玉龍三百萬敗鱗殘申滿空飛縞帶銀盆隨車翻

縞帶逐馬馬耳雙尖坡詩蕭昏猶作雨鐵上夜靜無風勢轉嚴

乘荆公云道家以兩肩為玉樓自為銀花徹薦飼馬連宿於

降傲家時大雪俄毋謀氏徹所臥薦自坐掃路迎賓唐開元遺

每大雪之際令僕夫自門巷掃雪被狐白裘齊景公時雨雪三

為徑路以迎賓客飲宴謂煖寒會見晏子曰不寒晏子說之北荒明月劉嶠雪賦曰曉攝光而映

之明月若西麵市鹽車李義山詩人疑迷雪花如翼唐太室初

伐勃律勃律恐懼請罪願歲貢獻天蓮不許即屠城虜三千人

而還有術者言將軍無義天將大風雪矣行數百里忽風四起

雪花如翼四方流汗袒寢蜀有道士楊陽狂俗號為灰袋常太

人未明不辭而去遺蝗入地坡詩遺蝗入地應于尺宿麥連

僧曰貧僧一衲而已天寒如此恐不能相活但言容一床足矣

至夜半雪深風起僧慮道者已死就視之去床數尺氣蒸如炊

流汗袒寢僧知其異遺蝗入地雲有幾家蓋蝗遺子於地若雪

人未明不辭而去

深一尺則雜記或問鄭祭詩思曰灞橋詩思陶穀李人地一丈詩思在灞橋驢子背上雪水烹茶土得

家姬遇雪陶取雪水烹團茶謂姬曰家見有此味否姬曰彼龜官安有此但能於銷金帳中淺斟低唱羊羔酒耳陶默然

蘇武齧雪蘇武傳蘇武使單于置武北海上乏食藍關擁馬詩

雲橫秦嶺家何在雪擁藍關馬不前陶侃布肩晉陶侃元會大雪始晴所事前雪夜

平蔡李愬入蔡夜半至懸瓠城雪甚城雪夜幸第宋太祖一白

普弟設重茵坐地燬炭燒肉普妻行酒帝以嫂呼之帝曰吾將

睡不着榻之外皆他人物也故未見卿遂定下江南之策

楊立雪侯師聖語錄游楊初見梅川伊川與自而坐一子侍立

外雪深射鴈落白毛高崇文本將校因功授西川節度使嘗作

一尺矣軍那小兒射鴈落白毛空白戰不持寸鐵東坡守汝陰得雪

賦詩效鴈公本不以鴈玉備嘗以此入賦鴈白鴈素等

句云汝南先負有故事醉翁詩話誰續說當時號令君听取白

戰不許瑞木詩瑞木細飄天上葉梅花替發領頭枝

特寸鐵東坡詩九陌寒風戰齒牙銀盆逐馬帶隨軍也知不作堅牢

物無柰能開頃刻花得酒強懽愁底事閉門高臥定誰家臺

前煖白君頰愛米下寒魚亦可

大意 瓊林 柳絮 剪冰 撒鹽 呈瑞 冷艷 隨風 撲簾

玉樹 梅花 飛花 飛絮 表祥 寒光 帶雨 穿牖

閉戶 梁花 積戶 飄飄 片片 點點 飲酒 玉樓

乘舟 灞橋 載金 密密 紛片 霏片 烹茶 銀海

幽蘭 曲 高人 閉戶 十里 飛瓊 狂風 柳絮

黃竹 歌 逸士 乘飛 九霄 紫玉 清壓 梅花

起句 漫空 飛白雪 瑞雪 落紛華 至自 陽初復 萬里 同雲布

觸處 見花開 隨風 一向 屏翳 浮雲 結夜陰 旋撲 珠簾 過粉牆

比雪 犯長沙 屏翳 浮雲 結夜陰 旋撲 珠簾 過粉牆

胡雲 冷萬家 素花 飄墜 惡氣 沉 輕於 柳絮 重於 霜

天上何人飛玉龍，朔風嚴雪蔽層陰。
 蕩搖瑞葉下長空，冷透窓紗迫絮衾。
 天仙頃刻變花新，倚風飛態下蠅跚。
 片片紫風落地，要與梅花兩鬥妍。
 天煖潛和弄晚芳，玉英破臘曉霏霏。
 碎飄粉萼澹生光，應是玄霜泄化机。
 曉來天氣逼人情，六出花飛颺止飄。
 蝶舞瓊花粉翅輕，粘蕊拂砌上寒條。
 梅花腦子撒成雲，四山如玉夜光浮。
 明月珠胎肩作塵，一响玻璃凝不流。
 濕飄乾墮着溪林，拂簷點砌靜如沙。
 陣猛花尖聚砌陰，無限寒林頃刻花。
 堪與凍氣兩交攻，江南瑞雪兆豐年。
 天女散花散逐風，茅屋人家未舉烟。
 忽認千山老，近江雉見鷺。
 俄驚百尺同，遠樹易分鴉。
 囊錦懽詩客，玉線風前柳。
 去鶴迷孤影，冷逼野人家。
 光多寧讓月，

聯句

香帳隱長沙，似似白雲朝。
 暗度南樓月，亂雲低薄暮。
 寒深北浦雲，急雪舞回風。
 沾衣輕有草，大地無塵事。
 人水淡無痕，江河有象文。
 日月自明暗，試味烹茶鼎。
 山川無古今，直吟落釣簑。
 灞岸飛殘絮，雲屋無寒夢。
 深園點落花，油燈有細香。
 戶久垂緇纒，凝住江梅發。
 田成種玉畦，如依玉樹斜。
 旋轉如驚馬，叠字隨節瘦。
 長飄學紙鳶，搏視倚戶空。
 誰言未盈尺，叠字飄還沒。
 猶勝不封條，團毬旋復空。
 澤國梨花雨，地平鋪作月。
 湖天柳絮風，天迥散成花。
 春風猶未到山家，忽見枯枝一色花。
 東風驟雪作花穉，吹滿春城浩不收。
 不假東君巧剪裁，冰鞋先向凍雲開。
 城頭初白始翻鴉，陌上晴泥已沒車。
 斃表羸馬古河濱，野闊天低捲玉塵。
 天上瓊樓万玉妃，月宮空舞試雲花。
 積玉堆銀值稔年，漫空無處見雲烟。
 踪迷樵子徑，冷逼野人家。
 飄忽響軒窓，如舞時飄袖。
 欺梅併壓枝，鏤冰初試手。
 剪冰便成花，飛來猶轉旋。
 欲墮更橫斜，拂樹驚梅早。
 凝階類月殘，筆乾東郭踈。
 硯凍鄴城博，遠近梅花信。
 高低柳絮風，宿浦人迷徑。
 歸林鳥失巢，尖峯拋玉筍。
 圓右登銀盤，

巧剪冰花亂
照窓疑不夜
映疏差曉度
山痕双鳧懶
輕飛玉葉狂
着樹忽驚春
着樹打香梅
江羨一蠅奎
粉拂龍頭魴
乍覺梅花落
漫空輕似絮
巢安于樹鳥
繒鋪鴈齒橋
初看柳絮飛
積地重如山
門閉羨人家
千里江山真似画
乘槎羽客復瓊樹
潤深農畝千疇綠
半窓梅竹不勝清
化石佳人著表衣
塵壓龙沙萬里清
草木未春花事動
攬空作絮渾疑柳
江湖不見飛禽影
乾坤不夜月華新
着樹成花銷認梅
岩谷堆聞斫竹声
侵夜可能爭桂魄
天上明河銀作水
遺墮入地應千尺
忍寒應欲試梅粧
海中仙樹玉成林
宿麥連雲有我家
天孫剪落銀河水
但竟衣欄如海
五更曉色來書幌
宮女歌殘玉樹花
不知庭院已堆鹽
半夜寒声落屋簷
水晶不動垂千竒
深粧竹瓦平无垓
門閉洛陽人迹絕
雲母無声落萬家
乱排芦花細有聲
指穿東郭履痕乾
雲低楚驛梅花曉
三千世界銀成色
斜拖闌角老千丈
風急章臺柳絮春
十二樓頭玉作層
淡抹墙腰月半稜
看來大地不知夜
燧燧有信迎三百
捲簾光動山人帳

風雲快約千絲雨
天地空無一點塵
功名有分平吳易
資賤無交訪戴難
月窟有誰拋玉屑
春風到处舞楊花
舞回風方春無恣
開遍松精冷不香
揚州儘恨瓊芳曉
陳苑爭看玉樹新
詩豪紙筆凌雲賦
賞客紅炉徹夜圍
歸鴻曲渚春寒地
凍鶴疎籬日暮天
靜點池波微見影
乱飄庭竹細無声
法袖誤猜飛燕職
入簾偷享寿陽粧
門外不收昨夜月
牆頭渾失曉來山
危石盖深塩虎陷
老枝擎重玉龙寒
定知真宰呈天巧
應與窮冬借物華
魚疑柳絮吹寒沼
鴉認梨花咏曉林
映月数珠連粉署
隨風千點下瑤臺
剪水探雲元自好
別瓊刻玉玩心難
隨風落處舞仍心
滯雨有時開未成
水仙散百飛秋岸
簷葡无香随晚風
謝女才高空比絮
漢宮粧煖不成和
曉看整亡復斜
夜啼疎仁还密
无人堪詒懶移册
破穿庭樹燠春晚
争摸簾鈞送曉寒
三百欲占千頃麥
六花别作一番春
太女散來紫砌落
水花剪出滿空飛
低度琴絲催郢曲
巧随砑筆上香牋
治平險穢非無德
潤澤焦枯是有才
綴蔓旋成銀落索
索叢还作玉瑤葱
敗屐尚存東郭指
飛花又舞謫仙才

天交門二卷
天交門二卷
天交門二卷

已隨江令誇瓊樹
 又入盧家妬玉堂
 滿地鷺鴛無處立
 李他蝴蝶過瑤飛
 曉院放開花意思
 夜窓分得月精神
 寒水鳥驚花散漫
 煖簷人怯玉崢嶸
 玲瓏剪水空中墮
 的的粧春樹上歸
 好景落誰詩句裏
 蹇駟賦我登喬中
 水舖湖水銀為面
 風捲江沙玉作堆
 銀闕神仙猶易老
 冰山富貴不宜情
 寒風捲笛梅三弄

漁蓑句好真堪畫
 柳絮才高不道春
 千門相對屋成玉
 乃里無邊月散花
 氣嚴愈覺下山靜
 天關都下一鴈飛
 詩人授簡呵吟筆
 漁父披簑倚釣槎
 暗埋竹色欲垂地
 潛放梅花不待春
 寒鵲抱枝窺凍玉
 天人剪采作飛花
 待伴不禁鴛瓦冷
 羞明常怯玉鉤斜
 應慚落地梅花片
 却作漫天柳絮飛
 浪傳剪水飛花句

興從刻木舟中祭
 詩在灞橋驢上成
 柳絮先將鹽色對
 梅花不認月華來
 庭前有月松无影
 檻外无声竹有声
 片片乱沾疎竹葉
 紛紛冷壓早梅枝
 半夜欲迴千里棹
 前村應放一枝花
 江上想无番鏡容
 月江應有散花人
 片雲不隔梅花月
 一雪翻成柳絮風
 重亡玉宇三千界
 一一瓊臺十二樓
 閉戶臥來還得意

結句

扁舟狂客聊乘興
 敗屐先生未厭窮
 風花誤入長春苑
 雪月長臨不夜城
 斜掠風簷飛更急
 暗埋蘭徑聚將深
 何人曉相報
 散盜如可捉
 長安有貧者
 吾皇憂挾纊
 一夜老蒼齒
 愿慘和羨梅
 為瑞不宜多
 猶自問軍家
 仙人寧低巧
 欲訪袁安舍
 問着花來處
 古今清操者
 臨高賞雪人何恨
 柴門何處敲
 東君知不知
 千載一袁安
 疑在瓊瑤世界中
 漁人披得一簑歸
 日高猶擁鸛裘臥
 書生事業真堪笑
 白草窺春新柳眼
 誰乞長安取酒金
 忍凍孤吟筆退尖
 粉粧迎歲舊梅容
 長笑書生太寒相
 莫將煮茗爭新賞
 好騎蒼虬玉城去
 逞想田家火灶上
 自有銷金帳裏盃
 袖中安得碎寒金
 瓦盆傾酒話豐年
 更着芦汀兩三鴈
 車馬不來村路斷
 寒窓呵筆尋詩句
 宛如崔白昼屏中
 伴入門外有和花
 一片飛來帶上消

曉來試捲疎簾望
不見遥岑寸碧尖
願縮天人散花手
放渠奔走趁晨炊
想得房山困絕處
酒松壓死更增輝
更須雙被留僧榻
待听推簷應竹声
恐不宜蚕不宜麥
只宜華屋豔神仙
莫放粧臺簾捲起
怕驚銀魄宝鷹飛

雪晴

事實 冰筋

王仁裕唐中遺事錄曰冬至日大雪至午雪霽有晴色
因寒所結簷滴皆為冰條妃子使侍兒敲下二條看玩
帝自晚朝視政廻問妃子曰所玩者何物耶妃子笑而答
曰妾所玩者冰筋也帝謂左右曰妃子聰慧比象可爰也
賈島詩倚杖望晴 洛城新霽 唐制舉子試雜文又作詩續貼主
雪溪雲我萬重 司出天津橋望洛城殘為題有關
齊美詩曰新霽洛城端千家積雪寒未
收清禁色先向上陽殘主司覓賞遂過

品題

顏潛庵詩旭白流輝麗 洛城新霽天公有意散瑗瑤松梢卸白龍
髯出竹餘回青鳳尾推澗裏暗通泉細上簷前忽溜雨瀟瀟

大意

寒氣 登樓 凭欄 寒去 初霽 玉樹 漁舟 敲冰
晴光 倚檻 捲箔 暖來 未消 瓊花 樵徑 煮茗
庭日照 寒花退 蕪初捲 三千銀界 望窮眼力
簷溜垂 暖氣舒 路漸通 十二瓊樓 清徹眉峯
清波落日 飛泉滴止
簷溜垂冰 溜雨瀟瀟

起句

雪色連山積 晴雪瀾瑤見現消 四山寒雪夜深明
新晴破曉寒 時上殘滴下簷茅 未恨崔嵬失舊青
紅自行天 殿絳霄

聯句

輪碾三竿色 夜聞簷溜滴 屐上鈴銀屑 瓊樓增碧翠
銀鏤萬里光 曉覺樹催花 山山瘦玉顏 玉宇快吟情
幌疑銀世界 遠靄鎖如洗 玉峯明霽色 萬壑融新白
明訝水晶宮 浮雲晚更屯 瓊樹倚遙空 千山失旧青
已盡南簷滴 田舍晴烟出 採樵孤客沿澗澗
仍殘北牖苔 樵人細路通 啄食飢鴉遶凍林

凍禽飛絕千岩靜
老木僵餘萬壑寒
初日照來金澗漾
宿雲放出玉窠金
破窓蛩嘯天風急
凍地蛇徑井綆長
風花誤入長春苑
雲月長臨不夜城
喚取廣寒修月手
月波千尺捲春還

光鎖竹瓦料分香
冷濕梅花暗有香
日融冰推水樹
風融危簷散玉塵
青女有功加粉澤
素娥無意惜娉婷
萬木盡如花落候
四簷鳴似雨來時
惟有樓臺供遠望
負暄過午听簷声

路迷山日寒初上
網濕江雲凍未開
日車卷海升陽谷
風陣磨天掃凍雲
化成蠟界清涼近
散盡冰花碧海乾
珠薪孤客沿幽澗
啄食飢鳥遶凍林
喜有太陽回造化
江南風景不相同

雪意

事實 填空 玉荆公詩 天上雲驕未
肯同晚來雪意已填空 **雲撩亂** 歐陽公詩 江天
雲閣垂 晏殊詩 幾家
雲閣望垂上

垂

品題 晏殊詩 竹樹蕭蕭似有期
酒帘相望憂烟遲行人不辨朝朝
影凍雀群飛上下枝何處
幕門愁脉脉上幾家雲閣望垂上無

大意 同雲 天淡 江闊 凍雀 樓上 農家 黯上
寒露 風寒 天低 飢鴉 江干 江浦 垂上

起句 連日輕陰不肯晴 晚陰消息亞風簷
暮寒沙上鶴鳴 坐待飛花入綉簾
陌塵飄及晚風收 冬風統集同雲布
雪意低雲壓馬頭 慘淡昏天雪欲飛

聯句 慘淡天同色 隴麥預皇今日端
煢紛雪共寒 牛衣偏向五更寒
氣灰慘白初凝處 何處蓬門愁挂土
雲重垂以欲下時 夷家回閣集餅壘
晚戍乍吹芦葉管 寺橋僧去閉堪空
湖風欲捲豆稽灰 樵谷人歸望已迷
寒埋山色深難辨 小景未添漁叟艇
琴調却曲絃將理 密雲初釀酒家天
茶促隨燒火已灰 昼筋始催孤谷梅
珠簾爭捲萬家城

直須化母經營就
得見天花擦亂飛
香潤野梅添欲重
影連雲雁壓來低
蕭寺茶烟雖未濕
長安酒債又相高
憂期食葉香声裏
詩在低雲鴈影邊
冰凝積潤銷魚炷
漏溢醞寒緩箭籌

擬尋物外瓊瑤句
為惜山陰水墨天
雲藏西日淡无影
竹帶比風微有聲
敗屐預愁東郭指
蹇馱誰越灞橋詩
呵筆欲題江上句
懷入先泛夜深舡
有人獨向高樓上
詩在荒寒慘淡中

紫貂試馬將催鴈
醪醴當爐未放不
三百久懸殘鴈望
一時還喜暮雲生
一派斷烟橫水外
千尋凍霧傍天涯
欲開新酒邀佳客
更待天花落坐中
徑須抱被留僧榻
待听風篁碎玉聲

癡雲欲壓晚初合
僵水無風寒不號
充腹未曾蘇此舊
懷入先訪子猷船
風寒故作陰亡態
天淡將飛柳上花
小有風聲動疎竹
漸開雲氣失前山
章臺晚向催歸騎
要看楊花撲綉鞍

雪聲

事實 清睡思

屏山詩云萬賴沉沉無耳昨夜不知緣底事蕭蕭
時作打窓聲靜听冷白清睡思心槐花撲簌墮玉塔食
葉春蚕幾下字疑是東皇恰選仙青士蒼官
同執贊粉袍搖曳筆如椽揮洒龍蛇擬秋試
泉凍合竹無風夜色沉沉万境空試
向靜中開側耳可憫窓簾亂撲春蟲

大意

靜夜 吟餘 蕭蕭
隆冬 憂漸 必止

起句

隨風疑是下瑤臺
瓊屑水凝費剪裁

恠來如水落衣裘
歷亂寒風落瓦溝

聯句

酒窓蚕食葉
入竹蠅行沙
窓間亂撲玉驚蟻
竹裡飄來玉喚愁
漏斷客窓孤枕靜
夜寒僧舍一燈明
夢驚忽有穿窓片
夜靜惟聞瀉竹聲

驚面莊蝶尋春夢
錯認吳蚕食葉聲
不待借床聞瀉竹
最慘飄瓦謠跳珠
軟枕離憐飄屋瓦
擁爐閑听打簷松
零霰莫招枚叟賦
撒塩仍促謝郎詩

密洒綉簾鳴漸歷
碎零珠樹轉飄蕭
玉粒亂敲窓鏤帶
銀沙輕糝竹稍風
听餘僧茗方停煮
坐久吟燈不厭挑
自愛余清歌無寐
不睡吟到五更鐘

喜雪

事實 遊兔園

謝惠連賦梁王遊抄兔園俄而微霰零密雪下王乃
授簡司馬大夫曰抽子秘思聘子妍辭為寡人賦之
嘉瑞 歲稔 潤物 把酒 捲簾 登樓 酒樽 霏微
豐年 民歌 及時 吟詩 會客 倚檻 茶甌 飄蕩

大意

嘉瑞 歲稔 潤物 把酒 捲簾 登樓 酒樽 霏微

豐年 民歌 及時 吟詩 會客 倚檻 茶甌 飄蕩

豐年 民歌 及時 吟詩 會客 倚檻 茶甌 飄蕩

豐年 民歌 及時 吟詩 會客 倚檻 茶甌 飄蕩

豐年 民歌 及時 吟詩 會客 倚檻 茶甌 飄蕩

豐年 民歌 及時 吟詩 會客 倚檻 茶甌 飄蕩

豐年 民歌 及時 吟詩 會客 倚檻 茶甌 飄蕩

豐年 民歌 及時 吟詩 會客 倚檻 茶甌 飄蕩

片片 簌止 滋宿麥 盈天呈瑞
霏止 沉止 化遺蝗 三白豐年

起句

万国朝元集上臺 天上瑤花散不收
紛紛嘉瑞應祈來 温以吐氣決皇州
破曉初驚失舊山 瑤花飛入座中寒
不忍却清寒 特白來
不堪騎吏苦相催

聯句

玉花飛半夜 歌傳金樽醪 竹葉舊時醪 棋成銀世界
翠浪舞明年 散生綺席春 梅花何處村 布定玉江山
瓊瑤万里酒增價 寒生短棹誰乘典 定知隴麥衝寒出
佳玉一炊人少錢 光入疎櫺我讀書 遙想江梅照影斜
酒敵餘威翻索賞 滿天和氣煇玉化 橫溪月淡梅宜腊
詩含幽思倍清新 南華夢好初飛蝶 平野風寒麥有秋
奇貨可虧天種玉 閨苑春開又落花 已听民歌擊壤喧
太平有象麥連雲 陰連臘尾寒威在 寒按曙光鋪九陌
雪裏正當梅鴈足 潤壓春頭疢氣消 靜和春氣入千門
民飢向待麥秋无 醞酒帳底沉香火 拂筵巧妬回鶻袖
初飄粉萼粘宮樹 簪菊花中碧露凝 入酒光生翠玉杯

結句

此為豐年報消息 味惜茶甌齒頰香
滿天何止萬黃金 江山一色三千里
塿田万頃株千樹 酒力消時正倚樓
人在樓臺十二層

春雪

事實

如梅 陳子良詩光映粧樓月花承歌似花開
扇風欲妬梅梅將柳故落早春中
來觸處似花開

一尺圍

韓詩河南二月 落春風 李白瑤臺雪花數千
未雪花一尺圍 點片片吹落春風香 滿山家
五詩北闕彤雲掩曉霞東風吹雪滿山 玉塵如糝
家瓊章定少千人和銀樹長開六出花 思寂寥玉塵
如糝滿 花遍艷陽開 孟浩然詩迎氣當春立承恩喜雪來潤從
春朝 河溪下花遍艷陽開不視曹年瑞安知燮

理才撒盃如可
撥頭愁和羨梅

品題

昨夜東風變北風
酸成滕六滿長空
梨梅樹上白加白
桃杏枝頭紅不紅
鶯問夷時能出谷
燕愁何日得泥融
寒水鎖斷

大意

潤麥 迷花 燕寂 禁暖 勒花 酒樓 叫峭 飛花
欺梅 壓柳 鶯愁 添寒 折竹 歌扇 續綺 舞絮
迷舞蝶 勒花容 阻芳菲 寒禁柳 冷欺花
逐殘梅 埋野色 江梅方從玉 雪花迷柳眼

起句

六出下霏 春雪滿空來 江梅方從玉 雪花迷柳眼
花梢伴蝶飛 觸處侶花開 春雪又相欺 春事更蕭疎
滿城樓現玉闌干 頃刻春光一氣回 律應青陽煖氣回
小雪飛時不作寒 東風飄雪遍成堆 須臾又作雪花堆

聯句

認毒難見蝶 已逐東風落 紛止疑柳絮 亂濕天桃葉
看柳易分鴉 還隨暖日稀 點止訝梅花 輕沾綠草草
官柳枝上絮 信逐早梅到 壓花時聞落 宿夢二宜白
散逐梨花雨 乍暖花消地 紫舞翻新柳 應恰木棉容
飄隨柳絮風 無聲玉滿堂 瓊飄壓舊梅 故勒半開花
夜色初分白 凍禁花開晚 危蛻且深蟄 苦欺初變柳
春容不受寒 寒凝柳折遲 花柳不勝威 故勒未生蘭
雨飛猶帶雪 病思寒添睡 送臆辭寒律 千層宝樓閣
風急侶號秋 春愁要在冢 迎春入舊叢 一片玉山川
勢急衝花碎 紅杏香寒珠壓火 片繞着地輕白陌
聲乾着柳稀 綠楊煙濕玉垂絲 力不禁風旋亡消

結句

霰

應慙落地梅花片 潤催江柳排金線 六街官柳枝上絮
却作漫天柳絮飛 光雜山茶點絳葩 一夜江梅樹上花
秋千院宇渾如月 謾說春來膏澤好 潤到竹根肥臘筆
絃管園林却認梅 其如隄上麥苗稀 暖開疏雨助春盤
天迷皎色風何亂 不將柳絮春風比 寒留整亡斜上態
地濕春泥上半翻 好作梨花夜月看 煖入融亡曳上陰
不知園裏樹 沙河燈市裏 白雪却嫌春色晚
若箇是真梅 春在木綿裘 故穿庭樹作飛花

敘事不雅 雨雪雜下 日霰劉向五行傳 陰成雨雪凝滯而陰寒陽氣薄之不相入則散而為霰

事實先集 詩先集 下零 韋應物詩微霰 飄英 文粹李華含光 賦凌霄飄英 風飄

白居易冬夕日詩 風竹飄餘霰

品題 潘庵詩 醜雪傾霜未肯同 預教飛霰下 長空寒光帶 雨山難看 滿地如銀米 不為蒼生飯腹充

雜雪 陽薄 隨風 寒疑

大意 撒尾 結凍 朔吹 星散 雨雪雜下 飛空 酸寒 寒聲 珠傾 陰陽相聯

起句 泥深愁道路 雪花遺汝作前鋒 彤雲繁極暄烟霏 風冷罷漁推 勢類張皇欲暗空 義駁何曾敵雨師

聯句 點簷珠亂灑 玉粒飄空亂 溫潤猶兼雨 隨風入疎牖

鮫泣淚何多 紛上帶雨稀 散亂助寒威 飄白僅若珠

亂隨寒雨落 嚴凍隨風扇 雨脚未收產斷線 輕逐朔風來 濃寒雜雨飄 林梢初下瓦飄珠

飄白擊瓦隨風勢 飾瓦巧尋疎處漏 點上漫空鮫乍泣 悲白鳴窓作雪媒 跳躍謀到暖邊融 飄白撒尾時初剝

聲擊竹梢珠滿地 碧瓦跳邊寒雀喧 簷溜落遲成玉筋 響敲管瓦玉飄空 紙窓撲處夜蛾驚 天風吹急散冰絲

結句 明朝開皎日 天孫特買佳人咲 蕭白到曉頻驚夢 江上探寒梅 拾作明珠掌上看 冰結簷前玉筋垂

左訝一冬暄煖甚 癡龙也好收心捲 今宵敢嘆臥如弓 不道為霖已過時

霜

敘事 天戴禮云 霜陰陽之氣也 陰氣勝則凝而為霜 釋名 霜者 喪

也 其氣慘毒物皆喪也 淮南子 霜神名青女 高誘注云 青女 太神

也 其氣慘毒物皆喪也 淮南子 霜神名青女 高誘注云 青女 太神

主霜雪者百虎通露者霜之始寒則變而為霜

事實 挫物 孝經援神契 休工 禮記曰季秋之月 凝條 何瑾悲秋曰疑條兮瑾止

殺木 春秋元命包 駟見 國語曰駟見而隄霜隄霜而才祭 日 禮記曰月

令霜降之 漢武內傳西王母云 霜花 筆談云天全中青州

日射祭獸 玄霜 仙藥中有玄霜絳雪 霜花 盛冬濃霜屋瓦皆成

百花狀元豐末予到秀州人家屋瓦上水成花每瓦一花如畫

家所為折枝大花有似牡丹芍藥者細花如海棠棠宜真者皆有

枝葉氣象如生雖巧筆不能為以紙擲之无異石刻 染紫 常奉真湘潭記鷺管山霜可神

鑪 疑霜雪於神鉅 白鴈來 古今詩話北方白鴈秋深乃來則霜降謂之霜信 鷹隼擊 春秋傳季秋霜始降鷹隼擊 鷓鴣畏 雀豹古今注鷓鴣向白飛畏 鷓鴣飛 五

抄曰天霜樹葉婦功成 家語霜降而婦成功 燦燦行焉 王豐鐘

鳴 山海經 豐山之 鍾霜降而自鳴 鄒衍哭 淮南子鄒衍事燕惠王公患左右

之下 紫瓊霜 李白遊慈恩寺僧捧牌 踐馬蹄 莊子曰馬蹄可踐

霜 乞詩白題 僧獻紫霜 踐馬蹄 霜雪毛可以禦風

寒 覆蠶繭 王子年拾遺記負嶠之山名環止有水垂以霜雪覆

火經宿不燦唐堯之 代海人獻以為補散 白露為 毛詩曰兼葭蒼蒼白露為霜毛長

疑疾 疑疾 堅冰至 易曰履霜堅冰至王弼注 緋碧霜 王子年拾遺記

色 伯奇鼓琴 琴操中有履霜者伯奇尹吉甫之子甫听後妻

品題 挫物 凝條 氣肅陰豐 鐘一夕動清音 發上 凍結鴛鴦瓦 凜凜

霜侵翡翠 衾傲出 貴金 滌菊 徑 染成 紅錦 醉 楓林 伯奇何事

清朝履平古 无火識此心

大意 元冥 船華 鋪玉 變曉 封條 倒蓮 氣冽 殺算 青女 玉屑 成花 橫秋 隕葉 破菊 陰凝 被庭

起句

金寒 丹楓 萬瓦 板橋 橫陳 稜嶺 九月肅
表冷 黃葉 九秋 天宇 肅殺 肅止 百工休
金析暮律尺
團暄零落怯嚴寒 曉來愛白破嚴寒
玉女喧氛焮
冷淡東離九月天 萬瓦陰凝濕未乾

聯句

霜日知春有宿燭 一夜新霜着地輕 月明青女夜橫陳
臘前偷暖漏春暉 芭蕉心折敗荷傾 寒氣凌晨萬瓦明
日照陰難積 玉凍敗殘草 綠郊渾變白 平臺寒 月色
風飄冷易凝 瓊凝前敗桐 翠兼盡凋黃 野水制風威
隔空簾垂地 露結梅梢玉 孕冷隨鐘徹 始因霄露結
祛寒酒滿斟 陰凝竹榦銀 飄華逐劍飛 終值曉陽融
感思君子履 瓦凍銀成登 輕明凝淡月 碧瓦生銀粟
降表婦功成 林凝玉作團 迢遞漲平沙 寒林綴玉花
露華淡半白 陰凝塵不動 青女橫陳夜 帶自浮寒景
木葉墮深黃 氣肅籟無聲 神靈盛凍天 乘風進脫威
星駟驚初見 有客呵詩筆 撻灰旋添炭 天因鄒衍降
豐鐘賁自鳴 無人送酒錢 開篋再施衣 誰惜伯奇行
破曉征人生玉粟 光凝紅葉千林重 寒鋪郊野草俱白
微寒青女露凝水 氣壓清林萬瓦寒 冷絕園林葉已黃

結句

誰信兼良獨自翁 落餘金井老梧桐 寒侵庭戶月三五
轉軫金井闊 柰寒惟有東籬菊 莫怪滿衣珠翠冷
和露滴風床 金萼繁華曉更清 黃花瓦上有新霜
北風細剪寒梢葉 只有江楓偏得意 一夜嚴凝无処着
吹作鴉黃乱片飛 爛斑一夜染紅衣 餘寒更遣水成冰

露

叙事

天戴云露陰陽之氣也夫陰氣勝則凝為霜雪陽氣勝則散

為雨露

事實

金莖 班固西都賦 振仙掌以承露
玉盃 漢武帝故事 上作承露盤 仙掌 上立修莖之仙掌承
銅盤 曹丞相露 盤銘 夫形
以朝餐必性 乃詔有司鑄銅盤建于芳林園 鶴警 八月白露露降流於草葉上

滴山有蠟飲說苑曰吳王欲伐荆曰敢有諫者死有少孺子者
聲即鳴蠟飲欲諫懷王操彈於後園露霜其衣如是三朝吳王
曰子來何苦露沾衣如此對曰園中有樹其上有蠟螭在
其後虵游劉向說虵曰騰虵游於霧

露乘於風行沈藉詠懷詩清露被華蘭凝霜露
非千里不止披蘭野葛朝為美少年夕暮成醜老揭雲
春秋

水之美者有三危之露和之潤肺關元遺事大真妃宿酒初消
美者有揭雲之露其色紫潤肺善肺熱晨遊後苑口吸花露

以潤霄零班固典引曰甘露霄零於葉木續音陽春秋隋郡上
露疑三危臣氏春秋曰伊尹說湯曰

品題更深萬籟寂无声沈澹浮香鶴夢驚青草葉穿珠錯落綠荷
盤捧玉輕盈月華寒湛秋光莹天宇凉涵夜氣清仙掌曉承

和玉屑武皇徒飲不長生

大意晨降 午夜 圓明 玉潤 金盞 樹楓 潤柳 暖空

起句

滴瀝明花苑 夜降月華明 垂葉露華清 鶴聲長松
歲筵泣竹叢 秋高露氣清 松稍警鶴聲 玉露下秋空

聯句

月輪皎白轉青冥 萬顆如珠綴草頭 清曉蓮塘沈澹寒
白露无声下廣庭 寒光長伴月華秋 擎珠偏稱翠團圞
濃濕征衣重 荷翻傾玉液 曙寒金井索 索白綴松蓋
輕翻墜葉紅 花綻綴銀珠 宵潤玉堂簾 點白滴荷盤

玉液含秋皎 夜警千年鶴 初疑宿雨滋 玉垂丹棘上
金盞徹夜寒 朝寒七月風 稱怪曉霜稠 珠湛綠荷中
紫紵蘭葉小 聚荷疑碎玉 被蘭醒衛鶴 非惟薄蔓草

點綴菊叢輕 綴柳訝垂旒 垂木飲育蟬 頗亦變兼葭
崑崙雲爭珠垂草 蟬腹已清无奈怨 光泛月華明徹曙

漢關風微鑑在盤 荷香雖滴不禁衰 氣清天宇暗生寒
籬菊半開滋曉艷 曉徑戴花沾舞袖 顛上滴花珠錯落

渚蓮方老濕秋香 夜庭和月清吟身 團上綴葉玉玲瓏

曉從漢殿擬仙堂 夜向韓窓迫短檠

結句 願凝神掌，上水村烟草，上。 凄涼，乃籟声沉後，長奉未央宮。 點上泣明珠，冷滴蒼苔月落時。

甘露

叙事 瑞應圖 王者德至於天，和氣感則甘露降于松柏。

事實 天酒 東方朔神異經西北海外有入長二千里兩脚中間相去千里腹圍一千餘里但日飲天酒五斗張華注曰天

酒其 神漿 隨盧思道賀表神漿可挹流珠尤 玄露 洞真記東方

極過吉雲之澤吉雲五色著於草樹露味皆其帝曰露或得否

湖乃走東至及而還得玄露盛以青琉璃甕受五升帝通賜群

臣得之者老者凝脂 晉中興書曰甘露降者老得敬則松柏受

少疾者除之 凝脂 之尊資容衆則竹箨受之甘露者仁澤也

其凝如脂 其若節 拾遺記崑崙山有甘露色如丹着 濃如酒 隱

其美如節 草木皎如霜雪宝器盛之其若節 肥寧六年建昌軍城北甘露降於上濃厚如 碼碼壘 十洲記黃

酒其味甜香 江 張衡奏疏曰飛塵增山霧露助海傳咸詩曰零露 露頤賜群臣至舜時露漸減時淨則露滿時澆則露竭 助海瀟

瀟江海飛塵崇山出過認佐 曹植銘 甘露以隆密淳冰凝視陽不 託柏栢薤 蘇曰曰夫人生

疏瓊母是承獻之帝親以明聖微 託柏栢薤 一代若朝露之

托相兼耳其與我何古今江曰薤露哀歌也言人命如

薤上之露易晞露晞明朝更復落人死一去何時歸

品類 仁澤美如節零液寒沁金莖柱錯落光凝玉樹枝朝野儒臣

多贊誅万年 書積拜丹墀 天氣清寧六氣和 天降靈漿下九衢 鎮山 靈曉來多 瑞同畜出鳳來儀

大意 神滋 如蜜 甘露 五色 神漿 呈祥 濃於酒

靈液 凝節 膏液 三秋 天酒 愈疾 其若節

潤草 如珠 凝脂 訝蜜

起句 霏片靈液重 雲表落无声

天降靈漿下九衢 鎮山靈曉來多 瑞同畜出鳳來儀

月輪皎白轉相宜
白露先聲下廣庭

聯句

濃占滋禁樹 散玉呈階瑞
凝脂表音祥 脂凝仙掌室
碧草潤垂陽 懸日 光疑曹其銀珠室
金莖光溢溢 淡宮秋 冷射金盤玉液寒
夜看仙掌寒初潤 潤物已知先瑞雪
曉吸花心冷未乾 表時不獨符祥雲
此日淳風还太古 太平預覩禎祥兆
好將宝笈秘丹仕 四海蒼生奈衆何

雷

叙事 穀梁傳云陰陽相薄感而為雷

事實 雷車

柳公進元和末止建州山寺夜半竟門外喧闐因灌於
窓中見數人運斤造雷車如車者久之一嚏氣忽斗
噴失其人兩目遂昏
雷火 筆談李舜舉家為暴雷所震雷火自
焉此西陽雜俎書

皆出避之及雷發天漢書雷風交氣此皆陰陽出地地音雷起
止其舍宛然之精本在地而上發於天

龍韓偓詩云閑人倚程笑雷公又向深山擊翻杜震雷送用
惟松必若有蘇天上志何如驚起武侯左翻翻幕燕

上雷聲忽引鼓王充論衡雷之狀象上如連鼓形又雷一人
送于峯南若力士謂之雷公使左手引連鼓右手推之

金甯師曠占曰初雷從金門起上由謝仙火國史祥符中岳州
旱下由熟一日歲中卒章起

焚惟留一柱有謝仙火二字倒書而列阿香車續搜神記儀典
之後問仙姑云謝仙者雷部中鬼也

出都日暮道邊有一新草小屋一女子出門周曰日暮未寄宿
至三更聞外有小兒喚阿香官與汝推雷車女乃辭去明朝視
宿地乃是擊齊臺淮南子庶女曰天而雷電下震漢寢續漢書

一新塚擊齊臺擊齊景公臺嬀支休傷折震漢寢日桓帝
建和二年六月乙卯雷震憲陵寢屋

是時梁太后所兄篡誅李固杜橋失七箸華陽自志先王興
惟使君與探取先主方食失匕驅號令杜詩雷霆驅號空霹

箸適雷震曰一震之威乃至此

震 杜詩雷震空霹 **動萬物** 周勃動萬物 **祭塚** 周斐汝南先賢傳曰祭順母平

生畏雷自亡後每雷震順 **輒環塚泣** 曰順在此也 **笠伏墳** 孝子傳曰笠祚字道綸父生時畏雷每至天陰輒馳至墓

伏墳哭有白鬼在 **折樹木** 王充論衡曰盛夏之時雷霆迅疾擊其左右遂憂卒 折樹木壞敗室屋時犯殺人俗以為

天取龍其犯殺 **破屋舍** 雜兵書曰雷電霹霹破軍中樹木屋舍人謂之有陰過 者忽徙去吉也雷電風所從來不可

逆而擅伐 **震百里** 論語識曰雷震百里聲相附宋均注曰雷動宜慎之 百里故因以制國也雷聲謂諸侯之政教所

至相 **挺萬物** 論文曰雷雷餘聲鈴 **振咸陽** 尚書中侯曰維天降附也 鈴所以挺出萬物 紀秦伯出狩至于咸

陵天振大雷有火流下化為 **晦大澤** 史記曰高祖母劉媪常息大澤之坡與神遇是時

雷霆晦真太公視則見蛟龍 **屋角龍出** 吳再用為光州二月大 於其上已而有娠多高祖 震雷家人皆伏匿 再用

用不動俄見有袴四人男再用 **玉虎晨鳴** 玉虎晨鳴河 物墜如

出庭中復大震屋屋角有龍出 雷如獲雨自膝上衆人驚伏床下條忽上階歷視衆人俄失

所在及雨定稍能起相顧耳悉泥矣巨八言 **候雷網魚** 吳州一

向來雷聲牛戰鳥墜邑客但竟股占而巳 **其狀如虺** 雷州春夏多雷无

穴每雷聲水塞穴流魚隨流而出 **天地之鼓** 河裔帝紀通曰 **天**

地中其 **陰陽相感** 淮南子曰陰陽相薄感而為雷 **天地之鼓也** **天**

地長子 雷於天地為長子以其萬物為出入也雷二月出地百

物入人則除害出 小月入地百八十自雷入則万

則利人君象也 **起句** 杜工部詩巫峽中宵動滄江十月雷危蛇不成龍天地動

大意 起龍 **送雨** 推車 **驚蟄** 作解 **一聲** **鼓乾坤**

起句 隱上復境 **崩雲湧百川** 威震群陰 **推分造化** 在非輕

圖檢法 **卷之二**

濤上曉雨方如傾
忽听春雷乃發聲
已視浮名物外身
區區雷電若為神
江上
擊新曉雨
驚回萬鼓春雷
雨展玄龍雷掣旌
誰將神斧破頑陰
地裂山開鬼失林

聯句

萬物皆同解
一鳴天闕曉
再鼓雨門開
一聲天外震
萬物土中生
勁穿江海鯨心破
怒拔中川魁光空
隱片一聲終出地
森上萬物已知春
我願君王法天造
早施雄斷谷群心
阿香急試雷電下
莫道人間有臥龍
巖候春秋仲
民瞻上下田
威震群陰肅
聲聞百里驚
電轟米塔碎
電掣玉繩連
風雷不起龍
草木空驚鳥鼠群
驚破蛟龍潛處夢
催開草木化中核
多少魚龍乘此便
快先頭角起崢嶸

絕句

電

敘事 陰氣伏重泉陽上通於天陰陽分爭故為電有聲曰雷

無聲曰電 淮南子陰陽相薄感而為雷激而為電

事實列缺 揚雄賦霹靂列缺 井泉賦電條 激氣 淮南子電

激氣也以 靈華 楚詞恐天時之伐序兮耀 天怒 唐藝文志其武

為鞭策 天怒也 夜舒 陸士遜詩 燁燁 詩燁燁上震雷 按壺 六帖玉女

能終朝 天笑 無停光 公孫子擊電光停 不可追 上良將如收電 繞斗樞

為電 因帖太電光繞北斗樞星 紫金蛇 坡雷光時 閃紅綃 劉禹錫

張錦帳擊 電閃紅綃 爛白若蘇少電

電閃紅綃 爛白若蘇少電

電閃紅綃 爛白若蘇少電

電閃紅綃 爛白若蘇少電

品題

流天掣紫蛇 銀索亂抽光 閃爍金書快 掃蕩橫斜 古人遺語 今还在 玉女 投壺是否耶

大意

見日 激氣 春榮 榮煌 燁上 光照野 飛火鏡 照天 繞樞 夜舒 閃爍 燁上 焰流天 掣金蛇 震雷驅號令 驚電夜舒光 鐵騎驅雲雨 噴天 山雲飛起 九夫遮 雲間列缺 正施鞭 隨出隨收 掣紫華

起句

雌雷連卷挂西樓 逐雨追雲意未休

聯句

閃爍光天際 熒天飛火鏡 焚煌燭物時 構漢掣金蛇 過眼金蛇掣 爛迷星少色 鞭空銀索飛 晃奪月无光 一輪火鏡飛寒霧 焔隨霹靂雷聲響 夷曲金蛇掣暮雲 光照淋漓雨脚斜 如何却越閑娛樂 安得方拄相向舞 取笑空樓玉女虛 酒酣聊把作纏頭

結局

電

叙事

說文曰 電 雨水也 從雨 電聲 左傳云 凡電皆夏之愆陽 夏之

伏陰也

事實

折木

孔叢子曰 永初二年 夏河西縣大雨 電傷稼 東觀漢記 皆如杯捲 大者或如斗 殺畜生 折樹木 韓稜字伯 師除為下 功令視事 未屬吏人 愛慕 銷石 歷代紀 石遵襲位 忽 時鄰縣皆電 傷稼 縣界 獨無電 震雷雨電如斗 金石 皆銷 月 如斧 漢成帝 河平二年 四月 焚如 厲 帝王世紀 庚午七 餘乃滅 如斧 國雨電 大如斧 飛鳥皆死 如厲 帝王世紀 庚午七 年冬 雨電 大如斨

電象

前漢文帝時 雨電如梅李 景帝末 初三年 河西大雨 電如 杯捲 大者或如斗 殺畜生 雉兔折樹木 成帝時 電大如斨 又如釜 武帝元封中 雨電如馬 蚺蜴吐 康堅志 刘居中至嵩頂 首晉 穆帝永和 中 雨電如血 升 蚺蜴吐 有大蚺蜴 數百 皆長三 四尺 一日 喪 水邊 各就取水 絕入口 即吐電 圓結如彈丸 餓 頃 驟 滿地 震雷一起 彈丸皆失去 明白人來 言昨午 雨電

大傳乃知... 河州蕃戎授首者甚衆。皆克勝之符豫告耶

大意

陽怨 馬頭 折木 破軍 凝氣 祠井 如梅李
陰伏 雞子 傷嫁 鎖石 雨水 都泉 似杯捲
若斧形 問可禦 不為災

飛句

陽怨陰伏兩相干 電跳雷前稟以寒 堅嫌銀彈小 但杯應實稼 不放隨風散

聯句

聖世想無災 圓類水晶明 如礮恐鏘金 須知見印銷
陽怨時少異 積陰聊應候 魯陽陰正伏 着地疑烏卵
陰角氣切疑 聖世不為災 興坎氣將疑 飄空訝馬頭
破軍毀瓦聲猶震 聲止擲瓦鳴銀彈 可禦雖然聞武子
鎖石流銅勢更雄 點石穿窓類水晶 无災端可驥申豐

叙事

河面崑崙山有五名水赤水之氣上聚為霞

事實

東玄虛賦雲錦散文於沙泆注云朝霞也又元傑云霞照海兮錦綉開 紅綃 古詩樓角紅

夾句

明月 冠日 謝靈運 輕霞散成綺 散耀 李嶠詩 晚霞

扇

謝琨詩 雲冠 仙壇 真浩 万里洞中朝 玉動 奎光 李白詩 赤沉 綠

綺

杜落霞 明遠川 常應物 餘收 雲霏 結繡 薨 鮑明遠 繡

鐘山孤輝

鐘山隱士云 丑 游巖痼疾 田游 巖蒼帝曰 臣 孤鷺齊

飛

王勃滕王閣記 落海風吹斷 唐人晚望詩 海霞與孤鷺齊飛

品題

古詩 旭日初升 曉景晴 煌煌 瑞彩布空

大意

明誰將 錦綉 絲千縷 經緯 天枳 織未成 五色 紅錦 榮彩 明川 照水 雨後 殘陽 九光 絳雲 騰光 冠衣 麗天 明水 日邊 新霽

圖機法去

卷之二十一

三

新霽

起句

日落 映 映 映
雨晴 分 映 映
非烟非霧處 目送斜陽裏 大風吹散赤城霞
高洞宿餘霞 餘霞散綺紅 染出連雲萬樹花
夷縷紛占傍月明 烟收場谷月初形
餘輝燦占與雲橫 霞散晨空錦綺明

聯句

應是壺中無 天酒和雲液 野色時將晚 三光天帝宅
長為物外華 仙衣照月波 山光半欲秋 五彩玉真家
絳色沉殘照 遠分晴後日 色沉滕閣晚 落共孤飛鷺
脂容墜遠空 淡挾望中天 光散楚天秋 光分數點鴉
孤鷺望中影 九光生海嶠 一夫如綺散 九夫明遠水
去鴻天外聲 五色出崑河 我抹與雲橫 五色麗長天
殘陽相隱映 晚迎朝日上 映水明垂地 瑞彩浮滕閣
孤鷺與齊飛 晚送夕陽斜 連山遠照天 祥光燦鄆城
光搗地軸收無盡 薄暮紅暉周世界 朝霧凝暉開宿霧
綺散天机織未成 凌晨瑞彩遍天涯 晚晴成綺散餘光
絳彩曉來暉左界 倒影斜容江底日
爛紅晚後伴殘陽 暖光正展臨中春

結句

栖鴉歸欲盡 望斷長空高不極
餘綺未全收 惟餘孤鷺與齊飛

虹霓

敘事

月令章句 夫陰陽不和婚姻失序即生此氣虹霓有青赤之

色常依陰雲而晝見於日衝無雲不見輒與日相互率以日西見

於東方故詩曰黼黻在東黼黻虹也蜺虹也一名挈式凡虹雙

出色鮮盛者為雄雄曰虹闇者為雌雌曰蜺

事實

祭天 李白安得五彩形 史荆軻慕燕丹之義自虹貫日太

刺秦王精誠感 虹架天作長橋貫日 子畏之應邵曰燕太子養荆軻今

天自虹貫日 暈日 虹生今以水噴日側視之則暈為虹蜺然

則虹雖天地之氣不暈於日不成也故雨 飲潤 王胃殘虹低
氣成虹朝陽之在西夕陽之在東 飲潤 詩江虹

國朝詩法 卷之五 文門 二卷

明遠飲文川 **筭** 漢上官桀所廢昭帝迎立燕王令群臣皆吐

金 以酒灌之隨酒吐金滿器 **化** 神記孔子作春秋孝經作

化為黃玉 三寸 **一氣** 文子曰天一氣即成虹地二氣即生雨 **五色** 春秋潛潭

尺上有刻文 二氣即成虹地二氣即生雨 **天帳** 杜牧斷虹出暈

后妃陰勝主 文曰五色 **天帳** 杜牧斷虹出暈 **出暈** 雜書曰暈有白

所止 **天投霓** 後漢五行志靈帝時有黑氣墮比宮温明殿東庭

戰勝 **天投霓** 中黑如車蓋騰起噴迅十餘丈祭邑曰所謂天投

也 **美人虹** 異苑曰古者有夫妻荒年菜食而 **陰陽交** 春秋元仲

交為 **極鎮散** 春秋運斗樞曰極星散為虹蜺 **極鎮散** 河圖稽鈎耀曰鎮星散為虹蜺

品題 蘇味道詩紆餘帶星滑窈窕架天濤空因壯土見還共美

大意 成文五色 劍影 飲澗 依雲 冬藏 雲頭 捕空

起句 連綿 朝影出 偃蹇 晚光舒 誰把青紅帶兩條 晚虹隨雨過山巔 天帳誰開晚不收 照雲五色映高樓

聯句 截斷青霄晚雨晴 朝從西現暮東方 雲端千丈彩橋橫 氣結雌雄怪不祥 棟間朝彩出 橫雲仙帶開 截斷將沉日 偃蹇垂天帳 橋上晚光凝 渡漢彩橋斜 橫遶欲隨天 光華露手精

一條乘雨後 瑞彩騰空遠 千尋連漢外 五色麗天中 長橋跨海低 五色纏雲間

界分雨脚千尋遠 勢連高下方垂飲 兩垂低吸長川水 駕過天腰一帶長 氣角雌雄未易平 雙出高橫遠漢雲

仙客欲乘黃道去 方丈榮煌橫碧落 桐始華時方見影 老龍應訝彩橋橫 一條彷彿駕晴空 地將凍後即藏形

可憐兩垂空倒海 豈堪暮靄時相蔽 常對斜陽亦可憐 不令一直去衝天 燕丹已沒荆卿死 疑將五色文章帔

好使渴來此劇飲 尚吐誠貫月明 遺在清江去不收

結句 且教溪壑藏深淵

三十四

三十四

三十四

三十四

煙

事實 輕素 沉約詩長 浮翠 杜近市浮 烽煙 雜俎 狼糞烟直 五色 許
烟引輕素 烟翠且重 上烽火用之 近

列仙傳 近名映 高平 開慶 受業 綿碧草 杜煙綿碧 起桑柘 謝朓
慶方去 映為燒香 皆五色 烟出 草姜占長 桑柘

起 寒烟 唐詩 楊柳煙 李白 梨花千樹 接素秋 杜詩風烟 萬井
村桑柘 一村烟 雪 楊柳 萬條煙 接素秋 接素秋

煙 李郢 春風掩映 千門 夾兩岸 陳張正見 浦映村烟 詩茅蘭夾
柳 晚色 凄凉 萬井烟 兩岸 野燎燭 中村 村長 合夜影

水 彼渡 龍寒水 杜牧之 詩烟籠 後重 杜烟霞
淨烟 寒水 月籠沙 障我重

品題 倏淡 微風 外 氤氳 樹頭 乍驚 香霧 薄 遙 認 斷雲 浮
日 閣 城邊 曉 時 瞻 天際 秋 晴 明 藏 不 得 露 出 數 峯 幽

大意 輕縹 飛素 連雲 隨風 曳寒 一抹 丹上 漠上
素練 迷花 帶霧 掠水 引素 千尋 羨上 霏上
林梢 漁村 卷江岸 迷春草 天際 山市 映漁舟 鎖綠楊

起句 漢上更紛上 連村帶曉雲 表縹遙看空倚雲 淺深凝散色難羈
連村無遠近 孤村寒雨後 浴曳籠殘月 多與閑雲一處飛

聯句 羣柯有高低 函館夕陽天 連綿羣遠村 輕鎖柳三眠
孤村月淡夜 翠色籠寒浦 桑柘晚寒色 淡抹秋江上
曲岸雨餘天 微光淡曉林 松萱晚晚輝 輕籠夕照中
影搖秋水練 迥浮雙闕路 巖溪引輕素 映花准見蝶

光奪遠山屏 遙挑九仙衣 漁市暮孤靑 翼柳但聞鷺
淋漓遠岫初晴日 寒分渡口千尋碧 凌晨綠繞籠江岸
縹緲孤村欲暮時 淡抹山腰一半青 薄暮連延見柳村

霽色漸開迎曉白 曉布殘園花借媚 長郊燒斷跡猶起
嵐光將暮鎖長空 夜生晴漢月籠輝 古殿香殘影漸微
愴向江邊曾晚步 向晚岳陽樓上望

精句 最憐蕪草 鱖魚磯 長空無處認 酒鴉

霧

叙事 霧 蒼茫之氣 為陰陽本于地而行于天地

事實

玄豹隱

列女傳南荅子為陶大夫三年不治名譽不興家富

家富是謂積殃妾聞南山有玄豹霧雨七日不下食者何也欲

以澤其毛羽而成其文章故藏以遠害今君與此背不無後患

乎謝朓詩雖無玄豹姿終隱南山霧

金沙吹拾遺記平沙千里色如金細山巾包

云霧是山巾子陳留傳雍丘有祠名夏作五里

船為水鞞鞋神井后公祠神井能致霧也

好道術能塞三精漢光武贊九縣平城園漢高祖附於平城大

澤迷曹公赤壁敗行雲夢太飛鳥跼跼馬援云吾在浪泊西里

水南州佳氣趙清獻公詩結下潦上霧仰視飛鳥跼

品題山光全頂水光浮數里霏霏曉未收露彩乍疑迷漢殿百華

不透過秦樓豈饒文豹運留隱應有靈蛇取次遊至世妖氛

已消盡結成佳氣南州

飛塵水瀄迷花山市暗迷漢殿隱玄豹

水霧雜山烟真柳曉城昏掩秦樓走靈蛇

真真不見天真真不見眼中人相連地與天

真真凌曉起前川蒼茫曉色暗迷漫朝連大霧水漫

四顧山林及黯然天人平蕪總一般遍罩南山與北山

桑柘寒初起樹在溪无影杏園迷宿靄從風疑細雨

茅茨密不開禽來鶻未知桃徑鎖層陰映日似遊塵

結句

海東不見三竿日烟生茶竈那能辨漠上輕籠楊柳岸

晴

塞北疑重万整烟日过茅簷尚未知冥上暗鎖杏花天

事實

農欣魏繆羨喜霽賦曰農夫欣雲歛周庚信晴詩濕花飛未

事實

以歛刈田峻村於討疆雲歛透陰雲歛尚低燕噪近

為石龍殘 收霓 月令虹霓陰雲見於日衝無雲不見大陰亦不便是泥 見又潘岳苦雨賦收絳霓於漢陰注虹霓截雨

晴浮雲薄 杜工部返照斜初散浮雲薄未歸江虹明遠飲映雨落餘飛鳧鶴終高生巖巖竟自肥秋分容尚在竹露

夕微 暉陽精 盧諶朝華賦當其重陰始微雨新晴拂以泥液輒以陽精懼自氣也 音更 民無訟 元張

石晴詩一雨能生五月涼小欄幽迳是花 氛電潛匿 傳玄賦曰香新來恠問民無訟晴後一番農事忙 喜陰霖之

既霽喜良辰之肇晴悅氛電之潛匿夕樂天卷之孔明行潦雷於百川兮七氣徹於天庭東風穆而和重陽見其舒靈雷

音入嶺 深簡文帝詩雷音稍入嶺電影尚連城

品題 杜詩天際秋雲薄從西萬里風今朝好晴景久雨不妨農塞柳行疎翠山梨猶小紅胡笳樓上發一鴈入高空

大意 雲收 烟光 天清 池張 蝶舞 夕陽 晒薪 天容 霧歛 日麗 鳥喧 蟬鳴 落葉 曝背 物態 雲暮捲 簷溜斷 人意悅 雲收雨脚 野雲歸岫 山屏開 水痕深 物華新 日麗花心 霽色澄空

起句 天外 嶺浮雲 風南惜春殘 川谷麗過雨 嶺上晴雲散 晴歸錦繡文 新晴為啓閑 百谷含新流 青天四望開 西風無意撼纖雲 晚來着力喚新晴 斜陽高樹掛晴虹 掃仄千岑雨脚痕 費仄鳴鳩谷口聲 肅上微涼雨氣中 懸麻白雨映層崖 林鳩聲歇已開晴 積雨絕收雲盡歸 過盡行雲晚照開 柳眼窺春淺放青 長空一色碧琉璃 久雨淋漓天亦厭 西風一夜與晴期 塔面濕香青錦亂 一声霹靂洗層陰 紅白當空曉陸南 簷牙初月玉鉤明 喧簷聞喜鵲 碧樹籠春花 烟光迷遠岸 林杏迎可麗 飲澗看長虹 紅霞襯晚天 霽色散高樓 風景着人相 遠看山色老 晴嵐供眼界 草迷荒苑碧 碧知湖外草 遙見水光浮 霽色簇眉峯 霞觀曉天紅 紅見海東雲 暮色千山碧 塔頭山色健 夕陽重細草 虹收青嶂雨 春風百草香 林外鳥聲喧 江色映疎簾 鳥沒夕陽天 換雲開日月 澗遠膏新澤 遠峯晴更近 隙虹霏水畫 雙水出虹暉 樓明納晚涼 殘柳雨還新 簾影碎斜暉 排雲數峯出 漁歌移遠浦 檻花明秀色 天清人意悅 漏月半江明 牧笛弄斜陽 簷鵲轉杵聲 月麗物華新

聯句 喧簷聞喜鵲 碧樹籠春花 烟光迷遠岸 林杏迎可麗 飲澗看長虹 紅霞襯晚天 霽色散高樓 風景着人相 遠看山色老 晴嵐供眼界 草迷荒苑碧 碧知湖外草 遙見水光浮 霽色簇眉峯 霞觀曉天紅 紅見海東雲 暮色千山碧 塔頭山色健 夕陽重細草 虹收青嶂雨 春風百草香 林外鳥聲喧 江色映疎簾 鳥沒夕陽天 換雲開日月 澗遠膏新澤 遠峯晴更近 隙虹霏水畫 雙水出虹暉 樓明納晚涼 殘柳雨還新 簾影碎斜暉 排雲數峯出 漁歌移遠浦 檻花明秀色 天清人意悅 漏月半江明 牧笛弄斜陽 簷鵲轉杵聲 月麗物華新

天容麗過雨 嶺上晴雲散 青天四望開 斜陽高樹掛晴虹 肅上微涼雨氣中 積雨絕收雲盡歸 長空一色碧琉璃 塔面濕香青錦亂 簷牙初月玉鉤明 林杏迎可麗 風景着人相 碧知湖外草 紅見海東雲 虹收青嶂雨 鳥沒夕陽天 隙虹霏水畫 簾影碎斜暉 天清人意悅 月麗物華新

月明蛙吹滿，林收青黛薄。
風散層樓空，天出綺霞明。
遠嶠收殘雨，竹影搖殘商。
寒林帶夕陽，松聲送晚涼。
老者龍舊碧，嵐壁苔痕滿。
病葉墮新黃，侵尋樹影雙。
人嫌泥塞路，川原淨如洗。
蟬動日烘窓，草木自生光。
虹截半江雨，霧捲晴山出。
風驅大澤雲，風恬晚浪收。
遠岫堆螺髻，沙明排鳥篆。
長橋臥彩虹，水漲蹙龍鱗。
天開斜景遍，斷虹雲淡白。
山出晚雲低，返照水初明。
山谷流泉鳴玉珮，千里春華開翠眼。
山頭落日掛金盆，一夫晴色散愁眉。
雞犬夕陽喧縣市，首生曲徑蝸行後。
鳧鷖秋水漲城濠，葉墮疎枝鳥去時。
燕燕競泥歸別院，
南山猶在電光中。

夜來寸領忽聞雨，雲幄晴整涼無迹。
今日蒲溪俱是花，水入金溝細有聲。
樹頭牆濕鬪蜻蜓，涼氣先秋生細簾。
楊柳影疎秋霽日，晴光分曉入疎鐘。
梧桐葉落夕陽天，千里好山雲乍歛。
似畫山川明曉白，一棹明月雨初收。
如雲禾黍弄秋風，淨碧頰開天六幕。
天外晚峰清簇止，駁紅俄上日三竿。
檻前春樹碧團圓，人說春園有尋路。
斷雨挾雲痛巖巒，我嗟荒徑尚行泥。
怒濤推月上雲間，蝶衣晒粉花枝午。
日移簾影掃書案，蛛網添絲屋角晴。
風颭餅花浴硯池，蒼綠已添今日水。
巖上晴雲披絮帽，黛青不改舊時山。
樹頭初日掛銅鉦，曉起晴薰萬壑泥。
白雲歸去足，好風吹雨斷。
不我舊時山，爽氣一饒新。
門外奇峯秀，
依稀見箇面，
猶見斷虹明。

結句

一陣風來勿心吹散 長史一出林光動 樓上捲簾遙望處
斷雲還浦兩二峯 寂歷村墟空落暉 遠山如畫展慵屏

春晴

事實

好景

杜今朝

錦繡紋

上 新晴

物色饒

天晴

賞花時節

古詞

乍晴已近

柳暗長春

杜天晴宮

野桃含笑

坡野桃含笑竹籬短

溪柳自搖沙水清

品題

和詩久雨巫山晴

新晴錦繡紋

碧知湖外草紅見海東

雲竟日鶯相和

摩霄鶴數群

野花乾更落

風處急紛紛

大意

沙暖

鬪草

眺望

明媚

花心

人意悅

眠芳草

暖風麗日

桃紅柳綠

霧捲雲收

起句

日透微風暖

今日好新晴

曉雲明

落日

曉自開晴望

風飄嫩雨佳

春光淡眼明

雲色動春光

陰氣初收

萬里烟

江柳長垂

草色青

雨香雲嫩

散春暉

聯句

春風花草香

日高花影重

未信梁間燕

江山千綠媚

綠波澄樹影

日融鶯語滑

濺氣催黃鳥

曉來山鳥鬧

暖重花容媚

風軟蝶身輕

晴光轉綠蘋

雨過杏花稀

柔閑柳力微

啼鳥喚遊人

和風蝶翅輕

雙飛燕出巢

晴沙金屑地

春山和雪靜

樹密早蜂亂

芹泥隨燕嘴

春水翻塵波

寒水帶冰流

江泥輕燕斜

花蕊上蜂鬚

夾岸桃花迎醉客

江臯應有尋芳侶

日烘春色成和氣

隔溪鳴鳥喚行人

園榭還多鬪草人

風弄花香作瑞烟

風定曉枝胡蝶鬧

一月雲烟迷柳色

弄萍微躍魚鱗暖

雨勻春圃桔槔閑

九衢風土帶花香

拂柳低飛燕羽輕

羨處青帘沽酒市

歌女綵樓翻白雪

有情芍藥含春淚

一竿紅日賣花聲

香車晴陌碾輕雷

無力薔薇臥曉枝

楊堤陰重鶯未友

短畦戴土蔬分甲

池痕深浚水來時

麥隄風和雉應媒

細吟皮風麥掉旗

細吟皮風麥掉旗

細吟皮風麥掉旗

細吟皮風麥掉旗

細吟皮風麥掉旗

細吟皮風麥掉旗

細吟皮風麥掉旗

殘白花間浮暖艷 紅顏未破花含醉 花留宿潤紅成陣
斷雲樓外捲輕陰 青眼開來柳起眠 山擁晴嵐碧帶痕
遙見東園柳 樓花芳草碧 此月臨空濶 草木收殘濕
長條淺帶黃 無限古今情 渾疑在十洲 鶯歌綠野村
多情輸與双飛蝶 怪得山禽如有意
西塢東園款片飛 隔窓撩亂踏花枝

結句

秋晴

事實

虹銷 王勃滕王閣 **石燕還** 湘州記 零陵山有石燕遇雨雲陰
則飛如生燕雨止則還為石

解

雲陰解駁日光穿漏波伏不興
清明初復此心同 靜掃陰霾玉宇風 殘雨收時掃石燕 斷雲
飛處渡邊鴻 江流天色共浮碧 霜葉夕陽相映紅 消瘦黃花
村落晚聲上

品題

村落落晚聲上
砧杵月明中

大意

雲收 虹銷 烟收 玉宇 鴈字 橙黃 蓼紅 江澄
雨霽 霧捲 雲歛 銀河 蛩吟 橘綠 芦白 潦淨

起句

紅葉 白雲 紅葉 黃花 呈色
黃花 秋水長天 丹桂飄香
片斷溪雲破 東南洗空曠 沙平寒水落 天際秋雲薄
縱橫野水涼 秋烟驚意新 葉脫晚枝空 後西萬里風
風動蒼琅撼夜聲 西風着力送歸雲 雨來蒸鬱伴江鄉
天高沈澹洗秋晴 門巷空流野潦渾 雨過西風特地涼

聯句

燕燦還為石 一雨洗殘暑 簷雨收殘溜 涼開初霽月
危殘便是泥 萬家生晚涼 城陰帶暮曛 風送未歸雲
門前泥我尺 鳥歸林靄暝 沙平潦水落 蟬涎掃壁重
隄上月孤圓 樓射澗虹明 兼脫晚枝空 燕嘴得泥輕
包藏橘柚防多雨 輕烟曳綫風橫樹 疎雨入簾收薄暮
收拾菰蒲趁晚晴 流沫成堆水拍橋 破窓殘月漏微明
瓦溝送雨朝還急 貪看雲容飲秋雨 林影蒼茫開霽曉
門卷停泥夕已除 不知嵐氣滿紅茨 岸容蕭澹帶新秋
清風捲地收殘暑 樹頭風鶴無窮水 草深曲徑黃花晚
素月流天掃積陰 天未雲移不定山 水滿寒塘白鳥鳴
爽氣長空淨 總霽豐年便成飛
高吟竟思寬 一輪秋月映秋雲

結句

高吟竟思寬 一輪秋月映秋雲

叙事 洪範五行傳 旱之為言悍也陽驕蹇所致又曰乾也言萬物

傷而乾不得水也君持亢陽之節暴虐於下故旱災應

事實旱魃 神異經南方有八長二二尺袒身而自在頂上走行如

旱災 土龍 淮南子土龍致雨許慎注湯 剪爪 六帖湯主遇旱前

性禱於桑 旱謹 張文裕詩十月不再井水渾孤城烈白風颯塵

林雨大至 金石流 大旱金石流草木焦 草木焦 韓文 訟

氣正類老龙一屈伸 炎旱 沙礫涸燥草木焦卷 陽涼臺而有鬱蒸之 訟風伯 韓文 維

煩浴寒水而有灼爛之慘 守苗雖廣無陰以惠 茲之旱兮其誰之由我知其端兮風伯是尤山升雲兮澤上呵

電母 坡詩常山山人信英武揮駕雷車雨 雷母 山中歸時風色

庶將積潤掃餘孽 鞭雷公 杜詩滄江夜來雨真宰罪應 土生煙

收拾豐歲還明主 前朱門表處看歌舞猶恐春陰咽管絃

品題 杜詩燭龍銜火飛天地平陸無風海坡

大意 稿苗 畏白 爛石 蒲稿 黃塵 赤地 酷烈 執熱 赫白 驕陽 煎沙 草焦 白白 蒼生 炎蒸 乘風 人民望 赤白流金

斷虹截雨 屏翳收雲旱火光 蟄龍久已困泥途

起句 乞雨女郎竟 包羞潔且繁 飛燕捲下漲塵黃 海沸山焦草木枯

銀河無水五龍蟠 草樹無光若死灰

聯句 赤白如焚海浪乾 湯致桑林枯 萬方思濟澤 剪爪嘉湯后 火雲與遠漢 周歌雲漢謠 四海望湯霖 焚巫笑魯人

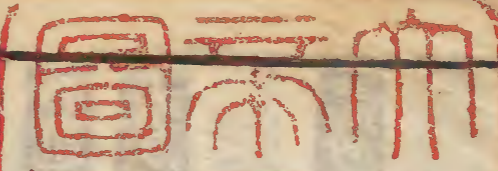

長路足塵土 泉涸看將竭 苗枯看漸死 龜兆初開折

老天空火雲 草焦欲半枯 走獸喚誰聞 龍津久閉藏

虎頭誰能沉淵水 擊鼓徒聞喧豷暮 人如執熱思冰井 我欲乘風叩玉壺

龜兆空嗟折下田 焚山真恐熱蛟龍 黃雲未應豐年兆 赤地可能供賦歛

雷電不施天地澤 赤地俄成旱魃災 電掣紫蛇空照地 黎民使欲到流亡

巫尪空有鬼神壇 雲移黑水欲侵河 徒聞操筆鞭陰石 不假斗左呈天矯

橫吉空歌雲漢章 不見挽車呼阿香 六事桑林懷聖德 下篇雲漢賦周詩

紅埵鶴鳴声火息 天邊胡虜益可畏 木底陽侯方醉眠

結句

天瓢如可借 蒼生望霓切 傳雲如有作 此心炎似火

六合洗塵氛 何日沛商霖 亦足慰群情 何處掬寒泉

過戶好雲無箇雨 馬上携飄唐御史 一夜風雷驅旱魃

屋頭霹靂謾驚人 洗天風雨幾時來 始知霖雨出入間

新刊校正圓機活法詩學人書卷之三終

