

CZ-451-010

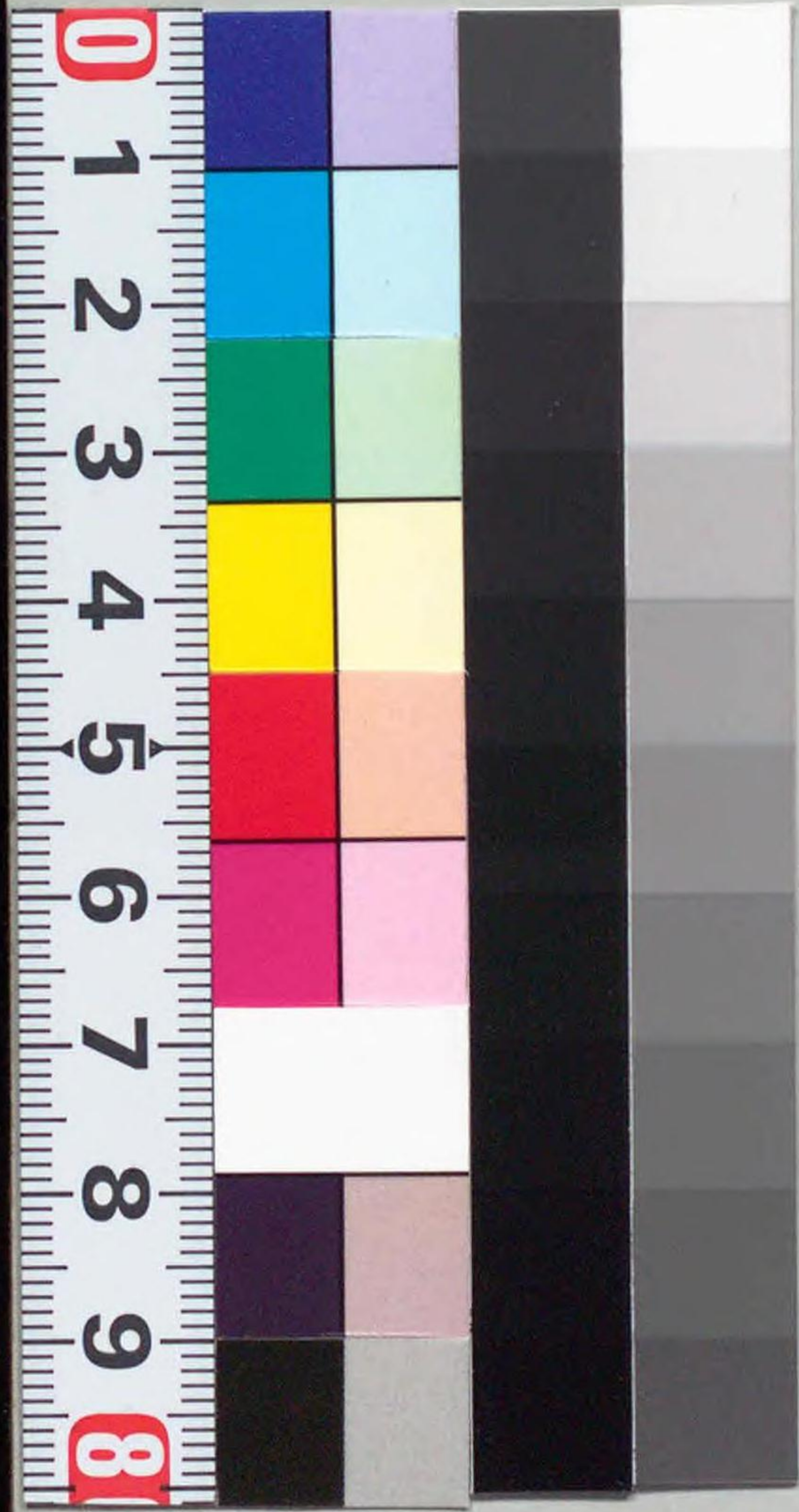

1200901599348

14.7
269





大正十三年一月

土
木
法
規

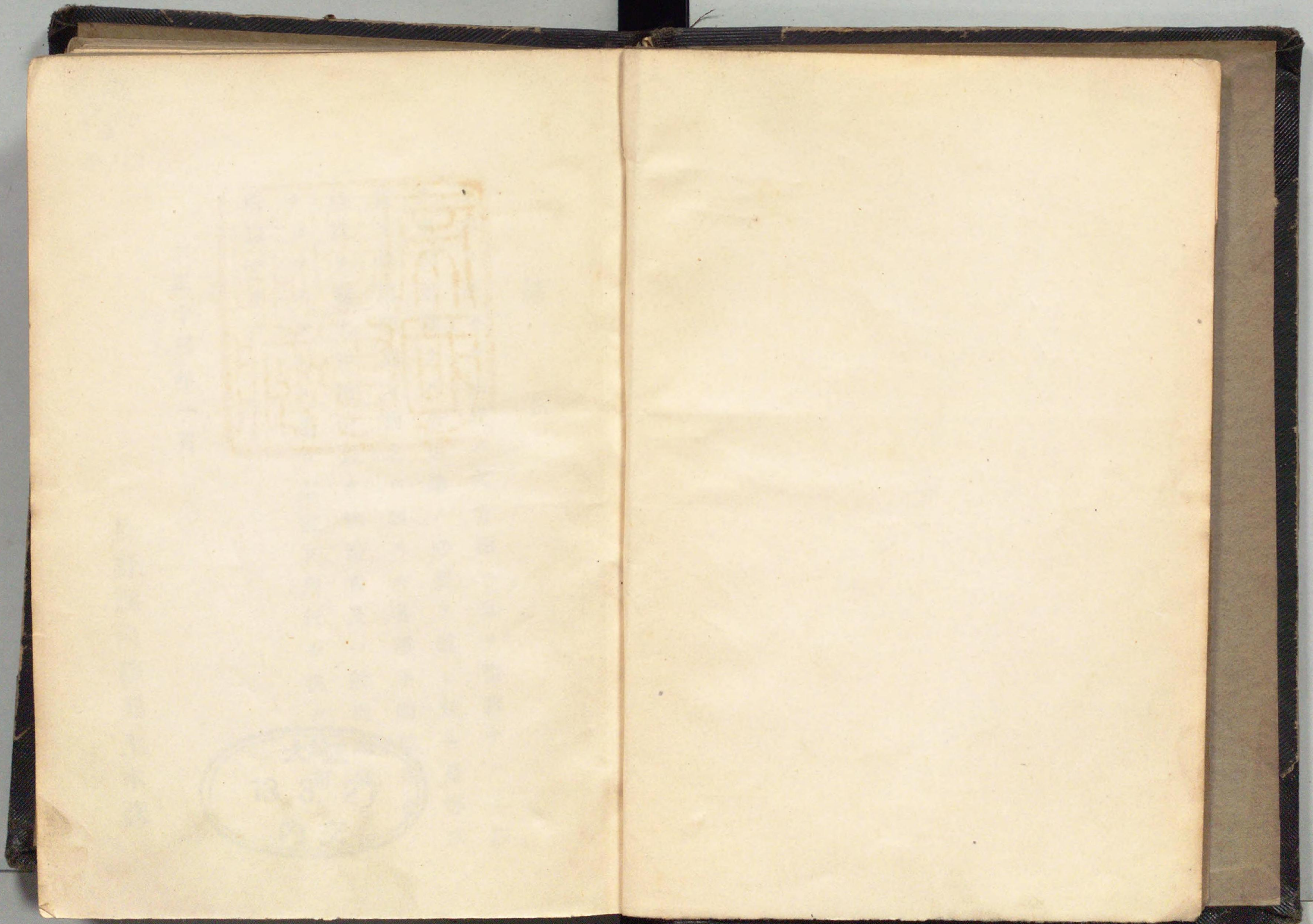

C2
451
010

大正十三年一月

長野縣内務部土木課



緒言



土木ニ關スル法規ハ多方面ニ亘リ複雑ナルヲ以テ至便正確ナル令規集ノ必要ヲ感シ茲ニ是等法規ヲ集緝類別シ尙之ニ關スル各種手續並書類ノ様式ヲ卷末ニ附シ以テ執務者及一般出願者ニ大ラシメントス是レ本書ヲ刊行シ汎ク所以ナリ

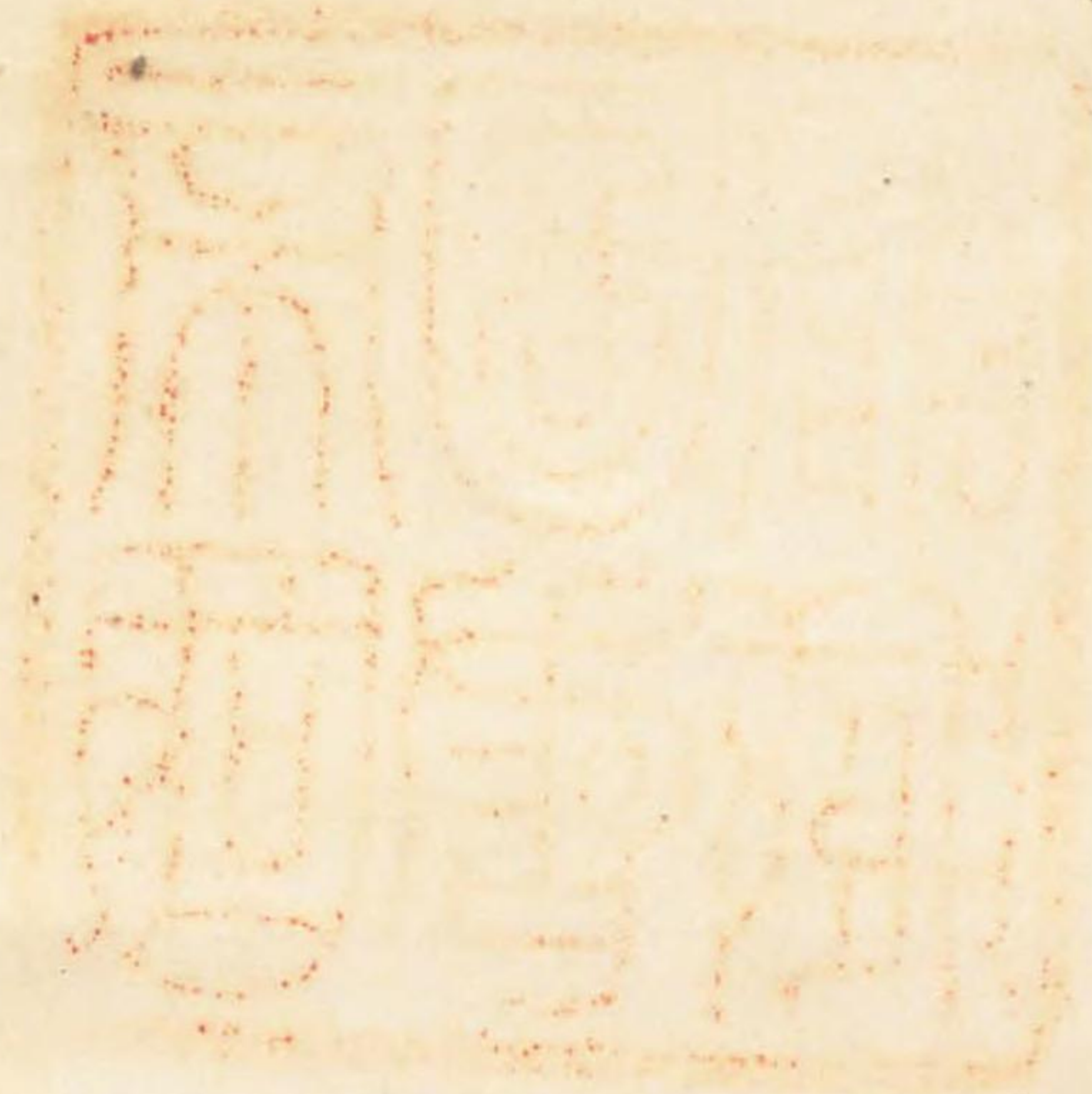

147-269

土木法規概要目錄

一 道	路	初頁	二〇四
一 河	川	二〇五	三三九
一 發	電水利	三三〇	四一九
一 砂	防	四一九	四三四
一 國	有財產	四三五	五二〇
一 公	有面埋立	五二一	五五一
一 鐵	道軌道	五五一	六二七
一 水	道、下水道	六二八	六四四
一 土	木工事	六四五	七二二
一 土	地收用	七三三	七五二
一 雜	則	七五三	七五五
一 樣	式	七五五	八二〇
一 附	錄	八二二	八三三



大五十三平一日

具在縣內將土木廳



土木法規索引目次

○道路

一 道路法施行期日ノ件	大正八年四月二十一日	一頁
一 道路施行令	大正八年四月二十一日	一頁
一 道路構造令	大正八年四月二十一日	一頁
一 街路構造令	大正八年四月二十一日	一頁
一 道路法第七條ノ規定ニ依ル同法ノ規定ノ準用等ノ件	大正八年四月二十一日	一頁
一 道路法第十七條但書ノ規定ニ依ル市ノ指定ニ關スル件	大正八年四月二十一日	一頁
一 道路法第十八條ノ規定ニ依リ管理者ヲ定ムルノ件	大正八年四月二十一日	一頁
一 賃取橋梁及渡船場設置ニ關スル件	大正八年四月二十一日	一頁

土木法規索引目次

一 道路法施行期日ノ件

一 道路施行令

一 道路構造令

一 街路構造令

一 道路法第七條ノ規定ニ依ル同法ノ規定ノ準用等ノ件

一 道路法第十七條但書ノ規定ニ依ル市ノ指定ニ關スル件

一 道路法第十八條ノ規定ニ依リ管理者ヲ定ムルノ件

一 賃取橋梁及渡船場設置ニ關スル件

- 一 國ノ事業ニ依ル道路占用協議地方委任ノ件……………(大) 務省 十 年 第 二 四 號 月 …… 三三
- 一 道路法第二十八條第一項ノ規定ニ依ル占用ノ許可又ハ承認ニ關スル件……………(大) 務省 九 年 第 一 七 一 號 月 …… 三三
- 一 道路法第二十九條ノ規定ニ依ル占用ニ關スル申請手續ノ件……………(大) 務省 九 年 第 一 六 五 號 月 …… 三六
- 一 道路法第十三條ノ定規ニ依リ道路台帳ニ關スル件……………(大) 務省 八 年 第 一 二 一 三 號 月 …… 三七
- 一 道路工事執行令……………(大) 務省 九 年 第 一 三 一 六 號 月 …… 四〇
- 一 道路管理職員制……………(大) 務省 九 年 第 一 三 一 六 號 月 …… 四〇
- 一 道路 公債法……………(大) 務省 十 年 第 一 九 八 五 號 月 …… 四七
- 一 道路費國庫補助規程……………(大) 務省 十 年 第 一 九 八 五 號 月 …… 四七
- 一 道路 取締令……………(大) 務省 九 年 第 一 四 二 一 號 月 …… 四九
- 一 道路法第五十二條但書ノ規定ニ依リ……………(大) 務省 九 年 第 一 四 二 一 號 月 …… 四九

- 監督官廳ノ認可ヲ要セサル件……………(大) 務省 九 年 第 一 三 六 號 月 …… 四四
- 一 道路法第六十二條ノ規定ニ依ル不用物件等ノ管理及處分ニ關スル件……………(大) 務省 八 年 第 一 七 四 一 號 月 …… 五九
- 一 道路法施行令ニ基キ道路附屬物指定ノ件……………(大) 務省 九 年 第 一 三 二 號 月 …… 六二
- 一 道路維持修繕令……………(大) 務省 十 年 第 一 五 一 號 月 …… 六二
- 一 道路法施行前府縣又ハ郡ノ負擔ニ屬スル道路又ハ其附屬物ニ關スル土木工事ノ費用負擔ニ關スル件……………(大) 務省 九 年 第 一 四 三 號 月 …… 六四
- 一 國道路線認定ノ件(拔萃)……………(大) 務省 九 年 第 一 四 三 號 月 …… 六四
- 一 道路法ノ規定ニ依ル樞要ノ地採擇ニ關スル件……………(大) 務省 八 年 第 一 五 九 號 月 …… 六六
- 一 路線認定ノ變更又ハ廢止ニ關スル件……………(大) 務省 九 年 第 一 三 號 月 …… 六七
- 一 賃取橋等整理ニ關スル件……………(大) 務省 九 年 第 一 三 號 月 …… 六七

一 道路附屬物ノ區域告示	大正十一年八月二六	縣告示第一〇八二	號月號月	一五九
一 道路及附屬物ノ區域並供用開始告示	大正十一年八月二六	縣告示第一〇八三	號月號月	一五九
一 道路附屬物ノ區域告示	大正十一年八月二六	縣告示第一〇八四	號月號月	一六〇
一 道路及附屬物ノ區域及供用開始告示	大正十一年八月二六	縣告示第一〇八五	號月號月	一六〇
一 道路附屬物ノ區域告示	大正十一年八月二六	縣告示第一〇八六	號月號月	一六〇
一 道路及附屬物ノ區域告示	大正十一年八月二六	縣告示第一〇八七	號月號月	一六〇
一 道路及附屬物ノ區域告示	大正十一年八月二六	縣告示第一〇八八	號月號月	一六〇
一 同	大正十一年八月二六	縣告示第一〇八九	號月號月	一六〇
一 國道府縣道ノ沿道ノ區域告示	大正十一年八月二六	縣告示第一〇九〇	號月號月	一六〇
一 國道府縣道占用ニ關スル手續	大正十一年八月二六	縣告示第一〇九一	號月號月	一六〇
一 國道府縣道ノ占用願ニ關スル取扱方	大正十一年八月二六	縣告示第一〇九二	號月號月	一六〇
ノ件	大正十一年八月二六	縣告示第一〇九三	號月號月	一六〇
一 國道府縣道占用料標準	大正十一年八月二六	縣告示第一〇九四	號月號月	一六〇
一 道路ニ關スル取扱規程	大正十一年八月二六	縣告示第一〇九五	號月號月	一六〇
一 町村道ノ占用料徵收標準ヲ認可シタ	大正十一年八月二六	縣告示第一〇九六	號月號月	一六〇

ルトキ報告ノ件	大正九年六月	土乙發九三號內務部長通牒	號月號月	一六九
一 道路沿道ノ區域ヲ定メタルトキ報告ノ件	大正十一年九月	土乙發第一二六號內務部長通牒	號月號月	一七〇
一 町村道ノ新設改築工事ニ付郡長ノ照會ニ對シ意見回答ヲ要スル件	大正十二年四月	土乙發第三號各區主幹宛內務部長通牒	號月號月	一七〇
一 不用道路敷處分取扱ニ關スル件	大正十一年八月	土甲發第六七號內務部長通牒	號月號月	一七一
一 官有道路敷取扱ニ關スル件	大正十一年八月	土甲發第四七號內務部長通牒	號月號月	一八一
一 道路台帳調製細則	大正十一年八月	土甲發第四七號內務部長通牒	號月號月	一八一

○河川

一 河川法	明治二十九年四月	明治二十九年四月	號月號月	二〇五
一 河川法施行規程	明治二十九年六月	明治二十九年六月	號月號月	二〇〇
一 河川法同施行規程等ニ係ル告示方法	明治二十九年六月	明治二十九年六月	號月號月	二〇〇
一 河川ニ關スル行政監督ノ件	明治二十九年六月	明治二十九年六月	號月號月	二〇〇
一 河川台帳ニ關スル件	明治二十九年六月	明治二十九年六月	號月號月	二〇〇

一 河川台帳ニ關スル細則……………	大正十年十一月二十九日	二二七
一 河川台帳縦覽及認可ニ關スル件……………	明治三十一年二月八日	二二〇
一 河川法第四條第二項ニ依ル特別規定……………	明治三十一年二月八日	二二〇
一 河川法第五條ニ依レル命令ノ件……………	明治三十一年二月八日	二二〇
一 河川法第九條ニ依レル命令ノ件……………	明治三十一年二月八日	二二〇
一 河川法第三十二條第二項ノ費用補助……………	明治三十一年二月八日	二二〇
ニ關スル件……………	明治三十一年二月八日	二二〇
一 河川工事費ヨリ補助シタル土木工事……………	明治三十一年二月八日	二二〇
一 竣功認可ニ關スル規定……………	明治三十一年二月八日	二二〇
一 河川ニ關スル工事ニ因リテ必要ヲ生シタル他ノ工事費用ニ對スル補助手續……………	明治三十一年二月八日	二二〇
一 河川法第四十條ニ依レル補償手續……………	明治三十一年二月八日	二二〇
一 河川法第四十三條第二項ニ依レル命令……………	明治三十一年二月八日	二二〇

令ノ件……………	明治三十一年二月八日	二二〇
一 廢川敷地處分令……………	明治三十一年二月八日	二二〇
一 河川法第四十七條ニ依レル命令ノ件……………	明治三十一年二月八日	二二〇
一 河川法第四十八條ニ依レル命令ノ件……………	明治三十一年二月八日	二二〇
一 各廳ニ於テ明治三十年勅令第三百七十七號及同三十三年勅令第三百號ニ記載シタル行爲ヲ爲サントスルトキ規定準據方……………	明治三十一年二月八日	二二〇
一 河川法第五十條ニ依レル命令ノ件……………	明治三十一年二月八日	二二〇
一 河川法第五十八條ニ依レル罰則ノ件……………	明治三十一年二月八日	二二〇
一 河川法ニ依レル工作物ノ除却及占用許可取消ヲ要スルトキ處分方……………	明治三十一年二月八日	二二〇
一 河川法ニ依レル工作物ノ除却及占用許可ノ取消ヲ要スルトキ通知方……………	明治三十一年二月八日	二二〇

- 一 明治二十九年勅令第二百三十五號第
二條但書ニ依リ認可ヲ要セサル事項 (大正十年一月一號) …… 二四八
- 一 河川法ヲ施行若ハ準用セサル流域ニ
府縣以上ニ跨ル河川ニ關スル事項ニ
シテ内務大臣ノ認可ヲ要スル事項 (大正十年五月六號) …… 二五一
- 一 河川指定ノ件 (拔萃) (大正十年五月六號) …… 二五三
- 一 河川法第二條ニ依ル河川區域認定ニ
關スル件 (明治三十四年七月) (土甲第三號內務省土木局長通牒) …… 二五三
- 一 河川法第四條ニ依レル命令發布ニ關
スル件 (明治三十二年九月) (秘甲第三五七號內務省土木局長通牒) …… 二五三
- 一 河川區域認定府縣令告示ニ關スル件 (明治三十五年六月) (甲第三二號內務省土木局長通牒) …… 二五三
- 一同上ノ件 (明治三十四年八月) (發第八五號內務省土木局長通牒) …… 二五四
- 一 明治二十九年勅令第二百三十五號第
二條但書ニ依リ認可ヲ要セサルモノ

- ニ關スル件 (大正七年五月) (發土第三號內務省土木局長通牒) …… 二五五
- 一同上ノ件 (大正十年五月) (發土第九號內務省土木局長通牒) …… 二五六
- 一 河川道路港灣運河等ニ關スル處分中
稟伺ヲ要スル件 (大正十年十二月) (土第三四號內務省土木局長通牒) …… 二五七
- 一 河川港灣ニ關スル處分稟伺方ノ件 (大正十年五月) (發土第七號內務省土木局長通牒) …… 二五九
- 一 各廳ニ於テ河川法第十七條乃至第十
九條ノ行爲ヲ爲サントスルトキ取扱
方ノ件 (明治三十一年五月) (甲第二九號內務大臣通牒) …… 二六〇
- 一 河川區域ニ認定シタル國有林野占用
ノ件 (明治三十二年四月) (土甲第七號內務省土木局長通牒) …… 二六一
- 一 河川法施行規程第九條及第十條ニ依
ル取扱方ノ件 (明治三十五年三月) (土甲第三號內務省土木局長通牒) …… 二六一
- 一 河川法準用河川ノ附屬物及河川附近
ノ土地ノ區域認定ニ關スル件 (大正七年八月) (發第二三號內務省土木局長通牒) …… 二六二

- 一 河川法ノ規定ヲ準用スル河川ヨリ生スル收入ニ關スル件……………(大正五年六月)發土第百三號內務省土木局長通牒……………二六五
- 一 土砂轉石拂下代金モ河川ヨリ生スル收入ニ包含ノ件……………(大正六年四月)新土第百四號內務省土木局長通牒……………二六六
- 一 不動産登記法第百二條ノ三適用ニ關スル件……………(大正二年四月)土第百三號內務省土木局長通牒……………二六六
- 一 河川法施行ニ係ル河川敷地ノ登記抹消ニ關スル件……………(大正六年四月)發土第百三號內務省土木局長通牒……………二六七
- 一 堤防ニ接近水路開鑿ニ關スル件……………(大正八年十月)發土第百三號內務省土木局長通牒……………二六七
- 一 河川其他ノ工作物ヲ道路ニ供用ノ件……………(大正十年一月)土第百一號內務省土木局長通牒……………二六七
- 一 河川台帳調製ニ關スル件……………(大正十二年八月)發土第百三號內務省土木局長通牒……………二六八
- 一 漁業免許權ト水面使用許可トノ關係ニ付取扱方ノ件……………(明治四十四年三月)水第三一三號內務省土木水產兩局長通牒……………二六八
- 一 千曲川河川法施行告示……………(大正六年十一月)內務省告示第九三號……………二七〇

- 一 千曲川支川トシテ犀川認定告示……………(大正六年四月)縣告示第百四四號……………二七〇
- 一 千曲川及同支川犀川河川區域認定告示……………(大正十年五月)縣告示第百五十三號……………二七一
- 一 千曲川及同支川犀川沿岸沿堤河川附近土地告示……………(大正十年五月)縣告示第百五十三號……………二七一
- 一 河川台帳縱覽ニ關スル規則……………(大正十年三月)縣告示第百三〇號……………二七三
- 一 訪諏湖水面及天龍川河川法準用告示……………(明治三十五年六月)縣告示第百三十五號……………二七三
- 一 河川法準用河川告示……………(大正六年三月)縣告示第百九號……………二七三
- 一 同……………(大正九年四月)縣告示第百九號……………二七四
- 一 同……………(大正十年一月)縣告示第百一號……………二七五
- 一 同……………(大正十二年六月)縣告示第百二六號……………二八〇
- 一 河川準用河川ノ沿岸沿堤及河川附近ノ土地ノ區域告示……………(大正十二年五月)縣告示第百三〇號……………二八七

- 一 河川取締規則……………(大正十一年六月七日)……………二八六
- 一 土木取締規則……………(大正十一年六月七日)……………二八九
- 一 木材川下取締規則……………(明治三十六年四月十七日)……………三〇四
- 一 土木ニ關スル願書取扱方……………(大正十一年三月三日)……………三〇六
- 一 工區主幹經由文書……………(大正十一年三月三日)……………三〇八
- 一 郡市役所ニ於テ工區主幹ニ回付スヘキ文書中鐵索ニ關スル出願ヲ警察官署ヘ送付スヘキ件……………(大正十一年七月十二日)……………三〇九
- 一 漁業取締規則……………(大正十一年八月二日)……………三〇九
- 一 同上ニ依ル出願申請及届出書式並漁業鑑札及漁場標識ノ雛形……………(大正十二年九月三日)……………三一六

○發 電 水 利

- 一 電氣事業法……………(明治四十四年五月三日)……………三三〇
- 一 電氣事業法施行規則……………(明治四十四年五月九日)……………三三五

- 一 電氣事業法第十七條ニ依ル電氣事業法準用ノ件……………(明治四十四年三月七日)……………三七三
- 一 電氣事業法準用ニ關スル規則……………(大正四年四月二日)……………三七四
- 一 官廳施設電氣事業規則……………(明治四十四年三月十日)……………三七六
- 一 自家用電氣工作物施設規則……………(明治四十四年三月九日)……………三七九
- 一 發電ノ原動力ノ用ニ供スル水利使用ノ件……………(明治四十二年八月)……………三八六
- 一 發電ノ原動力ノ用ニ供スル水利使用稟伺ニ記載スヘキ事項ノ件……………(大正九年八月)……………三八八
- 一 發電ノ原動力ノ用ニ供スル水力發生ノ爲ニスル河川其他公有水面ノ水ノ使用ニ關スル件……………(大正五年十一月)……………三八九
- 一 發電ノ原動力ノ用ニ供スル水ノ使用ニ關スル件……………(大正七年九月)……………三九〇

- 一 水利使用出願事件取扱ニ關スル件……………(大正七年九月 電監第)……………三九一
- 一 發電水利使用規則……………(大正五年五月 縣令)……………三九三
- 一 發電水力使用願取扱方ノ件……………(大正八年八月 土甲發第五六號內務部長通牒)……………四一七
- 一 發電水利使用出願人ト地元ト條件協定ニ關スル件……………(大正十年八月 土甲發第七二號內務部長通牒)……………四一九

○砂防

- 一 砂防法……………(明治三十年三月 法律)……………四一九
- 一 砂防法施行規程……………(明治三十年八月 勅令)……………四一八
- 一 砂防法第十一條ノ地租其ノ他公課減免ニ關スル件……………(明治三十三年七月 勅令)……………四三〇
- 一 砂防ニ關スル行政監督ノ件……………(明治三十一年五月 勅令)……………四三二
- 一 明治三十一年勅令第十五號第二條但書ニ依リ認可ヲ要セサルモノニ關スル件……………(大正八年八月 內務省令)……………四三三

- 一 砂防法又ハ河川法ニ依リ地租條例ノ開墾ニ該當スル場合ノ取扱方ノ件……………(明治四十一年六月 藏甲第二〇〇號內務省土木局長通牒)……………四三三
- 一 砂防指定地取締規則……………(明治三十七年七月 縣令)……………四三三

○國有財產

- 一 地所名稱區別……………(明治七年十一月 太政官布告)……………四三五
- 一 國有財產法……………(法律第十號)……………四三七
- 一 國有財產法施行令……………(大正十一年一月 勅令)……………四四三
- 一 國有財產法施行規則……………(大正十一年一月 勅令)……………四四三
- 一 國有財產法施行規則……………(大正十一年一月 勅令)……………四四三
- 一 內務省所管國有財產取扱規程……………(大正十一年一月 內務省訓令)……………四五五
- 一 雜種財產取扱規程……………(大正十一年一月 內務省訓令)……………四六八
- 一 河川法ノ規定ニ依ラサル河川ノ水流水面ニシテ河川法ニ依ル河川ニ關スル工事ノ爲不用ニ歸スルモノ、用途廢止ニ關スル件……………(大正十一年一月 內務省訓令)……………四七四

- 一 公共用又ハ神社ノ用ニ供シタル土地ノ用途廢止ニ關スル件……………(大正十一年九月)……………四七五
- 一 農商務省所管國有林野ヲ公共用財産ニ管理換ニ關スル件……………(大正十二年五月)……………四七五
- 一 國有財産法施行令中條文適用ニ關スル件……………(大正十年六月)……………四七五
- 一 公用財産ノ用途廢止ノ際單ニ事前ノ通知ニ止メ之カ引繼ヲ爲サルモノノ取扱ニ關スル件……………(大正十一年六月)……………四七六
- 一 地盤ノ官有ニ屬スル堤塘道路並木敷使用收益ノ件……………(明治二十四年六月)……………四七六
- 一 地方稅又ハ區町村費ノ支辨ニ係ル堤塘使用料等取扱方ノ件……………(明治二十一年七月)……………四七七
- 一 耕地整理法(拔萃)……………(明治四十二年)……………四七六
- 一 耕地整理法施行規則(拔萃)……………(農商務省令第三十九號)……………四八一

- 一 內務省所管國有土地水面ヲ耕地整理地區へ編入ニ關スル件……………(大正十一年七月)……………四八一
- 一 國有地ヲ耕地整理地區へ編入取扱方ノ件……………(大正十一年七月)……………四八二
- 一 耕地整理施行地區内ニ於ケル道路等ノ新設變更廢止及國有地ヲ同地區ニ編入認可申請書等様式……………(明治四十五年九月)……………四八二
- 一 耕地整理事業施行ニ伴ヒ施設スル工事其ノ他ノ行爲ノ許可若ハ認可申請ニ關スル手續……………(大正二年三月)……………四八八
- 一 地租條例(拔萃)……………(明治十一年)……………四八九
- 一 土地臺帳規則……………(明治十二年)……………四九二
- 一 土地臺帳規則施行細則……………(明治十二年)……………四九二
- 一 荒地年期明川成湖水成土地ニ付上申……………(明治九年)……………四九四

一 不動産登記法(拔萃)……………(明治三十二年四月二日)……………四九五

一 不動産登記法施行細則(拔萃)……………(明治三十一年一月五日)……………五〇九

一 登録税法(拔萃)……………(明治二十九年七月三日)……………五六六

一 登録税法施行規則(拔萃)……………(明治二十二年五月五日)……………五六六

一 印紙税法(拔萃)……………(明治十二年五月四日)……………五六六

○公有水面埋立

一 公有水面埋立法……………(大正十年七月四日)……………五二一

一 公有水面埋立法施行令……………(大正十年九月四日)……………五三二

一 公有水面埋立ニ關スル取扱方ノ件……………(大正十年十一月四日)……………五三二

一 公有水面埋立ニ關スル護岸等ノ敷地ト水面使用ノ件……………(大正七年元月十日)……………五四八

一 公有水面埋立ニ關スル件……………(大正十一年一月四日)……………五四八

一 公有水面埋立ニ關スル取扱方ノ件……………(大正十二年一月一日)……………五四九

一 官ニ屬スル公有水面埋立並使用規程……………(明治二十三年六月十日)……………五五〇

一 公有水面埋立法施行令第三十二條第一項第二號及第四號ニ依ル河川港灣指定ノ件(拔萃)……………(大正十一年八月四日)……………五五一

○鐵道、軌道

一 地方鐵道法……………(大正八年八月四日)……………五五一

一 地方鐵道法施行規則……………(大正八年八月四日)……………五六一

一 專用鐵道規程……………(大正八年八月四日)……………五八七

一 地方鐵道法第四條但書ニ依ル鐵道敷設許可手續……………(明治十四年三月八日)……………五八九

一 河川ノ水理ニ關係アル鐵道工事施行ニ關スル件……………(大正九年五月五日)……………五九一

一 河川ノ水理ニ關係アル鐵道工事施行稟伺ニ添付スヘキ圖面ノ件……………(大正十年四月四日)……………五九一

一 地方鐵道ノ工事ニ因リ必要ヲ生シタル道路河川等ノ工事ニ關スル件……………(大正八年十一月十日)……………五九二

一 地方鐵道補助法……………(明治四十四年七月三十一日)……………五九二

一 軌道法……………(大正十二年七月六日)……………五九四

一 軌道法施行規則……………(大正十二年七月二十日)……………六〇〇

一 軌道法施行期日ノ件……………(大正十二年十二月十九日)……………六二七

○ 水道、下水道

一 水道條例……………(明治二十三年九月二日)……………六二八

一 水道條例第三條第四條ノ規定ニ依ル職權委任ノ件……………(大正十三年三月七日)……………六三二

一 私設水道布設許可申請取扱方ノ件……………(大正十一年五月四日)……………六三二

一 水道條例第三條及第十一條但書ノ命令ニ依ル規定ニ關スル件……………(大正十一年七月二日)……………六三三

一 水道敷設國庫補助ノ件……………(大正十年七月衛合第二一〇號)……………六三六

一 町村飲用水改良費補助規則……………(大正十一年七月三日)……………六三七

一 下水道法……………(明治三十一年七月三日)……………六三九

○ 土木工事

一 下水道法施行規則……………(明治三十一年七月三日)……………六四二

一 下水道築造認可申請方ノ件……………(明治三十一年七月三日)……………六四三

一 土木請負規則……………(明治三十一年七月三日)……………六四五

一 土木工事地元請負規則……………(明治三十一年七月三日)……………六五七

一 縣費支辨工事ノ執行ニ關スル規程……………(大正十一年二月九日)……………六五九

一 土木請負規則並土木工事地元請負規則ニ關スル取扱手續……………(明治三十一年三月四日)……………六六三

一 土木請負規則及土木工事地元請負規則ヲ河川法準用河川ノ工事請負ニ適用ノ件……………(大正六年四月二日)……………六六六

一 入札及請負保證金ニ代用シ得ヘキ有價證券ノ種類及價格……………(明治三十一年七月三日)……………六六七

一 直轄工事施行規程……………(明治三十一年七月三日)……………六六八

- 一 土木工事竣工検査規則……………(明治三十三年五月)……………六七二
- 一 調査又ハ測量ニ従事スル者ノ材料購入及職工人夫使役ニ關スル取扱手續(大正十二年十月)……………六七三
- 一 土木工事施行期間……………(明治四十一年一月)……………六八五
- 一 土木費縣費補助ニ關スル件……………(大正四年六月)……………六八五
- 土地收用
- 一 土地收用法……………(明治三十三年九月)……………七三三
- 一 土地收用法施行令……………(明治三十三年九月)……………七四〇
- 一 土地收用法第六條ニ基ツキテ發スル命令ノ件……………(明治三十三年三月)……………七四三
- 一 土地收用法第四十六條ニ依ル合同收用審査會ニ關スル件……………(明治三十三年三月)……………七四七
- 一 土地收用法第六十九條ニ依リテ發スル命令ノ件……………(明治三十三年三月)……………七四八

- 一 土地收用法第八十五條第三項ニ基ツキテ發スル命令ノ件……………(明治三十三年三月)……………七四八
- 一 土地收用法ニ關スル件……………(明治三十三年三月)……………七四九
- 一 土地收用法ニ依リ起業者ヨリ事業認定申請ヲ爲シタル場合ニ關スル件……………(明治三十五年七月)……………七五〇
- 一 收用審査會裁決事項ニ關スル件……………(明治三十四年五月)……………七五〇
- 一 土地收用法事業認定ニ關スル件……………(大正二年三月)……………七五一
- 一 河川法ニ依リ河川ノ敷地ト認定セラレタル土地及土地收用法ニ依リ收用セラレタル土地ノ分割並土地台帳更正ニ關スル件……………(大正三年九月)……………七五二
- 一 住宅建物ニ要スル土地收用ノ件……………(大正九年)……………七五二
- 一 電氣事業法ノ準用ヲ受ケタル事業ニ對シ收用法適用ニ關スル件……………(大正八年)……………七五三

○雜 則

- 一 行政執行法……………(明治三十三年六月)……………七五三
- 一 行政執行法施行令……………(明治三十三年六月)……………七五三
- 一 公共團體ノ管理スル道路堤塘等侵害
ニ對シ原狀回復ヲ命スルコトヲ得ル
ノ件……………(大正三年七月)……………七五七
- 一 許可ヲ受ケスシテ直接公用ニ供シタ
ル土地水面ノ使用ニ對シ原狀回復ヲ
命スルノ件……………(大正二年二月二十五號)……………七五七
- 一 郡長ニ於テ便宜施行スヘキ事件及委
任事項……………(大正元年六月九號)……………七五八
- 一 郡長委任條件……………(大正元年六月九號)……………七五八
- 一 諸文書經由手續……………(明治三十一年十一月)……………七六〇
- 一 諸文書中市町村長及郡長ヲ經由スル
ニ及ハサル事件……………(明治三十一年八月七號)……………七六三

○樣 式

- 一出願ニ關スル事項……………七六五

○道 路

- 一 道路占用願……………(第一號樣式)……………七六六
- 一 沿道土地内工作物設置(地形變更)願……………(第二號樣式)……………七六七

○河 川

- 一 索道(鐵索)架設願……………(第三號樣式)……………七六八
- 一 河水(用惡水)引用願……………(第四號樣式)……………七六九
- 一 用惡水路溜池新設變更廢止河川改修
願……………(第五號樣式)……………七七一
- 一 木材川下願……………(第六號樣式)……………七七二

○發 電 水 利

- 一 發電水利使用許可願……………(第七號樣式)……………七七四

○砂 防

一砂防指定地内作業願……………(第八號樣式)……………七七五

○國 有 財 產

一國有土地管理換申請書……………(第九號樣式)……………七七七

一國有地々種目組替申請書……………(第十號樣式)……………七七六

一國有地交換願……………(第十一號樣式)……………七七九

一廢道敷(廢堤防敷)賣却願……………(第十二號樣式)……………七八〇

一堤塘使用處分認可申請書……………(第十三號樣式)……………七八一

一地圖誤謬訂正承認願……………(第十四號樣式)……………七八三

一反別丈量誤謬訂正承認願……………(第十五號樣式)……………七八三

一土地賣買ニ付登記申請……………(第十六號樣式)……………七八四

一家督相續ニ付登記申請……………(第十七號樣式)……………七八五

一土地所有權保存登記申請……………(第十八號樣式)……………七八六

一登記名義人ノ表示變更登記申請……………(第十九號樣式)……………七八七

一分筆ニ付登記申請……………(第二十號樣式)……………七八八

一保證書……………(第二十一號樣式)……………七八九

○公有水面埋立

一公有水面埋立免許願……………(第二十二號樣式)……………七九一

一公有水面埋立工事竣工認可申請……………(第二十三號樣式)……………七九二

○鐵 道 軌 道

一地方鐵道敷設免許申請書……………(第二十四號樣式)……………七九三

一軌道敷設特許申請書……………(第二十五號樣式)……………七九五

○水 道、下 水 道

一水道布設認可申請……………(第二十六號樣式)……………七九七

一下水道築造認可申請……………(第二十七號樣式)……………七九九

○土 木 工 事

一縣費補助願……………(第二十八號樣式)……………八〇〇

○土 地 收 用

一土地立入許可申請書……………(第二十九號樣式)……………八〇一

一 土地收用事業認定申請書	(第三十號樣式)	八〇二
一 土地細目公告申請書	(第三十一號樣式)	八〇八
一 協議書	(第三十二號樣式)	八〇九
一 收用審查會裁決申請書	(第三十三號樣式)	八一〇
一 收用審查會裁決申請通知書	(第三十四號樣式)	八二六
一 意見書	(第三十五號樣式)	八二六
一 供託書	(第三十六號樣式)	八二八
一 供託通知書	(第三十七號樣式)	八二九
一 土地收用ニ關スル義務執行申請書	(第三十八號樣式)	八三〇
○附錄			
一 土木工事監督區劃		八三三
一 稅務署管轄		八三三
一 區裁判所管轄		八三四
一 立木材積表
一 水平距離換算表

土木法規

◎道路

◎道路法

(大正八年四月十一日)
法律第五十八號

第一章 總則

第一條 本法ニ於テ道路ト稱スルハ一般交通ノ用ニ供スル道路ニシテ行政廳ニ於テ第二章ニ依ル認定ヲ爲シタルモノヲ謂フ

第二條 左ニ掲グルルモノハ道路ノ附屬物トシ道路ニ關スル本法ノ規定ニ從フ但シ命令ヲ以テ特別ノ定ヲ爲スコトヲ得

一 道路ヲ接續スル橋梁及渡船場

二 道路ニ附屬スル溝、並木、支壁、柵、道路元標、里程標及道路標識

三 道路ニ接スル道路修理用材料ノ常置場

四 前各號ノ外命令ヲ以テ道路ノ附屬物ト定メタルモノ

第三條 本法ニ於テ橋梁又ハ渡船場ト稱スルハ前條第一號ノ橋梁又ハ渡船場ヲ謂フ

本法ニ於テ渡船場ト稱スルハ渡船ヲ包含ス

第四條 本法ニ於テ他ノ工作物ト稱スルハ堤防、堰堤、護岸、鐵道用橋梁其ノ他命令ヲ以テ定ムル工作物ヲ謂フ

第五條 本法ニ於テ道路ニ關スル工事、稱スルハ道路ノ新設、改築及修繕ニ關スル工事ヲ謂フ
第六條 道路ヲ構成スル敷地其ノ他ノ物件ニ付テハ私權ヲ行使スルコトヲ得ス但シ所有權ノ移轉
又ハ抵當權ノ設定若ハ移轉ヲ爲スハ此ノ限ニ在ラス

第七條 道路、沿道又ハ道路ノ附屬物ニ關スル本法ノ規定ハ命令ノ定ムル所ニ依リ新ニ道路、沿
道又ハ道路ノ附屬物ト爲ルヘキモノニ關シ之ヲ準用スルコトヲ得

第二章 道路ノ種類、等級及路線ノ認定
第八條 道路ヲ分チテ左ノ四種トス

- 一 國道
- 二 府縣道
- 三 市道
- 四 町村道

第九條 道路ノ等級ハ前條記載ノ順序ニ依ル
第十條 國道ノ路線ハ左ノ路線ニ就キ主務大臣之ヲ認定ス

- 一 東京市ヨリ神宮、府縣廳所在地、師團司令部所在地、鎮守府所在地又ハ樞要ノ開港ニ達スル路線
- 二 主トシテ軍事ノ目的ヲ有スル路線

第十一條 府縣道ノ路線ハ左ノ路線ニシテ府縣内ノモノニ就キ府縣知事之ヲ認定ス

- 一 府縣廳所在地ヨリ隣接府縣廳所在地ニ達スル路線

二 府縣廳所在地ヨリ府縣内都市役所所在地ニ達スル路線

三 府縣廳所在地ヨリ府縣内樞要ノ地、港津又ハ鐵道停車場ニ達スル路線

四 府縣内樞要ノ地ヨリ之ト密接ノ關係ヲ有スル樞要ノ地、港津又ハ鐵道停車場ニ達スル路線

五 府縣内樞要ノ港津ヨリ之ト密接ノ關係ヲ有スル樞要ノ地又ハ鐵道停車場ニ達スル路線

六 府縣内樞要ノ鐵道停車場ヨリ之ト密接ノ關係ヲ有スル樞要ノ地又ハ港津ニ達スル路線

七 數市町村ヲ連結スル重要ナル幹線ニシテ其ノ沿線地方ト密接ノ關係ヲ有スル樞要ノ地、港

津又ハ鐵道停車場ニ達スル路線

八 樞要ノ港津又ハ鐵道停車場ヨリ之ト密接ノ關係ヲ有スル國道又ハ府縣道ニ連絡スル路

線

九 地方開發ノ爲必要ニシテ將來前各號ノ一ニ該當スヘキ路線

第十二條 削除

第十三條 市道ノ路線ハ市内ノ路線ニ就キ市長之ヲ認定ス

第十四條 町村道ノ路線ハ町村内ノ路線ニ就キ町村長之ヲ認定ス

第十五條 市町村長ハ市町村ノ爲特ニ必要アル場合ニ限り市町村外ノ路線ニ就キ地元市町村長ノ

意見ヲ聞キ路線ノ認定ヲ爲スコトヲ得

前項ノ路線ニシテ市長ノ認定シタルモノハ市道ノ路線、町村長ノ認定シタルモノハ町村道ノ路

線トス

第十六條 上級ノ道路ト下級ノ道路ト路線ヲ重複スル場合ニ於テハ其ノ重複スル部分ハ上級ノ道

第十七條 國道ハ府縣知事、其ノ他ノ道路ハ其ノ路線ノ認定者ヲ以テ管理者トス但シ勅令ヲ以テ指定スル市ニ於テハ其ノ市内ノ國道及府縣道ハ市長ヲ以テ管理者トス

第十八條 道路ニシテ行政區劃ノ境界ニ係ルモノハ命令ノ定ムル所ニ依リ前條ノ規定ニ依ル管理若タル關係行政廳ノ一ヲ以テ管理者ト爲スコトヲ得

道路ト他ノ工作物ト効用ヲ兼ヌル場合ニ於テハ其ノ道路及工作物ノ管理ニ付前項ノ規定ヲ準用ス但シ私人ヲ管理者ト爲スコトヲ得ス

第十九條 道路ノ區域ハ管理者之ヲ定ム

第二十條 道路ノ新設、改築、修繕及維持ハ管理者之ヲ爲スヘシ主務大臣必要ト認ムルトキハ國道ノ新設又ハ改築ヲ爲スコトヲ得此場合ニ於テ道路管理者ノ權限ヲ命令ノ定ムル處ニヨリ主務大臣之ヲ行フ

第二十一條 道路ト他ノ工作物ト効用ヲ兼ヌル場合ニ於テハ管理者ハ其ノ工作物ノ管理者ヲシテ道路ニ關スル工事ヲ執行セシメ又ハ道路ノ維持ヲ爲サシムルコトヲ得但シ河川法乘十條第一項ノ規定ニ該當スル場合ニ於テハ其ノ規定ニ依ル

第二十二條 他ノ工事又ハ行爲ノ爲必要ヲ生シタル道路ニ關スル工事ハ管理者其ノ工事執行者又ハ行爲者ヲシテ之ヲ執行セシムルコトヲ得

第二十三條 前二條ノ規定ニ依ル場合ノ外特別ノ事由アル場合ニ於テハ管理者タル行政廳ハ下級

行政廳又ハ私人ヲシテ道路ノ修繕ニ關スル工事ヲ執行セシメ又ハ道路ノ維持ヲ爲サシムルコトヲ得

第二十四條 管理者ニ非サル者ハ管理者ノ許可又ハ承認ヲ得テ道路ニ關スル工事ヲ執行シ又ハ道路ノ維持ヲ爲スコトヲ得

第二十五條 道路ニ關スル工事ノ爲必要ヲ生シタル他ノ工事ハ管理者道路ニ關スル工事ト共ニ之ヲ執行スルコトヲ得

第二十六條 管理者ニ非サル者ハ管理者ノ許可又ハ承認ヲ得テ一定ノ期間橋錢又ハ渡錢ヲ徵收スルコトヲ得ル橋梁又ハ渡船場ヲ設クルコトヲ得

前項ノ許可又ハ承認ヲ得タル者ハ徵收期間内橋梁又ハ渡船場ノ維持及修繕ヲ爲スヘシ

第二十七條 管現者ハ特別ノ事由アル場合ニ限リ橋錢又ハ渡錢ヲ徵收スル橋梁又ハ渡船場ヲ設クルコトヲ得

第二十八條 管理者ハ交通ヲ妨ケサル限度ニ於テ道路ノ占用ヲ許可又ハ承認スルコトヲ得

國ノ事業ニ付テハ當該官廳ハ主務大臣ト協議シテ前項道路ノ占用ヲ爲スコトヲ得

前項ノ規定ニ依ル主務大臣ノ職權ノ一部ハ之ヲ地方長官ニ委任スルコトヲ得

管理者ハ道路ノ占用ニ付占用料ヲ徵收スルコトヲ得但シ前二項ノ規定ニ依ル占用ニ付テハ此ノ限ニ在ラス

ヲ拒ミ又ハ不相當ナル占用料ヲ定メタルトキハ主務大臣ハ事業者ノ申請ニ依リ占用ヲ許可若ハ承認シ又ハ占用料ヲ定ムルコトヲ得

第三十條 管理者ハ其ノ管理ニ關スル道路ノ臺帳ヲ調製スヘシ

臺帳ニ記載スヘキ事項ハ命令ヲ以テ之ヲ定ム

第三十一條 道路ノ構造、維持、修繕及工事執行方法ニ關シテハ命令ヲ以テ之ヲ定ム

第三十二條 道路ノ管理ノ爲必要ナル吏員ノ設置及其ノ職務權限ニ關シテハ勅令ヲ以テ之ヲ定ム

第四章 道路ニ關スル費用及義務

第三十三條 主トシテ軍事ノ目的ヲ有スル國道其ノ他主務大臣ノ指定スル國道ノ新設又ハ改築ニ

要スル費用ハ國庫ノ負擔トス第二十條第二項ノ規定ニ依ル國道ノ新設又ハ改築ヲ要スル費用ニ

付亦同シ

前項ニ規定スルモノヲ除クノ外道路ニ關スル費用ハ管理者タル行政廳ノ統轄スル公共團體ノ負

擔トス但シ行政區劃ノ境界ニ係ル道路ニ關スル費用ノ負擔ニ付テハ關係行政廳ノ協議ニ依ル協

議調ハサルトキハ主務大臣之ヲ決定ス

第二十條第二項ノ規定ニ依ル國道ノ新設又ハ改築ニ要スル費用ハ命令ノ定ムル所ニ依リ管理者

タル行政廳ノ統轄スル公共團體ヲシテ其ノ一部ヲ負擔セシムルコトヲ得

第三十四條 前條ノ場合ニ於テ道路ト他ノ工作物ト效用ヲ兼ヌルモノナルトキハ其ノ費用ノ負擔

ニ付テハ前條第二項但書ノ規定ヲ準用ス但シ河川法第三十條ノ規定ニ該當スル場合ニ於テハ其

ノ規定ニ依ル

第三十五條 第三十三條第二項ニ規定スル費用ニシテ國道ノ新設又ハ改築ニ要スルモノハ其ノ一

部ヲ國庫ヨリ補助スルコトヲ得特別ノ事由アル場合ニ於テ府縣道以下ノ道路ノ新設又ハ改築ニ

要スル費用ニ付亦同シ

第三十六條 第二十四條ノ規定ニ依ル道路ニ關スル工事若ハ道路ノ維持ニ要スル費用又ハ第二十

六條ノ規定ニ依リ設ケル橋梁若ハ渡船場ニ關スル費用ハ許可又ハ承認ヲ得タル者ノ負擔トス

第三十七條 他ノ工事又ハ行爲ノ爲必要ヲ生シタル道路ニ關スル工事ノ費用ハ管理者他ノ工事又

ハ行爲ニ付費用ヲ負擔スル者ヲシテ其ノ全部又ハ一部ヲ負擔セシム

第三十八條 特別ノ事由アル場合ニ於テハ第二十三條ノ規定ニ依ル道路ノ修繕ニ關スル工事又ハ

道路ノ維持ニ要スル費用ハ管理者同條ノ下級行政廳ノ統轄スル公共團體又ハ同條ノ私人ヲシテ

其ノ全部又ハ一部ヲ負擔セシムルコトヲ得

第三十九條 道路ニ關スル工事ニ因リ著シク利益ヲ受クル者アルトキハ管理者ハ其ノ者ヲシテ利

益ヲ受クル限度ニ於テ道路ニ關スル工事ノ費用ノ一部ヲ負擔セシムルコトヲ得

第四十條 特ニ道路ヲ損傷スル原因ト爲ルヘキ事業ヲ爲ス者アル場合ニ於テ管理者ハ之カ爲ニ要

スル道路ノ維持又ハ修繕ノ費用ノ一部ヲ其ノ事業者ニ負擔セシムルコトヲ得

第四十一條 道路ニ關スル工事ノ爲必要ヲ生シタル他ノ工事ノ費用ハ管理者特別ノ事由アル場合

ニ於テ他ノ工事ニ付費用ヲ負擔スル者ヲシテ其ノ全部又ハ一部ヲ負擔セシムル場合ヲ除クノ

道路ニ關スル工事ノ費用ヲ負擔スル者ヲシテ之ヲ負擔セシム

第四十二條 本法若ハ本法ニ基キテ發スル命令又ハ之ニ依リテ爲ス處分ニ依ル義務ヲ履行スル爲
必要ナル費用ハ法令ニ別段ノ定アル場合ヲ除クノ外義務者ノ負擔トス

第四十三條 道路ニ關スル費用ノ負擔金ハ費用負擔者カ道路ニ關スル工事ノ執行又ハ道路ノ維持
ヲ爲ス場合ヲ除クノ外第三十三條第一項ノ主トシテ軍事ノ目的ヲ有スル國道其ノ他主務大臣ノ
指定スル國道ノ新設又ハ改築ニ要スルモノニ在リテハ國庫、其ノ他ノモノニ在リテハ管理者タ
ル行政廳ノ統轄スル公共團體ノ收入トス

前項ノ費用負擔者カ公共團體ナル場合ニ於テ之ヲ統轄スル行政廳又ハ行政廳タル管理者カ道路
ニ關スル工事ノ執行又ハ道路ノ維持ヲ爲ストキハ前項ノ規定ノ適用ニ付テハ費用負擔者之ヲ爲
スモノト看做ス

第四十一條ノ規定ニ依ル負擔金ハ前二項ノ例ニ依リ國庫又ハ公共團體ノ收入トス

第四十四條 道路ノ占用料其ノ他道路ヨリ生スル收益ハ管理者タル行政廳ノ統轄スル公共團體ノ
收入トス但シ第二十六條ノ規定ニ依リ許可又ハ承認ヲ得テ徵收スル橋錢又ハ渡錢ハ其ノ許可又
ハ承認ヲ得タル者ノ收入トス

第四十五條 道路ニ關スル工事ノ爲必要アルトキハ管理者ハ沿道ノ土地ニ立入り又ハ其ノ土地ヲ
一時材料置場トシテ使用スルコトヲ得
前項ノ規定ニ依ル立入り又ハ使用ヲ爲サムトスルトキハ已ムヲ得サル場合ヲ除クノ外豫メ土地ノ

占有者ニ通知スルコトヲ要ス

第四十六條 非常災害ノ爲必要アル時ハ管理者ハ道路附近ニ居住スル者ヲ使役シ、道路附近ノ土
地ヲ一時使用シ又ハ土石、竹木其ノ他物品ヲ使用若ハ收用スルコトヲ得

第四十七條 前二條ノ規定ニ依ル立入、使用、使役又ハ收用ニ因リ現ニ生シタル損害ハ立入、使
用、使役又ハ收用ノ後三月内ニ管理者之ヲ補償スヘシ

第四十八條 沿道ノ土地、竹木又ハ工作物ノ管理者ハ其ノ土地、竹木又ハ工作物ノ道路ニ及ホス
ヘキ損害ヲ豫防スル爲必要ナル施設ヲ爲スヘシ

第四十九條 道路ノ使用又ハ道路若ハ其ノ交通ノ保全ニ關スル規定ハ命令ヲ以テ之ヲ定ム沿道ノ
土地ニ於ケル工作物ノ建設其ノ他ノ作爲又ハ不作爲ノ制限ニシテ道路又ハ其ノ交通ノ保全ノ目
的ヲ以テスルモノニ付亦同シ

第五十條 沿道ノ區域ハ管理者之ヲ定ム

第五章 監督及罰則

第五十一條 左ニ掲ケル場合ニ於テハ管理者ハ本法若ハ本法ニ基キテ發スル命令ニ依リテ其ノ爲
シタル許可承認ヲ取消シ其効力ヲ停止シ若ハ其ノ條件ヲ變更シ、道路ニ存スル工作物其ノ他ノ
物件ヲ改築除却セシメ若ハ之ニ因リテ生スヘキ損害ヲ豫防スル爲必要ナル施設ヲ爲サシメ又ハ
原狀回復ヲ爲サシムルコトヲ得

一 道路ニ關スル法令ノ規定ニ違反シタルトキ

二 道路ニ關スル法令ノ規定ニ依ル許可又ハ承認ノ條件ニ違反シタルトキ

三 詐欺ノ手段ヲ以テ道路ニ關スル法令ノ規定ニ依ル許可ヲ得タルトキ

四 道路ニ關スル工事ノ爲必要アルトキ

五 公益上必要ト認ムルトキ

前項第五號ノ場合ニ於テ損害ヲ受ケタル者アルトキハ管理者ハ道路ニ關スル工事ノ費用ヲ負擔スル者ヲシテ其ノ損害ノ全部又ハ一部ヲ補償セシムルコトヲ得

前二項ノ規定ハ主務大臣カ第二十九條ノ規定ニ依リテ其ノ爲シタル許可若ハ承認ヲ取消シ、其ノ効力ヲ停止シ又ハ其ノ條件ヲ變更スル場合ニ之ヲ準用ス

第五十二條 左ニ掲クル事項又ハ其ノ變更廢止若ハ取消ハ第一號ニ在リテハ行政廳ニ於テ、其ノ他ニ在リテハ管理者ニ於テ監督官廳ノ認可ヲ受クヘシ但シ主務大臣ハ輕易ナル事件ニ限り命令ヲ以テ認可ヲ受ケシメサルノ定ヲ爲スコトヲ得

一 國道以外ノ道路ノ路線ヲ認定スルコト

二 道路又ハ沿道ノ區域ヲ定ムルコト

三 道路ノ新設又ハ改築ヲ爲スコト

四 第二十一條乃至第二十三條ノ規定ニ依リ道路ニ關スル工事ヲ執行セシメ又ハ道路ノ維持ヲ爲サシムルコト

五 第二十四條又ハ第二十六條ノ規定ニ依ル許可又ハ承認ヲ爲スコト

六 第二十五條ノ規定ニ依リ他ノ工事ヲ執行スルコト

七 第二十七條ノ規定ニ依リ橋錢又ハ渡錢ヲ徵收スル橋梁又ハ渡船場ヲ設クルコト

八 第二十八條ノ規定ニ依リ道路ノ占用ヲ許可若ハ承認シ又ハ道路ノ占用料ヲ徵收スルコト

九 第三十七條乃至第四十一條ノ規定ニ依リ費用ヲ負擔セシムルコト

十 前條第一項又ハ第二項ノ規定ニ依ル處分ヲ爲スコト

第五十三條 監督官廳ハ監督上必要ト認ムルトキハ前條ノ行政廳又ハ管理者ニ對シ前條各號ニ掲クル事項又ハ其ノ變更廢止若ハ取消ヲ命ジ其ノ他命令ヲ發シ又ハ處分ヲ爲スコトヲ得

第五十四條 行政執行法第五條及第六條ノ規定並之ニ基キテ發スル命令ハ本法若ハ本法ニ基キテ發スル命令又ハ之ニ依リテ爲ス處分ニ依リ行フヘキ作爲又ハ不作爲ヲ管理者カ強制スル場合ニ之ヲ準用ス

第五十五條 本法若ハ本法ニ基キテ發スル命令又ハ之ニ依リテ爲ス處分ニ依リ義務ニ屬スル負擔金、占用料、橋錢、渡錢其ノ他ノ費用ハ管理者國稅滯納處分ノ例ニ依リ之ヲ徵收スルコトヲ得

前項ノ規定ニ依ル徵收金ノ先取特權ノ順位並其ノ追徵還付及時効ニ付テハ管理者タル行政廳ノ統轄スル公共團體ノ徵收金ノ例ニ依ル

第五十六條 左ノ各號ノ一ニ該當スル者ハ三百圓以下ノ罰金又ハ科料ニ處ス

一 許可ヲ得スシテ道路若ハ其ノ附屬物ニ關スル工事ヲ執行シ又ハ道路若ハ其ノ附屬物ヲ占用シタル者

二 許可ヲ得スシテ橋梁又ハ渡船場ノ使用ニ對シ橋錢、渡錢其ノ他ノ財物ノ交付ヲ請求シタル者

三 道路ノ使用ニ對シ路錢其ノ他ノ財物ノ交付ヲ請求シタル者

四 詐欺ノ手段ヲ以テ許可ヲ得タル者

五 正當ノ事由ナクシテ第四十六條ノ規定ニ依ル管理者ノ命ニ從ハサル者

六 第四十八條又ハ第二條及第四十八條ノ規定ニ違反シテ道路又ハ其ノ附屬物ニ及ホスヘキ損害ヲ豫防スル爲必要ナル施設ヲ爲ササル者

第六章 訴願及訴訟

第五十七條 本法又ハ本法ニ基キテ發スル命令ニ規定シタル事項ニ付主務大臣又ハ管理者ノ爲シタル處分ニ不服アル者ハ訴願スルコトヲ得

第五十八條 本法又ハ本法ニ基キテ發スル命令ニ規定シタル事項ニ付主務大臣又ハ管理者ノ爲シタル違法處分ニ因リ權利ヲ毀損セラレタリトスル者ハ行政裁判所ニ出訴スルコトヲ得

第五十九條 第四十七條ノ規定ニ依リ補償ヲ受クヘキ者同條ノ規定スル期間内ニ其ノ決定ノ通知ヲ受ケタル場合ニ於テ補償ニ不服アルトキハ通知後六月内ニ、同條ノ規定スル期間内ニ其ノ決定ノ通知ヲ受ケサル場合ニ於テハ其ノ期間經過後六月内ニ通常裁判所ニ出訴スルコトヲ得此ノ

場合ニ於テハ訴願シ又ハ行政裁判所ニ出訴スルコトヲ得ス

第七章 雜則

第六十條 本法中府縣、府縣知事、府縣廳又ハ府縣道ニ關スル規定ハ北海道ニ付テハ道、道廳長官道廳又ハ地方費道ニ關シ市、市長、市役所又ハ市道ニ關スル規定ハ北海道ニ付テハ區、區長區役所又ハ區道ニ關シ郡役所ニ關スル規定ハ北海道ニ付テハ支廳、島ニ付テハ島廳ニ關シ之ヲ適用ス

第六十一條 北海道ニ付テハ道路ノ種類、等級及路線ノ認定並第三十三條乃至第三十六條第四十

三條第四十四條及第五十二條ノ規定ニ關シ勅令ヲ以テ特別ノ定ヲ爲スコトヲ得

第六十二條 道路ノ路線ノ認定ノ變更廢止其ノ他ノ場合ニ於テ不用ニ歸シタル道路及其ノ附屬物ヲ構成シタル物件並材料器具機械等ノ管理及處分ニ付テハ勅令ヲ以テ特別ノ定ヲ爲スコトヲ得前項ノ變更廢止ノ場合ニ於テ道路及其ノ附屬物ヲ構成シタル物件ハ勅令ヲ以テ定ムル期間ノ滿了スル迄第六條ノ規定ヲ之ニ準用シ土地收用法中第六十六條ノ規定及之ヲ準用スル規定ノ適用ニ付テハ不用ニ歸セサルモノト看做ス

第六十三條 左ニ掲クル法令ノ規定ハ本法ニ依ル道路ニ關シテ之ヲ適用セス

一 明治四年十二月十四日布告治水修路架橋等運輸ノ便利ヲ興ス者ニ税金取立方許可ニ關スル件

二 明治十一年七月廿二日達郡區町村編制府縣會規則地方稅規則施行順序ニ關スル件第十二項

三 明治十二年二月二十七日達河港道路堤防橋梁費ヲ舊慣ニ因リ支辨シ得ル件

四 陸地測量標條例第二條

- 五 水路測量標條例第二條
- 六 電信線電話線建設條例第一條、第四條及第五條
- 七 軍用電信法第四條第二項ノ規定ニ依リ準用スル電信線電話線建設條例第一條、第四條及第五條
- 八 河川法第十條第二項、第十一條及第三十二條
- 九 砂防法第八條及第十六條
- 十 私設鐵道法第四十二條
- 十一 輕便鐵道法第五條ノ規定ニ依リ準用スル私設鐵道法第四十二條
- 十二 電氣事業法第九條
- 十三 大正三年法律第三十七號
- 附則
- 第六十四條 本法施行ノ期日ハ勅令ヲ以テ之ヲ定ム
- 第六十五條 左ニ掲クル法令ハ之ヲ廢止ス
- 一 明治五年第三百二十五號布告
- 二 明治六年第四百十六號布告
- 三 明治六年第四百十三號達
- 四 明治九年第六十號達

- 五 明治十八年第一號布達
- 六 明治二十二年勅令第二十八號
- 第六十六條 本法施行前爲シタル處分及之ニ附シタル條件ハ本法又ハ本法ニ基キテ發スル命令ニ抵觸セサル限り本法ニ依リ爲シタル處分及之ニ附シタル條件ト看做ス
- 第六十七條 本法ニ依リ管理者ノ許可又ハ承認ヲ受ケタルモノト看做ス但シ管理者ハ本法施行ノ日ヨリノハ本法ニ依リ管理者ノ許可又ハ承認ヲ受ケタルモノト看做ス但シ管理者ハ本法施行ノ日ヨリ三月内ニ六月ヲ下ラサル期間ヲ指定シ其ノ期間經過後許可又ハ承認ノ效力ヲ失フヘキ旨ヲ告示スルコトヲ得
- 第六十八條 本法施行前爲シタル處分ニ關スル訴願又ハ行政訴訟ニ付テハ仍從前ノ例ニ依ル
- 附則 (大正十一年三月法律第三號追加)
- 本法中第二十條第三十三條、第四十三條及第六十條ノ改正規定ノ施行期日ハ勅令ヲ以テ之ヲ定ム其ノ他ノ規定ハ大正十年法律第六十三號第一條施行ノ日ヨリ之ヲ施行ス但シ同法附則但書ノ規定ニ依リ別ニ其ノ施行ノ期日ヲ定ムル府縣ニ付テハ其ノ日ヨリ之ヲ施行ス
- 道路法施行期日ノ件 (大正八年十一月四日勅令第四百五十九號)
- 朕道路法施行期日ノ件ヲ裁可シ茲ニ之ヲ公布セシム
- 道路法ハ大正九年四月一日ヨリ之ヲ施行ス

○道路法施行令(大正八年十一月四日)
勅令第四百六十號)

- 第一條 國道ノ路線ノ認定又ハ其ノ變更若ハ廢止ヲ爲サムトスルトキハ勅令ノ定ムル道路會議ニ之ヲ諮問スヘシ但シ重要ナラサル變更又ハ廢止ニ付テハ此ノ限ニ在ラス
- 第二條 府縣道以下ノ道路ノ路線ノ認定又ハ其ノ變更若ハ廢止ヲ爲サムトスルトキハ府縣道ニ付テハ府縣會、市道ニ付テハ市會、町村道ニ付テハ町村會ニ、之ヲ諮問スヘシ但シ重要ナラサル變更又ハ廢止ニ付テハ此ノ限ニ在ラス
- 前項ノ規定ニ依ル諮問ハ道路法第十七條但書ノ規定ニ依ル府縣道ニ付テハ府縣會及市會ニ之ヲ諮問スヘシ
- 第三條 國道ノ路線ノ認定又ハ其ノ變更若ハ廢止ヲ爲シタルトキハ官報ヲ以テ之ヲ告示スヘシ
- 第四條 府縣道以下ノ道路ノ路線ノ認定又ハ其ノ變更若ハ廢止ヲ爲シタルトキハ地方ノ公布式ニ依リ之ヲ告示スヘシ
- 第五條 市町村長道路法第十五條ノ規定ニ依リ市道町村道ノ路線ノ認定又ハ其ノ變更若ハ廢止ヲ爲シタルトキハ地元市町村長ニ之ヲ通知スヘシ
- 前項ノ通知ヲ受ケタル市町村長ハ地方ノ公布式ニ依リ之ヲ告示スヘシ
- 第六條 前三條ノ告示ニハ路線名並路線ノ起點終點及重要ナル經過地ヲ表示スヘシ
- 第七條 府縣廳、師團司令部、鎮守府、又ハ郡市役所ノ所在地ヲ國道又ハ府縣道ノ路線ノ起點終點ト爲ストキハ市町村ニ於ケル道路元標ノ位置ハ日本橋ノ中央トス
- 市町村ニ於ケル道路元標ノ位置ハ前項ニ規定スルモノヲ除クノ外府縣知事之ヲ定ム
- 第九條 道路元標ハ各市町村ニ一箇ヲ置ク
- 道路元標ノ様式ハ内務大臣之ヲ定ム
- 道路元標ハ管理者之ヲ建設スヘシ等級ヲ異ニスル道路ニ係ルモノナルトキハ上級道路ノ管理者之ヲ建設スヘシ
- 第十條 道路又ハ沿道ノ區域ヲ定メタルトキハ管理者タル行政廳ハ地方ノ公布式ニ依リ之ヲ告示スヘシ内務大臣ノ指定スル道路附屬物ノ區域ヲ定メタルトキ亦同シ
- 第十條ノ二 内務大臣道路法第二十條第二項ノ規定ニ依リ國道ノ新設又ハ改築ヲ爲ストキハ豫メ官報ヲ以テ其ノ道路ノ路線名、區間及工事開始ノ期日ヲ告示ス
- 前項ノ國道ノ新設又ハ改築ノ全部又ハ一部ヲ廢止又ハ終了スルトキハ前項ノ規定ニ準シ之ヲ告示スヘシ
- 第十一條 道路ノ供用ヲ開始シ又ハ廢止スルトキハ管理者タル行政廳ハ豫メ地方ノ公布式ニ依リ之ヲ告示スヘシ内務大臣ノ指定スル道路附屬物ノ供用ヲ開始シ又ハ廢止スルトキ亦同シ
- 第十二條 道路法第二十六條ノ規定ニ依ル橋梁又ハ渡船場ニ設クルコトヲ許可又ハ承認シタルト

キハ管理者タル行政廳ハ地方ノ公布式ニ依リ設置者並橋錢又ハ渡錢ノ額及徵收期間ヲ告示スヘシ
シ同法第二十七條ノ規定ニ依ル橋梁又ハ渡船場ヲ設クルトキ亦同シ

第十三條 左ニ掲クルモノニ付テハ橋錢又ハ渡錢ヲ徵收スルコトヲ得ス

- 一 軍隊
- 二 演習中ノ軍人軍屬
- 三 召集令狀若ハ召集傳達書ヲ所持シ應召ノ爲通行スル軍人又ハ召集令狀配達人
- 四 簡閱點呼令狀若ハ簡閱點呼傳達書ヲ所持シ簡閱點呼ニ參會スル爲通行スル軍人又ハ簡閱點呼令狀配達人
- 五 徵發ニ關スル令書配達人
- 六 徵發人夫及其ノ引率人
- 七 徵發物件及其ノ運搬人
- 八 勤務中ノ憲兵又ハ警察官吏
- 九 護送中ノ囚人又ハ刑事被告人及其ノ護送人
- 十 水火災警防ノ爲又ハ其ノ演習ノ爲通行スル當該官吏吏員又ハ一定ノ服裝ヲ爲シタル消防夫
水防夫
- 十一 尋常小學校ニ往復ノ兒童
- 十二 受持區内ニ勤務中ノ修路工夫

第十四條 橋錢又ハ渡錢ヲ徵收スル者ハ徵收ノ場所ニ左ニ掲クル事項ヲ榜示スヘシ

- 一 設置者
- 二 橋錢又ハ渡錢ノ額
- 三 徵收期間
- 四 橋錢又ハ渡錢ヲ徵收セサル場合
- 第十五條 道路臺帳ヲ調製シタルトキハ管理者タル行政廳ハ地方ノ公布式ニ依リ其ノ旨ヲ告示スヘシ

利害關係人ハ道路臺帳ノ閱覽ヲ求ムルコトヲ得

第十六條 他ノ工作物ト效用ヲ兼スル道路ニ關シ告示スヘキ事項ハ道路法第十八條第二項ノ規定ニ依リ他ノ工作物ノ管理者タル行政廳ヲ以テ道路及工作物ノ管理者ト爲シタル場合ニ於テハ其ノ管理者同法第十七條ノ規定ニ依リ管理者タルヘキ行政廳ニ之ヲ通知シ通知ヲ受ケタル行政廳本令ニ依リ之ヲ告示スヘシ

第十七條 第五條ノ規定ハ道路法第十五條若ハ第十八條第一項ノ規定ニ依ル道路ニ關シ第十條第十一條第十二條若ハ第十五條ノ規定ニ依ル告示ヲ爲ス場合又ハ同法第十五條ノ規定ニ依ル道路ニ關シ前條ノ規定ニ依ル告示ヲ爲ス場合ニ之ヲ準用ス

第十八條 道路法第四十五條ノ規定ニ依ル通知ハ三日前ニ場所及日時ヲ指定シ之ヲ爲スヘシ
道路法第四十五條ノ規定ニ依リ邸内ニ立入ル場合ニ於テハ日出前日没後ハ占有者ノ意ニ反シテ立入ルニトヲ得ス

第十九條 道路ノ路線ノ認定者及道路ノ管理者ハ左ノ各號ニ依リ之ヲ監督ス

- 一 町村長認定者又ハ管理者ナルトキハ第一次ニ郡長、第二次ニ府縣知事、第三次ニ内務大臣
- 二 市長認定者又ハ管理者ナルトキハ第一次ニ府縣知事、第二次ニ内務大臣
- 三 前二號ニ規定スル以外ノ者認定者又ハ管理者ナルトキハ内務大臣

第二十條 左ニ掲クル事項又ハ其ノ變更廢止若ハ取消ハ内務大臣ノ認可ヲ受クヘシ

- 一 市長ヲ以テ管理者トスル國道又ハ府縣道ノ新設又ハ改築ヲ爲スコト
- 二 道路法第十五條ノ規定ニ依リ二府縣以上ニ亘ル路線ヲ認定スルコト
- 三 道路法第二十四條ノ規定ニ依ル承認ヲ府縣ニ對シ爲スコト
- 四 道路法第十七條但書ノ市ノ市内道路ニ關シ同法第三十九條又ハ第四十條ノ規定ニ依リ負擔セシムル費用ノ負擔方法ヲ定ムルコト
- 五 道路法第三十七條又ハ第三十九條乃至第四十一條ノ規定ニ依リ國ニ費用ヲ負擔セシムルコト

第二十一條 左ニ掲クル事項又ハ其ノ變更廢止若ハ取消ハ府縣知事ノ認可ヲ受クヘシ

- 一 道路法第十五條ノ規定ニ依リ二郡市以上ニ亘ル一府縣内ノ道路ノ路線ヲ認定スルコト
- 二 道路法第三十七條又ハ第三十九條乃至第四十一條ノ規定ニ依リ府縣ニ費用ヲ負擔セシムルコト

第二十二條 前二條ニ規定スルモノヲ除クノ外道路法第五十二條ノ規定ニ依リ認可ヲ受クヘキモ

ノニ付テハ第一次監督官廳ノ認可ヲ受クヘシ

第二十三條 本令中府縣、府縣知事、府縣廳、府縣會又ハ府縣道ニ關スル規定ハ北海道ニ付テハ道、道廳長官、道會又ハ地方費道ニ關シ市、市長、市役所、市會又ハ市道ニ關スル規定ハ北海道ニ付テハ區、區長、區役所、區會又ハ區道ニ關シ郡、郡長又ハ郡役所ニ關スル規定ハ北海道ニ付テハ支廳管内、支廳長又ハ支廳、島ニ付テハ島廳管内、島司又ハ島廳ニ關シ之ヲ適用ス

附 則

第二十四條 本令ハ道路法施行ノ日ヨリ之ヲ施行ス（大正九年四月一日ヨリ施行）

第二十五條 道路法施行ノ際認定スヘキ國道ノ路線ニ關シ豫メ道路會議ニ諮問シタルモノハ本令ニ依リ諮問シタルモノト看做ス

第二十六條 道路法施行ノ際認定スヘキ府縣道又ハ地方費道ノ路線ニ關シ本令公布後ニ於テ豫メ府縣會又ハ道會ニ諮問シタルモノハ本令ニ依リ諮問シタルモノト看做ス

第二十七條 市道、區道又ハ町村道ノ路線ノ認定ノ諮問ニ付亦同シ
郡道、市道、區道又ハ町村道ノ路線ノ認定ニ付テハ道路法施行ノ際ニ限リ第六條ノ規定ニ拘ラス平面圖ヲ公衆ノ縦覽ニ供シ其ノ旨ヲ告示スルコトヲ得

前項ノ平面圖ニハ路線ノ位置並路線ノ交叉點及兩端ノ地番若ハ地先地番ヲ表示スヘシ別ニ地番調書ヲ作製シ平面圖ニ添附スルコトヲ妨ケス

第二十八條 市區町村ニ於ケル道路元標ノ位置ニ付本令施行前道廳長官又ハ府縣知事ノ定メタル
モノハ本令ニ依リ定メタルモノト看做ス

附則 (大正十一年八月勅令第三八四號)

本令中第十條ノ二ノ規定並第十七條及第二十三條ノ改正規定ハ大正十二年四月一日ヨリ之ヲ施行
ス其ノ他ノ規定ハ大正十年法律第六十三號第一條施行ノ日ヨリ之ヲ施行ス但シ同法附則但書ノ規
定ニ依リ別ニ其ノ施行ノ期日ヲ定ムル府縣ニ付テハ其ノ日ヨリ之ヲ施行ス

大正十一年法律第三號中第十一條ノ改正規定施行ノ際認定スヘキ府縣道ノ路線ニ關シ本令公布後
ニ於テ豫メ府縣會ニ諮問シタルモノハ道路法施行令第二條ノ規定ニ依リ諮問シタルモノト看做ス
(參考) 大正十一年法律第六十三號ハ郡制廢止ノ件ナリ

○道路構造令 (大正八年十二月六日) (內務省令第二十四號)

道路法第三十一條ノ規定ニ依リ道路ノ構造ニ關スル件左ノ通定ム

第一條 國道ノ有効幅員ハ四間以上ト爲スヘシ

山地其ノ他特殊ノ箇所ニ限リ其ノ幅員ヲ一間以內縮小スルコトヲ得

第二條 府縣道ノ有効幅員ハ三間以上ト爲スヘシ

山地其ノ他特殊ノ箇所ニ限リ其ノ幅員ヲ三尺以內縮小スルコトヲ得

第三條 主要ナル市道ノ有効幅員ハ三間以上ト爲スヘシ

山地其ノ他特殊ノ箇所ニ限リ其ノ幅員ヲ一間以內縮小スルコトヲ得

第四條 主要ナル町村道ノ有効幅員ハ二間以上ト爲スヘシ

山地其ノ他特殊ノ箇所ニ限リ其ノ幅員ヲ三尺以內縮小スルコトヲ得

第五條 前各條第二項ノ規定ニ依リ前各條第一項ニ規定スル最小幅員ヲ縮小スルトキハ相當距離
毎ニ待避所ヲ設クヘシ

第六條 國道ノ勾配ハ三十分一、府縣道ノ勾配ハ二十五分一ヨリ急ナルコトヲ得ス

特殊ノ箇所ニ於テハ前項勾配ヲ十五分一迄、山地ニシテ已ムヲ得サル箇所ニ於テハ長四十間以
內ニ限リ十分一迄ト爲スコトヲ得

道路ノ勾配力變移スル箇所ニ於テハ相當ノ縱斷曲線ヲ設クヘシ

坂路長キトキハ相當ノ距離毎ニ五十分一ヨリ緩ナル勾配ヲ有スル相當ノ區間ヲ設クヘシ

第七條 國道及府縣道ノ屈曲部中心線ノ半徑ハ三十間以上ト爲スヘシ但シ特殊ノ箇所ニ於テハ六
間迄之ヲ縮小スルコトヲ得

人家連檐又ハ連檐スヘキ箇所ノ屈曲部ニ於ケル凸角ハ相當之ヲ剪除シ前項ノ規定ニ依ラサルコ
トヲ得

半徑二十間以下ノ曲線ハ背向直接ヲ避ケ兩曲線間ニ相當ノ直線ヲ設クヘシ

第八條 國道及府縣道ノ車道ノ路面ノ構造ハ車輪ノ輪帶幅一寸ニ付百貫ノ荷重ニ耐フルヲ標準ト

爲スヘシ歩車道ヲ區別セサル箇所ニ於テハ交通ノ情勢ニ依リ道路幅員ノ一部ニ限リ前項ニ規定スル構造ニ依ラサルコトヲ得

第九條 國道及府縣道ノ側溝ノ深及底幅ハ一尺以上ト爲スヘシ

第十條 國道及府縣道ノ路端ノ高ハ特殊ノ箇所ヲ除クノ外水流水面ノ最高水位ヨリ一尺以上ト爲スヘシ

第十一條 國道及府縣道ノ隧道ノ有効幅員ハ三間半以上ト爲スヘシ但シ接續道路ノ有効幅員ニ二尺ヲ加ヘタル幅員迄之ヲ縮小スルコトヲ得

隧道内ノ高ハ路面ヨリ十五尺以上ト爲スヘシ但シ特殊ノ箇所ニ限リ十三尺迄之ヲ縮小スルコトヲ得

第十二條 國道及府縣道ノ橋梁ノ有効幅員ハ橋長四間未満ノ場合ハ道路ノ有効幅員ト同一ト爲シ橋長四間以上ノ場合ハ三間以上ト爲スヘシ但シ接續道路ノ有効幅員迄之ヲ縮小スルコトヲ得

第十三條 國道及府縣道ノ橋梁ハ左ニ掲クモノノ通過ニ耐フル構造ト爲スヘシ
橋面一平方尺ニ付十二貫ニ相當スル群衆但シ徑間ニ應シ相當輕減スルコトヲ得

國道ニ在リテハ二千百貫ノ車輛十二米噸輾壓機
府縣道ニ在リテハ千七百貫ノ車輛但シ主要ナル區間ニ於テハ國道ニ準スヘシ

第十四條 第十一條第二項ノ規定ハ國道及府縣道中上部橫構ヲ有スル橋梁ニ之ヲ準用ス道路力橋下ヲ通過スル場合ニ付亦同シ

第十五條 前九條中府縣道ニ關スル規定ハ主要ナル、市道及町村道ニ關シ之ヲ準用ス

第十六條 本令中府縣道ニ關スル規定ハ地方費道ニ、市道ニ關スル規定ハ主要ナル準地方費道又ハ區道ニ關シ之ヲ適用ス但シ地方費道ノ有効幅員ハ山地其ノ他特殊ノ箇所ニ限リ第二條第一項ニ規定スル幅員チ一間以內縮小スルコトヲ得

第十七條 北海道ニ於ケル橋梁ノ有効幅員ハ橋長四間以上ノ木橋ニ限リ國道ニ在リテハ十五尺迄地方費道又ハ主要ナル準地方費道、區道、町村道ニ在リテハ十尺迄之ヲ縮小スルコトヲ得

第十八條 交通ノ情勢ニ依リ監督官廳ノ認可ヲ得テ前各條ノ規定ニ依ラサルコトヲ得

第十九條 街路ノ構造ニ付テハ特別ノ定ヲ爲スコトヲ得

附 則 本令ハ道路法施行ノ日ヨリ之ヲ施行ス

附 則 (大正十一年十月) (內務省令第二六號)

本令ハ大正十一年法律第三號第八條第十一條第十二條及第六十一條施行ノ日ヨリ之ヲ施行ス但シ同法附則但書ノ規定ニ依リ別ニ其ノ施行ノ期日ヲ定ムル府縣ニ於テハ其日ヨリ之ヲ施行ス

○街路構造令 (大正八年十二月六日) (內務省令第二十五號)

道路法第三十一條ノ規定ニ依リ街路ノ構造ニ關スル件左ノ通定ム

第一條 本令ニ於テ街路ト稱スルハ地方長官ノ指定スル市内及市ニ準スヘキ地域内ニ於ケル道路

ヲ謂フ

第二條 本令ニ於テ廣路ト稱スルハ二十四間以上、一等大路ト稱スルハ十二間以上、二等大路ト稱スルハ六間以上、一等小路ト稱スルハ四間以上、二等小路ト稱スルハ一間半以上ノ幅員ヲ有スル街路ヲ謂フ

第三條 街路ハ車道及歩道ニ區別スヘシ但シ一等小路及二等小路ニ在リテハ之ヲ區別セサルコトヲ得

街路ノ狀況ニ依リ遊歩道ヲ設ケタルトキハ之ヲ歩道ニ兼用スルコトヲ得

廣路ニハ必要アルトキハ高速車道又ハ自轉車道ヲ設クヘシ一等大路ニ付亦同シ

第四條 街路ノ各側歩道ノ幅員ハ特殊ノ箇所ヲ除クノ外其ノ街路ノ幅員ノ六分一ヲ下ルコトヲ得ス

第五條 車道ノ勾配ハ特殊ノ箇所ヲ除クノ外三十分一ヨリ急ナルコトヲ得ス

第六條 街路ノ屈曲部ニ曲線ヲ設クルトキハ特殊ノ箇所ヲ除クノ外其ノ中心線ノ半徑ハ五十間以上ト爲スヘシ

第七條 主要ナル街路ノ路面ハ第三條ニ規定スル區別ニ從ヒ適當ナル材料ヲ以テ之ヲ鋪裝スヘシ

第八條 車道ハ鋪裝ノ種類ニ應シ路面ノ排水ニ支障ナキ限度ニ於テ緩ナル橫斷勾配ヲ附スヘシ

側歩道ハ特殊ノ箇所ヲ除クノ外車道ニ向ヒ相當ノ橫斷勾配ヲ附スヘシ

第九條 歩道ハ車道ヨリ相當之ヲ高クシ車道側ノ境界ニハ縁石ヲ設クヘシ

特殊ノ箇所ニ於テハ前二項ノ規定ニ依ラサルコトヲ得

第十條 街路ノ交會、屈曲其ノ他ノ箇所ニシテ交通上必要アル場合ニ於テハ廣場ヲ設クヘシ

第十一條 交通上必要アル箇所ノ街角ハ相當之ヲ剪除スヘシ

街角ニ於ケル歩道ノ外側ニハ相當ノ曲線ヲ設クヘシ

十字街、丁字街其ノ他ノ箇所ニシテ交通上必要アル場合ニ於テハ安全地帯又ハ連絡地下道ヲ設クヘシ

第十二條 橋詰ニ於ケル街路ノ幅員ハ必要ニ應ヒ相當之ヲ擴大スヘシ

第十三條 遊歩道ニハ並木ヲ植栽スヘシ交通上支障ナキ場合ニ於テハ歩道ニ付亦同シ

街路ノ狀況ニ依リ遊歩道及歩道ノ鋪裝ノ一部ヲ縮小シ之ヲ植樹帶、樹苑、花苑又ハ芝生ト爲スコトヲ得廣場ニ付亦同シ

廣路及一等大路ニハ必要アルトキハ植樹帶ヲ設クヘシ

第十四條 隧道ノ有効幅員ハ六間以上ト爲スヘシ但シ接續街路ノ幅員迄之ヲ縮小スルコトヲ得

第十五條 橋梁ノ有効副員ハ橋長三十間以上ノモノニ在リテハ二等大路以上ハ街路ノ幅員ノ三分二以上、一等小路ハ四間以上ト爲シ其ノ他ノモノニ在リテハ街路ノ幅員ト同一ト爲スヘシ

第十六條 主要ナル橋梁ハ不燃質耐久材料ヲ以テ之ヲ築造スヘシ

第十七條 橋梁ハ左ニ掲グルモノノ通過ニ耐フル構造ト爲スヘシ

橋面一平方尺ニ付十五貫ニ相當スル群衆但シ徑間ニ應ヒ相當輕減スルコトヲ得
三千貫ノ車輛、十五米噸輾壓機

第十八條 交通ノ情勢ニ依リ監督官廳ノ認可ヲ得テ前各條ノ規定ニ依ラサルコトヲ得

附 則

本令ハ道路法施行ノ日ヨリ之ヲ施行ス

○道路法第七條ノ規定ニ依ル同法ノ規定ノ準用等ノ件

(大正八年十一月二十五日 勅令第四百七十二號)

朕道路法第七條ノ規定ニ依ル同法ノ規定ノ準用等ノ件ヲ裁可シ茲ニ之ヲ公布セシム

第一條 道路法第二十八條、第二十九條、第四十四條、第四十六條、第四十七條、第四十九條、

第五十一條乃至第五十三條、第五十六條及第五十九條ノ規定並道路法施行令第二十二條ノ規定

ハ道路又ハ其ノ附屬物ト爲ルヘキモノニ關シ之ヲ準用ス

第二條 道路法第四十五條、第四十七條、第四十九條及第五十九條ノ規定並道路法施行令第十八

條ノ規定ハ沿道ト爲ルヘキモノニ關シ之ヲ準用ス

附 則

本令ハ道路法施行ノ日ヨリ之ヲ施行ス

○道路法第十七條但書ノ規定ニ依ル市ノ指定ニ關スル件

(大正八年十一月四日 勅令第四百六十一號)

朕道路法第十七條但書ノ規定ニ依ル市ノ指定ニ關スル件ヲ裁可シ茲ニ之ヲ公布セシム

道路法第十七條但書ノ規定ニ依リ左ノ市ヲ指定ス

- 東京市
- 京都市
- 大阪市
- 横浜市
- 神戸市
- 名古屋市

附 則

本令ハ道路法施行ノ日ヨリ之ヲ施行ス

○道路法第十八條ノ規定ニ依リ管理者ヲ定ムル件

(大正八年十一月二十五日 勅令第四百七十二號)

朕道路法第十八條ノ規定ニ依リ管理者ヲ定ムル件ヲ裁可シ茲ニ之ヲ公布セシム

第一條 行政區劃ノ境界ニ係ル道路ニ付道路法第十八條第一項ノ規定ニ依リ關係管理者力其ノ一

ヲ以テ管理者ト爲ス必要アリト認ムルトキハ關係管理者ノ協議ニ依リ管理者ト爲ルヘキ者及其

ノ管理スヘキ區間ヲ定メ關係管理者タル行政廳ヲ併セテ監督スル行政官廳ノ認可ヲ受クヘシ協

議調ハサルトキハ其ノ指揮ヲ請フヘシ

第二條 道路ト他ノ工作物ト兼ナル場合ニ於テ道路法第十八條第二項ノ規定ニ依リ道路管

理者又ハ工作物管理者力其ノ一ヲ以テ道路及工作物ノ管理者ト爲ス必要アリト認ムルトキハ道

路管理者及工作物管理者ノ協議ニ依リ管理者ト爲ルヘキ者及其ノ管理スヘキ區間ヲ定メ道路管

理者及工作物管理者ヲ併セテ監督スル行政官廳ノ認可ヲ受クヘシ協議調ハサルトキハ其ノ指揮

ヲ請フヘシ監督行政官廳タル主務大臣異ルトキハ關係主務大臣ノ認可ヲ受ケ又ハ其ノ指揮ヲ請フヘシ

第三條 前二條ニ規定スル監督行政官廳必要ト認ムルトキハ前二條ノ規定ニ拘ラス道路法第十八條第一項又ハ第二項ノ規定ニ依リ管理者及管理區間ヲ定ムルコトヲ得

第四條 前三條ノ規定ニ依リ管理者及管理區間定リタルトキハ第一條ニ規定スル關係管理者タル行政廳又ハ第二條ニ規定スル道路管理者タル行政廳ハ地方ノ公布式ニ依リ之ヲ告示スヘシ

附 則

本令ハ道路法施行ノ日ヨリ之ヲ施行ス

○賃取橋梁及渡船場設置ニ關スル件 (大正九年七月二十八日 內務省令第二十三號)

道路法ニ依リ橋錢又ハ渡錢ヲ徵收スルコトヲ得ル橋梁又ハ渡船場設置ニ關スル取扱方左ノ通定ム

第一條 道路法第二十六條ノ規定ニ依ル申請書ニハ左ノ圖書ヲ添附スヘシ

一 地形圖 (接續道路其ノ他ノ道路系統ヲ記入スヘシ)

二 工事方法書及圖面 (橋梁縱断面圖又ハ渡船位置河川橫断面圖ニハ接續道路トノ取付關係、河底、平水位及最高水位ヲモ記入スヘシ)

三 工費豫算書

四 收支豫算明細書

五 橋錢又ハ渡錢ノ額

六 徵收期間

七 元資銷却年次表

八 工事著手及竣工ノ年月日

第二條 道路法第五十二條第三號第五號ノ規定ニ依ル認可申請書ニハ左ノ書類ヲ添附スヘシ

一 前條申請書及其ノ添附圖書ノ謄本

二 道路法第二十條及第二十七條ノ規定ニ依ルコトヲ得サル事由

三 申請人私人ナルトキハ地元公共團體ニ於テ之ヲ經營スルコトヲ得サル事由 (管理者ト地元公共團體トノ交渉顛末書ヲ添附スヘシ)

四 申請人私人ナルトキハ其ノ信用及資産ノ狀態

五 許可又ハ承認ニ付スル條件

他ノ法令ニ依リ許可認可其ノ他ノ手續ヲ要スルトキハ前項ノ認可申請ト同時ニ管理者之ヲ爲スヘシ

第三條 橋梁又ハ渡船場設置ノ許可承認ニ關シ道路法第五十二條但書ノ規定ニ基ク命令ニ依リ監督官廳ノ認可ヲ要セサルモノハ處分ノ日ヨリ十日内ニ申請書及附屬圖書ノ謄本ヲ添附シ處理ノ要領ヲ監督官廳ニ報告スヘシ

第四條 橋梁又ハ渡船場ノ工事竣工シタルトキハ工費精算書ヲ添ヘ道路管理者ノ検査ヲ受クヘシ

第五條 管理者ハ橋梁又ハ渡船場ノ工事其ノ他必要ト認ムル事項ヲ隨時監査スヘシ
管理者ハ許可ヲ受ケタル者ニ説明ヲ求メ關係帳簿、書類、圖面等ヲ檢閲スルコトヲ得

第六條 管理者橋錢又ハ渡錢徵收期間中公益上ノ必要ニ依リ道路法第二十六條ノ規定ニ依ル許可
又ハ承認ヲ取消シタルトキハ元資銷却年次表ニ依ル未銷却額ヲ補償スヘシ
道路法第二十六條ノ規定ニ依リ許可ヲ受ケタル者ハ國又ハ公共團體ヨリ請求アリタルトキハ許
可ニ依リ生スル權利義務ノ移轉ヲ拒ムコトヲ得ス此ノ場合ニ於テハ國又ハ公共團體ハ前項ノ規
定ニ依ル金額ヲ補償スヘシ

第七條 管理者橋錢又ハ渡錢徵收期間中公益上ノ必要ニ依リ橋錢又ハ渡錢ノ徵收ヲ停止シタルト
キハ收支豫算明細書ヲ參酌シテ補償金額ヲ定ムヘシ
第八條 第一條ノ規定ハ道路法第二十七條ノ規定ニ依ル橋梁又ハ渡船場ノ設置ニ關スル認可申請
ニ之ヲ準用ス

附 則
本令ハ大正九年八月一日ヨリ之ヲ施行ス

○國ノ事業ニ依ル道路占用協議地方委任ノ件(大正十年二月三日)
(内務省令第四號)

道路法第二十八條第二項規定ニ依リ本大臣ニ協議スヘキ事件中左ニ掲クル事項ニ關係セサルモノ

ハ之ヲ地方長官ニ委任ス

- 一 各應用電柱建設ノ爲ニスル路面ノ占用
- 二 道路横斷ニ非サル専用軌道敷設ノ爲ニスル路面ノ占用

附 則

本令ハ公布ノ日ヨリ之ヲ施行ス

○道路法第二十八條第一項ノ規定ニ依ル占用ノ許可又ハ承

認ニ關スル件(大正九年七月一日)
(内務省訓令第十一號)

道路法第二十八條第一項ノ規定ニ依ル占用ノ許可又ハ承認ニ付テハ特別ノ事由アル場合ヲ除クノ
外左ノ定ニ依ルヘシ

道路及其ノ附屬物ノ占用ノ許可又ハ承認ニ關スル件

第一條 道路又ハ其ノ附屬物ノ占用ヲ許可又ハ承認スルハ他ニ相當餘地ナク道路又ハ其ノ附屬物
ヲ占用スル緊切ノ必要アル場合ニ限ルヘシ

第二條 道路又ハ其ノ附屬物ノ占用ハ本令中特ニ規定スル場合ヲ除クノ外路面側溝及其ノ上下ヲ
避ケ法敷其ノ他適當ナル箇所ヲ擇ハシムヘシ

占用ニ關スル工事ノ爲既設ノ特殊工作物ノ保持ニ影響ヲ及ホス虞アル箇所ハ之ヲ避ケヘシ但シ
之ニ關シ特別ノ施設ヲ爲ス場合ハ此ノ限ニアラス

第三條 電線路建設ノ爲路面ヲ占用スルノ必要アル場合ニ於テハ電柱ハ路端ニ之ヲ建設セシメ電線ハ路面上十五尺以上ニ架設セシムヘシ但シ歩車道ノ區別アル箇所ニ於テハ電柱ハ歩道ノ車道側ニ建設セシムルコトヲ得

前項ノ場合ニ於テ引込線ニ限リ歩道ノ路面上十五尺以下ニ架設セシムルコトヲ得

第四條 前條ノ規定ニ依リ電柱ヲ建設スル場合ニ於テハ左ノ各號ニ依ラシムヘシ

一 電柱ハ道路ノ同一側ニ建設シ對側ニ路上建設物アルトキハ五間以上錯立セシムルコトヲ得

二 電柱ハ道路ノ曲角ニ建設セサルコト

三 電柱ノ脚釘ハ路面上六尺以下ノ部分ニ取付サルコト

四 地下線路ト架空線路トノ連絡用鐵管ハ電柱ノ道路ニ面セサル側ニ設備スルコトヲ得

第五條 街燈建設ノ爲必要アル場合ニ於テハ路端又ハ歩道ノ車道側ヲ占用セシムルコトヲ得

第六條 道路ニ出入スヘキ通路ヲ設クルカ爲必要アルトキハ路端又ハ側溝上ヲ占用セシムルコトヲ得

第七條 標燈又ハ看板ノ類ヲ路面上八尺以上ノ高サニ設クル場合ニ限リ二尺以内側溝上又ハ路端上ニ突出セシムルコトヲ得

第八條 家屋牆壁等ノ工事ノ爲必要アル場合ニ限リ側溝上又ハ路端ヲ板圍ノ爲占用セシムルコトヲ得

第九條 上水道、下水道、電線路又ハ瓦斯管路等布設ノ爲道路ノ地下ヲ占用スルノ必要アル場合ニ於テハ左ノ各號ニ依ラシムヘシ

一 本線ハ車道ノ地下ニ支線ハ歩道ノ地下ニ架設スルコト但シ歩車道ノ區別ナキ箇所ニ於テ本線ノ適用ニ付テハ道路幅員ノ中央三分二ヲ車道、兩側各六分一ヲ歩道ト看做ス

二 瓦斯管路ノ本線ト電線路ノ本線トハ道路ノ同一側ニ架設セサルコト

三 下水道ノ本線ハ道路ノ中央ニ上水道ノ本線ハ瓦斯管路ノ本線ト同一側ニ架設スルコト

四 電線路及瓦斯管路ノ引込線ハ直接本線ヨリ分岐セサルコト

五 下水道本線ノ頂部ト路面トノ距離ハ十尺以上タラシムルコト但シ工事上又ハ土地ノ狀況ニ依リ己ムヲ得サル場合ニ限リ三尺迄短縮シ得ルコト

六 上水道電線路及瓦斯管路ノ本線ノ頂部ト路面トノ距離ハ四尺以上タラシムルコト但シ工事上己ムヲ得サル場合ニ限リ二尺迄短縮シ得ルコト

七 地下工作物ハ堅牢ニシテ耐久力ヲ有セシムルコト

八 車道ニ架設スル地下工作物ノ耐力ハ道路構造令又ハ街路構造令ニ規定スル橋梁ノ耐力ニ相當セシムルコト

九 地下工作物相互間又ハ地下工作物ト地上建設物トノ距離ハ作業上保安上支障ヲ來ササル限リ之ヲ接近セシムルコト

第十條 鐵道、專用軌道其ノ他道路ヲ横斷シテ工作物ヲ架設スル場合ハ左ノ各號ニ依ラシムヘシ

一 工作物ヲ路面ニ架設スルトキハ路面ト高低ナカハシムルコト

- 二 鐵道又ハ專用軌道カ路面ヲ横斷シテ踏切ヲ設クルトキハ其ノ斜角ハ四十五度ヨリ緩ナラシムルコト
- 三 工作物道路上ヲ横斷スルトキハ路面上十五尺以上タラシムルコト
- 四 工作物ヲ道路ノ地下ニ築設スルトキハ他ノ地下工作物ニ支障ヲ及ボササル限度ニ於テ路面トノ距離ヲ定ムルコト
- 第十一條 露店又ハ祭典、縁日、歳ノ市、草市、市日、賣出等ノ爲必要ナル施設ニ付テハ特ニ路面ヲ臨時占用セシムルコトヲ得
- 第十二條 上水道、下水道、電線路又ハ瓦斯管路等布設ノ爲必要アルトキハ橋梁ノ耐力ニ影響ヲ及ボササル範圍ニ於テ橋梁ノ兩側又ハ橋床下ヲ占用セシムルコトヲ得

○道路法第二十九條ノ規定ニ依ル占用ニ關スル申請手續ノ件

(大正九年六月十六日
内務省令第十五號)

- 道路法第二十九條ノ規定ニ依ル占用ニ關スル申請手續左ノ通相定ム
- 第一條 道路法第二十九條ノ規定ニ依リ許可若ハ承認又ハ占用料ノ決定ヲ受ケムトスル者ハ地方長官ヲ經由シ申請書ヲ提出スヘシ
- 前項ノ規定ニ依ル申請ニハ左ニ掲ケル事項ヲ記載スヘシ
- 一 申請事項
- 二 申請理由
- 三 管理者ニ提出セル申請書及其ノ指令書ノ謄本又ハ占用料告知書其ノ他ノ處分書ノ謄本
- 四 事業ノ種類及其ノ計畫
- 五 占用區域附近地形圖及占用區域ノ圖面ヲ添付シ其ノ區域内ニ他ノ工作物アルトキハ之ヲ明示スルコト
- 六 占用期間

第二條 前條第一項ノ規定ニ依ル申請書ハ處分アリタル日ヨリ六十日内ニ地方長官ニ之ヲ提出スヘシ地方長官申請書ヲ受理シタルトキハ意見ヲ附シ十四日内ニ内務大臣ニ之ヲ進達スヘシ

附 則

本令ハ大正九年七月一日ヨリ之ヲ施行ス
本令施行前ノ處分ニ付テハ第二條第一項ノ規定スル期間ハ本令施行ノ日ヨリ起算ス

○道路法第三十條ノ規定ニ依ル道路臺帳ニ關スル件

(大正八年十二月六日
内務省令第二十三號)

- 道路法第三十條ノ規定ニ依ル道路臺帳ニ關スル件左ノ通定ム
- 第一條 道路臺帳ハ圖書及圖面ヲ以テ之ヲ組成ス
- 第二條 道路臺帳ハ道路ノ種類毎ニ之ヲ調製スヘシ

第三條 調書ニハ路線毎ニ少クモ左ニ掲クル事項ヲ記載スヘシ

- 一 路線名
- 二 路線認定ノ年月日
- 三 路線ノ目的タル起點、終點
- 四 路線ノ主要ナル經過地
- 五 路線ノ延長
 - イ 道路ノ延長
 - 1 他ノ工作物ト效用ヲ兼ヌル場合ニ於テハ其ノ區間、延長及工作物ノ種類
 - 2 隧道ノ數及延長
 - ロ 橋梁ノ數及延長
 - ハ 渡船場ノ數及延長
 - ニ 他ノ道路ニ屬スル路線ノ區間及延長
- 六 道路公用開始ノ年月日
- 七 道路ノ一般幅員、道路ノ最狹幅員及其ノ起點
- 八 道路ノ最急勾配及其ノ地點
- 九 道路曲線ノ最小半徑及其ノ地點
- 十 賃取橋ノ名稱位置及橋錢徵收期限

第十一 賃取渡船場ノ名稱位置及渡錢徵收期限

第十二 民有ニ屬スル道路敷地ノ地番面積

第四條 圖面ハ平面圖、縱斷面圖及橫斷面圖トス、磁北及梯尺ヲ表示シ少クモ左ニ掲クル事項ヲ

平面圖ハ縮尺千二百分ノ一以上トシ附近ノ地形、磁北及梯尺ヲ表示シ少クモ左ニ掲クル事項ヲ記載スヘシ

- 一 道路區域ノ境界線
- 二 一町毎ノ距離ヲ示シタル道路中心線
- 三 道路幅員ノ著シク變化スル箇所ニ於ケル幅員
- 四 行政區劃名大字名字名及其ノ境界線
- 五 隧道溝渠橋梁及渡船場ノ名稱
- 六 道路元標其ノ他主要ナル道路附屬物
- 七 道路ト効用ヲ兼ヌル他ノ工作物
- 八 縱斷面圖ハ必要ナル場合ニ限り之ヲ調製スヘシ
- 九 前項縱斷面圖ノ水準基線ハ已ムヲ得サル場合ヲ除クノ外陸地測量部水準標ニ準據スヘシ
- 第十條 市道區道及町村道ニ付テハ監督官廳ノ認可ヲ得テ調書及圖面ノ記載事項ノ一部ヲ省畧シ又ハ字圖ヲ以テ平面圖ニ代フルコトヲ得
- 第六條 調書及圖面ノ記載事項ニ變更アリタルトキハ遲滯ナク之ヲ訂正スヘシ

附 則
本令ハ道路法施行ノ日ヨリ之ヲ施行ス

○道路工事執行令(大正九年十一月八日
内務省令第三十六號)

- 第一條 道路工事執行ノ方法ハ直營及請負トス
- 第二條 左ニ掲クル場合ニ於テハ直營トナスヘシ
- 一 請負ニ付スルヲ不適當ト認ムルトキ
 - 二 急施ヲ要シ請負ニ付スルノ暇ナキトキ
 - 三 請負契約ヲ締結スルコト能ハサルトキ
 - 四 特ニ直營ト爲スル必要アリト認ムルトキ
- 第三條 請負ニ付セムトスルトキハ一般競争入札ニ付スヘシ
- 第四條 左ニ掲クル場合ニ於テハ三名以上ヲ指名シ競争入札ニ付スルコトヲ得
- 一 一般競争入札ニ付スルヲ不適當ト認ムルトキ
 - 二 急施ヲ要シ一般競争入札ニ付スルノ暇ナキトキ
 - 三 一般競争入札ニ付スルモ入札人ナキトキ又ハ落札人ナキトキ
 - 四 特ニ指名競争入札ニ付スルノ必要アリト認ムルトキ
- 第五條 左ニ掲クル場合ニ於テハ隨意契約ニ依ルコトヲ得

- 一 競争入札ニ付スルヲ不適當ト認ムルトキ
 - 二 急施ヲ要シ競争入札ニ付スルノ暇ナキトキ
 - 三 競争入札ニ付スルモ入札人ナキトキ又ハ落札人ナキトキ
 - 四 豫定價格國道、府縣道、地方費道又ハ道路法第十七條但書ノ規定ニ依ル市ノ市道ニ在リテハ二千圓未滿郡道、準地方費道、道路法第十七條但書ノ規定ニ依ラサル市ノ市道又ハ區道ニ在リテハ千圓未滿町村道ニ在リテハ五百圓未滿ナルトキ
 - 五 競争入札ニ付スルコト能ハサルトキ
- 第六條 左ノ各號ノ一ニ該當スルモノハ入札人若ハ請負人又ハ其ノ代理人トナルコトヲ得ス
- 一 無能力者
 - 二 破産若ハ家資分散ノ宣告ヲ受ケ復權セサル者又ハ身代限ノ處分ヲ受ケ負債ノ辨濟ヲ了ヘサル者
 - 三 六年ノ懲役又ハ禁錮以上ノ刑ニ處セラレタル者
 - 四 六年未滿ノ懲役又ハ禁錮ノ刑ニ處セラレ其ノ執行ヲ終リ又ハ執行ヲ受クルコトナキニ至ル迄ノ者
 - 五 責付又ハ保釋申ノ者
 - 六 入札又ハ請負ニ關シ不正ノ行爲アリタル後二年ヲ經過セサル者
- 道路管理者ハ特別ノ事由アル場合ヲ除クノ外市區町村ト請負契約ヲ締結スルコトヲ得ス

第七條 一般競争入札ハ入札期日ヨリ五日前入札ニ必要ナル事項ヲ公告スヘシ
第八條 入札人ハ左ニ掲クル要件ヲ具備スルコトヲ要ス但シ道路管理者ニ於テ相當ト認ムル學識
經驗ヲ有スル技術者ヲシテ工事ヲ擔當セシムルモノニ在リテハ此ノ限ニ在ラス

一 引續キ二年以上土木請負業ニ従事スルコト
二 其ノ他地方長官ノ定ムル要件

第九條 入札ヲ爲サムトスル者ハ入札金額ノ百分ノ三以上ノ入札保證金ヲ納付スヘシ但シ指名競
争入札又ハ豫定價格二千圓未満ノ工事ニ付テハ之ヲ減免スルコトヲ得

第十條 左ノ各號ノ一ニ該當スル入札ハ之ヲ無効トス

- 一 本令ニ基キテ發スル命令又ハ道路管理者ノ定ムル入札條件ニ違反シタルトキ
- 二 入札人又ハ其ノ代理人二以上ノ入札ヲ爲シタルトキ
- 三 入札人協定シテ入札ヲ爲シタルトキ
- 四 入札ニ際シ不正ノ行爲アリタルトキ

第十一條 入札人中豫定價格以內ニシテ豫定價格ノ三分二ヲ下ラサル最低價格ノ入札ヲ爲シタル
者ヲ以テ落札人トス但シ設計附入札ニ在リテハ設計及入札金額ニ依リ落札人ヲ定ム又ハ同量ニ
同一ノ入札アリタルトキハ抽籤ヲ以テ落札人ヲ定ム
第十二條 落札人ハ落札ノ通知ヲ受ケタル日ヨリ五日內ニ道路管理者ト請負契約ヲ締結シ契約書
ヲ作成スヘシ

落札人前項ノ期間內ニ請負契約ヲ締結セサルトキハ落札ハ其ノ効力ヲ失フ

第十三條 請負人ハ請負金額ノ百分ノ十以上ノ契約保證金ヲ納付スヘシ但シ指名競争入札又ハ隨
意契約ノ方法ニ依リ請負契約ヲ締結スル場合ニ在リテハ之ヲ減免スルコトヲ得

第十四條 入札保證金及契約保證金ハ國債證券、地方債證券、勸業債券、農工債券、拓殖債券、
興業債券、其ノ他道路管理者ニ於テ適當ト認ムル有價證券ヲ以テ代用スルコトヲ得
前項ノ場合ニ於テ國債證券ハ其ノ額面金額ニ依リ其ノ他ハ該地方ニ於ケル前月市場價格ノ十分
八ヲ以テ之ヲ換算ス

第十五條 入札保證金ハ入札終了後之ヲ還付ス但シ落札人ニ對シテハ契約保證金納付ノ際之ヲ還
付ス契約保證金ハ工事完成後之ヲ還付ス但シ契約ニ依リ擔保義務終了迄其ノ全部又ハ一部ヲ留
保スルコトヲ得

第十六條 請負人ハ道路管理者ノ承諾ヲ得シテ工事ノ執行ヲ他人ニ委託スルコトヲ得ス

第十七條 請負人ハ工事ノ執行ニ付道路管理者ノ指揮監督ニ從フヘシ

第十八條 請負人ハ工事竣功シタルトキ道路管理者ノ検査ヲ受クヘシ

第十九條 請負人天災事變其ノ他正當ノ事由ニ依リ契約期間內ニ工事ヲ竣功スルコト能ハサルト
キハ道路管理者ニ期間ノ延長ヲ求ムルコトヲ得

第二十條 契約期間內ニ工事ヲ竣功セサルトキハ遲延日數一日ニ付請負金額千分一ノ違約金ヲ徵
收ス
前項ノ違約金ハ請負金額中ヨリ之ヲ控除ス

第二十一條 左ニ掲タル場合ニ於テハ道路管理者ハ契約ヲ解除スルコトヲ得

一 契約期間内ニ工事竣功ノ見込ナキトキ

二 工事ノ執行ニ付不正ノ行爲アリタルトキ

三 正當ノ事由ナクシテ管理者ノ指揮監督ニ従ハサルトキ

四 本令ニ基キテ發スル命令又契約ニ違反シタルトキ

第二十二條 前條ノ規定ニ依リ契約ヲ解除シタルトキハ工事ノ既成部分ニ對シ道路管理者ニ於テ相當ト認ムル金額ヲ交付ス契約無効ノ場合亦同シ

第二十三條 入札ニ付不正ノ行爲アリタルトキ又ハ第十二條第二項ノ規定ニ依リ落札其ノ効力ヲ失ヒタルトキハ入札保證金ヲ沒收ス

第二十一條ノ規定ニ依リ契約ヲ解除シタルトキハ契約保證金ヲ沒收ス請負人ノ責ニ歸スヘキ事由ニ依リ契約無効トナリタル場合亦同シ

第二十四條 道路管理者ハ請負人ニ對シ工事ノ出來形ニ相當スル金額ノ十分八以内ノ假拂ヲ爲スコトヲ得

第二十五條 本令ニ規定セサル事項ハ地方長官ノ定ムル所ニ依ル

第二十六條 道路法第十八條第二項ノ規定ニ依ル管理者並道路管理者ニ非サル者ニ於テ工事ヲ執行スル場合及北海道拓殖費ヲ以テ工事ヲ執行スル場合ハ本令ヲ適用セス

第二十七條 本令ハ工事ニ要スル物件ノ購入、借入又ハ勞力供給ノ場合ニ之ヲ準用ス

附 則

本令ハ大正九年十二月一日ヨリ之ヲ施行ス

○道路管理職員制(大正九年八月十日勅令第二百四十五號)

朕道路管理職員制ヲ裁可シ茲ニ之ヲ公布セシム

道路管理職員制

第一條 道路管理ノ爲道廳又ハ府縣ニ通シテ左ノ職員ヲ置クコトヲ得

事務職員

道路主事

道路書記

技術職員

道路技師

道路技手

專任六十人以内

專任千人以内

奏任官待遇

判任官待遇

專任百六十人内

專任三千四百人以内

奏任官待遇

判任官待遇

前項職員ノ道廳及各府縣内ノ定員ハ内務大臣之ヲ定ム

地方待遇職員令第九條但書ノ規定ニ依リ俸給ヲ受ケス又ハ最低金額ヨリ低キ俸給ヲ受クル第一項ノ職員ニシテ他ノ官職ニ在ル者ノ員數ハ主トシテ從事スル事務又ハ技術ノ職員ノ定員ノ内トシ其他ノ職員ノ定員ノ外トス

第二條 道路主事及道路書記ハ道路ニ關スル事務ニ從事ス

道路技師及道路技手ハ道路ニ關スル技術ニ從事ス

第三條 道路管理者タル市町村長ハ道路管理ノ爲左ノ職員ヲ置クコトヲ得

事務職員

道路主事

道路書記

技術職員

道路技師

道路技手

第二條ノ規定ハ前項ノ職員ニ之ヲ準用ス

道路管理者タル市町村長ハ市町村ノ吏員ヲシテ道路管理ニ關スル事務又ハ技術ニ從事セシムル

コトヲ得

第四條 道路法第十七條但書ノ規定ニ依リ指定スル市ノ市長ハ道路管理ノ爲市ニ道路局又ハ道路

部ヲ設クルノ必要アリト認ムルトキハ内務大臣ノ認可ヲ受ケ前條ノ職員ノ外道路局長又ハ道路

部長ヲ置クコトヲ得

第五條 東京市ニ道路評議會ヲ置ク道路管理者タル東京市長ノ諮問ニ應シ道路管理ニ關スル重要

事項ヲ調査審議ス

評議會ハ評議員二十人以内ヲ以テ之ヲ組織ス但シ必要アルトキハ五人以内ノ臨時評議員ヲ置ク

コトヲ得

會長ハ評議員ノ中ヨリ之ヲ互選ス

第六條 評議員十人ハ東京市會議員ノ中ヨリ其ノ他ノ評議員及臨時評議員ハ學識經驗アル者ノ中

ヨリ内務大臣ノ奏請ニ依リ内閣ニ於テ之ヲ命ス

第七條 東京市長、東京市助役、東京市道路局長及電氣事業ヲ擔任スル東京市參與ハ評議會ニ出

席シ意見ヲ述フルコトヲ得

第八條 市町村ニ於テ道路ノ管理ニ關スル事務又ハ技術ニ從事スル職員ノ俸給及旅費ニ關スル規

定ハ道路管理者之ヲ定ム

附 則

本令ハ公布ノ日ヨリ之ヲ施行ス

○道路公債法 (大正九年八月十日 法律第五十九號)

朕帝國議會ノ協賛ヲ經タル道路公債法ヲ裁可シ茲ニ之ヲ公布セシム

第一條 國道改良費支辨又ハ國道、府縣道若ハ市ノ重要街路ノ改良費補助ニ關スル經費支辨ノ爲

政府ハ當該經費豫算ノ範圍内ニ於テ公債ヲ發行シ又ハ之カ繰替支辨ノ爲借入金ヲ爲スコトヲ得

第二條 前條ノ規定ニ依ル公債ノ發行價格差減額ヲ補填スル爲必要アル場合ニ於テハ前條ノ制限

以外ニ公債ヲ發行シ又ハ借入金ヲ爲スコトヲ得

第五條 牛、馬、諸車等前方ニ在ル者ヲ追越ス場合ハ止ムヲ得サルトキテ除クノ外前者ハ左方ニ避ケ後者ハ其ノ右法ヲ通過スヘシ

前項ノ場合ニ於テハ後者ニ於テ音響器ヲ鳴ラシ又ハ掛聲其ノ他ノ合圖ヲ爲シ前者ノ避クルヲ待チテ進行スヘシ

牛、馬、諸車等電車ヲ追越ス場合ハ道路ノ狀況ニ依リ止ムヲ得サルトキテ除クノ外其ノ左方ヲ通過スヘシ

第六條 進行中ノ消防車、郵便車、傷病人運搬車及隊伍、神輿、葬列ニ對シテハ避讓スヘシ

第七條 牛、馬、諸車等ハ左ノ場合ニ於テハ音響器ヲ鳴ラシ又ハ掛聲其ノ他ノ合圖ヲ爲シ除行スヘシ

一 道路ノ交叉點、曲角其ノ他屈曲ノ場所又ハ雜沓ノ場所ヲ通過スルトキ

二 第三條第三項ノ規定ニ依リ地方長官ノ特ニ指定シタル場所ヲ通過スルトキ

三 步道ヲ横切ルトキ

四 安全地帯ノ設ケナキ停留場ニ在ル電車ノ側方ヲ通過スルトキ

牛、馬、諸車等坂路、隧道又ハ橋梁ヲ通過スルトキハ除行スヘシ

牛、馬、諸車等道路交叉ノ場所ニ於テ右折セムトスルトキハ道路ヲ横切リタル後右方ニ轉向スヘシ

第一項第四號ノ場合ニ於テ乗降客輻輳スルトキハ牛、馬、諸車等ハ一時進行ヲ停止スヘシ

第八條 牛、馬、諸車等ハ夜間燈火ヲ用ヒシテ通行スヘカラス

地方長官ハ土地ノ狀況ニ依リ前項ニ異リタル規定ヲ設クルコトヲ得

第九條 鐵道又ハ軌道ノ踏切ヲ通過セムトスルトキハ汽車、電車等ノ接近セサルコトヲ確メタル後通行スヘシ

第十條 牛、馬、諸車等ハ安全地帯内ヲ通行スヘカラス

第十一條 道路ノ交叉點、曲角、隧道又ハ橋梁等ニ牛、馬、諸車等ヲ駐ムヘカラス

牛、馬、諸車等ヲ道路ニ駐ムルトキハ其ノ左側端ニ於テ之ヲ爲スヘシ

前項ノ場合ニ於テハ牛馬等ノ奔逸ヲ防クニ必要ナル措置ヲ爲スヘシ但シ並木、道路元標、里程標及道路標識等ニ之ヲ繋グヘカラス

第十二條 荷車ノ輪帶幅ハ左ノ制限ニ從フヘシ

牛車 三寸五分以上 四輪車ニ在リテハ其ノ前輪ヲ後輪ノ二分ノ一迄縮小スルコトヲ得

馬車 三寸以上 同上

大車 荷臺ノ面積十八平方尺以上ノモノ 二寸以上

無限軌道其ノ他道路ヲ損傷セサル特別ノ裝置ヲ爲セル車ニ在リテハ其ノ裝置ノ幅ヲ以テ前項ノ輪帶幅ト看做ス

第十三條 荷車ノ積載量ハ車體ノ重量ヲ合セ左ノ制限ヲ超ユルコトヲ得ス

自動車 千四百貫

牛車

四輪車 五百五十貫
其ノ他 四百貫

馬車

四輪車 五百貫
其ノ他 三百五十貫

大車

二百貫

第十四條 荷車ノ積荷ノ容積ハ左ノ制限ヲ超ユルコトヲ得ス

一 高 自動車ニ在リテハ荷臺ヨリ八尺
其ノ他ノ荷車ニ在リテハ六尺

二 前後ノ出幅 荷臺ヨリ各二尺

三 左右ノ出幅 荷臺ヨリ各一尺

自動車ニ依ル積荷ハ之ヲ車體ノ前後左右ニ突出セシムルコトヲ得ス

第十五條 地方長官ハ土地ノ狀況、道路、橋梁又ハ車輛ノ構造若ハ裝置ニ依リ第十二條第一項、

第十三條及第十四條ノ制限ニ異リタル規定ヲ設クルコトヲ得

第十六條 第十三條、第十四條ノ規定又ハ第十五條ニ基ク命令ニ依ル荷車ノ積載量、其ノ積荷ノ

容積ノ制限ヲ超ユル物ニシテ分割スヘカラサル場合ハ出發地警察官署ノ許可ヲ受クヘシ

第十七條 管理者ハ道路ニ關スル工事ノ爲必要アルトキハ道路ノ通行ヲ禁止シ又ハ制限スルコト

ヲ得

第十八條 地方長官ハ危險豫防上其ノ他公安上必要ト認ムルトキハ一時道路ノ通行ヲ禁止シ又ハ

制限スルコトヲ得

警察官吏ハ危險豫防上其ノ他公安上必要ト認ムルトキハ一時道路ノ通行ヲ禁止シ又ハ制限スル

コトヲ得

第十九條 道路ヲ掘鑿シ又ハ道路ニ物ヲ置ク場合ニハ繩張、點燈其ノ他危險豫防ニ必要ナル裝置

ヲ爲スヘシ

第二十條 沿道ノ土地ニ物ヲ堆積シ又ハ立テ置クトキハ倒壞、崩落ヲ防クニ必要ナル裝置ヲ爲ス

ヘシ

第二十一條 道路又ハ沿道ノ土地ニ於テ工作物ヲ建設、撤去若ハ修繕シ又ハ其ノ他ノ作業ヲ爲ス

トキハ土砂、瓦石、竹木、金物等ノ道路ニ飛散又ハ墜落スルヲ防クニ必要ナル裝置ヲ爲スヘシ

第二十二條 警察官署ハ道路及沿道ノ土地ニ於ケル工作物其ノ他ノ施設及物件ニ付其ノ占有者ニ

對シ危險防止其ノ他交通保全ノ爲必要ナル措置ヲ命スルコトヲ得

第二十三條 道路ニ於テ物ヲ運搬スルトキハ其ノ飛散、漏出、墜落及危險ヲ防クニ必要ナル裝置

ヲ爲スヘシ

第二十四條 道路ニ於テ乘馬又ハ諸車運轉ノ練習ヲ爲スヘカラス但シ交通稀疎ニシテ危險ノ虞ナ

キ場所ニ於テハ此ノ限ニ在ラス

第二十五條 交通頻繁ナル道路ニ於テ兒童、幼兒ニ遊戲ヲ爲サシメ又ハ保護者ナクシテ幼兒ヲ步

行セシムヘカラス

第二十六條 道路ニ於テ煙火、空氣銃、吹矢ノ類ヲ弄シ又ハ投石投球等危險ノ行爲ヲ爲スヘカラ

第二十七條 第二條、第三條第一項、第二項、第四條乃至第八條第一項、第十條及第二十五條ノ規定ニ違反シタル者又ハ第三條第三項ノ規定ニ基ク禁止ニ違反シタル者ハ科料ニ處ス

第二十八條 第十一條、第十三條、第十四條、第十六條、第二十三條、第二十四條及第二十六條ノ規定ニ違反シタル者、第十三條第一項ノ規定又ハ第十五條ノ規定ニ基ク命令ニ依ル輪帶幅ノ制限ニ違反シタル荷車ヲ使用シ若ハ同條ノ規定ニ基ク命令ニ依ル荷車ノ積載量其ノ積荷ノ容積ノ制限ニ違反シタル者又ハ第十七條、第十八條ノ規定ニ基ク禁止若ハ制限ニ違反シタル者ハ拘留又ハ科料ニ處ス

第二十九條 第十九條乃至第二十一條ノ規定ニ違反シタル者、又ハ第二十二條ノ規定ニ基ク處分ニ違反シタル者ハ百圓以内ノ罰金又ハ拘留若ハ科料ニ處ス

第三十條 前條ノ罰則ハ之ヲ法人ニ適用ス

法人ヲ處罰スヘキ場合ハ其ノ代表者ヲ以テ被告人トス

第三十一條 本令ニ規定スルモノ、外道路法第四十九條ノ規定ニ基ク命令ハ地方長官之ヲ定ム

附 則

本令ハ大正十年一月一日ヨリ之ヲ施行ス

本令施行ノ際現ニ使用スル荷車ノ輪帶幅ハ大正十五年十二月三十一日迄本令又ハ本令ニ基キテ發スル命令ノ制限ニ依ラサルコトヲ得

○道路法第五十二條但書ノ規定ニ依リ監督官廳ノ認可ヲ

受クルコトヲ要セサル件(大正九年三月三十日 內務省令第六號)

道路法第五十二條但書ノ規定ニ依リ監督官廳ノ認可ヲ受クルコトヲ要セサル件左ノ通相定ム

- 第一條 國道、府縣道ニ關スル事項ニシテ左ニ掲グルモノハ監督官廳ノ認可ヲ受クルコトヲ要セサルモノ
 - 一 府縣道ノ路線ノ認定ノ變更又ハ廢止ニシテ重要ナラサルモノ
 - 二 道路ノ區域ノ決定又ハ其ノ變更ニシテ道路法第十七條但書ノ規定ニ依ル市ノ區域内ニ關セサルモノ
 - 三 道路ノ附屬物ノ區域ノ決定又ハ其ノ變更
 - 四 沿道ノ區域ノ決定又ハ其ノ變更ニシテ內務大臣ノ定ニ準據スルモノ
 - 五 道路又ハ道路ノ附屬物ノ新設又ハ改築ニシテ道路ノ些少ナル區間ニ於ケル幅員勾配、屈曲及路面ノ改良ニ屬スルモノ若ハ溝橋並簡易ナル橋梁(キング形、クキーン形、ハウ形、單式ワレン形、等ノ構桁橋及桁橋ノ類)渡船場及道路法第二條第二號及第三號ノ附屬物ニ關スルモノ
 - 六 道路橋梁ノ應急施設
 - 七 道路法第二十一條ノ規定ニ依ル工事ノ執行又ハ維持ニシテ主務大臣ノ管理スル河川ノ附屬物ニ關セサルモノ
 - 八 道路法第二十二條ノ規定ニ依ル工事ノ執行ニシテ主務大臣ノ施設スル河川ニ關スル工事ニ關セサルモノ

- 九 非常災害ノ場合ニ於テ道路法第二十三條ノ規定ニ依リ下級行政廳ヲシテ道路又ハ道路ノ附屬物ノ修繕ニ關スル工事ヲ執行セシメ若ハ維持ヲ爲サシムルコト
- 十 道路法第二十三條ノ規定ニ依リ下級行政廳又ハ私人ヲシテ掃除、撒水、除雪若ハ耳芝ノ整理ヲ爲サシムルコト
- 十一 道路法第二十四條ノ規定ニ依ル許可又ハ承認ヲ爲スコト
- 十二 道路法第二十五條ノ規定ニ依ル他ノ工事ノ執行ニシテ他ノ工事ニ關シ法律勅令ニ基キ許可、認可又ハ承認ヲ要セサルモノ
- 十三 非常災害ノ場合ニ於テ六月ヲ超エサル期間ニ於テ道路法第二十六條ノ規定ニ依ル承認ヲ爲スコト
- 十四 道路法第二十八條ノ規定ニ依ル許可又ハ承認ニシテ内務大臣ノ定ニ準據スルモノ
- 十五 占用料ノ徵收ニシテ内務大臣ノ認可ヲ得タル標準ニ依ルモノ
- 十六 道路法第三十七條ノ規定ニ依ル負擔ニシテ國ノ負擔ニ關セサルモノ
- 十七 道路法第三十八條ノ規定ニ依リ第十號ニ要スル費用ヲ負擔セシムルコト
- 十八 道路法第四十一條ノ規定ニ依リ他ノ工事ニ關スル費用ヲ道路ニ關スル工事ノ費用ヲ負擔スル者ヲシテ負擔セシムルコト
- 十九 道路法第五十一條第一項第一號乃至第四號ノ規定ニ依リ處分ヲ爲スコト
- 第二條 郡道ニ關スル事項ニシテ左ニ掲グルモノハ監督官廳ノ認可ヲ受クルコトヲ要セス
 - 一 路線ノ認定ノ變更又ハ廢止ニシテ重要ナラサルモノ

- 二 道路ノ區域ノ決定又ハ其ノ變更
 - 三 道路法第二十一條ノ規定ニ依ル工事ノ執行又ハ維持ニシテ主務大臣又ハ府縣知事ノ管理スル河川ノ附屬物ニ關セサルモノ
 - 四 道路法第二十二條ノ規定ニ依ル工事ノ執行ニシテ主務大臣又ハ府縣知事ノ施設スル河川ニ關スル工事ニ關セサルモノ
 - 五 道路法第二十四條ノ規定ニ依ル許可又ハ承認ニシテ府縣ニ關セサルモノ
 - 六 占用料ノ徵收ニシテ府縣知事ノ認可ヲ得タル標準ニ依ルモノ
 - 七 道路法第三十七條ノ規定ニ依ル負擔ニシテ國又ハ府縣ノ負擔ニ關セサルモノ
 - 八 前條第三號乃至第六號、第九號、第十號、第十二號乃至第十四號又ハ第十七號乃至第十九號ノ規定ニ該當スルモノ
 - 九 府縣知事ノ認可ヲ受クヘキ事項ニシテ府縣知事ニ於テ認可ヲ受クルコトヲ要セスト定メタルモノ
- 第三條 市道、町村道ニ關スル事項ニシテ左ニ掲グルモノハ監督官廳ノ認可ヲ受タルコトヲ要セス
- 一 道路法第十七條但書ノ規定ニ依ル市ノ區域内ニ於ケル市道ノ路線ノ認定又ハ其ノ變更、廢止
 - 二 前號ニ規定スル以外ノ市ノ市道又ハ町村道ノ路線ノ認定ノ變更若ハ廢止ニシテ重要ナラサルモノ
 - 三 道路法第二十一條ノ規定ニ依ル工事ノ執行又ハ維持ニシテ主務大臣、府縣知事又ハ郡長ノ管理スル河川ノ附屬物ニ關セサルモノ

- 四 道路法第二十二條ノ規定ニ依ル工事ノ執行ニシテ主務大臣、府縣知事又ハ郡長ノ施設スル河川ニ關スル工事ニ關セサルモノ
 - 五 道路法第二十四條ノ規定ニ依ル許可
 - 六 占用料ノ徵收ニシテ監督官廳ノ認可ヲ得タル標準ニ依ルモノ
 - 七 道路法第三十七條ノ規定ニ依ル負擔ニシテ國府縣又ハ郡ノ負擔ニ關セサルモノ
 - 八 第一條第三號乃至第六號、第九號、第十號、第十二號乃至第十四號又ハ第十七號乃至第十九號ノ規定ニ該當スルモノ
 - 九 府縣知事又ハ郡長ノ認可ヲ受クヘキ事項ニシテ府縣知事ニ於テ認可ヲ受クルコトヲ要セスト定メタルモノ
- 第四條 本令中府縣道ニ關スル規定ハ地方費道及準地方費道ニ關シ、市道ニ關スル規定ハ區道ニ關シ、府縣知事ニ關スル規定ハ道廳長官ニ關シ、郡長ニ關スル規定ハ支廳長又ハ島司ニ關シ、府縣ニ關スル規定ハ地方費ニ關シ之ヲ適用ス但シ準地方費道ニ關シ道路法第二十六條ノ規定ニ依ル承認ヲ爲シ又ハ同法第二十七條ノ規定ニ依リ橋錢若ハ渡錢ヲ徵收スル橋梁又ハ渡船場ヲ設クル場合ニ於テ内務大臣ノ認可ヲ受クルコトヲ要セス

附 則

本令ハ道路法施行ノ日ヨリ之ヲ施行ス

道路法第十七條但書ノ規定ニ依ル市ノ區域内ニ於ケル國道、府縣道ノ道路區域ノ決定ハ道路法施行ノ際ニ限リ監督官廳ノ認可ヲ受クルコトヲ要セス

道路及其ノ附屬物ノ新設ハ道路法施行ノ際ニ限リ監督官廳ノ認可ヲ受クルコトヲ要セス但シ國道

、府縣道、地方費道及主要ナル郡道市道區道町村道ノ道路橋梁ノ構造ニ付テハ道路法施行後一年内ニ更ニ監督官廳ノ認可ヲ受クヘシ

道路法ノ施行ニ依リ道路若ハ其ノ附屬物ニ關スル費用カ上級行政廳ノ統轄スル公共團體ノ負擔トナリタル場合ニ於テ道路法第二十三條ノ規定ニ依リ下級行政廳ヲシテ既ニ著手セル工事ヲ引續キ執行セシムルモノハ監督官廳ノ認可ヲ受クルコトヲ要セス其ノ費用ノ負擔ニ關シ道路法第三十八條ノ規定ニ依ルトキ亦同シ

假定縣道又ハ府縣費支辨里道ニシテ道路法施行ノ際郡道以下ノ道路トナリタルモノニ關シ道路法第二十四條ノ承認ヲ得府縣ニ於テ大正八年以前ノ災害ニ因ル工事ヲ引續キ執行スルモノハ其ノ承認ニ付内務大臣ノ認可ヲ受クルコトヲ要セス

○道路法第六十二條ノ規定ニ依ル不用物件等ノ管理及

處分ニ關スル件 (大正八年十一月二十五日 勅令第四百七十四號)

朕道路法第六十二條ノ規定ニ依ル不用物件等ノ管理及處分ニ關スル件ヲ裁可シ茲ニ之ヲ公布セシム

第一條 道路ノ路線ノ認定ノ變更又ハ廢止ノ場合ニ於テ不用ニ歸シタル道路又ハ其ノ附屬物ヲ構成シタル物件ハ其ノ道路ノ管理者タリシ者之ヲ管理處分ス

第二條 道路法第六十二條第二項ノ期間ハ國道、府縣道及地方費道ニ關シテハ八月、其ノ他ノ道

路ニ關シテハ四月トス
前項ノ期間ハ道路ノ附屬物ヲ構成シタル物件ニ關シ監督官廳ノ認可ヲ得テ十五日迄之ヲ短縮スルコトヲ得

第三條 第一條ノ物件前條ノ期間滿了前ニ定リタル道路又ハ其ノ附屬物ノ區域内ニ在ルトキハ其ノ管理者ニ之ヲ引渡スヘシ

第四條 第一條ノ物件他人ノ所有ニ屬スルモノナルトキハ前條ノ規定ニ該當スル場合ヲ除クノ外其ノ所有者ニ之ヲ還付スヘシ

第一條ノ物件官有財産トシテ存置スルノ必要アルモノナルトキハ前條ノ規定ニ該當スル場合ヲ除クノ外主務大臣ニ之ヲ還付スヘシ

道路附替ノ場合ニ於テハ其ノ附替ニ依リ不用ニ歸スル第一條ノ物件ハ新ニ道路又ハ其ノ附屬物ヲ構成スル物件ト第二條ノ期間内ニ於テ交換スルコトヲ得

第五條 第一條ノ物件前二條ニ該當セサル場合ニ於テハ道路ノ費用ヲ負擔シタル公共團體ニ之ヲ交付スヘシ土地收用法第六十六條第一項又ハ民法第五百七十九條ノ規定ニ依リ賣渡ハ交付ヲ受ケタル公共團體之ヲ爲スヘシ

前項ノ場合ニ於テ二以上ノ公共團體アルトキハ第一條ノ管理者ハ監督官廳ノ認可ヲ得テ交付ノ割合ヲ定ムヘシ

第六條 前數條ノ規定ニ依ルモノヲ除クノ外道路又ハ其ノ附屬物ノ區域ノ變更其ノ他ノ場合ニ於

テ不用ニ歸シタル道路又ハ其ノ附屬物ヲ構成シタル物件及材料器具機械等ノ管理及處分ニ付テハ第一條第四條及前條ノ規定ヲ準用ス

第七條 本令ニ依リ管理若ハ處分ノ費用又ハ管理中ノ收益ニ關シテハ道路ニ關スル費用又ハ道路ヨリ生スル收益ト看做ス

第八條 道路法施行令第十九條乃至第二十二條ノ規定ハ本令ニ規定スル管理者ノ監督ニ付之ヲ準用ス

附 則

本令ハ道路法施行ノ日ヨリ之ヲ施行ス

○道路法施行令ニ基キ道路附屬物指定ノ件 (大正九年三月二十五日 內務省告示第二十二號)

道路法施行令ニ基キ道路附屬物左ノ通指定ス

一 第十條ノ規定ニ依リ區域ヲ告示スヘキ道路附屬物

道路ノ區域外ニ又ハ道路ノ區域外ニ互リ設クル道路附屬物

二 第十一條ノ規定ニ依リ供用ノ開始・廢止ヲ告示スヘキ道路附屬物

橋梁・渡船場

○道路維持修繕令 (大正十年五月二十八日 內務省令第十五號)

第一條 實用路面ノ維持、修繕ハ特別ノ事由アル場合ヲ除クノ外當初ノ築造方法ニ應シ適當ニ之ヲ執行スヘシ

塵埃、坩土、土芝等ハ路面ノ維持修繕ニ之ヲ使用スルコトヲ得ス

實用路面ノ築造ニ適合セサル栗石、荒砂利等ハ之ヲ車轍又ハ輪窪ニ填充スルコトヲ得ス

第二條 實用路面ハ其ノ種類ニ應シ適當ナル横斷形狀ヲ保持セシムヘシ

第三條 路肩ハ特殊ノ箇所ヲ除クノ外實用路面ノ横斷勾配ニ準シ之ヲ整理シ路面ノ排水ニ支障ナカラシムヘシ

第四條 必要アル箇所ニハ撒水、注油其ノ他適當ナル處理ヲ爲スヘシ

第五條 路面ハ常ニ之ヲ掃除シ其ノ鋪裝シタル箇所ハ必要ニ應シ之ヲ洗滌スヘシ

側溝其ノ他直接道路ノ排水ニ必要ナル施設ハ常ニ注意シテ水行上支障ナカラシムヘシ道路ノ排水ニ必要ナル遮溝等ニ付亦同シ

第六條 實用路面ノ積雪及結氷ハ遲滞ナク之ヲ除却スヘシ但シ雪上ノ交通ヲ便トスル箇所又ハ交通稀ナル箇所ニアリテハ此ノ限ニ在ラス結氷ヲ除却スルコト能ハサル場合ニ於テハ路面ノ危滑防止上適當ナル處理ヲ爲スヘシ

第七條 橋梁ノ各部材ハ常ニ其ノ状態ニ注意シ所定ノ耐力ヲ保持セシムヘシ塗料ヲ施シタル橋梁ハ相當期間毎ニ之ヲ塗換ヘ其ノ保存ニ注意スヘシ

第八條 駒寄、雪除工等ハ特ニ其ノ保守ニ注意シ異狀アルトキハ直ニ應急ノ處理ヲ爲スヘシ

第九條 道路元標、里程標及道路標識ハ常ニ其ノ保守ニ注意シ必要ニ應シ修繕ヲ爲スヘシ特ニ徐行標、危険標等ノ記號又ハ文字ハ常ニ之ヲ明瞭ナラシムヘシ

第十條 左ニ掲クル事項ハ毎年二回以上之ヲ執行スヘシ
一 法面ニ生スル障碍植物ノ除却其ノ他法面ノ掃除

二 石垣其ノ他ノ壁面ニ生スル障碍植物ノ除却

三 橋梁溝橋ノ水行ニ關スル障碍ノ除却

第十一條 出水ノ場合ニ於テハ河川其ノ他水流、水面ノ漂流物ニ注意シ橋梁、溝橋ノ危害豫防上必要ナル處理ヲ爲スヘシ

第十二條 竝木及道路ニ必要ナル樹木ハ之ヲ保護シ必要ニ應シ手入ヲ爲スヘシ街路ニ存スル花苑及芝生ニ付亦同シ

竝木ニ缺位ヲ生シタルトキハ之ヲ補植スヘシ

第十三條 左ニ掲クル場合ヲ除クノ外竝木及道路ニ必要ナル樹木ヲ伐採スルコトヲ得ス

一 枯損ニ係ルトキ

二 障碍ニ係ルトキ

三 非常災害又ハ危害防止ノ爲緊急必要アルトキ

前項第一號及第二號ノ場合ニ於テハ伐採前監督官廳ノ認可ヲ受クヘシ前項第三號ノ場合ニ於テハ伐採後直ニ監督官廳ニ之ヲ報告スヘシ

障害除却ノ爲必要アルトキハ竝木及道路ニ必要ナル樹木ノ枝打ヲ爲スコトヲ得

第十四條 道路ノ維持及修繕ノ爲道路工夫ヲ常置シ其ノ受特區域ヲ定メ服務セシムヘシ

第十五條 道路修理用材料常置場ヲ設ケ必要ナル材料ヲ保藏スヘシ

第十六條 町村道ニ付テハ監督官廳ノ認可ヲ得テ第八條及前二條ノ規定ニ依ラサルコトヲ得

第十七條 街路ノ清潔ヲ保持スル爲必要ナル掃除夫ヲ常置スヘシ

第十八條 本令ニ定ムルモノヲ除ク外必要ナル事項ハ地方長官之ヲ定ム

附 則

本令ハ公布ノ日ヨリ之ヲ施行ス

○道路法施行前府縣又ハ郡ノ負擔ニ屬スル道路又ハ其附屬物ニ

關スル土木工事ノ費用負擔ニ關スル件 (大正九年三月二十七日) (內務省令第四號)

道路法施行前府縣又ハ郡ノ負擔ニ屬スル道路又ハ其ノ附屬物ニ關スル土木工事ノ費用ニシテ道路法ニ依リ下級公共團體ノ負擔ニ歸シタル場合ニ於テ從前ノ府縣又ハ郡道路法第二十四條ノ規定ニ依リ管理者ノ承認ヲ得テ引續キ其ノ工事ヲ執行スルトキハ災害土木費國庫補助規程施行細則第一條ノ府縣又ハ郡ノ負擔ニ屬スル工事トス

附 則

本令ハ大正九年四月一日ヨリ之ヲ施行ス

○國道路線認定ノ件 (大正九年四月一日) (大正九年十一月二十四日) (內務省告示第二十八號) (內務省告示第百五號ニテ經過地一部變更)

十號 東京市ヨリ秋田縣廳所在地ニ達スル路線

經過地

九號路線(高崎市本町ニ於テ分岐) 長野縣北佐久郡西長倉村 長野市 長野縣上水内郡若槻村同縣下水内郡飯山町 新潟縣北魚沼郡小千谷町 長岡市 新潟市 新潟縣北蒲原郡新發田町山形縣西田川郡鶴岡町 同縣飽海郡酒田町 秋田縣由利郡本莊町

十一號 東京市ヨリ石川縣廳所在地ニ達スル路線(甲)

經過地

十號路線(長野縣上水内郡若槻村ニ於テ分岐) 高田市 新潟縣中頸城郡直江津町 富山縣下新川郡入善町 富山市(新大橋經由) 高岡市 (金澤市姫通經由)

十四號 東京市ヨリ京都府廳所在地ニ達スル路線

經過地

十號路線(長野縣北佐久郡西長倉村ニ於テ分岐) 長野縣諏訪郡下諏訪町 同縣西筑摩郡福島町岐阜縣可兒郡御嵩町 同縣稻葉郡加納町 十二號路線(岐阜縣不破郡關ヶ原村ニ於テ分岐)

滋賀縣栗太郡草津町 二號路線 (其他省略)

○道路法ノ規定ニ依ル樞要ノ地探擇ニ關スル件

(大正八年十二月十二日發土第百五十九號) 道廳長官府縣知事宛 土木局長 通牒

道路法第十一條ノ規定ニ依ル樞要ノ地ハ左記各號ノ一ニ該當スルモノヲ探擇スヘキコトニ省議決定候條同法第五十二條第一號ニ依リ認可ヲ申請セラルル場合ニ在リテハ別途通牒スルモノヲ除キタル樞要ノ地ハ之ニ該當スヘキ事由ヲ詳具セラレ候様致度尙同法第十二條ノ規定ニ依ル路線ノ認定ヲ認可セラルルニ當リテモ大體左記標準ニ依リ御採擇相成様致度

- 第一 道路法第十一條ノ規定ニ依リ樞要ノ地
 - 一 市又ハ相當ノ連擔戸數ヲ有スル町
 - 二 人家連擔シ且貨物ノ生産又ハ集散ノ情況第一號ノ町ニ比肩スヘキ村若ハ市町村内ノ地區
 - 三 郡役所警察署併置ノ町村
 - 四 府縣内全般ニ傳稱セラレ且旅客ノ來往頻繁ナル名勝地、舊蹟地
 - 五 官國幣社所在ノ地又ハ重要ナル由緒ヲ有シ且多數ノ氏子、崇敬者ヲ有スル府縣社所在ノ地
 - 六 參詣者ノ來往頻繁ナル宗派本山又ハ之ニ準スヘキ寺院教院所在ノ地

七 軍事上樞要ノ地

- 第二 道路法第十二條ノ規定ニ依ル樞要ノ地
 - 一 道路法第十一條ノ規定ニ依ル樞要ノ地
 - 二 前記第一項第一號及第二號ニ掲ケル地ニ及ハスト雖相當人家連擔シ且多量ノ貨物ヲ生産シ且又ハ集散スル地
 - 三 郡役所、警察署其ノ他官署所在ノ地
 - 四 郡内全般ニ傳稱セラレ且旅客ノ來往頻繁ナル名勝地、舊蹟地
 - 五 府縣社又ハ重要ナル由緒ヲ有シ且多數ノ氏子、崇敬者ヲ有スル郷社所在ノ地
 - 六 參詣者ノ來往頻繁ナル寺院教院所在ノ地

○路線認定ノ變更又ハ廢止ニ關スル件

(大正九年五月三十一日發土第四三號) 道廳長官、府縣知事宛 土木局長 依命通牒

道路ノ路線ノ變更又ハ廢止ニシテ重要ナラサルモノハ道路法施行令第二條但書ノ規定ニ依リ諮問ヲ要セサルノミナラス今回省令第六號ヲ以テ監督官廳ノ認可ヲモ省畧スルコトト相成候處右規定ノ適用ニ付テハ左ノ通御承知相成度尙郡道以下ノ道路管理者ニ對シテモ此趣旨御通牒相成度

- 一 鐵道停車場又ハ港津ノ移動ニ伴フ路線ノ變更又ハ廢止
- 二 耕地整理ニ伴フ路線ノ變更又ハ廢止

- 三 鐵道又ハ軌道敷設ノ爲必要ナル路線ノ變更
- 四 市街地内ノ並木線中形質優良ノ道路ヲ府縣道地方費道又ハ郡道準地方費道ト爲スカ爲必要ナル路線ノ變更
- 五 市區ノ改正ニ伴フ路線ノ變更又ハ廢止
- 六 水害、潮害、雪害又ハ砂害ヲ避クルカ爲必要ナル最小限度ノ路線ノ變更
- 七 勾配又ハ屈曲ノ改良上必要ナル最小限度ノ路線ノ變更

○賃取橋等整理ニ關スル件

(大正九年一月十七日發土第二號)
(各府縣知事宛土木局長依命通牒)

現今私人ノ經營ニ係ル賃取橋ヲ觀ルニ往々營利ノ目的ヲ以テ之ヲ經營セルモノアリ其ノ然ラサルモノニアリテモ收支ノ計算ヲ謬リ免許年限ノ延長ヲ計ルモノアルノミナラス又其ノ維持修繕ヲ怠ルカ爲メ交通上危險ヲ惹起スルノ虞アルモノ少カラサルハ道路改良上極メテ遺憾ノ次第二有之候條道路法ノ施行ヲ期トシ費用負擔團體ノ資力ニ應シ相當之ヲ整理スルノ必要ヲ認ムル次第ニ有之候依テ道路法ニ依リ認定セムトスル府縣道ノ路線中ニ賃取橋賃取渡船場アルトキハ名稱、位置、徵收期限及其ノ路線名ヲ記載シ其整理ニ關スル意見書ヲ添付スヘキ旨客年十一月發土第一五一號ヲ以テ通牒シタル次第ニ有之候處右整理ノ方針ニ付テハ大體左記ノ通決定相成候條右ニ依リ相當御措置相成度

記

- 一 國道及府縣道上ニ有スル賃取橋賃取渡船場ハ道路法第二十七條ノ規定ニ依リ可成管理者ヲシテ之ヲ經營セシムルコト
- 二 郡道町村道上ニ存スル賃取橋賃取渡船場ニ付テモ之ニ準スルコト但シ市内ニ於ケル市道上ニハ賃取橋賃渡船場ヲ認メサルコト
- 三 管理者ニ於テ之ヲ經營スルコト能ハサル事由アル場合ニ於テハ道路法第二十六條ノ規定ニ依リ郡市町村等ノ地元公共團體ヲシテ之ヲ經營セシムルコト
- 四 前三項ニ依リ難キ事由アル場合ニ非サレハ私人ヲシテ之ヲ經營セシメサルコト

○國ノ事業ノ爲道路占用ニ付協議ニ關スル件

(大正十年二月三日發土第一〇號道廳)
(長官 府縣知事宛土木局長依命通牒)

今回本省令第四號ヲ以テ標記ノ件委任相成候處之カ承認ニ付テハ大正九年七月當省訓令第十一號ノ趣旨ニ準據シ御措置相成度

○府縣道新設改築費國庫補助ノ件

(大正九年十一月十七日發甲第四)
(三號府縣知事宛土木局長通牒)

府縣道改良費ニ對スル國庫補助ハ今春御送付致置候道路法ノ施行及道路改良計畫ノ六十五頁ニ記

載セル通軍事上其ノ他特殊ノ事由アル府縣道ニ限ル次第ニ候處特殊ノ事由ナキ府縣道ノ橋梁工事費等ニ對シ國庫補助アルカ如ク誤解シ居ル向モ有之哉ニ聞及候條其邊特ニ御注意相成度

○道路管理者民事訴訟ニ付國ヲ代表シ得ルノ件

(明治二十五年四月十三日)
(內務省令第四號)

內務省土木出張所衛生試驗所特殊財産管理局及傳染病研究所道路管理者ハ各其司掌事務ニ係ル民事訴訟ニ付國ヲ代表ス

○沿道ノ區域ノ決定ニ關スル件 (大正十一年七月)
(內務省訓令第十六號)

道路法第五十條ノ規定ニ依ル沿道ノ區域ハ特別ノ事由アル場合ヲ除クノ外道路ノ各一側ニ其ノ路面總幅員ノ二倍五分以內ト爲スヘシ但シ特殊ノ箇所ニ限リ之ヲ五倍以內ト爲スコトヲ得

○道路元標ニ關スル件 (大正十一年八月十七日)
(內務省令第二十號)

道路元標ニ關スル件左ノ通定ム

第一條 道路元標ニハ石材其ノ他ノ耐久性材料ヲ使用スヘシ

第二條 道路元標ハ別記様式ニ依ルヘシ

第三條 道路元標ハ其ノ位置ヲ表示スル爲道路ニ面シ最近距離ニ於テ路端ニ之ヲ建設スヘシ
第四條 特別ノ事由アル場合ニ限リ監督官廳ノ認可ヲ得テ前二條ノ規定ニ依ラサルコトヲ得

(別紙様式)

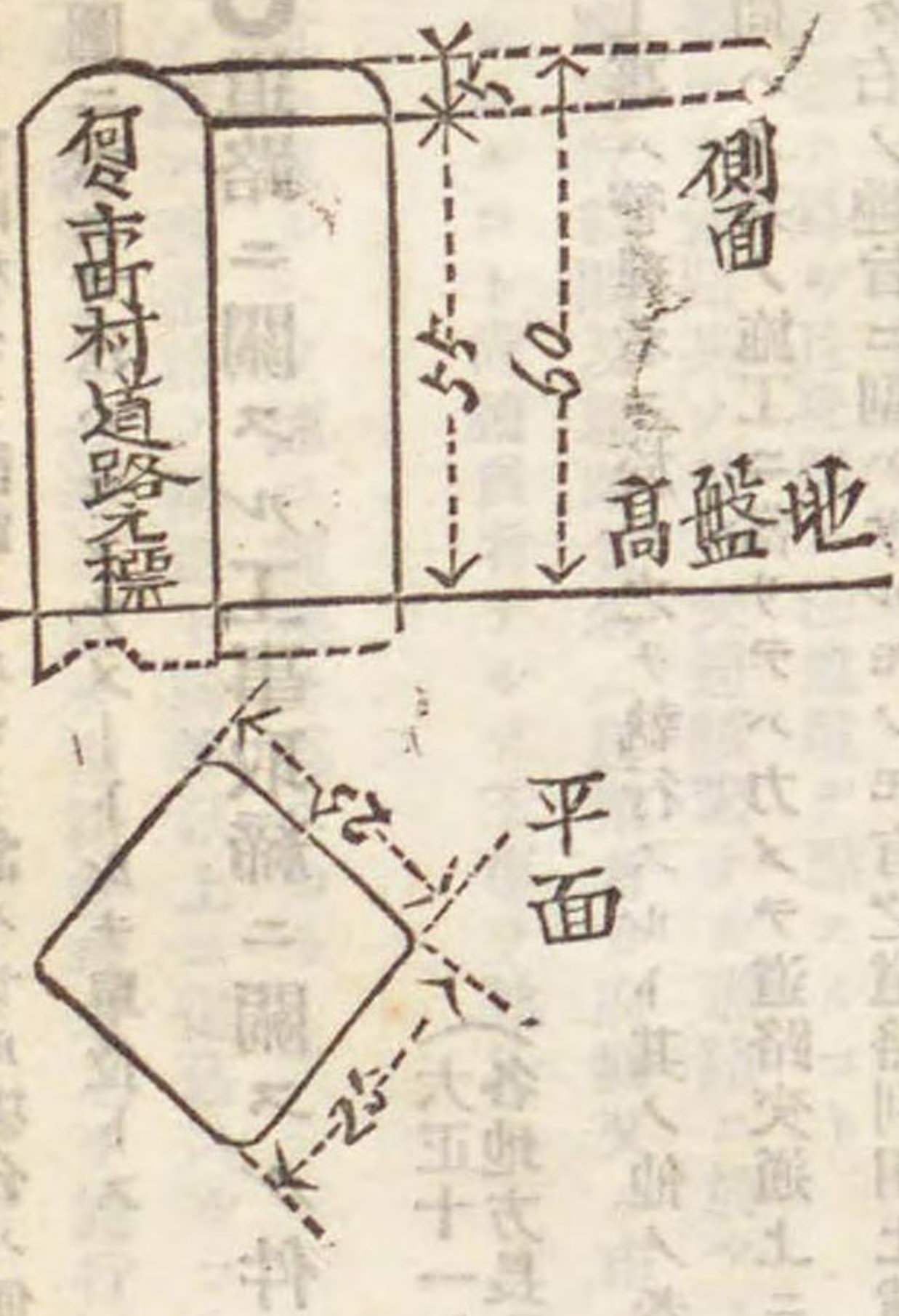

- 一、表面ニ市町村名ヲ記載スルコト能ハザル場合ハ側面ニ之ヲ記載スルコトヲ得
- 二、前圖ニ示ス寸法ハセンチメートルヲ單位トス

○道路ニ關スル工事取締ニ關スル件

(大正十一年七月廿六日發土第八七號) 各地方長官宛土木局長通牒

道路ニ關スル工事ハ管理者ニ於テ之ヲ執行スルト其ノ他ノ者ニ於テ管理者ノ許可承認ヲ受ケ之ヲ執行スルトナ問ハス其ノ施工ニ當リテハ力メテ道路交通上ニ支障ヲ生セサラシムヘキハ勿論ノ義ニ有之候處在々右ノ趣旨ニ副ハサルモノモ有之道路利用上遺憾少カラサルニ付自今左記要項ニ依リ措置相成候様致度尙此旨管下道路管理者ニモ御通達相成度

記

- 一、各起業者カ道路ノ同一箇所ニ於テ各自各別ニ工事ヲ施行スルカ如キコトナキ様豫メ計劃ヲ定メ協定ノ上同時ニ施行スルコト
- 二、道路ノ掘鑿ハ作業上支障ナキ限り可成其ノ範圍ヲ狹小ナラシメ且同時ニ長區間ニ亘リ施行セサルコト尙其ノ工事ハ成ルヘク之ヲ敏速ナラシムルコト

- 三、道路ヲ横斷シテ掘鑿スル場合ハ一側ノ掘鑿ヲ終リ之ニ完全ナル棧橋ヲ架設シタル後他側ノ掘鑿ヲ爲スコト但シ二部ニ分チ施工シ能ハサルトキハ夜間交通杜絶シタル後ニ於テシ日出前迄ニ棧橋ヲ架設スルコト
- 四、人家ノ軒先ニ接近シテ道路ヲ掘鑿スル場合ハ居住者ノ出入ヲ妨ケサル様棧橋ヲ架設スルコト

- 五、掘鑿土砂ハ交通ニ支障ナキ場所ニ搬出シ掘坑附近ニハ成ルヘク之ヲ堆積シ置カサルコト
- 六、掘坑ノ周圍ハ勿論掘鑿土砂又ハ工用物品ヲ置キタル箇所ニハ通行人ニ危険ヲ及ボササル様柵其ノ他ノ設備ヲ爲シ且夜間ハ注意燈ヲ點スルコト

- 七、市内ノ主要ナル道路其ノ他ノ交通頻繁ナル道路ニ於テ工事ヲ施行スルニ當リテハ其ノ工事施行箇所ニ工事施行期間及起業者名(起業者カ府縣又ハ市ナルトキハ其ノ工事ヲ擔當スル部局名)榜ヲ示セシムルコト尙請負者ヲシテ工事ヲ執行セシムルトキハ請負者名ヲモ併記セシムルコト

- 八、道路ノ掘坑ハ成ルヘク速ニ埋戻ヲ爲スコト
- 九、道路埋戻ノ際ハ舊道路ノ構造ト同等以上ニ復舊スルコト但シ特別ナル工法ヲ以テ鋪裝セル道路ノ路面工事ハ起業者ノ負擔ニ於テ道路管理者之ヲ施行スルコト

○道路並木保護ニ關スル件

(大正九年六月十九日發土第六五號) 各地方長官宛土木局長通牒

道路法ノ施行ニ伴ヒ並木保護ニ關スル明治六年布告第四百十六號ノ廢止ヲ口實トシ濫ニ道路ニ附屬スル並木ヲ伐採スル地方有之哉ニ聞及候處右並木ハ道路法ニ於テハ之ヲ道路ノ附屬物トシ道路ニ關スル規定ニ從ハシメテ十分ノ取締ヲ行ヒ保護ノ方法ヲ講スルニ於テ從前ト其ノ方針ヲ異ニセサル筋合ニ付道路法運用上過誤ナキ様嚴重御監督相成度
八 追テ近ク道路法第三十一條ノ規定ニ基キ省令ヲ以テ道路維持修繕令ヲ公布シ其ノ中ニ並木保護ニ關シ相當規定ヲ設ケラル、見込ニ候條爲念申添候

○道路ニ關スル費用負擔事務ノ爲メ設置セル組合管理者ノ權限ニ

市內ノ關スル件 (大正十一年十月二十五日發甲第四四號) (各地方長官宛土木地方兩局長通牒)

標記ノ件ニ關シ別紙甲號新潟縣知事ノ伺ニ對シ乙號ノ通回答致シ置候條御了知相成度

(甲 號)

土收第六三一號

大正十一年二月二十一日

新潟縣 知事

內務省 土木局長 殿

道路事務ノ爲メ市町村組合設置ニ關スル件

大正八年二月二十日帝國議會(衆議院)道路法委員會ニ於ケル政府委員ノ說明ニ依レハ道路ノ路線ヲ認定シ其ノ道路ノ管理事務ヲ共同處理スル爲メニ市町村又ハ町村組合ヲ設ケ得ルモノ、如ク思料モラル、モ市制町村制ノ規定ニ依リ設ケル市町村組合ハ市町村ニ屬スル事務ニ限ラル、モノニシテ市長町村長ノ權限ニ屬スル路線認定及管理事務ヲ目的トスル組合ハ設ケ得サルモノ、如クニモ思料セラレ聊カ疑義有之候ニ附何分ノ御回示相成度此段及照會候也

(乙 號)

新士第七七號

大正十一年九月九日

內務省 土木局長

新潟縣 知事 殿

道路事務ノ爲メ市町村組合設置ニ關スル件回答

二月廿一日土收第六三一號ヲ以テ標記ノ件御照會相成候處道路ニ關スル費用負擔事務處理ヲ目的トシテ設置セル組合ニ於テハ組合長ハ路線ノ認定及道路管理ノ權限ヲ有スル次第第二付右様御了知相成度

○道路警戒標及道路方向標ニ關スル件

(大正十一年十一月九日) (內務省令第二七號)

第一條 道路ノ屈曲部、坂路其ノ他交通上危険ノ虞アル箇所ニ對シ必要アル場合ニ於テハ道路警戒標ヲ建設スヘシ

第二條 十字路丁字路其ノ他ノ箇所ニ對シ交通上必要アル場合ニ於テハ道路方向標ヲ建設スヘシ

第三條 道路警戒標及方向標ヲ建設スル場合ニ於テハ別記様式ニ依ルヘシ

第四條 道路警戒標ハ第一條ニ規定スル箇所ノ前後八十メートル乃至百四十メートルノ地點ニ於テ道路ノ方向ニ面シ左側路端ニ之ヲ建設スヘシ但シ市街地ニ在リテハ相當其ノ距離ヲ短縮スルコトヲ得

第五條 道路方向標ハ道路ニ面シ路端ニ之ヲ建設スヘシ

附 則

本令ハ公布ノ日ヨリ之ヲ施行ス

(別記様式)略ス

○道路工事ノ執行ニ關スル件 (大正十二年七月二十八日發土第六五號) (各地方長官宛土木局長通牒)

道路工事ノ執行ニ關シテハ大正九年內務省令第三十六號道路工事執行令ニ準據スヘキハ勿論ノ義ニ候處當省監察官ノ復命ニ依レバ道路工事ヲ請負ニ付スル場合ニ於テ正當ノ事由ナキニモ拘ラス隨意契約ニ依ル等右省令ニ違反セル向有之殊ニ町村長カ道路管理者ナル場合ニ於テ其ノ甚シキヲ見ルハ遺憾ノ次第ニ有之候條總テ右省令ニ依リ執行スル様管下道路管理者ニ御示達相成度

○道路取締令施行細則 (大正十年六月十日) (縣令第五三號)

道路取締令施行細則左ノ通定メ公布ノ日ヨリ之ヲ施行ス

第一條 左ノ場合ニ於テ道路ヲ使用セムトスルトキハ所轄警察官署ノ許可ヲ受ケヘシ

一 道路ニ神輿山車又ハ踊屋台ノ類ヲ置キ又ハ之ヲ進行セシムルトキ

二 道路ニ露店ノ類ヲ設クルトキ

三 道路ニ板圖又ハ足代ノ類ヲ設クルトキ

四 祭典、緣日、賣出、其ノ他慣習ニ依リ幟舞台其ノ他飾物ヲ設クルトキ

五 道路ヲ競争路ニ充ツルトキ

六 前各號ノ外一般使用外ニ使用セムトスルトキ又ハ占用セムトスルトキ

第二條 前條ノ許可ヲ受ケムトスルトキハ左ノ事項ヲ具スヘシ

一 願人ノ住所氏名年齢法人ニ在リテハ其ノ名稱、事務所所在地及代表者ノ氏名

二 使用ノ場所

三 使用ノ目的

四 使用ノ期間

前項ノ許可ヲ受ケタルトキハ様式第一號ノ榜示ヲ爲スヘシ

第三條 道路取締令第十六條ノ許可ヲ受ケムトスルトキハ左ノ事項ヲ具スヘシ

- 一、物件ノ名稱、數量、容積
- 二、出發及到着日時
- 三、出發地、經過地及到着地
- 四、運搬ノ方法

前項ノ許可ヲ受ケタルトキハ様式第二號ノ榜示ヲ賭易キ場所ニ揭示スヘシ

運搬ヲ終リタルトキハ速ニ到着地警察官署ニ届出ツヘシ

第四條 前二條ノ許可ヲ受ケタル者左ノ各號ノ一ニ該當スルトキハ許可ヲ取消シ又ハ制限スルコトアルヘシ

一 本則及道路取締令ニ違反シタルトキ

二 危険豫防上其ノ他保安上必要アリト認メタルトキ

第五條 許可ヲ得テ道路ヲ使用シ之ヲ損壞シタルトキハ使用者ニ於テ原形ニ復スヘシ

第六條 道路ニ標旗、標燈、看板、物干、日除ノ類ヲ突出セシムヘカラス但シ地上八尺以上ニ限

サ二尺ヲ超ヘサルモノハ此ノ限ニ在ラス

第七條 荷車ノ輪帶幅ハ左ノ制限ニ從フヘシ但シ護謨輪ハ此ノ限リニ在ラス

荷台ノ面積十八平方尺未滿ノモノ 一寸以上

特別ノ用途ニ供スルモノニシテ積載量ノ輕キモノニ限リ所轄警察官署ノ許可ヲ得テ前項ノ制限ニ

依ラサルコトヲ得

第八條 荷車ノ積載量ハ取締令ニ依ルノ外車体ノ重量ヲ合セ左ノ制限ヲ超ユルコトヲ得ス

自動車 一千二百貫

小車 百五十貫

第九條 荷車所有者ハ車体ノ重量ヲ車体ノ右側ニ明記スヘシ

第十條 道路又ハ道路ニ沿ヒタル場所ニ於テハ左ノ制限ニ從フヘシ

一 牛、馬、諸車ヲ並テ進行セシメ又ハ濫リニ疾驅セシメサルコト

二 諸車ハ二輛以上ヲ連繫シ若ハ跡押ノミニテ進行セシメサルコト

三 道路及沿道ニ設置セラレタル道路用又ハ公衆用ノ工作物ヲ移轉、又ハ汚損セサルコト

四 道路ニ於テ氷滑等ノ遊戯ヲナササルコト

五 道路ノ堆雪ハ障害トナルヘキ場所ヘ投棄セサルコト

六 市街地ニ於テハ道路ニ面シタル屋根、物干、又ハ窓、手摺等ニ襤褸、其ノ他見苦シキ物ヲ

置カサルコト

七 道路ニ沿ヒテ水車、其ノ他危険ノ虞アル工作物ヲ設置スルトキハ柵欄、其ノ他危険豫防ノ

装置ヲ爲スコト

第十一條 道路ニ沿ヒタル地ニ公衆用ノ便所ヲ設置セムトスルトキハ左ノ事項ヲ具シ所轄警察官

署ノ許可ヲ受クヘシ其ノ之ヲ改築變更セムトスルトキ亦同シ

一 設置者ノ住所氏名年齢法人ニ在リテハ其ノ名稱、事務所所在地及代表者ノ氏名

二 設置ノ場所
 三 構造書
 四 圖面
 第十二條 左ノ區別ニ依リ道路、橋梁、下水ノ掃除、除雪及撒水ヲ爲スヘシ
 一 家屋兩側ニアルトキハ其ノ現住者若ハ其ノ管守人ニ於テ道路ノ中央ヲ折半シ之ヲ負擔スルコト
 二 其ノ片側ニ家屋アルモノハ現住者若ハ管守人全路ヲ負擔スルコト
 道路氷結シテ通行上危險ノ虞アルトキハ前項ノ區別ニ依リ又ハ灰ノ類ヲ撒布セシムルコトアルヘシ
 第十三條 道路取締令第十八條ニ依リ地方長官、道路ノ通行ヲ禁止又ハ制限スルコトヲ得ル場合ハ一ヶ月ノ範圍ニ於テ警察官署ハ其ノ處分ヲ爲スコトヲ得
 第十四條 道路ニ於テ警察官吏ノ舉手其ノ他ノ合圖アリタルトキハ通行中ノ牛馬諸車ハ一時進行ヲ停止スヘシ
 第十五條 道路又ハ道路ニ沿ヒタル場所ニ於テ牛馬諸車ニ依リ人畜ヲ傷害シ又ハ物件ヲ損壞シタルトキハ其ノ使用者又ハ從業者ハ被害者ノ救護其ノ他必要ナル應急ノ措置ヲ爲スヘシ
 前項ノ措置ヲ爲シタルトキハ速ニ警察官吏ニ申告スヘシ
 第十六條 第一條、第二條、第二項、第三條、第二項、第五條、第六條、第七條、第十條、

第十一條、第十二條、第十三條、第十五條ニ違反シタル者ハ拘留又ハ科料ニ處ス
 第十七條 前條ノ罰則ハ之ヲ法人ニ適用ス
 法人ヲ處罰スヘキ場合ハ其ノ代表者ヲ以テ被告人トス
 附則
 第十八條 明治二十年十月長野縣令第百十七號道路取締規則同年三月同縣令第四十號街路取締規則ハ本則施行ノ日ヨリ之ヲ廢止ス
 樣式第一號

樣式第二號

自大正	年月日	何々ノ爲	長何間
至同	年月日	幅何尺	
道路使用願濟		住所	
年月日		氏名	

長一尺以上幅五寸以上ノ木札タルコト

出發日時	出發地
到着豫定日時	到着地
重大物件運搬願濟	
住居所	
年月日	氏名

長一尺以上幅五寸以
上ノ木札タルコト

運搬許可ニ條件ヲ附セラレタルトキハ其ノ條件ヲ表面ニ記載スルコト

諸車自重調査表

種類	自重
荷馬車 (四輪)	七十五貫
荷馬車 (二輪)	六十五貫
乗用馬車	六十貫
荷車	二十貫 十七貫 二十五貫

○國道々路橋梁ノ供用開始告示

(大正九年四月一日)
(縣告示第一二五號)

本縣管内ニ屬スル左記國道路線ニ對シ大正九年四月一日ヨリ其ノ道路及附屬物タル橋梁ノ供用ヲ開始ス

- 一 國道十號線
- 一 國道十一號線
- 一 國道十四號線

○國道ノ區域告示

(大正九年四月一日)
(縣告示第一二六號)

管内國道ノ道路區域ハ從來ノ道路ノ區域トス

○國道附屬物ノ區域告示

(大正九年四月一日)
(縣告示第一二八號)

管内國道ノ道路ノ區域外ニ又ハ道路ノ區域外ニ亘リ設ケタル道路附屬物ノ區域ハ從來ノ附屬物ノ區域トス

○府縣道路線認定及供用開始告示

(大正九年四月一日)
(縣告示第一二四號)

管內府縣道ノ路線左ノ通認定シ大正九年四月一日ヨリ其ノ道路及附屬物タル橋梁ノ供用ヲ開始ス

一 長野 甲 府 線

起 點 長野 市

終 點 山梨縣界南佐久郡南牧村

經過 地 國道十號線(北佐久郡小諸町ニ於テ分岐) 國道十四號線(北佐久郡岩村田町ニ

於テ本線ニ合シ更ニ同町ニ於テ分岐) 南佐久郡中込町、田口村、白田町、榮村

一 長野 飯 田 線

起 點 長野 市

終 點 下伊那郡飯田町

經過 地 國道十號線(更級郡壺崎村ニ於テ分岐) 更級郡稻荷山町、松本市、東筑摩郡廣

丘村、國道十四號線(東筑摩郡壺尻村ニ於テ本線ニ合シ更ニ同村ニ於テ分岐) 上伊那郡伊那

一 長野 福 島 線

起 點 長野 市

終 點 西筑摩郡福島町

經過 地 長野飯田線(東筑摩郡廣丘村ニ於テ分岐) 國道十四號線(東筑摩郡宗賀村ニ於

テ本線ニ合ス)

一 長野 大 町 線

起 點 長野 市

終 點 北安曇郡大町

經過 地 國道十號線(長野市西後町ニ於テ分岐) 上水内郡安茂里村、榮村、北安曇郡美

麻村、松本系魚川線(北安曇郡大町ニ於テ本線ニ合ス) 合シ更ニ同町ニ於テ分岐) 南水内郡

一 長野 須 坂 線

起 點 長野 市

終 點 上高井郡須坂町

經過 地 國道十號線(上水内郡吉田町ニ於テ分岐) 上水内郡柳原村

一 長野 中 野 線

起 點 長野 市

終 點 下高井郡中野町

經過 地 國道十號線(上水内郡鳥居村ニ於テ分岐) 下高井郡高丘村

一 輕井澤 停 車 場 線

起 點 北佐久郡東長倉村(輕井澤峠)

終 點 輕井澤停車場

經過地 北佐久郡東長倉村(舊輕井澤)

一 小諸停車場線

起點 北佐久郡小諸町

終點 小諸停車場

經過地 國道十號線(北佐久郡小諸町ニ於テ分岐)

一 白田野澤線

起點 南佐久郡白田町

終點 南佐久郡野澤町

一 野澤富岡線

起點 南佐久郡野澤町

終點 群馬縣界南佐久郡内山村

經過地 長野甲府線(南佐久郡中込町ニ於テ本線ニ合シ更ニ同町ニ於テ分岐) 南佐久郡

平賀村

一本 牧野澤線

起點 北佐久郡本牧村

終點 南佐久郡野澤町

經過地 國道十四號線(北佐久郡南御牧村ニ於テ分岐)

一本 本牧田中停車場線

起點 北佐久郡本牧村

終點 田中停車場

經過地 國道十四號線(北佐久郡本牧村ニ於テ分岐) 北佐久郡北御牧村、國道十號線(小

縣郡縣村ニ於テ本線ニ合シ更ニ同村ニ於テ分岐)

一 上田中ノ條線

起點 上田市

終點 群馬縣界小縣郡長村

經過地 國道十號線(上田市原町ニ於テ分岐) 小縣郡神科村、本原村

一 上田松本線

起點 上田市

終點 小縣郡泉田村、浦里村、青木村、東筑摩郡中川村、會田村、長野飯田線(東筑

摩郡錦部村ニ於テ本線ニ合ス)

一 上田別所線

起點 上田市

終點 小縣郡別所村

經過地 上田松本線（小縣郡川邊村ニ於テ分岐）小縣郡中搦田村

一 起 上田下 諏訪線

一 起 上田上 上田市

終 上田下 諏訪郡下諏訪町

經過地 國道十號線（小縣郡神川村ニ於テ分岐）小縣郡丸子町、國道十四號線（小縣郡

長久保新町ニ於テ本線ニ合ス）

一 起 上田 停車場線

一 起 上田 上田市

終 上田 停車場

經過地 上田松本線（上田市松尾町ニ於テ分岐）

一 下 諏訪 甲府線

一 起 上田 諏訪郡下諏訪町

終 山梨縣界諏訪郡落合村ニ於テ分岐

經過地 諏訪郡上諏訪町、永明村

一 上 諏訪 高遠線

一 起 上田 諏訪郡上諏訪町

一 終 上田 上伊那郡高遠町

經過地 下諏訪甲府線（諏訪郡四賀村ニ於テ分岐）諏訪郡中洲村、上伊那郡長藤村

一 神宮寺 宮川線

一 起 上田 諏訪郡中洲村神宮寺

終 上田 諏訪郡宮川村

經過地 上諏訪高遠線（諏訪郡中洲村ニ於テ分岐）

一 下 諏訪 伊那線

一 起 上田 諏訪郡下諏訪町

終 上田 上伊那郡伊那町

經過地 國道十四號線（諏訪郡長地村ニ於テ分岐）諏訪郡平野村、上伊那郡朝日村、長

野飯田線（上伊那郡伊那富村ニ於テ本線ニ合ス）

一 下 諏訪 停車場線

一 起 上田 諏訪郡下諏訪町

終 上田 下諏訪停車場

經過地 國道十四號線（諏訪郡下諏訪町ニ於テ分岐）

一 岡谷 停車場線

一 起 上田 諏訪郡平野村字岡谷

一 終 上田 岡谷停車場

一 辰野停車場線

起 點 上伊那郡伊那宮村字辰野

終 點 辰野停車場

一 伊那郡高遠線

起 點 上伊那郡伊那町

終 點 上伊那郡高遠町

一 飯田本郷線 (上伊那郡伊那町ニ於テ分岐) 上伊那郡美篛村

起 點 下伊那郡飯田町

終 點 愛知縣界下伊那郡且開村

經過地 下伊那郡松尾村、龍丘村、富草村

一 飯田名古屋線

起 點 下伊那郡飯田町

終 點 愛知縣界下伊那郡根羽村

經過地 下伊那郡會地村

一 飯田豊橋線

起 點 下伊那郡飯田町

終 點 愛知縣界下伊那郡根羽村

經過地 飯田名古屋線 (下伊那郡根羽村ニ於テ分岐)

一 飯田中津川線

起 點 下伊那郡飯田町

終 點 岐阜縣界西筑摩郡山口村

經過地 飯田名古屋線 (下伊那郡飯田町ニ於テ分岐) 下伊那郡上飯田村、國道十四號線

一 福島停車場線 (西筑摩郡吾妻村ニ於テ本線ニ合ス) (分岐)

起 點 西筑摩郡福島町

經過地 國道十四號線 (西筑摩郡福島町ニ於テ分岐)

一 塩尻停車場線

起 點 東筑摩郡塩尻村

終 點 塩尻停車場

經過地 國道十四號線 (東筑摩郡塩尻村ニ於テ分岐) 長野飯田線 (東筑摩郡塩尻村ニ於

テ分岐)

一 松本高山線

起點 松本市
 終點 岐阜縣界西筑摩郡奈川村
 經過地 長野飯田線（松本市本町ニ於テ分歧）東筑摩郡新村、波多村、南安曇郡安曇村
 一 松本停車場線
 起點 松本市
 終點 松本停車場
 經過地 松本高山線（松本市伊勢町ニ於テ分歧）
 一 松本本郷線
 起點 松本市
 終點 東筑摩郡本郷村（淺間温泉）
 經過地 長野飯田線（松本市中原ニ於テ分歧）
 一 西條停車場線
 起點 東筑摩郡本城村
 終點 西條停車場
 經過地 長野飯田線（東筑摩郡本城村ニ於テ分歧）
 一 松本系魚川線
 起點 松本市
 終點 魚川線

終點 新潟縣界北安曇郡北小谷村
 經過地 南安曇郡豊科町、東穂高村、北安曇郡池田町、大町
 一 豊科田澤停車場線
 起點 南安曇郡豊科町
 終點 田澤停車場
 經過地 南安曇郡南穂高村
 一 池田明科停車場線
 起點 北安曇郡池田町
 終點 明科停車場
 經過地 松本系魚川線（北安曇郡七貴村ニ於テ分歧）
 一 東穂高明科停車場線
 起點 南安曇郡東穂高村
 終點 明科停車場
 經過地 松本系魚川線（南安曇郡東穂高村ニ於テ分歧）池田明科停車場線（北安曇郡七貴村ニ於テ本線ニ合ス）
 一 篠ノ井水内線
 起點 更級郡篠ノ井町

終 點 上水内郡水内村
 經過 地 長野飯田線（更級郡塩崎村ニ於テ分歧）更級郡川柳村、信田村
 一 稻荷山屋代停車場線
 起 點 更級郡稻荷山町
 終 點 屋代停車場
 經過 地 更級郡杭瀬下村
 一 屋代松代線
 起 點 埴科郡屋代町
 終 點 埴科郡松代町
 經過 地 國道十號線（埴科郡屋代町ニ於テ分歧）埴科郡清野村
 一 松代篠ノ井停車場線
 起 點 埴科郡松代町
 終 點 篠ノ井停車場
 經過 地 屋代松代線（埴科郡清野村ニ於テ分歧）更級郡東福寺村、國道十號線、更級郡篠ノ井町ニ於テ本線ニ合シ更ニ同町ニ於テ分歧）
 一 松代須坂線
 起 點 埴科郡松代町
 終 點 埴科郡須坂町

終 點 上高井郡須坂町
 經過 地 上高井郡綿内村長野須坂線（上高井郡須坂町ニ於テ本線ニ合ス）
 一 中野須坂線
 起 點 下高井郡中野町
 終 點 上高井郡須坂町
 經過 地 上高井郡小布施村
 一 中野平穩線
 起 點 下高井郡中野町
 終 點 下高井郡平穩村（上林温泉）
 經過 地 下高井郡夜間瀬村
 一 中野飯山線
 起 點 下高井郡中野町
 終 點 下水内郡飯山町
 經過 地 下高井郡科野村、國道十號線（下水内郡飯山町ニ於テ本線ニ合ス）
 一 長野停車場線
 起 點 長野市
 終 點 長野停車場

經過地 國道十號線（長野市石堂町ニ於テ分岐）

一 安茂里長野停車場線

起點 上水内郡安茂里村

終點 長野停車場

經過地 長野大町線（上水内郡芹田村ニ於テ分岐）上水内郡芹田村、長野停車場線（長野市石堂町ニ於テ本線ニ合ス）

一 長野松代線

起點 長野市

終點 埴科郡松代町

經過地 國道十號線（更級郡青木島村ニ於テ分岐）松代須坂線（埴科郡松代町ニ於テ本線ニ合ス）

一 吉田停車場線

起點 上水内郡吉田町

終點 吉田停車場

經過地 長野須坂線（上水内郡吉田町ニ於テ分岐）

一 豊野停車場線

起點 上水内郡神郷村

終點 豊野停車場

一 神郷小布施線

起點 上水内郡神郷村

終點 上高井郡小布施村

經過地 國道十號線（上水内郡神郷村ニ於テ分岐）上水内郡鳥居村

一 柏原停車場線

起點 上水内郡柏原村

終點 柏原停車場

一 飯山豊郷線

起點 下高井郡飯山町

終點 下高井郡豊郷村（野澤温泉）

經過地 國道十號線（下高井郡飯山町ニ於テ分岐）中野飯山線（下高井郡木島村ニ於テ分岐）下高井郡穂高村、瑞穂村

一 飯山高田線

起點 下水内郡飯山町

終點 新潟縣界下水内郡柳原村

經過地 國道十號線（下水内郡飯山町ニ於テ分岐）

一 飯田和田線
 起 點 下伊那郡飯田町
 終 點 下伊那郡和田村
 經過地 飯田本郷線(下伊那郡松尾村ニ於テ分岐) 下伊那郡下久堅村、上久堅村、上村

○府縣道路線認定告示
 (大正十一年一月六日)
 (縣告示第三號)

管内府縣道ノ路線左ノ通追加認定ス

一 北牧小海停車場線
 起 點 南佐久郡北牧村
 終 點 小海停車場
 經過地 府縣道長野甲府線(南佐久郡北牧村馬流ニ於テ分岐)

一 岩村田万場線
 起 點 北佐佐久郡岩村田町
 終 點 群馬縣界南佐久郡大日向村(十石峠)
 經過地 國道十四號線(北佐佐久郡岩村田町ニ於テ分岐) 府縣道長野甲府線(南佐久郡田口村ニ於テ分岐) 南佐久郡青沼村、榮村、海瀨村

一 白田下仁田線

起 點 南佐久郡白田町
 終 點 群馬縣界南佐久郡大日向村(大山峠)
 經過地 府縣道長野甲府線(南佐久郡田口村ニ於テ分岐) 府縣道岩村田万場線(南佐久郡大日向村ニ於テ分岐)

一 榮羽黒下停車場線
 起 點 南佐久郡榮村
 終 點 羽黒下停車場
 經過地 府縣道長野甲府線(南佐久郡榮村ニ於テ分岐) 岩村田万場線(南佐久郡榮村ニ於テ本線ニ合シ更ニ青沼村ニ於テ分岐)

一 白田三反田停車場線
 起 點 南佐久郡白田町
 終 點 三反田停車場
 經過地 府縣道長野甲府線(南佐久郡田口村ニ於テ分岐)

一 中込停車場線
 起 點 南佐久郡中込町
 終 點 中込停車場
 經過地 府縣道長野甲府線(南佐久郡中込町ニ於テ分岐)

一 岩村田停車場線 (南宮久野中及田ニ於テ分岐)
起 點 北佐久郡岩村田町
終 點 岩村田停車場

一 東長倉草津線

起 點 北佐久郡東長倉村
終 點 群馬縣界北佐久郡東長倉村

經過地 國道十號線 (北佐久郡東長倉村沓掛ニ於テ分岐)

一 沓掛停車場線

起 點 北佐久郡東長倉村沓掛
終 點 沓掛停車場

一 上田下ノ郷線

起 點 上田市
終 點 小縣郡東塩田村下ノ郷

經過地 府縣道上田松本線 (小縣郡川邊村ニ於テ分岐) 府縣道上田別所線 (小縣郡川邊村ニ於テ分岐)

一 上田田澤線
起 點 上田市

終 點 小縣郡青木村田澤溫泉

經過地 府縣道上田松本線 (小縣郡青木村ニ於テ分岐)

一 神宮寺岡谷線

起 點 諏訪郡中洲村神宮寺
終 點 諏訪郡平野村岡谷

經過地 諏訪郡湖南村、豊田村、漆村、府縣道岡谷停車場線 (諏訪郡平野村岡谷ニ於テ本線ニ合ス)

一 伊那那停車場線 (平谷ニ於テ分岐)
起 點 上伊那郡伊那町

終 點 伊那停車場

經過地 府縣道長野飯田線 (上伊那郡伊那町ニ於テ分岐)

一 宮田停車場線 (上伊那郡宮田村ニ於テ分岐)
起 點 上伊那郡宮田村

終 點 宮田停車場

經過地 府縣道長野飯田線 (上伊那郡宮田村ニ於テ分岐)

一 赤穂停車場線 (上伊那郡赤穂村ニ於テ分岐)
起 點 上伊那郡赤穂村

終 點 赤穂停車場
 經過地 府縣道長野飯田線（上伊那郡赤穂村ニ於テ分岐）
 一 飯島停車場線
 起 點 上伊那郡飯島村
 終 點 飯島停車場
 經過地 府縣道長野飯田線（上伊那郡飯島村ニ於テ分岐）
 一 飯田岩村線
 起 點 下伊那郡飯田町
 終 點 岐阜縣界下伊那郡波合村
 經過地 府縣道飯田名古屋線（下伊那郡波合村平谷ニ於テ分岐）
 一 吾妻會地線
 起 點 西筑摩郡吾妻村
 終 點 下伊那郡會地村
 經過地 府縣道飯田中津川線（西筑摩郡吾妻村ニ於テ分岐）下伊那郡清内路村府縣道飯田名古屋線（下伊那郡會地村ニ於テ本線ニ合ス）
 一 野尻停車場線
 起 點 西筑摩郡大桑村野尻

終 點 野尻停車場
 一 上松停車場線
 起 點 西筑摩郡駒ヶ根村上松
 終 點 上松停車場
 經過地 國道十四號線（西筑摩郡駒ヶ根村ニ於テ分岐）
 一 村井停車場線
 起 點 東筑摩郡芳川村村井
 終 點 村井停車場
 一 松本北松本停車場線
 起 點 松本市
 終 點 北松本停車場
 經過地 府縣道長野飯田線（松本市今町ニ於テ分岐）
 一 松本船津線
 起 點 松本市
 終 點 岐阜縣界南安曇郡安曇村（安房峠）
 經過地 府縣道長野飯田線（松本市本町ニ於テ分岐）府縣道松本高山線（西筑摩郡奈川村奈川渡ニ於テ分岐）

一 東 穗 高 館 嶽 線
 起 點 南安曇郡東穗高村
 終 點 館ヶ嶽山頂
 經過 地 府縣道松本糸魚川線 (南安曇郡北穗高村ニ於テ分岐) 南安曇郡有明村中房、齋嶽、東天井嶽
 一 松 本 館 ヶ 嶽 線
 起 點 松本市
 終 點 館ヶ嶽山頂
 經過 地 府縣道長野飯田線 (松本市本町ニ於テ分岐) 府縣道松本高山線 (西筑摩郡奈川村ニ於テ分岐) 府縣道松本船津線 (南安曇郡安曇村ニ於テ分岐) 南安曇郡安曇村上高地、府縣道東穗高館ヶ嶽線 (南安曇郡安曇村ニ於テ本線ニ合ス)
 一 豐 科 停 車 場 線
 起 點 南安曇郡豐科町
 終 點 豐科停車場
 經過 地 府縣道松本糸魚川線 (南安曇郡豐科町ニ於テ分岐)
 一 穗 高 停 車 場 線
 起 點 南安曇郡東穗高村

終 點 穗高停車場
 經過 地 府縣道松本糸魚川線 (南安曇郡東穗高村ニ於テ分岐)
 一 池 田 池 田 松 川 停 車 場 線
 起 點 北安曇郡池田町
 終 點 池田松川停車場
 一 大 町 停 車 場 線
 起 點 北安曇郡大町
 終 點 大町停車場
 經過 地 府縣道松本糸魚川線 (北安曇郡大町ニ於テ分岐)
 一 大 町 白 馬 嶽 線
 起 點 北安曇郡大町
 終 點 白馬嶽山頂
 經過 地 府縣道松本糸魚川線 (北安曇郡北城村ニ於テ分岐)
 一 八 幡 稻 荷 山 線
 起 點 更級郡八幡村
 終 點 同郡稻荷山町
 一 八 幡 姨 捨 停 車 場

一起八點 更級郡八幡村
 終點 姨捨停車場
 一 上山田戸倉停車場線
 一起八點 更級郡上山田村上山田温泉
 終點 戸倉停車場
 經過地 國道十號線（埴科郡戸倉村ニ於テ本線ニ合シ更ニ同郡同村ニ於テ分岐）
 一 坂城停車場線
 一起八點 埴科郡坂城町
 終點 坂城町停車場
 一 丹波島川中島停車場線
 一起八點 更級郡青木嶋村（丹波島）
 終點 川中島停車場
 經過地 國道十號線（更級郡笹井村ニ於テ分岐）
 一 牟禮停車場線
 一起八點 上水内郡中郷村牟禮
 終點 牟禮停車場
 經過地 國道十號線（上水内郡中郷村ニ於テ分岐）

一 小布施山田線

起點 上高井郡小布施村
 終點 上高井郡山田村奥山田温泉
 經過地 府縣道中野須坂線（上高井郡小布施村ニ於テ分岐）

○府縣道路線認定告示
 （大正十一年十一月十七日）
 （縣告示第六〇二號）

管内府縣道ノ路線左ノ通過認定ス

一 東長倉下仁田線
 起點 北佐久郡東長倉村
 終點 群馬縣界（北佐久郡西長倉村和美峠）
 經過地 國道十號線北佐久郡東長倉村離山ニ於テ分岐

○府縣道路線認定及供用開始告示
 （大正十二年四月一日）
 （縣告示第二四九號）

管内府縣道ノ路線左ノ通過認定シ大正十二年四月一日ヨリ其ノ道路及附屬物タル橋梁、渡船場ノ供用ヲ開始ス
 一 北牧上諏訪線

一起 南佐久郡北牧村

經過地 府縣道長野甲府線（北佐久郡北牧村ニ於テ分岐）諏訪郡豐平村（夏澤峠）泉野

村、玉川村、神之原府縣道下諏訪甲府線（諏訪郡永明村ニ於テ本線ニ合ス）

一 相濱中込停車場

起 點 南佐久郡岸野村相濱

終 點 中込停車場

經過地 南佐久郡前山村、野澤町、府縣道本牧野澤線（南佐久郡野澤町ニ於テ本線ニ合ス）同野澤富岡線、尻中込停車場線

一 野澤中津線

起 點 南佐久郡野澤町

終 點 北佐久郡中津村

經過地 府縣道本牧野澤線（南佐久郡岸野村下縣ニ於テ分岐）北佐久郡高瀬村、國道十

一 白田田口線

起 點 南佐久郡白田町

終 點 同郡田口村

經過地 府縣道長野甲府線（南佐久郡田口村三反田ニ於テ分岐）

一 田口岩村田線

起 點 南佐久郡田口村

終 點 北佐久郡岩村田町

經過地 府縣道白田田口線（南佐久郡田口村三分ニ於テ分岐）南佐久郡平賀村、府縣道

野澤富岡線（南佐久郡平賀村ニ於テ本線ニ合シ更ニ同村ニ於テ分岐）北佐久郡三井村、國道

十四號線（北佐久郡岩村田町ニ於テ本線ニ合ス）

一 小諸淺間山線

起 點 北佐久郡小諸町

終 點 淺間山頂

經過地 國道十號線（北佐久郡小諸町ニ於テ分岐）

一 輕井澤淺間山線

起 點 北佐久郡東長倉村輕井澤

終 點 淺間山頂

經過地 國道十號線府縣道東長倉草津線（北佐久郡東長倉村ニ於テ分岐）

一 小諸中津線

起 點 北佐久郡小諸町

終 點 同郡中津村

經過 地 國道十號線（北佐久郡小諸町ニ於テ分歧）北佐久郡三岡村

一 小諸 南 御 牧 線

起 點 北佐久郡小諸町

終 點 同郡南御牧村

經過 地 國道十號線府縣道（小諸停車場線北佐久郡小諸町ニ於テ分歧）北佐久郡川邊村

國道十四號線（北佐久郡南御牧村ニ於テ本線ニ合ス）

一 芦 田 小 諸 線

起 點 北佐久郡芦田村

終 點 同郡小諸町

經過 地 北佐久郡芦田村赤澤、三都和村藤澤北御牧村大日向、川邊村大久保、國道十號

線（北佐久郡小諸町ニ於テ本線ニ合ス）

一 芦 田 丸 子 線

起 點 北佐久郡芦田村

終 點 小縣郡丸子町

經過 地 國道十四號線（北佐久郡芦田村ニ於テ分歧）北佐久郡橫島村山部、牛鹿、虎御

前、府縣道上田下諏訪線（小縣郡丸子町ニ於テ本線ニ合ス）

一本 牧 丸 子 線

起 點 北佐久郡本牧村

終 點 小縣郡丸子町

經過 地 國道十四號線（北佐久郡本牧村茂田井ニ於テ分歧）北佐久郡芦田村野方、三都

和村、橫島村、府縣道芦田丸子線（北佐久郡橫島村ニ於テ本線ニ合ス）同上田下諏訪線

一 芦 田 大 屋 線

起 點 北佐久郡芦田村

終 點 小縣郡神川村大屋

經過 地 府縣道芦田丸子線（北佐久郡橫島村ニ於テ分歧）小縣郡鹽川村、府縣道上田下

諏訪線（小縣郡鹽川村ニ於テ本線ニ合ス）

一 禰 津 小 諸 線

起 點 小縣郡禰津村禰津

終 點 北佐久郡小諸町

經過 地 國道十號線（小縣郡滋野村ニ於テ本線ニ合ス）

一 禰 津 上 田 線

起 點 小縣郡禰津村禰津

終 點 上 田 市

經過地 小縣郡和村東和田、神科村岩門國道十號線（上田市內ニ於テ本線ニ合ス）

一 福津田中停車場線

起點 小縣郡福津村福津

終點 田中停車場（小縣郡福津村ニ於テ本線ニ合ス）

經過地 國道十號線（小縣郡縣村ニ於テ本線ニ合ス）府縣道本牧田中停車場線

一 丸子茅野線

起點 小縣郡丸子町

終點 諏訪郡宮川村茅野（小縣郡丸子町ニ於テ本線ニ合ス）

經過地 府縣道上田下諏訪線、國道十四號線（小縣郡大門村ニ於テ分岐）諏訪郡北山村

湖東村、豊平村、府縣道北牧上諏訪線（諏訪郡永明村ニ於テ本線ニ合シ更ニ同村ニ於テ分岐

ス）同神宮寺茅野停車場線、同下諏訪甲府線

一 麻績上田線

起點 東筑摩郡麻績村麻績（小縣郡西塩田村ニ於テ本線ニ合ス）同上田下諏訪線

終點 上田市（小縣郡西塩田村ニ於テ分岐）東筑摩郡坂井村、小縣郡室賀

村、府縣道上田松本線（小縣郡泉田村ニ於テ本線ニ合ス）

別所丸子線

一 別所丸子線

起點 小縣郡別所村

終點 同郡丸子町

經過地 府縣道上田別所線（小縣郡別所村ニ於テ分岐）小縣郡西塩田村、東塩田村、富

士山村、依田村、府縣道上田下諏訪線（小縣郡丸子町ニ於テ本線ニ合ス）

一 田澤丸子線

起點 小縣郡青木村田澤

終點 同郡丸子町

經過地 府縣道上田田澤線、同上田松本線（小縣郡泉田村ニ於テ分岐）同別所丸子線（小

縣郡東塩田村ニ於テ本線ニ合ス）同上田下諏訪線

一 別所大屋線

起點 小縣郡別所村

終點 同郡神川村大屋

經過地 府縣道上田別所線、同別所丸子線（小縣郡依田村ニ於テ分岐）同上田下諏訪線

（小縣郡長瀬村ニ於テ本線ニ合ス）

一 上田沓掛線

起點 上田市

終點 小縣郡青木村沓掛温泉（小縣郡青木村ニ於テ分岐）

經過地 府縣道上田松本線（小縣郡青木村ニ於テ分岐）

一 稻荷山上山田線

起 點 更級郡稻荷山町

終 點 同郡上山田村上山田温泉

經過地 府縣道八幡稻荷山線（更級郡八幡村ニ於テ分岐）更級郡更級村

一 坂城上山田田線

起 點 埴科郡坂城町

終 點 更級郡上山田村上山田温泉

經過地 國道十號線（埴科郡坂城町ニ於テ分岐）更級郡力石村

一 水内大町線

起 點 上水内郡水内村

終 點 北安曇郡大町

經過地 府縣道長野飯田線（更級郡日原村ニ於テ分岐）更級郡信級村、北安曇郡八坂村

一 篠ノ井安茂里線

起 點 更級郡篠ノ井町

終 點 上水内郡安茂里村

經過地 府縣道松代篠ノ井停車場線（更級郡篠ノ井町ニ於テ分岐）更級郡共和村

一 篠ノ井須坂線

起 點 更級郡篠ノ井町

終 點 上高井郡須坂町

經過地 國道十號線（更級郡中津村ニ於テ分岐）更級郡御厨村、稻里村、小島田村、眞

島村、府縣道松代須坂線（上高井郡川田村ニ於テ本線ニ合ス）

一 前淵川中島停車場線

起 點 更級郡眞島村前淵

終 點 川中島停車場

經過地 更級郡眞島村川合、四ッ橋、青木島村、久新川原、大北、稻里村南組、北組、

國道十號線（更級郡眞島村ニ於テ本線ニ合シ更ニ同村ニ於テ分岐ス）

一 西條松代停車場線

起 點 埴科郡西條村

終 點 松代停車場

經過地 府縣道屋代松代線（埴科郡松代町ニ於テ本線ニ合シ更ニ同町ニ於テ分岐ス）

一 須坂山田線

起 點 上高井郡須坂町

終 點 同郡山田村奥山田温泉

經過 地 上高井郡日瀧村、高井村堀之内、牧、府縣道小布施山田線

一 須坂停車場

起 點 上高井郡須坂町

終 點 須坂停車場

經過 地 府縣道中野須坂線（上高井郡須坂町春木町ニ於テ分岐）

一 綿内停車場

起 點 上高井郡綿内村

終 點 綿内停車場

經過 地 府縣道松代須坂線（上高井郡綿内村下町ニ於テ分岐）

一 保科綿内線

起 點 上高井郡保科村

終 點 同郡綿内村

經過 地 上高井郡川田村小出、府縣道松代須坂線（上高井郡綿内村ニ於テ本線ニ合ス）

一 小布施停車場線

起 點 上高井郡小布施村

終 點 小布施停車場

經過 地 府縣道神郷小布施線（上高井郡小布施村横町ニ於テ分岐）

一 松代小布施線

起 點 埴科郡松代町

終 點 上高井郡小布施村

經過 地 縣道松代須坂線（上高井郡綿内村ニ於テ分岐）上高井郡井上村、日野村、豊洲

村、府縣道神郷小布施線（上高井郡小布施村ニ於テ本線ニ合ス）

一 小布施飯山線

起 點 上高井郡小布施村

終 點 下水内郡飯山町

經過 地 府縣道中野須坂線（下高井郡平野村ニ於テ分岐）同長野中野線（下高井郡平野

村ニ於テ本線ニ合シ更ニ同村ニ於テ分岐ス）下高井郡長丘村、國道十號線（下水内郡秋津村

ニ於テ本線ニ合ス）

一 角間蓮停留場線

起 點 下高井郡穗波村角間

終 點 蓮停留場

經過 地 府縣道硯川中野線（下高井郡中野町松崎ニ於テ本線ニ合シ更ニ同所ニ於テ分岐

ス）同中野飯山線（同郡平岡村ニ於テ本線ニ合シ更ニ同村ニ於テ分岐ス）同小布施飯山線（同

郡長丘村ニ於テ本線ニ合ス) 國道十號線(同郡秋津村ニ於テ本線ニ合シ更ニ同村ニ於テ分岐ス)

一 飯山停車場線

起點 下水内郡飯山町

終點 飯山停車場

經過地 國道十號線(下水内郡飯山町本町ニ於テ分岐)

一 飯山柏原線

起點 下水内郡飯山町

終點 上水内郡柏原村

經過地 國道十號線(下水内郡秋津村ニ於テ分岐) 下水内郡永田村、上水内郡三水村、

國道十一號線(上水内郡中郷村牟禮ニ於テ本線ニ合ス)

一 柏原戸隠線

起點 上水内郡柏原村

終點 同郡戸隠村

經過地 府縣道柏原停車場線(上水内郡柏原村ニ於テ分岐)

一 長野戸隠線

起點 長野市

終大 點小 上水内郡戸隠村

經過地 上水内郡芋井村

一 長野須坂線

起點 長野市

終點 上高井郡須坂町

經過地 國道十號線(長野市東横町ニ於テ分岐) 上水内郡古牧村、朝陽村、柳原村、上高井郡日野村

一 井上郡長野線

起點 上高井郡井上村

終點 長野市

經過地 府縣道松代須坂線(上高井郡井上村ニ於テ分岐) 上水内郡朝陽村、古牧村、芹田村、國道十號線(長野市石堂町ニ於テ本線ニ合ス)

一 綿内郡長野線

起點 上高井郡綿内村

終點 長野市

經過地 府縣道松代須坂線(上高井郡綿内村上町ニ於テ分岐) 上高井郡川田村牛島、上水内郡大豆島村、府縣道井上長野線(上水内郡芹田村ニ於テ本線ニ合ス) 國道十號線

一 保内科長野線
 起 點 上高井郡保科村
 終 點 長野市
 經過地 上高井郡川田村、府縣道保科綿内線（上高井郡川田村小出ニ於テ分岐）同綿内
 一 長野線（同郡同村牛島ニ於テ本線ニ合ス）同井上長野線、國道十號線
 一 綿内吉田線
 起 點 上高井郡綿内村
 終 點 上水内郡吉田町
 經過地 府縣道松代須坂線、同綿内長野線（上高井郡川田村牛島ニ於テ本線ニ合シ更ニ
 一 上水内郡大豆島村ニ於テ分岐ス）上水内郡古牧村、三輪村、國道十號線（上水内郡吉田町ニ
 於テ本線ニ合ス）
 一 水内南小川線
 起 點 上水内郡水内村
 終 點 同郡南小川村
 經過地 府縣道篠ノ井水内線（上水内郡水内村新町ニ於テ分岐）上水内郡津和村、府縣
 道長野大町線（上水内郡南小川村ニ於テ本線ニ合ス）
 一 大町小谷線

起 點 北安曇郡大町
 終 點 同郡中土村小谷温泉
 經過地 府縣道松本系魚川線（北安曇郡中土村ニ於テ分岐）
 一 南小川白馬嶽線
 起 點 上水内郡南小川村
 終 點 白馬嶽山頂
 經過地 府縣道長野大町線（北安曇郡美麻村ニ於テ分岐）同松本系魚川線（同郡北城村
 一 二於テ本線ニ合ス）同大町白馬嶽線
 一 大町麻績線
 起 點 北安曇郡大町
 終 點 東筑摩郡麻績村麻績
 經過地 府縣道松本系魚川線（北安曇郡大町ニ於テ分岐）北安曇郡社村、八坂村、廣津
 村、東筑摩郡生坂村、坂北村、日向村、府縣道西條麻績線（東筑摩郡麻績村ニ於テ本線ニ合
 ス）
 一 池田麻績線
 起 點 北安曇郡池田町
 終 點 東筑摩郡麻績村麻績

經過地 北安曇郡會染村、陸郷村、府縣道大町麻績線（東筑摩郡廣津村ニ於テ本線ニ合
ス）同西條麻績線

一 池田大町線

起 點 北安曇郡池田町

終 點 同郡大町

經過地 北安曇郡社村、府縣道松本糸魚川線（北安曇郡大町ニ於テ本線ニ合ス）

一 池田穂高線

起 點 北安曇郡池田町

終 點 南安曇郡穂高町

經過地 府縣道池田明科停車場線（北安曇郡會染村ニ於テ分岐）同松本糸魚川線（南安
曇郡北穂高村ニ於テ本線ニ合ス）

一 小岩嶽穂高線

起 點 南安曇郡有明村小岩嶽

終 點 同郡穂高町

一 豊科鎗ヶ嶽線

起 點 南安曇郡豊科町

終 點 鎗ヶ嶽山頂

經過地 南安曇郡烏川村、府縣道東穂高鎗ヶ嶽線（南安曇郡安曇村ニ於テ分岐）

一 豊科温線

起 點 南安曇郡豊科町

終 點 同郡温村

經過地 府縣道松本糸魚川線（南安曇郡豊科町ニ於テ分岐）南安曇郡烏川村

一 梓豊科線

起 點 南安曇郡梓村

終 點 同郡豊科町

經過地 南安曇郡倭村、温村、明盛村、高家村、府縣道松本糸魚川線（南安曇郡豊科町
立石ニ於テ本線ニ合ス）

一 梓鎗ヶ嶽線

起 點 南安曇郡梓村

終 點 鎗ヶ嶽山頂

經過地 南安曇郡安曇村、府縣道松本高山線（西筑摩郡奈川村ニ於テ分岐）同松本船津
線（南安曇郡安曇村ニ於テ分岐）同松本鎗ヶ嶽線（南安曇郡安曇村ニ於テ分岐）同東穂高鎗
ヶ嶽線（南安曇郡安曇村ニ於テ本線ニ合ス）

一 梓松本線

一 梓松本線

一起 點 南安曇郡梓村

終 點 松本市

經過地 府縣道梓豊科線(南安曇郡倭村ニ於テ分岐)同松本糸魚川線(南安曇郡高家村

ニ於テ本線ニ合ス)同長野飯田線

一 梓 塩 尻 線

起 點 南安曇郡梓村

終 點 東筑摩郡塩尻村

經過地 東筑摩郡波多村、山形村、今井村、洗馬村、笹賀村、府縣道長野飯田線(東筑

摩郡廣丘村ニ於テ本線ニ合シ更ニ同郡塩尻村ニ於テ分岐ス)國道十四號線

一 梓 村 井 線

起 點 南安曇郡梓村

終 點 東筑摩郡芳川村、村井

經過地 府縣道梓豊科線同梓松本線(南安曇郡倭村ニ於テ分岐)東筑摩郡新村、和田村、

神林村、笹賀村

一 出 川 里 山 邊 線

起 點 東筑摩郡松本村出川

終 點 同郡里山邊村

經過地 東筑摩郡中山村

一 松 本 里 山 邊 線

起 點 松本市

終 點 東筑摩郡里山邊村

經過地 府縣道上田松本線

一 淺 間 里 山 邊 線

起 點 東筑摩郡本郷村淺間温泉

終 點 同郡里山邊村

經過地 府縣道松本本郷線

一 西 條 淺 間 線

起 點 東筑摩郡本城村西條

終 點 同郡本郷村淺間温泉

經過地 東筑摩郡會田村、錦部村、府縣道上田松本線(東筑摩郡錦部村刈谷原ニ於テ本

線ニ合シ更ニ同郡岡田村矢作ニ於テ分岐)同松本本郷線(東筑摩郡本郷村淺間ニ於テ本線ニ

合ス)

一 西 條 麻 績 線

起 點 東筑摩郡本城村西條

終 點 同郡麻績村麻績
 一 麻績停車場線
 起 點 東筑摩郡麻績村麻績
 終 點 麻績停車場
 一 西條明科線
 起 點 東筑摩郡本城村西條
 終 點 同郡中川手村明科
 經過地 府縣道西條淺間線（東筑摩郡會田村ニ於テ分歧）東筑摩郡五常村
 一 西條田澤線
 起 點 東筑摩郡本城村西條
 終 點 小縣郡青木村田澤
 經過地 府縣道西條淺間線（東筑摩郡本城村西條ニ於テ分歧）同上田松本線（同郡同村
 河鹿澤ニ於テ本線ニ合ス）同上田田澤線
 一 金澤丸子線
 起 點 諏訪郡金澤村金澤
 終 點 小縣郡丸子町
 經過地 諏訪郡原村、府縣道乙事上諏訪線（諏訪郡原村拂澤ニ於テ本線ニ合シ更ニ玉川

村穴山ニ於テ分歧ス）同郡豊平村、湖東村、府縣道丸子茅野線（同郡湖東村堀ニ於テ本線ニ
 合ス）國道十四號線府縣道上田下諏訪線
 一 下濱下諏訪線
 起 點 諏訪郡平野村下濱
 終 點 同郡下諏訪町
 經過地 諏訪郡長地村、府縣道下諏訪停車場線（同郡下諏訪町ニ於テ本線ニ合ス）國道
 十四號線
 一 下諏訪停車場春宮線
 起 點 下諏訪停車場
 終 點 諏訪郡下諏訪町諏訪神社春宮
 經過地 縣道下諏訪停車場線國道十四號線（諏訪郡下諏訪町ニ於テ分歧）
 一 松島停車場線
 起 點 上伊那郡中箕輪村松島
 終 點 伊那松島停車場線
 經過地 府縣道長野飯田線（上伊那郡中箕輪村松島ニ於テ分歧）
 一 高遠宮田線
 起 點 上伊那郡高遠町

終 點 同郡宮田村

經過地 府縣道伊那高遠線（上伊那郡高遠町ニ於テ分岐）上伊那郡河南村、富縣村、東春近村、西春近村、府縣道長野飯田線（上伊那郡西春近村澤渡ニ於テ本線ニ合ス）

一 滿島飯田線

起 點 下伊那郡平岡村滿島

終 點 同郡飯田町

經過地 下伊那郡泰阜村、千代村、龍江村、府縣道飯田本郷線（下伊那郡龍丘村時又ニ於テ本線ニ合ス）

一 和田滿島線

起 點 下伊那郡和田村

終 點 同郡平岡村滿島

經過地 下伊那郡南和田村

一 和田水窪線

起 點 下伊那郡和田村

終 點 靜岡縣界下伊那郡八重河内村

經過地 府縣道和田滿鳴線（下伊那郡和田村和田ニ於テ分岐）

一 富田飯田線

起 點 下伊那郡喬木村富田

終 點 同郡飯田町

經過地 下伊那郡松尾村、鼎村、府縣道飯田本郷線（下伊那郡鼎村ニ於テ本線ニ合ス）

一 富田米川線

起 點 下伊那郡喬木村富田

終 點 同郡千代村米川

經過地 下伊那郡下久堅村、上久堅村

一 米川時又線

起 點 下伊那郡千代村米川

終 點 同郡龍丘村時又

經過地 下伊那郡龍江村、府縣道滿島飯田線（下伊那郡龍江村ニ於テ本線ニ合ス）

一 米川巨開線

起 點 下伊那郡千代村米川

終 點 同郡巨開村

經過地 下伊那郡泰阜村、府縣道滿島飯田線（下伊那郡泰阜村ニ於テ本線ニ合シ更ニ同

村ニ於テ分岐ス）同郡大下條村、府縣道飯田本郷線（下伊那郡大下條村ニ於テ本線ニ合ス）

一 會地旦開線

一 會 點 下伊那郡會地村

終 點 同郡且開村、下條村、府縣道飯田本郷線（下伊那郡下條村合原ニ於テ本線ニ合ス）

經過 地 下伊那郡伍和村、下條村、府縣道飯田本郷線（下伊那郡下條村合原ニ於テ本線ニ合ス）

（ニ合ス）

一 滿 島 上 村 線

起 點 下伊那郡平岡村滿島

終 點 岐阜縣界同郡波合村

經過 地 下伊那郡神原村、且開村、府縣道飯田本郷線（下伊那郡且開村ニ於テ本線ニ合ス）

（シ更ニ同村ニ於テ分岐ス）豊村、府縣道飯田岩村線（下伊那郡波合村ニ於テ本線ニ合ス）

一 會 地 時 又 線

起 點 下伊那郡會地村

終 點 同郡龍丘村時又

經過 地 府縣道飯田名古屋線（下伊那郡伊賀良村中村ニ於テ分岐）下伊那郡下川路村、

龍丘村、府縣道飯田本郷線（下伊那郡龍丘村ニ於テ本線ニ合ス）

一 飯 田 龍 江 線

起 點 下伊那郡飯田町

終 點 同郡龍江村

經過 地 下伊那郡下川路村、府縣道飯田本郷線（下伊那郡下川路村ニ於テ分岐）

一 福 島 三 岳 線

起 點 西筑摩郡福島町

終 點 同郡三岳村

經過 地 國道十四號線（西筑摩郡福島町ニ於テ分岐）

一 藪 原 高 山 線

起 點 西筑摩郡木祖村藪原

終 點 岐阜縣界同郡奈川村

經過 地 府縣道松本高山線（西筑摩郡奈川町寄合渡ニ於テ本線ニ合ス）

一 妻 籠 坂 下 線

起 點 西筑摩郡吾妻村妻籠

終 點 岐阜縣界同郡山吹村

經過 地 府縣道飯田中津川線、國道十四號線（西筑摩郡山吹村黍生ニ於テ分岐）西筑摩

郡山吹村

一 平 停 車 場 野 澤 線

起 點 平停車場

終 點 下高井郡豊郷村野澤

經過地 下水内郡常盤村、下高井郡瑞穂村、府縣道飯山豐郷線（下高井郡瑞穂村關澤ニ於テ本線ニ合ス）

一 梓明科線

起點 南安曇郡梓村

終點 東筑摩郡中川手村明科

經過地 府縣道梓豊科線、同梓松本線、同松本糸魚川線（南安曇郡高家村ニ於テ分岐）

南安曇郡高家村、府縣道豊科田澤停車場線、同長野飯田線、同池田明科停車場線

元善光寺停車場松尾線

起點 元善光寺停車場

終點 下伊那郡松尾村

經過地 府縣道小沼飯田線（下伊那郡上郷村ニ於テ分岐）同富田飯田線（下伊那郡鼎村ニ於テ本線ニ合ス）同飯田本郷線

一 中萱停車場温線

起點 中萱停車場

終點 南安曇郡温村

一 梓山小海停車場線

起點 南佐久郡川上村梓山

南佐久郡川上村梓山

一 終點 小海停車場線

經過地 南佐久郡川上村原、御所平、南牧村川平、廣瀬、府縣道長野甲府線（南佐久郡南牧村海ノ口ニ於テ本線ニ合ス）

一 南相木小海停車場線

起點 南佐久郡南相木村（上栗尾）

終點 小海停車場

經過地 南佐久郡南相木村中島、和田、北相木村、府縣道北牧小海停車場線（南佐久郡小海村土村ニ於テ本線ニ合ス）

一 土村白田線

起點 南佐久郡小海村土村

終點 同郡白田町

經過地 南佐久郡穗積村、海瀬村、府縣道岩村田萬場線（南久郡海瀬村四ツ谷ニ於テ本線ニ合ス）府縣道長野甲府線

一 志賀岩村田線

起點 北佐久郡志賀村（駒込）

終點 同郡岩村田町

經過地 北佐久郡三井村新子田、府縣道田口岩村田線（北佐久郡三井村伊勢林ニ於テ本

線ニ合ス) 國道十四號線 北佐久郡西長倉村油井、國道十號線(北佐久郡東長倉村沓掛ニ於テ本線ニ合ス)

一 茂澤 沓掛線 起 北佐久郡伍賀村茂澤

終 同郡東長倉村沓掛 經過地 北佐久郡西長倉村油井、國道十號線(北佐久郡東長倉村沓掛ニ於テ本線ニ合ス)

一 茂澤 岩村田線 起 北佐久郡伍賀村茂澤

終 同郡岩村田町 經過地 北佐久郡伍賀村豐昇、面替、平根村、橫根、國道十四號線(北佐久郡岩村田町ニ於テ本線ニ合ス)

一 馬瀨 瀨口 小諸線 起 北佐久郡小沼村馬瀨口

終 同郡小諸町 經過地 北佐久郡小沼村乘瀨、北大井村柏木、國道十號線(北佐久郡小諸町ニ於テ本線ニ合ス)

一 湯澤 本牧線 起 北佐久郡春日村湯澤

終 同郡本牧村 經過地 北佐久郡協和村天神林、國道十四號線(北佐久郡本牧村望月ニ於テ本線ニ合ス)

一 眞田大屋停車場線 起 小縣郡長村眞田

終 大屋停車場 經過地 府縣道上田中之條線(小縣郡長村眞田ニ於テ分岐) 小縣郡本原村、殿城村、豊里村、國道十號線(小縣郡神川村大屋ニ於テ本線ニ合ス)

一 王ヶ鼻 丸子線 起 東筑摩郡入山邊村王ヶ鼻

終 小縣郡丸子町 經過地 小縣郡武石村、府縣道上田下諏訪線(小縣郡武石村ニ於テ本線ニ合ス)

一 湯澤 本牧線 起 北佐久郡春日村湯澤

終 同郡本牧村 經過地 北佐久郡協和村天神林、國道十四號線(北佐久郡本牧村望月ニ於テ本線ニ合ス)

一 眞田大屋停車場線 起 小縣郡長村眞田

終 大屋停車場 經過地 府縣道上田中之條線(小縣郡長村眞田ニ於テ分岐) 小縣郡本原村、殿城村、豊里村、國道十號線(小縣郡神川村大屋ニ於テ本線ニ合ス)

一 王ヶ鼻 丸子線 起 東筑摩郡入山邊村王ヶ鼻

終 小縣郡丸子町 經過地 小縣郡武石村、府縣道上田下諏訪線(小縣郡武石村ニ於テ本線ニ合ス)

一 王ヶ鼻 松本線 (小縣郡本原村ニ於テ本線ニ合ス)

起 點 東筑摩郡入山邊村王ヶ鼻

終 點 松本市山邊村王ヶ鼻

一 經過地 東筑摩郡里山邊村、府縣道松本里山邊線 (東筑摩郡本郷村ニ於テ本線ニ合ス)

同上田松本線 (小縣郡本原村ニ於テ本線ニ合ス)

一 鹿教湯 丸子線 (小縣郡長岡田ニ於テ本線ニ合ス) 小縣郡本原村、環湖村、豊

起 點 小縣郡西内村、鹿教湯温泉

終 點 同郡丸子町

一 經過地 小縣郡東内村、府縣道上田下諏訪線 (小縣郡丸子町ニ於テ本線ニ合ス)

一 澁澤 須坂線 (小縣郡澁澤ニ於テ本線ニ合ス)

起 點 小縣郡長村澁澤

終 點 上高井郡須坂町

一 經過地 上高井郡仁禮村、高甫村、豊丘村

一 新田 上田線 (小縣郡新田ニ於テ本線ニ合ス)

起 點 小縣郡傍陽村新田、府縣道上田中之條線 (小縣郡本原村ニ於テ本線ニ合ス) 國道十

終 點 上田市

經過地 小縣郡本原村、府縣道上田中之條線 (小縣郡本原村ニ於テ本線ニ合ス) 國道十

一 號線 小縣郡新田線 (小縣郡新田ニ於テ本線ニ合ス)

一 新田 代官線 (小縣郡新田ニ於テ本線ニ合ス)

起 點 小縣郡傍陽村新田

終 點 埴科郡松代町

一 經過地 埴科郡豊榮村、東條村

一 力石 上田線

起 點 更級郡力石村、府縣道上田中之條線 (小縣郡本原村ニ於テ本線ニ合ス) 同

終 點 上田市

一 經過地 更級郡村上村、小縣郡泉田村、川邊村、府縣道上田松本線 (上田市城下ニ於テ

本線ニ合ス)

一 牧 郷 稻荷山線

起 點 更級郡牧郷村、東筑摩郡日向村、府縣道日向村、東筑摩郡日向村、東筑摩郡日向村

終 點 同郡稻荷山町

一 經過地 更級郡信田村、柔原村

一 米田和稻荷山停車場線

起 點 更級郡牧郷村米田和、府縣道日向村、東筑摩郡日向村、東筑摩郡日向村、東筑摩郡日向村

終 點 稻荷山停車場

經過地 更級郡信田付、鹽崎村、府縣道篠ノ井水内線（更級郡信田村目洗石ニ於テ本線ニ合シ更ニ同村田野口ニ於テ分岐ス）

一 米田田和山麻績線

起點 更級郡牧郷村米田和

終點 東筑摩郡麻績村麻績

經過地 更級郡大岡村、東筑摩郡日向村坂北村、府縣道西條麻績線（東筑摩郡麻績村麻績ニ於テ本線ニ合ス）

一 安庭篠ノ井線

起點 更級郡更府村安庭

終點 同郡篠ノ井町

經過地 更級郡信里村、府縣道篠ノ井安茂里線（更級郡篠ノ井町ニ於テ本線ニ合ス）同

一 松代篠ノ井線

起點 埴科郡森村

終點 同郡屋代町

經過地 國道十號線（埴科郡屋代町ニ於テ本線ニ合ス）

一 南大熊小布施線

起點 下高井郡延徳村南大熊

終點 上高井郡小布施村

經過地 上高井郡都住村、府縣道中野須坂線（上高井郡小布施村ニ於テ本線ニ合ス）

一 南大熊大熊線

起點 下高井郡延徳村南大熊

終點 同郡中野町

經過地 府縣道硯川中野線（下高井郡中野町ニ於テ本線ニ合ス）

一部 谷澤 中野線

起點 下高井郡往郷村部谷澤

終點 同郡中野町

經過地 下高井郡上木島村、夜間瀬村、府縣道硯川中野線（下高井郡夜間瀬村本郷ニ於テ本線ニ合ス）

一部 谷澤 飯山線

起點 下高井郡往郷村部谷澤

終點 下水内郡飯山町

經過地 下高井郡上木島村、木島村、府縣道飯山豐郷線（下高井郡木島村野坂田ニ於テ本線ニ合シ更ニ同所ニ於テ分岐ス）國道十號線

一部 谷澤 飯山線

起點 下高井郡往郷村部谷澤

終點 下水内郡飯山町

經過地 下高井郡上木島村、木島村、府縣道飯山豐郷線（下高井郡木島村野坂田ニ於テ本線ニ合シ更ニ同所ニ於テ分岐ス）國道十號線

一部 谷澤 飯山線

起點 下高井郡往郷村部谷澤

終點 下水内郡飯山町

經過地 下高井郡上木島村、木島村、府縣道飯山豐郷線（下高井郡木島村野坂田ニ於テ本線ニ合シ更ニ同所ニ於テ分岐ス）國道十號線

一 北野 飯山線
 起 點 下高井郡堺村北野
 終 點 下水内郡飯山町
 經過 地 下高井郡市川村、豊郷村、瑞穂村、府縣道飯山豊郷線（下高井郡瑞穂村關澤ニ於テ本線ニ合ス）同部谷澤飯山線、國道十號線
 一 温井 戶狩停車場線
 起 點 下水内郡岡山村温井新瀧縣界
 終 點 戶狩停車場
 經過 地 下水内郡太田村、常盤村、國道十號線（下水内郡常盤村戶狩ニ於テ本線ニ合ス）
 一 曾根 飯山線
 起 點 下水内郡太田村曾根
 終 點 同郡飯山町
 經過 地 下水内郡外様村、柳原村、府縣道飯山高田線（下水内郡柳原村ニ於テ本線ニ合ス）國道十號線
 一 二之倉 長野縣線
 起 點 下水内郡柏原村二之倉

終 點 長野市
 經過 地 上水内郡富士里村、高岡村、淺川村、三輪村、國道十號線（長野市東横町ニ於テ本線ニ合ス）
 一 北城 長野線
 起 點 北安曇郡北城村
 終 點 長野市
 經過 地 上水内郡鬼無里村、柵村、小田切村、府縣道長野戸隠線（長野市西長野ニ於テ本線ニ合ス）
 一 鬼無里 小川線
 起 點 上水内郡鬼無里村
 終 點 同郡南小川村
 經過 地 上水内郡北小川村、府縣道長野大町線（上水内郡南小川村高府ニ於テ本線ニ合ス）
 一 牧田 澤停車場線
 起 點 南安曇郡西穂高村牧
 終 點 田澤停車場
 經過 地 府縣道松本糸魚川線（南安曇郡穂高町ニ於テ本線ニ合ス）南安曇郡南穂高村府

縣道豊科田澤停車場線（同郡南穂高村寺所ニ於テ本線ニ合ス）ニ合ス）南安曇郡南穂高村

一 小倉 豊科線

起 點 南安曇郡小倉村

終 點 同郡豊科町

經過 地 南安曇郡三田村、鳥川村、府縣道豊科鎗ヶ嶽線（南安曇郡鳥川村下堀ニ於テ本線ニ合ス）

一 小倉 梓線

起 點 南安曇郡小倉村

終 點 同郡梓村

經過 地 府縣道梓塩尻線（南安曇郡梓村立田ニ於テ本線ニ合ス）

一 三田 中萱 停車場線

起 點 南安曇郡三田村

終 點 中萱停車場

經過 地 南安曇郡温村、明盛村

一 小倉 松本線

起 點 南安曇郡小倉村

終 點 松本市

經過 地 南安曇郡温村、明盛村、府縣道梓豊科線（南安曇郡明盛村ニ於テ本線ニ合シ更ニ同村ニ於テ分岐ス）府縣道松本系魚川線

一 新田 松本線

起 點 東筑摩郡朝日村新田

終 點 松本市

經過 地 東筑摩郡山形村、和田村、島立村、府縣道松本高山線（東筑摩郡島立村大庭ニ於テ本線ニ合ス）

一 朝日 松本線

起 點 東筑摩郡朝日村

終 點 松本市

經過 地 東筑摩郡今井村、神林村、笹賀村、松本村、府縣道長野飯田線（松本市ニ於テ本線ニ合ス）

一 朝日 塩尻線

起 點 東筑摩郡朝日村

終 點 同郡塩尻村

經過 地 府縣道朝日松本線（東筑摩郡朝日村中村ニ於テ分岐）東筑摩郡洗馬村、宗賀村、塩尻村、同塩尻停車場線（東筑摩郡塩尻村ニ於テ本線ニ合ス）

一 花見見 松本線
 起 點 東筑摩郡塩尻村花見
 終 點 松本市
 經過地 東筑摩郡片丘村、壽村、中山村、松本村、府縣道出川里山邊線（東筑摩郡松本村ニ於テ本線ニ合ス）同長野飯田線
 一 下野生野明科線
 起 點 東筑摩郡生坂村下生野
 終 點 同郡中川手村明科
 經過地 東筑摩郡上川手村、府縣道西條明科線（東筑摩郡中川手村明科ニ於テ本線ニ合ス）
 一 先達富士見停車場線
 起 點 諏訪郡界村先達山梨縣界
 終 點 富士見停車場
 經過地 諏訪郡本郷村、富士見村、府縣道富士見停車場富士見線（諏訪郡富士見村富士見ニ於テ本線ニ合ス）
 一 乙事上諏訪線
 起 點 諏訪郡本郷村乙事

終 點 同郡上諏訪町
 經過地 諏訪郡原村、玉川村、府縣道北牧上諏訪線（諏訪郡玉川村神之原ニ於テ本線ニ合ス）同丸子茅野線、同下諏訪甲府線
 一 卯ノ木高遠線
 起 點 上伊那郡中箕輪村卯ノ木
 終 點 同郡高遠町
 經過地 上伊那郡箕輪村、手良村、美篤村、府縣道伊那高遠線（上伊那郡美篤村芦澤ニ於テ本線ニ合ス）
 一 粟澤赤穂線
 起 點 上伊那郡伊那里村粟澤
 終 點 同郡赤穂村
 經過地 上伊那郡中澤村、府縣道長野飯田線（上伊那郡赤穂村ニ於テ本線ニ合ス）
 一 南小河内伊那線
 起 點 上伊那郡東箕輪村南小河内
 終 點 同郡伊那町
 經過地 上伊那郡箕輪村、府縣道伊那高遠線（上伊那郡伊那町ニ於テ本線ニ合ス）府縣道長野飯田線

一 大草伊那線

起 點 上伊那郡南向村大草
終 點 同郡伊那町

經過地 上伊那郡中澤村、伊那村、富縣村、東春近村、府縣道伊那高遠線（上伊那郡伊那町ニ於テ本線ニ合ス）同長野飯田線

一 福與飯島線
起 點 下伊那郡生田村福與
終 點 上伊那郡飯島村

經過地 上伊那郡南向村、片桐村、府縣道長野飯田線（上伊那郡飯島村ニ於テ本線ニ合ス）

一 粟澤高遠線
起 點 上伊那郡伊那里村粟澤
終 點 同郡高遠町

經過地 上伊那郡美和村

一 粟澤時又線
起 點 上伊那郡伊那里村粟澤
終 點 下伊那郡龍丘村時又

經過地 下伊那郡大鹿村、生田村、河野村、神稻村、喬木村、下久堅村、龍江村、府縣道滿島飯田線（下伊那郡龍江村ニ於テ本線ニ合ス）

一 小沼飯島線
起 點 下伊那郡山吹村小沼
終 點 上伊那郡飯島村

經過地 下伊那郡大島村、上伊那郡上片桐村、片桐村、府縣道福與飯島線（上伊那郡片桐村竹ノ上ニ於テ本線ニ合ス）同長野飯田線

一 小沼飯田線
起 點 下伊那郡山吹村小沼
終 點 同郡飯田町

經過地 下伊那郡市田村、座光寺村、上郷村、府縣道長野飯田線（下伊那郡飯田町ニ於テ本線ニ合ス）

一 王瀧福島線
起 點 西筑摩郡王瀧村
終 點 同郡福鳴町

經過地 西筑摩郡三岳村、府縣道福島三岳線（西筑摩郡福島町ニ於テ本線ニ合ス）國道十四號線

一 開田 福島線

起 點 西筑摩郡開田村(杷ノ澤)

終 點 同郡福島町

經過 地 西筑摩郡新開村

一 佐久穗積停車場畑八線

起 點 佐久穗積停車場

終 點 南佐久郡畑八村(府縣道長野甲府線)

經過 地 府縣道土村白田線(南佐久郡穗積村ニ於テ本線ニ合ス)

一 御代田停車場馬瀬口線

起 點 御代田停車場

終 點 北佐久郡小沼村馬瀬口(國道十號線)

一 大屋停車場和線

起 點 大屋停車場

終 點 小縣郡和村上大川(府縣道彌津上田線)

一 稻荷山停車場鹽崎線

起 點 稻荷山停車場

終 點 更級郡鹽崎村(府縣道鹽崎稻荷山線)

起 點 川中島停車場

終 點 更級郡共和村小松原(府縣道篠ノ井安茂里線)

一 川田停車場川田線

起 點 信州川田停車場

終 點 上高井郡川田村(府縣道松代須坂線)

一 淺野停車場中島線

起 點 信州淺野停車場

終 點 上水内郡島居村中島(國道十號線)

一 上今井停車場安源寺線

起 點 上今井停車場

終 點 下高井郡高丘村安源寺(府縣道長野中野線)

一 上今井停車場上今井線

起 點 上今井停車場

一 平停車場下水澤線

終 點 下水内郡豊井村上今井(國道十號線)

- 一 起 點 平停車場
- 終 點 下水内郡常盤村下水澤 (國道十號線)
- 一 起 點 牟禮停車場
- 終 點 上水内郡高岡村野村上 (府縣道二之倉長野線)
- 一 起 點 中萱停車場
- 終 點 南安曇郡高家村立石 (府縣道松本糸魚川線)
- 一 起 點 一日市場停車場
- 終 點 南安曇郡明盛村一日市場 (府縣道梓豐科線)
- 一 起 點 洗馬停車場
- 終 點 東筑摩郡宗賀村洗馬 (國道十四號線)
- 一 起 點 小淵澤停車場
- 終 點 諏訪郡落合村下葛木 (府縣道下諏訪甲府線)

- 一 起 點 富士見停車場
- 終 點 富士見停車場
- 一 起 點 富士見停車場
- 終 點 諏訪郡原村中新田 (府縣道乙事上諏訪線)
- 一 起 點 青柳停車場
- 終 點 諏訪縣金澤村大澤 (府縣道下諏訪甲府線)
- 一 起 點 上諏訪停車場
- 終 點 諏訪郡豐田村有賀 (府縣道神宮寺岡谷線)
- 一 起 點 宮田停車場
- 終 點 上伊那郡伊那村栗林 (府縣道大草伊那線)
- 一 起 點 西町停車場
- 終 點 西町停車場

- 終 點 上伊那郡伊那富村辰野（府縣道朝日伊那富線）
- 一 七久保停車場七久保線
- 起 點 七久保停車場（府縣道大草野線）
- 終 點 上伊那郡七久保村（府縣道長野飯田線）
- 一 七久保停車場片桐線
- 起 點 七久保停車場（府縣道小沼飯嶋線）
- 終 點 上伊那郡片桐村（府縣道小沼飯嶋線）
- 一 上片桐停車場上片桐線
- 起 點 上片桐停車場（府縣道下沼田線）
- 終 點 上伊那郡上片桐村（府縣道小沼飯島線）
- 一 上片桐停車場大島線
- 起 點 上片桐停車場（府縣道小沼飯島線）
- 終 點 下伊那郡大島村（府縣道長野飯田線）
- 一 市田停車場下市田線
- 起 點 市田停車場（府縣道下沼田線）
- 終 點 下伊那郡市田村下市田（府縣道小沼飯田線）
- 一 市田停車場市場線

- 起 點 市田停車場（府縣道小沼飯田線）
- 終 點 下伊那郡神稻村市場（府縣道栗澤時又線）
- 一 元善光寺停車場元善光寺線
- 起 點 元善光寺停車場
- 終 點 下伊那郡元善光寺村座光寺（府縣道小沼飯田線）
- 一 村井停車場北内田線
- 起 點 村井停車場
- 終 點 東筑摩郡片丘村北内田（府縣道花見松本線）
- 一 松島停車場三日町線
- 起 點 松島停車場
- 終 點 上伊那郡箕輪村三日町（府縣道南小河内伊那線）
- 經過地 府縣道長野飯田線（上伊那郡中箕輪村木ノ下ニ於テ分歧）
- 一 奈良井停車場奈良井線
- 起 點 奈良井停車場
- 終 點 西筑摩郡檜川村奈良井（國道十四號線）
- 一 宮ノ越停車場宮ノ越線

起 宮ノ越停車場
終 西筑摩郡日義村宮ノ越(國道十四號線)

一 御代田停車場梨澤線

起 御代田停車場

終 北佐久郡伍賀村梨澤(府縣道茂澤岩村田線)

○ 同 上 (大正十二年四月二十七日) 縣告示第二五二號

管内府縣道ノ路線左ノ通追加認定シ大正十二年四月二十七日ヨリ其ノ道路及附屬物タル橋梁ノ供用ヲ開始ス

一 小谷糸魚川線

起 北安曇郡中土村小谷温泉

終 同郡北小谷村新湯縣界

一 白石屋代線

起 埴科郡豐榮村白石

終 同郡屋代町

經過地 埴科郡西條村、倉科村、森村、府縣道森屋代線(埴科郡森村ニ於テ本線ニ合ス)

國道十號線

○ 府縣道路線變更告示 (大正十一年一月六日) 縣告示第四號

管内府縣道ノ路線中左ノ通變更ス
一 長野飯田線(長野市松本市間變更)

起 長野市

終 下伊那郡飯田町

經過地 國道十號線(長野市西後町ニ於テ分岐) 上水内郡安茂里村更級郡信里村、上水

内郡水内村、更級郡大岡村、北安曇郡八坂村、東筑摩郡生坂村、北安曇郡七貴村、東筑摩郡

中川手村、島内村、松本市

一 篠ノ井稻荷山線(元長野飯田線ノ一部改稱)

起 更級郡篠ノ井町

終 同郡稻荷山町

經過地 國道十號線(更級郡鹽崎村ニ於テ分岐)

一 篠ノ井水内線(篠ノ井町川柳村間變更)

起 更級郡篠ノ井町

終 點 上水内郡水内村

一 經過地 國道十號線(更級郡篠ノ井町ニ於テ分岐) 更級郡川柳村、信田村、更府村、府

縣道長野飯田線(上水内郡水内村ニ於テ本線ニ合ス)

一 松本停車場線(經過地變更)

起 點 松本市

一 終 點 松本市 府縣道長野飯田線(松本市本町ニ於テ分岐) 松本市國府町通

一 松本糸魚川線(南安曇郡北穂高村北安曇郡大町間變更)

起 點 松本市 新潟縣界北安曇郡北小谷村

終 點 新潟縣界北安曇郡北小谷村

一 經過地 府縣道長野飯田線(松本市宇新橋ニ於テ分岐) 南安曇郡豊科町、東穂高村、北

安曇郡松川村、常盤村、大町

一 神宮寺茅野停車場線(元神宮寺宮川線ヲ延長シテ終點ヲ變更ス)

起 點 諏訪郡中洲村神宮寺

終 點 茅野停車場

一 府縣道上諏訪高遠線(諏訪郡中洲村ニ於テ分岐) 諏訪郡宮川村府縣道下諏訪甲

府線(諏訪郡宮川村ニ於テ本線ニ合シ更ニ同郡永明村ニ於テ分岐)

一 下諏訪伊那線(上伊那郡朝日村同郡中箕輪村間變更)

起 點 諏訪郡下諏訪町

終 點 上伊那郡伊那町

一 經過地 國道十四號線(諏訪郡長地村ニ於テ分岐) 諏訪郡平野村、上伊那郡朝日村、東

箕輪村府縣道長野飯田線(上伊那郡中箕輪村ニ於テ本線ニ合ス)

一 朝日伊那富線(元下諏訪伊那線ノ一部改稱)

起 點 上伊那郡朝日村

終 點 同郡伊那富村

經過地 同郡伊那富村辰野

○府縣道路線變更及供用開始告示 (大正十二年四月一日) (縣告示第二五〇號)

管內府縣道ノ路線中左ノ通變更シ大正十二年四月一日ヨリ其ノ道路及附屬物タル橋梁ノ供用ヲ開

始ス 一 吉田須坂線(元長野須坂線ヲ變更ス)

起 點 上水内郡吉田町

終 點 上高井郡須坂町

一 經過地 上水内郡朝陽村、府縣道長野須坂線(上水内郡柳原村小島ニ於テ本線ニ合ス)