松村春輔編輯

抱腹奇語

初編

361

東京圖書館

門 ち　函 四

部 七　架 一

類　號

松村春輔編輯

抱腹奇語　初編

書肆
延壽堂梓

特41
361

抱腹奇語序

落語ハ長カラズシテ解シ易キヲ上手ト賞メ。長キヲ尤モ下手ト云フ。然ルヲ何ゾヤ鼻鹿ドモ。近頃落語ヲ無闇ニ引パリ。復明晩ト打出シノ。太鼓ガ鳴テモ劇カナラズ。聽、手ハ實ニ迷惑ナリ。其所等ヲ承知デ漸廛ヲ。玆ニ開シ。抱腹奇語。常ノ寄席トハ事變リ。彼中入ニ貳編ノ發行。圓朝燕枝ノ飲席ニハ。現事流行ノ投書家ガ。腕ヲ振ヒシ新奇妙、案。櫻雨主人ガ巽

松村春輔編輯

抱腹奇語　初編

書肆　延壽堂梓

特41
361

抱腹奇語序

落語ハ長カラズシテ解シ易キヲ上手ト賞メ。長キヲ尤モ下手ト云フ。然ルヲ何ゾヤ鼻鹿ドモ。近頃落語ヲ無闇ニ引パリ。復明晩ト打出シノ。太皷ガ鳴テモ劇カナラズ。聽手ハ實ニ迷惑ナリ。其所等ヲ承知デ新趣ヲ。玆ニ開シ。抱腹奇語。常ノ寄席トハ事變リ。彼中入ニ貳編ノ發行。圓朝燕枝ノ飲席ニハ。現事流行ノ投書家ガ。腕ヲ振ヒシ新奇妙案。櫻雨主人ガ興

座ツナノ。身振デ補綴トキリヲ拙作モ。御意ニ叶ヘハ板本ノ。幸福ノミカ前座ゼンザニ上アガリ。廻ラヌ舌デ筆ヲ嘗メ。序文ニ代タル長ナガ陳稟カウシヤウ。平羅ヘラ平羅ヘラヘツト。記スニ喃ナン。

于時明治十四年六月初旬東京銀座鍋町
煉化樓上ニ筆ヲ採リ

晩翠仙史戯述

抱腹奇語　初編

東京　松村櫻雨纂訂

○某綰公容貌最モ醜。無一モ所可取矣。然ドモ為メニ其金力所壓猫能ク轉ビ狐能ク媚フ。嬌ニ以テス風流美男子ヲ而モ公亦自知ル其醜一日掃髯綰某來リ談ス偶マ公評ス他人美醜ヲ且ツ曰如キ余ガ醜夫ハ亦少イ矣哉。綰忽チ笑テ曰公何ゾ出ス此言ヲ公之美ハ尽シ如タ在五中將其人ノ也乃チ一々說キ之ヲ遂ニ以テ極醜ヲ為ス極美ト。綰公大ニ喜テ曰ク。卿評シ我ヲ自リ鼻目口耳以テ至ルマデ肌膚ニ不遺コサ獨我ガ反ソツ齒ハ如何ン綰又

曰。是豈反齒哉。曰然何。曰齒垢多故耳

○或人對客措其兒曰渠既八歳矣。而猶與母同臥不亦痴乎。兒聞之笑曰兒也幼其痴固亡論矣。大人半白而猶與母同臥其謂之何

○致導職鈴田振宣家極赤貧。宛如懸磬無儋石儲唯有者負債山耳。債鬼日來攻門其苦似坐針。鈴田頻振其鈴而雖祈福神之加護貧神倍跋扈未能扱除債鬼細君誹良人曰良人斷然可辭致導職々々々貧乏之請負人而乃所以致我貧也。良人艴然曰汝吐何妄致導職辱教五倫五常於衆庶之大任也。曰良人未解倭訓耶。致導職則非今日如何可喰之謂乎。

○頑夫惰婦因和姦為伉儷。居數月而夫倍頑。婦愈惰。夫恣飲酒則婦飽嚼薯。夫婦不曾執事故家計忽窮。當初相想之親情忽變為水火之軋轢鬩喊不絶一夕夫乘醉復罵婦々亦罵夫遂欲分離。婦追夫曰匆々與離婚狀。夫投酒瓶曰是乃離婚狀也。曰貧瓶何為曰汝愚

何不解此是一升空瓶倒振無酒汝一生不能得夫之陰語也。唖

○有一農婦耘路傍偶悪漢過之。見容貌稍美春情勃興説以雲雨之事。婦不肯將走去悪漢掣其手倒之縊十分快去。婦至茲快味稍生留他袂曰子何速去耶。漢傲然曰汝不知乎強淫如失

矢ノ[illegible]

○一書生患痳睪丸極大。友人來而促春游書生辭以睪丸之大友人曰睪丸之大婦女最好之須試一擧書

生大喜相携投某妓樓。酒宴罷而就閨房。獨坐聊無所遣。悶頻打唾壺。待敵娼之來。少焉廻廊有履聲。書生以爲敵娼乃到。急就枕。粧睡已而敵娼果來。看唾壺餘煙猶縷々揚。以爲狸眠遽呼曰狸公請起々々々々書生聞之憤然大喝一聲罵曰汝因何徵我睾丸之大

○海城人誇水仙早花。示山鄉之民曰。是在汝鄉。何時乃花。民曰如吾鄉之葱。不着如是花矣

○山村之田。偶見鶴下。不知其爲何物。或曰鷺類。或曰鴻屬。有識者曰鶴也。父老曰。鶴乎。即龜跌踏陷。其宜御燭矣

○春雨早雷。窶人之子游在隣家。見其張蚊幮走回請設之。幮送在質庫。母嗔曰癡兒驕僭。兒泣曰然則請擧蚊烟

○貧人見債主至。泣告曰吾死矣。驚問何故。曰昨夜夢死。償主慰曰。夢多相反。必壽徵也。乃言。又有一夢。尽償公債矣

○日來物價騰貴。炊玉燒桂不啻。此際有一物愈大愈下者不亦奇乎有客曰妄言々々何物果低曰婦人髻耳。即非物愈大根愈。低乎

○僧侶宿娼家以手摸娼妓前後忽大叫曰奇哉妙哉前面甚好似尼姑而後面一似我徒弟

○有善相者常携一柄天眼鏡立于萬世橋頭而相人。然開明之今日買其相者甚鮮矣。因試不定價而相一人以欲釣他客乃扯行人要相其人曰我倒相了汝相者嗤曰汝相我如何答曰我相汝決是不相得的

○有鈍太者與隣婦姦婦性太淫矣。鈍太染指丹鼎曰。是即生子器乎。婦曰然矣。人生子猶鷄生卵也。雲雨既霽鈍太摸索丹鼎則白波流出乃大驚曰叱可惜黄兒未成白兒已敗矣

○有一豪商其管店誤撒屁于主人面前。主人怒將斬之管店叩頭曰奴罪當矣。然使異一言而就戮曰何言曰詩不云乎撒屁管店。勿剪勿拜商公所屁

○兒自外歸泣訴其母曰。我偶拾緡錢爲憐翁所奪母問其緡高短。曰如翁陰莖母愕然曰果然乎。其長必不下百餘錢

○有未破瓜女露郎某再三說之女竟諾矣。郎乃借一鞍臨別與一圓金女謝曰請願爲是御緣而賜

○耶蘇敎師說曰上帝至神至聖。善智善能無不見無不聞無不知也。一少年聽之頻嘆美矣。上帝身体巨大故能然耳。時偶大雷生駭曰是上帝放屁也若糞沫交雨則下民恐不堪

○妓樓新築門塗以丹漆或問其故主人曰無他欲使粿姊能魅客故擬稻荷華表而已

○有村夫子家極赤貧。一箪食一瓢飲然自誇比顏回其婦多淫乃諫夫子曰請止比顏回。曰何故曰當夜間幹好事良人東西恐不幸短命而死矣妾故諫之

○其家之女年二九而池塘不見一春草。一夜有郎試之郎曰卿池塘宛似孟宗竹林女怪問故。郎笑曰苦竹

不生矣

○薄情叟厭婦爲嫗。曰覺老物可憎。忽曰阿婆花燭之夜所攜言辭今猶記否。嫗冷笑曰狂夫說何驅之曰他生々々。叟曰今則限一世矣

○詩社宿題期追明日。有惰而俄作者。夜參半沈吟未成。喟然而歎曰嗚呼苦哉腹且裂矣。婦人在旁曰與生子何如。曰不啻也生子舉其所有耳。索句之苦素腹中所無豈不尤難哉

○詩客會散途中每一人相別。輙共贈其詩病。落後一人向僕嘆詫曰作者難哉。僕曰奴竊仰考。途遠者最爲上手其人雖笑而甚慚

○有買山僕者。登溷未嘗洗手爲婢所告。主人訶責嚴戒及退口中喃々。曰尿孔曾無拭耳逐之所改買者出圊必盥數遍。主人喜謂新僕好潔一日不盥召而詰之則曰今日偶得有紙

○客在宴席見壁上畫虎笑以爲猫傍人目禁即對席

某筆遽改容曰審視則信虎矣

○有好畫鷲者友人同行會見鷲飛因稱貴畫逼眞其人昂然曰彼于飛者尚有所未至

○寢坊夢助家有一大甕嘗語人曰吾住借家無一資財假令過盜毫無所懼然此甕也祖先傳來之什寶吾故恐彼盜矣常以寐其內爲例一夜因例臥有盜竊之走數町聞中有人鼾聲吃驚棄之而去須臾夢助眠漸覺見已在甕中傍無一物乃罵曰叱畜生果奪吾家去了哩

○三國史傳燕人張飛提丈八之戈向敵軍々々靡潰蕩漢聞之誇人曰吾何劣彼吾提常立之戈向女軍々々々皆靡潰

○游里狗嘗生子頭面支體皆具人形觀者莫不駭異娼妓見而咲曰此何足怪乎拾食藥紙耳

○僻地之頑民過市把鏡宛見父在鏡感大喜遂購以歸敬藏諸佛龕朝夕跪而拜謁其婦怪而試視便見一

婦人忽生妬氣大罵相鬪毆隣有尼僧趨來勸解妻指鏡告故尼乃就而窺之從容謂婦曰請須貸宥淫婦引（モツカンニンシテヤリナ）咎既已爲尼謝其罪矣（サイコノチンナアマニナツテツミヲワビテオリマス）

○有適兵齡者就醫師受檢査醫檢之身體强壯筋骨如鐵將用以爲兵其人厭爲兵遁辭曰予爲國爲兵固不辭然我有不能爲戰爭病不能爲戰爭而爲兵何益之有請免兵役醫曰我檢你體狀貌壯健毫無有病敢問何病答曰憶病

○痴漢起短氣破十錢札寸々而大悔問人曰是一片不以通一錢乎

○一書生頻信基督（ギリスト）敎就某宣敎師學聖書（ハイブル）生記憶甚薄弱每日所學一無記憶已經一歲餘未能讀了馬太傳一部敎師大嘆曰亞孟倒哉（アーメンドウ）宣敎乎

○東京近村有同母姉妹姉嘗嫁府下某商妹偶思姉欲以書招之而書不成於茲畫芋十個與鯉二尾以送之妹披見芋十個與鯉二尾耳無片言隻語良久以爲

是果妹來々之意也。會農事多忙不如意因取一紙濃墨以塗抹之而送。姊披之全面漆黑。乃拍手曰妹果無寸隙歟

○豐川稻荷一小婢齎錢二百文請設奠饌管祀曰奠饌非金五十錢不可。婢曰然則請供家常茶飯

○蕩子數游北里一夜鄕晨乃還。父患不寐以俟自啓戶詰責。子惶遽失措曰自芳原回。父罵曰亦說謎乎。

○鄕閭少年游宿土妓所覘被衾如此粗惡矣可臥耶。妓曰請擬在內賜忍

○美婦人行。諸少年唱采曰。神耶仙耶殺人哉婦顧從婢曰彼輩說何婢亦頗有色。曰非關娘子之事

○小婢嬌俊爲主人奉湯藥改容受之加額拜戴。婢含羞曰不有尊夫人見耶

○兒喜紙鳶幼未能操。父携適野乘風放之。剎飛戾天翺翔容與。快然自誤。兒請執線弗與泣而泥之。父恐曰痴兒爲累初知爾不相將耳。世爲人之孤代持門戶者。

其初志固在待年撫恤亦至矣。至其得志擅家。則以主人自居。偃然若固有然乃視孤不翅贅疣遂欲廢而奪之不亦類於斯乎

○有一沒字漢音信往復。皆用畫以辨其長于出在東國。欲以書招之。乃其書畫鋤與梯子長子見之曰有閑隙上來矣之意也。長子畫男女交合圖以答。時偶父不在其弟判之曰爲事未終未能歸之意也。父歸見之微笑曰汝誤矣畫○中○之○人○兩細其目蓋直往之意○也○

○都下煨薯店概書十三里半於招燈蓋取九里四里美味栗美勝菓之意也。有一牛店書十四里半或問之主答曰十○里○四○里○美○味○之○意○也

○士人有好定物價者見輙必價僕規云君不知乎爭價是商買之事非士君子所爲也。士人曰汝言○實○價○千○金○

○有一狡豎問巡査曰。君鰌社會歟抑又總社會歟。巡査傲然曰四○等○也○矣

○一寒書生性頗淫佚。嘗與隣處女相狎于書房。處女苦其陽的甚大且強及半沒池底。右手緊約陽根一揚一抑纔起雲雨。寒生欲強取快處女不堪不覺叫呼痛々々生慰之曰卿少忍之赤龍得雲雨終非池中之物也

○有生來不驚物者友人携到堺妙國寺見大鉄蕉其人驚愕不措既聞其鉄蕉。曰吾過矣々々々以爲蜀薑

○村家有女才色俱秀嫁漢學先生。一夜先生仰臥抱

妻而從下犯之妻笑問曰不知此拗體始于何世先生曰。蓋是權輿於大舜歟曰何以知之曰舜以庶民婚皇女其尊重之々狀當若此。後妻俯臥先生隨而從後犯之且笑問曰不知此變體始于何世。妻曰蓋是權輿於殷紂歟曰何以知之曰。君不聞乎妲己者野狐之妖其孳尾態當若此

○六曲屏裡。雲雨已霽客問曰余東西不適卿香宮歟。惟恐被諫妓曰否々君試思。雖落顚的好美味嘲之不

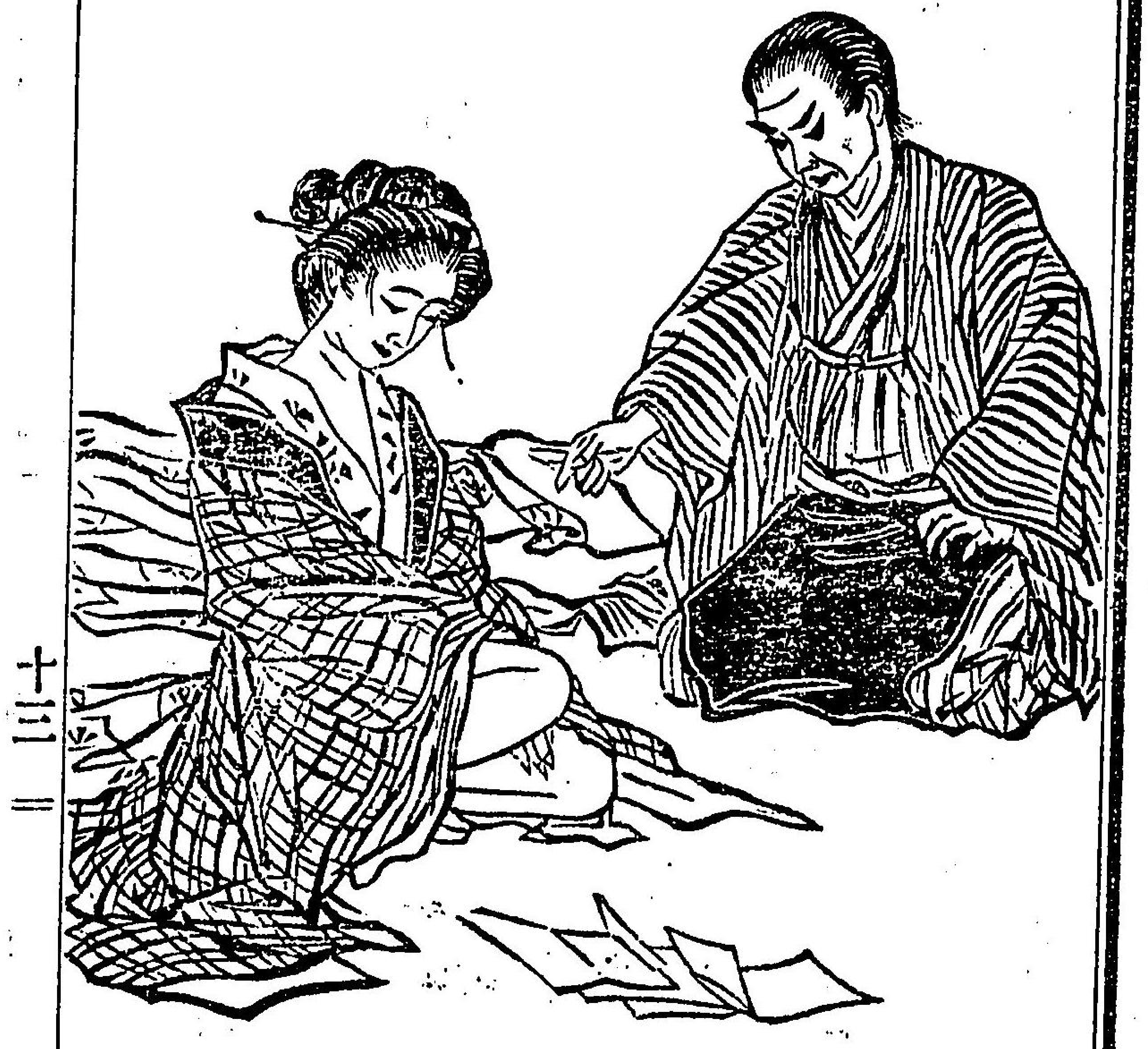

盈口則奈何。蓋不慊也。君龜頭欺象鼻大於尾張蘿菔而丹鼎無由通氣適亦適矣。然未如小而有美味。

○雅人過市店有茶器頗非凡品呼主問價睥睨不應。似是聾啞詢諸隣人咲曰客視爲骨董行故爾。是乃士族零落者。苟不敬輙怒阿諛則喜施予。蓋驕傲成性貴介通弊。舊習猶然良可歎已。於是再往。鞠躬足恭。曲致諂佞。其人傲然曰汝初如此便白送耳

○市醫日出行徧坊中未嘗開藥籠。但溲于路傍而回。

一日天寒凮緊。奴請曰今日栗冽甚嚴。阿主宜且休脚。僕獨課巡行而已。

○路上有搪突醫人者。醫怒奮拳欲毆。其人遽跪曰請受脚踢人訝之曰嬰渠牛致死耳

○有懶惰之醫人遣僮邀之寒氣不欲往以他行爲辭。小婢出告僮問他行者何謂也。婢曰諾横陳地爐也

○村人過古董鋪見尿鑑爲湯罐購而歸。里長見而笑曰此褻器也。男子病不能與用是取尿者耳。又有一物不知其爲藥研擬議其所用。里長審視曰亦即婦人溺器矣

○有以取齒爲生者常行四方衒誇賣藥。一夕睡中有青赤二鬼卒。曰冥司奉追生。驚欲奔避。鬼挽其臂驅迫挾行。飄然輕舉迅速如飛曠野冥漠中。隱約有城郭至則門闕巍峨皆鐵石造入抵一衙署棨戟森嚴。曹局分布鬼役執鉄棒排立于庭中。殿上掛玉簾坐冕服人。偉客魁岸眼光爛々。即世所塑閻魔王也。生跪階下蹙竦

聽命。王訶責曰僞醫以三寸誑人。合付犁舌獄。聲如乳虎徹殿階間。生欲自陳舌顫不能言。鬼役徑牽拉。生怨誣狂攀挽檻楯號哭動地俄而檻折。乃仰天而呼。曰嗚吁寃哉小人在世爲人治口齒之患。所救歳以百數雖以辨口鬻藥未嘗貽害於人。恭仰大王賜昭鑑合掌頂禮泣血麗地。王稍霽顔問曰汝能治蟲齒乎。生頓首而對。曰小人有秘藥點齒皺手應響即脫毫無覺痛。到處捐藥救人莫不稱妙焉。王頗有悅色。曰前來視朕齒牙生唯々而起。威稜儼嚴股戰趦趄侍衛訶其遲緩。於是匍匐歷階而上膝行至榻下敢偸仰視。王髭鬚茫々不見玉池。乃徐延臂以指稍探入穢臭撲鼻不可嚮邇。惶懼甚肅不敢出一息。其妻忽唾覺奮身罵曰。狂夫何爲

生愕然開目乃一夢也

○有貧夫婦夫頗嗜酒一夕不得錢貲。婦剃頭髮賣之假髮舖以賖酒。夫感謝不措曰余不忍飲之。婦曰婦身則夫之身不異良人賣我髮以沽之何謝之要。遂飲之快

醉而俱入衾。既夫加手婦腹漸下及臍下三寸許。忽認池塘芳草鬱葱。謂婦曰又得矣々々雖不甚長亦刈足以充半合酒費

○有處女與隣人私。父母聞而責之女陳道。兒非自好私那話生的捕兒強姦。父母曰果然你盖叫喊去。曰那時兒雖呼死叫則叫舌頭忽被他緊吸不復叫得。

○有嗜飲者自稱都部六。一夜夢得美酒將温而飲彼時遲此時早忽然夢醒乃大悔。曰叱敗矣恨不冷吃

○夫幹事過度憊甚矣。告婦相約向後慾發止放了半截。既而一夜慾發。及幹事婦忽捕夫腰頭沒入全莖夫責以約。婦曰妾元非約未方半截。即約根方半截。

○數客團居。一客誤撒屁其響如合霹靂與巨砲。其臭如闘腋臭與糠味噌。衆皆摘鼻大喝罵曰叱々臭亦甚矣。其人酒韭然答曰屁之臭性也。世豈有如麝香屁乎。

○有誇大食者。鳥獸魚虫野菜海草無不食物。有友問曰子實大食也。然至木材恐不可食。曰可食々々曰然

則得レ食二此杌一耶。曰食了。燒レ之爲レ粉。氷以飮レ之。何難レ之有。

○急鐘報レ災。係二親戚方位一。飛奔而往。路遠不レ勝二喘汗一嘆。曰吁。火事不レ如レ近。

○夫政府恣行二虐政一。狠貪無レ饜。封二除竄于海島一。當時有二好事者一賂レ吏請曰。願命某掌二府下乞丐一日賦二一錢一以爲二職棒一。歲爲レ官納二數百金一。有司召至。諭三其所二以得一對。曰台臺仍留數年。治下盡爲二化子一矣。民怨如レ是。安得レ不レ亡。

○隣婦抱レ兒來游。海牛未レ去。俗促レ歸。厥勝。取レ箒倒竪。厨婢用二竈拂一充レ之。兒乃請曰。阿娘須レ歸。

○娶レ婦甫擧レ兒。取レ名水明。婦詰二問其說一。豈慕二[illegible]水虎之軀一。曰否。自レ是房中。寐成二川字一。

○姦婦時夫不レ在。招二姦夫一演二兩頭八足之怪劇一々酣。夫忽然歸來。姦夫錯愕蹶起。超レ牆而逸。夫勃然罵曰。姦婦不レ可レ宥。掀レ拳將レ毆。婦佯二粧泣聲一曰。夫惡漢。窺二良人之亡一闖入。直逼二妾一。妾々力不レ能レ禦。遂如レ此。且言且泣。夫怒稍釋。曰然則汝之腰何緣若揚々。曰彼之龜頭癰大也。曰發二吁死

快聲何耶。曰是非快聲乃痛聲也

○某村有山伏阿機連院。一日招于他而及夜歸途爲魔物所迷。適有行人救之扶以歸。山伏曰余得君救扶以歸矣。其洪恩有餘於感。幸而余所有驅魔符（バケモノヨケノマモリ）聊以供奉謝之一分耳。

○一婦告一婦曰南隣阿松姦北隣熊吉而其夫唐詩選也。卿知其故乎。唐詩選何耶。主人不相識。

○有一痴漢自言我精和漢及蘭。或人問曰僕聞貴名久矣。敢請教和學漢曰不知。漢學如何曰不知。曰然則蘭學如何曰不知。或人笑曰子不知一學而何有前言。漢赧然曰。我素不知學故曰和漢蘭

○有遊蕩子曾登章臺。頻撒紙幣妙粧大盡。酒池茲湧肉林茲生。絃聲錚々鼓音鼕々。唱歌和絃踊踏合鼓。言獻言酬一食一飲。酒池殆涸肉林將尽。某拍手呼樓丁而更命酒肴。樓丁答曰諾了（カシコマリマシタ）。某笑曰宜起而執事（カシコマラズニタッテハタラケ）

○有新夫婦。初夜上床夫直以話兒放進之。問曰好耶

曰不好夫曰拿出罷耶。曰不好夫問欲如何曰妾願合要放進拿出

○鬍公某圍外妾于某新道。隔夜往而取快。細君已知之。一夕雲雨間曰。今夕君身雖在這裡。心自在那邊。公曰。若果然。你待吾身在那邊。心在這裡時。取快細君愕然大悔

○有不孝子。偶聞廿四孝事。欲仰其德通神明。時母病在牀蓐。俄下色怡聲慰而問曰。阿母嗜爭無欲食。曰當此雪中安有是哉。然則鯉魚如何。曰池水堅合何以得之。猶强勸不已。曰試思其所欲。須竭力供給。母乃請曰聊思饂飩。得嘗少許幸甚。子怫然怒曰。愚媼不解事。如許問事。廿四孝中所無耳。

○演赤穗義士事。戲當時假小栗判官爲名。盛行于世因是俗呼淺野侯爲小栗判官。及擬鹽冶判官者出。遂見壓倒。至無復識者。一丈夫延客夜話既去。謂老室曰。客談赤穗事。稱爲鹽冶判官何其憧懞也。老曰。呵々好

笑他是小栗判官公。

○有酒酒家日夜豪飲竟飲盡宅庫地面負債如山債鬼滿門其督責恰似大晦日先生猶昂然如毫不管擧盃朗吟曰債鬼聲雖擬鶯語秋天只恨沒梅花

○浪華有惡少年放蕩無頼爲父所逐寄食明友家一日還家欲乞母得錢父怒曰余曩逐汝父子義已絕矣汝由何條理還家乎兒傲然曰今日還家筋西經高麗橋筋而南過松屋町筋

欠

MISSING

予齡已在桑楡厭穢土既久矣。是以痛飲之耳。寺有一狡童瞰老僧亡竊飲之一壜殆盡。乃碎老僧所愛硝盃既而僧歸童泣訴曰。弟子不敏誤碎硝盃怖師譴責欲死竊服毒酒一壜殆盡而未死冀宥恕

○貴族某蓄一妾。其家令一夜逼姦之。戯問婦曰予陽物與主君孰尤勝婦曰。君々臣々

○或問漢學先生曰總公與猫兒相親何理由也。先生傾首一時間許案拍曰大有々々。摩來總公與猫兒寐

的極嗜好（名詮自性）而總與猫不可分離之語也。是其相親而爲雲爲雨之原因。

○田舍翁出都遇舊識。立談見其携兒子。稱曰子息彊壯。翁錯爲四足。怫然曰謂人之子爲畜生耶。曰豈敢然乎。子息兒郎之稱京城之雅言也。翁愧而謝之。乃問。尙有次否。答曰都合二四八足。

○客予兒饅頭。乳婢割半授之。兒求全啼號。婢負而出。新月在天。指以玩之。兒掉頭曰如彼缺月奚爲。

○召工架托板。使其子來。經宿即壞。主人怨讓其粗鹵。俯首沈思曰。萬無可墜之理。無乃或戴物乎。

○有一狠子。平生多逆父旨。父臨死囑曰。必葬我水中。蓋意其逆命葬土中也。既死狠子曰。我平生逆父命。今死豈忍復違旨哉。乃流屍于海。

○有游冶郎不知丁字。偶得暱婦書。請親友代讀。某諾一諸。捧書曰。墨色淡薄不甚分明。曰子所閱則裏也。墨淡亦宜矣。曰故意先閱裏。是撿曖昧之有無耳。

○有坐頭坊宿某家之樓上。夜半欲姦樓下婦解帶結欄以帶端而下。時已天全明主人怪問故坐頭笑曰。戲今朝學下蜘蛛。

○一婦左乳生癰。醫往診乃弄其右乳婦怒詰之醫曰。如此乳有甚事來。

○饒客數人釣于海濱。各將誇獲多一人問曰予釣得幾乎曰。併方合餌者共二頭。

○有狡兒過理髮床頭。偶見御望次第標牌乃入。曰予髮可得剃每隔莖一莖乎。理髮者曰諾。請先濕每隔莖一莖來。狡兒呆然。

○幼兒一日欲獲小鳥黐竿出戶。時隣婦露出股間午睡。兒戲以竿刺其陰處。婦吃驚覺憤然打兒兒啼訴具母母誡曰。汝曩弄猫被爬自今以往决不可當毛物也。

○有假聲先生誇門生曰余頃有所感屬一文蓋非凡俗所能也。因投之新聞屋欲以博喝采。然先示汝等。況默靜座聽余所朗讀乃發鉦聲曰。大凡物不得其平則

鳴草木之無聲風撓之鳴。水之無聲風蕩之鳴讀半而

一生揚言曰。先生勿欺。先生亦以韓愈假聲鳴物者乎。

先生自失呆然。

新編

抱腹奇語

初編之終

明治十四年五月廿六日御屆

定價拾五錢

編輯人 東京府下南鍋町一丁目一番地寄留山口縣平民 松村春輔

出版人 日本橋區通三丁目十三番地 小林鐵次郎

東京書肆
通二丁目 山城屋佐兵衛
通三丁目 丸屋善七
横山町 辻岡屋文助
芝三島町 和泉屋市兵衛

大坂書肆 前川源七郎

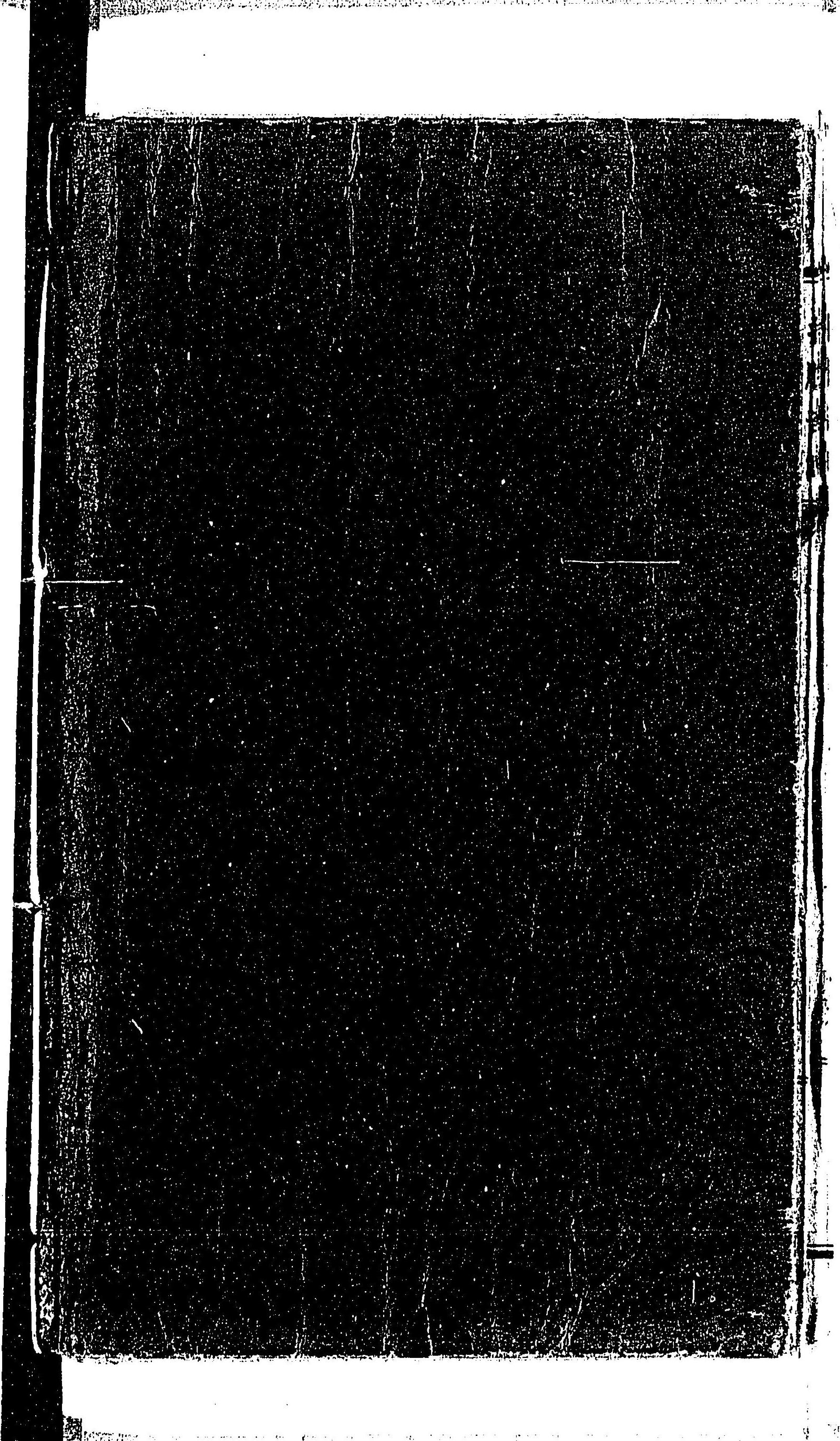

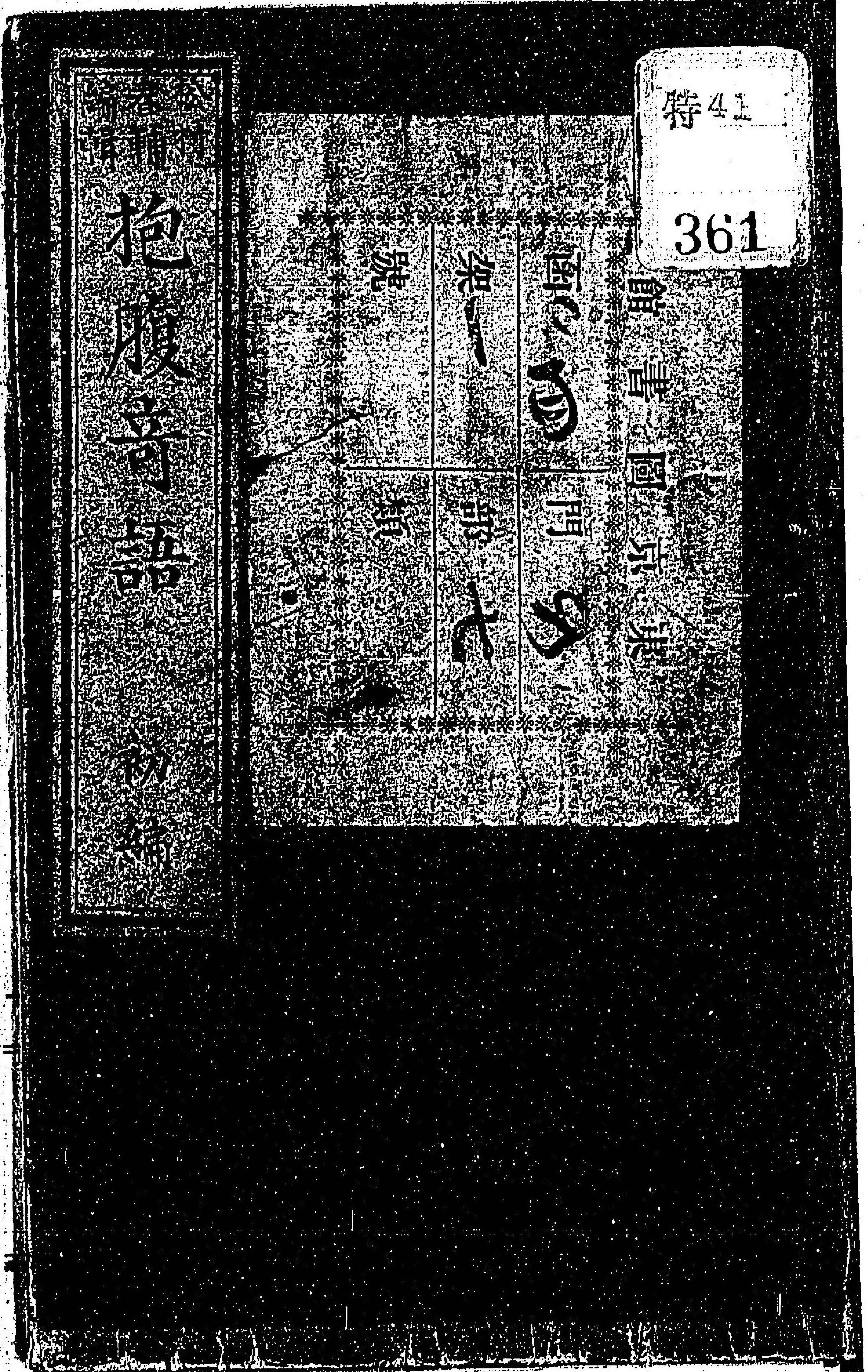
抱腹奇語
初編
東京圖書館
門
部
類
號
特41
361

091871-000-5

特41-361

抱腹奇語　初編

松村　桜雨（春輔）／編

M14

DBO-0403