

通訊

紀

本局成立兩週年為全區同仁書
去年今年明年

本局業務概況

陝西區貨物稅局所屬稅繳概況
稅收成績與工作鑄表
辦理同仁福利情形
年來之督導工作

誌

本局所屬各分支機構設置圖庫一覽表

統計工作報告

三十六年度一至四月份人事動態

三十六年度一至四月份送請銓敘情形

編前與編後

特

彭若剛
王堯青

贈閱

刊

大 中 文 化 工 業 社

四 大 特 色

營 業 要 目

定 價 交 易 設 計 印 刷
 低 價 迅 速 新 穎 清 晰

書 報 雜 誌 表 冊 票 據
 鉛 石 套 色 字 體 俱 全

地 址 大 差 市 四 十 二 號

中 國 泰 和 煙 廠 出 品

芬 芳 適 口

高

貴

名

煙

久

名

已

馳

煙 質 純 潔

「 名 湖 牌 蘇 米 里 牌 」

電 話 七 十 六 號

電 報 掛 號 四 六 三 四

廠 址 寶 雞 十 里 鋪

本局成立兩週年勛全區同仁書

彭若剛

南風送暖，隴麥新黃，流光荏苒，若剛承乏本局瞬息兩週年矣！在此兩載過程中，回潮國際國內之情勢，幾經演變，而本局所負之使命，亦日益加重，幸承

部署長官之賢明領導，復賴我同仁之協力齊心，雖頻遭坎珂之環境，歷受生活之困危，咸能仰體時艱，勤於職守，以故兩年來，奉配任額，均獲超比，追維所及，良用拳拳！惟自抗戰勝利結束，綏靖復員以及建國諸大端，度支浩繁，庫需孔急，政府為謀收支平衡，首類賦稅之整頓，本稅議入為國家主要庫入之一，為縮為盈，所關至鉅。本年奉配議入預算數字，較昔尤稱龐大，自非我各級同仁振奮日持，益深惕勵，不克以完成負荷之使命，茲值本局成立兩週年之期，瞻念未來，寸心縷縷，謹掬誠略舉數端，為我全區同仁告：

一、澈底清查稅源

查稽稅款，首賴稅源，故稅源之調查與控制，乃增裕庫收之基本工作，試檢討過去，本區雖年有超征，然仍未臻理想境地，厥其原因一由於陝北各縣均屬特區，無從着手調查一由於邊遠縣份，地涉遼闊，山環僻壤，稅源每難控制。今陝北已次第光復，各基層工作人員，奉令已酌予增加，自不得藉口人少事繁，僅辦理通常稽征事務。所望我各級工作同仁，務將轄境之所有稅源，逐一作澈底之調查，舉凡廠商之實際產銷數量，均應切實查詢，力求翔實正確，勿得稍涉敷衍，致滋遺漏。更希各外勤工作同仁，以吃苦耐勞不畏繁瑣之精神，悉心任事

，則兼舉易舉，成效立致。

二、審慎查驗竅實稽征

本稅以貨物為課稅對象，凡屬應稅貨品（法定）自應遵章報征，殆無疑義，惟不時據報，商民經查驗輒發生貨照或花證不符等情事，以致構成違章案件，此中原因，固甚複雜，綜括言之，不外（一）奸商市儈之取巧偷漏（二）由於我工作同仁未能嚴實稽征審慎辦事所致，允宜不擾不苛，無枉無縱，對商民勸懲兼施，守正不阿，以正偷避之風而收增裕庫幣之效！

三、把握時機爭取稅收

稅收之豐齊，固有賴於稅源之培養與控制，而旺征時期能否把握與利用，關係至鉅，倘時機已逝，工作徒勞，其間又何可以道里計耶？為爭取稅收，凡我工作同仁，均應體察各種稅源，舉凡於旺征季節，力謀有效之稽征方法，迅赴事機，自收事半功倍之效！

四、砥礪廉隅爭取稅譽

各級從業同仁以職司稽征故率多與商民接觸，其廉潔自持絲毫不苟者，固不乏人，而沿襲舊習徇情假借乘此取巧者，間所難免，其或為奸商誘惑，而自失其清操，影響所及，弊實隨至，言之曷勝嘆惋！伏思部署對本稅從業人員，無刻不關懷備至，對人事之更調，力求保障，賢能臧否定有獎懲，應如何竭盡智能，克盡職守，庶不負部署之委寄務期我各級同仁砥礪廉

寓意志集中，力量集中，共同邁進，而造成廉能之風尚。

以上乃榮榮大者，切盼我全體同仁本以往之忠勤，長懷涓

去年今年明年

本年六月一日爲我陝西區貨物稅局民國成立二週年紀念日

，適值貨物稅通訊第十五期出版之日，經會報議決，刊行紀念專號，藉資紀念，余不敢，不能爲文，惟忝列副局長職，善不容辭，爰就個人觀感所得，拉雜寫了一點。說是二年來的回顧與前瞻吧，題目太大，內容有些，符，說是我個人雜感吧，也有些不像，想了半天沒有適當題目，遂書「去年，今年，明年」付諸手民，略以塞責云耳。

本稅同仁，誰都知道稅調是「廉」，「能」，「忠」，「勇」，四個字，但是每一個字，我們去年做到什麼程度，今年又做到什麼程度，明年應該做到什麼程度，這是值得我們每一個人反省的，並且要切切實實的去檢討，先說「廉」吧。廉就是清廉，含有兩種意義，一方面是各級主管人員不要貪錢，一方面不准部屬貪錢，一般人都說「無官不貪」，「無吏不污」的，官吏與貪污是相連的，此種說法，完全抹殺事實，我敢負責的說：官吏也有許多不貪不污的，但是社會上或許認爲他貪污的，而真正貪污的，或謂自己標榜廉潔，爲人稱頌，我們把去年的工作考察一下，各級主管人員，有無自己貪錢的事，有無主管人員自己不要錢，縱容部屬要錢的，有無主管人員自己與部屬全要錢的事，我們。剷除貪污要我們自己檢舉，大家檢舉，因爲知而不舉，那就是縱容自己也難逃責任，所以去年未肅清的貪污餘孽，今年大家要起來鳴鼓而攻之，剷除之，務使貪污份子，根株淨盡而後已，到了明年的今天，我們大家當浮一

滿歸公之決心，永矢守法奉公之訓示，則本區未來之表現，必日臻光大，願與我同仁共勉之！

王堯青

大門

其次再說到「能」，能就是才能，就是有學問，有經驗，有能力，克盡其職的人，我們試一檢討，各級人員，有無沒有學問的人，有無沒有經驗的人，有無沒有能力不盡職的人，我們人事上的升遷調補，早因爲學問經驗和能力呢，還是因人事關係呢，我們不能作肯定的答復，大概的說，是二者參半吧，我們要遵守稅調的能字，必須把人事關係去掉，要以能字爲前提，建立一個薪新的人事制度，現在聽說部署正在着手，草擬稅務人員管理條例，其目的，一在推行考試制度，提高人員素質，一在厲行銜級辦法，保障職位，想明年定可以實現的。

再其次說到「忠」字，忠是忠實，就是要盡心竭力達成任務，我們去年的歲入預算數字，總算其達到了，並且還超過了百分之三十五，這是大家努力的結果，也可以說是盡心竭力的表現，但是今年的預算數字，又較去年大了數倍，我們應當如何的奮鬥，如何的努力，才能達成任務，我們對於培養稅源，和防止走私，是要下一番功夫研究的，今年的使命能否達到，則全看我們的盡心盡力程度如何，所以我們要把握時機，加緊稽征，至於明年預算數字，必將更大若干倍，所以我們更要培養稅源。

最後說到「勇」字，勇就是勇敢，要以大無畏精神與剷除弊，見賢即舉，見不善即退，賞有功，罰有過，不要因循，更

不要敷衍，因循敷衍是姑息養奸，是養癰貽患，是要不得的，我們對於與利除弊，要有斬鋼折鐵的手段，只有「廉」「能」「忠」沒有勇，是不能成事的，那是鄉愿，德之賊，我們辦稅的人，不要鄉愿，要的是忠實份子，勇往直前的幹部。

本局業務概況

以上所說，壞的方面我不信其有，好的方面，我希望發揚而光大之，去年好，去年雖好，今年也好，明年更好，湯之盤銘曰：苟日新，日日新，又日新，願與我們同仁共勉之。

陝西區貨物稅局所屬稅源概述

本局轄區為陝西省全部除陝北各縣情形特殊稅政尚不能推外其餘長安鳳翔同官渭南鄜安康等七十四縣計設六分局所有稅源以棉紗麥粉火柴國產酒為最豐捲菸煤炭次之，土菸葉皮毛類又次之，薰菸葉，洋酒啤酒類化妝品飲料品為最少，至於水泥錫箔及迷信用紙則尚無產製者，茲將其分佈情形產製概況分述如左：

其均為小型紗廠總計各廠產量按本年一至四月份每月平均產紗二千八百包（每包四百磅）估計，如市場情形無甚變化全年產量約可達四萬五千餘包。

一、棉紗

甲：長安分局所屬：

1. 大華紗廠，
 2. 咸陽紗廠，
 3. 民生紗廠，
 4. 宏豐紗廠
 5. 華興紗廠，
 6. 長安紗廠，
 5. 裕民紗廠，
 8. 東華紗廠
- （以上各廠咸陽工廠址在咸陽，其餘均在西安市）

乙：鳳翔分局所屬：

1. 申新紗廠（在寶雞十里鋪）
2. 雍興紗廠（在蔡家坡）
3. 業精紡織廠
4. 泰華紗廠（在寶雞十里鋪）

以上各廠以大華、申新、咸工、雍興規模最大，業精次之

甲：長安分局所屬：

1. 梅家麵粉公司
 2. 成豐麵粉公司
 3. 和合麵粉公司
 4. 福豫麵粉公司
 5. 永豐麵粉公司
 6. 建中麵粉公司
 7. 成成麵粉公司
 8. 戰幹麵粉公司
 9. 中原麵粉公司
- （以上各廠均在西安市）

乙：鳳翔分局所屬：

1. 大新麵粉公司
2. 福新麵粉公司（以上兩廠在寶雞十里鋪）
3. 雍興麵粉廠（在蔡家坡）

丙：渭南分局所屬：

1. 聚家麵粉公司
 2. 西北聚記麵粉公司
- 一廠均在渭南

丁：南鄭分局所屬：

1. 三泰麵粉公司（在褒城）

以上麥粉廠共為十五家其中以華峯、成豐、和合、福豫、福新、大新、雍興等七家規模為大。三泰、西北聚記、永豐、建中次之。其餘均係小型麵粉廠，依據各廠生產能力及上年十月至十二月暨本年一至四月七個月平均產量估計全年可能產製一百五十萬袋。

三、火柴：

甲：長安分局所屬：

1. 中南火柴公司 2. 西華火柴廠 3. 長安火柴廠 4. 中興火柴廠 5. 永新火柴廠 6. 建業火柴廠 7. 中原火柴廠（現正辦理登記手續） 8. 秦峯火柴廠（現正辦理登記手續）

以上各廠廠址均在西安

乙：鳳翔分局所屬：

1. 秦昌火柴公司（在寶雞） 2. 協和新火柴廠（在饒鎮） 3. 東華實業火柴廠（在寶雞） 4. 中南火柴公司分廠（在寶雞）

丙：南鄭分局所屬：

1. 益漢火柴廠（在南鄭） 2. 保惠火柴廠（在甯強）

丁：渭南分局所屬：

1. 農餘火柴廠（在渭南）

現有火柴廠共為以上十六家其中以中南、秦昌、協和新等廠規模為最大，西華、長安、農餘、益漢，次之，其餘均係設立未久之小型火柴廠，至建業中原秦峯西華隴縣分廠現尚未據報開工製銷。按上年產量及本年一至四月四個月產量，及各主分分局所報情形估計全年可能產製二萬八千箱（每箱七千二百

小盒，至三萬箱。

四、捲菸

甲：長安分局所屬：

1. 益羣菸廠 2. 義成菸廠 3. 慶成菸廠 4. 懋新菸廠 5. 大維菸廠 6. 秦華菸廠 7. 聚成菸廠 8. 華隴菸廠 9. 鳳翔菸草合作社

以上各廠廠址均在西安。

乙：鳳翔分局所屬：

1. 泰和菸廠 2. 華興菸廠 3. 三民街菸草合作社 4. 寶鷄菸草生產合作社 5. 有禮村菸草生產合作社 6. 華成菸廠 7. 順成菸廠（以上各廠廠址在寶雞） 8. 大秦菸廠 9. 華勝菸廠（在岐山）

上列各廠以泰和大維一廠規模較大，三民街合作社及慶成華興、義成、益羣等廠次之，其餘則規模較小，時作時停，按本年一至四月份情形估計全年約可產製五千箱。

五、國產酒

土酒以大麴為最多，主要產區為鳳翔分局所屬之鳳翔縣饒鎮陳村隴縣等處約佔全區土酒稅源百分之八十，小麴酒次之，各分局所轄均有釀造者，惟釀戶散漫，產量較少，又長安分局所屬之西京市產製少許黃酒，南酒及水酒，安康產製極少數之稠酒，總計釀商釀戶共計八百餘家全年約可產酒九百萬市斤。

六、鑛產品

甲：煤炭：——本區鑛產品以煤炭為最多，主要產區有同官分局所屬之五里鋪，黃堡鎮，王石門，陳爐鎮，焦家坪，渭南分局所屬之白水，澄城，及鳳翔所屬之隴縣等鑛區，此外

則長安分局所屬之鄂縣商縣雒南及南鄭分局所屬之沔縣，亦產少數煤炭，行銷當地產煤種類以混煤為最多，末煤，架炭次之，全年產量共計約為四十萬噸。

乙：其他鑛產品：——除煤炭外，耀縣林之天然碱留壩，略陽鎮巴鳳縣鎮安之毛鐵，生板鐵，漢陰之石膏，澄城之黑礬，礱礱，則均蘊藏不豐，產量甚少，並無陝西專營，僅為農家副業。

七、國產菸

甲：菸葉——本區各縣土菸葉並無大量出產，僅農民於地頭畦邊種植少許，除自己吸用外，則零星出售亦無收購行棧及專營商號調查稽徵均感困難，據查報所得全年約可出產一十六萬市斤。

乙：菸絲——本區出產菸絲最少，據調查所得創菸絲商僅有三十二家，多非專業而係兼營者，分佈於長安渭南安康，南鄭鳳翔等處，全年產量約為九萬市斤。

八、皮毛類：
皮毛類無大規模廠商僅有小型製革廠戶，西京市共有九十

稅收成績與工作競賽

一、工作競賽的意義

工作競賽是 總裁於五中全會時，交付討論實施的，大要係參考運動會，展覽會，以及各種觀摩會等，將工商各部門以及黨政軍各單位，規定工作時間，與工作質量，分門別類的爭取成績，當工人的可以盡其在我，大量的生產，公教人員應當

八家，寶鷄共有二十八家，南鄭十三家，安康十家，產品為熟牛皮，熟馬皮，熟羊皮，熟頭臉皮，底皮面皮等全年約可產製各種熟皮四萬餘張。

九、洋啤酒：
此種貨品本區甚少，僅西京市及商縣共有產製仿洋酒商四家全年約產五千市斤。

十、糖類：

南鄭所屬之十八里鋪有糖房二十六家，全年約產紅糖一十七萬市斤。

十一、薰菸葉：

此種貨品，僅岐山郿縣隴縣鳳翔等處少有出產，全年產量約六萬市斤。

十二、茶類

本區茶類以紫陽出產較多，嵐皋次之，西鄉鎮巴亦有少數出產，統計全年產量約為八十萬市斤。

十三、其他如化妝品多為銷商，極少產製商，水泥、錫箔及迷信用紙，現在亦未據報有產製者。

努力從公，增加行政效率，每一年度終了時，考核其結果，成績優良的，予以獎勵，成績不好的，予以懲處，工作競賽的意義如此。

二、稅收競賽的辦法

稅收成績競賽，我們已舉行了幾次，依照規定辦法是把全

年作為一總計，每半年為一大計，每三個月為一小計，各單位每月稅收數字，以達到預算數字為六十分超預算數字增加，分數也比例增加，表報成績佔十分，納庫成績佔十分，總計成績在九十分以上者晉級，八十分以上者記大功，六十分以下者記過，五十分以下者停職，大計成績在九十分以上者記功，五十分以下者記大過，小計在九十分以上者記功，五十分以下者記過，這是考核的時期，和獎懲的等級。

三、稅收競賽的成績

渭南分局所屬各單位三十六年一至四月份稅收成績競賽進度表

單位名稱	預算數	實收數	實收數佔全年預算百分比
分局經徵室	一八,九〇二,〇〇〇	六,六一二,一〇八	七七%弱
華縣辦公處	五六九,〇〇〇	一,〇七四,〇〇〇	四二%強
華陰辦公處	二,八六三,〇〇〇	三,八八六,七〇二	四四%弱
潼關辦公處	三,九六九,〇〇〇	四,七三八,一七五	三三%強
大荔辦公處	九,二一八,〇〇〇	一四,四三五,〇七六	五三%強
蒲城辦公處	八,九五四,〇〇〇	一〇,一七七,八四五	三八%強
朝邑辦公處	六,四〇八,〇〇〇	九,二四一,六五〇	四七%弱
平民辦公處	一,四六九,〇〇〇	五三一,四九八	奉命裁撤
白水辦公處	八,七二三,〇〇〇	四,一六九,八一〇	六九%弱
澄城辦公處	五,九九八,〇〇〇	一二,二七七,三二〇	四六%強
鄠陽辦公處	五,〇一六,〇〇〇	六,三〇一,一九四	三三%強
韓城辦公處	二七,八六六,四〇〇	四,八五〇,六〇六	三〇%強
白水礦區	一八,五八一,六〇〇	三一,四三一,八三〇	三八%弱
澄城礦區		六,三一五,八〇六	一一%強

我們陝西區局所屬各單位稅收競賽，已依照規定舉行好幾次了，每年考核的結果，總是受獎勵的多，而受懲處的少，甚至可以說早沒有受懲處的，並且鳳翔分局於三十四年度全國稅收成績總競賽中，是得了獎狀的，這些事值得我們自己安慰興奮，就去年說吧，我們預算的數字，完全達到，更超收了百分之三十五，今年的預算數字，又較去年增多幾倍了，我們怎樣競賽，才能達成任務，現在各分局所屬各單位一至四月份的稅收數字，尚未送齊，無法列舉出來，我們先把渭南分局所屬各單位本年一月份至四月份稅收成績競賽的數字節錄出來如左：

農餘火柴廠
象峯麥粉廠
緊記麥粉廠

七，二一二，〇〇〇
一一，一一二，〇〇〇

四三，六四三，〇七六
三，九三六，七五〇
九五四，六〇〇

一八一%強
一八%弱

四月起征

我們試看上表各單位競賽數字的進度，真是與賽跑一樣，渭南分局，一至四月份預算數為一三八，八六〇，〇〇〇元，實收數一八六，五七八，〇四六元，佔全年百分之四十七弱，渭南分局如此，其他分局，也當如此，本年的使命，當不難達到。

四，稅收競賽的將來

過去稅收成績競賽，已如上所述，但是競賽的結果，已達到最高峯嗎，肯定的答復，還的很，非再接再厲，發憤圖功不可，試檢視三十五年稅收成績競賽的案卷，我們總考核到今天還沒有公布出來，其原因是因為去年的歲入預算，曾經追加追減扣再追加，數字的填報不一，往返查詢，致妨礙通案進行，另一個原因，是有些分局，人員調動太多，如某員於一月到差

，於三月調動，或於五月到差，八月調職，依照規定，不能予以放核，所以有些單位都知道他稅收成績很壞，但是不見受什麼處分，就是這個原因，因為稅收成績競賽，與時間，空間是有絕大關係的，有些地區，稅源短絀，稅收不足，即使你拚命稽征，也不能達到預定數字，因此我們曾經請求上峯在考核辦法上加了有特殊原因稅收短絀的從輕議處的一項，算是補救了空間的缺點，至於時間呢，仍是遲延得很，每一次考核公布的時候，人員早已調動時過境遷，於事無補，所以關於稅收成績競賽的將來，非於時間上着重不可，數字如何準確，時限如何嚴格，我們要切實的注意，有一點差池，就牽掣全案不能進行我希望我們各級辦理稅收成績競賽的同志們，要注意時間與正確性，發揮競賽的最大效用，為陝西貨物稅造一奇蹟，為全國工作競賽造一奇蹟。

辦理同仁福利情形

值此物價上漲之際，本稅員工以收入有限，每感無以維持，茲為各員工安心工作起見，爰有員工福利事業之舉，惟以本會人力有限，基金無着，自難辦理盡善盡美，僅就力之所及，舉辦下列數端。

一、代購粉麵：頃以邇來西安購粉困難，手續繁複，且同仁等以工作緊張無暇購買，乃由本會分向各麥粉商照廠價代同仁洽購配用。

二、代購煤炭：准五里堡同官煤礦函洽購煤若干噸函商隴海路局專車載運配售各同仁燃燒較之市價每低百分之三十五有奇。

三、代購食鹽：分期向陝西鹽務辦事處購上等食鹽若干斤配售各同仁食用，較之市價每低百分之四十左右。

四、特約理髮館：本會與毗隣本局最近之「成林理髮館」訂定合同，為本局特約理髮館，凡佩帶本局證章者一律照其同

業公會議定價格四折收費。

五、籌設醫務室：頃以天氣炎熱時疫流行茲為維護同仁健康起見特由各同仁集資籌設本局醫務室並聘請專門醫師廣購藥

年來之督導工作

工作前之研討——本省幅員遼闊，山路崎嶇，南橫秦嶺，稅源稀少，北互黃龍，交通阻塞，陝北政情特殊，是以本區繁榮地帶，僅隴海沿線區，廠礦無多，稅源不裕，雖在政令可達縣份普設分支機構，而稅收究屬不旺，過去對於督導工作，普通進行，設處各縣，亦皆盡力督征，乃以稅源枯竭，收效實微，年來物價高漲，旅費鉅細，督導人員出發，深感支出拮据，由巨鑄千人力財力之足分配，遂改變全面督導計劃，而着重於賦稅之催征工作，一抽區論，凡稅源較豐之區，則派員駐區督導，以時問論，凡旺征季節，則加派人員催征，實乃以有限人力財力，期收事半功倍之效，施行以來，尚可順利推進，著皆工作前所研討者也。

劃分督導區域——督導區域之劃分係以每一分局為單位，計全區劃為長安鳳翔渭南同官南鄭安康等六督導區，除榆林、神、府、各縣因交通阻礙未能派員督導外，餘均斟酌各區稅源稅收情形派任駐區督導一人至三人駐區工作，其工作之重心，仍按事前研討之步驟，務在節省人力財力之原則下，收督導工作之成效。

加強督導組織——為加強督導工作效能一見，復將各分局轄區依照地理情形劃分為若干分區，並抽調每分局高級稅務員三人担任各該局內分區督導工作，秉承各分局之命令接受駐

料期使同仁身體力強增進工作效率。

以上各項福利事業由本局職員組織福利委員會負責辦理。

區督導之導揮督督，相互聯繫，協力督征，復為發揮外勤人員集體力量，訂定外勤人員考核獎勵辦法，俾各駐區督導有參與考核各縣外勤人員之權能，以利於業務之指導及工作之聯繫，藉集全力，共赴事功。

督導之具體工作——督導之任務至為艱鉅，無論內外勤業務，率應考察縝密，指導周詳，乃以限於人力，不得不規定範疇，期臻具體，年來之工作事項如左：

(一) 考察各單位征收情形，督促逐月完成預算比額
(二) 協助各分局依照規定辦理釐戶糖稿廠商菸絲店等之調查登記事項。

(三) 會同各分局辦理釐戶總清查。

(四) 考察各單位對於廠場鎮之管理及運銷行商貨棧之控制是否合法或周密。

(五) 督促各分局嚴密考核各辦公處及駐廠鎮人員之工作成績。

(六) 輔導工商產製運銷切實指導外勤人員執行工作時務須敏捷確實。

(七) 考核各單位課征貨品數量與實際產製數量是否相符，並估計全年可能征起之稅款數目。

(八) 檢查各單位之工作進度是否與原計劃相符合。

統計工作報告

三十五年度稅收及征收費用統計——查本局卅五年度歲入預算，奉令核定為五，〇七七，二七〇，〇〇〇，〇〇元，截至年度終了，實征數為六，八七二，六九八，二三〇，〇〇元，計超收百分之三十五強。至本分機關三十五年所經臨各費支出，共為七五九，五七八，五七九，五二元，計稅收總額百分之十一強。為便於明瞭起見，爰將三十五年度各分月各月份各項稅收及征收費用分別繪製圖表，刊附於後：

三十六年度一至四月份稅收統計——查本局三十六年度奉頒歲入預算為一三，三七〇，〇〇〇，〇〇〇元，截至四月底，計徵起四，九七四，二三八，五八五，四七元，計為全年預算百分之三十七強。若以之與同月份預算數相比較，則尚超收百分之十八強。（附三十六年一至四月份預算實收比較表）。

陝西區貨物稅局三十五年度稅收統計表

甲 稅別

類別	實收	預算	比較增(+)或減(-)	征與成數	百分比	附註
總計	6,872,688,330.00	5,077,577,000.00	+1,795,111,330.00	100%	135.363%	
鹽稅	315,321,157.19	180,000,000.00	+135,321,157.19	4,588	175.173%	
統稅	4,301,570,539.57	3,279,530,000.00	+1,022,040,539.57	62,590	131.336%	
菸稅	548,563,445.50	1,116,000,000.00	-577,436,554.50	7,578	47.611%	
棉紗	2,407,979,829.94	1,700,000,000.00	+707,979,829.94	35,001	141.388%	
洋酒	1,561,820.00	1,000,000.00	+561,820.00	0.018	122.566%	
火柴	743,310,581.00	378,000,000.00	+375,310,581.00	10,901	198.203%	
糖類	29,085,779.50	30,000,000.00	-914,220.50	0.423	96.952%	
菸葉	4,877,244.00	5,300,000.00	-422,756.00	0.071	92.023%	
麥粉	198,655,310.00	20,000,000.00	+178,655,310.00	28,90	993.276%	

(附表一)

陝西區貨物稅局三十五年度稅款收入統計表

乙 機關別

項 目	實 收 數	預 算	數 額	比較增(+或減(-))	征 收 成 數	百 分 比	附
水 泥	189,000.00	7,000,000.00		-6,811,000.00	0.003	2,700%	
茶 葉	126,178,813.80	3,000,000.00		+123,178,813.80	1,836	420,596%	
皮 毛	115,192,416.00	5,000,000.00		+110,192,416.00	1,676	230,384%	
錫箔及透信用紙	39,766,285.13	1,000,000.00		+38,766,285.13	0.579	397,662%	
飲 料	79,055,572.00	1,000,000.00		+77,855,572.00	1,136	390,277%	
化 妝 品	5,355,390.00	3,000,000.00		+2,355,390.00	0.077	178,513%	
菸 酒 稅 合 計	2,253,878,569.90	1,617,000,000.00		+636,878,569.90	32,794	139,386%	
士 菸	95,693,908.10	310,000,000.00		-214,306,091.90	1,392	30,869%	
士 酒	2,158,185,061.80	1,307,000,000.00		+851,185,061.80	31,402	165,125%	
其 他	1,927,523.40	740,000.00		+1,187,523.40	0.028	260,476%	
總 計	6,872,698,230.00	5,077,270,000.00		+1,795,428,229.00	100%	135,362%	
長安分局【或辦公處】	2,270,398,886.74	1,713,463,044.00		+556,935,842.74	33,035	132,474%	
鳳 翔	3,704,591,648.38	2,633,745,250.00		+1,070,846,398.38	53,903	140,668%	
南 鄭	382,009,656.80	216,740,512.00		+165,267,144.80	5,560	176,271%	
康 德	108,202,360.56	97,167,500.00		+11,032,860.56	1,591	111,351%	
安 南	193,853,570.12	190,488,250.00		+3,365,320.12	2,820	101,767%	
同 官	211,532,509.40	204,934,032.00		+6,597,577.40	3,078	103,219%	

財政部陝西區貨物稅局

三十五年度各稅所佔稅收總額成數比較表

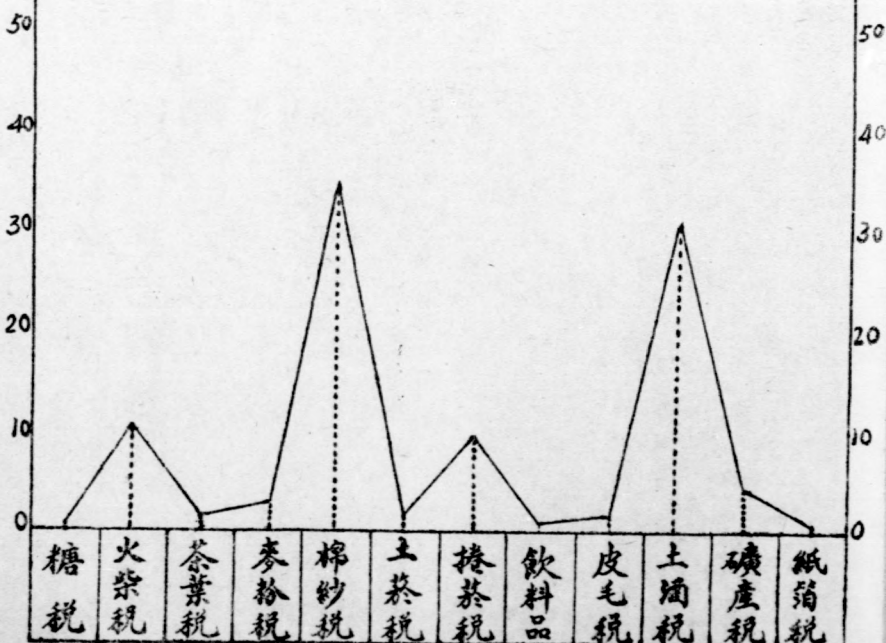

十五年各分局預算與實收比較圖

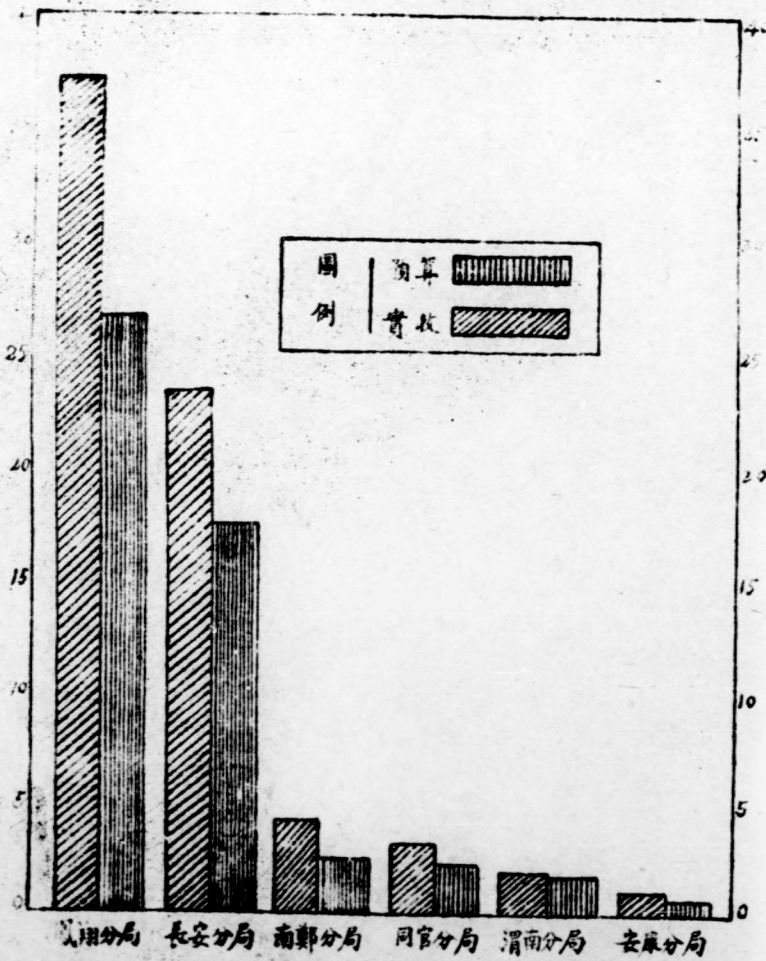

三十五年國民經濟預算實收比較圖

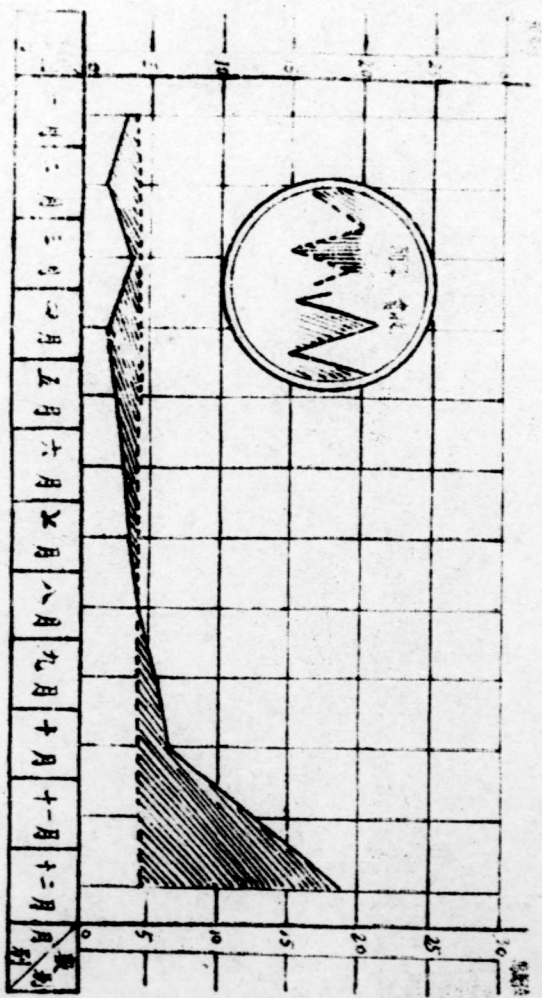

財政部陝西區貨物稅局歷年稅收比較圖

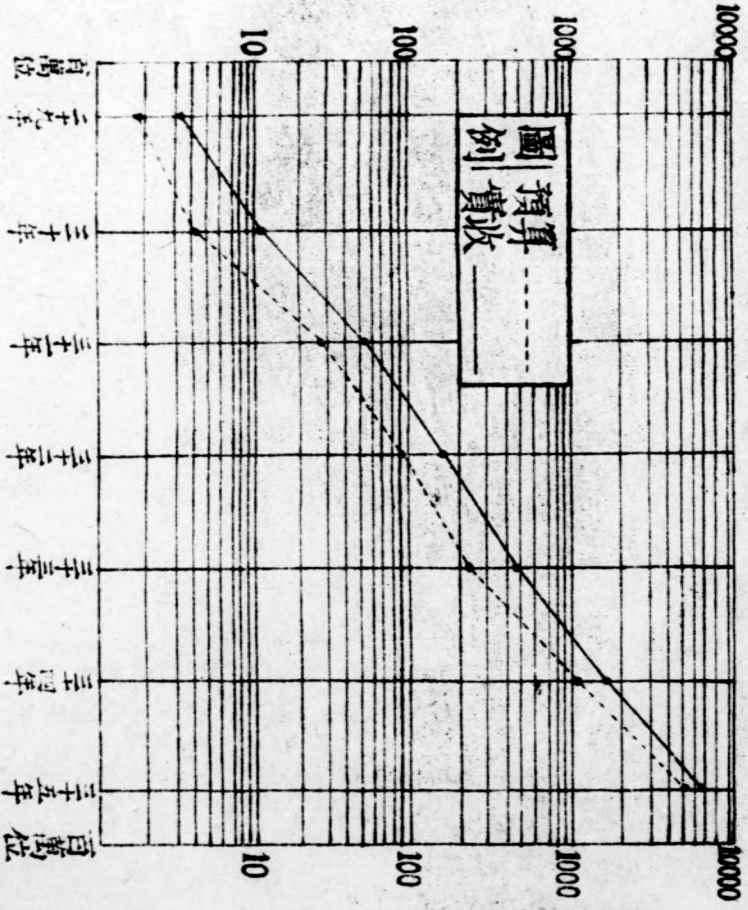

財政部陝西區貨物稅局

所屬各分局卅五年度稅收總額成數比較圖

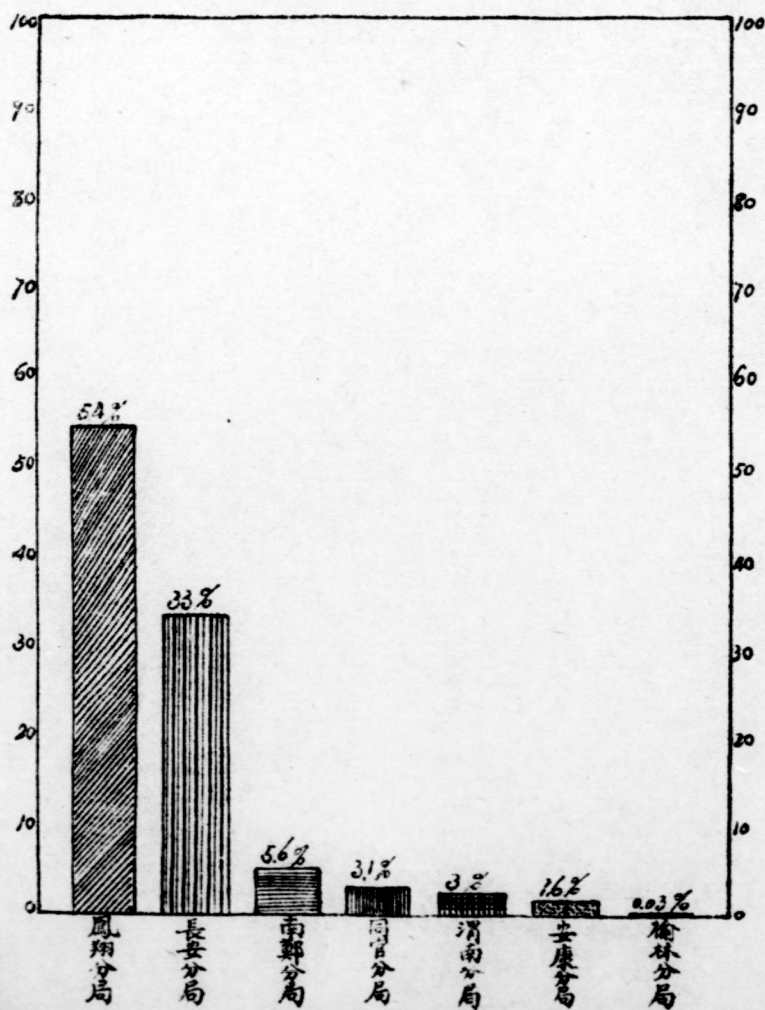

區貨物稅局三十五年度稅款收入統計表

戊、分月分類

附表五

柴糖	類	薰	菸	麥	粉	水	泥	茶	葉	皮	毛	紙	酒	菸	酒	其	他	附	註					
													計	士	菸	士	酒							
													箱	飲	料	品	化	妝	品	合				
210,591.00	9,085,779.50	4,877,244.00	19,865,531.00	189,000.00	16,178,813.80	115,192,416.00	117,813,647.13	8,410.00	5,355,390.00	2,253,878,969.90	95,693,908.10	2,153,185,061.80	1,927,523.40	說明事項詳										
303,369.00	2,121,620.00	789,875.50								136,620,374.10	3,639,703.70	132,980,670.40	818.16	己表(分機										
531,439.00	2,004,297.00	39,300.00								84,258,896.60	8,816,263.80	75,442,632.80	141,728.92	關分月)附										
299,798.00	2,389,220.00	1,212,592.50								167,739,755.60	18,301,005.80	149,438,749.80	28,799.86	註欄										
619,232.00	3,886,394.00	462,750.00								89,970,798.70	10,368,598.50	79,602,200.20	51,987.60											
53,090.00	1,834,410.00	255,000.00								89,999,945.70	5,223,661.90	84,776,283.80	57,700.44											
15,930.00	1,905,080.00	292,500.00								123,839,963.30	3,604,612.50	12,106,791.20												
581,660.00	2,512,085.02									96,071,478.10	5,301,339.50	90,770,138.60	378,451.05											
08,510.00	4,013,071.00	409,500.00								132,935,502.00	4,894,548.00	128,040,954.00												
47,496.00	2,178,610.00	90,000.00								150,876,571.00	2,961,853.00	147,914,718.00												
99,114.00	2,482,517.50	10,710.00	46,977,906.00		42,678,126.02	32,191,808.00	46,645,640.00		989,260.00	130,355,105.80	8,488,464.00	121,866,641.80	151,677.20											
0,533.00	1,335,713.00	933,331.00	57,833,495.00	133,611.00	52,450,130.10	43,232,375.00	49,630,201.00	7,230.00	2,372,745.02	305,949,139.60	6,255,666.00	299,693,473.60												
1,391.00	2,422,731.00	553,410.02	93,790,333.00	32,400.00	31,051,527.70	31,718,233.00	21,437,817.13	950.00	1,913,335.00	715,331,133.10	17,333,191.10	717,133,218.00	1,116,894.91											

陝西區貨物稅局三十五年度稅款收入統計表

已分機關分月

機關別	月別	總計	一月份	二月份	三月份	四月份	五月份	六月份	七月份	八月份	九月份	十月份	十一月份
總計		6,892,698,230.00	307,565,846.13	61,761,927.81	374,715,555.75	255,363,353.69	272,741,009.56	356,362,188.21	361,043,995.42	427,154,104.38	518,678,522.55	633,475,372.30	1,200,605,600.00
長安分局	【或辦公處】	2,270,398,886.74	83,324,159.82	110,131,342.18	120,748,969.10	80,944,566.49	81,913,193.32	124,277,201.54	126,637,118.66	146,055,312.63	167,198,207.85	197,039,985.40	475,150,800.00
鳳翔分局	〃	3,704,591,698.38	242,257,158.15	129,111,634.62	223,849,279.65	136,374,231.20	150,938,584.43	196,627,314.73	190,800,432.76	225,345,525.76	303,579,566.40	266,929,976.30	544,592,560.00
南鄭分局	〃	382,017,626.80	11,858,460.00	9,037,944.00	11,821,568.00	16,522,872.00	14,513,760.00	10,859,163.00	14,621,367.00	13,575,419.00	15,284,882.00	103,249,204.80	89,729,610.00
安康分局	〃	68,202,360.56	2,669,616.16	1,399,304.00	2,606,794.00	3,211,290.00	3,399,536.00	4,245,220.00	3,581,197.00	3,668,845.00	5,189,371.00	23,929,676.40	28,629,830.00
渭南分局	〃	193,853,570.12	8,144,861.02	4,832,540.00	6,739,650.00	8,408,563.00	8,513,02.81	7,911,526.00	13,180,578.00	15,611,168.00	12,826,764.00	21,260,994.00	35,355,960.00
同官分局	〃	211,532,209.40	8,998,651.00	6,906,240.00	8,010,394.00	9,901,741.00	13,663,753.00	16,441,743.00	12,233,000.00	22,897,834.00	14,797,431.00	21,065,575.40	27,146,790.00
榆林分局	〃	2,091,928.00	309,984.00	842,933.00	338,971.00	90.00							

陝西區貨物稅局三十五年度徵收費用統計表

單位 國幣

總計	徵收			常用			臨時			其他			附註
	計用	人用	物共	計用	人用	物共	計用	人用	物共	計用	人用	物共	
578,579.52	708,270,998.64	51,307,580.88	44,521,013.29	5,984,032.32	38,536,980.97	572,470,370.81	359,759,880.90	12,710,489.91	342,587,195.42	342,527,085.42	60,110.00	11%強	
20,141.12	174,020,707.12	17,199,434.00	21,548,933.90	5,188,251.90	16,360,682.00	838,752.00		838,752.00	168,832,455.22	168,832,455.22			
754,916.95	143,752,651.60	10,002,265.35	5,728,067.86	201,415.42	5,526,652.44	147,972,849.09	143,497,236.18	4,475,612.91	54,000.00	54,000.00		6.7%強	
17,518.50	94,352,669.50	7,074,849.00	4,331,413.50	173,769.50	4,157,644.00	2,863,205.00		2,863,205.00	94,232,000.00	94,178,900.00	54,000.00	2,741%	
542,847.07	77,417,879.07	5,114,938.00	2,951,817.17	114,149.17	2,837,668.00	2,277,300.00		2,277,300.00	77,313,730.20	77,313,730.20		21.6%	
796,460.00	61,466,510.00	2,319,950.00	2,410,100.00	86,590.00	12,323,810.00	62,285,950.00	62,285,950.00		2,100,110.00	2,094,000.00	6,110.00	61.7%強	
12,948.97	74,638,244.44	4,374,704.53	4,487,201.91	112,497.38	4,374,704.53	74,525,747.06	74,525,747.06					37.35%強	
823,776.61	79,612,306.61	5,211,440.00	3,063,158.95	107,358.95	2,955,820.00	81,706,507.66	79,450,947.66	2,255,620.00	54,000.00	54,000.00		43%強	

附表七

徵收費用總數之百分比

附註

陝西區貨物稅局三十五年度徵收費用統計表

單位 國幣

機關別	稅收總額	徵			收			費			其		
		共	計	用	共	計	用	共	計	用	共	計	用
總計	6,870,606,302.00	759,578,579.52	708,470,998.64	51,307,580.88	44,521,013.29	5,984,032.32	38,536,980.97	172,470,370.81	359,759,880.90	12,710,489.91	342,587,195.42	342,527.00	
陝西區貨物稅局本局		191,220,141.12	174,020,707.12	17,199,434.00	21,548,933.90	5,188,251.90	16,360,682.00	838,752.00		838,752.00	168,832,455.22	168,832.45	
長安分局	2,270,398,886.74	153,754,916.95	143,752,651.60	10,002,265.35	5,728,067.86	201,415.42	5,526,652.44	147,972,849.09	143,497,236.18	4,475,612.91	54,000.00	54,000.00	
鳳翔分局	3,704,591,648.38	101,427,518.50	94,352,669.50	7,074,849.00	4,331,413.50	173,769.50	4,157,644.00	2,863,205.00		2,863,205.00	94,232,000.00	94,178.90	
南鄭分局	282,027,626.80	80,542,847.97	77,427,879.97	5,114,968.00	2,951,817.17	114,149.17	2,837,668.00	2,277,300.00		2,277,300.00	77,313,730.20	77,313.73	
安康分局	108,202,360.56	66,796,460.00	64,466,510.00	2,329,950.00	2,410,400.00	86,590.00	12,323,810.00	62,285,950.00	62,285,950.00		2,100,110.00	2,094.00	
同官分局	211,532,209.40	79,012,948.97	74,638,244.44	4,374,704.53	4,487,201.91	112,497.38	4,374,704.53	74,525,747.06	74,525,747.06				
渭南分局	193,853,570.12	84,823,776.61	79,612,306.61	5,211,440.00	3,063,158.95	167,358.95	2,955,820.00	81,706,567.66	79,450,947.66	2,255,620.00	54,000.00	54,000.00	

月 別	實 收 數	預 算 數	比較增(+) 或減(-)	征 起 成 數	百 分 比
總計	6,872,698,230.00	5,077,270,000.00	+1,795,428,230.00	100%	165,362%
一月	357,562,846.19	402,267,328.00	-441,044,481.97	5,203	88,900%
二月	261,761,927.81	408,885,016.00	-147,123,088.29	3,808	64,039%
三月	374,715,526.75	415,689,500.00	-40,973,974.25	5,453	90,143%
四月	255,363,353.69	415,822,300.00	-160,458,946.31	3,715	61,412%
五月	272,741,029.56	418,419,200.00	-145,678,170.44	3,968	65,182%
六月	356,362,188.27	419,516,222.00	-63,154,033.73	5,186	84,946%
七月	361,043,495.42	421,568,622.00	-60,525,126.58	5,253	85,619%
八月	427,154,104.38	431,466,400.00	-4,312,275.62	6,215	99,000%
九月	518,974,222.25	432,282,400.00	+86,407,962.65	7,547	119,988%
十月	633,475,372.30	433,959,812.00	+199,475,560.30	9,217	145,963%
十一月	1,200,605,911.16	436,117,400.00	+764,542,091.16	19,470	273,576%
十二月	1,863,238,433.28	441,225,800.00	+1,411,872,732.08	26,965	419,938%

陕西省货物税局

(21)

三十六年度一至四月份預算實收比較表

附表八

機關名稱	截止月旬	預算	累計	實收	累計	比增	減	勢	百分比
總計	四月下旬	4,188,180,000.00	4,974,238,585.47	4,974,238,585.47	+786,058,585.47				118+%
長安分局	"	1,417,530,000.00	1,809,904,394.58	1,809,904,394.58	+392,374,394.58				127+%
鳳翔分局	"	2,209,210,000.00	2,528,972,388.89	2,528,972,388.89	+319,762,388.89				114+%
南鄭分局	"	177,680,000.00	227,882,386.00	227,882,386.00	+50,202,386.00				128+%
安康分局	"	81,310,000.00	66,710,368.00	66,710,368.00	-14,599,632.00				82+%
渭南分局	"	136,860,000.00	186,578,046.00	186,578,046.00	+49,718,046.00				136+%
同官分局	"	171,580,000.00	154,091,007.00	154,091,007.00	-17,489,993.00				72-%
備註			單位法幣元						

根據移收旬報表

陝西區貨物稅局三十六年度一至四月份人事動態表

區局	機關別	任職	姓名	日期	卸備	考	任	姓名	日期	備註
升	科員	花學卿	二月一日	全	該員原任辦事	升	科員	彭德麟	四月一日	該員原任會計助理員
"	科員	郭自明	二月一日	全	該員原任辦事	"	會計助理員	鄭鳳巢	四月一日	該員原任辦事員
免	科員	張心思	二月一日			"	"	彭德修	四月一日	該員原任雇員
任	雇員	劉煥琳	二月一日			"	"			
升	辦事員	常繼嵩	二月一日	全	該員原任雇員	調	科員	張益齋	四月一日	調任長安分局駐廠員
升	"	梁棟材	二月一日	全	該員原任雇員	調	科員	任光祖	四月一日	調任鳳翔分局駐廠助理員
調	督導員	李鵬芳	二月廿四日		該員原任主任	"	科員			

陝西區貨物稅局各分局卅六年度一至四月份人事動態表

機關名稱	任職別	姓名	任期日期	備考
長安分局	主任	翟麟山	八月一日	商縣辦公處
調駐廠員	調駐廠員	閻子卿	十一月十七日	永豐粉廠
稅務員	稅務員	張建安	十一月九日	原任分局會計助理員
會計助理員	會計助理員	宋建鑫	十一月九日	分局
免會計助理員	免會計助理員	宋建鑫	三月四日	
調駐廠員	調駐廠員	王立槐	三月四日	分局
調駐廠員	調駐廠員	李林仙	三月廿五日	成豐粉廠原任那縣辦公處主任稅務員
主任稅務員	主任稅務員	閻子卿		那縣辦公處原任永豐粉廠駐廠員
調任長安分局駐廠助理員	調任長安分局駐廠助理員	郭自明	四月一日	
辦事員	辦事員	王次源	四月一日	
調任南鄭分局稅務員	調任南鄭分局稅務員	王子靜	四月一日	
統計助理員	統計助理員	牛家桂	四月一日	調任長安分局駐廠助理員
辦事員	辦事員	高文才	四月一日	
辦事員	辦事員	焦道孚	四月一日	
雇員	雇員	岳增華	四月一日	
調駐廠員	調駐廠員	孫桂齡		
調駐廠員	調駐廠員	楊震卿	三月廿五日	
稅務員	稅務員	張良駒	三月廿七日	
永昌革廠	永昌革廠	徐植賢	四月一日	
西北區小製手工製革廠	西北區小製手工製革廠	李翰章		
原任社會量務總粉廠	原任社會量務總粉廠			
新製革廠	新製革廠			
廠兼西南區小型革廠	廠兼西南區小型革廠			
原任分局稅務員	原任分局稅務員			
永豐粉廠	永豐粉廠			
商縣辦公處	商縣辦公處			
那縣辦公處	那縣辦公處			
永豐粉廠	永豐粉廠			
商縣辦公處	商縣辦公處			
那縣辦公處	那縣辦公處			
永豐粉廠	永豐粉廠			
商縣辦公處	商縣辦公處			
那縣辦公處	那縣辦公處			
永豐粉廠	永豐粉廠			
商縣辦公處	商縣辦公處			
那縣辦公處	那縣辦公處			

渭南分局

升	''	''	''	調	免	調	任	''	升	升	''
駐	駐	稅	練	駐	稅	駐	僱	練	稅	人	''
員	員	務	習	員	務	員	員	習	務	事	''
敬	甯	員	稅	敬	員	員	郝	王	員	佐	''
樹	劍	梁	務	樹	范	馬	兆	鑑	曹	理	''
人	鹿	國	員	人	鍾	毅	鈞	衡	立	員	''
''	''	相	田	八	常	德	鈞	衡	人	張	''
''	''	二	潤	一	八	''	鈞	衡	張	培	''
''	''	七	''	八	一	六	鈞	衡	德	德	''
''	''	日	''	日	日	日	日	日	日	日	''
礦	澄	由	部	原	原	隴	分	分	分	局	寶
員	城	邵	陽	任	任	縣	局	局	局	原	雞
升	煤	陽	辦	任	任	區	局	局	局	任	辦
充	任	辦	公	任	任	稅	局	局	局	分	公
駐	洽	公	處	任	任	務	稅	局	局	任	處
助	城	處	處	任	任	員	務	局	局	分	處
助	城	處	處	任	任	員	務	局	局	任	處
助	城	處	處	任	任	員	務	局	局	任	處

南鄭分局

免	調	升	升	升	免	任	任	免	''	''	調	免	任	免	免
會	會	稅	練	事	稅	主	主	練	練	練	僱	稅	駐	稅	稅
計	計	務	習	務	務	任	任	習	習	習	員	務	廠	務	務
主	主	員	稅	員	員	稅	稅	稅	稅	稅	員	員	員	員	員
任	任	丁	員	王	王	務	務	務	務	務	王	梁	仇	刑	甯
子	子	化	朱	毛	王	員	員	員	員	員	玉	國	會	達	殿
竹	竹	亞	正	錫	介	王	王	王	王	王	秀	相	祜	生	英
銘	靜	二	明	瑞	人	振	振	振	振	振	秀	相	祜	生	英
''	''	廿	明	瑞	人	振	振	振	振	振	秀	相	祜	生	英
''	''	五	明	瑞	人	振	振	振	振	振	秀	相	祜	生	英
''	''	日	明	瑞	人	振	振	振	振	振	秀	相	祜	生	英
''	''	日	明	瑞	人	振	振	振	振	振	秀	相	祜	生	英
分	由	分	分	分	略	洋	洋	洋	洋	洋	由	由	由	由	由
局	區	局	局	局	略	洋	洋	洋	洋	洋	由	由	由	由	由
調	區	局	局	局	略	洋	洋	洋	洋	洋	由	由	由	由	由
充	區	局	局	局	略	洋	洋	洋	洋	洋	由	由	由	由	由
充	區	局	局	局	略	洋	洋	洋	洋	洋	由	由	由	由	由

安慶分局

升	調	免	升	升	免	免	任	升	任
李天爵	稅務員 王馭九	稅務員 張普元	侯安撫	駐廠員 劉作霖	會計主任 馬稱驛	王興才	陳希泉	練習稅務員 孟錫九	王松亭
原任淳化辦公處稅務員	原任黃陵處主任調淳化處稅務員	九一日	由分局升調	由平利處升充	廿八日	由石泉處調	由石泉處調	由分局調升	分局

升	任	免	任	調	升	任	免	任	免
張幹卿	孫鳳閣	趙述雲	王芳亭	孫奉悅	楊自立	許聖潔	崔蔭農	韓傳緯	馮作壘
由紫陽辦公處稅務員升	紫陽辦公處	奉部令調赴東北	由紫陽處調	平利處	由分局調紫陽處	分局	調赴東北	分局	平利辦公處

三十六年度一至四月份送請銓敘情形

查銓敘制度固在健全人事其于公務員切身利益關係亦鉅因此本局對之極端重視迭經督催辦理去歲十月間本局奉 財政部轉奉 國民政府令為抗戰期間公務人員不辭勞瘁效忠國家現在

抗戰勝利結束似應予以獎敘除曾經銓敘有案人員可分別依據勝利勳章條例，及考績條例等法規予以獎敘外凡抗戰期內在各種服務現尚在職送請銓敘遇有未盡合法定資格人員於三十五年

底以前送審者准以本年底以前之年資作為曾任年資適用非常時期公務員任用補充辦法之規定予以從寬辦理以勵忠盡其在二十五年年底以前不送審者不得適用此項辦法以示限制等因經以區人一字第四七九五號令飭各分局遵照依限辦理在案嗣于本年三月奉財政部訓令又將上項限制辦法展限至卅六年六月底止飭本局將所屬各機關不能依限送審人員姓名年籍學歷歷所任職務暨確能合於非常時期公務員任用補充辦法規定資格之情形及不能在三十五年底以前送審原因詳細敘明先行列冊報部備案并限於六月底以前趕速檢件送審復經以區人一字第七二七四號代電轉飭切實遵辦去後現在各分局業將上項清冊先後呈送到局除報部備案外并經嚴令轉飭未送審各員從速檢具證件依限送審以重銓政而免自誤茲將各分局送審及未送審人員數額列表於後

截至三十六年四月份止各分局送審及未送審人員數目一覽表

局別	現有員額	已送審者	未送審者	備考
長安分局	一三二人	一〇六人	二六人	
鳳翔分局	九八人	六八人	三〇人	
渭南分局	六五人	五二人	一三人	
同官分局	六八人	四一人	二七人	
南鄭分局	五八人	二六人	三二人	
安康分局	五〇人	四三人	七人	
合計	四七一八	三三六八	一三五〇	

上項現有員額係指應行送審人員僱員不包括在內

編前與編後

- 一、本年六月一日為本局成立二週年紀念日，適值本刊第十五期出版之日，特刊行紀念專號，以資慶祝。
- 一、本期有彭局長「本局成立兩週年景同仁書」及王副局長「去年今年明年」訓示諄諄，語重心長，我同仁允宜奉為圭臬。
- 一、本期業務報告，均係各主管科室，分別撰擬，記述詳實，數字準確，實為本局的縮影，希閱者注意。
- 一、本刊為半月定期刊物，人力物力，均感不足，惟自去年冬出版以來，經閱者多方愛護，或予精神上之鼓舞，或予物資上之援助，迄今幸屆第十五期，感荷良深，今後能否發榮滋長，胥視我們同仁之協力如何而決定，希閱者仍本維持初衷，竭力培植，無任企盼。

編者

口

而

福

香

煙



芬芳
適口

有口
皆碑

西安中國大維菸廠出品

西安
順源成
總經理

註冊商標

醉翁酒

防疫
避暑
清淳
適口

總號

分號：
東關南大街一一七號
東大街小差市口五三號