

一 本書定名宗旨蓋此書內容宗派出自佛門乃是三教歸一不二法門此道自祖師傳留迄今專講一義字以義氣爲宗旨故此書定名曰道義正宗

一 本書內容乃係彙集各幫海底家廟選錄等等書內之精華纂合而成簡而不繁次序明顯凡有一切詞贊註解不相符者則增刪之

一 本書之繪像均以古今之經典爲考證如六祖法寶壇經高僧傳及安清宗史家廟選錄參考敬繪法像莊嚴由始祖至金祖爲佛家法像由羅祖以至三祖均爲道家裝束考其源乃是三教歸一如羅祖在天牢時即改道裝昔日三祖朝五台山路遇陸祖乃曰見一道長蓋此實爲鐵證以及船圖家廟規模六幫旗圖均係照書模仿而成之者

一 本書內增註始祖傳法考開天門閉地戶之詳解初祖像讚及法喻並通清本旨起源安清佑國序十大幫規詩解十大禁止註解幫中十戒詩解十大要件詩解及註解五字抱頭香註解及新註解以及大小香堂次序六大親幫家譜等務求精益求精是本願也

(西方二十八祖)以上七佛今以釋迦文佛首傳

初祖摩訶迦葉尊者 二祖阿難尊者 三祖商那和修尊者 四祖優婆塞多尊者 五祖提多迦尊者  
者 六祖彌遮迦尊者 七祖婆須密尊者 八祖佛陀難提尊者 九祖默密多尊者 十祖脇尊者  
十一祖富那疋奢尊者 十二祖馬鳴大士尊者 十三祖迦毗摩羅尊者 十四祖龍樹大士尊者  
十五祖迦那提婆尊者 十六祖羅喉羅多尊者 十七祖僧迦難提尊者 十八祖迦耶舍多尊者  
十九祖鳩摩羅尊者 二十祖都耶多尊者 廿一祖婆修盤頭尊者 廿二祖摩拿羅尊者 廿三  
祖鶴勒那尊者 廿四祖獅子尊者 廿五祖婆舍斯多尊者 廿六祖不如密多尊者 廿七祖般若  
多羅尊者 廿八祖菩提達摩尊者

華山書院藏

(一)

初祖菩提達摩

達摩西來一字無

全憑心慧用

北京圖書館藏



菩提達摩上尊法師

筆尖灑乾洞庭湖

高麗利氏佛蹟達摩名畫集

保胡成古佛化身十月初五日

聖誕八月初五日得道稱元覺

潭師係西藏小菩提山無影樹

下三世老比丘轉生洞庭湖上

復至天竺國化佛寺普光洞坐

修乃西方第二十八佛後漢明

帝時來中京以廣東土為初祖



(二)

師禪可慧祖二

萬法歸宗一齊合

神光不明趕達摩



慧可山前說九教

只求一點袈裟

二祖姓沈氏佛諱竹字神光號

慧可係定光古佛化身乃四川

威州人西蒙山修真大清受封

大滿禪師九月初九日聖誕四

月初二日得道於魏時遇初祖

傳法青陽山青牧寺寶華洞修

鍊

(三)

# 三祖僧燦禪師

三祖本是一派仙

修真養姓崑崙山



靜坐蒲團苦練

得道成仙受香烟

三祖南泉普庵姓姬氏佛諱僧

燦號慧心係鸚鵡鳥化身稱大

同禪師江西原州府份宜縣人

七月二十一日聖誕八月二十

日得道自幼雪遊天下住崑崙

海島後在無影山成仙或曰直

隸樂亭縣正月十六日生二月

初一日得道

(四)

四祖道信禪師

四祖名號慧明

打坐參禪煉丹功



佛法無邊傳三寶

普渡羣迷救衆生

四祖姓曾氏佛諱英字道信號

慧明稱大林禪師係天皇真人

化身河南淮慶府人五月十四

日聖誕三月初十日得道或曰

姓司馬係峨藍佛化身南陽普

賢鎮人二月十二日生



(五)

五祖宏忍禪師

五祖寬諒號宏忍

三花聚頂練精神



五派光中佛法現

九轉丹成駕祥雲

五祖姓周氏佛諱寬諒字宏忍

號慧性稱大德禪師係天宮金

童化身黃州府人或曰河南郡

州人五月初五日聖誕或曰八

月十六日生在月二十日得道

係道人化身姓黃梅氏

(六)

# 六祖慧能禪師



紅塵滾滾做如麻

鎮定心猿不思家

靜坐蒲團苦修練

取坎三離不詢華

六祖姓盧氏佛諱慧能名善信

係燈光古佛化身稱大有禪師

廣東蠅素縣人七月初三日聖

誕九月初九日得道於東禪寺

得五祖正法至嶺南寶林寺傳

法



(七)

金祖碧峰號清源



金祖碧峰號清源

運繼始祖而一傳

金祖碧峰號清源稱號

禪師是為運繼始祖為吾道中

第一代祖師天子特賜道號金

光道人口北蒙古廂白旗人九

月十三日聖誕六月二十四日

御賜道號金光佛

名山以內練金丹

得道

(八)

羅祖諱清號靜卿

羅祖居官有大功

宣講聖教還回矣



羅祖諱清字愛泉

居官居戶部尚書

羅祖諱清字愛泉道號靜卿為

第三代靜字派稱萬壽禪師三

月初三日聖誕七月十三日得

道官居戶部尚書之職後入山

羅祖諱清居棲霞山

(九)

陳祖諱瀛號靜覺

陳祖本是一聖賢

生在明朝嘉靖年



梅花洞中苦修煉

煉成陰陽大還丹

陳祖諱瀛字益泉道號靜覺十

一月十八日聖誕正月初一日

得道歸隱樂賢山梅花洞參修

廣西桂林縣南蒲水人靜字瀛

(十)

趙祖諱珂靜修



趙祖諱珂靜修  
壽拜恩師老金公

函山修道人佛門  
一粒金丹透碧空

趙祖諱珂字大官道號靜修十

一月初十日聖誕五月十三日

得道福建連江人或曰金陵人

明朝進士大孝子也得道參修

而成正果



(一十)

陸祖諱陸號道元

陸祖本是無祖傳

修真養性五台山



深山成道去入定

點傳先天渡有緣

陸祖諱陸字羽仙法號道元在

北五台山修真得道或稱道行

大師七月初三聖誕九月初九

得道祖藉西域人為第三代道

字派或曰廣東人



(二十)

翁祖上德下正

翁祖本是陸祖傳

修真養性朱寺菴



通州德上德祖傳

行運開幫自此傳

翁祖上德下正字福齋朱寺菴

順治十一年正月十八日午時

聖誕乾隆九年七月二十四日

得道祖藉東昌府聊城縣人後

移居山西癸丑身入黃門秀才

(三十)

錢祖上德下慧



劉寺遜中祖遇緣

再造功德一脈傳

開幫行運功勞大

安清義氣天下傳

錢祖上德下慧字福亭劉寺巷

順治十三年五月十三日子時

聖誕乾隆九年七月二十日得

道祖藉山東濟南府濟陽縣人

移居河南癸丑身入覺門

(四十)

潘祖上德下林

處世出奇且率真

哪王廟裏把道尋



得受家傳開書路

化遊西方在鳳林

潘祖上德下林字福軒黃寺巷

康熙四年六月初六日戌時聖

誕乾隆十三年十月十三日鳳

林開下得道係杭州武林門外

狀元街潘狀元六代賢孫附貢

生並孝廉方正

(五十)

王祖伊字降詳

效法先賢敬師尊

英名傳留萬古春



三教圖心書卷序

收徒額卷第一八

開山門徒

王祖名伊字降詳道號文敏浙

江杭州西門外人八月初一日

生十月初二得道



(六十)

蕭祖玉德字隆山

蕭祖本是閉山徒

英華烈烈走江湖

閉山門徒



蕭祖上玉下德字隆山道號文

全十二月三十日生七月十五

得道蘇州府昌門外人或曰山

東東昌府人氏

通州關上留名姓

傳留安清接後福







此圖係九祖十三牌聖像原圖七尺如有同道諸公請像者開存北平和平門外

南新華新南口新東樓元堂濟藥舖或向宣武門外鐵門坎六號正修堂請均可



(九十)

大 香 堂 款 式

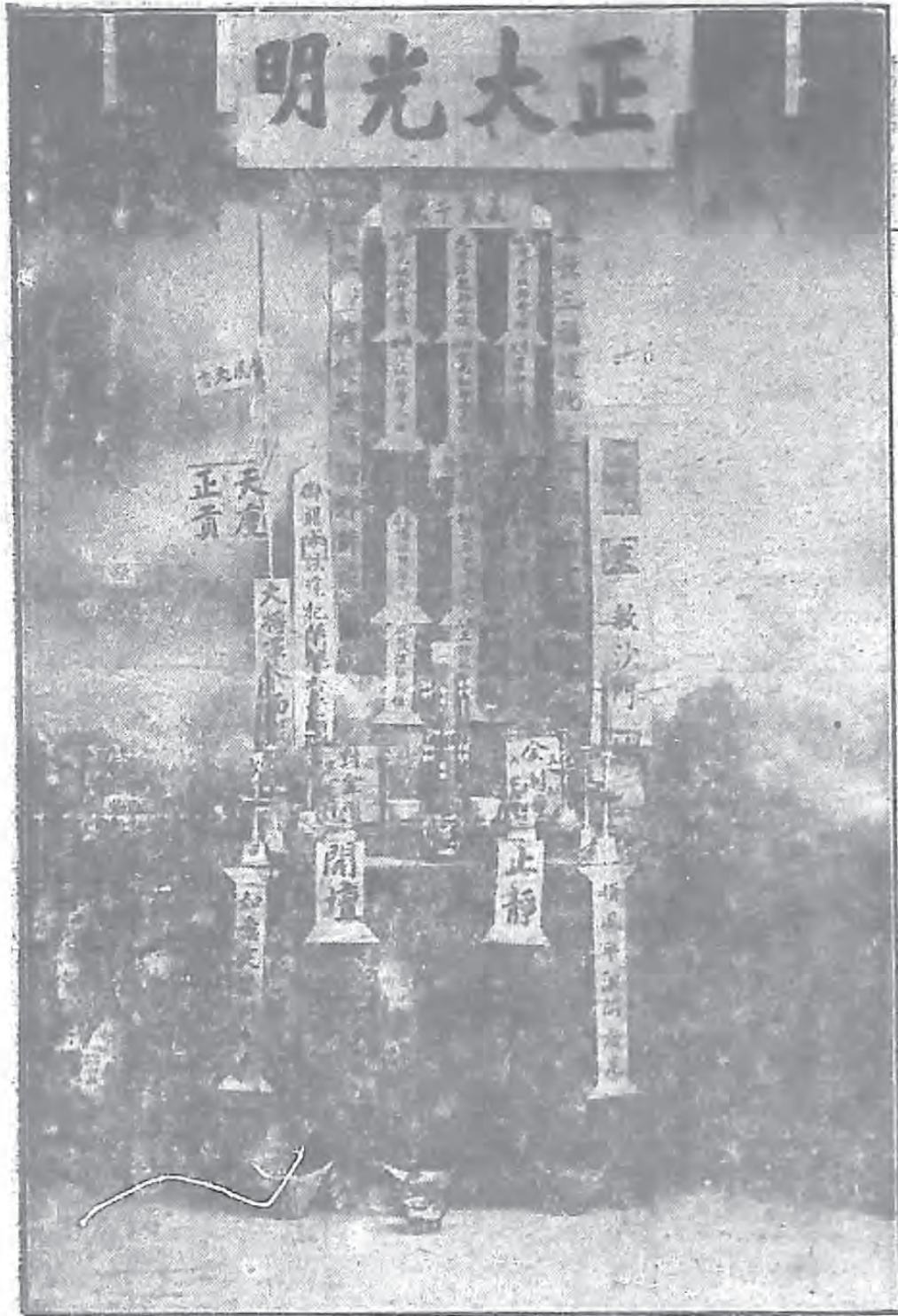

上圖為大  
香堂款式  
九祖十三  
牌五爐六  
臘五字抱  
顯香接駕  
檀香神爐  
香茶供果  
磁獅子一  
對左傍大  
表五部六  
冊金剛經  
右傍梳香  
歷代家譜  
對金圖下  
有子孫爐  
三份饌

(十二)

杭 州 家 廟



祖師爺家廟在杭州武林門

外啞叭橋前有青龍山後有

寶華山左有老龍潭右有聚

鶴嶺共計殿房九十九間半

各門各殿俱是欽賜匾對門

外有石獅子一對內有八寶

琉璃井另有家廟規模列後

(一十二)

糧 船 略 圖



祖師造船尺寸身長十八丈

寬一丈八尺深一丈八尺上

有十八梁中有十八艚大桅

九丈六尺船有三百六十八

塊板按週天三百六十五度

三塊板不在內另有造船規

模列後





(江淮泗)

(一) 進京龍旗

(二) 出京鳳船

(三) 日月龍風旗

(四) 杏黃旗天瘦正供

(嘉白帮)

龍鳳旗同上

(一) 腰船印花旗

(二) 老堂船杏黃龍旗

(三) 頭船白旗紅邊紅號月

(四) 香火船白旗天瘦正供



(興武四)

- (一) 杏黃旗陰陽月亮
- (二) 大紅旗通漕吉慶

(興武六)

- (一) 紅旗白邊陰陽月亮
- (二) 白旗紅邊通漕吉慶

(嘉海衛)

- (一) 素白旗陰陽月亮
- (二) 白旗紅邊半月亮

(杭 三)

- (一) 白旗紅邊陰陽月亮
- (二) 紅旗白邊陰陽月亮

天有日月星辰風雨雷雲

地有山河草木四方五行

君有孝悌忠信禮義廉恥

親有慈養恩愛扶教攻寬

師有  
道訪  
道求  
道得  
道悟  
道修  
道守  
道成  
道了



## 道義正宗原序

清運通草爲在安清者必須知曉本不易輕得即抱此道者得之亦必珍而藏之不可輕而示人况局外人更無從覓得所以每爲無知無識者詆訾之因其不知其中之究竟而生疑竇其實此道扎根於明末至清初時經慧明禪師開壇受戒立前二十四代爲正宗迄至民國已二百餘年對國對民有利無害淺而言之是父子之道專講義氣走遍天下提起家理二字者有行輩可稽推論隔朝調衛一師皆爲師一徒皆爲徒無衣者衣之無食者食之住有任處行有路費深而言之則講性命之圭旨修道德之梯航聖經則云乎欲求天仙者當立一千三百善事欲求地仙者當立三百善事借家理之義氣引入入善而不自知其爲善則善德已成如祖師爺之靈光慧命之主宰提開放水三門三鎖三鑰匙開天門閉地戶等等之言均爲道中巧喻外物者能打破此隱謎即可性命雙修不難成其正果祇學者能領悟與否余謹膺原草內淺而易顯者編纂成冊曰道義正宗如觀之便知三祖之道並非專止於此尙有大道在焉只須勵志精勤不必他山求助則佛果立証此余苦心訪道求師悟道之本願也於

### 安清序言

且安清之遺著於天下矣余則筆編入冊凡道之中嘗有博辯反約方能象喻而戶曉名之曰安清其不釋矣三教傳法同歸已久不知安清出於何處何經何典那教所傳甚麼根派向來天下之道分三千六百八十道門各門皆有根派其但安清一道不入禪門怎觀見安清根派若入禪門必有師訓若論安清

二字者何也乃安平清吉也此是佛門所傳臨濟根派昔日祖師雲遊天下訪名山洞府修行成仙始傳至今稱爲代變和尙自古有之所傳者乃道德仁義孝悌忠信禮義廉恥學習務本之道也求其進身之禮也雖未刊板註書亦非邪門外道乃入善之門謹守其規戒敬領師訓諸惡莫作衆善奉行無非改惡向善之事此爲傳道之由又且進會之後尊敬大小守其幫規一師皆爲師一徒皆爲徒師徒如父子同參如手足此乃父子之道也共扶患難可爲永遠之根本乃義氣永遠不改傳於後矣

運河通漕統編綱錄

蓋聞天地之間山川水陸之程四通八達不可勝計昔太史公遊遍各處歷遍名山四大部州奇景異說人物才子自古有焉始自三皇五帝開創世界傳至唐宋元明清其盛衰治亂之由皆有所歸自國家定鼎燕京中興之時通漕與運由浙江至京都乘船歷經四省之多所經過各府州縣村鎮碼頭關津閘壩站口十產古跡耿耿在考向有舊本程途雖屬可觀厭其雜亂不堪惜未全備每思較之而必須考古稽今時值公暇之餘則懷筆殘篇或訪諸名士問緒水濱評論之下逐一詳細是以作爲漕運真篇傳留安清名正言順則例按次集成俾閱者無不洞明

始祖傳法考

蓋吾安清之道始自梁武帝時有初祖○菩提達摩來至東土首創臨濟宗派於河南遇○二祖神光傳授佛法衣鉢至六祖則廣傳佛法不傳衣鉢開禪單傳之旨復至明朝則有○金祖棄官歸隱棲霞山修

煉先天大道金祖爲連根始祖道號上清下源稱鵝頭禪師是爲第一代清字派祖師其後有○羅祖訪道至棲霞山拜企祖爲師在山修道至大清順治年間西域國造反羅祖宣講聖諭勸退回兵時有總戎○陸陸開羅祖講聖諭卽知羅祖道德高重遂拜羅祖爲師至五台山修煉成真後有翁鏡藩三位祖師爺朝五台山路過大河陸祖點化天橋至五台山陸祖將三祖收爲弟子至清康熙四十二年陸祖命三位祖師揭皇榜督造船支領幫興運廣開善門引渡有緣弟子闡發先天大道點傳性命大法務望衆老少皆成正果認祖歸根不過日久人衆未免妒嫉叢生彼此相爭凡事須隨自己之所愿方休各開法門抬高自己之強矮他人之弱點旨談妄論豈不謬乎蓋夫安清之道乃與三教歸一是爲父子之道淺而言之則講義氣聯合幫喪助婚濟困扶危借道交友深而言之則講性命修成佛作祖而且成爲作祖須在修持領悟與否祖師遺註已明明指出修真之法如三關三門開天門閉地戶陰陽五行回天八寶皆是我道門中之妙喻三關者佛門呼爲三乘道家有初關煉精化炁中關煉炁化神上關元神得虛之法三門者亦呼三關如尾闕關夾脊關玉枕關此爲後三關開天門者修煉得訣日久天門自開煉神由此隨意出入天門名曰頂門即泥丸宮是也閉地戶者乃是以真意閉住陽關不使陽精有漏日久破身而返童體佛家喚漏盡通是也夫陰陽者人身自有陰陽陽陰陽者以八卦而論之以乾爲陽坤爲陰古仙云一陰一陽之謂道恆真云（道本虛無生一氣便從一氣產陰陽陰陽再合成三體三體重生萬物昌）天陽地陰陰陽相合萬物化生易曰天地氤氳萬物化生凡修道者須明坎離陰陽水上火下坎離顛倒之天機方可下手夫五行者亦巧喻也坎水離火震木兌金中央十大易曰東三南二同成五北一西方四共之中央自居生數五三家相見產嬰兒三家者卽是精炁神三家聚會一處而金丹可累也



又云一而二而三三生萬物順則生人逆則成佛成仙大道易修只在人之素志堅純與否故云 神仙俱是凡人作 只怕凡人心不真 (詩曰) 仙是凡人人是仙 不知真性總徒然 若能知得玄中妙 傾刻飛升上九天 若人心地不真後天五行則化為五魔 (即酒色財氣烟是也) 金爲財魔 害人之命 木爲色魔迷人本性 水爲酒魔壯人之胆 火爲氣魔助人之威 土爲烟魔引人顛顛 倒倒亂亂昏昏 爲人何不謹戒以免顛沛 (詩曰) 銀錢亮眼爛更香 酒酒花花是非場 有人迷出五魔難 長生不老免無常 蓋祖師所傳之道內中玄奧盡在于此亦須以人之功德淺深而論之 回天八寶者乃是孝悌忠信禮義廉恥八字惟人謹受奉行必得善果爲人何不三思熟察之也中華癸酉冬月序于平次

張耀齋王雲清合著

### 開天門閉地戶 附天堂掛號地獄抽梯

夫天門者 亦非天上之門 地戶者 亦非地下之戶 蓋人爲一小天地 自俱三才五行 天門者 乃是顛門也 道家呼泥丸宮 開者 並非開裂 乃是一靈元神真性 由此出入 而名之曰天門 地戶者 乃是生死之竅 道家呼爲 陽關 其閉法亦非塞閉 乃是修煉得法 得訣 諸日勇猛修煉 至時地戶自閉 道家請之龜縮 佛家呼馬陰藏相 而其開天門 閉地戶 另有法訣 余略言之 今與三寶三乘合而解之 三寶者 精氣神也 蓋精氣神爲修道至貴之物 故曰三寶 然三寶有先天後天之分別 先天之精 元精也 先天之精 發於腎之元炁

從虛極靜篤生來 則爲元精乃清 從淫慾忘念中生來 則精乃濁 精之清濁 不辨之於其精而辨之於其神也 當其意定神閒之時 無所感觸忽然一陽初動 以訣試之 散之添弱 不散則添旺 此不老不嫩之時 用法煨煉之 以復命根 以填腦海 則元添漸旺 而破體可補 若不知所以煨煉 斯時若無識神以調之 則元精消散 化爲濁精也 如採取得法 隨探隨補 久之 精盡化添 何以謂之謂之先天添？元添是也 此添從無極判來 伏於陰腎中則杳杳冥冥靜而不動 長生之靈藥 超劫之至寶 而爲後天呼吸之蒂也 夫後天呼吸之氣 又爲先天元添之妙用 而且呼吸之氣 急則傷丹 緩則丹冷 呼吸氣必須調均 呼吸之氣不調 呼吸之氣不相依 則必飛丹 走丹 其要在勿忘勿助 似有似無 而後呼吸乃能冲和焉 仙佛所以有調息之說 火候之經者 不能不賴於後天之呼吸 何以謂之先天神？元神是也 此神亦謂之本性 亦謂靈魂亦謂之真意其心必要清清明朗 渾渾淪淪 無一毫念慮 無一毫塵囂 則空洞之中 恍惚元神縣照於內 斯時殊覺 五蘊皆空 四體皆假 而我有真我矣 佛謂之明心見性 蓋虛生神 神生添 添生精 三寶本相合也 故仙佛於下田 有煉精化添之妙法 先辨至清至真之精 不老不嫩之藥 隨探隨補 久之精盡化添 無使有生精之時 斯時也 淫根自縮 而地戶自閉也 此爲下乘之法 佛家謂之馬陰藏相 爲漏盡通 道家呼爲閉陽關 斯時 雖欲縱慾 元不可得 復用上乘天機打開三關金門 九重鐵鼓上至崑崙 下至十二重樓 而歸中田 即行大週天火候 而溫養之 伏添成胎 胎中伏添 所謂煨煉化神 爲中乘之法也 十月以內常入大定之中 佛家謂之 涅槃 胎神圓矣 不可久留於中 使

形神不能超脫 又由中田 遷至上田 而用煉神還虛之功 此爲上乘法 然後放心大膽而出 則爲出陽神 又爲開天門 使圍神隨意出入 或昇大羅天上 或入極爲樂國中 從此不受輪迴 三途之苦矣 而天堂已掛號 地獄已抽梯矣 而金丹大道始成 金仙上果始証 方成萬劫不壞之金身 而佛家謂之金剛即此也矣

雲清道人王著

### 些子玄關竅

經云 道法三千六百門 人人各執一箇根 要知些子玄關竅 不在三千六百門 特以此竅乃至玄至妙之關口 生死在此分 聖凡在此別 爲古今來祖祖相傳之秘密 非等閒猜量而知 後世學人不遇真師 或認口鼻 或認眉間 或認顙門 或認百會 或認咽喉 或認夾脊 或認尾閭 或認心竅 或認黃庭 或認丹田關元海氣 凡此等類 皆非玄關竅 夫玄關者 無形無象 豈有定位 不色不空 焉有方所 若以方所定位目之 則爲有形有象之物 即不得名爲玄關矣 蓋此竅不着於幻身 亦不離乎幻身 不着幻身者 非一切有形之物 不離乎幻身者 非可於身外求也 既非身外物 又非身內物 則必有不內不外者存是 特有天機焉 所以古人不筆之於書 而又不敢密秘而不言 驗之曰生殺舍 玄牝門 龍虎擅 龜蛇竅 戊巳門 生死關 刑德門 陰陽戶 衆妙門 希夷府 仙佛地 性命竅 元神室 虛無穴 威音國 等等異名 無非明此一竅 紫陽云 此竅非凡竅 乾坤共合成 名爲神添穴 內有坎

離精 此語天機大露 其如人不能識何哉 玄清道子今不惜兩片皮重爲祖師傳神寫影 發其所未發 泄其所未泄 以神會之 以意契之 而告同人曰此竅樣如蓬壺 外小而內大 深不可測 非元非方 黑白相符 幽明相通 其門高五丈 闊四尺有門有扇 一開一闔 左有青龍蟠 右有白虎臥 上有朱雀飛 下有烏龜伏 恍兮惚兮 杳兮冥兮 其中有真人居焉 名曰谷神 號曰長生壽者 日食黍米粥夜飲鴻漂酒 有時唱清平 有時緊閉口 一呼則竅門開 一吸則竅門閉 故經云 谷神不死是謂玄牝 玄牝之門 是謂天生地根 乃天生地生人之孔竅 成聖成佛成仙之家鄉 安爐立鼎在此 採藥烹煉在此 結丹在此 脫丹在此 有爲在此 無爲在此 始終功用在此 但此竅在四大不着之處 在寂寥虛無之境 有意求之不可 無心求之不得 修行人須要將此一竅 先當追求 真如灼見 方可下手 採取天寶 若不知此竅 縱辛勤千般 勞苦萬狀 終無進益處 學者何不自勉自力 盡心窮理哉蓋此文出自會心內集今誌之代表

### 一二次成立黃氏菴根碣頭之緣起

咸豐年間 洪秀全佔據南京 號太平天國 派李開方林鳳祥 率衆北伐 (時稱髮匪) (俗名長毛) 經親王僧格林沁 督師追至鳳官屯 決開上運河水淹鳳官屯 生擒李開方 曾國濬 攻破南京後 張宗禹 (即小閣王) 崛起皖北 蹂躪南北各省 在君親開燒毀糧船大半 延至山東 僧王陣亡 張宗禹聲勢大熾 (時稱捻匪) 髮捻縱橫南北十數年之久 糧運停滯 糧



船朽壞 李鴻章劉銘傳平定張宗禹 大兵之後 復遭凶年 北方省倉縣倉不敷分配 非借南數省糧不可 於光緒十二年重開幫行運 改作十八幫小糧船 江南八幫 江北十幫 改爲官運 歸河督節制 衙署在開封 行轅設立濟寧 臨清督糧道在德州派七十二員運糧千總 均係僱用民船非尋攪頭不可 由會外行運者不計 會內祇剩江淮四 嘉白 與五四 與五六 嘉海衛 杭 三 六大幫 各位老前人 行至各府州縣村鎮關卡 沿途收徒三五不等 行運十餘年 愈傳愈盛 光緒二十六年 紅燈照 義和團 聚衆妄舉 牽動外交 八國聯軍入京 清帝西遷 糧船均至臨清州請示運糧河處 河督轉奏 奉旨一半解送陝西 一半留於臨清 太平倉賑濟民食 二十七年議和告成 清帝回京 二十八年 受革命前人宣傳 始知本會宗旨 原爲○○○○會內同人 咸以○○爲志 旋部議糧米止運 改作銀兩解京 本 各位老前人 遂幫同國民革命工作矣 天瘦正供 從此而止 後有進會者 稱爲漢碼頭 這是二次黃氏菴之根基 漢碼頭之緣起 豫南當作三著

### 安清佑國序

自清光緒庚子年拳匪作亂八國聯軍反都慈禱太后同光緒帝遠避西安聖上降旨將十八幫糧米半送西安半交臨清以糶民食是時有首幫江淮泗接旨奉讀以畢招集各幫公議此事皆曰西安水路生疏難以行運惟有與武四興武六總幫嘉白嘉海衛杭三等五幫素日與江淮泗最厚皆曰現有聖旨

爾惟恐首稱碍難齊呼我等愿往公同參議西運之事翌日議妥即日行運不幾日運西安卸糧交督弗數日聖上降旨回鑾命將所有貴重陳設等物由糧船運京一路平安至京交卸復旨聖上見旨龍心大悅

欽封六大親幫暫行待命復降旨將其餘他幫停運裁撤所有船隻任其自便復至次年國議南省漕務皆歸兵餉勿須行運自此將六大親幫亦裁撤以後均指船爲業此六幫義氣不散互相聯絡是時各碼頭之小販在安清者均頗得利益或有不在安清者生意不佳是時由船上來一老者或傳爲嘉白帮禮字班方老前人否則余不敢冒言衆人見之爲禮甚恭是時有某小販見之心思此人必有來歷尾隨其後至無人之處跪於面前叩求說師父救我我家現有父母妻子以此微業爲生終日不得一飽吾現聞安清之義心甚悅之總不得其門而入如你老人家肯收弟子則我一家老幼感恩不盡老前人言道現時糧船不行運亦無香火船隻怎能收爾爲徒某小販苦苦哀求老前人遂生惻隱之心將小販帶至家中以船上規則遺註請祖上香朝祖具禮以畢慈悲本命三代及船隻旗號次日小販仍至碼頭營售貨物（食品）或有人問之即言義氣二字均以不實詰其三代及船隻皆相符惟不知何時孝祖衆人至老前人家中跪詢此人來歷方老前人曰此人孝義誠實家中困苦哀求至極不得已而收之衆人復曰現無香火船怎能收人老前人曰一者此人很誠實二者以此吾祖爺香煙可續如不收人吾安清必絕矣故此在家裏擺設香堂均照船上儀節請祖收的如均照此以旱碼頭收徒吾祖香烟必然大旺衆人聞言皆鼓掌讚美其事齊曰此法甚善自此以後衆人皆大開善門均由旱碼頭在家裡設香堂收徒故此安清二字改爲在家理也

張振元述王雲清輯

通漕本旨起源

始自混沌初分三皇治世人居天地之間質列三才實爲萬物之靈蓋人自初生時其性善恍恍惚惚一塵不染空若太虛無知無識由幼而長知識漸增始分你我而生貪心因貪心而作種種惡事至造彌天之罪（老子云禍福無門惟人自招）至死方知萬兩黃金帶不去只有一生孽隨身趁此人生在世莫若多行陰騭善德之事以種福因而結善果夫人生一世猶如大夢一場百歲光陰亦若行火之光（古云千年鐵樹開花易一失人身再復難爲人不向今生渡更向何生渡此身）不如廣行方便存心濟世濟人利物蓋人處世須要正大光明一心向正凡事皆以自心爲標準經云若無愧心即無愧神若是欺心便是欺神又云（佛在靈山莫遠求靈山只在汝心頭人人有個靈山塔好向靈山塔下修）蓋以上皆指人之處世均以心爲最要絲毫不得昧却凡以善心處事日久功德圓滿必得善果（祖師遺註云義氣千秋傳萬古處事須存好心頭）其理亦然古聖先賢皆以善德爲本源又曰善如水德如船故善德不能相離也蓋昔自祖師傳留安清之道即以仁義道德孝悌忠信禮義廉恥等爲原旨夫此安清之道實爲父子之道淺而言之義氣聯合邦喪助婚爲困扶危深而言之則講性命雙修超凡入聖脫身顯化佛經有云欲求天仙者當立一千三百善事欲求地仙者當立三百善事侍家禮之義氣多行功德善事引入入善而不自知其爲善則善德已成佛果立証復加修持之力豈不超凡入聖耶夫世俗之道教紛紛不一入旁門六祖沉淪豈不險哉又曰道教三千六百門人人各執一苗根任他一旦皆幻只我安清之道最著對國對民有利無害純以忠孝廉節爲宗旨自古迄今三教九流上至公卿顯宦下至學農工

商自賦天性人品不一故祖師傳留此道挽回世風引人人善實爲光明之正路耳蓋古時之人皆以孝佛忠信禮義廉恥八個字爲本懷在前朝帝制時代專講三綱五常三綱者君爲臣剛君事臣以禮臣事君以忠父爲子剛父慈子孝夫爲妻剛夫正妻賢五常者卽是仁義禮智信也凡處事交友皆不外乎於此故安清之道首以五常爲源遺註有云此是父子之道走遍天下皆以義字當先若無此義字寸步難行現今此道大開普渡遍滿全國官商農工學各界頗不乏人惟日久由疏忽而生悞會或者師徒未得訪查明白卽一脈亂傳再者師父教訓不良後人不曉規矩遺註不遵○祖師義氣千秋之道以致在外或香堂討慈悲藐視前人說假道真口是心非全失義氣以落傍者笑柄俟後如有我幫弟子在外千萬不可觸犯幫規甚之戒之蓋自漕運停止以後皆由旱碼頭進家各幫遺註並不一致惟各盡其心皆帶的是祖師之道不得口是心非所有我幫三老四少均須遵守祖師遺註之本體如十大幫規十大禁止十大要件等不得觸犯方爲家禮忠實信徒復有新孝祖之徒衆離師遠在他方所有一切規矩遺註不明復難得前人慈悲鄙等有鑒於此懇求本幫三老四少幸蒙贊許重印通漕一書仍以道義正宗爲原名復又詳加增刪所載琳琅琢句集錦成章以應諸賢大雅同賞鑑閱是爲序 王雲清序

### 達摩祖相讚

束印生身 南瞻正果 長蘆下功 少林冷坐 來時單身渡洪 江去時隻履脫塵鎖 只因傳法  
留衣鉢 渡脫凡愚返大羅 原初祖菩提達摩 在西方爲二十八代祖師 得正法眼藏 泛重冥  
達南海 梁武帝詔至金陵 不契 潛往北魏於少林寺面壁九年 得慧可（即神光祖）傳佛心



印乃坐逝 後二載 有北魏丞相宋雲遇於葱嶺（在陝西）師負雙屨 翩翩獨行 隨問何往 祖曰西天去 宋雲回奏魏主 啟棺視之 僅隻屨存在也

### 初祖達摩法諭

閒來無事養心田	子午打坐冷蒲團	行個五龍來捧柱	頑個金線戲金蟬	上天七洞洞門閉
中天蓮花正開繁	青童盤脚蓮花坐	日月返照真儼然	油鍋之中任沐浴	猛火之內儘熬煎
東海龍口去借水	須彌山上伴虎眠	龍虎共成合一線	長生老兒把本還	還我初來性一點
不覺飛昇到仙寰	玄玄玄 妙妙妙	身中明明有一竅	不得不具大道真	徒得亦難成正道
修修修 道道道	參悟真性與奧妙	只有天地人相合	神於變化不可料	

### 安清宗史

歷代始祖傳法根派

初祖姓利利氏佛諱達摩係胡成古佛化身香至國王第三太子三初三日降誕徒天般若多羅尊者祖在西天為二十八代祖號曰菩提摩訶尊者在東土為初祖南梁武帝時初祖達摩由印度浮海入粵游北魏入嵩山少林寺面壁九年開禪門之衣鉢為臨濟派祖初來時開荒下種辛苦歷盡初開梁武帝勤修善果廣種福田欲將先天大道傳授但武帝無緣不識西來大音遂去之後見神光在金陵省營衆說法闡發玄微頗能宣化但祇知當然之理未能透解所以然之意即在面前拱手言曰講法者何意也神

光曰無死欲躲輪廻使萬法歸一祖復問一又何歸神光茫然一時羞慚轉變爲怒遂用鐵數珠迎面打去打落初祖門牙二齒祖忍隱不言又恐後人誤入此套不能認祖歸宗默祝鐵數珠十粒化爲十閻君點醒于他以顯正法遂往熊耳山遯迹神光忽見十位尊神立於面前神光問曰汝是何神答曰十殿閻君是也前來拘汝真魂歸入地府神光問曰何人能躲得輪廻答曰汝纔打的那位僧人能躲神光曲膝跪地告曰大神慈悲饒我不死答曰汝須復遇那位僧人指告超脫之法神光曰多蒙尊神指示不忘大恩說畢十位尊神皆然不見神光即時追趕至江邊只見初祖折屨渡過江去（名爲一蘆渡江村）神光急呼舟子渡過尋到熊耳山前見初祖端然不語神光跪在坐前悔罪不及手執戒刀砍去左膀祖見伊真心悔罪遂將直指單傳大道合縱托授有詩爲證○萬法歸一一歸何○熊耳山前趕達摩○手執戒刀去左膀○直指單傳躲閻羅○初祖面壁九年功果圓滿將無爲道統傳於神光執掌又作謁云○吾本來東土○說法度衆生○一花開五葉○結果自然成○

二祖姓沈諱竹字神光號慧可大滿禪師係定光古佛化身生時母感異光照室而產生因取名神光九月初九日聖誕梁朝人氏祖籍四川威州自幼聰慧異常好道修行二祖慧可大師正在金陵當衆說法初祖近前點化曰講得天花亂墜難離地獄中言訖飄然而去二師聞之覺悟離坐追隨往熊耳山得傳衣鉢是爲佛教第二十九祖作偈曰○本來緣有地○因地種華生○本來無有種○華亦不曾生○或傳於河南少林寺修行天女爲之散花壽享一百有七齡至開元十三年九月初七日坐化將一派道總傳於普菴祖執掌

三祖南泉普菴姓姬氏佛諱僧燦名慧心係鸚鵡鳥化身稱大周禪師七月二十一日降誕自幼好道修

行年踰四十不言姓江西南州府汾宜縣人氏後遇神光傳授心法歸於汾宜縣三十里住一石洞中勤苦修煉忽母至祖即起身恭迎頭觸洞頂劃然開裂至今仙跡尤存北國隨朝未時八月二十日得道三祖僧燦大師是爲佛教三十祖作偈曰○華種雖因地○從地種華生○若無人下種○華地壽無生○將道派統傳於四祖執掌

四祖姓曹氏或曰姓司馬佛諱道信號慧明係天皇真人化身五月十四日降誕河南淮慶府河內縣人氏適遇三祖傳授衣鉢藉心無寐脅不至席者六十年學侶雲集於湖北黃州府梅縣之東禪寺道德統傳於黃梅祖執掌 四祖道信大師是爲佛教三十一祖作偈曰○華種生有性○因地華生生○大緣與信合○當生生不生

五祖姓黃梅氏佛諱宏忍號慧性係上方金童化身五月初五日降誕生於黃州府黃梅寺之東原當日有一道人者向四祖求道祖曰汝老矣道者去遇一女子在西邊浣衣因問曰吾願借汝家宿肯否女曰父母留則宿道者去不遠坐化樹下一靈不寐化成黃梅一枚漂水上女子拾而食之感而有孕父母資問安言其故後生一男因以黃梅爲姓年方七歲在門首戲耍適遇四祖過其門見一小兒骨格奇秀問曰子何姓兒曰姓卽有不是常姓是佛姓祖曰汝無姓耶兒曰姓空四祖知是法器向其家人問之願收爲徒伊母無難色隨收爲弟子隨至蕪州祖以衣鉢傳授之取名宏忍是爲五祖得正法後思母無依歸往黃梅縣之東禪寺側築一室以養其母常謂人曰世多母子相倚榮貴今吾母子貧而受苦爲母摘山花拾木菌以佐母食務悅母心母卒葬廬畔泣毀脊唐初時爭稱孝僧後曾寄迹於隕陽房山縣在山房石洞中參修鄰右洞頂祥光萬道瑞氣千層開于縣蒙蕭瑄公稟請勸高僧作法至今有石洞可考

五祖弘忍大師是爲佛教三十二祖作偈曰○有情來下種○因地果還生○無情既鑄種○無性亦無生○後將道法通傳於六祖慧能執掌

六祖姓盧佛諱慧能名善信大有禪師係燈光古佛化身父名行瑠母李氏懷孕六年生祖於唐朝太宗貞觀十二年七月初三日子時隆誕先居苑陽後移居嶺南十三歲喪父葬於宅畔母李氏守志鞠養異常家貧鬻薪共母二十四年母卒葬畢看破紅塵往東禪寺出家日在寺中受苦搗碓人皆呼爲搗碓頭禪師一日五祖講經說法令衆弟子各作一偈以言其志神秀大弟子作一偈曰○身似菩提樹心如明鏡台時時勤拂拭不使染塵埃○衆見神秀作偈皆不敢言六祖作偈曰○菩提原無樹心非明鏡台本來無一物何處染塵埃○五祖見能祖作偈頗有明心見性遂授之衣鉢夜傳正法令嗣祖位神秀見授衣鉢已常有害祖之心祖知之歸隱遯與獵者居復與大衆開示放生爲善後至曹溪大開單傳之旨並演說上乘渡無量衆見白馬二善人道德雙高福慧均修將五祖之道統傳於火宅白馬執掌即作偈曰○釋家從我絕宗風 火宅得吾萬法道 日後三期開普渡 正心誠意合中庸 從者釋終儒起道落火宅遂開粵東曹溪始住寶林寺後住新州國恩寺於唐睿宗癸丑二年八月初三日沐浴端坐至三更時忽謂人曰吾行矣安然而化享壽八十有四歲臨終異香滿室白虹屬地當時屬紹新三官僚爭迎眞身莫所至乃焚香禱告曰香煙至處師所歸焉時香直貫滑溪寶林寺遂遷神龕於寶林寺六祖慧能大師是爲佛教三十三祖作偈曰○心地含諸性○普雨悉皆生○頓悟華情已○菩提果自成○六祖廣傳佛法不傳衣鉢故六祖下無七祖後人謂六祖永不傳者是也不傳衣鉢非不傳道也不然吾道何人所傳於元明兩朝最稱建文末葉燕王舉兵陷都遁走建文自立爲帝遷都順天國號永樂時有命祖



金祖諱碧峰九月十三日聖誕生於應天府麒麟門外金家堡其地前有青龍山後有寶華峯左有瑩龍潭右有聚鶴嶺或曰蒙古廂白旗人與文臣金忠一族景泰年官居都元戊因督理運糧有功於國景泰帝迭次陞賞金祖以官責重反自危懼再三辭朝祖居棲霞山又名紫霞山修源遇六祖收爲弟子遵鶴頭禪師演派二十四字（如下卷）爲後來支派金祖占一清字派道號上清下源是爲運糧始祖卽爲吾道中第一代祖師後人稱爲清門者蓋以清字爲二十四字之首也後則金祖人山修煉天子特賜號金光道人（後稱金光佛爺）在明萬歷年間收弟子三人（一）羅祖諱清道號上靜、卿甘肅秀寧人（二）趙祖諱珂道號上淨下修福建連江人（三）陳祖諱震道號上淨下覺浙江海寧人

### 羅祖序

羅祖諱清字愛泉道號上靜下卿生於大明萬歷年時大明嘉靖年間甘肅省秀寧縣城東羅家莊或曰山西太原府洪同縣羅家莊莊內有一位員外羅天文所生五子長子名治次子名安均早入泮三子名統四子名緒務農料理家產第五子卽羅祖於明萬歷十三年三月初三日辰時生自幼以來聰明習慧才識過人十五歲入泮十七歲鄉試舉人萬歷三十三年殿試進士年方二十歲官拜戶部尙書之職天啟三年不意北國造反打來戰表此刻朝中並無一位能戰之將萬歲終日躊躇朝中有位大臣魏忠賢啓奏一本道戶部尙書羅清文武全才可充元帥之職無不應弦萬歲見奏龍心大悅卽宣羅清金殿領旨加封平西候之職欽賜精兵二十萬羅清乃是文字官員何能銜敵交鋒茲因魏忠賢欺君抗上屢有彈劾諫章二人由此結仇因此特意加害羅清爲國進忠怎敢抗旨遂領馬步兵丁奮力前進在賂行

程非只一日來到北國邊界砲響三聲安營紮寨北國反賊一見我國兵多將黃不戰而退遂獻降表和平解決訂立條約永不復反羅清借此得勝回朝交旨魏忠賢又奏一本言說羅清私通外國不戰而回其中有詐萬歲聞奏龍心頓怒喝令推出斬首羅清爲官忠心於國滿朝文武素多贊美今日涉險衆文武金殿上本保奏數本聖上恩准方赦死罪罰在天牢受罪一十八載羅清在牢內參悔懺修誦讀經卷時常靈性出現游玩三山五獄看遍桃紅柳綠在天牢註作真經六冊神游西域國遣留三冊寄在杭州武林門外八角琉璃井內以石匣盛着三冊日後必有所用且言西域國王夜晚偶得一兆夢見神人飄然而至手拿着冊書三本指書而言曰此乃天書三件（乃天朝之書非天上之書也）傳授攻習明日早朝可遣使臣天朝進書囑其言曰天朝乃係中華大國聖賢繁多如能識得此書照常納貢稱臣如不認識此書我國爲上你國納貢稱臣將此話說完拂袖而去國王醒來却是一夢見面前有天書三冊閱之一目了然方知夢中神人點化天朝進書必有下情次早升坐銀安殿傳旨差哈美利赴中華進貢即按夢中言語吩咐見機而作須要小心不可有誤哈美利下殿遂即起身在路行棧非一日來到中華北京午門外候旨皇門官啓奏萬歲傳旨上殿俯伏金墀奏道臣西域我國國王拜上天朝大皇帝我國王命小臣真獻八書三冊臨來之時囑而言曰天朝乃係中華大國能人繁多如識此書照常納貢不識此書我爲上邦納貢於我萬歲傳旨請朝文武大臣齊來觀看沒有一位能知之人班內有一大臣姓吳名江代奏道羅清才學廣大准必認識此書奈久因天牢不知允否聖上准奏隨降旨命在天牢內詔出羅清當解解書羅清接旨死不肯出自官懇求羅清說道要我出牢依我三件大事方肯出牢認書否

■死不從命皇門官復旨代奏道要羅清出牢先有三約萬歲肯從即能出認不然死不從命萬歲問曰

那三件羅清己命皇門官代奏曰

(一爲國求賢黃土鋪地)(二珍珠寶蓋遮護三光)(三午門以外高搭板台高三丈六尺以表清潔後人有詩曰(珍珠寶蓋遮日月)(紅毡舖地到金鑾)萬歲准奏羅清出半見駕請罪依次而行後羅祖陞坐板台兩傍文武排班侍立喚上來使呈獻貢書羅祖言曰此天書乃經書三冊閱之過目成誦使言道此書與你偏邦外國並無利益現在杭州武林門外八角琉璃井內有一石匣盛着三冊遂急速差人取來對之果然不錯羅祖說明經書來歷外使故此回國復旨羅祖即將真經六冊獻於聖天子視之其名

△一曰佛光不昧經 △二曰頂法無爲經 △三曰心猿多心經 △四曰陀來醒世經

△五曰囉哩南無經 △六曰呢門多陵經

聖上欽賜六部簽押駐冊以傳後世兵部刑部工部戶部禮部五部認可簽押爲有吏部尚不認可故傳至今日爲五部六冊聖上欲復羅祖原任羅祖看破紅塵辭官不坐(或傳外國進來寶石一塊體透玲瓏聖上選滿朝文武問此石有何貴處滿朝文武俱都不識天子傳旨將榜張掛午門曉諭軍民人等知悉如有能識此寶者封官加職羅祖在監得知命僕人羅恩前去揭榜看榜人稟明皇門官皇門官奏明天子傳旨將羅祖提出監來沐浴齋戒正衣上朝天子問曰爾能識此寶石麼羅祖答道能識此乃金剛石內有金剛經半部隨即將寶石打開果有金剛經半部天子問曰那半部出於何處答曰臣在刑部三年註了金剛經下半部天子省悟知羅祖被屈將羅祖官復原職羅祖辭官不坐(代職遠鄉羅祖看破紅塵發心修煉在戶部尙有功勞特賜御筵又賜號一清道人後稱一清佛爺羅祖辭朝出京路過紫霞

山脚下金祖早命童子下山等候羅祖正在欽慕此山風景奇花異草幽雅無匹大可修真養性忽見童子領師命來迎遂上山進雲霞洞參見金祖收爲弟子是爲淨字派第二代祖師從此卽留在金祖果園打坐迨至大清順治三年苗蠻作亂金祖知順治來曆很大登基未久何能容苗蠻擾亂湯金祖命羅祖下山解救羅祖遵命前往頭帶束髮紫金冠身穿黃道袍脚穿登雲履手執陰陽方便鏟來至邊地高搭板台勸化苗蠻降服頗著功效當時有原任總戎陸陸棄官慕道已久在台前見羅祖足生道光知非凡人跪求傳道羅祖奔赴行至大江口遂學初祖之法化蘆葦爲舟渡過江去（現在該處尚有蘆葦渡江之名）陸祖追蹤央求漁舟渡過趕至紫霞山羅祖已緊閉洞門陸祖長跪洞門歷三晝夜不飲不食有童出謂陸祖曰爾爲求道而來今奉洞祖法諭待爾跪至紅雪齊腰蘆葦穿膝那時方得見面陸祖聞言以爲天上何曾降過紅雪那有蘆葦穿膝之理明知羅祖以此言難我復又哀懇童子入洞轉求羅祖收錄童子去後杳無消息又過了多時正在臘月天氣嚴寒陸祖未帶纒寒衣服祇得取田中餘剩稻草裹住身體是晚天降大雪外寒侵飢入骨陸祖凍僵在地天明雪止集雪尺餘林間羣鳥因大雪蓋地四望無處覓食忽見陸祖僵到不動稻穀已盡啄食其肉鮮血淋漓流在腰間積雪之上染成紅色正是紅雪齊腰當時雖僵仍跪洞口兩膝凍得潰爛蘆葦堅硬由地鑽出扎入膝中不知疼痛又應了蘆葦穿膝迨至風和雪化陸祖僵而復蘇見此狀況不以爲苦反而大悅蓋以羅祖法諭均已應驗不禁歡呼曰感謝皇天羅祖將收我矣又向洞口叩首抬頭已見羅祖立在洞口笑謂陸祖曰孺子可教也遂將陸祖帶入洞中收爲弟子

陸祖諱陸道號上道下元是爲第三代祖師康熙初年西域國造反羅祖在洞中不安卽命陸祖前往救



國陸祖奉命來至北京登城坐法回兵攻城甚急見滿城皆是金盜金甲神人一嚇而退羣臣奏明天子龍心大悅即命文武迎接前任總戒陸祖見駕奏曰臣本原任總戒棄官修道今奉家師之命下山救國已將回兵退去康熙帝聞奏稱贊羅祖師徒雖然入山修道仍復觀心國事兩次出力忠義可嘉欲留陸祖在朝保駕陸祖云不日海晏河清（註曰晏無日是安字）河海暗指運糧此時陸祖已將安清運糧隱預告）自有賢能報國今留臣無用聖上准奏陸祖辭駕來至杭州武林門外寶華山臨臥橋其地有一座朱劉氏巷（即朱劉黃石四姓之一）後又改名皇祀巷即乾隆帝孝祖之所隨在此巷講經說法誦讀經文忽一日不辭而別行途遇訪道二人即是一位姓翁一位姓錢他二位老人家朝五台山走過八百里旱海又到三江水河上蕪天橋下無渡船二人正在心中焦燥之際忽見東南來了一位道長左執拂塵右拿方便鐘徐徐而來至面前隨問曰你們二人莫非要到五台山青石山哪王廟麼三人連答正是陸祖又說道你二人在此等候三日必有一位朝山之人姓潘與你二人有昆仲之緣等他到來一同前往陸祖說完化陣清風而去翁錢二人知是神人點化望空倒身便拜及至三日果有一位朝山之人從此經過二人同道尊兄莫非姓潘麼答曰止是在下二位因何得知名姓請道其詳翁錢二人即將前三日有位道長點化之言一一述說於是三人雖遵道長之命結爲異姓兄弟忽見道長前來三人一同跪下拜師說道弟子等見此河難渡求師父大發慈悲指示渡河之法見陸祖遂用手一指前面忽獻天橋一座三人同行過橋轉眼之間師父與橋均不見矣三人向上拜謝渡化之恩兄弟三人起身又往北行朝青石山哪王廟而來五台山境三人次第登山越嶺行在哪王廟內抬頭觀見陸祖身坐蒲團三人朝上叩拜陸祖見三人跪在面前陸祖即與三人起下法名○翁祖名德正○錢祖名德慧○潘祖名德林陸

祖慈慧將三人收在台前爲徒在山修煉陸祖曰山東省青州府有一山名曰舞山中有紫霄洞爾等即赴該處修煉去吧三人拜別師父非只一日來到舞山中苦心修煉至康熙二年三人二次朝五台山走遍各路碼頭非只一日來到五台山訪見陸祖身坐蒲團陸祖見三人跪在面前略啣道現在大清午門外張掛皇榜招募義士排造船支南稅北運護國匡漕你三人速去應募承此重任建造糧船一百二十八幫半其和漕船九千九百九十九支半一來爲國報効領幫行運二來替師父傳道接續祖師爺香燭三人復又叩頭請問師父我等懇甚收徒陸祖言道你三人○翁德正爲珠寺菴傳此○錢德慧爲劉寺菴傳此○潘德林爲黃寺菴傳此○陸祖遂又傳潘祖六字大法後人有言曰○三祖傳流安清○一祖傳流大法佛法以前有（詩曰）我佛如來法東流○前人種田後人收○三教九流擇其善○處事須存好心頭○三位祖師領命下山來到北京順天府午門外揭皇榜或傳三祖在杭州結緣是日翁錢二祖來杭州遊玩聞東劉氏菴內有仙師講經相邀同來聽講兩位祖師爺行至菴門將欲進菴謁見陸祖適值○潘祖爺亦應緣而至彼此相見先通姓名後問來意自是不謬而合遂一同進菴至○陸祖膝下叩拜異口同聲願爲弟子○陸祖大喜說道我與爾等三人本有師徒緣分此次來杭專爲成就爾等道行但不知爾等有恒心否汝可愿往五台山修煉否三祖齊答道弟子有恒心愿往五台山陸祖即命各叙年齒分爲長次長房翁祖上德下正次房鏡祖上德下慧本房潘祖上德下林是第四代德字派三祖先拜陸祖爲師後又結爲金蘭契友隨陸祖往五台山孝祖學道一日行至八百里汗海師徒四人渡過汗海抬頭見有一詩貼於路傍詩曰

達摩西來無字傳 神光東震有遺言 登台說法天花墮 葦渡江中步步蓮

棄隱深山數十年

苦功洞內得參禪

棲霞我佛傳金祖

紫府羅公列仙班

祖到五台成正果

翁錢潘有子孫賢

降蕭王守家門訓

留得香烟億萬年

陸祖念畢心中明白過去未來之事已在詩中顯露將來子孫蕃衍吾道大興可以預卜矣不由大喜傾刻來至五台山見有對聯一付○灣灣曲曲成廟○五台山上北五台陸祖看畢正在揣度之剎忽見雲頭一住落下一位神仙視之乃羅祖也師徒相逢分外歡喜即率領翁錢潘三祖參見祖爺羅祖云此處正是修仙悟道之所爾等趕造十二座家菴即在此處修正果言畢駕雲而去陸祖暨翁錢潘三祖遂在五台山造菴修練時雍正初年漕運停滯已久立待整頓六部公議懸榜招賢專司其職陸祖算到三祖機緣已到呼至坐前曰爾等清廟有限應替皇家出力從前金祖亦是爲國家運糧功勞甚大現在漕運久停急須重行整理六部正懸榜招賢爾等三人一同下山揭榜速定運糧善策報効國家留名千古且言大明崇禎皇帝在位十八年四方攸攸不定災難叢起蝗疫荒旱水火盜賊等不一又有巨逆橫行金陵省首賊姓李名曰成率黨衆數十萬鋒擁而起攪亂川廣閩浙等處李賊自號闖王謀奪大明江山自南至北途無拘攔路過寧武關把關總鎮姓周名玉璣勤心攻守與賊交鋒射中賊首一箭傷其左目闖賊自此又號瞎闖王後因周土璣兵少難敵闖賊攻迫甚急將有失守周玉璣自盡臣節聽賊自便闖賊賄結朝內奸臣以爲內應稱兵犯關直抵北京順天府迫逼聖駕自益煤山闖賊面稱登基稱帝時有口北將軍吳三桂協約蒙滿人三十餘萬盡忠報國剿除逆賊闖王聞報知吳將軍素有威名又兼蒙人饒勇自知不能抵敵棄城而逃吳將軍親率大兵一路追殺誓而言曰非剿除逆絕死不甘心數日之間殺敗殘賊無數終未待賊首追至黃河北岸不知闖賊何處歸去蹤跡皆無至此罷兵率領所部回京

重鑿大明江山不意己爲清室所有吳將軍悔之不及自恨攻守不能並舉至此己屬無可如何清太祖在城樓言曰吳將軍聽封江山歸朕是屬天定前朝法度無改而并不驚秋毫無擾朕念汝忠心爲國加封雲南王之職天下十三省朕割疆土南七省分稱爲王坐享榮華朕謹此六省以圖大業奉勸將軍領職回南永不征門迷言決疑吳將軍良久仰天長嘆曰天數如此夫復何言一則明室江山該壽故有闖賊作亂二則清朝當興協約而入不得已允諾謝受職回南自此大清江山萬民樂業天下大定太祖去世康熙既位君明臣正三年之間摺報雲南王歸天遂將南郡七省收回不討而順皆歸大清從今以後一統天下矣康熙又爲南漕朝夕躊躇意將南方諸郡民稅移運北京爲滿蒙祿食傳旨午門外張掛皇榜招募義士護國匡漕造船行運是時翁錢潘三位祖爺前來揭榜守榜大臣姓王名文會問明三人來歷遂奏明康熙佛爺天子見奏龍心大悅連忙傳旨宣三位義士上殿遂旨上殿俯伏金階三呼以畢聖上命內臣當殿賜坐天子看三人相貌動作惟有潘祖相魁偉煞氣昂昂威風凜凜有大將之材堪應重職驗能康熙佛爺傳旨命○潘德林爲正統○翁德正爲左統○錢德慧爲右統欽賜三祖四品督糧官之職統領糧船行運歸漕運總督何立幫節制並當時運河淤塞不能通行潘祖向何公建議先開濶河以免輸運之勞國家仍有無窮之利何公奏明照准於是撥山東六郡夫丁開了疏濬至雍正三年定漕運名曰天庾正供而原有糧船其數甚少不敷裝運何公奏派翁錢潘三祖監造船隻糧倉傳匠開工共造倉房九千九百九十九間半漕船九千九百九十九支半本九十支又有一百六十四支半八省調兌分成一百二十八幫半統歸江淮泗總幫分調原共一百二十九幫半計船一萬零二百五十四隻下餘半幫計船二百五十四隻半無有用處因見潘祖書童姚發號子詮爲人忠厚賜他作點生意各船

初無太平停修船支因日久船身朽壞故有此項名目雍正四年船齊下水開始運糧三位祖師因爲人類不齊殊難約束又經何公奏明恩准翁錢潘三祖各開山門廣收弟子支配各船服務由徒傳徒人才日衆翁祖收弟子八人錢祖收弟子二十八人潘祖收弟子三十六人皆爲第五代文字派至幫合力同心漕運於斯便利人賴以安故定幫名曰○安清○後來題三祖堂名曰翁佐堂錢保堂潘安堂有詩一首詩曰

千枝萬葉本同根 異姓猶如骨肉親 若叙安清分遠近 吾們豈有這兒孫

三位祖師受清皇奉祿領運通漕一百二十八幫半欽賜祖師在杭州建設家廟一座公議領幫行運共造糧船九千九百九十九支半十萬八千疔天鬼不叫自叫自來三位祖師爺議定行運糧米報效皇家遂立幫規開法收徒傳流後世遂爲○珠劉黃寺三菴欽賜家譜一册老堂船一支家譜名對金圖正面有玉鞭一裸內有部議班輩萬古流芳二十四個字列後由雍正四年皇糧初運欽賜安清幫天庾正供三位祖師在河路碼頭各收門徒翁錢二祖有字無法稱爲老官不甚收徒潘祖字法並行大開山門廣收義士翁錢二祖雍正年間連理仙遊不知去處遂訛傳過方三祖自領幫以來勤心漕務自浙江起運至天津通州灤交卸屢年有功運糧多年至乾隆十三年十月十三日糧船在黃河二擺渡口風林間忽遭烈風吹斷桅杆潘祖遇險過方降祖備齊衣棺收殮棺頭刻有金字曰

清門第四代上德下林潘公之靈柩

千降祖潘祖齊衰三年起服後并幫裁所開山門設香堂修家廟纂家譜叙各前人本未達既辰虛誠祀奉首一子也我潘祖自開山門第一門姓姓子重字伊字隆祥關山佳門姓蕭上玉下德字隆山抗



州人氏潘祖數十年間所收高明俊傑之徒不能盛舉衆弟子見師過方即將潘祖靈柩運至杭州武林門外離城十三里青龍山陞以橋下首擇撰吉地安葬坎左對老龍潭後對寶華山右對聚鶴嶺前對青龍山安葬之後由三家弟子領幫行連接續祖師爺香烟謹遵遺例進忠報國後至咸豐元年南京又出亂黨聲勢浩大黨首洪秀全等戰謀多端擾亂地方屢遣官兵征討不利成名巨振數年未平及至咸豐四年黨賊將皇家糧船盡行焚燒天庾正供暫爲停止自此三位祖師爺香烟斷絕四十年後至光緒十二年南省漕運復出顧覓小糧船十八幫江蘇八幫江北十幫調派船支雖係官署而各幫攔頭尤係平民會裏會外等等不一幫內謹有○江淮四與武四與武六嘉白嘉海衛杭三○此六幫皆係黃寺港根基蓋當年行運有○江淮泗禮字班一位前人○張單字振字華昌住揚州生理甘泉二縣毛手爲業○與武六體字班一位前人○沈上盛下泰字幹臣住揚州東關鮮貨行○朱單字標字懷國住揚州三岔河糧船當家○與武泗禮字班一位前人○夏上明下順住南京江寧府上元縣生理江蘇小糧船○杭三禮字班一位前人○馬下鳳上山字鳴岐住山東邑縣台兒莊○嘉白禮字班一位前人○方上殿下元任清江淮安府清河縣在老堂船侍奉香火○安清復興自此而起○張前人沈前人朱前人三位前人在揚州吐露安清二字遂收本地三人名爲三五張前人收王五朱前人收袁五沈前人收殷五三位前人各收門徒以轉安清是爲安清復興與謹將後續各幫清記於下嘉興衛與武二與武五鎮前雙鳳於民國十九年春月間又續湖州白糧一幫此幫係浙江二十一幫內之一幫內分頭二三三幫不知湖州白糧爲湖州幾幫光緒二十六年聖駕西遷糧船米運臨濟交卸在百萬倉中聖上將十八幫糧米半送西安半留臨濟以糶民食光緒二十七年聖駕回鑾南省漕務皆歸兵餉運糧一節自此終止後人再有

進帮孝祖者皆稱旱碼頭進會

### 小爺序

小爺姓王上培下玉字藍田原居四川豐都府人自幼聰明無比像貌出俗父母去世無依無靠後來長大成人在長江拉船爲生運河有糧船行運就在潘祖船上拉坎潘祖見他聰明像貌不俗就收在船上起去套子潘祖就如義子相待從此稱爲小爺後來二人感情甚厚潘祖已有收他之意奈無有引進之人後來翁錢二祖向潘祖船上遊玩說收留小爺之事翁錢二祖曰何不收留爾會下潘祖曰久有此意就寫下記名帖未磕進門頭有年餘潘祖過方鳳林關小爺感德披荊代孝忠正無二又將靈柩代回杭州不能投拜二師一足門裏一足門外後來過方通州填靈光不散如有香堂均奉門外作爲護法

### 姚祖序

姚祖單字發號子詮係山東濟寧人前青石山哪王廟給祖師爺當道童因翁錢二祖過方潘祖將靈柩移至哪王廟潘祖謁見陸祖當命姚祖與翁錢二祖頂喪殯葬作爲義子接續香烟潘祖同姚祖將二祖靈柩迎回杭州安葬守墓期滿潘祖師爺隨將門徒集合共議特派姚祖擔任各帮香火船總當家如各帮收徒辦喜事皆在香火船內買辦一切應用物品潘祖復將半帮賜給姚祖廣收門徒所以後人所傳半隻香火船皆爲姚祖之後各帮無半不成帮因各帮均有香火船也

## 邱祖序

邱祖 法諱處機 字通密 號長春子 山東登州 棲霞縣人 生於金熙宗 皇統八年正月十九日 自幼穎悟強記 資性絕人 弱冠登第 世宗大定六年 祖十九歲 遂出家於崑崙山 七罕 聞王祖重陽諱德威 在海寧 全真花開化即往待焉 重陽一見 知祖爲法器 而能宏道 乃極意煅煉之 如是二十餘年 重陽始終未誦一語 王祖將仙脫時 有馮師丹陽 譚師長真 邱師長春 侍立床下 師曰丹陽已得道 長真已知道 吾無慮矣 處機所學丹陽當造就之 此子異日地位非常 吾輩皆不及也 師遂以師禮侍 丹陽入山修煉 宣宗興定四年 元太祖遣侍臣劉中祿請師 師北行 出居庸關 至元太祖欽封國師 住燕京天長觀 後改長春觀 其後改白雲觀 龍門山掌教 七月初九日 師登寶光堂歸真焉 此爲龍門派根基 邱祖過方後 聖上欽封爲 神皈依龍門教下 故耳之待證

## 總紅序

初祖昔日列國有一香至國國王殿下名叫達摩太子生的相貌聰明長大成人只見滿朝文武所奏政事或有功而受其陞賞有過而誅責之自思自嘆曰人這一靈真魂前生不知是人 是畜今世轉生爲人而成基礎之身即有此身或爲此身而致富貴究竟三寸氣斷魂以離身而此身埋於荒郊以外而此魂入於陰曹之中肉身化爲泥土真魂受其賞罰轉世不知又成基基之身迷於苦海何時了期因此看破紅塵苦苦叩別父母出家修行遇見我佛如來傳他三皈五戒無極一竅一字大道不二法門遵三皈守

五戒依法行持修成祖師位登蓮台只因如來古佛慧眼遙觀無極禮性自寅會下三界蓮台大者爲君小者爲臣無蓮台者轉生士農工商斯世人物同居而不相害以後人多則有害物之意物有傷人之必冤冤相報豈有了期之日輪迴萬轉脫骨如山披毛換足改頭換面欠下冤孽之債不能返本還源如來古佛面帶愛容悲嘆連聲達摩老祖觀見佛光不定下的蓮台望佛稽首敬問佛有何大事深流滿面佛曰九十六意無極理性自寅會下凡始世界如今輪迴迭轉難免三途之苦不能返本還源又有未一定光佛降生南京號曰神光雖拜爲國師未遇無極大道難迷闔君之手更有自在迦王佛降生山東白雲山名叫總紅雖亦講經說法未遇明師口授心傳不能成其正果還有鸚鵡臨凡降生無影山爲王手下有兩員神將吃的路斷人稀又有六員大將擾亂世界因到塵凡不能出苦澁鄉故而心中憂悶達摩祖師曰弟子情願下凡渡回仙真何如佛曰你去不的祖師曰怎麼去不的佛曰去恐有百日血光之災祖曰我若怕血光之災仙佛怎能歸家任受血光之災定要前去常面叩別達摩老祖駕祥雲來到山東白雲山下雲頭點化一僧人坐在石崖以上心中暗想總紅要從此經過作以歌曰

我奉佛旨出天宮 週而復始渡羣生 白雲山前真禪定 先渡賢良時總紅  
然後再渡鸚鵡鳥 傳他妙法出牢籠 三渡神光成正果 才到靈山立大功  
老祖歌畢只見總紅手執魚鼓筒板口唱仙歌而來歌曰

百歲光陰有無常 無常到了無主張 總有銀鐵高北斗 有錢難買不無常  
有着一日無常到 一靈真性離身傍 蓋世功名花間露 一生豪傑草上霜  
肉身埋到荒郊外 真性獨自上望鄉 妻子恩愛不能替 自轉輪迴自悲傷

生前功多若過少 來世回轉富貴郎 生前過多若功少 來世畜類轉身上

總紅歌罷老祖曰待我還他一首詩曰

正未希名利 貪真水上源 功名未成就 切莫閑事關

總紅聽見此歌心中暗想他這歌比我不同待我贊他幾句

琴音擺動是誰家 河岸西流日正斜 細聽因果返真道 輕輕擺動我心花

老祖聽他言擺動他的心花待我唱個無音的曲看他如何歌曰

無斷又無滅 造他爐中玄妙訣 離火常不斷 坎水龍虎左右排

嬰兒蛇女中望月 真意黃婆守中宮 修行若知些子孫 便是蓬來仙島客

老祖歌畢心中暗想總紅未得真道總有善言不入不如拜他為師好傳真空大道於是又作歌而歌畢

跪下拜師其歌曰

西方活佛拜木墩 耐聲吞氣叫師尊 求師三飯於生死 願受五戒躲閻君

老祖拜師已畢總紅曰弟子起來罷我今看顧你了老祖曰弟子進的門來還未受教總紅曰先傳你川

飯飯依佛不墜地獄飯依法不墜惡道飯依僧不墜畜類依三飯遍滿三千界法輪常轉普渡衆生三飯

傳完起來罷老祖曰師父三飯還未傳明白我那西域國也有三飯不是這個傳法總紅曰怎麼傳說來

我聽老祖曰弟子跪稟飯依佛不是泥塑不是木刻身性為佛此為煉神飯依法不是狂法不是家法曰

性為法此為煉氣飯依僧不是尼僧不是道僧自性為僧此為煉精這纔是佛之三飯那是道之三花儒

之三朔天地人之三寶知此三飯即知生從何來死從何去總紅曰起來罷老祖曰法輪常轉渡衆生還



得求師指點總紅曰早念千聲佛晚念千聲禱佛祖曰師父在上還有一事未明何爲三綱總紅曰君要臣之德臣要君之恩父要子之孝子要父之慈夫要妻之節妻要夫之貴這就三綱老祖曰世人常用外三綱我修道之人要用內三綱總紅曰孔子只留下三綱並無六綱你說有內三綱說來我聽老祖曰虛無養氣爲神綱煉精化氣爲象綱一身清淨爲金綱這是我西域國的內三綱總紅聽罷心中暗想也不知他是個真和尙是個假和尙待我試他一試何人在此空山操琴老祖聽見此語這就不相修道之人道無慎高之心老祖站起身尙他打了一個稽首說道長請了總紅曰你不叫我師父怎麼叫我道長你這和尙從何處而來老祖曰從來處而來總紅曰從何處而去老祖曰從去處而去你說從去處而去我問你到底是從某州某縣來的老祖曰東西來往去寒暑更無休總紅曰你到底從何處起身來的多少時候來到我這山前裏老祖心裏思想他乃不知玄門道理不免說幾句凡間的話說於他知我從西域國而來總紅曰西域國到此多少路老祖曰八萬四千里總紅曰修道之人不要狂語一個時辰怎能走八萬四千里老祖曰我走的還是慢我師父一個時辰能走十萬八千里總紅聽見不覺說你向別處去罷老祖曰來是一條路去是有千門我即來的忽門去的總紅曰此地叢荒無人佛事無有養鹿難以安身老祖曰來的去不的此處便是安你若看顧我功德不可誇總紅曰你不是我師父消交律子法孫我怎看顧你若要看顧須拜我爲師老祖開口便叫道師父在上弟子跪進門來未曾修的信香又一事不知求師父開示請問師父這裏有幾個天總紅曰當初無極天尊將浩氣爲天只有一個天那有第二個天不成老祖曰我那西域國男也有個天女也有個天嬰兒出世時就有一個天總紅曰自幼出家只曉得一個天並不知道有兩個天你今說有許多天說來我聽老祖曰徒弟隨我天文之事

天是一大人是一小天天人一理一點不差天有八萬四千星辰人有八萬四千毛孔天有三百六  
日人有三百六十骨節天有寒暑二十四氣人有骨節二十四堆天有無極之理人有虛無二竅天有太  
極人有氣血天有三才有三寶天有四像人有四肢天有五臟天有六合人有六慾天有七  
正人有七情天有八卦人有八邪天有九重人有九宮天有十方人有十惡天有風人有氣天有雲人有  
汗天有雷人有聲天有雨人有淚天有日月爲明人有手眼爲活天有七十二大候人有七十二經絡天  
有一月三十日人有一身三十時天有山人有骨天有千山萬水人有五嶽四瀆天有三光日月星人有  
三光神氣精天有二十四氣人有小腸二十四尺天有一年十二月人有六腑十二尺天有陰陽二氣人  
有出呼入吸天有東海到西海南海到北海八百四千里人有氣海到血海腦海到精海八尺四寸天有  
黃河到崑崙頂上清濁一晝夜轉換一萬三千五百六十度人有出呼入吸呼接天根吸接地根一晝夜  
也有一萬三千五百六十呼吸遂曰王子去求仙丹成入九天洞中方七日世上幾千年道傾幾萬年道  
恒皆有一呼一吸大轉法輪之內修來的天似人人似天天人一理絲毫不差總紅聽畢慌忙跪倒曰望  
師父慈悲救渡弟子出苦老祖曰我先拜你爲師問你數件不知你口恃高學你今拜我爲師我就敢大  
胆叫你一聲徒弟你今愿修甚麼法總紅曰修一身之法老祖曰一身之法你知道八件總紅曰件件皆  
明般般俱曉老祖曰我先問你嬰兒在母腹內有命無命總紅曰有命老祖曰何叫不應總紅曰有千層  
皮肉那裏聽見的了老祖曰你真不知甚麼爲性什麼爲命我且問你你母親生你之時從那塊肉上  
起來臨死從那塊肉疼起來總紅想了半天生也不知怎生死也不知怎死又曰弟子實在不知求師父  
指點我佛怎生凡夫俗子肉身從何處而來老祖曰釋迦佛自其母右脅而生資貌奇異捨太子之位出

家修道而爲之佛總紅曰何爲出家老祖曰棄俗離凡是出家不貪富貴榮華就爲出家修身老祖說完以畢總紅也不知身從何處而來亦不知他平生時那塊肉先疼起來老祖曰你母生你之時臍下一寸三分疼如刀割人到臨死之時猶如滾油滴心血乾心死一靈真魂從天門而出有道輪迴之苦若嬰兒在母腹內之時一個月兩個月無有定準三個月四個月長成三寸三分若要是男子先長天靈蓋你母必然頭疼若是女子先長湧泉穴你母親必然腿疼我且問你嬰兒在母腹之時是吃些甚麼總紅曰吃母親之血老祖曰我不說你那裏知道你母身上有七十二條血脈其長坤宮透入嬰兒臍內就如花落結果又陰陽二氣聚結而成胎總紅聞之俯伏而拜於是這纜渡成矣也

### 運河總考

自元代定鼎燕京資粟東南故北之通會河南之通河其創制多自元始然其河海並運水陸兼行河道初開岸狹水淺不能負重每歲僅運數十萬石漕河之制未備也明自永樂九年後因元人之舊制益爲疏濬浮江涉淮沂河逾北遶漳衛清朝覽元明而增大其制歲運運京道倉者數百萬漕河詢國計民生所重繁焉約而論之山東河南淮北之粟旣各有近道以達其京其由江入淮諸省皆以揚州爲咽喉浙西之西由瓜州以達於揚自揚州經高郵寶應以達於淮安計三百餘里淮安西即明平江伯陳瑄所開之青江浦也由青江入淮沂而北乃爲清口正淮河黃河會合之也由清口渡黃盧清河宿遷而返邳州之漕口計二百餘里則清朝康熙時所開之中河它河也自漕口過林莊經山東台莊入閘過微山湖而抵江南沛縣之夏鎮則明朝河臣李化龍所開之漕口河也自夏鎮繼獨山照陽諸湖而抵山東魚台縣

之南陽湖計一百一十二里則明臣朱衡所開之新河也自南入濟甯州經南旺湖分水過東昌而抵臨清州計五百餘里則元代所開之晉通河也由臨清曆武城夏津德州入直隸之景州吳橋東光寧津而抵天津計一千餘里皆衛河也天津而北經直沽河西場而至通州之張家灣計二百八十里則白河也由張家灣入大通河歷普濟平津慶豐諸閘至達通橋而邇京者矣大清河歷代皆人力開引故沿岸多資借地津自瓜儀至淮安則南資高資諸湖之冰西資清口所入之淮水自濟寧至臨清則資汶河及堯沂諸泉水盛則防其衝決水淺則防其滯綏開引河以鴨其流築堤埝以備衝洩設閘板以謹收歷代嘗旺經管籌畫備至蓋由司事之臣實心報國因時至制宜故運道水有安瀾之麻而糧艘悉獲駛行之利焉

## 淮安運河總考

黃河發源崑崙歷龍門孟津過淮安而入海淮河源地桐柏歷潁州泗州亦過淮安而入海清口者淮黃交匯之區也洪澤湖者淮水匯蓄之大澤也淮水通江爲運道自春秋吳城幫溝始淮安西南隅築高家堰自漢陳登始開沙河以避其險自宋曹臣劉潘始明永樂十四年陳潘因沙河之舊鑿清江浦引運艘由江入淮設河口閘新莊閘（即夫妃閘）以時堅閉自新莊而東因其高卑遞爲福興清江移風等閘曰嘉靖年間發展新莊閘改置通濟閘於三里萬年間開草灣河以綏清口之衝並立閘板後潘季訓築高堰起新莊至越城長一萬八千七百餘丈堰城淮水後由清口會黃入海復奏遷通濟閘於羅城南又改福興閘於壽廠適中之處於天聚閘內開新於河府南空灣至武城曰永濟河置三閘以借清江浦

之險黃河及不復衝決連道安流至明末而開堤禁弛也

### 黃河發源總考

黃河發源自崑崙山此山去中國西北有萬餘里高有一萬九千里三方八面有三支龍派一支通西天一支走故地一支入中國乃是黃河發源自龍門磧至石碣九曲一千餘里其濁或一千年一清或五百年一清或三五日或六七日乃止矣乃黃河發源爲船隻行運之由來也又有四大名山堯萊山在東海中間高一千里方一千里四面皆水人所難到扶桑山在東海中間地方中間週圍一萬里上有一隻金鳳凰每日出一鳴羣鷄報曉名爲金鷄報天下名山去中國九萬里山中有樹如桑高數千丈故名扶桑一名萬丈山在大海中間高四萬七千丈一名滄浪山亦在大海中間高五萬里此乃最要者

### 大通河總考

大通河舊名通惠河自順天府宛平縣（今裁府留縣）玉泉山道流經高粱橋分爲二一由西直門外繞而南一由德勝門外繞而東南會於大通橋下流至通州（即潞縣）入白河乃元世祖時郭守敬所開也

### 白河總考

白河即古沽水 在河北省（即直隸）源出邊外獨石口外之土山 經密雲縣 與潮河合南至通



縣 爲北運河 又南至天津 與衛河合 由大沽口入海河衛河卽古之永濟渠亦曰御河爲隋煬帝開源出河南衛輝縣西北之蘇門山 南流合小丹河 東北流合淇淇漳諸水 由汲潞內黃諸縣 經河北山東之舊大名東昌二府境 至臨清河合運河 是爲南運河 東北至天津 會白河入海

### 會通河總考

會通爲世祖所開 起於須城安山（今山東東平縣西南之安山鎮）之西南 止於臨清之御河 引汶水以通舟 長二百五十餘里 卽今山東臨清即東平之運河也 安山鎮設有牌 凡有漕船上下 以牌啓閉 謂之牌漕 惟此現已淤涸 政府正在計畫疏濬中

### 泃河總考

泃河有東西二泃 東泃出山東費縣東南之箕山 西泃出費縣西南之抱犢山 東南流至江蘇邳縣與東泃合 又入南運河 謂之泃口 又按運河由滕縣至邳縣 統謂之泃河 以其納東西泃之流也

### 洛河總考

洛河源出於陝西南雒縣西北之蒙嶺山東流入河南境 經盧氏永寧二縣 又東北流歷宜陽 洛

陽 偃師 蒙縣 納潤繼伊諸水至洛口（在河南鞏縣東南）入於河

### 經走二十四州

濟寧州 湖州 道州 臨清州 南州 德州 潞安州 徐州 陳州 高郵州 瓜州 杭州  
雲州 蘇州 邵州 北州 楚州 河州 景州 太倉州 臨州 瀘州 揚州 倉州

### 二十四條半河

江南裕河 北省黃河 瓜州內河 成川河 大通河 運河 沙州河 杭州漕河 開河 揚州  
三叉河 濟掌大河 濟掌小河 北州內河 青口河 月河 新河 德州小河 南陽大河 松  
江河 由新河 臨清新河 淮河 渡開大河 南運河 橋臨算半個河

### 白英點泉

三位祖爺造船完工之時奏明天子北自臨清至南八百餘里旱路無河無水小路不通不能行船運糧  
乾隆皇爺聞奏龍眉不展天子夜至三更吉時得一兆夢見一白鷹號雲鳳在金殿上下翻飛  
乾隆皇爺在龍床上驚醒三次白鷹去留下一字帖上寫着

四下飄飄跡無踪 來往行走半懸空 住在山東兗州府 王鎮東北有門庭

皇爺醒來是一凶夢早登金殿宣上文武大臣共議此事滿朝文武官員皆不知其意皇爺甚是愁悶即

時宣欽天監在金殿共議此事，皇爺將夢中根由說明。欽天監大臣立奏一本云：白鷹托夢來歷，甚是明白。四下飄飄，跡無踪，是下雪遍地。發白此人，姓白來往行走，半懸空，是個白鷹鳥家。住山東兗州府該管屬下玉鎮，是莊名。有他家鄉皇爺聞奏，言說有理，他能於國出力報效。聖上遂傳旨宣劉統訓之子劉墉，私訪劉墉起程，赴山東兗州府而來。到了玉鎮，住數日，訪查此處。這日訪到汶上縣墉城西南距城三十餘里，有一白家莊，遇一民婦呼喚小兒之名云：白英劉墉。一見急速，改裝道服，拌成算命先生的樣子，到了白家莊。見一老者劉墉，上前拜見，請問老先生貴姓。這老者言道：好說在下我姓白，先生貴姓由何方而來？劉墉言道：我由北京而來，前來貴處訪友。我在玉鎮住了數日，我看你這莊村甚是巍峨，能出一名仕者。聞言說：先生會看風水麼？劉墉言到：稱不起會看風水，略知一二。老者說：請先生給我看宅子，有毛病否？劉墉說：這個不算甚麼。便領劉墉來至家中，一看劉墉心中是愕然。劉墉言道：此宅甚好，能出一員大將。老者聞聽甚喜，將劉墉請在客廳，欸待酒飯。飲酒中間，從外邊來了一小童，名叫白英。劉墉一見相貌非凡，天庭飽滿，額方圓，眉清目秀。劉墉問到你幾歲了？名叫甚麼？小童言道：我名叫白英，上了三年學了。劉墉一見小孩，對答如流，天生奇才。當時劉墉將真情說個明白。老者甚喜，歡喜劉墉將白英帶至北京，而奏天子。宣至金殿，皇上龍顏大悅，欽加官增職於劉墉，旨賜劉墉將白英帶至山東臨清州。由此至南陽湖，點了七十二泉，南北皆通行船，運糧皇糧，豐足回朝。交旨，皇上欽賜白英御進士之職，在朝侍駕。

### 造神錨序

三位祖爺造神錨，奉聖上天子之命，欽天監大臣監工所造，升表請老君八卦爐，按天干地支陰陽二氣。

乾爲陽坤爲陰按金木水火土五行東方甲乙木木能生火南方丙丁火火能生土中央戊己土土能生金西方庚辛金金能生水北方壬癸水水能生木分五色青黃赤黑白五色華按子午時拜日月星三光拜星斗南北二斗拜飛廉拜減池拜白虎拜大將軍拜營命拜大耗拜蠶官拜大危拜歲銘金神拜歲破拜太歲拜劍峯拜毬門拜孤辰拜黃蟠拜官地拜官符再拜吊客拜狗尾拜病符拜官符拜五湖四海九江八河大王各符語焚化奠祭化於爐內東哭神燦煉了七七四十九天每天煉鐵一斤煉了四十九斤每一個鎚一十六斤三個共四十八斤剩一斤造一鎚圈子能定太平四十八斤能管四十八代共造神鎚三口三位祖爺一位分一口神鎚是父子主帥掌管太平船到長江無風三尺浪行運白糧之時眼看長江出了危險性命不保此時請下神鎚下水中能定太平保佑三老四少之命也神鎚分陰陽乾爲陽坤爲陰朝上爲陽朝下爲陰三位祖爺過方之後清江天妃開杭州府啞叭橋黃河口鳳林閣三閣的水怪作亂糧船不敢行運過閣請下神鎚下入水中鎮守三閣水怪水怪自此永不敢作亂萬年太平一世傳一世幫中之原也不教三老四少看算爲欺師滅祖神鎚爲師保命根本能爲軍師指點斯可爲明鑪也

### 倉廠倉房詳考

山東倉廠 直隸倉廠 金陵倉廠 鳳陽倉廠 山東 百萬倉 直隸北京 清河 豐益倉 本裕倉 通州中倉 大西倉 外城朝陽門外 太平倉 海運倉 端門外 火倉 (蓋天度正貢糧) 朝陽門內南新倉 北新倉 富新倉 舊太倉 興平倉 儲濟倉 祿米倉 共計倉房九

千九百九十九間半

### 倉廩數目號房地點考

(一) 祿米倉 坐落北平朝陽門內 向同太平倉共建一處 祿米倉原建廩二十三座 康熙四十二年添廩五座共二十八座 (二) 太平倉 原建廩十五座 康熙四十二年 添廩六座共廩二十一座 嗣於四十四年 將太平倉另建朝陽門外所有太平倉廩 歸併祿米倉 五十八年添廩四座 共廩五十七座 (三) 南新倉 坐落朝陽門內 原建廩四十六座 康熙三十三年添廩五座 雍正四年添廩九座 康熙四十二年添廩十座 五十五年添廩五座 乾隆元年添廩一坐共廩七十六座 (四) 舊大倉 坐落朝陽門內 原建廩六十八座 康熙五十五年監督竇大禮 捐添一坐五十六年添建八座 雍正四年添建三坐 乾隆元年添建九座 共廩八十九座 五十年被焚六坐 現共三十八座 (五) 海運倉 坐落東直門內 原建四十座 康熙二十二年添廩十四坐 三十二年添廩六五坐十五年添廩十五座 雍正四年添廩五座 乾隆元年題准添廩二十座 共廩一百座 (六) 北新倉 坐落東直門內 原建廩六十座 康熙三十二年添廩二座 五十六年添廩十二座 雍正四年添廩六座 乾隆元年題准添廩五座 共廩八十五坐 (七) 儲濟倉 坐落太平倉北首 原建廩一百零八座 乾隆元年題准添廩四十八座 嗣因該倉 座過多四年奏准將添廩四十八座 撥歸祿米倉管理現在倉廩仍為一百零八座

(號房) 數通州土堤新舊兩城南門外舊有號房坍塌無存 雍正四年 將運役未領歷年二成備



米價銀動支 在七墳蓋造房二十五間 舊城南門外 蓋造號房十間 新城南門外蓋造號房二  
十五間 共號房六十間 大通橋號房 原建六十四間 北平朝陽門號房 原建二十八間雍  
正五年朝陽門添建十四間 又將大通橋東號房 十六間移建朝陽門 今大通橋號房 祇四十  
八間 朝陽門號房共五十八間

### 水路程序

自浙北至北京通州運河水程計二千五百零十里水勢順逆不同河名各異如爲浙粒至常鎮等處逆  
流而上名江南河過江至瓜州以通淮河逆水上流名爲清河由台莊至號莊是爲東閘水勢逆河上流  
轉莊以至南旺逆而上流下南旺以爲臨清河順流而下皆爲閘河出臨清至天津順流而下以爲衛河  
由天津而到通州逆流而上名北運河

### 十大總幫船支數目幫別

- 直隸一幫 通右所 天津左所 共船七十二支
- 山東十幫半 濟寧前一幫 後一幫 東昌前後二幫 臨清前後二幫 德州頭二三三幫 沂  
州一幫半 共船八百一十五支半
- 蘇州二十一幫 蘇州前後二幫 淮安一二三三幫 揚州頭二三三幫 江陰前後二幫 鎮江  
前後二幫 江淮一至九九幫 共船一千六百二十九支

○浙江二十一幫歸嘉白總幫分支 嘉白一幫 金衢所一幫 嘉海衛一幫 加興衛一幫 杭海  
 一至四四幫 處州前後二幫 紹興前後二幫 台州前後二幫 温州前後二幫 寧波前後二幫  
 湖州頭二三三幫 共船一千六百三十四支  
 ○常州府十八幫 府前九幫 府後九幫 共船一千四百零四支  
 ○淞江九幫 與武一至九九幫 共船六百九十九支  
 ○湖廣江西四十九幫 湖南頭二三三幫 湖北頭二三三幫 九府前後二幫 江西一幫 吉安一  
 幫 廣州頭二三三幫 安福一幫 撫州一幫 廣信一幫 潞州一幫 勇健頭二三幫 共船一  
 千四百八十二支  
 ○安徽十六幫 安州前後二幫 宣州前後二幫 介陽一幫 舞平前後二幫 滁州前後二幫  
 泗州頭二二幫 雙鳳頭二二幫 蘆州頭二三三幫 共船一千二百四十六支  
 ○河南九幫 睢寧九幫 沈邱一幫 商水一幫 汝陽一幫 信陽一幫 安山一幫 恩縣一幫  
 固始一幫 光州一幫 共船七百〇九支  
 ○銅船蕪包共四幫 共船三百〇九支  
 三家祖師爺香火船七十二支○翁祖二十四支○錢祖十八支○潘祖二十五支還有五支落于河內  
 現在北運州供俸神小爺又有五支香火船（共計船九千九百九十九支半）  
 今將各省銀費開列於下 江蘇 浙江 湖廣 山東 河南 寧波 紹興  
 以上共兌銀五十萬零二千五十三兩歸運司解進所○各省兌銀米數目開列於下

山東領運糧東平州共兌小米九十七萬七千六百二十四石上江安徽下江江蘇共兌米糧一百四十三萬一千二百六十三石

江西 共兌糧八十七萬五千六百二十四石

浙江 共兌糧六十一萬一千七百二十三石

湖州 各外幫歸拆營運御米 共兌糧六萬六千六百石

兩湖御用 共兌糧八十一萬一千六百七十五石

河南 共兌糧七十二萬六千八百二十四石

今將徐州府小分支開列於下 米十萬八千三百石 計三百九十八里一州六縣船四十五支

豐蕭二縣 共計米一千三百七十石

邳州睢寧宿遷銅山均歸河南省兌糧上糧米交御用通漕開運山東衛打頭幫臨清兌糧德州齊幫三月初六日打鑼五月初六日頂天津大關查驗南糧江淮泗打頭幫正月初六日打鑼三月初六日頂淮安大關查驗俱是一定則例萬無訛錯

糧幫有公所 (一)南京鐘鼓樓妙相巷內有碑記現改學校 (二)揚州便益門外三茅

巷大門外有鐵錨爲證

南京南門外有三巷 上有桃花巷 中有祖爺巷 下有長壽巷

### 家廟規模

祖師爺家廟在杭州武林門外陞臥橋前有青龍山後有寶華山左有老龍潭右有聚鶴嶺共計殿房九

十九間半各門各殿俱是欽賜匾對門高五尺八寸門楹高七寸二分門長三尺六寸厚四寸八分門上至門下共六尺五寸二分頭門外有石獅子一對重十萬八千斤鎮十萬八千嶽天鬼左有青松綠柳右有翠竹紅梅第五進藏經樓內有金剛經修心經道德經北斗經曆代家譜家廟牌序聖諭廣訓糧船各圖前殿門十三間大殿二十二間供聖旨龍牌中大殿十五間內供歷代祖師之位祖堂九間供翁錢潘三祖之位香堂樓五間規堂樓五間經堂樓五間飯堂樓五間香堂樓五間客堂芽舍五間法堂樓五間灶堂五間半

頭門 匾

清乾隆御賜 安靜門三字

頭門對 (大設亦用)

蓮花僅靠青荷葉 三義不離藕中心

(又) 珍珠寶蓋遮日月 黃金鋪地到金塔

(匾) 忠義堂 普天同慶 (古來)

二門 對

信義堂 (後用)

萬象春

安情不分遠合進 一祖傳留到如今

(又) 善門深似海 佛法廣無邊 (匾) 三星共照 正大光明

三門對 君恩臣不忘 萬古傳千秋

(又) 憑師指教雲遊千里 知祖所法創壽五湖 (匾) 我佛如來 天庾正供

(前殿對) 九曲三灣哪王廟 十層重疊北五台

(又) 九曲三灣灣哪王廟 一山數頂頂佛爺宮(匾)義氣千秋

(中殿對) 荷蓮藕相生並長 翁錢潘患難同祥

(匾) 與佛同修 異姓堂 佛在心頭

(祖殿對) 紅蓮白藕青荷葉 三教原來是一家(匾)三姓共義

善 門 對 順風平浪問廣足 如意定海到太平

家法棍長三尺五寸寬二寸乃是皇家欽賜上寫欽賜龍鳳家法棍犯者打死皆勿論專打不守幫規之惡人長三尺五寸比作三船五槓寬二寸比作南北二京

祖師爺造船規模

身長十八丈 寬一丈八尺 深一丈八尺 上有十八椽 中有十八倉

頂船 二船 三船 四船 五 坐壺船 馬口船 桅船 (桅前八船) 頭象船 二象鼻船

官船前齊 官船後齊 火船前齊 火船後齊 房船前齊 房船後齊 加剪前齊 加剪後齊

(桅後十船) 前有尖嘴船 悶頭船 後有後悶頭熬 不在其內

大桅九尺三寸高 帆三十六摺 二桅六尺三寸高 前帆二十八摺 後帆十八摺

船上釘數眼數各七千七百二十七個按天上十二週晝夜分數

船有三百六十八塊板 按週天三百六十五度多着三塊板不在內 頭頂寸黃板 脚踏登雲板

身披藤板 三眼不定釘 寸黃板無釘無眼 登雲板有釘無眼 繡板有眼無釘 除



三板不在內共計三百六十五塊板  
登雲板十二塊 天花板三十六塊 鳳林板十八塊 如意板四塊 站船板四十八塊 蕩浪板六  
十四塊 分水板八塊 五暈板五塊 隱官板五塊 艙板六十四塊 艙板十六塊 香板大小三  
塊 跳板二十四塊 杆頭板四十八塊 抱梳板二塊  
進京出京高風波近京三尺三寸 出京二尺二寸 天庾正供歸漕運總督部堂提調糧米  
驛祖爺渡翁錢潘名爲一師傳三支

### 糧船考

造船師父趙上善下亭直隸通州填人

### 遺船詞

鴻濛初判有聲名 祖師造船不變更 有風有浪還自隱 無終無始樂昇平  
六塵不染能歸一 萬載安然自在行 三祖法船開覺路 古往今來渡羣生  
鐵布木繩造成水浮爲船 艙門對聯一付

當頭押浪行千里 舵後生風送萬程 橫匾 青龍引路

船上無木頭

前有替死木半帮爲花頭撥子即是半支信船歸江淮四聽差使用  
今將船上各處名目開列於左

船頭爲虎面 披水刀爲象鼻 絞關爲麒麟 桅爲狗椿 檣爲雁翅 旗爲孔雀 杆頂烏鴉咀  
稍后燈爲鳳眼 太極圖爲貓眼 四指爲狗 槍門爲百腳窠

船上用物

順栽三顆柳（三條大桅）到栽兩行桑（將軍柱）又云兩個大和尚 四大美（前後花板窗）又云百鳥朝風 一個嘍呢牛（錦上添花） 一個啞叭牛（後關） 船上朝天吼（三個洞）  
船頭上貼四個大字（順風大吉） 桅杆上有一條對聯（大將軍八面威風） 船前頭有土地廟（在倉門左邊） 狗食鉢（在倉門口右邊）又名石鉢老大 劉海戲金蟬又名八卦旗又名鷄冠鹿轎（即昇鈴知說） 寸木不見天（鈴雷梢子）船上桅托戶柱金剛腿（桅梢子）一塊板鋸兩半邊（桅夾板） 抱桅（白芽園） 鐵桅籬（名人老大） 青頭淪（大鑼）  
淪頭青（棒） 不梯通（吊桶）石灰羅內翻眼睛（交斗） 黃豆芽子（桅上如意頭）又叫底髮力左右按的飄帶（槩子）船前爲食 船後爲捺 船上有三塊木頭不見天（檣梢子） 二龍含珠 流星滾月（檣梢子）三顆到水一根棗釘霸王逼死雙夾木（三眼釘）將軍柱二根倒長（是一條紅龍分九州）舵杆關心

各幫船支旗號

江淮泗（一）（金）（太平舟）（龍鳳大票）蘇州二十一幫

滿運船八十三支半 一支香堂 一支老堂 二支太平 四支停修 半支信船 七十五支上棋進京打龍旗出

京打旗鳳平常打杏黃旗初一十五打日月龍鳳旗桑枝陰陽雀杆上紅下黑金瓜頂寶塔斗灣鈞如意頭劉海戲金蟬爲記船是花頭花尾上有天板板兌糧蘇州府昌門外太師碼頭屯糧鐵龍寺紫金碼頭大船兌糧一千二百二十五石小船兌糧八百十五石二八折扣作糧四百零八石琥珀陰陽紫金所吃長流水燒崑山柴

### 江淮泗 (二)

江淮泗爲首幫滿運船八十三支半一支香堂一支老堂二支太平四支停修半支信船五十七支上埧進京打龍旗出京打鳳旗平常打杏黃旗初一十五打日月龍鳳旗桑枝陰陽雀杆金瓜包頂斗塔又名灣鈞如意頭劉海戲金錢爲記雙接紅飄帶底墜金錢船是花頭花尾大船兌糧一千二百二十五石小船兌糧八百二十五石二八折扣兌糧三百六十五石兌糧蘇州府昌門外靠太師碼頭屯糧鐵龍寺靠紫金碼頭

### 江淮泗 (三)

滿運船八十三支半一支香堂一支老堂二支太平四支停修半支信船七十五支上埧運糧朝北進京打龍旗出京打鳳旗初一十五打日月龍鳳旗平常打杏黃旗桑枝條陰陽雀杆上紅下黑三道灣雙飄帶寶塔斗金旗頂下墜金錢爲記磨名珊瑚樹灣鈞如意頭劉海戲金錢船是花頭花尾所是琥珀陰陽紫金所兌糧蘇州府昌門外太師碼頭大船上糧一千二百五十石小船上糧八百二十五石六扣半糧三百六十五石岡糧鐵龍寺靠船紫金山碼頭吃的長流水燒的崑山柴

江淮酒 (四)

滿運船八十三支半一支香火一支老堂兩支太平四支外委銅船蘇包四支三支停修半支信船米在香火船上前半所四十七支後半所二十支船頭朝北進京打杏黃旗初一十五打日月龍鳳旗又名陰陽紫金旗金瓜頂陰陽舊杆劉海戲金蟬爲記兌米半蘇半常蘇州瓦圍門常州兌旗門屯糧鐵牛寺靠船紫金碼頭吃長流水燒崑山柴

江淮酒 (五)

滿運船八十三支半一支香堂一支老堂二支太平四支停修半支信船七十五支上填進京打龍旗出京打鳳旗初一十五打日月龍鳳旗素日打杏黃旗上有四字天庾正供雙飄帶下墜金錢桑枝陰陽雀杆上紅下黑金瓜頂寶塔斗灣鉤如意頭劉海戲金蟬爲記船是花頭花尾上有天花板兌糧蘇州府昌門外太師碼頭屯糧鐵龍寺紫金碼頭大船兌糧一千二百二十五石小船兌糧八百十五石二八折扣作糧四百零八石琥珀陰陽紫金所吃長流水燒崑山柴

江淮酒 (六)

滿運船八十三支四支太平兩支停修一支香火一支老堂七十五支上填進京打龍旗出京打龍鳳旗每日行船打烏龍八卦旗如意陰陽飄帶紫金所上有劉海戲金蟬桑枝舊杆上紅下黑頭裝船二百五

## 興武二

(江淮分支)

(龍鳳半票) (淞江九帮)

滿運船七十七支半十二支停修六十五支行運半支香火船兌糧蘇州閶門外第二太子碼頭代糧下通州白旗廂紅邊玉色單飄帶內現陰陽八卦旗太極圖起名珊瑚樹劉禹戲金蟬朝天一柱香灣勾如意頭上紅下黑火燎雀杆葱白鴨蛋頂琥珀應天所行船打蜈蚣鷹初二十五打八卦旗停船打五色小花旗進京打丹鳳旗出京打杏黃旗吃的長流水燒的崑山柴

## 興武泗

(一) (銀) (綠網子) (丹鳳票) (淞江九帮)

滿運船五十六支分三所每年換一回四支頭船八支停修四十八支行運上紅下黑火燎雀杆雙紅飄帶起名珊瑚樹後船灣棍子外卦扁毛爲記頭船打杏黃旗後船打紅旗上寫通濟吉慶四字所是琥珀陰陽紫金所兌糧松江府青浦縣兌漂陽十二船支兌糧一千三百六十一石吃長流水燒崑山柴

## 興武泗

(二)

滿運船五十六支四十八支行運八支停修上紅下黑火燎雀杆紅飄帶頭船打杏黃旗腰頭船打白旗紅月亮大板稍打紅旗上寫四字通濟吉慶琥珀陰陽紫金所兌松江府七縣米四擺渡調齊吃長流水燒崑山柴

江淮酒 (四)

滿運船八十三支半一支香火一支老堂兩支太平四支外委銅船蘇包四支三支停修半支信船米在香火船上前半所四十七支後半所二十支船頭朝北進京打杏黃旗初一十五打日月龍鳳旗又名陰陽紫金旗金瓜頂陰陽香杆劉海戲金蟬爲記兌米半蘇半常蘇州兌閩門常州兌旗門屯糧鐵牛寺靠船紫金碼頭吃長流水燒崑山柴

江淮酒 (五)

滿運船八十三支半一支香堂一支老堂二支太平四支停修半支信船七十五支上填進京打龍旗出京打鳳旗初一十五打日月龍鳳旗素日打杏黃旗上有四字天庾正供雙飄帶下墜金錢桑枝陰陽香杆上紅下黑金瓜頂寶塔斗灣鈎如意頭劉海戲金蟬爲記船是花頭花尾上有天花板兌糧蘇州府昌門外太師碼頭屯糧鐵龍寺紫金碼頭大船兌糧一千二百二十五石小船兌糧八百十五石二八折扣作糧四百零八石琥珀陰陽紫金所吃長流水燒崑山柴

江淮酒 (六)

滿運船八十三支四支太平兩支停修一支香火一支老堂七十五支上填進京打龍旗出京打龍鳳旗每日行船打烏龍八卦旗如意陰陽飄帶紫金所有劉海戲金蟬桑枝香杆上紅下黑頭裝船二百五

十石崑山漕兌米蘇州昌門外四擺渡卸米通州邗常平倉

## 興武二

(江淮分支)

(龍鳳半粟) (淞江九幫)

滿運船七十七支半十二支停修六十五支行運半支香火船兌糧蘇州閶門外第二太子碼頭代糧下通州白旗廂紅邊玉色單風帶內現陰陽八卦旗太極圖起名珊瑚樹劉禹戲金蟬朝天一柱香灣勾如意頭上紅下黑火燎雀杆葱白鴨蛋頂琥珀應天所行船打蜈蚣旗初一十五打八卦旗停船打五色小花旂進京打丹鳳旂出京打杏黃旗吃的長流水燒的崑山柴

## 興武泗

(一)(銀)(綠綢子)(丹鳳粟)(淞江九幫)

滿運船五十六支分三所每年換一回四支頭船八支停修四十八支行運上紅下黑火燎雀杆雙紅飄帶起名珊瑚樹後船灣棍子外卦扁毛爲記頭船打杏黃旂後船打紅旂上寫通漕吉慶四字所是琥珀陰陽紫金所兌糧松江府青浦縣兌漂陽十二船支兌糧一千三百六十一石吃長流水燒崑山柴

## 興武泗

(二)

滿運船五十六支四十八支行運八支停修上紅下黑火燎雀杆紅飄帶頭船打杏黃旗腰頭船打白旂紅月亮大板稍打紅旂上寫四字通漕吉慶琥珀陰陽紫金所兌松江府七縣米四擺渡調齊吃長流水燒崑山柴



興武泗 (三)

滿運船四十八支八停修四十支上壩分二所興武六拉二十一支半興武四拉十八支半松江兌米調  
靛山打杏黃旂紅月亮上紅下黑窠杆每逢初一十五二十七打十三太保燈籠琥珀陰陽所

興武泗 (四)

滿運船五十六支八支停修四十八支上壩遼京歸三所錢保堂拉去十支走船打素白旗紅鑲邊回空  
打杏黃旂陰陽月亮上紅下黑火了窠杆有名琥珀陰陽紫金所調兌松江府南淮縣玉石碼頭每船兌  
米一千三百五十六石四擺渡調齊無窩子吃的長流水燒的崑山柴

興武泗 (五)

滿運船五十八支一支香火一支老堂錢保堂拉去十支八支停修三十八支上壩分三所一年一回換  
頭船尋常打紅旗初一十五打杏黃旗上紅下黑火了窠杆起名珊瑚樹陰陽紫金所外掛扁毛爲記後  
船打白旗灣棍子紅鑲邊半個紅月亮兌糧松江府九支調兌南七縣每船兌糧一千二百五十石共兌  
糧六萬石無有窩子吃的長流水燒的崑山柴

興武泗 (六)

滿運船五十八支一支香火一支老堂八支停修四十八支行運進京打龍旗出京打鳳旗初一十五打

杏黃旗陰陽月亮上紅下黑火燎篙杆大木灣阿郎所分三所琥珀陰陽紫金所調兌松江府南七縣無有窩子那有糧那兌每船兌糧一千二百五十石共兌糧六萬石兌糧旗白旗紅鑲邊半個月烹吃長流水燒崑山柴

### 興武泗 (七)

滿運船五十八支分三所一年一回換頭船二房錢祖拉去十支八支停修四十支上滿進京打白旗紅月亮香火船初一十五打杏黃旗上紅下黑火燎篙杆後船打紅旗上寫通漕吉慶名珊瑚樹後船灣棍子掛扁毛爲記兌糧浙江府朱城縣調兌漂陽縣十二支每支上糧一千三百六十一石鎖是琥珀陰陽紫金鎖吃的是長流水燒的崑山柴

### 興武泗 (八)

滿運五十八支十支停修五十八支上滿所是分三所一年一回換頭船頭船打杏黃旗腰頭船打紅旗香火船在十九號初一十五燒香打白旗紅鑲邊上紅下黑火了篙杆上有四字通漕吉慶船兌七縣米秀水縣石門縣嘉興縣嘉善縣平湖縣海鹽縣琥珀陰陽紫金所松江兌糧每船兌糧一千二百五十石共六萬石正吃長流水燒崑山柴

### 興武泗 (九)

滿運船五十八支分三所一年換一回二組爺拉去十支八支停修四十支上滿頭船有名珊瑚樹後船

拖珂郎上紅下黑火了雀杆行走雙紅飄帶頭船打白旗紅月光大板梢打紅旗上有四字通漕吉慶外掛小白扁爲記琥珀陰陽紫金所兌張松江府七縣那有那兌不足調漂陽十二支每支兌糧一千三百六十一石杭州四擺渡口調齊吃長水燒崑山柴

興武泗 (十)

船支五十六支三支太平兩支停修五十一支朝北進京打白旗紅鑲邊當中紅運字出京打太平旗白旗紅鑲邊中間太極圓玉色雙飄帶四鈴鑄飄帶上有八個字四方都見萬福來朝金斗銀葫蘆五花雀杆上紅下黑金斗上有四個字天地三才船是鴨蛋式前爲蒼江後爲測海回來船灣蘇州昌門外二擺渡兌糧松江西門外石門橋下卸糧天津通州驛小紅孩碼頭糧堆興平倉初一十五燒香打龍鳳旗虎溝陰陽所吃稍後水

興武五 (浙江九幫)

滿運船七十七支十二支停修六十五支行連白旗紅鑲邊玉色單飄帶陰陽八卦太極圓起名珊瑚樹劉海戲金蟬朝天一柱香灣鈎如意頭上紅下黑火了雀杆葱白鴨蛋頂琥珀應天所兌糧蘇州昌門外第二太子碼頭帶糧下通州行船打蜈蚣旂初一十五打八卦旂住船打五色小花旗進京打鳳旗出京打杏黃旗吃長流水燒崑山柴

興武六 (一) (銅) (雙鳳票) (紅繡鞋) (浙江九幫)

滿運船六十九支二祖爺帶去三十三支現有三十六支四支停修四太平二十八支行連兌糧蘇州本

帥碼頭蔡家市大紅旗白月亮雙飄帶硃紅雀杆大錫頂三披紅琥珀金絲如意頭劉海戲金蟬爲記吃長流水燒崑山柴

### 興武六

(二)

滿運船六十九支二祖爺拉走三十三支下剩三十六支四支停修四支太平二十八支上壩進京打紅旗白鑲邊陰陽月亮錫拉頂雙披紅有四字通漕吉慶硃紅雀杆芽葫蘆紅孩爲記雙索號出京打龍旗初二十五打杏黃旗二祖爺留下琥珀天索木房紅孩笑英索焚糧在蘇州昌門外上師碼頭每船兌糧一千七百五十石屯糧老牛寺吃的隨河水燒的崑山柴

### 興武六

(三)

本幫江淮四分幫興武六歸松江九幫之內第六幫船五十六支行運六隻停修兩隻香火船十八隻上壩鎮名紅鞋廳天鎖船頭優名大木灣珂郎前爲吞江後爲籟海別名鴨蛋照日頭上紅下黑虎皮窠杆雙飄帶進京打龍旗出京打鳳旗初一十五打日月龍鳳旗平常打白旗紅讓邊上有四字通漕吉慶銀頂雙如意走水水次松江兌糧江蘇昌門外楓橋太子碼頭裝的正宮糧雙鳳票調兌黃泥巷十三隻半卸糧天津紫竹林小紅橋屯糧江蘇符門外鐵龍寺吃稍後長流水燒的崑山柴

### 興武六

(四)

滿運船六十九支三家祖師拉去三十三支下剩三十六支四支停修四支太平二十八支上壩進京打

龍旗出京打鳳旗初一十五打杏黃旗尋常打紅旗白纓邊陰陽月亮上紅下黑火了雀杆廣錫貫頂劉海戲金蟬紅纓帶下有四字三棵樹大木灣阿郎五油葫蘆爲記所是號珀應天所兌糧蘇州昌門外太師碼頭調兌崑山縣共計一千七百二十五石屯糧在天津小紅橋碼頭吃梢後泛花水燒崑山柴

興武六 (五)

滿運船六十九支長房翁祖拉去三十三支下剩三十六支四支停修四支太平二十八支上纓進京打紅旗出京打黃旗紅廂邊紅號月亮亮珠紅雀杆金絲芽芽葫蘆爲記雙所說前半所陰陽紫金所後所洪海應天所香火船在十九號每船兌糧一千七百二十五石兌糧蘇州昌門外太師碼頭吃的梢後翻花水燒崑山柴

興武六 (六)

滿運船五十六支八隻停修六支太平調兌四十二支上纓紅頭船打錫葫蘆爲記外帶灣阿郎雙如意打白旗紅廂邊陰陽月亮亮琥珀應天所兌米蘇州昌門外單橋口卸米通州壩紅橋香火船在十九號吃的擺渡水燒的崑山柴

興武六 (七)

滿運船五十四支上纓六支停修本所紅孩應天所頭船打大木灣阿郎進京打龍旗出京打鳳旗素日

打白旗紅廂邊上寫四字通濟吉慶寶珠頂金色雙如意進水水次松江松江蘇楓橋米調兌黃泥菴十  
三支半船吃的長流水燒的崑山柴

### 興武六

(八)

滿運船五十四支六支停修四十八支上灤運糧本所紅孩應天所船頭大木灣阿郎進京打龍旗出京  
打鳳旗初二十五打日月龍鳳旗秦日打白旗紅廂邊上寫四字通濟吉慶金寶頂雙如意水刺松江配  
橋蘇州調兌黃泥菴十三支半榜頭吃長流水燒崑山柴米歸蘇州

### 興武六

(九)

滿運船六十九支四支停修四支太平二祖爺代拉三十三支下剩二十八支上灤進京打紅旗白廂邊  
出京打紅旗陰陽月亮雙飄帶錫鴨頂孔雀杆芽芽葫蘆爲記雙所號二祖爺留下後半所瑚珀陰陽  
應天所兌糧蘇州府昌門外太師碼頭每船上糧一千二百二十五石屯糧老牛寺靠船紫金碼頭吃遂  
河水燒的崑山柴

### 興武六

(十)

時常打白旗紅廂邊上寫白月亮雙飄帶初一十五打龍旗進京打淡黃旗出京打玉色旗黑雙飄帶雀杆  
銀瓶上紅下黑飄帶斗俊名湖北潤天鎮派船五十三支半歸幫四十九支半出運半支乃是脚划之  
說二支太平船二支停修清江漕台領票清河縣兌糧崑山調兌

興武六 (十一)

船支五十三支半八支停修四支太平半支香火四十一支朝北進京打白旗紅廟邊天庾正供出京旗杏黃旗初一十五燒香打白旗紅廟邊上紅下黑雀杆金芽芽葫蘆寶珠頂雙飄帶優名劉海戲金錢船行在范水過年松江府流沁廳華亭縣裝糧蘇州府昌門外太子碼頭兌糧天津通州頭卸糧吃的長流水燒的崑山柴

興武九 (淞江九幫)

滿運船五十九支錢祖爺拉去二十三支四支停修四支太平二十八支卜瀾行運尋常打大紅旗陰陽月亮錫蛋頂雙披紅珠紅雀杆芽芽葫蘆紅孩爲記雙鎖號錢祖爺留下後鎖號瑚珀應鎖本所紅孩應所兌糧蘇州昌門外太師碼頭每船兌糧一千七百五十石屯糧老牛寺吃的遂河水燒的崑山柴

嘉白 (一) (鐵) 半邊小票 (黑竹籤) (浙江二十一幫)

嘉白爲第二總幫進京引見面君欽賞白糧分派白旗兌糧船一百零八支杭三分去四十二支下乘六十六船五十四船上瀾運糧十二支停修香火船在十九號初一十五打十三太保燈籠一對上有趙家芽芽葫蘆爲記琥珀陰陽鎖分支分在杭三現在有名無所調兌嘉興府秀水縣漲儀橋玉石碼頭上兌一半白米碼頭下平濟米每船兌糧一千九百五十石米外兌七縣嘉興縣秀水縣嘉善縣平湖縣海鹽



縣石門縣同鄉縣頭船當家姓王上會下甲腰船當家姓鍾上士下保後船當家姓黃單字榮吃的是秀水縣石門橋底下水燒的是崑山柴

### 嘉白 (二)

嘉白總帶共船二百六十六支紹興衛拉去七十二支嘉海衛拉去四十六支杭三幫拉去四十二支時常打白旗白號初一十五打日月龍鳳旗進京打御賜龍旗出京打白旗棹杆上紅下黑優號紫金鎖派船七十二支歸幫六十六支出運六支停修嘉興湖北兩府領粟東門外小紅橋兌糧秤碼頭

### 嘉白 (三)

嘉白爲總幫用水在浙江滿運船六十六支一無停修二無太平兌糧浙江嘉興府秀水縣西門外玉石碼頭調兌石門縣南門外東橋橋下每船上糧一千八百五十石半抄半白火燎棹杆上紅下黑頭船當家的王上會下甲打正白旗紅月亮雙飄帶腰頭船當家的鍾上士下保打印花旗本色飄帶老堂船當家的黃單字榮打金花杏枝黃旗上有四字天瘦正供紅月亮二根紅飄帶初一十五掛十三太保金絲紗燈籠一對有趙家錫葫蘆爲記應名望左鑰鎖是琥珀陰陽靈秋鎖吃的梢後翻花水燒的崑山柴

### 嘉白 (四)

本幫嘉白滿運船六十六隻一支老堂船一支香火船二支太平船八支停修五十四支上灤頭船當家

的姓王上會下甲奉上安火線香杆上紅下黑進京打龍旗出京打鳳旗素日打白旗紅廟邊紅號月腰頭船當家的姓鍾上士下保素日打印花旗本邑飄帶老堂船當家的姓黃單字榮素日打杏黃龍旗五月初一十五掛十三太保金絲紗燈一對香火船在十九號船家的土李二姓王上德下泉李上金下山素日打白旗上有四字天庾正供兌糧浙江嘉興府秀水縣石門橋上糧共兌七縣米嘉興縣嘉善縣桐鄉縣石門縣秀水縣平湖縣海鹽縣共兌糧六萬六千六百石米前白後紅調兌秀水縣西門忠義橋石門縣南門外吃的太平鹽水燒的到處柴蘇州府潘門外停修湖北計所

嘉白 (五)

滿運船六十六支五十四支上填十二支停修香火船在十九號初一十五掛十三太保燈籠進京打龍旗出京打鳳旗素日打白旗紅號月紅廟邊嘉興府秀水縣石門橋上糧兌七縣米共兌六萬六千六百石頭船姓王上惠下甲膠頭船姓鍾上士下保老堂船姓黃單字榮吃長流人旺水燒的崑山柴

嘉白 (六)

本帮嘉白滿運船六十六支十二支停修五十四支行運香火船在十九號進京打龍旗出京打鳳旗初  
一十五打杏黃旗素日打白旗紅廟邊紅月光夜掛十三太保燈籠一對下隊趙家錫葫蘆油貼金金錢靠杆上有天庾正供四字頭船當家王上會下甲腰船當家鐘上世下保老堂船當家黃單字榮兌糧  
嘉興府外兌七縣嘉興縣嘉善縣平湖縣海鹽縣石門縣桐鄉縣秀水縣老北門外石門橋碼頭兌糧每

船上糧一千七百五十石吃的是石門橋下水燒的是崑山頂上柴歸浙江二十一幫

嘉海衛 (一) (錫) 欽賜鳳票 (石稍子) (浙江二十一幫)

滿運船四十六支三十六支行運十支停修尋常打白旗白號陰陽月亮初一十五打白旗紅麻邊半個月亮本船烏油雀杆金勾如意頭又名打金棍船中混號死鷹膀子兌糧浙江嘉興府石門同鄉二縣每船兌糧一千二百二十五石總兌糧四萬五千石頭船當家的姓李上彥下林腰船當家的姓王單字春靠船太子碼頭屯糧老牛寺交糧通州埭北十八里小紅橋碼頭問幫不問鎖問鎖海林鎖吃長流水燒崑山柴

嘉海衛 (二)

滿運船四十六支十支停修三十六支上填平常打白旗白號帶陰陽月亮初一十五打白旗紅麻邊半個月月亮烏油雀杆金勾如意頭應名大金棍外打灣壳郎混號石人膀子兌糧浙江嘉興府石門桐鄉二縣每船上糧一千二百二十五石屯糧老牛寺靠船紫金山碼頭所名海林所頭船當家的姓李上彥下林腰船當家的王單字春吃的稍後翻花水燒的五湖四海柴

杭三 (一) (木) (萬年青) (浙江二十幫)

滿運船四十二支七支停修三十五支上填進京打紅旗白麻邊陰陽月亮上紅下黑火了雀杆應名打

灣阿郎帶雙扁毛爲記進京歸三房祖師所拉長房拉二支八個窩子二房拉九支三十六個窩子本房潘祖拉二十四支二百二十七個窩子共老窩子二百七十一個兌糧嘉興府嘉興縣老北門外玉石碼頭每船上糧一千四百二十五石香火船在十九號進京歸朱楊二家所管前半所當家的姓郭後半所當家的姓毛所是琥珀紫金所長房拉紫金一所二房拉紫金二所本房潘祖拉紫金三所老所三所二拉吃的長流水燒的崑山柴

杭三 (一)

滿運船四十二支七支停修三十五支行運歸三位祖爺所拉長房拉二支八個窩子次房拉九支三十六個窩子本房拉二十四支二百二十七個窩子三房共拉老窩子二百七十一個分三所琥珀陰陽紫金所旗號白旗紅廟邊陰陽月亮上紅下黑火了雀杆如意勾外掛小扁毛爲記前半所當家姓郭後半所當家姓毛管香火船朱楊兩家香火船在十九號兌糧嘉興府嘉興縣老北門外石門平望玉石碼頭兌加三縣米歸浙江二十一幫

杭三 (二)

船支滿運船四十二支七支停修三十五支行運進京歸三房祖所拉長房祖拉二隻八個窩子次房祖拉九隻三十六個窩子本房祖拉二十四隻二百二十七個窩子共計老窩子二百七十一個進京打白旗紅廟邊上紅下黑火了雀杆有外號灣克浪外代小鐵錨爲記香火船第十九隻歸朱楊兩家管兌糧

在嘉興府嘉興縣老北門外玉石碼頭兌糧一千二百二十五石

### 嘉興衛 (一) (浙江二十一幫)

滿運船六十三支三支太平三支停修五十七支上填朝北調兌浙江嘉興府西門外三里橋兌糧兌四萬四千零八石交糧通州填空回到松江府華亭縣東門外大碼頭進出京打月白方旗變飄帶雅雅葫蘆雀杆用松江府華亭縣水燒的崑山柴交糧旗上有四個大字正直正供

### 嘉興衛 (二)

滿運船六十三支三支太平三支停修五十七支行運進京打白旗紅兩邊月白飄帶出京打八卦旗陰陽月亮初一十五打大白旗一個月亮金葫蘆銀雀杆鎖是靈機鎖本幫兌糧嘉興府西門外三里橋每船兌米一千一百一十九石行船吃的長流水灣船吃的稍後翻花水燒的崑山柴

### 蘇前衛 (蘇州二十一幫)

滿運船六十六分五支停修二支快船一支香火船五十八支行運進貢頭船打龍頭旗腰船三眼打白旗紅兩邊陰陽月亮後船打龍尾旗南漕武長姓王上元下章北漕武長姓薛上方下麟家長姓薛上永下麟吃揚子江中長流水燒的遂河柴

### 海寧衛 (浙江二十一幫)

滿運船三十九支一無太平二無停修進京打白旗紅兩邊陰陽月亮出京打白旗紅月亮烏油雀杆又

名金勻如意頭鎖是海寧鎮本幫兌米浙江寧波府白米又兌鎮海象山二縣滑糧每船兌米九百六十  
九石吃遂河水燒的五湖四海柴歸浙江二十一幫

紹興衛

(浙江二十幫)

滿運船七十二支在江西排造鳳林趕堂象鼻毛眼大個金剛船桅上有朝天斗滿天星的棗杆所是寧  
海所雙披大紅有金花一對印花旗初一十五打日月龍鳳旗本幫兌米紹興山陰縣每船兌米一千二  
百石吃的泛花水燒的到處柴歸浙江二十一幫嘉白分支

正陽衛

(武昌衛分支)

滿運船三十九支三支停修一支香火船三支太平船三十二支行連進京打紅旗白廂邊半個月亮錦  
鷄翎花雀杆香火船打香貴緞子旗紅月亮所是天黃所本幫兌糧鄖陽府保康鄖西二縣每船兌糧一  
千零五十一石吃的江河湖海水燒的竹山柴

常淮衛

(江淮四分支)

滿運船六十九支十二支停修三支老堂五十四支行運行常打正紅旗陰陽月亮初一十五打八卦旗  
雙紅飄帶上紅下黑陰陽棗杆金寶塔頂金包如意頭所是海寧所本幫兌糧江南常州府江陰宿遷宜  
興三縣每船兌糧一千一百二十九石吃的長流水燒的金山柴歸江蘇二十一幫

## 武昌衛

(湖廣十幫總幫)

滿運船一百一十二支河陽衛分去四十九支下剩七十三支九支停修三支太平六十一支行運頭船打杏黃旗天庾正供上掛平升三級如意金鈎硃砂棗杆寶塔頂所是靈屈所本幫登糧在武昌府漢陽縣關兌石門嘉興共三縣米每船兌糧一千七百五十石吃的泛花冰燒的秀山柴

## 南昌衛

(江西總幫)

滿運船七十二隻十支停修六十二支行運尋常打正紅旗白廂邊八卦月亮爲記上紅下黑陰陽棗杆初一十五打龍旗雙紅飄帶所是紫金所本幫屯糧南昌府北門外報恩寺兌米南昌新運武寧三縣頭船兌糧一千三百二十五石腰船兌糧九百五十三石後船兌糧七百六十二石靠船在南昌吃的梢後泛花水燒的九江八河到處柴歸江西九幫

## 吉安衛

(南昌分支)

滿運船三十五支四支停修一支老堂三十支行運頭船打杏黃旗火了棗杆勾是金勾下墜金錢雙披紅後船打正紅旗白飄帶香堂船十五支上後船常家姓周上廷下德打一對日月龍旗頭船帖金花趕堂鎖是烏金關江鎖本幫兌米江西吉安府吉安永平吉水三縣每船兌糧一千二百一十石吃的崑山水燒的五湖四海柴



德安衛

(湖廣十幫首幫)

滿運船六十四支九支停修二支太平五十三支行運進京打雙龍旗天庾正供出京打一對香色旂陰陽月亮初一十五打正紅旗白月亮上紅下黑陰陽雀杆鎮是海軍鎮本幫兌糧在德安府德安鹽山二縣每船兌糧一千一百二十石吃的五湖四海水燒的遂船到處柴

河陽衛

滿運船四十九支七支停修四十二支行運進京打紅旗白廂邊八卦陰陽月亮出京打一對印花旗硃砂雀杆寶塔頂金鈎如意頭所是玲曲所本幫兌糧在湖北漢陽府首縣漢陽孝感二縣運糧兌米六十二里岳陽驛每船兌糧一千一百零九石吃的長流水燒的景山天門柴

鎮江改鎮前

(江淮四分支)

滿運船六十五支九支停修五十六支行運頭船進京爲天子船打綉花大紅緞旗白飄帶優名金鈎銀雀桿後船打大白旂紅月亮初一十五打紅旗白廂邊半個月亮所是紫金所本幫兌糧鎮江府丹陽桐溪二縣天子船兌糧一千一百一十石後船兌糧九百六十七石吃的長流水燒的靖江柴

鎮後

(江淮四分支)

滿運船五十七支與武泗調兌漂洋十二支十支停修三十五支行運進京打白旗陰陽月亮上有四字天庾正供大錫鎖如意勾火了雀杆兌糧鎮江府丹朝縣丹徒相溪三縣天子船兌糧一千一百一十石

德州兌九百六十七石吃的長流水燒的黃江柴

### 九江幫

(江西九幫南昌衛分配)

滿運船九十三支翁祖爺拉去五支本房老香堂三支一無停修一無太平四十五支行運尊左打白旗紅廟邊盤龍四字天庾正供出京打白旗陰陽月亮寶塔頂陰陽篙杆所是陵屈所靠船雙所頭本幫兌九江府德化交氏二縣每船兌米一千一百零九石吃的是江河不燒的是到處柴

### 雙鳳

(一)(安徽十六幫)

領船八十三支六支停修六支太平七十一支朝北調兌上打日月龍鳳旗中有金勾如意頭下有百寶珍珠翠篙杆上有七星主旗白旗紅廟邊五色小旗雙飄帶是俊名進京打龍旗出京打鳳旗初一十五打雙旗明行龍坐行鳳三年二調兌三年行兌三年頭兌調兌宜興停修德清兌糧半蘇半常前幫蘇常兌糧後幫鳳陽府兌糧直隸順天府起票安徽鳳陽府領船天津紫竹林紅孩碼頭取水脚所是陰陽紫金所

### 雙鳳

(二)

雙鳳幫滿運船八十三支十支白糧三支停修兩支外委六十八支正載前半所四十七支後半所二十一支同上幫走船打龍旗靠船打鳳旗後稍打七星八卦旗上有四字通滑吉慶四空通漕火了篙杆磅貫頂素日打白旗紅廟邊陰陽月亮二龍戲珠四角帶調兌時三年二調行調行不調兌米蘇州昌門常州兌龍門所是陰陽紫金所

### 德安衛

(湖廣十幫首幫)

滿運船六十四支九支停修二支太平五十三支行運進京打雙龍旗天庾正供出京打一對香色旂陰陽月亮初一十五打正紅旗白月亮上紅下黑陰陽雀杆鎖是海監鎖本幫兌糧在德安府德安應山二縣每船兌糧一千一百二十石吃的五湖四海水燒的途船到處柴

### 河陽衛

滿運船四十九支七支停修四十二支行運進京打紅旗白廂邊八卦陰陽月亮出京打一對印花旗硃砂雀杆寶塔頂金鈎如意頭所是玲曲所本幫兌糧在湖北漢陽府首縣漢陽孝感二縣請糧兌米六十里岳陽驛每船兌糧一千一百零九石吃的長流水燒的景山天門柴

### 鎮江改鎮前

(江淮四分支)

滿運船六十五支九支停修五十六支行運頭船進京爲天子船打綉花大紅緞旗白飄帶優名金勾銀雀桿後船打大白旂紅月亮初一十五打紅旗白廂邊半個月亮所是紫金所本幫兌糧鎮江府丹陽桐溪二縣天子船兌糧一千一百一十石後船兌糧九百六十七石吃的長流水燒的靖江柴

### 鎮後

(江淮四分支)

滿運船五十七支與武泗調兌漂洋十二支十支停修三十五支行運進京打白旗陰陽月亮上有四字天庾正供大錫鎖如意勾火了雀杆兌糧鎮江府丹朝縣丹徒相溪三縣天子船兌糧一千一百一十石

後册兌九百六十七石吃的長流水燒的膏江柴

### 九江幫

(江西九幫南昌衛分配)

滿運糧九十三支翁祖爺拉去五支本房老香堂三支一無停修一無太平四十五支行運尊左打白旗紅廂邊盤龍四字天庚正供出京打白旗陰陽月亮寶塔頂陰陽蓋杆所是陵屈所靠船雙所頭本帮兌九江府德化交氏二縣每船兌米一千一百零九石吃的是江河不燒的是到處柴

### 雙鳳

(一)(安徽十六幫)

領船八十三支六支停修六支太平七十一支朝北調兌上打日月龍鳳旗中有金勾如意頭下有百寶珍珠翠蓋杆上有七星主旗白旗紅廂邊五色小旗雙飄帶是優名進京打龍旗出京打鳳旗初一十五打雙旗明行龍坐行鳳三年二調兌三年行兌三年頭兌調兌宜興停修德甯兌糧半蘇半常前帮蘇常兌糧後帮鳳陽府兌糧直隸順天府起票安徽鳳陽府領船天津紫竹林紅孩碼頭取水脚所是陰陽紫金所

### 雙鳳

(二)

雙鳳帮滿運船八十三支十支白糧三支停修兩支外委六十八支正載前半所四十七支後半所二十一支同上幫走船打龍旗靠船打鳳旗後稍打七星八卦旗上有四字通漕吉慶凶空通漕火了雀杆殊一砂貫頂素日打白旗紅廂邊陰陽月亮二龍戲珠四角帶調兌時三年二調行調行不調兌米蘇州昌門常州兌龍門所是陰陽紫金所

雙鳳 (三)

滿運船四十九支三支停修三支太平一支香火四十一隻行運進京打正紅旗月白飄帶出京打大白旗陰陽八卦月亮初一十五打杏黃旗上有四字天庾正供上掛平升三級雀杆下懸披紅金錢爲記船後插紅旗四杆鎖是陵記鎖本幫兌米鳳陽府鳳陽縣懷陽縣三處的糧每船兌米一千三百二十五石行船吃長流水澆船吃的稍後泛花水燒的三江內柴

按當初有一老堂鸚鵡桅杆旗上甲命線盤成彩鳳一對受天地之靈氣日月之精華變化成形每年運糧船行蜈蚣嶺閣下往往損壞船支不知何故以後雙鳳船住在此處至半夜三更有一蜈蚣精來在水面作怪二鳳一見即下水相鬥有二個時辰之久二鳳將蜈蚣擒住二鳳累死一支剩下一支此後雙鳳幫名改爲單鳳吉祥所以後清船行運由蜈蚣嶺經過平安無事矣

蘭山半幫

蘭山半幫歸山東省十幫半之內是江淮四分支船三十二支在通州填留下五支供奉小爺用香火船還有二十七支兩支停修二十五支朝北五色潮水彩畫雀杆錫色頂打旗上有天庾正供四字一根白飄帶所是東平所兌糧沂州藍山巖山二縣的糧每隻裝糧米四百八十石吃的長流水燒的崑山柴

以上各幫均歸漕運總督所管

漕運總督部堂

何大人名國祚

江南南陽府

元州人

通州左哨領運千總  
 通州左哨領運千總  
 通州右哨領運千總  
 山東衛守備  
 濟寧衛守備  
 前後領運千總  
 前後領運千總  
 前領運千總  
 後領運千總  
 後昌掌印守備  
 濮州衛驛河西灣守備  
 平山前後二幫領運千總  
 河南二幫千總  
 臨清衛守備  
 高郵衛守備  
 嘉海衛守備  
 近畿守備

章名林成 河南人  
 張名起鳳 安徽人  
 金名殿榮 浙江人  
 金名光鈞 湖北人  
 項名明元 松江人  
 雷名保壽 吉林人  
 耿名相山 山東人  
 吉名遼 正紅旗人  
 姚名寶燕 正白旗漢軍人  
 楊名儉 甘肅人  
 車名培元 甘肅人  
 金名昆 蘇州人  
 鄒名朝元 四川人  
 金名紹珠 湖北人  
 歐陽名敦 福建人  
 李名進寶 湖北人  
 姚名起順 北京人

江淮四總一幫領運千總

吳名紹方

宛平人

杭州一，二，三，幫領運千總

陸名正祥

淮安人

興武四衛領運千總

王名榮江

金陵人

興武衛守備

葉名奎文

杭州人

江蘇一，二，幫千總

胡名少生

四川人

通州二幫領運千總

朱名萬年

天津人

湖北一，二，幫領運千總

陵名保文

四川人

蘆州一，二，幫左右領運千總

顏名國保

寶應人

安清道格言

諸位老大總其詳

家裏義氣最久長

進家先學孝父母

然後和睦鄰閭鄉

小心謹慎莫惹事

吃虧忍讓是良方

街坊老少莫慢怠

大小事情憑天良

孝悌忠信合廉恥

莫忘三綱並五常

若是有人來爭辯

讓他兩句有何妨

吾與人家來歐鬥

他說仗着安清幫

滿是吾的十分理

他說吾的人剛強

要是與人爭強弱

街坊談論不俊樣

謹守幫規要謹慎

犯了幫規你遭殃

各位老大先請祖

請祖臨壇再燒香

人家站着你復跪

人家心穩你心慌

請下家法將你打

打的徧體是鱗傷

原是花錢買頭磕

找個師父來管着

敢說安清無好處

爲何個個有香堂

各位老大聽我講

吾把好處說其詳



出門在外挨了打	漏漏家禮沾大光	若是淺住缺盤費	滾上幾元你還鄉
或者食上小官司	衆人拔錢你上堂	陰雨連天困住你	十天八天住不妨
冬揭大雪身受凍	衆人拿錢製衣服	師父走到徒弟家	如同父母在萱堂
持茶端飯你情願	舖床疊被你承當	徒弟走到師父家	見了師母如親娘
吃喝穿衣皆不足	花錢拉賬他承當	米粥餽餽高糧餅	不嫌吃菜與香糖
師父家裏有了活	耕種除割你帮忙	這戶面子在人創	莊稼人等不在行
有等之人不義氣	見了師父不答腔	聽說來客他就躲	聽說貪錢他心慌
這一戶的在家裏	走遍天下不增光	找他師父要出帖	一頓家法趕出堂
多個少個不要緊	給他多少不心傷	各位老少記此話	以後且要學善良
講到這裏且住口	孝祖歌詞另言講		

孝祖歌詞

勸老大敬師父竭力行孝	如不然遭天罰困苦貧寒	念一遍孝祖歌平心細想
別等到禍臨身後悔從前	天下的父與母善愛孝子	忤逆子他反說父母心偏
聽其言觀其行平心而論	得實情處賞罰不失褒貶	論天理論良心人人皆有
敬三老愛四少是必當然	三家祖留下的倫常道禮	君要敬臣要忠國泰民安
師要慈徒要恭家庭和順	夫妻和要內外法肅詞嚴	兄則友弟則恭長幼有序
信朋友言願行又有願言	這就是人之倫孝悌忠信	有禮義共廉恥全在裏邊

孝順子修福壽神欽鬼敬

忤逆子造罪孽受人褒貶

疼銀錢薄父母不成人子

懸賂嫖忘大義難對尊師

師慈悲千萬語一言難盡

不論窮不論富無不肯然

師有事與已事原是一樣

遇患難遇困苦生死相關

失孝道滅人倫傷天害理

本命師分你我謬地別天

天作孽猶可違多多行善

包的屈受的氣種下福田

爲忠臣爲孝子各留後世

萬不可信邪言去學異端

七星燈掛船頭潘祖留下

盜盜那家不清萬不交挽

義氣人紅白事來往弔賀

或本帮或調位同敬常先

遇惡人說瞎話推髻裝啞

不怪人不挑詞腹大量寬

低着聲忍着氣有話漫講

萬不可高聲喊口出惡言

受災苦受困難聽天由命

萬不可與惡心滅理欺天

量家當奉衣食誠心敬意

心說好竭力爲總不說難

守家法聽師訓循規蹈矩

真心急莫性燥隨方就圓

編出書雖淺薄實在道理

勸老二要謹記金石良言

酒。勸諸君戒酒高酒是人間禍根苗醉來火起尋人鬧落得精枯肺腑焦我今奉勸衆老少速戒凡酒

赴蟠桃

色。勸諸君戒色高色是迷人刮骨刀春光未幾容顏老面黃皮瘦染枯癆我今奉勸衆老少戒除色慾

固三寶

財。勸諸君戒財高莫舍心機犯律條命中註定休計較培功立德感天曹我今奉勸衆老少財能擄我

上陵霄

氣。勸諸君戒氣高無名火起怒莫着勿使如烟丹田胃收來緊鎖養靈苗我今奉勸衆老少氣結神清

壽命半

孝。勸諸君莫忤逆父母恩情如天地孝子賢孫樂天堂逆子逆婦歸地獄我今奉勸衆老少莫把親恩  
爲兒戲

悌。勸諸君和弟兄兄弟兄同師敬祖翁同參手足如骨肉勿須相鬥反相爭我今奉勸衆老少兄寬弟忍  
要同情

忠。勸諸君要忠賢姦詐欺人黑了天日月光明不照你三災八難受煞煎我今奉勸衆老少正大光明  
即神仙

信。勸諸君要信篤信爲根本天堂路成仙成佛多少人並無暗昧將言負我今奉勸衆老少一言金石  
休自誤

禮。勸諸君尊禮高敬即宗祖樂道遙師徒猶如親父子同參弟兄莫驕傲我今奉勸衆老少恭敬長上  
道高超

義。勸諸君義氣高義氣千秋把友交借道訪友連合義濟困扶危無邊妙我今奉勸衆老少遵重義氣  
歸正道

廉。勸諸君廉潔高修身悟本樂滔滔非禮之事不聞問不貪不嗔守正道我今奉勸衆老少忠孝廉潔  
道德高

恥。勸諸君恥不高謹慎羞恥爲英豪人無羞恥不光彩光明正大禮義學我今奉勸衆老少廉恥二字  
謹記牢

供 奉 全 祖 之 儀 式

道義正宗

天雨敷施不潤無根之草

佛

清風祖

邱祖真人

準提佛  
文殊佛

六祖慧能  
四祖道信  
二祖神光

光

前護法

洪濛真人

鸚鵡護法

初祖達摩

陳祖陸次房錢祖  
左護法

普

天佛君親師

西天如來古佛

慈航古佛

三祖僧燦

釋祖陸長房翁祖  
右護法

照

後護法

太乙真人

韋馱護法

五祖宏忍

趙祖神本房潘祖  
蕭隆祖

佛

明月祖

魯班真人

普賢佛

金祖碧峰

佛門廣大難渡不善之人

安清不分遠合近

義

羅祖師爺之位

聖龍

錢祖師爺之位

左護法之位

氣

達摩祖之位

聖牌

翁祖師爺之位

蕭龍祖之位

千

天地君親師之位

旨三

潘祖師爺之位

王降祖之位

秋

神光祖之位

道

金龍四大王

右護法之位

儀

陸祖師爺之位

一祖傳流到如今

三德三福渡化三千門弟子

初 祖達摩之位 道羅祖之位

聖

次 房錢祖之位 左護法之位

氣

天地君親師之位 始祖金光祖之位

龍牌三道 房翁祖之位 王降祖之位

秋

二 神光之位 道陸祖之位

旨

本 房潘祖之位 山右護法之位

百年百代傳流百班好師徒

### 香堂儀節規則

香堂朝南壇下九步設蒲團再九步到堂門向有迎祖送祖禮先由主香者恭設黃紙牌位迎祖點齊香燭分班行禮禮畢仍由主香者送祖焚化牌位及錢糧三分各人退班孝祖即是佛教中出家禮宜慎重應先沐浴淨身體臨時再淨面（無論若干人只是一盆水）漱口凡我同人均須肅靜禁止交頭接耳嘻笑怒罵吸烟嗽痰及作一切不敬之事違者逐出或罰跪不得徇情各人嗽口淨面畢同進香堂有叫門讀一首

阿彌陀佛善門開 緩步低聲首莫抬 三姓一家無遠近 分班循序拜如來

外巡堂謹守門戶查看起香堂之人臉熟否不知香頭之高那幫那會下外巡堂打躬讓於門外候請祖門門親香堂者應左拍三右拍四外巡堂門裏問那裏去那裏來那根那派四十八代占那代答通州去

道義正宗

七三

杭州來南根北派前二十四代我占那一代外巡堂開門遞香趕香堂者接香進門先進左腿手舉香過頂先報幫頭此係幫樣並非盤道問你把三幫九代報上來答先報引進師父後報本命師再報傳道師各幫各師各號巡堂接香放入爐內趕香堂朝祖

叫跳

站在跳頭喜開懷

師父老官兩邊排

三老四少多慈悲

請與弟子搭跳來

搭挑板

一見老大趕香堂

三老四少例兩傍

我與老大來搭跳

請上船來朝祖堂

上板跳

跳板好比一條龍

一頭高來一頭平

慈悲弟子把船上

義氣千秋永太平

朝堂詞

三祖仁義貫全球

通達萬國把人收

奉旨糧糧功勞大

子子孫孫渡千秋

趕香堂

家住杭州本姓潘

朝祖拜佛黃氏菴

貴幫喜事添人口

持趕香堂來問安

又讚

一近寺菴抬頭觀

三老四少站兩邊

今天小法趕香案

人烟一天旺一天

進香堂

一進香堂把頭抬

師父老觀兩邊排

安清不分遠合近

杭州家廟傳下來

頂香爐

翁鏡二祖我不管

祖師香堂我來趕

三老四少兩邊站

黃金寶爐輪及俺

回香爐

三老四少立滿堂

聽我從頭說其詳

暫且不把香爐頂

請你回來再商量

到喜

銀燭輝煌彩雲起

開幫上坐收弟子

師父今日添喜日

我與師父來到喜

巡查

內巡堂執務檢查桌上香燭供果左右護法執壇查看進會人行動任何香堂內各事晝歸內巡堂如執壇者一察香茶供果齊備二看進會小帖寫好三看趕香堂者淨面漱口均已齊備站立香堂門外高聲說各位師父各位老大有帽子升冠有馬褂坎肩脫下來有紮腰解去必須嚴持扣領進香堂後止靜後各人分班立定由主香者先點臘燭三對分三次點每次點好均由主香者左手之燭插於上首燭台右手之燭插於下首燭台插畢請祖懸祖焚香凡在香堂者應衣服整齊脫帽低頭不得昂頭仰視又不得穿短衣或背心行禮違者即犯欺師滅祖

初次進香堂謂之孝祖是日如不止一人應叙年庚長幼先後排立於香案下首注視主香者若何點燭若何焚香燭與香若何插法一一記心他日自己主香即無失儀之患

孝祖應有引進傳道兩師准引進師須隔幫吊位本幫不准給本幫作引進傳道在各人參祖之時先朝天地君親師次朝翁錢潘三祖然後向引進師三叩首引進師三代見禮本命師三代見禮各幫吊位三

代釋香堂三代上香止燭三代執堂三代內巡查三代外巡查三代各師三代平輩老天下輩替老的小替老的少髮孫均得見禮仰頭又向各位在堂前人三叩首各位老大三叩首（先進家者爲大後進家者爲小是日如蒙各位前人慈悲即按班流行一次三叩首若香堂有新孝祖者之晚輩亦須行禮同時孝祖者如係二人或若干人於禮畢後或對面或圍圍站好彼此一揖名曰和合揖香堂本無揖禮只孝祖者之哥弟頭次見面若一人即無此禮初次孝祖以及未開山門者在香堂行禮時須以左手搭於右手之上以示區別一經開山門領徒兩手分開

香堂答禮若係本門尊長只須身偏向上鞠躬搭手如隔幫長輩或平輩除鞠躬搭手外須口稱沾祖師爺靈光貴前人慈悲家禮義氣替老的請起高升平輩稱老大請起高升小輩稱師父請起高升以示從謙長輩者稱替老的請起高升餘類此

香堂孝祖如在本師家內禮畢後謁見師娘叩首一禮已過方或在遠方則從緩

女人孝祖向無此例現今文明時代男女平權竟有女人孝祖然只可女拜女爲師而女師之夫仍須在幫若女拜男爲師似覺不雅恐有不肖積此別生枝節各宜審慎同時如有其他領徒者俱換五支香語云換香不換燭都是一家親骨肉若更有記名者亦換香用整古香不換燭點一對燭孝祖以後每次進香堂行禮謂之參祖應序字派大小字大在先字小在後而各以資格老香頭高者在先此乃定例不得紊亂

香堂孝祖如本命師主昏自應首先朝祖若請他人主香者先朝祖次即領徒者朝祖當時不論領徒者資格優淺均是日乃伊之領徒者吉日除主香者外他人不得僭先此指無長輩在香堂而言若有長輩



在香堂固當請長輩主香者請長輩先朝祖而領徒者應俟各長輩朝祖後在本班首先朝祖不得因其領徒越僭尊長如蒙慈悲命其先朝祖始可尊命行禮若長輩領徒其晚輩於朝祖後應為收徒者行禮口稱與某前人道喜前領之徒是日為本師（收長者見亦然）口稱與師父到喜如平輩道喜畢後一揖已孝祖者晚輩於朝祖後應向各位前人行禮（倘蒙慈悲即按班流行一次三叩首若有本門尊長在堂須另行參見禮倘蒙慈悲即按見行一次三叩首如有本門長輩初見面亦須另行見面禮孝祖時間早遲不定若有來遲已過本班者不論在何班內即插入行禮仍須先淨面漱口不得草率或避不朝祖

古來晚輩對於長輩素未對面以及徒與本師睽別久遠或逢年過節無論在茶坊酒肆及路途遇見均須照行幫禮現因衆目昭彰改行雙手扣領一鞠躬隨後再到本師家或長輩處重行幫禮

初次收徒為之開山門事前應經本師前請示謂之記名慈悲本師允准倘因事不允不得違拗如師已過方須至師娘前行禮若均過坊惟有在靈前討慈悲討慈悲一事對於其他長輩亦有此儀節無非有所請求耳近來晚輩對於長輩稍有不滿意即藉討慈悲與長輩為難名雖盡禮實乃侮犯此等行為未免列為不孝祖極宜勸戒孝祖皈依愿言凡來孝祖者應先發此誓愿

進家不勸 來者平心自願 我祖大發慈悲 勸諭後人為善  
從此皈依佛法 戒除邪思妄念 倘若違背幫規 家法懲罰無怨

傳道訓詞

既願皈依受教 須將私慾拋了 一生謹慎最為高 莫把念頭錯了

道義正宗

七七

知足免尋煩惱 能忍方是英豪 嚴守幫規甚爲牢 祖師靈光普照

救濟急危萬勿辭退祖師爺靈光普照香堂內常引進師者必須先討各幫吊位慈悲先要遵壇站立香堂前念道弟子潘某某遵壇

弟子遵壇奉師尊 三老四少兩邊分 安清不論貧合富 根底不正莫入門

引進收人要謹慎 不可任意亂收人 上至公子並王孫 下至乞丐與平民

今有敝幫某某與貴幫某某引進幾位第老的討在堂各幫吊位三老四少慈悲大家贊成否如皆認可叩三個頭謝謝討完慈悲將新進會帶入香堂內朝祖後引進慈悲將小帖遞於本命師慈悲今有貴幫某某與敝幫某某引進幾位第老的討各幫吊位三考四少慈悲如皆認可謝謝新進會者往前跪兩手捧香大指左壓右二十三爐香進會者三柱香二十四爐香進會者四柱香然後將小帖頂於頭上本命師慈悲完畢如無趕香堂者即送祖

### 小香堂儀式慈悲

演禮慈悲又名調泰

我們家禮人朝祖心須先正陸扣以表恭敬右足不動爲扎根左足向前爲上跪佐手伸三指爲三老右手伸四指爲四少左手押右手爲以善押惡雙手扶左膝先跪右腿後跪左退撒手抬頭望祖如叩頭時仍以左手押右手頭頂叩於手背上抬頭望祖叩完撒手則起時仍當雙手扶膝左腿向後撤立直如再叩首仍照前式裏演禮畢則淨面又名刷船

## 漱口淨面慈悲

今日你等進會孝祖與佛祖有緣理應齋戒沐浴令則滅辨洗臉爲淨身漱口爲淨心如漱口仍以左足向前雙手向後背以左手押右手腕灣腰含水須飲當中此爲義氣水漱畢輕吐重爲血水噴人或飲少許亦可淨面以雙手接巾蘸水擰干擦面不准過頂橫擦爲橫行毘道直擦爲江湖亂道反擦爲逆行必順擦三次仍雙手遞於次人如無他人可將手巾於盆邊可也

讀曰 義氣清水放中間

三老四少快升冠

洗臉漱口迎祖駕

人煙一天旺一天

叫門

阿彌陀佛善門開

緩步低聲首莫抬

祖師今日臨壇地

三老四少請進來

## 介紹人討慈悲

某帮弟子潘某今日介紹某某人進會討在堂三老四少慈悲

讀曰

雙膝跪在玉階中

三欲四少聽分問

弟子介紹人幾個

蕪業精明根底清

## 主香討慈悲

某帮弟子潘某今日主香討在堂三賣四少慈悲

讀曰

弟子替祖把道傳

傳留後世渡孝賢

今日收了賢良後

三老四少結善緣

## 執壇討慈悲

某帮弟子潘某今日奉命執壇討在堂三老四少慈悲

讚曰 祖師升坐今開帶 弟子執壇手領香 各報三代為根本 皆為祖師增榮光  
免報 祖爺坐上今開帶 弟子執壇手領香 免報三代連和義 三老四少朝祖堂

內巡堂討慈悲

某帮弟子潘某今日奉命作一巡堂討在堂三老四少慈悲

讚曰 弟子巡堂奉師尊 三老四少左右分 引進介紹要謹慎 不可任意亂收人  
上至公子並王孫 下至乞丐與平民 安清不論貧合富 根底不清莫進門

外巡查討慈悲

某帮弟子潘某今日奉命作一巡查討在堂三老四少慈悲

讚曰 吾祖臨壇禁喧嘩 門外不准閒說話 倘有身家不清白 休進香堂參祖駕

左護法討慈悲

某帮弟子潘某今日奉命為左護法討在堂三老四少慈悲

讚曰 祖師坐上喜顏開 先天大道傳下來 香案左邊侍奉祖 遞香遞燭護法台

右護法討慈悲

某帮弟子潘某今日奉命為右護法討在堂三老四少慈悲

讚曰 祖師坐上把道傳 蓮台以上講先天 香案右邊侍奉祖 接香接燭護法壇

辦行擋討慈悲

某幫弟子潘某辦行擋討在堂三老四少慈悲

宣言

三老四少

有事早報

未請祖駕

先討領教

祖師臨壇

不許攪鬧

擾亂幫規

家法不饒

燃表

臘阡香爐

擺設船頭

應供天地

萬姓一舟

舖席

一領蘆席雙手端

誠心敬意舖壇前

汗地進家因何用

洗臉漱口皆完畢

蘆席舖地擺香堂

舖席

今日香堂大典

衆等止靜排班

朝祖要按次序

必須同起同參

比做運河送糧船

鎮壇

掃帚邪術外道

勿須喜笑吐痰

老少各整衣扣

祖師大法護壇

止靜

今日擺香堂

三祖喜氣揚

長幼分次序

老少列兩傍

諸位休說話

聽吾請祖駕

香堂要謹慎

禁止亂喧嘩

立時讀家法

內有執堂師

外邊派巡查

有人犯幫規

立時讀家法

未進會提天倫名揚寸步

次房錢祖之位

長房翁祖之位

本房潘祖之位

門護法小爺之位

安濟護我

天地君親師之位

奉

奉

奉

進會後講師父走滬五湖

道義正宗

八

一

一

一

請天地君親師 開壇先請天地君

親愛師尊是五倫

伏藏萬物德廣大

生靈皆沾雨露恩

迎 天文地理道無邊

三皇制世君常先

孝敬雙親盡子意

師父教訓重如山

禮 天地覆載萬物生

人人依仗造化功

君親師父恩情重

循依次序懸當中

誦 三祖

叩念杭州青龍山

海水滔滔波浪翻

三位祖師蓮台坐

弟子請祖受香烟

禮 雙膝踏跪在塵埃

我把祖師迎進來

祖師蓮台升寶坐

師父收人善門開

禮 三祖共義善門開

我把祖師懸起來

三位祖師蓮台坐

代代安清傳下來

禮 信香一舉到武林

奉請小爺到玄門

小爺今在門外坐

護法鎮壇到如今

禮 小爺本是門外徒

英雄烈烈走江湖

黃河岸上留名姓

迎進小爺渡後福

禮 小爺原是一散仙

懸於門外護法壇

大發慈悲來保護

三老四少把禮參

禮 清茶三供似淨瓶

楊柳枝上兩露濃

大眾弟子求普渡

祥光瑞氣幾千層

禮 虔心供點祖師用

西方極樂去修行

萬善弟子堂前站

義氣千秋永太平

禮 吉祥鮮菓獻壇前

紫芝仙桃福壽全

弟子堂前三叩首

保佑安清萬萬年

禮 一對喜燭兩朶花

安清分幫不分家

義氣千秋百年好

萬姓歸理是一家

禮 小爺喜燭元又元

門外護法放光寒

上照日月共星斗

下照安清萬萬年

禮 一爐高香四海揚

祖師面前放毫光

三老四少多吉慶

子孫萬代福壽長

禮 二爐香烟可誇

一派正氣遍中華

幫中信義滿天下

香切散入五湖家

禮 三爐香煙往上升

文武才子出幫中

雀杆以上飛彩鳳

船倉以內臥蛟龍

小爺香

一爐高香往上懸

小爺院中護法壇

靈光普照香堂內

石氏巷中受香烟

### 開壇

紅塵世界兩重山

莫把規矩道亂傳

祖師留下開堂語

莫要耳聽心不然

達摩老祖開船渡

陸祖渡的翁錢潘

潘祖普門開道路

留於世界渡後賢

### 尺讚

三祖興心上根船

上了根船把道傳

舉盞生員全都有

公伯王侯一世傳

進了善門全姓潘

祖師纔把靈光顯

長長遠遠代代盛

子子孫孫萬萬年

弟子朝祖跪堂前

善門開放渡有緣

今天設下香堂典

三老四少列堂前

三祖留下仁義道

入了善門學聖賢

仁義道德莫輕看

止靜不許說笑談

香堂之內莫擾亂

苦學仁義勿多言

三老四少來受戒

新進弟子來結緣

無知之徒幫規犯

定請家法不容寬

諸位若聽金石語

仁義道德稱壽全

請朝祖 開放山門擺香堂

三位祖師供當央

弟子堂前三叩首

我請師父朝祖堂

朝祖畢引進手拿小帖見進會人問曰你們進會是朋友相勸是出于本心凡進會者是千金難買進萬金難買出不同旁門之道遂意能出能進凡進會者無有引進不能進家無船跳不能上船一字入清門九牛拉不出你干心情願入會我與你求求在堂三老四少大家贊成方能入會如有一人攔擋即不能入我之會將小帖放於桌上

### 引進討慈悲

某帮弟子潘某爲引進討在堂三老四少慈悲再向進會者說今日總算有緣大家並無一人攔擋聽我幾句言語說與你聽

讚曰

進家不拉不勒

來者平心自願

我祖大發慈悲

勸諭後人爲善

從此皈依佛法

戒除邪思妄念

倘若違犯帮規

家法懲罰無恕

身家不清休來進

一事不明早回頭

私充安清處處有

問起三代犯憂愁

義氣耿耿相扶助

一心忠正把道修

進了山門歸善果

口念彌陀朝夕修

吾身入了三寶地

佛門普照後世修

始祖靈光垂永遠

子孫昌盛萬萬秋

你今日進會孝祖初次上船恐你心慌必須將手拉着方免無虞新孝祖者勿論幾人必須手拉手魚貫而行進門先邁左腿爲上跳引進念

往日無緣今有緣

我拉弟子上糧船

今天與你搭上跳

香堂以內把道傳

讚曰

自從明末清初年

羅祖留道陸祖傳

三祖得道領帮運

蒙恩欽封御老官

自立潘門稱始祖

才得携棹渡上船

攀漿搭跳靠了岸

有緣弟子渡上船

又讚

鴻濛初判有聲名

祖師糧船不變更

有風有浪還自隱

無終無始樂昇平

六塵不染能歸一

萬載安然自在行

三祖法船開覺路

古往今來渡羣生

引進讚曰

三祖仙駕升蓮台

三老四少兩邊排

左右護法堂前站

弟子引進後賢來



與進會者說今日在堂三老四少贊成看你品行端正進會以後必學肝胆義氣戲計斂財不能進我之道家裏講究規矩遺註先學君臣大禮雙足站齊右足踏根左足向前爲上跳雙手扶膝左手壓右手是爲以善壓惡叩多少頭皆一樣先朝三祖後朝引進再朝本命趕香堂各三老四少各帶吊位朝完祖後先慈悲引進幫頭三代將小帖遞於本命師按小帖用臘肝作關門式向進會人言你跟說叩頭孝祖是干心情願我得求在堂三老四少大家贊成我才敢收如有一人攔擋我亦不能收你進會在堂三老四少慈悲叩三個頭起來對進會人說今天你跟我孝祖大家贊成我是你我師徒前緣之份情同父子你叩了這些頭還未叩在正地上這對臘肝比一對善門還關着我這就開善門將臘肝拉開問你叩三個頭你這三個頭是墜落黃泉往前跪半步一足門裏一足門外看你怎麼尊重家禮如何孝敬師父後在擇吉上香不來不怪來者受戒有兩件大事第老的你担任第一你要尊守規矩第二你得親近家禮嘴說不如許愿要對祖升表心轉大法口說真心進家逢凶化吉遇難成祥安清二字露出來護身之符防身之寶假意進家是擾亂幫規欺師滅祖盜賣安清不遵師命一輩子不順序你今進會你看這付對

未進會提天倫名揚寸步 進會後講師父走遍五湖

橫披上有四字 安清獲我

進善門歸長處在家禮講遺註你們今天進家是被人所勸是干心愿意自心情愿逢凶化吉遇難成祥凡高一爐香者皆爲師矮一爐香者皆爲徒家禮之門乃稱釋道三教歸一出在佛門又名安清幫何爲安清此出在清朝先要論正心修身學孝悌忠信禮義廉恥此儒教之根本朝祖誦經帶髮修行此是道

教源流若論開山門收弟子一徒不投拜二師規矩遺註皆由佛法既然進會心要遵守十大幫規若要違犯即擺設香室有祖上遺留家法大家請下來明證其罪重實不恕愼之重之今既進會投帖拜師結成師徒之份亦是前世註定帖子上寫明自己三代情愿替師孝祖即與佛門師徒相同師徒如父子同參如手足晚輩如子姪纔能沾祖師爺的靈光借前人路走倘若不孝敬師父不尊重前人不和睦同參種種違犯幫規以犯衆怒寸步難行今日進會引進師某人家住某處某界爲業引進師爺某人家住某處某界爲業引進師太某人家住某處何界爲業爾本命師某人家住某處某界爲業本命師爺某人家住某處某界爲業本命師太某人家住某處某界爲業爾引進幫頭某幫本命幫頭某幫再慈悲本幫船支旂號 各位老大聽清明道進安清認師父來者受戒不來不怪先講根基後講義氣再論輩數進安清千金難買進萬金難買出何爲千金難買進三代不清根基不正處事無有品行即如三代清根基正品行端如若無有引進亦不能進會即是千金難買進何謂萬金難買出這安清不比那傍門邪教用則有之不用則棄之亦不同在清理一袋烟一盃酒就仍了進明這安清門總得求引進師父後拜師父師訪徒三年三個頭磕在地下就如墜在黃泉一般永遠不能返悔師徒如父子同參如手足磕頭以後謹守幫規勤儉爲本習學正業敬聽師訓倘有越禮妄爲亂行犯了幫規輕則罰跪重則受責過而不改只須師父革徒不許徒與師父耍小帖這即是萬金難買出

安清講規矩遺註

在家裡講遺註進善門歸長處一師皆爲師一徒皆爲徒師徒如父子同參如手足字大人不大字小人不小一身進幫干心情愿求明師訪徒拜祖歸宗闡門下孝祖千金難買入萬金難買出一字入清門

永遠拉不出安清二字有親序親有友序友無親無友才能序到安清分別大小是師是徒講究義氣千秋鐵樹不開花安清不分家鐵樹開了花分帮不分家

祖師爺留下遺註凡事克己作事忍讓孝敬父母尊敬長上吃三分虧三分容讓三分耐氣尊師敬友和睦鄉里此乃是佛爺留下宗旨與人方便自己方便得容人且容人方便爲本慈悲爲門家禮學敬天理天上有回天八寶名爲醒人一聲頂天八根立柱此乃是八個字

孝悌忠信 禮義廉恥

慈悲規矩遺註十大帮規十要謹遵當行前後二十四代本命三代帮頭問答三險不可減半今日進會第三日備薄禮一併懇求引進師上師父家內認家先於長輩見禮後跪求師父師母壽日三節爲禮兩壽爲根派出門時倘若遇見同參弟老的們問起他老人家何日壽辰答不知看你欽敬家禮不尊敬師父如不進家時你父母壽日准不知道囑師徒如父子同參如手足師父師母壽日不能不曉得大家看你貴重家禮很義氣如有大香堂必須慈悲道德兩字道老三關三關五關七十二個半碼頭香爐多重船有七飛禽八走獸大六部小六部等

自潘祖傳流安清帮分帮不分家有出五服本家無有出五服安清安親不叙不親若是叙其宗派即是骨肉至親千萬謹守不能洩漏於外人爾自今進會回後在家孝悌親出門敬賓朋孝敬師父和陸同參恩待小爺們三老四少大家贊成慈悲於你再擇日設香堂與你上大香

潘祖傳留家禮共前後四十八代一輩一輩傳至你乃是三十幾代在某字上凡進家禮來者受戒不來者不怪身家不清蕩業不明不能進會這安清是千金難買進萬金難買出如已事不明不如急早回頭

凡新進會者不論貧富上至公卿下至乞丐只要人品端正皆可進會既然進了會先守規矩再講遺註要謹守不可將道亂傳總學仁義禮智信。仁即仁人君子惻隱之心俗說即是天理良心隱人之惡揚人之善己所不欲勿施於仁。義即俠義救困扶危濟老憐貧。禮即尊敬長上和陸弟兄恭敬親友皆是一禮當先。智即人之知識能過人者爲之智。信即言而有信行則必終就大者而論取信於天下小者而論取信於朋友凡進會者以義爲本以信爲用此篇慈悲總要常記在心爲要。

詞曰 休把家禮作等閒 三祖傳道法先天 慈悲皆是金石語 莫要耳聽心不然

蓋吾道自鵝頭禪師演派二十四字專爲後人依字定名故自金祖至王祖六道道號均是如此即世人定字命名亦莫不然何以近時人名所占字派但曰某字班而於字派下空無一字令人費解現擬於孝祖時由本師在其徒字派下慈悲一字爲道號以符前人演派本旨免爲他人譏笑淺陋指示三代

著尊師崇祖卽爲吾人汗重自常永記不忘惟本師上三代以及引進師傳道師之上三代非由各師詳細指示不可近來新孝祖者僅特在香堂孝祖行禮時耳聞口傳心授又在勿促時間試問能否記清楚况慈悲時並未詳細說明是以每多祇知本命一人其上代師爺師太一概茫然至引進傳道兩師上代更不得而知殊欠鄭重其事原因皆由不識字就是師父將三代寫清亦不能辨識現在新進家香堂慈悲完畢恐不能記清三天認家將本師三代以及幫規遺註前後二十四代以及引進三代寫清交與新進家者是爲請三代此正當遺註也

小香堂送祖贖

一陣清風到杭州

武林門外把道修

三家祖師雲頭走

弟子送祖在後頭

首讚

一朵祥雲起香堂

捧香弟子列兩旁

三老四少次序跪

弟子雙手捧錢糧

二讚

吉表焚座前

祖爺駕回轆

老少多吉慶

闔家喜氣添

普門增光彩

子貴與孫賢

宗支遍宇宙

信義天下傳

又讚

香堂典禮已辦完

就此送祖回仙山

勞動祖駕非容易

總要增光耀祖先

三位祖師頭里走

護法小爺笑連天

祖師乘雲回頭看

衆家弟子跪後邊

三分慈悲七分喜

化焚錢糧到上天

謹記幫規爲根本

師徒前世結下緣

一齊叩頭把思謝

代福源家永平安

送祖已畢 各自回程

闔家老少 福壽康寧

### 供奉十七祖之儀式

#### 安清不分遠合近

六祖慧能之位

四祖道信之位

二祖神光之位

初祖達摩之位

三祖僧燦之位

五祖宏忍之位

金祖碧峰之位

陳祖之位

羅祖之位

趙祖之位

陸祖之位

聖龍

牌

三

旨

左護法  
次房錢祖王降祖

長房翁祖

本房潘祖蕭隆祖

右護法

道

### 義氣千秋

供天地君親師之位

奉

#### 一祖傳流到如今

門外護法小爺之後  
供奉

### ＊十九祖接送讚

請聖旨龍牌

祥雲紫霧照蓮台

三老四少兩邊排

未從開壇先宣令

奉請聖旨合龍牌

迎

雙膝跪在御階中

聖旨龍牌迎堂中

見駕應行君臣禮

三跪九叩是正宗

懸

一卦丹詔下九天

我把龍牌雙手端

先懸龍牌三道旨

依次再把列祖懸

送

奉送龍牌升九霄

安清義氣稱英豪

開幫行倉黃糧運

英名萬古有功勞

請天地君親師

開壇先請天地君

親愛師尊是五倫

伏載萬物德廣大

生靈皆沾雨露恩

迎

天支地理道無邊

三皇治世君常先

孝敬雙親盡子意

師父傳道重如山

懸

天地覆載萬物生

人人依仗造化功

君親師父多護法

吾把五字懸當中

送

奉送君親升九天

保佑幫中事平安

安清人等多吉慶

福壽康寧大有年

請送摩

信香一舉到靈山

奉請祖師到此間

達摩祖師升寶坐

蓮台以上講先天

又讚

敬請始祖降臨壇

東渡群生第一仙

先渡五祖修真性

後有六祖道德傳

接

奉旨西來渡衆生

折蘆過江顯奇能

金光遍地佛駕至

弟子頂禮把祖迎

又讚

雙膝跪在地塵埃

迎請達摩始祖牌

無影樹下得了道

三世比丘轉生來

懸

先天大道與天齊

大發慈悲渡羣迷

懸起祖師蓮台坐

一派傳流袈沙衣

又讚

跪在地塵埃

懸起祖師牌

蓮台升寶坐

吉祥善門開

送

一輪明月照九天

折蘆過江把道傳

香烟渺渺金光起

我送達摩回西天

又讚

達摩始祖歸西域

極樂佛道二八師

始祖東渡第一位

位列首超衆群生

道義正宗

九一

道義正宗

九二

請神光

眼望西天熊耳山

三花聚頂現金蓮

香烟籠照千般端

神光祖師到香壇

又讚

奉請沈祖降來臨

神光普照渡化塵

佛法救苦洒甘露

超出多少愚迷人

接

萬法歸宗大會合

神光不明趕達摩

熊耳山前苦修練

功成自能躲閻羅

又讚

佛祖神光來降臨

祖師靈光迎進門

齋戒沐浴來保護

佛光普照安清人

懸

天花亂墜來說法

寶雨紛紛墜天花

神光祖師蓮台坐

普照安清禮義家

又讚

叩頭要身躬

祖師懸當中

蓮台升寶坐

壽比不老松

送

一輪明月照船頭

五湖四海任君遊

神光祖師頭裏走

弟子送祖在後頭

又讚

弟子踏跪送神祖

祖師堂前留後福

福如東海有高壽

壽比兩山松不枯

隨僧燦



三祖本是得道仙

修真養性青陽山

靜坐蒲團苦修練

得遇神光把道傳

又讚

奉請姬祖大法師

佛祖臨壇降菩提

拯救愚人開善路

普渡羣迷出水泥

接

僧燦祖師出梁朝

三花蓋頂道德高

我把祖師來接進

全幫一體樂逍遙

又讚

靈光一閃雲霧開

奉迎姬祖到堂來

耐苦修道幾千載

脫却凡體登蓮台

懸

眼望河南青陽山

七寶樹上現金蓮

娑婆結熟長生果

我把五祖懸中間

又讚

姬祖到堂前

修道幾千年

蓮台升寶坐

靈光萬萬年

送

三生石上是前緣

五氣朝天透機玄

一朵彩雲冉冉起

姬祖請回青陽山

又讚

弟子送祖無影山

山前修道不記年

年深久遠登仙界

界上極迷渡萬千

請道信

四祖法號是慧明

修行得道大功成

朵朵瑞氣壇中起

奉請四祖降壇中

道義正宗

九三

又讚

奉請我祖道存身

身駕祥雲降凡塵

塵凡界上傳仙道

道德寬洪救世人

接

道信祖師姓司馬

看破紅塵來出家

煉執胸中消五蘊

修成頂上現三花

又讚

看破紅塵速回頭

辭職歸隱古洞修

吉祥道場迎進祖

一塵不染離難苦

懸

四祖本是三祖傳

參禪打坐在雲間

師父今日開幫坐

弟子且把四祖懸

又讚

雙膝跪台前

祖爺次序懸

靈光多普照

福壽萬萬年

送

一派金光照眼明

祖師降壇渡衆生

香旛寶蓋遮日月

我送四祖返玉京

又讚

送祖三三見九叩

敬送祖駕升天界

下界之人無災難

福壽齊來災自滅

請宏忍

五祖修道講真元

一派全無體自堅

鶴聲嘹亮仙駕到

五祖大駕到香壇

又讚

奉請周祖香堂臨

臨降香堂渡衆人

人性痴愚來求祖

保佑弟子出迷津

接

參透先天玄妙玄

識破輪廻升九天

靜坐蒲團將道悟

修成金身大羅仙

又讚

萬象皆空勿須求

勞苦奔波幾時休

壯志雄心皆棄去

奉請周祖渡迷途

懸

五祖端坐古刹間

八德池上湧金蓮

七寶林中飛彩鳳

上懸祖師受香燵

又讚

我祖本姓周

靈光照滿屋

老少多吉慶

懸祖留後福

送

一股香烟透九天

銀燭輝煌照堂前

三老四少次序站

我送五祖回西天

又讚

奉送祖駕離香堂

香烟留下道德長

道德長大多慈悲

慈悲寬宏渡善良

請慧能

六祖法號是慧能

修真養性苦用功

信香一舉祖駕到

奉請盧祖到壇中

又讚

奉請盧祖下崑崙

崑崙山上道德尊

得尋妙法開智慧

智慧通明渡衆人

道義正宗

九五

接

盧祖本是達摩傳

苦心修練得先天

弟子頂禮三叩首

我接祖師收香烟

又讚

迎進祖師喜氣揚

佛祖大法道德長

苦心修煉得真道

普渡安清傳四方

懸

六祖秘受得先天

寶林寺內把法傳

直指先天渡金祖

我把六祖當中懸

又讚

弟子跪塵埃

懸起盧祖來

蓮台升寶坐

吉祥照法台

送

一陣清風到五台

手捧錢糧送祖來

三老四少皆叩首

恭送六祖回五台

又讚

跪送盧祖回崑崙

崑崙山前來修真

祖師靈光雲端去

英名千古萬萬春

請金祖

敬請金祖諱清源

海水西流佛法傳

講經說法傳真道

一塵不染是仙緣

又讚

敬請金祖諱清源

運糧始祖第一傳

御賜法諱金光佛

名山以內煉金丹

迎

迎進金祖臨香堂

香堂之內顯靈光

齋戒沐浴多保護

福壽康寧大吉昌

又讚

敬迎祖師降香壇

調河行運已居先

前人流傳先天道

迎進金祖受香烟

懸

雙膝跪在塵埃地

我把金祖來懸起

通讀老少多吉慶

三老四少皆如意

又讚

金磚鋪地設香壇

歷代始祖次序懸

敬懸金祖當中坐

三老四少捧香烟

送

奉送我祖回仙山

皇室白旗亦入緣

得道渡福傳安清

佛化凡愚幾千年

又讚

吉祥道場皆辦完

奉送金祖回仙山

普渡衆生恩情重

香堂以內結善緣

請羅祖

遠望長安棲霞山

紫雲洞中把身安

祥光護定壇前地

我請羅祖把道傳

又讚

羅祖修道棲霞山

紫雲洞中煉金丹

我請祖臨吉祥地

四海名揚萬古傳

接

羅祖后官有大功

宣講聖諭退回兵

奸臣謀害盤中坐

註成半部金剛經

道義正宗

又讚

宣講聖諭在台前

一蘆渡過紅江邊

迎進羅祖堂上座

衆家弟子排兩邊

懸

羅祖本是明家臣

善退回兵著功勳

懸起祖師蓮台坐

大開先天玄妙門

又讚

弟子雙膝跪

蓮台升寶位

頂着金剛經

誠心自無罪

送

一對紅燭籠碧紗

我送羅祖回棲霞

紅花白藕青蓮葉

三姓歸宗是一家

又讚

羅祖回到棲霞山

師父老關例兩邊

羅祖駕臨長安地

弟子送祖跪堂前

請陳祖

陳祖本是金祖傳

出在大明崇禎年

師父今日開幫座

我請陳祖收香烟

又讚

陳祖本是得道仙

看破歸隱樂賢山

梅花洞中苦修煉

跪請陳祖把道傳

接

陳祖法諱淨覺翁

參星拜斗苦用功

香烟渺渺仙駕到

弟子焚香把祖迎

又讚

清靜道德代代傳

文成佛法瑞氣然

仁倫智慧來傳道

迎進祖師受香烟

懸

陳祖本是修道仙

養性修真坐蒲團

一派正氣充天地

弟子我把陳祖懸

又讚

寶燭光輝亮如燈

跪懸陳祖喜氣生

祖師今日蓮台坐

保佑勅中永太平

送

一粒丹成上九天

七寶池上湧金蓮

祥光繚繞彩雲起

我送陳祖回西天

又讚

香堂完畢送陳祖

祖師坐前留後福

三老四少皆求順

萬事百般無災苦

請趙祖

趙祖法諱淨修翁

參拜恩師老金公

靜坐蒲團苦修煉

奉請趙祖到堂中

又讚

佛光普照善門開

衆家弟子兩邊排

齋戒沐浴多保佑

奉請趙祖駕臨來

接

趙祖本是得道仙

出在清初明末間

弟子頂禮三叩首

迎接祖師受香烟

又讚

三寸神舌退番兵

萬古留名有大功

函山修道去入定

迎進趙祖入堂中

顯

清風明月照堂間

懸起祖師得道仙

三老四少兩邊站

五湖四海受香烟

又讚

趙祖歸隱入佛門

宣講賢論渡人心

蓮台之上落下坐

真言妙語渡愚人

送

一朵祥雲上九重

趙祖回至古洞中

手捧錢糧雙膝跪

我送祖師回玉京

又讚

奉送趙祖歸仙山

福壽康寧禍祿添

八方弟子來護送

三老四少代福還

請陸祖

陸祖本是羅祖傳

修真養性五台山

金蓮寶巨兩邊擺

我請陸祖將道傳

又讚

陸祖本是傳道尊

紅字江口入佛門

五台山上修真道

翁錢潘祖降臨門

接

金珠寶蓋照蓮台

祥雲彩霧落塵埃

弟子頂禮三叩首

我把仙師接進來

又讚

陸祖本是羅祖傳

修煉成佛五台山

蒲團打坐脫壳去

我迎陸祖進寶菴

懸



陸祖法號是羽仙

參星拜月五台山

三老四少次序擺

我把祖師懸中間

又讚

陸祖本是有根源

師徒相訪正六年

修真養性煉正氣

弟子今日把祖懸

送

一柱香烟舉起來

清風明月照蓮台

祥雲一片如飛鳳

我送祖師回五台

又讚

我送陸祖回五台

三老四少兩邊排

弟子送祖三叩首

祖師靈光回五台

一請翁祖

香烟靈霧透上方

奉請翁祖現靈光

大發慈悲來說道

全幫一體占吉祥

又讚

朱寺菴中第一尊

功德造化護本身

今日堂前請祖到

你傳我傳一脉存

接

翁祖本是長房君

臨濟會中他爲尊

三人結拜多義氣

子孫後事永不分

又讚

天官地官福祿神

迎到翁祖入堂門

大衆弟子求普照

靈光普照萬萬春

懸

猿啼鶴淚贊伴蓮

三人結義勝金蘭

三老四少兩邊站

弟子我把翁祖懸

又讚

翁祖原藉住東昌

拜師參修道士裝

雲遊四海結俊友

懸起祖師現靈光

送

長房翁祖坐蓮台

先天大道傳下來

清風明月祥雲繞

我送翁祖返瑤台

又讚

萬金爐內焚信香

我送翁祖回蘇杭

三老四少兩邊站

衆家弟子跪門傍

請錢祖

香烟燭光照滿堂

弟子焚香到蘇杭

二房錢祖仙駕到

升坐說法來開幫

又讚

寶爐一舉透香烟

奉請錢祖降壇前

師父老官兩邊站

威威烈烈把道傳

接

二房錢祖是老關

奉旨運糧到金邊

弟子頂禮來接焉

蓮花坐上講先天

又讚

錢祖本是劉寺菴

迎進我祖受香烟

正大光明人煙盛

盛世文明安清傳

懸

弟子頂禮接駕來

雙手懸祖上蓮台

今日開幫來說法

先天大道傳下來

又讚

渺渺香烟透九天

道德高超懸老官

黃河渡口從失散

只到如今有香烟

送

一朵祥雲起香堂

二房祖師返蘇杭

三老四少次序擺

弟子雙手捧錢糧

又讚

黃金爐內信香完

再造功德一脉傳

今日我把祖師送

三老四少代福還

請潘祖

信香一舉到錢塘

五湖四海把名揚

一朵祥雲現五彩

奉請潘祖到這鄉

又讚

潘祖本是黃寺菴

佛光大法本無邊

弟子踏跪請祖到

三老四少永平安

接

香燭緣繞照碧空

興運皇糧有奇功

清風徐來仙駕到

弟子焚香把祖迎

又讚

海水滔滔波浪翻

潘祖離開青龍山

迎進祖師降壇地

香燭供奉萬萬年

懸

三老四少列西東

我把祖師懸當中

大發慈悲來傳道

祥光普照幾千層

又讚

信香請到潘祖公

訪師求道五台峯

苦奔旱海八百里

弟子懸祖後代興

送

香爐杳杳透九天

開幫上坐把道傳

衆家弟子來相送

潘祖駕回青龍山

又讚

香堂一舉雲霧開

祖師靈光下蓮台

通幫老幼三叩首

潘祖普照福自來

請王祖讚

信香一舉到浙江

弟子焚香請王降

王降祖師升寶坐

普門開放大吉昌

又讚

黃河渡口起祥雲

我請王降駕來臨

黃寺菴裏聽祖訓

香煙不斷萬萬春

接

滿門清風明月照

接駕爐上祥雲繞

弟子頂禮三叩首

我把祖師迎接到

又讚

奉請王祖諱降祥

開幫上坐收賢良

賢良亦得真妙法

普天同姓皆入幫

懸

全幫一體樂三光

五爐六燭照香堂

翁錢潘祖蓮台坐

香堂左邊懸王降

又讚

開口拜師本姓潘

徒領師業列朝班

跟遂老祖爲前站

供懸牌位把禮添

送

一陣清風到杭州

五湖四海任君遊

各家祖師頭前走

王隆祖師在後頭

又 讚

靈樞運回是王隆

我送祖師到浙江

一家義氣皆如意

留下美名萬古揚

請蕭祖

一支信香到五湖

奉請蕭祖閉山徒

蕭祖今日開幫坐

說法勝過造浮屠

又 讚

蕭祖本是閉山徒

威威烈烈創九州

今日閉山請祖到

保佑四季平安福

接

蕭祖本是閉山徒

閒遊北海共倉梧

自從祖師留下後

安濟途有抱香爐

又 讚

歷代祖師起彩雲

迎進蕭祖閉山門

安濟弟子齊參拜

後世弟子收賢人

懸

金珠寶蓋現輝煌

三老四少列兩傍

三位祖師上邊坐

我把蕭祖供左傍

又 讚

雙膝跪在棹子前

我把蕭祖次序懸

安濟人等多福祿

義氣千秋萬萬年

送

群光紫霧照庭屋

好似白玉現明珠

各位祖師頭裡走

蕭祖隨駕在後頭

又讚

今日香堂全辦完

跪送蕭祖回仙山

弟子頂禮三叩首

三老四少代福還

請小爺讚

信香一舉到武林

黃河渡口建功勛

三老四少香堂擺

奉請小爺降來臨

又讚

信香一舉到武林

奉請小爺到玄門

小爺今在門外坐

護法鎮壇到如今

又讚

護法小爺道無邊

一無牌牌二無籠

設立香堂門外站

請到壇中把禮參

接

一輪金月照當階

西岸清風寶舟來

弟子我把小爺接

門外供奉小爺牌

又讚

小爺本是門外徒

英英烈烈走江湖

黃河岸上留名姓

迎進小爺留後福

懸

小爺常常當護法

大小護法不離他

香堂門外升寶坐

忠肝義氣真可誇

又讚

小爺原是一散仙

修行就在沿海邊

大發慈悲保來護

懸祖門外把經看

送

清風明月照靈光

三老四少趕香堂

九江八河輪流轉

我送小爺回蘇杭

又 讚

我送小爺回杭州

跟遂祖師把道修

五湖四海但修煉

普渡安清賀千秋

開壇止靜歌

諸位休說話

讓我請祖駕

幫規要謹慎

香堂止喧嘩

內有執堂人

外邊派巡查

那個要不遵

立時請家法

又 歌

今日香堂大典

衆等止靜排班

朝祖要秩次序

必須同起同參

掃盡邪術外道

勿須喜笑吐痰

老少各整衣扣

師祖大護法壇

又 歌

香堂之內莫擾亂

苦學仁義勿多言

三老四少來受戒

新進弟子來結緣

無知之徒幫規犯

定請家法不容寬

諸位若聽金石語

仁義道德來福田

又開壇止靜

今日擺香堂

三祖喜氣揚

長幼分次序

老少列兩傍

諸位休說話

聽吾請祖駕

香堂要謹慎

禁止亂喧嘩

內有執堂師

外邊派巡查

宥人犯幫規

立時請家法

請九祖

道義正宗

弟子請祖跪埃塵

佛光普照滿乾坤

天地君親師五位

達摩祖師來渡人

二祖神光臨壇地

金祖祥光降來臨

羅祖離開紫雲洞

陸祖仙駕到壇門

聖旨龍牌均請到

翁錢潘祖降祥雲

王降師尊前引路

小爺隨後笑吟吟

左右護法保祖駕

大眾迎香兩邊分

列位祖師合掌笑

萬代流傳聖如雲

請全祖

歷代祖師貫全球

通達萬國把人收

奉旨選糧功勞大

子子孫孫度千秋

迎全祖

弟子雙膝跪塵埃

全祖下降到蓮台

香堂儀節皆完畢

秉意虔誠迎祖來

懸全祖

香燭滿室列西東

全祖懸在正當中

上有龍牌三道旨

懸祖捧香把禮躬

送全祖

叩送祖爺回仙山

一歸洞府二歸天

達摩回到靈山去

神光祖歸態耳山

羅祖回到紫雲洞

陸祖駕返五台山

翁錢潘祖杭州去

小爺駕轉石氏菴

王降蕭隆隨駕走

護法亦回黃寺菴

諸位祖師雲頭走

弟子送祖跪後邊

向心已畢功課完

弟子送祖回仙山

三分慈悲七分喜

化焚錢糧到上天

勞動祖駕非容易

總要增光耀祖先

謹記五字為根本

師徒本是前生緣

頭對燭



一對喜燭放光寒

祖師面前進香煙

吉慶道場皆如意

富貴榮華萬萬年

又讚

一對喜燭兩朶花

安清分幫不分家

義氣千秋百年好

萬姓歸理是一家

二燭

一對素燭列兩邊

祖師靈光降香烟

左右護法兩邊站

三老四少齊排班

又讚

二對喜燭照滿天

修煉成佛五台山

千里師徒如父子

手足兄弟是同參

三燭

三對紅燭六朶花

五子抱頭當中插

祖師蓮台升寶坐

安清分幫不分家

又讚

三對喜燭照堂前

朱劉黃石古萬年

兩姓護法山門帶

弟子姓名望上傳

頭爐香

頭爐香烟四海名揚

師父喜事老大香堂

吉祥如意富貴榮昌

三星在會萬代香堂

又讚

一爐高香四海揚

祖師面前放毫光

三老四少多吉慶

子孫萬代福壽長

二爐香

二爐香烟真可誇

一派正氣遍中華

幫中信義遍天下

香烟散入五湖家

道義正宗

又 讚

二爐高香透九霄

開幫行運在清朝

自從三祖留下後

全幫老少樂逍遙

三爐香

三爐香烟望上升

文武才子出幫中

雀杆以上飛彩鳳

船倉之內臥蛟龍

又 讚

三爐高香升在空

先祖傳道杭州城

啞叭僑前家堂廟

子孫香烟傳萬冬

四爐香

四爐高香繞蓮台

香茶供果兩邊排

前輩收的忠良將

後輩收的棟樑材

又 讚

四爐香烟降吉祥

三老四少例兩傍

引進傳道皆請至

我與弟子上大香

五爐香

五爐高香入九天

三位祖師多增顏

祖師蓮台升寶坐

直接後世萬萬年

又 讚

五爐香烟舉在空

萬壽無疆福祿增

中華民國新氣象

不改潘門舊家風

小爺燭

小爺喜燭元又元

門外護法放光寒

上照日月共星斗

下照安清萬萬年

又 讚

小爺紅燭高如天

三老四少列兩邊

翁錢潘祖蓮台坐

護法門外把身安

又 讚

小爺紅燭四海揚

三老四少趕香堂

九江八河輪流轉

照滿乾坤福祿祥

小爺香

弟子迎門把禮參

三老四少列兩邊

翁錢潘祖蓮台坐

吾請小爺受香烟

又 讚

手捧一爐香

叩首在門傍

止靜聽法語

佛法降吉祥

又 讚

一爐高香望上懸

小爺院中護法壇

靈光普照香堂內

石氏菴中受香烟

又 讚

鳳林閣上起祥雲

黃河渡口立功助

左右護法兩邊站

代代相傳到如今

請左右護法

左右護法降吉祥

三老四少站兩傍

天庾正供皆如意

富貴榮華大吉昌

又 讚

左右護法降吉祥

師父老官列兩傍

諸位祖師蓮吉坐

普門開收大吉昌

迎

一輪明月照蓮台

武林護法兩邊排

弟子前來迎護法

降到壇中兩分開

道義正宗

一一一

懸

左右護法到堂前

保佑安清萬萬年

跟隨祖師來到此

弟子秉意護法懸

送

叩首跪在地塵埃

請下左右護法來

香堂以內功課畢

送到杭州護法牌

請接駕爐

天下通行接駕爐

清風明月照庭珠

九江八河來相會

先有四海共五湖

又讚

一爐檀香烈火焚

執壇弟子讀樂文

安清不分遠合進

一祖傳留到如今

迎接駕爐

一爐檀香透九霄

開幫行運在清朝

三位祖師留下後

杭州家廟樂逍遙

獻接駕爐

雙手捧起真檀香

滾滾香烟義氣揚

開河修倉糧船造

萬古流芳代代香

請五字抱頭香

信香一舉到浙江

奉請祖師離法堂

師父今日開幫坐

弟子敬請五字香

又讚

黃金寶鼎插信香

香烟飄飄透上蒼

今日師父逢喜事

後世子孫大吉昌

上五字抱頭香

金石香爐玉石香

佛光普照降吉祥

各位弟子來受戒

爲的五字抱頭香

天地三光

日月神光

祖師靈光

各位老大

各位弟老的

今於某年

某月某日在某處

擺設吉祥道場

俗家念經

僧家削髮受戒

道家手

捧一爐長壽香

全憑五個字

敬學吃怕求

一敬天地君親師

敬重義氣甚光明

萬姓歸宗杭州城

君親護法恩難報

師父教訓古人風

二學仁義禮智信

學仁學義要立身

周公大禮他爲尊

改過行善多求順

忠孝誠實正人心

三吃金木水火土

水火二字最無情

還有金木性不同

人憑何物養身體

萬物皆從土中生

四怕生老病死苦

爲人一生怕無常

疾病苦死與災殃

平心作事無二樣

到後自然現靈光

五求四季平安福

四季平安何須求

前人傳下後人收

求則得之心歡喜

代代傳流渡千秋

請繚繚

三丈六尺紅絨繩

拉運皇輿有奇功

五爐六臘皆完備

安清不散這根繩

上繚繩

遺義正宗

一一三

道義正宗

盤絳繩

一丈二尺紅絨繩 拉運鼻糧有大功 五爐六燭皆完備 弟子前來拉絳繩

紅絨絳繩三丈三 還有三尺拴金錢 十八羅漢兩邊站 來了壽星兩極仙

白鷄童子來引路 後跟劉海戲金錢 金錢落在吉祥地 富貴榮華萬萬年

我把絳繩遞上去 香案以上盤幾盤 一盤南星共北斗 二盤福祿壽三仙

三盤金龍抱玉柱 四盤魁星點狀元 五盤五香共六臘 六盤供果合香烟

七盤猛虎去登山 八盤八河謹相連 九盤九龍九門口 十盤滿堂福壽全

前盤八仙來拜壽 後盤湘子戲花籃 左盤果老把驢下 右盤二郎來擔山

公門爲業加官祿 指商爲業發財源 桌案以上盤完畢 三老四少把禮參

又讚

紅絨絳繩三丈三 留下三尺拴金錢 金錢落在善門第 福壽康寧萬萬年

一盤南極共北斗 二盤合和二位仙 三盤金龍抱玉柱 四盤劉海戲金蟬

五盤仁義禮智信 六盤供果合香烟 三老四少堂前站 我請師父把禮參

請家法

雙膝踏跪地塵埃 祖師訓教坐蓮台 有人若把幫規犯 我把家法請下來

又讚

頭頂家法面朝天 師父老官站兩邊 混亂安清犯幫規 定請家法不容寬

供家法

弟子跪在供桌前

祖師牌位次序懸

祖師傅下寸黃板

家法供在香案間

用家法

頭頂是家法

身抄是架紗

師父請慈悲

老大請受罰

又讚

家法原來一根柴

雍正皇爺賜下來

如有違犯亂幫規

香堂以內受責來

請經

阿彌陀佛善門開

金磚玉瓦鎮瑤台

珍珠瑪瑙珊瑚樹

金剛寶經請下來

經名

名為真公經

名叫金剛經上寫苦苦修道太極圖上日月光明威威不動

供經

雙膝跪在地塵埃

我把皇經接過來

弟子恭敬三叩首

半部皇經供蓮台

押壇

佛生西域法東流

前人世界後人收

自古收人多歡喜

還有收人在後頭

獻供果

虔心供果祖師用

西方極樂去修行

萬善弟子佛堂站

義氣千秋定太平

道 義 正 宗

一 一 六

獻 茶

清茶三盃似靜瓶

楊柳枝上雨露濃

大衆弟子求普照

祥光普照幾千層

又 讚

祖師將坐下

弟子獻供茶

你老發慈悲

保佑安清家

獻 鮮 果

吉祥鮮果獻堂前

我與祖師結善緣

弟子堂前三叩首

保佑安清永平安

傳 道

祖師大法本無邊

臨濟宗派法先天

晚輩英雄求受戒

弟子替祖把道傳

請 朝 祖

開放山門擺香堂

三位祖師供當陽

弟子堂前三叩首

我請師父朝祖堂

見 禮 歌

阿彌陀佛善門開

三老四少兩邊排

雙膝踏跪堂前地

我與祖師見禮來

上 戒 香

三祖傳流安清幫

家禮義氣千秋長

香堂口裏聲慈悲

弟子我散受戒香

起 戒 香

三頭點地到黃泉

祖師面前來結緣

有緣千里來相會

無緣如隔萬重山

辭 祖 告 假 讚



雙膝跪在地塵埃

三老四少聽明白

今日小弟趕香案

所爲朝見祖爺牌

跪祖面前來告假

師父老官多慈悲

三老四少莫見怪

弟子完事早回來

大香堂表式

南瞻部洲○省○處

沐浴焚香 恭祝

金華勝會設立道場 謹沾

祖師爺的靈光三老四少慈悲 恭奉

二十○代弟子潘○○與二十○代弟子上錢糧 謹與

祖師爺奉祀香火替祖傳法 開善門 收弟子

地獄抽梯 天堂掛號 搭天橋 立玉柱 開天門 閉地戶

中華民國 年 月 日 時弟子潘某上錢糧表 各帶三老四少全體公叩

### 上大香慈悲開釋

今日是你們幾人喜事經各位師父各幫吊位三老四少公同贊成慈悲與你上大香如僧人削髮受戒汝合掌當心捧香底頭勿得哂笑言語必要端肅威嚴明心見性聽我替祖傳法山青塵不染水綠有性緣正是今日你門與佛法有緣師徒有份如同青山永固綠水長流皈依佛門尊敬三寶俗語云師父領進門修行在各人如能修真養性打坐參禪亦可成佛作祖不然可以廣行結交認識會中信義傑士總

要沾祖師爺靈光借前人路走日後能謹守幫規尊重前人孝敬師父和陸同叅恩待小爺們要施行家禮的義氣在家孝雙親敬長上和陸鄉鄰親戚骨肉衆位三老四少看你們品行端正對於家裏處處無不講義氣大家慈悲再與你開法上坐開山門收弟子却能替祖傳法慎之戒之若有問老大上大香否好請老大受過三老四少慈悲供棹上面擺設何物上有天地君親師九祖十三牌位上有聖旨韻牌三道一貧道拿官賄賂二道拿土豪劣紳三道拿提開放水之人下有五爐六臘昔日三祖訪道至五台山拜陸祖爲師受師訓命進京報效國家雍正二年掛榜招人運皇糧三祖接旨應運造船共九千九百九十九隻半皇上欽賜聖旨龍牌三道三祖收徒傳流後世香堂五爐按五行金木水火土爲五子抱頭香名長壽香高二尺四寸按週天二十四節氣六臘按天上有六氣風寒暑濕溫燥又曰六大名山廣東落迦山四川峨眉山鎮江寶華山南海普陀山西藏崑崙山山西五台山臘每支重十四兩一對二十八兩按二十八宿角亢氏房心尾箕斗牛女虛危室壁奎婁胃昂畢嘴參井鬼柳星張翼軫五爐按地有五行重二斤十三兩五錢四分九厘八毫二斤即南北二京十三兩即十三省五錢即五湖四分即四海九厘即九江八毫是八河外有檀香神爐香茶供果雙絨繡緇香案面寬三尺六寸五分按週天三百六十五度長四尺八寸按前後四十八代重一百二十八斤半按通共分支一百二十八帮半上大香是在祖師爺前上錢糧一祖一份三祖三份長房翁祖一份前倉朱寺菴次房錢祖一份腰倉劉寺菴本房潘祖一份後倉黃寺菴三份錢糧焚堂前瑞氣繚繞喜氣添合帮老少多吉慶子子孫孫萬萬年今日上罷錢糧與初次進會不同必須記清三帮九代

進了佛門安清派

上罷錢糧爲受戒

無有鉢牒何爲憑

全憑三帮合九代

前人悲悲了你引進三代本命三代今日再慈悲你傳道三代傳道師某人住某處某界爲業師爺某人住某處某界爲業師太某人住某處某界爲業傳道幫頭是某幫上香以後諸事謹慎用心學習遺註香堂行道自然大衆贊成

### 傳道訓詞

既願皈依受教 須將私慾拖了 一生謹慎最爲高 莫把念頭錯了  
知足免尋煩惱 能忍方是英豪 嚴守幫規最爲高 上慈下恭方好

### 三祖北朝五台山面求

陸祖請求宗派二十四字判寫於

祖師留於家廟入冊以垂永遠賜來者受戒不來者不怪

第一要引進 第二要傳道師 第三要訪察清楚後世子孫是否虔誠

### 偈 曰

身家不清休來進 一事不明早回頭 私充安清處處有 問起三代犯憂愁  
義氣耿耿扶助 一身忠正把道修 進了山門歸善果 口念彌陀朝夕修  
吾身入了三寶地 佛光普照在杭州 始祖靈光垂永遠 子孫昌盛萬萬秋

### 用家法慈悲

跪念詞道左右護法請過家法放於頭頂口念頭頂家法身披架紗站立堂前替祖代法站起身來手揭寶表口說上有祖師的牌位左右有護法的命令說打就打決不容寬赦罷包家法黃表說道大老聽清

未進會時遵守國家的王法進會後當遵守幫規的家法此乃祖師爺遺留你我一無私仇二無私恨老  
大請受責自可點到而矣不可重責

求免家法

家法本是祖爺留

鎮定四海並五湖

三老四少請息怒

弟子跪壇把情求

偶曰

國有國法

家有家法

吃酒行凶

胡作亂爲

玉子犯法

庶民同罪

銀杆五子抱頭香慈悲

(一)敬天地君親師

(二)學仁義禮智信

(三)吃金木水火土

(四)怕生老病死苦

(五)求四季平安福

此即是敬學吃怕求五字真經五字抱頭香在安清者皆尊重此五字爲根本乃上大香開山門之最要  
者又名長壽香

本命師父在五倫

與祖傳法是真人

謹記慈悲五個字

幫中共稱是善人

請繅繩

左右護法兩邊行

弟子跪請紅絨繩

今天本是良辰日

三老四少上繅繩

上繅繩詞

雙手捧定黃絨繩

拉運黃糧有大功

五爐六臘均獻上

安清不散一根繩

繅繩慈悲

安清幫不散就在這一根繩上俗語云就是根欄腰草當初水碼頭進會者有錢進家者無錢上香無論有錢多少不敢稱着上錢糧必須趕着天旱水淺鬧上鬧不起水來船淺住着遇着祖師爺的聖誕各位前人會議那師記名的有多少這才上錢糧白天將各幫的香火船均集合在一處用縴繩將船上的各船桅繞到一處上錢糧者必問這是何故即云分幫不分家有分家的弟兄無分家的安清就在這根縴繩上現在旱碼頭進會未有船支即將此縴繞在香爐臘杆上即作爲在船上的式樣乃是前人所流傳到如今上香必慈悲

開善門上香燭讚

一對燭

一對神燭照杭州

一代一代把人收

開法上坐良辰日

吉祥道場萬萬秋

二對燭

二對神燭照中華

三老四少把你誇

從今以後得了地

父子道內第一家

三對燭

三對神燭照通州

開法上坐把人收

三老四少慈悲你

傳留子孫賽武侯

一爐香

一爐信香普門開

三老四少兩邊排

祖師鑰匙慈悲你

三匙三鎖記心懷

二爐香

二爐信香往後傳

三祖慈你收人烟

天下才子你挑撰

多收子孫是英賢

三爐香

三爐信香真可誇

收的人烟卅萬家

全幫老少不如你

你再收弟武侯家

香堂對

天雨敷施不潤無根之草

佛門廣大難渡度不善之人

佛光普照山門深似海

錦繡乾坤佛法廣

無邊

祝文

南嶺部州中華民國某省某府某縣某村弟子某某實氏禔其幫頭頂某字手領某字今在某祖師堂下

懷抱家法站立香堂前口呼沾

祖師爺庇佑

逢凶化吉

遇難成祥

遵奉祖師爺遺註

教授後人

開善門渡表詩

左右護法兩邊排

弟子領香善門開

齋戒沐浴來保護

祖師歸位坐蓮台

始祖恩德

祖師爺靈光

普門開放

萬代吉昌

祖師爺大發慈悲速現靈光今日弟子某人收徒傳留後世奉祀香烟祭壇下站立香堂替祖傳法三

老四少禁止喧嘩一祖法師三祖傳流善門開放代代千秋陽開山門正大光明陰開山門寸步難行

頭頂三代來進門

甘心願拜衆師尊

祖師面前三叩首

吉祥道場萬萬春

一對紅燭照滿堂

捧燭弟子跪兩傍

弟子堂前三叩首

開法祭文降吉祥

關法祭文焚堂前

瑞氣繚繞喜氣添

普門開放永長久

傳留世界渡聖賢

請戒香

祖師升蓮台

護法兩邊排

子孫來受戒

戒香請下來

請鑰匙

弟子雙膝跪塵埃

開法鑰匙請下來

替祖傳法香堂內

佛光普照善門開

金樑玉柱進廟台

金櫃金鎖無人開

只是佛門真弟子

爲何不帶鑰匙來

心是鑰匙誠心開

求則得之渡善來

各位老大來受戒

長念彌陀善門開

一把鑰匙貴如金

行走坐臥不離身

開天開地開指揮

我與弟子來開門

開開你的進道手

留於世界收賢人

多收賢孫合孝子

不孝不賢莫進門

普門開放多長久

子孫興旺萬萬春

請鑰匙上香三柱開山門

焚一道表口念

弟子雙膝跪塵埃

如意鑰匙請下來

開開禪門順風鎖

吉祥富貴永無災

焚二道表口念

弟子虔心跪塵埃

定海鑰匙請下來

開開相門平浪鎖

祖爺香烟扣滿懷

焚三道表口念

弟子雙膝跪塵埃

太平鑰匙請下來

開開空門廣足鎖

祖師堂前降福來

開山門叩首念

道義正宗

家禮義氣狀千秋

普門開放把人收

東海西海分界限

乾坤正氣任君遊

山門次序

山門共有三門三層皆有鎖今日與你開的是頭道門爲禪門二道門爲相門三道門爲空門依次序開放方能進內開法上坐坐上名正統順坐乃潘祖之位面朝西打坐山門在浙江杭州武林門外家堂廟大殿東角凡替祖傳道開法上坐者皆開的空門後人總要謹記

山門有多高上至三十三重天玉皇爺靈霄寶殿下至十八層地獄抽梯至黃泉見地藏王是爲取藏經東至扶桑西至崑崙北至北極南至海心

善門讚

上至乾天下至坤

東至扶桑西崑崙

達摩老祖開船渡

北至北極南海心

君問山門多深遠

十八萬千有餘津

三家祖師開門戶

萬姓歸宗留下根

開善門慈悲

今日經在堂各位師父各幫吊衛三老四少慈悲與你開法上坐非同往日可比未開法勿論進會多少年是孺子若已開山門即可收弟子無香頭高矮算已成人俗語云教人必須自己正自己不正焉能正人三幫九代十大幫規禁止規矩遺註已竟慈悲過了向後謹守幫規遺註習學仁義禮智信好好孝敬師父下輩徒弟自能孝敬你上行下孝輩輩傳留凡是事讓人三分家禮之門乃佛法變成始自達摩老祖蘆葦渡江度化有緣傳道於中華傳流至陸祖陸祖命弟子翁錢潘三祖報效大清開幫興運繼續傳



流宗支與旺以仁義爲本信禮爲用

本命

儒釋道教各一分

羅祖派我一炒根

今日弟子來受戒

爲的點傳六字真

傳道

祖師大法本無邊

臨濟宗派法先天

晚輩英雄求受戒

弟子替祖把道傳

往日無緣今有緣

我拉弟子上糧船

今天與你搭上挑

香堂以內把道傳

關善門上香燭

一對燭

一對紅燭放神光

師父收的人煙廣

善門關閉不開放

不准收人四海揚

二對燭

一對素燭上蓮台

師父鑰匙收回來

三鎖代回杭州去

慈悲弟子善門開

三對燭

三對神燭放毫光

全帮老少排兩傍

前人善門不開放

子子孫孫立蒲堂

頭爐香

一爐香烟到祖前

我請三祖駕臨壇

今天不爲別的事

收起鑰匙回江南

二爐香

二爐大香傳普天

全帮老少在堂前

祖師三鎖收回去

共議就把善門關

道義正宗

一二五

道義正宗

三爐香

三爐大香在全帮

為的師父人烟廣

三祖面前關門戶

全帮老少得安康

大香堂送祖

叩送祖爺回仙山

一歸洞府二歸天

達摩祖師靈山去

神光祖師慈耳山

羅祖回到紫雲洞

陸祖駕返五台上

翁錢潘祖杭州去

小爺駕返石氏菴

王降蕭隆隨駕走

護法亦回黃氏菴

諸位祖帥雲頭走

弟子送祖跪後邊

送祖已畢

各自回程

合家老少

福壽康寧

三老四少

富貴榮華

順風順水

代福還家

送全祖讚

香堂典禮皆辦完

跪送祖爺回仙山

達摩回到靈山去

少林寺裡講先天

二祖神光得道法

慈耳山前煉金丹

三送僧傑仙駕起

祥雲繚繞青陽山

四祖道信傳心印

先天大法廣無邊

五祖宏忍乘雲走

駕回西天到佛前

六祖遺言遍宇宙

闡發大道講單傳

金祖碧峯得大道

運糧始祖第一傳

羅祖回到紫雲洞

陸祖駕返五台山

翁錢潘祖杭州去

護法亦回黃氏菴

王降蕭隆隨駕走

小爺駕轉石氏菴

諸位祖師雲頭走

弟子送祖跪後邊

勞動祖駕非容易

總要增光耀祖先

三分慈悲七分喜

化焚錢糧回上天

謹記幫規為根本

師徒本是前生緣

一齊叩頭把恩謝

三老四少代福還

祖師香爐四條腿是四大名山

西藏崑崙山有西王母有原始天尊道教根源

四川峨眉山有普賢真入

香爐重二斤十三兩五錢四分九厘八毫

二斤是南北二京南京江寧府北京順天府

十三兩是十三省

直隸保定府

山東濟南府

山西太原府

安徽安慶府

江蘇江寧府

河南開封府

湖北武昌府

湖南長沙府

福建福州府

浙江杭州府

江西南昌府

廣東廣州府

四川成都府

五錢是五湖

一洞庭湖在湖南岳州

二青草湖在池州

三鄱陽湖在江西饒州

四皐明湖在常州

五太湖在蘇州

四分是四海

一東海自山東至江蘇

二南海自廣東至南洋

三黃海自營口至關外

四渤海自天津至發州

九厘是九江

一岷江益州四川雲南交界

二荆江沙市

三浙江杭州

四閩江福州

五楚江漢口又名夏口

六湘江長沙

七潯陽江九江又名陸口

八申江上海

九黃浦江浦口

道義正宗

一二七

廣東落茄山有南海大士

山西五台山有文殊廣法天尊

八毫是八河

運河北至天津通州潞南至松江府 淮河在淮安府 大清河在山東直隸交界通黃海 白河在直隸保定府至正定府 鹽河在揚州運瓜州 黃河發源西藏星宿海 汾河在山西太原府通黃河 沐河海州至陽州

一字之稱

一心孝祖 一心向善 一心守義 一師皆為師 一視同人 一册家譜  
(二京) 南京金陵 北京順天 (二老) 天地 父母 師父 師母

(三祖應管事務所)

翁祖 衛籍紫銀所管二十四隻船鐵錨鎮守蘇州  
錢祖 軍籍結義所管十八隻船鐵錨鎮守天飛閣  
潘祖 衛籍紫金所管二十五隻船鐵錨鎮守噯叭橋

爐內有檀木印一棵

(三祖全憑何物)

爐內有金佛一尊現改銅佛

爐內有銀杆五子抱頭香有敬學吃怕求五字真經

頭 船 王當家上會下甲 山東五定府海豐縣

(老船三位堂家)

腰 船 鍾當家上世下保 浙江紹興府人  
老堂 船 黃當家單字榮 瀋陽大北關人

(三位神將軍) 領水將軍 玉上撥下邦 金龍赤髮真人  
借水將軍 張上晶下波 金龍獨角蛟

鎮水將軍 趙上冰下泉 擲水金龍

大門爲禪門 順風鎖 如意鑰匙

(三門三鎖三鑰匙) 二門爲相門 平浪鎖 定求鑰匙

三門爲空門 廣足鎖 太平鑰匙

(三把鑰匙在船上) 家堂一把堂 祠堂一把 二幫糧票箱一把

(三條絲繩) 長三丈六尺 中二丈四尺 短一丈二尺

(內三門) 宗門 敵門 善 門

(三 堂) 香堂 執堂 巡堂 上有天堂 中有佛堂 下有家堂 敬的神

堂 供的皇堂 趕的香堂

(三 山) 山東泰山 山西太行山 江西龍虎山

(三 關) 天飛關(清江) 鳳林關(黃河渡口) 臨清關(山東)

(三 關) 鐵鈴關 許志關 白虎關

(三道龍牌) 一道龍牌 兵貪官賄吏 二道龍牌 拿惡霸王豪 三道龍牌 金

提開放水之人

(三大倉) 前爲八寶羅漢倉 中爲五路財神倉 後爲子孫倉

(三) 杆

桅杆 稿杆 舵杆

(三) 標

中標 面標 照標

(三) 教

儒教 釋教 道教

(三) 從

從君 從父 從師

(三) 不到

潼關外不到 吉水灣不到 黑風口不到

(三) 板

頭頂佛板 身披繚板 脚踏跳板 無釘無眼是佛板 有眼無釘是繚板 有釘有眼是跳板

(三) 飯

飯善門 飯佛法、飯師訓

(三) 錨

天下三個錨鎮鎮三開每個重七十二斤半比七十二個半碼頭練子一百二十八扣半比一百二十八扣半翁祖當家錨在船上鎮守天妃開鏡祖當家錨在蘇州鎮守潘祖當家錨不在船上鎮守啞叭橋

(三) 不談

茶館 酒舖 池塘

(四) 菴

翁祖朱氏菴 錢祖劉氏菴 潘祖黃氏菴 小爺石氏菴

(四) 大名山

廣東落迦山 四川峨眉山 山西五台山 西藏崑崙山

(四) 水源

江源(建寧縣銀山) 河源(隴西縣崑崙山) 淮源(唐州湘江山)

濟源(洛陽縣玉衡山)

(四) 海

東渤海 西青海 南潭海 北漢海

(四) 廠 山東廠 直隸廠 金陵廠 鳳陽廠

(四) 正 存正心 行正事 親正人 讀正書

(四) 不正 君不正臣投外國 父不正子奔他鄉 師不正弟子告退 徒不正趕出香堂

(四) 德 講德 道德 善德 陰德

(四) 大碼頭 邵鎮西門 建安西門 建安南門 廣州西門

(四) 岸碼頭界線 南至雲羅山 北至黃河灘 東至紫鳳山 西至大開門

(四) 不齊 高是耨杆 低是金口 寬是鬆把 窄是批水

(五) 湖 直隸通州湖 黃河永安湖 高郵車羅湖 安慶五鳳湖 川河淮安湖

(五) 湖 太湖(蘇州) 鄱陽湖(饒州) 青草湖(岳州) 洞庭湖(鄂州) 丹陽湖(潤州)

五常

仁即是仁人君子測隱之心俗說即是天理良心隱人之惡揚人之善已所不欲勿施於人

義即是俠義救困扶危濟老憐貧幫喪助婚

禮即是尊敬長上和睦手足恭敬親友皆是一禮當先

智即是人之識能他人所不及者為之智

信即是言而有信行則必中大者而論取信於天下小者而論取信於朋友鄉里

五岳

東岳泰山(山東泰安府泰安縣) 西岳華山(陝西西安府華陰縣) 南岳衡山(衡州府衡陰縣)

北岳恒山（山西大同府渾源縣）中岳嵩山（河南登封縣）

五木朝天

（一）仙人簪 （二）磬牙鬼 （三）將軍柱 （四）椿墩 （五）舵杆五根木朝上也開口一丈九尺寬按木金尺造成借水行舟分水龍王廟爲中心七分運糧三分朝天子船有三堂六部七飛禽八走獸五大木頭朝上共合三塊板

五 戒

一戒不殺生仁也 二戒不竊盜義也 三戒不邪淫禮也 四戒不吃酒智也  
五戒不妄言信也

五字抱頭香詩句註解

敬重義氣甚光明（解曰）第一敬天地君親師

敬是尊敬之敬重是重要家禮的義氣光明於世界你當出進會之時一脚門裏一脚門外規矩遺註一切不明遇有同道之人亦不怪你今日上了錢糧就如佛家受戒一樣總要學禮義幫規若見前人得孝敬尊重若見同參亦得親近聯合若遇小爺們亦須恩代方能稱爲正大光明

萬姓歸宗杭州城（解曰）

凡爾初進會時在香堂慈悲你進了善門全姓潘現在你上了錢糧祖師根派亦要明白祖師傳道在杭州武林門外啞叭橋東首有青龍山後有寶華山左有老龍潭右有聚鶴齋當家中家廟

安清護我恩情重（解曰）



吾道自明未清初時借與普渡蓋安清二字遇凶露出護身之符遇急是防身之寶逢難是護身之法必須學三險規矩問答纔能防身蓋清安之道與本身恩情最重

師父教訓古人風（解曰）

自三祖傳道以來已二百餘年至我多少代今日你在香堂口所慈悲的俱是祖師爺的遺言並非我信口編的日後你也像我這樣傳道

學仁學義要立身（解曰）第二學仁義禮智信

凡學吾道者必須肝胆義氣不能細小吝財若見前人義氣若見同參義氣能見小爺門義氣凡事總要以義氣爲宗旨要立身並非站立之立須要常常將仁義二字爲立身主要

周公大禮他爲尊（解曰）

今日與你上過錢根日後若見前人總要守規矩遺註如遇同道之人不准嬉笑不恭夫家禮之道最注重周公大禮

改惡行善爲根本（解曰）

昔日祖師傳留此道專講忠孝節義謹戒殺盜妄言邪淫淘酒隱惡揚善口是心非等等不善之行爲熱心爲善苦海無邊回頭是岸

忠孝誠實正人心（解曰）

現在民國成立人爲一份國民盡心竭力莫忘國恥若有父母在堂以順爲孝今日上過錢根孝敬師父禮之當然凡長一輩者皆爲師父必須尊敬而後能留名萬古若交友不可失却信用凡作事必要憑信

一心無愧

水火二字最無情（解曰）第三吃金木水火土

蓋水火二字其用最廣與人生大有相宜時時不能離却人無水火即不能生活古時燧人氏鑽本取火教人熟食夫水爲人生最重要之飲料其他女祖師領幫行運皆以河水之力也若行船時天旱水淺亦覺不便如水火二字最無情此乃反而言之如洪水爲災火德爲殃均爲無情以上所言水火利與害而並言之也

還有金木義不同（解曰）

夫金木按五行則一居東一居西東方甲乙青龍木西方庚辛白虎金蓋木居東方有仁德主生氣金居西方有殺權此金木一生一殺生者如春屬木生長萬物秋屬金成熟萬物又如春種秋收人得以食此金木一生一殺故其義不同也

人憑何物養身體（解曰）

此斷即言人以何物爲生活蓋人不能離却五行夫五行在天爲風雲雷雨雪在地爲金木水火土在人爲五常仁義禮智信及五倫故此人時時不能拋却五行天地若無五行即無四時不能春種夏長秋收冬藏人無五常世風大敗如天地無五行不能生長萬物人無飲食以何物養身耶

萬物皆從土中生（解曰）

蓋土在五行居中央戊己主持生殺之權自居仁厚之名故有皇天后土之稱生長萬物而奉天時夫五行惟土在世界爲最重要之物故曰萬物皆從土中生

爲人一世怕無常（解曰）第四怕生者病死苦

夫無常者即是死耳爲人一世最怕一個死字死者何須怕也蓋人一世猶如幻夢又若石中之火明滅不定善惡輪迴運轉不息要人速自省悟如種善因結善果在世多行陰騭善事以慈悲方便爲要素罪天不昧必降之以福若作惡多端必降之以殃因果報應絲毫不錯事要三思凡事以正大光明而無常有何畏哉

疾病苦死受災殃（解曰）

此斷指人遇疾病之苦大人食五穀未有無疾病者不過病有不同夫視臨危之人一見而知凡在世廣行方便種殖善果者則其終時無甚痛苦是爲善終死後爲神爲仙若爲人險詐作孽多端至臨危有惡魔來祟其爲殃最慘則是爲惡報而爲人宜三思孰察之也

全憑作事心田正（解曰）

蓋此斷與上斷相表裏上斷言疾病災苦此則復言之夫人要以心田爲重凡事以中正之心不偏不倚一心無愧功成德備復加苦修猛煉必得超凡入聖不受輪迴道酒酒爲正心修身之果非妄謬也

到頭自然現靈光（解曰）

以上言正心修身此言到頭自然現靈光蓋祖師傳流此道並非廣講義氣復有性命之法在焉昔自達摩祖東渡傳至六祖以下至翁錢潘三祖列位祖師均爲佛仙以下並無言及性命變修者又如祖師所傳三門三鎖三鑰匙提開放水蘆芽穿膝等皆爲法中巧喻惟人不悟再言爲人一世全憑作事心田正

復加性命雙修之法勇猛參修超出三界除却生死病老之苦逍遙太空何等自在此卽是到頭自然現靈光夫靈光者卽是脫却凡胎眞神出現此是乃一靈眞性耳

四季平安何須求（解曰第五求四季平安）

夫四季平安何須謀求聽天由命而已矣古聖云禍福無門惟人自招關聖云無愧心無愧神若是欺心便是欺神蓋此二斷言之顯然夫禍福皆由人自取耳凡遇事和平忍讓多行方便居心無愧則身心自然安寧俗云心正身安如素日皆以正心修身之方法則平安何須求久之自得平安之福也

前人傳下後人收（解曰）

蓋前人傳下乃指羅祖及翁錢潘三祖而言之也昔時祖師以慈悲心傳流下安清大道其宗旨以孝悌忠信禮義廉恥八字爲基礎故此傳流至今凡幫內三老四少皆沾祖師爺靈光大開普渡之法門廣結善緣是爲前人傳下後人收

求則得之心歡喜（解曰）

凡人欲謀求事事物物非有極堅誠之絕心不能達到目的如有欲求吾道者亦要立定堅誠的心方有至誠人引渡比如一草一木均要明其來源何況安清之道乎凡求吾道者要訪明師指點方能悟其宗旨求則得之明其本未而心歡喜誠哉是言也

代代傳流渡千秋（解曰）

此言安清之道自祖師傳流至今則皆以利國利民正心修身齊家治國爲基礎現今大開普渡廣結有緣中正之士凡事皆以三綱五常居先名正言順正大光明誠爲代代安清渡千秋也○逕啟者闕通濟

多種每至五字香詩句之間有批者或不批者或有謹批以上二斷者以下三斷則書量才自批令人  
莫明其妙敵人胃味不避指摘敬註以下三斷以上有不相合彌刪改之其詞句卑陋以遺笑大方  
敬祈各帮三老四少指正爲荷

王雲清註

### 五字抱頭香新註解

敬天敬地敬四光

一敬天地君親師

敬是尊敬之敬天乃清輕之氣上升天有風雲雷雨滋生萬物四季成熟五穀地乃濁氣下降凝聚地能  
生成萬物人得以食無天無地而人安在乎易云天地絪縕萬物化純天有日月星三光亦要尊敬易曰  
天無三光則晦昏暗不明按此爲三光因何曰四光以家禮而言之天地三光祖師爺靈光合而爲四光  
豈不宜乎

敬君水土保家帮

敬君水土之恩按昔時三位祖師揭皇榜領帮與運食君之俸祿合心其力與運皇糧保佑帮國費盡苦  
心傳留安清之道至今二百餘年其宗旨以三剛五常爲本源現今民國香堂有改供天地口親師者按  
君者乃是爲禮義兼全之正人此說是否互相符合有以正之

敬親養育恩難報

敬親者乃是尊敬父母養育之恩蓋人生自幼而長父母費盡心機其恩最難報答爲人宜孝敬父母不  
得忤逆違背遺訓孝順當然自古至今大孝之人流芳萬古其不榮乎古云烏鴉反哺羊羔跪乳此鳥獸

皆知孝人若不孝道則不如鳥獸豈不恥哉祖師爺遺註首講一孝字夫此孝字最貴人宜識記不可望却爲要而父母養育之恩最難報也

敬師遵訓理應當

蓋此安清道乃父子之道師徒如父子爲徒者要尊敬前人不可渺視師父教訓皆係正大光明金石之語理應遵守時時謹記行遍天下爲護身之寶符是時方知師訓之不謬也

學仁學義要立身 二學仁義禮智信

凡學吾道必須仁義兼全不能細小吝財凡事須要義字常先遇有任何事項均要寬洪大量以仁義待人以義氣爲根本要立身者並非姑立之立必要嘗將仁義二字爲立身之基礎蓋吾道最講義氣幫喪助婚濟困扶危行持日久人人欽敬其不善乎

學禮倫常本爲尊

爲人要講禮義倫常夫禮者首創自周公制禮而有倫常五倫爲父子夫婦兄弟五常爲仁義禮智信凡入吾道以禮爲尊如朝祖等皆以君臣大禮三跪九叩按吾道而言本命師亦在五倫之內凡孝祖者要以禮義倫常爲尊方不愧爲安清誠實之信徒也

學智淵博人欽敬

爲人在世慧不可短夫智者乃遇事人之未覺而已先明瞭智慧過人知識博淵復兼作事正大光明豈不人人欽敬

學信誠實友真

爲人須要有信及誠實信即是言而有信大者而言取信於天下小者而言取信於朋友鄉里但凡交友不可失却信用但凡作事必須以一信字一心無愧則亦無妄言失信之弊也

吃吞水火最無情 三吃金木水土

夫水火二物爲人生不可離却之要物也人無水火則飲食即無而以何爲生耶夫水乃是混沌初分獨有之物上古時代有燧人氏鑽木取火教人熟食人賴以得生易曰天一生水地二生火蓋水火與人生有莫大之利益用之不當則無情爲害匪淺如洪水爲災火德爲殃皆用之不當而爲害也

吃有金木性不同

蓋金木按五行本性一生一殺木居東方主生氣其性溫柔金居西方有殺勵之氣其性陰寒如春屬本性溫生長萬物秋屬金性冷成熟五穀春種秋熟人得以食故耳一生一殺其性不同也

吃憑何物養身體

此斷乃言人生以何物爲養身之用？蓋人皆以五行爲養身之物五行在天爲風雲雷雨雪在地爲金木水火土在人爲仁義禮智信天無五行則不能生長萬物地無五行則人不能生活人無五行失却仁義禮智信君子遠之小人惡之獨力難行謀食無處而憑何物以養身體

吃的萬物土中生

蓋人生所有一切物品皆由土中生長復得天地之正氣氤氳而萬物化生五行之中惟土統率四維而居正中主持生長萬物而有仁德之氣故曰吃的萬物土中生據此斷與上斷相合言明養身之物

怕生愚蠢智慧傾 四怕生老病死苦

爲人最畏怕者生性愚蠢智慧傾陷而人生最要者即是聰敏智慧如人無聰敏智慧即不能得到人生幸福或生有聰敏智慧凡事亦不可用盡心機行爲刻薄以人之不明自利損人此等聰敏不若愚蠢爲快凡事必須利人利己與衆人方便方不愧爲聰敏智慧之人也

怕老衰弱不英雄

人生一世尤如電光石火幼而壯壯而老日月如梭不久則鬚髮斑白力弱筋乏行步艱難實堪悲嘆爲人何不及早努力創建事業如候老弱則悔之晚矣而人人皆怕老邁衰弱無力衣食無着余則曰怕老衰弱當早立志人無遠慮必有近憂誠哉斯言也

怕病慎重須修養

人生怕病必須慎重修養之法慎重者潔飲食除淫慾保固身體則可却病延年古云病從口入禍從口出蓋修養之法有多種如清晨開游呼吸園林清氣或以武術舒筋活血深而言之清心寡慾性命雙修衛生之法訣按修養則壽命延長除去一切雜病並可出神顯化部證仙佛而疾病有何怕也

怕死怕苦難有功

貪生畏死終須死爲人怕死怕苦名利何求古忠臣不怕死怕死不忠臣拋去生死努力前進功成之日名振全國萬古流芳如若怕苦則不能成其正果如漢蘇武者而怕死不怕苦名例清史萬古不朽再者人人欽敬如我三祖創立安清開幫興運費盡千辛萬苦大功成就至今已二百餘年英名不朽功名兼備而死苦有何怕之也

求福求祿要陰功

五求福祿壽財喜



求福求祿人人所好不過福祿不可強求第一要陰功栽培第二還得命運爲人在世必須聽天由命古云他人騎馬我騎驢比較尊榮我不如回頭又見推車漢比上不足比下有餘又云知足者常樂能忍者自安如若陰德齊備則福祿勿須謀求衆神佑護福祿自然來致矣

### 求壽求財積德成

求壽者即是求長生也求財則講取之有道不可貪圖意外之財以免循環之報統而言之求壽求財必須積德奉行陰騭善事如幫喪助婚濟老憐貧放生戒殺等復得青靜之法而壽命延長矣蓋財爲身外之物只求溫飽足矣俗云金錢萬惡貪之則爲害匪淺亦不可不求取其正大光明陰德不傷爲妙也

### 求喜求順家門宰

求喜求順就是祈求家庭平順諸事順遂人口平安等以上實爲家門幸福也

### 求祖靈光照幫中

繁吾安清之道傳流至今對國對民功德無量凡我幫中皆沾祖師爺靈光作事正大光明人心向善幫中人等義氣常存凡我同仁幸福皆爲祖師爺所賜也感恩之餘則求祖靈光永照幫中○逕啟者於前月張前人上振下元至余處手此五字新註解敵人謹註之以待諸雅指正王雲清註

### 六 門

閩門

橋門

棋門

樓門

海門

胥門

### 六 部

道義正宗

吏部（鐵鋪舵） 戶部（靠把） 禮部（大蓬端把纜繩） 兵部（鑼） 刑部（跳板） 工部（絳板篙子） 引見部 傳道部 掌簿部 用印部 司禮部 監察部

詞 曰

三祖三菴共六堂 吏部分於禮部郎 戶部船上守香堂 工部才把弟子放

兵部刑部六部堂 奏明分爲安清幫

正六部

吏部分來禮部揚 戶部堂前念經堂 工部只把樺子放 兵部托增刑部祥

我把戶部吏爲稿 禮部端把把船搖 兵部鑼響刑扯跳 身披纜繩工部勞

鑼爲兵部 跳爲刑部 稿爲吏部 纜爲工部 端把禮部

副六部

油布 棚布 把布 簾布 旗布 沾布

六 處

管家處 攪頭處 燒香處 頭繹處 拜師處 令號處

聖上六冊經

（一）佛光不昧經 （二）頂法無爲經 （三）心猿多吡經

（四）陀來醒世經 （五）囉囉南無經 （六）呢門哆陵經

七 波

勿葛旺海汶

分界三川汶

黃口井平汶

余連齊南汶

蓮口開井汶

武奏湯家汶

安旺開水汶

七橋

萬佛橋 長壽橋

廻龍橋

淮河橋

池河橋

誅龍橋

金沙橋

七飛禽

鸞鴛檣檣鷹翅柏

船舵配成鳳凰尾

金鷄仙鶴配鸞皇

孔雀金翅鳥中王

喜雀桅杆鳥鴉頂

大鳴神鳥雀旗揚

猩猩蜈蚣旗號多

七禽擺在二桅上

又詞

棚爲大鵬 旗爲金鷄

舵爲鳳尾

杆爲喜鵲

檣爲鷹翅

燈爲龍眼

八走獸

船頭虎頭龍頭尾

倉門象鼻門倉板

絞關麒麟毛爲鎗

後稍燈籠獅子尾

又詞

太極貓眼派爲裝

韋曲獅鼻四窗鎗

船是門船百脚羅

燈籠龍眼稿鹿腿

又八走獸

虎豹象樟牛馬羊

麒麟獅子獸中王

百脚飛鎗並大吼

八獸船中不時忙

船頭(虎面)

雙鎗(羊角)

後梢(獅尾)

閘門(象鼻)

絞關(麒麟)

鐵鎗(狼頭)

鐵鎗(狸貓)

槳拐(狗尾)

道義正宗

一四三

八 塔

萬佛塔 玻璃塔 紫微塔 清流塔 黃龍塔 飛虎塔 金沙塔 玉山塔

八 河

黃河 洛河 支河 沙河 米河 淮河 運河 衛河

九 江

吳江（蘇州） 浙江（杭州） 湘江（潭紅） 揚子江（潤州） 楚江（江州）  
荊江（荊州） 漢江（利州） 南江（洪州） 松江（蘇州）

九 灣

三界鳳凰灣 三蕪粥水灣 岳徐趙家灣 雖南野鷄灣 偽寧章家灣 山陽太平灣 雙河船  
戶灣 景州柳樹灣 安東通道灣

上 九 流

一流佛祖二流仙 三流皇帝四流官 五流斗兮六流秤 七商八工九莊由

中 九 流

一流舉子二流醫 三流星相四流批 五流三元六流畫 七僧八道九琴棋

# 十大幫規

## 一不准欺師滅祖

不拜師不能進會無父母不能生養父母之恩報不盡侍奉師父亦當然自古云師徒如父子欺師即是忤逆不孝犯者重罰革除永不許再進會

## 二不准不孝雙親

人生世界貴重莫如父母父母之恩一世難報倘若不孝五倫何在師徒之情何足道哉孝悌忠信禮義廉恥八個字皆從孝字所出古人云父母即是活佛在家孝父母何必遠燒香人能行孝神鬼保佑自然逢凶化吉遇難呈祥如忤逆不孝查出重責革除永不進會

## 三不准投拜二師

古云投名師拜高友按照幫規未進會以前與當師訪徒三年徒訪師三年而後進會若訪不明不能進會若有身家不清藝業不明根底不正之人進會後招惹事非那時悔之晚矣務要慎重萬不可輕視古語云一字入清門九牛拉不出倘若再拜二師是爾自取其賤如二次投胎一犯欺師滅祖二犯攪亂幫規如要查出將帖寫出香堂重責革除不許進會

## 四不准藐視前人

既然進會當守幫規會中不分貧富一師皆爲師不可藐視古語云敬道非敬人若藐視前人按幫規理應香堂罰跪聽從衆師教訓慈悲改過自新

五不准攬亂幫規

幫規係三家祖師議定奉明批准又稟請家法聖上欽賜一對定幫安國虎頭棍棍上有八個大字不遵幫規打死勿論不准私用有犯者在香堂用此家法若攬亂幫規重者革除永不許進會

六不准盜賣安清

凡在幫者皆是英雄豪傑仗義疎財結爲師徒之緣就如父子之情進會之後孝敬師父理所當然若盜賣安清一則品行不端二則敗壞會中名譽古語云貪賊官不清圖利心不正既貪利盜賣即不問身家不清根底不正即亂收進來嗣後若要犯法之時連累衆人受累可惡至極凡遭害受累者因亂收歹人故若是貪財不分清白收歹人進會大犯幫規查收人時無論圖錢多少全行退出充公並引進人一同重罰革除永不許進會

七不准欺孤凌弱

既然皆在會皆是慷慨義氣之人理當惜老憐貧濟困扶危若欺孤凌弱非丈夫所爲有壞會中名譽若被投告查出者重責革除永不許進會

八不准嫌婢亂宗

會中無論的是品行端正作事公平只有行爲不論尊婢古人云字大人不大字小人不小不可自覺輩卑妄稱字大顛倒亂宗即爲大犯幫規查出革除永不許進會

九不准奸盜邪淫

凡進會者皆是英雄苟且之事奸盜邪淫非是英雄所作邪淫關乎陰騭文昌帝君陰騭文云萬惡淫爲

首百善孝當先朱子家訓云見色而起淫心報在妻女懲怒而用暗昧禍延子孫若犯邪奸淫查出重責永不許進會

### 十不准記名收人

凡記名者未經香堂少受慈悲規矩誼註未曾眼見也無身臨其境而非耳聞之學總是一訛傳訛按照幫規凡記名者先求祖師牌位香燭供菓供俸叩首學習禮節誼註先將本命三代開清叩求引進轉呈暫記名或三年或五載看人的行爲功德再爲擇日上香傳道引進本命師均已慈悲三代幫頭規矩如不然即是攪亂幫規查出重責革除永不許進會總而言之進會要仁義禮智信處事讓三分

## 十大幫規改正

### 一不准欺師滅祖

汝進家時在香堂口引進師並本命師所慈悲的規矩遺註善氣長存常行的不行常止的不止如十大規則不守十戒不遵任意不遵師命遇事不講義氣有香堂不趕是爲欺師滅祖

### 欺壓前人罪彌天

滅祖之過罪難言

常存義氣遵聖訓

修行得道有何難

### 二不准藐視前人

祖師有云安清不分遠合近一祖傳疏到如今幫裏從來不分貧富專講善氣如見平輩不互相敬重前人不敬之以禮徒弟不待之以慈愛以己之地位高向自矜以傍之職業卑下爲恥多謂之藐視前人

### 前人明訓要謹尊

安清遠近不能分

師誨道淺莫輕看

藐視即無義氣存

三不准提閘放水

提閘放水是洩其河中固有之水試想河水以洩不特殃及田苗爲民之害水洩不能行船害民悞國莫甚於茲即干國祭又犯帮規在道則以水爲精提閘放水即淫慾無度則精洩精洩則腎虧腎虧則命將不保性命即不能自保道豈可談乎

各帮河運要相觀 擅自開閘犯帮愆

最忌扯蓬私放水

遺殃大衆難行船

四不准引水代繇

引水代繇是對於我們誠心孝祖的做戒語譬如水之爲用在天爲五行之中樞在船爲行運之本源在人爲神氣之造化故精竭則人死水涸則船淺五行無水則天地混沌故對於外方之人不准亂引代繇渡人務要叩懇明師點傳真道方可成其正果

水之在天爲五行 中樞於船有大功

不准亂引代繇

水涸船淺天地空

五不准江湖亂道

凡江湖者流利欲薰心惟利斯圖者多爲慎重道之前途計爲將來子弟計不准游走江湖亂傳此道以免借道生財者投機只以金錢爲目的不知道之所以然恐後來子弟受其影響耳

進了安清戒要道 須防私吞假冒人

江湖者流宜慎重

不可亂傳稀重金

六不准擾亂帮規

夫三祖立定帮規十條明有典章不許歸避不遵復又奏明聖上欽賜虎頭雙棍上有欽賜八個大字不守帮規打死勿論如有明犯典刑而僞詞巧辯避里就輕黨圖幸免均爲亂帮規



香堂止靜莫嗔聲

擾擾焉能體態恭

左右端莊稱模範

恭規整齊亦威風

七不准扒灰倒糶

夫扒灰倒糶當出是水碼頭船上遺註現今無用故改爲扒彼倒糶即是有人要進家與某人孝祖說某人不好幫頭行爲都不清對進家者誇自己如何好幫頭根底均正教進家者與自己孝祖以致破壞彼師徒之緣不但破壞彼之名譽而又破壞幫規並有對空門者言在幫者種種不好均爲扒彼倒糶大犯幫規

幫中扒弄敗名聲

利己損人不可行

搗亂幫中落話柄

存心攏攘非英雄

八不准竊盜邪淫

夫三祖之道合乎三乘法得其大道者能成正果既欲得道首宜戒淫何況姦他人之婦女盜他人之物件均係邪而不正喪德之至不持修道之士宜戒即潔身之士亦宜不爲所以我們家裏人尤爲禁止朋彼爲好心不良 私行盜竊終非昌 棄邪歸正真君子 淫惡不戒天昭彰

九不准大小不尊

夫家裏本爲父子之道惟有長幼次序可分最講一從四德父慈則子孝子孝則父心寬均以義氣爲重如子不孝不聽師訓父不仁慈不聽子勸不尊敬長上不聽前人教訓均爲大小不尊

只言安清進五倫

貴賤勿論字爲尊

貧富須用周公禮

大小不尊欺前人

十不准代髮收人

夫進家一脚門裏一脚門外爲代髮和尚係未受戒上大香以後業已受戒後始准收徒不上大香不開

善門爲之代髮不准收徒並非是不收代髮徒弟或有以代髮徒弟是女人着按女人現在進家者頗不乏人且此道裏面是慈善用意內有呼吸續丹之法合乎佛家三乘大法自古女淫成道者不可勝數何況現在提倡女權維新時代豈可云女子不准入道毋太恣倭乎

代髮未會開善門 未開善門怎收人 上罷錢糧爲受戒 開法始准收賢人

### 十大禁止

一 一徒不拜二師

古人有云投名師訪高友爲未進會前須要師徒互相訪明否則悔之晚矣蓋師父恩情最重務要尊敬不可輕視再者爲徒亦非輕易事遺註云一字人清門九牛拉不出若拜二師是汝自取其咎爲人未見有二重父母者如若不然則犯欺師滅祖擾亂幫規之罪

師生情理重如山 去此就彼非奇男 忠良不將二主保 自古未見兩層天

二 父子不拜一師

夫安清之幫規最忌父子投拜一師至親者莫如父子若拜一師即是同參兄弟有亂人倫祖師有鑑於此特立幫規十大禁止以免紊亂宗派否則攪亂幫規之罪

至親莫過父子情 若拜一師即弟兄 祖師方把此規定 不教後世亂支宗

三 師過方不准再拜

卽入安清必須謹守幫規師徒如同父子之情師過方不准再投他師禮應繼其宗脈如若棄故投他人門下尤如父死另投他人爲子此爲不孝之子否則爾師香烟斷絕宗脈無續其罪難容並犯欺師滅祖

之罪

師生如同父子情

過方徒應繼其宗

棄故若投他門下

宗脉斷絕罪難容

四 關山門不准再開

夫關山門者如其老前人香頭最高賢孝弟子滿堂將山門關閉坐享其福卽不能復又開門收徒只以弟子收徒接續祖師香烟而傳其宗脈師如若再收弟子其後人焉能敬重關善門時亦已通知三老四少如若復開實爲自卑失却尊容否則師徒互生疑忌豈不戒之乎

香高徒衆關善門

不准開門再收人

復再開門收弟子

後輩焉能敬師尊

五 徒不收不准師收

夫安清之道最重剛常倫禮故立幫規十大禁止十大要件十大謹尊無非勸諭後人改惡向善習學正途拾高人格不能做出非理亂倫之事（徒不收不准師收者）若做弟子者看此人品行不端不收爲徒做師者若收此人卽是亂倫自討其賤或者一脈亂傳故犯幫規有干衆恕倘彼查出趕出香堂永不准進會

弟子既不收此人

師父若收爲亂倫

混亂次序犯幫規

趕出香堂修進門

六 兄進徒弟不能進師

蓋夫兄弟者同胞手足之分如若兄徒弟師於理不合按俗家而論人倫已失若按安清而言之則爲欺師派祖按家禮幫規卽不能容此收類存在凡我三老四少甚之甚之

兄弟本是手足情

同參卽是合正宗

弟若爲師是滅祖

家禮立規實難容

七 本帮不准與本帮引

夫家禮之規矩乃是祖師所傳留最注重者爲三帮九代何爲三帮九代三帮乃是引進師幫頭本命師幫頭傳道師幫頭九代乃是引進本命傳道等師父師爺師太此三帮合而爲九代引進傳道必須另請各帮不准用本帮此乃是以義氣聯合爲重比如你與吾引吾與你引互相聯絡以此義氣久遠豈不美哉否則爲單帮行運

家規本是潘祖留 三帮九代傳千秋 你爲否引我爲你 安清義氣萬古留

八 師過方不准徒代收

蓋安清最忌師父過方仙遊弟子代拉師弟如者新孝祖者亦不光彩按俗家而論未有父死而母再生者此爲拜墓爲師師即過方亦不能教訓弟子此與新孝祖者之恥禮宜查明白以免遺笑於大方

師父過方已仙遊 弟子焉能代替收 三教留傳是一禮 飛昇不能教訓徒

九 進會不准罵會中人

蓋安清乃是臨濟根派自祖師傳流至今凡安清內之人均俠義奇勇禁止辱罵及毀謗同道之人如有違犯者即有犯欺師滅祖攪亂帮規扒彼倒擺之罪趕出香堂或請家法以正其罪

臨濟家禮非等閑 安清本是俠義男 自相辱罵犯帮規 香堂難以朝祖先

十 香頭高不准白高

遺註云字大人不大字小人不小無非班輩之分別凡遇同道有親叙親有友叙友無親無友務能叙到安清若在香堂則叙班輩一師皆師一徒皆爲徒人無大小禮爲尊蓋進安清均以義氣爲重你恭我敬

又有等人輩小香矮私自長鬚名爲扒香頭此安清中之敗類人物有亂幫規甚之戒之

香頭雖高人不小 香頭雖矮人不小 進會原是義氣重 你恭我敬百年好

### 幫中十戒

#### 一 戒萬惡淫亂

萬惡淫爲首百善孝爲先凡真求道者以惜三寶爲入手之基礎何況淫亂無度既干國法又犯幫規故爲十戒之首宜戒之

自古萬惡淫爲源 凡事百善孝當先 淫亂無度干國法 幫中十戒淫居前

#### 二 戒斷路行兇

凡我幫中之人多屬英雄豪傑慷慨好義之士但濟人之急救人之危是義氣所鍾而執杖打劫殺人取財則爲幫中之戒

幫中雖多英雄漢 慷慨好義其本善 濟人之急救人危 打劫殺人幫中怨

#### 三 戒偷盜財物

蓋偷盜財物最爲下賤之行爲上辱先祖之德下遺子孫之羞幫中不讀聖賢之書英俊之士亦不乏人安清道德君子萬不能容此敗類而遺醜史於安清

最下之人滿盜賊 上辱祖先下遺羞 幫中俱是英俊士 焉能容此敗類徒

#### 四 戒邪言咒語

蓋邪言是邪而不正之言咒語是請神降殃或咒已明冤咒人洩憤多屬品行不端故爲所戒

四戒邪言並咒語 邪而不正多利己 請神降殃洩己憤 咒已明冤皆不許

五 戒訟棍害人

蓋詞架訟費時耗財多有傾家敗產者累及子孫無所依食喪心病狂莫甚於茲故爲十戒之要

詞架訟耗財多 傾家敗產受折磨 喪心之人莫甚此 報應昭彰實難活

六 戒毒藥害生

凡負他資財願他身死昆虫草木尤不可傷何況直接了當以毒藥害人傷天害禮莫甚於此

負他資財願他亡 毒藥殺人天理傷 昆虫草木尤畏死 此等之人難進帮

七 戒假正欺人

凡君子記恩而不記仇俗語云冤仇宜解不宜結許多人既把將軍坐便把令來行假公濟私要想害其

素嫉恨者爲之假正欺人

君子記恩不記仇 假公濟私無根由 勸人稱德行善事 假正欺人不可留

八 戒倘衆欺寡

安清不分遠合近進了安清是一家不獨對於在家者言之普通的平民亦不得持我之黨欺壓良善

休倚安清帮中人 持我之衆欺平民 倚衆欺寡君須戒 欺壓良善罵名存

九 戒倚大欺小

蓋欺者屬也三祖之義是老者安之少者懷之長於我者恭而敬之幼於我者友而愛之不許以其幼小

智識不及於我則欺而騙之失爲長者之義

三祖之義最爲純 少者安之長者尊

欺騙幼小失祖義

少者焉能敬長尊

十 戒烟酒罵人

蓋烟酒最易亂人之性惟一亂性容易失口亂言施意漫罵所以家禮不禁止烟酒鑑於酒後之滋事生非層出不窮故列爲十戒之末終宜減免用之

烟酒最易亂精神 容易失口漫罵人

家禮亦可禁烟酒

十戒之末要謹尊

## 十要謹尊

一 要孝順父母

蓋人生一世惟有父母之恩情實難報答自幼父母養育費盡心機倘若不孝人倫何在古聖云家有父母在何必遠燒香人能行孝祭神佑護百云百善孝當先夫孝敬父母爲人子者之要務凡古聖先賢均以孝字爲先如人孝敬父母萬古流芳故十大謹尊以孝敬父母爲首

父母養育恩難言 骨肉情義重如山

自幼教育非容易

孝敬雙親理當先

二 要熱心從事

凡一切諸事須熱心不能遠縮如隣里鄉黨若夫同道等各種公益事項必須誠心辦理不避一切均要以義氣聯合久遠自三祖傳留大道始則以仁義禮智信爲宗旨其他勿論何時皆要以熱心從事

凡事公議要熱心

家理義氣要永存

三祖傳留安清道

首講仁義禮智信

三要尊敬長上

蓋尊長理宜尊敬故安清之道首要尊師敬祖父母亦然師有教訓之責父母有養育之恩不能不尊敬夫師徒亦在五倫之內其理甚爲明顯

崇祖拜師孝雙親

師父教訓要謹遵

長幼有序人欽敬

當報尊長教育恩

四要兄寬弟忍

蓋兄弟猶如手足之情夫吾道之同參亦如同胞兄弟一樣凡事須兄有寬宏大量爲弟者亦須忍辱方妙上恭下敬遺駐云和陸同參是安清之根本均要義氣相合按俗家兄弟本是同胞手足更要恭敬故書云兄則友弟則恭兄弟友愛名垂千古如桃園三義三祖結盟等均爲異姓何況手足之親乎

凡我同參爲弟兄

友愛當較手足情

兄寬弟忍須和睦

安清義氣萬萬冬

五要夫婦和順

古云夫正妻賢又曰妻賢子孝以上實爲家庭之幸福也凡夫婦須要和順遇事互相商議夫唱婦隨夫若不正婦宜解勸夫婦和順家庭快樂實爲人生第一之幸福也

夫婦之間要和順

夫唱婦隨實堪欽

夫賢子孝家庭樂

富貴榮華萬萬春

六要和睦鄉里

夫鄉里爲人生之主要必須要有聯絡俗云近鄰鄉中寶遇事相助與人方便即是自己方便凡有不平之事均以鄉里證之皂白自分則不受小人之擾亂耳

和睦鄉里勝遠親

近鄰老幼須同心

義氣聯合須久遠

凡事不受小人侵



七 要交友有信

交友有信是對於交友與有信實之心異姓兄弟猶如骨肉之親義氣常存不得朝秦暮楚互相毀謗凡事均以義字爲重夫吾道之宗旨即以義氣爲根本然則亦爲借道交友蓋信者即是忠誠信實不妄言者爲信也

八 要正心修身

誠實義氣卻長存

安清遺註牢牢記

週游十方不受貧

正心者即自心贖惡念而廣積功德之事一心無愧關聖云無愧心無愧神若是欺心便是欺神凡事皆以心爲基本修身者是言性命雙修保守三寶之法在吾道則平心作事遵守祖師之遺註正其心而修其身古賢云靜坐常思已過閒談莫論人非

九 要時行方便

修身積善即成佛

陰騭善事要奉行

放生濟貧黨莫作

昔祖師傳留安清之道首講仁義以方便爲本與人方便自己方便蓋方便二字用途最廣遇事忍耐容讓凡公益之事均要時時施行方便

十 要濟老憐貧

三祖傳流安清道 時行方便爲緊要

義氣千秋傳萬古

吃虧容讓無窮妙

蓋安清之道專講幫喪助婚濟老憐貧濟困扶危勿論在安清或不在安清者遇有三災八難必須竭力相助夫吾道三老四少皆要發慈悲心普濟衆難廣結善緣以流芳千古

老弱飢寒與貧苦 孤獨鰥寡身無主 濟老憐貧功德重 轉生來世必報補

天下十三府

直隸（保定府）山東（濟南府）山西（太原府）陝西（陝州府）甘肅（甘肅府）河南（開封府）江蘇（江寧府）安徽（安慶府）江西（南昌府）浙江（杭州府）湖北（武昌府）湖南（長沙府）四川（重慶府）

前二十四代

清靜道德 文成佛法 仁倫智會 本來自信 元明典禮 大道悟學

清 清心秉正 靜 靜坐常思 道 道德修真 德 德配天地

文 文昌化解 成 成其正果 佛 佛心皈一 法 法渡無邊

仁 仁義永遠 倫 倫常在懷 智 智勇雙全 慧 慧慈普渡

本 本枝茂盛 來 來曆清白 自 自心悟悔 信 信用為根

元 元初自始 明 明心見性 興 興家立業 禮 禮門義路

大 大發慈悲 通 通行我國 悟 悟道成真 學 學正渡成

後二十四代

萬象皈依 戒律傳賢 化渡心回 普門開放 廣照乾坤 代髮修行

萬 萬教歸一 象 象註先天 依 依歸佛門 皈 皈敬三寶

戒 戒謹守規 律 律始黃鐘 傳 傳道自西 寶 寶象佛法

化 化及衆生 渡 渡有善緣 心 心存正直 罈 回頭是岸  
普 普渡衆生 門 門路正大 開 開發善緣 放 放生爲善  
廣 廣大無邊 照 照及萬方 乾 乾元爲首 坤 坤德載物  
代 代代傳留 髮 髮直大道 修 修身爲本 行 行善當先

後續二十四代

緒 緒統緒義氣 結 廣結善緣 崑 崑山美玉 計 計巧如神  
山 山門似海 茵 茵藏丙火 克 克己復禮 勤 勤儉爲本  
宜 宜講佛法 華 物華天寶 轉 轉念大法 忱 忱淨自悟  
慶 同漕吉慶 兆 吉祥之兆 報 報答天恩 魁 魁星在天  
宜 諸事宜慎 執 執中背正 應 報應循環 存 要存天良  
挽 挽救狂瀾 香 香烟不斷 同 共同患難 流 傳流安清

由南京至北京七十二個半碼頭

通州環碼頭 楊村香河碼頭 天津三叉河碼頭 楊柳青碼頭 靜海縣碼頭 唐官屯碼頭 興  
濟鎮碼頭 滄州碼頭 南皮碼頭 泊鎮碼頭 棗鎮碼頭 桑園吳橋碼頭 德州御路碼頭 固  
城雙龍碼頭 駕營碼頭 渡府義清河縣碼頭 武城縣油坊碼頭 臨清大碼頭 博平縣衛家灣  
碼頭 梁家箋唐邑縣碼頭 東昌聊城縣碼頭 李家務碼頭 戚戚陽固碼頭 阿城東阿碼頭

金門開張碼頭 八里廟千里眼碼頭 十里鋪手掌碼頭 戴家廟交界碼頭 安平鎮東平碼頭  
 近家口遊樂碼頭 元路口汶上碼頭 分水嶺王廟半碼頭 常公賈香縣碼頭 劉巷口水碼頭  
 仲家錢翰林碼頭 南陽鎮玉太碼頭 建孔古丁碼頭 徐家營房崇湖碼頭 廟大王桃崗寺碼頭  
 夏鎮三空橋碼頭 張王崗朱莊碼頭 韓莊虎口鎮碼頭 萬年閘碼頭 台莊山東碼頭 黃北莊  
 交界碼頭 灘上碼頭 密灣碼頭 皂河邳州碼頭 宿遷縣鈔關碼頭 黑魚汪落馬湖碼頭 楊  
 河大處碼頭 老龍頭大王廟碼頭 仲興桃園縣碼頭 楊家莊子西壩碼頭 順興河尚碼頭 蔣  
 泥把中碼頭 清江出閘碼頭 板橋懷官碼頭 淮安府三陽碼頭 寶應碼頭 范水紫金碼頭  
 高郵州批羅碼頭 寶應縣湖碼頭 邵伯車羅碼頭 楊州鈔關門碼頭 鎮江府大口碼頭 無錫  
 會全碼頭 蘇州太子碼頭 湖州碼頭 嘉興府石橋碼頭 杭州西湖碼頭 長州天靈寺碼頭  
 以上七十二個半碼頭 或謂隨船到處小夥計生意算半個碼頭

七十二道閘口

范水紫金閘 清江大閘 天飛閘 鳳林閘 蜈蚣閘 陽河大閘 豆班集閘  
 大王廟 馬莊集閘 哮喘閘 立新閘 黑魚汪閘 老龍頭閘 黃窩閘 新河  
 頭閘 梁王城閘 台兒莊閘 候心閘 墩莊閘 六里十字閘 萬手閘 巨林  
 橋閘 新閘 韓莊閘 張五閘 銅北閘 夏鎮閘 楊家閘 朱美閘 徐營閘  
 馬家閘 壑閘 橋頭閘 南洋閘 零利閘 獅莊閘 仲家錢閘 心閘 新  
 店閘 是廬閘 照村閘 濟寧小閘口 寒成閘 大閘口 天井閘 火頭灣閘

四豎舖閣 柳林閣 十里閣 開河閣 元路口閣 近家口閣 安山閣 戴家廟閣

十里舖閣 張邱閣 八里廟閣 金門上閣 金門下閣 阿城上閣 阿城下閣

戚戚上閣 戚戚下閣 周家店閣 李海霧閣 東昌府閣 新閣 梁家巷閣

土閣 代家灣閣 臨清大閣 臨清二閣

嘉白帮運糧考

本帮嘉白兌糧浙江嘉興府共兌七縣米謹將各縣衙要列後

嘉興縣府衙缺衝繁波難

東界江蘇華亭西界飯安南界海寧北界江南震澤海賓廣斥鹽田相望洋汎塘提督在重繁至京三千零二十里省一百八十里領七縣養廉銀二千兩口西水驛石門二十四里平湖三十里桐鄉二十五里

知府宗培住滿洲正白旗人

嘉興縣要缺衝繁難

附附地丁銀九萬九千三百十五兩清白二米共六萬五千八百十九石雜稅銀六百八十兩倉穀三萬三千三百二十三石養廉銀一千六百兩知縣劉懋棋江西德化縣舉人出身乾隆二十年六月調

嘉善縣要缺繁波難

府東三十八里地丁銀七萬七千四百六十九兩清白二米一萬四千三百四十三石雜稅銀六百二十一兩倉穀一萬七千七百五十五石養廉銀一千三百兩知縣江峰清安徽婺源人進士出身乾隆十六

年十一月調

柯鄉縣中缺繁難

府西兩五十四里地丁銀四萬六千六百七十六兩計白二米共三萬九千二百七十七石雜稅銀四百三十四兩倉穀一萬三千三百一十一石養廉銀八百兩知縣李繩旗湖北武昌府城內人監生出身乾隆十五年十二月調

石門縣要缺衝繁難

巡緝私泉府西南八十里地丁銀六萬一千一百四十八兩計白二米共二萬四千四百九十七石雜稅銀一百二十兩倉穀一萬二千七百二十八石養廉銀一千三百兩知縣劉毓森江蘇武進人監生出身乾隆十三年六月調

秀水縣要缺衝繁難

附府地丁銀七萬九千二百五十兩計白二米共五萬八千一百八十石雜稅銀八百二十兩倉穀四千二百七十二石養廉銀一千六百兩知縣陳其昌福建省人進士出身乾隆二十年十二月調 管糧主簿程炳烈順天府大興縣人監生出身乾隆十六年四月調

平湖縣要缺繁波難

沿海府南五十四里地丁銀四萬九千零五十二兩計白二米共二萬九千九百五十二石雜稅銀五百一十一兩倉穀一萬四千零二十四石養廉銀一千二百兩知縣吳佑孫河南祥符縣人監生出身乾隆十二年十二月陞 管糧主簿費文郁江蘇吳縣舉人出身乾隆十一年九月調

海鹽縣中缺繁難

沿海府東梢八十里地丁銀六萬四千二百十六兩漕白二米共三萬九千九百五十三石雜稅銀三百十二兩倉穀一萬四千八百二十七石養廉銀一千二百兩知縣吳士鏡江蘇楊淤人進十出身乾隆二十二年四月調

### 運糧官

李上玉下清字修永 天津人正三品亮藍頂雙眼花翎共免費銀五萬一千零五十二兩

### 災難歌

如有三災八難伸手見三家禮暗號若有三老四少各位老大有知家禮之道者就知道姓潘的是安禮祖師即有三老四少各位老大多慈悲家禮第一要義氣聯合言語秘密謹守幫規前人教訓不能不遵如有不遵爲犯幫規大家會議設香堂聲明立請家法嚴訓拷問聲明出會寸步難行

## 家禮問答

家禮之道專講義氣仁義道德是幫喪助婚垂義千秋無論在家或在外方只要提起有家禮二字都是一家凡有三災八難一時攔淺大家都互相幫助講的是同氣連枝守望相助疾病相扶真正之家理非同道聽途說之在家禮者專事聯絡結合羽黨成羣打架滋生是非不講義氣凡此種行爲均爲幫中敗類三祖之道徒請家法當責六百罰跪香三爐開除幫籍永不准再入香堂

進家禮結義千秋

家堂廟址在杭州

三祖留後傳世界

武林門外把道條

提開放水不許犯 三祖家法不容寬 犯了姦淫火燒死 謹守帮規義氣添

此草不准外人看 家禮問答說根源 三帮九代爲根本 三險問答要記清

請問老大貴姓 答好說老大家姓某出門姓潘

請問老大在會否 答好說老大拜會不在會會是長房翁祖之會臨濟會又名一字精華會

請問老大在官 答好說老大拜官不在官官是老官錢祖他老人家在官乃聖上所賜

請問老大在帮否 答好說老大稱不起在帮弟子年幼趕帮不上少受前人慈悲占祖師靈光借前人

路走

請問老大在家以何爲根本 答好說老大以船支旂號爲根本

問爲何進家 敝引進慈悲得進家之理

問船有多少支 答船有九千九百九十支半

問何謂半支船在何處 答半支船歸江淮泗管理在山東沂州府脚划子信船也

問船有多少塊板 答天有三百六十五度人有三百六十五骨節船有三百六十八塊板有三塊板不

在其內頭頂黃板身披絳板脚踏跳板其餘的歸三百六十五塊板

問船有多少釘 答天有八萬四千星斗人有八萬四千毛孔船有八萬四千釘眼

問何板有眼無釘何板有釘無眼 答有眼無釘爲絳板無釘無眼爲黃板有釘無眼爲船板

問船上有何物 答船上有七飛禽八走獸內三堂外三堂內六部外六部九間十八倉一步三道樑

問何謂七飛禽 答旗爲孔雀旗 杆爲喜雀杆 篷爲大鵬鳥 櫓爲雁翅 櫓頂爲烏鴉 天柵爲



鸚架 舵幕 鳳尾

問何爲八走獸 答船頭爲虎面 倉頭門白脚雞 太極爲貓眼 四齒爲鐵鑽 絞關爲麒麟 閣

門爲象鼻 樁袍狗肚衣 後梢爲獅尾

問何爲六部 答三祖三卷共六堂吏部分來禮部郎 戶部船上守香堂 工部才把梯子放 兵部

刑部六部堂 奏明分爲安清幫

問船進京出京吃多少水力 答進京吃三尺三寸出京吃二尺二寸

問船胆在何處 答在船上桅杆底下

問共有多少幫 答共有一百二十八幫半

問何爲半幫 答各幫無半不成幫半幫是香火船請祖收徒皆在內乃姚祖担任

問貴寶菴 答朱劉黃三菴翁祖朱氏菴錢祖劉氏菴本房潘祖黃氏菴小爺石氏菴

問貴寶刹 答裏八刹外八刹宮齋頂門淨是刹七刹八刹十五刹老大找刹就有刹不知你問的那一

刹

問有多少倉庫 答九千九百九十九間半

問有多少碼頭 答共有七十二個半碼頭

問共有多少閘 答有三大閘七十二小閘

問多高香頭進會 答二十〇爐香〇字進家二十〇爐香〇字在會下領二十〇爐香〇字或曰頭頂

〇字本身〇字手領〇字

問貴帶頭 答敝幫某某幫

問貴引進帶頭 答敝引進師他老人家貴幫頭某某幫

問貴朶跳帶頭（即傳道帶頭） 答敝傳道師他老人家貴幫頭某某幫

問老大貴前人或與那位前人孝祖 答在家人不言父在外徒不言師老大問這不得不說

或曰在香港口聽引進師慈悲過他老人家姓某某均加上下二字某處人住某處某行為業（如問引進師傳道師皆按此變通答之）

問船錨多重 答七十二斤半為七十二個半碼頭

問錨線多少扣容一百二十八扣半為一百二十八幫半

問老大扎根何處（即是叩記名頭就是進家頭天擺香堂地址） 答某省某府某處

問居中否（即上大香） 答在香港口受過三老四少慈悲各位老大功德

問在那裏上的錢糧 答在何省何縣何地有三老四少俸我敝家師披髮上坐我敝家師傳求引進師朶跳師慈悲給我上的錢糧

問給你上了幾份錢糧 答三份翁祖一份在前倉錢祖一份在腰倉潘祖一份在後倉

問祖師供桌多大尺寸 答寬二尺三寸二尺為南北二京三寸為天地人三才長五尺四寸為五湖四

海重一百二十八斤半為一百二十八幫半

問大香堂棹上有何物或甚麼款式 答上供九祖十三牌或十三祖十九祖左右護法聖旨龍牌三道  
下有五爐六臘檀香神爐（即接駕爐）紅絨絛繩中有銀杆五子抱頭香有四大經道德經北斗經

夢心經金剛經下有錢糧三份

問祖師爺香爐多重 答二斤十三兩五錢四分九釐八毫二斤爲南北二京十三兩天下十三省五錢四分爲五湖四海九釐八毫爲九江八河

問何爲五字抱頭香 答五字真經爲敬學吃怕求五字

問此五字作爲何辦法 答一敬天地君親師二學仁義禮智信三吃金木水火土四怕生老病死苦五求四季平安福

問何爲三門三鎖三鑰匙 答禪門順風鎖如意鑰匙空門廣足鎖太平鑰匙和門平浪鎖定海鑰匙

問何爲三老四少 答翁錢潘三位祖師爲三老四少王降祖小爺蕭祖姚祖（有傳黃石齋宿者悞）

香堂口三老師父師爺師太四少老大替老的小替老的少髮孫

問何處裝糧何處交糧 答由浙江杭州府裝糧直隸通州驛卸糧

問有甚麼河路 答有三閘五堤四廠三關七十二半碼頭七十二小閘皆能回答如在何處有老少爺們盤道對答不上可答船頭不朝北雀杆不點頭黃河不載糧糧船不行運一無行二無業師父少慈

悲前人少交代我是汗碼頭進家求考大名慈悲

問何爲通天四衛 答直隸天津衛山東臨清衛湖北金衢衛南京金陵衛

問三位祖師共有幾支香火船 答共有七十二支香火船

問每位占幾支 答長房翁祖二十四支次房錢祖十八支本房潘祖二十五支

問這才六十七支還少五支 答其餘五支落在北通州係供奉小爺五支

問潘祖墳在何處 答潘祖由乾隆十三年在黃河渡口過坊葬在杭州府武林門外臨叭橋下東首前  
有青龍山後有寶華山左有老龍潭右有聚鶴嶺三仙洞金雲洞水廉泉門上有扁一方  
卜寫勸封真人

問何爲三從 答幫規三從一從君二從父三從師

問何爲四德 答幫中四德一從德二誦德三善德四道德

問何爲三飯 答幫中三飯一飯佛二飯法三飯師

問何爲五戒 答一戒不殺生仁也二戒不盜竊義也三戒不邪淫禮也四戒不吃酒智也五戒不妄言  
信也

問何爲河口三鎮 答中鎮板浦鎮代陽鎮

問何爲船上三關 答白虎關鐵鈴關許士關

問何爲三祖之緣 答第一緣是清心敬天地之道第二緣是要存君子之心行於四方第三緣是謹守  
幫規不調淫婦女若進家不能守此三緣何得稱其安清二字

問何爲以船比人以人比天 答天有三百六十五日爲一年人有三百六十五骨節爲一身船三百六  
十五塊板爲一船所以天人船是一理

問天有日月爲明 答人有手眼爲活船有河海爲路

問三祖聖誕何日 答翁祖他老人家誕生順治十一年甲午年正月十八日午時沙中命命馬錢祖  
誕生於順治十三年丙申年五月十三日子時山下火命鵬發潘祖誕生於康熙四年乙巳年六月初六

日燈頭火命屬小龍

問貴前人壽誕何日 數前人某年某月某日生師娘某年某月某日生

問天有三光日月星 答人有三寶精氣神船有三關

問南海到北海東海到西海八萬四千里 答人有氣海到血海腦海到精海八寸四分船有南京到北

京東京到西京八千四百里

問天有黃河到崑崙頂上有清濁二泉一晝夜轉還一萬三千六百五十度答人有出呼入吸則接天地

根一晝夜也是一萬三千六百五十呼吸船由雲川走陝甘過潼關到哪王廟借祖靈光三晝夜二萬

里平安來京

問天下幾個鋪 答三個鋪蘇洲一個杭州一個清江一個

問幾個朝陰幾個朝陽 答一個朝陽兩個朝陰

問那個朝陽那個朝陰 答清江大開朝陽蘇杭二州朝陰

問金鋪脚在何處 答在船桅底下

問船分幾間 答船分九間十八倉共十八位倉神孝倉一百零五位姑娘共五條手巾

問經過何處 答走三關過五壩七十二半碼頭到黃河渡口破廟去

問那去那來 答通州去杭州來

問通州去杭州來有何事 答奉命拉運皇糧

問船在何處 答在官倉道士廟後有一根椽

問現時不行運拉甚壞根船 答沾祖師爺靈光借人路走由旱碼頭替祖傳法

問祖師誦經香爐甚麼做成 答一塊檀香木做成上有四字金佛銀杆

問安清在何經典那教所傳甚根派 答傳流安清出自佛門臨濟派稱為代髮和尚此道不亂不邪無

偏無僻凶時制有種種條款一一指出即為勸善之雲梯也

問船上有幾把鎖答共三把家堂祠一把兩幫糧粟箱個一把

問香爐幾條腿答四條腿為四大名山日出東海扶桑山南為峨眉山北為落茄山日沒崑崙山

問六個燭台為何山名 答上首為廣東落茄山四川峨眉山西藏崑崙山下首南海普陀山鎮江寶華

山山西五台山

問燭每對多重 答每支十四兩一對二十八兩為二十八宿

問香每股多重多長 答每股四兩為四大部洲長一尺三寸為之十三省

問絛繩多長 答七十二尺半為七十個半碼頭

問三祖香爐內有何物答翁祖香爐內有檀香木印一方錢祖香爐的內有金佛一尊現改銅佛潘祖香

爐內有銀杆五字抱頭香為敬學吃怕求五字真經

問何為世界三山六水一分田 答五西龍虎山山西太行山山東泰安山船溪江淮黑遼為六水田是

地一分又曰心內一分田是也

問半截大桅在何處 答潘祖在黃河渡口遇險過方半截大桅仍在鳳林閣下

問潘祖草鞋有多重 答二斤十三兩五錢四分為南北二京十三省五湖四海

問船上對聯寫着甚麼 答上聯當頭壓浪行千里下聯舵後生風送萬程橫披順風大吉

問共有幾州 答共有四州東勝神州南瞻部州北占盧州西牛賀州

問錢糧有多少 答憑聖上隨賞並無定數

問開幫行運在何時 答在雍正四年立幫規收弟子傳流安清

問天有幾寶人有幾寶地有幾敬 答天有三寶日月星地有三寶水火風人有三寶神氣精又有三形

高下平人有三敬君親師

問天地相去多少里高 答二十萬六千七百八十一里半高南北相距

問在何碼頭進會 答現時糧船不行運雀杆不點頭刻下均由汗碼頭進會

問何爲陽開山門陰開山門 答由本命師親自點傳道法爲之陽開山門如以隔幫別人點傳道法爲

之陰開山門

問陰開山門有何講法 答陽開山門正大光明陰開山門杳杳冥冥

問何香堂款式分幾種請幾幫人擺香堂 答香堂分兩種葦香堂素香堂凡葦香堂有進家者出帖通

請各幫吊衛三老四少照列擺設香堂次日進家後再擺酒堂請各幫吊衛吃酒大家全認識新進會

之人素香堂凡進會之人其力微薄無資謝爵即請三幫人設香茶供果請祖拜帥凡進會後三日必

須到本命師家內認家長幼分輩從此可算自己家一樣並無分別

問在家裏有何意義 答凡士農工商市民百姓皆可進家惟有根底不清藝業不明品行不端不能進

家凡進家勿論行旅作客於鎮店碼頭天下十三省三關五壩七十二個半碼頭如有爲難淺往謀事須

大家商議辦理決無難處俗云生身者父母養身者師父有錢難買路一條即是安清道之路也。

問何爲開山門、答遊小帖三年後上大香再三年後師父調查徒弟並無意外行爲方能開山門開法上坐收弟子傳留安清道是父子聯合道子孫代代相傳安清不絕後總以有正當營業者方能進家

收人者千萬留神恐有魚目混珠之說也。

問何爲陽開山門陰開山門、答陽開山門行千里是各邦吊位三老四少引進師本命師傳道師均在堂慈悲與某某開山門是爲陽走遍天下陰開山門寸步難行或本命師不知引進師傅道師皆不在堂或未足三幫人就開山門收弟子是爲陰開山門也。

問家裏八盛宗旨在何、答在家裏講求道業不須難人修成仙體是爲佛性能化氣氣結爲神講究濟困扶危惜老憐貧凡自己人有事大家帶忙不能袖手傍觀惟行爲不正者棄之品行端正者近之凡事集腋成裘是爲目的地也。

問達摩祖因何負單履而行答初祖得正法眼藏泛重溟達南海梁武帝詔至金陵不契潛往北魏於少林寺面壁九年後得慧可傳佛心印乃坐逝後二載魏相宋雲遇於葱嶺師持隻屨翩翩獨行問何往曰西天去宋雲回奏魏王啟棺視之僅隻屨存在耳。

問進家幾年、答進家七年徒訪師三年師訪徒三年進家一年計爲七年。  
問何有三道龍牌、答頭道拿貪官污吏二道拿土豪劣紳第三道拿違犯幫規之人。



問安清帽子爲何口朝上 答此乃祖師留下遺註因吾道乃佛門弟俱當心存善念口朝上者仰不虧天正大光明祖師留此遺註所爲勸諭後人一心忠正如有心存不測之人看見帽子遺註即能轉惡爲善

問帽子有說口朝上者爲船何也 答若有三災八難一時攔淺舉目無親之際在茶館酒肆告幫求助之時帽子口朝上歪放著可當船講比做歪要出危險求救於幫中有三老四少看見帽子應即向前答言幫助

問帽子不准口朝下者何也 答口朝下者即是做事瞞昧天理心的黑暗故帽子不准口朝下即爲此也

問同參老大有何分別 答一師之徒稱親同參一爺之孫爲同參引進傳道之平輩爲同山各幫吊桶平輩爲老大 爲平香

頭 帮		進 引	
父 師	爺 師	太 師	師
上 下 字	上 下 字	上 下 字	上 下 字
住	住	住	住

頭 帮		命 本	
父 師	爺 師	太 師	
	上 下 字	上 下 字	上 下 字
	住	住	住

頭 帮		道 傳	
父 師	爺 師	太 師	師
上 下 字	上 下 字	上 下 字	上 下 字
住	住	住	住



( 幫 白 嘉 )

( 元字班 )

趙合德

蘇占魁

鄧龍標

( 明字班 )

( 興字班 )

( 禮字班 ) ( 大字班 )

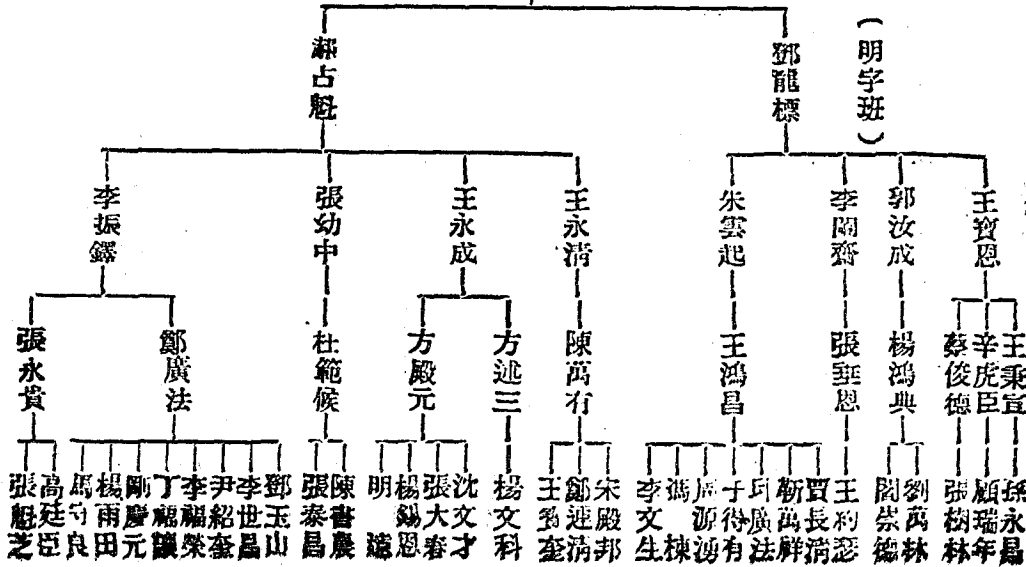

(四 武 興)

(元字班)

蔡文舉

(明字班)

魯士瀛

(興字班)

孟傳斌

李振祥

(禮字班)

孫永

趙金榮

葛樹德

夏明順

趙俊武

(大字班)

朱文友

石東城

張明堂

陳永慶

李廣周

王振山

李永祥

陳永昌

韓萬海

王玉林

張永和

吳玉林

張廣樹

張豐清

高明路

陳志明

趙得成

阮新海

王樹昌

趙寶林

范立業

徐廣泉

韓寶珠

劉廷魁

秦公 胡玉林

(六 武 興)

馮得功——戴亭

(元字班) (明字班)

一八〇

(禮字班)

(大字班)

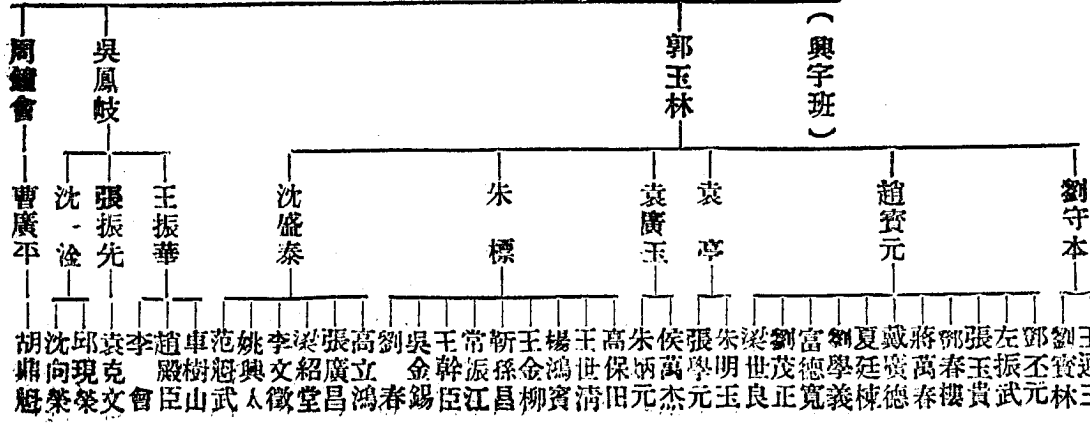



(三 杭)

趙合德 (元字連)  
趙會武 (明字斑)

(興字班)

金明聚

馬鳳山

張萬起

傅源江

鄭宗恩

劉長榮

(禮字班) (大字班)

張振山

謝傳友

黨金源

吳士魁

王振阿

鄭良昇

陸幹章

陶福恩

李炳章

蔣學會

趙冠鑫

劉書生

高保章

吳君山

郭效孔

姜學信

陳大元

陳永泉

趙恩波

張殿會

(嘉海衛)

(元字班)

耿紹華

古鴻

(明字班)

(興字班)

陸文

姜廷樞

(禮字班)

(大字班)

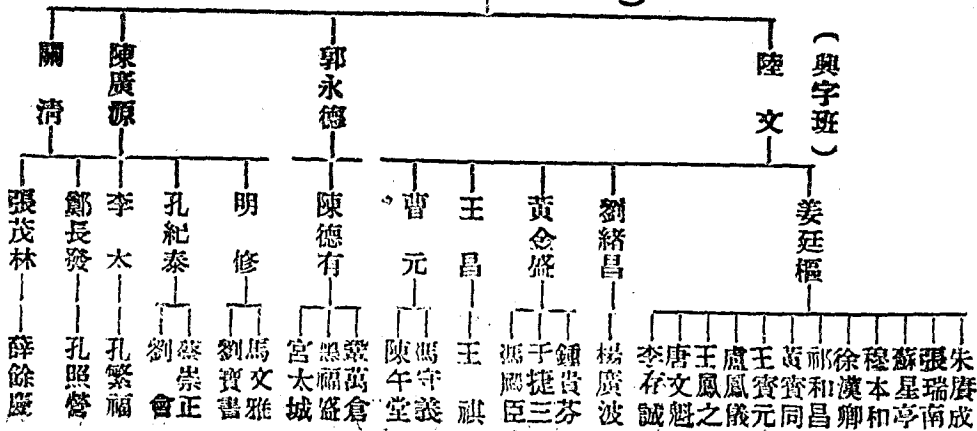

安清各幫前人錄

幫頭	班輩	姓名	別號	住址	行業出身
江淮四	元	劉殿彬		江蘇揚州府江都縣船	
嘉白	元	趙合德	仁祥	江蘇淮安府廢船當家	
興武四	元	蔡文舉		江蘇揚州府甘泉縣船	
興武六	元	馮得功		原籍安徽移居江蘇松江府船	
杭三幫	元	趙合德		江蘇淮安府清河縣船	
嘉海衛	元	耿紹華		浙江紹興府船	
江淮四	明	張振升		江蘇揚州城內船	
江淮四	明	高玉林		江蘇金陵城內船	
嘉白	明	郝占奎		江蘇淮安船	
嘉白	明	鄧龍標		河南歸德船	
興武四	明	魯士瀛		山東兗州府滕縣魯家寨前清進士	
興武四	明	秦公	乙衡	山東兗州府汶上縣公門	
興武六	明	戴玉清		山東兗州府泗水縣戴家網房	
杭三	明	趙會武		江蘇鎮江府城內船	

遺義正宗

嘉海衛 明

古鴻

江蘇淮安府清河縣船

江淮四 興

劉振標 錫鈞

江蘇揚州府甘泉縣荷花池香火船當家

江淮四 興

李春和

浙江杭州北關

江淮四 興

宛紹亭

江蘇揚州荷花塘

江淮四 興

楊成

南京城內

江淮四 興

李振

江蘇淮安府高郵縣紹伯鎮曾任都司

江淮四 興

王鴻泉

直隸省故城縣鄭家口標行

江淮四 興

朱鎮 光普

浙江紹興府城內軍界

江淮四 興

李振鐸

江蘇揚州人船業

嘉白 興

王永成

江蘇淮安府善養縣湖口鎮曾在淮關効力船行

嘉白 興

王永清

江蘇揚州府三义河前清武探花

嘉白 興

朱雲起

清江蘇揚州船行

嘉白 興

李蘭齋

山東兗州府籛縣移居江蘇徐州府沛縣夏鎮船行

嘉白 興

張幼中

南洋新嘉坡洋行

嘉白 興

郭汝成

江蘇吳錫縣被居上海商界

嘉白 興

王寶恩

江蘇吳錫城內船行

嘉白 興

王寶恩

山東驛縣台兒莊船行

興武四	興	孟傳斌	山東東昌府聊城縣荷花池移居江蘇徐州桐山縣彌子街政界
興武四	興	李振祥	南京
興武四	興	胡子林	山東兗州府汶上縣船行
嘉海衛	興	陸文	江蘇沛縣移居清江平開口船行
嘉海衛	興	陳廣源	安徽合肥縣西鄉毛竹園村標行
嘉海衛	興	郭永德	江蘇甘泉城內船行
嘉海衛	興	閻清	山東兗州府曲阜縣城內
興武六	興	郭玉林	江蘇徐州府銅山縣彌字街移居江都縣書行
興武六	興	周鏡會	山東濟南府西關軍界
興武六	興	吳鳳岐	山東濟南府
杭三	興	金明聚	直隸保定南皮縣泊頭鎮標行
杭三	興	傅源江	南京城內
江淮四	興	張喬年	江蘇揚州東營
江淮四	禮	張振	揚州城內校場東西胡同府署書班
江淮四	禮	梁道德	山東陽谷縣小梁莊
江淮四	禮	梁萬有	江蘇丹徒縣北梁莊蘆草灘碼頭爲業
江淮四	禮	潘益三	江蘇宿遷縣貓兒莊貢生

江淮四禮

李 俊

江蘇揚州府江都縣會元皂頭

江淮四禮

程玉華

江蘇徐州府沛縣

江淮四禮

劉瑞年

山東滕縣

江淮四禮

徐 德

松濤

江蘇常州城內五資橋街公門

江淮四禮

朱德玉

文華

河南懷慶府移居山東東昌府

江淮四禮

周洪熙

星五

山東東昌府移居上海加輿路新民里

嘉 白禮

張永貴

玉廷

山東濟陽縣大劉莊軍界

嘉 白禮

鄭廣法

嵩岩

山東兗州府劉縣台兒莊船行

嘉 白禮

方殿元

撻三

江蘇淮安府清河縣楊莊鎮老堂船侍奉香火

嘉 白禮

方杰三

恩元

安徽靈璧縣貢生

嘉 白禮

杜範侯

之洪

江蘇江陰縣政界

嘉 白禮

陳萬有

貫三

山東兗州府魚台縣移居清江大碼頭船行

嘉 白禮

王鴻昌

山東臨清城西南十八里江家村船行

嘉 白禮

張垂恩

福建福州移居星嘉坡洋行

嘉 白禮

楊鴻典

安徽廬州府合肥縣船行

嘉 白禮

盧洪飛

來源

住南京通南門外

嘉 白禮

趙如蓮

江蘇移居山東水師營哨官

嘉白禮	蔡俊生	與公	江蘇浦縣商
嘉白禮	辛虎臣		直隸滄縣水路標局
嘉白禮	王秉宣		江蘇徐州府沛縣楊莊閘農
興武四禮	趙俊武		江蘇鎮江城內船行
興武四禮	孫永	公松	山東武定府海豐縣城東孫家大樓移居揚州保甲局長
興武四禮	趙金榮	華亭	山東濟寧州東關外安福街
興武四禮	葛樹德		江蘇鎮江船行
興武四禮	夏明順		江蘇尚遠縣八幫小糧船當家
興武六禮	宋守本	道生	安徽鳳陽府定遠縣移居江蘇清江茶商
興武六禮	趙寶元	捷三	山東兗州府德縣南門外趙家大莊移居南門外窩窪船
興武六禮	袁亨		南京城內
興武六禮	袁廣玉		江蘇揚州仙女廟鎮二道橋
興武六禮	朱標	懷國	江蘇揚州府三岔河桃園縣西北大廟移居江都縣船行
興武六禮	王振華		江蘇紫陽縣
興武六禮	曹廣平	闕嗣	天津住營口闕帝廟前
興武六禮	沈佑全	幹臣	(原名盛泰)江蘇揚州東關商業
興武六禮	張振先	善廷	江蘇丹徒縣

道義正宗

一八八

興武六	禮	沈滄	江蘇揚州江都縣
杭三	禮	馬鳳山	山東魚台縣谷亭鎮移居嶧縣台兒莊船行
杭三	禮	張萬起	山東驛縣台兒莊
杭三	禮	鄭宗恩	江蘇清河縣北關路西鄭昇標局標行
嘉海衛	禮	姜廷樞	江蘇淮安府清河縣十里長街六吉巷書班
嘉海衛	禮	劉緒昌	江蘇清江本街
嘉海衛	禮	黃金盛	江蘇淮安府清河縣商
嘉海衛	禮	王昌	江蘇桐山縣
嘉海衛	禮	曹元	江蘇淮安府清河縣書班
嘉海衛	禮	陳德有	臨清城南水關人移居江蘇清江船行
嘉海衛	禮	明秀	江蘇徐州府羅祖廟當家
嘉海衛	禮	孔紀泰	南京城內
嘉海衛	禮	李太	安徽合肥
嘉海衛	禮	鄭長發	江蘇桐山縣禮房當家
嘉海衛	禮	張茂林	浙江紹興府城東十里陳家崗
江淮四	大	毛恩升	安徽合肥縣西門內
江淮四	大	蔡文生	品一 江蘇宿遷縣北朱家集





道 義 正 宗

江淮四大

劉紹先

江蘇徐州府船行

江淮四大

陶昌鳳 玉清

江蘇徐州銅山縣二府街曾充鎮標千總

江淮四大

張振央

山東聊城縣

江淮四大

王殿甲

鳳亭

山東陽穀縣七集鎮現居平西海澱雙橋老爺廟住持

江淮四大

趙秀武

南京城內

江淮四大

王金和

山東滕縣

江淮四大

韋建元道號合順山東濟寧州

江淮四大

張鴻奎 成博

安徽定遠縣移居北京西石橋胡同警務

嘉白大

高廷臣

江蘇徐州府

嘉白大

馮守良

山東兗州府縣城南台兒莊

嘉白大

楊雨田

山東沂州譚城船業

嘉白大

剛慶元

來東

山東濟南歷城移居嶧縣臨城集耕讀

嘉白大

丁福讓

壽山

山東泰安東平縣安山鎮上山窪移居濟南洛口公所

嘉白大

李福榮

山東嶧縣台兒莊當家

嘉白大

朱石泉

江蘇淮安府清河縣船業

嘉白大

盧斌臣

來修

南京通西門外

嘉白大

伊介奎

山東嶧城縣

嘉白大	李世昌	山東嶧縣台兒莊
嘉白大	鄧玉山	山東兗州譯縣韓莊軍官
嘉白大	明遠	江蘇徐州府銅山縣玄帝廟當家
嘉白大	楊錫恩	山東東昌府唐陰縣耕讀
嘉白大	張大春	山東臨清州旗杆街船業
嘉白大	沈文才	山東東平州南山鎮
嘉白大	楊文科	江蘇宿遷縣施車頭莊船業
嘉白大	王寶奎	江蘇揚州
嘉白大	鄧運清	山東曹州城內
嘉白大	宋殿邦	山東東昌府聊城縣移天津大王庄公所當家
嘉白大	李文生	山東臨清州大寺街
嘉白大	馮棟	山東臨清州東夾道商
嘉白大	劉錫珍	直隸移居河間府貞節坊
嘉白大	周源永	山東臨清州城內東夾道
嘉白大	于德有	山東臨清州三元閣碼頭船業
嘉白大	邱廣法	山東臨清州二開口船業
嘉白大	靳萬祥	山東臨清州

道義正宗

嘉白大 陳書農 奚峯 山東濟寧州人政界

嘉白大 張秦昌 景山 遼寧昌圖縣人

嘉白大 賈長清 山東高唐州城東三十里鴨子賈莊移居

臨清城內三元閣現住天津船業

嘉白大 王約瑟 世麒 山東沂州蘭山縣蘭陵村洋務

嘉白大 閻崇德 筱亭 安徽壽州七十五里白露橋軍界

嘉白大 劉萬林 江蘇宿遷縣

嘉白大 張樹林 山東簾縣西關商界

嘉白大 顧瑞年 輔臣 直隸保定府元寶胡同軍界

嘉白大 孫永昌 建廷 濟寧州南二十五里楊古莊農業

嘉白大 朱文友 山東魚台縣船業

嘉白大 劉善吉 山東嶧縣台兒莊

興武四大 石東城 山東曹州府奶奶廟

興武四大 張明堂 江蘇移居天津

興武四大 陳永慶 山東武城縣城東八里陳莊

興武四大 李廣周 山東壽章縣西四十五里李家大樓

興武四大 翟玉林 山東東阿縣阿城鎮

興武四	大	牛奈山	士條	河北省天津西頭萬字巷
興武四	大	王永山		山東驛縣韓莊
興武四	大	陳永昌		山東武城縣八里陳莊
興武四	大	韓萬海		山東兗州府陽谷縣東北六十里七集鎮耕讀
興武四	大	王永和		山東驛縣台兒莊
興武四	大	張玉林		山東東阿縣城內
興武四	大	吳鵬舉	敬堂	江蘇沛縣城東夏集鎮移居南洛口鎮軍界
興武四	大	王廣樹		山東東平縣南山鎮
興武四	大	張豐清		山東東阿縣
興武四	大	張玉林	呈祥	山東東昌府城南周家店河西岸
興武四	大	高明路		山東兗州府泗水縣
興武四	大	陳憲明		山東濟寧州樂行
興武四	大	趙德成	鑫齊	山東武定府樂陵縣北門外趙家莊
興武四	大	阮新傳	慕臣	江蘇揚州移居上海
興武四	大	王樹昌	立亭	山東驛縣教門緝私隊長
興武四	大	趙寶林		山東歷城縣
興武四	大	范立業	學修	山東臨河移居濟南

道義正宗

興武四大

徐廣泉

江蘇徐州現在天津鼓樓瀾渡口

興武四大

韓寶珠

南京城內

興武四大

劉廷魁

江蘇徐州府銅山縣

嘉海衛大

朱廣成

義庭

江蘇銅山縣城北柳樹街

嘉海衛大

張瑞亭

江蘇寧波縣

嘉海衛大

蘇星南

雲峯

山東東昌府移居杭州沈家門鎮

嘉海衛大

鞏萬倉

山東臨清城內三元閣

嘉海衛大

楊廣波

徐州東南四十五里楊樓

嘉海衛大

穆本和

南京

嘉海衛大

徐漢清

雲甫

江蘇徐州府銅山縣理門

嘉海衛大

祁和昌

祥雲

江蘇碭山縣

嘉海衛大

黃賓同

山東曹州府單縣城南三十五里黃復樓軍界

嘉海衛大

王寶元

連三

安徽定遠縣

嘉海衛大

盧鳳儀

來軒

山東樂陵縣

嘉海衛大

穆廣鳳

相升

安徽蕪州花古集

嘉海衛大

王鳳之

江蘇銅山

嘉海衛大

唐文魁

江蘇銅山



道 義 正 宗

興武六 大 劉寶林

江蘇徐州

興武六 大 鄧丕元

山東驛縣韓莊

興武六 大 左振武

山東兗州滕縣城內

興武六 大 張玉貴 榮堂

山東滕縣移居南京禮拜寺

興武六 大 鄧春樓

山東驛縣韓莊

興武六 大 戴廣德

山東滕縣

興武六 大 夏廷棟 良才

山東滕縣

興武六 大 劉學義 信臣

山東兗州府汶上柳木閣船

興武六 大 富德寬

南京金陵

興武六 大 朱茂正

南京金陵

興武六 大 劉世良

江蘇揚州三岔河

興武六 大 梁明玉

江蘇揚州城內

興武六 大 張學元

江蘇宿遷

興武六 大 胡鼎魁 占元

河北保定府城內政界

興武六 大 侯萬杰

江蘇徐州

興武六 大 朱炳元 善芝

江蘇挑遠縣移居揚州三文河船行

興武六 大 高寶山

江蘇銅山縣





道義正宗

興武六 大

范魁武

上海

興武六 大

袁克文

寒雲

河南項城縣

興武六 大

邱現宗

山東樂陵縣

興武六 大

沈向榮

河南開封移居黑龍江軍界

興武六 大

張振山

靜川

山東滕縣城東吳家營僻街

杭 三 大

謝傳友

益三

江蘇海州城東一十五里坎墩堡

杭 三 大

黨金源

伯泉

山東滕縣西關商界

杭 三 大

吳十魁

季平

徐府城內文亭街軍界

杭 三 大

王振阿

子寬

山東驛縣

杭 三 大

鄒良昇

鑫泉

山東驛縣台兒莊北門內

杭 三 大

陸幹章

鑫泉

山東歷城西關柴火巷

杭 三 大

陶福恩

竹泉

山東濟寧廟子街當業

杭 三 大

李炳章

麟閣

山東兗州驛縣北門內鹽業

杭 三 大

蔣學會

山東驛縣韓莊

杭 三 大

趙冠鑫

子州

山東濟南移居徐州桐山縣軍界

杭 三 大

劉書生

漢卿

山東濟南府歷城縣雙廟街鹽務

杭 三 大

高保章

裴軒

山東歷城







- |     |     |                       |
|-----|-----|-----------------------|
| 嘉白通 | 馮子元 | 住平西長辛店北頭路西            |
| 嘉白通 | 白德山 | 住東直門南城根門牌三十六號         |
| 嘉白通 | 田清瑞 | 住阜成門大喜雀胡同十號           |
| 嘉白通 | 許春霖 | 住前外天橋西會元市場門牌甲四號       |
| 嘉白通 | 雨亭  |                       |
| 嘉白通 | 德子清 | 住西城太僕寺街羅家大院十七號        |
| 嘉白通 | 林竹賢 | 住前外天橋東老虎洞前街門牌九號       |
| 嘉白通 | 賴芝臣 | 住崇內草廠六條胡同門牌二十二號       |
| 嘉白通 | 劉俊卿 | 原籍天津現在長辛店平漢鐵路職工       |
| 嘉白通 | 郎鳴岐 | 號鳳凰法名通恩 住宛平縣二區現在長辛店商業 |
| 嘉白通 | 張彩臣 | 住山東章邱現住天津估衣街中亞製藥社     |
| 嘉白通 | 張海秀 | 俊泉 住北平宣內北關市口成方街三十七號   |
| 嘉白通 | 南文喜 | 伯恆 住北平西單西庫資胡同十三號      |
| 嘉白通 | 陸開慶 | 住北平西直門內祖家街西頭京香齋       |
| 嘉白通 | 劉金臺 | 住平西長辛店                |
| 嘉白通 | 海子林 | 住北平西單西成方街內鐵匠營十二號      |
| 嘉白通 | 萬國存 | 住北平阜城門內順城街一百十二號       |
| 嘉白通 | 向文澄 | 翰章 住北平阜城門內順城街一百十二號    |

嘉白通 趙景榮

住龍外廟子市門牌三號

嘉白通 智峰

前外溝尾巴胡同南頭弘廟內十四號

嘉白通 黃玉海

老虎洞前街二十九號永和泰油鹽店

嘉白通 白曉山

西城十八半截小油房胡同一號

興武四通 常立

壽山 蒙古莫拉格特人現住北平宣武京門內幾道商業

興武四通 李金海

振清 山東東昌府北關保標為業

興武四通 王文德

直隸順天府京兆人氏現居天津政界做事

興武四通 李樹棠

蔭南 北平地安門外寶鈔胡同三十一號

興武四通 馬東奎

春林 山東濟寧州西關外草橋口人現居北平四苑大有莊北上坡九號

興武四通 汲景賢

河北省武邑縣人氏

興武四通 李慎可

子材 住河北靈縣現居崇外洗泊街東唐十二號

興武四通 翁德祿

子壽 宣內大街一百五十九號

興武四通 謝德新

榮齋 道號玄德子河北南宮縣城東南東底閣村移縣北平理門常家

興武四通 張萬發

北平前門外商業

興武四通 周守貴

山東臨清州本城後關街人功名為業

興武四通 張鳳嶺

濟寧州魚台縣故亭鎮人移居濟南府歷城縣旗牌為業

興武四通 南玉林

來爽 北平臥佛寺街諧達宮二號理善勸戒烟酒總會調查長

道義正宗

興武六通 朱志清 文祥 江蘇揚州東關大街理門當家

興武六通 李蘭亭 玉田 河北武清縣韓村鎮本街

興武六通 董德斌 健卿 住北平西單西成方街南大門巷三號醫業

興武六通 李松壽 榮卿 住江蘇揚州現居湖北宜昌遠東飯店

興武六通 魏存厚 恩波 住北平得勝門內甘水橋三十六號軍界

興武六通 張繼武 魁捷 住北平宣武門內抄手胡同三十七號

興武六通 劉振清 子漢 山東滕縣西劉家莊後旗杆現居北平學院胡同路南

興武六通 馬雲閣 拱宸 山東東阿縣現居北平南新華街政界

興武六通 袁文明 拱宸 山東德縣人軍人

興武六通 姚涯海 百川 山東曹縣人軍人

興武六通 申楚漢 捷清 東四六條八十號

興武六通 韓宗道 捷清 河北省深縣人

興武六通 劉繩武 捷清 河北省深澤人現北平頭髮胡同職業中學校長

興武六通 劉永海 幹臣 東直門東欄河人

興武六通 王廷棟 幹臣 河北省保定城內

興武六通 舒鵬凌 騰霄 河北省密雲人現居南口車站後身政界

興武六通 杜茂森 騰霄 天津海夏上梁庄子現居北平虎坊橋軍界為業

杭三通

杜茂森

天津海夏上梁庄子現居北平虎坊橋軍界為業





江淮四 悟

王全義

住西安門內達子營二十七號

江淮四 悟

薛長春

住廣安門外馬官營

江淮四 悟

曹文瑞

住西直門內大街九十七號

江淮四 悟

費廣玉

住西直門外小西門村

江淮四 悟

秋福順

住西直門外小西門村

江淮四 悟

丁永善

住西直門外小西門村

江淮四 悟

張廷珍

住西直門外小西門村

江淮四 悟

那德啓

那德啟住西直門外車站北河沿六號

江淮四 悟

李鴻齡

住宣武門外南橫街堂子胡同高陽甲一號

江淮四 悟

唐文瀛

住通縣現居宣武門外西草場檄家坑

江淮四 悟

王九杭

住後門外南籬鼓巷八十四號

江淮四 悟

田登良

住江蘇人現居宣武門外西草廠檄家坑七號

江淮四 悟

高崇海

住得勝門內松樹街新開路五號

江淮四 悟

滿玉山

住深縣城東王家庄現居宣武門內捨飯寺七號

江淮四 悟

齊繼恒

住阜城門內禍海境十八號

江淮四 悟

梁世魁

住平西長辛店

江淮四 悟

張壽堂

住山東博興利城鎮現居宣武門外西草廠一〇八號

江淮四 橋 王禮海

住襄陽人現居西直門外清華園

江淮四 悟 李明春

住平西海淀菓子市七號永盛局

江淮四 悟 石振東

住朝陽門外吉市口北頭潘家坡

江淮四 悟 張國瑞

住東安門外迺滋府關東店甲十四號

江淮四 悟 傅榮珍

住東安門外南夾道三十一

江淮四 悟 黃德祿

住東安門內南池子燈籠庫五號

江淮四 悟 馬萬清

住樂培園門牌二十六號馬記底局

江淮四 悟 蕭清洵

住樂培園十八號蕭記酒飯舖

江淮四 悟 何德海

住報國寺東夾道十一號

江淮四 悟 寧春山

住下斜街橫胡同門牌二號

江淮四悟字班

富國良 王永安 穆武

高世增 王克敏 王秀峰

賀長山 趙士龍 劉玉海

修玉海

劉文海 王榮壽 楊樂芝

(以上住西直門內)

張德和

馬德清 金常仲

畢德山

李文忠 牛德林 蔡玉章

程春浦 (以上住西直門外)

王繼先 李仲和

廉志山

李山 (以上住西直門外小西門村)

楊崇禛 蔣德有

果德來 梁國山

王貴芳

鞠登奎 (以上住地安門外)

連有福 孟寶山

趙國壁

高鳳歧 張崇信

(以上住)

朝陽門內) 穆文明 羅增元 張永鏞 曹德祥 崇禱福 連榮海 (以上住朝陽門外)

馬富友 席成安 于長順 陳德榮 白吉珍 左齡 (以上住德勝門) 袁文亮 李振清

劉鴻元 張德潤 張德茂 張慶隆 張瑞 (以上住廣安門) 張文禱 徐伯泉 薛長順

高世祿 (以上住永定門內) 高鳳祥 宋懷明 王春義 王金陞 王元 王茂 (以上住

平西鑿浣廠黃莊) 胡德貴 白連生 蔣國忠 盧寶明 寧安世 張德珍 李慶云 高儒林

何寶生 李煥章 李玉銀 崔玉祥 魏傳聲 馬玉田 金達實 韓清河 王玉柱 高金順

(以上住北平) 楊永泉 王珍 張永桐 鄒永年 李金柱 (以上住平西海店)

嘉 白 悟 萬黃鑑 河北香河縣人現居北平

嘉 白 悟 蘭久峯 河北通縣人政界

嘉 白 悟 馬振源 文海 北平王府井大街小頓鶴市八號

嘉 白 悟 王雲清 玄清子 河北通縣現住北平和平門外悟真堂製藥社

嘉 白 悟 張普卿 河北宛平新街口孟家大院

嘉 白 悟 李長清 明久 平西海澱

嘉 白 悟 劉文林 秀峯 北平城東八里莊移居前外大蔣家胡同文華蠶鞋莊經理

嘉 白 悟 章文瑞 安徽石埭住北平和外帳垂管

嘉 白 悟 戴振魁 星橋 北平和平門外臘竹巷三十一號

嘉 白 悟 張智全 河北大興住北平宣外校場四條二十二號



道義正宗

嘉白悟 張鳳桐

北平西城軍界

嘉白悟 邢德壽

北平和平門外帳垂營

嘉白悟 蘆振 硯田

河北省昌平縣南鄉小營村商業

嘉白悟 馬永祿 久臣

河北省昌平縣東鄉高麗營移宛平上清河商業

嘉白悟 商建璽 壽臣

河北省昌平縣南鄉後屯商業

嘉白悟 陳孝如

河北省昌平縣南鄉白各莊商業

嘉白悟 婁德海 子宸

河北省昌平縣南鄉沙河城西門內商業

嘉白悟 傅春和 仲平

住北平宣武門衆議院夾道十六號

嘉白悟 任鑫泉 悟忠

住北平德勝門內草廠大坑三十三號

興武四悟 李明泉

住平西海淀菓子市七號

興武四悟 白彥堂

河北省昌平縣南鄉小營引善公所指導主任

興武六悟 楊雋宸

北平地安定門外恭王府夾道二號

興武六悟 馬玉峰

北平和平門外小安瀾營二條八號

興武六悟 郝一鶴

北平前外商業

興武六悟 楊存厚 德明

北平和平門外驛馬市大街商業

興武六悟 劉芳

河北通縣平家疇人商界

興武六悟 喬善庭

河北通縣平家疇人商界



明光大正

道義正宗

介紹人 姓名

幫 字班 住

二二二

義  
氣  
千  
秋

進家人

今懸求

老前人

上 下

字第 字班

號

老前人

上 下

麾下孝祖 一心進家  
甘心願情

曾祖 祖父

母

父子

氏

現居 年 歲 人 月 日 生

中華民國 年 月 日 時 入 道





\*\*\*\*\*  
 版 權 所 有  
 不 准 翻 印  
 \*\*\*\*\*

中 華 甲 戌 年 荷 月

代理處

宣武門外鐵門鐵門坎六號正修堂  
 西安門內惜新司北口二七號張宅

嘉 白通字班張煜山

江 淮四通字班張振元

嘉 白悟字班王雲清

全書壹册工料費大洋壹圓

編 選 校 審 監 改 繪 輯 發  
 輯 錄 正 定 印 正 像 正 刊

江平宣外製明  
此其依之  
向鉄則安  
港