

天親柔統

天親柔統

香墨送回
幸勿借人

通元

安親系統錄

目錄

- | | | |
|---|-------------|--------------|
| 安 | 內政部原批縮影 | 各偉人題詞 |
| 親 | 歷代祖師聖像 | 各幫調衛禮大班次前人玉照 |
| 統 | 通悟班次玉照 | 三祖之墓影 |
| 錄 | 拱辰橋家廟 | 杭州寶華山風景 |
| 目 | 潘祖幼年讀書處 | 糧運老堂船隻圖 |
| 錄 | 序言 | 開幫行運三祖序言 |
| | 天庾正供船隻及弟子幫數 | 分幫紀錄 |
| | 當年漕運糧官姓名表 | 各幫船隻旗號分類 |
| I | 各河總考 | 二十四條半河考正 |

2
糧船經過二十四州十三府略歷
經過七十二個半碼頭

經過七十二道小關

三大關五大壩三口三關六漕地點

當年六大親幫七位老前人重興糧運姓名更正十大幫規十大禁止十大違

要大小香堂迎送祖駕慈悲程序共分四十項請五字抱頭香叙詞

平津滬濟老前人更正問答必記
歷代佛祖系統表

一百二十八幫半船支名稱及前人姓名
前二十四代各位老前人姓名

六大親幫世系表
各大幫分班題名錄

安親系統錄

禮樂教訓
圖

精 誠 團 結

盼 科 學 進 化



願 道 德 常 存

幼承庭訓東坡翁之久錄守忠信自民
 國肇參加實業等事有世浮沉性
 宗教與民國有受窮困信眾周怡
 雲老先生之理教點傳人力這劫除烟酒自
 是為極稍際意誠定安諸祖佛教之
 前片實民辦之救星集三教之大成奉古今
 之至理既可救國家復能安邦定社遂訪
 嘉白大字共張老前入一經一之門得進
 安清嗣以庚子夷警系統紊亂輾轉傳訛難
 免失之正偶有心授經無力執鞭才淺學疏
 到門弄斧商已爰分函各省市公地同參授
 集遺註採訪玉照拜會呈請
 國民政府內政部備案審查准予發行拋磚
 引玉海內同道共起襄助豈特一人一人之
 幸也

豫南常聖照字擢三述

內政部批

具呈人常呈批

二十四年二月十八日四月二日呈二件呈送考正

安親系統錄一書請予備案由

呈件均悉准予存查此批

中華民國

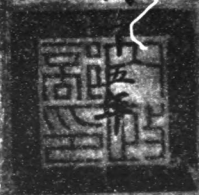

月 七 日

中華民國二十四年二月十八

日呈二件呈送考正安親系統

錄一書請予備案由

呈件均悉准予存查此批

二十五年一月七日蒙

內政部須發批示

上圖即係原批文之縮影云

嘉 白 大 字 班

信 義 和 平 為 主



廉 潔 誠 實 當 先

張老前入上魁下芝字蘭
山廣東南雄縣人清貢生
清代蒙山東巡撫張曜聘
為文案在魯省仰慕安清
一道隨投拜撫標候補游
擊張老前入上水下貴會
下列入門墻後蒙河南南
陽鎮軍門謝子蘭係江淮
泗大字班老前人邀請鎮
署文案歷充湖北鄖西江
蘇鹽城等知事民五視破
世俗隱居海上民十九戰
役被砲震病由此過坊永
留紀念

皈依佛門

曹錕題



卷中序

晏安葦渡

吳鳳子書



道

義

千

秋

于

世

銘



題

源遠流長

王靖國



善與人同

戴民權題



義氣千秋

張深園



初祖菩提達摩佛聖像

達摩西來一字無

全憑心意用工夫



若要紙上尋法雨

筆尖濕乾洞庭湖

初祖利氏，佛諱
 達摩，名菩提，道
 號圓覺禪師，係西
 藏小普提山無影樹
 下，三世老比丘復
 博生洞窟，上佛寺
 至天竺國，化乃西
 昔光洞坐修，乃西
 方二八佛，南梁
 朝時，泛海東，與
 武帝迎至金陵，北
 魏，佛理不契，遂往
 魏，在嵩山少室山
 九，萬雲石前，化，
 十，第一祖，一，
 初，三日得道，八
 十五，日，得道，月

翁 錢 潘 三 祖 聖 像

安清不分遠合近



三祖傳流到如今

翁祖上德下正號福齋祖籍江蘇常熟人清癸丑入泮

半世覺悟拜佛求道拜陸祖為師第四代德字派位居

朱氏菴正月十八日聖誕二月初一日得道封為進修

禪師

錢祖上德下慧號福亭江蘇武進人清癸丑邑庠遊泮

後在玄鶴嶺修道拜陸祖為師第四代德字派位居劉

氏菴取桃園團結之義五月十三日聖誕七月二十日

得道封為進覺禪師

潘祖上德下林號福軒江蘇錢塘人附貢先生雲蒙山

修真悟道拜陸祖為師第四代德字派位居黃氏菴取

其黃帝子孫之義六月初六日聖誕十月十三日得道

封為進清禪師

班字禮三杭



馬老
前
人
上
鳳
下
山
字
鳴
岐
嘉
白
大
字
班

班字禮六武興



趙老
前
人
上
寶
下
元
字
捷
班
嘉
白
大
字
班



丁老
前
人
上
福
下
讓
字
壽
三



張老
前
人
上
魁
下
芝
字
蘭
山

班 字 大 白 嘉



周 老 前 人
上 源 下 湧
班 字 大 白 嘉

班 字 大 白 嘉



王 老 前 人
上 約 下 瑟
班 字 大 白 嘉



顧 老 前 人
上 瑞 下 年
甫 字 輯



宋 老 前 人
上 殿 下 邦
亭 字 筱

班 字 大 泗 淮 江



珊 字 下 上 前 曹
幼 智 煥 人 老
班 字 大 泗 淮 江

班 字 大 白 嘉

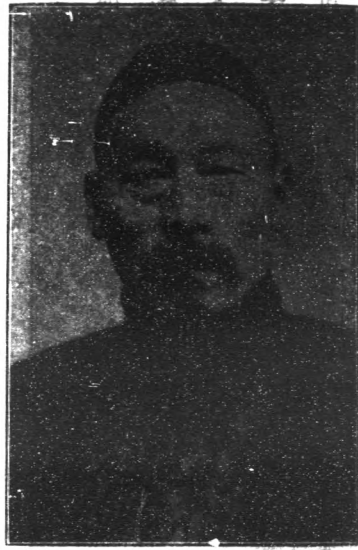

波 字 下 上 前 賈
敬 清 長 人 老
班 字 大 泗 淮 江



三 字 下 上 前 溫
省 會 學 人 老



亭 字 下 上 前 王
鳳 甲 殿 人 老

嘉海衛大衛班



盧老 前 人 上 風 下 儀 軒 字 來 班 字 大 四 武 興

嘉海衛大衛班



厲老 前 人 上 大 下 森 臣 字 憲 班 字 大 衛 海 嘉



吳老 前 人 上 鵬 下 舉 堂 字 敬



董老 前 人 上 萬 下 倉

興武四大字班



趙老 前人 上德 下成 字齋

興武六大字班

興武四大字班



范老 前人 上立 下業

興武六大字班



張老 前人 上玉 下貴 字榮 堂



邱老 前人 上現 下榮 字鶴

班 字 大 六 武 興



蔣老興
前人武
上萬六
下春大
字筱字
亭班

班 字 大 六 武 興



劉老興
前人武
上學六
下義大
字信字
臣班



王老
前人
上連
下三



戴老
前人
上鏡
下銘
字毓
珊

杭 三 大 字 班



趙 老 前 人 上 冠 下 三 字 大 洲 道 號 元 真 子 班

興 武 六 大 字 班



王 老 前 人 上 起 下 霖 字 海 山 班 字 大 三 杭



高 老 前 人 上 保 下 章 字 斐 軒



畢 老 前 人 上 崇 下 三

班字大前鎮



班字大頭州湖



張前樹人老
上聲樹人
下復聲

林前樹人老
上和樹人
下松號

班字通四武興者正修



董伯庸字克明



著作者嘉白通字班

常聖照字權三

參訂者興武四通字班

協修者嘉海衛通字班



朱得山字友泉

劉鳳山字鳴岐道號來儀

江淮泗通字班

參訂者嘉白通字班



張華清

崔殿三字如忱

班字通四武興者訂參



心明號道齋星元占高

班字通白嘉者修協

班字通三杭者訂參



三錫顏

班字通泗淮江者訂參



生篤字信忠姜



韓景字琦王

班字通三杭者訂參



麟子字祥文劉

班字通衛海嘉者訂參

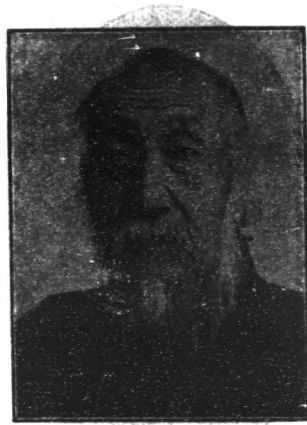

遠靜字清安尹

班字通白嘉者修協



忱傑字功得隋

班字通白嘉者修協



波瀛字泉海黃

班字通六武興者修協



齋質字如彬董

班字悟白嘉者訂參



生民字慶純魏

班字通四淮江者訂參



縣山鉅蘇江軒卓石

班字通六武興者訂參



華葆字祖稭張

班字悟衛海嘉者訂參



臣敬字堃安
班字悟白嘉者訂參

班字悟白嘉者訂參



平階丁
班字悟白嘉者訂參



容子字易學王



有慶趙

班字悟衛海嘉者訂參



海伯字欲金孫

班字悟衛海嘉者正校

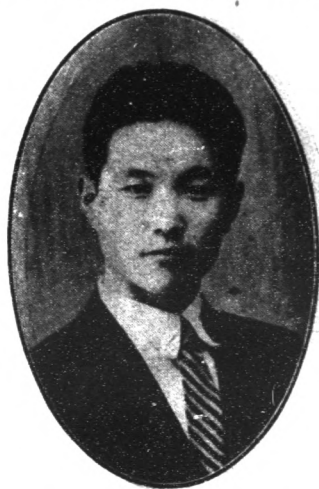

芝麗董

班字悟白嘉者對校



韋鳴字岐鳳劉

班字悟白嘉者正校



清建馬

班字悟衛海嘉者錄參



袁 震 買
班字悟白嘉者訂參

班字悟衛海嘉者正校



堂禮字復紀曾
班字悟衛海嘉者訂參



衛 子 買



功立字邦家王

班字悟白嘉者訂參



臣重字威王

班字通三杭

班字悟四武興者訂參



人雨王

班字悟三杭者訂參



濤光字章鴻秦



平治字修自翟

班字通衛海嘉



龍雲馬
班字通衛海嘉

班字通六武興者訂參



生翔字彩龍馬
班字通衛海嘉



亭憲字祕連范



筠伯華

班字通白嘉



班字通六武興者訂參



萱榮字堂權周
班字通六武興

臣瑞字麒毓張
班字通六武興



明 啓 李

光 龍 馬

班字通六武興



台雲字魁夢王

班字通六武興者訂參

班字通四武興

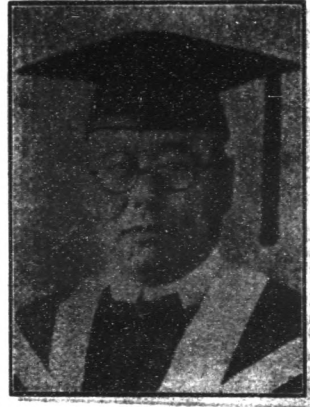

川澤字山寶徐

班字通六武興



卿幹字勝得生



五鳳字昌鴻聶

班字通衛海嘉



遠潔字泉亨韓

班字通衛海嘉



庭桂字揆孝莊

班字通四武興



齋益字泰元魏

班字通衛海嘉



蘭慶字清茂何

班字通六武興



銘 左 徐

班字通三杭



之 勉 馮

班字通六武興



秀 仲 字 華 繁 孔

班字通六武興



農 楚 字 蓮 寶 樊

班字通三 杭



岑 茗 王

班字通前 鎮

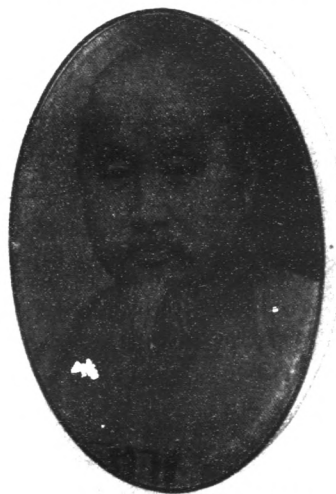

光 惟 字 生 陽 李

班字通三 杭



帆 海 字 元 德 李

班字通鳳 雙



安 子 彥 邦 朱

班字通四武興



馮振
基山
東都
縣人
軍界
班字通六武興

班字通四武興



陳友德
江蘇
阜寧
縣鎮
墩溝
海河
邊住
現住
政界
班字通泗淮江



黃俊
南河
關人
封大
歷充
軍官



孫岐
高山
東沂
州現
住鄭
州西
二街
商會
界

嘉白通字班



劉林棟河現焦商
松字選南口住作
嘉白通字班

嘉白通字班



張泉北龍南東道同政
潤河盧縣街三胡人界
嘉白通字班



王會先富河灤移焦工
字陸北縣居作員



李祥清河現焦道鐵
字雲南縣住作清路司

班字通白嘉



田守 誠河 北塘 沾人 道清 鐵路 監工
班字通白嘉

班字通白嘉



聖河 北宛 平縣 北梁 庄寄 住西 安營 軍界
班字通白嘉



鄂良 臣字 鄰輔 河南 滑縣 道清 鐵路 司機



岳維 恭字 鎮東 山縣 隸桑 東鎮 軍界

班字通三杭



李仲華
北寧縣
軍人
各縣
莊授
特將
陸軍
少將
班字悟泗淮江

班字通白嘉



凌如興
生字
潤芝
河南
焦作
道清
鐵路
司機
班字通六武興

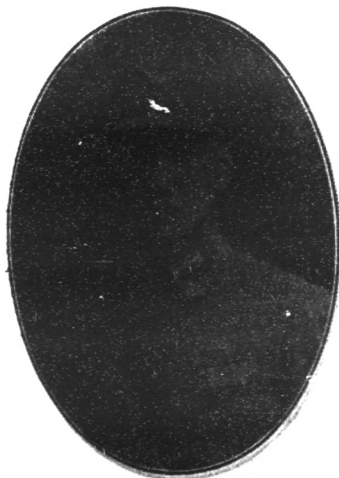

張映
牽陝
西龍
駒寨
新五
師二
十團
連長



劉懋
宸北
平西
單頭
條十
三號
住商
界

嘉海衛悟字班



趙金城字興
連壁六
山東
臨清
縣南
水關
商界
班字悟

嘉白悟字班



魏桐樓字
鳳樓
河北
清河宛
現充
軍官
班字悟



鄧山鳴字
鳳山
居南
河縣
現住
焦鎮
通界
班字悟



傅秀軒字書
雅軒
山東
臨沂
縣
佐營
班字悟

班字悟三杭



申先南馬東外興店理
守河駐店門雲酒經員
班字悟白嘉

班字悟白嘉

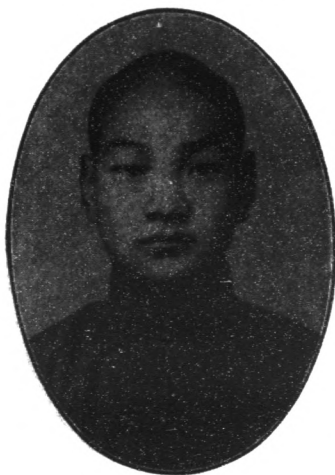

李彬南縣內務
士河濟城工員
班字悟衛海嘉



張源靜河濟道現焦鐵務
字川南縣口居工作員



章守智琪南城鳳商
字昌京丹街界

班字悟四武興



商家西南江耀山李
界灣董昌酉泉字俊
班字悟四武興

班字悟六武興



法鶴縣益湖鼎著曹
界波鶴陽南成字功
班字悟白嘉



商鄭移天河北雲鵬徐
界州居津北傑字俊



商南完河北富春孫
界關縣北貴貴字甫

班字悟白嘉



王珍
河南
陽縣
道清
鐵路
司機
班字悟白嘉

班字悟白嘉



張南
河南
安陽
縣移
住鎮
焦鎮
作清
鐵路
司機
班字悟白嘉



王亭
河南
南獲
嘉移
住鎮
焦鎮
作鎮
司機



趙猷
河南
南濟
縣移
居焦
作道
清路
司機

班字悟白嘉



政號巷崇耀陝郁武成
界住五德縣西文字紹
班字悟四武興

班字悟白嘉



軍街新南商河筱訓張
官人華關城南山字祖
班字悟白嘉



商鄉子南淮江子福張
界人十太縣蘇才字正



司鐵道焦津北科傅
機路清作移天河恩

班字悟四武興



何錫山 金亭字 嘉白悟 班
開河 錫山 何錫山 錫山 錫山
城內 錫山 錫山 錫山 錫山
商界 錫山 錫山 錫山 錫山

班字悟白嘉



張裕興 如山 東都 縣張 庄鎮 歷充 軍官
班字悟六武興



楊景 禮河 南鄭 州小 十字 街住 商界



瑞箴 少傑 山東 濟南 正覺 寺三 十號 政號 界住

班字悟白嘉



班字悟白嘉



一道牛

班字悟白嘉

林文趙

班字悟白嘉



玉子字崑松王



安慶劉

班字悟白嘉



班字悟六武興者訂參



峰 玉 楊
班字悟白嘉

林 隱 潘
班字悟白嘉



星 慶 朱

甫瑞字麟兆買

班字悟白嘉



之茂字林耀王

班字悟白嘉



農春字蓄東李

班字悟白嘉



平克字安繼鄧

班字悟白嘉



元 民 高

班字悟六武興



選子字舉賢張
班字悟白嘉

班字悟白嘉



光岳字屏國陳
班字悟衛海嘉



仙齡字鵬壽沈



賓慶韓

班字悟四武興



周瑞字山鳳高
班字悟六武興



廉保周

班字悟泗淮江



闌滋張
班字悟六武興



福仁字齡松王

班字悟泗淮江



班字悟白嘉



亭 華 姬
班字悟泗淮江

泉 秉 劉
班字悟泗淮江



三 泉 字 義 楊

焜 焜 字 華 定 熊

班字悟六武興



班字悟六武興



垣 紫 翁
班字悟六武興

松 發 趙
班字悟六武興



陸 丹 王

修 培 董

班字悟六武興



軒 哲 卓

班字悟六武興

班字悟六武興



建 德 趙

班字悟六武興



堂 耀 邱



榮 春 朱

班字悟 興武 吳



軒餘字 遠吳
班字悟 衛海 嘉

班字悟 六武 興



臣良字 棟之 傳
班字悟 六武 興



軒 芝 李



海明字 江錦 王

班字悟六武興



善 本 徐

班字悟六武興

班字悟六武興



山 鳳 劉

班字悟六武興



性天字生厚願



舉 彬 字 賢 繼 郭

班字悟六武興



初星字先景王

班字悟六武興



鏡詩艾

班字悟六武興



青向字榮惟劉

班字悟衛海嘉



先至李

班字悟六武興



海 舉 黃

班字悟六武興



文 郁 字 周 從 劉

班字悟衛海嘉者訂參



青 飛 字 明 韓

班字悟六武興



庭 棧 字 燕 趙

班字悟衛海嘉



益受字禮謙馬

班字悟衛海嘉



元占劉

班字悟衛海嘉



甫祥字貞福白

班字悟衛海嘉



鈞金積

班字悟衛海嘉



桴 博 朱

班字悟衛海嘉



卿 篤 字 豐 葉

班字悟衛海嘉

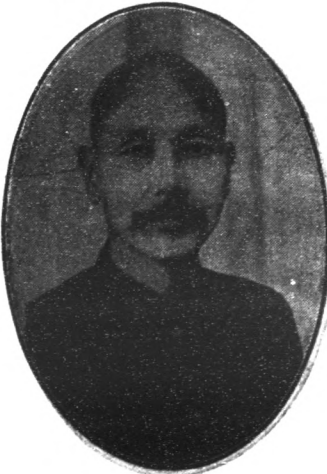

先 世 王

班字悟前鎮



德 濟 王

班字悟衛海嘉



國華字元文紀

班字悟衛海嘉



章秋字鑑金王

班字悟衛海嘉



芳桂字波蘭劉

班字悟衛海嘉



璋金宋

班字悟衛海嘉



班字悟衛海嘉



亭鶴字順得李

班字悟衛海嘉



宋

義 寶 梁

閣文字奎秉李

班字悟衛海嘉



銘鈺字中興劉

班字悟三杭



生 濂 字 蕃 郭

班字悟三杭



鹏 远 詹

班字悟衛海嘉訂



堂 華 章

班字悟衛海嘉



儒 鴻 字 德 俊 霍

嘉海衛悟字班



嘉海衛悟字班



李得順字鶴亭

嘉海衛悟字班



梁實義

李秉奎字文閣

嘉海衛悟字班



劉真中字鈺銘

班字悟三杭



生滌字蕃郭

班字悟衛海嘉者訂參



堂華章

班字悟三杭



鵬遠詹

班字悟衛海嘉



儒鴻字德俊霍

班字 梧三 杭



宜 文 范

班字 通三 杭訂選



村竹字黃仲滕

班字 悟三 杭



三 俊 谷

班字 悟三 杭



海 書 李

班字悟三杭



民 德 周

班字學衛海嘉對校



聲 書 張

班字學四武興對校



五 肖 張

班字學四武興對校

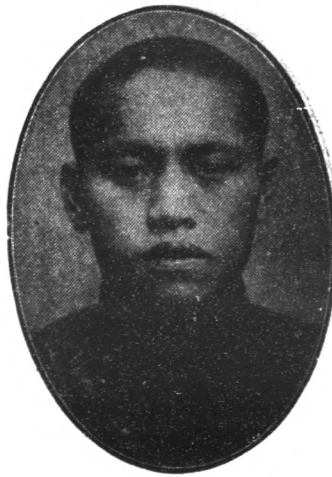

生春字榮光呼

班字悟三杭



甫 華 洪

班字悟三杭



盛 義 殷

班字悟三杭



永 漢 王

班字悟三杭



立 得 王

杭 州 拱 宸 橋 家 廟 內 西 北 廊 下 雙 碑 記

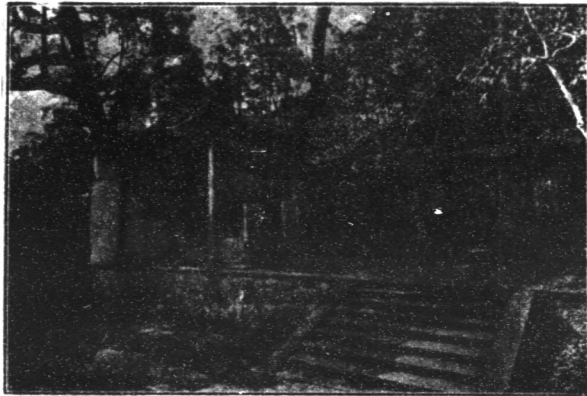

潘 祖 幼 年 錢 塘 讀 書 處

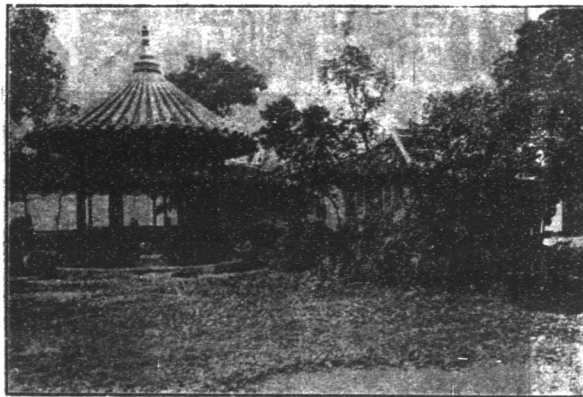

長房翁祖師爺之墓



次房錢祖師爺之墓



本房潘祖師爺之墓



杭州家廟後寶華山風景

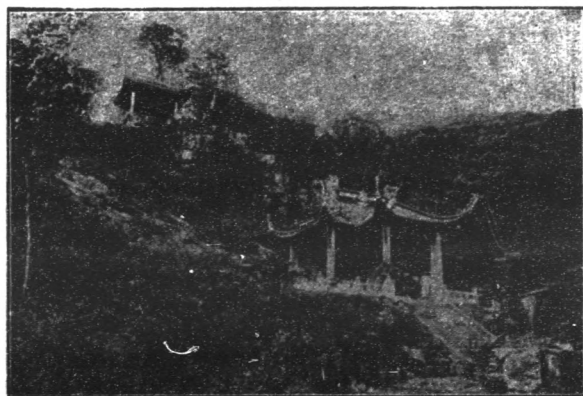

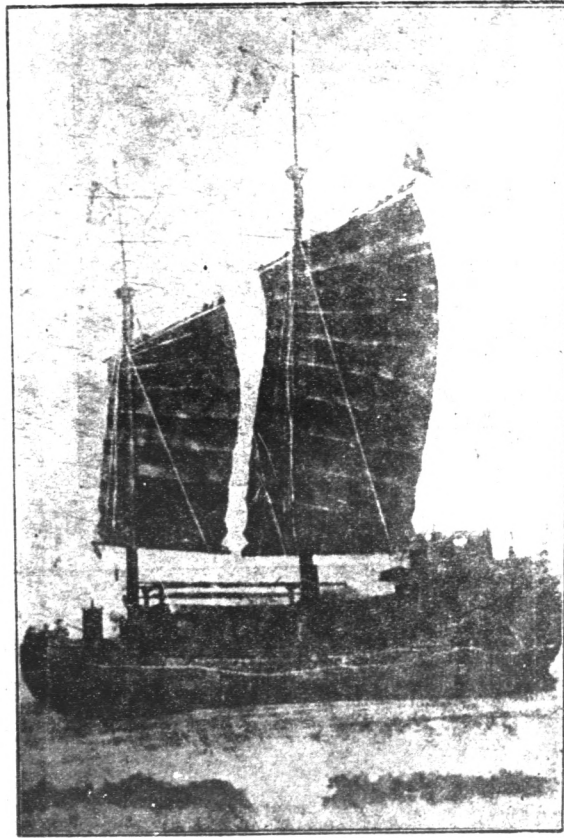

運糧時老堂船隻縮影

序

佛教自東漢時流入中國誤解明心見性清淨寂滅咸以獨身自守為上乘熟知明心見性
蔽我良知也清淨寂滅是使環境勿困我良能也深求意義與孔子所謂立己立人之旨
稱之為 大雄氏佛經深奧解者易誤今以

佛教嫡係

達祖師所傳之道以證明之

祖師見梁武帝狃於世俗之見聞不足與言吾道真諦渡江而北面壁九年說法收徒以覺眾生七傳至
金祖（上）清（下）源在有明一代忠貞奇偉之士多出其門八傳至

羅祖時當清室初入中土兵燹之後瘡痍滿目順治三年苗蠻作亂 羅祖憫人民再罹塗炭助官軍平
之九傳至

陸祖康熙初年回疆叛變復驅賊於西域保全生靈顯著於世厥後

陸祖傳道於

安親系統錄

翁

錢祖時值漕運沉滯民食維艱

潘

三祖師下山自效製造船支以利漕運國賴以裕民賴久安又念人心日趨日下道德互助精神消滅殆
盡乃創立清紅兩幫提倡公德團結人心我國辛亥光復之成功實利賴之此尤昭昭在人耳目者至創



會以來因時悠久人類複雜不肖份子行爲逾越常軌者固難避免然大體不僻小讓顧大行不細謹邦人君子未可因噎廢食也今編述安親系統錄一冊以明本會真意藉以挽回人心而固團體可爲知當務之急矣捧讀之而喜因爲之序

豫南唐河常擢三撰述

安親

翁
錢三祖禮
潘

列祖悲天憫之心昔在北五台修道奉

師命爲國運糧於前清雍正年間始創天庾正供傳道收徒謹

遵耨頭禪師演派二十四字各依香頭高低次第定名敬業樂華抱定佛法無邊宗旨輸財仗義救困扶危無分畛域師弟愛如父子異性視若同胞又恐人類不齊無以約束特立規則十條訓令諸弟子恪守無違歷代相傳道行遐邇奈近世人心不古每多不肖紊亂道規致教毀謗頻來目爲社會下流影響全體可慨矣夫吾道雖開創於糧船乃根基於

佛教尊崇三帮九代曰靈光曰慈悲願應奮勉挽回吾道光明爰即敘述源流俾同人得知大概故定名

曰

安親系統錄是爲序

序

維民國二十四年，歲在乙亥，余供職道清路局，公餘之暇，輒焚香讀易，或瀏覽佛典，藉以靜攝身心，懺吾愆尤，惜夫馬齒日增，精力就衰，先天大乘，固未能鑽仰於萬一也。仲夏既望，閒步階庭，忽常兄擢三，華翰遙頒，並以考正安親系統錄見惠，虔奉之下，口誦心維，其詞義之嚴正，考據之詳確，魄力之雄偉，筆墨之古粵，洵得春秋之法，何讓龍門之筆，而所以明安清之真諦，闡禪宗之秘粵，示玄機之微妙，彰先聖格致誠正修齊治平天人性命之學者，尤懇摯顯著，宣洩無遺，挾千古之奇粵，昭異世之來學，洵五道之津梁，渡世之寶筏，有功於安親者，固巍巍莫名，其造福於大千者，庸有極哉。夫慈悲寂滅，釋之旨也，清淨無爲，老之宗也，耶奉上帝，而致力博愛，回本無極，而功尚清真，儒則本乎忠恕，行乎仁義，盡心以致性，明性以配天，其言雖殊，其旨則一，皆所以明必見性，救世濟物，立人事之極則，證先天之大道，進世界於大同，措萬有於極樂也。惟吾安清，慈悲而不偏於寂滅，清淨而不蔽於無爲，奉上帝，重博愛，飯無極，尚清真，而必尊夫三綱五常，四教八德之理，以培基於人事，講道德，說仁義，言中庸，究性命，而必漁夫七情六慾，五官百骸之賊，以返歸乎天道，謂之非釋非老非耶非回亦非儒也固宜，即所謂之釋也老也耶也回也儒也亦無不宜，誠以安清之道，以義爲標，以法爲歸，以大同爲懷，以團結爲用，至中不偏，至庸不易，至大至剛，至精至粵，納天人於一貫，融萬殊於一爐，不蔽於釋老耶回儒道之中，實扶釋老耶回儒道之粵，嗚呼大哉，且世態靡常，治亂相因，天道循環，消長以乘，一教之興也，

必適逢其運會，應合乎潮流，溯安清始於宋之末，興於明之初，昌行於滿清入主之後，當斯時也，胡虜肆虐，創夷滿目，紀綱滅絕，鋒鏑逼地，皇皇華胄，不絕如綫，堂堂神域，庸有淨，唯吾列祖，察乎世潮，應乎運會，抱悲天憫人之懷，宣渡世化人之旨，昭經天緯地之義，具旋乾轉坤之力，茹艱飲痛，創斯安清，與釋老耶回儒道以並立，永天地日月以同流，固謀用是臧，蓋亦有天北存焉。慨夫專制之世，主華臣奴，所惡者死，所好者生，政治宗教，固非人民所敢問，信仰言論，詎容毫末之自由，凡非所好，不辨邪正，非曰異端，即日倡亂，或因一字而駢戮，或以一言而赤族，毀釋者屢矣，滅老者屢矣，聖如孔子，見扼於權奸，神如耶穌，致命於匪刑，宗教流血，史冊相望，吾安清於有清之季，固已橫遭摧殘，民元之初，亦且屢被封禁，豈其道之不純，教之不正耶，抑亦君主之所惡，權奸之所忌也，然而貞純之士，志不稍懈，奇偉之雄，氣不稍挫，惟吾教是遵，惟吾道是倡，以與惡勢力相爭相搏者，誠以道也者，不可須臾離也，頭可斷而志不可奪，身可殺而義不可屈，舉凡一切可犧牲，而列祖薪傳不可斬也。洎乎今者，國體改矣，黨政備矣，人民之束縛已解，言論信仰自由矣，以視乎勢，則否泰迥別，以審乎運，則消長懸殊，此正吾人努力之時，吾道發展之日也。況乎國步方艱，外患日亟，歐美肆其侵略，英倭逞其險毒，尤可痛者，赤毒流來，舉國若狂，壞三綱，敗五常，以廉恥爲迂腐，視禮義爲桎梏，道德淪喪，彝倫墮墜，以視宋之末，明之初，滿清入主之候，其危險墮落，殆有不可以道里計者，此又吾人所推心飲血，臥薪嘗胆之時也。然救亡圖存，胥視乎道，而所謂釋也老也耶也回也儒也，或流於偏，或極於陰，或視爲虛幻，或涉於腐迂，或宜於古而不宜於今，或適於外而不適於中，求其適乎世潮，

應乎運會，事半功倍至大且速者，舍安清其誰與哉，矧我華夏，炎黃遺胄，有三千萬方里之面積，二十萬種類之物產，四百兆之同胞，四千年之歷史，鍾天地之正氣，毓文明之遺傳，以時以地，以人以勢，固足大有爲也。誠能本安清之旨，擴充之，光大之，標之以義，使人有所趨，納之以法，使人有所歸，本精誠團結，以促進於大同，祛人慾物蔽，以共證乎大道，則物我無間，色相皆空，先天大乘，其庶幾乎。嗟夫，我生不生不辰，未獲效力於航路，私淑有願，幸得瞻仰乎山門，奈樗櫟之木材，益學術之缺如，苒苒韶光，既虛擲於已往，鬆髮頽白，復何望於將來，證道渡世，繼往開來，固端賴乎大雅君子，尤切望於後起之秀。

山東邱縣隋得功字傑忱拜讀拜序

開幫興運三祖序

山東東昌府城東北十二里翁家庄有位俊傑賢士姓翁名岩字培者處世和平素進佛門係癸丑年入泮鄉身尊爲員外郎又有幸府城內古樓街財神廟門口有位仗義疎財姓錢名賢字在臣亦係癸丑年鬻門秀才素日悟道好友舉止端方以致與翁員外情意投和常相來往均因舊有佛緣同欲拜師求道並久慕五台山哪王廟之盛名是以協前往親廟五台路過洋海又到三江河口水勢湧湧一看上無橋梁下無渡般二人無所措手正在懺燥忽見東南來一道長左執拂塵右執方便鏟徐徐進前而言曰你二人莫非要朝五台山者乎答曰正是請問道長高姓是何寶菴道長曰姓陸草菴名青石菴你二人可等三日後必有一潘姓朝山與你等有昆季之緣可等他來自能渡河你二人同往說完一陣清風而去二人知是仙家點化望空拜畢只得陸地相等二日後果見一姓潘朝山從此經過問其來由係浙江

杭州府城內狀元大街潘狀元之玄孫名清字家訓者素好結交天下俊傑又係附取恩貢二人大喜即將前三日道長之言備述於是三人道仙人遺言結拜兄弟奈何愁無渡河此刻又見道長飄然忽來三人一同下跪懇求慈悲指示渡河只見道長用手一指前面河間即現出天橋一座三人起身過橋鴨眼之間不見道長天橋當即仰天上叩謝仙師渡河之恩兄弟一同前往玉台山哪王廟而來非止一日來到邊境按次序登山越嶺尋到一片青石寺院只見上寫青石哪王廟方知道長點化即此地也抬頭觀看果見陸祖駕蓮台三人趕緊拜見口稱師父大發慈悲指示迷津陸祖開眸睜眼見三人跪在面前早知舊有佛緣即將三人收下開示覺路問明年齡翁長錢次潘居三遂起法名暗合與運班輩以德字定名曰翁祖（上）德（下）慧字福明錢（上）德（下）正字福齋潘祖（上）德（下）林字福軒又因二祖仙緣未到尙有紅福慈悲曰山東青州府城西南五里有一雲蒙山上有紫雲洞你等前往修練無事不可下山三祖當時遵命前往苦修至雍正二年三祖忽然心神不安又下山復朝五台求神指示

陸祖慈悲曰你等紅福已到現在北京午門張榜招募義士排船運糧護國匡漕你等應下山前去了却紅塵以便爲國報効藉渡衆生廣收門徒接續香烟三祖問曰我等爲國効力指何收徒 陸祖曰以朱劉黃三菴傳世按延派二十四字排班三祖只得遵命拜別 陸祖畢速往北京應募來至午門果見張貼皇榜三祖上前揭去當有守榜大臣姓王（上）文（下）慧者問明來歷奏明 聖上龍心大悅傳旨選見三祖禮畢萬歲賜坐審看動作惟 潘祖像貌魁偉威風飄飄大有振作堪應重任長次二祖均係文明秀士應以佐理即傳聖旨一道命 潘祖爲領運匡之正統 翁祖爲左統 錢祖爲右統 又下聖旨龍牌三道一道翁祖領辦修理倉廩一道 錢祖領辦河路工程一道 潘祖修造船支及各處碼頭

安親系統錄

7

關開各事越期二年工程告竣修下倉廩四處疏通河漢經過四省二十四州出入二十四條半河修下七十二閘七十二個半碼頭七十二塞洞並造九千九百九十九支半碼三祖分爲三大幫又按八省糧額分爲一百二十八幫半招募十萬八千護糧兵嗣因收徒衆年多人性不齊立定十大幫規八大要義請下家法虎頭棍一條並分翁佑錢保潘安三堂自此全幫合力於雍正四年皇糧初運從此爲盛昔遞運艱難人民均苦其儉今則調運有人交通便利人賴以安故 聖上見喜欽賜幫名曰安清又賜船上天庾正供旗號以表報効之功至所有各幫一切事宜統歸蘇州府江淮浙江嘉白所管三位祖爺即在沿運之上河路碼頭關津閘壩善門大開多收名徒 翁祖收徒八人 錢祖收徒二十八人 潘祖收徒三十六人 三祖共收七十二人 三祖至乾隆年間同朝五台 翁錢二祖未回後傳 翁祖於乾隆十六年四月十八日得道 錢祖於乾隆二十一年七月二十日得道惟有 潘祖繪具祖爺佛像請願六字大法及藏經半部獨回杭州自此南糧北運通漕具焉但自山東江南至濟寧水不足用每至措手無法可使甚實爲難 潘祖奏明聖上亦無善能待至乾隆年間經劉塘大人之手始藉自祖之水方能運漕後至乾隆三十一年十月十三日 潘祖在黃河渡口風林閘過方自 潘祖開山以來屈計四十七年先收第一徒姓王名降字問陽杭州府西門裏人效法先賢尊師敬友關善門徒姓蕭名隆字玉德號盛和係直隸通州人移居蘇州閘門外統統後 潘共收徒一百二十九人其中英名俊傑之士筆難盡述惟內中有一姓宿(上)慶(下)祥者南宿州人氏足智多謀廣有韜略自此以後接續潘祖遺烈盡忠報效歷代相傳矣是爲序

丁福讓述

二次成立黃氏菴根基漢碼頭之緣起

咸豐年間洪秀全佔據南京號稱太平天國派李開方林鳳祥率衆北伐經親王僧格林沁督師追至鳳

官屯決上閘運河水掩沒鳳官屯生擒李開方會國藩攻破南京後張宗禹（即小閘王）崛起皖北到
 達南北各省在君親鬧燒毀糧船大半延至山東僧王陣亡張宗禹聲勢大熾縱橫南北十數年之久糧
 運停滯糧船朽壞李鴻章劉銘傳計退張宗禹大兵之後復遭凶年北數省倉存糧不敷分配非借南
 數省糧米不可於光緒十二年重開幫行運改作十八幫小糧船江南八幫江北十幫改爲官運歸河督
 節制衙署在開封行轅設山東濟寧臨清督糧道在德州派七十二員運糧千總均係願用民船非尋常
 頭不可由會外行運者不計會內祇剩嘉白江淮泗興武四興武六嘉海衛杭三六大幫各位老前人行
 至各府州縣村鎮關卡沿途收徒三五不等行運十餘年愈傳愈盛光緒二十六年紅燈照義和團聚衆
 忘舉牽動外交八國聯軍入京清帝西遷糧船均至臨清州請示運糧何處河督轉奏奉旨一半解送陝
 西一半留於臨清太平倉賑濟民倉二十七年議和告成清常回京二十八年受革命宣傳與紅幫合作
 原爲光復大漢會內同人咸以光復爲志旋部議糧米止運改作銀兩解京本幫各位老前人遂幫同中
 華民國工作矣天庾正供從此而止後有進會者稱爲漢碼頭這是二次成立黃氏菴之根基漢碼頭之
 緣起也

歷代佛祖略史

昔周昭王二十四年壬子四月八日我釋迦牟尼佛降誕於西天竺國生時自其母摩耶夫人右脅而下瑞氣祥光經旬不散原名悉達多年十九入雲山修行證道至穆王三年壬午二月七日夕入正三昧翌日（初八）明星出現時成佛弟子甚多尊為佛教鼻祖迨漢明帝十三年庚午佛教始由西域傳入中國至晉宋間而大盛梁時有佛教二十八世菩提達摩由印度浮海入粵遊北魏入嵩山少林寺面壁九年開禪門之派衣鉢相傳宗風不絕偈曰

吾本來茲土

傳法救迷津

一花開五葉

結果自然成

安親系統錄

當時皈依者奉為震旦初祖又為中華少陵祖（見禪門日誦）一日達摩遇慧可大師（即神光）正在當衆說法近前點化曰講得天花墜難離地獄中言華飄然而去慧可聞之覺悟離塵追隨往少林寺得傳衣鉢乃是中華二世太湖二祖慧可大師是為佛教第二十九世偈曰

本來緣有地

因地種華生

本來無有種

華亦不曾生

由二祖傳潛山三祖僧燦大師是為佛教第三十世偈曰

華種雖因地

從地種華生

若無人下種

華地盡無生

由三祖傳黃梅四祖道信大師是為佛教第三十一世偈曰

安親系統錄

華種有生性 因地華生生
大緣與性合 當生生不生

由四祖傳東山五祖弘忍大師是為佛教二十二世偈曰

有情來下種 因地果還生

無情既無種 無性亦無生

由五祖傳漕溪六祖慧能大師是為佛教第三十三世偈曰

心地含諸性 普雨悉皆生

頓悟華情已 菩提果自成

六祖先傳道不傳衣鉢（故六祖下無七祖後人所謂六祖永不傳者是）不傳衣鉢非不傳道也不然吾道何人所傳（於元明兩朝最盛明時有金祖諱碧峰生於應天府麒麟門外金家堡其地前有青龍山後有寶華峯左有蟄龍潭右有聚和嶺景泰朝官居都元戎因督理運糧有功迭次陞賞金祖以官高責重反自懼危再三辭謝隱居棲霞山（又名紫金山）修煉遇六祖收為弟子遷鶴頭禪師演派二十四字（詳後）為後來支派金祖占第一字清字派道號上清下源是為運糧始祖即為道中第一祖蓋後人稱為清門者蓋以二十四字以清字居首也後來金祖入山修道天子特賜御號金光道人（後稱金光佛爺）在嘉靖萬歷年間收弟子三人

一 林祖諱山道號上淨下修福建連江人

二 陳祖諱震道號上淨下覺浙江海寧人

三 羅祖諱寶道號上淨下卿甘肅渭源人

林陳二祖潛修得道未顯於世羅祖生於嘉靖年間天資穎敏十二歲游泮十七歲舉於鄉萬歷時官居戶部侍郎生性正直於奸臣所忌妄奏羅祖勾結外國謀爲不軌皇帝震怒擬將羅祖正法朝臣賢者深知羅祖爲人忠直聯名保奏蒙赦免死罪永禁天牢羅祖自入天牢一心懺悔念佛誦經修煉九年災難已滿奸黨亦因事敗帝忽醒知羅祖無辜立赦罪重復職欽差進平奉旨宣讀呼羅祖尊旨上殿是時羅祖已改道裝跪稱罪臣入獄時曾發一願如再登朝除非上不見天下不見地欽差回奏萬歷帝明知羅祖因當年受屈不願見駕故作此說謝絕特命侍衛上以御用珍珠日月傘爲羅祖遮身下用大紅毡鋪地引羅祖由天牢上殿以應當年所發之願正是

珍珠寶蓋遮日月

紅毡鋪地到金殿

羅祖上殿謝恩而奏臣在天牢九年久已看破紅塵虔心修道情願在牢終老曾自作經書五部第一部正心修身能知過去未來第二部祿慾避邪可使一身清正第三部鞏固形骸可以長生不老第四部樂詞上第五部樂詞下合呈御覽足見臣心已死不願爲官惟求准臣入山修煉得成正果感恩不盡萬歷展閱經書已知羅祖道行高深萬難強留祇得准奏因念羅祖前在朝頗有功勞特賜御筵又賜道號一清道人（後稱一清佛爺）羅祖辭朝出京路過紫霞山脚下命童子下山等候羅祖正羨慕此山風景奇花異草幽雅無比大可修真養性忽見童子領師命來迎遂上山進紫霞洞參見金祖拜爲弟子是第二代淨字派祖爺從此留在金祖菓園打座迨至大清順治三年苗蠻作亂金祖知順治初立深憫人民再遭塗炭何能容苗蠻擾亂邊疆即命羅祖下山解救羅祖遵命前往頭戴束髮紫金冠身穿黃道袍脚踏登雲履手執陰陽方便鏟來至邊地高搭板台勸化苗蠻降服頗著功效當時有原任總戎姓陸（諱）達棄官慕道已久在台前見羅祖足生道光知非凡人跪求傳道羅祖趨步行至大江口化蘆葦

爲舟渡江過去（現在該處尙有葦渡江名稱）陸祖追跡央求漁舟渡過趕至紫霞山羅祖已緊閉洞門陸祖長跪洞口歷三晝夜不飲不食有童子出謂陸祖曰爾爲求道而來今奉洞主法諭待爾跪至雪紅齊腰蘆芽穿膝那時方得見面陸祖聞言以爲天上何曾降過紅雪那有蘆芽穿膝之理明知羅祖以此言難我復去哀懇童子入洞轉求羅祖收錄童子去後杳無消息又過了多時適在臘月天氣嚴寒陸祖未帶禦寒衣服祇得拾取田中餘剩稻草裹着身體是晚天降大雪格外寒侵肌骨陸祖凍僵在地天明雪止已積有一尺多厚樹間羣鳥因雪蓋地四望無處覓食忽見陸祖所裹稻草帶有餘谷在上爭先飛下啄食又見陸祖僵倒不動穀盡即食其肉鮮血淋漓流在腰間積雪之上染成紅色正是雪紅齊腰當時陸祖雖僵仍跪洞口兩膝凍得麻木潰爛蘆芽穿膝硬由地穿出際中不知疼痛又應了蘆葦穿膝迨至風和雪化陸祖僵而復蘇見此狀況不以爲苦反而大樂蓋以羅祖法諭均已應驗不禁歡呼曰感謝皇天羅祖將我我矣又向洞門叩首抬頭已見羅祖立在洞門口遂將陸祖帶入洞中收爲弟子道號（上）道（下）元是爲第三代道字派祖爺康熙四年西回造反羅祖在洞中不安即命陸祖前往拯救人民陸祖奉命來至西域登城作法回兵正攻城甚急見滿城皆是金盔金甲神人一嚇而退羣衆驚訝探詢係稱前總戎陸爺在城頭請神嚇退羣臣奏明天子龍心大悅即命文武迎接進朝見駕陸祖奏稱臣本原總戎棄官修道今奉家師之命下山救國已將回兵退去康熙帝聞奏稱賀羅祖師徒雖然入山修道仍復關心國事兩次出力忠義可嘉欲留陸祖陸祖奏道不日海晏河清（晏無日是安字河海暗指運糧此是陸祖已將安清運糧隱隱預告）自有賢能報國今留臣無用康熙帝准奏陸祖辭駕來至杭州武林門外保朝山陞叭橋其地有座東劉氏菴（即朱劉黃石四菴之一後有改名皇祀菴即清乾隆帝孝祖之所）陸祖因師父命我成功收徒傳道現在時機將到不如就在此菴講經說法靜待有

緣弟子於是大開菴門演講經典陸祖演講多時一日翁錢兩祖忽來杭州遊玩問說東劉氏菴內有仙師講經相約同來聽講兩位祖爺行至菴門將欲同進謁見陸祖適值潘祖爺亦應緣而至彼此相見先通姓名後問來意自是不謀而合遂一同進菴至陸祖膝下叩拜異口同聲願為弟子陸祖大喜說道我與爾等三人本有師徒緣分此次來杭專為成就爾等道行但不知爾等可有恆心否可願與五台修煉否二祖齊答道弟子均有恆心願往五台即命各敘年齒分為長次

一翁祖（原諱）岩（字）福齋道號（上）德（下）正進修禪師江蘇常熟人邑庠生

二錢祖（原諱）堅（字）福亭道號（上）德（下）慧進覺禪師江蘇武進人邑庠生

三潘祖（原諱）清（字）福軒道號（上）德（下）林進清禪師江蘇錢塘人孝廉方正

是為第四代德字派祖爺二祖先拜陸祖為師後又彼此結為金蘭契友隨陸祖往五台孝祖學道一日行至八百里旱海師徒四人難以過去正在躊躇忽然來了一羣駱駝將他師徒渡過旱海抬頭見有一詩貼於道旁詩曰

達摩西來無字傳

神光東震有遺言

登台說法天花墜

葦渡江中步步蓮

棄隱深山數十載

苦心洞內得參禪

棲霞我佛傳金祖

紫府羅公列位仙

陸到五台成正果

翁錢潘有子孫賢

姜姚王守家門訓

留得香烟億萬年

陸祖念畢心中明白過去未來已在詩中隱露將來子孫蕃衍吾道大興可以預卜矣不由大喜俄頃來

到五台山又見有對聯一付上書

灣灣曲曲成廟

五台山上北五台

陸祖觀看對聯正在揣度忽見雲頭一住落下一位神仙視之乃羅祖也師徒相逢分外歡喜即率領翁錢潘三祖參見祖爺羅祖云此地正是修行悟道之所爾等趕造十二座家庵在此處處修正果言舉觀雲而去陸祖暨翁錢潘三祖遂在五台山造菴修煉雍正初年漕運停滯已久立待整頓六部公議懸榜招賢專司其職陸祖算到翁錢潘三祖機緣已到即呼至座前曰爾等清福有限應替國家出力從前金祖亦是爲國家運糧功勞甚大現在朝廷漕運久停急須重行整理六部正懸榜招賢爾等三人一同下山揭榜速定運糧善策報效國家留名千古有詩一首訓告爾等

佛生西域法東流 前人學術後人修 若能耐得其中苦 無限皈依在後頭

陸祖訓畢三位祖爺叩別下山進京揭榜旋由看榜官帶至戶部參見轉奏皇上賞給三位祖爺五品督糧官職統領糧船行運歸漕總督何公立邦節制惟當時運河淤塞不能通行潘祖向何公建議先行濬河緣舊會通河四百五十里淤塞者已三分之二若濬通直達非爲山東免遮運之勞國家仍有無窮之利何公奏明照准於是發山東六郡丁夫十有六萬五千人獨租銀一百十萬兩開工疏濬一以南旺之地高圩數丈乃運河之背水淺涸膠州難行重儼特築壩於東州之代村抑文水無東流盡入南旺湖而湖深水廣行運乃宜又疏通衛海達海手古河而築壩文上縣之代村積亘五里遏抑文水入南旺而中分之四南流以屬徐沛十之，北流以達臨清又相地勢高下增築水閘以便於啓閉蓄洩自分水至臨清地降九十丈爲閘十有七而達於漳御自分水至沽頭地降百十有六丈爲閘二十有一而達於河淮會通既導淮浦底積閘五十旬而南北之運始通

一自浙江達京之運河水程三千五百餘里水勢順逆不同河名各異如浙杭至蘇錫常鎮等處逆流而上名爲江南曰南河過江至瓜州以達於淮逆流而上名曰新河又曰瓜河由台庄至韓庄是爲東八閘水勢最溜逆流而上自韓庄以至南旺逆流而上由南旺而入於臨清順流而下名曰衛河再由開河出臨清以至天津以達於通州逆流而上名曰北河至通州爲止沒途盤運至此糧米交卸矣

一自浙江至通州經過四省十八府三十五縣二十一關三閘五壩七汊九灣餘該管河道州縣關津閘壩尙多非由該處經過者餘未一一盡錄不過舉其大略而已（以上所錄糧船經過之程途祇指浙蘇魯燕四省而言其他諸省亦未盡錄）

天庾正供船支及弟子幫頭數目

雍正三年定漕運名曰天庾正供而原有糧船其數甚少糧多船寡不敷裝運何公奏派翁錢潘三祖暨造船支傳匠開工共造船九千九百九十支半本有九十支又一百六十四支半統歸江淮四總幫分調原共一百二十九幫計船一萬零二百五十四支八省兌調分成一百二十八幫半用船九千九百九十支半（半支是脚划從來無半不成幫所以各項均有半數蓋半伴也下餘半幫計船二百五十四支半無有用處因見潘祖爺書童姚諱發即是小爺之稱道號（上）文（下）詮爲人忠厚賜與他做點生意（後來小爺裝運木香爲業）各幫初無太平停修船支因日久船身朽壞故有此項名目雍正四年船齊下水開始運糧翁錢潘三位祖爺因船多人少不敷分配又經何公奏明恩准翁錢潘三祖各開山門廣收弟子支配各船服務再由徒傳徒人才日多

翁祖收弟子八人（按八仙）

錢祖收弟子二十八人（按二十八宿）

潘祖收弟子三十六人（按三十八天星）

三位祖爺共收弟子七十二人（按七十二地煞）皆為第五代文字派全部合力同心漕運於斯為盛昔邈運艱難人畏其險今則交通便利人賴以安故定名曰安清後來題三祖堂名曰翁佑堂 錢保堂

潘安堂（後稱翁錢二祖堂名曰翁安堂錢安堂俱矣）有詩一首

千枝萬葉本同根

異姓猶如骨肉親

若叙安清分遠近

吾門豈有這兒孫

安

親

系

統

錄

前後續二十四代句解

清靜道德 文成佛法 前二十四代 仁倫智慧 本來自信 元明興禮 大通悟學

清 清心秉正 靜 靜坐常思 道 道德修真 德 德配天地

文 文昌化解 成 成其正果 佛 佛心皈一 法 法渡無邊

仁 仁義永遠 倫 倫常在懷 智 智勇雙全 慧 慧恩普渡

本 本枝茂盛 來 來歷清白 自 自心悟悔 信 信用為根

元 元初自始 明 明心見性 興 興家立業 禮 禮門義路

大 大發慈悲 通 通行我國 悟 悟成道真 學 學正渡成

後二十四代

安

萬象依皈 戒律傳寶 化渡心回 普門開放 廣照乾坤 代髮修行
萬 萬教歸一 象 象註先天 依 依歸佛門 皈 皈敬三寶
戒 戒謹守規 律 律始黃鐘 傳 傳道自西 寶 寶象佛法
化 化及衆生 渡 渡有善緣 心 心存正直 回 回頭是岸
普 普渡衆生 門 門路正大 開 開發善緣 放 放生爲善
廣 廣大無邊 照 照及萬方 乾 乾元爲首 坤 坤德載物
代 代代傳留 髮 髮直大道 修 修身爲本 行 行善當先

後續二十四代

親 系 統 錄

緒結崑計 山茵克勸 宣華轉忱 慶兆報魁 宜執應存 挽香同流
緒 緒統義氣 結 結廣善緣 崑 崑山美玉 計 計巧如神
山 山門似海 茵 茵藏內火 克 克己復禮 勤 勤儉爲本
宣 宣講佛法 物 物華天寶 轉 轉念大法 忱 忱淨自悟
慶 通濟吉慶 兆 吉祥之兆 報 報奪天恩 魁 魁星在天
宜 諸事宜慎 執 執中肯正 應 報應循迴 存 要存天良
挽 挽救狂瀾 香 香烟不斷 同 共同患難 流 傳流安清

各郡調兌

八省幫數

17

江蘇 二十一幫

派船一千六百三十八支

安親系統錄

浙江 二十一幫

派船一千六百三十八支

常州 十八幫

派船一千三百八十六支

松江 九幫

派船六百九十三支

安徽 十六幫

派船一千三百四十八支

湖廣 共十九幫

派船一千四百八十二支

江西 九幫

派船七百零二支

河南 共四幫

派船三百十二支

銅船 十幫半

派船八百一十九支

馬保 直隸正定 一幫

派船八十一支

山東 以上共計 正幫一百二十八幫半

派船九千九百九十支半 姚小爺半幫在外

○分幫紀錄(以下八幫係潘祖在日所定)

江淮泗總幫頭(統領頭二三等幫)

江淮泗船後幫頭(統領五六七八九等幫)

興武四幫頭(頭二三幫屬領)

協辦興武五幫(興武五一幫向無專連之糧平日所裝之糧皆係各幫分撥故名曰協辦)

興武六幫(統領七八九幫興武總幫領帶)

嘉白幫頭(有幫無所)

老塘嘉興衛幫（白糧分幫）

紹後嘉海衛幫頭（尾幫）

古來八幫潘祖過坊併成五幫三所

按八幫併成五幫 江淮泗 興武四 興武六

嘉白 嘉海衛（後由嘉白分出杭三一幫道光至合稱為大親幫）

所謂幫頭者乃統領該幫之正印官也以何幫為官署即以該幫為幫頭其興武五一幫係協辦各幫總後仍屬江淮泗嘉興衛一幫由嘉白分出杭三亦由嘉白在杭州分支按實數計共五幫

至併成三所 一陰陽紫金所 一陰陽虎講所 一洪海應天所

各省分調及派船免糧之細目

江蘇二十一幫調出江淮泗一幫

江淮頭二三幫江淮五六七八九幫淮安頭二三幫揚州頭二三幫鎮江（前後）兩幫江陰（前後）

兩幫蘇州（前後）兩幫（原定二十一幫之船數其調入調出各幫應在此船數內增減下同免糧石數亦然）

共派船一千六百三十八隻免糧米一百零六萬四千七百石浙江二十一幫 調入三幫

台州（前後）溫州（後）金華（前後）衢州（前後）紹興（前後）各兩幫

嘉興頭（二三）幫杭州頭（二三）幫湖州頭（二三）幫嚴州一幫處州一幫定海一幫

共派船一千六百三十八隻免糧米一百零六萬四千七百石常州府十八幫 調出五幫

常州頭（二三）四 五 六 七 八 九）幫太倉（前後）兩幫代河（前後）兩幫

共派船一千三百八十六隻兌糧米九三萬零九百石松江府九幫 調出一幫 調入半幫
興武頭(二 三 四 五 六 七 八 九)幫 興武五協辦船後半幫

共派船六百九十三支兌糧米四十五萬零四百五十石

江廣十九幫其湖南湖北兩省歸江廣所轄故不另立南昌(前後)兩幫九江(前後)兩幫

廣信 撫州 袁州 吉安 贛州各一幫廣州(前後)兩幫潮州(前後)兩幫湖南頭二三幫湖北頭二三幫

共派船一千四百八十二支兌糧米九十六萬三千三百石安徽十六幫 調入三幫

安慶(前後)太平(前後)泗州(前後)蕪湖(前後)滁州(前後)各兩幫宣城建德新安各一幫鳳陽頭二三幫廬州二二幫

共派船一千二百四十八支兌糧米八十一萬一千二百石 河南九幫 調入二幫

陳州 淮寧 沈邱 商水 永寧 汝南 信陽 羅山 息縣 固始 光州 各一幫

共派船七百零二隻兌糧米四十五萬六千三百石 山東十幫半 調出半幫

濟寧(前後)臨清(前後)曹州(前後)東昌(前後)德州(前後)各兩幫共派船八百十九支兌糧米五十三萬二千三百五十石

銅船 馬保共四幫

共派船三百十二支兌糧米二十萬零二千八百石 直隸 正定一幫

共派船八十一支兌糧米五萬二千六百五十石通共兌糧米六百四十九萬九千四百五十石此乃一百二十八幫半正數至小爺半幫在正數之外各所名稱此係潘祖生前兌糧各所迨過坊後只有

五幫三所陰陽紫金所江淮泗幫頭陰陽虎講所興武四幫頭洪海應天所興武六幫頭金衢所寧海所
嘉海衛幫頭定海所嘉海衛後改鎮洪海雙林所興武五協辦通左所天左所東平所太平所林溪所沂
山所嘉興衛分幫八卦如意所嘉興衛閏月領兌嘉白糧幫頭有幫無所

以上各幫均歸漕運總督所管

何部堂

何國祥

河南南陽府裕州人

通州左哨領運千總

章林成

河南人

通州左哨領運千總

張起鳳

安徽人

通州右哨領運千總

金殿榮

浙江人

山東衛守備

金光鈞

湖北人

濟寧衛守備

項明元

松江人

前後領運千總

雷保壽

吉林人

前後領運千總

耿相山

山東人

前領運千總

吉達

正紅旗人

後領運千總

姚寶燕

正白旗漢軍人

後昌寧印守備

楊儉

甘肅人

濮州衛駁河西灣守備

車培元

甘肅人

平山前後二幫領運千總

金昆

蘇州人

河南二幫千總

鄒朝元

四川人

臨清衛守備

金紹珠

湖北人

高郵衛守備

歐陽敦

福建人

嘉海衛守備

李進賢

湖北人

近畿守備

姚起順

北京人

江淮四總一幫領運千總

吳紹方

宛中人

杭州一，二，三，幫領運千總

陸正祥

淮安人

興武四衛領運千總

王榮江

金陵人

興武衛守備

葉奎文

杭州人

江蘇一，二，幫千總

胡少生

四川人

通州二幫領運千總

朱萬年

天津人

湖北一，二，幫領運千總

陵保文

四川人

蘆州一，二，幫左右領運千總

顏國保

寶應人

安親系統錄

各幫船支旗號分類

江淮泗（一）蘇州二十一幫 別名太平舟

滿運船八十三支半一支香堂一支老堂二支太平四支停修半支信船七十五支上壩進京打龍旗出京打鳳旗平常打杏黃旗初一十五打日月龍鳳旗桑枝陰陽雀杆上紅下黑金爪頂寶塔斗灣鉤如意頭劉海戲金蟬為記船是花頭花尾上有天花板兌糧蘇州府圍門外太師碼頭屯糧鐵龍寺紫金碼頭

安親系統錄

大船兌糧一千二百二十五石小船兌糧八百十五石二八折扣作糧四百零八石琥珀陰陽紫金所吃長流水燒崑山柴

江淮泗(二)

江淮泗爲首夥滿運船八十三支半一支香堂一支老堂二支太平四支停修半支信船七十五支上橋進京打龍旗出京打鳳旗平常打杏黃旗初一十五打日月龍鳳旗桑枝陰陽雀杆金爪包頂斗塔又名灣鈎如意頭劉海戲金蟬爲記雙接紅飄帶底墜金錢船是花頭花尾大船兌糧一千二百二十五石小船兌糧八百二十五石二八折扣兌糧三百六十五石兌糧蘇州府閘門外靠太師碼頭屯糧鐵龍寺靠紫金碼頭

江淮泗(三)

滿運船八十三支半一支香堂一支老堂二支太平四支停修半支信船七十五支上壩運糧朝北進京打龍旗出京打鳳旗初一十五打日月龍鳳旗平常打杏黃旗桑枝條陰陽雀杆上紅下黑二道灣雙飄帶寶塔斗金祖頂下墜金錢爲記應名珊瑚樹灣鈎如意頭劉海戲金蟬船是花頭花尾所是琥珀陰陽紫金所兌糧蘇州府閘門外太師碼頭大船上糧一千二百五十石小船上糧八百二十五石六扣坐糧三百六十五石屯糧佛龍寺靠船紫金山碼頭吃的長流水燒的崑山柴

江淮泗(四)

滿運船八十三支半一支香火一支老堂兩支太平四支外委劍船蘇包四支三支停修半支信船米在香火船上前半所四十七支後半所二十支船頭朝北進京打杏黃旗初一十五打日月龍鳳旗又名陰陽紫金旗金爪頂陰陽雀杆劉海戲金蟬爲記兌米半蘇平常蘇州閘門常州兌旗門屯糧鐵牛寺靠船

紫金碼頭吃長流水燒崑山柴

江淮泗(五)

滿運船八十三支半一支香堂一支老堂二支太平四支停修半支信船七十五支上壩進京打龍旗出京打鳳旗初一十五打日月龍鳳旗素日打杏黃旗上有四字天庾正供雙飄帶下墜金錢桑枝陰陽雀杆上紅下黑金瓜頂寶塔斗灣鈎如意劉海戲金蟬為記船是花頭花尾上有天花板兌蘇州府圍門外太師碼頭屯糧鐵龍寺紫金碼頭大船兌糧一千二百二十五石小船兌糧八百十五石二八折扣作糧四百零八石琥珀陰陽紫金所吃長流水燒崑山柴

江淮泗(六)

滿運船八十三支四支太平兩支停修一支香堂一支老堂七十五支上壩進京打龍旗出京打龍旗每日常行船打烏龍八卦旗如意陰陽紫金所有劉海戲金蟬桑枝雀杆上紅下黑頭船裝二百五十石崑山洞兌米蘇州圍門外四擺渡御米通州壩常平倉

興武二(江淮分支)

(龍鳳半票)(滁江九幫)

滿運船七十七支半十二支停修六十五支行運半支香火船兌糧蘇州圍門外第二太子碼頭代糧下通州白旗紅廟邊玉色單飄帶內現陰陽八卦旗太機圖起名珊瑚樹劉海戲金蟬朝天一柱香灣鈎如意頭上紅下黑火燎雀杆葱白鴨蛋頂琥珀應天所行船打嶼松旗初一十五打八卦旗停船打五色旗小花旗進京打丹鳳旗出京打杏黃旗吃的長流水燒的崑山柴

興武四(一)(銀)(丹鳳票)(滁江九幫)別名絲綢子

滿運船五十六支分三所每年換一回四支頭船八支停修四十八支行運上紅下黑火燎雀杆雙紅

錄 統 系 親 安

帶起名珊瑚樹後船灣棍子外卦扁毛爲記頭船打杏黃旗後船打紅旗上寫通漕吉慶四字所是琥珀
陰陽紫金所兌糧漕江府浦青縣兌漂陽十二船支兌糧一千三百六十一石吃長流水燒崑山柴

興武四(二)

滿運船五十六支四十八支行運八支停修上紅下黑火燎雀杆紅飄帶頭船打杏黃旗腰船打白旗紅
月亮大板稍打紅旗上寫四字通漕吉慶琥珀陰陽紫金所兌松江府七縣米四擺渡調齊吃長流水燒
崑山柴

興武四(三)

滿運船四十八支八支停修四十支上壩分二所興武六拉二十一支半興武四拉十八支半松江兌米
調崑山打杏黃旗紅月亮上紅下黑雀杆每逢初一十五二十七日打十三太保燈籠琥珀陰陽所

興武四(四)

滿運船五十六支半八支停修四十八支上壩進京歸三所錢保堂拉去十支走船打素白旗紅鑲邊回
空打杏黃旗陰陽月亮上紅下黑火了雀杆有名琥珀陰陽紫金所調兌松江府南淮縣玉在碼頭每船
兌米一千三百五十六石四擺渡調齊無窩子吃的長流水燒的崑山柴

興武四(五)

滿運船五十八支一支香火一支老堂錢保堂拉去十支八支停修三十八支上壩分三所一年一換頭
船尋常打紅旗初一十五打杏黃旗上紅下黑火了雀杆起名珊瑚樹入陰陽紫金所外卦扁毛爲記後
船打白旗腰棍子紅鑲邊半個紅月亮兌糧松江府九支調兌南七縣每船兌糧一千二百五十石共兌
糧六萬石無有窩子吃的長流水燒的崑山柴

興武四（六）

滿運船五十八支一支香火一支老堂八支停修四十八支行運進京打龍旗出京打鳳旗初一十五打香黃旗歷陽月亮上紅下黑火燎雀杆大木灣阿郎所分三所境泊陰陽紫金所調兌松江府南七縣無有窩子那有瓶那兌每船兌糧一千二百五十石共兌糧六萬石兌瓶旗白旗紅旗燈半個月亮吃長流水燒崑山柴

興武四（七）

滿運船五十八支分三所一年一回換頭船二房錢祖拉去十支八支停修四十支上壩進京打白旗紅月亮香火船初一十五打香黃旗上紅下黑火燎雀杆後船打紅旗上寫通漕吉慶名珊瑚樹後船灣棍子卦扁毛爲記免糧浙江府朱成勝調兌漂陽縣十二支每支上糧一千三百六十一石鎖是號泊陰陽紫金鎖吃的長流水燒的崑山柴

興武四（八）

滿運船五十八支十支停修四十八支上壩所是分三所一年一回換頭船打香黃旗膠船打紅旗香火船在十九號初一十五燒香打白旗紅旗邊上紅下黑火了雀杆上有四字通漕吉慶船兌七縣米秀水縣石門縣嘉興縣嘉善縣平湖縣海鹽縣號劫陰陽紫金所松江兌糧每船兌糧一千二百五十石共六萬石正吃長流水燒崑山柴

興武四（九）

滿運船五十八支分三所一年換一回二祖爺拉去十支八支停修四十支上壩頭船有名珊瑚樹後船挖河郎上紅下黑火了雀杆行走雙紅飄帶頭船打白旗社月亮大板稍打紅旗上有四字通漕吉慶外

掛小白扁爲記琥珀陰陽紫金所兌糧松江府七縣那有那兌不足調漂陽十二支每支兌糧一千三百六十一石杭州四擺渡口調齊吃長流水燒崑山柴

興武四(十)

滿運船五十六支三度太平兩支停修五十一支朝北進京打白旗紅鏢邊當中紅運字出京打太平旗白旗紅鏢邊中間太極圖五色雙飄帶四鈴鑼飄帶上有八個字四方都見萬福來朝金斗銀葫蘆五花雀杆上紅下黑金斗上有四個字天地三才船是鴨蛋式前爲吞江後爲測海回來船灣蘇州昌門外二擺渡兌糧松江西門外石門橋下卸糧天津通州壩小紅孩碼頭糧堆興平倉初一十五燒香打龍風旗虎標陰陽鎖吃稍後水

興武五(松江九邦)

滿運船七十七支十二支停修六十五支行運白旗紅鏢邊玉色單飄帶陰陽八卦太極圖起名珊瑚樹割海戲金蟬朝天一柱香灣鉤如意頭上紅下黑火丁雀杆白鴨蛋頂琥珀應天鎖兌糧蘇州昌門外第二太子碼頭帶糧下通州行船打螺蛳旗初一十五打八卦旗住船打五色小花旗進京風旗出京打杏黃旗吃長流水燒崑山柴

興武六(一)(銅)雙鳳飄(松江九邦)別名紅繡鞋

滿運船六十九支二祖爺帶去三十二支現有二十六支四支停修四支太平二十八支行運兌糧蘇州太師碼頭蔡家市大紅旗白月亮雙飄帶硃紅雀杆大鍋頂三披紅琥珀金絲如意頭割海戲金蟬爲記吃長流水燒崑山柴

興武六(二)

滿運船六十九支二祖爺拉去三十三支下剩三十六支四支停修四支太平二十八支上壩進京打紅旗白鑲邊陰陽月亮錫拉頂雙披紅有四字通漕吉慶硃紅雀杆芽葫蘆紅孩爲記雙索號出京打龍旗初一十五打杏黃旗二祖爺留下琥珀應天索本房紅孩天英鎮兌糧在蘇州閘門外太師碼頭每船兌糧一千七百五十石屯糧老牛寺吃的隨河水燒的崑山柴

興武泗 (三)

本邦江淮泗分鄆興五六歸松江九鄉之內第六幫船五十六支行運六支停修兩支香船十八支上壩鎮名紅孩應天鎮船頭優名大本灣珂郎前爲吞江後爲鎮海別名鴨帶照日頭上紅下黑虎皮雀杆雙飄帶進京打龍旗出京打鳳旗初一十五打日月龍鳳旗平常打白旗紅鑲邊上有四字通漕吉慶銀頂雙如意走走水水次松江兌江蘇閘門外楓橋太子碼頭裝的正宮類雙鳳票調兌黃泥葎十三支半卸糧天津紫竹林小紅橋屯糧江蘇符門外鐵龍寺吃稍後長流水燒的崑山柴

興武六 (四)

滿運船六十九支三家祖爺拉去三十三支下剩三十六支四支停修四支太平二十八支上壩進京打龍旗出京鳳旗初一十五打杏黃旗尋常打紅旗白鑲邊陰陽月亮上紅下黑火了雀杆廣錫貫頂劉海戲金蟬雙紅飄帶上有四字三棵樹大木灣珂郎亞油葫蘆爲記鎮是琥珀應天鎮兌糧蘇州閘門外太師碼頭調兌崑山縣共計一千七百二十五石屯糧在天津小紅橋碼頭吃稍後泛花水燒崑山柴

興武六 (五)

滿運船六十九支長房翁祖拉去三十三支下剩三十六支四支停修四支太平二十八支上壩進京打紅旗出京打黃旗紅鑲邊紅號月亮硃紅雀杆金絲芽葫蘆爲記雙鎮號前半鎮陰陽紫金鎮後半鎮

洪海應天鎮香火船在十九號每船兌糧一千七百二十五石兌糧蘇州闔門外太師碼頭吃的稍後翻
花江水燒的崑山柴

興武六(六)

滿運船五十六支八隻停修六支太平調兌四十二支上壩紅頭船打錫葫蘆爲記外帶阿郎雙如意
打白旗紅廂邊陰陽月亮琥珀應天鎮兌米蘇州闔門外單橋口卸米通州壩小紅橋香火船在十九號
吃對擺渡水燒的崑山柴

興武六(七)

滿運船五十四支上壩六支停修本鎮紅孩應天鎮頭船大木灣阿郎進京打龍旗出京打鳳旗素日打
白旗紅廂邊上寫四字通漕吉慶寶硃頂金色雙如意走水水次松江兌江蘇楓橋米調兌黃泥菴十三
支半船吃的長流水燒的崑山柴

興武六(八)

滿運船五十四支六支停修四十八支上壩運糧本鎮紅孩應天鎮船頭大木灣阿郎進京打龍旗出京
打鳳旗初一十五打日月龍鳳旗素日打白旗紅廂邊上寫四字通漕吉慶金寶頂雙如意水刺松江配
橋蘇州調兌黃泥菴十三支半幫頭吃長流水燒崑山柴米歸蘇州

興武六(九)

滿運船六十九支四支停修四支太平二祖爺代拉三十三支下剩二十八支上壩進京打紅旗白鑲邊
出京打紅旗陰陽月亮雙飄帶錫鴨蛋頂孔雀杆芽芽葫蘆爲記雙鎖號二祖爺留下後半鎮琥珀陰陽
應天鎮兌糧蘇州府闔門外太師碼頭每船上糧一千二百二十五石屯糧老牛寺靠船紫金碼頭吃遂

河水燒的崑山柴

與武六(十)

時常打白旗紅鑲邊黑白月亮黑飄帶初一十五打龍旗進京打淡黃旗出京打玉色旗黑隻飄帶杆
銀瓶上紅下黑飄帶黑斗優名湖北潤天鎮派船五十三隻半歸幫四十九支半出運半支乃是脚划之
說二支太平船二支停修清江漕台領票清河縣免崑山調兌

與武六(十一)

安 親 系

船支五十三支半八支停修四支太平半支香火四十一支朝北進京打白旗紅鑲邊天庾正供出京打
杏黃旗初一十五燒香打白旗紅廟邊上紅下黑雀杆金芽芽葫蘆寶珠頂雙飄帶優名劉海戲金錢船
行在范水過年松江府流沙廳華亭縣裝糧蘇州府閩門外太子碼頭兌糧天津通州壩卸糧吃的長流
水燒的崑山柴

與武九(浙江九幫)

統 錄

滿運船五十九支錢祖爺拉去二十三支四支停修四支太平二十八支上壩行連尋常打大紅旗陰陽
月亮錫蛋頂雙披紅硃紅雀杆芽芽葫蘆紅孩為記雙鎖號錢祖爺留下後鎖號瑚珀應鎖本鎖紅孩應
天鎖兌糧蘇州閩門外太師碼頭每船免糧一千七百五十石屯糧老牛寺吃的遂河水燒的崑山柴

嘉白(一)(浙江二十一幫)別名黑竹籤

本幫嘉白為總幫進京引見面君欽賞嘉興白糧粉分派白糧免糧船一百零八隻杭三分去四十二隻
下剩共船六十六隻十二隻停修五十四隻朝北運糧香火船在十九號上初一十五掛十三太保燈籠
進京打龍旗出京打鳳旗素日打正白旂紅號月紅鑲邊象鼻陰陽所吃長流水燒崑山柴共免七縣米

山秀水縣石門縣嘉興縣嘉善縣桐鄉縣平湖縣海鹽縣兌糧吃石門橋的水燒隨河柴共兌糧六萬六千六百石所是琥珀陰陽紫金所

嘉白(二)

嘉白總幫兵船二百六十六支紹興衛拉去七十二支嘉海衛拉去四十六支杭三都拉去四十二支時常打白旗白號初一十五打日月龍鳳旗進京打御賜龍旗出京打白旗雀杆上紅下黑優號紫金鎮派船七十二支歸部六十六支出運六支停修嘉興湖北兩府領票東門外小紅橋兌糧從碼頭

嘉白(三)

嘉白爲總幫用水在浙江滿運船六十六支一無停修二無太平兌糧浙江嘉興府秀水縣西門外玉石碼頭調兌石門縣南門外東橋下每船上根一千八百五十石半抄半白火燎雀杆上紅下黑頭船當家的王上會下甲打正白旗紅月亮雙飄帶頭船當家的鋪上士下保打印花旗本色飄帶老堂船當家的姓黃單字榮打金花杏黃旗上有四字天庾正供紅月亮二根紅飄帶初一十五掛十三太保金絲紗燈籠一對有祖家錫葫以爲記應名望左藍鎖是琥珀陰陽靈秋鎖吃的稍後翻花水燒的崑山柴

嘉白(四)

本幫嘉白滿運船六十六支一支老堂船一支香火船二支太平船八支停修五十四支上碼頭船當家的姓王上會下甲葦上安火燎雀杆上紅下黑進京打龍旗出京打鳳旗素日打白旗紅廟邊紅號月慶頭船當家姓鍾上士下保素日打印花本色飄帶老堂船當家姓黃單字榮素日打杏黃龍旗五瓜初一十五掛十三太保金絲紗燈一對香火船在十九號當家的王李二姓王上德下泉李上金下山素日打白旗上有四字天庾正供兌糧浙江嘉興府秀水縣石門橋上糧共兌七縣米嘉興縣嘉善縣桐鄉縣石

門縣秀水縣平湖縣海鹽縣共兌六萬六千六百石米前白後紅調兌秀水縣西門忠義橋石門縣南門外吃的永平鹽水燒的到處柴蘇州府潘門外停修湖北計所

嘉白(五)

本郡嘉白滿運船六十六支八支停修五十四支上碼頭一支香火一支老堂船二支太平船初一十五掛十三太保金絲紗燈一對進京打龍旗出京打鳳旗春日打白旗紅號月亮紅廂邊滾上安火燈雀杆上紅下黑兌糧浙江嘉興府秀水縣石門橋上糧共兌七縣米嘉興縣善縣桐鄉縣石門縣秀水縣平湖縣海鹽縣共兌糧六萬六千六百石米頭船當家姓王上會下甲腰船當家姓鍾上世下保香火船在十九號當家姓黃單字榮吃的長流水燒的到處柴蘇州潘門外停修湖北計所專運白糧用的半邊小票

嘉白(六)

本郡嘉白滿運船六十六支十二支停修五十四行運香火船在十九號進京打龍旗出京打鳳旗初一十五打杏黃旗春日打白旗紅廂邊紅月光夜掛十三太保燈籠一對下墜禮家錫葫蘆烏油貼金金錢雀杆上有天庚正供四字頭船當家王上會下甲腰船當家鍾上世下保老堂船當家黃單字榮兌糧嘉興府外兌七縣嘉興縣善縣平湖縣海鹽縣石門縣桐鄉縣秀水縣老北門外石門橋碼頭兌糧每船上糧一千七百五十石吃的是石門橋下水燒的是崑山頂上柴歸浙江二十一幫

嘉海衛(一)(錫)欽賜鳳票(浙江二十一幫)別名石稍子

滿運船四十六支三十六支行運十支停修尋常打白旗白號陰陽月亮初一十五打白旗紅廂邊半個月亮本船烏油雀杆金鉤加意頭又名打金棍帮中棍號死鷹膀子兌糧浙江嘉興府石門同鄉二縣每船兌糧一千二百二十五石總兌糧四萬五千石頭船當家的姓李上彥下林腰船的當家姓王單字春

崇船太子碼頭屯糧老牛寺交糧通州百十八里小紅橋碼頭問棚不問鎖問鎮海林鎮吃長流水燒崑山柴

嘉海衛(二)

安 滿運船四十六支十支停修三十六支上壩平常打白旗白號帶陰陽月亮初一十五打白旗紅廟邊半個月亮烏油雀杆金鈎如意頭應名大金棍外打澗亮郎混號石人膀子兌糧浙江嘉興府石門同鄉二縣每船上糧一千二百二十五石屯糧老牛寺崇船紫金山碼頭鎮名海林鎮頭船當家姓李上彥下林腰船當家的姓王單字春吃的稍後翻花水燒的五湖四海柴

杭三(一)(木)(萬年青)(浙江二十都)

親 滿運船四十二支七支停修三十五支上壩進京打紅旗白廟邊陰陽月亮上紅下黑火了雀什應名打澗阿郎帶雙扁毛爲記進京歸三房拉二支八個窩子二房拉九支三十六個窩子本房潘祖拉二十四支二百二十七個窩子共老窩子二百七十一個兌糧嘉興府嘉興縣老北門外玉石碼頭每船上糧一千四百二十五石香火船在十九號進京歸朱揚二家所管前半鎖當家的姓郭後半鎖當家的姓毛鎖是號頭紫金鎖長房拉紫金一鎖二房拉紫金二鎖本房潘祖拉紫金三鎖老鎖三鎖二拉吃的長流水燒的崑山柴

杭三(二)

滿運船四十二支七支停修三十五支行運歸三似祖爺所拉長房拉二支八個窩子次房祖拉九支三十六個窩子本房拉二十四支二百二十七個窩子共計老窩子二百七十一個分三鎖號頭陰陽紫金鎖旗號白旗社廟邊陰陽月亮上紅下黑火了雀杆如意金鈎外打小扁毛爲記前半鎖當家姓郭後半

鎮富家姓毛管香火船朱楊兩家香火船在十九號兌根嘉興府嘉興縣老北門外石門半望玉石碼頭
兌加三縣米歸浙江二十一幫

杭三(二)

船支滿運船四十二支七支停修三十五支行運進京歸三房祖所拉長房祖拉二支八個窩子次房祖
拉九支三十六個窩子本房祖拉二十四支二百二十七個窩子共計老窩子二百七十一個進京打白
旗紅廟邊上紅下黑火了雀杆有外號灣克浪外代小鐵錫為記香火第十九支歸朱楊兩家管兌糧
在嘉興府嘉興縣老北門外玉石碼頭兌糧一千二百二十五石

嘉興衛(一)(浙江二十一幫)

滿運船六十三支三支太平三支停修五十七支上壩朝北調兌浙江嘉興府西門外三里橋兌糧兌四
萬四千零八十六石交糧通州壩空回到松江府華亭縣東門外大碼頭進出京打日月方旗雙飄帶芽芽
葫蘆雀杆用松江府華亭縣水燒崑山柴交糧旗上有四個大字正直正供

嘉興衛(二)

滿運船六十三支太平三支停修五十七支行運進京白旗紅廟邊月白飄帶出京打八掛旗陰陽月亮
初一十五打大白旗半個月亮金葫蘆銀雀杆鎖是靈機鎖本幫兌糧嘉興府西門外三里橋每船糧一
千一百一十九石行船吃的長流水灣船吃的稍後翻花水燒的崑山柴

蘇前衛(蘇州二十一幫)

滿運船六十六支五支停修二支快船一支香火五十八支行運進貢頭船打龍頭旗腰船三眼打白旗
紅廟邊陰陽月亮後船打龍尾旗南漕武長姓王上元下章北漕武長姓薛上方下麟家長姓薛上永下

安 親 系 統 錄

安 親 系 統 錄

鱗吃揚子江中長流水燒的遼河柴

海寧衛（浙江二十一幫）

滿運船三十九支一無太平二無停修進京打白旗紅廟邊陰陽月亮出京打白旗紅月亮烏油雀杆又
名金鈞如意頭鎖是海寧鎮本幫兌糧浙江寧波府白米又兌鎮海象山二縣漕糧每船兌米九百六十
九石吃遼河水燒的五湖四海柴歸浙江二十一幫

紹興衛（浙江二十幫）

滿運船七十二支在江西排造鳳林趕堂象鼻毛眼大個金剛船桅上有朝天斗滿天星雀杆鎖是專
海鎖鑿披大紅有金花一對印花旗初一十五打日月龍鳳旗本幫兌米紹興山陰縣每船兌米一千二
百石吃的泛花長流水燒的到處柴歸浙江二十一幫歸白分支

正陽衛（武昌衛分支）

滿運船三十九支停修一支香火船三隻太平船三十二支行運進京打紅旗白廟邊半個月亮錦鷄翎
花雀杆香火船打杏黃緞子旗紅月亮鎖是天黃鎮本幫兌糧鄖陽府保康鄖西二縣每船兌糧一千零
五十一石吃的江河湖海水燒的竹山柴

常淮衛（江淮泗分支）

滿運船六十九支十二支停修三支考堂五十四支行運行常打正紅旗陰陽月亮初一十五打八卦旗
雙紅飄帶上紅下黑陰陽雀杆金寶塔頂金包如意頭鎖是海寧鎮本幫兌糧江南常州府江陰宿遷宜
興三縣每船兌糧一千一百二十九石吃的長流水燒的金山柴歸江蘇二十一幫

武昌衛（湖廣十幫總幫）

安親系統錄

滿運船一百一十二支河陽衛分去四十九支下剩七十三支九支停修三支太平六十一支行運頭船打杏黃旗大庚正供上卦平升二級如意金鈎硃砂雀杆寶塔頂鎖是靈屈鎖本幫免糧在武昌府漢陽縣調兌石門嘉興共三縣米每船免糧一千七百五十石吃的泛花水燒的秀山柴

南昌衛（江西總幫）

滿運船七十二支十支停修六十二支行運尋常打正紅旗白廂邊八卦月亮爲記上紅下黑陰陽雀杆初一十五打龍旗雙紅飄帶鎖是紫金鎖本幫屯糧南昌府北門外報恩寺兌米南昌新運武寧三縣頭船免糧一千三百二十五石腰船免糧七百六十二石靠船在南昌吃的稍後泛花水燒的九江八河到處柴歸江西九幫

吉安衛（南昌分支）

滿運船二十五支四支停修一支老堂二十支行運頭船打杏黃旗火了雀杆鈎是金鈎下墜金錢雙披紅後船打正紅旗白飄帶香堂船十五支上後船當家姓周上廷下德打一對日月龍鳳旗頭船帖金花趕堂鎖烏金欄江鎖本幫免米吉安府吉安永平吉水三縣每船免糧一千二百十石吃的五湖四海水燒的崑山柴

德安衛（湖廣十幫首幫）

滿運船六十四支九支停修二支太平五十二支行運進京打雙鳳旗天庚正供出京打一對香色旂陰陽月亮初一十五打紅旗白月亮上紅下黑陰陽雀杆鎖是海寧鎖本幫免糧在德安府德安應山二縣每船免糧一千一百二十石吃的五湖四海水燒的遂船到處柴

河陽衛

滿運船四十九支七支停修四十二支行運進京打紅旗白廂邊八卦陰陽月亮出京打一對印花旗硃砂雀杆寶塔頂金鈎如意頭鎖是玲曲 本幫兌糧在湖北漢陽府首縣漢陽孝感二縣漕糧兌米十六里岳陽驛每船兌糧一千一百零九石吃的長流水燒的景山天門柴

鎮江改鎮前（江淮泗分支）

滿運船六十五支九支停修五十六支行運頭船進京爲天子船打綉花大紅緞子旗白飄帶優名金鈎銀雀杆後船打大白旗紅月亮初一十五打紅旗白廂邊半個月亮鎖是紫金鎖本幫兌糧鎮江府丹陽桐溪二縣天子船兌糧一千一百一十石後船兌九百六十七石吃的長流水燒的青江柴

鎮後（江淮泗分支）

滿運船五十七支興武泗調兌漂陽十二支十支停修三十五支行運進京白旗陰陽月亮上有四字天庚正供大錫鎖如意鈎火了雀杆兌糧鎮江府丹朝縣丹徒相溪二縣天子船兌糧一千一百一十石後船兌九百六十七石吃的長流水燒的青江柴

九江幫（江西九縣南昌衛分配）

滿運船五十三支翁祖爺拉去五支本房老香堂三支一無停修二無太平四十五支行運寫左打白旗廂紅邊盤龍四字天庚正供出京打白旗陰陽月亮寶塔頂陰陽雀杆鎖是陵屈鎖靠船雙鎖頭本幫寶九江府德化交民二縣每船兌米一千一百零九石吃的是江河水燒的是到處柴

雙鳳（安徽十六幫）

領船八十三支六支停修六支太平七十一支朝北調兌上打日月龍鳳旗中有金鈎如意頭下有百寶珍珠傘雀杆上有七星主旗白紅廂邊五色小旗雙飄帶是優名進京打龍旗出京打鳳旗初一十五打

雙旂明行龍坐行鳳三年二調兌三年頭兌調兌宜興停修德清兌糧半蘇半常前邦蘇常兌糧後邦鳳陽府兌糧直隸順天府起粟安徽鳳陽府領船天津紫竹林紅孩碼頭取水腳鎖是陰陽紫金鎖

雙鳳(二)

雙鳳幫兩運船八十三支十支白糧三支停修兩支外委六十八支正載前半鎖四十七支後半鎖二十一支同上壩走船打龍旗靠船鳳旗後稍打七星八卦旗上有四字通漕吉慶四空通漕火了雀杆碌砂貫頂素日打白旗廟紅邊陰陽月亮二龍戲珠四角調兌時三年二調行調行不調兌米蘇州閘門常州兌龍門鎖是陰陽紫金鎖

雙鳳(三)

滿運船四十九支三支停修三支太平一支香火十一支行運進京打正紅旗月白飄帶出京打大白旗陰陽八卦月亮初一十五打杏黃旗上有四字天庾正供上掛平升三級雀杆下墜雙披紅金錢爲記船後插紅旗四杆鎖是陵記鎖本邦兌糧鳳陽府鳳陽縣懷陽縣三處的糧每船兌米一千三百二十五石行船吃長流水灣船吃的稍後泛花水燒的三江內柴

按當初有一老堂船桅杆旗上用金線盤成彩鳳一對受天地之靈氣日月精華變化成形每當運糧船行蜈蚣嶺閣下行損壞船支不知何故以後雙鳳船住在此處至半夜三更有一蜈蚣精來在水面作怪二鳳一見即下水相鬪有二個時辰之久二鳳將蜈蚣擒住二鳳累死一支剩下一支此後雙鳳幫改名爲單鳳吉祥以後漕船行運由蜈蚣嶺經過平安無事矣

寧波後船隻旂號

正供船五十七支一無白糧二無撥運三無停修兌糧在浙江嘉興府秀水縣西門橋每船兌糧一千三

百六十五石通幫上欄走船打素白旗上有四字三星共照五色雲鑲邊靠船御旗上紅下黑火燎雀杆吃的是稍後翻花水燒的是一河兩岸柴歸浙江二十一幫之內

蘭山半幫

蘭山半幫歸山東省十幫半之內是江淮泗分支船三十二支在通州壩留下五支供奉小爺用香火船還有二十七支兩支停修二十五支朝北五色潮水彩畫雀杆錫色頂藍旗上有天庾正供四字一根白飄帶鎖是東平鎖兌糧浙州藍山嚴山二縣的糧每支裝糧米四百八十石吃的長流水燒的昆山柴

各河通考

(一) 運河總考

自元代定鼎燕京資粟東南故北之通會河南之通河其創制多自元始然其河海並連水陸兼行河道初開岸狹水淺不能負重每歲僅運數十萬石漕河之制未備也明自永樂九年後因元人之舊制益爲疏濬浮江涉淮沂河逾北達漳衛清朝寬元明而增大其制歲運京通倉者數百萬漕河國計民生所重繁焉約而論之山東河南淮北之粟既各有近道以達其京其由江入淮諸省皆以揚州爲咽喉浙西之西由瓜州以達於揚自揚州由高郵寶應以達於淮安計三百餘里淮安西即明平江伯陳瑄所開之青浦也由清江入淮沂而北乃爲清口正淮河黃河會合之也田清口渡黃盧清淮循遷而返邳州之漕口計二百餘里則清朝康熙時所開之中河它河也自漕口過林莊經山東台莊入開過徽山湖而抵江南浦縣之夏鎮則明朝何臣李化龍所開之漕口河是也自夏鎮獨山照陽諸湖而抵山東魚台縣之南陽湖計一百一十二里則明臣朱衡所開之新河也自南入濟寧州經南旺湖分水過東昌而抵臨清州計五百餘里則元代所開之會通河也由臨清歷城夏津德州入直隸之景州吳橋東光寧津而抵天津

計一千餘里皆衛河也天津而北經直沽河西塢而至通州之張家灣計二百八十里則白河也由張家灣入大通河歷晉濟平津慶豐諸閘至遂通橋而通京者矣大漕歷代皆人力開引故沿岸多資借地津白瓜儀至淮安則南資高資諸湖之水西資清口所入之淮水自濟寧至臨清則資汝河及兗沂諸泉水盛則防其衝決水淺到防爲滯淤開引河以鳴其流築堤壩以備衝洩設閘板以謹收歷代胥旺經管籌畫備至蓋

(1) 淮安運河總考

安 黃河發源崑崙歷龍門孟津過淮安而入漕海淮河發源地桐柏歷隸州亦過淮安而入海清口者淮黃交匯之區也洪澤湖者淮水會滯之太澤也淮水通江爲運道自秦吳城幫溝始淮安西南隅築高家堰白漢陳登始開沙河以避其險自宋漕臣劉濬始明永樂十四年陳濬因沙河之舊鑿清江浦引運艘由江入淮設河自開新莊閘（即天妃閘）以時堅閉自新莊而東因其高阜遞爲福興清江移風停閘曰嘉靖年間發展新莊閘改置通經閘於三里萬歷年間開草灣河以綏清口之衝並立閘板後濬季訓築高堰起新莊至越城長一萬八千七百餘丈堰城淮水後由清口會黃入海復奏遷通濟閘於羅城南又致福輿闢於壽廠適中之處於天飛閘內開新於河府南空灣至武城曰水濟河置三閘以借清江浦之險黃河及不復衝決連道安流至明末而閘壩禁弛也

錄 (2) 黃河發源總考

黃河發源自崑崙山此山去中國西北萬餘里高有一萬九千里三方八面有三支龍派一支通西天一支出故地一支入中國乃是黃河發源且龍門積石磯九曲一千餘里其濁或千年一清或五百年一清或三五日或六七日乃止矣乃黃河發源爲船支行運之由來也又有四大名山蓬萊山在東海中間

高一千里方一千里四面皆水人所難到扶桑山在東海中間地方中間週圍一萬里上有一支金鳳凰每日出一鳴羣雞報曉名爲金雞報天下名山去中國九萬里山中有樹如桑高數千丈故名扶桑一名萬丈山在大海中間高四萬七千丈一名滄浪山亦在大海中間高五萬里此乃最要者

(3) 大通河總考

大通河舊名通惠河自順天府宛平縣(今裁府留懸)玉泉山道流經高粱橋分爲二一由西直門外繞而南一由德勝門外繞而東南會於大通橋下流至通州(即通縣)入白河乃元世祖時郭守敬所開也

(4) 白河總考

白河即古沽水在河北省(即直隸)源出邊外獨石口外之土山至密雲縣與潮河合南至通縣爲白運河又南至天津與衛河合由大沽口入海河衛河即古之永濟渠亦曰御河爲隋煬帝開源出河南衛輝縣西北之蘇門山南流合小丹河東北流合清淇洹漳諸水由汲潁內黃諸縣經河北山東之舊大名東昌二府境至臨清河合運河是爲南邊河東北至天津會北河入海

(5) 會通河總考

會通爲世祖所開起於須城安山(今山東東平縣西南之安山鎮)之西南止於臨清之御河引汶水以通舟長二百五十餘里即今山東臨清即東平之運河也安山鎮設有牌凡有漕船上下以牌啓閉謂之牌漕惟此現已淤涸政府正在計畫疏濬中

(6) 泃河總考

泃河有東西二泃東泃出山東費縣東南之箕山西泃出費縣西南之抱犢山東南流至江蘇邳縣與東泃合又入南運河謂之泃口又按運河由滕縣至邳縣統謂之泃河以其納東西泃之

流也

(7) 洛河總考

洛河源出於陝西南維縣西北之蒙嶺山東流入河南境 經盧氏永寧二縣 又東北流歷宜陽 洛陽 偃師 鞏縣 納澗纏伊諸水至洛(在河南鞏縣東南)入浹河

(8) 二十四條半河

江南裕河 北省黃河 瓜州內河 成川河 大通河 運河 沙州河 杭州漕河開河 揚州三
叉河 濟掌大河 濟掌小河 北州內河 青口河 目河 新河 德州小河 南陽大河 松江
河 由新河 臨青 新河 淮河 渡開大河南運河 橋臨算半個河

天下十三府

直隸(保定府)山東(濟南府)山西(太原府)陝西(陝州府)甘肅(甘州府)河南(開封
府)江蘇(江寧府)安徽(安慶府)江西(南昌府)浙江(杭州府)湖北(武昌府)湖南(長沙府)四川(重慶府)

經走二十四州

濟寧州 湖州 通州 臨清州 南州 德州 潞安州 徐州 陳州 高郵州 杭州 雲州
蘇州 邳州 北州 楚州 河州 景州 太倉州 臨馬 福州 揚州 倉州

由南京朝北京七十二個半碼頭

通州壩碼頭 楊村香河碼頭 天津三叉河碼頭 楊柳青碼頭 靜海縣碼頭 唐官屯碼頭 興
濟鎮碼頭 滄州碼頭南皮碼頭 泊鎮碼頭 連鎮碼頭 桑園吳橋碼頭 德州御路碼頭 固城

安 親 系 統 錄

雙龍碼頭 駕營碼頭 渡府義清河縣碼頭 武城縣油坊碼頭 臨清大碼頭 博平縣衛家灣碼頭 梁家箋唐邑縣碼頭 東昌柳城縣碼頭 李家務碼頭 戚成陽固碼頭 阿城東阿碼頭 門闌張邱碼頭 八里廟千里眼碼頭 十里舖手掌碼頭 戴家廟交界碼頭 安平鎮東平碼頭 近家口遊繫碼頭 元路口汶上碼頭 分水龍王廟半碼頭 當勾賈香縣碼頭 劉卷口水碼頭 仲家箋翰林碼頭 南陽鎮玉太碼頭 建孔古丁碼頭 徐家營房嶺湖碼頭 廟大王桃園寺碼頭 夏鎮三空橋碼頭 張王闌朱莊碼頭 韓莊虎口鎮碼頭 萬年闌碼頭 台莊山東碼頭 黃北莊交界碼頭 灘上碼頭 密灣碼頭 皂河邳州碼頭 宿遷縣鈔關碼頭 黑魚汪落馬湖碼頭 揚河大處碼頭 老龍頭大王廟碼頭 仲興桃園縣碼頭 楊家莊子西壩碼頭 順興河尚碼頭 蔣泥把中碼頭 清江出闌碼頭 板橋懷官碼頭 淮安府三陽碼頭 寶應碼頭 范水紫金碼頭 高郵州 羅碼頭 寶應縣湖碼頭 邵伯車羅碼頭的揚州鈔關門碼頭 鎮江府大口碼頭 無錫會全州碼頭 蕪太子碼頭 湖州碼頭 嘉興府石橋碼頭 杭州西湖碼頭 長州天靈寺碼頭 以上七十二個半碼頭或謂隨船到處小夥計意算半碼頭

七十二道闌口

范水紫金闌 清江大闌 天飛闌 鳳林闌 蜈蚣闌 陽河大闌 豆斑魚闌 大王廟闌 馬莊
雙闌 啤啤闌 立新 黑魚汪闌 老龍頭闌 苗窩闌 新河頭闌 染王城闌 台兒莊闌 候
必闌 墩莊闌 六里十字闌 萬手闌 巨林橋闌 新闌 韓莊闌 張五闌 鋼北闌 夏鎮闌
楊家闌 朱美闌 徐榮闌 馬家闌 堅闌 橋頭闌 南洋闌 零利闌 獅莊闌 仲家箋闌
必闌 新店闌 是福闌 照村闌 濟寧小闌口 寨城闌 大闌口 天井闌 火頭灣闌 四

安親系統錄

暨舖關 柳林關 十里關 開河關 元路口關 近家口關 安山關 戴家廟關 十里舖關
 張邱關 八里廟關 金門上關 金門下關 阿城上關 阿城下關 戚戚上關 戚戚下關 周
 家店關 李海霧關 東昌府關 新關 梁家卷關 土關 代家灣關 臨清大關 臨清二關
 漕運三大關五大壩三大口三大關六漕

(一) 三關 清江淮安府天妃關臨清黃河渡口鳳林關直隸天津君清關

(二) 五壩 直隸通州壩窪灣朱龍壩黃河永安壩川河淹安壩高郵車羅壩

(三) 三口 瓜州口臨清口天津北口

(四) 三關 淮安淮關雜陽揚關三岔河瓜關

(五) 六漕 車羅漕台兩漕灣頭漕台兩漕楊王椿漕台兩漕

白英點泉

三位祖爺造船完工之時奏明天子北自臨青至南八百餘里旱路無河無水小路不通不能行船運糧
 乾隆皇帝聞奏龍眉不展天子夜至三更吉時得一兆夢見一白鹿號雲鳳在金殿上下翻飛
 乾隆皇爺在龍床上驚醒三次白鹿去留下一字帖上寫着

四下飄飄跡無踪 來往行走半懸空 住在山東兗州府 王鎮東北有門庭

皇爺醒來是一凶夢早登金殿宣上文武大臣共議此事滿朝文武官員皆不知其意皇爺甚是愁悶即
 時宣欽天監在金殿共議此事皇爺將夢中根由述明欽天大臣立奏一本云白鹿托夢來歷甚是明白
 四下飄飄跡無踪是下雪遍地發白此人姓白來往行走半懸空是個白鹿鳥家住山東兗州府該管屬
 下王鎮是庄名有他家鄉皇爺聞奏言說有理他能於國出力報效聖上遂傳旨宣劉統訓制之子劉塘

私訪劉壩起程赴山東兗州府而來到了王鎮住數日訪查此處這日訪到汶上縣境城西商州城二十餘里有一白家莊遇一民婦呼喚小兒之名云曰白英劉壩一見急速改裝道服拌成算命先生的樣子到了白家莊見一老者劉壩上前拜見請問老先生貴姓這老者言道好說在下我姓白先生貴姓田何方而來劉壩言道我由北京而來前來貴處訪友我在王鎮住了數日我看你這莊村甚是巍峨能出一名仕老者聞言說先生會看風水麼劉壩言道程不起會看風水略知一二老者說請先生給我看看宅子有毛病否劉壩說這個不算甚麼領劉壩來至家中一看劉壩心中是愕然劉壩言到此宅甚好能出一員大將老者聞聽甚喜將劉壩請在客廳款待酒飯酒飯中間從外邊來了一小童名曰白英劉壩一見相貌非凡天庭飽滿地額方圓眉清目秀劉壩問道你幾歲了名叫甚麼小童言道我名叫白英上了三年學了劉壩一見小孩對答如流天生奇才當時劉壩將真情說個明白老者甚是歡喜劉壩將白英帶至北京面奏天子宣至金殿聖上龍顏大悅欽加官增職於劉壩旨賜劉壩將白英帶至山東臨清州由此至南陽湖點了七十二泉南北皆通行船運糧皇糧豐足回朝交旨聖上欽賜白英御進士之職在朝侍駕

謹將當年六幫七位前八列左 與五六禮字班二人

沈老前人(上)盛(下) 奉住揚州東關生理鮮貨爲業

朱老前人(單名)標(字) 懷國住揚州益河

嘉白禮字班一人

方老前人(上)殿(下)元(字)捷三(又字)會甲住清江楊家庄人

嘉海衛禮字班一人

陳老前人(上)德(下)有住浙江人和集移居清江碼頭鎮

江淮泗禮字班一人

張老前人(單名)鎮住揚州城生理江都甘泉二縣知首

杭三禮字班一人

馬老前人(上)鳳(下)山(字)鳴岐住山東濟寧州魚台縣各頂鎮

與五四禮字班一人

夏老前人(上)明(下)順住南京江寧府上元縣生理江蘇九幫營家

平津滬濟老前人更正十大幫規

一不准欺師滅祖

汝進家時在香港口引進師並本命師所慈悲的規矩遺註義氣長存當行的不行常止的不止如十大規則不守十戒不遵任意不遵師命遇事不講義氣有香堂不趕是為欺師滅祖

欺壓前人罪彌天 滅祖之過罪難言 常存義氣遵聖訓 修行得道有何難

二不准藐視前人

祖師有云安清不分遠合近三祖傳流到如今幫裏從來不分貧富專講義氣如見平輩不互相敬重前人不敬重之以禮徒弟不待之以慈愛以己之地位高向自矜以傍之職業卑下為恥多謂之藐視前人

前人明訓要謹尊 安清遠近不能分 師雖道淺莫輕看 藐視即無義氣存

三不准提開放水

提開放水是洩其河中固有之水試想河水以洩不特殃及田苗為民之害水洩不能行船害民悞國莫

安 親 系 統 錄

甚於茲即干國禁又犯幫規在道則以水為精提開放水即淫慾無度則精洩精洩則腎虧腎虧則命將不保性命即不能自保道豈可談乎

各幫河運要相觀 擅白開關犯罪愆 最忌扯蓬私放水 遺殃大衆難行船

四不准引水代繙

引水代繙是對於我們的心孝祖的做戒語譬如水之為用在天為五行之中樞在船為行運之本源在人為神氣之造化故竭精則人死水涸則船淺五行無水則天地混沌故對於外方之人不准亂引代繙渡人務要叩懇明師點傳真道方可成其正果

水水之在天為五行 中樞於船有大功 不准亂引代繙渡 水涸船淺天地空

五不准江湖亂道

凡江湖者流利欲薰心惟利斯圖者多為慎重道之前途計為將來子孫計不准遊走江湖亂傳此道以免借道生財者投機只以金錢為目的不知道之所以然恐後來子弟受其影響耳

進了安清戒妄違 須防私充假冒人 江湖流者宜慎重 不可亂傳稀重金

六不准擾亂幫規

夫三祖立定幫規十條明有典章不許歸避不遵復又奏明聖上欽賜虎頭雙棍上有欽賜八個大字不守幫規打死勿論如有明犯典刑而偽詞巧辯避重就輕希圖幸免均為亂幫規

香堂止靜莫噪聲 攪擾焉能體態恭 左右端莊稱模範 幫規整齊亦威風

七不准扒灰倒攏

夫扒灰倒攏當出是水碼頭船上遺註現今無用故改為扒彼倒攏即是有人要進家與某人孝祖說某

安 親 系 統 錄

人不好頭幫行爲都不清對進家者誇自己如何好幫頭根底均正教進家者與自己孝祖以致破壞彼師徒之緣不但如之名譽而又破壞幫規並有對空門者言在幫者種種不好均爲扒彼倒擺大犯幫規幫中扒弄敗名聲 利己損人不可行 搗亂幫中落話柄 存心攔壞非英雄

八不准竊盜邪淫

夫三祖之道合乎三乘大法得其大道者能成正果既欲得道首宜戒淫何況竊他人之婦女盜他人之物件均係邪而不正喪德之至不持修道之士宜戒即潔身之士亦宜不爲所以我們家禮人尤爲禁止 朋彼爲好心不良 私行盜竊終非昌 棄邪歸正真君子 淫惡不戒天昭彰

九不准大小不尊

夫家禮本爲父子之道惟有長幼次序可分最講一從四德父慈則子孝子孝則父心寬均以義氣爲重如子不孝不聽師訓父不仁慈不聽子勸不尊敬上不聽前人教訓均爲大小不尊

只言安清進五倫

貴賤勿論字爲尊 貧富須用周公禮 大小不尊欺前人

十不准代髮收人

夫進家一脚門裏一脚門外爲代髮和尙係未受戒上大香以後業已受戒後始准收徒不上大香不開善門爲之代髮不准收徒並非是不收代髮徒弟或有代髮徒弟是女人者按女人現在進家者頗不乏人日此道表面是慈善用意內有呼吸煉丹之法合乎佛家三乘大法自古女性成道者不可勝數何況現在提倡女權維新時代豈可云女子不准入道毋乃太佞乎

代髮未會開善門

未開善門怎收人 上能錢糧爲受戒 開法始准收賢人

十大禁止

(一) 一徒不拜二師

古人有云投名師訪高友爲未進會前須要師徒互相訪明否則悔之晚矣蓋師父恩情最重務要尊敬不可輕視再者爲徒亦非輕易事遺註云一字入清門九牛拉不出若拜二師是汝自取其咎爲人未見有二重父母者如若不然則犯欺師滅祖擾亂幫規之罪

師生情義重如山 去此就彼非奇男 忠良不將二主保 自古未見兩層天

(二) 父子不拜一師

夫安清之幫規最忌父子投拜一師至親者莫如父子拜一師即是同參兄弟有亂人倫祖師有鑑於此特立幫規十大禁止以免紊亂宗派否則擾亂幫規之罪

至親莫過父子情 若拜一師即弟兄 祖師方把此規定 不教後世亂支宗

(三) 師過方不准再拜

即入安清必須謹守幫規師徒如同父子之情師過方不准再投他師禮應繼其宗脈如若棄故投他人門下猶如父死另投他人爲子此爲不孝之子否則爾師香烟斷絕宗脈無續其罪難容並犯欺師滅祖之罪

師生如同父子情 道方徒應繼其宗 棄故若投他門下 宗脈斷絕罪難容

(四) 關山門不准再開

夫關山門者如其老前人香頭最高賢孝弟子滿堂將山門關閉坐享其福即不能復又開門收徒只以弟收徒接續祖師香烟而傳其宗脈師如若再收弟子其後人焉能敬重關善門通知三者四少如若復開實爲自卑失却尊容否則師徒互生疑忌豈不戒之哉

香高徒衆關善門 不准開門再收人 復再開門收弟子 後輩焉得敬師尊

(五) 徒不收不准師收

夫安清之道最重綱常倫禮故立幫規十大禁止十大要件十大謹遵無非勸諭後人改惡向善習學正途拾高人格不能做出非理亂倫之事(徒不收不准師收者)若做弟子者看此人品行不端不收爲徒做師者若收此人即是亂倫自討其賤或者一脈亂傳故犯幫規有干衆怒倘被查出趕出香堂永不再許進會

弟子既不收此人 師父若收爲亂倫 混亂次序犯幫規 趕出香堂休進門

(六) 兄進徒弟不能進師

蓋夫兄弟者同胞手足之分如兄徒弟師於理不合按俗家而論人倫已失若按清而言之爲欺師滅祖按家禮幫規即不能容此敗類存在凡我三老四少甚之甚之

兄弟本是手足情 同參即是合正宗 弟若爲師是滅祖 家禮立規實難容

(七) 本幫不能與本幫引

夫家禮之規矩乃是祖師所傳留最重要者爲三幫九代何爲三幫九代三幫乃是引進師幫頭本命師幫頭傳道師幫頭九代乃是引進本命傳道等師父師爺師太此三幫合而爲九代蓋引進傳道必須另請各幫不准用本幫此乃是以義氣聯合爲重比如你與吾引吾與你引互相聯絡以此義氣久遠豈不美哉否則爲單幫行運

家規本是潘祖留 三幫九代傳千秋 你爲吾引吾爲你 安清義氣萬古留

(八) 師過方不准徒代收

蓋安清最忌師父過方仙遊弟代拉師弟如者新孝祖者亦不光彩按俗而論未有父母而再生者此爲拜墓爲師師即過方亦不能教訓弟子此與新孝祖者之恥禮宜查明以免遺笑於大方

師父過方已仙遊 弟子焉能代替收 三教留傳是一禮 飛昇不能教訓徒

(九)進會不准罵會中人

蓋安清乃是臨濟根派自祖師傳留至存凡安清內之人均俠義奇男禁止辱罵及毀謗同道之人如有違犯者即有犯欺師滅祖攪亂幫規扒彼倒擺之罪趕出香堂或請家法以正其罪

臨濟家禮非等閑 安清本是俠義男 自相辱罵犯幫規 香堂難以朝祖先

(十)香頭高不准自高

遺註云字大人不大字小人不小無班輩之分別凡遇同道有親叙親有友叙友無親無友纔能叙到安清若在香港則叙班輩一師皆師一徒皆徒人無大小禮爲尊蓋進安清均以義氣爲重你恭我敬又有等人輩小香矮私百長輩名爲扒香頭此安清中之敗類人物有亂幫規甚之戒之

香頭雖高人不小 香頭雖矮人不小 進會原是義氣重 你恭我敬百年好

幫中十戒

(一)戒萬惡淫亂

萬惡淫爲首百善孝爲先凡真求道者以惜二實爲入手之基礎何況淫亂無度既干國法又犯幫規故爲十戒之首宜戒之

自古萬惡淫爲源 凡事百善孝當先 淫亂無度干國法 幫中十戒淫居前

(二)戒斷路行兇

安 親 系 統 錄

凡我幫中之人多屬英雄豪傑慷慨好義之士但濟人之急救人之危是義氣所鍾而執杖打劫殺人取財則為幫中之戒

幫中雖多英雄漢 慷慨好義其本善 濟人之急救人危 打劫殺人幫中怨

(三) 戒偷盜財物

蓋偷盜財物最為下賤之行為上辱祖先之德下遺子孫之羞幫中不讀聖賢之書英俊之士亦不乏人安清道德君子萬不能留此敗類而遺醜史於安清

最下之人竊盜偷 上辱祖先下遺羞 幫中俱是英俊士 焉能容此敗類徒

(四) 戒邪言咒語

蓋邪言是邪而不正之言咒語是精神降殃或已明冤咒人洩憤多屬品行不端故為所戒四戒邪言並咒語 邪而不正多利己 請神降殃洩己憤 咒已明冤皆不許

(五) 戒詛棍害人

蓋調詞架訟費時耗財多有傾家敗產者累及子孫無所衣食喪心敗德莫甚於茲故為十戒之要調詞架訟耗財多 敗產傾家受折磨 喪心之人莫甚此 報應昭彰實難活

(六) 戒毒藥害生

凡負他人資財而欲人身死不思草木棍虫仁人者猶不忍傷况直接人之敗而暗施毒人之計傷天害理此為甚焉

負人資財願人亡 毒藥暗殺昧天良 昆虫草木猶可惜 此等之人難盡幫

(七) 戒假正欺人

凡君子記恩而不記仇俗語云冤仇宜解不宜結許多人既把將軍坐便把令來行假公濟私要想害其素嫉恨者爲之假正欺人

君子記恩不記仇 假公濟私無根由 勸人積德行善事 假正欺人不可留

(八) 戒尙衆欺寡

安清不分遠合近進了安清是一家不獨對於在家者言之普通的平民亦不得持我之黨欺壓良善

休倚安清幫中人 持我之衆欺平民 倚衆欺寡君須戒 欺壓良民罵名存

(九) 戒倚欺小

蓋欺者福也三祖之義是老者安之少者懷之長於我者恭而敬之幼於我者友而愛之不許以其幼小智識不及於我則欺而騙之失爲長者之義

三祖之義最爲純 少者安之長者尊 欺騙幼小失祖義 少者焉能敬長尊

(十) 戒烟酒罵人

蓋烟酒最易亂人之性惟一亂性容易失口亂言施意漫罵所以家禮不禁止烟酒鑑於酒後之滋事生非層出不窮故列爲十戒之末終宜滅免用之

烟酒最易亂精神 容易失口漫罵人 家禮亦宜禁烟酒 十戒之末要謹遵

十要謹遵

(一) 要孝順父母

蓋人生一世惟有父母之恩情實難報答自幼父母養育費盡心機倘若不孝人倫何在古聖云家有父母在何必遠燒香人能行孝衆神佑護又云百善孝當先夫孝敬父母爲人子者之要務也凡古聖先賢

均以孝字爲先若人孝敬父母則萬古流芳故十大謹遵以孝敬父母爲首

父母養育恩難言 骨肉情義重如山 自幼教育非容易 孝敬雙親禮當先

(二) 要熱心後事

凡一切世事須熱心不能退縮如鄰里鄉黨若夫同道等各種公益事項必須誠心辦理不避一切均要以義氣聯合久遠自三祖留傳大道始則以仁義禮爲信爲宗旨何況其他勿論何時皆要熱心從事

凡事公益要熱心 家理義氣須常存 三祖傳留安清道 仁義禮智信首尊

(三) 要尊敬長上

蓋尊長理宜尊敬故安清之道首要尊師敬祖父母亦然師有教訓之責父母有養育之恩不能不尊敬夫師徒亦在五倫之內其理甚爲明顯

崇祖拜師孝雙親 師父教訓要謹尊 長幼有序人欽敬 當報尊長教育恩

(四) 要兄寬弟忍

蓋兄弟手足之情也然吾道之同參亦如同胞之兄弟凡事須兄有寬宏大量爲弟者須忍辱方妙上恭下敬遺註云和睦同參是安清之根本均要義氣相合按俗家兄弟本是同胞手足更要恭敬故書云兄則友弟則恭兄弟友愛名垂千古如桃園三結義三祖結盟等均爲異性何況手足之親乎

凡我同參爲弟兄 友愛當效手足情 寬忍和睦真銘訓 安清義氣慶長春

(五) 要夫婦和順

古云夫正妻賢又曰妻賢子孝以上實爲家庭之幸福也凡夫婦須要和順遇事互相商議夫唱婦隨夫若不正婦宜解勸夫婦和順家庭快樂實爲人生第一之幸福也

安親系統錄 時

夫婦之間要和順 夫唱婦隨實堪欽 夫賢子孝家庭樂 富貴榮華萬萬春

(六) 要和睦鄉里

夫鄉里爲人生之主要必須要有聯絡俗云近鄰鄉中室遇事相助與人方便即是自己方便凡有不平之事均以鄉里證之皂白自分不受小人之擾亂耳。

和睦鄉里勝遠親 近鄰老幼須同心 長存義氣尙聯絡 凡事不受小人侵

(七) 要交友有信

交友有信是對於交友要信實之心異姓兄弟猶如骨肉之親義氣常存不得朝秦暮楚互相毀謗凡事均以義字爲重夫吾道之宗旨即以義氣爲根本然則亦爲借道交友蓋信者即是忠誠信實不妄言者爲信也

交友有信意要純 誠實義氣却長存 安清遺註牢牢記 週遊十方不受貧

(八) 要正心修身

正心者即自心贖惡念而廣積功德之事一心無愧關聖云無愧心無愧神若是欺心便是欺神凡事皆以心爲基本修身者是言餘性命雙修保守三寶之法在吾道則平心作事遵守祖師之遺註正其心而修其身古賢云靜作常思已過開談莫論人非

正心常常思已過 修身積善即成佛 陰騭善事要奉行 放生濟貧惡莫作

(九) 要時行方便

昔祖師傳留安清之道首講仁義以方便爲本與人方便自己方便蓋方便二字用途最廣遇事忍耐容讓凡公益之事均要時時施行方便

三祖傳流安清道 時行方便爲緊要 義氣千秋傳萬古 吃虧容讓無窮妙
 (十) 裏濟老憐貧

蓋安清之道專講那喪助婚濟老憐貧救困扶危無論在安清或不在安清者遇有三災八難必須竭力
 相助夫吾道三老四少皆要發慈悲之心普濟衆難廣結善緣以流芳千古

老弱飢寒與貧苦 孤獨鰥寡身無主 濟老憐貧功德重 轉生來世必報補

改正大小者香堂迎送祖駕慈悲程序四十項

第一 鋪蘆蓆詞

鋪蘆蓆詞香案棹子設當央三老四少列兩旁漱口淨面俱完畢蘆蓆鋪地滿香堂

第二 止靜詞

止靜詞今日擺香堂諸位喜洋洋老少分長幼次序列兩旁衆位休說話讓我請祖駕內有執堂師外面
 派尋查香堂一謹慎不許亂喧嘩那個犯規立時請家法

第三 開堂詞

開堂詞香堂一拜師父令下三老四少禁止喧嘩站立堂前替祖傳法

安 第四 供奉天地君親師請迎懸送詞

請天地君親師開壇先請天地君親愛師尊是五倫覆載萬物德廣大生靈皆沾雨露恩
 迎天地君親師天文地理道無邊三皇治世君當先孝敬雙親盡子意師父傳道重如山
 懸天地君親師三老四少立滿堂天地君親定家邦安清本是忠良將萬古千秋代代香
 送天地君親師奉送君親升九天天下都中事平安安親人等多福壽福壽康甯大有年

第五 供奉全祖請迎懸送詞

請全祖

我請列祖離仙山一離洞府二離庵始祖離了雷音寺佛門六祖同到全羅祖離了紫雲洞陳祖離了樂賢山陸祖同時起法駕趙祖離了五台山翁錢潘祖全請到左右護法亦臨壇護法小爺門外站山門大開結善緣

迎全祖

觀 黃紙就便書祖牌我把祖師迎進來盡入壇中傳道語佛法無邊瑞滿階

懸全祖

系 屈膝下跪地塵埃我把祖師懸起來歷代祖爺升寶座弟子在下兩邊排

送全祖

統 叩送祖師回仙山一歸洞府二歸天始祖回到雷音寺佛門六祖回仙山羅祖回歸紫雲洞陸祖趙祖起雲端翁錢潘祖回家廟小爺回到石氏菴左右護法隨駕轉佛表焚化飛上天

第六 開壇詞

開壇詞船到九江支起桅蓬借八面風來催師父在此你不問師父走了還問誰

日出東方還轉西善亭師父造糧船船底船榜檣香木珍珠瑪瑙玉欄杆若問此船多麼大各有四方說週全東至東來東洋海南至南海落茄山西至西來雷音寺北至老龍飲馬泉上方有顆紫金樹羅祖伐倒作桅杆三位祖爺船中坐師父老官來站班三老四少船頭立衆家弟子拉糧船頭船渡的黃糧米二船渡的上白糧三船纜把衆生渡看你上船不上船三祖與心上糧船上了糧船把道傳舉監生員皆都

請

有公伯王侯一班傳進須善門都性潘祖爺纔把靈光現有朝一日船開放上船容易趕船難源源長流
代代盛弟子求道闡根源祖爺留下真世界子子孫孫萬萬年

開壇止靜詞

今日香堂大典衆等止靜排班朝祖要按秩序必須同起同參老少各整衣服祖師大法護壇

又詞

弟子朝祖跪堂前善門開放渡有緣今日設下香堂典三老四少列堂前三祖留下仁義道入了善門學
賢聖仁義道德莫輕看止靜不要說笑談香堂之內莫攪亂若學仁義勿多言三老四少來受戒新進弟
子來結緣無智之徒幫規犯定請家法不容寬諸位若聽金石語仁義道德來福田

第七 供奉歷代祖師請迎懸送詞

請達摩祖詞敬請始祖降臨壇東渡群生第一仙先渡五祖傳道德後有六祖道德傳
迎達摩祖詞雙膝跪在地塵埃迎進始祖達摩來無影樹下得了道三世比丘轉生來
懸達摩祖詞跪在地塵埃懸起祖師來蓮台生寶座吉祥善門開

安 觀 系 統 條

送達摩祖詞奉送始祖歸西域西域佛道十八師祖師東渡第一位位列首超羣衆生
請神光祖詞奉請沈祖降來臨神光普照渡化塵佛法救苦酒甘露超出多少愚迷人
迎神光祖詞沈祖靈光降臨來迎進神光祖師來齋戒沐浴來保護佛光普照福自來
懸神光祖詞叩頭要身躬祖師懸當中蓮台升寶座壽比不老松

送神光祖詞弟子踏跪送沈祖祖師堂前留後福福祿東海有高壽壽比南山松不枯
請姬祖詞奉請姬祖大周師祖師臨壇降普提提救世人開善路路上牽迷出水泥

迎姬祖詞靈光一閃雲霧開奉迎姬祖到堂來耐苦修道幾千載脫去凡體登仙界
懸姬祖詞姬祖到堂前修道幾千年蓮台升寶座靈光萬萬年

送姬祖詞弟子送祖無影山山前修道幾千年千道滿登仙界上極樂道德仙

請司馬祖詞奉請我祖道存身神駕祥雲降凡塵凡塵界上傳仙道仙道寬宏救世人
迎司馬祖詞看破紅塵速回頭辭職歸隱古洞修吉祥道場迎進祖一塵不染災難無
懸司馬祖詞雙膝跪台前祖爺次序懸靈光多普照福壽萬萬年

送司馬祖詞送祖三三見九叩我送祖駕升天界上之人無患難患難全消福自來

請周祖詞奉請周祖香堂臨降臨香堂渡衆人人性痴愚來求祖保佑弟子出迷津

迎周祖詞萬象皆空無須求勞苦奔波幾時休壯志雄心皆棄去奉迎周祖躲衆苦

懸周祖詞我祖本姓周靈光照滿屋老少多吉慶懸祖留後福

送周祖詞奉送祖駕出香堂香室留下道德長道德長大多慈悲慈悲寬宏傳四方

請盧祖詞奉請盧祖下崑崙崑崙山上道德尊得尋妙法開智慧智慧通明渡衆人

迎盧祖詞迎進祖師喜氣揚佛祖大法道德長苦心修煉得真道普渡安濟傳四方

懸盧祖詞弟子跪塵埃懸起盧祖來蓮台升寶座吉祥照法台

送盧祖詞跪送盧祖回崑崙崑崙山前來修真祖師靈光雲端去英名千古萬萬春

請圭祖詞敬請圭祖字恒山河水西流佛法添講經說法傳真道一塵不染是仙緣

迎圭祖詞迎進圭祖臨香堂香堂之內顯靈光齋戒沐浴多保護福壽康寧大吉昌

懸圭祖詞雙膝跪在塵埃地我把圭祖來懸起通漕老少多吉慶三老四少皆如意

送圭祖詞奉送我祖回仙山皇室白旆亦入緣得道渡福安清地渡化凡巖幾千年
 請羅祖詞羅祖修道在霞山紫雲洞中煉金丹我請羅祖吉祥地四海名揚萬古傳
 迎羅祖詞宜講聖御在台前一盧渡過紅江邊迎進羅祖堂上坐今日弟子效遠年
 送羅祖詞羅祖回到棲霞山師傳老官列兩邊羅祖駕到長安地弟子送祖跪堂前
 請陸祖詞陸祖本是傳道尊紅字江口入佛門五台山修真道翁錢潘祖降臨門
 迎陸祖詞陸祖本是羅祖傳修煉成佛五台山蒲團打坐脫壳去我迎陸祖降香壇
 懸陸祖詞陸祖本是自根源師徒相訪整六年修真養性煉正氣弟子今日把祖懸
 送陸祖詞我送陸祖回五台三老四少兩邊排弟子送祖三叩首祖師靈光回五台
 請陳祖詞陳祖本是傳道仙看破歸隱樂實山梅花洞中苦修煉請陸祖道德傳
 迎陳祖詞清靜道德將道傳文成佛法瑞氣添仁論智慧本傳道迎進祖師受香烟
 懸陳祖詞寶燭輝煌亮如燈跪懸陳祖喜氣生祖師今日蓮台坐保佑幫中永安平
 送陳祖詞香堂完畢送陳祖祖常堂前留後福三爺四少皆求願萬眾百般無憂愁
 請趙祖詞佛光普照善門開眾家弟子兩邊排齋戒沐浴多保佑奉請趙祖駕臨來
 迎趙祖詞三寸神舌退回兵萬古留名於大功函山修道去入靜迎進趙祖入堂中
 懸趙祖詞趙祖歸隱入佛門宜講聖論渡人心蓮台之上落寶坐真言妙訣渡愚人
 送趙祖詞奉送趙祖歸仙山福壽康寧福祿添八方弟子來護送三老四少代福還
 請翁祖詞翁氏門中第一尊功德遠化護本身今日堂前請祖到替祖傳法一脈存
 迎翁祖詞天官地官福祿神迎進翁祖入堂門大眾弟子求普照靈光普照萬萬春

懸翁祖詞翁祖原籍住東昌郡師參修道士裝雲遊四海結俊友懸起祖師現靈光
送翁祖詞黃金爐內焚上香我送翁祖回蘇杭三老四少兩邊站衆家弟子跪門傍
請錢祖詞寶爐一舉透香烟奉請錢祖到壇前師父老官兩邊站巍巍烈烈把道傳
迎錢祖詞錢祖本是劉氏菴迎進我祖受香烟昌大光明人烟盛盛世文明安濟郡
懸錢祖詞渺渺香烟透九天道德高起懸老官黃河渡口從失散至到如今有香烟
送錢祖詞黃金爐內信香完再造功德一脈傳今日我把祖師送三老四少代福還
請潘祖詞潘師本是黃氏菴佛光大法本無邊弟子踏隨請祖到三老四少永平安
迎潘祖詞海水滔滔波浪翻潘祖離開青龍山迎進祖師降壇地香燭供奉萬萬年
懸潘祖詞信香請到潘祖公訪師求道五台峯苦奔汗海八百里弟子懸祖後代興
送潘祖詞香堂一壇雲霧開祖師靈光下蓮台通郡老幼三叩首潘祖普照福自來
請王降祖詞黃河渡口起祥雲我請王降駕來臨黃氏菴裏堪祖訓香煙不斷萬萬春
迎王降祖詞奉迎王祖自相陽開幫上座收賢良賢良亦得真妙法普天黎民皆入幫
懸王降祖詞開口拜師本姓潘徒情師業列朝班跟隨老祖爲前站供懸牌位把禮參
送王降祖詞靈樞船回是王降我送祖師到浙江一家義氣皆如意留下美名萬古揚
請護法小爺詞護法小爺道無邊一無神位二無誦每逢香煙門外站請到壇中把禮參
迎護法小爺詞小爺本是門外徒英英烈烈走江湖黃河岸上留名姓迎進小爺祖後廟
懸護法小爺詞小爺原是一散仙修行就在沿海邊大發慈悲來保護懸祖門外把經看
送護法小爺詞我送小爺回杭州跟送祖師把道修五湖四海且修煉普渡安瀾賀千秋

請蕭祖詞蓋祖本是閉山徒巍巍烈烈創九州今日閉門請祖到保佑四季平安福
迎蕭祖詞歷代祖師起彩雲迎進蕭祖關山門安清弟子齊參拜後世弟子收賢人
懸蕭祖詞雙膝跪在香堂前我把蕭祖依次懸安清人等多福壽義氣千秋萬古傳
送蕭祖詞今日香堂未辦完跪送蕭祖回仙山弟子頂禮三叩首三老四少代福還

第八 供奉政府法令請迎懸送詞（聖旨龍牌已不合國體故改為政府法令）
請政府法令詞祥光瑞氣照蓮台左右護法兩邊排諸徒開堂先請令我請政府法令牌
迎政府法令詞雙膝跪在玉階中迎進法令入堂中齋戒沐浴齊接待安清人等福祿增
懸政府法令詞一部法令下九天我將法令雙手端先懸法令一部整然後再把各祖懸
送政府法令詞奉送法令升九霄安清義氣稱英豪開船行船皇糧運英名千古有功勞

第十 上燭詞

一對燭詞一對明燭照滿天修鍊成佛五百山千里師徒如父子手足兄弟是同參
二對燭詞二對巨燭亮堂堂三老四少趕香堂引進船跳都請到今日與你上大火香
三對燭詞三對寶燭六支花五子抱頭當中插子子孫孫傳萬代安清分幫不分家
上小爺燭詞護法神烟明又明紅光照耀透倉穹自從祖師領幫運河路碼頭出英雄

第十一 上香詞

頭爐香詞 一爐香烟鎮中華長打運河是吾家安清祇知安天下香烟敬入五侯家
二爐香詞 二爐香烟往上升祖師得道杭州城啞叭橋前家堂廟千古香烟傳到今
三爐香詞 三爐香煙黃河頭九江八河水長流乾隆主子合掌笑黃河雀杆亂點頭

安親系統錄

四爐香詞 四爐香煙瑞氣發阿彌陀佛把香插安清改爲興中會民國成立第一家

五爐香詞 五爐香煙舉在空萬壽無疆福祿增中華民國新氣象不改潘門舊家風

上檀香詞 黃金寶鼎焚檀香香煙飄飄透上蒼今日師父逢喜事駕世子孫大吉昌

上檀香詞 雙手捧起真檀香滾滾香煙義氣揚開河修倉糧船造流芳千古代代香

上護法香詞 四大護法一齊來弟子上香善門開齋戒沐浴來保驚師父奉祖坐蓮台

上護法香詞 雙手舉頂護法香五湖四海把名揚弟子叩頭香案上奉請祖師顯靈光

又上燭詞

一對喜燭普照九州頭頂潘字任意行走二對寶燭東照扶桑安清遺世萬代流芳三對明燭照遍中華
萬姓歸禮俱是一家

小爺燭

寶燭一對光照乾坤石寺巷中第一賢人

又上香詞

一爐香煙繞繞天台安清祖師臨濟根派二爐香煙入九天今日師徒前生結緣三爐香煙煙升九霄
同參義處勝如同胞四爐香煙煙升雲端各邦調位益壽延年五爐香烟飛天空三老四少福祿康寧

小爺詞

信香一舉供獻門外潘門家風萬代不改

第十二 介紹人詞

介紹人詞 雙膝跪在玉階中有說奉上祖爺聽弟子介紹人幾個人品身家到也清

介紹人說明詞 祖爺在上弟子在下在家姓某某門姓潘介紹某某等幾個身家清白根底亦正弟子某人求衆位三老四少慈悲亦皆贊成

第十三 引進人詞

引進人詞 祖師仙駕升蓮台護法執堂兩邊排三老四少堂前站弟子引進後賢來

引進人說明詞、弟子某人作一引進引某人進家身家清品行正如有身家不清品行不正之處有引進人担負完全責任全求三老四少慈悲

第十四 上五子抱頭香

信香一舉到浙杭奉請祖師離禪堂師父今日開幫坐弟子我請五子香

又五子本是祖師留香烟飄竄貫斗牛吉祥道場皆如意普門開放把人收

又金石香爐王石香佛光普照大吉昌後賢弟子來受戒爲的五子抱頭香

天地三光日月辰光祖師爺靈光潘祖護法師各位師爺各位前人衆位老大衆位耆老的小爺們今在南瞻部洲中華民國某省某縣某地方某年某月某日某時擺一吉祥道場某師父開幫上坐爲僧爲剃髮爲佛家念經手捧一股長壽香五湖四海把名揚今日師父收人替祖爺增光在安清供奉五個字

第十五 敬學吃怕求

(一) 敬天地君親師乾坤義氣甚光明萬姓歸宗杭州城君親護我恩情重師父教訓古人風

(二) 學仁義禮智信學仁學義要修身周公大禮他爲尊改惡行善行正道忠厚誠實是正人

(三) 吃金木水火土水火二字太無情還有金木性不同人憑何物養身體萬物皆從土中生

(四) 怕生老病死苦人在世要行正生老病死前生定若要真心不欺瞞到老自有真人送

(五) 求四季平安福四季平安何須求前人世界後人收忠厚留有餘地步富貴康寧到白頭

第十六 請牽繩詞

一丈二尺紅絨繩拉運皇糧有大功五爐六蜡皆完畢弟子前來拉牽繩

又紅絨牽繩三丈三還有三尺拴金錢十八羅漢兩邊站來了壽星南極仙

白鶴童子來引路後跟劉海戲金蟬金錢落在吉祥地富貴榮華萬萬年

又紅絨牽繩三丈六掉面一上盤一盤一盤南斗共北斗二盤福祿壽三仙

三盤金龍鞭玉柱四盤魁星點狀元五盤五爐共六蜡六盤供菓合香煙

七盤猛虎上登山八盤八河緊相連九盤九河九門口十盤滿堂福壽全盤滿堂福壽全

前盤八仙來拜壽後盤湘子獻花籃左盤果老把驢下右盤二郎來担山

公門爲業加官祿指商爲業發財源桌案以上盤完畢三老四少把禮參

接駕爐

欽賜接駕爐慰勞運糧功今逢香堂典迎聖降壇中

扎根爐

根生西域枝業東發潘門後裔同受教化

求助詞

湖南水淺難行舟急的雀杆亂點頭謹遵前人多指教三老四少來接頭懇求前人多慈悲幫助弟子開

船舟

第十七 上坐香詞

上坐香詞香煙飄飄如蓮花五字抱頭當中插自從潘祖留下後王降祖爺開的法

第十八 大香堂開壇詞

大香堂開壇詞歷代祖師觀全球通達萬國把人收奉旨運糧功勞大子子孫孫渡千秋

第十九 供菓詞

供菓詞虔心供菓祖師用西方極樂去修行萬善弟子佛堂站義氣千秋定太平

第二十 獻茶詞

獻茶詞清茶三碗似靜瓶楊柳枝上雨濃濃大衆弟子求普照祥光普照九千層

第二十一 道喜詞

起喜壇詞寶燭輝煌彩雲起普門開收弟子前輩今日添喜事我與師父來道喜

第二十二 焚佛袋詞

焚佛袋詞吉表焚堂前祖師駕回變老少多吉慶合家喜氣添

普門增光彩子貴與孫賢宗支遍宇宙信義天下傳

第二十三 傳道人詞

傳道人詞佛祖大法本無邊臨濟宗派註先天後賢捧香來受戒弟子替祖把道傳

傳道人說明詞弟子某人作一傳道替祖傳法求各位三老四少慈悲

第二十四 請朝祖詞

請朝祖詞羅祖臨道主香堂衆家祖師懸當央陸祖傳道留千古我請師父來朝祖

第二十五 頂香爐及回香爐

安 親 系 統 錄

頂香爐詞一進香堂把頭抬師父老官兩邊排混攪幫規亂次序代代安清傳下來
翁錢二祖我不管潘祖香堂我要趕三老四少兩邊站黃金寶爐輸幾卷

回香爐詞三老四少立滿堂聽我從頭說其詳暫且不把香爐頂請你回來再商量

第二十六 頂門及叫門詞

頂門詞進了佛門臨濟派上能錢糧爲受戒一無鉢牒何憑據三幫九代報上來
叫門詞三老四少立滿堂聽我從頭說其詳家住杭州本姓潘朝祖拜佛黃氏菴

第二十七 焚錢糧詞

焚錢糧詞三分錢糧焚堂前瑞氣繚繞喜氣添合家老少多吉慶富貴榮華萬萬年

第二十八 散香詞

散堂詞送祖一畢各自回程合家老少福壽康寧三老四少代福還家

第二十九 開山門詞

開山門詞儒釋道教各一分羅祖派我一首根今日弟子來受戒爲的點傳五字真

開山門表文式

南贛鄱洲 中華民國 某省某縣某地方 沐浴焚香 恭祝

祖師聖誕 設立道場 沾

祖師靈光 大發慈悲 恭求

各位師爺 各位師父 各位老大 三老四少慈悲 恭逢

第二十幾代弟子某人 上錢糧與

祖師 奉祝香火 替師傅法 開山門 收弟子 天堂掛號 地獄抽梯 搭天橋 有玉柱 闕
 天門 閉地戶

中華民國某年某月某日 弟子某人 各幫各位三老四少人等 全體公叩
 厭讀詩云家禮義氣傳千秋普門開放把人收東海西海分界限乾坤義氣任君遊

第三十 收弟子詞

收弟子詞三祖鶴駕降臨來傳留大道育英才弟子遵規收弟子佛光普照山門開
 收弟子說明詞弟子潘某收某某進家求各位三老四少慈悲

第三十一 開山門鑰匙詞

開山門鑰匙詞一把鑰匙貴如金行走坐臥不離身開天開地開智慧我與弟子來開門
 今日開了進道手留與世界收賢人多收忠良共孝子忤逆不孝難進門佛門開放多長久子孫興望萬

萬春

開禪門詞弟子跪塵埃如意鑰匙來開開順風鎖居家無難災

開空門詞雙膝跪塵埃太平鑰匙來開開廣足鎖喜氣水無災

開相門詞弟子跪塵埃定海鑰匙來開開平浪鎖香烟叩滿懷

第三十二 上戒香及起戒香詞

上戒香詞三祖傳流安帝那家禮義氣千秋長香堂口裏聽慈悲弟子我散受戒香
 起戒香詞三頭點地到黃泉祖師面前來結緣有緣千里來相會無緣相隔萬層山

第三十三 家法詞及法式

請家法詞雙膝跪在地塵埃師父訓徒坐蓮台有人從把幫規犯我把家法請下來
 供家法詞弟子跪在桌案前祖師牌位次序懸祖師留下寸黃板家法供在香案前
 上家法燭詞手舉家法燭光輝照滿屋老少多吉慶祖師留後福

上家法香詞弟子上香敬師尊開幫行遠渡人心安清不分遠合近犯了幫規師父訓
 頂家法詞頭頂家法面朝天帥父老官站兩邊混亂安清幫規壞定請家法不容寬
 用家法說明詞頭頂家法身披袈裟站立堂前曾祖傳法犯了家法如同國法

今日我從師父命弟子犯了幫規請下祖爺的家法虎頭棍一棍上回寫四個大字打死無論師父
 今日領下祖師爺的家法弟子犯了不得打一無仇二無恨輕重莫怪

家法式家法長漕尺一尺三寸闊二寸在家廟內有柏樹三顆死去兩顆餘兩顆作家法之用長指十三
 省關指南北二京上紅下黑有眼無釘外寫天庾正供內寫祖留家法到如今上打二十四代滅
 去四代清靜道德下打二十四代滅去四代文成佛法一來鎮魔之用二來有犯那規者用此家法
 罰辦

第三十四 小香堂之款式

供天地君親師及三祖牌位門外供小爺外有上香上燭執堂巡堂讀祖送祖等衆各進家之人將本身
 三代年齡籍貫職業開下交給引進師轉呈本命師

第三十五 大香堂之款式

供天地君親師及十三祖左護法清風祖師右護法明月祖師門外小爺等牌位又派執堂巡堂請祖送
 祖上香上燭等衆桌上供政府法令三道二香五爐六燭五字抱頭香及接駕香又名檀香爐三分錢糶

安親系統錄

等物又供金剛經心經道德經北斗經聖諭廣訓歷代家譜糧船全圖所請擇繩即用頭繩一丈二尺兩頭可控制錢者干文

第三十七 開山門及閉山門之款式

供天地君親師及十三祖左護法清風右護法明月王祖肅祖門外小爺等神位又派執堂巡堂請祖爐祖上香上燭讀文等衆桌上供政府法令三道三香五爐六燭五字抱頭香及接駕香三分錢棍等物又供金剛經心經道德經北斗經聖諭廣訓歷代家譜糧船全圖運河全圖雙龍捧板等項

(附記)普通香堂開山門收弟子時有不供齋者齋祖僅於開山門時供之又翁錢潘三祖位有供潘祖於正位者又安清不分遠合近三祖傳流傳到如今對聯有寫一祖傳流到如今者是在知者變通其中自有分別

第三十八 (請五字抱頭香面朝外跪讀)

遠望東南觀蘇杭 弟予羣迎五字香 五字信香進道場 記名弟子上錢糧

(面朝裏對桌站讀)

吉祥普照廣吉祥	吉祥奉請五字香	吉祥已到吉祥地	口念吉祥降吉祥
三老四少聽我講	謹遵五字抱頭香	五字抱頭要認真	普渡八方結善姻
師徒有緣來相會	萬朵蓮花一條根	榮恩禮義香烟久	留下功勞收子孫
多收忠良合孝子	不忠不孝難進門	說的仁義禮智信	講的三綱並五倫
孝悌忠信有三綱	禮義廉恥人之倫	引進傳道為根本	三教九代要謹遵
報濟三代命地進	不准私闖香堂門	私闖香堂把罪亂	立時罰香跪埃塵

祖師面前把香焚 時時刻刻要小心

(對神跪讀)

天地三光日月神光祖師靈光潘祖聖會王降祖恩德各位師爺各位前人各位老大各位替老各位小爺們今南瞻鄒洲中華民國 年 月 日 在某省某處設立吉祥道場為僧家削髮誦經為俗家代髮修行為安清手捧一股長壽香五湖四海把名揚三老四少大吉大昌在家禮供奉五個字那五個字乾隆皇帝三年三月三日三下江南座江淮泗頭船以上路過江蘇省揚州府句容縣下船遊玩距城十八里有一劉老王廟二門以內有透龍牌一座乾隆皇帝欽筆御賜一言五字

義氣千秋果不差 一樹不開兩樣花

三教原來是一家

那五字 敬學吃怕求

第一字敬 天地君親師

天覆地載 恩重如山 國立法度 分別中間 親師敬友 感恩行孝 此是五倫 萬古流傳

第二字學 仁義禮智信

學仁學義 詩書執禮 智謀運籌 遂便應機 信用待人 久而敬之 此是五常 謹遵要記

第三字吃 金木水火土

金木二物 用處太極 水火二字 時刻難離 萬物皆從 土中生發 此是五行 不可不知

第四字怕 生老病死苦

生小若無 努力之才 老壯悲哉 心傷陡然 病死二字 人人皆怕 苦盡以後 自然甜來

第五字求 四季平安福

春夏秋冬 四季豐收 平安二字 人人奉求 福星照戶 忠誠門第一 家
南無佛來南無法 阿彌陀佛把香插 安親改爲聯合會 中華民國第一家 三老四少 高枕無憂

未進會提天倫名揚寸步

安親系統錄

安清護我

天地

供君奉

師之位

翁祖

供師奉

爺之位

錢祖

供師奉

爺之位

潘祖

供師奉

爺之位

入道後講師父走遍五湖

第四十：大香堂及開山門之格式

安 觀 系 統 錄

義氣千秋

安 清 不 分 遠 合 近

天地君親師	達摩祖	神光祖	宏忍祖	羅祖	法	潘祖	王祖
道信祖	金祖	陸祖	陸祖	陸祖	法	潘祖	王祖
曾燦祖	善信祖	陳祖	政	翁	祖	左護法	歷代過方前人

蕭祖 右護法

三 祖 傳 留 到 如 今

趕香堂詞叫門歌曰

三老四少站瀟堂 聽我從頭說其詳 家住杭州本姓潘 朝祖拜佛黃氏菴

東至扶桑國 西至崑崙山 南至雲南地 北至五台山

那裏有香那裏趕 聞香即速趕香堂

內巡查歌

進了安清佛門派 上過錢糧受能戒 一無鉢碟何憑據 三幫九代報上來

趕香堂答

懷報義氣趕香堂 三幫九代腹內藏 我今開了善門鎖 一到香堂參祖光

內巡查

跳板好比一條龍 一頭高來一頭平 叫聲老大你莫荒 答上跳板好過江

趕香堂

右為惡來左為善

橙板先把左足慢

脚橙跳板得太平

特來結緣把祖參

又

得太平來得太平

未從進門先報名

三幫九代從頭論

出名船支報個清

內巡堂

叫聲老大你莫荒

奉師嚴命掌外鄉

等我堂內稟前人

若准你進在進堂

謹法問曰

安清之道按宗祧

子孫輩派分低高

萬姓歸宗沾祖光

報罷香頭把祖朝

趕香堂

家禮義氣傳四方

孝祖二十三爐香

弟子今日來趕香

祖朝一舉叙家常

又

奉師嚴命入堂來

雲遊天下把道開

趕入香堂來朝祖

三老四少兩邊排

答趕香堂

喜洋洋來笑洋洋

承蒙老大趕香堂

衆位祖師蓮台座

大家都沾祖靈光

請戒香

弟子跪跪在香堂

誠心虔意請戒香

祖師面前討慈悲

四季平安保吉祥

請五子抱頭香

信香一舉到浙杭

奉請祖師離禪堂

師父今日開幫坐

慈悲我請五子香

安 親 系 統 錄

盤古至今道無邊	老子闢地又開天	一化三清與妙廣	留下五行在人間
東魯渡過孔夫子	又渡聖宗函谷關	倉頡造字傳留後	禹王治水鎮山川
值掌兩部功勞大	留下清泉萬古傳	河路碼頭全走遍	一處不到一處難
神農叫民庚午子	孔子又把五常傳	釋迦如來生竹園	執掌極樂在西天
楊祖本是進士體	辭官不做要歸山	守孝三年未曾滿	聖宗渡他在茅菴
自從大道傳留後	救苦救難渡上船	今日本是良辰日	衆家祖師升寶壇
門外供奉小爺駕	多蒙護法執堂前	三老四少分左右	師父老觀站兩邊
師爺當年運糧來	留下美名萬古傳		

杭三通字班劉文祥述言

問答必記

請問老大貴姓 答好說老大家姓某出家姓潘（或出外在幫均可）

請問老大從何處來 答好說老大遠從浙江杭州來

請問老大往那裏去 答好說老大長捧通州壩短捧鳳林關

請問老大從何處起捧經過何處走的何處 答好說老大過狀元街出武林門走的臨叭橋巨虎嶺青

龍山左青龍潭右寶華山前紫雲洞府杭州家廟起捧路上走的三關五壩七十二個半碼頭七十二道

關二十四條河

請問老大上通州壩有何事 答好說老大奉命拉糧

請問老大現在停運拉的甚麼糧 答好說老大晚生腿短漢碼頭進會估祖爺靈光借前人的路走替

祖傳道

請問老大有在會嗎 答好說老大有會長房臨濟會長房翁祖之會（或翁祖師爺傳或一字金花會）

請問老大有在觀麼 答好說老大有拜觀不在觀觀是老觀次房錢祖爺在觀

請問老大有在幫麼 答好說老大有子晚生腿短趕幫不上佔祖爺靈光借前人路走頭頂潘字懷抱義

字心懶禮字

請問老大有貴菴 答好說老大有徽菴黃氏菴

請問老大有貴刹 答好說老大有官刹吏刹安清不刹

請問老大有給那貴前人孝祖 答好說老大有家子不言父名在幫徒不言師名老大有問不能不

答他老有人家姓某上某下某字某某住某縣某鎮村庄（若問本命三代照答）

請問老大有貴引進幫 答好說老大有徽幫小幫頭某幫（若問引進三代照答）

請問老大有貴幫 答好說老大有徽幫小幫頭某幫（其省幾幫兌調）

請問老大有進家幾年 答好說老大有進家七年 何為七年 答好說老大有訪徒三年徒訪師三年進

家一年共合七年

請問老大有在何處扎根 答好說我於某年某月在某省某縣某村鎮擺設

吉慶香堂有隔幫諸位三老四少贊成扎根進家

請問老大有以何為進家 答好說老大有蒙我（敝）引進師慈悲得進家禮

請問老大有幾爐香進家 答好說老大有我是二十幾爐香進會頭頂某字身披某字手拉某字（按班輩說）

安親系統錄

請問老大何爲家禮根本 答好說老大三幫九代船支旗號爲家禮根本（未見大香者兩幫六代）
請問老大你見過大香麼上過錢糧無有 答好說老大於某年某月某日在某處某堂作一吉祥道場
受過三老四少慈悲供奉諸祖我（做）家師轉求我傳道師他老人家慈悲與我上大香錢糧

請問老大幾份錢糧 答好說老大三份錢糧

請問老大何爲三份錢糧 答好說老大翁錢糧三祖各一份共三份

請問老大上大香供奉多少祖桌上甚麼款式 答好說老大上供七尊八刹聖旨龍牌三道桌上五爐

六蜡壇香爐中有銀杆五字抱頭香繡繩家法

請問老大何爲龍牌三道 答好說老大第一道拿不孝之子第二道拿惡棍土豪第三道拿不守鄉規
之人（現改爲政府法令三道合乎潮流）

請問老大何爲五字抱香頭 答好說老大敬學吃怕求

請問老大何爲五爐 答好說老大五爐是仁義禮智信亦是金木水火土臘是六氣

請問老大爐有多重 答好說老大接駕爐二斤十三兩五錢四分九厘八毫

請問老大何爲二斤十三兩五錢四分九厘八毫 答好說老大二斤是南北二京十三兩是天下十二

省五錢是五湖四分是四海九厘是九江八毫是八河

請問老大香有多重 答好說老大每子六兩五字香算一子通共六十六兩按三十六天罡

請問老大臘台每個有多重 答好說老大九斤八兩四錢

請問老大何爲九斤八兩四錢 答好說老大九州八方四面

請問老大臘每支多重 答好說老大臘每支六兩六錢按三十六天罡

請問老大錢糧多重 答好說老大每份四斤十二兩四錢五分四厘

請問老大何爲四斤十二兩四錢五分四厘 答好說老大按四方十三省四海五湖四季

請問老大何爲安清 答好說老大安清是按天庾正供漕運總都八省漕糧出力報効國家上能裕國

下能使民三教傳法即爲安清即是鐵樹不開花安清不分家又謂安清不分遠合近三祖傳流到如今

請問老大安清在河經何典那二教所傳什麼根派 答好說老大道分三千六百門人各有條根傳流

安清出自佛門臨濟根派稱爲代變和尙講道德說仁義守邦規學務本敬遵師訓以質疑而便難以啓

法而後進名爲在家修行此道不亂不邪無偏無僻因時製宜種種條款一一指出即爲勸善之雲梯亦

稱傳授引進之正路也遵由正道講道行孝吃虧讓入爲上擇其善者而從之其不善者而改之是道則

進非道則退良有益也進安清以仁居心以義制事以禮持身以智明禮以信交友謹守此仁義禮智信

五字學聖則聖學賢則賢由此可見五字之奧妙無窮矣

請問老大白鸚有何故事 答好說老大當前清乾隆治運河時南東與北東地勢甚低惟龍王廟地方

甚高百有餘丈運河始終未曾治好故有白鸚給皇上托夢遺劉塘訪白英的故事

祖師爺靈光叙述

當清乾隆三十一年天下大旱久不降雨各河涸乾潘祖見糧運困難每年六月六日船至通州卸糧交

米奈是年五月糧船行至鳳林關河內無水船不能行走靠在该關月餘時間六月六日交米日期已屆

不能交根誠恐聖怒潘祖堅心撲水盡節報國 祖爺六月六日晚撲圍歸西當有金龍四大王領水將

軍率帶急風暴雨之中將頭幫及尾幫糧船架駛雷行電掣瞬時之間船至通州天已四更潘祖隨與乾

隆托夢臣已將根船由鳳林關今晚運到已至通州請旨飭卸乾隆皇帝忽然甦醒知是夢兆次日早朝

召見各大臣共議昨晚之夢帝曰鳳林闈至通州千里之遙怎能一夜糧船運到當即各大臣出奏想盡上心想所至正在紛紛出奏之際適有通州漕運總督遣差飛報糧船運到通州請旨定奪皇帝與羣臣不勝歡喜隨派遣大臣親赴通州查驗果然糧船靠排桅帆水淋人聲嘈雜如同騰雲而來回朝覆旨皇帝龍心大悅數日後忽鳳林闈呈文詳奏六月六日晚潘祖撲闈殞命糧船頭幫尾幫不知去向等情皇帝歎惜潘祖爲國殞命死後法力廣大寔在靈光發現可欽可嘉此幾句當羣臣言畢君無戲言潘祖爺幽冥之中受封靈光萬代子孫繼續遵崇祖靈光矣

若問有不知者答

弟子代髮出家一脚門裏一脚門外在香堂口師父慈悲的明白弟子記的不清請老大原諒（或有答不上時說以上話）

若遇急難之時即伸左手三指口呼在家姓某出家姓潘各位老大不必動手別失了安清的義氣

災難歌

如有三災八難伸手見家禮暗號若有三老四少各位老大有知家禮之道就知道姓潘的是安清祖師即有三老四少各位老大多慈悲家禮第一要義氣聯合言語和平謹守幫規前人教訓不能不遵如有不遵違犯幫規大家會議設香堂聲明請家法嚴訓拷問聲明出會寸步難行

歷代佛祖系統表

一祖摩訶葉尊者 二祖阿難尊者 三祖商那和修尊 四祖優婆塞多尊者 五祖提多迦尊者
六祖彌遮迦尊者 七祖婆須密尊者 八祖佛陀難提尊者 九祖謹密多尊者 十祖脇尊者 十一祖富那桓奢尊者 十二祖馬鳴大士尊者 十三祖迦毗摩羅尊者 十四祖龍樹大士尊者 十

五祖迦那提婆尊者 十六祖羅喉羅多尊者 十七祖僧迦難提尊者 十八祖迦那舍多尊者 十九祖鳩摩羅尊者 二十祖都耶多尊者 二十一祖婆修盤頭尊者 二十二祖摩率羅尊者 二十三祖鶴勒那尊者 二十四祖獅子尊者 二十五祖婆舍斯多尊者 二十六祖不如密多尊者 二十七祖波若多羅尊者 二十八祖

初達摩 二慧可 三僧燦 四道信 五弘忍 六慧能

始祖金上清下源

陳 祖修 (潘修得道) 未傳徒
林 祖淨 (潘修得道) 未傳徒
羅 祖淨 (潘修得道) 未傳徒
陸 祖道元

錢 祖德 (傳徒二十八人) 姓氏未詳

翁 祖 (德傳徒八人) 惠好氏未詳

潘 祖德 (傳徒三十六人) 首姜祖 次姚祖餘姓氏未詳

姜 祖文 王 祖匯
姚 祖文

前二十四代姓名住址宗派法號略歷表

清

金碧峰 清源

係應天府麒麟門外金家堡

法字

悟道禪師俗字雲岫

靜

趙山 靜修

係福建連江人移金陵霞邑縣明末進士

萬靈禪師俗字宜林

陳震 靜覺

係廣東桂林縣南浦水

萬空禪師俗字松聲

羅清 靜卿

係甘肅省清德府秀靈縣城東十五里羅家庄

萬壽禪師俗字愛泉

道

陸遠 道元

係廣東娥素縣

道行禪師俗字方逸

德

翁德正 福齋

係江蘇常熟縣

進修禪師俗字佑謙

錢德慧 福亭

係江蘇武進縣

進覺禪師俗字保興

潘德林 福軒

係江蘇錢塘縣

進清禪師俗字世安

王昆 培田

係直隸天津人寄居通州壩紳董之子丙寅年武舉雍正八年北五台陰泉澗下過方

翁佑堂八大門徒文字

文

潘如虎 青山

係浙江杭州武林門外

開山門徒

文

黃鶴 雲祥

係安徽合肥縣

頂山門徒

文

司馬秋 清泉

係湖北漢陽縣

關山門徒

文

匡宣 志誠

係湖南長沙

閉山門徒

文

朱小全

係江西南昌府

文

趙成斌

係安徽正陽關

文

于鵬 萬程

係安徽鳳陽府鳳陽縣

安 親 系 統 錄

文 喬長清

係四川城都府

錢保堂二十八大門徒文字

文 丹秀

玉華

係四川城都府紅沙崗

文 樂有年

子康

係安徽懷遠縣

文 洪月山

岫雲

係江蘇金陵

文 馬文軒

龍翔

係山東兗州府

文 吳小成

係湖北武昌府

文 王玉德

係安徽臨淮關

文 王興隆

係江蘇南宿州

文 程三禧

係山東東昌府

文 萬馬西

係湖南岳州

文 張昆賢

係浙江紹興府

文 姜四保

係河南懷慶府

文 孔謙

成書

係山東兗州府

文 水澤澄

係山東臨城縣

文 沙龍

係陝西長安

文 何再東

係安徽合肥縣

文 海月波

係江蘇徐州府銅山縣

開山門徒

頂山門徒

關山門徒

閉山門徒

錄 統 系 親 安

文 文 文 文 文 文 文 文 文 文 文 文 文 文 文 文 文 文

門玉泉

係江西南昌府

闔長有

係安徽鳳陽府

郝成龍

係江蘇徐州府

華清

玉明

係安徽正陽關

趙群

天與

係江蘇浦江

白又南

係山東東平州

金元章

係安徽臨淮關

張鴻濱

係山西分州府

李占標

係直隸靜海縣

裴永年

係安徽巢縣

牛成子

係山東臨清縣

么月誠

係湖南長沙

潘安堂三十六大門徒文字

王伊

降祥

係浙江杭州西門內

石士寶

文詳

係台灣省人移杭州城內

黃潤生

文譚

係江蘇鎮江府丹徒縣

趙廣林

文誠

係浙江南尋鎮

宿慶祥

文訓

係江蘇南宿州

開山門徒

護法門徒

頂山門徒

關山門徒

站堂門徒

安 觀 系 統 錄

4

文	文	文	文	文	文	文	文	文	文	文	文	文	文	文
黃	許	龍	沙	彭	李	張	匡	喬	王	李	袁	牛	蕭	岳
彬	三	有	振	愛	文	八	玉	月	有	友	振	顏	作	捷
文	全	泉	三	賓	年		泉	成	山		海		南	三
鈺								士						
								光						

文	文	文	文	文	文	文	文	文	文	文	文	文	文	文	文	文
黃	許	龍	沙	彭	李	張	匡	喬	王	李	袁	牛	蕭	岳	車	姚
彬	三	有	振	愛	文	八	玉	月	有	友	振	顏	作	捷	尚	發
文	全	泉	三	賓	年		泉	成	山		海		南	德	武	詮
鈺								士							謙	隆
								光							山	山

守座門徒
執堂門徒
閉山門徒

安 襲 系 統 錄

文 文 文 文 文 文 文 文 文 文 文 文 文 文 文 文 文 文 文 文

關月芝
 程四奇
 化文龍
 王良魁
 張鴻來
 石起龍
 劉玉誠
 司馬驥
 回三保
 柯春
 魯月慶
 錢得
 鐵大強
 錢 繼
 徐玉深
 張 金
 吳 思
 長房成字輩共二十三人

係安徽臨淮關
 係山東臨清州
 係江西九江
 係直隸海靜縣
 係直隸東光縣
 係直隸保定府
 係山東青州府
 係河南汝寧府
 係陝西長安城
 係湖北武昌府
 係山東蓬萊縣
 係山東東昌府
 係江蘇桃源縣
 係山東東昌府聊城縣
 係直隸保定府
 係浙江紹興府
 係山東曹州人移四川

關山門徒
 頂山門徒
 關山門徒
 閉山門徒

安

觀

系

統

鍊

成

成

成

成

成

成

成

成

成

成

成

成

成

成

成

成

王武興

係江蘇徐州府

李月坪

係直隸青縣李家營

張全禎

係山東東昌府

阮東來

係江蘇海州

洪世明

係江蘇南京

黃少卿

係安徽壽州

馮永泰

係山東兗州府

石鈺

係浙江紹興府

丁樹清

係浙江湖州

次房成字輩共七人

東方英

振山

係湖北漢陽縣

華元章

係直隸東光縣

李文

玉書

係湖北漢陽縣

岳振南

子賢

係河南鄆城縣

沙雲峰

係直隸天津府

張珍

係山東臨清州

程世合

係江蘇徐州府沛縣

王降祖之四大位 共收徒九千七百八十四人成字

開山門徒

頂山門徒

關山門徒

閉山門徒

安親系統錄

成 蕭少山 子強 係山東東昌府聊城縣 開山門徒

成 趙崐 雲山 係浙江南潯鎮

成 朱能 小泉 係江蘇桃源縣 關山門徒

成 李霸江 澤武 係直隸通州婁子庄 閉山門徒

蕭隆祖之四大位 共收徒成字輩三千六百五十一人

成 王均 子祥 係浙江杭州西門內 開山門徒

成 花逢雨 俊露 係江蘇海州 頂山門徒

成 阮如先 逸三 係山東沂州藍山 關山門徒

成 黃海 湧泉 係浙江紹興府 閉山門徒

乾隆皇帝 三帮九代 引進江淮四

法字師父 禪修 法廣 俗姓聞名山係山東兗州府自幼入佛門金山寺住持

佛字師爺 修原 佛軒 俗姓龔名二全四川河南少林寺出家雲遊四方

成字師太 李霸江 澤武 係直隸通州壩婁子庄人船行領帮

本命鎮前帮

法字師父 碧蓮 法敬 俗姓嚴名凱四川自幼入佛門為金山寺方丈

佛字師爺 悟道 佛猷 俗姓陸名隆係湖北武昌府自幼入佛門如杭州西湖林雲寺方丈

成字師太 王均 子祥 係浙江杭州西門內船行領帮

傳跳興武六

法字師父陳有泉

佛字師爺馬 驥

成字師太花逢雨俊密

係江蘇海州 船行領務

係直隸通州壩西鄉 船行

係山東東昌府 船行

一百二十八幫半領幫當家

江 淮 衛 艇 艇 舟 法 蕭 二 成 浙江杭州府城內

江 淮 二 鮮 魚 嘴 法 郝 長 春 江蘇徐州府銅山縣

江 淮 三 滿 天 星 法 張 雲 山 浙江紹興府

江 淮 四 太 平 舟 佛 么 大 鵬 山東東昌府聊城縣

頭 船 法 黃 世 杰 浙江杭州府錢塘門外

腰 船 法 張 岳 山東臨清州 別稱半截黑塔劉三爺

江 淮 五 混 海 蛟 佛 劉 鐵 三 山東東平州

江 淮 六 順 風 旗 法 秦 三 世 浙江紹興府

江 淮 七 雙 金 環 仁 邱 林 江蘇揚州府

江 淮 八 鐵 拐 子 法 何 文 章 江蘇徐州府 府銅山縣

江 淮 九 玲 瓏 舟 法 講 葛 謙 河南順德府

興 武 術 火 燒 雲 法 白 獻 龍 山東兗州府

興 武 二 將 軍 舟 法 于 玉 春 江蘇南宿州

興 武 三 十 三 太 保 仁 寇 大 元 江蘇徐州府沛縣

9	錄	統	系	親	安	興	興	興	興	興
江	淮	淮	香	鎮	鎮	蘇	北	南	蘇	興
後	前	安	安	安	火	後	前	州	州	武
幫	幫	三	二	頭	船	幫	幫	後	漕	九
順	踢	大	金	鰲	金	香	龍	鳳	漕	金
風	雪	洒	担	頭	香	爐	舟	尾	眼	分
駒	舟	鞋	子	獅	爐	仁	法	舟	獸	火
仁	倫	仁	仁	法	仁	仁	法	仁	仁	燕
程	戴	岳	張	萬	仁	党	何	洪	法	史
斌	秋	文	文	馬	仁	振	元	振	郭	小
		生	霖	雙	慧	海	元	江	成	元
				成				江	玉	志

江蘇揚州府江都縣

山東濟寧州

浙江嘉興府

江蘇蘇州府常熟縣

山東臨清州

江蘇徐州府銅山縣

山東東昌府聊城縣

山東東昌府聊城縣

浙江杭州府西門內 字憲文

江蘇蘇州府晉門外七十里洪家浜

江蘇丹陽縣

山東武城縣

俗姓鮑名千江蘇揚州府

江蘇清江

江蘇江陰縣

河南黃山

湖南岳州

山東臨清州

安 親 系 統 錄

常	金	寧	寧	溫	溫	台	台	處	處	湖	湖	湖	紹	朝	紹	海	海
州	衢	波	波	後	前	後	前	後	前	白	白	白	後		前	鹽	寧
前	衛	後	前	幫	幫	幫	幫	幫	幫	三	二	頭	幫	北	幫	衛	衛
連	大	雙	大	狀	金	一	梯	月	菱	樹	牛	橄	金		回	掃	鈇
環	金	擺	琅	元		條	子	牙	角			攪	鋼		字		仙
舟	花	子	頭	舟	磚	龍	線	子	棵	掛	背	舟	船		旗	雲	鶴
仁	法	仁	仁	法	仁	倫	仁	仁	法	仁	仁	法	仁	仁	法	倫	仁
王	馬	孔	強	翁	黃	趙	尙	岳	岑	司	李	陳	門	薛	王	王	程
可	玉	祥	月	松	如		全	芳	石	馬	大	震	瑞	華	潤	海	玉
斌	翔	福	林	濤	龍	友	增			林	海	泉	雲	林	章	泉	泉

浙江紹興府

江蘇徐州府沛縣

浙江杭州府西門內

山東東昌府聊城縣

山東濟南府武城縣

直隸武清縣

山東登州府福山縣

江西

河南汝寧府

直隸東光縣

山東曹州府

直隸青縣盤古村

江蘇丹陽縣

江蘇蘇州府

山東臨清州

山東兗州府

江蘇南宿州

江蘇蕪錫縣王家木橋

錄 統 系 親 安 12

副常瀏陽太常常段崑常虞福圖慧丹蕪武靖
當淮河城倉陰熱山山州山山山山陽錫進江
家衛衛衛衛衛衛衛衛後所所所所所所所所

大
排
子

子
孫
萬
代

法法仁法仁仁仁仁法仁仁倫仁仁仁
回黃水方張何仇李黃范李張牛才洪史黑蘭三
鵬武杰源秋喜鐸臣三亭雲賢隱漁大化景連燕龍三保

山東臨城

陝西

江蘇徐州府

湖南長沙龍家堤

山東濟南府城內

山東濟南府武城縣牛庄

籍貫字輩均未詳

直隸天津楊柳青家後

山東登州府

江蘇

山東臨清州

河南滎陽縣

河南開封府

山東曹州府

江蘇徐州府銅山縣南關外

山東兗州府

山東濟寧州

陝西西安

安 親 系 統 錄

雙	後	老	鳳	後	蘆	上	下	蘆	下	蘆	下	舞	舞	宜	建	奠	寧
州	半	堂	州	半	州	州	州	州	州	州	州	平	平	州	州	州	州
幫	所	船	幫	所	頭	水	水	二	水	三	水	前	後	衛	衛	衛	幫
絲			花		箭		雙			蓮	墨	大	飛	黃	馬	衛	幫
絹			手		頭					花	鈴	斗	鳳	旗	鞍	頭	頭
子			巾		子		牛		座	座	斗	斗	舟	杆	子	圓	圓
仁	法	佛	佛	倫	法	仁	仁	仁	仁	法	仁	仁	仁	法	法	法	仁
潘	洪	洪	洪	潘	洪	章	龍	李	張	李	李	樂	姜	謝	胡	于	于
佐	奎	振	振	澤	俊	阿	在	又	天	源	三	雲	毓	瓊	玉	鴻	鴻
賢		邦	邦	源	文	成	泉	榕	成	泉	全	翔	冲	雲	軍	賓	賓
江西南昌府	江西南昌府	湖南岳州	湖南岳州	江西南昌府	安徽亳州	江西九江	江蘇淮安府高郵	安徽巢縣	山東	安徽滁州	直隸大名府	江西南昌府	湖北孝感	湖北新堤	安徽蕪湖		

安 觀 系 統 錄

頭	九	贛	象	香	湖	湖	湖	腰	頭	湖	湖	湖	酒	酒	滁	滁	池
州	州	州	州	州	北	北	北	頭	頭	南	南	南	州	州	州	州	州
船	船	船	船	船	正	二	武	船	船	三	二	頭	後	前	後	前	郭
	軸	子	萬		架	雞	加			回	振	平	靈	叮	江	百	振
	空	午	里		沙	官	官			頭	紅	浪	芝	叮	環	子	乾
	壓	針	無			子	舟			望	孩	倫	仁	鑼	圖	坤	倫
	浪		雲		倫	仁	仁			月	智	倫	仁	倫	仁	熊	世
	舟		盛		子	裔	蘇			智	方	崔	李	白	彭	左	英
			仁		元	元	全			振	玉	天	莫	文	金	鵬	
			文		德	峰	增			存	章	熊	雲	光	舟		
			明										清				
			盛										清				
			林														
			阮														
			樂														
			林														
			元														
			德														

安徽懷遠縣
河南
江蘇南宿州
安徽臨關
江蘇徐州府
江西九江
直隸河開府
浙江杭州
山東東平州
直隸天津府紫牙
湖北武昌府南湖
山西僕州
江蘇徐州府豐縣
江蘇蘇州府盤門外
湖北黃陂縣
山西汾陽
河南信陽州
直隸大名府城內十字街

15	錄	統	系	親	安											
濟濟	南	永	鉛	廣	吉	饒	撫	安	九	慶						
後前	後	昌	山	信	安	州	州	福	州	船						
後前	所	術	所	所	所	所	所	所	後	寶						
	天	振	大	分	攔	千	太	龍	寶	吊						
	官	湖	江	油	水	斤	子	頭	吊	弓						
	舟	舟	波	錘	箭	墜	舟	拐	弓							
仁	智	倫	倫	仁	法	仁	法	法	倫	仁						
周	彭	金	余	何	資	劉	楊	駱	祁	法						
成	萬	根	德	樹	元	古	見	世	斌	范						
源	興	生	洪	清	江	村	萌	增		雲						
										升						
										三						
山東濟寧府	山東濟南府	江西龍虎山沙崗	江蘇常州府陸家浜	直隸保定府定州	江蘇徐州府郁集	山東曹州府城外李家窩	直隸通州壩南鄉	安徽六安	安徽鳳陽府	直隸武清縣魚口村	湖北	直隸河間府	安徽正陽關	江西	山東東昌府	山東青州府

鐵 梳 系 親 安

商	沈	淮	光	安	信	汝	汝	藍	德	德	東	東	臨	臨	濟	濟
水	邱	寧	州	山	陽	甯	甯	山	州	州	平	昌	後	前	右	左
所	所	所	術	術	術	術	術	半	二	頭	平	昌	後	前	右	左
								帮								
								串								
								江								
								舟								
								板								

河南九帮駝沙板

仁	仁	倫	仁	仁	仁	法	佛	倫	智	佛	仁	倫	法	法	仁
梅	尹	牛	劉	唐	駱	黃	馬	佟	高	萬	王	郭	蕭	林	張
文	樹	元	振	羣	雲	玉	合	遠	世	馬	恩	進	均	堃	澤
潔	魁	盛	海	明	明	農	義	遠	昌	元	榮	堂	合	堃	東

浙江寧波

安徽潁州

山東臨清州

山東兗州府曲阜縣東關

山東兗州府魚台

籍貫未詳

直隸東光縣

直隸焦河

陝州

山東臨清州

河南鞏縣

河南新鄉縣

河南汝甯府唐寨

湖北孝誠縣

山東濟南府武城縣八里屯

山東武定府

直隸天津府勝芳鎮

息縣所 仁呂淦興 河南蔡陽縣城南呂鎮

桐船麻包共四幫 名曰強氏四杰

頭 幫 仁強林 直隸天津府倉州人

二 幫 仁強深 全 上

三 幫 仁強鳳 全 上

四 幫 仁強魁 全 上

安 直隸保定府一幫

西 河 漕 河 拍 仁石耀明 直隸天津府北倉人

前 半 所 仁魏樞謙 直隸天津府靜海縣人

後 半 所 倫范鳳照 直隸保定府高陽縣人

徐州小分支不在分幫之額時在三次行運所派

滿運船四十五支歸楊永發李甲正二位統領帶之

統 籍貫字輩均詳

江 淮 四 爲 見 幫 江 蘇 二 十 一 幫 總 幫 浙 江 二 十 一 幫 嘉 興 白 根 爲 總 幫 湖 廣 以 武 昌 衛 爲 總 幫 湖 南 頭 爲

首 幫 山 東 濟 前 爲 總 幫 東 昌 衛 爲 首 幫 河 南 以 汝 甯 衛 爲 總 幫 杭 三 爲 嘉 白 分 支 滿 運 船 六 十 四 支

因 智 字 輩 姓 黃 名 柯 別 稱 黃 大 天 爺 將 江 淮 四 老 堂 船 損 壞 備 王 均 祖 將 原 運 船 撤 回 黃 老 前 人 拉

走 嘉 白 四 十 二 支 松 江 府 九 幫 與 武 衛 爲 首 幫 一 二 三 歸 興 武 四 統 帶 七 八 九 歸 興 武 六 統 帶 興 武

七 又 名 興 河 六 興 武 六 廬 造 船 八 十 六 支 半 歸

王降祖頂山門徒趙單名喟字雲山統帶係浙江南潯人後損壞九支下餘七十七支半歸法字輩化元龍老前人統帶後零星損壞八支半下餘六十九支歸本字輩朱晏春老前人統之係江蘇揚州府人別稱千斤鎚時在咸豐元年至光緒十八年三次行運招集船行二十三位（詳名另書）內有馮德功老前人元字輩係江蘇松江府人統帶滿運船五十四支至庚子變亂後下餘小艇船二十八支當家趙寶元前半所朱單名標後半沈盛泰至光緒二十九年六大親幫一律裁撤從此各幫指船爲業趙寶元拉十六支在江口河港連商朱沈二位老前人拉去十二支在海州等處運鹽灣船在揚州府小河港因遠望船樺十二柱後來以船樺十二柱爲號故起地名曰十二樺

杭州張稽祖獻述

六大親幫世系表

(元字班) (明字班) (興字班) (禮字班) (大字班)

(幫 泗 淮 江)

劉殿彬

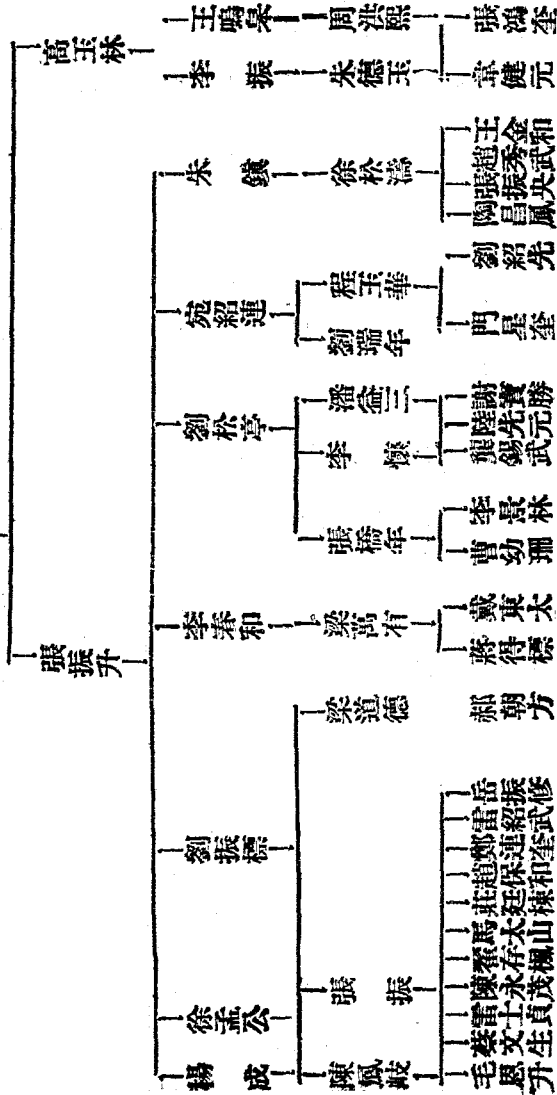

六大親幫世系表

(元字班) (明字班) (興字班) (壽字班) (大字班)

(幫白嘉)

趙合德

鄧龍標

王寶鳳 — 王寶宜 — 孫永昌
 — 辛虎臣 — 羅瑞年
 — 蔡俊德 — 張樹林

郭汝成 — 楊鴻興 — 劉萬林
 — 閔崇德

李蘭齋 — 張垂恩 — 王約瑟

朱雲起 — 王鳴昌 — 賈長清
 — 邱廣法
 — 于得祥
 — 周湧
 — 李馬文生
 — 馮棟

王永清 — 陳萬有 — 宋殿邦
 — 王寶奎

王永成 — 方述三 — 楊文科

方殿元 — 沈文才
 — 張大春
 — 楊錫恩
 — 明遠

郝占魁

張幼中 — 杜維候 — 陳農
 — 張泰昌

李振鐸 — 鄭廣法 — 鄧玉山
 — 李世昌
 — 李尹紹奎
 — 李福榮
 — 丁福讓
 — 馬錫田
 — 守良

張永貴 — 高廷臣
 — 趙魁芝

六大親幫世系表

(元字班) (明字班) (興字班) (禮字班) (大字班)

(幫 四 武 興)

蔡文舉

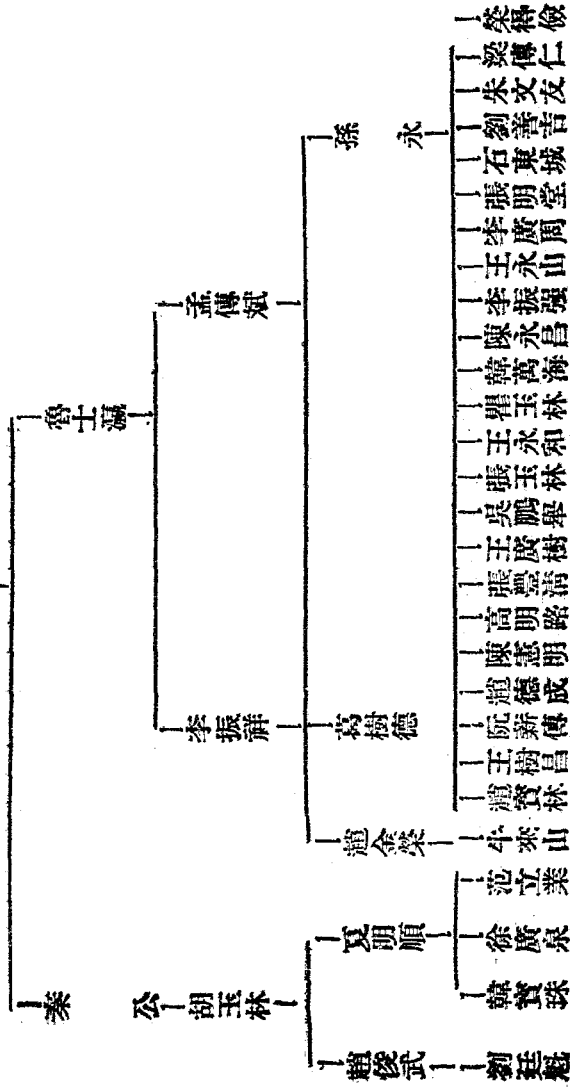

(幫 六 武 興)

六大親幫世系表
 (元字班) (明字班) (興字班) (禮字班) (大字班)

馮德功—戴亭

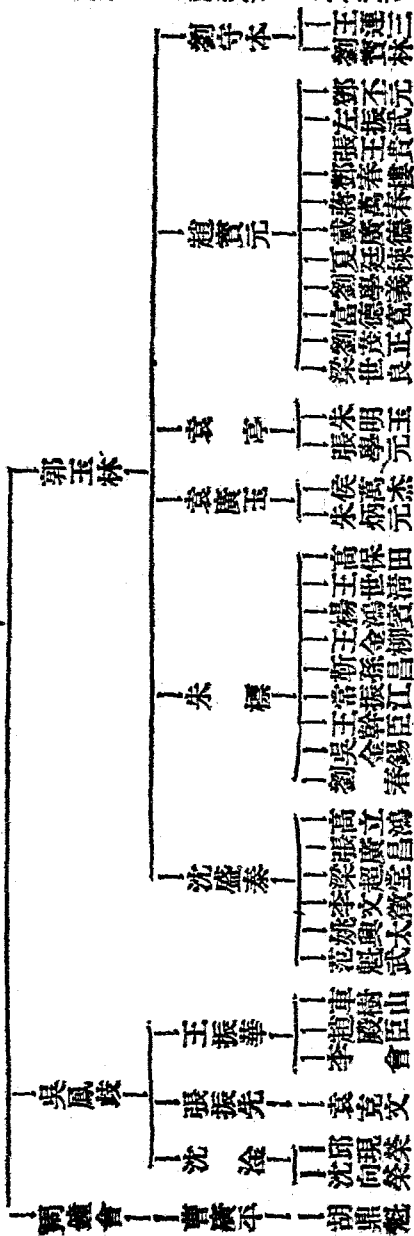

(幫 衛 海 嘉)

六大親幫世系表
(元字班) (明字班) (興字班) (濟字班) (大字班)

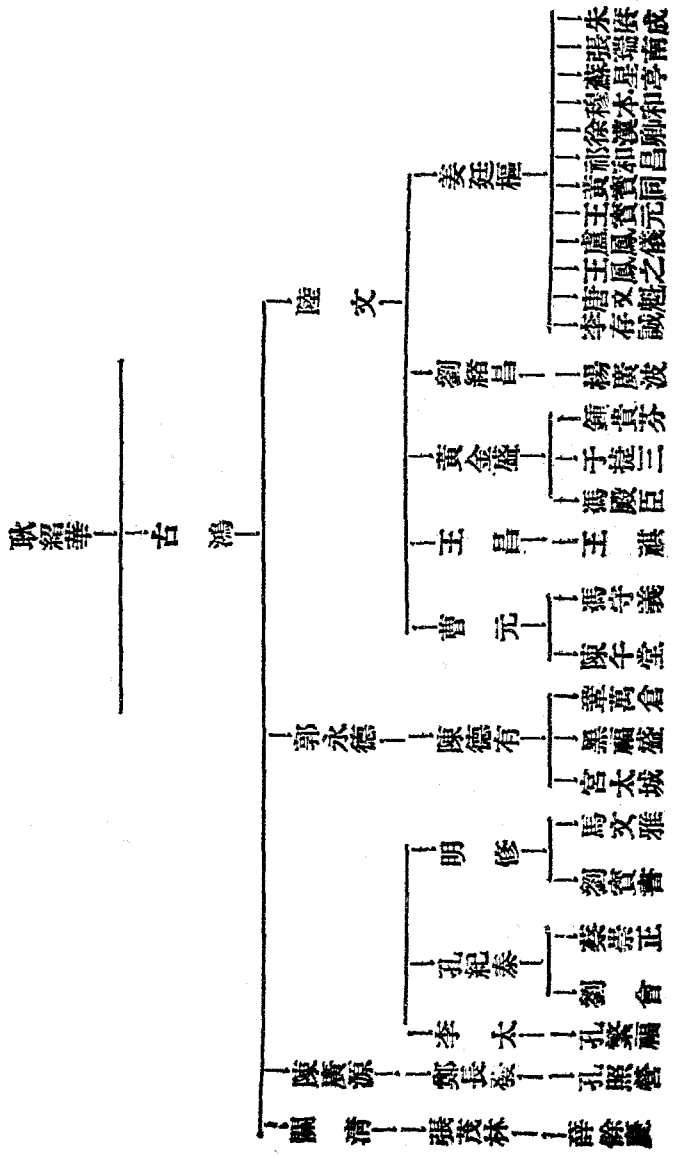

六大親帮世系表

(元字班) (明字班) (興字班) (濟字班) (大字班)

(帮 三 杭)

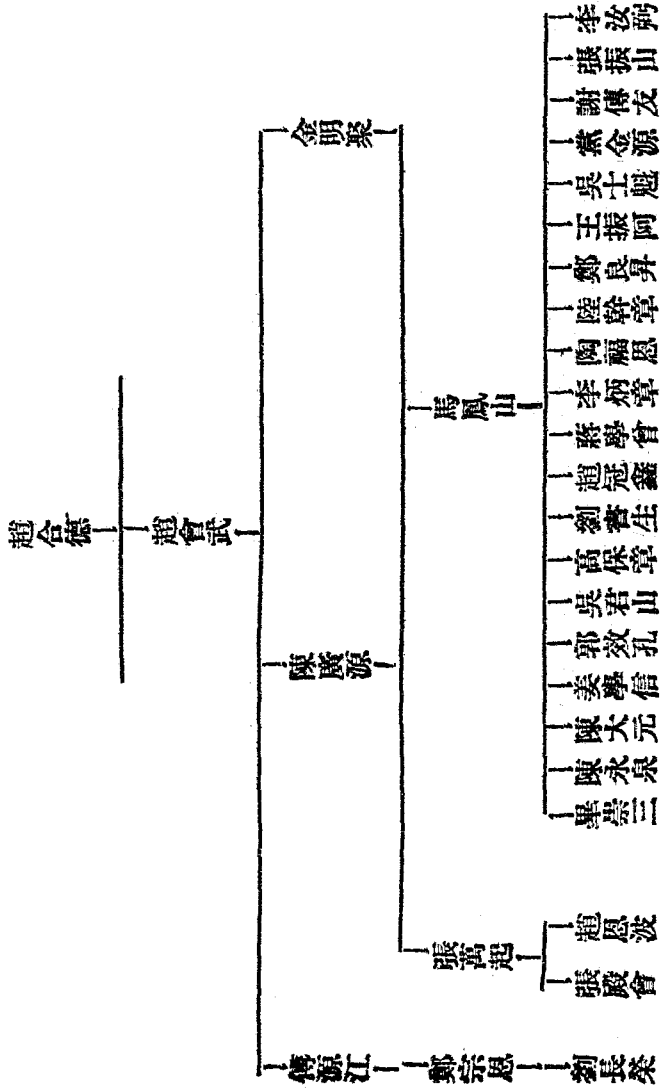

錄 統 系 觀 安

26

江淮酒 江淮酒 江淮酒 江淮酒 江淮酒 江淮酒 江淮酒 江淮酒 江淮酒 江淮酒 江淮酒 江淮酒 江淮酒 江淮酒 江淮酒

禮 禮 禮 禮 禮 禮 禮 禮 禮 禮 禮 禮 禮 禮 禮

梁道德 守一
梁萬有
潘益三
李 懷
程玉華
劉瑞年
徐 德 松壽
陳鳳岐
朱德玉 文華
劉得勝
周洪熙 星五
白發成 春美
張鳳林 紫山
張鳳嶺 梧崗
黃 福 玉春
朱秉家
毛恩升 東初
蔡文生 品一

山東陽穀縣小梁庄
江蘇丹徒縣北梁庄
江蘇宿遷縣貓兒庄
江蘇揚州府江都縣
江蘇沛縣
山東滕縣
江蘇常州城內五雀橋街
安徽五合縣南三十里余陳集
河南懷慶府
江蘇宿遷縣小南門清邑庠生
山東東昌移居上海加興路新民里
河南歸德府城內關龍街
江蘇徐州府南關理門公
安徽南宿州鐵佛寺
江蘇灌雲縣移居大伊山稅局
江蘇揚州十字街
安徽合肥縣東門裏
江蘇宿遷北朱家集

修 蘆草灘碼頭管渡
頭 前清貢生
商 頭 役
軍 商 業
政 軍 界
商 政 界
府 署 長 課
教 府 署 長 課
商 界
學 界
領 正 界
船 行
商 行
政 政 界
政 政 界
耕 讀 界

安 親 系 統 錄

江 淮 泗	江 淮 泗	江 淮 泗	江 淮 泗	江 淮 泗	江 淮 泗	江 淮 泗	江 淮 泗	江 淮 泗	江 淮 泗	江 淮 泗	江 淮 泗	江 淮 泗	江 淮 泗	江 淮 泗	江 淮 泗	江 淮 泗	江 淮 泗	江 淮 泗	江 淮 泗	江 淮 泗	
大	大	大	大	大	大	大	大	大	大	大	大	大	大	大	大	大	大	大	大	大	大
劉紹先	門星魁	龔錫武	陸先元	戴東太	蔣得標	郝朝方	岳振修	雷紹武	鄭連奎	趙保和	李景林	曹幼珊	莊廷棟	馬太山	翟存楓	陳永茂	雷士貞				
			守仁		全湧	渾阜	學修				芳宸	翰臣									
江蘇徐州府	山東東昌府聊城縣	江蘇徐州移居天津日租界	江蘇宿遷縣邵店鎮	山東壽張縣東四十里戴家莊	山東嶧縣鎮江碼頭	山東聊城縣侯家堡	南京城內太平橋	山東東阿縣	山東東平州南山鎮	江蘇銅山縣	河北藁強縣	原籍揚州移上海法界生吉里一卷一號	山東陽穀縣七集鎮	南京城內	山東東阿縣	山東武城縣移居江蘇宿遷縣	山東陽穀縣七集鎮				
船行爲業	船行爲業	軍界出身	匯關庫房	軍界	船行爲業	商界	政界	船行爲業	軍界	商界	前直隸省督辦	政界	前清縣佐	政界	商界	商界	商界	商界	商界	商界	理門當家

安 觀 系 統 蘇

江 淮 酒	江 淮 酒	江 淮 酒	江 淮 酒	江 淮 酒	江 淮 酒	江 淮 酒	江 淮 酒	江 淮 酒	江 淮 酒	江 淮 酒	江 淮 酒	江 淮 酒	江 淮 酒			
通	通	大	大	大	大	大	大	大	大	大	大	大	大			
楊 金 鐸	于 世 銘	張 毅 祥	于 素 蓬	許 成 先	馬 學 仁	溫 學 曾	楊 均	張 鴻 魁	高 士 奎	章 建 源	王 金 和	趙 奕 武	王 殿 甲			
鳴 鑾	彝 卿	汝 林				省 三	子 平	成 博	步 揚	合 順		鳳 亭				
山 東 掖 縣 城 西 揚 庄	山 東 掖 縣 城 西	江 蘇 宿 遷 移 居 徐 州 府 車 站	湖 北 老 河 口 理 門 公 所	山 東 滕 縣 移 居 江 西 南 昌	安 徽 定 遠 縣	河 南 歸 德 移 山 西 榆 次 正 善 堂	江 蘇 海 州 移 居 揚 集 理 門 公 所	安 徽 定 遠 縣 移 居 北 平 西 石 橋 胡 同	山 東 魚 台 縣 現 住 上 海 迎 仙 橋 三 益 里 七 號	山 東 濟 南 府	山 東 滕 縣	南 京 城 內	山 東 陽 穀 縣 七 集 鎮 現 居 北 平 海 甸 雙 橋 老 翁 廟 住 持			
軍 界	歷 充 軍 師 長	商 界	領 正	船 行	政 界	領 正	領 正	警 界	軍 官	理 門 當 家	商 界	政 界	僧 人	軍 界	前 清 署 理 河 南 懷 慶 南 陽 等 處 總 鎮	前 清 千 總

錄 統 系 觀 安

江 江 江 江 江 江 江 江 江 江 江 江 江 江
淮 淮 淮 淮 淮 淮 淮 淮 淮 淮 淮 淮 淮 淮
泗 泗 泗 泗 泗 泗 泗 泗 泗 泗 泗 泗 泗 泗

通 通 通 通 通 通 通 通 通 通 通 通 通 通

曹 張 王 錢 李 王 李 武 李 張 王 秦 孫 杜 史 趙 高
虎 子 蘭 海 長 克 廷 雲 在 蘭 少 子 賓 自 耀 魁 夢
臣 壽 如 金 清 賓 進 亭 田 波 年 安 雅 立 山 閣 琴

宋 堂

河 山 山 山 河 河 河 河 河 河 河 河 河 北 北 河 河 河 河 山
北 東 西 東 北 北 北 北 北 北 北 北 北 平 平 南 南 南 東
省 濟 陽 濟 天 天 天 天 天 天 天 天 天 宣 宣 省 省 省 省 秦
東 南 陽 南 津 津 津 津 津 津 津 津 津 定 定 開 開 開 開 泰
省 省 曲 曲 省 省 省 省 省 省 省 省 省 省 省 省 省 省 省 省 安
東 東 陽 陽 東 東 東 東 東 東 東 東 東 東 東 東 東 東 東 東 縣
省 省 曲 曲 省 省 省 省 省 省 省 省 省 省 省 省 省 省 省 省 省
東 東 陽 陽 東 東 東 東 東 東 東 東 東 東 東 東 東 東 東 東 縣
省 省 曲 曲 省 省 省 省 省 省 省 省 省 省 省 省 省 省 省 省 省

政 軍 政 商 商 商 商 軍 商 商 軍 商 軍 軍 軍 軍 軍 前
界 界 界 界 界 界 界 界 界 界 官 界 官 官 官 官 四
界 界 界 界 界 界 界 界 界 界 官 界 官 官 官 官 十
界 界 界 界 界 界 界 界 界 界 官 界 官 官 官 官 一
界 界 界 界 界 界 界 界 界 界 官 界 官 官 官 官 軍
界 界 界 界 界 界 界 界 界 界 官 界 官 官 官 官 駐
界 界 界 界 界 界 界 界 界 界 官 界 官 官 官 官 太
界 界 界 界 界 界 界 界 界 界 官 界 官 官 官 官 長

安 親 系 統 錄

江 淮 泗	江 淮 泗	江 淮 泗	江 淮 泗	江 淮 泗	江 淮 泗	江 淮 泗	江 淮 泗	江 淮 泗	江 淮 泗	江 淮 泗	江 淮 泗	江 淮 泗	江 淮 泗	江 淮 泗	江 淮 泗	江 淮 泗	江 淮 泗
通	通	通	通	通	通	通	通	通	通	通	通	通	通	通	通	通	通
陳濟華	趙鴻恩	蔣運隆	胡彥昇	劉福堂	胡捷三	李仁輔	伍常喜	宮勝成	李鴻慶	趙子餘	張振元	徐振林	唐運興	王琦	齊鳳山	石卓軒	姜富春
安國	錫三	熙庭	英三	壽山			悅亭	治卿	子餘	文均	繼武	統球	景涵			壽亭	
安徽太和縣北小塞子	山東濟南府現居河南開封	山東鄆城東南三十五里黃堆集靜修堂	山東諸城縣現居烟台	山西大同	北平石階馬大街後閣三十四號	後門外南官房口十四號	北平西城半壁街	山東蘭山縣移居恩縣西四十里	山東惠民縣移居濟南商埠	山東定陶縣城內火神廟一理堂公所	北平宣外鐵門坎六號	安徽省移居大連	平西藍淀廠西門外十號	山東濟寧州平寓宮門口三十八號	天津	江蘇銅山縣	天津現住太原新民街十三號
軍	商	理	司	騎	軍	軍	理	商	商	領	軍	商	商	歷	軍	警	軍
界	界	門	法	兵	官	官	門	界	界	正	界	界	界	充	界	界	界
	當	巡	長	二			領			身	出	界	界	軍	中	將	界
	家	長	副	團			正							將			

安 親 系 統 錄

江 淮 泗	江 淮 泗	江 淮 泗	江 淮 泗	江 淮 泗	江 淮 泗	江 淮 泗	江 淮 泗	江 淮 泗	江 淮 泗	江 淮 泗	江 淮 泗	江 淮 泗	江 淮 泗	江 淮 泗	江 淮 泗	江 淮 泗	江 淮 泗	江 淮 泗	江 淮 泗	江 淮 泗	
通	通	通	通	通	通	通	通	通	通	通	通	通	通	通	通	通	通	通	通	通	
王雅卿	張耀光	刁在林	魏生馨	仵元善	張秉初	李海潤	曲占鰲	胡鏞	崔國良	廖炳泰	張瀚章	盛榮霖	雷潮雲	蘇致誠	李宗賢	錢振潮	楊葆祿				
		松亭				澤川	海峯	靖菴	子元	鏗亭		雨臣			哲生	海金					
天津現漢口天津旅館	安徽鳳陽現四十一師礮兵一營	山東鄒平縣東北十五里刁家莊	陝西綏德縣	山西平遙寧固阜村	山西平定縣	河北東鹿縣	山西代縣	北平興盛胡同	河北南皮城東八里台	河北東鹿現普南雀縣介臨同蒲路總段工務工	江蘇甯縣城內北倉從先堂	山東東昌西北高庄理門公所	河南開封小紙坊街	江蘇清江現山東滕縣南沙河靜善堂	河南溫縣	雲南昆縣現居太原	山西太原理門正堂公所				
經	書	前	軍	政	商	商	軍	警	軍	軍	領	政	常	軍	商	領					
理	記	充	界	界	界	界	界	界	界	員	正	界	委	官	官	正					

安 觀 系 統 錄

江 淮 泗	江 淮 泗	江 淮 泗	江 淮 泗	江 淮 泗	江 淮 泗	江 淮 泗	江 淮 泗	江 淮 泗	江 淮 泗	江 淮 泗	江 淮 泗	江 淮 泗	江 淮 泗	
通	通	通	通	通	通	通	通	通	通	通	通	通	通	
史保印	張華清	苗永純	孫永年	秦國福	馮文魁	岳光明	陸幼樵	任佩祥	李生普	王秀臣	馮占標	劉漢亭	邢俊修	
玉堂			道號	祿廷	梅村	星五					操權	彥臣	瀛洲	
山東樂陵縣劉家庄	山東寄居河南	河南開封西司門志誠公所	河南項城縣西大街現居開封宋門關永善堂公所	山東長興縣城北三里商高屯	河北天津	山東汶上縣岳家樓	湖北襄陽縣城內司令部後街一號電燈公司	山西壽陽縣	由東濟南移居榆次	河南新鄉縣車站	河南密縣移居江西南昌	陝西省會公安局偵緝隊長	河北東明縣邢家庄	天津大直沽
軍	軍	領	領	軍	商	軍	經	政	政	工	商	警	軍	
界	界	正	正	界	界	界	理	界	界	界	界	界	官	

安 親 系 統 錄

江 淮 泗	江 淮 泗	江 淮 泗	江 淮 泗	江 淮 泗	江 淮 泗	江 淮 泗	江 淮 泗	江 淮 泗	江 淮 泗	江 淮 泗	江 淮 泗	江 淮 泗	江 淮 泗			
悟	悟	悟	悟	悟	悟	悟	悟	悟	悟	悟	悟	通	通			
唐文瀛	李鴻齡	那德啓	張廷珍	丁永善	秋福順	費廣玉	吳榮植	鄭殿輔	李聘三	高德貴	曹文瑞	王全義	李錫麟	齊夢海	金寶善	劉視田
								玉臣		克榮			運山	關泉		雅農
河北通縣現居宣武門外西草廠檄家坑	北平宣外南橫街堂子胡同高陽甲一號	北平西直門外東站北河沿六號	北平西直門外小西門村	北平西直門外小西門村	北平西直門外小西門村	北平西直門外小西門村	北平阜城門內牛八寶胡同二十四號	北平上清河	綏遠	山西省			河北隆平縣李家庄	河北獲鹿縣	河南	河北武清縣
商	商	商	商	商	商	商	軍	商	事	晉綏憲兵第九隊 第八班下士	商	商	商	商	軍	商
界	界	界	界	界	界	界	業				界	界	界	界	界	界

安親系統錄

江 淮 酒	江 淮 酒	江 淮 酒	江 淮 酒	江 淮 酒	江 淮 酒	江 淮 酒	江 淮 酒	江 淮 酒	江 淮 酒	江 淮 酒	江 淮 酒	江 淮 酒	江 淮 酒	江 淮 酒	江 淮 酒		
悟	悟	悟	悟	悟	悟	悟	悟	悟	悟	悟	悟	悟	悟	悟	悟		
湯玉崑	賈起鳳	王玉順	張春林	劉勝中	徐柏泉	朱化龍	王振崙	傅榮珍	李明春	王福海	張華堂	梁世魁	齊繼恆	滿玉山	高崇海	田登良	王九杭
鳳麟	曉林	明亮	玉初	建民	子峯	岳甫											
江蘇江寧漢西門內堂子街九十四號	河北正定縣城內小紅廟街	河北行唐縣移住正定縣	河北大名縣移住順德府南關	河北武強縣鄭家廠現住正定縣	北平天橋忠恕里	江蘇徐州府蕭縣小朱集	北平鼓樓大街清虛觀	北平東安門外南夾道三十一號	北平西海甸菓子市七號	河北棗強縣現居西直門外清華園	山東博興現居宜外西草廠一〇八號	北平西長幸店	北平阜城門內福海境十八號	河北深縣移住北平宣內拾飯寺七號	北平得勝門內松樹街新開路五號	江蘇現居宜外西草廠椒家坑	北平後門外南羅鼓巷八十四號
軍	耕	商	商	商	商	警	理	商	永	工	商	工	商	商	工	商	警
界	讀	界	界	界	界	界	家	界	局	界	界	界	界	界	界	界	界

安親系統錄

江淮泗	江淮泗	江淮泗	江淮泗	江淮泗	江淮泗	江淮泗	江淮泗	江淮泗	江淮泗	江淮泗	江淮泗	江淮泗	江淮泗			
悟	悟	悟	悟	悟	悟	悟	悟	悟	悟	悟	悟	悟	悟			
鄒鴻亮	張峯亭	李清和	周連升	李仁義	楊 彝	張喜瑞	馮佩航	周文漢	王漢文	匡 章	周智臣	吳作舟	王茂亭	張漸雲	張伯賢	陳獻堂
志遠			峻峰	如山	泉三		佩珩			淑厚			鴻達			景雲
關外	河南鄧縣厚橋	河北保定西下關	山東汶上縣	河北靈壽縣現住綏西臨河縣東門	河南南陽縣界中	河北行唐縣移居口外臨河	遼寧省蓋平縣現住北平西苑六八七團連長軍	天津移居西安	陸軍八十四師軍械處處員	道號萊三現充湖北棗陽七房崗惠善堂	河南方城縣	河南潢川現住信陽財政局街二十三號	河南舞陽縣	山西壽陽西北小河溝村移太原	河南潢川縣	河南南陽移居河北琉璃河東平各章
農	軍	商	軍	商	耕	農	軍	工	軍	領	醫	政	政	商	商	軍
界	界	界	界	界	界	界	界	界	界	正	士	界	界	界	界	界

愛 親 系 統 錄

江 淮 酒	江 淮 酒	江 淮 酒	江 淮 酒	江 淮 酒	江 淮 酒	江 淮 酒	江 淮 酒	江 淮 酒	江 淮 酒	江 淮 酒	江 淮 酒	江 淮 酒	江 淮 酒	
悟	悟	悟	悟	悟	悟	悟	悟	悟	悟	悟	悟	悟	悟	
王國偉	李樹蔭	杜生槐	王五昌	孫永泰	鄭仁甫	安德祿	魏 廉	孫迎林	王玉璋	申俊儒	王懷玉	郝林森	李大發	
子奇	植庭	晏如	晏如	筱峯	魯商	英才	蓬菴	傑三	元忠	元忠	亞強	富珊	張來益	
山西洪洞縣	山西靈邱縣	山西臨汾縣	山東齊河縣	河北通縣	山西陽曲縣	魯商	河南武強縣大河莊現任縣立醫院	河北南宮現任明化鎮長泰鹽店	河北南宮現任明化鎮長泰鹽店	山西霍縣現任南街止靜堂公所	天津西南城角自修堂公胡同三號	河北深縣城西二十里郝家庄	江蘇沛縣南二十里李家廟現任臨河縣	河北清苑縣城東三十五里孟家庄現任綏西
政	政	軍	政	商	商	警	院	經	副	主	商	商	商	商
界	界	界	界	界	界	界	界	界	界	界	界	界	界	界

河北良鄉縣東北亞叭橋現任綏西臨河縣東北十二里悟一堂

綏遠臨河縣城內

河北清苑縣城東三十五里孟家庄現任綏西臨河縣

江蘇沛縣南二十里李家廟現任臨河縣

河北深縣城西二十里郝家庄

天津西南城角自修堂公胡同三號

山西霍縣現任南街止靜堂公所

河北南宮現任明化鎮長泰鹽店

河北南宮現任明化鎮長泰鹽店

河南武強縣大河莊現任縣立醫院

山西陽曲縣

河北通縣

山東齊河縣

山西臨汾縣

山西靈邱縣

山西洪洞縣

安 親 系 統 錄

江 淮 泗	江 淮 泗	江 淮 泗	江 淮 泗	江 淮 泗	江 淮 泗	江 淮 泗	江 淮 泗	江 淮 泗	江 淮 泗	江 淮 泗	江 淮 泗	江 淮 泗	江 淮 泗	江 淮 泗	江 淮 泗		
悟	悟	悟	悟	悟	悟	悟	悟	悟	悟	悟	悟	悟	悟	悟	悟		
賈錫爵	孟德甫	劉恩貴	劉漢章	李香遠	杜少岩	高煦庭	曾鵬翔	高文鈺	程一功	史克讓	聶書龍	舒漢清	柳華泰	劉玉帛	張滋園		
殿臣	文華	文宗				兆祥	寶生	德修	嵩山	會元	含青	星垣	環三	悟濱	立三		
山西陽曲縣	山西靈邱縣	河北天津縣	北平	河北深澤縣	北平	河北獲鹿縣	四川廣元縣	山西稷山縣	山西渾源縣	山西平遙縣	山西忻縣	浙江慈谿縣	山東掖縣	河北鉅鹿縣晒魚鎮	山西平遙縣栢森村	山西交城縣西門內	山西大同縣

政 商 工 工 商 商 商 醫 商 軍 工 軍 商 商 商 教 工 軍
育

界 界 界 界 界 界 師 界 界 界 界 界 界 界 界 界 界

安 觀 系 統 錄

班次	姓名	住	址	職
幫頭	趙合德	江蘇淮安府	腰船當家	業
元	郝占魁	江蘇淮安府	領船為業	業
明	鄧龍標	河南歸德府	領船為業	業
明	李振鐸	江蘇淮安府養善縣湖嘴鎮	領船為業	業
興	王永成	江蘇揚州三义河	前清武探花	業
興	王永清	江蘇清江	船行	行
興	朱雲起	山東濰縣移居江蘇沛縣夏鎮	船行	行
興	李蘭齋	南洋星嘉坡	商	界
興	張幼中	江蘇吳錫縣移居上海	船行	行
興	郭汝成	江蘇吳錫縣	船行	行
興	王寶恩	山東嶧縣台兒庄	船行	行
興	李隆	山陽縣太陽口	船行	行
興	陸鴻有	安徽省城四牌樓街遷居蕪湖	船行	行
禮	張永貴	改字 鴻儀	清三品游擊	業
禮	鄭廣法	玉庭	船行	業
禮	方殿元	嵩岩	老堂船侍奉香火	業
禮	方殿元	江蘇清江縣楊莊鎮		

41 錄 統 系 觀 安

嘉嘉嘉嘉嘉嘉嘉嘉嘉嘉嘉嘉嘉嘉嘉嘉嘉嘉
白白白白白白白白白白白白白白白白

大大大大禮禮禮禮禮禮禮禮禮禮禮禮禮禮禮禮

馬守良 張魁芝 高廷臣 楊棟臣 王永年 張廣泰 王秉宣 楊棟臣 辛虎臣 蔡俊生 趙如蓮 盧洪飛 楊鴻典 張垂恩 王鴻昌 陳萬有 杜範候 方杰三

關山 太平 興公 來源 貫三 之洪 恩元

山東嶧縣台兒莊 廣縣南雄縣寄居南京 江蘇銅山縣城內下窪街 山東嶧縣 江蘇省移居山東濟南 安徽合肥縣 福建福州移居星嘉坡 山東臨清西南十八里江家村 江蘇江陰縣 安徽靈璧縣

商 歷充縣長科長 軍 政 界 農 軍 水 商 水 政 船 洋 船 大 政 貢
充
縣 縣 縣 縣 縣 縣 縣 縣 縣 縣 縣 縣 縣 縣 縣 縣 縣 縣 縣
長 長 長 長 長 長 長 長 長 長 長 長 長 長 長 長 長 長 長
科 科 科 科 科 科 科 科 科 科 科 科 科 科 科 科 科 科 科
長 長 長 長 長 長 長 長 長 長 長 長 長 長 長 長 長 長 長
界 界 界 界 界 界 界 界 界 界 界 界 界 界 界 界 界 界 界 界

安 親 系 統 錄

嘉 嘉 嘉 嘉 嘉 嘉 嘉 嘉 嘉 嘉 嘉 嘉 嘉 嘉 嘉 嘉 嘉 嘉
白 白 白 白 白 白 白 白 白 白 白 白 白 白 白 白 白 白

大 大 大 大 大 大 大 大 大 大 大 大 大 大 大 大 大 大

楊雨田 剛慶元 丁福謙 李福榮 朱石泉 盧斌臣 伊介魁 李世昌 鄧玉山 明 遠 楊錫恩 張大春 沈文才 楊文科 王寶魁 鄧連清 朱殿邦 李文生
來東 壽三 來修 來修 來修 來修 來修 來修 來修 來修 來修 來修 來修 來修 來修 來修 來修 來修

山東沂州譚城 山東歷城縣移居臨城鎮 山東平縣安山鎮移居濟南洛口 山東嶧縣台兒莊 江蘇清河縣 南京通西門外 山東嶧城縣 山東嶧縣台兒莊 山東嶧縣韓莊 江蘇銅山縣支帝廟 山東唐陰縣 山東臨清旗杆街 山東東平縣南山鎮 江蘇宿遷縣施車頭 江蘇揚州 山東荷澤縣 山東聊城縣移居天津大王莊 山東臨清縣大寺院

領 耕 商 營 船 當 商 當 商 軍 住 耕 船 商 耕 商 理 商
界 界 界 界 界 界 界 界 界 界 界 界 界 界 界 界 界 界 界
船 讀 界 家 業 家 業 家 家 官 持 讀 業 界 讀 界 家 界 界 家 界

安親系統錄

嘉嘉嘉嘉嘉嘉嘉嘉嘉嘉嘉嘉嘉嘉嘉嘉嘉嘉
白白白白白白白白白白白白白白白白白白

大大大大大大大大大大大大大大大大大大

馮棟 劉錫珍 周源湧 于德有 邱廣法 靳萬祥 陳書農 張泰昌 賈長清 王約瑟 閻崇德 劉萬林 張文孝 張樹林 顧瑞年 張永昌 劉占標 朱文友
漢卿 春一 耀亭 秀峯 景山 世麒 筱亭 梅香 輔臣 建廷 幼卿

山東臨清縣夾道街 河北河間府貞節坊 山東臨清縣東夾道 山東臨清縣三元閣碼頭 山東臨清縣二開口 山東臨縣 山東濟寧縣 遼寧昌圖縣 山東高唐縣東三十里賈庄 山東蘭山縣蘭陵村 安徽壽縣白露鎮 江蘇宿遷縣 江蘇宿遷縣富貴街清貢生 山東滕縣西關 河北清苑縣元寶胡同 山東濟寧縣楊古庄 山東嶧縣台兒庄 山東魚台縣

商軍商船船船商軍商

管

界界界界界界界界界界界界界界界界界界

安 親 系 統 錄

嘉嘉嘉嘉嘉嘉嘉嘉嘉嘉嘉嘉嘉嘉嘉嘉嘉
白白白白白白白白白白白白白白白白

大大大大大大大大大大大大大大大大

劉善吉 張廷告 魏大可 曹 貴 劉長慶 王吉太 趙魁聖 蔣用才 李 仁 劉鳳柱 陳治平 陳治邦 陳治田 楊得順 張漢臣 周錫恒 李振標 黃月斗

介臣 漢卿 子餘 傑三

山東嶧縣台兒庄 江蘇宿遷縣戶房 山東鉅野縣 山東濟寧州 山東東平州城西十二里大王庄 安徽臨壁縣雙溝濟西大趙庄 濰縣人 山東臨清州南廠街 山東臨清州小南門 山東臨清州東夾道 山東臨清州東夾道 山東臨清州東夾道 山東臨清州東夾道 山東臨清州東夾道 山東臨清州東夾道 山東臨清州會通街 山東臨清州二開口 山東臨清州前關街

商 政 軍 船 船 船 業 業 界 界 界 界 界 界

45

錄 統 系 親 安

嘉嘉嘉嘉嘉嘉嘉嘉嘉嘉嘉嘉嘉嘉嘉嘉嘉嘉嘉嘉
白白白白白白白白白白白白白白白白白白白白

大大大大大大大大大大大大大大大大大大大大

程起元 程萬起 冀慶和 侯興 李廷魁 楊玉起 王儀 陳福慶 王傑 王泉 李煥文 高百祿 王德 任正平 蘇三會 劉金山 刁寬 童玉潔

山東臨清州西夾道
山東臨清州西門內
山東臨清州江霸街
山臨清州磚城裏
山東臨清州東門裏
山東臨清州歇馬亭
山東臨清州西夾道
山東臨清州劉家口
山東臨清州劉家口
山東臨清州劉家口
山東臨清州南水關
山東臨清州三元閣
山東臨清州三元閣
山東臨清州三元閣
山東臨清州剪子股
山東臨清州剪子股
山東臨清州南司口
山東臨清州竹杆巷
山東臨清州剪子股

安 親 系 統 錄

嘉 嘉

白 白

通 通

唐祝三 馬錫仁 李鴻甲 張 馨 劉旭東 唐鶴年 魏興傑 玉兆林 劉占魁 馬志田 李步霄 房廷祥 辛民興 梁棟才 陳殿元 李殿元 馬殿魁 朱連榜

善甫 捷三 蘭亭 松齡 斌臣 玉書 錦漢 山東臨清州老胡宅 山東臨清州磚城內 山東臨清州城內 山東臨清州城內 山東臨清州城內 山東臨清州五里廟 天津浮橋 山東金鄉縣五里李樓 山東嶧縣城東南六十里台兒庄 山東嶧縣台兒庄 江蘇徐州府富樹街連陞客棧 河北威縣趙府 安徽蒙城縣 河北省 山西太谷縣東郭栗村 河南鄧縣 安徽渦陽縣 北平南溝沿四號

耕 行 讀 船 行 界 軍 界 商 界 武 家 軍 官 政 界 商 界 商 界 歷 師 旅 長 平 市 十 二 坊 長

47 錄 統 系 親 安

嘉嘉嘉嘉嘉嘉嘉嘉嘉嘉嘉嘉嘉嘉嘉嘉嘉
白白白白白白白白白白白白白白白白
通通通通通通通通通通通通通通通通

張惠民 程果民 張雯玉 崇寬 邢新盛 常聖照 毛殿林 張煜山 李桂林 劉彩臣 黃淪 趙通霖 賈恩賢 李雙壽 劉多文 韓彝忠 濟蔭虬 王化峯

江蘇銅山縣 河南開封移居北平八大人胡同二十七號 河南鄧縣 北平天橋東粉廠甲三號 河北南宮移居北平帳垂營寶善堂公所 河南唐河縣西關 河北武清移居北平櫻桃斜街四十六號 北平新街口藥房 北平燕家胡同 北平煤市街中亞製藥社 北平太平橋 北平海甸西上坡二十八號 山東高唐縣賈庄移居臨清三元閣 北平桐樹井一號 北平江南城隍廟 河北任邱縣移北平崇外營房二條甲十一號 浙江現任山西太原西肖牆七十一號 山東濟南

軍 政 理 醫 當 職 醫 商 商 商 新 醫 商 商 醫 軍
門 營 家 界 家 界 家 界 界 界 界 界 界 界 界 界 界 界 界 界 界
界 界

安 觀 系 統 錄

嘉	嘉	嘉	嘉	嘉	嘉	嘉	嘉	嘉	嘉	嘉	嘉	嘉	嘉	嘉	嘉	嘉
白	白	白	白	白	白	白	白	白	白	白	白	白	白	白	白	白
通	通	通	通	通	通	通	通	通	通	通	通	通	通	通	通	通
臺永生	吳道亭	張東海	吳義萱	德仲華	肇興義	金崑山	張世五	崔冠三	王香九	潘慶祺	馬榮	高振鷺	祖呈焜	喬萬祿	趙仲三	范月川
	殿斌	匯川	春圃		星三			如忱			龍圖	季飛	北軒	永壽		義元
山東濟寧縣	北平彰儀門內教子胡同十四號	山東惠民縣城東北麻店村	河北棗強移居平西清華園西留村	阜城門內學院胡同二號	北平宣外永光寺中街二號	河北宛平現住宣外鐵門鐵門坎六號	熱河省	河北省涿縣	遼寧省	遼寧鐵嶺縣	河北省琢縣南關	遼寧海寧縣	北平西單成方街	北平糧食店萬祿園	遼寧省鐵嶺縣	北平德勝門德勝橋
軍	商	武	政	商	商	商	商	軍	軍	商	軍	政	經	軍	商	理
		術														門
界	界	家	界	界	界	界	界	界	界	界	界	界	理	界	界	家

安 親 系 統 錄

嘉	嘉	嘉	嘉	嘉	嘉	嘉	嘉	嘉	嘉	嘉	嘉	嘉	嘉	嘉	嘉	嘉
白	白	白	白	白	白	白	白	白	白	白	白	白	白	白	白	白
通	通	通	通	通	通	通	通	通	通	通	通	通	通	通	通	通
劉俊卿	郎鳴岐	張彩臣	南文喜	陸開慶	劉金臺	海子林	萬國存	向文澄	穆都里	楊華亭	榮喜	宋真明	汪龍河	王裕德	李興詩	趙鳳福
	鳳亭		伯恒					翰章	雲舫		來信	美然	子良	潤泉	仲言	壽山
天津現住長辛店平漢鐵路	河北宛平縣二區現居長辛店	山東章邱現住天津估衣街中亞製藥社	北平西單西庫資胡同十三號	北平西直門內祖家街西頭京香春	北平西成方街內鐵匠營十二號	北平長辛店	北平西直門內順成街一百十二號	北平阜城門內順城街一百十二號	北平阜城門內順城街一百十二號	北平西單西鐵匠胡同十一號	北平永定門外西羅家園村	北平西便門外馬道廟十四號修悟堂公所	四川廣漢縣現居北平宣外車子營光華照像館	北平宣內南關市口智義伯大院三號	北平西長辛店天主堂前濟善公所	北平天橋東老虎洞前街十五號
工	商	醫	商	商	商	郵	商	商	商	農	領	經	商	主	商	政
界	界	界	界	界	界	界	界	界	界	界	正	理	界	任	界	界

安 親 系 統 錄

嘉嘉嘉嘉嘉嘉嘉嘉嘉嘉嘉嘉嘉嘉嘉嘉嘉嘉嘉嘉
白白白白白白白白白白白白白白白白白白白白

通通通通通通通通通通通通通通通通通通通通

智 趙 馮 白 張 張 張 德 王 王 汲 張 尙 田 許 德 林 銷
智 景 子 德 伯 幼 仲 化 以 紹 述 書 清 春 子 竹 芝
峯 榮 元 山 陶 如 華 一 哲 禎 賢 義 瑞 霖 清 賢 臣

雨亭

宜然
文舫

北平崇內草廠六條胡同二十二號

北平天橋東老虎胡同前街九號

北平西城背陰胡同羅家大院十七號

北平天橋西會元市場甲四號

北平阜城門內大喜雀胡同十號

河南臨漳縣

河北順義縣

北平和平門內中街二十六號

北平護國寺甲二十一號陸軍六十七軍

北平西單皮襖胡同東北中學

北平西城學院胡同二號

北平宣外大街四十六號

北平前外廊房頭條華北照像館

北平前門外小椿樹胡同十七號

北平東直門內城根三十六號

北平長辛店北頭路西

北平前外刷子市三號

北平前外溝尾巴胡同南頭弘廟內十四號

商

商

商

商

商

商

報

軍

軍

校

實權日報社社長

實權日報社社長

民興通信社社長

經

理

商

商

商

商

界

界

界

界

界

界

界

界

長

長

長

長

長

理

界

界

界

界

界

51	錄 統 系 親 安														
嘉	嘉	嘉	嘉	嘉	嘉	嘉	嘉	嘉	嘉	嘉	嘉	嘉	嘉	嘉	嘉
白	白	白	白	白	白	白	白	白	白	白	白	白	白	白	白
通	通	通	通	通	通	通	通	通	通	通	通	通	通	通	通
張興林	李長祥	劉寶庭	邱仰濬	馮鵬翥	武峻	高廣蔭	詹同道	趙連福	謝天民	張少武	姜忠信	劉敬修	常玉軒	梁少臣	白曉山
	瑞符	陸堂			秀峰	幼哇	靜齋	子峯		望三	篤生	崑山	芳三		
安徽宿縣東北三十五里池村	山東泰安縣東南二十五里金標店	山東單縣道號化珍子	山西綏靖公署	山西綏靖公署副官處	北平西藍院廠南正福寺九號	北平南羅鼓巷板廠胡同六號	河北昌平縣車站理門明一堂公所	北平西直門外大街	北平後門內西樓巷	安徽毫縣城內	陝西長安西倉	遼寧瀋陽現居北平羊圈胡同十號	河南省	河北省	北平西城十八半截胡同小油坊胡同一號
軍	商	軍	處	副官	商	商	領	商	會善勸戒烟酒總會會長	軍	軍	軍	學	商	商
界	界	官	長	長	界	界	正	界		官	官	官	界	界	界

52

安

親

系

統

錄

嘉	嘉	嘉	嘉	嘉	嘉	嘉	嘉	嘉	嘉	嘉	嘉	嘉	嘉	嘉	嘉	嘉	嘉
白	白	白	白	白	白	白	白	白	白	白	白	白	白	白	白	白	白
通	通	通	通	通	通	通	通	通	通	通	通	通	通	通	通	通	通
劉學信	張國弼	陳瑞源	杜欽良	劉振清	資冠卿	劉玉潤	王官勝	檀自新	隋得功	黃海泉	尚子幹	李春華	杜長清	趙權	徐華章	孫文元	尹道聖
篤敬	輔岑			松山	郡朝	光普	銘勳		沈傑	瀛波	瀛波		秀山	紫岩	捷三	雲亭	
河北威縣西北大高廟本縣自衛團	河南通許縣北張辛莊	山東滕縣現居南沙河縣靜善堂	山東滕縣現居南沙河縣靜善堂	河北南皮縣東門裡理門公所	河南新鄉縣城北燕家店	河南滑縣城內	河北正定現住陝西潼關城內豫善堂	瀋陽	山東濟南道清鐵路護路隊	湖北道清鐵路警察署	河南開封	天津	河北青縣西街現居西臨河縣東關普善堂	河北天津平漢路鄭城警務六分駐所護車	現免平漢鐵路鄭城站	山東濟南南關金鄉北門裏理門公所	
總	軍	文	商	領	軍	商	領	現	隊	署	警	軍	領	隊	巡	站	領
團	政							任									
副	界	廣	界	正	界	界	正	長	長	長	界	界	正	長	官	長	正

54

嘉白	嘉白	嘉白	嘉白	嘉白	嘉白	嘉白	嘉白	嘉白	嘉白	嘉白	嘉白	嘉白	嘉白	嘉白	嘉白	嘉白
梧	通	通	通	通	通	通	通	通	通	通	通	通	通	通	通	通
汪春亮	張寒坡	李仲言	王彥久	郭捷三	周耀堂	王朝選	李荆石	管興權	霍壽山	王圓礎	文熾昌	李德懋	吳湘舟	金升之	唐鶴年	子明
北平西直門樺板廠七號電車公司	山東滕縣移居許昌南關慈航街克己堂公所	河南鄭州	河北故城縣帝君廟村	河南鄭州中山西街	河南開封現居北平	山東曹縣南門裡二十號前清署理河務道資政大夫	北平人現居天津法界良士里	河北甯晉縣現居石門市五條胡同壽康中醫院	山東滕縣東關大街九十九十號	奉天遼寧省	山西大同縣蔡家巷	江蘇沛縣移居山東洛口豐湧街	河北大名南關火神廟東本宅	安徽蒙城移太原		
工	領	政	商	政	政	商	政	主	政	政	商	商	政	軍		
界	界	界	界	界	界	界	界	主	界	界	界	界	界	界		

安親系統錄

嘉嘉嘉嘉嘉嘉嘉嘉嘉嘉嘉嘉嘉嘉嘉嘉
白白白白白白白白白白白白白白白白

悟悟悟悟悟悟悟悟悟悟悟悟悟悟悟悟

許文芳 惠卿 彭後山 世宸 馬文斌 黃萬鑑 蘭久峯 文海 馬振源 杜如松 趙玉榮 張化海 張榮謙 孫玉衡 高萬榮 李振倫 張貴恆 仲珊 趙文山 趙延桐

北平西直門內南小街老虎廟十一號電車公司
湖北現居北平電車公司
北平西城金家大院
河北香河縣
河北通縣
北平王府井大街小鵝鴿市八號
北平鼓樓後石碑胡同二號
北平德內甘水橋三十二號
北平鼓樓東草廠三號
北平板橋頭條七號
山東濟寧州現居北平德內甘水橋三十二號美豐工廠
北平北新橋香餌胡同七十二號
河北房山縣現住甘水橋三十二號
河北涿縣南胡灘村現住北平崇內五老胡同八號
山東現住北平小後倉一號
北平新街口後帽兒胡同十六號

職 稽 警 政 軍 商 法 商 商 商 商 商 商 商 商 商
查 官 長 員
界 界 界 界 界 界 界 界 界 界 界 界 界 界 界

錄 統 系 觀 安

嘉嘉嘉嘉嘉嘉嘉嘉嘉嘉嘉嘉嘉嘉嘉嘉嘉嘉嘉
白白白白白白白白白白白白白白白白白白白白

悟悟悟悟悟悟悟悟悟悟悟悟悟悟悟悟悟悟悟

姚桂林 劉鐵忠 劉國章 范玉珍 傅永樂 王國泰 郭文炎 陳國權 劉振芳 耿潔玉 王增啓 白振綱 齊國鈞 李松林 常久安 錢德祥 張慶林 閻文彥

北平北新橋國子監六十三號
河北宛平縣
北平德內甘水橋十七號
北平海甸現住新街口翰雅齋
北平崇外井兒胡同八號
陸軍一百十八師少校副官現住楊村
北平地安門內鐵匠營四號
北平地安門內火藥局三條八號
河北東鹿縣十七高中
河北武強縣劉村現志誠高中
河北涿縣南胡凝村
北平宣內前牛肉灣二十五號
河北深縣現在輔仁高中
河南新鄉縣黃岡村
山東滕縣下戶玉村
河北東鹿縣北章村人現在十七高中
北平宣內牛肉灣三十號
寧夏省城內

軍軍學軍軍學商紳教教商商軍工工工警商
育育
界界界界界界界界界界界界界界界界界界界

錄 統 系 觀 安

嘉嘉嘉嘉嘉嘉嘉嘉嘉嘉嘉嘉嘉嘉嘉嘉嘉嘉
白白白白白白白白白白白白白白白白白白

悟悟悟悟悟悟悟悟悟悟悟悟悟悟悟悟悟悟

宋林山 孫常武 李鼎九 李鼎祥 吳光耀 婁國卿 秦錦章 邵立權 賈兆麟 鄭文學 裴耀中 侯以松 傅書秀 段延鴻 宗與之 劉丙權 魏非卿 李維芝

茂亭 有信

光甫

河南南樂縣 黑龍江呼藍縣 黑龍江呼藍縣 河北省涿縣南胡凝村 山東陽穀縣西街 山東陽穀縣 山東滕縣 河南鎮平縣 察哈爾赤城太保溝十一號 河南鄧縣中山鎮 安徽六安縣河南鄧縣政府 河南唐河縣東大河屯二里橋 河南唐河縣漢龍潭孟庄 河南唐河縣漢龍潭北三里方廟 河南唐河縣漢龍潭界方廟 河南唐河縣漢龍潭西北孟庄 河南唐河縣西關同興久 河南唐河縣西關三皇廟街

街經農農商商商收教軍政軍軍商學軍軍軍
長理界界界界界界界界界界界界界界界界界
任任任任任任任任任任任任任任任任任任任任

安 觀 系 統 錄

嘉嘉嘉嘉嘉嘉嘉嘉嘉嘉嘉嘉嘉嘉嘉嘉嘉
白白白白白白白白白白白白白白白白

悟悟悟悟悟悟悟悟悟悟悟悟悟悟悟悟悟

党順堂 劉子建 劉子厚 吳振亭 方文卿 趙雲祥 楊玉潔 汪明成 趙慶有 高清廉 李傑三 牛義貞 趙雲溪 胡金城 杜錫彥 王占元 許明堂 曲仲序

光周

河南唐河縣西關糖房門
河南唐河縣西關亞西工廠
河南開封現居唐河縣城內
河南唐河縣城內
河南唐河縣西關
河南開封現居唐河縣
河南唐河縣黑龍鎮北深中郭
河南唐河縣漢龍潭方廟本鎮久大
河南唐河縣漢龍潭
河南南陽縣現鄧縣環境電話處
河南唐河縣西關北閣
河南唐河縣城隍廟街
河南唐河縣
河南唐河縣
河南唐河縣
河南唐河縣
河南唐河縣

商商商商商商商警司商耕耕警商商警經街

界界界界界界界界機界讀讀界界界界理長

安 親 系 統 錄

嘉白	嘉白	嘉白	嘉白	嘉白	嘉白	嘉白	嘉白	嘉白	嘉白	嘉白	嘉白	嘉白	嘉白	嘉白	嘉白	嘉白	嘉白	嘉白
悟	悟	悟	悟	悟	悟	悟	悟	悟	悟	悟	悟	悟	悟	悟	悟	悟	悟	悟
劉文林	李長清	王寶齋	張善卿	王雲清	盧進卿	李玉華	郭紫芝	郭靜菴	孫吉三	孫書範	郭明甫	郭耀卿	李煥堂	顧德馨	韓季侯	沈保明	趙景昌	
秀峯	明久			玄清子									香山					
北平大蔣家胡同文華齋鞋莊	北平海甸	山東藤縣現居江蘇徐州府二馬路鼎新里	河北宛平新街口孟家大院	河北通縣現住和平門外悟真堂製藥社	河南唐河縣	河南南陽鄧縣電話處	河南唐河縣湖陽	河南唐河縣湖陽	河南唐河縣湖陽	河南唐河縣湖陽	河南唐河縣湖陽	河南唐河縣湖陽	河南唐河縣湖陽	河南南陽縣南顧莊	河南唐河縣西關南閣	河南唐河縣	河南唐河縣	
經	商	商	商	商	耕	司	商	商	商	領	商	商	商	商	教	商	商	
理	界	界	界	界	讀	機	界	界	界	正	界	界	界	界	界	界	界	

60 安 親 系 統 錄

嘉嘉嘉嘉嘉嘉嘉嘉嘉嘉嘉嘉嘉嘉嘉嘉嘉嘉
白白白白白白白白白白白白白白白白白白

悟悟悟悟悟悟悟悟悟悟悟悟悟悟悟悟悟悟

劉慶安 樊振江 張德亭 張德生 高長厚 馬濟生 王逸塵 王起山 喬崇鈞 聶瑞昌 殷光寬 刁治平 崇有三 管煥文 李鳳鳴 張智全 戴振奎 章文瑞

國安 翰章 星橋

安徽石埭現住和平門外帳垂營
北平和平門外臘竹巷三十一號
北平宣外校場四條二十二號
往北平
保定新安移住平老虎洞
北平天橋面粉廠甲三號
北平白紙坊三九號
山西祈縣移北平虎坊橋
山東沂水移北平前外長巷二條三號
北平虎坊橋
河北通縣現住平
山西太原現住平
河北房山縣現住平
北平白紙坊叢林後街三號
北平虎坊橋和興順
河南唐河縣西關
河南唐河縣西關
河南南陽縣花店鎮

軍商商商商商商商商商商商商商商商商商

官界界界界界界行界界界界界界界界界界

錄 統 系 親 安

嘉嘉嘉嘉嘉嘉嘉嘉嘉嘉嘉嘉嘉嘉嘉嘉嘉嘉嘉嘉
白白白白白白白白白白白白白白白白白白白白

悟悟悟悟悟悟悟悟悟悟悟悟悟悟悟悟悟悟悟悟

李朋泉 任錫泉 傅春和 婁德海 陳孝如 商建璽 馬永祿 盧振 邢德壽 張鳳桐 邊富昌 董志鵬 白瑞明 楊玉泉 吳漢臣 趙文林 牛道一 耿玉亭

悟忠 仲平 子宸 壽臣 久臣 硯田 雅亭

北平海甸菓子市七號
北平德內草廠大坑二十三號
北平宣內衆議院夾道十六號
河北沙河城西門內
河北昌平縣南白各莊
河北昌平縣南後屯
北平上清河
河北昌平縣南小營村
北平和平門外帳垂營
北平西城
北平
北平西直門內
北平宣外南橫街雙槐樹十五號
北平先農壇市場福長街頭條三號
河南新野縣城內
河南開封六十四師連長
河南鞏縣六十四師營長
河南開封

商商商商商商商商商商商軍商商商商政軍軍軍

警隊

界界界界界界界界界界界界界界界界界界界界

錄 統 系 親 安

嘉嘉嘉嘉嘉嘉嘉嘉嘉嘉嘉嘉嘉嘉嘉嘉嘉嘉
白白白白白白白白白白白白白白白白白白

悟悟悟悟悟悟悟悟悟悟悟悟悟悟悟悟悟悟

劉振榮 張光森 任國賢 高慶封 王志源 張晉卿 吳成汾 馬培訓 張賢舉 曹萬育 張品之 李甜馨 王來安 臧蔭崑 郎鴻 江玉亭 蔡文成 金慶祥 秀亭 潤田

河南襄城縣移居陝西 河北正定 河北正定太平街 河北正定城內 山東濟南 北平新街口孟家大院一號 河南內黃碾頭鎮 河北濮陽城西馬新庄 河南確山縣駐馬店 河南禹縣申后鎮現駐馬店 北平東四東廠胡同八號 河南唐河縣西關隴東綏靖司令部 北平包頭呂祖廟理門公所 北平平綏路包頭車站第七段 天津現居河南南陽 河北宛平 北平昌平縣東小口村

商商軍軍軍警學學商理商軍當工薪商警軍
門領主任家界者界界界
界界界界界界界界界正界任家界者界界界

安 親 系 統 錄

嘉嘉嘉嘉嘉嘉嘉嘉嘉嘉嘉嘉嘉嘉嘉嘉嘉嘉
白白白白白白白白白白白白白白白白白白

悟悟悟悟悟悟悟悟悟悟悟悟悟悟悟悟悟悟

楊名琛 楊英賢 賈兆麒 姜巨川 陳治岐 王應夔 陳建禮 孔憲舉 馮建清 陳宜齋 楊清淮 于萬江 崔子傑 劉青雲 婁錫慶 李雲祥 嚴富貴

楊灌三 瑞甫 濟川 霄漢 直岑 鏡波

河南滑縣移居陝西
河南開封移居陝西
河南洛陽陸軍十七師
河南鄭州
陝西西門裏駱駝園二號
天津
河南內黃碾頭鎮
安徽亳州現任太原西肖牆二十九號
河南新野縣
河南鄧縣城內
河南鄧縣張村鎮北街
河北永年縣
天津東鄉西堤中西醫院
河北清苑縣

商商商政交院警教警軍軍商商政軍少商商
通 官

界界界界界長界界界界界官界界界界校界界

安 親 系 統 條

64

嘉嘉嘉嘉嘉嘉嘉嘉嘉嘉嘉嘉嘉嘉嘉嘉嘉嘉
白白白白白白白白白白白白白白白白白白

悟悟悟悟悟悟悟悟悟悟悟悟悟悟悟悟悟悟

胡振綱 彭琢之 高海亭 王潤民 郭惠公 周慶祥 劉鳳岐 楊學秀 趙寶三 趙桂金 尙克亭 羅長慶 孫萬岐 石雄障 萬嘯仙 裴耀中 劉興西 王一棠

軒之 鳴暉 蘭庭 文山

河南鄧縣孔庄
河南鄧縣
河南內鄉縣城內
河南鄧縣
河南鄧縣
河南鄧縣南營村
北平西內溝沿前帽胡同甲七號
河南唐河縣湖陽鎮同順昌鹽店
河南唐河縣湖陽鎮天興永糧行
河南唐河縣湖陽鎮興盛合花莊
山東泰安縣城東南十里南西庄
河北獲鹿縣
湖北天門縣
河南鄧縣高庄羅庄鎮萬和順
河南舞陽玉渡口九曲街
河南鄧縣高凹
河南鄧縣五區彭營
北平授水二河三號

新 商 政 軍 商 政 商 耕 經 經 經 商 軍 商 商 政 商 軍
開
界 界 界 界 界 界 界 業 理 理 理 界 界 界 界 界 界 官

安 親 系 統 錄

嘉嘉嘉嘉嘉嘉嘉嘉嘉嘉嘉嘉嘉嘉嘉嘉嘉嘉
白白白白白白白白白白白白白白白白

悟悟悟悟悟悟悟悟悟悟悟悟悟悟悟悟悟悟

張秀峰 于益軒 蘭克順 劉沛 張作祿 張振溫 王振海 張玉龍 翟垣 武昌炎 劉維祥 張星朗 吉尙 王麟閣 賈德身 胡敬齋 丁桐茂 郝貴三

悟峻 悟謙 悟順 雨田 受天 子良 鳳書 鳳翔 子平 熾宸

河北永清現住涿縣育才中學
山東黃縣松樹街和興店
河南洛陽現住歸德西關
河北東明縣劉家庄
山西稷山縣西社村
山西猗氏縣張家庄村
山西洪洞縣孫張村
山西趙城縣城內北街
山西臨汾縣大翟村
山西猗氏縣馬家窰
山西臨汾縣城內高會巷
河南新野縣
河南唐河縣
河南唐河縣
河南鄧縣林棚
河南鄧縣林棚
河南鄧縣林棚
河南鄧縣林棚

商商藥醫商商政商商商軍農商工醫商商教

界界商士界界界界界界界界界界界界界界界員

安 親 系 統 錄

嘉嘉嘉嘉嘉嘉嘉嘉嘉嘉嘉嘉嘉嘉嘉嘉嘉
白白白白白白白白白白白白白白白白白白

悟悟悟悟悟悟悟悟悟悟悟悟悟悟悟悟悟

吳讓三 穆英三 高慈民 宋鴻軒 裴銘謙 高會岑 高書信 包鐵生 郭熊飛 吳鉦 馮祿 李保成 張錫五 王不銜 賈寅年 孫廣德 夏蘭譜 唐忠山

萬泉 以字行 澤遠 明軒 金亭 海泉

河南鄧縣林棚 河南鄧縣樓東鎮 河南鄧縣九區 新編第五師 河南鄧縣九區裴營 河南鄧縣堤南高村 河南鄧縣堤南高村 河南鄧陽岳西包營 河南鄧縣河陰李園村大王集郵局 山西臨汾縣堯廟村 山西臨汾縣城內北街 河南商邱縣車站 湖北應山縣充甘肅平涼縣 河南南宮縣城內理善分會財委 河南武安縣羅峪 湖北光化縣理善分會 湖北老河口嵩山堂 湖北老河口嵩山堂

商商商商商商商商商商商商商商商商商

承

辦正長界界長界界界界界界界界界

安親系統錄

嘉嘉嘉嘉嘉嘉嘉嘉嘉嘉嘉嘉嘉嘉嘉嘉嘉嘉
白白白白白白白白白白白白白白白白白白

悟悟悟悟悟悟悟悟悟悟悟悟悟悟悟悟悟悟

蕭楚三 陳金安 許占魁 郭治安 王國棟 蔡文成 關存林 郭繼三 沈壽鵬 楊玉峯 劉秉泉 張景泰 王威 楊紀先 霍全甫 衛翼澐 郭光國 郭光炳

重臣 仙齡 子厚 潤田 蓋臣 仁山 南村 賓甫

湖北老河口嵩山堂 湖北老河口嵩山堂 湖北欒城縣北關 河北欒城縣南關理門公所 河北欒城縣南關 宛平 北平 河南唐河縣湖陽鎮 天津現居焦作道清鐵路 河南蘭封 陝西長安 河南 山西陽曲山西師範畢業電報局 河南新野縣 河南新野縣 河南新野縣 河南唐河縣湖陽鎮現居棗陽聚義亭 河南唐河縣湖陽鎮慶源成鹽店

承承承領警警警商警警商軍軍商軍職職商職政政商商商經

辦辦辦長正界界界界界界界界界界界界界界

安 觀 系 統 業

嘉 嘉 嘉 嘉 嘉 嘉 嘉 嘉 嘉 嘉 嘉 嘉 嘉 嘉 嘉 嘉 嘉 嘉

白 白 白 白 白 白 白 白 白 白 白 白 白 白 白 白 白 白

高 谷 魏 李 魏 陳 海 陳 張 張 傅 趙 王 王 靳 王 李 賈
梅 楓 毓 春 宏 國 金 榮 翰 紹 德 卓 耀 學 增 松 東 鳳
亭 松 桐 田 元 華 三 祿 淵 義 煜 然 林 易 文 崑 舊 山
鳴 春 子 彬 子 春 鳴
岐 農 玉 卿 腳 農 岐

河 河 河 河 河 河 河 河 河 河 河 河 河 河 河 河 河 河
南 南 南 南 南 南 南 南 南 南 南 南 南 南 南 南 南 南
鄧 鄧 鄧 鄧 鄧 鄧 鄧 鄧 鄧 鄧 鄧 鄧 鄧 鄧 鄧 鄧 鄧
縣 縣 縣 縣 縣 縣 縣 縣 縣 縣 縣 縣 縣 縣 縣 縣 縣
五 五 五 五 五 五 五 五 五 五 五 五 五 五 五 五 五
區 區 區 區 區 區 區 區 區 區 區 區 區 區 區 區 區
彭 彭 彭 彭 彭 彭 彭 彭 彭 彭 彭 彭 彭 彭 彭 彭 彭
營 營 營 營 營 營 營 營 營 營 營 營 營 營 營 營 營
鄧 鄧 鄧 鄧 鄧 鄧 鄧 鄧 鄧 鄧 鄧 鄧 鄧 鄧 鄧 鄧 鄧
縣 縣 縣 縣 縣 縣 縣 縣 縣 縣 縣 縣 縣 縣 縣 縣 縣
南 南 南 南 南 南 南 南 南 南 南 南 南 南 南 南 南
關 關 關 關 關 關 關 關 關 關 關 關 關 關 關 關 關
春 春 春 春 春 春 春 春 春 春 春 春 春 春 春 春 春
昇 昇 昇 昇 昇 昇 昇 昇 昇 昇 昇 昇 昇 昇 昇 昇 昇
昇 昇 昇 昇 昇 昇 昇 昇 昇 昇 昇 昇 昇 昇 昇 昇 昇
號 號 號 號 號 號 號 號 號 號 號 號 號 號 號 號 號

商 連 書 議 學 政 商 商 商 主 職 商 商 局 商 政 農
記

界 附 官 目 佐 員 界 界 界 界 任 員 界 界 長 界 界 業

安 瀾 系 統 錄

嘉	嘉	嘉	嘉	嘉	嘉	嘉	嘉	嘉	嘉	嘉	嘉	嘉	嘉	嘉	嘉	嘉	嘉
白	白	白	白	白	白	白	白	白	白	白	白	白	白	白	白	白	白
悟	悟	悟	悟	悟	悟	悟	悟	悟	悟	悟	悟	悟	悟	悟	悟	悟	悟
許步衡	彭柏清	黃暉烈	劉新黎	陳水香	雷昇平	劉靜菴	鮑俊剛	郭春生	王應堂	李長福	張汝寬	閻占魁	劉參和	張長貴	周慶祥	郭惠民	王潤民
								潤甫		壽山	仲卿	子文			軒之		
江西吉安城內夏官第鄉斗斌館	江西吉安掖善巷永吉布號	江西吉安大街益昌和	江西永新縣	江西永新縣	河南滑縣楊公集六十四師工兵營三連	河南杞縣毛崗集三盛坊六十四師輜重營	河南太康耿河六十四師工兵營三連	山西高平縣現任山西代縣金鑛管理處	山西忻縣現居太原	原山東東昌寄居北平西直門大街	山西神池縣	山西平遙現任征糧處經理	熱河豐寧四十軍騎五師機關連	河南唐河縣西關	湖北天門縣乾鎮驛	河南鄆縣高庄羅庄鎮萬和順	河南舞陽王渡口九曲街漢茂永
軍	學	學	軍	學	連	上	連	商	商	政	政	連	商	政	商	商	商
官	界	界	官	界	附	需	長	查	界	界	界	界	附	界	界	界	界

錄 統 系 親 安 70

嘉嘉嘉嘉嘉嘉嘉嘉嘉嘉嘉嘉嘉嘉嘉嘉嘉嘉
白白白白白白白白白白白白白白白白

悟悟悟悟悟悟悟悟悟悟悟悟悟悟悟悟悟

章慶祥 林宗禮 雷公候 周志德 陳國屏 盛治一 汪益民 馬遠方 朱慕熙 郭修真 郭祥雲 李樹勛 潘松年 李樹池 馬文俊 程金才 高民元 盛燦 守讓

河南南陽縣現住老河口 河南南陽縣小東關 江西修水縣西鄉家灣 江西永新西鄉十七都厚田塗下店前街 江西永新西鄉潞江市洛西村林家屋 江西永新西鄉洋溪村 江西永新北鄉馬家村 江西蓮花縣 河南封邱縣東黃陵集 河南濟源縣中王村 河南開封西門內寶華街三號 河南開封龍虎街 河南開封繁塔寺東小街四號 河南開封繁塔寺東大街十號 河南開封繁塔寺東小街八號 山西平遙縣淨化村 江西永新縣西鄉潞江市洛溪村

商理門領 界正 界 界 界 界 界 界 界 界 界 界 軍 學 商 商 商 商 軍

嘉嘉嘉嘉嘉嘉嘉嘉嘉嘉嘉嘉嘉嘉嘉嘉
白白白白白白白白白白白白白白白白

學學學學學學學學學學學學學學學學
悟悟悟悟悟悟悟悟悟悟悟悟悟悟悟悟

王彥心 李彥榮 劉士昇 趙天裕 化廣鑪 解瑞亭 郭紹先 謝書敏 陳品一 田鑑堂 王茂亭 方寶善 孫忠海 張其晉 宋幹臣 劉順保 王全勝 馬永和

忱如 子華 文甫 潤生 恩照

河南開封羅王村前街頭
山西介休縣學巷
山西介休縣胡家園
山西介休縣梁家巷
山西介休縣東湖龍村
山西介休縣大鐘樓巷
河南唐河縣
河南唐河縣
河南唐河縣
河南唐河縣
河南唐河縣
河南唐河縣
山東萊州府
河北蠡縣現住新街口翰雅齋印刷局
山東大汶口
河南鄧縣六區文渠集
河南南陽縣城內
河南新野縣

軍政政商學警商商商商商商商警商政政商醫

界界界界界界界界界界界界界界界界界界界

安 親 系 統 錄

嘉 嘉 嘉 嘉 嘉 嘉 嘉 嘉 嘉 嘉 嘉 嘉 嘉 嘉 嘉 嘉
白 白 白 白 白 白 白 白 白 白 白 白 白 白 白 白
學 學 學 學 學 學 學 學 學 學 學 學 學 學 學 學

劉鳳岐 趙秀 鈕演軾 任恭 趙祿仁 馬協有 鄧廷俊 溫樹福 張守信 郭附德 陳啓明 王占魁 朱祿 楊培陰 郭立桐 盧恩裕 王昌祥 陳起第
鳴山 山西介休縣同蒲車站 山西介休縣同蒲車站 山西介休縣同蒲車站 山西介休縣西關 山西介休縣東湖龍村 山西介休縣洪山村 山西太原縣小店鎮 山西介休縣曹麻村 山西介休縣城內朱家莊 山西介休縣西段屯村 山西介休縣同蒲車站 山西介休縣同蒲車站 山西介休縣同蒲車站 山西介休縣同蒲車站 山西介休縣大新村 山西介休縣義安鎮 山西介休縣東湖龍村 少亭

山西介休縣同蒲車站 山西介休縣同蒲車站 山西介休縣同蒲車站 山西介休縣西關 山西介休縣東湖龍村 山西介休縣洪山村 山西太原縣小店鎮 山西介休縣曹麻村 山西介休縣城內朱家莊 山西介休縣西段屯村 山西介休縣同蒲車站 山西介休縣同蒲車站 山西介休縣同蒲車站 山西介休縣同蒲車站 山西介休縣大新村 山西介休縣義安鎮 山西介休縣東湖龍村 山西介休縣大新村

工 工 工 工 工 商 商 耕 商 工 耕 耕 工 工 工 商

界 界 界 界 界 界 界 界 界 讀 界 界 讀 讀 界 界 界

安 親 系 統 錄

嘉嘉嘉嘉嘉嘉嘉嘉嘉嘉嘉嘉嘉嘉嘉嘉嘉
白白白白白白白白白白白白白白白白
學學學學學學學學學學學學學學學學學

黃德孚	王延亭	程萬寶	武韻東	張宏謙	溫樹鑫	張義孔	牛增輝	岳立光	邊繼成	王世珍	任連陞	王春恭	張世慶	任憲信	韓克東	郭炳堃	郭錦琦
		鵬飛	繼高	益亭	秋圃		宏亮		子儀	聘三	吉甫	敬齋	子善	福菴	英海	紫厚	玉卿
山東無棣縣楊玉亭庄	山東無棣縣大馬家庄	山西介休縣西關	山西介休縣宋安村	山西介休縣禮城村	山西介休縣曹麻村	山西介休縣同蒲車站	山西介休縣董家巷	山西介休縣岳家驛	山西介休縣北市門前	山西介休縣東楊屯村	山西介休縣義安鎮	山西介休縣三佳村	山西介休縣東楊屯村	山西介休縣義安鎮	山西介休縣西段屯村	山西介休縣義安鎮	山西介休縣保和村

政軍警學學商工商政商軍學政商軍學學商

界界界界界界界界界界界界界界界界界

安 親 系 統 錄

嘉嘉嘉嘉嘉嘉嘉嘉嘉嘉嘉嘉嘉嘉嘉嘉嘉
白白白白白白白白白白白白白白白白白
學學學學學學學學學學學學學學學學學學

李 釐
張俠之
吳誠甫
蔣熹之
魏炳坤
王輔臣
秦幼甫
姚漢卿
田明敬
田文甫
連振才
張文魁
黃少山
杜金聲
白志順
白長順
來有富
邱振海
飛騰

南亭

北平東四二條
陝西三元縣
江蘇金陵
浙江奉化縣
陝西咸陽縣
陝西韓城縣城內南街
河南桐栢縣
河南周口鎮河南
河南鄆城縣
河南鄆城縣
河南西平縣
河南西平縣
河南西平縣合水
河南唐河縣
江蘇上海英界文化里
北平西直門內北順城街
北平南草廠
河南唐河源鎮
山西太原水西門

政 軍 軍 軍 軍 軍 軍 軍 軍 軍 歷 軍 學 軍 軍 軍 政
充 縣
界 界 界 界 界 界 界 界 界 官 官 長 界 界 界 界 界

安 親 系 統 錄

嘉嘉嘉嘉嘉嘉嘉嘉嘉嘉嘉嘉嘉嘉嘉嘉嘉嘉
 白白白白白白白白白白白白白白白白白白
 學學學學學學學學學學學學學學學學學學

杜宗傑	張曙青	白寶增	白本純	王占恩	梁宗昭	趙有奎	張永祥	趙文生	宋光鼎	董兆鵬	姚兆蘭	韓學良	陳啓麟	蕭亨飛	楊成亮	孫雲鶴	江恩照
子英	天明	善齋	潔生		子平	子才	凌雲	直齋	國賓	雲亭	香天		玉書				
山西介休縣張蘭鎮	山西介休縣雲樓巷	山西介休縣東湖龍村	山西介休縣東湖龍村	山西介休縣同蒲車站	山西介休縣趙家窰村	山西介休縣宋丁村	山西介休縣上站村河汾中學校畢業	山西介休縣三官樓巷	山西介休縣東湖龍村	山西介休縣曹麻村	山西垣曲縣城內安民仿二十一號	安徽寧國縣	河北昌平縣白浮村	江西永新縣	山西平遙縣	河南鄆縣電話局	河南新野縣

軍 工 商 醫 學 軍 學 商 學 工 商 商 學 學 學 學 學 學 學 學

界 界 界 界 界 界 界 界 界 界 界 界 界 界 界 界 界 界 界 界

安

親

系

統

條

嘉白

嘉白

幫頭

興武四

興武四

興武四

興武四

興武四

興武四

興武四

興武四

興武四

興武四

興武四

興武四

興武四

學

學

班次

元

明

明

與

與

與

禮

禮

禮

禮

禮

禮

禮

王清泉

武萬標

姓名

蔡文舉

魯士瀛

秦公

孟傳斌

李振祥

胡玉林

趙俊武

孫永

孫耀軒

孫松泉

趙金榮

葛樹德

夏明順

別號

乙衡

山西介休縣政府第三棚

山西介休縣政府第三棚

住

江蘇揚州府甘泉縣

山東兗州滕縣魯家寨

山東汶上縣

山東聊城縣荷花池移居江蘇徐州府壩子街

南京金陵

山東汶上縣

江蘇鎮江城內

山東海豐縣城東孫家大樓移居揚州江都縣

安徽廬州府

江蘇江都縣漕關

山東濟寧州東關外安福街

江蘇鎮江

江蘇尚遠縣八幫小糧船

址

政

政

領

政

領

領

領

領

領

領

領

領

領

領

領

界

界

界

界

界

界

界

界

界

界

界

界

界

界

界

界

安親系統錄

興武四	興武四	興武四	興武四	興武四	興武四	興武四	興武四	興武四	興武四	興武四	興武四	興武四	興武四	興武四	興武四	興武四	興武四	興武四	興武四	興武四	
通	通	通	通	通	大	大	大	大	大	大	大	大	大	大	大	大	大	大	大	大	
王實坪	王萬海	柯振江	任德山	武雲亭	張彭年	朱文友	榮得儉	梁傳仁	馬德標	劉廷魁	韓寶珠	徐廣泉	范立業	趙寶林	王樹昌	阮新傳	趙德成				
	國柱		子榮			方齋		子元					學修		立亭	慕臣	鑫齋				
河南南陽縣	天津小葉王廟街	山東移住山西太原	奉天新民縣	河北武清縣	河北宛平縣現鄭州修身六所	山東移居江蘇清河縣楊庄	山東壽張	山東東平州安山鎮鈔關當家	山東嶧縣	江蘇徐州府	南京城內	江蘇徐州移住天津鼓樓渡口	山東臨河移居濟南	山東歷城縣	山東嶧縣	江蘇揚州移居上海	山東樂陵縣北門外趙家庄				
辦前四十一軍駐平 辦公處處長	警	軍	軍	軍	領	船	船	船	商	商	商	管	商	商	緝私隊隊長	商	商				
	官	官	官	界	正	行	行	業	界	界	界	渡	界	界	長	界	界				

變 親 系 統 錄

興武四	興武四	興武四	興武四	興武四	興武四	興武四	興武四	興武四	興武四	興武四	興武四	興武四	興武四	興武四	興武四	興武四	興武四	興武四	興武四
通	通	通	通	通	通	通	通	通	通	通	通	通	通	通	通	通	通	通	通
馮興業	王魁	張起發	徐文彬	何萬春	張鈺山	郭式儀	董伯庸	張蓋臣	陳得三	陳義山	杜芳欽	文秉蘭	朱得山	韓俊御	馬在田	趙永年	梅長齡		
振基	星垣	雲波	彩臣				克明	桂林	連捷	紫春	敬之	子馨	友泉	彥臣	雲龍	萬春	壽椿		
智門後街同昌祥雜貨行	山東濟寧北門理現居漢口大	河北唐山旭日街十九號北寧路機務段	天津城南門外炮台庄西正義里二十號	天津現湖北漢口劉家廟理善堂	山東濟寧住河南開封武術研究會	陝西省理善勸戒烟酒支會	山東壽張縣	天津堤頭	河北滸陽縣	河北滸陽縣	河北滸陽縣	河北滸陽縣	山東德縣現住滸陽縣	河北成安縣趙三村移居鄧縣城內	江蘇江都縣使益門外現寧夏新華街雲記號商	山東歷城移住博平城內理門公所	河北水年縣周家營		
經	職	商	教	會	船	政	商	商	商	商	警	政	政	商	當		歷充縣長等職		
理	員	界	師	計	業	界	界	界	界	界	官	界	界	界	家				

安 親 系 統 彙

興武四	興武四	興武四	興武四	興武四	興武四	興武四	興武四	興武四	興武四	興武四	興武四	興武四	興武四	興武四	
悟	悟	悟	悟	悟	悟	悟	悟	悟	悟	悟	悟	悟	悟	悟	
張繼綱	常劍飛	吳克勤	凌上九	楊玉軒	白清英	牛汝襄	朱智文	蘇漢卿	殷揆文	朱秉鐸	郭清緒	韓雙祿	邢廣仁	劉星五	陳秉莖
維漢		儉讓			彥堂	輔臣	慧元	蓋臣	載道	徽民	瑞麟	代耕	靜山		
河北寶坻縣歷充平大教授各中學教員等職	河南唐河縣軍官講習所畢業	磁縣	河南魯山縣	河南泌陽縣理善分會	河北昌平南鄉小營引善堂	河南溫縣普善堂住牛窪村	黃河北岸靜善堂住武陟縣城內北街	河北欒城縣豆福鎮本邑	河北欒城縣東客村理善公所	安徽鳳陽現住山西新絳縣城內過橋樓卷十二號	二分隊	河北清苑縣充湖北江岸鹽務稅務十七隊	河北永清縣南台子村	河北永清縣別古莊	河北永清縣別古莊
教	軍	商	軍	會	領	領	領	副	領	政	隊	商	商	商	商
育								團							
界	界	界	官	長	正	正	正	總	正	界	長	界	界	界	界

安 親 系 統 錄

與武四	與武四	與武四	與武四	與武四	與武四	與武四	與武四	與武四	與武四	與武四	與武四	與武四	與武四	與武四	與武四	與武四	
悟	悟	悟	悟	悟	悟	悟	悟	悟	悟	悟	悟	悟	悟	悟	悟	悟	
李秉章	邵國順	張希亭	石清泉	董陰堦	陳夢魁	古慶連	石珩	李迎春	鄧超民	宋玉堂	尙日升	魏祥	郭汝湘	李得昌	申玉清	薛夢麟	黃金科
										景宸		澤普					省三
河北北平現任磁縣政府第五科長	北平現任磁縣光祿鎮車站	磁縣白家庄現任民團第六隊	河北完縣現任磁縣公安局	河北豐潤縣現任磁縣公安局	大名府魏縣	現任磁縣馬頭鎮	磁縣白家庄村	磁縣紀家庄村花行	現居磁縣	磁縣太平街醒悟堂公所	磁縣泥河村	磁縣前蒼巷	磁縣城內東街	磁縣衙前街	磁縣北關政務警	磁縣南關現任民團第五隊隊長	磁縣黃官營現任民團第五隊職員
政	班	警	警	警	稅	商	現任民團班長	商	稅	領	學	商	糶	警	軍	軍	
界	長	長	長	警	界	長	界	警	正	界	界	行	界	界	界	界	

壯

興武四

悟

卓孔照

公履

山東移居磁縣北街

軍

界

興武四

悟

范淇

潤生

磁縣現任馬頭鎮電話司機
現任磁縣怡立煤礦

職

員

興武四

悟

韓惠民

芳亭

河北永年縣現任磁縣城內第二區公安局

警

長

興武四

悟

劉孟蘭

錦濤

河北冀縣移居磁縣光祿鎮中和公司

商

界

興武四

悟

邢俊波

錦濤

天津南門外榮橋子西高家胡同二號

商

界

興武四

悟

陳恩榮

河南南陽縣

軍

界

興武四

悟

史翰青

天津

商

界

興武四

悟

鍾達成

河南汜水縣城東小窪

商

界

興武四

悟

時懷聚

河南汜水縣東史村鄭州衆善堂

承

辦

興武四

悟

張春秀

河南潢川縣北城中大街

商

界

興武四

悟

桃謙三

河南信陽寄居潢川南城信昌公司

政

界

興武四

悟

徐勉之

河南開封南關東拐街十三號

軍

界

興武四

學

高鳳山

瑞周

河南鄧縣草集鎮

經

界

興武四

學

孫榮耀

華亭

山西平遙振興齋刻字鉛印局

街

界

興武四

學

呼光榮

春生

山西平遙縣

商

界

興武四

學

安錦榮

子仁

山西平遙縣第八街

學

界

興武四

學

楊保和

協忠

河南開封

學

界

興武四

學

吳保元

河南開封

學

界

安 觀 系 統 錄

安親系統錄

與武六	與武六	與武六	與武六	與武六	與武六	與武六	與武四	與武四	與武四	與武四	與武四	與武四	與武四	與武四	與武四	與武四	
禮	禮	禮	興	興	興	興	明	元	班次	學	學	學	學	學	學	學	
袁亨	趙寶元	宋守本	吳鳳岐	趙寶山	周鐘會	郭玉林	戴玉清	馮德功	姓名	孟宗昌	鄧步高	邱金虎	雷鳴夏	武景福	李朝清	王恩光	
	捷三	道生				嵩岩			別號	子強		得時	祝三	學修	耀先		
南京城內	山東滕縣南門外客棧	安徽定遠縣移居江蘇青江	山東濟南府	江蘇淮安府趙家溝村	山東濟南府西關	江蘇徐州府移居江都縣縣署房長	山東兗州府泗水縣戴家納房	原籍安徽移居江蘇松江府	住	山西平遙縣	山西平遙縣	山西平遙縣	山西平遙縣	山西平遙縣	山東汶上縣	山西介休縣	安徽平漢路車務處
									址								
商	領	茶	領	領	軍	書	領	領	職	商	商	工	工	商	軍	學	職
						班											
界	船	商	船	船	界	是	船	船	業	界	界	界	界	界	界	界	員

安親系統錄

興武六	興武六	興武六	興武六	興武六	興武六	興武六	興武六	興武六	興武六	興武六	興武六	興武六	興武六	興武六	興武六		
大	大	大	大	大	大	大	大	大	大	大	大	大	大	大	大		
李松壽	劉春	吳金錫	王幹臣	常振江	靳蓀曾	王金卿	李文徵	楊鴻賓	王世清	高寶山	侯萬杰	胡鼎奎	張學元	梁明玉	劉世良	朱茂正	富德寬
榮卿		德修				少屏	子清		澄久			占元					
江蘇揚州移居湖北宜昌府遠東飯店	山東嶧縣台兒庄	山東東昌博平縣吳家香房	安徽合肥縣移居太平府	江蘇徐州府	山東濟寧州南河小閘口	江蘇蕭縣皇山	天津英國地求志里二十八號	江蘇沛縣夏鎮	天津老鹽坨移居濟南	江蘇徐州府	江蘇徐州府	河北保定府城內	江蘇宿遷縣	江蘇揚州府城內	江蘇揚州府三岔河	南京金陵	南京金陵
經	船	商	商	商	船	耕	政	商	清武舉後開標行	商	商	政	商	領	商	商	商
理	業	界	界	界	業	讀	界	界	界	界	界	界	界	船	界	界	界

安 親 系 統 錄

興武六	興武六	興武六	興武六	興武六	興武六	興武六	興武六	興武六	興武六	興武六	興武六	興武六	興武六	興武六	興武六	興武六	興武六	興武六	興武六	興武六	
大	大	大	大	大	大	大	大	大	大	大	大	大	大	大	大	大	大	大	大	大	
車樹山	劉殿臣	李會	高立鴻	張廣昌	梁紹堂	桃興泰	范魁武	袁克文	邱現榮	沈向榮	蔣萬春	陳古標	戴鏡銘	杜心五	楊致和	宋漢文	王嵐洗				
山東兗州府城內	山東濟寧州城內	江蘇徐州府	江蘇青江縣	山東邱縣	山東泰安縣移居上海	南京城內	江蘇上海	河南項城縣	山東樂陵縣現居上海	河南開封移居黑龍江	安徽現居北平驛馬市麻線胡同六號	江蘇沛縣下鎮	安徽壽州	湖南道號板田湖南慈利縣	南京通濟門外	山東滕縣趙家樓	山東武城江蘇淮陰西壩鎮樂善修身堂				
商	商	商	商	商	商	商	商	政	軍	軍	軍	船	軍	政	商	商	領				
界	界	界	界	界	界	界	界	界	界	界	界	界	界	界	界	界	正				

(前充軍官)

安親系統錄

與武六	與武六	與武六	與武六	與武六	與武六	與武六	與武六	與武六	與武六	與武六	與武六	與武六	與武六	與武六	與武六	與武六	與武六	
通	通	通	通	通	通	通	大	大	大	大	大	大	大	大	大	大	大	
唐仲三	劉富長	馬玉鶴	田文興	張漢清	韓慶餘	唐斌	李兆乾	顧少鶴	王家有	馬玉山	王起霖	王永順	張德榮	董德清	梁兆安	王連三	王永順	
	財豐		振山			殿卿		啓宏	國良		海山	介三	恩普	潤田	竹平	輔臣	錫三	
北平宛平縣	山東德縣	河北景縣後馬埠丁	河北清苑縣	河北保定府	河北高邑縣	河北保定府	山東曹縣楚天集	江蘇甘泉縣厘捐局移居山東嶧縣	安徽廬州移居江蘇丹徒縣三巷街	河北河間縣寄居上海	河北天津寄居燕湖現居湖北宜昌	天津河東郭庄子敬惜字紙會	江蘇銅山縣北門大街	北平人民	天津英界張庄大橋與怒里	河南移居杭州西湖	道號鴻遇北平南豐台南高莊子	
政	政	政	商	商	商	商	商	稅	商	商	政	修	前清三品參將	商	政	軍	軍	
界	界	界	界	界	界	界	界	務	界	界	界	道	界	界	界	界	界	

安親系統錄

興武六	興武六	興武六	興武六	興武六	興武六	興武六	興武六	興武六	興武六	興武六	興武六	興武六
通	通	通	通	通	通	通	通	通	通	通	通	通

黃延清	康子奇	劉毓源	凌祖榮	陳人傑	崔怡蘅	溫虔修	鄧守義	衛道源	陳元祿	陶傳富	鄭允長	黃繩武
		華三					儉成	海波	蔭卿	福五	仲達	

北平宛平縣	奉天綏中縣	河北清苑縣	江蘇丹徒縣	陝西西鄉縣	河北深縣	河北獲鹿縣	河北寧晉縣	安徽合肥縣	河北肅水縣	安徽合肥縣	河北吳山廟	河北濟源縣	河南開封宋門關	河南開封東大寺東緣廟門	河南許昌縣	河南開封馬道街總商會	河南開封學院門牌三十四號
-------	-------	-------	-------	-------	------	-------	-------	-------	-------	-------	-------	-------	---------	-------------	-------	------------	--------------

政	政	政	政	政	政	政	政	政	政	政	政	政	政	政	政	政	政
界	界	界	界	界	界	界	界	界	界	界	界	界	界	界	界	界	界

中山市場戲園經理

軍職界 軍官界

安 親 系 統 錄

興武六	興武六	興武六	興武六	興武六	興武六	興武六	興武六	興武六	興武六	興武六	興武六	興武六	興武六
通	通	通	通	通	通	通	通	通	通	通	通	通	通

楊錫亭	楊維甫	郝玉璽	董義安	馬進財	張經武	劉繼堂	徐湘亭	張鳳彩	曹瑞麟	丁世林	宋寶慶	楊福順	南錫純	楊忠林	楊立齋	何玉亭	王旭卿
浩然				寶山	紹文						金堂	虞亭	荔亭	子臣			

河北武邑縣	河北保定府	安徽渦陽縣	山東昌邑縣	河南嵩縣	河北景縣	河北定興縣城內	陝西潼關縣城內	天津太平庄	奉天遼遠縣	奉天遼遠縣	河南唐河縣	山東掖縣	奉天復縣移住北平	湖北襄陽縣移居山西太原	河北獻縣	河南開封	山東濟南移天津
-------	-------	-------	-------	------	------	---------	---------	-------	-------	-------	-------	------	----------	-------------	------	------	---------

政 商 政 商 軍 軍 商 政 商 軍 軍 政 軍 軍 軍 軍 軍 政

界 界 界 界 官 官 界 界 界 官 官 界 官 官 界 界 界 界

錄 統 系 親 賢

興武六 興武六

通 通

李瑞林 王鴻章 韓慶餘 福 棉 丁振吾 馬雲亭 劉月從 熊溫良 孟發麟 張茂林 趙 華 劉明曦 劉起仁 勝玉衡 張成魁 劉文起 張興洲 王 深 茂齋 遜之 壽泉 郁文 榮膺 旭東 厚卿

河北滿城縣 河南南陽縣 河北欒城縣 河北宛平縣 河南溫縣 山東濟南 山東荷澤縣 河北邢台縣 河北河間縣 河北定興縣 河南宜陽縣 韓城鎮 山東掖縣 河北冀縣 山東招遠縣 河北省 河北省 河北省 河北通縣

商軍商商軍商軍 商商商軍政商商商政政

界界界界官界官 界界界官界界界界界

安 親 系 統 錄

興武六	興武六	興武六	興武六	興武六	興武六	興武六	興武六	興武六	興武六	興武六	興武六	興武六	興武六	興武六	興武六
通	通	通	通	通	通	通	通	通	通	通	通	通	通	通	通

趙達峯	王維	張裕祖	梅濟宸	馬憲民	何冠民	張熙堂	韓辛酉	陳懌周	李孝棠	王壽山	趙書琴	李紫純	丁秉盈	李廷瑞	都振嶺	武通文
	子林	葆華													海村	

河北大興縣	山西太谷縣城內	浙江現居北平西單堂子胡同一號	河南光山縣	北平	河北清苑縣	河北深縣	河北衡水縣	河南沁陽縣東窰頭村	河南濟源縣辛庄	北平	河北省	河北省	河北唐山	河北天津	山西太原西海街八號	山西陽曲縣
-------	---------	----------------	-------	----	-------	------	-------	-----------	---------	----	-----	-----	------	------	-----------	-------

商 商 商 政 商 商 商 商 商 商 商 商 商 商 政 商 商

界 界 界 界 界 界 界 界 界 界 界 界 界 界 界 界 界

興武六 興武六

通 通

王逸祥 麟閣
李玉山 秀川
辛國才
任國忠
梁志誠
吳漢卿
劉祿臣
陳華庭
曲鶴元
陳園形
王相臣
王海
朱騰輝
楊兆祿
鄧獻庭
楊玉田
田貴臣
張得壽

河北寧晉縣
河北南宮縣
河北東鹿縣
河北涞水縣東明義村
山西沁縣城內宣化街現太原水西巷五號
山西沁縣下灣村現住太原水西巷六號
河北冀縣孟家庄
山東東平縣現住河北沙河車站
河北阜城縣西曲庄
河北河間縣
河北天津
河北薊縣
山東陽信縣水落波
山東歷城縣南關
安徽蒙城縣小間集
河北大興縣
河北衡水縣西柳林村現居石門
北平朝陽門外八里庄現居石門

商 商 商 政 政 政 政 政 政 政 政 政 政 政 政 政 政 政 政 政 政

界 界

安親系統錄

興武六	興武六	興武六	興武六	興武六	興武六	興武六	興武六	興武六	興武六	興武六	興武六	興武六	興武六	興武六	興武六	興武六	興武六	興武六	興武六	興武六	
通	通	通	通	通	通	通	通	通	通	通	通	通	通	通	通	通	通	通	通	通	
張執中	周興文	范魁士	張鳳魁	邵蔭槐	賈煥章	王儒敏	閻耕華	張漢文	杏振綱	喬亮	曹鵬	楊德山	張英俊	李敬彥	陳綏之	劉樹勳	苟化堂				
北平西城沈篋子胡同三號	河北省	河北寧晉縣凍河頭村現住石門	河北深澤縣	河北正定縣商會	河北深澤縣現住石門	河北寧晉縣	河北正定縣商會	河北正定縣商會	安徽懷寧縣石門印花稅局	河北內邱縣施林村平漢鐵路	河北武清縣王慶坨	河北肅水縣現住石門	河北饒陽縣	山東齊東縣舊城東門裏現住石門	河北寧晉縣蘆台鎮現住石門平漢鐵路	河北清苑縣現住石門	河北省涿縣現居石門				
政	軍	商	商	職	商	商	職	職	職	工	軍	商	政	商	工	教	商				
界	界	界	會	員	界	界	員	員	員	員	官	界	界	界	員	界	界				

育

安	親	系	統	錄		
與武六	與武六	與武六	與武六	與武六	與武六	與武六
通	通	通	通	通	通	通
張秉中	譚國綱	王學濤	李瑞麟	楊玉祥	陳炳南	王崇義
葆瑜	建民	道號	靜修	吉堂	正一	近仁
冀縣西北張家莊移天津河東錦衣衛橋大街裕善里八號	山東濰縣現河南武安縣民新煤礦公司經理兼涉縣鹽務總辦	天津西門外烈女祠胡同一號	河北昌平人唐山帽業	河北玉田	天津東門裏二道街牛家胡同十七號	河北靜海縣
副	政	商	商	政	軍	領
署	署	界	界	界	界	正
行	長	界	界	界	界	官

徐左銘 友箴

生得勝 幹卿

丁全福

劉慕唐 子衡

張秉中 葆瑜

譚國綱 建民

王學濤 道號

李瑞麟 靜修

楊玉祥 吉堂

陳炳南 正一

王修義 近仁

王夢魁 雲台

梁怡亨 扶仰道人

北平

山東平陰縣道清鐵路警察署

河南開封行宮角街

河北昌平移居天津河東錦衣衛橋大街沈家胡同四號

冀縣西北張家莊移天津河東錦衣衛橋大街裕善里八號

山東濰縣現河南武安縣民新煤礦公司經理兼涉縣鹽務總辦

天津西門外烈女祠胡同一號

河北昌平人唐山帽業

河北玉田

天津東門裏二道街牛家胡同十七號

河北靜海縣

安徽亳州城內北關打銅巷街理門修心堂公所

安徽桐城移居天津河東與仁里十號

山西靈石縣

政 署 長 界

副 署 行

鮮 貨

商 界

政 界

軍 界

領 正 官 界

警 界

軍 官 界

扶 道 人 界

雲 台 界

扶 道 人 官 界

安親系統錄

興武六 興武六 興武六 興武六 興武六 興武六 興武六 興武六 興武六 興武六 興武六 興武六 興武六 興武六 興武六

通 通 通 通 通 通 通 通 通 通 通 通 通 通 通

董彬如 王錫麒 劉學斌 梁怡亭 盧峻亭 馬龍光 李啓明 馬龍彩 赫良玉 王文治 李復茂 張起明 徐金銘 范振堯 邢海泉 李常懷 賀齋 兆周 達才 耀峯 翔生 魁九

河北正定寄居湖北宜昌現充宜昌軍警係
聯合稽查處
江蘇銅山縣署東首王家大院移居宿遷縣
學西巷六號
河北省天津縣
山西靈石縣靜昇鎮
山西壽陽縣寄居包頭
河南洛陽寄住鄭州菜市西里十二號
湖北夏口縣北鄉四屋灣寄住河南駐馬店
平和街四十四號
河南洛陽寄住駐馬店商會街十二號
河北宛平縣在安儀堂副當家
河北雄縣
山東招遠縣
河北大興縣
山東掖縣西寨里
河北新河縣蘇張村
河北新河縣
河北深縣

主 任 醫 士 軍 界 政 界 商 界 商 界 商 界 政 界 商 界 商 界 商 界 商 界 農 界 商 界 商 界 商 界 前 充 警 長 等 官 及 稅 局 局 長 等 職

安親系統錄

興武六 興武六 興武六 興武六 興武六 興武六 興武六 興武六 興武六 興武六 興武六 興武六 興武六 興武六 興武六 興武六 興武六 興武六 興武六 興武六

悟 悟 悟 悟 悟 悟 悟 悟 悟 悟 悟 悟 悟 悟 悟 悟 悟 悟 悟 悟

盧金聲 段崇如 李崇連 孟慶祿 李 鑫 馮美昌 鄧守忠 王鳳亭 張桂堂 趙振湖 趙耀亭 龔煥章 李金富 武連城 李希齡 魏福祥 張乾麟 支紀祥

品三

輩卿

瑞五

北平 河北高陽縣 河北饒陽縣 河南博愛縣 山西介休縣西段村 河北天津 河北縣晉縣城東邱 河北涿縣南關 河南彰德府城內北城 河南彰德府城內東南營 河南彰德府城內北大街 河北新安縣城內 山西汾陽縣東關外 天津大王庄村 山西祈縣北谷豐 河北獲鹿縣 河南博愛縣 河北東鹿縣

商 商 商 商 商 商 商 商 商 商 商 商 商 商 商 商 商 商 商 商

界 界 界 界 界 界 界 界 界 界 界 界 界 界 界 界 界 界 界 界

安

親

系

統

綠

武武六

興武六

興武六

興武六

興武六

興武六

興武六

興武六

興武六

興武六

興武六

興武六

興武六

興武六

悟

悟

悟

悟

悟

悟

悟

悟

悟

悟

悟

悟

悟

悟

馬玉峯

郝一鶴

楊存厚

華得勝

劉芳

劉明軒

喬善庭

何中寬

潘崑山

張秉五

連星波

王良甫

楊財

郭兆麟

張申堂

秦玉祥

德明

亞龍

國寶

漢卿

先春

北平和平門外小安瀾營

北平前門外大街

北平和平門外驛馬市大街

河北通縣平家疃

河南南陽縣

河北通縣平家疃

北平

北平國會街四號

河南南陽縣

河南南陽縣

河南臨潁縣靜緣堂

河北灤縣倭城泡里前管理門公所

河北灤縣倭城東關

山西洪洞縣

河南舞陽

河南新野縣福民藥房

河南道口

商

商

商

商

商

商

商

商

商

商

商

商

商

商

界

界

界

界

界

界

界

界

界

界

界

界

界

界

承

辦

正

董

界

讀

士

界

政

醫

耕

軍

團

領

安親系統錄

興武六	興武六	興武六	興武六	興武六	興武六	興武六	興武六	興武六	興武六	興武六	興武六	興武六	興武六	興武六	興武六	興武六	興武六
悟	悟	悟	悟	悟	悟	悟	悟	悟	悟	悟	悟	悟	悟	悟	悟	悟	悟
王丹陞	韓雲連	李玉亭	翁紫珊	魯子佩	劉金城	候 達	張自珠	劉志鑫	王冠羣	邢裕崑	關紹良	劉士淇	王瑞蘭	范金誠	鄧金山	曹相成	王達祥
	肇庭							金山								子功	泰安
河南鄆縣第二區草驢山	河北藁城縣	察省涿鹿縣	河南鄆縣土城二賢村保安隊第十隊隊長	河南鄆縣桑莊鎮	天津河北獅子林	天津河東教堂後	天津河東旺道莊	江蘇徐州府三堡車站	北平地外三坐橋東煤廠二七號	天津海下邢家庄人津浦路	天津楊柳青北寧路	天津河東于廠北寧路	天津河東開家台人北寧路	天津大直沽北寧路	河南新野東關	河南新野南關	河南道口
軍	七十師上尉副官	軍	軍	警	交	交	交	軍	警	路	路	路	路	路	商	商	政
官		界	官	界	界	界	界	界	界	員	員	員	員	員	界	界	界

安 親 系 統 錄

與武六	與武六	與武六	與武六	與武六	與武六	與武六	與武六	與武六	與武六	與武六	與武六	與武六	與武六	與武六	與武六	與武六	與武六	與武六	與武六	與武六
悟	悟	悟	悟	悟	悟	悟	悟	悟	悟	悟	悟	悟	悟	悟	悟	悟	悟	悟	悟	悟

王振英	劉鴻岐	鄭文瑞	謝文煥	郭璧玉	傅鴻恩	張鳳翔	劉兆春	張德芳	朱健三	周隆峯	郝蔭昌	高天祿	胡良岑	劉忠漢	劉財聚	蕭維新	李潤之			
-----	-----	-----	-----	-----	-----	-----	-----	-----	-----	-----	-----	-----	-----	-----	-----	-----	-----	--	--	--

瑞亭	鳳鳴		合章																	
----	----	--	----	--	--	--	--	--	--	--	--	--	--	--	--	--	--	--	--	--

山東安邱縣南關坨后包頭	北平南苑藥舖	北平德內水旱胡同十三號	山東泰安縣東北十里水牛堡	山東鉅野縣	河南考城縣	河北大名	安徽安慶	江西萍鄉縣	北平	山東東阿縣	河北保定	河南登豐縣	住河南新野城內中山街	住新野城內	住新野城內	住新野城南鄉新店舖鎮	住新野城內			
-------------	--------	-------------	--------------	-------	-------	------	------	-------	----	-------	------	-------	------------	-------	-------	------------	-------	--	--	--

軍	醫	商	耕	軍	軍	軍	軍	軍	軍	軍	警	學	軍	軍	軍	商	商	耕	商	商
官	界	界	業	界	界	界	界	界	界	界	界	界	界	界	界	業	業	業	業	界

安親系統錄

與武六	與武六	與武六	與武六	與武六	與武六	與武六	與武六	與武六	與武六	與武六	與武六	與武六	與武六	與武六	與武六	與武六	與武六	與武六	與武六	與武六
悟	悟	悟	悟	悟	悟	悟	悟	悟	悟	悟	悟	悟	悟	悟	悟	悟	悟	悟	悟	悟
劉惟榮	李福堂	張賢舉	栗依萍	潘隱林	曹德甫	楊兆年	韓國山	張景福	齊富山	齊心善	齊全武	李光甫	王長春	張光中	尹書田	解六亭	袁保謙			
向青	壽亭	子選		森如	承志	履豐														
江西大和寄居宜昌天后宮十一號九區督察專員公署	河南固始縣	河南確山縣駐馬店	河南武安縣和村鎮	江蘇武進永久通訊江西月光地十四號	河南新野南關	河南新野東關	住河南省昌黎縣城內	住新野縣城北青羊鄉	住新野縣城西北齊花園	住新野縣城西北齊花園	住新野縣城西北齊花園	住新野縣東門內	住新野城北霞霧溪	住新野城北霞霧溪	住新野城北霞霧溪	住新野西關	住新野北鄉嶺北村			
交	歷	商	醫	軍	理	理	軍	商	農	農	農	農	農	農	農	商	軍			
	充				門	門	界	學												
	縣				領	領	為	為												
際	長	界	界	醫	正	正	業	業	界	界	界	界	界	界	界	業	界			

興武六 興武六 興武六 興武六 興武六 興武六 興武六 興武六 興武六 興武六 興武六 興武六 興武六 興武六 興武六 興武六 興武六 興武六 興武六 興武六

悟 悟 悟 悟 悟 悟 悟 悟 悟 悟 悟 悟 悟 悟 悟 悟 悟 悟 悟 悟

張璽斌 周杰夫 田秀山 盛浩然 李升堂 王國祥 于良岑 柏連科 朱金亭 李華卿 王連之 張欽三 李春山 李崑山 曲令申 趙燕 邱耀堂

明海 棲庭

河南南陽縣 河南南陽縣 河南南陽縣 河南南陽縣 河南南陽縣 河南南陽縣 河南南陽縣 河南南陽縣 河南南陽縣 河南南陽縣 河南南陽縣 河南南陽縣 河南南陽縣 河南南陽縣 河南南陽縣 河南南陽縣 河南南陽縣 河南南陽縣 河南南陽縣 湖北黃崗中華海員宜昌分會 河南新野縣王提村通訊處公心合 河南新野縣齊馬庄通訊處公心合

商商商商商商商商商商商商商商商商商商主

界界界界界界界界界界界界界界界界界任

安 親 系 統 錄

興武六	興武六	興武六	興武六	興武六	興武六	興武六	興武六	興武六	興武六	興武六	興武六	興武六	興武六		
悟	悟	悟	悟	悟	悟	悟	悟	悟	悟	悟	悟	悟	悟		
藍永清	王德英	徐鏡	白崇禧	趙福海	傅承震	翁漢清	王景先	李國賢	郭雲亭	張彥	張震中	王福桐	顧雲洞	劉福祥	曹功著
月波	俊峰	鑑澄	仲平	壽泉	子雲	振元	星初	俊卿	樂山	仲飛	君茂	少仙	鼎成	湖南益陽鷓鴣渡	天津
河北宛平縣現任西單崇善里十四號	河北宛平縣現任西直門內南草場三八號	河北宛平縣現任府右街羅圈胡同甲字十號	河北宛平縣現任西直門內慈店二十六號	河北宛平縣現任西四磚塔胡同內敬勝胡同九號安儀堂副主任	河北宛平縣現任宣外大街二十五號	河北宛平縣現任宮門口西廊下二九號在安儀堂主任	新鄉縣中同鄉聯保主任三號	河南汜水縣花園村康三成聘	河南唐河縣湖陽鎮德昌崇經理	河南通許縣張新庄	河南開封袁坑沿五二號	河北武清縣楊村	江蘇徐州府銅山縣福水井移居湖北樊城聚善堂公所		
商	政	政	政	政	政	政	政	商	商	醫	醫	醫	領	商	法
界	界	界	界	界	界	界	界	界	長	界	界	界	正	界	界

安 親 系 統 錄

興武六	興武六	興武六	興武六	興武六	興武六	興武六	興武六	興武六	興武六	興武六	興武六	興武六	興武六	興武六	興武六		
悟	悟	悟	悟	悟	悟	悟	悟	悟	悟	悟	悟	悟	悟	悟	悟		
張志芳	方德海	雷惠民	張永祥	馬文奎	郝輔庭	隨鳳祥	王春山	任文海	張德煜	趙振聲	魯一清	李質源	王雙全	麻 莖	常文明	趙崇禧	譚錫珍
瑞臣	秀山		世武	助家					明遠					雲亭	月川	佩珊	
河北北平現住和平門外虎坊橋大街五十四號	河北大興縣現住崇文門外上堂子胡同四十三號	河北北平現住西藍甸場北營房一號	河北大興縣現住後細瓦場六號	河北北平現住宮門口東三條一號	河北通縣現住抄手胡同五十號	河北天津縣現住中山公園	山東樂陵縣現住中山公園	河北大興縣現住朝陽門外六里屯八十號	河北大興縣現住西長安街富有車行	河北大興縣現住光明殿十八號	河北北平現住和平門內戎字七號	河北北平現住德外冰窖後胡同六號	山東肥城縣大王庄現住德內草場大坑二號	河北北平現住德勝門外馬甸北頭三十六號	河北北平現住新街口北板橋二條十六號	河北現住西四南豐盛胡同三十六號	河北宛平現住地內慈慧殿路西一四號
											政	政	政	政	政	政	
											界	界	界	界	界	界	界

錄 統 系 親 安

興武六	興武六	興武六	興武六	興武六	興武六	興武六	興武六	興武六	興武六	興武六	興武六	興武六	興武六	興武六	興武六	興武六	興武六	興武六	興武六	興武六
悟	悟	悟	悟	悟	悟	悟	悟	悟	悟	悟	悟	悟	悟	悟	悟	悟	悟	悟	悟	悟
傅之棟	夏芝芳	李雲波	趙發松	朱宏榮	崔振邦	馬斗山	吳國體	艾詩校	劉文蘭	龔壽山	鄧少英	談鑫甫	郭繼賢	周保廉	王松齡	朱春榮	以字行	仁福	彬舉	良臣
良臣	春山			春城	猷之	山西介休	公忠	谷香	首先	谷香	首先	彬舉	彬舉	仁福	仁福	湖北宜昌	湖北宜昌	湖北宜昌	湖北宜昌	湖北宜昌
公署科員	湖北漢陽	河南臨潁	湖北宜昌	湖北宜昌	河南桐柏	山西介休	湖北建始四八師司令部軍法官	湖就宜昌	河北天津	湖北廣濟	湖北宜昌	湖北宜昌	山東恩縣四八師一四四旅上尉副官	河南南陽四八師一四四旅副官	湖北宜昌九區保安第一中隊特務長					
政	商	軍	商	商	軍	商	軍	耕	軍	工	商	商	軍	軍	軍	商				
界	界	界	界	界	界	界	界	讓	界	界	界	界	界	界	界	界				

安 親 系 統 錄

與武六	與武六	與武六	與武六	與武六	與武六	與武六	與武六	與武六	與武六	與武六	與武六	與武六	與武六	與武六	與武六	與武六	
學	學	學	學	學	學	學	學	學	學	學	學	學	學	學	學	學	
李永寬	陳新昌	趙文仲	趙永升	高玉山	馬思良	尹起賢	崔樂亭	徐茂林	李秀	李俊保	雷充世	雷充世	王世宗	李春棟	李發耀	鄧康庭	
		寬四									震卿	德尊	振華	祥甫		殿臣	
河北大興縣松河鎮馬橋營井沿	福建省閩侯縣現住北平機械衛生後樓門牌十二號	河北宛平縣現住北平石駙馬大街後宅二三號	河北省現住北平北洋汽軍行	河北宛平縣現住北平為商	河北省現住中央電影院	河北省現住北平西單商場	河北省現住北平西單商場	河北省現住北平西單商場	河北省現住北平西單商場	河南開封繁塔寺東小街四號	山西平遙縣	山西平遙縣	山西平遙縣	山西平遙縣	山西沁源縣現任平遙恒昌經理	山西平遙縣	河南南陽第四區線子樹
			商							學	學	商	社	醫	教	政	商
			界														
										界	界	界	長	界	界	界	界

安 親 系 統 錄

與武六 與武六 與武六 與武六 與武六 與武六 與武六 與武六 與武六 嘉海衛 嘉海衛 嘉海衛 嘉海衛 嘉海衛 嘉海衛 嘉海衛 嘉海衛 嘉海衛 嘉海衛

學 學 學 學 學 學 班次 元 明 明 與 與 與 與 與 與 與 與 與 禮 禮 禮 禮

邢學當 傅忠魁 王殿相 張光先 李景懋 趙順泰 耿紹華 古鴻 黃守法 陸文 陳廣源 郭永德 閻清 姜廷樞 劉緒昌 黃金盛 王昌 子謙 耀祖 別號

河北濮陽現任平遙縣公安局 河北大名 山西平遙縣 山西平遙縣 河北宛平縣現住霞公府小紗帽胡同一號 河北省現住西單北大街七十六號 住 浙江紹興府 江蘇淮安府清河縣 山東濟寧祖居鏡江 江蘇沛縣移居清江平開口 安徽合肥縣西鄉毛竹園村 江蘇甘泉縣 山東曲阜縣城內 江蘇清河縣十里長街六吉巷刑房當家 江蘇清河縣 江蘇銅山縣

職 領 領 米 船 標 船 商 書 船 商 工 工 軍 教

業 船 船 業 行 行 行 行 行 行 行 行 行 行 界 界 界 界 界 界 界 界 界 界

安 親 系 統 錄

嘉海衛	嘉海衛	嘉海衛	嘉海衛	嘉海衛	嘉海衛	嘉海衛	嘉海衛	嘉海衛	嘉海衛	嘉海衛	嘉海衛	嘉海衛	嘉海衛	嘉海衛	嘉海衛	嘉海衛	嘉海衛	嘉海衛	嘉海衛	嘉海衛
大	大	大	大	大	大	大	大	禮	禮	禮	禮	禮	禮	禮	禮	禮	禮	禮	禮	禮
穆本和	楊廣波	鞏萬倉	蘇星南	張瑞亭	朱廣成	徐漢卿	穆廣鳳	王虎山	李通漕	胡傳序	張茂林	鄭長發	李 太	孔紀泰	明 秀	陳德有	曹 元			
	硯農		雲峯		義庭	雲甫	子玉	道號 來清				東海								
南京城內	江蘇徐州府東四十五里楊樓	山東臨清州城內三元閣	山東東昌府移居杭州沈家門鎮	浙江寧波	江蘇銅山縣城北柳樹街	江蘇銅山縣北門裡連陞客棧	山東濟寧州移居南京四條線	安徽亳州移居上海關臨禹縣理門公所	山東	江蘇	浙江紹興府城東十里陳家崗	江蘇銅山縣禮房	安徽合肥縣	南京城內	江蘇徐州府羅祖廟僧人	山東臨清州移江蘇清江縣	江蘇清河縣			
商	商	船	軍	商	商	理	商	領	船	船	商	長	領	商	住	船	書			
界	界	業	界	界	界	家	界	正	行	行	界	課	船	界	持					班

安 親 系 統 錄

嘉海衛 嘉海衛 嘉海衛 嘉海衛 嘉海衛 嘉海衛 嘉海衛 嘉海衛 嘉海衛 嘉海衛 嘉海衛 嘉海衛 嘉海衛 嘉海衛 嘉海衛 嘉海衛 嘉海衛

大 大 大 大 大 大 大 大 大 大 大 大 大 大 大 大 大 大

祁和昌 祥雲
黃賓同 連三
王寶元 來軒
盧鳳儀 樑梧
唐文魁 化清
李存誠
鍾貴芬
于捷三
馮殿臣
王祺
陳午堂 槐翰
馮守義
黑福盧
宮太城
馬文雅 松山
劉寶書
蔡崇正

江蘇碭山縣
山東單縣城南二十五里黃復樓
安徽定遠縣
山東樂陵縣
江蘇銅山縣
江蘇銅山縣
江蘇沛縣城南李家庄
江蘇蕭縣
江蘇沛縣
江蘇沛縣
江蘇銅山縣
山東濟寧州
山東濟寧州
山東臨清州
山東臨清州城內
江蘇徐州府移居山東濟南府
江蘇銅山縣
江蘇宿遷縣蔡家園子

商軍 船 船 商 耕 商 商 軍 商 前 商 商 商 政 軍 商

清千總

界 界 業 業 界 讀 界 界 界 官 界 界 界 界 界 界

安 親 系 統 錄

嘉海衛	嘉海衛	嘉海衛	嘉海衛	嘉海衛	嘉海衛	嘉海衛	嘉海衛	嘉海衛	嘉海衛	嘉海衛	嘉海衛	嘉海衛	嘉海衛	嘉海衛	嘉海衛	嘉海衛	嘉海衛	嘉海衛	嘉海衛	嘉海衛	
大	大	大	大	天	大	大	大	大	大	大	大	大	大	大	大	大	大	大	大	大	
劉會	孔繁福	孔昭營	薛餘慶	唐樹松	曹鴻義	楊國安	牛松山	劉玉	厲大森	縱精森	陳萬林	楊炳南	冀保和	蘇子明	王元炳	陶鳳鳴	牛松山				
南京城內	安徽合肥縣	山東泗水縣	山東東昌府城內鼓樓街相府	江蘇碭山縣城東唐築	山東曹州府	徐州銅山縣道署街西巷	河北宛平縣移居上海英界	江蘇碭山縣	天津日界	江蘇蕭縣城北十五里大郭庄	安徽懷遠縣上碼頭	江蘇懷安府娃娃渡移居開封	山東臨清西夾道	山東臨清西夾道	河南固始縣現揚州護國寺住持清貢生	河南開封	北平移住上海				
商	學	武	宦	商	商	軍	政	理	軍	耕	船	商	商	僧	商	商	商	商	商	商	
界	界	家	家	家	界	官	界	正	官	業	界	界	界	人	界	界	界	界	界	界	

安 觀 系 統 錄

嘉海衛	嘉海衛	嘉海衛	嘉海衛	嘉海衛	嘉海衛	嘉海衛	嘉海衛	嘉海衛	嘉海衛	嘉海衛	嘉海衛	嘉海衛	嘉海衛	嘉海衛			
通	通	通	通	通	通	通	通	通	大	大	大	大	大	大			
馬安祥	韓享全	楊萬山	毛殿勛	嚴靖臣	何茂清	溫紹田	曹鴻瑞	裴宗仁	劉玉清	任廷鐸	尹安清	曹中和	王鳳芝	魏占魁	葉保鈞		
平軒	潔遠	廷長	慶瀾	賓亨	修寬	冰如	本齋	靜遠	致祥	棲吾	道號	來奎	三傑	捷二			
北平東直門城根甲八十九號	北平西單北按院胡同三十六號	山東臨清州頭快	河北武清縣北十八里利尚屯村	北平五道廟	山東濟南移居北平彰儀門內南線閣三號	天津溫家莊移住法界慧果里三十三號	山東臨清州南三十里移居天津北開	江蘇銅山縣南關下街	山東肥城移居河北房山縣營房胡同七號	河北正定縣城內太僕寺街	江蘇蕭縣黃家口樂善堂公所	西大沽悟善堂	道號子清元真子山東臨清州石槽鎮海口	江蘇銅山縣北鄭家集吳家庄理門公所	山東東昌移居安徽壽州城內理門子午堂公所	江蘇泗州移上海外虹口	江蘇碭山縣北三十里麗林北園
政	商	當	商	理門當	商	政	船	商	軍	軍	領	主	領	領	商	商	
界	界	家	界	家	界	界	業	界	界	界	正	任	正	正	界	界	

安

觀

系

統

錄

嘉海衛 嘉海衛 嘉海衛 嘉海衛 嘉海衛 嘉海衛 嘉海衛 嘉海衛 嘉海衛 嘉海衛 嘉海衛 嘉海衛 嘉海衛 嘉海衛 嘉海衛 嘉海衛 嘉海衛

通 通 通 通 通 通 通 通 通 通 通 通 通 通 通 通 通

劉超河 朱煥章 祝芸豐 梁永慶 彭振英 鳳俊卿 楊文明 張社宸 傅春元 李文彬 趙俊峯 劉月亭 黃玉恩 趙子靜 馮桂春 陳學彬 陳壽亭

松清 玉嶺 衍生 壽山 道禮 上禮 生輝 星五 景新 子豐 錫三 少臣

江蘇徐州府西郝寨 江蘇銅山縣西鄉黃口 山東城武縣東十五里祝橋移居單縣 黃岡身從善堂公所 山西介休鐘樓巷 保府城西 河北深縣移居正定 河北藁城縣趙莊鎮 河北昌平縣南西三旗村 北平宣內衆議院夾道十六號 北平西宛營市街永盛軍衣莊 北平西城公用庫 山東泰安縣 河北滄縣移北平白紙坊 河北宛平縣 北平宣外鐵門七號 河南南陽縣

軍 耕 領 商 軍 商 商 商 軍 軍 商 商 商 商 商 商 商

界 識 正 界 界 正 界 界 界 界 界 界 界 界 界 界 界

歷充師旅長現任中央獨立旅旅長

安 親 系 統 錄

嘉海衛	嘉海衛	嘉海衛	嘉海衛	嘉海衛	嘉海衛	嘉海衛	嘉海衛	嘉海衛	嘉海衛	嘉海衛	嘉海衛	嘉海衛	嘉海衛	嘉海衛	嘉海衛	嘉海衛	
悟	悟	悟	悟	悟	悟	悟	悟	悟	悟	悟	悟	悟	悟	悟	悟	悟	
艾椿齡	王天相	孫欲金	吳誠信	郭漢民	李方暉	褚明華	吳清賓	陶福寬	張奎海	唐獻之	章華堂	商農沛	閻德祿	裴顯榮	尤勵齋	李永祥	崇福三
壽松	南卿	悟靜			鏡熙	榮軒			星洲				華亭				
河南禹縣移臨潁縣拐角北大街	河南臨潁縣西十五里杜曲鎮	湖北棗陽通訊靜緣堂公所	河南唐河源潭鎮萬善堂	河南唐河源潭鎮萬善堂	山東曹縣南門裏路東二十號存義堂	河南唐河源縣移居湖北隨縣	河南南陽縣	北平西內柳巷五三號	北平彰儀門內大街瀾面胡同六號	河南南陽縣	河南南陽縣鑲牙館	北平和平門外南新華街三五號	北平白紙坊	河南南陽縣	河南開封縣後街	河南南陽縣	北平天橋粉房胡同甲三號
商	農	軍	領	承	總	商		政	商		經	商	商	政	藝		商
					承										術		
界	界	官	正	辦	辦	界		界	界		理	界	界	界	家		界

嘉海衛	嘉海衛	嘉海衛	嘉海衛	嘉海衛	嘉海衛	嘉海衛	嘉海衛	嘉海衛	嘉海衛	嘉海衛	嘉海衛	嘉海衛	嘉海衛	嘉海衛	嘉海衛	嘉海衛	嘉海衛
悟	悟	悟	悟	悟	悟	悟	悟	悟	悟	悟	悟	悟	悟	悟	悟	悟	悟
薛敬齋	李得順	劉蘭波	李秉奎	白福貞	馬謙禮	尙厥福	劉壽亭	吳子芳	佟則忠	池湧泉	李光宇	紀文元	董蔭堦	張金山	王家邦	張學智	李其相
	鶴亭	桂芳	文閣	祥甫		祥甫			關石			華國	煥彩	玉齋	立功	魁仲	佐卿
陝西長安	河南許昌縣	陝西長安	河北天津現居陝西長安	磁縣	河北廣平縣西關	山東長山縣	河南舞陽	河南舞陽	北平西	河南舞陽	河南舞陽	河北磁縣	河北豐潤縣現磁縣公安局	河北磁縣	河北磁縣現公安局車站分駐所	安徽涇州現河南臨潁縣靜緣堂	河南臨潁縣西大街
商	商	商	政	警	警	警	商	商	郵	商	歷	警	警	警	巡	領	商
									政		充						
									職		軍						
界	界	界	界	界	界	界	界	界	員	界	官	界	長	界	官	正	界

安親系統錄

嘉海衛 嘉海衛 嘉海衛 嘉海衛 嘉海衛 嘉海衛 嘉海衛 嘉海衛 嘉海衛 嘉海衛 嘉海衛 嘉海衛 嘉海衛 嘉海衛 嘉海衛 嘉海衛

悟 悟 悟 悟 悟 悟 悟 悟 悟 悟 悟 悟 悟 悟 悟 悟

李芝軒 梁寶義 党炳甫 顧明九 李同渠 秦茂林 張崧岳 劉蘭波 申克勤 張金山 紀文元 尙厥福 王家邦 沈裕源 趙荆山 李玉才 鄭振圖 張玉琢

玉齋 華國 祥甫 立功 華國 祥甫 立功 華國 祥甫 立功 華國 祥甫 立功 華國 祥甫 立功 華國 祥甫 立功

河南南陽縣移住陝西長安 河南懷慶 河南南陽界中全盛樓 湖北隨縣南關 河南鄆城縣移居西安 河南開封移居西安 陝西西安縣 陝西藍田縣 河北磁縣南城村 河北磁縣北開河村 河北磁縣南大街 山東長山縣周村 河北磁縣西侯召村 天津河東公議 河北呂黎寄居天津河東于廠北軍路 河北寧海縣蘆台鎮現住天津 河北蠡縣城內 天津堤頭

政商舖商政商商商商界警警警警路商學

界界界界界界界界界界界界界界界界界界界

安

親

系

統

錄

嘉海衛	嘉海衛	嘉海衛	嘉海衛	嘉海衛	嘉海衛	嘉海衛	嘉海衛	嘉海衛	嘉海衛	嘉海衛	嘉海衛	嘉海衛	嘉海衛	
悟	悟	悟	悟	悟	悟	悟	悟	悟	悟	悟	悟	悟	悟	
郭冠軍	張治平	周茂文	齊振卿	任正巖	趙勤修	侯文遠	康寶銓	張壽亭	趙子鯤	董麗芝	張雲標	鄭壽山	魏士修	
		綉章	來明		煥斌	子麟	金衡				錦五	叔侯	潔身	
山西太谷四掛新莊	山西臨汾縣	山東泰安縣東南十里河西庄	山東東平縣東北五十里清水灘綏西臨河	河北清豐縣西十五里韓村集	河北曲周縣西南八里魯新寨	河北靜海現居天津	河北肅寧縣現居綏西臨河縣	河北安次縣城南王村	河北大名縣北關	河北冀強縣移居河南新鄉縣	河北省清苑縣城內大紀家胡同前在軍界	原籍安徽省合肥縣移居正定縣城內拐驛角街前在總統府庶務主任	河北省正定縣城內井樓坊街警界科員	河北省蘭縣真子鎮警界科員
軍	軍	軍	商	商	商	商	商	農	軍	政	軍	政	警	
界	界	界	界	界	界	界	界	界	界	界	界	界	界	

嘉海衛

嘉海衛

嘉海衛

嘉海衛

嘉海衛

嘉海衛

嘉海衛

嘉海衛

嘉海衛

嘉海衛

嘉海衛

嘉海衛

嘉海衛

嘉海衛

嘉海衛

嘉海衛

嘉海衛

嘉海衛

嘉海衛

悟

悟

悟

悟

悟

悟

悟

悟

悟

悟

悟

悟

悟

悟

悟

悟

悟

悟

悟

李照敬

朱益民

魏士修

鄭壽山

張雲標

董麗芝

趙子鯤

張壽亭

康寶銓

侯文遠

趙勤修

任正巖

齊振卿

周茂文

張治平

郭冠軍

潔身

叔侯

錦五

子麟

金衡

煥斌

來明

綉章

綉章

綉章

綉章

綉章

綉章

綉章

綉章

綉章

綉章

綉章

綉章

河北省獻縣現充警界科員

河北省蘭縣真子鎮警界科員

河北省正定縣城內井樓坊街警界科員

原籍安徽省合肥縣移居正定縣城內拐驛角街前在總統府庶務主任

河北省清苑縣城內大紀家胡同前在軍界

充執法處中校主任

河北省清苑縣城內大紀家胡同前在軍界

河北省清苑縣城內大紀家胡同前在軍界

河北省清苑縣城內大紀家胡同前在軍界

河北省清苑縣城內大紀家胡同前在軍界

河北省清苑縣城內大紀家胡同前在軍界

河北省清苑縣城內大紀家胡同前在軍界

河北省清苑縣城內大紀家胡同前在軍界

河北省清苑縣城內大紀家胡同前在軍界

河北省清苑縣城內大紀家胡同前在軍界

河北省清苑縣城內大紀家胡同前在軍界

河北省清苑縣城內大紀家胡同前在軍界

河北省清苑縣城內大紀家胡同前在軍界

河北省清苑縣城內大紀家胡同前在軍界

警

警

警

政

軍

軍

政

軍

軍

農

商

商

商

商

商

商

軍

軍

軍

界

界

界

界

界

界

界

界

界

界

界

界

界

界

界

界

界

界

界

安 親 系 統 錄

嘉海衛 嘉海衛 嘉海衛 嘉海衛 嘉海衛 嘉海衛 嘉海衛 嘉海衛 嘉海衛 嘉海衛 嘉海衛 嘉海衛 嘉海衛 嘉海衛 嘉海衛 嘉海衛 嘉海衛 嘉海衛 嘉海衛

悟 悟 悟 悟 悟 悟 悟 悟 悟 悟 悟 悟 悟 悟 悟 悟 悟 悟 悟

戴廣耀 朱榮紳 馮玉亭 陳錫九 宋志先 陳子堅 滕雲甫 田慶雲 楊鈞鼎 楊衛年 祝吉春 叱子明 李長有 關炳助 馬宗英 覺錫山 李登素

顯著 紫受

河北省靈縣現充警界保安隊隊長
正定縣刁橋現充警界分駐所所長
河北省清苑縣現充警界局員
河北靈壽縣固城村
山東文登縣陝省黨委員
江蘇銅山縣現住西安
安徽宿縣現住西安
河南陳留縣現住西安
安徽阜陽縣現住西安
山西汾城縣
河北省吳橋縣現住河南洛陽玉善堂理門公所
陝西蒲城縣
河南洛陽縣
河北省現住甘肅
河北省寧河縣現住甘肅
山西臨汾縣現住甘肅涇州
甘肅涇州縣

警 警 軍 黨 軍 軍 軍 軍 軍 軍 軍 軍 軍 軍 軍 軍 軍 軍 軍 政 政

界 界

安 觀 系 統 錄

嘉海衛 嘉海衛 嘉海衛 嘉海衛 嘉海衛 嘉海衛 嘉海衛 嘉海衛 嘉海衛 嘉海衛 嘉海衛 嘉海衛 嘉海衛 嘉海衛 嘉海衛 嘉海衛 嘉海衛 嘉海衛 嘉海衛

悟 悟 悟 悟 悟 悟 悟 悟 悟 悟 悟 悟 悟 悟 悟 悟 悟 悟 悟

楊烈卿 王彥彪 章炳鑫 完彥忠 程煥文 梁寶義 王子才 林家駒 易新民 陳養廉 童 鵬 李 靜 劉禎生 廖淑庭 劉範全 范景泰 李得順 高鳳翔

河北省現住甘肅靈台縣
河北省現住甘肅靈台縣
甘肅涇川
甘肅涇川縣
河南武安縣現住西安
河南現住西安
山西聞喜現居西安
北平現住西安
湖南湘陰現住西安
湖南益縣現住西安
湖南寧鄉
湖南湘陽縣
湖南衡山
湖南寧鄉
湖南寧鄉
山東河澤住西安
河南許昌住西安
北平城內現居西安西安日報社

商 商 商 商 商 商 商 商 商 商 商 商 商 商 商 商 商 商 商
通

界 界 界 界 界 界 界 界 界 界 界 界 界 界 界 界 界 界 界

安 親 系 統 錄

嘉海衛	嘉海衛	嘉海衛	嘉海衛	嘉海衛	嘉海衛	嘉海衛	嘉海衛	嘉海衛	嘉海衛	嘉海衛	嘉海衛	嘉海衛	嘉海衛	嘉海衛	嘉海衛	嘉海衛	嘉海衛	嘉海衛	嘉海衛
悟	悟	悟	悟	悟	悟	悟	悟	悟	悟	悟	悟	悟	悟	悟	悟	悟	悟	悟	悟
劉興中	葉豐	李孟先	朱博梓	溫如章	韓慶賓	李度	霍俊德	趙永壽	劉鴻鏗	武思溫	汪維遠	李秀林	翟子祥	曹德安	王金鑑	李漢民	宋金璋		
銜銘	篤卿					夢蘇	鴻儒	子靜		子厲									
山東濰平縣劉庄	平漢路廣水車站	山東現居新鄉縣	安徽合肥縣平漢路警察署新鄉車站	山西介休保和村	河北開州現任河南第四區騎兵隊	漢口日界中街一二二號漢口文化新聞社	河北清豐通訊處山西平遙三和成	北平德勝門外	山東單縣西門外劉家胡同	山西平遙縣	黑龍江住西安西京日報社	天津住西安	天津住西安	河北省寧河縣住西安	河北省南宮住西安	天津住西安	天津住西安		
軍	站	政	警	醫	隊	社	商	郵	商	商	新	工	工	工	工	工	工	交	通
界	長	界	長	界	長	長	界	界	界	界	界	界	界	商	界	界	界	界	界

安 親 系 統 錄

嘉海衛	嘉海衛	嘉海衛	嘉海衛	嘉海衛	嘉海衛	嘉海衛	嘉海衛	嘉海衛	嘉海衛	嘉海衛	嘉海衛	嘉海衛	嘉海衛	嘉海衛	嘉海衛	嘉海衛	嘉海衛	
悟	悟	悟	悟	悟	悟	悟	悟	悟	悟	悟	悟	悟	悟	悟	悟	悟	悟	
王世元	褚金鈞	謝昌麟	王德義	黃同興	蕭節山	薛瀛立	鄭同倫	王濟蒼	荆雨岑	向典華	張鳳苞	安 莖	董麗芝	曾紀復	楊馨民	韓 明	飛青	
	兆祥	仁甫	旺齋	敬五	道號	敬五	道號	道號	道號	鶴鳴	敬臣	禮堂	禮堂	禮堂	禮堂	禮堂	禮堂	
河北大名寄居新鄉縣	山東鄆縣常家屯褚家庄西華保安分隊	山東曹縣移居鄆州	河南白秋寄居空陽縣大東街	河南南陽縣金花鎮	湖北老河口通訊處四川同鄉會	河南新野縣北二十二里現湖北漢陽兵工場	安徽蒙城縣東雙潤集	河南南陽縣	河南南陽縣	湖北襄陽縣古樓北首同德昌	河南汝南縣東關橋西門牌三號	安徽廬江寄居河南新鄉	河北冀強縣移居新鄉縣	河南南陽縣	山西	平漢黎河南新鄉車站	平漢黎河南新鄉車站	平漢黎河南新鄉車站
政	隊	商	商	商	政	工	軍	交	政	經	政	政	政	軍	政	副	站	
界	長	界	界	界	界	員	界	界	界	理	界	界	界	界	界	界	長	

安 親 系 統 錄

嘉海衛	嘉海衛	嘉海衛	嘉海衛	嘉海衛	嘉海衛	嘉海衛	嘉海衛	嘉海衛	嘉海衛	嘉海衛	嘉海衛	嘉海衛		
學	學	學	學	學	學	學	學	學	學	學	學	學		
關憲章	黃俊德	葉萬順	程國英	張誠善	劉忠麒	項瑞芳	羅達先	曹國釗	王培元	張華亭	張自修	潘雨亭	秦景隆	劉占元
			子豪			香圃			仲三			以字行	恕棠	
河南臨潁縣西五里頭	河南臨潁縣城內	河南臨潁縣城內	湖北黃安通訊棗陽縣中孚公司	河北東鹿移住定縣李親顧鎮	天津河北北營門西善緣胡同	河北寶坻縣	原籍湖南常德現充河南第八區長署推收所	原籍湖南常德府現任汝南縣公安局代理局長	住河南汝南縣東關現充保長	住河南汝南縣東關現充保汝鎮聯保	原籍商邱現居汝南縣東關	原籍商邱現居汝南縣小十字街十一號	原籍山東金鄉現居河南汝南縣大城街三十四號	河北開州寄居新鄉縣
商	商	商	商	商	商	商	主	政	政	主	商	政	政	商
界	界	界	界	界	界	界	任	界	任	界	界	界	界	界

安 親 系 統 錄

130

嘉海衛	嘉海衛	嘉海衛	嘉海衛	嘉海衛	嘉海衛	嘉海衛	嘉海衛	嘉海衛	嘉海衛	嘉海衛	嘉海衛	嘉海衛	嘉海衛	嘉海衛	嘉海衛	嘉海衛	嘉海衛	嘉海衛	嘉海衛	嘉海衛	
學	學	學	學	學	學	學	學	學	學	學	學	學	學	學	學	學	學	學	學	學	
李功舒	陳景	王沂竹	范永督	高惟章	王廣金	王翠嶺	楊雲浮	李鴻海	李清田	何景雨	王鎮德	楊文忠	高永清	谷鐘嘯	謝京際	高惟真	黃世恩	李鴻珊			
子楊	仲元	報亭	學倫	斐然	學錚	學秀	學理	俊峯	海泉	學愷	學道	學章	學泉	雲卿	學惠	學惠	惠普	海峯			
山東曹縣城南李庄存信堂公所註冊	山東曹縣城西南朱店存禮堂公所	山東曹縣城南王場存仁堂公所	山東曹縣城南范庄存信堂公所	山東曹縣城南高庄存信堂公所	山東曹縣青山集存義堂公所	山東曹縣平民醫院學字青年聯合同志會	山東曹縣城南羅庄存信堂公所	山東曹縣尹隅首存性堂總承辦公所	山東曹縣城南曹庄存性堂總承辦公所	山東曹縣城南王廠存仁堂公所	山東曹縣城南王廠存仁堂公所	山東曹縣城南朱店存禮堂公所	山東曹縣城南高范庄存性堂總承辦公所	山東定陶城北三十里陳集存智堂公所	山東曹縣城西琉璃閣青年會會長	山東曹縣城南十八里高庄存信堂公所	山東曹縣城南十八里高庄存信堂公所	山東曹縣尹隅首存性堂總承辦公所	山東曹縣尹隅首存性堂總承辦公所幹事		
主	承	承	承	承	攬	會	承	勸	庶	承	攬	承	宣	攬	攬	會	會	警			
							善					傳									
任	辦	辦	辦	辦	衆	長	辦	員	務	辦	衆	辦	員	衆	衆	計	界				

131 錄 統 系 親 安

嘉海衛	嘉海衛	嘉海衛	嘉海衛	嘉海衛	嘉海衛	嘉海衛	嘉海衛	嘉海衛	嘉海衛	嘉海衛	嘉海衛	嘉海衛	嘉海衛	嘉海衛	嘉海衛	嘉海衛	嘉海衛	嘉海衛	嘉海衛	嘉海衛	
學	學	學	學	學	學	學	學	學	學	學	學	學	學	學	學	學	學	學	學	學	
張子傑	靳季賢	張應銘	唐白屏	楊斌	陳繼政	劉懋燾	唐昭蘭	劉俊傑	張育民	任本遠	賈興龍	李慶元	陳鴻鑫	李鳳台	王羣樓	朱零登					
																學俠					
河南汝南縣東南二十五里沙河口集	河南汝南縣城內順城街門牌五號	河南汝南縣吳家街門牌一四號	河南汝南縣城內官營街門牌三十號	河南汝南縣城內順城街門牌一十四號	河南汝南縣城內官營街門牌四十一號	河南汝南縣沙河口店大劉寨	河南汝南縣城內官營街門牌三十號	河南汝南縣寺耳埠口	河南汝南縣東北四十里張老人埠口店張萬寨西孔樓	河南汝南縣東關北新街	河南汝南縣東關竹竿巷	河南汝南縣東關竹竿巷	河南汝南縣東關竹竿巷	河南汝南縣東關竹竿巷	河南汝南縣城西北王廷里	山東曹縣城西南朱店存禮堂公所					
學	警	警	信	小	教	政	政	軍	學	現	學	商	商	商	商	搜					
界	界	界	陽	學	育	界	界	界	界	充	界	界	界	界	界	乘					
			第三師	教員	界	界	界	界	界	小學校	界	界	界	界	界						

安 繼 業 統 錄

杭	杭	杭	杭	杭	杭	杭	杭	杭	杭	杭	杭	杭	杭	杭	杭	杭		
三	三	三	三	三	三	三	三	三	三	三	三	三	三	三	三	三		
大	大	大	大	大	大	大	大	大	大	大	大	大	大	大	大	大		
畢崇三	盧興泉	李震榮	劉瑞豐	王廣濬	尤培棋	李譽庭	劉長榮	張殿會	趙恩波	陳永泉	陳大元	姜學信	郭効孔	吳君山	高保章	劉書生	趙冠鏞	
		玉亭	羅亭	哲甫			華亭			義海		裕智	祥圖		裴軒	漢卿	子洲	
山東鉅野縣	山東泗水縣北關	北平東城八大人胡同二十九號	江蘇銅山縣南關老君廟公所				山東歷城縣南正覺寺街	江蘇沛縣	山東嶧縣移居濟寧鐵塔寺南	山東嶧縣移居濟寧鐵塔寺南	山東嶧縣七里灣移住韓庄	山東嶧縣台兒庄西門內	山東鄆城縣南關	奉天安東縣	山東歷城縣	山東濟南歷城縣雙廟街	山東濟南移住江蘇徐州府	
軍	商	商	領				商	耕	船	商	船	商	政	軍	商	鹽	軍	
界	界	界	正				界	長	讓	業	業	業	界	界	界	界	業	界

杭	杭	杭	杭	杭	杭	杭	杭	杭	杭	杭	杭	杭	杭	杭
三	三	三	三	三	三	三	三	三	三	三	三	三	三	三

通	通	通	通	通	通	通	通	通	通	通	通	通	通	通
---	---	---	---	---	---	---	---	---	---	---	---	---	---	---

陳友發	祝宏德	呂政	杜茂森	舒鵬凌	柳雨村	王延棟	徐秉鈞	楊華亭	于世傑	宋錫恩	婁雲鶴	盧耀東	范海亭	李華堂	白秀峰	夏蔭樸
	毅忱	文瑞		騰霄		幹臣	子清		子俊	榮九	靜軒					

山東移天津法界華利里七十八號	山東掖縣祝家村	公所	山東濰縣遷移居天津東南城角心義堂	天津海夏上果庄子移北平虎坊橋	河北密雲縣現居南口車站後身	山東濟南現住北平永外警察署胡同	河北清宛縣	天津移居北平西城金家大院	北平永定門外西羅家園村三十一號	北平西直外四眼井五號平綏路	河北正定縣城內南大街	河北正定縣城內焦家角前將軍府將軍	綏遠包頭聯合稽查處	晉綏軍四百三十團	綏遠包頭車站晉通棧	綏遠包頭城內達拉王府	晉綏憲兵第九隊
----------------	---------	----	------------------	----------------	---------------	-----------------	-------	--------------	-----------------	---------------	------------	------------------	-----------	----------	-----------	------------	---------

政	軍	領	軍	政	商	商	商	商	職	軍	歷	稽	副	經	副	分
											充	查				隊
											少					
											中					
											將					
界	官	正	界	界	界	界	界	界	界	員	官	官	官	官	官	長

錄 統 系 彙 安

杭 杭 杭 杭 杭 杭 杭 杭 杭 杭 杭 杭 杭 杭 杭 杭 杭 杭 杭

三 三 三 三 三 三 三 三 三 三 三 三 三 三 三 三 三 三 三

通 通 通 通 通 通 通 通 通 通 通 通 通 通 通 通 通 通 通

葛希菴 張錫珍 王翰卿 呂政 鍾本松 王克舉 王茗岑 房樹華 董樹桐 邵立賓 劉文祥 任錫爵 張鳳梧 李璧珍 鄭思忠 劉秉權 唐鎮甲 魏宜之 覺非

聘之 文瑞 壽齡 山東金鄉縣城內同善堂 山東任天津東南城角心義堂 山東濟南 北平西內南小街 北平北溝沿翠花街十四號 河南鄧縣現居開封西小閣 山東滕河縣沙河靜善堂 天津 山東費縣四十五里地方鎮 山東鉅野縣濰河永善堂公所 山東汶上縣任家店 北平西直門內南小街鑰匙胡同十號 江蘇陸合縣北關外 北平小關帝廟 天津河東大王庄 山東平陰縣劉謙寺莊 河南南陽縣石橋人政界現住天津英界五四號路集賢里五號

商 郵 政 領 領 主 政 商 農 領 理 商 醫 商 商 藥 政
門 領

界 界 界 正 正 任 界 界 界 正 正 界 士 界 界 業 界

去 製 系 統 錄

杭 杭 杭 杭 杭 杭 杭 杭 杭 杭 杭 杭 杭 杭 杭 杭 杭 杭 杭 杭

三 三 三 三 三 三 三 三 三 三 三 三 三 三 三 三 三 三 三 三

悟 悟 悟 悟 悟 悟 悟 悟 悟 悟 悟 悟 悟 悟 悟 悟 悟 悟 悟 悟

溫星三 華文峯 郭慶雲 賀慶祥 程紹文 張紀秋 劉春富 李鳳章 李清復 魏那俊 重泉 高星槎 葛振聲 吳開瑞 劉維勝 孫瑞增 張金鐸 閻老鵬

仲五 翰卿 潤身 河北正定縣城內前街 河北正定縣城內石牌坊 河北正定縣城內東街 河北正定縣城內 河北東鹿縣木邱鎮 河北藁城縣賈市庄 河北南陽縣 河北新城縣現任趙縣鐵佛寺 河北寧晉縣城南五十里十字路村 河北甯晉縣城南十五里北魏家口 河北甯晉縣于家庄 河南南陽縣 河北東鹿縣木邱鎮 北平前外西柳樹井文林堂藥房 北平虎坊路十五號 北平廣安門外路北慶雲酒店 河南南陽縣

商 商 商 醫 政 商 商 政 方 商 政 商 政 公 商

界 務 界 界 界 界 界 丈 界 界 界 界 界 務 界

安 親 系 統 錄

杭	杭	杭	杭	杭	杭	杭	杭	杭	杭	杭	杭	杭	杭	杭	
三	三	三	三	三	三	三	三	三	三	三	三	三	三	三	
悟	悟	悟	悟	悟	悟	悟	悟	悟	悟	悟	悟	悟	悟	悟	
冉奎	王海峯	李明堂	遠聖斌	郭泰發	張煥章	胡春庭	方世賢	李占元	徐廣華	張共榮	張務寅	陳繼漢	孟奉成	馬清華	郭蕃
		子亮			文軒				傑甫	華亭	居東	傑三	協卿	滌生	
北平西直門內魚雁胡同八號	河北保定人現居山西太谷縣公安局	河北東鹿縣東北七十里雙井現任綏西臨河縣東關悟一堂公所	河南南陽縣界中	太原晉園巷六號	河北濮陽城內西街	天津河東旺道庄	天津	熱河陸軍四十七師	河南舞陽北舞渡現漯河車站德泰義	山東濟甯現住湖北隨縣浙河稅警十七隊二分隊	河南博愛縣城西許官鎮東西公所	山西高平縣現住山東曹縣城內瞻雲樓前靜修堂	河北南宮縣城內東街理善分會	湖北隨縣浙河鎮志善堂	河南溫縣招賢鎮
商	警	領	耕	商	商	商	商	中	商	商	領	領	常	領	商
界	界	正	讀	界	界	界	界	附	界	界	正	正	委	正	界

141 錄 統 系 親 安

杭	杭	杭	杭	杭	杭	杭	杭	杭	杭	杭	杭	杭	杭	杭		
三	三	三	三	三	三	三	三	三	三	三	三	三	三	三		
悟	悟	悟	悟	悟	悟	悟	悟	悟	悟	悟	悟	悟	悟	悟		
申與臣	釋壽原	李瑞五	靳芳洲	李鴻賓	方作梅	孫幹臣	方光甫	周本柱	王蘊山	王樂亭	楊少山	宋俊峯	徐芝田	李連恆	何宗瀚	
												秀山	子禹			
河南舞陽	河南舞陽	河南舞陽	河南襄縣	河南襄縣	河南襄縣	河南襄縣	河南襄縣	河南信陽	河南舞陽	河南舞陽	河南舞陽	道號圓靜江北濮陽縣城東三里黃樓理門樂善堂	山東萊州現居天津大王庄	北平西內金絲溝胡同四號	北平崇內大羊毛胡同十五號	北平地安門外鑄鐘廠八號
商	僧	商	耕	耕	政	政	政	商	耕	政	耕	領	警	商	商	商
界	人	界	讀	讀	界	界	界	界	讀	界	讀	正	界	界	界	界

杭 杭 杭 杭 杭 杭 杭 杭 杭 杭 杭 杭 杭 杭 杭 杭 杭
三 三 三 三 三 三 三 三 三 三 三 三 三 三 三 三 三

悟 悟 悟 悟 悟 悟 悟 悟 悟 悟 悟 悟 悟 悟 悟 悟 悟

陳應亭 雷寶亭 何有國 張振壘 楊震清 于子厚 萬貫一 趙寶山 馬紹波 屈增慶 孫心府 王傳昭 趙振剛 韓景召 宋建邦 韓益齋 宋佩箴 郭壽臣

河南信陽 河南信陽 河南信陽 河南襄縣 河南郟縣 河南郟城 河南郟城 河南葉縣 河南葉縣 河南襄縣 河南襄縣 河南唐縣 河南魯山志善堂 河南魯山 河南魯山 河南魯山 河南舞陽 河南舞陽

商 工 工 政 商 商 商 商 商 商 商 政 領 政 商 學 教 商
育

界 人 人 界 界 界 界 界 界 界 界 正 界 界 界 界 界

錄 統 系 觀 奏

杭 杭 杭 杭 杭 杭 杭 杭 杭 杭 杭 杭 杭 杭 杭 杭 杭 杭
三 三 三 三 三 三 三 三 三 三 三 三 三 三 三 三 三 三

悟 悟 悟 悟 悟 悟 悟 悟 悟 悟 悟 悟 悟 悟 悟 悟 悟 悟

徐廣華 王慶顏 李恆春 鄭錦堂 張鑄九 楊裕五 李卅長 鄭幹臣 范大庚 李俊嶺 左福安 周泳泉 李士林 王居安 李煥宇 劉捷三 梅國宇 梁明德

河南舞陽 河南開封 河南長葛縣 河南舞陽 河南舞陽 河南舞陽 河南舞陽 河南舞陽 河南舞陽 河南舞陽 河南舞陽 河南舞陽 河南舞陽 河南舞陽 河南舞陽 河南舞陽 河南舞陽 河南信陽 河南信陽

商 軍 商 商 商 商 商 商 商 商 歷 商 軍 商 政 商 工
充
軍

界 官 界 界 界 界 界 界 界 界 官 界 界 界 界 界 人

杭 杭 杭 杭 杭 杭 杭 杭 杭 杭 杭 杭 杭 杭 杭 杭 杭 杭
三 三 三 三 三 三 三 三 三 三 三 三 三 三 三 三 三 三

悟 悟 悟 悟 悟 悟 悟 悟 悟 悟 悟 悟 悟 悟 悟 悟 悟 悟

孫醒晨 孫錦堂 韓世卿 孫漢卿 郭守先 李宗周 郭金錄 王蔭棠 谷秋芳 田茂林 許記功 閻松亭 王子平 李永春 張書治 王鴻祺 王建勛 張敬坤

河南魯山 河南魯山 河南魯山 河南魯山 河南濰縣 河南魯山 河南魯山 河南魯山 河南魯山 河南葉縣 河南武涉 河南孟縣 河南葉縣 河南宜陽 河南禹縣 河南長葛 河南中牟 河南商水

農 政 政 政 政 商 耕 商 學 政 耕 政 商 軍 軍 商 商 商 商

業 界 界 界 界 讀 界 界 界 讀 界 界 界 官 界 界 界 界

安 親 系 統 錄

杭 杭 杭 杭 杭 杭 杭 杭 杭 杭 杭 杭 杭 杭 杭 杭 杭 杭

三 三 三 三 三 三 三 三 三 三 三 三 三 三 三 三 三 三

梧 梧 梧 梧 梧 梧 梧 梧 梧 梧 梧 梧 梧 梧 梧 梧 梧 梧

劉珍甫	詹遠鵬	洪華甫	周德民	殷義盛	李書海	范文宣	谷俊三	王漢丞	王得立	崔祥林	吳景彬	鄧仲揚	翟自修	孫維岳	許長泰	馮冠亭	林三秀
											斐然		治平	萬選			
河南南陽縣	皖發寄居鄂鄆	湖北老河口秋樹坡洪正大油坊	陝西長安	山東歷城縣西安綏靖公署教導營	河南鄭州現居陝西西安城隍廟後街	河南鞏縣移居西安省城內北大街	陝西省會公安局偵緝隊組	陝西長安城內土地廟街什字軍	陝西長安城內土地廟什字商	河南魯山縣東三十五里杜庄	河南汜水縣寶平縣保安第三中隊	河南鄭州大東胡同三十六號	河北長垣縣城內南街	河南魯山	河南魯山	河南魯山	河南魯山

政 商 商 政 連 商 商 組 軍 商 政 隊 商 軍 軍 商 學 電
政 務

界 界 界 界 長 界 界 長 界 界 界 長 界 界 界 界 界 界 具

杭 杭 杭 杭 杭 杭 杭 杭 杭 杭 杭 杭 杭 杭 杭 杭
三 三 三 三 三 三 三 三 三 三 三 三 三 三 三 三

悟 悟 悟 悟 悟 悟 悟 悟 悟 悟 悟 悟 悟 悟 悟 悟

秦書卿 李虎炳 賈克文 胡秋桂 李三益 許芳五 郭修仁 張璽 劉海瀾 范沛臣 王俊峯 王仙舟 趙壁卿 李棟閣 王仲秋 趙炎彬 劉天恩 白海雲

殿臣 文清 斌甫 耀月 友軒 靜菴 連城

魯山縣東四十里孫村街 葉縣西南三十五里岳樓 任店 河南葉縣西二十里任店 河南葉縣西二十里胡官營 河南葉縣西南三十里孫巷 河南葉縣西南四十里湯庄 河南南陽縣 河南南陽縣 河南南陽縣 河南南陽縣 河南南陽縣 河南南陽縣 西轅門外協成裕

政 耕 耕 主 聯 八 教 政 軍 商 軍 商 經 商 商 商 商 商
界 講 讓 任 任 區 育 界 界 界 界 界 理 界 界 界 界 界
界 界 界 界 界 界 界 界 界 界 界 界 界 界 界 界

錄 統 系 親 安

雙鳳	幫頭	湖州頭	湖州頭	湖州頭	湖州頭	幫頭	鎮前	鎮前	鎮前	鎮前	鎮前	鎮前	鎮前	鎮前	鎮前	
興	班次	悟	通	通	大	禮	班次	學	學	學	學	學	悟	悟	悟	
王士成	姓名	韓品卿	歐振生	林介堂	林樹和	周寶榮	姓名	解壽昌	楊卿仲	穆秉辰	侯戊辰	楊林海	方鳳岐	趙廣玉	周緒林	
	別號		華圃		松亭		別號						悟一	蔭楠	鳴岐	
山東濟寧州小關口	住	天津堤頭	江蘇丹徒縣現居天津	善堂	河北宛平縣現居宣外南橫街五十六號靜	福建移居江蘇鎮江丹徒縣現居天津南市	山東濟寧移居揚州	河北鉅鹿縣住邢家灣理善分會	河北任邱縣邢家灣理善分會	河北任邱縣邢家灣理善分會指導	河南臨潁縣	河南臨潁縣	河北正定縣城內	住北平移居正定縣車站	河北正定縣城內西街	河北正定縣城內
	址						址									
耕	職	商	商	領	理	軍	職	醫	庶	主	商	商	商	商	商	警
誠	業	界	界	正	正	界	業	長	長	任	界	界	界	界	界	界

安親系統錄

150

雙雙雙
鳳鳳鳳

悟大禮

朱胡袁
邦春清
彥年彦

子正大靜
安大亭

安徽合肥縣河南淝河
江蘇沛縣城東姚家灣西袁家巷
山東東阿縣東南橋

領船船

正行行

為發給進家證明書事

字第

號

照得安清之道以規矩遺註抱定義氣為本凡進家人員均須嚴格遵守不得稍有背謬方為合格

今詳查

進道秉誠虔心品行端方與道規尚屬相符合行發給證明書以資信守須至證

明書者

右給

幫

字班

收執

引進師

蓋章

本命師

蓋章

傳道師

蓋章

中華民國

年

月

日

香

中華民國

年

月

日

香

中華民國

年

月

日

開善門

字第

號證明書

進家証明書存根

開善門 中華民國	大香 中華民國	扎根 中華民國	傳道師	本命師	引進師	介紹人
			邦	邦	邦	邦
			字班	字班	字班	字班
			姓	姓	姓	姓
年	年	年	上	上	上	上
月	月	月	下	下	下	下
日	日	日	現住	現住	現住	現住

#54
902216

投 師 門 帖	
受業門生	年 歲 月 日 時 生 原籍
人職業	現住通訊處
曾祖	
祖	
父	
謹敬本身三代秉誠虔心素仰德崇望重愿列門牆懇求 老前上 下 字班師父 老前上 下 引進入道結爲善緣 與 老前上 下 會下孝祖 二十爐香進道永無反悔 敬守邦規 甘心情愿 秉誠進家 謹遵師訓 如敢故違 天誅地滅	
中華民國	年 月 日 弟子 道號 謹叩

小 帖 存 根	
受業門生	年 歲 月 日 生 原籍
人現住	職業
曾祖	
祖	
父	
謹敬本身三代秉誠虔心素仰德崇望重愿列門牆今於 民國 年 月 日經引進結緣二十 爐香入道與二十 爐香孝 敬守邦規 甘心情愿 秉誠進家 謹遵師訓 如敢故違 天誅地滅	
中華民國	年 月 日 弟子 道號 謹叩

中華民國二十五年三月出版

尊重此書

安親系統錄全冊

著作者 常聖照

編輯者 李向純

校對者 段延鴻

校對者 常福亭

校對者 隗有容

非賣品



限同道閱

發行所 北平同義家譜修正通訊社

印刷所 北平容華印書局

