

國立中央圖書館  
NATIONAL LIBRARY OF CHINA  
LIBRARY

半年來之

湖北省立實驗民眾教育館

中華民國廿二年七月王義周題



# 三民主義教育實施原則

## 社會教育目標：

- 一．提高民衆知識，使具備現代都市及農村生活的常識。
- 二．增進民衆職業知能，以改善家庭經濟，並增加社會生產力。
- 三．訓練民衆熟習四權，實行自治，並陶鑄其忠孝仁愛信義和平之國民道德，以養成三民主義下的公民。
- 四．注重國民體育及公共娛樂，以養成其健全的身心。
- 五．培養社會教育的幹部人才，以發展社會教育事業。

# 目錄

照片

序言

第一，總綱 ..... 一—三四

(一) 本館史略 ..... 一

(二) 本館籌備紀要 ..... 二—四

一，決定組織

二，編製預算

三，修理館舍

四，購置物品

五，開運動場

六，館內設施

七，擬訂規章

附本館組織大綱及組織系統表

(三) 本館實際情況 ..... 五—三四

一，厘訂目標

二，決定作法

三，改變組織

附修正組織大綱及組織系統表

四，增加職員

附本館職員一覽

五，改編預算

附元月份改編預算書

六，變更佈置

附本館佈置平面圖

七，劃區實驗

八，預定工作

(一) 各部工作事項

(二) 各部工作進行歷

九，製訂章則

(一) 本館辦事細則

(二) 本館館務會議規則

(三) 本館職員服務規則

(四) 本館遊覽通則

上海圖書館藏書



A541 212 0020 94888



212098

(五) 本館民教研究會簡章

(六) 本館編輯委員會簡章

(七) 本館民教叢訊月刊社簡章

(八) 湖北民衆旬刊社簡章

(九) 本館購置委員會簡章

十、現況彙覽

(一) 本館概況

(二) 各部現況

(三) 什物分佈一覽表

第二，各部概況……………三五—一六四

圖書部……………三五—一六二

一、引言

二、設備佈置

甲、房間

乙、器具

丙、書報

三、事業活動

甲、圖書分類

乙、徵求圖書

丙、關於書報之索引介紹

丁、關於指導事項

戊、關於圖書雜誌保營整理事項

四、參加各部事項

甲、參加科學部事項

乙、參加抗日宣傳大會事項

丙、參加教導部事項

五、關於本部規則

甲、普通閱覽室規則

乙、兒童閱覽室規則

丙、閱報室規約

丁、讀書會簡章

六、關於本部表冊

七、關於半年來各項活動的統計

八、結論

科學部……………六三—一七九

一，引言

二，佈置

1. 本部陳列

2. 各室陳列

審查陳列物品——整理標籤說明——活動陳列物品

—設置剝製室——各陳列室物品之概數

三，預定工作

1. 本部組織及工作分配

2. 時間之開閉

3. 指導的方法

4. 求知單

5. 詢問處

6. 研究室

7. 各學會規則

8. 公私立各學校學生來館實驗規則

四，經過

甲，每個固定工作

乙，活動工作

繪製圖表——採製標本——編輯宣傳品——質問函答

丙，參觀統計

五，結論

藝術部.....八〇—九三

一，概論

二，計劃(附抗日工作計劃大綱)

三，實施

甲，固定事業

1. 工藝陳列室與美術陳列室

一，形式二，陳列品三，參觀人數的統計

2. 民衆畫報

乙，活動事業

1. 野外寫生

2. 室內寫生

3. 館景寫生

附活動事業範圍中實施抗日計劃

丙，指導組織事業

1. 民衆藝術研究會

- 一，緣起二，步驟（附章程，報名單，保證書，通知書，會議紀錄，）三，實習狀況四，會員一覽

- 乙，佈置（附圖一）
- 三，活動

附指導事業範圍中實施抗日工作計劃

甲，經常活動

丁，聯合舉辦事業

- 1. 音樂室（附表）
- 2. 國樂研究會

1. 本館實驗區工藝出品展覽會

- 3. 棋奕室（附表）
- 4. 比賽

- 一，緣起二，計劃（附調查表，收條）三，現況（附言）

- 5. 乒乓處
- 6. 乒乓隊（附簡章隊員錄）

言

- 7. 平劇研究會（附表三）又附簡章會員錄

戊，日常工作

- 8. 運動場
- 9. 籃球場

1. 指導工作

- 10 籃球隊（附簡章會員錄）

- 一，書面指導二，當面指導

- 11 國術研究班——引言——籌備——開班——（附簡章學員錄）

2. 記載日誌（附表）

3. 繪畫工作

乙，臨時活動

4. 工藝工作

- 1. 遊藝會

四，結論

- 2. 象棋競賽

康樂部

九四—一一〇

一，概論

- 一，引言

二，設施

- 二，籌備
- 三，報告暨競賽情形

甲，設備（附表二）

- 四，給獎

### 五，餘聞

#### 3. 種痘運動

一，籌備

二，宣傳

三，施種(附表)

#### 4. 霍亂注射

一，引言

二，籌備

三，實施

四，統計(表一圖二)

### 四，結論

## 社交部……………一一一—一四三

### 一 概論

### 二 設備

(1) 製就部務日誌——(2) 講演廳的設備——(3) 民衆間

詢處——(4) 民衆代筆處——(5) 劃定實驗區——(6) 安

置實驗區界牌——(7) 安置實驗壁區報欄——(8) 開辦

民衆茶園

### 三 活動

(一) 講演——(1) 講演的旨趣——(2) 講演的工作及時間

分配——(3) 講演日記表——(4) 變更工作計劃——(5) 變

更計劃後講演日記表

(二) 編壁報——(1) 壁報體裁——(2) 壁報形式

(三) 國難宣傳大會——(1) 反日環境的佈置——(2) 反日文

字的宣傳——(3) 大會後感評

(四) 民衆抗日演說競賽會——(1) 舉行演說競賽的意義——

(2) 競賽啓事——(3) 徵集獎品——(4) 競賽實施方案——

(5) 參加演說民衆的職業——競賽優勝者

(五) 問詢——(1) 關於出產品的問詢——(2) 關於國事的問

詢——(3) 關於文字的問詢

(六) 代筆

(七) 聯絡

(八) 各部在民衆茶園的活動——(一) 時間的分配及其範圍

——(二) 講題

(九) 實行做禁烟工作——(一) 工作的動機——(二) 工作的實

施——(三) 調查後的感言

(十)舉行實驗區調查——(一)緣起——(二)調查事項——(三)

施行步驟——(四)各項準備

(十一)各項工作概況統計表

四 結論

教導部

一四四—一六四

一，概論

二，民衆學校的一般情形

(1)組織(2)計劃(附實施大綱)(3)招生(附告同胞書)

4.設施(附佈置用具規章表冊)

三，民衆學校的各班經過

A.成人班

1.學習的情形 2.課程 3.心得和困難(甲，訓育問題乙

，留生問題丙，教材問題) 4.結束情形 5.統計

B.兒童班

1.學習的情形 2.課程 3.心得和困難(甲，性別問題乙

，教室問題) 4.結束情形 5.統計

C.婦女縫紉班

1.開辦的原由 2.招生宣言 3.課程

四，流動教導

五，乘機教學

六，結論

第三，附錄

一六五—一九二

(一)本館大事記

一六五—一六八

(二)本館會議錄

一六九—一八〇

(三)本館本年下半年改進計劃草案

一八一—一九二





武昌真樓攝影

湖北省立實驗民眾教育館開幕攝影



本館全體職員



本館門景



圖書部兒童閱書室



圖書部成人閱書室



科學部剝製室



科 學 部 陳 列 室 之 一



康 樂 部 平 劇 表 演



康樂部國術練習



社交部講演

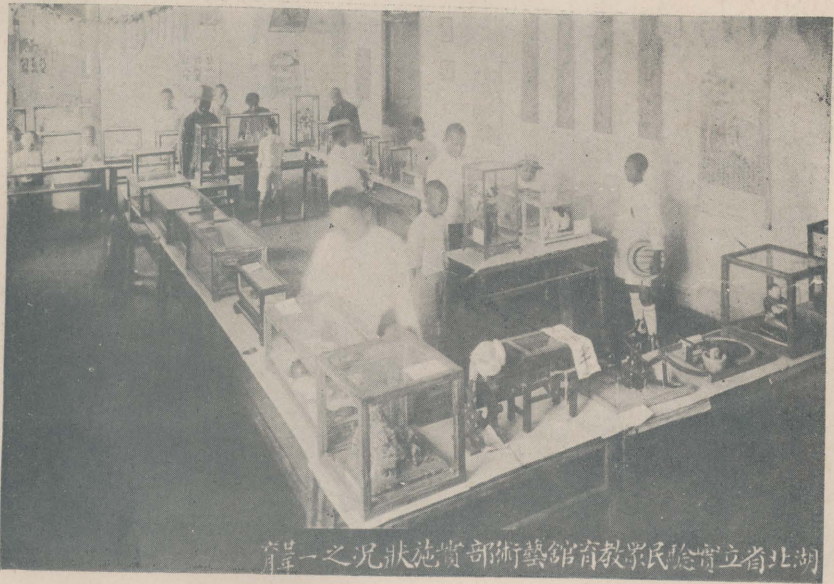

湖北省立實驗民眾教育館藝術部賞誌狀況之一覽

室 列 陳 部 術 藝

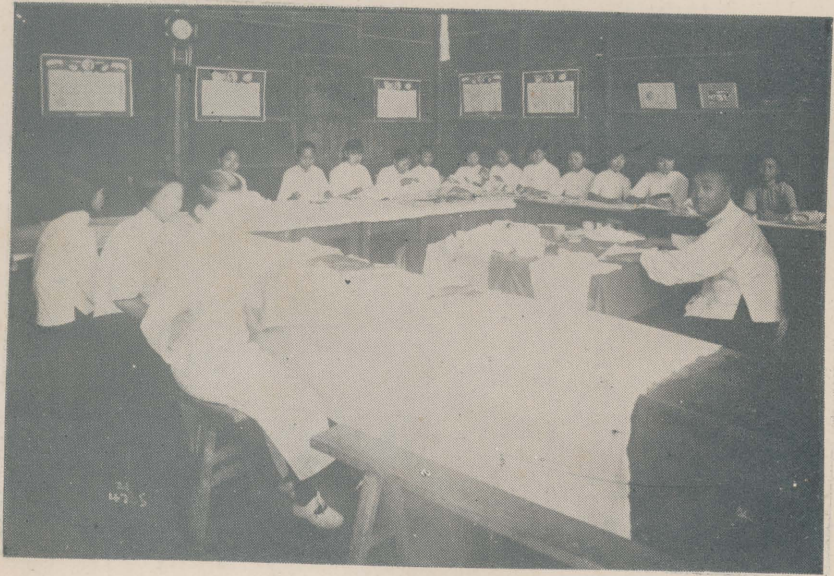

班 級 初 級 縫 紉 部 導 教

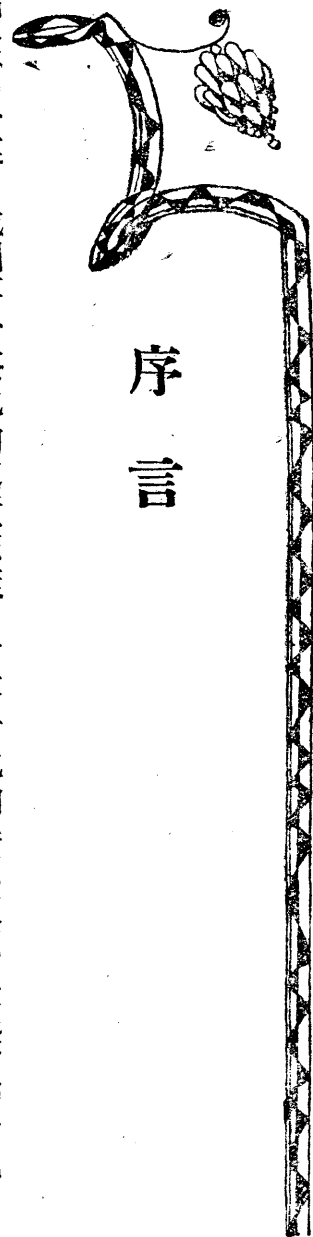

## 序言

無論任何事業，我們要考察他的成績怎樣？當要看他的時間空間與經濟的情況，以及辦理者研究的精神，和實行的方法何如？何況民衆教育這一件事，爲我國現在的新產物，在國內既無一定的標準，在國外亦沒有可取的成法，全憑辦理者從五里霧中尋出一個途徑，來作我們將來的準絕；倘重受時間空間和經濟的影響或限制，決難期其有若干大的成效。我們報告本館的工作，對於這三件事究竟怎樣呢？似應先向閱者陳述一下：

本館籌備成立，雖在本年元月中旬，但因組織的變更，佈置的掉換，正式開幕，實在二月二日。截至六月底止，名爲半年，實祇五月。在此五月之間。除因教費積欠無着，與教長風潮，停工月餘外，實際工作日期，不過一百三十餘日。

民衆教育辦理的方法，雖無一定的成規，但館舍的環境，要有山有水，悠揚曲折，館裏的設施，要充分而有意義；到處可以吸引民衆，感動民衆，這或者是普通必要的條件。說到本館館舍，只民船式的房屋一幢，此外空間甚小，絕無可令民衆留戀之處，雖有可以擴充的



地方，終因無理的阻滯，不能實現。

事業和經濟，當然有密切的關係。本館正式成立，截至六月止，所得的經費，不過七折的兩個月，還不夠原預算半年的三分之一。在這種經濟情況之下，不管職員的生活怎樣，試問民衆教育的事業，按月沒有一宗的活動費，那裏能推陳出新，惹得起一般人們來注意呢？本館半年的工作，與計劃不相符合，雖受時間的影響，恐怕經濟的限制，也是一個主因。

依上所述，本館工作時間既如此其短，館舍又如此其狹，經濟復如此其窘迫，成績之不足觀，當不待說了。

再就一方面言：本館同人對於民衆教育，本無深刻的研究，但既負有實驗民教的責任，不論環境如何？時間與經濟又如何？自信尙肯抖擻精神，依照我們實驗的目標和原則，確定實施的事項和方法，各盡各的智能，努力前進。所作的方法對不對？所得結果好不好？我們可以不自顧醜態，和盤托出，讓民教先進諸同志們去批評！去估計！

還有一點，我們要附帶說明的：民衆教育，既尚在實驗時期，所有館內的組織，人員的支配，經費的使用，以及推行方法的一切的一切，當有按照實際情況，多方改進，以臻於完善境地之必要。我們基於此項意見，並根據最短期期的經驗，擬訂本館下半年進行計劃草案，比照上半年工作計劃大綱，實多不同之處。用特附錄篇末，希望民教諸同志一併賜教！

義周識於本館。二一，七，二八。

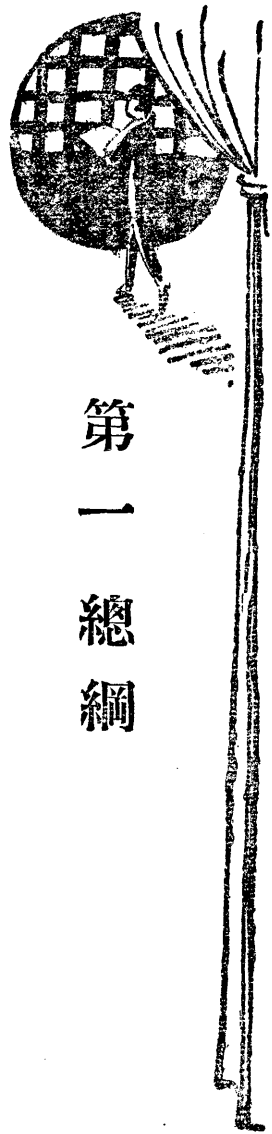

## 第一總綱

### 一 本館史略

本館館舍，在民國前，初爲省立圖書館，繼因該館另建新舍，乃改辦宣講所。民國元年，易名爲省立模範講演團，由教育司委任張難先爲團長。嗣又更名爲省立模範演講所，於原館之外，設有分所，委閔伯樞藍彌僧先後充任所長。十五年秋，革命軍取得武漢後，遂由湖北省黨部接收，開辦武昌市宣傳所，直隸於省黨部宣傳部。十七年西征軍抵鄂，各級黨部停止活動，該所亦因而停辦。十八年春，復由教育廳收

辦武昌市通俗演講所，嗣又改爲省立第一通俗教育館。迨黃建中長教育廳時，改稱爲省立第一民衆教育館。旋因民衆教育，乃係新興的教育，其實施方法，尙無成規可循，復於廿年三月中旬，將該館改辦省立實驗民衆教育館，委派教育廳科長周傑，科員張正藩，熊連城，及武昌美術專門學校教師張用之，省立科學實驗館指導廖作霖等，兼負籌備責任，並指定周科長傑爲籌備主任。至是年十二月底籌備完竣後，始由黃廳長建中提經省政府委員會議決，委任王義周爲館長。

## 二 本館籌備紀要

教育廳自民國二十年三月中旬，將前第一民衆教育館改爲本館，發表周傑張正藩熊運城張用之廖作霖負責籌備後，其重要工作，特紀如下：

一 決定組織 前第一民教館的組織，分爲講演，識字，閱覽，遊藝四部，籌備員等因應其情況，略加擴充，計分講演，推廣，生計，康樂，閱覽，科學六組，前三組爲第一組，後三組爲第二部，各部設主任一人總其成，并兼任某一組之指導，其餘各組各設指導員一人，負各該組之責。

二 編製預算 本館規定月支一千四百五十四元，分四大項，第一項薪俸，爲七百一十元，占總額百分之四十九，第二項工資，七十五元，占百分之五，第三項辦公費三百六十九元，占百分之二十五，第四項圖書儀器費三百元，約占百分之二十一。

三 修理館舍 舊有館舍，因年久失修，破壞不堪，籌備員等一再呈准教廳核撥臨時經費一千六百九十五元六角，招工投標估價，二十年十一月初間興工，十二月中旬全部告竣。

四 購置物品 本館範圍既加擴張，原有物品，不敷應用或陳設，該籌備員等擬請教育廳另撥臨時經費一千五百元，添辦博物標本，美術畫，以及運動器具、樂器用具等等，關於陳設用費，約占百分之六十七，用具約占百分之三十三，但公文往返，稽延至正式成立時，尙未邀核准。

五 關運動場 本館地址狹窄，原擬將後院院牆推移至省立五小之菱湖湖邊，并將菱湖劃入本館範圍內，以便民衆遊覽，惟該湖接近高級中學，高中負責人力持不可，遂爾中止，茲僅就本館南首院落中關爲籃球場及兒童遊戲場各一。

六 館內設施 本館館舍，修理完竣後，自講演廳以南各房間，依次劃作美術陳列室，博物陳列室，理化陳列室，兵室，音樂室，奕棋室，民衆學校教室等等，在講演廳以北各房屋，依次劃作閱報室，普通閱覽室，公報雜誌陳列室，會議室，辦公廳等等。

七 擬訂規程 本館組織，既異於以前第一民教館之組織，故即另行擬訂細織大綱，辦事總則，各部辦事細則等等呈廳核准施行，並附送組織系統表，各部設施表到廳查核備案，茲將呈廳核准之組織大綱及組織系統表選錄如下：

## (一)湖北省立實驗民衆教育館組織大綱

第一條 本館設館長一人，綜理館務，由教育廳提請省政府委員會委派之。

府委員會委派之。

第二條 本館設主任二人，指導員四人，事務員一人，錄事一人。

事一人。

第三條 各部主任，應各兼一組指導員。

第四條 本館分二部，每部分三組：

1. 第一部分設下列各組：

一，講演組，二，推廣組，三，生計組。

2. 第二部分設下列各組：

一，康樂組，二，閱覽組，三，科學組。

第五條 各部主任及指導員，由廳選委或由館長呈廳核委；事務員錄事，由館長任用，呈廳備案。

；事務員錄事，由館長任用，呈廳備案。

第六條 本館應事實上之需要，得組織各種委員會，其組織法另定之。

織法另定之。

第七條 本館每星期舉行館務會議一次，其會議規則另訂之。

之。

第八條 本館辦事細則另訂之。

第九條 本大綱自呈奉教育廳核准後施行。

現在各地民衆教育館所通行的分部組織，約有三種辦法：

a. 以民衆爲對象 分成成人，學生，勞工等部，

b. 以事業爲對象 按圖書，講演，衛生，展覽等各種事業，而定各部名稱。

c. 以館內工作人員工作的方式爲對象 分爲總務及指導等部。

我個人意見則以爲以事業爲標準而劃分的最好。

節錄李雲亭民衆教育館概論

(二)組織系統表

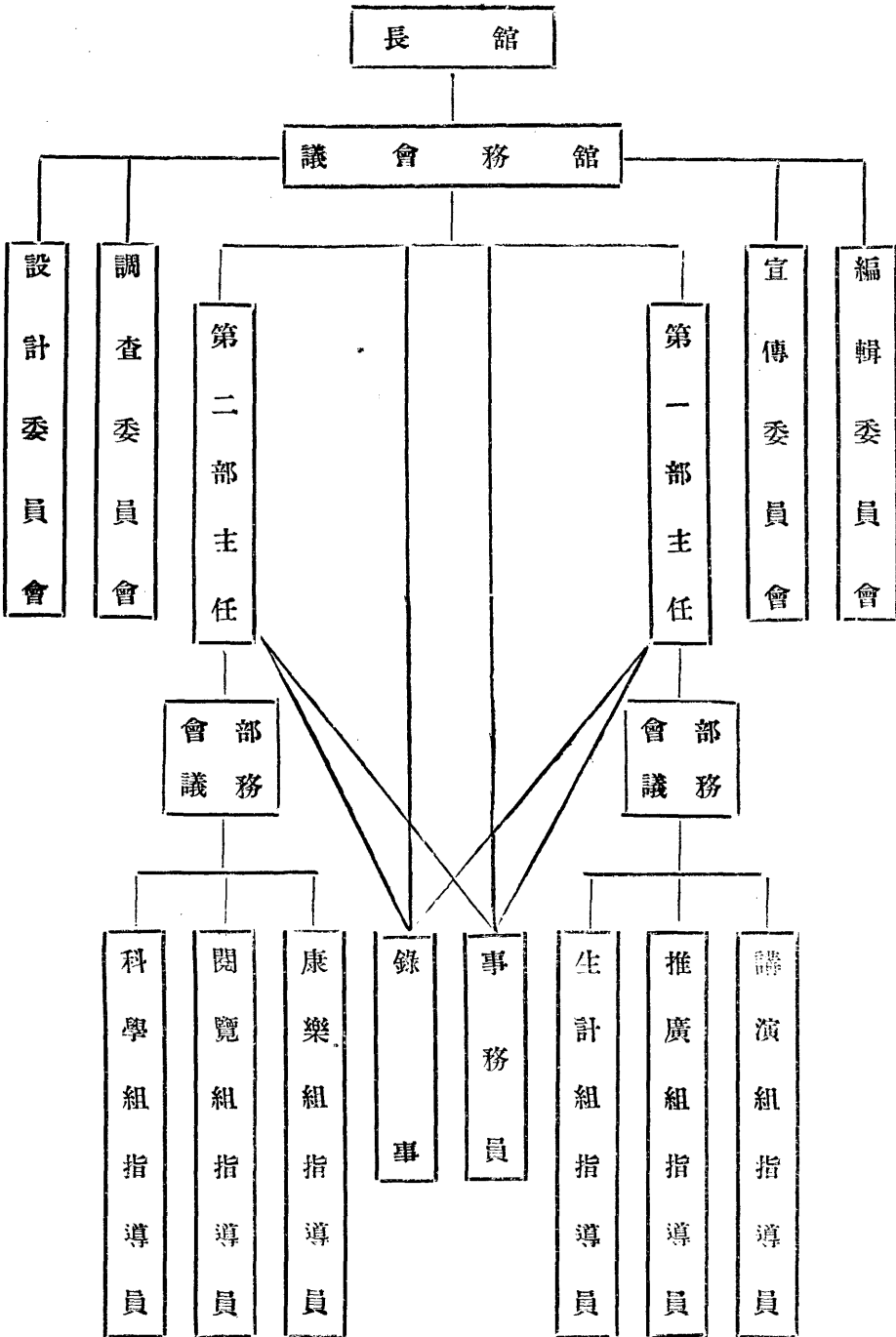

### (三) 本館實際的情況

本館自正式館長到館後，對於籌備時期所擬訂的辦法，除館舍的修理與物品的購置外，均略有變更，茲將變更的原因與現實的情況，分述如後：

一 厘訂目標 本館是對於民衆教育負有實驗的責任的，民衆教育的目標，依照傅葆琛先生的主張，分爲語文教育，政治教育，生計教育，健康教育，品格教育，家事教育，科學教育，社交教育，休閒教育，藝術教育十種。本館的教育目標，究應完全依照傅先生的主張施行，抑須酌量辦理，再三考慮，祇因本館經費人才與所在地的環境的關係，暫時採用語文，生計，公民，健康，家事，休閒等六項，作爲本館工作的目標。

二 決定作法 本館教育的目標，既如是決定，要達到我們所預期的目標，不能不選擇一個最合式的作法，現在的做法怎樣？

a. 原則 我們作法，依照下列各原則：

1. 抱定以少數金錢，辦理最多事業的精神。
2. 先整理，後擴充。

3. 根據民衆實際生活的需要出發。

4. 劃定實驗區，做實驗工作。

5. 以全城先知先覺者爲導師。

6. 以各種有意義的活動爲課程。

7. 以大單元設計法爲工作標準。

8. 以改良民衆生活的習慣爲訓練的準則。

9. 以實驗區內的改進爲初期預定之效果。

b. 步驟 除了上列原則之外，還要規定適宜的步驟。若是步驟不適當，決無相當的成績，本館查酌本地民衆環境

，爰定下列三種步驟：

1. 以社交爲先鋒

2. 以娛樂爲方法

3. 以教學爲歸宿

本館覺得漫無系統的民衆，絕無自動來館研究的動機，所以在民衆未有組織系統之先，要用社交的手段，去聯絡民衆，組織民衆，民衆有了組織以後，若不使其感覺興趣，則即刻有星散之可能，故在民衆已有組織之後，即要充分利用娛樂方法，使其興趣持久，以便進行教學的活動。

## 本館實際的情況

六

三 改變組織 本館爲履行所訂的目標計，覺得籌備時期呈廳核准之組織大綱，於館長之下，設二部，每部分三組，設主任一人總其成，於事實上確有滯碍，故即將前訂組織，略加修改，各組名詞，酌改成部，每部設指導員一人或二人，廢除主任制，部內事務，完全由指導員負責辦理，惟因各部人數甚少，部之下不另分組，其修訂之組織大綱與組織系統表，業經教育廳核准備案，特附錄如下：

### (一)修正湖北省立實驗民衆教育館組織大綱

#### 綱

第一條 本館定名爲湖北省立實驗民衆教育館。

第二條 本館以創造並實驗民衆教育的新方法，期能增進

民衆知識，提高民衆娛樂，改善民衆生活，并促進社會

文化事業之發展爲宗旨。

第三條 本館館址，設武昌蘭陵街。

第四條 本館組織，分下列各部：

一·圖書部：書籍雜誌報章之閱覽，及流動書車，與各種讀書會屬之；

二·科學部：動植礦生理衛生理化之自然科學，與黨義

政治史地之社會科學，及各種科學研究會動植物園屬之；

三·藝術部：繪畫，雕刻，工藝，美術，畫報，及各種

藝術研究會屬之；

四·康樂部：音樂，戲劇，運動，及各種競賽會，遊藝

會等屬之；

五·社交部：各種宣傳，及茶社，合作社，講演，調查

等屬之；

六·教導部：民衆學校，及流動教導等屬之；

七·事務部：凡設備，購置，經濟出納，文件，統計等

屬之。

第五條 本館應事實上之需要，得組織下列各種委員會，其組織法另訂之。

一，設計委員會，二，宣傳委員會；三，編輯委員會；

四，購置委員會。

第六條 本館設館長一人，綜理館務，由教育廳提請省政

府委員會委派之。

第七條 本館除事務部外，各部設指導員一人或二人，必

要時設助理員若干人，辦理各該部一切事務，均由館長聘任，呈廳備案。

第八條 本館遇必要時，得設編輯專員，負編輯專責。

第九條 本館事務部設事務員錄事各一人，辦理館內雜務及繕寫文件，均由館長任用之。

第十條 本館以星期一為例假，其餘每日開放時間，按季時另行規定，惟星期日及紀念日，得盡量延長之。

第十一條 本館為謀館務進行便利計，每週開館務會議一次，遇必要時，得開臨時會議。

第十二條 本館辦事細則；職員服務規則；及會議規則另訂之。

第十三條 本大綱如有未盡事宜，得呈請 教育廳修改之。

第十四條 本大綱自呈請 教育廳核准後施行。

(二)本館現行組織系統表

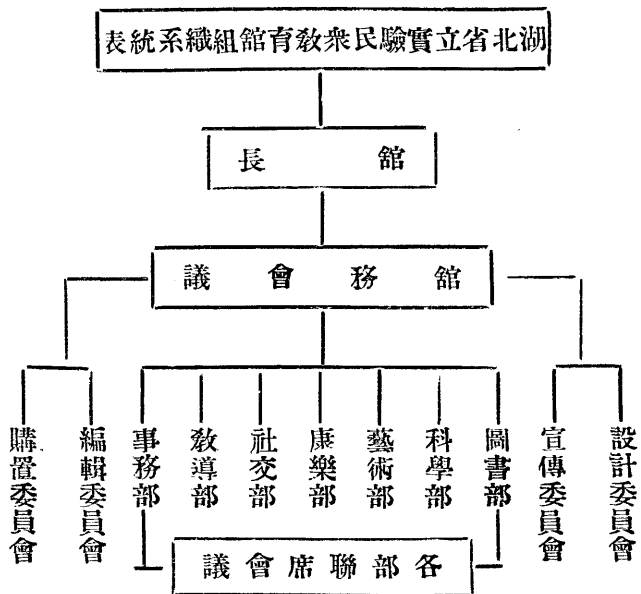

四 增加職員 本館在籌備時，規定職員名額，除館長外，祇有主任二人，指導員四人，事務員錄事各一人，現因館內事務加增，原定職員人數，實不敷分配，即將原擬主任撤廢，將其薪俸改設指導員，并另添編輯專員一人，助理員三



本館實際的情況

人，總計現有職員，除館長外，有指導員七人，編輯專員一人，而戲劇指導，國術教員，縫紉技師之兼任人員，尙不在人，助理員三人，事務員錄事各一人，較原擬名額，增加五

本館職員一覽

姓名	別號	年齡	籍貫	現任職務	經歷	到館年月
王義周	郁之	四十二	雲夢	館長	國立武昌高等師範學校畢業歷充省立模範小學教務主任商科高級中學高師附屬鄉村師範學校教員漢口市政府教育局湖北省政府民政廳科長 前清農業教員講習所畢業歷充漢陽鐵路公學校長漢口市教育局科員漢口市高等普通檢定考試委員會文書主任	二十一年一月
曾香陔	以字行	四十二	天門	圖書部指導員	兩湖博物專科畢業曾充省立第一中學教員	二十一年一月
黃祖香	炳廷	四十二	天門	科學部指導員	武昌美專畢業曾充湖南醴陵縣立中學教員前四十軍政治部藝術股長美專專科助教等職	二十一年一月
周繼勃		二十六	岳陽	藝術部指導員	武昌藝專專科畢業	二十一年一月
向啟珍		二十四	岳州	康樂部指導員	武昌藝專專科畢業	二十一年一月
劉儀達		三十二	黃陂	社交部指導員	北京民國大學畢業歷充湖北省立第三中學黃陂前川中學湖北省立第一中學教員及省立第一小學訓育主任新三旅宣慰處長等職	二十一年一月
胡盛華	義田	二十九	漢川	社交部指導員	鄉村師範學校畢業歷充省縣立小學教職員及省立漢川縣巡迴講員前第一通俗教育館館員	十九年一月
查可懷	覺人	二十七	京山	教導部指導員	湖北省立鄉村師範學校暨法專畢業歷充縣市小學教員省立第一鄉村教師養成所小學指導兼教員文書員宜昌市黨部秘書等職	二十年七月

秦曉琴	倚言	二十九	漢陽	助理員	湖南省立第一師範畢業歷充湖南省立三十二小教員私立廣水育才小學教員本善小學教員漢口市補習學校化學助理技師及劇場業商工人補習學校籌備主任	二十一年一月
王中一		二十九	漢川	助理員	北京民國大學商科畢業歷充北京民國中學教員北京民大消費合作社總務主任北平市黨部秘書湖北荆沙關大正分關主任等職	二十一年一月
毛傳鳳		二十	江陵	助理員	湖北省立女子師範畢業	二十一年一月
王執愼		四十五	沔陽	專編員	兩湖博物專科學校畢業會充省立一中教員	二十一年一月
陳桂芬	洪九	四十三	沔陽	事務員	北京大學預科畢業會充前湖北財政廳實業廳科員前湖北省長公署政務廳文牘湖北全省選舉事務所文牘武昌商埠局主任等職	二十年四月
凌錫盤	金舫	三十五	沔陽	錄事	湖北私立政法專門學校畢業	二十年四月

五 改編預算 本館組織，既經變更，職員既經加多，預算書當應隨之改訂，但省庫支絀，另行增加經費，實難做到，只有在原預算數內酌為挪移，根據這個原則，考查實際情形，將原訂預算改編如後，呈由教育廳提經省府委員會議決照准。

本館中華民國二十一年元月份經常費改編支付預算書  
支出經常門

科 目	全年預算數	本月份預算數	備 考
第一欸 湖北省立實驗民衆教育館經常費	一七·四八〇〇	一·四四四〇	本欸數目以元爲單位
第一項 薪 俸	一〇·八〇〇〇	九五〇〇	
第一目 館長薪 俸	二·一六〇〇	一八〇〇	
第一節 館長薪 俸	二·一六〇〇	一八〇〇	館長一人月支如上數
第二目 職員薪 俸	八·七〇〇〇	七五〇〇	

本館實際的情況

第一節	指導員 薪俸	五·六四〇〇	四七〇〇	指導員七人月老十元者五 人十元者三人合計如上數
第二節	助理員 薪俸	一·六二〇〇	一三五〇	助理員三人月各支 四元合計如上數
第三節	編輯專 員薪俸	六〇〇〇	五〇〇〇	編輯專員一人月支 如上數
第四節	事務員 薪俸	四八〇〇	四〇〇〇	事務員一人月支如 上數
第五節	錄事薪 俸	三六〇〇	三〇〇〇	錄事一人月支如上 數
第二項	工資	一·〇六〇〇	九〇〇〇	
第一目	工資	一·〇六〇〇	九〇〇〇	
第一節	工資	一·〇六〇〇	九〇〇〇	館工六人月各支十 五元合計如上數
第三項	辦公費	三·三六〇〇	二九〇〇	
第一目	文具	五二〇〇	四〇〇〇	
第一節	紙張	三三〇〇〇	三〇〇〇	
第二節	筆墨	一一〇〇	一〇〇〇	
第三節	簿冊	七二〇〇	六〇〇	
第二目	郵電	一·八〇〇〇	一五〇〇〇	
第一節	郵費	三六〇〇	三〇〇	
第二節	電報費	三六〇〇	三〇〇	

第三節	電話費	二〇〇〇	九〇〇	
第三目	消耗	六四〇〇	五〇〇	
第一節	電燈	三六〇〇	三〇〇〇	
第二節	茶水	二〇〇〇	一〇〇〇	
第三節	薪炭	一四〇〇〇	二二〇〇	
第四目	印刷月刊	一·〇三〇〇〇	八五〇〇	
第一節	印刷月刊	一·〇三〇〇〇	八五〇〇	
第五目	購置	四四〇〇	三七〇〇	
第一節	器具	一八〇〇	一五〇〇	
第二節	新聞報	二四〇〇	一七〇〇	
第三節	雜品	六〇〇〇	五〇〇	
第六目	雜費	二八〇〇	二四〇〇	
第一節	修繕	二四〇〇	一〇〇〇	
第二節	衛生醫 藥	三六〇〇	三〇〇	
第三節	交通費	三六〇〇	三〇〇	
第四節	雜支	九六〇〇	八〇〇	

第七目	特別辦公費	二四〇〇〇	二〇〇〇	
第一節	特別辦公費	二四〇〇〇	二〇〇〇	
第四項	圖書儀器費	二一六〇〇〇	一八〇〇〇	
第一目	圖書儀器費	二一六〇〇〇	一八〇〇〇	
第一節	圖書	九六〇〇〇	八〇〇〇	各種圖書雜誌等合計如上數
第二節	儀器	一・一〇〇〇〇〇	一〇〇〇〇	各種儀器圖表模型樂器運動器具等合計如上數

按照上列改編的預算，薪俸項下，較前增加一百九十五元，工資項下增加十五元，辦公費項下減少九十元，圖書儀器項下減少一百二十元依據辦理民衆教育的原則說，活動事業費應該加多，今不特不增加，而反減少，此亦因事實上的關係，不得不然。且不僅如此，嗣因省府減政，教育機關的薪俸，視所得的多寡，依照七五折八折九折的發給，而辦公費與圖書儀器費，均作七折，這種命令一出，更使事業的活動，大受影響，且半年之內，只就減成預算發給四五兩月的經常費，其難更可知而知。

六 變更佈置 本館各部的佈置，在籌備期內，本已有個大概，前已說過，但有的是動靜不相宜，有的是燥濕不知避

，有的是曲折不知打算，有的是房間不合應用，所以本館正式開幕，又有一番的變動，現在佈置的形式，略如下圖：

本館佈置平面圖

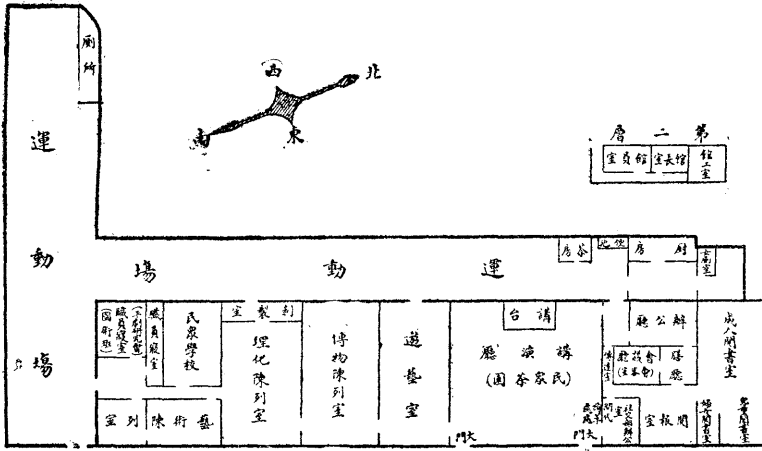

本館實際的情況

七 劃區實驗 本廳原訂目標，深實施民衆教育，其對象因在全城或全省的民衆，但一方面顧及本館的能力與經濟；一方面要利於推行起見，特劃定一個區域，以供實驗，俟實驗有相當效果，再謀推廣，茲將實驗區域與實施方法分述如下：

(一) 劃區 以本館館址爲中心，北至長街之火巷，南至長街之佑新巷，東至閩馬威烈士祠，西至平湖門下花堤爲界，區內共四十餘街巷，由本館社交部主持之；其他各部職員，亦互取聯絡，協同工作。

(二) 實施方法，約分下列各點：

(1) 訪問和聯絡 先由社交部指導員助理員會同其他各部職員分赴各街巷，與當地領袖，及該地被信仰人士，充分聯絡，再訪問其街巷中大概情形。

(2) 組織聯歡會 就訪問所得，取其頭腦清晰比較接近我們的份子，組織聯歡會，做些不關緊要而使他們有興趣的事情；暗中陶冶並訓練，使他們生出信仰，易爲我用。

(3) 宣傳和調查 我們經過上述的手續去聯絡市民

，當可使其了解和幫助。因此，再作一番大規模的宣傳工作，請聯歡會的會員，公同參加，必可得全區市民之了解。於是再進一步，作各項的調查，以爲我們實地工作之標準。

(4) 工作要項表 我們依據上列各種實施方法，約可將區內工作，組爲下表：

進 行 步 驟	工 作 要 項
接 近 民 衆	訪問 民衆聯歡會 分業談話會 總理紀念週 調查
聯 絡 民 衆	消費合作社 民衆醫院 職業指導 民衆茶社
組 織 民 衆	民衆樂樂社 演說競賽會 讀書會 儲蓄會 民衆劇社
教 育 民 衆	流動教學 巡迴講演 壁報 各種運動中心週

八 預定工作 本館各部工作，在籌備時期，本有規定，并呈報教育廳備案，但後因組織改變，各部工作事項，亦有重新厘訂之必要，特再分部規畫，並訂最近五月間工作進行歷，以便進行，茲分述如後：

(一) 各部工作事項

1. 圖書部

(甲) 固定事業——普通閱書室——閱報室——雜誌陳列室。

(乙) 活動事業——巡迴文庫。

(丙) 指導組織事業——兒童讀書會——婦女讀書會——成人讀書會。

(丁) 聯合舉辦事業——識字運動。

2. 科學部

(甲) 固定事業——博物陳列室——理化陳列室——國

恥陳列處——史地陳列處——鄉土

物品陳列處——衛生陳列處。

(乙) 活動事業——採集本地各種動植物——徵集遠

地或外省各種動植物——剝製或

浸製各種動物——壓榨各種植物貯藏各種種子——科學講演——函達民衆疑問——科學實驗。

(丙) 指導組織事業——生理衛生學會——理化學會——

博物學會——地質學會——

生物學會(古生物學)中國醫

學會。

(丁) 聯合舉辦事業——防疫運動——常識測驗——改良

各種生活品——科學展覽會。

3. 藝術部

(甲) 固定事業——工業陳列室——美術陳列室——民

衆畫報社。

(乙) 活動事業——室內寫生——野外寫生——工藝實

習。

(丙) 指導組織事業——兒童玩具研究社——繪畫研究

會——工藝研究會——寫生隊

——攝影隊。

(丁) 聯合舉辦事業——民衆藝術展覽會——工藝圖畫

本館實際情況

傳習所

4. 康樂部

(甲) 固定事業——音樂室——棋室——乒乓球室——

兒童遊戲室——成人遊戲場。

(乙) 活動事業——民衆業餘運動——各種體育競

賽會——市民同樂會——民衆

劇場——民衆旅行團。

(丙) 指導組織事業——音樂研究會——戲劇研究會——

國術研究會。

(丁) 聯合舉辦事業——民衆話劇團——音樂團——球

隊——平漢劇清唱會——衛生

運動——民衆診所。

5. 社交部

(甲) 固定事業——民衆詢問處——民衆代筆處——

民衆茶社——固定講演——壁

報。

(乙) 活動事業——職業指導——社會調查——

巡迴演講——演說競賽會——

化裝演講——各種紀念會演講

——職業介紹。

(丙) 指導組織事業——民衆聯歡會——特約民衆茶園

——各種合作社——家事改進

會。

(丁) 聯合舉辦事業——市民自治會——各種紀念會——

特約演講——市民儲蓄會。

6. 教導部

(甲) 固定事業——民衆補習學校——民衆職業補

習學校——民衆識字處——民

衆函授學校。

(乙) 活動事業——注音符號傳習處——識字運動

——活動千字課——民智調查

。

(丙) 指導組織事業——各種學科討論會——讀書會——

社會服務。

(丁) 聯合舉辦事業——聯合學校——科學競賽會——

私塾改進會——特約民衆學校

——工商補習學校。

(二) 各部工作進行歷

本館各部工作，除經常事件外，特就各該部重要事項，分期表列出來，以作進行的準則，茲因限於時間，暫各以五月

——二月至六月——為限。

1. 圖書部

二月份——重行佈置各閱覽室及辦公室，

製印各種應用表冊，

分類編目，

籌備巡迴書車，

組織兒童讀書會，

三月份——繼續辦理上月未了或有繼續性之事，

編製書名卡片，

組織成人讀書會，

擴充兒童閱覽座位，

實行巡迴書車，

四月份——繼續上月未了或有繼續性之事，

編製著者卡片，

組織婦女讀書會，

舉行讀書比賽，

五月份——繼續上月未了或有繼續性之事，

編製標題卡片，

組織婦女讀書會，

舉行成人讀書比賽，

六月份——繼續上月未了或有繼續性之事，

編製書架目錄卡片，

舉行婦女讀書比賽，

舉行晒書，

添設巡迴書車，

2. 科學部

二月份——分別佈置各陳列室的物品，並加箋說明各物品的名稱和效用，

稱和效用，

每星期二五兩日晚間舉行科學演講

調查武漢鄉土歷史，

民衆到館參觀，設計試驗他的科學智識，

籌設生理衛生學，



三月份——繼續上月未了或有繼續性之工作，

組織民衆野外採集團，

定期野外採集各種動植物製作標本，

舉行植樹運動，

籌設博物學會，

四月份——繼續上月未了或有繼續性之工作，

聯合各學校學生野外採集各種動植物，製作標本，

徵集或採集各種植物種子，與附近各地方礦物，

籌設理化學會，

籌備五月國恥週，

五月份——繼續上月未了或有繼續性之工作，

舉行五月國恥週，

籌設民衆醫院，

徵集國恥及革命的陳列品，

舉行清潔運動，

六月份——繼續上月未了或有繼續性之工作，

籌備民衆常識測驗，

舉行民衆科學講演比賽，

籌設國恥陳列室，

3. 藝術部

二月份——整理並編配藝術陳列品，

徵求藝術作品，

徵求工藝組會員，

組織工藝研究會，

三月份——繼續上月未了或有繼續性之工作，

徵求美術作品，

組織繪畫研究會，

徵集並製作兒童玩具，

組織寫生隊，

四月份——繼續上月未了或有繼續性之工作，

籌備並舉行兒童玩具展覽會，

舉行民衆藝術測驗，

製定民衆藝術標準畫，

五月份——繼續上月未了或有繼續性之工作，

籌備民衆藝術展覽會，

徵求國恥畫，

懸賞徵求製作模型，  
舉行民衆藝術比賽，

六月份——繼續上月未了或有繼續性之工作，

舉行民衆藝術展覽，

徵求攝影隊隊員，

實行野外攝影，

4, 康樂部

二月份——徵求國樂戲劇人員，

組織國樂研究會，

籌備民衆劇社，

組織乒乓球競賽會，

徵求奕棋社社員，

三月份——繼續上月未了或有繼續性之工作，

徵求籃球隊隊員，

舉行國樂表演，

舉行奕棋比賽，

籌備市民同樂會，

協同科舉部舉行種痘運動，

四月份——繼續上月未了或有繼續性之工作，

舉行籃球比賽，

平劇清唱表演，

徵求國術人員，

組織國術團，

五月份——繼續上月未了或有繼續性之工作，

民衆話劇社之公演，

籌備並佈置兒童樂園，

籌備並舉行民衆業餘運動會，

舉行乒乓球錦標比賽，

六月份——繼續上月未了或有繼續性之工作，

舉行籃球錦標比賽，

舉行奕棋錦標比賽，

籌備並舉行納涼同樂會，

舉行試驗區市民健康比賽，

5. 社交部

二月份——劃定實驗區域，

安置實驗區界牌，

## 本館實際情況

在實驗區內安置壁報欄，

在本館門首設置聽講民衆登記牌，

設立民衆問詢處，

設立民衆代筆處，

聯絡實驗區內被信仰人士，

舉行市民聯歡會，

三月份——繼續上月未了或有繼續性之工作，

舉行聽講民衆登記，

在各商店門首設置識字牌，

舉行實驗區內社會調查，

舉辦特約茶園，

勸導市民種痘，

四月份——繼續上月未了或有繼續性之工作，

協同科學部籌備國恥紀念，

籌備息訟會，

籌備耆老會，

核定試驗區內模範家庭，

五月份——繼續上月未了或有繼續性之工作，

舉行國恥週的講演，

協同科學部舉行清潔運動，

籌備消費合作社，

成立息訟會，

成立耆老會，

六月份——繼續上月未了或有繼續性之工作，

編製來館聽講民衆統計圖，

編製實驗區內民衆職業統計圖，

編製實驗區內不識字民衆統計圖，

組織青年團協同康樂部舉行納涼會、

指導實驗區內各茶社力求改良，

模範家庭比賽，

6. 教導部

二月份——舉行各種宣傳引起民衆求學之觀念，

協同社交部作社會調查，

聯絡實驗區有力份子勸導失學民衆入學，

根據調查之結果分班編制，

選擇相當地點爲校址，

籌備民衆補習學校，

三月份——繼續上月未了或有繼續性之工作，

製訂應用圖表規章及訓練曆，

佈置教室環境，

籌備商人補習班及婦女班各一班，

舉行編級測驗，

四月份——繼續上月未了或有繼續性之工作，

組織職業訓練班，

編輯活葉教材，

實行流動教導及幻燈教學，

組織函授補習學校，

舉行各種學科比賽，

五月份——繼續上月未了或有繼續性之工作，

舉行民智調查及識字運動，

組織注音符號傳習所，

與民衆共同組織各種學術研究會，

聯絡各界舉辦工商補習學校，

六月份——繼續上月未了或有繼續性之工作，

實行循環教學法，

考查學生成績，

舉行民衆學校第一次畢業典禮，

九 製訂章則 本館自正式成立以來，擬訂規則章程，不

下數十種，關於各部者，分由各部編載，屬於整個性者，除

組織大綱業經本章第三節敘述外，餘則擇要選載如次：

### (一) 本館辦事細則

第一條 本細則依據本館組織大綱第十一條規定之。

第二條 本館職員應辦事務，除遵守教育法令外，悉依本

細則之規定。

第三條 本館各部之職掌，分列如左：

#### (甲) 圖書部

一，關於圖書之選擇，購置，徵集，寄存，保管，整理

，修補，裝訂，曝曬，消毒，分類，編號，登記各事

項；

二，關於雜誌報章之陳列整理，並彙集事項；

三，關於巡迴文庫之分換，分配，遞送事項；

四，關於閱書指導，新書介紹，學術研究等事項；

本館實際情況

二〇

五，關於圖表之製訂懸掛事項。

(乙) 科學部

一，關於陳列品之選購，徵集，採集，製作，登記，保管，整理等事項；

二，關於審查物品名稱，並編製說明及標籤或標牌等事項；

三，關於科學常識，實驗，及各種測驗，與動植物園之設計等事項；

四，關於隨時指導，及詢問答覆等事項；

五，關於各種研究會指導事項；

六，關於籌備及舉行科學展覽會事項。

(丙) 藝術部

一，關於藝術品之徵集，購置，製作，登記，陳列，保管，整理等事項；

二，關於藝術品之審查，與編擬說明等事項；

三，關於編印畫冊，畫報，及廣告，插畫，與各種宣傳畫等事項；

四，關於藝術研究之指導，與詢問答覆等事項；

五，關於籌備及舉行藝術展覽會事項；

(丁) 康樂部

一，關於中西樂器運動用具之選購，登記，保管，整理等事項；

二，關於音樂，戲劇，奕棋，運動之指導事項；

三，關於音樂研究會之指導練習事項；

四，關於戲劇之編排，及運動之練習事項；

五，關於遊藝會，同樂會，運動會，奕棋競賽會，之籌備與指導事項。

(戊) 社交部

一，關於茶社，合作社之籌備，與民衆詢問，及代筆之處理等事項；

二，關於實驗區活動事項；

三，關於固定講演，巡迴講演，名人講演等事項；

四，關於職業指導，職業介紹等事項；

五，關於時事宣傳事項。

(己) 教導部

一，關於民衆補習班，職業補習班之籌辦事項；

- 二，關於民校教學，及訓導事項；
- 三，關於教材編擬事項；
- 四，關於流動教學及函授事項。

(庚) 事務部

- 一，關於文件之收發，撰擬，繕寫，保管，及典守印信等事項；
  - 二，關於預算計算之編造，及經濟之出納事項；
  - 三，關於物品購置，登記，保管，及工友出入等事項；
  - 四，關於全館衛生，及修繕建築等事項。
- 第四條 本館開閉時間如下，各職員至遲須於開館前一小時到館工作。

- 一，星期一下午六時至九時，
  - 二，星期二至星期日，上午十時至十二時，下午一時至五時，晚間七時至九時，
- 但得視季節臨時變更之。

第五條 本館每週開館務會議一次，於每星期二上午九時舉行，但遇特別事故，得隨時召集之。

第六條 本館各部間如有會商事件，得開聯席會議，其時

間由有關係之職員決定之。

第七條 本館收入文件，須由錄事摘由登簿，送呈館長核閱後，分別交辦。

第八條 本館發出文件，屬於某部者，由各該部指導員擬稿，送由館長核定繕發之。

第九條 本館各部，各置部務日誌，分記各部工作實況，於翌日上午九時，送交館長核閱。

第十條 本館置館務日誌，總記各部工作大概，及館務重要事件，由總值日填報於館長，以備考查。

第十一條 本館按日輪派指導員一人為總值日，其規則另訂之。

第十二條 職員在辦公時間內，不得會客，但因公務接洽者，不在此限。

第十三條 職員除因特別事故外，不得任意請假，請假時仍須倩人代理後，始得離職。

第十四條 本細則如有未盡事宜，得提交館務會議修改之。

第十五條 本細則自公佈之日施行。

## (一) 本館館務會議規則

第一條 本館會議，根據本館組織大綱第十二條訂定之。

第二條 本館會議，由館長及各部指導員組織之，遇有與其他職員相關事件，得請其列席。

其他職員相關事件，得請其列席。

第三條 本館會議討論之範圍如左：

1. 館長交議事件；
2. 委員會未決事件；
3. 各部提交事件；
4. 臨時動議事件。

第四條 本會議各項議案，應於開會前一日提出付印，惟

臨時動議者不在此限。

第五條 本會議開會，以館長為主席，館長缺席時，得互

推臨時主席。

第六條 本會議每星期二上午九時開會一次，遇必要時得

開臨時會，均由館長召之。

第七條 本會議須有過半數以上之職員出席，方得開議，

表決案件，須經出席人半數以上之同意，方得成立

第八條 開會時遇有重大議案，未能即時解決者，得由主

席指派委員審查，提交下屆會議討論之。

第九條 本會議決案件，由館長酌核施行。

第十條 本規則如有未盡事宜，得經館務會議修改之。

第十一條 本規則經館務會通過施行

## (二) 本館職服務規則

一·本規則根據本館組織大綱第十二條訂定之。

二·職員應依照本館宗旨，隨處留意社會情形，以供研究及改進之參考。

三·職員到館，應先到辦公室簽到，在辦公時間內，不得擅

離職守。

四·職員對於所任職務，及職務內附有事件，均須負責辦

理。

五·民衆到館遊覽，職員應負指導說明之責。

六·館有物品，職員應負保管之責。

七·職員應隨時注意各本部之秩序及清潔。

八·各部內限制游覽人之規約，職員尤應共同遵守。

九·職員辦事，應具分工合作之精神，遇有特殊事故發生，當互盡匡助之責。

十·職員對館務如有興革意見，可提交館務會議討論。

十一·職員應切實履行館務會議之議決案，

十二·各部工作，應逐日記載，並應每週列表統計，送交館長核閱。

十三·職員因事請假，須預先向館長用書面聲明；所有事務，應商請相當人代理。

十四·職員均負有撰述月刊文稿之責。

十五·本規則由館務會議通過施行。

#### (四)本館遊覽通則

一·本館開放時間，上午十時起至十二時止，下午一時起至五時止，晝間七時起至九時止。(但因氣候關係得隨時變更之)

二·本館閉館閉館，以振鈴為號。

三·遊覽人除應注意本館各項規約外，尤應遵守下列各點

！

1. 參觀各部，請循序前進，不得中途折回；

2. 請注意清潔秩序，不得拋棄雜物，或隨地涕吐；

3. 請勿吸煙，或口含其他食物；

4. 陳列物品，請勿以手觸弄，如有損壞，應照價賠償；

5. 如携有笨重物件，請寄存於入口處，不得擅自携入室內，

四·遊覽人到各部如有疑問時，請向各部指導員詢問，如有關於全館者，請到辦公室接洽。

五·遊覽人如有下列各情狀之一者，本館得拒絕之。

1. 患神經病或傳染病者；

2. 醉酒者；

3. 販賣零食者；

4. 赤膊赤足者；

5. 不遵守本館遊覽規約者。

六·團體參觀，請先一日或三小時前通知。

七·本館每逢星期一及紀念日之次日，停止遊覽。

#### (五)本館民衆教育研究會簡章

第一條 本會定名為湖北省立實驗民衆教育館民衆教育研究會。

第二條 本會以研究民衆教育之原理及實施方法，謀民衆教育之推行為宗旨。



本館實際的情況

二四

第三條 本會會員分左列兩種：

甲·本館職員，

乙·館外熱心研究民衆教育之人，經本會會員二人之介紹，亦得入會爲會員。

第四條 本會設主席一人，由大會選舉之，任期半年，連

舉得連任。

第五條 本會設幹事一人，由主席就本會會員中指定，辦

理本會一切日常事務。

第六條 本會會員研究範圍如下

1. 主席交下研究事項，

2. 會員提出之研究問題，

3. 參與實際試驗之研究，

4. 會議決定之研究事項，

第七條 本會每星期開常會一次，由主席召集之，遇必要

時，得開臨時會議。

第八條 本會研究結果，除由本會實施外，並得建議於教

育廳，發交其他民教館採行。

第九條 本會應需經費，由本館辦公費項下酌給。

第十條 本簡章如有未盡事宜，得由本會修改之。

第十一條 本簡章自通過之日實行。

(六) 本館編輯委員會簡章

第一條 本會定名爲湖北省立實驗民衆教育館編輯委員會

第二條 本會由館務會議推舉五人爲委員組織之。

第三條 本會任務如下：

1. 計劃應行編輯之事項，

2. 編輯作品，

3. 徵求作品，

4. 審核編交稿件，

5. 印行出版物，

第四條 本會設主席一人，由編輯專員担任，總理

本會一切事務，

第五條 本會委員，每半年改選一次，連舉得連任，

第六條 本會每兩週開會一次，由主席召集之，遇必要時

，得開臨時會，

第七條 本會經費，由本館負擔之，

第八條 本簡如有未盡事宜，得提請館務會議修改之，

第九條 本簡章自館務會議通過之日實行，

### (七)本館民教叢訊月刊社簡章

一·本月刊定名為民教叢訊。

二·本刊以研究民衆教育之理論與實施方法，俾學術上

有所貢獻為宗旨。

三·本刊內容暫分：插圖，言論，研究，計劃，工作報

告，調查統計，文藝，民教消息諸欄，遇必要時得

隨時增減之。

四·本刊每月出一期，全年共計十二期。

五·本刊於必要時，得隨時發行專號。

六·本刊稿件，得由本館職員供給外，並歡迎館外投稿

；投稿規則另定之。

七·本簡章如有未盡事宜，得提請館務會議修正之。

### (八)湖北民衆旬刊社簡章

一·本刊由湖北省立實驗民衆教育館主編，定名為湖北

民衆旬刊。

二·本刊以灌輸民衆常識，促進民衆教育，改良民衆生

活為宗旨。

三·本刊由本館館務會議推舉六人負責編輯，並推一人

為編輯主任。

四·本刊內容為適合民衆需要起見，得分下列諸欄。

1. 評論 2. 民衆生活 3. 民衆顧問 4. 科學常識 5. 民衆文藝 6.

本館消息 7. 介紹 8. 插圖

五·本刊除上列各欄外，得應事實之需要活動增減之。

六·本刊每十日出版一次，遇必要時得出特刊或專刊。

七·本刊稿件除由本館同人負責供給外，並徵求各界民

衆之投稿。

八·本刊投稿簡章另訂之。

九·本簡章經本館館務會議通過後施行。

### (九)本館購置委員會簡章

第一條 本館為謀購置之便利與公開起見，特組設購置委

員會。

第二條 本會由各部指導員與事務員共同組織之。

第三條 本會任務如下；

1. 討論本館應行購置之物品，

本館實際的情況

2. 搜集或調查應購物品之價格，

3. 決定各部應購物品與公同購置之人員，

4. 其他關於購置應行注意之事項，

第四條 本會每月開會一次，遇必要時，得開臨時會議，

第五條 本會開會，由各會員輪流召集之，並輪任主席，

第六條 各部每月應購物品，因經濟關係，不能齊辦者，

得由本會解決之。

第七條 本會不能解決之案件，得由主席提請館務會議討

論。

第八條 本簡章如有未盡事宜，得提請館務會議修改之，

第九條 本簡章自館務會議通過之日施行。

第十、現况彙覽 本館正式成立，所領經費有限，一切設施

，當難依照計劃實行，前僅就現有情況，分別彙述如

次：

(一) 本館概覽

組		職		名稱	湖北省立實驗民衆教育館	館址所在地	武昌蘭陵街	成立年月	中華民國二十一年一月	館長	王義周
		男	女								
科學部	圖書部	總計									
		一三人	一人	四十人							
活		格		資		員		職			
閱報室，兒童閱書室，普通閱書室，婦女讀書處，公報雜誌陳列處，理化陳列室，博物陳列室，史地陳列室，動物陳列室，民衆茶園，		師範		專科		高師		大學			
		畢業者		畢業者		畢業者		畢業者			
		五		五		一		三			
		五		五		一		三			

費				經				區 驗 實				織															
數		出		歲		歲		北 界	西 界	南 界	東 界	事 務 部	教 導 部	社 交 部	康 樂 部	藝 術 部											
辦 公 費	儀 器 費	圖 書 費	印 刷 費	職 員 薪 俸	入 數	來 源	庫 支 給	北以人字街臬正街玉帶街火巷板壁街中營街爲界				西以上花堤之佑新街口至下花堤平湖門口爲界				南以王府口至佑新巷西口爲界				東以西廠口西大街北段閱馬廠銅元局街至王府口東口爲界							
				一七,四四八.〇〇				一〇,八六〇.〇〇				一,〇二〇.〇〇				九六〇.〇〇				一,二〇〇.〇〇				三,四〇八.〇〇			
此外尚有下列各種組織 設計委員會 宣傳委員會 編輯委員會 購置委員會																											

(二)各部現況

(1)圖書部

甲·閱覽室，計分

- 1 普通閱覽室
- 2 兒童閱覽室
- 3 閱報室
- 4 婦女讀書處
- 5 公報雜誌陳列處

乙·書籍類別及冊數

- 1. 1000 總類 二五二冊
  - 2. 1000 哲學 一八八冊
  - 3. 2000 宗教 七冊
  - 4. 3000 社會科學 九七三冊
  - 5. 4000 語文學 七四冊
  - 6. 5000 自然科學 一九五冊
  - 7. 6000 應用技術三八四冊
  - 8. 7000 藝術 一一九冊
  - 9. 8000 文學 七四〇冊
  - 10. 9000 史地 三三五冊
- 以上共計三千二百五十七冊

丙·公報雜誌

- 1. 公報 三十種——四七八冊
- 2. 雜誌 一百八十四種——一四四七冊

3. 報紙

- a 大報 外埠五份 本埠七份
- b 小報 本埠七份 外埠四份

(2)科學部

甲·陳列場所，計分

- 1. 博物陳列室，
- 2. 理化陳列室，
- 3. 鄉土物品陳列處，
- 4. 史地陳列處，
- 5. 國恥陳列處，
- 6. 衛生陳列處。

乙·各處設施

- 1. 博物陳列室，計有
  - a. 動物標本模型掛圖 二百六十九種
  - b. 植物標本模型掛圖 四百三十種
  - c. 礦物標本模型掛圖 一百五十種
- 2. 理化陳列室，計有
  - a. 理化試驗器械 七十九件
  - b. 化學試驗器械 六百九十五件
  - c. 化學試驗藥品 三十六種
- 3. 鄉土物品陳列處，計有
  - a. 植物種子 一百三十七種
  - b. 礦物標本 八十種
- 4. 史地陳列處，計有
  - a. 地球儀一具

b. 地圖 九幅

5. 國恥陳列處，計有

a. 國恥掛圖二十幅

b. 國恥表十一幅

6. 衛生陳列處，計有

a. 衛生模型六件

b. 衛生測量器具二件

c. 衛生掛圖十八張

### (3) 藝術部

甲·陳列及工作場所，計有

1. 工藝美術陳列室二間，2. 工藝美術工作室一間

乙·陳列物品

1. 工藝品，計分

a. 紙工 四種 b. 棉工 三種

c. 玩具十一種 d. 竹木彫刻 七種

e. 泥工模型三十種 f. 石膏模型 六種

g. 農具模型五種 1. 軍器模型 七種

2. 美術品，計分

a. 油畫 七種 b. 圖案畫 六種

c. 水彩畫 三種 d. 木炭畫 一種

e. 鉛筆畫 二種 f. 國畫 四種

### (4) 康樂部

甲·活動場所，計有

1. 大遊藝廳，2. 國樂室，3. 棋室 4. 乒乓球處

5. 運動場 6. 國術研究室 7. 民衆茶園

乙·各處設施

1. 國樂室，計有

a. 琵琶一個 b. 月琴二個 c. 二胡 二把

d. 京胡三把 e. 響器八件 f. 簫 四支

g. 笛四支 1. 風琴一架 m. 留聲機三個

2. 棋室，計有

a. 國棋二幅 b. 象棋四幅 c. 軍旗二幅

3. 乒乓球室，計有

a. 乒乓球二乘 b. 乒乓球器具二套

4. 運動場，計有籃球，秋千，浪橋，滑梯，蹺板，旋盤，

連環器各一，

本館實際的情況

5. 國術研究室，計有 花槍，木槍，大刀，雙刀，小雙刀，小刺刀等各一。

(5) 社交部

甲·場所，計有

1. 講演廳，2. 民衆茶園，3. 代筆處 4. 詢問處，5. 壁報處，

6. 實驗區

(6) 教導部

甲·場所，只有教室一間，擬利用講演廳(即民衆茶園)或館外公共機關作教學之用

乙·設施 除縫紉班備用之烙鉄剪尺外，俱係教學上通常用物，不備載。

乙，陳設，各廳處概係普通用件，不備錄。

(三) 本館什物分佈一覽表

寫字台	木靠椅	藏書架	茶几	圓木靠椅	學室		
					品別	室	室
1	2	2	2	4	室	長	館
1					部	書	圖
					部	學	科
2	4		2		部	交	社
	4	1			部	導	教
		1			部	樂	康
					部	術	藝
1	2				部	務	事
				16	室	覽	通
					室	覽	兒
					室	報	閱
					室	列	理
					室	列	博
	2		2		室	製	刺
	2		8		室	藝	遊
					室	一第	術美
					室	二第	術美
			1	1	校	學	補
			2		會	究	術
					園	茶	民
					室	客	會
	4		4	4	廳	公	辦
			2		舍	宿	職
			1		舍	宿	友
					室	達	工
					堂		傳
					房		飯
					計		厨
10	32	4	12	20			統

圓背藤椅	籐躺椅	小木櫃	大木櫃	窄條凳	寬條凳	傾斜報架	圓杌	方凳	出納台	大書櫥	雜誌陳列櫃	圓桌	方桌	面盆架	面盆台架
												1			1
1															
														1	
													1		
		1	1												
					6			2	2	4	4	4			1
					4						1				
					12	2			1						
1		1													
				6	4		4	4					3		
				16											
													1	1	
		1	6	6											
2	2													1	
													1	1	
				8									2		
			1	C											
4	2	2	3	42	32	2	4	6	3	4	5	5	8	5	1



本館實際的情況

大木匠	大陳列櫃	種子陳列櫃	日報陳列架	花盆架	兒童閱書椅	兒童閱書桌	餐桌	求知單架	掛報架	靠背長椅	立方玻璃陳列櫥	三角陳列櫥	平台式陳列櫥	籐靠几	籐茶几
														2	
								1							
								1							
								1							
			2						1						
					8	4		1						1	
									1						
												4			
	6	1									1		2		
														1	
				2							30				
							1							12	2
2															
2	6	1	2	2	8	4	1	4	2	30	1	4	2	16	2

標本陳列架	茶壺架	有脚牌示架	無屨長條桌	三屨長書桌	留聲機	錢櫃	茶色長方桌	白色長方桌	黃長靠椅	小書櫥	長陳列桌	黑板架	棕綑	舖凳	舖板
			1		1										
							3								
										1					
		1	1	1				1							
						1									
				1			1	3							
		1					1	2	2	2					
							2								
			4												
3			4				4	15							
								3							
					2		3								
			11												
			2					6							
	1						16					1			
		2	2	1								1			
				1											
													2	6	1
			1											12	4
				1										2	1
			3												
3	1	4	29	5	3	1	30	30	2	3	2	2	2	20	6

合	佈	長
計	告	教
	牌	桌
13		
6	2	
1		
12	2	
11		
3		
6		
7		
47		
27		
18		
23		
23		
10		
36		
11		
8		
36		
4		
59	3	5
15		
17	1	
9		
23		
5		
10		
10		
455	8	5

辜柏列先生(E. P. Cudberly)說：『教育行政，不能以慳吝為手段。如圖省錢，不如取教育私有制，政府完全不負責任』。這句話，說得多麼深刻！現在很有一部份教育界同人，覺得社會教育效力不大，馬上化許多錢去推行，未免可惜。社會教育效力不大，我們是應當承認的，但什麼時候效力始大呢？於是許多人主張所謂先實驗，後推行。可是我們要知道各處社會教育，實驗也有好幾年了，難道社會教育永遠要在實驗時期中嗎？……現在社會教育學術的基礎縱薄弱，還應當努力推行，使從事社會教育的人數增加，大家一本實驗的態度，來互相發明，則越推行，而成效當也越著；不然，迫切需要受教的民衆，何時方有受教育的機會？我們還要明白：教育的效果異常難量；社會教育的效果，固然不易表彰，學校教育的效果，又在那裏呢？……那末對於社會經費，應該設法增加，可以無所用其慳吝了！

節錄趙蜀『社會教育經費之百分比問題』的論文



## 第二 各部概況

### 圖書部

#### 一 引言

圖書部的工作，好像雜貨店，幾個錢的油，幾個錢的鹽，幾個錢的香燭紙草……等，零零碎碎，瑣細非常，你若沒有忍耐而且很細心的，決不能有條有理，你若沒有充分的學識，也決不能稱心而如意，幹這項生活的人，我想是不會否認的！本部同人——兩個，品屬低能，而來幹此繁重的工作，可說是「盲人瞎馬」，危險殊甚。故我們雖然抱定了忍耐的決心，且有館長耳提面命，隨時督促，然綜核半年來——自二月份起，中間因事停工兩次，其實只有三個多

#### 各部概況

月——成績，實屬微乎其微，這是我們十分慚愧，不容易諱的。現今為報告半年來的活動概況起見，「醜媳婦難免見公婆」，只得據實寫一點在下面，請教於民教先進之前！

#### 二 設備佈置

##### (甲) 房間

本館的房屋，直捷籠統，一無曲折，故有人稱之為「民船式」，本部係全館之一，不消多說，狹小淺窄四個字的批評，當然不能幸逃，本部在此情況之下，只得用傳統式的設備法——因陋就簡，隔了三個房間，布置為：

(1.) 普通閱覽室（有地板，但距離甚小）

(2.) 兒童閱覽室(無地板)

(3.) 閱報室(無地板)

(4.) 婦女讀書處(附兒童閱覽室)

(5.) 公報雜誌陳列處(一附普通閱覽室，一附兒童閱覽室)

### 童閱覽室)

### (乙) 器具

本部的器具，有新置的，有舊置的，舊置的固多不適用，新置的亦少研究，茲將各項列左：

(1.) 藏書櫃 藏書櫃新舊都有，杉木，面開二門，上

裝玻璃，惟門係如平常門戶之啓閉，而非梭動式，新舊顏色及層次各不同，均佈置於普通閱覽室內之旁，茲將新舊顏色及層次不同之處，略述於下：

(々) 新的塗黃色，中間有隔爲五層的，陳列較大的圖書；有隔爲六層的，陳列較小及中樣的圖書。

(文) 舊的塗藍色，中隔爲四層。

(2.) 書籍出納台 台如商店之櫃台式，形長，外塗藍

色，活葉目錄即陳列於其上，是台放置於藏書櫃前，距離五尺許，形成管理員與閱書人的內外，以便出納。

(3.) 雜誌陳列牌 牌係板面式，中用木條橫隔四行(

書本較小者用之)或三行，(書本較大者用之)置在普通閱覽室內的，陳列普通雜誌及公報，置在兒童閱覽室內的，陳列兒童雜誌及婦女雜誌等。

(4.) 桌凳椅子

(々) 桌子有圓形，有方形，有長方形三種，置在普通閱覽室是圓形長方形二種，長方形可用，圓形，閱書不宜，因書非圓形，容易損壞書角，兒童閱覽室是四方形，稍可，但不及長方形爲宜。

(文) 凳子有長條式，有圓靠背椅，有長條式靠背椅，三種，均不及單獨坐之圓凳爲宜，因長條式的凳子，一人坐着，或放一脚於其旁，他人多不便去再坐，地面物品均不經濟，長條式靠背椅，也是這種弊病，甚至管理員，不留意他——閱書人反睡着下來，圓靠椅坐者歡喜斜起向後成仰式，容易損壞，以上所說桌凳椅子，兒童閱覽室所用係較低矮者。

(5.) 報架 本部報紙分兩種布置，故用具分作爲：

(々) 鋪報台 此台爲斜平面式，即將報紙鋪於兩旁

，中壓以條，人坐在旁邊，即可閱覽，各埠大報用此，

(文)報夾 即將報紙從中縫夾着，放於兩邊或蜈蚣形之報架上，隨民衆取閱，小報用此。

以上鋪報台，占地方大，可容多人閱覽，報夾辦法，不占地方，但只能供一人閱覽。

### (丙)書報

本書報的佈置，經過好幾次的試驗，總覺不能妥當，茲將最後的辦法，略述於下：

(1.)圖書 圖書係按照王雲五的分類法，佈置藏於書櫃內，民衆閱覽，須簽名於簿上，由管理員檢出交給閱者，收回亦由管理員檢點銷號還原，此種辦法，似不及開架式的予閱者以便利，但藏書櫃與出納台的中間，距離甚大，民衆如以翻閱活葉目錄爲不便，儘可入內隔玻璃門察看書脊之目，而得欲看之書，其書籍之排列法，除按其性質分類排列外，並於可能範圍內，按照其大小排列，如：

(々)儘量聚集叢書歸入總類陳列，如該叢書甚多，而本部只有二本或三本，亦列爲叢書。

(文)如一類總共之冊不多，即不分其細目，得按其

## 各部概況

大小陳列，如本部之宗教類是。

(一)如一類總共之冊略多，得按其中類之大小陳列，中類以下之細目不分；如哲學類中之心理學，論理學，倫理學……等；如自然科學類中之算術，天文學，物理學，化學……等是。

(二)如一類總共之冊過多，按中類或小類之大小陳列，而猶嫌其混雜不清，難於檢查，得按更小類之大小陳列之，如社會科學類的政治學中之國體政體下的帝國主義，革命，五權政治……各更小類；如文學類的中國文學中之小說下的短篇小說，筆記，近代小說，長篇小說……各更小類……等。

按圖書之分類，不過爲按其性質，陳列一處，以便檢查，但是該類同性質的書，或只有數本，即混雜陳列，亦不感覺難於檢查，且對於出納簿小之版本圖書，又覺較陳列於大本厚本之中間的，便利尤多，此本部對於圖書陳列的辦法，於按其性質分類排列之外，又於可能範圍內，按照其大小排列也。至本部現所藏書，共計三千二百五十七冊，茲分類列數如左：

〇〇〇總類 二五二冊

一〇〇哲學 一八八冊

二〇〇宗教 七冊

三〇〇社會科學 九七三冊

四〇〇語文學 七四冊

五〇〇自然科學 一九五冊

六〇〇應用技術 三八四冊

七〇〇藝術 一九九冊

八〇〇文學 七四〇冊

九〇〇史地 三二五冊

(2.) 公報雜誌 本部公報雜誌書名目，係按照其性質列入活葉目錄內，排列則另行分開，所有辦法分詳於前述之雜誌陳列牌，及後述之關於雜誌保管整理事項內，茲故不贅，所有數目，如下列：

(々) 以前典藏的

(A) 公報 四六六冊——二十二種

(B) 雜誌 一三八二冊——百八十四種

(文) 現在陳列的

(A) 公報 一二種

(B) 雜誌 六五種

(3.) 日報 日報陳列法，詳於前述之報架項內，其典藏亦如公報雜誌，分開辦理，如：

(々) 以前典藏的 一七八冊(每月各報各訂一冊)

(文) 現在陳列的

(A) 大報 上海二份 南京一份 天津一份

北平一份 武漢七份

以上均係本館購置

(B) 小報 本埠及外埠共十餘份，購贈各半。

(C) 畫報 本埠及外埠贈與者每月約十餘份。

(4.) 圖

(々) 地圖 地圖十張，分掛於各室內。

(文) 衛生圖 衛生圖十張，因關係兒童衛生，故懸掛於兒童閱覽室。

掛於兒童閱覽室。

(一) 常識畫報 用木條夾着，置於報架，聽民衆取閱。

閱。

### 三 事業活動

(甲) 圖書分類 本部圖書，原係仿照江蘇無錫江陰

巷民衆圖書館分爲二十八類，後因經驗並環境關係，改照王

雲五先生中外圖書統一分類法，分爲十大類，目錄用活葉辦

法，茲將活葉目錄封面標出之表列後：

(2)

101-----178

哲學

- 一般哲學
- 中國哲學
- 心身；人類學
- 心理學
- 倫理學
- 倫理學

(1)

010-----070

總類

- 書目；目錄學
- 圖書館學；教育館等
- 讀書指南
- 文字工作與省時法
- 百科全書
- 各科論文叢集；叢書
- 中國各科學術
- 中國羣經合刊
- 中國羣經總義
- 諸子合刊
- 中國諸家合刊叢書
- 中國個人自著叢書
- 中國學術史
- 普通雜誌
- 新聞日報

(4)

300-----314

社會學科

- 三民主義
- 社會學；社會心理學；社會哲學
- 社會問題；社會病理學
- 社會學辭典
- 社會學雜誌
- 社會學史
- 社會調查
- 統計學
- 人口論
- 一般統計

(3)

200-----292

宗教

- 一般宗教
- 佛教與佛經
- 神話及其他各教



(6)

(5)

330 ————— 339

### 社會科學

#### 經濟學

- 民生主義
- 勞動與勞動者；資本
- 金融：私經濟—
  - 銀行
- 土地；所有權；權利及地租
- 合作；合作銀行
- 社會主義
- 財政—
  - 租稅關稅；所得稅
  - 公債
- 實業；生產；製造；價格
- 分配論；貧乏論

320 ————— 329

### 社會科學

- 政治學
- 國體；政體—
  - 帝國主義
  - 革命
  - 家族制度
  - 五權政治
- 國家與團體；國家與個人—
  - 民族主義
  - 民族運動
  - 殖民地與移民
- 中國外交—
  - 中國與各國外交
- 外交—
  - 各國外交
- 政黨—
  - 中國政黨
  - 外國政黨

半年來之圖書部

(8)

(7)

350 ————— 369

### 社會學科

#### 行政

- 中央行政
- 市政；地方行政
- 中國政府—
  - 中央制度
  - 中國地方制度及行政
  - 中國政試制度
  - 經國方略
- 各國政府
- 軍事學；軍隊

#### 社團與各種機關

- 監獄
- 童子軍

340 ————— 348

### 社會科學

#### 法律

- 法律
- 國際法
- 中國成文法規
- 中國刑法
- 中國民法
- 商法

四〇

(10)

372 ————— 373

社會科學

教 育

- 初等教育—
- 初等雜誌
- 初等叢書
- 兒童之研究
- 兒童讀物；初等文法
- 中等教育—
- 中等雜誌

各部概況

(9)

370 ————— 371

社會學科

教 育

- 黨化教育
- 教育學
- 教育概論；統計；調查等
- 教育論文；講演錄
- 教育雜誌
- 教育會議；報告
- 教育史；教育概況
- 教員；教法；訓練

(12)

380 ————— 398

社會科學

商業；交通

- 國內貿易
- 國外貿易
- 郵務
- 鐵路與運輸
- 中國度量衡

習俗禮儀

- 中國古禮儀
- 習俗禮儀
- 婦女問題；婦女運動
- 歌謠；習語等

四一

(11)

374 ————— 379

社會科學

教 育

- 家庭教育；成人教育；自修與修養
- 課程
- 婦女教育
- 教育行政—
- 國家教育經費
- 教育法規
- 視學
- 鄉村教育
- 識字教育；民衆教育社會教育

(14)

500 ————— 599

### 自然科學

#### 自然科學

- 科學原理
- 科學概論
- 自然科學詞典
- 自然科學教學
- 科學叢書
- 算學
- 天文學
- 物理學
- 化學
- 地質學
- 生物學；考古學
- 植物學
- 動物學

(13)

卅 420 ————— 420

### 語文學

#### 中國語文學

- 國音；注音符號
- 字源學；字學
- 中國字典；詞典
- 文選；詩選；詞選；曲選
- 中國文法；文體
- 韻律學
- 英國語文學

半年來之圖書部

(16)

620 ————— 629

### 應用技術

#### 工程學

- 機械工程學
- 海陸軍工程學
- 鐵路與道路工程
- 河港工程
- 他種工程

(15)

610 ————— 619

### 應用技術

#### 醫學

- 中國醫學
- 中外醫學
- 生理學；生理衛生
- 個人衛生
- 公共衛生；防疫法
- 藥物學；藥療法
- 病理學；疾患
- 外科學
- 婦兒科

四二

( 18 )

640 ————— 649

應 用 技 術

家 政

- 家政
- 食物烹飪
- 居住
- 衣服修飾
- 家庭組織與管理
- 兒童保育；病人看護

各  
部  
概  
況

( 17 )

630 ————— 639

應 用 技 術

農 業

- 農業
- 田舍土壤
- 農事災害；植物病；害蟲
- 作物
- 果木類
- 園藝
- 家畜
- 漁獵

( 20 )

701 ————— 799

美 術

- 藝術
- 圖案裝飾
- 中國書畫碑帖
- 攝影學；照相
- 活動電影
- 影片彙集
- 音樂
- 樂歌
- 琴
- 娛樂
- 駕車術
- 國技

四  
三

( 19 )

450 ————— 580

應 用 技 術

商 業 實 踐

- 商業實踐
- 簿記會記
- 廣告
- 化學工業
- 製造
- 手工業

( 22 )

( 21 )

廿 810 ————— 廿 814

### 文 學

#### 中國文學；修辭學

- 中國詩學；詩評
- 中國文學史
- 中國秦漢以前文學
- 三國六朝詩文總集
- 唐五代詩文總集
- 清代詩文別集
- 現代詩文別集
- 詞曲
- 傳奇劇本
- 時劇

800 ————— 809

### 文 學

- 一般文學
- 文學原理；批評
- 文學概論
- 文學雜誌
- 修辭學；叢書
  - 詩學
  - 戲劇研究
  - 小說研究
  - 演說；辯論
  - 書壇研究
  - 各國文粹
- 文學史

半年來之圖書部

( 24 )

( 23 )

廿 817 ————— 廿 818

### 文學 — 中國文學

#### 書 牘

- 公牘
- 私信
- 雜類(酬世文東屬之)

#### 雜 著

- 勸懲
- 壽文；哀輓
- 對聯
- 隨錄

廿 815 ————— 廿 816

### 文學 — 中國文學

#### 小 說

- 短篇小說
- 筆記小說
- 近代短篇小說
- 長篇小說
- 小說考
- 鼓詞

四四

各部概況

+ 900	056
<b>史 地</b>	
— 史地一般	
— 地理與遊記	
— 歐洲	
— 中國	
— 亞洲	
— 非洲	
— 亞美洲	
— 南美洲	
— 大洋洲及兩極	
— 中國傳記	
— 世界傳記	
— 西洋史	
— 中國歷史	
— 亞洲史	

810	802
<b>文 學</b>	
— 美國文學	
— 日本文學	
— 英國文學	
— 德國文學	
— 法國文學	
— 希臘文學	
— 其他各國文學	

按王雲五先生之圖書分類法，大中小各類，均係以十遞進，活葉目錄標題，本可照抄，無庸增減於其間，惟因本館圖書，為數有限。對於各類，尙未全備，備而不重要者，則略而不錄；如係重要，即將民衆習用之名稱，分別表列出來，由大類而中類，由中類而小類，如習用之名稱，在中類可以表出者，則不列小類；如小類不能表出者，則更列次小類。並某小類屬於某中類，某中類屬於某大類，某書係某種科學，某種科學，在圖書上所佔之地位，民衆或可按圖索驥，循序漸進的知道。

(乙) 徵求圖書 本館承各界所贈報刊物雜誌等，為數不多，曾擴大徵求一次，徵求的機關及稿件：

(1.) 徵求的機關

(一) 首都各院部處

(二) 各省市黨部

(三) 各省市政府機關

(己) 國內各大學及其他文化機關

(万) 國內各大商埠之實業團體

以上發出公函共計五百餘件

(2.) 函稿

(七) 徵求函

敬啟者：敝館成立伊始，關於國內最近出版物，擬廣事搜求，以供民衆閱。惟財力有限，見聞不周，遺珠之憾，在所難免。素仰

貴○臨時及定期刊物，出版甚多，懇祈按期

惠賜，俾供衆覽；如必須定費若干，即請

函復示知，以便郵購，無任感荷！此致

○ ○ ○ ○ ○ (館章) 啓 月 日

(八) 謝贈圖書

敬啟者：茲承

貴○惠贈……………冊，捧讀之下，無任欽佩！除，

列敝館圖書部，以供民衆閱覽外，謹此致謝。嗣後懇希源源

惠寄，以廣見聞。如出有他項刊物，並請一併惠賜，不勝感

禱之至！此致

○ ○ ○ ○ ○ (館章) 啓 月 日

(丙) 關於書報之索引介紹

(1.) 研究對日問題的索引介紹

暴日無端佔我東三省，接連擾我天津青島福州，並圖佔我上海，調遣大軍，用犀利的戰品壓迫我軍，經我十九路軍竭力抵抗，才未損失寸地，當時我們爲喚起民衆研究對日問題起見，曾將書報關於對日問題事項，索引介紹。

(七) 圖書索引介紹

本部關於研究對日問題的圖書，係分別歸入各類書中，檢閱不易，且不足惹民衆之注目，特用活葉目錄法介紹，以便民衆索引檢閱。

(A) 研究日本問題分類

(1.) 日本總記 (2.) 日本民族性 (3.) 日本歷史

(4.) 日本地理 (5.) 日本產業 (6.) 日本軍備

(7.) 日本外交 (8.) 日本與中國 (9.) 日本與世界

(40) 其他關於日本問題

(B) 研究日本問題圖書索引第○

總登記號	書名	著者或譯者	出版處	原屬何類	原類號碼	備註

(女) 新聞報紙研究對日問題的索引介紹

各報研究對日問題的文字，記載甚多，閱者過眼即去，效用必小，卽有刻心研究，欲作參考者，其報紙名稱及日期，恐亦不易記憶，本部曾編制索引一次，以便留心研究日本問題者，隨時檢查，俾易尋閱，茲將索引的報紙及格式分列於左：

(A) 報紙

(1.) 本埠報紙

- I 武漢日報      II 正義報      III 楚天日報
- IV 大同日報    V 新聞報      VI 時事白話報

(2.) 外埠報紙

- I 中央日報      II 大公報      III 天津益世報
- IV 申報          V 時報          VI 北平晨報

(B) 索引格式——自二十年九月——至二十一年一月

各部概況

(甲) 中央日報

題目	著者或譯者	出版年月日	附註

(乙) 大公報

題目	著者或譯者	出版年月日	附註

其餘丙，丁，戊，己，……仿此。

(附註) 索引介紹，載本館民教叢訊國難專號，但未載完

全·

(2.) 婦女讀物索引介紹

多數婦女知識，尙極幼稚，對於他們廣讀之書，茫然不知，或知而不易檢出，阻碍其閱讀興趣，本部特編製婦女讀物索引，用一長形磅紙，橫書書目一覽，邊幅繪以極華美之圖案，用玻璃裝置，懸於婦女閱書處，其格式與研究日本問題圖書索引同，不贅。

(3.) 新購書籍介紹



本部書籍，逐月添購，新購之書，特別介紹，以引起民衆注意。

(夕)新到之書，列表懸掛於室內，三日一換。

(文)新到之書，仿開架辦法，陳列於陳列架上，隨民衆取閱，三日一換；但關於大套之書則否。

(丁)關於指導事項

(1.)勸告民衆閱覽質疑

本部圖書，既是供給一般民衆閱覽而設，對於民衆閱覽有疑義處，當然要設法與之解釋，方足以引起民衆興趣，但此種辦法，民衆多茫然不知，仍不肯詢問，本部特設質疑箱，內貯質疑單，旁懸鉛筆，以便填單詢問，箱外擬有質疑畫，并繪啟事一則，如：

(夕)啟事：凡閱覽圖書，對於字句音義，務須澈底了解才好，如有不了解的，可填質疑單詢問！

(文)質疑單格式

湖北省立實驗民衆圖書館						
民衆閱覽書籍質疑單						
請定期告訴我！	我對於	種書中有不明白的，開在下面，	住 址	受過 教育 何 種 教 育	請求 解答 的 問題	最合 宜 研 究 的 時 間
附 註						
1. 解答的程度以中小學爲限						
2. 解答的範圍以字句音義爲限						
3. 疑的地方在請求欄內填明某書第几本几頁						

(一) 質疑的概況 質疑的民衆，多屬於初中及小學學生，商工兩界人間有詢問者，餘則無人，商工兩界間的多係生字，學生間的多係古典成語及算術等，茲將其辦法分列於下：

(A) 填質疑單 詢問事項或生字過多，一時不易答覆者，則令其填質疑單定期用口頭或書面答覆，但此類事少，半年來只有五次，或係民衆嫌於麻煩之故。

(B) 隨問隨答 詢問事項簡單，或容易答覆者，則隨問

隨答，但有時全其先翻字典詞典，翻不出，則代為翻之，翻出如仍不明白者再行告知，此種辦法，民衆頗感興趣，且答者亦可免告人以錯誤之處。

(C) 詢問的事項及統計 詢問的事項，在本部未曾限定，總擬於可能範圍內儘量答覆之，茲將半年來所問者統計如下：

類別	月份					
	二月	三月	四月	五月	六月	
生字	五〇	三二	三一	三九	四七	
古典成語	三八	二〇	一八	二三	四〇	
注音	八	三	七	一一	一〇	
算術	三八	二〇	一八	二八	二九	
改文	無	無	二	一	二	

(2) 讀書會

為使民衆閱書，作有目的有系統之研究，務須組織讀書會，使他們互相討論，互相策勵，這在理論上是說得過去的，及求之事實，辦理殊屬不易，此本部半年來尚未成立一會也，前見某處民教館工作報告，亦有讀求會一年未成之語，或有相同之困難吧！本部最先計劃，擬首先成立兒童讀書會，

各部概況

茲暫將啓事報名單錄左，以求最近將來之實現。

(D) 啓事：小朋友們，本部——圖書部——徵求兒童讀書會會員，如年齡在十六歲以下，略具識字根基，願再求些新的知識，可到此填寫報名單，以便決定時日，會商讀書的事件。小朋友們，「少小不努力，老大徒傷悲」機會難再，快來快來吧！

(文) 報名單格式

湖北省立實驗民衆教育館兒童讀書會會員報名單

姓名	籍貫	住址	性別	年齡	家庭狀況			教育狀況	
					親屬有些甚麼	家長姓名	家長年齡	職業	現在做甚麼事
					經濟狀況				
					出歲	入歲			

年 月 日 填

(3) 宣傳

來館閱覽的民衆，對於各項規則，多不注意，以致時常發生不良情事；爲使民衆注意閱覽規則起見，特將各項規則用勸告式繕寫一條於粉牌上，懸於最易注目之處，其語，最關重要者，三日或五日一換，次要者一日或間日一換；此週用過的，彼週或再用之，上月用過的，下月或再用之，這種辦法，是將死貼的規則，拿來活動的循環宣傳，比學校訓練週又覺活動啊！半年宣傳的儘條，止四十餘，又有普通特殊之分，

(夕)普通的二十餘條，如不隨意吐痰，愛惜公物……等。

(父)特殊的二十餘條，如閱覽請母朗誦，書藉請母圈點污墨……等。

(戊)關於圖求雜誌保管整理事項

(1) 整理零舊雜誌刊物報紙

本部前者對於零舊雜誌刊物報紙，隨意散置，似失去圖書部珍重斷簡殘編本旨。故特詳加整理，共計百二十五冊，其整理概況：

(夕)裝載者  
〔書四十九本  
報五十二本

(父)合訂者  
〔雜誌八十八本  
書八本

(口)貼補者——九十五本

(二) 提出另訂者(如各報副刊)七本

(2) 防止書籍損失

本部雜誌刊物，原取公開閱覽辦法，陳列架上，以便民衆隨意取閱，無如防範難周，以致時有損失，本部特一面改良簿本刊物陳列法，一面標籤固定刊物雜誌位置，並懸貼啟事一則，以爲亡羊補牢之計。

(夕)改良簿本刊物陳列法 現今簿本刊物，幾如風起雲湧的出版，其中足以供民衆閱覽者甚多，本部特盡量選購或徵集，迄今不下四十餘種。惟是項刊物，多僅四開或八開，竟有二開者，隨時陳列架上，極易損壞遺失，本部特改用講義夾分別夾着，再於夾面標明刊物名稱，所費無多，整齊美觀，將來每月或每季彙訂成冊，亦當易易

(父)標籤固定雜誌刊物地點 本部雜誌刊物公報，統

計不下八十餘種，以前陳列，無固定位置，一則使閱者不易放置原處，一則管理者不易檢查有無損失，特將各項名稱，分繕標籤，釘於架上，然後將是項書籍放置其處，閱者管理，兩稱便利。

(3) 啟事——爲防止遺失書籍

本部緊要啟事——查本部所備圖書雜誌，原供一般人士流覽，來此取閱之人，應如何體念斯意，以重公益，孰意近日以來，時有遺失，竊取者，或係心有所愛，不計其他，試爲反省，能無自愧？倘承原物見還，固極欽敬，否則，望速檢點，切勿再啟盜心，以免經本部同人或閱覽人士查覺，轉於顏面難堪也！

#### 四參加各部事項

本部工作，零碎瑣屑，前已說過，本部同事，又只兩人，把這兩個個人捆到本部辦公室內，對於圖書選購啊，徵集啊，登記啊，分類編目啊，書背標籤啊，索引介紹啊，介紹新到書報啊，圖書歸架啊，整理補貼裝訂舊書啊，合訂雜誌刊物啊，繕寫活葉目錄啊，裝訂報紙，經常出納書報啊，工作報告啊，統計各項活動人數啊，片紙隻字保存啊，對答民衆質

#### 各部概況

疑啊，以及一切一切，也要弄得手忙腳亂，況且預定未成功或未着手的事，如流動書車啊，讀書會啊，各種卡片啊，書籍消毒曝曬啊，……等，以後都是要精神去應付的，都是要抽空去辦的，那裏還有閒空參加他項工作呢？惟本館其他各部，都是忙碌，都是有互相協助之處，本部勢不能不『打腫臉兒充胖子』『尖起腳跟做長子』也去參加參加，！

(甲) 參加科學部旅行隊採集標本，

(1) 旅行漢陽鐵廠採集礦物標本十餘種。

(2) 旅行洪山珞珈山等處採集植物標本廿餘種，

(乙) 參加抗日宣傳大會，收集抗日畫片多種，剪貼牌

示二塊。

以上屬於臨時者

(丙) 參加教導部担任成人班算部鐘點每週六小時

以上屬於永久者

(五) 關於本部閱覽規則

(甲) 普通閱覽室規則

第一條 本部所備圖書，凡屬民衆，在規定時間內，得依照閱覽手續取閱之，

第二條 閱書人應行之手續如左：

1. 閱書人進室時，先在簽名簿上簽名。

2. 簽名後，即檢查圖書目錄，在出納櫃上填寫所取閱之

書名於借書簿上，交由指導員檢取。

3. 閱畢後，即將原書交還指導員，俟檢對號碼無訛後，

方得出室。

第二條 閱書人如有下列情事之一者，應由指導員制止之。

1. 高聲朗誦或談笑，

2. 亂雜坐次，

3. 隨地吐痰，

4. 吸紙煙。

第四條 閱書人對於書籍，應妥為愛護，不得任意翻折及

圈點。

第五條 閱書人未閱終了，不得任意向指導員要求更換其

他書籍。

第六條 閱書人如將書籍塗污損壞，應照價賠償，或停止

其閱書權。

第七條 閱書人如對於書中有字句不了解時，可向指導員

請求解釋。

(乙)兒童閱覽室規則

第一條 本部的各種兒童圖書，只要你們的年齡是在十六

歲以下，都可按照規定的時間來看。

第二條 你們來看書的時候，就要先把自己的姓名寫在簽

名簿上。

第三條 要看什麼書，先找目錄，再填寫領書單，向指導

員領取。

第四條 一個人同時只准看一本書，看完再換。

第五條 看書的時候，要用默讀方法，不准談話，吵鬧，

打架，

第六條 不准把書拿到室外去看。

第七條 要愛護書籍，若是撕破塗污了，就要停止你們的

閱書權。

第八條 不准隨地吐痰。

第九條 不准隨便移動坐位。

第十條 有不懂的地方，可請指導員解釋。

(丙)閱報室規約

- 一·閱覽時間，暫定上午八時起至下午五時止。
- 二·閱報人須在簽名處簽名。
- 三·看報時，須用默讀方法。
- 四·不得亂離次席。
- 五·不得隨地吐痰。
- 六·報紙不得携出室外。
- 七·要愛護報紙，不得扯破，或將某項截去。
- 八·本規約有未善處，得隨時修改之。

(丁)讀書會簡章

- 第一條 本會定名為湖北省立實驗民衆教育館讀書會。
- 第二條 本會以增進民衆智識，養成讀書習慣爲宗旨。
- 第三條 本會暫設成人讀書會，兒童讀書會，婦女讀書會三種。
- 第四條 凡識字民衆，不限年齡，資格，職業，性別，均得入會。

第五條 會員入會，須由本館職員二人以上之介紹，填具入會志願書，及保證書，交圖書指導員審核認可後，即

各部概況

取得會員資格。

第六條 本館各種圖書，會員得自由借閱，但借出時間，不得逾一星期。

第七條 本會定兩星期開會一次，由指導員召集之。

第八條 本會研究之規定，除個人必須閱讀指定之書籍外，每月舉行中心問題研究會一次，研究方法，由指導員徵詢會員意見訂定之。

第九條 本會會務，由指導員負責進行，會員得推人襄助之。

第十條 會員行爲不檢，或不聽指導員指導者，得取消其會員資格。

第十一條 會員成績優異者，本館得酌予獎助。

第十二條 本簡章如有未盡事宜，得由圖書部修改之。

(六)關於本部表冊

本部在未正式成立以前，表冊僅有閱報簽名及臨時借書簽名二簿，嗣從經驗所得，並參照各地民教館及圖書館所用表簿，酌量本部情形，分別製訂數表，以便統計登記之用，惟是否妥當？如何增減？尙待實驗於將來！茲分列於左：

## 湖北省立實驗民衆教育館圖書部部務日誌

圖  
書  
部  
表  
冊  
之  
一  
半  
年  
來  
之  
圖  
書  
部

天	上午	溫	上午	工作時間											
氣	下午	度	下午												
工作人員			缺席人員												
到 部 民 衆	類 別	職 別						性 別		年 別		合 計			
		農	工	商	學	政	軍警	其他	男	女	成 年		兒 童		
	數 目														
書報類別	總類	哲學	宗教	社會	科學	語文學	自然學	應用	技術	美術	文學	史地	公報誌	日報	合 計
各類閱覽次數															
收 入 書 報 雜 誌	冊數		類 別		書 籍	雜 誌	圖 畫	小 刊 物		合 計					
	購 置 的														
	贈 與 的														
	合 計														
民 衆 的	態 度														
	詢 問														
設 概															
計 要															
工 紀															
作 要															
備															
註															
中 華 民 國            年            月            日 星 期            誌															

# 湖北省立實驗民衆教育館

二十一年 月份圖書部閱覽民衆<sup>職性年</sup><sub>業別別</sub>統計表

各部概況

日	類別	職 業						性 別		年 別		合 計
		農	工	商	學	政	軍警其他	男	女	成人	兒童	
一												
二												
三												
四												
五												
六												
七												
八												
九												
十												
十一												
十二												
十三												
十四												
十五												
十六												
十七												
十八												
十九												
二十												
廿一												
廿二												
廿三												
廿四												
廿五												
廿六												
廿七												
廿八												
廿九												
三十												
三十一												
合 計												

五五



# 湖北省立實驗民衆教育館

## 二十一年 月份圖書部民衆閱覽書報類別統計表

類別 日別	總類	哲學	宗教	社會學	語文學	自然學	應用術	美術	文學	史地	公報誌	報紙	合計
一													
二													
三													
四													
五													
六													
七													
八													
九													
十													
十一													
十二													
十三													
十四													
十五													
十六													
十七													
十八													
十九													
二十													
廿一													
廿二													
廿三													
廿四													
廿五													
廿六													
廿七													
廿八													
廿九													
三十													
卅一													
合計													

半年來之書圖部

五六

### 湖北省立實驗民衆教育館圖書部臨時借書登記簿

各部概況

書名	別類	冊數	借書人姓名	性別	職業	年齡		備註

圖書部表冊之四

### 湖北省立實驗民衆教育館圖書部民衆閱報簽名簿

五七

姓							
名							
職業							
姓							
名							
職業							

圖書部表冊之五

# 湖北省立實驗民衆教育館雜誌公報登記表

第 頁

半年來之圖書部

號 碼				名 稱		
卷數	期數	出版月日	每冊價值	來 原	登記月日	備 註
出版處				編輯者		
全年預定期數				全年定價		
購贈起止期數				全年裝訂冊數		

五八

湖北省立實驗民衆教育館同仁借書券

各部概况

號碼	著者 或 譯者
類別	書名
月 日	冊數 或 函數
	借書人簽名蓋章
附註	1. 期限一星期過期請換券 1. 雜誌刊物卷數期數請到書名欄填明

五九

總記登號	分類號	書名	著者 或 譯者	出版處	價值	版本	出版年 月	購置年 月	備註

七，關於本部半年來各項活動的統計

湖北省立實驗民衆教育館二十一年二月至六月圖書館閱書民衆職業別性別統計表

類別	職業						性別		合計	附註			
	農	工	商	學	政	軍警	其他	男			女		
二	二二	四九五	四五〇	一九九二	三六	一九〇	七二	三一四二	一〇五	一八三四	一四三三	三三四七	本月開放二十三天 每天平均一百四十一人強
三	一三	三三三	二五七	一〇〇九	四二	一五四	四三	一六六七	七二	一六六七	五七二	一七三九	本月因罷工只開放十四天 每天平均一百二十四人強
四	二	五九八	五六〇	一七二六	一四一	四一〇	四四	三三六五	一六	二〇六八	一四二三	三四八一	本月開放二十六天 每天平均一百三十四人弱
五	四四	三四七	三三〇	六八三	一〇七	二七四	二九	一六九九	一五	一〇八五	七二九	一八二四	本月因經費停工只開放十三天 每天平均一百三十九人強
六	五一	六九五	七九七	一五三六	二六八	六七〇	二七	三七三三	三三三	二二九九	一七四五	四〇四四	本月開放二十六天 每天平均一百五十六人弱

湖北省立實驗民衆教育館二十一年二月至六月份圖書部民衆閱覽書報類別次數統計表

水 月 別	類 別	總 類	哲 學	宗 教	社科 會學	語 文 學	自科 然學	應技 用術	美 術	文 學	史 地	公雜 報誌	日 報	附 註
二		一二五	一〇	一	二八	一六	四三	七五	一二	一五八六	四〇	一三二一	四二二二	
三		二六五	一〇七	三	四二九	五六	三二一	八七	九〇	一五一五	三九六	九四三	三二八二	本月因經費停工只 開放十四天惟報紙 則未停閱
四		五〇三	二七一	一一	九三三	九九	四〇九	一五三	二二七	二八九九	六五三	一六一五	三九三九	
五		二〇九	一一一	四	三七三	三三三	一六一	一〇三	九三	一四三三	一九八	八四二	二六六六	本月因經費停工只 開放十三天
六		四五六	二七七	八	七六五	一一〇	四五〇	二五三	二〇六	二六五一	四二六	一八〇二	五六三九	

圖書館部二月至六月書報收入統計

類別	二月			三月			四月			五月			六月		
	購入	贈與	合計	購入	贈與	合計	購入	贈與	合計	購入	贈與	合計	購入	贈與	合計
大雜誌	一二三		一二三	二九	三六	六五	三五	二五	六〇	三〇	一八	四八	二六	七	三三三
簿本	五〇	四八	九八	二〇	七	二七	一六	七	二三	二〇	一八	三八	三〇	九四	一二四
圖畫							七		七	三		三			
書籍	七一八冊		七一八冊	本雜誌 三八一冊		三八一冊	附	本部書籍費，每月雖列有預算，而多少不齊者，因每月政府所發經費多少遲早不等，故也。							
本刊物	三一〇冊		三一〇冊	圖畫 一〇張		一〇張	註								
共															

八 結論

以上所述，雖然分了幾個段落，衷考其實，究覺不甚清晰，但為才力所限，只能如此，這也是無可如何的事啊！不過

編者目的，是在把經過事實，合盤托出來，請求民教先進的批評和指教，只得有一句說一句，有一事說一事，沒有留心過編年紀事的體裁，合不合，也無暇去管她，以後再會吧！

# 科學部概況

## 一·引言

本部設立的意義，原為啟發一般民衆的科學知識，俾知科學與國家的關係，和人類日常生活的的重要，所以本部各項的設施，力求普遍化，務使民衆生活的歷程，都可由此處看見到，感覺到，領悟到。而工作的方法，力求活動，務使民衆隨時發生興趣，願常來館遊覽，願常來館研究和質訊，並注意於實驗講演，這是本館首先要聲明的一點。

## 二·佈置

1. 本部陳列 本部陳列，原分博物、理化、衛生、國恥、史地、鄉土物品六室。開幕時祇有博物、標本、理化儀器兩項較多，故此兩部佔本部的大部分，餘如衛生、國恥、史地三項祇有掛圖、蠟種、鄉土物品一項，全付缺如。三月後從事採集，四月即成立鄉土物陳列處。餘則隨時收採，增加陳列。至于佈置形式，逐月變更一次，一以興奮民衆之耳目，勿拘守一成不變之陋習，一以啟發民衆改善之常識，勿固執萬事有定之陳言。茲將本部逐月佈置圖式摘錄一二於左：

## 各部概況

科學部陳列室平面圖之一

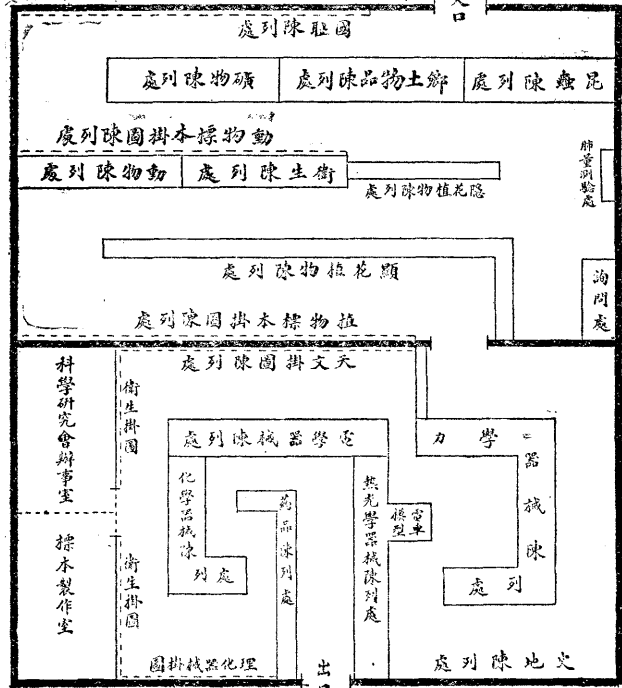



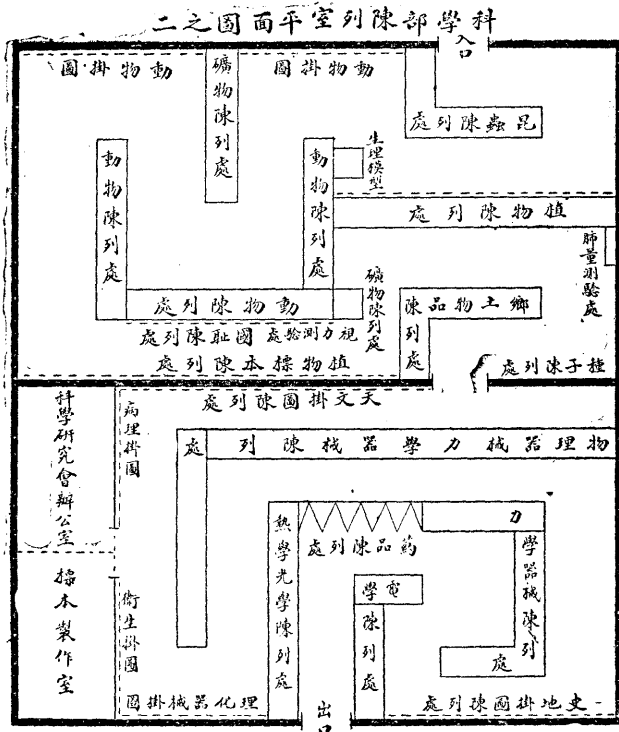

2. 各室陳列 本部設立意義，在使民衆對於各種科學，有相當的觀察和了解，前已言之。現在本部所陳列的各種標本模型，儀器藥品等，星羅棋布，異常複雜，民衆觀察，能够了解的，恐至多不過十之二三。本部覺得這個關係很大，不得不求一救濟之法，第一步整理陳列物，使民衆觀察，易於了解；第二步增加設備，使民衆觸物生疑，似有不問明白，不可放下之觀念；第三步活動陳列物，使民衆對於科學常識，有隨時進展之可能，並提倡工藝化學，喚醒民衆愛國之熱忱。茲將各項辦法分述於下：

一、審查陳列物品：籌備期內所購之物品，不够佈置和應用，由本部審查後，擇要添購，從事佈置，以求適合實用。

二、整理標本箋說明：各項標本模型儀器藥品等，既經審查佈置，分類陳列，任民衆自由參觀，若不說明其功用構造，無異走馬看花，有何益處？本部有鑒於此，特于陳列各物，加箋說明，俾民衆參觀，易于了解。

三、活動陳列物品：陳列物品，最忌板滯，如不能活動利用，與陳列場有何分別？與民衆教育方面，有何利益？

本部力矯此弊，從事活動，將所有陳列物，另設研究室，實驗室，俾民衆得以研究實驗之，並逐日自動舉行實驗，令民衆知道陳列物的意義。

四·設置剝製室：購置動植物各項標本，既不經濟，又非本地產物，普通教育，多不合用。所以本部特設此室，專採集本地各項動植物，製作標本，詳加說明，以供民衆閱覽和研究之用。

#### 五·各陳列室物品之概數

甲 博物陳列室 八百二十九件

1. 屬於選購的 五百二十一件

剝製動物標本 十九件

浸製動物標本 二十九件

昆虫標本 一百二十四件

介殼類標本 二十件

壓製植物標本 五十件

植物種子標本 一百種

金屬礦物標本 三十四種

非金屬礦物標本 四十九種

岩石標本 十七種

玻璃製作標本 十二件

瓷器製作標本 十六件

陶器製作標本 十四件

動物掛圖 十六張

動物掛圖說明 十六張

植物掛圖 十六張

礦物掛圖 八張

毒蛇頭部模型 乙具

以上共計標本四百六十四件掛圖五十六張模型一具

2. 屬於採製的

剝製動物標本 三件

浸製動物標本 十三件

昆虫標本 十六件

介殼類標本 十二件

壓製植物標本 二百六十四件

以上共計標本三百另八件

乙·理化陳列室

1. 物理器械 (七十九件)

力學類 三十二件

熱學類 三件

光學類 五件

聲學類 一件

電學類 三十四件

磁學類 四件

2 化學器械藥品 (七百三十六件)

化學器械 六百九十五件

化學藥品 三十六件

理化試驗掛圖 五張

丙·鄉土物品陳列處 (二百二十七件)

1 屬於採集的 (一百六十四件)

植物種子標本 二十八種

金屬礦物標本 十件

非金屬礦物標本 六件

岩石標本 六件

各鐵類的標本 五十八件

2 屬於徵集的棉絨種子標本 五十六件

植物種子標本 五十三種

丁·史地陳列處 (七件)

1 模型類 (一具)

地球儀 一具

2 地圖類 (六張)

漢口市地圖 一張

武昌市地圖 一張

中華民國地圖 二張

中國歷史地圖 一張

湖北全省地圖 一張

戊·國恥陳列處 (三十五張)

1 選購掛圖

外交失敗國恥掛圖 十張

2 自製掛圖

庚子以後國恥掛圖 八張

日本侵佔淞滬圖 六張

日本侵略中國表 十一張

已·衛生陳列處 (二十八件)

1. 模型 (六具)

人體生理解剖模型 二具

眼模型 一具

耳模型 一具

喉頭模型 一具

女子子宮模型 一具

2. 測驗器械類 (二種)

肺量計

視力表

3. 掛圖類 (十八張)

生理衛生掛圖 十張

病理掛圖 八張

以上陳列物品，本來各有定處，然因各部工作之活動，漸有移用的情事發生，由是本部陳列物，不能不因之變更。如社交部舉行抗日運動，挪用本部國恥掛圖，康樂部舉行防疫運動，挪用本部病理掛圖，因有連帶之關係，當然有通挪之必要。至各室陳列物品之件數，原不能拘定，就博物標本言

各部概況

，逐月採集製作，常有增加，就理化器械藥品言，逐日試驗消耗，當然減少。然增加者，日見其增，而減少者，又必須補充，如此辦理，數年之後，本館之標本儀器藥品等，必可供普通科學之實驗，不徒可補學校教育之不逮，增加民衆常識，促進民衆技能，想亦於此有大關係也。

三 預定工作

本部工作計劃，曾由館長提交館務會議決議後，交本部執行，其辦法則分固定活動協助三大類，關於固定者，為每日各種科學指導與詢問，關於活動者，為各種科學研究會與臨時試驗，及探製標本，函答求知單等，關於協助者，為擔任社交部科學講演，與教導部自然教授，和各部臨時活動事項。茲將各項辦法，分別敘述於左。

1. 科學部組織及工作分配表

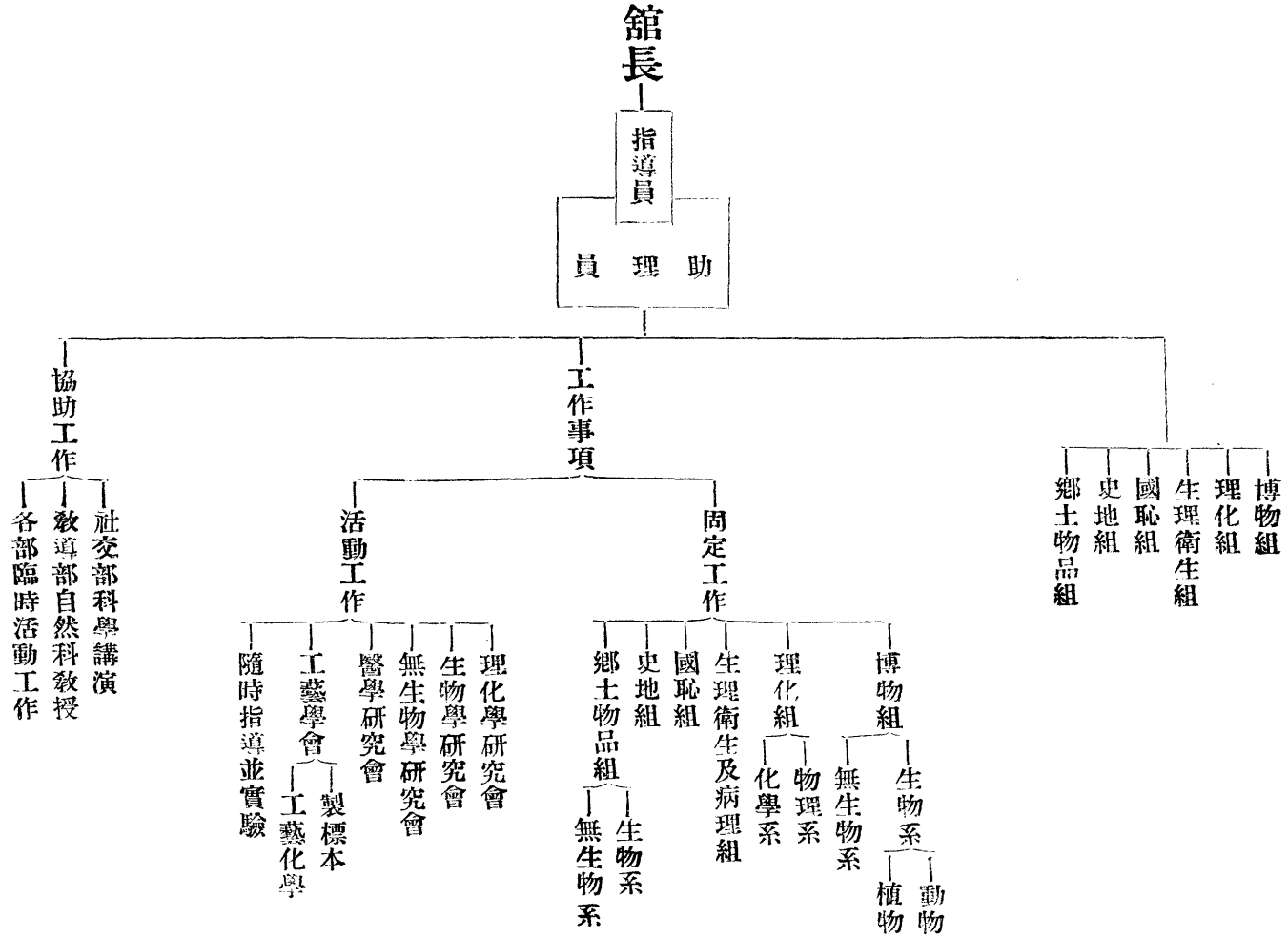

2. 關閉的時間：開放時間，原定每日上午九時至十一時，下午一時至五時，晚間七時至九時，後因上午九時開放以後，參觀民衆過多，十一時不能停止，必須到下午五時，始能收束，所以後由館務會議，定開放時間爲上午十一時至下午五時，中間不停止，晚間仍照前議辦理。

3. 指導的方法：當開放時，民衆無論男女老幼，貧富貴賤，都可進內參觀，本部職員，隨時在內指導，如因所詢事實，過於複雜，非簡單語言，所能解答，或因理解深淺，非實驗不能明瞭者，本部另有求知單與研究室，俾民衆得將問題用書面質詢，或到研究室研究，務求民衆了解而後已。

4. 求知單：各室陳列品，除加箋說明，臨時指導外，另設求知單於陳列室出口處，俾參觀者隨時將不明物件，寫於求知單上，投於箱內，請求解釋，每晚收檢此單，斟酌函復，如須實驗，候同樣題目滿了二十張時，即宣示實驗。

### 附求知單式樣

湖北省立實驗民衆教育館科學部表

民衆科學智識求知單				年	月	日	填
對於 種科學有不明白處請定期開會講演告授我							
請求人姓名	性別		職業				
住址	受過何種教育						
請求講解問題	最合宜聽講時間						

5. 詢問處：爲民衆便於詢問起見，特在理化陳列室後方，設備詢問處，如民衆對於陳列各物有疑難，而又不能用求知單請求解答者，可直接向本處詢問，或要實驗而始明瞭，即定期實驗之。

6. 研究室：民衆對於各項科學，有願深加研究者，本部爲便利民衆研究學理起見，特設研究室一所，隨時指導研究，但以本部陳列物爲期。

7. 各學會規則：近來一般民衆，都知科學對於人生活上，有極大的關係，看見本館陳列各物，莫明其妙，頗欲詳知其底細，恨無良好機會者，所在皆是。所以本部特設

各項學會，以供其需要。茲將各學會規則列後：

### 各學會規則

第一條 本部為提倡民衆研究科學興趣起見，特設各種學會

第二條 本部暫設下列各學會，聽民衆自由選擇加入。

1. 博物學會
  2. 理化學會
  3. 生理衛生學會，
  4. 地質學會，
  5. 中醫學會，
- 第三條 本部各項會員，均須遵守本部所定各項規則。
- 第四條 不論民衆學生與其他人員，均可加入為本會會員，但年齡須在十五歲以上者為合格。
- 第五條 本部所設各學會各項導師，均由本部職員擔任。遇必要時，得於館外延聘之。

第六條 本部各會班次及講演時限如下：

- A. 日班 上午或下午二小時
- B. 夜班 每晚二小時

C. 星期日班 上午及下午各二小時

第七條 各會員來會聽講時限，由各會員自定之。

第八條 各學會不收學費，雜費與消耗費，臨時酌定之。

第九條 本部遇月曜日與各紀念假之次日，均放假。

第十條 本規則如有未善處，得隨時修改之。

8. 公私立各學校學生來館實驗規則：科學教育，重在實驗，但實驗非有器械不為功。本省公私立中小各學校，共計約有二百餘所，關於科學實驗設備完全者固多，因經費支絀，設備欠缺者，亦在所不免。本館為補救設備欠缺各學校起見，准各學校借用本館陳列各種儀器標本。又學生於課餘之暇，可到本館科學部舉行實驗，既可充實學生信仰科學之知識，又為本館間接宣傳科學智識之途徑，茲將各學校學生來館實驗規則及各學校借用本館陳列室各種儀器標本規則列后：

甲，公私立各學校學生來館實驗科學規則

第一條 凡省立及教育廳立案之私立各學校學生，欲來本館舉行科學實驗者，須先期填寫通知單，通知本部

，得本部復書後，方可到館實驗

第二條 實驗時間，為星期二四六三天午后一時至四時，餘日概不接待。

第三條 來館實驗之學校，如遇二校同時時，得由本部酌定先後，分別實驗之。

第四條 各校學生來館實驗，應由該校教師指導之，如須本部派員指導者，應先期聲明，以便準備，並須原校教師來館照料。

第五條 實驗器械藥品，均由本部照單配就，點交該校教師，用畢，須收拾清潔，點交本部管理員。

第六條 實驗用藥品消耗費，須由該校担任之。

第七條 實驗用器具，如有損壞時，須照價賠償之。

第八條 實驗中防免危險事宜，概由指導實驗者，負完全責任。

第九條 毒氣製造等實驗，應在特別設備處行之。

第十條 本規則如有未盡事宜，得隨時修改之。

附到館實驗通知單

### 公立學校學生到館實驗通知單

實驗時間		實驗者			實驗事項			備註
日期	時刻	校名	人數	指導者	題目	要項或問題	需用品	通知日期
年	自 下 午		人 級 數				器具材料	
月	時		分					月
日	分		組					日
需費時間		程度	年齡	率領者				學校蓋印
時		中小學	最大者					
分鐘		第幾學年	最小者					
		學期	歲					



乙，公私立各學校借用科學教具規則

第一條 凡省立及教育廳立案之私立各學校，均可借用

本部所陳列之各項標本，模型儀器器物。

第二條 各學校借用各項陳列物，須先期填寫借用單，

送交本館館長批准後，再由本部管理員點交。

第三條 交還時，須整理清潔，點交本部管理員接收，

掣給收條，了清手續。

第四條 借還時間，以本部辦公時間為限。

第五條 借用日期，以三日為限，如一次不能完畢者，

可用二次手續再借之。

第六條 所借物品，如他校已經借去者，可改期再借之。

第七條 借用物品，如有損壞或遺失等情，應由該校負

責修理或賠償。

第八條 所借之件，如係貴重物品，或本部所備極少者

，得謝絕借出。

第九條 本部不能借出之物品，如學校必須實驗時，可

牽領學生來本館實驗之，但須照來館實驗規則辦理。

第十條 本規則如有來盡事宜，得隨時修改之。

附借用教具單

公私立各學校借用科學部教具單

借去日期	類別	品名	件數	借用者		備註
月 日	類			學校名稱(蓋印)	教員姓名(蓋印)	
歸還日期	類					
月 日	類					
收蓋	類					
清印	類					

## 四·經過

本部于二十一年二月二日開幕。當未開幕之先，因時際嚴冬，期限促迫，不能從事徵集採製，祇將原購博物標本，理化儀器，分類陳列，標籤說明，其他鄉土物品，國恥，和史地各物，概付缺如。衛生一項，亦不過掛圖數種點綴而已。後由本部逐漸採製，增置鄉土物品一處，其餘各處物品，稍為增加，終以經費過形支絀，未能盡量辦理，是為最大憾事。如將來經費稍為活動，從事採製，縱不能徵集全物品，廣為陳列，想本省生產物，必可盡量收集，分類陳列，以供民衆研究科學教育之資助。茲將二月份開幕以後至六月底止，所有一切經過情形，分述於後：

### 甲，每週固定工作

開幕以後，照預定計劃施行，關於日常事務，無大更動，惟活動方面事務特多，有出預計之外者。然為民衆教育計，祇有不辭勞苦，勉力應付，總期民衆對於科學有點心得，並能利用科學以改善其生活，所有二月份以後固定工作，列表於後

一，逐日指導民衆參觀，並設計使其發問，以期了解各陳

### 各部概況

列物的意義。

二，答復民衆求知單，每月平均七八次。

三，每星期二五午前担任教導部教授一小時，午後担任講

演科學一小時。

四，每星期三午前担任教導部教授一小時，午後指導民衆

測驗肺量一小時。

五，每星期四六午後一時指導民衆測驗視力，二時講演科

學常識。

六，每星期日午前担任教導部教授一小時，午後實驗理化

一小時。

以上係固定工作，屆時必須執行者。惟規定時期，間有變更，因講解事務過繁，民衆要求一題結局，有不得不延長之勢，至于化學實驗，至少須二小時。始能完畢。所以原定時限一小時，以後改為二小時。近因武漢流行霍亂，每星期二四日三天舉行霍亂注射防疫針，屆時除講演霍亂病原及注射防疫必要外，隨即舉行注射手續，每次二三小時不等。此在固定工作之內，稍為變更者。

### 乙，活動工作

每日除固定工作外，凡屬本館事務，責任雖有專屬，然通力合作，亦本館各部所極互信不疑者。如種痘運動，防疫運動，抗日運動，藝藝比賽運動，讀書會，藝術會，平劇會，國技會，以及各項科學研究會，均非一部所能獨辦，本部除隨事實上之需要，輔助他部活動工作外，尚有單獨活動工作多種，茲分別表列於下：

一 繪製圖表

- 一．繪製二月十日以前日本侵犯淞滬圖 一張
  - 二．繪製二月二十日以前日本侵犯淞滬圖 一張
  - 三．繪製二月二十五日以前日本侵犯淞滬圖 一張
  - 四．繪製二月二十九日以前日本侵犯淞滬圖 一張
  - 五．繪製日本侵犯太倉嘉定圖 一張
  - 六．繪製日本侵略中國表 一張
  - 七．繪製本部二三四五六各月份逐日參觀人數表 一張
  - 八．繪製本部二三四五六各月份參觀人分類統計表 一張
2. 採製標本
- 一．採集植物種子 八十二種
  - 二．採集礦物標本 二十二種

- 三．採集各鐵標本 五十八件
  - 四．剝製家鼠 一件
  - 五．剝製家鴿 二件
  - 六．採製植物標本 二百四十八種
  - 七．浸製鼠解剖標本 二件
  - 八．浸製兩棲類標本 四件
  - 九．浸製魚類標本 三十二件
  - 十．浸製蝙蝠標本 一件
  - 十一．製作乾電池 十具
3. 編輯宣傳品
- 一．預防天花(另冊)
  - 二．預防霍亂(載本館旬刊第一二期)
  - 三．家庭小醫術——防湯火傷(載本館旬刊第三期)
  - 四．家庭小醫術——皮膚病(載本館旬刊第四期)
  - 五．我們應改良的幾種不良習慣(載本館旬刊第五期)
  - 六．人體中的寄生蟲(載本館旬刊第六期)
  - 七．空氣與人生的關係(另冊)
  - 八．氣與人生的關係(另冊)

九·炭與人生的關係(另冊)

十·氫與人生的關係(另冊)

十一·毒瓦斯的防禦法(另冊)

十二·暑期衛生法(另冊)

質詢函答

一·曾笏堂問電車如何發動？並請實驗。

函答：限金曜日午後三時來館到研究室實驗，並將機械折

開說明。

二·劉子建彭達三高昌智三人問肺量大小與人生的關係。

函答：身體強健的肺量大，衰弱或疾病的肺量小，並示期

下週火曜日午後二時講演呼吸器，請來聽講。

三·姬溥問本部買這些東西要多少經費，又問經費的來源

。

函答：此問題似與本求知單意義不合，似無答復之必要，

如必欲知道底細，可改日來館而談。

四·秦聖欽問入金箔於稀鹽酸或濃鹽酸均不溶解，又入於

濃鹽酸與濃硝酸之混合液則溶解甚易，這是甚麼原因呢

？

函答：金為亮黃色有光澤之物，富於化學的耐性，無論如

何高熱，亦不易與氮化合。又如在鹽酸硝酸硫酸之強酸

中，亦不能溶解。惟在鹽酸與硝酸混合之王水中，則溶

解甚易。因鹽酸與硝酸混合，名為王水，由王水遊離綠

氣，與金化合成氯化金，此氯化金又極易溶解於酸類，

故金易溶於王水中也。

五·羅晚村夏貞靜嚴際明劉希道吳國浩陳其昌六人問飛機

升降的道理。

函答：飛機是由飛艇進化而成的，原先飛艇無舵，乘坐的

人，不能隨意上下左右，極為危險，後來法國麥司立發

明在飛艇前端安放一架發動機，於是飛艇能向前進。又

在尾端安設一枝平舵，能使飛艇隨意上下，又設一枝縱

舵，能使飛艇左右旋轉，以後由飛艇進化為飛機，尾端

亦如飛艇，安設縱橫兩舵，所以飛機也能升降自由。參

觀本部陳列室飛機模型，自可明瞭。

六·黃元吉問中國學說稱用功為用心，西人學說稱用功為

用腦，究竟是用心，抑是用腦呢？

函答：中國學說稱用功為用心，原不及西人學說用腦為的

當。蓋心爲血液循環的統機官，其細胞並無知識作用，當然不能謂之用心。腦的細胞有知覺作用，細審思索，皆自腦出，用腦的確不錯，不過用腦過甚，心亦發痛，似有連帶關係。原因用腦的時候，血液須來賠養，用之過度，消耗既多，則心臟空虛，故發空痛，再用必致於死，此折衷家所以有心腦并用之說也，實則各有專司，不可混論。

七·陳德運西蒼蠅與人的關係及捕滅的方法。

函答：蒼蠅對於人類，爲最有害之昆蟲，因牠喜食污穢物，所以常常飛集在廁屋內及腐亂的東西上，聚衆採食。旋由其六足將污穢的物帶入我們人類的食物中，我們食了，就會發生疾病。此暑天流行傳染病的發生，大多數是由牠傳染的。如想捕滅牠，先要除其幼虫，因其幼虫爲蛆，若能把各處的蛆滅盡，就不會發生此物了，但要大家努力才好。

八·張萬生柳煥文盧大成問人體構造。

函答：參觀人請求講演此問題者計六十三人，本部定於本週金曜日午後二時講演，請來聽演。

九·劉樹德吳顯廷高尚志周子儒問血液循環。

函答：此問題複雜，非參觀實物，實難了解，現請講求此問題之民衆已有四十八人，本部定於本週金曜日午後二時講演，請來聽講。

十·項起超問老年人鬚髮何以變白。

函答：鬚髮之生長，由皮膚內毛孔發出，歐洲人呈金黃色亞洲人呈純黑色，此與皮膚色素之多少和體質之強弱，實有至大之關係。然同是亞洲人，毛髮亦有黑黃之分，是又與養分和體質強弱有關係。養分優美，體質強健者，色黑而粗硬。養分粗惡體質孱弱者，色黃而纖細。至老年人體質之弱，固不待言，縱加培養，而氣血已衰，鬚髮中之養分，決不充實。養分既不充實，則鬚髮中之髓質，必定空虛。髓質既空，空氣乘隙填入其內，故成白色。然此惟用腦的人易於變白，若飽食暖衣，終日無所用心者，雖年至六十以上，不白不落，自覺其耐老可賀，實知其不用心爲可鄙也。

十一·劉清海，張全順問玻璃上加水銀，可以照影，其法若何，請明教我。

函答：玻璃製鏡之法有幾種，茲就曾經試過之法說明於下

先將玻璃用熱鹼水洗淨，報紙擦乾，滿洒酒精於其上，隨將玻璃斜置，使多餘之酒精，由一角溜出，待其未乾，將包紙煙之錫箔，（先用紙拭之使平）貼於其上，待其半乾，洒水銀於錫箔上，因錫爲五金之母，水銀見錫，即與化合起花紋，等錫上花紋滿足後，蓋以蠟紙，（包紙煙之透明紙）覆以木板，用適合重量之物壓之，三日後取出，即成鏡片，防止錫銀易脫落，再加以漆，即可穩固。

十二·季強問僕有白紡綢褂，掛在鐵釘上，次日取下，其上與釘接觸處有鐵銹斑痕，百計不能洗去，實爲憾事，貴部專研化學，必有妙法，請明以告我。

函答：鐵銹除去法有兩種：痕迹淺薄者，可用醋酸與醋酸之濃厚溶液洗刷，即可除盡，因此溶液有溶解養化鐵之功用故也。痕迹濃厚者，宜先用錫箔塗於污點上，次用醋酸和醋酸照上法刷之，如尚有影痕，再以溫水潤之，更以枸橼酸與酒石酸混合液塗敷之，少頃洗滌即可除盡

。因多量之養化鐵，能與錫化合，少量之養化鐵，用上法除之可也。

十三·劉秉周在漢口營廣貨業，來函問伊之玻璃櫃上的破璃磚，面上有許多細紋痕迹，力揩不去，聞貴部研究科學，必有妙法，特專此前來，請明以教我。

函答：玻璃磚做櫃臺，久則定有痕迹，淺者可用毛氈作小球，內實棉花，以棉線縫其口，然後用養化鋁粉末少許，和水置玻璃上有紋處，以此氈球極力擦之，即可除去。如痕迹深者，則用輕氫酸一分，清水五分，和勻塗其上，以氈球擦去之亦可光明如前。因養化鋁能磨光玻璃，輕氫酸能腐化玻璃之痕迹也。

十四·向夢葵問武漢地方蛋廠很多，一日同友人進內參觀，許多婦女在打蛋，將黃白分開，蛋黃用木圓桶貯藏，固封其口，蛋白則用火炕乾，貯之箱內，運出外洋，不解作何用途，外傳爲造假象牙之原料，予不敢信，特以質詢。

函答：假象牙之原料，爲奇羅弟恩與樟腦。并無蛋質在內。若蛋廠運出外洋之蛋黃與白，均爲供西人食料之用。

蛋黃爲尋常家之飲料，蛋白爲貴族家之飲料，因蛋白含養分之七八，蛋黃含養分十分之二三故也。白貴黃賤，

卽基於此。若云作假象牙，乃無稽之談，可發一笑。

以上函答，共計十四則，內有二三人或三四人五六人同一問題者，卽用同一方式分別函答之，報告則總合爲一項。又有好多文字不通，來函詞不達意者，卽令其來研究室，當面講解，恐函答愈滋糊塗也。又有一二問題不合宗旨

，或涉及政治者，卽擱置不答。

以上活動工作，視環境如何，臨機應付。編輯一項，多在晚間，函答一項，多在休息日，採集則不拘時日，野外採集，曾定期舉行二次，製作標本，得便施行，製繪圖表，於每月畢後一週內舉行之。至輔助各部活動工作，不能預定時限，每週館務會議決議後，卽按照決議案施行之。茲將二月至六月逐日工作列表於左：

日 期 別	二 月		三 月		四 月			五 月			六 月					
	固定事業	活動事業	固定事業	活動事業	固定事業	活動事業	協助事業	固定事業	活動事業	協助事業	固定事業	活動事業	協助事業			
1	佈置		陳列物指導	化學試驗	陳列室指導	物理學試驗		陳列室指導	化學試驗	科學講演	陳列室指導	浸製蜈蚣	教導部講課			
2	陳列室指導	招待來賓	同上	擬種痘畫報稿件	同上	民廳接洽種痘		例假	重行佈置陳列室		同上	科學講演	社交部講演			
3	同上	整理陳列室物品	同上	講演天文學	同上	第二職業商印畫報		陳列室指導	化學試驗	科學講演	同上	歷製植物標本	同上			
4	同上	科學演講	同上	物理學試驗	例假	函答求知單十三張		同上	黨部接洽抗日會事	社交部講演	同上	採購生物鷹嘴	教導部授課			
5	同上	作乾電池十一只	同上	參加瀝滬勝利大會	陳列室指導	化學試驗	科學講演	陳列室指導	擬製暴日侵略中國表	同上	同上	科學實驗	科學實驗			
6	同上	函答求知單	同上	剝製鴿子標本	同上	到二職校印畫報		例假	二職校商印國恥報		同上	函答求知單				
7	同上	科學演講	例假	函答求知單	同上	科學講演	科學講演	同上	擬製暴日侵略中國表	舉行民衆競賽獎禮	例假	化學試驗	教導部授課			
8	例假		公函通知停止工作 共計十四日 八日起至二十一日止 接教聯會			同上	物理學試驗	代胡盛華講演	同上	同上	科學實驗	陳列室指導	接洽霍亂預防	社交部講演		
9	陳列室指導	科學演講				同上	浸製解剖家鼠一支	同上	函答求知單十三張	科學實驗	例假	函答求知單		同上	化學實驗	科學試驗
10	同上					同上	函答求知單五張	同上	重行佈置陳列室		陳列室指導	化學試驗	科學講演	同上	物理學試驗	同上
11	同上					同上	物理學試驗	例假			同上	引導湖南學生參觀	社交部講演	同上	接洽防疫注射事	社交部講演
12	同上					同上	陳列室指導	化學試驗	代胡盛華講演		同上	科學講演	科學講演	同上	討論夏令防疫法	教導部授課
13	同上					同上	同上	浸製螃蟹一支			同上	物理學試驗	教導部授課	同上	函答求知單	
14	同上	演講生理衛生				同上	同上	同上		科學講演	同上	擬製暴日侵略中國圖表	社交部講演	例假	化學試驗	教導部授課
15	例假	打掃陳列物				同上	同上	物理學試驗	代胡盛華講演		同上	科學實驗	科學實驗	陳列室指導	接洽防疫藥品	社交部講演
16	陳列室指導	化學試驗				同上	同上	水災會接洽痘苗	同上		例假	函答求知單		同上	講演天文學	同上
17	同上	浸製石龍子一支				同上	同上	函答求知單二張	化學實驗	化學實驗	陳列室指導	浸製魚類標本六件	科學講演	同上	物理學試驗	同上
18	同上	函答求知單三張	同上	同上	例假	函答求知單		同上	科學講演	社交部講演	同上	開始舉行防疫注射				
19	同上	物理學試驗	同上	同上	陳列室指導	化學試驗	教導部授課				同上	防疫注射	化學實驗			
20	同上	剝製家鼠一支	同上	同上	同上	浸製蝙蝠一支	代胡盛華講演				同上	函答求知單				
21	同上	講演生理衛生	同上	同上	同上	省立醫院接洽種痘	科學講演				例假	防疫注射	教導部授課			
22	例假		陳列室指導	化學試驗	同上	物理學試驗	代胡盛華講演				陳列室指導	88師接洽講演瀝滬戰經過	同上			
23	陳列室指導	化學試驗	同上	自製各界簽到牌	同上	浸製子宮一個					同上	防疫注射	社交部講演			
24	同上	繪瀝滬戰事地圖	同上	科學講演	同上	函答求知單	化學實驗				同上	物理學試驗	教導部授課			
25	同上	講演生理衛生	同上	物理學試驗	例假	珞珈山採標本					同上	防疫注射	社交部講演			
26	同上	物理學試驗	同上	函答求知單十五張	陳列室指導	化學試驗	教導部授課				同上	防疫注射	康樂部指導藝			
27	同上	函答求知單七張	同上	實驗化學	同上	建應接洽接給標本	同上				同上	函答求知單	物理學試驗			
28	同上	講演天文學	例假	函答求知單	同上	科學講演	科學講演				同上	防疫注射	教導部授課			
29	例假	重行佈置陳列室	陳列物指導	化學試驗	同上	物理學試驗	代胡盛華講演				陳列室指導	化學試驗	同上			
30			同上	製蝴蝶標本	同上	西門子接洽無線電機			例假	重行佈置陳列室		同上	防疫注射	社交部講演		
31			同上	科學講演				陳列室指導	化學試驗	教導部授課	同上		教導部授課			

體總辭職停止工作  
次接教聯會議決全  
日止共計十一日二  
十九日起至二十九



丙 參觀民衆統計

本部自開幕以來，參觀民衆，每日約有五六百人，男子約佔十分之六，女子兒童各佔十分之二，職業則以學界爲最多，商界次之，軍工政警又次之，農人最少，原因省會地方，

農人不多，卽有少數，多係避難而來，到此參觀，不過廣見識，擴眼界，並無研究科學之意存在其中，惟學界函詢，工商界質問者，佔大多數，茲將二月至六月逐日參觀人職業性別年齡比較表分別於左：

湖北省立實驗民衆教育館科學部二月至六月參觀人職業性別年齡統計表

類別	二 月	三 月	四 月	五 月	六 月
農	六九八	二八五	二六九	一六二	五七
工	一二〇三	五六一	七八五	五〇八	五六八
商	一五七六	六五八	六八八	三九七	六九五
學	一八六五	一二五七	一六五七	九六四	一五五六
軍	一二一五	五九六	六八三	五六三	一三八五
政	六一四	三八九	四九二	三二五	五五九
警	五九三	二九五	三九一	四〇六	五九九
其 他	八〇六六	四五四六	七八〇二	五八六八	九八八七
男	一三〇七七	七一八九	九七八一	七三七二	一三一七一
女	二七五三	一三九八	二九八六	一八二一	二一三五
成 年	一三二九九	四〇〇一	九六一六	七二七五	一三二一九
兒 童	二五三一	一五八六	三一五一	一九一八	二〇八七
每月合計	一萬五千八百三十人	八千五百八十七人	一萬二千七百六十七人	九千一百九十三人	一萬五千三百零六人
二月至六月的總計人數			六萬一千六百八十三人		

湖北省立實驗民衆教育館科學部二月至六月參觀人數逐日統計表

日 期	月 別	二 月		三 月		四 月		五 月		六 月		
		參觀人數	例假	參觀人數	例假	參觀人數	例假	參觀人數	例假	參觀人數	例假	
一	日		○	八	七	六	六	七	四	六	七	
二	日	六		七	七	六	一	例	一	五	四	
三	日	七	三	六	四	五	二	六	四	四	九	
四	日	八	二	五	三	四	九	五	九	五	七	
五	日	七	六	四	二	三	九	三	四	四	四	
六	日	五	四	三	一	二	七	六	〇	五	三	
七	日	四	三	二	〇	一	六	五	九	四	二	
八	日	三	二	一	假	〇	五	四	八	三	假	
九	日	二	一	〇	假	假	四	三	七	二	假	
十	日	一	〇	假	假	假	三	二	六	一	假	
十一	日	〇	假	假	假	假	二	一	五	〇	假	
十二	日	假	假	假	假	假	一	〇	四	九	假	
十三	日	假	假	假	假	假	〇	九	八	八	假	
十四	日	假	假	假	假	假	九	七	七	九	假	
十五	日	假	假	假	假	假	八	六	六	八	假	
十六	日	假	假	假	假	假	七	五	五	七	假	
十七	日	假	假	假	假	假	六	四	四	六	假	
十八	日	假	假	假	假	假	五	三	三	五	假	
十九	日	假	假	假	假	假	四	二	二	四	假	
二十	日	假	假	假	假	假	三	一	一	三	假	
二十一	日	假	假	假	假	假	二	〇	〇	二	假	
二十二	日	假	假	假	假	假	一	九	九	一	假	
二十三	日	假	假	假	假	假	〇	八	八	〇	假	
二十四	日	假	假	假	假	假	九	七	七	九	假	
二十五	日	假	假	假	假	假	八	六	六	八	假	
二十六	日	假	假	假	假	假	七	五	五	七	假	
二十七	日	假	假	假	假	假	六	四	四	六	假	
二十八	日	假	假	假	假	假	五	三	三	五	假	
二十九	日	假	假	假	假	假	四	二	二	四	假	
三十	日	假	假	假	假	假	三	一	一	三	假	
三十一	日	假	假	假	假	假	二	〇	〇	二	假	
每月合計		壹萬五千八百三十八		捌千五百八十七人		壹萬二千柒百陸拾柒人		玖千壹百玖拾叁人		壹萬伍千叁百〇陸人		
附註		本月計廿九日除五等共廿二日為例假外共廿四日		本月計卅一日為例假外共廿五日		本月計卅一日除八日為例假外共廿四日		本月計卅一日除廿九日為例假外共廿二日		本月計卅一日除廿六日為例假外共廿五日		
		二月至六月的總計人數						陸萬壹千陸百捌拾叁人				

## (五) 結論

本部的任務，在本館工作計劃大綱裏，曾經有下列各項之規定：

1. 能運用科學方法，從事生產。
2. 能利用餘暇，謀職業上技術之增進。
3. 能選擇職業。
4. 能了解并從事副業。
5. 能組織各種合作社。
6. 能節省浪費。

本部遵照以上六項的目標，試辦已經五月，成效固不敢言，但工作全注意於此。例如理化實驗，側重工藝方面，科學講演，側重生產業，觀其來館聽講科學，或參觀實驗科學之民衆，異常踴躍，足徵其有注意科學之心理，又常有來部詢問肥皂臘燭化妝品等製造法，以及醫學藥物學工藝化學者，足徵其有選擇職業之心理，至於節省浪費，組織合作社等，雖未明白訓練，但於實施科學教育時，對此已爲注意，自問尙堪自慰者。

但在此五月之中，工作進行，屢有方案，卒因情勢迴變，

## 各部概況

影響本部工作者正多，如三月份之組織民衆野外採集團，因教費無着，經教聯會的決議停止工作，五月份聯合各學校學生野外採集動植物，製作標本，經教聯會議決總辭職，致未舉辦，五月份籌設民衆醫院，因經費積欠不發，無從開辦，國恥陳列所材料之搜購，鄉土物品之徵集，史地衛生之地圖模型，均不能照原定計劃辦理者，實亦上項經過事件之影響有以致之，本部同人，因深負咎，然亦無可如何也。

至若民衆科學研究會之組織，雖已着手籌辦，而實際願意入會爲會員者不可多得，尙未正式成立，各學校學生來部實驗，與各校借用本部物品實驗，集議已定，而因教潮關係，只好俟諸來日實行耳。

茲於編述本部概況之餘，再就過去情勢，略爲陳述如上，既以誌愧，復以勗將來也。

## 藝術部概況

### 一·概論

看啦！那天的報上沒有人們自殺的紀載？服毒，懸梁，墜樓，投江，——這是積極的自殺，還有消極的哩？鴉片，嗎啡，六〇六，通宵麻將，——爲甚麼都向着坎基開快車？！

人們都在害病，害「生的苦悶」的病，苦悶得要死；甚至於極積的死！

起死回生的良藥，是「生的快樂」求「生的快樂」祇有過藝術化的生活，——用藝術來改良工作品，能換得較多的麪包；也可來調劑人生，興奮人生，促成人生的大事業，以至一切的一切，我們藝術部在民衆教育立場上是負有藝術來改良民衆生活責任的；尤其是在國難期間，人們不上戰場殺敵；却睡在床上絕食，不到後方服務，而偏要遺書蹈海，其餘不抵抗的法門，難以盡言。他們早忘記了；「我不自殺，如果自殺，必定先要兩個該死的人」一句話，這裡，更顯見得我們——藝術部——責任的重大！

### 一一·計劃

我們認清責任，抱定目標，原先就擬了一個計劃，抄錄如下：

甲·固定事業——工藝陳列室，美術陳列室，民衆畫報社。

乙·活動事業——室內寫生，野外寫生，藝術實習，

丙·指導組織事業——兒童玩具研究會，繪畫研究會，

工藝研究會，學生隊，攝影隊。

丁·聯合舉辦事業——民衆藝術展覽會

工藝圖書傳習所。

上面的計劃，是本館開幕時——二月二日——擬訂的，曾在本書總綱內記載過，又記得本館開幕，正在國難緊急的日期，其時對於抗日工作也有一個計劃，載入本館民教叢訊國難專號裏，現在摘錄如後：

1. 繪作抗日畫報，

2. 繪作或製作抗日領袖人物的肖像

3. 繪畫日奴在東三省及上海屠殺同胞慘狀圖，

4. 繪製中日在滬戰爭之意想畫，

5. 製作有關國恥之實物，

6. 在藝術研究會努力於抗日之作品，

7. 舉行抗日藝術展覽會。

上面兩項計劃，都是遠在五個月以前訂的。——二月——

我們把牠按時勢而運用，隨需要而實施；所以認為應合併的

合併，應增加的增加，應提前的前提前，應移後的移後。現在

把五個月來，實施的概況，忠實的寫在下面

### 三·實施

甲·固定事業

1. 工藝陳列室與美術陳列室

(一)形式——工藝陳列室成個正方形，面積的計四方丈左

右，美術陳列室成個長方形，面積的計八方丈左右，兩室中

間，通以小門，以便參觀者魚貫前行。

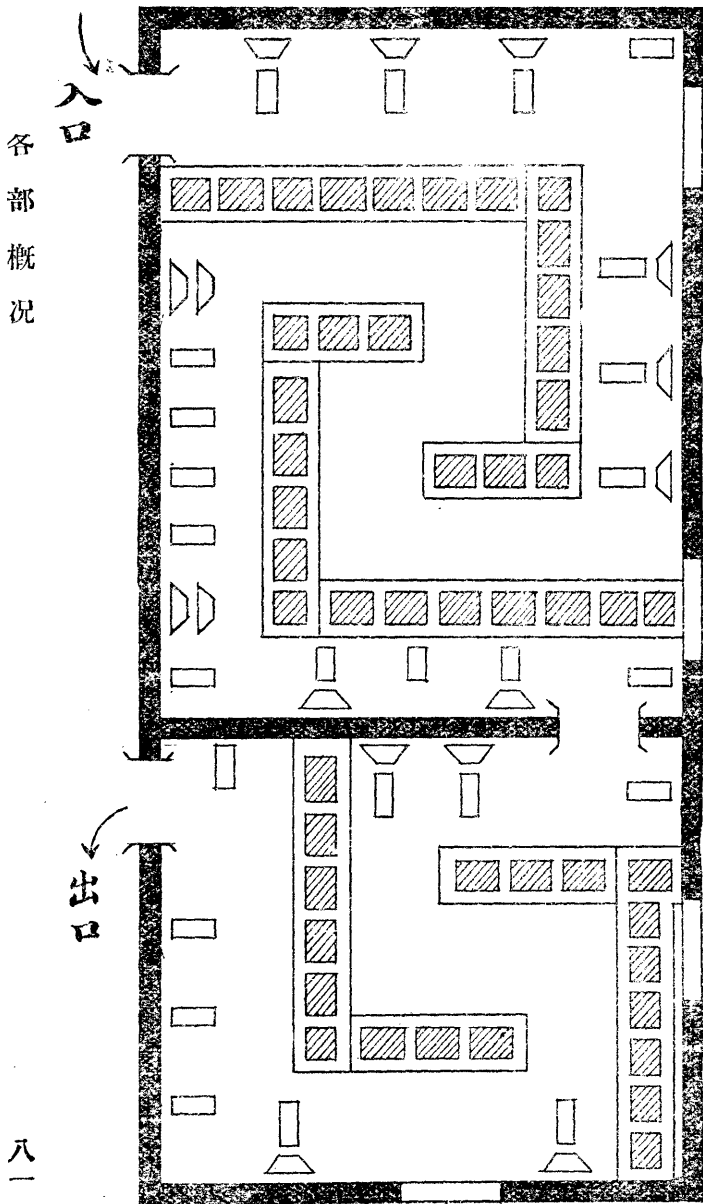

各部概況

入口

出口

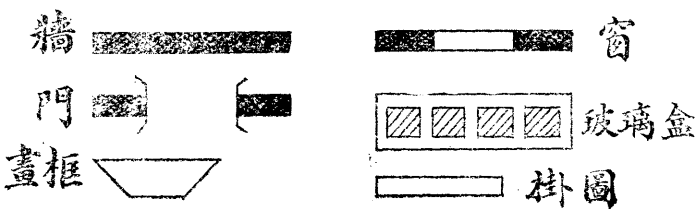

(二)陳列品——兩室的陳列品，原先是工藝品與美術品分開，後來覺得呆板，改爲混合分類陳列，用大玻璃盒陳列石膏模型，用小玻璃盒陳列紙工棉工。至於牆壁上下一行，懸掛木工彫刻，上一行懸掛中西畫圖，這樣的改進，給參觀的民衆們，一俯首，一抬頭，無不與藝術接觸。茲將陳列物品統計表列如下：

工藝品	數種	
	工藝品	美術品
紙工	4	7
棉工	3	6
玩具	11	3
竹木彫刻	7	1
泥工模型	30	2
石膏模型	6	4
農具模型	5	
軍器模型	7	
共計	73	23

附說明：

本部陳列品量的增加，確是有限；但是質的方面，卻隨時更新，例如：在滬戰抗日的時候，民衆對於飛機確很注意，但不知其內容，我們就即刻造飛機模型。高射砲，

坦克車亦如是，我們又造高射砲模型，及坦克車模型。最近中央有鴉片公賣的醞釀，我們又造鴉片鬼模型，處處警惕民衆，在在指導民衆，但地位有限，陳列盒有限，不得不去舊更新，以迎合喜新厭舊的心理，翻新花樣，吸引民衆常常來館參觀，因在量的方面沒有大的增加，是不得不附帶說明的。

(三)參觀人數的統計。參觀人的年齡，職業，當然要有詳細統計，但在事實上，參觀者，都省事不填，因此難以正確，本文不便列入，僅將可靠者，列下：

各部概況

月	男數	女數	成年	兒童	工作日數	備註
2月	21233	3468	1698	7702	25天	除去例假
3月	4154	2234	7142	3246	15天	除去教潮停工期間與例假
4月	11245	3243	14632	2856	26天	除去例假
5月	17430	3342	17118	3654	21天	除去教潮停工與例假數日
6月	13674	3625	16813	3486	26天	除去例假
共計	70736	15912	57403	20944	113天	
每日平均	約626	約141	約508	約185		以113日平均所得的約計

2. 民衆畫，——本館民衆畫報計出四期

第一期國難宣傳專號計畫 八幅

第二期國恥查傳專號計畫 四幅

第三限種痘宣傳專號計畫 五幅

第四期夏令衛生專號計畫 四幅

乙·活動事業

1. 野外寫生——初創的本館，正是教費支絀的當兒，設備既不完備，寫生用具一點也沒有，我們努力掙扎，設法湊合，才到野外寫生一次，作品中勉強入目者計有

A. 大東門外之一瞥

B. 黃鶴樓頭的俯視

2. 室內寫生——我們的作品稍多，不過將最近四幅題目列在下面：

A. 本部觀衆之一般

B. 講演廳之民衆

C. 康樂部之棋弈室

D. 平劇研究會正在實習

附記：上列各畫因經濟與板片關係，無法刊入。

3. 館景寫生——這工作雖不在原訂計劃之列，却是值得

一做的事，最近作品有兩大幅

A. 運動場之一角

B. 本館之外觀

附：活動事業範圍中，實施抗日工作計劃，約有

1. 繪作抗日畫報

A. 已出版的——國難畫報，國恥畫報，

B. 編製中的——民衆抗日畫報

2. 繪畫或製作抗日領袖人物肖相

A. 繪畫的——蔣光復將軍放大相

B. 收集的——馬占山蔡廷楷兩將軍肖相

C. 製作的——馬占山將軍石膏相

3. 繪製日奴在東三省及上海屠殺同胞的慘狀圖

A. 畫題作「凡有血性的同胞不要忘了「九一八」奇辱大恥」

B. 畫題作「不要忘了日人最近在上海的暴動。」

C. 畫題作全國民衆一致團結起來打倒日本帝國主義

4. 繪製中日在滬戰爭之意想畫

A. 衝鋒圖

B. 諷刺畫四幅：

一，畫題作「這是公共租界日兵不得逃入。」

二，畫題作「倭奴飛機器械雖利仍不能破我壁壘」

三，畫題作「我軍奮勇禦敵致彼滿載屍首而歸」

四，畫題作「倭奴海軍司令鹽澤想以四小時奪取上海

之結果」

C. 獎勵畫一幅題作「我國義勇軍協助攻日戰無不勝」

D. 警惕畫一幅題作「全國民衆不售敵糧倭奴坐以待斃。」

丙，組織指導事業

1. 民衆藝術研究會

一，緣起——在原訂本館工作計劃大綱中，本部指導組織事業有：兒童玩具研究會，繪畫研究會，寫生隊，攝影隊，後因本部人員太少，作甲乙兩項事業已覺應接不暇，經費方面又非常拮据，在事實上，我們不得不活動運用，合併工作，因此先組織一個籠統的民衆藝術研究會，已括本部丙項事業的一切，

二，步驟

A. 廣爲宣傳



1. 講演宣傳 2. 圖畫宣傳 3. 文字宣傳

B. 散發簡章——簡章如下：

民衆藝術研究會簡章

第一條 本會定名為湖北省立實驗民衆教育館民衆藝術研究會，

第二條 本會以提倡藝術教育，增進民衆日常生活為宗旨

第三條 本會設國畫——西畫——工藝——三組，其學程如下：1. 國畫組；山水，花卉，翎毛，人物，其他，

2. 西畫組，鉛筆，木灰，水彩，鋼筆，圖案，廣告，粉畫，油畫，臘畫，攝影，

3. 工藝組：紙花工，泥工，臘工，石膏工，金工，彫刻，

刺繡，兒童玩具，化裝用品，

第四條 凡有志研究藝術之民衆，不限性別，年齡，均可

隨時來館填寫入會單——編組學習，期滿後，仍可另選

他種學習。

第五條 本會研究人數，每組暫定二十名，

第六條 本會研究時間，依據會員決定之，

第七條 本會採取修選制，其學程由會員自由選擇，但選

各部概况

修科目，以兩目為限

第八條 學科選定後，在一定期限內，不得任意更改，

第九條 本會各組研究，暫以三月為一期。

第十條 給畫器具及工藝用具，由本會備置。繪紙，工藝材料等，歸學者自備。

第十一條 會員如有特別事故，須向本會請假，倘任意缺席至一月以上，即取消其會員資格。

第十二條 本會係研究性質，各會員如有意見，可隨時陳述，以謀改進。

第十三條 本會於相當時期，得開藝術展覽會，以資觀摩。

第十四條 本會指導員，除藝部及本館職員外，得另延聘之。

第十五條 本會每星期一休息。

第十六條 本簡章如有未盡事宜，得提請館務會議修正之。

C. 填寫報名單——志願研究藝術的民衆們，看了簡章，

自動的填寫報名單，其格式如下；

八五

民衆藝術研究會報名單 年 月 日填

報名者	姓名	性別	職業
住址			
受過何種教育			
願研究何種藝術			
最合宜的研究時間			

D. 填寫保證書——報名者報名之後，必須填寫保證書，以免除種種困難。其格式如下：

保證書

具保證書人 今保得 願入

貴館民衆藝術研究會為會員，敬遵

會內一切規則，如有違背事項，歸保人完全負責。此致

湖北省立實驗民衆教育館  
民衆藝術研究會 台鑒

保證人 蓋章

年齡 籍貫

職業 住址

與會員關係

中華民國二十一年 月

日填

E. 開會通知書——報名者交來保證書，本部即施以調查，然後定期開會。其開會通知格式如下：

逕啟者茲定於 月 日 午 時在本館藝術部開會，

討論進行事宜，屆時務希

台端撥冗出席為荷。此致

會員

藝術部啟 月 日

F. 會議紀錄(下係第一次會員會議紀錄，其餘從略)

時間——三月十九日下午一時

空間——藝術實習室

出席——上官周 汪偉明 王麗生 胡天池 潘起鳳

廖 斌 楊康佑 劉和保 彭洋恩 劉振球

劉和平 黃家玖 王彥鳳 吳光炳 馬啓林

魏 俊 郭紹興 洪應輝 劉少文 張 瑛

王式昭 許 英

主席——周繼勃 紀錄——潘起鳳

甲·報告事項：略述本會組織經過

乙·討論事項：

1. 本會分爲國畫，西畫，工藝，三組，有無異議案

議決：無異議，通過。

2. 本會研究時間應如何規定案

議決：西畫組每日上午十時至十二時

國畫組每日下午一時至三時

工藝組每日下午三時至五時

3. 應定何日起開始實習案

議決：定三月二十七日起實習

4. 散會

### 三·實習紀實

A. 概觀——會員以西畫組爲最多，常來研究者亦以西畫爲最多，茲因篇幅關係，未便將作品刊出

B. 姿式——會員工作，大都態度自然，但在作法上，很多習慣的錯誤，是因爲會員不在行的原故，

C. 筆法——會員筆法，先後紊亂，是因爲以前習畫無人指導的原故

D. 其他——程度，派別（指畫法而言）都很複雜，設備的不周，經費的不充裕，教材的困難，諸如此類的問

各部概況

題，很多很多，因事涉學理討論，不在本文範圍之內，姑且從略，隨後當另文專論

### 四·會員一覽

民衆藝術研究會會員一覽表

姓名	性別	年齡	職業	組別	通訊處
胡莊如	男	十九	學	國畫組	保安門外永盛街九號
周繼恩	女	十八	學	全	青龍巷一〇九號
汪偉明	男	二十四	警	全	小陶家巷八號
潘鳳起	男	二十	學	全	八卦井後街廿四號
王麗生	男	四四	礦	全	老育嬰堂街四川會館
胡天池	男	十八	學	全	保安門外永盛街九號
彭洋恩	男	十七	學	全	青龍巷二十八號
劉振球	男	十九	商	全	全上
黃家玖	男	十六	學	全	糧道街一〇二號
楊康保	男	十五	工	西畫組	洪洋井八號
劉和保	女	十六	學	全	漢陽關家巷三十號

胡 燾	男	二一	學	全	長湖堤西街三十三號
湯華藻	男	十六	學	全	大朝街南段六十五號
吳光炳	男	二二	學	全	左一巷九號
馬啓林	男	十九	學	全	東宮街六號
魏 俊	男	十四	學	全	漢口觀音閣五十一號
洪應輝	男	二十	商	全	漢口市府路福生里八號
郭紹興	男	十七	工	全	八卦井六號
劉少文	男	三六	政	全	文昌門內陸家院十五號
許 兵	男	二十	工	全	北城角省職校轉
朱樊麟	男	三十	礦	全	保安門外武泰閣三十六號
張 瑛	男	十八	學	工藝組	侯補街五十六號
陳孤萍	男	十七	學	全	青龍巷五十四號
何志誠	男	十七	學	全	西廠口九十號
王式昭	男	二一	學	全	鮎魚套玻璃廠九號

附：指導組織事業範圍中實施抗日工作計劃：

5. 製作有關國恥之實物（註「5」係接前活動事業範圍中

施實抗日計劃者之次第相連續。

A. 五三慘案之實況（此係模型，按着照片仿製者，不日即可完工陳列）

6. 在藝術研究會努力於抗日之作品

A. 警惕畫一幅題作『日本是我們最大的仇敵。』

B. 編製中的『民衆抗日畫報』

7. 舉行抗日藝術展覽會

（詳見丁項事業）

丁·聯合舉辦事業

1. 本館實驗區工藝品展覽會

一·緣起——在原訂本館工作計劃大綱中，本部聯合舉辦事業有民衆工藝展覽會一事；又在抗日工作計劃中有舉行抗日藝術展覽會一事，在這裡我們認爲民衆抗日最有效的方法，是用國貨來抵制日貨。在手工業的中國，目前祇有獎勵工藝品，指導工藝品，改良工藝品來抵制日貨，實行有力的抗日工作，所以本部將兩種計劃合併，舉行一個本館實驗區工藝品展覽會。

二·計劃——本部既已決定這樣作法，就擬了實驗區工藝

品展覽會計劃大綱一則提交第十七次館務會議審察通過，並聯合本館外交部共同籌備，其計劃大綱如下：

### 湖北省立實驗民衆教育館實驗區工作計劃大綱

本館爲指導和改良民衆生活起見，擬在實驗區內搜集各種工藝出品，開一個實驗區工藝出品展覽會，俾來館參觀民衆，眼見本館實驗區內，也有許多工藝出品，明瞭中國人的技術，並非不及外國人的奇巧，引起其愛用國貨的觀念。且同樣物品，陳列一處，相形之下，優劣判然，藉可啓發其改良競爭的思想，是亦富國裕民之一好的途徑，特擬計劃大綱如左：

#### 1. 宣傳，宣傳方式分下列三種：

ㄅ. 商同社交部在講演時間，把展覽的意義，向民衆解釋清楚，務使民衆樂於湊集工藝品。

ㄆ. 用淺顯的文字，說明展覽會是與製造者有百利而無一害的，並把此類文字，用油印在實驗區內普遍發散

ㄇ. 函請武昌商會轉知各廠主踴躍贊助。

2. 調查實驗區內民衆的職業，確有調查的必要，我們籌

### 各部概況

備開這個展覽會，最要緊的是把實驗區內機器工業或手工業，都須詳細的調查一番，藉以明瞭本館實驗區內民衆生活的情形，附表如下：

湖北省立實驗民衆教育館實驗區工藝出品調查表

街名	巷名	牌名	產品	效用	銷路	經理
			產量	價值	資本	駐

年 月 日

3. 徵集調查竣事，即着手徵集，其方式如下：

(1) 張貼啓事

(2) 登報

(3) 派員接洽

4. 登記 凡民衆送來工藝出品，須由本會登記處填載明白，並給以收條，以爲將來領還證據。登記表格式與調查表同，姑從略。茲舉其收條如下：

收 條	
湖北省立實驗民衆教育館收條 第 號	
今收到	
廠 號	工 藝 品
經理人	
年 月 日	件

5. 關置展覽會室 本館館舍太嫌窄小，平常尚不敷用，若舉行展覽會，實無相當房間，只有把藝術陳列室的藝術品，暫行收藏，借作展覽室。一俟展覽完畢，仍作藝術陳列室。

6. 分類展覽 把所有徵集的物品，分爲金工，木工，藤工，皮革工，染織工，彫塑工等類展覽。

7. 登記及展覽日期

(1) 登記日期自七月十五日起至八月卅一日止

(2) 展覽日期自九月十日起至九月卅日止

8. 保管 在展覽期間，所有工藝品，應派專人妥爲照料，以免損壞或遺失。

9. 結束，展覽完畢，當通知各物主來領，以清手續。

三·現況——前面所舉的，都是計劃，我們正按着計劃在向前邁步，現在做的是「宣傳」工作。

1. 講演宣傳——用講演宣傳，已有三次，每次聽者約計五百人。

2. 文字宣傳有三：

一·傳單——油印的傳單在實驗內散發，內容週詳。文字過長，不便在此刊載。

二·新聞——在湖北民衆本館消息一欄內刊登的如下：

本館藝術部之設立，意在陶養民衆性情，調劑枯燥生活，使一般久處懨懨無生氣之民衆，藉此可以舒暢胸懷，愉快情感，並組織藝術研究會，灌輸民衆藝術技能，俾能挾此以應用於工商業，藉以輾轉啓發他人之審美觀念，茲又籌備舉行實驗區工藝品展覽會，徵集區內民衆各項工藝作品，以供全市民衆之欣賞與改良云。

三啟事——啟事一則，在最近湖北民衆刊登如下：

本館爲提倡國貨，改良工藝出品起見，擬在本館實驗區內，徵集金工，木工，竹工，藤工，漆工，染織工，

彫塑，皮革等工出品，開一個實驗區工藝出品展覽會，凡各商店或個人關於上列各項出品，希即踴躍送至本館，以便陳列，代為宣傳，藉廣銷路。在展覽會期間，所有各種陳列品，本館負保管責任，一俟展覽完畢，即將原物退還，此種公益盛舉，希望各界熱心幫助為荷。

附言——我們覺得展覽會結果如何，要看宣傳的不得力；所以我們認為有擴大宣傳的必要，現在準備用絕大的美術幕畫，在實驗區內，流行講演，用刺目的標語觸啟各界的注意，也要把募集來的貴重獎品，當眾陳列，引誘參加，或者在開會期間，舉行游藝會吸動觀衆，這種作法，是否失敗，讓事實來證明，也急待同志們事前的指教！

#### 戊·日常工作

##### 1. 指導工作

本部的藝術陳列品，並不是死死的陳列着，不管民衆看了明白不明的，是要給他知道，並且要盡量詳細給他知道。我們所用的方法，有下列兩種：

一·書面指導——本部的門口，就放着個大牌，牌的兩旁

#### 各部概況

，寫着對聯似的二句標語：「看看各種陳列物、總要懂得才好，」「想想這些巧東西必須明瞭為高。」中間的圖畫隨時更換，畫中寓意，無非求知的一類。牌的下面橫着一個長箱，內面放着求知單，讓不懂的民衆們，可以取單填寫，投入箱內，本部在最短期間，與以明白解釋。我們在陳列品說明片的下端，注着一行小字「如看不懂，請填求知單以便詳解，」在看的時候，就指示他要問，所以問的還多，這是我們日常工作之一，

二·當面指導——書面指導，是有時間性的，性急的民衆，豈不是無機會，而且不認識字的，或是認識幾個字而不能動筆的都不能給他方便，我們又在陳列室對面，設有辦公室，讓他們也有機會受本部的指導。

##### 2. 記載日誌；

每館本部都有務部日誌，記載每日工作概要，本部日誌格式如下；

# 湖北省立實驗民衆教育館藝術部部務日誌

半年來之藝術部

部   務   紀   事	工作時限												
	工作人員												
	請假人員												
	到館的民衆	類 別	職 業						性 別		年 齡		合 計
數目	農	工	商	學	軍	政	警	其 他	男	女	成 年	兒 童	計
本日宣傳注意點													
設 計 大 概													
觀衆感覺况狀													
特 別 項 事													
附 記													
年            月            日 第            週 星期            誌													



### 3. 繪畫工作；

本館的宣傳圖畫，或是統計圖表，都是本部繪製的，迄今計有圖表十六幅，宣傳畫八十四幅。

### 4. 工藝工作；

藝術陳列室，因經費關係，並未多購陳列品，其中要不是本部製作的，就是徵集來的，就以製作工藝品，也是本部工作要緊的部分。

上面述的日常工作，並不在原訂計劃以內，因為我們認為當然工作，所以名之曰日常工作。

## 四，結論

上面的設施概況，與原訂計劃；若是逐條的清算一下，可以說是實現了一個大概；——這話也許有點主觀，然而主觀是藝術家的缺點，也是他的優點。固然事業是主觀的做了，但是我們竭誠的歡迎客觀的批評。

「我們藝術部在民衆教育立場上，是負有用藝術來改良民衆生活責任的，」這話在本文的前面概論中述過，我們覺得有點慚愧，並沒有改良多少民衆生活，然而這是責任，這是目的，目的地決不是五個月就可達到的，等於坐平漢車，五

分鐘不能到北平是一樣！

我們決不用「經費困難」「國難期間」的一套鬼話來裝飾門面。來掩飾自己的懈怠。我們認為真的藝術成功是要窮，是要為難，越窮越肯努力，越難越向前。你看自古的藝術成功者，那個又不是窮呢？我們在國難期間，是應該站在時代的前面，努力衝鋒；不過在過去的五個月我們確實是努力，其所以無成績原故，是我們低能，也是產生的太幼稚，（五個月）幼稚是很要緊的時代，請同志们，嚴格批評，重些加鞭！催促我們前進，免得誤了可愛的將來！

也許有了本部參觀以後，就得搖頭，「原來藝術部不過如此呀！」是的，對不住，令你失望，但是請你取下金絲眼鏡，換上銅絲眼鏡。看一看，想一想，切莫以為我們的全部價值，抵不上富豪收藏的一個古瓶，或是一個象牙彫刻。確實，我們承認，那是真的藝術，有賞鑒的價值；可是一般的民衆們，那裡有福賞鑒呢？雖好，與民衆何干？我們並沒有忘記「民衆立場。」更不會忘記「窮的努力。」

我們誠懇的請求各界人士們常常督促我們，民衆同志们常常指教我們，讓我們以後有好一點的供獻與民衆們！

## 康樂部概況

### 一·概論

在過去的教育，大抵認爲「勤有功，戲無益」，以致養成一般因勞致疾的病夫；設若死了，還得讚嘆一句：「斯人也而有斯疾」。

現在對教育的認識是：「教育即生活」，所以民衆教育，是要改良民衆生活的教育。那末，「勤苦工作」固然應當訓練，「休閒娛樂」，何嘗不宜指導。因爲「工作」「休閒」同是生活的一部分，所以民衆教育有休閒教育的必要。

休閒教育是要指導民衆利用休閒時間，做陶情養性的娛樂——這是積極的，短時的享樂。我們更進一步，要謀消極的較久的享樂。這是甚麼？俗話說：「無病是神仙」，可見健康是多麼快樂。國術家王懷祺說：「常病的人是活受罪」，可見不健康是多麼痛苦。然而要享受健康的快樂，是要鍛鍊身體，剷除健康的障礙，是要有醫藥常識。總之「却病延年」是健康教育的目的。

我們——康樂部的成立是根據上述原理，是休閒教育與健

康教育的綜合，是要訓練民衆利用休閒時間，做有益身心，健全身心，發展身心的娛樂。而達到改良民衆生活的目的。

本部的使命，既如上述，低能的我們，這五個月來——二月二日到六月底——做些甚麼？不得不報告於同志之前，祈爲指正！

### 一二 設施

不幸的本館，籌備期間，正是我省——湖北——水災時節，而開幕期間，偏偏又在國難當前，以情勢言，是民衆最恐慌時代，正需要我們，——本館——來接近民衆，指導民衆。以經濟言，災難期間的政府，財政最爲拮据。當然本館的設備受很大的障礙。本部設備的簡陋，自不待言。然而我們在開幕時，本館工作計劃大綱裡（載本館出版民教叢訊特刊上）定了個原則，就是：「抱定以少數金錢，辦最多事業的精神」。現在將本部設備場所與佈置分述如下。

#### 甲 設備

(一) 表 備 設

各部概況	室習練會究研劇平	乒 兵 處	棋 奕 室	室 樂 音	民 衆 茶 園	場 所
	方 見 丈 三	民衆茶園餘地	二丈五尺見方	方 見 尺 五 丈 二	轉 見 社	面 積
	鼓小大小大堂班	乒 兵 桌  乒 兵 球、拍、網、 二方幅	軍圍象	留風琵琶月二京	交 部 概 況	設 備 數 量
	板鈸鈸鑼鑼鼓鼓		棋棋棋	聲琴琴琴胡胡		
— — — — — 二		二 二 四	三 一 一 二 二 三 四			
對對對個個架架		幅幅幅	座架個個把把支支			

(二) 表 備 設

註： 國術研究班之武器均係研究者自備，特此存室， 以備練習時應用	室公辦班究研術國	籃 球 場	場動運童兒	成 人 運 動 場	場 所
	方 見 丈 三	寬 長 五 九 丈 丈 五 五 尺	寬 長 四 十 丈 丈	寬 長 六 十 丈 丈	面 積
	小 雙 單 春 雙 花	籃 籃	軒 旋 滑 鞞	石 浪 鞞	設 備
	刺 刀 刀 刀 刀 鋼 槍	球 球	輕 盤 梯 韃	担 橋 韃	數 量
— — — — —	二 一	— — — —	— — — —		
對對把把對支	個對	架架座架	幅座架		

各部概況

乙·佈置

本部的佈置是根據實施的步驟而定的，從散漫的個性娛樂為入手，而至組織的團體訓練——身心——為歸宿，所以我們的佈置把獨奏音樂放在入口，

對壘奕棋置於稍後，以個人自由運動，放在目前，把組織規律的運動放在最後，是引導民衆由升堂而入室，是實施休閒教育而至健康教育的步驟，現在列一簡明佈置圖於後

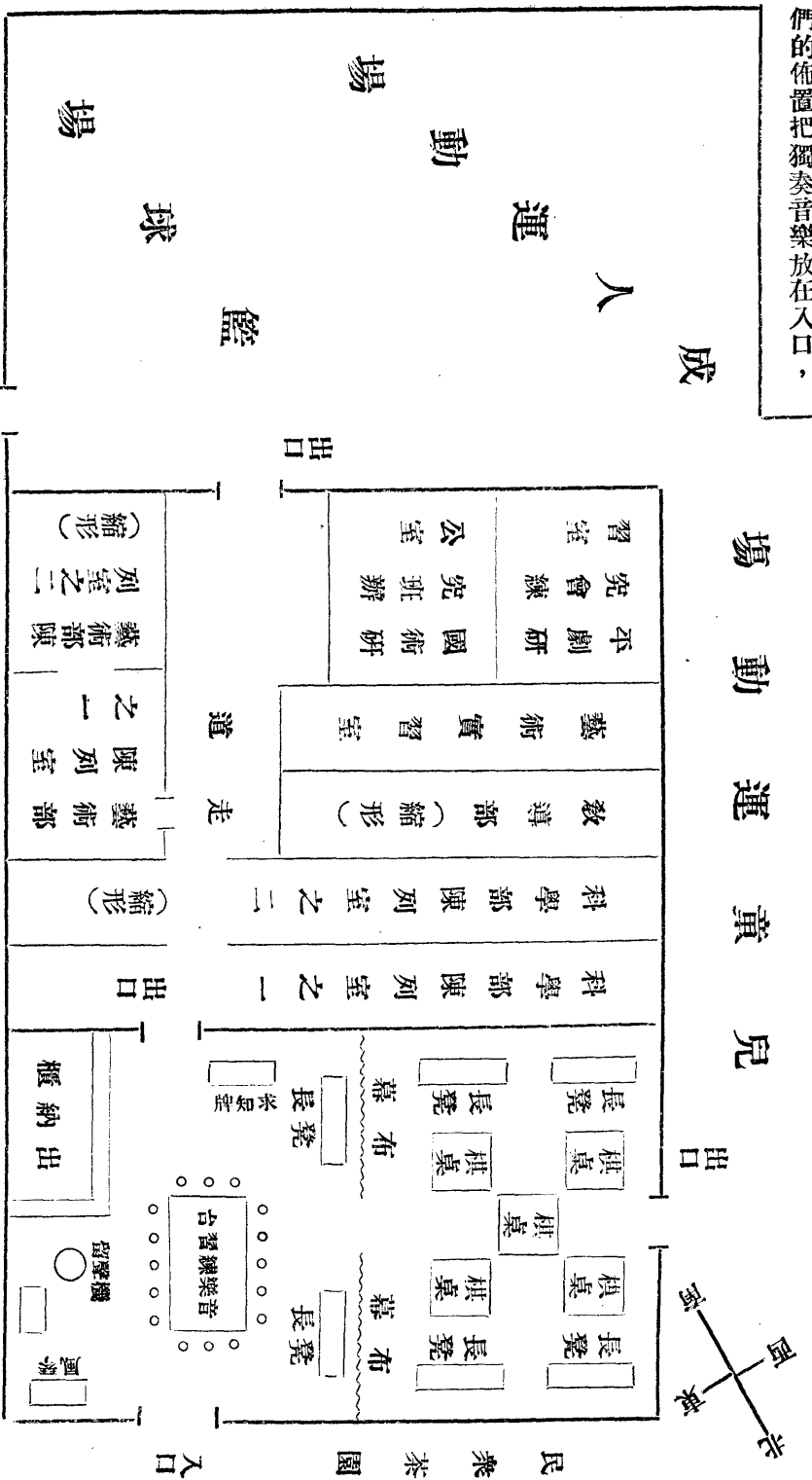

### 三 活動

本部的活動很煩瑣，爲便利敘述起見，分經常活動與臨時活動來說，

#### 甲，經常活動

1. 音樂室——本部音樂室的入口緊靠民衆茶園的大門，所以每日來館遊覽的民衆非常擁擠，甚至連簽名都來不及，尤其是在纔開幕的那幾天，我們的音樂，除了留聲機以外，民衆祇需簽名，即得把玩，現將五月來民衆借玩音樂的情形，列表統計如下：

本部五月來把玩樂器人數統計表

月	樂器種類					計
	二胡	京胡	笛	簫	月琴	
二	二二	三五	四六	八二	二	月
月	八	一二	九	二一	三	月
月	一三	二〇	三八	六六	四	月
月	一〇	一八	一一	二七	五	月
月	一九	二九	二五	五七	六	月
月	七三	一一四	一二九	二五三	合	計
一六						

各部概況

附註	留聲機	風琴	琵琶
		二七五	一
		七五	
		一八四	
		一〇四	
		二四三	
		八八一	一
從本月七日起至二十一日止 停工兩星期			
從本月十九日起至二十九日止 停工十一日			

2. 國樂研究會——本部在六月一日，即張貼啓事，徵求同志組織國樂研究會，迄今已報名的民衆共有九人，一俟得到相當人數，即定期成立。

3. 棋奕室——會棋的民衆們，誰也不願和生手——棋藝不熟的——對壘，我們爲補救這種畸形發展起見，勸一般生手們，上午來館着棋，一則因上午人數較少，二則我們便於指導，這樣辦法倒有點效驗，對棋有興趣的民衆也加的多，我們把五個月來着棋人數作統計表如下：

本部五月來奕棋人數統計表

月	奕棋種類			
	圍棋	象棋	軍棋	附註
二	二一六	九二〇	一一〇	

九七

三月	一一二	四六四	五六	本月份停工十四日 註見前
四月	一八四	八四八	一四二	
五月	八六	五三〇	四二	本月份停工十一日 註見前
六月	一九八	九六八	八四	
合計	七九六	三七三〇	四四四	

4. 比賽——我們為增進民衆們對棋的興趣起見，曾經舉行過象棋比賽，因為這種活動是臨時的，不在本篇範圍之內，閱者可以參看乙項臨時活動。

5. 乒乓處——這種遊戲的玩者，十九都是學生，其他民衆們，老是觀望着，再也不肯一試，乒乓處的地點在民衆茶園餘地，一邊佔了一角，在管理上，殊難統計，所以我們沒有統計作出，我們不久就要設法改良這一點。

6. 乒乓隊——在本部指導之下的乒乓隊，已於二月十日成立了，其簡章與隊員抄錄如下：

(一)，簡章

湖北省立實驗民衆教育館乒乓隊簡章

第一條 本隊定名為湖北省立實驗民衆教育館乒乓隊。

第二條 本隊以引導民衆高尚娛樂，強健身體，聯絡感情為宗旨。

第三條 本隊設隊長一人，由會員大會選舉之，幹事二人，由隊長就隊員中指定，商辦本隊日常事宜。

第四條 本隊隊員名額，暫定三十名。

第五條 凡年在十二歲以下，品行端正，確能遵守本隊規則者，均可報名加入。

第六條 隊員入隊，須繳入隊費二角，每月繳常費五分。

第七條 隊員每星期至少練習一次。

第八條 隊員舉行比賽時，由隊長指派之，不得隨意退避，或強自加入。

第九條 本隊兩週開會一次，遇有特別事故，由隊長召集臨時會議。

第十條 本隊地點設本館。

第十一條 本簡章如有未盡事宜，得由會員大會修改之。

(二) 隊員，

隊長 秦振華

幹事 胡達生 王家瑞

隊員 彭復生 吳仁愛 王國祥

吳光炳 鄒開楨 李洪亮 魏建邦 楊文俊

李心樵 丁曉年 張惠良 丁益年 陳刈

解家釗 徐正卿

7. 平劇研究會——二月二十七，日本部指導的平劇研究會成立了，成立之日，各會員盡其所長，在講演廳作第一次唱排。

(一) 研究方法——每逢星期三五下午三時在練習室，由本部指導員會同教師，指導會員練習。劇本之詞句與及情節荒誕不合邏輯之事實，均經改良，每逢星期日下午在本館民衆茶園，將日常研究，公開唱排，刻因經費困難，無力彩排，現正努力準備，一俟經費有着，即行公演。今將五月來日常研究及公開唱排之劇目，作表統計如下

平劇研究會公開唱排劇目表

日期	劇名	唱	演	者	備	註
三月六日	開樵關府	羅培三	朱克誠			
三月二十七日	法門寺	徐子恆	陳掃塵			
	空城計	向啟珍	朱克誠	楊和笙	因教潮停工	
		高亭志	朱克誠		兩星期	

各部概況

平劇研究會公開唱排武場(司樂)一覽表

日期	職司	奏	演	者	備	註
四月三日	賣馬	黃金台	常蔭棠	楊和笙		
四月十日	探陰山	胡質臣	沈文揚			
四月十七日	彩樓配	徐子恆	張少良			
四月二十日	收姜維	朱克誠				
四月廿七日	天台山	張咏桂	朱克誠			
五月一日	汾河灣	文昭關	李幼臣	文攸		
五月八日	托兆碰碑	魚藏劍	高志亭	胡質臣		
五月十五日	黃鶴樓	二進宮	盛長林	朱克誠		
六月四日	雙獅圖	女起解	常蔭棠	張少良		因教潮停工
六月十一日	寶蓮燈	罵殿	沈文揚	常蔭棠		
六月十八日	法場換子	四盤山	陳鳴	盛長林		
六月二十日	失街亭	高亭志	朱克誠	沈文揚		
六月廿七日	平貴回窯	向啟珍	沈文揚			

職司	奏	演	者	備	註
指揮	單燮臣				
小鼓	邵幼甫				
大鼓	朱克誠				

大	鈸	單少臣
小	鈸	楊和笙
大	鑼	張詠桂 沈文揚
小	鑼	李幼臣
月	琴	陳太安
胡	琴	盛長林 楊劍輝 黃仁燦

平劇研究會日常研究劇目表

月	份	劇	目
三	月	份	閻樞開府 捉放曹 法門寺 空城計 賣馬
四	月	份	黃金台 武家坡 收姜維 探陽山 四盤山 彩樓配
五	月	份	托兆 魚藏劍 女起解 黃鶴樓 二進宮 文昭關
六	月	份	寶蓮燈 法場換子 罵殿 罵毛 獻地圖

(一)平劇研究會的簡章，抄錄如下：

湖北省立實驗民衆教育館平劇研究會簡章

第一條 本會定名為湖北省實驗民衆教育館平劇研究會。

第二條 本會以改良平劇，提倡高尚娛樂，補助社會教育

為宗旨。

第三條 本會以發起人為基本會員，以後均隨時徵求新會員，其辦法另訂之。

第四條 本會設執行委七人，內推常務委員三人總理本會一切事宜。

第五條 本會會員每逢星期三，五，必須到會開研究會一次，星期日公開唱排一次，如有特別事項，得隨時召集之。

第六條 本會集會時，會員不得任意缺席，但有特別事故者，應先函知。

第七條 本會會址，設在館內。

第八條 本簡章如有未盡事宜，經會員三人以上之提議，得請大會改之。

第九條 本簡章自館務會通過公佈之日施行。

(二)職員會員名單如下

常務委員

單燮臣 向啟珍 朱克誠

執行委員



徐子恒 印幼甫 楊和笙 楊劍輝

會員

程景桓 徐子恒 方澤 黃仁竣 黃西階 張詠桂

方家祥 唐家鴻 武曾三 陳鵬 沈林 林鉄如

常蔭棠 張有槃 羅培三 宋曾三 文攸 文攸

胡質臣 張少良 李幼臣 盛長林 陳太安 單少臣

江映雲 高志亭 高禮莊 沈文揚

8. 運動場——我們雖然分得有兒童運動場，和成人運動

場，但是很多兒童運動器械，成人也喜歡一試，因為玩法簡便，又沒有危險的原故。例如滑梯與軒輕板，常常被成人佔

住，我們差不多天天都要勸成人讓步。成人運動場裏石担子，玩的人最多，像這一類民間運動器械，我們打算多設備些。

9. 籃球場——打籃球的人，下午比上午多，而且多半是學生。

10 籃球隊——籃球隊是三月六日成立的，我們因為經費

的關係，不能有制服，球鞋是自備，也難得整齊，但是我們精神與原意決不因此減色，我們對於隊員是普遍練習，決不願像學校裡的選手練習，造成畸形發展。每星期互相比賽一

次目前不願向外面比賽，來虛張我們的成績，這樣辦法如何？望同志們有以教我。——簡章與隊員抄錄如下。

(一) 簡章

湖北省立實驗民衆教育館籃球隊簡章

第一條 本隊定名為湖北省立實驗民衆教育館籃球隊。

第二條 本隊以引導民衆高尚娛樂強健身體為宗旨。

第三條 本隊分冠童兩隊，每隊設隊長一人，由會員大會

選舉之，幹事二人，由各隊隊長就隊員中指定之。

第四條 凡在十二歲以下，品行端正，確能遵守本隊規則者，均可報名加入。

第五條 隊員入隊，須繳納入隊費二角，每月繳常費五分。

第六條 隊員每星期至少練習兩次。

第七條 隊員舉行比賽時，由隊長指派之，不得臨時退避或強自加入。

第八條 本隊兩週開會一次，遇有特別事故，得由隊長召

集臨時會議。

第九條 本簡章如有未盡事宜，得由會員大會修改之。

(二)隊員錄

丁廣義 張光學 王光元 秦振華 吳光炳 劉遠滙  
王洪基 陳剛 史海山 李守時 田幼臣 王杰  
丁晚平 何國雄 田石 胡達生 唐義云 趙鑫泉  
甘家全 陳劉 李森林 雷以震 朱全德 方家祥

11國術研究班

(一)引言

據軍事家說，中國這次滬戰抗日，其所以驚動世界的原因，當然不是軍械比日本精，更不是飛機比日本多，是完全在巷戰，在短兵相接，

本來，各國其所以驚畏日本的，並不是因為他軍械精良，更不是經濟充裕。就時代說，也不是在歐戰以前，是在歐戰時節。日兵參加歐戰，在前線上最能肉搏，比歐洲一般都利害些，這末一來，各國認識了日本，從此敬畏日本，甚至用政治手段太平洋會議——來壓迫日本。

四小時能佔領上海，是因為都沒有認識中國。現在認識了，認識了肉搏發源於中國，尤其是日兵最怕的大刀隊！世界所敬畏的日本被克復，當然值得各國的大驚小怪啊！

內搏的本領從那兒來？大刀隊有甚狠處？是不是技擊，拳術，現在名之的曰「國術」！當然是的。

在滬戰裡，日本得到教訓，回去拚命的提倡武士道，我們呢？應不應當極積的組織民衆；研究國術！

(二)籌備

(1.)緣起——本部見着時勢的需要，和工作計劃上的規訂（計劃可參看本館出版的民教叢訊）在第廿次館務會議席上提出通過，遂決定組織國術研究班。

(2.)宣傳——我們一方在講演廳口頭宣傳，一方在民衆茶園散佈簡章，一方在門口大張啓事，啟事格式如下；

本館爲提倡國術強健體格起見，特組織國術研究班，專聘技師教授，凡願學習者，請來館報名，此啓。

(3.)個別談話——本部爲使報名者，明瞭本館創辦國術研究班之意義，及本部急欲明瞭報名者之個性起見，特此張貼啓事，召集個別談話，其啓事如下；

查本館前爲提倡國術強健體格起見，組織國術研究班，業經公告各界，報名加入在案，茲定於六月二十一日至二十三日每日下午一時至四時召集報名者談話，務希屆時來

館一叙。此啟。

(4.) 具保證書——報名者談話完畢，即與保證書一紙，令其填具，格式如下；

國術研究班學生保證書

今保得學生○○○入

貴館國術研究班練習國術，自願遵守指導員指導，及一切規約，倘有中途輟學，或其他違章行動，保人願連同負責，所保是實。此致

湖北省立實驗民衆教育館

保舖		保人個	
蓋章	地址	籍貫	保人蓋章
		職業	
		住址	

(三) 開班

(1.) 開始練習——保證書收齊，即佈告開課，其啟事如下；

本館國術研究班定於本月二十八日開課，凡已報名各學員務屆時來館練習為盼。 六月二十六日

各部概況

(2.) 訓練方法——按練習時間，最妙莫如清晨，無如加入民衆，多半係中小工商人，清晨不能抽暇，不得已訂為晚間，由六時到八時，程度方面亦極複雜，為便於訓練起見，

分為初學，已學兩組，並聘李克寬先生担任教練，現正學習十路躡腿拳，十字梅花刀等。至於班上一切服務，均由學者操作，養成服務精神。每日準時開課，嚴防遲到早退之弊，養成守時習慣。而於舉動敏捷，臨忙不亂，凡軍事訓練所宜有者，無不注意及之，期其為民衆義勇軍之基本組織。

(3.) 附簡章與學生姓名錄

湖北省立實驗民衆教育館國術研究班簡章

第一條 本班定名為湖北省立實驗民衆教育館國術研究班。

第二條 本班以鍛練民衆體魄，發揚民族精神為宗旨。

第三條 本班事務，由本館康樂部指導員主辦，教練事宜，另聘教師担任之。

第四條 本班學生，不分性別，凡有志學習者，均可報名參加。

第五條 學生入班，應有下列各項保證之一；

A. 舖保一家

B. 各機關或團體職員二人（以武昌爲限）

C 保證金一元（訓練期滿退還）

第六條 本班訓練時期，暫定每週六次，由技師就學生休間時間，分組定之。

第七條 本班練習時限，暫以三個月爲一階段。

第八條 入班後應按規定時期出席練習，如有不按規定，

缺席至一週以上者，開除其學籍，但有特別情事；經

保證人申述理由，查明屬實者，得通融辦理之。

第九條 入班後，每學習一階段，仍願繼續學習者，得照

以前保證辦法辦理，否則退還保證金。

第十條 本班於必要時，得舉行公開表演技術，及其他有

益身心之集會。

第十一條 學生行爲不檢，或不聽指導員指導，均取消其

資格。

第十二條 學生成績優美者，得酌與獎勵。

第十三條 本班除繳納保證金外，概不收費，應用器具，

由館置備，損壞照賠，學生自備者聽便。

第十四條 本班經費，由館撥給。

第十五條 本班休假，悉依本館館章辦理。

第十六條 本簡章由本館館務會議通過施行，並呈報教育

廳備案。

第十七條 本簡章如有未盡事宜，得提請館務會議修改之

學員名錄

宋子龍 陳品高 胡天池 葉預育 趙子端 曾祥豹

郭文傑 趙啟成 曹永川 彭世銀 陳子豪 季先爵

甘學順 凌國樑 傅明竟 鄔列度 龔文淦 徐經文

乙，臨時活動

（一）遊藝會——二月二十一日，本館舉行國難宣傳大會，宣傳之餘，本部以遊藝方式，輸入國難情況，俾民衆有深刻之印像，開發抗日之熱忱，其目次列下

一，改良平劇

二，國樂（奏抗日救國歌調）覺劍編

三，抗日談話

四，抗日戲術

## (2.) 象棋競賽

### (一) 引言

娛樂爲人們生活上必需的一事，尤其是最感覺沉悶枯燥無聊的現社會，大多數民衆，在他們終日勞苦之餘，若沒有正當的娛樂，便要去作那不正當的娛樂——賭博；而尋其休暇的生活趣味。因此本館覺得提倡民衆正當娛樂，實爲一種刻不容緩的工作。但是娛樂的方法，是多方面的，是重在能迎合人們的心理的。要有怎樣的設備，及如何的作法，才能滿足人們的需要與心理呢？這個問題，並不是什麼難解決的事，祇將舊日的一些娛樂：如戲劇，音樂，運動，象棋，圍棋，軍棋等等一樁一樁的都活動起來，都能得到新的興趣。這次象棋競賽會之舉行，即是正當娛樂活動的開始。

### (二) 籌備

關於象棋競賽，原本預備在三月初間舉行，嗣因教聯會通告停課停工，以致延展到四月初六才舉行。籌備的事情，分下面幾點：

(甲) 擬啓事：本館爲提倡民衆之正當娛樂，藉以增進民衆休暇生活的興趣起見，特定於四月六日，舉行象棋競

賽，歡迎各界參加。此啓。

### (乙) 擬定競賽規則：

1. 本規則定名爲象棋競賽規則  
2. 競賽象棋時，應由館中推定監賽人三人至五人負監視及評定優劣任務。

3. 由監賽人先卜紅黑二子，令競賽人任取之，得紅子者走紅棋，取得黑子者走黑棋。

4. 紅先黑後。

5. 子走定後，不得悔子。

6. 如成和局，得作第三次競賽，三次均和，卽作爲平手。

7. 用複賽法輪流與優勝者競賽之。

8. 決賽取三人，以獲得全勝者爲第一，第二第三則視優勝次數之多少定之。

9. 上列各條，凡與賽人均應遵守，違者取消競賽資格。

01 關於優勝之給獎辦法，由監賽人臨時酌定之。

(丙) 推定監賽人；決定推定五人，其姓名如左：

黃炳廷 曾香陔 向啟珍

查可愷 劉儀達

(三) 報名暨競賽情形

這次參加競賽者，以年齡論之，七十歲者一人，六十歲以上者二人，五十歲以上者三人，四十歲以上者五人，三十歲以上者五人，二十歲以上者三人，不及二十歲者二人，共計二十一人。以職業論之，則有農工商學警政。可以說是各各界老少於一堂，熙和情概，其樂無比！茲更將姓名記如次。

邱眉生 宋壽子 楊福亭 李德亨 毛瑞炎 李醇

韓桂廷 周汝璠 葉培紅 陳玉山 楊藩 黃勛遠

左浩如 張士誠 汪畏田 尹淑驩 王漢卿 金志清

蔡子元 劉晏清 張福田

第一次循環還賽結果左列諸人獲勝

邱眉生 陳玉山 韓桂亭 宋壽子 尹淑驩 周汝璠

劉晏清 張福田

成和局者二人

葉培紅 張士誠

棄權者一人

左浩如

第二次循環還賽結果左列諸人獲勝

韓桂廷 邱眉生 葉培紅 周汝璠 劉晏清

第三次循環還賽結果獲勝者三人

邱眉生 周汝璠 劉晏清

決賽結果

第一名 周汝璠

第二名 劉晏清

第三名 邱眉生

(四) 給獎

第一日，(六日)祇將循環還賽完畢，決賽是改在次日(七日)下午一時舉行的。到下午三時，才發給獎品，發給時，行了很簡單的儀式，並由監賽人，講了幾句話。錄在下面；

這次象棋競賽，成績很是不錯，尤其是諸位，都有一種謙和沈毅的態度，為最難得。本館對於象棋競賽，雖係創舉，但是希望諸位，要把今天這種競賽精神，常常保存；並且擴大而到全社會。完了，敬祝諸君努力！

獎品的分配如下

第一名的獎品 1.京墨盒一個(上刻有湖北省立實驗民

衆教育館贈字樣

2. 小楷洋毫筆一支

3. 龍門墨一只

第二名的獎品

1. 信紙一百張

2. 小楷羊毫一支

3. 龍門墨一只

第三名的獎品

1. 信紙一百張

2. 信封四十個

發給獎品的次日，接得優勝者周汝璉君謝函一封。茲不憚繁瑣的，記錄如下，亦足見社會人士，對於象棋興趣之一般

1

敬謝者，日昨棋賽，僥倖獲冠；蒙獎厚品，抱歎殊深

慚愧之餘，謹以鳴謝！

(五) 餘聞

四月九日武漢各報記載本館舉行象棋比賽新聞一則，附抄如下，以作本節的結束。

湖北省立實驗民衆教育館，爲保存象棋國粹，提倡民衆娛樂起見，特於前日舉行象棋比賽會，計到民衆廿餘人，

各部概況

首由該館館長王義周報告比賽意義後，并請該館指導員黃

炳廷劉儀達向啓珍等爲評判員，中立評判。分爲四局比賽

。入局後，子聲丁丁，頗極一時之盛。五時預賽畢。昨日

決賽，結果周汝璉第一，劉安清第二。當即發給獎品，藉

資鼓勵云。(日日新聞社投稿)

(3) 種痘運動

(一) 籌備

本項運動，自經第七次館務會議通過後，即開始籌備，先由本館公函民政廳，轉知省立醫院，協商辦理，然後請本館指導員黃炳廷同志，前往接洽。

(二) 宣傳

宣傳用下列各方式；

1. 壁報宣傳——在本館壁報內敘述種痘利益，貼於實驗

區壁報欄內以資宣傳。

2. 口頭宣傳——在講演廳內，舉行講演。

3. 畫報宣傳——本館出版之民衆畫報，特出種痘宣傳專

號一張，廣爲貼送，以事宣傳。

4. 文字宣傳——印好傳單，在實驗區內散發。原文從略

。在本館講演廳實行種痘。是日種痘民衆非常踴躍，施種人員，幾感不敷，一日之間，不過四五小時，已種二百三十六人。其男女比較，作統計表於下：

四月十四日省立醫院男女醫師三人，及本部職員相爲助理



#### 4. 霍亂注射

##### (一) 引言

祝枕江先生說：『與其治患於既發之後，孰若防患於未發之前，蓋由前事倍而功半，由後則事半而功倍也，』在這四句話的原理上，是明明的告訴我們，防疫針的好處，就在這裡。

可憐無知的民衆們，因爲相信命運，不知冤死了多少人；尤其是我們勞苦的民衆，死於非命。我們利用已經取得民衆

任。信用之本館講演廳，誠懇的勸導民衆們，注射防疫針，並且在本館職員身上，以身作則的注射，爲的是要取得民衆的信

##### (二) 籌備

爲便於敘述起見，分爲籌備，實施，統計三項記錄如下；自從第十六次館務會議通過『本館擬聯合民衆診所舉行霍預防注射案』後，本部即籌備一切進行，并由本館指導員黃炳廷同志前往省立醫院暨武陽霍亂防療委員醫務組接洽，其



結果，得其復函於下：

逕啓者日前准

貴館館員黃君面稱，謂日來在館請求注射預防霍亂疫苗者，絡繹不絕，擬商由敝組分給疫苗，設立注射處，由民衆診所醫師担任義務注射各等由；准此，茲經敝組於本星期一將此項議案提交武陽防療委員會第三次會議，決議通過，准即在

貴館設立注射分處，惟對於民衆診所醫師，是否登記合格，須加考慮，云云。似此敝組自應事前函請

貴館，即將民衆診所醫師姓名，登記號數，詳細開列，函送過會，以憑稽考，而便籌發疫苗，爲荷。此致

湖北省立實驗民衆教育館，

本館得函後當作復如下；

六月十四日

逕覆者日昨按准

貴院大函略稱關於預防霍亂注射，准在敝館設立分所，惟民衆診所醫師，是否登記合格，須加考慮等語。經即前往該所，查悉該醫師王德尊醫師執照二一七〇號，開業執照三八號，湯又銘醫師執照一八〇六號。准函前因，相應函覆，請煩查照，並希即日發給霍亂預防疫苗，以便開始注射爲荷。此致

各部概況

武陽霍亂防療委員會醫務組

霍亂注射，經數度之接洽始獲告成。

(三)實施

(1)定期注射，本部對於霍亂注射，既已籌備就緒，遂張貼啓事，定期開始注射，啓事如下；

查現在武漢霍亂流行，關係民衆生命，實爲重大，本館有鑒於斯，特聯合省立醫院民衆診所兩處，舉行霍亂預防注射。茲

定於本月十八日(星期六)起，每逢二，四，六日下午一時至四時，爲注射時間，不取分文。希各界男女同胞，按時來館注射，以資預防。此啟。(六月十六日)

(2)情況——啓事貼出之後，屆時來館注射之民衆，扶老携幼，頗形踴躍，因此醫師方面頗有應接不暇之勢。遂由本部及社交科學兩部職員相機助理，每次歷三四小時，始可結束。

但觀望之民衆，亦頗不少，甚至有問收費否？忌嘴否？注射疼痛否？本部職員一一解答，勸其注射。並於注射前由科學部先時講演其利益。

(3)手續——欲注射之民衆，祇需報出名姓，年齡，住址，以及注射次數，即可持券埃號注射，並不感覺手續煩瑣。

(四)統計

自從六月十八日開始注射之後，直至六月底止，(本概況

祇編至六月為止）已注射七次，茲將人數列表如下：

注射日期	次第	男人數	女人數	共計人數	備註
六月十八日	第一次	一一九	三	一二二	內有本館職員在
六月十九日	第二次	七八	三	八一	
六月廿一日	第三次	一三六	五	一四一	有本館民校學生在內
六月廿三日	第四次	一三六	七	一四三	
六月廿六日	第五次	五三	一	五四	
六月廿八日	第六次	八五	七	九二	
六月三十日	第七次	六〇	六	六六	
總計	共七次	六六七	二六	六九三	

民衆受第一次與第二次注射者之比較圖

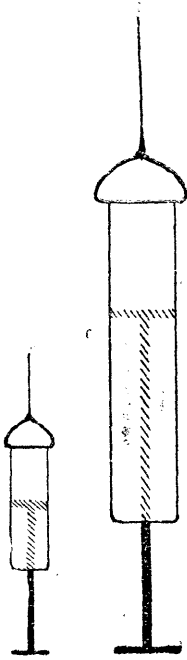

一次注射者五九二人

二次注射者一〇一人

實驗區的民衆受注射的與區外受注射的比較圖

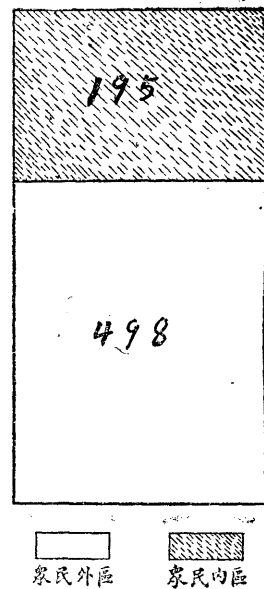

#### 四、結論

看了前面五個月的事實記載，和本部職員的經驗，很覺得女性方面，事事落後，這是社會的病態，也是我們責任，我們決不承認民衆教育館，是專為男性民衆設的；只應該改良男性民衆生活，女性的，我們可以不過問，我們今後也應該努力的改正他。

本部覺得有點對不住「康樂」二字。因為這兩個字的範圍不很廣，工作很多，我們所做的真是不過十分之一二，（也許不到）然而經費方面，何嘗不是這樣的限制我們！

我們做的工作不多，是我們知識有限，能力薄弱，熱心民衆的同志們！我們記得「三個明白人抵個縣知事」的一句話，那末，請你們多多指導賜教，以加增我們的知識和工作。我們當感激萬分了！

# 社交部概況

## 一 概論

在提筆之前，先將本文的範圍報告一下，本文的編述，是從本館正式開幕日起（二月二日）至六月底止；本部在這期內，有些什麼設備？是怎樣的活動？一一注重事實的，記載出來。不過當工作開始的時候，頭緒紛繁，頗感覺有無從下手的困難；因為客觀的社會，是如此的複雜而枯燥，民衆教育，又是無成規先例的東西；舉足稍一大意，即不免走入歧途，其結果，必定是民衆教育與民衆這一條道路，荆棘叢生，不易走通。所以我們在未出動之前，先行定出了一個工作計劃大綱，一到動令下來，就本着已定的計劃，按步作去。但這種作法，同人等雖不敢斷定說，一定是對的，然經同人等的審慎致商，幾個月來的試驗，尙未見有什麼阻碍和做不通的地方，並且因同人的虛心和努力，得到民衆對於本館不少的好評；這是同人等的一點彥強人意的收穫。我們的計劃有五個月（從二月份起，至六月份止，）茲分列於后：

1. 二月份——劃定實驗區，及關於實驗區之應行設立，

## 各部概況

聯絡，活動等工作。

2. 三月份——繼續上月來了或有繼續性工作的。

3. 四月份——除繼續上月來了或有繼續性的工作外，並

作關於社會方面的種種活動。

4. 五月份——除繼續上月來了或有繼續性的工作外，並

作關於社會方面的種種活動及設立事項。

五·六月份——除繼續上月來了或有繼續性的工作外，並

將各月工作報告，編製統計，及其他應行

整頓改良或對社會活動等事項。

## 一一 設備

本部的各項設備，原是按照前定的程序，逐月來實現的。

現在爲着記載的方便，免除文字繁瑣起見，籠統的報告於后

：

一·製就部務日誌：正式開幕後，我們每日工作，當然是要

記錄下來，以備參攷。其表式如下：

半年來之社交部

民意 民衆的 辦事項	聯合 辦事項	講者 講演 演加	來館 姓名	茶園 喝茶 一般 狀況	民衆 喝茶 人數	實地 施事 項	民衆 筆事 項	民衆 詢事 項	民衆 間	日本 擬實 施工 作事 項	第	民	國	年	月	日	天	候	第	週	星	期	人	工	作	員								
											衆	民	館	來	別	年	別	性	業	職	兒	成	女	男	其	警	政	軍	學	商	工	農		
											覺	感	的	後	作	工																		
											職	業	講	題																				

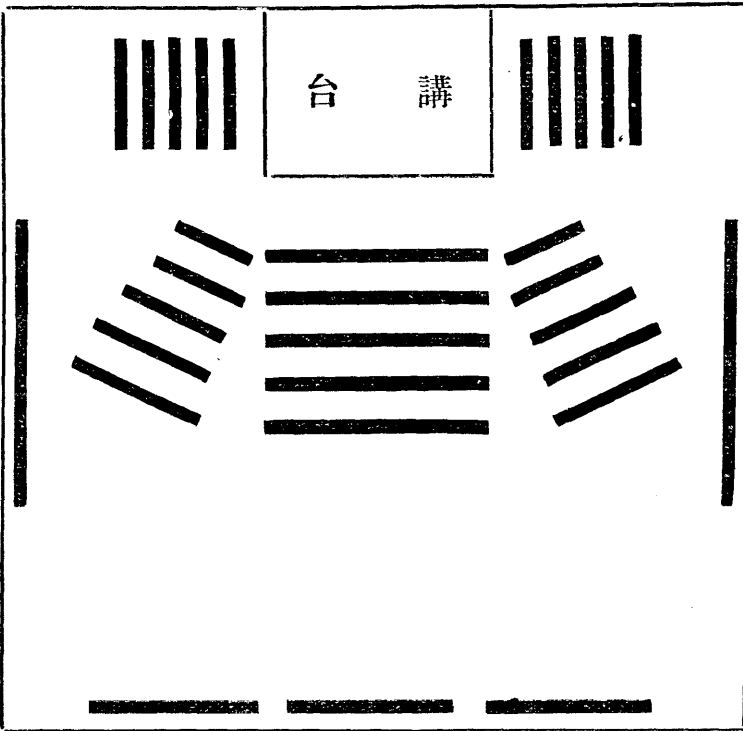

二·講演廳：本廳爲本館各部的共同活動地方，廳內範圍頗大，能容六百多人。其平面形如下圖：

附記	參觀人的批評
----	--------

1. 坐位——能容三百餘人，除坐位外，空隙地方，能立二百餘人。

2. 講台——位於講廳西方正中，長約一丈六尺，寬約九尺，除講演外，能作各種游藝表演。

3. 圖畫——(一)黃花崗烈士遺像三十幅。(二)國恥畫八幅。(三)國恥標語圖十幅。(四)不平等條約表十幅。

(五)國耻地圖四幅。(六)抗日勇將蔣光鼐蔡廷楷馬占山像各一幅。

(七)總理遺像遺囑革命對聯全幅。

三·民衆問詢處——地點設在社交部辦公室，本處之設，係爲應付民衆之關於人事的日常知識的詢問，其所定範圍如左：

(甲)問詢的範圍：

1. 不認識的字
2. 不懂的事情
3. 算不來的帳
4. 看不懂的書
5. 看不懂的信

各部概況

(乙)問詢的規則：

- 一·問詢的事是指：
    1. 日常的
    2. 普通的
    3. 淺近的
  - 二·問詢要誠懇
  - 三·解答要忠實
  - 四·當場不能回答的留待次日
  - 五·問詢的人請勿故意責難
- 尚有問詢記載簿，其式如下：

中華民國 年 月 日 星期

問詢人	性別	年歲	職業	住址
問詢事項				
解答實況				
困難事項				
待詢事項				

四·民衆代筆處——代筆的範圍如左：

(甲)代筆範圍

- 1. 寫書信
- 2. 寫便條
- 3. 寫柬帖
- 4. 寫契約
- 5. 寫對聯

(乙)代筆的規則

- 1. 請求人講述要明白
- 2. 代筆人記述要忠實
- 3. 記述後代筆人還講一遍
- 4. 信箋信封一概奉送
- 5. 除信箋封外其他概由請求人自備
- 6. 一切書寫概不收費

此外備有代筆記載簿，其式如下：

中華民國 年 月 日 星期

請求人	性別	年歲	職業	住址
	請求事項			
代筆實錄				
困難事項				
待詢事項				

五、劃定實驗區域——實驗區範圍，東以西大街北段西廠口

閱馬廠銅幣局街大朝街至王府口東口為界。南以王府口

街至佑新巷西為界。西以上花堤之佑新巷口至下花堤平

湖門口為界。北以人字街梟正街玉滯街火巷板壁街中營

街為界。附圖如下；

湖北省立實驗民衆教育館實驗區域界圖

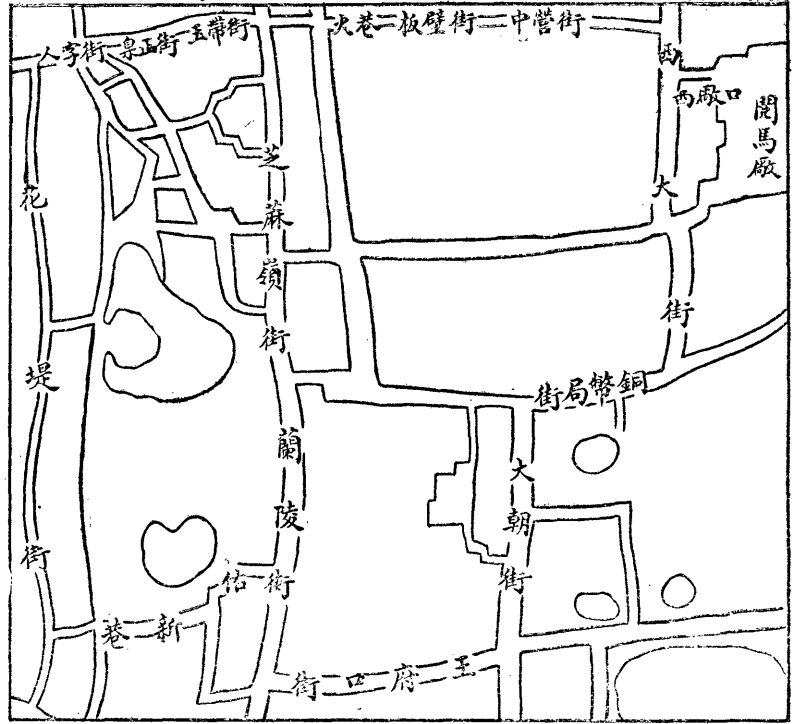

六·安置實驗區界牌——實驗區既經劃定，即於東南西北各  
界口，設置界牌，以資標識。

七·安置實驗區壁報欄——製成木欄六個，分置在人字街芝

各部概況

蘇嶺街北頭西廠口大朝街北頭佑新巷口暨本館門口。  
八·開辦民衆茶園——本擬在實驗內創辦或特約辦理，因無  
相當地點及較適合之茶館，以致延擱數月，未能開辦，  
遲至四月中旬，經本館館務會議決定，就現有之講演廳  
附辦民衆茶園，招人承辦，旋有市民周同興，願意承辦  
，茲將承辦手續，及對於茶園之籌備及設施，分記於後

(甲)承辦手續——即與該承辦人，訂定契約，由承辦人繕  
寫一份，簽名蓋保，交由本館收執，即着手經營，茲附  
錄承辦契約如下：

立承辦字人周同興，今願以自本，在湖北省立實驗民  
衆教育館，指定之範圍，暨後開之規約，經營民衆茶園  
業務。

一·指定營業之房屋，不納租金。

二·承辦期間，暫以一年為限（自民國二十一年五月一  
日起至二十二年四月底止）。

三·承辦期滿，如辦理得法，許其繼續承辦。

四·承辦人，關於營業上之一切事務，如陳設，接待，

清潔茶資等等，願隨時接受館中指導，否則得受取消承辦處分。

五·在承辦營業之時限內，不得藉故停業。

六·承辦人除賣茶外，不得兼營其他業務。

七·承辦人對於館中員工或賓客，有供給茶水之義務。

八·如營夜市，電燈費由承辦人担任，每月每盞燈，暫定收費一元五角。

九·營業房屋內，除承辦人自置之器具，自行負責外，所有一切公家器物，願隨時盡照料保管之責。

十·所有茶伺職工，不得有不規則行動，否則斥換或嚴處。

上述各條，恐口無憑，特此書據為證。

介紹人

保人

承辦人周同興

(乙)籌備及設施事項——如棹椅的佈置，呈報教廳備案，正式開幕廣告，寫製茶園標語，擬定茶園規約等等，均屬緊要的事。

(1) 棹椅的佈置：除將講廳原有的靠椅，由承辦人出資，在椅背上加做欄板外，並另添方棹十六張，圓凳一百數十個，足供三百餘人喝茶，其佈置如下圖：

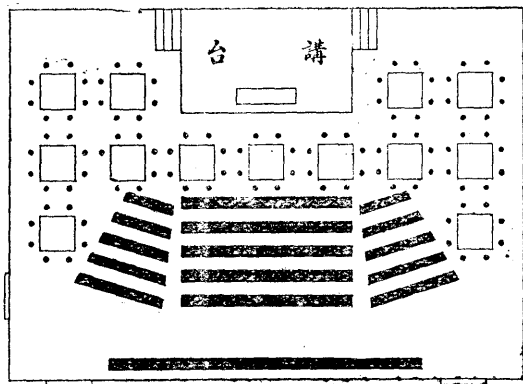

(2) 呈報教廳備案：竊本館自開幕以來，逐日來館民衆，頗形湧躍，茲本實施休閒教育之旨，按照本館工作計劃，在本館講演廳，附辦『民衆茶園』一所。係招商承辦性質，關於器具之購置，除就館中可用者，加工改造外，其餘棹凳茶碗茶壺爐灶水缸，全由承辦人

屬緊要的事。



出資辦理。至內部陳設，概歸本館負責，務期引起民衆來園飲茶之興趣，並定於每日下午暨晚間，由館員輪作教學演講娛樂等活動。所有應需各事項，業經籌備就緒，已定於五月一日正式開幕。理合將辦理情形暨承辦契約，一併具文，呈乞鑒核備案云云。

(3) 正式開幕廣告：本園爲湖北省立實驗民衆教育館所創辦，其宗旨在提倡正當娛樂，增進民衆知識，陶冶民衆性情，俾民衆於工作之餘，得一適當恢復精神的場所；爰於五月一日正式開幕。茲將本園特點縷列於左：

- 一·環境優美：本園設在湖北省立實驗民衆教育館內，凡來飲茶民衆，還可就便聽講，看書，閱報，把玩各種樂器（月琴、胡琴、琵琶、笛、笙、簫、留聲機）及各種棋子（象棋、軍棋、圍棋），與普通茶園設備簡陋者，大不相同。
- 二·招待週到：本園茶房，曾受相當訓練，對於顧客招待，特別週到。
- 三·定價低廉：本園茶資，規定每壺八十文。

### 各部概況

四·開放時間：本園時間，暫定自上午九時至下午九時止。

(4) 寫製茶園標語：擬就標語五條——民衆茶園來是民衆的快活林——民衆茶園是民衆的俱樂部——民衆們想求精神上的安慰請快到民衆茶園來——民衆茶園是價廉物美有益衛生的茶園。

(5) 擬定茶園規約：規約有九條：

- 一·本園開放時間，暫定自上午九時起至晚九時止。
- 二·本園茶價，暫定每壺八十文。
- 三·來園民衆，吃茶與否，聽其自便。
- 四·在演講時，喝茶民衆，應停止他項活動。
- 五·民衆攜帶物件，歸各人自己保管，如有遺失，與本園無涉。
- 六·來園民衆，務須愛護公物，如有損壞用具，應請照價賠償。
- 七·葉殼紙屑，請投放廢物箱內。
- 八·來園民衆，請勿隨地吐痰。
- 九·來園民衆，如有不遵守本園規約時，得請其退出。

半年來之社交部

(6) 茶園日誌：茶園日誌，是記錄每日民衆茶園內喝茶的人數，賣茶的收入，各部在茶園活動的事項，及茶園內民衆一般的狀況。茲將日誌表式記於下：

湖北省立實驗民衆教育館民衆茶園日誌

月	日	星期	天氣	溫度	茶		客		收入	教育活動	民衆狀況	備註
					上	下	男	女				
					午	晚	人	人	元	角	分	
					間	間	人	人				

三 活動

前面所說的那些，那不過是關於實施民衆教育的一種準備；準備好了，就應該實行去活動：換句話說，就是社會上需要些什麼？民衆的要求是什麼？我們要趕快設法去供給社

會的需要，滿足民衆的要求。因此，同人等抱定不偷閒不畏難的決心，一齊向社會出發；上面所記，是出發後的一切情形。

(一) 講演

1. 講演的旨趣：本部正式開幕，適當國難期間，對於講演工作，以『抗日問題』為中心，民衆因憤暴日侵略，以故來館聽講者，極其湧躍。我們講演時間，是在下午一時起，而他們從上午十一時以後，就將講演廳坐滿了。我們有時候為滿足聽講民衆要求，或把時間提前，或是延長，不一定守着固定不變的。

2. 講演工作及時間的分配：其表式如下：

日期	別	下午一時至二時	下午二時至三時
星期二	社	交	科
星期三	社	交	社
星期四	社	交	教
星期五	社	交	科
星期六	社	交	社
星期日	科	學	康
		部	樂
		部	部

上表所列，關於社交部者，為國內及國際的政治，經濟，外交，軍事，歷史，及其他社會上普通事項或消息之講演。關於科學部者，為科學常識，及關於民衆生活上的必需知識之講演。關於教導部者，為民衆之識字訓練。關於康樂部者，為平劇研究會之公開表演。

當我們正在計劃實施工作的時候，上海的炮聲和喊殺聲，已不斷的衝進我們的耳鼓，真是要震得破了，我們憤國亡的無日，同胞犧牲的可慘！那有心思去做別的事？於是決定了我們的工作——祇有喚起民衆，走向抗日的一條路上去！

方針決定了，即開始做喚起民衆的工作，於是仍照前定講演時間，將本部講演之問題，規定如左表：

### 一、第一週社交部講演日記表 (從二月二日起)

日 別	時間	內容
星期二	下午一時至二時	時事報告
星期三	下午二時至三時	抗日問題
星期四	下午一時至二時	時事報告
星期五	下午二時至三時	抗日問題
星期六	下午一時至二時	時事報告
星期日	下午二時至三時	抗日問題

(3) 講演日記表：  
本部自開幕以後，關於講演情形，逐日均填記講演日記表，茲將此項表記載如後：

日 別	講 演	講 題	要 點	講 演 者	附 註
二 日	二				本日為本館正式開幕之期講演停止
三 日	三	1. 時事報告 2. 抗日聲中國民應有的準備	1. 精誠團結 2. 努力作有用事 3. 經濟絕交 4. 義勇軍 5. 促國民應自動組織抗日政府實行抗日	劉儀達	時事報告不記要點

半年來之社交部

日四	日五	日六	日七
四	五	六	日
1. 時事報告 2. 萬寶山事件與滬陽事變	時事報告	2.1. 時事報告 中村事件够得上向中國宣戰嗎?	
2.1. 萬案之經過 初步 2. 日人利用韓人搗亂為侵略之		3.1. 借題起釁 猖獗 3. 怕外的當局與日人之野心 4. 民衆今後怎樣?	
秦曉琴	秦曉琴		本日為科學部講演

二·第二週社交部講演日記表 (從二月九日起)

日十一	日十	日九	日八
四	三	二	別
2. 抵抗與退讓 1. 時事報告	2. 對日戰事的預測 1. 時事報告	時事報告	講演
欲救危亡是 5. 清季以來 3. 退讓與生 1. 抵抗與生 2. 退讓與主 4. 抵抗與 義的失敗 1. 中國經濟 2. 中日軍 3. 中日軍 4. 中日軍 5. 中日軍 6. 中日軍	1. 日本經濟 2. 中國經濟 3. 中日軍 4. 中日軍 5. 中日軍 6. 中日軍		題要點
劉儀達	胡盛華	胡盛華	講演者
			附註

日二十	日三十	日四十
五	六	日
時事報告	1. 時事報告 2. 怎樣擴大抗日聯合戰線	
	1. 爲什麼要抗日 商人學生軍人應怎樣抗日 2. 農人工人 擴大抗日戰線是全體民衆組織起來	
秦曉琴	劉儀達	胡盛華
		例假休息

三、第三週社交部講演日記表 (從二月十六日起)

日別	日六	日七	日八	日九
講演	二	三	四	五
講題	時事報告	1. 時事報告 2. 日本今後之危機	1. 時事報告 2. 團結與禦侮	時事報告
要點	1. 地穹人密 2. 軍國主義所給 予日民的負擔 3. 日本物質文明 4. 太平洋問題 5. 中國對日 引起列強對日本之注意 6. 中日對中 國失敗與日本之存亡	1. 不團結即起內亂 2. 有內亂即不能統一 3. 能統一才有力量 4. 中國不能統一之原因 5. 對後唯有精誠團結才有出路		
講演者	秦曉琴	胡盛華	劉儀達	胡盛華
附註				

各部概况

日十二	日十二
六	日
<ol style="list-style-type: none"> <li>時事報告</li> <li>中日歷代之關係</li> </ol>	<p>國難宣傳大會講題爲：如何應付國難</p>
<ol style="list-style-type: none"> <li>遠古時代之中日</li> <li>中古時代之中日</li> <li>近古時代之中日</li> <li>現在之中日</li> </ol>	<p>1. 日本侵略中國的經過 2. 應付國難的方針：(一)取法歷史 3. 較好方法(二)取法日本之強法(三)取法土耳其應付列強以禦暴日 中國固有的國魂以發展</p>
秦曉琴	王獻芳
	尚有關於宣傳的游藝不及備載

四·第四週外交部講演日記表 (從二月二十三日起)

日二十	日四十二	日五十二	日六十二	日七十二
二	三	四	五	六
時事報告	<ol style="list-style-type: none"> <li>時事報告</li> <li>評日人的大陸政策</li> </ol>	<ol style="list-style-type: none"> <li>時事報告</li> <li>危機四伏的日本</li> </ol>	東北的義勇軍	<ol style="list-style-type: none"> <li>時事報告</li> <li>日本帝國的迷夢</li> </ol>
大陸政策的義意	<ol style="list-style-type: none"> <li>大陸政策與中國的關係</li> <li>世界和平與大陸政策</li> <li>生產企業的倒閉</li> <li>極端社會主義不合作</li> <li>國際間最近對日感情的惡化</li> </ol>	<ol style="list-style-type: none"> <li>東北的民氣</li> <li>義勇軍組織的動機</li> <li>義勇軍與日作戰的情況</li> <li>日本的民族性</li> <li>日本的土地</li> <li>日本的入口</li> <li>日本的產業</li> </ol>		
劉儀達	秦曉琴	劉儀達	胡盛華	胡盛華
			除作時事報告外講演本題	本日康樂部平劇研究會成立
附註				

日八十二  
日

五·第五週社交部講演日記表

日六	日五	日四	日三	日二	日一	日 星期 別 講 演
日	六	五	四	三	二	講 題
	2. 救國應從自己 1. 時事報告	時事報告	2. 滬變中民衆應有的警惕 1. 時事報告	2. 民衆應負起救國責任 1. 時事報告	時事報告	要 點
	3. 從自己努力才有出路 2. 國家危險的狀況 1. 力洗一盤散沙的恥辱		3. 處此生死關頭國民要抱定極堅決的勇氣 2. 滬變與中國及世界的影響 1. 最近滬變的形勢	3. 2. 1. 民衆應怎樣愛國 中國地位的危險 人民與國家的關係		講 演 者
	胡 秦 盛 曉 華 琴	胡 盛 華	秦 劉 曉 儀 琴 達	胡 劉 盛 儀 華 達	胡 盛 華	附 註

本日一時至二時為科學  
部講演  
三時至五時有平  
劇表演

各部概況

半年來之社交部

(4) 變更工作計劃：

上表僅記至三月六日止，因六日以後——從七日至二十一日，為停工期間，所以沒有紀錄。後來奉到二十二日開工的通知，本部同人，乃於二十一日商議開工後工作的計劃，都以為關於抗日宣傳，已有月餘之久了，若仍照舊的作去，似嫌單調，不活動，不免減少民衆來館聽講興感，因此，對於前次規定，不能不設法變通。結果，決定我們的新方針：

「以抗日為主旨，同時並灌輸民衆，關於國內外政治經濟外交軍事歷史科學識字及其他之普通消息與知識。」

照上項方針，將講演表分配如下：

一·第八週社交部講演日記表 (從三月二十二日起)

日三十二		日二十二		日別	講演	講題	點	部別	講演者	附註
三	最近列強之鉤心鬥角及其危機	二	自	別	講	要				
3. 美俄聯合說	1. 法日密約說及法之把持國聯 2. 英德之聯合	試	助	別	演					
社交部	社交部	驗	無職業即不能自立 2. 依人爲生的危險							
劉儀達	胡盛華	氛	1. 無職業即不能自立 2. 依人爲生的危險							
關於時事報告 就當日報紙上新 聞擇要報告故不 記要點	秦曉琴									
	科學部									
	社交部									
	社交部									

(5) 變更計劃後講演日記表：

以下所記，係本部開工以後——從第八週起，照上表規，關於本部之講演情形。

星期日	星期六	星期五	星期四	星期三	星期二	日別
社交部	社交部	社交部	社交部	社交部	社交部	下午一時至二時
科學部	教導部	社交部	科學部	社交部	科學部	下午二時至三時



日七十二		日六十二		日五十二		日四十二	
日		六		五		四	
試	時	識	時	衣	時	試	時
驗	事	學	事	食	事	驗	事
氣	報	與	報	住	報	炭	報
	告	強	告	行	告		告
		國					
科學部	外交部	教導部	外交部	外交部	外交部	科學部	外交部
			秦曉琴	胡盛華	劉儀達		秦曉琴

一一· 第九週社交部講演日記表 (從三月二十九日起)

日九十二		日十三		日一十三	
二		三		四	
說	試	時	現	時	肺
飲	驗	事	在	事	勞
食	空	報	的	報	的
	氣	告	東	告	傳
			北		染
					治
					療
					和
					預
					防
要					
點					
部	科	社	社	社	科
別	學	交	交	交	學
	部	部	部	部	部
講	社	社	社	社	社
演	交	交	交	交	交
者	部	部	部	部	部
	秦	胡	劉	秦	秦
	曉	盛	儀	曉	曉
	琴	華	達	琴	琴
附					
註					

各部概況

半年來之社交部

日一	五	時事報告	土耳其興國史	劉儀達	胡盛華	
日二	六	時事報告	千字課	秦曉琴		
日三	日	岳飛傳	痘症的傳染看護和預防	胡盛華		

三·第十週社交部講演日記表 (從四月五日起)

日	別	講	演	部	別	講	演	附	註
日五	二	時事報告	霍亂的傳染看護和預防	社交部	秦曉琴				
日六	三	時事報告	由甲午中日戰役所得之感想	社交部	劉儀達				
日七	四	煙酒之害	試驗蒸汽機	社交部	秦曉琴				本日講演煙酒之害突有民衆起立不設法禁煙
日八	五	提倡清潔	城市民衆為外貨之主要消費者	社交部	胡盛華				



半年來之社交部

日七十	岳飛傳	生理學精神系	社交部	胡盛華	科學部
-----	-----	--------	-----	-----	-----

五·第十二週社交部講演日記表 (從四月十九日起)

日期	講演	題目	要點	別部	講演者	附註
日九十二	二	舊恨新仇	1. 甲午戰役 2. 五七五九之二十一條 3. 五卅 4. 舊恨正消新仇又來	科學部	劉儀達	
日十二	三	時事報告	武松打虎	社交部	秦曉琴	
日一十二	四	時事報告		社交部	劉儀達	
日一十二	五	時事報告	2. 民二三年武漢物價的概況 3. 生活困苦與國家治安 6. 天災人禍之湖	社交部	秦曉琴	
日三十二	六	千家		教導部	劉儀達	
日四十二	日	岳飛傳	2. 1. 九一八後日人在北之逞兇 2. 日佔東三省是亡中國的第一步	社交部	王鳳歧	本日東北民衆抗日救國宣傳代表王君鳳歧來館講演
日四十二	日	生理學皮膚系		科學部	胡盛華	

六· 第十三週社交部講演日記表 (從四月二十六日)

日期	星期	講演題目		要點	部別	講演者	附註
		別	演				
六月十二日	二	自鴉片戰爭以至最近滬戰	生理學循環系	1. 歷年對外失敗之原因 2. 不戰不和為中國對外之傳統政策 3. 中國版圖日削之歷史攻察	外交部	劉儀達	
六月十七日	三	救國具體的辦法	時事報告	1. 意志要堅定 2. 組織要強固 3. 物質要充足	外交部	胡盛華	
六月十八日	四	時事報告	天地開闢		外交部	劉儀達	
六月十九日	五	時事報告	新舊婚姻制度的弊病及怎樣去提倡合理化的婚姻	1. 奮婚姻的弊在專制包辦 2. 新婚姻的弊在浪漫太自由 3. 折衷於新舊之間者比較合理	外交部	秦曉琴 劉儀達	
六月十三日	六	時事報告	千字課		教導部	胡盛華	
六月一日	一	五一勞動節的意義	平劇表演		康樂部		

我們於每次講演之前，先將講題及題意要點，用油印印刷出來，發給聽講民衆，到了講的時候，由講演員高聲念讀，念畢再逐點講演，藉此民衆聽講機會，就便施以識字訓練，故逐月來聽講之民衆，都有儼然是來領講義上教室的感覺。

各部概況

一· 本館民衆茶園今日開幕  
二· 從今日起除圖書藝術兩部外各部每週均在茶園活動

(二)編壁報：每逢星期二、五，編製壁報，編至六月底止，除停工期間未編外，共計出了三十二期。茲將壁報的體裁及形式錄如後：

- 一·體裁——分五點：
  - 一·國際消息
  - 二·國內消息
  - 三·戰事消息（如無消息則不列）
  - 四·本省消息
  - 五·本館消息
- 二·形式——如下：

<b>壁報</b>	第 年 月 日 號
國內消息	
△地△日電：.....	
國內消息	
△地△日電：.....	
戰事消息	
△地△日電：.....	
本省消息	
△地△日電：.....	
本館消息	
湖北省立實驗民衆教育製	

(三)國難宣傳大會：本館鑒於「九一八」事變以後，又繼以「一二八」事變，廣大的東三省，被日奴無故佔去，錦繡燦爛的上海，復爲慘無人道的日帝國主義，炸成一片焦土。國人憤暴日之侵略，羣情沸騰，達於極點，爰於二十一日，以本館講演廳爲會場，舉行「國難宣傳大會」。是日除黨政各機關，均派有代表來館參加，到會民衆，達一千數百人，反日空氣之濃厚，有卽時殺到東京之概！茲更將大會概況，擇要記述幾點：

- 一·反日環境的佈置：講台上面，橫掛「國難宣傳大會」布標一，講廳週圍，分掛國恥畫圖，畫報，標語，地圖，日軍在東北逞兇照片，及不平等條約表，計六十餘種
- 1 反日文字的宣傳；除印發國難宣傳大會告民衆書外，並由大會出一「國難專刊」，其目錄如左；
- 1. 贅言
- 2. 國難期中民衆教育應如何策行
- 3. 由國難說到我們民教的責任
- 4. 日奴在滬肆虐與國人應有之努力

5. 由滬變預測對日的將來

6. 國難期中本館工作之方案

7. 各報研究對日問題的索引介紹

8. 附載第十九路軍翁旅長誓師詞

2 反日講演的情形；由本館報告舉行國難宣傳大會的意義後，先由省黨部代表王獻芳君演講，題爲「如何應付國難」？大意分三點：（一）日本侵略中國的經過，（二）應付國難的方策，此方策分爲兩點：1. 取法歷史上中國應付日本之比較好的方法，2. 仿照外國爲土耳其之應付列強辦法（三）發展中國固有的國魂以禦暴日。次爲各項遊藝的表演；如關於國難的滑稽談話，國難雙簧等等，引起民衆感憤捧腹不置。

3. 大會後的感評：是日參加民衆，後到者，因講廳容納不下，都擠滿於各部陳列室或閱報室閱書，惟秩序之佳，出我們意料以外，蓋國人憤暴日的侵略，同仇敵愾，情感既激昂到極度，秩序自亦隨之謹肅到極度。甚至會畢後，尚有許多許多民衆，仍留館中，不肯遽去，並詢問這大會尚有幾天？我們好繼續來參加。末了經同人告訴

他們只有一天，才散去。由這種現象看來，足見民衆愛國的一斑。

（四）民衆抗日演說競賽會：

一，舉行演說競賽的意義 本館自開幕以來，適當國難期間，關於講演工作，重在「抗日問題」，爲測知民衆抗日情感，藉以鼓起抗日勇氣起見，爰有「民衆抗日演說競賽會」之舉行，日期定在五月五日。並擬定講題如左：

一，民衆抗日之實際工作。

二，怎樣才是中國今後的出路？

三，經濟絕交與抗日。

四，中日問題靠國聯可以解決嗎？

上列各題，任隨參加者擇其一，來館演說，如參加者不願用本館題目時，亦可聽其自行擬題，但自擬之題，須於開會三日前，送交本館審核後，方得講演。茲更將會前之籌備事項，擇要記之如下：

一，舉行競賽啟事：啟事大意，與前略同，茲不錄。

二，徵集獎品：關於獎品之徵集，僅向省政府省黨部教育廳徵集，其呈云：竊本館值此國難期間，關於宣傳工作重

半年來之社交部

在「抗日」問題，茲為測知民衆之抗日情感，藉以鼓起抗日勇氣起見，特定於五月五日下午一時舉行民衆抗日演說競賽會，並擬擇優給獎，以資鼓勵！為此懇乞鈞部惠賜獎品，用昭激勸，實為公便云云。

四、擬定競賽實施方案：方案有八條，即：

1. 宗旨 本會以喚起民衆抗日為宗旨
2. 組織 本會之組織如左：

1. 會員——以自由報名之民衆為會員，
2. 評判員——評判員定為七人，其推定辦法如下：

- a, 本館推定三人，
- b, 請省黨部教育廳各派一人，民教館衆二人，

3. 講題

除由本館擬定題目，任會員自由選擇外，並得由會員自行擬題，但須於舉行競賽三日前，交本館核定，

4. 競賽日期

定於五月五日舉行。

5. 評判標準

評判標準，分下列數項。

- a. 姿勢
- b. 聲調
- c. 詞旨
- d. 口才
- e. 時間

其各項記分標準，由評判員共同商訂之。

6. 記錄 由本館館員擔任之。

7. 給獎 除由評判擇評定優劣，優給獎外，並將其演詞，在本館民教叢訊發表之。

8. 附則 本方案由館務會議議決施行。

附評判標準表：

姓名	講題	項目	年齡	職業	附記	時間	
						標準分數	實得分數
		姿勢					
		聲調					
		詞旨					
		口才					



五、參加演說民衆職業：計農界者二人，工界者三人，商界者一人，學界者八人，新聞界者二人，政界者二人。

六、演說優勝者：第一名，張恥生學界，講題爲『從對日外交說到革心救國』。第二名彭達文工界，講題爲『抗日步驟及其方法』。第三名爲潘頤學界，講題爲『國難中青年應有的醒悟』。

(五)問詢：五個月來，來館問詢民衆，計工界十八人，商界七人，學界五人，無職業者六人，共計三十六人。所問事項，除無關緊要者不錄外，茲略就比較重要者，記出數則如下：

(1)關於出產品的問詢：『每當秋涼或寒後，舶來品駝絨一項，暢銷於中國，在國產中是否有可抵制的替代品？』

解答：關於駝絨之替代品，以河南長葛縣所出的織絨亦名葛絨爲最，質品優良，經久不壞，遠駕駝絨之上，惟該項出品，因無人提倡，及銷路不廣，以致銷額甚少。祇每年七八月以後，開封市上有代賣者。

(2)關於國事的問詢：『東三省的面積有好大，人口有幾

多，出產有些什麼！』

解答：東三省面積，有三十五萬方里，人口約四千餘萬，出產以黃豆，麥，玉，及各種皮毛爲大宗，又有金鑛煤，實爲我國最富有的地方。

(3)關於文字的問詢：

一、『寂寞』兩字何解？

解答：寂就是無人的意思，寞就是無聲的意思。

二、請將注音的信，譯爲漢字。

解答：代譯爲漢字，并勸其入本館民衆學校學習。

三、『生活與生計』有沒有分別？

解答：生活是指日常所過的狀況而言，生計是指維持生活的職業而言。

四、『難』字與『亂』字，有沒有分別？

解答：難字本義，作不容易解，若讀去聲，爲患難之難，即是憂患之意；亂字就是無秩序之謂，難與亂兩字義近，而難字義屬人的方面多，其圍較狹；亂字義屬社會方面多，其範圍較廣。

(六)代筆：五個月來，關於代筆工作，尚不甚多，前後來館

半年來之社交部

請求者，多屬窮苦民衆，計男子十六人，婦女十二人，共二十八人。請求事項，不外兩種：(一)求人代謀工作信，(二)家信；前者爲無職業男子，後者爲在外爲傭工或逃荒來此之婦女。

(七)聯絡實驗區內熱心公益人士：我們在本館正式在幕以前，對於本區內熱心公益人士：卽有相當聯絡，並一一去訪問過，頗得他們的同情。及到了正式開幕的時候，應我們的請求來參加開幕的有十多人，從開幕到現在，我們時常聯絡他們；並且擬再聯絡本區內各學校黨部區公所，成立民教設計委員會，此事正在進行中。

(八)各部在民衆茶園的活動：

(1)時間的分配及其範圍：各部在民衆茶園的活動，是從五月一日民衆茶園開幕起，活動的事項及時間，分配如下表：

日別	下午一，至二時	下午二時至三時	晚間七時半至八時半
星期二	社交部	霍亂預防注射	社交部
星期三	社交部		社交部

星期四	霍亂預防注射	教導部	
星期五	社交部		科學部
星期六	社交部	霍亂預防注射	社交部
星期日	科學講演	康樂部	康樂部

上表關於社交部者，除晚間爲短篇故事，或長篇小說講演外，其下午一時至二時之社交部活動，及二時至三時之教導部活動，仍照三月二十二日開工以後之規定施行。關於科學部者，爲霍亂預防注射及科學講演，關於康樂部者，爲平劇表演。茲爲記載簡便起見，不再列表，僅將各類講題錄後：

(2)講題

(一)社交部的講題

革除迷信

中國社會的分析

紀念「五四」與收回國權

日本的生活狀況

紀念「五七」應該努力去抗日

凡爾賽條約給予歐洲之危機

列強對於國防的三大軍備設備的概況

評法人把持國聯號召和平

百禍從口出百病從口入

日英俄美在太平洋之利害衝突

國難後武漢的不良現象

端午節的歷史及其意義

國民怎樣去打破自己的難關

中國海軍之今昔觀

(二)科學部的講題：

暑期食物的衛生

蒼蠅之害

蚊為瘧之傳染物

暑期嬰兒食物的研究

耳眼之構造及衛生

腸胃寄生虫(一)蛔虫(二)蟯虫)及胃病之感染和治療

毒瓦斯防禦法

蜜蜂之繁殖和效用

溫泉和地震

各部概況

風雨雷電

(九)實行做禁煙工作：

(一)工作的動機：我們在四月七日講演「烟酒之害」時，

有民衆起立質問「你們光口講禁煙，為什麼不設法去實

行禁煙呢？」當經我們和藹的向他解釋，謂禁煙一事，

其權操在行政機關，本館為教育機關，祇能從旁來宣傳

，或是聲請官廳設法禁止，該聽講民衆，始氣平而止。

但是我們經過這一次質問後，雖說不負禁煙的直接責任

，而間接之聲請工作，確並未會做過，回想四月七日，

不禁深覺慚慚！因有決定實行做禁煙工作之舉。

(二)工作的實施：說到工作的實施，又要分為兩項：

(1)調查實驗區烟館：因為本館人力有限，祇能作實驗

區內烟館調查，茲將從五月二日起，至六日止，關於

實驗區烟館之調查，列表如下：

牌名	地點	附記
賢樂	小碼頭街	
瑞記	蘭陵街	本館隔壁

半年來之社交部

松	記	大朝街北段八十三號樓上	
炳	記	大朝街北段六十七號樓上	
無	名	西大街二號	
華	記	西大街十一號	
漢	記	百壽巷	湘斌茶園內
章	記	魏家巷四十一號	
松	記	中社街二號	
楊	遠記	後宰門十九號	
祥	記	後宰門十九號	
樂	記	後長街五十一號	
同	公司善	後長街十六號	
無	牌名	西厥口十九號	
張	鳳記	湖邊街十三號	
余	和記	西街七十一號	
楊	玖記	人字街二十八號	
松	記	人字街口	

朱	炳記	人字街口	
清	記	平湖門街六十號	
福	記	火巷	老意福茶園內
義	記	南樓正街八十號	
福	壽圖公司	芝蔴嶺正街	
源	大公司	百壽巷口	
永	樂	蘭陵街三十三號	
寧	康	芝蔴嶺正街裕民里	
帥	記	同前	

(2) 分呈教育廳省政府：竊民衆教育，範圍極廣，舉凡公民教育，政治教育，生計教育，科學教育，休閒教育，語文教育，康樂教育等等，均在其內，現時各省市所設立之民衆教育館，概皆取爲進行之目標。值茲訓政時期，尤於公民政治教育，特爲注意。如江蘇之黃巷實驗區，徐公橋鄉村改進會，關於政治教育，積極方面，指導民衆自治；消極方面，則勵行禁賭禁烟，兩年之間，均著成效。本館於本年元月成立以來，

亦採取斯旨，樹爲工作目標，並在本館周圍，劃定地段，作爲實驗區域，切實工作。惟查實驗區域內，烟館林立，即門臨長街，接近本館者，亦在所不免。前於本館館員講演『烟酒之害』時，當有民衆起立問難，望爲實行，曾由館員向衆申述『本館職責，固所難辭，本館權力，實所難及，允即據情上達』其事乃止。

· 昨閱報載

△△有以『精神建設』四字，昭示國人，在此省會首善區域，而竟有此『新張大放秤』之烟館，陸續設立，僅於本館工作，大有矛盾，實於

△△政見，顯有違背。爲此檢具本館實驗區烟館一覽表，呈懇鑒核，准予嚴令停閉，以免責難，而使工作，實無任屏營待命之至云

(二)調查後感言：武昌爲全鄂政治的中心區域，居然烟館林立，上表所載，僅城區的一小部分——即本館實驗區，周圍不過一方里，竟有烟館二十七家（未查出來的，自然很多），全城約有本館實驗六倍之大，是明賣密賣烟館，當不下二百數十家，以每家每日吃烟者三十人計之

，計本區每日吃烟者，達八百餘人；全城每日吃烟者，達八千人左右，烟館增多，即是游民增多，游民增多，不是今日社會的最大隱憂嗎！

(十)舉行實驗區調查：關於實驗區調查，我們擬定了一個調查計劃大綱，經館務會議通過後，現在正按照所擬計劃實行。茲將大綱內要點記載於后：

(一)緣起：當本部工作開始的時候，本舉行社會調查的打算：嗣以外患緊急，忙作國難宣傳，又以事屬草創，對於社會應行活動的事情正多；加上激潮發生，中間有兩次停工（第一次從三月七日起至二十一日正，第二次從五月十九日起至二十九日止）（以致把這樁很重要的任務，反兒擱置下來，沒有舉辦。雖說不是偷懶，然遲延時日，有失實驗區民衆期望。這是不能不深覺慚愧的！

(二)調查事項：我們調查的目的，是爲施行各項教育的地步。與官廳的工商或戶口調查，微有不同。故我們預定調查事項爲：

- 一· 實驗區的面積是多大？
- 二· 實驗區有多少街巷？及街巷的名稱。

三、某街巷有若干住戶，商店(附商業種類表)，工業(附工業種類表)，學校，私塾，醫院，廟宇，善堂，黨政及其他機關，以及街巷中的組織，生活，教育，衛生，習慣，娛樂等，並將本款所開各項製成表式，以便調查時填寫。

四、實驗區的戶口：本項調查，注意下列幾點：

1. 姓名 2. 年齡 3. 性別 4. 職業 5. 教育程度 6. 有無特長 7. 有無嗜好 8. 衛生概況 9. 經濟狀況

上列九項，製成調查表後，更於表末列下面四項，以資統計

1. 全家人口(男，女)
2. 已就學者(男，女)
3. 幼稚生(男，女)
4. 失學者(男，女)

(三) 施行步驟：無論什麼，先不妥為計劃，分出層次，到了去作的時候，必定弄得茫無頭緒，無從着手。本館實驗區範圍，約有一方里面積，有二十幾條街巷，位省城的中心，商賈輻輳，戶口極密，欲行調查，頗非易事。我們想照下面定的步驟，逐步去做，或者可減少許多困難。步驟是：

1. 聯絡士紳，並在實驗區作切實的宣傳。
2. 聯絡公安局，以為借用戶籍冊，及幫助油查地步。
3. 直接調查前面『調查事項』一欄，所列之第一二三各項。

4. 間接調查前面『調查事項』欄，所列之第四項。

據觀察計算，實驗區戶口，總在萬數以上，衡之本館人力，若一一挨戶調查，實難做到：擬借用公安局戶籍冊，按戶填寫，似覺易舉。但有疑義，仍由本館直接抽查若干處，以資考証。

(四) 各項準備：步驟既定，即可着手施行，惟施行時所用之表冊人力等，事先不能不好為準備。

(一) 表冊：

1. 街巷概況表(附工商業種類表)(內容見前乙項第三款)

2. 戶口概況表(內容見前乙項第四款)

3. 各項統計表(俟調查完畢後繪)

(二) 人的分配：推定各部職員六人，成立調查委員會，負責調查。

(三) 時間分配：所謂時間，就是把前面所定的事項，來分期實行工作，擬定：

第一期：從七月一日起，至十五日止，把(一)項的一二兩項工作做畢。

第二期：從七月半起，至月底止，把(二)項的第三項工作做畢。

第三期：從八月一日起，至月底止，把(二)項的第四項工作做畢。

(十一) 各項工作概況統計表：

湖北省立實驗民衆教育館二十一年社交部二月至六月聽講民衆職業性別年別統計表

類 別 人 數 月 別	職 業								性 別		年 別		合 計
	農	工	商	學	軍	政	警	其他	男	女	成人	兒童	
二 月 份	二,七〇八	三,八五二	一,四四一	九二六	一,〇六五	五五六	二〇八	九,五五六	一九,八五一	四十三	一七,五八一	二,七四四	二〇,三三五
三 月 份	一,五四四	一,四六一	一,〇四六	三四四	六三三	三九八	一五四	四,九五三	一〇,二六九	二五四	八,八九六	一,六三七	一〇,五三三
四 月 份	一,六三〇	三,一六六	一,八九五	四一六	九七五	三七六	一八二	八,六三三	一六,八〇九	四三六	一四,七五七	二,四八八	一七,二四五
五 月 份	一,六七一	一,二三四	一,一五六	三三〇	四六三	三八四	一三四	五,七四一	一〇,七九九	二五五	九,八四七	一,一六七	一二,〇一四
六 月 份	一,二二八	四,二二八	一,三三三	三八九	八七七	五七二	一七三	九,六五五	一七,九五三	四六一	一五,七二〇	二,七〇四	一八,四二四

附 註

一, 本表係根據本部部務日誌填造  
 二, 三月份因教潮關係至三月六日起至二十二日止停工  
 日期故人數輕少  
 三, 五月份因教潮關係自十五日起至三十日止爲停工日  
 期其情況與三月份同

問 詢 事 項	關於出產品者				關於國事者				關於文字者			
	工	商	學	無業	工	商	學	無業	工	商	學	無業
問 職 及 數 詢 業 人												
	三	四		一	二	三	一	四	三		四	一
合 計 人 數	工	十八	商	七	學	五	無業	六	合計	三十六		

湖北省立實驗民衆教育館社交部  
二十一年二月至六月來館請求代筆民衆人數統計表

事 別	家 信		謀 事 信		其 他	
	男	女	男	女	男	女
人						
數	三人	一人	一人	無	無	無



湖北省立實驗民衆教育館民衆茶園五月份六月份喝茶民衆性別人數統計表

月 別 人 數 時 別 性 別	五 月 份				六 月 份				附 註
	上 午	午 後	晚 間	合 計	上 午	午 後	晚 間	合 計	
男	三三九人	三,五三三人	一七三人	四,〇四五人	一,四二一人	六,二五四人	一,六一七人	九,二九二人	一, 表內各項數目係根據茶園日誌得來 二, 六月天氣較熱故喝茶民衆多於五月 三, 午後正是工作時間而喝茶民衆反較多者爲民衆 無業的表徵
女	三九人	一一六人	一四人	一六九人	七七人	一六五人	四一人	二八三人	

湖北省立實驗民衆教育館社交部所有照像，圖畫，條約表，標語，登記表

名	總理遺像	抗日勇將照	七十二烈士照	甲午中日戰爭圖	韓人仇華事件圖	濟南慘案圖	暴日佔領審陽圖	八國聯軍陷北京圖	萬寶山慘案圖	萬縣慘案圖	五卅慘案開始之一幕圖	各種不平等條約	暴日侵佔東三省地圖一	暴日侵佔東三省地圖二	滬抗日形勢略圖一	湖北形勢地圖	實驗區圖	本館外形寫真圖	聽講民衆照片
稱																			
數目	一	三	三〇	一	一	一	一	一	一	一	一	一一	一	一	一	一	一	二	二
佈置地點	講演廳中間	講演廳西壁上	講演廳南北兩壁上	講演廳南壁上	同左	同左	同左	講演廳北壁上	同左	同左	同左	講演廳西壁上	講演廳南壁上	講演廳西壁上	同左	社交部辦公室	同左	同左	同左

## 四 結論

本篇說到這裏，雖是告一個結束，然於工作方面，仍是根據既定方針，向前推進的，現在我再退居客觀地位，以批評的眼光，把已做的工作檢討一下，看是否做得對？如是對的，我們以後要努力去推廣；不對，以後應當想方法去改良。先說覺得做得尚對的：

一，講演——本市民衆，對於講演，似乎特別感覺有興趣，每日來館聽講的，平均約在三百人左右，我們因爲民衆既是很有趣，乃不得不特別的努力，去搜集資料，以滿足其要求，關於這層工作，我們想以後，不光是任講演廳講演努力，並且要實行到實驗區裏面，去作流動講演，以期獲得更大效果！

二，國難宣傳大會——因爲這是關係國家存亡的問題，同時是民族生死的問題，所以能引動民衆。我們想以後凡是社會上發生什麼重大問題，馬上就利用，去作社會的中心活動。

三，民衆茶園——我們本來想在實驗區內去創辦的，因地點房屋及經費，都發生了問題，不得已，乃附設

### 各部概況

在館內講演廳，自成立之後，本市民衆，頗表歡迎

四，民衆抗日演說競賽會——這與國難宣傳會，具同樣的價值，鼓起民衆抗日勇氣不少，

次說做得不對的：

一，問詢和代筆——這兩項工作，不十分發達，

的確是由於我們對於下層民衆，沒有盡力去聯絡，又因館內沒有安適的地點，以致設備上，不能與民衆接近，我們對於這層，在六月以後，已經改善了。

二，聯絡士紳——因爲國難期間，又是水災之後，加以各地匪禍，以致本市民衆，生活感覺非常困難，區內士紳，都無心來參加我們的民教工作。但是無論如何，我們是抱的無懈的決心去做的。

三，實驗區社會調查——這項工作，遲之又遲，尚未做畢，同人等非常的慚愧，已擬自七月以後，按步去作

拉雜的寫了這些，總之我們以後，當盡其所知所能，去完成所負的使命，現在就以這句話，作爲本文的結論吧！

## 教導部概況

### 一·概論

災難貧病的中國，來實施民衆教育，誰也知道是個很困難棘手問題；——尤其是苟延殘喘的我省，災難頻仍，民窮財盡，飢荒掙扎的不景氣象，幾將教育斷送生命，此時呱呱墮地的本館，新芽初茁，更遭不起風吹雨打；談何表現成績？

話要說轉來，我們是只有教育民衆責任的，一切辛艱困苦，做下層工作的人，是應當忍受不辭的；——說來很慚愧，本部(教導部)的工作，從「教導」兩個字面意義看來，當然是教授民衆知識，指導改進生活，替大多數的民衆謀福利，但處在這千瘡百孔的環境之下，要想達到此目的，却非易易！

教導民衆，總算是一個很複雜很困難的問題吧！——實在要比普通學校難辦——據久辦民教素具經驗同志的報告，還很客氣的不敢自信成功；本部同人，素乏學識經驗，固不敢期其結果美滿，不過我們既是負着教導民衆的職責，只有本

着勇於試驗戒於失敗的精神去幹，在半年當中，已成立了兒童，成人，婦女縫紉三班；及流動教導，函授補習，民衆識字牌……各項推廣事業。茲將實施情形，分述大概於后：

### 二，民衆學校的一般情形

#### (1)組織

民衆學校，雖說校務不及普通學校繁複，可是組織方面并不能簡略一點本部所取的組織如下：



本校組織，既如上述，教職員却是一個問題，而實際負責的，只有二人，當然做不通。爲應付此難關計，特在館務會議提出全館職員通力合作案，因此全館職員除抽出工夫來的，統統都是教員，功課就可支配。算術是圖書部擔任的，常識是科學部擔任的，縫紉是另聘技師擔任的，其餘便歸教導部擔任。一切校內用具，由事務處酌予購辦。

#### (2)計劃

本館館址，適在武昌的中心，爲工商業區域，我們預定計

劃，先辦商人補習班，祇以我省浩劫之餘，市井蕭條，商人歇業者日多，實施教育，諸多困難，因之從緩。於是着手籌辦兒童，成人，婦女，縫紉三班，擬訂實施計劃，按照步驟進行，救濟失學之民衆。一俟市面恢復原狀，當繼續依次舉辦也。茲將民衆學校實施大綱附后：

#### 民衆學校實施大綱

第一條 本大綱遵照教育部頒行民衆學校辦法大綱，參酌本地情形訂定之。

第二條 本校以根據中華民國教育宗旨，授與失學之青年及成人以簡易之知識技能，使適應社會生活爲宗旨。

第三條 本校學生年齡，以十四歲至五十歲爲準；但十二歲以上及五十歲以下者，得斟酌情形收受之。

第四條 本校暫設婦女職業補習班，普通補習班各一班，每班學額暫定三十人至五十人。

第五條 本校設主任一人，由教導部指導員擔任，綜理全校一切事宜；內分教學訓育，事務三股，由館長指定館內職員分別擔任。

第六條 本校教學科目及分量，暫定如下：

#### 各部概況

1. 國語（黨義，識字，常識，混合編制）普通班兒童班占百分之五十，婦女班占百分之三十。

2. 算術 占百分之十六

3. 公民訓練 占百分之十

4. 娛樂 占百分之十四

5. 工作（包括縫紉，刺繡，烹飪，紙工，籐工，木工，等項）普通班兒童班占百分之十，婦女班占百分之十。

第七條 本校授課時間，暫定如下：

甲· 婦女縫紉班每日下午一時至四時

乙· 普通班每日下午七時至九時

丙· 兒童班每日上午八時至十二時

第八條 各科教師由教導部職員擔任之，遇必要時得請他部人員分任。

第九條 本校修業期限，暫定四個月至六個月，期滿經試驗及格之學生，由本校給予畢業證書，并呈報教廳備案。

第十條 本校得於課外舉行講演會，競賽會，展覽會，及其有益身心之集會。

第十一條 本校學費雜費免收，但課業用具由學生自備，

## 半年來之教導部

第十二條 本校以星期一日爲休假。

第十三條 本校校址設在本館內。

第十四條 本大綱經館務會議通過後施行。

### (3) 招生

凡是辦過民校的同志們，莫不感覺招生的困難，本校招生，完全用諛婉的態度，以引起民衆之自動求學，報名者尙爲踴躍。其招生方法如下：

勺·散發招生詢問單 本館自開幕以來，每天來館參觀遊覽的民衆不下二千人，尤其是聽講的民衆，人山人海，幾有人滿之患。嗣因滬變發生，一般不能閱報之民衆，急於來館聽時事報告，得點戰事的消息。我們就利用講演完畢的時候，刺激他們不識字的痛苦，引起求學的切要，用極通俗的話語，徵詢他們每天空閑的時間，叫他們填寫或情人代填。

文·文字圖畫宣傳 招收民校學生，非宣傳不可，本校一方面既在館內作口頭之宣傳，一方面又在外面作文字圖畫之宣傳，寫盡不識字的痛苦，以刺激民衆求學之切要。

### 附招收學生告民衆書

親愛的男女同胞們：

溫暖和靄的春天，不是我們努力求學的時候嗎？大好時光，白白地空放過去，是很可惜的。你看那般遊手好閑悠悠歲月的人們，到後來誰個不是落得東飄西蕩，一事不成，大起生活的恐慌呢？古話說得好：「少不學，老何爲？」這句話，確是警惕我們少年及時努力的格言；可是少年人固然應該是如此，就是老年人更應該要發憤，因爲老年人既已失去求學的機會，飽嘗過「目不識丁」或「知識欠缺」的痛苦，惟有加倍的努力，纔可達到「亡羊補牢」的功效哩！

同胞們！不識字的痛苦，謀生活的困難，諒是你們早要解決的兩大問題了。你們要知道求學是獲得知識技能的階梯；知識技能是解決生活問題的工具。縱然你們有工可做，有飯可吃，尙不感覺生活的恐慌，但是你們一字不識，一事不知，賬不能記，信不能寫，件件都是依賴旁人指示和代替，這「睡眼矇眊」的苦處，豈不很可恥又可恨嗎？

好了，本館爲救濟你們失學失業的痛苦，開辦一所民

衆學校，內部暫分婦女職業，成人補習兒童三班，聘定各項專門技師爲指導，招收失學失業的成年男女同胞來補習，男同胞，如果想學習國語，算術或其他學科的，女同胞要想學習縫紉工藝，刺綉的，或別項科目的，自上午八時起至下午十時止，隨着你們空閑的時間，不花分文，都可來補習補習，定能滿足你們的生活需要。同胞們！『機會難再』『切勿遲疑』請你們快來吧！我們的口號是：

1. 民衆學校，是不要錢的民衆大學校！
2. 識字的人，要勸不識字的進民衆學校讀書！
3. 實驗區內民衆，都要識字讀書！
4. 在實驗區內，不使有一游民！
5. 讀書可以看報，寫信，記賬！

(4) 設施

勺，佈置

本館館舍，極爲窄狹，且不合用，故一切設施，諸感不便。民校教室僅有一間，各班均利用一所教室分時間先後上課。室內陳設，除民校應用器具物品外，并懸貼總理遺像遺囑及各種標語圖表，以刺激學生之求學心和救國觀念。隨時利用圖書科學康樂各部爲教室，以陶冶其知識與性情。教室佈置，與普通學校大致相同，祇以經費困難，其形簡陋。現因

各部概況

招收婦女縫紉班，教室佈置，改爲『道爾頓制』工作室方式，茲繪其平面略圖及用品於後；

(一) 教室平面圖

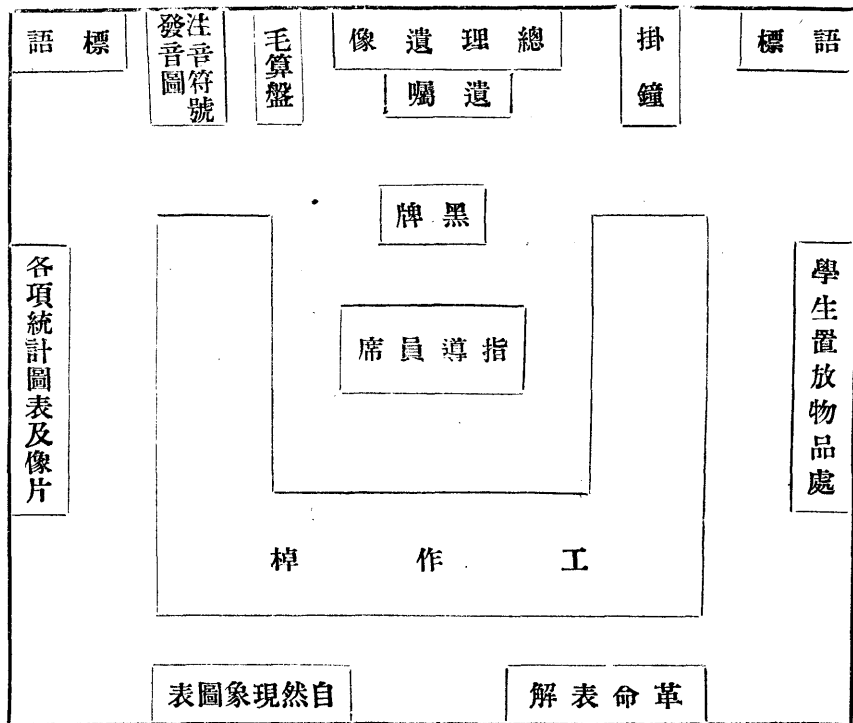

(二) 校具一覽

名	稱	件數	名	稱	件數
總理遺像		一張	長凳		二十張
總理遺囑		一張	牌刷		一個
自然現象圖表		八幅	茶壺		一把
注音符號圖表		兩幅	標語		十四張
革命圖表		十幅	噴水壺		一把
掛鐘		一架	尺		三支
鈴		一只	烙鉄		兩只
黑牌		一方	風琴		一架
工作棹		二十張	毛算盤		一架
痰盂		兩個	帚		一支
像架		四塊	統計表鏡架		六塊
台布		四幅	水壺		一把

(三) 標語

1. 不織字的人，是睜眼睛子！

2. 我們要有老蘇發憤讀書的精神！

3. 痰吐在盂內！

4. 先舉手，後發言。

5. 要遵守上課的時間和秩序！

6. 對師長，要恭敬；待同學，要和順！

7. 讀書不忘抗日，抗日不忘讀書！

8. 國家的事務，要大家擔負起來！

9. 日本是我國最大的仇敵；

10. 要戒除烟酒嫖賭，提倡正當娛樂！

11. 自己識了字，還要勸人家識字；

12. 要破除迷信，從事革心！

13. 知識的平等，才是真正平等！

14. 處家要和氣，即受了冤屈，也要忍受。

父，表冊摘要



A. 部務日誌

其他事項	科學及擔任者						統計	班	班	班	班	班次	出	席	人	數	缺	席	人	數	工作	天氣	溫度	請假	人員	
	5	4	3	2	1	次數																				科目

各部概況



各部概況

與之教 困心學 難得上	兒 童	成 人	縫 紉	兒 童	成 人	縫 紉	兒 童	成 人	縫 紉
	5	5	5	4	4	4	3	3	3
註 備									

教導部表冊之二

C. 學生個性記載表  
 半年來之教導部

學生姓名	品 行 記 載											備 註						
	品行	守時	守法	友愛	公德	衛生	總評											
	優點																	
	缺點																	
性別	家 庭 狀 况																	
	關係	父	母	兄	弟	姐	妹	夫	妻	子	女	姑	嫂	叔	伯	僕	婢	僮
	識字																	
年齡	不識字																	
	領 去 之 物 品																	
籍貫	課 本		講義	石板	石筆	算盤	筆	墨	硯池	其他								
	一冊	二冊									三冊	四冊						
入校時日	測 驗 之 成 績																	
	平 時 成 績												畢 業 成 績					
	科學	日	一	二	三	四	五	六										
	月																	
民國	三民主義																	
日 年	國 語																	
	常 識																	
住址門牌	算 術																	
	樂 歌																	
	藝 術																	
	縫 紉																	
	平 均																	

D. 參觀人題名簿

姓	名	籍	貫	職	業	意	見

教導部表冊之四

各部概況

E. 清潔檢查簿（兒童班用）

										姓 名	日 期
											1
											2
											3
											4
											5
											6
											7
											8
											9
											10
											11
											12
											13
											14
											15
											16
											17
											18
											19
											20
											21
											22
											23
											24
											25
											26
											27
											28
											29
											30
											31

符號

清潔○

平常△

不清潔×

教導部表冊之五



## 一、規章摘要

註9項係自編最後一月教學

(一) 湖北省立實驗民衆教育館民衆學校簡章

第一條 名稱：湖北省立實驗民衆教育館民衆學校。

第二條 目的：以啟迪民智，普及教育爲宗旨。

第三條 校址：附設於省立實驗民衆教育館內。

第四條 程度：凡不識字，或粗識文字之男女，均可報名

入校

第五條 年齡：十六歲以上五十歲以下。

第六條 班次：分成八，婦女，兒童三班。

第七條 課程：(1) 注音符號

(2) 筆算

(3) 珠算

(4) 三民主義

(5) 識字

(6) 常識

(7) 寫字

(8) 樂歌

(9) 應用文藝(便條，信札，契約等)

第八條 書籍：由本館供給

第九條 教學：每日上課三小時自下午 時起至 時止

第十條 畢業：修業期滿四個月者，舉行畢業測驗，及格

者，由本館給予識字國民證書，不及格者，仍須在下次

補讀，至測驗及格爲止

第十一條 學費：免收

第十二條 本簡章如有未盡事宜，得由本館館務議會修改

之並呈 應備案

(二) 湖北省立實驗民衆教育館婦女縫紉班簡章

第一條 本班以傳授婦女縫紉技能，養成經濟獨立爲宗旨

。

第二條 本班設主任一人，由教導部指導員兼理；技師一

人，聘請縫工担任；其他各科，由本館館員分担。

第三條 學生年齡須在二十歲以上四十歲以下者爲合格，

每班名額暫定二十八。

第四條 本班教室，暫設本館民衆學校內。

第五條 本班以縫紉爲主，專授裁剪及縫法，并加授識字

半年來之教導部

，珠算，家庭常識等科。其學程另定之。

第六條 本班上課時間，除例假外，每日暫定下午一時至四時

第七條 本班學習期間，暫定六個月為一期，期滿測驗及格者，給予畢業證書。

第八條 學生入校須繳保證金一元，畢業時退還，中途輟學者，不退。

第九條 縫紉材料及尺剪等件，概由學生自備。

第十條 本班定做外衣件，工資較市面低廉，得由學生享受，其價目另定之。

第十一條 本班購辦各項器具，各生須妥為愛護，如有損壞，應責令賠修。

第十二條 本簡章如有未盡事宜，得由教導部隨時提出修改之。並呈應備案。

三，民衆學校的各班的經過

A 成人班

(1) 學習的情形

成人班是二月初開辦的，報名的很踴躍，共計學生四十一

名，每日下午七時至十時上課三小時，分為兩組教學，教材之深淺，視學生程度之高下又分幾種教學；故學生中有國語在甲組而算術在丙組者；有國語在乙組，而算術在甲組者；完全採用活動分團制，至音樂常識等，則不分組。甲乙兩組學生，并令各作筆記日記，由服務生彙齊送交教務處核閱。課餘之暇，由教師率領練習球類，演講，棋藝，種種課外活動。

(2) 課程

本班課程是根據教育部規定民校課程標準訂立的，茲錄于后；

成人班課程標準

科目	目的	教材綱要
黨義	了解三民主義	三民主義之精義黨史建國方略淺說
國語	認識和運用文字	合乎公民教育生計教育的文字
算術	增加生活技能	加減乘除之練習和運用的度量衡貨幣之演算
常識	改良舊習	日常衛生事項法令解釋自然現象本國現狀國際大勢
音樂	陶冶性情	發揚民族性之歌曲
英語	能了解并會話淺近英語	國民英語入門



(註)上列英語一科，民校學生似無學習之必要，因在校學生，多係工廠工人和醫院護士等，以不通英語有碍工作，茲為應學生之請求起見，特附列此科。

湖北省實驗民衆教育館民衆學校成人班教學時間表

日 別	時間		
	自七時 分	自八時 分	自九時 分
2	筆算	國語	常識
3	英語	國語	寫字
4	國語	珠算	筆算
5	筆算	常識	英語
6	黨義	唱歌	作文
日	國語	珠算	珠算

自民國 年 月 日起至 月 日止

3. 心得和困難

成人班是招收職業不同年齡不同的民衆來校補習，困難問題甚多，茲述其重要者如左：

甲，訓育問題

各部概況

本班學生，份子甚為複雜，染受社會惡習太深，一旦來校，自不堪其約束，踰檢蕩閑的行動，時有發現，嗣乃訂立遵守信條，相互督責，并分別加以訓練，狃規之舉，確不多見。

乙，留生問題

本班學生，初極踴躍，幾有人滿之患，但未到一月，只有二十餘人；而彼二十餘人中，其自開學起，未常輟學者，僅七八人，此辦民校常有之現象。乃籌開同樂會，一面增加其向學興趣，一面託學生及地方有力份子廣事宣傳，嗣竟增至四十一人之多；然未幾而學生又逐漸減少，留住學生，誠非易事。

丙，教材問題

坊間教材，多不合用，本校教材，定全根據學生的需要和興趣編印的。在我們的理想，定可達到目的，但試行此法後，僅限於甲組之學生，餘則嫌欠美術或覺單張講義不如書本裝訂的整齊；所以改變方針，請藝術部於每課加以圖畫，力求完美，才合學生的胃口。

4. 結束情形



成人班學生籍貫統計

籍貫		省											外		
貫	初到人數	漢陽	黃陂	孝感	沔陽	咸寧	應城	安陸	蘄水	廣濟	湖南	江蘇	河南	陝西	結束人數
十	五	五	四	三	三	二	二	一	一	一	一	二	二	一	二

各部概況

成人班學生職業比較表

總計	省	
	四川	安徽
四十一人	一	二
總計十八人		一

職業	初到人數	結束人數
工	十五	八
醫	八	三
商	五	二
兵	六	三
農	二	
賦閒	五	二
總計	四十一人	十八人

B. 兒童班

1. 學習的情形

本館鑒於婦女多無職業謀生，特開辦婦女職業班，而所招學生，盡屬女孩，乃改為兒童班，男女兼收，也是三月初開辦的，原為救濟一般孤苦無力求學或他校無法收容的兒童而

半年來之教導部

設，但所收學生，大多曾在小學肄業或已識字者，每日上午八時至十一時，授課三小時，但以上課時間短促，課程內容淺鮮，所以程度較高的，逐漸退學，爰提出館務會議討論，改變方針，編印活葉教材，延長時間并隨時酌量增減，學生才漸形發達。

2. 課程

兒童班的課程標準，與成人班大致相出入，故未另列，所訂科目；爲國話(包括常識黨義識字混合編輯)珠算樂歌等科；嗣因仿照普通小學課程標準辦法，改授國語(作法，讀法，書法)自然，社會，珠算，筆算，藝術，遊戲，唱歌等科，教學時間表附后；

湖北省立實驗民衆教育館民衆學校兒童班教學時間表

星期	日別	時間	自八時至八時四十分	自八時五十分至九時三十分	自九時四十分至十時十分	自十時二十分至十一時十分
星期二	讀法	讀法	社會	自然	工藝	
星期三	自然	筆算	書法	唱歌	社會	
星期四	讀法	黨義	唱歌	自然	工藝	

自民國 年 月 日起至 月 日止

3. 心得和困難

甲·性別問題  
兒童班學生，均屬幼年兒童，自無男女界限之可言，但因性別和程度關係，幾成兩大派別，往往發生嫉妬，譏諷，打罵種種弊病，旋將少數桀傲不馴之學生除名外，並諄諄勸誡，曉以大義，始各恍然相安無事。

乙·教室問題

本校教室，僅只一間，兒童恨無活動場所，多覺懨倦乏味。實施教育，決非彈丸之地所能盡事，所以於課前課後利用科學圖書康樂等部地點爲教室，使之多方活動，助長其活潑的天性之發展。

4. 結束情形

本班原爲救濟一般貧苦兒童無力升學而設，祇因程度各異，教員人數有限，至畢業時，只餘十六人，除發給識字證書

外，並將成績單函送附近各小學插入相當班次肄業，以免失學。嗣後再辦兒童班次，當在實驗區內，選擇適當校址，專招無力求學之文盲兒童來校學習也。

5. 統計

兒童班學生年齡統計表

年齡	初到人數	結束人數
年		
五	八	六
六	三	二
八	五	二
九	二	二
十	四	二
十一	三	一
十二	二	十
十三	二	
十五	三	
總計	三十二人	總計十六人

兒童班學生家庭職業統計表

各部概況

職業	初到人數	結束人數
家庭		
初		
到		
人		
數		
工	七	一
農	六	一
商	五	一
學	八	八
軍	四	二
醫	五	二
賦閒	六	一
總計	三十二人	總計十六人

C. 婦女縫紉班

(1) 開辦的緣由

本館鑒於婦女職業班之失敗，在未限制年齡；特創辦婦女縫紉班，招收二十歲以上四十歲以下之婦女來館學習，自下午一時至四時為學習時間，另聘技師指導，專授裁剪和縫法，並加授識字，家庭常識，珠算等科，以二十人為一期。於六月中旬籌備，七月五日正式上課，惜限於地點，經費，不能廣事收容，殊為憾事！茲將招生宣言及課程支配述下：

(2) 招生宣言

女同胞們!!!

你們不想學習裁縫嗎!?

親愛的女同胞們：

經濟恐慌生活困難的今日，人人都要有一樁手藝，才可以吃飯。男同胞多半是有一定的職業的，還可以換錢吃飯。只有我們婦女，能够自己獨立謀生的，却是很少，往往靠丈夫或兒子吃點愁氣飯；假使靠山一旦崩倒，那就恐慌極了！——這是沒有手藝生活不能獨立的痛苦啊！

好了，本館——蘭陵街實驗民衆教育館，爲你們解決這種痛苦，特創辦『婦女縫紉班』一班，專聘技師，教授你們的裁剪和縫法，使你們可以拿手藝去換錢，從本月二十三日起，開始報名，暫定二十人爲一期，凡我女界同胞，只要你的年紀是在二十歲以上四十歲以下的，不花分文，都可以來館報名，聽候定期開班學習。有錢的學會了，節省許多工資；窮人學會了，更可拿手藝賺錢。——這完全是替

你們謀生活的出路，你們切莫畏縮不前，自失良機咧！

湖北省立實驗民衆教育館 六月十七日

3. 課程

本班課程，完全以縫紉爲主科，由本校女教師協同技師共同指導；其餘各科由本館內職員分担。茲將學程表及學習時間表列下：

婦女縫紉班學程表

科目	教材內容	畢業限度	分量
縫紉	裁剪中西服裝	以縫紉技能可獨立謀生	70%
識字	日常文字之音義及練習大小楷	能認識一千字左右能寫認識之字能作簡單應用文	14%
珠算	珠算運指及四法之計算	能用珠算計算出入賬目	6%
家庭常識	家庭日常之常識如飲食起居烹飪育嬰應酬等	具有新的知識公民道德以治理家政	10%

湖北省立實驗民衆教育館民衆學校婦女縫紉班學習時間表

間表

星期日	星期六	星期五	星期四	星期三	星期二	時間		
						至一時五十分	二時 至二時五十分	三時 至三時五十分
家庭常識	寫字	珠算	識字	家庭常識	識字			
	縫紉	縫紉	縫紉	縫紉	縫紉			
	縫紉	縫紉	縫紉	縫紉	縫紉			

#### 四 流動教導

民衆學校招收學生，往往以地方限制，受教育者不能普遍，且有因不慣久坐教室而不願做一成年而失學者。此流動教導自有舉行之必要。本部在實驗區內，每日散發印就之生字

課文，按戶指導。惜爲經濟所限，不能按照規定時期舉行。

#### 五 乘機教學

本部藉本館民衆茶園，娛樂的中心或稱人的場所，如茶樓，戲園，工廠……等處，常與民衆參加活動，散發流動千字課，使其識字，講述日用常識，以期達到我們以『教學爲歸宿』之鵠的。

#### 六 結論

本部開創伊始，限於館舍人力財力及各種困難關係，所有預定的計劃，不能同時進行。上面的幾項工作，不過作爲實施的初步；至於本部應做的工作，當然是很多，現在未做到的，當亦不少，補過有日，擬再詳細報告，以就正於海內大雅諸公之前。完了。

摘錄 甘豫源  
武寶琛 合著『民衆學校之社會化』底一段

民衆學校教育是一件社會的事情，是民衆加入社會團體的一種歷程，民衆學校教育的任務，是在豐富民衆的生活，使民衆多了解社會的環境。那末，怎樣才能使民衆了解社會的環境，多多的了解社會的環境呢？波特會告訴我們說：『人與人聯絡，協作，而後對於他人的用心，會有了解；對於他人的艱難，奮鬥，失敗，成功，會有同情。即使他人的行爲，不能贊許，而了解的眼光，還是能洞澈他的處境。這種設身處地，想像的參加各種經驗的能力；這種以一切人類的事，都是自己分內應知之事的能力，即生活之豐富之別名。在個人生活上，形成道德的理想；在社會制度和實踐上，形成民主主義的理想。』這不啻說：要了解社會，只有參與社會生活，愈能參與社會生活，即愈能了解社會，即了解社會愈能洞澈，即生活愈形豐富，即在個人生活上，愈能形成道德的理想，在社會制度和實踐上愈能形成民主主義的理想。



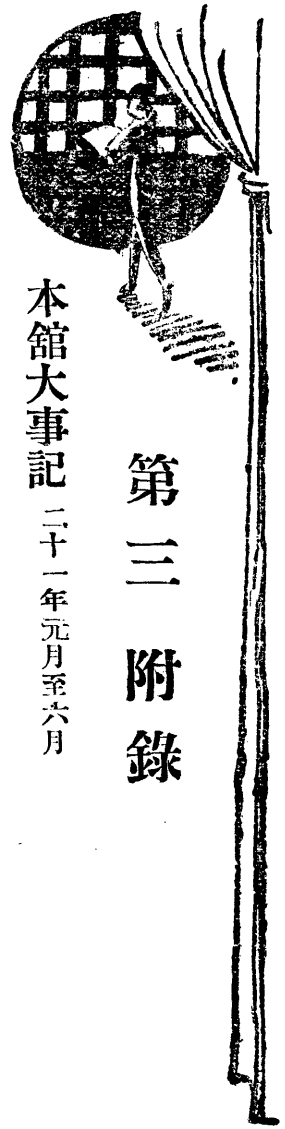

### 第三附錄

本館大事記 二十一年元月至六月

#### 元月份

元月四日 湖北省政府教育廳黃廳長委任王義周爲本館館長

長

十一日 王館長到館接事

十二日 呈請頒發鈴記

十三日 修訂本館組織大綱及元月份預算書

十五日 聘定曾香陔黃炳廷劉儀達向啟珍周繼勃查可愷

胡盛華爲指導員王執愷爲編輯專員王中一秦曉琴

查靜華爲助理員陳桂芬爲事務員凌余舫爲錄事

呈送改編元月份預算書

十八日 新聘之指導員助理員到館辦公

二十日 擬訂本館辦事細則及職員服務規則

廿一日 擬訂本館工作計劃大綱

廿二日 變更各部佈置

廿七日 呈送修訂本館組織大綱組織系統表及各部工作

綱要

呈報本館正式開幕日期

廿八日 擬訂游覽通則

#### 二月份

二月二日 本館正式開幕下午二時舉行開幕典禮到黃廳長

及各機關代表與民衆六百餘人

三日 組織編輯委員會

九日 設置實驗區壁報牌

十四日 教育廳令發省府頒刻本館鈴記

本館大事紀

一六六

十五日 呈報啟用本館鈴記並繳還本館籌備處圖記

十六日 計劃講演廳佈置反日環境

十八日 成立民衆教育研究會

廿一日 舉行國難宣傳大會並請省黨部王委員猷芳講演

廿六日 武漢軍校借本館講演廳宣傳抗日連講五日講演

時間在上午十時

廿八日 成立平劇研究會及藝術研究會

呈請將本館後面之菱湖撥作應用

廿九日 本館助理員查靜華辭職聘毛傳鳳女士繼任

三月份

三月一日 助理員毛傳鳳到館任事

六日 奉教育廳指令劃撥菱湖應用暫從緩議

七日 接教聯會通知教育經費無着議決自即日起暫行

停工復由本館務館會議議決照辦

十六日 教育廳令奉省府令飭遵照本府委員會六十六次

會議議決自二月份起遵照規定縮減五項辦法改編

預算另造職員應領生活維持費名冊報核

十七日 館長被教研會推選赴京交涉教費館務託黃指導

員炳廷代理

廿二日 接教聯會函以教費業發五成各校館可即復課復

工本館決自即日起照辦

本館各部陳設另行佈置

廿九日 教廳劉朱二秘書尹周杜三科長到館參觀

卅一日 籌備送種牛痘事宜

四月份

四月三日 館長由京回館

六日 舉行象棋比賽

八日 聘單燮臣先生爲國樂戲劇指導

十四日 本館商同省立醫院派員到館種痘計種男女二百

四十名

十七日 向省立醫院商定持本館券到院種痘不取分文但

以星期二四六三日爲限

十九日 推舉劉向二指導員及陳事務員會同籌設民衆茶

園事宜

廿三日 東北民衆抗日救國宣傳代表王鳳岐到館講演

廿五日 本館全體職員赴洪山珞珈山一帶採集標本

廿七日 決定下月五日舉行民衆抗日演說競賽會並函呈

省黨部省政府教育廳徵求獎品

廿九日 函建設廳請分撥礮石標本農業種籽以便陳供衆

覽

五月份

五月一日 本館民衆茶開幕

函聘省黨部王委員獻芳會委員慶錫楊代教廳長

在春及第一民教館方館長蔚第三民教館田館長鵬

爲民衆抗日演說賽會評判員

三日 向教廳呈報開辦民衆茶園情形及承辦契約請鑒

核備案

五日 下午一時舉行民衆抗日演說競賽會報名講演者

到八人評判員到曾王兩委員及教廳代表蔡股長

七日 民衆抗日演說競賽會舉行給獎禮並請會委員慶

錫演說

十一日 分呈省府教廳請將本館實驗區煙館一律查禁以

便工作

十二日 建設廳函送農業種籽五十三種

湖南衡陽教育局長曾靜濤率領學生四人來館參觀

十八日 呈報接收情形

奉教令廳民衆茶園契約准備案

接教聯會通知因反對教長事各校館教職員暫行

總辭職本館全體職員決議照辦

十九日 本館全體職員總辭職全部工作停頓

廿九日 接教聯會通知在辭職期間各校館長未覓定替人

以前暫行工作本館全體職員卽於是日復工

六月份

六月十日 本館編印之湖北民衆出版並定每十日出一

十二日 推舉劉儀達秦曉琴二先生向民衆診所接洽霍

亂注射並向夏令防疫委員會商領注射藥品

十四日 推舉胡盛華周繼勃二先生籌備實驗區工藝出品

展覽會

十八日 本館自卽日起實行民衆霍亂預防注射並由夏令

防疫委員會定本館爲霍亂預防注射三分處

廿二日 函武昌中西葯房及慈善團體募集救急葯品並推

定向啟珍秦曉琴二先生負責前往接洽

廿四日 舉行圍棋比賽因人數不足延期

廿五日 八十八師參謀主任馬君彥莅館講演瀝戰經過

廿八日 民衆國術研究班成立聘李克寬先生任教練

社會教育機關職員從事民衆領袖地位之工作，必須具有左列各項之準備：

- 一·有革命的精神；肯犧牲生命財產，不辭勞苦，無所顧忌，一切勇往邁進。
- 二·有豐富的常識；關於國難國恥，世界大事，各科常識，均能充分瞭解。
- 三·有接近民衆的能力及深入民衆的興趣；熟習民衆的生活習慣，瞭解民衆的地位，有民衆化的生活習慣。
- 四·有領袖的才具；口才，態度，指導技能，組織及行政能力，均稱完備。
- 五·有利用固有能力聯合各界團結的能力；知道向何處找材料並得到幫助；能召集各機關團體之代表會商合作。

節錄李蒸適應吾國目前迫切需要的社會教育。

# 本館會議錄——一月至六月

## 第一次館務會議

一月十八日下午一時

出席者 王義周 周繼勃 黃炳廷 查可憬 向啟珍

王中一 曾香陔 劉儀達 秦曉琴 胡盛華

王執愼 陳桂芬

主席 王義周 紀錄 查可憬

(甲)主席恭讀 總理遺囑

(乙)主席報告：(1)兄弟此次奉委來長斯館，覺得非常惶愧；處在人力財力及種種困難問題的環境之下，來實施民衆教育，却是棘手；兄弟個人能力薄弱，希望各位同志努力地勉強幹下去。(2)接事以後，對於從前籌備處所定的組織，擬略爲變更，分圖書、科學、藝術、康樂、社交、教導、事務七部，以收實效。(3)本館在未開幕以前，圖書社交兩部仍照常工作，其餘各部，亦須趕緊計劃和整理各本部應該進行的工作，我們既是担任民衆事業，就要認定我們的對象是民衆，所以希望各位時時刻刻用方法去吸引民衆，聯絡民衆，組織民衆，教育民衆。

衆，那麼，我們的工作，纔不是空泛的。(4)本館原有的圖表，多不完備或欠適合，也希望各位於工餘之暇設計繪製。

(丙)討論事項：

一，本館開幕日期案：

(決議)除圖書部照常開放社交部照常演講外，其餘各部統限於二十四日以前整理完竣，以便於二十六日正式開幕。

二，各部規章表冊應趕緊編製案：

(決議)各部規章及表冊式樣，限於二十日以前擬就，送交館長核閱。

三，關於本館開幕以前，所有宣言標語傳單等，請推人負責草擬案；

(決議)由劉查向三同志負責編擬

四，本館佈置請推人負責重新整理案；

(決議)由周向陳三同志負責整理，

臨時會議

一月二十日下午四時

本館會議錄

一七〇

出席者 王義周 曾香陔 黃炳廷 周繼勃 查可憬

秦曉琴 王中一 劉儀達 胡盛華 陳桂芬

主席 王義周 紀錄 查可憬

(甲)開會如儀

(乙)主席報告；略謂本館開幕在即，館內佈置亟須分別担任

重新整理和計劃，這是今天召集各位先生來討論的一點

·再者本館在開幕的時候，應該出印刊物一小冊，俾社

會人士明瞭本館籌備間之情形和將來的計劃，可是時間

短促，而各位工作，又異常忙碌，不知能否辦到？請各

位討論！

(丙)討論事項；

一，各部工作綱要表應各重新起草案；

(決議)由各部指導員於二十二日上午以前一律交出

二，本館開幕時應否出印簡單刊物請公決案；

(決議)出刊物一張

三，各部應設置民衆求知單案；

(決議)通過

第二次館務會議

一月二十四日午後一時

出席者 黃炳廷 周繼勃 向啟珍 曾香陔 胡盛華

秦曉琴 劉儀達 王中一 陳桂芬 查可憬

王義周

主席 王義周 紀錄 查可憬

(甲)主席恭讀遺囑

(乙)主席報告；略謂本館開幕伊邇而各部尙未佈置就緒恐難

如期開幕似應展期舉行請各位商酌一下

(丙)討論事項

一，開幕日期展至二月二日舉行案；

(決議)通過

二，藝術室位置窄狹應如何擴充案；

(決議)將原音樂室之牆壁打通併爲藝術室

三，各部規章及計劃應提前擬訂案；

(決議)各部工作緩限于本月二十八日以前擬齊規章暫緩

第三次館務會議

元月三十一日午後五時

出席者 王義周 曾香陔 周繼勃 查可憬 王中一

向啟珍 劉儀達 胡盛華 黃炳廷 秦曉琴

陳桂芬

主席 王義周 紀錄 陳桂芬

(甲)主席恭讀總理遺囑

(乙)報告 (略)

(丙)討論

1. 推舉黃劉查(覺人)三同志審查本館重要規章請公決案；

(決議)通過

2. 推員審查圖書分類編目案；

(決議)推王義周胡盛華曾香陔三同志負責審查

3. 派員輪流總值日案；

(決議)錄過本館休息日另外派員

4. 本館擬組織民衆教育研究會案

(決議)通過推查可憐同志起草章程

5. 本館擬組織編輯委員會案；

(決議)通過推王義周王執慎黃炳廷查可憐周繼勃為委員

并以王執慎同志為主席委員負責草擬章程

#### 第四次館務會議

二月九日午前十時

出席者 查靜華 查可憐 王義周 劉儀達 曾香陔

周繼勃 胡盛華 向啟珍 陳桂芬 王中一

秦曉琴 王執慎

主席 王義周 紀錄 陳桂芬

(甲)主席恭讀總理遺囑

(乙)報告；(略)

(丙)討論事項

一，本館重要規章五則業經審查完竣提請討論案

(決議)照審查修正通過

二，研究會簡章業經擬就請討論案；

(決議)修正通過

三，編輯委員會簡章業經擬定請討論案；

(決議)修正通過

四，藝術研究會簡章業經擬定請討論案；

(決議)推舉黃炳廷查覺人劉儀達三同志審查提交下次館

務會討論

五，本月中心活動應如何規定案；

(決議) 1. 名稱定名為國難宣傳 2. 大會籌備人員推舉劉儀達向啟珍查覺人查靜華秦曉琴五同志負責籌辦 3. 大會

日期定本月二十一日舉行

六、關於抗日環境應如何佈置案；

(決議) 推舉胡盛華查覺人劉儀達王中一周繼勃五同志負

責

### 第五次館務會議

二月十八日午后六時

出席者 王義周 劉儀達 查靜華 黃炳廷 向啟珍

周繼勃 王中一 查可憬 胡盛華 曾香陔

主席 王義周 紀錄 陳桂芬

(甲) 開會如儀

(乙) 報告事項(略)

(丙) 討論事項

1. 國難宣傳會應行準備事項請提出討論案；

(決議) 標語秩序單及公函由查覺人同志負責擬定遊藝方

面由劉向二同志負責佈置由秦胡二同志負責招待由全

體同事分別担任

2. 本館休假日應請值日人員常川註館工作并担任時事報告

請討論案；

(決議) 通過

3. 本館民衆教育研究會應否即日成立案；

(決議) 即日成立并公推王義周先生爲主席

4. 本館各部開放時間不合民衆需要，應否改定案；

(決議) 改自每日上午十一時至下午五時

5. 本館擬向民衆募集慰勞前方抗日將士捐款案；

(決議) 宣傳及章程由胡劉二先生負責出納款項由查靜華、

陳桂芬二先生担任存款由王義周先生保管

### 第六次館務會議

二月二十三日午后六時

出席者：王義周 黃炳廷 向啟珍 查可憬 曾香陔

胡盛華 王中一 周繼勃 陳桂芬 查靜華

秦曉琴 劉儀達

主席 王義周 紀錄 陳桂芬

(甲) 開會如儀

(乙) 報告事項(略)



(丙) 討論事項

1. 各部每月工作限期報告案；

決議；每月工作於次月第一週內報齊表式文字由各部自

行擬定

2. 本月國難宣傳會工作報告應由何人負責案；

決議；由國難宣傳委員會負責於本週內編擬

3. 本館最近工作應以抗日為中心案；

決議；通過

4. 本館擬在實驗區內聯絡黨政軍學工商各界人士組織委員

會籌畫實驗區進行事宜案；

決議；由社交部負責起草并分途接洽

5. 教導部教材宜用大單元設計教學案；

決議；由教導部負責編擬

6. 藝術部報名學習種類甚多應如何編配案；

決議；由藝術部定期召集談話商定

7. 本館擬舉行種痘宣傳應如何辦理案；

決議；由科學，康樂，社交，藝術，四部負責籌商并由

科學部召集

(三) 散會

第七次館務會議

時間；三月廿二日十二時

出席者： 秦曉琴 胡盛華 周繼勃 曾香陔 黃炳廷

王中一 劉儀遠 向啟珍 查可憬 陳桂芬

主席 黃炳廷 記錄 陳桂芬

(甲) 開會如儀

(乙) 報告事項(略)

(丙) 討論事項

1. 本館接各校館教職員聯合會函自本月廿二日起復課復工

案

決議；自即日起各部一律復工并牌示週知

2. 館長赴京期內本館輪派值日請追認案

決議；通過

3. 館內現狀應報告館長案

決議；通過並推黃炳廷同志致函報告

4. 本館種痘工作前因停工未果舉行應如何辦理案

決議；仍照前次議決案辦理

5. 本館藝術部指導員周繼勃同志因事請假應否派員代理案

決議：由黃向兩同志商同辦理

### 第八次館務會議

四月六日午前十時

出席者：王義周 查可憐 毛傳鳳 劉儀達 周繼勃

曾香陔 黃炳廷 王中一 秦曉琴 陳桂芬

向啟珍

主席 王義周 記錄 陳桂芬

(甲) 開會如儀

(乙) 報告事項(略)

(丙) 討論事項

1. 婦女班學生日漸減少擬仿照普通小學辦法變更課程延長

時間由館內各同志分別担任教授案

(教導部指導員查覺人提)

決議：(1) 年齡規定十六歲以上四十歲以下(2) 課程注

重工作(3) 教學時間根據學生的需要再定

以上各點交教導部詳擬辦法提交討論

2. 舉行市民抗日演說競賽會並擬訂題目如左請討論案(

社交部指導員劉儀達提)

(A) 市民應怎樣實際去愛國

(B) 中國今後的出路

(C) 抵制劣貨的責任是在我們市民身上

決議：原則通過辦法交社交部擬訂

3. 請將三月工作併入四月份報告案(社交部指導員劉儀達提)

決議：通過并注重單元的敘述

4. 採集植物標本應否定期舉行案(科學部指導員黃炳廷提)

決議：定於本月廿五日舉行由黃炳廷先生召集

5. 前接收各種雀鳥死偷將盡應否呈廳備查案

決議：保留

6. 本館館務日誌應否實行填查案

決議：每日由關承壽按時收集各部部務務日誌以便填寫

7. 陳列室各項標語應否重新改換案(科學部提)

決議：本館各處標語推舉劉儀達查可憐周繼勃向啟珍四

同志辦理

8. 本館擬在講演廳備設民衆茶園案

決議：推舉劉儀達向啟珍陳桂芬三同志負責籌辦

9. 本館開辦注音符號傳習處案

決議：交教導部從速辦理

(丁)散會

### 第九次館務會議

四月廿六日

出席者：黃炳廷 向啟珍 王義周 查可憬 毛傳鳳

秦曉琴 周繼勃 劉儀達 胡盛華 陳桂芬

曾香陔 王中一

主席 王義周 記錄 陳桂芬

(甲)開會如儀

(乙)報告事項(略)

(丙)討論事項

1. 民衆茶園營業地點時間及工作分配應如何規定案

決議：

a. 地點以大廳游藝室及後院爲限

b. 時間以上午九時至下午九時爲限

c. 各部工作應以茶園爲中心分別活動由劉儀達查可憬

黃炳廷向啟珍胡盛華五先生負責草擬方案由劉先生

召集

d. 茶園日誌推胡盛華同志負責記載

2. 民衆抗日演說競賽會舉行在即應否徵集獎品案

決議：向省政府省黨部教育廳等處募集

3. 民衆演說競賽會評判員應如何聘請案

決議：聘請 教廳楊代廳長省黨部宣傳部長第一民教館

方館長第三民教館田館長爲評判員

4. 「五七」紀念可否發行刊物案

決議：出畫報一張由周繼勃劉儀達向啟珍三先生負責籌

備

(丁)散會

### 第十次館務會議

五月四日下午一時

出席者：查可憬 曾香陔 王義周 劉儀達 黃炳廷

胡盛華 王執慎 向啟珍 陳桂芬 王中一

秦曉琴

主席 王義周 記錄 陳桂芬

(甲)開會如儀

(乙)報告事項(略)

(丙)討論事項

1. 本館刊物應如何印發案

決議：每月出月刊一期每月出旬刊三期月刊從二月份起

旬刊從五月份起月刊編輯由王執慎先生負責旬刊編輯

由各部中每二部輪流負責

2. 實驗區內烟館林立應否呈請行政官廳取締案

決議：即日呈請省府取締

3. 各部三四兩月工作報告應限何日交出案

決議：五月十五日以前交出

4. 各部物品應否造冊以便稽考案

決議：由各部分別造冊從速交館長室

5. 各部每月工作統計圖表請從速分別製作以便懸掛案

決議：由各部按月將各月材料從速交由查可憐向啟珍劉

儀達周繼勃四先生負責製作

(丙)散會

### 第十一次館務會議

五月十一日上午八時

出席者：王義周 秦曉琴 黃炳廷 劉儀達 查可憐

向啟珍 曾香陔 胡盛華 王中一 陳桂芬

周繼勃 王執慎 毛傳鳳

主席 王義周 記錄 陳桂芬

(甲)開會如儀

(乙)報告事項略

(丙)討論事項

1. 本館工作時間除開放時間外應如何規定以資遵守案

決議：每日上午九時至十一時為工作時間按時到館工作

2. 館務會議與民教研究會開會時期應如何規定請討論案

決議：館務會議每週星期二上午九時開會一次民衆教育

研究會改為每月月終開會一次

3. 本館旬刊上次決定由各部中每二部輪流負責編輯事實上

覺有困難應如何改組案

決議：推舉王義周查可憐黃炳廷劉儀達王中一胡盛華六

先生為編輯委員負責籌備并以王義周先生為主席

委員查可憬劉儀達二先生草擬章程

## 第十二次館務會議

六月五日上午九時

出席者：胡盛華 周繼勃 王義周 劉儀達 向啟珍

查可憬 黃炳廷 曾香陔 秦曉琴 王中一

主席 王義周 紀錄 陳桂芬

(甲)開會如儀

(乙)報告事項(略)

(丙)討論事項

1. 本館旬刊應於何日出版案

決議：自六月十日起每十日出版一次

2. 本館十一次館務會議決每月出月刊一次現因經費材料兩

有困難可否改爲季刊案

決議：改爲季刊自二月起每三月出版一次

## 第十三次館務會議

六月七日上午，八時

出席者：王義周 王中一 周繼勃 黃炳廷 向啟珍

查可憬 曾香陔 秦曉琴 劉儀達 陳桂芬

胡盛華

主席 王義周 紀錄 陳桂芬

(甲)開會如儀

(乙)報告事項(略)

(丙)討論事項

1. 各部工作狀況擬定期攝影案

決議：定本星期日(十二日)攝影

2. 廣播收音機購置費擬在科學儀器費項下動用以省手續請

公決案

決議：通過但須先向財廳詢問報銷辦法後再辦

3. 各部工作統計材料應否限期交出以便製作案

決議：二月份工作材料未交者限本月十日交齊三，四，

五，三個月統計材料限本月二十日交齊

4. 本館擬聯絡民衆診所舉行霍亂預防注射案

決議：推舉劉儀達秦曉琴二同志負責接洽

5. 本館圖書部閱覽地位窄小應如何設法擴充案

決議：將閱報架移至民衆茶園即以該室改作閱覽室

6. 康樂部平劇研究擬請單雙臣先生指導每月應送夫馬費若

干請公決案

決議：自五月份起每月送夫馬費十五元前送十元作為五

月份以前各月夫馬費

7. 教導部對於婦女職業應如何計劃設施案

決議：先設縫紉一班由教導部擬具計劃提交下次館務會

議討論

8. 本館部務日誌格式欠合應即重新編製案

決議：通過由各部於本月十一日以前擬訂各該部格式送

交館長核閱

9. 擬定期舉行實驗區內民衆工藝品展覽會案

決議：通過推舉周繼勃胡盛華二先生負責籌備並擬具計

劃書交下次館務會議討論

### 第十四次館務會議

六月十五日上午十時

出席者 曾香陔 王中一 向啟珍 劉儀達 王義周 陳

桂芬 秦曉琴 查可憐 周繼勃 黃炳廷 胡盛華

主席 王義周 記錄 陳桂芬

(甲)開會如儀

### (乙)報告事項(略)

### (丙)討論事項

1. 本館籌辦婦女縫紉班計劃大綱草案業經擬定請討論案

決議：推王義周先生審查

2. 本館實驗區工藝出品展覽會簡章業經擬訂請討論案

決議：仍請胡周二先生詳擬訂劃交下次館務會議討論至

徵集工藝品以金工木工竹工藤工皮革染織彫塑等為

限

3. 本館實驗區狀況應如何設法調查請討論案

決議：組織調查委員會推舉劉儀達秦曉琴周繼勃查可憐

向啟珍五先生負責并推劉儀達先生為主席草擬調查

計劃交下次館務會議討論

4. 本館社交部工作以後漸趨重於實驗區講演次數可否減少

請討論案

決議：從下星期二起每日日間至少有「時事報告」一次

每星期二，四，六，加講演一次晚間照常

5. 擬函請八十八師派員來館講演滬戰抗日經過請討論案

決議：請秦曉琴先生持函前往接洽

6. 本館聯合民衆診所及防疫會舉行霍亂預防注射業有頭緒

應定自何日起實施案

決議：自本星期六(十八日)起推黃炳廷周繼勃胡盛華三

先生負責辦理

(丁)散會

### 第十五次館務會議

六月二十一日上午八時

出席者 王義周 向啓珍 查可憫 周繼勃 黃炳廷

劉儀達 王中一 曾香陔 胡盛華 秦曉琴

陳桂芬

主席 王義周 記錄 陳桂芬

(甲)開會如儀

(乙)報告事項(略)

(丙)討論事項

1. 整理館容案

決議：(一)每日清潔一次由各部先生指導館工工作院內

由陳桂芬先生負責指導館工工作(二)每星期一全館

大掃除一次由值日先生與陳先生共同負責指導館工

本館會議錄

工作

2. 各部文告應用簿冊錄存以便查核案

決議：通過

3. 本館館務日誌應推專人依照部務日誌按日填寫以便稽考

案

決議：推凌先生負責填寫但各部部務日誌亦應於每日下

午五時半送到

4. 本館開辦已歷半載應否編輯概況以便參觀人員取閱案

決議：編述大綱推王義周先生負責材料由各部供給限於

下月初三以前交齊編輯限下月十五日以前脫稿

5. 圍棋競賽舉行在即評判員應如何聘請獎品應如何辦理請

討論案

決議：評判員推王黃二先生負責聘請獎品：第一名獎狀

摺扇信帑第二名摺扇信紙

6. 湖北民衆收稿日期應否確定時日案

決議：每逢六日收稿七日交審八日付印

7. 擬徵集救急藥品施送來館民衆案

決議：備函向中西葯房暨慈善團體募集推尙啟珍秦曉琴

二先生負責辦理

(丁)散會

### 第十六次館務會議

六月二十九日上午八時

出席者：

王義周 向啟珍 周繼勃 查可憬 黃炳廷

劉儀達 秦曉琴 曾香陔 王中一 胡盛華

陳桂芬

主席 王義周 記錄 陳桂芬

(甲)開會如儀

(乙)報告事項(略)

(丙)討論事項

1. 實驗區調查計劃大綱業經擬訂請討論案

決議：推會劉二先生共同審查

2. 實驗區工藝品展覽會計劃大綱業經擬訂請討論案

決議：推黃胡兩先生共同審查

3. 湖北民衆旬刊「民衆生活」之文字似應注重民衆生活之

改進請討論案

決議：交編輯委員會討論

4. 本館編輯概況各部材料原限七月三日提出現因時間迫促

可否改期案

決議：各部編述大綱程序由館長擬交照辦稿件限七月十

五日以前交出

(丁)散會



# 本館本年下半年改進計劃草案

## 一 引子

無論做一春什麼事情，要預測牠將來對於社會的影響是怎樣，有沒有效果？這是要先看所定的計劃，完不完備，適不適合於現代社會的要求？其次要看負責的人，肯不肯下功夫，能不能不憚繁難的去努力？兩者俱備，這事才有效果可言。本館成立半年以來，過去工作，雖略有收穫，然一切活動，因完全屬於創舉，大都依據理想抱着嘗試態度去實施，得到了效果，當然努力繼續作，得不到效果的，也不敢灰心，必須設法去改進；故在過去之半年，從本年二月至六月，本館所擬定的工作計劃，祇能說是我們工作的試驗。從本年七月份起，這下半年的期間，我們想把以前已經作了的，作一個整個的打算，如以前所定的目標：語文，生計，公民，健康，家事，休閒等六項教育，在過去半年中，作到如何程度？作得對不對？對的怎樣繼續再作，不對的怎樣改良？又過去為促進前項目標的實現，而定出的一般原則，如（1）抱定以少數金錢辦最多事業的精神，（2）先整理後擴充，（3）祇

據民衆實際生活的需要出發，（4）劃定實驗區做實驗工作，（5）以全城先知先覺者為導師，（6）以各種有意味的活動為課程，（7）以大單元設計法為工作標準，（8）以改良民衆生活的習慣為訓練標準，（9）以實驗區內的改進為初期預定的效果；這幾種原則，我們以前一一都實行做到了沒有？如沒有做到，應該怎樣再切實去做？凡此種種，都是這半年改進計劃內，認為極關重要的一些問題。若不精密而審慎的去檢討一下，並且詳細的規劃出來，以後是斷難一春一春，都能實施順利的。同時對於人的方面，和組織方面，為求合於實際應用起見，也有稍微的變動；總之，期能適合客觀的需要而後已。

## 二 館舍

說到館舍問題，有一個很恰當的比喻，如打拳的，雖是具有各般的武藝和武器，而沒有相當的場所，一定擺不開架步，不能展其所長。本館館舍，就是坐此缺點，因全部館舍，為一坐西向東而南北長之民船式的房屋，前臨鬧市的大街，

後無寬廣的隙地，雖有大廳陳列室教室辦公室宿舍傳達室計十六個，其於工作之實施，不敷分配而無法設備者尚多，例如關於科學教育的科學實驗室，關於生計教育的各種傳習室，關於社交教育的問詢代筆處，關於康樂藝術教育的各種已開辦的研究室之研究室，乒乓球室，運動場，或因無相當地點，未能開辦，或因範圍太狹，展佈不開。宿舍既是如此的不合用，倘不設法擴充，或另覓適當地點，則上述困難，實無法改進。茲為救濟此種困難，擬定辦法如次：

(1) 請撥首義公園：該園為省會比較有規模的建築，位於鶴樓名勝下面，內有戲園圖書室及其他房屋甚多。又有花園亭池樹木等人造和自然景緻，最適合於辦民衆教育之用。惜因管理不善，各項房屋，日漸頹廢，花園亭池，污穢不堪，勢必至全部毀滅！擬呈請官廳，撥給本館，作為館舍，一方面此項公物，得有妥善的保管，一方面便於民衆教育的實施，誠兩利之舉。

(2) 與國貨陳列室館對調：設首義公園難於撥給，擬請與國貨陳列館對調，國貨陳列館，規模宏大，為前清勸業場舊址，在本館斜對面，位於蘭陵街南段，年來因熱鬧

店舖，集中於司門口及芝蔴嶺街，蘭陵街南段，甚形冷落，以致在該館經營的店家，大多數歇業，或遷移出外，所謂國貨陳列，僅名存而實亡。故現在該館房屋，有十分之六七，空置無用，反不若本館接近芝蔴嶺街，且館址全部，又正臨大街，若與該館對調，本館正合陳列及營業之用，該館正合於辦民衆教育之用，又一舉而兩利之舉。

(3) 請將本館後面菱湖及隙地劃作應用：萬一上述二處，均難做到，只有仍據前案請撥菱湖以為擴充之地步。查本館後面菱湖，位於省立五小之南，高中之北，面積頗大，湖岸隙地，接連本館運動場，如能撥給本館，則原有的狹窄運動場，可以推廣，又可藉湖水風景，作種種關於民衆的活動。但此事在上半年本館正式開幕後，曾向主管官廳請求過，時經數月，僅蒙批示「緩辦」，本館為民衆前途着想，自不能因官廳之不准，而懈怠改進的請求。

上述第一第二，為改善本館館舍最完備的辦法，第三，為無辦法之不得已的辦法，這種請求，能否辦得到？本館同人

，是沒有多大的把握，要看官廳熱心如何，以決定的。

### 三 組織

本館原設有圖書，科學，社交，康樂，教導，藝術等六部；茲經上半年試驗結果，對於組織上，因事務的繁簡不同，僉認為有更組織的必要，如是提出於本館二十四次館務會議，經同人詳細討論，乃決定將原有六部，縮改爲五部，即圖書，科學，社交，教導，遊藝五部；又爲便於工作起見，更於各部之下分組，其系統如下式：

湖北省立實驗民眾教育館組織系統表

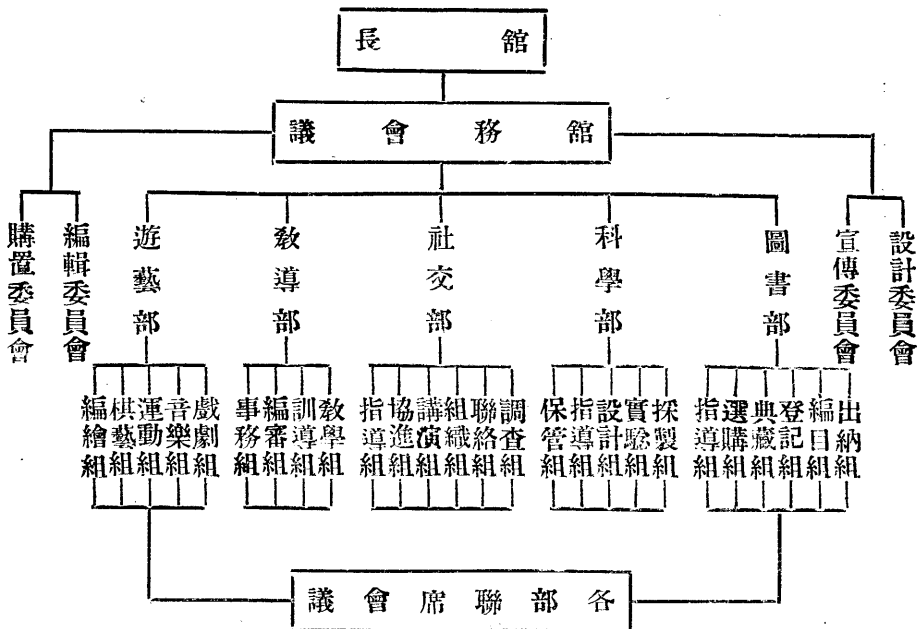

### 本館本年下半年改進計劃草案

本館組織，雖略有變更，而其所取之目標，仍是照前半年規定去作，茲將其關係，列明如次表：

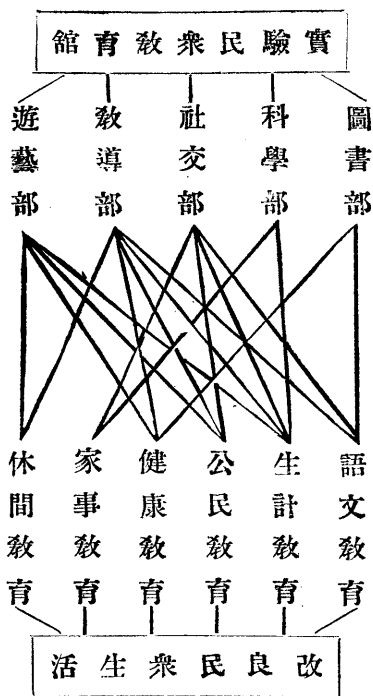

### 四 職員

本館職員除館長外，原設指導員七人，助理員三人，編輯

專員，事務員錄事各一人，分任館務。惟民衆教育，範圍甚

廣，欲其能滿足社會各方面的要求，自不是少數人的力量所

能做到；必須廣備各項專長人才，才能供其應付，且經上半

年的試驗，深感人員過少，以致實施上，時常發生困難！茲

爲救濟以前的缺點起見，對於職員之聘請，擬定更辦變法如

左：

(一)變更：擬於專任指導員之外，再就各部的需要，另請兼任指導員若干人。如遊藝部另請國樂，國術，平劇，圍棋等兼任指導員，教導部另請繙級，籐工等兼任指導員，科學部另請健康兼任指導員，社交部另請法律兼任指導員，以補專任指導員力量的不足。

(二)辦法：原有康樂藝術兩部之合併，係藝術部併入於康樂部，改名爲遊藝部。因合併而多出之藝術指導員缺額，擬即裁去。又教導部原有專任指導及助理員一人，擬該部將助理員一缺裁去。計專任指導員薪金七十元，九折爲六十三元。助理員薪金四十五元不折，兩合挪出洋一百零八元，即以此款作爲另請兼任指導經費，足供支配。

### 五 事業

本館於二十三次館務會議時，即提出關於下半年工作事項之厘訂，但是工作的厘訂，絕不是隨便的想幾件，祇求光光門面，裝飾篇幅，不管將來做不做得通，有沒有益處？這當然是不行的。我們是抱着下列的方針，審慎定出來的。定出之後，經第二十四次館務會議通過，才根據去施行。所謂方

針就是：

- (一) 認清目的
- (二) 確定中心活動
- (三) 決定各部工作原則
- (四) 厘訂各部工作要項
- (五) 實行通訊輔導

(一) 認清目的：計劃儘管多，如沒有目的，這種計劃，即為無的放矢，為無意義，故認清目的，實為擬定各部工作的主要。竊自「九一八」事變以後，又繼以「一二八」事變，廣土當庶的東二者，既被矮奴以暴力佔去！繁華錦綉的上海，又被矮奴打成一片焦土！國民憤暴日的侵略，無不人人髮指。本館為領導民衆機關，負喚起民衆責任，怎樣

去領導？如何去喚起？這個問題，在各部計劃裡面，應當特別規定，換句話說，「國難」就是我們工作的目的。

(二) 確定中心活動：我們要想喚起民衆，組織民衆，改良民衆生活，非深入民衆，使一切設施，都能得到民衆信仰不可；但這不是僅靠負責的人，苦口婆心去勸導，僅平鋪直叙的向民衆做正面文章，所能收效的；是貴在能利用社會一般人所認為很重大的問題，如「國難」「國恥紀念」「國慶紀念」等等，拿來作為向民衆活動的中心，才能引動民衆，才能藉引動機會，漸漸的得到民衆的同情與信仰。根據這層意義，將本館本半年內各月份中心活動事項，及想達到的目標，規定如下表

月 別	活 動 事 項	目 標	附 註
七 月	衛 生 運 動	健 康 教 育	(1) 宣傳霍亂之害 (2) 夏令衛生注意之事項 (3) 注射霍亂預防針
八 月	除繼續前月活動之外 同時兼作識字運動	健 康 教 育	(1) 繼續霍亂預防注射 (2) 施送各種防疫救急藥 (3) 作識字讀書宣傳

九 月	「九一八」國難週年紀念	公民教育	藉國難紀念使民衆知道其個人所處的地位與所負的責任以引起其同仇敵愾心理
十 月	「十月十日」國慶紀念	生計教育	(一)紀念國慶應當努力富強我們的國家(二)富國應當怎樣去發展生產(三)欲發展生產應當怎樣去提倡國民生計教育
十 一 月	節 約 運 動	家 事 教 育	(一)革除不良嗜好(二)革除奢華習慣(三)家庭節約與社會國家的影響(四)家庭的衛生(五)家庭的生產(六)家庭教育與兒童
十 二 月	游 藝 競 賽	休 閒 教 育	(一)各種棋藝競賽(二)音樂戲劇的表演(三)民衆聯歡會等等

(三)決定各部工作原則：各部工作原則，經同人很詳細的討論，擬定如左：

術宣傳爲輔。

(一)圖書部——以引起民衆讀書興趣，與增進民衆讀書能力爲主，以指導民衆組織讀書會爲輔。

(四)厘定各部工作要項：關於要項的厘訂，分左列兩個步驟：  
 (一)先將本半年各月份，打算應該做的一些事情，一月一月的，分別列出其要項。

(二)科學部——以引起民衆注意國恥事件與增加民衆科學常識爲主，以衛生教育爲輔。

(二)到了某一月份時，事先再把以前所定的要項，應該怎樣去活動？逐項的擬出計劃來，提出館務會議審核通過，再照着去做。

(三)社交部——以訓練民衆明瞭現代政治與在實際區實際組織並指導民衆行使四權爲主，而以解答關於日常一些疑難事項爲輔。

茲把各部這半年厘訂的工作要項，分錄於后：

(四)教導部以實施生計教育爲主，以文字教育爲輔。

(一)圖書部

(五)游藝部——以增進民衆高尚娛樂及健強體魄爲主，以藝

七月份——繼續辦理上半年未了或有延續性之事項

編製上半年工作概況

擬訂下半年工作進行大綱

計劃擴充購置國內有名雜誌

清檢圖書及雜誌

八月份——繼續辦理上月未了或有延續性之事項

籌辦擴充雜誌陳列架

復審○○○，一○○，二○○，三○○，四○○各

圖書之分類編目並繕寫各該類之詳細活葉目錄

印製號碼書籤分貼已經復審之各類書籍

舉行圖書雜誌消毒防蟲事項

九月份——繼續辦理上月未了或有延續性之事項

復審五○○，六○○，七○○，八○○，九○○各

類圖書分類編目，並繕寫各該類之詳細活葉目錄

對於已經復審之各類書籍分貼號碼書籤

組織青年讀書指導委員會

重編抗日圖書介紹索引

實驗區內抗日圖書流動陳列

十月份——繼續辦理上月未了或有延續性之事項

編印圖書雜誌目錄

清理並重訂在本館未正式成立以前所藏內外埠之殘

餘報紙

組織青年讀書會

籌備並呈請教廳准予派本部指導員前往江浙參觀各

圖書館及民教館

十一月份——繼續辦理上月未了或有延續性之事項

舉行閱覽心得講演會

舉行圖書展覽會

十二月份——繼續辦理上月未了或有延續性之事項

舉行工作計劃總檢查以備結束過去計劃將來

計劃來年上半年工作進行事項

統計半年工作及活動人數

(二) 科學部

七月份——繼續上半年未了或有延續性之工作

重新佈置各陳列室物品

更換各物品標籤說明

舉行夏令防疫運動

徵求各項防疫藥品

採集徵購各種礦物標本

施送各項防疫藥品

舉行民衆目力測驗

八月份——繼續上月未了及有繼續性之工作

剝製各種鳥獸標本

採集徵購各種植物種子

十一月份——繼續上月未了或有繼續性之工作

採集製作各種動物及植物標本

充實國恥陳列室內容

組織民衆野外採集團

採製冬季植物標本

定期演講生理衛生事項

舉行民衆體重和體長測驗

籌備並成立衛生學會

籌備無線電播音處

九月份——繼續上月未了及有繼續性之工作

十二月份——繼續上月未了或有繼續性之工作

徵集選購國恥圖表和物品

充實鄉土物品陳列處內容

製作國恥圖表

成立無線電播音處

徵集東三省出產物

舉行科學遊藝會

舉行民衆肺量測驗

編製報告和統計

籌備信用合作社

(三) 外交部

十月份——繼續下月未了及有繼續性之工作

七月份——繼續上半年未了或有繼續性之工作

徵集東三省及滿蒙出產和工藝品

整理本部上半年各月份工作編製工作概況

繪製日本侵略我國圖表

闢置社交部辦公室

徵集本省各縣特產

改良民衆茶園



協同科學部施行霍亂注射

協同遊藝部籌備實驗區工藝出品展覽會

八月份——繼續上月未了或有繼續性之工作

舉行實驗區內戶口調查

舉行實驗區內民衆職業調查

舉行實驗區內失學的成人婦女兒童調查

舉行實驗區內寺觀善堂商店住戶調查

協同遊藝部調查實驗區內工藝出品

協同科學部向東北及上海等處徵求抗日陳列品

九月份——繼續上月未了或有繼續性之工作

編製實驗區內戶口統計圖

編製實驗區內民衆職業統計圖

編製實驗區內不識字的民衆統計圖

編製實驗區內寺觀善堂商店住戶統計圖

協同遊藝部舉行「九一八」國難週年紀念化妝宣傳

在實驗區內舉行抗日宣傳

協同遊藝部舉行實驗區工藝出品展覽會

十月份——繼續上月未了或有繼續性之工作

協同教導部在實驗區內指導民衆識字

舉行實驗區巡迴講演

舉行國慶紀念宣傳

十一月份——繼續上月未了或有繼續性之工作

協同科學部舉行種痘運動

指導實驗區內各茶社力求改良

協同科學部舉行拒毒運動

十二月份——繼續上月未了或有繼續性之工作

協同科學部舉行實驗區清潔運動

協同遊藝部籌備新年市民同樂會

編製來館聽講民衆統計圖表

編製詢問處統計圖表

編製代筆處統計圖表

(四) 教導部

七月份——繼續上半年未了或有繼續性之工作

婦女縫紉班正式開課

訂立訓練婦女抗日標準

編輯婦女適用教材

本館本年下半年改進計劃草案

一九〇

舉行日記競賽會

招收外面衣料供給學生實習

縫紉班舉行月試

在實驗區內實行流動教學

八月份——繼續上月未了或有延續性之工作

籌備並實行函授補習

編輯日常生活簡易識字教本在遊藝室民衆茶園等處教

十二月份——繼續上月未了或有延續性之工作

學

籌辦車工補習班

協同社交部調查實驗區內文盲人數

婦女縫紉班舉行畢業並展覽成績

縫紉班舉行月試

製作各項統計

九月份——繼續上月未了或有延續性之工作

編輯工作報告

籌備並成立藝徒補習學校

(五)遊藝部

在實驗區選擇適當地點開辦民衆識字處

七月份——整理上半年康樂藝術兩部各項工作並擬定改良辦法

籌辦第二期注音符號傳習班

編上半年康藝兩部工作報告

十月份——繼續上月未了或有延續性之工作

繼續上半年未了或有延續性工作

聯絡實驗區內各私塾教師舉辦民衆學校

擬製關於夏令防疫衛生各種畫圖

聯合實驗區內民衆學校舉行國慶紀念會

徵求國術研究會會員成立國術研究班

舉行藝術補習學校月試

八月份——繼續上月未了或有延續性工作

結束第二期注音符號傳習班繼續籌辦第三期注音符號

協同社交部作實驗區社會調查

傳習班

徵求平劇研究會會員

十一月份——繼續上月未了或有延續性之工作

徵求國樂研究會會員

徵求繪畫研究會會員成立繪畫研究班

作實驗區內工藝出品調查工作

九月份——繼續上月未了或有繼續性工作

協同社交部籌備徵求話劇會會員並成立話劇研究會

舉行實驗區工藝出品展覽會

協同社交部舉行「九一八週年宣傳大會」平劇化裝表演

製作教授或陳列用各種油畫炭畫水彩畫標本

製作關於國難各種宣傳畫

徵求奕社各項棋奕員

徵求兵兵隊新隊員擴充兵兵隊

徵求籃球隊新隊員擴充籃球隊

十月份——繼續上月未了或有繼續性工作

製作關於國慶各種宣傳畫

協同社交部舉行國慶話劇化裝表演

舉行國慶國樂表演

舉行國慶國術表演

協同社交部舉行民衆藝術測驗宣傳

十一月份——繼續上月未了或有繼續性工作

協同社交部舉行民衆藝術比賽

舉行兵兵錦標比賽

舉行籃球錦標比賽

協同社交部舉行各項棋奕錦標競賽

率領繪畫研究會會員作野外寫生

十二月份——繼續上月未了或有繼續性工作

協同社交部舉行市民健康測驗及競賽

協同社交部籌備實驗區市民新年同樂會

舉行繪畫研究會會員成績展覽

編製各項工作統計及報告

(五) 實行通訊輔導：本省各縣，年來因天災人禍，元氣大傷，各縣民教館，尙未成立。現在當局，正在積極肅清匪亂，不久匪禍當可告清，善後辦法，不僅在撫民安民，對於訓練民衆，啟迪民衆，爲民衆生活開出路，這都是最緊要的事情，而這些事情，是有待於民教館去作的，故成立各縣民教館，實爲辦理各縣善後急要之圖。然辦理各縣民教，不能不需要多量之民教有經驗人員，但在事實上，那裏去找這些人員呢？所以本館擬在這半年內，實行去做一

本館本年下半年改進計劃草案

一九二

點關於各縣民教通訊輔導工作，以期輔助各縣民教事業之發展。

六 餘言

本改進計劃，是根據本年度上半年工作計劃，經過了相當時間的致審，按照前篇——第五篇所列的五個方針而編製的，關於職員之變動，就是為實行首篇內所說的第一個原則「以少數的金錢辦最多事業」，至從第二至第九的八個原則，在這全篇計劃之內，都有相當的規定。我們不但是如此，並且要在行有餘力的時候，再做一點輔導各地方的民教工作。最後尚有一感想，覺得理論與事實，有時候是不能相合的，例

如我們上半年所擬定的工作計劃，完全是拿「理想」去應付去佈置的，到了實施的時候，每感覺一些生生的事情，這樣做對嗎？那樣做對嗎？都不敢決定，以致結果下來，有許多事情，做得沒有什麼成績，或者是做不通。有了一次試驗之後，似乎比較有點經驗了，似乎現在所擬的計劃，較之上半年，合用得多、實際得多。雖然，「合用」與「實際」，祇不過是把「民衆教育和民衆」這一條道路，測量出來了，以後關於建築這一條道路的工作，引導民衆來走這條預備建築的道路的工作，是要希望我們同人，以這計劃為出發點，趕快的，努力的，照着已經測量出來的路線，去一步一步工作吧！

上海圖書館藏書



A541 212 0020 9488B

11/7/2000

中華民國二十一年七月印行

非賣品

編輯者

地址：武昌蘭陵街  
湖北省立實驗  
民衆教育館

編者  
委  
任

代

發

