中國方志叢書・華中地方・第二五四號

江西省

永新縣志

據清・蕭玉春修，李煒纂清同治十三年刊本影印

成文出版社有限公司印行

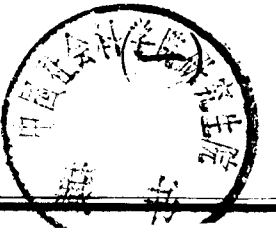

10097025

中國方志叢書・華中地方・第二五四號

江西省

永新縣志

據清・蕭玉春修，李煒纂清同治十三年刊本影印

成文出版社有限公司印行

中國社會科學院歷史研究所藏書

10097024

中國方志叢書・華中地方・第二五四號

江西省

永新縣志

據清・蕭玉春修，李煒纂清同治十三年刊本影印

成文出版社有限公司印行

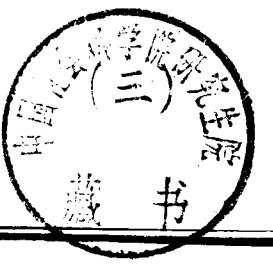

中國方志叢書・華中地方・第二五四號

江西省

永新縣志

據清・蕭玉春修，李煒纂清同治十三年刊本影印

成文出版社有限公司印行

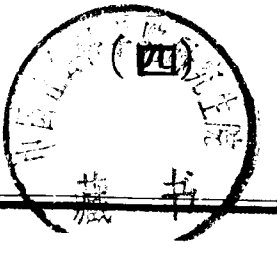

中國方志叢書・華中地方・第二五四號

江西省

永新縣志

據清・蕭玉春修，李煒纂清同治十三年刊本影印

成文出版社有限公司印行

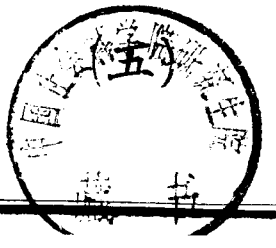

10097021

中國方志叢書・華中地方・第二五四號

江西省

永新縣志

據清・蕭玉春修，李煒纂清同治十三年刊本影印

成文出版社有限公司印行

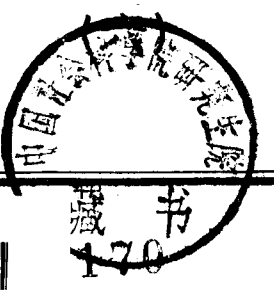

10097020

中國方志叢書・華中地方・第二五四號

江西省

永新縣志

清・蕭玉春修，李煒纂

清同治十三年刊本

據

影印

成文出版社有限公司印行

(七)
10097019

中華民國六十四年　月臺一版

永新縣志

全七册

發行人：黃成助

出版者：成文出版社有限公司
台北市郵政信箱二二六〇五號
台北市羅斯福路三段二四〇巷五號

印刷者：成文出版社有限公司

內政部登記證內版台業字第一一四七號

新修邑志序

邑之有志尚已永新之志掇輯於前明至

國朝乾隆丙寅嘗重修之而以在事者多私見致貽藏史譏此署令程君所以有邑志正訛之編而邑人

譚璧堂所以有禾川書之作也今
上御宇以來東南底定西北肅清日月
重光山川再秀我
劉大中丞以中興勛臣來撫江右
武功既蕆文教聿興乃於同治九
年詢謀寮卿倡修省志復檄諸郡

縣各修其一方之志以備采輯於
時篆永新者爲楚北諶君筱門甫
邀邑紳會議旋值瓜代署任陳君
養齋繼之開局採訪未及脫稿又
以期滿卸篆去壬申二月春奉檄
來蒞斯土下車即進局紳敦以志

事諸君子欣然每脫一稿時袖以
[illegible]春不敢亦間以管見所及互
相參訂[illegible]及五而裒然成帙既分
[illegible]送省郡二局又集費鳩工以付
剞劂氏越二季甲戌刊梓告竣諸
紳索序以紀巔末時春亦有調篆

且甲之役自顧三載禾川愧無善
政善教以貽士民其何以序此志
哉惟是邑志之作將以紀一邑之
土地人物政事風俗以附猶軒而
達
天府也[illegible]以碩[illegible]宿儒珥筆從

事數經爐箑爰成是編其義例則
恪遵省局之所須定以為圭臬其
紀載則攷据史傳及本邑先正名
集以為柢本而又於近代軍興以
來忠義節孝之煇煌宇宙者莫不
詳蒐博訪以垂不朽而表幽潛於

戲邑乘之修可以信今而傳後矣

春愧無善政善教以貽士民而移

風易俗其何以序此志哉雖然嘗

於志書告成之餘復得一事焉以

補志之所未及而為新邑他日兆

者邑內署有安石榴一株未知植

自何年癸酉夏榴實纍纍有一蒂而實三者二餘則兩實一蒂盈樹皆是今夏復如之昔邵武郡庭以榴實驗登科至今傳為盛事而永新於上年秋闈登賢書而

賜正副榜者多人今年捷春官者又得

兩人焉登科之驗良不誣矣禾川之人文其所為追踪三元步武四相之盛者方興而未艾豈直媲美鄧武已哉請以是為邑志慶謹序

曾

同治十三年歲在甲戌秋初穀旦

賜同進士出身同知銜　特授吉安府
永新縣知縣加三級藍山蕭玉春
壁卿氏譔

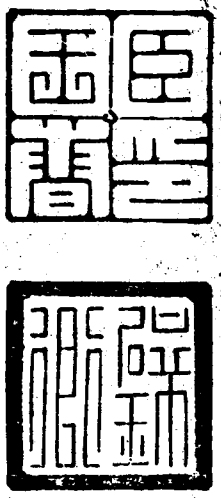

永新縣志重修姓名

主修

知府銜候選同知知永新縣事　蕭玉春

同知銜儘先補用知縣前署永新縣事　陳恩浩

督修

同知銜在任候選知縣永新縣教諭　余　晟

五品銜大挑教諭前永新縣訓導　黃秩謨

監梓

同知銜在任候補知縣永新縣縣丞　楊定魁

纂修

大挑知縣同知銜前湖南永定縣知縣舉人　李煒

儘先選用教諭舉人　段夢龍

總理

候選訓導附貢生　金作棟

恩貢生　陳善

拔貢生　劉維楨

增貢生　李鏞

分修

拔貢生　文開元

舉人　龍澍

廩　生　李方鑫

舉　人　劉瀛照

舉　人　劉秉衡

同修

大挑教諭　舉　人　陳琅

直隸即用知縣　進　士　龍起濤

增　生　盛履亨

光祿寺署正銜　附　貢　生　尹廷拔

分部主事　廩　生　劉藜照

附　生　尹柄衡

廩　生　劉昱南

歲　貢　生　龍立朝

廩　生　段友瑞

附　生　文子鴻

恩　貢　生　賀日暄

恩　貢　生　王以鑑

附　貢　生　吳家傑

附　貢　生　賀　梅

永新縣志目錄

卷之首
編音　繪圖
卷之一
地理志　星野　沿革表　疆域　鄉都　市鎮　形勝
卷之二
地理志　山水
卷之三
地理志　山水　水利
卷之四

地理志古蹟　塋墓　風俗　物產
卷之五
建置志城池　坊巷井附壇廟
卷之六
建置志公廨　津梁
卷之七
建置志寺觀　旅亭附
卷之八
食貨志戶口　田賦　漕運　屯田　倉儲
卷之九

職官志 文職表 武職表 封爵表附
卷之十
職官志 名宦
卷之十一
選舉志 制科 薦舉 童子科 儒士 進士 舉人
卷之十二
選舉志 武進士 武舉 諸貢 例貢 仕籍 封贈 蔭襲
鄉飲 舊志監職附
卷之十三
學校志 學宮
卷之十四

學校志　學制　學額　學田門
卷之十五
武備志　武事　兵制
卷之十六
人物志　列傳
卷之十七
人物志　儒行　文苑
卷之十八
人物志　忠節　義烈　孝友　善行　隱逸
卷之十九

人物志 列女
卷之二十
人物志 列女 壽民 方技 寓賢
卷之二十一
藝文志 經部 史部 子部 集部 別部
卷之二十二
藝文志 文徵
卷之二十三
藝文志 文徵
卷之二十四

藝文志　文徵

卷之二十五

藝文志　文徵　金石

卷之二十六

雜類志　仙釋　祥異　軼事

永新縣志凡例

一永新志明宣德前無考惟文安公人物錄尚存萬歷志經尹宗伯手訂最爲善本　國朝則有康熙乾隆兩志道光志稿雖未梓亦已成書此外有又尚集正譌錄禾川書然又尚集止載名宦鄉賢而考覈未精正譌錄係一時訟牘駁正不過數條禾川書雖一家言而搜羅備極苦心尚多可採茲事以各舊志爲宗復參稽正史廣採諸書以補其闕正其謬未經考證者率仍其舊不敢臆斷亦闕事毋質之意

一舊志不注所據書名故有混增之弊茲仍潛說友臨安志例詳注書名於所引條下近事則別爲新增其參考眾說者注參某

書至各舊志及諸書詞旨間有刪潤處仍注原書以明所本

一志內徵引各舊志以人物錄爲首次萬歷志次康熙乾隆省府各志其事已備見前書者不復重注

一此次修纂大凡多遵省頒通志條例惟舊志人物先以列傳後標儒林文苑諸目挨諸史傳最爲先協故仍從舊至津梁類記創修年月姓名實建置一端塋墓史部多屬地理故皆改入以從其宜其或爲邑志所未有或廣省例所未備悉斟酌損益計爲綱十爲目七十爲卷二十有六

一志乘首列詔令昉自潛民臨安志然冠以前朝非尊王之義茲敬錄 國朝歷頒

諭爲
編音以弁全書

一乾隆志始分星野著論則謂出入斗軫丑巳閒未免語涉模稜
茲首列史記漢書二則明爲斗分而詳載未詳地平經緯度及
節氣太陽時刻於後以爲測影授時之準

一志以沿革爲主戴震嘗謂地志沿革不明則山川人物無一不
誤茲博采史志及諸書作表以明隸屬分合之原廣幾踰如指
掌

一山水古蹟壇廟等志有散見各書文義互異者茲彷謝韞山廣
西通志例每條合採諸說以備參考

一寺觀舊注修主選舉舊注地名易起佔山冒祖之端且於體例未合茲概行删去以杜爭競

一食貨志悉遵同治間省頒賦役全書摘錄其鄉都義倉兵燹後所存無幾茲僅據現存者採載以重積儲

一漢書有百官公卿表職官表實彷此例至歷代封爵雖多虛稱而封除年代始末皆資考鏡茲援范成大吳郡志例附封爵表於職官後

一乾隆志增載選舉多名俱無所據正譌錄禾川書辨之甚詳茲依萬歷志爲準參以省府各志補遺訂訛必註所自詳加考正其或朝無其官官無其地地無其名者均附按於各名下以別

吳厲至封蔭例貢官職凡舊志所有條目悉從寬採若例監職員軍興以來實繁有徒除舊志仍登外概不採錄

一學宮樂章舞法典禮攸關舊志缺如茲遵省頒禮樂備攷詳著律譜舞節祭器祀儀以便考肄至各鄉都書院原古黨庠術序遺規故與一邑書院同列學校志中其爲一姓一村私建者概不登載

一武事係一方安危故討賊平亂二篇見於宋施宿會稽志舊志多所缺畧茲搜輯以備徵考至近時髮逆竄踞尤爲大變義營一舉厥功甚鉅故詳書之

一人物志間有補載傳文及傳內添增事實者多從正史名集採

輯其見於文尚集吉州人文紀錄等書恐難徵信不敢概錄

一舊志列女首書某氏次及夫名今畧彷後漢書列女傳例繫婦於夫易爲某人妻某氏新增列女悉照舊分傳以詳著事實若義共柏舟事無差別則依詳報年分彷唐書孝友傳總敘例載名於後至有苦節未報見聞確實者悉採錄以表幽潛

一舊志未載書目茲彷史藝文志例分列各部其見於本傳及吉安盧志所載者俱從寬採惟新增必確有是書始行採入以昭慎重

一詩文彷吳郡志例散附各條但舊志多列記載之作散附外所存絕鮮茲多方搜羅粗備諸體或因文存人或因人存文分類

編輯統爲文徵其非名人手蹟及無關風教者概從割愛
一志載碑碣一門昉自朱長文吳郡續記及徐碩嘉禾志其後謝
韞山廣西通志因之爲金石畧茲彷照其式採數種以爲考古
資
一軼事舊志無多茲廣採諸書補入其一事而各書數見者亦並
行登載以資參考

原序

萬歷戊寅縣志序

縣令龔錫爵

永新爲邑方地數百里巖阻陿阸包絡參互殆古所稱四塞之壤蓋孫氏之所畫而制也有雄闢之遺焉譚其形要則控荆陲而據上游引郴虔而走交廣雖蕞爾僻徼而噤吭搤扼屹然有隱重矣若乃靈秀孕輸山川蘊結厥稱相鄉髦久攸宅鬱爲文明奧區而俗故尚守節士標峻履風教洋洋流貞聲而炳偉烈者踵相接焉則江以西尤獨擅也斯其重詎直以形要故哉肇域以來歷禩悠邈其間官政代更章度增易棼總林林靡殫述已顧往蹟日湮前哲莫鏡則其所爲重者後何以觀焉文獻不足言禮無徵杞宋之

事仲尼蓋傷之矣考文稽獻於今茲不已病虖志之修則胡可已也在昔九邱書逸禹貢職方實志所繇昉自漢而下作者爛然著流矣明興郡邑莫不有志蓋史家所不殫及文學鄉大夫得紀述以傳信詔來憲章所託重矣備物垂軌經遠弗斁不軌不物即文之惡能俾邑重邪大宗伯洞山尹先生鄉之宿髦今代良史也斯文在是覯合有符變通之會殆天啟之矣顧誠得先生以重斯典余小子即無能役敬願畢力以從已爲之紹介以請適契斯衷忻然載筆遂乃攟摭子史傳記博訪山氓野老探求故實證以舊乘采詢既同錯綜檃括上下千數百年蒐墜綴逸攄幽闡微盡釐蕪穢之言特出冥超之識化裁品鑒鈞石權衡勒成一家比良昔史

夫非作者之極思與至因事論權憤世悼俗慨焉於今昔盛衰之際雖意慮溢發而壹歸於雅馴覽之者恍若躡龍門升凌霄縱目七十二峰想見當時慷慨慕義之士與之談說徃徃指問蒼崖白石之間舒嘯騁懷而千古在追弔中也一方之勝蹟不炳然其可挹乎嗟嗟斯邑故以人地重今能使世之重斯邑也則以是典而是典之能爲邑重也則以先生矣若先生之所自爲重則藏副宜別有存茲第窺一斑故非先生所就業而亦何當於先生之重哉余小子幸釋茲負憙竊沾沾譚叙言首簡以志弗刊志凡八卷爲目十有二三閱歲始成刻而適余社友王君長孺至君雅好古自附桓譚之述大玄也遂卒業而相與讎校焉是役也邑博士先生

閱視忻佐其成諸文學弟子後先分纂加删訂均預有勞焉因列之下方萬歷六年歲在戊寅春二月

萬歷戊寅縣志序　　尹臺

令之爲要重矣貞山陸先生以諫議直言左遷令永新時余從先生游獲私朝夕受知先生固特深先生嘗與談及邑今治理之政以喻化爲亟務謂邑俗本近古無論弦誦士先是往往敦節樹修曩者宋季遭世之亂雖田夫里婦猶能不變志於倉卒危難斯其俗之所慕尚濡染者夫非有所觀效然歟今欲士守先代軌式鮮遺行盡知所慕企而其民之嚚悍者馴於法媮詭者安於禮靡然風習與化流易不反之於古可乎吾意政教法令之禁其後莫若

徵文切喻之牖其先必推先代行事輯修成志使通邑得所誦感以相勉奮於逖聞間斯古之治人者貴導化而漢良吏潁川之猶幾志也君必爲我成是舉哉明年議開局欲以志事專屬余媿謝不能遷延未即成諾而先生遽引疾歸矣今俯仰四十年余既久縻迹仕止之途衰疾時并無復能念此乃繼陸先生來者亦莫聞一語及之今令長石巖龔侯修善政未期年顧獨沾沾重此舉蓋有過陸先生之爲勤也嗟乎士曠世志同豈必有所感授然哉侯與陸先生雖並出吳産然聲迹絕濶何慕尙之出一揆耶丙子秋侯設局召諸生草創志事比冬入覲又託二三生加訂削而謁余俾輯成之余慚昧陋亡以愈於從陸先生相游日也肆今益髦荒

何以副侯之勤志於是勉取諸生之所綴次者稍芟薙其贅繁附以傳記稗史所載列有綰系天常倫紀之大或於山川人物足蒐補其漏使則錄之無敢後近諸怪僻推於世教尠扶翊即有聞證弗入焉蓋辭貴約故先抑其侈事尚核故亟黜其謬要之摭實足致人於感效則以廣厲邑士庶幾俗化有少裨助焉爾志甫成而侯特舉邑上世忠孝義烈之賢并女婦之著節皦白者凡二十有一人請之大吏各設專祠歲祀之斯其事非皭然有合於陸先生之志與而式章古今未振之盛典可使人人知倫常之重固俗化移易之黙存所謂大有功於名教非若它政績近在期會考計間者足比宜邑士民交欣並頌於侯之重是舉而忘余所撰次之弗

副矣侯既首爲之序余聊述先令議輯本末引其端以告來後凡侯於余多溢寺之辭余甚恧焉不敢當者陸侯讓美著謙其能遂蓋余無文之陋也夫萬歷六年歲在戊寅春三月

萬歷戊寅縣志序

甘雨

夫志史之流也古者史職最重自王朝至列國皆有史而官之者類皆自重其職紀載褒貶而論刺公其法可覩鏡也秦而后天下爲一列國之史廢而郡縣之志興獨王朝有史官而隣於星歷卜祝之間其職固甚輕而官之者或又不皆自重其職以故所論著往往出於臆見而是非刺謬於聖人蓋其法亦且亡矣法亡而史亡矣志也者所以繼古之法而翼其衰者也蓋有五觀焉徵文獻一

也考山川二也稽田賦三也察謠俗四也綜物產五也是五者不具不足以言志顧今之天下何域而無志哉計天下爲府者數百爲縣者逾千府有府志縣又有縣志總其牘林林然充棟矣而財以史氏之法其紀載果盡覈乎論列果盡公乎稍有不覈不公則史之法亡史之法亡而名之爲志天下其何觀焉有識者冀得祖龍氏灰之而後快非激譚矣嗟乎今之守令當古諸侯而吾以世今以流其體固不貲矣是故視其土非吾家也視其人非吾子也有不等之逆旅勉爲一宿而去者幾何哉則亦惟是競競簿書期會之間以爲大故耳卽欲加意删述爲不朽計豈皇給乎故其勢不得不假手於文學之士而其所稱文學之士者或才悞三長譽

謝五車腹乏鑑空筆慚矢直遂令陽文者瑕無鹽被賞砥砆見珍
夜光受盼夫人倫無論已即他所紀述如山川田賦之屬亦多舛
贋而不可覈者又安能令數百年而後灼灼足信據乎吾永新於
吉州爲屬邑人文炳煥與諸鉅邑等儁雖有志而宜書不書不宜
書而書大率如所論前志之弊無足徵者至今令龔侯始更修之
侯爲政潔已愛民凡所規畫懇懇然若慈父母之爲子孫計慮者
政通之暇令邑弟子員校葺是書而請於大宗伯尹先生加裁定
焉先生在東觀五十年雅以三長稱重當時故其爲志或畧或詳
或予或奪或嚴或縱總理之副於公論而斷以特筆眞足爲茲土
藉重者於是志成且入鋟侯乃走書京師屬雨序其末簡而鄙人

也烏知史法然竊有私幸焉夫世無於蒐則舊政孰與告新孔子之作春秋也實在相魯之後事之成否固有時矣侯之賢不啻於蒐藉第令先生無歸而竟其長於東觀則邑固鮮能史者侯即有告新之志安所免於乏才之嘆哉故斯舉也吾永新之厚幸也

康熙癸亥重修縣志序　　王運禎

從來大平一統之治未有如今日者也普天率土民歌衽席之安兵栝枕戈之樂所謂蕩蕩寰區巍巍　盛世奉　詔下纂修　國誌遍採九有之風聲六合之版輿頒行遐邇廣爲博採禎以初硎末品康熙辛酉仲冬奉　簡書來牧斯邑茲乃躬逢盛事敢不悉心諮攬以上副　國家之鉅典哉夫永新隸吉安之山陬地接楚[illegible]

水瀠洄乎琴亭山崢嶸乎禾嶺粤稽昔之賢豪卒然興拔斯固地靈人傑煥然一名區也殊遭逆氛兵燹之後士氣不振生聚少繁城池倉廩盡爲蓁莽較之往昔則不相逮矣雖然地以人靈物以時茂安知今之來者之不應至治以蔚起耶考之邑誌自故明萬歷六季邑紳尚書尹公臺蒐輯迄今百有餘載矣我　朝定鼎以來繼無重修不第版籍燬燼即舊章具在亦不足爲當代之規模禎於是遍詢蔀屋僅得殘編蠹帙乃諏於癸亥仲秋之吉延集名彥公爲訂輯計卷有十目十有一雖曰率由舊章然昔之冗者今得爲之簡矣昔之闕者今得爲之增矣更採時風以及三事六府之要廣爲評推洵無遺力倩工剞劂繼晷焚膏是誌告成也是誌

也實永新之矩畫也實我　國家之章程也且不特此也向之黌宮傾圮者禎先捐俸修之夫學校既興士氣其可振也向之子女徙遺者禎先竭誠招之夫哀鴻既集生聚其可繁也向之城池倉廩鞠爲蓁莽者禎即庀材葺之夫中外既飭封圉其可固也噫禎一介耳有何德能於斯地而敢摭其侈言蓋以身既爲斯土長而期於斯土之人士應地靈而聿新者有厚望也斯土之風教同國祚而肇興者有深幸也禎故曰地以人靈物以時茂意在斯乎是誌告成也正以垂之於永新億萬斯年也正以爲我　國家億萬斯年之典模也薰沐謹爲之序旹康熙二十二年歲次癸亥仲秋之吉

乾隆丙寅重修縣志序

王瀚

吉屬凡九永新僻在西隅據上游而控荆楚磵壑紆縈溝塍錯繡以稼則碩以植則茂以畜則蕃殷庶險固猶有雄闢之遺粤稽往牒相業稱先後盛矣孤忠奇節往往憤不顧身以扶世宇未嘗不掩卷歔欷者久之況享　國家大平之福百年來以養以教其蔚然興起以應　文明之運者又曷可殫述顧邑乘修於康熙癸亥率沿故明遺册其間失紀殊多官斯土者豈概以虛文視之哉昔人謂修史之難無出於志竊嘗反覆其故太抵兩存其說則去取難互爭一端則剖決難見聞未必確則任已難好惡未必公則任人尤難且夫顯易諛富易貨微易忽近易狥有一於此何以垂訓

邑之待修此志久矣孝子慈孫之情甯能盡愜所願乎瀚所以洮筆遂遲久而未有以應其請也第以邊鄙監儒叨荷 聖恩簡畀茲土苟可興教起敝有益地方之事雖甚謗陋敢不悉心爰據公詞申各上憲幸得允行乃延博雅就義學開局於是邑人以事來請續志者七百有奇補志者五百有奇與其事者先誓於神然後分曹纂輯逾期而成是役也始吾不敢以苛求之懼搜羅之未遍也繼且不敢以恕取之懼責實之匪易也參之新舊志以爲之本考之省府志以爲之証徵之廬泰安甯諸隣之書以爲之輔酌之世族譜牒故家藏書鴻儒寶秘以爲之訂訛補遺雖如是敢自謂信史乎無可沽之名無庸謝之責不偏不曲勉爲直道之行而

已今夫彰善癉惡司土者責也崇儉範俗士大夫事也志以作之
鑑樹之鵠者也瀚不敏未諳爲治之要亦不欲以付之空言遂畢
今日之能事則是田土有萊闢戶口有虛盈稅賦有登耗志教民
勤耕鑿急徵輸焉則是溝塗封植必分山塘界址必晰盜賊必緝
守望必嚴志教民防侵奪剔奸匪焉則是論風俗甯樸勿華甯儉
勿奢勿尚師巫勿溺形家言志教民節財用務民義焉則是論人
心勿角門閥大小爲仇勿輕生鬬狠勿兄弟爭訟男女毀盟志教
民洗心易嚮以重犯法焉則是論士習學貴琢磨辭尚體要砥行
立名志教民儲良材以備論秀焉從此禾用義嶺間當有嗜學好
古之士過忠義潭問孝子里尋烈婦八磚古蹟因坐讀書臺求龍

觀復馮子羽顏山農劉水窓石潭諸君子遺書與鄉之子弟講明若者節義若者文章若者功及於人行修於己俾知觀感奮興以收返漓還醨之效則更大有造於斯邑也四百年中三出相之語又可爲今日之左券志文安之業者勿徒誇前烈哉皆乾隆十一年六月吉日

萬歷志序志

序曰夫志史之流裔與昔先王畫野建國國有政俗貢聞天子大史受而采焉其概固列古九丘之書然自春秋時能讀之者已鮮矣則周室外史氏所藏四方之志世可得復窺乎亂更秦漢典籍散亡孫氏乘漢微爰肇茲邑事難證之往牒故余輯志斷自吳始而歷晉唐以來分併靡一稍爲推本其終始著論次焉

維邑作先壤裂廬陵始割中□代有廢興推唐中□迄我明世□□□□□□□志建置第一　既邑肇建有巖斯壤有駛斯川中廣外塞風氣閎宣兆民以殖政紀出焉志疆域第二　邑建民域上下以秩治而教之匪人疇式志官師第三　舉士興材古今

殊制吳後接晉志逸靡記乃錄南唐以訖我明詳其人而次其世志選舉第四　守位以人聚人以財周重版圖憂慎壤貢政是以又諧志戶賦第五　物產于土制而用之惟政俗成于風化而裁之惟教是以君子慎其所觀效焉志物俗第六　治人事神國之大經祀疏則怠祀黷則淫考族辨經毖祀乃歆人可得而治矣志祠祀第七　良吏宣惠蒸黔慕德爰迨哲師以暨冗秩不患無位患所以立志宦績第八　焯哉先民長人輔世或修之家茂行洵懿或奮側微殉身矢義載其光烈逖興女士志人物上第九下第十　天變古蹟仙釋工伎重常略怪厥有遺實載籍所不廢也志雜志第十一　往哲藐矣遺文則傳撰述詠歌抑侈今賢表類著

[illegible]志藝文第十二　是故開治肇迹建置先矣[illegible]

其方也官師辨其位也選舉與材戶賦出貢物俗以制其節祠祀以正其經宦蹟章而褒勸遠人物表而觀趨定雜志藝文事蒐辭并匡維教極以不詭天人之貞應志道于是乎大章可以訓之政矣

各前志纂修姓名列後 萬德志無攷

萬歷志

知縣龔錫爵

纂修邑紳南禮部尚書尹臺

分纂邑紳士李子惠 史訓 劉生祉 尹學孔 陳啟忠
湯來蘇 周以燮 李嗣晟 張復初 賀九貢 劉志周
戴有振

康熙志

知縣王選補

纂修邑紳士劉爵生 龍科寶 朱扉 周振元 賀祖滌

李枝起　賀善來　周　佐　金　映　王親臣　賀雲吉

劉作楫　李　甘　郭中傑　龍德中　賀穉恭　曠建佑

賀　旦　左暉吉　尹是瑚　賀雲徽　尹　鉽

乾隆志

知縣王　瀚

纂修邑紳士陳善言　賀是培　徐　觀　吳　策　劉景清

龍益寬　賀勗登　賀盛世　尹　搢　劉世選　龍光晨

吳應麟　史　朝　左紹宗　周上還　吳之游　張名標

賀朝聘　湯志尹　顏中砥　劉萬載　曠　雲　劉見龍

賀毓傑　左宏僎　唐繼皋　江右熹

道光志稿

知縣徐作楷

纂修邑紳士文崑泰　賀顏震　尹　江　田鍾楓

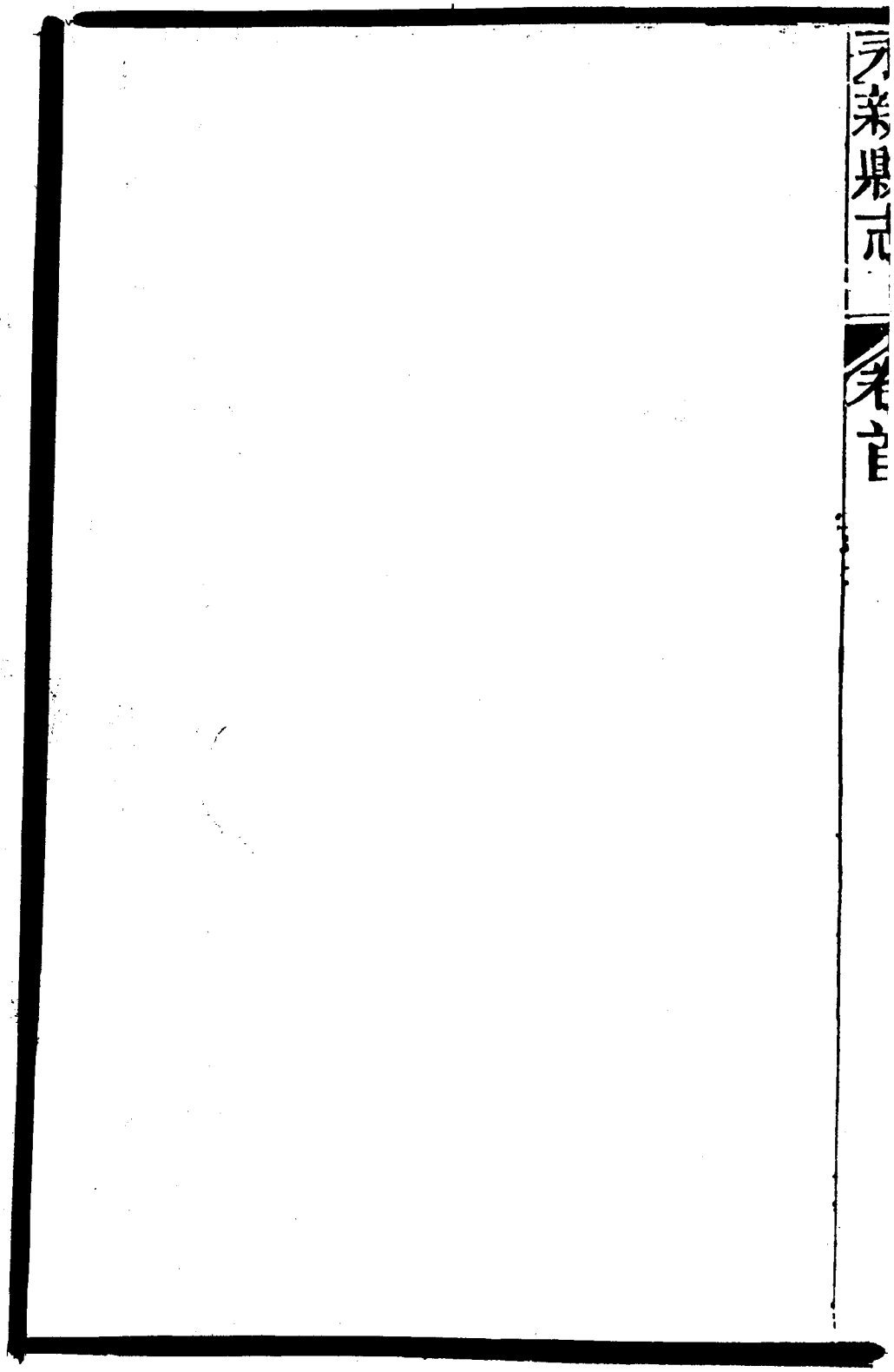

永新縣志卷首

綸音

御製卧碑文 雍治

朝廷建立學校選取生員免其丁糧厚以廩膳設學院學道學官以教之各衙門官以禮相待全要養成賢才以供

朝廷之用諸生皆當上報

國恩下立人品所有教條開列於後

一生員之家父母賢智者子當受教父母愚魯或有非爲者子既讀書明理當再三懇告使父母不陷於危亡

一生員立志當學爲忠臣清官書史所載忠清事蹟務須互相講

宪凡利國愛民之事更宜留心

一生員居心忠厚正直讀書方有實用出仕必作良吏若心術邪刻讀書必無成就爲官必取禍患行害人之事者往往自殺其身常宜思省

一生員不可干求官長交結勢要希圖進身若果心善德全上天知之必加以福

一生員當愛身忍性凡有司官衙門不可輕入卽有切己之事止許家人代告不許干與他人詞訟他人亦不許牽連生員作證

一爲學當尊敬先生若講說皆須誠心聽受如有未明從容再問毋妄行辨難爲師亦當盡心教訓勿致怠惰

一軍民一切利病不許生員上書陳言如有一言建白以違制論
黜革治罪
一生員不許糾黨多人立盟結社把持官府武斷鄉曲所作文字
不許妄行刊刻違者聽提調官治罪

御製訓飭士子文 康熙四十一年

國家建立學校原以興行教化作育人材典至渥也朕臨御以來
隆重師儒加意庠序近復慎簡學使釐剔弊端務期風教修明
賢才蔚起庶幾棫樸作人之意乃比年士習未端儒效罕著雖
因內外臣工奉行未能盡善亦由爾諸生積錮已久猝難改易
之故也茲特親製訓言再加警飭爾諸生其敬聽之從來學者

先立品行次及文學學術事功原委有序爾諸生幼聞庭訓長列宮牆朝夕誦讀甯無究心必也躬修實踐砥礪廉隅敦孝順以事親秉忠貞以立志窮經考業勿雜荒誕之談取友親師悉化憍盈之氣文章歸於醇雅毋事浮華軌度式於規繩最防蕩軼子矜佻達自昔所譏苟行止有虧雖讀書何益若夫宅心弗淑行亡多愆或裴語流言脅制官長或隱糧包訟出入公門或唆撥姦猾欺孤凌弱或招呼朋類結社邀盟乃如之人名教不容鄉黨勿齒縱倖脫誅扑濫竊章縫返之於衷甯無愧乎況乎鄉會科名乃掄才大典關係尤鉅士子果有眞才實學何患困不逢年顧乃標榜虛名暗通聲氣貪緣詭遇罔顧身家又或改

竄鄉貫希圖進取囂凌騰沸網利營私種種弊端深可痛恨且夫士子出身之始尤貴以正若茲厥初拜獻便已作姦犯科則異時敗檢踰閑何所不至又安望其秉公持正爲國家宣猷樹績膺後先疏附之選哉朕用嘉惠爾等故不禁反復惓惓頒茲訓言爾等務共體朕心恪遵明訓一切痛加改省爭自濯磨積行勤學以圖上進國家三年登造束帛弓旌不特爾身有榮即爾祖父亦增光寵矣逢時得志甯俟他求哉若仍視爲具文玩愒弗儆毀方躍冶暴棄自甘則是爾等冥頑無知終不能率教也既負栽培復干咎戾王章具在朕亦不能爲爾等寬矣自茲以往內而國學外而直省鄉校凡學臣師長皆有司鐸之責者

並宜傳集諸生多方董勸以副朕懷否則職業弗修咎亦難逭
勿謂朕言之不預也爾多士尚敬聽之

聖諭廣訓序文雍正二年二月初二日

書曰每歲孟春遒人以木鐸狥於路記曰司徒修六禮以節民
性明七教以興民德此皆以敦本崇實之道爲牖民覺世之模
法莫良焉意莫厚焉我
聖祖仁皇帝久道化成德洋恩普仁育萬物義正萬民六十年來宵
衣旰食祇期薄海內外興仁講讓草薄從忠共成親遜之風永
享昇平之治故
特頒上諭十六條曉諭八旗及直省兵民人等自綱常名教之際以

至於耕桑作息之間本末精粗公私鉅細凡民情之所習皆
睿慮之所周視爾編氓誠如赤子
聖祖謨訓明徵定保萬世守之莫能易也朕纘承大統臨御兆人以
聖祖之心爲心以
聖祖之政爲政夙夜黽勉率由舊章惟恐小民遵信奉行久而或怠
用申誥誡以示提撕謹將
上諭十六條等繹至義推衍其文共得萬言名曰
聖諭廣訓旁徵遠引往復周詳意取顯明詞多直樸無非奉
先志以啟後人使羣黎百姓家喻而戶曉也願爾兵民等仰體
聖祖正德厚生之至意勿視爲條教號令之虛文共勉爲謹身節用

之庶人盡除夫浮薄囂凌之陋習則風俗醇厚家室和平在朝廷德化樂觀其成爾後嗣子孫並受其福積善之家必有餘慶其理豈或爽哉

御製訓飭大學士子文乾隆五年十月二十九日

士爲四民之首而大學者教化所先四方於是觀型焉比者聚生徒而教育之董以師儒舉古人之成法規條亦既詳備矣獨是科名聲利之習深入人心積重難返士子所爲汲汲皇皇者惟是之求而未嘗有志於聖賢之道不知國家以經義取士使多士由聖賢之言體聖賢之心正欲使之爲聖賢之徒而豈沾沾焉文藝之末哉朱子同安縣諭學者云學以爲己今之世父

所以詔其子兄所以勉其弟師所以教其弟子弟子之所以學舍科舉之業則無爲也使古人之學止於如此則凡可以得志於科舉斯已爾所以孜孜焉愛日不倦以至於死而後已者果何爲而然哉今之士惟不知此以爲苟足以應有司之求矣則無事乎汲汲爲也是以至於惰遊而不知返終身不能有志於學而君子以爲非士之罪也使教素明於上而學素講於下則士者固將有以用其力而豈有不勉之患哉諸生苟能致思於科舉之外而知古人之所以爲學則將有欲罷不能者矣觀朱子此言洵古今通患夫爲己二字乃入聖之門知爲己則所讀之書一一有益於身心而日用事物之間存養省察闇然自修

世俗之紛華靡麗無足動念何患詞章聲譽之能奪志哉況即爲科舉亦無碍於聖賢之學朱子云非是科舉累人人累科舉若高見遠識之士讀聖賢之書據吾所見爲文以應之得失置之度外雖日日應舉亦不累也居今之世雖孔子復生也不免應舉然豈能累孔子也朱子此言即是科舉中爲己之學誠能爲己則四書五經皆聖賢之精蘊體而行之爲聖賢而有餘不能爲己則雖舉經義治事而督課之亦糟粕陳言無裨實用浮僞與時文等爾故學者莫先於辨志志於爲己者聖賢之徒也志於科名者世俗之陋也國家養育人材將用以致君澤民治國平天下而囿於積習不能奮然求至於聖賢豈不謬哉朕膺

君師之任有厚望於諸生適讀朱子書見其言切中士習流弊故親切爲諸生言之俾司教者知所以教而學者知所以學

諭豁免帶徵地丁 康熙五十六年

上諭戶部朕撫馭寰宇五十餘年夜寐夙興爲小民勤求生遂凡率土遠近皆期共享樂利聿成家給人足之休未嘗一日不厪諸懷也數十年以來各省正賦屢經全免歷年積欠亦已蠲徵偶有雨澤愆期或發倉廩散給或截糟糧賑救不惜數萬萬金錢米穀頻沛恩施誠念窮簷之艱慮其至於顛連失所耳近者民力雖已稍紓然念分年帶徵銀兩若不格外優寬則小民一歲所獲分納二年之賦以其贏餘養贍室家斷難充足朕每懷

及此軫恻良深宜更加殊恩通行豁免今將直隸安徽江蘇浙江江西湖廣西安甘肅等八處帶徵地丁屯衛銀二百三十九萬八千三百八十兩有奇概免徵收其漕項雖例不准免亦著破格施恩將安徽江蘇所屬帶徵漕項銀四十九萬五千一百九十餘兩米麥豆一十四萬六千六百一十餘石內蠲免各半爾部即行文該督撫嚴飭所屬實心奉行徧加曉諭俾民間無徵催之累均沾實惠用稱朕撫卹黎至意倘有不肖有司借端朦混私行徵收者該督撫嚴察參處如該督撫失察一併從重處分爾部即遵諭行特諭欽此

諭知州知縣雍正元年

上諭朕惟國家首重吏治爾州牧縣令乃親民之官吏治之始基也貢賦獄訟爾實司之品秩雖卑職任綦重州縣官賢則民先受其利州縣官不肖則民先受其害膺茲任者當體朝廷惠養元元之意以愛民爲先勿周察部屬緝輯鄉里治行果有其實循卓自有其名非內聚賄而外干譽謂之名實兼收也全省吏治如作室然督撫其棟樑也司道其垣墉也州縣其基址也書云民惟邦本本固邦甯夫所以固邦本者在吏治而吏治之本在州縣苟州縣之品行不端猶基不立則室不固庸有濟乎

皇考臨御六十一年灼知州縣之重特行引見咨詢明試至詳至慎其有廉能之員每不次超擢以示鼓勵今海內羣黎皆

皇考所懷保也朕膺

宗社重寄思纘

皇考之治功惟爾州縣諸臣具有父母斯民之責其爲朕立之基址以固邦本焉誠能潔己奉公實心盡職一州一縣之中興仁興讓教孝教忠物阜民安刑清訟簡朕將升之朝宁用作股肱如或罔念民瘼恣意貪婪或朘削肥家或濫刑逞虐或借刻以爲清或恃才而多事或諂媚上司以貪位或任縱胥吏以擾民或狥私逞欲以上虧國帑王章具在豈爾貸歟更有任州縣時私肥己橐而漫云且俟顯要方立名節者其與初市清明晚而改操之人何以異哉至於錢糧關係尤重絲毫顆粒皆百姓之脂

官增一分則民受一分之累減一分則民沾一分之澤前有請
留加火耗抵補虧空名項者
朕已諭在廷不允其請爾諸臣共聞之矣今州縣火耗任意加增
視爲成例民何以堪乎嗣後斷宜禁止或被上司察核或被科
道糾參必從重治罪決不寬貸夫欲清虧空之原莫如節儉正
直節儉則用無不足正直則上官不可干以私若朘小民之生
以飽上官之貪欲冒不測之罪以快一時之奢侈豈砥礪廉隅
爲民父母之道乎爾州縣等官其恪共乃職勿貽罪戾毋謂地
遠官卑朕不及察其賢否也特諭欽此
諭立忠孝節義祠 雍正元年

恩詔內開一旌表節義乃彰善大典每見直省地方有力之家尚能上達而鄉村貧窶之人則多湮沒無聞深可憫惻著督撫學臣及有司遍加採訪務使寒苦守節之家同霑恩澤至節婦年逾四十而身故計其守節已歷十五載以上者亦應酌量旌獎著該部議奏一旌表節義給銀建坊民間往往視爲具文未曾建立恐日久仍至泯沒不能使民間有所觀感著於地方公所建立祠宇將前後忠孝節義之人俱標姓氏於其中已故者則設牌面於祠中祭祠用以闡幽光而垂永久著該部議奏

諭恤老雍正元年

上諭戶部恩賜老人原爲崇年尚齒而地方賞老人者每州縣動

數千金司府牧令上下通同侵扣吏役復任意需索老人十不得一上負曠典罪不容逭今飭令督撫嚴查務令有司親自沿鄉訪察照看據實造冊給發不許絲毫侵扣如仍蹈前弊立即參處如督撫奉行不謹朕若訪出必加失察之罪再老人九十以上者州縣不時存問其或孤寡及子孫貧不能奉膳者督撫以至州縣共同設法恤養或奏聞動用錢糧務令得沾實惠特諭

諭旌表 雍正元年

上諭禮部致治之要首在風化移風易俗莫先於鼓勵良善使人人知彝倫天則之爲重忠孝廉節之宜敦古帝王勞來匡直所

以納民於軌物者舍是無由也朝廷每遇覃恩詔赦內必有旌表孝義貞節之條實係鉅典邇來直省大吏往往視爲具文並未廣諮遠訪祇將有力之家囑託賂遺者漫憑郡縣監司之申詳即爲題請建坊而山村僻壤窮氓耕織之人或菽水養親天性篤孝或栢舟矢志之死靡他鄉鄰嗟嘆爲可欽而姓氏不傳於城邑幽光湮鬱潛德消沉者何可勝數爾部即著傳諭督撫學政諸臣嗣後務期各屬搜羅虛公核詢確據本人鄉評實蹟題奏旌獎勿以匹夫匹婦而輕爲阻抑勿以富家巨族而濫爲表揚以副朕成俗化民實心彰善至意特諭

諭鼓勵農民　雍正二年

上諭直省督撫朕惟四民以士爲首農次之工商其下也漢有力
田孝弟之科而市井子孫不得仕宦重農抑末之意庶爲近古
今士子讀書祇行學成用世國家榮之以爵祿而農民勤勞作
苦手胼足胝以供租賦養父母育妻子其敦龐淳樸之行豈惟
工賈不逮亦非不肖士人之所能及雖榮寵非其所慕而獎賞
要當有加其令州縣有司擇老農之勤勞儉樸身無過舉者歲
舉一人給以八品頂帶榮身以示鼓勵特諭

諭增學額中額雍正二年

上諭禮部等衙門及國學諸生治天下之要以崇師重道廣勵學
官爲先務朕親詣大學釋奠先師禮畢進諸生彝倫堂講經論

學凡以明道術崇化源非徒飾圜橋之觀聽也維孔子道高德厚萬世奉爲師表其附饗廟庭諸賢皆有羽翼聖經扶持名教之功然歷朝進退不一而賢儒代不乏人或有先罷而今宜復有舊缺而今宜增其崇祀崇聖祠者周程朱蔡外或有可升而附並先賢先儒之後孰當增置五經博士以昭崇報均關大典九卿翰林國子監詹事科道會同詳考定議以聞再邇年文教廣被由我

聖祖仁皇帝壽考作人六十年來山陬海澨莫不家絃戶誦直省應試童子人多額少有垂老不獲一衿者其令督撫會同學臣查明實在人文最盛之州縣題請小學改爲中學中學改爲大學

大學照府學額取錄督撫等務宜秉公詳查不得徇私冒濫至

鄉試解額

聖祖仁皇帝屢次增廣乙酉戊子等科復於額外加中五經三名至五十六年而罷以久而滋弊也嗣後各學臣及祭酒司業於錄科時先加面試實在貫通五經生監仍聽以五經應試主考閱文果佳本監取中四名直隸各省大小不一某省應取中幾名著分別詳議定數具奏如無佳文甯缺無濫會試臨時請旨本監本科鄉試中式著加增十八名朕臨雍講學雖卒由舊章然必期於世道文教有益不蹈一切虛文諸臣其各欽遵特諭

諭學政保舉生員雍正四年

上諭國家設學校以儲養人材鄉會廷試拔其尤者而用之即古選士造士之遺意也但士子作文有一日之長短縱使主司公明搜羅豈能無遺況去取惟憑文藝其人品之高下才能之優絀無由得知每有出羣拔萃之才屢試不售即或晚得一第而年力衰邁不堪爲國家任使朕思各省學政奉命課士黜劣舉優係其專責嗣後學政三年任滿將生員中實在人品端方有猷有爲有守之士大省舉四五人小省二人送部引見朕親加考試酌量擢用現在報滿各學政即遵照應舉其到任未久者如有所知亦即舉出夫一省而舉數士不可謂無人學政巡歷各府三年之久日與士子相親考文察行不得謂不知但能虛

公衡鑑所舉必得其人且風聲所樹凡讀書士子必皆鼓舞振興力學敦行求爲有用之儒於士習人材大有裨益該學政其各實心奉行毋得苟且塞責如有狗私冒濫等弊必嚴加治罪

特諭

諭制科取士雍正十一年正月二十四日

上諭國家以制科取士原以覘士子所學而士子所學關乎世道人心是文體之所係固重也士子讀聖賢書果能講求明體達用之學則以平日蘊蓄發爲文章自然法正理純得聖賢語氣可以傳世而行遠作後學之津梁此則有本之學有用之文爲國家所重賴者若不於根柢講求而但以華靡相尚則累牘連

篇皆屬浮詞聖賢精義既全無發明聖賢語氣又毫不相肖國家亦安用此浮誇淺薄之士哉至於二三場策論尤足覘經濟實學乃向來士子多不留心而衡文者又每以經義已經入彀遂將策論濫收恕取不復加意閱看殊非設科本意今會試伊邇著禮部先期曉諭應試士子於二三場文藝均應努力殫心毋得潦草完卷試官如以限於時日不能細心校閱後場不妨奏請展限務得眞材以收實用若所取試卷中有經義可觀而策論疵謬荒疎者朕惟於主考官是問

諭立教 雍正十一年三月十四日

上諭自古聖賢立教性理乃其本源學問經濟如一轍也必有明

理見道之儒始有致遠經方之用在家則爲端人正士在國則爲良吏名臣風化所以日隆人材所由日盛也逮後世儒術不醇眞僞雜出聰慧者專務吏材文藻以爲功名進身之階而迂拙之人文材俱無可觀而又不肯自安於庸陋於是竊道學之虛名妄希稱譽甚且私立異議交結黨援有玷儒修深爲國憂致令當世厭聞道學之名此皆由伊等務名而不求其實之過也向年

聖祖仁皇帝考試詞臣曾以理學眞僞命題作論蓋深知其弊而指示訓誨冀人勉爲眞理學以爲經濟之本也朕御極以來敦崇儒行首以正人心端風俗爲務比年來士習民風亦頗知奉法

循理惟是學士大夫中窃心理學之書以收明體達用之效者尚寥寥無人今年會試之期天下舉子四千七百餘人雲集京師朕特命通曉性理書之詞臣問以性理之學而應召者僅有數人且亦不過涉獵文辭未能深窺義蘊則士子平日之不留心理學可知矣朱子曾有言曰佛家之教却是要自理會所以他那下常有人自家這下自無人今世儒者能守經者理會講解而已看史傳者計較利害而已何人從自家身己做去不理會自身己說甚別人長短明道曰己立後自能了當得天下萬物只是從程先生後不再傳而已衰所以某常說自家這下無人朱子之言如此朕觀古人之論理學必貴乎實心理會實力

施行今世之人竟置理學於不講倘望其專心理會舉而措之
事爲問哉嘗見世之貌爲理學者於聖賢體用之學全未研究
祇因不能高出於衆但服敝衣啖粗糲食排詆釋道之教自
命理學以爲欺世盜名之計及問以吾儒性理義蘊又茫然一
無所知理學之眞僞卽此可見若以詆謗釋道卽爲理學如回
教西洋教皆理學矣理學何如是之易爲哉夫佛仙之教以修
身見性勸善去惡捨貪除欲忍辱和光爲本若果能融會貫通
實爲理學之助彼世之不知仙佛設教之意而復不知理學之
本源但强以闢佛老爲理學者皆未見顏色之論也朕願天下
之以儒爲業者各求其分之所當盡遜志黽勉以求無忝於先

儒用是特頒此旨通行訓諭若讀書服官之人果然潛心正學誦法聖賢實踐躬行澄源端本下爲鄉閭之矜式上爲朝廷之羽儀則先儒有薪傳正派之遺徽國家收文章事業之實用朕心喜悅必加禮重其共相勉勵以副朕之企望著該部行文內外各直省咸使聞知

諭民間喪葬不許聚飲演戲扮劇 雍正十三年十一月初二日

上諭朕聞外省百姓有生計稍裕之家每遇喪葬之事多務虛文侈靡過費其甚者至於招集親朋隣族開筵劇飲謂之開喪日有於停喪處所連日演戲而舉殯之時又復在途扮演雜劇戲具者從來事親之道生事死葬皆必以禮得爲而不爲與不得

爲而爲之者均爲不孝是知各循其分乃能各盡其孝而初不在以奢靡相尚也況當哀痛迫切之時而顧聚集親朋飲酒演劇相習成風恬不知怪非惟於理不合抑亦於情何忍此甚有關於風俗人心不可不嚴行禁止著各省督撫等通行明切曉諭嗣後民間遇有喪葬之事不許仍習陋風聚飲演戲以及扮演雜劇等類違者按律究處務在實力奉行毋得姑爲寬縱特諭欽此

諭化導縉紳節儉乾隆元年五月十七日

上諭厚生之道在於務本而節用節用之道在於崇實而去華朕聞晉豫民俗多從儉樸而戶有蓋藏惟江蘇兩浙之地俗尚侈

靡往往家無斗儲而被服必期華鮮飲食靡甘淡泊兼之井里之間茶坊酒肆星列碁置少年無知遊蕩失業彼處地狹民稠方以衣食難充爲慮何堪習俗如此民生安得不愈艱難朕軫念黎元期其富庶已將歷年各項積欠盡數蠲除小民乘此手足寬然之時正當各勤職業尚樸去奢以防匱乏豈可習於侈靡轉相倣效日甚一日積爲風俗之憂也地方大吏及守令有臨民之責者皆當遍行化導宣朕德音縉紳之家宜躬行節儉以率先之布帛可安不必文綺也粗糲可食不必珍饈也物力可惜毋滋浪費終身宜計毋快目前以儉素相先以撙節相尚必能漸返淳樸改去積習庶幾唐魏之風焉又聞吳下風俗篤

信師巫病不求醫惟勤禱賚中產以下每至破家病者未必獲
痊生者已至坐困愚民習而不悔尤屬可憫地方官亦當曲加
訓誨告以淫祀無福嚴禁師巫勿令蠱惑亦保民之一端也凡
此皆不用嚴峻迫切立法繁苛反致擾民惟誠心訓諭覓以歲
月自應遷善而不自知朕保民念切不憚諄切言之官吏士民
其皆敬聽毋忽特諭欽此

諭培植書院生徒乾隆元年五月二十日

上諭書院之制所以導進人材廣學校所不及我
世宗憲皇帝命設之省會發帑金以資膏火恩意至渥也古者鄉學
之秀始升於國然其時諸侯之國皆有學今府州縣學並建而

無遲升之法國子監雖設於京師而道里遙遠四方之士不能
皆會則書院即古諸侯之學也居講席者固宜老成宿望而從
遊之士亦必立品勤學爭自濯磨俾相觀而善庶人材成就足
備朝廷任使不負教育之意若僅攻舉業已爲儒者末務況徒
爲聲氣之資游蕩之具內無益於身心外無裨於民物即降而
求文章成名足希古之立言者亦不多得甯養士之初旨耶該
部即行文各省督撫學政凡書院之長必選經明行修足爲多
士模範者以禮聘請負笈生徒必擇鄉里秀異沉潛學問者兼
業其中其恃才放誕佻達不羈之士不得濫入書院中酌倣朱
子白鹿洞規條立之儀節以檢束其身心倣分年讀書法子之

程課使員通乎經史有不率教者則擯斥勿留學臣三年任滿諮訪考核如果教術可觀人材興起各加奬勵六年之後著有成效奏請酌量議敘諸生中材器尤異者准令薦舉一二以示鼓舞特諭欽此

訓飭廣訓孝弟乾隆五年十一月初四日

上諭從來爲治之道不外教養兩端然必衣食足而後禮義興故論治者往往先養後教朕御極以來日爲斯民籌衣食之源水旱之備所期溥海蒸黎蓋藏充裕俯仰有資以爲施教之地而解慍阜財之效尚未克副朕懷第思維皇降衷有物有則衣食以養其形教化以復其性二者相成而不相妨不容偏廢正如

爲學之道知先行後然知行並進非劃然兩端判然兩事又安得謂養之之道未裕遂可置教化爲緩圖也今學校徧天下山陬海澨之人無不挾詩書而遊庠序顧學徒以文藝弋科名官司以課試爲職業於學問根本切實用功所在概未暇及司牧者盡心於簿書筐篋或進諸生而譚文藝則以爲作養人材振興文教其於閭閻小民則謂是蚩蚩者不足與興教化平時不加訓迪及陷於罪則執法以繩之無怪乎習俗之不淳而詬誶澆淩之不能禁止也朱子云聖人教人大概只是說孝弟忠信日用常行底語人能就上面做將去則心之放者自收性之昏者自著此言深探立教本源至爲切實蓋心性雖民之秉彝而

心爲物誘則放性爲欲累則昏存心養性非知道者不足與論

若夫事親從兄則家庭日用人人共由孩提知愛少長知敬又人人同具不待勉強要之堯舜之道不外乎是即如得一食必先以食父母得一衣必先以衣父母此即是孝能推是心而凡所以順其親者無不至則爲孝子父之齒隨行兄之齒雁行此即是悌能推是心而凡所以敬其長者無不至則爲悌弟一人如此人人從而效焉一家如此一鄉從而效焉則爲善俗孟子曰人倫明於上小民親於下又曰人人親其親長其長而天下平由是道也惟在上者不爲之提撕警覺則習而不察而一時之明不勝夫積習之漸染重昏蔽錮日入於禽獸而不自知任

君師之責者矣忍不亟爲之重申而切諭之也我
聖祖仁皇帝頒
聖諭以教士民肖崇孝弟
皇考世宗憲皇帝衍爲廣訓往復周詳已無遺蘊但朔望宣講祗屬
具文口耳傳述未能領會不知國家教人字字要人躬行實踐
樸實做去人倫日用正是聖賢學問至切要處堯舜之世比戶
可封只是能盡孝弟放僻邪侈觸蹈法網只爲不知孝弟記曰
將爲善思貽父母令名必果將爲不善思貽父母惡名必不果
誠能如此存心豈復有縱欲妄行之事苟不從此處切實做起
雖誦讀詩書高談性命直謂之不學可耳凡有牧民課士之責

者隨時隨事切實訓誨有一時之近於孝弟則從而獎勸之一事之近於不孝不弟則從而懲戒之平時則爲之開導遇事則爲之剖晰如此則親切而易入將見父詔兄勉日積月累天良勃發率其良知良能以充孝弟之實藹然有恩秩然有義豫順積於家庭大和翔於宇宙親遜成風必從此始凡吾赤子其敬聽諸凡厥司牧其敬奉諸欽此

諭採訪遺編著述乾隆六年正月初四日

上諭從古右文之治務訪遺編目今內府藏書已稱大備但近世以來著述日繁如元明諸賢以及國朝儒學研究六經闡明性理潛心正學醇粹無疵者當不乏人雖業在名山而未登天府

著直省督撫學政留心採訪不拘刻本抄本隨時進呈以廣石渠天祿之儲欽此

諭爲民籌經久優裕之法乾隆七年六月二十七日

上諭周禮大宰以九職任萬民一曰三農生九穀二曰園圃毓草木三曰虞衡作山澤之材四曰藪牧養蕃鳥獸其爲天下萬世籌贍足之計者不獨以農事爲先務而兼修園圃虞衡藪牧之政故因地之利任圃以樹事任牧以畜事任衡以山事任虞以澤事使山林川澤邱陵之民得享山林川澤邱陵之利夫制田里教樹畜岐周之善政管敬仲亦云積於不涸之倉者務五穀也藏於不竭之府者養桑麻育六畜也如果園圃虞衡藪牧之

職以次修舉於民生日用不無裨益國家承平日久生齒日繁凡資生養贍之源不可不爲急講夫小民趨利如鶩亦豈甘爲惰窳舉山林川澤天地自然之利委爲棄壤哉良以疏闢之初豪强既羣起而爭管業之後奸民又多方戕賊地方有司每視爲資産細故不爲申理此所以甿荒其業耳督撫大吏身任地方所當因地制宜及時經理其已經開墾成熟者加意保護或荒墟榛壤以及積水所滙有可疏闢者多方相度籌畫俾地無遺利民無餘力以成經久優裕之良法至於竭澤焚林并山澤樹畜一切侵盜等事應行禁飭申理之處轉飭地方官實力奉行該督撫不時稽察務令從容辦理以期實效毋致毫絲滋擾

尤毋得日久因循以仰副朕惠養斯民之至意欽此

諭訓飭風俗 嘉慶五年

諭朕惟正朝廷以正百官正百官以正萬民欲敎民俗先飭官方

我

皇祖世宗憲皇帝御極初年

特頒訓諭文職自督撫司道以至州縣武職自提鎮以至參游

詰誡諄諄務俾文武大小官僚各揚其職朕敬念

先猷時時恭覽仰見

聖祖訓俗型方儆於有位實萬世所當奉守惟各衙門遵藏日久祇

循例文於交代未必能身體力行是我

皇祖垂訓之深心視爲具文安望其循名責實無負朝廷設官分職之意乎現在各省文武大臣官員等辦公餘閒未必盡習於荒怠亦或留心典冊從事蒐求但與其涉獵詞藻各書何若荟繹

聖訓砥礪官箴以爲化民成俗之本務再各省頒行

聖諭廣訓十六條

聖祖仁皇帝挈其綱

皇祖世宗憲皇帝詳其目牖民覺世愷切詳明近有御史條陳請製

孝弟忠信禮義廉耻八論宣諭百姓朕思

聖諭廣訓綱舉目張朕即另製訓辭亦斷不能出

聖祖

世宗範圍至於整飭百官朕亦惟有禀承
前志以期實力奉行大小臣工但能恪守
彝訓即不殊聽朕誨言各督撫提鎮等其董率所屬勉思職守敬奉
成謨庶幾地方營伍日有起色用副朕顯承
謨烈申諭官常之至意○又

諭朕恭閱乾隆六年
實錄內欽奉
諭旨制治未亂保邦未危必以風俗人心爲之本人心正則風俗醇
而朝廷清明國祚久遠胥由於此
聖諭煌煌實爲萬世治道之準我

皇考承
三朝重熙累洽之後其時海宇安恬綱紀整飭然猶朝乾夕惕治益
求治安益求安而於風俗人心之本尤三致意焉朕寅紹
丕基勤求治理惟恐弗克仰承
謨烈夙夜滋懼況人心漸不如古風俗日趨日下朕敢不敬念
先猷亟思化民成俗之道乎夫化民成俗必先使百姓勿惑於邪同
趨於正而後教化行孔子之教萬世尊崇此外如釋道之流雖
非正教然漢唐至今未嘗盡行沙汰且其服飾住持自成一類
即有滋事爲匪者無難立時辨識若近世所稱白蓮教其居處
衣服與齊民無異即一家之中同居數人其習教者與不習教

者無由分別地方不肖官吏因有邪教之目輒事查拏往往藉端勒索不問其入教與否惟賄是求甚至有鄉閭椎魯全不識字之人任意妄拏指爲邪匪而實係習教傳徒者轉置之不問良莠不分激成事故遂致赤丁弄兵潢池勦捕頻年迄今未靖其實從前查拏劉松宋之清及劉之協因其潛蓄逆謀並非因白蓮教之故昨已將辦理劉之協緣由宣示中外並親製邪教說一篇申明習教而奉公守法者不必查拏其聚衆犯法者方爲懲辦原以此等愚氓但能安靜循分卽不必過事苛求初非欲留此白蓮教之名任崇崇者日趨於惑也夫正學昌明則歧途自絕教化之行必先自上朕勤求治理日有孜孜惟期正朝

廷以正百官正百官以正萬民內外臣工果能咸體朕意精白乃心大法小廉共襄郅治凡有教化斯民之責者平日實心訓迪默化潛移引之規矩之中而消其暴戾之氣若地方果有不逞之徒或行兇滋事或糾眾抗官原當執法究治何必問其所習何教耶總之經正則庶民興庶民興斯無邪慝聖賢心法治法無踰於此朕所由紹

聞衣

德願與大小臣工端本善則共牖斯民於蕩平正直之途也將此通

諭知之

諭禁武職違制 嘉慶二十二年四月初四日

上諭御史王耀辰奏申禁武職違制以重營務一摺武職官員統率營伍訓練兵丁分應習勞戒逸以勵勇敢之氣定例不准乘坐肩輿私役兵丁禁令綦嚴近來將軍都統提鎮等恐又有養尊處優故違定制者着再申明例禁嗣後將軍都統副都統提督總兵官如有乘坐肩輿者經人糾參即行照例革職城守尉協領副將以下等官如有乘坐肩輿者着該管將軍都統副都統督撫提鎮一面參奏即將該員革職其曾經出兵著有勞績者奏明作爲兵丁食糧効力其并無勞績者即行革職至武職應用儀從等項俱着查照會典遵行毋得違例妄事華靡多役兵丁致干嚴禁將此通諭知之

諭呈請入祀名宦鄉賢務宜覈實嘉慶二十三年

上諭直省名宦鄉賢必其人實有嘉言懿行者方可俎豆馨香使後人知所則效若以碌碌無所表見之人厠名其間則賢否混淆轉不足以興士民景仰之思嗣後各直省督撫遇有呈請入祀名宦鄉賢者務覈明其人生前居官政績確有裨於國計民生臚舉事實方准具題禮部秉公覆覈再行具奏請旨遵行如僅以人品端方學問優長空言譽美並無實蹟者該部即行議駁以昭慎重

諭行保甲道光十六年二月十三日

上諭葉紹本奏保甲事宜請責成地方官以收實效保甲一法云

云嗣後各直省督撫責成各道府愼選委員會同地方正佐各官親歷編查不准攜帶多人致滋紛擾倘虛應故事或不安本分地方官據實稟詳該上司卽嚴行叅辦如狥隱不報亦着一併嚴叅至一切紙張冊籍俱令地方官自行捐給不准絲毫擾累其領牌繳冊及丁役規禮概行革除匿者從重究辦甲長牌頭以及里正保正並着地方官愼重點派隨時稽查如有訛索包庇等弊立卽嚴懲更替其小心供役者酌加獎勵外來行踪詭異之流民嚴行驅逐不准編入保甲查有習教窩匪實跡嚴行懲辦務淨根株並將牌甲保長分別失察知情按律懲治其山鄉遠僻戶口畸零者着仿十家總牌之法俾令簡便易行其

風俗玩梗素稱難治者酌設四鄉講約之法綱之有治人無法惟地方官實心經理該上司認眞查察破除情面毋尚虛文務使閭閻安業宵小潛跡以敦風俗而飭吏治將此通諭知之

諭實行保甲 咸豐元年七月十七日奉

上諭御史宗稷辰奏實行保甲專宜十條保甲爲弭盜良法向例編查完竣年終彙奏一次原以昭核實而期經久乃近來沿爲具文有名無實節經降旨通飭妥辦該御史所奏久任一條古之郡守牧令行一善政效須數載惟能始終其事是以立法周詳今之州縣雖不能不因地量材以時遷調至於興利除弊實非旦夕可期即如辦理保甲亦須寬其時日俾得從容奏效倘

責之大急勢必草率從事以爲見長地步上司不加查察被其朦混致開濫保之端非徒無益又滋流弊至所稱填寫門牌宜詳細核對董事胥役毋派貴累民及酌用丞簿等官以資襄助分編巨族小姓以爲聯屬并可申明讀法之典兼收團練社倉之益所奏各條如果實力舉行地方必臻安謐着各直省督撫各就該處情形詳加體察參酌行之但不得視爲故事徒托空言其或循良之吏規畫於前庸劣之員廢弛於後則徒法不行終歸無濟惟在封疆大吏知人善任使良法美意經久不渝於吏治民風庶有裨益也將此通諭知之

諭崇儉禁奢咸豐元年十一月二十七日奉

上諭通政使羅惇衍奏請崇儉禁奢一摺國家承平日久生物繁滋官民競尚奢華於風俗人心大有關繫必當申明舊例以復淳風道光年間曾奉

諭旨內外各衙門將民間應用服色及婚喪儀制悉照會典所載刊刻簡明規條使百姓知所恪守乃近來奢靡之風未能盡革總因有司奉行不力視爲具文規條久不頒行鄉曲無由曉諭俗吏積習相沿以條教爲迂談以化導爲末務將所謂上行下效者安在耶著禮部查明道光八年頒行簡明規條通行內外各衙門遵照刊刻出示通行曉諭俾民間有所遵循務歸淳樸以副朕崇儉黜奢至意將此通諭知之

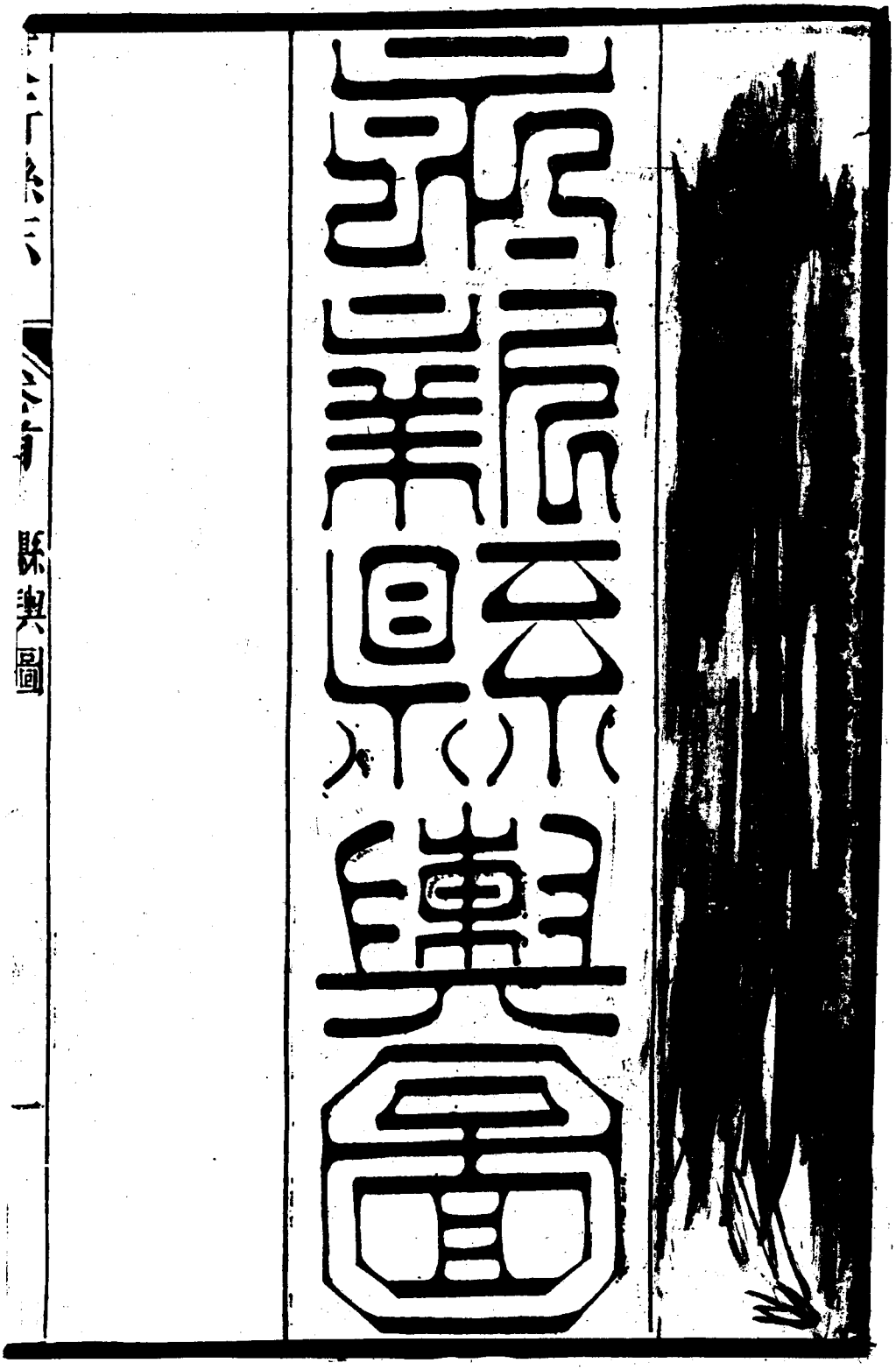

東

安福界
廬陵界
廬陵界
入泰和津溪
入泰和鐘鼓潭
龍泉界
雷公垣
李坊
天龍山
楊石
李塘
馬欄
武功山
木棚
市田
茶園
五里亭
錢市
伊山
沙邊
白堡
馬頰山
後隆山
虛皇山
仰山
袍田
仙雞洞
十里亭
金雞山
梅田洞
青石
牛山
大仙岩
混真山
北嶺
大洪
大華山
南華山
碧波岩
鹽石
小崦
牛田
高士山
金雞口
曲壠
古上坪
老庵
煖水
白沙塘
用坑
泰和
茶坪
洲尾
官北
鵝嶺
石門
五雷仙
羅浮山
官北

禾山
蓮花廳界
茶陵界
城隍界
茶陵界
永甯界
西
龍山
龍田
五馬山
長春嶺
大嶺山
夏幽
黃陽山
牛尾山
皮山
石頭
黃嶺山
小江
清涼峽
中山峽
鐵鏡山
五老峯
升天岩
龍溪
雙乳峯
圓山
四達亭
大湖山
龍源口
廣鋪嶺
洛陽峽
金夫嶺
之峯

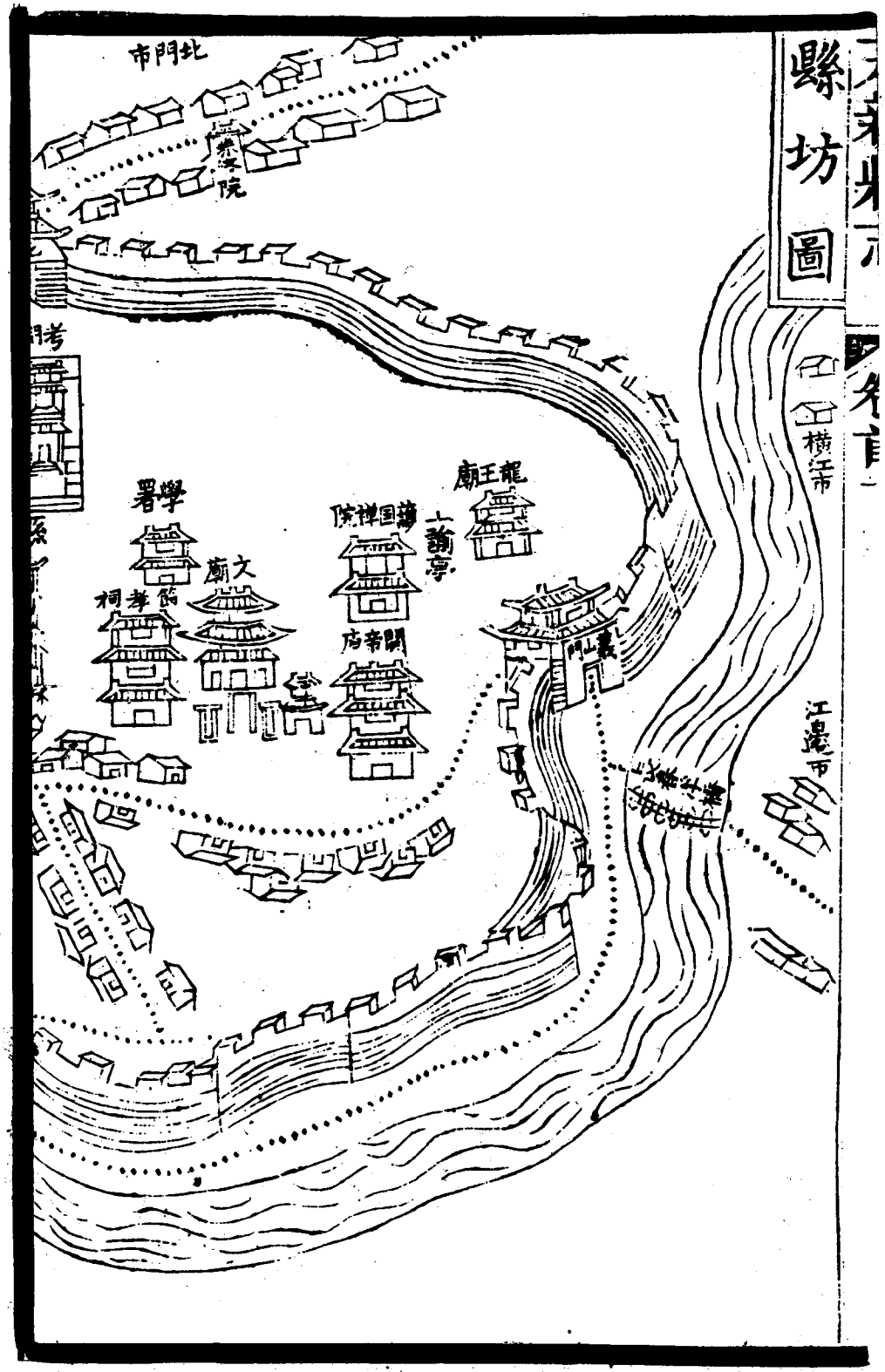
縣坊圖
北門市
龍王廟
學署
薄国禅院
上諭亭
文廟
筋孝祠
關帝廟
横江市
江邊市

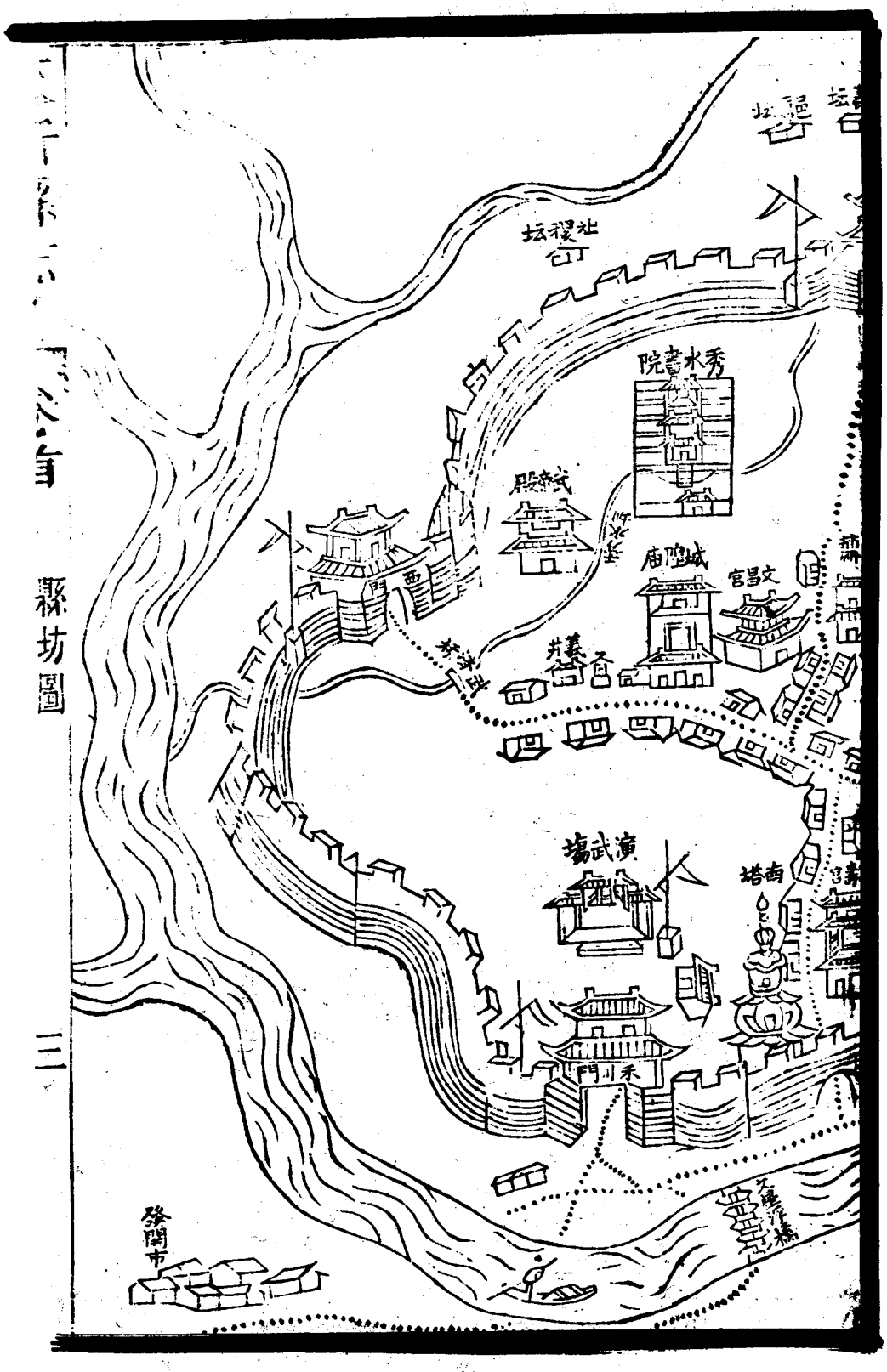

縣坊圖

三

縣治圖

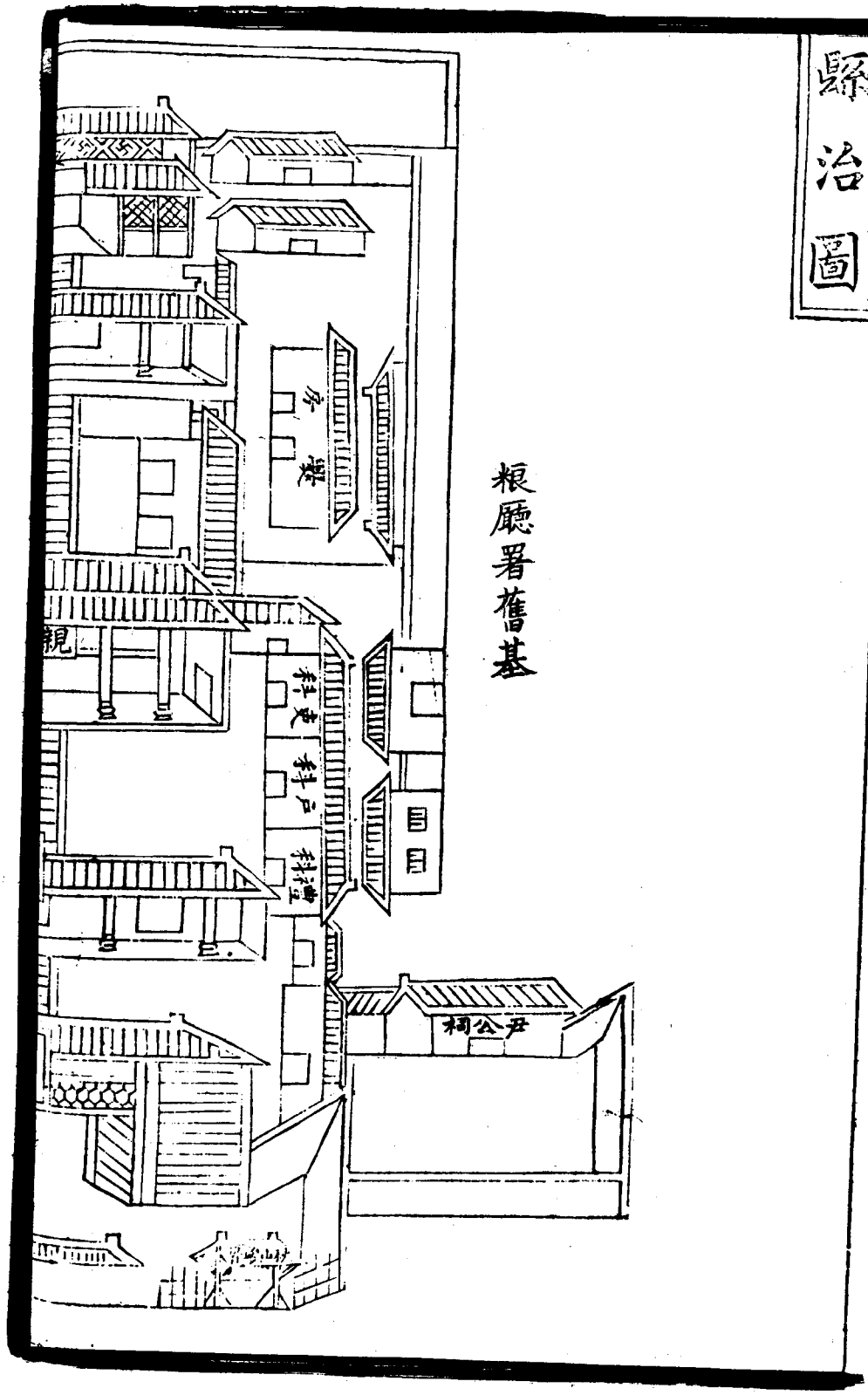

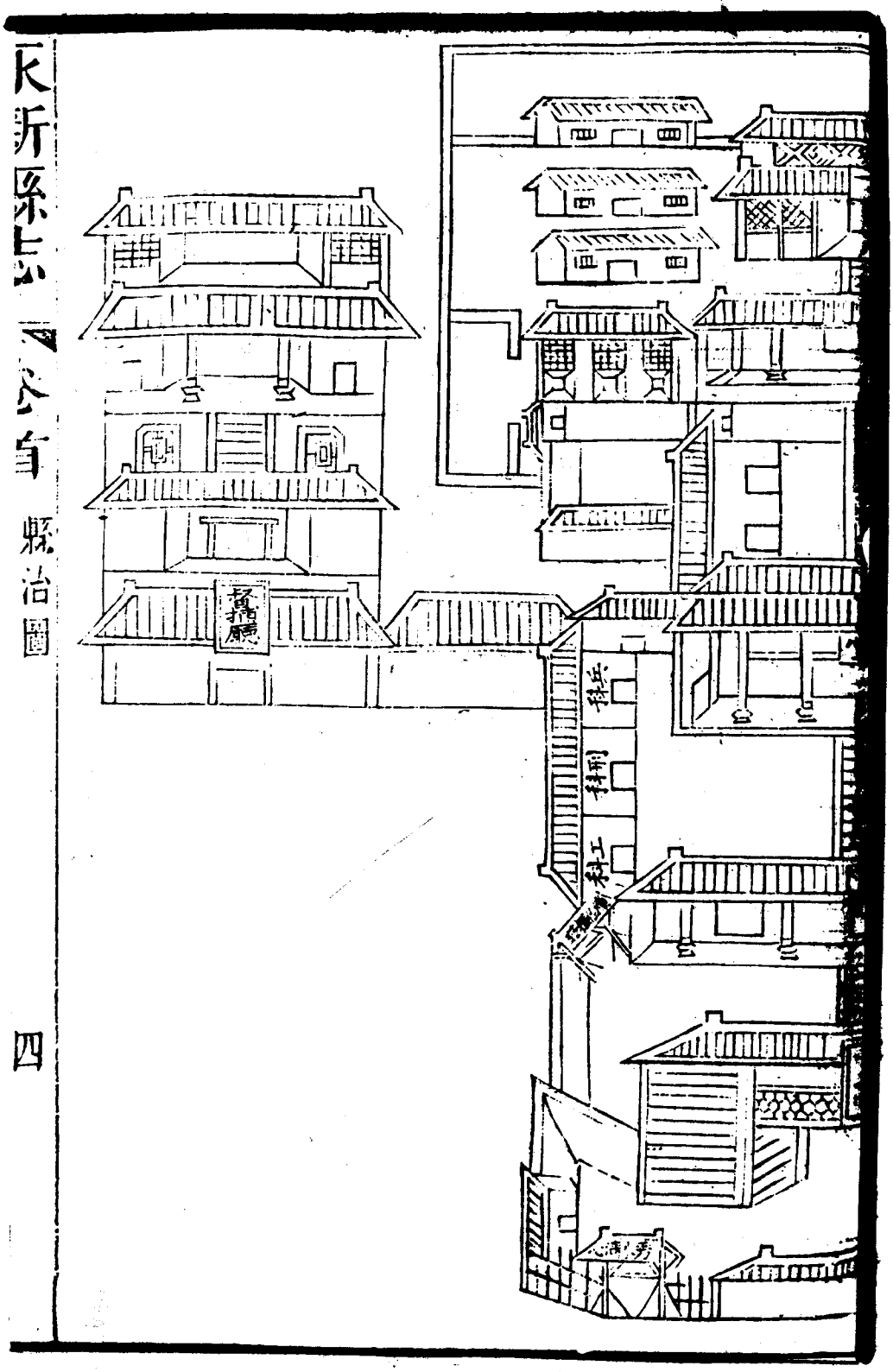

縣治圖
四

儒學圖

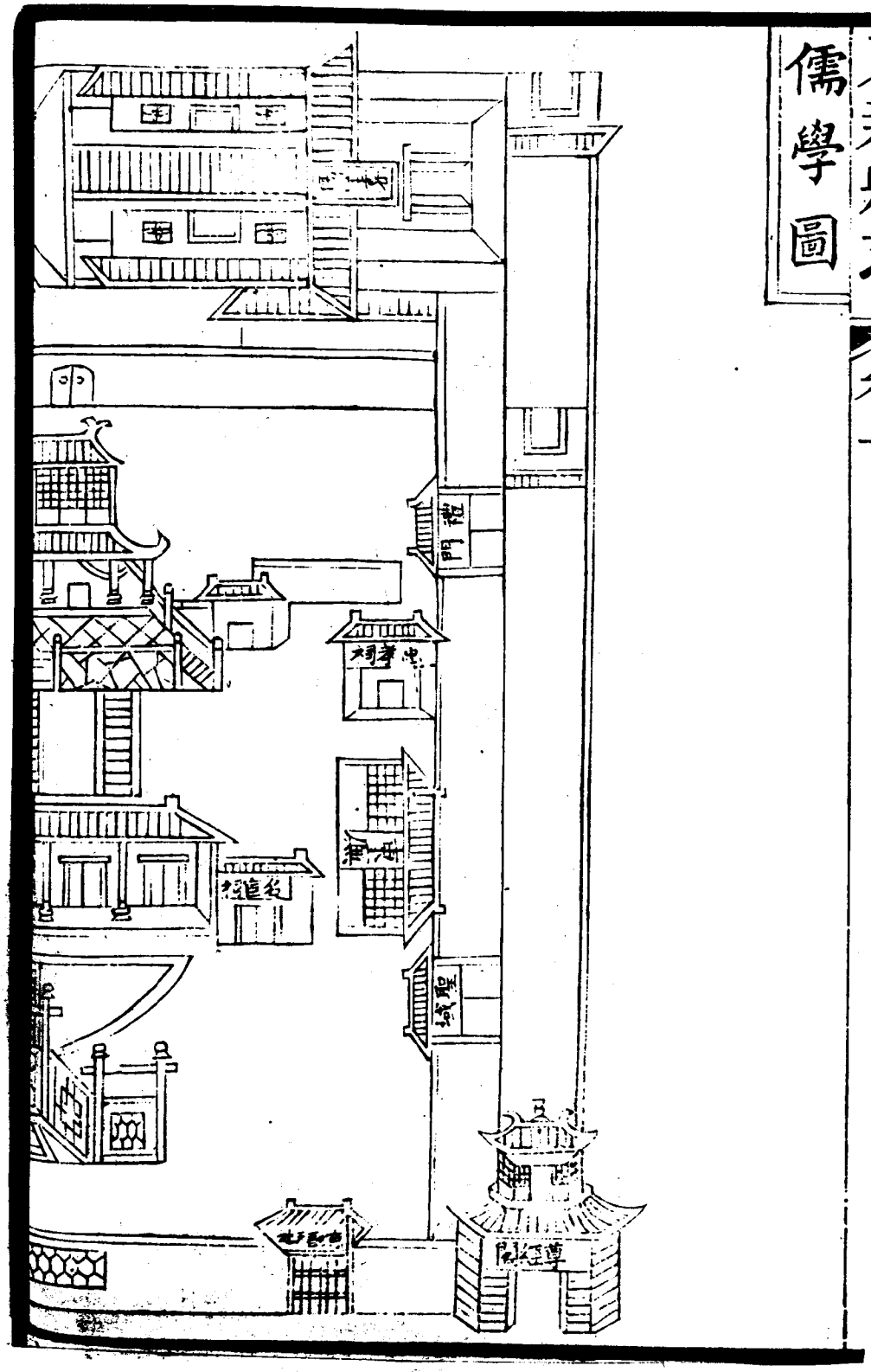

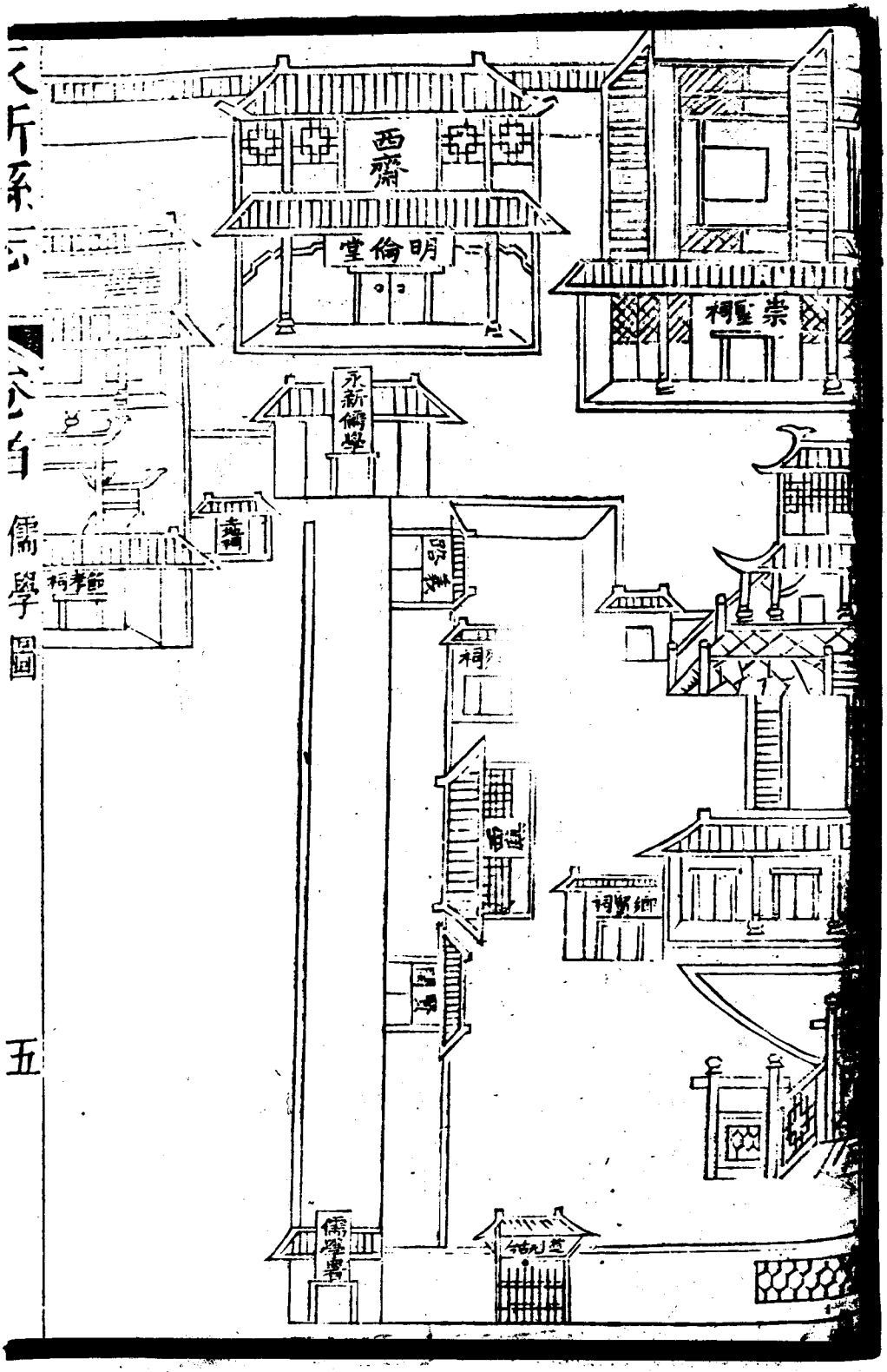

儒學圖

五

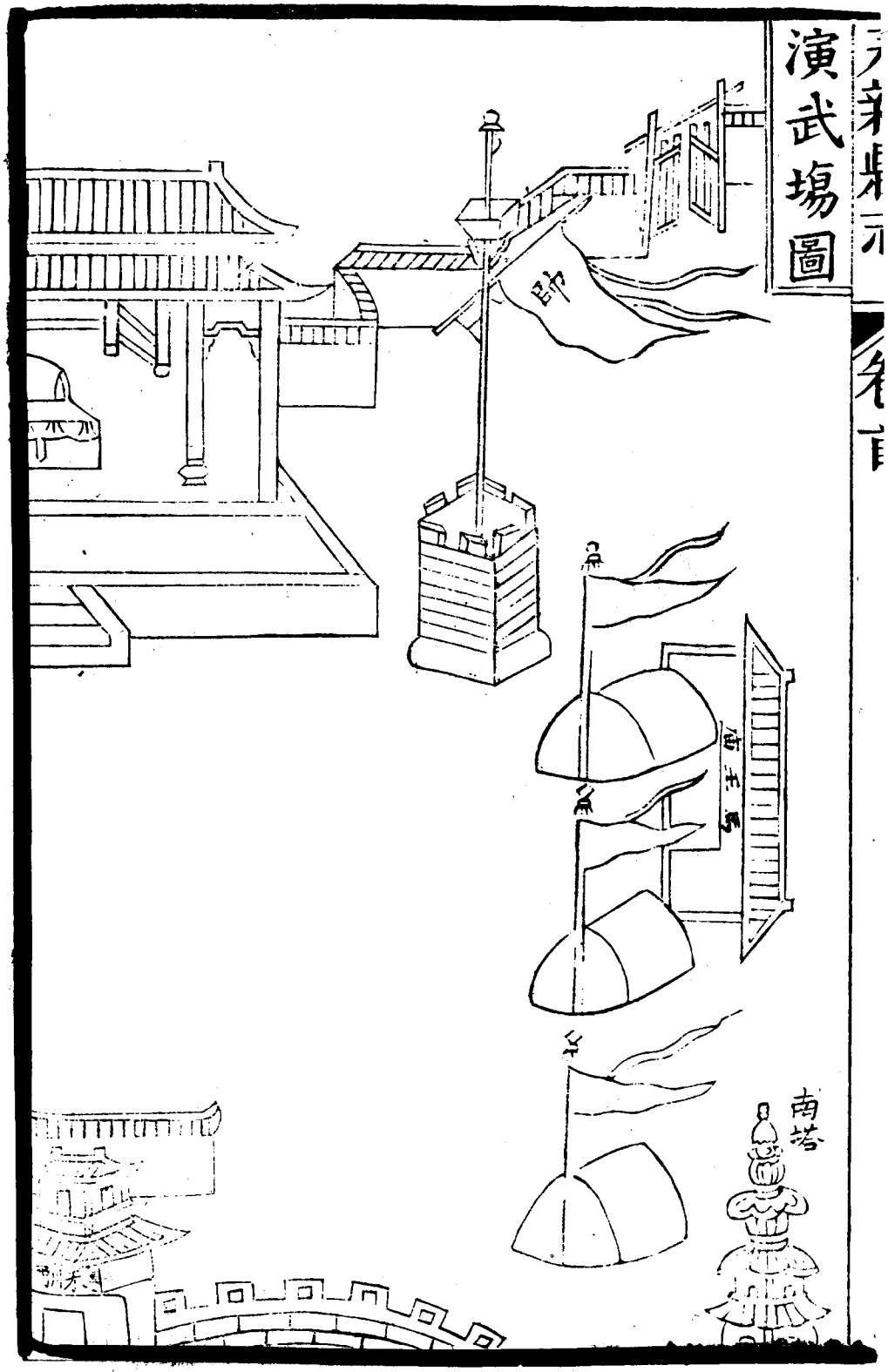
演武場圖
南塔

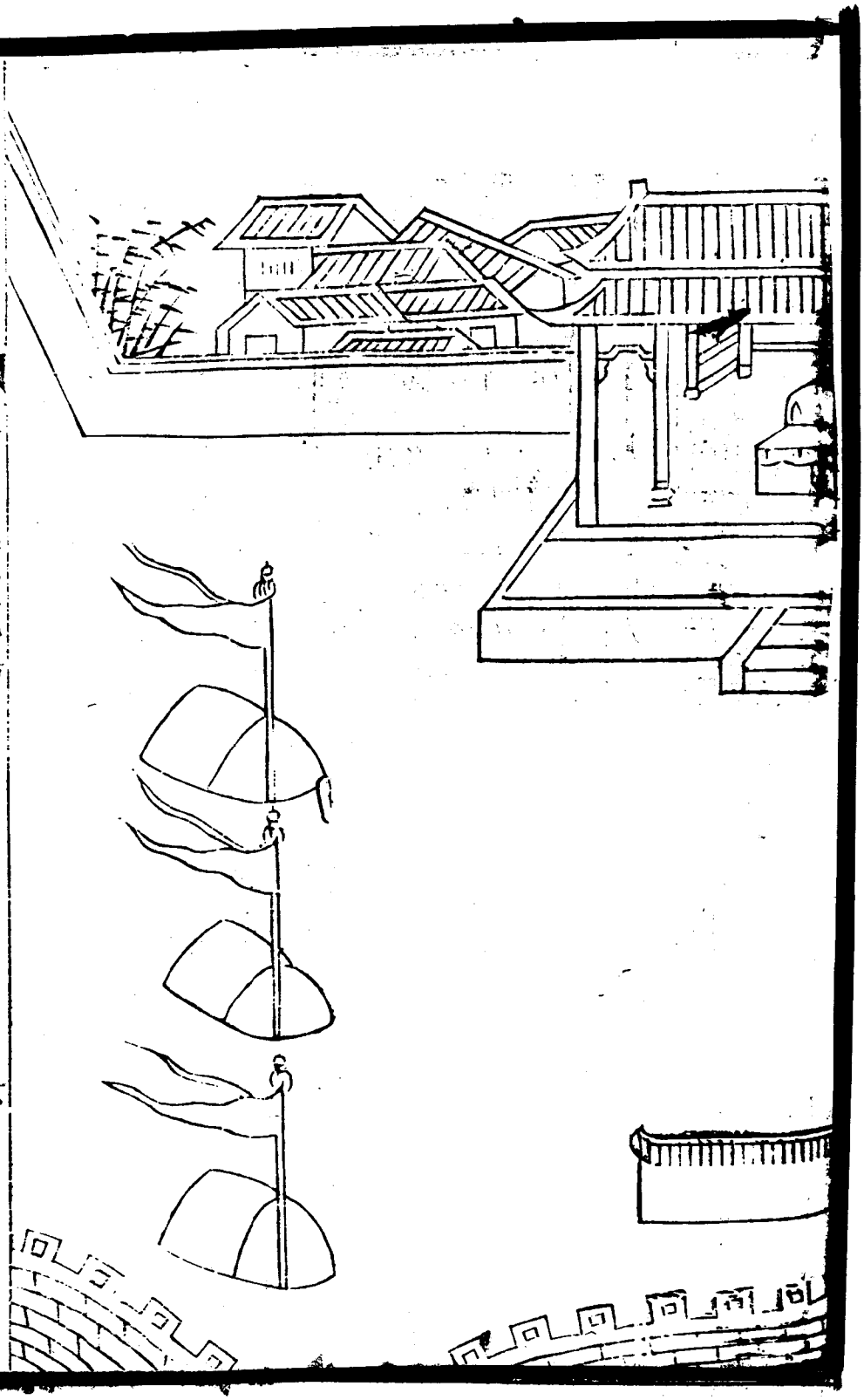

演武場圖

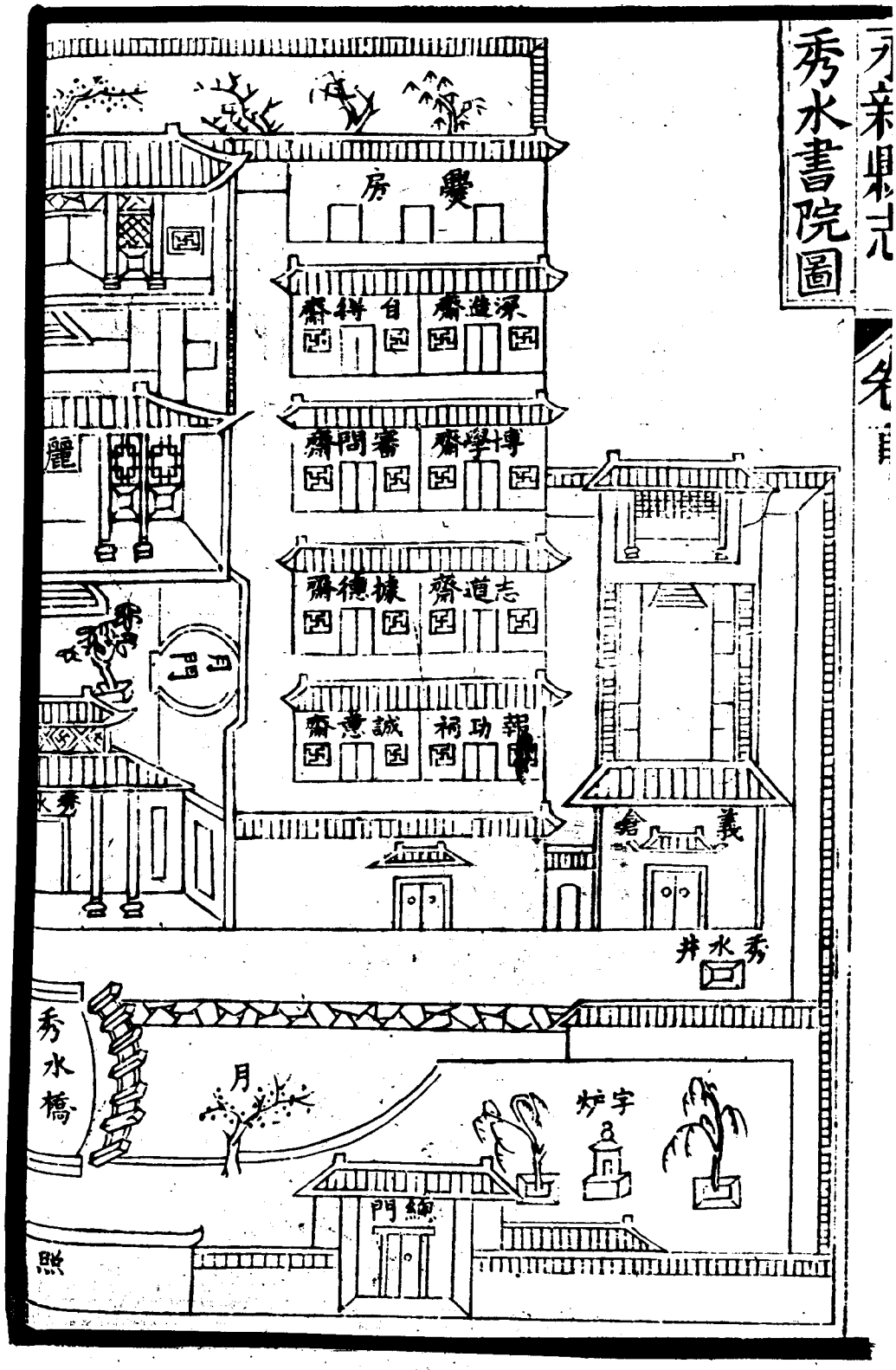
秀水書院圖
爨房
深造齋
自得齋
博學齋
審問齋
志道齋
據德齋
報功祠
誠意齋
義倉
秀水井
秀水橋
月
宇炉
綱門
照

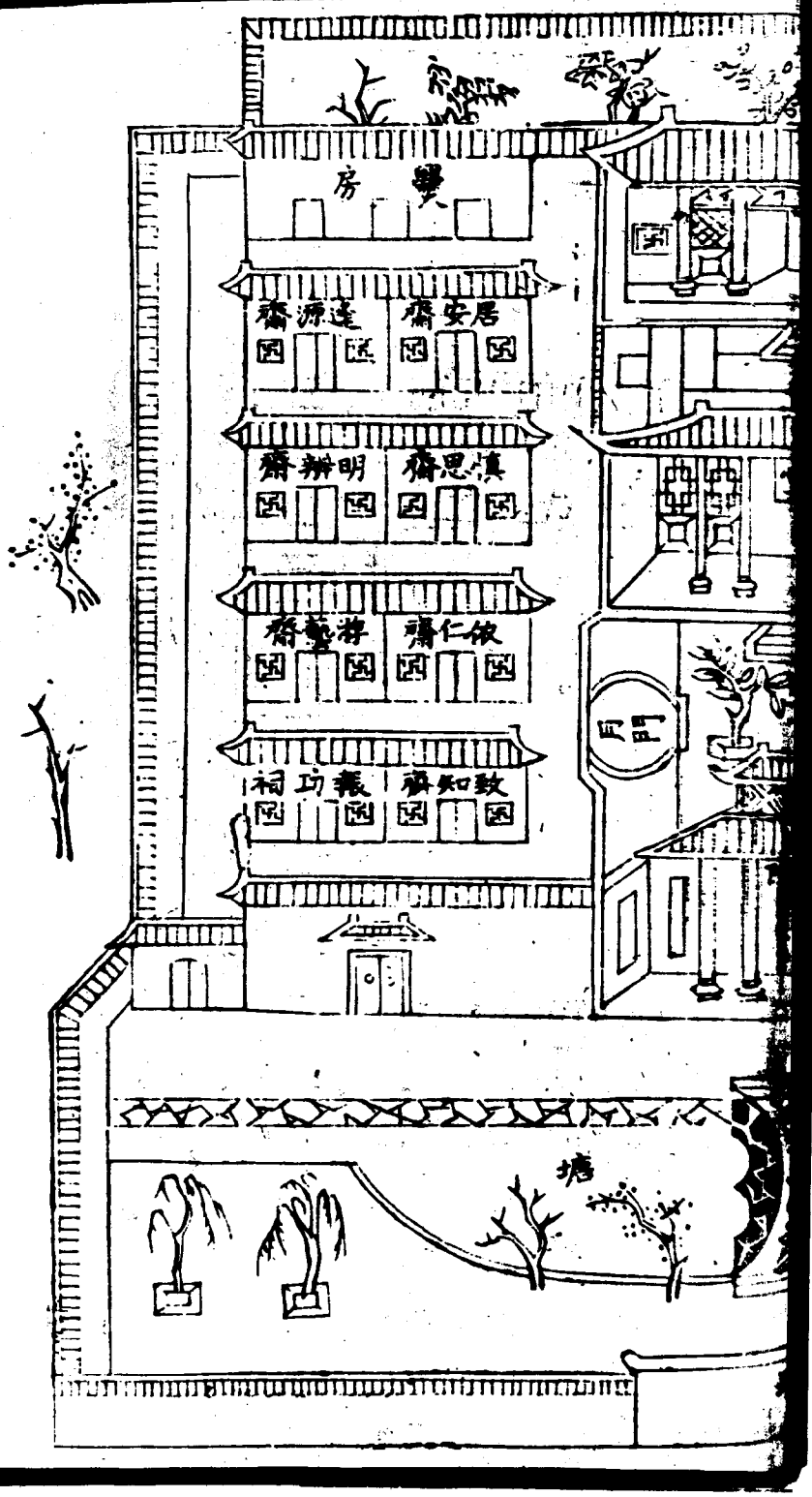
房
齋遠源
齋安居
齋辨明
齋思慎
齋藝游
齋仁依
祠功義
齋知致
門
塘

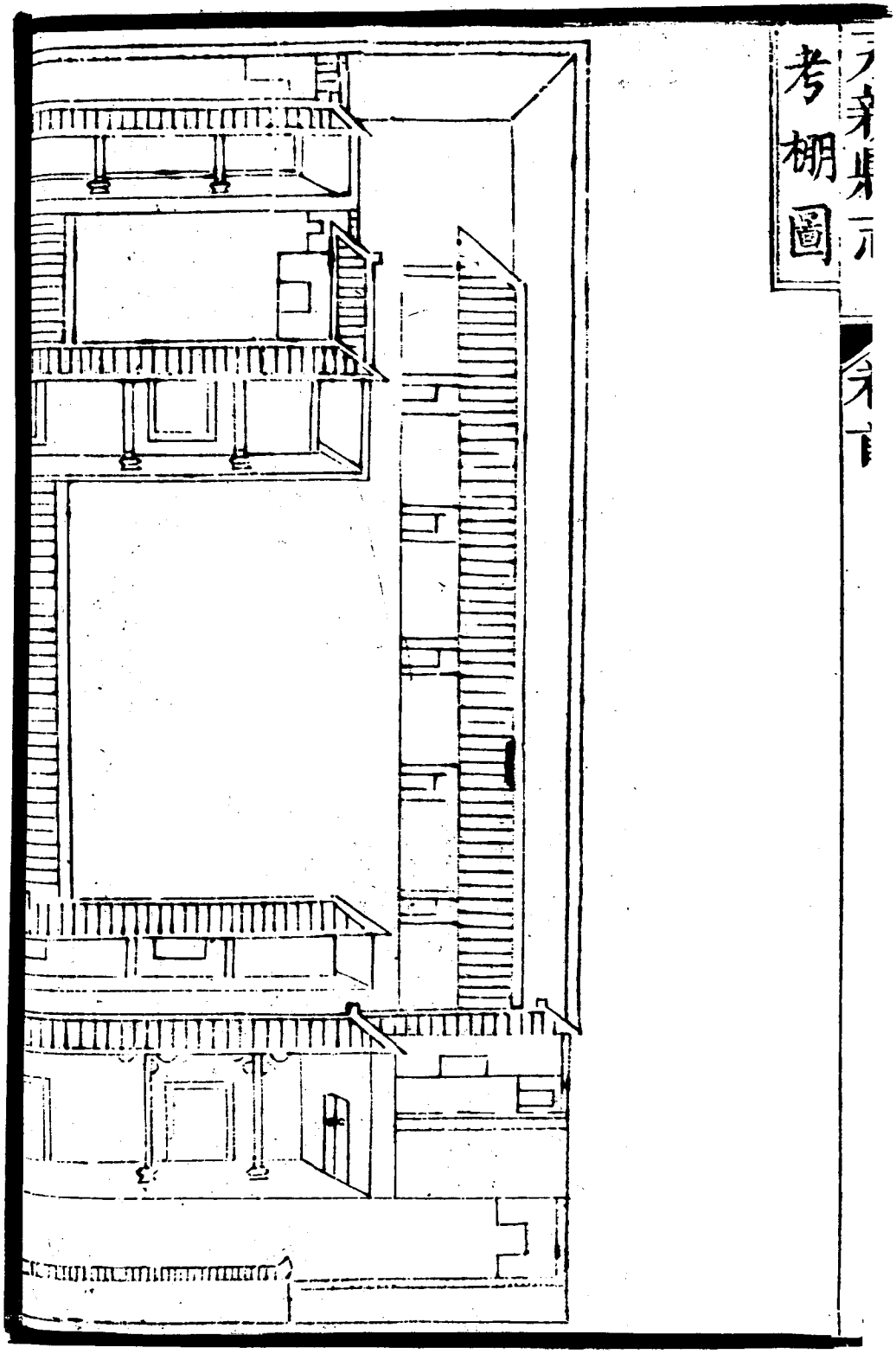

考棚圖

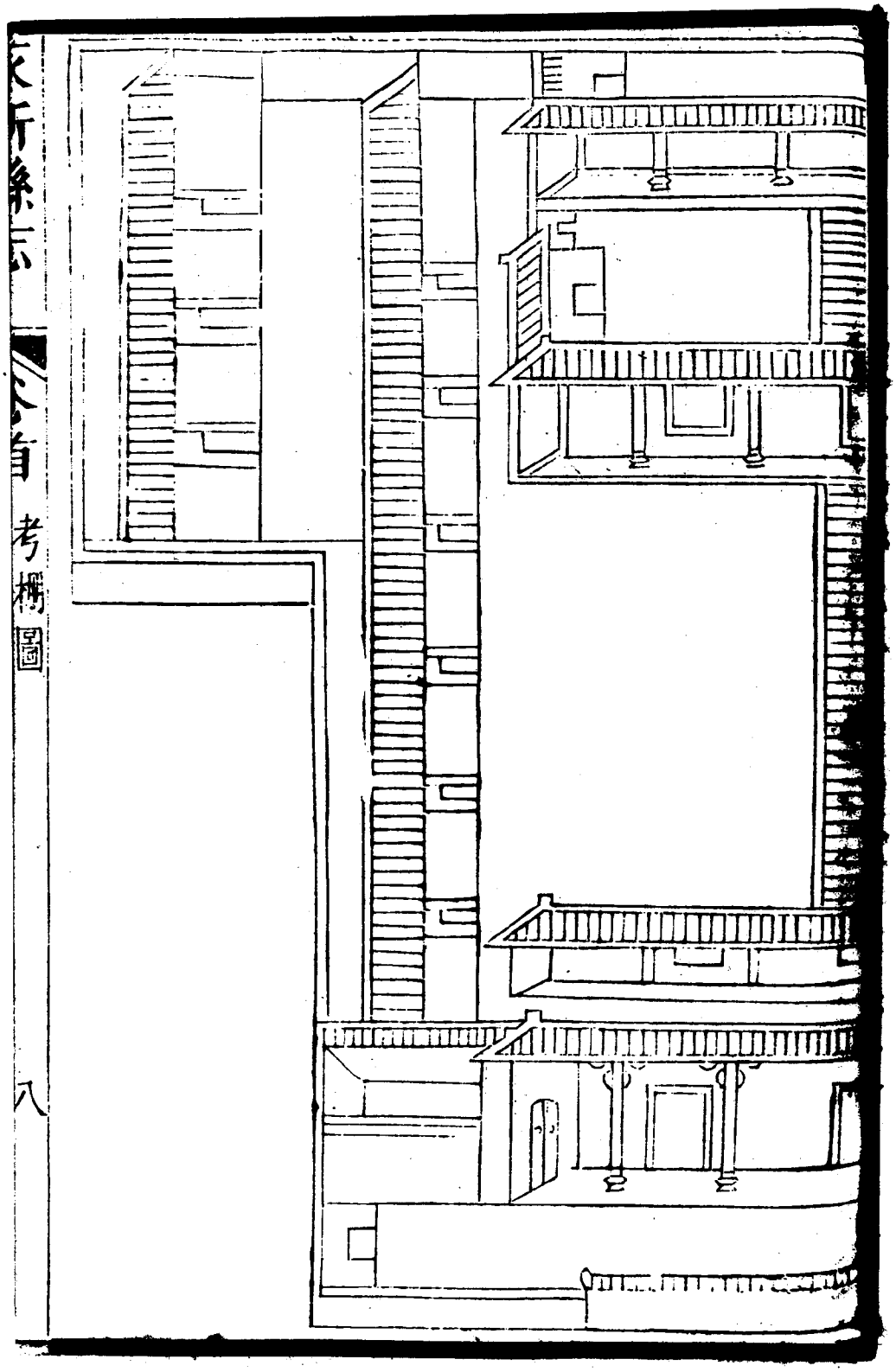
考槽圖
八

浮玉洲圖
文星閣
小憩洲
浮玉洲

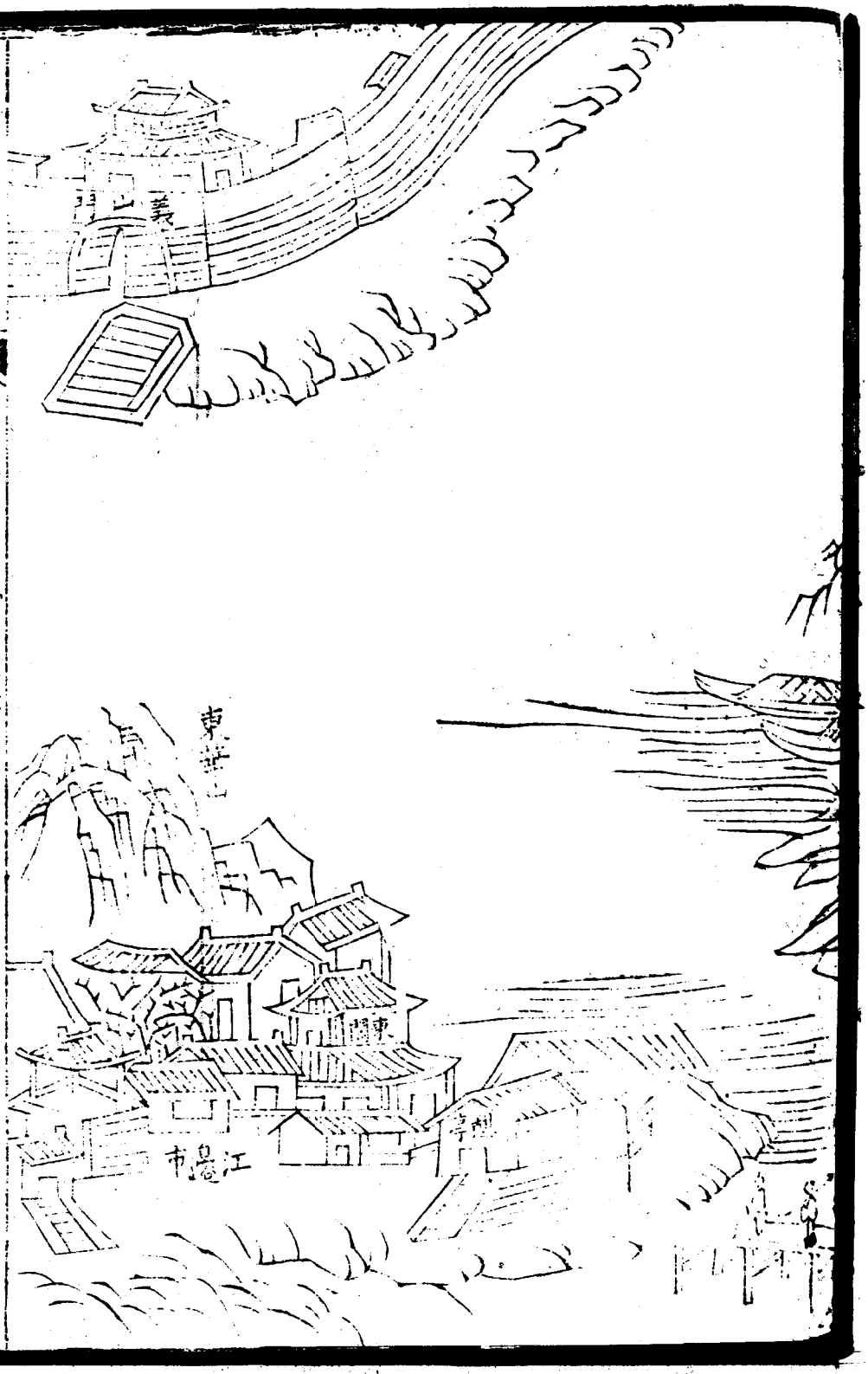
義山
東華山
東關
江邊市

梅田洞圖

天門
雙童講書石
圓通寺
合璧洞

碧波巖圖

鹿馱獻珠石
碧波庵
石門
仙人橋
石門

南華山圖
仙龍石
王筍

南華山圖 十二

阿育塔圖

綏原山
慶前嶺
脚庵

五老峰

鼓童峰
龍門溪
禾山寺

忠義潭圖

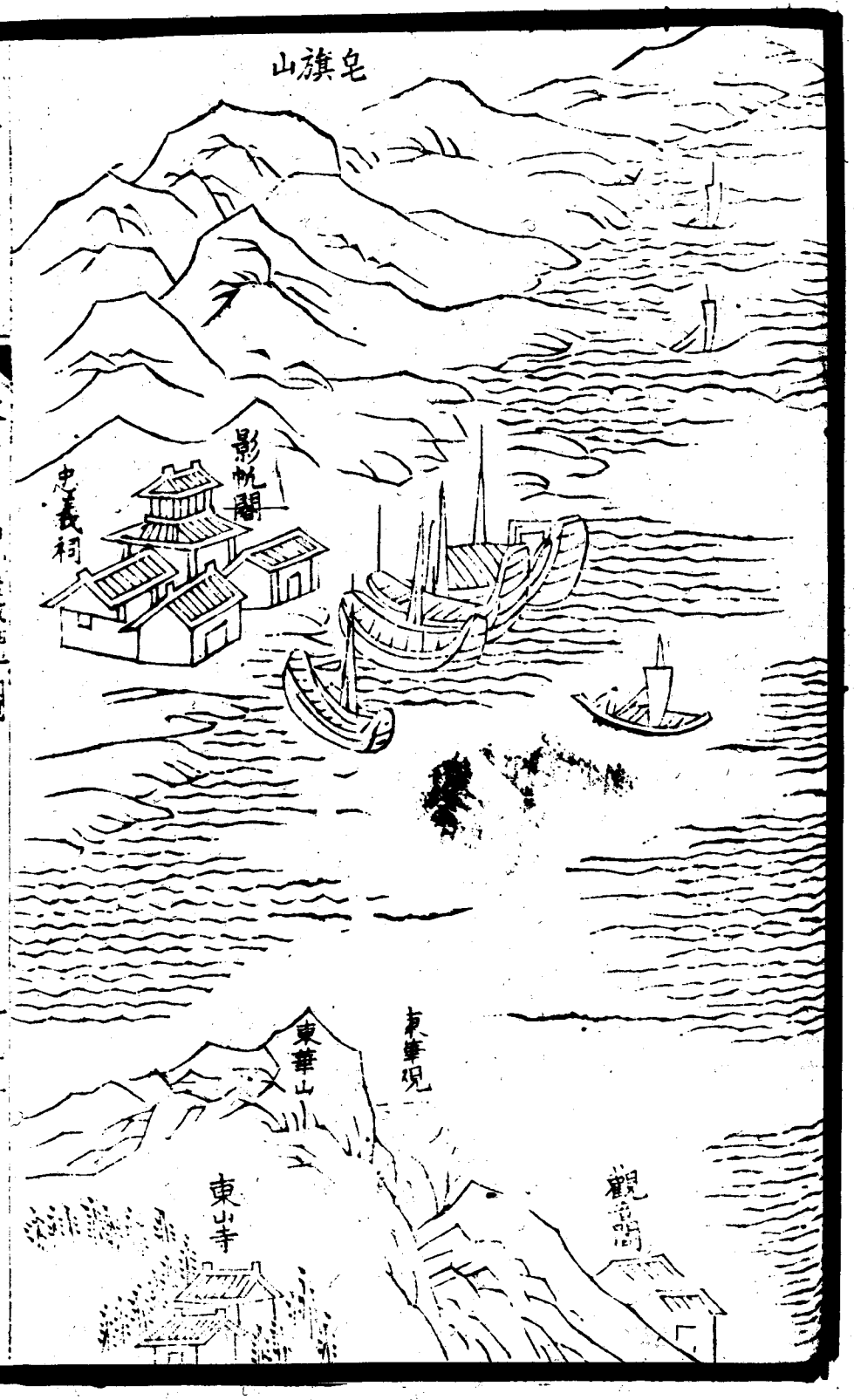
皂旗山
影帆閣
忠義祠
東華山
東華峒
東山寺
觀音閣

白雲庵
聰明臺
聰明洞
聰明泉
墨池
石塘
紫霧源

月嶺
雙童峰
八花臺

永新縣志卷一

地理志 星野 氣候 沿革 疆域 鄉都 市鎮 山水
水利 古蹟 塋墓 風俗 物產 土貢 附

邑屬古揚州域斗分野也自漢迄今分合隸屬不一而永新之名未嘗或更其間山川秀特勝蹟留傳民俗土宜之樸厚前人每豔稱之且地據上游界當吳楚之交關隘險峻村舍比連蓋屹然西江要區焉作地理志

星野氣候附

斗江湖牽牛婺女揚州 史記天官書

吳地斗分埜也今之會稽九江丹楊豫章廬江廣陵六安臨淮郡盡吳分也 前漢地理志

按分野之說世多疑之然自周禮保章氏春秋左氏傳已有其說而歷代占天象者究莫能外且占驗具在良不可誣但失傳已久雖唐之一行以兩戒山河爲說頗有精義而近代精天文者又謂其附會穿鑿間亦不免則亦未足爲定論焉總之吳分爲斗天文諸書皆同而必於某州某邑分析度數則斷乎難以強通故祇載史漢二條以存其梗概云耳

又按分野之說涉於占候近於渺茫惟各處地平經緯度實爲推步之根又大陽出入節氣早晚其於授民時前民用之理最爲切近故我

朝頒發時憲書每歲詳載今謹將永新縣地平經緯度及節氣大

陽時刻詳列於左

永新縣地平緯度

永新縣地平經緯度北極出地二十六度一十三分

永新縣地平經度偏西二度

附

江西省地平經緯度

江西省城南昌府北極出地二十八度三十七分偏西三十七分東至玉山縣東境偏東一度五十分西至萍鄉縣西境偏西三度三分南至長甯縣南境北極高二十四度二十四分北至彭澤縣北境北極高三十度十四分

大清會典欽天監條云凡地平地球之度各分以經緯分東西之度爲經度南北之度爲緯度其里差緯度南北視北極出地經

度東西以
京都爲中線中線以東爲偏東西爲偏西緯度二百里差一度經
度當赤道下亦二百里差一度近極以次而減按北極高度所
以定大陽出入晝夜時刻東西經度所以定節氣昏曉故詳載
之

永新縣每年大陽出入晝夜時刻

冬至	日出卯正三刻五分	晝四十一	夏至	日出卯正三刻五分	晝四十一
日	入酉初初十分	夜五十四	日	入酉初初十分	夜五十四
小寒	日出卯正三刻三分	晝四十一刻九分	大暑	日出卯正三刻三分	晝四十一刻九分
日	入酉初初十二分	夜五十四刻六分	日	入酉初初十二分	夜五十四刻六分
大寒	日出卯正三刻四分	晝四十二刻二分	小暑	日出卯正三刻四分	晝四十二刻二分
十二日	入酉初一	夜五十三刻二分	十二日	入酉初一	夜五十三刻二分
大寒之	日出卯正三刻五分	晝四十二刻十二分	大暑之	日出卯正三刻五分	晝四十二刻十二分
七日	入酉初一	夜五十三刻三分	七日	入酉初一	夜五十三刻三分
大寒之	日出卯正三刻六分	晝四十三刻三分	大暑之	日出卯正三刻六分	晝四十三刻三分
十三日	入酉初一	夜五十二刻十二分	十三日	入酉初一	夜五十二刻十二分
立春之	日出卯正三刻十一分	晝四十三刻十一分	立秋之	日出卯正三刻十一分	晝四十三刻十一分
日	入酉初一	夜五十二刻十二分	日	入酉初一	夜五十二刻十二分
立春之	日出卯正三刻十二分	晝四十三刻十一分	立秋之	日出卯正三刻十二分	晝四十三刻十一分
三日	入酉初一	夜五十二刻十二分	三日	入酉初一	夜五十二刻十二分

子二十四度立春十日	卯六度霜降七日	日	出卯正一入酉初一	刻十三二分	晝四十四夜五十一	刻十一分
亥初度雨水日	卯初度霜降日	日	出卯正一入酉初二	刻八七分	晝四十四夜五十一	刻十四一分
亥六度雨水七日	辰二十四度寒露十日	日	出卯正一入酉初二	刻四十二分	晝四十五夜五十	刻七八分
亥十二度雨水十三日	辰十八度寒露四日	日	出卯正初入酉初三	刻十四一分	晝四十六夜四十九	刻二十三分
亥十八度驚蟄四日	辰十二度秋分十三日	日	出卯正初入酉初三	刻十五分	晝四十六夜四十九	刻十五分
亥二十四度驚蟄十日	辰六度秋分七日	日	出卯正初入酉初三	刻五十分	晝四十七夜四十八	刻五十分
戌初度春分日	辰初度秋分日	日	出卯正初入酉正初	刻	晝夜四十八刻	
戌六度春分七日	巳二十四度白露十日	日	出卯初三入酉正初	刻十五分	晝四十八夜四十七	刻十五分
戌十二度春分十三日	巳十八度白露四日	日	出卯初三入酉正初	刻五十分	晝四十九夜四十六	刻五十分
戌十八度清明四日	巳十二度處暑十三日	日	出卯初三入酉正初	刻一十四分	晝四十九夜四十六	刻十三二分

戌二十四度清明十日	巳六度處暑七日	日出卯初二入酉正一	刻十一四分	晝五十夜四十五	刻八七分
酉初度穀雨日	巳初度處暑日	日出卯初二入酉正一	刻七八分	晝五十一夜四十四	刻一十四分
酉六度穀雨七日	午二十四度立秋十日	日出卯初二入酉正一	刻二十三分	晝五十一夜四十四	刻十一四分
酉十二度穀雨十三日	午十八度立秋四日	日出卯初一入酉正二	刻十三二分	晝五十二夜四十三	刻四一分
酉十八度立夏四日	午十二度大暑十三日	日出卯初一入酉正二	刻九六分	晝五十二夜四十三	刻十二三分
酉二十四度立夏十日	午六度大暑七日	日出卯初一入酉正二	刻六九分	晝五十三夜四十二	刻三十二分
申三度小滿四日	未二十七度小暑十三日	日出卯初一入酉正二	刻一十四分	晝五十三夜四十二	刻十三二分
申十五度芒種日	未十五度小暑日	日出卯初初入酉正三	刻十二三分	晝五十四夜四十一	刻六九分
未初度夏至日		日出卯初初入酉正三	刻十五分	晝五十四夜四十一	刻十五分

右逐節大陽出入晝夜時刻謹遵

欽定協紀辨方書所載

日也其言某節之幾日者卽由交節氣之日數至某日也假如今同治壬申年正月十一日雨水卽爲雨水日日出卯正一刻八分八酉初二刻七分書四十四刻十四分夜五十一刻一分是也又正月十七日卽爲雨水之七日其日出入晝夜時刻在本條下查之卽得逐年逐節氣俱仿此推

永新縣節氣時刻

每年節氣時刻均以京師爲主永新縣節氣早六分

新法八刻爲一時十五分爲一刻六十秒爲一分

謹按地平東西經度每偏一度差時之四分每偏一分差時之四秒偏東時刻早節氣遲偏西時刻遲節氣早今永新縣經度偏西二度其節氣時刻應早於京都六分假如今同治壬申年雨水中氣京都係正月十一日未正三刻五分永新應在正月十一日未正二刻十四分是早六分也逐年逐節可以類推

氣候附

土疎氣泄久晴易熱雖盛夏隆冬氣候輒變　桂軒雜錄

境內無大水旱蝗蝻不至年穀多順成民樂其業無甚富亦無甚貧　桂軒雜錄

春夏霧霾峯巒四合經旬或不展芒種後日廹於暑多蚊蚋將雨蒸鬱不可耐五月溪漲俗呼端午水又有磨刀水洗街雨之說然亦多應秋熱益躁八月陰晦常如春稱桂花天九月始凉恒雨稱九皇天以人家多祀北斗也十月微霜長至後雪或數見有水不堅得日隨解處萬山中喜無瘴厲氣　桂軒雜錄

沿革表

歷代　省　府　縣

虞	楊州虞書肇十有二州○通攷舜置十二牧楊州其一
夏	楊州禹貢淮海惟楊州○通攷禹平水土置九州
商	楊州漢書地理志殷因夏無所變改
周	楊州周禮東南曰楊州
春秋	吳漢書地理志吳地今之會稽九江丹陽豫章廬江廣陵六安臨淮郡盡吳分也吳夫差爲越王句踐所滅越遂并吳後六世爲楚所滅
	越

戰國

越史記越世家証正義云戰國時永郴衡潭岳鄂江洪饒

楚並是東南境屬楚也袁吉皮撫歙宣並越西境屬越也史記越世家周顯王四十六年楚威王伐越殺王無彊盡取故吳地至浙江而越以此散諸族子爭立濱於江南海上臣服於楚○晉書地理志楊州條云戰國時其地爲楚分

秦

九江郡文獻通攷秦并天下分楊州爲五郡九江郡漳郡閩中郡會稽

是也○太平寰宇記吉州春秋時爲吳地戰國屬楚秦并天下屬九江郡

漢

元年

九江國史記項羽本紀項王自立爲西楚霸王立當陽君英布爲九江王漢書同攷史記秦楚之際月表楚義帝元年項籍自立爲西楚霸王分楚爲四內分九江王英布二月徙義帝都郴不數月羽使人弑義帝按是年爲西楚元年即漢元年

漢高帝四年

淮南國史記七月立武王布爲淮南王○文獻通攷漢攷九江郡爲淮南國○讀史方輿紀要英布故封九江王漢因其故封攷稱淮南○按漢三年布與隨何問行歸漢淮南地仍屬西楚又漢書五年十一月劉賈引兵入楚地圍壽春漢亦遣人誘楚大司馬周殷殷畔楚舉九江兵迎黥布據此漢有淮南地實在五年則四年以其地封布尙屬虛設

漢

高帝五年

淮南國 史記高帝紀五年正月即帝位徙衡山王吳芮爲長沙王淮南王布燕王臧荼趙王敖皆如故英布本傳云布遂剖符爲淮南王都六九江廬江衡山豫章郡皆屬○漢書高帝五年詔曰其以長沙豫章象郡桂林南海立番君芮爲長沙王○按史記趙佗傳南海尉任囂病且死被佗書行南海尉事囂死秦已破滅即擊并桂林象郡自立爲南越武王高

豫章郡 前漢地理志豫章郡高帝置○文獻通攷漢帝分淮南國置豫章郡○按漢五年高帝即位其年封吳芮詔內已有豫章之名則分淮南國置豫章郡似在五年之前晉書地理志揚州條云六年分淮南置豫章郡疑誤再攷秦郡無豫章豫章之名見於史記灌嬰傳據灌嬰傳渡江破吳郡得吳守遂定豫章郡之語是漢未得豫章之地已立其郡王浚儀地

廬陵縣 地屬後漢書郡國志豫章十八縣廬陵其一焉○郡縣釋名廬陵本漢舊縣屬豫章郡○寰宇記永新漢廬陵縣地明一統志　大清一統志表俱同

高帝十二年

帝已定天下爲中國勞苦故釋佗弗誅十一年遣陸賈立佗爲南越王據此則高帝五年詔以象郡南海桂林封吳芮尙屬虛語又賈誼治安策云長沙邇在二萬五千戶耳功少而最完可見吳芮之封僅有長沙若兼有豫章郡何止二萬五千戶哉則詔內所云豫章皆成空談當以史記爲是故從之

理通釋以爲楚漢之際所置其說良是

吳國史記吳王濞傳云景帝三年削

豫章郡

廬陵縣永新地屬

東漢
獻帝建安四年

楊州部

吳立豫章郡會稽郡○方輿紀要云秦九江郡地高帝分置豫章郡初屬吳景帝三年削吳會稽豫章二郡始入於漢○攷史鑑改九江爲淮南王英布九江廬江衡山豫章皆屬高帝十二年布滅以淮南封劉長而以豫章屬吳王濞○史記高帝十二年拜沛侯劉濞爲吳王

廬陵郡後漢書郡國志豫章郡廬陵晉太康元年孫策分立廬陵郡晉

西昌縣永新地屬通鑑建安四年孫策置西昌縣○萬

書地理志同○寰宇記吉州條內云獻帝興平元年立廬陵郡○獻帝時十道志云靈帝末楊州刺史劉遵上書分立○雷次宗豫章記初平二年立廬陵郡○按陳壽三國志孫策傳云策引兵渡浙江據會稽自領會稽大守分豫章爲廬陵郡則策之分置廬陵在據會稽後明矣攷通鑑孫策取會稽王朗降策自爲會稽大守在建安元年策襲廬江狥豫章華歆遣歷志云興平中廬陵升爲郡永新地遂入西昌○泰和舊志云按宋治志興平元年吳縣西昌益因漢志與晉宋志而誤攷興平元年策始起兵至建安四年逐華歆始得豫章因分置廬陵郡及西昌縣當從通鑑爲正

年又策本傳載策據會稽在袁術僭號之前紀策襲廬江并江東在術死之後攷後漢書獻帝紀建安二年袁術稱帝建安四年六月術死據此策之定豫章在建安四年明矣然則策於建安元年領會稽守之時分豫章爲廬陵郡尚屬遙爲處置而郡國志屬陵誤及晉志以爲興平元年者總因策本傳有興平元年從術之文以後歷叙事蹟皆未

建安

楊州部

廬陵郡

分蒼年號故耳再攷讀史方輿紀要漢十三部楊治歷陽條下云晉紀靈帝分豫章置廬陵鄱陽二郡二郡蓋建安中孫氏所置孫吳楊州條下云廬陵郡建安四年孫策分豫章置參稽諸書似孫策立廬陵郡在建安四年爲是故志從之

永新縣按三國志呂岱傳建安二十年孫權遣中郎將呂岱督孫茂等十將從取長沙三郡叛安成攸永新

季漢
吳王皓寶鼎二年

楊州部

安成郡 三國志吳志孫皓傳寶鼎二年分豫章廬陵長沙爲安成郡○太平寰宇記吳分豫章之新喻宜春

永新縣

陰山城合衆拒岱岱攻圍乃降三郡克定則建安之時已有永新縣名矣但載籍闕如不知建安四年地屬西昌之後何時始分置耳至寰宇記謂吳寶鼎中立似未攷呂岱傳而云然也萬歷志謂嘉禾五年建縣皆無據

	晉 武帝	惠帝元康元年	宋
	荊州 晉書地理志荊州條內云武帝平吳以楊州之安成郡來屬	江州 晉書地理志元康元年有司奏荊楊二州疆土廣遠統理尤難於是割楊州之豫章鄱陽廬陵臨川南康建安晉安荊州之武昌桂陽安成合十郡因江水之名而置江州	
廬陵之平都永新長沙之安成萍鄉六縣爲安成郡	安成郡	安成郡	
	永新縣	永新縣 太平寰宇記晉大康初分永新地置廣興屬安成郡 廣興縣	

梁俱仍舊			
陳永定二年	沿州	安成郡	永新縣 廣興縣紀陳書高祖本以安成所部廣興六洞置安樂郡
隋文帝開皇九年	江州	吉州隋書地理志平陳廢安成郡置永新縣吉州按高祖本紀開皇九年正月獲陳主叔寶陳國平	
開皇十一年	江州	吉州	泰和縣永新地屬太平寰宇記隋平陳廢東昌安豐西

			昌廣輿永新合五縣置泰和縣○按隋書地理志置泰和縣係開皇十一年
	煬帝大業三年	江州	廬陵郡隋書地理志廬陵郡平陳泰和縣地屬
			縣大業初復置○太平寰宇記大業三年改爲廬陵郡
唐	高祖武德五年	江州	南平州太平寰宇記武德五年析泰和之地置南平州○唐書武德五年置南平州並置永新廣輿東昌二縣
			永新縣大清一統志永新縣表武德五年復置改置廣輿縣皆屬南平州

太宗元年

高宗顯慶二年

江南道

吉州

唐書地理志論天下初定權置州郡頗多太宗元年始命併省又因山川形便分天下爲十道江南道吉州屬焉

吉州

唐書吉州條云八年南平州廢省永新廬陵東昌入太和來屬

太和縣地屬

江南道

吉州

永新縣太平寰宇記顯慶四年永新民以太和道路阻遠請別置縣於禾山東南六十七里即今理也攷

元宗開元二十一年 江南西道 新唐書地理志開元二十一年分江南道爲江南東西道 吉州 吉州屬江南西道

天寶元年 江南西道 廬陵郡 唐書天寶元年改吉州爲廬陵郡

肅宗乾元元年 江南西道 吉州 唐書乾元元年廬陵郡復爲吉州

太清一統志表係題慶二年改置屬吉州○唐書地理志亦云題慶二年析太和置永新非四年也

永新縣

永新縣

五代
楊吳
南唐 俱仍舊
宋
神宗元豐六年
江南西路 方輿紀要 太宗淳化
四年法唐制分天下爲十道江南東西道其一也至道三年分天下州軍爲十五路曰江南路吉州隸焉天聖八年分江南爲東西路元豐六年定制爲二十三路江南西路治洪州
吉州
永新縣

哲宗元祐七年	江南西路	吉州	永新縣萬歷志元祐七年太和令汪問請割太和縣高行鄉三堡來屬今義山後雕陂官北漿坑是也
高宗建炎四年	鄂州路宋史地理志建炎四年置鄂州路統鄂岳筠袁虔吉州南安軍	吉州	永新縣
紹興	江南西路宋史地理志紹興初復分東西以江洪筠袁虔吉州興國南康臨江南安軍爲江南西路	吉州	永新縣
元至元十四年	江西行省元史地理志至元十四年改元帥府爲江西道置江西等	吉州路元史地理志至元十四年陞吉州路總管府置錄事司領一司	永新縣

成宗元貞元年	江西行省	吉安路 元史地理志元貞元年改吉州爲吉安路	永新州 元史地理志元貞元年吉水安福泰和永新四縣陞州
文宗至順	江西行省	吉安路	永新州 元史地理志至順間分永新州立永甯縣
明 大祖壬寅年	江西行省 明史地理志元置江西等處行中書省大祖壬寅年正月因之	吉安府 明史地理志太祖壬寅年以吉安爲府領縣九	永新州

有八路○史畧元立行中書省分鎮蕃服曰江西領隆興等路十八南豐等州九又屬州十三自江西廣東之境背屬焉

洪武二年

江西行省

吉安府

永新縣

永新縣洪武二年仍以永新爲縣○明史地理志元永新州洪武二年降爲縣

洪武九年

江西省明史地理志洪武九年六月改行中書省爲承宣布政使司○嘉靖通志洪武九年革中書省置永宣布政使司○名勝志總叙云置江西等處承宣布政使司領十三府又置提刑按察司並治南昌分爲五道吉安袁州臨江三府屬湖西道

世祖章皇帝順治九年	江西省因明制置江西	吉安府	永新縣
聖祖仁皇帝康熙二十一年	江西省安志康熙二十一年裁各道惟分巡饒南九道贛南道領州縣如故	吉安府	永新縣
世宗憲皇帝雍正九年	江西省謝志雍正九年贛南道增轄吉安一府為分巡吉贛道	吉安府	永新縣乾隆九年撫憲陳公宏謀奏割永新隸西二十都並安福上西十八都置蓮花廳
高宗純皇帝乾隆九年	江西省	吉安府	

疆域

縣境在府西二百二十里廣一百二十里袤一百四十里

一縣東陸路出東門過浮橋五里至茶子山又五里至十里亭又十里至石輝橋又十里過渡至蓮花坪又十五里至斜埠塘汎又十里至沙邊過河即白堡交廬陵縣界自縣至此共五十五里又至廬陵縣治一百二十五里

一縣東南陸路出東門過浮橋由東南路五里至萱亭又五里至禾嶺又五里至北嶺又十里至鹽石又十里至老菴又十里至小崦又五里至白沙塘又五里至用坑又十五里至泰橋汎上坪司又五里至拿山又十里至五雷仙自縣至此共七十五里

交龍泉縣界又至龍泉縣治九十里

又由東南路六十里之太橋迤南路五里至石門又五里至田頭又十里至石獅口又十里至茨坪自縣至此共九十里亦交龍泉之山路界

又縣東南路六十里之大橋東行五里至茶坪汎又由茶坪汎前行五里至洲尾又十里至鐘鼓潭自縣至此共八十里交泰和縣界又至泰和縣治一百二十里

一縣西陸路出西門五里至烟堆亭自此上行五里至洋埠又五里至草市口又五里至傅家壠又十里至黑田市自此過河上行十五里至厚田又十里至潞江汎又五里至夏嶺又十里至

大嶺又十里至石頭又十里至梅花村又十里至倉下又十里至黃魚山自縣至此共一百十里交湖南茶陵州界又至茶陵州治一百二十里

一縣北陸路出北門五里至仰山又五里至舖前又十里至錢市又五里至固塘又十里至李塘又十里至勞源又十里至李坊又五里至雷公凹自縣至此共六十里交安福界又至安福縣治八十里

一縣東北陸路由北門出城十里至舖前又五里至菱川過渡又五里至五里亭又五里至茶園舖又十里至木柵舖又五里至馬欄橋又五里至虹橋汎自縣至此四十五里交安福縣界又至

安福縣治八十五里

一縣西南陸路出南門過浮橋四里至龍灣橋又五里至四達亭又五里至泰山橋又五里至烟岡又五里至橫路又十里至秋陂汎又五里至龍源口又五里至日望亭自縣至此共四十四里交永甯縣界又至永甯縣治十七里

一縣西北陸路由西門出城三十里之里田迤北行五里至二王廟又十里至沙市又十里至楠木橋又十里至木江又十里至鶉山口自縣至此共七十五里交蓮花廳界又至蓮花廳治十五里

一縣東水路自東門出城由浮橋頭舟行五十五里至白堡交廬

陵泰和縣界

一縣西水路自南門出城由浮橋頭逆上舟行九十里交蓮花廳界

一縣西南水路自南門出城由浮橋頭逆上舟行二十里至雙江口由勝業水上行 十里 永甯縣界

鄉都附

縣舊分十二鄉曰太平曰禾山曰登豐曰安仁曰西亭曰覇封曰積慶曰勝業曰景福曰才德曰思賢曰義禾

元至順間割勝業鄉自四十五都至五十二都共八都分立永甯縣

國朝乾隆九年割安仁鄉自二十上都至二十二下都十二都皆分上下都三十四都至三十七都西亭鄉自二十三上下二都至二十九都登豐鄉內割三十都至三十三上下二都三十八上下二都暨三十九都共二十都分置蓮花廳

今現存九鄉六十三都編北西南東四鄉而仍註舊鄉名於其下

北鄉　一都二上都二下都三都四都平五都舊屬大平鄉　禾五都六都七都八上都八下都九都十都舊屬禾山鄉　七十三都舊屬義禾鄉　慶六十三都舊屬積慶鄉　六十下都舊屬思賢鄉　十禾

西鄉　禾十一都舊屬禾山鄉豐十一都十二下都十三都封十四

都十五上都十五下都十六都十七都十八都十九都四十都
四十一都四十二上都四十二下都四十三都四十四都舊屬
登豐鄉　慶十四都舊屬積慶鄉　六十上都六十一都六十
二都舊屬才德鄉
南鄉　封五十三都封五十四都封五十五都封五十七都封五
十八都舊屬覇封鄉　慶五十三都慶五十五都慶五十六都
舊屬積慶鄉　福五十六都福五十七都　偶見福鄉才五十
八都五十九都舊屬才德鄉
東鄉　六十七都六十八都六十九上都六十九下都七十都七
十一上都七十一都賢七十二都舊屬賢鄉　慶六十四都

六十五都六十六都舊屬積慶鄉福六十三都福六十四都
福七十二都舊屬景福鄉

市鎮附

橫江市六十三都　文竹市四十二都　發關市封五十八都
苦竹市四都　錢市禾五都　同釜市七都
章市六十一都　萬石塘市三十九都　烟江市五十五都
箭市十都　沙市十六都　潞江市十八都
環溝市七十都　澄田市十四都　虹橋市一都
白堡市六十八都　洋埠市六十一都

舖遞附

永新縣額設縣前雷源桂源秋陂高塚茭川茶園木柵虹橋九舖
舖司舖兵共十九名

縣前舖南十里至雷源舖十里至桂源舖十里至秋陂舖十里
至永甯縣永鎮舖

縣前舖北十里至高塚舖十里至茭川舖十里至茶園舖十里
至木柵舖十里至虹橋舖十里至安福縣唐方舖

形勝

永新縣治後枕重岡前引列峯通志

永新之爲邑也僻在江南西道與荆楚爲鄰其地多山峯巒疊
原沃野又有寒泉清流以灌溉之李遠送賀著作憑出宰永新序

永新縣右枕重岡前引列峯元李祠記勝
西距茶陵五十里實江西湖南之衝 明劉岳申龍溪橋記
永新爲邑方地數百里巖阻險阨包絡參互殆古所稱四塞之壤
談其形要則控荆陲而據上游引郴虔而走交廣雖蕞爾僻壤
而襟吭搤捥屹然有隱重矣 龔錫爵縣志序
永新踞廬陵上游義山峙東南禾山亘西北勝業琴水映帶秀麗
代毓偉人環廬安龍泉及楚之茶攸爲四面衝突之區 張景齡重修文
廟序
永新爲吉之屬邑與泰和接壤秋山綿亘其上有七十二峯縣岸
之間溪流清激即平原所題爲龍溪者 國朝韓菼秋山
挹爽題詞序

地勢豐隆普光山逶迤後屏旛竿嶺高聳特出白雲虛皇參揖而南禾山巋然中鎮七十一峯姚崇顏眞卿之遺蹟具存吉安舊志

永新隸吉州之山陬地接楚壤水瀠洄乎琴亭山崢嶸乎禾嶺粤稽昔之賢豪奮然而興斯固地靈人傑煥然一名區也王運禎縣志序

永新縣志卷二

山水總

山最高而鉅屹立縣西北者曰禾山其下中山峽清涼峽西上二十里爲龍鳳山再上鸞山折而下爲五馬山與龍鳳禾山連峙者爲大嵫山西南拔鐵山下爲更鼓寨近寨有夫祖坑爲吳楚界下二十里則雙石門諸山連亘爲千峯嶺嶺半有花石巖長春巖再下黃楊山偏南牛尾山隔江爲草市山與皂旗山對其右雙乳峯圖山稍下大華山近郭南爲屏山距縣南五十里有七溪嶺爲永甯界迤邐而下崇廣崛特爲綏原山上有阿育塔下俗山最險峻者洛陽峽稍東爲大仙嶺金尖嶺其下萬年山最高而長蜿蜒數

百里者曰義山循義山中起爲南華山下盤龍山半星嶺其上北斗嶺雙巽峯大仙巖鹽堆山小崦山上天嶺東廻秀嶔爲碧波巖踰義山而南羣峯巀起爲熾山其東爲鵝山高士山青元山金華山青牛山五雷山踰數山則南交泰和西接龍泉東界廬陵近郭爲東華山其陽東山稍南而東爲大洪山又東上爲騶岡山山尾突起者仙溪洞對峙金竹洞稍北中起爲紫雲山其南爲三台山混眞山高峯其西矗立平田爲梅田山下有寶仙聖洞其陽玉虛洞右合璧洞對北數里爲金雞峯其東東括諸水爲馬頰山馬頰之北伊山又十里爲成功山彭家山東接安福界近郭北爲鳳凰山又北普光山自普光山稍北爲後嶺爲武功山稍北而西高聳

嶺後者旛竿嶺稍東月嶺白雲山後隆山稍北而東爲卸山此邑
中諸山大畧也水之源出蓮花廳烏塊至磜山入境下會諸水者
曰禾水磜山下三灘相接爲長磜磜短磜黃花灘灘下會木江水數
里至鷺江合桃溪水三里石獅灘二里樓碗灘又三里高灘再下
金花灘汕市灘會洋潭水十里至鶴鸛灘左會龍池諸水四里樟
木灘下爲顯聖潭稍下瓦灘五里至雄牯灘灘下里許有雙江口
者勝業水會焉二里麻灘下爲蜀灘再下洋埠市合黃陂水下皂
旗潭又五里爲袍陂水分爲臨圳水袍陂下有忠義潭南華之水
入焉其灌注城中盤曲周委古流而今塞者爲秀水由忠義潭稍
北而東則東華潭會理陂水下爲漂布灘二里塔灘四里石角

潭八里將軍灘七里仙姬洞台瑤岡水又一里鈀鎧灘其下爲溶江西之龍溪北之茭川桃源仙巖諸水滙焉又一里側石灘二里濠鬚灘二里樟灘十五里爲橋面洪五里黃鱔灘又數里馬面洪下爲馬頰灘大灘大小木黃灘魚矢灘畫角灘再下分絲潭又下苦竹潭縣境諸水於是盡入廬陵矣若東鄉之江口水官北水北鄉之逢橋水西鄉之洙水雖在治內然皆流入他境不注禾川故另附於後此邑中諸水大畧也

山

秋山一名禾山在永新縣西四十里上有七十一峰及五老峰溪水出其間甚清駛旁有石崖顏眞卿題其上曰龍溪昔有異人廬此猶存一釜徑丈許半瘞土中明一統志永新禾山距縣西北六十里連跨五百里其嶺平衍昔產嘉禾因以名焉山居兌方又名秋山奇峰纍纍與衡潭相接如覆釜之形者七十一最高者名赤面峰而凌霄白雲五老六字翠微諸峰爲最勝山頂有倚天湖玉女亭雙童石羅漢洞諸勝蹟宋邑令侯彭老嘗留詩山中有顧愛似南嶽但恨一峰虧之句山有姚相臺相傳唐姚梁

公曾寓於此故云名山志勝考下爲白石室瀑布懸流盪爲一泓深不可測號曰龍溪亦曰龍門溪下流爲禾江方輿紀要下有甘露寺唐宋僧徒最盛有一鑊徑丈許半瘞土中稱千僧釜今尚存唐姚崇牛僧孺宋劉沆嘗讀書寺中後人立三相堂祀之萬歷志

宋當塗郭祥正禾山嘉禾詩云英英禾山禾乃是鳳凰食鳳凰殊未來禾生亦何益　丞相劉沆重遊禾山詩云嘉木雲深處曾遊記昔年鐘魚雖似舊林麓已非前鴈塔慙題字龍門喜酌泉登臨渾未足重約訪山巔　登白雲凌霄峰詩云一峰復一峰危磴遶穹窿步出紅塵外身臨青漢中碧杉梳曉日黃葉弄秋風徙倚閒凝目高天望不窮　明邑人周垣詩云一望龍門

似可攀遊人幾度自廻環半空巖石泉遺響絕頂湖天月獨閒
遥指高峰雲外寺更尋曲逕雨中山盡言羅漢歸何去五老雙
童尚駐顏　劉光震重過禾山詩云重入故山夢不欺觸來猶
動昔時思方從識面驚新侶誰道傳經屬舊知午夜霜鐘催禮
佛清晨和墨強裁詩千僧金在無他異甘露霏霏滴松枝　邑
人賀鳳生寓禾山最深處詩云山中無事眞無事鎮日無心慾
打癡一事到來心便急怪雲何事夜歸遲　國朝賀貽孫詩云
龍門一派衆流分今古遊人共此聞樵夢青多松徑雨佛頭碧
動柳墩雲空中瀑落隨獅吼天半峰盤失雁羣擊鼓何人聲未
了踢翻洞口更逐君　閻從竹院禮瞿曇數點螢燈照祖龕花

底聲聞鸚鵡懺雨中趺坐老龍參曾經揑鼻人知痛恰遇點頭石欲談羅漢歸來僧漸去怪予早唱望江南　賀昭孫詩云雪照四山空龍溪帶雨濛灘高人語悄樹暗鳥聲融古澗臞僧渡懸崖野鶴同遊身多似夢悽冷悟禪宮　賀穉圭望秋山詩云縹緲空橫翠高峰但出雲鳥從望裡滅瀑到嶺腰分黯黯松烟合疎疎雁鶩羣晴光如畫景湖水接秋雯　金映詩云到處探奇未肯慵高山逸士偶然逢藩吳障楚鐵騎勇下殿辭樓玉女容源祖鼓聲松引鶴魯公筆法水吟龍從君漫話匡時事且數嘉禾七一峰　劉龍奮詠禾山諸景詩云禾峰突兀七十一勢與朱陵爭後先層巒絕壁人不到上有平湖欲倚天龍溪雪浪

怒如雷平原鐵筆留石邊洞山遺跡依然在五老提峙自何年
三相讀書臺猶舊雙童執卷心能堅中有古寺名甘露十八傳
燈稱聖賢拂塵楊枝長不老打鼓蒼松竟窅然石壁燈懸明千
古照耀大空吐青蓮修竹古坪臨無地橫嶺枕障鎖雲眠金牛
嘯弄山間月飽餐烟霞不被牽白雲峰頭鳥跡稀翠崖凌霄來
天仙萬歲古橋濟川功鴈塔鳳儀開世緣　臨川李紱詩云朱
陵古仙窟地軸頓炎鄙積想開層雲距茲數百里秋山小南嶽
磅礴壓禾水七十一奇峰龍蛇爭伏起仙令飛舄來蒿目營四
履政勤不得游夢斷青蒼裏無端忽投閒挈我凌清峙絕壁夾
深溪緣徑僅盈咫枝條千百分坡陀散峛崺窅冥一氣含豈復

辨彼此谷延以濛濛石裂何齒齒霧露無時休風日偶然美草木不知名亂花雜紅紫溪光奔白虹連蜷掠沙觜過橋得蘭若小憩折屐喜清興轉勃發欲撓不可已既遠黃塵汚甯爲丹崖滓林巒獻異色璀璨入斜晷松檜發清音箏籟滌煩耳山靈待來者古人亦往矣奇勝躬歷難一一僧遙指其餘小洞壑棄若粟有秕土竈煮泉脚玉肪斫地髓綢繆逆旅人寂寞空門子微燈夜來發默視對相倚暮鼓碾晴雷悚息疑喪匕乃知身世外頗具清淨旨欄疎星滿屋窻寒月盈紙嗒然吾喪我靜隱南郭几大息方術愚覆車何比比射魚三神山上藥求不死　雙童講書石詩云嘗聞古歌飛仙凌空一山高高上有雙童　今我

來思州兮雙石其服維何風痕雨跡　安得九葉賦彼山頭蒙
心規圓凡妄以瘳　汝面如墨汝頭如筆叩之寂然伊予自失
倚天湖九言云吾聞具區三萬六千頃七十二峰縹緲稱絕
高其下金庭玉柱林屋洞洞中往往頂上聞波濤頗疑造化無
心殊好事穿穴湖底不得容鯨鼇今觀倚天之湖更奇絕鑿痛
青山肩脊誰抑搔濁浪三尺夜捲琉璃屋微波十里晴暴銀絲
繅樵蘇路絕漁者亦莫往惟見危柯接飲垂猿猱天淵上下相
去只一握驚怪陵襄山懷天欲滔安得大華峰頭玉井藕掘取
作船汎之亦足豪便擬直溯天河犯牛斗何必飄飄乘風生羽
毛　邑人賀是寓禾山最深處詩云石脈寒泉春透露蘿陰殘

雪月勾留吾錢滿地無人用。付與閒花野草收。　登五老峰詩

云五老峰臨天外天我來踞立一峰然白雲將我和峰裹。不見

紅塵萬井烟。　尹敬趙禾山金牛歌云昔受法王約龍門當鎖

鑰鎮日犂雨并穫雲吐納烟霞與大壑古自若今自若生來鼻

孔本撩天何用人間牽牛索乾隆志作尹是琇詩據半庵詩稿改正　賀雲吉詩云

七十一峰數不齊我來無件趁雲西等閒莫打禾山鼓箇是澄

源老笑題　賀朝枉詩云禾山距我三十里我猶未距山一咫

朝朝山雲撩眉端夜夜山鼓闖兩耳參天杉樹幾千株拂地嘉

禾幾萬稼義虎不談鉢底禪金蛇曾渡橋邊水鳳巢古塔炫陸

離露滴松梢甘如旨倘天一劍插長空七十一峰供指使幾回

有客邀我遊我笑遊山不爾爾君不見蕭氏子甘爲吏隱藏厥美仁既渥兮智亦深一聞鵝語悟禪理道成乘鵝歸皇雩錫卓清泉甘且洌數百年後垂芳聲御筆題詩親賜璽又不見賀氏女口誦圓覺翻杜宇有子登第判賀州導慈訓廉養其耻他日猊座現庭中踊然跏趺手西指鎮守范公採神奇瞬目停神動仰止吁嗟乎禾山何處不丈夫幾見丈夫有如此即今爲語遊山人好向禾山識取鳳雛與虎子　尹是琦倚天湖詩云萬丈龍溪沁骨寒天湖絶頂湧波瀾雲錨風扇釀靈雨永作人間甘露餐　龍體剛望禾山詩云門對秋山四十年於今山色認周全雲根五老眠空翠樹抄雙童立古泉寺寺晴開千叠錦峰峰晚

抹一痕烟。會當浴日紅霞裏頂上平湖別有天　江士毅次邑侯張儀九韵云遙聞選勝訪禾山未得追陪盡所歡好句當從峰頂讀。隨風珠玉洒林巒。　陳健行詩云秋山小南嶽磅礴數百里奇峰七十一峰峰觸雲起五老居其巔雙童踞其趾羅列難爲名如翁抱孫子下有龍門溪洪濤濺人耳銀河流清波萬丈落潭底聲逐老龍飛勢驅罔象駛上有倚天湖風高水瀰瀰涵星濯日月雲霄躍錦鯉春花繡山腰秋鳥織山觜大觀雄東南名山召僧止解鼓鳴澄源圓冠競宗旨歲久藏野狐精舍變軍壘快哉顏平原一炬遂已矣墨寶鐫龍溪楊貴洛陽紙　陳攀元詩云秋山亘西北秀拔越尋常奇峰七十一南嶽宛相望

花鳥紛羅列雲霧時翱翔禾川山水窟對此失昂藏尤愛龍門溪瀑布瀉河梁品題魯公字鐵畫耀銀光傍有羅漢洞近爲虎豹房往來未得遂焚驅又神傷　江慕柳登秋山望雲詩云挈伴遊秋山攀援上孤削巉峭入杳冥岧嶤輝碧落遙見無心雲天半紛盤礴燃石自騰香輪囷氣蕭索夭矯飛虬龍蜿蜒伸尺蠖玉葉映金柯出岫浮澗壑霎時烟霧開錦章歸囊橐　劉述堯詩云秋風古寺白雲間。獨立蒼寒面晚山。却笑嘉禾十八祖荒厨繡釜蝕苔斑。　纔向白雲深處過天風引我下磐陀。鳥聲啼罷斜陽裏七十一峰秋色多　顏中砥秋山升天巖詩云磴道盤旋上翠微。槿籬密密護巖扉。摩天峭壁不盈尺傍屋修柯

正合圍石室葉煨丹灶火僧廊衲補白雲衣牧兒敲響前村鐸
角角山雞趁客飛　賀毓傑倚天湖詩云不須貫月遡源流直
在禾山最上頭百丈玉虹看未了桐鯨吼落海門秋　李錫望
禾山詩云禾山距我百餘里我自東來忽仰止扳地千尋一氣
蟠嶄然五老隨扶起重巒疊岫爭相趨繞縢環看孫若子松徑
濼洞羨鳥飛懸崖點綴雲青紫精舍天開隔世塵梵唄風吹聞
遠邇面面俱出金芙蓉爽氣循環浮眼底龍門妙墨摩空飛洒
落喧闐百尺水自怪牢騷莫息肩崔巍未易得逕此何時策杖
登高壇七十一峰細屈指　湯懋衡雙童講書石詩云桑海幾
曾閱從頭細細說聽之無一言心苦何時輟　釋寶鑑羅漢洞

詩云洞宇何年闢高僧隱化疏苔痕頻印履錫影徧懸松風奏

空山梵濤敲石壁鐘莫言台岩遠几杖露斯峰

中山峽在禾山下兩山對峙亘二里許 萬歷志

清涼峽在禾山下兩峰相夾盛暑若秋 萬歷志

龍鳳山在禾山西上二十里狀如龍鳳飛舞世傳蕭禪師乘鵝經

此入皇雩 萬歷志

龔山距縣西七十里羣山交會石壁峻立下有灘十里波濤如雷

萬歷志

國朝縣令朱懷栻龔山早行詩云宿霧霾林麓。山高日出遲。草

根塗虎印。樹杪罥蛛絲。雨後全添水。春深尚冷颸。多情輸百鳥。

一路語新詞。邑人周文魁碧山紀遊次劉瀘瀟韻詩云抱病荒原秋色晚。臥看飛葉沒空冥。千尋布水凌丹壁。丈六金身倚翠屏。饑鳥深林喧野果。老僧寒榻手殘經。客持半偈清塵牖。風竹窻前晝日聽。

五馬山在碧山下十里據禾川書增

明邑人賀吳生五馬雲軿詩有序云五峰奔騰倒影入江有天馬行空之勢又徘徊拱顧昔人琢斷山骨水爲赤流居民充屋皆震至今無敢取土於趾蓋地脈攸關云連山如縱轡前後逐相從過野堪圖駿渡江豈化龍雲疑鞭影入水似奔泉逢舊是鍾靈地護持茲數封

大崦山在禾山西十里與龍鳳山禾山連峙狀若秀屏萬曆志

雙石門距縣西五十里雙石並峙如門南行里許有石人峰連山崛起山頂有巨石大可數圍高六七丈遠望穹窿如人立狀後踰數峰有墓碑相傳爲仙人葬母處石壁上馬跡宛然歲旱土人禱雨於此不雨輒以泥涴其碑謂仙人必致雨以洗之其言屢驗新增

拔鐵山在永新縣西南一百餘里分壠而下南爲雞冠巖西爲更鼓寨與龍泉接界通志周廻百餘里接泰和縣界牛吼江出焉方輿紀要

更鼓寨距縣西七十里萬曆志近羌水茶永交界通志

夫祖坑近更皷寨茶永交界處萬歷志

牛尾山在芰田距縣西二十里峰巒拱揖宛如侍衛下有唐相牛僧孺母墓據禾川書增

雙乳峰在縣西皂旗山之右其麓有顏詡墓萬歷志

千峰嶺距縣西四十里諸山連亘近十峰萬歷志

花石巖　長春巖在千峰嶺半甚奇絕萬歷志

黃楊山距縣西二十里俗云山木多楊而色黃故名或曰昔人黃姓而楊名者居之山下爲瀛溪山頂有兩湖皆深不可測雖寬止十餘尋而大旱不竭採半窗文集記增

國朝邑人龍體剛遊黃楊山詩云碧浪猶今古山高一寺孤鳥

聲波裏細帆影石中無義嶺開眉目禾川入畫圖曠然天際想不盡是江湖　日月兩眸炯晴光射遠峰星辰洋一鏡雷雨聲雙龍幾見高飛鶴猶餘獨卧松異時流火賦指點識吾踪

草市山距縣西十五里萬歷志

皂旗山距縣西南六里形類皂旗下俯忠義潭萬歷志

圖山乾隆志作大坑山距縣南五里萬歷志

大華山距縣南三里萬歷志

屏山在縣南近郭如畫屏萬歷志

明邑人賀守約次龍子高韻詩云早年名價動京畿此日修閒訪翠微門對山城青柳合天連沙渚白鷗飛晉朝丹竈殘煙在

漢代銅仙眹夢非笑指蓬萊幾清淺空憐芳草弄晴暉　甘公亮屏山會友詩云天作名山控碧流衣冠幾輩暢清遊花知人意先期發客慰鳥鳴幽谷求袖拂蘚苔分坐石水流煙月共歸舟行藏一笑堪忘累肯向塵中挂片愁

七溪嶺距縣南五十里山勢高峻明嘉靖間永甯知縣梁爵闢途於上今成通衢上有日望亭爲新甯二邑交界府志

國朝邑人顧民暑詩云丈夫志四方豈必跡樊老兩上七溪嶺高與碧空掃仰登梯亂石噴蹟征夫惱不知身入雲止覺露濕襖上看人如蟻下視樹如草羊腸棘雙足虎牙吁一撩喘定清梵出小憩覓懷抱　釋佛誠詩云萬丈丹梯不可攀脊來悄說

七溪山人刻凍蟻緣崖上。路似驚蛇出草間。絶頂鐘聲天外寺。半空塘汎日邊關。連年我亦頻經此。幾箇勞生肯暫閒。

綏原山在縣南四十里。崇廣峭特。勢連永甯鵝嶺。萬歷志。其址可六十里許。上有阿育王塔。明一統志。上聳絶崖。下俯重淵。傍有飛來石。佛書稱舍利塔八萬四千。此其一云。通志。

國朝邑人龍德中阿育塔詩云。蒼然巨石立雲窩。誰向懸崖架鳥窠。下界栽松嫌地少。上方放鶴喜天多。行經細路飛紅葉。坐倚高樓對白波。寄語風塵車馬客。好乘暇日一相過。賀是詩云。飛來片石自何年。法界護持念我先。予自王父築庵其上。一水含靈時釀雨。諸峰未了忽生煙。鐘聲控控迎濤起。塔影修修抱月眠。絶

壁擬書謝眺句欬而嘯者已仙仙舊志作賀鳳生詩據可留集改　李朝陽

詩云石笋如浮屠插漢臨絕險潭底矗巨鰲幻化蜃樓忝蟻緣

徑屈盤衣破尖刺剡風生雷殷鳴日照波光閃龍卧雲陰陰電

掣掀激灩童僕瞻傍徨屹立皺眉臉獨往試盤桓逼近象緯漸

放眼千里遙吳楚青幾點　劉世律詩云布路在神州舍利八

萬所禾川得其一澄江挺孤嶼矗立霄漢間羣峰踵餘伍猿梯

絕攀扶鳥道通一縷冒險窮其巔悴如登岱愈石佛自何年合

尖結紺宇廬屋鐵瓦幪風霜經大古手摩白雲闕天飈振篥簴

其下瀧龍宮石室撤門戶繫昔樵父渴一掬沿江滸搔髯動之

而金光駭目覩旱災申禱祈神功沛甘雨原隰沾溉勻四郊豐

秸稽厥水因龍靈昭昭福下土山以佛得名堪並洛伽數　陳
方皐詩云浮屠插碧潭巍巍出石笋春夏龍雷驚遊覽足跡窘
茲來鳥道盤仰視一線引誰鑿欹石平仙橋峰頭賑雲過目睫
迷風來身疑隕仙人似可招天闕路靡盡皈願阿育王鞭起潭
下蜃直騎上青霄勿爲世人哂
尙山距縣南三十五里有點頭石絕魚潭試心橋眞寂寺雙象關
諸勝門外有連理樹　乾隆志
國朝邑人龍大綏尙山觀瀑詩云雷轉山驚白浪懸急流之下
有長川始知一滴曹溪水無限香浮到海天　龍科寶詠連理
樹贈古栢和尙詩云連理誰能識禪衣架欲齊世間無匠意根

底有菩提千幛宜珍護一禽莫浪棲慈雲今再出春色滿清谿

釋古柏復生樹詩云是樹何人植枯榮已再三成道俱林下無心問老南　邑人王日舒雙象關詩云叩關恰是自知歸芳草寒煙隱翠微大道不須頻鎖鑰白雲繚繞鳥飛飛　釋宗鏡尚山絕魚潭詩云澄潭一鏡皎然清凡鱗到此得不驚幾多頭角成龍去鰕蝌徒勞努眼睛

萬年山距縣南二十五里下有淘金洞書聲洞諸景乾隆志

大仙嶺距縣南二十五里萬歷志上有神農廟乾隆志

洛陽峽距縣南三十里最峻絕過者比之洛陽伊闕萬歷志

明邑人尹爽詩云千崖峻削起崇墉一水中廻路僅通峽束曉

嵐迷錦繡山舍晴旭裊芙蓉乾坤異境原藏世塵土吾生浪寄蹤安得誅茅開數舍一編長此卧雲松

金尖嶺距縣南二十里 萬歷志

國朝邑人劉世衢金峰高詩云金峰高巍巍孤立插雲霄誰與蒿華爭崒嵂割取蓬萊作岧嶤萬年山中雙開石扇絕磴盤迴三村隱見飛泉直下響砅砰激蕩天風溷太清千巖秀色自鬱靄紅霞紫霧面前生我欲窮浩渺飛越不得愁猿鳥瓊臺玉柱列儼然空山何人拾瑤草瑤草茸茸鶴影鹿蹤龍杖遙歷翠微幾重穿翠微凌突兀吹徹一聲洞簫寒仙聖往來如恍忽振衣千仞上注目俯人寰青烟數點紛相逐始信金峰之高高莫攀

義山在永新縣東南二十里峰巒相顧若有長幼之序故名唐天寶初改爲永新山大平寰宇記一名龍頭山有雙巽文筆峰下有聰明泉宋劉沆詩義山山下有靈泉泉號聰明自古傳明一統志其山週廻三百里遠峰去縣九十里即泰和王山也近峰去縣二十里即義山也山上有蕘湖及屏障諸峰下有聰明泉綿亘廣遠西交郴廣南控虔吉眞爲巨峰也方輿記要

宋黃庭堅義山道中詩云莓苔石點雨痕班又忽尋詩到義山疎影障空崕樹老清陰向日野花閒望窮碧水孤城下行盡白雲雙巽間日暮荒村聊寄枕鄉關惟有夢飛還　明江西提學夏寅永新山行用姚大參韻云王事同行役逢春不當遊僕夫

勞以馬山轎穩於舟樹老多巢鶻溪乾不下鷗深談及民瘼爲喜復爲愁　驛車憑問俗舊學載書行嶺上千松秀田間二麥成戍戈防盜入巫鼓賽神鳴前館逢昏宿春宵苦易明　邑人劉定之詩云家居禾川湄義山日對面悵未得登臨此心徒健羨今春雪巾來半途足已倦顧視萬坡陀茫然莫可辨巖蘿冒飛霙林葉響急霰俛若赴井汲仰疑登塔旋奇觀豈神助寒苦亦吾願日暮抵山麓小溪亂石濺僕夫指龍湫時或出雷電信宿留山間陰晴已千變仁里固有鄰誅茅從所便嗟我四方人安得長眷戀　國朝邑人龍圖顯九日登義山詩云鴉盤連岫矗晴空百尺懸泉瀉玉虹遠水前村過斷雁殘霞暮靄入丹楓

籬邊蕊菊花虛摘市口香餐句獨工尚有平臺當命酒好傾桑落月明中　李錫遊義山詩云秋風透涼袂皜日烘山村秣馬臨前路行行遠席門崎嶇當義嶺崒嵂不堪言緩步隨扶老層巖喜漸援松陰垂古道掛壁泉飛奔紅葉亂邱壑清烟散碧痕噪林驚鳥起卧石似猿蹲矗矗環相赴如同膝下孫雙童頭魚嶄七一並金昆渺渺盤千古茫茫俯厚坤憑高舒野興掃石動雲根樵徑歌相發金烏低可捫徘徊歡四顧幽雅與誰論胸次一時豁長嘯欲銷魂

南華山距縣南十里循義山而中起特秀聳萬歷志重嶂起伏如飛鳳相傳仙匡智棲化其中方輿紀要今有仙壇瀑布泉疏磯洞仙人

龔仙人床明正德間同知朱衮鐫南華天秀四字於石壁上志
國朝邑人龍益襄讀書南華記云南華義山之中上接金峰下
挹碧波位當南離奇峰秀削狀若小華故曰南華世傳仙人匡
智棲化其中瀑布磯洞壇壟床榻俱以仙名類非世人所習見
也山幽而窅人跡罕至山靈嘗降時雨以利百物邑中諸景獨
以南華雨意志蓋南華雲出即可決雨歲有旱魃無遠近咸來
禱禱無不立沛壇有鄧天君神降雨尤奇予於壬子春載書遊
見奇峰插天懸泉飄練奇花怪木積翠凝香莫名其狀樂而下
榻開窻剔檠一塵不到樵子遠在谷外緇素半鋪雲間惟夏秋
間攜樽酒香菓以祈以謝者見有外人焉凡三閱春秋幸登賢

書遂奔走公車間不復能伴智仙遊因想朝霧出楹晚霞映戶
鳥歌方歇猿嘯復來時已成往事而魂夢未嘗不在南華也昔
朱公衮鐫南華天秀四字於石壁未嘗詳爲之記予居此山千
日矣飽其佳景稔其神異乃得補前人之所未備云
元邑人樊端可詩云一笑掀髯拂袖還朗吟乘醉下仙山百年
擾擾誰無事纔得登臨便是閒　明吉安司理樊甫詩云躡蹬
攀蘿到上方上方樓閣倚空蒼嵐光不散經年暝暑氣全消六
月涼地僻那無高士隱洞深疑有老龍藏何緣更共飛仙侶直
躡層巔小八荒　曾泰登南華赴樊從淮之約詩云宿酒連朝
尚未消。登臨又赴故人招。東風一騎穿花去聽徹鶯聲過短橋

府同知賀泰詩云南華遊眺趁春閒山麓逶迤轉石關應待高人時賞詠肯教俗客漫躋攀雲霞曉霽千峰外花草春香滿谷間更喜數竿修竹對不須肉食也開顏　勝地來遊興自濃。白雲踏破幾重重。凌空喜見仙人壟聳目曾觀玉女峰丹竈久閒存伏火。琪花微馥襲孤筇。夕陽阡陌經行處試聽豐占訊老農

守禦高睿次賀侍御韻云乘興登山意自閒短筇扶醉入雲關長風巨壑身堪御叢桂寒巖手可攀縣郭近看斜日外村林時出亂雲間錦囊收拾春光好歸路鶯花共破顏　山色雲光澹復濃鳥啼春谷落花重石廻寒瀨鳴深磵。天濶飛霞散遠峰。映水花明供洗盞。傍林苔滑賀支筇。仁風併作陽和澤請看春

田十耦農　縣令龔錫爵尹鳳湖叅軍招遊南華詩云遲君能選勝暇日結幽尋窈窕凌空翠逶迤入暝陰懸崖飛溜急絕壁過雲深自得冥搜趣悠然慰遠襟　邑人賀謹新詩云鳥道曲盤峻壁幽忻偕仙客一登游泉飛玉峽千尋落日晃金輪五色浮洞口疎花明晚照松梢元鶴起高秋閒心未遂眞源問興繞崑邱十二樓　國朝邑人賀雲官詩云南華美且都白雲助其妍有堂華之麓青山得隣焉主人愛山好來抱白雲眠誅茆結幽居伐竹引遙泉身閒道自尊心遠境更偏以茲人地勝過客來羣仙我亦貪奇人吟魂落華烟爲和南華吟華山然不然

李岩遊南華宿賀藹人雯莊詩云勝蹟昔年有意尋探幽此日

遂初心泉飛絕澗行雲濕日轉空山古木陰披草杖藜逐野老沿溪結舍問知音到門喜笑忘賓主樽酒桑麻語夜深　賀雲吉次李小調韻云舊日南華與客尋幽棲始遂愛山心琴彈古調當松影詩誦國風坐竹陰芳草有情游屐約故人無恙足閒音知君久已忘機事相對樽前意自深　賀泰生詩云壁立南華秀探奇客獨登片雲高結屋六月正含冰宿霧懸崖濕穿天瀑水騰欲成逃暑會誰共踏崚嶒　縣令張士琦望南華山詩云手把南華篇目送南華山濠濮趣不遠雨脚奈琤潺登嶂特巾起秀出諸峰間矯若鳳振采千仞窮追攀上有仙人壁嫋嫋梳烟鬟幽壇暨複洞剝蝕苔蘚斑銀床冷空碧壙琅藏神姦欲

尋匡仙蹟虎豹隔九閧名林企三載尺咫嗟緣慳飛凍塵固灑泥濘若險艱山靈共雨師兩者均冥頑　邑人陳方臯南華雨過詩云南華崒嵂神仙宮拔地崚峋摩蒼穹俯視雙童踏五馬坡陀誰敢誇英雄忽然霡霂障層嶺混沌猶未開鴻蒙狂飈一陣收雨絲洗清面目添青葱玉笥蒼苔濯蜀錦丹爐紫氣飛霓虹正如美人脫脂粉淡掃蛾眉出簾櫳雲林得意恐難畫妙處還須造化工百尺樓頭送遠目飄飄直欲乘天風　李嗣萊詩云久聞南華山峰奇水亦別路轉通石門源深將徑折落花流人間仙機頗漏洩玉笥蒼苔繡丹爐紫氣結陰翳六月寒幽崖大始雪晟齒無謝公接踵逐誰轍平生逸興多搜討必窮竭何

惜馬蹄遙山靈笑人拙　賀盛世南華雪詩云積雪俯岩巉經旬凍未消平鋪明月砌高壘白雲巢樵徑已埋沒僧房迥寂寥山中誰共卧僵折老梅條

盤龍山在南華下盤曲如龍產赤石類珠　萬歷志

半星嶺距縣十里下有龍鳳山半星叢林　乾隆志

北斗嶺義山最高處　萬歷志

雙巽峰兩峰並峙若相遜又值巽位故名　萬歷志

文筆峰義山南嶺一名丙峰去縣六十里屹立圓銳　方輿紀要

國朝邑人賀雲官文筆山詩云筆山卓立點空冥朝嵐暮烟墨鮮澄一部春秋大文字花紅雲白寫丹青主人舊是筆隱者築

室其趾結硯盟正有山泉瀉其腹天然硯水清一泓好取長空作片紙乘興特書黃庭經更欲携君獨上華山巔大書天問問青天否則岣嶁山尖書鳥跡字青石赤長不滅人間怪事不勝書書空不了將何如

大仙巖在巽峰後 萬歷志

塩堆山下有龍況墓 萬歷志

小崦山最險峻行者苦之 萬歷志

上天嶺攀躋甚峻如上天然 萬歷志

碧波巖近巽峰中有瀑布泉自石峽飛洒而下注爲深淵甚奇秀 萬歷志 又有化魚潭洗心橋一杯泉石門諸景巖上有空中挺秀

四字相傳爲呂純陽書府志

明邑人陳榮記云吾邑之以石窟擅名者梅洞爲最然人烟錯處近孔道臨大江遊者雜故傳者亦不盡傳碧波巖巖之隱者也居義山東南之腹境幽邃而最奇人跡罕有至者時維九夏秋色欲老將儔命侶坐藍輿携酒榼自瑤山踰義嶺抵上峰入逕石歷歷碌碌散見於澗底水避之從隙中去然去巖尚遠羊腸盤屈咿軋不容乃解輿溯流從之遙見石壁對立若門戶洞開金闕天渙而其徑益曲水益響人亦不能譁及抵石門水從門下出石橋渡之有烟裊林梢不見室廬鳥嬰嬰鳴似喚我者又行數十武一僧荷笠而出見客至輒拱立拉之同行不敢離

踐步恐迷去路過此有彩石十餘丈橫亘山腰問之曰此仙人橋也尋橋而東至僧庵地寬數畝屋三間白雲爲籬翠山爲帳僧延小憩汲泉煮茗趣甚佳未登巖而已飄飄欲仙從遊者曰是不可以久居其造巖底止焉僧曰石逕苔深良節乃濟不數武有聲轟轟若雷從地中鳴望之如白練飛流十丈下注潭中激濤如銀濺沫爲珠小鮮不能容過者凜然起慄其潭曰化魚橋曰洗心志其清也徐過之一一如僧語於是披蒙茸緣蘚磴經數息而後至巖端巖之廣可容百人下平如砥上規如弓傍有石竇容水一甌滿不溢而掬不竭相傳爲一杯泉云前有三峰如筆架蒼然聳立於十里外卽梅田洞也噫遊梅洞者不過

碧波而遊碧波灼然見梅洞碧波其所處高耶抑顯者之跡爲隱者所窺耶其餘環山不能具狀大約不離於幽邃而奇者近是相與拂石而坐仰天而飲山色水光盡入杯杓醉不僅酒人不遺歡笑謂僧曰羲輪欲西吾儕不可以不歸矣莫謂漁郎去後有問津者

明邑人劉夢詩詩云首夏新晴快此遊山深嵐重忽疑秋盆魚得水欣人聚谷鳥出林共友求坐眺煙雲生絕壁翻疑雪雨在飛流此中樂意誰先得笑撚巖花插滿頭　劉夢賢詩云登高況得水相依移席盤林翠自圍泉帶山光流暮遠洞含秋色引涼微捫蘿自歷青峰險倚杖高吟黃葉飛塵土誰能生羽翰殘

盃聊遣駐斜暉　賀鳳生詩云巖非近代蹟泉豈末流聲十里歸雲靜幾峰落鴈晴僧閑依佛老月小羃燈明仰止前賢處翛然怡我情乾隆志作賀旦詩據可留集改正　國朝賀是遊碧波巖遇雪追步先孝廉府君韻云峰廻疑路斷去去復猿聲天險藏巖秀雪乾助瀑晴佛頭蒼蘚活屋瓦翠微明勝蹟千年在登臨兩世情山深寒氣重老木健風聲忽撤高巖雪微分下界晴臨危心獨壯眺遠眼俱明遊侶皆狂達能無中阻情　高巖容坐嘯笙鶴若聞聲雪意收寒照雲光發晚晴絳霄行欲近碧海望還明將駕長風去松喬待我情　縣令張士琦登碧波巖詩云碧波之巖鬱岧嶤翠崖朱棧摩層霄嶺從北斗獨抽幹峰偕雙巽相連

鑣山骨鱗皴掃空碧去天一握堪回杓乘虯馭鶴差汗漫霓衣
風馬紛翩飄或廼方蓬逐鼇背彩虹幻出長天橋餐瓊却粒得
輕舉此中合置惟松喬我生頑固瑟在柱瓠落不異五石瓢濟
勝疇昔苦無具穿林涉澗須乘蹻何況石級險且滑犖确齧足
攀藤條脚力蹣跚強騰踔心魂實逐旌旃搖回厓沓嶂轉愈出
數武一息空山腰良久亦復到巖頂不覺倦眼羅清蕭四瞩神
傾意俱豁重巒疊巘境絕超怪樹千林猛獸搏瀑泉萬顆珍珠
跳隱隱方寸森五嶽精神澡雪離湫囂羊角清冷隔雲氣控地
欲嗤鳩與蜩外物不生始朗徹攖甯大道聞叅寥那怪龍蛇走
絕壁飛仙千載懸招邀鹵莽題詞附真宇鴉塗媿辱英瓊瑤

石門詩云秀巘逼巽峰蕞薄隱細路岸側坡更欹筍輿莫能度
層疊盡茀鬱支筇強奔赴雲梯力攀援惴惴慮僵仆須臾面屏
山途窮疑此住突前山忽裂殘徑特透露云是石門關天劃神
呵護青雲削芙蓉碧嶂胥烟霧正如長康蔗逾入得佳趣迴俯
衆培塿龍跧虎俱卧巨力非五丁混沌實膠固　邑人江士毅
詩云空際結樓臺衆山咸伏謁野花封石門飛瀑挂天闕谷靜
鶴縱橫雲開峰突兀捫蘿步絕巔坐定心猶惚　陳方旭詩云
石門穿徑幽梯蹬轉危側崎巖千尺懸天中開地塞瀑布挂長
川金銀映日色聲響落澄潭雷轟杳難測香閣着隄牢轉曦逢
峻特絡繹往來人到此世緣革浮名虛絆羈欲休不可得悵望

名山頭空成極樂國　劉萬載詩云芙蓉萬仞鬱崔嵬磴道平臨紺宇開龍陣高飛秋海濶靈霩卷鐵走晴雷

熾山距縣六十里南連萬羊山勢若火熾故名萬歷山周廻三百餘里接泰和縣界方輿紀要

鵝山在官北距縣東七十里山勢磅礴跨新甯二邑上有石室丹竈及仙人試劍石其尤勝者玉筍二峯拔地千仞相傳唐有飛仙劉某冲舉於此鄉人歲時祀之攄李錫詩序增

國朝邑人周來賀詩云鵝峰崛起幾層巔鶴峙西江不紀年風動山搖如鼓翅人從背立若登仙遙餐甘露門邊草近飲聰明嶺下泉天地爲籠飛勿去長留勝蹟鎮禾川　陳方中詩云纔

說登臨便是仙扶藜屈曲到山巔逍遙絳闕無多路睥睨紅塵
幾點烟萬卷書中探豹略三生石上試龍泉相將砥柱雲霄外
撐起東南半壁天　李錫詩云試劍人何處藏書深復深空山
來剝啄喬木異晴陰頓息塵凡慮時聞猿鶴吟可容長抱膝結
屋白雲岑

高士山距縣五十里在義山之東昔有高士宅其麓後人置菴祀
之萬歷志

國朝邑人賀覺詩云衆山何自卑只讓此山尊統脉皆孫子肩隨
寡弟昆高枝留鶴夢絶壁斷猿魂薄暮人遊到松聲起石門

青元山有葛仙祠萬歷志

金華山在曲礱萬歷志

青牛山接廬陵界中有平阜狀如伏獸俗呼爲青牛山萬歷志

五雷山距縣七十里五峰森列萬歷志

大洪山距縣五里一名花斜嶺通志上有珠墨池逢旱山鳴即雨郡志

國朝邑人尹鉽詩云山有花斜號大洪復著靈探奇忘嶺徑紀勝缺圖經讀罷閒搜索靜看思典型一時頻眺望不負數山青

縣令朱懷栻硃墨池詩云洪山頂上兩泉殊色判丹砂並綠珠大塊生成讀書地一邊潑墨一研硃

東華山近郭而東盤旋若拱抱上有東華觀萬歷志下有澄潭及一線泉釣巖石鴈金星石郡志臨溪林木秀美俯映深潭爲近郊之

勝　方輿紀要

明吉水解縉詩云宛宛禾川綠繞城東華觀裏晚雲腥休將鐵笛吹山月怕有蛟龍聽得驚　邑人叚所歌云東華勝地盤嶄巖下臨百丈之深潭秋山遙橫縣西北巽峰獨在天東南赤林粲如綺一水青挼藍道人結屋棲隱乎其間衆峰排闥獻奇輸秀於浮嵐流霞夜釀作天酒白雲朝剪成春衫仙翁羽客紛總總而來下氅衣鶴佩青鸞驂爐煙裊沉水道韻腴清譚近市飛塵高過馬咫尺迥隔仙與凡嗟我驅馳厭塵土卜居久欲從彭咸山中黃獨不難得呼童爲我修長鑱　徐慶鍾東華酌友詩云溪上峰廻一徑深溪邊楊柳帶松陰美人卜築金星島落日

放歌紫霞岑綠袁元眞原避世滄浪漁父更何心客來壺茗具
房舍共醉蘆花淺水濱

東山卽東華之陽下有東山寺端威觀高歷溪林佳美爲近郭勝
區府志

國朝邑人陳善言東山雜唱云羣微深處畫難工鷄犬桑麻若
個中萬古桃源今在望相看只少一漁翁　空月疎林四面遮
橫遍山徑杳無涯春風要我長亭坐閒看兒童摘野花　東山
高卽待秋風世事都歸一笑中搔首問天天不語白雲飛去件
飛鴻　橋頭日麗烏聲幽細草青青綠水悠當日畫欄無倚處
清風颯颯一天秋　釋成鑰東山野望詩云搔首東郊上乾坤

一望中地從日落盡山至海邊空鳥斷飛霞路烟籠栖鶴松牧童鳴笛處樹映夕陽紅

翩岡山在大洪山東五峰逆上爲近邑水口鎮峰上有廻龍庵可周覽江山諸勝萬歷志

國朝邑人羅維簿詩云十里鐘聲塵夢回松門高隱說經臺從官緋紫分行入寶馬旌旛按轡來斷石雲屯衙雁阻驚濤雪擁禹門開蕭條木末頻含睇楚角吳根漫溯洄

仙溪洞距縣十里上有石洞穴下俯深潭萬歷志

金竹洞與仙溪對峙上有小石洞出泉中蟠小青蛇旱禱見之輒雨萬歷志

紫雲山距縣十五里聖洞臨其前金竹列其左仙溪橫其右聰泉
流其後頂名紫雲臺出無名異子 萬歷志

明邑人尹爽徐州九日憶上秋紫雲山登高舊興寄親友詩云
去年今日紫雲臺與客登臨共酒杯旅市清樽還自慰故園黃
菊爲誰開浮生蹤跡原萍梗少日交遊半草萊莫怪牛山易出
涕悲歡幾嘆古今廻 舟泊苕年戲馬臺黃花采掇泛深杯休
嗟華髮流年改且對青山笑口開事業此生成鹵莽英雄千古
亦蒿萊追思楚漢興亡故落日彭城首重廻 尹覺民紫雲山
宴集詩云九月九日秋風清紫雲招客同盃罍谷轉峰回人並
住天空雲澹鴈初鳴急風吹袂忽成冷積雨開幃訝放晴多病

茂陵憐昨起杖藜入此欣平生　彭岸紫雲山赴洞山太史招集詩云紫雲躔仙屨俊賞招名流灑氣蕭層漢涼颸薦高秋昨雨今忽霽遥天蕩碧流水空淨一色萬里凝雙眸太史敦古誼曠懷泝殷周繾綣追夙好懽宴諧清修把酒延飛景歎世興長謠颯颯松風起莽莽水烟浮蜉無戲馬侈而多落帽儔孟行君莫止客醉我仍留日斜各言別携手還悠悠月色輝後夜更期泛扁舟　登紫雲山詩云一點紫雲生秋風萬籟起蟬聲黄葉落秋在深林裏　國朝邑人葉擎霄登紫雲臺詩云平岡倚岫帶微曛坐對霞光問紫雲幻入青冥漸有望景窮碧落靜堪聞鶴歸應避射天矢仙去曾留修月斤更向瑶臺拾異產山前彷

佛憶靈君

三台山距縣三十里三峰若台列因名萬歷志

混真山上有混真壇甚幽佳萬歷志

高峰中抗小峰一名青蓮山距縣二十里義山東起數峰至此磐廻若肘腋萬歷志

國朝邑人朱扉秋日蓮峰遠眺詩云俯視羣巒詎不遜中峰特立干青霄幾行修竹隨雲舞數點梵音帶霧飄遠市依稀驚落雁長河澎湃雜聞樵莫云方外無知己僧舍茗香早見招

梅田山距縣東十五里矗起平疇秀拔巉立三峰並石峭立若筆架萬歷志

明安福劉元卿梅田道中詩云孤帆落日夜烏啼一片荒碑古渡西流水暗推人世盡桃花欲指路頭迷天空氣爽諸峰出沙白風清數雁低咫尺青霄雲霧裏更從何處覓丹梯

寶仙聖洞在梅田山下洞深數百步內有石柳石龍石鼓石棋枰又方石若書案傍二石若童子對立唐天寶間有言洞藏妙寶真符者明皇命張均等祠求之大平寰宇記洞內有石天窗石羅漢石觀音又有石鼓擊之有聲後有石龍噴泉又有後洞深長踰半里中有石房石床等類及石乳石燕其石色白而細邑人鑿

取爲灰隨鑿隨合明一統志其陽爲玉虛洞寬可容千人且石壁立十數仞上開天門深可一二里右爲合壁洞洞門雙闢如合扇然方輿紀要

明泰和劉崧記云出禾水東二十里而近曰梅田有石洞焉予始由流江遡洞而上將至夏陽訪湯子敬而憩於其下初未之奇也明日望西南上有連峰截天若陣馬屏障者義山也山下平田中有石峰駢立纍然若囷廩狀者異之子敬曰此梅田洞也中虛而多石此去不數里予曰盍往遊乎子敬欣然振衣道客西上始循行水滸出柳陰遇射漁者因緣田陌間乃逕石橋縈折深窈由山麓以度見石峰隱然朝霧中高下出沒若近忽

遠時秋日澄霽田野初穫樵牧散漫有芋區柘園喬麥町町間布如雪叢篁中茅茨掩翳時時聞絡緯雜笑語聲問之則環溪也又前逕墟落涉小澗數百步則石峰矗然若躍而忽起已屹於前矣將及洞旁見新居翼臨池上子敬請過而暫息焉有衣冠出揖客者則子敬故人戴君宗濂也及聞將遊洞茗飲罷即率客由山右折東西以訪所謂前洞者其山絕浮壤由山及頂皆黑石叢堆植者若屏覆者若舟倚者若几稜利若攢劍橫偃若墮槨又若牛卧虎蹲鰲擲而蜃戴起伏先後雜遝百千有藤蔓樛灌羅生罅隙間紅碧蒙羃莫可名狀巖趾有小澗水流如線出門之右以達於溪門高可丈餘廣八九尺寬足受數百人

而莽晃幽夐卒入蓋眩不可辨久之仰見竅竇宛然天光下注巖中石色陰白兩壁皆甕腹若陶而虛者若刳而空者中有立石最高木名觀音石前左有石柱附壁蹲植於地連蜷夭矯耳角交峙筋絡怒張時有陰泉滲漉而下或以爲龍首鄉人嘗禱而雨焉龍首之陰有石方廣一尺餘頗類碁局有乳頭迸出石面若布子然可捫而數也復有仰天盆石泉下滴其窪琤琤有聲其上皆懸石綴列若肺肝若蜂房蓮花嵌空玲瓏絲微而末鉅仰視之有悸心焉或投小石擊之其鍧然者若鼓鏗然者若鐘而亦莫之辨也其旁左暨洞後有隧穴極深窈不可入聞好事者常挽綆篝火魚貫虵行循小澗之空以達然不可行也乃

出洞門循故道折而南以入門高如前洞而廣倍之深復十餘丈因石勢高下宛曲限爲三區其頂復有巨竅深若圜井偃若華蓋上弇下呿光影注射中刳爲池有泉蓄焉清冷砭骨冬夏不溢或曰即前洞之泉源也稍殿有陰穴迫窄若永巷立久覺寒氣森慄不可復進矣予觀洞門旁壁往往泐裂有斧鑿痕怪之宗濂曰此石宜煉灰尤潔膩堅瑩利垢墁煮煉功倍常堊土人剖鑿火煆醯淬而碎之然後負置陶穴火五晝夜而灰成今石日加燬而民用日滋不知其沒鑿縻燼將何時已也又謂向百十年前避兵者盡嬰後洞兵卒攻之不及乃自繫從天井中下而刼之一洞殲焉比年永新亂鄉民復塹洞以守男女牛羊

以千百數寇至以火烟攻之幾死又近時有過前洞聞誦詩聲在洞中而不可見聚聽者至百十人既而有一人忽自石空中投墜問之則某某也恍惚言曰我適一女子引至殿上上謁紫衣者爲左右擯叱而下衆舁之以歸病卧數日卒曰將夕乃出洞北歸夏陽復張燈飲于敬家則月落脊半矣予因念凡山之附於地而中實者積氣之凝耳若巖穴空洞果孰刻而孰爲之哉間嘗遊萬安黃塘記其形勢表裏有相類者然皆限隔淪棄於荒遐寂寞之濱未嘗一爲神仙名士之所顧賞徒使樵童牧豎躋攀蹲躅呼嘯叫號於其間亦可悲矣夫山川能出雲雨見怪物者有矣若恍惚憑遇固君子所不論而世之慕奇勝以寓

遊覽者有之至於險阻自阱則亦智士所不爲也他山之石以頑厲見棄者亦多而茲洞以鍊堊致燬則美質厚利亦有累之者矣斯豈非君子之所惜哉他日尋返流江寓舍思斯境之奇絕而朋友遊從之不易也乃追述斯遊始末而記之記成書二本遺子敬且以詮同遊者復書其一以寄興而時覽焉　國朝邑人賀貽孫記云遊之道有三於東山取曠於康樂取豪而于厚取幽取寂焉斯備矣邑東二十里爲梅田從田中坌起洞有三玲瓏空幻奇怪秀特之態飫人耳目遊人騷客艷稱之茲不具紀紀遊焉蓋嘗屢至其地矣憶兒時偕數少年躡屩尋穴舉燎而入直達突隧凄神寒骨自喻適志以爲樂也癸未八月晦

日偶與釋大冶過友人龍仲房家飲醉乘興遊焉仲房善謳冶善笛按笛發謳嗚嗚嗢嗢迸出石竇衆竅迭應破石穿崖引而愈長謳闋忽有弁而騎者數十人擁戈鳴角而來下馬張樂樂在洞上其聲在下如墜如崩既而馳驅田野懸的習射箭落鴟叫角鳴馬嘶皆與三洞聲相吸應忽焉內洞砲發石遏響留其聲鬱忿百穴盡怒如獅虎群哮如海潮疊震如有百十霹靂交鬬穴中排擊衝突良久乃已遂鋪茵羅坐邀余三人爲上客刺肥烹鮮痛飲至醉揚鞭散去仲房顧謂予曰今日之遊意曠而致豪境幽而神寂彼弁而騎者助我樂興不淺矣不識彼亦知此樂乎余曰亦各有其樂也雖然子厚氏不云乎永州山水凡

有異態者皆吾有也永州山水閱人多矣而有之者獨一子厚前此者不得與焉子厚去今千年矣讀其書者鈷鉧小丘仍屬子厚後此者終不得與焉今茲之遊吾三人將何以有之哉有以有之則斯洞與吾三人共存千古無以有之則彼弁而騎者其自視鼓角喝咤之聲與吾黨之謳吟絲管均也嗚呼梅田之爲梅田也久矣孰有之哉遂相與賦詩而退　臨川李綬記云癸未之春余以韋齋張公之聘至永新驟聞梅田洞之奇忻然欲往旋於縣志中得劉冢宰崧遊記讀之益想見其奇居半歲未及遊而歸明年燈夕復來則先是五日公與署中諸君子已蠟屐過之矣誦所爲詩奇狀森然滿目心怦怦動不自已遇歲

大饑不可以遊既秋禾則大熟九月八日公適以事自府歸舟經日暉橋於洞爲近馳札訂遊遂以九日晨集於舟中飯已舍舟從輿不二里遙見巑岏三峰拔起平疇中則梅田山也山頭鱗欹亂白如殘雪餘皆深黑不可辨又行二里許黑者皆矗立雄挺意疑爲古松既至映然一笑蓋皆黑石也豎者累尋卧者連畝若奔若跽若伏若起若勇而鬬若隤而倚若挽而群升若逐而旅下恢詭譎怪莫可窮詰間爲土人取去新瘢參錯則所見亂白如殘雪者也循山後而南爲玉虛洞門高丈許中宏敞足容數千人絕地十數丈腹刳如陶罌漸陋以達於頂有竅徑數尺天光迸入石作淡金色半腹有圓白如小雞子光與日爭

者相傳爲夜光之珠暮輒晃然照一洞或連梯取之即失所在云稍進有浮沙盈畦爲石田左有石倚若隱囊者爲石牀漸黑不可入遊者多止此余與蔣子鶴山戒從者持火深入石乳交流金碧璀璨仰視嵌空谽谺如蠭房蠔穴蝙蝠千百撲火而起心魄動盪驚其奇益火再進幽深莫測其右涉數級而上一巖平底可坐立者爲石房攀緣而下有流水泐然亂沙洄複朱丹晶瑩不定爲石池命從者負以過蝙蝠益多垂乳益奇其右有石凹其中懸乳百尺本纖而末洪鬣鬖下注者爲石乳窟再入則洞歧漸多莫知所嚮從者曰火且盡恐不足以出遂出昏黑中計之約近二里所見四翕四張併外洞已屬第五重矣稍右

爲合璧洞外關兩門中通爲一廣可二丈深再倍之旁有石巖巖下有石類人而肥者爲石羅漢清泉碧乳幽氣襲人不可久立出緣山趾而西以求前洞初入昏黑稍定有微光自頂入上有小竇如甕口洞高廣半玉虛而倍於合璧以火燭之一立石甚高名觀音石右壁有石柱白淨蜿蜒垂地耳角皆具爲石龍飛泉被體云禱雨多驗再進有石淋侵四垂枝條豐蔚爲石柳蓋皆鍾乳之所爲也下有半石徑二尺乳頭三四迸出如棋子爲石碁枰旁一石空中仰受飛泉鏦錚不溢爲仰天盆其圓者爲石鼓對立猙獰者爲石獅象叩之鏗然如玉磬者爲雲版石土人云洞竅中多石燕與常燕無異以火照之即伏不動烹食

之功勝鍾乳縣志載唐天寶中有言洞藏妙寶真符者命張均等求之不可得因名寶仙聖洞余適至是火盡不獲入悵然捫壁而出心爲境奪惝恍不能自任神仙之事吾嘗疑在有無之間由今觀之無論其有即此已絕人世矣洞之奇尤在響石體百節疏通一聲千應笑語微動便如雷殷從者戲以紙礫相接投之則如山崩海嘯然玉虛閎而咳其聲散類鼓竇仙合璧深而弇其聲聚類鐘皆得世所未聞其肌丹而乳碧類林屋所謂金庭玉柱者其宏衍博奧視杭之飛來吞八九矣嗟乎彼二區者生好事之鄉故遊者日至以此洞之恢奇而棄於荒寒汨没之陬牛羊之所息樵夫牧子雜聚而休焉天下之負其奇而不

得自見於人者固可以一二計也哉以余所見視劉公所記固已倍之而於洞之奇猶未能百一也然則天下之奇其奇而正不屑屑求自見於人者又甯可以莛撞而蠡測乎康熙甲申重九後一日

明邑人黃學元賦有序云聖洞在邑東之梅田其地不富梅而云梅者志古也稱聖者何俗傳羅公遠告唐明皇謂江南道中有奇山以義名派自衡嶽邇接炎陵與葛峰雙峙其支巒虬蟠如海鯨之鬣岑嶨刺天純石竅而別分列室內藏上仙寶符時張說爲相倖於上亦好道術乃命其子均奉詔取寶符以去則洞竅混沌恐以斯時盡鑿也環洞而分四室其北向者開門自

首內有石樹參差似垂柳狀樹本間列一基局有二三子圓如
盃掌其一東向甚閎廠上開圓竇爲天門竇嵌一靈珠光彩異
常或謂藏寶將處也其一下有怒石憤石曲石欹石似象似獅
似龜與蛇者其東北向一室差小有二門可串過曰合璧洞而
后大室之右後有秘房深窅黑暗舉火可入有龍床仙枕之屬
奇譎幻惟不可殫述壁隙多石燕一名仙鼠天將雨則群飛蒲
谷又瞻其巔有文筆琴案講臺經筍三五石公環之儼在雲端
此洞天之大畧也予嘗偕戴龍諸戚友讀書其地之圓通寺寺
最古肇自大唐去洞百餘武乘興熟觀作小賦并引其端使欲
覽盛者如目擊也其辭曰惟朱衡之天嶽依炎山之鼻祖勾帶

脈之踴躍刳雄峙於地腑剖蒼水之靈宮劃疆域於神禹迷蒼
梧之烟望散群巒於湘浦忽突兀爲炎陵藏先農於大古極崩
騰之峭勢派義禾之兩股當吳楚之咽喉據上游之門戶望葛
峰以作配環聰水而界武聳岑嶺之聖洞疑特劈於鬼斧爾乃
端然奠麗凝然正位麓駐神甸巔抗雲居文筆弄穎琴案橫舉
講臺層矗經笥在御三五神翁如唉如覷窅然奇觀徘徊難去
開門障列若隱若著肅阿竿竿盤旋相追俯躬睇盼乍莫置辭
有秤鬭爽有龍卧池有樹素幹垂絮如絲有花丹葩含萼歧芝
此觀未止彼來爭奇或六目神龜或卷耳威獅或勾鼻大象或
歧角蒼麋似曳尾頫首若閒步驅馳靜言興思仰止雲逵觀天

寶之炤燿憶唐皇之開噭聽道流之幻譎探寶符之秘要巔元珠之晶輝影瑤草之幽蔦來猿虎之翔騰發清唳於嘯叫應谷聲如咸護和玉磬於同調若乃入幽窟進秘室抱珠猶煖蟠虬脫席石燕雲舞神狐火焱似虹似蜺氣射血滴作霧障里散影明滅異哉靄殷飄爾霓霧於是多有遺世朴子探奇幽人採藥長往尋丹訪眞或嫣紅墮綠攬芳菲於春日或落黃散腓肅悵望於秋辰駕葉鳧之兩兩舞緱鶴之噂噂泛武陵之短棹入花源而迷津觀天姆之妙局駭爛柯之幾塵備恠幻之百端難悉數而具陳惟時興盡言旋舞袂傞傞青鞋布襪倚徙欲何乃與同遊者倡爲之歌歌曰上仙一去兮丹經藏矣駕虬跨鶴兮何

處翔矣開元好道兮剖雲房矣寶符飛帶兮洞天光矣客有拔
而倡者曰菀柳絲絲玉蓮欹兮仙秤展處古苔滋兮丹水噴瀑
何潺湲兮雲旅吹響碧參差兮歌闋而復有客進者曰鳴鳥不
聞兮山之幽洞雲深鎖兮猿鶴愁澗水漸漸兮綠草柔短褐薄
暮兮誰飯牛白石燦爛兮歌未休幡然逸趣在滄洲泠然御風
從我遊

明縣令柯暹詩云萬古梅田洞因君得共遊煙霞籠翠壁日月
照丹邱水淺龍疑在棋殘局尚留神仙何處去石室自春秋

泰和蕭鎡石棋枰詩云漢代紫芝翁一去二千載石枰洞門裏
遺跡依然在苔蘚倏已荒雲烟長不改想見林下人浩歌久相

待　安福鄒守益飲梅田洞謝諸君詩云束髮愛幽勝比渴思蔗漿名境阻多病夢想未能忘多謝諸君子張筵待高岡奇石堆蒼巘曲洞轉瑤房四壁圓空象一竅浮天光蕭然葛衣冷五月挾飛霜自非推挽力胥嬾何由償宇宙有大觀遠遊從此將自非招隱力此願終茫茫　諸暨翁溥題梅田洞石壁云洞巖虛以深遊歷令心醉更欲探幽奇恐驚仙人睡　縣令徐丙遊梅田洞詩云江南奇勝有梅田放鶴來尋物外緣峰擬三台臨北斗洞開列缺起中天陰晴景象皆成畫今古游觀豈乏仙醉裏短吟留絕壁尚餘殘興在雲烟　邑人湯謹石棋枰詩云石枰刳斲自天然龐眉鶴髮同橘仙手援北斗畫籌策身倚南箕

思秘元兵車不動橫陣列交河馬蹴層冰裂勝敗殘棋十着閒
神機奠與人間別　尹臺秋日偕諸友集梅田洞詩云錦林遊
簇碧雲稠石戶高開少暐秋偶共稷亭談白馬貪依函谷駐青
牛中天秘室仙人隱異代眞符使者求老幸歌遊長此地不知
塵世隔丹邱　甘雨遊梅田洞詩云石髓泠泠曲竇斜瑤瑒日
月秘谿窈仙人一去殘棋在消盡塵間幾歲華　踏徧層雲訪
紫芝却於人境見靈奇悠然我欲冥搜去裾蒲青霞濕不知
安福劉元卿偕友小飲栴田洞詩云誰將車馬破蒼蒼欲訪仙
人道路長洞有客情留石栴山開圭竇入天光雙童謂處雲常
護七日棋殘草自香試向巖頭明月問可曾前度記劉郎　劈

雲石柱倚長空氣壓羣山迥不同客到兒童爭問姓醉來詩賦各稱雄諸天只在塵寰內半日眞遊三島中悔未移家長此處於今已是白頭翁　縣令龔錫爵遊梅田洞詩云崖壑鬱嵯峩雲霞吐晶耀奇哉仙靈窟旁睇入深峭何年鑿鴻濛恍惚隔凡調下濡神瀵縣孰測中巖要瑤房結朱甤丹鐍朗華照閃爍呈萬詭窈窕出衆妙谽谺虎豹攫夭矯龍蛇繞意者坯渾初抉此元冥竅琅函秘荒洌石枰隱模肖呀然虛白生豐蔀豁軒眺忻茲人區間遐致侔壺嶠罔象超元倪天風振孤嘯遙思茹芝翁來往倏宎奧儻可躡迂蹤悠然臂堪掉　黃學元陪邑侯方公遊梅田洞詩云巀嶪仙臺迥盤根玉局栽洗丹沉水湛封廩白

雲堆崖影疑飛雨瀑聲乍響雷陽春行脚到梅痕蕊香胎　矣
兀玉田起玲瓏何大奇真人聞道早塵景學仙遲兩角鹿冲霧
千年鶴啄芝洞龍驚卧醒變化竟何之　茂宰遊仙處石逕羽
輪隨玉壘風吹動雲開天鑿剞蒼源環赤水神甸暗香麓瞬息
王喬舄翔空莫恨遲　劉光震和陪邑侯方公遊梅田洞韻云
石逕莫訝滑曾滋千歲苔神遊天香處幾樹梅花開武陵迹已
杳仙棹今忽來鷲鳴山寂定龍化水瀠洄鳴鞭驅海逝飛舄穿
雲回尋幽不憚遠歷級上崔嵬毛女展腋至韓衆與徘徊一滴
吞紫髓九轉成丹胎無染鏡可照多根樹休栽惟有過量人蘇
門坐嘯臺遺聲和鸞鶩神理會化裁姓名註玉籍何愁景光摧

國朝縣令王登錄遊梅田洞詩有序云禾川山水之勝不一余以簿書之繁不及歷覽城東有梅田洞從平地突起石竅空開上透天光中廠堪旋隊騎下通地隧莫窮其竟裏白表蒼峻峭之狀若神鼈然天池墜下萬年龍落得梅田伏碧坡五竅齊吞日月氣兩腔分貯烟雲波藤蘿嫋嫋翻金綬翠崩層層砌玉窮遙望群峰空際起千甍環拱一嵯峨縣令黎士宏梅田洞紀遊詩云不附羣峰自立尊桃花紅近宛成村捫天就日無多路放月歸雲各有門父老時從徵異事神仙終未淡名根桑田換盡渾彈指小洞殘棋局尚存　居然舊稿畫雲林斜著苔痕點墨深小置斷橋安樹底稍深平屋補巖陰石當奇盡扶笻看

洞愛幽多秉燭尋徙倚空天風御冷不教衣袂點塵侵　賀貽孫初夏遊梅田洞次黎明府韻云新蟬亦許換鶯林村酒香濃洞茵深石氣來青非欲雨雲門落翠自爲陰燕啣花片鬚猶古蝶老梅根夢易尋更與探奇奇不盡虛巖冷滴鬢毛侵　細窪錚錚舉礫投潛疏剔竅送泉流洞中栁亦依彭澤谷口花如見道州搗藥兎寒蟾影漏看棋人散鵲殼留歸來閒了農家事月下琴音一倚樓　石棋杆詩云半局棋殘便幾年洞中日月轉忙然長生不若盧生夢五十年來富貴仙　賀貽生詩云怪石何時鑿嘉名自昔傳鍊餘媧氏跡停却祖龍鞭翠巘凝寒濕清泉過雨涓試看陵谷變石髓落還懸　龍科寶詩云奇峰天半

起十里變青蒼落葉無人境天花滿石床深遊明晝火暑卧冷秋霜道骨予何有殘棋引興長前四句從江西詩徵　賀穉恭詩云誰闢古洞露三峰石筍插天凌碧空上有雙童立千仞下有三洞穴萬重其中洞門劃然開濛濛雲影擁樓臺樓臺天然生虛白渾似方壺出蓬萊小竇飛泉晴欲雨六月寒生不知暑石髓滴瀝花蘂燦一株寶樹蟠根底枝枝葉葉更分明白玉琢成色更瑩樹頭掛鶴勢欲翔氅羽騰空月夜鳴里人言嘉靖間洞中有仙鶴時出飛鳴月下或曰即石鶴也懸巖嶙峋翻空落猛如獅象森欲搏怪如奇鬼貌猙獰矯如馬首昂山嶽舉燎潛進三五步奧窔曲折疑無路萬竅怒號燎不揚石燕啾啾飛無數忽見素壁開雲屏屏開幽光透杳冥

團團白石如懸鏡能照山精影熒熒誰題墨蹟名不著老幹屈曲長留青白石貞明如鏡上題縣鑑二字筆法蒼老更聞流水鳴淙淙細沙拳石曲磵通疑是仙人垂釣處白鱗撥剌清淺中複道氤氳洞影黑人語崫空互響答不辨崫聲與人語惟聞陰風蕩寒魄魄寒骨冷不可留遥望一縷紫光幽紫光縹緲浮仙掌仙掌玉露何年收有仙人掌在山崫上若使漢武今猶在不將金碧渡蓬海仙家日月總茫茫剩得殘碁誰對壘我聞唐朝之仙洞裏眠飽餐石乳不計年漫勞鳳詔驚崫穴妙寶真符終不傳鶴馭飄飄似遠遊獨有明月照丹邱我欲求之心茫然浩浩天地幾千秋誰遺劫灰燼猶紅仙留仙洞白雲封洞口桃花笑人老花開花落任東風　賀

是重遊梅田洞詩云石局殘棊時入夢舊蹓處碧苔濃江山面目全無恙我輩頭顱半欲翁位置五丁勞鬼斧寒生六月結天風閑騎洞口白雲去取次尋將峰外峰　郭萬里詩云半着殘棋在神仙何處歸此中長不夏冷翠撲人衣　郭維翰詩云蒼然屹立闢元關天地由來寓等閒躍浪虬龍存色相懸空磬鼓警愚頑神珠未許唐人取仙局常憑遊子扳峰際雙童疑不老萬年日月任循環　郭中傑梅田洞賦得古詩此山何時有詩云此山何時有蒼然主泉阜曠望煙雲間青龍獨蚼蟉景物狀難窮即視具背負造物者好奇扃闕茲焉剖中空石堂平谽谺山出口三徑豁雲門遊觀斯携手行行儆高宇空際當窗牖誰

留夜光珠晃晃射星斗鐘磬如在懸響應以所扣靈龜啣尾遊
謂乃牝與牡一水自清淺隱躍昂蚪首玉石渾無分亭亭一株
栁栁邊人何處棋殘枰不朽流觀山海圖知復有是否　周映
奇詩云重重峭壁帶雲深結得遊人古到今花綻層巒香裊宇
風廻幽壑水彈琴江山待我須留韻樓閣當年空遠尋次第峰
光堪著眼誰將殘局理孤岑　賀雲官秋日李鎮公招遊梅田
洞限韻云踏破雲霞扣洞門如尋好友話寒温層巖地現神仙
宅一竅天留日月根暗度凉陰遮去馬載來秋色滿行轅峴山
歸美羊公日野客追隨有道存　營鎮李浹發遊梅田洞和賀
紀人韻云何年仙篆入金門此地空留丹竈温石引暗泉鳴地

軸竅通斜日見天根是誰力鑿開虛室爲愛幽尋轉曲轅與客看山多逸興低徊殘局至今存　邑人金映次韻云臨水向山亦多門欲尋仙客話寒溫曾無化鶴來天上空有懸珠照石根流目奇花迷去路側身幽竇緩歸轅蒼苔古洞難圖盡摩詰詩中畫自存　縣令張士琦遊梅田洞詩云平蕪崒立梅田山三峰筆柱珊瑚架玉虛之洞空其中玲瓏神剜參元化噴雲泄霧無盡藏珠箔金牕疑不夜百巧雕鏤暎發奇陸離應接真何暇洞口花開勝武陵擘空天罅森高稜啞啞笑言四山應橐橐屐展萬馬騰邃入莫窮窔與奧屈注谿徑尤非恒窈冥列炬苦艱澁心悸或訝鬼物悲相傳有符藏妙寶開元天子恣搜討緣字

丹書不可尋銀繩玉檢空祠禱清音故便緱氏笙山果不羨安期棗浣得襟期冰雪清著處仙禽共靈草我來此邦歲再更眉攢手棘尾欲頹好趁春頭快行樂竹輿咿軋蹄痕輕羣賢少長席茵坐長餅巨榼飛鬻觥探幽肯畏霧露濕仙源應復通大瀛吾鄉古洞數林屋入門遍仄身蛾伏孰如廣谷豁然開今古恬心瑩人目合璧斜榮左寶仙一例冬温夏忘燠上有雙童虛講書他日無妨再三瀆　臨川李紱次張明府韻云梅田萬石何離奇攢簇劒鋩森戟架巨靈擘蹴夸娥負孰向古初窮造化蔽虧日月隱光明開闢地天分晝夜三年夢想今一慰目倣耳傭驚不暇陽崖陰隧相臨陵羊脂玉理黃金稜夾持雙火照重暗

直排阨塞窺崩騰幽龕囘手一何夥蘭臺少室刻嵩恒蝙蝠樸
人風漠漠鍾乳接地雲憑憑得名傳自唐天寶當日神山事幽
討漫遣張均索妙符真仙不愛金龍禱暗池紅水搖丹砂絕壁
明珠挂火棗瑇官上藥自珍秘肯許人間紛草草山容不共歲
月更苔衣猶碧石猶賴自慚靈運心多雜未信長源骨獨輕瑤
漿石髓交流滿錯愕不敢携一觥京華塵土漫人海玉堂那得
齊蓬瀛便擬此中結茅屋謝却雄飛守雌伏不用遐丹養道心
且辭弄墨觀除目洞裏有花記冬夏世外無因問涼燠一章狂
寄洞中人怪爾凡夫輒相瀆　次龍囚庵孝廉韻云古洞荒寒
日月閒空留門徑與人間年深鍾乳多成石日暮歸雲併作山

絕壑千穿通地肺透空孤竇想天顏定知中有神仙宅傔從無勞勸早還　石柳詩云出地亭亭便十圍籠煙拖霧不勝垂金城節使休相訝未要春風借力吹　即教露壓枝猶勁縱遣風搖葉亦齊寂寞誰知千載意只今輕薄號高飛（梭陽一名高飛）　石龍詩云泥蟠局蹐冷雲隈吟向秋風戛玉哀天帝謫來爲守藏不容容易起風雷　石鼓詩云吳郡叩聲煩擊考周京留篆費摩挲渾金璞玉惟君爾虛響浮文奈汝何　石田詩云耘芝飼鶴種靈苗碧玉花時未寂寥自是世人輕棄擲教將無用作逍遙　石池詩云列炬幽宮渡冷泉碧光紅影兩娟姸心知不是仇池穴猶想潛通小有天　石床詩云知費神工幾運斤不緣局

脚感斯文蓮花七寶尋常事且向深山卧白雲　石羅漢詩云珠眉螺髻老荒烟繞座蘆芽鄰遍穿只道此公難解脱不知面壁要多年　石棋枰詩云殘局何年擲此間不勞奪角與衝關真人勝負原無用白鶴松陰盡日閑　龍能升詩云古洞陰寒珠光微鍾乳零碎蝙蝠飛欲學仙術無消息殘棋一局人未歸　賀鼎登詩云理策窮幽境无關匙早開真符遺妙竅靈氣結瑤臺柯爛碁猶在珠懸龍未回深山機事少麋鹿不須猜　湯志尹詩云一竇煙光百丈絲半天梵籟鳥傳枝廳輸算盡還多事不若仙人未了棋　劉澍森陪李父師春日遊梅田洞詩云已放紅梅早猶尋谷口香雙奇玉虛講席一枕寄仙床豈必懸珠

在何須璞玉藏留題經茂宰洞自有輝光　羅光國詩云笑指三山入白雲去處深石門開廣宇崖木結層陰殘局無窮意靈符未許尋但聞流水響爲我寫鳴琴

金雞峰在梅田洞北數里與梅田山相對峙　萬歷志

馬頰山距縣東四十里上有三仙閣　萬歷志

明安福鄒守益馬頰道中懷蓮坪南屏二君詩云朝暾已畏日午雨復畏濕誰能兩超然抱膝觀無極詰曲馬頰境宛對桐廬色早晚覓長竿相期咐鴻翼　國朝邑人史朝馬頰道中詩云谷轉峰廻曲曲灣仙山肺腑閟重關芙蓉水落鯨鯢盡蘆荻風微鷗鷺閒古步魚梁資揭涉絕崖樵逕鑿茅管野僧結客無人

境一任行雲自往還

伊山在馬頰山北與馬頰對峙爲一邑水口奇勝萬歷志

成功山距縣北三十里東隣安福界萬歷志

彭家山距縣北六十里接安福界乾隆志

普光山北峙縣後下有普光寺稍北爲後嶺今爲漏澤叢塚萬歷志

鳳凰山在縣郭北有尹尚書墓據禾川書增

武功山距縣北五里上有葛仙行祠萬歷志

元釋無詰詩云漢家帝子闢仙居。勾漏山川較不如。海竇中通

壬癸水峰壇上直斗牛墟吠雲犬去留丹鼎行雨龍歸化白魚

聞有神人飄羽翰。凌風手把玉芙渠。　明賀守約重遊武功山

詩云勝日武功山下路碧桃花落澗泉肥道人新搆雲間屋童子能看叔外棋猴嶺風清笙鶴遠昆池灰盡石龍飛此來欲借微垣露研寫重遊竹院詩　釋非空詩云蜀帝行宮草樹寒武功扵宅走仙官龍分坎水歸丹井鶴占乾峰作雨壇天闕上清三玉洞人窺北斗七銀環藍橋路斷香風遠雷讓瓊書降紫鸞縣令龔錫會九日同友登武功山詩云雲林寂歷隱窟扉勾漏仙人去不歸松桂歲深饒古色薜蘿秋冷供初衣千家山郭園蒼靄幾日簪裾集翠微勝賞況逢桓幕客一樽那惜暫停騑甘雨次龔明府韻云窈窕仙林轉石扉登臨此日澹忘歸當筵詎可無黃菊送酒何妨有白衣秋老蒹葭傳漸瀝晚晴雲物

動依徽佳辰茂宰招幽賞好記山中共駐騑

旛竿嶺高聳獨出縣後相傳宋末僧葦航建醮豎旛其上以度宋末城陷居民死猺寇者因名萬歷志

月嶺在旛竿嶺南山形似月萬歷志

白雲山距縣北十里俗呼紋車嶺上有古白雲庵萬歷志

後隆山距縣北十里世傳宋丞相劉沆祖景洪居此自占其後當隆故名上有聰明臺下有墨池爲沆讀書處萬歷志

按舊志劉楚公傳內稱後隆山下聰明臺係唐牛相讀書堂故址考江南野史載縣北有山名絮芋源下有聰明臺牛僧孺肄業其上今絮芋源山名無考而野史文義與舊志後隆山注相

符則絮芋源疑即係此山姑存俟考

仰山在後隆山稍南五里下即劉文安公定之宅萬歷志

虛皇山距縣北二十里上有仙壇遇旱禱雨輒應萬歷志

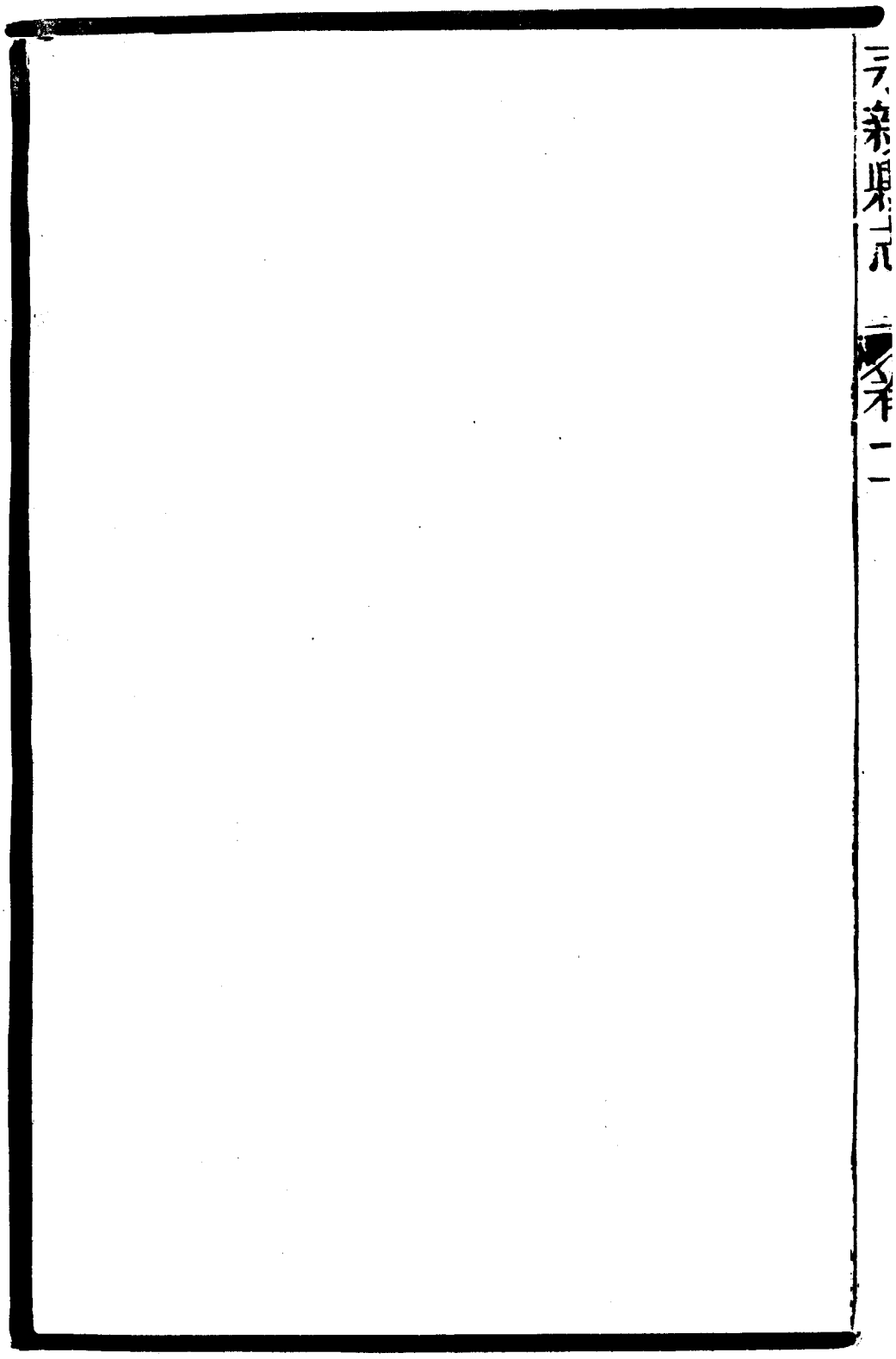

水

禾水源發蓮花廳之烏坳合琴亭勝業諸水繞城西南而東經澆江與菱川諸水會下走三百里出郡大江萬歷志又名永新江源出禾山亦曰禾江東流合諸水至縣又會羣川入泰和縣界會牛吼江入贛江方輿紀要

明大和劉崧禾川新漲詩云勝鄉三日雨如秋兩江新水拍山流長杉短筏不敢下怕有蛟龍乘夜遊　國朝知府盧崧禾水舟中詩云放棹疑無路還篙忽有聲湍流萬籟寂谷闢一帆清鳥語花間樹農歌雨後晴太平春晝永百里半天程　山開宇

宙潤水合櫓船輕村樹高低接漁燈遠近明週巡無廢事延訪有餘情時余方修郡志端賴循良吏還期共此生

琴亭水在縣西百餘里萬歷志作七十里今隸蓮花廳水落石潭聲鳴如琴明一統志

肖栗傳鎮合百丈洞水至西陽江口與勝業水合流入禾江方輿紀要

長灘灘在碧山下亂石險峻舟從石縫中盤旋而出轉折僅容棹不可以髮間稍下爲短灘灘水擁舟若從山而下萬歷志

明邑人賀吳生碧山江夜詩云秋意夜方淡霜濃葉自刪怨多鴻不斷夢醒蝶初還月散千林竹江寒半面山愁來干戈外悵望是前灣李嗣晟碧山口詩云誰移劍閣峙西碧絶勝當年

鑿蜀功老樹半懸天漢水怒濤長吼海門風蛟龍窟底篙師度鸛鶴巢邊鳥道通萬里雪山何處有卿雲詞賦古今同　國朝邑人陳志純礱山口晚眺詩云礱山廻急瀨一望水連天古樹籠殘照微風度晚烟鴉聲寒故壘漁火澹前川隔岸孤帆卸纔回估客船

黃花灘在短礱下其險與上二灘同萬歷志岸側爲麻洲木江水入焉禾川書

國朝邑諭謝家鳳詩云放棹下黃花陰雨春方半濁流沒亂硪卷底皆成漩舟師頻轉柁軋軋鳴鶴鸛簸播苦不甯難禁心目眩上者如負弩竭力挽前牽人聲雜瀨聲未奔先爲殿一篙不

及支決佽脫劇箭我生多役役行險非所慣惶恐此灘前胡爲徒汗漫

桃溪水距縣西六十里自梅花洞經文竹至鷺江口合禾水東出萬歷志　桃溪自梅花洞至石市塔下會界頭山木黃井諸水經大嶺文竹至鷺江江邊有市凡自吳入楚者由此登陸自楚如吳者由此登舟市雖小商賈輻輳焉　禾川書

洋潭水距縣西四十里注厚田下洲　禾川書

石獅灘在鷺江下三里　禾川書

樓碗灘在石獅灘下二里俗訛爲雷打灘　禾川書

高灘在樓碗灘下三里　禾川書

金花灘沙市灘在厚田下數里岸左一水潺湲源出秋山書

鶴鶴灘距縣西二十五里灘下二里會洛溪龍池諸水　禾川書

樟木灘距縣西二十五里　禾川書

顯聖潭在里田市下潭水縈廻逆流中深無際沒人言直下七層

朱知所底故老相傳有巨魚長十餘丈江水暴漲從潭出溯洄

而上暑張如幟或數年或十數年一見見則科名特盛云　禾川書

禿灘在縣西二十里黃楊山下　禾川書

雄牯灘距縣西二十里明末獻賊入境一舟十三婦抗節處　禾川書

勝業水距縣西二十里源出抜鐵山自西而下南流百數十里至支田合禾水萬歷志水甘沃溉田勝於餘水會琴亭水流入禾江方輿紀要

麻灘距縣西十五里 國初麻田左大器妻顏氏爲亂兵所逼至此殉節禾川書稍下爲蜀灘二灘上下相激波濤怒號舟人以其險比三峽故名萬歷志

國朝賀貽孫詩云石隙撐篙不上灘長年那許雜鄉咙鷗迴影却天邊浪鴈避風旋樹杪飛詞客秋聲聞倒峽美人暮雨怨長江孽龍妖夢知誰踐遥指章門氣已降

黃陂水源出綏源山下方輿紀要自南而東經歐田至羊埠合禾水萬歷

志沒田劉子顏妻賀氏殉節於此湖隱堂詩猶羨一泓羊埠水
佳名得籍烈姬傳禾川書
旗潭在羊埠下　禾川書
袍陂水遶城北流注湊池出大溪世傳劉楚公所濬萬歷志引水經
城北流注袍田壠田賴灌溉者無算　禾川書
臨圳水分袍陂水遶西南出江　萬歷志
忠義潭在城南袍陂渡元兵破城邑人姓勤王弗克相率赴潭水
死故名時人爲之語曰蒼蒼義山湯湯義潭是與烈士義膽忠
肝　萬歷志
國朝賀貽孫記云永新城南袍陂有水淳泓清碧名曰忠義潭

宋元改革之際邑人鄉進士彭震龍文信國妹壻也與其友蕭燾夫張履翁蕭敬夫顏思理等合劉氏顏氏張氏段氏吳氏龍氏左氏譚氏八姓豪傑起兵勤王以應信國空坑之敗得震龍兵再振及信國復敗震龍等嬰城拒守至元十四年七月邑人劉槃者爲宋將有功歷官制使忽降元引兵襲破永新震龍等皆被執不屈死之八姓豪傑義不降元又不欲以頸血染敵刃率其族三千餘人同沉潭水而死此忠義之所由名也嗚呼忠義於人大矣哉震龍諸君子無位於朝無詔於國破家捐軀矢死靡他斯已難矣若夫八姓三千人者不過山陬窮民聚族執戈以抗強元至於抱石沉潭不遺苗裔後世史册誰有紀其姓

名者悍然爲之不已甚乎嗚呼此其恩仇之別所勃勃於心者非一日矣今夫不共戴天之仇吾君猶吾父也趙宋十五君忠厚遺澤沁人骨髓一旦逐其少主驅而溺諸海濱以飽鯨鯢八姓豪傑何如切齒扼腕豈甘違心反顏苟活偷生而前後殊轍哉是以信國一呼八姓同應信國既敗八姓同死八姓之死爲宋死耶爲信國死耶以爲爲宋死也從古亡國不止一宋未聞有以黔首三千人同死社稷者今日之死悲宋也其悲宋者所以仇元也以爲爲信國死耶從古忠臣不止一信國未聞黔首三千人同殉一忠臣者今日之死憐信國也憐信國者亦所以仇元也天下忠義仇元衆矣曾未能回天挽日收功桑榆而山

陬窮民塡海移山不程其力及其弗勝沉溺無悔區區之志固可哀已至今泊舟潭上者陰雨晦夜常見金戈鐵馬出沒馳驟於洪崖蒼波間風響樹荅水湧石怒若有叱咤怨恨之聲終夕不休其爲我釃酒以告曰元亡已三百年矣其尚神遊太虛陰扶正氣於天壤毋徒與此方蛟螭蚪龍爭王長也是亦信國及震龍諸君子所樂許也夫

國朝邑人陳智言詩云八姓勤王事不成袍溪灩灩葬簪纓至今流出潭中水還與文江一樣清　龍聯芳詩云高樹蟬聲正夕陽嘉禾城下水如湯殘疆瓦裂戰無地八族心同死有鄉正氣幾人留宇宙匹夫亦自識綱常即今說着劉槃事鬼語啾啾

入夜長　劉萬載詩云嘆息厓山大事休窮鄉亦自憤同仇嘉禾城下如湯水不作人間混濁流　曠雲詩云炎火銷殘宋祚移六宮銜璧亦堪悲厓山波浪無遺塊柴市風沙有義旗半夜孤城弛鎖鑰同時八姓葬江湄鄉人立廟袍溪上萬古芳名勒鼎彝　李錫詩云寒雨淒淒草木悲清波兩岸獨淪漪勤王有志天難挽流盡空潭水未知　譚尚适詩云正氣留信國璧也忍偷生一家志不合況乃各弟兄慷慨勤王烈八姓義同貞三千多草莽幾人珥簪纓王氣已寂寞匣中劍空鳴有骨葬魚腹無血濺戎兵秋色正慘淡懷古覓潭清碑遺表忠石廟卜榜人牲垂堤栢露冷隔岸古渡橫日暮西風起惟聞金甲聲　劉景

岱詩云八姓人曾此效忠我來潭上想英風已囚信國三年後猶守孤城半載中但拚身家殉社稷莫將成敗論英雄宋室雖亡旌典未也算南朝末造功

南華水發源南華山經龍安橋至忠義潭下入江　禾川書

秀水自邑西南入城分兩支遶縣舊學轉北入江形若秀字宋縣令侯彭老濬之後堙塞縣令柴必勝又濬之每濬科第輒倍他時諺云水遶鐵鑪前永新出狀元又云東陂交西陂迎取狀元歸今塞爲街市民居塡湊歲久迄不可復　萬歷志

理陂水源出大洪山龍塘東流注江　萬歷志

東華潭在東華山下水瀦成淵傍有金星石諸勝　萬歷志

國朝邑人劉元珍詩云石磯栖隱玉樓東千尺碧潭灑晚虹天外海雲濤正湧酣歌何處伴漁翁

漂布灘在東華潭下明萬歷間邑令余懋衡於下流湍急處壘石成洲爲縣治鎖鑰名曰浮玉洲載張藎水程紀畧 禾川書

雁塔灘明邑令周夢尹建雁塔於東岸因名 禾川書

石角潭在劉文安公定之宅下有石如硃墨池赤墨各異其父石潭先生常釣於此鐫石潭釣者四字於石上諺云遇丙巽水入則人文顯 萬歷志

明邑人劉定之 舊志作劉髦 記云石潭在予家門外禾溪所滙處也水旁及水底皆盤石形狀非一綿亘將里許其在水旁有若鸕

鷁者首尾畧具後其首爲舟所觸而脫焉乃不甚類有圓而窪方而窪者容皆百斛圓者潦入之水常濁方者溪通之水常清濁左清右相去甚邇類硃墨硯然其在水底比鄰沒人爲予言有高而中空者曰樓石有圓而下覆者曰凉繖石有級而上承者曰三等石有圓而上仰者曰香爐石四石皆魚所聚沒人取魚者爲之名以志焉樓石有鮎魚居之甚鉅沒人不敢邇時相呼數輩沒而遠以視之爾樓石最西爲歐陽氏魚池相直次東爲凉繖石直予先世墓又東爲三等石直予家牌坊又東爲香爐石直孚惠廟夫石潭之怪奇瑰異其蘊閟於內者多而彰露於外者少觸折之而冥然若不覺依之以居即之以取而悠然

聽其所爲與夫風清明月之所去來春雨秋霽之所增耗枝影山色之所聯照隨時變化而其堅確自然之體不移斯皆類乎有道者也故記之

將軍灘在松陂渡下 禾川書

瑤岡水源出龍池數十里至汴田仙姬洞入江 乾隆志

鎚館灘在仙姬洞下一里 禾川書

溶江距縣東二十里合禾水琴亭勝業茭川諸水經府城入贛江 通志

西達鏡龍溪紅馬北茭川桃源諸水皆會於此 禾川書

茭川水自溶江出大江 萬歷志

濠鬚灘在溶江下三里上有側石灘張藎水程紀畧云一平坦水

緩一橫石截流　禾川書

樟潭在環溪上有石如龜魚又如鸕鷀跂立水上沉涵瑩澈中列魚房數十　萬歷志

橋面洪隆福橋圯石錯落洪口水高數尺險視呂梁　萬歷志

黃鱔灘長數里石崚嶒水稍涸舟不可渡　萬歷志

馬面洪其險與橋面洪相似　萬歷志

馬頰潭在馬頰廟上縈廻三里深沉莫可測山川之秀咸聚於此　萬歷志

明華亭董傳策赴戍過馬頰詩云客行九十里卅過十八灘山疑三峽險水似五溪寒挂纜蒼松杪停橈白石湍路難何足問

此地是平安

灘在縣東馬頰廟下江濶半里許石隙可放舟者僅數尺萬歷志

大木黃灘　小木黃灘　魚矢灘　畫角灘四灘亘連近三十餘里頑石錯出險過二洪自此東下交廬陵水并諸險瀧號十八灘爲邑漕道最苦所顛沒歲無能免焉萬歷志

明茶陵李東陽永新十八灘詩云禹迹何曾到多應閟草萊危灘天上下驚浪耳邊回野泊無時定船歌半夜催敖城不可住虺蜴暗徘徊　吉水羅洪先永新十八灘詩云驚濤遠勢駕飛鵝伏石變怪喧黿鼉縱使中流失舟楫猶勝周行被網羅　國朝邑人賀貽孫重經十八灘詩云瞞天翠嶂指搖櫓十八灘頭

如搥鼓山長不斷千尋烟浪吼欲翻百丈雨雨翻烟斷帆影開
風水相吞來復阻石隙中間鬬蛟螭天公爲愁河伯怒昨聞五
月灘欲焦日炙鱉裙游沸釜只今水增四五尺禿鶖病饑淘河
苦天乎天乎淘河食無腥禿鶖飛不舉但見瘠殺頳尾魴不見
肥生西子乳吁嗟吁嗟縮水漲水彼胡爲中有毒龍知不知
縣令張士琦詩云章貢之溪二十四陸沉暴張梁陳季歸然十
八名灘存千載行人此心悸吾新諸險數如之疆域詳條郡邑
志源自琴亭勝業來東流過縣名初置會合茭川溶作江衆流
絡繹魚鱗萃橋面尤高黃鱔雄魚矢畫角森鄰比生憎大小木
黃間湍激二洪長縱恣遙聞金鐵鏦以錚鼉吼天河雷奮地兩

瀉夾舟捷於峻坂奔狂駟自昔漕艘轉運危艱難涉歷
憂與匪合作虔州一樣看水經補注傳神異　縣令朱懷栻永
新灘聞鷓鴣詩云山僻少人家聲聲度淺沙分明悲阮路恍若
勸張槎竹鎖雲千嶺蘆環水一涯漫勞呼喚急不日整歸車
邑人劉世衢十八灘挽舟歌有引云由吉入贛有十八灘分江
至新邑多灘最著者亦十八丙申九月偕師蒼弟小舟兀坐時
烟雨連日無可撥悶每一灘挽縴者必以高歌鼓力頗令人怡
惜有音無字聊採其辭各繫一絕付之十八首錄八　遠疑鷗鷺點晴
沙逐箇低頭啄浪花漸入蔣淹灘口去層層石齒鬬銀牙右蔣崦石
灘　任是千觔并力擔莫占風北與風南不愁橫灞雄灘遠前

有平流苦竹潭右橫灞灘　十尋錦纜一枝篙水怕行舟勢欲逃疊疊長歌聲未歇行舟已自過陽曹右陽曹灘　初闢洪濛有此關天然鐵限與銅鐶經過門斗石邊路也當龍門燒尾還右門斗石灘　磨刀灘上石粼粼到此奔騰水更嗔淬我龍泉揮紫電狂呼八百李仙人右磨刀灘　十萬長行驕悍兵猝然當道遇孤城前軍後隊聯成陣不斷中宵畫角聲右畫角灘　永廬封界倏然分蚯蚓灘聲漸可聞正是歸心如箭急飛來一片故山雲右蚯蚓灘　隆福猶傳舊日橋瞿唐峽注浙江潮進猶未寸防尋退十八雄灘讓楚翹右橋甕灘

分絲潭深不可測有墜石引絲測之者至絲滿分乃止萬歷志

國朝縣令黎士宏詩云數過奇難盡灘聲動客魂沉潭斜點石狹壁小通門牽纜同猿挂樵薪學鳥翻山君猶滿眼應自愼晨昏　蛟龍尊窟宅無雨亦成陰昔有閒遊客垂絲試水深一分纔至底奇事尚傳今雙劍久飛去空從舊穴尋　蝶亦能尋至沉潭更覺幽春花開冷艷澗鳥失深愁木末聞人語山腰接虎樓雖知期會急猶自小停舟　閩上青溪路茲山勢畧同使船如使馬愁霧不愁風危石臨溪怒高松臥水慵頹然閒置酒花氣點顏紅

苦竹潭長徑五里縣境諸水至是入廬陵界　萬歷志

明太和劉崧詩云江上何人吹笛聲水雲風樹兩淒清幾時再

取禾川酒苦竹潭心看月明

仙巖水在六十九都源出水龍洞萬歷志

桃源水在縣北四十里沿溪多桃故名萬歷志

江口水距縣六十里合曲蘚金雞石數水經牛田入泰和早禾市

出永陽萬歷志

官北水在縣東百里源發洋樂洞經小水拿山洲尾至鐘鼓潭出

泰和界萬歷志

逢橋水乾隆志作虹橋在縣北五十里源發自泉塘曰有三潮抵逢橋合

安福溪萬歷志

龍門溪在禾山唐顏眞卿遊此書龍溪二大字鐫崖上府志兩峰捕

天懸流長數十丈奔豗飛瀑湧爲深潭最稱奇絕名山志勝考

宋縣令元絳遊龍門溪詩云方駕游溪曲標題在棟隆待持金羽節來看碧紗籠　明邑人賀守約詩云雲開翠壁見天梯瀑挂龍門望忽迷石峽渾疑神禹鑿苔碑細認魯公題半空怪霧噓殘蜃千尺飛瀧飲斷蜺欲吸清泠洗塵耳自扶藜杖過前溪

秋山蒼翠接空冥七十一峰如畫屏鴈塔遺基藤蔓紫龍門題墨蘚花青幾從石上看棋局仍向雲間劚茯苓鶴隴幸容孤跡住天書何事又巖扃　萬安何敬詩云龍溪之山秀而峙龍溪之水清無底狂風激烈翻春濤薄霧冥濛溢清泚奔流百折銀河通落花滾滾浮霞紅四時佳境不可窮髣髴直與桃源同

福州黃須詩云乘間迴瑤棹愛此佳山川瀑布散晴雲滴溜
瀉龍淵何年此龍蟠冠宅深鑱鐫雲雷地中起日月波上懸伊
予訪靈異復得窮幽元不見濂溪翁徒歌白雪篇麗澤萃清處
達士爭流傳懿哉溪上翁養晦全其天　邑人尹臺陪陸給事
龍門溪歌云哀巖偪仄峽巃嵸雷源倒激山根動中懸千尺怒
噴之飛流廻光蕩日生虹蝀偉哉此壯觀萬古霾雲端磵道折
盤石欹阻風吹練色千峰寒千峰窈窕路深入獨嶂衍谽遏幽
絕樛木蒙籠半壁陰屈枝反偃雙崖黑憶昔魯公文采遺揭嶂
巨字交壘垂苔斑不蝕鈎紐古雨溜或洗劖刻虧攫盤下撇夔
魖走鬱律上撼風霆吼穹梁危扇石脚塌神工顛顧護持久伊

予慕跡景名賢攝衣欲往心翻然晝思想像窺林樾夜夢彷徨
行雲烟何知茲晨陪使蓋礧砢徧躡窮奇昧長嘯高歌宇宙間
古今豪哲誰相待八百餘年魯公死乃今復有貞山子勁節可
聳後代瞻英風欲振昔賢起山川靈怪豈隱淪地因人勝古所
珍況今同遊三四輩倜儻亦更非常倫登高眺遠恣所越絲管
啁啾逸興發但覺飛揚絕後生安知磊落愧前達君不見永南
山水稱界圍有唐遷客多是非伾文醜附不自恧閎篇殫侈徒
光輝何如茲山之溪千古流潺湲魯陸聲跡先後傳嗚呼二公
聲跡倬天漢我獨胡爲塵土埋　邑人周文謨詩云乘閒策杖
步龍門爲訪平原蹟尚存萬丈流光搖石壁千尋飛瀑出雲根

峰臺日落秋峰影松徑雨餘古翠痕更上倚天清絕處許誰把
臂共朝昏　國朝邑人賀靖國龍溪瀑布詩云銀漢瀉來天欲
低雷鳴雪裏醒羣迷魯公題後聲聞好一派曹溪盡向西　黃
扉詩云山轉溪聲急草頭露濕衣莫言僧寺遠日暮有人歸
賀穉茂詩云春深雨乍霽乘興過龍門樹樹添新葉山山滴翠
痕危橋尋鳥道怪石繫雲根爲愛平原跡藤蘿未敢捫　臨川
李紱詩云大小靈湫鴈宕遠仙宮空說九龍潭我生好事愛邱
壑剖鑿鴻濛闚渾涵秋山一溪最奇絕回回山足青於藍涼氣
冰人噴空薄青山忽倏風雨酣日光破碎寒炯炯巖花蕭摵陰
毿毿危石半道插空起蠔山崔崒堆[illegible]殷地崩雷玉蛟走千

奪飛瀑凌珠龕縱橫垠堮怳俯仰坼裂吳楚搖東南古老傳聞有龍伏抑閼掩蔽不可驂斷崖彷彿瓜擘蹴腥涎想像鬚鬣鬖餘霞閃映出光景抱珠熟睡疇敢探幽靈秘異故不乏沈牛禱旱驚街談從來神物有變化人生對此內發慚三年蠖屈寄禾水知我媿負劉尹惔朅來携手訪蛟室如饞得飽一肉甘致身福地我所羨饑驅不暇卧烟嵐却對龍溪再三嘆千頭安得木奴柑　邑人龍鑾詩云溪瀉洪濤泛綠波逃禪何處非頭陀現身說法尋常事出世還能入世麼　陳智言詩云殷地雷崩峽懸崖玉布虹瀑飛千尺雪人立五更風選勝尊姚相品題重魯公我來誰話舊五老與雙童　江慕柳詩云禾山多奇景石磴

莽矗矗巀嶭起危峰群巒祇一掬龍溪高浪飛盪激翻雪屋流沫灑長洪泉源驚萬斛天漿瀉絕巘潺潺撼山腹瀉瀉出重霄難以窮遠目　龍益舜詩云銀漢分聲天上來奔崖觸石怒喧豗紫虬夜噴千村雨鐵甲晴生萬壑雷故相臺前空落照千僧釜在半蒼苔捫蘿摹得平原字一幅鵝溪百折廻

聰明泉一在縣北二十里水自山湧出古今學者飲之多成事土人謂之聰明泉大平寰宇記　縣北絮芋源山下有湧水曰聰明泉江南[illegible]一在義山下府志

宋劉楚公題聰明泉詩云義山山下有靈泉泉號聰明自古傳四百年中三出相不才何幸繼前賢　國朝邑人賀善來次楚

公詩云方州處處有靈泉贏得聰明此地傳卜相由來非絕業

還期風節彷前賢

瀑布泉在義山碧波巖下 府志

國朝邑人賀貽孫詩云山色遂連天驚濤一鳥旋欲知泉落處

即在水源邊峰夾波聲遠巖劖日影懸老僧深樹裏破竹引涓

涓 縣令張士琦九言詩云義山深長磅礴數百里中有名巖

秀出稱碧波山坳古澗千仞忽壁立瀑泉一道衝激成懸河素

練天邊風日相擊搏玉虬雲外牙爪紛婆娑大珠小珠觸石皆

迸落迷離亂眼跳擲龍騰梭化魚潭淺泛溢出橋柱雙獅拱護

百寶輝橐駝初聞殷靁隱隱南山側須臾劈空狂吼驚靈鼉趵

突三泉歷城應退舍虞山拂水隱現生蹉跎惟有匡廬掛流三百尺未知開先噴壑視此當如何　邑人江右臺詩云義山有瀑布名與大匡齊匹練從天降長河瀉月低飛空翻雪浪流響破塵迷最是清心處雨花滿石隄

菩提水在南尚山水從石罅迸出色光瑩徹盛以素磁亮若琥珀較常水特重入江一線相引不亂昔梁天監中慈雲祖師自九江尋水至此卓錫　採尚山志增

瀧龍潭在綏原山阿育塔下歲旱潭中龍動輒雨　新增

洙水出江州安城郡廣興縣太平山西北流經茶陵縣南又西北人於湘　水經注

江西考古錄云唐書地理志武德八年併永新廣興東昌三縣入泰和顯慶二年又析泰和置永新廣興地當屬永新今永新有水路自南門往上一百一十里至界頭嶺水源湖廣茶陵州交界即水經洣水漢志謂之泥水也地理志茶陵有泥水西入湘行七百里通志以其入他境不載然水經注既明著江州郡縣例得附錄於此

謹按　大清會典有攸水出永新縣西北山西流入湖南長沙府界考水經注攸水出安成郡安復縣封侯山西北流經其縣北又西南流入茶陵縣入於洣水江西考古錄辨云安復今安福縣西與長沙攸縣交界然通志載安福境內諸水不見有流

入茶陵者未知何屬因會典尚載出永新故附按於此

水利

大平鄉陂塘二十有八

一都　石鼓陂左家嶺後　古牛陂成功壇下　大岡陂　西頭塘宋下山

山塘窀前　樠梠塘　雲塘寨冲

二都　坤陂　官陂　龜陂　西塘　江西塘

三都　羅陂　陸陂　白竹龜塘　南塘鳳嶺下　五間塘千古洲

泮塘中洲

四都　賴仙陂　樟樹陂　觀陂　才陂　栗陂　山陽陂

苦竹陂　豐源陂

平五都　楓木陂市田　朱公大田大禾源

禾山鄉陂塘五十有四

禾五都　汪家塘礱弦岙口　湖垣大塘　大丰塘固塘　坦木塘長岡側礱

材溪　秧陂市上溶田隴

六都　演陂高塘　李塘牛牯嶺　菱角塘大平嶺　山塘　尾塘

楓陂　大株塘石馬塘　秧陂獅子嶺　雞冠塘江背　上下芙塘

湻塘　長木塘沙邱田　蝦蚣塘高田　康家塘大嶺背　觀前大塘

甘泉　藕塘茶源坑

七都　黃河陂硯石　土陂　龍陂　苦竹陂早禾社　楓江陂

八都　椒陂蕁祀廟　高陂長橋　汶陂大村　荆陂早禾田　石陂　城塘

沉塘油草冲　乾塘羅烟　[illegible]塘　官陂車溪　仰對塘　巢木塘

竹葉塘

九都　新陂穩下　雙陂桑下　麻陂松林院　渚湖塘　劉家塘古嶺

冷陂古木江

十都　新拿塘　黃牛嶺陰注塘　禾塘　尾塘　鄱官山下陂

楓木陂田尾

禾十一都　趨陂　敖陂

登豐鄉陂塘七十有六

封十一都　封灌陂　毛[illegible]陂　新陂　布社陂　車背嶺塘

萬工塘

十二上都　東海陂　張塘南汶　赤爐塘　荷塘圖前　泮塘[illegible]

大郭陂　油灘陂源口

十二下都　布石陂樟村　仙人陂樟村　大郭陂樟村嶺　雙陂

萬工塘　白花塘

十三都　合陂梘田　龍虎陂　三角陂　田心陂　高陂　龍家

陂　新陂　董陂

封十四都　大陂南城　壓生塘下車　新陂羊圳

十五都　員陂　大陂福興寺前　官塘漢山源　滸塘　百丈塘白山冲

十六都　官陂蛇形

十七都　官陂石獅潭　黃土陂　塗塘　吳塘　長塘　辛塘

大黃塘　小黃塘　連塘　鯉公塘　大井小水出

十八都　虎陂陂山灣　滄汪宮塘　祭湖寺陂黃花灘　合龍陂車田

西湖滄汪

十九都　茫東陂大椅州　龍花陂上州　老陂　木江陂

四十都　小礱陂　大屋陂　蛇陂

四十一都　剝陂大煙　王陂文竹　梅陂焦坑　青絲塘南塘　石礱塘東路　楊梅陂礱口　栗木陂龍石州　水東陂石陂下　宿陂漢步

古龍塘石隴坑　龍塘深坑

四十二上都　鮎陂官塘祖下

四十二下都　土陂　上官塘　下官塘南冲

四十三都　木黃井

四十四都　龍塘南溪

覇封鄉陂塘二十有五

封五十三都　老鴉陂秋陂　壟　四碩陂王舍　高陂

封五十四都　秋溪圳　淫坑陂　福豐陂　油草陂　裏珈陂

禾石陂

封五十五都　萊蕪陂　塘陂玉女廟　黃陂

封五十七都　大石陂　横陂　坪上陂靈山廟　早禾陂正覺寺

封五八都　三溪陂　頁土陂　艱難陂　歐陂　石山陂

杉木陂　心字陂　塘寺陂　上下官塘

積慶鄉陂塘十有六

十四都　次陂塘坑嶺

慶五十三都　橫溪高陂　原山青管塘　柞源塘　秧陂

禾陂

慶五十六都　旺陂

慶六十三都　西塘西峯山下　袍陂水頭山　謝家塘

六十五都　黃田大陂　枧枝陂中洲　石獅陂　院前陂

六十六都　黃土波禾方坪　堆陂　團陂

景福鄉陂塘二十有六

福五十六都　黃煙陂　萬泉陂　合成陂　白洋陂　湖塘橋頭

壓陂丫江上　謝陂萬安洲

福六十三都　九郎陂　早木陂　龍塘　理陂東門渡　上陂江

崖蠟橋陂

五十七都　黃土陂

福六十四都　孫家塘下陂　斜陂　劉家塘　野荷塘　仙泉塘

福七十二都　楓原早禾陂　桐木陂　大陂　高陂　大泉山

小塘陂　楓木塘　石泉峒上下陂

才德鄉陂塘二十有七

才五十八都　長山後陂長源　[illegible]陂　董陂俱[illegible]溪　石陂　高陂

拱路塘　湖塘井背　樟塘樟木田　楊梅塘　長源陳家塘陳坊

蝦蟆塘　李家沖塘西岸　黃泥塘三口圳上

五十九都　株木陂靈澤廟　黃[illegible]陂　石陂　大明陂　黃家陂

紫陂　湘陂湖頭

六十都　芰田陂牛尾嶺下　[illegible]鈔塘

六十一都　石江陂　亭背陂　長陂　大陂

六十二都　袍陂錢江埠

思賢鄉陂塘三十九

六十七都　黃文陂　[illegible]陂　牛陂

六十九都　洋陂金鷄嶺下　檀木陂楊木峽　蔭汪塘虎塘　荒田塘石嶺

下　分陂[illegible]下佛嶺　白竹[illegible]車　官塘官塘坪

七十都　梅田陂　白土陂　樟槐陂　長里陂　上山陂神口

還古陂　李家陂　古陂南坍　本陂

七十一都　深坑大塘虛皇山下　石塘紫霧源　白築塘小富嶺　黃旗

塘曲背　左家源大塘　桐江陂　鄱仚官塘　大塘　下塘

籬園塘　中賀小塘　中陂　龍塘南嶺下　了足塘　山陂官田

洲　螢火陂均陂

七十二都　蓮塘　桐木[illegible]　[illegible]　早禾陂　蘆溪楓木塘

義禾鄉陂塘九

七十三都　石塘紫霧源　黃塘南源山下　龍窟塘　荷家塘　新塘

石[illegible]村塘　車路塘　羅義陂月嶺　小[illegible]陂紫霧源

永新縣志卷四

古蹟

永新故城在今縣西三十五里吳置縣於此明一統志吳立永新縣屬安城郡至隋郡廢以縣併入泰和有故城在治西三十五里名勝志相傳吳寶鼎間築隋併永新於泰和城廢萬歷志

按三國志永新置縣當在建安二十年以前言治革表茲云吳寶鼎間築或置縣在前而後立城歟

廣興縣故城在縣西八十里萬歷志晉大康初置廣興縣屬安成郡隋廢方輿紀要地今隸蓮花廳

南平州故城在縣西二十里萬歷志唐武德五年復置廣興縣屬南

平州八年州廢併入太和志云縣西二十里有南平故城即唐初南平州治也方輿紀要

按萬歷志原按云古今志郡境並無廣興縣名隋改泰和爲南平州其壤亦不在永新治內二城必世傳之謬考大平寰宇記晉大康初分永新地置廣興縣屬安成郡自後廢置不一具詳沿革表中何云不在郡境又唐書武德八年廢南平州省永新廣興東昌入泰和顯慶二年復析泰和置永新縣或者廣興南平州地仍割入永新後人以其遺蹟在此故紀之耳禾川書云劉呆齋南城釣隱子記南城在九輸洲西南最平曠相傳六朝嘗規爲邑治南城命名所由昉南城距今縣西二十餘里則南

平故城或即在此

衣石在永新縣舊傳唐顏魯公眞卿嘗游息其上明一統志王象之云顏魯公搗衣石在永新縣前市故老相傳公嘗盤桓其上以爲石可搗衣故名名勝志石在縣北三十里搗石村廣四尺長倍之色瑩黛相傳顏魯公爲吉州[illegible]行部到此撫石愛而憩焉謂可搗衣叩之聲甚清越今更千年土花不能復有冒公裔者竊徙不里許雷雨忽作乃置之云[illegible]志

顏琅生記畧云搗石之名久矣唐魯公官吉州道過花溪見一石秀潤如玉扣之作琴聲餘響不絕公謂四面方平得非古之砧石乎及月夜人聞搗衣聲就之聲出石間使人有秋風千里

之思至今稱爲搗石者因魯公也公五世孫詡來爲令訪求祖
蹟愛花溪山水清絕遂家焉有子七人孫枝甚衆琅生歲時展
祭入祠見石興思魯公後祠燬石存土花不蝕爰率子弟毓奇
耀輝等建亭覆之存古蹟實重祖德也
國朝邑人劉見龍詩云怪石無端秋自鳴西風吹作搗衣聲天
涯多少繁霜鬢此夜同牽萬古情
龍溪二字在禾山龍門石壁上唐顏眞卿書舊字高二丈許摹搨
者必附梯今字漸近平地而崖壁無少損名山志勝考讖云文運轉
禾山龍溪使手攀云府志
明邑人李鈞觀龍門石刻詩云瀑布懸巖削琬琰魯公大筆垂

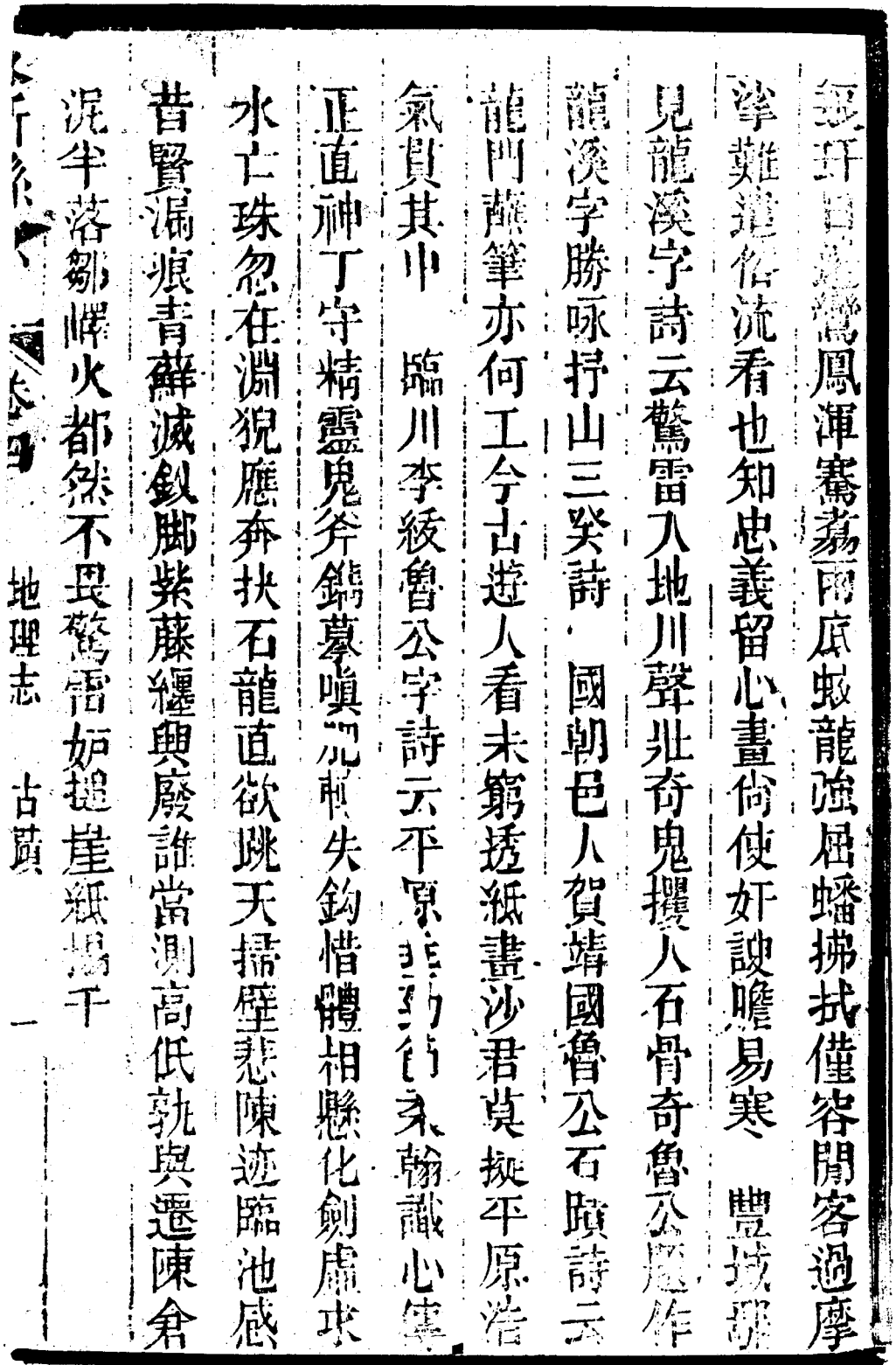

銀玕日遊鸞鳳渾騫翥雨底蛟龍強屈蟠拂拭僅容閒客過摩挲難遣俗流看也知忠義留心畫尚使奸諛瞻易寒　豐城郡見龍溪字詩云驚雷入地川聲壯奇鬼攫人石骨奇魯公題作龍溪字勝咏抒山三癸詩　國朝邑人賀靖國魯公石蹟詩云龍門蘸筆亦何工今古遊人看未窮透紙畫沙君莫擬平原浩氣貫其中　臨川李紱魯公字詩云平原垂勁節柔翰識心傳正直神丁守精靈鬼斧鐫摹嗔肥轉失鈎惜體相懸化劍虛求水亡珠忽在淵猊應奔抉石龍直欲跳天掃壁悲陳迹臨池感昔賢漏痕青蘚滅釵脚紫藤纏興廢誰當測高低孰與遷陳倉泥半落鄒嶧火都然不畏驚雷妒搥崖紙揚千

三相堂在永新縣禾山羅漢洞側唐姚崇牛僧孺宋劉沆皆嘗游學其間故名明一統志堂在舊禾山寺右宋寺僧建之侍講龔公爲之記今寺存而堂廢萬歷志

宋侍講龔原記云吉之永新縣四出六十里爲禾山山有廿露寺寺有三相堂三相者唐姚公崇牛公僧孺今朝劉公沆是也禾山自邑清涼峽循龍門數十里至寺禾山最僻而寺古山爲尤深故人跡罕到到者皆愛而忘歸蓋其峯巒層出雲木蔽虧一勝地也世傳三公遊學於此劉永新人信然按唐書姚硕石人牛實隋奇章公之後少居下杜資賜田爲牛東南望廬陵郡廼江南道石採訪使所蒞相去甚遠顧肯來此何哉然古之遊

學或之四方或不出其里各隨其志固有生乎龍門長而南遊至九疑浮沅湘乃已者則二公之來禾山理或有之雖然人情所安隨地轉徙方其隱居屏處衣疏甘糲目送殘雲耳接鳴泉徜徉取適蓋將終身焉不厭一旦去幽翳取榮顯心滿志得正簪笏於廟堂之上追惟平昔所居正如夢中經從既寤之後無甚眷眷之意而其居人方且稱誇相慕獨目[illegible]過平石則曰此公之所嘗坐也遇長松則曰此公之所嘗倚也遊人至此徘徊其下顧瞻嘆仰或刻記或賦詩蓋亦人情也劉公嘗留詩山中有義山山下有靈泉泉號聰明自古傳之句則此山之人其眷眷可知也堂之建久矣始在寺羅漢洞之陰今志傳禪師徙

之善法堂之西隅且塑三相之像盛具其邑人龍思序本末屬余記之思有道之士也不赴選部而事方外久矣而志傳東林聰公於其來往持實思建請且言法說微妙道韻冲淡視天下之物無足以經意者其事像設蓋亦因人情之所願而爲之以爲山門之光然則余之言豈可已哉紹熙五年七月中元日

聰明臺廬陵禾川縣之北有山名絮芋源下有古臺古老傳爲聰明臺牛僧孺乃舍其上而肄業 江南野史

唐二相寓宅並在縣東北思賢鄉近後隆山 萬歷志

唐鄱陽侯尹濯寓宅在縣治西二百步侯遭唐末大亂避地寓居永新既沒邑人感侯德以故宅地建祠祀焉今祠廢爲城隍廟

侯裔已改祠墓北云 萬歷志

八花臺在縣北相傳五代時劉煦築今廢 萬歷志

澄源松 南唐無殷禪師手植 在禾山 據禾山一燈集增

明豐城鄢見詩云正位爲根機用葉因緣藉薜主中宮莫言古樹非尊宿翠竹黃花伴法身 國朝賀貽孫禾山古松歌云古松屢經人天護霜雪斧斤兩不妬懸蘿挂薜[illegible]立耳根謖謖青龍怒禾山之側水如雷水聲松聲夜相催巢鶴胎成已千歲仙人騏驥去復來我若把酒弄松月鶴唳仙樂相徘徊松邊古樹刳其腹穿雲漏月與天矚腹中老猿騰樹巔臂繞蛇藤盤空曲不知春從何處生臈寒獨放一枝綠此樹煙中眞絕奇與松

結好無窮期百花紅時猶堪傲青青豈待歲寒知當年辛苦何人種歷徧繁華無處用輸扁過此應踟躕閒看松間鶴影動

賀靖國詩云老盡風霜一幹奇青黃散彩匝爲枝森森敲破虛空響恰似鼓聲未了時　劉棻詩云虬枝翠葉老猶龍何事澄源樹梵宮微示西來今日意庭前栢子已葱葱

眠竹在縣北二都相傳宋隱士曾庭堅遇方外人談元於此久之各倦思卧遂覆篠竹寢其上既覺其人已去竹遂眠生至今云萬歷志

劉楚公宅在後隆山前世傳姚相嘗寓居此地後牛相自郴遭寇難母子復求姚故地居焉築讀書臺其上至宋劉楚公父素乃

即故址築臺曰聰明而宅其下後楚公母夫人忽夢衣冠丈夫稱牛丞相來遂生楚公蓋三相皆興於此地故至今名其鄉曰相鄉云 萬歷志

按江南野史載古有聰明臺牛僧孺曾肄業其上似臺原築於唐以前宋史劉沆傳謂沆祖景洪即牛相讀書堂故基築臺曰聰明茲又稱其父素築其說互異姑存俟考

聚喜亭在縣外亭臨江水宋政和間大旱縣令侯彭老禱雨得應邑人咸喜彭老因作亭識之 萬歷志

候仙亭在縣西三十里宋縣令侯彭老治邑有惠政去後民思之作亭以候其來故名 萬歷志

墨莊在縣西六十里龍田宋岳武穆討楊么過境有富人劉景暉出粟餉師一日武穆多其義書此二字遺之今墨蹟猶存萬歷志

國朝茶陵彭維新龍溪墨莊序云墨莊者岳忠武王之墨寶也當昔楊么寇宋忠武挾義以討之中道絕糧陸過龍溪宋刑部尚書劉君子玉之五世孫景暉餉師三日忠武多其義奏之朝榮以駙馬并遺書墨莊二字劉氏子孫勒諸家廟天下爭得而共寶之夫景暉之祖九世仕宋其忠於宋可知矣景暉體祖宗之意而義忠武其義忠武實所以忠宋也忠武之討楊么義矣其爲宋而討楊么實忠武之忠以忠義之王而遇忠義之士故兩相契合若斯忠武書此使垂萬世直欲劉氏子孫與天下後

世共守此忠義於不朽云　永豐劉繹記云墨莊之名人皆知爲吾家故典溯自三劉繼緒紀載日彰朱子一記尤爲世傳然家乘邑志庸耳俗目有不能及或畧而忽焉獨永新龍溪派得岳忠武大書勒石以一家之故事傳之遠近爲有目同瞻賴公之靈用垂不朽天下後世覩此二字莫不重公手跡以爲風骨精神凜然有生氣至爭相撫搨以鎮宅邪四方士大夫多題識采風者或以資金石之考焉竊嘗思忠武之忠實本於孝忠武之勇皆由於學惟其至性純篤又醞釀於經史通達古今治亂興亡之故故其發爲事業足以旋乾轉坤而成敗利害有弗計非如血氣之用出於一時慷慨之爲觀此碑者當論其世知其

人可也嗚呼自吾先世積善貽後當日之保有此莊者薪傳不絕至今七百年來書香一脈凡吾宗支之分形同氣者咸知淵源之有自不可謂非此莊之餘澤也夫讀父書遵母訓忠武之志也慕公之孝求公之學是劉之賢子孫也由是以思則對此書如見先賢如見遠祖豈獨爲球圖之守而已哉繹系出清江之後數典敢忘亦願與宗人共勉爲忠孝世守詩書之澤庶不致有莊荒之歎也夫同治壬戌三月

一經堂在縣東南譚微仲建通志

宋吉水楊萬里一經堂記云吾友劉彥純以書抵予曰永新譚君微仲者翩翩衣冠之佳子弟也自微仲之祖致政公以明經

詣大常晚以特恩得官其叔父朝奉公笑甚少第上策垂及光顯矣而年不符朝奉公有子曰明仲今王袁之宜春薄微仆者朝奉公之猶子而明仲之從兄也力學而未有遭作堂藏書以教其子四人取諸韋氏而命之曰一經介吾書以乞予言予於是歎曰遠哉其志也謂氏其與乎爲子計者不可守不爲也世之君子門戶失守而後以貲貲又失守而後以田田又失守而後以書蓋門戶有寒有姿而田與貲有去有來逐之莫去捐之莫取者書也三失而一不失者也是故守家者莫固於書然予嘗見好書者以某書矜曰此某相之家藏也又以某書矜曰此某從官之藏也予視其家則固非好書者之故物也亦非某相

某從官之故物也乃前此某相某從官之故物也自好書者之身逆而數之率一書三易人然則書又未可恃也書蓋有可恃者矣不藏於家而藏於身則幾矣今致政公傳之朝奉公朝奉公傳之微仲微仲傳之其子其書四世而不去如譚氏者鮮乎哉微仲之子皆能讀書爲文章譚氏其果興乎故老相傳義山禾水之秀氣嘗出相者三其信然也耶是氣也沉而不昇黯而不光者幾年矣譚氏之居吾聞義山在其上禾水在其下當能候之彥純盍之問焉以告予也乾道戊子二月既望

宋安福王庭珪題譚微仲一經堂詩云漢儒重道獨專經唐室初增博士名韋氏起家仍相國稺圭能說亦公卿司空城旦污

潢潦古壁遺文燦日星異日諸郎拾青紫傳家何用滿筲籯

和豐樓宋淳熙初縣令邵朴建取時和歲豐義今廢 萬歷志

讀書臺在縣東一里宋隱士龍袞築 據翼雲堂遺集增

元邑人龍仁夫詩云義山蒼蒼光奪目袍陂灔灔流紫玉風塵

澒洞三千里遼鶴聲吞不敢哭吾家兄弟數十人天北天南各

晨星靈臺闢闔書萬卷難兄奇事令人驚昭潭使君無盡藏金

谷愁絕一惆悵吾家合浦老珠回燈火玉龍三萬丈讀書何志

志聖賢好語已囑臺中仙吟詩讀史怕長語惟有故國心慘然

臺前已作茅三間明年麟洲挂一簞形容變盡語音在老眼政

爾堪鉛丹書聲夜發驚龍睡楚國歸來臺月暗 明邑人劉光

震過讀書臺誦遺詩詩有序云讀書臺在龍氏宅右予家比隣也其始遷祖龍君章所築而讀書臺歌則君章裔孫麟洲之所作也君章先生諱袞隱居不仕搜尋佚事輯錄成編名曰江南野史凡以寫不平而傳來茲也麟洲先生諱仁夫繩厥祖武慨臺址之荒凉復爲作歌音調悲愴予讀之深高山之仰因賦一律以誌其後　亭憶琵琶慨賦詩讀書臺在悵歸遲曾編史紀江南佚復作歌鳴塞北悲念昔恩深傷國事懽今澤遠慰孫貽花香幾度春風好遶砌桐芳抽瑞枝　國朝邑人龍亨繡詩云茫茫千古獨登臨靜倚欄杆觸緒深落日滿山依古樹歸雲度水逐翔禽休從四海持鳴劍且向孤臺撫素琴一望江南成底

事孤懷落寞寄遥吟義山多態愛青蒼禾水無心細浪揚釣客不來空皓月詩人已往付殘陽依稀傑閣留遺跡悵望孤城歷戰場獨有孙孫來弔古白雲相與嘆人亡

宋刺史張鋼宅在縣東門外二里萬歷志

無盡藏堂在縣東門外横江張司馬德堅建通志

宋吉水楊萬里無盡藏堂記云永新縣東郭外右丁里曰横江張司理德堅居之近無邑喧遠不林莽乃築山園以邻萬象剏壤爲沚實以芙蕖布礫爲逕夾以海棠爲亭爲軒以憩以臨園成以吾友劉景明遊焉德堅若不滿意者顧曰是非不佳然人爲非天造也乃與景明竹杖芒履循海棠徑北行百許步至禾

江之濱德堅郤立曰止吾得佳處矣蓋江水西來渺然若從天流出至是分爲兩中躍出一洲如橫綠琴咪昂尻庳美竹異樹不藝而蔚水流乎洲之南北崖若裂碧玉釵股勢若競鶩聲若相應若將胥命而會於洲之下覽觀未竟雲起東山意欲急雨有風東來吹而散之不見膚寸義山之背忽白光燭天若有推挽一玉盤疾馳而上山之巔者蓋月以出矣景明賀曰惟江上之清風與山間之明月耳得之而爲聲目遇之而成色取之無禁用之不竭是造物者之無盡藏也東坡嘗爲造物守是藏矣自坡仙去夜半有力者竊藏以逃嘗試與子追亡收逋而貯儲於斯乎德堅乃作堂於其處而題曰無盡藏云

宋廬陵周必大寄題永新張氏無盡藏堂詩云山間明月江上風取之不禁用不窮仇仙一發醯雞蒙往往擇勝貪天功斯堂飛梁挾雙虹坐客常滿樽不空翰林主人極形容無奈圓缺與雌雄豈知清都廣寒宮默存身入遊其中長春不夜四序同禦寇法善聊相從

興文閣在永新縣學西宋縣令柴必勝建萬歷志　又天祥題扁明一統志

奉天勅命符白玉蟾書昔華潭有巨蟒爲害遇泛漲湧水灌城故書此鎮之害遂除乾隆志

國朝永豐郭儀霄昊天觀訪白紫霄眞人碑篆詩并序云碑在永新縣治南昊天觀中篆形如蛇舊志載白紫清眞人書此爲

永新鎮水災近爲居民以褻衣晒於碑端碑爲雷擊斷道光六
年丙戌縣大水漂沒田廬城亦傾圮居民溺死者甚衆感爲作
詩　柴清仙豪豐碑高精靈耿耿飛霜毫留作禾川壓水怪老
蛟斂迹乘龍逃仙靈所寄詎敢褻何物老嫗被不潔雷公叱空
電火掣霹靂一聲碑截裂山蛆忽出蔽江流鯨吞鼉吸江聲愁
天吳噴波鬼馬走可憐赤子皆魚頭靈火無烟哭聲死田廬漂
盡堆泥滓城郭東西半傾圮縣門冷落眞如水卽今安定記當
年殘碑荒草臥寒烟秘曜埋光山鬼玩水牛礪角童敲鞭嗚呼
碑亭廢址今猶昔摩挲有客披荆棘龍蛇篆斷失眞靈迴首西
風感仙澤

八角臺在縣東宋邑人左謇建今廢萬歷志

鳳凰臺在縣北濠中相傳宋縣令梅玘築臺成適祥鳥至因名明一統志

貞隱亭咸淳中隱士陳森翁築於冷泉巖豫章書

宋探花胡幼黃宅在縣西門外萬歷志

八磚元兵破永新譚婦趙氏抱嬰兒隨舅姑走縣學文廟中匿兵至殺其舅姑執婦欲汚之不可臨以白刃趙大罵遂遇害血漬於文廟兩楹間八磚爲婦與嬰兒狀久而宛然若寫形在地見者神竦髮立凜然有生氣也或磨以沙石終不滅煅以熾炭狀益顯如新函史

國朝邑人賀貽孫入祠記云宋季永新鄉進士彭震龍帥入姓忠義從文信國勤王信國兵敗震龍猶固守永新同邑叛人劉槃者初仕宋爲大將降元引兵屠城震龍等皆死之是時譚婦趙氏夫婦聞變抱其三歲兒隨舅姑匿學宮元兵至殺舅姑及其夫欲汚趙氏趙氏憤甚抗聲大罵賊怒殺之並殺其子血流聖殿入磚若婦人抱嬰兒狀時元十四年七月十九日也有屠者伏梁上出爲人言甚悉火之有司竭學宮見血磚滌之不去磨以沙石又不去復煅以猶火乃更鮮明其後明季知縣某以歲久磚壞築土和灰石以墁之其厚三寸須臾血痕出墁上如前狀至

國朝順治庚子知縣王登錄復加墁焉厚倍於前墁

血痕復出新墁上如前狀時已閱三朝四百餘年矣余乃覩八磚而愾然嘆也方元兵之下江南也駃騠騰雲旌麾蔽日雷轟電掃海沸山搖豈非一時蓋世之雄哉然何以力足以斬炎宋磐石之宗而不足以折閨閣芳烈之氣勢足以遏錢塘滔天之潮而不足以滅升斗濺地之血威足以屈二百州厥角稽首而不足以禁一婦人切齒咋舌則是江南已亡豪傑已死而趙氏之心獨不死也夫惟趙氏之心不死是以趙氏之血不磨遂想其時慷慨之情憤罵之狀蓋已震天地哭鬼神貫金石而薄日星矣八磚淋漓豈偶然哉嗚呼傷矣火德衰矣元運新矣北轅駕矣南舟覆矣彼亂臣賊子附燄助虐以爲聲靈與天無極也

豈知轉盼八十年欲求奇渥溫帝蹟雄圖於沙漠穹廬間但有朔風積雪凜人肌骨而彼伯顏張弘範諸人功業旂常甲第鐘鼎鐵券帶礪已與烟草同其銷沒矣若所謂叛人劉槃者不但人骨俱腐並其子孫亦自削其家譜名字以滅人耳目獨此八磚殷殷斑斑輝耀學宮千秋萬世傳之無窮然後知彼時幅員之壯兵威之強以八磚視之不過劍首一吷蜉蝣一瞬而已後之亂臣賊子過我宮牆徘徊八磚之間其尚蹶然動心也夫

國朝臨川李綬譚烈婦血磚詩云杏花堂殿春風冷振衣下拜千秋影苔泥剝落半欲昏青碧糢糊猶可省世遠驚嗟舊事奇臨危想像貞心猛但識三生重恩義何知一死憐要領芳魂不

化血留跡髣髴嬰兒抱娘頸橫天正氣散成霞入地丹心凝作
井自染青泥託劍光豈緣紅粉留妝靚陰風燐火夜煌煌遙參
日月同光景當年神州盡陸沉區區入磚甯足逞山河破碎丞
相愁此中一片猶完整即今朝市更三遷玉琖金甌何處永神
呵鬼守獨不壞汗青斑管誰當秉欲持尺土望文山大節精忠
雙耿耿　縣令張士琦聖殿觀血磚弔譚烈婦用巨來元韻詩
云英英碧血不知冷五百年來爭弔影立懦廉頑得聖依鬚戟
對之發深省一死鴻毛忽泰山舍生就義何其猛當時信國稱
孤忠百折丹心世引領豈期閨閣有完人骨碎銛鋒膏濺頸烈
節猶憐身後名只恐埋沒今在井燐燐白日陰房青抱兒躍出

裝明靚自是精魂迥不磨血痕磚老非虛景赫奕直令毛髮寒相看顏色誰能逞義嶺嵬峩禾水清日星輝並千秋永說到奇靈汗濕襟江河自下民夷秉愧我題詞獨後期經心塵務空懷耿　邑人劉世衢文廟觀譚烈婦八磚血遺蹟詩云無分玉石火然崑遺血八磚凜凜存入夜青生驚夙焰何年碧化見新痕氷心不玷懸空鏡鐵骨難摧插地根爲傍聖居扶世紀芳聲端合老乾坤　唐繼嶠譚節婦八磚遺跡詩云趙氏遺磚萬古存常携幼子伴貞魂笄幃亦切同仇恨陵谷不遷化碧痕嚙指早題衣上句伏梁要信屠兒言逆槃終自腥兵血起爲夫人訝一樽

水窓先生劉友益宅在城西香城灞萬歷志永新縣西有地名水窓宋末劉友益居之學者稱水窓先生名勝志

三馮宅在縣治西八十步雙桂巷萬歷志

空月亭在今東山寺左僧非空建通判林春澤書扁萬歷志

石潭林屋明邑人劉髦所居在仰山下其子定之記云先君居石潭學者稱石潭先生石潭之濱林木蔽虧屋於林下故名通志

舫軒段所隱居林谷間架屋於塘逍遙自適人稱舫軒先生採吳綽迂生傳增

段所自詠詩云老來無意向江河一室如船在澗阿四面軒窗都是水幾番風雨不驚波鱸魚入饌秋來美鷗鳥忘機日漸多

清致可人明月夜唔咿聲裏雜漁歌

孝感堂禾川監察御史劉性善迎母奉養於此鄉邑士大夫以其

孝名之通志

明泰和大學士王直孝感堂記云孝感堂者監察御史禾川劉

性善奉親之堂也性善母王氏生性善纔五月而父出之時外

大父邦仁舉明經知朔州因攜以行性善稍長知本末嘗涕泗

顧天欲見其母不可得母轉側遠外二十年乃歸歲辛巳性善

訪知其處而往省之母子號慟幾不能生時性善已被推擇爲

縣學弟子員即月餽廩膳之半以奉母而日夜泣請於父願復

爲母子詞甚懇切有足動人者父憐而許之於是遂迎以歸作

堂以奉養焉鄉邑士大夫以性善之孝能動其父而致母之還也名其堂曰孝感之堂性善既爲御史不得躬事親而思之不置乃謁告歸省將以祿賜之餘爲親歡過予道其名堂之意而請爲之記予謂父母子之所由以生各安其位而享其養焉此人倫之常也不幸乘忤以失其常而能積誠盡孝委曲將順而使卒復於常非善處變者不能也若性善者亦可謂誠孝者耶天地者萬物之父母也陽亢陰伏物烏能遂其性哉有至人者以其懇懇之誠而伸其惓惓之禱則和氣應甘澤下物之枯然瘁者皆勃然以興天之高地之厚而可以感通如此況親若父母乎然則有不幸遇此而抱終身之戚不能伸一日之志者非

誠孝有未至耶則尋於斯堂安得不深嘉而重嘆之哉

揭石清隱堂魯公裔琦建 通志

明南城羅圯記云揭石顏氏永新大宗以揭石清隱名其堂而走其子璽求記於予者隱君琦也揭石者相傳魯公刺吉時得異石於永新用以揭衣匕名為御史石隨而亦以揭徹於禁中元宗取試之無聲也復歸之公聲如初公後四世孫永新令求石所出家焉而揭石之顏始此人以公故也率不敢蹈且籍豪奪吏不敢舞手以臨益之過也不敢窺其門顏敬得日以大而蔓延為北郭之宗若北郭之英也尋未得至其處謁君意永新當衡郴之麓山之虎蹲人立與泉之雪飛雷響貢奇獻媚於穹

堂華屋間者四環而集揭衣石臥之地無見也然顏爲魯人非
茲石也永新烏有顏氏哉石非遭於公手則雖於此日發千砧
盡和氏之璞也亦不過與歌姬舞女流轉於富貴之家爲玩具
耳矧揭衣之麤厲者乎且使茲石也揭於公家有聲若是焉移
而揭於禁中亦有聲若是焉則徒丈上方一物而已了無著於
公也公之子孫雖令永新會代而歸宜矣又從而家之其得爲
智乎揭石令雖有顏氏正與編氓等君而以揭石名吾詘之矣
惟其喑啞於萬衆而獨見聲於公石亦靈矣哉有若眞能別白
夫忠臣暗主幾徵禍亂之萌與昔之言於晉者類也而特非妖
耳然則茲石之祥於顏明也凡天下之顏當知重之矧居永新

者乎君君者可謂知所重而不忘世守矣非汩汩於山泉間隱者也清秋月夕魯公有靈其亦來降斯堂而試聽焉聲乎宜爲之記君之有齒有德爲鄉大賓他善若雨霆也進士王仲信李用獻方日與大夫言之予前舉也不書

環景樓在縣南桂岡下通志

劉定之環景樓詩並序云吾邑諸吳桂岡爲舊望樂元名進士其子夔府教授塊翁其文之子胡文穆公廣今學士與儉亦其遠宗也光亭搆樓桂岡之下名以環景予寄詩題其上　桂岡

峙東戶秀與義山屬其南見鷲嶺七級峻嵽玉萬年峯幾重迢遞五起復朔吹振北林夕陽掛喬木吳宗居幾世樂哉事耕讀

登樓環萬疇近遠散樵牧好景足娛人無心塵世俗永懷先耆
哲圭組聯芳躅至今重鄉評詞翰耀燔煜會見碧澗泉琮琮響
相續樂土莫長戀課子哦省燭

八甎亭明嘉靖間廟學既遷縣令馬符即禮殿戟門故址建亭以
覆血影嗣學移還故處即廢參乾隆志禾川書

浮玉洲在城東北江心明萬歷間縣令余懋衡於漂布灘下流湍
急處壘石成洲顏曰浮玉又架閣其後曰文星前廻小瀛洲爲
禾川八景之一泰乾隆志禾川書

明安福鄒德溥飲浮玉洲詩云中江立石盤騁望暮憑欄霄擢
金人聳足浮玉桂寒波光千樹杪岫色五雲端把酒豪無極臨

風欲振翰　國朝邑人江右臺二水抱流詩云誰將東郭龍潭水剪作雙江抱玉浮異派同支流不盡幾人會得活源頭　陳方旭浮玉洲晚眺詩云乘興臨高閣秋容一望收赤霞扶景麗紅葉綴林幽烟散水疑落雲移山欲流相看饒野趣何必話滄洲　邑諭謝家鳳詩云禾陽山下水滔滔去靡極何年地維裂撐起一拳石巖巖峙中川晝夜汨潮汐上有昆耶城鎮此蛟鼉窟初日蜃氣交珠宮絢金碧樹影橫軒窗鳥聲傍几席乘春偶一過浮生即半日天風細細吹雲靜四山出　邑人劉景清詩云銀沙碧草淨秋波四面樓臺上下坡清磬一聲羣籟寂蘆花深處月明多　李錫詩云日煖芳洲春草生東風隨意趁閒行

狎鷗其戲江沙淺時鳥爭啼岸柳晴步屧郊緣曲水引櫂臺正
與好山迎練衣挂石便成夢落日城頭暮鼓鳴

春風亭在永新縣治內明一統志

智仁亭在舊學前萬歷志

有此樓在縣治右據乾隆志縣署圖增

塋墓

唐

馬王墓在縣北四十里鍾溪不詳所自出世傳五代時馬殷祖葬
焉然殷之先非出於邑也豈以殷起於湖南地相近而傳之誤
耶姑存其名以俟考萬歷志

丞相姚崇母墓在縣學東三十步許萬歷志

丞相牛僧孺母墓塟於縣之西南才德鄉大學里江南野史墓在縣西三十里芰田峯巒拱揖宛如侍衛曲澗流汲縈廻數折而出詳宣德舊志萬歷志

按禾川書云唐書姚崇傳爲鳳閣侍郎以母老乞解職侍養又杜牧撰牛僧孺墓誌除河南尉拜監察御史丁母夫人憂據此則二公既宦後其母尚無恙謂死於未第之前似當有訛然予考二公父祖皆名登仕版媵妾之置理固有之則前之旅塟吾邑與後之終養丁憂或者有嫡庶之分亦未可知

大理評事龍況墓在義山鹽堆嶺萬歷志

鄱陽侯尹濬墓在縣治西二百步太平寧宇記隆慶間裔孫尚書臺爲立祠康熙志

南唐

大理卿蕭儼墓在禾山下萬歷志

顏詡墓在雙乳峯之麓萬歷志山川志小註

顏詡妻孔氏墓在縣北八都溫塘康熙志

按萬歷志宅墓內載詡墓在縣北四十里八都溫塘而山川志雙乳峯小註顏詡墓在其麓前後矛盾不知溫塘係詡妻孔氏墓康熙志既知改正而詡墓不載茲仍從萬歷志山川志註訂正

宋

知州張鋼墓在縣北二十里中村周益公必大撰墓表章穎撰神道碑子潞淵創菴墓前名曰淨覺萬歷志

丞相劉楚公沆墓在縣北十里仁宗御篆思賢之碑碑陰有丞相像呂惠卿撰神道碑萬歷志一統志

元

水窓先生劉友益墓在禾山鄉五都大豐塘劉郎山據揭曼卿集祠

捉舉龍雲從墓

按雲從墓舊志未載吉安李志載未詳何地盧志註在縣北後嶺不知何據俟考

提舉李祁墓在永新雷公峽去茶陵三十里宏治甲酉族孫東陽
託吉安郡守顧天祿修理自爲文表之採懷麓堂集補
茶陵李文正東陽雷公峽詩云我家有遺譜云自洮州發茶陵
世繁衍樹德務耕墐自宋三百年歷元未衰歇公生實天挺少
小負奇骨策試發甲科詞林力不竭一官佐提舉踪跡遍吳越
有母還故鄉興言採薇蕨兵戈滿天地瞻拜阻宮闕避亂入永
新孤身任飄突希蘧表微意志比蹈溟渤皇明始革命邱壑成
林樾大節幸不虧遺文爲余闕尤多金石篇碑板勞剖劂卓爾
稱鉅儒巍然聳高閣秋風動雷峽孤塚高嵂兀不才愧苗裔今
旦得來謁倉皇問故地散亂訪遺骸有筆贊幽光茲言敢終訥

給事李鈞墓在五都吉安盧志

石潭先生劉髦墓在石潭上吉安李志

閣學劉定之墓在縣北五里吏部尚書彭時撰神道碑兵部尚書商輅撰墓表成化間勅葬萬歷志一統志

右都御史劉敷墓在義山上天嶺下禮部尚書張昇撰神道碑吏部左侍郎楊守祉撰銘宏治間勅葬萬歷志

僉都御史左鼐墓在一都天順二年勅祭葬翰林院學士黃諫撰墓誌銘知制誥呂原撰碑銘採墓誌銘補

節婦劉夫人墓在永新御史江玉琳之母有飛影碑奇蹟江西安

參政馬鉉墓在十都馬僕射山之麓宏治間勅祭塟 採蔣文定忠節傳補

尚書尹臺墓在城北鳳凰山吏部尚書曾同亨撰神道碑禮部尚書董份撰墓誌銘萬歷九年勅塟 康熙志

鹽運司劉夢詩墓在本都圍中搏鳳形 康熙志

刑部尚書王槩墓在畫角灘 省志 一統志

副使劉光震墓在趨陂禮部侍郎李明濬撰誌銘 採李大虛集補

風俗

元旦禮拜天地祖先次及尊長行輩遂拜墓謁親鄰 萬歷志

立春先期迎春於城東台屬官俱盛服綵亭鼓吹雜劇載土牛起春簪花列宴民間祭先祖 萬歷志

上元剪紙爲燈懸門外或持之遶遍村落日則以酒脯祀先墓標紙錢於墓首而去萬歷志

清明蒸餻殺牲祭墓插柳踏青爲戲萬歷志

端午食角黍薦蒲酒懸艾於門採藥以雄黃酒遍酒堂室曰辟毒親戚交餽遺萬歷志

六月六日曝衣萬歷志

中元祀先焚楮衣設冥食先是六月晦日迎先祖設位於家至是夜設餻酒送之萬歷志

中秋翫月置酒宴賓朋萬歷志

九日登高插茱萸釃菊酒萬歷志

十月朔作粉餈割雞鶩祭墓新喪者子姪妻媳着衰絰雞鳴率親戚上塚殺豕拜奠名曰掛新地 乾隆志

冬至巨室合祭始祖於族祠 萬歷志

臘月二十四日掃舍祀竈謂之小年 萬歷志

除夕換茶壘桃茢修歲事餽親戚守歲迎旦 萬歷志

婚禮尚姓氏門閥士大夫聘簡素奩不以厚庶民論財聘用金銀代幣奩必責厚親迎禮舊無行者第綵輿迎新婦男女家密親相送迎中道會飲而別 萬歷志

喪禮士大夫家遵用朱子纂禮停柩中堂朝夕哭奠至四十九日喪閉子孫卧殯次然溺信風水重塋窆葬日不循古法其誌墓

祠士等儀士人家率倣行之萬歷志

祭禮凡故家有五世祠四時祀高曾祖考合族有大祠冬至祀始祖始祖而下高祖而上間爲先祖祀用立春日不知有祫僭也

其祖父生誕死忌之祭則無貴賤通行焉萬歷志

其君子好義而尚文其小人力耕而喜閒而其俗信巫鬼悲歌激烈嗚嗚鳴鼓角雞卜以祈年有屈宋之遺風焉李遠送賀著作憲出宰永新序

君子尚禮而庸庶敦龐故風俗澄清而道教隆洽萬歷志

俗故尚守節士標峻履風教洋洋流貞聲而炳偉烈者踵相接焉則江以西尤獨勝也龔錫爵縣志序

永新土瘠賦重其民志樸而思煩樸固易與爲治而煩亦易與爲

亂水田居文集

序塾相望絃誦相聞儒術藝文甲於江右 倪匡世甫遂堂詩選序

士尚氣節民力耕織可激以義 萬歷志

永邑人無巨賈富商市乏四達五都而一二世家喬木自明季殘破後降在式微者多矣以故一切冠昏喪祭賓客往來之禮皆以儉樸從事民間除耕種外不能名一錢之入當歲豐則賤糶半價不足以充輸將遇凶年則利息倍稱亦難以償逋債豐凶既已若此為民者何所望焉 李紳祖顏園筆畧

永俗儉陋婦女多椎髻荊釵不事容飾即尋常之口脂面藥螺黛薄薄閨閣中不能舉其名市肆上亦復無其物如此類者頗多

人以爲俗之可鄙者在此而不知俗之可嘉者正在此何也蓋男女居室風化之源與其侈而靡無甯儉而陋況世俗好姱人情悅色去人倫無君子皆自冶容者以爲之誨也故永邑之儉陋猶有唐魏之遺風焉同上

永俗信巫而不信醫故攻岐黃之術者甚少每有病則延巫覡於家以事禳禱一或不愈則巫必言此人生前過惡獲罪祇靈遂聽其輾轉於牀褥而不之救此風最爲陋劣其煽惑編民無論矣乃有子衿之族學道之家而亦爲彼所眩溺者何哉其必如西門豹之一舉而沉諸河始爲快耳同上

吾永自明原額丁冊共二萬六千三百七十名今現在之丁只一

萬九千三百七十三名又優免丁四百二十五名缺額丁六千五百七十二名　國家休養生息數十年而不能復其舊者何哉此何莫非鰥居者多而室家之完娶者少耶宜故於婚姻訟獄之事不惜多方開諭而溺女惡習屢行出示嚴禁云　同上

故家世胄族有譜家有祠歲有祭祀必以禮長幼之節疎不間親貴不下賤蓍頭臧獲長子孫數十世名義相續屬不絕家範肅於刑律鄉評嚴於斧鉞　府志

大流俗與化移易去鄙野之世既遠人率以文物相尚禾民纖儉習勞食麤衣糲有終身不御旨羞紈帛者然則愍曹檜之哀甯不有取於愚深之唐乎惟尚氣輕生角鬥閧大小爲仇信師巫溺

堪輿家言此則據穴奪棺彼則椎埋尋報觸死法亦不顧此誠古今所共歎爲莫可如何者昔宋人美士大夫秀而文病細民險而健永新其殆近之乾隆志

物產

穀有占糯二種占如早稻晚稻早稻大暑早五月早鬚占紅米占之類其名甚夥糯穀名類之多亦然如早糯晚糯黑節糯白殼糯之類皆水耕早晚成熟不一時叅萬歷志

麥有大小二種大麥名牟舂糅以食可濟穀乏小麥名來成麵然皆非土產之蕃者叅萬歷志

蕎麥葉青花白莖赤子黑根黃備五方之色叅萬歷志

豆有黃豆紅豆黑豆俗名烏豆白豆即飯豆五色并菉豆豌豆蠶豆諸類

參萬歷志

蘇有黃黑白三種皆可油白者粥以成餅餌餘種與他土同萬歷志

芋即蹲鴟有水旱二種戶耕比穀民食甚資之萬歷志

果有桃李柑橙橘柚香櫞梅柿椑棗栗有大栗毛栗橡栗等名樓桃銀杏石榴楊梅枇杷梧桐消梨林檎木瓜西瓜紅菱紫芡落花生之屬萬歷志

蔬有薑芥茄莧有赤莧白莧馬齒莧芹菘即白菜韭薤蔥蒜蔗荽薑蒿寒菜即豐菜萵蕒茭白蕹菜赤根菜苦菜蘆菔俗譌蘿蔔油菜黃瓜梢瓜甜瓜白瓜即冬瓜瓠瓜匏瓜絲瓜苦瓜南瓜西瓜百合石耳筍蕨薯蕷

之屬惟玉版筍水晶蔥因宋周益國之對而名益著 參萬歷志

藥有香附谷精山楂五加車前夏枯益母楮實紫蘇薄荷香薷茱萸蒼耳瓜蔞茵陳葛根荊芥良姜扁豆木通烏藥五倍萆薢石膏寒水石之屬 萬歷志

花俱常品桂菊梅山茶蘭芷扁竹諼草芙蓉薔薇荼蘼棠棣金鳳玉簪薝蔔木槿千葉石榴之類其他異種雖植之不蕃 萬歷志

草有鳳尾虎耳狶薟石蒲長青餘種不悉載 萬歷志

木有松栢樟楠槐柳楓桐檀椿何柞女貞栟櫚 即棕 白楊烏桕苦練茶子皂莢近山之陰植杉最茂土人利之 萬歷志

竹有筀竹黃竹紫竹猫竹淡竹實竹苦竹之類又有小竹名觀音

鳳尾人多植之園庭萬歷志

禽獸類同他方而溪多翡翠雄翡雌翠鵁鶄鴛鴦鸂鶒鳧野鴨鷺鷥鷗鷺鷺鷥

田蛙鰕蟲土蜊蜈蚣蝸牛之類新增

土貢附

茶芽貳觔拾貳兩

永新縣志卷五

建置志 城池 坊巷 井附 壇廟 公廨 試院附 津梁 寺觀 養濟院 漏澤園 旅亭附

周禮一書載城隅壇墠宮室野涂溝洫之制甚詳建置誠王政要務哉永新城肇建於唐而廨署壇廟陂梁先後具舉至

國朝規制益宏治民事神之典備矣若夫梵宮道院類供詠懷於詞客故古今地志例記伽藍正不以無關政典闕之也作建置志

城池

永新故城在縣西二十五里名勝志

唐顯慶三年參軍馬重熾請仍立永新縣隸吉州徙治於邑禾山

東南六十里即今理也太平寰宇記始築土城周三千雉高一丈九尺厚半之濠深七尺立四門東義山南禾川西望嶽北朝天萬歷志

宋嘉熙元年縣令梅珌始甃以磚石周迴九百九十丈厚丈有奇崇倍之東南瞰大溪西北鑿濠深丈有五尺長四百八十丈有奇萬歷志先是城久圮邑人龍升之特建修城之議協修者郡別駕戴栩禾川書

元至正十二年僞相周安據之嘗一修治萬歷志

明洪武二年正千戶俞茂副千戶方梅山重加繕葺萬歷志

成化七年副千戶王杲增置城堞樓櫓加壯萬歷志

萬歷三年知縣龔錫爵申請繕築完固倍昔萬歷志

二十四年知縣余懋衡移置義山門禾川書

萬歷二十七年復繕築周圍一加舊制方輿紀要

四十七年知縣沈維堡復義山門於故地禾川書

天啟六年縣令盧暹修東南門樓易義山門爲望日禾川門爲映奎禾川書

崇禎二年知縣王世楠修西北門樓禾川書

十一年知縣閔及申備楚寇增高堞櫓又設四城外門建城鋪二十餘間以宿煙兵復請開濠濶四丈深一丈二尺長六百七十丈起南門繞西北至東門是時故濠淤埕自及申濬之堤高溝

深南北各設一閘作石陂障濠水非獨設險田亦資灌溉焉禾川書

國朝順治十年知縣王登錄繕城堡禾川書

康熙初知縣陳藎葺譙樓吳逆至城郭瓦礫禾川書

二十五年知縣趙作霖重修禾川書

雍正四年知縣李紹祖改復南門乾隆志

十一年知縣朱懷拭改作東門乾隆志

乾隆九年三月大水壞南城知縣王瀚修復計周圍九里三十步

垛口四百有三乾隆志

十五年知縣沈大綬改作北門禾川書

四十五年知縣方椿暉改作南門道光志稿

道光元年知縣楊齊元改南門稍下道光志稿

咸豐二年知縣吳攸之申請繕修視舊制增高二尺許磚石完固稱金湯焉新增

同治八年知縣譙瑞雲仍改南門復舊處新增

坊

天官少宰在縣前尹臺立萬歷志

內臺總憲在長街劉敷立萬歷志

會元及第在縣東劉定之立萬歷志

青宮洗馬在縣司右尹襄立萬歷志

父子進士在縣東李珪李儼立萬歷志

會魁榜眼在縣東街劉昇立萬歷志

解元在縣南街尹襄立萬歷志

繡衣在縣南街賀寬立萬歷志

進士在縣南街賀縉立萬歷志

世進士在縣北街左輔等立萬歷志

三元啟兆在學宮右萬歷志

四相傳芳在學宮左萬歷志

進士在縣南塔前賀鏤立今圮康熙志

會魁翰林在縣北街甘雨立今圮乾隆志

巷

雙柱巷在義井邊今遺址存萬歷志

楓木巷在千戶所後今遺址存萬歷志

搖鈴巷在縣街後乾隆志

顧家巷在縣屏墻右乾隆志

井

石公井在縣南大街萬歷志

義井在縣西大街萬歷志

平近井在東五十步萬歷志

都廟近井在縣西北六十步萬歷志

上橋井在縣西南四十步近武濟橋萬歷志

一井在縣西街萬歷志

大井在縣北街萬歷志

三井在縣南街萬歷志

土井在縣南長街萬歷志

銅鼓井在縣北街文昌宮前新增

秀水井在秀水書院左新增

壇廟

社稷壇在縣治西三里壇高三丈廣方二丈五尺壇基前九丈五尺東西南各五尺繚以周垣萬歷志

雍正十年頒定壇制東西二丈五尺南北三丈五尺高二尺一寸四出陛各三級繞以周垣上立石主二高二尺五寸方一尺不鐫神號埋於壇南正中去壇二尺五寸上露銳頂稍許別以二木爲牌高二尺五寸廣四寸五分厚九分一書縣社之神一書縣稷之神歲以春秋二仲月上戊日致祭先期執事官員各致齋三日

祝文

維　神奠安九土粒食萬邦分五色以表封圻育三農而蕃稼穡恭承守土肅展明禋時屆仲春秋敬脩祀典庶九九松栢輦磐石於無疆翼翼黍苗佐神食於不匱

風雲雷雨山川壇在縣治東南一里壇高三尺廣方二丈五尺壇基前九丈五尺東西南各五丈繚以周垣萬歷志

雍正十年奉文風雲雷雨山川城隍之神共一壇其壇制與社稷同仍埋三石主於壇北別以三木爲牌其制亦與社稷同一書風雲雷雨之神一書境內山川之神一書本縣城隍之神歲以春秋二仲月上巳日致祭齋戒與祭社稷同

祝文

維 神贊勳天澤福佑蒼黎佐元化以流形生成示賴秉氣機而鼓盪溫肅攸宜磅礴高深長保安貞之吉憑依聿固實資捍禦之功幸民俗之殷盈仰神明之庇護共修歲祀正值良辰敬

潔豆籩祇陳牲帛

禜祭附

歲有水災乃設禜祭祭日不用牲幣仍禁屠宰祭品如祭社稷山川皆北向两行三献爵禮傍置大鼓數架祭畢伐鼓凡三百三十三下爲一通擊數通而散祝詞曰陰陽違序零雨浹旬疆理既沒禾稼就沉憂心孔疚神胡不聞我鼓如雷我衆如林神其踔厲驅此層陰應時開霽朗耀日星穎栗是卜篝車是徵報爾豐祀有飽其馨晴即報謝祭亦如之

先農壇在縣北門外八十步乾隆志

雍正五年頒定壇制高二尺一寸寬二尺五寸東西各二丈五

尺南北稱是四出陛各三級壇下南北各二丈五尺東西各四丈五尺神宇三間木主高二尺四寸廣六寸厚殺之上書先農之神配房二間瘞池一口頭門一重繞以周垣歲以仲春月亥日致祭行耕籍禮先期主祭官員俱致齋二日

祝文

維　神肇興稼穡粒我烝民頌思文之德克配彼天念率育之功陳常時夏茲當東作咸服先疇洪維九五之尊歲舉三推之典恭膺守土敢忘勞民謹奉爨章聿脩祀事惟願五風十雨嘉祥恒沐於神庥九穗雙歧上瑞頻書於大有

樂章

永豐之章　迎神　勾芒秉令土牛是驅惟　神歆止蒼龍駕車佥
彼田疇民命所需生成有德尚式臨諸
時豐之章　初獻　先農神哉耒耜教民田祖靈哉稼穡是親功德
深厚天地同仁肅將幣帛擊舉明禋厥初生民萬彙莫辨神錫
之麻嘉種乃誕執茲醴齊豐功益見玉瓚椒酯肅雍舉奠
咸豐之章　亞獻　土原下濕百穀盈止粒我烝民秀良興起樂舞
具備吹幽稱兕再躋以獻有馨酒旨
大豐之章　終獻　糜芑秬秠維　神所貽以神饗神曰予將之秉
耒三推東作允宜五風十雨率土何私
屢豐之章　徹饌　於皇農事自古爲烈莫敢不承今茲忻悅籩豆

既豐簠簋云潔緻　神井疆執事告徹
報豐之章　辭神　蘇麥芃芃秔稻連阡縱橫萬里皆　神所瞻人
歌咸腹史載有年歲有常典弗祿綿延
慶豐之章　望瘞　玉版蒼幣來鑒來歆敬之重之藏於厚深典禮
由合予行自今樂樂利利國以永寧
祭田雍正五年知縣蔡學灝捐置田六坵坐西六十二都頭陂
上三板橋乾隆五年知縣黎芝捐置田一坵坐六十二都長塘
弦上　乾隆志

雩祭附

乾隆七年定歲四月上辛日舉行常雩之禮不另立雩壇即於

先農壇行禮並合祀社稷山川諸神凡祭用羊一豕一帛一爵
三登一鉶一籩四豆四簠二簋二祝詞曰時維首夏蒼龍御辰
是耕是耨民事方殷念彼百穀地生天成聿修禋祀虔告神明
當夜而雨當晝而晴鳴條勿聒破塊不驚佑我南畝粒我烝民
神其來格鑒此精誠

鞭春附

歲立春先一日祀勾芒之神於東郊祝詞曰維神職司五穀恩育
三農今屆首春合修祀事丹青設像雖屬風俗之常耕穫待時
必資長養之力曰暘而暘曰雨而雨神庶庶庇年穀順成謹備
香儀神其鑒只祀畢迎歸安於儀門外至交春時候縣官具朝

服率僚屬親執粢杖行鞭春禮如制

邑厲壇在縣北二里壇高二尺五寸廣方二丈五尺壇基前九丈五尺左右後各三丈七尺五寸 萬歷志

明洪武初大祖以兵戈之餘多有死無歸者立壇於北郊祀之壇上設城隍主壇下左右設無祀鬼神歲以三月清明七月望日十月朔日致祭用羊三豕三飯米三石 國朝雍正三年添設飯米共九石行三獻禮

鄉厲壇凡六十四處列置各鄉 萬歷志

里社壇近各鄉社議行春秋祈報之祀立七穀壇於社中 萬歷志

文昌宮在縣北街乾隆四十五年闔邑捐建 新增

嘉慶七年　詔天下府州縣建　文昌宮祀梓潼帝君宮後建

祠祀　文昌先代咸豐七年奉文升入中祀歲以二月十三八

月初二及誕日致祭先期主祭官員各致齋二日祀儀與　文

廟同

祝文

維　神道闡苞符性敦孝友並行並育德侔天地以同流乃聖

乃神教炳日星而大顯仰鑒觀之有赫示明德之惟馨茲當仲

春秋用昭時享惟祈　歆格克鑒精虔

誕辰文

維　神功參橐籥撰合乾坤溯誕降之靈辰三台紀瑞度中和

之令節九宇承暉若日月之有光明闡大文於孝友如天地無不覆載感至治於馨香爰舉上儀敬陳芳薦精禋罔斁神鑒式臨

後殿文

維　文昌帝君道備中和神超亭毒稟詒謀而允紹欽毓聖之有基雲漢昭回際嶽降崧生之會馨香感格興水源木本之思式肇明禋用光彝典尚祈　神鑒享此清芬

樂章

丕平之章迎神秉氣兮靈躔翊文運兮赫中天蜺旌兮戾止雕俎豆兮告虔迓　神庥兮於萬斯年

俶平之章 初獻 神之來兮籩豆式陳神之格兮几筵式親極昭
彰兮靈貺致蠲潔兮明禋升香兮伊始居歆兮佑我人民
煥平之章 亞獻 再酌兮瑤觴燦爛兮庭燎之光申虔禱兮神座
儼陟降兮 帝旁粢醴潔兮齋邀將綏景運兮靈長
煜平之章 終獻 禮成三獻兮樂奏三終覃敷元化兮繄 神功
馨香達兮肸蠁通歆明德兮昭察寅衷
懿平之章 徹饌 備物兮惟時告徹兮終禮儀 神悅懌兮鑒在
茲垂鴻佑兮累洽重熙
蔚平之章 一送神 一望燎 雲軿駕兮風旗招 神之歸兮天路遙瞻翠
葆兮企丹霄願廻靈眷兮福我朝 其一 煙熅降兮元氣和 神

光燭兮梓潼之阿化成者定兮橐弓戢戈文治光兮受福則那

其一

關帝廟一在城東街一在城西武濟橋乾隆志　咸豐乙卯俱燬於兵

東街廟縣令周祖庇韓懿章先後修葺城西廟同治壬申都司

賴永福倡合營重建

順治九年　勅封忠義神武關聖大帝雍正三年追封三代公

爵　曾祖光昭公　祖裕昌公　父成忠公乾隆三十三年易

謚　神勇加封忠義神武靈佑關聖大帝嘉慶十九年復加尊

忠義神武靈佑仁勇關聖大帝咸豐四年奉文升入中祀歲以

春秋二仲月及誕日致祭先期主祭官員各致齋二日祀儀與

祝文

維　帝浩氣凌霄丹心貫日扶正統而彰信義威震九州完大節以篤忠貞名高三國神明如在徧祠宇於寰區靈應不昭薦馨香於歷代屢徵異蹟顯佑羣生恭值嘉辰遵行祀典筵陳籩豆几奠牲醪

後殿文

維　公世澤貽麻靈源積慶德能昌後篤生神武之英善則歸親宜享尊崇之報列上公之封爵錫命優隆合三世以肇禋典章明備恭逢諏吉祇事薦馨

樂章

格平之章 迎神 懿鑠兮焜煌　神威靈兮赫八方偉烈昭兮果禩祀事明兮永光達精誠兮黍稷馨香儼如在兮洋洋

翊平之章 初獻 英風颯兮神格思紛綺蓋兮龍旗斟桂醑兮盈卮香始升兮明粢惟降鑒兮在茲流景祚兮翊昌時

恢平之章 亞獻 觴再酌兮告虔舞干戚兮合宮懸歆苾芬兮潔蠲扇魏顯翼兮神功宣

靖平之章 終獻 鬱鬯兮三申羅籩簋兮畢陳儀卒度兮肅明禋神降福兮宜民宜人

彝平之章 徹饌 物惟備兮咸有明德惟馨兮神其受告徹兮禮

終罔咎佑我家邦兮孔厚

康平之章一送神一望燎幢葆葳蕤兮神聿歸馭鳳軫兮驂虬騑降煙熅兮餘馚馡願回靈盼兮德洽明威其一 焄蒿烈兮燎有煇神光遙爍兮祥雲霏祭受福兮茂典無違庶揚駿烈兮永奠畺畿其一

城隍廟在縣西後倚唐鄱陽侯墓明洪武元年知州田盛建萬歷志

咸豐乙卯寇燬邑人醵貲重建

龍王廟在城東隅康熙志 咸豐五年燬於寇邑人醵貲重建

歲奉部文行日致祭龍神凡祭用豕一羊一帛一爵三祝詞曰

維神德洋寰海澤潤蒼生允襄水土之平經流順軌廣濟泉源

之用膏雨及時績奏安瀾占大川之利涉功資育物欣庶類之蕃昌仰藉神庥宜隆報享謹遵祀典式協良辰敬布几筵肅陳牲幣

萬壽宮在縣南咸豐五年燬於寇同治　年邑人醵貲重建新增

縣土地祠在縣治儀門外左萬歷志

旗纛廟在千戶所西北隅洪武元年千戶俞茂方梅山建萬歷志

馬王廟在演武場左乾隆志

靈澤廟在縣南三十里龍陂相傳神李唐屬籍兄弟三人以義烈聞死著靈顯明一統志作兄弟三人生長茲土以義烈鬬死著靈顯宋嘉定間峝寇犯邑近廟聞鐵馬聲大懼而退事聞賜今額萬歷志

昭應廟在縣北二里一名臨池章王廟南唐侯方間嘗黑雲城濠上賜今額 明一統志

香城廟在縣西南三里祀故九江守名信臣世傳信臣有功境內先嘗守零陵過香城留有遺跡 萬歷志 廬陵舊隸九江故立廟祀之 明一統志

鄂王廟在城西街祀岳忠武王 康熙志

張王廟在縣東北二里洪武間學士劉三吾勦寇得神助上其事立廟祀之下有張王灘 萬歷志

馬頰廟在縣東四十里祀通邑水神隆慶間縣丞應本泉捐俸修葺 萬歷志

明邑人尹臺記云馬頰廟不知建自何時其地據邑東峽口兩岸青山相對石壁側立深林蔽虧怪石碁置若萬馬之怒鬬飛流突出其中與石相激如雷鳴舟上下過者徃徃欹側百折而下舟人戰掉失色安危須臾間耳以此行者賽神至與黃牛廟比盛而通邑歲漕數萬斛其幸達二京者皆神之賜也廟以故稱靈顯云邑少尹永康應君本泉嘆茲廟弗治撤新之不數月工成請余記余惟治民事神吏政之失者應君深知所以治民矣豈事神與之異道乎哉在法山林川澤能興雲雨致怪物皆曰神其有功利及民固祀事所不遺焉者茲廟非其族也邪而使禱祈無所於託饗獻逸而弗展甚非所以稱民之悅報也應

君茲舉可不謂識吏政先要乎余故記其卒始以示於後隆慶

辛未春月

明邑人左鼎詩云東出禾川一關江流如束擁羣山箇中來往憑誰語只在靈祠馬頰間

石公廟在城南街康熙志　乙卯寇燬同治六年邑汪呂譚三姓重建

清源廟在城長街康熙志

靈佑廟在城南塔下康熙志

潘侯廟在城西街康熙志

竺侯廟在城西街康熙志

鄱陽侯祠在縣西北二百步唐鄱陽侯墓南後改爲城隍廟其孫

尚書臺倡族人重建於侯墓北萬歷志今圮

四相祠舊在縣治東祀唐姚崇牛僧孺宋劉沆明劉定之嘉靖間改爲小學萬歷三年知縣龔錫爵復建於東門內自爲記萬歷志

今圮

龔錫爵記云今上二年甲戌冬錫爵來莅永新比視事已召掌故諏境內凡諸廢祠不在祀典者聽之其有鄉之先代徃哲傑然著功業名世爲今所誦思廢不祀者願舉以告未幾有謁予來請吾邑舊稱相鄉乃若其人於唐則姚文獻公崇牛奇章公僧孺迨宋及國朝則先後二劉文安公曰沆曰定之四公之出異代而其勳烈皆炳然著當年流風餘韻迄今猶有述者此其人百世可誦思也邑故有特祠嘉靖中廢今邑社學即其址云

吁嗟有是哉夫禮不祀非族若鄉先生沒可祭於社者甯踰四公煌煌乎爲俎豆烈矣有其舉之則惡敢廢也復詢之校士則謂二文安公故邑著籍業已從鄉賢祀澤宮彼姚牛二公直寓是耳尚安事祠已復訪之邑獻證以志牒始詳二公皆少時從母携家留寓邑中今諸讀書遺蹟往往而在姚之學成以孝敬挽郎應下筆成章舉歷位宰相而奇章所築舍實依姚故址因景企以大成其學遂擢第登制科亦官宰輔二公先後由茲邑起家已灼然足信據而暨觀宋文安公家傳載所居北山下相傳故有奇章讀書堂公父即其址築臺號曰聰明而母嘗夢衣冠丈夫稱牛相公者來因遂生公即其事甚奇詭然亦以知三

君子皆起徙步昇台鼎其居址相襲神感符會如此豈偉人間
出地之靈固有待然興而四百年中三出相之詠則又其左券
矣今去二公時已餘七八百年而鄉之人猶指其故所遺之蹟
曰某居某地二公之所止而棲也某邱某壑二公之所息而遊
也至二墓之遺即舊碑靡存居人猶能指其故坏曰此姚母塚
牛母塚則茲土豈直二公後蹟之鄉實先墓在焉二公之神其
必眷戀於茲也審矣惟禮因義起祀以專祠合二文安公並傳
於有永則禮之宜何論寄寓在昔周書始祀於新邑咸秩無文
苟非非族無文亦祀而顧廢之彼直視爲祝史矯誣惡知禮意
且也考之四公列傳其遭時行道即不盡同然開元賢相姚宋

並稱文獻偉矣奇章聲猷橫絕一時克全進退豈不斌斌特盛二文安一則同心文富建定策勛一則定議陳謨動關至計要以功見言信其不朽者皆施民安國之族也藉令四公而在國有典型誰不師而式之今祠之廢久矣彼廢之吾舉之可乎於是薦紳諸生三老豪傑咸相謂曰宜遂度隙地於治城東門內構祠祀焉祠成謹述以告來者萬歷戊寅春月

明嘉定王用仁謁四相祠詩云四相祠堂入莽蒼朅來誰爲起遺芳名高翻借山川色蹟在真成邑里光後代風猷前擬宋一朝勳伐兩稱唐雲臺麟閣皆塵土何似穹碑歲月長　國朝邑人李紹堯詩云三朝四相有遺祠嘆息焚香再拜之荒徑苔深

人去後畫梁塵落燕歸時

四賢祠在崇正書院右祀唐姚崇宋劉沆明劉定之尹臺通志今圮

忠孝義烈祠在縣治東祀唐忠臣賀泰宋左譽彭震龍張履翁蕭

燾夫元賀仲英姚正叔唐孝子張志元湯德明明左與兒五代

義士劉景洪元劉瑜劉琚凡十三人萬歷六年戊寅春知縣龔

錫爵倡建自爲記萬歷志祠祠廢改爲大有倉咸豐五年寇燬八

年官軍復郡城邑義營勇弁捐貲金倡復祠宇於故址同治六

年祠成中龕仍祀賀泰以下十三人增祀明忠臣馬鉉龍之虬

趙雲三人左龕所祀曰昭忠右龕所祀曰憫忠邑人龍文彬有

記

龔錫爵記云國初廣厲風教首下功令凡古今忠孝節義所在立祠春秋祀焉典著郡邑德意蒸厚也江之西吉郡士之名節尚矣廼永新一邑其忠節焯聞者若唐贈武翼大夫賀公死洪州之役宋贈員外郎左公死景陵之難若彭若張若蕭則皆從文信國起以勤王死姚與賀以扞賊死七臣所任不同其死事一耳至若前後三劉皆當亂世起田間以捄邦邑蹈義陵險即幸不死豈不毅然烈丈夫哉孝子衆矣張以七齡歸父喪湯以求母獲全養左以刲股療祖天子旌之彼皆匹夫耳非有居游漸染之素而率能蹈其所難其志行顧不卓與吁嗟天地正氣磅礴何限而此數君子者特立獨起爲臣則忠爲子則孝爲士

則義而烈其篤天常而樹倫紀大節燦然著也人往世遠父老子弟每一言及輒爲欷歔泣下則是邦之思深久矣在禮法施於民則祀之以死勤事則祀之諸君子之足應祀法明甚祠可無建乎祠成父老子弟過之顧瞻大息復有爲之泣下者且相謂諸君子雖死固不亡也何飄忽數百年今日始得崇祀與與余聞之嘆曰節義之感人如此乎夫天常自在人心即世有極亂運有極否而生人大紀終不淪斁則諸君子當日之所不得不爲即邦之人今日之所不得不感者也感則興興則奮以是振靡俗而植頹紀以求無愧於諸君子之所爲心則於斯乎系豈徒感之而已於虖登箕山者想夷風觀法典刑奚獨邦之人

也自今東西過是邑者必有慨然想見其爲人不然抑亦俍俍失步而退恧已則是舉也其裨於風教豈不甚大也哉萬歷戊寅

龍文彬記云庚午冬孝廉劉君文錦計偕至都以邑中創建忠孝義烈總祠成屬予一言文諸石予詳諮顛末劉君曰吾邑自咸豐丁巳編練勇義守五營助官軍攻復郡城中丞耆公給勇弁犒金時錦司左營議推此建昭忠祠祀同邑陣亡殉難諸君衆皆曰諾不足則韓邑侯懿章捐俸貲佐之卜地學署東偏肇工之日有故老過而嘆曰是前明忠義祠故址豈今將復之耶羣色然駭蓋其地前爲典史署又前爲積穀倉未聞有所謂忠義祠者旋參稽省郡邑各志得明龔邑侯錫爵所爲忠孝義

烈祠記內稱祠址與今合係萬歷五年建自唐訖元祀忠臣七孝子三義士三不知廢自何時滄桑疊變盖淪沒久矣錦諏諸同志謀於後寢爲室三中仍祀龔記所書十三人益以廣西參議馬公鉉廣西巡撫龍公之虬吉營總管趙公雲皆明臣其東則祀增生文君守謨生員尹君特烜職員陳君詩歌吉安城守龍君作梅等祔連歲陣亡諸勇校西祀拔貢生龍君毓霖等補同時被難諸人以同治六年某月始作落成於七年八月費緡若干額仍龔志其朔也予瞿然嘆曰忠義之感何其神哉自古志士仁人各致其心之不容已身後之褒崇原無毫末輕重也彼十三人者烏知代遠年湮之後忽有人感慕敬獻起而隆報

祀之典耶襲侯之惓惓於此亦致其心之不容已烏料祀而旋
廢廢數百年又有人因端而兼復之耶豈陵谷變遷十三人之
毅爽尙栖戀於此弗去耶顧何以前此倉署互易不聞有人從
旁白其故蹟耶今文君等距前諸君子遠者垂千歲近亦五百
歲風流雲散渺不相接又烏料不謀而合共享明禋於此耶詩
曰天生蒸民有物有則民之秉彝好是懿德忠孝節義人心共
有之德天之所命以爲則者也全吾心之德卽好彼之同有是
德吾惟懿德之好卽好彼同此懿德之好千載而上千載而下
此心此德脗合無間故曰則也今日之役以章　朝廷奬忠之
典以廣賢侯風厲之心以達勇弁尙義之思以劒始者復古以

崇先者式後一舉而五善備夫亦各致其心之所不容已而千萬世之則具是矣昔人謂邑城東南義山矗列環拱故其人多好勇尚氣節今之視昔良非偶然未審後之視今復何如也同治辛未孟秋

文忠烈祠在五都錢市距縣北二十五里公族裔克綸建萬歷志

明縣令柯暹記云宋有天下三百年海內臣妾一旦江南失守雖有高城深池堅甲利兵曾疾風勁草之不若獨丞相信國文公毅然以恢復爲心萬折而不迴使伯顏之餌不能釣一舌世祖之謀不能屈一膝幽囚白刃不能移一心是蓋有日月之明風霆之厲者存乎其見焉爾方瀛國未封墜石塞敵使南冠不

執安知吳越不可復中原不可圖然而不能者天也或又以爲公既執後而元之君臣誘公附之附而用之不下於宋也使其隱忍少許於庭見之時又安知無可圖者顧其思不出此嗚呼是豈足以知公者哉當庭見之時一身之外皆元有矣此膝未屈尚爲敵國一屈之後臣節靡然縱有可圖吾心已貳萬一有成猶不能免無成則爲漢李陵之謀矣此公所以吟嘯從容就死者在此也暹來知永新聞固塘文氏六義堂並詩乃公爲其族人正道扁而題也正道之後曰克綸徙家錢市者景公節槩於居第之南作文氏祠堂揭公遺像以祀之暹因造其堂拜公遺像易文氏祠堂爲丞相祠按文氏譜自五代時有官帳前指

揮使曰春元由成都家於永新之錢市至六世彥純生二子長曰卿次曰小山卿之後革齋生丞相爲鳳岡派小山之後正道爲固塘派族遠而義踈暹曰不然文正范公親踈之論至矣以公之孤忠大節在天地間宜無不祀者爲宋而歿宋所當祀宋亡無祀之者雖敵國表勸忠節亦所當祀況守公之故土而愛君之心同然者乎世無子孫雖鄉人尚義亦當祀況敦睦之族景先德者乎公之祠在京都郡庠者創於元敵國已祀之也暹嘗在金臺見一僧以戒行自高尚知慕公風節往拜於祠一指揮者見公祠宇傾圮尚能慨然新之豈有鄉邦不如敵國吾儒不如武弁國族不如方外者哉此克綸所以作祠祀公者宜也

宣德三年戊申秋月　大學士李賢記云三代而下豪傑之士任世道之責者無幾而所遇有安危之異焉不幸而遇時之危必盡其責而不負焉斯無愧於天下後世者矣自漢以來能任世道之責而遭時之危者未有甚於文信公也於虖公於是時其志愈堅其節愈固瀕於萬死而不死者非貪生也痛宋祚之傾而興復之志必欲酬之而不回也推公之心即諸葛孔明之心光明俊偉如青天白日況公之才足以有為奈何天不祚宋公竟就死千載之下忠臣義士讀公之傳未嘗不撫卷而流涕也說者謂公以宋三百年養士之功若公之心惟知君臣之義重初不計其養之何如也孔子曰志士仁人有殺身以成仁蓋

志士不以死生爲懼仁人則明死生之理程子曰古人有捐軀
殞命者若不實見得惡能如此洎公自贊孔曰成仁孟云取義
惟其義盡所以仁至由是觀之則公之就死豈無所見而然哉
誼深有得於聖賢之學者也公於世道之責於是乎爲不負焉
豈但無愧於天下後世其有功於名教大矣公死絕後族孫曰
克綸家於永新之錢市讀書尚義嘗出粟助官賑乏朝廷賜勑
褒之旌爲義民乃能景仰前烈作祠堂於所居之南揭公遺像
以祀之其子廷珮克承先志復增新祠堂適蒙朝廷賜謚忠烈
將改題神主求文勒石以示久遠且俾子孫世守而不廢寅友
學士劉先生主靜公之鄉人也屬予爲記以發揮之予謂文信

公大名光垂宇宙前輩文章鉅公形容贊美殆無餘蘊而不斐之文不贅可也辭之弗獲姑述其槩以貽之天順三年春月

譚節婦祠在永新縣學明一統志祀宋貞烈譚婦趙氏宏治中詔賜貞烈祠額以春秋仲月上旬祭之萬歷志祠在泮宮興文閣西南池上嘉靖間廟學既遷知縣馮符移建廟戟門故址後有八磚亭禾川書嗣廟學移還故址祠仍復今地新增

明縣令烏斯道記云譚婦死節久未有祠四明烏斯道蒞政永新之二年爲洪武十年丁巳五月十有一日爲擇泮宮興文閣西南辟大池上建祠設主以補缺典盖以婦死而聖人是依今祠而依乎聖人庶以妥其靈焉婦姓趙氏名逸不聞古廬陵之

永新人也生有淑質嫁同里譚氏子年二十有七元至元十三年丙子江南內附越一歲丁丑宋丞相文天祥志在恢復有書約女弟之壻彭震龍起兵以是歲七月十有九日兵內外合發震龍亦永新人盟同邑張履翁顏思理先一月起與降將劉槃並槃之裨將蕭明合戰永新而丞相之兵不至遂敗衂北軍突入城城中大亂民咸負携遁逃婦抱所乳子與舅姑倉卒走縣庠聖人殿庭軍遂羣至殺人且犯人妻女不畏忌軍欲犯節婦婦罵曰吾舅姑死於汝吾保身以生且不可況辱身以覬生乎固不屈軍怒因併乳子殺死殿庭中時有屠者避殿前庭梢梁上下眡婦死事爲詳遂傳聞至今逾百有餘歲而婦與子之形

在殿庭磚上鉅細畢具後有守土者弗信以沙石盪磨或煆以烈火視之形影愈見於虖當趙宋之季朝廷培植人物皆以科第進崇爵厚祿至白首者孰不以忠烈事講之稔而貴之深哉及乎版圖失守神器徙焉而向之崇爵厚祿者乞降走匿不暇其肯死節者幾何人哉茲以一婦人能慷慨死節與同郡交文山光燄相照垂名史册豈不重可慕邪且其生時精氣素已貫諸金石不可磨滅況死於聖人之殿庭聖人之靈尤表而出之者哉若是祠而歲時祀之宜也用白於郡府轉聞於上冀褒異錫號使風俗益有勵焉　邑人甘雨記云吾邑故以節義著稱攷之志牒貞婦淑媛風高栢舟者林林不可勝紀而要以慷慨

就義扶綱常而揭日月則譚貞烈爲尤賢按貞烈姓趙氏元兵攻城城陷且臧貞烈抱孤兒匿　孔廟中爲賊所得脅欲汚之罵曰吾將從夫地下耳宵汚賊手遂與孤兒俱遇害血漬廟磚儼若婦人抱嬰兒狀其事流播至今即田夫里媼靡不知有譚貞烈者貞烈故有祠歲久寖敝萬歷乙未新安余侯重考學宮乃率貞烈祠改建學宮西南隅規制視昔加廣而輪奐倍之祠成侯乃走書不佞使紀成績不佞聞之臣從一而忠女從一而節槩之背坤道也夫坤柔矣順矣然而動則剛行則德方故曰安貞之吉應地無疆貞正而一也志壹則不可奪氣正則不可回志與氣合烈從生焉坤德於是乎大全臣道妻道其率本諸

此與顧順逆異施緩急異錯藉令逆施猶緩可錯吾其守貞何必皆烈若高行之於梁王孫翊妻之於二凶是已之二婦者或斷鼻以存孤或借資以復讐身存志伸所謂緩猶可錯者也方之臣節其行成之種操鐵鎚之留侯乎若貞烈所處則異是當元兵陷城時王將彭震龍訴賊死矣勤王八姓之師亦既敗且殲矣貞烈以一女流孑然緣與賊遇　孔廟非軍旅可借資也白刃在前又非可毀身而姑自全也倉皇趋阨計惟一死足以明志血濺廟庭聖人儼然臨之得死所矣即未必存孤報讐緊以志一氣伸視梁孫二婦爲尤烈嗟乎元祚欲移乃八磚遺蹟垂今四百年巋然獨存非其貞烈之氣貫徹金石宜不及此閩

閣逢干于焉見之斯之爲節豈將立天柱而植坤維何論二婦余少侍先大父惠州公雅言正德間貞烈祠側夜啾然如有神泣者塡之神憑覡賦詩自稱譚三郎名貴是爲貞烈夫以遺骼猶在頻水故後人果於水中得頭顱一具掩之如禮遂不復泣噫嘻胥門怒濤東海嚴霜思肝烈膽豈獨其生也然哉結草抗回化厲殺賊皆是物也余獨悲元師一麾江南胥陷自信國文公倡義勤王而人始有戴履之思彭震龍張履翁顏司理蕭壽夫兄弟奉信國檄嬰城死守卒以身殉人不勝天其斯爲元黃之戰乎悲矣哉節而皭然乃獨貞烈稱焉地道無成而代有終貞烈良無怍矣彼以忠此以節彼忠而五此節而一殉國殉家

卒使乾坤不毀而人道以全稱之忠義之鄉誰云不宜侯崇奬風節而於忠烈祠首致意焉位在西南得主有常地道光矣效法之謂地吾儕小人過茲祠下所不卑而法之惟貞心矢者見將巾幗進賢不羞貞烈而忝信國鄉人也與哉敬備書以告來者　國朝縣令趙作霖記云嘗論婦人以節稱不幸也婦人以烈稱尤不幸也然果節成於苦烈出乎奇則殺身成仁舍生取義雖在婦固爲遭逢之不幸不可謂非名教綱常之幸也夫既關乎名教綱常之重將正氣塞乎兩間堪與忠臣孝子志士仁人並光千古幸莫大焉又何必以遭逢不幸爲節烈者哉余於康熙二十五年春王三月奉　簡書來宰禾川循例謁　文廟去

學宮不數武有楹二間額曰譚貞烈祠心竊疑之疑夫泮宮左右鄉賢名宦已耳婦人之祠曷附焉爰詢紳衿兼考邑乘因悉婦姓趙氏爲古廬陵之永新人殆宋宗室女也生有淑質適同里譚家子年二十有七值元兵下江南同郡文丞相檄女弟之壻彭震龍恢復永新無何天不祚宋爲叛將劉槃誘元兵陷城恣肆淫殺無畏忌人民遁逃若鳥獸散婦抱所乳子隨姑舅及夫倉卒走匿邑岸大成毀中兵隨至掩殺而脅婦以從已曰否則亦如此刃當斯時也生死轉移決此須臾一念間耳藉非乃心貞白而與日月爭光大節堅持而與風雷並厲者鮮不失身爲活計矣婦則厲聲詬詈曰吾舅吾姑吾夫皆死汝手矣吾即

保身以全生猶不可況辱身以偷生乎之死靡他誓不汝從也羣凶怒其志不可奪母子遂遇害時有屠者先匿殿梁上下瞰婦死事甚詳因爲傳播迄今數百年禮殿血漬處宛然婦抱嬰兒狀弗信者磨之煆之狀益顯追明事聞於宏治中諡賜貞烈祠額以春秋仲月祀焉嗚呼烈婦捐軀豈計身後赫赫名而爲之哉彼惟確知綱常所係名教攸關非一死不足以全身耳如孔曰成仁孟曰取義斯誠仁之至而義之盡不然殿庭血影何歷久而彌彰若是乎要亦爲聖賢之所矜許而使其實式憑焉以示名教綱常於不朽也有一死輕如鴻毛而重若泰山者其卽謂貞烈雖死猶生之謂也但兵燹以來學宮鞠爲茂草祠亦

頹然風日中余忝牧斯土與有興行教化之責向日簿書科催塵冗力不暇給也迨今以來百務粗舉何敢置黌宮於弗問爰捐俸鳩工由殿廡以及宮墻無不起而金碧丹雘之亦既輪焉奐焉矣此一祠也脫不順加修葺則敗宇頹垣揶亦爲秋風破耳貞烈之靈將安妥乎雖貞烈心懸今古氣貫山河不藉此土木形骸爲住相第傾圮既久漸就蓁蕪毋乃使綱常名教之炳若日星者幾於淪滅耶因於聖殿工竣之後續修是祠並將入磚血影圍護俾人禁足鞠躬而視則觸目警心或亦維持風化之一助也謹以傳諸邑志者付之貞珉不過藉以表揚潛德垂示來茲云爾文之工拙不暇計也　學使金甡記云往余讀宋史

載示新譚貞烈殉難學宮血淋漓入磚作婦抱兒狀磨以石瞬以火其迹不滅心異者久之乾隆十七年奉命典江西試譚生倘适中式蓋貞烈族裔也謁見時詢以入磚遺跡生具述仍藏禮殿血痕益加鮮明事閱四代近五百年金銷石裂不可勝數一片熱血堂然如故正氣之不可湮滅如是哉貞烈死節在元至元十四年祠則始於有明之初時吾浙四明烏君斯道爲邑宰雅尚節義爲建祠設主以彰幽光厥後郡守張君本請加恤典勅建坊祠賜額貞烈春秋命邑長詣祭所以褒崇者至矣

國朝自邑令趙君作霖改建後生父國彥曾加葺理近漸傾圮生因集諸派謀所以重新之時庠生涌珠鄉飲生浩大學生觀

光學準實共贊襄諸族人踴躍慨輸其後爲寢堂堂前東西屋各數椽爲浴室爲祭器所其下覆以四廊繚以圍屏縣所賜額於上簷楹整齊金碧輝映視舊制益加壯麗云譚氏爲邑中望族宋社將屋時偕數大姓起兵應文信國事敗携子女沉江潭者三千餘人後人名其潭曰忠義立祠於其上去茲祠僅里許兩間正氣所以扶天地植綱常者惟此忠孝節義而譚氏聚於一門炳彪史册宜其人文蔚起歷數百年而不衰也余故因生請而樂爲之記

明安福鄒守益詩云饒江殛黿蛟東海枯榛菅幽明本一氣呼吸相循環卓哉烈婦節爲世立大閑至誠感金石金石化其頑

天貌貞烈圖肅然對孔顏刼火豈能煆萬古血仍殷我來弔遺跡髮竦淚欲潸瓣香拜幽祠愾想環珮珊嗟彼紛紛者孰透生死關泰山與鴻毛輕重毫釐間　同知朱袞詩云煙塵漲天天失色大事已去難爲力一婦綱常事不移八磚肝腦同嬰兒舅死汝姑死汝妾不死汝死何所當時若失梁背人死後誰傳絕時語譚家婦趙家女姓可易鼎可舉神不爲辱志不爲沮罵賊那怕千刃加灑血已得八磚許君不見大成殿上窅而深身雖不保能保心賴有聖賢爲質証苔花土暈到而今人言不足信濯水見眞影三顧悚毛髮六月生寒冷此節豈與他節倫煆磨不改跡愈眞定知呵護有鬼神赤光射斗千年新　謝榮詩云

紛紛巾幗亂元戎大節堂堂獨不同萬古誰將心事白八磚今有血痕紅鴻門玉斗悲歌盡渭水銅駝老淚空莫問當時興廢事東華江上正西風　尚書尹臺貞烈祠詩二章并序云邑譚婦趙氏事赫赫耀人耳目垂三百年當其時海內遭極亂笄緯之流能以節烈著奇績者獨婦與嵊縣王婦兩人耳抑是時予邑起義勤王以應文信國而罹夸滅者蓋八族故烈婦一門駢死靡孑遺而郡邑掌故卒亡所著載哀哉茲祠肇建於國初令長四明烏侯斯道宏治間中丞錢塘張公本守吾吉時特以聞朝詔賜今祠額春秋致祭咸有司涖事其烈益光顯頃廟學既遷予諗於前邑長東吳馮侯符言烈婦實有功先聖師之教矧

血影在故址令磚影當其後覆以一亭庶永久無斁壞馮侯是之顧祠位雖正然其守規式不甚稱今仁和陳侯至禁他役之擾民者獨加意茲祠命工亟改治之於戲崇風化以振末俗侯其識政理之先要哉予訪祠舊刻詩文多無存僅獲殘録一帙致侯爰述今昔所嘆感者成近律二章　鼎移誰不汚塵一婦臨危獨殞身生誓丹心甯負義死憑碧血與傳神八磚祠廟高天近千仞宮墻皦日新今古烈名誰可並禾山嵽嶺對嶙峋痛哭中原二百州東南降幟忍包羞勤王八族兵先殪死賊一門婦可留伏臘貞魂依禮殿江山遺恨漫旃裘天常未向中閨絶正氣吾邦昔所留　縣令龔錫爵弔譚烈婦祠詩云忍死須

史事紅顏肯自移投崖堪比烈化碧詎稱奇名共花磚在心將雪刃知精英遙起肅臣虜愧男兒　嘉定王用仁弔譚烈婦祠詩云節義久淪喪疇能負剛腸嗟嗟一女婦而志皦雪霜宗國痛傾覆舉室蹂犬羊彷徨抱孤雛殉夫及姑嫜花軀蹈白刃殞此禮殿傍愁陰蔽白日慘結寒無光以斯仁義途廼作魑魅鄉聖神扶皇極天心振頹綱一死重九鼎因之表彝常血痕漬八磚火熾影愈彰遂同萇宏碧千載流其芳靦彼丈夫者衣冠自昂藏抗顏事醜虜族類恣殪戕貴富苟一朝歘忽亦云亡偉哉烈婦名視之誰短長偶來謁英祠生氣儼赫煌睹茲良歎息無能酬椒漿揮毫弔古昔爲續彤管章　國朝邑人譚尚書貞烈

祠告成詩云梁公毀野廟四祠至今存歸然魯靈光萬古節義尊吾家八磚烈熱血洒乾坤勝國下旌詔棟宇並闕門敢斷地天柱勉扶道義根寒月照古色新宮集幽魂數椽棲俎豆長此愧祁孫

貞節祠在譚烈婦祠左萬歷六年知縣龔錫爵倡建自爲記萬歷志

嗣祠廢　國朝雍正四年復　勅建明倫堂右乾隆道光十一志

年邑節裔醵金即秋山書院舊址改建咸豐五年寇燬同治五年邑紳倡節裔重建匾曰節孝貞烈總祠邑人文維翰有記新增

龔錫爵記云余少慕奇節嘗於野史中得宋譚婦死烈事瀝然異之然不詳其爲何許人也暨來永新則烈婦祠儼然在焉因

覩所謂八磚血影不覺感愴久之復聞邑有彭婦李氏亦以烈死於寇蓋後譚婦纔數十年耳噫有是哉閨扃婉嫕平居自攝如不勝至臨大節不少致以彼其身一決於白刃若偉丈夫然豈其聞風而興者邪何相繼若斯之烈也比閱邑乘則先是釵目誓義有吳媛者已嵬嵬傳烈聲因嘆二婦之烈其吳爲之倡乎風之所從洵有自已至近代以節著者益往往有聞也截髮自誓異感枯卉則有若左婦龍氏者引刃欲裁矢志不貳則有若危之婦李氏者江母劉撫孤全操精貫貞硍歐陽氏惸嫠孑立化行族黨陳氏淬身處子而蹈險守義宋人之女劉在笄年卒以雉經殉李吁嗟彼其以節死也猶之乎烈死也其諸瀕死

者屢矣而幸不死則所遭者異耳要以一醮不改名之曰信於婦節則靡間然者也余觀載籍詳女婦行事莫如詩然以節著者共姜一人而已至春秋所書終始全節伯姬之外蓋無聞以彼盛世去先王未遠宜無不範於禮而約於訓者乃其稱述之鮮若此而茲邑後先著節不啻過之於虖何其盛也匪風使然也哉風之漸也被物而不自知而俗化日以流易則倡而作者之爲也循其倡與漸而益厲之則其興也孰禦惟國家廣厲風教凡女之以節著者生有旌死有祀著在令甲其爲勸世激俗典甚鉅也謹貞烈祠建自國初風此邦人舊矣乃諸貞婦徽美未殊而祠額圮焉激勸之謂何遂於貞烈祠左構特祠合彭吳

以下凡八人祀焉已復爲歎曰諸貞婦捐軀以成其志卽死不死詎先計也又詎期身後赫赫名而爲之也維是倫常所激確然以義自斷求無怍地下已爾今列在祀典百世而下猶生之年也睨彼靦顏以媚一時者奚若哉夫守爲節則失者赧死爲榮則生者辱事固本相形也觀感所及庶幾因之而交相勉以無自辱也則泱泱之風其在斯乎其在斯乎 萬歷六年春月

文維翰記云吾邑貞孝節烈邀 旌表者遵 制建祠祀之列坊於前闢重門左右環以廊後其潔室中爲堂奉主於龕顏曰永貞祠固禾山書院舊址而改建今又重建規模式廓以妥貞魂而崇風化也天下之治亂人心風俗之邪正莫不肇端於閨

門以內婦人之從夫無異人臣之忠君其志節極之死生患難而不可奪然效忠者在社稷表章尤易而孤孀苦節始終抵沒於鄉里中者何可勝道我　宣宗皇帝御宇之十年嘗事褒請各州縣貞孝節烈婦女准其彙報薄海內外罔不感泣以爲　聖德洋大施及巾幗誠隆天重地爲亘古以來所未有也時吾邑孝廉徐君鵬展明經段君霖撰次其母之苦節并遍採鄉村諸節孝姓字事實彙册上請至癸巳始得　旨而建祠監坊復勸司馬陳君合仁捐資爲眾倡凡蔵事越咸豐五年乙卯粵匪擾境祠被焚燬隻磚片瓦蕩爲灰燼爲觸目傷心者久之予友孝廉譚君瑛明經劉君秉鈞茂才譚生鳳飛謀於予曰永貞堂之

不復吾輩責也於是以重建告於衆咸韙其議土木遄興未幾而綏原之變作矣時同治丙寅九月八日予與共事三人黑夜從人海倉皇東走踵趾顛仆驚悸無已謂祠將不保咎更難辭幸官斯土者已有成謀內爬外攘不半月賊平復鳩工庀材始竣功更醵金置產歲奉蒸嘗此豈一手足之力一朝夕之功歟夫以一祠之成艱難辛苦如此而貞孝節烈之歷盡艱難辛苦其隱衷僅堪自喻曾不得表見於人世又烏知其幾何耶顧捨生者殉夫未亡者撫孤血誠所至祇求盡乎理所當爲與心所欲爲曷嘗爲身後稱名計然而潛德幽光遭　聖明之世靡不沐榮褒而歆俎豆則斯祠之所以合而成成未久而燬燬

後將成又幾幾無成卒之無不成者夫豈偶然哉祠在學宮西
其東爲宋末譚貞烈趙夫人血磚祠又東爲忠孝義烈總祠弔
古君子往往過其地低徊留之不能去而嘆吾邑風節至今不
衰有以也夫有以也夫

忠義祠在城南袍陂龍張二姓建祀宋末靖難忠義潭吳龍段左
張譚顏劉八姓乾隆
志

國朝縣令王瀚八姓靖節碑記云永新城西南袍陂之名忠義
里也以潭名也潭發源於潞江合琴川雙江而滙於此陂世有
吳龍段左張譚顏劉八姓居焉當元混一之時宋丞相文文山
志在興復邑人彭震龍以其命召兵而八姓實倡成之會事敗

八姓長幼三千餘人赴潭死明初上聞遂旌以忠義云余嘗謂有待而興雖曰人事孰非天性哉海上之客魯國之儒其敎然捐頂踵而抗至尊謂其與夷齊龍干殊焉者吾不信也世敎凌夷利慾薰染豆區釜鍾之惠孜孜干求弗厭而能自得心者始不概見於天下語曰忠清未仁以或所行者非理之正則所得者非心之安苟正矣安矣則匹夫匹婦之奮發亦終與聖賢之百折不回者同歸於至是八姓者既熟於君臣之義甯不知時勢之非順天而圖存亦至易耳何苦擠所愛之人攄彈丸之地數日以待死處乎蓋其志油然不能已而其氣遂勃然莫可遏暨於致命少長咸在清清潭水其視柴市之風沙晝晦者同耶

異耶當必有能辨之者矣予作宰是邦初閱誌乘稔其事後得
吉水曾宏所撰文山集於國學生龍君益寬讀之始見鄧光薦
所撰督府忠義傳後附忠義潭八姓起兵首尾較詳而又遺諸
人名然大節自不可沒矣生今謀諸族作祠於潭上爲歲祀之
舉予甚義之忘謏陋而叙其實又併書夙昔所見勒之穹碑以
爲世道勸焉

國朝邑人龍益寬詩云四海分明屬大元諸君何力挽乾坤綱
常只欲留千古性命寧甘落九原每聽高旌輒入恨漫勞楚些
去招魂卽今廟祀袍溪上絮酒炙雞未覺繁

王公廟在秋陂祀靖康間栗傳寨趙檢贈吉州刺史王輝和川
書

陳侯生祠在縣治學宮右明邑人王鏊有記採翠竹青蓮山房集本記增

甘雨記云陳侯名三省別號一香世家勾餘以簪紱望里中侯起孝廉席盈盛之後卽好自矜張宜無不如意者乃侯負俗獨行清約不殊寒士余嘗仕浙徵之更老若士紳知其內修潔而外闇然雖儲無擔石靡少咨嗟而一惟績學親賢是務心甚重之曰有是哉今人而行古之道如此乎比令吾邑清約不殊其爲孝廉時而其殫精民隱孳孳興除又眞若痌瘝之切於身者然行之六年閭閻和輯績用丕彰民之戴之不啻單赤之於保母也茲侯去邑一紀而餘通國之人思慕彌篤議建祠祀侯而不可得會晉江郡侯翁公以攝邑至嘉與所請爰擇地學宮之

右而祀之屬雨紀其端末遂括其凡而記之曰侯之令新也則其廉也一介不取也孤竹夷也則其勤也戴星出入也單父期也則其仁也冬日之日也晉國衰也則其興學育才也春雨之雨也蜀郡師也則其餚常平改南折禦菑救荒也有備無患也考亭熹也召之甘棠也周之九罭也畏壘之庚桑也民矢無忘也公曷不齊芳也是宜俎豆於黌右而永有舉於相鄉也耶又作歌歌曰禾山高兮水湯湯思君侯兮浩無央安得奏雲璈兮薦馨香千秋萬禩兮穆清光

余侯生祠在明德左明吉水鄒元標有記採存眞集本記增

鄒元標記云少原余侯名懋衡字國持婺源人也予初接侯覩

其勁挺溫直心常儀之侯令未幾而誦聲作邑訟寂繁強者利間弱者用誹誹不勝間輒抱牘之他矣侯令民各得攄情蘊而以意取衷無情者悉服舊賦往往爲市獪猾胥蠹蝕致逋負者衆侯精心計令民自輸納而里甲甦息士有趨操者校藝暇引而劘切名理諸編氓弱戶昔爲巨室憑陵者侯一切卵翼之志士宗以爲師而細民驩若更生越三年諸美政小大咸興往邑諸先輩論學迄無定處侯曰是工可無肆耶剏明新書院月有會會有田一倣白鹿諸名賢故事而潤色之故所移學宮形家筮罔吉侯從諸士請復故址民不煩而澤宮告成事又剏公館洎浮玉洲改東門爲邑計久遠凡此皆其巨者至鄉約社倉人不

過餙文具爾侯以爲維風救荒急務讀法煩善戒惡期於必行
社倉粟偫都鄙者可支數年大都廢者興墜者舉圮者飾若孝
子慈孫營室家然俸不足則佐以贖鍰諸羨毫不以私橐中庚
數年而侯與民日親民與侯益習相戒曰神明宰無溷乃公爲
侯亦不設城府以疑民而邑大治己亥春有詔召治行卓異者
備法從之選侯應召行有日傾邑人士攀轅卧轍泣而送於文
江之滸依依不忍舍歸而聚族謀曰庚桑三年穰畏壘且尸祝
之侯爲穰幾何而忘德爲相與醵金肖侯像祠於明德之左志
仰止也憲副史公叅知劉公督學甘公司理劉公及別駕尹君
叅軍龍君少尹張君諸生賀謹庸龍作霖等屬記於予余以憲

副叅知督學司理偕諸君等凜凜德讓君子其言不佞不敢辭
蓋嘗稽兩漢循吏或興學或溉田或興水利或執法或彌盜人
皆以一事著考其素又各得性之所近然或流於鷙擊不顧人
安眎夫子學道愛人語大有徑庭善乎大史公曰修身者官未
曾亂也夫學而後知修身修身而後知愛人侯束身廉潔如處
子孳孳慕古正學以儒行緣飾吏治故愼修思永而流愷悌之
澤於無窮也卽起漢循吏比績絜功何後先焉然遡學術淵源
又當別有論著矣金生光弼常告予曰侯祠成田間父老二三
扶携過祠下曰夫使我安全休養絕追呼雞犬弭甯者非侯耶
侯舍我去耶思而泣各捐金助工有差予曰此口碑也禾川人

雖峭激其性然赴義如渴可以誠乎德感此足覘矣侯係民思如是他日得無有墮羊公之淚者乎用記以竢其祠落成及助金人員另有記

黎侯生祠在縣前　國朝知縣黎士宏治邑有惠政民立祠以誌遺愛雍正十年知縣朱懷棫改爲普濟堂　據禾川書增

縣令張士琦謁祠詩云水鑑輸人鑑前賢足後師昌期凡九令不朽獨公奇斯道姓烏明縣令洪聲續貞山姓陸明縣令紱筆隨景行能至否姑待去官時　聖童官訝壯季子禮延陵望古猶遙集思齊合服膺所嗟時勢異敢嘆後先仍願學要須奮吾心非日能

尹公祠在縣治左乾隆十四年知縣沈大綬建祀前縣令尹公治　據

川書
增

鄉社附

大和社在縣七十都橋頭尚書尹臺捐基倡列族士民鳩力創建
萬歷志

萬泉社在縣五十五都御史李儼合鄉十八姓創建萬歷志

清南社在縣五十八都清塘里人賀謹新率族建萬歷志

豐岡社在縣五十八都發關市里人賀表倡葺萬歷志

公廨

上諭亭在縣學東

縣署

唐

顯慶間建規制年月官員俱無考府志

宋

政和間縣令侯彭老作如心堂於廨西萬歷志

紹興初省志作紹興七年縣令鮑不愆脩葺顏其堂曰審思萬歷志

三十年庚辰縣令胡堪構縣廳自爲記記佚見康治重修縣治記

淳熙四年（據楊記當作三年）知縣黃希修葺舊堂取前令元絳桃李春風之句題曰春風增兩廡吉水楊萬里記（萬歷志）

記云歲在乙未摘山之寇起湖北歷湖南以入江西吉之永新首罹其毒寇平之明年冬縣令臨川黃君夢得初蒞邑民告多盜不問一日盡呼掫者圖之邑民大驚莫知其何蓋警盜者即盜也咸服其罪吏忿抱文書立庭下不去問之吏叩頭曰故府文書若干寇退今亡若干黃笑曰書不亡也吾於爾乎取之三日不得必三十日果盡得亡書疑事至前物凝縷解朞月民大悅服乃於縣治之東因其堂之舊掃溉之增以兩廡植以花卉偶閱於壁得前縣令元公厚之之詩於塵埃坌壒間拂拭而讀

之愛其桃李春風之句遂以名堂因吾友劉晉景明謁記夢得之學淹貫古今其未擢第開門授徒江西閩中之士從之者數千百人予雖未識面常聞其賢也獨不知元公之爲邑於斯今幾年其所種桃李今皆在乎其樹公手所植也其臺池公所經行也景明其爲夢得諗之夢得問之故老攀桃李之殘枝挹春風之新吹亦足以仰而思俯而嘆見桃李如見公而百年之事固恍如昨日也淳熙四年歲在丁酉二月二十六日記

嘉定二年己巳燬於寇萬歷志

寶慶二年丙戌知縣張洽修縣獄明年重修縣廳自爲記萬歷志

記云永新縣廳舊有記前令胡堪之所作也胡公實首建之其

去治以紹興庚辰至嘉定己巳五十年矣火於嗣寇因陋修葺至寶慶丙戌又十有八年守初至官棟宇欹傾而縣獄頹敝爲甚乃先鼎新其獄次年遂建廳事以達於吏舍其冬又即臺門新之輪奐有加於舊其費采毫無及於民者今年將新其中門適有池陽之命乃不果作其有待後之君子胡公之記石磨滅了不復存紹熙初萬歷志誤作紹興今從禾川書改正柴必勝修縣圖經續胡公而後十有二人今復考諸故牘得柴公而後章公賢至治任罷之年月並胡公之記與其人皆刻之龕置壁間嗣書者幸勿廢

紹定改元三月

紹定二年己丑復燬於寇萬歷志

端平二年乙未縣令陳淵明年丙申縣令梅玘相繼修葺

元

至元間知州完顏瑞增修前堂爲州治制加宏敞萬歷志

明

洪武元年戊申知州田盛修萬歷志

五年壬子知縣烏斯道修萬歷志

天順中知縣薛驥捐貲增飾邑人戴承和董其成萬歷志

嘉靖初知縣胡偉大加修葺前堂後廳譙門及僚幕獄庫椽胥之舍莫不完備節萬歷志

十年辛卯知縣王格修春風堂萬歷志

十一年壬辰知縣陸粲於春風堂後構小廳通判趙廷松爲書夢韓堂額萬歷志

二十四年乙巳署縣通判黃珙知縣沈珠相繼修夢韓堂刻銘於上并葺旁故亭匾曰懷陸邑人尹臺記萬歷志

記云諫議長洲陸先生粲始以直言忤用事者左官西南夷是時海內士並高奇先生之風節比爲今之志完也臺初從計吏已慨然想慕其人矣後二年先生起遷永新令臺獲私朝夕先生歎政之弗承於理也盜齦姦衞莫之或蒐獮也乃問害所萌興先其未蔓薅薙之嚴法正訓宣威布采不數月縣以大治時大吏多噎娟其所爲意㬇㬇不自得數引疾求歸人方諱先生

之請先生顧戀去益堅且假寐夢有來訊者曰君奚如韓子夫韓子不昔爲陽山邪先生寤占曰異哉茲殆告我矣所請爲少止是時比部永嘉趙先生廷松適起倅吉感夢之能以微言中先生也爲大書扁其堂曰夢韓臺因作銘刻下方今又十有五年邑吏氓有事是堂低回髣髴猶若見先生之施措也比歲郡倅黔陽黃侯珙攝縣覩堂且欲圮命撤舊改新之未幾令令廣陵沈侯珠復促工竣厥成二侯於先生嚮往素至謂臺盍記以示來者臺曰然先生惠利吾永新功甚大然方其數引疾求歸也微夢一啟喻去志幾浩然矣浸淫浹歲以觀有成視韓子陽山之治不啻過之則吾永新得蒙惠利於先生也夢之功尤大

堂以是名久遠也宜哉或曰先生於韓子道固同乎臺曰噫予何知之然尚論昌黎立朝大節著奮當年肆爲文章翼六經而排二氏固先生所景服弗厭者至其懷榮急進感賦獻書則先生趣舍殊校識者或能辨之獨動抵羣嫉齟齬當時迹韓子所遭履視先生若曠世相謀焉夢之符應其非偶然之故邪抑先生之賢久噤不施用異韓子之迄顯庸於後也乃二侯意獨至非重有感乎其時哉余既次列先生行事爲記仍并附昔銘於左旁銘曰　俁俁昌黎百世之特觝邪衛正昭我憲則奇文驅驁懿風流誕黜令陽山時靡畔援簡簡貞山企古作迪危行昌言往哲是式跲而益奮視韓有光肆長我邑亦濬其祥夷彼蠡

賊使毋椓訌廉乃教令革其悖凶緊睨先生於韓可匹夢而暨之我心實獲維堂塏明公載厥聲永斲銘記俾詒世程嘉靖乙巳秋月

隆慶二年戊辰知縣陳三謨改土地祠前宇爲就蘭堂 萬歷志

六年壬申知縣趙鷺增置六房吏舍 萬歷志

萬歷五年丁丑知縣龔錫爵建氷玉堂於署後王用仁記葺前故堂題曰爾雅左構蕭然齋龔自爲記并新阜財庫與申明旌善二亭 萬歷志

王記云龔君爲永新之三年百廢具舉封內無事始卽其署後爲燕私之堂其冬既成不佞過焉君思名其堂而以觴屬不佞

汶水渡北七十一都萬歷志

下埠渡北五都萬歷志距縣二十里文嶺山置田鎮修乾隆志

株塘渡在西四十七都萬歷志上洲渡在西十七都新增

蛟潭渡在東六十九都曾琦建乾隆志

營田古渡在西十八都車田譚姓仁和洲距縣五十里新增

白堡渡在東六十八都距縣五十里新增

江口渡在東六十八都距縣五十里里人劉詩達造新增

雙江口上渡在西六十都重潭左姓造捐田四十畝鎮渡新增

雙江口下渡在西六十都里人左觀寶造捐田三十畝鎮渡新增

秀水橋在永新縣治明一統志千戶所前萬歷志道光丙戌壞於水邑人

後倉鬼重修

鍾愛橋在縣治東橫亘秀水今廢萬歷志

長春橋在東門外宋乾道初邑人張鋼建後圮嘉靖戊申邑人張喬造浮梁割田備繕知縣郭天祿上其事當道嘉獎後橋船做壞無存嘉靖甲子尚書尹臺捐貲倡邑士民并鬮張喬繕舟田公私捐助共銀三千餘兩甃石架木爲橋萬歷甲戌洪水衝決石橋復圮乙亥知縣龔錫爵捐贖金并勸義民重修浮橋名曰長春邑人史詡有記萬歷志萬歷間知縣余懋衡整修更名瑞虹吉水鄒元標有記知縣周夢尹貽繕田租息重修之邑人湯宏有記嗣廢　國朝康熙庚寅邑衆重修丙午廢於水嘉慶五年

光宏達絶去鄙儒俗吏之氣而矯出於施爲汪措之外誠堂然
氷玉也竊意斯言固有當於君今君出是堂而莅事入是堂而
退思朝夕服膺焉以備座銘曰取是以惠諸邑而永其令名則
斯言之爲君重也不又多乎哉君咍曰唯唯張公謂我余無似
然固余志也因遂以氷玉名堂且記所繇來次其言俾刻之石
君名錫爵字汝修吳之嘉定人甲戌進士與不佞爲同邑而共
成是役者邑丞戴君廷光宣城人所吏目沈君乾育吳江人又
皆同鄉郡云萬歷丁丑冬月　龔記云距廳事後左方不數武
繚以周垣中屬瓛寢有齋屋三楹制故湫隘庭階蕪久不治自
余莅事以來每退息閒一至至輒引去欲吏而葺之則以邑有

興建役未息肩竣踰三年往訖不遑舉已從計吏歸案牘多眼稍稍爲理頹圮闢陋昧以居而督余家二童子日芟蕪其中暨秋之閒社友王君長孺適旋自楚疆稅駕余所廼於中除賓館留焉始日命役剪榛棘伐灌莽甃堊靚削庭下雜植嘉花木數品垣內外悉樹竹箭乃不數日虛明爽塏美蔭扶蘇林如欵如目爲政觀每堂皇晝閒時聞書聲琅琅從竹間出余顧樂甚無日不退而休焉故人晤對論心當意觴詠流連坐淹晨夕疇昔之夜月從東來竹影在戶庭階如洗蘭菊媚秀可飡儽儽乎若駕天風而游閬瀛不知移尊就廣庭坐也四顧蕭然何有長物余謂長孺昔人視官舍爲蘧廬余乃瞪然忘之卽蘧廬謂何

矣君亦顧余听然而咲請遂以蕭然名齋余敬諾命侍書記之

勒諸石萬歷丁丑秋月

二十四年知縣余懋衡創更鼓樓禾川書

三十年知縣莊祖誥改蕭然齋爲梅花堂手書楊用脩梅花賦於

壁禾川書

三十九年知縣薛敷政更建土地祠禾川書

四十八年知縣沈維堡增修譙樓禾川書

崇禎十年知縣閔及申度贊政堂左隙地爲置軍器庫復修申明

旌善二亭禾川書

國朝

順治間知縣王登錄葺公廨建廒倉禾川書

康熙八年知縣黎士宏於廨側搆堂五楹題曰春星草堂自爲記

邑人賀貽孫并記禾川書

黎記云黎子領永新之次年得署東之舊圃架五楹於池上繚以周垣通以曲檻植海棠楊柳芙蓉甘蕉三十本池畜魚百頭聽其游泳不加網取吳人江緯工畫樹圖紅梅於堂之壁高及屋頂橫十有六尺素壁丹葩映照池水始春暮成夏中取杜工部春星帶草堂以名之記時也客之觴於堂者曰樂哉使四郊多壘羽書紛左右使君能攤書安坐乎曰不能使五日不風十日不雨珠賤而粟貴使君能食下咽乎曰不能使亭午折獄夜

牛糾糧鞭撻聲相聞使君能對客分籌探奇送難乎曰不能若是則使君之樂也固宜爲之歌曰圃有池兮魚胥樂以喁喁池有堂兮見遠景之峰峰相與披拂乎惠風兮覽德輝其何窮主人執盞起立謝不敏從而和之曰秋山紛其延竚兮若甚愛乎斯堂竹娟娟而秀上兮花容與而宛揚簇春星其藹藹兮恭得承乎末光謂今之樂爲樂兮日荼苦其蔗甘毋亦樂民之樂兮共桑者之閑閑　賀記云黎侯未至永新之先邑閒無人城內積礫叢葦虎伏葦內傷人嘗入廐攫鎮將馬噬之轉燐夜見如炬鬼兵裹緋介而馳於市逐之則登樹而嘯風雨晦明人鬼相搏公廨慄然有殺氣入城門者皆逋纍囚涕泣滿道蓋久矣其不

可爲邑也戊申仲秋黎侯涖止政尙廉平與民更生城居雲集
市井懽騰虎弭於野鬼恬其曹侯乃樂民之得所也於廨側鑿
坏爲池構堂其上額曰春星草堂而榜其楹曰靜坐曰讀書稱
草堂者榛荆初芟志儉也稱春星者戴星涖政咏杜詩而觸懷
志勤也稱靜坐讀書者志治也志暇也余繹是言而有感焉古
之君子學道愛人簿書優游若有餘閒單父之鳴琴彭澤之飲
酒是也乘物以遊心油然自適而斯民生趣裕焉其視琴酒與
簿書以爲皆學道之所寄而已鍥急之政上煩而民蹙下遁而
吏勞簿書之外且不知有琴酒而況靜坐與讀書乎未有不靜
坐讀書而學道則未有不學道而愛人者也侯之文章妙天下

智周衆務而泊然若無一事蓋其學道深矣學道者靜坐讀書之間琴酒寓焉簿書理焉民動如烟我靜如水民耕而暇我學而優凡一日之內目覽耳聽手判口訊其出而與民更生之時皆靜坐之時而所以行仁講讓止暴禁奸其出而與民更生之時事皆讀書之事然則隨時可以靜坐隨事可以讀書也而區區者猶求之於隱几挾策之末則過矣余故邑人黃耇也亦樂得是堂而慶之遂爲之記云

邑人賀穉恭詩云朝見使君出花鳥引行車暮隨使君入花鳥閒有餘琴心靜如水文史雜簿書清夢渾無累春星照四隅

片城何所有澹蕩春一圍氷署日偏長閒雲掩半扉東山襟帶

宣平縣序

宣平在府西北百二十里方廣百五六十里南至外洋村界松陽六十里至城又六十里西至九盤嶺界遂昌四十里至城又五十里東至溪下村界武義七十里至城又六十里征地丁四千七百餘兩漕項九百餘兩學額十二名令典論訓右營把總各一兵二十六名邑無城垣竹客嶺與松陽分界可以防守水一日東溪出邑青風嶺三十八里至城東與西溪滙一日西溪出邑寨峰三十里至城東滙爲午溪又十五里至鄭岸村有歐溪出麗水經武義入溪下村來會長六十三里又十五里入麗水界

餘思孤意只獨往甯許後人知諒哉仙吏心千載如可期

二十二年知縣王運禎修葺復春風堂舊名列於署右建堂頭曰正己 康熙志

四十年辛巳知縣夏之時重修春風堂明年知縣張士琦復加增飾更名養禾仍置原額於屏後 乾隆志

乾隆三十九年知縣高琦以全署傾壞詳請重修禾川書

咸豐五年乙卯秋燬於寇 新增

咸豐十年知縣韓懿章督邑紳士重修 新增

同治二年知縣寶鴻甄復加增飾功始告成規制一新 新增

縣丞署

康熙十七年縣丞王輔建廨於縣治左後有清簡堂中有寅恭堂
邑人李枝起記堂右又有月沚冰竹居康熙志
記云寅恭堂者王公之所建也丞之職貳於令位近則相
分則相猜甚矣和衷之難也公之有取於寅恭者吾知之嘗讀
虞書而知寅恭爲和衷之本也昔韓昌黎記崔斯立丞屬嘆其
才有餘於官不知是時令爲何人然對樹吟哦安知斯立非以
善讓爲寅恭乎公之始至也代爲令其時兵馬之衆糧餉之繁
獨以一身周旋其間上下和同事治民安其爲寅恭也大矣而
公未嘗自言其然也自薛侯至始成堂而名之意者亦欲知崔
之善讓耶何其省文書可否事又若此蓋嘗存寅恭之心讓因

可任亦可也噫古之大臣不矜其能不伐其功天下事相與有成有以也夫記之以告後之居是堂者王公名輔字左公闕中八

咸豐五年乙卯燬於寇新增

典史署

舊在縣儀門東久圮未復康熙志

同治八年典史王寅建於縣儀門右新增

巡檢署

上坪寨巡檢司署在縣東南六十里始建年月無攷久圮萬歷志

嘉靖間知縣馮符重修萬歷志

歷二十四年知縣余懋衡復建康熙志

咸豐七年寇燬未復新增

營署

明

吳元年丁未始立守禦千戶所正千戶俞茂副千戶方梅山擇地於縣西北隅建所廳署及幕司庫獄後構籌勝亭雲陽李祁記萬歷志

記云新安俞公守禦永新之三年軍政既修百廢具舉邊境甯肅威惠大行乃改作新署於城之西北後枕重岡前引列峯既顯倣而高明矣復構亭於署居之後窓戶四達榜曰籌勝乃進

將校幕府之士告之曰天下之事勤則成怠則壞此理之常然也始吾之初至也此爲荒烟野草之墟過者未嘗一顧焉爲之薙草除棘蒙翳忽開勝地若天作地成此其效可知也向非吾勤於其事則茲土湮沒於荒烟野草中久矣今與諸君來鎮此邦勵甲兵備器械兵勢既振境內清肅始得謀一日之安此署居既作而斯亭亦不可不構也諸君其爲記使後人知吾之所以爲此蓋勤以成之諸君推斯義以無曠乃職則吾過免矣於是有復於公者曰古有運籌帷幄而決勝千里之外者矣李德裕之鎮西川也承郭釗廢弊之後作籌邊樓圖蜀地形南北東西達吐蕃日名閑軍旅習邊事者訪以山川城邑道路險易

廣狹遠近未幾皆者身嘗涉歷而全蜀以安此雖古今異宜而公之爲此又何讓古人哉況能策之以知持之以勤則又昔人之所未有也詩曰夙夜匪懈以事一人此人臣事君之法而公能之則斯亭之構其決勝千里可必也由是以延賓客陳[illegible]談笑樂成何過之足云於是公忻然起舉酒相屬曰若子之言誠可以免吾過矣余因其請記遂爲書之吳元年十二月望日

永樂十二年甲午副千戶胡文郁建後廳 萬歷志

成化三年丁亥千戶王杲重修表以麗譙繚以周垣縣令李愷功其成 萬歷志

八年壬辰正千戶高墻建倉以儲屯糧 萬歷志

十一年乙未王杲重修其後稍敝千戶高睿乃大撤新之前建永鎮樓萬歷志

國朝

順治間改千戶所爲守備署營守王來名就此建牙後守耿念祖捐金買高氏地恢大之乾隆志

康熙甲寅吳逆播亂署廢乾隆志

十七年遊擊王廷諫繕修營守李浹發繼修名其堂曰三畏并構迎薰待月二亭自爲記乾隆志

三畏堂記云余守茲邑之明年因舊堂而新之伐其蒙翳完其垣墉植竹栢種菊桂邑之諸君子相過而喜曰斯堂也可琴可

書宜詩宜酒莊生所云至樂其在是乎余曰不然孔顏樂地莫非由敬生也蓋儒者之學始終一主於敬自達者觀之必以爲拘而多畏而不知不愧天不怍人對聖賢之書而無歉天下之至樂未有過於此也若夫俯觀大鵬之飛也俯視儵魚之游也非不閒適自得而卒流於晉人之放曠如使常存敬畏則亦聖人之徒已孔子曰君子有三畏今取以名吾堂諸君子皆曰上天曰明畏天命也出事公卿畏大人也監於成憲畏聖言也此則日處竹栢菊桂之間彈琴咏歌先王之風無非孔顏之地矣余曰然遂記之　邵薰亭小記云人何爲執四時以言也夫風行於空如弦發於指殺機相迎則北鄙之聲傳和氣之

迎則南薰之音奏人之受風亦猶是也故吾家大白云誰謂秋氣悲我覺秋興逸視宋玉悲秋其胸次固海澹矣然則虞廷解慍之謳迄今猶鼓動於　聖朝安在其不被諸四序播之九有乎余奉　天子命來守茲土亦既風不鳴條矣卜署之西別構一亭公餘燕閒披襟徜徉於斯覺習習雨腋無非惠我襲人遂名其亭曰迎薰雖然余得無自私也乎迎雨間之薰風納諸懷抱即取滿懷之薰風布之民間但願禾人得之且勿私之使千里同風不益泠然善哉　待月亭小記云亭固宜水水亦宜亭而水邊之亭尤宜於月禾署之傍有廢池余深而方之中置一亭或曰是宜於水或曰是宜於亭余曰是尤宜於月夫何

地無水而水未必亭何水不亭而亭未必月惟茲亭也既得水而清復得月而明致足樂也今夫物之清者或失之不明糸故於公政之餘輒徘徊於茲不但臨清流而觀德實且待明月以同心因顏之曰待月而系之以詩詩云待月閒吟問月詩吾家大白再來遲人誰明德還如子我復停杯一問之

康熙二十年建耀德堂於秀水橋北康熙志

雍正十年改守備署爲都司府禾川書

十一年都司李峻重修營署規制完備禾川書

乾隆三十六年都司李憲章建內署明年又以耀德堂改爲演武廳道光志稿

咸豐五年營署俱燬於寇 新增

同治元年復建演武廳於舊址 新增

五年改永新都司營爲蓮花都司營 新增

廢署 附

察院行臺在縣署東 萬歷志

吏目廳洪武元年始置在縣西北隅後圮萬歷五年丁丑吏目沈乾育復建知縣龔錫爵記 萬歷志

記云高皇帝疆理天下詔所在當阨塞相地輕重樹之兵而置大小文武吏士相叅轄以輔郡國爲守其制甚周吉於江西爲最南郡永新吉徼邑也邑錯介入荆東陲四山而多巖岨由西

迤南則綿絡郴桂綰五嶺以走交廣峒巉箐茂穹巒造天嶮隘紆複亘千里靡間底世爲夷獠所藪盤而山寇復哨伏其間狺噬狙攫煽斂弗戒邑獨孤縣扼據於中形要足憑屹然爲吳楚諜吭往鏡較可睹已吳元年丁未王師下僞平章安始立守禦所置兵其地掌以千戶侯隸以偏校數十曹而特爲設吏目一員佐其幕以武用文持之蓋爲永永計也所署當邑西北隅始構制稱恢壯嗣歷有增置以次秩備語在尹宗伯邑志中已方內乂甯久上下嬉恬戎事弗飭諸署舍日頹圮弗治而吏目廢事竟廢詘靡可跡武弁出紈袴胄既罔事事莫爲請而來吏是者亦卑卑承之遷相踵陋習爲故常至僦屋氓舍迄於今相

仍今上四年冬吳江沈君乾育以佐幕至覩之慨然太息余職故猥冗設官之謂何惡得無息肩所即有期會黍決安所聽兵營屯政簿牘散漫安所稽戎伍以簡練厮走以服役至者安所稟畏且玩狎予而予日以苟簡從事甚不便遂創議請之大吏大吏下之邑邑與議叶復上之既得請則爲拓地程物鳩工庀材其將作之費若干悉取諸縣官贖鍰而君稍又斥俸入以佐之筦庫之士無所預幕府則蒙成而已役始於丁丑之冬十月十有三日訖於十二月三日計纔五十日而落成於是睇事有廳便坐有齋案牘簿書掌記有藏室習徒門隸屏息有旁舍而中之寢廬庖湢罔不畢治揔之爲屋凡若干區鼎構一新廼君

不惟得從容以從事而諸凡戎伍斯役之奔走於斯者且益知所稟畏而承焉其重爲戎幕張而有裨於佐理者實要是可紀已余聞之賢者之興而愚者之廢廢而復之爲是習而循之爲非世所明甚顧一當事率逡巡却步幸須臾無及於其身朝夕可以畢事去則他人任之於予何有以是因循而苟止將陵替而終之廢爾官守瀆爾名器日甑靡而莫爲之坊則愚而廢者之爲也沈君才僅僅一幕職耳奮然決策不難首事以興是役且爲而不有其私要以功見效立破因循之俗杜陵替之萌以與來者更始嗟嗟吾則任其勞而俾後享其佚此之爲心即薦紳賢者猶難之也而果人人能哉藉令列行間者人人皆沈君

必爭自振奮舉廢墜而任事功以當國家建置守禦之託則封疆之衛也邑且永賴焉豈惟諸君子帡幪之休沈君謁余請紀成事特備述之亦因之以有警也遂勒其言於石置諸廳事萬歷戊寅春

主簿署在縣土地祠左 康熙志

禾山寨巡檢司署距縣西北四十里 康熙志

新安寨巡檢司署距縣西北八十里 康熙志

栗傅寨巡檢司署距縣西北九十里今地隸蓮花廳 禾川書

課稅局在縣北門外 萬歷志

陰陽學 康熙志

洋坪公館在夏洋坪上之夾邑人湯宏有記乾隆志

湯宏重修洋坪公館記云夫公館之設也其猶有先王遺意與先王之制國有市市有候館賓館往來之奉其費一領於官而不以病民至後世朔爲驛驛不能徧也又朔爲公館蓋體先王遺意俾吾編氓不以賓旅困耳愛行於法之中仁溢於禮之外雖千百世弗之改易可也我永新控吉鄂上游遠則絡椰桂綿交廣近則爲永甯茶攸諸孔道而吾鄉政當廬永夾會水陸要衝弁纓之往來如織大吏行部歲或二三至民之以迎送困也非一日矣隆慶初條鞭法行厨傳廩餼胥有派額第公館未設

吏胥相蒙逞逞於額外以預辦責之輪年官出帑金給勞之給之僅什二三輪年補貼則已什之七八稍弗當即譴訶之箠楚之民不敢怨而訴也訴則益之既矣歲癸巳郡治兵使袁公祖□以行部至諏得其狀愀然廢箸而嘆曰甚矣茲土之重瘼也不亟去如向隅之泣何遂檄署縣事謝公祖立刻革之已復從諸生請下其議於二千石汪公祖汪公議如公指因出贖鍰搆公館於夏洋坪上之夜廚傳廩餼出於官者悉著於令甲且榜其石於縣治詔後之人勿壞洎余莊二侯至並體盛心增置什物買常稔田以食守者於是吾鄉之民懽若更生矣始爲諸君子效畏壘祝也但倉卒草創未免苟簡而風雨飄侵漸就傾圮余

遂以內艱歸里中父老聚族而咨言焉謂館不修勢又以民爲
館修而必於公且暮且待將奈何余曰今日之計誠不可緩無
若姑綜吾都田賦欵其錙銖爲經始不足余終其役於是父老
忻然從事醵得田賦二千金乃始鳩工庀材撤其舊而一新之
中爲官廳廳後爲官房廳左右爲吏胥房爲庖舍前闢爲廊外
爲墀墀中爲甬道左右角門繚以周垣甃以堅甓飾以黝堊蓋
視昔加宏敞而壯麗矣而其地逼於山凹馬不可露棲乃於宅
右旁買民田爲廐二間以居之所以爲茲館慮至周者其孔亟
之情可想已陸陸法無鉅細人存則舉古之賢者易嘗不爲民
興利而已任顧能爲可興不能必興之不終替也必復有賢者

繼之乃可永其利於不匱茲一公館也諸君子捐貲以利吾民民又自捐貲為一勞永佚計矣後之莊茲土者甯無有心諸君子之心而謂有其舉之莫可廢耶父老又言吾民便吏胥每恚其不便便者以永利垂之百世也難不便者以巧慳蠹之一朝也易雖然此惟所值非賢則可賢則矣忍以不便而為便者蠹詩曰維今之人不尙有舊余故詳記之為後來永永勸云是役也肇工於丙午八月告成於丁未正月館基原我湯氏山庄徃洪姓者以貲店租伍錢後為館令其守宇悉免之其什物則有莊侯碑記堂宇檢盖取之租入俱洪人與司之甫竣事適劉公祖以攝篆至公固猶軫念民瘼者即倍增守租以成其美其心

諸君子之心而賢者歟則余里民更生永賴可[illegible]矣[illegible]

試院附

試院在縣署後城西北隅嘉慶十七年壬申知縣王章郭元揆先後率邑紳倡建閱六年始成中爲堂後有廳前設儀門兩旁分列十二號舍周圍垣墻計百三十餘丈學使王鼎知縣王章俱有記新增

鼎記云永新創建考棚落成貢生段霖等具呈求記其事且言邑紳士踴躍輸貲縻金錢萬五千貫有奇計用人工四萬二千有奇董其役者諸生譚從珏等二十人而歸美於前後王郭兩

邑令之督率不倦甚矣邑人之好義久知體也夫取士之法莫詳於科目鄉會試三年各舉一次而郡縣試則三年兩舉之縣官取邑士之俊秀者升選於郡守郡守復加意遴選貢於學政如額以錄而考校實自縣始考棚者試士之地也鄉舉里選之典勢不得復行於後世則士之所以用人與士之所以待用不能不以文章爲進取自漢唐制科以來歷代得人之途科目爲盛誠以士爭研求經史名教範身體聖賢之義理裕措施之本根得於心而應之手服習探討之既久而後發爲文章故言皆有物觀其言即可知其人非第以奔藻剽竊以麗句縟辭爭耀人耳目而已也試士之法以言該行與古昔言揚行舉之義稍

有不同而數奏以言猶是唐虞之制縣令於其邑之士聞見最
真考覈易實今試士必始於縣即三代選舉始鄉里之意在司
事者公慎而採擇之尤貴豫策之以實學實行俾有德而有言
爲急務耳縣皆有試而考棚不多有試之日或集於公廨與吏
胥雜處或聚之廟宇闕防難周均無以昭慎重今永新立考棚
周百三十餘丈號舍堂楹宏廠周備前設重門四圍厚其墻垣
何其善歟掄余又有說焉考棚三歲始兩用之且每試不過旬
餘日邑之人不惜重費多方營造積六年而廼蔵事其爲應試
計者既勞且悉則當熟思　朝廷所以試士之意制義以觀其經
術詩策以察其才識簡拔賢良用資器使必載道之文經世之

之言有體有用而後爲不負科舉則父教其子兄勉其弟師之訓課弟子務使博覽乎古今載籍之全致力於日用倫常之地精識於猷爲政事之原不欺闇室而品端不驚紛華而學正以心領神會身體力行者見之文辭不惟邑之科目將日盛而賢材蔚起以應　盛世之旁求者爲用甯有涯乎賢邑宰試士斯地宜操何道哉嘉慶二十一年丙子　章記云方今　聖天子雅化作人凡序庠學校之設莫不煥然一新西江尤人文淵藪多士如林郡州及縣各有考棚以爲校試之地歲甲子余蒞任禾川其明年奉檄試士來者千七百餘人以舊無考棚於縣署堂廨列坐屨爲之滿遂慨然有創舉之志焉然又慮小信未孚

未敢遽勞吾民也因與都人士從容商略己巳秋謬膺卓薦還自都門向之與議者咸進曰今事有成說年又屢豐考棚之舉可行矣遂允所請而爲之倡四鄉慕義者醵金得如干數乃卜地於城北隅鳩工庀材凡自垣墉堂室號舍以及庖湢之所犂然具舉考邑之山西曰禾山崒嵂聳峙爲一邑主峰其東南義山縈繞蔚然深秀北則旛竿嶺一帶綿亘數十里環城以外清流縈洄發源於琴水而新築之地適當其勝固不待形家者言而知其地靈人傑也行見英才輩出蔚爲國華此一役也豈非爲他日臺閣始基耶工始於壬申之春將落成而予以諱去都人士咸以序請夫興賢育才有司之責也予既幸始願之獲償

矣而有基無壞尤所冀望於後來之同志也因紀其顛末而並
誌其惓惓如此嘉慶十八年癸酉

咸豐三年燬於寇同治元年知縣龔汝梅倡邑紳重建新增

建置志

津梁

東陂渡在縣東門外萬歷志原渡船三其二係東六十三七十二都公造一係陳氏造正譌錄

國朝邑人陳宏圖楚歸過東門渡詩云路入城濠轉北隅六年重復見青山潭邊水落魚堪數塔頂風殘鳥倦還舟子喧呼迎渡口酣人睥睨滿沙間誰知白髮蕭蕭者天下窮民第一籌

大王渡在東六十三都萬歷志距縣五里即橫江渡

松林渡在東七十二都萬歷志距縣十里即今松陂渡

時溫州府王景澄率軍屯青田派練分扼永嘉瑞安樂清平陽泰順各隘溫屬多賴保存卽於六月十五用內應克復處州府城周天受亦遣軍尾賊復武義永康縉雲宣平龍泉及賊所經各邑此戊午賊初入衢處旋卽收復事也越二年庚申賊困去冬金陵官軍克復九洑洲乃遣僞忠王李秀成僞侍王李世賢率萬人自南陵趨甯國廣德入浙爲圍魏救趙之計三月初八日賊由廣德趨東亭陷安吉十二日又由泗安陷長興時李定泰率軍萬二千人在杭有議令其出獨松關分扼泗安東亭湖兩路并屯百丈

者絡繹不絕予因詢焉舟人告予曰舟之設由來久矣從前計畫不周屢興屢廢至明成化間大社劉公凝碧見溺心憫慨然獨造并置田十一石三斗入北華觀俾道士經理由是費有從出而舟無損廢之虞厥後時際滄桑田被侵漁又賴瀕河人士互相稽覈以維持於不敝迄今數百年矣無徒涉之苦沈溺之患者劉公賜也予心儀者久之往年予見城東一渡數以溺告乃建造舟爲梁之議幸藉衆力克底于成予猶懼日引月長費鉅而弗能繼也倘得謀爲器識如劉公者與予熟思而審處又何慮焉己丑秋劉翁之裔宏道呈請禁載穢物并求予言以誌不朽予既詳此渡顛末乃爲給示嚴禁復從其請不禁喟然曰

從來當者衆矣往往自私其財視他人之傾危漠焉不加喜戚有喻以義所當爲者慳吝之意輒形於顏面曾不轉瞬而其所積已蕩爲灰燼蓋身名俱沒矣豈不惜哉若劉公去今數百年猶能使被其澤者詡義無窮即謂之至今存可也爲之後者感而思思而效其行洵可謂無忝乃祖矣而瀕河人士始終維持豈非樂與爲善者歟諸君倘能推廣是心吾知異日必有用作舟楫共濟大川者則中洲一渡其猶權輿也夫康熙四十九年庚寅菊月

鎮江渡東六十九都萬歷志

鎮江渡東六十九都萬歷志

賀鑑渡在伊山萬歷志

牛田渡東六十七都萬歷志

賀鑑渡縣南門外萬歷志賀二六重造康熙志賀清樂捐田壹百壹拾

羅鎮修田在芳洲隴乾隆志

沙頭渡在縣南牛里萬歷志

忠義渡在縣南袍陂萬歷志岸生龍廷貢造龍張二姓公置田九十

七羅鎮修乾隆志

明吳子臺袍陂渡義舟銘云鳥虖自余觀水梁之闕政也而

先王通濟之法微矣古者川澤之閒有梁蓋通天下之濟以時

民利也周禮合方氏掌達道路於四方津梁屬之是已荀卿子

曰修隄梁安水藏者司空事也夫隄梁不修而水藏失其固民於是有沈泊昏墊之患入川澤而逢怪物者甚哉先王之法微而司空之政闕也鄭之溱洧也子產以乘輿濟彼一國大夫得子產之賢先王通濟之法曷宜不行焉孟子曰惠而不知爲政傷子產之不善濟也舟之不乘輿也猶幾乎先王之意與詩曰造舟爲梁不顯其光夫舟也者利不通者也川澤之不梁也通濟之法莫利乎舟矣故曰猶幾乎先王之意也噫嘻余獨惜子產之賢不及是而有取乎今之利人於舟以爲濟者吾永新去郭之南五里江堰瀦爲溉曰袍陂其下滙乎通渚出乎大涉曰忠義我潭水涸洑衍盪相軋時雨大灌山溪騰漫雨崖決沒歷者

至不可尋丈行旅徒御漁獵蘇採去往入出之必經也次且盱
顧躑躅焉者日不下數什伯甚者桴筏顛沒波上下庠士龍子
汝政家於地私恆呃吒焉室劉諷曰吾聞君子不以躬贏利惡
不通於衆且完物興濟義之所急也子勉哉吾力以助子又曰
苟利之毋庸弛於旦夕盍爲永久乎甫越月劉疾竟沒龍子哀
內德之弗章也仁助之先世也修其志用列於不刋爰鳩力度
材僦事不日以竣又取劉墓食之田若干石畀諸圖山寺僧俾
世守勿失曰其與田敝乎鄉之人曰義舉哉通利而克永夫龍
子之義善固劉之德言也宜假辭謁工勒而銘之不忘洞子曰
余嘗出繇南野睹水之艱涉曰濟哉濟哉孰其利是哉故於龍

子之義特序著詳焉語曰一夫役力千夫安利善功少而施博也又曰出有以利人得所利爲難利而行之且遠尤難於龍子之難余抑以難於劉龍子名廷貢劉故御史大夫揚休公之子銘曰湯湯義潭厥水氾流乃泊於岍維龍之湫其沃萬畝陂黝厥源靈泉下韞衆委來奔維邑西南茲其津要嘽嘽烝徒則胥於道車馬孔殷庶塗競出上瀑下淖曾不懷惕孰軫斯囏於戲哲士彼婉淑女大夫之子相謀相毖倉兄棘且曰余不食沒言是諏矢力協工濟厥行梁爰度於田在墓之陽以粒以乂以世其利毋俾袽衣或戒中敝繫爾來者盍觀乃成人亦有言靡小不京孰云匪大不思其濟後克有作徵我銘叙

羊塘渡在西六十一都萬歷志距縣十里咸豐辛酉里人段敬業左丞榮尹觀耀等倡捐田二百五十畝鎖渡

斐田渡在西六十一都萬歷志

里田渡西十四都萬歷志

黃楊渡在縣西二十五里萬歷志

觀背渡西十七都萬歷志

沙市渡西十七都萬歷志距縣四十五里今改名金灘渡

龍田渡西十八都萬歷志距縣五十里今改爲浮橋

長湖渡北七十一都萬歷志

斐川渡北七十一都萬歷志

汶水渡北七十一都萬歷志

下埠渡北五都萬歷志距縣二十里文嶺山置田鎮修乾隆志

株塘渡在西四十七都萬歷志上洲渡在西十七都新增

蛟潭渡在東六十九都曾琦建乾隆志

營田古渡在西十八都車田譚姓仁和洲距縣五十里新增

白堡渡在東六十八都距縣五十里新增

江口渡在東六十八都距縣五十里里人劉詩達造新增

雙江口上渡在西六十都重潭左姓造捐田四十畝鎮渡新增

雙江口下渡在西六十都里人左觀寶造捐田三十畝鎮渡新增

秀水橋在永新縣治明一統志千戶所前萬歷志道光丙戌壞於水邑人

徐第魁重修

鍾愛橋在縣治東橫亘秀水今廢萬歷志

長春橋在東門外宋乾道初邑人張鋼建後圮嘉靖戊申邑人張喬造浮梁割田備繕知縣郭天祿上其事當道嘉獎後橋船敝壞無存嘉靖甲子尚書尹臺捐貲倡邑士民并鬻張喬繕舟田公私捐助共銀三千餘兩甃石架木爲橋萬歷甲戌洪水衝夫石橋復圮乙亥知縣龔錫爵捐贖金并勸義民重修浮橋名曰長春邑人史詡有記萬歷志萬歷間知縣余懋衡整修更名瑞虹吉水鄒元標有記知縣周夢尹貽繕田租息重修之邑人湯宏有記嗣廢　國朝康熙庚寅邑衆重修丙午廢於水嘉慶五年

邑人龍大愷捐修二十三年附貢高謙吉倡修道光丙戌壞於水邑衆修復咸豐辛亥知縣諸葛槐諭紳士勸捐制田善後丙辰寇燬己未知縣周祖芑復勸衆重建邑人尹正寅捐田爲修葺資 新增

史詡記云出城東關舟車達乎郡省以趨二京名爲邑之孔道然阻禾水渡者徃徃稱藉涉蓋邑西南諸水並會於此凡四方冠蓋輿從後先踵相接於斯焉濟時雨驟至川谷灌溢行旅茫洋相對若千里或競舟相蹴蹋則多有漂沒之患邑人苦是久矣前此士衿有捐已力造舟爲梁者舟小易覆縉紳先生有斥貲倡衆伐木成橋費至數千然以撑地不避衝激霆潦齧射之

歲久遂壞病涉猶故也今龔侯蒞治三載凡興利除害政靡
舉獨歎茲涉之蠹以爲非浮梁莫可濟也乃請之大吏既咸報
可於是召衆庭喻以意衆喜從事以爲斯議惠利一邑共謀經
始於是龜日庀材爲舟若干艘鐵索版纜工役之器若干具不
再月浮梁成矣其費悉侯與紳士所出不以煩民也既竣侯嘉
厥成名其橋曰長春其義蓋取功成於歲春三月欲其長留此
澤於不隳也侯之志可推已記之以告來者萬歷戊寅春月
鄒元標記云予自歸田屏跡山坳禾川余侯以講會請予者再
予赴之日同盟者數千人赴五日乃罷夫此俗吏所禁侯毅然
行之其政大都可覘已濒行侯祖予江上得縱觀侯所易東門

者山水環抱居民蒙祉遊萬柳洲瑞虹橋印玉池種種掬建皆爲禾川不拔之基予往讀王臨川東門記云愚者之廢賢者之興侯所謂賢者歟是日天氣和霽桃李芳菲臨流坐石聽鶯聲鳥韻如遊閬苑亦圃與侯啜苦茗談心者竟日侯申曰瑞虹橋磐石以竣久矣幸爲我記之予惟橋一也凡更數令初基石一變而舟舟雖善而里甲煩擾市里侵金爲里甲害侯一以公租贖鍰委幕官出入舟材且堅絶不以煩民此德意甚善不可不爲之記也今蒿目憂民者曰力役之征是條編外厲階侯得無有見是歟雖然市胥去而幕官用幕官惟是廉廉象侯指萬一無侯爲表率在弊且市民等溺民一也端表則爲自度度民時

敢勒片石用告來牧敬系之以歌歌曰禾之水去悠悠民無胥溺兮余侯之休東門之坂其下有舟卬涉卬濟曰侯之謀長虹卧波宛若游龍我民罔知思民之功條之直矣依依萬柳誰栽誰植我侯之手登印玉兮高臺控中流兮崔嵬挹衡湘兮徘徊孰使侯來兮我民康哉侯無去我無俾橋壞　湯宏記云永新之東關爲四交孔道西南諸水蜿蜒百折匯於是爲潭潭之滸石岡巉巖與水相激射湍迅波駛匪舟梁罔濟故東關之有浮橋舊矣往歲尹宗伯公移下流十數丈累石架梁不數年而圮既嘉定龔大父石巖公至仍復爲船立名長春橋於東岸剏觀音閣爲鎮迄新安余大父少源公尤加堅修更名瑞虹敞大其

閣兩公者軫念亦甚殷矣未幾而璫稅四起諸商艘逃而之此水走也於是歲有解額之徵商人滋瘝薛太父念此悉剗去之胥役失利任其沒壞代攝者靡常陵遲而船無存橋遂廢矣霪潦驟至行旅爲操舠者所窘索淹竟日不得渡渡則競相蹴塌月數數以溺告奸遊恣販糶爲利藪也幸其可闌出莫之遏禁郊內積困俄而烏有嗷嗷者莫必其命橋一廢而衆害叢生其不貽古單公之刺者幾希今侯周公至詢民疾苦諸父老首以是對侯睹而嘆曰艱哉艱哉予心摧矣如薦歲何亡何歲適有秋父老復申前請乃下令告之士若民士若民交口稱便諮於薦紳取舊制擘畫之橋故有繕修田租貯於公帑若干歲修造

給費宜若干費不給則酌田賦[illegible]許佐之又宜若干舟之造定以五年賦長在五年內者令併力拮据毋爲輪年偏累工費出內不寄之吏胥手又禁勢豪包攬遇修造以秋七月選邑內之公忠者預給銀鳩工市材遵所須體式毋令苟且畢事革之仍之各適厥中若工若傭咸恭厥命不再月而橋工竣侯率僚屬落其成也眎其堅若巨砥矯若長虹而石岡諸險恍然而若平陸較往制蓋什倍之維時渡者懽呼相屬聲洋洋徹百里外矣諸父老思以永侯德於世世也相率而請記於余余攷之詩曰造舟爲梁不顯其光則舟梁實剏制於文王後世長人者效之爲蒸黔利濟必能心文王如傷之心而後可然或揆時弗若占

人靡和即一乘輿小惠且弗遑也胡橋之足爲盛哉興利難而廢而復興者尤難也潔己愛民民昏墊若疚厥躬眞能以如傷爲心者茲薦歲倏易而豐瘠民倏易而腴豈天格其衷而畀是時爲侯王政開先地邪時至事舉徹直脫行者於魚腹而遺之安抑且使居者有所恃而免於轉徙一利興而百利胥集推之一世而十世千百世可也余不能效詩人不顯之咏則詩易前是名長春名瑞虹者而特標之曰周公橋可乎橋而以周公名余億知非侯不自德意然邑之人世世德侯無以加此甯不與名公之堰鄭公之渠蘇公白公之堤俱天壤不敝與哉雖然此何足爲侯重以侯命世之才異時爲國家舟楫鹽梅利賴寰區

茲百里其發軔焉余姑爲諸父老記之以告後之蒞茲土者俾

名夢尹字起孟號莫維舉癸丑進士浙之上虞人

清風橋在東山寺左距縣里許永樂初僧非空建學士解縉書扁

隆慶間尚書尹臺旧貲倡衆委僧成紀重修萬歷志後兵燹橋廢

雍正元年修復乾隆志

龍腹橋在東六十九都夏陽今廢萬歷志

清河橋距縣五十里張材修萬歷志孫維訓重修乾隆志

高橋在中洲渡湯唐臣建萬歷志

富溪橋距縣五十里尹安仁建今廢萬歷志

同濟橋在南門外龍理順建今廢萬歷志

長者橋在南門外宋張翬建今廢萬歷志

黃棋橋在五十六都龍自修建萬歷志

大山橋在五十七都知縣尹山建萬歷志

新安橋在西門外巴彥嵩建孫巴敕等重修萬歷志

萬歲橋在禾山下萬歷志

始一橋在十七都周如吾建萬歷志

龍溪橋在十八都萬歷志賀士貴建吉水劉岳申記詳金石舊爲石橋

嗣圮咸豐甲寅改建浮橋邑人龍文彬有記新增

龍文彬記云龍溪舊有石橋元賀君性翁所創建也歲久傾圮屢議修無成謀自是商旅之往來撰子田夫之出入咸病焉溪

永洄洑衍盪春夏盛漲涉者濡首桴者顛沒賀君某某等目擊
屯愴集都人士議曰石難而舟易改建浮橋可乎於是一倡羣
和競出財以成之凡爲舟若干用工材若干費緡若干役始於
咸豐甲寅四月迄十二月而克蕆又取所贏置田若干爲久遠
計今年秋邃養至會垣請爲記鑱之石以志諸君子急義之休
予惟石橋之圮歷幾何年其間過而病者日凡幾輩病而議修
議而復輟者歲凡幾輩吾不知石橋未建之先其過而病病而
議修議而復輟者亦猶之今否也詩曰造舟爲梁此浮橋之所
由始其利最永其後之敝也亦易爲繼其功與費視石橋不逮
十之一而前以獨力常處有餘後以衆力常苦不足君子不能

無慨然於其際矣然而百議而輟一議而興抑又何也天下之財無時不足供天下之用天下之人無時不有仁義於其心而或封蔽固密坐視墊溺而莫爲之所甚且自蹈焉而不悔此豈其情哉水未有不流焉未有不馳即一橋之故有以徵人性之大可恃矣況夫有化民之責行先王之政者哉初石橋成提舉劉公爲之記乃自泰定至今五百有餘歲滄桑叠變凡樓臺城郭宮闕代更幾何當時之權勢富貴百千倍於性翁者渺不識其所歸矣而此碑隆然無恙雖其橋既圮過龍溪者猶徘徊摩挲不忍去夫自上失其政下乃得倡其義以相與爲濟天下之病者何限乎觀彼之所託於無窮慕義之懷宜可以勃然興矣

予故樂爲諸君子道其詳以勸夫人之力致其所不容已者於
仁政之闕將不爲無補也
元邑人龍仁仲過龍溪橋詩云滿壑春陰謝豹啼白雲堆裏樹
高低東風綠水橋邊路踏碎殘紅信馬蹄
赤欄橋在仰山距縣五里宋張翬建永樂初李歐陽氏重修萬歷志
菱川橋距縣北二十里宋張翬建今廢萬歷志
三橋在汶水劉文瀚修萬歷志
青龍橋在東七十都樟梘距縣十五里康熙志
環溪橋在東七十都距縣二十里康熙志
青松橋在義山下劉學新建今圮康熙志

龍安橋距縣五里清塘賀二六建康熙志　孫賀兆陵之妻尹氏重修乾隆志

國朝邑人賀光橋成志喜詩云病涉由來久誰憐道路難一朝盤石固千古卧龍安令母多潛德虹橋改巨觀至今行役者不作望洋嘆

綠野橋厚田庠士周士陶建康熙志

邑人賀貽孫綠野橋賦云瀉秋山之高源恣一水之潺湲灌泉沙市之渚放流金花之灘狐涉知寒長尾易濡魚腹塟滿鬼號莫還恨榷彴之材短笑舴艋之用慳公孫倦於乘輿葛陂投其琅玕爾乃採石赤巖築灰元圃牲沉陽侯之宮堊斲匠石之斧

鋪瓊瑤於水面鎖蝃蝀於砰礎望之如新用之出嵋即之若垂虹之汲濤銀漢鵲閒顛毛未禿鴻溝鯉見金背微高避暴腮之龍門聊蜿蜒於荇帶通夾岸之蟻垤慵借渡於葦舠迴瀾激石響諧僧梵沙湍濯鷺影覆亭皐馬逐逐而籥天路車轔轔而上雲鑣望紫氣於津梁青羊之騎已去拜黃石於故圯赤松之老尚蒙此固騷客所流戀而通人所逍遙者也若夫風土敦龐習尚素樸秋春檻止裘馬氣索香車影停芍藥情薄綠水護田桔槔盈壑青山對岸樵雲滿陸或皐比談經則環門而拱聽或褦襶執熱則抱柱而相浴或憑玉欄而釣魴或仰霜天而放鶴龍溪艇集時聞漁唱同聲驢背唫殘忽焉童謳來續斯又華胥建

德之風而南薰擊壤之樂也乎

楓江橋在七都虎溪距縣四十里康熙志

安瀾橋一在東六十九都龍陂距縣三十里曾侯氏建一在城南豐岡胡幼黃建孫錫祉重修乾隆志

小沙橋在六十九都馬頰李世俊建乾隆志

砥瀾橋一在六十九上都龍陂雙江距縣三十里曾侯氏建一在六十九下都馬頰大沙距縣四十里洪天錫建乾隆志

清水橋距縣南二十里國學賀瑞叔姪倡建乾隆志

發閩市橋距縣南三里廩貢龍益舜建乾隆志

積慶橋在南五十七都尹賀氏建乾隆志

吉慶橋距縣南二十里煙江樊氏建乾隆志

龍源橋距縣南三十里吳文毅建乾隆志

積善橋在五十三都歐陽達建乾隆志

漁涼橋在十九都廬洲廖克幹建乾隆志

夏映橋在五都距縣二十里文章華妻顏氏建乾隆志

虹橋距縣五十里甘義麓建乾隆志

樟木橋在北三都距縣四十里成化間劉廣達修乾隆志

國朝乾隆五十六年邑人劉邦燦偕弟邦瓚重修新增

黃河橋在七都距縣四十五里乾隆志

洞口橋在南五十七都距縣十里賀季山建新增

國朝邑人龍益襄記云義山勝槩南華挺秀爲獨奇插碧撐青爲南與東諸山之祖俗傳仙人匡智飛昇舊蹟予爲諸生時讀書於此三年好遊來訪者每以跋涉之艱爲恨而洞口一溪尤爲險阻蓋其水源由碧雲合雲林諸細流而總滙焉勢高急橫衝亂石不可隄防淺深不常兩無圻岸土人樵牧行旅往來或厲或揭固皆病之春夏多暴漲必俟其水涸而後得涉夜則無可食宿地且多虎患家人顧瞻倚門倚閭彼岸號呼往往而是予嘗以語山僧盍疏衆而梁焉僧輒難之謂地幽僻鮮冠蓋郵驛之使勢泛濫無憑依可以施功非有權制莫爲董稽縱或好事者喜創於耳目之積爲美觀作福田深山蓁荆佈施無名罕

此功德主也予聞僧言以爲此終古之餘陰矣一日自山歸時將薄暮油然沛然之勢無可迴避賀君季山予姻也止宿焉銜杯夜話　及渡溪之艱季山曰是未可梁也必也披卻導窾堤然後橋之以石方爲永久利不特是也南華之道仄不容趾陡不容足者吾俱有意焉時彼漫言之予亦漫聽之越明年丙午而橋工果興未及期而橋成又明年爲亭以休而風雨之猝至可免左建閒軒望遠可以賦詩幽靜可以讀書右倚洞石爲祠祀昭烈壽亭侯爲祈年報賽之社居者連連行者翩翩雖在萬山之中高雄宏敞儼然壯麗巨觀前所謂終古缺限者一旦[illegible]之矣且季山之成是舉也悉出己財無疏衆之擾運石煅灰皆

率親屬無輩稽之煩增減盈涸徵匠募傭指揮度支毫無遺算未嘗參以他議予於以知天下氣義之事原非庸庶人所能夫破吝之爲惠利物之爲義敬像之爲禮經立世業之爲才季山其庶幾乎南華故予所修業地也聞已平治其陡仄矣他日退休林泉重遊其境履坦步夷益思季山之功焉是爲記

保母橋在十三都距縣三十里介賓李文杰建 新增

湖南譚鵬霄記云余楚人也吳楚往來必由永新合田其地瀕江東西兩岸隔八九丈水深黑不見底旃蒙協洽之歲余膺周中丞聘入吳臨江曠覽田疇綺錯虹橋跨其上石堅而固約闊六尺其平如砥旁有碑顏曰保母橋私念修橋以通道仁也利

濟以保母孝也經始何年落成何日匆匆不及計歲十月新孝廉李君森來謁以此橋屬余紀事乃知孝廉一門補弟子員充職監舉鄉飲介賓近二十人德行文章甲於里閈其伯增廣君風澤先生爲余素所契服而此橋即孝廉之祖和圃封翁所修者也古者九月除道十月成梁爾雅釋地篇石矼爲碕即今所謂石橋也先是合田無橋行人至此秋冬沍寒不可投足春夏山水驟漲一望瀰漫往往悇憛怵愁自崖而返境內豐實家性或遴嗇而一切僂儸有才之子又不克侔莫從事人人病涉以此也封翁能聳其德居恆篤好詩書利物爲懷乾隆戊子母大夫人攖疾幾不起一夕封翁焚香禱告願修此橋以延母算大

夫人病隨痊爰鬻產得六百餘金鳩工庀材越六月而蕆事易險爲夷人無遐邇有急而趨走者鬬駴鬣商曾不少阻而封翁祇知奉母從未嘗誇此橋而功之也又爲善後之計嘉慶壬申撥田六十畝積租以時修整迨道光甲申復大興築規模如舊費又倍之而眾心尸祝封翁亦享年八十有四易曰積善之家必有餘慶今觀封翁致孝施仁佑其母壽其身昌其後嗣天之所以報封翁者於斯爲著矣余故樂繼樂平邑博重爲之記以答孝廉並勵鄉人之有志行義者道光十五年孟冬月

樂善橋在潞江距縣五十里新增

錫類橋在十三都東塘距縣二十五里介賓李文杰建新增

壽慈橋在十三都楻田距縣三十里邑孝廉李煒兄弟建新增

文德橋在縣北門外道光六年義士賀嘉馨建新增

龜壽橋在馬田龜形側樟橋劉以極王光祖合修新增

清晏橋在八都距縣三十里花溪封職劉相國安國匡國兄弟建新增

延福橋在北十都距縣二十五里李煒之母陳氏建新增

高風橋在西十九都雲岸洲廩生顏逢時倡修新增

馬山橋在西四十四都南溪上流邑庠盛元綸建新增

西江橋在西六十一都成都周姓老廟前周姓建新增

通西橋在六十一都周德珍之妻陳氏建新增

巡司橋在東慶六十四都稠坪距縣三十五里附貢高謙吉建新增

長春橋距縣六十五里西四十三都霄溪段姓公建新增

題名橋距縣六十五里西四十三都段姓公建新增

興隆橋在東七十都山下同治三年王杜鄧三姓公建新增

邦達橋在東六十九都市江湯眭氏建新增

公德橋在東六十九都漢陂湯宗五倡衆建新增

水口橋距縣南二十五里國學柳祖元建新增

仙源橋距縣南二十五里營千總賀兆寅建新增

五板橋在六十七都曲江忠義潭下新增

鷺溪橋在七十一都白土村前江陳姓公建新增

艱難橋在南五十八都三溪隔艱難陂側乾隆己亥賀有譽有仁兄弟同建新增

待傑橋在東福六十四都距縣十里貢生尹翼庠士江坦倡建新增

安行橋在東福六十四都距縣十里劉大桂大謀倡建新增

觀音橋在東六十七都道光二十六年歐陽瑤甫貢存等倡建新增

龍興橋在東六十八都煖水距縣五十里龍俊德堂建新增

四美橋距縣南四十五里庠生龍在陛集四團建新增

橫江橋在西四十四都源頭國學江永論妻史氏建新增

蜘蛛橋在西四十四都甑潭新增

接雲橋在北六都國學李光樑建新增

繼志橋在北六都國學李本原建新增

青雲橋在北四都　瀨田賀世曉建新增

萬古橋在北四都田南義士賀嘉馨建新增

下埠橋在北五都錢市義士賀嘉馨建新增

立德橋在北四都合東例貢左家棟建新增

三星橋在北五都例貢左家棟建新增

三江橋在六十七下都牛田村三江洲封職尹文斡建新增

靈官橋在南五十七都半星寺前明邑令趙公建　國朝道光乙未里人賀國典等倡眾重修新增

西來橋在南五十七都距縣八里新增

沿山橋在南五十四都七溪坑口新增

保母橋劉盛椿建新增

會親橋在北十都洲上劉光沛之裔建新增

聚星橋在西四十二都城江劉兆藻等倡建新增

青石橋在北七十三都松林渡口距縣十里新增

龍源橋在南五十三都七溪嶺下龍源口新增

文星橋在禾川門外即南關浮橋道光四年南鄉庠士史上挺倡衆建同治十二年南鄉紳民因禾川門已改於上流倡衆移建今門左縣令蕭玉春有記新增

蕭記云伊同治之十二祀我 皇上恭承懿旨親理萬

幾乃　布恩綸頒示中外其一條云各省要路橋梁間有損壞行人勞苦該督撫查明飭令地方官隨時修理欽此維時　德音洋溢率土敷天窮鄉僻壤山陬水涯皤髮之叟垂髫之童莫不抃手加額鼓舞歌頌而　小臣玉春猥以庸材備員縣令涖任永新亦得虔奉　丹詔以宣布於所治之邑則徒杠輿梁之關係王政非細故也禾川之水環於郭南而迤於東北其廣數十丈其深數尋非褰裳所可涉懸匏所能濟問津者苦之明時有義士龍順理始建石橋久而傾圮爰設義渡而舟子招招不暇給也道光四年庠生史上珽乃倡建浮橋名曰文星迨同治初元前令諶君改建南門於上游由是門既改移橋仍故處門與

橋相連行者迂道幾二里許僉曰噫甚矣憊壬申之冬南鄉紳
者捐貲移建而相距故處仍不甚遠且其處灘峻水急值霖雨
泛漲輒漂其板毀其舟行人數遭沒溺爲患滋甚司事者亦以
不時補葺爲非計癸酉秋紳董具稟勸捐改建乃於公餘躬赴
水濱相其地勢諏以吉期飭令移建於南門之左紳民踴躍趨
事自冬迄臘凡兩閱月而工竣於是復擇良辰盛冠服具牲醴
祭於　川神以落其成焉嘗試登城闉而矚眺覺造舟維梁橫
亘南溪與東關浮橋爲左榮而右拂銅雀賦云連二橋於東西
兮若長空之蜈蝀可移以賦禾川矣抑又聞之　川此之改南門
爲一邑文風計也而南門之外帶水截隔則氣不相通得茲橋

以相爲聯絡覺離明之氣迤逦而接於城門不啻斗牛之精貫天津而達天漢橋之以文星名此物此志也所願經理斯橋者長存利濟之心隨時脩葺毋使傾壞行見德星萃聚靈秀特鍾其可備　聖朝舟楫之選利濟之任者固將濟濟焉代有其人矣又豈直熙來攘往民無病涉之虞已哉是爲記時同治十三年歲在甲戌林鐘月

仙鵞橋距縣西二十五里田尾陳姓建新增

仙人橋在西四十一都仙人擔土處新增

神江橋在北二都里人蕭冬生商滇積百金歸見橋圮傾囊獨修新增

覺王橋在西十七都厚田新增

永新縣志卷七

建置志

寺觀附菴廟塔

東山寺在永新縣治東前有清風橋解縉題扁明一統志宋大平興國年建元季兵燬明洪武間僧無詰非空募修永樂間賜勅命嘉靖間僧廣錫建千佛閣隆慶間僧承紀建清風橋後改寺爲僧會司云萬歷志國朝康熙間僧定宗重修後毀前有空月東山清風三亭乾隆志今廢

明邑人劉光震重修東山寺碑記云予邑故多古刹東山寺其一也舊名天竺在予里界中自邑望之而值東隅故云東山寺

址環山一登眺間義峰蜿蜒挺靈鷲之秀繁雨花之茂而禾水東注潺湲滔汩於其下即獮池虎跑淵澄洞徹可泛龍象之游衍鏡海藏之泓深者也宜乎法派迭興自先世以來能仁聖善若大比邱無詰先師闡竺蘭之秘諦續青原之墜緒心行俱超不言而道存令學人若重昏之覩白日入明則有非空大禪師頓闢元解妙旨獨詣手持意珠足步神履不假傳衣而登高座文江學士解公春雨相國胡公光大諸先輩俱才傑空時慧解無雙而皆一見師便愛石知定依蓮受香一吟一咏足光道岸至其歸寂之偈悟同永嘉四生常依六趣無漏嗚呼法嗣於是盛矣綿延至於今日雖優曇有花乍開乍閉數闍顏圯鐘磬杳

聞鳥鵲巢於佛頂蛇鼠穴於經龕不有喜舍何繇建立將[illegible]
寶幢不日掃地心燈智炬瞬若滅光二大禪宗之流風遺韻幾
絕誰振響演音於滅度之後乎予幼習靜僧舍及見僧會爲南
臺所篡奪登第後告於宮而得反正及於宦歸周覽法界荒蕪
不勝咨嗟與今嗣法僧會如紳及其師立吾上人謀所以新之
而予捐資叁拾緡首爲之倡自是而宰官秀士檀那長者俱皆
欣然割囊而助隨其多寡具足功德未幾而輪奐燦然莊嚴儼
爾使佛日長縣覺天不昧皆喜捨善度之力也於是相與伐石
作記用列其姓名於左以垂不朽庶後有興起者常新之以至
於千萬刼焉可也

元甯州王都中詩云古寺岩巒隱翠微松陰行盡見朱扉巖花識面遠迎笑野鳥忘機近不飛相國書堂今寂寂山僧法座久巍巍凭欄欲問當時事白鷺無言立釣磯　明邑人吳勤過東山非空精舍詩云佛刹高開竹樹邊老僧於此久棲禪翻經石上雲生墜洗鉢磯頭月在川幾曲溪山藏梵界半空樓閣擁諸天遠公不笑陶元亮擬結東林未了緣　縣令沈珠憩東山寺詩云偶憶東山勝乘閒入翠微閣深炎暑失院靜鞅輪稀默坐如無我閒行自息機大顛誠可語何惜重留衣　邑人張景良東山非空和尚鏡軒詩云高懸寶鏡照軒楹塵外人從鏡裏行一片清光開玉彙千年寒氣鑄金精能令有相歸無相解使前

生悟後生欲問西來無上意秋空雲淨月華明　左鼎僧還東山送別詩云吾邑東山寺勝冠諸刹地無詰與非空早得禪家味清風託蘭芳寫出湘江翠詩壇入三昧遠紹竺仙偈衣缽苟無傳老宿誰當企皇皇天門高飛錫爾能至一沐雨露恩菩提以根蒂雲外渺行蹤望望返蘿薜　邑令龔錫爵過東山寺訪洞老宗伯詩云投馬入招提林深磴道迷暫容安石卧可是道林棲淨界超非想清言遠俗蹊已能忘去住那復厭攀躋　尹臺次韻二首云淨樹隱菩提雲深梵閣迷數花開佛供一鳥下禪棲永結邱中好言尋象外蹊何期鳧舄降更共鷲林躋　舊夢息閣提迴車眾聖迷老將青杖倚來寄碧山棲敢以蓬蒿迹

而窺桃李蹊給孤無險徑端不厭攀躋

上峰寺距縣東十五里萬歷志

梅田寺距縣東二十里萬歷志今名圓通寺乾隆志

明邑諭曹謙遊梅田寺詩云義山南下古招提乘興相過信馬蹄龍去洞寒迸水咽鶴棲松老壓枝低花前酒許高僧勸竹上詩留好客題記取今朝歸去路重來莫遣白雲迷　邑人賀吳生大水登圓通寺詩云高閣依空際憑欄得遠望梵聲鐘雨岸客語水中央花雨淨無著天風逆自香狂流知避處願力果成長

僧伽寺距縣東三十里萬歷志

琮坑寺距縣東南六十里萬歷志

永樂寺距縣東南六十里萬歷志

尊勝寺距縣東南六十里萬歷志赤烏年間建宋僧葦航擢有金山九朝科範墨蹟猶存相傳有入水不溺入火不焚之異載乾隆志古蹟釋興暉詩云曲逕依松接叢山怪石開烟霞攔古路風雨冷蒼苔入室逢僧睡尋碑把字猜倚筇悲往事樵者問何來

龍安寺距縣東北十里萬歷志

淨眾寺距縣東三里萬歷志

吉堂寺距縣東北五十里萬歷志

北華觀距縣東三十里萬歷志觀前有中洲渡明永樂間大社劉凝

碧施田入觀收其息造船以濟通志

大定觀距縣東二十里萬歷志

明邑人劉敷大定觀來鶴亭詩云蒙泉春比元都觀況對芳亭景物幽已報浮邱來白鶴應看函谷度青牛絳桃萼吐林間徑碧杜香生水畔洲老去韶華知自惜乘間今日重淹留

端威觀在縣東一里溪林秀美劉文安公少讀書其中有斗室升虛閣等記萬歷間道士張宗洋重募修萬歷志

斗室記云斗室者端威觀道士某之室余所寓居者也橫縱俯仰皆僅丈許覆而穹窿焉履而坦夷焉皆以板環顧而皎焉皆以素飾壁啓兩扇於前夾以橫窗窗扇之下但以爲坐立之倚

而別有出入之戶焉其外就樹陰下爲粉牆畫以山水輕舟緩
渺有洞庭君山之滸仙者往來之趣蓋其室雖小而所觀之遠
有如此者道士之爲也而余日夕讀書其中忘其所寓之小而
別有存夫遠且大者又余之獨得而彼莫能與也廼從而歌之
曰起樹間兮風聲月窺牖兮鶴夢驚羽客兮步斗何環珮兮鏘
鳴客有過而續之曰維斗寒芒兮帝車孰高攀兮天衢悵歲月
兮云邁尚有待兮卷書宣德元年春　升虛樓記云余與從遊
者僦居道士龍清樓室雖小而實高登之者若升於碧落大虛
而笙磬玲瓏皆俯聊焉至於烟樹蒼茫萬家之邑皆可目接又
限以清溪塵囂不及因命曰升虛嘗聞長老言此地昔爲邑大

家御帶張所居石澗[illegible]珊有環珮聲作亭其上與客流觴鑿石池畜金鱗魚綠[illegible]紅蕖碧荇間居照影遊戲則斯樓之下是也其後張族從文信公起兵勤王不克死之爲荒烟野草幾何年矣老氏之徒乃來作宮壯麗畧相及而無其富貴之娛樂又不知幾何年焉蓋其爲故家爲道院皆暫寓於此地而予與數子又暫寓於道院其可常乎雖然求其常存在乎人焉獨不宜相與勉之乎後將有以其聲光託山川爲永久而或茫然以爲林慙澗愧寂不足道與草木共腐皆不可知余宜與數子內省而懼焉乃記之并次第其氏名於左曰予弟寅之主敬曰劉昇幼顯龍需邦舉吳約[illegible]榮敬仁謝觀萬瞻謝泰通夫

凡七人

明邑人尹臺題端威觀道宗洋南室詩云近市浮烟積背林寒日陰青山疑勸酒黃葉似招吟千古濠梁意十年魏闕心還丹如可問吾欲此投簪　喜洋道人修三清殿成詩云寶殿切叢霄清都眾象趍丹翬紛跂栱紫鳳暗傳簫列聖尊能致羣仙坐可招更看朝景絢疑有絳霞飄

東華觀在永新縣治東南元有道士文月堂者嘗結菴其上州判薛均用爲樓觀居之明一統志距縣東南一里特據一邑秀勝名士多登游有作今不無侵毀之者矣萬歷志觀今廢乾隆志

劉定之續修東華觀記云永新縣東門外有山巋然臨水而止

其上羣植蒼翠層構聳峙者東華觀也始縣內老氏之宮昊天最大以富其徒析於東華歷世滋久毀宇漸備今所續修則三仙閣以奉其教之所自出者張葛許閣之下揭其來徙者之舊號曰月堂閣旁爲松巖樓下爲煮石山房若是者道官王虛碧捐貲糧率儔黨勸官私以爲之其功居多予自登仕不至東華觀已三十餘年然未嘗不時憶其處蓋是邑山水退僻非驛道所經冠蓋鮮至稀聞勝蹟然皇朝初東甌湯襄王和提兵削僞任觀峻嶺以臨城郭將壇階級今尙可辨而解內翰縉李方伯昌祺經從留題有吹笛引龍倚闌似鶴之句卽茲文武三傑遺跡觀之勝可見矣虛碧擅而有之而又意所經營時俗助之以

克有成升堂應務之暇即樓閣以寄覽則萬室之盛衰百里野田之作息一溪舟楫之溯沿舉集目前感斯人之勞生亦何多也顧已之教差若寡繫絆而常豐美降而棲止於山房未必無躍波之鱗啄巒之羽供尊俎之薦與客共之然且惟以煮石爲言用詫其清亦何幸哉居其勝以享其幸惟聖明德化在上覆幬如天長治久安以致茲也可無知所自歟予他日歸里尚與虛碧繼曩遊焉故爲記之

明吉水解縉遊東華觀詩云山踞東華虎勢雄俯看城郭笑談中樓臺影倒一江月松檜聲傳萬壑風賓館茶煙凝座紫仙房丹火隔林紅素疑弱水環蓬島今日客來仙路通　邑人李伯

尙宿東華觀詩云仙家樓殿倚青冥赤火流金衞六丁地近雲霞常杳靄夜寒星斗倍晶熒驚猿墮木霜鐘急宿鷺爭巢晚樹腥深洞碧窗如不鎖願來掃榻讀丹經　邑人張叔豫東華先月軒詩云近水軒窗晚更宜馮夷似與素娥期江生微魄簾初捲樹礙清輝席屢移涼影含風醒醉夢斜光引露沁詩脾道人夜禮羣星後看到漁舟罷釣時　廬陵李禎題東華觀先月軒詩云纔覺黃昏便倚欄氷輪蕩漾綠波間梅痕印紙窗生白松影侵簾戶不關鳥訝巢明棲復起人憐夜好倦猶看寰中莫道皆塵土此處還應似廣寒　登東華觀樓詩云禾山山色碧崔巍山下長川簸雪來昨日南風今日北送人船去又船回　長

松幾箇竹千竿留與幽人作畫看安得此身長息擾頻來此處
倚闌干　邑人劉髦和李方伯登東華樓詩云層巒傑構鬱盤
鬼隔水紅塵淨不來鐵笛一聲雲外落月明疑是呂仙回　屏
山玉立接旛竿西北羣峰次第看李愿倘成盤谷隱幽棲吾欲
傍江干　安福李時勉題東華讓雲軒詩云閒雲多在山山深
雲不去中有學仙人凌雲獨飛步仰挹河漢流俯瞰崑邱樹下
視滄海潮蓬瀛在何處但見浮雲飛風驚不能駐昔時簷間宿
卷舒應同趣變化成倏忽去來欲殊路茫洋任爲霖愼爾天瓢
注胡然歸巖壑斂跡不相顧儻遇洪崖仙仍乞雲巢住　吉水
周忱東華觀讓雲軒歌云道人本是浮雲侶身與浮雲同棲住

清曉相攜出岫行黃昏作伴歸巖去有時偃卧小軒前分雲半榻共高眠有時行吟過松塢雲在松間亦延竚揮毫或駕琅函章雲絢五色成輝光飛符或欲祈甘雨雲逐飈霆向空舉雲兮雲兮本無心道人自許相知深白衣蒼狗從變化歘忽上下誰能尋中年住向巽峰下獨占巽峰作茅舍猶讓半峰借雲棲長日看之作圖畫　邑令薛驥東華觀詩云仙家樓觀俯清漪徑折峰迴石磴危竹影侵簾搖翡翠天光映水湛琉璃龍歸丹井春泉暖鶴下瑤空夜月遲歌罷洞章元宇靜碧桃花落少人知

吉水王臣宿東華觀詩云山勢岧嶤半插空危峰遠瞰楚天東隔窗環珮鐘聲裏近水樓臺波影中百尺青松巢鶴鵠半輪

明月浸簾櫳紫微閣上星辰近疑是蓬萊第一宮　邑令李愷次王內翰宿東華觀韻詩云高閣層樓倚碧空移來仙境縣城東玉堂人物登遊處卷畫山川指顧中花氣草香浮几席嵐光雲影散房櫳恍然自與塵氛隔何必蓬山有藥宮　僉事彭約東華觀二絕句詩云花繞仙巖水繞門依稀風景似桃源迴廊曲處無人到一犬依雲卧竹根　瑤壇小草暖生香童子開函晒洞章鶴避茶烟松杪去元翎拂落萬年霜　邑人黃子瓊別東華蘭友山房詩云上界無因伴鶴群青松樹下別茅君石牀去後誰同卧惟有秋山幾片雲　邑人劉隆題東華觀詩云鰲背三山莫浪誇塵寰勝地有東華元關夜湧金潭月紫閣朝飛

玉洞霞水 陳雲根蹲虎豹壁間仙篆動龍蛇滿 庭香雪東風細

吹落荼蘼一樹花

高峰庵義山東行數十里羣峰環合中起小岡庵據其巔幽夐絕塵庵僧十餘輩戒律甚嚴邑人頗信嚮之萬歷志 明尹宗伯倡建受峰長老所居檀僧置田 國初宗忍禪師曾說法於此後庵廢田荒康熙辛酉宏道人禪師住持查核田畝立僧戶曰蓮峰永免差徭康熙志

明宗伯尹臺夏日過高峰庵詩云籃輿侵曉暝石磴折雲深宿雨空濛氣浮霞點綴陰猿攀愁絕壁鳥度失高岑萬竹含僧性千花悅佛心入門孤磬發散食衆禽吟塵掃菩提樹香生薝蔔

林辭榮忻解綬促名想抽簪去矣吾今老行歸此息襟　國朝

尹啓超讀書高峰寺詩云寺立高峰上雲連曲徑深蒼苔遲客

步白水淡僧心雨過花含笑風來樹自吟逃禪堪借座長此寄

書琴　尹是瑚詩云出世眞僧萬事慵惟餘一鉢好藏龍門前

徑曲通流水圃外牆低見遠峰未許俗人連白社時招高士卧

青松三春下榻多深省虛室幾迴聽曉鐘

龍迴庵康熙志作雲龍庵在縣東五里萬歷志

佑勝閣距縣東南六十里萬歷志

混眞壇距縣東二十五里萬歷志

秀庭寺距縣東四十里萬歷志

寶峰寺距縣西四十里萬歷志

開化寺距縣南十五里萬歷志

小東寺乾隆志作東城寺距縣西南二十里萬歷志

普濟寺距縣南五里萬歷志又名圖山寺乾隆志

元邑人龍仁夫圖山寺詩云吟鬚策策曉霜乾疊巘重巒得細攀客路萬支羅帶水僧林千古畫圖山松圍瘦日梅芳淺竹戶輕雲鳥語閒便欲詩翁分半窩滿庭幽草作禪關

厚湖寺距縣南十五里萬歷志

梵慧院萬歷志作梵慧寺距城一里在永新縣治南昔毛炳讀書其中有書臺明一統志

按明張同南臺懷古記邑臺星門外渡江東之不半里有南臺寺與紫霄宮相連昔毛炳隱廬山遊寓南臺會友讀書云云與一統志梵慧院註內所載相同又查萬歷志陳鼎有登南臺梵慧寺詩則梵慧院應在南臺山中其即爲南臺寺無疑故並附諸詩於後

明邑人龍玉泉南臺詩云秋松落層陰秋水蕩寒碧一曲紫瑤琴空山暮天寂　陳鼎登南臺梵慧寺詩云重樓疊閣倚巉巖孤寺凝懸碧落間拄杖迥臨塵外境捲簾仍對畫中山休憐佛說恒河苦且共僧留竟日閒却笑未能離住相夕陽西下不知還　盛櫻南臺寺詩云高岑臨絕澗曲徑透危橋地僻塵兼遠

林深暑易消慚非元亮隱欣有遠公招欲問眞如意青天片月

道

道林寺距縣南十五里萬歷志

玉雲寺距縣南三十里萬歷志吳赤烏五年道人無識自玉笥山來

住持山傍有頭巾石四圍八景古蹟乾隆志

國朝邑人金宗珠五雲讀書巡中作詩云莫作離鴻怨須求鳴

鳥群風迴草似水天近嶺如雲

資福寺距縣西十里萬歷志寺有拍板相傳爲唐咸亨元年置有

竊至閩省者夜托夢王家還之載乾隆志古蹟

國朝邑人賈貽孫同季子讀書資福古刹詩云野寺荒林內

河向晚澄吟蟲依病客寒犬望歸僧松落窗前子花明梵後燈

千年舊拍板還與爾參乘　賀吳生資福寺同子冀叔題壁

云閒掃空山石靜看秋色澄松風入夢客雲影出林僧時有中

天月來供午夜鐙清涼隨處適即此是參乘

臨[illegible]寺距縣西南二十五里萬歷志

興[illegible]寺距縣西南二十五里萬歷志

龍興寺距縣西北四十里萬歷志

石壟寺距縣西北四十里萬歷志

永興寺距縣西北四十五里萬歷志

厚堂寺距縣西北四十五里萬歷志

靈巖寺距縣西北五十里萬歷志

福巖寺距縣東北五十里萬歷志

禾山寺即古大智院唐文德中西域僧達奚駐錫處五代時無殷禪師居之名聞遐邇南唐後主錫以澄源之號宋詔改甘露禪寺內藏大宗賜物有南唐所進佛牙舍利及摩羯提國所進釋迦如來真身舍利中有一鑊徑可丈餘半瘞於土或謂僧徒盛時物至今稱千僧釜名山志勝考　寺距縣西四十里邑古名刹也唐姚牛二相及宋楚公皆著游蹟寺故有三相堂山下龍溪二巨字顏魯公手書以鐫壁者海內人共傳之萬歷志　後寺廢　國朝康熙間僧開一重建通志

國朝賀貽孫重建甘露寺碑記云永新禾山甘露禪院一名大智寺自南唐澄源禪師揭禾山之皷以示學者天下叢林翕然響應由南唐以迄兩宋唱導於此山者二十餘人皆名列燈錄而主公普公方公湛公傳公法席之隆與澄公頡頏於是禾山之名山與青原匡廬鼎峙江右噫盛矣哉其後漸遠漸替至元而衰至明而廢高歷中始復小刹僅供香火崇禎之季問公九公先後踵至九公拓廢舊址次第修葺而時紬舉嬴縣興實難九公既沒其徒洞明乃迎開一禪師以主法席開公既至目覩金碧摧殘規模湫隘四顧愾然欲爲興復時維甲寅江楚兵亂繼荐饑逃募化無門於是連社諸君子暨陳宰官於仳離中各

捐金粟鳩工庀材開公亦自捐缽囊共襄厥志約費千有餘金不二年而工竣始有正殿有前殿其後有方丈其左有厨有庫有湢其右有選佛堂有先覺堂蔚跂輝煌近代所未有也落成之日開公伐石竪碑命侍者徵余文爲記余因有慨於道之難行也非道之難行無德以凝其道之難耳孔子曰苟不至德至道不凝焉無德以凝道猶無水以運舟無轂以推車也夫道與德豈有二哉自無德者貌道之似以欺天下而曰吾有道矣五戒可不遵三業可不謹而道與德始歧爲二矣至於今江河日下砥柱無人牙慧毒張戎慢烽舉觸蠻鬬於鹿苑元黃變於支那分身達磨而唇齒相嚙同源曹水而支派交爭操戈自攻禍

及祖禰彎弧共射鏃入梵天權勢互傾機穽竝起斯其人何嘗不升猊座握麈拂自謂有道也哉然而德薄則天龍不附行虧則山神不守雖一時赫奕識者憂其終矣開公青原眉公之嫡系而天童密師之曾孫也慈雲所布吐納蛟宮紺馬所臨驅騁象域猶且訪道取友捐勢息淨宗支之水火既消筆舌之戰鬬不起吉州人士親而信之故其在螺江僅十餘年遂開隆慶恢龍鬚業已虹舉霞標星聯日麗矣又以其餘再闢禾山雖烽烟千里斥堠四塞道棘關閉行李斷絕而不能使龍象之不子來雖山童川涸膏竭脂枯鳴澤有鴻巢林無燕而不能使檀越之不輻輳雖殺運鴟張屍伏血流波旬跳梁魔侶輈張而不能使

玉蚪之不啣棟金鳳之不接覺此非獨其道有以致之亦其德有以感之也余不佞自弱冠時讀書甘露矢願護持而遭逢改革自甘肥遯何幸暮年得逢盛事深羨平原鐵筆可待手摹而聽法石童將來首肯也遂述始末以復開公并列其檀越姓名於左以勸後人焉

明吉水解縉寄禾山非空上人詩云禾山嶺上最高峯飛錫時敲碧落鐘詹蔔花香明月裏金盂分水受降龍　邑人劉寅之詩云芒鞋三月過龍門得入名山禮世尊五老峯高青漢逼千僧釜在白雲屯奔泉落峽鯨鯢吼巨石當空虎豹蹲荒跡無人問昔相高標有塔鎖眞源　劉敞詩云瀑瀉龍溪萬仞懸芳聲

留得魯公傳月澄碧沼游魚靜雲黯青巒馴鹿眠曲徑斜封疑
隔域危峰亂插若擎天古今只說遺識記勁節甯辭繼昔賢
劉時詩云投簪新入散人場一見青山便欲狂步履久慵窺蹊
纍濯纓仍喜及滄浪泉鳴石竇作人語鳥息松林笑客忙問道
仙嵓通異境擬循丹磴過重崗　邑令陸粲詩云禾山突兀幾
千秋山自青青水自流萬頃碧濤澄玉鑑一輪紅日轂金毬眼
觀西北三千界勢壓東南數百州好景此時題不盡天生有分
再來遊　百水劉仲醅禾山寺贈開一和尚詩云選勝清幽列
戶庭環峰若堵看冥冥雙童插秀連天碧五老崢嶸挹寺青解
鼓重興新法令禾山啟續舊傳燈魯公遺墨留碑版鐵筆流芳

見典型　邑人金光涵經禾山廢寺詩云夙昔香花勝荒涼若箇邊可憐陵谷態亦到梵王天舍利龕秋草琉璃浚晚煙倘逢彌勒語斟酌下生年　國朝賀貽孫詩云等幽無起止興到便扶笻不辨雨中寺時聞雲外鐘泉聲留客坐花洞隱仙蹤爲問倚天處遠山第一峯　雪滿羣峯白菴門路獨乾僧厨狙竊慣山藥鳥啣殘木客吟春曉山精語夜寒凄清君莫厭此處夢魂安　賀吳生重遊禾山寺訪鄔無識劉木生詩云爲愛舊遊地依然萬壑涼煙中高下寺雲外兩三鐘期阻春前約人憐雨夜蹤雙童新月吐又上寺門松　劉雷奮禾山冬日贈開一和尚詩云千年禾鼓得重過遮莫青峰入座奢數本幽梅香散雨滿

山紅樹老生花泉流獅吼浮空碧壑擁龍吟燦晚霞選佛場開

誰得法伊蒲遍是白雲遮　臨川李紱宿甘露寺詩詩云旅食自

年年名山幾夢牽石橋頻誤阮天漢忽乘槎雲草散青褥棟花

飛紫綿龍溪清可濯塵雜耳應蠲　送春纔二日選勝得三人

夏日渾忘暑秋山且問津玉禾空往事金粟豈前身似共青峯

舊他生別有因　太和梁弓寄禾山寺洞明和尚詩云真珠八

百手提攜水月空明獨指西試向龍溪來問法蓮花聲裏鷓鴣

啼　邑人蕭若麗禾山燈詩云人傳燈是火此獨結蓮花五老

迎風燦雙童映月華脂膏凝寸藥光欲透三車解得西來意峰

雲何處遮　左克紘禾山寺詩云寂寞棲禪地木魚喜共尋苔

封紙逕滑鶴占野巢深古木縈清吹幽禽噪夕陰巖扉塵不到靜養白雲心　唐鳳翔宿秋山道場詩云峯迴平敞見宮闕翠微橫野竹團秋色長松度澗聲天寒收藥圃風起倒瓜棚且汲山泉飲高談世外情

靈泉寺距縣西六十里萬歷志

南平寺距縣西六十里萬歷志

梅花寺距縣西北六十五里萬歷志

本覺寺在縣西五里萬歷志

龍泉寺距縣西六十里萬歷志

廣福觀距縣西四十里萬歷

迎仙觀距縣西北四十里萬歷志

青霞觀距縣西六十里萬歷志

明邑人龍心源寄題青霞觀眾芳亭詩云新構危亭一徑開繞簷蒼翠絕氛埃松陰入座篩棋局鳥語當窗勸酒盃細雨曉沾芳草潤好風時送落花來挂冠何日歸林去共汝憑欄亦快哉

賀吳生青霞觀示諸子詩云殘月陰陰到小樓騷人倦坐興還悠凄清聞笛孤衾冷虛白懸燈夜氣幽野薜依稀迎碧露荒林次第送高秋好憑此地求消息肯把少年任去留

壽聖觀距縣西北三十里萬歷志

希夷觀距縣治西九十五步宋治平間建後爲祝聖道場道會司

居焉萬歷志

明安福鄒守益寄永新希夷觀同遊詩云希夷十日步虛聲時向城頭看月生童子放歌仙調永亂離掃盡到清平　華山幽夢幾回醒大半春臺又案羨認取一朝眞種子莫談火候煮空鐺

寶洲觀距縣西四十里萬歷志

普光寺康熙志作陸蓮菴距縣北二里萬歷志

國朝邑人賀善來假宿陸蓮菴與老僧挑燈話舊詩云三十年來事已非何期托足款禪扉卿今法鼓陸蓮震猶是禾山舊盔衣

永壽巷距縣五[illegible]里萬歷志

福興寺距縣西四十里萬歷志

淨覺寺距縣北十里萬歷志

善業寺距縣西二十里萬歷志康熙志作距縣北三十里

悟眞寺距縣北三十里萬歷志今名延慶寺乾隆志

松林寺距縣西北三十里萬歷志赤烏間創叩季漸記國朝康熙己未僧妙印募復康熙志乾隆間僧宏慶重建

昇元寺距縣東北五十里唐昇元間建萬歷志

明邑人左鼎遊昇元寺詩云西風乘興叩禪關又得登臨半日閒古木參差丹殿外飛泉轟吼碧霞間雲迷洞口龍應卧烟鎖

松梢鶴未還洗鉢老僧何處去空留摩衲掛蒼巖

崇福寺距縣北三里萬歷志

摩鏡寺距縣北四十里萬歷志

新興寺距縣東北四十里萬歷志

同爺寺距縣西北四十五里萬歷志

救苦觀在城北門外一里觀舊福隱尚書王臺買北禪廢寺改新之捐貲以安道衆萬歷志萬歷十年奉敕[illegible]觀有王靈官甚顯應祈禱不絕今爲道會司乾隆志

大德觀距縣北五里萬歷志後更爲禪刹乾隆志

聖僊觀距縣東四十里萬歷志

景福觀距縣北三十里萬歷志

至津觀距縣北三十里萬歷志

玉虛觀距縣北五十里萬歷志

國朝邑人劉愈詩云竹映廻廊前水滾門數聲幽鳥報朝昏行來恐踏苔痕破目送山雲過遠村

甘泉觀距縣北六十里萬歷志左有古井嘗出甘泉長流灌溉民甚賴之乾隆志

白雲菴距縣西北十五里萬歷志

淨居寺距縣東十五里萬歷志

福巖寺距縣東三十里萬歷志

華山寺距縣東三十里萬歷志

正覺寺距縣東南五十里萬歷志

元道觀距縣東南五十里萬歷志

昊天觀在城內東街古二聶祖師道場今尙存石符碑康熙志今觀廢

宋吉水楊萬里寄題永新昊天觀賀知官方外軒詩云君家秘監唐詩客飲中八仙渠第一君家水部晉仙眞曾拜東封玉露塵祇今孫子方外士羽衣霞佩雲爲袂月下嵓山吹鳳笛霧裏華陽割龍耳何當踞龜食蛤蜊大嚼碧藕嬉瑤池若見君家兩仙伯爲儂寄聲好將息

起觀寺距縣東七里康熙志明知縣管正傳建乾隆志

國朝邑人劉作相起觀寺題壁詩云步入遠山岑雲封一寺深泉懸空際色石壓晴光陰鳥宿同僧定谷鳴響梵音烽烟不到處敵竹且長吟　井啓殷偕友人遊起觀寺園林詩云載酒尋幽徑孤懷得共隨雖來行樂地未到遣愁時樹密鳥聲合杯香菊氣遺曉鐘山寺發戀賞莫言遲　劉齊珠詩云得到山頭秋正涼又聽溪水奏霓裳足音聊慰故人喜禮數不煩知客忙石上移雲同布席竹間掃地即宜觴來參雪竇渾無語半卷殘經月一床

觀音閣在城東門外河岸邑令王登鰲建康熙志並置田五斗飯僧

有釣臺金星石諸景乾隆志

國朝邑令王登錄東門觀音閣碑記云予自癸巳春承乏茲土時兵燹再經瘡痍滿目而援剿戈矛繹絡不絕予俯事綏懷仰籌供億斤斤一念憫此瘠土殘黎不堪重困甫再期而哀鴻集氓歌更生樂業以至於今有若啓翼於其間予與士民陰受其惠而不知者迨至丙申仲夏淫雨爲患城不浸者幾三坂予捍捭間覩河東一閣屹在水中予密叩求庇恍惚騰踔若慈雲飛來旋繞女牆而狂瀾却退厥後旱魃疫癘洊爲民災予益加虔肅禱於蓮座未嘗不甘霖立沛呻吟頓息其他求之而應不盡枚舉而數椽飄搖龍象欲泣蓋有年所傳曰能禦大災則祀之

能扞大患則祀之予不佞不能登高一呼又不能見義弗爲於是捐俸鳩工起於順治丁酉落成今夏己亥築砌石堤更構新閣閣凡四楹僧房周帀左傍華山增修佛殿僧徒二時皈命焚修於閣上中奉大士傍設英雄護持命僧覺立莊嚴慈容春風滿面若大士亦喜復其故者予惟大士承佛威力以拔受苦眾生辟如宰輔權領監司下邑小吏有叩必應理固宜然但徧恒沙界皆其攝受何禾水僻陬獨屢獲感應而政拙心勞如予者得蒙呵護以幸無罪豈大士悲憫殘疆而予斤斤一念適與之合也抑此邦氓庶屬有福緣而予更際其會耶乃余尤有請者此邦土瘠民癉元氣乍復願慈悲護念長如今茲又以告之後

來君子嘉惠元元屬意此閣以毋弛於瞻禮則甯惟不負惓惓修葺之勞亦新邑人士感德奉祀實有同心者焉敬爲之頌曰正法如來宏願普度現億萬身應大千界但拯危苦亦感精誠有心莫恃惟大慈尊實牖其衷水旱疾疫有答如响衆生百罹菩薩一慈是慈憫性聖凡則同云何衆生顛倒苦趣爲殘忍故作繭自縛菩薩見彼疾痛在身若人作念視此同類等菩薩視菩薩則喜如獲一臂慈忍倏忽應違徑庭禾水澄清義山嶙峋用告後來同此皈依

國朝邑人賀吳生午日宿大士閣即事詩云乾隆志作劉作樑詩今據湖隱堂詩集改正勞生未息欲焉棲結願空王近一溪雲影水光天上下晨

鐘暮鼓月東西滿林僧語投機寂依渚客帆落影低松竹露深涼意足霽光更與蚤霞齊

浮玉閣在城東北江心萬歷丙申邑令余懋衡倡建康熙志後有文

星閣前廻小瀛洲爲一邑水口關鎖明季寺燬國朝康熙十二年邑令陳野修重修雍正壬子水决前臺募衆修葺供佛祖

二菩薩元帝乾隆志道光丙戌圮於水

明江州理官李日華浮玉洲文星閣記云嘗聞天地扶輿秀衍之氣視流時融結爲聚散其隆替消息固造物者超然獨行其權非可人力爭也然而數極運移機先物覩時必有博碩淵奧洞虛炳靈者稱爲規設易置以還神明之觀則大而斷鰲煉石

細而刑馬隱金蓋人而未始不天也永新古建邑介嶔崎紆折
間嵐光湧翠飛瀑懸珠春樹萬家晴霞千堞固名勝所都而風
氣攸萃久矣沿溯往牒自唐硤石鶉觚二公發祥鍾美繼而汴
宋冲之熙朝文安彼後先接軌咸以德業文章彪炳宇宙其他
簪纓秉笏樹勳勒名不可勝紀里老詫爲相鄉縉紳推爲仕國
猗歟休哉抑何盛也邇來珥筆之徒稍稍穫落不振於是談藝
者咎士業之不工挾數者疑地靈之欲盡懍恍躑躅計畫無所
之矣今令君持國余侯以天挺奇穎富有經綸百家九流悉綜
其秘而瘝躬蒿目則拯世博濟之懷又殷殷也其爲永新恬曠
熙穆湻固甯謐與父老子弟煦嫗撫循爲温温悶悶之政又進

諸生與掇藻摛辭評騭旦暮磨礪礲琢之侯迺釋然喜曰可矣
吳士翮振而民肩勝任矣遂命駕適野上下隴岡遐覽逖視以
素所治青烏家言一一按之遷黌宮於故址以挹義峰之秀移
東郭門稍左以避騶岡之泄功甫竣而士之樸者濯然有文民
之老而孤者俄然有子靡不稽首誦侯之德厚而撫掌嘆侯之
術神矣而侯心猶未厭也又以青烏家言一一按全邑之概即
郭外東北艮維江流湍瀉之處捐貲募工鑿池壘石成一洲於
盤渦急旋中以控扼波濤鎖鑰氣脉蜿蜿蜒蜒若蒼龍翠虬矯
首內顧而奇雲靈露爲之屯聚而蘊蓄焉仍廟其前以居元武
使邑民叩而祈籲閣其後以居文昌使邑士瞻而奮勵而環邑

山水莫不跳青躍碧爭獻其奇於軒楹間若干華之附萼百縷之盤心較禾陽初造實增而勝矣是役也經始於乙未年十一月費金錢一千六百餘兩侯捐俸數十金後措贖鍰數百金歛公私輸助一千一百金而洲崇一丈有五廣七丈有二縱九丈有五悉用河石築基山石甃面厚三丈有奇圈迴石欄楯縱各九丈廣各七丈有奇外護石堤縱各十丈廣各一丈有奇廟崇二丈廣二丈有七左右號舍各七間縱廣稍殺廟南爲楔閣縱一丈七尺廣六丈有奇極南爲石馳道形如蝶翅縱三丈廣五丈有奇最後爲石級臺凡二十級縱一丈二尺廣七丈有奇落成之日民皆衎衎于于途歌巷歈慶斯邑之有遭也會侯世講

兄弟東吳李子以公役有事永新侯館李子於洲閣之上而問名焉李子曰古者宅之宮垒璧半圭以彰厥美天質粹温切劇亦至今是洲也合暉臨彩亘如白虹界止方流鬱鬱葱葱沿蒼水之呈而漢濱之委也洲宜曰浮玉玉之所處必有精芒騰燭霄漢上掩檝槍今是閣也玲瓏嵌空下臨無地寶月在簷華星映砌殆海蜃所吐而大乙所噓也閣宜曰文星抑余於是洲是閣而有感於天人之間語云人不天不成天不人不因永新爲古勝區冠纓蟬聯文物赫奕他邑不敢望非天造歟中不能不替且消幾於晦昧迄賴侯力以還厥緒煌煌昭昭將百年之遭可迴而四相之業可追也所謂人而天者非耶且侯術攄素抱

無事借聽貲藉樂輸不煩强括時乘可爲非蹈衆紛然猶濡遲在政成之後不汲汲也知天洞人者之汪厝蓋若是彼揩揩焉挾人以求勝天者何如哉侯曰子所稱述者蓋非余敢當而洲閣不可無記因請余言鐫之石侯諱懋衡字持國婺源人督餉是役宣力最著爲參軍龍諱翔首先倡義輸鏹四百爲太學生龍名崇志俱邑人李子江州理官日華與侯同壬辰進士嘉興人時萬歷丙申十月上旬也

國朝邑人賀貽孫秋暮讀書浮玉閣詩云仙閣憑陵百鳥洲洲邊面面澹光浮僧依古樹鳩同宿塔近高峰鶴自由江水斜分天一色沙堤中斷影雙流對門呼友調新曲放掉隨風盪小舟

吳楚飛雲眉曉接衡湘灝氣掌中收家家釀甕沾寒蠛夜夜漁燈避禿鶩黃橘香來纔醒夢丹楓落盡始驚秋乍貧鼠嚙氷紈帳久病蟲生藥枕頭月照高松虬影似墨塗古壁漏痕羞註騷亭前禿毛[illegible]鏡[illegible]鏡刷鐵蜂響出窗翻紙格螢飛負火到書樓檀烟客袂凝方裊栢子菴門落便休簷靜空中聞鐵馬夜闌沙外臥金牛女牆背水荒城掩野店沿涯爨火投傾倒歐公非在酒遭逢柳子獨斯邱與君儆悟知何日蟬語蛩聲自可求

賀吳生季春別浮玉閣僧人詩云霧起平明曉望移歸途正及雨迷離一聲山磬尋烟入兩岸江花覓渡遲緇素情聯兄與弟金蘭語合偈和詩辭君却向紅塵去又看蓮生濁水時　李

威宿浮玉閣詩云清江高閣起孤洲一水中分萬里流兩岸人家雞犬靜月明深夜有行舟　賀日達讀書浮玉閣詩云結廬城市隱清趣勝山居亭小偏邀月簾閒好著書喚人花外鳥留客雨中蔬捉入輞川境塵心坐裡除　賀穉圭登浮玉閣詩云攜興登浮玉高樓一望賒江臨雞犬岸人共鸛鳧家野渡汎紅葉中流湧白沙山僧鐘磬罷招客煮新茶　邑令張士琦觸熱憩浮玉閣詩云心形此日嘆俱疲小憩茆菴逼水涯活火聽泉烹蟹眼新畦見豆煮蛾眉莫譏童子因人熱自昔名賢苦宦卑傍宅幾人栽五柳不將夢幻紲塵羈　廣西江世琳浮玉閣閒眺詩云春風綠遍禾川草處處花枝戀啼鳥一筇步出城東門

隔岸好山看不了蓬壺縹渺纏飛烟芙蓉萬仞滄波前向後一峰更突兀勢欲撐破欲摩天江濤新漲千層碧危樓冷浸玻璃濕雙流蜿蜒如走蜺中有巨鰲驤首立何人散髮長松間倒跨蒼虬橫鐵笛對此遊興頗添濃天風吹我上駝峰丹竈茶烟暗楊柯石壇蕉影伴魚龍倘欄長嘯不即去落日淡淡起暮鐘

碧波菴距縣東十五里康熙志上有石巖奇獰異常巖內塑大士像最靈顯仲春祈禱士女雲集旁有朝天閣乾隆志

白馬禪師廟在東長嶺距縣十里山上清泉湧出祈禱即應康熙志

半星寺距縣南十里即古正覺院康熙志因院久廢僧天培復建於南華半星峰下更今名乾隆志

廣果寺距縣南三十里康熙志

明邑人尹襄廣果寺玩白雲詩云身在白雲裏心與白雲閒白雲渡江去有時復還山雲去雲還誰使之我欲問雲雲不知數椽茅屋春風峻書籤衣桁雲皆滿游客去後門仍封野僧歸時路每斷僧房借我住經年坐卧對之息萬緣却愁出岫從龍去

山人長誦白雲篇

影帆閣距縣南三里康熙志

國朝賀貽孫記云余既為龍去泥記水月閣矣既而閣材敗於白蟻乃上徙數十武購良材新之其址加闊焉讀書閣上仍以閣後奉大士更名曰影帆余以戊申臘朔與季子僧護蒼平至

閣上閣臨江滸旁多雜樹與水盪搖樹青日紫霜白水碧樹霜麗日鳥弄殘枝五色翬焉鳥凍怯飛舉礫投之撲刺而衝波拂雲致足快也須臾風起水動有四五小舟呼風並進悉挂蒲帆高者盈檣卑亦片席鷁首龍尾啣雪曳練余乃嘆曰此影帆之名所由起也雖然影之與帆待風而行耳甯有定哉余嘗渡章水涉鄱湖矣順風使帆一日夜走五百里帆勁舟欹影不留行如劈箭飛空雖鴻鵠不能逐也及至高灘峻石懸舟逆水影石相守篙師雜出手口并作終日舉帆不離故影乃知帆影疾則大驟徐則大延而茲閣之下其影悠颺不疾不徐去泥父子讀書之樂盡在是矣更有進焉者其在惠施之言乎惠施曰飛鳥

之影未嘗動也天下豈有鳥動而影靜者哉又曰矢疾於鏃天下豈有矢疾而鏃徐者哉今此閣也帆其動耶影其靜耶舟其疾耶帆其徐耶誰識其然誰識其不然去泥於此其獨有不言而喻者乎如以爲偏辭而未舉也方將招才辨之士於此閣中談文晰義以極雅足臧耳之說則影帆固稷下之始哉遂飲酒賦詩而記其言於座右

賀貽孫詩云風月送輕帆帆輕影亦駛欲呼帆下人影去已千里

師林距縣南三十里僧奇直募建康熙志

國朝邑人賀貽孫南里師林記云永新南里靈秀之區古阿育

王塔在焉有菩提水湧出其下甘泉特異而沈家山則獅猊後擁龍虎旁崎尤勝地也聲輪長老受學白山博參寶華兵燹以來買地購山誓建大刹以報佛恩而殺運孔熾托缽無門乃權設方便以經懺餬口廣宣佛法於是暴骨之鬼無復野哭汚血之魂不爲妖厲邑中人士欽其誠駭布金輸粟爭爲檀施爰自辛卯春初斬莽肇工三年之內遂成前後殿閣左右禪房方丈香積庫儲山門蓮沼竹林稱大叢林通計其費二千餘金工既告竣題其額曰師林屬余爲記余惟永新昔年梵刹之盛東有葦航璧與於尊勝西有澄源開宗於禾山禾山鼓音雷轟電掣所不待言乃尊勝之興也適值末大亂殺人盈野葦公設壇

宣說梵咒薦拔諸魂遂感雨花湧泉之異乃知澄源度人而葦公度鬼所度不同而其所以度者一而已矣且夫說法者因人而度猶扁鵲之因病而療也扁鵲在秦爲小兒醫在趙爲婦人醫在周爲老人醫望氣察色其於列國之人無所不療而不能以洞垣之眼察鬼國之肺腑蓋人鬼之不相及雖扁鵲有時而窮至徐秋夫則不然有鬼抱痛呻吟徹夜秋夫縛茆爲形按穴施針應手而愈人知秋夫玉露之液依扁鵲爲準繩而不知秋夫能以其療鬼者通扁鵲之窮人知葦公金科之文望禾山而趨風而不知葦公以其度鬼者通澄師之窮彼窮而此通如中衢而置尊過者斟酌焉寒熱冷煖各隨其便斯已矣今也輪公

既爲白山寶華高足弟子白山寶華道滿海內設令身逢今日屍伏膏塗人鬼混淆吾恐二師亦有時而窮而輪公能設方便以通二師之窮而度其不能度豈不與葦航長老同爲羅刹之扁鵲也哉爰述大端勒諸貞珉俾後之嗣服茲山者知輪公剏業艱難在地方殘破萬難措手之際勤修苦行精神感應非偶焉而已也

國朝邑人龍科寶宿師林贈聲輪禪師時往觀菩提泉過宿師林留題詩云樓閣門開自有時師林清景到方知殷殷留客茶初熟處處安亭雨更宜鐘梵聽殘虛竹枕月欄倚遍笑花枝我心欲飲菩提水明日登峰遠見斯　賀是重過師林同友人限韻詩云此地曾

經蛾殿等庭前栢子長新陰浮雲與客閑來去流水當門送古今晝永棊聲殘午夢夜深燈影照禪心相期不負東林約淨侶何時再合簪

瀉溪菴距縣南三十里僧海瀾募建康熙志今名聿藏菴乾隆志

仙復菴距縣南三十里康熙志古名蕉林明天啓間建乾隆志

國朝縣丞王輔仙復菴記云仙復菴古蕉林也因仙降乃更今名後倚仰天湖天將雨湖瀜然出雲右爲鳳山雨翼欲飛泉出篁竹之間石竇七飲之味淡而永前有桐林坐其下輕風吹人衣環蕉林而瀉者玉帶泉也泉聲乍大乍細如奏宮商小橋曰枕流謂聽之可以洗耳也由橋步入不二門蓮花座大士在焉

閣則仙之所降者也登閣而坐青山在上流水在下白雲來往於几席地雖僻而有烟波千里之勢兩樹高古就樹爲軒曰一樹出屋之上諸子對花展卷書聲與花香隨風出樹間耳目所接如從方壺員嶠遊也丁巳予署縣事問俗至此心異之噫秦漢求仙於海內外而不得今偶從人間得之可無記乎樂是菴者曰龍子魯青賀子待人

國朝邑人劉世衡秋日蕉林即景詩云名山欣覽勝佳興足蕉林殿角雲巖護檐牙古木侵懸流遥疊雪落葉遍鋪金梵響通幽徑頓生世外心　賀雲敬遊蕉菴侍邑侯陳彤對先生詩云獨憐春去强支吾差喜追隨不鶴孤人經九折等邱壑地選三

峯入畫圖林深日暖蕉初展風靜鳥啼谷應呼便欲寄身禪寺裏愛山誰得似公乎　楊文焯過蕉林詩云探幽消午倦曲逕入蕉林立石同僧話倚松聽鳥音停雲橫法界活水滌塵襟半日逃禪客囊添自在吟

尙山菴尙山志作眞寂寺　在縣南梁慈雲祖師道場明李小管養心小心講易於此今長老德樹復興邑人龍科寶爲刻尙山志康熙志

國朝邑人賀貽孫尙山眞寂禪林記云距邑南四十里望之若有萬馬從空奔騰而下者尙山也山有甘泉自石隙瀉出者爲菩提水此水沿流入江一線相引江湧波洄水線不亂昔梁天監中慈雲禪師自九江尋味至此得泉築菴於側既而白日飛

舉猫犬隨之釋門涅槃坐立倒化皆有其人無飛舉者有之自慈公始神僧示幻夫固有不可思議者矣近日盤山古栢禪師復來居此師得洞下正傳然而潛修密證惟以往生循循善誘刀耕火種不下山者二十餘年尋幽訪勝於泉外復得數景焉有從橫溪入谷口突出小山翹然如屏者命曰鞋山山形肖物以彷彿不甚似爲致以爲慈公上昇墜履所化者傳訛之言也踰鞋山百餘武鳥道險削行者卻步師平氣念佛遂如坦途者命曰念佛嶺過此則有飛流千尺若疋練曳空聲轟如雷色皦如雪者瀑布泉也泉下有潭深窅不測溢而成瀑莫尋其源高寒既絕綱罟不至者絕魚潭也潭側爲觀音崖石壁森然若大

士褊袒趺坐雲中見者歛容沿崖而上則有試心橋山徑蹊間石梁崎嶇岌然臨深心戰股慄懈卽墜淵每見游山壯趾出門易蹶及至渡橋無失足者乃知天下莫易於羊腸而平地爲險有如此橋矣前則有大石蹲踞猙獰風聲水號草木震動如聞哮吼者爲獅子坳將至古刹則有兩山交峙水口如象鼻然枯木寒流群鳥悲鳴凄神悚骨者爲象關復有雙石並峙蘚蘿年深冷風披拂青衣碧帶蹁躚搖曳頭頰欲動者爲點頭石此外復有文殊勢至彌陀毘盧諸峰並顯四維無不儼然古師樂此將有終焉之志乃就所居稍廣其制檀越助之佛殿山門指顧而成名曰眞寂禪林索余爲記余惟尙山形勝之秀媲美倚天

古師弘法接武慈雲然而慈公攝化其事近奇古師垂示其道近常夫道豈有奇常哉一而已矣杖挑明月肩荷白雲慈公所以驚世駭俗者自道人言之飛舉涅槃二俱平實至於四土三根圓融普被人所習聞以爲平實者又安往而非達人智士所爲神通變化也哉今師住山日久山之怪石靈泉已與日用飲食相忘無言若夫荒堆廢壤一旦化爲寶刹則所稱瓦礫土塊皆成琉璃水鳥樹林悉宣妙義在今日已有其徵矣奇耶常耶異耶同耶吾將問諸讀古師此集者昔癸丑孟秋七夕

明邑人李小管倚山讀易同弟小心小白各成一首小管詩云

古寺野花紅深林溪水白山空一鳥鳴倚竹看周易　小心詩

云山深不見人讀易松陰下晝日有花香不知開與謝　小白詩云一燈同夜禪讀易經春夏明月上幽窗鐘聲驚我仁　李斗題尚山斷雲禪師靜室詩云峰影入柴門泉聲過古樹但聞花發香不見開花處　黃學忠遊尚山眞寂寺詩云我亦尋源客橫擔一杖經振衣雲逐隊披草鹿隨行徑轉驚天險山窮見地平到門鐘未歇早已悟無生　國朝邑人賀是題尚山寺東栢大師詩云聞道安禪處天多鳥路通名香聞夜半清磬出雲中穗樹春先到力田歲獨逢陶潛心不雜三笑幾時同

唐興寺距縣西四十里康熙志

國朝邑人周德寶登唐興寺觀音閣詩云御風登畫閣四望接

大青樹杪迴人影樓中識履聲僧鐘敲夜月山鳥弄春晴檻外溪光好曠然怡我情

玉女壇距城西三十里相傳赤烏時建祠玉女架構精巧有斧鑿痕或偶欹斜則風起正之居人以爲仙蹟也山下卽雲陽洞龍池杳深不測流水灌田旱潦禱祠輒應康熙志

玉皇閣在縣西門外康熙志

平波菴距縣西十五里康熙志

黃楊山菴距縣西二十里康熙志

指修菴距縣西四十里康熙志

賀吳生懷葉蒼平坐指修菴禮佛詩云因君晚約赴桑門學佛

須成護法論三春花雨禪房洗千歲潭龍古鉢屯菴近古龍女廟每早霧雨輒應眼底威儀肅夜月耳邊蠻觸付潺湲娭我難忘婚與嫁龐婆春汲事朝昏

杏桃菴距縣西四十里康熙志

西來菴距縣西四十里康熙志

賀貽孫西來菴爲漢壽亭侯關公葺殿造像記云故漢壽亭侯壯繆關公之神英爽赫濯遍於寰區由公生平扶漢匡劉忠義之氣凜然如生故其鴻名尊號有加無已夫是忠義之氣天地之正氣也無是正氣則人道不立而天地或幾乎息矣是氣塞九垓而無間亘萬古而不窮惟其有之是以稱之豈惟公有之

從古正人有是氣者衆矣而其精魄罕見於世惟錢塘之伍胥睢陽之張許虎邱之武穆福善禍淫彰人耳目然亦僅廟食之地而止雖其威德無日不在人間其光燄無日不在宇宙然其行事詳於史傳者荒徼愚賤莫或遍聞故其歿後所潛感而默應者不得遍知獨有關公扶漢匡劉其志與事既有陳壽裴松之諸人書之重辭之複矣復有稗乘小史演而推之樂府傳奇歌而咏之近自郊甸遠及窮髮上自王侯將相下逮庶人牧圉婦女兒童莫不慕德頌義奔走恐後故能統攝幽明綜核人鬼誅姦諛於方萌雪忠良於既往此不獨公一人之正氣爲之抑亦天地間自然之正氣共爲之也天地自然之正氣藏在人心

厥民去之君子存之其存之也即於有生之日其神與明業已炯炯然有不可掩遏之勢矣易傳曰不諂不瀆其知幾乎記曰清明在躬志氣如神嗜欲將至有開必先夫此不諂不瀆清明之氣天地間自然之正氣也不諂瀆而知幾清明而開先非天下之至神至明其孰能與於此哉以公之至神至明與天地間自然之正氣感召蒸變如珀芥磁鍼之相引雲龍風虎之相從則是後人固與公共此正氣與其神明矣而凡可以竭其誠悃以示無敢慢於公者即其無敢慢於身者也讚歎布施能自已於懷耶西來菴僧募諸邑里拓菴門數楹爲伽藍殿塑公尊像以奉香火余考蘭若之塑像奉公玉泉智者禪師始公昔年助

靈玉泉稱佛弟子爾時智者推爲伽藍蓋公以勇猛之力殫慈悲之願此其機用又在伍胥諸公之上矣吾邑近年屢遭淪喪藉公威神每有奇效乙卯之夏土寨將肆暴於厚田有夢公疋馬單刀入營呵止者明日徙去秋毫無犯公之利賴吾邑吾里如此宜菴僧之惓惓眞塑上以護佛法下以庇民生也工既竣事余乃執筆爲記以告後之君子思以與公所共有之正氣共爲扶之庶幾慰公未竟之志於萬一也夫

景雲菴距縣西四十里康熙志

普淨菴距縣西六十里邑人葉擎霄建以奉龍休居士智劍康熙志

後劉敬先增修奉栢崖上人乾隆志

白雲菴距縣　五十五里康熙志

鳳仙距縣　六十里康熙志

仙菴距縣西五十里康熙志

國朝邑人周永大詩云積雨纔能霽尋幽向寺行樹疎雲補密山暗水添明怪石當仙路名花淡客情禪堂謁老衲面壁九年成

三元洞距縣西八十里唐葛周三將軍顯異於此康熙志

雲山寺距縣北五十里康熙志

長嶺菴距縣北五十里康熙志

金橋菴距縣北五十里康熙志

國朝邑人賀善來詩云曲曲迴環渡爭源到梵天誰云流水去長在寺門前　釋佛誠詩云多年夢想說金橋況辱飛書遠見招十八重溪人可渡雨三里路畫難描群峰雨後開新面古木春前發舊條信宿豈能全領略終須容我學詠茅

雲路巷距縣北五十五里康熙志

雲峰巷距縣北六十里康熙志

瑪瑙山距縣北四十里康熙志

康王廟在雙溪距縣北二十五里康熙志

青蓮閣距縣東十五里康熙志

金橋山距縣北五十里康熙志

鐵馬山距縣十五里康熙志

神背洞距縣東三十里康熙志

眞仙洞距縣東二十里有石屋康熙志

石鵝仙距縣西七十里平原突起一峰峰頂巨石一片二掌靈蹟宛然相傳羅念菴先生曾隱居焉山下清泉湧出散溉田畝康熙志

青獅山在南村長老聽月居之康熙志

泉山寺距縣南三十里乾隆志

賀是晚秋遊泉山寺詩云紅葉下僧房籬花殿衆芳山空人語斷院靜午鐘涼我輩存微尙浮雲無盡藏幽筆如媚客屋角青

清商

水月菴距縣北五十里乾隆志

眞武壇距縣北三十里乾隆志

護國禪院在城內東隅康熙三十年邑令趙作霖重建捐俸置田

辛丑金華太守張盡重修前祀聖帝中三官大士後祀佛祖爲一邑十方叢林乾隆志

國朝永甯令張洽新建大悲禪院記云余友趙君滄嶼涖政之初年憫新民之困於兵燹也簡征寬賦蠲弊剔蠹歲省新邑雜費萬四千餘金勒石永禁以與民休息出其橐中資繕城堡新學宮葺公廨建倉廒下至名賢之墓忠烈之祠靡弗修舉民不

知後關境晏如復用其餘力建大悲院以爲公餘游息之地傑閣凌雲雕楹文礎莊嚴像設金碧輝煌延禪僧老衲焚修其中威儀肅穆鐘魚浩浩清淨道場得未曾有屬余作文以記之余與君生同里仕同郡姻好友誼安可以不文辭余觀佛教之興日新月盛剎廟之創造伊蒲之供養自明君哲相以逮乎公卿士庶之眾虔奉不違信施恐後者豈無故哉蓋其立法也以虛無爲宗眞實爲義自馬祖以後大慧以前五宗分派法印相承皆性相圓通了無障礙至臨濟標舉而立綱宗以元要爲門庭爲之徒者融釋書傳歸之教乘其言微妙深入又能超死生忘利欲足以籠絡今古攝服智愚即其聰明正直講學守道之儒

涉其旨趣莫不傾倒於心性之微言若夫素封之家湻良之子則又惕於福田利益之說不祈而薦貨不命而獻力此所以方袍圓領之徒盛推於世而精藍鉅刹遍名山而塞都邑也然以觀滄嶼之建是院也其用心則異於是滄嶼生平尚氣誼不輕然諾慕袁絲鄭莊之爲人慷慨好施予其天性也每言貪利者有害於人慳財者無益於國故其持己也廉而用財也義又慨夫新之民或競刀錐之末動滋訟獄不靳蠲金建院以示之所以風世也寶積經云一切財業非是眞實水火盜賊奸胥惡子五家有分世之人徒知放利居奇視一錢若頭目腦髓之不可輕棄而不知多藏厚亡五家躭躭百年勤苦一朝而盡今使新

國朝邑人尹是琇登止水林文昌閣眺望怡懷詩云不道市塵
裏悠然別有天林深和霧隱山靜抱雲眠止水澄明鏡危樓俯
大川琴書不借座幽意足流連　邑令王瀚宿止水林詩云霜
烟滿目夏陽津梵唄無端喚駛輪塵夢醒時剛駐足山靈別後
又呈身耐教百里迷龐統肯使一年借寇恂小楊坐忘鐘磬寂
生憎野鶴唳頻頻

普渡菴距縣東三十里乾隆志

迎龍菴距縣東四十里乾隆志

泰靈菴距縣東三十里乾隆志

大倉菴在東樂坑距縣四十里邇有旱蝗祈禱即應乾隆志

僧立菴距縣東四十里乾隆志

遊居山距縣東四十里康熙甲子僧全持建邑令趙作霖題有優曇見瑞四字乾隆志

盤谷山距縣東五十里供佛祖大士乾隆志

寶隆菴距縣東四十里僧曇藏建乾隆志

明德菴距縣東十五里乾隆志

法華菴距縣東四十里乾隆志

六祖菴距縣東六十里乾隆志

雲居山距縣東八十里其地有石門三洞諸景乾隆志

紫陌林距縣東六十里乾隆志

滌山菴距縣東五十里乾隆志

奐龍閣距縣東十里禱雨必應邑令李紹祖題額乾隆志

藏雲菴距縣東三十里明萬歷年間建知縣管正傳　國朝知縣張士琦皆有匾乾隆志

龍仙菴距縣東四十里乾隆志

高士山距縣東五十里山勢聳拔異常祀祖師玉帝郡守鄭公親臨祈雨立應題曰特地乾坤山有五鳳朝陽殿湧甘泉諸勝乾隆志

南木菴距縣東三十五里乾隆志

鹿石菴在義山腰距縣東二十五里乾隆志

雙修菴距縣東十五里康熙間邑人段明材夫婦出家於此故名
都司李峻有匾乾隆志
白雲菴距縣東十五里乾隆志
拿雲菴距縣東三十五里乾隆志
武安君廟在東門外乾隆志
南華菴距縣南二十里相傳爲匡仙修煉處據乾隆志龍益襄南
華記增
宋盧陵葛敏修南華竹軒詩云不用山僧供帳迎世間無此竹
風清獨拳一手支頤卧偷眼看雲生未生　國朝邑人龍益襄
讀書南華菴詩云愛向名山叩石門匡郎玉笥舊衣裳幽窗檢

帖兒分卷短策尋詩蟻滿樽徧地落花無客到半簾斜日有禽
喧閒雲獨倚心俱遠手把南華日未昏

玉女廟距縣南三十里傍有龍池湧泉灌田上有七仙女棋盤石
乾隆志

章王廟距縣南二里乾隆志

蘭若菴距縣北四十五里乾隆志

菩提菴距縣南十五里乾隆志

別峰菴距縣南三十里乾隆志

迴龍菴距縣南六十里乾隆志

西竺菴距縣南三十里乾隆志

不二菴距縣南三十里乾隆志

國朝邑人賀是題不二菴偈云門外亡羊徑三三到門還家只不二堂前萬法總歸一此是如來眞實義若也升堂復入室非三非二并非一究竟一旦歸何處憑仗溪聲爲我說

大士菴距縣南五里乾隆志

天竺菴距縣南三十五里乾隆志

金雞菴距縣南四十五里乾隆志

興靈菴距縣南十五里乾隆志

武功壇距縣南三十里殿墀有甘泉流出傍有文昌閣大士菴下有五虎三龜諸景乾隆志

仁慈山距縣南二十里祀盤古先農爲遠近仙壇最顯應者乾隆志

李將軍廟距縣南二十里乾隆志

國朝邑人劉森記云永新南里萬山中數宅曰坳背踰半里爲山田西漢李將軍廣之廟在焉攷李陵答蘇武書曰先將軍義勇冠天地英畧蓋古今大史公贊將軍死之日天下知與不知皆爲盡哀彼其忠實心誠信於士大夫夫以將軍勇畧如彼士大夫誠信如此則宜廟於通都大邑勒勳而勸後山田荒村耳將軍奚居乎世傳數奇難封至沒世猶抑屈之此亦足爲不得志於時者慰及今廟久圮故址內所遺者菱花柱礎一破石香爐一斷瓦數片皆長尺許村之故老語余曰昔斯廟創自公輸

子相傳唐時廟後紅葉山斧鋸聲響三日覓視無踪一夕公輸
率徒衆誅茅鋤土而廟之棟瓦級磚坊匾殿宇几案神像香爐磬
鼓之屬及明具備余聞之不以爲然但其左柱間時有墨汁滴
滴人身衣白衣者當之不染若謁廟者用以書籤決又極黑傳
言公輸去時覆墨斗水於上故爾廟旁一小門外視之光潤同
衆門閉而窺其背皆木屑層積而成當時材料果缺與抑亦故
示奇踪所謂神仙終未淡名根者耶環廟中榱題楹桷鬭榫合
縫止用一尖決非神者不能待將軍者十二人內一人手握斧
目瞋瞋而涕若張口大號之狀僉云公輸所遺工人忘歸路留
此也座後一巨蛇歲時土人持豚蹄祈禱設座上偶移步廟門

外則攜食於座內人疑神之所憑依不敢犯鄉中苦旱迎將軍爐或片瓦至旱所天卽雨先期必雨於本坊本坊卽雨得急需時亦視爲常不之謝將軍亦不責以謝也是皆非余耳聞一一目覩之者康熙甲辰秋神像忽傾扶掖之復傾如故越數日夜半廟宇震動昏昏黑黑如萬人蜂屯促裝弛奔之景良久火三行自廟曜出直射斗牛廟盡仆中所有蕩然無一完物其梁內夾縫具載某年修某年圮某年重修重修之期至今已無人能記憶者予懼代遠世殊公輸之巧不能與將軍之靈並永茲土也爰記之

太平菴距縣西五十里乾隆志

國朝邑人左暹吉讀書禾山太平寺詩云爲厭城闉鬧荒山獨夜心白雲巖壑滿黃葉寺門深浣耳來飛瀑開簾過暮禽不知車馬客何得似東林

西如菴距縣北六十里乾隆志

眞聖觀距縣西四十里乾隆志

景福觀距縣西四十里乾隆志

帖雲山距縣西七十里乾隆志

牧雲菴距縣西六十里乾隆志

西竺菴在西沙市距縣四十里乾隆志

密雲菴距縣西六十里乾隆志

多寶林距縣西六十里乾隆志

祇園菴在西汶竹距縣六十里乾隆志

拈花林距縣西六十里乾隆志

龍科寶秋山拈花菴中秋詩云秋山每夜滿情思及到登樓又最宜月爲我明雲不妬松隨琴轉席頻移谷風侵袂眠僧早鄰寺聞鐘過澗遲一曲陽春還獨酌竟亡促織送聲悲　賀貽孫拈花菴即事詩云風捲空山雨山門晚笛興一鳩寒徙樹雙鼠鬬爭藤葉響隨僧梵花明伴佛燈談經君勿散村虎正馮陵

映雪菴距縣西六十里乾隆志

賀貽孫文溪映雪菴記云內弟周君令申捐其分祖雪崖公庄

居以爲蘭若殿閣廂廡丹艧雕塑之費二百餘金置田飯僧使
子弟肄業其中書聲梵唄唱和相聞菴前名雪山取釋迦雪山
六年精修之義以勸僧徒旣而更名映雪取孫康映雪五夜讀
書之義以儆後學蓋一菴而二善具焉菴成徵記於余余乃述
諸後學而言曰旨哉令申之教子弟其意深且遠矣所謂映雪
讀書者不於映雪之時也蓋有得於映雪之先者矣古之學者
時教必有正業退息必有居學夫旣以退息爲學則退息亦所
以爲時教也是故有所操者卽有所縱有所執者卽有所舍有
所爲藏修者卽有所爲息游藉使知操而不知縱知執而不知
舍知藏修而不知息游時教退息判爲二事扞格齟齬不顧其

安豈所語於讀書者哉不觀之畫者乎畫者好欲其專業欲其勤絹素筆墨欲其不離左右而其精光所注尤在目不觀絹素身不親筆墨意境俱寂心手兩忘之際若是者不區區於專且勤之迹而專且勤莫能逾者何則學之所益者人神之所會者天也天人合而絶技出焉讀書者亦若是焉已矣方其游心於淡養氣於冲收視而反聽寥然而息機於經傳子史百家之蘊固已深造而自得矣尤且資於山水以增其高深資於花月以生其幽閒資於絲竹唱嘆以助其風韻極之而壯士擊劒幻人吞刀風檣陣馬石走沙飛雷轟電掣鷹盤鶻怒龍戰虎鬪千奇百怪莫不資之以排岩其胸臆而酣適其意氣蓋無時而非讀

書之候無事而非讀書之功也若必待握牙籤展油素呫嗶於縹緗簡牒而後謂之讀書則其讀書之日寡矣然則孫子映雪特孫子暫時之事偶然之景爲紀傳者取之以表其專且勤之一端而已而後人必於同雲集霰壓梅折檜之夜以爲孫子專勤之所在孫子之專勤豈在是哉爲僧者亦然蓋有朝華嚴夕般若而失之千里桃影竹聲屠門酒肆或有得之覿面者矣我自調心與彼何與按指發光非關塵勞以是質之令申映雪之意其或有合耶否耶

秋山菴距縣西七十里乾隆志

指西林距縣西六十里乾隆志

烏溪閣距縣西六十里乾隆志

三峰頂在秋山距縣西七十里乾隆志

方丈山距縣西三十里乾隆志

見性菴距縣西五十里乾隆志

牛山林距縣西五十里乾隆志

顯望山在里田距縣西三十里乾隆志

西筏菴在葵川渡乾隆志

葛仙壇在武功山距縣北三里乾隆志

明縣令烏斯道訪武功葛仙壇詩云長謁仙人葛稚川遠尋勾漏問丹泉烟霞不厭久爲令雖大誰知併化仙細水洞中流白

乳高峰天際削青蓮憐予作縣終何事過此題詩意惘然 吉

水周述詩云白石香崖望欲迷仙壇下瞰楚江低靈泉雨過花

初發深谷春來鳥自啼劍氣猶疑射牛斗丹光常見拂虹霓世

人誰復知行徑瑤草依依綠正齊 釋佛誠冬杪偕鼓元法弟

遊武功壇詩云偶趁遊山興相看意欲飛遠峯黃葉寺共叩白

雲扉雪少梅花瘦烟多竹影肥高談留小歇日暮杳忘歸

虛皇山在縣北二十里祀祖師遇旱禱輒應乾隆志

大報寺距縣北五十里乾隆志

國朝邑人賀是遊大報寺題壁詩云一角青山遠破愁拖條黎

杖與僧謀鐘魚閑老百年客竹樹涼飛六月秋石色荷光蘸晝

筆蟲言鳥語錯詩喉棲尋直欲忘奉住圖去草堂供卧遊

帶湖觀距縣北四十五里乾隆志

永興菴距縣北五十里明代建雍正年間僧淡山重修更名松鶴林上有三石洞世傳有龍寓焉祈雨輒應乾隆志

石林山距縣北四十里乾隆志

青蓮山距縣北五十里乾隆志 邑人劉學魁詩云遥從半落闢禪扃秀拔金蓮出寶瓶想見圖澄初咒得空中一點佛頭青

[illegible]菴距縣北五十里乾隆志

大蓮山金龍菴距縣北五十里乾隆志

棲鳳山距縣北六十里乾隆志

西來山距縣北六十里乾隆志

大山源距縣北六十里乾隆志

磐石莊距縣北六十五里乾隆志

聽松莊距縣北五十里乾隆志

棲雲莊距縣北五十里乾隆志

迴龍莊距縣北五十里乾隆志

天龍莊距縣北五十里乾隆志

石門山莊距縣北五十里乾隆志

雲濤莊距縣北四十里乾隆志

新霖莊距縣北四十五里乾隆志

文筆塔在東門外橫江市明邑令周夢尹倡建下有與文閣今圮
乾隆志

南塔在縣治南隅明代建載乾隆志縣坊圖

大舜二妃廟在禾山張翊撰碑文十國春秋

寶石寺距縣東六十里採黃庭堅詩增

宋黃庭堅丁巳宿寶石寺詩云鐘磬秋山靜爐香沉水寒晴風
蕩濛雨雲物尚盤桓瀹茗赤銅椀覓泉蒼煙竿紅榴罅玉房朱
橘委金丸枕簟已思煥飯羹可加餐觀已自得力談元舌本乾
理窟乃塊然世故浪萬端牛刀經肯綮古人貴守官摩挲發硎
手考此一邱壑

紫霄觀在縣南屏山元大德間邑人劉可南建屏山書院後改爲
觀據通志增
獅子林在西拈花林之麓採湖隱堂集本詩增
賀吳生獅子林即景詩云雙鐘雲外合一水抱層巒獅吼聲偏
靜竹晴影亦乾新桐斜覆路屢渡亂漪灘宿火寒僧舍芋分古
瀨殘
竹林寺在縣南鄉採可留集本詩增
賀是詩云十畝梵王宮懸崖結搆工人遊飛鳥上僧定亂雲中
道氣庭前虎神機天外峯浮生如可託吾欲老空空
駱岡浮屠在東駱岡山距縣十里明縣令管正傳建今圮據康熙

志劉光震浮屠記增

明邑人劉光震駒岡叢林浮屠記云邑山之有駒岡非望也其稱望者義與禾也蓋望者名也誌山經繪輿籍者必以望非是不足以誇勝槩而動千里命駕之思顧有能爲望者不皆有其實猶之有其實者不盡爲其望君子宜何從焉若駒岡其層巒之聳翠百折之起伏不能當義與禾百之一固宜不足稱邑之望至其蜿蜒蟠踞於邑東北之艮隅中起數岡而一岡森然突出若駒虞蹲伏而昂其首以鳴贊宮之盛者故稱駒岡當其盛也名賢項背相屬史不缺書鄉不失秀識者咸指是岡爲發祥是不能與義禾爭望者而義禾亦不能與之爭實矣邑侯晉元

心其計民也周其愛士也重徘徊駟虞之岡興懷一發五豝之奇於是作浮屠作叢林庶幾雁塔翬翔鐘磬答响地靈振而人傑作侯之始功蓋與邑運終始豈於區區名實間相較量也哉或有難之曰如子言駟岡有其實矣何以昔實而今虛而待侯補之乎予曰虛實相生盛衰相循而人則中轉之樞謹司其會以闢焉復何疑乎是舉也士歌在泮民詠靈臺試一登岡而升浮屠四顧遐矚義麓之雙巽若揖禾峰之五老如就而琴水潺湲梅崗蒼蒼總收爲此岡之勝助其發祥之實則稱駟岡爲主山也亦可

金臺禪林距縣南十里新增

國朝邑人劉超拔讀書金臺山詩云靜觀萬物已多時倚枕閒眠嫌賦詩水繞柴門常漱石亦笙亦磬響參差　老僧無事意閑閑竹院徘徊獨看山曳杖行來攜手話共尋新舊過前灣

海棠山距縣東三十里新增

螺源仙距縣東四十里新增

大士閣距縣南十五里新增

國朝邑人文維翰詩云曠野茫無際等秋徑偶逼客歸斜照裡鳥入亂雲中山與人烟碧燈搖佛火紅鐘聲催月上緩緩步橋東

華嚴閣距縣西四十里新增

慶雲菴距縣西五十里新增

國朝邑人左觀瀾詩云野寺門前曲徑幽無情黃葉逐江流堤邊剩有寒烟宿補綴疎林到晚秋

大原禪林距縣西四十里新增

虎溪寺在大原禪林下里許新增

婆婆巖在縣東鳳田新增

祇園菴在縣東淵泉新增

道覺菴距縣東四十里新增

永鎮菴距縣北二十五里新增

金堂菴距縣東四十里新增

楊橋觀距縣北二十里新增

明　邑人湯朝珮過楊橋觀詩云芝田隔徑是仙家曉色晴遥
石鼎霞深巷犬聲樓閣異相逢何必問京華

青玄山距縣東五十里新增

智覺巷距縣東五十里新增

石泉山距縣東五十里新增

雲路巷在縣南枧渡新增

西江巷在縣北西江山明永樂間建新增

大覺寺距縣北六十里新增

盤雲巷距縣北六十里新增

雲臺菴距縣北六十里新增

龍興菴距縣南三十里新增

倚蓮菴距縣南三十里新增

龍口菴在縣西二十五里新增

慈化菴距縣五十里新增

玉女仙距縣東六十里相傳宋蕭道人得道於此後人因建壇祀之歲旱祈禱輒應新增

雲谷菴在縣西關山新增

西如仙宅在縣西韓江新增

天星菴在西報水坑距縣七十里新增

松雲菴在西株塘新增

半雲菴在西雲峯寺新增

金獅巖在西浯溪新增

大極山在西碧山口下新增

芥菴在西案上距縣西七十里新增

螺星塔距縣西七十里新增

憶西菴距縣西十五里新增　龍池菴距縣西四十里新增

月溪壇距縣西十五里新增

金蓮菴一距縣西十里一距縣西二十五里新增

雲林寺距縣南八里新增

曲泉山在東鄉　淨覺菴在東鄉俱新增

養濟院 附

養濟院在北門外宏治間署縣推官尹綸建嘉靖初知縣胡偉重修萬歷 國朝道光六年被洪水衝塌八年邑人尹世菶捐建計四十九舍并建院前 聖恩堂院後慈雲庵縣令江應錦爲之記 記佚新增

漏澤園 附

漏澤園在城北後嶺宋邑人譚學先售居民業創築之今爲邑民叢塚萬歷志

旅亭 附

牛山亭在牛田 據萬歷志詩增

明邑人尹奎牛山亭歌云酌我牛山酒贈君牛山歌牛山之亭
窅疎豁何人結搆依巖阿上有危峰千尺之峻標下有奔溪百
折之流波峰盤溪繞路中阻但聞泉石清音珊鳴珂山中之人
冠嵯峩鶴氅不厭穿松蘿車蓋翩翩颯茲集笙管吹落峰雲多
中天霞彩駐孤景笑持美酒傾金螺駕鶴仙人應可召乘鸞緱
女疑相過異草金光欣來致翠蕤雲旃紛蕩摩坐取鉄笛爲君
弄赤烏飛上扶桑柯層巒曉色仍相對溪聲互答供吟哦我來
尋君牛山裏牛山雲向君前起裁雲爲我衣推山作君几爲君
倒盡三千甕迴看諸峰暮光紫

環溪亭在學士里官道傍尚書尹臺建以便行人憩息萬歷志今改

復止水林右 乾隆志

易飲亭文竹周金氏建設茶以飲行者至今子孫世守之 乾隆志

明吉水羅洪先題周應宿母金氏易飲亭詩云設漿亦未過爲奇飢渴由來共有之但遣兒孫常記取慇懃豈用路人知

豐雪亭在葛仙壇內 據賀墀恭詩增

國朝邑人賀墀恭明府黎媿曾先生新構豐雪亭詩云喜雨曾名蘇公亭古人何事不心經只爲民瘼關至極自是天心亦效靈古今人豈不相及昔有眉山今長汀三載政閒四境靜暇築小亭葛仙坰勾漏仙風拂袖來一天同雲瑞雪零林凍雪深鳥不飛千峰萬峰列銀屏烟市酒帘敲水馬縣門草長露微青公

曰喜哉歲豐登以名吾亭答蒼冥民曰休哉我公之德非亭是銘迄用康年惟公是聽膺盡春回雪未消山中老人醉初醒

止亭即古四達亭距縣南十里邑人賀雲薇建康熙志

賀雲薇止亭銘并序云作亭於山之陽旁植以松名曰止亭聽過者之自止焉至感於亭之廢興則所見小矣爲之銘曰動則行靜則止於此可測天地之終始

採風亭距縣北五里今圮乾隆志

雙壽亭在北五都下阜固塘女軼侶妻金氏建乾隆志

凝清亭在縣南清塘賀謹新建乾隆志

金粟亭在縣西洋埠距縣十里段子田建乾隆志

宜休亭距縣三十里龍源口乾隆志

寧遠亭距縣二十里烟岡樊氏建乾隆志

喜息亭距縣六十里潞江巴若水建乾隆志

安遠亭距縣五十五里巴若水建乾隆志

憩亭在東門觀音閣右前邑侯王登錄建雍正二年各姓復脩乾隆志

壽域亭在南五十六都龍天植建乾隆志

松泉亭在南五十五都辛田龍姓建新增

永慶亭在南五十七都尹李氏建新增

仲山亭在北十都井下新增

永永亭在縣南七溪嶺李劉氏建新增

聚善亭在秋溪距縣南三十里高維皐建新增

仙源亭在萬年山距縣南三十里賀吳氏建新增

鶴園亭在鶴園距縣南二十五里賀龍氏建新增

同人亭在碧山口永蓮交界處亭邊有泉甚甘洌新增

揭石亭藏魯公揭衣石北八都距縣三十里顏姓建新增

青雲亭在西十三都距縣二十五里國學李廷棫建新增

安安亭在西十三都距縣二十五里孝廉李煒建新增

正氣亭在西十三都距縣三十里李中茂建新增

陰鍊亭在西渡頭距縣六十里新增

吳楚界亭距縣西八十里與城隍界吳楚雄關相近里人汪松山建新增

則安亭在西六十一都距縣十二里新增

壽星亭距縣西二十五里陳克廷建新增

砥瀾亭距縣東四十里康熙間邑人洪天錫建邑進士周三汲有記據本記增

記云古今人文之秀鍾於山水然山主峙而水主流流則貴有渟潔滙聚之勢爲之約束此非藉崇山疊嶺若爲之柱以砥之將見怒濤狂瀾奔瀉千里而無所蓄注也余邑之水其源出自西北并諸水而下注者爲琴亭水自西而下南流百數十里至

芰田合於禾川者爲勝業水合綦亭勝業諸水至縣東行經溶江與焚川諸水會下走數十里爲蓮坪溪又數里爲馬瀕潭兩岸青山相對峽壁側立怪石碁置若萬馬之怒鬪潔洄數里深澄莫測邑山水之秀咸於此薈焉居其旁者有大沙洪氏天錫翁昆仲歲庚子作亭於斯顏曰砥瀾索余文以記之余曰亭名砥瀾志勝也吾邑山水之勝於斯見有亭以傳之則勝愈見亭傳而作亭者之賢亦與之俱傳且其地通馳治行人於此憩息畢論世爲設茶漿渴善行可紀也以一邑之名勝而翁昆仲獨留名蹟以傳之其功尤不可没也昌黎有曰障百川而東之廻狂瀾於既倒正堪借是語以見斯人名亭之意而著斯人作亭之功

8920166

焉則山水之勝與斯亭之所以紀勝皆吾儕所欣然而樂爲之傳也時康熙辛丑冬月

食貨志　戶口　田賦　漕運　屯田　屯餘附　倉儲　鹽額

自洪範八政首列食貨漢史因之作食貨志其後若通志通典通攷及宋會要玉海諸書皆有食貨門國計民生所繫由來重矣禾民蕃庶并力隴畝賦稅所餘麻麥菽粟他邑取資焉得賢司牧休養生息因勢利導以馴致於倉廩實軍儲充不難也有守土之責者尚其加意於斯作食貨志

戶口

一原額人丁婦女除分歸蓮花廳外實存共叁萬肆千柒百捌丁口內優免人丁柒百叁拾玖丁各派徵不等原編起存各款共銀壹

千伍百陸拾壹兩叁錢陸分陸厘玖毫內於順治十一年題
准開除逃亡男婦除分歸蓮花廳外實存柒千肆百捌拾壹丁口
該減銀肆百肆拾貳兩貳錢陸分壹厘捌毫
自康熙元年起至康熙五十年止各屆編審新收共抵補過壹
千壹百捌拾陸丁口補銀伍拾叁兩捌錢貳厘陸毫尚缺陸千
貳百玖拾伍丁口該減銀叁百捌拾玖兩壹錢柒分玖厘貳毫
見在原編完賦男婦共貳萬捌千肆百壹拾叁丁口計共編銀
壹千壹百柒拾貳兩壹錢捌分柒厘柒毫
一人丁除分歸蓮花廳外實存壹萬玖千陸百叁拾捌丁每丁編銀柒分
陸厘貳絲捌忽叁微伍纖原共編銀壹千肆百玖拾叁兩肆分肆厘柒毫內

除原逃亡伍千柒百伍拾伍丁該減銀肆百叁拾柒兩伍錢肆分叁厘貳毫節届編審新收抵補過陸百捌拾丁補銀伍拾壹兩陸錢玖分玖厘叁毫尚缺伍千柒拾伍丁該減銀叁百捌拾伍兩捌錢肆分叁厘玖毫見在人丁壹萬肆千伍百陸拾叁丁計應編銀壹千壹百柒兩貳錢捌毫

一婦女除分歸蓮花廳外實存壹萬肆千叁百叁拾壹口每口編銀貳厘柒毫叁絲叁忽捌微肆纖原共編銀叁拾玖兩壹錢柒分捌厘陸毫內除原傷亡壹千柒百貳拾陸口該減銀肆兩柒錢壹分捌厘陸毫節届編審新收抵補過伍百陸口補銀壹兩叁錢捌分叁厘叁毫尚缺壹千貳百貳拾口該減銀叁兩叁錢叁分伍厘叁毫見在

婦女壹萬叁千壹百壹拾壹口計應編銀叁拾伍兩捌錢肆分叁厘叁毫

一優免人丁除分歸蓮花廳外實存柒百叁拾玖丁（每丁編銀叁分玖厘肆毫叁絲陸忽肆微玖纖）計應編銀貳拾玖兩壹錢肆分叁厘陸毫又於順治十四年奉文補徵免外扣解不准紳衿優免丁銀伍兩陸錢柒分伍厘玖毫共計丁口銀壹千壹百柒拾柒兩捌錢陸分叁厘於雍正五年奉文攤派迤省地糧內均勻帶徵現應增銀貳千陸拾肆兩叁錢玖分柒厘應徵銀叁千貳百肆拾貳兩捌分柒厘（仍俟五年將陞減各數照例均攤）又於康熙五十二年欽奉

恩詔以五十年丁冊定爲常額續生人丁永不加賦自康熙五十

五年起至乾隆三十六年各屆編審新收除抵補開除并分歸蓮花廳外實共

盛世滋生人丁壹百伍拾貳丁婦女柒拾肆口俱遵

恩詔永不加賦其婦女於乾隆十一年人丁於三十七年先後奉

文停止編審

田賦

原額官民田地山塘除分歸蓮花廳外實存額編肆千陸拾伍頃伍拾伍畝捌分捌厘貳毫陸絲捌忽柒微肆纖柒沙貳塵捌埃伍渺伍漠陸逡貳巡各派徵不等原編起存各款并加增玖厘地畝共實編銀叁萬叁千叁百伍拾陸兩叁分肆毫貳絲柒忽內原

優免米柒百叁拾捌石該派三差銀捌拾壹兩陸錢肆分叁厘
貳毫柒絲柒忽捌微貳纖於順治十四年奉文不准紳衿優免
內於順治十年題
准開除荒塞田除分歸蓮花廳外實存肆百叁拾柒頃貳拾伍畝
伍分玖厘肆毫肆絲貳忽該減銀叁千捌百肆拾兩柒錢玖分
貳厘伍毫壹絲伍忽節年開懇首懇荒田共壹百陸拾陸頃捌
拾壹畝陸分叁厘陸毫叁絲陸忽叁微〇纖叁沙貳埃共陞補
銀玖百玖拾捌兩壹錢捌分陸厘伍毫叁絲肆忽尙缺荒田貳
百柒拾頃肆拾叁畝玖分陸厘肆毫伍忽貳微陸纖陸沙玖塵
捌埃實荒銀貳千捌百肆拾貳兩陸錢陸厘又節年開墾新增

田壹拾陸頃捌拾肆畝壹分伍厘柒毫玖絲壹忽柒微陸纖貳
沙肆塵增銀壹拾玖兩叁錢陸分玖厘叁毫捌絲見在成熟田
地山塘共叁千捌百壹拾壹頃玖拾陸畝柒厘實徵銀叁萬伍
百叁拾貳兩柒錢玖分肆厘

原額漕南正副耗米除分歸蓮花廳外實存壹萬叁千貳百貳拾
伍石玖斗肆升叁合捌勺貳抄貳撮肆圭內除題留改折江南
倉正副米叁千叁百伍拾捌石叁斗捌升伍勺玖抄壹撮叁圭
徵銀不徵米外原編米玖千捌百陸拾柒石伍斗陸升叁合貳
勺叁抄壹撮壹圭內除原荒米壹千壹百肆拾叁石壹斗玖升
貳合陸勺貳撮叁圭節年開墾首墾陞補米貳百玖拾柒石壹

斗伍合陸勺伍撮尙缺原荒米捌百肆拾陸石捌升陸合玖勺
玖抄柒撮叁圭又節年開墾新增米伍石陸斗捌升伍合肆勺
壹抄玖撮陸圭實徵米玖千貳拾柒石壹斗陸升壹合柒勺
原額田分爲三則除分歸蓮花廳外實存共田叁千捌百肆拾玖
頃肆拾壹畝肆分伍厘貳毫陸絲捌忽柒微肆纖柒沙貳塵捌
埃伍渺伍漠陸逡貳巡又節年開墾首墾額外新生田貳頃柒
拾陸畝玖分伍厘柒毫玖絲壹忽柒微陸纖貳沙肆塵共田叁
千捌百伍拾貳頃壹拾捌畝肆分壹厘陸絲伍微玖沙陸塵捌
埃伍渺伍漠陸逡貳巡
原共編銀除分歸蓮花廳外實存叁萬叁千壹百伍拾貳兩壹

錢貳分肆厘玖毫貳絲柒忽內除原荒銀叁千捌百肆拾兩柒錢玖分貳厘伍毫壹絲伍忽節年開墾首墾陞補銀玖百玖拾捌兩壹錢捌分陸厘伍毫叁絲肆忽尚缺銀貳千捌百肆拾貳兩陸錢陸厘又新增銀壹拾玖兩壹錢壹厘叁毫捌絲實徵銀叁萬叁百貳拾捌兩陸錢貳分叁毫貳絲陸忽

原共編米除分歸蓮花廳外實存玖千捌百陸拾柒石伍斗陸升叁合貳勺叁抄壹撮壹圭除原荒米壹千壹百肆拾叁石壹斗玖升貳合陸勺貳撮叁圭節年開墾首墾陞補米貳百玖拾柒石壹斗伍合陸勺伍撮尚缺米捌百肆拾陸石捌升陸合玖勺玖抄柒撮叁圭又新增米伍石陸斗捌升伍合肆勺壹抄玖

撮陸圭實徵米玖千貳拾柒石壹斗陸升壹合陸勺伍抄叁撮
肆圭
一則田除分歸蓮花廳外實存貳千壹百伍拾玖頃玖拾叁畝玖
分伍厘貳毫叁絲叁忽捌微陸纖捌沙捌塵陸埃每畝原編糧差并加贈共
銀壹錢壹分肆毫伍絲捌忽叁微本色
米叁升貳合捌勺柒抄柒撮叁圭陸粟計編銀貳萬叁千捌百
伍拾捌兩叁錢貳分肆厘柒毫伍絲柒忽計編米柒千壹百壹
石叁斗壹升玖勺貳抄捌撮陸圭除荒田貳百伍拾陸頃柒拾
貳畝叁分肆厘玖毫除荒銀貳千捌百叁拾伍兩柒錢貳分叁
厘玖毫捌絲伍忽除荒米捌百肆拾肆石叁升玖合陸抄柒圭
節年開墾首墾田壹拾頃捌畝玖分柒厘貳毫肆絲捌忽肆微

玖纖柒沙貳塵共陞補銀壹百壹拾壹兩肆錢肆分玖厘肆毫
肆忽共陞補米叁拾叁石壹斗柒升貳合叁勺伍抄壹撮陸圭
尚缺荒田貳百肆拾陸頃陸拾叁畝叁分柒厘陸毫伍絲壹忽
伍微貳沙捌塵除荒銀貳千柒百貳拾肆兩貳錢柒分肆厘伍
毫捌絲壹忽除荒米捌百壹拾石捌斗陸升陸合柒勺玖撮壹
圭見在成熟田壹千玖百壹拾叁頃叁拾畝伍分柒厘伍毫捌
絲貳忽叁微陸纖陸沙陸埃實徵銀貳萬壹千壹百叁拾肆兩
伍分壹毫柒絲陸忽實徵米陸千貳百玖拾石肆斗肆升肆合
貳勺壹抄玖撮伍圭
一則田除分歸蓮花廳外實存肆百陸拾伍頃壹拾玖畝貳分柒

厘柒毫玖忽捌纖又節年開墾首墾額外新生田貳頃柒拾陸畝玖分伍厘柒毫玖絲壹忽柒微陸纖貳沙肆塵共田肆百陸拾柒頃玖拾陸畝貳分叁厘伍毫捌微肆纖貳沙肆塵每畝原編糧差并加增共銀陸分捌厘玖毫陸絲捌忽叁微玖纖本色米貳升伍勺貳抄捌撮壹圭壹粒計編銀叁千貳百捌兩叁錢伍分玖厘陸毫計編米玖百伍拾肆石玖斗伍升貳合肆勺伍抄肆撮貳圭原荒田伍拾伍頃玖拾壹畝捌分柒毫肆絲玖忽原荒銀叁百捌拾伍兩陸錢伍分柒厘玖毫原荒米壹百壹拾肆石柒斗捌升玖合壹勺玖抄節年開墾原荒補足訖又額外新生增銀壹拾玖兩壹錢壹厘叁毫捌絲增米伍石陸斗捌升伍合肆勺壹抄玖撮陸圭見在成熟田肆百陸拾柒

頃玖拾陸畝貳分叁厘伍毫捌微肆纖貳沙肆塵實徵銀叁千
貳百貳拾柒兩肆錢陸分玖毫捌絲實徵米玖百陸拾石陸斗
叁升柒合捌勺柒抄叁撮捌圭
三則田除分歸蓮花廳外實存壹千貳百貳拾肆頃貳拾捌畝貳
分貳厘叁毫貳絲伍忽柒微玖纖捌沙肆塵貳埃伍渺伍漠陸
逡貳巡每畝原編糧差併加增共銀肆分玖厘柒毫陸忽壹微玖纖本色米壹升肆合柒勺玖抄肆撮柒圭玖粟計
編銀陸千捌拾伍兩肆錢肆分伍毫柒絲計編米壹千捌百壹
拾壹石貳斗玖升玖合捌勺肆抄捌撮叁圭除荒田壹百貳拾
肆頃陸拾壹畝肆分叁厘柒毫玖絲叁忽除荒銀陸百壹拾玖
兩肆錢壹分陸毫叁絲除荒米壹百捌拾肆石叁斗陸升肆合

叁勺伍抄壹撮陸圭節年開墾首墾原荒田壹百頃捌拾畝捌分肆厘陸毫叁絲玖忽貳微叁纖伍沙捌塵　埃共陞補銀伍百壹兩柒分玖厘貳毫叁絲共陞補米壹百肆拾玖石壹斗肆升肆合陸抄叁撮肆圭尚缺荒田貳拾叁頃捌拾畝伍分玖厘貳毫貳絲陸忽陸纖肆沙壹塵捌埃實荒銀壹百壹拾捌兩叁錢叁分壹厘肆毫陸絲實荒米叁拾伍石貳斗貳升貳勺捌抄捌撮柒圭見在成熟田壹千貳百頃肆拾柒畝陸分叁厘壹毫柒絲貳忽叁纖肆沙貳塵肆埃伍渺伍漠陸逡貳巡實徵銀伍千玖百陸拾柒兩壹錢玖厘壹毫柒絲實徵米壹千柒百柒拾陸石柒升玖合伍勺陸抄壹圭

一原額一則地除分歸蓮花廳外實存柒拾頃柒拾畝叁分貳厘
又認墾額外新生官洲壹拾伍畝柒分共地柒拾頃捌拾陸畝
貳厘每畝原編糧銀伍厘貳毫陸絲伍忽伍微伍纖實編銀叁拾柒兩貳錢貳分玖厘
貳毫又認墾額外新生增銀捌分叁厘實徵銀叁拾柒兩叁錢
壹分貳厘貳毫
一原額一則山除分歸蓮花廳外實存肆拾頃陸拾貳畝叁分捌
厘又認墾額外新生官山壹拾叁頃玖拾壹畝伍分共山伍拾
肆頃伍拾叁畝捌分捌厘每畝編鈔銀壹毫叁絲叁忽壹微壹纖實編銀伍錢肆
分柒毫又認墾額外新生增銀壹錢捌分伍厘實徵銀柒錢貳
分伍厘柒毫

一原額一則塘除分歸蓮花廳外實存壹百肆頃捌拾壹畝柒分叁厘每畝原編糧銀壹分伍厘捌毫肆絲玖忽玖微玖纖實編銀壹百陸拾陸兩壹錢叁分伍厘陸毫

以上丁田二項除荒亡并分歸蓮花廳外應編各款同扣解丁糧并增徵銀共叁萬陸千柒百柒拾伍兩伍分肆厘又匠班改歸地糧編徵正脚除分歸蓮花廳外實存銀叁拾玖兩捌錢肆分柒厘折色時價增徵正脚除分歸蓮花廳外實存銀肆拾捌兩壹分本色時價會議增徵正脚除分歸蓮花廳外實存銀柒錢肆分肆厘又核減本色新增時價除分歸蓮花廳外實存銀壹拾伍兩玖錢肆分捌厘兵糧耗費銀除分歸蓮花廳外實存

銀玖拾陸兩壹錢玖分捌厘通共額徵起存正雜等銀叁萬叁千玖百柒拾伍兩捌錢壹厘遇閏加銀壹百壹拾玖兩叁錢伍分陸厘

一原書編載折色起運除礱西鄉分歸蓮花廳外實存戶禮工三部共原額銀壹萬伍千陸百壹兩壹錢伍分陸厘內除荒亡銀叁千柒百叁拾玖兩壹錢壹分玖厘實徵銀壹萬壹千捌百陸拾貳兩叁分柒厘

又原書刊載改抵兵餉除分歸蓮花廳外實存銀壹萬壹千玖百肆拾肆兩陸錢玖分壹厘會議裁解銀除分歸蓮花廳外實存銀貳百貳拾壹兩捌錢柒分伍厘匠班改歸地糧銀叁拾玖兩捌錢肆分柒厘本折時價及核減原價正脚銀陸拾肆兩柒

錢貳厘先後奉裁官役俸工碟支驛站等款銀叁千肆百壹拾玖兩伍錢柒分叁厘外扣解不准紳衿優免丁糧除分歸蓮花廳外實存銀捌拾柒兩叁錢壹分玖厘增徵丁銀除分歸蓮花廳外實存銀貳千陸拾肆兩叁錢玖分柒厘兵糧耗費銀玖拾陸兩壹錢玖分捌厘

以上自改抵起至兵糧耗費止共額銀壹萬柒千玖百叁拾捌兩陸錢貳厘通共三部并裁解各款共額銀叁萬叁千伍百叁拾玖兩柒錢伍分捌厘內除荒亡銀叁千柒百叁拾玖兩壹錢壹分玖厘節年墾補及額外新增共銀玖百壹拾兩陸錢叁分肆厘實徵銀叁萬柒百壹拾壹兩貳錢柒分叁厘內除辦解本

色物料銀壹百貳拾柒兩壹錢肆分柒厘原編並續增編訓導
工食新增　文昌帝君品儀歸入經費驛站項下銀陸百玖拾
兩肆錢捌分外實解起運地丁銀貳萬玖千伍拾貳兩伍錢貳
分陸厘遇閏加銀伍拾
壹兩陸分柒厘
起運驛站銀叁百壹拾壹兩陸錢遇閏加銀
玖兩叁錢
脚耗銀壹百捌拾玖兩叁錢貳分陸厘遇閏加
銀玖分
起運折色物料正墊脚除分歸蓮花廳外實存銀叁百肆拾兩
壹錢玖分肆厘

請改量編補疏　　明邑令　胡　倓

籍惟國朝置立版籍正以防奸奈何屢屆推收往往買賄里書將

本戶田糧分洒各都圖逃絕戶內擠負該年糧里賠貼亦或假捏詭名異姓各已分田糧圖免起運名曰飛洒又有移挪隱射以多作寡漏報戶籍以有爲無將亡戶田糧裝入權豪戶下以圖閃役甚至隔縣寄籍立戶軍籍一概欺罔名曰詭寄又將本戶田糧典賣與人積年總算分投罨入鴛逮都圖愚民戶內糧數虛存實徵已亡候至下屆攢造然後倒除虛戶其田盡泯無迹名曰埋沒由是巨室既耕無糧之田又閃有糧之差細民既納無田之糧又當無糧之差遂至虛糧實差困斃逼身此臣之夙夜痛心而流涕者也節奉撫案明文委官丈踏遂蒙唐御史題准戶部勘內開照依舊規稅糧不許過都草除畸零帶管以杜飛詭閃差之弊已經通

行委官重覆踏丈審定上中下三等田則除現在里甲堪充
者仍存外其餘逃絶應該撥補者不拘外縣外都軍民有田坐都
者均撥頂補論糧受差照依草除畸零帶管詭戶一里補完十甲
造冊既成豈被千戶所軍舍餘丁有買民田不當民差訐告沮撓
夫每軍一名除幫運守城外空閑餘丁多者數百少者數十所買
田庄與民相兼都都有之論糧編補焉得無差況國家護養軍衛
職官世祿旗舍屯田旗軍膳養縱有草寇生發往往取選民兵以
當其鋒官軍卒難擅調其空閒軍餘安逸無累今不服糧差致使
民戶凋損邦本動搖比年災異迭見旱蝗數侵未必不由民怨之
所激也及審得永新有梅花桃金等崗宣德年間崗民蕭孔禎七

姓作亂征勦間蒙旨招撫徭賦優免三年其四十一二三等都與同相近捏故買頂峝民不納遠運減派輕齎及有遠年沒官田土亦被豪民欺隱近因丈踏各有業主臣又據蕭孔禎嫡孫蕭軒備呈先世同黨七姓俱已淪沒僅存蕭彭二姓田糧不滿三百餘碩被各都豪猾冒派輕齎二千五百餘碩貽害通縣今情愿派納遠運以消民怨其有龍十萬者田昔抄札糧陷鄉民賠貶不敷官府憐恤倣例亦納輕齎今既丈田各有業主承認亦合改正起運攢造黃冊使排年歸甲親齎完納則徵者無侵尅之弊納者無拖欠之奸貧富適均而奸弊不作風俗可厚盜賊將自息矣

崇禎甲申爲永新漕米新派上三院兩司啓𠯿賀貽孫

竊惟民生乃興朝根本而糧儲尤軍需急務況當此忘勞忘死之時豈敢爲用一緩二之請必大荒大寇大兵三災交棘故議蠲議緩議折羣情可原炤得永新湖西下邑吳楚上游山高水涸舟楫難通土瘠田磽粟麥不產富室無千金之資貧家有八口之累地近臨藍草寇於焉竊發境接長永劇賊從此窺關於是設兵增城派餉守險既出力以捍賊復剝膚以養兵萬苦備嘗百怨交作迨至逆獻犯境首罹兇鋒屠戮者數千人焚刼者數百族搜求逼於鼠穴虐燄逼於蟻封家破城亡滿目惟見狐兔魂驚膽破相逢皆是豺狼幸賴王師克復天日重光千旗電擊萬馬雲屯然而崑山琳球與石俱燼勾吳稻蟹隨種而空至於賊平事過亂兵時臨叩

城索餉據津要盟釁自起於斬木勢或成於脫巾巨壑既塡遊魚無泳柴門既火歸燕何巢怨氣每能召魁軍興遂有凶年徂夏九十日不雨今秋數百里亢暘蝗蝻遍野髑髏滿溝晨聽鴻雁但有悲鳴昏看牽牛祇慙箱服敲骨則骨已枯剝髓則髓先竭俘掠既空併乏可鬻之兒女屠殺更盡亦鮮可繪之流民日瘦惟覺淒淡天高只怨荒涼能使黔敖有食誰是蒙袂之人況復齊國無棠孰爲乞貸之路此卽賑救尙無及於死安忍督責以重絕其生欣逢仁臺江右克吾南宋裴度覩饑溺爲由己恤痌瘝如一身仰求蠲除新派憐兆攻折舊漕蓋在太平尙蒙軫念豈當離亂可無矜憐以凶荒則可蠲以殘破則可蠲又況加以師旅而因以饑饉援舊

額則當折撥新恩則當折何乃綏於保障而急於繭絲倘念永新爲全省門戶勿視爲一隅而百姓乃朝廷生靈勿委之盜賊庶幾門戶安則全省可保殘疆獲奠於金甌生靈全則盜賊永除兵戈自消於衽席矣

清察坊糧散編入里詳文畧　國朝邑令黎士宏

永新縣原額壹百八十四里內附載坊糧一里除鐲決外實正糧一百八十五石零原因承平之時城內居民鱗集所貿谷都圖升斗之糧另行歸入坊里雖糧額不滿二百而納戶則有數百餘人前官設法另立坊里名色蓋以便於就近追徵也繼永新自前明癸未以來初經闖賊蹂躪後復土寇披猖城內居民盡行逃散以

致城內皆爲瓦礫滿目荆榛其生存者或漸次歸來而死亡者已不可復問但人雖死散而糧額現存每年起徵之時將現存居民分甲充里追徵奈糧在四鄉零星俵散無論一甲之人不能週行催攢即田畝多寡亦復何由得知往往一當坊糧里役補賠代納立破身家以此逃者益逃而坊糧愈不能完矣職於康熙七年到任即知坊糧之苦招徠城內舊居之民漸次復完城郭又恐坊糧爲累仍行裹足不前曾令各甲開明坊糧現在何都何圖者照數分追完納間不足額職捐俸代賠然事非經久終爲後累今幸奉文編審眞屬千載一時所以紳衿四民龍科寶等有願恩甦困散糧歸都之請也今已分行各里將原田坐落某都者即行照

號查明其錢糧丁口即付本都歸甲輸納則田在附近荒熟一目而知且糧歸各甲催徵不煩拘攝不但追徵之易不累官民而且在逃逸竄民知無充里之苦無不願回原籍誠爲甦久困之遺民而足難追之國賦并以全生聚之術也

漕運

一本色起運漕糧除襲西鄉分歸蓮花廳外原額兌軍儹運正米肆千叁百玖拾陸石陸斗壹升捌合貳勺內原荒米伍百玖石叁斗陸升肆合節年陞補米壹百叁拾捌石捌斗貳升叁勺實徵米肆千貳拾陸石伍升陸合伍勺

原領淮安倉改米壹千壹百壹拾貳石肆升陸合柒勺內原荒

米壹百貳拾捌石捌斗叁升肆合陸勺節年陞補米叁拾伍石壹斗柒合柒勺實徵米壹千壹拾捌石叁斗壹升玖合捌勺

原額兌軍并淮安倉副米貳千玖百壹拾玖石伍斗玖升貳合肆勺內原荒米叁百叁拾捌石貳斗肆升伍合貳勺節年陞補米玖拾貳石壹斗柒升貳合貳勺實徵米貳千陸百柒拾叁石伍斗壹升玖合肆勺

以上本色漕糧共米捌千肆百貳拾捌石貳斗伍升柒合叁勺內原荒米玖百柒拾陸石肆斗肆升叁合捌勺節年陞補米貳百陸拾陸石捌升貳合貳勺實徵米柒千柒百壹拾柒石捌斗玖升伍合柒勺內乾隆四十八年奉文改折兵米節省耗米玖

升叁合陸勺變價解司充公

一解運漕糧腳耗米折銀除豐西鄉分歸蓮花廳外實額徵銀叁百貳拾伍兩柒錢壹分玖厘原荒銀叁拾捌兩貳錢伍分肆厘實徵銀貳百捌拾柒兩肆錢陸分伍厘

一隨漕各項銀數除豐西鄉分歸蓮花廳外原額兌軍三六輕賣銀柒百玖拾壹兩叁錢玖分壹厘內原荒銀玖拾壹兩陸錢捌分陸厘節年陞補銀貳拾肆兩玖錢捌分肆厘實徵銀柒百貳拾肆兩陸錢捌分玖厘

原額淮安倉貳升折銀壹拾壹兩壹錢貳分壹厘原荒銀壹兩貳錢捌分捌厘節年陞補銀叁錢伍分壹厘實徵銀壹拾兩壹

錢捌分肆厘

原額蘆席板木銀叁拾捌兩一錢肆分貳厘內原荒銀肆兩肆錢壹分捌厘節年陞補銀壹兩貳錢肆厘實徵銀叁拾肆兩玖錢貳分捌厘

原額脚耗銀伍兩肆分肆厘內原荒銀伍錢捌分肆厘節年陞補銀壹錢伍分捌厘實徵銀肆兩陸錢壹分捌厘

原額過湖銀貳百陸拾壹兩捌錢伍分捌厘原荒銀壹百兩叁錢玖分壹厘節年陞補銀伍拾柒兩壹錢玖分玖厘實徵銀貳百壹拾捌兩陸錢陸分陸厘

原額協濟各衛所漕運旗軍月糧倉米銀壹千玖拾柒兩玖錢

捌分叁厘內原荒銀貳百肆拾玖兩貳錢肆分陸厘節年陞補
銀柒拾貳兩叁錢肆分貳厘實徵銀玖百貳拾壹兩柒分玖厘
原額淺船銀壹百玖拾捌兩柒錢貳分捌厘內原荒亡銀伍拾
捌兩陸分捌厘節年陞補銀叁兩柒錢陸分伍厘實徵銀壹百
肆拾肆兩肆錢貳分伍厘
以上隨漕項下除礱西鄉分歸蓮花廳外共銀貳千肆百肆兩
貳錢陸分柒厘內原荒亡銀伍百伍兩陸錢捌分壹厘節年陞
補銀壹百陸拾兩叁厘實徵銀貳千伍拾捌兩伍錢捌分玖厘
一本色原解江南倉米改抵本省兵糧除柒分折銀并礱西鄉分
歸蓮花廳外實存本色叁分南米改充兵糧壹千肆百叁拾玖

石叁斗陸合內原荒米壹百陸拾陸石柒斗肆升捌合捌勺節
年陞補米叁拾陸石柒斗捌合捌勺實徵米壹千叁百玖石貳
斗陸升陸合內奉題兌將壹百玖拾捌石壹斗捌升壹合叁勺
抵兌額甯二州縣潛糧正米壹百貳拾陸石肆斗柒升肆合捌
勺副米陸拾柒石叁升壹合柒勺脚米肆石陸斗柒升肆合捌
勺其正副米照數代兌交軍脚米仍為該縣解費貿換額甯二
州縣潛糧留作虔鎮兵糧外實徵兵米壹千壹百壹拾壹石捌
升肆合柒勺

一坐給永新營兵丁月米肆百玖拾壹石伍斗玖升乾隆四十七
年奉准部文於養廉糧內撥兵捌名歸入撫標右營又刪除公

費五名應減本色米肆拾陸石捌斗歸於裁兵項下徵解外實
坐給永新營兵丁月米肆百肆拾肆石柒斗玖升
一濟造折色米壹百玖拾柒石陸升陸合柒勺每石折銀陸錢共
該折銀壹百壹拾捌兩貳錢肆分
一濟運折色米壹百柒石伍斗柒升玖合伍勺每石折銀陸錢共
該折銀陸拾肆兩伍錢肆分捌厘
一裁兵餘剩折色米叁百陸拾壹石陸斗肆升捌合伍勺每石折
銀陸錢共該折銀貳百壹拾陸兩玖錢捌分玖厘
前件查前項造運裁兵折色兵米陸百陸拾陸石貳斗玖升肆
合柒勺案於乾隆四十九年因南九信三衛所減徵餘租缺額

奉文自乾隆四十八年爲始每石加價銀壹錢玖分貳厘捌毫玖絲貳忽貳微陸纖實在加增兵折抵補餘租銀壹百貳拾捌兩伍錢壹分

支給各衙門經費

本縣知縣項下

俸銀肆拾伍兩

門子貳名工食銀壹拾壹兩捌錢

皂隸壹拾叁名工食銀柒拾陸兩柒錢

仵作貳名學習仵作壹名工食銀壹拾肆兩柒錢伍分

馬快捌名工食銀肆拾柒兩貳錢

民壯壹拾伍名工食銀捌拾捌兩伍錢又增給置備器械銀叁
拾兩共銀壹百壹拾捌兩伍錢
看監禁卒陸名工食銀叁拾伍兩肆錢
轎傘扇夫柒名工食銀肆拾壹兩叁錢
庫子叁名工食銀壹拾柒兩柒錢
斗級叁名工食銀壹拾柒兩柒錢
以上知縣項下俸食共銀肆百貳拾陸兩伍分
本縣縣丞項下
俸銀肆拾兩
門子壹名工食銀陸兩

皂隸肆名工食銀貳拾肆兩

馬夫一名工食銀陸兩

以上縣丞項下俸食共銀柒拾陸兩

本縣典史項下

俸銀叁拾壹兩伍錢貳分

門子壹名工食銀陸兩

皂隸肆名工食銀貳拾肆兩

馬夫壹名工食銀陸兩

以上典史項下俸食共銀陸拾柒兩伍錢貳分

一本縣儒學項下

教諭壹員　訓導壹員

俸銀各肆拾兩共銀捌拾兩

齋夫叁名工食銀叁拾陸兩

門子貳名工食銀壹拾肆兩肆錢

以上儒學項下俸食共銀壹百叁拾兩肆錢

一本縣上坪巡檢項下

俸銀叁拾壹兩伍錢貳分

皂隸貳名工食銀壹拾貳兩

以上上坪巡檢項下俸食共銀肆拾叁兩伍錢貳分

存留支給各項銀數

縣學廩生壹拾柒名廩糧銀叁拾肆兩（遇閏加銀貳兩捌錢叁分叁厘）

文廟朔望香燭銀壹兩貳錢（遇閏加銀壹錢）

春秋祭祀銀伍拾伍兩伍錢伍分壹厘捌絲內

文廟祭銀貳拾柒兩肆錢玖分柒厘四毫

崇聖祠祭銀肆兩

名宦祠祭銀貳兩壹錢壹分叁毫肆絲

鄉賢祠祭銀壹兩肆錢柒厘叁毫肆絲

忠義節孝二祠各祭銀壹兩叁錢叁分肆厘

社稷壇祭銀伍兩叁錢叁分肆厘

山川風雲雷雨城隍壇祭銀伍兩叁錢叁分肆厘

邑厲壇祭銀柒兩貳錢

備祭

關帝品儀銀貳拾陸兩陸錢陸分柒厘

新增備祭

文昌帝君品儀銀壹拾陸兩

春冬鄉飲酒禮銀肆兩陸錢陸分柒厘

歲貢酒禮銀壹兩陸錢陸分柒厘

迎賀科甲貢士旗匾路費花紅等銀伍拾肆兩肆錢肆分伍厘

內貢士進舉旗匾於乾隆二十二年奉文提解司庫均勻核給

孤貧壹百肆拾名糧布銀伍百肆兩遇閏加銀肆拾貳兩

上坪巡檢弓兵貳拾伍名工食銀肆拾伍兩遇閏加銀叁兩柒錢伍分
改編吹皷手肆名工食銀壹拾玖兩陸錢陸分陸厘柒毫遇閏加銀壹兩陸錢陸分陸厘肆毫
以上存縣項下共銀柒百陸拾貳兩捌錢陸分肆厘遇閏加銀伍拾兩叁錢肆分玖厘
以上自知縣起至吹皷手止共銀壹千伍百陸兩叁錢伍分肆厘

一驛站項下

原書編載裁減夫工食銀肆拾叁兩貳錢差馬料等銀伍拾柒兩陸錢馬夫工食銀壹拾兩捌錢水驛紅座等船水手工食修

造工料等銀貳百兩共原歸解司起運銀叁百壹拾壹兩陸錢遇閏加銀玖兩叁錢

現存鋪司兵壹拾玖名工食銀壹百貳兩陸錢遇閏加銀捌兩伍錢伍分

以上驛站項下共銀肆百壹拾肆兩貳錢內歸解司起運銀叁百壹拾壹兩陸錢遇閏裁銀玖兩叁錢

存留本縣支給銀壹百貳兩陸錢扣除小建歸入起運遇閏加銀捌兩伍錢伍分

起運除分歸蓮花廳外

一田房稅契原無定例額係儘收儘解

當稅銀伍兩

牙稅銀陸兩

茶課銀叁兩

紙價銀陸分陸厘陸毫

以上共銀壹拾伍兩捌錢陸分陸厘陸毫此銀編徵如有增減據實報解

存留

一漕糧官徵官解全書附載漕糧耗費銀除分歸蓮花廳外實徵銀伍百陸拾兩壹錢貳分肆厘內乾隆四十八年奉文改折兵米節省銀叁錢陸分伍厘解司充公外實徵支用銀伍百伍拾玖兩柒錢伍分玖厘印官徵收爲運漕給軍之用

改折漕米議

明吉安知府張　登

永新一縣舊無遠運自成化末年因撫州告災權借二千石後奸

民利其侵漁耗米反營歲增遂積至一萬八千石灘高水淺運出府城卽勞費不可言況泛漲方能移舟運期甚促而泛漲之日無多民甚苦之卑職在安慶時知九江南康樂於運米苦於納銀彼處米賤縱貴不過三錢一石加以耗米船值反諸費不過一錢五六分而已蓋太江順流勢無難也若將來新運米改派南康九江二府每石代二府納銀則以有易無彼此咸利然二府官吏或不欲在百姓則無不喜者伏惟垂念民瘼斷然行之彼此小民將歲歲感恩無極矣但恐吏書收頭利其常例必不欲改則非獨斷不成若以不宜偏累二府亦當歸復原借府縣豈可久假不歸獨困山中一小邑乎

與本省諸上司書

尹臺

敝邑僻交長沙壤界湘流曲折三百餘里始達府治中阻惡石橫激舟上下觸撞往往顛沒相繼國初因地制賦敝邑及鄰邑永甯皆以灘險止輸存折不派遠運後稍更制永樂三年給事中朱鑒復上奏言諭仍改折冬夏布疋民幸蘇息至成化間撫郡諸邑皆災永新因有借輸遠運之征永甯未借至今因永樂之舊自是奸游緣以規利私賄吏書歲增額至無紀極往時賢有司先後屢行申奏格於覆免之弗果也比荷大司諸公深憫其弊議允復舊前儲道陳六亭公獨以事久猝改爲難暫擬蠲遠運之半意來者之以漸移草也夫敝邑他無產植止饒田穀故得金之難視米十倍

棄易輸之米而願就難折之金豈人情所樂受哉誠畏破溺相循死亡之莫救耳夫先朝德意俱存後賢申奏匪一出此偏邑之苦是在諸公一轉移間耳其忍獨靳軫援之力不亟爲生活萬民之永圖耶

永新漕運記

邑人湯　右

永新之困於漕也蓋數十年而民舍之爲墟民命之塡壑所不目擊心慘者匪人情矣當事者非不蒿目深思爲地方援拯而束手無策不得不爲補救之圖而苟焉於眉睫之快故一議而爲增濟而涓滴之餘滋何補百孔之漏卮再議而爲清屯而蠹食之素飽奚忍一朝之遽割於是勢日蹙計益窮而出糧濟漕之議起矣夫

所軍之有操運屯也異其名不異其人其去操而運卽爲運軍去運而操卽爲操軍可通融而理也以軍月糧助之運軍上不至費公帑以官屯田足軍糧餉下亦不損軍實而又有餘田以供該所之公費有餘積以補造船之缺少屯運各給官軍兩便此通變宜民之良劑萬世無弊之道也顧此一議也在善軍之長慮以爲子孫計全活而刁軍弗願也所官之自愛者見謂可息肩而無濡染之累而婪員弗願也周大令力主其議毅然獨任其八變之條陳四疑之登答揆畫調停昭如指掌刑館沈公署府洞若觀火覆詳具盡無何周公以註誤行攝篆者視爲故紙越明年撫臺包公蒞任邑鄉紳憲副龍斗冲力以爲請糧道朱公以侍御龍紫海之促

亟爲覆申而今大令沈公於是隨竹馬而來臨矣公固在京師耳熟其事者甫下車問民疾苦卽進首事典史徐朝欽生員汪之虔史道甫消軍餘周之俊吳應棨等於庭而言曰是不可容一日緩者第須調劑萬全然後勒爲成書以報於郡郡守林公司理龔公則又極爲縝密四條覆覈不厭再三蓋自乙卯於今六七年乃克有成於是民乃懽呼加額若出湯火而躋春臺之上矣此豈非造物者憫吾之奔命而借諸福星以生全之耶善乎邵子之言曰時不能違天物不能違時聖人不能違物以酒爲國家大事其禍之烈於軍而蔓於民我新獨遭之不可謂非天行之數物極則反而亭屯拯溺若有待焉諸君子所謂聖人之不能違物者歟抑予

又有杞憂之說焉謂刁軍之狡黠其禍心包藏猶隱隱也哉武弁雖迫於一時曲從而貪昧之故智彼蓋童而習之也雖然自古無不敝之法而有善治之人良司牧在位其精神振刷自有以寒奸宄之膽彼不肖者亦將搏心攝志不爾則有三尺之法在而將焉攸逞蠹之生也其起於秦越之異視而後城社之作奸也抑說者又云此未經題請未可恃爲固者是又不然夫廢興大故變易祖制此不可以無謂今以軍濟軍若民糧對支之例而胡言變更凡此皆小人陰壞之言智者之所深斥也維是諸君子之德不能忘而徐朝欽等之數言勞苦亦未可沒故爲之記

屯田

分徵永新所除分歸蓮花廳外見在成熟田玖拾頃伍畝捌分陸厘每畝科籽粒貳斗柒升叁合叁抄陸圭壹粟伍顆玖黍

該科籽粒米貳千肆百伍拾捌石捌斗柒升陸合陸勺每石折銀叁錢

應徵正折銀柒百叁拾柒兩陸錢陸分叁厘每石徵加增銀壹錢

應徵加增銀貳百肆拾伍兩捌錢捌分捌厘每石派餘糧銀叁厘捌毫四絲壹忽陸微叁纖伍沙貳塵捌埃玖緲肆漠陸淩

應徵餘糧銀玖兩肆錢肆分陸厘共應徵正折加增餘糧銀玖百玖拾貳兩玖錢玖分柒厘丁田二項通共實徵銀壹千貳拾兩貳錢捌厘解布政司帶徵屯丁解部銀貳拾柒兩貳錢壹分壹厘遇閏加銀四錢八分叁厘都司存留歸併布政司解支銀壹百玖兩肆

錢柒分柒厘解督糧道漕運項下支銷銀捌百捌拾叁兩伍錢貳分

屯餘附

分徵永新所

原編屯丁除分歸蓮花廳外實存完賦屯丁壹百陸拾叁丁每丁編銀柒分陸厘貳絲捌忽叁徵伍纖

計編銀壹拾貳兩叁錢玖分叁厘於雍正五年奉文攤派通省屯糧內均勻帶徵現應增徵丁銀壹拾肆兩捌錢壹分捌厘

實徵銀貳拾柒兩貳錢壹分壹厘遇閏年帶徵閏銀四錢捌分叁厘仍俟五年將陞減各數照例均攤

又於康熙五十二年欽奉
恩詔以五十年丁冊定爲常額續生人丁永不加賦
自康熙五十五年起至乾隆三十六年各屆編審新收除抵補
開除并分歸蓮花廳外實共
盛世滋生屯丁壹百壹拾叁丁俱遵
恩詔永不加賦其屯丁於乾隆三十七年奉文停止編審

永新縣清屯序　黎士宏

令之尹斯土也治民之事得三治軍之事得七僉運難也而徵屯尤難運不均而軍逃屯不清而軍亦逃究則屯事敗而軍事亦敗矣永新所之爲屯約一千三百餘兩往者軍累官累而民亦累歲

庚戌巡撫大司空董公有歸屯并縣之請
諭旨既下予隨進掌故問田之荒熟幾許曰無考也問田之坐落
何所曰無籍也仰屋坐嘆恐痴兒不復了公家事繼乃思置令之
謂何而敢以百千之財賦等傳舍也適所之軍餘江有亨史漢之
陶叔梅生桂吳贊公陳開泰及武吳洋等有甦軍恤屯之請予不
敢憚乃合通邑一百八十三里之田畝而比櫛之某鄉之屯爲荒
者若干爲熟者若干今承耕者實何戶敢漁隱者罪無赦逐戶勾
稽竭手口之力約畧五閱月其設局成冊亦十易稿而後得當繼
以爲田清而仍立屯甲前累常在也乃設爲附甲帶徵之法糧則
彙徵田則區別兩年中輸將踴躍額賦無虧實未嘗鞭一人置一

獄則斯舉之有造於通所也豈淺哉聞之院司郡公咸以爲便民許彙冊成刻示將來因念邑之爲累者二曰屯曰運屯事既竣擬飭丁運船亦欲勒成一書以垂永久事難畫一遂爾中罷剔釐有心而竟留此未就之緒是余之所爲抱愧者也今余量移以行矣望後之有事茲土者視國事如家事望此邦之大夫士庶視家事爲國事於協濟玖分陸厘外更立長策以變通其窮不獨補予之所未逮而永新之爲永新尙猶在可治之邦也夫康熙辛亥八月之望

倉儲

一本城常平倉原貯積穀壹萬捌千柒百玖拾壹石壹斗捌升捌

合貳勺

一東福六十四都山田貯社穀壹百肆拾貳石伍斗肆升零

一東近六十四都白沙塘原貯社穀壹百叁拾叁石陸斗叁升壹合壹勺

一南才五十八都陂下原貯社穀壹百玖拾伍石叁斗壹升伍合陸勺

一西十四都里田原貯社穀叁百陸拾陸石肆斗伍升叁合陸勺

一西十八都龍田原貯社穀貳百柒拾玖石肆斗捌升肆合陸勺

一北禾五都錢市街原貯社穀壹百叁拾陸石玖斗叁升壹合壹勺

一北九都浴村原貯社穀肆百壹拾肆石壹斗陸升伍合玖勺伍抄

一本城東門內原貯社穀貳百陸石

以上經兵燹後俱無存

潛倉在學宮右

義倉在學署前咸豐五年兵燬同治八年改建於秀水書院右即

興文館遺趾 現存穀壹千石新增

新建永新縣常平倉碑記 附 國朝邑令趙作霖

國家統一區夏湛恩汪濊山陬海澨之鄉異域殊俗之宇來享來王承流仰沫天下之安耕鑿而樂恬熙忘知識而歌順則者不啻

登三咸五矣我
皇上慮周宇內心勞治安猶蠲征賜復賑貸時行戒諸臣而告以
天庥之不可常恃也乃
諭天下州縣廣儲穀石以備不虞子衿俊秀聽以粟入國學復勸
民間捐穀輸之官廩遇有水旱朝夕仰哺於是州縣靡然樂輸恐
後官無倉以貯則散之殷實之家及蕭齋梵院城樓之地戒守不
謹紅朽時聞余守官是邑懍奉院司憲檄設法收貯遂蠲金建廒
庀材興工一匠一役悉予僱值以仰副
皇上愛民至意或有告予者曰爲政之道息事甯人匪教民惰也
興事就功匪忍民勞也今以備賑之故用民力儲民粟此亦新民

之所樂赴也夫土功者王政之所不廢何事僱役以趨事爲余應之曰唯唯否否不然吾聞之先民曰君子舉事計其功而作之量其力而就之余幸邀一命以來牧茲土値昇平無事之日優游祿食而不出家財以佐

國家之役其何以仰報

君恩靖共爾位乎且新邑罹兵燹之後田疇廬舍一望汙萊今雖獲休養生息而民氣未復急征猺勤輸輓朝夕奔命之不給而又屬役授功以困之其若吾民何或曰春秋於浚沫城防新延廐則非之於復閟宮作泮宮修御廩則善之今吾子凡有興作皆爲新民規久遠惜物力不吝金錢以自爲功新之民若不知有役焉狃

安惰窳後有大役而莫之應司牧者媿無以繼也無乃矯之已甚乎余曰非是之謂也周禮掌邦之委積治年之豐凶於荒政纖悉具備而專其責於有司今建倉廒謹儲偫職也何功之有矧人之欲善孰不如我予安知後賢之踵事增華不愈於今日乎吾之爲此舉不邀功不市譽聊以盡吾心焉耳於是不勞一民不科一物爲堂若干楹爲廒若干座繚以崇垣架以木板氣樓戶牖靡不備具經始於庚午之秋告竣於是歲之季計用工役若干材木若干石若干甓若干移縣粟若干萬石儲於其中餘虛以待歲入焉恐後之君子不量余勉奉

上令休息疲民之意或久之圮敝而不加修則余一勞永逸之舉

廢矣故記之以告來者

豐樂社倉在南五十六都萬泉聚秀義塾右現存穀貳千石新增

豐美義倉在北二都大社咸豐元年捐建原存穀貳千陸百石里人劉維楨有記嗣經兵燹僅存穀壹千叁拾石六年粟華縣盡存案新增

記云咸豐元年

皇上承乾繼統軫念民依　詔直省府州縣各鄉都捐立義倉有輸穀二百石者准由地方官詳請督撫核奏　奬給官銜如例仰見

宸衷宵旰勤恤民隱之至意我下二都戶不滿二千地瘠民貧慫

恩董勸得捐如例者凡二十人合得穀肆千石亦足徵我義鄉流風猶存而踴躍從事者之多焉夫盈虛者理也豐歉者數也有無者時也聖人之治天下也本仁心行仁政以彌縫天地之憾而已若欲使天下之大數千百年之久水旱無災庚癸不呼雖堯舜不能惟能劑虛於盈防歉於豐備無於有則緩急有賴又何遜於堯舜之所以爲治今我都循例以成此舉將豐年樂歲留有餘不盡之藏稍有不足則汎舟無庸指囷有資使白叟黃童升斗亦可負荷珠顆玉粒朝夕聽其取攜富者膺官秩之榮貧者獲稱貸之利此雖吾里之自爲備要無非

聖天子仁心仁政嘉惠元元於無窮者也誠各如是而行之虛者

亦盈歉者亦豐無者亦有山陬海澨貧富皆渾於無形風厚俗美仁義以興生斯世者何幸如之甯獨吾里然哉倉坐大社爲一都適中之地中有堂以安倉神東列四楹爲月計歲會之所西分四倉則稻穀謹登焉工堅而地裕內極宏實外壯觀瞻可謂無美不臻矣是役也部有照督撫有咨司道府縣有印給上下酬應調理精當者則我三叔以佩也營造有方總理扼要者則會君大觀也監工料理簿書者則蕭君觀吉王君孝棠劉君元超也諸君經十有四月矢公慎善始終應列名勒石以垂不朽乃援筆而爲之記

鹽額

原額每年食鹽肆千玖百陸拾壹引計小鹽壹拾柒萬伍千柒百伍拾捌包於乾隆九年分設蓮花廳管引壹千壹百叁拾壹引計小鹽肆萬陸拾玖包實計本邑引鹽叁千捌百叁拾引計小鹽壹拾叁萬伍千陸百捌拾玖包伍厘餉課該商自販

永新縣志卷九

職官志　文職表　武職表　名宦

朝廷設官分職以爲民也百里之疆令長而下有丞有尉有師儒有營弁官雖不一惟期各稱厥職以奠安茲土邑自建縣以來莅官者無慮千百而聲施爛然者可屈指數焉爰編年紀名復取其功業顯著者爲之傳後之人覽其姓字溯其流風善政應流連起嘆曰某也忠某也賢某也繭絲某也保障於戲可以風矣作職官志

文職表

劉宋　縣令

應生見宋書鄧琬傳舊志失載有傳

唐

縣令

李雙蔡王岡後見新唐書宗室世系表舊志失載

李悸太宗子紀王後同上

會昌四年

賀憑有傳

段翊見吳綽迂生傳舊志失載

制置使

天祐間

彭玕據九國志補

南唐

縣令

後主時

周彬邑人詳人物

董衢有傳舊志訛入宋今更定

制置使開寶中後主改

李元清有傳

縣令

陳省躬有傳舊志作三國時人今改正

制置兵馬押監

尹承諤舊志職官內失載詳人物

宋

眞宗咸平五年

縣令

史應用有傳

王式見豫章書王陶傳韶州曲江進士知永新舊志

縣丞

主簿

縣尉

仁宗明道間景祐間

失載

張岐有傳

元絳按吉安盧志職官表有元厚查永新官師志無此人疑元絳字厚之或屬元絳之訛有傳

侯彭老有傳

至和初神宗元豐間

宗汝為按黃山谷集有答永新宗令寄石耳詩又有己未過大湖僧寺得宗

凌瑀有傳舊志失載據泰和志補

哲宗元祐元年

汝爲書寄山
蕷白酒長韻
詩寄答一章
首云從學晚
聞道謀官無
見功早衰觀
水鑒內熱愧
鄰封北鄰有
宗侯治劇乃
雍容則宗令
即汝爲也
舊志失載

黃介字幾復南
昌人熙甯
九年同學究
出身調程鄉
尉歷知四會
縣用薦改宣
德郎知永新
縣元祐三年

徽宗大觀初宣和間

高宗建炎初紹興四年

李先舊志失載採宏簡錄李兌傳補有傳

郭奉世有傳

周穎有傳

趙不愆有傳禾川書作

李黃庭堅誌其墓見山谷集又按江西邱墓志知永新縣令黃介墓在南昌縣舊志失載

尹躬邑人詳人物

十四年
十五年
十六年
紹興間

孝宗乾道三年八年

八年
牛宏有傳

張象先有傳

胡湛張治重修永新縣治記作胡堪

周嗣武有傳

邵朴有傳

張大正見萬歷志彭千里傳舊志缺載

施與祖有傳

陳敦德

胡思成署令

楊直清見通志新喻人字叔喻在永新令邑多強宗直清不爲撓竟中飛語按驗無狀改知平陽縣舊志失載其來任未詳何時考其父獅爲紹興進士則直清當是南宋中葉人附補於此臨江府志叔喻作叔裕

淳熙二年十五年	光宗紹熙元年	四年	甯宗慶元間	開禧元年
黃希有傳	柴必勝有傳	朱朝光	章賢見張洽重修縣治記舊志失載	梅玭有傳舊志官師條作嘉定二年名宦傳作嘉熙

嘉定間

二年公廨志作理宗端平三年未知孰是姑從官師條編列

趙希邵攝縣平禾山賊見宋史范應鈴傳舊志失載

十六年理宗紹定四年

張洽有傳

陳滌有傳

詹炎

翁仲德福塘人吉安盧

淳祐元年淳祐間

劉炎有傳

端宗景炎間

志作翁德

孫億 有傳

彭震龍 見宋史邑人舊志失載詳人物

元 尚有達魯花赤一員 國朝承作達嚕噶齊職與知州同舊志失載今無考

知州 州同知 州判官 州學正 州學訓導 州幕

世祖至元四年五年

完顏璹 有傳

張頭口 有傳

仁宗延祐間

楊景行 有傳

鄒文 邑人

舊志失載據元

文宗至順間

順帝元統間

郭彧見曹裕譚貞烈碑舊志郭誤陳名次趙大訥後今改正

王充耘字與耕別字耕野吉水人元統甲戌進士授承務郎同知永新州事

史補

順帝至正元年至元中至正二年至正間至正六年至正九年

李春有傳

趙大訥有傳

棄官歸養見無名氏王充耘讀書管見序及黃虞稷語

陳沶有傳

劉庸

陳質有傳

曹裕有傳

聶濟

論立有傳

羅祖禮

江澄有傳

胡澄

	明	大祖洪武元年		二年三年	
淦濟亨見通志高安人字吉甫由甯州判官知永新州未詳何年舊志失載	知州	田盛有傳	知縣二年州改爲縣	張彥質	
王達來任年月無考			教諭		
康莊安福人來任年月無考			訓導	龍同仁邑人	文魯麟邑人
			縣丞		
			主簿	曹瑄大同人	
			典史		

五年

九年

十三年

洪武間

建文元年

成祖永樂元年

三年

林文定

烏斯道有傳

於仲寬有傳

孫翺遂

沈瑜

賀守約邑人詳人物志

顏敬守吉水人

詳人物志

方文彬

四年
宣宗宣德元年
宣德
問
英宗正統六年

柯暹 有傳

陳員韜 有傳
舊志官師條宣德二年任名宦傳作正統二年攷劉呆齋撰陳君政績碑作正統六年又按乾

鄧經 有傳

鄭麒

十一年正統間

景帝景泰元年

胡諒

隆志員韜訛作元韜吉安盧志既列員韜又列元韜誤作兩人

徐輔有傳

許策

施得中有傳

陳義

王清

王瓚見劉定之詩集有送永新主簿王瓚赴任

二年	三年	六年	七年 景泰間
			王佐
	陳瑄 有傳	吳朔 按張本譚貞烈祠錄序揭揚人	
姚志聰 龍陽人	毛圓安 三山人		
			高敬 胡佑賢
			詩舊志失載

英宗天順元年

二年

三年

四年

天順間

薛驥有傳

黃灑見劉定之詩集有題竹贈永新知縣黃灑五絕二首又題

金鎮按張本譚貞烈祠錄序錢塘人

孔公易

張衡

鄭啟善

姚頊

胡舊見劉定之馬瑛新城縣令陳君政績碑舊志失

憲宗成化三年

五年

七年

八年

九年

李愷有傳

萊贈黃知縣五律一首是必與公同時在正統天順間僑志失載

王福莆田人

曹謙有傳

陳愷陽城人

查庸大倉人

李然有傳

蔡傑福清人

載

十二年十五年成化間

孝宗宏治六年

凌寀 山陰人

馬崑 有傳

汪淵 新安進士

宋佳 有傳

梅春 有傳 二年任

李蔑

薛九皐

俞爵

何騰

李恕

李琰

朱瓚

陳凱

胡洛

郭綬

陽和

八年

十年 十一年 十三年 十七年

武宗正德元年 三年

吳珍 淮安人

周鉞 宿州進士

謝表 有傳

歐陽光

樊立

柯信 泉州人

蕭冠玉 晉江

李沃 貞觀祠錄 鄱陽人

裴儀

徐連

五年	六年	七年	八年	九年	十年
	簡輔 進士府志 馬平人	梁榮 萬歷志本 泰和人冒湖廣籍後斥去	陳應龍		吳寶 萬歷志注
舉人	洪子誠 莆田 舉人				
		葉高 貞烈祠錄 高作泉會稽人		艾珪 襄陽人	

十三年正德間

十六年世宗嘉靖元年

二年

柯相 有傳 進士以賍去

翁機 莆田舉人

胡偉 有傳

孫序 雲南人

俞津 新昌人

劉玉

朱相

劉松

雷鳴岳

胡深 沔陽人

胡興

王瑤

六年	七年	九年	十年	十一年	十二年	十四年	十五年
王格有傳					陸粲有傳	徐丙長興舉人	盧璘餘姚進士
	費治興渤江人	陳彷山陰舉人		吳弼灌陽舉人		張挺永州人	
楊潮福建人	徐軾應城人	徐鐸建德人	陳三策茶陵人			章溥永康人	

中国社会科学院研究生院 藏书

十六年

舊志失載據府志補

十七年

陳育 金華選貢

黃珙 見尹臺夢韓堂記鄱陽人吉安郡倅署縣事舊志失載

十八年

程端楷 黟縣人

吳某 醴州人

十九年	二十年	二十二年	二十三年	二十四年	二十五年
	沈珠有傳				
章文瀾昌化人			包一夔處州人	史應嶽莆田舉人	
趙錫有傳		鄺驥台州人	項勳處州人		沈汝文湖州

二十六年

二十七年

二十八年

三十二年

三十四年

三十五年

蕭廷輝神衛舉人

姚濟揚州人

文振長州人

徐衍祁州進士歷陞按察使

朱賢江浦進士擢御史

馮符吳縣進士

八

吳元憲襄陽人

陶益有傳

三十六年	三十九年	嘉靖間
歷陞撫州知府	郭天祿定興進士歷陞浙江副使	
劉[illegible]渭安仁人		
	莫珊	朱德盛合肥人 汪乘舟監生
	王行吳江人	趙邦遷於潛監生 方轅淳安監生
	呂昭仁和人	俞泓麻城人 倪汝用鄞縣人

周玉 沅江人
張廉 漢陽人
田顯 浙江人
薛集 慈谿人
王正感 餘姚人
陳文標 福建人
應本泉 永康人由安遠主簿

盧鑾 東陽人
陳璞 荊門人
臧標 分水人
周萬環 耒陽人
虞文德 義武人

徐萬志 建德人
陳猷 莆田人
趙經 仁和人
沈尚
陳綸 儀真人

四十五年 穆[illegible]慶元年

二年

三年

陳三謨 有傳

萬一龍 番禺 舉人

趙鷺 晉江進士

李德明 馬平人

徐騰霄 常山人

俞紹賢 新會人

陞任

隆慶間

神宗萬歷元年

二年

龔錫爵有傳

丁桂儀眞人

程大喬臨安人

杜華秋南海舉人

鄧文楨辰州

徐堯華武義人

吳夢龍莆田人

張榜餘姚人

陶師憲會稽人

孫九疇當途人

三年	四年	五年	六年
辛圖猷 萬載舉人	高第 黃岡人	王法 溫州人	孫廷翰 高安舉人
鍾世舉 宜春人	周暟 廣永豐人		
戴廷光 旌德人	陳一經 石埭人	劉詡生 攸縣監生	
謝廷紹 臨高歲貢			
	柳萬春 莆田人		程供經 莆田人

七年	八年	九年	十一年	十二年	十三年
					郝世科 宜賓
		鄒用章 宜黃 舉人			
	羅邦慶 酃縣 人				
			陳四科 監生		
黃復壽 涇縣 監生			扁執中 衡山 監生		
			錢應明 烏程 人		

十四年	十五年	十六年	十七年
戴震亨 建德 舉人十四年任府志作十二年 進士十三年任府志作九年	陳三省 有傳		
徐杲 府志作杲 鄱陽舉人			
	謝九鼎 大平人	杜喬登 安遠人	
		柳椆 靈山選貢	
姚太和 桐廬監生			熊朝翰
	童鼎 山陰人		

十八年　十九年　二十年　二十一年　二十二年

葉化淳 徽州舉人

余懋衡 有傳

羅邦敬 湖廣人

熊秋芳 高安舉人

陳忠蘊 高安

趙世傳 上海監生

俞夢眞 山陰

陳大經 臨桂人

邵夢之 餘姚監生陞河南按察司照磨

王世銓 遂安人

二十三年	二十七年	三十年 三十一年
	陳圭有傳	莊祖誥有傳
八		
吏員	沈宏輝平湖人	李廉 陳八士
	曾子裕常山人	
朱大校永康人	胡廉宿裕人	毛文憲會稽人

三十三年

三十六年

三十七年

何紹聖東莞舉人

薛敷政有傳

王賓四川監生

朱敏政四川選貢學雲南三泊知縣按縣志四十四年任考薛敷政傳有是時主簿朱敏政

三十八年

萬曆間

潘策 甯州人

閔濟美 蕃昌

王國謨 福建人

佐治廉惠之文敷政以三十六年來任四十二年去官則敏政初蒞當在三十八九年間

人

周克慎 廣永豐人

陳日濟 高安人 蓮花廳列女志濟作躋

陳舜德 靖安人

江光震 鄱陽人

四十二年

吳廷雲 長汀 進士歷陞廣東

鄭賢才 臨武人

監遵時 沛縣人

徐時範 樂安人

羅俊父 河南人

四十三年	四十六年	四十七年	四十八年 熹宗天啓元年
廉憲府志雲作鎬	周夢尹有傳	沈維堡有傳	
	侯鎰	吳師訓	翟春和涇陽人
	姚應麟會稽監生	施伯胥金華人	
	陳元泰高淳人		萬登則

四年	五年	六年
王維受舉人 縣志景陵人府志咸甯人		盧暹延平進士 舊志暹作進延平作南平今從
	顧世綸丹徒人	
李德新臨川人		
	汪子侃歙縣人	趙一濂金華人
洪賢休甯人		

七年	天啟間	懷宗崇禎元年	二年	三年
府志		王世楠藍州衛舉人		
		韓可進遼東人	浦孟煦無錫人	
			余有光德化人	
黃淳莆田選貢陞經歷				
范文推福建選貢		胡東明		韓廷謨
	萬繼志	李道契		毛文啟南直

四年	五年	七年	九年	十一年	十二年
管正傳有傳			閔及申有傳		
				邵可選彭澤人	
					徐時伊上傳
隸人	李承映	李時紹	鄒思古	劉希覓虔州人	

十三年

于鉉見水田居文集于公初度序崇禎十三年由推官署縣事序止稱于公逸其名考府志秩官表明末有推

人

戴克廉安仁人

官于鉉金壇進士玩序內有州縣長吏首重進士云云其爲此公無疑且序稱于公甫下車訪問疾苦與民休息省敝扑清囹圄舉凡興利除害有益於地方

十四年

音靡所不爲雖攝令實賢牧也舊志失載

方允昌 諸暨 進士陞北兵部職方司

十五年

黃受封 有傳

羅良振 宜黃 舉人

十六年

王道光 宜春 舉人

賈應聘 高安人

倪文舉 南直隸人

十七年

冉世維 賀貽孫掌錄四川舉人永甯縣志作保甯人王志作南充人

李載 見翼雲堂尹槐山像讚序西蜀人署縣事未詳何年舊志

[illegible]舉人

俞一乾 紹興人

崇禎間

失載

方叔衍崇仁人

萬嗣适德化人

金冠峽江人

楊開泰宜春人

李浩德化人

嚴以莊

徐文奎

宣大成

	順治初年	四年	七年	十年
知縣	焦毓慶 章邱貢生			王登錄 任邱進士 按賀鳳生儒學記癸巳春古趙王侯登錄來蒞茲土是順治十
教諭		甘貞旭 南昌舉人	趙鳴齡 分宜舉人	丁宏識 南昌舉人
訓導		黃道昌		
縣丞				唐詩 順天貢生 [illegible]和平知縣
典史		張士鑾	徐禧	

十一年 十二年 十三年 十六年 十八年 康熙元年

年任舊志作九年誤

陳藎 蒼溪舉人

邵傳儒 邵昌貢生

曹鍾文 南昌舉人

張士甯 東鄉舉人

傅奇功

何屬乾 有傳

蔡志青 見通志上 猶貢生康熙間任舊

傅允昌

三年

七年十年

十六年十七年

黎士宏有傳　能剛舉人　豐城

陳野修襄陽貢生

王輔以縣丞代爲令見寅恭堂記舊志失載

降人龍咸陽貢生

志有訛奇

盧傳有傳

王輔涇陽貢生

范學閒

張文源

十八年
十九年
二十年
二十五年
三十四年
三十六年
三十七年
四十一年

王運禎 正白旗廕生
趙作霖 膠州監生
夏之時 鹽城副榜
張士琦 有傳

徐必上 高安舉人

樂麟 東鄉貢生
張夢竹 南城歲貢
黃導臨 大庾貢生

王廷簡 商南監生
于履 武安貢生
劉繩祖 遷安廩生

武經章 吏員
張敏秀 兗州吏員

四十四年 四十七年 四十九年 五十一年 五十三年 五十五年 五十六年 五十七年 五十八年

張景齡 鑲黃旗監生

張遇 有傳

杜元松 贛縣貢生

黃述灝 有傳

萬映川 兼署訓導

劉德廣 石城貢生

曾璧澐

秦明焜 上猶歲貢

秦明焜

楊成桂 正白旗人

顏雲路 吏員

朱時憲 宛平吏員

萬榮達 宛平吏員

孫棟 宛平人禮部儒士

六十年　雍正元年　二年　三年　四年　五年　六年　七年

石廷輔 霸州歲貢
蔣文起 連城舉人
李紹祖 番禺舉人
蔡學灝 虞城舉人 陞九江知府
邵錦倫 大興監生
朱懷栻 高堂廩生

楊枝珽 瑞金貢生
涂圖 有傳
吳渠 新城舉人

徐可是 有傳
王世聯 都昌人

史榮 有傳
陳尚賓 大興貢員

八年 九年 十一年 十二年 十三年 乾隆二年 四年 六年 八年

程士錦 漢川貢生

黎芝 有傳府盧志作十年

王瀚 著梧進士

張聲 新城拔貢

張學鵬 以訓導署

計日廣

鄒泗 弋陽人

張學鵬 有傳

陸調元 有傳

蔣倫 吳縣附監

蔡龍振 晉江監生

齊兆熊 山陰吏員

王仕雲 會稽吏員

十年　十一年　十二年　十三年　十四年　十五年　十七年　十八年

程尚贇有傳
尹治 淳益州舉人
朱崧 奉天進士
沈大綬 臨湘舉人

謝家鳳 高安舉人
王緒俊 有傳
胥上棟 南昌舉人
徐需
王日都 有傳
萬高士
陳幽 義甯州拔貢

滕栻 山陰吏員

霍繼宗 山陰吏員

| | | |

二十八年
二十九年
三十年
三十一年
三十二年
三十三年
三十六年
三十八年

任繩祖嘉興舉人
鄒灝吳縣舉人
劉鳳岐嘉應州舉人
阮傑陽曲舉人
高琦武進舉人

張宿德興舉人
鍾建光
黃相高安舉人

程光岳樂平歲貢

馬文海吏員
丁萬成
馮瑜浙江慈谿監生

四十年 四十一年 四十三年 四十四年 四十七年 四十八年

邱堂 建甯舉人

唐學榮 蘭州舉人

鍾文琮 贛縣舉人

奉部以永甯訓導撥入永新

曾守一 彭澤拔貢

江浦成 樂平歲貢

葉聲遠 福建舉人

翁瓚英 慈谿監生 陞雲南按察經歷

曹烈 四川吏員

四十九年　五十四年　五十八年　五十九年　六十年　嘉慶元年　三年　四年　八年

陳存矩 海甯舉人

姜曦 華亭舉人

朱鈺 錢塘進士

時本榮 單縣進士

趙如鏡 大平拔貢

張沛瀾 新昌舉人

胡克拔 安義歲貢

鄧賚 南昌舉人

忻潮 秀水吏員

楊畛 順天鉅鹿人

王清泰 上虞吏員

孟廷颺 順天宛平人方畧館供事

九年	十年	十一年	十二年	十三年	十七年	十八年
王章有傳				侯子燦	郭元揆山西拔貢	
					張志泰清江舉人	
賴俞廣昌廩生		魏志英甯都州舉人	譚昌期德化舉人			
	彭騰蛟鄧州生員			呂岱隨州廩生	王修地嘉善人	
	韓脩浙江人供事				楊時鳳四川吏員	

二十二年 李衡有傳

二十三年 任之楷貴州舉人

二十四年 宋大寅雲南進士

二十五年 阿應麟甘肅張掖進士

道光元年 楊齊元拔貢

二年 葉廷韓

三年 葉蘭

胡釗

吳學蘇南城舉人

張紹曾漢軍鑲紅

段光燦湖北監利

振人義學人監生

繙譯館生

議叙

四年 五年 六年 七年 八年

明秀 正黃旗滿州內務府筆帖式

王炯

徐作楷 陝西舉人

張澍 甘肅武威翰林院庶吉士

陳國華

江應錦 四川舉人

武穆淳 有傳

李衍祁 河南監生

唐恒吉 河南人年月無考

李攀桂 順天人年

九年　十年　十一年　十三年　十四年　十五年　十六年　十七年　十八年

鄭常新

鄭長昕 江蘇舉人

何錫光 舉人

王友沂 浙江人

王同治 進士

鄭長昕 復任

王德潤 舉人

王敷範 餘干舉人

黃鴻鳳 安義拔貢

涂絢

周錫圭 南豐舉人

閔芹先 奉新歲貢

王維翰 南昌舉人

曾承禧 廣西監生

陳如松 福建監生

月無考

沈宗寅 浙江監生

楊荃 江蘇供事

年				
十九年	趙儁 雲南舉人		席應奎 宜黃副貢	徐朝棟 陝西書吏
二十年			傅廷梧 廣豐舉人	黃和暄 年月籍貫 無考
二十二年	沈秉鏐 舉人	鄭鳴珂 舉人	張日榮 新昌優貢	
二十三年	孟逢恩 山東監生	陳元標 長甯拔貢		汪驥 安慶桐城人年月無考
二十四年	龐復敦 山西拔貢			
二十六年	鄭長昕 三任	丁煥奎 南城人		鍾翰 年月無考
二十七年	侯功超 山東舉人	吳壽祺 奉新舉人		陳廣熙 籍貫年月無考

曹國英 安徽副貢

二十九年

林蕃滋

三十年 咸豐元年

王惠寶 浙江舉人

諸葛槐 浙江蘭溪拔貢

吳攸之 河南溫縣進士

四年 五年

王惠寶 復任

華翼綸 江蘇舉人

俞昌會 直隸人

謝廷斌 一作城舉人

劉開基 年月籍貫無考

陳如松 福建人年月無考

方杞 年月籍貫無考

程國鼎 仁和人

七年	八年	九年	十年	同治元年	二年	四年
周祖芘 河南商城 副貢生		韓懿章 仁和舉人		黃汝梅 有傳	何文瑞 江南廩生	賈鴻甄 雲南人
				余晸 宜黃附貢生		韓懿章 復任
	黃秩韺 宜黃舉人					
梅毓翰 湖南武陵監生		孟國貞 武進人		呂德貞 泌陽人		
		顏錫金	馬新泰 昌邑人	蔣駿昌 武進人	沈淦 石埭人	李聯陛 大興人
					宋慶昇	邵開金 江蘇紹興

六年	七年	八年	十年	十一年	十三年
何資深 湖南桂東生員	諶瑞雲 湖北黃皮監生		陳恩浩 浙江會稽人	蕭玉春 藍山進士	鍾瀚 漢軍旗人
		吳壽衡 山陰人	楊定魁 四川城都人		
徐人樹	王萬齡	王寅 浙江甯波人		楊錦春	孫俊

人

光緒元年補刊

朱國光安徽人

余廷輔奉新舉人

四寨巡檢司表附

按巡檢司宋時已見二人元無考明分設四寨　國朝先後裁改三缺廢置參差不一來任年月多無可稽難入文聯表內茲倣史附表例另表四寨巡司於左

宋	栗傅寨巡檢
欽宗靖康間	王輝 有傳舊志官師條失載
高宗紹興末	王師道 有傳舊志官師條失載

明	上坪寨巡檢	栗傅寨巡檢	新安寨巡檢	禾山寨巡檢
	李銘 邵武人	張應湖 道州人	蘇瀛 慈谿人	鮑文龍 紹興衛人
	金塾 閩縣人	李繼先 涿州人	李憲 [illegible]人	姚佃 上海人
	宋應文 桂陽人	曹良佑 山陰人	余欽 潁州人	周溪 京山人

錢應復山陰人　蔣和零陵人　顏天錫上虞人
王霖霍邱人　王秉紀上杭人　余泉
王才鄧縣人　黃清莆田人　王代淮安衛人
李永康巴陵人　劉廷守龍溪人

國朝按新安禾山二寨巡司　國朝裁

上坪寨巡檢　栗傅寨巡檢

徐思恒　趙維坡
谷瑛　梁化鳳
李如璧　郭永傑
鄭勃興　李有義
王文沼以上年代籍貫俱無考

康熙三十一年
四十七年
雍正二年
七年
八年
九年
十二年
乾隆間
嘉慶間

程洛中 平遙吏員
高自習 貴池吏員
沈廉 宛平吏員
陸露 宛平吏員
張步臺 直隸人
張忠泰
黃藻 河南人

盛瑞 大同前衛吏員
王朝勳 杭州人年月無考
吉惠廸 汝州吏員
汪淡 錢塘吏員

李應龍 大興人律例館供事
乾隆九年缺裁改爲蓮花

道光十五年二十一年二十二年二十七年二十八年

包翰元

吳堃 江蘇人

施履平 浙江人

趙 缺名

徐希祖

黃和萱

李攀桂

楊應棨

傅惠

程國鼎 仁和人典史代理

胡裕增

廳照磨缺

咸豐十一年	唐恒吉	順天大興人
同治元年	狄習傳	大興人
二年	胡遇泰	清鎮縣人
六年	林燦	蕭山人
十年	胡承湖	
十一年	劉繼武	
十二年	吳灝	浙江山陰人
十三年	弓文叙	四川人
	鄭承志	安徽人
	賈鍾瑞	陝西人

南唐

永新鎮將

段昭玉見吳綽段迂小傳

鎮臣

陳從龍有傳舊志失載今據湖廣通志補

守將

周安見明史湯和傳舊志失載

元順帝至正間

至正末

明

正千戶

俞茂有傳按俞茂以元至正二十五年來任是時邑

副千戶

百戶

吏目

太祖洪武初

洪武間

雖屬明太祖尚未建元故只標明朝代而不編年辦詳本傳後

方梅山見營署志明初任

張怡舊志宿松人襲孫思鑰府志洪武間授百戶傳雄陞副千戶

王杲舊志襄陽人以百戶陞任襲孫堯府志王敏洪

胡勝宿松人孫道嗣

汪昱蘄州人孫演珠嗣

卜吉孫世忠嗣府志合肥人

蘇勝天長人孫懋嗣

虞相浙江人

邢鵬錢塘人

邵文元浙江人

黃容莆田人

洪武末

成祖永樂元年

甘棠 舊志大湖人洪武末任襲孫淮授指揮僉事府志秩官表棠作榮洪武間調任百戶傳濟陞正千戶今權嗣未詳孰是

武間任百戶傳杲陞副千戶今大繼嗣

劉昌 舊志廬陵人襲孫宏授指揮僉事府志洪武間授百戶傳昂陞副千戶

田瑀 山東人

姜鵬 鳳陽人

劉相 山東人

二年

永樂間

胡敏 劉定之宣宗皇帝御製喜雪詩讚云永新守將胡敏向臣乞焉今據此補

顧雄 號德興封武毅將軍

宋儼 舊志即墨人襲孫儒府志奎嗣

胡文郁 龍泉人府縣志營署條作文郁官師條作

宋旺 巢縣人

梁學 有傳舊志官師條失載

梁敬 孫明嗣

翟海 府志昌邑人輔嗣

吳煥 府志蘄州人樓嗣

胡通 舊志江陵人襲孫威以督餉陞署副千戶府志通作達洪武初任未詳孰是

為永新千戶所鎮永新見劉定之詩註舊志失載

女有襲孫子元府志詡開

馬富碓山人孫炳嗣授指揮僉事

唐斌舊志龍淮人以百戶陞任子鼎死王事孫文襲蔭授指揮僉事府志永樂間調任百戶傳貴陞副千戶

唐鼎斌子有傳

胡顯字天明武昌衛軍人

仁宗洪熙初宣宗宣德二年宣德間

憲宗成化間

高春 邳州人

馮廣 安肅人孫斌嗣

邢真 武定人孫應宗嗣府志真作琳

高墻 見營署志舊志官師條失載

高睿 春孫襲永新守禦千

新守禦副千戶據劉定之永新千戶胡侯天明字贊補

劉廷命 邑人成化間以父都御史敷征寇功授百戶

世宗嘉靖間

戶孫雲鵬嗣有傳

穆宗隆慶間

神宗萬歷四年

國朝

遊擊　康熙十七年添設二十二年撤

守備

張衡見洞麓堂集龍池居士劉公墓誌銘云劉漸女一適本邑守禦千戶張衡但誌文漸生宏治二年後嘉靖四十一年則衡之在任當在嘉靖時舊志失載

把總

陳紹浙江人

李伋長興人舊志以上俱嘉靖間任

外委

徐櫟安慶人

沈乾育吳江人

康熙十七年

王廷諫 北直人

王都

王來名

張邦朝

李師友

耿念祖

宋國禎

沈三錫 以上年月籍貫無考

李[illegible] 吳田[illegible]花古[illegible]人府志順天永清衛人

康熙間

雍正間

王和 府志陝西秦州人

張道經 府志河南確山人

劉沛榮 年月籍貫無考

張正國 府志遼東人年月無考

邢正 府志直隸人年月無考

蕭再何 武舉漢陽人

雍正十年奉文

雍正十一年
乾隆八年
十一年

耑城守備俱改
爲都司
都司簽書
李峻山西陽高人進士
李廷彪直隸易州人進士
張國威進士直隸晉州人
王振元陝西咸甯人
龍廷臣四川成都人

三七三年五十年

嘉慶元年

湯大齡 武舉浙江錢塘人

李顯祖 直隸南宮人

李憲章 漢軍正藍旗人

以上五人年月無考

鄧雲龍 漢軍正藍旗人

王逢時 進士陝西韓城人

魏廷魁 會元探花直隸趙州人

五年 九年 十四年 二十四年 道光三年 七年 八年 九年 十年 十二年

曾連鳳 廣東人
從玉珏
沐清恩
袁占鰲
滕國獻
李步月
徐福來

沈得榮
李天林
文學昭
徐勝富

賴相廷
楊定貴

年			
十三年	楊朝安		
十五年	劉文鴻		
十七年	雷調元	黃發龍	
十八年		張文高	
二十一年	劉毓義		
二十二年	雷調元		
二十四年		姚士鎮	
二十六年	謝隆昌		龍作梅
二十七年			黃志祿
二十九年		藍珩	林光月

年			
咸豐二年		林光月	黃萬銘
四年	邱西平		呂宗標
五年	李慶祥		
六年	邱西平	楊成龍	溫中福
八年			
九年	華朝珍	黃勝桂	
十一年	邱寶田 湖南		
同治元年	翁榮		
二年	余大騰		

七年 八年 十年 十一年 十二年 十三年

李聞遠

翁榮

賴永福 龍南人

王定國 廣西人

高鍾奇 上饒人

郭鎮藩

鍾毅元 興國人

楊際春 南昌武舉

衛所官表附 按舊志永新所官自康熙辛酉迄丙申闕考所載皆在五十五年後而缺者尚多且來任年月均無可稽難入武職表中故照舊志所載姓名另表於後

國朝

永新所	掌印守禦所	千總	押空世職	押空武舉
李魯生	王應龍 直隸廕生	徐國瑞 鳳陽府人	汪大任	丁廷樞

王國泰
張洪
欒成功
李毓靈
宋世卿
陳之熊
馮明德
石琢玉
孫豫德

李築高河南武舉
陶壯猷直隸武生
杜學盛陝西廕生

宋濤江南武舉
石憲曾直隸官生

周振衡
汪映魁
汪燦

李超羣
尹錫錦武生
胡光試

按舊志秩官闕漏大多今搜考諸書補載惟禾川書引宋史補列劉恕以和川爲永新考大清一統志表宋有和川縣即今桂陽縣屬山西平陽府其非永新明矣又按禾山二如祠鐘文稱大德二年前永新縣縣學正文明叟撰永新元改爲州稱縣學正未詳何時表內難獨分此格故未補入再考雲陽集李祈永新學記有部將王縣志學記摘除此段其贈王濟舟序復有君名海爲郡將軍來永新等語郡將軍恐非永新官表內亦難創立此格故皆不載姑附識于此

封爵附

晉

永新縣男劉鍾

宋書本傳鍾字世之彭城人歷官騎長史兼行參軍司馬從征廣固孟龍符陷沒鍾率左右直入取其尸而反除振武將軍中兵參軍代龍符領廣州大守封永新縣男食邑五百戶後隨朱齡石伐蜀爲前鋒蜀平論功應封四百戶男以前有封爵減戶以賜其次子敬順高昌男食邑百戶十二年荊州刺史道憐獻名馬三匹并[illegible]

宋

永新縣侯顧琛

麗琛具高祖悉以賜鐘三子元熙元年卒子敬義嗣敬義官至馬頭大守卒子國重嗣

宋書本傳琛字宏瑋吳郡吳人元凶弑立分會稽五郡置會州以竟陵王誕爲刺史即琛爲會稽大守加五品將軍置將佐誕起義加冠軍將軍事平遷吳郡大守孝建元年徵爲五兵尚書未拜復爲甯朔將軍吳郡大守以起義功封永新縣五等侯琛母孔民年百有餘歲泰始中丁母憂服闋起爲員外常侍中散大夫後廢帝元

齊

永新縣伯江謐

徽三年卒時年八十六

南齊書本傳謐字令和濟陽考城人竭誠事高祖被親待建元元年遷侍中出爲臨川王平西長史冠軍將軍長沙內史行湘州留事先遣之鎮既而驃騎豫章王嶷領湘州以謐爲長史將軍內史如故封永新縣伯四百戶三年爲左民尚書尋遷掌吏部世祖即位不遷官以此怨望世祖不豫使御史中丞沈冲奏謐前後罪請免官削爵土收送廷尉獄治罪詔賜死時年五十

永新縣侯蕭昭穎

昭穎竟陵王子良子昭胄弟官至甯朔將軍彭城大守其封爵不知何時據南齊書武十七王昭胄傳陳顯達起事王侯復入宮昭胄懲往時入宮計殺之懼與弟永新侯昭穎逃奔江西變形爲道人崔慧景舉兵昭胄兄弟出投之慧景事敗昭胄兄弟首出投臺軍主胡松各以王侯還第後蕭寅謀立昭胄寅遣人說胡松松許諾會東昏月餘日不出游偃黨王山沙慮事久無成以告御刀徐僧重寅遣人殺山沙於路吏於

永新縣侯蕭子廉

麝勝中得其事迹昭胄兄弟與同黨皆伏誅梁主定京邑追贈昭穎黃門郎

南齊書豫章文獻王傳子廉字景藹嶷子初嶷養魚服侯子響爲世子子廉封永新侯邑千戶子響還本子廉爲世子除甯朔將軍淮陵太守大子中書舍人前軍將軍善撫諸弟子十一年卒贈侍中謚襄

梁

廣興縣男何遠

梁書本傳東海剡人父慧炬齊尚書郎遠釋褐江夏王國侍郎轉奉朝請嗣以罪亡渡江欲聚

永新縣侯陳伯之

衆迎高祖不果遂降魏因刺史王肅得達高祖隨軍破米崔軍以爲建康令高祖踐祚以奉迎勛封廣興縣男邑三百戶

梁書本傳伯之濟陰睢陵人郢城平高祖命伯之爲江城刺史力戰有功道還之鎮高祖遣代江州別駕鄧繕伯之不受命於是集府州佐使謂奉齊建安王教率江北義勇十萬舉大事高祖遣王茂討之伯之留鄉人唐盖入守城遂相率趨豫章太守鄭伯倫堅守伯之攻之不能下王茂前軍既至伯之表裏受敵乃敗走問道亡

命出江北入魏天監四年諸大尉臨川王宏衆軍北討宏命記室邱遲私與之書伯之乃歸既至以爲使持節都督西豫州諸軍事平北將軍西豫州刺史永新縣侯邑千戶○按吉安郡紀天監四年封陳定之爲永新縣侯不詳出處疑訛伯字爲定字

南史直字思方譙章王綜子位胥陵大守沙州刺史綜當天監三年封譙章郡王六年魏將元法僧以彭城降武帝使綜都督衆軍權鎮彭城綜潛與梁詔苗龍三騎奔蕭城至魏位侍中改

陳

永新縣侯陳君範

名績追服齊衰昏斬哀大后及羣臣並弔八月有司奏削爵土絶其屬籍致子道姓悖氏未及旬日詔復屬籍封道永新侯久之乃策免又梁書普通六年封道永新侯邑千戶

君範封永新侯見於隋書宇文述傳云陳主既擒蕭瓛蕭巖據東吳之地揔兵拒守述討之水陸並進陳永新侯陳君範自晉陵奔瓛並軍合勢述至擊瓛大敗之進至奉公埭蕭巖陳君範以會稽請降吳會悉平考陳書世祖九王傳又

云君範鄱陽王伯山長子大建中拜鄱陽國世子尋爲貞威將軍晉陵太守未襲爵而隋師至時宗室王侯在都者百餘人六軍敗績相率出降因從後主入長安隋文帝並配於隴右及河西諸州各給田業以處之大業二年煬帝以後主第六女嫗爲貴人絶愛幸因名陳氏子弟盡還京師隨力叙用由是並爲守宰遍於天下其年君範爲溫令是君範未嘗封侯也二史所載互異姑並存之

永新伯許成　功臣表成一作誠

見明史甯國公主及許貴二傳成江都人左都督同知永樂二年以發譚淵趙曦擠死駙馬梅殷事封永新伯祿十石世指揮使

永新王朱厚熿　省志熿譌作燿

明史諸王表厚熿和王庚子正德十一年封嘉靖三十七年薨謚安莊嫡子載壡嘉靖四十一年襲封萬歷十一年薨謚恭懿嫡子翊鏷嘉靖四十三年以輔國將軍改封長子萬歷十三年未襲卒庚子常潤萬歷十六年襲封薨庚子由煃萬歷四十三年封長子既而襲爵荆王傳永新王厚熿以能詩善畫名

永新縣志卷十

名宦

知州

元

完顏璹守永新下車首詢民瘼吞吏弊剗荒剔蠹期月政化大行修葺學宮作新士類曾以憂行士庶涕泣攀轅不忍其去萬歷志

李春宇孟元桂陽人政暇力學不倦治崇大體風俗多所激勵不三載卒於官民咸慟焉萬歷志

按萬歷志傳有首立譚烈婦祠語考曾齡譚貞烈碑及烏斯道譚節婦記祠實創自烏公元時止立碑未有祠也刪之

趙大訥字默之東陽人鋤豪劉禹建學造士不數月百廢興舉治教大行致仕歸士民思之萬歷志

明

田盛字秀實廉介有智畧民經兵革逃移靡復盛多方衛拊歸者咸獲安堵視學校頹圮與守禦千戶俞茂協謀重建殿廡門堂一新又割俸置祭器歲祀秩修其重學興教有可稱云萬歷志

知縣

劉宋

應生爲永新令晉安王子勛反生赴難死大宗詔曰永新令應生新建令庫延寶等違逆識順同被誅滅言念既往宜在追榮可

贈生奉朝請採宋書鄭琬傳補

唐

賀憑會稽人集賢學士知章後會昌四年以著作郎來任有惠政秩滿當去邑民遮留之遂家焉萬歷志

南唐

董衡酸棗人第進士乾德初以評事來任時同第六人分宰列邑各持名節相激厲治聲載一郡性稍近酒然不以妨政好汲引後進任滿百姓攀留不得行官至殿中丞萬歷志

按董衡舊志傳列於宋考乾德間南唐猶未屬宋故以入南唐

李元清濠州人徙金陵遷提善走常獨密入梁宋伺周人情狀開

寶中後主以吉州永新與贛衡接境因命元淸爲永新制置使每數月一託疾微服入潭部敵動息皆知之累年邊障晏然先是民苦夏稅準見緡元淸奏請納帛一疋折錢一千著爲令常以便宜科率民無怨望總請科物十餘萬數漕運入金陵以濟國用國亡元淸誓不更仕宋以故官台之僞稱失明台驗至揮刃及頸目不爲瞬乃放歸濠州卒（參馬令陸游南唐二書萬歷志）

陳省躬南城人射策拜永新令明察有斷部民交訟曲直立分時郴衡盜入境防戍兵多爲所殺省躬給府緡市棺瘞之郡符下讓其專省躬駁覆云開官庫使官緡買棺木葬官軍何過之有守竟不能難（參通志萬歷志）

按宋史陳彭年傳云陳彭年字永年撫州南城人父省躬鹿邑令據此則陳省躬爲南唐時人非三國時人明矣或疑彭年本傳祇言省躬爲鹿邑令不言永新然按本傳又云彭年年十三著皇綱論萬餘言爲江左名輩所賞唐主李煜聞之召入宮令子仲宣與之遊金陵平彭年師事徐鉉爲文然則省躬或於南唐時作永新令至南唐既平入宋爲鹿邑令亦未可知

宋

史應用萊蕪人始至即以前宰諸治政條目署大門外一邑肅然畏惕政以通行無撓萬歷志

張岐建陽進士治獄明允吏不敢欺民有積逋稅至千餘緡者岐

以次代補輸之並免繫累人誦其德後遷秘書丞萬歷志

元絳字厚之錢塘人舊志誤作河南人登第調江甯推官攝上元令范仲淹表其才知縣事崇儒術善詩文有豪民龍聿誘少年周整飲博以技勝之計其貲折取上腴田立券久而整母知之訟於縣縣索券爲証則母手印存弗受又訟於州使者擊登聞鼓皆不得直絳至母又來訴絳視券呼謂聿曰券年月居印上是必得整母他牘尾印而撰僞券續之耳聿駭謝即日歸整田參宋史本傳通志萬歷志

侯彭老字思孺衡山人由司門郎謫知邑事政績彰聞前後罕儷復召入爲刑部郎中初彭老在官遇大旱禱雨得應邑人咸喜

侯老作亭識之名曰聚喜比去民思其遺愛作亭以望其來名曰候仙 泰萬曆志

李先字淵宗臨潁人登進士爲虔州推官攝吉州永新令兩州俗尙訟先爲辨枉直皆得其平歷知信撫二州南安軍 採宏簡錄朱李兌傳補郭奉世字少馮新淦進士泰和民苦令虐訴大吏願得奉世更治其邑濬檄許之而永新民爭辨弗肯從奉世乃卽兩縣界稅車佛舍兼理焉 萬曆志

周禎建炎初來任惠愛浹民庭無稽訟紹興初召爲吏部員外郎 萬曆志

趙不愆宇無咎由左承事郎知縣事先是邑經兵亂井市爲墟不

愆首建縣署次修學宮百廢咸舉諸司以聞詔再任累官至禮部郎中　萬歷志

牛宏紹興進士廉以律己惠以裕民尤注意庠校事秩滿遷秘書丞　萬歷志

張象先字紹祖浚儀人奏行經界法恪謹不懈始終如一日民愛戴之永新賦有定制象先之力也　萬歷志

周嗣武字功父浦城人　舊志官師條註建陽人　以廕補登仕郎授邑令時邑豪姓與吏通狎每陷宰以相墨染久因爲所持嗣武痛懲其姦豪姓懾服歲歉有不逞者聚衆謀刼邑邑人奔告願先期避之嗣武不可乃白郡急請兵爲備下令勸民賑粟平糶盜遂解仕

終侍郎萬歷志

邵朴字古民晉州人由左承事郎差知縣事持行端謹辨獄精明以憂去累官正郎萬歷志

黃希宇夢得臨川人摘山寇起邑帷其毒民告多盜不問一日盡呼掫者圖之咸服其罪蓋警盜者即盜也吏恐抱文書立庭下不去希問之吏曰故府文書若干寇退今亡若干希笑曰書不亡也三日不得必論如律果盡得亡書暮月民大悅服建春風堂於治後日吟咏其間事不擾而政大行泰萬歷志楊誠齋春風堂記

柴必勝錢塘人由左司直郎差知縣事修學校及縣圖經文學政績著聞一時泰萬歷志禾川書

張治守元德清江人嘉定進士由袁州司理參軍知縣事先是縣治罹寇災治建修廳署廂廡門獄規制一新毫釐無取於民有獄吏受賕乘間訛囚使誣服治大怒亟執付獄白郡縣之湖南鄙寇作亂與縣接壤民大恐治單車往延見隅官訪利害而犒之因行安福境結約土豪得其歡心未幾南安舒寇將犯境聞有備乃去以江東提舉常平薦通判池州參宋史本傳萬歷志

陳濬字洗心零陵人由通直郎知縣事秉性剛直聽訟明決士民頌服萬歷志

梅玘舊志玘作杞令永新始邑舊爲土城歲久傾頹玘協謀郡別駕戴栩伐石陶甓甃治之民至今賴焉萬歷志

採億宇延齡分宜進士吉民歲市縑六萬餘匹王外計者收帑錢以供他費給鹽以代縑宜億發其姦吉租歲收四十萬斛清臣意在厚斂預戒庾吏收十二以充羨餘億守州約拒臺命出納一用倉式後徙知他州卒詔賜贈葬旌其能萬歷志

明

烏斯道字繼善慈谿人洪武初被薦授石龍知縣調永新廉靜有守民不忍欺表彰譚貞烈建祠祀之坐事謫役定遠放還卒斯道工古文邑士多從受經至今人誦而懷之泰明史趙壎傳萬歷志

按明史斯道慈谿人舊志作鄞縣永新州仍爲縣在洪武二年舊志謂九年俱誤

於仲寬黃巖人邑有亂民因龍泉寇起一夕掠殺其鄰數家千戶所議悉兵屠勦仲寬力止躬率民兵襲執其魁數輩餘並得貰免邑人懷之生子多以於姓爲名 萬歷志

柯暹字彥暉通志作用晦池州建德人以鄉舉授給事中永樂間極陳時政得失拂帝意左官交趾驩州宣德元年黎利反朝議棄交趾暹始還知縣事訟牒盈庭徐出一二語折剖之靡不怵服嘗撰教民條約及均徭册式人皆稱便江西僉事夏時進之刊爲令工古文暇則召諸生講究經史亹亹忘倦所在署舍壇壝橋梁舖遞無不飭新尤加意學校建禮殿講堂門廡齋舍庖庫秩然周備改吉水治猶永新累官浙江雲南按察使民思之如失

父母參明史萬歷志

按明史鄒緝傳後云柯暹由鄉舉出知交趾驩州舊志謂暹以進士授給事中非是又永新州復爲縣在洪武二年暹還知永新在宣德元年舊志謂洪熙元年改知州通志謂暹知永新州皆誤然明史夏時傳云爲僉事時進知州柯暹所撰教民條約及均徭册式刋爲令既稱知州則撰條約册式或在知驩州時亦未可知

陳員韜字從熙臨海人登宣德庚戌第正統辛酉由新城改知永新政治嚴肅奸民猾胥重足屏息曩時蠹蝕閭井間者悉遠遁平人稱快未數月以薦擢御史嘗爲劉定之言員韜在永新儻

失亦當和平如新城以初至不容不厲繩矩以除宿弊惜去之速不克寬以濟猛也子選爲御史按治江西至永新其縣丞胡舊賊污狠籍冀選涵貸選卒罷其官時論多之（案劉定之新城令陳君政績碑）

薛驥字元德華亭人任監察御史天順間以言事謫永新令廉公有威豪强格志貧弱者賴以生殖未幾以憂歸民不忍其去至今有遺思（萬歷志）

李愷字仲康江陵舉人宅心寬厚平易近人縣有梅花峒民梗化不供賦役者殆百年愷單騎至峒諭以利害擇數十人詣縣充書吏義官人皆感服擢吉安同知（案萬歷志湖廣通志）

馬崑字克昌平湖進士興滯補弊政先大體民感而安之尋陞監

察御史士庶至攀舟泣留焉萬歷志

謝表字正邦中州進士治政通敏材猷時發時邑義山之南豪室恃險負固賦獄多不應輸勾表伐山開道攝其豪就法人無敢拒仕終鎮江知府萬歷志

柯相字元卿前知州暹族也以進士知縣事踰年江西罹逆藩之變邑苦兵餉交棘人鮮固志相才識通敏處措有方士民悅感以憂去仕終巡撫陝西右副都御史萬歷志

胡偉字邦奇京山人正德辛巳進士才力強敏興學勸農儲粟賑饑百廢咸舉邑歲賦苦虛賦民以艱輸多流亡偉疏奏量田更籍均其賦役命下豪右咸稱不便上官多沮其議偉力爭之遂

定計分都制籍因賦著役不浹歲告成轉徙者復業民至今頌思有肖其像私祀之家者萬歷志

王格京山人由庶吉士知縣事試儒童得顏鐸卷大賞異而首尹宗伯臺曰彼貴人文物耳顏氏之子具有道氣俟諸異日人服其藻鑑採顏山農傳祀

陸粲字浚明明史本傳作子餘長洲進士選庶吉士擢給事中以劾張璁桂萼謫貴州都鎮驛丞稍遷永新知縣治政嚴明吏肅民畏有奸黨十數輩螫害良善庶得其人置之法時寇煽諸境不逞朋起粲盡擒殲之前後獲盜數百人姦猾屏跡尤厚學校禮耆老倡鄉約民咸稱焉久之以念母乞歸參明史本傳萬歷志

沈珠宇汝淵揚州人發受學湛元明先生之門嘉靖間令永新治尚寬簡民服其公而愛其恕擢國子監丞萬歷志

陳三謨仁和人嘉靖乙丑進士爲政仁廉均徭役置社學行藍田約治益不擾及艮民催科不擾聽訟立剖曲直倣朱子崇安遺制積穀以貸貧民邑人爲立去思碑節康熙志

龔錫爵字汝修嘉定人萬歷甲戌進士在任三年政順民安首葺學宮凡城隍廩庫以及忠孝節義四相諸祠次第修治時直指張公有冰清玉潤之薦因於署後作堂題曰冰玉以自省又葺前敬堂曰爾雅左構蕭然齋與邑士大夫修邑乘以備文獻仕至廣東右布政參康熙志

陳三省號一吾浙江餘姚舉人爲政勤敏嘗昧爽起視事望見人家炊烟出瓦上即駐車慰勞曰汝能以朝氣治家事家將興矣夜巡聞書聲紡績聲皆加獎勵時出田間察民勤苦而周恤之百姓感勸無敢逸豫游隋者體恤民隱聽斷明決暇則與諸生談文講業出其二子治本治則與諸生角藝其後二子皆成名進士 康熙志

余懋衡號少原 明史字持國 婺源人登萬歷二十年進士爲政明察民間幽隱無不周知課農事講約令勸孝弟立義倉初邑學徙置西南隅羣稱不善乃捐俸復建於治東故址又剏明新書院延四方名公鉅儒講求實學置田資師儒供膳建崇文閣於浮玉

洲屹然爲中流砥柱立官解之法以甦民困大吏下其法於諸郡江省之有官解自懋衡始後累官至兵部右侍郎轉南吏部尚書力辭引疾歸參明史本傳通志康熙志

陳圭字玉海建安進士禮士愛民除蠹鋤奸三年如一日循聲茂著陞王事去之日塗悲巷泣後官衡州知府參康熙志禾川書莊祖詰成都進士廉而有威仁而能斷吏民愛而畏之嘗改蕭然齋爲梅花堂手書楊用修梅花賦於壁至今猶仍其額謂繁廬陵歷陞雲南按察使後在籍死張獻忠難參明史尹伸傳康熙志

薛敷政號純臺武進人方山先生之孫以進士來任仁慈有大度爲治悉遵余公舊政持身廉潔布衣藿食怙如也吏持秖應餘

金進揮去之邑有橋關榷稅條陳奏請罷之刑罰不施而民無犯者人呼爲薛青天是時有主簿朱敏政能以廉明佐公治稱小青天尋陞御史臨去百姓擁車號痛時以前余後薛比之召父杜母云後官至大僕寺卿節康熙志

周夢尹號奠維上虞進士以興學造士爲先務度縣治形勝於城東建文塔天才明敏決獄能以片語得民情僞爲忌者所搆解組去叅府志康熙志

沈維堡字心南改姓史金壇進士爲治慈惠有長者風尤加意課士手自甲乙所造皆一時名流後陞工部主事康熙志

管正傳字元心號德園長洲人崇禎辛未進士有文名好搏擊豪

強奸民有引惠藩官旂鼓鄉民者正傳啟藩王盡置之法邑有巨猾敢爲不軌郡縣莫能詰正傳立捕至杖殺之并窮治其黨建交行書院以造士手自課程多所成就舉卓異調繁贛縣節康熙志

按禾川書節載艾東鄉與潘虔臺二書極言正傳殘苛有在永新杖斃二百餘命之語且彙封之設至　本朝始解其毒似不宜立傳特建書院一節差堪節取姑仍之

閔及申號閽客烏程進士崇禎丁丑楚寇圍城及申躬督士民晝夜固守調鄉兵擊之敗其前鋒賊退上嘉其功尤好作養人才敦尚氣節士有持刺來謁抗論古今者優禮待之無間日操守

廉潔非前人所能及西昌曾堯臣贈行詩有曰只飲禾川水不食禾川魚蓋實錄云尋陞禮部主事康熙志

袁受封號建侯永定衛人以拔貢來任善屬文條告文移一揮立就癸未張獻忠破湖南受封獨守危疆設法捍禦十月賊十萬餘突至受封問道趨虔請兵以監軍僉事提兵至邑會賊爲左帥所逼遁去遂帥兵與皖虔諸將入楚恢復長衡有功時廬安諸縣土孽爲亂號爲剗平王邑叛人陰相煽動受封多方禦防民不敢發民獲安堵叅康熙志

國朝

黎士弘字媿曾長汀人順治甲午魁北闈由信州司李改任永新

始至與民約曰吾前爲李官不得不嚴今爲令主於慈而已於是盡除苛政撤捕虎具而虎自絕士宏潔已自持薄征徭革採買愼刑罰理冤息訟抑叛弭盜不朞月化行俗美撫檄移理吉水士民乞留得允士宏益勤勞民事每月就學宮宣講化民爲善課士於學尊禮高隱士清屯田設爲附甲帶徵之法察坊糧爲民害散編入里軍民皆賴之士宏治民慈而能斷政暇遊名山發爲詩文皆卓然可傳撫臣以治行第一薦卓異擢鞏昌司馬去之日父老子弟泣送不忍別爲立講堂刻去思碑泰康熙志

張士琦字天申號韋齋嘉定副貢縣民故淳樸而西鄉長埠田東牽坊三村憤前令橫征聚衆抗官令莫敢問繼者仍之遂號難

治士琦在任適歲大旱多虎士琦至大雨下令捕虎一日得虎三遂絕跡城中火具衣冠拜之卽滅革前令加派銀三千餘兩又革樣米夫米等二千餘石懲奸胥捕豪强民大歡樂聽訟惟務勸諭不爲威猛闢秋山書院延臨川李紱爲山長月置酒食名生童論文藝器識若誨其子弟甲戌歲大饑發廩賑民而西鄉三村道遠復以強糴相格鬬乃列狀白大吏疏請設兵欲貽地方百年之安部議竟落職邑人聚旛罷市塞城奔　行在乞留不報尋以發官粟貧民未及償不得行好義者設櫃輸銀代償事竟集比歸士民送錦屏錦衣大書義山慈父額以贈或買丹送數十里婦孺皆隕涕　節李穆堂集張士琦墓誌銘

蔡學灝字伯程河南虞城舉人設法徵前十餘年積欠自是有糧者以今歲所出即給今歲所輸官不苦於催科民不至於逋賦邑稱易治以能聲聞陞九江府節乾隆志

朱懷栻字易林高唐州人以舉賢良方正來知縣事廉介自持力除奸蠹好吟咏邑士多與酬唱然未有敢干以私者聽訟能得情實刁健斂跡節乾隆志

黎芝字友蘭夾江舉人治從寬簡不爲威猛每訟必反覆推訊即童孺可使伸訴眾皆服之征收錢漕行滾單催趲法民無追呼之擾初邑中命案屍親家糾集無賴擁門索酒食碎搶無忌或究犯貧輒視其族之富厚者誣爲主使擾奪如前狀胥役復乘

間索詐芝出示嚴禁不悛痛懲之澆風以息調繁安福後以公事過邑邑人皆踴躍歡呼出迎之曰我黎侯來也其得民心如此 叅乾隆志禾川書

程尚贇字比涯桐川附貢由南昌通判署縣事發奸摘伏洞析毫芒豪民猾胥惕息不敢逞會前令纂修邑乘甫成爭訟盈庭尚贇婉諭曲全凡詞涉志事必諄切批示邑人刊之名正譌錄工聲律謙恭下士教民爲善甫三月卽解任去邑人德之贈以匾曰三月大治送行者近千人 節禾川書

陳德禺字潤中蕪湖進士廉介自持餽遺一無所受邑自前令寵縱胥役勢甚橫德禺痛懲令行禁止聽訟平允枉誣悉伸法不

貸於豪族初同官有干求未遂者心啣之德禹丁外艱代者未至或覘其公帑有虧願以厚賂購此爲後計訟地丐同官達意德禹峻拒同官始嘆服語人曰陳公是聖賢路上人非予輩所能及也禾川書

王章字珏堂浙江烏程舉人清正廉明釐奸剔弊有神明稱五主童子試兩與江西同考官所拔皆知名士督邑紳創建考棚在任九載士民懷德去之日遮道攀轅餞送數里道光志稿

李衢號容城湖北舉人性恬淡勤於治理聽訟明察民無遁情尤加意士林秋闈有貧不能赴試者出貲助之後陞邳州知州道光志稿

武穆溍號小谷河南偃師舉人爲政仁慈廉明邑征收錢漕向用
活串胥吏因緣爲奸穆溍創爲板串弊始絕尤加意作育邑故
有秋山書院歲久傾圮穆溍首捐百金爲邑紳倡購地於城西
北隅創建秀水書院捐廉課士多所成就人材之盛自此始新增
黃汝梅號小亭湖北漢陽人明察剛斷鎭靜不擾奸豪惕息土匪
石角牛等聚衆將爲亂汝梅計擒斬之衆遂散時大府檄定丁
漕新章邑向有義圖花戶之分汝梅以義圖地丁能遵限完納
每兩酌減銀六分各縣漕折俱定九月爲初限逾月加價汝梅
以邑山高水寒秋收較遲請展限十日開征以紓民力丁漕折
銀隨市價減收不增毫末邑人德之勤於治理積勞成疾逾年

卒於署士民感悼如喪父母新增

州學正

元

陳質字尚古吳興鄉舉積學宏深持身端嚴無詣容無厲色學者仰之萬歷志

曹裕字德裕吳人由鄉舉任風度灑落經史博通爲文雅有古法樂與諸生相講授去之日門弟依依不忍別萬歷志

諭立淹貫經史廸士有方以文學著稱於時萬歷志

教諭

明

徐輔字良弼崇德舉人持己誨人一規於正善詩古文後以憂去

萬歷志

陳瑄華亭人每課士謂文章乃行己外篇惟惓惓以忠孝友恭互

相勸勉都人士有夫子之稱擢平順知縣又尚集

曹謙姑蘇人通經史能詩文嘗編邑志頗存故實監司命鋟梓以

傳萬歷志

國朝

張過字予遘南城貢士教諸生兼治五經究心古學時藝以先正

爲法時張邑侯秋山書院所得士皆其平日所造就云乾隆志

黃述灝字次梁南昌例貢才識練達課士有方每論事公庭愷切

悉中機要不嫌越俎其神益民生不少卒於官從祀名宦節乾隆志

涂圖宇中五宜黃舉人學富才敏有求詩文者援筆立就若宿搆所餘課藝將彙刻未就而沒其嗣自東川來縣輯以付梓節乾隆志

王緒俊字秀萬新建選拔工詩古文詞由永甯教諭署邑學篆教思不倦先是春秋兩祭縣署吏卒軍牢皆有胙至日各持秤集學叫囂不堪前官恐忤縣意不敢禁緒俊至閱學册嘆曰此聖惠也奈何一濫至此立革之以其肉頒邑衿牒移縣主著爲令其剛介不阿類如此未川書

王日都新城舉人以會副授縣教諭和易近人客至談藝論詩竟日不少倦好扶植人材有毀善類者輒唾其面邑比有狂生爲

怨家所訟縣令屈之詣曰都求解曰都未應狂生即大罵嗣怨家訟於學憲發學查其劣跡僉謂落網中矣曰都名之來戒曰若雖不中規矩然年少小有才當痛改前轍吾豈以夙怨革人功名哉力保全之未幾卒於官邑人咸爲流涕 禾川書

訓導

元

江澄在任捐俸倡州士建廟廡講堂興行鄉飲酒禮古道以振士慕稱之 萬歷志

明

鄧經字宗經會稽鄉舉操行端謹問學該洽尤長於詩歌學士解

縉方伯李禎咸相與倡和加敬禮焉萬歷志

李然著梧舉人舊志作蘚水人由六合訓補邑司訓性介直不容人過諸生稍不協於理輒面戒之弗少貸有欲先得貢者暮夜懷白金以餉然正色拒之其以身爲範不爲聲色笑貌之末者大率類此據介石集補

宋佳字子美鄞縣鄉舉博通羣籍師範端嚴弟子望而憚之造就後學誘掖不倦遠近咸高其風後擢國子博士鄞萬歷志

趙錫蘭谿人少受業章楓山先生之門性端方矜氣節教士必先義利之辨雅以繩矩自約束聞兄喪遂投牒去萬歷志

陶益新會人醖雅淸修誨學者悉宗陳白沙先生之旨未幾以目

疾乞歸士重惜之萬歷志

國朝

何屬乾字不息廣昌貢生時邑兵燹後鄉賢祠圮屬乾捐貲建啟聖廟復空其署以棲先賢神主而自吟哦於尊經閣下割俸建譚貞烈祠常錄永新名宦人物各爲論名又尚集分前後二册乾隆志

徐可是字惕非南昌歲貢道範端嚴誨諸生以敦行爲先常申講朱子白鹿洞規條教諭涂公沒公爲之經紀其喪俾得扶櫬還籍古道足師乾隆志

張學鵬字圖南分宜歲貢喜獎引後進請業者屢滿戶月課季考

所拔士院試輒售無少爽人皆服其識色學鄉賢祠基爲人所佔江劉兩孝廉訟其事學鵬力贊之得罪大守幾奪官會大守以憂去始免尋遷蓮花廳禾川書

州同知

元

張頭口性廉儉不事表暴秩滿去行李如其來時萬歷志

縣丞

宋

施興祖字克紹烏程人廉介多謀畫時禾山宿寇數百人嘯聚交煽旁縣爲之震駭興祖單騎往諭寇皆感悔餽以金帛峻拒之

自是皆化服爲編氓萬歷志

明

梅春字景魁應山人成化二年由大學生來任誠心愛民民不忍欺萬歷志

國朝

盧傳字爾昌崇安貢生先是邑屯有糧無田輸官爲賠墊傳適奉委徵屯悉其弊因請清查民田歸縣滯徵屯糧不兩月劃然一清節乾隆志

陸調元吳縣監生風度閑雅迥殊俗吏遇事勤敏暇則彈琴吟歌以自適公廨蕭然庭可羅雀未幾以真去贈行者隨相接也節隆

隆志

州判

元

楊景行字賢可太和州人延祐進士由會昌州判官調永新奉郡府命覈民田租除刻宿弊奸欺不容細民賴焉轉宜黃縣尹仕終翰林待制朝列大夫據元史良吏傳補

陳汴至正初年任州判官爲人端愿敭有度崇儒術訟至立辨政績著聞遷守邵州萬歷志

主簿

宋

凌瑀在任有能聲檄權太和縣事丞相沈贈以詩有移我禾水恩去拯西昌墜之句據泰和縣志補

丁南金字世用吳人佐政勤慎工詩與邑令柴必勝並著聲一時

萬歷志

明

施得中奉化人正統間任邑灘高水駛漕運維艱得中奏請折輸銀勻民以其位卑而能先民之憂至今頌之萬歷志

縣志

宋

張繼阮清河人慶元間任先是邑主客二數萬多齮齕亂法益與

訟繁阮習法精吏事能推知民僞圖圖爲之一空性廉儉門絕私謁歷四考其操不渝萬歷志

范應鈴字旂吳豐城人開禧元年舉進士調縣尉邑當龍泉茶陵溪洞之衝寇甫平喜亂者紛相驚擾應鈴廉得主名捽而治之縣十二鄉寇擾者不時安撫使移司兼郡初奏弛八鄉民租二年詔下如章既而復催以檢核之數應鈴力爭不從即詣郡自言反覆數四帥聲色俱厲應鈴從容曰某非徒爲八鄉窮民乃深爲國家耳民貧廹之急將以不肖之心應之租不可得而禍未易彌也帥色動令免下戶既出令復徵之應鈴歎曰是使我重失信於民也又力爭之訖得請民大感悅有大姓與轉運使

有連家僮恣橫厲民應鈴笞而繫之對郡吏庭辱令應鈴執吏
囚之以狀聞調衡州錄事 宋史本傳

劉炎淳祐間爲永新尉性不習機智時郡守行部至縣有邪比諷
炎徇所好炎佯若不解意守啣之後竟以他誣得罪去 萬歷志

按豫章書炎爲永新尉雖以大守覬覦未遂解組然拙於政治
後因民訴受賄大守按之以法不可謂誣枉也姑存此說以俟
參考

典史

國朝

史榮會稽人才長於事日多餘暇與邑士大夫交每出其行草以

相贈答灑然有儒者風乾隆志

巡檢

宋

王輝壽州人靖康初朝廷招義兵輝應募效立奇功授栗傳寨巡檢秩滿僑寓吉州淳熙二年茶陵寇犯邑郡以輝驍勇檄禦之至勝業鄉地險不可列陳輝身先奮鬬爲寇所得以及脅使服輝舍血憤罵死之帥司以聞贈官州刺史立廟秋祀之萬歷志

王師道字居中兖州人任栗傳寨巡檢爲人沉勇敢戰紹興末過盜於吳村每射輒斃其酋追奔數里遇伏力戰而死憲司以聞朝廷官其二子萬歷志

鎮將

元

陳從龍攸縣人元統鄉舉補天臨路令史歷官江西叅政至正時兵起從龍分符鎮永新紅巾冦攻吉安將下從龍領兵入大和早禾市援之爲陳友諒所執廹爲總管不受囚於安陸死之採湖廣通志補

正千戶

明

俞茂字子懋徽州人元至正二十五年任永新守禦正千戶剛[illegible]有才畧修城池繕器械築教場練軍實始建所署規制悉由經

畫初土寨白符溪者叛服不常鄉民患之茂一夕駐馬龍溪橋
令諸軍蓐食以[illegible]乃即夜二鼓啣枚[illegible]比明至寨[illegible]衆立破之
擒伏[illegible]魁黨數十附寨居民一無所問尤[illegible]重儒文與知州田
盛修建學宮勞費不遺餘力士民至今思慕之萬歷志

按李祠籌勝亭記作於吳元年係元至正二十七年記內有云
新安俞公守禦永新之三年則茂治邑當在至正二十五年舊
志名宦傳作吳元年職官內作洪武初俱誤考至正二十一年
秋八月明大祖帥師伐漢扺江州友諒走武昌二十三年友諒
敗死其時江西郡縣已屬大祖至二十五年茂始爲邑守禦千
戶大祖尚未建元故傳內仍書元至正二十五年來任

高睿字穎明襲永新守禦千戶諳習韜鈐從征虜寇有功陞指揮同知宸濠之變都御史王守仁檄從中軍贊畫有功後擢湖廣鄖陽守備轉署廣東都指揮僉事睿少孤事母孝謹師事劉端若嚴父喜與賢士游工吟咏人稱武弁中翹楚節萬歷志

副千戶

明

唐鼎永新守禦所千戶嘉靖四十年從副使汪一中征寇至泰和冠朝里力戰矢盡爲賊所害事聞贈官陞二級立廟死所祀之子文襲陞指揮僉事節萬歷志

百戶

明

梁學濟南人永樂間任襲守禦百戶胆略過人奉委[illegible]

坳流賊犯境學與之交鋒三戰皆捷[illegible]楊法等八人斬之

尋賊兵益衆黎明衝境挑戰學與兄公[illegible]暨僕付奮力出敵以

兵少矢窮俱被殺見者無不流涕節庚熙志從人物改入

永新縣志卷十一

選舉志

古之取士之法不一世遂乘時而[illegible]

之間科目尤盛崇階駿烈多出乎其

所表見　聖朝雅意作人接踵而興

徽乎休明韓子曰莫爲之前雖

生斯土者其奮然興起哉作

制科薦舉　按凡奉特詔舉士

詔曰制舉是也大

辟署之遺意是也二者原應

辟未經分列今無從考正

南唐

周　彬　以文薦累官大理司宰本邑仕至尚書郎

郭昭慶　鵬子有傳通志誤作廬陵人

李　續　宣教郎有傳舊志誤作績

宋

湯公立　評事

龍　試　州判官

樊公深　皇祐中復萃異科蒙萬歷志本傳補

[illegible]

龍時蛩　紹興[illegible]萃異科據萬歷志本傳補

張　椮　帥司參議有傳

龍舜臣

江　[illegible]

歐陽[illegible]

龍　[illegible]

龍　[illegible]

龍　滂　秦陵司訓按元祐六年有[illegible]稱臨濠士守與此異官當別[illegible]

湯子正　廸功郎

龍[illegible]

段富[illegible]

龍元[illegible]　六品服[illegible]

龍　穌　[illegible]少丞

龍　濟　舊志計甯遠長史按長[illegible]係郡丞之職甯遠縣也安得有長史恐誤

尹光[illegible]

龍德厚　嘉定拔萃科任翰林承旨附見鐲傳

龍　淼　廸功郎新淦尉有傳

段秀裔　廸功郎

[illegible]　干　學錄

龍瑞卿　學正

龍士端　廸功郎

元

文　周　學正有傳

龍鳳[illegible]　教授

賀性翁 提點　　江叔[illegible] 學錄

李維節 儒林提舉　　龍自修 學正

戴宗濂 有傳舊志註廬陵判簿按州判縣簿係二職補判簿恐誤

龍宗恆 高州倅

明

左懋 孝廉知縣　　蕭道昭 知縣據吉安李志補

劉仲高 御史　　蕭鏓 司務據吉安李志補

龍[illegible] 知縣　　歐陽[illegible] 御史 傳

文魯麟 訓導有傳　　歐陽一

張思覺 同知　　吳[illegible]

段　所　據吳緯迂生傳補傳稱楊文疏薦於朝又使召之辭不往

龍心源　訓導

龍仕[illegible]

龍玉[illegible]　[illegible]縣[illegible]正

段　欣　[illegible]知

謝子[illegible]　[illegible]乾隆志謝一作陳

黃金聲　[illegible]經宣撫[illegible]教授

眭應賢　賢良方正肇慶知府

劉　瓚　[illegible]才抱德[illegible]丞

張　皖　明經教授叔豫孫

劉　儉　[illegible]經教授

羅處恭　明經教諭

[illegible]稚圭　明經教諭伯尚[illegible]子府志稚訛作程

劉　志　賢良方正州判乾隆志志一作至

田　璋　賢良方正推官

朱　安　禮部主事南雄府同知乾隆志失載

熊　偉　新安同知

劉子俊　經歷

劉守[illegible]　海州判

張　泮 布政司知事　　顏魯國 主事

劉子方 同知　　陳　綱 主事以上三名舊志俱見貢士內吉安李志複載於此意由貢生而薦舉者

國朝

盛逢瀾 薦舉孝廉方正豐城教諭有傳　　尹繼美 薦舉山東鉅野縣知縣調署黃縣陞用直隸州

按萬歷康熙二志薦辟自南唐周彬至明張泮共載六十人吉安李志於明代增五人乾隆王志於南唐增一人宋增四十六人元增十七人明增二十三人而獨[illegible]載朱安 查乾隆志將安改載貢士不知何據 國朝增[illegible]人正譌錄已斥其非[illegible]又削去南唐李續摘載乾隆[illegible]所增者八十六人[illegible]

叔謝仕球謝宗元蓮花廳志摘增宋賀昇卿復增載諸[illegible]之宋陳恭其[illegible]訣禾川書辨之詳矣茲照萬歷志[illegible]所增[illegible]人復於舊志諸傳內採補五[illegible]制科薦舉而以乾隆志誤增之八十九人附列仕籍其無[illegible]及官職錯誤者俱分按於各名下庶無眞僞混淆之弊

童子科 考漢法年幼才俊者拜[illegible]子郎唐有童子科五代仍唐舊至宋元不廢永[illegible]應是舉者唐以前無考五代時三人而已惟是科應入制[illegible]舊志以三人混載進士內且制舉薦辟未經分[illegible]位置實難故另列一科

楊吳 按志與史例不同史以天下言故分註列國志則就其所屬言考五代史十國年譜吳楊隆演於梁貞明五年改元武義是爲高祖分地建國未奉五代正朔故十國先列吳而後及南唐是時江西版圖已歸於吳則當日科舉自宜署吳以明所屬且不混入南唐舊志及通志概稱南[illegible]而不及吳殊未分晰茲悉爲考正稱楊吳以別[illegible]國孫吳

蕭儼 按馬令南唐書儼十歲以童子十第及長授秘書省正字烈祖受禪遷大理司直據此則[illegible]科應在楊吳舊志及通志皆作南唐今改正有傳

南唐

張惟彬 翊弟通志彬誤作郴

明元龜 舊志失載據通志補有傳

儒士 萬歷志註嘉靖間例按文獻通考明初徵薦姓名多稱洪武初舉儒士又查通鑑綱目三編洪武六年二月停科舉別令有司察舉賢才其目[illegible]有儒士是儒士亦屬制舉明初已有此例不[illegible]嘉靖始也

明

尹宗民 奎子府[illegible]校

劉喻 [illegible]府檢校

尹通[illegible] 祖懋

龍慕 [illegible]

賀大節 鏤子[illegible]林苑錄事

尹[illegible] 奎孫[illegible]萬歷志

湯叔寶

尹嘉[illegible] 以上二名係乾隆志增補

進士 進士之名見於王制隋唐設[illegible]科舉得人尤盛唐進士千人得第者百一二載初元年始試士於殿前未乾德元年諸科舉人許令再應開寶八[illegible]御試始有省試殿試[illegible]元狀元之[illegible]太平興國八年始分三甲元延[illegible]科[illegible]罷[illegible]洪[illegible]年會試六年停止十八年定[illegible]會試以辰戌丑未年 國朝因之條例益加詳

楊吳

張翊 高祖時射策中第舊志失載通志作南唐進士今據吳志伊十國春秋改正有傳

南唐

郭鵬 按馬令南唐書鵬保大[illegible]進士通志作童子科誤有傳

宋

開寶五年壬申安守亮榜

何晝 通志晝誤作畫鳳翔觀察推官有傳

永新縣志 三

端拱二年己丑陳堯叟榜

段　鵠以大理丞判大名府有傳

淳化三年壬辰孫何榜舊志誤作二年

顏　儼江西謝志儼誤作嚴

景德二年乙巳李廸榜按通志作一年盧志同考宋登科記總目景德二年[illegible]元李廸三年不貢舉省府志供誤

郭　[illegible]

大中祥符八年乙卯蔡齊榜按舊志節取祥符二字考宋史大中祥符[illegible]四字建元今補[illegible]

附　賀　[illegible]舊志未載[illegible]賀及[illegible]

郭　[illegible]

大中祥符[illegible]獻鼎賦及第授秘書郎[illegible]鼎州[illegible]道經益陽遂家焉惟登第之年無考[illegible]補於此

天聖五年丁卯王[illegible]臣榜

左　顏朝奉郎殿中侍御史　龍舜舉監察推官

按吉安盧志是科增載尹說查省府縣志俱不載夫余何據下錄

天聖八年庚午王拱辰榜

劉　沆榜眼丞相封楚國公有傳　段惟僨墨山令

寶元二年戊寅呂溱榜舊志作景祐二年按宋史景祐止四年及宋登科記總目景祐二年三年並停貢舉寶元元年狀元呂溱今更正

阮宗道

慶歷二年壬午楊寘榜

段惟修有傳

皇祐五年癸巳鄭獬榜

劉　瑾沆子有傳　　吳瓘宣徐州通判有傳

附尹　鑑皇祐中以恩補登第據青箱雜記補

嘉祐二年丁酉章衡榜吉安李志訛作嘉熙今改正

張君卿

嘉祐八年癸卯許將榜

劉　俌瑾子光祿寺丞

熙甯三年庚戌葉祖洽榜

龍　思有傳

元豐五年壬戌黃[illegible]榜

吳　亥　　左書言[illegible]春雨堂集作元豐壬辰誤有傳

蕭　服

按蕭服萬歷志註郡志誤吉水人考郡志[illegible]汝諧傳子服字昭甫胡澹菴集監察御史蕭公墓誌銘畧云公姓蕭氏字昭甫故長沙人上世遭五季亂家廬陵公中元豐五年進士政和四年卒於官紹興戊午其孤來乞銘所稱字與登科年號俱符當非姓名偶同且係其子請銘里居應得實又攷宋史蕭服本傳亦稱字昭甫廬陵人則永新吉水皆誤姑存俟攷

元豐八年乙丑焦韜榜

王公彥賈兗州　　吳天錫

元祐三年戊辰李常甯榜

段萬頃 貫開封

元祐六年辛未馬涓榜

龍 滂 臨濠守府志 滂訛作瑒

崇甯二年癸未霍端友榜

劉 僩 沆孫 有傳

張安節

重和元年戊戌王昂榜 舊志作政和八年按宋史政和止七年明年戊戌改重和元年又考宋史徽宗本紀重和元年三月癸巳令嘉王楷赴廷到戊戌御集英殿策進士戊申賜禮部奏名進士及第出身七十三人有司以嘉王楷第一帝不欲楷先多士遂以王昂爲榜首 通志作王嘉謝志雖辨正而又誤爲宣和元年今悉改正

譚觀光 有傳

宣和三年辛丑何渙榜

江　楹 僉書判使州軍　　尹　躬 有傳府志誤作安福人

宣和六年甲辰沈晦榜

劉彥登 志失載有傳府志登訛章

建炎二年戊申李易榜

左友德 朝請大夫　　龍　溥 有傳

紹興二年壬子張九成榜

陳德一　　吳　渤 邵省志渤誤勃

紹興十八年戊辰王佐榜

左慶延 友德子大學博士有傳　　袁富十八

紹興二十四年甲戌張孝祥榜

周　鼎

乾道二年丙戌蒲國梁榜

劉明老

淳熙八年辛丑黃由榜

張　鋼宗正知楙州有傳

開禧元年乙丑毛自知榜

左　逵原名顯謨奉議大夫直寶文閣有傳

嘉定元年戊辰鄭自誠榜

左利見慶延珠攸縣尉

張　淵鋼子廸功郎鼎州司戶兼錄事有傳

段昌武

按乾隆志是科尚載賀昌鳳註稱及第考萬歷志乃新門志上不載且前數科解試內並無其名不錄

嘉定四年辛未趙建大榜

譚夢賢　譚源

彭子合

嘉定七年甲戌袁甫榜

劉洙嚴陵戶曹　劉子繹沆瀣姪

彭鑰子合弟　彭垕

嘉定十年丁丑吳潛榜

彭沂 編于郴州守見萬姓通譜　毛越 適裔孫通志誤作永豐人

嘉定十六年癸未蔣重珍榜

左師召 友德孫新州大守有傳　左夢高 龍平縣尉

蕭儀鳳　禾夢龍

寶慶二年丙戌王會龍榜

左文翁 友德孫　左人傑 利見子有傳省林志人訛作文

紹定二年己丑黃朴榜

顏[illegible]　張[illegible] 鋼姓孫武工[illegible]判

紹定五年壬辰徐元杰榜

左譽 譽弟吉安廬志譽誤作與言有傳　譚敬叔

劉東父興國宰見萬姓通譜　譚獻叔

端平二年乙未吳叔吉榜

張幼[illegible]

嘉熙二年戊戌周坦榜

劉必濟

淳祐元年辛丑徐儼夫榜

段平甫

淳祐四年甲辰留夢炎榜

歐陽太黻林志黻訛法　鄧炎盧志炎訛淡

淳祐七年丁未張淵微榜

周應星　段仁[illegible]

龍　熹

淳祐十年庚戌方逢辰榜

周福昇　周應鰲

譚癸原

寶祐元年癸丑姚勉榜

彭拱辰官靜江見萬姓通譜

寶祐四年丙辰文天祥榜

譚方平　左膺午顏裔[illegible]奉郎

湯長卿

開慶元年己未周震炎榜

彭子與子合弟

景定三年壬戌方山京榜

龍應橋　彭晞武

龍文偉　周原甫

王孟孫　劉文川

黃辛解舊志及省安志前府志以未載省謝志作永新人俟攷

按安謝二通志是科尚有蕭大成曾希顏曾會龍俱註永新人而解試內俱註永豐人再攷府志亦註永豐人不錄

咸淳四年戊辰陳文龍榜

康應鳳　劉炳元舊志及郡省志俱誤作炳與解試不符茲從林志攷正　劉　文

咸淳七年辛未張鎮孫榜

李　謙按邑舊志是科載有此名查通志解試作永新而進士獨註永豐誤

按吉安盧志是科增載羅觀光隱逸內復爲立傳云觀光字東明永新人今隸永甯下註出縣志查永新永甯舊志選舉人物俱無此人其誤無疑

咸淳十年甲戌王龍澤榜

胡幼黃採花有傳　龍　鑫

譚登龍　龍洪甫

李再芝　　歐陽夢皐

元

泰定元年甲子張益榜

馮翼翁撫州守有傳

至正五年乙酉張士堅榜

吳從彥江州路錄事府志作永豐人誤

至正八年戊子王宗哲榜

吳師尹永豐丞改任廬陵有傳

按乾隆志是科增載陳宗舜而鄉舉仍照萬歷志載於至正十六年吉安盧志改爲至正二年進士而鄉舉表復照省志作至

正十年皆自相矛盾再發人物[illegible]領至正間鄉試乙榜

魁其未成進士可知

明

洪武十八年

康以甯

按以甯宣德志及郡省志皆不載萬歷志據解大紳西遊集後序以甯洪武甲子舉進士一語增補於逸事內謂洪武甲子更制鄉試明年會試解云甲子必并鄉會書之云云禾川書辨云按登科記洪武朝進士並無康以甯姓名解公[illegible]案四年作永新進士題名記云自宋天聖明道以來永新擢進士者聯芳襲

武至元猶然入明垂三十年乃復以鳳魁江右進擢甲科使洪武十八年以甯成進士豈復作是語攷唐書吳筠舉進士不第皇甫鎮舉進士二十三上不中第五代史[illegible]乾符中舉進士不中鄭遨唐昭宗時舉進士不中所謂舉進士者鄉舉之稱再按解公序左氏族譜云有諱恂者舉進士查縣志左恂僅舉於鄉解公之文正如前所云據此則[illegible]歷志補以甯爲洪武十八年進士恐誤況甲子止有鄉試[illegible]歷志於以甯鄉舉下註未詳何年[illegible]應依大紳改註十七年甲子鄉舉其謂并鄉會書辭涉擬議姑存俟考

永樂二年甲申曾棨榜

劉　宏知縣　　劉　英知縣

陳　興

永樂四年丙戌林環榜

張叔豫解元翰林庶吉士有傳　　李伯尚有傳

永樂十三年乙未陳循榜

戴　禮會魁代府長史有傳

永樂十六年戊戌李騏榜

劉　幹通志誤作安福人萬歷志載主事六都人

永樂十九年辛丑曾鶴齡榜

左　高知縣　　江志昂刑部主事見府省志及吉安貢舉考舊志失載

吉安李志鄉試遺之通志鄉試下註永豐人吉安盧志列永甯註一作永新人

永樂二十二年甲辰邢寬榜

尹　祥兵部員外郎

宣德二年丁未馬愉榜

江玉琳亞魁二甲第一由御史陞僉事有傳通志琳訛作林

劉克彥御史陞按察僉事有傳

正統元年丙辰周旋榜

劉定之會元探花禮部侍郎兼學士入內閣卒贈禮部尚書謚文安有傳

正統四年己未施槃榜

蕭　翼知府府志誤作永甯人有傳

正統七年壬戌劉儼榜

左　輔　南陝西道御史建言謫泰州知州

左　鼎　左僉都御史有傳

尹　禮　亞魁順天籍河南道御史陞副使有傳

景泰二年辛未柯潛榜　省謝志誤作正統十三年彭時榜

劉　昇　會魁榜眼翰林編修府志誤作會元有傳

李　鈞　給事中以建言謫綏德判有傳

龍　需　行人司副

吳　綽　按察使有傳

左興　觀政都察院

劉　敷　都察院右都御史有傳

景泰五年甲戌孫賢榜

馬　聰　御史有傳

劉　璧　貢舉考云御史謫桂林府知府

劉寅之　定之弟布政司參議

湯　清　僉事有傳

天順元年丁丑黎淳榜

馬體乾御史謫知縣
陞同知有傳

天順四年庚辰王一夔榜 即謝一夔

王　範舊志失載府省
志鄉科亦失載

張　同郎中府省志鄉科俱
誤作永甯人有傳

天順七年癸未欽賜進士

李　輿是年二月會試場屋災焚死者九
十餘人輿與焉上憐之俱賜進士

成化二年丙戌羅倫榜

戴　僖主事陞郎中汀
州知府有傳

鄒　韜侍郎山東
濟南籍

成化八年壬辰吳寬榜

馬　鉉布政司參議
贈參政有傳

成化十一年乙未謝遷榜按舊志誤作十三年茲據郡省志改正

劉　時郎中有傳

成化十四年戊戌曾彥榜

龍德周

按禾川書於成化二十三年丁未貢宏榜補載劉炳註稱甯遠縣志于材傳內有丁未會試分房考官所得名士如鉛山費宏永新劉炳後並顯用等語考郡省志無此名惟是科有劉丙註安福人查傳文則歷仕侍郎謚恭襄其非永新明矣且前數科鄉試內並無其名不錄

宏治六年癸丑毛澄榜

劉　表　行

宏治九年丙辰朱希周榜

李　珪　王事轉員外郎曲靖知府有傳

宏治十八年乙丑顧鼎臣榜

賀　寬　御史遷按察僉事有傳

正德三年戊辰呂柟榜

吳期英　知府有傳

廿公亮　知府有傳

正德六年辛未楊慎榜

尹　襄　解元歷官翰林侍講太子洗馬有傳

賀　縉　布政司參議有傳安志縉訛進

正德九年甲戌唐皐榜

劉夢詩 監運使有傳　　李儼 珪子御史有傳

蕭樟 知府有傳

嘉靖五年丙戌龔用卿榜

戴梧 禮曾孫襄陽籍知府

嘉靖十四年乙未韓應龍榜

尹臺 翰林編修仕至禮部尚書有傳　　龍遂 刑科給事中謫都事陞貴州僉事有傳

嘉靖十七年戊戌茅瓚榜

王仕翹 副都御史通志作安福人按萬歷志註云今還安福其登第在永新可見

嘉靖二十年辛丑沈坤榜

尹祖懋 襄子提學副使有傳

嘉靖二十六年丁未李春芳榜

賀　鏤廣東叅政贈光祿寺卿有傳

嘉靖三十五年丙辰諸大綬榜

李承芳

嘉靖四十一年壬戌申時行榜萬歷志作三十八年攷濟甯州志工部分司主事李承緒字伯餘江西永新人壬戌進士壬戌係四十一年舊志誤茲照通志改正

史　詡刑部主事歷陞郎中由知府陞雲貴副使謫府同知有傳

李承緒承芳弟主事

萬歷二年甲戌孫繼皐榜

劉朝噩廣州府推官有傳

萬歷五年丁丑沈懋學榜

甘　兩公亮孫翰林
鄉史有傳

萬歷十七年己丑焦竑榜

龍文明副使有傳

萬歷二十三年乙未朱之蕃榜

周文謨固安知
縣有傳

天啟二年壬戌文震孟榜

文士昂攸縣籍布
政司參政

崇禎四年辛未陳于泰榜

劉光震禮部員外郎雲南副
使陞大常寺卿有傳

龍大維廣東籍吏部主事陞郎
中禾川書作員外郎

國朝

順治十五年戊戌孫承恩榜康熙志誤作五年

劉作楫歸善知縣有傳　張瑛郡省志作安福人舊志永新官山福籍

按乾隆志增載康熙十八年龍光註貴州籍吉安盧志因之禾川書已辨其誤查縣志鄉舉並無其名且康熙志修於二十二年距十八年甚近何至遺漏而必待乾隆志補載乎不錄

康熙四十八年己丑趙熊詔榜

段世縉

康熙五十一年壬辰王世琛榜

劉三策內閣中書乾隆志
註翰林院講習誤
康熙六十年辛丑鄧鍾岳榜
周三汲有傳
雍正二年甲辰陳惠華榜
蘇作霖六合知
縣有傳
雍正五年丁未彭啟豐榜
劉世衡臨江撫州
教授有傳
雍正十一年癸丑陳炎榜
賀祥珠徐州通
判有傳
乾隆十三年戊辰梁國治榜

龍能勳 [illegible]山知縣

嘉慶十四年己巳洪瑩榜

賀世清 貴州籍

欽賜翰林院檢討

劉文翰

道光二十一年辛丑龍啟瑞榜

盛昺 四川萬縣知縣陞直隸州同知有傳

道光二十六年丁未張之萬榜

李森 廣西思恩武緣知縣陞知州有傳

同治元年壬戌徐郙榜

盛一朝（金鑾綬湖南芷江知縣歷署巴陵臨湘縣甲子乙卯湖南同考試官候補知府補用道）

同治二年癸亥翁增源榜

盛一林（山東平原霑化知縣）

同治四年乙丑崇綺榜

龍文彬（更部主事）

同治十年辛未梁燿樞榜

劉臣良（主事四川籍）　劉韞良（翰林院庶吉士貴州籍）

同治十三年甲戌陸潤庠榜

龍起濤（即用知縣分發直隸改湖南）　尹麗樞（原名豁旦即用知縣分發浙江）

欽賜翰林院檢討　曠　見

舉人賢書之名見於周禮漢稱孝廉唐稱鄉貢至宋稱解試其試多由於清無定期亦無常額特送之以試春官元鄉試中選者咨送禮部會試明洪武十七年定制鄉試以子午卯酉年遂爲入仕之階　國朝因之愈重加會試

宋

嘉祐五年庚子解試

龍德隱　左恂國子助教　通志失載

嘉祐七年壬寅解試

劉炳

熙甯二年己酉解試

龍思熙甯二午進士　龍汪

熙甯八年乙卯解試舊志誤作淳熙

龍　[illegible]經齊孫　譚　燮　周　泌

吳　昂　張　由據通志補

元豐元年戊午解試

吳　衮　段　紱　左　在邕州長史通志失載

段　遷　賀君師　彭天啟通志誤作廬陵人

元豐四年辛酉解試

龍　琰　龍　滂　毛　適

吳　衮五年進士

元豐七年甲子解試

左天常 王宅仁

宣和元年己亥解試

周 暉通志誤載政和八年 劉彥脩 六年進士

宣和二年庚子解試

左時彥奉議郎 陳汝功

宣和三年辛丑解試

段有仁 左有仁通志失載 左中行

宣和五年癸卯解試

左時彥通志失載 左時美平陽水通志失載

靖康元年丙午解試

王揚名 舊志揚誤作楊今從通志　袁富文 紹興十八年進士　江　詡

左友德 建炎二年進士　左龜從　吳　渤 紹興三年進士

建炎四年庚戌解試

陳德一 紹興二年進士　胡　賓　吳處厚 眞州寓試據通志補

紹興七年丁巳解試

賀臣濟　周　申　陳許昇

左嗣先　歐陽杲 通志杲誤作果

紹興十年庚申解試

龍大中　文　明　一　劉彥宏 通志誤作宏彥

紹興十四年甲子解試

賀元愷　吳霸　段雲

元祐二年丁卯解試

張樊　左式南省府志失載

元祐五年庚午解試

賀君章　譚與府盧志載兩譚與當是重出

段昂　龍滂六年進士　龍檄

張樊

元祐八年癸酉解試

毛義大原名適　譚傑　段昂

按吉安盧志元豐四年載有周眞宰七年載有曾允元是科載

有楊康輔皆註府學攷宋時吉安未稱府安得謂之府學且三人舊志俱未載通志止作吉安人不知盧志何據一一列永新表中姑附考於此

紹聖三年丙子解試

吳天祐

元符二年己卯解試

龍　登　徐　常　左知柔

段如梅　譚如春以下三名通志失載　羅　衍

龍　儀

崇甯元年壬午解試

張明膺

按吉安盧志於大觀元年解試永新表內載有陳鎬盧陵表亦載其名考通志作盧陵人邑舊志不載盧志誤

大觀二年戊子解試

吳國輝　吳渤

大觀四年庚寅解試

吳僎

政和元年辛卯

張安節　萬歷志載按通志是年無解試惟有詞學兼茂科內列張安節名註泰和人又據舊志安節登崇甯二年進士未有先進士而後解試者崇甯二年距政和元年僅九年未必姓名偶同第查崇甯二年以前解試無張安節名或舊志錯列

亦未可知姑存俟考

政和二年壬辰解試

譚琮　張弼

政和三年癸巳解試

江子文

政和四年甲午解試

段汝能通志能誤龍　龍溥建炎二年進士　段點通志失載

政和五年乙未解試

左居厚　左龜從　左龜年

政和六年丙申解試

謹觀光重和元年進士通志失載　左知剛通志剛誤綱

政和七年丁酉解試

徐倫　尹躬宣和三年進士

紹興十七年丁卯解試

周鼎二十四年進士　左慶延十八年進士　胡吉

吳文炳

紹興二十年庚午解試

陳許昂　周雅　龍時飛

周平一有傳　周申　曾若川通志失載有傳

紹興二十三年癸酉解試舊志誤作二十年據通志改正

左禮　吳堯咨　董仲元

劉之問

紹興二十六年丙子解試嘗志談作二十七年

段嵩　陳少陽　左禮

段霓　湯君舉通志失載　張蒼卿

董仲元

紹興二十九年己卯解試

劉明老　吳說　林越

劉籍　吳易簡　朱天賢通志朱誤李

尹賓

紹興三十二年壬午解試

吳　岳　　尹宣英　　劉明老

乾道元年乙酉解試

吳　庠通志誤作吉水人　　譚　鋼　　胡　越康熙志胡訛譚

吳千里　　張　佩　　張聳卿

劉昭允　　劉明老二年進士通志失載

乾道四年戊子解試

毛一鶚　　吳朝英　　張　鋼淳熙八年進士通志失載

曾　顙通志顙誤頴　　湯執中　　龍春齡廸功郎通志失載

乾道七年辛卯解試

龍最良　歐陽邦基　尹必勝

周仁　龍逢臣　尹朝臣

蕭良臣　脅類

清熙元年甲午解試

譚欽　尹元吉　譚延禧

龍汝賢　尹介康熙志僅載七年解試是科失載

張錡通志失載康熙志錡誤鐸　尹必勝

吳易簡

清熙四年丁酉解試康熙志誤入元年

張鐸湖廣總幹通志　吳時成

府志失載

朱次雲有傳　龍汝賢通志府廬志失載　蕭良臣

淳熙七年庚子解試

朱光朝　吳時舉　譚　機以上三名通志誤作龍泉人餘失載　段舜舉　龍　琪

尹　介府廬志尹誤王　毛　適　尹必勝

毛一鶚以上三名乾隆志及省府志俱失載

淳熙十年癸卯解試

曾大任　譚　章　王　羔

譚亢宗　左如篪　譚　珪

尹　夔　劉叔度　周　仁

淳熙十三年丙午解試

高斗南　龍夢興　彭一之

劉承緒　龍德先　左利見解春雨堂集舉江西第一

嘉定元年進士　龍德禮　譚章

淳熙十六年己酉解試

左顯謨解元更名慕省府志誤作模　張潞昭州守通志失載有傳

陳詩　吳恪　龍夢飛

彭誠　尹大木　張鑑通志失載

周仁　尹元吉

紹熙三年壬子解試

曾必大　胡思文　譚同叔

龍　震　龍耜辰通志龍誤劉　譚　說

尹德一　左嘉會

慶元元年乙卯解試

賀康年　彭　鈗嘉定七年進士　段昌武

張椿年　吳震之　龍若表通志若誤君

蕭儀鳳　吳喆年

慶元四年戊午解試

左顯謨解元按周必大題戊午歲吉州舉人期會小錄云永新十年內顯謨兩中解元舊志未詳特表出之　胡思文

譚　湜　　段逢時　　蕭儀鳳

吳　滂通志滂誤源　　蕭必勝　　吳　泳

曾日省通志失載　　劉子純　　羅國華

毛　越嘉定十年進士通志越誤鉞

嘉泰元年辛酉解試

朱夢龍嘉定十六年進士　　鍾九疇　　譚　溥

龍特起　　彭　城　　陳堯俞

龍大明　　譚　源　　歐陽夢先

周　圭　　宋夢龍　　譚　栻

龍　鳳通志失載　　劉子純通志失載

嘉泰四年甲子解試

左人傑解元利見子寶慶二年進士　劉子繹嘉定七年進士

尹秀實　劉寅　張淵通志淵誤綱有傳

陳翬　歐陽白　吳瀛

羅定　譚鳳　顏儀鳳嘉定十六年進士

段昌武　譚源　左顯謨開禧二年進士

開禧三年丁卯解試

周士表　周作通志作周作周　周譚會通志作譚會

賀昌鳳通志失載　左濤

段昌武嘉定元年進士　張淵通志淵誤澧嘉定元年進士

嘉定三年庚午解試

毛五鳳　尹　茂　譚夢賢舊志失載通志作盧陵人查通志嘉定四年夢賢登進士第註永新人則解試之註盧陵應誤　龍景亨通志誤作盧陵人

劉振文　左夢高十六年進士　段惟清

周士甯　左師名十六年進士　王夢清

彭子合四年進士　賀慶長　龍升之

周士斐郴州司戶通志失載　譚　源四年進士　周士表

嘉定六年癸酉解試

尹萬老通志誤萬　周士昌　周士表

劉子繹　譚　鳳　劉　沐七年進士

龍季　左利泰　龍虎

尹子飛　劉躍鱗　龍尚賢

龍夢辭通志龍誤劉　張洙通志失載

嘉定九年丙子解試

彭士楚　彭璹　尹堪

李貞通志貞誤眞　彭沂十年進士　譚敬叔紹定五年進士

周謙亨　周士甯

按通志是科尚有稽應龍張希萃吳麟邊定李震亨劉贊姚逢舜朱渙曾克己戴仁劉謙李利炎王一鶚王介劉述祖劉夢愈曾稷劉經彭由之十九名皆註永新人考張希萃朱渙十年進

士王一鶚淯祐四年進士皆註廬陵人又查廬陵縣志十九人俱列名則通志所載疑誤

嘉定十二年己卯解試舊志作九年今據通志改正

左譽　龍漪　羅紹虎

朱炎　左世

嘉定十五年壬午解試

尹大經通志大經誤經父　段夢亨　左大椿長甯尉

顏石　劉潛　歐陽德新通志德誤應

譚櫺

寶慶元年乙酉解試

顏鏞紹定二年進士　龍必濟通志龍誤劉　張橚

龍夢得以上四名通志俱註吉安人　尹軫通志誤註大庾人

曾适通志失載

按顏鏞張橚龍夢得吉安盧志因通志註吉安人遂誤載廬陵表中查顏鏞張橚同登紹定二年進士通志仍註永新人盧志誤

紹定元年戊子解試

左省翁通志省誤肖　文夢發　吳淵

尹季能　段仁叔　羅夢登

段世忠　吳夢實　陳師古

歐陽懷　曾萬卿通志失載　張　橚紹定二年進士

紹定四年辛卯解試

周煥甫通志煥誤渙　吳秀實　顏宜助通志助誤功

劉東父五年進士　段惟甯省府志惟誤維　吳行父通志父誤天

吳廷實通志作庭　顏齊賢　張大明

段南可　張　樟通志誤作廬陵人　左　譽五年進士

端平元年甲午解試

左甫翁乾隆志落翁字省府志甫誤肖府盧志添載左甫　張幼杰二年進士

段平甫淳祐元年進士　尹彌明　吳夢龍

顏子安　譚懋發　賀文叔

左深源通志失載吉安府志於左世下註一作深源誤　左世

端平二年乙未監舉

龍格

嘉熙元年丁酉解試

朱興周　劉必濟二年進士　李謙咸淳七年進士

曾章　龍從龍隆興補試　歐陽炳據通志補

周繼周隆興補試　彭晞武景定二年進士隆興補試

按通志是科尚有陳勳彭嗣定周覺劉龍令李季則劉應祥劉幼學歐陽叔思劉辛叟九名皆註永新人考歐陽叔思二年進士彭嗣定淳祐元年進士通志註安福人又查安福縣志九人

俱列名故不錄又吉安盧志載有周原而查通志未載惟周原父註永豐人盧志或因此而誤亦不錄

嘉熙四年庚子解試

康桂　彭淡通志作澹　尹子勉

李復　賀子武　陳應叟

淳祐三年癸卯解試

文公行淳舉據萬歷志本傳補

淳祐六年丙午解試

尹子益　龍熹七年進士　康應鳳咸淳四年進士

彭子容　左定　龍懽福

周應星十年進士　康大猷　甯一夔

左大求通志失載求一作球

淳祐九年己酉解試

劉炳元咸淳四年進士　龍洪甫咸淳十年進士　左應科通志失載

劉伯鏞　周應鰲十年進士　左起龍

譚癸原十年進士　吳夢登　左大忠從政郎通志失載

淳祐十二年壬子解試

周應翔通志應作鳳　吳應唐通志唐誤塘　彭震龍有傳

龍鑫咸淳十年進士

寶祐三年乙卯解試

龍孔元　張燧通志失載

寶祐六年戊午解試

龍邦偉

景定二年辛酉解試

胡烈　胡德琛　楊英以上三名據省府志補

張肖玉　劉文川　龍應橋

熊酉發　吳宋或通志或誤或　龍可績

張中應　左翬建康都統司制幹通志失載

張燧

景定五年甲子解試

龍敬翁　胡幼黃　張洞通志失載

張桂芳　易士傑以上二名舊志俱未載通志府盧志註永新人姑存俟考

咸淳三年丁卯解試

左酉孫　蕭復　龍鼎黃

朱遇龍　羅虞鳳　左材翁通志材誤才

胡幼黃行在補試　張焰通志失載　左震龍通志失載

甯志得行在補試通志失載　段薦瑞行在補試通志失載

咸淳六年庚午解試

李謙　龍深元　段夢祥通志祥誤牲

左翔龍　彭利見　劉勳通志誤作盧陵人

湯惟微　賀龍翔　左霆龍

龍益之　左材翁隆興補試　尹祥隆興補試自湯惟微以下六人通志失載　吳南夫　李謙

劉夢采　尹夢桂　龍應登

歐陽桂芳　吳天柱　龍端是

賀定霆

按萬歷志自吳南夫以下九人及咸淳九年歐陽逢吉以下十二人俱稱薦舉通志不錄考贛州府志鄉舉在宋爲漕試是薦舉即解試不必另標

咸淳九年癸酉解試

劉謙鳳　肅國　賀壽老通志壽誤慶

陳森翁　龍同可　李冉芝十年進士通志芝誤之

陳繼祖　胡幼黃以下通志俱失載　龍斗南益之孫

左寅孫萍鄉務課提舉

歐陽逢吉以下萬歷志稱爲漕舉通志失載　周應韶

劉商霖　文天聲　顏叔魯

劉天鳳　顏瑩中　湯成翁

譚登龍十年進士　龍明初　龍端是

劉武望

元

延祐元年甲寅解試按元仁宗延祐二年始立鄉會試通志於延祐元年稱鄉試誤

鄒　文本州儒學正

延祐四年丁巳鄉試

尹夢錫　鍾萬鍾

延祐七年庚申鄉試

馮獎翁通志誤入四年今從舊志有傳　馮翼翁有傳獎翁弟

蕭顯宗通志失載

至治三年癸亥鄉試舊志作皇祐三年考元時無皇祐號今從通志改正

蕭文孫　馮翼翁泰定元年進士按萬歷志翼翁七年舉是年復舉通志於是年不載

盧志因之考贛州府志鄉舉在宋不中者須再舉元時亦然故馮獎翁通志亦載兩次鄉舉則翼翁之復舉無疑

泰定三年丙寅鄉試

文桂發　龍希孟　劉　質

至順三年壬申鄉試

蕭貴昇通志失載　馮奬翁

至正四年甲申鄉試

吳從彥五年進士　周忠言眞州司戶叅軍見解春雨堂集舊志直州誤以下四名通志失載

劉如春衡州學正　龍養道　曾陽生

至正七年丁亥鄉試

吳師尹八年進士　鄒允登　蕭雲逸大學宣教府盧志雲誤道

以下二名通志失載　左　泳主簿

按是科通志尚有龍元同註永新人考龍元同入仕進士通志作廬陵人府志亦然不錄

至正十年庚寅鄉試

左　善　教授通志失載　王　禮　府志誤作盧陵人按萬歷志註逢橋人教授康熙志改註翰林院檢討纂皇陵廟碑文北門桂花樹人攷甘南吉安貢舉考此係明宣德七年舉人之王禮字士敬任城南雙桂巷者之官職康熙志誤

陳宗舜　與江西文徵舊志作十六年今據通志改有傳

至正十六年丙申鄉試

左　介　龍同翁　龍同仁　有傳

左　惇　龍餘慶　雷州學正

明

洪武四年辛卯鄉試

何緝熙　　俞德芳知縣

洪武十七年甲子解試

康以甯按以甯萬歷志附四年後註未詳何年通志遂作四年今據解大紳西遊集後序改載至萬歷志補列進士詳辨進士條內

永樂元年癸未鄉試

陳　興二年進士通志誤作永甯人　　劉　宏二年進士

劉　英二年進士

永樂三年乙酉鄉試

張叔豫解元四年進士　　李伯尚四年進士通志誤作永豐

張景良右春坊右司直有傳

按遥志是科尚有劉素劉暉陳衡陳晉傳球皆註永新人查劉素劉暉四年進士陳衡九年進士又皆註永豐人吉安李志亦列永豐表內不錄

永樂六年戊子鄉試

劉髦經魁贈侍郎有傳　彭學用衡州同知　劉臧訓導府志臧誤減

樊志行　劉如貴

永樂九年辛卯鄉試

戴禮亞魁十五年進士　歐陽奎教諭　陳致中任陝西清澗教諭陞廣東南雄教授

永樂十二年甲午鄉試

彭　舉祁陽籍教授有傳　劉顯伯訓導　劉　幹十六年進士

尹宇昱衛經歷通志宇誤宗　劉性善鄉史有傳　劉致隆華陽知縣通志致誤志

永樂十五年丁酉鄉試

左　高以貢舉應天十九年進士

永樂十八年庚子鄉試

劉　同邵陽教諭有傳　劉　瑄兵科給事中舊志作工科今從貢舉考

黃　中阿迷州知州舊志迷訛彌　劉克彥宣德二年進士　劉俊彰河南中式許州學正

永樂二十一年癸卯鄉試

劉　訓昌州學正　尹　祥二十二年進士　蕭夫望綿竹訓導

宣德元年丙午鄉試

江玉琳經魁宣德二年進士

尹義蜀府紀善

按通志是科載有劉嶽典劉褒陳菲鍾理鍾晰劉雍六名皆註永新人府志入永豐邑舊志俱未載不錄

宣德四年己酉鄉試

李瓚伯尚子清流教諭

宣德七年壬子鄉試

蕭翼正統四年進士

王禮以貢舉順天經魁任南京國子監學正以纂修皇陵碑文授翰林院檢討兒吉安貢舉考

正德十年乙卯鄉試

劉定之正統元年會元探花

正統三年戊午鄉試

李鈞景泰二年進士

左輔七年進士吉安李志左誤李

楊允桂陽知縣

左鼎七年進士

正統六年辛酉鄉試

戴弼禮于經魁教授通志註蜀府件讀

尹禮應天中式經魁七年進士

劉昇景泰二年會魁榜眼

正統九年甲子鄉試

劉善應天經魁工部郎中

湯謹麗江府同知

劉寅之定之弟景泰五年進士

景泰元年庚午鄉試

劉　止　劉　敷順天亞魁二年進士　劉　稼定之子東昌通判

吳　綽二年進士　左　輿二年進士　龍　需二年進士

景泰四年癸酉鄉試

馬　聰五年進士　李　森伯尚孫龍陽教諭貢舉改作青城教諭

劉　璧五年進士　彭　經黃梅教諭陞長泰知縣　湯　清五年進士

張　瑄湖州府教授　李　輿鈞姪　李　隨伯尚孫教諭

李　鑑據貢舉考附補

景泰七年丙子鄉試

馬體乾聰從弟亞魁天順元年進士　賀　漸

龍濟貢舉考註知縣　張同天順四年進士通志誤作永甯

王範據貢舉考補

天順六年壬午鄉試

賀深知縣有傳　劉安之定之弟汀州府同知　蕭萬節以下三名通志失載

李禧通判　李榮州同雲南中式

成化元年乙酉鄉試

左賢淮安推官有傳　戴僖二年進士通志僖誤禧

吳策知縣　鄒襲二年進士通志襲誤寰濟南中式

成化四年戊子鄉試

龍德周十四年進士　龍延　龍俊教諭

戴　泰襄陽中式教授禮孫郡省志失載

成化七年辛卯鄉試

馬　鉉聰從子十年進士　陳毓秀同知通志作冀州判官

成化十年甲午鄉試

劉　亶止弟教諭　劉　時十一年進士

成化十三年丁酉鄉試

張　瑛景良孫桂陽學正通志瑛誤英

成化十九年癸卯鄉試

廖　清江陰教諭　劉　鼎惠州推官

成化二十二年丙午鄉試

吳　箴　第弟　知縣　　周思禮　浙江鹽運通判

宏治二年己酉鄉試

劉　袁　六年進士　　劉　桐　泰順知縣通志桐誤同有傳

宏治五年壬子鄉試

胡錦　略右府都事有傳

宏治八年乙卯鄉試

李　珪　九年進士　　吳期英　第子正德三年進士　　尹　佑　甯波同知

尹　袞　運同有傳

宏治十一年戊午鄉試

賀　位　深子汀州府同知　　劉　稔　寅之子松溪知縣

宏治十四年辛酉鄉試

蕭　樟正德九年進士　蕭世科府同知有傳

宏治十七年甲子鄉試

尹　襄解元正德六年進士府志襄誤褒有傳　賀　寬十八年進士

甘公亮正德三年進士　戴　梧禮曾孫嘉靖五年進士

正德二年丁卯鄉試

賀　縉六年進士

正德五年庚午鄉試

劉夢詩九年進士

按通志是科尚有劉道註永新人查進士條內又註萬安人[illegible]

舊志亦未載不錄

正德八年癸酉鄉試

劉孔愚敷從孫經魁知縣有傳　李儼珪子九年進士

正德十一年丙子鄉試

湯朝佩知縣　賀橋知縣　徐慶衍有傳

甘伯桂長沙知縣　左國璣輔孫河南中式郡省志璣誤機

嘉靖元年壬午鄉試

胡玉錦輅子學正

嘉靖四年乙酉鄉試

賀謹端亞魁通判

嘉靖七年戊子鄉試

尹　臺　十四年進士

嘉靖十年辛卯鄉試

尹祖懋　襄子　二十年進士

龍　遂　十四年進士　尹山知縣

嘉靖十三年甲午鄉試

顏　鑰　知縣府志鑰誤籥有傳　王士翹　十七年進士通志及吉安李志鄉會試皆作安福人考洞麓堂集有送王任史掾贛西詩小註謂士翹邑人又查濟甯州志河道都察院題名亦云王士翹永新籍況與尹洞山同時萬歷志所載應得其實

嘉靖十六年丁酉鄉試

賀世采　知州有傳　賀　鏓　二十六年進士

按乾隆志是科增載劉正古安盧志因之考舊志及郡省志俱未載不錄

嘉靖三十四年乙卯鄉試

史　詡三十八年進士　李承芳三十五年進士

嘉靖三十七年戊午鄉試

李承緒三十八年進士

嘉靖四十三年甲子鄉試

劉朝噩萬歷二年進士　周　祉華容知縣

隆慶四年庚戌鄉試

甘　雨公亮孫萬歷三年進士

萬歷元年癸酉鄉試

劉而康 林安府推官

萬歷七年己卯鄉試

湯　宏 德清知縣有傳

萬歷十年壬午鄉試

龍文明 經魁十七年進士　劉而鉉 瀏陽教諭

萬歷十三年乙酉鄉試

李時階 知縣郡省志階誤借　贖秉謙 知縣　尹　新 貴州中式

萬歷十九年辛卯鄉試

周文謨 二十三年進士府志誤作周文　賀應徵

萬歷二十八年庚子鄉試

賀大亨 工部司務有傳　史懋良 訒孫 知縣

萬歷三十一年癸卯鄉試

周之望 有傳　湯之盤

萬歷三十四年丙午鄉試

尹先覺 南監中式有傳　朱士景 同知有傳　劉廷諫 知縣

萬歷三十七年己酉鄉試

劉守誠 同知有傳

萬歷四十年壬子鄉試

蕭廷鳴 教諭有傳　賀胤載 同知有傳　賀胤衢 載兄吉安李志失載

龍大維 廣東中式崇禎四年進士劉子贇縣志載四十三年今從通志有傳

萬歷四十三年乙卯鄉試

龍補衮 順天中式知縣府志誤載於四十年有傳

萬歷四十六年戊午鄉試

周　垣 學正通志垣誤垣有傳　史嘉峻 郡省志嘉誤家　賀士昌 知州歷長史有傳

文時策 應天中式知縣吉安李志失載

天啟元年辛酉鄉試

盛朝臣　劉浚甫 新甯知縣有傳　文士昂 湖廣中式二年進士

天啟四年甲子鄉試

劉光震 崇禎四年進士　甘映緑 通志映作陰

天啟七年丁卯鄉試

左望

崇禎三年庚午鄉試

胡慶埙吉安李志訛作元年

崇禎九年丙子鄉試

馬之驥　吳明藩廣西中式縣志訛作五年茲據郡省志更定

按吉安盧志是科增載賀毓瑞小註有傳攷舊志及省府志俱未載又查盧志惟有賀育瑞傳崇禎九年死臨武寇難亦未言其舉於鄉不錄

崇禎十二年己卯鄉試

劉作楫順治十三年進士　賀鳳生有傳　朱　璽舊志註廬陵籍通志俱註廬陵人吉安廬志列廬陵表小註永新籍意先居永新後徙廬陵中式

崇禎十五年壬午鄉試

黃　扉　甘　永　袁應揚湖廣中式通志及吉安李志俱未載　周德宣

按周德宣舊志註廬陵籍汝忭人查邵省志止有周得宣註廬陵人廬陵志註稱後復姓黃其義俠傳即稱黃得宣則其原姓并非周也姑存俟考

國朝

順治三年丙戌鄉試

左圖 [illegible]吉安李志俱未載

順治八年辛卯鄉試

龍三汲 有傳

順治十一年甲午鄉試

尹膺聘 揀選知縣舊志膺誤應考文學傳又作膺與郡省志同茲改正有傳

順治十四年丁酉鄉試

尹燝 經魁有傳

蕭香寶 新城教諭

順治十七年庚子鄉試

劉爵生

康熙二年癸卯鄉試

龍元薦經魁貴州中式通志失載

康熙五年丙午鄉試

賀　枏有傳　朱　紘南城中式通志作南城人

康熙八年己酉鄉試

龍科實上虞知縣有傳

康熙十一年壬子鄉試

朱　扉

康熙十七年戊午鄉試

賀祖滌弘魁龍南教諭　周振元

康熙二十年辛酉鄉試

李枝起 [illegible] 春秋中式有傳

康熙二十三年甲子鄉試

賀　朕 亞魁鄱陽教諭

康熙二十六年丁卯鄉試

吳家佐　　陸臺樞 廣西中式本姓劉通志未載吉安盧志入安福訏一作永新

龍起轍 揀選知縣

康熙三十二年癸酉鄉試

曾之傳 安溪知縣廣西中式通志未載有傳

康熙三十五年丙子鄉試

段世縉 經魁四十八年進士　　李猶龍 浙江龍泉知縣

康熙四十七年戊子鄉試

左　褒中書科
中書

康熙五十年辛卯鄉試

劉　森經魁中書有傳　劉三策五十二年進士　黃閣定遠知縣

康熙五十二年癸巳鄉試

劉芝藩經魁有傳　陳健行

康熙五十三年甲午鄉試

穆起衛　李報瓊

康熙五十六年丁酉鄉試

劉士麟

康熙五十九年庚子鄉試

周三汲雍正二年進士有傳　陳攀元

雍正元年癸卯鄉試

劉世衢森子經魁五年進士有傳　江慕柳中明通榜宜黃教諭陞石埭知縣有傳

按是科乾隆志增載吳若狷註廣西籍吉安廬志因之禾川書云雍正癸卯距乾隆丙寅止二十四歲鄉邑間初未聞有吳若狷在廣西中式禾川書作於乾隆間必知其實不錄

雍正二年甲辰鄉試

蘇作睿本年進士

雍正四年丙午鄉試

劉桂發　巴邦彥　廣東監
是科奉　大使

古五經副榜准作舉人

江右臺永豐州
知州

雍正七年己酉鄉試

賀祥珠癸丑
進士

劉顧昉　蕭鶴儀

雍正十三年乙卯鄉試

陳家學　戴懷德國子典簿轉
光祿寺主簿龍益襄

龍能升

乾隆元年丙辰鄉試

賀　光祥珠從兄　顏雲聳乾隆甲子分隸蓮花廳戊辰成進士陝西甘泉知縣

乾隆三年戊午鄉試

楊文焯國子監學正

乾隆九年甲子鄉試

龍能勤能升從弟十二年進士

乾隆十五年庚午鄉試

金　璠建昌訓導有傳　尹承敦有傳

乾隆十七年壬申鄉試

譚尚适臨城武曹縣知縣有傳　賀　瓊主事有傳

乾隆二十一年丙子鄉試

吳仁 石城教諭有傳

乾隆三十年乙酉鄉試

江承祖 右臺子

陳文瀾 都昌訓導

乾隆三十三年戊子鄉試

左南華 有傳

乾隆三十五年庚寅鄉試

賀長崙 亞魁有傳

乾隆三十六年辛卯鄉試

劉大袍 世衢從姪

乾隆三十九年甲午鄉試

陳天球 亞魁

乾隆五十一年丙午鄉試

左觀海 知縣署廣西上泗州知州 左觀瀾 知縣署陝西五郎廳通判有傳

乾隆五十三年戊申鄉試

龍亨緒 經魁陝江教諭有傳

乾隆五十四年己酉鄉試

戴開岐 經魁歷署陝西延長渭化武功鄠縣有傳

乾隆五十七年壬子鄉試

劉紹介

乾隆六十年乙卯鄉試

戴鶴鳴

嘉慶九年甲子鄉試

欽賜舉人

劉文翰　十四年　欽賜翰林院檢討　左學靜

龍思誠

嘉慶十二年丁卯鄉試

曠思成　更名成春江夏知縣　賀世清　亞元貴州中式　匭用直隸州有傳

欽賜舉人

黃元亮　拔貢候干教諭陞撫州府教授有傳

嘉慶十三年戊辰鄉試

劉可升有傳

嘉慶十五年庚午鄉試

尹江

嘉慶二十三年戊寅鄉試

龍大惇長樂知縣　文昌泰世揚子選德安教諭　賀澍更名顏震南康教諭

道光元年辛巳鄉試

龍研選南安教諭

道光二年壬午鄉試

陳子麟亞魁

道光八年戊子鄉試

徐鵬展有傳

道光十四年甲午鄉試

尹作澍經魁　譚元奎經魁貴州中式教諭

道光十五年乙未鄉試

賀元奎截取知縣改選教諭　李　森二十七年進士　盛昌期

盛　昺二十一年進士

道光十七年丁酉鄉試

劉家杰貴州中式歷任雲南南關水利同知

道光十九年己亥鄉試

段夢龍登丁未明通榜　李　煒湖南永定知縣歷署東安城步縣陞直隸州同知銜

道光二十年庚子鄉試

李　英有傳　　段夢弼星子訓導　　尹作礪作澍兄中書科中書

王道積

道光二十三年癸卯鄉試

林魁選建昌教諭有傳

道光二十六年丙午鄉試

譚元熙貴州中式開化知府　　黃金聲貴州中式

道光二十九年己酉鄉試

譚　瑛經魁署崇義教諭　　文　選　　龍逢原有傳

咸豐元年辛亥鄉試

湯之衢兵部主事

咸豐二年壬子鄉試

尹自超大挑一等福建試用知縣

咸豐九年己未

恩科並補行乙卯科鄉試

盛一朝亞元同治元年進士　龍文彬同治四年進士　盛一林同治二年進士一朝兄

陳琅同治十年大挑二等即選教諭　尹繼美見薦舉

陳抜　劉臣良四川中式同治十年進士

同治元年壬戌

恩科並補行戊午科鄉試

尹豁旦十三年進士　劉文錦瑞昌訓導

欽賜舉人

羅　俊歲貢

同治三年甲子科並補行辛酉鄉試

陳家樹

同治六年丁卯鄉試

劉韞良貴州中式同治十年進士

同治八年己巳並補行己未辛酉壬戌鄉試

劉敬德貴州中式

同治九年庚午鄉試

8920167

彭澤瀾

同治十二年癸酉鄉試

龍起濤十三年進士　尹之棟

欽賜舉人

曠見

補刊

光緒元年乙亥鄉試

劉瀛照　尹天驥　羅洪

劉秉衡　龍澍

永新縣志卷十二

武科 漢有從軍之制唐長安二年置武舉送兵部宋有武舉武選唐宋武舉即今武進士而無其名明洪武初設武科專屬武臣子弟成化十四年設武鄉會科正德十四年始定武場例 國朝因之

國朝武進士

乾隆三十四年己丑會榜

曾毓秀

道光二十六年乙巳會榜

劉拔秀

國朝武舉

順治十七年庚子鄉試

劉世第解元本姓賀　周光烈天津衛守備　周　謀通州都司

康熙二年癸卯鄉試

周大成　朱光祚

康熙十七年戊午鄉試

周家相解元

康熙二十三年甲子鄉試

周斯盛

康熙二十九年庚午鄉試

周發爵　彭定邦

康熙三十二年癸酉鄉試

顏廷瑞有傳　左起鳳　顏震孫

康熙四十四年乙酉鄉試

賀衝

雍正元年癸卯鄉試

龍飛　左堂　劉嘉績

雍正七年己酉鄉試

劉孫佐鉛山千總

雍正十三年乙卯鄉試

顏希禹

乾隆二十五年庚辰鄉試

顏志達

乾隆三十三年戊子鄉試

曾毓秀己丑進士

乾隆五十九年甲寅鄉試

陳作樑

嘉慶十二年丁卯鄉試

顏光斗

嘉慶十五年庚午鄉試

尹　淮

嘉慶十八年癸酉鄉試

吳光前

嘉慶二十四年己卯鄉試

劉應魁　尹玉龍

道光二年壬午鄉試

賀光祖

道光八年戊子鄉試

劉興讀

道光十一年辛卯鄉試

樊國棟

道光十四年甲午鄉試

左世德

道光十五年乙未鄉試

劉拔秀解元乙巳進士

道光十七年丁酉鄉試

陳大涵誥授武功將軍特選饒州營守備藍翎參將

道光十九年己亥鄉試

劉啟彪

道光二十年庚子鄉試

龍作梅歷署泰和龍泉吉水把總吉安城守千總永豐營都司

道光二十三年癸卯鄉試

柳青發

道光二十四年甲辰鄉試

吳鵬程 歷任建昌副府 奉新進賢分府

道光二十九年己酉鄉試

彭開桂 歷任衛守府 大倉州千總

咸豐三年壬子鄉試

李銳

咸豐九年己未鄉試

龍芝秀 龍中駿 廖金

同治元年壬戌鄉試

賀志斌　劉文鎔

同治三年甲子鄉試

張步月

選舉志

諸貢唐有明經之科宋元倣之明洪武十六年令天下府縣各歲貢生員一人二十一年定府學一年一人縣學三年一人正統六年定府學一年一人縣學二年一人遇恩則有恩貢特考則有選貢崇禎元年則稱選貢爲拔明會試有副榜鄉試但稱副卷無定額仍應歲科試崇禎十二年是科副卷准作貢 國朝因之有 恩貢拔貢副貢歲貢雍正十一年定優生由廩增取者准作優貢是謂五貢

明

洪武朝

羅晚成 理問 唐仲安 工部郎中有傳 左端明 訓導

龍 昇 刑部郎中

永新縣志

左宗嶽國子生　甘霖　蕭昂兵部主事

劉鋼鳳陽知縣　羅鑑洗州判　顏魯賢吏部主事

周敬明縣丞　劉子芳州同　左德洪國子監

賀性溍知縣　曾子琳府志琳誤霖　劉濟川

劉通　王瑋　蕭昜

陳衢　郭續　劉誠

蕭鼎　蕭紱　蕭偉

陳琳行人

歐陽伏詹 縣丞　蕭傑　王部 蒲江縣丞

劉時用 知縣

正統朝

左端仁 知州　朱安禮　劉志申 府志申誤中

顏孟賢 知縣　文良 訓導　王玠 府志作介

陳剛 禮部主事　陳良　陳鼎 萬歷志汪沂水知縣狷介

慈明沂人德之

景泰朝

左隨 訓導　龍儀 知縣　楊益

曾彥哲 訓導　段興 州同　胡瑛 州同盧志瑛誤英

大順朝

蕭漢知縣　尹隆知縣　彭海通判

陳榮訓導　胡直教諭

黃允訓導　劉阪教姪　謝觀

劉宜之定之弟叙州府教授　李次知縣　陳正仁主簿

歐陽秉淵推官　龍作霖訓導　顏袖盧志禎作正

左宏教諭　劉晉教授　丑乎訓導

龍澄教諭　李珂州同　湯霖知縣

龍卓縣丞　朱清斷事　蔡清訓導

成化朝

賀瀾　賀游　湯晉訓導

湯宜重臨川訓導　湯準州同　張巽惠安訓導

賀溥訓導　賀治訓導　劉篪知縣善子

劉蒞訓導敷姪　周體道訓導康熙志周誤顏　王禎訓導盧志禎誤正

賀儉訓導　黃希俊教授貴州籍　賀杰

曾奇　劉尚訓導　程簾

劉澄　劉安　劉禎訓導盧志禎誤正

嚴濟

宏治朝

金瑛　劉珪訓導　李嵩州吏目

劉毅　劉祥弋陽訓導　劉皓訓導

曾鼎經歷　劉瑞醴陵訓導　劉騫布政司都事

楊敷　羅梁　劉夔

巴廷璽　張肇訓導　李躍

蕭佩府志佩誤珮　左廷選教諭　湯籥兗州府教授

陳琰訓導　賀璟審理　張因訓導

彭公序輝孫教諭

正德朝

左收教諭有傳　尹爽訓導贈侍郎有傳　甘公惠公亮兄

龍晞通判　顏應時訓導有傳　劉田訓導

劉　銛　　湯　治六合訓導陞鹽府教授見六合縣志

賀　宏縣丞　　劉　穱宜之子永甯貢訓導　　蕭　信永甯貢教諭

左兆龍國子生　　蕭　玉國子生　　吳期暢訓導

李　槐訓導　　彭　節

嘉靖朝

劉　宏　　史　詠永甯貢教授　　左　挺訓導

左元勳宣平知縣　　周　法教授　　劉世仰府學貢

史夢龍選貢教授　　劉汝言　　劉均載

劉　伯訓導　　戴有孚韶州通判鄭州知州禧孫有傳

龍汝英訓導　　湯　器訓導　　馬效廉學正有傳

湯應鯉教諭　劉宗孟教諭盧志孟誤夢　李仕

劉台　蕭有望教諭　張熙永甯貢訓導府志失載

張勳　蔡棨永甯貢　左國英訓導

左子垣訓導　尹奎爽子諸暨教授有傳　劉宗周教授

劉鏜　賀汝亭教授　劉夢賢學正桐子

曠效忠宜黃訓導盧志效誤劾　劉允璋教授萬歷志註嘗恢修祖德顯義塾置買復舊田延師以教族子弟之貧者鄉人義之　湯士全泌安教授

隆慶朝

史　訓會選入監謝弟有傳　吳　壽　賀思賢訓導

周　湛訓導

萬歷朝

周繼董　李子惠均貢孫　賀登第思賢子

周以愛　史一部　王子戈

左　周　左以憲學正　廿仕正

尹祖恕學正　尹燮　尹就湯

周佃教諭　龍應晨訓導　蕭如金訓導

史懋恒謝孫恩選中南監　尹尚德　尹先覺恩選中南監有傳

李嗣晟學正有傳　黃渤　湯來蘇鄰水教諭

湯建中弋陽訓導府志述誤延　金光弼有傳　賀中男有傳

劉師顏　張世位　蕭熙鳴有傳

龍時躍　唐應珍豐城教諭　龍孔佐有傳

賀家珍　金耀　宋之祥

吳如龍　賀家瑞盧志家誤嘉　劉廷試

吳和甫　劉芳名開縣知縣　蕭純通判有傳

史懋彝詡孫恩選　文嗣昌　黃卷德化訓導

賀鳴祥有傳　劉紹武恩選知縣　戴鶴教諭

周國翰教諭　賀日達訓導有傳　胡中清特選府志誤作天啟朝

張宏澤　賀鏡蘭

按吉安李志於文嗣昌下載有周湛康熙志未載查周湛係隆慶朝貢士應是重出不錄

天啟朝

段文豹 臨江府教授　金如輪 有傳

崇禎朝

尹啟殷 十二年副貢臺孫有傳　龍允升　劉守叙

龍負圖　朱維啟 恩選　李三才

史懋昭 詡孫　史榮忠 有傳　劉應端 府志端誤瑞入萬歷朝

龍振唐　吳明垣 廣西籍　龍之虬 廣西巡撫有傳據廣西通志補

劉永嘉 新淦訓導據臨江府志新淦縣志補

國朝

順治朝

金曙光　賀靖國十一年有傳俱恩貢

金　映十一年拔貢

甘國器　王朝賢　徐　杲有傳

史士藻　金大韶　金瑞生十五年

周　佐　周世昺以上俱歲貢

康熙朝

李枝起武甯教諭辛酉舉人十七年　賀敦珠彭澤教諭俱恩貢

賀雲吉萍鄉教諭十一年　劉　棻荔波知縣作樑子有傳　周三汲辛丑進士

盛逢春考授州同建昌訓導有傳　唐尚贊考授州判以上俱拔貢

劉　汲癸酉科　龍　昂壬午科　賀　陞丁酉科以上俱副貢

賀善來 中男子元年有傳　李　威　葉擎霄 十一年贛州訓導有傳

周鳳生 十二年訓導　王親臣 十七年　劉　遠 萬載教諭

盛　士 十八年南康教諭　龍　鑾 十九年有傳　羅獻君 二十一年

周斯琰 鄱陽訓導　汪兆升 二十八年崇義教諭　賀閣寶 星子訓導

江尚禮 龍泉教諭　蕭際亨　吳意生 廣昌訓導

賀奏捷　賀穉恭　周發岐 都昌訓導

劉德保　龍德中　顧　瑄

汪兆元　周瑛奇　賀　佺

尹　栻 安義訓導舊志作鉞俟考　劉廷瓚 弋陽訓導　蕭如栢

蕭若麓　周發政 本姓龍南昌訓導　賀　洲

尹時升　朱宜芾　唐命官星子訓導

劉嶼　唐其子　尹之訓

唐尚賓　曠　珍府貢　龍起輦府貢

盛逢年府貢宜黃教諭　以上俱歲貢

雍正朝

劉之蘭之藩兄恩貢

劉廷琨德化教諭　賀祥珠府掾癸丑進士　俱拔貢

蘇作睿癸酉科　江右臺丙午科奉旨准作舉人　尹嗣郁壬子科順德縣

戴　高壬子科化知縣　以上俱副貢

李燦發　李丕承廣豐訓導　劉世棻安遠訓導

賀拜獻　賀是壎　賀之經　以上俱歲貢

乾隆朝

張士珵元年德化教諭　賀致遠十五年　吳干將十七年

劉垂域二十七年餘干教諭有傳　史經邦三十七年　李際雲四十五年樂平教諭

陳文溯五十年　陳啟崑五十五年　尹逢泰六十年以上俱恩貢

顏希孔辛酉科府拔　龍上燦辛酉科　劉大凱癸酉科府拔世襲子

田與寶癸酉科朝考二等　黃元亮乙酉科朝考優等餘干教諭陞撫州教授

左觀海丁酉科丙午舉人　陳兆熊己酉科星子教諭有傳　以上俱拔貢

左南華己卯科戊子舉人　尹　掄辛卯科　左觀瀾癸卯科丙午舉人

謝念申丙午科　劉斯宿己酉科大凱子　以上俱副貢

陳善言 廣豐訓導　劉邦清　徐觀 戊午

龍圖顯　賀是培　歐陽璇 乙丑

劉世律 十三年世衢從弟　蕭夢龍 十五年　田瑞河 十七年有傳

周學坡 十九年　陳達行 二十一年　劉萬載 二十二年餘干訓導

曠安國 二十五年　尹天衢 二十七年　周芝陞 二十九年

唐尚達 三十一年　唐銓 三十三年　譚尚書 三十四年新淦訓導尚适兄有傳

譚尚禮 三十七年建昌訓導尚适兄

睦世崑 府貢　顧大廷 三十九年　陳上黎 四十一年

唐志遠 四十三年　劉致治 府貢　唐鑰 四十五年

史廷策 四十七年　龍亨繡 四十八年府貢戊申舉人　陳文煊 五十一年

龍新珠五十三年　尹梅五十五年　劉傳五十五年

段斯陶五十七年選上高訓導　劉聰泉五十八年宜春訓導有傳尹載績五十八年府貢

田崇禮五十九年府貢瑞河孫　李大鼎　以上俱歲貢

陳泰來三十三年優貢

嘉慶朝

賀岡鳳五年　史泰章十四年　劉子榮二十四年

劉元健二十五年以上俱恩貢

田鍾樞辛酉科璞寶孫　文崑泰癸酉科戊寅恩科舉人　俱拔貢

曠思恢丁卯科思成兄　左孔臣戊寅科　温合蘇己卯科以上俱副貢

劉台戊寅恩科　欽賜副貢

劉垂吉 元年　劉大畹 三年　賀觀光 五年

劉大毓 六年　陳　璠 九年　文世揚 十一年選豐城訓導有傳

湯貽硯 十三年　唐思程 十五年　楊凌雲 十七年

賀光鈺 十九年　段　霖 二十一年有傳　羅文炳 二十三年以上俱歲貢

道光朝

蕭應運 元年　尹作訓 十五年　賀國治 二十年

王以鑑 二十五年　歐陽漣 三十年以上俱恩貢

陳承穎 乙酉科　劉維楨 丁酉科軍功保舉教諭　龍毓霖 己酉科以上俱拔貢

劉驤逵 乙酉科　顏淅人 辛卯科　陳師銑 己亥科

張舒錦 丙午科以上俱副貢

湯　龍　欽賜副貢

段鳳儀元年選興國訓導　羅青雲三年　李世貴三年

左偉臣五年　尹　翬七年　尹　翼九年

羅　俊十一年　唐鳳翔十四年有傳　劉日義十六年

龍鴻謀十七年　譚士玉二十年　歐陽崇仁二十三年

文眉泰二十四年府貢昆泰弟　謝鴻恩二十六年　李如畹二十七年

賀　頤二十七年　尹之鳳二十八年府貢　李中暄三十年以上俱歲貢

咸豐朝

李元琳二年府貢　盛家樑三年　陳學會十年以上俱恩貢

文開元辛酉科府拔貢　劉瀛照辛酉科拔貢

賀雲路 元年　李采 二年　賀淦 五年

江學顏 五年　彭如圭 六年　劉之濤 八年

劉文錦 十年壬戌舉人　尹咸一 十年府貢 以上俱歲貢

同治朝

艾夢元 元年　陳善 四年兆熊子　劉繡春 十一年維楨子

賀日暄 十一年府貢 以上俱恩貢

郭師古 癸酉科拔貢

李鎮 甲子科並補行 候選州判授徵仕郎 辛酉科副貢

郭德祿 壬戌科　曠見 甲子 恩科　劉天成 甲子 恩科

彭飛熊 庚午科　彭國槐 以上俱欽賜副貢 癸酉科

段標元年　劉四鳳二年　尹升猷五年

龍立朝六年　龍起江七年府貢　周挹清七年

尹開元十一年　賀際昌十三年以上俱歲貢

文開甲二年甲子科並補行戊午科優貢　光緒朝陳鳴喈元年補刊恩貢

按萬歷志所載貢士自洪武朝蕭晚成至萬歷朝周以愛共一百六十八人康熙志續載自萬歷朝史一部至

國朝康熙二十二年賀閣寶共八十四人吉安李志於萬歷朝重載周湛失載八人增載賀鏡蘭迨乾隆志竟於明代增補六十二人　國朝順治間增補四人正譌錄曾指斥之茲於康熙以前貢士惟照萬歷康熙二志及李志所增之賀鏡蘭共二百五

十三人而乾隆志脫增之六十六人概行摘出附諸貢末
又按吉安盧志有以例貢誤列科貢者四十三人茲仍照縣志
列例貢內至尹是瑚係諸生顏師禾川書辨爲不知誰何人又
縣志未載今不錄又有賀靖國係順治間選貢複載於明代載
高尹嗣郁係副榜而鄉舉表貢士條俱載今悉仍縣志舊
附載乾隆志增入科貢內六十六人

顏芳庭 建昌教諭
吳孔麟 平侯府同知
劉守良 定州通判
尹孝先
吳仲謹 永新訓導
蕭鳴鳳 耒陽令
馬性愚 聰父封贈
龍玉昌 新城教諭
尹建甫 六合教諭
顏孟瑜
顏子敬
劉鈞載

田舍璧　劉伯淵州府教　陳泰

吳惟方東昌縣尹　張球彭縣知縣　龍必文

文德威學正　劉謹節　胡大魁石城縣令

胡環　劉天鳳瓊州經歷　劉紀

劉才寬安慶推官　謝泰莆田教諭　賀星樞王教鹿洞

樊夫中安仁教諭　顏寶寬瑞州教授　龍舟

劉温太平縣教諭　陳嵩　陳嚴

史秉淯　劉興智　史嘉良

尹福衡陽令　田期庠益州教授　賀宏遠桂東教諭

劉廷靖　王利輝南昌教諭　劉勛

張世廣　曾文震邵州判　劉鳴謙副貢

史　誥　樊榮可通州學正　尹　卓

王夢璧廣西富州籍訓導　龍元芳訓導　史懋履九江教授

文昌文　劉　健寄籍湖廣　賀　恩衡陽籍弼勒州論

湯士敖高陵縣尹　劉應瑞　謝　升國子監丞

龍德淵　顏　思　曾　孫

周一仁揀選教諭　劉　輔　龍　傑

周　淵龍陽知縣　尹慶祖刑部都運　史　纂

例貢成化前無攷

正德朝

張采　李才仕涪安縣丞有遺愛邑人爲衣冠祀之名宦祠

賀徵瓛經歷　劉天鳳　周養清

賀宋　賀望徵瓛子蘄州判遷南京兵馬司

賀朝滿　劉慶錫敷孫吏目　賀熙載京簿歷知縣有廉名

蕭洪吏目　蕭宏敬府照磨　劉允紹州判

賀懋敬衛經歷　劉慶隆敷孫署丞

嘉靖朝

李臣廉府知事　劉允弼府經歷　劉元學敷會孫

李道吏目　朱塾　賀懋孚經歷

李承重儼子斷事　賀甫廉州同知　劉電縣丞

劉霄電弟州判　劉明學敷曾孫理問　劉孔嵩吏目

彭欽鸞經歷　彭欽鳳鸞弟　劉嘉和斷事

張材　蕭椿監事　賀袞縣丞

劉應麟　劉應鳳應麟弟序班　賀謹德經歷

賀謹行謹德弟　劉幼學　周婁州同知

劉志孔按察知事　汪希賢歷陞都司經歷　賀謹所縉次子縣丞

汪希孟　湯崇魯朝佩子主簿　賀謹廓縉次子縣丞

周大賚經歷　李艮正　張梓州判

周育卿　賀夢凰縣丞　龍儲乾隆志一作龍孔儲註湖

廣按察司照磨　李紹遠　劉敏卿[illegible]學經歷

蕭士勸　李叔閔　劉華

周養吾　李浯　張應堯

李淞　尹學孔布政司經歷乾隆志註景東府同知

劉純甫宗孟子　龍仕德　劉希孔

劉嘉稷　賀夢堯　劉生祉

賀士行　劉貞卿　蕭文卿

賀夢震　張傳　劉漢卿以上至劉應麟四十人吉

安盧志誤入科貢內　尹秉民臺次子烏程主簿乾隆志　戴三才

劉如星　以上萬歷志　尹秉民臺季子

劉喻洪 縣丞　劉師康 當塗主簿　金　駕 海豐縣丞 陞同知

劉師灝 經歷　劉繼舜 乾隆志註山東 齊南府通判

曠懋賞 郴州州同　劉師道　尹宏詠 臺長孫縣丞

龍　厦 員外郎　劉喻黯 檢校　劉日達 序班

史夢鉉 河間縣丞　尹嘉顯 曲靖通判　尹學周 橫海經歷

尹學講 文林郎乾隆 志註兵馬司　尹嘉貴　尹賓和 按察司經歷

王淑義 例授訓導　李日茂 浙江平 湖縣丞　周守陽 浙江嵊 縣主簿

江爾海 授鴻臚序班盧 志誤入科貢　江躍龍 廣東儋 州同知

李　定 茶陵知州　左大鵬　賀昭孫 乾隆志訛 作貽孫

朱翼臣　龍有珠 攸縣知縣盧 志誤入科貢　左　玟 舉飲賓

文士升 雲南知州　左勳鼎　吳楚才 乾隆志雲南推官

賀文藻 按舊志註明季擢用不知擢用何官　周逢

左重輝　尹升 乾隆志註恩貢授廣西平樂府教諭

劉光霆　劉祥　周維禎

賀度相　劉啟紳 由邑庠捐　以上康熙志

顏資騫 由邑庠捐任善化縣丞　劉昂 婺源訓導　尹爾達 遵義府檢校

劉舜典 天津衛知事各文載　劉敦僖 孱陵驛丞　龍文玉 據家譜係宋末人

劉軸山 順德教諭　尹洪卿 湖廣桂陽訓導　湯稼泉 暨州通判

尹仕禎 永從知縣　尹懋光 常熟尉　劉仲祥 浙江錢塘主簿

尹家棟 梧州經歷　尹元勳 樂平訓導　劉少軸 羅田縣丞名孩

國朝

楊枝茂彭山知縣　龍益舜揀授訓導盧志誤入科貢賀　俊歸善縣丞賀　涵揀授訓導　劉璘生揀選訓導　段泗寶揀授訓導

李嗣萊揀授縣丞　彭應時揀授訓導　劉光錫揀授訓導

文應發揀授訓導　吳　策揀授訓導　戴光前揀授王簿

尹思洛揀授訓導　左　鶚揀授訓導　吳天球新城訓導

尹光鼎　吳忠寶揀授訓導　江宏治

劉明霖揀授中書以上由邑庠捐授尹朝僎　劉景清

龍作棟　龍發湘　顏中和

李宗靖　蕭奏愷　賀　選

劉安邦　陳開元　蕭光啟

劉仕達　劉景勳　劉朝聖 考授州同

賀廷安　賀天樑　賀天祥

賀鳴高　賀鳴華　賀禮珠

劉龍寶　盛如龍

以上乾隆志

李　楙 森兄邑庠生　李　銓 邑庠生　賀　卉 邑庠生

李　彬 森弟邑庠生　李茂源 邑庠生　李光瑩 邑庠生

李　鏞 邑增生　劉思增 邑庠生　劉錦芳 邑庠生

尹廷拔 邑庠生候選訓導光祿寺署正銜軍功五品　賀廷佐 邑庠生

劉秉鈞 邑廩生候選訓導　金作棟 邑庠生候選訓導　劉黎照 邑廩生分部主事

盛夢巖 邑庠生　文維新 邑庠生　賀　梅 邑庠生

王炳輝 邑庠生　左國正 邑庠生　李獨榮 邑庠生

徐登雲 邑庠生　賀來儀 邑庠生　劉文鋒 郡廩生

賀鏡源 邑廩生候選訓導　張詠春 邑增生候選訓導

蕭奪魁　段孝倫　李　焯

李　鏡　陳觀光　陳行茂

周尚科　周尚澐　顏生快

張朝鴻　胡志鯉　張仁勇

張朝祿　羅祚翹　黃開道

陳宏訓　郭上珍　吳樞

龍仁美　龍大義　朱文明

段榮樹　陳承爵　劉大照

劉康　劉芳　劉日春

劉日泰　歐陽盛　歐陽新達

羅祚曉　歐陽德鴻　蕭文斗

金貞亨　吳兆元　尹文荷

顏光輝　金應龍　李焜

王孝治　李發煥　李方瀚

蕭福昌

賀雲達

仕籍

明

劉載延 龍巖縣丞　劉永勅 永康典史　汪一琳 沁州吏目

尹崇恭 縣丞　劉德先 兩京十庫大使　曠懋賞 郴州州同

尹紹烈 鴻臚序班　葉乘雲 洋縣典史　栗日選 洧州典史

周應朝 經歷衛　周之侃 典史　劉仲祥 錢塘主簿

吳士龍 連州司獄　湯崇魯 什放縣丞　葉上錦 大倉州大使

劉永紳 孟津縣典史　文子頤 稅課大使　賀吉禎 郴州典史

劉　明 平樂典史　賀國祥 平樂府司獄　朱雲溪 省察

劉漢卿 由監授南京兵馬司指揮　曾世榮 蒼梧典史　龍時升 浙江湖州經歷

龍日亨永安巡檢　顧新命華亭縣丞　穫斌卿王簿

陳善道茶陵經歷　龍希夔資仲子羅定州判　周允升嘉興典史

周鳳霄廣東巡檢　吳孔禮博羅巡檢　吳哲永新主簿

吳清甫武緣主簿　龍補鉉辰陽典史　陳璋山西布政庫局大使

陳怡山西大同府衛經歷　龍環清江巡檢　龍大瀛發課司

龍嘉淇如皐巡檢　龍子璋隆安主簿　龍軾曲靖宣衛司州

段高佑甯陽縣丞　龍仲登叙浦巡檢　史大任景東經歷

蕭希宿永昌吏目　汪愈淇宜彰巡檢　張廉虔州倉成郎

尹貞潯州司戶　尹嘉登雲南監井吏　尹文清巡檢

湯子敬教城巡檢　尹國卿鳳陽經歷　尹濟卿白容縣丞

湯子敉 廣東光明寨巡檢　甘性初 江陵主簿　劉　囂 巡檢

劉　經 鴻臚典簿　劉　金 湖廣行中書省檢校　陳其道 典史

左文綱 丁庫大使　賀玉成 照磨　劉　誨 蘇州經歷

賀天麟 推使　左子法 荊州典簿　賀孔誥 承德郎

劉漢傑 稅課使　賀　仁 茶陵主簿　龍元英 巡檢

劉嘉璋 淄州縣丞　王學聖 金華縣尹　周　演 湘陰縣丞

賀天卿 安撫司　賀節亡 照州州判　陳雲蒸 甯遠縣丞

劉貞卿 按察司知事　賀一相 邑尉　曾　玘 典史

曾裕達 經歷　王撝謙 萊州大使　洪　袞 白水巡檢

劉漢春 袁州孔目　劉　鎮 福州判　段　鏢 稅課大使

賀思禘 交州監大使

賀思訢 甯遠縣巡檢

徐應標 建始縣丞

彭 汪 耒陽巡司

歐陽惠 知事

劉珣器 同安縣丞

劉德澤 崇陽縣丞

賀 巽 旌授七品

劉 璨 永州州同

劉士穩 如皐縣令

尹嘉任 巡檢

國朝

羅之幕 嵐縣典史

文士升 甯州州同陞雲南知州

尹廷柱 按察司照磨

劉星煒 按經歷

吳文毅 阜城典史

劉衡珠 河間經歷

段維垣 州同

劉啟武 巡司

李邦佐 廣東清遠巡檢

劉玉鋭 [illegible]

以上乾隆志散秩

唐

宋

張　端　大理評事　樊大椿　南陽縣令　劉泰軒　宣州刺史

甘義可　前志未註官職據譜載　長洲府教授　湯和叔　汝州教授

湯信叔　登仕郎　江庭植　迪功郎　歐陽應申　大理評事

劉　慶　朝奉大夫　樊智中　贊善大夫　田　鏞　昭平知縣

尹文伯　迪功郎　劉　誠　員外郎　劉　淑　沅弟虞部員外郎

田宜穗　大理評事　劉　沔　沅弟秘書省郎　劉彥通　隆州通判

湯子仁　國子助使　尹仕綸　國學秘書按宋有秘書郎無稱國學秘書者

劉　汪　沅弟將作監主簿　尹　傑　承事郎　劉　智仁　和縣尹按宋稱縣令或

稱知縣無稱尹元始稱縣尹

吳子程 石城縣丞

尹質 錢塘稅院

吳 養 平江知縣

吳以吾 潭州知府按宋時潭州未升府不應稱知府

尹德卿 監課提舉按宋置茶監提舉一員元至正間始有監課提舉司

蕭信慶 大理評事

湯元衡 中書舍人

湯鵬舉 參知政事按南宋有湯鵬舉金壇人但參知政事係副宰相宋時永新未聞有此其誤無疑

甘 翮 仁和縣令

劉 輝 河南布政按布政自明始立宋無此官

張次淵 娥眉知縣按宋有峩眉縣娥字誤

顏侃如 大理評事

龍時升 紹州府尹按宋止有紹興府紹州疑誤且宋惟開封臨安稱府尹諸路無此稱

尹 孚 廣州刺史

尹 權 龍南知縣

尹孟舉 秘書省校勘按宋有秘書監秘書省校書郎稱秘書省校勘恐誤

龍文卿 光州錄參大夫按通考宋沿唐制州有錄事參軍無錄參大夫名目

龍 京 中書舍人

龍 誠 永嘉丞

龍興可 廣州宣教郎按宣教郎係散官屬之廣州恐誤　尹陟 運使按宋有發運使轉運使等官

僅稱運使誤　張焴 有傳　尹慶甫 御史中丞

元

劉鼎 國學伴讀徵掌經筵館司業按國子監有司業註稱掌經筵館恐誤　歐陽元章 安遠知縣

龍敬 廣東廉使按元初立提刑按察使後改稱肅政廉訪使僅稱廉使誤　劉復亨 黎州學正

劉鼎亨 福州同知　吳斯立 學正　劉琚 徐州州判有傳

吳相成 永甯司訓　陳蘭遠 大常寺典簿擢瑞院典瑞

劉禮存 泰和學錄按學錄係國子監官元初州縣未聞設此恐誤　劉燮 南京工部主事按通考元初僅立南京二萬戶府未聞有南京工部主事恐誤　劉渙亨 迪功郎　龍暹 肇慶府判

吳贊 中書舍人　吳宗護 荊州同知　龍見心 福州學正

劉可大 粵龍知州按一統志表廣西宜州註唐置粵州治龍水縣五代及宋俱無粵龍名又廣西有龍州粵龍或是龍州之訛

劉芳 陳觀 通州學正

劉松溪 迪功郎 劉見清 昌黎知縣 賀儆 合州同知

顏承訓 德彰府判按德彰恐係彰德之誤 歐陽貴賢 沔陽縣知事

李承祖 監運使 尹紹宸 瀘州知州 劉鍾 工部員外郎

尹孟彰 徐州通判 左夢麟 朝散大夫按據夢麟誥命載周府儀賓朝列大夫配廣武郡君

尹覺民 吉水州學錄按吉水元稱州明初復爲縣又學錄係國子監官註誤 劉霄 邳州州判

劉今文 [illegible]斷事 左子惠 松江府刑獄按通考明各府俱設獄司稱刑獄恐誤

尹質 明經稅院 尹梅津 招撫司按遼置易州飛狐招撫司明無此官

陳夢科瓊州通判　陳秉宿泉州知府　尹巒科目御史

湯朝欽　劉介禧宣儀郎

國朝

劉雋上林知縣　余若宰荔波知縣

以上乾隆志誤入薦辟

明

彭思毅戈陽王儀賓封朝列大夫　彭一榘石城王儀賓封承務郎

以上康熙志誤入封贈

宋

文寶衡州教授文山集有與文教授書註名寶今據此補　張鎡銅弟沅江巡檢今據周必

大張鋼墓誌銘補

尹冲 竹山知縣據人物錄本傳補按乾隆志薦辟內增一尹冲明官職與此同疑即此人

張安世 衡陽縣尉據王炎午張縣尉舊祠堂記補

明

蕭日學 嘉靖間藍山訓導據藍山縣志補

貢懋安 湘陰縣丞據湘陰縣志補

顏克賢 湘陰訓導據湘陰縣志補

文成章 貢生萬歷三十七年廣西平樂知縣據廣西通志補

國朝

尹良坊 直隸深州安平縣典史

尹清柱 浙江歸安縣主簿

譚定選 陝西醴泉典史

陳學泮 江蘇邳州舊城巡檢補授泰興縣印莊司巡檢

陳逢華 補授鎮遠府施秉縣典史

署[illegible]波方村縣丞

吳步階 安徽定遠縣池河司巡檢

段成平 湖南桂陽縣縣丞

田鍾梅 廩貢歷署清江撫州星子教諭

金文高 四川甯遠府經歷

龍觀鵬 山西長治縣丞署和順知縣

龍發淇 署理甘肅秋道州州判

金瀚 河南尉氏縣典史

尹明揚 直隸蠡縣典史

尹明允 東城兵馬司吏目

尹文淵 鎮江丹徒縣安港司巡檢

尹朝俊 福建巡檢

尹光桂 陝西韓城縣丞署韓城郃陽朝邑等縣事韓城王杰其所得士

尹光柱 廣東連州朱岡司巡檢

尹文綬 廣東高明縣典史署潮州府經歷

尹文績 江蘇泰州海安司巡檢

賀有譽 廩貢任九江府訓導

郭覲琢 江蘇碭山知縣

郭秀先 福建政和縣下庄司巡檢現任嘉義縣大武巡檢

尹沛清 安徽阜陽知縣歷署亳州宿州知州

郭琨 福建按察使司獄

尹亨福 署安徽六安州州判

劉夢朱 附貢生署豐城教諭南安府訓導[illegible]奉直大夫

高謙益 廣東韶州府司獄候補道[illegible]大使

賀長菁 附貢生湖南候補巡檢

劉[illegible] 縣分發山西補用

劉登良 附監生貴州籍保舉知縣

分發山東候補　劉　柄　順天大興縣黃村司巡檢　劉　樹　四川江油縣典史甯遠府

經歷　李夢堯　現任廣東瓊州府經歷　龍學震　刑部主事

江　澈　增貢生現任峽江教諭　高家元　廩貢生任奉新教諭　蕭憲祖　湖南候補府經歷

盛　綸　湖南候補知縣　劉明良　山東候補庫大使

以上採訪新增文職

明

史　銘　廣東韶州參將　尹　堅　祥符衛衛鎮撫武節將軍子璉承襲有傳

陳　椿　北京後衛親軍指揮使　陳　璉　雲南楚雄府左衛都司　胡應雷　南京操江千總

劉　錫　武功將軍

國朝

楊嘉瑞 廈門鎮總兵授左都督世襲拜他喇布勒哈番

楊廷棵 碣石鎮標中營遊擊

楊嘉珍 四川城都府城守都司嘉瑞兄

楊廷柱 嘉瑞子功加左都督副將

楊懋 定海鎮標左營守備

楊子成 安慶協右營守備

楊起隆 廣東虎門協右營千總

楊文捷 廣東湖州鎮中營千總

楊枝旺 開彰臺功授都督參將

楊枝菁 開彰臺功授參將

楊枝芳 征雲南加副將補遊擊

歐陽治 遊擊

湯廷蘭 廣州千總

劉生祿 寶慶協鎮守備

尹文炳 考授守備

以上乾隆志武職 按乾隆志尚載有明御雄此係永新鎮將已入職官志內故未復載

吳世修 協鎮衙候補參將歷署龍泉萬安都司贛鎮左營遊擊後營者司

賀掄元 武庠現任撫標右營遊擊

歷署袁臨等屬南撫營協鎮左營參將

尹士寅 武庠豐城汛把總

張星照 現任豐城汛把總

龍捷魁 歷署泰和崇義把總

賀邦輔 署泰和汛把總

劉祥發 授南安營千總

李奪魁 記名總兵即補協鎮勉勇巴圖魯署陝西固原提標慶陽營遊擊　郭子奇 總兵銜留江補用副將江軍水師營官　杜光耀 泰和縣外委　陳尹琳 南贛鎮標左營守備

以上採訪新增武職

職銜附

彭廣鈺 候選從九品　汪思泮 光祿寺署正銜　尹在炳 光祿寺署正銜

郭如瓊 州同銜　陳圖健 翰林院待詔銜　劉希賢 州同銜

龍天青 兵部主事銜　龍文星 光祿寺署正銜　賀應奎 翰林院待詔銜軍功五品

劉思孔 附生議敘布經歷　吳江 州同銜　張應槐 軍功六品

[illegible]堃 軍功五品　龍肇瑞 候選縣丞　郭如珀 翰林院待詔銜

永新縣志卷十二

封贈

宋

劉景洪 沆曾祖呂惠卿劉公神道碑云贈太傅有傳

劉煦 沆祖神道碑云贈大師中書令

劉素 沆父神道碑云贈大師中書尚書令縣志云三世並贈尚書令恐誤

左應期 顏父贈朝奉郎

左伊 書言父贈朝奉郎

劉憲誠 明老父贈朝散郎有傳

左林翰 友德父贈承事郎

譚孚先 煥父封承務郎縣舊志作文林郎又孚誤作學有傳

彭千里 龜年父贈承務郎有傳

劉鑑 洙父贈宣教郎

張志 鋼祖贈訓武郎有傳

左伯壽 謩父贈[illegible]議郎

張成 鋼父贈朝散大夫

劉[illegible] 贈[illegible]郎[illegible]傍係乾隆志增補未註其子名恐誤

左璩 贈大理評事按璩係乾隆

志增補未詳其子名恐誤書辨爲無據姑存俟考

尹輔 慶甫父封御史中丞按慶甫係乾隆志增入薦辟復增輔封典禾川

元

馮魯山 翼翁父贈吉水州判有傳

明

張德惠 景良父封右春坊

劉鳳儀 性善父封御史

劉恭 充彥父贈行人司副

劉元傑 定之祖贈工部侍郎

劉髦 定之父贈工部侍郎有傳

江繼文 玉琳父贈御史

左承基 鼎父贈御史

尹子齊 禮父贈御史

馬[illegible]愚 [illegible]贈御史

馬汝愚 體乾父封御史

李益友 鈞父封給事中

湯恂如 清父贈主事

龍子珠 需父贈行人司副

劉晏晟 府志晟作成善父贈主事

以孫敷貴加贈右都御史

劉道麟敷父贈右都御史府志敷訛作教

吳泰綽父贈御史

張汝翼同父贈主事

馬體和鉉父贈主事

李景諤珪父封員外郎

戴篤祜僖父贈主事

劉次璞騫父贈布政司都事

賀侹寬父封御史

吳策期英父知縣贈員外郎

尹謨袞父贈員外郎

甘彥公亮父贈主事有傳

賀儀縉父贈主事

蕭篤瓘樟父封郎中

蕭昇世科父贈通判

劉桐夢詩父知縣封刑部郎中

尹相臺祖贈吏部右侍郎

尹爽臺父訓導贈翰林編修加贈吏部右侍郎

賀循道寬祖贈御史按循道係乾隆志增補

龍必合遂父贈給事中

賀廷曾鏝父封評事

史玢翎父封郎中

李位承緒父贈主事

以上萬歷志

李　伍　承芳父贈工部員外郎　李　全　時偕父封文林郎　以上二名據誥勅補

蕭可道　[illegible]父封文林郎據[illegible]堂五山墓銘補　劉　均　時父贈兵部郎中據介石集補

甘仕可　雨父贈御史　劉載達　守誠父贈文林郎　龍王霖　大縱父贈中書舍人

劉嘉通　漢卿父封兵馬指揮

以上四名康熙志失載今據府志補

賀宗德　世采父封奉訓大夫　劉　儼　朝噩父贈副使府志作劉天椿恐誤

周士著　文謨父封文林郎　蕭以恭　純父贈承德郎　尹　栢　學孔父贈徵仕郎

賀嘉遷　康載父贈文林郎　劉　運　光震父贈中憲大夫　江　卓　爾海父贈鴻臚序班

龍應遇　之虯父贈主事

國朝

劉永綵 作樑父贈文林郎　周蓮覺 謀父贈威將軍

以上康熙志 按康熙志明朝尚載有周題註出穀賑飢茲改入義民彭思毅彭一榘註王府儀賓得封非由子孫封贈茲改附仕籍又載有之虬母賀氏謀母郭氏因志不宜列女封贈刪之

楊世選 嘉瑞曾祖贈榮祿大夫　楊福 嘉瑞祖贈榮祿大夫　楊順 嘉瑞父贈榮祿大夫原任浙江堰鹽場大使

楊嘉璟 廷樑父贈懷遠將軍　曾賢 之傳父贈文林郎

周朝武 光烈父授武德將軍　賀育連 俊父贈登仕郎　賀家俊 敦父邑庠贈修職郎按查乾隆以前仕宦內俱無敦名疑是恩貢內賀敦珠之父　江海甯 右臺祖贈奉直大夫

江士毅 右臺父贈奉直大夫　黃玉瑞 閣祖贈文林郎　黃雲龍 閣父贈文林郎

盛英 逢瀾父贈修職郎　吳季聘 文毅父贈登仕郎

以上乾隆志 乾隆志尚載有尹承和劉文士樑俱係捐封茲改載下

劉名擢 世衢祖贈文林

曾衍謨 毓秀祖贈衢州鎮標營守備

曾興元 毓秀父贈衢州鎮標營守備

載國君 高祖貤贈文林郎

戴光前 高父封文林郎

吳能僅 步階父貤贈登仕佐郎

賀泰生 祥珠祖貤贈文林郎

賀 董 祥珠父贈文林郎

賀生樑 瓊祖貤贈內閣中書

賀萬儼 瓊父生員贈內閣中書

奉政大夫 晉贈

江 球 慕柳祖貤贈文林郎

江竣寶 慕柳父贈文林郎

江右熹 盤父貤贈白沙灣巡檢

以上府志 按盧志尚載有龍起瀛龍國儀尹啟亳尹是珩皆係捐封改載

劉 森 世衢父舉人封文林郎

戴啟洞 懷德祖貤贈國子監典簿

戴文相 懷德父贈國子監典簿

陳天瑞 善[illegible]父贈修職郎

譚 瑴 尚适祖貤贈文林郎

譚國彥 尚适父贈文林郎

尹光柱 昉揚父贈登仕佐郎

尹世冕 良坊父贈登仕佐郎

尹良坊 [illegible]登仕佐郎
陳[illegible] 修職郎
賀禩珠 [illegible]修職郎
吳國秀 步階兄貤贈登仕佐郎
劉永祚 垂域父贈修職郎
黃士玉 元亮父贈修職郎
賀瑞 瑞兄貤贈奉直大夫
劉光泮 樹父贈登仕郎
劉光洋 柄父贈登仕郎
龍座 大惇祖貤贈文林郎
龍文楷 大惇父贈文林郎
曠果 成春祖貤贈文林郎
曠汝騮 成春父贈文林郎
盛世禧 昺祖貤贈文林郎
盛文瑒 昺父贈文林郎
李之渤 森曾祖貤贈奉直大夫
李文杰 森祖贈奉直大夫
李中柱 附貢生森父贈奉直大夫
湯文質 之衢祖贈兵部主事
湯詒麓 之衢父贈兵部主事
金廷龍 蟠父贈修職佐郎
劉兆熙 臣良祖貤贈奉政大夫晉贈朝議大夫
劉家棵 臣良伯貤封朝議大夫
劉家杰 臣良父誥封朝議大夫
劉慶良 臣良兄貤封奉直大夫
段鳳岐 夢弼父贈修職郎
李志燦 煒祖貤奉政大
李光前 煒父贈奉政大夫
劉元熙 聰泉父贈修職佐郎

左承芳 建業本生父贈武德[illegible]

陳方瑛 大涵祖贈武功將軍

陳文榜 學泮父貤贈登仕佐郎

龍能鄰 文彬叔貤封朝議大夫

賀士沂 掄元祖贈武功將軍

賀禮珠 掄元父贈武功將軍

周瑤先 鳳生父贈修職郎

龍文瑜 觀鵬父封修職郎

贈[illegible]憲大夫

盛景聞 慶紱叔貤贈奉政大夫

[illegible]貤

陳文魁 大涵父贈武功將軍

龍錦秀 文彬祖贈奉直大夫

江世榮 渤父封修職郎

賀士泰 掄元本生祖贈武功將軍

林培運 魁選父封修職郎

劉光台 祥發祖贈武德騎尉

龍光晨 發淇父贈修職郎

盛昌期 慶紱父舉人贈奉政大夫晉贈中憲大夫

盛家亮 一林叔祖貤贈文林郎

左德祥 建業本生父贈武德騎尉

陳大海 大涵兄貤贈武德騎尉

龍能新 文彬父贈奉直大夫

賀志釗 掄元曾祖贈武功將軍

賀楨珠 掄元伯贈武功將軍

賀永祚 顏震父贈修職郎

劉成林 祥發父贈武德騎尉

盛家廉 慶紱祖貤贈奉政大夫晉

尹鉅德 繼美祖贈中議大夫　尹海 繼美父贈中議大夫　尹江 [illegible]人繼美本生父貤贈朝議大夫

尹繼隆 附貢生繼美兄貤封奉政大夫　劉以連 文錦父贈徵仕郎

郭壽珠 覲珠父贈奉直大夫　張廷足 星照祖贈武畧騎尉　張士瑞 星照父贈武畧騎尉

例封附

國朝

尹承和 師惠父贈儒林郎　劉文祥 光燦祖贈儒林郎　劉士樑 光燦父贈儒林郎

以上乾隆志載入封蔭

龍起瀛 坐祖贈贈州同　龍國儀 坐父贈州同　尹啟亳 拯祖貤贈州同

尹是珩 拯父贈州同

以上府廬志　封贈

徐崑虎 千總銜 辰祖 貤贈武[illegible]尉

李元攀 州同銜李應運 祖貤贈儒林郎

段逢朝 理問銜加二級段友讓祖貤贈奉直大夫

蕭春降 未入流蕭奪錦 父贈登仕佐郎

劉在綸 未入流劉成章 父贈登仕佐郎

李宇珠 未入流李樹屏 父贈登仕佐郎

陳佳章 未入流陳邦基 父贈登仕佐郎

劉上琚 未入流劉廷芳 父贈登仕佐郎

賀家棟 賀廿耀父 封儒林郎

劉立會 未入流劉善烺 父贈登仕佐郎

徐蘊暉 徐應辰父封 武德騎尉

李文珍 李應運父 贈儒林郎

[illegible] 段友讓父邑廩 [illegible]贈奉直大夫

盛家蘭 未入流盛錫齡 父贈登仕佐郎

李尚屏 未入流李世崑 父贈登仕佐郎

李文滋 未入流李中茂 父贈登仕佐郎

左承達 未入流左德龍 父贈登仕佐郎

賀　涅 州同銜賀世耀 祖貤贈儒林郎

賀　潢 未入流賀家柱 父贈登仕佐郎

譚國文 州同銜譚從裕 祖貤贈儒林郎

譚尚摯　譚從裕父贈儒林郎

譚尚達　譚從裕本生父贈儒林郎

譚從福　未入流譚世涵父贈登仕佐郎

周錫文　未入流周思達父贈登仕佐郎

蕭士鐘　從九品蕭攸楨父贈登仕佐郎

李方芬　未入流李家瑞父贈登仕佐郎

賀崇恕　理問銜加二級賀家桂祖貤贈奉直大夫

賀志滸　賀家桂父贈奉直大夫

李中孚　增貢生候選州判副貢李鎮父贈徵仕郎有傳

汪朝榛　州同銜汪龍緒祖貤贈儒林郎

汪文敬　汪龍緒父贈儒林郎

黃振雩　未入流黃崇信父贈登仕佐郎

陳飛熊　州同銜加二級陳元海祖贈奉直大夫

陳承祖　陳元海父贈奉直大夫

范雲濠　未入流范世榮父贈登仕佐郎

胡文[illegible]　未入流胡仰瑾父贈登仕佐郎

黃[illegible]　從九品黃承湖父贈登仕佐郎

湯際芽　未入流湯世相父贈登仕佐郎

湯邦達　未入流湯叶父贈登仕佐郎

湯晉　未入流湯青福父贈登仕佐郎

蕭思健 候選按經歷加三級蕭慰祖祖贈奉直大夫

江開祥 候選通判知州銜江世榮祖贈奉直大夫

尹作貴 州同加二級尹紹心祖贈奉直大夫

羅家作 未入流羅祚堯父贈登仕佐郎

尹明良 布理問銜尹正寅祖贈儒林郎

羅元瓏 從九品羅亨傑父贈登仕郎

陳祥登 從九品陳運道父贈登仕郎

黃崇心 未入流黃開庚父贈登仕佐郎

陳志沂 同知銜陳承烈父贈奉政大夫

周定法 州同銜周作琬父贈儒林郎

蕭逢辰 蕭慰祖父封奉直大夫

江永華 江世榮父贈奉直大夫

尹[illegible] 尹紹心父贈奉直大夫

陳行濱 從九品陳仁麟父贈登仕郎

尹文江 尹正寅父贈儒林郎

陳祥瑞 從九品陳運振父贈登仕郎

陳祥茂 從九品陳運雄父贈登仕郎

陳文燭 同知銜陳承烈祖贈奉政大夫

周上道 州同銜周作琬祖贈儒林郎

周定淮 州同銜周作琬本生父贈儒林郎

蕭明英 同知銜[illegible]知縣蕭文炳祖贈奉政大夫

歐陽崇敬 未入流歐陽瑚父贈登仕佐郎

尹作極 尹廷拔父贈儒林郎

陳世官 陳光潤父贈儒林郎

顏思期 未入流顏嘉績父贈登仕佐郎

周開榮 未入流周大崑父贈登仕佐郎

尹光晁 州同銜尹文幹祖贈儒林郎

江永華 布理問銜加二級江士節祖贈奉政大夫

蕭文傑 未入流蕭章奪父贈登仕佐郎

蕭之耀 蕭廷模父贈奉政大夫

蕭昌秀 蕭文炳父贈奉政大夫

尹觀光 光祿寺署正銜尹廷拔祖贈儒林郎

陳上擎 州同銜陳光潤祖贈儒林郎

劉清波 未入流劉大絳父贈登仕佐郎

劉文寶 未入流劉炳泰父贈登仕佐郎

劉文機 未入流劉學傑父贈登仕佐郎

尹朝璣 尹文幹父贈儒林郎

江世俊 江士節父例貢[illegible]贈奉政大夫

蕭麗珠 同知銜蕭廷模祖贈奉政大夫

劉相國 候選州判鹽課使提舉銜劉希韓祖貤贈奉直大夫

[illegible]學院研究生院 [illegible]

劉夢朱劉[illegible]父贈奉直大夫

劉敬修從九品劉文鏡父贈登仕郎

劉愃珠劉錢選父贈儒林郎

左北輔未入流左樹聖父贈登仕佐郎

田崇任州同衙田肇麒祖贈儒林郎

尹文說未入流尹觀亮父贈登仕佐郎

龍星見龍松青父贈奉政大夫

金曉珠未入流金鳴鸞父贈登仕佐郎

[illegible]光裕未入流吳泰開父贈登仕佐郎

吳弟琴未入流吳珩珠父贈登仕佐郎

劉尚培從九品劉保父贈登仕郎

劉匡國州同衙劉錢選祖贈儒林郎

劉[illegible]從九品劉斌秀贈登仕郎

劉夫律未入流劉炳燊父贈登仕佐郎

田鍾極田肇麒父贈儒林郎

龍福寶同知銜龍松青祖贈奉政大夫

金[illegible]未入流金作楫父贈登仕佐郎

賀箴齡未入流賀遠道父贈登仕佐郎

尹文運未入流尹光華父贈登仕佐郎

龍元獻布理問銜龍文祖贈儒林郎

龍門登 龍文[illegible]父贈儒林郎

李立岑 李世德父贈儒林郎

龍光瓊 未入流龍有德父贈登仕佐郎

廖焜 廖亨父贈儒林郎

高光盟 州同銜加二級高紹美父贈奉直大夫

段大韶 州同銜段逢聘祖贈儒林郎

賀志盤 從九品賀詩銓父贈登仕佐郎

賀志綱 賀光賓父贈武德騎尉

郭慶珠 郭覲選本生父貤儒林郎

金正禧 未入流金[illegible]珠父贈登仕佐郎

李志[illegible] [illegible]祖贈儒林郎

姚傳芹 未入流姚聖亨父贈登仕佐郎

廖啟璣 州同銜廖亨祖贈儒林郎

高上智 州同銜加二級高紹美祖贈奉直大夫

劉之城 未入流劉兆[illegible]父贈登仕佐郎

段斯拔 段逢聘父贈儒林郎

賀士璣 千總銜賀光賓祖貤贈武德騎尉

郭[illegible] 未入流[illegible]從九品理問銜[illegible]覲選父贈儒林郎

劉思祿 未入流劉國麟父贈登仕佐郎

周永美 未入流周嶸父贈登仕佐郎

劉鍾秀　同知銜劉詩選祖贈奉政大夫

尹大璽　州同加四級尹元和祖贈朝議大夫

賀　珀　同知銜賀志楷祖贈奉政大夫

賀嘉誼　州同銜賀芳煜祖贈儒林郎

王　華　州同銜王孝銘祖贈儒林郎

吳宏堯　州同銜吳桂祖貤贈儒林郎

尹　榕　州同銜尹振臨祖貤儒林郎

金世鶴　未入流金克麟父贈登仕佐郎

魏鳳俊　未入流魏治隆父贈登仕佐郎

劉作宦　守禦所千總銜劉啟芳祖贈武德騎尉

劉　仁　劉詩選父贈奉政大夫

尹作榮　尹元和父贈朝議大夫

賀士紹　賀志楷父贈奉政大夫

賀世曉　賀芳煜父贈儒林郎

王萬程　王孝銘父贈儒林郎

吳從星　吳桂父贈儒林郎

尹　弼　尹振臨父贈儒林郎

魏世龍　未入流魏家漣父贈登仕佐郎

譚廷標　未入流譚起衿父贈登仕佐郎

劉開陞　劉啟芳父贈武德騎尉

蕭永寬 州同銜[illegible]奇祖貤贈儒林郎

顏文繡 理問銜加二級顏俊祖貤贈奉直大夫

龍大寧 州同銜加二級龍元勛祖贈奉直大夫

尹文凰 從九品尹馗珠父贈登仕佐郎

賀安然 同知銜賀遠懷父贈奉政大夫

賀遠信 賀雲發叔貤贈儒林郎

賀德昌 賀安元父贈儒林郎

賀士筐 未入流請封賀志書父贈登仕佐郎

蕭象德 蕭[illegible]父贈儒林郎

顏開昺 顏俊父贈奉直大夫

龍中振 龍元勛父贈奉直大夫

賀先茺 同知銜賀遠懷祖贈奉政大夫

賀遠翔 布經歷銜賀雲發父贈儒林郎

賀連任 布理問銜賀安元祖贈儒林郎

段孝昭 中書科中書銜段友竹父贈徵仕郎

龍[illegible] 未入流請封龍家[illegible]父贈登仕佐郎

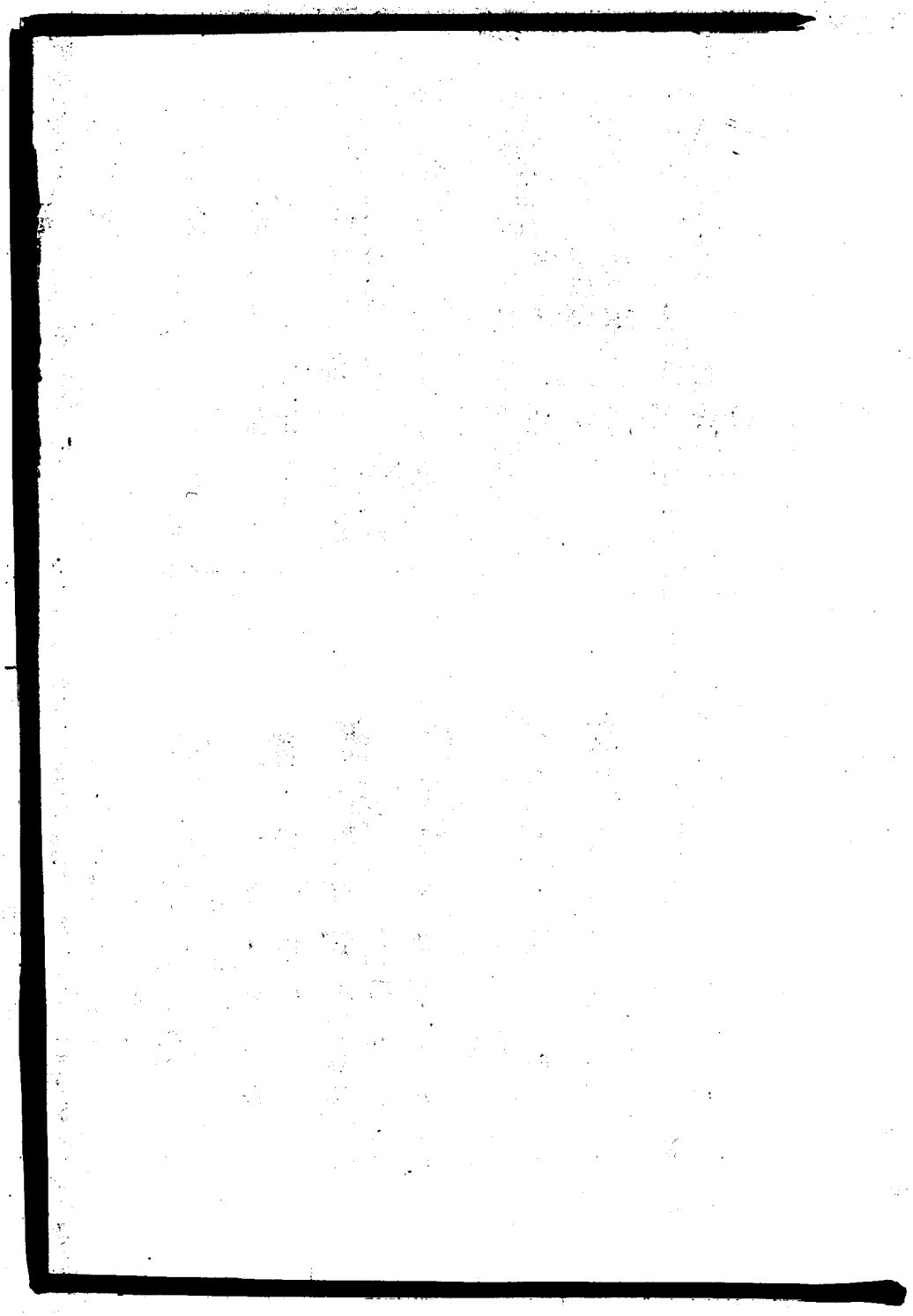

蔭襲

宋

左九賦 署言子廸功郎　左慶成 友德子泰甯尉　左　讜 譽子福州水口監鎮

張　漢 鑑子知化州　左　森 師名子雩都尉　張　樗 潞子贛州司理

明

劉　稱 定之子大常寺少卿　劉　稱 定之子補國子生　劉　稑 定之子補國子生

劉　裒 敷子中府都事　馬效才 鉉子衡州通判　劉　壽 定之孫知州

尹重民 臺長子前府都事南京左府經歷

以上萬歷志

宋

左　璧廣[illegible]使按璧未詳明何人之子孫恐誤

劉偓佺承事郎按偓佺未詳明何人之子孫恐誤

劉　琯沆次子光祿大夫

劉　概洙子歷常甯丞陞通直郎

劉德循以祖恩補將仕郎歷官至永州[illegible]判按德循未詳明其祖係何人吉安盧志詳[illegible]孫查[illegible]新仕宦宋時無劉思其誤無疑

以上乾隆志增補

國朝

楊三印嘉瑞子承襲拜他喇布勒哈番

楊文振廷柱子由蔭生歷任河南衛輝[illegible]府

楊文照三印子承襲雲騎都尉補都司

以上乾隆志

左承蔭觀瀾子襲雲騎尉

左建業德裕子襲雲騎尉署鄱陽營都司

左德裕 承蔭子襲雲騎尉九江營守備

龍光瑞 毓霖子襲雲騎尉

曾廣仁 其嚴子襲雲騎尉

文登相 守謨孫襲雲騎尉

尹協邦 特烜子襲雲騎尉

湯天錫 永隆子襲雲騎尉

吳光掄 鳴琴子襲雲騎尉

龍禮門 廷傑子襲雲騎尉

吳大裕 世仁子襲騎都尉

段文炳 大觀孫襲雲騎尉

劉世榮 金標子襲雲騎尉

陳德謙 世珏子襲雲騎尉

田用康 肇鳳子襲雲騎尉

龍昌齡 作梅子襲雲騎尉

賀世清 積德子襲雲騎尉

國朝

劉宜奮由邑庠考授州同　賀雲徹由郡庠考授岡縣丞　劉龍奮由邑庠考授州同

李斯禎由邑庠考授州同　李世祐由郡庠考授州判　江靖寶由郡庠考授縣丞

李洄珠由邑庠考授州同　周之禎由邑庠考授縣丞　尹祐由邑庠考授州同

賀奏烈由邑庠考授州判　李枝煥由郡庠考授州同　劉錫極由邑庠考授州同

張斯升由邑庠考授州同　尹師惠、勅授儒林郎候選州同　周士珩授縣丞

顧冠授縣丞　以上康熙志　貢系顧江系祥

陳世傑功授通判　賀雲官考授州同　彭昌祚考授縣丞

賀守仁考授縣丞　劉德珠考授州同　楊枝竣考授州同

周考官 考授州同　楊枝薰 考授同知　周敏官 考授州同

蕭升朝 考授州同　劉文河 考授州同　劉名芳 考授縣丞

劉桂發 考授州同　左賦才 授州同　劉志學 授縣丞

陳輝寶 考授縣丞　李正棻 授通判　徐朝臣 考授州同

賀麟瑞 考授州同　郭成章 授州同　賀雲藻 考授同知

劉廷瑞 考授縣丞　龍光晨 考授縣丞　龍益寬 考授州判

陳國祥 考授縣丞　賀盛世　陳嘉言

尹勳 考授縣丞　張名標 考授州判　尹礪 考授縣丞

江文煥 考授州同　史朝　賀勗登

劉光烈 考授縣丞　江士棠 授州同　尹思沂 考授州同

龍天勗 考授主簿　龍體剛 考授州同　尹光榜 考授任章邱縣丞

尹光述 考授縣丞　尹光桂 考授縣丞任韓城　賀宏謨 考授縣丞

尹光柱 縣丞補連州吏目　劉廷讓 考授吏目　尹思轍 考授州同

李士樞 考授州判　賀萬象 考授縣丞　曾衍緒 考授主簿

吳之輅 考授吏目　劉玉鎮 考授州同　吳愈寶 考授州同

贖禧 考授州判　劉士韜 正賓考授縣丞　劉簡 考授縣丞

賀上賜 捐授州同　李鐸 由庠士介賓　左垂綸 考授縣丞

龍聯芳　賀子昂 捐授縣丞即用　負士迅

賀朝璉　李錫　劉光燦 考授州同

賀光崑　李可大　龍光銓

尹　湻　劉志昆　劉述堯

周智謀　吳　簡　張名教

周廷昇　左聯芬　李方沾

汪映霞　龍定河　龍聯鑣

史廷謨　尹臣柱　龍光瑾

樊振相　湯從誨　史廷和

周上選　劉元綱　劉觀疇

劉世進　張名揚　劉觀光

陳方堅　劉世達　尹思澍

劉樹勳　劉以恬　劉述禮

段德治　劉成鼎　劉廷勷

劉宗伶　劉廷獻　周繼祖　捐授衛千總

劉　韡　劉廷法　李如檀

劉景昌　劉兟燦　龍昭德

劉揚義　劉　銳　劉文新

劉桂芹　龍大擎　洪書儒

文光國　王希濂　賀興雲

賀致和　馬國香　賴安邦

龍能瑞　賀致高　賀起鳳

李大行　尹天民　史繼鰌　例貢

戴王命 由吕庠　劉世俊　左元芬

朱天錦　賀本華　唐鉅

龍文琇　陳宏典　羅萬象

龍際會　蕭文岐　劉接宗

史乘龍　吳挺秀　馬子範

賀平治　江右嘉　左宏傑

張廷魁　劉雲路　龍發源

蕭應魁 考授州同　劉立綱　尹光祖

尹作元　尹廷熊 例貢捐授州同　李文珏

湯用中　湯名世　陳治定

劉一嵩　吳聖作　劉觀法

張經魁　尹臣機　陳宏道

劉文劍　李聯登例貢　劉垂讓

陳方曉　段潮寶　顏定輔

劉特選　文運錄捐授州同　吳聖智

周定洋　金錫命　周定國

陳洪仁　李如檀　益如鳳

會學堂　彭嘉言　孚文教

彭之鳳　彭嘉詔　吳符

李可達　賀世壤　陳一言

劉麒寶　段紹政　譚學臬

劉景煦　王猷　陳述言

張士珩　尹峒　劉景光

郭世朝　周光國　劉光泮例貢

周上達　劉郭毅　康文冕

賀鵬發　胡文樞　江慕韓

羅文渭　龍座例貢捐授州同　賀瑞

劉士鑲　劉觀逵　劉觀象

唐銳　王道純　文志洋

劉覲極　吳之濤　尹朝陞

蘇人宏考授州同　譚聯發　劉策

周上逵　左逢元　周上還

錢思聖　王朝聘　楊文烈

龍登　尹朝俊　馬繩德

以上乾隆志

職員

國朝

陳方振考授正八品　田廷樞考授從九品　賀泰安考授從九品

李映祥考授從九品　尹臣朴考授從九品　龍來儀考授從九品

歐陽萱考授從九品　段宏道考授從九品　梁園秀考授從九品

江　盤 捐授從九
陳方曙 捐授從九品
段禹昭 考授從九品
蔣廷棟 考授從九品
劉希明 考授從九品
劉斯慶 考授從九品
段成平 捐授從九品
王龍吟 考授從九品
張上忠 考授正八品
劉北朝

陳方泰 捐授從九品
李聯陞 捐授未入流
尹相國 考授從九品
左宏平 考授從九品
左　鵬 考授從九品
劉觀祿 考授從九品
郭繼徽 考授未入流
李榮徽 考授正九品
龍上朝 以下典史
宋元龍

李可成 捐授從九品
鄧志渭 考授從九品
劉　鵬 考授從九品
吳沂龍 考授從九品
劉世潘 考授從九品
唐有虞 考授從九品
陳國鳳 考授未入流
郭世榮 考授正九品
羅朝陞
段文燦

王成龍　吳從龍　蕭正邦

羅志廷　張元吉　孫師武

羅萬卷　尹士宣　周三屏考授從九品

以上乾隆志

冠帶附

明

劉彥武勅旌建坊授七品冠帶贈迪功郎　徐光祖儀賓承德郎

賀鼎宣義郎　胡寶迪功郎　劉凝碧宣義郎

賀价宣義郎　陳意宣義郎　朱孔傳旌授冠帶

賀孟璉旌授冠帶　洪廣間輸粟授八品冠帶　湯貴歷永樂間輸粟賜八品冠帶

捐修廟學有知府王佐贊公匾嘉獎

蕭起年 順治二年捐粟備賑贈迪功郎

以上乾隆志

農官附

尹文愷 載乾隆志

鄉飲

明

段列純 景泰間廉貢正賓擬採訪增　陳　亥 耆民

劉志舜 監生孩以上二名舊志皆注有明字竟載入國朝內今改正

國朝

劉光錫 貢生　盛逢年 貢生　穰起衛 舉人

李正騰 生員　唐命官 歲貢生星子訓導　員元凱 生員

尹志伊 生員　賀朝聘 生員　員是培 貢生

吳　偉 生員　陳攀龍 生員　左盛其 生員

賀敦珠 生　彭凌漢 生員　周正顏 生員

徐觀 貢生　李干霄 生員　李宗賢 生員

劉邦清 貢生　龍圖顯 貢生　尹任德 生員

劉匡國　朱良佐 生員　周元炳 生員

蕭士衡 生員　徐文瑞 生員　歐陽達 生員

張維謙 生員　尹光鼎 貢生　龍首昂

賀文琰　尹寅亮　顏慶曾

周定鼎　賀定鼎　賀日繩

李慶紹　劉國棟　劉永譽

龍時昌　周尚貴　劉定昌

徐士膺　吳應彬　龍發先

段可永　　袁鳴玉　　劉祥照

劉世芳　　尹作振　　龍永志

周　樑　　陳上達　　汪嗣高

朱之奇生員　　周　模生員　　安八覲

劉士葦　　劉士淳　　蕭啓珏

吳思怡　　曾　鎮　　曾三桂

王志珍　　劉希聖　　李　蓁

尹如球　　蕭泳玫　　龍士鶚

尹惟穎　　蕭韶作　　曾唯一

劉九[illegible]

以上乾隆志

汪孔淳 學介賓　唐鈞 歲貢正賓　賀萬藻 邑庠正賓

文應旦 監生介賓　蕭韶 監生正賓　史泰璋 恩貢正賓

張達 邑庠正賓　袁瑩晉 登仕郎介賓　袁徽珆 登仕郎介賓

湯有松 登仕郎介賓　段綬 監生介賓　文大橋 監生介賓

尹光榜 附監生章邱縣丞正賓　吳之樑 增生介賓　湯貽硯 歲貢生正賓

段鳳儀 歲貢生正賓　李文杰 國學生介賓　羅俊 歲貢生三舉正賓

蕭鸞儀 舉人正賓　劉垂吉 歲貢正賓　曾紹統 監生介賓

周琴珠 廩生　周鍾珠 庠生　周允芳 郡庠

周勗 邑庠　周永大 邑庠　周鳳生 貢生

周淑寶 邑庠　周學坡 貢生　周志夏 邑庠

局顯邑庠以上十名俱介賓　吾夢選邑庠正賓　徐文瑞邑庠正賓

劉興仁職員介賓

李文綵　李儀　李師聖

李文熊　李光贊　乡大齡

劉萬亭　劉光德　光翰

劉子覲　龍能綵　劉夢綵

永新縣志卷十三

學校志　學宮　學制　學額　學田　書院

古者諸侯受封天子命之教於是立學今之頖宮實仿其制永新初未有學學之建自唐咸亨始厥後興廢遷徙不一而崇奬師儒栽培後學家絃誦而戶詩書學之爲功匪淺而又有書院以廣其造就有膳産以資其日用俾之優游學問陶成德器教化之行其由此致乎備紀之以見

聖朝作育之隆作學校志

學宮

唐咸亨中縣令立學在縣治東二十步萬歷志

宋慶歷初詔修學廬陵八邑永新學先立建炎初燬於兵萬歷志

紹興八年縣令趙不愆肇建萬歷志

十四年縣令牛宏廣其制邑人尹躬爲簿佐成之躬記萬歷志

記云永新古縣也唐制郡縣有學學有孔子廟永新之學蓋始此我朝慶歷間詔縣士滿百人得立學及廟厥後教養之制有加崇甯間徽宗頒舍法於天下作新人才縣學歲校藝升於州學粉袍競集於斯爲盛建炎初戎馬交騖解脫干戈之不暇學宮灰燼士鼓篋莫適紹興八年趙公不愆爲宰還集散徙之民亟其乘屋公庭門闕相次以立於是議建學宮未幾殿堂齋廡廚庫門屏悉具塑先聖先師十哲像繪七十二子之徒生員誠

詵俎豆布列復見太平儀禮及王公宏代至覽學西偏射訶門
偏東廡二齋未足容衆且東西不可無稱於是欲改作而未遑
今上紹興十四年下大學議復天下舍法縣皆葺學養士會提
刑夏公文提舉學事躬永新人也備員末屬得圖其地從容爲
言之請以學之東圃易射門增置二齋、列射門偏西今適中使
各得所夏公忻然可之遂聞於朝朝日命縣按圖鳩工四齋相
望既廣且正中外煥然一新而趙公之績牛公之志於是竝獲
成焉牛公命躬爲記夫大江之西山高水深吉爲之最義山直
南疊嶂綿延百里川流秀澈萬折皆東異材世出史不絕書若
姚元之牛思黯劉沖之皆後先相踵爲相下此殆無論已然沖

之世永新人按史元之則硤石人思黯隋僕射奇章公後安定鶉觚人二公固寓跡於邑者也今縣東有古墓世傳元之母葬焉牝有聰明臺元之築舍其上覽山川勝概以博通羣籍下筆成章思黯之祖自交廣罷官旋至郴衡間爲土寇所掠方幼與母獲免避入邑西鄉逮長與母舍元之故基積十餘年成學工文母卒葬才德鄉大學里尋遊長安第進士第一武后睿宗元宗朝元之三爲相穆宗文宗時思黯亦再爲相冲之登進士第二仁宗朝由工部侍郎參知政事拜中書門下平章事世之相去四百餘年而三相繼盛非邑山川之爲助與牛公卽思黯之裔其家譜亦載之夫古者以鄉三物教萬民而六德六行六藝

皆教之所有事也然必以聖人爲教學之極所謂學始乎爲士終乎爲聖人又豈特區區事名利計哉士能體此而進之期至聖人之於天道則繼三相而爲祖稷之臣亦其餘事此自然之明效也姑刻石於堂以垂紹興十五年十二月

淸熙十五年縣令柴必勝闢地建講堂及四齋別建興文閣於堂右爲射圃於閣東北隅萬歷志

元初陞爲州學士科中廢學未興治萬歷志

至元五年知州完顏璹倡邑好義者鳩貲修復邑進士馮翼翁記萬歷志

記云至元五年二月知永新州事完顏公下車之初訊民瘼憫

吏弊刻荒剔蠹民日觀聽公所樹善薙惡而知勸懲益自澡滌以承煦休公則曰昔吾夫子以暮月成政我則不敢任必庶且富而後教我則誰竢雖不能躬行以導民然廟學久壞不修何以新民之睽聽時教官陳質志易前政式副公心顧瞻毀堂門廡庖庫之漫漶破腐遂者二百年其糜廩費公暫葺隨壞者皆是大懼復踵前弊貽後恥遂倡州大姓之好義者分修竝理凡木石甓冶工食之費五千二百緡悉不以載廩籍不踰年金碧丹堊煥麗翬翼來游者咸秩然改舊觀矣州之賀姓曲阜林廟學正元忠以書來請記夫學校之設所以明人倫也視科目之興廢爲學者之作輟古未之聞也使不鄉舉里選人倫之道固

當明則學校之廢固當脩脩舉哉一也或借意於科目方興之日或留心於科目暫廢之後以此扶世教明人倫人心所嚮移固在一舉措間耳永新自混一以來衣冠之胄于于禮樂之習彬彬懷仁義而樂忠信以視後來科興之際人心習俗何如也然黨有庠家有塾有往學無永教今茲科暫廢人心習俗以視前科興之際又何如矣物窮則變時往必復不有障其波流風靡之暫而進之衣冠禮樂之舊者乎則臨民職教之官皆得其賢斯有相之道也今公之賢適與陳同時其留心學校不以科暫廢爲作輟所以明人倫而爲人心世教慮甚深矣使予言有驗則後來繼今之賢皆能以新俗美化爲務義山禾水衣冠禮

樂之復其舊與他日科目得人之盛必可跂致者予尚幸身親見之至元六年歲在庚辰正月之吉

至正六年知州趙大訥重修學正諭立記萬歷志

記云永新去廬陵西南二百里山溪盤亘峭厲清激其風氣固殊異昔者鉅公名卿班班相望自唐姚牛至宋劉楚公皆位至宰相事業在國史聖朝賓興科有其人然今之言永新輒曰難治噫豈誠時俗然哉上無德化下不知教無怪其若是也至正六年東陽趙侯大訥來牧是州不鄙夷其民爬紛剔蠹期月之間治效顯著時即學宮顧瞻廟宇傾者扶之敝者易之齋舍廊廡及詔旨亭魁輔堂先賢之祠嚴整深廓次第完美訓導江澄

捐己貲倡州士左克言暨先賢之子若孫咸樂助焉丁茲大比侯與同知橐侯舉行鄉飲酒禮勸駕多士亦命江君董之列郡以爲美談是科中選果二人侯之爲政可謂知先務矣夫禮樂刑政學校攸出爲人上者每易易視焉教化之所以不行民俗之所以不厚職是之由與侯之未至也諸生倚席不講侯延禮師徒飭勵敦勉至於今絃誦之聲洋溢中外士之爲學當無愧於前時今詞訟日息強梗日變嗚呼其亦有由哉侯今告老歸其鄉士民戀慕相與樹石紀侯政績侯之嘉惠學校可不記載之乎諸儒屬筆於立立承匱伊邇式侯典刑豈敢以不文辭因併列修學人名氏下方庶有所勸云至正八年歲在戊子四月

望日

明洪武元年知州田盛協謀於守禦千戶俞茂大加修飾提舉李祁記萬歷志

記云三代之學與軍旅之事未嘗不相關也是以天子將出征必受成於學既征執有罪必釋奠於學以訊馘告蓋學校乃人才所自出受成於是欲資其才以成功及其反也則以成功告此天子之學然也而諸侯之學亦莫不皆然魯僖公之作頻宮也詩人頌之其言曰既作頻宮淮夷來服矯矯虎臣在頻獻馘又曰角弓其觩束矢其搜戎車孔博徒御無斁又曰既克淮夷孔淑不逆式固爾猷淮夷卒獲一詩之中反覆詠嘆率皆形容

當時軍容武功之盛曾謂軍旅之事無預於學校哉吾夫子以魯司寇攝行相事夾谷之會却萊人於雍容談笑間三都之墮仲由實任其事魯師及齊將戰樊遲請三刻踰溝齊師卒遁而冉有以用矛入軍則當時之爲師弟子者其能否可見矣曾謂儒者之道果無預於軍旅哉自三代之制廢而文武之教遂分武人目文人爲迂濶文士指武人爲粗戾互相詆訾不相入而有國家者亦或別立武學以前代之爲將帥者祀其中是蓋知其末而不知其本者也千數百年之間習是爲常而莫有能推明其故者是可歎也已永新文學之士由前代及今於江西爲盛學校廢弛自兵興以來則然今新安俞公領符來鎮是邦修

城池繕器械武備既飭乃興文事遂與州守田公謀謂學校不可久廢宜先治其易者乃首葺興文閣明年有事禮殿嚴飾像設及從祀諸賢閎兩廡移置戟門使殿庭廓然有容櫺星門則改創於泮池之外繚以宮牆軒豁炳煥木石之材工役之費悉出己任既成田公率僚屬來請記嗟乎學校之不預乎軍旅也久矣白吾夫子答衛君以軍旅之事未學後之昧昧者不詳其意遂以軍旅實非儒者所有事而儒者亦或假斯言以自掩其不能此近世之通患也今俞公之爲是役不以守職爲拘儇官爲嫌舉積年學校之敝而新之巍巍聖容秩秩俎豆旦朔奠謁進升講堂討論乎古今肄習乎禮樂非惟使韋布諸生得以從

容涵泳於教育之中而介胄士亦得以踴躍歆慕於觀感之下時習而日新歲改而月化將見學校之政與軍旅爲一異時人才之由是出者文足以經國理民武足以折衝禦侮則三代之制可以漸復其權輿顧不在是歟予以年髦時乘昔也不幸見學校之久廢今也幸而復見學校之重興喜俞公之志有成而尤重田公之有請也故爲之記吳元年歲在丁未十二月一日

李祁美俞公新州學詩云於昭新學其楹有覺其光濯濯伊誰之作於昭新宮有嚴聖容載瞻肅雍伊誰之功番番俞公式鎮茲土靖綏邊疆剗削巉阻四郊既平公心載甯眷我黌舍匪予曷興爰咨爰謀爰究爰度撤茲棟樑易彼榱桷昔公未來棟傾

桷摧公既戾止坦坦軒豁學宮既成生徒烝烝揆茲有成惟公德馨其德惟馨其積彌久相我斯文以昌爾後吾儕視成既忝厥職載申頌歌以永無斁

洪武二年州學改爲縣禾川書採補

永樂間知縣沈瑜重修禾川書採補

宣德二年署知州柯暹勸邑人蕭可道捐金五百兩建大成殿戟門兩廡暹自爲記記佚萬歷志

景泰五年都御史韓雍按縣命縣丞胡佑賢督新復勸蕭可道子夔等捐建明倫堂遷譚烈婦祠於學西南邑僉事劉儁記萬歷志

記云皇帝嗣位之明年汲汲圖治以安養天下乃眷大江以西

民有弗靖特勅都御史姑蘇韓公雍以便宜治事公至不欲擾
夷其民仁煦義育强教說安竝行兼施凡所至作新學校立本
崇實以風厲諸郡邑未再期閭閻休休悉去舊汚而服新美又
明年始至吉之永新値歲大祲首勸義民劉象瓊等二十有三
人各輸穀有差率與冠帶貯於義倉用賑饑孚害去利興人心
和洽爰展學宮顧舊宇材腐制庳不足以居學徒詢知邑倅新
安胡佑賢才堪任事命以新之首得義士蕭夔等助金若干兩
倡焉明年公復至仍屬前與冠帶者喻以修學之美莫不感悅
各助金總若干悉委胡倅督之於是構材鳩工始於是年之二
月首作明倫堂翼以東西之齋峙以藏書之閣退休有所會饌

有堂廊廡軒豁階序飭嚴旁及師生之舍庖廩之次率無不新美甓瓦黝堊堅緻質良其費金以千計官不知斂工以萬計民不知勞凡百工役之供未足之材一皆胡倅與知縣王佐營以充之噫亦勤矣六月工訖以落成復公公以儁爲舊屬且忝邑人俾爲文勒諸石惟三代之學皆所以明人倫也故治隆俗美後世罕儷秦挾山西雄強畢六王欲帝萬世劉氏一呼關門不守鹿死衆逐繇詩書廢而教學不立也漢代之君有哲有愚孝武世祖皆孜孜儒術表崇學校延於靈獻運去世遷天下尚知尊漢雖有强横不敢卽去臣位繇二君務學以啓之也唐自大宗雖知興學務名亡實後多循是相襲故治少亂多强臣僭竊

節義掃地豈非學校之不如漢也永新舊有學始備於宋慶歷間僞當閱考圖志謂廬陵八邑惟永新學先立邑人士往依山林講肄者一時來聚其學先德行而後文藝宋季紛亂丞相文信公起兵勤王以世出永新書約姝壻彭震龍爲應震龍結諸豪傑一時並起據城誓守元兵猝至所過乞降不暇獨永新執義不屈至力竭城陷甘心就死無一人降者是皆教學之結於人心久且專也孰謂學校無益於國家哉惟我皇明學校遍天下風俗軼三代矧永新家漸人染習成往古茲得賢都憲作新於上良有司仰承於下學宮一新百倍曩昔來學之士得以羣居族處於此必有事焉要當學古人之學踐古人之跡居官臨

政者於無事之時設道德而服仁義以淑人心設遭事變尤當
仗大節而振綱常求無忝所生無愧於前人斯不負聖朝建學
之意我公崇獎之美矣若惟知以筆墨微利祿則不獨爲斯學
之玷抑吾徒所共羞也景泰甲戌夏月

成化三年知縣李愷建櫺星門及學號舍六年萬歷志作明年己丑今從商輅記改正分巡陳儼行部至邑委愷重新大成殿兩廡戟門大理卿夏時正奉勅巡視檄郡同知黃景隆助其成大學士商輅記萬歷志記云孔子萬世之師也崇祀學宮厥惟奐典我國家文化之盛超越前代遐陬僻壤莫不有學亦莫不崇祀孔子矧中州文獻之地乎永新江右名邑邑學之建自宋迄今兵來久矣而文廟

兩廡以及戟門規制庳狹材木朽腐幾於傾圮成化庚寅年按察僉事陳騏行縣祇謁之暇顧而嘆曰學校風化之本而廟貌弗飭曷以妥聖靈勸來學擴而新之吾輩責也因以所閱訴訟例入紙折得白金百兩倡率邑人士邑人士聞之皆舉首欣欣相告曰是欲囿我於道化之區貲何敢吝乃爭先樂助得白金若干命知縣李愷市材僦工卜吉始事而以郡同知黃景隆董其役已而南京大理寺卿錢塘夏時正奉命巡視郡邑見而嘉之共贊其成凡建禮殿五間高三丈有九廣六丈有奇深四丈有五壁以磚石飾以丹漆兩廡戟門高廣相稱聖賢塑像巍然冕服有章牌位式序闢泮池甃之瀦水湛然而潔櫺星門易柱

以百登器易瓦以銅靡不應法越明年辛卯秋八月畢工僉憲復按縣聚衆落成進諸生諭之曰孔子之道天之道也天賦人以五常之理而不能使人人循其理聖人有作代天垂訓而後父子之親君臣之義夫婦之別長幼之序朋友之信曉然於人倫日用之間家以之齊國以之治而天下以之平誰之功也士生文獻之邦章甫縫掖優游庠序目覩聖人之容口誦聖人之言豈徒掇科取士以媒利祿而已固宜身體而力行之使綱常自我而愈明風俗自我而愈厚人有所賴且有所法以求無負聖朝建學育才之意斯有司者預有榮焉諸生唯唯遂介鄉貢進士劉安之以記來請特述其言復之俾琢石刻之成化癸巳

春月

九年副使陳煒奉命修兩齋及教諭廨萬歷志

二十三年知縣馬崑勸邑民張甯重修興文閣臨江知府沈粲記萬歷志

記云永新縣儒學興文閣成余友永新令馬君克昌方欣其工之儕也乃是時監察御史員缺克昌擢焉檄至趣行過予治以閣記屬予予曰發公帑幾何曰未也用民力幾何曰未也然則何以爲是曰民有張甯暨其子希選効獨力以爲之也始儒學師有以是閣久圮請復建者某曰昔魯莊公春新延廐春秋特書以譏其不時今歲祲奈何甯父子聞之欣然來任茲役度其

費輸二百緡有奇庀材鳩工堂構棟宇塗塈甍甓而興文之閣完且美矣閣在明倫堂後凡若干楹上以貯聖人之經下則師生飲膳之所又割田若干畝以爲歲葺計此閣之所以成也予聞克昌言而重有感焉今夫世之治人者恆曰我讀古聖賢書師法古聖賢言行其初蓋囂囂然自信也及興一役侈焉汨焉頭會箕斂而浚民之膏血者比比而是而治於人者彊乘弱富齧貧知聚而不知散知私己而不知公家是殆其痼疾也上既無以作夫民顧欲民之服勤子來抑難矣吾乃知克昌之能動民甯父子之樂應乎上亦必有其道哉大學曰未有上好仁而下不好義未有好義其事不終是可爲生於斯學於斯而來吏

於斯者勸矣成化二十三年

正德五年縣丞朱相白泰政周津以贖金令邑人史玘董修文廟

并兩廡萬歷志

嘉靖二十八年知縣徐衍祚復勸張甯孫萬濬捐修興文閣祭酒

鄒守益記萬歷志

記云永新興文閣在儒學明倫堂之後成化間邑令馬侯克昌

屬義民張甯創構割田爲歲葺計嘉靖甲午邑之薦紳甘子公

亮李子儼率諸生舉惜陰大會而徐侯丙主之相與切偲於閣

中煥然壯也歲久滋敝而邑庠科第適乏諸生皇皇焉己酉夏

鈞州徐侯衍祚蒞邑亟商於司教趙子錫圖修復之而義民之

孫萬濬偕其姪曰朴曰應堯克紹祖志而任之規制宏麗材良而甓固黝堊丹雘視昔費倍焉以辛亥夏告成於侯侯錄其功請於中丞張公柱史曹公以獎厥義而趙子暨其寮章子文瀾鄺子驥率左生宋生謁言以紀成績且曰文之敝久矣請以尊經易之東廓子益曰無以易也諸師諸生其粤稽文王之文乎穆穆敬止亦臨亦保演羑里樂辟雍伐崇墉駾昆夷質虞芮顯西土以光四方其純亦不已之德與於穆不已同神而竝化洙泗源流錯綜不齊有以約禮對則曰博文有以力行對則曰學文而忘食忘憂老至不知上律下襲祖述憲章皜皜肫肫與四時日月錯行而代明是天之與斯文而大成也正學不傳往往

并文學而眩之詞藻詆述是飭是崇而孝弟謹信愛衆親仁判然不相闗況望洗心齊戒以神明其德乎好古之士慨然厭文之敝而欲易之孰若會人文之大成使庶民興而邪慝息邪帝降之衷精明純粹無有畔援蒸民與文王所同也善學者以竟業葆厥貞全而生之全而歸之無所待而興以順帝則是謂豪傑不善學者以逸豫滅厥德舉之弗勝行之弗至而諉曰上無以倡也是謂凡民凡民之與豪傑非昏明强弱殊也有志無志之辨而已矣世固有博聞强記而躬行未得其蔽也華而蕩有篤志力行而不著察其蔽也實而支有探性命測玄玅自以爲極深研幾矣而脫畧細行批駁聖言其蔽也高而虛

雖清濁殊科其未免歆羨畔援均也諸師諸生其敬念之哉誕登於岸蕩蕩平平陳蔡之厄亦羑里也杏壇之樂亦辟雍也將居上居下處順處逆無攸往不利而況一科第之多寡一爵位之隆卑又烏可以猾吾經天緯地中耶永新爲吾吉名邦節義功烈先哲炳炳邇來從事良知之訓耆舊俊髦環橋門而聽者勃勃焉茲復得良師帥貞教以萃渙振頹而迪顓民相訓飭祇承德化繼自今詠歌泮宮駿奔文廟升堂以陟閣高明廣大心曠神怡皇皇焉志於豪傑而不忍出凡民下庶以無負爾良師帥之望侯嘗有聞於晴川劉子爲治知大體三元四相鄉賢名宦坊祠咸一新廢淫祠爲社學以端蒙養撤東華爲書院以課

正學建綽楔於學宮表之曰文明率有意於樹風聲者法當附
書嘉靖二十八年
三十二年春文廟災邑尚書尹臺議改建於邑西南巡按御史吳
遵韙其言乙卯檄知縣朱賢及馮符先後建修臺首捐俸倡邑
士民集貲鳩工巡按御史徐仲僉事馮皋謨咸走檄捐贖金助
其成五載告竣贊善羅洪先及臺俱有記萬歷志
羅記云古之爲士非獨有師承足以相觀而善也亦上之人擇
地而居之者周物備制弗敢苟焉其勢不得不自勉也蓋籩篚
鉶罍以習其禮者必有升降奠獻之位琴瑟勺象以和其樂者
必有舞蹈搏拊之次工詩書之文則誦說諷咏之有其羣操射

御之器則馳驟縱送之有其處而又絕商賈以別其類環辟泮以異其宮使耳目不雜而心知明嗜好不撓而志意廣蓋其居業也專則其成材也大盡其引翼夾輔之力於學者靡有不至所以使其入而孝弟恤睦行於家出而仁義聖知用於國無弗宜也然則古之多士與士之貴於世者豈偶然哉政教廢亡有司視學校爲不甚急其能畢心力者蓋最鮮往予道永新望學宮在邑之左敝壞不稱因訪今吏部侍郎尹公臺舉以詰之則曰歲久禁弛湮流坎夷地宜失利兼之市井囂穢齋廬隘雜欲宅徙而未得吉也未幾　文廟告災士閭瞻依始議改卜尹公躬爲相宅得部使廢署輪廣深袤可營庶撰言之知縣朱侯賢

上請於巡按御史吳公遵分巡僉事馮公皋謨於是士民爭捐其私得金若干二公下議助以公錢肇基於甲寅七月明年乙卯文廟成遂作明倫堂已而吳公受代朱亦赴召丁巳御史徐公紳至屬今知縣馮侯符竟其工馮用形家說移廟堂稍右崇塾數尺門廡齋亭庖湢籩廬垣衛闕表偉耀如制旦夕督率則主簿陳璞實矢其忠戊午七月遂告成八月上丁馮侯率教官包子一夔項子勳沈子汝文暨諸生釋奠於廟庭階廉辨駿奔有儀尊簋牲鼎區別以式退而登堂鐘鼓間作考業說書矜佩顒若如遊三代之澤宮祠瞽宗而聽雅樂也徐公聞而樂之既請尹公記其役并載勞者之姓氏而諸生曠效忠李子惠復

以馮侯之命來乞言竊以古者道化不可遽復而其激勸鼓舞之機未始不存今羣公之於學也懼耳目穢雜而徙之既有合於古者擇地備制之意而馮侯繼事不憚更置之勤亦曰使居者安其序而久其業將行於家用於國者其尚有賴則固庶幾古之教也嗚呼上之畢其心力若此居者其亦有思乎歲時之間奠謁飲射必於斯詠歌游息必於斯課業校文藝必於斯曷亦省曰吾之俯仰進退以爲禮也果可交神明而事長老抑亦有慢易玩忽之心否與吾之浹洽倡和以爲樂也果能養性情而滌滓穢抑亦有怠肆宴溺之氣否與吾之請益問難以從事於業文也即稱引古誼商確時難幸不甚謬將處於鄉居於位

者果皆不負所學抑亦有富貴利達之懷否與有是穢雜而弟之從其如羣公何雖然今之從事業文者未有能雜耳目啓好以爲之蓋不待持久而冀速化則尤不可以無專亦其勢然也古者環辟泮以爲之宮得使學者思不出位以養其心知而達其志意耳目雜好莫能得而撓焉所謂禮樂示之者蓋其師承之道也今業文者畫而已雖然古之誦說詠歌納言而颺之其去業文也宜無甚異而其成材乃有古今之別其故何居將所謂師承之道非耶夫兼貴專道貴自得無變今之業而有得於道入而宗族孝弟可稱出而朝廷仁義可法是即古之成材國家賴以廣道化也群公之望已乎惟有志者共圖之嘉靖戊午

冬月

尹記云三代之盛自天子至於庶人莫不以學爲本務故學校之建繇國郡達乎閭巷其制彬彬備矣迺時吳楚之邦介在要綏之外先王聲教所鮮及況其微壤接乎江嶺之僻絶者學校之政惡能概然並施之則其民之安於簡陋不可程督宜先王莫得遽變之矣天地生人風習久而漸開今吳楚人文蔚然宜炳於四方卽詩所稱王國多士未能或之盛者聖人在上德教涵漬之積致其效豈人力也哉吾永新昔列吳楚之微壤所謂接乎江嶺之僻絶先王聲教所鮮及者也廟學之建肇自宋慶歷間前此蓋未聞有興舉之者矣夫學校士之肆也士居之以

成業其建治胡可無愼擇也往學舊宮據邑西南諸水之會風氣閎盤士業於是材賢號稱不乏今代遠地易水渠壅廢學宮左後民壓雜并圃池刳築無禁門塗闢塞不皆應法形家每以爲病士藝絀修習俗日壞科第屢間衿佩咨歎癸丑之春廟忽燬於雨電僉懼災變嘿符不可無議改卜也於是巡按御史吳公遵聞而重念之檄縣俾計其可令長朱侯賢爰諏衆志以享嘗相邑西南隅舊爲監司行廨者中敞外密岡支委伏山川儲靈人文宜茂報上吳公是之迺筮日庀材合工捄築坌集鏹助聿來不數月而　文廟成未幾明倫之堂作并底法乙卯春祀先聖於新宮其秋二士並薦明年登進士第者一人厥兆示昌

士類胥悅已而吳公代去朱侯尊亦名入工弗迄竣巡按御史徐公紳繼志迺屬今令長馮侯符俾鳩度迺成馮侯受令降觀周揆攷勢正方廟更其向增其址加崇二尺有羨堂視廟升三之一廉辨級施左右廡序以嚴以翼已而櫺星之門敬一之亭啓聖名宦鄉賢之祠靡不煥然飭新齋寢庖湢門廬牖奧靚邃穹豁咸登其制官師獻奠陟降有次講肄游息有舍前承楔綽後引庋閣周垣外繚砥道中貫恢然通邑之偉觀矣役始甲寅秋繼成迺事則自丁巳夏迄戊午春創構時迺大備蓋巡按二公倡作嘉成於上邑長二侯毖始勤終於下賢績紀流世世其庸可忘於是徐公撰書屬臺以記將推前作者之休美而自遜

以弗與也臺惟事因人立功以時宻非知政之先重者不足與成於教化之務吾永新邑雖三代以前載籍未有所稱紀然上下二千年間計其民之樸茂秀頴可振古賢士之業者豈尠迺其材不一顯用於先王之世豈非學校之政偏而或未之興耶夫三代建學欲專成士之材德使咸適於治已治人之道達諸家國天下無弗理焉耳是故道莫大於人倫教莫先於禮樂人倫明則百姓親禮樂用則庶事順是先王教化之大端也我聖祖立國首申三代建學重師之義羣天下士而聚教之廟祀夫子揭堂以明倫之名俎豆工祝之儀陶匏絲筦之器無一不肄於學宮古制蓋粲然悉舉矣皇上惇倫紹極列敷言以示羣

訓其欲成士之材使咸躋三代之道化何其盛與惟士能自立於人倫禮樂之教然後不負上之所作成其要在擇術知慎而已孟氏矢函之喻不既深切痛至矣乎頃舊學弗稱後先大吏暨邑長令昕夕矻矻不少懈幸擇地之善以居夫士矣乃士自居其身不知所慎擇焉可乎夫本其知能之良廓之於人倫禮樂之大以成其材而自進乎治己治人之道是擇術之善皆非由外得者自今吾邑士講道論業歌游出入於此學必俛焉孳孳慎求而弗止怠則出而履衆職之任列百官之中頎然不失其材之成庶幾家國天下之理可賴其輔翼不匱斯固二三君子改學興教之盛心抑士所以自成乎學不愧其治己治人之

道者也嘉靖甲寅秋刊

萬歷四年知縣龔錫爵因後閣缺申請巡按出贖鍰并尹臺倡邑士捐金建興文閣於明倫堂後尹臺記萬歷志

記云邑學卜地改新既踰二十年矣雖人文視昔稍振然未迄睹其棊盛謙者多咎後閣缺建元武位失麗奠故不應形家法其指病非一人矣乃歷今更數邑長莫或有爲之加意者往予閒寓書大吏斥私財公帑以少倡邑衆佐創費然事竟弗之果行也頃巡撫中丞東吳凌公聞之始以檄督邑趣其成無幾今令長嘉定龔侯至舉邑廢政悉興之爰訪學重歎感焉曰嗟乎庠序治教首務豈一閣獨可靳力哉於是殫心計度謀之士民

亟乃役遂諏日庀材不再月而工告僝邑大眾忻覩交頌以爲
茲工誠偉鉅何昔難而今之易也意天將假侯昌我邑耶於時
學博士諸生咸來詢余以閣所宜名而因屬記之蘄以永侯斯
績於不泯余謂舊學閣稱興文自宋迄今靡易也鄒文莊公嘗
訓其義以告邑之人士矣無已請繹文莊往意永侯教思於無
窮不可哉蓋聞之易曰觀乎天文以察時變觀乎人文以化成
天下夫天秉陰陽著日月星辰之紀故法象昭懸四時之變出
焉聖人舉仁義彰禮樂刑政之教故倫常顯布萬民之化成焉
大哉天與聖人之文轇轕無際其煥而易見者若不可數陳然
變之所漸化之所成百姓固日用而不知也君子學以致道必

著察於行習之間資宣其文以施之身而措之家國天下其義固微而難識非心通而性有之不足與於斯也夫陰陽經緯於天則包絡萬有而不遺矣仁義推行於聖人則裁成衆類而靡忒矣傳稱天之所以爲天文王之所以爲文其微而難識者固煥而易見之根柢學者欲有所從事不知所致力焉可乎蓋孔門以博約爲教功始心性之存養而效極天人之合一其文之粲然蔚炳光著四方孰得而遏揜之故君子博以致其全則物之散殊不亂皆文之備於身者也應感無方而富有之業可廣約以反其實則理之條貫有倫皆文之出於事者也時措之宜而日新之德可崇茲孔門之學所以繼文王有興而與天同其

無息與自博約教衰士不知文之出於性有故發育峻極貌然無涉於三百三千之履踐學失所從事文欲興之何繇蓋子思言文王之文在純於天道之不已而孔子語文之有得要其成歸於躬行之君子則士欲繇君子之學以進乎天與文王之文其道之所馴致可推已文莊舉豪傑之士所以異凡民者在善學與不善學之間而以先儒辨志之說明焉其義殆切至矣賢侯作新斯閣欲興起一邑人文於有造良師生日講游詠習其中仰而企俯而思不知先辨其志則何以自別於善學之林夫豪傑之去凡民始乎志之差殊而終之所成也奚啻千里是故士達而志行則思以此文興之政所謂其君居之而安榮科第

豈我貴乎窮而志塞則思以此文興之教所謂其子弟從之而孝弟著述豈我重乎斯豪傑之能自興抑亦善學之明驗已若夫勦襲經說詭其文以幸有司之售掞飾辭章誇其文以竊鄉曲之譽是凡民不善學之陋未足與興於文王之世況望其能自興也哉余繹文莊遺論敬申斯閣之義宣告來士使各審所辨擇益求善學之方以無負賢侯作新盛意庶曰其或有大拔於凡民乎乃若閣之雄壯恢特攬有山川秀勝與賢侯創構功勤遺之百世可誦思者予愧未能悉詠歌其美後有能賦之才安知登斯不慨慕嘉績摛詞侈述若奚斯之頌魯公爲足余所未及邪姑記以俟之是役也費鉅溢千餘邑士大夫暨胄監庠

校諸生咸欣願捐佐侯以贖鍰周成之其勤固囏甚而戴丞廷光終始董視不一懈學諭程大喬司訓周愷羅邦慶又出入互嘉贊焉諸良民祇事相工後先槩與有勞績今並載其氏名於碑陰萬歷丙子冬月

龔錫爵春日登興文閣懷尹宗伯詩并序云改校建閣其創構捐佐後先皆公力也今讀所撰記知公加惠鄉之後學勸志勤圖乃心實惓惓焉余小子適遘斯際幸能相與落之而蒙其成者多矣將來材賢輩興詎可忘所自耶覽眺之餘述此勒寄

獻歲祥開瑞靄分乘春吟眺俯氤氳丹霄自覺淩摩近赤手誰先創構殷日月異時昭盛美斗牛遙夜護雄文邦人解有奚斯

頌何似麒麟自策勳

尹臺次龔侯詩并序云興文閣之建公爲一邑開人文於有永意勤而功且鉅矣僕雖時有造請不過煩瀆舌仰贊乃成耳茲辱貺示匊然若不自居者猥誦高作不覺泚顏之甚敬次雅韻抒謝并示來者知功勤之有自云　倚檻江山一眺分二儀清濁辨氤氳閣凌斗牛開吳楚地表荆揚接夏殷（邑介吳楚分壤邑衡陽爲荆九江接衡爲揚乃自夏殷記之矣）千古蠹魚傳舊簡諸生絃誦抱遺文莫言魯盛傳儒世業伐還遺在泮勳

龔錫爵與文閣初成登之喜賦示諸生云高閣平臨接瀛蒼當檐指顧見文芒晴開棟宇虹流彩寒逼圖書斗爛光飛翠南來

華嶂拱蔚盥東繞秀川長諸生不乏干霄器行看儲材盡豫章

尹臺次龔侯詩云西望祝融千里蒼東來雲氣引勾芒當秋似

逼諸垣象入夜應迴列宿光楊子傳經心獨劇文翁化俗意何

長登樓知異仲宣興狂簡於今藉有章

二十四年知縣余懋衡以新學不吉復徙於治東康熙志

四十七年知縣沈維堡更明倫堂於廟後禾川書

天啓三年知縣王維受建坊表於學門禾川書

崇禎七年知縣管正傳濬泮池上架秀水橋建俟雲閣以補艮方

之缺明季圮禾川書

國朝順治十六年知縣王登錄重修後令陳盡復建明倫堂尊經

閣及名宦鄉賢二祠邑人賀鳳生有記（吉安盧志）

記云天下不可一日無治統卽不可一日無教統故自古帝王代興咸詔天下郡縣有司首建學並立廟以祀先師蓋教化所自出而人才所由盛也今

上登極之三年投戈講藝遠邇唐宋几筵俎豆之間亦既雝雝肅肅矣獨吉永新地僻而遠界連吳楚之衝乙酉以後署其地者一歲而數遷其人相率爲因循苟且之計屹屹頻宮幾何不化爲荒草斷礎也而　文廟幸存然亦蕩搖將就圮矣癸巳春古趙王侯登錄以丙戌進士來蒞茲土未浹月大師卽壓境侯經營慘淡以靜制動以簡御煩一切興除之事不急急於旦夕而

務與民爲休息故繕城堡葺公廨建廒倉以次落成侯始進廣文曹傅二君而言曰　文廟之修其在今日乎試與邑紳士共謀之庀材鳩工始戊戌冬迄明年六月重丹疊翠視昔加麗於是曹傅二君偕邑紳士以余不佞與侯有一日知備書其事丐予言爲記予因是於古先王建學之意而重有感也夫唐虞三代之君所以治天下國家之具者莫不一出於學秦漢以來治與教漸分爲二數千年之間學有存者亦非古法攷之往記如韓昌黎之於處州歐陽廬陵之於穀城柳河東之於柳州劉公是之於新息鹽城皆言廟而不及學甚之刻木鏤土肖像以祀如浮屠緇衣者流豈孔氏之道時有盛衰與抑州縣官師相沿

既久率博士弟子以時習禮其間僅存十一於千百與予於是益嘆俗吏之因循而侯之爲政眞能卓然有爲者也蓋古之有道德者奉之爲師沒則以爲樂祖祭於瞽宗矧孔子之道譬日月經天江河緯地乎今侯則既尊其典矣記曰天子視學命有司行事釋奠先師先聖焉凡春夏秋冬各以其時致其恪也今侯則既飭其時矣數者具其於明倫之堂尊經之閣以及齋亭庖湢寢廬門垣之事直在侯指顧間耳豈予嘗考邑乘所紀載廟學之役自宋元迄明凡經數更而始善故當時名卿碩輔以文章經濟焜耀史冊者志云備矣獨是秋山聳峙以七十一峰與南嶽朱陵峋嶁諸名勝相爲頡頏意必有高人逸士探鴻文

秘笈超然物表如桓伊李洞叟其人者及訪之故老若劉友益賀善顏山農賀中男金光弼賀鳴祥之數君子者雖生不同時然其品行著述皆彬彬大雅之遺也今風期邈矣上下數百年間砥節服義每有與義潭血磚後先掩映者豈非聖教之涵濡仁義之漸被不以地之僻遠而少遜也哉予既副諸君之請而樂有是言又恐來者之不獲如侯也遂鐫諸石俾繼侯而來者知先王建學立廟之意有並重焉予不佞甯止爲新邑慶哉

康熙初訓導何屬乾改學署爲鄉賢祠邑人賀貽孫記採本記補

記云學宮之有鄉賢祠將以勸賢也雖然將使賢者相勸歟抑賢賢者勸之歟必賢賢者有以勸之而後賢者相勸也吾郡文

忠烈兒時入學宮見所祀鄉賢歐陽文忠胡忠簡二主奮曰它日不俎豆其間非夫也其後卒如其言夫學宮一俎豆而能使人奮欲爲歐陽公爲胡公是前之賢者有以勸百世以下之賢也天下之爲鄉賢先生者衆矣夫孰不欲俎豆於古賢人之間然身不如歐陽公胡公則懼百世後有如文公者出焉升堂而愾曾不足當其軒輊則必飭躬砥行以求無愧古賢人而後已是後之賢者有以勸百世以上之賢也但使各相勸則賢賢者與賢者滿天下矣是故塗之人不必皆賢而其可爲賢者固在惟其可爲賢故鄉賢之稱必致謹焉貴道德而賤聲勢然後有以相勸所謂相勸者非勸夫爲歐陽公胡公者乃以勸夫不爲

1097

歐陽公胡公者也爲歐陽公胡公則能爲文公相勸爲歐陽公胡公則亦無媿於文公使天下皆勸爲歐陽公胡公而無愧於文公雖不必祀而其可祀者固在猶之傳驥棧者先求直木直木既傳又求直木則後之所傳無非直者雖不盡傳而其可傳者固在故曰必賢賢者勸之而後賢者相勸也今日學宮所祀皆歐陽公耶胡公耶文公耶將何以勸之也所幸盱江何君來訓永新憫兵火之後賢祠傾圮乃捐其官署以棲神主而身呬唔於尊經閣又手輯鄉賢事蹟以見吾邑所祀無非賢者後附補遺一帙以見吾邑多賢不能盡祀而且勤學好問飭躬砥行身爲勸之噫使勸賢盡如君吾知後賢之相勸終未有已也

是爲之記

二十一年知縣王運禎捐俸重葺堂廡自爲記康熙志

記云自古育人才敷教化莫先於學校故聖代右文首重釋菜之禮哲王問道爰欽雍齒之班由國學以迄郡縣莫不崇隆宮墻輝煌棟宇俎豆報享大典於昭誠盛事也永新學宮面義嶺而帶琴川拱禾峯而屏駟麓遐思當日文章淵藪相業翩聯雖曰人文傑出然非加意學校豈遂有濟濟譽髦作王家之楨者乎我

皇上踐祚以來日御經筵敦禮儒臣更飭內外郡邑尊祀

聖人培養士氣無何吳逆煽亂永新地連荆楚荏苒竊據學宮翦

爲茂草辛酉冬予奉

天子命司牧是邑目擊頹殘日暮圖維欲爲國家作樹人之計必先取聖哲之式靈學士之仰止者綢繆爰侑俾耳目未新者藉以鼓舞之意氣不張者從而振興之但四境初平物力告匱問之公帑不能索之民篋不可烏容以育才敷教之地致興黍離麥秀之歌用是捐我俸貲鳩工庀材棟樑維舊而榱題新焉地勢是宜而坊級固焉門楹祠祀整理而丹雘之配享從祭分晰而位置之罔侈前規毋嗇後觀嗚呼向之鞠爲茂草者一旦得復舊觀將見學士之耳目意氣咸踴躍思奮國家於以獲樹人之慶或不負奉

命司牧之意耳雖然永新疲邑也今固堂廡告成矣後之君子倘
聞風而踵美舉焉斯庶幾其常新乎
二十五年丙寅知縣趙作霖重修自爲記吉安
盧志
記云新於吉爲西南名區禾川磅礴數百里其下爲龍溪仝琴
川勝業之水滙爲大江環遶於城南而東注風氣完密人文蔚
起有宋迄明兩劉文安公以文學相業著名當時其他經濟名
臣文人逸士忠孝節義之奇後先輩出誌不勝書科第之盛視
九邑稱最焉顧入
本朝版圖以來士之業於學宮者彬彬然不乏其人而春秋兩闈
獲雋者寥寥豈山川靈秀之氣時有盛衰抑吏於茲土者教育

人才之道或有未至與予於丙寅之歲來牧是邑時去吳逆流毒之日未遠城郭瓦礫廬舍坵墟縣署數楹湫隘不蔽風雨次日祇謁　文廟睹堂廡圮毀階除汙萊茂草之嗟心焉傷之竊自念學校者爲政之本也以育人才以廣風教莫先於此由國學達於郡邑靡不崇隆其棟宇輪奐其榱題實實枚枚以妥以侑俾諸生入學皷篋游息講肄其中仰而企俯而思從事於正心誠意之學究晰乎經義治事之理國家收其實用閭里式其懿行所從來遠矣我

皇上崇儒重道壽考作人特修闕里　聖廟親洒

宸翰恭贊

至聖以及四子其所以廣勵學宮譽髦斯士者重且厚矣幸忝司牧視其敝壞而莫之治甚非所以宣揚聖教肅恭將事之職也於是蠲金僱役陶甓簡材舊者新之頹者葺之僅存瓦礫者經營而搆之自禮殿以逮兩廡戟門櫺星泮壁之間啓聖鄉賢名宦之祠莫不改簷易磩峻宇雕楹丹青塗塈畫成五色雲霞榱桷垣墉共仰千年鼎峙凡所以妥神而合食者煥然其畢備焉落成之日仲春上丁牲帛尊簋升歌象管率諸生釋奠於庭斯時祇將駿奔執事有恪爰進諸生而告之曰三代之學所以明倫子輿子言之詳矣古者以鄉三物教萬民而賓興之六德六行六藝所以教之者甚悉程子亦曰治天下以正風俗其道本

於人倫明乎物理然必環泮水以異其宮遠市廛以[illegible]其志朝而遊焉夕而處焉不見異物而遷焉蓋其居業也專故其成材也大今清廟奕奕周物備制罔敢褻焉諸生顧瞻几筵泳游芹藻尚其敦德行而後文藝勿以利祿縈其懷入而孝弟稱於鄉出而仁義施於國庶於

國家建學育士之義或有當乎繼自今人傑地靈科名蟬聯蜚英騰茂黼黻隆休上紹乎兩劉文安公之盛德大業次亦不愧乎尹劉顏賀輩之文章政事忠孝節義焉人才盛而風俗醇下吏獲藉手以報

朝廷育才之意亦與有榮施焉是爲記康熙三十年辛未冬月

三十六年知縣夏之時增置齋舍乾隆志

五十三年知縣張景齡捐俸倡邑紳助費重加修葺大成殿基築高二尺許自爲記乾隆志

記云千古之道統千古之治統也道莫大於倫治莫重於明倫倫不明無以爲治學不建無以明倫卽無以明道而終無以成治故歷代帝王應運而興思繼唐虞三代之道以致唐虞三代之治者必首學校誠重之也我

皇上久道化成海內乂安已無一夫不得其所而尤崇儒重道躬詣闕里釋奠

先師

御書萬世師表頒之天下學宮以宏文教以敷文治山陬僻邑無不踴躍鼓舞爭自濯磨眞曠代所未有古州九牧永新踞廬陵上游義山峙東南禾山亘西北勝業琴川諸水映帶秀麗代毓偉人環泰安龍泉及楚之茶攸爲四面衝突之區亂離之際寇盜出沒兵燹屢經而學宮亦遞興遞廢矣余奉

聖天子簡命承乏茲土凡茲十稔冰蘗自凜豐年屢兆利者興廢者除士慿民滔庶幾於治獨是學宮爲育才之地舊制殊卑隘前此有修之者率皆因陋就簡不克久遠思舉而更新之嗇以一木弗支罔敢輕舉爰進諸衿士而商之曰天下事自人爲之耳建學之興予雖不敏敢不黽勉以爲首倡惟舉衆力廣募共

勸何難立就試思梵刹禪院山僧托鉢動以冥福輒不吝布施金碧莊嚴吾道之視釋氏何如也哉讀聖人之書遊聖人之門弗新聖人之殿而聽其頹剝倘圮翦爲茂草可乎諸君子唯唯爰是各領募冊集腋成裘乃鳩工庀材卜吉興工經始於康熙五十三年冬告成於康熙五十五年秋禮殿視昔加崇廣焉丹堊兩廡櫺星名宦鄉賢俱爲改觀獨明倫堂尊經閣啓聖祠仍舊制落成復進諸君子而勉之曰方今學宮巍煥諸君子品行文章固與學而俱新由茲紹述昔賢擬巍科樹顯績誰謂後來者不更居上也耶學道愛人易使之化予雖不敢比言子而移風易俗基始於學其亦庶幾牛刀之一割哉譚節八磚血跡不

磨殺身成仁舍生取義孔孟之學於是乎在蓋忠孝廉節初無二理茲建學並甃而新之學者登是堂尤當見而惕然至其助費若干木石工匠諸若干以及首事姓名另立學志俾後之君子覩楹桷几筵知經營締造世世修葺永貽於無窮云康熙五十五年秋月

乾隆二十六年知縣唐廷樞率紳士勸捐又節省府試路費共得金六千有奇稍移正殿於後堂廡學舍俱修葺白爲記（永新學志）

記云　國家重熙累洽文教誕敷自神京首善外郡縣立學俱得瓦用琉璃門排行戟雕龍牣鳳與辟雍泮其規制休哉崇備重道八紘同風甯不追商周而超漢唐也哉新邑素號桐鄉秋

山義嶺蜿蜒西南琴水菱川襟帶左右由宋迄明巍科顯宦史乘不絕書前後兩文安並以相業著他如洞麓立齋之經濟洪州景陵之精忠水窗麟洲暨三馮二顏之理學文章盛矣泊乎潭名忠義碑表貞操雖匹夫匹婦能維綱常於不墜謂非數百年涵濡於學校中者深乎學之爲功不誠大哉禾川學宮原坐東關前明嘉靖中葉曾移西南不數紀仍徙故址　本朝諸長吏登經修飭堂廡幸存近者陳丹暗粉濾漫不鮮古柄遺墉觀瞻莫壯兼以規局庳隘位置失宜無以妥聖卽無以育人才科名不及前朝職是故耳余自下車以來惓惓焉欲鞏而更新之昔以一木弗支罔敢輕舉也歲癸未闔邑紳士呈請改建適合

余願於是申詳各憲節府試路費作學資不足則賫募冊分發四鄉當時慷慨書金者累累矣炎夏時鳩工庀材移拓其基址恢廓其規模數月間殿宇遠勝舊制雕甍插漢畫戟連雲工雖未竣已駸駸乎大有可觀余方意禾人尚義必刻日奏效詎余因他故挂吏議解組而去嗚呼六載蒞禾慚無德政及民思借學宮一役報厥最乃自我始者不得自我終其能無所憾乎今余居都門候補縣首事諸年兄以書至問序於予備述殿祠廡署堂閣橋池俱業已大成得不愜予素願哉且夫儲英才廣風化莫過於學昔文翁治蜀禮殿斯開子厚刺柳孔廟先就古來循吏非庠序無以蒸譽髦余待罪茲土雖留意學校未獲親竟

其事幸藉諸紳士力閱數載克奏全功何敢妄擬文柳乎亦唯詳敘顛末以繼夏張之後云抑余尤有望焉士生山水秀靈之地讀往代賢哲之書相漸以道誼相蒸以禮樂諒必復有文安諸公出而爲國家用也余且拭目待之乾隆三十四年歲在己丑孟春月

道光五年知縣陳國華勸邑人高謙吉重修新增

十七年知縣鄭長昕勸邑人劉暄珠偕弟思孔修大成殿崇聖祠東西廡名宦鄉賢忠孝節烈祠靈星門戟門教諭署門樓又勸邑人張廷謙張克贊修尊經閣邑人陳學仁尹正寅陳承運劉思謨龍作柱龍兆瑞尹在新徐開槐吳鳴球修明倫堂訓導署

學署門等處 新增

咸豐五年燬於寇九年知縣周祖芘勸邑人李夢堯兄弟捐建大成殿又勸邑人高紹美捐建東西廡名宦鄉賢忠孝節烈祠靈星門戟門邑人龍元勛捐建明倫堂尹正寅郭如瓊捐建崇聖祠同治二年知縣黃汝梅勸邑紳改建尊經閣於學宮門左十三年縣令蕭玉春記 新增

記云同治十一年仲春之月春蒙 題補永新捧檄蒞任甫受篆之明日恪遵舊典祇謁 文廟展拜既畢因周巡而省視之則見崇基石闌四周三出陛峩然而南面者爲 大成殿殿堦下夾室長廊翼然分東西嚮者爲兩廡兩廡之末有祠爲忠

義爲節孝出大成門之左右則爲名宦爲鄉賢二祠距門外數十武有半月清池其梁拱如弓映水若環者爲泮橋橋以南爲靈星門最外崇垣繚繞兩道並出者爲東西耳門由門東出簷牙高啄爲尊經閣直閣以內循甬道而進有與正殿高相接者爲　崇聖殿其後則教諭署附焉迤西爲明倫堂前爲學署頭門堂後則訓導署附焉統計殿廡內外莫不甌甒鱗次棟宇翬飛煥然復覩宮墻之美富因爲肅然者久之詳詢執事乃知聖廟自咸豐五年燬於寇燹至九年而邑中殷戶五六人出資分建先後二三年間頓復舊規而增新飾於戲何邑人之汲汲於學宮而數君之慷慨好義如是也慨自運鍾叔季非聖之教

蠱於人心旃林蘭若侈稱梵王之宮桂洞芝房艷說神仙之窟愚夫愚婦相與傾箱倒篋自謂脩勝果而贊元功以媚神邀福大耗其身家而不惜至於泮宮黌舍年久傾頹雖官督紳勸而慳吝之囊竟堅不可破者比比皆然況值兵戈蹂躪之後驚魂甫定蚩蚩者方求田問舍之不暇何暇於脩文而數君子者名不出於里閈產不逾於中人獨能毅然趨事不煩集腋遂舉先師寢廟如竹苞如松茂而告厥成焉於戲何邑人之汲汲於學宮而數君之慷慨好義如是也越逾年玉春偕寅寀各出俸廉鑄燎爐一座庋置丹墀之西又作鐘一懸鼓一架分列於兩廡之隅是亦九仞之一簣云耳詩曰於論鼓鐘於樂辟雝可爲

學宮咏矣因請紳所請綴筆以記其巔末且俾好義者之姓名
傳之不朽焉捐建　大成殿者爲現任廣東瓊州府經歷李梦
堯兄弟捐建兩廡名宦鄉賢各祠及靈星戟門者爲請旌孝子
高紹美捐建明倫堂者爲捐職州同龍元勛捐建　崇聖祠者
爲捐職州同尹正寅郭如瓊而改建　尊經閣則在同治二年
前任黃君筱亭之所勸捐也是皆可傳而可記也若夫東山泗
水之盛不敢贊一辭蓋　聖德之大非詹詹小言所能罄也其
降祥獲報之說理固有之亦存而不論懼褻也時同治甲戌年
林鐘月

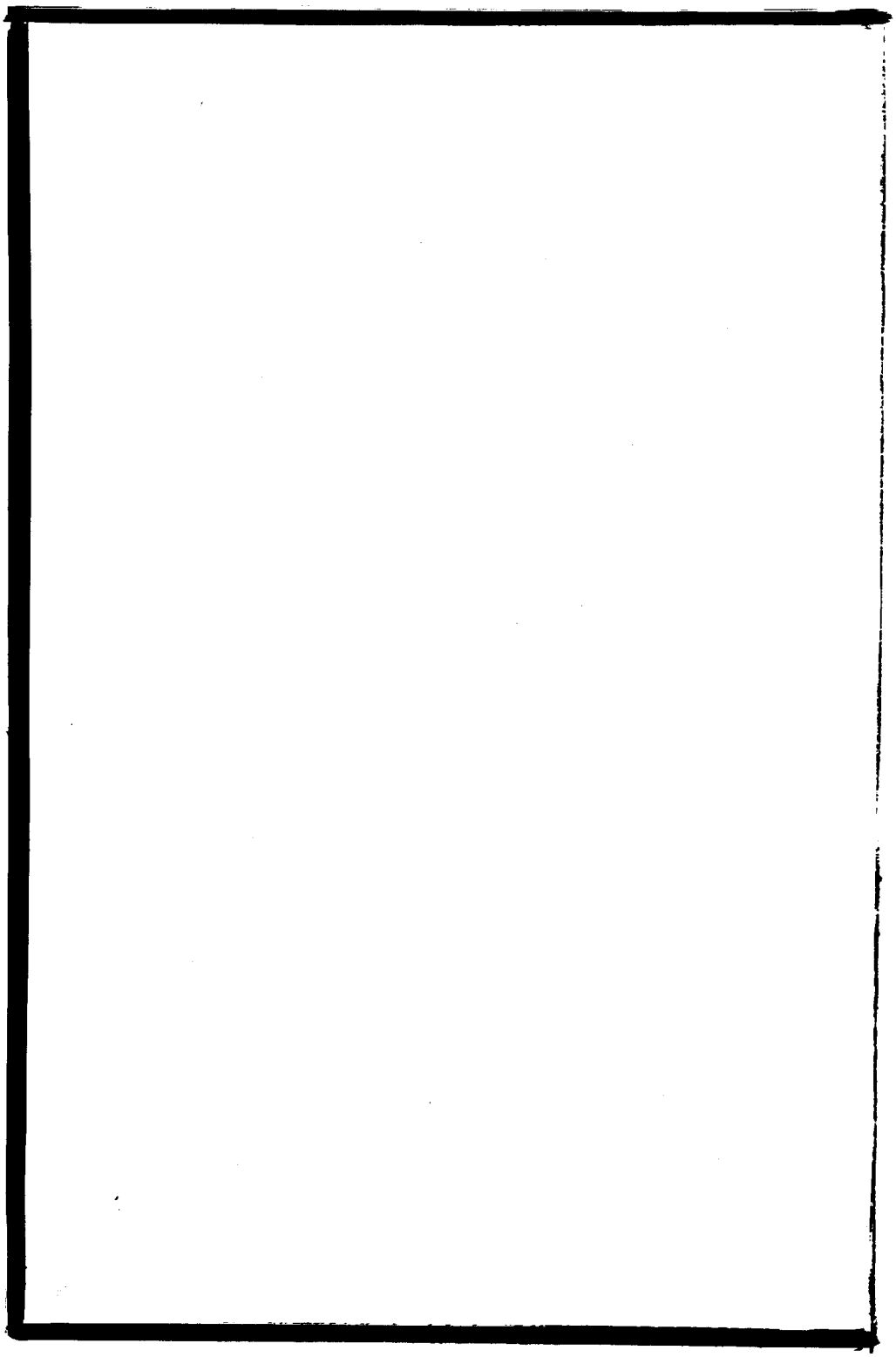

永新縣志卷十四

學校志

學制

大成殿　東廡　西廡　祭器庫

崇聖祠　明倫堂　尊經閣（原爲與文閣）　名宦祠

鄉賢祠　忠孝義烈祠　貞節祠　櫺星門

戟門　泮池　教諭廨　訓導廨

廟典位次

大成殿正位

至聖先師孔子

東配

復聖顏子

述聖子思子

西配

宗聖曾子

亞聖孟子

東哲

先賢閔子

先賢冉子

先賢端木子

先賢仲子

先賢卜子

先賢有子

西哲

先賢冉子

先賢宰子

先賢冉子

先賢言子

先賢顓孫子

先賢朱子

永新縣志 (四)

東廡先賢

先賢公孫僑

先賢林放

先賢原憲

先賢南宮适

先賢商瞿

先賢漆雕開

先賢司馬耕

先賢梁鱣

先賢冉孺

先賢伯虔

先賢冉季

先賢漆雕徒父

先賢漆雕哆

先賢公西赤

先賢任不齊

先賢公良孺

先賢公肩定

先賢鄡單

先賢罕父黑

先賢榮旂

先賢左人郢

先賢鄭國

先賢原亢

先賢廉潔

先賢叔仲會

先賢公西輿如

先賢邽巽

先賢陳亢

先賢琴張

先賢步叔乘
先賢秦非
先賢顏噲
先賢顏何
先賢縣亶
先賢牧皮
先賢樂克正
先賢萬章
先賢周敦頤
先賢程顥

先賢郤雍

西廡先賢

先賢蘧瑗

先賢澹臺滅明

先賢宓不齊

先賢公冶長

先賢公晳哀

先賢高柴

先賢樊須

先賢商澤

先賢巫馬施
先賢顏辛
先賢曹卹
先賢公孫龍
先賢秦商
先賢顏高
先賢壤駟赤
先賢石作蜀
先賢公夏首
先賢后處

先賢奚容蔵

先賢顏祖

先賢句井疆

先賢秦祖

先賢縣成

先賢公祖句茲

先賢燕伋

先賢樂欬

先賢狹黑

先賢孔忠

先賢公西葴
先賢顏之僕
先賢施之常
先賢申棖
先賢左丘明
先賢秦冉
先賢公明儀
先賢公都子
先賢公孫丑
先賢張載

先賢程頤

東廡先儒

先儒公羊高

先儒伏勝

先儒毛亨

先儒孔安國

先儒后蒼

先儒鄭康成

先儒范甯

先儒陸贄

先儒范仲淹

先儒歐陽修

先儒司馬光

先儒謝良佐

先儒羅從彥

先儒李綱

先儒張栻

先儒陸九淵

先儒陳淳

先儒眞德秀

先儒何基

先儒文天祥

先儒趙復

先儒金履祥

先儒陳澔

先儒方孝孺

先儒薛瑄

先儒胡居仁

先儒羅欽順

先儒呂柟

先儒劉宗周

先儒孫奇逢

先儒張履祥

先儒陸隴其

西廡先儒

先儒穀梁赤

先儒高堂生

先儒董仲舒

先儒毛萇

先儒杜子春

先儒諸葛亮
先儒王通
先儒韓愈
先儒胡瑗
先儒韓琦
先儒楊時
先儒尹焞
先儒胡安國
先儒李侗
先儒呂祖謙

先儒袁燮
先儒黃榦
先儒蔡沈
先儒魏了翁
先儒王柏
先儒陸秀夫
先儒許衡
先儒吳澄
先儒許謙
先儒曹端

先儒陳獻章

先儒蔡清

先儒王守仁

先儒呂坤

先儒黃道周

先儒湯斌

崇聖祠正位

肇聖王木金父公

裕聖王祁父公

詒聖王防叔公

昌聖王伯夏公

啓聖王叔梁公

東配

先賢孔氏孟皮

先賢顏氏路

先賢孔氏鯉

西配

先賢曾氏點

先賢孟孫氏

東廡

先儒周輔成

先儒程珦

先儒蔡元定

西廡

先儒張迪

先儒朱松

春秋二祭儀注（春秋仲月上丁日致祭先期致齋二日）

丁祭前一日知縣率僚屬至明倫堂觀演樂習儀畢更朝服至先師廟前丹墀行三跪九叩首禮興鼓樂前導至省牲亭香案前獻爵奠酒三讀祝宰牲取血執事生捧送各廟祠供奉知縣率僚屬至　先師廟丹墀教諭至　崇聖祠俱候諸生安奉畢各一揖退祭日鷄初鳴知縣率僚屬等官齊集明倫堂更朝服先詣崇聖祠致祭畢陰陽官鳴鼓三通起樂禮生引衆官至先師廟丹墀文東武西排班立唱執事生各執其事陳設正獻官就位分獻官就位陪祭官各就位瘞毛血迎神樂奏昭平之章衆官皆三跪九叩首興奠帛行初獻禮樂奏宣平之章贊引正

獻官詣盥洗所盥洗進巾詣酒罇所司罇者舉冪酌酒引正獻官詣　至聖先師孔子神位前跪上香三獻帛獻爵三叩首興詣讀祝位跪衆官皆跪讀祝生以正貢爲之跪讀祝文畢衆官皆三叩首興引正獻官以次謁四配神位前跪各上香三獻帛獻爵三叩首興復位行分獻禮贊引教諭訓導謁東西哲神位前引丞尉謁東西廡神位前跪各上香三獻帛獻爵三叩首興皆復位行亞獻禮樂奏秩平之章引正獻官詣

先師位前跪獻爵三叩首興謁四配前跪各獻爵三叩首興復位贊引教諭訓導謁東西哲引丞尉謁東西兩廡跪各獻爵三叩首興復位行終獻禮樂奏敘平之章贊引正獻暨分獻各官行

禮俱與亞獻同衆官復位贊引正獻官詣飲福位跪衆官皆跪
飲福受胙叩首興復位謝福胙各官俱行三叩首禮興徹饌樂
奏懿平之章各官俱行三跪九叩首禮送神樂奏德平之章讀
祝者捧祝司帛者捧帛各詣燎所望燎禮畢衆官退執事生皆
退
祭品　牛一豕一羊一籩豆各十帛一登一鉶一簠簋各二酒
尊三爵三香燭酒黍稷粱鹽榛菱芡棗栗韭菹菁菹醓醢兔醢
鹿鹽薨魚鹿脯
祝辭乾隆九年頒
維年月日某官致祭於

至聖先師孔子曰惟

先師德隆千聖道冠百王揭日月以常行自生民所未有屬

文教昌明之會正禮節樂和之時辟雍鐘鼓咸恪薦於馨香泮水

膠庠益致嚴於籩豆茲當仲春秋祗率彝章肅展微忱聿將祀典

配以復聖顏子宗聖曾子述聖子思子亞聖孟子尚饗

崇聖祠知縣正獻教職分獻

祭日鷄初鳴知縣等官朝服齊集祠下起樂執事生各執其事

陳設正獻官就位分獻官各就位瘞毛血迎神眾官皆三跪九

叩首興奠帛行初獻禮贊引正獻官詣盥洗所盥洗進巾詣

五王神位前跪上香三獻帛獻爵三叩首興詣讀祝位跪眾官皆

跪讀祝生跪讀祝文畢衆官叩首興復位行分獻禮贊引分獻
官詣東西配東西廡神位前跪各上香三獻帛獻爵三叩首興
復位行亞獻禮引正獻官詣
五王神位前跪獻爵三叩首興復位引分獻官詣東西配東西廡
跪各獻爵三叩首興復位行終獻禮贊引正獻官暨分獻官行
禮俱與亞獻同復位徹饌送神衆官三跪九叩首興讀祝者捧
祝司帛者捧帛各詣燎所望燎禮畢退班執事生皆退
祭品豕一羊一籩豆各八帛一登一鉶一簋簠各二
祝辭乾隆九年歲
維年月日某官致祭於

崇聖祠曰維

王奕葉鍾祥光開聖緒盛德之後積久彌昌凡聲教所覃敷率循源而溯本宜肅明禋之典用申守土之忱茲屆仲春秋肅修祀事配以先賢顏氏先賢曾氏先賢孔氏先賢孟孫氏尚饗

祭器

瓷爵三白色　錫登一　錫鉶二

錫簋二　錫簋二　竹籩十

木豆十　酒罇一　倣古新增犧罇一

象罇一　山罇一　壺罇一

著罇一　罍罇一　大罇一

銅龍杓一　繡龍冪六　俎盤連桌

木祝版二木祝以下另置　銅毛血盆二　錫盥盆二

錫毛沙池二　瓷毛血碟十六　鐵燎爐二

木高照二　木燭臺二十五　瓷香爐二十五

銅杓八　供桌二　綢圍八

桌圍十八

樂器

麾幡二用紅緞八尺兩面繪金龍一繪升龍以起樂一繪降龍以止樂

琴六　瑟二　編磬十六共一架分二層

特磬一　編鐘十六共一架分二層　特鐘一

搏拊二　應鼓一　鼉鼓一

門鼓一　柷一　敔一

笙六　洞簫六　龍笛六

篪二　鳳簫二　塤二

笏版六　外置備用　鼓架五　鼓傘一

琴桌六

樂章

春祭夾鍾爲宮倍應鍾起調

迎神　昭平之章

大伬哉仉孔仩子伍先伬覺仩先伍知仩與仉天仩地仩參伍

萬伬世仩之伍師伍祥伍徵仩麟仉紱仩韻仉答仩金伬絲仩

日仉月仩既伬揭伍乾仉坤仩清仉夷伬

初獻　宣平之章

予伬懷仉明仩德伍玉仩振仉金伬聲仩生仩民仉未仩有伍

展仉也仩大伍成伍俎伍豆仩千伬古伍春仩秋仩上伍下仩

清伬酒仩既仉載伬其仉香仩始仉升伬

亞獻　秩平之章

式伬禮仉莫仩愆伍升仩堂伍再仉獻伬響仩協伍鼗仉鏞仩

誠伍孚仩罍伍甗伬肅伍肅伍雍仩雍仩譽仉髦伬斯仩彥伬

禮仩陶伍樂仉淑仩相伍觀仩而仉善伬

終獻　敘平之章

自伬古仉在伍昔伏先仩民伍有仉作伏皮伍弁仩祭仉菜伬

於仩論伍斯伏樂仉惟伍天仩牖伬民伍惟仉聖仩時仉若伏

彝伍倫伍攸仩敘伬至仩今伍木仉鐸伬

徹饌　懿平之章

先伬師仉有伏言伍祭伬則仩受伏福伍四仉海伬黌伍宮仩

疇伬敢伏不仉肅伬禮伍成仩告伬徹伍毋仉疏伏毋仉瀆伬

樂伍所仩自仉生伬中伍原伏有仉菽伬

送神　德平之章

晃伬繹仉峩伏峩伍洙仩泗伬洋仉洋伏景仩行伍行伍止伏

流仉澤仩無伍疆仩聿伍昭仩祀仉事伬祀仉事仩孔伬明仩

化伬我伍蒸伬民仩育仉我仩膠仉庠伬

秋祭南呂爲宮仲呂起調

迎神　昭平之章

大仩哉亿孔仩子伬先仩覺仉先伬知仩與亿天仩地仉參伬

萬仩世仉之伬師伬祥伬徵仉麟亿紱仩韻亿答仉金仩絲仉

日亿月仩既仩揭伬乾亿坤仩清亿夷仩

初獻　宣平之章

予仩懷亿明仩德伬玉仉振亿金仩聲仉生仩民亿未仉有伬

展亿也仩大伬成仩俎伬豆仉千仩古伬春仩秋仩上伬丁仩

清伏酒仉既仉載伏其仉香仕始仉升伏

亞獻　秩平之章

式伏禮仉莫仕愆伬升仉堂伬再仉獻伏響仉協伬鼗仉鏞仕

誠伬孚仉罍伬甗伏肅伬肅伬雍仕雍仕譽仉髦伏斯仉彥伏

禮仉陶伬樂仉淑仕相伬觀伬而仉善伏

終獻　敘平之章

自伏古仉在伬昔仕先仉民伬有仉作仕皮伬弁仉祭仉菜伏

於仉論伬斯仕樂仉惟伬天仉牖伏民伬惟仉聖仉時仉若仕

彝伬倫伬攸仉敘伏至仉今伬木仉鐸伏

徹饌　懿平之章

先伏師亿有仩言伬祭伏則伬受伏福伬四亿海伏黌伬宮伬

疇亿敢仩不亿肅伏禮伬成伬告伏徹伬毋亿疏仩毋亿瀆伏

樂伬所伬自亿生伏中伬原仩有亿菽伏

送神　德平之章

鳧伏繹亿峩仩峩伬洙伬泗伏洋亿洋仩景伬行伬行伬止伬

流亿澤仩無伬疆仩聿伬昭伬祀亻事伏祀伏事伬孔亿明仩

化伏我伬蒸伏民伬育亿我仩膠亿庠伏

舞法

予正立羽籥植　懷身作向內勢內足勾後面轉向外籥指內

羽植如十字　明正立兩手微拱羽籥如十字　德正立籥植

近肩羽平衡如十字 壬向西首微側右足進前簷平指羽斜舉 振身俯向東西轉向西兩手伸出羽簷斜交 金正面微蹲簷斜舉羽植 聲向內身俯兩足並羽簷植地 生外向兩足並簷植羽倒指內少垂 民內向簷斜指羽植 未正立面外兩手相並推向內羽簷植 有正立簷手舉過肩羽植 辰內向兩足並簷內指羽植 也外向面仰兩手推出羽簷斜舉大身微向外兩手推向外羽簷並植 成正面身微蹲羽簷如十字 丑向內身俯內足進前簷斜指下羽植 亥向外簷下垂右手伸出羽植 申正立簷斜舉羽植 白身微向外羽簷偏外如十字 春正面身微蹲簷植過肩羽平額交如十字

秋內向兩手伸出羽籥植　上正立籥平衡羽植籥上　丁正立籥植居中羽衡籥上　清內向兩足竝籥內指羽植如十字　酒身俯向外外足進前趾向上羽籥斜交　旣正立籥平衡羽斜指東　載正立身俯籥平衡羽居中植籥上　其正立左手伸出籥斜舉羽植近左肩　香正面左足虛立籥衡膝上羽植　始正立俯首羽籥如十字　升正立兩手高拱過額羽籥如十字

式正面身微蹲兩手竝羽籥植　禮內向內足虛立籥斜倚膝羽植　莫外向身微俯面微仰籥高舉斜指外羽植　愆內向起內足兩手並推向外羽籥植　升正立羽籥如十字　堂正

面右足勾後兩手高舉羽籥斜交　再身微蹲面向東籥植近肩羽衡膝上　獻身微蹲面向西羽植近肩籥衡膝上　響正立羽籥向下斜交　協正面身向外內足進前內趾虛立羽籥並植　[illegible]正面身向外內足進前外趾虛立羽籥並植　鏞正立籥植羽倒指東　誠身俯向西面側向東籥平指如十字　孚正立首微俯羽籥植　[illegible]正面起左足籥高舉羽植　獻正立籥植過肩羽平額交如十字　肅內向首微俯兩足並羽籥如十字　肅俯身偏外起外足羽籥如十字　雍正立兩手伸出羽籥並植　雍內向籥斜指內羽植籥上　譽正立籥平舉右手微伸出羽植　髦正立左手伸出籥平舉羽植近左肩

斯正面起右足羽交舉籥植 壹正立籥植居中羽衡籥下
禮身微向東右足進前羽斜倚肩籥平指東 陶正面身作向
東勢兩手高舉羽籥推向東並植 樂身微向西左足進前籥
倚肩羽平指西 淑正西身作向西勢兩手高舉羽籥推向並
植 相正立羽籥交斜 觀仰面向內兩足並羽籥如十字
而正面身微向東籥下垂羽倚肩 善身俯面微仰向內抱內
膝羽籥斜交如十字
自正立籥下垂羽植 百向外身俯兩足並羽籥斜交 在正
面身微蹲兩手推向內羽籥植 皆外向起外足羽籥植 先
正面右足交於左羽籥如十字 民向西身俯左足進前籥下

垂羽植地　有向東身俯右足進前籥下垂羽植地　作正立籥平衡羽植居右如十字　皮正面左足勾後籥斜舉過肩羽植　弁正面屈右足左足伸出趾向上籥平舉羽植居中　祭正面屈右足羽籥偏左如十字　菜正立身俯羽籥地　於內向兩手相並羽籥斜指內　論正面身作向外勢兩手高舉羽籥交偏外　思向內身俯起內足籥衡斜羽植　樂正立籥下垂衡斜羽植籥上　惟正面屈左足羽籥偏右如十字　天正面屈左足右足伸出趾向上籥下垂衡斜羽斜舉過肩　牖正立羽籥向右斜倚肩　民正立羽籥向左斜倚肩　惟正立籥平衡羽高舉　聖仰面向籥平指羽植如十字　時外向籥平

指外羽植如十字 若正立身俯羽籥如十字 彝外向籥平

指外羽植 倫正立羽籥偏內如十字 攸正立身俯籥斜植

地羽植 叙正立兩手相交羽籥並植 至正面屈左足羽籥

如十字 今正面屈雙足籥平衡羽植居右 永正面屈雙足

羽籥植 鐸俯首至地羽籥如十字

名宦祠記

陳省躬 李元清 元絳 郭奉世

張繼阮 王、輝 曹裕 田盛

烏斯道 於仲寬 柯暹 薛驥

宋佳 胡偉 陸粲 龔錫爵

余懋衡　陳圭　薛敷政　陳瑄

侯峒曾　黃淳灝　高璜　白璜

共二十四人

一每歲春秋仲月丁祭日致祭

名宦祠祭器祀儀俱同羣祀

祝文

維　公宦遊西江勳名蓋世澤在禾川遺思弗替某等忝職茲邦恭值秋春祭牲帛告虔神其臨蒞景仰芳徽益增愧厲

鄉賢祠祀

蕭儼　周彬　劉沆　左慶延

左嶐　歐陽昱　張鋼　胡幼黃
彭震龍　張履翁　劉友益　賀善
龍仁夫　馮翼翁　姚正叔　賀仲善
賀仲英　賀守約　吳勤　劉髦
左與兒　劉定之　蕭翼　左鼎
李鈞　劉敷　馬聰　馬鉉
尹爽　尹袞　尹襄　李儼
賀世采　尹臺　甘公亮　史詡
劉朝暈　甘雨　龍文明　周文謨
顏鐸　劉載　尹先覺　賀中男

賀康載　賀存莊　尹學孔　劉　運

劉作樑　蕭香寶　周斯琰　李　森

共五十二人

一每歲春秋仲月丁祭日致祭

鄉賢祠祭品祀儀悉如名宦祠

祝文

維　公兩間淑氣挺秀禾源惟忠惟孝廉節高騫垂芳志乘樹

範里門某等恭逢春秋仲潔治壺尊靈其戾止鑒此蘋蘩

忠義孝弟祠祀

賀　泰　左　譽　彭震龍　蕭燾夫

張履翁　賀仲英　姚正叔　張志
湯德明　左與兒　劉景洪　劉綸
劉琚　共十三人

通邑歷朝忠臣義士孝子附享

一每歲春秋仲月丁祭日致祭

忠義孝弟祠祭品祀儀悉如名宦鄉賢祠

祝文

維　靈稟賦貞純躬行篤實忠誠奮發貫金石而不渝義聞宣昭表鄉閭而共式祇事懋彝倫之大性摯義篤克恭念天顯之親情殷棣萼模楷咸推夫懿德綸恩特闡其幽光祠宇維隆歲

時式祀用陳尊簋來格几筵

節孝祠祀

段母吳媛　彭九萬妻李氏　左幼白妻龍氏

危元貞妻李氏　江繼文妻劉氏　李宗輔妻歐陽氏

李惕妻劉氏　劉持妻陳氏　張邦載妻尹氏　共九人

通邑歷朝旌表節孝附享

一每歲春秋仲月丁祭日致祭

節孝祠祭品祀儀悉如名宦鄉賢祠

祝文

維　靈純心皎潔令德彔嘉矢志完貞表閨中之亮節竭誠致

敬彰閫內之芳型茹冰蘖而彌堅清操自厲奉盤匜而罔懈篤

孝傳徽絲綸特沛乎

殊恩祠宇昭垂於令典祇循歲祀式薦尊醪

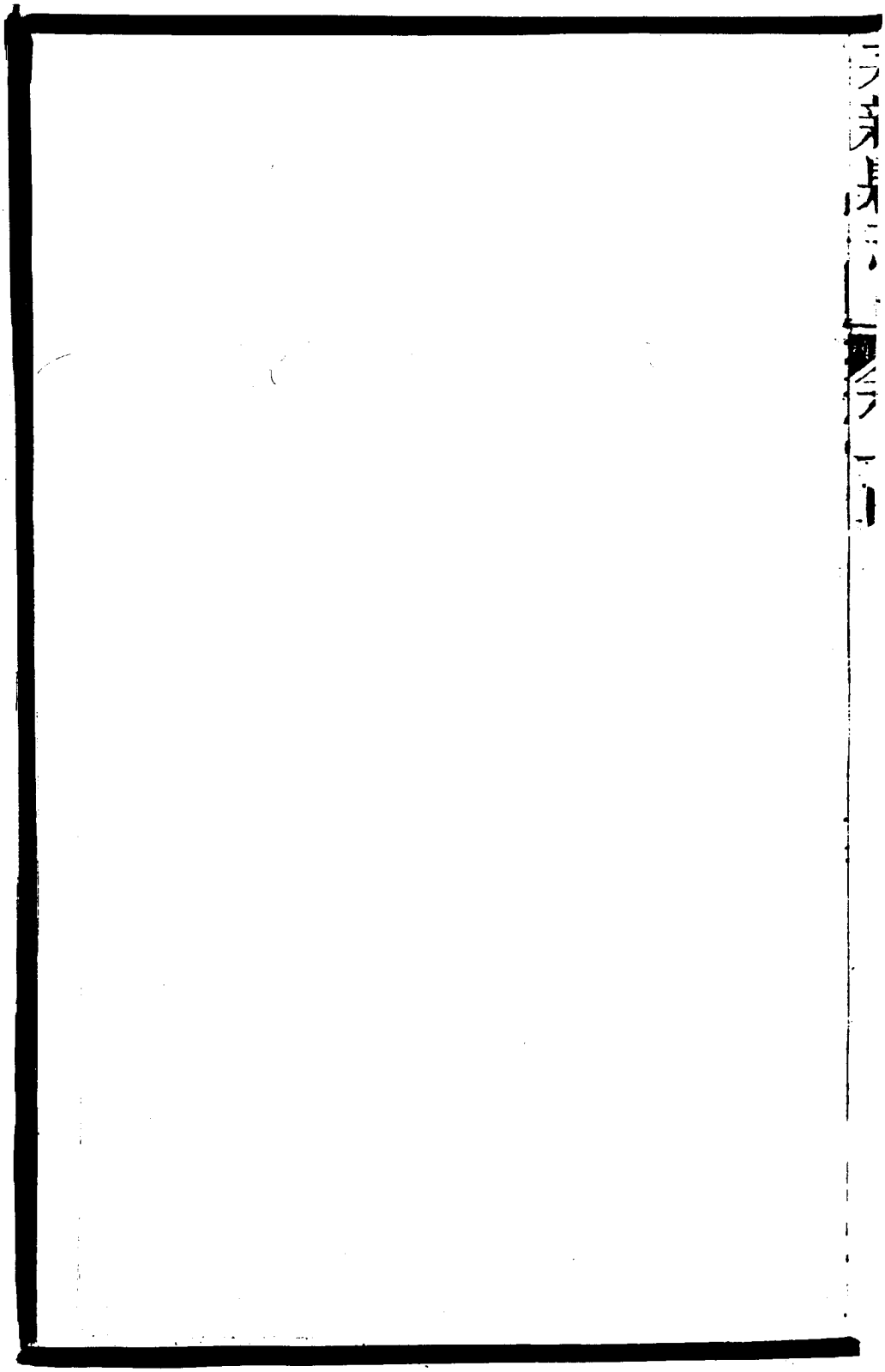

邑原額爲中學入學文生員十二名武生十名廩膳增廣各二十缺康熙間舉人劉之藩等公禀邑令張景齡詳請上憲題陞大學每入學文生員十五名武生十名廩膳增廣皆如舊新增

乾隆八年分文生員額三名分武生額二名廩膳增廣各三缺歸蓮花廳學乾隆志

同治三年闔邑捐軍餉銀八萬九千兩增永遠文武生員各八名八年邑紳吳世脩捐餉銀壹萬兩增永遠文武生員各一名新增

學田附

萬歷四年丙子知縣龔錫爵捐置學田百七十石有奇邑人劉朝

噩記萬歷志

記云夫學之有田也猶庶幾先王遺意與先王制井田養天下之民而取公田什一之入以爲公家之祿自卿大夫至於士皆得而食之今其詳雖不可考然士修其學待上之舉用欲養之使有成固不得以耕奪其業也是故士之等不一而皆得食於公家斯先王致多士之效有繇然矣後世養士之制無聞而先王教士之法亦廢其敝豈一日之積哉我國家養士於學拔其材業之有成者既有廩餼以優之然士之來者日衆所食拘於定額其不能皆周亦勢也於是有倣公田之意而爲學田之置者盖自宋已稱盛所謂庶幾先王遺意非邪然今天下郡邑之

有學田其因承久遠非可一人爲之者也吾邑學舊無田有田創自今石巖龔侯始侯令予邑且望進諸生於學宮推明古六德六行六藝導之以經術以考其實亦甚勤矣間與諸博士鄉大夫慨然於古今之際以爲今養士以廩餼既有所拘弗能周士之遺於所養蓋多矣夫士誦法孔孟固不期上之養而後思奮勉於學獨所謂資富能訓上之責果安在哉是吾所不敢朝夕懈者於是斥金售田伯七十石有奇畀之學惟士之賢以厄於貧而墜其學者甚眾非必所食之嗇其婚喪俯仰固累之過半今舉夫聘弗能婚喪弗能歲祲弗能爲養者則量其田入之多寡以施之其施之無以周周之無以徧則竢後之師帥是

邦者必有慕義以興所謂非一人可爲者吾特爲之倡焉爾凡司是田者無以食先事無以利先義則厥成克永濟嗚呼觀公之所措畫其愛推於士也厚義結於士也深而又必人人皆同己之所欲爲則其教而養之豈獨在田云爾哉抑有勸之道焉夫士之於學猶農之於田也農者始而種中而耨卒而穫斯稼之足以饜其食也然使所播非嘉穀而雜以荑稗蒿艾則雖終歲勤動其能使食之爲吾丈乎先王三物之教士之嘉穀也欲種之使豐其本耨之使蕃其實舍是則奚適矣今士或輕德行而重科第忽禮樂而工文辭是知嘉穀之可食而不知荑稗蒿艾之當去豈所以爲士之學哉侯之言曰無以食先事無以利

先義其示勸固已存也諸士自今游歌於學其必以性情爲膏
瓖以德行道藝爲嘉穀以致知力行爲耕耨而又鋤異端之荑
稗芟功利之蒿艾則窮而爲顏孟之德業達而爲稷契之事功
是皆能豐其本蕃其實於侯之田者也先王之教不幡然大行
於茲學之士乎夫侯以先王遺意養士固期士以先王之道自
養也予故因侯之問記不揆其無文樂以此爲諸生告焉萬歷
乙亥冬十有二月
乾隆三十九年甲午邑人尹臣栻尹梅之伯母吳氏捐糧田二石
陸斗三升陸合計租四百八十八桶爲生員歲科獎賞鄉試卷
費酧魁花紅資 吉安盧志

乾隆四十年邑紳尹文廣捐置祭器樂器式與府學同 吉安 盧志嗣歲久傚壞無存

道光二十三年邑紳劉夢朱復捐置祭器咸豐五年燬於兵 新增

二十四年邑紳劉夢朱又捐店房一所以歲租爲學宮葺治費 新增

咸豐十一年邑紳蕭夢樑捐田三百巴計糧壹石五斗 田坐東鄉沾溪 新增

咸豐十一年邑紳劉詩選捐田租壹百桶 田坐東鄉沾溪 新增

學校志

書院

元

屏山書院在縣南山下邑人劉南可建聚徒授學通志

明

東華書院嘉靖間知縣徐衍祚撤東華觀爲之採鄒東廓集補

小學嘉靖十年有制通行建小學久未成王戌知縣郭天祿以四相祠故址改建萬歷志

崇正書院知縣朱賢以城北淫祠數聚衆喧鬧申請巡按御史吳

遵吳命毀祠改建崇正書院因財絀弛役尚書尹臺乃斥金六十兩售朱氏居址於鳳尾湖澳創建臺自爲記 萬歷志

記云往邑大夫江浦朱侯賢既治郊關之氓閔淫祠而擾比廛者抵法遂以其事聞之巡按御史吳公遵吳公報牒命邑撤祠改立崇正書院以作士意在屏邪閑正導民使知方也適其時邑有徙學之役已相其祠故敝陋而迫囂溷不稱學者居息吏因之弛役歷今二十五六年矣比歲郡諸邑士並倡講會興正學所在重書院之建士爭相濯磨其效彬彬著盛而吾邑獨絀焉莫之興舉衿佩歎以爲恥余聞之緬然久慨中矣頃自建業歸偶循邑北郊西步升眺普光之麓降觀朱氏故址在鳳尾湖

澳者後枕旌竿群嶺之峻前揖義巽諸峯之特岡支委蛇宛複相環湖水渟澈瀦而後洩殆一方秀壤也乃捐秩金數鎰售之以爲是足使學者安業樂羣也邑書院擇建宜莫有善焉者顧謀之同寅使協衆成構既難而自度己力圖任是尤不易於是始欲樽縮歲耕之入累黍而儲之意數年或可少成茲願乃上冬之季始召工謀之爰度材治埴卜日之良鳩衆經紀築構之事定其規式前治橫屋爲崇正書院之門中建廣宇爲知本堂後殿重室爲欽止樓凡樹棟三總其楹十有五左右周以步廊繚以翼閣使一邑士衆講會周旋其間雍容揖讓因可復見三代威儀其切磋相長之益固當有輔學校所不及者并直著觀

美侈文具焉耳越數月告成乃復議斥田百石并故所貿址旁之池一畮有奇畀之書院歲輪二人主其入以待士之遠近來聚者佐其供需而凡會規一視安成復眞復古二書院故式將白之有司上聞之大吏圖可久行勿壞俾遺之世世噫抑勤甚也已於是邑士友咸來欣集以爲昔悼講會靡舍麗澤無所於資不期今得所稱遂將非吾黨之共幸與謂余不可無言開示名堂與樓之義以告學者令出入知所持循不忒所嚮往余不敢讓遂爲之言曰崇正乃士之常語其義若可忽也然始學者苟善反而力求之則有終身不能窮其指歸者焉今士所誦法六經語孟固皆聖人微言然舉其近人而易入者莫過大學一

書大明德新民止至善大學綱領既粲然矣乃其條目先始末有舍格物而能造其極者古今訓格必兼至也正也二義士童而莫不知誦之何明其義以有之身心雖白紛不一間見邪物理本出吾人之性有冲漠無朕萬象森然已具其初何嘗有不正者惟不能實致其力以至之則推之事爲往往失其正而不自知非世之所同患乎古易稱正其本萬事理失之毫釐差以千里以大學示格物之要必先知本其曰此謂知本此謂知之至也義固深切著明則今之言格物以致其知者舍知本何適矣故欲崇吾性所有之德使出之順應不失物理之正其要必自知本始斯格物之首要達之知意心身極乎家國天下之大

十以貫之者也故揭以知本則學之先始辨矣而至乎物理之正以日崇廣吾之德業極而效法乎天地上下與之參合聖人之能事畢焉要其終始之相成一敬以持之而已故表以欽止則知本之全功以備自虞廷精一執中之傳以訖孔門求仁之訓莫之有遺焉者矣易稱知至至之知終終之則所謂知本欽止者固存乎學者之心悟其說非一言之可竟究也吾黨之士尚默識以自勗修從事大學先要進求孔門終始全功不煩口說之外騰焉斯可庶幾聖人之徒也已矣

明新書院萬歷間知縣余懋衡相舊贛宮隙地建延名儒劉元卿講學於此鄒元標有記採存冀集補

記云禾川余侯嘉與邑人士黽勉明德吉郡諸縉紳先生知學者侯皆禮而致之丁酉春予始獲偕諸長老同盟至是日簪裾雲集歌咏盈野盛矣會罷各充然有得謂昔興文館僻而不便來學請更諸爽塏者侯乃以舊黌宮隙地新闢公館者分其一請於當道當道報曰可顏曰明新書院侯意蓋曰當茲大明盛際眞儒輩出一洗俗學而我新民復獲聞所未聞有不爭自濯磨以耀於光明者非夫也從茲愈明愈新寖昌寖盛上遡列聖之傳邇繼劉甘尹顏鄉先達名儒遺風處爲純儒良民出爲藎臣彌士茲吾司牧者屬望爾新人士深意乎侯乃以書問記鄒子鄒子茫無以應侯屬之堅鄒子非不欲言吉學之難言久矣

譚學於寡見淺聞之地則惶然聽久之瞿然顧化譚學於古聖賢之海遊者歸而詫巨海奇觀於江濱之叟叟執其河以爲常扣而不信忘其海之大者蓋嘗論先儒誘人入道偶施筏以渡迷津而宋儒曰體認天理致知格物明儒曰主靜曰致良知皆欲人由筏登岸非謂筏即岸也吾吉在宋諸儒無論我明自新建一倡良知傳誦十室而九叩其所謂良知不過曰知是知非而已即有深造者曰胸中炯炯是已今而詰之曰何以明何以新不過曰不昧良知而已嗚呼彼方自以爲是吾以爲非則必與吾角其不入宜也不知知是知非識而非知也炯炯不昧生而復滅也夫懸象著明孰踰二曜而萬物新故相因生者生化者

化造物之明與新如是詩人欲形容不可得但曰於穆不已不已者是何物乎諸君欲自明自新知所以明與新者又何物耶吾即欲以口語之倘未語則無聞矣吾即欲以手示之倘未示則無見矣夫理由色顯是假借也機由人發非眞修也眞修者不以有人而作不以無人而輟不以獨而隱不以顯而彰有人於此身苦凍慄望火室止足焉雖寒有濟然所止已去寒慄依然故凡有所假借於外於人者是望火室而熱非自明與新者也能知萬物皆我反身而誠身承千古之緒而不墮言識者有其人乎某將下拜心師之矣姑記以俟知者某生平困衡學無駐足自知甚晰然生平不敢逐隊良知影譚以眯心并以眯人

聊述崖畧如此諸君豈無禪元標之明且新者乎侯以學爲政即明即新即明身且有之復捐俸置學田若干另勒碑陰茲特載其大者侯名懋衡字持國婺源人壬辰進士

文行書院在縣學候雲閣前崇禎七年知縣管正傳建採禾川書補

國朝

趙邑侯書院在城東讓國院左知縣趙作霖建雍正間知院朱懷栻改爲

上諭亭採禾川書補

秋山書院康熙四十二年知縣張士琦建聘臨川李穆堂先生爲山長集生徒晨夕講學多所成就刊有秋山課藝行世張有示

張示云夫治化之行端由於風俗風俗之本權在於師儒苟上無以倡之而欲化行俗美文教旁敷揆諸古昔實罔攸聞吉安理學之邦節義文章震耀天壤越在永新未讓他邑前後文安勳業燀然水窗山農儒行孤高仰遡舊人良可欽慕慨自文運中微加之兵燹子衿茂草愁焉傷之道喪文敝歷有歲年達者稀作甚或脫科揆厥所由咎將安在方今文治昌明東漸西被朔南訖暨此鄉僻遠尚有缺如嚮風雖眾扞罔時聞僅持繩法操切相加化本既失亦甚非在上之所安也本縣採覽文風駢妍抽秘不乏佳章然或理純則筆滯才放則

法疎心源未濬頗嘆廢泉腹笥不充或譏茅葦前賢未遠芳躅
宜追用是酌定時月攷課較其進益別裁去取以示激揚特闢
講堂敦延名宿示以周行不迷所往將使風氣日上古學重興
大道昭明人知禮義夫言者心之聲也文以載道道明而心以
正斯文未喪與有聞焉俟之歲月更倣胡安定經義治事等齋
遺意講求經濟實用上助
國家菁莪棫樸之化以紹前休而啓後學區區固陋即不比於蠶
叢魚鳧茫然開闢庶幾希風吾鄉陸管諸賢中興此地實有厚
望焉
禾山書院在縣學明倫堂右乾隆八年癸亥知縣王瀚率合邑士

民建顏曰永新義學自爲記二十年乙亥知縣沈希賢撤堂宇
而楹郡伯王銘琮更名禾山書院知縣高琦有記後圮今以其
址改建貞孝節烈祠 泰吉安盧志

王瀚記畧云今天下郡邑有學貢舉有額海內之士凡德性醇
懿博古通今者莫不膺此弓旌加之職位是以大法小廉共勤
盛治猗歟休哉取才之政善矣而儲才之政猶有待於芻蕘之
陳者則小學未立之故也予嘗因賢聖之遺言而竊思其制目
止出於洒掃應對而不鄙其卑年必限以八歲十五而不虞其
執日有所游夜有所息質美者不敢以涉獵勦襲貽倖進之譏
中材亦得以循序漸進冀觀成之效九載之後無足與於論秀

書升之列者亦得乘時受田優游井閭焉是誠聖學端蒙養而養賢育才之道亦於是乎在然則大學小學何嘗不一以貫之哉予待罪禾川禾之地舊有崇正書院在城北隅爲明先達尹臺倡建燬於兵百餘年不能復乾隆六年予始至邑人士以其所裁司訓學舍舊時基址可建義學且謂前令士琦張公延名宿開秋山書院一時多所成就四十年來風教未替斯舉誠有益於地方不可不亟行之於是各謀捐費就其地而庀材鳩工經始於乾隆八年之十一月初八日落成於乾隆九年五月之初十日棟宇恢崇齋寮備具是役也倡始經營國學生龍益寬賀勗登之力實多既竣二生告予求記因慨然曰周新之謂盛

德富有之謂大業大學綱領自新新民小學豈能外是吾願入是學者本之誠以祛其詐本之敬以束其肆本之仁以化其私本之義以鋤其貪由日新以至又日無不新焉新彌永而道斯宏學斯至矣甯獨禾山一邑之光哉顏之曰永新義學并誌予之所欲言從邑志補本

高琦記云永新舊有崇正書院明季燬於兵

國初縣令張君士琦延名宿開講秋山書院一時多所成就後亦廢乾隆八年王君瀚來令斯邑倡率士民復立永新義學於明倫堂右二十年沈君希賢增建堂宇兩楹齋舍畢具二十五年前府王公銘琛顏曰禾山書院院有田有山歲入租三兩餘

沈君慮膏火無資集衆勸捐一千有奇唐君廷樞踵其事催繳隨收隨支仍歸烏有旋以事去而捐者遂不復繳向之所謂橫經習禮於斯今則闃其無人矣歲癸巳予承乏玆邑將欲選士庶子弟以充生徒延學行可爲師範者教之邑人士來述經費無出狀予欲謀之無逮也值今郡憲盧公修吉安郡志我邑紳士樂捐修郡志外以二百金新校士館七百金爲禾山書院膏火資貢生陳生元龍汪生於江生員劉生光津國學尹生懷德廷然等復以田來助於是昔之謀諸心者今幸可以見諸事矣國家需賢以圖治邑令又有爲國家育才之責未有不思興學校而克臻風俗之美人才之盛者也予雖不敏敢不加意於斯

今已捐有成數自當立定章程爲經久計先記數言泐諸石以
垂不朽

秀水書院在縣治西北其地有秀水縈繞因名道光九年己丑知縣武穆淳諭邑紳勸捐創建明年庚寅知縣鄭長昕接篆始成之自爲記清泉譚鵬霄并記二十九年戊申知縣侯功超復諭邑紳勸捐置產善後自爲記採秀水書院志增

鄭記云新邑舊有禾山書院在縣署之左廨宇庫狹膏脩匱乏道光九年前令武君小谷先生仿東鄉縣例示諭分郑院舍及助金滿百設倘義祠上主一座十有一月二日集鄉紳公銓首事卜基於城西北隅迺審厥形繪以圖不數日率作興事大綱

永新縣志

具舉是武君之良法美意亦斯邑風俗之厚也嗣武君調任信豐十一年秋予奉檄宰禾陽寓豫章城適武君謁余敍倡建書院之由恨見基之肇而不及觀成焉余蒞任時首事等來告搆院功竣脯資未備乞余董其成余日振興文教有司之職亦余所深願者旋詣其地桃李陰翳鳴鳥上下城市中有山林景象前挹義巽諸峯之奇後枕旛竿羣嶺之勝左則泉湧聰明右則潭泓忠義門前水環如帶繇西南入城瀠洄若秀字流北而洩原號爲秀水卜址於斯洵勝境也乃由石橋入其門瞥見規模宏敞榱桷輝煌中連三進兩旁十有六齋齋各六間前後爨室門宇壹是器械完繕約費不下萬金余顧而樂之顏其院曰秀

水田地志勝也榜其堂曰麗澤以其爲講習所也左右齋寮悉
撥四子徵言以題其額亦各有取爾也是月也余延集邑人士
迅捐貲以置店房田畝永備脩脯膏火之資徐考取肄業諸生
於次年春延師開館余弗獲重襲按月望後一課給萬錢爲之
助諸生角藝論文彬彬乎而日上是武君小谷之志抑諸紳士
力也因喜爲之記道光十一年辛卯臘月

譚記云秀水書院者由禾山而改建者也禾山近縣署而秀水
則倚城北其地最爲爽塏道光九年己丑邑人士相陰陽定基
址庀材鳩工越三載辛卯落成焉中構麗澤堂大居正也講經
於斯課文亦於斯前棟爲頭門左右有房後則山長退休之所

兩旁橫舍各四計十有六齋齋各一廳五室諸生習復其中而齋夫廚灶閒房分列八橫舍前後不相蔽擬外又繞以垣墉整齊宏敞從頭門而出有水自西來流入院東達於河即所謂秀水者也虹橋跨水上兩邊甃以石欄南行左折闢轅門以界內外約費金萬有餘千既蕆事乃合留餘之金竝禾山舊院微租立簿記載衆首事更番經紀閱逢敦牂之歲余膺春泉王大令聘主講是邑聚諸生而告之曰女亦知麗澤之說乎兩澤相麗其象爲兌朋友講習孔子大象言之浚儀王氏詮兌字則謂兌之說無言說以誠也朋友講習貫之以誠聖功之要在是矣今夫人之爲學由知而入由行而至講多則義理明習久則踐履

熟凡以誠其身也後世儒聲清卻之士閱覽六籍縱橫議論就其所得未嘗不矜淹博而卒無與於深造王充論衡曰蕞殘滿車不成爲道玉屑滿篋不成爲寶蓋譏之也即東漢開白虎觀詔諸儒討論五經異同藉以疏通書旨可也若求聖人之心學則當以南北宋人爲宗周子宦西江二程皆從之遊通書聖誠而已矣又曰誠者聖人之本此豈詞章記誦之爲功哉象山陸子生長金谿講學鵝湖競競於求放心雖與朱子格致之說稍異然實切中時弊證之兌卦九二孚兌悔亡兌者說也人情惟說爲易流必親正人聞正言行正事凡講習以說我者從理不從欲講習以說人者狥公不狥私意存乎无妄而志專於爲己

然後來免引免一切不正之朋友無緣而入故免以孚誠爲主未有不誠而能籠麗澤之益者也學者通乎是說將必有理學名賢聯翩而起不獨劉文安諸公勳名烏奕也道光十四年甲午孟冬月

咸豐五年乙卯燬於兵九年己未知縣周祖芘韓懿章先後諭邑紳重修講堂復勸邑人捐修齋舍規模煥然一新知縣蕭玉春記

新增

蕭記云講學之風盛於趙宋其時天下有四大書院應天白鹿嶽麓石鼓是也白鹿爲江右名勝嶽麓石鼓則俱在楚南嘗攷僞嶽舊志而知石鼓書院之勅額賜名實由郡守劉沆之奏請

至今衡湘人士猶頌劉公表章書院之芳嶲焉劉公爲永新人其餘風深被于梓里故永新之書院尤盛秀水書院者閻邑適士地也自咸豐五年燬于髮寇至九年江右肅清而周君芝山韓君聰甫先後泚篆勸捐修葺煥然後講堂齋舍煥然復其舊觀余以壬申春承乏茲土嘗于月課而周覽之見其地勢雅曠規模整齊洵足爲藏修息游勝境董事諸君靦縷顛末索余作記夫書院之形制麗澤之名義鄭譚舊序揚搉精詳余復何以文爲雖然書院者一邑首善之區也課士者邑宰宣化之要也審儒術以助吏治予又何能以不文辭予聞三代盛時自成均辟雍以及州閭族黨莫不有學俾民間俊秀羣萃遊於其中以六

藝六儀爲小學之條目以六德六行爲大學之綱領讀曲禮少儀學記諸篇而古人明體達用之學釐然具備故其時卷阿歌其鳳翬泮水化其鴞音士習隆而民風厚則惟學校之陶育君多逮乎春秋以降賦予矜者貽譏佻達則放蕩之習開而士風一變遊鄉校者競談執政則橫議之習開而士風一變館稷下者侈辨雕龍則浮華之習開而士風又一變由是歷漢唐以迄元明士習之純駁悉關風俗之隆汙有訓士之責者其振興之莫不由於先行而後文其弛壞之莫不由於崇華而隳實其較然也

皇朝聖聖相承雅化覃敷 申命各省府縣建立書院以廣學校之

所不及而又酌發帑金以資膏火並以

欽定卧碑及

御製訓飭士子文頒發宣講其所以養士之恩教士之法至周且詳薄海內外冠儒冠服儒服者相與砥礪濯磨於里塾鄉庠之地而　大清之文教炳然與三代同風況永新壤連吳楚實爲吉郡輿區鍾靈孕秀代產名材迄今覽後隆之山挹聰明之泉必將有追踪劉楚公以紹三元而媲四相者行見秀水書院直與江之鹿洞湘之嶽麓石鼓同彰前後之美盛矣豈不懿歟時

同治十三年甲戌夏月

院制

麗澤堂

居安齋　逢原齋　愼思齋　明辨齋

致知齋　格物齋今改爲報公祠　正心齋今改爲報公祠　誠意齋

博學齋　審問齋　深造齋　自得齋

游藝齋　據德齋　志道齋　依仁齋

石橋　門樓　兩旁爨舍及四圍垣墻

社學附

宋

義學邑人曾若川建徵五經名儒主教四方來學者前後近千人

見耄史隱逸傳

國朝

義峰書院在橫江市距縣三里東福六十三都賢七十二都北近六十三都之吳姓共建

崇義書院在山田距縣十里東六十四都建

龍江書院在夏陽江背距縣三十里東六十九都建

興賢書院在長嶺距縣十五里東七十一都建

振興書院在長嶺距縣八里東福七十二都建

聚秀義塾在萬泉距縣三十里南鄉明御史李儼倡建集社中士人講學於此　國朝嘉慶八年癸亥修葺教諭張沛瀾有記

張記云古者里有塾塾有師積二十五家爲一里里之中士教詩書民崇禮教是以風俗淳厚倫紀昭明雖閭巷之民莫不有

士君子之行何其盛歟予自秉鐸禾陽與禾之士陶淑於秀水聰明間者有年率經明行修爭自濯磨仰副
聖天子作人雅化薰陶士類至意比來禾之南距縣治二十四五里許每歲冬至前後有以課文盈百卷投者面汪聚秀義塾詢之則賀士絢龍中潤李家楫吳大珖輩踵前明侍御李南屏先生遺績而爲之者也侍御以明嘉靖間致仕歸與里之賢達擇燕閒地創屋數十楹聚子弟之秀者講學焉額其名曰聚秀義塾頹廢百餘年矣諸君子於嘉慶癸亥謀諸長者而新之工既竣捐田若干爲會文諸費予雖未至其地而其勤於課藝平奇濃淡各能自出機杼非苟爲炳炳烺烺者揭榜後諸俊秀來謁

又率出入風雅彬彬有庳行之僅三四年而見賞於宗工哲匠拔入鄉校者歲科相屬未必非激勸之力也抑予更有進焉家塾黨序之設其非詞章之謂其爲明體達用爲有猷有守有爲之實學也禾川爲吉屬文章節義彪炳前史生於是者當思處爲醅儒他日立朝爲名臣臨民爲良吏俾休聲美譽與鄉先達蔚乎相望又以聚族而居日與講明乎敦倫飭紀之大力敦乎睦婣任卹之誼雍雍藹藹和氣薰蒸風俗之厚安見今或異於古所云耶噫嘻盛哉微前賢之推誠樂育安能使流風遺韻到今未艾微後起之殫心善繼安能使一片荒墟復還舊觀正韓子所謂莫爲之前雖美而不彰莫爲之後雖盛而不傳者也若

夫及時葺理恒如一日俾人材日盛風化旁流則又後之君子必以爲分內事無庸贅焉嘉慶八年癸亥冬月

文洲書院在發關市文洲距縣里許南五十八都建

四教書院在大山坪距縣三十里南五十四五十五五十六五十七四都共建

聯珠書院在澧田市距縣二十五里十一十二十三十四十五五都共建知縣王惠寶有記

崇賢書院在潞江距縣五十里西上九都共建

聚奎書院在石市距縣六十里西上五都共建

心田書院在北六都田心距縣二十里六都公建

松山書院在北七都琥溪距四十里北七都建

相鄉書院在北六都楊橋距縣廿五里北鄉公建中三棟旁建報功祠其齋舍各姓捐造

育賢書院在北七十都樂義圖公建以上俱新增

永新縣志卷十五

武備志武事　兵制

永新界連吳楚爲西江上游門戶歷朝設官置營於此不虞之戒未或弛矣

國朝析地以建蓮廳治密邇楚疆故營亦因之而改顧自漢以來兵戎之事無代無之或他軍助勦或本營靖亂至時事孔棘又往往藉百姓之力以仗義勤王蓋其民勇於戰鬥而上之人復有以激勸之故忠義之氣至於今不衰也作武備志

武事

後漢

建安二十年乙未孫權遣中郎將呂岱督孫茂等十將從取長沙三郡又安成攸永新茶陵四縣吏共入陰山城合衆拒岱岱攻圍乃降　三國志呂岱傳

南唐

郴衡盜入境防戍兵多爲所殺縣令陳省躬給府緡市棺瘞之　萬曆志

宋

紹興十四年甲子四月安福南嶺潘家峒賊突出犯永新殺巡檢勢遂張朝廷下銅獸符命御史統制吳錫討之賊懼詭謀乞降

錫檄諸郡兵乘障掘其奔衝親率勁兵擣之賊皇急不能鬬未陣而衂會安福令錢傑之與縣尉任詔從間道餽軍亦擒馘有差於是賊無噍類王庭珪靖共堂記

耆史云賊至吳村巡檢王師道遏之每射輒斃其酋追奔數里遇伏力戰而死

十六年丙寅禾山宿寇數百人嘯聚交煽旁縣爲之震駭縣丞施興祖單騎徃諭衆皆感化萬歷志

乾道間歲歉有不逞者聚衆謀刼邑縣令周嗣武白郡請發兵爲備盜遂解同上

淳熙二年乙未摘山之寇起湖北歷湖南以入江西吉之永新首

懼其毒楊誠齋集

三年丙申茶陵寇犯邑巡檢王輝禦之至勝業鄉地險不可列陣輝身先奮鬬爲賊所得憤罵不屈而死萬歷志

開禧間縣寇甫平喜亂者紛相驚擾縣尉范應鈴廉得主名捽而治之宋史

嘉定間王居安知隆興府李元礪陳廷佐之徒並起爲賊掀永新撇龍泉江西列城皆震朝廷調江鄂之兵屯衡贛而池兵駐龍泉者命吉守節制焉吉守率師往幾爲賊困池兵來援失利朝廷憂之遂以居安爲帥居安以書曉都統制許俊曰賊勝則民皆爲賊官軍勝則賊皆爲民勢之翕張決於此舉將軍素以勇

名挫於山賊可乎俊得書皇恐不敢以他帥事居安居安督戰於黃山賊始懼走宋史王居安傳

張洽重修縣治記永新縣治火於峒寇

宋史范應鈴傳云應鈴通判蘄州時江右峒寇作亂吉州八邑七被殘毀差知吉州應鈴慨然曰此豈臣子辭難時耶即奉親以行下車首以練兵足食爲務永新禾山羣盜嘯聚數日間應者以千數應鈴察過客趙希邵有才畧檄之攝邑調郡兵結隅保搗其巢穴禽之誅其爲首者七人一鄉以定

宋末永新彭震龍起兵隨勤王及歸郡邑已陷乃結湖南諸峒豪傑謀興復會文丞相出江西即以永新縣反正行省命劉槃以

重兵攻之其親黨內應被執不屈永新遂受屠（鄧光薦督府忠義傳）

葉鄒山云宋末喪亂邑七姓義不忘宋起兵應信國不勝相率而死於忠義潭者幾三千人

元

岳天禎由昭勇大將軍福州路總管改吉州平永新賊（元史岳存傳）

元貞二年王英討永新安福二州賊餘黨皆息（元史）

至正十二年壬辰紅巾寇禾川省掾陳弘中率官民堅守辟彭九萬行軍鎮撫晝夜勤勞寇方競時九萬馳馬白上官嚴設方畧其配李氏促具食勞軍士氣倍增戰大捷寇退（石初集）

通志云至正壬辰僞相周安據永新縣

耄史云兵起淮甸蔓延江南西諸郡山藪之氓誘脅爲盜劉綸募勇敢率家僮雜行伍屯要害列狀白府府檄綸同知本州事屯大沙安成寇猝至綸率衆殲之幾盡城賴以全大沙當永新孔道綸擒倡亂者斬首以狥水陸由是獲通

十三年癸巳十月湖北五溪苗獠詭辭助順突入城焚廬舍掠民財倉皇奔竄死者相藉同上

府志云湖北盜侵邑邑人賀仲英以保障鄉閭功補義兵巡檢未幾湖南峒獠乘亂來攻城仲英率從子德新德慶與戰大敗之賊忿合他寇并勢逼城仲英曰不掃其巢城終不可守也遂貿勇深入戰死於閻溪

耆史云殘盜復乘鬧寇山騷因肆掠無忌邑人劉琚捕戮之陳其尸境上田野並靖

蕭基忠毅廟祀典記永新寇犯高行鄉通判趙友直禦於石壁死之

二十二年壬寅八月漢陳友諒遣將熊天瑞攻吉安守將孫本立戰敗走永新天瑞復攻破永新執本立殺之饒伸學海

二十四年甲辰湯和討平江西諸山寨永新守將周安叛進擊敗之連破其十七寨圍城三月克之執安以獻明史湯和傳

黃彬傳云永新守將周安叛彬從湯和執安

明兵平周安立守禦千戶所鎮之時七寨白符溪叛服不常千戶俞茂破之擒魁宛數十就戮萬歷志

洪武元年戊申永新寇刼殺邑大姓千戶俞茂勦之安福縣志

十三年庚申龍泉寇起邑亂民因之一夕殺其鄰數家知縣於仲寬躬率鄉兵執盜魁治之萬歷志

十六年癸亥秋七月命甲國公鄧鎮（愈子）臨江侯陳鏞（德子）濟甯侯顧敬（瑞子）討永新龍泉山賊豫章書

按禾川書云明史稾大祖本紀十七年三月庚子征南副將軍甲國公鄧鎮討永新龍泉諸縣山賊平之豫章書作十六年秋七月與史稾異然據史稾陳德傳載其子鏞討平龍泉諸山賊

亦作十六年未詳孰是

永樂二年甲申春正月給事中朱肇撫安江西二月壬申命江西總兵官李濬捕永新賊丙子命豐城侯李彬討永新賊戊子永新賊陳繼成伏誅冬十月論平永新賊功賞將士有差敕章書李濬傳云永樂元年出鎮江西永新盜起誅捕其魁

永樂時詔捕練子甯媚黨盧陵蕭思廢竄匿永新鄱陽山追騎踵至伏劍而死其三子不勝悲憤糾衆勇壯據山設險以拒官兵至宣德間始就招撫水曙居文集

胡偉文量編補疏云宣德間永新梅花桃金等岡民蕭孔禎等七姓作亂征勦間奉旨招撫催賊優免三年

毛西河後鑒錄宣德年諸賊前後討平者有慶遠韋敬曉青田陳才永新蕭彥貞等

嘉靖間寇煽諸境永新不逞者朋起知縣陸粲盡擒殲之通志

金光弼撰蕭樟傳云粲在永新親將兵梅花峒殛巨盜殄楚壤百年逋寇數百人

萬歷間茶陵堯水盜藪也有巨盜糾黨刼掠縱火焚燒安永之間無歲不被其害劉元卿上書言當勦狀二省會議合兵追捕而賊徒殄滅自此諸邑甯靖民居安堵矣施閏章撰劉聘君瀘瀟傳

崇禎十年丁丑九月楚寇圍城知縣閔及申躬督士民晝夜固守調鄉兵擊之敗其前鋒賊遂退康熙志

十六年癸未張獻忠陷寶慶常德移攻道州遂東犯江西陷吉安袁州建昌撫州安福永新萬載南豐諸府縣明史張獻忠傳

康熙志云癸未十月獻賊十萬餘突至知縣黃受封間道趨虔請兵以監軍僉事提兵至邑會賊爲左良玉所逼遁去遂率兵與皖虔諸將入楚恢復長衡

水田居文集云癸未秋月獻賊十萬入永新大肆焚掠又曰獻賊破永新所過殘滅獨沙陂湖塘不被兵

後鑒錄云獻賊屠寶慶常德其別將破湘陰連陷永新安福諸縣時邑人段文錦從征擒賊有功採訪冊稿看語附補

龍三汲書云崇禎末邑人周世鼎帶兵播虐龍挺和之頻年以

來戎馬不絕水旱薦臻鴻雁興悲

國朝

順治元年甲申九月曹天衢等復肆屠戮壯男盡於誅殘童稚盡於俘擄倉廩空而道殣塞牛種絕而田野荒 水田居文集

二年乙酉滇將嚴新以守備領疲兵百餘駐永新 賀子翼掌錄

三年丙戌六月張克臣踞永新 永甯縣志

又史外劉淑英傳順治三年丙戌楚將張先璧駐永新 南疆繹史同

康熙志云盧白兵過邑男女死者無筭

水田居文集賀小琮墓誌云丙戌秋有稱姚將軍者縱兵剽橋

頭多殺無辜會洪都變起姚引兵宵遁

四年丁亥初甲申乙酉間吉州一大變也蒼頭蜂起徧甲厥後羣不逞者從之刦牛屠豕聚會睢盱跳梁每村千百人各有渠魁裂裳爲旗銷鋤爲刃皆僭號鑄平王謂鏟土僕貴賤貧富而平之也諸奴各襲主人衣冠入高門分據其宅發倉廩散之縛其主於柱加鞭笞焉每羣飲則命主跪而酌酒批其頰數之曰均人也奈何以奴呼我今而後得反之也此風濫觴於安福廬陵其後乃浸淫及永新而永新愛禍憯烈則左秀才啟保爲甚啟保宇乃發元珠長子也父子皆有才名家世貴顯好以法繩下諸奴皆切齒乙酉之秋奴秀挼秀挺秀楫等謀殺元珠先試元

珠之叔達又撲殺其兄女生沉左劓於江元珠與二子重傷死跳而出境賊聞官兵來捕乃入山爲盜元珠乃暫歸丁亥二月秀援率城圍其家執元珠殺之其季守乃負傷刃殊死是時啟保與仲子孔保尚匿外家啟保聞難大慟詣縣告變請急發兵捕賊縣官陽許之啟保信焉歸匿鄰家約兵至共擒之兵不至而賊覺反執啟保殺之又殺其遺孤與其繼母劉氏其弟孔保乃夏懲羹吹虀飲血隱忍廿餘年不敢發至戊申臘月始得洩其冤於縣而賊已老且死矣掌錄

六年己丑五月僞將張士舉從閩溪入境鄉人拒之戰敗賊屠南鄉三千餘人秀才汪逢源盛王畿吳化鵬皆被戮康熙志

翼雲堂賀莊烈傳云六月兵圍沙田殺不避豪貴孝廉劉子頂
戕於路青衿劉一滌斃於家劉三瑞三琦戮於市其他剖腹斷
頭僵尸里巷暴妥日中者不勝數

七年庚寅劉京蓋遇時魏林鳳等餘黨汪潛掠永甯泰和永新諸縣

泰將任仲良羅映坮勦之吉安郡記

九年壬辰冬滇兵破永新安福縣泰將羅映坮會師堵禦同上

十年癸巳知縣王登錄來任浹月眾兵即壓境賀鳳生儒學記

十六年丁巳九月滇寇王會屯踞更鼓寨殺戮五百餘人秀才蕭
友生恭生燿珠似詮似鍥同日死

本朝穆將軍至難方解康熙志

[illegible]豐二年壬子秋七月粵匪至茶陵永新戒嚴縣令吳攸之檄邑紳募勇堵城隍界新增

三年癸丑秋七月泰和土匪鄒恩溶作亂陷泰和城進圍吉安郡城知府王本梧死之八月十七日賊竄入永新都司雷調元走外委黃萬銘登陴拒守有悍賊奮躍上城黃手鎗斃之遂督兵戰於城北門外殺賊數十人追奔二十餘里賊遁竄蓮花廳尋勦滅

五年乙卯秋九月髮逆盧葛周王陳五偽帥統衆數萬由茶陵入永新邑令華翼綸督兵勇禦於城隍界衆寡不敵戰敗十三日賊陷永新城城內公所焚燒殆盡惟文昌宮未燬嗣陷安福竄

袁州

十月朔僞帥李復統賊由茶陵入永新旋陷萬載

十一月賊後隊僞帥劉由蓮花廳入永新分擾永甯各縣沿途抄掠受害尤甚

六年丙辰春正月二十五日僞翼王石達開陷吉安城吉安城守邑人龍作梅死難遂分設僞官

二月初五日僞監軍柯景春據永新逼凌紳耆搜括民財民甚苦之邑紳陳師銳師鋒之愈往湖南乞師紳民各潛結鄉團以應

秋七月邑民苦賊擾甚多潛結衆擊殺賊黨時湖南和營統帥趙煥聯督兵守楚界邑紳因民怒可用懼賊復伏遂請分兵來境

諸鄉團擊賊八月中旬與賊連戰數日十八日賊退走縣城復
趙軍旋退守城隍界廿二日賊復至鄉團邀擊之廿五日賊大
至拒之鄉民四應追殺數十里廿八日吉安僞檢點傅復統賊
萬餘入永新境沿途殺掠廿九日賊住城北汶水村居民被害
尤慘
九月朔賊分三路入兵團與戰北門外忽東門路賊從後繞出我
軍亂敗績城復陷賊遂屠城郡庠生文守謨死之其餘邑紳與
難者甚衆賊旋分守蓮花廳
冬十月陳師銳等復乞師湖南巡撫駱遣知府黃冕統兵由袁境
進勦克復安福旋進攻吉安遣前桂陽知州俞昌會統兵由茶

陵赴永新攻勦

十二月十一日邑人杜爵萬等督勇三十六人前驅遇賊於西鄉之大橋頭轉戰十餘里引賊至澧田市顯聖山下杜爵萬急發檯砲擊斃驍賊遂與團勇四面夾擊大敗之殺賊甚多賊遁走

十四日官軍集同復永新城攝縣令俞昌會至邑集邑紳盛員等簡閱鄉團四鄉分設籌餉練團諸局城內設立總局編派團勇分守城堡復於各鄉團丁內挑選精銳一千五百名歸總局訓練簡派

七年丁巳正月各縣賊畢集龍泉邑東鄉界不時被擾四月遣生員陳之愈督城中練勇會官軍進攻龍泉閏五月克復龍泉城

師進時本邑鄉團練勇需餉不貲吉安大營復叠催解濟軍餉
邑紳擬將城局練勇酌撤忽六月十七日吉安大營兵潰困遣
勇五百名會東南鄉團赴斜埠塘堵禦東界又一千名會西北
鄉團紮駐逢橋堵禦北界
秋七月奉江西巡撫覺羅札調永新練勇協官軍進討吉安賊邑
紳盛昌等添募壯丁五百合前練勇爲義字營編立五軍俱歸
前攝令俞昌會統領擇各鄉紳分任軍政九月節次進攻至曲
帶大破賊營十月駐紮禾舖十一月進屯郡城之五里坪十二
月奉吉營總統曾派紮廻龍橋至小橋一帶地方浚濠築墻分
攻郡城

八年戊午義字營連奪吉安賊柵復與諸營力攻郡城秋八月十五日賊潰圍走吉安城復

先是知營入撫邑進士盛昌出貲募勇協復縣城十二月俞憲奉札進勦邑人文電輝杜爵萬王錦芳金秉忠等各率鄉團前驅城復後邑紳盛昌湯之衡段夢龍段夢弼金作棟李煒譚璜林魁選陳拔陳之愈劉文錦尹廷拔劉維楨等分任籌餉練團各局務嗣吉安軍潰奉撫札進勦郡城各紳合衆協謀添募壯勇增製軍裝編立義營五軍比爲左營舉人段夢龍廩生劉文錦拔貢劉維楨主之而以文守謨子電輝馬積忠領其衆東爲右營舉人湯之衡附貢尹廷拔主之而以武舉陳大涵領其衆

下西爲前營上西爲後營進士盛昺舉人譚璜主之而以盛景蓮劉聯芳分領其衆南附俞憲中營附貢金作棟主之而以武生賀掄元領其衆仍留各鄉團勇分守城堡兼爲義營後援其團總東則廩生龍光宸南則武舉李銳西則舉人李煒北則舉人段夢弼及義營駐紮廻龍橋各處其地平衍無險可據賊初易其軍時向衝突義營屢獲大勝俘斬甚多賊始懼呼爲蠻子每出隊即相戒無與永新兵敵初賊分屯郡城外立柵浚濠以拒官軍義營連破西門外柵進圍永豐門賊益窮蹙戊午秋積雨彌日贛水暴漲八月十五夜賊遂開東門乘筏逸出郡城克復又奉撫札改義字營爲保吉軍以守護郡城是役也吾邑辦

餉轉輸籌防籌勦艱難萬狀計自舉義旗迄復郡城諸紳同心戮力二年有餘矣而各首領類能鼓衆奮勇與諸大營兵分地合圍屢有戰功稱勁旅焉迨後論功行賞各邑紳及諸首領雖獲保舉稍酬勞績原其始無非激於忠義之氣以効命於疆場間初非有邀功之念存於中也故特記其畧於此

是年五月間寒江土匪石角牛兄弟聚衆爲亂由小江山至東源各村俱被刼掠次年前邑令華翼綸親往諭降之

十年辛酉春三月南京賊竄入江西陷吉安城云新訛言賊至邑民驚擾倉皇奔避至南門外爭過浮橋擠溺數十人

同治二年癸亥夏五月石角牛等復謀作亂私通永甯五保土匪

邑令黃汝梅計擒石角牛斬之賊黨潛散

五年丙寅秋九月綏原山齋匪嘯聚爲亂應者以千數邑令韓懿章都司余大勝教諭余最與邑紳協謀募勇搗穴誅其爲首者數人賊解散以上俱新增

兵制

永新營

明初置守禦所設衛千戶所正千戶副千戶百戶吏目等員舊志

國朝初改守禦所爲永新營原額經制官二員

順治五年戊子冬奉

旨立永新營守備把總各一員兵丁二百六十名以備防勦詰安郡紀

康熙十七年添設遊擊一員二十二年奉裁道光志稿

雍正九年陞守備爲都司僉書添設外委把總一員額外外委一員道光志稿

同治五年改永新營爲蓮花廳營永新仍歸管轄新增

營員

都司僉書一員　經制把總一員

外委把總一員　額外外委一員

營兵

原設兵丁二百名康熙二十四年後兩次奉裁外現在馬戰兵十五名　步戰兵三十四名　守兵一百二十九名通共一百七

十八名

營器

腰刀四十口　鬬刀二把　牌刀八口　雙手帶刀二口　大藤牌十二面　小藤牌八面　鳥銃一百零七桿　檯砲八桿　九節砲三位　過山鳥砲二位　三年火藥九百六十觔　大小鉛彈鉛條六百七十觔　鐵彈一百七十五觔　戰箭二百八十枝　馬步弓三十張　鐮刀十張　鐵鍋十一口

營裝

中軍帳二頂　帳房十一頂　帥字旗一面桿　先鋒旗十面桿　號令旗五面桿　弓箭撒袋四十副

營汛

分防本縣所轄之石灰橋水塘　斜埠水塘　潞江水塘　茶坪陸塘　秋陂陸塘　虹橋陸塘共六處

分防蓮花廳所轄之橋頭塘在礱西鄉十九下都距城三十里　關城塘在礱西鄉十九上都距城四十里　長埠橋在礱西鄉九都距城十五里　共三處

分防永甯縣所轄之木村塘　趙公亭塘共二處

營馬

額設坐戰馬二十三匹內都司坐馬四匹把總坐馬二匹外委把總一匹額外外委一匹兵戰馬十五匹

營餉

額領俸餉乾銀三千零七十六兩五錢零兵米六百四十八石

永新縣志卷十六

人物志　列傳　儒行　文學　忠節　義烈　孝友　善行
隱逸　列女　壽民　方伎　寓賢

士人讀書懷古見有功業彪炳文行卓絶者輒流連往復企慕之惟恐弗及矧其爲桑梓之賢哉邑自五季而後名臣碩儒與夫忠孝節義下及偏長薄技之士代有傳人紀載彰彰已其或志乘所未備而散見他書者旁徵博採俱足爲鄉邑重即姚牛諸公芳躅所留亦復後先輝映生斯地者志切景行安在今必異於古所云耶作人物志

列傳

南唐

蕭儼字茂輝幼奇敏十歲詣廣陵以童子擢第稍長授秘書省正字烈祖初改刑部郎中精研法比廬陵民有冤獄儼齋戒禱神竟雪之遷司門郎中判大理寺烈祖晚服金丹多暴怒近臣數被譴罰宣徽副使陳覺不自安稱疾者累月及宣遺制遽出儼劾覺端居私室以俟升遐請按其罪弗許初烈祖相吳禁私買奴婢至是馮延巳與弟延魯於遺制中弛其禁儼駁曰此非大行之命必延巳等所爲者昔延魯有此請先帝訪臣臣對言陛下爲吳相時聞民鬻男女立出府金贖歸之故遠近懷德今臨祚即反之可乎先帝斜封延魯章抹三筆持入宮此必尚在及索之果得江文蔚韓熙載建議烈祖稱宗儼獨言中興之主廟

宜稱祖先帝興已墜之業不宜屈而稱宗遂用其議遷大理卿兼給事中元宗二年甲辰勅齊王景遂參決庶政羣臣惟樞密副使魏岑查文徽得白事餘非名對不得入儼上疏畧曰元帥開府人猶驚駭況委之大政而羣臣不得時見中外隔絕奸人得志非陛下之利也不報又於宮中作高樓名侍臣觀之衆皆歎美儼曰恨樓下無井問其故曰以此不及景陽樓耳元宗怒貶舒州副使觀察使孫晟防之以兵儼曰儼以諫諍得罪非有他志昔顧命之際君持異議幾危社稷其罪顧不重於儼乎今日反見防耶晟慙遽罷之儼於後王時入白事後王方與嬖倖奕不之顧儼前請歛局後王怒曰汝與魏徵孰賢儼曰臣不能

爲魏徵陛下亦非大宗矣後主爲龍奕宋平江南儼謝病不出卒年七十餘參南唐書人物錄

按齊王景遂決政及宮中作樞密俱係元宗時舊志作後主時誤

周彬自少刻厲誦讀不治產業其妻讓曰君兄弟皆力田致富而君獨翫故紙取困耶彬笑曰農力田而士務學業各有執非爾所知也時南唐烈祖鎮金陵招致文士彬獻所爲文烈祖善之會禪代祀南郊彬著郊望論以獻廣陳前古得失辭多規諷署諸衛巡官元宗在東宮介書辟置門下賜予優渥告歸省母以所賜金帛陳於庭謂妻曰比伯叔田畝孰愈妻曰此男子之事

非婦人所能知時邑人尚有慢侮之者彬嘆曰昔魯人俚孔子謂之東家某者果然入金陵爲大理司直憂歸謁令直造其廳署令曰君雖朝省直僚如桑梓何彬怒自誓曰吾不歸令於茲有如白日服闋詣建康以前官歸宰令覥顏而去爲政廉平恩仇不錄有爭訟者以理和解之秩滿邑人詣郡乞留歷七考後主以銀章茜綬寵異之屢遷尚書郎出授武昌節度掌書記守江夏令卒於官參馬陸南唐書江南野史人物錄

郭鵬世業儒時南唐始開科取士鵬中第授楊子尉尋遷廬陵令轉大理屬曹與大理卿蕭儼同按南平王鍾傳夫人與僧姦事獄奏誅之人服其決子昭慶人物錄

按馬令南唐書載鵬決獄事與此相反然人物錄既爲立傳必有所見姑存之

昭慶博通經史擬元經作唐春秋三十卷治書五十篇辭多援古諷今保大中獻之爲左右所沮俾就舉進士昭慶不平復上書得召對補楊子尉不受歸家忤邑宰宰啣之會閱編戶乃籍昭慶爲新擬軍昭慶復走金陵再獻經國治民論各十餘篇述沿江要害守禦之處及東海隅可拓之畧後主悅之遂署著作郎開寶中歲貢方物牋表及使命廷勞燕餞之辭一出昭慶手宋朝諸公亦推其辭藻而徐鉉徐鍇嫉之暗令其姻客李師義置鴆於酒殺之前所獻治書內有禁絕三篇多天文孫吳之術及

經國論等篇皆行於世惟唐春秋爲鉉鍇所匿參南唐書人物錄

按昭慶獻經國治民論舊志作元宗時馬陸南唐書俱作後主時今從之

李續安志續作績註廬陵人俱誤字繼宗少不事生產專志儒業常讀書廬山學成遊建業會宋師南攻丹陽昭武軍節度留後盧絳辟續掌記授宣教郎江南既入宋續隱居不出推所學教授鄉黨郡倅溫仲舒向敏中慕其賢皆勸之仕終不起年九十餘卒萬歷志

按南唐書是時盧絳爲昭武軍節度留後而潤州節度使乃劉澄也萬歷志誤今改正

宋

尹承諤初事南唐中主爲衙將常陳便宜禁絕私謁後主時授本邑制置兵馬監押將士樂爲之用及江南平首奉吉州牌印入宋授左侍禁太宗嗣位轉供奉官會計邊運潔已奉公太宗嘉之令巡環慶還奏鄭州商稅欺弊因使按治得吏盜官錢十餘萬緡死者二十人自是凡正官盜錢無問多寡皆處死遂著爲令太宗嘗嘆曰此老子終惟朕使參省志人物錄萬歷志

龍鐲字琢成乾德中任邠舊志作郴州守以仁廉爲政民感其德致羣鶴來翔之異于暹雍熙乙酉宏辭科任江州司戶其裔孫德厚起嘉定拔萃科任翰林承旨出守潭州有善政端平間復以舊官召用萬歷志

按舊志龍鐲乾德中任郴州守攷乾德間南唐奉宋正朔郴州地屬南唐似宜作南唐人查萬姓通譜載爲邠州守又尚集乾隆志作彬州守邠彬同音恐卽邠字之訛乾德中邠屬宋則又似宜入宋姑存俟考又按宏辭科宋哲宗紹聖元年始置舊志以暹舉雍熙乙酉宏辭科恐誤

段鵠字正已少師事廬陵劉訥又與瑯琊王儼建陽李寅及孟歸唐等入廬山國學讀書十餘年爲文博綜經義詞事有據不爲浮濫登端拱三年進士第以大理丞判大名府甚爲執政向敏中所知參人物錄萬歷志禾川書

段惟修慶歷二年進士除殿中丞廣州倅經略廣州兵事詩儂賊

征交趾治餉多勞績仕終通議大夫兄惟億天聖八年進士任靈山令萬歷志

劉沆字冲之其先世景洪嘗有功於邑因名所居北山曰後隆山有唐相牛僧孺讀書堂父素卽故址築臺號曰聰明臺沆母夢衣冠丈夫稱牛相公來遂生沆生時出紫霧三日因名其地爲紫霧源及長倜儻有氣槩舉進士不第自稱退士不復出父力勉之天聖八年擢進士第二授大理評事通判舒州州有大獄累歲不決沆數日決之章獻太后建資聖浮圖內侍張懷信督役嚴峻州將移疾不敢出沆奏罷之遷太常丞直集賢院出知鴈州大姓尹氏欺鄰翁老子幼欲竊取其田乃僞造賣券及

鄰翁死遂奪而有之其子訴於州縣二十年不得直沆至復訴之尹氏持積歲稅鈔爲驗沆曰若田千頃歲輸豈特此耶爾始爲券時嘗如收問鄰乎其人固多在可訊也尹氏遂伏罪遷大常博士歷三司度支戶部判官同修起居注擢右正言知制誥陝西用兵見執政白事極言得失執政不悅曰須舍人作相自行之沆曰宰相豈有常哉時來則爲之耳未幾判吏部流內銓奉使契丹館伴杜防與飲有邀求之言峻拒之復強以酒沆拂袖起叱之坐是出知潭州又降知和州改江州徙蠻寇鄧和尚誘溪洞諸蠻擾湖湘歷爲右諫議大夫龍圖閣直學士知潭州兼安撫使許便宜從事沆大發兵至桂陽招降二千餘人使散

居所部而蠻酋降者皆奏命以官又募土兵分捕餘黨破桃油平能家源斬馘甚衆已而餘黨復叛殺裨將胡元坐降知鄂州徙京南遷給事中徙洪州還知審刑院改知永興軍塡之以龍圖閣學士權知開封府數發隱伏權近畏之祀明堂遷尚書工部侍郎踰年拜參知政事前此政事多決於宰相參預者備位而已沆既拜命有利害輒廷議多所救正梁適罷相拜同中書門下平章事集賢殿大學士時二府任官多用例沆進言三獘請詔中書樞密凡三事無用例餘聽如舊事既施行而衆頗不悅循如舊文彥博富弼復相彥博爲昭文館太學士弼監修國史沆遷兵部侍郎位在弼下論者以爲非故事乃帖麻改沆監

修國史沆在相位逾年稍爲臺臣所攻罷爲觀文殿大學士工部尚書知應天府遷刑部尚書徙陳州沆雖未及久任以竟所施然當時賢才多所薦引歐陽修被讒出守沆薦修唐書留爲翰林學士又引富弼共政勉以盡瘁弼終身德之仁宗春秋高未有嗣會不豫與彥博弼同宿禁中因請建儲以定國本卒立英宗嘉祐五年薨於陳州喪過國門仁宗製挽章以賜詔贈左僕射兼侍中御篆碑首曰思賢之碑元豐三年神宗覽故家裔臣奏思沆定策勛遂與彥博弼一時並加恩不以沆沒遺焉追贈大師兗國公子瑾孫俌僩俱先後擢第有聲參宋史人物錄

按呂惠卿劉楚國公神道碑追贈太師兗國公無謚人物錄云

沆薨詔贈左僕射兼侍中楚國公謚文安禾川書云考史傳及
神道碑文雖未言封楚國公然觀胡澹菴撰景軋弟墓誌銘稱
從父翼前室吉水解氏早亡繼室永新劉氏丞相楚公之孫女
瀘瀟集劉堯京王夢授劉德章諸墓誌皆稱永新丞相劉楚公
則當日實封楚國特不知爲何時耳且本傳明有張瓌草詞詆
沆其家不敢請謚之文張瓌傳亦云然神道碑載沆治命曰吾
如不諱無邀恩無請謚而下云其孤承其意周益公三忠堂記
亦謂沆之在朝列名著在勳臣之令而謚則未聞子瑾孫僩俱
位待制迄不得請不知人物錄何所據而云謚文安也
劉瑾字元忠初父沆辭賜溫成閣中金器請瑾試學士院遂帖職

嗣登進士爲館閣校勘沆亡得褒贈知制誥張璪草詞語涉譏
貶瑾泣涕不食闔門衰絰邀宰相自言朝廷爲政書命黜璪爲
州瑾亦坐衰服入公門罷職喪除不就官丐守墳墓王素爲請
以申孝子之志詔復職遷集賢校理通判睦州爲淮南轉運副
史咎修起居注加史館修撰河北轉運使拜天章閣待制知瀛
州改鎮賡州與樞院論戍兵不合改虔州宏簡錄作處州戰擢都監楊
從先奉旨募兵不至擅遣其子縶糾諸縣巡檢兵集郡下瑾怒
責之懋訴瑾於朝遂罷踰年復以待制知江州歷福州秦州成
德軍卒瑾素有操尚所蓄以能稱嘗築溥沱河竟事不自言功
其他異政尤多宋史

劉僩琯子舊志作瑾次子崇甯進士以文章著名善書追法古賢文士翕然宗稱之仕終徽猷閣待制萬歷志

龍思初名緦又名無隱袞孫也舉熙甯庚戌進士升大學洪文館任宣義郎初受學於臨川王文公嘗爲釋了元作雲居藏記蘇長公曰龍君筆勢超然雖老拙何以加時新法方行思上文公書力言其不便遂忤意出爲建昌戶曹承奉郎參萬歷志龍鐵之世系考

左書言祖鄴唐光化初宦衡州司馬秩滿道經永新時值多故遂寓邑逢橋家焉四世至孫顏擢第爲殿中侍御史書言顏從弟也登元豐五年進士任鄧州教授振學興才括廢田三十頃以

辟生徒經術倡明士譽歸之後宇陝之平陸以寬得民蝗嘗過境弗入有詔褒嘉仕終朝奉郎監察御史慶延慕譽師名皆其族也

萬歷志

尹躬字商老博文強記其登科時年甚少復中法科繼聞以法科進者不大拜悔之不受省劄宣和中登進士絕與問主本邑簿事作新縣學士以振奮繼宰臨江之新喻每治事聽吏民坐兩廡縱觀遒疑滯訟剖決如流廡下人撫掌稱贊復禮者老正風俗不畏強暴民有去思政江西憲副決獄至吉水有鬻通賦者十餘人舊志誤作千衆男女共貫一索聞躬至密置他處躬廉知盡釋之所著有易解冬官解文集若干卷官終正郎參人物錄獨醒雜志

按尹商老名躬安福人物志作安福東鄉誠門人考商老政和七年舉於鄉宣和三年成進士省府志選舉人物皆作永新而安福選舉志并無其名且躬作永新儒學記有云躬永新人也廬陵曾敏行與躬相友善著獨醒雜志有躬傳亦作永新人其非安福人明矣

劉彥登字允升由舍選登進士嘗校文淮南得人最盛狀元李易其一也後提兵討虔寇招撫餘黨郡境帖然歷官三十年多善政仕終朝請大夫漢陽知軍所著有竹溪文集人物錄

龍溥字德敷中徽宗政和三舍法再薦登建炎戊申第（萬歷志誤作成午）任道州江華簿尋遷會昌令時尉兵作亂溥急捕其首論治之

臺省嘉其有應變才擢慶遠軍節度判官工詩詞有拙翁集行世參萬歷志龍體剛世系考

左慶延年十七登紹興戊辰進士秦檜欲妻以孫女力辭不就或曰不利慶延曰士一失身則無以復立苟不利退而山林亦自多矣坐是久不調仕終承奉郎大學博士所著有澹軒稿胡應春序之曰觀其與晦菴書推明義理問辨反覆必極其底止則所重當世不但以文也使得行其志見於事功其斥奸排佞豈止辭婚權秦而已哉邑宰趙侖夫亦稱其奏議有執丹之信不可渝女真之暴不能久以為至論而詰表書辭精密淹該又與先輩相頡頏孫利見舉江西第一僉都御史鼎亦其裔也參人物錄

萬歷志

龍時蜚中紹興間拔萃異科授翰林供奉時權宰專政時蜚於衆中詆議之無少避拜給事中操秉愈堅後歷翰林承旨賜紫萬歷志

歐陽旻字彥昭隆興初任新化簿儒雅樸素蒞政公勤常著盡心錄以見志進承務郎致仕去時相欲留之不可遺以書云精神尚壯年亦未老遽還官政古今所難執事獨易爲之高風凜然足以律貪激懦其卒也胡忠簡公銓誌其墓人物錄

張鋼字德堅別號紹祖鞏從子淳熙進士歷官靜江司戶廣州司理叅軍常德教授永平縣令福州通判還朝爲宗正丞出知郴

州未赴卒積階至朝奉大夫鋼在靜江時靈州有殺人獄歲久尸壞不決鋼指其髻下傷立訊服濬大渠爲陂堰溉田五千頃隨旱澇節其啟閉永平蠻猺相仇殺以爲常鋼威愛兼用卽江湍險創浮梁以濟俗尙巫鬼疾則屠牛祭神鋼教以醫藥將代邑民及蠻酋相率詣帥守監司乞留在宗司時裁冗濫裕公帑宗子敬之改郴入對言薦舉不及廉靜善最多出經營文體未純士風未篤詔書寬大而州縣侵漁名爲和糴而實則科斂諸軍老弱戰艦蠹敝宮祠泛濫民力凋瘵凡九事上嘉納之尤爲范文穆公成大所知家藏書萬卷謝尙書諤纂孝史鋼捐貲刻之又自類編宋列聖孝治自帝后逮臣庶蕃夷總一百卷表上

之所著有橫江殺稿七十卷子潞淵參人物錄萬歷志

潞字東之兩領江西漕舉繼國子監舉蔭授鄱陽簿改桃源宰擢倅八桂大尹尚書胡槻甚重之知昭州條奏便民三事悉施行民有去思仕至朝散大夫年九十卒所著有龍川集子修萬歷志

淵字明之力學有賦聲屢試薦首嘉祐間蔭補廸功郎開禧丁卯魁江西漕省初簿江華憲使胡獬及京西帥楊九鼎皆羅致幕下漕使趙方號知人首委以事措置有方後宰新建方時爲制帥復辟宰江陵終承議郎所著有東巖稿萬歷志

修字子修少承家學歷官所至有能聲丞相吳潛薦之朝景定庚申舊志作庚子宰茶邑適衡寇竊發倉廩匱竭乃捐貲糾壯士協官

兵力守孤城以爲江湖屏蔽論功進秩奉議郎賜緋終御史
議萬歷志

左暮字元規以春秋三傳舉第開禧乙丑進士爲人豪邁負志氣
使金不辱君命教國學能振士風嘉定己卯金人南侵黃岡爲
沿江要地當兵衝以暮任廉察往來數年城堡完固邊烽甯靜
朝廷賴之未及召而沒贈奉議大夫直寶文閣民思其遺愛祠
而祭之有坦齋稿若干卷從弟譽以忠節著人物錄

尹沖鄱陽侯裔也嘉定間爲房州竹山令有惠愛秩滿歸鄉子孫
號竹山尹氏人物錄

左師名登嘉定癸未進士爲人廉介廢阿比仕其操愈厲守新州

郤船貢不收委公俸不取秩滿請祠主管台州崇道觀萬歷志

龍升之字子崇博學好著述遊真西山楊東山之門兩試鄉漕舉陳愷帥九江禮聘任以事遂建永新築城之議邑民至今賴焉奏名調臨川戶曹京尹趙與權表監酒場嘗修中興政要書成授從仕郎除福建帥司節幹在幕修宋帝學增釋二百卷再循資轉儒林郎史館校勘改通直郎卒京邸姚希章狀其行與權取誥語表墓道日忠勤先生郡守李義山援陸象山例立祠於學宮祀之萬歷志

龍淼思之裔累世攻儒至淼益振起其業嘉熙丁酉進所著春秋三傳評授登仕郎誥詞以孫明復望之再以所續唐書進上嘉

其能扶正統得邵氏皇極經世遺意命加授廸功郎詰詞又以劉恕勉之用奏補選例仕新淦縣尉萬歷志

胡幼黃字成玉咸淳甲戌進士第三人時伯顏會師南伐德祐嗣位冲幼宋取士止是科矣其牓狀元王龍澤次路萬里又次幼黃時有三不得之謠謂龍在澤飛不得路萬里行不得幼而黃髫不得幼黃既第授節度推官宋亡遂退居山中創讀書樓日呻諷其中元世祖用留夢炎等議令所在搜求宋遺士以聞龍澤起爲監察御史獨幼黃要其同牓士豫章熊朋來安成劉應鳳皆避匿不出朋來應鳳第幼黃後又聯名皆江右士也時論韙之參人物錄萬歷志

劉友益字樂三家貧好學爲人傭書以給膏火或竟夕危坐默誦不少休積數十年經傳子史天文地理律歷象數靡不淹貫宋末兵亂友益被刃伏積屍中閱夕里人求獲負歸遇善藥得不死卜築萬山間杜門著書不與世接著通鑑綱目書法五十九卷揭文安公傒斯序之謂昔之知春秋莫如朱子世之言綱目者非深知朱子意如朱子之知春秋者不能言能言未有如劉子綱目書法者也書法之作積勤三十年寸較銖評其微詞隱義不但啟千載之秘中益有亡窮之憂其志可謂遠也已矣天歷中邑進士馮翼翁傳其書至京師國子先生得之大驚曰昔者王道衰而春秋作春秋隱而綱目興書法不作綱目之義又

將微矣故聖賢之述作雖殊所以扶天綱立人極一也遂錄副在官六館諸生皆傳習之爲人外通內介不爲迂遠其誨人諄諄善誘年八十五卒揭公復爲之銘墓曰百圍之木不爲斧柯蹄涔之水不爲江河元有天下先生在野先生在野志在天下百世之上先生此心百世之下先生此心先生不作山高水深居邑西水窓學者稱爲水窓先生子榘能紹其業 參元史人物錄萬歷志

元

龍仁夫字觀復博學好古於濂洛關閩諸儒之傳深探力研志造高遠經傳子史律歷陰陽靡不精究官湖廣儒學提舉屢典列省文衡所得多知名士晚年僑居黃岡呂文煥及呂氏諸子弟

聞其名招飲琵琶亭賦詩仁夫以文煥背宋降元有江心正好彈明月又抱琵琶過別船之句坐客皆淹泣罷酒所著有讀書臺集周易集傳十八卷立說主本義每卦爻下各分變象辭占謂雜卦爲古筮書春秋傳所引屯固比入坤安震殺皆以一字斷卦義此類是也孔子存之以爲經羽翼初非創作其言蓋先儒所未發者鄱陽董真卿集周易會通於仁夫之說多取焉爲文章與同郡劉銑劉岳申齊名而奇逸流麗過之學者稱麟洲先生參元史人物錄萬歷志

馮翼翁字子羽兄奬翁字子將幼受學於其父魯山先生魯山博通羣書庭訓甚篤長師劉水窓先生造詣益深兄弟同領延祐

鄉舉八稱所居巷爲雙桂巷其後翼翁登第以科斗文賦擅聲
授漢陽縣丞歷官撫州守其所著述於經有春秋集解春秋大
義士禮考正性理羣書十七卷於史志有通鑑小錄考索類要
正統五德類編三十四卷於子傳有五子古要古書正譌讀書
纂要法家源流異政錄十一卷於文章則合左傳戰國策史記
漢書韓柳歐蘇八家爲文章古要八卷所撰詩賦序記銘贊雜
著二十卷翼翁未第而終亦以文學與弟齊名同郡劉岳申誌
其墓謂永新以三馮瑞其鄉翼翁子寅賓屬文蒼古峭拔書法
清勁逼鍾王今有馮氏僅存稿蓋三世顯儒業矣參元史人物
錄萬歷志
按李昌祺三馮僅存文稿序大馮諱翼翁小馮諱翼翁楊士奇

序亦云魯山二子長獎翁次翼翁人物錄及縣府志皆以獎翁爲弟誤

吳師尹字莘樂至正進士授永豐丞大書廳事以報國不欺自勵政化大行秩滿當去民歌之曰我有田疇我既治之我有徭役誰其除之丞哉丞哉豈弟父母更我戶籍免我荼苦子子孫孫與箠楚辭丞茲去矣如何勿思受代將行適歲大歉府檄如他郡乞糴師尹請之贛贛守重其賢爲出粟二千石助焉民賴以活後攝廬陵丞鞠死獄活良民六人與考江西湖廣鄉試所取多佳士時元季多故棄官不出徜徉山水間賦咏自樂詩勁宕蒼老後進多師之居桂岡學者稱桂岡先生子孟勤仲謹能世

明

勤字孟勤生元至順初父夢紫衣人降其宅幼敏悟初學語能識錢上字人皆異之髫年爲文章詞藻天發時元政日隳州里騷動勤勤列弭盜策上於守臣納速兒丁弗用徙寓洪都有薦於平章道童者勤辭弗往癸卯明太祖兵下吉安泰謀郭子章有詩名一見談論歡如生平即署爲太和令以親辭洪武初徵天下名儒試中書堂第一人除武昌教授復以例免歸楚王迎爲世子郡王師蜀王及湘獻王交致書問永樂元年與修高廟實錄留翰林力舉楊文貞公自代文貞由此名用學士胡廣其甥也

薦入翰林人稱其知人改開封教授周王待以賓禮三年卒於官勤學問該博至老手不釋卷爲文章詩歌敏而甚工尤善行草書在史官時年已七十餘矣運筆如飛天性孝友嘗見學者玩太元斥之及自誦佛經學者疑以問則泫然曰此先夫人遺命也敢邀福耶嘗念其先舍南康故曰匡山樵者居武昌曰黃鶴山樵更號由翁皆以名其文集并六藝集若干卷子善存能世其業參明一統志解大紳墓誌萬歷志

歐陽韶字子韶文忠公族裔也洪武初薦授監察御史時太祖威斷莫測日命御史二人侍班刑賞有失中不諫正者罪之一日韶侍班上乘怒將戮人他御史不敢前韶趨進跪殿庭下倉卒

不能措辭急捧手加額呼曰陛下不可帝察其樸誠從之未幾致仕卒於家明史人物錄

張叔豫字順動鋼之裔也永樂三年鄉試第一明年成進士選翰林庶吉士與修永樂大典大擅時名朝士多重之出判安慶平權量禁奸蠹臨政之餘進諸生教誘率有成材居常蔬食無改禁垣清素郡人以張翰林呼之坐罣誤得直命督工房山遘疾卒叔豫學問充贍居家孝友平生不苟取予精易學鄉士若劉如貴彭學用劉邦善戴禮歐陽奎陳致申出其門者皆有名於時又與李伯尚劉髦友善邑稱三君子所著有忍菴稿藏於家參人物錄萬歷志

按舊志以叔豫與劉孟恂李伯尚友善稱禾川三君子而吳綽與段原中同時其撰述生傳又稱原中與劉李兩君號三君子未知孰是姑存俟考

李伯尚字尚翁介特有守通古文詩歌字畫方勁類其爲人登進士疏乞還鄉侍養人皆賢之禾川三君子伯尚其一也所著有清溪文集藏之家子璨琦孫森皆傳其春秋經爲教官兵科給事中鈞亦其裔孫也參人物錄萬歷志

張景良以書領鄉薦爲懷遠教諭成祖詔舉天下教官學行兼優者入試充皇太孫講讀官時廷試五百人拔其儒得八人景良與焉授國子博士進四書直解仁宗嘉獎之授石春坊司直郎

賜勅褒諭謝事歸省掃起爲順慶通判時中官入蜀採辦以在東宮時嘗受學於景良取府所歛民金五百兩遺之景良受焉悉以還前所歛之民或難之曰孰若先拒之足全公廉名良曰斯皆吾民膏血也豈忍借是以沽廉哉言者愧服孫瑛以鄉薦教桂陽清介有祖風萬歷志

劉髦字孟恂幼通經史大義長益勵學嘗受易於廬陵謝子方子方大奇之既領鄉魁遂不求仕究心經術窮極洛閩指要鄉邑來學者無不各成其材事母孝待寡女兄如母迎養於家及從兄之無後者四人課耕自食環堵屢空泊如也歲饑疫民僵死蔽道髦率僮掩瘞時有遠歸病劇者舟人舁棄里中祠髦遺以

湯藥弗治見其橐有遺貨求識其人者歸之有李某冒爲弟取貨去因以殺兄誣其鄰指髦爲証被逮至傾産或嘆曰行仁義乃得禍耶髦笑曰事固有然者矣平居以聖賢爲師一介不輕取予學務躬行不事談說其於道德性命之際蓋亹亹焉學者卽所居稱爲石潭先生所著有覆瓿集示兒錄易傳撮要修身箴石潭存稿行世子四人俱仕顯而定之尤爲名臣萬歷志

按髦所著修身箴見豫章書石潭集五卷見明史藝文志郡邑志俱失載

定之字主靜號呆齋自幼天資絕倫父髦日授之書數千言不令作文一日偶見所爲祀竈文及咏桃漿詩大異之嘗謂此子有

六面受敵之才宣德乙卯領鄉薦明年會試第一廷試賜進士第三授翰林編修正統己未京城大水詔求直言條陳十事其一言號令之出宜公正不可苟且數易其二言公卿侍從當數名見以察其才能心術其三言降人散處京畿者宜漸移之南方其四言宜以京官出任郡縣使民得蒙循良之政其五言宜倣唐制朝臣遷秩舉賢良自代吏部籍其名而簡用之其六言武臣子孫宜教以韜畧其七言守令遷任宜加察其八言富民輸粟授官者有犯宜追奪其九言廷臣遭喪宜令終制其十言宜遏僧尼疏入留中歲己巳也先犯蹕景帝即位復上言十事一言戰陣二言守禦三言簡使臣四言遷降五言兵士六言兵

令七言選將八言武臣濫爵九言總攬權綱十言經筵進學皆深切時宜上優詔答之壬申三年遷洗馬也先使者乞遣報使帝堅不許定之疏引故事以請帝下廷議竟不果遣舊志云卒遣使今從明史丙子遷右春坊右庶子天順丁丑調通政司左參議仍兼侍講尋進翰林學士憲宗立進大常少卿兼侍讀學士直經筵成化丙戌命主會試考遂入內閣預機務丁亥六月請以先儒陳澔從祀孔子廟庭八月陞工部右侍郎仍兼學士江西湖廣災有司方徵民賦定之言國儲充積而此待哺之氓乃責其租課非聖主卹下意帝感其言即命停徵四年己丑進禮部左侍郎兼官如故萬貴妃專寵皇后希得見儲嗣未兆郕王女及笄未

下嫁定之因久旱並論及之且請經筵兼講太祖御製諸書斥異端邪教勿令害政耗財帝留其疏不下慈懿太后崩彭時乞合葬裕陵主祔帝廟帝以妨母后爲慮定之言皇上大孝當以先帝之心爲心今若安厝於左而虛右以待將來則兩全矣帝猶豫未決會姚夔率百官跪伏文華門定之復偕商輅等入內勸帝如羣臣議卒得卣五年卒年六十一贈禮部尚書謚文安定之在內閣間上密疏皆國家大計惜未究所施用其學問自六經子史下至稗官小說釋老雜伎之書靡不周記成誦嘗有中貞命製元宵詩內使郤立以待據案伸紙立成七言絕句百首又嘗一日草九制筆不停書有質宋人名字者就列其氏次

若譜系然海內後先士博雅莫或及之其爲文數千百言立就雄渾瓌麗變化靡測雖機軸多出蘇氏父子而理道過之以是名聞天下擅一代文宗雖武夫悍卒亦無不慕傳焉所著有周易圖釋十三卷劉氏雜志永新人物錄呆齋存續諸稿十科策十卷宋史論三卷行世弟寅之景泰進士湖廣泰議安之天順鄉舉汀州同知宜之歲貢生叙州府教授參明史萬歷志

戴禮字本敬博學好古登永樂進士上疏乞近地教職養母得衡州教授進士受教職者自禮始抵衡課諸生有成法典試浙江與考禮闈並稱得人陞代王府長史王專恣禮數以書諫不從則法其助威者久之王愈張妃及王子世孫皆逐外禮密疏論

之上命世孫總府事築別第居王賜璽書寵奬致仕歸赤貧躬耕有同榜士按部過訪禮方尚未耜入門無沮色其卒也門人鬻其書以葬僊其族孫也萬歷志

劉儁字克彥後以字行宣德進士授監察御史陞浙江按察僉事所至風裁凜然能令人接其辭色而邪念自消常稱學莫先於義利之辨毫釐千里舜跖所由分也吾黨時當以此自省致政歸碓守清白澹然絕干請人品稱先輩第一爲文雅暢多古意所著有木菴集萬歷志

江玉琳字正夫少負奇氣食貧力學事節母劉以孝聞常課徒於鄉學士解縉見而奇之薦補邑諸生有直指行部至縣拜謁

先師不由禮玉琳庭糾其失名至試所業深獎異之宣德間登進士授福建道監察御史彈劾權倖直聲嶽嶽振臺中尋陞廣西按察僉事京師人追仰風裁至呼所寓巷爲江家巷云（萬歷志）

蕭翼字體全登正統進士知潛山縣勤心撫字廢墾利興邑故無芋翼自鄉載芋教民種之民因謂之蕭公芋丁內艱歸父老遮道攀泣復追思其德有云蕭公逢迎雖拙撫字實勞起知長垣縣時黃河泛溢民舍漂沒十八九翼身先衆役築堤捍之發粟賑其災歷二年始定衆感戴立廟堤上生祀之秩滿入京民乞留弗許號慟而去家宰王公直嘉其績超遷順德知府數月病卒行李蕭然一琴外無長物焉參萬歷志萬姓通譜

左鼎宇周器家貧好學敏悟絶人受業劉石潭先生髦正統壬戌
與從姪輔同第進士癸亥拜監察御史既乘驄風裁獄彈劾
無所避十三年巡按山西明年英宗聽閹臣振言自將禦亂鼎
聞星馳伏輦路哭諫不聽上納疏於靴中而去已而正統蒙塵
景泰帝立山西值衝要地兵勢侵掠甚急時未敢督府三司以
下皆魄懾鼎乃厲將士拊民兵扼巖險塞關隘謹烽火多間諜
躬自登陴誓以死守山西恃鼎以不危時兵荒薦臻請蠲太原
諸府稅糧停大同轉餉夫以蘇其困也先請和抗言不可引宋
景德靖康事爲鑒景泰三年山東河南大饑命鼎分賑民賴以
安還陳遵成憲裕財用五事四年以災異偕同官陳救弊恤民

七事末言大臣不乏奸回宜黜罷其尤用清政本帝善其言下詔甄別吏部尚書何文淵通政使李錫竟由是去鼎居官清勤卓有聲譽御史練綱以敢言名而鼎尤善爲章奏京師語曰左鼎手練綱口自公卿以下皆憚之鼎出爲廣東右參政會英宗復位以郭登言召爲左僉都御史居五月疾不起上親顧問賜錦袍以被鼎體尋卒上痛哭遣官諭祭塋著有立齋文集傳於世姪輔字良弼後亦爲御史以抗疏摘判泰州參明史萬歷志

尹禮字內則正統進士授監察御史巡按山東憲紀肅振韓雍稱其有古御史風時廷臣以征麓川大冒功賞禮上疏極言其弊

丁內艱服闋大臣薦起入京條陳八事皆切時務賜勅褒嘉尋

陞河南按察副使卒參府志萬歷志

劉昇字幼顯七歲能詩長工古文詞總角赴鄉舉甫藩聞其名召見問以經傳大義應對如流欲留賓館昇不可乃以宮硯玉筆格賜其歸正統辛酉領鄉薦明年試禮闈不第居京開義館名士多出其門景泰辛未魁南宮廷試進士第二人授翰林編修性剛果無所附時北虜犯塞邊餉告乏上欲加賦昇率同僚上疏願以本院官俸助餉憂歸都御史韓雍按部過其門咨邑利病昇無一語及私嘗署門云抱性憚煩客至休言公事風心好古朋來但辨經疑其清修類如此釋服以疾卒年僅三十士林咸惜之萬歷志

劉敷字叔榮號揚休始受學於其叔善善字益初由鄉舉爲工部主事以抗中貴下禁獄後擢郎中著廉聲卒官不能治喪時議韙之敷登景泰進士授南京監察御史巡江時同差錦衣官校虐民奏革之平江賊有功陞湖廣僉事歲荒多所賑活歷貴州副使湖廣按察使起艱改福建按察使歷左布政使入覲值星變條奏十二事多中時弊陞右副都御史巡視浙江時海潮暴溢敷禦治有方奏遏中貴築海堤之擾復陳地方十事上皆嘉納之改撫湖廣以藩封營繕工侈奏定費式給直令自修遂著爲例靖州苗亂湖湘大擾敷與李震分道進討破賊六百餘寨俘斬八千餘人獲賊帑萬計捷聞蔭一子爲錦衣百戶轉左副

都御史引疾歸成化二十二年八月召爲右都御史掌院事風紀肅然後以疾乞休有楮幣之賜敷爲人氣度宏厚其得君行志皆忠誠有以致之卒於家上遣官葬祭焉子袠從孫孔愚皆有聞於時參明史萬歷志

袠字廷延性孝友嗜學不以貴勢自逸登宏治癸丑進士時大臣多父舊交袠絶通謁之迹授行人會詔遣廣東犒軍道卒萬歷志

李鈞字許國景泰二年進士授工科舊志作兵科給事中憲宗即位數月鈞與同官王徽等陳四事末言宦官無許預政其冬帝入萬妃譖廢吳后罪中官牛玉擅易中宮謫之南京鈞復率徽等劾之疏奏悉出鈞手詔以妄言邀譽欲加罪諸給事御史交章論

救謫綏德州判官綏俗舊陋鈞至出小學儀禮諸書教之俗以馴化適邊警糧乏從容措畫事集而民不擾陞荆門州同知辭不赴有綏德集若干卷子輅能世其家學參明史萬歷志

吳綽字主寬景泰進士授監察御史陞廣西按察副使進按察使所至吏不敢欺民以無冤宦止外臬人惜其不大究於用云萬歷志

湯清字汝正登景泰進士授刑部主事遷員外郎陞湖廣按察僉事討荆襄賊有功蒙錫賞性廉介不苟事平以勤瘁嬰病引歸其卒也諭德劉戩誌其墓清族子治博學好修由貢歷益府教授致仕歸多著述有子朝珮舉於鄉任繁昌知縣萬歷志

按乾隆志湯清俊有傳節傳查通志選舉人物俱作永豐人府志選舉亦作永豐惟人物傳稱永新且本邑選舉志並無節名其爲誤列無疑今刪之

馬聰字體哲景泰間舉進士觀政工部憂歸服闋拜監察御史侃侃出同輩英廟回鑾疏請景帝避位請處州推官決獄不泥成案屬邑有羣盜聚銀場謀刼官庫藩臬請往撫之其官吏聞盜至先遁獨留館舍宿明日盜果至聰以大義責之皆懾服撫按交薦其能將趙遷之而遠卒於官初郡有富民湯祿者爲前太守枉以弟兄罪十餘年賴聰白之聞其病革私以百金圖報聰厲色拒之卒時橐甚蕭然屬纊書二語遺其子曰貲不必計

饒裕惟其人之賢命不必論修短惟其心之無愧於天其制行可槩見矣參萬歷志劉震節齋記

馬體乾聰從弟也天順進士知靈璧縣陞御史疏論錦衣指揮門達之姦謫華陽陞同知黃州事懇疏乞歸薦紳士高之萬歷志

賀深字宗濬天順間鄉舉任蘭溪教諭聘典順天文衡稱得士嘗念兄弟分異欲効陳江州鄭浦陽家法合千指同爨遂辭官歸士大夫高之子位官同知廉靖有父風萬歷志

按府志人物表位爲知州撫字心勞嘗分祿以周僚屬之不給者縣志作同知未詳孰是

戴僖字大節成化進士授南禮部主事陞郎中擢汀州知府初汀

民經鄧茂七之亂株連多所誣枉僊力辨出之後以入覲卒於途汀民思焉僊嗜學工詩文未仕時教里中士多成材孫有乎

負文名官鄭州守 萬歷志

左賢成化鄉舉爲淮安推官簡靜儉樸讞獄詳允遷遷咸稱之據府志補

馬鉉字孔任號抑菴聰從于幼敏達善屬文太僕彭時深器重謂人曰此子他日亦鳴鳳朝陽者不愧其叔也成化辛卯舉於鄉壬辰成進士觀政吏部上書條陳八事首言慎銓選抑奔競授工部主事出理衡州鐵厥有惠政秩滿數千人詣闕乞留上知其才遷本司員外郎詔許再任民利賴之立生祠祀焉會建州

女直入寇遼東兵部尚書余子俊舉鉞才望改職方司員外郎奉璽書督餉上言典兵柄者不得其人無以嚴武備司會計者不得其人無以充邊儲皆愷切中時要廷議悉是之已改儀制司郎中遣往周府行册封禮王遣世子受學謝表薦其賢又上章糾內臣權傾中外天下喪氣異流左道欺罔聖德虧損盛揩斥汪直李孜省之輩疏入上震怒逮獄大學士劉珝申救還職禮部侍郎邱濬贈言壯之有袖有臣君策囊無謁相書之句未幾擢南大僕寺少卿至則以馬政久弛銳意舉行扶剔蠹弊痛繩奸吏以法首輔劉吉素惡其不附己至是鉞又上與革事宜詞峻直忤旨調廣西布政司右參議專督糧儲時連歲盜起兵

輸方殷鉉晝夜規畫不加賦而公私皆給撫按推鉉才堪治劇薦補本司按察使適古田賊勢告急奏改分守桂林等府詔加三品俸鉉之官除徭役備賑濟最慎獄事冤抑者多所平反先是猺賊猖獗肆害無甯歲鉉勦平之未幾獞賊韋朝威作亂鉉初至欲設策安撫賊亦知鉉恩信意在乞降屬先事奏聞已命將提兵三省大軍皆壓境勢不可止鉉矢志戡亂不避險阻初與賊遇斬獲過半窮追遇伏死之布政使李孟暘等爲飭喪紀發其篋笥惟古書數囊而已事聞兵部尚書馬文升禮部尚書耿裕上疏皆極言鉉忠壯可憫勅賜祭塟子效才入國學特詔桂林府建忠臣廟歲時致祭焉 經濟名臣錄

效才字利用以父蔭補國學生謁選得衡州通判才力振迅衡守計宗道天下能吏也視人鮮當意獨心折效才事有難決必以屬曰敏練吾弗及也時郴桂盜發剽劫延衡境效才督捕伺盜出沒所經止盜偵其有爲相戒勿入衡四邑之城守效才首建築城之議不數月而四城岌如民不告病復佐申丞秦金督餉籌謀深相倚任賊有脇從者悉請貰之郴桂平民失業多竄徙他土餘盜乘間嘯興督府命效才綏靖之至則遣人諭其酋賊皆感泣聽命在郴桂二年勞績懋著他吏弗能逮尋以家難乞歸研究經史嘗佐胡侯偉成度田均役之績啟陸侯粲以殛盜安民之方心期利衆冒禍害爲之不恤也卒年七十五採禾川書補

馬效廉字利清聰從孫博學強記嘉靖間以貢應廷試第四論入監授閩福清司訓敦尚風節冢宰朱鎮山禮重之薦掌五經院事遷海州學正抜張朝瑞於儔伍中後朝瑞聯捷欲薦效廉於朝固辭曰遇合得於天者爲榮得於人者爲辱解組歸敦崇禮讓爲族黨矜式節乾隆志

劉桐宏治二年鄉舉知泰順持法嚴平聽斷深悉民隱省汰繁費尤加意士類嚴斥羣小勾攝無一卒下鄉士民頌之子夢詩參萬歷志浙江通志

夢詩字子正年十八領鄉薦登正德進士授刑部主事即以發奸摘伏著聲時有莫犯小劉之謠大駕南巡諸司以諫被譴杖夢

詩奮章繼之旬日疏不下復上奏益懇切闔者咸懼會疏竟留中得無患改南工部主事督造戰艦練理後密逆藩之變卒賴之起艱轉刑部郎中陞兗州知府兗當要衝宗藩河漕郵傳諸多擾困復值歲眚盜竊充斥民相弔無以爲命夢詩檄所司開賑勿事闗請全活無算盜入境令村市各墾所經塗佯弛防以餌其來輒仆陷盜相戒無敢犯魯藩支屬蔓布歲祿均畀無偏與咸爲之歛輯治聲四振遷河東都轉運使先是河東鹽池患雨鹽出日縮夢詩至池花暴綻鹽夠倍常歲人以廉守珠還比之晉地不通舟楫而車運復少夢詩命凡有車者悉寬其徭人以是爭治車獲轉輸之利夢詩素抗直稍見嫉於時遂告歸家

居數十載益爲夷曠不以貴自倨年八十卒著有三雅小紀藏於家參萬歷志禾川書

李珪字用獻宏治進士授禮部主事贊大喪無違禮轉員外郎起顒陞郎中治榮府第省浪費有能聲時逆瑾擅權欲羅致之杭節忤瑾瑾怒出爲曲靖知府道卒子儼參萬歷志康熙志

儼字民望號南屏幼穎秀異凡兒正德間進士授行人奉使周藩卻絕請餽疏諫武宗南巡忤旨杖瀕死調南京國子學正世宗嗣統擢授陝西道監察御史上辨學興材疏世廟成請卹錄議禮獲罪諸臣且言邇來羣臣或擠排善類或翻異成獄或變亂朝章動引議禮爲言嘗亂忠邪變淆國是皆公私黨之勢自此

成矣宜詳察是非議禮是而行事非者不以是掩非議禮非而行事是者不以非掩是使黨與全消時靡有爭則大公之治也

時士大夫盛傳之引疾歸再起廣東道監察御史出按應天畿甸肅清人以真御史稱之報命乞終養撫按交薦不起居鄉仿行藍田約法倡後生講學不爲虛論年八十餘卒鄉人祀於社及鄉賢祠姪承芳承緒先後登第緒由推官陞主事參明史萬歷志

賀寬字懋教登宏治進士授安成令政東陽治行卓著歲旱減膳徒跣拜禱又借運司鹽帑及郡倉粟以賑全活甚衆及報政襄橐肅然士民交相餽賮寬惟取一萊時人謂曰昔聞劉寵一錢今見賀寬一萊擢監察御史疏斥權瑾風采振臺中遷四川按

察僉事聲威甚著卒於官參省志萬歷志

吳期英字中順正德進士歷官禮部員外郎謫六安州同改泰州抗中貴決疑獄進平樂同知因俗爲治民畏懷之除守思恩未究用尋卒期英性度灑落博極羣書詩文力追古調常題郵亭及過山驛諸詩詞爲世傳誦所著有南溪集節萬歷志

按萬歷志稱期英守思恩時遭土猺兵亂新建伯王守仁疏薦其有守孤城功攷明史廣西田州土司傅嘉靖六年逆黨王受等糾衆萬餘攻據思恩城執知府吳期英等已而釋之且投牒上官願聽招撫嗣上起新建伯王守仁討之遣壯士間道入思恩城爲內應夜引官兵奪門殺賊收府印及庫物護送期英於

賓州再攷守仁思田書處置平復地方疏稱期英屢有奔逃之辱難以復臨其下然未有可去之罪宜改任他所使之自効據此則謂守仁疏薦其有守孤城之功誤矣刪之

尹袞字舜章宏治鄉舉授壽甯令名父老牖以至誠作勸善詩歌境內士民皆知感從陞夔州府通判時采買皇木河嶮巇不可出袞禱於神一夕暴雨漂抵荊州歲饑盜起捐俸助賑民得全活寇亦尋彌夔人爲立生祠遷守綿州公廨垣壞獲瘞金數萬兩禁家衆勿取登記其數以當歲賦餘以葺城堞人稱其廉綿人爲立去思碑擢刑部員外郎遷福建運同乞休不俟報而歸生平廉潔自持不爲子孫溫飽計恒以慎交遊遠勢要爲戒參省

府志萬歷志禾川書

尹襄字舜弼亥弟生有異質年二十舉鄉試第一正德辛未成進士授翰林編修同考禮闈修武宗實錄遷侍講尋進司經局洗馬每直經筵意存諷諫一日進講尚書說命至官不及私昵有旨問講章誰爲者人交危之襄不爲動對曰此臣職也上悅稱講官天下第一未幾卒襄性醇雅爲學沉思力詣事兄亮尤謹家問起居未嘗草一字居常與長官不相聞親故請求皆謝絕病革至假貸爲棺斂費所著有巽峰集子祖懋參省志萬歷志

祖懋字德卿童髫英敏過人隨父遊學京師雅有文譽歸領鄉薦登進士第歷官廣東參議四川提學副使以原職告歸刻意詩

文有峽陽稿行世萬歷志

甘公亮字欽采正德進士授兵部主事時逆瑾擅柄疏乞改南便養在刑曹讞獄明允囚遘疫親視醫藥全活甚衆乾清宮災疏陳八事又以建儲請事雖未行士論壯之出守惠州罷橋鐵稅擴劇寇巢增設和平縣治惠賴以甯歸田四十年足不涉公庭究心理學時鄉父莊羅文恭二公雅敬重之而文莊以道里相比尤加親厚鄉有鄉約族有宗會每教人必以力踐爲主或以書疑義駁辨以爲徒資口吻無與身心輒不答嘗戒其子曰爲士能忍凍餓乃不墮坑塹看懷數十金求誌銘者公亮察知其人謝不敏退語人曰吾雖貧不能爲人諛墓也其介如此著有

蓮坪稿南嶽風韻集藏於家孫南選翰林參省志翠竹青蓮山房集與龔邑侯書

按萬歷志公亮奏設和平縣禾川書駁云和平縣係王文成平浰頭剋時所設是時惠州知府陳祥非公亮也查公亮孫雨文集內有與龔侯書舉其大父守惠時宦蹟甚詳有增設和平縣治經營版築惟懷永圖等語自可徵信則公亮僅增設縣治舊志以為奏設和平縣應誤

賀縉字朝卿祖溫成化鄉薦任曲江令有政績縉承家學性剛介不阿登正德進士授工部主事改兵部擢職方員外郎經理上谷雲中邊餉冗冒多所裁抑轉武選郎中時倖功被褫者竇緣權瑞求復縉執議不撓兩抗疏忤旨改南儀制郎中歷陝西參

議尋卒人咸惜之子謹新好學能詩從子謹端嘉靖鄉舉任嘉興通判不弛其家聲萬歷志

蕭樟字國材初廢學年二十七始發憤讀宏治辛酉舉於鄉明年試南宮以乙榜署江山學諭江故僻縣鮮文物樟擇士提誨之周鴻臚用賓之在諸生也溺方外厭棄其學樟從容諭之卒恢廓爲名臣樟尋登正德進士除知莆田起艱改四會平猺寇士民生祠之三年遷刑部主事時毅皇帝數行幸上谷雲中喜御舞樓酒館樟極諫荒淫上在道秘不發章傳旨沒之御河大學士楊廷和救之得置獄待命世宗即位復其官無何大禮議興張璁桂萼別持議考獻王樟援古據今侃侃千百言疏入不報

遂偕廷臣楊慎何孟春等二百餘人伏陛哭上怒杖之樟創甚幾死久之上念樟先朝遺直特改南刑部主事尋進員外郎中樟丰稜亭亭聲名益著斷獄不避貴勢時稱蕭鐵漢云嘗建言五事又上言延平李侗紹二程以啟朱氏在藝林功最大宜廟祀或曰侗無書樟曰子不見朱熹有言愚聞之師乎熹師爲誰也然則熹之集述非侗之集述乎時張桂柄用事忌樟喙不已遷雲南曲靖守樟即掛冠歸屏迹秋山下邑令陸公檄行政每咨訪焉所著有秋山集從學者稱秋山先生年七十七卒家如洗從子坤文世其學參明史萬歷志金光弼樟本傳

肅世科字宣宗號北窓宏治鄉舉通判廣州獞賊爲患世科躬冒

矢石出奇計殲之嗣鎮巡大吏舉兵攻四會諸峒夷世科叅謀議克底成績最爲當事所嘉許憂歸起判杭州杭習豪奢多過制世科敝衣羸馬身先節儉下令禁一切靡濫俗爲少變尋遷惠州同知時廣苦鹽課弗暢欲得強幹有材力者攝其事世科承牒往鉤奸剔蠹疏洩滯壅榷算弗事纖瑣商氓稱便賦入視昔加倍軍需賴以佐助王守仁督兵入廣盛稱其能未幾以貴要索賂弗遂報罷人咸惜之生平無詭飾事二兄友敬不衰常出餘俸以周族姻割田以贍宗支其篤於行義類如此採禾川書補

劉孔愚字可明博學善詩文弱冠以禮經魁鄉試念母李矢節侍養十餘年不赴春官嘗受學王陽明先生之門嚮往得其旨歸

後就教定海造士有方捐餼以資貧者兩典文衡皆稱得士擢甯遠知縣遷學厲士殄劇寇有功尋卒於官所著有蘅汀集萬歷志

賀鏤字邦器嘉靖進士授南京大理評事多所平反擢廣東兵備道時羅山盜據險殘害諸郡後先當事者縮不敢問鏤至請征之御史中丞譚公問進搗機宜鏤曰賊負險旅拒不先離其黨以孤之勢未可據圖也乃計招其渠魁設伏攻破旁附諸壘賊首尾不能顧突入其巢十年劇盜不踰月遂平司馬上其功陟副臬而虔臺劉中丞疏請留任鏤承兵燹後益求民所患苦以爲張弛屏奸慝除苛殘治化盛行陞本省叅藩未幾潮寇張連

蔓延列省詔會兵進討御史張公以鏤嘗勳益多奇畫密詢之鏤言兵因形制勝潮惡之視羅盌形異勢反其黨未易離莫若利媾之以潰其心效可速致羣議是之首憨旋就縛是時調集之兵累億萬鏤內佐籌策外總餽饟焦勞至不遑寢食忽暴疾卒上聞深悼惜之詔贈光祿寺卿參萬歷志禾川書

劉璧通志誤作盧陵人金臺進士以御史出知漳浦興學校立社倉清丈履畝定則田賦悉清民戶祝之採府志補

尹臺字崇基號洞山嘉靖乙未進士世宗覽其所對策命與一甲並梓行世讀書中秘拜編修庚戌分試禮闈臺私憂嚴嵩權盛發策問權臣重臣錄呈上大感動亟取臣鑑錄賢姦傳省覽或

謂嵩曰權臣蓋指公也嵩陰卻之尋以春坊管國子司業復兼翰林修撰專理誥勅壬子承命主考南京鄉試策陳馭將制兵上摘策中事悉臺有心計可圖國嵩因欲與臺交權乃令世蕃介其私人遣酒促席求婚臺力辭之以是怨日深既出爲南祭酒嵩贐而語臺曰忝竊政本能無一言相助乎臺從容起曰楊繼盛誠狂士願相公左右之勿貽盛世有殺諫臣名嵩曰諾臺退而屬王司業材復入言之嵩心動已乃謀諸鄢懋卿者持不可楊竟論死然海內知救楊者爲王竟莫知出臺也改少詹事兼侍讀學士掌院事得入直尋傳御劄令侍郎尹臺代祭孔子嵩令子世蕃持金帛以賀曰上特晉公亞卿吏禮二部孰擇臺

曰臺無狀倘蒙上恩當出廷推若傳奉非祖宗制未敢承命嵩不喜揭覆止仍以少詹事銜行祭久之禮部右侍郎缺有欲擠臺以進者用趙文華謀賂蔭臣搆蜚語誣公謂其投刺問曹光忽旨從中出著罷直供本職曹光者上所怒侍御史名也出爲南吏部右侍郎兩當京察黜陟惟允時以與嵩有郤者欲罷之有附嵩者欲庇之臺皆持不可故其所保護孔多如譚襄敏王奉常其最著者也詔舉邊才首以王邦瑞曹邦輔趙時春胡松應詔後皆起爲名臣陞南禮部尚書秩滿被劾歸萬歷元年詔起原任未幾乞致仕歸建崇正書院割田以給來學臺讀書至老不倦爲文體裁一準西京詩歌儕建安天寶間四方謁文者

文戶所著有思補軒洞麓堂集數十卷行世卒年七十四參康熙志
禾川書

龍遂字良卿號南岡嘉靖進士初授行人奉使淮府郤餽著廉名
陞刑科給事中會建仁壽宮引古惜露臺事力爭之又陳治體
三要請勅恤刑官戒其杜縱上皆是之俾部院議行時滄州與
儀封交訐遂建言大臣不和何以表庶職二公自是不復相攻
曰龍黃門命之矣宣大總督樊繼祖暨鎮臣希功縱弛冒以捷
聞遂毅然劾其誣罔朝臣壯之嚴嵩常謂其有萬夫莫當之勇
郭武定獲罪遂奉詔籍其家追論加切入諫垣僅歲餘疏凡數
十上皆天下大計彈劾不避貴倖時嚴嵩擅柄謀傾夏元輔遂

率臺省奏斥之嚴目爲夏黨落職佐藩幕士論韙之遷興化司
李同知漳州府事故事由臺省謫者率倔強不事事遂絕無遷
人態與民絜情法而衷之兩郡俱有龍青天之稱尋陞貴州僉
事飭兵思南計縛苗酋吳黑獻闕下思南守何璋憸傲遂摘其
吏弊每庭斥之璋搆於御史御史以遂有諫諍名難之既而曰
是非相君所欲甘心者耶因極意誣之勒歸里俟勘後嵩敗遂
始陳情前寃以雪居林皐間勤於學問以力行爲急每歎使我
更得十年立丹陛前計議天下事當不止此矣嘗言郡邑利害
事於臺司郡守皆心服謂龍給事論辨萬里外若指諸掌甯鹵
莽目睫下及沒里人鐫其惠曰龍公桑梓遺愛錄所著有掖垣

疏草義方訓傳於家祀兩郡名宦府縣鄉賢康熙志

顏鐸一名鈞別號山農兒時不慧十九讀孟子彌日不成誦聞兄鑰談學若有會閉關不飲食者七日始豁然尋居谷中九閱月益大悟歸見兄鑰等陳性命之學皆驚學使者至父兄廹令就試鐸嘆曰人生甯遂作此寂寂受人約束乎遂罷舉業會王公艮聚講廣陵間鐸往質王公異之遂遍遊吳越齊魯燕趙士大夫多就門下而所篤信者叅政羅汝芳爲最鐸豪宕不羈輕財好施揮金如土見人金帛輒詬曰此道障也汝芳爲東昌大守鐸至欲製棺給以百金出即散與貧者復給之散如初後汝芳歸盱江見鐸來爲製美材贈之舟次金谿遇門人蔡制沒無棺

又以與之及遊京師相國華亭徐公首來問學三公以下望風請業鐸機辨嚮疾問難四起出片語立解往往於眉睫間得人元悟稍遲鈍輒訴詈嘗與諸大儒論天命之謂性衆方聚訟鐸但舞蹈而出時蘇公祐督學江西聞其名使人名之不往曰名即名諸生耳道人不聞往教也蘇公亦重之造廬稱謝聞言不禁下拜巡撫何公遷二子爭財相殺莫可解乃迎鐸至署一月兄弟不覺抱持大哭遂相友愛何公感之問所欲鐸曰生平遊江湖不得官舟廣聚英材講學爲恨耳何公以巳舟與之顧鐸性峭直嘗爲上徐華亭與張江陵書皆有所指斥諸公不悅且有宵人齒齕之者傳會何公所與官舟事遂以盜官舟故下金

陵獄論死汝芳力爲申救願以身抵焉遂得減死戍廣西方鐸之在獄也日與諸囚論學不倦諸囚有啟悟者常白光達圜扉及其出獄諸囚百餘人伏地哭哀甚司寇訶曰若囚旦暮死不哭哭顏鐸何爲囚曰不然顏先生在獄吾身如在天宮今先生去矣吾無所聞即不死猶死耳鐸好談兵喜奇計先是將軍俞大猷起校尉罪當斬鐸一見奇之請於督府得釋至是迎鐸於軍運籌決策遂平大寇上其功將授以官恥之僅免戍歸鐸事父母甚孝親沒廬墓泣血三年未嘗見齒雖耄逢父母生忌祭必哀兄弟五人友愛備至鄉黨煦煦患苦相恤即古之篤行君子何以踰焉獨其議論風生意氣煥發以此頗爲時流所不喜

年九十卒祀鄉賢所著有山農集耕樵問答諸書從康熙志儒行改入參禾川書

賀世采字義卿少受學於鄒文莊公守益異其穎敏授以陽明良知之學身體無違領嘉靖鄉薦任下邳守清介自勵多善政民懷之舉祀名宦歸田十餘年邳民猶千里寄褐世采賦詩云凉煖人間總不干簑衣漁艇四時安憶前吏事閒多媿猶有舊民恤我寒世采幼失怙事母孝教養五弟迄白首友愛不衰沒祀鄉賢所著有景流錄義山庄集康熙志

史詡號見屏嘉靖壬戌進士授縣令以卓異擢刑部主事讞決平允出知衢州政績炳著時天下舉循良十五人詡居首焉入朝

賜宴因疾作未及期謝恩言官劾之上諭詡是好官爲朕愛養百姓得免議補大理府尋陞雲貴副使任滿辭歸養親林下二十五年留心與革邑人賴之年八十七卒祀郡邑鄉賢康熙志載有孚號聖山少工文詞以選貢入太學大宰奇其文趙拜廣東韶州別駕清橋稅節賦役釐革咸中理寮攝翁源汝源豪常名諸生會講置田膳餼士民德之羅山盜起建擣巢議捷聞擢鄭州守未一歲又以蠲除驛遞復宗藩侵壞爲大吏所嘉孚此歸與安成王塘南劉獅泉二先生昌明聖學開示來哲洞山在南都時屬孚以社法糾里族孚捐貲割田慨然以爲己任社成禮讓相先爭訟不作里父老咸義其行所著有韶成集管城紀辛

壬錄著疑錄　康熙志

劉朝噩號念南萬歷進士初任廣州推官值羅定寇亂捕獲百餘人置之獄賊黨潛通獄吏約爲內應伺各官赴太平宴時發之朝噩方燕坐感白鼠過其前知爲兵象搜獄得藏兵遂斬諸賊夜半寇圍城將所斬賊首擲城下寇知事泄遁去巡撫爲之下拜奏聞擢兵科給事中侍經筵時張居正任事慴伏臺省亡敢不關決者朝噩獨先入疏後具副封聞首疏兵賦要議議兵曰將帥剝偏裨偏裨剝士卒則兵弱兵弱卽朝夕練習亦屬具文議賦曰三吳廬鳳河東南北卽有流離不以實聞民爲邦本本不固賦安從出疏出人咸曰誠救時要領連疏劾首輔居正怙

龍提權及其黨待郎以下十七人直聲震海內江陵每得疏目
銓郎曰故以吉州人鄰我是將繼傅劉鄒而起奈何銓郎忖江
陵意黜爲福建僉事督理屯鹽俄寇方張以身督戰蒙上賞再
陞雲南副使適播變援鄧子龍於夫役中任以統率竟平賊巢
沐府表薦陞貴州大參黔舊苦營兵朝噩至移其營於郊外兵
卒不敢譁嗣以疾乞歸置圖田以免書算創社租以備荒賑發
祀郡邑鄉賢祠參康熙志存直集

甘雨字子開公亮孫也幼奇頴以春秋領萬歷庚午鄉薦與吉水
鄒公元標讀書青原山共相切劘丁丑魁南宮改翰林院庶吉
士南畢劫張江陵奪情涎杖瀕危兩客託本里龍翊護救得不

死歷遷南兵部員外郎禮部郎中時鄧文潔以侍郎署禮部與
兩爲忘分交癸巳遷粤西督學乞骸歸淡然仕進嗣郭公子章
撫貴州適學憲缺乃起兩督貴州學諸生納卷隨閱隨取多士
慶得師焉值苗酋未敉撫軍移兩赴行間理餉時司道不一二
人兩綰十餘道事印交轂行即都司篆亦兩綰人不能一朝居
兩案無留牘獄無滯情問兵兵集問餉餉足黔人吐舌曰此非
天人耶賊平庀功故有假督學以督餉既論文復論兵之語已
酉遷閩臬副使閩司道缺八兩綰九綬亦如在黔時閩人又神
明之兩笑曰吾老人腰那堪此若若耶壬子遷楚藩參政癸丑
二月卒鄒忠介公聞之嘆曰子開能護余於丁丑而余不能代

子閒於癸丑誠有媿也所著有春秋註疏翠竹青蓮山房集鷺州志古今韻註撮要參康熙志存真集

龍文明字斗冲九歲能文以神童受知於邑令萬歷壬午舉江西第二己丑成進士司李漳州多異績及署府篆清屯政立義倉井然有法郡故有番舶獻方物爲民患文明嚴絕之沿海肅清後陞刑部郎中出守萊州值邊警治兵治餉游刃有餘會有築城之役親視畚鍤不數月金湯屹然尋陞登萊兵備副使倭寇圍城七月身先捍禦城賴以全歲大祲捐俸買穀以佐倉庾所不及民免轉徙爲肖像祀之辭官歸里修同仁錄以清軍民倡建鴈塔以翼文運邑人士德之歿祀鄉賢祠康熙志

周文謨字大白萬歷進士任固安令邑多大璫號難治文謨下車詢民疾苦與爲更新嚴飭簠簋大璫皆帖服有濁河水溢爲居民患文謨相險要於安庄口築長堤以障之不旬日而工成又築護城堤數百丈民獲安堵號曰周公堤郊外多荒地下令開懇三年始稅之得田五千畝歲收穀數萬斛倭寇發難治兵以待得不擾年僅三十餘以積勞致病卒同官及邑士夫賻之喪乃得歸至今桐鄉與枌社兩祀之子之冠有傳參康熙志舒曰敬文謨本傳

朱士景字玉壺萬歷鄉舉任邵武推官決獄精詳多所平反奉查各屬見未結疑案棺骸暴露捐金搆屋以藏之名曰洗寃亭擢長沙同知人稱鐵面致政歸值鼎革遂削髮爲僧自稱性通長

老著有盡心錄據禾川書補

賀大亨字剡中萬歷鄉舉爲四會令築城衛民至今賴之據安中丞通志補

賀中男字可上生而穎敏讀書一目十行以神童受知於太守汪可受比長博綜羣書與同郡會端甫蕭伯玉劉孝則本邑金右辰尹長思輩結社螺浦可上於經史百家天文律歷以逮野乘術數之書靡不博洽尤究心當世兵刑錢穀鹽屯水利馬政諸要務目營指畫立可施行爲古今文詞縱橫曲折無不如意雖蘇子瞻弗過也觀察黃公承天以國士遇之入南雍每奏一藝大司成周公如盤歎爲曠代奇才顧公宗孟擊節賞之謂其文

當公海內大試鄉闈弗售每榜放人皆以中男下第爲恨而中男泊然不少奪其豪邁之氣遍遊吳楚浙閩燕趙齊魯諸名公巨卿如鍾伯敬譚友夏艾千子輩皆折節下之陳大士序其文云可上爲人古人自命介然不欺其志予社中最號有得者可上大力其人也顧巖叟云可上自命以古人自任以天下其取重諸名宿如此居恆敦行誼事繼母孝常傾貲免弟於難後學聲名未立者獎成之尤篤於交情良朋急難匍匐捄之其天性也北歸歿金陵道中海內深惜之所著憂內集凡四種首宦豎次宗藩次草寇次亂兵前輩謂其書成於神廟時其事竟符於數十年後深識卓見有名公巨卿所未及者惜散佚不傳其行

世者經濟名臣錄楊嚴如說惟識頑贊時文稿後督學侯公峒曾景慕先型檄記鄉賢新建袁文達公選江右後四家稿可上居其一子善求有傳從康熙志文學改入參禾川書

賈康載號青園善屬文每試輒第一性專靜常讀書古剎瞑目端坐百慮盡捐十里外足音跫然如在跬步閒從遊者如雲其教人以戒奔競紬奢華為先謂行文以氣以神奔競則神薄奢華則氣浮欲求佳文是南行而北其轍也萬歷中與從兄康衢同舉鄉薦鄒忠介常稱之曰如青園者可謂真孝廉矣謁選得西安令廉慎自矢所得月俸皆充公費不以入署曰勿令妻子見也其為治悉本至誠聽訟務在得情邑多逋賦康載輕徭革羨

不事鞭朴而歲額自完簿書之暇手不釋卷曰吾以讀書起家當以經術治民一日不讀書則神思昏憒臨政茫然時魏璠縗騎所過皆騷動過西安爲康載所挫斂跡去曰吾奉魏上公吉逮公卿如縛雞今乃見辱於強項令耶在西安四年民戴之如父母上官薦舉卓異然貧無以餽都門僅循資擢兗州同知百姓相率叩閽乞久任弗遂閉城門不聽行及行攀舟號泣者萬衆以康載嗜橘各籠橘來餞老翁村嫗從山坳出亦籠橘攀號而至康載各收其一曰昔劉寵取一錢吾取一橘而已至兗廉愼如西安時奔母喪歸哀燬成疾卒之日囊無餘俸門人以西安兗州皆產絹索絹爲斂會無一縑其廉如此所著古文燬於

兵燹已梓者唾棄及賦役定議子貽孫參康熙志和川書

貽孫字子翼九歲能文稱神童弱冠隨父任西安下帷發憤每出一藝即爲徐子卿方孟旋兩公所稱賞比之唐荆川顧涇陽焉

時江右社事方盛貽孫與萬茂先陳士業徐巨源會堯眞諸名宿結社豫章社選諸刻皆推爲領袖侯廣成按試吉州一見其文擊節嘆服謂之曰吉陽營壘雖煥然大將旗纛當屬子其取重當時如此國變後高蹈不出順治辛卯學使葵公繼前慕其名特列貢榜報騎入門拒不納又六年御史賈公重光按部至郡欲具疏以博學宏詞特薦書且至貽孫愀然曰吾逃世而不能逃名名之累人實甚吾將變名而逃焉乃剪髮衣錦結茆深

山無復能蹤跡之者貽孫於書無不讀經史百家詩詞歌賦皆箋註成書尤殷殷以立品自勵嘗訓子弟曰秀才時不傍人門戶他日得志必能砥飭廉隅不作呈身御史也且爲文與作人非兩途今人入場搦管輒思剽竊補綴以欺有司文品卑矣一旦倖售奔競如鶩人品安在吾願爾曹弗爲也生平尚氣節不治生產與朋友交歷患難死生不渝事親孝兄弟友愛老而彌篤晚年家益落布衣蔬食毫無慍色惟日以著作自娛云所著有易觸詩觸詩筏騷筏史論激書掌錄水田居詩古文集從乾隆志文學改入叅禾川書

劉光震字肩吾昇曾孫運子也幼以孝聞尤善事繼母攻苦博學

領天啟鄉薦登崇禎進士改授漳州教授作興士類文風丕變黃石齋太史稱爲今之胡安定尋遷國子助教歷南儀曹郎出守永州兖經白蓮殘破後戶多逃亡前守用重典民益不堪光震至除苛政却厚賂汰冗費復孟氏祭田羣呼劉夫子會有中貴奉差過兖左右例請郊迎光震厲聲叱之稱疾不出其剛介類如此時東省久不雪光震齋宿露禱詰旦雪深三尺徧兖所轄院司嘆爲至誠格天魯藩衍聖公皆致幣稱賀甫六月而政化丕著先是光震在儀曹曾疏劾甯南侯忘謁孝陵侯銜之至是以慕客乾沒事誣光震所薦士民數千人詣闕爭訟廉平調雷陽守政簡刑清猶治兖也雷數苦寇掠光震部勒城守禦之

事聞上大嘉獎錫之鼎銘曰勤鼎世守有西湖久淤光震適勸農過其地泉水湧出田賴以溉雷人德之稱爲劉公泉建生祠於蘇文忠公祠左秩滿陞雲南洱海副使進秩太常寺少卿念母老歸養聞闖變望闕號泣鬱憤病卒著有奏疏稿翼雲堂詩古文遺集行於世子雷奮龍奮皆以文行世其家參康熙志禾川書

國朝

楊嘉瑞號興符少負大志值海氛未靖與兄嘉珍投轄於總制郎公委職從戎累著功績歷官龍門都閫海疆盜播亂隨師南征擢泰將抵漳州見外洋逆艘內地萑苻猖獗戮力征討克復天實等寨進勦海洋復廈門諸島授總兵時臺灣尚阻聲教爲南

顧憂乃奉　命先取花嶼各島繼取彭湖賊所據爲門戶者無不克乘勝破竹而西嶼頭等三十六島悉平僞藩公侯伯及大小將弁咸歸欵於是亘古未開之疆域均入版圖功加十二等爵　予世襲猶以南澳非嘉瑞弗鎮澳孤峙海中荆棘迷蔓弗可居嘉瑞親督士卒開荒構舍建城垣立塘汛設義學題定文武生二名廬流鴻乏食捐貲採糴以備經營區畫儼然如中土晚攝廈門提督積弊剔除屢疏乞休以原品致仕嘉瑞歷官三十餘年身經百戰獲城得地務在安民去之日民衆祠祀焉子廷柱湖廣督標副將　乾隆志武勳改入

劉作楫字木生號虛巖性浩落有異才不隨人拘撓幼入庠屢試

名不出第二讀書文塔與諸名士結雁塔社刻稿行世爲文手眼獨出而一歸老成中己卯亞魁順治戊戌成進士授粵東歸善令邑爲東坡謫居之地政暇臨水登山爲詩文以寄意時有大蘇海外文字之目是時　王師進勦諸劇寇軍務旁午樑調劑有方大吏稱之曰能鄰邑亦視以爲的邑人懷其德立祠於白鶴峯東坡故居之左尋補新昌令薄賦輕徭興利革弊講鄉約建學校修志乘政簡刑清訟獄衰息爲政務持大體而亦不遺細微當時推爲神明宰以積勞卒於官囊無餘俸所得士如呂董諸子皆浙之名士所著有敬修堂集祀郡邑鄉賢祠子棻

乾隆志

棻字香山以拔貢爲荔波令荔波處粵西窮邊遍地皆苗無禮教號難治前令多以化外置之棻至招流亡墾荒蕪捐貲創學宮設義館延師教學請於學使王公拔俊秀者八名給衣頂與文廟祭詳請本邑歷代名宦三人創修邑乘又捐廉修縣署城隍廟諸公處規制一新荔波知有文教自棻始所著邊聲一卷皆政迹也謝事歸里遠近涕泣送之採邊聲集補

會之傳字惕若號石帆事親孝父喪廬墓家貧羞干謁性頴異博覽羣書成一家言康熙癸酉領鄉薦寓京師與海內名俊詩文相角辛卯授安溪令安俗屯米故有飛灑鉤隱花紅入官之弊之傳清查歸一悉除之又捐建考亭書院公餘課士銳意作興

大學士李公光地撰記美其政績兩校鄉闈所得皆知名士卒於官安民設主配享書院門人李清載表其墓所著有石巖文稿雙江詩集行世乾隆志

龍科寶字子重號囧斧康熙鄉舉母賀氏才女也幼承母教下筆空靈淡宕每爲名流所折服工書法楷仿歐陽率更草寫鐵門限點畫遒肖不肯示人以拙性莊靜寡言笑不衣冠不見客客非衣冠亦不之見尤慷慨好義邑中大利害捐貲興除家故饒坐是中落弗少悔晚爲上虞令多善政越二年以老病乞歸杜門著書家徒四壁怡然也卒年八十七著有杜詩顧註輯要龍溪草堂初二刻行世陳鵬年爲之序書乾隆志

蘇作宵號鳳岡夙負異質下筆千言立就試輒冠其曹肄業豫章書院爲張損抑太史所器時奉新帥公念祖新建周公學健才名籍甚作宵與之頡頏稱帥蘇周雍正二年聯捷成進士授江南六合令摘奸發隱聽斷如神革田糧宿弊禁差役橫索尤加意文教纂邑乘創義學進邑之俊秀督課之政暇躬自論文亹亹不倦時大風壞民廬舍作宵首捐三百餘金各憲相繼捐賑民賴以安常捐廉建廒倉修縣獄設普濟育嬰堂又革雜差定牙用惠行旅六合宦蹟志稱其克威克愛美不勝書者以此歸田後絕跡公庭事親能得其歡心初從周瀾軒先生學敬事如所生比瀾軒自都旋道卒遣人數千里經紀其喪又爲搜刊遺

文人咸義之所著有墨雲齋詩鈔節禾川書

賀祥珠號容川幼穎悟稱奇童由選拔以五經舉於鄉登癸丑進士授六合令判決如流獄無淹囚民歌曰蘇公去賀公來桁楊無人四扇開歷署宿遷寶應蕭縣寶山諸縣事攝徐州松江通判篆所至抉伏鋤奸興利除害治聲卓著海防河務佐理尤爲盡善去寶山日父老攀轅請留弗許縉紳士爲詩數百首贈之名曰海邑謳思題授丹陽丁外艱服闋補甘泉邑最衝繁值

聖駕南巡供帳廚傳毫不擾民歲大祲請賑

命未下先捐廉給粥米全活甚衆郡稱賀生佛却鹽場規銀毀淫祠俗爲之變蒞治五載母老告歸泉人懷之刋去思碑祥珠

性孝友又常分祿以與族戚之貧者工書法精譚基飲酒數斗不亂自謂三長所著有五經考廿一史評四明堂詩集節禾川書

戴高雍正壬子副貢考授覺羅官學漢教習期滿以知縣選用得湖南新化令新化舊無試院高至首捐廉倡建并築城垣修志乘在任九載善政甚多士民頌之憂歸以詩書訓後著有南歸紀程草孫開峻道光志稿

開岐號西浦為文一準先正乾隆己酉以第三人舉於鄉官陝西歷署涇化延長武功鄠縣等篆所至以廉明稱道光志稿

龍能勳字治西號省軒乾隆戊辰進士任湖南藍山令興利除弊威愛並用民猺異服引病歸士民感其德立碑以志去思道光志稿

譚尙适字經防號容亭乾隆壬申鄉舉仕山東歷攝青城費縣冠縣篆所至有政聲補城武鋤奸剔蠹杜絕苞苴崇　先聖族特爲請免辦差著爲令有數疑案立判決人服其明斷邑大水尙适設法賑濟甚爲大吏稱賞調曹縣歲饑疫大作尙适捐廉千金設廠施粥民賴安全又值大旱齋宿步禱三晝夜甘霖大沛人咸謂德政所感卒於官士民皆流涕著有種蘭居詩稿登岱草孫璜道光己酉以第四人舉於鄉　道光志稿

李森字韡鄂號春谷父中柱邑諸生品端學優教授鄉里從遊多所成就精岐黃濟人甚衆董建邑西聯珠書院森幼穎異髫年補弟子員務經學兼通天文地理筮算諸書尤邃於易以丁未

進士鐵分廣西初任思恩縣甫下車訪問地方疾苦及治民之要條上書萬餘言鄭中丞祖琛深器之森有經濟才尤以誠感民[illegible]積弊革除殆盡案牘紛繁剖決平允倡復環江書院捐廉給獎士民大悅服己酉分校鄉闈屏絕干謁所取皆知名士尋值寇亂以辦糧臺功陞知州庚戌賊圍武緣城邑令身故上臺知森幹畧委攝篆森募勇數十人星馳赴任至中途偵知賊勢甚劇乃飛移思恩城守出兵合勦以爲聲援賊聞遁去武緣號疲難惟買補倉穀官有餘潤森革之不以擾民又彷行保甲團練法築隘塞險爲固守計鄰邑上林賊警森馳堵羅峯隘賊衆數千突至勇丁半逸去賊首望見呼曰此武緣李青天也戒勿

犯相率下馬羅拜責以大義皆感泣自引竄嗣聞賊聚龍母墟率團衆擊之斃其首逆追捕至大鳴山搜勦淨盡所獲財物悉賞練衆論功概歸紳民不爲己力在任一年以勞瘁致疾卒邑人號泣如喪父母立主徐周二公祠著有周易易簡若干卷同治四年中丞沈公葆楨　題請祀郡邑鄉賢祠　新增

盛昺字梅陔號春暉幼能文家貧課徒自給屢試不售年三十餘始補弟子員辛丑成進士官四川歷署營山雲陽德陽等縣所至有循聲德陽舊有拒捕傷人巨案前令以摑匪稟報上臺欲動兵勦之昺下車申請緩勦旋計獲首從十餘人罪有差地方安堵在任一年聯保甲建學宮若賓興采芹諸會悉董成之去

之日父老泣送百里外時制軍琦飭後任有該令承賢能後蕭規曹守毋可不至疎虞等語其見重上臺如此旋補萬縣以憂歸家居清儉如諸生時咸豐乙卯髮匪踞邑城昜攜家避湖南大兵至乃歸賊踞郡昜集邑紳籌辦糧餉督勇助勦城復以功保陞同知卒於家新增

曠成春初名思城字峻垣號琴仙學問淹博工詩古文詞嘗受學於廬陵陳孝廉黃瑞深器重之中嘉慶丁卯舉人九試禮闈八膺房薦寓京師十二年所與遊皆名下士同郡王公贈芳周公作楫時在翰苑同會文課目爲畏友道光壬午登明通榜補實錄館謄錄選授湖北漢川知縣循聲卓著卸任時士民歌詩以

誌去思復改蘄水江夏兩縣治化亦如之江漢有二賢祠以成
春生王配焉尋陞武昌同知罷歸課徒自給著有詩古文集若
干卷新增

永新縣志卷十七

人物志

儒行

龍況字景荀父庚任吉水丞後避寇永新因家焉況頴敏博貫經史爲時名儒唐光啓間鄉舉龍紀間任大理評事居官仁廉政遇異僧卜葬義山鹽堆子五人欽璜琮瑀琳咸以科名顯邑號鹽堆龍云萬歷志

萬歷志誤以庚爲況祖任茶陵令今從萬姓通譜及龍鐵之世系改更正

宋

彭進龍字子龍精修勵行粹然有德君子也蚤通書詩業詞賦晚深於易禮四試國子監魁從遊甚衆成就名士不可勝舉時推籥前郴守彭沂興國宰劉東父靜江彭拱辰國學士彭湻秋官彭子與祈陽監酒劉希傳鄉貢士章貴彭談皆從學之顯者泰萬歷志萬姓通譜

按萬姓通譜載彭進字子龍縣志載彭進龍字子龍似屬二人然詳觀兩傳事蹟俱同惟通譜較備其爲一人無疑故叅用之

賀弁字德成幼慕聖賢學尤工詩大爲蘇黃所稱賞奉母隱居龍溪時稱爲菊軒先生郡城詩人堂祀杜叅軍以下弁其一也後

從祀鄉賢祠 泰萬歷志解縉詩人堂記

張湘博學善古文尤精於易晦庵先生嘗扁其齋曰玩易所著有易解行世 萬歷志

明

賀守約字約東博學好古詩尤贍麗元末遺老彫謝守約隱居不仕獨以古學爲鄉邑倡學者傾嚮之洪武初薦授本邑教諭後改光山學致仕 萬歷志

龍同仁字子元舉元至正鄉舉明興隱遯不仕洪武初縣令烏斯道重其學行薦之朝授本邑訓導觀於薦者之賢而其人可知 萬歷志

文魯麟性鯁直操履勁特善古文豪爽嚴正類其爲人洪武二年千戶俞茂知州田盛交薦於朝採萬姓通譜補

劉端字國正少孝友既長刻意厲行博涉經史每試必先諸士與兄瑞並有聲庠序甫艾即退隱以經學教授鄉邑名士多所成就性方嚴不輕假人辭色門人衣冠弗肅弗敢見也與邑老宿張庭陳璞友善並以學行稱尚書尹臺其外孫也萬歷志

左收字宏用嗜學慕古比貢京師適劉瑾擅柄廷試四維五術收對策正言無所避授丹陽訓導崇正學旌孝行一邑仰其教事繼母無異母弟曲盡孝友鄉閭誦焉收族孫元勳幼孤力學以選貢爲宣平令調邵武教授迪士亦有身教之稱萬歷志

尹爽字用晦年十七忽自奮曰不學何名爲人閉戸深研易理泛及諸史百家督學邵文莊見所試文稱爲國士命校白鹿書院經籍憲使沈公鋭聞爽名以賓禮聘爲其子師歸時沈贈以詩有浩懷磊落官天地之句一時藩臬加禮重後貢京授吳縣學訓導士遊其門者咸知所嚮往嘗坐諸生柳下指喻進學之方門人懷之作教思亭以識不忘給事陸公粲爲記稱比名伯之甘棠焉起艱改於潛訓導同官有攜家後至者畏其舍多祟爽以己舍易之士服其正所著有竹莊集以子臺貴贈吏部侍郎祀郡邑鄉賢祠長子奎萬歷志

奎字崇文幼明敏爲文力追古法瀟然不以世務攖心嘗與族黨

舉鄉約興禮教風俗一新以貢授吳江學訓導申教約嚴課程逾年領鄉薦者九人陞諸暨教諭正身率士一如在吳江日時邑令設屏於　先師廟門輿過不下趨奎歎曰惡勞廢禮豈示民以敬乎立使人撤之尋卒門人私謚爲涵德先生萬歷志

顏應時字時行性剛介篤孝友母病癰吮之弗瘳哭之至咯血事兄若敬伯父死爲理喪代償其負撫遺孤如同産以貢授常熟學訓導師範尊嚴士心歸服有石壁遺稿藏之家子鑰萬歷志

鑰字子啓嘉靖鄉薦授山東茌平學教諭茌士鮮聞學鑰以王守仁良知之說誘之遠近翕從成就甚多張後覺其最著也擢新城知縣弛賦緩刑蝗不爲災改枝江賑飢平獄民愈悅服後歸

與弟鐸日以講學善俗相厲嘗捐餼脫同産於獄分俸給諸從昆弟之乏缺者人稱其有完行焉萬歷志

賀應保字宏任少負奇氣工舉子業每試輒高等既而幡然曰制藝僅科名嘯矢於天人性命之旨無裨也於是潛心理學遇省郡諸書院會千里必赴無間寒暑與盱江鄧潛谷南州章斗津安成王塘南劉三五劉瀘瀟諸先生共相參究獨有妙悟皆推爲畏友其於經史諸書無不淹貫著述甚富往往自出見解更辨晰三禮躬行實踐事母至孝及喪廬墓三年復祭田掩枯骨人咸稱爲篤行君子屢奉當道徵求所著傳家錄共省錄督學沈公下檄梓行更著有迂億迂議行世康熙志

周垣字翼微幼孤家貧矢志誦讀其舅氏安成劉瀘瀟試以文奇之就劉氏家塾學萬歷戊午以春秋領鄉薦授進賢教諭甲子四川鄉試聘校春秋房所取士成進士者居半爲人孝友敦篤每語及母死節事輒流涕及從蜀歸取所受聘幣哭告於父母之靈哀音悽惻人不忍聞所著有春秋解傳世孫謀中庚子武舉任通州都司康熙志

賀士昌字拙生爲文力追大家膺萬歷戊午鄉薦座主毛士龍器其方正誠篤每謂其可共患難後毛公忤魏璫捕之急士昌就試春闈遇諸途陰載其父子歸里匿深山中朝夕如子事父璫敗毛公復擢御史深服其大節毅然可以託國初授浮梁縣諭

日進諸生講學以仁讓廉恥相勉有宋應熊者家貧才不遇士昌資以膏伙勸令學薦之科舉朱因得登第壽擢江西滁州守清潔慈愛滁人呼爲賀佛有大寇夜至闕山士昌設方略拒之城賴以全及歸百姓遮道留之思其德建景行碑立祠於闕山闕聖廟右至今祭享不替祀邑鄉賢康熙志

蕭純字素樸少寄洪都常冠童軍爲文得酒益奇兩取副卷舊志誤作副榜領天啓辛酉選貢崇禎戊辰除漳州通判會島寇騷動海防曾公攖率純督師勝算居多子奎鳴隨征卒於軍康熙志

賀日達字黃檢幼孤與弟選自相師以孝友著爲文力追先輩崇禎選舉志作萬曆癸酉歲貢授韶陽教深於易學歸里值荒年爲粥以

食飢者人皆德之 康熙志

劉運號崇吾孝友天植性嗜古取忠孝節義有裨風教者與考亭家禮輯爲成書居家浣花澆竹長吟自樂父母歿飲食幾廢歲時忌日號哭失聲課子嚴甚每決試草得失不爽遇疑難事縣庭多奇中黃石齋大史詳誌其行誼以子光震貴贈中憲大夫雲南洱海副使從祀鄉賢 康熙志

劉守誠號崇園載達子篤學力行與弟守洵嘗從鄒忠介講學青原領萬歷己酉鄉薦授崇仁教諭陞廣東博羅令愛民下士會水浸城守誠爲文告於神水遂退既而羅浮盜起抵城下守誠以忠義激民登陴固守城賴以全陞湖州同知 康熙志文學改入泰禾川書

尹學孔宇時卿受業王塘南先生授貴州藩幕時藩多古藏守吏相繼爲奸委學孔稽察吏賄之堅拒悉以古藏條列上聞猺人煽亂學孔偕陳方畧兵民獲安臺撫薦之遷雲南景東府同知修學置田教養諸生而景東科第始盛均賦稅立義塚改折色土官之悍戾者亦就馴因病告休合郡建祠立去思碑歸家督修白鷺書院永隄及本邑學宮祀鄉賢康熙志

江爾海字宏受不屑攻舉業師事劉元卿講求心性之學苦思力索頗得指歸後由成均選授鴻臚寺居京師名公卿皆愛其雅度乞養歸以書史自娛著有遊山水記亦名園詩集泰府志康熙志

龍有珠字頷有貢士授攸縣令孝友慷慨喜周人之急歸隱於晃

村龍溪間鳴琴賦詩以自娛子科寶康熙志

劉永綵字自白幼孤事母以孝聞尤篤友愛有鬻其公產至數百金不問也任山東茌平丞多惠政嘗白冤獄數事活數十人遷福州左幕去之日民爭奉酒炙涕泣攀留擁車轂不得行茌平南界僅三十里越三日始出境焉康熙志

劉瑤字右化天資英敏究心理學與叔子裁師事徐魯元問良知之學瑤曰吾儒此心虛靈非同釋氏之空覺也必有躬行實踐之功見於日用彝倫之間魯元是之年九十卒文江李翰林振裕與其子爵生同鄉榜爲之銘其墓康熙志文學改入

李斗字石雲善屬文屢試鄉闈不售嘗從忠介鄒公講學公問心

安有出入曰道心本無出入其出入者人心也公許之晚年隱居家法醕謹教子弟以恭讓康熙志

周之冠字元夫文謨子也父任固安令卒扶櫬南還橐無遺貲而動必中禮湯睡庵太史稱爲眞孝子補邑弟子員以文見推尤潛心理學躬行實踐鄒爾瞻深器之謂元夫非近時人殆黃叔度之流與先後大吏多其父同僚冠屏跡不通謁駱公督學江西恥以故人子進匿弗就試至其救荒化暴撫孤還金多長者行時楚寇入境大肆焚掠過其廬相戒曰此周君子居也無敢犯者著有訓世要言知非錄家規數十則子紹珠字伯召博通經史鼎革後不復應試著有四書講義數十卷參康熙志禾川書

尹先覺字長思號天愚才高學博以恩選入南雍每試冠軍萬歷丙午舉應天鄉試與錢公謙益繆公昌期周公宗建方公應祥稱同門莫逆交數公先後成進士而公三上不第乙卯公車卒於雄縣道中士林惜之著有周易圖說祀鄉賢（康熙志文學改入）

賀澄號松隱生平端方其學以王文成爲宗嘗有言曰聖學豈寂守其知擴充之功無時可間由是躬行篤實有古人風自題其堂曰松隱子析作孝思堂祀之御史李儼爲之記（康熙志文學改入）

尹元樽字槐山師事顏山農常稱其恬淡有和靖風有訓子詩云青箱爲業產黃卷作家貲卒年八十四劉肩吾敘其狀子炯方平燦俱有傳（康熙志）

王學旦字景明家貧力學屢試弗售隱居山林以端方見稱於時邑令閔公旌以耆方遺風舉爲社師堅辭不出邑人朱士景著其狀尹燦銘其墓子親臣歲貢生 康熙志

劉廷諫字開美淹貫經史能詩古文辭與李於鱗相上下工舉業萬歷丙午手司搜卷得之魁西江後授湘陰令多善政文江劉兌陽先生稱爲三代以上人 康熙志

劉孟材字達卿性樸茂酷謹弱不好弄比壯有志於學出入釋老間學跌坐觀心因拳屈成病聞劉養旦先生崛起雲陽遂往學焉稍廢其舊業已又走安成謁劉盧瀟先生先生甚重之賓之家塾命其子姪就學盧瀟嘗稱其爲師嚴爲友直云 採劉盧瀟全集補

周嘉善字慶甫後更名鏗因字振叔性醅樸然倜儻好行義爲文不欲苦思惟意所適能時出醒人語受業劉蕺山先生門與雲陽劉執甫坐卧小樓面壁觀心時聚同志互相切磋意孜孜不懈居常侍二親定省如儀親卒哀毀泣血治喪一準之古振叔故有異母兄逋公稅不能償官追逋甚酷家舊有囊振叔私發篋潛以輸官事洩家督庭辱之振叔屈首受責曰吾權之久矣與覩吾兄斃杖下甯以身辱於家督而徐償所負也後輸之不足又鬻己田益之其孝友之念懇惻委曲類如此採劉蕺山集補

甘仕可號若虛公亮子也邑諸生屢取高等不第受學於鄒文莊劉三五兩先生之門子雨既貴每戒家人毋倚勢壓鄉鄰詔雨

以義利之辨令毋失先世廉吏家法所居左右圖史手自藝名香蕭然如僧舍有司罕識其面至聞同郡諸名賢講道青原復眞間則無會不至焉以子貴封御史 採劉瀘瀟全集補

馬達號雲川世有勛閥少時折節讀書欲以此立功名及聞鄒文莊劉獅泉兩先生傳會稽之學即往請業聞其緒言喜曰吾固謂當有不可已者此是矣遂津津向往沉思力踐家故貧環堵蕭然殊有自得之色間哦詩道其飢寒窮苦狀故人見之意其求助相率捐金周之達揮去曰咈吾惟不苟取以至於斯也其介如此丙戌邑中火延燒甚衆達所居左右盡化爲燼獨至達舍風返火熄由是譽益隆自郡邑長吏上逮御史中丞後先旌

異之年八十六卒　採劉瀘蕭全集補

[illegible]士龍字舒雲士昌弟家有詩人堂龍亦能詩不墜家聲篤行孝友族黨服其行誼兄士昌滁州守子祖滁康熙戊午亞魁　康熙志

蕭如祈字養吾太守樟孫也家貧嗜學邑知名士多出其門母喪廬墓興鄉會立家塾族鄰化之子香寶領丁酉鄉舉　康熙志

金士駿字子開五歲喪父事母至孝篤學嗜古爲文動數千言鄉鄰有急者周之難者解之慷慨無所吝家世沙溪因近城尋山水佳絕處遷南村坐一室左右圖史日課兒以文行子映拔貢生　康熙志

龍球字二成經邦子天資穎異博通經史崇禎丙子取副卷與弟

琚瑤躬行孝友色養數十年至老不衰兄弟析產互相推讓其
內行淳謹類此康熙志

左國樑字啓虞少時家貧力學及長有餘財慕孔北海之遺風遇
墨客詩人招引入座與諸子談經論文常散金收書分給子弟
之能讀者子大鵬暉吉皆善楷草能吟詠康熙志

國朝

賀靖國字忠矣順治甲午鄉貢第一爲文落紙如飛而詞義精湛
設教文塔一時名流如劉作楫作相徐有榘皆出其門所刻雁
塔社稿其課藝也張幹臣先生邀入京名公卿求詩文者趾相
錯孝親救水盡誠每爲父滌穢器人稱爲純孝著有冰雪堂集

龍溪吟和李文正樂府 康熙志文學改入秦禾川書

金璠字禮琮乾隆庚午鄉舉爲文雅健雄渾性剛介不阿每以禮法繩人非衣冠不見客客非衣冠亦不敢見也任建昌學諭課士甚嚴造就甚衆截取知縣以繼母年老乞養歸門人多爲詩贈之有望高山斗之目 道光志稿

尹承敦字厚川性酷厚力學無間寒暑嘗讀書止水林寺中一日家人送餌至敦據案且讀且點硯墨食之卒不自覺其專精如此教人以德品爲先遊其門者多謹飭敦行之士乾隆庚午舉於鄉丁丑春闈薦弗售卒於京詩文稿俱散佚士林惜之 道光志稿

黃元亮字鴛斯號寅川以拔貢應廷試肄業北雍六司成歐公予

石期以國士在京六載交遊盡名流同鄉姚雪門彭芸楣尤稱莫逆後歸以經學教授鄉閭成就者多性方嚴邑憲邱公延爲西賓講讀外絕不干預他事選餘干諭初至捐俸倡修趙公汝愚胡公居仁祠復葺朱子講堂與縣尹定課程校士其中文風大振王省崖學使重其行稱爲練達老成太守曲新安每語屬僚曰黃廣文眞今之古人也丁卯

恩賜舉人除撫州教授告歸卒年八十六 新增

賀瓊字玉峯號鶴汀乾隆壬申鄉舉考授內閣中書陞主事居京十餘年與諸名流文章政事相切劘聲譽日隆京師向無新邑會館瓊倡建南北兩館餘款留京生息致政時束金旋里按數

派歸四鄉纖毫不苟各鄉因之創建會垣試館人咸以爲瓊功瓊學優行方學者仰之若山斗著述甚富惜散佚不傳新增

劉聰泉字清池號相圃生而穎慧貫通經史訓迪後進成名者不下五六十人生平愼居處寡言笑清介自持尤慷慨好義鄉邑有善舉必贊成之文行爲一時推重晚以歲貢授宜春司訓卒年八十六新增

唐鳳翔字九霞號筠溪歲貢生性恬淡家貧授徒鄉里從遊者多成就養親甘旨必具而自奉儉約至饑餓無少懟時邑侯張公紹曾聘爲西賓戚好某構訟懷數十金求翔爲之誣諉弗受有里豪慕其名欲交結之峻辭拒絕鳳翔博通經史著述多隨手

散佚存者惟桐鄉山房集藏於家 新增

劉可升字棣榮號階五嘉慶壬申鄉舉幼穎悟初授讀論語首章即請於師曰所謂學者學何事也師奇之長從龍補山張蘇門兩先生遊學務實際爲文一稟先正少失怙事母孝屆丙子會試母病戚友以是科大挑慫慂北上可升毅然曰豈以一官易吾母乎自是家居養母課徒自給唐筠溪嘗稱之曰館穀以外無錢讀書以外無事人以爲實錄云生平廉介不輕入公門而遇事慷慨有勁節道光丙戌水災邑義士踴躍捐賑蠹胥某亦願捐金三百可升斥爲盜泉率難民白於當道屏弗受其剛正有如此者著有味古軒集若干卷 新增

李中孚字坦霞號風澤增貢生議敘八品父文杰性孝友嘗築保母橋以祈母壽中孚爲學務實際與仲弟中旭相師友家貧效賈逵舌耕師範端嚴善誘掖多所造就尤銳意作育邑秀水書院及邑西聯珠書院皆中孚董成之爲人渾噩醇古而處事不苟有鬻蟒衣者家人以賤值得之思奉爲壽中孚一見斥曰此何物安知非賊中來者我死愼毋以此殮汚我蓋時值泰和土匪亂後也其潔身類如此年九十卒 新增

徐鵬展字羽豐號圖南聰穎過人工書畫尤邃於易道光戊子鄉舉年滿例授知縣弗赴性剛直常面斥人過雖貴介不少諱少失怙事母孝以母苦節故採訪邑中節烈請　旌於朝復

倡修貞孝節烈總祠咸豐丙辰粵賊據邑城勘授僞職不屈以憂憤成疾卒年七十四著有周易引行世新增

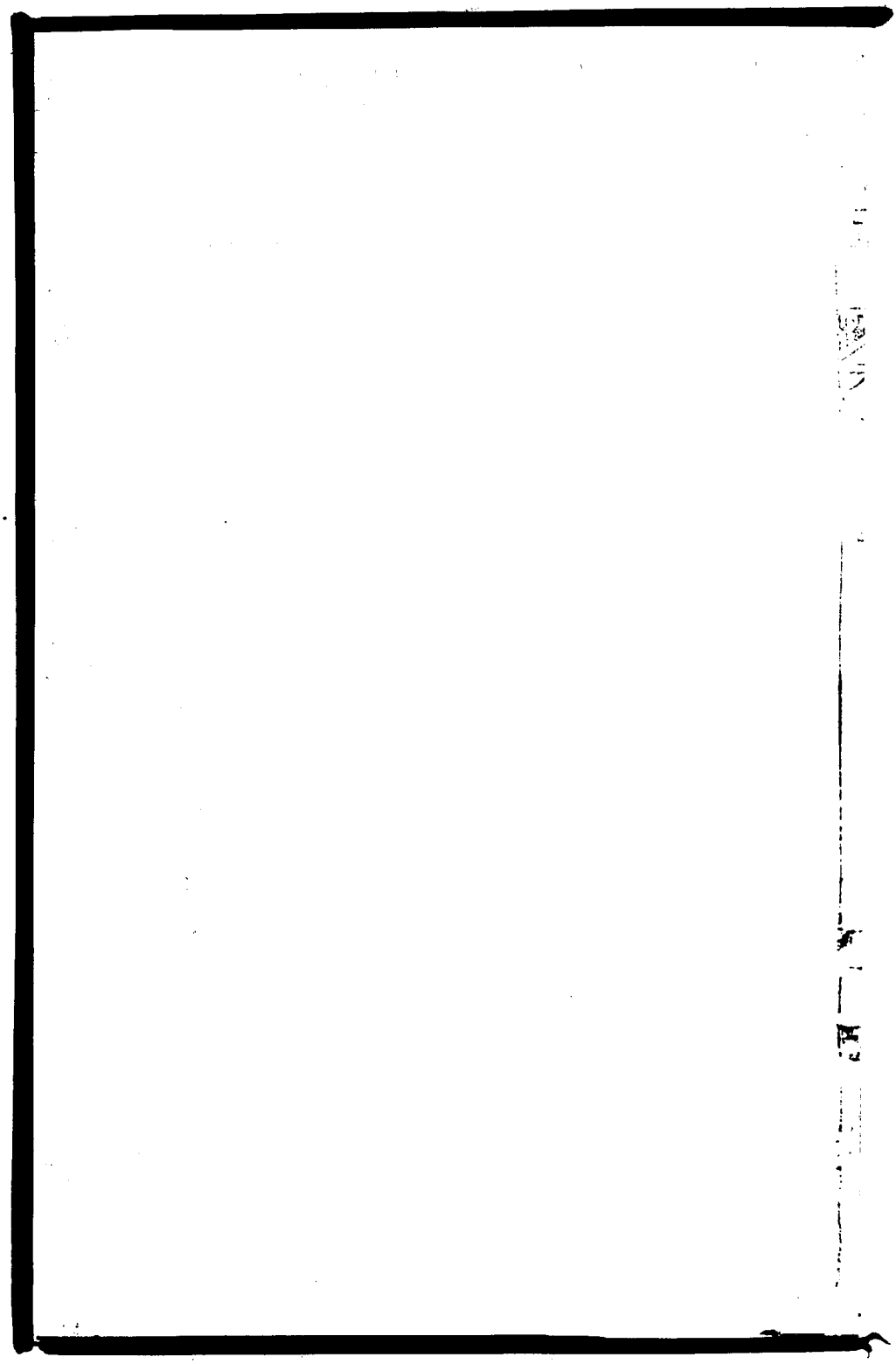

永新縣志卷十七

文苑

南唐

張翊其先世爲京兆人唐末翊父授任番禺屬劉隱將據廣南棄官北還至潭衡間馬氏已有潭澧挈家奔江南過邑僦屋居焉翊與弟惟彬善讀書克承父業高祖時徐知誥輔國政翊入廣陵以射策中第授武騎尉南唐禪代擢虔州觀察判官西昌令翊文辭婉麗禾山大舜二如廟廬陵紫陽觀新興佛閣諸碑文皆翊所撰十國春秋

禾川書按翊父僦居永新翊與弟惟彬俱由此發跡應歸人物

志中縣志選舉條既載惟彬名而以棄官來寓爲翊事列之寓賢誤矣今據吳志伊十國春秋更定

胡元龜少廉介有俊才嘗候邑宰宰見其風貌瓌偉欲窮其所學指屏間戲珠龍索吟元龜立成有翻身騰白浪撇爪攫明珠之句意蓋諷其貪也宰愧服後射策入官授文思房副使人物錄

宋

何晝少讀書廬山白鹿洞初習進士業試南唐屢黜乃渡江謁宋祖陳所爲書二十卷開寶壬申登進士第官至鳳翔觀察推官以文章政事名參省志人物錄

張翔人物錄作庠字陞卿別字元道博通經史嘗著斥蠹正言二書以

排佛老作元經圖以明五行六運之秘時名儒鄭獬吳處厚錢
明逸輩皆師事之號白雲先生人物錄

江暐字彥明工詩事母孝母嘗有疾暐攜筆硯坐床下進藥之餘
吟詩自遣有晚春詩云鬬草事空猶昨日惜花心在又明年詞
意甚婉美崇禎間吉守嘗以八行薦於朝不報自號蘗陽居士
與新淦詩人俞處俊友善有詩集傳世吉人物錄獨醒雜志

朱次雲字少游問學該博通五經尤長於聲律名噪一時領清熙
己酉鄉薦爲梧州法曹所著有東谷樵唱萬歷志

元

吳鄞宋末兵亂避仇轉徙山西易姓名爲張應珍自號義山示不

志其故土應珍以至元十三年由從事郎歷秘書監丞大德八年遷秘書少監九年復姓名曰吳鄒鄒深於經義註周易宗程朱而不爲苟同如參天兩地而倚數鄒以爲本義天圓而地方圖者一而圍三三各一奇方者二而圍四四合二耦似贅擬議蓋五生數之中天數一三五凡參地數二四凡兩故聖人參兩之以倚數八卦之象乾坤天地以大虛言之也震巽天地之長男女爲雷風有氣無形坎離天地之中男女爲水火有形無質艮兌天地之少男女爲山澤有質確定矣其說頗有據元駙馬都尉高唐郡王闊里吉思嘗從之質疑刻其書於平陽路且詳其里居書藏秘閣泰元史人物錄

馮魯山字希元少受業於劉水窗博學能文嘗爲序綱目書法提綱挈領深契旨要水窗見之喜曰吾書法一部盡在是矣初魯山市書於肆得遺緋珠數十求其人歸之友人繫獄罪幾不測爲出數百緡得活終不自言其好義如此以子翼翁貴贈吉水州判採禾川書補

賀善號善堂幼穎異師事劉水窗先生水窗著綱目書法善深契微旨嘗自行其所得爲綱目贊今史斷所引賀善贊是也 泰康熙志禾川書

賀仲善字宗良祖士貴全茗州知州父元中涮郡照磨仲善少學詩於龍琴皐琴皐麟洲從子也授受有緒繼聞范德機楊仲宏

之教於馮翼翁兄弟講貫益精元末授兗州路學正適兵亂不及之官隱居青原山著書自娛吉郡詩人堂仲善祖弁名列其中後圯仲善乃建於家示不忘其先也學者稱東里先生泰萬歷志解縉詩人堂記

按舊志稱仲善遊水窗先生門前後相距近百年殊誤今據解大紳詩人堂記校正

龍雲從字子高性曠達元末任福建儒學副提舉見時事日非歸隱林泉邑守將俞茂禮延之與雲陽李祁同列上賓祁文爲時所重而高以詩詞與之頡頏茂修東關浮橋成與賓佐同宴橋上子高酒酣即席口占座客皆擱筆其警句云六丁運鎖駕長

虹百丈牽船挂飛鷁陽侯宮殿橫截開鼉折鯨吞何有哉邑詩人自吳莘樂後首推子高云人物錄

樊端可字正夫爲人曠達不羈少從龍麟洲遊書過目輒成誦詩歌清逸麟洲嘉歎之與龍子高友善嘗稱正夫爲畏友云萬歷志

周謹字仲魯父子安以禮讓化其家一門孝友雍睦而謹尤好學工詩師事賢士大夫銳然有志於事業孟勤吳先生極口稱道其爲人且爲之別字曰愼初以勉其成採禾川書補

明

陳宗舜字材民領元至正間鄉試乙榜魁授贛州路儒學教授明初典江西文衡洪武中與考會試賜宴殿廷所得多名士若解

學士縉其一也晚家吉水文學爲遠近所宗參人物錄萬歷志

按萬歷志稱宗舜爲元至正進士選舉志進士內未載今從人物錄改正

康以甯洪武間舉進士爲太平府推官謫居橫浦二十餘年著西游集解春雨序之謂其詩歌序記有得於邑先輩吳莘樂之遺緒其文不求工而自工可以追廬陵諸賢之盛採解春雨堂集補

唐仲安性剛介明初以貢入成均會上臨雍問單于遺高后書史記諱而不載漢書列其詞孰是仲安奏對稱旨御題天下善說書唐仲安勅懸成均特擢工部郎中九年預修高皇實錄父金章贈奉議大夫康熙志列傳改入

楊瑋字季眞博通五經性狷介邑宰烏斯道以文學自任獨於季眞加禮重時延請質疑季眞素屏跡公門獨爲斯道屈人兩賢之瑋於星經地志尤所精究嘗取尺紙作廣輪圖山川曲折郡邑遠近如指諸掌人以古今圖牒較之無少異云萬歷志

張同字祖年登天順進士授南京刑部主事歷員外郎爲人豪曠不羈宦不求達而善古文辭尤長於詩所著有岫雲稿萬歷志

劉時字本升登成化進士歷官兵部郎中致政歸殫心著述文多奇思詩效西崑體有介石集人誦傳之萬歷志

胡錦略字大載少工詩善行楷爲人倜儻有高況不爲世塵所滓垢領宏治鄉薦入國學祭酒劉公震校其文加賞歎仕爲右府

都事卒子玉嘉靖鄉薦除許州學正萬歷志

徐慶衍字子芳少穎敏與兄慶鍾相師友慶衍領正德丙子鄉薦知淳安政通民宜憂起補貴池治聲遠騰適章聖皇太后梓宮南祔過其境慶衍行烈日中辦應致疾不起士民如失怙恃慶鍾負才不售晚好吟詠游情棋酒間不嬰外累自號草窗老人年九十餘卒萬歷志

金光弼字右辰號天擎生而穎異讀書日積寸年十二補弟子員善詩古文詞博通經史旁及百家其於古今興亡天下形勢星歷氣候山林兵筴河渠圜府方技稗說抵掌奮舌辨如決河會天下多故留心當世之務好談兵籌九邊事鑿鑿可見之施行

入北雍大司成傳公新德與語大驚曰有才如此國於縫掖吾
輩端坐而稱師豈不媿哉內閣葉公向高張公位咸國士禮之
才名滿天下惜年未五旬而卒不獲展其志著述數十萬言有
功臣傳九邊考旁觀錄及金竺山房詩集湯臨川顯祖選刻爲
之序學士施愚山重刊其詩集行世康熙志

賀鳴祥字中白才學具足爲古今文辭綽有左國風與金光弼尹
先覺賀中男周之望蕭廷鳴劉廷諫並著聲名稱爲禾川七才
子數奇不遇以歲貢終生平所得館穀悉與兄弟共之不問出
入太史蕭拙修劉孝則咸折節焉著有凌雲集康熙志

蕭廷鳴字升叔少年補郡庠領萬歷壬子鄉薦與同邑賀青圃同

出章道卿門廷鳴學問淹博每數古今英雄成敗邊塞要害時務緩急汪汪千言若河漢而無極以風望赴公車海內名流爭欲託交初授陳州教諭後署商邑事俱以清廉著聲卒於署其叔純判漳州兄熙鳴密縣令並以才學鳴螺江士子嘖嘖三蕭不去口 采康熙志水田居文集

周之望字非熊嗜古淹博領萬歷癸卯鄉薦杜門讀書絕跡公庭布衣疏食泊如也著作甚富爲兵燬僅存閩史行世 康熙志

賀奎章字中陽負奇才艱於遇嘆曰大丈夫自有千秋事業遂入山著書自號三一居士博通經史旁及諸子百家著仕學規要安成張鰲山先生序其集行世 康熙志

龍孔佐號角洲少孤事兄與嫂如父母博學力行弱冠有聲鬻庠
郡邑士大夫講程朱之學能以一二言剖晰微義眾皆悅服尤
重然諾慎取與書齋常題行己有恥四字以自警復訓其子振
唐使常省覽萬歷辛亥以歲貢授廣東乳源司訓導遷英德令
卒於官康熙志

李長生字小年稱神童六歲能屬對八歲聽師講易乘龍御天義
即問曰得非中庸之時中乎其穎悟類如此九歲應試學使張
公京元見其易藝大奇之學使侯公廣成稱其文曲折微雋年
三十卒康熙志

史訓字對南篤行好學師其兄見屏言行一以為法以選貢筮仕

信陽州多善政弟詠文行亦如之以歲貢授當塗訓導後教授鎮江及卒尹洞山公銘其墓康熙志

李嗣晟字子忠號秋洞居琴亭爲文清奇雄俊試輒冠其曹教授鄉里問奇者雲集所得餽穀分潤伯仲尹洞山亟稱其品學邑侯龔石巖延修縣志陳一吾行政折余少源復古學皆與商確以歲貢授進賢教諭繼授南昌郡學當道大文字皆出其手掛冠歸里賦詩適志著有琴亭集落花吟秋洞記行世康熙志

劉俊甫字茹白少負才名試輒冠軍領天啓辛酉鄉薦任四川新甯令居官慈廉新民德之掛冠歸囊無餘貲惟眉山升菴兩文集而已康熙志

黃學元字蒼舒號嗛咖好學能文擬楚辭漢賦凡五十餘首同邑金右辰見之亟稱曰此吾曹鼓吹也學元耽詩歌不屑攻制藝年三十餘補弟子員鄒太史德溥劉太守鐸聞其名皆禮重之與同邑尹方平劉光震胡中清汪宗濂結社時城東浮橋壞邑令賦千金修復金被乾沒學元偕諸生白於鄒司李鄧詰令令恚甚仇家乘間誣以他事褫其諸生服且欲置之死乃變姓名入宜陽山中著天怪以自廣又著翼騷語皆淒涼無何令以大計敗光震持其詩文示後令管公正傳管公立白其冤於學使者乃復衣衿試卒弗售家益窘所居土屋頹坦陳書竈傍積灰盈寸學元抱卷呼唔曠然自樂所著有嗛咖子讀史隨筆及宋

史私議若干卷 叅康熙志水田居集嗛咻子傳

李涵奎字斗暘邑諸生有才學屢躓棘闈著花萼集 節康熙志

湯宏字宇襟以春秋領萬歷己卯鄉薦初授湖廣彝陵州教授聘入南闈所拔多知名士丁公紹軾歷階宰輔餘亦顯宦後擢德清令簿書之暇文酒自娛纂輯左史及里居生涯文集傳世 康熙志

尹方平字無界郡庠生品端方甘貧好學爲文敏捷每遇問難者隨事辯晰無不當當道皆亟稱之龍泉郭中丞雲磯聞其名偕入京方平爲條陳機務悉中肯綮欲薦以職弗受著有兩京遊草又與兄炯共著易解四卷周禮輯要詩賦集行世 康熙志

龍補袞字無闕少艱於遇寄籍貴州時同邑甘義麓任黔督學袞
呈牒求考郡士大噪拒之甘素憐其才而又難狥以私佯怒罵
曰子能七藝即收子袞如命立成甘以示羣士士皆折服無敢
譖者遂拔之後以選貢入北雍中萬歷乙卯榜舊志誤作己卯授中江
令居官清正愛民禮士多善政人感其德如桐鄉之於朱邑焉
康熙志

賀邁生字元明幼能文心南沈邑侯奇其才歷試高等嘗刻試卷
問世名曰小言與同邑馬之駿賀吳生賀靖國王朝賢李小白
李長生金大韶結社稱新社八子讀書浮玉閣交勉於學慨然
曰功名由天制之道德文章人自爲之非天所得制之也蓋其

以學行相高不馳騖於聲華即此可見其概矣節康熙志

吳鳳翼字于飛性閒靜博通經史尹公長思稱其有五柳先生風構書室於仙溪洞口與里中郭萬里劉齊珠周天球讀書其中晰疑賞奇文行並有成就郭萬里受知侯廣成先生著有和雍堂集康熙志

周祖亮字四通邑庠士性剛方篤學謹行癸未張寇過邑身被數刀幸得不死邑侯黃公受封聞而憫之資以藥餌嗣益發憤讀書寒暑不釋卷年九十終子振元領戊午鄉薦康熙志

曠遠字若谷文筆縱橫莫可控制邑侯管公亟稱之刻禾川六子槁遠其一也數奇不偶晚年一觴一詠怡然自得邑士大夫高

其節康熙志

李川寶字眉石少好莊列爲文自闢蹊徑閱者咸驚異之邑令管公正傳一見擊節謂禾川才士雖多而幽奥奇險未有如川寶者數奇不偶晚年高冠氅衣居山谷間非其人不與通知己者雖遠必數相過所著易隨十卷義本程朱而自出新意發人所未發與賀貽孫吳生黃學元曠遠馬之驥稱禾川六子卒年八十一 康熙志

賀鳳生字千仞父廷宰性至孝鳳生受庭訓頴異過人日誦數千言試輒冠軍領崇禎己卯鄉薦爲人慷慨有氣節過邑大利害敢言不屈隣才好賓客曾脫人於難明季閉戶著作於聲利泊

如也詩律晚益細有至菴三集行世子是有傳 康熙志

金如輪字轉日幼聰慧九歲通書易兩取副卷舊志誤作副榜嘗設帳吳楚間從遊者甚眾與弟曙先相師友旁搜廣覽共著觀感錄周易通解如輪崇禎己卯歲貢曙先順治辛卯恩選 康熙志

賀吳生字季子髫年號奇童與族叔貽孫遘生應縣試沈侯心南有一姓三才子之目天啓甲子幾冠西江因大結傷時抑之吳生意氣自豪文益閎肆詩則古風仿儲王律體追三唐貽孫嘗推爲近代名手比明運盡與貽孫偕隱識者以竹林二阮擬之入其室惟清風明月因自號兩間居士所著有名臣錄靜觀堂集湖隱堂詩集 叅康熙志禾川書

李其昌字君求爲文淡折古雅曾公亮臣選吉州合祉刻其稿等講學依仁書院其昌講萬物皆備章語契旨文江李忠文公深器之生平孝友族人以爲矜式康熙志

徐昶字仲升爲文高卓得力黃石齋稿督學三首拔之與王新吳季常汪宗濂結俟雲社遊其門者如賀嘉選盛士賓等皆知名士著有易經義疏康熙志

尹啓殷字小尹宗伯臺晉孫也甘貧博極羣書負才能詩文兼善騎射中崇禎己卯副榜敦孝友重交遊慷慨激烈癸未楚叛將杜龍曹天衢等以兵萬餘圍城七日不解城幾陷啓殷請於邑侯夜縋而出詣兵壘反覆開諭危城以全邑人德之所著有素

賀鏊鵬字搏南號寶善師事劉石潭先生明經術尤邃於易好爲閎肆之文詩詞援筆立就年十五遊邑庠有聲黌宮子弼能讀父書樂施不倦康熙志

龍鱗字介甫能文善楷草癸卯副卷讀書柏窗著就正草康熙志

江孔殷字荆濤邑廩生剛方慷慨凡邑中大利害敢言興除著有問心軒稿取壬子副卷康熙志

劉雷奮字濤聲博學正直壬子取副卷著四書題義半衲詩集乾隆志

按龍鱗江孔殷劉雷奮舊志俱稱副榜考明代初未有副榜惟

崇禎十一年己卯有之其餘稱副卷不列榜今改正

李璿字培筍以易傳家族于三才純如寶得其宗號曰李氏一家易康熙志

賀覺宇予將多著作隱於荷溪門人龍囚菴爲刻荷溪集康熙志

周昔珠字崑山事母以孝聞幼能詩博通經史試輒冠其曹邑人周映奇傳其遺稿康熙志

吳季常字卓儒文行兼優仗義除叛邑人多之康熙志儒行改入

賀垂裳字君錫事節母顏氏以孝聞長於詩著有遵素集康熙志

劉子預字蘇門號杜公萬歷壬子舊志誤作乙卯亞魁清操嗜古文行爲一時所仰鼎革後與族生三瑞三琦一溱隱居不出時兵戈擾

攘己丑舊志誤作己酉六月遇亂兵子預與三瑞等俱被殺遠近咸悲之 泰康熙志禾川書

賀穉圭字孚尹幼聰穎博極羣書吉水劉文忠深器之字以女孫乃益自刻勵吟詠不輒貽孫見之謂有陶家風味惜不永年有眠雲館詩集同學鋟梓以傳葉鄒山爲之序 禾川書

賀穉恭字壽男少習舉子業侯學使以名駒稱之穉恭亦自命不凡顧數奇十試不售發憤抑鬱自號散木子著有閑閑吟以歲貢終 禾川書

顏志道字海襟著有春秋正解 康熙志

賀時清號秀螺著有字辯綠野草 康熙志

金宗珠字維城邑廩生博學有奇才著有文稿邑令黎序之康熙志

劉帝則字叔豹積學工文著有太平廣錄左傳考錄四書晰要統核行世吉安盧志

陳宗祿字在中博極羣書而尤邃於易明末一意著述以裁成後學爲己任著有義山樵歌三卷易經極說八卷副使劉光震爲之序節乾隆志隱逸改入

附載八人

左嗣頴字毓恬　左右明字小熙　尹宏詞字恆沙

曠秉旦字養齋　左序生字自新　尹炯

龍之虹由貢授潯州諭　俱康熙志

賀文烓庠生子是培亦有文名乾隆志增

國朝

龍三汲字禹門領順治辛卯鄉薦澹泊自甘性孝友偕兄弟力學養志伉直有氣節遇大利害能建言爲文辭藻飈舉有推倒一世氣概人方期其大用惜蚤世泰乾隆志禾川書

尹燝字慈明少穎慧有文名屢拔優等順治丁酉以易經中魁生平伉直遇邑利弊事倡義建白如建文塔修學宮其功最多康熙志

尹膺聘字選公強記博聞工制藝每試拔前茅志氣豪上有不可一時之概順治甲午舉於鄉數上公車弗售賫志以沒人共惜

之康熙志

賀柟字豫良砥礪廉節爲文淹博古雅初應童子試王公登錄大奇之曰萬選錢也康熙丙午以策論領鄉薦康熙志

劉頊字顓孫才高識卓爲文浚折幽素風流綽約有歸季思徐思曠之風顧偃蹇歷落屢試不售更爲簡練揣摩之文著聞籟閣制藝行世賀子翼葉鄒山序之採禾川書補

賀善來字僧護中男子父沒年未弱冠哀毀骨立時僑居西昌甚爲曾堯臣蕭伯玉兩先生所器文江劉公孝則李公懋明劉公石瑕咸相引重令其子弟與之遊服闋歸就試侯公廣成拔補弟子員善來天資穎異藏書萬卷不數過即得精微胸無俗韻

尋常語出其手便覺清風襲人尤善尺牘敘致婉暢翛然標致所著述亦然迨鼎革後扃戶深居非其人不與處歲應貢以老病辭年七十二卒著有文集若干卷藏於家子朝任泰乾隆志禾川書

朝任字尹后邑諸生幼聰穎屬文清矯不羣家貧落拓浚意功名遊幕齊魯燕趙閩越諸名勝足跡幾遍著有太平獻曝筮仕忠告義方補遺諸書一得偶存集八卷採府志補

陳宏圖字東山一字聖則父元倫詩酒自娛自號柳溪居士宏圖能讀父書遭甲寅滇藩之變貧無以自存遂棄舉子業習刑名錢穀熟識當時之務遨遊四方幾二十年著有苦苦海草一炬集觀海集東山雜著卒年七十八節乾隆志

江海簡字指靜邑庠生幼頴異讀書等身善屬文千言立就性慈惠橫逆之加絕不與校同房軍民雨役繁重獨以身支復遭寇亂家貧如洗泊如也惜中年不祿以長孫右臺貴贈奉直大夫節乾隆志

賀偉字選子宋詩人菊軒公後博貫經史尤長於詩刊有二益齋稿爲人純謹端介矜式鄉閭老於諸生士論惜之稱爲逸菴先生孫毓傑邑庠生乾隆志隱逸改入

賀是字坦菴性洒落不羈以文酒自娛試輒冠其曹刺史劉公是齋深器之所著有雁岩紀遊奚囊摘句可留集採府志增

賀泰生字幼襄八歲能文十二補弟子員與施愚山講學青原白

鷺書院士譽歸之著有省菴文集竹圃詩草乾隆志

胡光溥字博先少攻制藝受知於督學吳石渠文名蔚起以數奇屢困場屋即棄舉子業深研易理與李謙菴劉木生輩參究心性之學獨得悟解著有原道大極諸論採遺花麓志補

賀滇號純菴原名宏道頴敏絕倫博通經史工詞賦年十六餼於庠臨川李穆堂先生主講秋山書院甚奇之所選秋山課藝多滇文性謹厚人稱滇翁著有純菴稿行世李穆堂爲之序節隆志

劉森字一棣號帽山幼貧刻意力學不假師授與人角藝頃刻立成有風馳雨驟之概善懷素書法酒酣一揮百幅更入神妙求者屨滿戶外領康熙辛卯鄉薦考授中書著有木林居集金

降合稿易訂四書訂幀山文稿半幅箋諸書于世衡乾隆志

世衡號何甫早負才名讀書徐章書院張損持太史深器之雍正五年成進士改臨江教授尋補撫州造士俱有方生平潛心纂述有補繫範數滿香齋筆花吟採禾川書增

葉擎霄字蒼平號鄒山少受業於徐昶才敏學富詩古文直造古人堂奧爲人慷慨有大志遇邑利害敢建言甲申漕米新派又改察院司爲鎮署將屯兵三千於城內擎霄偕同學叩轅額請乃得免晚訓虔州聲教卓著後以老致仕卒於家有詩文二卷

黎公士宏序之同時有葉上聲者　工詩歌

嘗過洞庭湖賦七律二章茶陵譚紹琬刊載湘陰志中採禾川書增

周三汲字滄際號瀾軒少穎異刻苦勵學酷嗜左史莊騷今古文詞俱能自闢堂奧四方來學者經其指授作文皆有法臨川李穆堂掌秋山書院一見交驩以斯文相屬由選拔聯捷成進士惜遇晚不獲竟其所施著有學庸講義五經標旨南華摘奇讀史纂要詩賦雜著五十四卷門人蘇作睿刊其四書文行世 叅乾隆志禾川書

劉之藩字西翰號牧者稱神童博涉經史康熙癸巳以禮經魁西江每舉陸象山喻義喻利之旨示後學六上春官不第譽益歸之晚著河圖難對十卷西林瀟湘讀史閒居等吟與兄之蘭極友愛之蘭字幹三恩貢生潔介自持謙恭下人時稱一狂一狷

晚教授里中多所成就著有易經講義四書家課（乾隆志禾川書

龍體剛字鐵芝號牧州甘貧好學工詩古文詞居嘗敦信義不輕進退值滇藩之變室家飄搖乃走京師以國學考授州同遍歷太江南北與當時賢士大夫交遊多資其碩畫訂衡古今所至題詠不絕牛窗詩集皆紀遊作也黃鴻中學士爲之序稱其有三唐風致詩畧詞畧策畧雜畧皆可爲世寶筏而其發前賢之扃鑰作後學之津梁莫最於史畧今俱刊行（乾隆志禾川書

譚敦字恭士工詩文粵西荔浦令許公之豫馳書數千里聘主書院講席所示諸生書往復諄切生平敦行誼在豐城傾囊救溺人咸傳誦之以不工書屢試弗售兵憲曾旅菴欲代薦之不屑

就所著寸玉集散人浪草孫尚清尚書刊行乾隆志

盛逢春字甸熙少秀特與弟逢灝受業於李公穆堂刻勵奮勉屢爲當事所賞拔李公開府粵西聘名流分纂通志逢春獨任八類綴斷條貫未十旬已卒業衆服其敏總制鄂公彌達欲延師課子甘大冢宰汝來以逢春薦鄂公見其學行雅重之駐劄肇慶統鎮甯古塔皆邀與往總制三楚復聘爲漢江書院山長逢春長於詩身行萬里所見山川名勝故壘殘墟長吟短咏意氣遒上以明經爲建昌學博終採禾川書增

李錫字品韓以大學生遊學京師數奇不偶日以著述自娛所作皆平正通達居家喜興舉嘗疏濬黃土灘柏文水利築隄遏濕

清復田畝又築石獅陂募工鑿五石成堰以資灌溉里人便之
所著有讀史雅說四卷讀子語二卷課兒語一卷雜語一卷鍾
山堂詩草二卷府廬志

江右臺宇南瞻號斗山以五經中雍正丙午副車景科各省以五
經中副車者　特旨准作舉人右臺與焉後授貴州知縣撫
軍重其學行聘掌貴山書院造就甚衆署永豐州知州致仕歸
子承祖乾隆乙酉舉人道光志稿

江慕柳號碧山性孝友刻意勵學補諸生後閉關謝客者三載雍
正癸卯舉於鄉粵閩二省聘爲鄉試房考官所得多知名士粵
西榜首辛君昌五其尤著者丁巳會試登明通榜授宜春教諭

整飭學規尤喜獎拔寒儒家貧能自樹立者每佽助之解任後門人爲製去思碑陞江南石埭知縣　道光志稿

尹倫字梅吉號洪川尚書臺四世孫乾隆辛卯副車少負奇姿爲文有先輩風力耄猶好學族子弟有俊秀者輒獎成之著有明辨錄檢雲齋文集洪川文稿卒年八十五　新增

尹光榜字元士號憨齋援　例授章邱縣丞博學能文尤工書畫著有鉄如意稿四十九卷元音片釋二卷　新增

龍亭繡字彰五號補山幼負奇才年十三入郡庠旋食餼受知於王肅堂郡守召入署命從吳閶林先生學先生刮目焉同學如姚公頤郭公綰光王公用儀皆自謂不及肄業鷺洲書院王講

彭芸楣周定齋兩先生屢拔置第一文名藉甚乾隆癸卯歲貢戊申以第五人舉於鄉主司趙鹿泉評其文有大力文止風規性迂闊不諳時務惟嗜古寒暑不輟故爲文能達古人堂奥晚授峽江教諭卒於署著作甚富惜多散佚新增

吳仁宇皆春才思敏捷家貧力學與左坦齋賀鶴汀交皆推爲畏友乾隆丙子舉人授教諭歷任鄂都石城學所至文教振興士人誦之著有易經註解道光志稿

劉垂域字介峯恩貢生幼頴異甘貧力學數奇不偶人咸惋惜之主講廣豐書院門徒多顯達者晚授餘干教諭告歸著有尚書經解卒年八十九道光志稿

譚尚書宇述唐號壁堂歲貢生生時父夢人贈以蘭及長穎悟異常嗜學不厭博覽六經子史百家書尤好著述沈芸椒學使稱其有古作者風乾隆間纂修邑志考核未精尚書搜求古籍網羅舊聞作禾川書以訂其訛至今得所參稽晚膺新淦訓導造就甚衆年八十卒於官著有春草堂集偶見集補正吉安秩官表補正江西秩官志讀史一得東遊草南歸草金川自課永嘆草所好集弟尚禮以歲貢授建昌訓導亦以文學名著有春秋集解六可齋詩鈔新增

左南華號屏岳由副貢中乾隆戊子鄉舉博極羣書尤得力於左史主講秋山書院一時英俊多出其門邑侯唐奉委調簾會重

修滕王閣成中丞令僚屬依韻賦詩南華代侯伯有唐代文章
冠上頭之句中丞大加欣賞推唐侯爲首座晚猶好學不倦年
八十餘選贛縣教諭卒 新增

陳文瀾字觀可乾隆乙酉舉人性謙冲操守甚嚴居負郭未嘗輕
入城市授都昌司訓歷署安遠萍鄉等學督課諸生循循有法
晚年家居惟以吟咏自娛 道光志稿

陳泰來字天倬優貢生好學不倦尤敦行誼教人以植品爲先從
遊者皆知所嚮往著有寅甫詩文集 道光志稿

左三賦字彷思幼穎異試輒冠軍學使金丕奇其才惜不遇而卒
邑侯陳丕尚贊爲之傳有禾陽枉石之句 道光志稿

[illegible]志鵬字敬行邑廩生性孝友事寡嫂如母爲文湛深經術與同邑劉階五唐鈞溪相友善往來講論互相切劘家貧授徒善引誘師範尊嚴有不率教者即揮去之故成就甚多卒年七十餘 新增

段霖字右親號澍泉性穎敏過目成誦博涉經史尤酷嗜春秋三傳授徒爲業訓導有方耿介自持絕不干外事晚以歲貢授建昌府訓導未赴任沒年八十有三著有春秋會要存稿 新增

陳兆熊字覺民號吉齋嘗從左屏嵒黃寅川兩先生學皆目爲大器以古文受知於翁覃溪學使自是益勗力詩古文辭授徒鄉里遊其門者多成名性剛正潔己好善遇邑義舉輒毅然董成

之與同年趙侯菊邨往來最密絕不干預訟事王公珏堂蒞邑少許可獨於兆熊加禮重以拔貢選星子教諭兩監白鹿洞院事倡復前山魁星亭士人誦之年八十一卒所作詩文隨手散佚新增

田瑞河字立徵歲貢生敦孝友學問淹雅而顓於遇應乾隆壬午鄉試房考李公翔麟力薦再三卒不售以所學教授鄉閭從遊者通顯甚衆如賀祥珠賀光譚倘迺倘書左南華輩乃其最著者姪璞寶乾隆癸酉拔貢孫崇禮歲貢生皆著文名 泰逵光志稿

賀長嵩字濟高中男元孫年十六始力學一旦豁然解悟別有心得爲文新雋不落凡窠乾隆庚寅鄉舉道光志稿

龍逢原字則右號淇泉力學嗜古應童試作五代史得失論程松亭學使大加賞識首拔之道光己酉舉於鄉性至孝嘗輯孝友錄以勸世倡建四教書院與鄉人士講習其中多所成就著有自得居存稿新增

林魁選字香南號梅臣道光癸卯鄉舉弱冠能文肄業秀水書院受鄭邑侯知屢拔置第一性孝友捐徒養親嘗分館穀以贍諸弟之貧者任建昌教諭課士有方丁憂歸門人送之多泣下連年主講永甯龍江書院沒後從遊者懷其教思於書院立主祀之所著詩文藏於家新增

人物志

忠節

唐

賀泰前縣令憑子仕唐授九江長史唐末黃巢之亂王帥檄泰將兵捍金陵適賊自關陝乘勝南下泝江將入廣泰從金陵提兵反趨洪州邀擊之大戰象牙潭賊佯退埋之復麾兵來攻泰挺身對陳賊不敢逼後以饒信諸郡縣並陷遂力竭斃於軍洪人感其忠封墓江口廟祀之本邑忠節祠祀二十三人泰首列焉

詔贈武翼大夫萬歷志

江檀天祐問刺史與賀泰殉難於南昌之象牙潭江上後人建廟祀之乾隆志增

按萬歷康熙兩志無檀傳且本邑忠孝義烈祠所祀唐賀泰以下十三人檀不與焉乾隆志據省安志增入姑存俟考

宋

左譽譽族弟也登紹定五年舊志誤作二年進士授復州景陵尉蒞任未幾北兵大至城陷譽被執不屈母妻暨子凡十三人同日遇害事聞詔祠於岳陽賜額閔忠贈承事郎誥詞謂爾以一尉之微能爲張巡所爲風節凜凜至今猶有生氣朕甚嘉而重憫惻之岳陽立廟視睢陽無異後加贈員外郎官其嗣參人物錄萬歷志

彭震龍字雷可文信國次妹壻也淳祐壬子鄉舉性跌宕喜功名信國起兵補宣教郎帶行大社令知永新縣事會信國出使被執震龍遁歸吉州已失乃結湖南峒獠豪傑及邑大姓起兵舉義信國兵出嶺震龍接應復永新行省命劉槃引元兵攻之其親黨爲內應城陷被執不屈遇害從祀忠節祠參人物錄禾川書

張履翁文信國署爲學士院檢閱文字糾族募兵與彭震龍顏思理歃血盟城以應勤王之師所親諷之曰脫不勝如禍延九族何履翁曰吾世受宋恩願一死報之耳後城陷被執不屈死之嘉靖間族裔喬以其事白御史上奏詔從祀文信公祠萬歷志

蕭燾夫與兄敬夫並文信公幕客燾夫爲詩有豪傑氣信國起兵

補爲從事郎及震龍履翁輩謀興復盡夫力贊之其後城陷兄弟皆死難 黎人物錄萬歷志

元

賀仲英慷慨好義至正末湖北盜侵邑境仲英以保障鄉閭功補義兵巡檢未幾湖南尙獠乘亂復來攻城仲英率其從子德新德慶與戰大敗之賊忿合他寇并勢逼城仲英曰不掃其巢城終不可守也遂賈勇深入戰死於閭溪從子理安追賊奪骸而歸 黎人物錄萬歷志

姚正叔元季兵亂正叔集義兵保障後四年乙未紅巾寇大至一門父叔子弟並死之 萬歷志

按正叔省府志俱作安福人因本邑鄉賢忠節祠俱已從祀仍之

戴宗濂字洌夫元廬陵簿母老棄官歸養時紅巾寇起宗濂糾義旅捍鄉社明太祖定江南授以官不屈謫修都城死金陵後其子孫多仕顯節萬歷志

明

趙雲字景龍少英勇慕漢常山之爲人遂名雲年三十以總弁起家莅贛會獻賊突入茶陵吉袁告警中丞林公曰賊狂甚吉袁不[illegible]仁[illegible]籌曰吉有失袁不可守守袁宜先守吉林公韙之命移總吉營至則訓方率先無何賊警益急都人率入山避

之雲怒曰丈夫志期戮力王室彼擊楫中流獨非人哉柰何效鼠竄爲同守諸義壯其言崇禎癸未十月十八賊至守城者棄戈以逃官民雜亂奔走號聲盈路已而賊登城回視諸將無敢當者雲隻身挺戰城下殺十餘人身中數鎗厲聲曰生不能衛城死必爲厲鬼殺汝遂遇害顏色如生刀猶在握拔之不下郡邑觀者爭敬弔之郡人藍上孺爲作傳 康熙志義烈改入

龍之虬字伯子崇禎貢士累官大僕寺少卿巡撫廣西駐柳州比至募兵徵餉無一應者得殘卒二千人審視要害濬濠作壘爲戰守具城既被圍之虬率士卒冒矢石晝夜捍禦四閱月時桂林梧州已破外援皆絕守將陳金舉開門爲內應城遂陷之虬

被執不屈死方柳城之未陷也或勸之去之虬曰以死守城分也引佩刀示志賦絶命詩藏衣帶間詩曰背君失節敝體辱親不忠不孝賊子亂臣我懷往哲信國忠勤危疆盡瘁豈敢愛身斷頭剖腹庶幾古人至是果殉難夫人朱氏偕同官婦匿深谷聞變歎曰吾夫得死所矣奮身墜崖而死柳人哀之收其夫婦骸葬於鵲耳山　國朝追謚忠節康熙志文學改入泰省志卿謚攷

國朝

左觀瀾字繡泉號畫舫與兄觀海同膺乾隆丙午鄉薦授陝西知縣署西安五郎廳嘉慶元年白蓮教匪倡亂五郎爲川陝要衝觀瀾率其子設法堵禦備極辛勤嗣匪竄入谷觀瀾以五郎無城

乘時招集鄉勇築土城不數月工成民賴以安戊午冬匪復逼城觀瀾親督發砲擊賊砲裂傷顱殞命長子承蔭痛父難奮力殺賊亦陣亡事聞　詔褒卹祀忠烈祠世襲雲騎尉 新增

義烈

五代

劉景洪晉安成太守遐之後家富好施冬月稻不時刈曰雨雪寒冽鳥雀乏食以是資之山林縱旁近民樵採曰俾助貧者薪火初景洪爲吉州牙將楊渥攻西江吉州刺史彭玕歸款馬殷脇景洪以從景洪度勢不敵乃佯許之隨之往來故吉之城邑獨不被殘毀玕奔湖南景洪竟以州歸楊氏徐溫建國禮聘景洪

僖不赴嘗曰吾解二國之兵活人多矣子孫當有隆者故名其山曰後隆年九十卒子煦事南唐爲殿值都虞侯歸宋官至宣政院承旨景洪與子煦孫素以沆貴皆贈官中書令 泰人物錄 九國志獨醒雜志

按人物錄云楊行密攻江西又云景洪以州歸行密考五代史楊行密天祐二年卒子渥立唐書鍾傳傳云玕健將也傳倚以爲重天祐三年傳卒洪州爲楊渥所取玕失援始歸款馬殷再攻五代史梁開平三年撫州刺史危全諷謀復鍾氏故地與吉州刺史彭玕等同起兵楊隆演將周本敗之於象牙潭玕奔楚據此則攻江西係楊渥非行密也景洪以州歸楊亦應在隆演

時

宋

樊資深字逢源少遊汴問學於司馬文正公皇祐初中拔萃異科授潞州別駕致政歸資深爲人剛介博通經史周恤婣族鄉有貧無食死無棺者畢力濟助之萬歷志

曾裕性俶儻好義熙甯間邑大飢散緡錢給濟無算明年復爲糜以飼餓者鄰壤乞飼輩日萬計全活甚多安撫使劉瑾檄邑上聞欲先旌之爲衆勸裕嘆曰吾豈幸災鬻名者哉元豐末吏治逋苛甚犴獄繫滿至囚拘徧逆旅裕昕夕食飲之間爲代輸以出之遠近懷德焉萬歷志

文周字次莊初爲京庠弟子建炎初奮身投神武右軍捕盜收復郡縣有功授成忠郎江淮節度判官陞處制使子進淳熙中任實錄檢討孫夢發紹定戊子鄉舉裔孫桂發元泰定丙寅鄉舉石渠閣賦辭體俊逸士林傳誦之參人物錄萬歷志

張翬字友奐紹興初邑盜俶擾詔遣觀察使李貴討之召翬爲鄉導積功補散官乾道八年江西大旱翬獻粟助賑不受賞帥臣以聞授閤門祗候差任本州兵馬都監賜璽書褒嘉比以漢卜式秩至武義郎翬樂施予居鄉造橋梁甃道路費以億萬計從子鋼登第著績聞人物錄

張煟字晉叔德廣後裔有文武才丁未楚氛首出力募士衛鄉井

復從將軍文信平寇鄭憲逢辰奏授官使相呂文德留贊邊幕范殿帥文虎辟充殿西水軍統領兼臨安府鈐轄癸丑明堂大禮差充職事賜金帶晚歸益自謙抑恂恂不校與弟從弟子三百餘人論文稽古切磋以道義乾隆志據家譜增入列傳事實無從查核姑改入此俟考

譚宗祥貞烈趙氏夫也與弟文貴同時仗義勤王皆死於難乾隆志

元

劉綸字子綸弟琚字子琚蚤自樹立見義勇爲至正壬辰兵起淮甸蔓延江南西諸郡山藪之氓相誘脅爲盜綸琚協謀出貲募勇率家僮雜行伍分屯要害列狀白府府檄綸同知本州事屯大沙琚以廬陵尹屯西江市安城寇猝至綸率衆殲之幾盡城

賴以全大沙當永新孔道綸擒倡亂者斬以殉水陸由是獲通
西江市據廬陵安城要衝盜出沒無常賴琚一時靜息邑小塢
坑有逆奴謀其主之產盡主室之人殺之惟一孫獲免琚捕而
梟諸市明年殘盜復乘間寇出驟琚捕戮之陳尸境上田野并
靖甲午大饑民有襲金珠易斗粟不可得者窶餓立就斃琚悉
發其廩賑之室人交謫弗顧也府使至立賞格捕賊邏卒欲冒
賞縛治麥之氓數輩爲俘將就戮琚憫其非辜力辨釋之是時
琚兄弟方以定輯一方爲己任會江西失守諸郡縣相次陷沒
勢不可支綸徙避廬陵琚歸匿上麓山中督耕織以足衣食絕
口不一言時事矣萬歷志

明

尹堅字瀾春修幹多力元末兵亂從豪帥據贛州授兵馬指揮常忠武之下江西也兵始成列堅即乘高飛鉅石超傷忠武頰翌日城降堅匿不敢出忠武搜得之召慰曰好男子當如是留置幕下還朝獻之太祖命武士四輩與角技力皆不及乃以爲殿直將軍外國貢名馬號撞倒山奚官近之輒人立莫敢鞚上以命堅乃立市樓使人引馬過其下自提囊沙四百斤下壓之徐施鞍勒馬因以馴調從大兵攻燕京執長刀突陣兩手分擒元金符二將啣刀躍馬而馳元兵辟易莫敢近以功累官至武畧將軍祥符衛鎮撫誥詞稱其克襄陽於上流拔秦鄭之重地及

淮而勘定諸州取吳興討姑蘇復從北伐定山東州郡恢汴洛封疆潼華咸歸功勤斯著其勇畧可槩見矣萬歷志

龍珝字袍溪以國學生官雲南參軍候選京師時鄒忠介抗疏廷杖幾斃一時知交親暱無敢近者珝初未相識往救之得免於死人服其義直指使朱公鴻謨旌其堂曰慕義襄忠康熙志

賀育瑞崇禎丙子臨武賊犯境同把總李用斌哨長甘象新墨莊鄉民劉康子力鬬死巡撫遣官致祭於其地康熙志

劉啓崇禎丁丑楚寇圍城邑令閔及申密召南鄉鄉勇千餘人擊賊追至西關觀音橋啓殺一賊賊黨斷其頭其子善左手持父頭右手刺殺害父者賊黨又斷其頭屍倚欄杆立父頭猶在其

手事上聞兵巡王公庭梅獎之曰父忠子孝康熙志

劉光樞字毓秀少負異才督學黃寓庸先生首拔之爲人崇氣節遇事敢言邑一文廟基址爲勢豪占據光樞倡義清理陰中毒幾閤邑人士爲文祭之有正氣貫天日奇績勒金石之語康熙志文學政入

朱祚昌字俊宇孝友力學善楷草多奇氣崇禎丁丑楚寇入境祚昌率衆禦之邑侯閔公嘉其功詳上憲授以劄弗受親知劉三異敎託以幼子祚昌爲經理家務及長還其籍一無所私常鬻產成橋轉貸以濟人急家因落始終無怨言子扉領壬子鄉薦康熙志儒行政入

汪孔濟字若楫邑庠生入南雍試輒高等飭躬勵行見義必爲鄉族裏人多取給焉嘗修橋梁興義倉爲粥以食餓者家故饒坐是遂耗暮年析箸無以遺子孫弗恤也天啓間魏忠賢煽禍朝野側目孔濟憤甚具疏千言鬻產買舟欲走萬里伏闕上之舟至螺江以疏稿示太守太守搖首頓足曰措大不畏滅門斯已矣他日禍累及我將奈何立焚其稿命健隸勒歸既而懷宗登極魏豎伏誅乃爲十三策復欲詣闕上之以病阻弗行癸未流賊據湖南孔濟已病猶作書上有司請發兵禦之未及報而卒卒後六日而賊至孔濟外柔易而內剛栗爲善於鄉而心在天下惜困於諸生不得展其志云採水田居文集補

左國弼癸未張寇犯境殉受長沙知府弼肅衣冠拜辭祖廟罵賊不屈而死同時湯錫福金爾試蕭額卿賀遇宏賀期生皆抗節不屈遇害據府志補

賀吉昌字孟旋居家孝友素負義俠隨征楚寇歿於茶陵鐵釘潭邑文人共傳其事康熙志

周宗孔邑庠生癸未張寇入境孔遇賊厲罵不屈而死邑侯黃公上其事院司賜匾旌之康熙志

尹嘉顯字受宇以例貢入成均官曲靖通判憫棺骸暴露買山爲義塚督撫嘉其卓異歷署馬龍六涼二州在馬龍時捐俸改建學宮邑人士感其德致仕歸捐金五百修白鷺書院以繼父志

又捐貲修本邑城池與古城寨其他設義塾賑荒歲善行卓著皆有可稱者康熙志儒行改入

劉廷兆字石樑朝暘孫光祿寺署正死難康熙志

尹啓吉字孺貞崇禎武學生尚書臺曾孫也爲人倜儻喜奇節嫻弓矢技擊以豪邁聞甲申國變楊相國廷麟起兵諸生曾嗣宗以三千金饗士啓吉亦爲文言戰守謁相國遂命護餉吉安會相國兵敗謀退保贛州爲宛守計詔啓吉曰事急矣無從我對曰某與嗣宗輩侍相公久矣焉有死而背之吉安旋陷啓吉乃著巾服當倉門立　國朝大兵至叱曰汝何人盍易冠服來歸啓吉不屈遂受刃死時年二十九同邑尹光榜爲之傳同治十

年請旌新增

附載三人

蕭恭生字汝和　尹見知字非聞　周思兼字非隱以上俱康熙志

國朝

尹朝俊歷官漳浦盤陀司巡檢乾隆三十三年六月浦匪盧茂等聚衆謀劫朝俊招集百姓乘城守禦搜獲伏奸城賴以全時窮究賊黨朝俊力辨陳氏及賈人之枉全活甚多明年詔安奸匪竊發朝俊自帶弓手沿海堵禦緝獲渠魁上游錄其功卒於官吉安府志

龍作梅字調五道光己亥武舉咸豐四年補贛標把總委帶吉安

保衛軍六年髮逆圍郡城作梅晝夜登陴捍禦數月備極勤勞
城破死之八年奉
旨給予雲騎尉世職新增

文守謨字禹程號某心邑增生性剛直遇邑義舉輒毅然直任咸
豐三年泰和土匪攻縣城守謨贊畫捍禦城危以解六年月
髮逆踞邑城八月其長子電輝隨和營統帥趙煥聯克復之時
軍饟孔亟守謨與邑紳設局籌辦備極辛勤嘗督勇敗賊於邑
城北境追殺二十餘里九月朔郡賊大股突至城復陷守謨在
局衣冠危坐賊至不屈與次子硯彝同死難同治九年請
旨襲雲騎尉新增
世襲

杜爵萬少勇敢有俠氣設酒肆於茶陵棠市棠市者吳楚接壤處也咸豐丙辰髮賊據邑城八月邑團勇驅賊走嗣郡賊大股復至團勇數十人走湖南居爵萬肆中月餘衣食悉取資焉十二月爵萬領團勇至邑大橋頭與賊衆遇且戰且卻誘至顯聖山猝發炮斃其渠魁合衆夾擊追殺數十里邑城旋復 新增

尹特烜邑庠生尚氣節咸豐丙辰館職員左是祥家時髮逆踞邑城特烜勸是祥捐貲募勇百餘隨和營趙公進勦兵敗特烜死之同治 年世襲雲騎尉 新增

龍廷傑字崧瀅負幹畧以武生投撫標充材官咸豐三年髮匪圍攻會城廷傑隨張中丞芾晝夜巡城適賊飛炮注擊中丞廷傑

見烟起急曳中丞仆地炮中材官某死中丞得無恙以功保把總旋賞藍翎守備銜以千總補用六年廷傑隨攻臨江身中炮死八年奉　旨襲雲騎尉世職十一年以　覃恩贈昭武都尉新增

吳世仁總兵銜賞戴花翎同治二年隨曾制軍攻復江甯雨花臺又擊賊於南關外力戰死曾制軍奏請世襲騎都尉弟世捧參將銜賞戴花翎殉難於浙江常山浙撫王奏請議卹新增

劉金標保舉千總銜同治七年隨征陝西北崖頭陣亡同治十三年奉　旨雲騎尉世襲新增

史有紳從九品解粮赴營中途病故同治八年撫憲劉奏請旌卹

贈縣主簿銜蔭一子監生新增

湯永隆把總隨征四川陣亡同治十一年呈請世襲新增

陳世珏同治八年呈請世襲雲騎尉新增

龍毓霖拔貢生同治八年呈請世襲雲騎尉新增

吳鳴琴同治九年呈請世襲雲騎尉新增

田肇鳳同治九年呈請世襲雲騎尉新增

曾其嚴岸生同治八年呈請世襲雲騎尉新增

段太觀陣亡奉部文准給世襲新增

陳士林奉部文准給世襲新增

賀積德同治元年從征浙江陣亡五年給予世襲新增

永新縣志卷十八

孝友

南唐

顏詡魯郡公眞卿之後少孤兄弟數人事繼母以孝聞一門千指家法肅嚴男女異序衣食均給居數十年終日怡愉家人不見其喜慍生平尤善辭諭謹禮法賓客寓門下者常十數晨暮延接雖冲孺亦爲之冠帶盡敬子姪二十餘人皆服儒業聞與賓客戲未嘗面責手書韋昭博奕論署於屋壁使之自慚其季父摠里人桑起訟邑令以聞詡詡出已緡償之所居依泉石碧蘚叢遶翠微環列杜絕塵囂水部員外郎孟賓于以詩美之云園

林蕭爽聞來久欲訪因循二十秋此日開襟吟不盡碧山重叅水長流司農卿何蒙殿中丞蒯鼇史館孫伯純亦各爲詩序贈之年七十餘卒乾德元年詔旌其門改鄉名義感里名和順泰宋史宏簡錄南唐書

宋

張志字信道其父好仙志甫生卽棄家歷遊諸名山冀有所遇久之竟卒嶺表志時方七齡訃聞號慟弗已要所親徒步三千里奉父喪以歸葬閭里驚異因呼其所居之中洲爲孝子里萬歷志

按張志係郴州守張鋼祖周益公撰張鋼墓誌銘載之甚詳鋼係淳熙進士則志亦宜爲宋時人舊志作唐時人誤

吳瓘字伯玉皇祐進士唐史臣兢之裔祖爲邑簿因家縣南連岡族大繁衍瓘善睦輯之時以孝弟稱蘇軾薦入史局後除徐州通判卒 萬歷志

歐陽杲字彥昭性純孝侍父疾數月衣不解帶藥必親嘗進試隆興特科授全州錄事 萬歷志

彭千里字時舉生四歲而孤每聞母語其父事輒號慟欲絕母年八十餘事之曲盡誠孝既歿負土成墳周文忠公爲文表之邑令張大正傳其事以子龜年貴封承務郎 萬歷志

譚觀光字元賓性至孝居喪廬墓有白兔白鹿之異後登嘉靖七年進士第 萬歷志作政和八年仕終朝奉郎贈通議大夫其弟觀復子孚

先觀成子紹先並以孝稱人物錄

按萬歷志以孚先紹先爲觀光弟禾川書謂孚先爲觀復孫紹先爲觀成孫是以二人爲觀光從孫攷周益國公作孚先紹先墓誌銘明稱二人爲觀光姪益公係同時人諒必無訛且觀光仕朝奉郎舊志失載今俱從益國公集增訂

譚紹先字顯仲幼通敏嗜學事繼母如其所生母攜其前夫之子來歸紹先分貲畀之友愛無間同産歲荒有棄子於道者爲收飼之迨豐乃還其父母脫人於厄却其謝人稱長者人物錄

譚孚先字信仲萬歷志作學先幼孤事兄如父始終不少懈嘗出貲以賑歲饑輸藥以救癘疫人賴以活又售邑西隙地爲蒿里以子煥

貴封承務郎萬歷志作文林郎賜服朱銀築榮壽堂侈上之賜士大夫爭咏歌之恭萬歷志周益國字先墓誌銘

段雲甫嘉祐間以明經授衡州學正居母喪三年未嘗見齒後居父喪亦如之祭葬率循古禮人以爲難萬歷志

周平一字正寬其先吉水人靖康俶擾避地邑之勝業鄉家焉紹興庚午舉於鄉淳熙乙未特奏名授迪功郎奉嶽祠平一事親至孝邑士劉明老輩敘其孝行將上之郡以請旌平一力止之萬歷志

劉應誠字信道家窶甚形家或勸其改墓應誠泣曰甯窶死忍就坏土徼福耶居亡何朱草産塋畔家乃益昌以子明老貴贈朝

劉鑑字光國性至孝父丞權以哭親喪明光國侍几杖三十年無少懈父歿勺水不入口者七日殯葬不遺禮以子洙貴贈宣教郎萬歷志

文天聲兄邦卿讀書尚古蓄德弗耀天聲咸淳癸酉江西漕舉賦魁授宣教郎江州司戶並勸農事與邦卿友愛兩盡畢人稱之採萬姓通譜補

江文卿端平間母病革不可療文卿割股和藥以進病隨愈邑令以聞旌表其閭人物錄

元

劉格父喪哀慟執古制既葬廬墓側朝夕悲號飢寒不自恤邑士題所居廬曰懸思相與咏歌之人物錄

湯德明五歲喪父元末僞相周安據永新明兵下邑德明同母劉氏隨軍入袁州指揮韋富家富調守遼東德明從行遂失母所在旦夕號慟顧稿富憐之乃資遣俾歸袁州袁無識者歸永新聞知母依親調鳳陽比至所親又調饒衛北平復徒步追求竟得焉母子不相見者三十年德明迄全其養劉年八十五乃卒邑人士爲詩文傳其事萬歷志

明

劉性善永樂間鄉薦官至監察御史母王氏生性善五月而父出

之時外大父邦仁知朔州因攜以行性善稍長知本末嘗涕泗籲天欲見其母不可得轉側遠外二十年乃歸歲辛巳性善訪知其處往省之母子號慟幾不欲生時性善已被推擇爲縣學弟子員即月餽廩膳之半以奉母而日夜泣請於父願復爲母子詞旨怨切父憐而許之遂迎以歸作堂以奉養焉名其堂曰孝感同郡王直爲之記 採孝感堂記補

左興兒謩之後也祖文郁任高郵興化河泊官永樂中爲民以負魚課錢徵詣京師遘疾醫療罔效興兒刲股以進病尋愈事聞詔旌表門閭復其家 人物錄

尹相字德輔童子時選肄學宮久之棄去以所學教誨鄉閭所至

必勉以倫誼人多信從之性孝友撫諸弟白首無間言中歲自築室以居悉推父產讓諸弟或諷其非遺後計笑弗應弟有失僮僕者捐己資買僕婢給其使踰壯喪室不更娶里人舉爲處兄弟夫婦法嘗夜涉澗水有巨蟒纏其足相仰天默祝蟒忽自解去人以爲有陰感焉以孫臺貴贈吏部侍郎 萬歷志

李黌字民秀性端方事父母至孝能以行誼表率其族里人並信之有不善惟恐其或知也迨病鄉人並持牲酒爲禱於神卒之日莫不悼痛稱其善至今不衰 萬歷志

劉安幼失恃祖母鞠之及病旦夕侍奉無少懈比劇刲股入饌以進病隨愈趙學使嘉獎之邑令陸侯粲親造其門致旌匾焉 萬歷志

史榮忠字貫日歲貢生少喪父家貧道遇遺金俟主者至還之及長善文辭尤篤孝友母氏周苦節三十餘年榮忠歲以館穀充膳督學侯公批兩庠公呈有還金留古人之風閉戶高儒者之節之語康熙志

陳其道字大初山西河津縣典史辭職歸養親手書博奕傳以戒子弟之荒於學者卒年八十康熙志

劉如暘字鑑宇噩子布政司理問幼即能修溫凊之儀宦後以所行表率鄉閭人以孝稱叅康熙志乾隆志

吳子瓊字品玉以孝友著子及孫文濱曰修吳哲孔惠吳鎮懋行等六世同堂男耕女織人無私財出納衣食悉聽命於家督遠

近咸高其義有司屢延爲鄉飲賓以獎異之郡守江公靜峯榜其閭曰義門參議劉念南學博李秋洞爲文記其事參康熙志蓮花廳志

劉載達號南麓孝友天植親喪廬墓與弟載逵讀書拿雲臺潛心性理安貧樂道奉勅旌表贈博羅知縣崇祀鄉賢參康熙志乾隆志

劉科寶字文聯少攻舉業明末晦跡養親五世同居一門雍睦鄉閭皆慕倣之著有省身八箴家範十四則乾隆志

郭鳴鳳家貧力學歲得館穀以充膳養父有疾禱於神願以身代疾尋愈父歿廬墓三年邑令薛請旌晚著易象要訓子國良能世其學康熙志儒行改入

蕭朝良字遂卿諸生嘉靖己巳秋父卒母復病篤朝良默禱割股

爲糜以進遂瘳越三月不起其冬擇期安葬值雨雪彌月忽有神火導至壙人以孝感所致云道光志稿

王應鵬以孝友聞

附載

劉棐　左方忠　尹畏相　左釗　張宏德　尹是先　俞士鸞　尹紹均　賀幹珠　周斯璽　汪化龍　劉時敏　周光綬

以上十三人俱封股療親俱康熙志

國朝

顏廷瑞字淡若康熙癸酉武舉事父母志養無懈父歿廷瑞方北上聞訃馳歸夜遇虎不害族有荒糧賠墊甚苦廷瑞盡爲代納

出貲拓墾已熟者聽其售歸凡經二十餘載累始免前令黎芝請旌其孝值撫軍左遷不果乾隆志

龍吉景宇水怡吳逆變起吉景負子隨父攜幼弟以逃父弟俱被執吉景抱子入賊營求代賊憐而釋之然終怒其父擊以刀背吉景趨救遂傷左手成痼疾母死於亂世殯葬不廢禮事父四十餘年色養無憐子益舜益寬世守孝友乾隆志

陳天瑞字維城優於治生流寇四起神將執其弟光瑞去天瑞傾產救之四世百口同爨皆天瑞善處手足有以致之子善言歲貢生節乾隆志

龍永慶字松偶幼習舉業康熙間值滇藩之變冒刃全親避居山

谷雖亂離甘苦不缺兄弟七人友愛無間言乾隆志

李慶恭宇衍萬幼家貧母病痼痛不可觸口吮而痊及卒值亂起權厝他鄉寇平往覓積塚纍纍失其處得老人引示乃負以歸父爲賊所掠嘗以双慶蕃抱父頸苦泣賊感而釋之嘗賣薪供餬粥雖流離患難亦能供子職知縣黎芝上其事給帑建坊表其閭乾隆志

吳策字布方新城訓導天球子由例貢授主簿輪選以母老辭不赴侍養二十餘年兄弟亦各敦同氣之好喪葬無違服闋逢忌日猶號泣致奠晚年謹跬步羞干謁有澹臺風乾隆志

劉有容善事二親母死哀毀逾禮奉飲侍食無異存日三年不入

房闥父喪亦如之生平多積善行

王賜驥父因事棄妻朱氏後娶彭氏生驥兄弟驥九歲每私饋朱氏泣告其母曰兒與母皆仰食於父獨前母兒棄居外念之輒心痛如是者數載父感悟母彭氏亦鮮勸遂偕朱氏同居如初終父母之身孝敬無違兄性頗躁驥事之維謹兄歿哀痛成疾道光志稿

戴文相字冠臣性醇樸有內行侍郎彭公啟豐爲之傳乾隆志

文邦衛字弟魯玉性肫誠父歿哀毀成疾卒乾隆志

龍文綉字蘊中大學生父病割股母喪廬墓有六月梅花之異乾隆志

戴光前乾隆十九年旌表孝行道光志稿

楊枝菁將門世胄至性過人絶無紈綺習澎湖之役積有勳勞迨臺灣來歸論功行賞職授參游枝菁以母老固辭回籍奉養十餘年孺慕不衰亂離相依喪葬亦循古禮子文焯乾隆丙辰鄉舉乾隆志

李校烱字學由性頴異通經能文早補弟子員事親孝父死廬墓知縣黎芝上其事建坊旌表乾隆志

湯嘉賓字習楷上舍生早失怙事母孝謹嘗客歙夜夢不吉慮母有故馳歸母果疾旋愈時有庭葵久謝復生之異歲荒減價糶衆人咸德之乾隆志

田日煥幼習舉業家貧鼎革後室廬飄搖日煥爲膳養計雖萬難必力致凡有所得必告父母父昌洪樂施而隱其名日煥承其意而多爲之備弟日炳刲股療母亦以孝稱 乾隆志

盛國宜事親能得歡心五世同居有孝讓風乾隆元年旌 乾隆志

龍芝珂字石輝親老起居不離有事出雖戴月必歸爲各爨弟傾産完公終身無怨言 乾隆志

陳試元字天際父喪結草廬墓甃石爲亭曰永錫母患足疾弗愈有楚客遺金於道試元如城請醫拾焉覓其人還之翌日客來謝遂爲調劑獲痊乾隆十年旌 乾隆志

劉石桃名朝廩自幼至性過人家貧服賈養親歲頻歸省尤友愛

諸昆嘗推已產以分潤之族有不給者爲之擇配遣嫁多所周恤焉乾隆志

附載

賀瓚字中黃　段來獻字文頡　劉士恕　陳忠言　羅維綱

劉定桂　劉士珀　唐尙實　曾啟福　湯還奏　顏攀龍

周榜　左克儼　江鍾寶　左克佩　劉其鏞　以上十六人

乾隆志俱列孝友

賀如珩字小琮慷慨好義伯兄瑞海與里中無賴生有隙會有稱姚將軍者縱兵剽橋頭無賴生竄身姚幕搆瑞海以死法逮騎至珩謂瑞海曰兄無嗣宜遠避弟願代兄死遂就縛至營榜掠

數百垂死無所言會洪都變起姚宵遁始得脫瑞海歸抱珩哭曰弟爲吾受毒痛極矣吾今以田八十畝爲弟産珩笑曰吾甘貧久矣豈爲兄市義哉固辭不受 採水田居文集補

湯敘鳴割股救親 道光志稿

王志珍乾隆二十六年旌表孝行 道光志稿

唐素安乾隆三十九年旌表孝行 道光志稿

陳硯亭登仕郎生數月父歿七齡母復亡惟祖母節婦劉氏是依祖母老而喪明手足痿痺硯亭孝養無違歷三十年如一日及卒祭葬盡禮嘉慶十六年旌表順孫 道光志稿

陳楷字步雲幼失怙事母孝母病焚香默祝願以身代會應郡試

未畢遽欲返人怪問之曰吾每心驚輒兆母病歸而果然嗣因母老多病棄舉業精岐黃術有貧不能市藥者給以金及丸散母歿廬墓三載乾隆十八年舉鄉飲卒年八十 道光志稿

陳士浴字堯占天性腴摯父患沉疴歷久弗愈士浴每歲元旦膀行名山祈禱乾隆庚寅病更篤乃默叩割股和藥以進遂痊越三載父以無疾終又矢志茹素以延母齡歷十五載母歿服闋乃飲酒茹葷卒年八十 道光志稿

王植德字宗培邑庠生年十三遭父喪寢苫枕塊無違禮母歿廬墓三載撫幼弟友愛備至至老猶怡怡一堂常修族譜建宗祠葺橋砌路以承先志卒年八十一 道光志稿

賀光榜字金題國學生操履端方克敦孝友幼失恃善事繼母父病日光榜竭力侍養父歿異母弟五人俱幼教育昏娶俱光榜力老猶怡怡一堂四世同爨道光志稿

龍逢年字丰亭幼有至性父年老憂瘅卧病七載逢年朝夕侍湯藥無少懈兄弟三人長次列上庠父憐其學未成名欲分産多與逢年固辭不受道光志稿

左以崇字禮敦邑庠生幼失怙母病風瘅九載出入背負未嘗稍離嘗造亭修路以祈母壽母素畏雷歿後崇每聞雷輒赴墓旁跪泣人皆以孝稱道光志稿

譚從麟字晉徐國學生年十五失恃事繼母得歡心繼母嘗曰此

兒孝吾無以報願生子如兒孝則心慰父義方嚴肅麟恪承父訓庭闈協順兄弟六人多習舉業麟獨持家政自奉甚樸鮮衣美食必讓諸昆父官建昌司訓告歸麟朝夕奉養無稍懈及沒以哀毀致疾卒 道光志稿

譚從裕字德紹父早歿裕以姪承祧事孀母色養無違母病三載裕晝夜侍奉不倦舅氏家素窶裕體母意時存卹之中表三人貧不能娶悉爲之擇配立家性篤友愛同堂兄弟十餘人從無爭競以州同銜勅贈二代復貤贈本生父母 道光志稿

劉獻珂字卓高性醇謹早失怙恃賴長兄獻瑾教養兄歿遺腹子思增獻珂撫育如己出思增得置身庠序皆獻珂力家產不及

中人而喜行善事 道光志稿

肅福珠字榮堂國學生幼孤事孀母以孝聞長商西蜀獲金歸所搆田產悉以肥美讓弟夜失火不顧家產惟破壁負母以逃得無恙 道光志稿

龍元繼性極孝父歿廬墓三載母病割股和藥以進病尋愈及歿祭葬盡禮如喪父時永甯令屈魯匾以純孝可風 道光志稿

田鍾極字拱辰孝友性成四歲喪母常往母墓哭泣後出繼伯父崇任敬事無遺禮繼母病侍湯藥寢不安枕兄鍾梅宦遊鍾極爲摒擋家計纖毫不苟人以孝友稱 道光志稿

龍行健字體乾善書畫力學敦行七歲而孤事孀母竭誠奉養歿

後廬墓三載時有白海棠生墓前之異更推其孝思修祖祠捐
祭田纂譜牒人咸稱之道光志稿

李高魁字堂臺幼失怙事孀母以孝聞兄弟三人析爨後長次相
繼逝家益落魁撫諸姪如己子并分己產畀之道光志稿

附載

文作松監生　文即試監生　劉嘉綬　王日猷　曹天葦　俱
以孝友稱道光志稿

劉森桂號一山性拘謹敦實行以諸生肄業成均大司成法公式
善深器之試文傳誦一時　功令胄監卒業得議敘訓導時森
桂尚需三月考滿得毋病家報遂謀歸同舍生及同鄉官京師

者勸之留謂大夫人病君弟可侍湯藥況爲期僅三月博一官歸亦足慰母柰何十年之功廢於一旦耶桂曰吾方寸已亂惟思速歸見母他非所計也即束裝就道聞者高其行誼相率爲詩文贈之至家數月母果不起人咸稱其誠孝新增

文世楊字彰宇少孤無兄弟大母與母氏皆苦節鍾愛異常年廿餘不令出就外傅世楊性至孝亦不忍一日離左右晝則從師學日入必歸承堂上兩代歡定寢後竊復讀書至雞鳴不懈膺嘉慶十一年歲貢選豐城教諭未任卒子五人俱成名次子崑泰嘉慶戊寅鄉舉道光間邑侯　聘脩志乘文行爲一時重新增

賀雲蒸生有至性母遘瘋疾雲蒸日夜侍奉未嘗離左右澣沐糞

溺必躬親十餘年如一日及歿祭葬如禮待兄弟友愛備至不給者以己田讓之督學成公奬以至行克敦 新增

李英字峩士號傑人性坦率無文飾早失恃事祖母及母俱以孝稱家貧課徒爲業自安淡泊每得甘旨必親身攜歸奉養及歿哀毀踰常道光庚子舉於鄉 新增

文大橋字仰南少失恃隨父服賈湖湘父歿柩無以歸葬湘之唐興橋手截片竹書父姓字里居植之墓左夜宿橋側破庵簷宇下三年然後歸比往省墓則荒塚纍纍無能辨識矣乃晝夜哭泣叢塚中忽夢神告以竹在亂石間旦求之果然自是每屆清明必親往祭掃以爲常子選道光己酉鄉舉 新增

高紹美字虞弼性至孝父早歿母病焚香默禱願以身代侍養九載晨夕靡間飡飲食櫛沐浣衣滌器未嘗假他人手性好善邑大成殿獨力捐修餅不請敘其他義舉尤多子家元奉新教諭同治十年邑侯蕭具詳請旌新增

劉火式字勲臺克承親歡母病持素九載每夜焚香默祝願以身代母殁哀毀過常供獻無異存日遠遭父喪亦如之新增

盛逢治乾隆二年旌表孝子新增

左天如字光珀家貧而孝母没賣身以葬葬後晝夜哭泣主家感其孝給還賣券復予銀十兩安其室有姪幼孤病篤天如禱於祠願以子代病旋瘳卒年八十雍正朝旌新增

彭文江家貧爲人傭工日備甘旨奉母母得足疾朝夕侍養便溺
澣浴必躬親孺慕依依有古孝子風新增

周鳳鳴尹出也纔舅父後父亡母困貧奪志鳳鳴賣餙自給其祖
髦年客滇省鳳鳴仍賣餙走萬里尋祖歸嗣祖病目盲鳳鳴朝
夕舐之目復明由是人以孝稱新增

文曰琢字既攻母病割股救愈一月後母復患背疽琢日夜泣禱
於神忽夢角巾長髯者告曰汝母壽當盡天憐汝孝已延壽三
齡矣翌午有客從東方來向求藥當愈已而果然及沒廬墓三
年子應頂孝行如之新增

龍光吟字學珍母喪廬墓三年新增

諱廷桂雨遭親恩廬墓六載邑令請詳請旌表新增

徐肇伯　文應旭　曾德振　儒童蕭浴蘭　汪伯瑗

汪志新　魏文淵　李世尊　劉大坤　曾往振

劉士親　龍秀積　左崇芳　甘學尹　甘家獅

周既綏　汪化龍　汪朵泉　左竹青　湯光琪

以上二十人俱割股救親

監生劉士奇　例貢劉子紹　羅玉韞　龍廷勑　左濬堂

周廷琪六人俱以孝聞

以上俱採訪新增

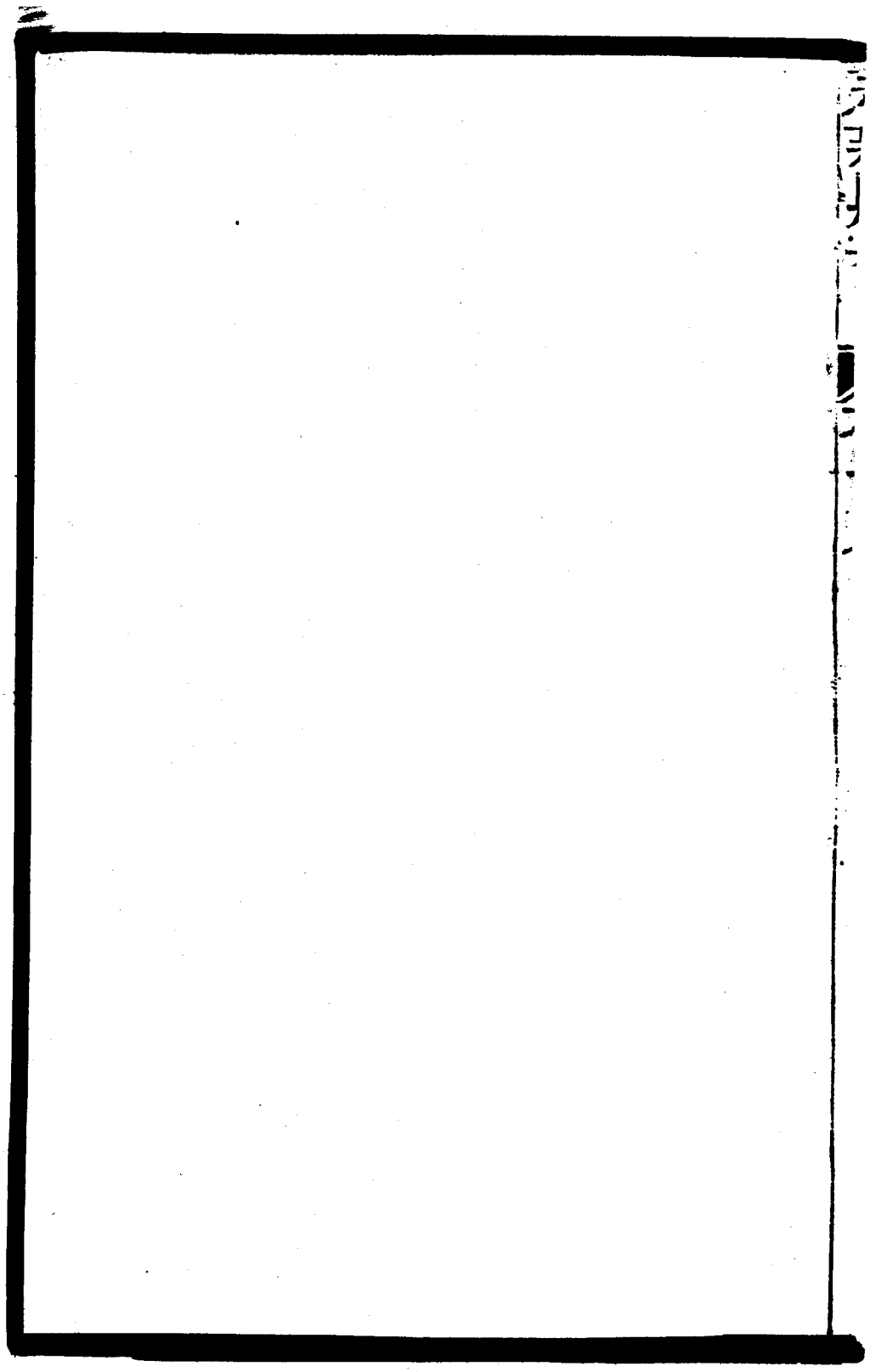

善行

明

蕭可道字道山貢德二年捐金五百兩修文廟景泰五年其長子夔復出金五百建明倫堂次子翼登正統己未進士道光志稿

文濟亭性端楷守正不阿行己有古人風府志

龍振鱗字海日太學生遇荒歉志在賑濟貴糴賤糶以爲常有負之不能償者立焚其券又助鎮浮玉閣田租三百桶于有珠貢生康熙志

賈志美號鳳岡竭力事親因家貧缺養廢學治生家日豐盈賑飢

瘞旅成橋築陂建亭造渡修祖祠捐祭費諸義舉人咸稱之晚築讀書堂招集文人與子切劘曰後人其以詩書亢吾宗康熙志

芮子忠素以義顯學宮圮子忠曰吾得以全力修復宮牆瞑目矣畢晝夜力浹月廟貌巋然邑長學師撫掌詫曰異人也除夕遊市上拾數十金候其人於市夜分不歸失者號而至挈還之遠近呼爲義癡年九十五卒人以爲德壽云萬歷志逸事改入

彭漸字處進爲人慷慨豪爽少食貧善觀時轉物居積日富隨手施予不少吝歉歲發其蓋藏命蒼頭鳴鉦呼集其鄉人請貸者咸得所欲以去時縣令陸公粲議修學廉得漸高義令董其役公欣然捐貲以助晚年行誼益篤郡邑屢徵鄉飲謝不就人益

高之採劉濂濂全集補

劉彥武成化五年詔州縣出粟應上彥武慨然首義捐粟二千餘石事聞賜璽書旌坊授迪功郎萬歷志逸事改入泰馬鉉撰彥武本傳

賀祈年李希勉汪英德胡子圭俱於正統景泰間出粟多至二千餘石特膺旌表榮以郎散秩萬歷志逸事改入

彭志萬文克綸賀孟璉蕭顯清劉敦朱奇鳳周仲璉龍湖尹紹興王雍皆於明正統間各出穀石助賑同膺綸獎旌爲義民康熙志遺事改入

黃貴脩洪榮翁俱旌爲義民乾隆志義民改入

劉介禧字凝碧好善樂施予宏治己亥邑大飢傾廩以濟全活甚

衆事聞詔授宣義郎勅建尚義坊邑之中洲渡舟倣介禧捐金修之并置田十數畝入北華觀收息爲歲修計乾隆志

賀美六號玉宇性孝友修祠睦族丙子施穀賑荒邑令閔公有哲人樹義之褒己亥又賑荒直指李公旌以惠施旌懋年九十卒康熙志

江球字義菴孝親友弟捐貲建祠樂施賑荒惟以詩書訓子弟康熙志

劉簡敬劉景勳劉榮劉仕紳俱出粟助賑旌宣義郎據勅命補

周邇正統六年出谷賑飢授宣義郎康熙志封贈政八

李福遵宇則先慈惠端方恂恂儒雅委丈均賦尤多陰德子友郭郡庠生府志

賀蒙元宇石亭邑庠生慷慨好義嘗受業劉文莊之門乾隆志

吳宏飲寶宏治七年捐銀三百兩助修學門邑令汪嘉其好義有記乾隆志

龍崇志字達所太學生州同知衙好善樂施助修本邑浮玉閣銀四百兩康熙志

賀宗德字雪松博學有孝行周貧恤孤安成劉三吾銘其墓康熙志

周希量字毓初明季歲荒出穀三千石賑飢邑侯冉高其行誼舉鄉飲康熙志

左顓拔劉廷芳俱庠生樂施與舉鄉飲乾隆志

國朝

周世邦號玉達性至孝倜儻不羣順治二年土寇肆掠世邦奮然率族中人殲巨魁數十寇竟平歲飢散所積穀貸民不計息邑侯黎公旌其義康熙志

賀美二號少亭忠厚傳家力行善事年九十臨終惟以修德誡其子子孔敞能繼父志邑令王公獎以德重鄉鄰府尹陳公亦旌之康熙志

尹曇字來泉行功過格鄉里稱長者康熙志

周緒字叔向讀書勵行曾著恤勞鳴選友戒果報二書行世康熙志

王學聖字仰止端方慷慨舉鄉飲康熙志

附載

賀孔義字六龍賀振孫字小林康熙志

按康熙志載孔義振孫俱兩列副榜選舉志無名刪之

劉昌道字達也性懶惰隱居山谷吳逆梗命鄉里爲墟昌道歸散牛種招撫還業甲申邑歲歉復出粟賑濟人咸義之子光烈光勳皆能積善守庭訓乾隆志

周處受字念泉孝友性成詩禮傳家爲族黨所矜式康熙志

湯采字一士讀書喜善修廢祠散餘粟排難恤孤有長者行卒年九十四乾隆志

賀廷旃字檀友樂施予族中子姪有勤學者喜成就之乾隆志

劉世德字駿發醖謹孝友持家有法同爨百口內外無間語善聞

於鄉舉鄉飲乾隆志

吳士琦字若虛性樂施建祖廟廣布橋梁康熙壬寅歲歉捐穀千餘斛以賑邑令張城守邢旌以匾太史帥念祖贈以詩乾隆志

文濟昌性撝謙慷慨好義康熙壬寅歲歉捐穀八百石賑飢嘗修灘砌路以利行人馬頰一帶至今無險患者濟昌之力居多邑令張城守邢俱有匾旌乾隆志

顏錫圭每遇歲歉減價以糶精岐黃術嘗廣施藥丸遠近踵門求醫者朝夕省視無難色貧富俱不受報所全活以數千計卒年八十餘乾隆志

李含章獨甃萬泉橋費二百餘金修通衢路二千餘丈境內古墓

汪映霞捐銀一百二十兩修眞吾廟橋又修境內古墓千餘塚長坑路十里府志

劉志廓宇中存周急濟困尤喜成人之美鄰子弟之秀而貧者設義館訓課始終其事爲鄉黨所推泰康熙乾隆志

陳光瑞字開泰嘗千里負故人骸骨歸葬竭貲出知己於獄親沒卜葬術者惑以邀福之說光瑞正色拒之謂陰地在心不當死心以求地後以子國祥　封迪功郎乾隆志

劉文潭字克涵守正不阿不屑與時俯仰通財豁息自急急人常破產以全義舉鄉里賴之乾隆志

曾貞嶷字異山讀書有才畧家饒裕歲飢貸穀不計償壯歲往來浙閩楚粵間多交遊生平和易近人遇事敢言爲衆折服年八十卒乾隆志

龍鉞字懋德家非素豐常製棺以給貧乏修渡以便行旅兄弟六人父遺田宅悉讓昆季鄉鄰有爭者出片言解之無不折服卒年八十一乾隆志

劉應昌字眷爾性恬淡樂易行功過格四十餘年家無餘貲而喜濟人之急遇壇廟橋梁廢墜靡不率先募建晚以德行重鄉里卒年八十子見龍庠生乾隆志

曾班字顯奇謹厚撝謙施予不吝有窶人長不能婚死不能殯者

倡捐賞助之教子孫守法庶無事勿踐公門乾隆志

李士標字天培秉性慈祥行己端方歲己未飢甚煮糜以賑飢者凡一月舉飲賓縣令稱公表其門乾隆志

劉璞生字鎰萬人斗慷慨倡建禱雨祠爲地方祈穀蠲田脩渡以利行人乾隆志

巴光秀字若水築塘以資灌溉建亭以憩行人乾隆志

周世守字垂遠捐金賑恤以周貧乏鄉鄰推之乾隆志

劉之葉字映南歲荒貸穀不計息撫孤建祠築南州橋生平義舉頗多子二並入庠序乾隆志

陳表言字品士慷慨好義有鬻子者解囊全之又嘗焚券以示不

償兄弟八人表言居長每引不聽婦言相勗有義門之遺乾隆志

劉匡國字孟伯性渾厚粹然有德遇歉平糶邺族周鄰子觀祿有義行能繼父志乾隆志

劉簡字進廉生平力學考授縣丞多義舉處鄉黨不惜貲財乾隆志

劉世鍛字仲英家饒裕好行善事賑荒痊露修路造橋每捐囊爲里人倡乾隆志

賀建樞字令采居家友愛子姪之貧者多賴以婚娶築古陂廣資灌溉鄉族稱之乾隆志

江竣寶字禹三塾漕還金置產恤孤好施而不務虛名子慕柳雍正癸卯舉人乾隆志

巳啓昌宇旭珠一生好德常解囊濟貧賑荒痊旅爲鄉黨所推子邦彥雍正丙午舉人乾隆志

左景清字惠友兩修宗祠捐田鎭祭恤旅人喪遇荒糶穀不計值永甯令奚璞成傳其行乾隆志

顏子快字坦士豪邁好義嘗推己產佐兄學歲荒糜粥以餉鄉之老病者東關外有巖蠟石陂被水冲決子快捐金倡復之乾隆志劉生節字堅山日用儉約而以其所積除道成梁築亭煮茗利濟行人車嶺一帶至今號康莊焉乾隆志

金殿宰邑庠生平居重然諾敦信義以所積通財恤貧里人恆待以舉火郡守蔡旌以匾乾隆志

文裴光字煥邦爲人公直能與人解爭生平施棺瘞旅修橋利行尤多善事管理社倉出入有方爲同里推許邑令蔡旌以匾年七十五卒 乾隆志

曾之命字寄百性醇厚吾行善事倡建橋梁平治道路減糶賑飢年至七十足未嘗一躡公庭 乾隆志

尹作振鄉飲賓母喪廬墓三年嘗捐重貲修通衢路二千丈又修道富大橋造城南渡船捐膳田三十畝 乾隆志

樊鵬棲字南舒還金於吳城修橋煮茗積善尤多 乾隆志

賀夢夔儒官與弟邑庠夢皋捐屋建祠義舉甚多 乾隆志

劉斯越字冠英嘗修古塚獨造橋渡 乾隆志

[illegible]桂字步青慈祥好善恤孤憐貧捐廩樂施乾隆志

貢廷桂字月友好善樂施糞聲不悔年已七十餘事親猶孺慕不衰乾隆志

周廷材字廓弼喜施予奉法守己卒時手書急公字示子孫乾隆志

龍吉昺字恭偶生平好善願修荒墳一千塚及半遂卒遺命其子甫薄葬務滿我願長子益襄勉竣其事中雍正乙卯鄉舉乾隆志

劉愈泰字橫秋郡庠生讀書好善事父以孝著乾隆志

貢育瑚字治臣性醞謹樂施予雍正癸卯連歲大歉出粟減價平糶以其金修繕[illegible]渡不復爲己有乾隆辛未復飢己粟不足又買米減價以糶沈學使翼機蔡邑侯學灝皆匾旌之里西有湖

及東虎陂育瑚修之數十年無旱患年九十卒 叅乾隆志 禾川書

巴奇字九牧邑庠生有才名其父啓泰平糶賑乏奇能繼業 康熙志

賀汝訓字明寰醇謹孝友救荒濟貧 康熙志

周憲字令申性至孝樂施予遇荒賑濟無吝色 康熙志

賀鏜五字昆異以孝著歲飢施粟以濟 康熙志

賀錢字濟吾好義樂施邑稱善士 康熙志

周縫字時宇邑侯陳公野修爲作傳 康熙志

龍日亨字爾昌家貧好善嚴課其子鑾膺歲貢 康熙志

劉士韜字畧輝以例監考授縣丞睦族恤憐不吝所與舉鄉飲正賓 乾隆志

劉中杞字儕梗性醖厚十三入庠生平恤孤貧濟困周貧年踰八旬學師請於督學匾以令聞純嘏乾隆志

段泗寶字唐英貢生周急濟困鄉鄰德之乾隆志

周松宇任千建祠修路不吝所施邑侯張旌以匾乾隆志

劉吉士性慈祥好善族黨有雀角吉士出片語折之無不氷釋鄉評重之乾隆志

顏慶會字省三讀書敦實行尤樂施予矜煢獨舉鄉飲邑令張景齡旌以匾卒年八十二乾隆志

史宏道字莘偶募壑認糧廣行善事乾隆志

劉大昺字上昭慷慨喜施四鄰交洽焉其子韜亦有善行乾隆志

劉光汝字毓先幼讀書以親疾習岐黃術嘗施丸散著有醫案行世卒年八十乾隆志

劉世壽字楚重生平好善嘗分粟以撫人之孤邑令蔡公旌以匾乾隆志

龍永臺字鳴協性樂周恤建祠修譜塾財以解人之紛舉鄉飲道光志稿

賀嘉紋字燦以歲荒減糶常解囊以救溺當事屢有匾旌卒年八十乾隆志

賀廷安字克靜癸亥歲歉捐賑社穀七百石邑令王旌以匾乾隆志

劉光泮伯父芾生子遣適光泮捐貲遣人訪歸與同爨為之娶妻

生一子又少孤復爲撫養築室置産乾隆八年荒出穀賑鄉鄰不計償二十九年荒亦如之會同里疫有舉家患者室無行人光泮入視有死者買棺瘞之延醫療其生者府志

尹明治監生乾隆十四年捐脩復城東長春橋割牙獅彷田租十石鎮之二十八年修學宮及沂水橋各輸百金府志

李允誠乾隆十八年飢捐穀三百八十石每年青黃不接時出穀六百桶濟貧乏秋收還本不計息捐修陽橋建茶亭割田二畝爲施茶資府志

賀巧呆乾隆癸亥歲飢出穀一百三十石給鄉里貧乏秋成不取息後每年嘗行之又修古塚數千墳捐金百餘兩修楓江橋二

百餘兩開本境灌陰塘四口府志

尹光鼎乾隆癸亥歲飢捐穀賑濟鄉里邑修東關浮橋捐田以鎮

郡修鷺州書院志捐銀一百兩郡守王銘琛扁以耆年碩德府志

尹廷熊每值歲祲出穀賑鄉里乾隆三十年傾廩不敷赴他郡購

米以濟邑修學宮捐銀一百兩又倡修禾山書院子懷德亦捐

田以資膏火府志

李鐸附監生乾隆三十一年五月出穀二百五十石賑鄉里貧乏

又嘗捐銀五百兩建家塾以教鄉族子弟延師束脩皆獨任子

孫貧乏者助以膏火至建祠宇買祭田皆不惜重貲府志

馬家祉字益受好行方便乾隆癸亥邑飢家祉捐穀千觔賑之事

聞大憲各旌以勵 乾隆志

戴承和督修縣署授冠帶 乾隆志

劉文瀚助修儒學出穀賑荒 恩授義官 道光志稿

劉忠宇寰甯性醇謹生平忍讓事繼母孝好善樂施年九十七卒當時號爲宏仁長者 康熙志

曠懋選字爾申性孝友幼苦學及冠改業岐黃歲飢疫選多方周恤并施丸散濟人邑令黎學鄉飲 康熙志

劉宏通字貫軒飲賓倡戢虎害捐復祖祠 乾隆志

賀祚昇立品端方三舉鄉飲 乾隆志

劉匡固字兼三生平爲善樂施其嫂守節撫孤匡固代理其家業

始終無懈提學王爲題其墓乾隆志

羅光國字尚賓家非素封而見善喜爲年八十猶手一卷寒暑不輟邑令黎匾其齋曰耄而好學子維藩庠生乾隆志

龍詔循循禮讓不與人爭族之貧而無告者緩急相通而不計其償每常教子弟勿聽婦言而私貨財乾隆志

劉攀六居心忠厚有推解之行而不矜其德爲鄉里所推服乾隆志

吳仁禴有至性邑令夏之時旌以匾乾隆志

附載

李裁字詹宇　賀合申字聚卿　汪言字行素　尹之思　劉載遵字龍池　周紹俊　賀逢升字懸圃　龍琦字帶湖　周相

武宇右文以上康熙志俱名宦善行

劉永福　賀起鴻字羽吉　劉超達字其則　陳起鵬字搏飛

尹長涓　文士超　曾志在例監　左垂綸　周定祥字彬士

賀仲宇厚珍　尹安乂　湯璵　周至徵　汪洪綰　唐范

更　劉榮宇仁友　劉大略　劉策宇闊士　左鳴唫　劉道

劉巨浪　唐繼楫　曾昌樸　唐一彬邑庠　朱雲祥　尹

是珂　尹徒　陳爾佑　左宗發宇其長　陳存理　尹煌宇

端人　湯儒直　張詞儼　李世俊　周國連　賀廷楨宇克

士　曾琢仁　龍朝選　蕭文越　蕭如藻　蕭國鶚　曠班

李世治　劉允援　劉永昌本姓左宇士英　賀孟林宇爾梗

以上乾隆志俱名列善行

史廷言庠生賀是壤監生樊振相介賓雍正十三年合志捐貲倡建仁里公館每月朔望集鄉都士民講約會文并置義倉義田義渡義塚遠近咸德之時鄉多虎患噬人無數廷言等傾囊募力士搜山捕虎不踰月連斃四虎患遂平 道光志稿

高尚志字履安國學生性慷慨修道衢放義穀焚券置渡修本邑東閘浮橋暨神獅橋計費數千金年七十三卒道光四年長男諫吉附貢生謹遵遺語捐銀千兩修 文廟後捐百金助禾山書院膏火

吳鎏字愷臣職員性孝友嘗捐田贍祭設義塾以教鄉族子弟歲

歉減糶貸人錢貧不能償者焚其券獨甃石橋費金千兩修路數十里其他建亭贍渡施棺掩骸皆不惜重貲乾隆四十三年邑令高旌以匾

文運綿字亘修州同銜樂善好施嘗倡里人建仁里公館乾隆三十三年捐百金助修　文廟鄉有貧苦不能急公者運綿每代輸焉

劉萬恢字宏基國學生舉介賓性耿介仗義嘗倡修　文廟書院文昌宮及京省試館爲里中建讀書閣立興賢會捐田爲士人應試資乾隆辛未歲大祲倡族黨富家減價出糶縣令沈公顏其堂曰懷義爲之記卒年九十子孫俱有聲庠序

劉慈授家隸戎籍好義急公邑侯蔡旌以匾

龍祥仁性廉介拾遺金於路訪其人還之邑令夏之時獎以積德

還金爲之記

龍節字廉軒邑庠生篤學敦行嘗興復宗祠督建省垣試館邑有

大弊倡先芟除歿後閤邑設主文昌宮祀之

尹文榦字儲材州同銜性肫誠好施與嘗捐建房祖祠置田贍祭

修石橋六座甃路四十餘里費金以千計

田崇謙字冲和職員重義輕財嘗施棺槥建義塾修宗祠及邑考

棚南關堤岸東關浮橋捐金計千餘

龍大愷字惠敷例貢生性好善遇邑義事輒首先捐貲城東浮橋

壞愷捐六百金修之且醵金倡立橋會爲歲葺訂子發傑奪標

俱庠生

劉讓梨字仿融邑庠生性孝友篤學謹行與人不欵曲以剛直著族黨有爭者讓梨出一二語正之皆帖然服尤喜行善事捐田鎮祭修橋甃路族鄰交稱子光國庠生能以文行世其家

李可達國學生乾隆乙酉歲荒施粥半月捐田鎮渡施藥痊骼子旭珠景珠俱庠生怡怡相師友事親甚孝學師張沛瀾題其居曰孝齋

陳方體字敦行國學生慷慨喜施與嘗造義渡修橋亭施棺掩骼有故交子貧不能娶解囊助其成室并置田爲立家計父病篤

默禱願以身代遂痊卒亯上壽

徐第榮字雅儒幼失怙事母以孝聞母歿祭葬盡禮性慷慨嘗出穀平糶以濟荒歉遇義舉輒踴躍首倡病危猶手書樂善十條遺子孫

肅九韶字夔奏少力學睦族砥行家非素封遇貧乏輒周給之無吝色嘗倡文會刊名訓以教子弟

劉光黯字汲儔例貢生讀書好善族多積穀光黯倡行減息以濟貧人有貸不能償者焚其券嘗建宗祠造橋梁築陂渠修古塚設亭施茶皆不惜重貲卒年八十一

龍餘慶職員性好施與歲荒賤糶賑飢常置義庄修古塚平險道

建亭造橋不遺餘力人咸德之

劉鑑廷慷慨好施捐田贍祭施棺掩骼嘗倡立義館以教子姪修橋甃路以利行旅鄉里稱爲善人

龍御珠字應廷忠厚勤謹家非甚豐喜於爲善建茶亭施棺槥焚借券倡復祖祠整修通衢閭黨有紛爭者力爲排解人服其公正

龍榮魁國學生家非素封而喜行善事嘗捐田贍祭施棺掩胔遇橋梁損壞輒解囊修整縣令王旌以匾

羅廷棟舉鄉飲性好善正直不阿鄉鄰稱之

劉臣挺國學生遇荒歲每出粟以賑尤能排難解紛有功族黨

以上俱道光志稿

賀嘉馨好善樂施修北門橋及通衢石橋數座費金數千其餘義舉甚多至今猶有傳頌之者中丞旌以匾新增

劉文珂字雅和慷慨識大義丙辰九月之變髮匪所過大肆殺戮至北汶水縛鄉民廿餘人將殺之文珂聞之冒險往賊營願出金贖民命賊許焉往返數次索至二百餘金珂傾家所有不足則以鈸鈿佐之卒免廿餘人於難嘗造焚川虎山溶江沙壑汶水五渡計共捐田百五十畝人咸義之新增

左鳳升字元魁家富樂施予族戚貧乏之家稱貸無所吝不能償者立焚其券爲本都立義倉脩陂渠成育嬰會費不下二千金

鄉人傳頌焉新增

槍中振宇齊儒性好善鄉邑義舉無不樂從嘗獨力建明倫堂捐羊牢山租及庄所倡成闔邑賓興文會又建秀水書院居安齋輸穀以成義倉劃糧以鎮浮橋計費數千金督學使鄭甌獎樂善不倦臨終猶囑其次子元勛續捐賓興銀數百金整修明倫堂承建四教書院講堂咸豐三年邑侯吳詳請　旌表義士建坊給匾新增

劉以佩字蘭九武庠軍功六品性剛介嘗售木金陵店主給值多予五十金已登舟解纜矣佩覆核知其誤立返舟按數還之邑人士爲詩以表其事崇正書院豐美義倉皆佩倡成之新增

尹正寅布理問衙善隸書畫菊能得其神似好善樂施城鄉公舉輒首倡焉新增

尹世恭文幹孫道光六年邑水災捐銀千一百兩助賑又脩邑普濟院計費二千餘金其他修郡祠編族譜塾完貧戶錢漕皆竭力爲之新增

隱逸

朱

曾若川字巨澤紹興間以書領江西鄉薦退隱不仕徵五經名儒開義學以延四方材俊前後來學者近千人所成名士甚衆萬歷志

龍仁仲字德長自少俊邁工詩張記博覽築舍義山下謝絕外事日與鄉老宿觴詠其間著有義山樵唱若干卷萬歷志

張熾字仁叔通經史教行誼始舉於鄉睹時事日非即退隱東山與劉友益胡幼黃輩爲詩文交邑大夫間以政事往質歷弗見

所相與非深知鮮覿其面時語曰南國無威鳳東山有臥龍萬歷志

文公行字正道性軒豁以詩領滇袖癸卯漕舉隱居固塘不出雅以詩酒自娛信國過邑省族爲扁其堂曰六義貽之以詩子六人竝有聞於時萬歷志

元

陳煥章字春成一字宗周明蔡氏書累舉不第隱居白雲峯下絶意進取與吳莘樂湛碧虛爲詩友著有白雲集雲陽李祁序其人品甚高爲一時所景重學者稱古春先生萬歷志

宋禮字伯循早孤撫其弟友愛最篤元季兵亂雖在奔竄中未嘗

一日廢學問明定天下隱居不出間從劉雲章游談說理奧至忘寢食作東齋於秀溪之上邑大夫政有疑難必往諮焉性剛果不妄交人有非輒面斥之爲衆所憚然亦鮮不心服之萬歷志

明

龍汝能字禹成少歷艱屯敦行孝友邑屢名賓飲辭以疾劉石潭劉木菴素慎許可獨嘉汝能高致爲傳贊擬以魯申公而稱其不懈先評事之風儉事遂乃其元孫也萬歷志

段所字原中博通經史學問蘊藉同邑吳山翁知其爲偉器薦之大學士楊文貞文貞疏諸朝使使召之辭不往再召至洋子江濱值從行者病卒遂以疾辭歸隱林谷作舫軒逍遙自適人稱

舫軒先生善音律工詩歌得吳莘樂龍子高遺韻四方冠佩之士造門請賦無虛日廬陵李昌祺吉水解大紳皆慕名納交後徵檄至再終不可奪嘗有詩云聖主來徵老不才不才不肯下吟臺不知者笑其迂所曰吾固迂也但恨迂不大耳由是以迂生自號著有鷺股集 參人物錄吳綽迂生傳

周紹珠字伯名博通經史與賀吳生貽孫齊名郭天門先生評其文曰雄深雅健得司馬之遺汪憲副以故人子貽書招之不赴與其弟添珠偕隱山中閉戶著書人稱竹隱雙逸 康熙志

國朝

劉元珍字殿英八歲通經學十三冠童子軍嗣絕意名場杜門隱

二十年著作甚富執祖喪哀毀卒 [illegible]

曾廷蕙篤志力學皓首窮經自築放懶樓與邑之名人詩文相贈答年九十時邑令張景齡慕其高潔贈以眠竹一叟之匾 乾隆志

尹珏字天湖素行醇謹讀書不求仕進遁迹山谷躬耕以養親晚年究心性命之業爲當時名公推許 乾隆志

湯第字眉山幼嗜學旁及天官地理岐黃歷律等書才畧優長而性耽泉石嘗集鄉勇捕吳逆餘黨又瀕河多盜以程子所治扶溝法請於令行之而效居喪循古禮雅不喜佛老作闢佛語訓後書法絕似鍾王學者珍之 乾隆志

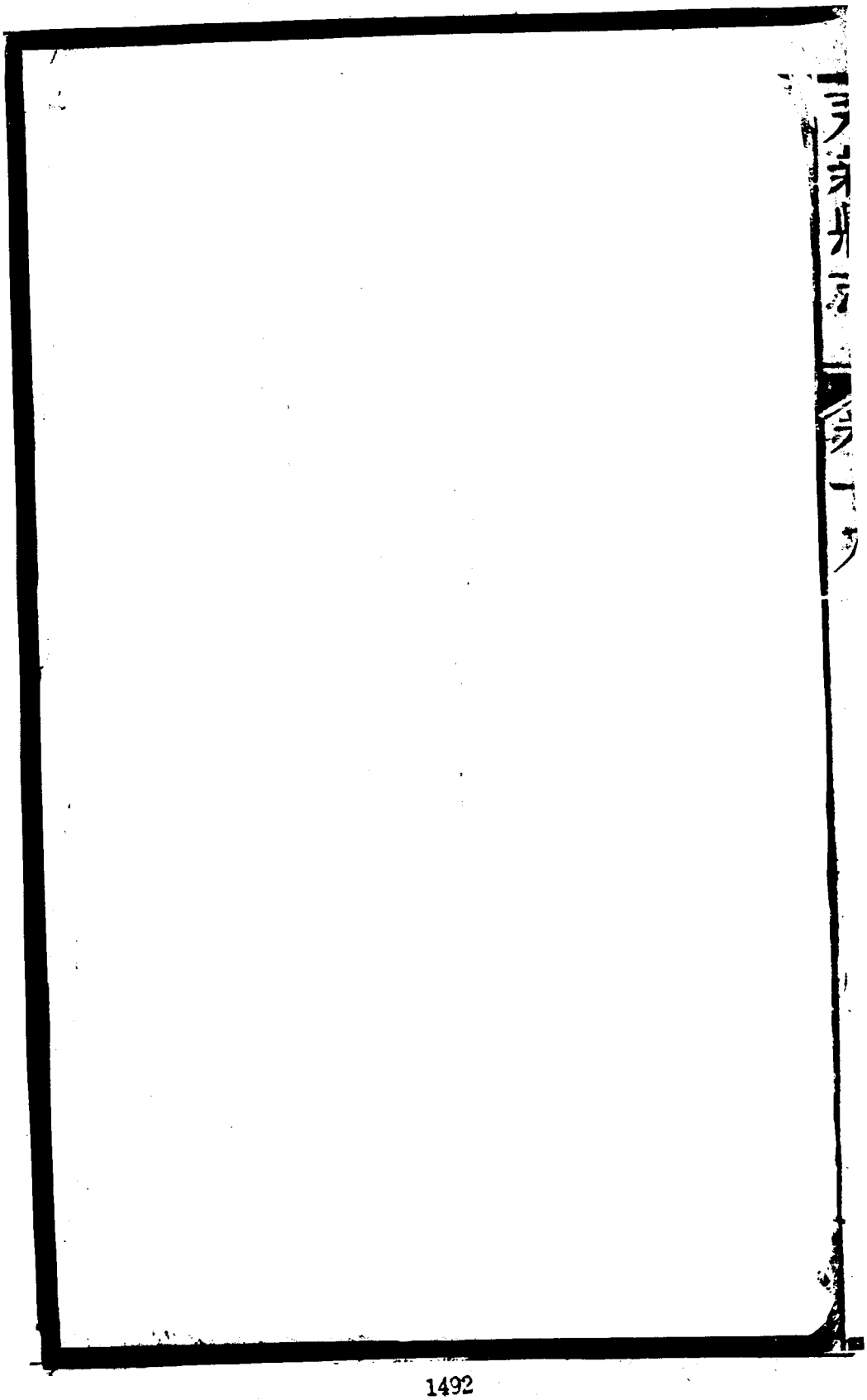

人物志

列女節婦

朱

顏氏謝姊段鵠之母也寡居家範嚴肅鵠才學有聞皆母所訓勵邑人嚴重之

明

江繼文妻劉氏于歸三年而寡子玉琳生始八月劉守節撫玉琳長勉以學後擢進士有司以聞詔表其閭年八十餘卒學士楊士奇暨在朝薦紳大夫皆頌以詩知州柯暹撰貞節碑兩經褒獎

碑獨不燬隆慶間碑後宛然露婦人狀後人怪而磨之不民久益顯

顏禮妻劉氏年二十守節無嗣

劉攸妻龍氏年二十二守節宏治間旌

貢生劉陬妻湯氏陬歿氏年二十六守節旌

劉哻妻李氏知縣孔愚母年二十　守節旌

千戶高寰妻朱氏年二十六守節旌

賀俌妻李氏年二十一守節旌

李宗輔妻歐陽氏年二十而宗輔死無子矢節不貳夫家貧靡依乃歸與弟姪居育弟之子以終老族中婦有寡者慕效其節多至

十數人歐陽氏勤儉自給以其餘財修譜節婦祠及赤欄橋年八十餘終

劉持妻陳氏廬陵故族父儀爲大守自邑之任過棠市以陳許持年十八歸焉時持久痿痺不能成昏禮陳竭力扶持越六載持卒陳矢靡他母紿之歸諷以改適有勢家子密逼媒陳逆虞有他乘夜携二婢走河涘取簪環募舟西反計不得舟則自沉耳適遇持鄉舟至乃夜移舟避偏岸追者不能得竟脫歸自是閉處一室家人罕覩其面陳貌昂整類偉丈夫然每見男子衣物輒嘔噦不勝遇夫忌長哀哭如始喪日比老猶然年八十六卒

劉秩妻楊氏秩文安公定之子早卒楊年二十四守節

劉傳妻龍氏　劉稠妻左氏教諭宏女俱年二十守節

龍洪妻吳氏夫亡年十七撫遺腹子守節以終

張綱妻湯氏　劉臣妻曠氏俱青年守節

尹希重妻戴氏年二十四夫亡戴碎石香爐誓守都御史劉敷饋

金帛旌之

廩生張楷妻顧氏夫亡顧年二十毀面誓守

史琳妻朱氏　彭概妻李氏俱年二十四守節

周潛妻賀氏夫亡年十九守節

周嘉怡妻劉氏年二十夫亡矢志不渝御史劉陽爲之傳士大夫

歌詠之

賀符妻王氏夫亡年廿二遭家難守節甚苦及見孫大亨登鄉舉年八十一卒

周養清妻劉氏年二十一夫亡茹荼完節有司歲給布獎之

賀誨妻王氏夫亡家貧守節御史朱鴻謨有艱貧貞節之獎

劉慶芳妻龍氏年二十四守節無子當道嘗旌以匾額

龍瑞妻史氏年廿二守節撫孤孤長娶婦生子二歲而孤死史哭之目盡盲年九十二卒遺卧榻男女裸卧其上容止不戒者必大病有悍少年不信携婦人寢焉遂病死參賀貽孫節母本傳

朱建妻譚氏　庠生賀鑾妻吳氏　彭溥妻賀氏

李溱妻尹氏俱年二十餘守節以上俱萬歷志

張邦載妻尹氏年二十二守節三十年撫子士瓚成名知縣管公正傳以從祀譚貞烈祠請督學下牒如議永新舊祀八人得節婦而九邑大常鄉劉光震撰配祀節婦祠碑文

金長元妻賀氏年二十二守節子士駿以孝行著孫映拔貢生

李命之妻顏氏夫以力學卒顏矢志撫孤十餘年子病死顏一號而絕時年三十六

周嘉貽妻劉氏元卿妹年十九夫沒哀毀成疾卒子垣鄉舉

李欽嘉妻彭氏　甫闢運妻賀氏湯詔妻楊氏俱青年甘貧守節

國朝

周德妻朱氏　張宏翮妻龍氏　劉進甫妻王氏

蕭建謀妻李氏一作尹氏　龍大紋妻劉氏　李士表妻王氏

曠秉和妻劉氏　郭鳴鳳妻劉氏　陳魁吾妻文氏

龍宏子妻王氏　尹志尚妻劉氏　徐敦贊妻龍氏

陳兆節妻李氏　劉友凰妻尹氏

庠士江化鯉妻朱氏以上俱康熙志

劉匡勷妻陳氏年十七適匡勷二載夫歿陳絕粒投環誓以身殉姑泣諭乃止茹荼撫孤以供婦職守節三十餘年雍正二年知縣蔣文起請給帑建坊

庠生龍晟妻劉氏夫亾年二十六斷髮誓守砥節四十八年孫夢徵郡庠生

庠生尹良佐妻史氏夫亾年二十五與妾江氏守節四十年知縣夏之時有白首完貞之獎

尹可定妻周氏夫亾年二十二刺指誓守撫孤事姑備極孀帷之苦

監生彭慶來妻朱氏夫亾年二十二生孩六月煢煢孤寡織紝自贍守節二十八載而卒知縣張景齡給扁旌之

庠生龍雲登妻左氏夫歿時翁老子幼忍作未亾人三十餘年翁卒以籯金付左左曰翁爲孤衣食計則有左十指在若爲孤安全計願以此金散之族戚之貧而無告者其器識不讓李景讓母焉雍正二年知縣石廷輔爲請帑建坊于際聖邑庠生

左章五妻陳氏年十八生子紹誨甫四月夫沒陳斷指自誓茹苦撫孤守節五十八載知縣陳獎以歲寒松栢

曠莪佩妻周氏年十九夫沒執義自誓飲蘗茹蓼艱苦不改其操知縣朱懷栻以截髮自矢旌之

賀亦松妻龍氏松以苦學卒龍年二十八守節課三子隆遇隆平隆治俱成名

劉應濂妻尹氏夫亾年二十七撫姪爲嗣紡績自給守節四十五年

庠生尹中幹妻劉氏夫亾年二十二苦持清操撫子成立守節四十五年

尹思淵妻陳氏夫歿年二十七教子有成事舅姑以孝聞

顧生賀溶繼室尹氏夫亾年二十八撫夫前妻子勗登如己出自生二子亦訓廸有成

湯籌妻賀氏幼讀書知大義年十九夫歿紡績課子暇則聚服屬少女婦講內則列女諸書宗黨有女師之稱雍正二年知縣李紹祖請給帑建坊

龍永慶妻譚氏年二十八夫歿斷髮誓守撫孤養親各盡其道雍正四年知縣李紹祖請給帑建坊于光晨太學生

龍起範妻李氏夫歿年十九外家勸之他適李怒以沸湯破面嚼指滴血誓無他志姑病偏歲荒李拮据藥餌日不食者再姑尋

卒竭力喪葬守節三十餘載雍正四年知縣李紹祖請給帑建
坊

陳蟾枝妻耿氏年十七歸陳陳性急歐將順無違時家遭横逆耿以
死抗之終不爲害翁姑早逝逢蒸嘗必展像拜奠曰妾不及生
事沒當盡禮見者驚異蟾枝卒耿年二十六遵遺命教育二子
長智言郡廩生以優行著次國訓亦守分雍正四年旌
賀奏勳妻劉氏夫亾守節課子有成子宏業庠生請於有司給帑
建坊

龍協萬妻江氏夫亾年二十四堅志守節歷艱難不變撫孤成立
雍正六年知縣邵錦倫請給帑建坊

汪振飛妻左氏年二十四夫臨卒以翁年逾八旬囑以奉養左竭力供甘旨及喪祭葬俱合禮撫二子有成守節四十八載乾隆八年知縣王瀚請給帑建坊

甘世琳妻尹氏夫死家無餘積事翁姑先意承志撫孤有成守節三十餘載

劉士錫妻朱氏年二十九夫歿守節孝事舅姑雍正九年知縣朱懷栻請給帑建坊

汪季山妻蕭氏年二十五夫亾誓從地下勉遵翁姑命忍死撫孤二老皆享高年及卒凡殯葬悉循禮是能以婦道兼子道者雍正十二年知縣黎芝請給帑建坊

唐尚寶妻朱氏夫亾年二十五日夜哀毀死而復甦者再斬指以誓靡他卒能撫孤成立苦節四十餘載乾隆三年知縣黎芝詳請建坊子繼洵監生

庠生田瑞龍妻張氏夫病張欲罄產求醫龍慮產無所遺無以爲撫孤地張誓靡他且云異日泉下相見自有明心時也瑞龍卒張年二十貪相衣倣者二十八載拔貢生璵寶其子也

巴惕若妻賀氏夫死青年誓志備嘗艱苦教子有成乾隆八年知縣黎芝詳請建坊

劉倪軒妻尹氏夫歿尹願從死家人伺之不少懈徐諭以母老子幼乃止自是操持家政守節三十餘年乾隆十年知縣王瀚請

給帑建坊

監生吳符妻劉氏夫亾年二十五撫孤成室孤卒復撫孫成立守節三十餘年乾隆十八年旌

嚴楚士妻尹氏夫死堅志守節晝夜紡績積三十餘年撫子有成以繼夫志乾隆十年知縣王瀚詳請建坊

李季卿妻張氏年二十夫亾矢志不貳朝紡績以奉翁姑訓子亦克有成邑侯張士琦旌以彤管流徽

文邦衛妻劉氏進士世衡妹年二十夫卒栢舟自矢遺孤半歲撫之成人後積餘財於夫家家廟族譜皆能慷慨助貲人以爲女中丈夫每戒其子曰汝起家忠義信國公正氣一歌至今誦之

凜然如生吾女子流豈敢以區區小諒妄附哉亦私心竊慕祖烈云爾乃書正氣流光四字於壁徵示其意子運綿州同衙能承母教焉乾隆十年旌督學陳象樞爲之傳奉吉州人文紀略

鄧士鼎妻王氏年二十三夫歿咬指盟心孝事舅姑撫子克底於成守節三十九載乾隆十年知縣王瀚詳請建坊

左盤蔭妻彭氏年二十一盤蔭卒彭欲身殉姑諭以撫孤事乃止守節三十九年子敬承請祀譚貞烈祠

湯趙汴妻周氏夫亡貧無立錐地翁姑諭以他適周咬指滴血誓不他適撫猶子爲嗣守志終身

尹文湄妻龍氏年二十四夫故家貧撫孤砥節三十七年知縣朱

懷棫旌以冰清玉潔

張世演妻鄧氏年二十二夫亾守節食貧自甘惟延師課子以繼夫志子維闇甫入成均以疾卒媳劉氏年二十四亦栢舟勵志尤孝事孀姑歷數十年如一日訓子士璨士璨俱成名卒年九十餘

劉世達妻羅氏年十六歸世達執婦道甚謹望夫讀書成名甫兩載世達以病卒幼子在抱羅紡績延師夜則一燈熒然自爲課讀雖淒風楚雨之夕未嘗少輟也

劉玉鑑妻朱氏年二十五玉鑑以力學遘疾卒朱觸棺欲殉者再四乃禿髮盟志姑老篤於病朱侍奉衣不解帶及喪殯祭俱如禮

生平茶蓼自甘守節四十五年卒年七十

張維諒妻李氏年二十三夫亾斷指誓守婦供子職修懶罔飲苦節四十二年子瑄邑庠生

曾尚俊妻劉氏夫亾年二十七誓志不他適家貧勤女紅自給撫子有成

李慶裕妻郭氏夫亾年二十四裙布操作艱苦備嘗撫子成立守節終身

龍羲則一作義妻吳氏夫亾年二十六撫姪繼夫嗣善事舅姑力致甘旨

張子才妻龍氏夫亾年二十二麤衣糲食耐貧守貞

庠生尹掞妻胡氏夫亾年二十六觸壁破額願從地下以翁姑年邁夫又無子強起撫姪繼後守節而終

龍菁莪妻吳氏年二十三夫亡子幼吳奉姑守節以終

龍人瑞妻周氏夫亾年二十四撫遺腹子忍死守節艱苦備嘗歷數十年如一日

段維新妻龍氏夫亾年二十三事舅姑虔奉修灑教子力學不愧姆儀守節三十年

盛竹偶妻周氏夫亾年二十二家貧養姑人以無子勸其他適乃斷髮誓死以謝自是無敢言者守節四十餘年

龍桂成妻戴氏夫亾年二十五痛不欲生舅姑諭以年老無依載

意始釋孝奉雙親撫孤有成

賀稚圭妻劉氏吉水孝則孫女年十七歸賀踰年卽失所天以翁姑年老強起代子職常避亂入山懷刃自衛姻婭詰之曰吾薄命婦也倘變不測一死而已豈肯辱身以奪志乎稚圭夙稱神童善詩歌劉鬻奩爲梓眠雲集行世嘗自築生壙於夫墓旁期以同穴卒之夕先自浣浴更衣盖不欲裝殮假他人手也乾隆志

左聞善妻劉氏夫亡孤幼親老劉年二十二仰事俯畜備極辛苦

黃雲龍妻劉氏龍力學不治生產及卒劉年方二十四遺孤煢煢家徒四壁操作勤苦子閤以舉人爲定遠令贈孺人

劉篤儁妻王氏安成進士圖女弟年二十四夫亡家赤貧勵志撫

孤教育有成兄圖仕湖南强迎之任未久辭歸曰妾有先人之廬墓在守之以繼良人之志而已子嘉德業儒

左國幹妻黃氏夫亡年廿二撫孤勵操數十載乾隆三十八年旌

湯文陣妻甘氏年二十四夫亡守節四十四年督學沈旌以匾

廩生賀家謨妻劉氏年二十夫亡紡績撫孤苦節六十六年

尹映巖妻蕭氏年十九歸映巖生子是晃而夫亡矢節撫孤事翁姑以孝聞乾隆十六年旌

劉成章妻周氏年二十三而寡子幼家貧矢節不貳嘗植三槐於庭以示志曰昔王氏以此爲三公券予不敢望也予姓名曉書史異日諸孤長成得此課之以紹劉氏書香足矣其於槐卜

之乎自是庭槐果茂而諸孤克自成立予文經入上庠
文紀畧

劉勤禮妻陳氏　湯汝退妻劉氏　胜國對妻李氏

段卿服妻胡氏　賀瑤草妻劉氏　劉天受妻張氏

張蓬妻唐氏　唐彥瞻妻王氏　尹蘿山妻段氏

劉觀榜妻王氏　周定岐妻龍氏　郭資宦妻劉氏

庠生劉亟芳妻朱氏　龍晁升妻尹氏　庠生段學呂妻汪氏

徐任儒妻龍氏　庠生賀萬寶妻王氏　陳殿任妻段氏

金俊發妻尹氏　陳禹建妻龍氏　劉之鰲妻林氏

金士健妻吳氏　監生吳甫妻劉氏　唐繼湛妻劉氏

史樹山妻賀氏　蔣文彬妻朱氏　庠生胡宗光妻左氏

文定邦妻尹氏　李澣士妻周氏　史留青妻李氏
金克賢妻劉氏　朱錦奪妻陳氏　劉國清妻彭氏
劉若能妻曠氏　劉符六妻龍氏　劉文德妻龍氏
周藜生妻劉氏　庠生周軒妻蕭氏　周軼塵妻劉氏
胡儲照妻周氏　曠梁妻龍氏　尹長沂妻劉氏
唐濟川妻李氏　左步鄒妻王氏　周嘉議妻蕭氏
洪岐山妻汪氏　郭定燕妻羅氏　羅鳴盛妻賀氏
張宗易妻歐陽氏　左學在妻劉氏　文樸倫妻馬氏
王元音妻吳氏　賀瑚妻左氏採訪作瑚珠　賀虞亘妻劉氏
左化龍妻李氏　左士友妻朱氏　汪法厄妻龍氏

梁映千妻龍氏　曾穀容妻左氏　張宗聖妻史氏
文鼎黃妻謝氏　劉方聖妻陳氏　王世述妻劉氏
尹蔚妻田氏　劉眉介妻賀氏　劉觀燦妻左氏
汪宏猷妻賀氏　許廷簡妻蕭氏　曾聯桂妻賀氏
吳履貞妻左氏　廩生江汎殷妻楊氏　段之亥妻尹氏
賀文煥妻李氏　龍士選妻陳氏　賀仲方妻張氏
王藹士妻劉氏　尹修敬妻周氏　左漢倣妻湯氏
庠生江應景妻劉氏劉斌生妻賀氏　陳邦蔡妻譚氏
尹是誠妻龍氏　左粹安妻劉氏　劉映川妻李氏
監生李至麟妻周氏劉長千妻王氏　庠生尹文炳妻歐陽氏

文士趣妻周氏　李得三妻郭氏　劉登皇妻段氏
李照偶妻龍氏　歐陽循耳妻朱氏　以上俱乾隆志

陳審妻劉氏年二十二守節壽百歲卒
金目景一作日妻劉氏生一子夫亡子尋亦劉誓志守節惟婢隨貞
相從婢亦終身不配

劉載謨妻戴氏
汪師旦妻尹氏　史嘉良妻周氏　李日顯妻左氏
左錦四妻段氏　左鴻妻李氏　宋禮邦妻尹氏
盛學樂妻孫氏　左應家妻賀氏　賀世壽妻蕭氏
顏以明妻彭氏　汪孔時妻彭氏　龍庭學妻羅氏
戴雪如妻李氏夫歿李勤操作事舅姑惟謹教子有成

史直卿妻張氏年二十三夫故斬指誓守姑病十餘載奉養弗懈撫遺腹子實符成立乾隆二十一年旌

賀漢卓妻劉氏年二十一夫亡毀容斬指誓守撫孤姑病侍奉不倦閤有栢一株既枯復榮人以爲節孝所感乾隆二十一年旌

劉亜襄妻歐陽氏夫亡守節乾隆二十二年旌

劉夔一妻李氏夫亡守節乾隆二十七年旌

彭卜靈妻左氏　王斐然妻龍氏俱夫亡守節乾隆二十八年旌

賀德英妻尹氏　周宗濂妻顏氏俱青年守節乾隆二十九年旌

劉天福妻左氏　龍光鎬妻史氏　曾衍謨妻李氏詰贈宜人俱青年守節乾隆三十六年旌

周上蓬妻盛氏　吳任尊妻張氏俱青年守節乾隆三十八年旌

左沛川妻尹氏青年守節課孤成立乾隆三十八年旌孫觀瀾觀海同舉於鄉

龍中嶽妻尹氏夫亡守節乾隆三十九年旌

劉雲崕妻龍氏年二十二守節孝事翁姑慈育二子一夕有神物睨於側龍正色曰天地可質何懼汝遂隱不見

劉長遜妻胡氏年二十四守節撫孤成立卒年七十五

武舉左堂繼妻劉氏年二十六夫亡以頭觸地血濺夫棺幾死後撫孤成立卒年六十九

歐陽蔚選妻湯氏年二十四而寡敬養翁姑育孤有成

吳秀林妻周氏都司僉猷曾孫女年二十四夫亡斷指誓守孝事
雙親課子堂長成名
龍西彰妻周氏年二十四寡居翁姑相繼卒周不以貧困廢禮撫
孤成立卒年七十五
賀提九妻劉氏年二十三守節撫孤日勤紡績以養舅姑
顏淡章妻汪氏年二十孀居事親盡禮撫孤成立卒年六十
李聯登妻曾氏年十八守節撫孤事姑卒年四十八
陳實堅妻羅氏年二十三守節養姑鞠孤備歷艱辛卒年七十二
賀書儒妻周氏年十八守節撫姪承祧孝事翁姑
庠生陳王轍妻周氏轍年二十督學楊拔冠一郡評曰九邑奇才

踰歲忽患瘻病革不能言嚙其臂周曰敬聞命矣即引刀剪髮曰以此爲黃泉相見日驗也周年十七家人欲奪其志紿之歸微言動之周曰翁姑老我去將塡溝壑何面目見夫於地下復強之至以死拒之乃止撫姪爲嗣督課有成居恒見弟姪不踰閥鄰有喜慶事未嘗一往人咸重之 黍禾川書

尹安庶繼妻李氏幼慧讀書識字過目不忘年十八受聘值訂歸期父母聞安庶病欲緩之李曰我已字義無可辭遂如期歸侍安庶病革語李曰爾猶處女可自爲計李曰我不以病愆期者爲君與幼子耳安庶歿剪髮納棺誓守撫夫前妻子寅君成立

劉極妻湯氏年二十三守節撫孤事姑卒年六十餘

陳挾士妻劉氏年二十六守節勤紡績育孤娶媳生孫數月而孤
夭數年媳又亡劉復撫孫成立卒年九十一邑令詳請建坊
尹朝珽一作 妻劉氏年二十二夫亡毀容誓守撫姪文星爲嗣甘
苦茹淡卒年六十以上俱 府盧志

周攀桂妻陳氏舉人攀元妹性靜貞歸攀桂攀桂以疾卒陳號慟
欲絕舅姑憐其少欲嫁之誓以死守已而舅姑令其別居陳泣
曰吾他處外人倘汗衊我何以自明吾生死此房不能徙也自
是舅姑聽其同居守節數十年人無有間言者 節孝川書

李大行妻劉氏夫歿欲以身殉念姑老子幼乃止時姑耄而多病
劉晨夕奉養無稍離常佯爲嬉笑冀得歡心姑見其淚痕詰之

紿曰不耐炊烟也姑死祭葬盡禮人咸稱之初劉念先人書香延師課子曰汝父讀書以疾卒吾忍死撫汝冀汝繼父志當力學底於成子際雲恩貢生選樂平諭文行爲一時重云節孝川書

劉邦士妻羅氏廩生其儒女年二十三守節事翁姑孝撫孤有成乾隆三十年旌

周德妻朱氏青年勵節至老不變

龍政安妻田氏歲貢瑞河女年二十二守節于新珠歲貢生乾隆四十年旌

金成鼐妻尹氏年二十夫亡撫姪文位爲嗣守節四十四年乾隆四十一年旌

監生吳聖作妻陳氏年十九守節事孀姑以孝聞撫遺腹子觀化成立與孫惠元俱入國學乾隆四十三年旌

譚尚摯妻左氏年二十三夫亡無子撫姪爲嗣乾隆四十三年旌

龍雲襄妻劉氏年二十二守節乾隆四十六年旌

左逢盛妻龍氏年二十三夫亡守節三十四年乾隆四十八年旌

劉孫詒妻左氏　蕭宗貴妻胡氏　王開繪妻郭氏俱青年撫孤守節乾隆五十二年旌　賀冠遠妻尹氏乾隆五十三年獨請旌給帑建坊

尹朝嵩妻曾氏年二十二夫亡撫遺腹子文紹成室尋卒復撫姪孫正溥入上庠乾隆五十六年旌

監生尹朝英妻張氏監生名揚女年二十一夫亡撫遺腹子文暾

弱冠有聲黌序以苦學致病卒復撫孫成立乾隆五十六年旌

尹秀起妻劉氏監生萬芳女年二十一夫亡無子矢志守節撫姪

正保入上庠乾隆五十六年旌

康琅妻陳氏年二十三夫亡撫遺腹子成立守節五十八年乾隆

六十年旌

儒童文鳳珠妻陳氏贈儒林郎陳楷女年二十一夫亡誓守撫孤

發祥教養備至無何發祥以勤學致疾卒妻陳氏繼姑守志撫

孤課讀冀紹夫書香姑與媳日夕操作嘗積紡績餘貲以修古

塚橋梁倡建祖祠年八旬餘親見五世同堂人僉云苦節之報

嘉慶七年姑媳同旌孫世揚歲貢生選豐城訓導曾孫崧泰眉

泰華泰俱成名　崑泰嘉慶戊寅鄉舉

劉蘂華妻曾氏青年守節孝事翁姑撫族子爲嗣課讀未成復課孫熙入邑庠素識大義遇公舉解囊不吝族人重之道光三年旌

龍文樸妻劉氏年二十三守節撫姪大紳爲嗣教養成名孫發俊邑庠生嘉慶六年旌

龍洛圖妻郭氏年二十二夫亡撫孤蟠入上庠守節四十九年嘉慶六年旌

湯煥占妻蕭氏　顏純義妻周氏俱撫孤守節嘉慶十一年旌

劉光績妻史氏　陳敬亭妻李氏　張懷達妻劉氏

賀盛勷妻陳氏俱撫孤守節嘉慶十六年旌

庠生尹觀光妻劉氏內閣文安公之裔孫女年二十六夫亡茹苦守志課子成名嘉慶十六年旌及卒廬陵觀察使劉珏贈以聯云勁節長留宗伯里清輝不愧石潭孫孫廷拔援例貤贈安人

左文騏妻王氏夫患癰王吮毒得痊後夫故王年二十二守志撫孤嘉慶十七年旌

劉文郁妻李氏　馬平岡妻曠氏俱撫姪守節嘉慶十九年旌

尹懷甫妻吳氏年二十四夫亡守節五十六年嘉慶二十年旌

左叶奏妻甘氏年二十六撫孤守節嘉慶二十一年旌

劉文煥妻王氏年二十四守節子以健邑庠生道光元年旌

袁徽璇妻黃氏年二十守節撫孤恢綬生子而孤亡媳李氏年二

十六繼姑守志教子有成學使潘匾獎氷玉同清道光二年旌

賀宗道妻劉氏年二十五夫亡守節三十五年道光元年旌

劉履安妻王氏　劉體信妻左氏

劉家勤妻左氏　龍雲昭妻李氏　龍輝凝妻高氏俱撫孤

守節道光三年旌

增生劉倬妻唐氏年二十四夫亡絕粒投繯人以姑老子幼勸之

乃忍痛矢節撫孤有成道光二年旌

劉漢冲妻李氏年二十三夫亡誓守無子撫姪家綱爲嗣孀居三

十七載道光二年旌

賀約妻龍氏國學生象麟女年二十五夫亡守節撫孤成立次

子志揚入邑庠道光三年旌

賀承祐妻劉氏年十九歸祐二十八歲夫歿誓守撫孤孤亡復撫孫成立姪泐戊寅舉人幼失恃劉撫育如己出道光三年旌

蕭吉章妻劉氏　蕭陽珠妻段氏俱撫孤守節道光三年旌

朱文顯妻賀氏年二十三夫亡欲身殉族鄰以姑老勸免乃飲泣誓守立姪繼後事姑以孝聞道光三年旌

劉獻瑾妻羅氏年二十二夫亡誓守遺腹子思增入邑庠道光三年旌

文如錠妻陳氏年二十二守節子正廓考授吏目陳以家無次丁乃嘱令辭不就職知縣方永昌匾獎節映氷壺卒年八十四孫

儒童文紹妻左氏年二十四生子祉二十七夫亡左矢志奉姑
撫孤康熙間知縣張景齡匾旌松貞鶴算舉人崑泰其裔也道
光十二年旌

彭大獄妻陳氏年二十四夫亡誓守撫孤成立姑多病侍湯藥孝
養無違姑年八十有八人咸謂陳得歡心所致道光十二年旌

儒童尹揄妻曠氏年二十二守節撫六月遺孤瀚德入上庠嘉慶
十三年孫邑庠生作詩歲貢生作訓請學使汪輿以貞筠壽栢
奉年八十八道光十二年旌

儒童吳咸臨妻湯氏年二十五夫亡誓守撫孤成立事姑以孝聞
道光十二年旌

尹氏徨妻劉氏年二十四守節撫孤紡績不懈

彭希周妻劉氏年二十五撫孤守節遇義舉捐金不吝儒學黃匾

贈栢舟風勵

彭章華妻蕭氏年二十二夫亡欲身殉家人勸之乃止越兩月遺腹生一子撫養教誨比長入邑庠學師鍾匾贈勁節純嘏

史鴻光妻黃氏年二十六夫亡誓守撫孤有成于上題邑庠生上

玠監生道光十二年旌

劉衣德妻蕭氏年二十二守節撫遺腹子成立道光十二年旌

彭士健妻龍氏年二十三夫亡生孩半月矢志守節學憲王匾獎

志堅金石子合邑增生道光十二年旌

金夏倫妻胡氏年二十六矢志撫孤孤生子而孤亡復撫孫承祧

周愷相妻龍氏年二十五守節撫孤道光十二年旌

監生龍門傑妻尹氏青年守節撫孤文鴻入上庠道光十二年旌

黃芳輝妻湯氏夫遠商病亡於黔湯年二十三誓守撫孤後十數

年積織紝餘貲命孤往黔覓夫骸歸葬上事翁姑孝養唯謹道

光十二年旌

黃登漢妻劉氏年二十八夫亡誓不欲生姑慰留乃止遂矢志撫

孤姑罹目疾劉奉湯藥不少懈道光十二年旌

黃雲漢妻吳氏年二十七守節撫孤上事翁姑鄉黨有孝婦之稱

于崇益邑庠生

庠生左崇衢妻劉氏年二十四守節撫孤家貧事翁姑無缺禮

劉郁妻周氏年二十四夫歿誓守撫孤每誦列女傳訓諸子婦族黨推爲女師道光十三年旌

儒童尹述賢妻眭氏述賢遊學西蜀半載尋卒眭年僅二十三訃聞引刀欲盡者再鄰媼以子幼勸慰之遂矢志守節後十數年積紡織餘貲遣孤翬南往蜀得夫骨歸葬焉

龍尙昺妻李氏　劉家望妻馬氏　劉家華妻朱氏

劉家鎭妻周氏　龍寶亭妻顏氏　劉展謨妻羅氏俱青年撫孤矢節

蕭惟玉妻郭氏惟玉應童子試拔前茅因名未成鬱抑致病卒郭

年二十五守節撫孤姑患目疾郭奉養無缺

儒童賀爵堂妻戴氏年二十八夫亡守節四十四載學憲王奬以苦節守貞子士箕國學生

劉相廷妻曠氏年二十夫亡欲身殉姑以撫孤泣勸之乃忍死守節閨範肅然女流敬服道光十二年旌

段濟龍妻劉氏　賀從政妻劉氏　曾毓清妻鄒氏

賀行可妻劉氏　監生賀長楫妻劉氏俱青年撫孤守節

左之瑚妻段氏夫亡守節養姑撫孤子光謙邑庠生道光年間旌

夏曰璟妻王氏年二十七夫歿斷髮誓志苦節終身卒年八十九

陳勳閣妻劉氏　段履和妻賀氏　劉同陞一作聲妻李氏

龍東木妻李氏　龍光秀妻李氏　李可傳妻盛氏
賀正維妻周氏俱青年守節道光年間旌
監生顏彩妻賀氏青年守節課子朝丹入邑庠
曾可珍妻王氏年二十四夫亡守節撫孤事姑學憲王奬匾永清
玉潔道光十二年旌
監生尹懷泳妻龍氏年二十六守節孝事翁姑于文紡孫霞城俱
國學生道光十二年旌
陳方暎妻黃氏年二十三撫孤守節事姑以孝聞儒學張沛瀾獎
以匾額道光十二年旌孫大涵候補參將
陳文灝妻穆氏年二十五守節撫孤

田美中妻歐陽氏年二十一歸美中夫患肚瘡歐陽口吮膿血病得痊後數年夫患血症歐陽禱天願以身代夫亡時欲身殉人以親老孤幼勸乃止家貧守節三十七載道光十二年旌

賀承恩妻劉氏年二十一守節課子養姑辛勤備至

周會清妻羅氏年二十四夫亡誓守事翁姑膳養無虧撫孤成室孤孫撫孫大受成立已請旌

劉文舞妻顏氏年二十三夫亡撫孤學經已成室生子矣而學經族殺學經妻李氏甫年二十四繼姑守節

李伯棟妻張氏年十七于歸越一載夫亡矢志不貳撫遺腹子盛傳教育備歷艱辛卒年八十有七道光十二年旌

儒童李萬春妻尹氏廩生懷沂姊年二十五夫故尹抽刀將夬鄰
媪急救得免撫孤訓課有方縣憲唐匾獎純節傳徽子繡珠縉
珠俱國學生孫如璠庠生道光十二旌

朱文儔妻劉氏、儔遠商西蜀尋卒劉年十八誓不他適孝養老
姑撫孤紹聖入上庠道光十二年旌

段志昂妻尹氏年三十九夫卒守貞不渝事姑撫子備極艱苦年
七十有一學師鄧扁獎節孝可風道光十二年旌

儒童賀鍾清妻李氏郡增生友蘭女年二十二生子蕚夫故誓守
姑蠱背疽李日吮膿血尋愈人以爲孝念所致

黃望英妻盛氏夫亡年二十五家貧勤紡績撫遺孤力爲教娶連

舉五孫長有乎入邑庠學憲王扁獎冰心雪操道光十二年旌

監生劉元棟妻賀氏庠生道深女年二十九元棟以苦學成疾卒賀欲身殉姑泣曰劉門五世單傳僅延一綫汝若此奈何賀感悟遂以養姑撫孤爲己任鄉里欽之道光十二年旌

儒童賀朝榮妻王氏年二十七而寡事翁姑以孝撫孤士迅入上庠望有陂水夫王捐貲倡修復以修陂遺命其媳卒年七十有二道光十二年旌

曾興清妻彭氏年二十七守節養姑撫孤子毓珩成名

儒童龍源俗妻段氏年十七于歸二十夫亡截髮守貞事姑孝撫孤有成親見孫枝挺立孀居四十一載道光十二年旌

蕭家煽妻顏氏　洪星甫妻周氏俱家貧守節

楊省淮妻吳氏守節養姑撫孤有成道光十二年旌

儒童左卓菴妻賀氏年二十三夫亡因有遺孕未敢身殉越三月生子濬堂賀甘貧撫育子長侍孀母鄉黨稱其孝咸甯知縣張宜喜匾奬節孝並茂道光十二年旌

儒童龍能揚妻尹氏叅軍洪德女年二十七夫亡守節撫孤以母道而兼父道撐持門戶不墜龍氏家聲道光十二年旌

劉典章妻賀氏　曠琨珠妻左氏　曠暢軒妻陳氏

湯立第妻洪氏俱矢志守節道光十二年旌

賀印懷妻陳氏　賀義豁妻劉氏俱撫孤守節

譚從秬妻段氏年二十一守節孝事翁姑子世瀚監生
賀唐庠妻胡氏年二十六守節撫孤翁病劇胡割股救之得愈
龍秀臺妻胡氏年二十六守節撫孤有成道光十二年旌
左子元妻尹氏年二十寡居撫孤成室生孫而孤亡媳亦尹氏年
二十一繼姑志撫孤守節
劉國濃妻李氏年二十四守節撫姪承祧孝奉翁姑道光年間旌
譚尙佩妻文氏矢志守節　劉仁可妻謝氏苦節自勵
劉大昇一作泰妻譚氏年二十二守節事姑撫孤姑病幾危藥餌罔
效譚齋戒祈禱疾得愈道光十二年旌
賀素可妻唐氏年二十五夫歿賀斷指盟心撫遺腹子成立姑患

背疽唐口吮毒拔而愈

監生龍太恒妻吳氏年二十一守節孝事翁姑子發祖監生已旌

李士俊妻王氏　夏鴻書妻龍氏俱守節撫孤道光十二年旌

劉際雲妻尹氏年二十生子佩聲而夫亡矢志守節子佩聲妻尹氏年廿四佩聲亡尹繼姑守節道光十二年旌

郭郁廷妻王氏　夏馥妻李氏俱青年矢節已　旌

陳光俊妻胡氏年二十四守節其弟陳天楷妻周氏年十六亦孀居娣嫂同勵冰操人稱雙節已　旌

李斯彥妻蔡氏年二十二夫亡守節六十年養姑課子克盡其道道光十二年旌

庠生盛元音妻周氏年二十二守節生子汪珠娶妻周氏時年二十四汪珠以疾卒復繼姑矢志撫孤景美成立道光十二年旌

儒童曠靜軒妻李氏靜軒少力學屢拔前茅齎志以歿李年僅二十四撫孤守節孫安衢監生安衡庠生已旌

賀元秋妻劉氏年二十四守節事姑撫孤孝慈兼盡已旌

郭聖廷妻曾氏年二十二夫病曾籲天願以身代竟歿誓守事姑撫孤勵節六十載道光十二年旌

謝諦明妻劉氏年二十五苦節自持壽踰八旬縣憲王匾奬巴臺留清

段晉川妻周氏年二十三守節事姑以孝撫子大鵬入邑庠卒復

撫孫有成道光年間旌

庠生蕭鵬飛妻劉氏年二十四夫亡守節五十餘年已　旌

賀元才妻劉氏年二十六夫故家貧甚集蓼姑荼勵志撫孤

庠生曠藻繼室湯氏監生文思女歲貢生詒硯妹二十三歸曠四

載而夫歿遺腹生子恭珽年十三而夭撫夫前室子恭瓊如己

出教養有成道光十二年旌

賀立朝妻王氏　顏光炘妻曠氏俱青年守節養姑撫孤

左聲圖妻艾氏年二十四夫亡無子誓欲殉從鄰婦以姑老勸乃

止撫姪承祧事姑以孝聞道光十二年旌

儒童劉成智妻尹氏年二十八成智以赴院試染病卒尹矢志堅

守奉姑撫孤學使汪匾獎彤史完人

儒童龍官統妻左氏夫家貧嗜學左鬻釵釧以資用年二十四夫亡左矢志撫孤教育備至孀居三十四年道光十二年旌

龍輔仁妻尹氏　龍贊廷妻譚氏俱守節數十載道光年間旌

譚之監妻文氏年十九歸譚甫三月譚遠商亡於外文守節不二撫姪鏘承祧躬紡織以資日食

賀國欽妻李氏年二十三夫亡生子霽和甫一周李矢志撫孤教養備歷辛苦道光十二年旌

監生吳珖珇一作光祖妻樊氏年十九歸吳越五年夫亡矢志守節姑病瘋奉養維謹姑歿祭葬循禮

儒童汪映奎妻錢氏年二十四守節事舅姑孝課子有成學使王
匾獎冰玉清潔已　旌
賀慶瀾妻龍氏年二十三守節事姑孝撫孤恢秀教育備至
左輔儀妻胡氏年二十六守節事姑孝撫姪繼後其弟輔仁妻劉
氏年二十三夫亡事姑立後一如胡人稱妯娌雙節已　旌
謝是仁妻王氏生二子夫故王年二十四撫孤堅守仁弟是禮妻
李氏年二十三禮亡無子撫姪爲嗣食貧養親妯娌並守節三
十餘年
藍維學妻魏氏年二十二夫亡誓守撫孤有成
湯圍一作圖妻尹氏年二十五守節學使王獎以冰清玉潔子際芸

左步鄒妻王氏年二十守節撫孤子景韓妻亦王氏年二十繼姑守節景韓孫保泰娶蕭氏結褵六月保泰歿時蕭年二十二遺腹生子孔臣教養備至嘉慶戊寅副貢道光十二年旌

周志思妻王氏年二十一守節撫孤孤以中年歿復撫孫有成

鄒鎬璜妻彭氏年二十二守節撫孤

劉升墀妻曠氏青年守節道光年間旌

左承蔭妻陳氏舉人天球女年十八歸左嘉慶元年承蔭侍父觀瀾五即廳任所觀瀾殉難承蔭亦陣亡時陳年二十六不避危難覓夫骸歸葬子德裕襲雲騎尉道光十二年旌

劉慶敷妻王氏年二十二守節撫姪承祧

賀玢妻蕭氏貢生奏凱女年二十四守節撫姪爲嗣縣憲朱奬以恒其德貞已旌

龍崇高妻賀氏年二十四夫亡哀痛成疾見呱呱在抱引刀斷指矢志奉姑孝敬無虧

劉紹璵妻胡氏年二十一夫亡截髮矢志于衣緯從九品

譚宗栢妻周氏年二十五守節養姑撫孤備歷辛苦于之升孫霖鼎曾孫發震俱有聲黌庠卒年八十有二

朱會軒妻劉氏年二十五守節道光年間旌

趙登雲妻李氏　龍河圖妻朱氏一作李氏俱守節撫孤

譚鵬起妻尹氏年二十五守志事姑唯謹子定遷監生已旌

龍坤載妻張氏年二十三守節撫孤生子而孤亡復撫孫成室

職員鄧世謙妻龍氏年二十五守節鄰媪憐其少勸之嫁龍斷指不志鄰媪慚而退子觀摩國學生道光十二年旌

劉守香妻陳氏青年守節事翁姑以孝稱

賀承祿妻周氏守節不變已旌

吳茂亭妻彭氏年二十二守節事姑克孝姑病疽彭甜毒得愈子太琬監生孫萬選庠生道光十二年旌

陳中從妻吳氏年二十四誓守事姑能孝教子成立

蕭秀蘭妻劉氏年二十三夫故遺腹生子棟材教養成立姑多病

侍奉罔懈道光十二年旌

黃特珍妻溫氏　劉士魁妻王氏俱青年守節道光年間旌

史道尊妻李氏年二十守節課子成名事翁姑孝儒學會守一爲作傳鍾文宗匾贈芳聲鄭荻并製苦節詩

吳慶暹妻陳氏年二十四夫亡撫孤事姑守節五十九載

劉步登妻陳氏州同銜國基女年二十二夫故剪髮示志撫姪爲嗣教養兼至上事翁姑人稱孝謹

賀清可妻李氏年二十四夫亡守節四十八載已旌

尹上達妻顏氏　劉尚俊妻尹氏　劉尚鼎妻曾氏

周士隆妻劉氏　曾衍琳妻劉氏俱守節數十載

陳治元妻段氏　吳從泰妻歐陽氏俱撫孤守節已旌

賀長均妻左氏年二十五守節事姑撫孤備嘗艱辛其長子安鐘復病亡妻左氏年二十三繼姑守志課子成立已旌

儒童尹泰寶妻劉氏年二十四而寡甫一月遺腹生子和祥教養有成矢節六十載知縣阿區獎節比松心已旌

劉文燦妻蕭氏安吉州守致祥女年十八歸燦甫半月燦以長兄文燫身故積痛成病卒蕭欲身殉家人防之嚴不果遂引刀毀面對靈矢志事翁姑唯謹撫姪教育有成學使王區獎辛苦節堅道光年間旌

謝任綱妻左氏年二十四夫亡守節六十六載年九十卒

尹扳群妻蕭氏　劉烈妻尹氏俱冰操自勵

賀遇齋妻劉氏自幼隨父庠生文理讀列女傳識大義年十九夫亡矢志守節事姑以孝聞撫孤課讀有成

尹祖恩妻劉氏年二十七夫亡以遺孕有待矢志守節越月生一子撫養成人深慰姑心道光十二年旌

蕭行芬妻劉氏年二十夫亡孝事翁姑紡織教子厲操四十餘年

儒童段大凱妻史氏年二十五守節學使王匾獎金堅玉潔知縣姜匾贈矢志栢舟知縣時匾贈節成孝慈同鄉縉紳作詩歌頌贈緒裝成帙顏曰井水閣詩鈔鄒大史家燮序之子霖歲貢生道光十二年旌

庠生趙汝弼妻李氏年二十九守節已　旌

庠生文運亨繼室賀氏貢生岡鳳女年二十于歸會運亨病革不能成禮賀去簪珥侍湯藥二十餘日夫亡欲身殉姑勸慰乃強起課夫前室子炳麟入庠生年四十一卒朱任雨縣憲有傳邑文人贈以詩道光十二年旌

尹京秀妻張氏年十七夫亡後五月遺腹生子力任撫養孀居十八載知縣楊臨獎貞節可嘉道光十二年旌

儒童蕭善可妻王氏年二十四夫亡守節養姑課子已　旌

儒童文斯漸妻湯氏幼從兄歲貢生詒硯讀書識大義及笄歸文事翁姑唯謹斯漸以力學致疾卒湯年二十六立志誓守紡織

課子備極苦辛長子維新附貢生次子維翰邑廩生甘貧績學
綽有文名孫開甲優貢生呈請學使何獎以荻畫傳芳道光十
二年旌年六十四卒永豐觀察使張舒翹爲之傳

左鳴鸞妻劉氏年二十五夫亡其弟鳴鶴妻賀氏年　十七夫亡
後先矢志白首完操

劉孟芳妻羅氏年二十六守節年八十學師應匾獎栢操松齡

金厚載妻吳氏　李峻堂妻龍氏俱守節撫孤已　旌

黃善奏妻譚氏年二十二夫亡守節四十三載學使王匾獎氷心
雪操道光十二年旌

儒童劉瓊菴妻左氏夫以苦學致疾卒年二十二守節撫姪爲嗣

劉泰岱妻左氏　周明嶽妻陳氏俱守貞數十載已　旌

儒童尹道聖妻譚氏年二十三夫亡斷指示志撫孤扳柱列上庠守節四十七載

劉楹芳妻張氏　監生劉正炤妻王氏俱撫孤守節已　旌

儒童劉正煊妻周氏生子倘培甫半齡正煊遊學滇省壽卒周年二十四守節已旌

庠生劉名彪妻王氏年二十五夫亡奉姑撫孤兼盡其道守節五十載道光年間旌

左麗方妻朱氏　唐德翔妻劉氏俱矢志守節道光十二年旌

顏金秀妻劉氏年二十六夫亡哀痛幾絕夫喪畢鄰婦憫其貧勸

以他適劉忍詈之以守節撫孤爲己任孤歿復撫孫成立

龍祥甫妻周氏年二十五夫亡守節三十三載道光年間旌

陳學瓊妻尹氏年二十六守節事翁姑生養沒葬悉盡禮子夭復撫姪以承夫祧學使王匾獎冰清玉潔已　旌

蕭顯會妻劉氏年二十八守節以事親撫孤爲己任

左青濂妻羅氏　李立溪妻胡氏俱守節數十載已　旌

儒童賀絳寶妻汪氏年二十一夫亡剪髮封棺示無異志撫孤讀書費用悉出紡織宅畔植竹借以自勵孫士道庠生已　旌

左松甫妻李氏年二十六矢志撫孤教娶皆出十指力已　旌

庠生徐德魁妻陳氏年二十二守節事姑孝課子作球入上庠學

師譚匾贈勁節凌霜道光年間旌

譚錄保妻賀氏年十七歸譚生子士光譚遠商滇省尋卒賀年二十四聞變幾不欲生爲有六齡孤在乃忍死撫孤已　旌

劉政甫妻陳氏年十九夫故欲身殉即有鬼伺其側引之自縊陳翻然改曰身有遺孕實良人血祀所關敢輕生乎鬼遂不見逾月生子宗巍教養備至事舅姑以孝聞

儒童尹珏妻史氏年十九歸珏二十一生子士堯甫六月而珏亡史立志誓守力任撫孤事舅姑以孝稱道光十二年旌

儒童徐玉璋妻羅氏年二十四夫亡封髮自矢殯葬如禮上事翁姑盥饋無違撫孤鵬展戊子舉於鄉學使汪匾獎筠貞荻教道

光十二年旌

儒童陳俊妻左氏年二十孀居撫姪繼後孝奉翁姑已　旌

監生張大維妻尹氏歲貢生梅女年二十六夫故剪髮誓守撫孤毓英成室生子甫三齡毓英以疾卒媳羅氏年亦廿餘與姑同勵節操道光十二年旌

譚銓保妻盛氏年二十三夫亡嚙指自矢事翁姑維謹撫五月遺孤成立教督綦嚴守節三十八載已　旌

劉元燦妻湯氏年二十四勵節撫孤有成已　旌

儒童尹波恬妻郭氏年二十一夫亡父憐其少欲奪其志郭矢志不移茹苦食貧歷三十載嘉慶十七年呈請學使潘匾獎節操

松貞道光十二年旌

龍志軒妻吳氏年二十三守節撫孤治家寬嚴有法雖貧奉尊嫜必備甘旨道光元年學使王廉奬坤貞凝休

儒童陳鳴則妻賀氏夫亡年二十六生子甫數月賀入卧房欲自縊鄰媪婉諭之曰陳氏兩世賴此一綫毋輕殉賀遂斷指誓守

儒童龍中和妻吳氏年二十四而寡生子甫旬日吳撫育有成嫺居三十七載其同堂兄彷賢妻左氏亦年二十五寡居撫三齡遺孤矢志堅守族黨稱一門雙節道光十二年旌

儒童黃朝福妻文氏年二十一守節立姪爲嗣孝事翁姑

周秀濶妻羅氏廩生祈雋女年二十三夫卒羅誓不他適撫姪承

祧食貧自苦貞操不移道光十二年旌

儒童賀瑞妻李氏年二十二守節事姑孝撫姪士鎮入上庠已旌

湯勉卿妻尹氏年二十一歸湯越三載夫歿仰天椎心絕而復甦者數次因念夫殤祖時抱恨無子乃忍死矢志撫姪爲嗣比長督責維嚴守節三十年道光十二年旌

曾攀元妻王氏年十九夫亡誓不他適曾攀桂妻左氏亦早寡勵志自守紡織養姑守節俱五十餘年

李世楫妻史氏年二十五守節撫姪士藻爲後養親育孤勤勞備至道光十二年旌

監生龍能言妻歐陽氏年十八于歸結褵六載夫卒矢志撫孤日

與婿姑同寢食絶跡戶庭外卒年七十三已　旌

賀雨平妻李氏年二十四守節事親撫孤兩盡其道

馬平侃妻賀氏年二十五夫亡對柩封髮以事姑撫孤爲已任有

鄰媪諷以終身事賀斷一指厲聲曰吾有他志有如斯指

庠生劉鳳翔妻宋氏乾隆庚子鳳翔以膺薦未售鬱結致病卒宋

年二十七甘脊誓守撫孤成室孤亡復撫孫奉舅姑唯謹舅姑

先後沒宋營葬循禮苦節歷四十一年

孺童劉彷廷妻王氏年二十三守節撫孤姑老多病王扶持不少

懈鍾學師區贈松筠雅操已　旌

賀瓚妻李氏年二十八守節事翁姑盡禮于士紳貢生年九十一

卒道光十二年旌

尹達倫妻朱氏年二十三夫故朱撫三齡遺孤矢志自守家徒壁立辟纑爲衣食資事翁姑存歿無缺禮

儒童李端楷妻龍氏年二十四寡居生子甫數月撫育有成贈儒林郎周定法繼室尹氏夫亡尹年二十六慟絕欲殉老姑百方勸慰乃忍死撫姪作琥爲嗣教育成立道光十二年旌

尹明熾妻蕭氏年二十一夫亡孝養翁姑撫姪爲嗣守節六十四年道光十二年旌

陳世秀妻劉氏　陳世欣妻尹氏俱青年守節道光十二年旌

庠生賀汝梅妻劉氏年二十五夫亡誓守撫孤盛深明大義修塚

焚券恤孤濟乏族黨稱之道光十二年旌

陳秀齋妻王氏　陳邦法妻劉氏　陳邦浴妻眭氏

顧爵善妻盛氏

陳上德妻顏氏　李巍望妻周氏俱青年勵節白首完操道光十二年旌以上道光志稿

張瑜妻劉氏子大紹妻歐陽氏姑媳同勵節操乾隆年間旌

古天載妻劉氏青年守節乾隆三十四年旌

進士賀祥珠繼妻胡氏矢志自守道光十二年旌

庠生尹思泗妻吳氏夫亡柏舟自矢勤紡織積有餘貲捐田二石陸斗以爲合邑生員歲科獎賞資鄉人稱之道光十二年旌

舉人譚尙适副室徐氏适以大挑令山東曹縣卒於任徐扶柩南旋祭葬循禮勵志誓守課孤成立子從訓候選通判孫璜鄉舉崇義訓導道光十二年旌年九十卒茶陵御史譚鍾麟爲之傳

儒童段鳳岐妻劉氏岐以力學致疾卒劉苦節自勵撫孤成立道光十二年旌歿後南康知府黃庭金爲之傳子夢弼舉人任星子訓導

劉國顧妻文氏夫亡守節紡織自給奉兩姑孝養無缺撫孤成室又卒媳賀氏繼姑矢志道光十二年旌

監生盛朝瑞妻金氏弟朝佐妻陳氏并青年守節先是朝佐亡無子瑞以已所生子繼其後無何朝瑞繼沒娣姒撫一孤以承夫

旌道光二十五年旌

儒童段孝肅妻盛氏守節撫孤備極艱辛積紡績餘貲捐金以修橋路學使張匾獎飲冰厲志同治元年旌子友瑞廩生

職員龍觀珠妻賀氏矢志撫孤課讀維嚴家貧長子澍失偶有鄰某女已字他姓子聞澍能文欲改字之且餌以厚奩賀堅拒不從人稱其知義同治元年旌

舉人盛昌期妻賀氏昌期負文名甫膺鄉薦卒氏青年守節家極貧晝夜紡績課其二子讀長一林次一朝先後成進士爲縣令一朝陛觀察封賀恭人人咸謂苦節之報云同治元年旌

儒童劉家楚妻左氏副貢孔臣女家楚卒左欲身殉以有遺腹忍

死待娩越三日生一子左撫遺孤教養有方同治元年旌子明

艮山東候補庫大使

蕭綸祖妻劉氏　顏志道妻周氏

甘梅韶妻劉氏　曾旭成妻林氏　劉述禮妻李氏

賀平治妻陳氏　監生史泰珩妻王氏　監生吳如龍妻張氏

蕭蘭臺妻張氏　甘世秀妻劉氏　以上俱未詳請旌年分

戴泰極妻王氏　蕭治平妻張氏　蕭文祥妻程氏

尹文葩妻劉氏　尹文緗妻麻氏　職員尹正保妻曾氏

左敏賢妻汪氏　左順親妻劉氏　胡文玩妻李氏

監生湯詒楚妻劉氏　劉德鄰妻曾氏　曾懷可妻劉氏

顏冠玉妻彭氏　劉啟亭妻留氏　劉贊堂妻尹氏
劉光試妻湯氏　尹士須妻陳氏　尹士項妻湯氏
劉步登妻陳氏　尹東上妻劉氏　李海堂妻彭氏
監生戴開槐妻李氏　眭立瑞妻李氏　眭世喜妻劉氏
龍啟訓妻劉氏　尹從南妻文氏　劉文楷妻羅氏
尹大顯妻黃氏　庠生眭立森妻江氏　職員陳元瑞妻文氏
劉相廷妻曠氏　陳學夔妻尹氏　監生李光裕妻張氏
周沾華妻彭氏　儒林郎周上道妻劉氏　監生周作瓊妻段氏
陳儲善妻段氏　郭天培妻周氏　庠生蕭思綸妻尹氏
王文則妻劉氏　史學亮妻張氏　史曰秀妻朱氏

陳楠妻羅氏　顏方瀾妻劉氏　歐陽方祿妻張氏
劉雲堂妻吳氏　梁世樸妻朱氏　朱啟德妻李氏
黃承珀妻劉氏　職員戴雲儀妻孫氏尹彷畧妻張氏
龍廷計妻張氏　庠生史光典妻文氏黃秀占妻劉氏
贈修職郎李世楷妻龍氏周球寶妻賀氏　郭尊可妻吳氏
庠生樊錫爵妻文氏樊邦義妻吳氏　職監賀琪珠妻陳氏
史如璋妻賀氏　文思宋妻江氏　賀位妻戴氏
龍文高妻尹氏　贈儒林郎尹大壇妻劉氏李紹憲妻陳氏
李之琥妻龍氏　段有檟妻龍氏　尹裕覺妻賀氏
賀志綱妻吳氏　監生吳世鵬妻李氏張廸發妻尹氏

吳堂贊妻尹氏　監生尹文緒妻賀氏歐陽寶堂妻賀氏

吳足山妻陳氏　邑庠賀萬年妻龍氏田祿才妻高氏

田象參妻劉氏　職監賀有咸妻李氏賀首欽妻吳氏

職員劉大廷妻楊氏賀詞章妻尹氏　田崇聖妻左氏

監生張文權妻李氏尹嗣元妻賀氏　譚榮仏妻周氏

龍秀崙妻尹氏　譚渭璜妻王氏　彭理谷妻譚氏

彭元懷妻龍氏　段禮齋妻劉氏　龍生沂妻吳氏

薛崇望妻尹氏　譚琴和妻尹氏　譚旭初妻張氏

譚禹蘭妻劉氏　龍鶴清妻譚氏　金成鼎妻尹氏

劉文淑妻李氏　顏豈潛妻龍氏　顏上珍妻李氏

賀華聳妻劉氏　陳上楳妻劉氏　陳玉培妻劉氏
陳步古妻朱氏　劉希榮妻李氏　劉上池妻蕭氏
劉任卿妻盛氏　趙士從妻李氏　劉藻園妻陳氏
尹品賢妻顏氏　尹述乾妻眭氏　劉希雅妻尹氏
劉掄元妻尹氏　尹述作妻蕭氏　劉國望妻尹氏
李雅量妻蕭氏　尹斗衡妻李氏　彭之孳妻王氏
龍德懋妻劉氏　彭湯明妻劉氏　李雲秀妻尹氏
彭士運妻劉氏　彭雲詮妻蕭氏　顏芳流妻陳氏
龍寶國妻劉氏　劉繼江妻王氏　龍青昂妻徐氏
譚世寅妻劉氏　劉喜能妻周氏　劉霽羣妻左氏

譚世良妻左氏　龍作禧妻甯氏　陳子春妻王氏
登仕郎徐盛鏡妻賀氏州同徐德宦妻龍氏陳寶訓妻劉氏
贈儒林郎龍顯齋妻李氏劉三九妻段氏　李弼亮妻左氏
陳煜妻王氏　金齊鵬妻戴氏　金門楨妻曾氏
周錡珠妻賀氏　周汝霖妻賀氏　周是瑗妻龍氏
賀定華妻周氏　賀家榜妻汪氏　夏和薰妻賀氏
賀中秀妻劉氏　登仕郎譚玉齋妻汪氏賀亮清妻劉氏
賀華官妻周氏　監生顏頼川妻賀氏庠生顏覲天妻周氏
劉光宗妻朱氏　蕭家緯妻陳氏　蕭隣珠妻盛氏
劉雅崇妻陳氏　蕭遇雲妻汪氏　蕭惟銀妻彭氏

蕭士祥妻劉氏　蕭獄秀妻彭氏　陳　璋妻周氏
監生王道國妻譚氏盛積珠妻賀氏　蔣廸修妻汪氏
巴大績妻朱氏　劉學楚妻左氏　盛彥方妻賀氏
汪藻廷妻周氏　汪龍德妻賀氏　王廷對妻金氏
王士福妻劉氏　王雲桂妻汪氏　王兆發妻周氏
王金桂妻賀氏　陳硯平妻彭氏　陳雅常妻王氏
陳徽典妻湯氏　陳燕巷妻周氏　熊清言妻張氏
尹友祥妻周氏　周蘭臺妻李氏　周琴堂妻賀氏
周懿齋妻徐氏　陳家福妻賀氏　周冠元妻汪氏
徐文俯妻陳氏　賀顯達妻陳氏　周秀觀妻江氏

陳伊文妻顏氏　監生盛聚文妻周氏　羅量琢妻周氏
賀永隆妻羅氏　羅秀芳妻陳氏　賀志超妻周氏
賀海廷妻湯氏　金琢盛妻盛氏　段　葛妻賀氏
段大績妻賀氏　庠生王有容妻龍氏　江士奇妻汪氏
庠生段志定妻賀氏　盛承緯妻史氏　段恭安妻蔡氏
蔡中涵妻巴氏　江崇聖妻徐氏　段德鳳妻尹氏
汪拾登妻彭氏　左錫球妻劉氏　監生左鍾清妻汪氏
彭旭齋妻段氏　左　琇妻周氏　彭佩甫妻譚氏
段光榜妻胡氏　段思彰妻蕭氏　胡家受妻金氏
周章甫妻賀氏　陳儒修妻吳氏　王華占妻陳氏

左攀桂妻甘氏　楊宏仕妻曾氏　楊鳳棲妻廖氏
劉躍池妻歐陽氏　左特立妻彭氏　左錫耀妻劉氏
左泰興妻劉氏　甘鳳翔妻劉氏　左萬善妻王氏
王望士妻劉氏　左玉璋妻劉氏　左篤修妻李氏
蕭彤三妻劉氏　左代瞻妻湯氏　郭瑞堂妻張氏
曾祖恩妻張氏　劉　瓚妻蕭氏　劉景璣妻王氏
李友仁妻張氏　劉文璆妻彭氏　劉　桷妻王氏
劉世傑妻李氏　劉　鈺妻左氏　劉　璹妻左氏
劉宜可妻左氏　郭士傳妻周氏　監生李運吉妻龍氏
劉訓尊妻藍氏　劉文治妻朱氏一作沼　劉廷琅妻賀氏

劉瑞玉妻李氏　庠生劉　壬妻賀氏參軍劉　春妻甘氏
劉永宦妻王氏　劉　楨妻彭氏　劉景祿妻彭氏
劉陞基妻留氏　劉永祚妻甘氏　劉廷鳳妻甘氏
劉証妻歐陽氏　劉德保妻彭氏　劉桂芬妻羅氏
劉中鸞妻彭氏　劉光汴妻王氏　劉家祥妻黃氏
劉聯輝妻甘氏　劉鳳瑞妻左氏　劉秀倫妻王氏
劉振芳妻留氏　劉士楷妻朱氏　劉文棠妻唐氏
劉　珂妻王氏　劉夬才妻王氏　劉嘉賓妻龍氏
劉振班妻康氏　劉識容妻王氏　監生劉之歸妻張氏
劉夢松妻楊氏　劉嘉義妻王氏　劉世棹妻王氏

劉文瑾妻胡氏　劉蟾芳妻朱氏　劉夢經妻王氏
劉　億妻左氏　劉元煥妻左氏　劉元紳妻左氏
劉思苞妻王氏　劉上資妻左氏　劉國榮妻唐氏
監生劉國順妻賀氏劉贊周妻朱氏　劉廓儔妻曾氏
劉位堂妻陳氏　唐吉齋妻劉氏　左炎明妻尹氏
劉體存妻唐氏　唐毓楹妻甘氏　左元倍妻樊氏
賀璽珠妻陳氏　賀本仁妻黃氏　唐尚清妻馬氏
歐陽季蘇妻朱氏　左禮崇妻歐陽氏　歐陽廩全妻劉氏
唐思蓮妻左氏　唐思蒲妻左氏　唐譽衢妻馬氏
唐思衍妻左氏　監生王定易妻劉氏李發宿妻劉氏

劉士淯妻廖氏　劉嘉績妻郭氏　李承惠妻劉氏
文光鐸妻吳氏　劉首明妻王氏　段杏泉妻文氏
謝中照妻劉氏　朱志搏妻周氏　謝是統妻左氏
謝峻大妻劉氏　謝張佩妻龍氏　龍履軒妻謝氏
朱聖華妻樊氏　馬夢墀妻劉氏　賀雲行妻李氏
馬升卿妻劉氏　馬平廉妻顏氏　龍昆泉妻劉氏
周欽懷妻段氏　黃乘樸妻羅氏　黃雅孚妻李氏
黃開坦妻劉氏　陳志遠妻賀氏　龍雲喜妻劉氏
胡盛藻妻劉氏　劉萬寶妻文氏　湯錦俊妻賀氏
顏希天妻黃氏　段擴仁妻顏氏　陳治高妻段氏

陳能渡妻段氏　段彷蘭妻賀氏　監生劉　琢妻黃氏
邑庠劉斌全妻周氏吳應元妻劉氏　曠恭珍妻龍氏
朱達軒妻賀氏　曠任厦妻龍氏　庠生譚震漢妻李氏
顏介球妻黃氏　賀文賓妻王氏　賀達堂妻劉氏
劉能言妻歐陽氏　鄒家愷妻彭氏　監生劉承宿王氏
劉任可妻歐陽氏　劉家瑛妻尹氏　劉鍾秀妻陳氏
劉長清妻龍氏　增生劉曰元妻段氏劉衣繡妻張氏
劉榮光妻陳氏　劉儀廷妻胡氏　劉明瑛妻左氏
馬平於妻文氏　以上俱道光十二年彙請　旌表
盛邦寤妻陳氏　贈登仕郎劉培黎妻張氏賀汝柱妻史氏

賀汝松妻尹氏　賀繼昌妻段氏　庠生尹之龍妻段氏
廩生劉培馨妻龍氏吳光旦妻張氏　龍應選妻吳氏
劉崇典妻龍氏　賀士清妻金氏　劉楑可妻湯氏
尹光詰妻龍氏　庠生賀汝霖妻左氏史定陸妻賀氏
封登仕郎蕭春降妻尹氏張克枚妻賀氏　劉亨泰妻龍氏
庠生周之翰妻江氏監生張彥章妻鍾氏　龍光遙妻劉氏
徐子俊妻段氏　唐貞楑妻文氏　庠生黃嘉望妻蕭氏
湯啟棠妻顏氏　張克勳妻尹氏　湯準懷妻杜氏
龍忠儒妻段氏　俏生劉守倫妻朱氏　劉大儲妻尹氏
賀聯貴妻龍氏　龍發祖妻湯氏　龍能興妻湯氏

曾日梅妻何氏　賀紹言妻左氏　王兆餘妻劉氏
賀萬五妻劉氏　龍光斗妻徐氏　王斯崙妻蕭氏
李士藻妻史氏　文心典妻張氏　郭繼啟妻賀氏
龍廷渤妻羅氏　郭藻修妻史氏　龍文典妻楊氏
曾毓貴妻甯氏　左名時妻劉氏　羅玉瓚妻周氏
劉右增妻朱氏　龍光國妻蕭氏　羅心白妻劉氏疑即羅生白妻後有傳
朱治和妻左氏　吳是瑛妻史氏　金　鈺妻尹氏
陳鳳鈺妻黃氏　陳褐珠妻李氏　廩生譚發震妻李氏
洪珍儒妻賀氏　蕭武麟妻李氏　汪元泮妻歐陽氏
彭元翰妻朱氏　汪元玖妻劉氏　汪元瑃妻朱氏

巴發華妻賀氏　左南垣妻劉氏　顏怡行妻周氏
左壽占妻曾氏　左志古妻劉氏　左性全妻劉氏
劉自剛妻李氏　左積盛妻劉氏　尹正揚妻劉氏
吳觀楠妻湯氏　龍文開妻吳氏　李長青妻洪氏
賀士芸妻吳氏　陳天智妻賀氏　曾思楊妻歐陽氏
陳鳴祿妻賀氏　尹中湯妻陳氏　王仁壽妻曾氏
賀世瀾妻劉氏　湯重岳妻歐陽氏　劉振棟妻歐陽氏
王烈文妻吳氏　尹尚哲妻賀氏　顏堯珠妻周氏
龍光伏妻張氏　汪夏彝妻陳氏　文培可妻劉氏
高淵齊妻黃氏　文任詒妻尹氏　賀漣珠妻張氏

龍啟綸妻賀氏　周錫祖妻徐氏　劉之報妻李氏
吳琮珠妻劉氏　顏思琪妻劉氏　馬兼略妻賀氏
汪家綿妻劉氏　龍子昂妻史氏

以上俱道光二十五八年彙請　旌表

舉人尹作澍妻賀氏文斯清妻蕭氏　庠生田肇基妻劉氏
湯時槽妻賀氏貢生賀汝盅妻歐陽氏　尹元滿妻侯氏
左文優妻賀氏　龍志迎妻戴氏　庠生彭時雍妻左氏
劉佐元妻王氏　劉啟祥妻戴氏　尹逢吉妻周氏
劉濡欽妻陳氏　劉一聲妻賀氏　吳蓮生妻劉氏
庠生譚鴻興妻龍氏劉自渤妻賴氏　賀瓊甫妻劉氏

尹正顯妻賀氏　劉詩道妻賀氏　汪文敔妻湯氏
劉以傑妻蕭氏　劉有鏞妻左氏　劉守佚妻湯氏
蕭承禮妻王氏　唐思元妻王氏　曾興盛妻何氏
湯　晉妻尹氏　劉子琮妻段氏　廖玉佩妻龍氏
吳　倣妻劉氏　譚　洚妻龍氏　蕭之鳳妻劉氏
湯量廓妻洪氏　蕭正繡妻曾氏　蕭仕鍾妻陳氏
陳銳鋒妻賀氏　文斯漣妻朱氏　李士湻妻龍氏
胡乾槐妻湯氏　湯之瓊妻文氏　庠生賀笙妻蔣氏
譚颺欽妻胡氏　賀定興妻劉氏　史曰貞妻尹氏
監生左煋妻陳氏　譚行九妻金氏　唐世熾妻左氏

周步衢妻劉氏　陳仁潤妻尹氏　龍承周妻尹氏
劉秩五妻唐氏　龍大愷妻余氏　陳行濱妻尹氏
尹長棟妻吳氏　賀彩行妻周氏　劉鋕華妻黃氏
顏大志妻尹氏　龍浦珠妻高氏　陳元福妻周氏
陳志節妻戴氏　尹謙初妻劉氏　史首乾妻劉氏
陳光濟妻賀氏　龍發祥妻劉氏　尹亨奇妻劉氏
盛景春妻段氏　劉鑑照妻李氏　尹繼成妻左氏
譚景峰妻段氏　龍文權妻賀氏　劉家琢妻胡氏
胡世糈妻劉氏　周卿甫妻劉氏　黃汝成妻張氏
龍路遠妻顏氏　劉執中妻江氏　蕭華基妻劉氏

龍路潤妻汪氏　周亢宗妻王氏　黃開仕妻杜氏
陳麟角妻曠氏　段孝至妻譚氏　邑庠譚光烈妻張氏
彭元汝妻劉氏　彭文貴妻劉氏　龍柯林妻吳氏
陳　嶽妻劉氏　陳義定妻劉氏　賀秩義妻劉氏
陳承爵妻顏氏　趙　鎔妻劉氏　賀光遠妻段氏
王國鵬妻陳氏　段承德妻尹氏　黃貫唯妻蕭氏
曾世琳妻王氏　段孝煥妻汪氏　龍　沂妻左氏
段夢祖妻賀氏　李在仁妻劉氏　陳于芬妻賀氏
譚廷琪妻龍氏　劉文璜妻賀氏　盛　昆妻周氏
李　瑜妻湯氏　文作棲妻李氏　左三星妻陳氏

段榮福妻羅氏　彭武陞妻劉氏
賀琬珠妻蕭氏　盛景裕妻李氏　朱文謳妻曾氏
郭官宸妻王氏　劉祥門妻文氏　吳　清妻陳氏
顏德教妻賀氏　劉松蕚妻吳氏　顏明晰妻曹氏
陳世綱妻吳氏　陳錫爵妻李氏　顏泮珠妻段氏
劉承優妻左氏　段士琬妻龍氏　賀振慶妻湯氏
劉烈輝妻文氏　王俔珠妻陳氏　賀蘭伍妻劉氏
邑庠賀士鳳妻馬氏　劉炳奇妻湯氏　龍特儒妻蕭氏
段邦選妻江氏　賀遠信妻左氏　劉光祖妻朱氏
王旭麟妻鄭氏　蕭承祁妻劉氏　蕭廷藝妻王氏

金新珠妻龍氏　劉際會妻歐陽氏　劉以貞妻曾氏
段敏怡妻劉氏　段邦耀妻黃氏　馬敦詩妻劉氏
張雲程妻譚氏　賀　俊妻左氏　羅斗奎妻顏氏
賀煥藜妻龍氏　段邦鎮妻劉氏　歐陽琢妻李氏
尹世續妻詹氏　左大任妻彭氏　周鳳鳴妻龍氏
湯錦笞妻曠氏　顏上瑞妻賀氏　段信昇妻馬氏
劉聚五妻李氏　李兆鳳妻劉氏　李明暄妻歐陽氏
徐作祥妻劉氏　段敏德妻陳氏　李日光妻陳氏
馬行健妻賀氏　劉啟鏡妻張氏　許琮琳妻吳氏
陳元材妻賀氏　郭仁德妻王氏　顏崇昭妻蕭氏

歐陽殿尹妻劉氏　賀崇和妻馬氏　馬敦書妻賀氏

郭逢麟妻蕭氏　賀國甯妻尹氏　龍廷傑妻尹氏

郭中振妻黃氏

以上俱同治元年彙請　旌表

監生段孝緒妻譚氏田琇寶妻龍氏　江瑞寶妻彭氏

譚世棟妻陳氏　汪文紱妻劉氏　參軍劉作極妻王氏

劉定佺妻王氏　張靜我妻陳氏　張梅士妻劉氏

李光棕妻謝氏　段孝敬妻蔡氏　文　道妻劉氏

蕭之驊妻王氏　程光傭妻劉氏　段如椿妻劉氏

監生李朝棟妻金氏左世發妻宋氏　魏世龍妻羅氏

劉承祀妻朱氏　賀詩魁妻吳氏　文星五妻曾氏
周振家妻劉氏　劉其達妻賀氏　周義昉妻顏氏
登仕郎李方芬妻賀氏李世暘妻史氏　胡中異妻張氏
李月齊妻史氏　周夢麟妻徐氏　劉維保妻蕭氏
劉準權妻李氏　顏德海妻謝氏　尹亨球妻李氏
周福堂妻熊氏　尹大河妻劉氏　蕭秀隆妻羅氏
李維崗妻尹氏　李紹休妻周氏　吳積祥妻賀氏
劉兆唐妻賀氏　陳朝樓妻龍氏　尹中龍妻劉氏
尹武蓮妻劉氏　賀永華妻吳氏　劉儲臣妻周氏
周德靜妻王氏　譚廷權妻田氏　金三錫妻賀氏

陳恢承妻戴氏　賀來義妻李氏　陳祥臻妻湯氏
彭揚冠妻段氏　彭名瀧妻龍氏　陳儀鳳妻劉氏
龍毓津妻唐氏　劉興元妻曹氏　劉懷甫妻湯氏
武舉左世德妻唐氏史廷清妻劉氏　邑庠尹藻妻賀氏
李廷槐妻劉氏　武生劉殿標歐陽氏郭作達妻李氏
郡庠蕭步月妻劉氏段友熾妻周氏　周寶檀妻龍氏
鄒相賓妻左氏　周愼齋妻劉氏　吳恢香妻馬氏
劉斯瀛妻周氏　劉明貴妻左氏　周駕霄妻劉氏
劉世偀妻朱氏　劉家幹妻唐氏　程光侃妻周氏
馬秉初妻尹氏　顏德風妻文氏　賀光慶妻顏氏

邑庠湯凌霄妻羅氏賀鴻福妻周氏　胡卓欽妻陳氏
江珂鳴妻文氏　賀榮寶妻尹氏　劉明鏡妻李氏
賀世泉妻曾氏　周雨發妻王氏　吳廻瀾妻蕭氏
眭新甫妻劉氏　蕭能惠妻汪氏　謝是鳳妻馬氏
蕭士惠妻陳氏　劉行卿妻朱氏　忠國相妻周氏
段孝謨妻徐氏　楊學騫妻劉氏　龍邁貞妻李氏
龍振應妻劉氏　周德星妻王氏　周文泰妻段氏
李應哲妻陳氏　蕭發軌妻顏氏　左文蔚妻劉氏
唐家坤妻郭氏　蕭志鉅妻劉氏　陳逢椿妻龍氏
劉尺二妻甘氏　蕭士禍妻王氏　李大謨妻張氏

李標馨妻吳氏　龍達純妻尹氏　武舉劉興讀妻宋氏
文起泰妻劉氏　劉日傑妻陳氏　張涵懷妻鄒氏
龍光耀妻樊氏　賀繼仲妻巴氏　吳學謙妻段氏
左翔萬妻劉氏　文星藜妻曠氏　文星臨妻朱氏
顏夢高妻段氏　賀正國妻金氏　尹兆麟妻陳氏
陳述堯妻尹氏　蕭禧吉妻龍氏　龍啟謀妻黃氏
左泰增妻黃氏　賀邦彥妻龍氏　胡光輝妻尹氏
李道貞妻劉氏　劉繼煜妻張氏　賀景嵩妻陳氏
監生吳光杰妻高氏　李維崇妻龍氏　李道寶妻劉氏
金天眷妻盛氏　羅光祖妻黃氏　賀汝亨妻譚氏

王國貴妻劉氏　左文華妻李氏　尹懋儒妻蕭氏
龍啟紱妻劉氏　劉秀霞妻蕭氏　賀崇本妻劉氏
段邦彥妻周氏　匡富元妻歐陽氏誥封登仕郎　史志侯妻郭氏
文世巍妻曾氏　賀大造妻柏氏　蕭凱風妻龍氏
尹作梅妻吳氏　吳文經妻尹氏　汪文絢妻劉氏
朱孔彰妻王氏　謝偉賢妻李氏　劉守愔妻左氏
左垂紳妻甘氏　賀世近妻黃氏　劉清海妻吳氏
陳望隆妻金氏　邑庠龍炳照妻賀氏李恢先妻蕭氏

以上俱同治六年彙請　旌表

增生李尚俊妻馬氏儒童李光斗妻歐陽氏儒童李士㬎妻賀氏

職員尹天爵妻劉氏　儒童尹芬妻周氏　職員尹利溥妻劉氏

儒童劉樑節妻郭氏　段寬松妻俞氏　儒童李家鵬妻劉氏

羅嘉謹妻湯氏　賀繼韶妻劉氏　歐陽世祈妻劉氏

儒林郎尹弼妻鄒氏　陳運燦妻尹氏　賀階平妻顏氏

王朝崑妻汪氏　劉武炟妻尹氏　黃榮珀妻劉氏

尹家軒妻蕭氏　職員劉日泮妻李氏　歐陽任權妻賀氏

江瑞逢妻王氏　儒童蕭之芹妻江氏　監生羅德章妻龍氏

羅朝祈妻劉氏　儒林郎龍至乾妻宋氏　蕭宏發妻彭氏

顏西棟妻劉氏　汪丕訓妻王氏　汪丕儲妻劉氏

汪濟川妻劉氏　汪名聲妻周氏　汪自傑妻王氏

汪維益妻何氏　儒童王道一妻史氏王世洪妻劉氏
儒童劉大育妻賀氏劉璞妻彭氏　朱映材妻劉氏
文名宸妻陳氏　王作仁妻左氏　劉家柱妻陳氏
龍文英妻李氏　文鳳嗆妻龍氏　周仕隆妻劉氏
宋玉進妻顏氏　劉培芮妻段氏　儒童曾松庭妻龍氏
監生龍承寵妻李氏胡隨楫妻譚氏　曾審貞妻李氏
李光鴻妻龍氏　賀占祥妻龍氏　劉世黃妻高氏
王賜岩妻曾氏　賀心堂妻羅氏　黃傳書妻左氏
劉行三妻龍氏　劉榮節妻陳氏　黃祥書妻段氏
郭佑卿妻湯氏　汪映魁妻賀氏　郭垂秀妻王氏

尹德仁妻黃氏　賀志吟妻吳氏　王恩禳妻陳氏
胡志烈妻陳氏　劉光裕妻史氏　譚世活妻蕭氏
曾廸發妻顏氏　儒童黃守人妻劉氏吳璠珠妻賀氏
劉光燧妻王氏　劉家棶妻朱氏　龍文暉妻文氏
儒童李明彩妻賀氏廩生謝鴻飛妻陳氏李敬職妻陳氏
尹大鶴妻劉氏　儒童尹世依妻戴氏尹亨枝妻劉氏
顧世膺妻江氏　儒童賀興第妻左氏賀世焞妻彭氏
江宗炘妻龍氏　宋會西妻歐陽氏　職員王廷榮妻顏氏
童生湯世清妻龍氏蕭榮皇妻唐氏　曾行疇妻劉氏
劉家靖妻曹氏　儒童尹根桂妻張氏謝鳳飛妻李氏

龍永康妻徐氏　儒童吳瑟珠妻尹氏曾傳仁妻劉氏
儒童尹斯煌妻陳氏劉晏球妻王氏　監生沈昌期妻吳氏
曠安明妻宋氏　曠恭瑞妻李氏　顏明柄妻曾氏
湯正虬妻曾氏　劉之晰妻鄒氏　彭元長妻顏氏
陳義窓妻朱氏　朱光昭妻唐氏　儒童周德珍妻陳氏
龍式祖妻尹氏　儒童程家栗妻蕭氏賀秀積妻劉氏
曠恭瑆妻匡氏　盛沛霖妻龍氏　盛慶昌妻劉氏
汪思源妻龍氏　彭揚慶妻劉氏　儒童蕭之驥妻戴氏
蕭定揆妻劉氏　儒童謝開銀妻龍氏王養儒妻朱氏
儒童龍家驥妻張氏龍法祖妻金氏　儒童劉書珍妻龍氏

劉善寶妻羅氏　劉啟坡妻郭氏　劉兆瑛妻陳氏
儒童高光修妻謝氏儒童留萬魁妻尹氏顏德泉妻左氏
段惠球妻劉氏　段敏應妻劉氏　朱大棖妻王氏
尹心潾妻蕭氏　蕭正常妻尹氏　彭祖綸妻蔡氏
儒童劉本洪妻周氏陳仁傑妻劉氏　儒童譚廷瑛妻賀氏
賀儀瑞妻劉氏　劉敬一妻顏氏　儒童徐廷燮妻段氏
李冠千妻歐陽氏　歐陽文淇妻劉氏　湯學貢妻劉氏
彭國訓妻左氏　彭國隆妻陳氏　劉克峻妻宋氏
吳白雲妻龍氏　譚朝振妻賀氏　劉斯鑑妻賀氏
江有聲妻曾氏　職員賀連元妻張氏段尚璜妻文氏

劉開坊妻胡氏　儒童張儀一妻尹氏郭仕性妻蕭氏
姚傳基妻劉氏　儒林郎高家榮妻龍氏鄒繼明妻顏氏
龍壬妻尹氏　儒童湯世明妻王氏史閣臣妻吳氏
儒童賀衮儀妻張氏監生劉忠秀妻湯氏周發鰲妻賀氏
戴文宗妻陳氏　文作楫妻賀氏　劉斯蘭妻尹氏
劉斯蕙妻尹氏　戴際盛妻尹氏　千總銜尹元勳妻龍氏
彭宗敏妻汪氏　段敏快妻劉氏　儒童劉亨炯妻周氏
王銀甫妻周氏　史神寶妻郭氏　龍敘九妻尹氏
盛景河妻龍氏　左球珠妻尹氏　陳啟桂妻劉氏
劉發祿妻甘氏　劉世儲妻郭氏　曠元潘妻劉氏

儒童劉大葵妻賀氏林上桂妻劉氏　劉上云妻謝氏

王星聚妻尹氏　以上俱同治十二年彙請旌表

蕭廷杓妻左氏　劉上遴妻吳氏

童生龍出河妻左氏龍以寬妻李氏　龍文純妻胡氏

龍堯作妻羅氏　龍秀安妻羅氏　史鼎乾妻龍氏

劉仲琳妻李氏　劉松妻張氏　龍世瑯妻李氏

文繪需妻曾氏　文星五妻曾氏　劉匹徐妻尹氏

劉式如妻周氏　儒童戴聿昌妻劉氏李君騏妻曾氏

陳殿敷妻劉氏　蕭士昂妻賀氏　廩生湯宇康妻劉氏

貢生李宋靖妻段氏龍雲屏妻劉氏　曾傳一妻徐氏

黃開泮妻朱氏　李宗傳妻左氏　龍之仁妻劉氏
李家珍妻王氏　左家蓮妻周氏　左崇教妻段氏
左飛鶴妻傅氏　劉稷位妻張氏　劉煥可妻龍氏
生員左大烈妻龍氏左榮封妻劉氏　左美才妻劉氏
左宗灝妻劉氏　儒童左榮昕妻劉氏　左志煇妻賀氏
陳怡祥妻尹氏　陳則詒妻劉氏
儒童賀述才妻劉氏儒童賀凌清妻朱氏儒童賀萬程妻周氏
儒童賀遠禔妻曠氏儒童賀雲煦妻曠氏儒童朱家繩妻賀氏
儒童朱達三妻馬氏儒童馬敦明妻龍氏儒童賀懿發妻王氏
儒童龍貫如妻文氏廩生曠芳妻龍氏　儒童曠允義妻龍氏

儒童賀景和妻左氏　劉定壽妻蕭氏儒童劉大元妻王氏

吳世瑛妻左氏　吳文洪妻王氏　彭星甫妻李氏

陳梅萼妻劉氏　陳光燦妻顏氏　譚運深妻廖氏

曾傅廣妻劉氏　劉登榜妻顏氏　金立衛妻龍氏

龍卓天妻李氏道光間旌　蕭仁可妻王氏　曾敷言妻王氏

曾靜園妻　氏　史仕銓妻汪氏　胡家祿妻劉氏

貤儒林郎賀家誼妻劉氏　曾點儔妻王氏　歐陽篤伸妻劉氏

左萬崧妻王氏　劉恢蘊妻李氏　曾震西妻歐陽氏

賀樹蓮妻周氏　張朝相妻蕭氏　儒童曾開達妻劉氏

梁欵賢妻朱氏　尹嘉亨妻李氏　尹嘉薦妻劉氏

尹肇和妻曾氏　尹杙妻李氏　尹紳妻楊氏
尹復本妻蕭氏　周殿幹妻劉氏　一段崇衢妻尹氏
龍光淮妻高氏　史象行妻賀氏　龍安階妻李氏
左述祖妻周氏　蕭景巖妻周氏　儒童李祖萱妻王氏
劉元鳳妻吳氏　賀文煥妻周氏　劉文璵妻左氏
龍步衢妻馬氏　龍材也妻廖氏　龍國重妻李氏
龍彬士妻左氏　龍亮周妻賀氏　龍卽垣妻劉氏
龍路禾妻劉氏　龍雲應妻林氏　李伯昭妻劉氏
李致仁妻胡氏　謝德開妻李氏　甘　綬妻劉氏
甘達源妻文氏　李之聰妻段氏　李之嶽妻蔡氏

李光廷妻康氏　李正韶妻尹氏　李立珠妻尹氏

李邦松妻龍氏　曾子勤妻李氏　蕭　忠妻尹氏

湯　昉妻眭氏　彭從忠妻陳氏　彭之定妻左氏

羅生白妻劉氏青年守節有里豪欲强娶之劉詣官自呈邑侯郭有志節壯乾坤世道賴綱維之批道光間旌

王氏懿娘許字湯斯昱幼育於湯以待年斯昱遠商別娶寄母書聽王他適王泣告母曰兒四歲歸湯賴姑長我且兒少多病非姑無以至今日今姑老兒忍棄姑乎願以十指供菽水終姑餘年母察其志無他弗之强終身守志卒年六十四道光己丑旌

湯覺保妻曾氏于歸時覺保病瘵垂死勉成婚禮曾日夜侍奉衣

不解帶覺保没撫姪以繼夫後守節二十七年同治元年旌

王開達妻劉氏年廿八開達死族人利其產密謀嫁鄧姓乘夜以布裹裹送鄧家劉入門抗聲曰我王家婦也夫死有二子在肯事二夫乎罵不絕口不食者三日鄧無如何乃送歸同治十二年旌

劉紹蒼妻王氏家赤貧以針黹佐夫夫病經年負欠纍纍欲嫁妻以償已立券王聞而泣曰逋負雖多妾請以十指償之君奈何遽出此君忍棄妾妾死終不忍去君也紹蒼感泣反券事遂寢

逾年紹蒼卒王日夜勤劬撫孤成室積貲以償人債現年六十四守節凡三十五年

儒童賀芳垓妻彭氏芳垓久病彭于歸二十日而芳垓卒矢志守

節撫姪繼後事翁姑以孝聞嘗捐貲以撿收字紙同治十二年旌

儒士劉家聲妻彭氏

劉家塾妻段氏塾家聲弟也段歸劉四月而塾沒矢志自守足不出戶外寢處惟與節媳彭氏偕撫姪爲嗣旋夭段悲憤成疾死之日囑家人撫姪積志承夫祀計守節十年

儒童陳光嵐妻左氏光嵐卒遺腹生子五歲而殤翁姑以貧故欲遣嫁左左不從乃密爲媒定强縛而舁之去左入門大哭曰我是喪夫喪子之婦娶之不祥汝家焉用此爲娶者感其言縱歸遂展轉逃於姻戚家戚黨聞而義之爭助以穀左勤苦自給撫嗣繼後孝養翁姑翁姑亦悔其前非計守節廿餘年

儒童李方峻妻劉氏年二十三夫亡無子翁與諸子謀欲奪而嫁之劉矢靡他翁有義男自外持重鏹歸欲使配劉不可誘以多金亦不顧撫族子繼後復孝事翁姑無怨言計守節三十年

儒童龍文淦妻周氏年二十八守節光緒元年旌 新增

儒童徐疊祥妻湯氏　邑庠曾其巖妻蕭氏

賀樹蓮妻周氏　拔貢龍毓霖妻賀氏

顏培元妻譚氏　徐振明妻顏氏

監生左善密妻蕭氏　段玖珠妻劉氏

江曰麒妻劉氏

永新縣志卷二十

列女烈婦烈女

南唐

段氏婦吳媛浚儀人唐史官兢之後父志野義不仕梁南游吳遂家廬陵媛適段某生子未晬段卒父母以媛少議嫁之媛矢死自誓事舅姑備極敬謹教子爲善士韓熙載使江西爲表其節云參萬歷志陸游南唐書

按吳媛生浚儀嫁於段某段爲永新人嫁從夫故歸統於夫則媛當入永新盧志謂應入廬陵非是

宋

譚氏婦趙吉州永新人至元十四年江南既內附永新復嬰城自守元兵破城趙氏抱嬰兒隨其舅姑同匿邑校中爲悍卒所獲殺其舅姑執趙欲汙之不可臨之以刃曰從我則生不從則死趙罵曰吾舅死於汝吾姑又死於汝吾與其不義而生寧從吾舅姑以死耳遂與嬰兒同遇害血漬於禮殿兩楹之間八載爲婦人與嬰兒狀久而宛然如新或訝之磨以沙石不滅又燬以熾炭其狀益顯宋史孝義萬歷志

元

左幼白婁龍氏年十九幼白爲江西糧洋庫使至元丁丑從元兵攻廣海卒於軍龍氏出貲託親黨迎幼白柩歸葬剪髮誓守居

喪時嘗折海榴置靈案瓶中旬日梢卉復生因植之庭日長茂

翰林承旨歐陽元功爲書榴萱字匾堂楣有司以聞詔旌其閭

泰人物錄萬歷志

彭九萬妻李氏至正壬辰紅巾寇亂省椽陳允中辟九萬行軍鎮

撫九萬馳牒上官嚴設方畧待之李趣具食勞軍戰大捷寇退

居民安堵明年十月湖北五溪苗獠詭辭助順突入城焚掠死

者相枕籍李及其子友諒女秀瑛俱被執驅之行不從脅以白

刃罵曰狗彘吾死則死耳豈汝從母子遂並遇害萬歷志

危元眞妻李氏甫二十元眞卒李誓守不貳夫家既受富人財逼

之嫁李引刃欲自殺乃止生一女朝夕共績紡以供食後嫁其

女積贏錢萬餘緡建南平石橋萬歷志

何某妻賀氏誠姑元至正十二年蘄兵陷吉安殺其夫見姑殊色欲汚之姑曰竊聞帥令嚴淫虐者斬以狥汝獨不懼狥乎兵懼言諸帥帥議聘焉姑曰禁彼淫虐奈何自犯其令乎未幾聘至姑閉戶不納齧指血題詩於壁有烈女何曾事二人之句書畢遂引刃自斷其喉猶端坐不仆帥排戶入見之驚去採邵遠平元史類編補

明

李惕妻劉氏年二十夫亡誓守其兄受人聘禮欲強之嫁劉自縊死萬歷志

周九貢妻劉氏貞娘湘陰令廷諫孫女也歸周甫七日獻寇至姑

急呼與人舁新婦走劉曰姑在雖倉皇何敢廢尊卑禮姑乘輿先行劉爲賊追及露刃迫脅乃大罵曰吾頭可斷身不可辱也賊怒視其衣皆密縫不可解刃亂下遂死吉水殷撰劉公同升弔之以詩 參康熙志禾川書

左輿國妻朱氏獻賊入境大索山中執朱欲犯之臨以白刃不從有僕汝念請以身代賊怒斷其頭欲以威脅也朱仰天大罵賊剸及其腹罵益厲復截其舌事上聞廟祀於茅坪蓋其死所也 康熙志

姚一鼎妻劉氏性端嚴克謹閨箴崇禎癸未冬獻賊入境夫挈之避叢麓中賊搜山執之迫以白刃使從劉罵曰寇賊恨不能斷

汝頭食汝肉肯從汝狗彘耶賊見其姿美猶未忍加刃曳之行劉踞地大呼以爪爬其臉皮肉綻裂血痕縱橫賊恚甚以刃刺其腹腸出而罵不絕賊退得其屍顏色如生 泰康熙志禾川書

貢生金瑞生妻賀氏癸未張寇亂瑞生攜妻子出避行至渡頭寇至賀速夫抱兒走自躍入忠義潭死縣令黃旌以節映寒潭 泰府盧志康熙志

舉人周振元妻劉氏癸未張寇至劉抗節不汚被刃而死縣令黃公受封具詳院憲旌以節礪堅金 康熙志

譚小相妻董氏董攜幼子從夫避亂仁慈山遇賊脅之弗從董以子授夫令逃去披髮罵賊遂遇害 節乾隆志

忠節龍之虬妻朱氏虬由大僕卿巡撫廣西朱從之往虬奉詔督師柳州命朱偕同官妻避山谷未幾城陷被殺同官之妻哀號不已夫人獨不哭曰吾夫死得所矣夫復何憾城兵搜索前官家口跡至山中迫脅諸婦以行至山谿絕險處語諸婦曰前所以不哭者以徒哭無益今正吾與若盡命時也奮身墜崖而死柳人哀之收其夫婦遺骸葬於鵲耳山採忠節錄補

岸生賀之熹妻龍氏熹赴試卒闈中龍年二十一而寡撫孤守節姑憐其年少欲令改適龍遂赴江死通志

龍刪易妻蕭氏崇禎癸未賊入境蕭攜三男偕媳劉氏婢潔貞避亂山中舟至忠義潭遇賊大至涉波持刃逼舟欲逞無禮蕭抗

聲毒罵顧語媳曰事勢至此甯溺死無遭賊辱遂先自殺其子己與劉氏及婢相繼投潭中死數日賊退里人得三屍莊麗如生邑侯黃公受封爲文祭之匾其門曰義潭雙璧 泰通志吉州人文紀畧

湯家渡官田兩室女　袍陂樟梘新田三義婢雄虎灘一舟十婦皆一時抗節惜姓字失考 府盧志

劉石樑妻朱氏　劉守樂妻歐陽氏　汪文龍一作龍文妻譚氏

唐濬中妻劉氏 以上四名俱見通志

國朝

尹生俊妻王氏丙戌寇至王被執脅之不辱斫其顱三日復甦 府志

朱海清妻劉氏朱挾妻周氏順治丙戌虜白兵入境二婦挈子偕僕登舟避之羣騎趨至並躍入水死僕婦謝氏文氏郭氏王氏與王女夷妹感主節亦同時殉難 泰康熙志府虜志

劉濟滂妻尹氏順治間夫婦避亂爲賊所執殺其夫刼尹行比渡江躍淺水不得溺賊挽之起大罵遂遇害家人得其屍祔濟滂葬同里劉作楫作長歌贊之曰天地皆春夏松栢不生光芝焚蕙亦折蒲柳偏凌霜當其結褵日明誓永不忘一旦罹喪亂赴難不倉皇再拜辭姑娌長跪謝姑嫜郎存與俱存郎亡與俱亡鴛鴦會雙宛同心敢參商義兼情並至千秋淚亦傷血染清波上湘緘弔紅粧亂曰安樂易親禍至無隣明月白蘋秋風起胡

不視此閨中人　叅府盧志康熙志

青衣蕋姑順治四年遇賊被執大呼曰有主在肯從汝乎賊射之遂赴沼死　據木子詩序補

左大器妻顏氏年十八歸大器丙戌冬大器爲逆寇執去顏日夜號泣禱於神願以身代夫死既而夫脫歸夫婦避山谷賊復突至倉猝失散顏趨至麻蜀江口仰天呼曰今乃吾死日也遂赴水死屍植立江中不仆顏色如生髮乾燥弗濡見者咸驚異云　叅乾隆志禾川書

舉人湯宏繼妻劉氏順治間山寇劉冕逼汚不從投水死　府志

劉子顓妻賀氏兗州知州康載女性嚴重通大家女誡己丑六月

有步騎千餘圍汝田劉姓執賀氏賀大罵求死騎怒箠之復縛而牽之行至洋埠乃躍入江中死 泰康熙志

湯氏葉娘庠生招賢孫女年十三母許嫁匪人女恥之私謂其隣母曰不從母命是逆吾親也從母命則辱吾宗吾知所以自處矣是夜經死面赤如生知縣黎士宏題曰湯烈女之墓 康熙志

湯尧臣 通志誤作安福人 妻王氏安福故族年二十遇賊恐污赴水死 府志

樊紹聖妻賀氏姑老齒落艱於食賀以十指作苦力致甘軟奉之順治間土寇竊發隨夫避難於邑之黃洪三板橋邊寇至俱被執欲汚之賀紿曰而舜吾夫我願隨去寇如其言賀目送紹聖走遠不能追及遂狂罵寇刃而死血濺田中至今種稻不生雍

正二年知縣蔣文起請給帑建坊乾隆志

盛彝則妻吳氏以夫輪運悞解拘吳到官借宿張氏宅張孀居而久與營弁袁毛通毛乘夜欲因以姦吳吳弗從脅以刃拒益厲毛恐事泄遂殺吳埋其屍於廢園知縣陳野修爲白其事泰府志乾隆志

楊枝芳妻葛氏成都副將立成女其翁嘉珍亦舊任成都副將葛十六歸楊生子文爕芳隨征滇南卒於黔葛攜幼子扶柩歸課子讀書旋補諸生未幾文爕以赴歲試卒葛以撫孤無成義不欲生勺漿不入口者半月仰天長吁而逝年四十有八作絕命詩二首至今尚有能誦之者泰乾隆志府廬志

唐士光妻朱氏年二十三夫亡家貧無以資生治圃圃勤紡績以
度日康熙戊午草寇張和倘歷境朱被執紿賊縱子去賊怒割
其兩耳朱延頸相向曰吾子已得生吾死且不惜割耳何懼遂
冒刃全節而死節乾隆志

賀近仁妻劉氏年二十三夫歿家無立錐劉以洗濯營食養姑及
稚子幼弟備極艱苦越數年弟亡姑亦抱恨而死劉告貸族隣
殯葬如禮又十餘年子亦以疾卒劉自顧孑然嘆曰吾忍死三
十年賴有子在耳今子死矣以生爲遂引帶自經死節乾隆志

龍彌六妻左氏十四歸彌六家貧以女紅佐讀彌六死左誓從地
下族人以撫孤慰乃歸母家踰月子夭仍返夫室詭以他事招

兄主是夕投繯死節乾隆志

尹朝任妻劉氏年二十一適朝任甫兩月而朝任卒哀毀骨立經營喪葬持服四十九日投繯以殉泰通志乾隆志

周氏貞潤禹靜女許聘庠生蕭起繡起繡守制未婚而卒周聞訃絕粒死乾隆志

吳履貞妻左氏初履貞病其親請昏左于歸侍湯藥月餘不稍懈履貞歿慟哭不食者累日以舅姑老強起代子職舅姑欲以幼子配之并託戚某婉勸左毅然弗從曰貞女不嫁二夫況蔑倫乎勸者慚沮而退舅姑欲強成之婚有期矣左從容語鄰媼曰吾體弱恐不能終養舅姑是所恨也閉戶自縊死及殮顏色如

生節禾川書

吳璞山妻陳氏年二十二夫卒陳殞殮如禮越三日抱夫主自縊死家人因合葬焉道光志稿

陳氏泳秀範儀女道光十二年旌

劉矣章妻賀氏　劉承吉妻朱氏　湯旭言妻王氏俱道光十二年旌　賀君存妻劉氏同治元年旌

尹鳴鵬妻顏氏順治間土寇掠境夫婦倉皇走避遇賊顏促夫疾走得脫顏被獲罵賊不輟賊怒殺之賊退鳴鵬收顏屍容貌如生同治六年旌

李啓悠妻羅氏李盤龍妻鄧氏李光昌妻羅氏同族婦姒也咸豐

丁巳賊首何二將由仕坪攻永甯仕坪合村拒之殺賊多人嗣賊乘間殺入遇三婦欲汚之挺身鬥賊而死同治元年旌

儒童譚廷錦妻段氏廷錦能文段亦知書姑病甚篤段禱天願以身代病旋瘳廷錦赴郡試旅卒段不欲生以身將娩忍死待既生子踰月而殤段大慟曰所不即死者覬有似續爲夫後也兒今夭何用生爲吾從夫死後矣賦絕命詞自縊死年二十有五茶陵御史譚鍾麟爲之傳同治元年旌

段氏祥娘逢恩女歲貢生標姊年十六許聘儒童譚香齋未嫁而譚溺水死段哀毀幾絕父母憐其少慰之再三段曰從一而終婦人之義也兒雖未適譚業許譚即譚婦也忍他適乎抑鬱數

月吐血死同治元年旌

汪氏細姬文績女字同里張崇信幼養於其家合巹有期矣而崇信溺水死汪欲殉焉以衆救得免歸過母門母婉慰之汪泣曰兒已委身張門雖未成婚義則夫也夫死矣兒何忍獨生遂拔釵遺母曰兒死請以此市斂具母使人環伺之汪乘間投繯死同治元年旌

李氏夏英幼字同里蕭裕裕以疾卒李慟甚裕父欲以次子續娶之李不可投繯而死同治元年旌

劉晏區妻龍氏丙辰髮逆入境龍與夫及子將避亂山中遇賊沙頭洲賊欲汚之龍憤罵不從殺之夫與子亦遇害同治元年旌

儒童劉貽麥妻龍氏年十八歸貽麥孝事舅姑家故貧鬻嫁時服飾以佐夫讀貽麥卒慟不欲生家人嚴防之龍乘守懈潛服毒家人覺立購藥勸解龍拒之曰夫死而有後無後而有產得立後皆可不死也二者俱無何生爲遂沐浴更衣手枕夫尸而卒年三十二邑人交爲詩文傳其事同治六年旌

監生段友俊妻盛氏庠生昌齡女年十九歸友俊事孀姑唯謹友俊卒盛決計身殉娣姒苦勸不聽其弟履亨知志不可奪托言俟姊婿殯後再爲計盛曰窆臨穴何如死同穴遂飲藥卒同治六年旌

朱朝英妻段氏年十八歸朝英二十七夫卒段矢志自守家人以

貧故逼段改適段不從自縊死同治六年旌

朱欽望妻劉氏年十六歸欽望方半載欽望出商湖湘積有餘貲尋病卒劉因無子以夫積金予族之貧乏者遂自經死年二十有五同治六年旌

金啓迪妻段氏年二十一歸啓迪啓迪卒段不食死年二十有四同治六年旌

賀鍾麓妻汪氏咸豐六年髮逆突至欲汚汪汪憤罵不從遂被害年二十有二同治六年旌

賀勝大妻蕭氏年十八歸勝大夫卒之明日蕭赴水死年二十有八同治六年旌

儒童胡盛楠妻文氏年十七適盛楠咸豐丙辰髮逆掠境盛楠被執文奔救賊殺盛楠文罵賊亦被害同治十二年旌

胡居信妻朱氏生甫七日胡母撫爲養媳丙辰髮逆入境遇賊欲汚之朱憤罵不辱而死時年十六同治十二年旌

職員胡居鳳妻吳氏年十六適居鳳髮逆竄擾吳因姑有瘋疾難遠避乃同匿旁舍中賊見欲汚之吳堅拒不從遂遇害同治十二年旌

劉氏龍娘年十七未嫁丙辰髮逆掠境劉與祖母避亂於後嶺賊見其美欲汚之劉曰爾賊也吾豈汝從乎賊怒遂殺之同治十二年旌

宋國五妻甘氏年十六歸國五國五遠商南雄卒甘聞變即縊死

同治十二年旌

吳光祖妻龍氏年十九歸光祖戊辰夫病龍侍湯藥無稍懈光祖沒欲以身殉姑嫂勸諭再四至己巳春經營葬事畢遂飲藥死

同治十二年旌

蕭善降妻段氏幼讀書識大義善降性驕侈逋負山積段苦勸弗悛欲嫁之遂自經死同治十二年旌

廖新貴妻陳氏新貴家貧爲人傭工被里豪毆死陳慟夫冤未伸遂自經死同治十二年旌

吳榮懷妻段氏丙辰九月死於賊

蕭曰棋妻王氏夫亡踰年賊至自縊

左文泰妻謝氏年二十五夫亡家貧無子謝親營殯葬神色自若

比送葬者返舍即閉戶自縊死　賀興定妻穰氏殉夫自縊

周欵生妻朱氏幼歸周未結褵欵生亡朱向姑跪泣願守志養姑不他適嗣姑因貧且憫其少許嫁他人朱聞之赴水死以上俱新增

列女貞女

國朝

蕭賢英行爍女年十三父母俱亡賢英以祖母年六旬弟纔四齡矢志不字終養祖母撫幼弟成立守貞五十三歲卒邑學師于朝梧爲之傳道光志稿

吳荏姑儒童郁軒女幼嫻女誠年十四父母相繼歿其弟觀宇觀宙童稚無依荏姑矢志終身不字以撫育幼弟爲己任勤紡績

供衣食貞潔自守年四十一卒同上

吳榮姑學尹女幼字陳門未嫁而夫亡誓不再字有求婚者輒斥之父母知志不可奪終身不復議嫁家素貧事親極孝知縣唐福奠貞誠貫日壽終七十五同上

王氏度姑道光二十八年旌　譚柔英世煒女同治六年旌

譚秋玉世茂女　汪淑英維棟女俱養親不字同治十二年旌

王玉英承緯女養親不字以上俱新增

列女賢孝

元

賀氏羅娘善堂先生姑歸羅某羅以僧逾扞網舉家就逮羅娘上

書千言凄楚婉切上憐其才赦還有富豪欲奪其志羅娘旁穿天穴爲雙日有不能從一而終者當從此穴幼聰慧善詩著有集行世年久散佚僅傳其五七言數首如白雁天邊小青山雨後多何事燈花頻結蕊功名未許到閨中皆佳句也 參康熙志

明

歐陽聽母周氏　賀星樞母羅氏 俱康熙志

龍驤妻潘氏驤博學能文長於詩畫刻南宮譜忽病危潘刲股救之延壽六年乃卒 同上

龍有珠妻賀氏名桂字秋安號竹隱居士士昌女幼聰慧善記父官滌積書甚富桂誦讀三年遂得父詩教父曰是能續漢書者

惜非男子耳歸有珠珠任攸縣令勤內政卓有賢聲後偕隱龍溪作樓曰竹隱桂吟咏其間繪大士像朝夕供奉喜臨摹法帖能彈琴十三操著有竹隱樓集子科寶領鄉薦康熙志

賀康載妻龍氏性貞靜識大義康載爲兗州丞佐理內政有賢聲子貽孫負才名崇禎乙酉江西陷龍謂貽孫曰汝能入山遯隱吾從汝食藜羹藿是所願也丁酉盜指使笪公重光欲具疏薦貽孫戚友皆勸駕龍曰汝若出山有負初志矣乃剪貽孫髮授以僧幅衲衣令儒行僧服以浮屠自匿其訓子有如此者節采川書

國朝

監生劉志昆妻陳氏夫病割股和藥以進病尋愈

龍方永妻張氏夫病禱於天請以身代病遂愈

洪三英妻尹氏性柔順英年三十餘尚無子力勸娶妾生三子英卒洪力持家政撫諸孤成立嘗率二妾以針紉所積修廢塚造橋施粥廣行善事是亦巾幗中有足風者

庠生劉廷棟妻朱氏勤勞儉約以佐家政孝事舅姑撫庶子如己出庭內雍穆無勃谿聲人交賢之子以恬邑庠生以上俱乾隆志

龍振科妻黃氏年十八歸振科振科遠商黃養姑孝敬靡遺姑病夜半鄰舍失火黃負姑出姑驚悸病益甚黃焚香祈禱願以身

代病尋愈嘉慶十八年學使王以誠孝式閨旌其閭 道光志稿

李拾階妻龍氏割股救夫貢生田崇禮妻劉氏兩次割股救夫 新增

壽民 附

馬羽日年一百有五歲 乾隆志

胡遇軒年一百有八歲乾隆年間旌

劉西侯年一百歲乾隆五十五年旌

劉啓和年一百歲嘉慶六年旌

戴朝肫年一百歲道光二年旌

陳文焜年一百歲道光二年旌

監生陳元峻年一百歲道光三年請旌

孝子盛世英年一百歲道光十六年旌以上道光志稽

儒童史高發年一百有二歲道光年間請旌

欽賓郭忠仁年一百歲道光二十八年旌

左文壽年一百有十歲旌承德郎

欽賓劉墻荄年一百歲待旌

劉德揚年一百歲咸豐二年旌

賀正綱年一百歲同治年旌

龍振箕年一百歲同治九年賜鈔建坊

從九品唐毓材年一百有二歲待旌

監生賀芳煜年一百有一歲待旌

員賀若霽年一百歲待旌以上俱新增

壽婦

孝子陳試元妻穰氏年一百歲乾隆三十三年旌府志

節婦陳審妻劉氏年一百歲府志

左蒼林妻賀氏年一百歲嘉慶十三年旌

蕭奏韶妻左氏年一百有三歲嘉慶十三年旌

蔣載杰妻蔡氏年一百有二歲道光四年旌以上道光志稿

汪元漢妻匡氏年一百歲同治三年旌新增

州同銜李成章妻賀氏年一百歲待旌新增

五世同堂附

監生羅合年八十七歲五世同堂道光志稿

例授登仕郎劉繼仁年八十三歲五世同堂道光三年旌

飲賓郭大和年九十四歲五世同堂道光四年請旌

監生田鍾幹偕妻彭氏五世同堂咸豐五年請旌

介賓監生曾紹統五世同堂

登仕郎金日暉五世同堂同治二年請旌

儒童文鳳珠妻陳氏年八十八歲子文發祥妻陳氏年八十一姑

媳守節五世同堂道光二年旌

賀西泉妻顏氏年一百有五歲五世同堂同治九年旌

例授儒林郎龍元傑妻史氏年一百有二歲五世同堂同治八年

旌

庠生譚世縉年八十三歲偕妻李氏五世同堂同治三年旌以上

俱新增

永新縣志卷二十

方技

元

王東野精方脈嘗著本草經兼工詩詠人有疾輒往醫之不責其

報任大醫院御醫虞文靖公伯生揭文安公傒斯趙文敏公子

昂咸與之遊邑人曠處艮傳其學萬歷志

明

曠處艮字易直少讀儒書及受東野王氏學精究素問靈樞陰陽

五行之理集古今名醫方論以傳家厥後世其業者世儻秉和

曠南懋祥名益顯同郡鄒南皐諸名卿延入京閉講醫學著曠

氏家抄醫鑑要刪等書行世士大夫重之至爲之語曰命非景儒不談藥非世傑不服景儒姓劉氏精星術故以相配云康熙志

藍玉仲精方脉預言人禍福壽夭多奇中體豐麗善飯士大夫家爭延之其起人痼瘵或以一劑或因前醫所立方增減一二或無所增減第稍差其等分無不立效或曰其術多得之族叔父

藍元初云同時有劉奎劉仲者攻幼科亦擅名於時萬歷志

國朝

蕭雲燦幼習舉業不就長通岐黃術每起沉疴貧者不計其資乾隆志

夏以時字鳳亭喜任俠學書未售學醫尤愛李奉禄本草丙戌歲

卤散家貲賑飢既又大疫復傾貲貨藥以給貧者不取直全活甚衆術至精治病多奇驗求療者日夕盈門得一劑遂瘳時稱夏一劑府志

龍驤字仲房博學工詩文精音律常取沈伯英輯陳白二家九宮譜補綴板行詞家宗之尤長於畫以畫牛得名每裸逐牛隊學其鬬角磨牚嚙草眠雲之勢居然牛也又常學畫梅聞山陰王雪湖有梅譜涉越求之至則雪湖已死驤喪志歸家歲云暮矣悶坐中庭見庭梅初放雪月交映梅影在地幽特拘嵔清古簡傲橫斜倒側之態宛然如畫忽躍起大呼仰紙振筆一揮數幅曰得之矣於是驤之梅遂冠江右參激書禾川書

郭斯逵習岐黃尤精脉訣起沈疴無不立效唐邑侯舉爲本邑醫學訓科嗣撫軍鐵公因母病延請醫治病隨愈留署二年一時名人題贈甚多 新增

寓賢

唐

姚崇字元之陝州硤石人世傳崇父嘗宦蜀中崇隨母留不去寄居永新縣北十里有臺曰聰明遂舍其上其母墓在縣治東舊學宮左歷官中書令謚文獻豫章書

又萬歷志載崇嘗讀書禾山甘露寺及元陽觀故寺有其祠而觀側讀書臺墨池之蹟尚存又縣北十里有聰明泉或稱元之嘗舍泉畔又有姚母塚在舊學左十五步

牛僧孺字思黯涇州鶉觚人祖仕唐爲幕職自交廣至郴衡間爲山寇所掠惟僧孺母子獲存遂棲姚崇故址母訓之學母終葬

邑之西南禾川元和初第進士後官至中書侍郎敬宗封奇章郡公卒謚文簡豫章書

萬歷志論曰永新稱相鄉舊矣獨唐二相寓迹世多疑史傳缺載而硤石鶉觚去邑數千里不宜游迹之有及也意其事殆流俗之軼傳與余不謂然史載大臣事多據其子孫家狀叅之當時所記述二相微時履涉子孫家狀必多所諱矧非其平生最重者史何用殫載焉余考姚傳元之父善懿貞觀時任嶲州都督嶲在蜀西南極壤界接邊徼去陝既遠舟車囏達守將受邊陲重寄當貞觀嚴辨之朝安敢不以家自隨姚所居在陝近郊浮河沂江取道入嶲爲順顧上阻洞庭三峽之險人情所憚避

幸其時永新省併於太和風氣曠僻無郵傳往來之擾擇是以安室家使上不疑而下便音聞之達計莫有善焉者其後元之以孝敬挽郎應下筆成章舉所學殆先成於我邑已今其幼時讀書遺蹟尚存抑何耿傳之足疑耶乃若思黯郴衡遇盜推舊志尤當無譌史稱黯祖紹父幼簡皆宦卑則出交廣之遠脫患而得茲土暫安卽前修故址寓居因景企以大成其學抑可占黯之志望遠已事豈爲失實者再攷姚傳元之爲鳳閣侍郎時嘗以母老乞解職侍養則今所稱姚母墳者似或元之諸母所殯藏道遠墓可無徙邑重其人故久識之弗泯耳若牛母墓在才德鄉徃聞古碑猶存歲久沒深谿間漁者猶能指其處塚傍

故有牛氏之居宋牛宏宰邑自稱爲思黯族間閱牛氏藏譜云與其家系合則思黯去永新卽擢登制科遺母墓弗徙而留其支裔守之事殆確然足信矣抑宋劉相沆嘗有四百年中三出相之詠其傳固昭灼古今本不足置辨以時惑未解因詳著之使得覽稽焉

賀蕃字文明梁末會稽人晉司空循元孫大尉暢子也少貧力學通三經孝經論語毛詩左傳講授生徒仕梁爲五經博士兼大學博士出爲湘東王諮議參軍勸王於州置學王聽之以公爲儒林祭酒歷仕州郡公至孝常恨祿不及養所至奉秩不私妻孥及唐武德五年陞泰和爲南平州以永新等縣屬之時公改

授南平監州清德廉明多善政遺愛任滿闔郡懷感卧轍攀留公因卜新之田東家焉其後子孫派分甚衆理學科名代不乏人擇以孝廉授初品爵舁卿任職布政御書讀書樓三字勅金牌以表之康熙志

按賀草萬歷志未載康熙志補入寓賢攷梁書賀瑒傳云子革前後再監南平郡爲民吏所德在荆州歷爲郡縣大同六年卒於官時年六十二再攷太平寰宇記荆州部澧州有南平郡晉大康元年置及隋始廢郡爲孱陵縣洪州部陞泰和爲南平州是唐武德五年事革傳內明云再監南平郡又云在荆州歷爲郡縣則其爲監荆州之南平郡非監洪州之南平州也無疑況

梁大同六年距唐武德五年草死已九十餘載矣尤不待辨而知其謬再攷宋朝制科無孝廉名布政使自明始設傳內所稱擇以孝廉授初品簡昇卿任職布政賀擇賀昇卿蓮花廳志俱作宋時人俱誤

蕭直汴州人梁普通六年封永新縣侯晚遂家焉節萬歷志

按萬歷志直傳云唐會昌間封永新侯子昕咸通間孫珙光啓間俱任大理評事三傳至儼爲南唐大理卿攷南史蕭直豫章王綜子梁書普通六年封直永新侯萬歷志作唐會昌間誤再查梁普通距唐咸通光啓間近三百載至南唐蕭儼時又加遠焉則子昕孫珙三傳至儼之說悉誤

尹濯汴州人仕唐廣明間省志作廣平爲平南將軍累功封鄱陽縣黃

巢入廣詔改廣州刺史以靖其亂巢平留鎮洪州居洗馬池朱温代唐既據汴而江南復久亂濯恥事異姓遂避地永新家焉歿葬縣治西二百步縣人思其德立祠墓前祀之祠今廢爲城隍廟裔孫尚書臺率族衆治墓改祠墓北萬歷志

文時字春元成都人後唐同光乙酉授帳前指揮使輕車都尉守鎮江西巡歷永新留家邑治北錢市爲文氏基祖宋文信國其十三世裔孫也宗萬姓通譜

按時傳乾隆志載入事蹟未確經盧志駁辨茲採萬姓通譜傳改載

張德廣名欽萬歷志誤作鈥青州人唐天復間授節度推官承討僞刺史彭玕方營寨壘玕即奔馬殷以功封開國男監永新官滿因家焉卒葬勝業鄉之金鰲山萬歷志

按彭玕奔馬殷據五代史天祐三年鍾傳卒子匡範爲江州刺史怨兄立挈江州附淮南楊渥使秦裴攻匡時執之彭玕既失援厚結馬殷使者還遂歸款豫章書云天祐六年時後梁開平三年淮南猶稱天祐六年七月淮南遣周本攻吉州吉州刺史彭玕率衆奔楚則萬歷志云德廣討彭玕玕奔馬殷爲天復間者疑誤

南唐

孟賓于字國儀連州人天福中自湖湘越京洛赴汴應舉遠人無

援遂卜命於華山神珓有如一年乞一珓凡六擲得吉天福九年登第果六舉後往江南官至水部郎中致仕居吉州玉笥山

山今隸永甯名小玉

笥南唐時隸永新 自號羣玉峯叟郡閣雅談

按天福止八年九年即改開運元年豈登第在春猶未改元耶姑記存疑吉安廬志

毛炳洪州豐城人好學不能自給隨里人入廬山得錢即沽酒嘗醉卧道旁有里人張谷掖起之炳瞑目曰起予者謂誰對曰張谷也炳呵之曰毛炳不干於張谷張谷不學於毛炳醉者自醉醒者自醒醉醒之道兩者固殊安用掖爲汝可速去毋撓予卧由是人頗重之後徙居南臺山聚生徒數十講誦迨數年自署

齋壁云先生不在此千載惟空山因大醉一夕卒有詩集傳於世參萬姓通譜陸游南唐書

按毛炳舊志未載并南臺梵慧寺內亦失載毛炳讀書事茲攷明一統志及前後省志梵慧寺內俱註毛炳嘗讀書其中萬歷志亦載有陳鼎南臺梵慧寺詩且有張同南臺懷古記載毛炳讀書事并題壁詩甚詳合觀諸說則梵慧寺即在南臺山而毛炳徙居之南臺山即永新之南臺梵慧寺也無疑故採萬姓通譜及南唐書傳補入寓賢

宋

林盤登嘉祐二年第歷山南東道推官轉文林郎守永新秩滿因

家焉名其所居之地曰林家坊乾隆志增

按永新秩官志無林盤名傳內又未載原籍科名官職無從查核姑存俟攷

甘廷珪先世由豐城徙建昌江西選舉志作奉新人登宋紹興五年進士仝判吉州因家永新之逢橋今其子孫多振顯萬歷志

陳應榜岳武穆表授忝軍從征楊么凱旋過邑卒軍中禮葬環溪子良友遂家於此里人祀之稱爲陳將軍廟乾隆志增

按吉安盧志採永豐志載陳良友父應榜從征楊么卒葬永豐之環溪前後文與此同永新永豐雖未知孰是然正譌錄辨之甚詳且偶爾過邑未便遽稱寓賢因舊志已登仍存之

汪克寬宋指揮使勅鎮永新留家北鄉八都鑿石後徙居西鄉乾隆志增

按指揮使明初始設宋朝未有此制辨論詳見正譌錄中

元

李郴字一初茶陵人元統元年舉進士第二人始應奉翰林文字授婺源同知遷浙江儒學副提舉值元季兵亂遂避地永新上麓山中隱居不出自號危行老人千戶俞茂事以師禮經生執業問難日接武於庭性恬淡不爲物累每遇佳山水輒散步臨眺忘歸意泊如也有雲陽希蘧等集行世洪武初卒葬邑之雷公峽泰萬歷志李東陽希蘧墓表

按乾隆志李祁後載有俞茂傳茂係洪武初永新守禦正千戶政績卓著名宦志已爲立傳禹賢內無容重出

郭持平宇愼修登正德丁丑進士歷官刑部尚書有宦績晚年解組歸以所賜金敦族恤鄰常往來禾峰義水間以大泉郭鐸系出一本兼喜其地幽邃遂由萬安徙居乾隆志增

按郭持平省府志俱作萬安人江西謝志選舉作永新人官至刑部侍郎此云尚書恐誤

左鄴丹陽籍官衡州司馬流寓逢橋乾隆志增

周南成都太守流寓東溪曹下乾隆志增

按左鄴係唐光化時人爲左氏基祖左書言傳內已附見周南

8920169

不知何時人傳內毫無事蹟亦未載原籍乾隆志竟與左鄰同附於寓賢之末未審何見姑仍存之

國朝

李紱字巨來臨川人康熙戊子以五經領解明年成進士改庶吉士官至直隸總督以內閣學士致仕歷歷中外凡數十年勛業文章爲宇內所推重爲諸生時邑侯張公士琦聞其名延爲秋山書院山長凡三載與邑人士講論經學多所成就邑中諸名勝遊詠殆遍有秋山草一卷皆在永新時作也新增

永新縣志卷二十一

藝文志　經部　史部　子部　集部　別部　攷徵　金石

劉畧班志藝文著錄之祖宋孝王關中風俗又地志著錄之祖鄭樵通志兼採金石其體益備撰志乘者多因之邑前哲著作如林而散佚過半縉紳之往來是邦者著爲篇章垂之金石存者亦復寥寥考古之士慨焉傷矣爰搜葺遺編分部存目復彷吳郡志例散附詩文其無所附者統爲文徵要皆以有裨風教爲宗而非徒尚藻麗已也作藝文志

經部

宋

胡銓序云大道之行天下爲公其薦紳置舍不以新故遐邇帶芥於胸次惟當其可焉耳士之睨播物者亦必睨其用心之公不公不以新故遐邇竊議乎巖廊之人也故播物者手握國祇直道而行進賢紳不肖泰然其不病乎士之議己也其爲士者砥礪操守介然其不疑於播物者之枉己也以故上下相安爲上不疑難而下無覬覦有如十六相焉登庸而弗忌有如四凶焉竄殛而弗顧而所謂十六相者亦曰上之用我也公所謂四凶者亦曰上之罪我也直去古既遠公道日蓁上忌其下下疾視其上於是親親賢賢不遺故舊之義遂爲希濶事見所謂十

六相者苟有一日雅則必曰吾故人也薦之得無雅故之嫌乎見所謂四凶者苟跡踈情遡則曰彼不吾親也斥之得無異己之嫌乎天下之所稱賢人君子焉者誦書排之擊之諱聞其名心非不知其非不若是非遠嫌也已上下交蒙甯怫心不愜於時甯違道不違於俗必若是乃合乎世所謂名卿才大夫也寵乃可保祿乃可懷位乃可固矣嗟夫後之有大物者何太多事哉播物者何其不公哉賢人君子何其常不得志而奸雄小人何其接迹駢肩於時也哉予嘗求其故而不得則曰時使然也予竊謂之不知言者夫所謂時者何耶人爲之耳非天之所爲也何謂人爲之蓋其萌非一朝其蔓非一人其萌也由心之不

誠其蔓也由已之不公自欺其心而謂舉世皆欺也其植根甚深其芟荑而蘊崇之也豈易哉非明乎善而剛於用心篤於守道望其拔乎流俗而悔前之爲不可得也嗚呼時也者果天之所爲而非人爲之耶果不可易耶然則若吳興通守尹侯者其與時左者耶尹侯中進士第於政宣之間逮今四十年矣後出新進躐取卿相者踵相躡而尹侯官不偶朝之貴游當塗要官多其平生故人用是抑壓尹侯矯而疏之尹侯不歸訊於時而自反曰播物者何咎咎我之由則退而學易味於其所不味欣然有得則曰不事王侯高尚其事我未能也不見是而無悶我則行之於是乎又爲之訓解予病今世人不得則戚戚以懟上

舍己之沐猴而攻人沐猴者皆非也若尹侯者仕如伏虎有二十四齟齬焉信與時左矣而不怨天尤人其不謂之君子人乎哉予以是知尹侯後日誠異乎俗之所謂名卿才大夫也盖將與天下爲公者也予得序所解挂名經端自託不腐幸矣其又奚辭

春秋三傳評龍淼撰見人物錄

冬官解尹躬撰見人物錄

元

周易集傳八卷龍仁夫撰見經籍考　明一統志

御纂周易折中　四庫全書總目

四庫全書提要仁夫字觀復廬陵人吉安府志作永新人官湖

廣儒學提舉事蹟附載元史儒學傳劉詵傳內是書成於至治辛酉董眞卿周易會通稱其有自序一篇此本無之朱彝尊經義考於舊序例皆全錄而亦無是篇則其佚已久矣吉安府志云仁夫周易集傳十八卷立說主本義每卦爻下各分變象辭占今觀所注雖根據程朱者多而意在即象詁義於卦象爻象互觀析觀反復推闡頗能抒所心得非如胡炳文等徒墨守舊文者也吉安府志又稱其謂雜卦爲占筮書引春秋傳屯固比入坤安震殺皆以一字斷卦義爲證其說似創而有本亦異乎游談無根者元中稱仁夫所著周易多發前儒之所未發殆不誣矣原書十八卷今僅八卷然上下經及彖象傳皆已全具朱

舜尊縣書亭集有是書跋謂通志堂刻經解時以其殘闕故未開雕云云夫傳錄古書當問其義理之是非不當論其篇頁之完闕殘篇斷簡古人尚且蒐輯仁夫是書上下經裒然俱完而以不全棄之何其偏也況傅寅禹貢說斷程大昌禹貢圖說林之奇三山書傳今以永樂大典校之皆非完帙而徐氏仍登梨棗是又何說歟今特錄存之俾重著於世庶於經義有所裨焉

周易解吳鄘撰見元史本傳

春秋集解　春秋大義馮翼翁撰見經籍考

士禮考正馮翼翁撰見元史本傳

明

石潭易傳撮要一卷劉髦撰見四庫全書總目　明史藝文志經籍考

四庫全書提要髦字孟恂永新人永樂戊子舉人是書大旨以程子之全體大用具於易傳朱子嘗欲將其要處別寫爲書而竟未成髦因摘錄其文分類排纂定爲本性道精公私正身心施政治四門又分子目三十有三前有蕭鎡序云總爲四卷而此刻則僅有一卷然門目與鎡序皆符知無所佚闕朱彝尊經義考亦作一卷盖重刻者所合併也

易經圖釋十二卷劉定之撰　見明史藝文志

御纂周易折中　四庫全書總目

四庫全書提要定之字主敬號呆齋永新人正統丙辰進士官至禮部侍郎兼翰林院學士謚文安事蹟具明史本傳其書用古本以上下經及十翼釐爲十卷惟象傳則以大象爲象傳上以小象爲象傳下又與古本小異然以爲象分大小猶之雅分大小出於孔子所定則於古無徵不足信也卷首列先天後天諸圖率同本義惟不列卦變圖蓋卦變之說從程子不從朱子不列河圖洛書蓋其說皆由太極兩儀四象八卦互推不甚用奇偶方位其伏羲先天六十四卦方位圖下注云此圖二經十

傳皆無明文可見又圖末總注云已上諸圖昔者學易之家失其傳而異端方士秘藏焉邵子始復取歸於易程子與之同時而於易傳向置之不論豈未嘗得見此於邵子歟則雖堅主陳摶之學而亦微覺其未安矣上經下經每卦六爻各總爲一圖各以儷偶之辭括其爻義左右上下以次排列而以墨線分合爻貫之頗類坊本講章之節旨彖傳則上經下經各爲一總圖橫行六十四卦而以卦德卦象卦體卦變直列四格以經文分隸之如史家之年表大象則以大學三綱領八條目橫行爲綱以經文相類者分配其下小象則惟列一韻圖以三百八十四爻爲經四聲十九部爲緯如等韻之譜皆與經義渺不相關文

言繫辭則或一節爲一圖或總括數節爲一圖各標其語脈相貫之處說卦傳前數節仍以先天後天諸說作圖其取象諸節又作一表經以八卦緯以天象地法人身物類草木鳥獸六格填列傳文亦毫無取義序卦僅附反對一圖而雜卦則不爲圖遂不置一語蓋大旨在標六爻之義餘皆蔓衍成書取盈卷帙而已

石潭遺示昔朱子謂大學有正經有章句有或問看來看去不用或問只看章句久之不用章句只看正經便了又久之有一

部大學在我胸中而正經亦不用矣兒子輩果能承言自近因是書而傳義而十翼而爻象洗心觀玩神明其德則吾方寸之間莫非圖畫粲然之象太極渾然之妙而及其至也可無大過

凡易之具於書者殆不必用矣盍相與勉旃

自序云家君以易誨我不肖自少至長今年二十有七矣而不能有所眞知灼見雖易道難窮亦才之不逮人也故每過庭之餘輒取所領悟者圖而釋之以爲強學之拙策積葉既久不欲廢棄壬子歲退自江右授徒汝水癸丑寓邑東郭乙卯移寓老氏所居端威閣數載間以家君之命分來從學者有長弟寅之及士友數人出此舊葉以資講貫遂彙集成帙蓋易先有圖而

後有辭河出龍洛出龜天所圖也義先天文後天聖所圖也故列於經傳之先象辭以原始要終爻辭以雜糅物德乾坤之道廣矣象象皆有圖諸卦之變備矣爻辭各有圖是爲經之二卷傳象者有取於卦之體德變象而其說或異觀象者有資於人之知行德業而其用各殊義之淵而永也然有條不紊文之奇而法也然有韻可叶故或圖其義或圖其韻是爲傳之十卷易之字合日月而成易之道賴聖賢而傳字豈特名也以符其實道豈特古也以垂諸今故圖於經傳之後復古易而不盡從朱呂之篇次采傳義而或曲暢程朱之抵牾者不敢爲佞而竊爲忠不能識大而猶識小之意也先儒嘗言易如鎖子骨能提起

便總統得來又言易如燭籠添一條骨則障一路明若能盡去其障使之統體光明乃更好蓋著不得詳說也故予於圖括其總於釋具其畧而已既成筮得大畜之夬以呈於家君家君誨之曰艮變兌而乾不易也易之道如天然一卷石之山不足以蘊之一勺水之澤不足以決之然天則曷嘗以山澤之小而不與同其變化易則曷嘗以爾小子之愚而不容窺覘其[illegible]大爾其藏於書笥以待學稍進而去取可也予謹受命而退序其故抑嘗考經之易書史之遷固子之荀王序皆在後古法然也後人釋經纂史追跡子集者序率先之理或僭矣矧予末學奚取爾乎附諸卷末少逭狂妄之咎云

易經解存疑錄馬鉉撰見廣西蔣冕所撰忠節傳

易經直說陳宗祿撰見乾隆志　周易圖說尹先覺撰見禾川書

易解四卷尹炯尹方平同撰見康熙志

易髓十卷李川寶撰見康熙志

周易通解金如輪　金曙先同撰見康熙志

易經義疏徐　杲撰見康熙志

易象要訓郭鳴凰撰見康熙志

易觸賀貽孫撰見乾隆志

自序云聖人作易義在扶陽抑陰其次俱是教人當善處憂患所以言吉者一而言凶悔吝者三然悔字又是不好中之好字

眼乃由凶而趨吉也吝則反是六十四卦俱伏羲所畫其八卦是小成由八卦而演爲六十四卦則是大成六十四卦之名與六十四卦之彖辭俱文王所言而六十四卦之爻辭又皆周公所作六十四卦之彖傳與大象小象俱孔子所著也凡畫卦自下而上故以下畫爲初也初三五爲陽位二四上爲陰位陰數六老而八少陽數九老而七少陽主進九者進之極陰主退六者退之極老變少不變故以凡陽爻爲九凡陰爻爲六九居陽位六居陰位謂之正則吉否則不正而凶凡卦惟二五謂之中餘皆不中六爻有內外之義下三畫爲內上三畫爲外又有天地人之義上二畫爲天中二畫爲人下二畫爲地又有乘承比

應上三畫謂之乘下三畫謂之承兩相連謂之比初與四對二與五對三與六對謂之應如陽對陰陰對陽則爲有應反是則爲無應矣又有反對正對之義反對是覆其卦也如屯卦覆轉就是蒙卦所以屯蒙相連也需訟以下皆是此義惟乾坤八卦不能反對則正對矣正對從變上看是以陽易陰以陰易陽如乾變坤頤變大過坎變離中孚變小過是也又有交錯之義每卦之中去其初上以中四爻互爲二卦卦中假象多從互卦內推出來如需之二爻互三四爲兌卦兌爲口舌故曰小有言之類易理難窮此特發蒙之要語爾

洪範衍義三卷馬體乾撰見吉安盧志

詩觸賀貽孫撰見四庫全書總目

四庫全書提要貽孫字子翼禾川人是書前後無序跋不著作書年月考陳士業筠莊初集有賀子翼制藝序而凡例中引梅膺祚字彙書中多引鍾惺詩經評亦皆明末之書當即其人也是書以小序首句爲主而刪其以下之文以爲毛萇衛宏之附益盖宗蘓轍之例大旨調停於小序朱傳之間作詩之旨多從序詩中文句則多從傳國風多從序雅頌則多從傳每篇先列小序次釋名物次發揮詩意主孟子以意逆志之說每多求言外之旨故頗勝諸儒之拘腐而其所從入乃在鍾惺詩評故亦往往以後人詩法詁先聖之經不免失之佻巧所謂楚既失之

齊亦未爲得也卷首冠以四論其第三篇論漢詩第四篇論風刺皆爲有見第二篇論以意逆志是以全書之根本而涉於掉弄聰明全書之病卽坐於是第一篇論詩與歌謠謳誦諺語不同三百篇皆樂章其說甚是而謂漢魏之樂府宋之詞元之南北曲皆用此例則不盡然無論宋詞元曲各有宮調其句法之長短音律之平仄字數之多少具有定譜不可增減與三百篇迥殊卽漢魏樂府有倚聲製詞者亦有採詩入樂者觀郭茂倩樂府所載孰爲本調孰爲魏樂所奏孰爲晉樂所奏其增減字句以就聲律者班班可考何嘗有一定之調亦何嘗田夫販婦一一解音律哉故三頌者郊祀歌之類也自諧管弦者也二雅

十五國風者相和歌之類也採以被之管弦者也貽孫所說似是而非蓋迂儒解詩患其視與後世之詩大遠貽孫解詩又患其視與後世之詩大近耳

左傳考錄劉帝則撰見吉安盧志　左史纂要湯宏撰見康熙志

春秋注疏甘雨撰　見康熙志　欽定春秋傳說彙纂

春秋解周垣撰　見康熙志　原道論大極論胡光溥撰見吉安盧志

周禮輯要尹炯尹方平仝撰見康熙志

四書眞講張景良撰見萬歷志

四書賭要劉帝則撰見吉安盧志

古今韻分註撮要五卷甘雨撰見四庫全書總目

四庫全書提要甘雨撰陳士元註雨字子開永新人萬歷丁丑進士由翰林院檢討謫德安府推官遷南京刑部郎中士元有易象鉤解已著錄是書首列今韻而以古韻附後今韻誤稍沈約足見其茫無根據古韻又誤執通轉之說既云東通冬轉江陽則四韻爲一部矣而東韻後所列之古韻與冬韻江韻陽韻後所列之古韻乃各有其字是其隨叶取讀知有通而不知所以通徵引愈繁愈亂似治絲而棼之矣

國朝

易訂劉森撰見乾隆志

周易圖解三卷陳方揆撰見吉安廬志

周易家訓三卷陳昌言撰見吉安盧志

易經講義劉之蘭撰見乾隆志

周易指要李錫撰見吉安盧志

易解三卷周廷揚撰見吉安盧志

周易引三卷徐鵬展撰新採

周易易簡李森撰新採

盛昺序云吾邑李春谷刺史余同年友也天資穎異少時一目數行於經義多有所發明而尤邃於易道光己亥余過訪其廬見其案頭有註易稿本未卒業也笑謂之曰古今註易者汗牛充棟矣然而伊川輕象數而專言理希夷神占驗而獨取數瞿

唐專重象而採原於序卦錯綜之中是數字者皆深於易者也而各偏主一說以立言學者將安所適從此外則晉人以易爲談資失之元遠東漢且以禪亂易失之隱怪註易者愈多而易理愈晦求其顯明切當俾學者得易之實用往往難之今吾子註易果何道之從乎曰余自束髮受書遂得易學於庭訓潛心體玩久而頗有所悟理也象也數也一而已矣羲文周孔四聖人之作易所以言人事前民用也恐其理之難明則假象數以明之非理外別有所謂象數抑非象數外別有所謂理且其即象數以明理者又不涉怪誕而僅取諸日用聞見之間至於變易變易即君子時中之妙用示人以隨時隨地隨人隨事各因

所值而制其宜盡人可知盡人可能者也至易也至簡也無所謂幽深元遠無所謂艱難繁重也乾坤其易之門耶繫辭之首章有曰乾以易知坤以簡能易簡而天下之理以得非明明示人以從入之門耶余曰如子言易之蘊盡於易簡乎曰否否夫物情之善變人事之難知天地鬼神之情狀紛紜無不於易乎備之究其極直可參天地貫三才以優入至誠如神之域經義之精微廣大孰有過於易也哉而要其精微廣大者莫不從易簡中致力以漸幾於深造也譬之行遠未有不自邇譬之登高未有不自卑即易簡即精微廣大是在乎神而明之者子曰下學而上達其斯之謂與余乃正襟起謝曰吾子於斯道誠三折

肱矣他日是書成當遂以易簡名之既余備員劍南不數年春谷刺史亦以通籍出宰粤西兩地遠宦音問頗艱急欲一覩全編而未有得今年冬其子小谷爲予堵手奉是編請序於余因得窺其全豹焉其篇首分十二章序次以見經傳之不相蒙其上下經則各就卦爻象象剖晰詳明其圖說則採周邵諸子之精義而問參以心得類皆明白易曉直截了當不愧所謂易簡者因卽述其前之所論弁諸簡端

河圖雜對十卷劉之藩撰乾隆志

易經註解吳仁撰新增

洪範皇極補六卷劉世衡撰見四庫全書總目

四庫全書提要世衡字何甫永新人是書成於康熙甲子以蔡沈洪範數爲未竟之書謝無楙之註釋亦未詳備因補圖數釋二篇序數釋三篇對數釋一篇蒙數原本闕疇傳豫數原本闕註釋皆一一補之又補繫九小數詞凡書中低一格者皆世衡所續也書本四卷別以凡例雜論原序各圖數總名爲一卷冠於首又以五行等十二圖及其弟世履所作五六天地之中合賦一篇爲一卷附於末

自序云自圖書發兩間之秘而道原以開聖人於是則之以畫卦叙疇卦以象疇以數無異理亦無異用顧易之爲書羲文周孔遞衍而成凡所以昭天理示民彝該物則爲君子謀者燦然

具備矣至於範錫於神禹訪於箕子九疇之次列在周書而其數弗傳以故彰往察來微顯闡幽不若易象之著豈非至道之精待人而敷乎有宋大儒輩出理學聿興九峰蔡氏經考亭之親授衍西山之家學作爲皇極內篇列以八十一圖倣象演數因數觀理若大元之八十一首經世之一十六變洞極之二十七象潛虛之五十五行補湊幸合舉莫之及焉蓋是數也始之於一推而愈極屈信消長如環無端盡天地行生之妙統古今事物之繁帝王以之爲傳授聖賢以之爲開繼百姓以之而利其日用其旨近而遠其言簡而通其道廣大而悉備昔人直謂與三聖之易同功良不誣也惜其釋義未全歷今五百餘歲罔

由發明邦亦至道之極待時而行耳比居山中撿及原本反覆尋玩少有所契不揣愚蒙竊取其意而補輯之以質於世之君子或免守闕抱殘之憾乃若洩造化之蘊奧會道法之精微續儒先之緒言扶弈禩之世教必有其人深究卦疇一理象數同用起任修明之責使是書與大易並垂願從而受學焉

尚書經解劉垂璣撰 新採

春秋正解顏志道撰 見康熙志

左傳類篇龍鶴圖撰 新採

春秋集解譚尚禮撰 新採

五經考賀祥珠撰 新採

五經精言　學庸講義周三汲撰見乾隆志

四書解賀朝元撰見吉安廬志

四書條訓李錫撰見吉安廬志

四書訂劉森撰見乾隆志

四書探囊文治龍撰見吉安廬志

四書家課劉之蘭撰見乾隆志

四書題義劉雷奮撰見康熙志

四書圖解一卷　五經鏡二卷李光大撰見吉安廬志

四書講義周紹珠撰見康熙志

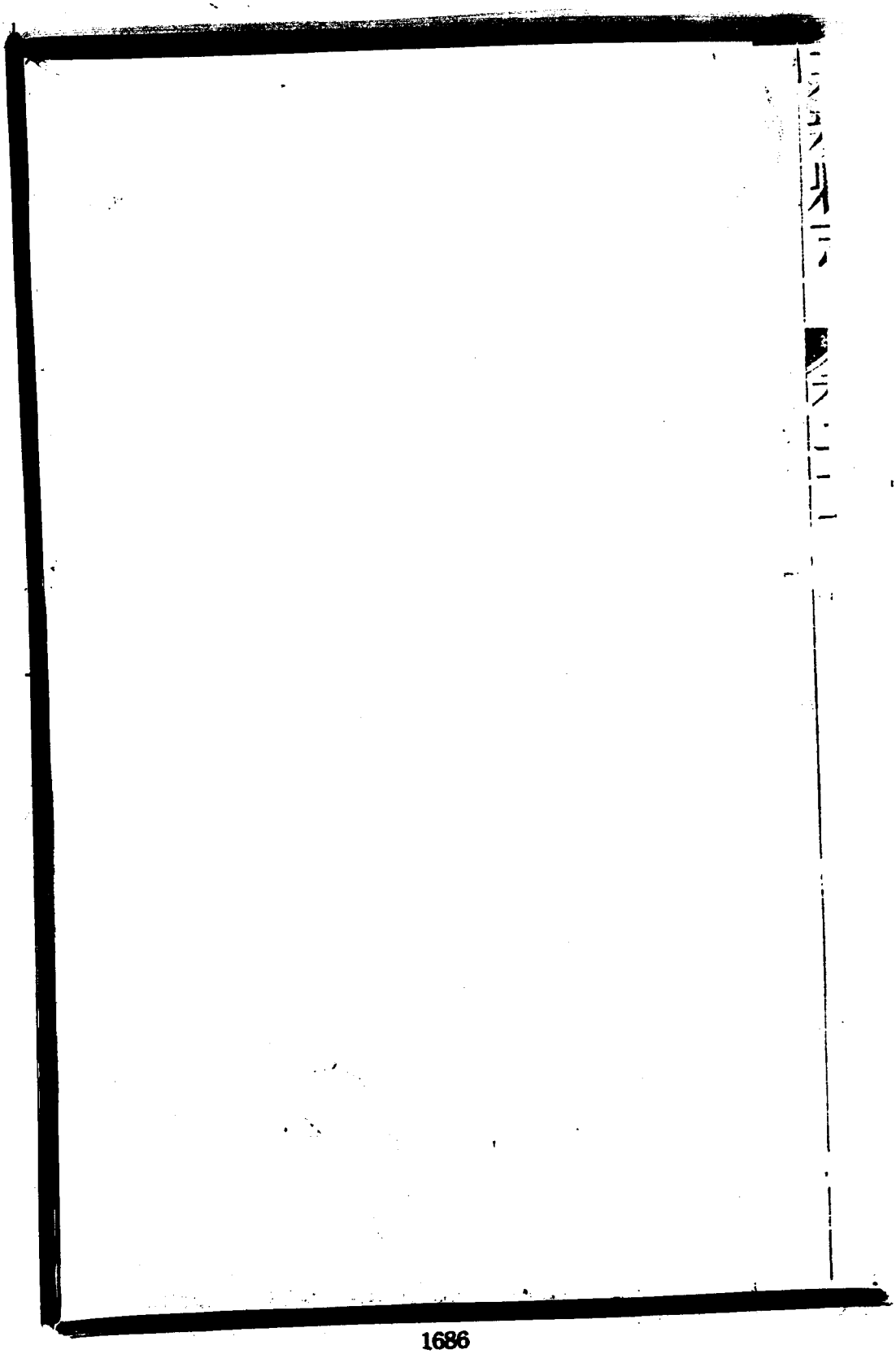

史部

南唐

唐春秋三十卷　治書五十篇郭昭慶撰見人物錄明一統志

宋

江南野史十卷龍袞撰見四庫全書總目　宋史藝文志　經籍考

四庫全書提要袞爵里未詳其書皆記南唐事用紀傳之體而不立紀傳之名如陳壽之志吳蜀第一卷爲先主昇第二卷爲嗣主璟第三卷爲後主煜而附以宜春王從謙及小周后第四卷以下載宋齊邱以下僅三十人陳陶孟賓于諸人有傳而查文徽韓熙載諸人乃悉不載考鄭樵通志畧載此書原二十卷

此本闕十卷晁公武讀書志載此書凡八十四傳而此本闕五十傳殆輾轉傳寫佚脫其半錢曾讀書敏求記亦作十卷則明以來已無完本不自今始也曾稱其行文贍雅今觀諸傳皆敘次冗雜頗乖史體陳振孫書錄解題載無名氏江南餘載序排詆此書頗甚是當時已譏其疎黃朝英靖康緗素雜記摘其敘江爲世系與史不符又摘其記伶人李家明苑中詠牛及皖公山兩詩與楊億談苑所記王感化對嗣主李璟事姓名時代互異又摘其記家明對嗣主雨懼抽稅事與南唐近事以爲申漸高事者亦復牴牾王楙野客叢書摘其記陳陶仙去而曹松方干皆有哭陶詩是傳聞異詞亦所不免然其中如孫晟林文肇

諸傳與五代史頗有異同可資考證焉陸二書亦多採之流傳既久固亦未可廢焉

續唐書龍森撰見經籍考通志

中興政要帝學增釋二百卷龍升之撰見萬歷志

皇朝孝治類編二百卷張綱撰見人物錄

通鑑綱目書法五十九卷劉友益撰見經籍考明一統志通志

經籍考劉友益積勤三十年寸較銖評微詞隱義啟發千載中有無窮之憂揭徯斯稱之曰百世之下先生此心先生不作山

高水深

揭徯斯序云孔子因魯史作春秋以爲萬世之法朱子因司馬氏通鑑作綱目以正百王之統此天地之經君臣之義而聖賢之心也世之言春秋者自公羊穀梁左氏以下無慮數十家而義猶有所未明疑猶有所未解者魯史不可復見且聖人之制作也後之羽翼六經者宜莫如朱子猶不敢言春秋然綱目之作非深得聖人之旨者不能也故朱子不言春秋而知春秋者莫如朱子世之言綱目者亦無慮數十家既有春秋之義例又有諸史可以究其始末且去朱子之世爲未遠而又有親及其門者然言愈煩而義愈舛非深得朱子之意如朱子之知春秋

者不能言也能言未有若劉氏綱目書法者其辭則公羊穀梁其義則春秋而其志則朱子也古之有天下者莫若舜禹湯武然湯有慙德武未盡善舜禹之後得天下者莫如漢曹氏親受漢禪威加中國卒不能奪諸葛孔明漢賊之分元魏據中國行政施化卒不能絕區區江左之晉而繼之此萬世之至公而不可易焉者而猶或易之此綱目不得不繼春秋而作而書法不得不爲綱目而發也此朱子之志也劉氏諍友益宇益友遭宋季亂杜門讀書既深於經復長於史其爲此書幾三十年寸寸而較銖銖而積微詞隱義高見特識既足以啟發千載而中有無窮之憂予故曰非深知朱子之意如朱子之知春秋者不能

言能言未有若劉氏綱目書法而又曰此朱子之志也嗚呼後之覽是書者尚求其志哉天歷二年六月十日

馮魯山序云綱目之書朱夫子約通鑑而修之也溫公易紀傳爲編年有是非無褒貶則猶史也綱目其目則史而其綱則實爲春秋之繼矣其書莫大於明正閏辨內外正君臣至於始終興廢災祥治亂與夫號令征伐生殺除拜凡可以志盛衰示勸戒莫不寄意焉其辭極嚴其義極精有非涉獵所能究知者先生於是書一以春秋之義求之反覆潛玩積數十年原始要終參伍錯綜因其正例而知其變例因其不書而知其特書者然後知朱子之書微辭奧旨首尾一貫其爲例也雖不盡倣春秋而

確乎其爲千三百六十二年之春秋也是以紹昭烈於高光以
抑篡君紀嗣聖之正朔以黜女主天下未一昭襄雖代周而不
得以書紀年天下雖裂元帝以紹晉而猶得以書紀年而正閏
明矣不以足加首則書曰被圍平城漢高七年不以尊降卑則書曰
哭厥受盟唐武德七年蠻酋不可以先王人則先書殺使者後書及
其王與漢元鼎五年夷將不可以並漢將則上書將軍田廣明下書
常惠護烏孫兵本始二年而內外辨矣蓋常臣堅故以後秦王而書
弒秦王大元十年修常臣荼故以魏主而書弒故主子梁王韓趙魏與
晉並爲諸侯數世矣至廢俱酒則猶書曰君安王二十六年蜀與唐並
稱帝再世矣至侵唐金州則猶書以寇五代乙未而君臣正矣大子

殺母弟罪以誅而父子之誼立（晉穆永和四年）大后加故大后書以弒而嫡妾之分嚴（梁甲戌）少不可以奪長則先書鄧以譏之（開元二年）子不可以先弟則再書立以殊之（大慝十四年）而長幼之序正蕭丹效死於王莽則宜書誅（更始元年）劉息效死於蕭鸞則棄而不錄（齊戊寅）而篡逆之黨孤祖約叛於晉而趙書誅（成帝咸和元年）實君弒於代而秦書討（孝武大元元年）而亂賊無所逃矣殊謝朏於嶷贖則再書宋（宋己巳）殊仁贍於廷構則再書唐（五代丁巳）而忠邪有所分矣交侵境土或此繫以國而彼不繫（魏東魏）互納叛人或此書曰叛而彼不書（晉與梁）僭帝一也或睽書其事而討擊異（建安二年袁術）用師一也或一語之間而嚴討殊（義熙四年西秦）或君弒於後而書於先以著忠臣死

節之由愍帝建興元年王隽或臣卒於先而書於後以正庸守失城之罪同上張光志降者之忘讐則國或書其舊號晉大興三年陳安降漢病言者之忘恥則人或書其舊名後唐癸未張宗奭入朝凡其一字之予奪一語之抑揚莫不各有深意焉嗚呼至矣綱目以來發明其義者亦固有之然往往貴辭而好博詳於得失而畧於筆削觀者嫌焉先生專明書法外是不贅以一辭因其舊編爲五十九卷題曰綱目書法書成之明年先生以書屬魯訒子其爲我序之魯謝不敢命至再則勉爲次第其說以進先生欣然曰吾書法一部盡在是矣然吾不可奪子名子序吾書法也固辭不獲輒自附於李南紀而爲之詞曰嗚呼春秋筆絶千六百餘年而綱目繼之

綱目編成百五十餘年而書法明之非朱子孰能繼孔聖之遺經非先生孰能明朱子之與旨哉延祐丁巳仲春初吉

賀善序云先生既取綱目要領命善爲之贊矣至是復曰夫子是書其筆削之精微正在變例又不可不知也然大要不過辨名分正綱常以示勸戒爾豈故取褒貶之權以自與哉爲往聖繼絶學爲萬世開大平此其志也因取書法而求之有遷北踰年而仍補書其六年者存中國也（晉懷帝永嘉六年）有始卽王位而卽大書元皇帝者予正統也（晉元帝建武元年）或取他人子爲太子則獨書太子卽位而無名別世嫡也（漢惠帝七年呂后）或立危病者爲皇后則止書皇后崩而不氏惜母儀也（唐德宗貞元二年王淑妃立后書氏譏屬

少則書其名曰劉娥而後江沱之分明晉愍帝建興元年劉聰立妃書氏

譏欺人則書其名曰楊大貞而後閨門之行飭唐元宗天寶四載將正

太后以弒君則子生先書魏主之子而人知無二上矣魏庚寅年子詡

將責嗣君以瀆倫則前朝先書以爲才人而世知有三綱矣唐大

宗貞觀十年或殺人而書於殿內以譏其暴則刑人者必以義隋文帝開

皇十年李君才或棄賢而書未入宮以譏其棉則遺臣者必以禮漢安帝延

光三年楊震非日食不書晦朔甚殺臣之私則特書十二月晦而淫

虐止矣漢武帝元光四年竇嬰非星變不書晝衣志女寵之陰則特書萬

年宮夜大水而惑溺懲矣唐高宗永徽五年武昭儀謀反有主名而書曰霍

氏謀反謂其舉族皆反也則亂畧知所戒漢宣帝地節四年討罪先渠

魁而書曰討爾朱氏謂其舉族可誅也則逆黨自此孤梁辛亥年或死之異地而書於陷城以明其節唐肅宗至德二載張巡許遠或爵於異代而書於始卒以予其忠唐中宗嗣聖十七年狄仁傑不揜其名以勸賢則有以叔姪而一語兩書疏漢宣帝元康三年一並列其罪以懲惡則有以父子而一語兩書劉五代甲戌年仁恭守光兩國各兵而同書之以示謀人人亦謀之之譏五代乙丑年兩國異事而不殊之以爲忘憂憂必及之之戒周赧王三十年若此類者不可勝舉皆變例也皆所以垂世教也嗚呼備矣非朱夫子孰能修之非先生孰能明之抑嘗請於先生曰或者以是書爲門人之作又或以爲未脫稿之書何如曰皆非也胡不觀綱目篇端之自序乎夫子固曰輒與同志取

兩公四書別爲義例增損隱括矣且如尚書集傳止曰訂定豈肯奪門人之名以爲己作哉若以爲未脫稿者則又不然夫子之修綱目也書成之歲僅踰強仕非晚年之絶筆也是後二十八年修書者復九如詩傳易啟蒙通書解諸書皆在綱目已成後安在書未脫稿而遽及他書耶書未脫稿而可謂之通貫曉析如指諸掌耶卽此二說可以渙然冰釋矣因志於此以解議者之惑至順壬申二月中和節

元

綱目書法贊善撰見禹歷志

通鑑小錄　考索類要　正統五德類編三十四卷馮翼翁撰

見經籍考
元史本傳

明

宋史論三卷劉定之撰見四庫全書總目

四庫全書提要定之有易經圖釋已著錄此書取宋史自大祖迄衛王事蹟每條節文提要各爲論於其後凡二十八篇持論頗正故鄭瑗井觀瑣言以爲勝於宋史筆斷然亦取大宗弒奪之說至謂尼瑪玲（尼瑪玲原作粘罕今改正）爲大祖復生委巷鄙言何可訓也

否泰錄一卷劉定之撰見四庫全書總目　明史藝文志

四庫全書提要定之有易經圖釋已著錄初英宗北狩額森錄

森原作也先今改正乞遣報使景帝不許定之疏引故事以請帝下廷議竟不果遣天順改元定之由右庶子調通政使歷官翰林學士入直文淵閣蓋以是疏蒙遇也此書所記郎英宗北狩之事自言參用楊善奉使錄暨錢博所述袁彬傳其曰出征之月爲否卦用事之月回鑾之年當景泰紀元之年先以否繼以泰雖世運而關天數焉蓋所記訖於英宗初歸之時未叙及後來丁丑復辟之事故其立言如此其曰身備史官者正其遷右庶子時他書引此或作閣老劉定之撰者據其所終之官言之耳

閏史周之望撰見康熙志

綱目統核劉帝則撰見吉安盧志

史論賀貽孫撰見乾隆志

功臣傳九邊考金光弼撰見康熙志

永新人物錄劉定之撰見萬歷志

經濟名臣錄賀中男撰見四庫全書總目

四庫全書提要中男永新人是編載明代名臣自洪武迄萬歷之季凡文臣五十五人武臣二十一人據其子善來所述凡例稱爲未竟之本其挂漏猶爲有說至於李東陽之固位取容張孚敬桂萼之希旨求媚其經濟安在而濫列於名臣不亦傎乎

名臣錄賀吳生撰見吉安盧志

憂內集賀中男撰見康熙志

白鷺洲書院志二卷甘雨撰見四庫全書總目

四庫全書提要雨有古今韻分註撮要已著錄初宋淳祐辛丑江萬里知吉州建書院於白鷺洲洲在二水之中故借李白詩二水中分白鷺洲句以名之非金陵之白鷺洲也時宋理宗方重道學爲賜額立山長嗣後遂相承爲古蹟萬歷辛卯黃梅汪可受爲吉安知府又重修之雨因撰是志分沿革建置教職祀典儲贍名宦人物公移賢勞義助紀述書籍生祠記十三門生祠記者卽可受生祠也至別立爲一門此其作志之意不在書院矣

自序云江文忠公翔白鷺洲書院其締構難甚而志亡聞焉仁

壽之役泰和曾孝廉奉閭中何侯命始創爲丙午志後四十年院復徙於城北塘南王先生因之作新志先生之志在明正學維世風故其文皆根極理窟不爲詞客之屑譚以孝廉視之貧徑庭不啻矣黃梅汪使君力探化本身任斯文下車逾年即克復文忠故宇時相君蒼梧何公蒲圻謝公貴竹王公四明劉公胥相與贊其畫甫成即以志屬不佞雨自惟行能謏尠胸臆約結固亡奇也雖有亦安所加於王先生頃之使君命益亟既讓弗獲則爲藉奏而叙之曰漢宣帝躬萬幾綜名實所稱爲良二千石第云政平訟息使民亡歎息愁痛之聲而已未暇與之譚教化也獨文翁治蜀修起學宮令民受博士業其明經飭行者

得出入閭閻錄是蜀化比之齊魯何斌斌也後世文治日盛所在建學其子弟當伯倍成都而所謂明經飭行者顧拗其人何□耶說者謂士守佔畢猥以經術取世資非復孝弟力田之賢意其或獵虛聲鬻權貴幸一當於主司他不皇恤行之弗飭經明於何有宋室隆盛諸儒力修齊魯之業輪蹄所至往往建書院以聚生徒於閩則考亭於楚則石鼓於豫章則鹿洞鵝湖即吾鷺院亦宜在亞旅間當時及門之士率能禰顏曾周孔惟性命之學是兢兢試取道南諸高弟與漢士同升於有位國家宜何擇焉故書院之裨於名教視學宮爲尤切且漢去古未遠才不勝舉故上之求士也恒急於士今則功利薰心機智次骨故

士之求上也恒急於上上急士故士操其重而實勝士急上故上操其重而名勝國家論士於三代之下舍經術故士繇而名實之間斷不可以不辨賢者由經術而反之身心則所務無非實者不肖者借經術而拾取青紫則所務無非名者將後其名則先學宮將稽其實則先書院有司者獨奈何不加之意乎吾郡夙號材藪自文忠創書院而後制科屢舉名碩雲蒸幾當宇內之半乃嘉隆以來數十年間公車之下寂不如前議者率咎於洲院之弗治今使君博採輿議振其衰研精殫力爲多士治之士生斯時猶不深自濯磨一洗名心而歸之實者非夫也夫治室者必募緡錢具材鳩聚族而謀之罔不用命夫乃得美其

輸奐而拓不拔之基若本經術以治其身心內有餘力外無借資志顏曾而顏曾志周孔而周孔或出或處焉往而不宜獨可任其藥塞而弗之治乎且使君夢寐伊洛荷官蜀郡而其獨意吾鄉先達尤甚多士幸哉適於使君之門試思鄉先達所爲不愧伊洛高出蜀士上者安在家而修之徐以其實効之國使天下稱之曰吉州誠材數也書院所造士誠非獨以經術干進也將實勝而名亦應之安在其無名爲多士慎勗之無爲蜀士所姍笑哉

吉安貢舉考四卷甘雨撰見吉安廬志

自序云吾吉舊有進士錄自鄧郡丞安濟以來凡五入梓而制

科歟焉余嘗病其非完書乙亥讀禮山中稍取其舊刻閱之中間舛譌掛漏靡一而足則又病其非信書乃以暇日博蒐故牒若碑志墓石所不盡載者間嘗質之衿紳老吏葺補其遺而正其舛閱五年始告成事總題之曰吉安貢舉考覈察使嘉禾黃公見而悅之命付剞劂氏大中丞郭公序之詳矣余乃申言之曰三代以前天地之氣獨盛於西北隅時大聖大賢肩摩踵接史不勝書若吳若楚介在江黃章汭間俱以裔夷紲盟於桓文之世即如倚相屈平宋玉景差季札之流僅僅可指而數也自漢以後稍通籍官家歷唐及宋遞加顯著至我明而綦著矣高皇帝龍飛淮甸首辛豫章吾吉以草昧之初得其朝氣於時家

絃戶誦魏科膺仕幾當縣寓之半而其人又皆競名行標懿錄
承先聖之統緒樹來學之楷模匪徒希世資取寵榮而已也者
而今則不然矣豈氣運循環朝則必莫有不可長恃者耶余又
以爲不然夫朝之徵莫猶莫之徵朝也是故不剝不復不夬不
姤否泰之數率繇此矣吾吉制科近雖稍遜前圖而忠節理學
一脈固綿綿相續未之斬也此脈未斬是爲元氣是爲陽德蓄
極斯通安知莫之不復朝與矧於人文興替亡論衆寡其人而
賢卽一人而千萬矣苟非其人卽千萬人不一人矣吾吉人士第
有一人而千萬人之心文章必歐文忠氣節必文文山理學必
鄭羅諸大儒令元氣長固無少屑越吾知晨星散落行於東方

乎萃之萃則朝矣大明之盛其將再見於今茲乎請書以俟之

讀史隨筆宋史私議黃學元撰見禾川書

國朝

廿一史評賀祥珠撰見禾川書

興起錄四卷賀朝元撰見吉安盧志

半窗史畧四十二卷見四庫全書總目

四庫全書提要體剛字鐵芝永新人是編輯歷朝史事各撰爲歌每歌綴以畧言其三十八卷以前則起上古以訖於明其三十九卷至四十二卷則分乾象坤輿官制經史等七類而撮其要以隸之亦課蒙之本無關考據也

讀史勾要周三汲撰見乾隆志

讀史一得　補正江西秩官志　補正吉安秩官表　禾川書讀

尚書撰新採

子部

南唐

擬元經　郭昭慶撰見人物錄

宋

斥蠹　正言張庠撰見經籍考　明一統志

通志

元經圖張庠撰見人物錄　明一統志

元

性理羣書馮翼翁撰見經籍考
元史本傳

古書正譌　讀書纂要馮翼翁撰見元史本傳
通志

明

文安策畧十卷劉定之撰見四庫全書總目

四庫全書提要定之有易經圖釋已著錄是書乃所擬揚庭對策之作分經書子史吏戶禮兵刑工各爲一科周榮作定之年譜謂此書成於宣德九年甲寅時定之止二十六歲尙未登第盡其揣摩程試之具後正德癸酉刊所作呆齋集時已編入集中此其別行之本也

著疑錄九卷戴有爭撰見四庫全書總目

四庫全書提要有孚字聖山永新人是書分十六門皆鈔撮諸書而成體例頗爲叢脞如第一門曰儒次之以藝文又次之以士次以老佛仙術儒即士也乃分而爲二又七卷父子祖孫爲一門附以奴僕君臣夫婦兄弟乃皆不及其中舛謬不可殫述所録之事與門目不相應者十之五六更不解其何説也

傳家迂言一卷賀應保撰見四庫全書總目

四庫全書提要應保字宏任號正予永新人是編凡十四篇皆其家訓多參引古事以示勸戒然頗談果報之説

迂議一卷賀應保撰見四庫全書總目

四庫全書提要是編多評論古事蓋隨筆劄記之文持論頗篤

實而別無新意

迂億四卷賀應保撰見四庫全書總目

四庫全書提要是編與所作迂議體例相近蓋隨得一編即各立一名實則正續集爾第一卷皆解四書其說以心學爲主故多與朱子齟齬餘三卷多考證史事及經史文句如五代史韓通無傳孟浩然集有送孟郊詩之類頗襲舊說亦有失於詳檢者如論大事不須卜一條又曰如卜郊苟三卜不吉可不郊耶不知春秋固有三卜郊不從猶三望也又謂宇文虛中偶迕金人被殺不知虛中以謀刼金主而死元好問中州集載之甚詳非偶迕也

激書無卷數賀貽孫撰見四庫全書總目

四庫全書提要貽孫有詩觸已著錄是書凡三十三篇以激書名者自云深感夫激我者成我之德故記而述之所述皆憤世嫉俗之談多證以近事或舉古事易其姓名借以立議若太平廣記貴公子鍊炭之類或因古語而推闡之如蘇軾書孟德事之類其文稱心而談有縱橫曼衍之意而句或傷於冗贅字或傷於纖麗蓋學莊子而不成者其大旨則黃老家言也

茶陵彭維新序云士汨於舉子業自制義外束皮古人書畧不省覽與語往代事宜其結舌瞪目茫然失所措也賀君子翼以一處士能覃心載籍偃仰嘯歌自奮於荒邨老屋中不屑與世

士浮沉帖括之學可謂豪傑之士矣所著史論六十餘篇辭香眉山雖未盡脫規橅之迹行墨間亦尚乏恢奇森聳之概然工於持論執摘幽隱援引比類多切中綮肯凡昔賢所未發及發而未暢者皆一一能達其說名曰激書匪苟作也夫水之無聲也一或激之則爲漣漪爲湍急溟海掀天澗流戛石聲之小大不同其成於所激則均也卷軸之積於中者益富加之以研覈斯蘊蓄深而其發也必更實大而聲宏視近日空疎委茶之詩文奚啻蚓竅蠅鳴哉昔漢傅武仲撰七激發與班孟堅諸人共典校書文雅顯於朝廷惜乎君歿已久所詣遽止於此也予靈均之騷歷代之詩皆憂思感觸發諸性情迫於不得已而作也

君爲騷筏詩筏附是書後其亦激之餘波也與

國朝

歷朝人物氏族會編十卷尹敏撰見四庫全書總目　府盧志分二十卷恐誤

舊本題曰禾川南里松山逸叟潁侯氏撰不著名姓檢卷首名字二印一曰尹敏一曰潁侯知此書卽尹敏作書中多載明末殉節諸臣知爲國初人著述也

南華摘句周三汲撰見乾隆志

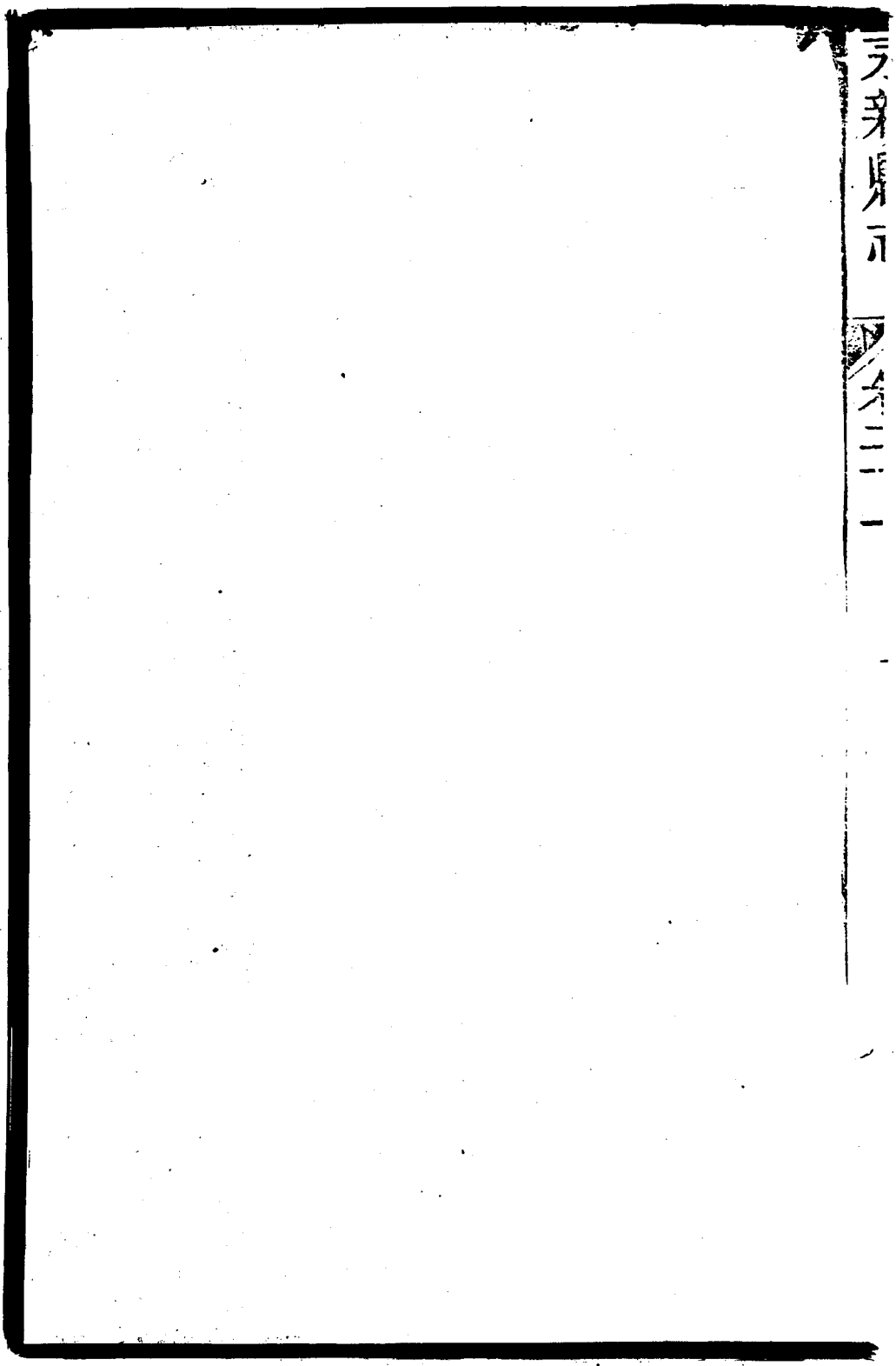

永新縣志卷二十一

集部

宋

竹溪文集　漢陽太守家集劉彥登撰見人物錄通志

轑陽居士詩集江暐撰見獨醒雜志　萬歷志

澹軒稿左慶延撰見通志人物錄　萬歷志通志作澹園人物錄作澹菴

橫江蕺稿張鋼撰見人物錄

東郭樵唱朱次雲撰見萬歷志

龍川集張潞撰見宋詩紀事　江西詩徵　萬歷志

東巖稿張淵撰見萬歷志

坦齋稿左謩撰見人物錄

義山樵唱龍仁仲撰見萬歷志

采若集蕭燾夫撰見文文山集　府盧志誤作采芳集

盧陵文天祥序云選詩以十九首爲正體晉宋間詩雖通目選而藻麗之習蓋日以新陸士衡集有擬十九首是晉人已以十九首爲不可及十九首竟不知何人作也後江文通作三十首擬晉宋諸公則十九首邈乎其愈遠矣予友雲屋蕭君燾夫五年前善作李長吉體後又學陶自從予遊又學選今則駸駸顏謝間風致如十九首悠然慷慨一唱三嘆而有遺音更數年雲屋進又未可量也十九首上有風雅頌四詩俟予山居既成俯

伯温故又將與君細評之

秋屋稿蕭敬夫撰見文文山集

廬陵文天祥跋云累丸承蜩戲之神者也運斤成風技之神者也文章一小技詩文又小技之遊戲者秋屋蕭君自序其詩乃有不克盡力之恨昔人謂杜子美讀書破萬卷止用資下筆如有神耳讀書固有為而詩不必甚神子謂秋屋稿亦云爾矣顧何足恨哉予聞君之為學沉潛堅忍其自得者深克而致遠者耶耿耿詩之上者

元

讀書臺集龍仁夫撰見諫章書

1721

馮氏三世僅存文稿馮魯山子翼翁奭翁採寅寔同撰新採文章旨要八卷　詩文集二十卷馮翼翁撰見人物錄

釣魚軒詩集龍雲從元詩選誤作從雲撰見元詩選

白雲集陳煥章撰見元百家詩選　人物錄

明

村民集陳宗舜撰見府盧志　盧志誤作吉水人按人物錄宗舜禾山沙田人晚家吉水盧志之說亦非無因且宗舜字材民此稱村民恐係材字之誤

匡山集　六藝集　鶴鳴集吳孟勤撰見經籍考　明一統志通志

禮齋詩集賀守約撰見江西詩徵　詩徵誤作永豐人

西遊集康以甯撰見府盧志

吉文鮮續序云余友康君以甯吉之永新人也洪武甲子舉進士爲大平府推官謫居橫浦二十餘年每歲集其迎送序述悲喜離合與夫玩物適情之作以較其今昔學問所進與交朋往來歲時事物之代謝取以備閒居之覽而非有所刻削求工以夸多而鬪靡徇外而爲人也前序爲范君仲綸作稱廬陵文章自歐陽後世有傳續其論當矣特未知吾廬陵詩學之源流也蓋自周末有避秦者九人隱於玉笥多爲四言詩刻之石間郡人往往效之而廬陵四言詩始盛漢封安成王長沙王而淮南王賓客多往來荒祠古冢鑱文猶存至晉許邁郭璞殷仲文輩皆遊廬陵而五七言復盛唐初杜審言爲吉州司戶始大興詩

學而廬陵之律詩尤盛此吉州詩人堂之作由是肇也南唐劉洞夏寶松擅名家宋盛時彭應求稱南國詩人江西詩派葛敏修擅其雄諸體備矣至元初而范德機受學於楊學脞而學脞之子又從師德機即郤巷虞公所謂得范公之骨者而廬陵之歌行大盛不可悉數矣康君年未老所作當益富他日歸鄉相與拜詩人堂而重論焉屈伸榮辱進退萬變而性情之樂易如一日雷電風雨晦冥萬狀而日月之光華常新也康君其有以惠我教我乎

忍菴稿張叔豫撰見萬歷志

滴溪文集李伯尚撰見萬歷志

覆瓿稿劉髦撰見經籍考　明一統志

石潭存稿三卷劉髦撰見四庫全書總目　明史藝文志

四庫全書提要髦有易傳撮要已著錄是編上卷爲詩中卷卽易傳撮要下卷爲義方錄義方錄者皆寄其子定之之手札而定之彙梓成編者也

鷺股集段所撰見通志　萬歷志

邑人吳勤序云詩咏歌性情貴温厚和平而不貴艱澁貴高古清新而不貴淺近又必胸次高爽洗滌陳腐斯爲美吾邑段氏原中鄱陽故族也幼孤能自力於學博覽經史諸書尤好作詩問者持其近稿示予諷咏再三喜其格調清新筆意超邁七言

律似唐長篇歌行有李謫仙氣象浩乎其不可涯涘也信乎義山禾水清淑之所鍾與予自史館遷鄉之日何幸鄉邦戚友有佳士如吾原中於是可與言詩矣原中年壯而學優方將聿揚英聲貢之大廷鳴雅頌治世之音推而用之郊廟豈止棲隱一邱一壑而已耶適予有江漢之行作賓王門戒行匆匆未暇細論姑書此簡首以誌予喜慰期望之意云

木菴集劉儒撰見萬歷志

呆齋集四十五卷劉定之撰見四庫全書總目

四庫全書提要定之有易經圖釋已著錄是集前稿十六卷存稿二十四卷皆分類編錄如代祀錄永新人物錄經筵講章策

畧皆在其中而鄉會三塲試卷亦皆附列續稿五卷則成化乙酉以後所作不復分類以一歲爲一卷焉明史本傳稱定之以文學名一時嘗有中旨命製元宵詩內史卻立以俟據案伸紙立成絕句百首又嘗一日草九制筆不停書有質宋人名字者就列其世次若譜系然人服其敏博然其榛楛勿翦亦由於此

李東陽懷麓堂詩話曰劉文安公不甚喜爲詩縱其學力徃徃有出語奇崛用事精當者如英廟輓歌石鐘山歌等篇皆可傳誦讀者擇而觀之可也其言可謂婉而章矣

茶陵李東陽序云我文安劉公先生遺文若干卷皆所自擇或以類析或以歲次自舉業程試講章奏疏應制代言以至著述

賦詠應答之作皆備焉東陽少竊科第入翰林爲庶吉士奉詔受業獲聆緒論謂爲文必博先約後譬之山焉必出雲雨產寶玉生材木禽獸而朽林糞壤亦襍乎其間斯足以爲嶽爲鎮譬之水焉必吞吐日月藏蓄魚龍變現蛟蜃而汙泥濁潦來而不辭受之而無所不容斯足以爲河爲江爲海古之所謂大家者皆然也若句鍛字鍊探之而有窮取之而無復餘者不過爲孤峰絕澗而止惡足以成其大哉至其伸紙運思揮毫對客正書旁竄晷不移日稿不易幅而典冊金石施諸朝廷播諸四方者往往而是徐而觀之則見其渟峙演迤頓挫奔放奇正並用變化而不常者皆相與駭愕歎羨以爲不可及登秘閣析疑義稽

古訓或一咏百詩或一揮九制常有質宋人名氏者先生援筆列其世次若譜系然乃定爲某人之子某人之姪詞臣學士咸侈言之蓋先生之父石潭封君嘗教其徧讀經史而戒勿作文及見所私著始有八面受敵之譬於是縱其所爲比得鄉試怪不在優等謂不魁春選無相見也果以禮部第一人及第是其厚積而後售持滿而後發溢乎心胸而著之藻翰者無惑乎其人如此也古稱文章與氣運相高下即其人論之則其性情行業亦可得而知也國朝洪武初肇啓文運宋潛溪諸公建不可見永樂以後至於正統楊文貞公實主文柄鄉郡之彦每以屬諸先生文貞之文亦所自擇世服其精而後人乃有刻爲續集

至數十卷者先生餘稿悉裒而焚之於家所傳誦或未之錄今存者不過十之四五而已蓋雖以博教入而自律之約乃如此豈所謂小慙大好猶有非末學淺見所能測識者耶昔漢劉向宋劉敞皆博極羣籍以文章名而未見於用先生純確樸厚之心實出流俗優游翰林晚始大用用亦不久雖其功業未竟而其文偉然大鳴於時固一代之盛哉先生嘗閱東陽閣試姿暑賦進而謂曰吾老矣縱不死亦當去矣子必勉之東陽雖知嗜學無所底就日熟遺文耳存善誘不知涕淚之交頤也是集先生之子府通判稼刻於盧州本鉅字細弗便繙閱其仲子南京大常寺少卿稱重刻之時先生門下士皆散去東陽獨謝政居

京邑諍爲之序其編之首先生官至內閣大學士兼禮部尚書
謚文安學者稱爲呆齋先生集以齋名者仍其舊也若其名字
邑里天下共知之而行狀碑誌具載於附錄可互見云
邑人賀中男序云明興宰輔中以博洽擅一代譽者永新文安
劉公其最著云公由翰苑入政府三十餘年稱天子論思啓沃
之臣朝廷大制作悉出公手或立就百詩或一揮九劄頓挫奔
放變化不窮四方乞言者肩摩踵接公出其緒餘應之崖鐫野
刻幾遍天下今學士大夫無不知有劉先生文者予謂公非僅
文人也嘗讀其書友其人論其世編有感於近事者數端英廟
初年公離書生旦暮耳邊鬢尚未有萌芽公獨倡言降人處京

師非計宜急徙之後十餘年而乘機侵掠卒如公言何識之豫也已已之變諸大臣周章失措公條上十事鑿鑿中窾議餉議兵擇將擇守令諸大計毋論當時即至今日利弊猶列眉然不以任不在己而杜口旁觀何其任也當纂修英廟實錄時舉朝方欲侔景帝於昌邑公貽書同官力引春秋爭之謂不宜汲汲其帝號何其堅也今邊事披猖極矣使數年前有早見如公者頓窒其罅何至有今日耶今兵事之疏滿公車矣有通達國體如公者耶追慈懿陵廟之制侃侃執義不少徇卒賴公與商文毅彭文憲引義固諍無愆於禮何守之正也今國家方有事於兩朝實錄蓋皇考大漸之際難言之矣得持正如公者任之綱常

其有賴乎吾邑劉文介之汲也公爲之議論日明目張膽執論正辭質諸神明而不爲之回枉壓以貴勢而不爲之折挫斯言也無乃公之自道耶彭文憲又言公居相位凡再進密疏皆國家大計今兩疏不見集中蓋公隱然以格心自任區區人適政間非吾事矣豈區區好名淺夫可窺其涯畧哉吾吉自國初以來政府之位項背相望憲廟初年政府四人吉州居其三當是時公與彭文憲同心劻勷輻輳互資內廷無宦寺之嬖外患有克捷之威成化初政煥焉可觀公歿而國事漸非又數年而文憲謝世吾吉相業亦從此寥寥至今矣公之關於一郡於天下如此予蓋讀公之書論公之世而深有感也夫文人則安足槩

公也

麟原文集王禮撰見江西詩徵通志誤作盧陵人

立齋集左鼎撰見經籍考明一統志

晴林文序云士之博通今古攷聖賢之學以明聖賢之道匪直發爲文章以取科級媒爵祿而已施之於政則爲勳業蘊之於心則爲德行至於發爲詩文備諸古體非邃於經深於道者曷克臻茲今觀都察院左僉都御史左公立齋先生詩集其信然歟公江右永新鉅儒甫早承委源之學長從石潭劉先生受易善因程朱二先生之傳義深究義文周孔之奥旨易學得其宗者也由鄉薦登正統壬戌劉儀榜進士選爲監察御史正色立朝

權倖不避戊辰出按山西時虜寇侵邊謀犯京師又將攻刼山西公聞即調將卒募民壯堅守憲威嚴明軍容整肅虜遁引退又聞朝廷大臣主議和即馳奏曰議和失朝廷大體宋可鑒也朝廷嘉納其言詔留公山西二載景泰壬申山東河南歲歉命公審視公周爰諮訪賑貸有方無一民失所比還疏言五事尋又言修政彌菑十事皆切時弊爲執政所忌未盡行丙子陞廣東左叅政天順改元上復大寶選用老成碩學公以大臣薦召還上親擢爲僉都御史賜獬豸文繡仍給三品祿公夙夜匪懈益思植勳勵節以致身報國未半載賫志卒惜哉公奮忠義之志屢呈正直之論功在朝廷名播中外皆本所學之正使天假

其年久於其位必能建立於天下豈遽止於是耶所著詩皆出於政暇遊憩登眺餞送哀挽之作諸體悉備句老而意新詞約而義博寓微婉於淡漠發纖濃於簡古浩瀚者不失之泛平易者不失之疏高峻者不失之險怪一自胸中流出不待攻苦鍛鍊而成凡若干首彙次成帙其令器沖邁奉外臬仝安丞劉侯書囑予爲序其端予惟公之大者在勳業詩特其餘事耳然皆本性情之正凡學詩者所宜共宗矩于孫乎爲公之子孫倘其嗣公之學誦公之詩繼公之志公之所蘊未盡施者必思有以行之庶盡顯親之道焉予知公最深因序其詩特以勳業爲先俾讀者知公之所學匪直詩乎哉

綏德集李鈞撰見府盧志

邑人劉定之序云綏德陝西邊州秦始皇使其長子扶蘇監大將蒙恬統師三十萬攘匈奴築長城取河南數千里地爲郡縣時駐旌麾於此其後扶蘇蒙恬爲胡亥斯高所詐戮而扶蘇遂瘞於此說者謂今州域所據高壟卽瘞處也以秦威之龍拏虎吞僅能得此而據之況乎後世則此地乍焉而華乍焉而胡當鬬爭得失之衝其風俗虓武民情狼顧物産蕭條而不堪爲生宦況冷落而良可爲嘆從此見矣惟聖朝統御極於普率於是此州之朝貢謳歌獄訟來至闕陛者今將百年然後氊裘椎結人面獸心之儔彀弓弭鞭而窺伺於飈塵忽起之際流澌漸堅

之候者尙每歲見則夫官於此州者宜其以日爲月以月爲歲非特嚴霜積雪之凜冽使人嘵怯也亦非特堯天舜日之云遠使人懷憂繾綣也又非特青山白雲親舍遙望使人悽惻也而況於逐臣以罪譴至慮有後命者乎斯人而有詩雖其詩不若古猶宜錄之況未必不古若者乎綏德集詩若干首古律長短諸體略備合之盈卷前兵科給事中李鈞許國謫爲綏德州判時所作觀之則綏德之景物可以不躬履其壤不翻閱輿地志而得梗概許國所與寮采賓友可以不同堂合席而見莫寅恭和協許國於家不遺其親於國不後其君於州不鄙夷其民可以俾後之人雖不與同時而鑑亮其心斯詩也豈可少哉許國

所由得謫以屢直言忤時當爭也先可汗號厲聲謂大臣曰陳力就列不能者宜止又言中貴不宜出行宇內爲民患誠欲保全之宜常居閨閫而已最後言大璫以罪貶來孝陵下此於法宜誅遂謫綏德今聖天子寬仁明睿求舊容諫賜環許國有日第古謂詩窮乃工王元之滁山歐陽永叔夷陵諸詩可見也他日許國達時孰謂其詩遽能勝綏德之窮時乎子故序以歸其三子輩輅使臧示後三子者子長女弟之子也其母早世其父既宦且又謫而三子者於父母之教所得疎濶矣子慮其於乃父所存且不足以知之而惟崇遇烜赫遺金滿籯者之爲美也此子所以序之也非三子者之求予也

岫雲稿張同撰見萬歷志

介石集劉時撰見萬歷志

茶陵譚鵬霄介石遺集序云文章之顯晦時也彼龍泉大阿沉埋豐獄間多歷年所而必待張華望氣雷煥占星始掘而出諸泥塗蓋限以人限以地實限以天運之莫可强耳文章亦然當壇坫之擅名譽也非不紗籠佛殿紙貴洛陽然而風雨以銷其精水火以蕩其神蠹魚鼷鼠以戕其質當此之時雖有風雷甲丁下護靈笈而亦必經數百年之零落摧殘始能出魯壁啓魏墓昭昭然如星辰之復麗於天也吁豈非時與余今歲主講新邑秀水書院得前輩劉介石先生遺集而愛之雖未窺全豹而

管鼎一臠足以知味矣夫先生前明人物仕於朝則隆其功勛
隱於家則厚其著述縱中間毀於兵燹幾與蓑草荒烟共逐飄
零而尙能於年湮世遠之餘撫其遺篋出其遺牘以彰其遺美
則是春林開殘之花猶有遺妍綏山嚼破之桃猶有遺甘美人
照徹之鏡猶有遺影素女彈罷之瑟猶有遺音而先生之遺集
不更可以遺當世遺後世乎故急慫恿付梓欣然捉筆而爲之
序

南溪集吳期英撰見萬歷志

南嶽風韻集　蓮坪稿甘公亮撰見萬歷志

巽峰集十二卷　附錄一卷尹襲撰見四庫全書總目
府盧志誤作尹敏撰

四庫全書提要襄宇舜弼號巽峰永新人正德辛未進士官至司經局洗馬是集凡詩五卷文七卷後有其子祖懋題識謂原集十卷刻於閩中續復收輯得十二卷其文持論頗純止而波瀾結構則未造古人

峽陽稿尹祖懋撰見萬歷志

秋山集蕭樟撰見萬歷志

三遊小紀劉夢詩撰見萬歷志

衡汀集劉孔愚撰見萬歷志

竹莊集尹爽撰見萬歷志

小補軒集尹臺撰見通志

四庫全書提要臺宇崇基號洞山永新人嘉靖乙未進士官至南京禮部尚書明詩綜稱其有洞山集此作洞麓堂集考集首鄒元標序稱洞麓堂稿大宗伯洞山尹公所撰去公家里許有奇洞峰巒卓詭遂以名堂且名其稿然則洞山其號洞麓則其堂名實一集也臺以讜持揚繼盛一事爲清議所歸集中如與羅念菴書謂近世宗良知家者心說沸揚只緣金谿錯認孟子先立乎其大者一語又極論卽心卽理之非謂卽實有所得亦只此心靈覺之妙蓋非所見之理釋氏有所見於心無見於性陸氏之學大率類是又謂程子之徒當時且有失傳如呂氏游

氏寖入禪學朱子沒後勉齋漢卿僅足自守不再傳盡失其旨如何王金許皆潛畔師說不止草廬一人其攻擊姚江之學甚力亦可謂屹然不移惟集中有祭陸東湖文一首推其望重朝廷功盛社稷云云東湖陸炳號也炳名列明史佞倖傳中與臺殊非氣類考史稱炳歲入貲待權要周旋善類亦無所吝世宗數起大獄炳多所保全折節士大夫未嘗搆陷一人以故朝士多稱之者臺之假借或以是故歟然君子論公義不論私交究不免爲白璧之瑕也集凡文六卷詩四卷元標序稱其詩數百首力追唐雅制疏書序記銘狀表數百篇出入漢宋闡繹名理不屑綺語雖鄉曲之詞例皆溢美今核其所作尚不盡[illegible]云

吉水鄒元標序云洞麓堂稿大宗伯洞山尹公所撰也去公家里許有奇洞焉峰巒卓詭公容與其閒圖書掩映烟霞流照甚適也遂以名堂且名其稿詩數百首力追唐雅制疏書序記銘狀表數百篇出入漢宋闡繹名理不屑屑綺語盛矣公薨且久常偕友人甘子開氏謀曰公一代名碩其人如高山大川後學典型立朝多勁挺與諸佞倖爲敵護持揚忠愍一事流注士人口吻尤偉雖未竟公大業然不朽者自在文惡可漫漶不傳而兩人家食詘於力不果會繡水黃與參使君觀察吉州念其太父遂泉公爲公門下士思深源本捐俸爲公廣傳以鄒子里中後進屬弁諸首簡元標常考諸方乘知吉州文獻甲於海寓宋

自歐六一周益國高峙百代姑無論我朝以史學嬋嫣館閣者幾二百人然解吉水楊西昌兩內閣最著解天馬行空自出杼軸不可羈馽楊步武六一沈浸濃郁後作者麟麟然或傳或不傳禾川自劉文安洎公鼎起後先相望蓋皆藝苑赤幟而士林之標表者也劉如瓊林武庫晚而趨約手自裁集不過數卷公集視劉稍贏紓紆容容浩淼無際伯仲韓歐世必有知者文安相雖未久稱名相公雖未相然當時稍稍奸時喜好黎大政如親左足然公固守我里古先輩家法甯留滯周南十餘年敦行詳裕遵徊不少貶茲公之所以爲文宜傳不然當時以文鳴者豈無人讀未畢熟數當時事令人髮上指冠嗚呼傳公者豈在

茲集哉聞之先輩讀書中秘拜一官久不徙蓋欲畀之藝亘理亂之寄必先投之寂寞恬淡之鄉惟寂寞而後其志定恬淡而後其守堅志定守堅則其審物之情也熟出則能肩斯世斯道處亦不失爲名公卿公當時雖優游南北乎然神情因依多吾里名德及海內一二方聞先生是皆所謂恬淡寂寞志定守堅人也公索諸先生於山坳水陬間欿然思有以自下故公之造詣至老不衰今何時乎予因公有無窮之感又因公而思吾里先輩之盛無論列宗朝卽在嘉靖間多遠識深詣班班人倫冠冕如此此又讀公集者所當悚然興也

法式善序云余庚子選庶吉士分校四庫全書閱明尚書尹公

臺洞麓堂集十卷愛其文詞樸茂酷類西京且重其人欲手鈔一過維時校官書不許逾期限因弗果鈔嗣全書告成滙聚稿本儲翰林院寶善堂余適奉院掌阿公命清釐書籍因得饜飫其間三十餘日遂檢尹尚書集令小吏鈔存之前歲余遷祭酒與諸生品評文字說詩講藝有尹生鵬程者下筆奇崛詢其家世則舉尚書公對且承叔掄出公全書集三十八卷求余勘定較官書多二十八卷矣既喜公一生心迹閱二百餘年頓揭風窗雨案使慕公者想其爲人又嘉生之能保讀先人餘業傳於無窮也爰就余所藏本互爲參訂併錄四庫全書提要俾寫冠卷首生當精校而詳核之剞劂流行使公之貞節不顯於生前

而彰於身後且振藻含毫不獲於當時而隆於右文之代豈不盛哉豈不盛哉

石壁遺稿顧應時撰見萬歷志

山農集顧鐸撰見康熙志

景流錄義山莊集賀世采撰見萬歷志

韶城集管城集戴有孚撰見康熙志

翠竹青蓮山房集甘雨撰見康熙志

琴亭集落花吟李嗣晟撰見康熙志江西詩徵

金竹山房詩集金光弼撰見康熙志江西詩徵

湯顯祖序云詩者風而已矣或曰風者物所以相移亦物所以

相麗有不可得而移者十五國之風采而爲詩舒促慘溫浚縟夷隘各有所從星氣有直風土有比宮商之音不得輕而徵羽明條之地不得垂而閶莫此儀所以南操而鳥所以莊吟也江以西有詩而吳人厭其理致吳有詩而江以西人薄其輕柔余謂是兩者好而不可厭亦各以其風使人不可强爲輕重也立言者能一其風足以有行於天下若禾川金右辰之詩而兼兩者之究焉唐貞元以後言詩焰李杜止爾予觀右辰才氣浡積崥崒瑰瑋之行魁然其大而不可以細視也又兀乎其奇而不可以正視也其含吐揮斤之際思緒興寄雲湧而興飈發而成四顧滿志誠有隴西不足爲其輕少陵不足爲其重者嘗戲之

曰永新山川幾許而當有生生廣涉天下經制之事好與大人先生相倣睨或竟日抵掌與語星歷氣候山林兵矢河渠圜府方技稗說暴以玄釋辨如決河大人先生不能窮也其大且奇若此然生不遠千里而與我書曰身爲子弟不宜越俎而議風雅夫風雅正子弟事業深詣邁出且退焉若斯則其與大人先生談開濟厄塞諸大略豈可易測識者耶孟子言尚論者誦其詩知其人生非詩而已也因如其人以序之云

施閏章序云子既選季房詩又得金右辰稿蓋季房之匹也或曰季房逸秀右辰雄邁亦各其長也觀其所自敍以爲詩尚風神矜興象睥睨王季且不肯優孟李杜卓然有得於風人之遺

矣反覆其詩則在乎唐宋之間時有豪氣殆亦嘐嘐道古不飾其美不揜其疵者也然記問該博侃侃喜辨論臨川湯義仍嘗極推之謂其於星歷氣候兵筴河渠方技百家之言抵掌奮舌沛若懸河蓋不徒以詩見也而卒以不遇終其身惜哉予拔其尤雋雅者若干首合之季房之集目爲吉州兩處士詩蕭子孟昉大常伯玉先生之後也聞其風而慕焉遂竝取刻之士固有不朽者不在乎文詞之末然垂空文以自表見不得志者之所爲也廬陵羅長源泌沒身閭巷所著路史卒行於世今二子賫志長逝久矣士大夫稱其詩不廢然則士之有挾以鳴而憂其湮沒無傳者聞數子之風其亦可以蹶然而興矣

翼雲堂遺集　奏疏稿劉光震撰見康熙志

長汀黎士宏集序云人之自愛其文也甚於其愛富貴漢宋以來文章之權日重凡仕非以文學起家者終身不敢與士齒至有身都使相向天子求爲士大夫不可得彼窮簷賤士何關有無不惜刻肺鏤精以圖一二必傳之語即窮寒饑死而有所不顧抑何倒置若此而人子孫之愛述其文章之祖父也又甚於富貴之父祖朱門青邸蕩爲冷風褒鄂之傳延者幾世蘇學士天上人宮禁奄餘猶復冒稱假子是知金貂七葉固不若崔盧舊姓人各有集家各有書爲光寵也今雷奮龍奮兩君持尊甫肩吾先生遺集謁序於予予留署中十日讀之其文浩汗奔騰

如神鋒匣劍風雨悲鳴所爲往來箋札絶無婦姑嘱囑之語其五七言古風若從軍諸篇何減少陵次山先生去世已二十有餘年猶使讀者如見其面如聞其聲則謂先生至今存可也考先生成進士後徊翔郎署出典兩州終老觀察其官不甚尊顯也而一往無前之氣獨用之於文章豈予之所謂人之自愛其文有甚於愛富貴者乎而兩君能出其遺集以公天下知文章之壽其親者有甚於富貴其雅懷亦何可量哉況兩君年少多文世其家學將所稱崔盧之姓豪有其集人各有書者吾庶幾於劉氏父子兄弟間再見之矣

凌雲集賀鳴祥撰見府盧志

至卷三集賀鳳生撰見康熙志

雨京遊草尹方平撰見康熙志

希陶集遺稿四十六卷尹山撰見府廬志

里居生涯文集湯宏撰新採

水田居文集五卷賀貽孫撰見四庫全書總目

四庫全書提要貽孫有詩觸已著錄是集有文無詩所作皆跌宕自喜其與艾千子書云文章有妙悟而能悟者必於古人文集之外別有自得是雖鍼砭東鄉之言而貽孫所以自命者亦大略可見特一氣揮寫過於雄快亦不免於大盡之患也

自序云小說述石季倫再世貧窶而曹子建劉公幹皆不能文

富人暴殄天物才子摘抉化工其報如此可畏哉雖然季倫所累者富而公幹子建所累者才也使小說非誕則此其息黥補劓之日矣方以爲幸何足畏也余少壯時苦心舉業頗負時名數奇不遇悉焚棄之僅存所爲古文數首其後乃專學爲古文詞然飢寒險阻備嘗厥躬貧而無才爲累更苦如貽孫者斯乃暴殄摘抉之報耳兒輩爲蒐輯余文得若干卷皆出之患難之餘無足傳者姑命錄之以俟後人使知余今雖不幸或前生曾爲富人才子未可知也有從旁竊笑曰大人誤矣不聞劉聰之爲遮須國王而鄒陽之爲蘇子瞻耶彼亦富而才也豈有芝蘭再植化爲蕭艾者奈何過咎前生乎余亦笑曰信如汝言此集

若行是又余今日罪案矣息黥補劓尚未有日也可奈何

靜觀堂集　湖隱堂詩集賀吳生撰見康熙志　府志

邑人賀貽孫序云江右詩人之厄未有如近日之甚也姑舉亡友言之如南昌萬茂先新建徐巨源一吟一咏流傳人間騷人韻士尊味不休而落魄科場迨三十年然猶得以遲暮膺徵辟邀綸音也若夫廬陵之馬季房永新之萇蒼舒及金右辰先生博物洽聞力追風雅而姓名不達於天子君子傷之矣然三人者猶及逢文盛之日得挾其才技倣睨公卿間使公卿擁篲而請益焉豈若吾家之仁山季子蠖屈於亂世也哉仁山尚得稱明經以死而季子則以困頓諸生饑寒深隱奔竄流離於戎馬

間憂讒畏譏以終其身則是詩人之厄又未有如季子之甚也季子少時與余同習制舉業余嘗稱其所作如霜鷹摩天長鯨吸海吾黨勍敵數人而已豈料其入試入蹶至於國變而始休焉余憐季子益自憐矣季子舉業及古文半已滅沒於兵火所僅存者遺詩數卷余爲共選三百首命其子鼎偕同人梓而傳之大約古詩得意者風格彷彿儲王律詩高者追踪三唐次亦近代名手蓋其思深以遠其味淡以永其氣清以冽而其悲惋激楚時時溢出於篇什之外有詩如此誰謂江右宗風不再振哉每怪今日評詩者以官爵崇卑爲詩人殿最不識彼意欲置吾仁山季子於何地乎宋大祖時執政深忿詩人禁人爲詩下

令追視陶元亮杜子美李大白官爵豈知三家之詩如日麗天區區拾遺供奉及八十日之彭澤令當其存日固已贅疣視之矣奚待視哉倘他日執政有欲下大觀之令者至季子則一老諸生無所用視而彼執政之忿消豈惟彼執政之忿消設有憐才執政效唐時故事追授遺佚詩人方干等及第各贈一官而季子且傲然泉下以贅疣棄之矣然則季子之詩固非時人所能厄也

和雍堂集賀鳳翼撰見康熙志

觀感錄金如輪撰見康熙志

素齋稿尹啓殷撰見康熙志

亦名園詩集江爾海撰見江西詩徵

淇澳集尹佑撰見府廬志

可留集劉元珍撰見府廬志

二益齋稿賀偉撰見乾隆志

國朝

敬修堂集劉作楳撰見康熙志

冰雪堂集　龍溪吟賀靖國撰見康熙志

德音堂片集賀善來撰見乾隆志

雙江詩集曾之傳撰見乾隆志

安溪李光地序云班史曰詩以正言義之用也言之不足故咏

嘆之搖佚之終軼於道而後志可見義可用矣韓公談音宋以下之凋耗蓋剽盜爲言而不知正者近儒謂韻不必沈語惟所意故談以鄉音間以俚辭自爲正而已非言矣古者大師教六詩非其言則不體本六德非其正則不類一不少審焉其失義均耳邑侯督使君示予所爲詩玩而復之滂葩而辭不靡力運舒慘而氣不傷平衍紆餘時見瓌怪擢焉感懷敘物而雜興以逸緒閒景此皆碩儒宗工所採於三百而爲抉秘者侯固采入其阻矣若夫格律之高選調之美其胚胎於陶白而得其肖乎涖邑一年政事修治清而容物善不近名誦其詩知其無藏心見其行知其無逸義班史之言知德哉邑人士慕而願得善哉

武城之歌單父之琴以小邑令名萬世學者猶惜其鏗訇鼓舞不傳於後可以理其音想見其爲人今侯之治師門之所漸也侯之詩絃歌之遺也異日者政成而民和宮商以宜之金石以諧之有二子之名而留其逸響者將於是乎在故敘而行之

省庵文集　竹圃詩草賀泰生撰見乾隆志

龍溪草堂集龍科寶撰見乾隆志

陳鵬年序云囫葊先生螺川名宿主盟騷壇有年余家湘潭相去不數舍耳熟先生之名神交最久一行作吏日羈絆簿書期會中吳越江淮之間遷改無常處與先生踪跡相左無因緣相見歲丙戌余既罷官蒙　聖恩釋其罪戾　召居京邸纂集四

朝詩先生亦以謁選入都始得朝夕傾倒暇日出示龍溪草堂集余乃今得幸挹先生之性情而不但以一識其眉宇爲足慰夫久相慕悅之誠也夫懽愉之言難工愁苦之言易好自昌黎有不平則鳴廬陵有窮而後工之說世之爲詩者類託於羈愁感憤侘傺轗軻以自附於小雅怨誹之遺而不知其無病呻唫識者不能不笑其性情之緯繣軏軛而非軌於正者未可以語詩人溫柔敦厚之旨也先生以名孝廉而遂自放於山巔水涯且將三十載公車凡數上白浪黃沙僕僕往來亦拂意之甚者而林間隴上槎頭驢背興到則吟怡肰浩肰無纖芥窮愁不平之意形於筆楮豈無所得於中而能肰乎此則出余數十年慕

悅之外而又以得親炙爲幸者也且夫詩者性情之物也故卜子謂其可以美教化移風俗今先生方綰符上虞爲名邑宰官本温柔敦厚之道以發爲和平之治其所得於詩教者多矣又甯第其詩之足云乎然上虞爲山水奥區山陰道上又余舊遊也裁花鳴琴之餘放衙拄笏必有與山川相映發者郵筒寄余當次第爲先生序之

邊聲集劉棨撰新採

寸玉集四卷譚敬撰見府盧志

掬山堂集六卷 約編六卷陳智言撰見府盧志

李紹祖掬山堂集序云學佛者以機勝者也學詩亦然禾川

子治畧風雅士也一口手其所作詩一卷贄予欲爲之點定顧
予不善詩然予之學詩則自僧一萍始也一萍宿叅南岳行脚
羅浮素與先君子善予在襁褓一萍每見卽乞予爲弟子先君
子但頷之而已戊辰歲執友王潼川先生歸自梅嶺之香閣先
君子扣之曰吾子閱人多矣請言其槩王曰半庵雲水三載結
緣過客雖多只兩人耳非名則利餘非所知也時一萍在坐綽
其杖而唱之曰信如子言將置老僧輩於何地潼川不能迎其
機茫無以對予舉古語答之曰此是選佛場心空及第歸出家
人到此畢竟是名是利請吾師下一轉語一萍曰誰教汝來嚼
舌因謂先君子曰老僧所以欲渡此兒者正以其機利也他日

成佛當在我先但性根雖利塵根未離既不能從我遊幸勿令其早學十八歲後乃可讀書否則悞之耳時先君子尊信一萍甚以故十二歲予猶未就黌舍也然性好詩每見一萍與先君子之論詩曰欲窺閫奧而不能抉其藩籬者駑材也徒具形質而不能注入關脉者死氣也有材與氣矣然後可與迎機機至倏而尻輿倏而神馬磅礴八極復細入無眹而詩之能事畢矣予時雖不甚解然竊仿其意爲之聲律法度出口脗合遂承尊宿見許於是予年十四不能自禁乃始學爲制舉之文雖幸獲一第然蹉跎歲月迄無所成始悔不守一萍勿令早學之戒而一萍之論詩則固未嘗忘也今觀陳子詩心靈手敏往復徐紆

言若有盡而意無窮擬之於古當在陶孟間此其天機相引觸處洞然非獨具廣長舌得無碍辨才者而能若是乎况聞素與曉堂氷輪素菴諸上人遊機鋒相契其來已久又聞其讀書浮玉閣中息關游泳者數載復能移此機於制藝脫去時趨獨標新穎居家敦孝友至性過人與人交然諾不欺可矢金石然則陳子生平不獨其詩可傳其文與行亦無不可傳也夫

木林居集劉森撰見乾隆志

閑閑吟賀穉恭撰見禾川書

滿香齋文集劉世衢撰見府盧志

思義軒文集賀朝元撰見府盧志

西林瀟湘　讀史閒居吟劉之藩撰見乾隆志

眠雲館詩集賀穉圭撰見康熙志

半窗全集龍體剛撰見乾隆志

一炬集　觀海集　苦苦海草陳宏圖撰見乾隆志

問心軒稿江孔殷撰見康熙志

信口吟詩草楊文焯撰新採

荷溪遺集賀覺撰見康熙志

侶蛩吟詩鈔盛逢瀾撰新採

墨雲齋詩鈔蘇作睿撰見府盧志

四明堂詩集賀祥珠撰見禾川書

明德堂初二集劉遠撰見廣信府志

可留集　雁蕩紀遊　奚囊摘句賀是撰見禾川書

遵素集賀垂裳撰見康熙志

就正草龍鱗撰見康熙志

半村詩集劉雷奮撰見康熙志

鈍菴稿賀涪撰見乾隆志

竹軒錄劉永祚撰見乾隆志

桂園詩文集尹是瑚撰見乾隆志

鐵如意稿尹光榜撰新採

清江楊錫紱序云吉郡多山水流者峙者欹崎浩淼不可言狀

故蔚而爲人物必有清奇絶俗不隨時態爲俯仰者而韜名竄迹之士所遇尤多禾川尹公元士工詩文善書法名山大川足迹幾遍及老以明經授山左章邱縣佐甫七月即解綬歸里杜門埽軌足不涉城市地方有司儀其人每造謁率不出迎益器之而生平著述所藉以發抒其性情者翛然淡雅不駸塵俗即今鐵如意稿是也先是尹公亂年有授以鐵如意者即玩弄不離手遂長遂取而顏其齋斗室之中行吟坐詠輒摩挲如意不忍釋人固莫能窺公之心即公亦未嘗喻其故於人其殆庶幾乎道矣一官承乏去就綽如夫豈能於公而匏繫之耶昔陶靖節不爲五斗米折腰竟拂衣辭彭澤令公之志節殆聞風興起

相感於千百世之後而欲胎與之合者與余故樂爲之敘非但
重其詩文抑高其品也
春草堂集八卷譚尚書撰新採
涂士珽序云吾鄉古文廬陵南豐臨川列唐宋八家至今奉爲
山斗明甯都魏叔子亦以古學鳴於時著述等身與侯朝宗三
人坊刻合鈔行世今得先生又當不薄今人矣歲癸丑予秉鐸
金川先生以司訓自禾川同事兩載課士之暇與予談古今時
地不遺邊孝先腹笥便便劉子政懸河滾滾出其著作十餘種
悉滙貫羣籍博綜流畧如探烟海莫窺其涯涘拾其餘唾亦可
沾丐萬人哉集共一百卷康熙戊午舉天下鴻才績學之士得

一百八十人布衣朱彝尊李因篤皆膺首選隨入承明著作之庭使先生試鴻博亦當與諸公抗衡先生身隱而道尊思苦而行卓春風堂畔每月落參橫譙鼓鼕鼕轉五更竊窺先生猶擁鄴侯萬軸一燈熒熒然丹鉛不釋手知公志在不朽也艾千子有言人知有古文而不辨西京之古東漢之古諸書刓精竭慮譌正闕補無漏義淵茂冲夷窺源西京以上自成一家言追古作者前歐曾王後魏有嗣音矣昔揭傒斯稱邑先賢劉友益書法云百世而下先生此心先生之風山高水深予不文請亦借以序先生之文

六可齋詩文鈔譚尚禮撰新採

寅甫詩文集陳泰來撰新採

劍谷詩初刻李暄珠撰新採

味古軒集劉可升撰新採

桐鄉山房集唐鳳翔撰勅採

琴仙詩文集曠成春撰新採

閩秀集附

國朝

竹隱樓遺草賀桂秋安撰見乾隆志

自序云斗酒百篇詩思匪凶三年兩句吟心未枯此非予之所敢知也予蓋恨列裙釵謬親管硯學步微吟累韻成帙固知博

名流之笑口聊且寫閨閫之愁腸迮事無端宛然可述方四齡而就學慧勝鵶黃甫八月而離書繡工鸞彩先大夫初授浮梁諭繼授滁州守皆攜予而之任旋及笄以于歸父母姑嫜之痛怛然薦臻布帛菽粟之營遂爾弗勝自謂文事已離愚根深植不料聰明苦送詩債索酬使我髩厭蟬鴉凝粧於漢唐晉宋鏡慚脂黛效顰於李杜儲王見解漸深悲歡自定讀綺麗之篇如親六朝金粉詠凄清之句似聽三峽玉猿于是文心徐引韻事多磨或奔竄流離宿林烟而披石露抑幽居閒眺補茅屋而倚梅花胥動愁思並臻俚句至于閒翻棋譜靜理琴音橫玉笛于高樓吹洞簫于幽竹感公孫之舞劍學右軍之籠鵝抑且香焚

金猊寫菩提之妙相粉勻銀母作花鳥之戲圖兼此微長愈紛詩意斯鍾愛於箋霞獨牽情於墨雨嘗問心而莫解亦顧影而自憐然多孤清之調夢冷梨花憤惋之詞宵吟杜宇自爲簡閱迭加芟夷但存數言用識苦緒勝百蛩之鬧晚等萬葉之吟秋自慙夢裡彩花未許分江耶之筆祇剩秘中殘稿差堪帶屈子之蘿倘海內名士謂斯不解詩而解愁庶閨裡漫吟或可不見棄而見取云爾

賀貽孫又序云竹隱樓遺詩者族兄州守公女所作也及笄時已有咏雪之風迨歸明經龍公專意爲詩其詩穎秀莊重久之盈笥外孫囦菴以文章見知於廬陵令於公公聞竹隱名索其

詩見之擊節爲梓以行世梓成名人爭相傳頌晚年詩律益細
性好佛架小樓於竹園謝遣人事禮誦不輟所稱竹隱居士者
其自命也暇取半幅紙作大士浮海像海潮怒立魚龍變眩大
士趺坐其間鉄衣紺髮妙相光明令人因敬生悟昔李伯時畫
長帶大士在普陀絕頂煙霧蒙密帶長飄渺當日咸謂伯時畫
有禪意今竹隱所畫亦自有詩意矣囚巷孝子也母歿每捧遺
筆哭失聲乃取新舊詩重爲梓行以母所畫存者無幾但使吾
母詩存如畫存即如母存焉噫是亦古人畫歌羊棗之遺思也
夫

方外集附

元

天如集釋天如撰見湖廣志

茶陵李祁序云天如師世居永新之桃溪爲名族予家湘之茶陵去師所居僅二十餘里早得聞師名又辱與師之弟行遠遊故嘗得師所爲詩文讀之當是時予方弱冠所以知師者如是而止不知師之道果如何也及薄遊淮浙間往往聞師名日盛知師道益充業益廣其所霑被者益衆於是始以未及一見爲恨近來吳下席未暖即造見獅子林中當是時師已棄絕筆墨不談文字不與人事相接無由得見師之發揮傾寫乃從其徒得師所搆應酬詩文書翰別錄一編翻閱數過不忍去手蓋是

編特其緒餘耳微辭奥義固不在是然師之於人率隨機開示在在呈露苟能由是而求之亦可以少窺師之爲道矣況師所著楞嚴經會解與其精要語錄皆已刊布讀者隨其所見而有得焉則師之爲道即此而在又何精粗本末之間哉予既早得師名晚乃得一見今又得是編而窺窺之故述而爲之序

明

翠微集釋非空撰見萬歷志

別部

宋

禁書目錄一卷　書目二卷　劉氏家譜一卷劉沆撰見宋史藝文志

盡心錄歐陽昱撰見人物錄

元

法家源流　異政錄馮翼翁撰見人物錄

本草經王東野撰見萬歷志

明

修身箴劉髦撰見豫章書

出使錄劉定之撰見經籍考

仕學要規賀奎章撰見康熙志

代祀錄一卷劉定之撰見明史藝文志

經史類標馬效才撰見府廬志

寤言一編顏象龍撰見府盧志

辛壬錄戴有孚撰見康熙志

耕樵問答顏鐸撰見康熙志

詩筏　騷筏　掌錄賀貽孫撰見乾隆志

訓世要言　知非錄　家規周之冠撰見康熙志

唾草　賦役定議賀康載撰見康熙志

七家詩選　樂府訂成陳雅輯見府盧志

曠氏家鈔　醫鑑要刪曠處良撰見府盧志　萬曆志

楞嚴如說　惟識頌贊賀中男撰見康熙志

盡心錄朱士景撰見江西詩徵　詩徵誤作安福人

旁觀錄金光弼撰見康熙志

揯垣疏草　義方訓龍遂撰見康熙志

國朝

金剛摘要　心經淺說賀朝任撰見府盧志

松亭雜錄六卷　講學語類李錫撰見府盧志

南陽紀程草戴高撰新採

類典便覽盛逢瀾撰見府盧志

邇言二卷劉世衢撰見府盧志

龍氏雜錄龍體剛撰見府盧志

共省錄賀應保撰見康熙志

杜詩輯要龍科寶撰見乾隆志

一得錄　百勿廣說　太平獻曝　筮仕忠告　義方補遺賀朝任撰見禾川書　府盧志

庭示要言周小廸撰見乾隆志

臨川李紱序云古來以言傳者衆矣而可信者殊寡其言存其所以言者亡也言之可信者無若家庭告誡之辭間嘗以此求古之人百不失一如楊文□公呂文清公之作是已小廸先生爲要言以示子孫旨遠詞文稱名也小而指物也大可傳可信足與楊呂之說並轍以此想見其爲人又惜天下人不得盡見之雖然楊呂之說皆家訓也今奉其訓者固不獨其家也然則是編

也將獨爲周氏世寶也哉

元音片釋尹光榜撰新採

音韻會元尹明治輯新採

勸學邇言盛逢澗撰見府盧志

方外

元

楞嚴會解淨土或問釋天如撰見萬歷志

國朝

禾山一燈釋別印撰見府盧志

尚山志釋古柏撰新採

藝文志

文徵　詔　制勅　諭祭文　表　奏疏　劄子

宋神宗頒付劉沆等家詔

中書門下沆彥博弼堯臣蓄德深厚身之功善不自矜伐故雖久處朝廷懷此社稷大功乃絕口不言是以中外縉紳近臣莫有知者今緣故臣之子明其父勳得信其本末乃知援立之功厥有攸在嘉祐之詔但宣之耳其議所以褒顯之故茲詔示想宜知悉元豐三年十月日

宋神宗頒行中外詔

昔我仁祖皇帝深惟天下大本意有所付而執政大臣沆彥博弼
堯臣實左右贊順以成聖志及英宗皇帝進位元儲纘承大統四
方上下莫不安甯而沆等勳績蔑有聞者其謹厚忠實可謂至矣
宜議所以褒顯之庶幾上昭仁祖知人之明文考報功之義故茲
詔示想宜知悉元豐三年十月十三日

宋仁宗以劉沆同中書門下平章事制

朕寅奉丕圖思臻至治總萬幾而日謹舉盛典以交修日與輔臣
底甯縣寓其有翼宣王度裁成物宜燮陰陽之和處丞弼之任式
資茂宰秉厥大鈞矧茲選才久嘗著効爰登中鉉敷告外庭推忠
佐理功臣正奉大夫尚書工部侍郎參知政事護國彭城郡開國

侯食邑一千七百戶實封一千戶賜紫金魚袋
識先覺以冲約而率禮不爽險以易心文成國華學臻道奧樂名
教以爲己任罄知慮以翊帝謨迺者擢自書林更於右史亟升西
掖出守南方屢換圭符實宣精力屬中邦之擇尹正內閣以參華
歲歷未週風績彌著式圖寅亮用贊謨明俾任股肱之良參斷邦
家之務具瞻斯屬嘉猷誕彰進聯右輔之崇允協庶邦之望兼榮
書殿仍峻貴階增勳級與衰功爰益田及眞食嗚呼贊萬幾之重
允賴於忠純底率土之和必資於英傑當伸茂舉以恢遠圖可特
受金紫光祿大夫依前尚書工部侍郎同中書門下平章事集賢
殿太學士上柱國開國公加食邑一千戶實封四百戶仍賜推忠

協議佐理功臣王者施行至和元年八月日

宋仁宗除劉沆行工部尚書充觀文殿太學士知應天府制門下罄一節以事君中外之人無間處大臣而有體進退之禮必優劣於輔弼之良方賴股肱之寄屢形懇避嘉敦慤之弗移宜峻寵章示眷懷之特異具官劉沆質性剛鯁姿材明敏曩以藝文策備科於異等遂追髦彥騰夷路以飛華入必仕於清閑出屢更於事任翼翼是則有聲京邑之雄巖巖具瞻遂參廊廟之用乃疇嘉績爰正台司執毀譽不同之心篤於自信勤夙夜匪懈之志久而益勞顧方厚於倚毗乃遽思於退讓燕見之際有言而必誠封章之來雖卻而復至察其所守實亦重違惟茲祕殿之嚴眷乃留都

之重[illegible]增[illegible]秩仍[illegible]眞封寵我邇臣期爲異數[illegible]如汝志[illegible]
衷於乎秉國之鈞居則坐而論道爲時舊老往則殿於大邦是爲
出處之榮勉服便蕃之命可特授行工部尚書充觀文殿大學士
知應天府加食邑一千戶實封四百戶仍改賜推誠保德崇仁忠
亮功臣散官勳封餘如故主者施行嘉祐元年月日

宋神宗追封丞相劉沆爲兗國公制

序德報功是宜厚往褒賢念舊所以勸忠維持顯庸申被愍錫具
官沆以宏才遠業經緯四方偉望英聲儀型百辟相我仁祖協成
聖謨進建元儲國以泰定勞勤勳績久而自昭篤實冲深朕用嘉
嘆兗爲大國公爵極崇尚其明靈膺此休命可題劉丞相沆追封

兗國公餘如故主者施行元豐三年閏九月十一日

贈閔忠左譽朝奉郎勅

昔張巡以嬴卒守危堞備寇城陷罵賊不屈而死唐朝褒恤之典僅聞廟食睢陽而已爾左譽以一尉之微乃能爲巡所爲風節凜凜今猶有生氣此朕之所甚嘉嘆而重憫惻也岳陽廟食視睢陽無異矣優贈員郎賞延於嗣雖遲遲一紀之後九京可作尚懋欽哉可特贈朝奉郎仍與一子恩澤行下祠於學

按譽本傳登紹定五年第授景陵尉蒞任未幾遇害紹定係理宗初次改元年號理宗在位四十年據勅遲遲一紀云云勅應在理宗朝

明仁宗諭右春坊右司直郎張景良勅
朕置司直郎於春坊者蓋欲其箴過失糾違缺也必得其人乃稱
斯任爾國子監博士張景良以文學發身累典教事宜於厥職遂
簡侍朕長子講讀今朕既建長子爲儲副用進爾爲承務郎右春
坊右司直郎夫官以司直爲名蓋視其不直者而正之使直也必
有諸己然後可施於人爾惟欽哉以光朕命洪熙元年三月二十
二日

明憲宗諭進階通議大夫預內閣兼經筵官劉定之勅
國家設內閣以處宿儒實欲資嘉謨以弼治道而況兼有經筵勸
講之務史局總裁之勞非得實才曷膺隆委咨爾工部左侍郎兼

翰林院學士劉定之夙承家學早裕經綸翹然科目之英允矣士林之望翰苑春坊之薦歷遍政大夫之□□□□賢恆置於近聯職業不離乎文字頃求人於眾論僉謂汝賢洎參預於政機深愜朕志顧二載勞勤之靡懈致一代國史之有成眷此懋勳宜隆優寵爰陟東卿之亞仍兼翰長之榮茲復錫之誥命進階通議大夫預內閣兼經筵官如故於乎惟忠敬足以守始終之節惟智識足以裨遠大之謀尚慎爾修毋怠朕訓成化三年十二月十七日

明憲宗贈資善大夫禮部尚書謚文安劉定之勑

朕嗣守丕圖式宏至治迺眷綵綸之任允資博洽之儒惟任職既揭其誠斯貞終必逢其禮故禮部左侍郎兼翰林院學士劉定之

性資明敏學問博通早魁禮闈歷官翰苑侍經筵多啟沃之益修書史盡筆削之公官屢遷而志益勤年愈深而名益著迨居內閣克贊大猷顧倚任之方隆胡勞瘁而倏逝睠言疇昔良足悼傷茲特贈爾爲資善大夫禮部尚書謚文安錫之休命式表異恩嗚呼范希文著勳庸於有宋尚書乃加揭曼卿擅才譽於前元文安斯謚賁爾兼二賢之美流芳並千秋之榮茂渥是膺塋魂尚慰成化五年十二月二十一日

明憲宗諭湖廣右副都御史劉敷敕

近者湖廣今年夏秋之間天雨連綿河水泛漲所屬襄陽荊州等府地方田禾房屋多被渰沒軍民人等亦多缺食艱難特命爾督

令都布按三司掌印官定委堂上官員分投着落該府州縣衙所
掌印正官編歷被災處所逐一踏勘所種田苗無收若干有收若
干有收之數行令依期徵納無收之處暫且停徵具奏定奪不許
官吏人等作弊妄報災傷有厪國用仍取軍民缺食之家大小丁
口的數先儘預備倉糧照數賑濟如倉糧不敷或於有糧州縣那
借或於殷富之家勸借或將官錢糴買設法搬運依時散予以防
流移此外別有長策聽爾從宜處置倘遇賊盜生發督令軍衞有
司即時擒捕敢有不體朝廷恤民之意不行用心撫輯軍民禁捕
盜賊及剋落錢糧乘機作弊虛報糧儲失誤賑濟貪酷生事迫民
逃竄者經自訪究的實輕則量情責罰重則拿問如律干礙文職

五品以上并軍職奏聞區處爾爲風憲大臣受茲重託克勤廉慎用心訪察民情災傷輕重酌量處置務使軍民得所地方甯安斯副委任若或處置乖方徒爲勞擾無益於事罪有所歸爾其愼之

旨之事畢通將勘過災傷并賑濟緣由造冊具奏送部以憑查考爾其如勅奉行故勅

成化十四年八月初五日

明孝宗贈大中大夫資治少尹廣西承宣布政使司左參議

馬鉉勅

人臣事君至於捐軀報主亦已苦矣況復戰亡於鋒鏑之下乎邮典不隆於歿後何以慰忠魂於九原也爾廣西布政使司右參議馬鉉發身賢科登名仕籍每優職任綽著能聲屢言多因事納忠

百鍊剛腸寒白日一死見臨危取義千年臣績續青編念爾忠貞實堪憫惻茲特贈爾爲大中大夫資治少尹廣西承宣布政使司左參政尚鑒褒嘉之命益顯忠烈之靈宏治七年二月十五日

明英宗遣吉安府知府張瑄諭祭都察院左僉都御史左鼎文

惟爾發身賢科擢司風紀獲忠勤之譽有幹濟之才出佐大藩旋僉臺憲方隆委任胡遽云亡追維往勞良用悼惜茲特遣祭爾靈尚克欽服天順戊寅二年十二月十四日

明憲宗遣禮部尚書鄒幹諭祭內閣大學士禮部左侍郎兼翰林院學士贈資善大夫禮部尚書謚文安劉定之文

惟卿早擢高科歷事先朝博學多聞文名光昭簡在朕心置卿近
密入告謀猷每多裨益胡爲嬰疾竟爾告終念卿往勞深惻予衷
爰頒卹典有贈有謚絡繹還喪并賜以祭君臣義篤始終克全卿
靈如在其歆鑒焉成化己丑五年九月初七日

明憲宗遣江西等處承宣布政使司林鶚諭祭內閣大學士
禮部左侍郎兼翰林院學士贈資善大夫禮部尚書謚文
安劉定之文

惟卿朝之文臣朕之良弼毗輔不終良可悼惜奄臨窀穸特茲遣
祭靈爽不昧其歆朕意成化己丑五年十二月二十一日

明孝宗遣江西承宣布政使司左參政楊守隅諭祭都察院

右都御史劉敷文

惟卿才猷練達品度宏深發身賢科擢職憲臣旬宣茂著藩臬馳聲巡撫兩浙江漢同春陳師鞠旅直擣不庭用官其子以勵忠貞召入內臺風紀攸新倚毗方隆懇乞山林遐齡宜享胡遽沉淪訃音來聞悼惜良深仍命有司葬祭爲榮卿靈不昧尚其欽承宏治十六年癸亥十二月日

明孝宗遣江西布政使司右參議李魁諭祭廣西布政使司左參議馬鉉文

嗟爾發身賢科擢官郎署佐藩司而承宣有道勦蠻夷而奮不顧身遇敵當先死於鋒鏑訃音來聞朝野痛傷贈爾廣西布政使司

左參政蔭爾一子入監廟祀廣西桂林遣官諭祭聊慰忠魂汝其有知鑒此欽哉宏治七年甲寅四月初八日

明世宗遣江西布政使司左布政使葉相諭祭司經局洗馬尹襄文

爾以厚重之資和正之性大邦發解而高第甲科翰苑儲才而歷陞宮洗屢典文衡之任咸歸得士之稱史局克効乎公勤經緯良多乎啟沃方有期於柄用遽遘疾以云亡倏上訃音良懷傷悼特頒優禮用酬往勞諭祭有儀尚其歆只嘉靖丁亥六年

明神宗遣江西等處承宣布政使司右參政余一龍諭祭禮部尚書尹臺文

惟爾性資端亮學識優長擢雋賢科蜚英翰苑歷史局宮僚之任多讐書校士之勞爰敷教於成均遂升華於銓貳職居典禮正位秩宗方資贊襄之勤懋著忠謹之績浮言偶及高蹈不移宜享遐齡遽聞長逝追維往勩用霈卹恩靈如有知尚克歆服

明神宗遣江西等處承宣布政使司右參政余一龍諭葬禮部尚書尹臺文

惟爾踐登八座敭歷兩都聲華夙著於辭垣雅尚共推乎鄉國云胡淪謝倏屆歸藏良軫朕懷載頒卹典靈其不昧服此殊榮

謝遣代拜先聖先師表　尹臺

該內閣遞出揭帖六月十五日望日文華殿先聖先師堂用果酒

上尚黃袍行禮奉聖旨着少詹事臺代拜欽此除欽遵代拜成禮外臣誠感誠忭謹稽首頓首稱謝者伏以道遵上聖啟百王治統之傳位建東闈敷千載人文之貢代拜驚承於寵綍登趨歎羨於儒紳祇役氷兢叨恩汗惕茲蓋伏遇皇上配天立極憲聖得師神明越上古以無倫制作備中興而莫競緝熙就學總諸經羣籍之大成敬一敷言昭四勿五箴之奥訓登三咸五魏巍帙治化以難名軼古絶今亹亹運剛明而不息允矣齊動華於接席昭哉契姬孔於升堂肆飭新儀望朔儼神交之在覿爰抒特典瞻思興曠感之同符匪徒崇俎豆於將陳實用著羹牆於慕企上嘉下樂禮非按襲乎前聞繼往開來功足昭垂於永述臣猥承撰選濫荷甄蕊

大聖忻逢知先後道由於一揆遺經抱誦嘅精麤義闇於多歧詎期依日月之景光遽獲奉雲霄之華遣仰籩壘而聳覲恍洋洋對越之如臨隮殿陛以思榮慚碌碌報稱之莫效伏願皇風振古帝德昌新作君作師四海佑寵綏而篤祐得名得壽萬年覃文教以申庥

中書三弊奏　劉沆

奏爲近臣保薦府請動踰數十皆浮薄權豪之流交相薦舉有司以之貿易而遂使省府臺閣華資要職路分監司邊防寄任授非公選多出私門又職吏人遷補有常而或減選出官超資換職堂除便家先次差遣之類此近臣保薦之弊一也審官吏部銓三班

當入川廣乃求近地當入近地又求在京及堂除升陟省府館職檢討之類此近臣陳句親屬之弊二也其敘錢穀管庫之勞捕賊昭雪之賞常格雖存僥倖尤甚以法則輕以例則厚執政者不能持法多以例與之此敘勞干進之弊三也願詔中書樞密凡三事毋用例餘聽如舊

劉定之

題請陳澔從祀奏

臣竊見聖朝尊崇儒道於先聖孔子所刪述五經足以垂世教者屢次表章尊顯有加無替大宗文皇帝命纂修五經大全英宗皇帝命刊刻五經註解皆頒賜天下分布學校皇上自育德春宮以至於今御經筵所讀講必以五經爲先誠萬億年大平根基所繫

也然自有五經以來訓釋何止數十百家聖朝於易經專取程頤傳朱熹本義於書經專取蔡沈集傳於春秋專取胡安國傳於禮記專取陳澔集說者豈非以其尤得聖人之旨哉永樂中所纂正統中所刊今經筵所進與夫天下庠序場屋所用無不以是也夫既專取其說固宜褒異其儒欲褒異之莫若俾得從祀於先聖廟庭今之從祀舊規有程頤朱熹矣又廣新制及胡安國蔡沈矣斯皆以釋經有功也惟陳澔未與其列以臣觀於澔釋經之功雖未敢追程朱二子之蹟亦可以次胡蔡二氏之肩況前代釋經如何休賈逵范甯杜預等今聖朝取其說無幾耳然尚從祀若澔之專用其說者以之從祀夫何間然昨學士商輅請欽將以從祀若澔

并下禮官儒臣公同博議伏候勅旨施行

水利奏　　劉定之

臣聞善爲治者因天地自然之勢而享其利不善爲治者違天地自然之勢而受其害竊見黃河自昔從淮安徐州漳湫諸處分派各出近年淮安徐州枝流皆漸微小惟漳湫枝流益大以致漲滿漕河潰決堤防沛然東注漫爲巨浸牽成大川濶處十數里深處十餘丈其勢若瀉天河而震雷霆不可止也朝廷雖嘗修築堤防以止潰決之勢又造作浮橋以接堤防之缺而終不堅固蓋天地自然之勢豈人力所能抗禦哉漢人有言河決不可復止魚爛不可復完宋蘇軾草制詞責開河者有曰爾以有限之財興必不可

成之役驅無辜之民置之必死之地蓋謂此也宜特聽其自然使水勢漸有所歸乃徐爲之圖焉何必急於勤民哉然而河決固爲害而其間尚有利可因何也漳湫北至臨清南至徐州千百里中舊時漕河水小全賴閘與月河隨時啟閉以節縮水利方可行船今河決之後大勢雖已東注而餘流入漕河其水不小月河可以不閉閘板可以常啟矣然任事之臣不知變通仍守舊法其意不過欲操持權柄阻節舟船需覓財利盈滿已私爾然而利歸於私而害貽於國所謂害者其小未足言而大害有四其一曰衝壞石閘其二曰湮沒田地其三曰留滯漕運其四曰助成河患所謂衝壞石閘者月河常閉則水勢常趍於閘洪波鉅浪交射互激未有

久而不壞及其既壞未易修理凡此閘者皆前代作其始聖朝成其終累千百年方成大利豈可不相時保惜以圖久遠哉所謂湮沒田地者月河常閉則不足以分減水勢而旁近田土被其湮沒必多此皆民所賴以生聚居止耕鑿飲食者豈可棄爲魚鼈蒲葦之場也所謂留滯漕運者月河常閉而閘板不常啟雖不阻官船然私船多阻則與官船自相抵礙守凍寄住以至遠方軍民殘年不能回鄉新年不肯重差漕運未有不留滯者矣所謂助成河患者月河常閉而閘板不常啟則水滿而潰決之處其勢愈甚是助之使決也恐年歲既遠入地益深則漕河之水牽掣傾瀉與之俱逝至於乾枯淺塞而漕運全阻矣豈非國家大害乎蓋自古立國

必因長河大江以漕輓天下而燕薊之地古不通漕至宋之中世河徙以成漕路而遼金元三世始得都於此已先爲聖朝開億萬載太平之業今復自然添滿其流安知非天助者乎乃欲修堤防作浮橋以塞其決是所謂違天地自然之勢而受其害也若不閉月河常開閘板以疏通之所謂因天地自然之勢而享其利也臣近因差使往回親見其病叨備近侍不敢隱默謹題請旨

陳十事疏　劉定之

自古如晉懷愍宋徽欽皆因邊塞外破藩鎮內潰救援不及馴致播遷未有若今日以天下之大數十萬之師奉上皇於漠北委以與寇者也晉宋遭禍亂棄故土偏安一隅尚能奮於既衰以御方

張之敵未有若今日也先乘勝直抵都城以京師武臣之眾不能奮武以破賊又不能約和以迎駕聽其自來而自去者也國勢之弱雖非旦夕所能強豈可不思自強之術而力行之臣愚敢畧陳所見近日京軍之戰但知堅壁持重而不能用奇制勝至前隊敗而後隊不救左哨出而右哨不隨宜倣宋吳玠吳璘三疊陣法互相犄角迭爲救護至鐵騎衝突必資刀斧以制之郭子儀破安祿山八萬騎用千人執長刀如墻而進韓世忠破兀朮拐子馬用五百人執長斧上揕人胸下砍馬足是刀斧揮霍便捷優於火鎗也紫荊居庸二關名爲關塞實則坦途今宜增兵士繕亭障塞蹊隧陸則縱橫掘塹名曰地網水則瀦泉令深名曰水櫃或多植榆柳

以制奔突或多招鄉勇以助官軍此皆古所嘗爲已有明效往者奉使之臣竟以駙夫招釁啟戎職此之故今宜擇內蘊忠悃外工專對如陸賈富弼其人者使備正介之選庶不至失辭辱國臣於上皇朝乞徙沙漠降人知謀短淺未蒙採納比乘國釁奔歸故土寇掠畿甸者屢見告矣宜乘大兵聚集時遷之南方使與國家兵民相錯雜以牽制而變化之且可省俸給減漕輓其事甚便天下農出粟女出布以養兵也兵受粟於倉受布於庫以衛國也向者兵士受粟於公門納月錢於私室於是手不習擊刺之法足不習進退之宜第轉貨爲商執技爲工而以工商所得補納月錢民之膏血兵之氣力皆變爲金銀以惠奸宄一旦舉以臨敵如驅羊拒

狠幾何其不敗也今宜痛革其弊一新簡練之政將帥踵舊習者誅無赦如是而兵威不振者未之有也守令脫民猶將帥之剝兵也宜嚴糾考慎黜陟犯贓者舉主與其罰然後貪墨者寡薦舉者慎民安而邦本固矣古賊繒屠狗之夫俱足助成帝業今于謙楊善亦非出自將門然將能知將宜令各舉所知不限門閥公卿侍從亦令舉勇力知謀之士以備將材庶搜羅既廣禦侮有人昔日漢圖恢復所恃者諸葛亮南宋禦金所恃者張浚彼其忠義夙著功業久立及街亭一敗兗劍丞相符離未捷浚解都督何則賞罰明則將士奮也昨德勝門下之戰未聞摧陷强寇但迭爲勝負互殺傷而已雖不足罰亦不足賞乃石亨則自伯進侯于謙則自二

品遷一品天下未聞其功但見其賞豈不怠忠臣義士之心乎可令仍循舊秩勿躐新階他日勛名貴而爵賞加正未爲晚夫既與不忍奪者姑息之政既進不肯退者患失之心上不行姑息之政下不懷患失之心則治平可計日而望也向者御史建白欲令大臣入內議政疏寢不行夫人主當總攬威權親決機務凡政事早朝未決者自御便殿使大臣敷奏言官察其奸正而糾劾之史官直書簡冊以示懲勸此前代故事祖宗成法也願陛下遵而行之若僅封章入奏中旨外傳恐偏聽獨任致生奸亂欲治化之成難矣人主之德欲其明如日月以察枉直仁如天地以覆羣生勇如雷霆以收威權故司馬光之告君以仁明武爲言即中庸所謂知

勇也知仁勇非學而能之哉夫經莫要於尚書春秋史莫正於通鑑綱目陛下留心垂覽其於君也既知禹湯文武之所以興又知桀紂幽厲之所以替而趨辟審矣於馭內臣也既知有呂强張承業之忠又知有仇士良陳宏志之惡於馭廷臣也既知有蕭曹房杜之良又知有李林甫楊國忠之奸而用舍當矣如是則於知仁勇之德豈不大有功哉苟徒如嚮者儒臣進講誦述其善諱避其惡是猶恐道路之有陷穽閉目而過之其不至於冥行顛仆者幾何今天下雖遭大創尚如金甌之未有缺誠能本聖學以見之政治臣見國勢可强讐恥可雪兄弟之恩可全祖宗之治可復亦何憚而不爲此

上景泰帝疏畧　　左鼎

貂蟬盈座悉屬公侯鞍馬塞途莫非將帥民財歲耗國帑日虛以天下之大土地兵甲之衆曾不能振揚威武則軍政仍未立也昔太祖定律令至太宗暫許有罪者贖蓋權宜也乃法吏拘牽沿爲成例官吏受枉法財悉得減贖骫骳如此復何顧憚哉國初建官有常近始因事增設主事每司二人今有增至十人者矣御史六十人今則百餘人矣甚至一部有兩尚書侍郎亦倍常額都御史以數十計京官之冗也外則增設撫民管屯官如河南叅議益二而爲四僉事益三而爲七外官之冗也天下布按二司各十餘人乃歲遣御史巡視復遣大臣巡撫鎮守夫今之巡撫鎮守即曩之

方面御史也爲方面御史則合衆人之長而不足爲巡撫鎮守則任一人之智而有餘有是理邪至御史遷轉大驟當以六年爲率令其通達政事然後可以治人巡按所係尤重毋使初任之員漫然嘗試其餘百執事皆當愼擇而久任之

再上景泰帝疏畧　左鼎

國家承平數十年公私之積未充一遇軍興抑配橫徵鬻官市爵率行衰世苟且之政此司邦計者過也臣請痛抑末技嚴禁遊惰斥異端使歸南畝裁冗員以省虛糜開屯田而實邊料士伍而紓饋寺觀營造供佛飯僧以及不急之工無益之費悉行停罷專以務農重粟爲本而躬行節儉以先之然後可阜民而裕國也倘忽

不加務任掊克聚歛之臣行朝三暮四之術民力已盡而征發無已民財已竭而賦歛日增苟紓目前之急不恤意外之虞臣竊懼焉

條陳五事疏　　李鈞

爲陳言事臣鈞即該奉詔書內一欵給事中御史職當言路今後凡朝廷政事得失天下軍民利病許直言無隱欽此欽遵臣鈞伏覩之餘喜懼交并所喜者聖天子在上言路大開天下太平之兆也所懼者臣見識淺薄恐言之不直有負陛下求言之盛意也但以臣職居言路有所見不容不言有所言不可不直若言不直則於心爲欺於職爲曠不忠之罪莫大於此臣謹條陳五事上瀆宸

聽如言可采即賜施行如不可行乞宥狂直之罪臣冒干天威不
勝戰慄之至爲此具本順差南京都察院辦事官劉芳齎捧謹具
奏聞一曰親覽史書臣竊惟史書之有關於天下國家也尚矣自
古人君之智愚政治之得失羣臣之邪正國家之興亡皆載於史
但史書浩繁難於遍覽求其明白切要可爲人君萬世之法者莫
如資治通鑑綱目一書臣每竊見近年以來經筵講官惟用五經
四書不進通鑑綱目蓋誠恐有所冒犯故避諱而不敢進也昔唐
仇士良嘗語同列曰人主甚勿使之讀書彼見前代興亡心切憂
懼則吾輩疎斥矣今日之事亦大類此臣伏願皇上更化之始恆
以鑑古爲心乞於便殿萬幾之暇朝夕觀覽或時召儒臣與之從

容講解要見古之人君何所爲而謂之聖明何所爲而謂之昏庸政治果何爲而得更何爲而失羣臣何者爲賢良何者爲邪佞國家果因何而興果因何而亡然後以君之聖明者爲法以昏庸者爲戒政之得者倣之政之失者鑑之仍觀左右大臣何人可比古之賢良而當親任之何人正如古之邪佞而當黜退之如此則德無不修政無不善臣無不良將見國家興隆宗社鞏固萬民歡戴四夷賓從而垂萬萬年國祚於無窮矣臣不勝幸甚天下幸甚二曰永開言路臣竊惟開言路者人君治天下之首務也言路不開則政治得失無由而知國家利病無由而知奸邪在位無由而知聰明日蔽於上荼毒日流於下未有不致危亂者也仰惟皇上嗣

登寶位之初屢下求言之詔始命諫官直言復許諸人直言是以忠言讜論日進於朝可謂大開言路矣然臣愚昧又以永開言路爲言者何哉竊見卽今給事中御史所陳之言事體不一如修德用賢等件臣固知陛下已能躬行矣其有該衙門所當行者各官正當欽承上意卽與施行可也然其間有不便己私者或託以他故妄奉不行或有施行亦不過應答故事致使言爲虛文事無實效居言路者見其如此皆曰言既不行不如不言此言路所以不能永開者一也至有權奸在位惟怕直言故於進言之人多方鉗制或指爲輕薄或目爲狂妄或尋其瑕疵或釁其差失凡有更張則曰變亂成法凡有薦舉則曰專擅選官凡有彈劾則曰排陷大

臣明則加以重刑暗則私懷怨恨言官見其如此皆曰非徒無益於國實足自禍其身此言路所以不能永開者二也伏惟皇上更化之始恆以開言路爲心乞勅該部凡所言有當行者即便爲之施行務臻實效不可託故延滯不行及有言之不當理者伏望皇上宏天地之量寬斧鉞之誅置之不問如此則言路永開事無壅蔽天下太平計日而待矣臣不勝幸甚天下幸甚三曰重大臣臣嘗讀中庸有曰敬大臣蓋大臣之於人君猶股肱之於元首所以共治天職共理天民者也且大臣爵位尊崇職務重大國家安危是係軍民休戚所關苟非才德純全心術正大寬平而識大體廉潔不顧己私者不足以當是任故自古願治之君於大臣未嘗不

重也臣伏願皇上更化之始恆以重大臣爲心未用之先當重其選既用之後當重其官乞勅該部今後或有大臣如尚書侍郎都御史大理大常寺卿及在外布政按察使五軍都督及在外在京總兵鎮守等官缺員不可循私保舉務要合同內閣大臣六部都察院等衙門堂上官從公推舉各薦所知較其優劣不拘在京在外官員不限資格公舉既定然後該部具奏定奪其有薦舉不公許六科十三道就行糾劾治以欺罔不忠之罪然選用文武官員固吏兵二部之事但大臣非羣臣可比一非其人則爲害不淺固以一人所知不若衆知者廣一人所舉不若衆論者公陛下重選大臣如此則庶幾可得人矣然選之既重待之尤不可不重臣竊

見近年以來大臣有犯公罪者輒繫累下獄裸衣受刑不敢曰尊復其任大臣爲羣僚之表率使之將何面目以處人上乎實非所以重大臣也要當視爲一體加以禮貌其或有小過則置之不問若有大罪則或退之爲民或賜以自盡不可辱於市朝至若元惡大姦然後戮之無宥然此非爲其人惜也所重朝廷之名器也陛下重大臣如此則爲大臣者必各知所自重盡心竭力殞首糜躬以報陛下千載之遇矣臣不勝幸甚四曰選良將臣竊惟自古人君若以安天下爲心未嘗不以選將者爲急誠以將者國家安危所係人命生死所關故選將不容不急者在內爲將者選得其人則四方無覬覦之心在外爲將者選得其人則四夷無侵擾之患

臣竊見近年以來在京在外總兵或以外戚至親或以內官姻謁或用賄賂而得或因奔競而成率多平常鄙夫麤魯悍卒不識韜書罔知籌算知信仁勇者罕見貪殘昏怯者恆多不思撫恤軍人惟務荒淫酒色在內者訓練無法在外者守備無方賣放軍士辦納月錢差占軍丁應當私役致使軍衆內怨夷狄外侵皆由將不得其人之所致也今兵部尚書馬昂庸才下品素不讀書怙寵恃恩矜己傲物兩廣弗靖視爲等常朔方未靖罔知憂慮既無素定之策又無應變之才方且妬賢嫉能張威作福邊方奏請者則不問當與不當而妄行參駁使巡撫等官不得行其事征進回還者則不審有功無功而妄奏陞賞使冒報功者得以售其姦至於總

兵缺官正當廣詢博訪須求眞才却乃任情循私臨期塞責致使
掛印者多鶩駘之才搴旗者乏熊羆之士一有警急委任何人將
不得人實由馬昂之所致也伏望皇上更化之始以選良將爲心
先將馬昂黜退別選才德忠良者以充是任將見兵部得人則選
舉公任用當而總兵皆得其人矣總兵得人則戰以勝守以固而
朝廷無四顧之憂矣陛下若謂今日無事姑任馬昂誠恐萬一有
警則誤事不小也臣愚直之言乞賜聽察幸甚五曰保全內官臣
竊惟自古人君禁庭侍御未有不用內官者內官出入宮闈左右
奉侍起居在側朝夕不離況彼能勤謹順承逢迎意旨多爲人君
之所親愛也但自古至今賢良者雖有姦邪者恆多人主因其可

愛也遂委以國政授以大權操舍與之論誅刑賞任其愛憎不象使攘亂大事幾敗國家然後治以重刑戮於市朝如此類者遠觀趙高李輔國之徒近觀王振曹吉祥之輩是皆始因愛之而終則殺之非所以保全之也且如今之內官有管軍者則私役軍丁管匠者則私役人匠放閑在外辦納月錢恐後事跡發露未免治以重刑此不能保全內官一也又多有在外起造房屋置買田產及有無籍之徒投爲義男家人或有總兵等官送與小斯伴當俱各懸帶匠人牌面出入內府在外則假借聲勢放肆百端欺害小民甚有不軌如曹欽者及有事跡發露未免治以重刑此不能保全內官二也其在京文武官員僧道人等多有與之交結甚有無恥

大臣希求照顧或行叩頭之禮或有老爺之稱內官因而囑託鬻獄賣官擅作威權由此而起及有事跡發露未免治以重刑此不能保全內官三也伏望皇上更化之始以保全內官爲心悉遵大祖高皇帝舊制今後內官不許在外管軍亦不許置買田產房屋其家人義男悉令有司究其來歷發回原籍當差亦不許文武官員僧道人等與之私相交接凡朝廷事無大小悉斷自宸衷或召館閣大臣與之計議不可使內官得與其謀然此非欲疎遠於彼也正欲保全其終身也至於奉侍左右亦惟擇謹厚者爲之然彼之所欲不過富貴而已陛下惟當厚其賚賞使之豐富有餘無復外望如此非惟天下觀清明之政而蒙至治之休即宦官亦享悠

人之福而無誅夷之患矣保全內官之道豈有加於此哉臣愚
之言乞賜聽察幸甚成化元年乙酉四月

上憲宗疏　李鈞

竊惟國家之事有重有輕有急有緩事輕而緩言不敢急事重而
急言不敢緩臣等嘗讀前史見諫諍之臣有碎首流血引裾折檻
甚至捐軀殞命者皆因不遇明君言之不聽忠誠感激以至憤發
不能自止也況今聖天子在上言之必聽聽之必行而事又至重
且急居言路者若再畏首畏尾瞻前顧後徘徊不言則是苟祿偷
生欺君誤國此臣所以切齒而痛心也今據陳二事上瀆宸聽惟
陛下熟思而審處之非惟臣荷容納之恩實乃宗社之福天下之

幸也臣冒干天威不勝戰慄恐懼之至具本順差舍人王倫齎捧
謹具奏聞一曰明刑罰以振朝綱臣竊惟人主之治天下在明號
令修綱紀號令行綱紀振由人主操賞罰之柄也苟賞罰不明則
號令不行綱紀不振欲求天下之治非臣所知也伏惟皇上嗣登
寶位之初祇遵先帝遺命冊立皇后蓋以繼承宗祀爲重豈意賊
臣牛玉大肆奸欺橫貪賄賂將先帝選退吳氏朦朧立爲皇后其
意正欲固寵於內擅權於外包藏禍心深不可測幸賴陛下聖明
將吳氏廢退此亦不得已之故也然而遇此大變處此非常朝野
騰諠中外駭聽向非陛下天縱聖德神授英謀知之早行之決若
猶豫日久使吳氏圖報牛玉之恩牛玉倚仗吳氏之勢表裏固結

其禍安可測哉天下之人以爲吳氏既廢則牛玉之罪必萬死而無疑矣今不意牛玉得放南京得全首領臣初聞未肯遽信夫牛玉故違先帝之命其罪當死一也謀立皇后其罪當死二也欺侮陛下其罪當死三也使陛下負廢后之名其罪當死四也凡此四不韙者人臣之大惡而牛玉兼有之古今罕見天地不容閨閣婦女莫不寒心市井兒童亦皆切齒臣讀書恆憤此輩不意今日親覩斯人也正當將牛玉明正典刑梟首街市以明號令以振綱紀可也今乃將牛玉輕放者臣知陛下用心仁慈不忍加刑也夫不忍加刑仁則仁矣其於明刑罰以振朝綱則未盡善也書曰刑期無刑辟以止辟此古聖帝明王之所以爲仁今陛下不忍殺一牛

玉誠恐日後效尤者衆將不勝其誅則反害陛下之仁不少矣且如舜非不仁而誅四凶仲尼非不仁而誅少正卯況陛下新卽寶位正號令大行之初綱紀大振之始遇此奸賊若不誅戮則使今後侍陛下左右者從此恣肆無所勸懲天下之人從此謂陛下好行姑息誠恐號令自此不行綱紀自此不振伏望陛下協帝舜濬哲之德體仲尼天縱之明天討無疑朝綱斯正然臣所以力勸陛下誅奸賊者非欲啟陛下好殺之心也亦非與牛玉素有讎眦也但爲朝廷綱紀號令惜耳然奸臣之惡固所當誅而內閣大臣不能無罪且如朝廷用一賢才居內閣者便當用心訪察其人果賢與否若其不賢定要壞事況冊立皇后將以奉承宗社表正六宮

輔助君德毋餒天下豈有居內閣者如越人視秦人之肥瘠恝然而不加之意哉方牛玉肆奸之初婚禮尚未成也其掌禮之官則畏其權勢而阿附及牛玉事發之後王法不可恕也其執法之官又念其舊情而苟容李賢等但坐視成敗不出一言使其初肯言則陛下未必肯將吳氏正位中宮使其後肯言則陛下未必肯將牛玉輕放也其初不言者是黨牛玉也其後不言者是畏牛玉之後復有如牛玉而禍己也夫身居內閣職任匪輕天下安危皆係於己須自揣度才力如何自知才力優爲便當委身報國自知才力不堪便當奉身求退庶不致誤國家大事也今李賢等既不能委身又不肯求退徒保爵位不顧朝廷黨惡欺君莫此爲甚伏望

陛下剛毅明斷卽將牛玉拏問明正典刑梟首示衆仍將李賢等明正其罪以警方來如此則號令斯行綱紀斯振中國服義外夷畏威矣二曰鑒往事以防後患臣竊惟人主之治天下也不貴於能處患而貴於能防患夫患已成而後處之處之雖善亦未免憂煩朝廷驚駭中外虧損國體貽笑後世患未萌而先防之防之維謹則自然災害不生禍亂不作朝廷無事君臣同體書曰致治於未亂保邦於未危正謂此也仰惟皇上嗣登大寶精意圖治屢頒詔書大開言路臣等已於今年四月內陳言五事內一事言保全內官正欲陛下防患於未萌也奏本既進臣日惓惓伏望朝廷必有處置然處置之道未聞而牛玉之禍果作若使當時果能采用

臣言則今日陛下豈有廢后之名牛玉亦豈有覆敗之禍哉今禍患既成追悔無及雖然既往者不可諫方來者尤當謹陛下勿謂牛玉之後再無牛玉也臣不敢遠引漢唐故事請以目擊之事爲陛下言之正統末年王振專權使先帝遠播宗社幾危其禍已慘天順年間曹吉祥專權舉兵犯闕欲篡天位其禍尤烈今日牛玉專權立皇后欺侮陛下其禍尤爲非常是皆貽笑四夷取譏萬世者也當時朝廷以爲王振之後必再無有如王振者矣豈意曹吉祥復興曹吉祥之後必再無有如曹吉祥者矣豈意牛玉復作自茲以往若再不以牛玉爲鑒而思所以預防之安知後日之禍不有甚於牛玉者哉然預防之道非欲使之遠去左右者也亦不過

三事而已一不許內官與聞國政二不許外官與內官私相交結三不許內官弟姪在外任事并置立產業然此三事非臣等一己之見實大祖高皇帝成法也詩曰不愆不忘率由舊章陛下果能行之非惟國家之福亦內官之福也臣請披瀝肝膽爲陛下明言之大抵自古內官賢良者萬無一人無事之時似爲謹愼一旦國政便作奸欺侮如聞陛下將用某人也必先賣之爲己功間陛下將行某事也必先泄之張已勢於是人望日歸威權日盛而內官之禍起矣此臣所以力勸陛下不許內官與聞國政者以此故也至若內官伏侍陛下未免朝夕在於左右其有文武大臣不知廉恥者便去與之交結有饋以金寶珠玉加以婢膝奴顏諂內官便

以爲賢能朝夕在陛下左右稱美之有正大不阿不行私謁者內官便以爲不賢朝夕在陛下左右讒謗之陛下天縱聖明固不爲惑柰日加浸潤未免致疑稱美者驟躋顯位讒謗者久屈下僚居下僚者怨不歸於內官而歸於朝廷躋顯位者恩不歸於朝廷而歸於內官以是賄賂日行威權日盛而內官之禍起矣此所以不可許其交結也內官弟姪授職任事倚勢怙權聚奸養惡廣營財利奸弊多端身雖居內心實在外內外交通亂所由起此所以不可使其子姪在外任職營立家產也臣等愚直之言乞賜聽察幸甚成化元年乙酉冬月吉日

諫武宗南巡疏　　李儼

奏請回鑾駐蹕以端國本以重宗社事臣幸得與諸臣立不諱之
朝事聖明之主人無擇言言無擇官皆得論天下之事雖然言大
輕則浮大煩則亂大執則偏大深則刻故必上下相信而後諫諍
可入相重而後論說可繼今言之不已而漸輕輕不已而漸厭使
朝廷視外庭之奏疏如賈豎之紛爭因一人而疑衆人因一事而
疑衆事上下之際無復相信相重之意雖有忠言讜論亦將格而
不入此臣所以憂也臣備員行人職掌絲綸屢被恩眷頻錫膏沐
一舉一動悉關休戚自正德十二年三月皇上遊石經寺數日還
京八月出居庸獵懷來宣府御史張欽閉關上疏大學士楊廷和
亦疏請回鑾其言雖有似於浮亂偏刻然忠孝之名未可爲若人

泯也迺者大雨冰雹擊死軍士又九月二十七日上天星變二十八日邊寇數萬圍陽和轉掠應州以天驗之顯垂其象以人驗之輿論僉同易曰三人占則從二人之言乃未蒙鑒察置之不省往年宣府所治行宮越歲得成糜費亦甚復葺豹房所貯珍藏以實其中是前以豹房爲家今又將以宣府爲家矣目今外藩伺釁招納亡命包藏禍心邇在蕭牆而皇上更欲遍觀中土巡視遐裔由泰岱抵南京下蘇杭登武當萬里程途贏糧扈從供給勞頓騷動九塞依臣愚見誠非所宜也且不聞深宮懋德惟永是圖又曰正君心以正朝廷正朝廷以正百官正百官以正萬民宗廟社稷大祖高皇之遺貽也典章法物大祖高皇之鉅獲也今棄垂堂之戒

眈江湖之樂不屑天變不納進言以一二人之語詞過激遂疑衆人之訕謗朝廷儲貳未立根本未固皇上以此察臣之心當必卻顧而躊躇也臣等藉皇上知遇故其體隆藉皇上明斷故其事舉譬若星然依天而高依日月而明當其上列則有光芒及其下隕與石無異茲條陳以利害明以禍福俟命象魏伏乞皇上勤批答以示聖斷平喜怒以調羣情御朝講以親庶務挽浪遊之車絶牽引之媒臣等依末光奉明旨以盡欵欵之愚而已國本幸甚社稷幸甚臣不勝惶恐瞻仰之至正德十四年月日

乞養疏　李儼

奏爲母年就衰子情難恝懇乞聖明大開鴻慈俯允歸養事臣聞

自古帝王爲天地綱常之主必先教之以忠孝大義然事君要本於事親而移孝始可以作忠世未有不念父母之人而能竭股肱作舟楫霖雨之人也故求忠臣於孝子之門古人言之矣臣父中憲大夫主事員外郎郎中雲南曲靖軍民大守臣珪不幸道次揚州抱恨終天昊天罔極臣母劉氏育臣孤子劬勞聖善勗臣勵志報國始登科甲初授行人副司值先皇駕幸東都臣冒昧貢疏入諫誤犯天威復荷仁慈不即誅夷僅賜削責欽奉皇上神聖慈武一人首出萬國咸甯垂念舊鯁錄採葑菲不次擢用臣竊不自知初膺簡陝西道旋轉廣東監察御史奉勑搏擊衣繡宮門皇上制曰上彈親王下制三司恩寵極矣臣無以答報天恩惟思直言無

隱不懈厥職庶幾少酬皇上覆載之仁安敢退食委蛇漫思優游林下也哉柰臣母自臣父見背以來日就衰損孀居近二十載今年六十有三矣視茫茫髮蒼蒼朝不保暮常在床蓐昨有書與臣訣恐不復相見臣寸心如刀割然念臣父宦外身亡臣殮不憑其棺今臣母家居臣又宦外勢不能親侍湯藥臣又終鮮兄弟捄之國憲孤子就養之例亦胎合也舟行車行腸迴一日而九寤斯寐斯魂飛千里而近歲月淩深恩念彌切獨勞啄於北山非所敢望遠遊戒於聖訓夫豈弗聞臣昔被責之日臣母絶不介意且曰汝爲臣君受責可繼乃父之志吾死亦瞑目矣是臣母以忠教臣豈皇上不以孝許臣乎前疏叠陳未蒙兪允玆日薄西山烏情可憫

倘邀皇上洪福得寢門問視以終天年然後展効明廷尚未艾也臣於此時不乞恩以歸勉圖一日之養恐旦暮入地是臣於父母皆爲不孝而獲戾於名教者也不孝者必不忠國家亦安取不忠之臣而用之伏望鴻慈大霈允臣所奏放歸田里俾臣子母聚首一堂躬耕鑿以嬉遊於堯天舜日之下長祝聖壽於千萬億年之盛臣子子孫孫世矢捐糜以報國恩謹拜表以聞嘉靖八年月日

劾樊繼祖疏　　龍遂

奏爲人主治邊之託貴乎得人而人臣誤國之罪莫大乎欺君臣觀總督兵部尚書樊繼祖兩奏捷音一稱八月十八等日兩鎮共獲虜首級百餘顆一稱大虜回時斬獲一人盔服面目異常又斬

一人聞是大酋兒子盛佈功勤自謂殊績及見山西巡按王達奏開賊虜從容出關調到延綏大同官軍未見對敵又見直隸巡按譚學報稱賊回未戰失此機會爲扼腕二臣之報查與繼祖捷奏同時俱發中間矛盾若此然後嘆繼祖之敢於肆欺一至此也始者俺答阿不孩詭詞來貢欽命撰大臣一員提督宣大軍務繼祖既與廷推規避被劾奉旨着紀罪去卽行立功自贖恩至渥也爲繼祖者負總督之重寄握專征之節鉞宜乎感激圖報悔過思忠戎服兼程身先士卒誓不與賊俱生庶足贖前罪而塞明詔乃遷延在道坐視山西之急縱敵長驅踰二十日督發追勦一無所聞其意以爲吾惟逗留宣大進不攖全軍之鋒退不膺失事之咎三

關即破吾可以諉責矣不知陛下特命總督之初正欲固宣大之防以壯山西三關之蔽而豈料虜既深入於繼祖未及大同之日乎夫吉囊糾合俺答阿不孩控弦二十萬突入大同徑趨山西勢甚猖獗中外洶洶繼祖豈不聞之尚爾從容宣大間及賊厭飽思歸始聞擁兵應朝臣不知其計將何出萬一賊騎突驟中原震驚都畿繼祖亦將株守不警之地以爲不相干與乎然猶意賊回之日以逸待勞大著奇功則始之按兵不動固將養鋒蓄銳以圖後舉此正兵家之所尚者復何尤哉今觀譚學王達之報則賊虜出關迤北我軍未一交鋒正恐虜無所創後來深可虞也使繼祖自是媿奮不遑重購死士多行間諜出兵追殺以洩省鎮之忿以舒

我朝之氣桑榆之收猶足補東隅之失也今者首級之報蓋前日大同續進之餘寇而深入山西之敵則往來自若至於二酋之斬又近者關口之殘賊而虧損官軍之大數則隱匿不報不思陛下特命謂何輒敢裝點粉飾恬無愧恥揑奏濫保交相欺蔽臣不意繼祖之誤國不忠一至是也伏乞陛下俯念邊鎮功勤未可虛冒總督重責未可苟塞特降天語責令繼祖奮勇督率期獲實效以贖前愆如仍前欺誤聽紀功官指實劾奏坐以誤國之罪若巡撫都御史史道玩寇養亂剝下欺公總兵官王陞等避難弛力縱賊失機始則巧逃寇鋒不顧門庭之失守終則坐視敵反未聞邀擊之奇能有臣如此將焉用之陛下或念邊境未靖容令戴罪殺敵

勉圖自贖倘再畏縮巧免冒報文奸即請拏解重治以勵其餘如是則賞罰信而法紀肅將校有不用命士卒有不効死者臣未之聞也

懲前慮後疏　　尹臺

臣竊念人材自古難得求人材於文武之塗欲其忠誠獨抱謀勇兼資緩急足稱軍旅將帥之任使蓋世之所不多有者矣仰惟皇上聖度天宏深思人材難全納言官建白大開薦格廣示咨詢不以疎遠而遺其長不以罪廢而棄其後俾巨細材品咸得自奮於明揚之下恩至渥也臣伏閱邸報備悉在廷諸臣所論奏其在文臣僉舉堪膺督撫之任者則有若原任巡撫都御史何思曹邦輔

原任參政胡松任壕見任參政劉燾朱衡副使李文進見任主事張時見任知府温景葵同知羅拱辰堪參帷幄之畫者則有若原任贊善羅洪先原任御史吳梯原任主事唐樞其在武臣堪充總副之選者則有若原任總兵袁正見任副總兵馬芳揚照代副總兵尚表原任副總兵崔麒田世威見任參將劉顯尹秉衡原任參將黃演見任守備汪輔此皆才猷夙著試之往績而已驗志行不頗察之衆論而允協惟聖明之所簡置臣不敢復掇拾以煩天聽矣其嘗歷諏所舉之外有可一二備將材之推擇者謹昧死爲陛下陳之訪得原任兵部尚書今爲民王邦瑞原任巡撫山西都御史今聽調趙時春原任兵科都給事中今閒住曾汴性存忠憲徵

艾久而智慮彌精材深練養感悟切而效報愈勵見任福建右參
政周相見任廣東右參政吳桂芳應務通豁先事得周防之豫臨
機迅敏折衝多濟變之方見任貴州副總兵石邦瑞軍律精嚴臨
陣無震撼之擾戎機諳熟料敵多超奇之算原任山西總兵今聽
勘何淮原任延綏游擊今革任戴元亮才氣振邁勇略素聞於邊
陲識度優閑怨悔不聞於詿誤以上數臣材器各有不同要之皆
一時文武之卓特雖坐屏廢人每延望其速用方列疇采衆已推
服其不羣躋之中外經營之任委以軍旅將帥之寄必能使小大
咸有成集不徒苟簡以充位應責而已伏望皇上勅下該部察其
可用與否議擬題覆期仰稱明詔遠攬博取之盛意則賢材彙布

邊事不患其不興舉矣

上平倭寇疏　　李承芳

奏爲進呈方畧殄寇輯民事葢聞疥癩之患毒在皮膚遏之必成癰疽烏聚之賊釀於逼迫緩之困歸百姓廼者倭寇跳梁一隅逃死晷刻今陷福清執知縣葉宗文攻惠安殺知縣林咸兼之俺答與套寇謀襲延綏雖疥癩之患不足爲意然滋蔓難圖流毒所住結膚成癰附骨爲疽將有不可勝言者原倭禍之釀也市番貨與姦商概不償値乃投貴官家貴官欺心負賴甚於姦商番人大恨言貨乃國王之物也爾不我償我歸王必見殺於是盤踞海洋小民迫於貪酷苦於科派困於飢寒者相率入海從倭凶徒逸囚罷

定點僧及衣冠失職書生不得志者皆爲倭奸細爲鄉導攻城掠邑奴庫縱囚遇文武官輒發憤斫殺今十餘年不能盡殲三十一年四月倭賊寇浙東而賊首汪直徐海毛海峯彭老生等皆浙閩人將來疥癩之憂延伊胡底也前年汪直入寇臺甯嘉湖蘇松等處同時告警上海縣丞劉東陽嘉興守禦指揮周應禎李元律揚州衛千戶洪岱崇明縣知縣唐一岑皆死於難今托天威洪福賊魁授首汪直徐海誘而伏誅其黨與渠魁將必死戰窮寇莫追古諺有之亟可慮者彼自知必死并力負隅官軍過之勢必潰散且蘇松常鎮四府各有門戶不布伏守禦以當其衝譬如弈秋置子必扼其要不扼其要即棄子也倉公灼艾必審其穴不審其穴徒

臧肉也臣愚以爲金山一路乃柘林青村南滙川沙諸處之衝陽舍一路乃嘉山孟河之衝吳淞一路又金山楊舍總會之要領也三路衝要徼守將督師擊之使汀北之倭必趨通州廟灣之倭必趨淮南平野大澤無荆棘屏幛之蔽數年積寇可一戰而盡其醜矣

乞斬方士王金疏　李承緒

秦爲毀奸明誣以安聖躬以鋤煽惑事竊聞堯舜禹湯文武清心懋德長享遐齡垂裕至今自秦皇漢武始求長生之術乃不旋踵而有沙邱之禍五祚之崩是知修鍊之無益於壽算也明矣頃者眞人邵元節陶文仲皇上榮以尊秩進禮部尚書封恭誠伯夫尚

書何官伯爵何等主道教事而充之彼自得計遂申鍊丹服氣之說仙桃仙藥之異今二眞人均已自斃而神其術者猶以羽化解脫之說飾皇上耳目掩薦剡罪戾獨不思既曰羽化則非不死既曰解脫則非長生乃明明一死塞責而多方曲爲解釋臣誠不知其然也今皇上春秋鼎盛自膺岡陵之頌無疆之休近因龍體失調奸人王金自著得眞人秘授乘時煽惑聖心獻長生之藥夫長生二字人人所欲得人人所不可得也彼既以長生名藥必其先曾有試之者乞降明詔召已試之人鞫其眞贋窮其效驗察其金膏石髓之形然後可服自非然者臣恐藥烈有毒益以火氣誠非人腑臟所能勝也伏望皇上明斷施行彼必無以逃其罪譴鼠首

屈服法紀維張天下咸知皇上之明然後宣御醫調治聖躬理其病源調其氣息天錫難老帝眷遐齡可操左券也臣不勝怖懼俟命之至謹拜疏奏聞

請建儲疏　　甘雨

奏爲奉揚綸音敬陳一得之愚以釋羣疑以隆萬方治安事臣於本年九月初三日接得邸報該工部營繕司主事張有德一本爲大禮屆期儀物未備俯循職掌仰祈聖明及時宣示以昭大信以慰人心事奉聖旨父子至親已有明諭豈待爾輩煩擾邀功張有德這廝瑣言窺探妄意圖報欲生離間要君賣諂好生可惡本當重處姑且罰俸三箇月本欲過壽節舉行既這廝屢屢催激其冊

立之事着改於二十一年行各衙門不得又亂行瀆激以致延改
欽此大小臣工一見此報相顧錯愕咸謂陛下定計建儲因人言
而改之非信也以不信示天下輕國本開疑端非訓也臣竊以爲
不然皇長子岐嶷夙成陛下嘗引出至平臺接見二三輔臣居然
示以聖意所向已又連降手詔一則曰册建元儲倫序已定須卿
等決策一則曰待過十歲朕自有旨册立出閣一併舉行不必煩
言催激臣仰見陛下攬乾綱重震岧屏盈廷之煩政以昭宸衷之
獨斷耳有德以一小臣不遵宸斷不白元僚不伺帷幄之決策不
咨老成之訏謨而徒緣職掌先事催激是有德之計過也陛下臨
御以來何令不行何臣不信曩令有德不加催激則丹墀呼嵩之

後即青宮正位之日何至有二十一年之改此一改也已非陛下意矣赫赫綸命炳如日星而謂可復改乎今諸臣未諒陛下之心而徒以切責催激小臣妄生猜疑是諸臣之計過也且二十一年去二十年爲日幾何冬方沍寒一切典章應於明春預辦者謂宜請於陛下斷自何月集事何月鋪宮錢糧取之何司輔導託之何人悉心講求必月次第底績不是之務而拘拘與陛下爭一年之久近鬻如聚訟是諸臣之計又過也雖然事有拂而相成言有逆而實順者今諸臣之計若過原其心孰非効宣力於陛下者乎臣聞士當七齡類無不課之小學稍長又課之大學無他愛之至耳矧儲宮繼體宗社神靈所托重甯共愛之不亟庶若乎易裨養正

於蒙無亦惟是毓德果行於此焉基之今皇長子十有一齡雖云聰明天授無假人力然文王之聖也而齒胄成王之嗣賢也而師周公以時計之亦大晚矣而尙可泄泄爲也諸臣之心可諒者一父愛其子臣亦愛其君故自古聖君未有不早定國本自古藎臣未有不以早定國本勸其君者臣觀漢文帝初元有司請建太子文帝優詔褒答遽從其請當時未聞以有司之請而掩文帝之斷矧陛下神聖過漢文萬萬未定謀同又何所俟而泄泄爲也諸臣之心可諒者二夫君臣之際亦難言矣此一事也大臣焦勞於中羣執事遥領於外逆志而言則虞激遜志而言則虞隨先時言之則徑情而無當後時言之則紆徐而罔功當事而不言則匿其職

1855

越職而代言之又見謂生事而擾也故曰言難且夫以寵利居成功臣人之大戒也相如周召師如伊呂致身如逢干等之臣職耳今以册儲一語而欲貪天之功以冀非望之寵利恐言者不若是愚也臣竊見近世言事諸臣輕者罰重者竄又其甚則削籍去矣舉之不保功於何有諸臣之心可諒者三臣一介孤寒陸沉閒局非不知守括囊之訓避越俎之嫌獨計册建元儲關係甚重陛下有令出惟行之信而爲片言所沮陛下有從諫弗咈之仁而爲羣情所猜陛下有沉潛先物之知而爲三愚所惑前何以絶後何以觀近何以慰臣民之瞻遠何以奪要荒之聽臣誠慮之故不避僭越以效愚計如蒙俯采臣言勅下禮部申明前旨定以二十一年

舉行册立二十年備物具儀仍與二三輔臣熟計而詳圖之使目者無譁於廷耳者無誹於腹天下早得覩前星之耀宗社幸甚生靈幸甚臣愚亦幸甚且臣世受國恩昔蒙陛下選入中秘擢置臺諫而爲人所齕非从斥去恒恐一旦溘先朝露終無以酬德塞責狗馬微誠又有苦殂而不容已者倘以臣爲沽直爲邀功則請削臣之籍放歸田里臣伏在草莽得聞元儲講學下士親賢雖茹芝飲菽終其身與綺皓爲羣有餘榮矣臣干冒天威無任戰栗懇祈之至

請裁夷貢禮數劄子　　李珪

奏爲聖王慎德四夷咸賓控八紘而歸大統攬六合而驗同風悉

主悉臣無遠無邇是以西旅貢獒越裳獻雉既重譯以輸誠亦通道而納欵第識中國聖人海波爲澂知泰正朔我王嶽呼均同我朝大祖皇帝平定四極剗削羣雄萬邦黎獻連年入賦九有蠻貊間歲來庭向者朝鮮請改貢道邊酋阿台遣使納欵西僧大寶來朝瓦剌脫歡入覲他如西域撒馬進獅祝壽脫脫不花獻馬求和種種向慕曠古無前是以成祖皇帝射柳東觀之日華夷畢集因有萬國玉帛風雲會之句猗與休哉至安南交趾曾入版圖編爲郡縣恃頑梗化依險負固先皇慎止戈之義厭兵甲之煩顯中國寬大之仁活螻蟻億萬之命册封黎利今查每歲貢儀答儀頗無定格竊恐豐儉失宜易啟外藩之釁厚薄不等或萌窺伺之端臣

倩員客司職掌欵迎伏乞聖睿照依朝鮮李裪獻海青鷹例報以
磁器且諭中國多珍禽異獸欲不在此勿令再獻一切跟隨人衆
酋長羌丁定以數目庶無紛擾滋事之弊亦得善後久遠之謨欽
此劄奏

永新縣志卷二十三

藝文志

文徵　記　序　碑　傳

永新州學進士題名記　　元龍仁夫邑人

進士設科以來宋爲盛宋二百年江表文獻廬陵爲盛廬陵屬州若縣八衣冠科目鼎鼎吾永新爲盛然則題名有碑宜也至元初科廢山川英華小蟄然鄉校歸立刼灰間龜蚨龍文煜煜故無恙天之未喪斯文可知已皇慶詔下於今二十年自行省入貢若干人擢上第爲天朝命官則自馮君始君自鄂省以書諗曰將更爲新碑以昭盛事願誌之予兒時從長老游鄉校觀碑廡間指曰某

劉毅陛爲前三人某爲宰相若名卿大夫某汝家父若兄孺子勗之予不肖流落且衰慙斯言予慙何足云鄉國有人其使予喜也曩廬陵貢額七十有二漕若監數路不在焉賜第且五百則昔之登是碑也易今通天下貢額爲七十五者才四賜第較異時不能五之一則今之登是碑也難鄉國有人其使予喜也雖然此特諸君青雲初試耳由是蹤岑階樹大名邇之署旂常鐘鼎遠之流芳大史氏與是州山川相無涯其自此碑始矣於戲尚相與懋敬之哉至順癸酉仲春朔日

永新進士題名記

明　解縉吉水人

吉之屬邑有九而廬陵吉水永豐泰和安福永新人才之出尤盛

自進士設科擢高第至宰相者永新劉楚公爲稱首繼之者周益公與文信公也然則永新豈非權輿激勸視九邑爲尤盛也歟故自宋天聖明道以來永新擢進士第者多出於名家世族祖孫兄弟聯芳襲武至元猶然也入國朝垂三十年乃復以薦魁江右進擢甲科豈非久塞而通時往而復發此爲之兆與蓋扶輿清淑之氣必有所鍾當於山明川秀觀之予行視九邑永新之山川雄峙秀傑人生其間者固必有以享富貴成功名不可誣也矧聞昔者唐姚牛二公皆嘗游學禾山故楚公自少景慕則有以追配之而無愧則今有欲景慕楚公者又何不可及哉是在人之立志也於是學宮立進士題名碑予作記以爲永新人士勸然爭先決科者

予知必自學校始永樂丙戌腊月朔

龍溪賀氏詩人堂記

解縉

吉郡詩人堂祀唐杜參軍審言以下在郡城之南歲久而圮今龍溪詩人堂作於永新賀氏賀氏之先諱弁字德成者宋元祐中有詩名大爲蘇黃所稱賞後奉母隱居龍溪時稱菊軒先生郡城詩人堂杜參軍以下其一人也今其裔孫仲善學者稱爲東里先生少學詩於龍琴皋琴皋麟洲從子也授受有緒聞范德機楊仲宏之教於馮獎翁馮翼翁兄弟講貫益精其於詩之學抱負爲不淺而年七十有八矣乃於龍溪舊宅謀建先祠而作詩人堂其前樹屏楹間列敘詩人姓字塗以金漆使不漫滅歲時祀先燕毛於此

講論詩道以不忘其先誘掖於後也郡城詩人堂之圮或以賀民而復有建也江西詩派或由吉郡復盛而自江西倡於天下也東里先生之用心豈不遠且大歟然吾嘗患夫論詩者之拘於氣習而自是詩道之衰其在於是也浙人學詩新以麗其失也靡閩人學詩故以幽其失也柔江右之學詩豪以奇其失也鄙然非寫古今之得失則喻道德之淵滒興觀羣怨庶幾有存者可一變而至道焉復其源於正葩暢其支於屈宋揚其波於建安障其瀾於李杜陶韋之澹泊朱邠之精淵詞意俱至而雅頌可興江西詩派始有光於前人東里必將以予爲知言也

思親堂記

明鄒緝[illegible]陽

思親堂者清澗縣學教諭禾川陳氏致中作之以致思親之情也致中始以學諸生領薦江西會府會試禮部以次選爲學官清澗者延安郡之北境地界甯夏在西北極邊處與江南相望爲絕遠致中念其去家萬里而有母在堂高年獨居不得朝夕侍養於左右心常思之而不忘故因學舍所居之堂而名之以此今年夏以職事來朝京師請於予曰致中不幸少失父獨賴母之教以有所立方是時家貧不能以盡菽水之歡今幸竊名薦書忝爲學官以有薄祿於此欲奉母而來以少致其養而母之年已高南北之間道里悠遠恐非所以安吾母之心也故不果而中心懸懸未嘗一日而遂替願先生有以教之庶幾得少慰其思焉予惟人子之於

親方其居膝下之養極朝夕之歡怡怡愉愉日承顏色無違別之戚無違離之憂當此時未知其有可思也及其違親戚去鄉里身仕於時遠居萬里之外於是念其親而不可見欲求一日之懽而不可得則思慕之情繾綣之心有不能以自已焉此陟屺陟岵必極其情之所至而白華之詩所為作者也狄梁公登大行而望白雲殆亦若是而已耳致中斯堂之作其殆有得於是乎雖然親固其所當思矣然徒思之無益也益思所以盡其道者乎盡道之如何亦曰盡其職之所當為而保其身於無過而已矣夙夜盡瘁無忝所生於以顯身而揚名使人皆稱曰以賢誠若是則不特思親之能盡其孝且亦有以慰親之思而悅夫親矣若夫甘旨之備祿

養之豐此特爲孝之末事而非孝親之本也永樂庚子秋七月朔吉

揚休軒記有引　明　襄王

劉敷巡撫湖廣謁見襄王王禮之甚厚賜之匾曰忠愛賜號曰揚休軒并爲之記

人生天地間形稟其氣性具其理也天地以是氣理賦於人人以是氣理而參天地氣與理無二氣必有理理必有氣是氣也本於有生大不可限量剛不可屈撓而體其至盛哉體雖至盛人當養之使顯實而無少虧故息之出若揚氣休物其來無窮也推三代之前考漢唐之後盛氣顯實揚休率有其人堯舜之時稷契皐夔

佈揚休之功時雖無養氣之名而都俞吁咈揚休乎唐虞者皆由自然之養著自然之充也協於克一式克欽承伊傅之養有以揚休乎商迪知天威修和有夏周召之養有以揚休乎周以至蕭曹丙魏之流房杜姚宋之輩騰聲華昭事功亦皆由所養有以揚休乎漢與唐也厥後又有王李韓范司馬公以所養而揚休乎有宋孰非盛氣顯實之達歟劉都憲叔榮少負剛大之氣充於所養以義滋其顯而外邪不能干以善培其實而外誘不能入蓋有盛氣顯實之功得孟氏之學者矣故自御史歷令官數歷中外者三十年所至之處秋霜嚴肅和風之噓不遺烈日惔炎甘雨之濡必繼奸宄屏跡黎庶仰見仁恩揚休之功見於政九重淵衷而簡在者

久矣爲鹽梅爲霖雨其不在於叔榮哉他日秉鈞持衡必以代諸公之功而揚休乎時運嘉謨踵芳躅由宋而唐而漢等而上焉以追三代唐虞之相盛氣顯實之功不亦大乎庸記以竢郡憲名敷叔榮其字也吉之永新人也中景泰辛未進士揚休軒其別號云

皆成化十五年三月十五日

永新知縣張公臨行記

國朝李紱臨川人

知永新縣事韋齋張公爲民除積世之患會大憨建議設兵於西鄙之阻其利可百世乃竟以是落職邑人聚旛罷市塞城奔行在乞留再四不報將歸矣會以發官粟賑饑民貧者不時償被劾不得行士民感憤設櫃於公生祠義助且千金始脫然言歸以今八

月將俶裝永新人士聚而言曰公有功於吾邑也大矣以爲民請命棄其官又以發粟賑民而淹於此雖繼粟繼肉於今三年匪報也今眞歸矣公歸不復其若何或曰吾將製錦屏志之以詩歌其庶幾乎或曰吾將繡公衣列姓名焉庶用識不忘哉於是先行二日薦紳先生暨弟子員具鼓吹列隊送錦屏詣公寓舍前設綵亭莊嚴妙麗金汁大書其額曰義山慈父張樂就坐公讌有頃耆民率子弟數百人送錦衣張樂治具如前羅拜稱觥無算爵歡竟夕明日永新營軍士歌樂壽公作甘凉西音踏舞竟日又明日公晨起徒行遍謝士民士民焚香清道綵輿列仗中置食案手巵酒者百數雜踏拜跪進公韡擁閼不得行老者泣下公亦愴然爲卒數

十爵至不可支始就輿不數十武復設餞具如前人益眾欷歔大息者千數皆跽仍進韡奉觴歡侑久之至城門則衢盡塞人肩相摩或喪屨衣有裂者向晡公始登舟皆環拜於岸麾之不忍去則皆買舟追數十里既越境始參差返初公讌前一日大雨水溢東南二門橋皆沒或疑遠鄉不能來向晚則衝雨走百十里而集者百餘人車馬不得行則皆徒跣褰裳以至幾溺不止雨亦旋歇比行霽旭暄妍歌呼溢里巷皆作春色送者既返歷昨觴餞地凄清掩泣山川蕭條眞秋氣矣人心悲愉幾於轉移天地噫異哉嘗疑史冊所書上所以化民與民之所以德上或文者之過以今觀之信不誣矣且公之所以感民者皆國法之所爲致罪焉者也民之

心其不可同於國之法乎昔公鄉先正范文正公有云居官者私罪不可有公罪不可無以罪而致民感之如此信乎其不可無哉

王忠孝炎午祠記

國朝張景齡邑令

新邑南阜王姓宋忠孝炎午先生宗派也炎午安城人永新有王氏亦得追崇之宜矣況爲宋忠孝乎炎午初名應梅字鼎翁充上舍生與丞相文信國同遊宋亡丞相募兵勤王翁杖策謁軍門丞相嘉納目爲小范老子權授以職佐戎事不就以母病去及丞相被執翁爲文生祭之速之以死蓋一時爲義所激不自知其言之過也後改名炎午遯跡邱園不問世外事奉母三十年至廬墓不懈哀毀骨立有勸以進味惜身答曰暮年雞黍之歡祇成昨夢終

身羊橐之慟莫可名言末由置者饘粥之食所未忍者肥甘之謀其篤孝純至又如此宜其廟享天壤詎僅祀在庭族邑文學王生大勳一日謁予言生系出安城汝源與炎午同派自二十一世祖敷碩翁徙邑四都南阜於今十四世矣春秋祀炎午亦如安城諸祠禮罔敢缺願得祠記以表先德予謂安城有炎午專祠自有專記茲無庸贅王生乃援前柯令爲五都文氏撰信國祠記固請予因得讀炎午所遺吾汝藁即其事以書之以見忠孝之行凡其子姓族屬皆能世守勿替則炎午之大有造於先也其又何嫌於贅

送賀著作憑出宰永新序

唐 李遠

會稽賀憑以著作郎出宰永新其行也其色似若有不懌者一時學省憲府之友咸共語之舉杜甫詩云樽前失詩流塞上得國寶乃相與賦詩送別秦東亭隴西李遠獨後至舉杯而前曰子無以邑小去國萬里而難治古者公侯之地方百里自秦以來大縣且倍而過之小縣亦不下十十而有餘漢晉以士爲之宰俾教其鑿井耕田養生送死而無憾歲賦其租以供軍國且以償士之直非以榮祿之也特養其廉以教民爾士既得民社之寄則早作夜止盡心以理之使訟平賦均老弱無懷詐暴憎斯無愧於取直而不負其所寄矣今永新之爲邑也僻在江南西道吾聞牛僧孺之言

與荆楚爲隣其地有崇山疊嶂平田沃野又有寒泉清流以灌溉之其君子好義而尚文其小人力耕而喜鬬而其俗信巫鬼悲歌激烈嗚嗚嗚鼓角鷄卜以祈年有屈宋之遺風焉今子往而宰之勿以險遠難治而自貽伊戚也以樂易近之均其賦息其爭因其利而役之則無怨明文王之政以教之使知禮讓則尊君親上養老慈幼悉知而勸於爲善自無懷詐暴憎之習矣然後手揮五絃於堂上樂其志高山流水間一動一靜居仁由義皞皞熙熙同登壽域矣吾屬在憲府與考績黜陟之事待子三載而來歸報政也勉之行無忌

文山詩史序

明　劉定之　邑人

予少時得宋丞相信國文公指南集讀之然聞公在幽囚中有集杜句詩未見也及官詞林始見而錄之詩皆古體五言四句凡二百首分爲四卷首述其國次述其身次述其家而終以寫本心歎世道者莫如何於人勝天而有待於天勝人之有日也卷目皆公所自分其先公而後私盡己以聽天於此亦可以見而俗本或混之今皆爲復其初集首有總序又有小序散於章首其後有跋尾序跋中有闕文者指元之君臣宋之叛逆闕而不書使知者以意屬讀今皆補之而爲白字者不沒公初意也不書紀年者陶靖節倣永初之意也姓某履善甫者指南集中所謂范睢變張祿越蠡改陶朱之意也而其事之難有甚於指南之時焉者矣

小序之末多曰哀哉者公所以傷其國之亡憫其忠臣義士之同盡慟其家族之殉國而自處其身於死豈待南面再拜引頸受刃之際而後有決志哉於虖孔子不以仁許人而獨以許殷之三臣孤竹之二子予以爲若公者文山之隱京口之脫去而不汚矣伯顏拘於江艦宏範縶於海舟世祖維於燕獄囚而不屈矣仰藥於庾嶺絕粒於鄉郡已而殞首於燕市死而不悔矣兼微箕比干之心而爲心者其在公乎若乃是詩之作而豈徒哉麥秀黍離之歌作於其國已亡之後而其身可以不死也懷沙抱石之辭作於其身臨絕之際而其國猶未至於亡也身且死矣國已亡矣於是乎有采薇首陽之歌燕獄集杜之作所謂求仁得仁而奚怨者也合

伯夷叔齊之言而爲言者不在是詩乎以是心也爲是詩也公其可謂仁矣仁者天地之元氣古今之人極其在上爲日月之明風霆之壯其在下爲江河之所以長流山嶽之所以常鎮其混然在中爲君臣民物之所賴以長治久安而在宋之末世爲公之本心也故讀是詩而不盡傷者予以爲非仁人也公同時有曰吳郡張子善者亦嘗集杜句述公始終大概而疏其事於下方以證之今內相安成彭公純道得其本以示予遂錄以附公詩之後合而題之曰文山詩史取公序中語也公之宗孫廷珮欲錄梓以廣其傳乃序以歸之

譚烈婦詩序

明 羅倫 永豐人

自有生人以來天地之常經閑飾義而立者也夫所欲莫甚於生所惡莫甚於死廼飴鼎鑊而甘刀鋸卒之動天地感鬼神以立人極而位天常此孰使之然哉飾義之閑人心無以尚矣若宋譚婦趙是已婦永新人歸譚氏年二十七元師下江南丞相文天祥檄女弟之壻彭震龍復永新未幾降將劉槃誘元兵陷城婦抱嬰兒匿禮殿中兵執欲汚之居兒瞰於梁見婦罵曰賊死吾舅死吾姑吾從舅姑死耳犬彘敢汚吾哉母子遂俱遇害血漬禮殿八磚宛如婦抱嬰兒狀或磨煆之狀益顯先是元兵入浙東臨海王貞婦者主將欲納之婦嚙指血書石投崖而死血漬入石天陰雨墳起如始書時若二婦者天實異之表人極於萬世也後朱百年紅巾

苾禾川省椽陳允中辟彭九萬行軍鎮撫其妻李氏躬爨犒軍戰屢捷明年苗獠入城李氏及其子友諒女秀瑛俱被執以刃脅之問所求罵曰吾死耳吾何求賊輒連殺之於戲永新未二百年得三烈婦與文文山余幽公耿光相下上夫豈偶然哉建文壬午靖難師起永豐峒民變夏克紹妻黎氏賊欲屈之黎不屈瞋曰我死後賊奴不出三日後三日賊果戰敗死此猶慷慨亂離耳若夫遭世承平從容就義不尤難乎吾見其人矣邱咨疇妻熊氏年二十三從夫死譚洪季妻張氏從夫死年二十五丁達常妻聶氏未嫁聞夫死從之年二十吳恆鑑妻曾氏夫死從之年二十三黃宣德女年二十一其夫邱病以身代死之由是觀之婦持節義而淪草

莽者可勝道耶是豈有道而然哉所欲有甚於生所惡有甚於死結於心而不可解也爲人臣子不背君父若此婦焉則國家喪亡之禍何自至哉夫何平居寄官厚祿秉鉞執衡高自標譽或目以婦人則赧然怒一旦變故嶽伏忍恥乘人家國而不顧視此婦甯不愧乎耶丙戌同年陳君粹之來僉江西憲事按節永新嘆曰節義者天地鬼神之所相也而況人與乃合古今詠歌刻石於祠命知縣李愷屬序於倫是闕人道之大知當務之急也乃連書之以愧爲人臣子而棄君父者嗚呼枋世道者盍亦知先所務哉成化乙未冬十月

選司訓李先生任滿考績序

劉　時邑人

我朝監元代取士之弊大興文教以端治本凡學宮之長貳例取科貢之有聲者爲之外藩課其能者入爲內翰或爲御史爲監胄之屬外則爲令宰爲提學之任擇其能所以重其官右其官所以優其人凡以治天下之本在此故也吾邑司訓李先生然廣西蒼梧人也妙年掇秋闈授六合司訓屆三載遭祖喪去任服闋補今職至則念慈闈遠隔顧廨宇頹圮無迎養之地憂形於色貳守柳公憐嘉其孝爲葺其舍而親至矣敬處寢息之微皆躬任之弗以倦人雖竭勞勤弗辭歲時伏臘舉觴稱壽祿雖薄而衣柔膳甘未嘗乏絕性介直不容人過諸生稍不協於理輒面戒之雖尊且貴弗少貸有欲先得貢者暮夜懷白金爲餽先生正色拒之其以身

爲範不爲聲音笑貌之末者大率類此今年春任滿盖將上天官而角殿最也予將有以爲先生告曩予居陪京見市有液銅爲器者雜鉛與銕器成利刃以夷之屑炭以磨之躍而出之光彩溢目雖善辨者不別其鉛與銕也鬻者塡市息十倍焉有他工睥睨之口若贋物也猶獲善値吾將劣之乃擇蜀銅之至精者冶之不雜他物不磨不淬眞質見焉日鬻於市弗售其一贋者竊笑之而卒弗易其業也今天下之士其猶器焉雜鉛與銕售而獲厚息者比比然也彼天然眞質與商鼎周彝爭高下其不爲贋之所笑者幾希以是驗之吾恐先生之器弗賈也雖然當亡神聖憲天爲治秉鈞乂哲法古作弼先生之才之德必將有能辨之者矣但不可以

慶者之笑而易其業也若然則內外要路不次當遷擢其進甯有既乎

賀莊侯天勑先生榮膺薦剡序　明劉元卿安福人

安成之西徽與永新壤相錯也永新之與安成壤相錯也其地亦西徽界縣吳楚之交若所謂白土洞上峽嶂野塘諸地盤據深塹賊出沒其中與安成山盜朋結縱橫更互居物中盜之家張目視之相顧莫敢發又其地民習健刁與吾里中人往來善和親或詭稱細民爲族黨里屬若軍匠戶籍之類間取貲自潤其人亦藉是賣重於主者竊喜相附一有物故輒稱主人殺之恐喝受賂得貨無算稍不滿志越縣訴上官動連數十輩事下旁郡邑山農胠栗

對吏倒囊相咱惟恐其不欲也以故吾里之人徙徙視新邑令侯之賢否以爲安危益自吾莊侯下車以來一承余陳二公舊政無所變更而於盜賊越訴之民創艾尤深里中帖然咸稱侯之德不容口予時知侯之政而未知其所以獻歲侯以書爲期會於明新書院予因得結三日之歡乃知侯家世爲令又聞大公會嘉業於廬山胡先生稱高足門人而侯復受學於耿叔子予乃握侯手曰侯世令也必有令譜又世學也必有學譜曷相與深談之予將深聽之侯曰吾亦安能卑卑作一能事吏乎且吾蜀不得稱賈生語哉夫古之爲治者能使民自愛而重犯法吾將修鄉約訓民以禮使人人浸涵於篤厚辭讓而潛消其慓悍之氣此不猶賢於刀筆

搏擊以塞其末流者耶予作而嘆曰予何幸哉予何幸哉予乃於末世而得聽古人之言也昔者予盖聞諸懷溪吳侯吳之令安成別其座師其座師勉之曰古人之政在方册可稽而知邇日政不逮古即舉業可推已先輩爲時文則無不用教養講說政事其立政事則無不以教養勤修職業今兩者皆不然即然者咸以爲無奇且鄙薄之此豈非世道升降之一驗乎言未竟莊侯起謝曰知道哉斯言豈獨吳公凡有守令之責者宜人書一道朝誦而夕復之予時心重莊侯之有志乎政本也既別去時時私念必曰莊侯莊侯已莊侯用治行得首列直指薦牘明新諸學士賀生甚等謂予雅知侯以書幣請一言爲賀予曰薦牘謂何曰敬愼如處子明

達如素官云爾已矣予曰嘻斯亦予所謂知其政而未知其所以者也知其有令譜而未知其有學譜者也即侯拳拳於明新津津於鄉約倘亦有意胡耿二先生之微旨乎其進於漢良吏遠矣人亦有言其曲彌高其和彌寡則知之者亦彌寡蓋往往而然於是諸學士進曰直指即未能深知侯然而予知之耿中丞知之未可謂寡也予起謝曰某安敢當侯知已雖然不敢不叙其語以爲侯賀也

贈邑侯純臺薛公入覲序

明甘雨邑人

夫吏治詎不以廉爲稱首哉顧古之廉也仁而恕今之廉也刻而深其駿有不容不置辨者今夫士之廉猶女之貞然女子不以貞

故驕人士亦豈容以廉故而沾沾爲名高一爲名高其去爲厚利無幾耳嘗觀三代以上世風敦龐不見可喜之物士之執圭儋爵爲人臣者慮無不矜名行飭簠簋故自非莘埜之操首陽之餓未嘗有以廉名者迷德下衰苞苴公行貪人敗類於此有人焉介石其心澡雪其行儼車羸馬鶉衣敺食庭有懸魚衙無長物巍然置其身於層霄之上自謂天下皆不己若於是詘詘距人悻悻自好憑其意氣以凌駕一世我是而人不敢非吾是我非而人不敢是吾非稟曰一定斷無動搖比其臨下方且繁鈎距峻鉗罔使人重足側目畏之如蒼鷹其害乃有猛於不廉者此無他不學故也吾君侯毘陵薛公氣度春容恬澹其天性自少秉學於王父方翁大

老與聞洙泗正傳屹有鉅人志已復與比部君昆弟師友競以宇內大業自命居常恂恂語若不出口而晰理極於毫芒體若不勝衣而宅心超於物表故其爲吾邑也甫下車卽孳孳詢民疾苦徵輸聽自上無權頭無羨入而尤勸民無訟訟多斥減或不得已而有所質成一惟多方曉譬動其良心使自引去未嘗輕科一鐶輕罰一楮閫以內如禪室閫以外如熙臺槩之其廉則莘埜首陽之屬也然且大開明新講院集九邑之賢士大夫與之抉天人窮性命而其歸一本之倫常不爲鉤棘元遠之譚四方學者質疑辨難娓娓移日不極明晳不止一時士民雲集景附以爲二百年來所希睹者此非其功深養邃洞徹本原而能爾乎夫世之庸衆人無

論已即名爲賢者稍有片長輒不勝矜詡誇耀之態惟恐人不已知跡其治行豈不燀赫究也利盡於一時名墮於晚節回視吾侯其分量懸絕宜何如今上方崇尚風節亟下所司察舉廉吏以聞臺使者當茲大覲能不以吾侯首應明詔乎侯往哉人之知侯者廉焉耳要以貞不絕俗廉不近名則子游之所稱而侯之學所由本也異日者躋華陟膴以其宰吾邑者宰天下必且攄其堯舜君民之志見之行事令天下囿於仁覆而不知誰之功而後知侯之學之宏以遠直接莘埜而上之若彼首陽猥云得仁然隘也而刻近之庸足多乎請書之以備惇史

刻浮玉洲會課序　　廿兩

國制以經術取士則吳越諸家先鳴其後閩士登壇直將超乘而上之即世有汚隆槩其推本考亭研精訓詁吳越殆難爲先余不佞少治博士家言家大人胠篋探笥取莆田蔡先生蒙筌授之率有味乎其言已徼天幸兩雋有司皆是物也自余屏居山間目不涉佔畢忽忽若遺比承匱視學桂林因取宇內士所就業讀之摛詞吐藻爛焉春葩而律以蒙筌之旨合者什一離者什九余竊竊然異之豈師心自匠誠有高出前聞人上乎建安陳侯少負宏才以春秋魁南宮擢令吾邑甫下車即進諸生於庭試之拔其高等聯會浮玉洲嘉與之譚古始稱先民諸所爲制秇不軌於正經雖工弗錄積久成帙會侯移治廬陵乃裒次其中程者若干篇付之

梓人而屬余弁其首余覽斯作而嘆曰勤哉我侯之意乎竊惟訓詁之學昉自漢儒亡慮數十百家至考亭折其衷而後聚訟之喙息蓋六經之儐詔孔氏之素臣也考亭正學傳之閩故閩士獨得其宗二百年來名公卿碩輔習其說取上第流聲施者不爲少矣而邇時學者見謂是卑卑無奇居常詆訾先進鼎食必薦新胡爲乎陳芻狗以羞賓筵於是悉取考亭之說决裂之甚者雜以竺乾糅以柱下家靈蛇戶和璧沾沾然挾之以爲奇不知奇與詭同情而異用兼用正則奇偏用奇則詭用詭爲奇此與耳食何異古之君子才情含醞釀深其書非六籍不陳其法非百王不師其爲文嶙峋若泰岱浩漾若滄溟雖極踔絕終不以離經畔道之語竄而

入於儒林故以先民爲鵠何必奇何必不奇而要之不奇之奇斯眞奇也善乎子瞻氏之論文也曰水有瀾山有突文有奇是故水外無瀾山外無突今不務其然而徒飣餖餘膏掇拾殘瀋苟以說厭常者之口而本眞已漓將使知味者頻顧而哇之抑又何奇之與有吾邑士多敏穎而罙阻隩區尠所聞覿居常思染指大方而靡其繇幸哉侯申之以功令詔之以周行聯之以載書范之以矩矱微獨苦心亦既苦心士生當其世有不屬厭正誼而滑其和於他門者非夫也今觀編中所載類皆掞藻邱墳程則史漢居然大方遺旨循此而進由莆田以上溯考亭脈絡得時則駕黃耳玉鉉焉往而不宜多士勉矣詩曰豈弟君子遐不作人我侯有焉曰惟

其有之是以似之敢并以爲多士勗如日斯言也卑之無奇而竟以芻狗詆之則請質之子瞻氏

送湯侯宇襟入覲序　　許孚遠

上御極二十有八載於茲明年辛丑當大計羣吏我邑父母湯侯從岳牧大寮行先期佐領諸君造余乞言爲侯贈余惟吏治之難察民隱之難周蓋自昔然矣今天子在位久會有大役軍興遣中使誅求山海關市銀錢下令司農督責郡縣逋賦頗急有司者不得已率日夜疲精以催科爲第一義然或綜核無術弊竇叢生多出入於奸胥黠吏之手則民日困而賦不足公私俱病可深慨也侯起家乙科由廣文選令吾邑人或易之侯至則竣立繩檢以威

嚴御下衆爲廩廩徐搜括歷歲賦籍盡得其影射侵漁所在責之輸納如數而寬其罪罰宿逋一清其徵賦於糧里雖貴豪不少假借初若嚴急而公課全完先於他邑四境之內雖犬無驚公庭之上詞訟簡省人以是服侯之政侯聽斷大都得情有巧詐者不得逞邑中曾無究澈之獄舊以麟經典試南畿稱得士其與諸生校藝品題靡不精確亦嘗禮延鄉縉紳先生及羅清人士於公舍商論聖學盡有意於明道術正人心之舉焉先師文廟歲久傾圮侯覩之亟爲修葺煥然一新其嘉惠於斯文也蓋甚厚余觀侯易直果敢有良吏才即蒞政兩暮其效如此茲隨諸大寮入覲天子承咨問必以達方小民疾苦望拯恤爲言易窮則變變則通上亦將

幡然覺悟收回礦稅之使與民休息於時展布四體熟察人情獘之未革者當盡革利之未興者當盡興道可大行民可大治豈止一政一事之善而已哉侯固孜孜焉有待而爲未量也侯吉産也吉多先生長者與予爲同志侯於予視若他山之石而予與侯每效芹曝之忱相期以道相信以心故今之贈行也述侯之德政而冀侯之將來有非言語之所能盡者敬以是答諸君之請爲贈

代沈邑侯永新課士錄序　　賀中男邑人

予最愛昌黎氏之論文云氣水也言浮物也水盛而物之巨細畢浮文亦猶是也夫注水盈池石髮緣之薀藻被之適取清泚小致而已若乃巨海決漭欲吐百川激天輪而迴地軸此甯與尋常尺

寸之波較巨細哉予初入禾川從石隙中溯流而上石與水爭勝怒濤人立響震鼉鼓同行者惴惴骨寒予獨留連欣賞以爲此中必有魁梧挺特之士產焉比進諸士而庭揖之其人磊落多丈夫氣又進諸生而羣試之其文率矯傑多風雲氣予深喜其才而慮其不盡軌於格也於是月爲之會會必予親蒞之諸生每奏一藝予未嘗不面爲甲乙予或賞一奇指一瑕諸生未嘗不相顧踴躍人人滿志以去也夫舉禾川諸生人各具獨往之才才各具孤詣之力高者氣與格合如廣陵濤湧極蕩雲沃日之觀次者氣溢於格辟之秋水時至即浮萍斷梗不無漂泊其中而澒洞之勢使人目遠其視操觚家所謂矜莊剜削之習瑟縮寒儉之風與夫折腰

齲齒之態夷然有所不屑也予既於其未盡合者稍用孫吳步武之法裁之其佳者副墨不勝錄乃取而付諸梓人昔季札聞歌秦曰此之謂夏聲能夏則大邇者禾陽解額第小遜異時予用是謀諸士大夫而有學宮之役諸生乘運勃起振夏聲於海內其在茲乎夫昌黎起八代之衰而開衡岳之雲皆氣之所爲耳若曰一鼓作之僅爲科名先資也非予所望於諸生矣

周五禾先生固安縣六諭註解序　國朝賀貽孫岳人

善治民者不用民之樂爲善也而用民之恥爲惡用民之樂爲善舉國不得一焉用民之恥爲惡則邱里可其治也上失其道民之不樂爲善从矣悖淫成風恬爲固然見一修謹從善者相與詆而

笑之如見怪焉夫其始也必輕之以爲常然後其既也詆之以爲怪既以修謹爲怪必更以慆淫爲常犯上亡等亂賊叢生爲長吏者將若之何亦惟恥之而已矣而其恥之之道則鄉約六諭是其端也昔我妻祖五禾周公以名進士出宰固安邑人搆誕鑿空扞綱伺旨者實繁有徒公以爲此不可以威勝也手註六諭頒示四封躬率鄉約講讀有程勸懲有章觀者如矍相之圃恥不得與者深於嚴刑邑稱大治而妻父九水公躬承家教復手是編與鄉之良士共相激勵西鄙子弟悉化醇厚然後知天下有用之言即天下之常言也今夫菽粟所以有用者以其常也雖有八珍不厭菽粟然當饑而食則菽粟之味有時過於八珍今以是書陳於放棄

六諭之日其有當飢而食之思乎邇者吾邑黎公亦註六諭躬率鄉約講讀勸懲其所以用民之恥者無異於公之在固安也第黎公之訓婉切而眞摯固安之註愷易而簡嚴兼二書以立教以號於民日從是者爲修謹否則爲亂賊民孰不樂爲修謹者非樂爲修謹乃其恥爲亂賊者也若夫聞修謹之言則輕爲常見修謹之士則詆爲怪彼何人哉豈知常不可輕輕之則必至犯上亡等而爲亂賊亂賊之民天下之至怪也身爲天下之至怪而不知恥乃反怪夫修謹者噫彼不知恥斯亦無所用其恥也已

送黎侯榮陞鞏昌序

國朝劉作楫邑人

黎侯理信州六載政令永新當極疲重困之秋望公如歲及下車

詢民疾苦盡除苛政其爲政也寬仁而斷明察而忠勤慎而廉比及三年政修民和制撫兩臺交章首薦辛亥春　天子察天下郡邑吏以公治行第一　欽奬卓異是歲六月擢豫昌司馬寺奉旨特賜蚺衣蓋古今異數也故事茂宰遷秩邑人腰車郊餞獨今日我公之遷軍民駭愴士庶怒皇咸曰　天子甯忍奪我慈父以予輩昌我公甯忍棄我瘅人而徃輩昌相與炷香歃盟聚城隍祠者數十百人不呼而集翼日裹糇持牒走洪都七百里伏轅門呼籲撫軍乞留从任詞甚懇撫軍諭以擢官無留疏例且賢令豈宜久屈百里趣百姓歸遂踉蹌還邑計不知所出有欲持三月糗入燕叩閽者有欲塞城門環守縣庭遮公出疆者有欲肖像祀公者

既而格於　功令不得行乃搶地大呼　天子果奪我公與輩昌矣我公果棄我去輩昌矣追思昔日流離楚粵誰拯我徠我使歸故土乎展轉殍饉誰衣我食我使獲更生乎滇困蔓延誰實甦之里戶倒懸誰實解之町疃鹿場誰爲廬居田萊汙萊誰爲菑畬嶼虎誰制桑癘誰消岸獄誰清潢池誰靖濫賦誰蠲濫費誰省權斛誰正市價誰平保甲誰甯松楸誰保子弟賢者誰與勸不率者誰與懲甯越鞭撻誰與免詩書牆壁誰與恤乎思之思之來何暮乎去何遽乎益聞嫁女之家賀者至門三夜不熄燭思離親也娶婦之家賀者至庭三日不舉樂思嗣親也子於父母天性也然猶喜爲長憂思爲短故其愴懷不踰三日今公之行也銜　新恩被

龍服事耀史册名重遐邇藩臬郡守以下咸纁幣餼牽以慶盛典獨新邑之人忽忽如有失皇皇如有望雖深山窮谷婺婦稚子皆欲牽衣執裾展轉纏綿數月不止則後此無已之思更可知已雖然公雖促裝戒道夫豈愁然於邑人哉逝梁發笱邑人之憂亦公之憂也恩勤育子風雨飄颻邑人之憂亦公之憂也出柙破檻邑人之憂亦公之憂也扁鵲爲虢儲延再生之命華陀爲陳登起三年之痼設令虢病將甦鵲遂入秦陳痼未起陀已向魏此雖虢陳之憂抑亦鵲陀之憂也且夫疾可易醫而已驗之方不可易民可更宰而已效之治不可更昔者南陽之民既有名父又望杜母潁川之民既有黃次公復望韓長公我公行矣倘其舊政告新前規

後隨鳴琴如故絃歌猶存離襁之兒不至斷乳繞樹之鳥復得投林則我公終愛新民之至意而卽邑人攀衣攀裾長留我公之至意也乎公之才猷上達　宸聰既已錫衮行且伏鉞卽日建牙章江恩膏所施首及禾川送公者自崖而返而望見顏色慶雲甘雨依依猶在咫尺間也

禾川文會序

國朝　李　紱　臨川人

西江山水奇秀擅東南其鍾於人也亦魁殊峭拔孤行仄出以文采成一家之說而不欲詭隨於他境之人其盛衰之迹嘗得而考焉三代以前南方去帝王之都蓋遠雖有達者名不上聞漢以後風氣稍開然自徐孺子以下至於劉遺民雷次宗諸君子率以清

風高節相尚未嘗以文字之末爭衡天下惟陶靖節一集稍稍流露遂爲詩家大宗雖李杜王孟猶望而不能至意當日同棲遲於潯陽廬阜之間足與陶氏並行而湮沒不彰者固已多矣至宋始大盛至元益振至明而極宋有天下三百年中間以文章稱大家者六人自蘇氏父子外數君子者皆西江也他如晏元獻李泰伯黃山谷二劉三孔以及平園象山誠齋澹菴須溪文山豐山諸公任舉一人皆足以爲天下宗師蓋中原文獻盡在是矣元興以范楊虞揭爲四大家而西江得其三獨仲宏爲閩産耳有則以制舉業取士吾撫吳公伯宗用廷試第一人開一代之先而吉安一郡繼起大魁者至十有二人他郡則猶無論嗚呼何其盛耶盛極必

衰天道固然顧吾於盛衰之際獨有感也西江當吳楚之交其東爲揚其西爲荆東六郡山川清淑之氣磅礴融滙而萃於中者則爲吉故西江之盛也西郡輒爲之先而後他郡環視而起宋之文倡於歐陽公吉也而吾撫王曾諸公和之元之文振於草廬邵菴撫也而龍劉諸君子奮於吉以助之有明則兩府代興焉成化以前盛於吉安而解大紳楊東里諸公啟其先隆萬以後盛於撫而陳艾章羅諸君子持於後其盛也與國相終今西江之文就衰矣衰極而必盛亦天之道也其將由吾兩府乎永新吉安屬也歲壬午韋齋張公來令茲土公故名家子毅然以興起斯文爲已任闢講堂與邑

中學者討論文義明年具書幣走千里詣撫延某經紀其事余既重張公有見於古人化民成俗之大而又欲與永新人士講究吾鄉文章盛衰之故以應　國家之景運盖期年而風寖盛所刻課藝沛然可以復於古如周君滄際李君岸宗輩二十餘人尤後來之秀也又明年諸君欲因其居相近聲氣相洽者別爲一會共相濯磨以益副令君鼓舞之意而問序於予因述西江文章之迹與其所由以盛衰之故以見吾兩府之人之有係於西江者甚大而益歎前人之勤如此爲其後者斯文之任咸有責也輙題會册之首以迎諸君之所甚盛而又以勉其勿衰

國朝　龍亭繡　邑人

送朱邑侯謝政序

侯以浙東名士舉進士宰吾邑或曰是邑也山深而水駛無膏腴沃土其俗辛勤而樸質侯曰有是哉是可以爲政矣下車問民疾苦與一切利弊之當興革者羅布胸中次第舉行明足以灼奸吏胥之上下手者無所施其伎倆仁足以寬斂以帖付糧長不遣悍吏叫囂隳突民自樂於輸將小大之獄無縱無枉其曲者薄責示懲賄賂請託之門絶是蓋撫字心勞而催科之政亦未見拙焉尤加意學校薄書之暇進諸生而親課之口講指畫原原本本殫見洽聞人文漸起無怠以嬉是以慈父母而作嚴師矣大吏聞之曰廉吏也亦循吏也眞所謂有守而有爲者也遂入告調新建首邑嗟乎新建得其人而吾邑永新何不幸而失之耶方侯之未來也

百姓望之如大旱之望雲霓也侯之既至也百姓安之如赤子之嚶咻也及侯之去也百姓留之如風之過簫露之晞陽也其去而不復返也百姓思之如瘖者之思語遊者之思歸也憲宋大觀間郭公奉世宰吾邑多惠政太和民爲吏所苦訴諸上願得郭公漕司檄以徙吾邑爲力爭郭公乃界於兩邑而兼治之方今功令恪守其能如新淦郭公否耶吾邑人之思侯也飲食祝之疾痛呼之而知侯之於吾邑人也每食不忘亦不忍決舍也廉頗之思趙將吳子之泣西河人之情也侯豈無情哉君子曰侯之陞遷在即矣趙藩秉臬開府江右未可知也託宇而下庇焉亦足以長子孫小人感則曰是公也而非私且遠也而非近其何以慰我哉於是邑

之耆老紳士合詞而前曰宜述侯之德政於吾邑與吾邑人之不能忘侯者作文以垂諸永久是爲序

雙栢蔭蘭序　　潘世恩吳縣人

文生崑泰以雙栢蔭蘭圖求序於予且述其作圖之由曰先曾祖妣孫妣皆氏陳早寡守節祖父之歿也父生纔兩月撫養成立惟兩孺人是賴家貧藉紡績以自給後稍裕則出其餘貲拓家祠修古塚治橋梁道路靡善不爲嘉慶五年旌於　朝曾祖妣年八十九祖妣年八十一皆及見五世道光二年蒙　恩賜銀緞並給扁額曰眉壽延慶此圖所以誌也予思文氏爲吉州望族乃宋信國公之裔公以乾坤之正氣扶植綱常而流風遺韻遂能漸被其子

孫而浸及於閨閣理數之感召良非偶然方其矢志撫孤愴然一燈形影相吊不謂一轉瞬間門祚日昌曾元林立各享大壽疊被恩榮豈非天道之報施有歷歷不爽者耶生之尊人以歲貢授豐城訓導生兄弟五人生爲余癸酉選拔所得士後登戊辰賢書其兄弟或名列仕版或聲蜚庠序植品勵學以酬兩世之苦志者正未有艾如栢之貞本大而末茂如蘭之滋膏沃而馨遠易曰積善之家必有餘慶斯圖乃其左券也予因重生之請而序之道光十三年癸巳五月下澣

送邑侯鄭少萊明府謝政序　　劉可升

道光十一年鄭侯涖我永新盡剔從前之秕政明年秋侯分房考

去不歸者四載邑人士惘惘然如有所失復任未幾茲聞侯又將謝政去計無所出乃相與謀於升曰侯去士民無所依盍請於大府而留諸余告以　功令不可則曰抑可使侯知吾儕之服其教而感其恩乎余曰是則可矣然古之贈別者大都歌以見志諸君試各言其意之所欲言吾將爲擇所賦焉則或作而言曰邑自丙戌大水爲災漸有逋賦而吏胥因緣爲姦逋益多甚且敢爲侵漁累百盈千侯則取積蠹之尤桀黠者痛繩之而賦以清茲非其明乎余曰是所謂無縱詭隨以謹無良者也請爲之賦民勞則又或作而言曰自乙未丙申亢旱連歲不登民之嗸嗸待哺者環四境皆是也甚至轉徙他鄉操壺瓢爲溝中瘠去歲雖幸有年然以一

歲之入償二歲之負貧民仍覺拮据侯則力勸富人輸粟義倉爲水旱之備茲非其仁乎余曰是所謂廼積廼倉思輯用光者也請爲之賦公劉則又或作而言曰前邑侯武倡建秀水書院工將竣而武侯調任去侯繼至勸邑人捐貲置產以備脩脯膏火之資明年萃諸生講習其中侯月一課以文藝詳爲點竄示之意又捐廉以獎勵之其所甄拔而裁成者四舉於鄉一拔於成均非侯之誠於作人其能然乎余曰是所謂既見君子錫我百朋者也請爲之賦菁莪則又或作而言曰吾邑學宮之不治垂五十年矣中間高某嘗一葺之而委任非人苟且塗飾不數年而輒壞侯顧瞻心惕諭有力能專建者許以上　聞邑劉某感侯德意遂舉殿庭廡

藏書之閣講藝之堂以及齋厨泡湢煥然一新非侯之信以發志其能然乎余曰是所謂克明其德既作泮宮者也請爲之賦泮水語畢余乃遂言曰清賦稅廣積貯所以厚生也修橫舍闢講堂所以正德也二者治天下之大本也是故孔子論治不越富教兩端孟子言王政亦惟井田學校今如諸君所言仁明誠信既得我侯之大則其他善政可無庸備述矣誠感恩而服其教乎視民不恌君子是則是傚吾請爲諸君賦鹿鳴曰然則先生遂無可更爲侯贈乎應之曰臣之業在九罭之卒章矣於是邑人士咸躍然而喜曰美哉誦乎真所謂其風肆好以贈申伯者也遂相與賦崧高而退

補遺

贈永新州判劉時中序

元 李 祈

濟南古稱天下名郡以鄒魯屬焉故也蓋自周公魯公敦行風化而禮讓信厚之俗素著迨吾夫子與顏氏曾氏子思孟子相繼並生於其間而千萬世道統之傳繇是而出漢興承秦滅學之後禮樂崩壞儒教泯絕而伏生以口授尚書爲千萬世經師之首其他醇儒莊士有節義名檢者無代無之信乎天下之名郡無以加此比年劉時中來永新判州事予以老病畏人不敢出與相見久之乃稍與語歷歷言齊魯間事與夫聖賢之世係封爵里居地里山川人物好尚如指諸掌問之而無不言聽之而無所倦然後知君

之所蘊者有非尋常所可及也君世家歷城爲濟南屬邑其先君嘗爲鄒魯儒官君自幼隨侍不出庠序故於俎豆禮文之事甚習及其壯也復隨侍南寧以蔭得永州東安尉涉歷險遠故於人情物理事變甚深今而來佐永新也安於貧而不求勤於事而無忽其歛於民也若不得已其奉乎上者若有所不及官無廢事而民咸安之蓋以君生長乎禮讓信厚之邦涵濡乎聖賢詩書之化而又嘗馳驅湖湘之間閱歷海桑之變故其見於容貌詞氣行事之際自有不可掩者雖然吾嘗誦夫子言曰齊一變至於魯魯一變至於道君之去齊魯也久矣世道之遷變也甚矣不知今之齊魯猶吾夫子之所謂齊魯者車書會同行且有日吾願從君諏之

送劉君守良任定州通判序 係馬通判前明及本朝皆有此職

明侍讀　劉球 安福人

永新與吾安福聯壤而習一故二邑士大夫宦於外者其志之所存行之所履事功之所立蓋未嘗不交勗而爭先也況劉君易直以通敏才識遊大學十餘年固與吾徒往還密而相規勸之尤力者今出判定州則其守諸內而施諸外也當不在郡有司下然無言焉以贈之又將何以盡吾故鄉之情哉此諸君所以有詩予所以有文以附易直君之行李夫國之設司所以爲民也但慮乎理庶事者勢不逮於典國馬之牧力不逮於督國賦之輸或者有以爲吾民病遂各設官以司之本欲民之安也反致流於弊焉典牧

者惟求其馬息之日蕃而不念其民之困督輸者惟患其賦入之不給而不恤其民之貧至理庶事者亦曰吾惟事吾之事彼牧賦何與於吾哉官之署一而出政之門二民之家一而趨利之徒不下十如是而欲民之父子相親家人兄弟相聚不可得朝廷設官之意不已負哉夫惟以民皆國之民也役之不可以偏重事皆國之事也視之不可以輕使體歸一而令出不二然後民得其安而不負設官之初意易直君之効職於定也吾固知其有餘能必協和其僚友求如朝廷設官之意以公其政以安其民則不惟定之人士有賴抑亦吾鄉故人之所願望焉

永新縣志　卷二十三

譚婦貢節之碑

元學正 曹裕 吳人

人與天地並立而三豈偶然哉羣羣而生逐逐而死無得而稱焉者亦可悲矣唯節義之在天下雖匹夫匹婦之死而能動天地感鬼神貫金石格草木造物者藉之以神變化立人極也故萇宏之血明妃之冢叔先雄饒娥之得父屍南霽雲之半箭班班史册與天地相爲無窮至元十四年江南內附之後吉永新城中兵未息逃難者或依邑校覬自免有譚氏婦趙抱嬰兒隨舅姑同匿大成殿悍卒至殺其舅姑欲犯之不可臨之以兵曰從我則生不從則死婦罵曰吾舅死於汝吾姑又死於汝誓不辱與其不義而生甯從舅姑以死遂與嬰兒俱遇害血被於兩楹之間者八磚去今六

十有六年矣宛然若寫影在地體狀畢具見者莫不神竦髮立凜凜若有生氣先是有疑爲幻妄者磨以沙石不沒復鍛以熾炭火滅而迹愈顯然後知節義之在天下有非人力所能廢者於前史尤信至順中州侯郭彧欲表而祠之未果而去職至正二年朝使王克敬欽奉上命來是州治田賦孟秋告朔奠謁已與輔行孫伯善暨州長佐貳徘徊俯視咨嗟歎息顧謂州判官陳汴曰表節義有著令人倫風化繫焉乃謀圖其迹於石曰貞節之碑俾裕書其概裕惟隆古盛時禮化涵濡節義粲然於人心凡有血氣者與知與行豈有他哉世降俗遷逸居無教始有不忍言者況乎顛沛流離之際而之死靡它之念舍生取義之誠確乎其如此吾想斯時

城屠且燬蕩盡於閭閻者知幾何人未始有異也駢死於鄉校者又幾何人亦未始有異也斯婦也懼鄉井之禍痛舅姑之殞有孔堂以爲之依歸其慷慨就死所謂得正而斃者此心固已質之聖人而無疑矣魂遊魄喪斥地不磨洋洋在上實監臨之豈非造物者藉之以神變化而立人極也哉繼自今樹之風聲州之民閭居族處其必曰此婦人也遭時不幸室家不相保從一之義蹈白刃而不渝其流風餘韻至今尚能使人嚱呼興起今而幸生大平無寧之時夫夫婦婦父父子子兄兄弟弟耕田鑿井休養生息所以樂其樂而利其利者誰之賜與天理民彝萬世一日盍相與明綱常而崇禮讓以無負上之人風厲之心將見比屋可封則是舉也

右闢名教甚大亦可見朝使與在位二三君子知爲政之先後矣

知縣胡侯德政碑　明　龍　遂邑人

邑侯胡先生諱偉宇邦奇楚京山人舉進士今上龍飛初筮仕爲永新令既六載擢潁州守去今四十年矣邑人思先生之澤至於今不衰今年夏四月吉郡別駕李公九鼎先生門人也行部永新亹亹言先生行事於暮邑長郭侯天祿謀所以著之久遠者郭侯曰先生誠良吏可風我後人業已入名宦歲有常祀矣邑人思先生不忍忘欲請立石紀其惠政公苟從民之請似亦可以昭先生令德而紓公之永思也李公矍然曰善哉乃貽書徵言於予曰知先生者莫如君不可無言予諾曰然請誦其大者邑故患田賦弗

均先生慨然奉例量田豪強不便者胥動浮言適上官臨邑搖於先入之言欲沮其議先生毅然力爭曰非量田無以活窮民逋賦日積將不可支矣由是卒行其言先生不顧毀譽利害身任之無毫髮私因田以定稅因稅以平徭不浹歲告成邑之轉徙者相率復業樂生即予族人之被其德者爲立木主歲時私祀之至今可以觀其餘矣鴻雁之詩庶幾先生無愧乎邑俗多告訐先生剸割若迎刃庭無滯訟吏民不忍欺興學勸農積穀賑饑鋤強剔蠹獎善扶弱處官事如家事蓋以易直豈弟之心持廉勤公平之政所居無赫赫聲而境內乂安頌聲洋洋即單父中牟之治何以過之古所謂循吏功施於久遠非邪然敦樸伉直不比周苟合故賢聲

雖著而推轂者抄歷再考乃遷潁川守去去之日民遮道不忍別先生蹙然曰吾知爾民苦灘淺遠輸之蘗方上聞而未報奈何蓋邑民病此久矣曩賢收長暨諸鄉先生每惻然隱念惜其中格先生獨若恫瘝在身爲民墩奏移勘未幾而忽遷去至今民有餘思乃後數年民奔走上請曰法施於民則祀之若胡公可無祀乎由是以名宦春秋俎豆焯然爲邑長吏標式茲李公復爲立石紀休美於無斁而郭侯成之謂非天將彰先生盛美以啟後故藉手於今一二君子耶嘉靖壬戌冬月

知縣陳侯去思碑　伍　令安福人

永新令陳侯之治其邑也既三年民私計侯政成將羽儀於天朝

矣相與咨嗟弗置曰侯即去誰爲繼者未幾銓司果上奏以侯補刑部主事將行民攀卧不忍其去既踰月諸生有介耆民數輩詣予乞文記侯績者予雅未識侯然聞其賢舊矣乃進生而詮之曰侯去邑且有日若生與耆民何慕之久不忘至是請言其概生曰然始侯之蒞邑也思吏牘政本所出患弊蠹莫可除也則稽故牒鑽冗緒條其先要簿正之吏循次上署巧宿無所寄其欺矣惻盜之殘民或蔓而及於良也則殲其渠慈不深治其黨從今盜皆有所畏而不敢肆邑里幸無戎夜恤矣厭民之囂然訟而傷理化也則燭照而斤剖之或徐聽其自釋弗氏罪今寃者雪梗者馴刑罰悉清於庭矣知漁獵吾民者有豪猾則殄巨孽摘幽伏使兼并息

而奇袤革今境內順服紀法飭然振矣繇是酌行藍田約以廣導廸增置邑社學以教鄉子弟期積久則成周黨庠術序之風可興焉乃復汲汲爲儲蓄計倣宋朱子崇安遺制社倉積穀歲饑則以賑貸負民申平糶之令禁強販之擾境內賴以安堵即古荒政之能預豈過乎至慮賦稅爲民病也則遵條編之議定畫一之規征心歸甲輸罔後期剔往弊革餘耗故輪年無負販之憂排戶獲欣納之願徭役適均優恤有度不假笞扑而賦完後先催科之法計莫有善焉者矣侯去而美政雖存誰與修而行之吾民子孫孫子所恃以爲休養生息謀者侯皆力行之其忍旦夕忘之也乎余曰果哉侯之殫心成永新治宜爾士若民欲永其績於去後之記也

其非偶然之效耶夫良吏無赫赫之功而多遺閭閻之惠閒昔史傳所載其人可得而稱矣侯之政不其近之哉予愧無文何以塞生之請姑因所聞詳述之俾爲後之吏茲土者勸且使瓖民風之問者其采焉爾侯名三謨字汝明浙之仁和人嘉靖乙丑進士其大用蓋未艾云隆慶己巳秋月

尹節母配祀貞節祠碑

劉光震邑人

節義之重也世不得之無以植其綱維天不得之無以運其元化蓋自頹儒撓踵於世盡帝王師相撐持之宇宙忽破裂無存盡日星雲漢華嶽河海昭回奠麗之世界忽黯慘無光天故時時特生一節義之人堅挺其間卽洪濤漂岳終不能撼功在人心世道如

1929

前旌南車有所憑籍默回其破裂黜慘之運此不能多得之丈夫豈容概責夫女子而與是數也則其歷孤危不堪之況與窮苦無聊之景而後成者乃任其湮沒無所以報之哉天又時時特鍾一護持節義之人樂與表章而成就之舉百年將絕一日未明之踪使之長留天壤而見者聞者有以發其憑弔興起之念其功較節義之人更大也禾川自譚貞烈以大節顯芳魂周天遺範淑人生後以節著者邑乘所載得三十餘人而建祠以祀者八人亦云盛矣張母尹孺人乃其最後起者乎孺人年二十二稱未亡人撫遺孤形影相弔舅姑父母欲奪其志矢死靡他荼荼飴殆三十年雖不必截髮毀形外博名高而刻肌誓膚內存至性咏歌遍

名世之彥華袞來當路之褒眞無愧於貞烈而有光於八人者也其孤士讚陟屺與哀感節隕涕曰有美弗彰予不能事事其何以見母於廟邑侯管神君傷教化之不下逮欲揚先烈磨礪後起一時士大夫哀生之志慕侯之誠稱引母節以從祀請朝議而夕報可督學下其牒如議先是八節祠圮侯採清議新之至是孺人俎豆其間是豈有所爲而然乎蓋綱維不可一日不樞而元化不可一日不運也尹孺人以三十年殉之而夏之日冬之夜皆樞而運之之時張生亦以數十年殉之而處若忘行若思皆樞而運之之意然時已耳意已耳使天不以我侯畀新邑誰能爲之表章縱有意表章而托於鄭重其事議以築舍請同轉石累貲時日將如潦水

歸壑不可復矣今天幸遺以我侯俠骨烈腸一世同歆故斷然行之而不疑令人知節義有憑而頑懦無據相與發其憑弔興起而不敢爲破裂黷慘之事其以植綱維而運元化功豈尠哉予嘗謂李堅貞垢衣塵面以絕夜夢孺人志可質幽俊鬼不能入矣丁河內刻木設像以當定省張生祀在千秋聲容不必彷矣趙天絳嘉林氏之義樹表墓側以供徘徊我侯規模宏遠一字一言無所賴矣於是以碑而誌之且係以詩使歌以祀神而風勵焉亦禮官之責也其辭曰　節義之生自天所申三靈克畀爲世鳳麟峩峩貞烈愧二心臣歷禩數百血影未陳八節先後俱潔其身孰鼓孰舞氣干星辰建祠宮墻明禋無垠孺人後起克紹前貞涼屋夜月秋

風鬼燐孤情獨意不吟不呻已三十年如閱少春孤上其節黎獻士紳僉曰可祀隳於無夤天命管侯來令茲新有奇必著頓拭埃塵雖闡前烈實相下民並八而九接其芳隣有輪有奐爰及門闉擊鼓於堂其音轔轔酌彼兕觥其味醕醕千秋萬歲來格無嗔我作是詩以告後人

邑侯張公去思碑

國朝 賀朝任 邑人

張公治禾三載禾人德之蓋公之撫循乎民者不啻乎母之於子也甲申歲大祲邑之西鄙界楚攸有一二不逞之徒因糴格鬥公遂以是掛部議去官公視之恬如也禾之人一時聞之周章倉皇奔走叫號如慈母之去弱子然於是士者集於學農者集於野商

者賈者集於市著土雁戶者疲癃而殘疾者與夫方袍員頂黃冠而紫衣者各集於其處共謀所以留公或者曰其閉市便予曰何如其上請也或者曰其塞門便予曰何如其籲之九重也於是少者壯者遂相與搴大旗連巨艦蔽江而東而老者弱者則相與負土築壘以塡車盖所出之門公朝夕步行闤闠多方慰藉幾及一月而民終不忍聽公已而相聚而泣泣而思思夫前之日圜土有士宮墻無士今何其弦誦盈耳篋鼓鏘鏘也思夫前之日犴狴有民井疆無民今何其囹圄草滿村社花封也思夫前之日白晝攫金於市狐鼠飛而螫人今何其夜戶不閉而高枕無憂也誠以公之居己也廉廉則儉儉則使民有餘財其存心也惠惠則寬寬則

使民有餘力以惠廉而佈爲政事其美蹟固有未易悉數者卽如錢糧有耗費公費名費之不一也公則令民自封投櫃而無額外之征漕米有樣米耗米淋尖踢斛之各獎也公則令民自行平蕩而無額外之擾聽訟則謝絶請託有所呈訴則假以令色誘以温言俾得各盡其辭間有不直稍示薄鞭受者亦莫不心服造士則杜絶奔競優禮相待每月一課甄奇拔異捐俸誘獎所梓制藝遠邇莫不奉爲章程旱蝗肆虐公則屏騶從暴赤日中躬爲祈禱卒之精神所感遂獲甘澍甲申夏偶爾谷價暴踊民持錢入市無所得公則倒廩勸糶捐囊買米在城則計口發穀在鄉則論甲散糴以此而全活者不啻數千萬人公之撫循乎民者如此宜民之以

母覩公奔走叫號聯袂泣留而不能自已也雖然假令留而獲焉如建武潁川故事幸已萬一不獲則公之德政自在民間而公之聲名行達九重一旦詔赴金馬早晚間大盡其用則禾之人士藉其餘潤正未有艾甯叔子峴山之石所能悉其梗概者哉然古哲人無疆有譽輿人誰嗣有歌知與此石並千古已

義士劉彥武傳　　明　馬　鉉　邑人

石塘公諱彥武姓劉氏予里花溪人也劉氏與吾族世聯秦晉好鉉叔御史體哲公聰繫公外甥居同里交最厚又以親戚故往來無間公先世儔字公權篤於孝友崇祀忠孝祠儔子中齋公鑑官四川射洪縣令有善政民廟祀之鑑子洙號省號登宋嘉定甲戌

進士初任嚴陵轉黃岡歷官至淮西憲使晉朝奉大夫直寶閣爲一代名臣洙子概歷常甯丞擢通直郎賜緋衣亦能繼祖父業越數傳至石塘公公事親孝與兄聰宣及弟從俱以友恭聞綽有乃祖公權風且慷慨好義幼習舉子業有志進取屢不得志於有司遂息心而寄情山水家貲饒裕雅好施與遇貧之者周給之無難色成化五年朝廷軍旅數動四方水旱盜賊所在皆是上分遣重臣詔州縣民出粟應上公慨然首義捐米二千餘石助賑嗣吾郡樂捐如公者多至十餘人皆公爲之倡也時督撫上其事於朝帝甚嘉之賜璽書建坊例授廸功即用以旌義而勵俗嗚呼富而慳者以錢穀爲性命平居視人之急漠不相恤家有倉廩厚積曾不

肯拔一毛之利鄰有飢寒流離終不肯捐斗粟之資即或朝廷勸義其樂善之心非不油油然動然慳吝難破欲予又靳望其出數十斛以相助尚難割愛剏多至二千餘石委之如泥沙乎聞石塘之風可以慨然興矣彼其所以樂助者實出天性非爲要榮誠以周急濟窮仁人之心所不能已況有在上者爲之勸導尤義所當遵者粟米固不足論也宜其克昌厥後子男五孫裕璉璣皆卓有賢聲次子祥宇廷瑞號盤谷爲我門下士所與遊皆當時知名見貢於朝授戈陽訓導戈陽之士咸宗之愈篤於文行文孫十八人俱穎異多習儒業行望吾里稱爲十八望云

廣西巡撫忠節龍之虬傳

賀貽孫邑人

予友吉水劉安於爲予言先明之季有忠臣龍伯子開府粵西死難者永新人也予與伯子同邑曾識之乎予曰不識也子何以識之安於曰予聞之中表楊子治名鑑者子治宦於粵西其弟鍾宇子辨爲粵西巡按御史死難最烈子治棄官歸吉水剪髮入山三十餘年矣其在粵西以伯子同郡賢者矢志殉國譬諸蘭荃其臭味同也暱而好焉伯子死子治哭之哀粵人尤憫而哀之蓋其忠義感人深矣予聞其言既而詢其族之耆舊與其子若姪始得所詳而敢不傳之謹按公姓龍諱之虬別號振藻伯子其字也永新北鄉市田人家貧游學粵西後由鄉貢遂宦粵累官至藩司亡庚午間孔友德帥兵攻粵西所向披靡莫敢與抗上命擇重臣督兵

柳慶以扼敵勢舉朝嘍喑無語乃擢公爲副都御史巡撫廣西開府於柳慶公奉命單騎星馳至任是時柳慶人心已氷解矣公下令招兵徵餉無有應者久之得殘兵二千人公親率之濬濠築壘集矢石爲戰守具甫四閱月而桂林城陷報至有勸公棄城去者公拔劍叱曰城亡與亡吾分也敢言去者齒吾劍既而敵兵集柳城公以忠義鼓勵人心晝夜捍禦城陷復全者數四有叛將陳金舉爲敵內應開門迎降公遂被縛恭順愛公才解縛欲大用公公抗顏不屈恭順怒因推出斬之忻然就戮顏色不變有絕命詩藏衣帶間云背君失節敝體辱親不忠不孝賊子亂臣我懷往哲信國忠勤危疆盡瘁豈敢愛身斷頭剖腹庶幾古人其夫人朱氏同

時殉難柳人惜之收其夫婦骸葬於鵲耳山賀生曰甚矣死之難也非死之難死而獲傳焉之難也變革以來忠義湮滅者衆矣即如吾郡死事諸公其姓名已傳者僅進士數人而已非進士而起家諸生雖貲爲開府如龍伯子爲巡按御史如楊子辨不獨史不遍書謚廕贈恤不遍及即其鄉人亦不遍聞向微子治吾幾不知有伯子矣吾尚不知況吾鄉人哉嗚呼方承平時進士諸生相視不啻天壤及國變孔亟而忠臣之傳與不傳猶關資格世情如此可勝嘆哉

8920170

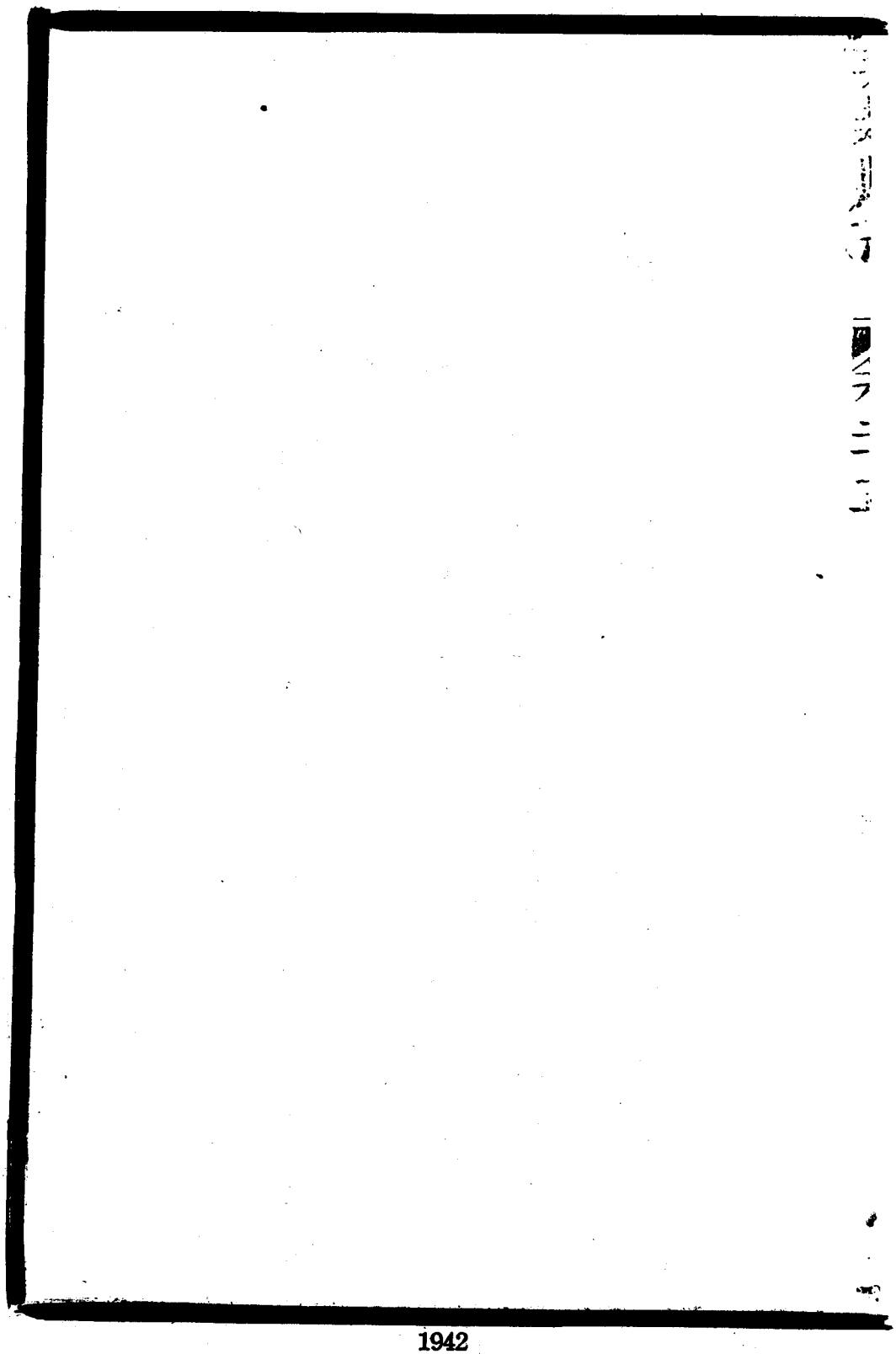

1942

藝文志

文徵　題跋　書啟　論說　雜頌　銘賦

題霖應錄　明劉元卿安福人

戊戌夏旱魃爲祟永新余侯歸自京師除壇肅禱大雨隨至時雷從麗譙起震及百里人謂樓毀無疑乃第傷一瓦一支木諸壁桂完如故人咸異之鴻臚江生爾海爲紀其事又從咏歌之間出以示予曰有是哉天人之交感也予曰謂天人交感猶是一見夫人即天天即人有所激陵即懦夫而聲雄獅吼是吾能自爲雷也有所驚懼或嚴冬而汗透重裘是吾能自爲雨也故江陵以拜火反

風桑野以自責致雨非天爲吾動吾動以天耳子思曰心之精神是謂聖吾亦曰人之精神是謂天余侯之雨之雷余侯之精神也故夫知人之天者可與造微知天之人者可與造事侯其殆通於天人之故者矣江生曰善乎子之言天人也爾海方謀合諸紀述咏什而鋟於木願書此語弁其首則予復詰之曰予謂此舉足以盡侯之澤乎夫乃終歲之計耳侯嘗葺學舍延羣公廸新士以納之大道斯其爲風雷也尤大且遠語曰一歲之計樹穀百歲之計樹人君等誠勉自樹則請無求諸一節而求其大毋驚羨其動天之奇而務究夫天人一貫之蘊庶幾侯之學乃澤於無窮於是江生曰吾黨姑假是刻以爲請益之端則何如予頷之曰若是則可

秋山挹爽圖題辭

國朝 韓 菼 長洲

昔顏平原佐守吉州日惟與詩人唱酬爲樂溪山深處徃徃有石刻題咏及涪翁爲泰和令郎歷窮僻昭灑民隱遇勝處輒留題去而兩公之惠澤浹於民最深所謂一行作吏游觀都廢此語殊不然也永新爲吉之屬邑與泰和接壤秋山綿亘其界上有七十二峯懸崖之間溪流清激即平原所題爲龍溪者張子受仕之初得宰茲土未至其地心先嚮徃之節以秋山乞言於朋舊而所得之句爲琴矢之負壯哉斯行固知有昔賢之流風餘韻足與秋山相對矣作吏不俗政安得不佳因識數語爲別時康熙四十一年四

月二十有七日

跋劉丞相追封充國公制　宋　周必大　廬陵人

元豐三年劉丞相追封充公制典重簡蔚字畫綾紙皆渾厚亦可想當時氣象矣初至和中公與文富並相王文安爲參貳嘗同議立儲遽元豐褒典之行文富皆在獨公已薨魏泰東軒筆錄所載歲月位序存亡皆差謬不說固難信也

書法凡例後跋　元　劉　梨　邑人

先君子通鑑綱目書法義例貫通始終如一洞見朱夫子筆削之旨有非私智臆說之所可及也書成馮君子翊自國學錄示朱夫子綱目凡例無不脗合但於立后例某人下獄例畧有異同而先

君子沒且二年矣然求之書法有確乎不可易矣豈朱夫子之例亦若詩傳有新舊說之未折衷與不肖抱遺書究凡例於是二節既不敢致疑於先君子之書又不敢以朱夫子之說爲未然謹誌於篇首以俟同志相與正之至元二年丙子十月朔男榘百拜謹述

書劉丞相遺像碑後

明 劉定之 邑人

予於後隆劉氏恭誠宅中得覩其先丞相楚公遺像碑其上刻仁宗所製挽詩神宗追褒詔書詩所謂無黨勢者仁宗所以眷公正在此也當時如韓富范諸公每每遭朋黨之謗歐公所謂作朋黨論者也公獨不在黨中夫有黨固獲戾於上無黨亦取譏於下要

之在其存心何若耳公於彌縫主闕匡扶國體不爲顯然之跡以取名而於諸公文酒交游之會踪跡亦若疎焉者是固未嘗有黨而其心亦何愧哉至如用臺諫補外此亦未足以爲公過也臺諫挾言事之威執政畏其抉摘己私而賂以美官或與之力戰公議而排斥於外此則過爾因其官滿請便郡而從之何足爲過哉人但見其用趙清獻補外遂以爲過而不推其事之本末如唐子方以言燈籠錦事屈於文彥博范純仁以言濮王典禮屈於韓歐皆罷職出外此則執政之過耳豈可因執政之素有賢名而謂臺諫攻之者皆失言因臺諫之素有直聲而謂執政出之者皆失人乎詔書云援立之功厥有攸在嘉祐之詔但宜之耳蓋至和中公與

文富並相其時仁宗嘗不豫三相就內殿設黼扆香書夜直宿以祈安聖體爲名其實深憂後事圖建國本已有章疏留中幸而廳復其議姑止然英宗爲皇子固肇端於此矣嘉祐之詔乃但宜布之於外其根本則在至和間也公在相位未踰年而與定策始謀可謂有功於國矣茶誠爲公後裔寶藏琬琰而未深喻其故余是以別白言之茶誠與族子孫尚念之哉

書劉丞相詩後　劉定之

是詩公既仕而歸遊禾山寺作也寺燬於兵而塔猶存近歲寺僧攀緣登塔直至其頂探得小册有姚元之牛僧孺消公三人遊寺詩皆五言四韻公蓋邑人也姚牛仕宦踪跡嘗偶過是邑而可徵

於文字間者是詩之外亦罕見矣然邑猶因是得號爲三相鄉云

書梅聖俞送劉丞相父子詩後　　劉定之

右宋都官員外郎宛陵梅堯臣聖俞所作聖俞以詩名世而獲交於楚公父子故其見於詩者如此楚公之裔與予同里閈其家譜但載挽詩而又逸其末章並作者名氏乃爲錄於宛陵集中以歸之送徙衡州者公以集賢院請郡便親時也在未相前送元忠還南京者公罷相以工部尚書知亳時也歸陳州者公遷刑部尚書自亳移陳時也在陳未幾而薨元忠歸省猶未見朝也嘉祐四年己亥在亳五年庚子在陳元忠頻年歸省爲子之心既盡而當時優禮舊相錫類具僚之恩皆夐絕前後可概想矣豈非臣子之幸

願也哉

忝書宣宗賜翰林院箴後

尹襄邑人

翰林院之有箴宣德七年御製以賜者也臣嘗伏讀而嘆曰此我宣宗章皇帝圖治之勤識治之精君臣一體交相箴誨者如此則功業之隆信有自也翰林之地前代已重而最寵遇者莫若宋之大宗賜詩賜飛白世傳以爲美談然考其所以不過曰清要貴重典司文藻非他官比而當時爲學士者亦以自矜曰人物之選已極儒臣之榮已至則其識不亦卑乎臣嘗陋其君臣之相待者已淺不足爲世訓也獨錢若水之言曰高尚之士不以名位爲光寵忠正之士不以窮達易志操以爵祿榮遇之故而効忠於當時中

人以下者之所爲也可謂趋乎流俗者哉今觀宣廟是箴望其以仁義之道啟沃以孔孟之學爲法而不專以文墨待之榮華誘之雖古説命周官丁甯訓廸之意殆不是過豈非一代之奇逢而萬世之明誨哉則夫諸臣之所以感激而祗承者當何如也我祖宗時恭己任賢一德交孚之誠讀此箴猶可想見而臣生也晚不及從百僚之末以望穆穆之光山榛隰苓懷不能已聖人之文如雲漢昭回下飾萬物凡有目者共睹而臣欲以淺陋形容其萬一非不知分乃所以致其思慕之意云

恭題武宗頒賜壽甯知縣尹衮敕諭後　林文俊

嗚呼此我皇上御極之六載召天下諸司入覲而敕諭之之語也

是時姦慝初除我皇上與天下臣民共圖維新之治考察黜陟之典視昔加嚴戒飭勉勵之語視昔亦加切而壽寍知縣臣尹袞亦或霑賜焉大哉王言乎臣文俊伏而讀之有以知我皇上之心軫念民隱其惓惓懇切如此誠天地父母之爲心也抑不知中外大小之臣果能一一祗承德意勉盡職業以不負聖天子憂民之至意乎將貪玩愒如聖諭之所慮者容亦有之乎則臣常致慨於斯而深有取於袞之賢也壽寍當萬山之中往時豪民多持吏長短爲政者患之專事姑息不敢舉動蓋其爲弊久矣及袞來爲令始爲畫一之規與民更新約束之以法度久而不悛乃執其尤者數人於法由是豪踪屏息善良始安方逆瑾之肆虐也諸中貴往來

閩中多憑其威以邀賂諸司承望風旨爭爲苛急刻剝以求免衮謂吾職在撫字能寬一分則民受一分之賜身之利害非所恤也務欲爲民省費不肯苟且爲應文逃責之事吁亦難矣在邑四年賦簡訟清禦災有備士知向學寇不入境使天下之爲民牧者皆若某焉將田野有弗辟而農桑有弗遂者乎教化有弗興而盜賊有弗息者乎壽甯去京師數千里衮之心凜凜乎若日承天語之丁甯者詩曰豈不懷歸畏此簡書衮誠知畏哉衮去壽甯爲夔州通判未數年陞知綿州皆有異政大約治如壽甯而清苦之操終始不渝其在夔州御史嘗兩疏其治績於朝請加超擢矣行將躐登通顯之位薦膺璽書之褒圭璧琬琰實爲尹氏來葉之光衮其

敬迓之而對揚在下可也書曰天予作民父母以爲天下王我皇上之謂也詩曰夙夜匪懈以事一人尙相與共懋之哉正德十四年己卯冬十月既望

書甘棠遺愛册後

劉元卿安福人

蓋談漢循良吏者必稱龔黃龔黃云亡考龔少卿之在渤海無他奇政第罷逐捕盜賊吏盜賊亦皆罷今石巖龔侯之令永新其酌奸民出沒比境爲患勢漸不可擒制君侯徐捕一二賊首致重辟亂乃自定其施設措置若稍異於少卿之爲然亡以爲少卿之治已亂利用惠君侯治將亂利用威譬大川之防既決則不可遏邊從其性順導之將決則塞其必破之穴勢將自息固不可得強

齊也班孟堅渤海之政惟述其平盜功于於永新亦然少卿去渤海拜水衡都尉史不載渤海之民所以思少卿者侯去永新拜虞衡郎士民懷之詠歌盈帙稱兩龔殆不負云尹君孔學因余親鄧言示以甘棠遺愛册爰拜手書附於其後

嘉禾棠頌後跋　甘雨邑人

嘉禾棠頌者何通邑士民爲頌朱侯作也鐫之者何志不忘也志而靡所擇何存直道也古也孔子叙詩始乎風卒乎頌閭巷之歌與清廟之什錯陳並奏夫豈不能材而取之無亦謂人心好直如引繩東矢雅俗不同歸於無所枉辟之樂以導和鳴乎其聽不得不鳴則羽流商與蕢桴土鼓奚擇焉故曰斯民也三代之所以直

道而行也直道行而頌聲作矣國風一篇最得民和者宜莫如甘棠今讀其詞想見其嘉肺清夷閭閻康阜有不忭舞而距躍者豈情乎周之九罭商之烈祖魯之泮若閟俱是物也聖人采風觀民列頌矢歌兼而叙之夫非爲斯世存直道與嘉禾山邑耳無足當侯顧其風氣敦龎猶有南國之遺焉自侯至殫精民隱廢墜具與三四年間百穀順成九畹蕃植所謂德若召公之棠宜不可以縷指頌而傳之亦猶行古之道也即靡擇焉可也藉令孔子至今存必且謂遺直猶在嘉禾彼其里豚塗謳天籟自鳴洋洋乎至樂哉和風暢矣鍥之以志不忘庸何傷若乃侯志希邃古揖遜未皇則有放勳桑楚之說在不佞又何敢知焉

與胡節推幼黃書　宋　文天祥　廬陵人

某他日盤之中辱玉山朗然照之舉帆凌斗牛掛席拾海月已占吾成玉堂堂於此時矣空同落葉間快讀千佛喜見榜花雙峯巽山嶙峋蒼翠布濩轇轕何盛大如之國家三百年代有英傑樹之風聲五緯聚奎之符彪炳未已滅沒草根者固復何限吾成玉一大振起之青原劖空忠節生氣是則草木同味也隃計畫綉娛雙親時某當以奉祠歸里尚從鄉稚耋候馬首遮慶茲襞赫蹏寫此茂悅亹亹薄將祗瀆

回文教授寶書　文天祥

某久徯亢宗無從通譜璧弟幸托年盟雲杏集中不知曾得納拜

否已巳之歲千騎過廬陵有意來山中時某適赴鶴書取愧薛荔失此交情悵然一方之感書來空同陳誼天出欲徃從之湖水深令人亹亹柳子厚謂南方之靈鍾而爲石故有多石少人之論某常以爲未也地氣自北而南古有斯語意者人物之數斯文之運亦莫不然玉篆羅帶之勝中州山川所未有也磅礴鬱積而振發之以其時可矣吾宗丈實當之乎令業方來雲湧川至樹之風聲快覩欵欵某半生落魄無足爲宗盟道去年單車馳岣嶁下堂有重慈白雲間之悵情至於一再遂授今壘闔門就祿亶出過數力綿求牧未知向方宗丈宜遊海外坐隔一閫一介相先是不以他人待同姓者委貺所及拜而受之薄物非所報何當嗣音

與家編脩昇書

明　劉寅之　邑人

長途廣陌不問而知其清明鳥道龍阡相顧而歎其茀塞五都之市百貨之所貯也三尺之童亦得步履於其間而叢蠶蓊翳即非桑鳥不得以爲升處兄所著凡數千言曷嘗有奇文難字屈曲聱牙者哉然其義類宏深意旨洞白是昔者伏羲文王周公孔子所爲進退所爲是非者也上下數百年間焜燿者以爲日月晦昧者以爲鬼神孫樵劉蛻之文愚以爲不如子長李賀盧仝之詩愚以爲不如大白愚以爲不如天下亦以爲不如雖彼四子亦自以爲不如也吾兄言滿天下而職終清華則大用其言而小用其人是明允所云棄天者之罪乎天而棄焉易以坤始春秋以侯貴矣吾

繇易與春秋以券兄異日之所就將裴度相業韓琦膚功且有遍而上之昌黎永叔又何稱焉

與本道二方伯書

尹　襄邑人

奉別以來綿惟道侯清健至慰瞻仰此邦罷敝久矣旬宣之下惠布化流以愜吾民之望者亦惟大君子是賴其何幸如之敝邑僻處山谷土瘠民貧又溪淺多石不便輸運蓋一邑民米除無徵折色外實二萬九千三百六十四石竊聞長老謂成化以前派運兌米絶少多存留以供官吏師生及守禦官軍成化末年兌米止三千石存留一萬一千四百餘石宏治中兌米乃有四五千石今十數年間以漸增至一萬三千四百七十石矣存留僅二千三百八

十四石兌米多則搬運益艱逋負日多民至播蕩竄徙者十室七八存留少則以別縣解補者常有數年之負糞舍缺廩軍士忍飢其弊不一而足夫賦有常額運有定數或遠或近利害宜均增於敝邑減於他縣未可謂均也然非一日之積矣邑人謂其事重大既嘗訴於當道又裹糧行數千里上聞於九重然所以宣上德體下情者惟在藩省而執事宿德重望又常惓惓以澤物爲心者此豈其機會之有待歟竊惟執事之於一省凡民所不便及所願欲而不可得者亦既居然可見矣蓋以遠運一萬餘石增之於小邑一小邑大弗能堪以一萬餘石還布之於諸縣諸縣若無有也執事少垂念焉敝邑屏瘠之氓實嘉賴之又豈復有不均之患哉用

是不揆冒昧抒其區區之誠懇於左右若其詳悉具如邑人奏章非此能盡也

與邑侯石巖龔公書

尹臺

向承手示社穀良規緣倣都鄉社雖常創行數年及今猶草創未即協一不賴明示終同築室已耳又社田樂出者本少參以中引常平還糧之例人情乃協以是議擬連日約正副呈覆台覽別容參酌令議嗣上請教昨聞新里正役免其保認諸擾闔邑懽聲雷動政順人心效之捷易若是但督賦一事尚欲少獻其愚幸高明垂察焉頃者十甲催科胡陸二侯實後先行之法煩而實簡陸侯明立當年督十甲十甲督納戶之格納戶逋多至若干者十甲具

呈十甲逋多者當年亦如之其後不拘一人不施一杖月止三限而違者無稽欠者法立而分數明故上靜而下不匿擾也通邑今能誦之自朱侯間行代賍之政民始不勝其紛紛然猶時委該亭老人議追顧納戶拖糧之弊未必不由此開端以永新之貧加之穀賤則銀愈匱詘自輸猶病其艱安能爲人代賍當年破家蕩產至鬻子女不能訖錢而納戶閉門高臥視賦輸若無與已事此自昔所未有者我公自奉清省當年亦無所破累惟賦輸代賍不稍爲理裁則貧民何以堪之百輕一重難易之辨固較然今雖他無及矣然批委該亭老人查明納戶逋賦之尤甚者稍懲一二庶幾當年征催猶有可賴且免日後怨忿互積訟訐因之叢起我公流

遺之澤不此爲最深者耶附具輕率無任汗顏惶息

與羅念菴書

尹臺

遜違良覿倏奉德音諄切示誨病憊中捧誦頓覺沈疴去體公德學邁倫本躬行心得以垂教後學講席振興性理宗主自愧慕道望洋然一得之慮亦有可抒陳者吾儒之道全體大用着着皆實中和位育步步非虛非謂可舍內而騖外亦非謂可專守靈覺之心體不假學問而自能曠然神悟也近世宗尙良知家者心說沸揚只緣金溪錯認孟子先立乎其大者一語金溪所看立字謂但存此心則此理自明孟子所謂立者以其能思也所思者心所思而得之者理今曰心卽理也但能靈覺便是聖人之道於是遂以

詩書爲障聞見爲外一切屏去之以求所謂靈覺者然卽有得亦止此心靈覺之妙耳並非此性之理也彼釋氏有見於心無見於性陸之學大率類此朱陸異同辨者紛綸不一而又有同五兩可者究竟此是則彼非彼是則此非奚容舍糊此日陸派盛行至有斥朱學爲異端且比朱子爲洪水猛獸者微挾其故大約皆由學者多畏難而趨易耳凌空駕虛之奇一語可了易於惑人故從陸者易窮理盡性至命之學積漸而成故從朱者難毋論其他卽當時程子之徒且有失傳如呂氏游氏浸入禪學朱子沒後勉齋漢卿僅足自守然不再傳而盡失其旨如何王金許之徒皆潛畔師說不止草廬一人也至訓詁詞章之學出入口耳外馳功利放心

不求所以致虛守寂專求靈覺者反得駕乎其上不知此支離俗學朱子早痛斥之豈可以是爲道問學之流弊而誣紫陽歟公主持正學辨析似是之非豈受陽儒陰釋者惑但屏聞見守寂靜之說恐流入於禪學不揣愚鄙舉以商榷祈亮恕不悉

答賀宏任書　　王時槐安福人

所云懲時弊固是但吾輩既有志爲學必洞明此道以纘承孔門脉乃不負此生不負宇宙使孔門正脉大明則虛見元談自熄若自家道眼不明只區區點檢末節以爲學止於此而思以此救時俗元談之失恐自家反落枝節反爲彼元談者所笑也先正謂世儒之陋見反出二氏之下正謂此耳今元談既難頓挽而吾黨號

爲向學者又徃徃立志不高徒粗守繩墨賢於庸衆人而止耳則孔門正脉竟將誰託良可深嘆也此不獨爲友朋泛說亦願吾宏任大開心胸直探正學於千古之上勿僅僅作鄉邑謹守之人而已乃所切望隔遠會稀莫效切磨之益因附此致勗惟勉旃

與鄒爾瞻書　　甘雨

首春兩接手書悲喜交集悲者以萬里河山兄病無能爲兄分痛喜者以兄幸無害卽晤對未可卜乃見手札如見兄矣承示無欲之旨直是到底千古豪傑鮮不由此着力若悟得時一刀兩斷將名利根子一切斬下何患不聖賢矣來諭六經文章正宗亦是第古人文字原自心上發出無一字不副於理無一章不中於法蓋

文即學也故孔門稱游夏曰文學後世文學涂分剽秦漢則理詘落宋元則法壞理詘則鄭聲而可羞法壞則莠言而可厭文云乎哉弟自受職來胸中甚覺坦然第臺中乏人羸弱之軀不堪勞苦目下得差便欲爲反初之行曉曉取尸無爲也時事驚人目中同志羅網幾盡有是哉兄近來精神何似病後更宜珍重弟入山之志已決倘遂得杖馬箠走數千里爲候乃所大願匆促寓書適勞倦作病扶杖草草不能修裁

甲申代上三院論永新不宜總鎮駐札書　賀貽孫邑人

伏蒙上臺題授總兵官都督同知胡長蔭鎮守吉臨等處陰雨苞桑計至周也但聞改永新察院司爲總鎮衙門屯三千兵於城內

致百姓驚駭逃竄相繼生等伏思兵所以衛民也兵多則民以困民所以養兵也民散則兵亦危且夫國家設鎮譬之奕秋置子必扼其要不扼其要猶棄子也倉公灼艾必審其穴不審其穴猶燒肉也又況永新窮角無置子之地潰爛無可灼之肉也哉蓋自癸未秋月獻賊十萬入永新大肆焚殺甲申九月叛將曹天衢等復肆屠戮至今壯男盡於誅殘童穉盡於俘擄倉廩焚而道殣塞牛種絶而田畝荒然則永新之不能再困也明矣今欲置總鎮於永新以十室之城而屯三千大兵則必兵多於民將多於官營壘多於比屋軍需多於正供猶以漏舟負萬石中流而遇逆風也傾危必矣撿上臺至意不過曰備楚冦云爾但思湖西一路以萍鄉永

新爲門戶而以長沙衡州爲藩籬今長衡已有重兵十萬矣藩籬已固則門戶可安如其有驚則移鎮距守若猶無事也自宜坐鎮要地未聞盡驅之一隅使之痿痺擁腫首尾衡決也且本將既稱欽命鎮守吉臨等處矣不知今日之舉欲專備吉安乎抑兼備臨江也如兼備臨江而獨鎮永新則賊從袁州攻臨江如癸未九月之事何以應之乎又不知上臺保障全吉之意專備永新乎抑兼備九邑也如兼備九邑而獨鎮永新則賊從醴陵入安福何以應之又如壬申年賊從白羊坳入泰和萬安何以應之又如近日永豐廬陵斬木揭竿之變將何以應之乎然則爲吉臨諸郡計則宜設鎮臨江樟樹與會城爲聲援爲吉安一郡計則宜設鎮府城與

虔中爲犄角而至於爲永新橋頭計則當更有措置之法矣橋頭一路平原間道錯出無險可據雖設關築隘與無守同舊設橋頭額兵皆市井遊食聞賊先逃無足怪者今當以橋頭舊兵悉歸總鎮朝夕訓練別擇賢將精兵守隘而總鎮以重兵駐吉安遇有緩急星馳策應則永新雖不設鎮而屹然有虎豹在山之勢矣惟是橋頭之兵既歸總鎮而永新縣官則宜申飭保甲之令盖永新土著之民以之從征則不足以之自守則有餘倘給以器械勿奪農時勿行調遣擇能者爲千百長賊至重設賞格彼各爲身家奮勇殺賊猶愈於養驕惰無用之兵也竊見近日議守議防皆在賊平之後而設兵置將皆在賊退之鄉賊既肆虐兵又生端甚者蒙賊

矜憐去不復來而派餉養兵增不復減譬如豢狼制虎虎去久矣而狼不可遣竊恐兵民相仇蕭墻之憂不在流寇此則當事所宜旰食者也

與賀于翼書

國朝 彭士望 南昌人

人生能幾堪此三十餘年別哉此三十年中愴心怵目之事所閱歷不知凡幾而平日同志之士十九歸泉下爲異物僅吾子翼暨瀧洲數君子及弟在耳去歲以形家言留谷村相地間道瀧洲北嶺爲信宿聚倉平爲周夏尹相得一地頗佳渠昆季運回尚未深信聽之而已因是得交王若先若先新貴人也而心眼廓亮不肯逐逐世流遂與定交歲杪往哭密公於五雲因過研鄰蒙主人內

外懇欵堅留期今年來此休夏爰止再月閏秋入省從湖東暫歸甯都山弟僑甯都二十八年矣已舉三男子長男厚德生年二十有一稍學詩古文辭倣古書法旁及刑名特不課其作時藝以爲雖工無益次三尚童幼不足云也弟所居山名易堂南昌林確齋與弟携儷偕作其曰李曰邱曰魏曰彭曰曾皆邑人魏母兄弟三人及林子與弟爲九人並皆齒兄弟家居不讓幾幾似古人外交而海內亦遂傳其姓氏頗重其人與其文章而三魏爲尤著所稱善伯凝叔和公是也此外如閩甯化之泉上粵東之北田新建之天峰星子之髻山南豐之程山江東之板橋浙之河渚虞山之宛溪與易堂相爲酬酢天不與弟以時而與以友然弟意中尚以友

天下爲未足而天下之善士弟固未嘗不知弟即不知凝叔和公未有不知之者昔譚友夏遊泰山鍾伯敬即去白嶽不肯雷同歸各出所見以相益惜也其僅以相山已也弟三十年來所爲古文辭都不足觀大意詳自序中凝叔自吳門爲刻十數首今附覽一册家亦貧不能版行將求有力者代成之顧其人不易得耳吾輩窮且老三十年通數字如走蜀道之難搦管不禁涕出會亮臣先生存日南昌愛萬茂先同郡獨推予翼每爲弟私之謂是素樸人今翁兄操行無玷鄉里始終固不愧其言亦足名高士於後世而弟愚謬竊妄謂士所當爲未止於此許大世界爲學術偏疎無識幹庸僞人壞盡吾輩痛定思痛即偷活草間不徙以獨善自畫其

於世教人才民生國恤須以爲飢渴性命磨勵講求歸之實用手之所觸足之所履心背之所遊行出沒無時不俱隨力自盡卽不能見之行事亦當託之於書散之於人寄其薪盡火傳之志所謂一息尙存不容少懈死而後已者也豈得以老爲辭哉仲冬始得還山翁兄入郡或不惜一棹過我以當永訣潔庵見問出此紙覽之并致阿昆勿非近館何所能以學問鎔汰剛猛乎走筆草草無擇笑哭以之強食善頤不盡不盡

復吳學士與儉賀入閣啟　明　劉定之

累朝舊德何以踰公邇日新恩乃幸及我所謂積薪而後者居上揚粟而秕者在前愧赧自增誨褒忽捧洪惟先生巍科早掇顯宦

晚升篤老如徐仲車親齡滿百善教如胡安定門第盈千鷺岸多受業之生烏臺稱克肖之子將遒逢聖主並美前賢待完班馬褒貶之編即踵夔龍制作之位定之列鳳閣而擬望策駑乘以參隨攄謝維恭摛辭則菲

迎大宗伯過長春橋敬

龔錫爵 邑令

輿梁成於十二月國家之大政攸關野航恰受兩三人禾水之通津久病頃循舊貫更造浮梁命名爰取於長春借庇敢先於元老驅車踏金鰲之背願再舒題柱高懷攜手涉銀鵲之河或少慰泛槎雅興洗盞醉華潭之魚鳥倚欄覩義麓之風煙一笑發而河伯呈祥片語出而地靈効佑非敢云蒸民利涉希同驅石之功正將

賴大史紀成益永濟川之績恭祈離照俯賜賁臨

張履翁從祀論　明　趙可與　安福人

吾永新有死義之臣曰張履翁當夫元兵亂華宋將遷鼎文信國公仗義勤王叛將劉槃以城降於虜翁與顏司理集兵固守以待王師未幾而元兵合力不支罵賊死焉郡固有廟祀信國公嘉靖癸卯憲臣義舉二公以配祀修飭典也吾於是知吾郡爲忠義之邦也夫宋以仁厚立國宜得養賢之報方其始也有歐陽文忠公鳴其盛其亡也有文文山公以令其終而慷慨就義之士如張如顏烈烈然與日月爭光者皆吾郡人焉猶歟盛矣今聖天子明聖褒忠義以風天下後世既以歐陽公從祀學廟以張顏二公配文

山之廟吾郡人不永有光哉吾獨嘆夫君子之澤其流也長文山之後之弗昌也豈非萃扶輿之秀淑以一身而盡歸於造物耶歐張之族今號強宗名節忠義類顯於朝著於邦祀典之輝有由然哉嗟乎不憶祖名者藉談也子孫之恥也有子孫而不敢祖之者秦檜也前人之愆也茲一事其可以觀德已

損過說

劉定之

疏廣云賢而多財則損其智愚而多財則益其過吾既無以教化子孫不欲益其過今我之所以貽後者可謂少矣後人雖愚不因我之所貽以益過而庶幾其能損其過矣其惠爾曹也何其厚哉使爾多財而過咎日益豈身家之良圖哉苟世世如今日之財少

而過損是天所以福我無已也蘇子瞻云但令文字長照世糞土腐餘何足夢亦告其後人之語也古之達人君子所見畧同如此第恐子孫無此見解以我言爲迂爾

西平蕃雅并序　　劉定之

天順八年春二月甘肅總兵官宣城伯衛公源正巡撫官僉都御史吳公與璧奉詔率師往平西蕃二公將中軍與其偏裨分五路以進甘涼蘭鞏山丹莊浪等衛所之師在行者三萬五千人窮追遠討至其巢穴駱駝山寫爾冲殺唐川誅其酋俘其部屬萬餘收其雜畜十餘萬夫西蕃常爲北虜右臂更互伸縮以撓中夏故漢通西域而匈奴不得稔其惡宋不能吞西夏而契丹得肆其欲然

則平西蕃實所以勦北虜之本歟抑蕃酋髡首黃衣遵釋教而僭尊制者也乃知釋在彼土假寂滅虛幻之術以惑醜類然後能遂猖狂背叛之計以拒王師今也取彼露顱袒肩合爪跣足之寇頑者馘之順者髮之巾履以加之耒耜以勞之使歸吾華夏復於倫理蓋摧異端又所以崇聖化之助也其功不既偉歟予嘉之作平西蕃雅其辭曰

桓桓宣城鎮於西陲皇命都憲徃視其師如雷霆勢如風飈威蠢爾羌豎疇敢拒違興師致討分道並馳兩角並犄兩翼齊飛中軍心膂建牙握機天討以臨彼何能支羽毳爐燎枯槁斧斯狼藉顱骼微纆耄倪贊普先戡可敦後縻牟牛圖駝跪羔觸羝雜旅獒走

混宛駒嘶離彼沙漠入我城池露布獻捷皇曰噫嘻予慈肇裔豈樂爲茲爾羌犯邊實自取之義勇已振仁澤宜施輿圖天遠聖化日躋昔周方召佐宣平夷播於雅歌萬世有辭維此衛吳吾皇依

此太史濡頴以續周詩

擬河清頌 并序

尹襄邑人

正德七年某月日河清於直隸淮安九十里守臣以聞天子抑而弗當在庭之臣亦罔敢言賀蓋念比歲以來羣盜未殄百姓失所者衆四方災異奏報頻仍於是方兢業朝夕爲牧甯之政既遣將出師以張天討又敕大臣分行賑饑問民疾苦威德並宣大小臣工各輸心力越數月盜既盡除民咸安堵中外歡欣告語庶幾復

見大平夫豈偶然之故哉惟吾君敬天勤民不以祥爲喜而方以災爲懼卻不受賀圖惟治功此又帝王之盛德史策所罕聞者也臣謹拜手稽首爲聖明稱慶臣又稽諸載籍以理揆之河之源本清汨於泥沙而其流始混其復清也實爲除凶蕩穢小人屏迹君子得行其志之象益上天厭亂之意昭然見矣夫法天而行道者聖人之權也及時以保邦者不世之業也然必上有端拱之德而後下有永清之化此臣區區之積深有望於吾君而不能已者謹撰頌詩一篇以記曠世之祥以詠德業之盛且以寓臣之私悃若夫導諛獻侈勸一諷百則非今日聖明卻賀之意亦非臣之所宜也辭曰

1983

河水北來并入於淮禹功壯哉黃流湯湯自古有常今聞其祥維九十里徵瑩徹底經旬乃已守臣上聞曰稽前文瑞在聖君天子曰噫民患未幾予敢居茲乃奮戎旅乃發倉庾以勞文武如父如母如雪如霆中土底定萬民胥慶天子仁聖復覩全盛維此河清天眷皇明萬代丕承維此河清天祐皇躬萬福來增維此河清克人以懲善人彙征維天示中維聖欽崇維民從風日新厥德以清四國維皇作極下臣愚陋是度是究樸忠思酬爰著頌詩美不忘規風諫之遺

居易齋銘　　元　馮寅賓　邑人

惟天有險傾於西北元陰洹寒民不安宅居易東南衣冠文物惟

地有險絕塞重關鳥獸所居草木所繁居易中原萬方所尊人心有險陰狡奸慝天道好還終自禍宅居易於仁與天同德居易俟命惟德之定達者信之衆人疑焉萬有不齊尤人怨天齋心有所居易是揭君子之風君子之節我作銘章懋昭厥德

自牧齋銘　　明左　鼎

情鹵莽而難理性激湍而易流五綦泪於日逐六鑿糜乎天遊鴻鵠移於旁瞬雞犬放而不收弗作眡視之虎則爲忘機之鷗彼衆人之滋惑此君子之好修晝三省以加攝夕九思而欲酬見聞必絕匪僻言行必寡悔尤居則約以詩禮動則繩以春秋既加生羊之鞭復撰氣馬之騶勿循多岐之路勿貽一蹶之憂宇泰定而光

發宅謙卑而心休夫是之謂自牧又奚俟於他求

陽休軒銘 并序 何喬新 廣昌人

御史中丞永新劉公宣撫楚甸嘗謁襄王王大書陽休二字贈公俾扁其燕休之軒且爲記以發其義揚休見戴記玉藻篇說者謂陽與揚同休與嘘同言和氣接人如陽和之嘘物也賢王書此贈公蓋狀公之德云大夫君子咸爲賦詠以頌公德而予爲之銘其詞曰

大和塊圠塞乎兩間吹之嘘之萬彙以蕃繄人之生實稟茲氣玄養有道式完以粹和氣內實德容外形温乎其恭湛乎其清於惟中丞氣剛且大先哲是師善養罔害如春之温如醴之醇如彼時

雨潤澤生民我思古人維顏若愚深潛純粹於道庶乎在宋有程金聲玉色涵而充之渾然天德顏兮程兮百世之師是鑽是仰庶幾同歸保我天和消彼陰慝睟焉盎兮斯爲至德

劉水窻先生墓銘　元　揭傒斯富州人

百圍之木不爲斧柯蹄涔之水不爲江河元有天下先生在野先生在野志在天下百世之上先生此心百世之下先生此心先生不作山高水深

永新龍母吳氏墓碑銘并序　元　歐陽元瀏陽人

余拙於書病餘愈拙近日求予文者多強予書予不得已力書以塞其請然實非予之素志也禾川龍孝子謁其母吳氏墓銘

獨能見諒於是請大常博士劉聞大書余甚嘉之因書銘後使知得予書者不如諒予書者之使予感也致其辭來請者其西賓戴與權也其人甚賢使予不忘

晝而出必掩面幽其明銘何炫宵而行必秉燭明其幽銘何瀆生存正沒順甯酌二義可也銘婦之塚嫂之邱繄吳氏罹其憂事莫難彝倫間公無怨私無瘝姑宜家叔宜室卑者勞尊者逸城有屋郊有居相夫子手拮据子於親無二上禮有別孝無讓父之命子之誄人信之惟天理惠於宗德於鄉宜太史銘其藏

科斗文賦　　元　馮翼翁邑人

若有客兮泛靈槎憩銀楮箭桂樹而秋吟聆兔蟾之夜語聳載籍

之前聞獨商略夫上古誇斯文之偉績序中山之舊譜於是老蟾捧腹而笑卻足徬徨曰世徒陋井蛙之見小而不知禿穎之善忘獨不聞孔壁之舊藏乎在昔龍官乍紀結繩未舒蚩蚩者蚩若虫若魚雖叛物之妙思必有觸於外物譬馬圖之未呈心已藏於三畫感科斗之有象寓大巧於若拙觀其模形接腋倣象持頤首昂休甃之影尾露蹶泥之錐跳梁爬沙之異狀未覺鳥跡之獨奇包六體於未形貫羣英之殊譯哭鬼魅兮中宵煥人文兮白日彼冰斯之彀鷇曾何足以萬一三五繼作典謨代增殺青事簡壤削民湻自是代於結繩遂刑刳於寸鐵誠有利於天下磨頂踵而未歇下逮周宣未知改作堂堂軒頡時相唯諾垂斯文於無窮幸洙泗

之有託豈獨紀於百篇亦預聞於筆削模糊瘢胝詰屈跟肘跨焚坑而獨躍傲蟬蠹而不朽發其光於敗壁貫廣寒之當中昭六籍於萬世譬日月之行空若是果誰之功耶俗漓事冗時異世殊大篆呈巧八體異模疲衡石於日晏勞案牘於吏胥徒汗牛之充棟致異端之多書春蚓秋蛇之隨意鶴頭蘆尾之爭姝南山之竹簟未已徂徠之松墨無餘茲奸僞之日長曾莫返於古初雖禿千兔可勝誅乎於是老兔默然露寒月白客獨俯視乎同文仰攀乎仙籍媿雕蟲之拙學曾莫裨於典籍但願六經之行世又何必懷利斗於孔壁

弔譚烈婦賦 並序

明 趙遷

遷聞烈婦事久矣茲獲覩請祀一疏及歌詩等作顧未履其地
觀所謂八磚蹟者悠悠我思不能自默乃爲賦以弔之賦曰
慨孤城之無守兮忽井里之繹騷犬羊肆而逐人兮衆有家其焉
逃執不有夫兮爲妻有舅姑兮爲婦幸瞬息之苟生兮甯節義之
是顧相宮墻之深邃兮或彼蔑之弗求抱厥嬰以相從兮亦詎謂
夫善謀彼碩人其曷見兮所天存予何敢死禍既殲於一家兮尚
安之予舍此矧淫言之屢加兮初奚有於治容惟一死之莫得兮
恐予貞之弗終幸白刃之倏及兮予甘受以爲惠也矣九原以自
歸兮見死者之無愧也儼聖靈之在上兮心耿耿其自明縱血流
之弗蹟兮將日月而並焚嗟婦女之在家兮猶臣子之在國彼朝

梁而暮燕兮吾綱常其安屬惟此志之靡定兮謂夫夫而非夫或爲嬙兮負漢或爲琰兮從胡蹈水火而必死兮雖愚者之能睹彼待姆與候符兮何爲心之獨苦嗟羅盜其猶水火兮曠然感於今古嗚呼噫嘻魂易歸入有懿親兮出從古姬天冥冥兮魂不迷忽反顧於新宮兮增千載之涕洟

永新縣志卷二十五

藝文志

文徵詩

秋鴻篇送劉沆之衡州 以下五言古　宋 梅堯臣 宣城人

秋鴻整羽翮去就自因時往春南方來遂止天泉池天泉水清泚鴛鴦日追隨蒲藻豈不樂江湖信所宜今朝風色便暫向衡陽歸洞庭逢葉下瀟湘先客飛渚有杜蘭美怪無稻粱卑矰繳勿爾念鷹隼甯爾窺烟波千萬里足以資盤嬉峰前想回日青冥生路歧

贈永新簿凌瑀檄權　劉沆 邑人

移我禾水恩去拯西昌墜予忝受知者贈行聊建議事上在乎恭

恭須戒成媚臨下貴乎簡簡亦防興僞寬勿使傷韋猛宜懲大鷙五月期報成雄揖循良吏

題禾山蕭秀才卧雲菴菴係秀才別業　王庭珪安福人

江南山盡頭氣狀頗英淑禾山倚天開蒼翠滿林麓扶輿磅礴起橫斷湘江曲中有隱君子結茅在深谷未放雲出山蟠雲卧幽獨暮檐青潑眼遠靄寒山竹葉色嘉有餘幽人夢初熟起看柱礎潤山前雨應足

六義堂　文天祥廬陵人

吾愛張子厚西銘識情性四海且兄弟矧我有同姓吾宗蓬山翁屏居樂閑靜三峯筆格橫一水氷壺瑩才華衆所推聲名日以盛

六子俱名經擇師必端正歸然六義堂昕夕事吟詠經以雅頌風緯以賦比興塤唱而篪和金聲而玉振講論劇精詳初匪隔墐聽兒孫立階庭蘭玉相輝映談笑既雍容衣冠猶儼敬雕盤錯珍羞芳樽酌佳醞坐客皆簪纓勸酬總名勝我爲宗族來升堂展家慶因參譜系源獲覩文章印深懷報主恩無從接先進憂國忘其家老身況多病朝野日瘡痍國是靡有定臨別淚縱橫聞風時問訊

送劉木菴御史赴京謁選　明段所邑人

青松在長林羣芳爭誚嬉謂無艷陽質孤直將奚爲青松靜無言怡然相對之嚴霜忽零墜榮瘁誰同期自非歲寒際安得知操持

送永新縣主簿王瓚赴任　劉定之邑人

士家二紀餘豈不念桑梓莫能芘鄉人愧此禾川水所望有賢才琴堂共政理田畝樂豐稔庠塾敦經史使我何年歸雞黍歡鄉里臨期送縣簿停驂更徙倚柳風吹行秋雨後涼如洗勉哉慰民瞻況以報天子

豐溪別墅　左鼎邑人

結宇依崖崕開軒面平曠林巒抱村墟田疇亦在望鳥啼深谷響花落春流漲耕讀有餘閒山水窮殊狀散筴仰峰青披雲出叠嶂理棹泛湖波乘月弄輕舫情閒性爲樂意適神自暢求名竟役名於此能無悵安得暫逍遥極目豐溪上

戴氏靜軒　左鼎

幽懷樂恬靜軒搆洞虛做長掩白雲扉一謝紅塵鞅山水含餘清
絲竹息羣響雨砌莓苔封烟徑藤蘿長豈無致遠意亦有延年想
世俗急紛華狂瀾盪輕槳回視個中人悠悠邈天壤

偕念菴諸公集石屋　甘公亮邑人

石室茲重遊尋我花谷石細路入林深不見舊苔跡煙霞最深處
茅亭藏石隙娟娟梧桐影露坐遂忘夕高秋入我懷水月漾虛白

昊天觀勞諸君饋食示諸生　鄒守益安福人

千駟與首陽聖門垂象魏法好世莫傳顧以貪爲諱請看惜陰約
盤飧無兼味元精漸收歛浩歌多爽氣及茲淵默堂日勞酒食費
豈不飫膿甘居然困腸胃信哉一簞樂不齒萬錢貴持此喚羣醒

羣醒少瘳未

南樓話別謝半溪徐侯及同遊諸彥時兒義美侍行侯名丙

鄒守益

南城對屏山下瞰禾川流登城騁四望山川鬱綢繆徐侯六合胸坐我百尺樓靈雨及遊衍盛夏成清秋是時羣彥集聲氣正相求詩書敦郤穀風義重大邱各持百年身共追千古謀粲然飢飽喻毀譽皆浮漚皇皇洙泗路蕪穢久不由豈意絃歌地彷彿見子游呼童歌新詩日晏任去留嘉會永無忘勵志希前修

勸孝歌

顏鐸邑人

世有悖逆子浮生空碌碌不識父母恩殆似生枯木百骸未成人

十月居母腹渴飲母之血飢飧母之肉兒身將欲生母身如在獄
父爲母舍悲妻對夫啼哭惟恐生産時身爲鬼眷屬一旦兒兒面
母命喜再續自是慈母心日夜勤撫鞠母卧濕簟蓆兒睡乾裩褥
兒眠正安穩母不敢伸縮全身在臭穢不暇思沐浴横簪與倒冠
形容不顧濯動步憂坑井舉足畏溝瀆乳哺經三年汗血及幾斛
辛苦千萬端兒至十五六性氣漸剛強行止難拘束朋友外追陪
酒色競嗜慾日暮不歸家倚門至昏旭兒行十里程母心千里逐
一娶得好妻魚水情何睦看母面如土觀妻顏如玉母若責一言
舍嗔怒雙目妻若罵百句陪笑不爲辱母披舊裙衫妻着新羅穀
不避人憎嫌不畏人慚忸父母或鰥寡長夜守孤獨健則與一飯

病則與一粥襖褲甚單寒衾枕不溫燠棄置在空房猶如客寄宿將爲泉下鬼命若風中燭一旦謝塵世孤墳殯山谷魂靈在幽壤誰念常踌躇三年喪服滿兄弟分財祿不念二親恩惟念我之福人不孝其親不如禽與畜慈鴉常反哺羔羊猶跪足勸爾爲人子經書須誦讀王祥卧寒冰孟宗哭枯竹郭巨埋親兒爲兒減母粟董黯不入市爲愛母叮囑伯俞常泣杖仲平身自鬻如何今世人不效古風俗爲爾作長歌分明與世告勿以不孝頭枉戴人間屋勿以不孝身枉着人衣服勿以不孝口枉食人五穀天地雖廣大弗容忤逆族早早悔前非莫待天誅戮

偶題二首　　劉光震邑人

偶題者何禾川丙子以來三年間事前此未之聞也偶讀杜少陵新安石壕無家別諸詩當時涔涔淚珠自眼眶落手自手腕落紙血腥至今可聞惜予非其人也據實志之以儆後云爾

禾陽生民瘁橫政無所避幕客多狎暱連衡日擁篲朱提橐無底蕩産難爲贄主者入蜚語倏忽加鉗錘帶血埋幽禁鎩羽無處試隔壁告妻孥曰吾唯爾冀妻孥不忍應鬻兒當簪珥豈能厭求索然猶在吏議金盡身不免仰天數行淚長跪倖嬖前進金作酒費宛轉號乞命彼故肆謾詈微覷色稍和暗地資半臂脫身爲平人饔飧不能備飢寒日夜侵索逋晨又至薄言愬往事如何不酸鼻訟煩民無措屢空廑宸諭率土祇成憲孰敢愍不顧禾故巖邑也

窮絕資生路卵翼虞彫殘質成豈縱蠹今開投匭令有期不須赴黠者歡若狂搰搰爭先訴開牘月常滿觝巇猶未住後者鵠亦鴉先者緇亦素百年何足論一夕失其故負屈纔出口金木已交具權倖手高下瞞天索重賂強項忽低首煎心始改步雄行睨道旁惴惴私通愫予求不汝瑕予取焉能怒冀逭旦夕責羞向他人吐

端午日弔亡姊莊烈君　賀貽孫　邑人

吾姊秉光志貞心皎如水投江輕一身千騎盡披靡百折氣不回甯爲中原鬼有弟棄諸生艱危惜一死逃竄山與谷蒙恥事筆紙年年逢此日投詩汨羅裏今晨復何事酒黍酬吾姊湘江咫尺路吾姊與屈子紉蘭以佩之男兒應如此經時拜爾墓青草已累累

我哭政吞聲風雨猶未已

永新道中舟行即事　國朝邑令黎士宏長汀人

河水細如線峯峯見兀碑散石亘中流奔雷喧日夕山寒鳥不飛微雨洒衣溼牽纜百尺高隔樹明人迹薪煙望目勞羣虎見跳擲長吏本涼德敢怪爾充斥四顧井邑荒吁嗟悼行役

下水苦逆風上水苦凍雨雨凍手足僵竟日行十里斫花歇衆芳磷磷見水底勉力事穿征衆聲合邪許孰知舟中人心更勞胝一官不自愛致身等腐鼠空歌行路難艱辛用自取

送邑侯黎媿曾先生陞任肇昌　葉肇霄邑人

才人屈百里姑射駐仙車勾漏何堪戀來只爲丹砂丹成足點染

嵐光變紫霞玉京下鳳詔飛鳧別山家父老簇馬首相望泣平沙初因仙吏至九郊始蠶麻計俸方調鶴量地乃種花鐸聲醒懶夢琴韻換悲笳森森遊槐市戶戶樹萱華秋風起蕭瑟此樂寧復誇願勿忘井邑伫廻銀漢槎

山中感懷　閨秀　賀氏桂　邑人

人生天地間譬如桃與李百卉爭艷後漸隨秋草萎何不學松栢勁節難與比

題張韋齋秋山挹爽圖　韓　菼　長洲人

凜凜白下宰治行稱神明哦詩公事餘快閣倚晚晴秋山實同壤巖壑邃且清子今分縣符勤思惠婺煢雅識彈琴趣神聽知和平

吾老不解事無以贈子行詩筆匠門雋師承自難兄西江況舊游過家亦王程同床風雨話珍重逾友生侶蛩十年書設施看崢嶸風流良在茲要不愧短檠毋使涪江翁獨擅千載名

甲申二月書事　　邑令　張士琦　嘉定人

永新古州城人尚義與節長吏但鳴弦卧治繩可結自從膠海趙趙侯膠州人廁鼠食不潔揮金等泥沙聚斂百計設日夕勤熬煎膚剥髓以竭墳首見牂羊中澤鴻嗸切有室皆磬懸秋怨氣塡咽虎豹森九關哀籲中遏絕弱者甘仳離柰此尤黠桀礱西恃險遠始不受銜紲攘臂試一呼綠野耰耡輟蠭起暨蠅集木斬眾竿揭洶洶數百人荷塘首作孽塵飛白日昏天傾地軸折坐困兩日餘

膠海無解說乃更勞酒食請乞城圍撤丁丑月在子公案久覆滅自此鯨鯢驕三尺重陵蔑誰繼者鹽城夏侯鹽城人火也益加熱既無仁恩施遠近俾來悅又鮮奇謀猷強令改故轍滋蔓日難圖具望淨芽蘖服物恃刑威往往遭掣跌侮慢結習牢冠裳不勝褻視官猶蝘蜓惡聲更恣衊甚者積薪炬行署幾焚威區區戶若几蹂粉僅一吷如是越數四隱忍莫由訐琴亭十八都狗盜草盡竊弄兵任潢池良善坐阢隉有虎或入市攫噬紛酷烈至乃在官帑瓜分盡擔挈警邏忿追奔長戧奮唬血却恐省府知秘之勿敢泄小人何忌憚而不知齕齧嗟嗟郅隆世九有眞有截誰非吾赤子鹵莽更滅裂禍胎實膠海殺人不假銕易暴不知非林林盡魚鱉

我來恨已晚才德兼薄劣憫茲燕雀儔恬弗念突夬砥志廻狂瀾
窮力矯前哲下車汏雜徭務令源澄徹鉅細次第舉一一漸振刷
自揣再歲來幸不染緇涅百慮籌民生心嘔力据拮撫字徒爾勞
催科考甘拙倖得大吏賢衿肘免牽掣挽回有機關履尾常不匠
面革庶及心咸正罔攸缺不謂厄運乘凶祲亟更迭屈指大災五
周餘慮靡孑梁木矧先摧糞壤逞蜣蛣故智一夕萌搖蜃鼓簧舌
罪歲或披猖狐虺肆饕餮繼乃毒轉攻兩鼠劇鬬穴國君慣舍詬
若輩熟忖絜自昔十載餘瑕纇疇摘抉崛強其如余尸位斷不屑
直以去就爭國恥會須雪肯爲蕭艾榮顧影每蹩躃菁當達大吏
上狀細臚列一官等浮埃束蓍不用揲

李節婦守志五十年日茹野蔬不知菽粟爲何味言之酸人心鼻因作野菜吟　譚尙适邑人

行行度芳洲野菜碧蔆蒻厥名阿誰箋厥味腹長載采葉不采根根餘葉可再薄命憶青春夫子憐早背井水不生波孀帷泣枕塊饑肯乞人憐穠英隨意刈久餐忘菽粟甘苦未割愛荏苒五十霜日月信嬗代西鄰三五家蓑笠爭來佩快意在斯須施施多驕態比歲苦不登粒米憑誰賚嗷嗷滿室中憔悴面相對天地一蘧廬菜美奚所悔不因豐年樂不因凶年愾白雲青松堅白髮丹心在采采攜籃歸夕陽金花碎

讀書里潺山莊　尹掄邑人

躭靜入深山山屋雲橫几宿鳥不驚人蘭氣度牕紙抱膝共誰言
出戶覓煙水徘徊忘歸來秋月邱中沚

示蕭湯二生 湯名宇康邑廩生幼負文名年三十賫志以沒蕭萬安人

國朝狀元劉繹永豐人

幼慧古艷稱驚奇我未見士爲文翁出翩翩多秀構中有二雛鳳
玉映尤堪羨文場初及鋒三蕪脫稿便餘勇詩記誦任舉經與傳
堂前指試題故實窘羣彥解圍乃小郎一軍驚試院更示未見書
長篇但流眄循環令反復一一珠貫線大守愛才心得此益歡忭
腹笥欲其充推食有公膳體段望其大量衣有官絹謂我忝師席
雙雙介請見我本空空如執經愧北面顧茲磊落英敢爲芻蕘獻

美玉攻他山精金出百鍊先開花恐傷易沽價必賤庭前養雙梧
培基更除蔓不憂千霄難立根要剛健古人非甚愚讀書每千徧
小學本庸言畢生難體驗美子不離膝依依尚孺戀所學在晨昏
所親非筆研世豈無英姿未幾突而弁朝旭方東升光彩一何絢
計程歷尚遥努力期無倦文史足方朔正字作劉晏奇慧衆須譏
德業副余念

送劉元忠學士還南京以下七言古　宋梅堯臣

昔見相公登瀛洲今見公子爲校讐鯤鵬變化三十載我生要得不白頭君前拜恩父前慶暫向南都乘順流南都留守顧爲喜將吏入賀鼗聲道酒與銀甕羊鬻炙上下和煦移涼秋歸來却上柳堤路西風健馬控花虬

答永新令寄石耳　黃庭堅甯州人

飢欲食首山薇渴欲飲潁川水嘉禾令尹淸如氷寄我南山石上耳筠籠動浮煙雨姿瀹湯磨沙光陸離竹萌餅餌相發揮芥薑作

2011

辛和味宜公庭退食飽下筋杞菊避席遺芹薤雁門天花不復憶況乃桑鵝與楮鷄小人藜羹亦易足嘉蔬遺餉荷眷私吾聞石耳之生常在蒼崖之絶壁苔衣石腴風日炙捫蘿挽葛採蔦仍側身委骨豺虎宅佩刀買犢劍買牛作民父母今得職閔仲叔不以口腹累安邑我其敢用鮭菜煩嘉禾願及不復甘此閒免使射利登嵯峩

永新譚漢卿求筠坡書院詩用誠齋韻之意而推廣之

周必大廬陵人

軒窗彌望猗猗竹有斐切磋琢磨足天籟鳴鳳異絲木書夜鏘金戛球玉碧梧空有棲鳳枝何如以實飼其兒扶搖下視鴻鵠陂附

四美堂　楊萬里吉水人

羲山禾山在處在明月清風無地無光祿子孫寄底巧不應造物獨私渠若不見謝家名字取四字段家作堂兼四美主人自有筆如椽何用殷勤問楊子

送永新杜宰解印還朝　楊萬里

去年摘山初弄兵永新縣前戈劒腥杜侯不持一寸銕閉閣堅卧民不驚軍前米作山川聚木牛流馬安用許但令綠林無點塵何須爛額畫麒麟紫皇急才宵不寐斯人合著班行裏速騎疋馬謁明光夜來溪風吹玉笛

送吉州解魁左人傑詣大常　人傑利見于時年十五　楊萬里

高皇一馬化龍日臨軒策士誰第一玉山山下汪端明年才十八第一人聖人來年集英殿黃繖中央橫玉案何人再續老尚書禾水左家千里駒春秋三傳貼胸臆買紙待購晁董策君才盍與汪相先君年更少汪兩年

贈劉子綸　元　郭鈺　吉水人

廬陵周愷文章伯語語談君不易得嗟予今日走風塵到今未覩眞顏色聞君早歲抱奇節胸中磊落太平策玉龍霜冷光欲飛蒼隼秋高影孤掣交遊四海多才傑自合貢之天子闕綵筆題詩衡嶽雲畫船搥鼓西湖月衣冠王謝自風流賓客秦黃最超越往年

仗劍奮忠烈戰袍紅濺猩颾血草檄未吐陳琳詞種柳已近淵明宅酒酣氣漲漱天風一聲長嘯層崖裂登山臨水澹忘歸聽雨看雲頗愁絕茫茫世事應難測英雄莫遣頭空白寒盡春生剗雪霜海濶天高排羽翮何當攜手銅駝陌蓬萊羣仙朝帝側醉浥溟波膾六鰲老懷浩蕩從君說

送彭丙翁胡復初采詩　　吳元可　邑人

君行爲我觀海潮淛江亭下風蕭蕭君行爲我泛湖月蘇公提上楊柳雪只今何處不聞詩南音寥寥君得知海風吹寒翡翠尾秋露滴老珊瑚枝山川光怪豈敢閟采之采之盡君意願君勿學梁昭明是非未定輕閑情願君但似吳季子四海之風定誰美馬蹄

2015

跌蕩輿地開幽燕浩浩風雲來丈夫西遊今可矣前日江南數千里

次吳莘樂和家信國公上巳詩　　文魯麟　邑人

朔風揚塵滄海覆五月嚴霜下幽獄南雁盡飛北塞雲胡馬葱肥吳地綠一木難支大廈傾孤臣淚洒量沙斛却秦不見魯連豪復楚那有申胥哭崖山擒上螺江船勁氣凜凜摩秋天平生讀書千萬卷傲睨軒冕如輕煙此身已墜顛崖裏落葉隨風吹不起九京千載忿難平臣頭可斷心不死睢陽城中霜露凄首陽山頭采蕨薇殺身成仁同一轍遊魂夜繞燕臺飛厲鬼可能誅逆賊衣襟猶帶侍中血風雨六年三月三尚有神人護香墨嗟予好古生後時

夢回夢想英雄姿讀罷遺編三嘆息收入青原貫日詩

送龍子高之湖南帥府　　湛碧虛

渥洼水中天馬駒一日一行千里餘即君磊砢亦如此俊才往往爲時需去年攜雲遊衡嶽遥見秋空飛一鶚大藩諸侯重文章致身忽入芙蓉幕青春奉檄升高堂彩衣婉婉秀眉長捧觴攜酒爲親壽獨騎匹馬行三湘湘中故人侯君至爭采蘋花寄春意定王臺畔煙雨涼楊柳青青已垂地我尋舊隱東山阿望君不見思如何江頭春水渺相接日暮碧雲天際多

琴劍歌送龍子高提學之閩　　張籌無錫人

王即贈君龍泉之劍可三尺綵綾消磨土花蝕桂子贈君神鳳之

琴無一絃錦囊零落珠綠懸千年舊物連城璧持至京都人未識
黃塵暗天冰塞川拋擲幾年同瓦礫今君張其絃淬其鍔鳳忽有
聲龍露角都人相聚走相傳齊瑟吳鉤俱寂寞脫顏不啻囊中錐
文章煥爛雲錦機得官歸來東海涯二物無恙還相隨相隨又下
閩南路我作長歌送君去日暮三山不見雲文星一點天低處五
月初旬花滿城榕陰駐馬聽啼鶯荔枝新劈江家綠翠杓銀罌莫
暫停白日易西匿江水無迴波請君再舞王郎之劍彈桂子之琴
歌我之歌故人之情不我極千里相思奈爾何

城南樓　釋惟則

城南樹尾花風晴城南樹下漁舟行隔溪竹屋數家酒旗矮籬路轉

2018

人縱橫仙山石洞在眼底塔竿倒影滄波明相期待渡日已晚坐看平野青煙生

贈大尹沈公美任赴京　　明　段　所

撾停五鼓鷄聲絶啼鳥飛起東方白沈侯下馬上官船牽挽留之不能得憶昔下車惠我黎民犬不夜吠民樂春耕世紛走蜂蟻侯心了如水龍潭滙秋波一味清徹底時得餘閒事幽討沅芷澧蘭淨如掃煌煌官署煥增修較之初來百倍好宏農宣德化張堪可方駕加以明恕風從容到黃霸玉笋行催鴛鷺班姓名早入麒麟畫三載如一朝一旦登青霄江梅春信早開向赤欄橋侯不少留我心悲問侯此去來何時別侯之意如禾水流到金陵數千里

題秋山圖沙田劉寍本席上賦　劉定之

我愛秋山眞崔嵬龍猛虎怒從天來高摩蒼極一規小下壓后土八軸催寒巖露骨藏古雪飛瀑落耳轟震雷鳥棲踏碎老藤雨鹿跡印破巔巖苔幽人結屋於其下戶牖多面山光開空翠晴飛濶衣桁野芳時摘薦酒杯月明或聽山鬼嘯日昃坐數樵人回秋山景物有如此我欲上築讀書臺高揖天公澣銀漢坐令沛澤遍九垓華堂看畫心何壯一飲未覺空金罍

歸禾川酬諸同志　鄒元標吉水人

六載之前禾川去六載之後禾川歸記得扁舟江上來士民相聚牽征衣長沙一去何時返相顧不禁淚自揮贈之驪歌飲我酒如

斯高誼古今稀蒸際聖時得歸期故人道旁迎嬉嬉笑我不殊麋鹿性依然還怡邱壑姿去時正値桃花放歸來亦在初春時重指桃花固堪喜憶昔艱危益可悲擬共山中結歲盟只因新命自丹墀簏中短劍難分贈聊寫長歌慰相知借問何以慰相知重此江門千古身重此堂堂千古人廊廟江湖俱有事神交切莫負春

送郝使君元洲還蜀有序　甘雨邑人

侯之爲永新也豈弟近民方之古遺愛幾矣其先太公以忠厚立朝翁倫山先生洎諸父趾武賢科著績郡國聲聞卓然厥有自哉歲癸未八月家人以翁訃來侯號痛欲絕恨不鼓翅西還而又難去吾父老子弟送者載道數至泣下大都眞性

2021

所自來乃偕諸薦紳以贈言

郝侯倜儻不羣材少年意氣傾九垓雄文早冠成都士駿骨旋空燕市臺漢家天子簡良牧我侯當剖禾川竹道上陽鱎不敢親城邊車馬歡相逐侯也經綸斯橐籥褰帷一一咨民瘼御眾恥存鉤距機處身凜若氷霜皭已見桑麻秀兩歧復憐桃李鬬芳菲東陂田父歌來暮西舍兒童樂不支噫嘻巴蜀饒才士我侯況是名家子世父中丞專持節嚴公作令令亦韙黑頭解組營菟裘文印還將付吾侯斗酒峩眉堪肆志扁舟巫峽足夷猶盛履人間多取忌悲風一夜靈椿悴幽明兩地無見期萬口籲天天何意我今載酒向侯別一淚一觴情逾迫蜀山知在幾萬重禾水含凄似欲泣侯

莫學誓墓翁古今大孝惟精忠侯莫作北山歌王事靡盬且柰何
木蘭江上送侯行片語肝腸還暫停姬公兒郎名公孫願言千載
尋芳聲

禾山謠呈王大中丞　　蕭純邑人

中丞撫我西江土我謁中丞在南浦感公醇醪沃我腸頻頻問我
家何所我言家住禾山西公曰禾山子盍譜承公問我清幽況點
綴峯巒貢天府雲泊秋山任卷舒月漾天湖自吞吐五老凌霄莫
與京雙童立雪孰堪伍龍溪曾留魯公題松聲猶傳澄源鼓七十
一峯紀輿圖一十八賢續禪祖當年姚相寓其中臺荒頻見苔蘚
補昔賢既往今又來伫看徽猷追千古

史節婦詩有序　　賀貽孫

節婦史氏龍公諱瑞之妻也年二十二孀居撫孤不嫁一老僕爲供薪水及僕孤俱死有孫凝齋公諱鼎傭書以養目盲齒落則含飯以哺也每持祖母苦節狀朝夕哭號告縣求旌値縣公新下車以屢哭爲不祥也杖之負痛復哭不止縣公感悔即爲請旌會修邑志尹大史遂紀其事史氏年九十二始卒凝齋公躬負土以葬凝齋予外祖也公老病予母宜人亦含飯哺公先大夫曾作史氏傳予不肖因爲詩以述之云

龍家孀婦心似銕鴛鴦塚旁穿雙穴忍死爲誰誓波瀾泣抱孤兒尫且瘠洗粧朝朝避菱花猶恐鏡影看成匹獨留一僕七十餘有

米無薪掃秋葉誰知中道竟零丁孤兒老僕亦相失書哭纂砧暮哭兒玉筋雙枯眼無血喪明況是斷腸人愁兼病老飢寒切重泉有語若爲傳鬼媪凄凄暗相索有孫作字小如蠅鬻字換錢供香粒齒落唇焦不得嘗含飴嚼飯相哺食終年不忍出戶庭鄰叟言之尙垂泣逡巡崦嵫九十齡解衣負土封窀穸鳥獸哀鳴秋光老北邙徹夜盡啼鴉三升熱淚灑公庭數行冷墨勞史筆熱淚冷墨何淋漓節孝精神貫日月君不見譚婦八磚歲歲紅龍母一塚年年碧又不見忠義之潭遶龍門浣梅灌桂香不歇

春星帶草堂爲邑侯黎媿曾賦　國朝葉擎霄

夙生詞客喜浣花百花池邊却爲家指點疎籬開竹扉邀得春風

2025

送紫霞雨過閒池樹色新南箕北斗盡含春孤影熒熒生寂晤獨有清光垂照人杜陵遺韻何曾老又向玉署學仙島花城遍洒金莖露園林是處産芝草神閒依舊常戴星歸來明星在草庭携琴一曲和露奏睡鶴無心伴花聽春風吹星星欲燦高山流水指上換無人解道草堂意共被餘光墻外看

悼蕋姑歌有序　賀穉恭邑人

丁亥遐亂鄱陽青衣蕋姑遇賊被執大呼曰有主在能從汝乎賊射之遂赴沼死嗟乎臨難不屈視死如飴求之鬚眉輩亦何寥寥乃婢子可以無死而卒死焉可嘉也因爲詩悼之

殺氣矗天天欲滅銕騎撇烈衝山穴青山百里徧哭聲香雲幾侵

劍光熱阿誰抗賊有女奴嚙斷劍光憑寸舌雙鬟未總眉峯秀再拜馬前長決絕馬前泣拜辭故主主恩不再心獨苦一箭初落碧寒池血噴芙蓉濕可譜游魂血濺歸不歸遙見孤燐飛雲浦節名自古推男子誰向女奴較生死男兒生前殊意氣死後何曾識姓字亦有姓名汚史筆縱活千年總蕭瑟不知山間使女一捐身至今堪感路邊人

明府黎媿曾新構豐雪亭成率賦以志燕喜亭在葛仙壇

此詩旅亭內重見　賀穉恭

喜雨曾名蘇公亭古人何事不心經只爲民瘼關至極自是天心亦効靈古今人豈不相及昔有眉山今長汀三載政閒四境靜暇

築小亭葛仙堈勾漏仙風拂袖來一天彤雲瑞雪零林凍雪深鳥不飛千峯萬峯列銀屏烟市酒帘敲氷馬縣門草長露微青公曰喜哉歲豐登以名吾亭答蒼冥民曰休哉我公之德非亭是銘迄用康年惟公是聽臈盡春回雪未消山中老人醉初醒

秋山謠送別黎邑令媿曾　賀紹孫邑人

芙蓉花艷荻花蒼使君去我赴鞏昌上書撫軍留不住簡命方新促行裝白頭老翁山凹出起拜道傍含淚說他鄉各自說恩波如我恩波未易悉我家住在秋山西山深屢遭胥吏欺年年鬻賣了租賦不註完冊註欠遺前官嗔怒發兵格男女縲絏道路塞天高難呼冤氣沉白日不照囹圄黑公來戊申八月中殘邑枳棘變花

封下車盈將民隱悉却憐村柚遍小東呼向堂前檢簿對盡是前
官虛交代重徵不忍蠲不能盡藉俸錢爲我貸幾年繫縶反故廬
鳩巢鵲哺認舊雛贖完兒女悲復喜爭來挽鬚復牽裾蒞政三年
太平好潢池靜寂綠林掃山村有路通城郭豺狼無人生春草纔
得三年獲所天詎意琴調遽更絃譬彼嬰兒飡母乳舊母乍離依
新母新母雖復仁且慈何如舊母恩膴膴譬彼沉痾遇良醫前醫
纔效卽新醫新醫雖似盧與扁何如前醫起我痺慇懃再拜官道
襄酌獻琴亭一杯水他年零雨遍九垓願垂膚寸亦如此

題張邑侯秋山挹爽圖　李紱

七十一峯小南嶽吾鄉鉅麗誇秋山朝陰夕暉態無定拱揖衙舍

相迴環清河佳令神仙客手板朝朝對清碧傳聞乖厓分太華何似此中君獨得我來老盡秋山秋颯然餘爽豁兩眸湘簾半捲翡翠入清尊不動瑠璃浮使君政成山亦喜滿貯烟雲潑螺子千秋萬歲訪勝事應問秋山誰重汝

題邑侯張韋齋師秋山挹爽圖　賀是邑人

南方之山宗衡山茲地秋山與之頡七十二峯峯等夷倚天且與祝融埒諸峯四峕翠欲流煙消嵐淨更宜秋使君卧理琴堂曉西來爽氣望中收收盡山光併秋色不澹不濃描不得輦下何人寫以圖當今妙有倪黃墨墨妙妙能繪曉風山光一洗發圖中圖耶山耶秋一色畫工之巧奪化工化工畫工清無極清境長在使君

側舊是此山打鼓人再來相賞還相識相識相賞不糢糊人在琴堂山在圖一時大名驚海內諸公題跋夫豈徒

送袁昌先生輟講歸文江歌　　賀　雍邑人

文山祠前禾水遶禾水禾山青未了源頭直與鑑湖通扁舟湖上發清曉文江美人三益友舉我行觴執我手問我行當歸去來君當於我有言否愚性由來懶詩篇況逢離別心忙然雄談又非曹七步那能倚馬贈人言方今六合同車書滄海茫茫多遺珠杓水椀茶君莫措伏鹽蹴畜我心悲我心悲兮君莫悵陶潛杜甫豈卿相北山移文不足誦東山高卧蒼生重君年適與我相當我才不及君才長君今學問爲人師人生便是穎脫囊古來賢俊皆浪遊

囊空豈足爲君愁江漢清澄傲笥在蒙身還是黑貂裘君今歸去事何如今年菊對去年籬日暮齊眉供舉案還聽鷄鳴問綵幃明年二月桃花開又是江湖入夢來試把多情看燕子舊梁泥點新莓苔我從少小厭青衫十年心苦佩龍泉驌馬難行朝露冷蠹魚慣走夜燈前握手與君嫱相逢愛君不入利名籠別意漫道流水空霜葉欲染醉顏紅險語琳琅拂西風安得大紙加牕蓬

龍湖漁者行有引　賀　是邑人

永陽之北有勝地曰龍湖龍湖山幽而水秀中有逸人散髮彷徉姓劉名燦字大房余以其人有古隱君子風作龍湖漁者行以贈之

龍湖之山山蒼蒼松林蘭皋烟微茫龍湖之水水深深觸石如語如鳴琴中多龍蛇不可測虎豹麋鹿紛相得更有幽人把釣竿掩映湖光與山色山根湖畔一橫艇其中應是漁人家何處一聲棹歌發喚起洲前蘆荻花余亦煙波一釣徒扁舟乘風自五湖與君相賞不相識與君邂逅成良圖君不見瀟湘漁父歌濯足有客行吟抱幽獨君今鼓枻何髣髴余亦顛頡骨相續又不見武陵漁子桃花春冥搜悄見洞裏人君今曾不越魚磯坐對余也疑避秦余聞稅不到魚蝦此中一徃足生涯釣罷便飲飲便歌晨風夜雨任橫斜惜余五岳逐雲煙不得從君長起眠君能它日禁愁思應寄招我歸來篇

劉貞女詩　　劉世衢邑人

竹哭梅啼慘不昕陽春杳杳雪霜紛阿誰克秉歲寒節應教鬚眉愧釵裙有女有女出祿閣雙親幼喪無手足畫屏恪得中雀人許纓旋復傷埋玉無計韓朋塚鴛鴦禮不成婦甘未亡一心辦作嚴家鬼徹環毀瑱被縞裳我將貞心比月潔纔及三五圓又缺我將貞骨比石堅有時廉角虧不全旦旦山河勢莫移幽懷期與泉下知三百篇中肆纂組別調哭過栢舟詩況復劬勞念父母若敖之祀計長久姑老旨甘具昏晨繼絕百圖爲主後兩姓重任一身擔烈烈幹濟等奇男漫待大史如椽筆藉甚清聲播街談世上頹風日波靡滔流何恃立中砥綱常不墜在千秋莫道補天非女子

立孤難爲耿節母作　　劉世衢

立孤難陳家有母鐵心肝廿六年中鸞影單煢煢兩雛方在抱孀幃泪目幾曾乾蓼可集荼可餐歷盡桃李三月春甘自青松守歲寒傳家惟餘數卷書課勤柳母手和丸丸有香兮胆却苦鞠子憫兮兩一般立孤難令人聞此起長歎古來社稷臣獨憑一寸丹堅貞貫金石滔水爲迴瀾風雷並激烈天地相際蟠只今裙釵有奇傑媿煞靦然偉衣冠評出校史耑官載口筆垂法觀矧復九重降寵命峙矣巍楔基盤盤百世傳聞人興起應作女中程嬰看立孤難一庭彩羽盡國華當年梳刷之力良已殫

龍池蒸霧　　陳方準邑人

大洪派衍崑崙乳山下靈湫辟寒泛構結草堂面山凹夕朝時裊紫黃霧變化離奇難狀行蜃樓海市在指顧陰之精兮陽之凝摩盪陰陽一氣佈沸沸烈熱消重霜煦煦融膏散積露豈是炊烟飛故城鴻濛混沌乍陶鑄虎豹遯藏生清風蛟龍遊戲養甘雨池上行人多眼花往來應愁不識路

讀憨齋先生文集暨元音片釋題句志感兼以留別

左南華邑人

和靖先生老著書薄視宦海拋銀魚架插圖史盈萬軸雲鶴何讓潯陽廬閒煮茶烟松入夢且步風月任吟弄烏絲白練徧人間潑墨淋漓吐紫霧自從隱侯標韵譜四聲八病誤千古手眼獨出著

[illegible]者片羽直將天吳補昨暮貽來鹿石編滿目琳瑯星輝躔薔薇
盥手再三讀翻盡舊窠傳眞詮杜陵之詩昌黎筆歸然德望尤超
逸我欲元亭頻問字鞭縮義山終乏術

題文生西鎮雙栢蔭蘭圖　　王鼎陝西人

文生摳衣來坐隅啓匣示我雙栢圖圖中兩樹屹相向霜枝雪幹
何盤紆其下叢叢列階砌蘭芽怒茁爭芳敷謂是先世栢舟節靡
他矢志婦與姑姑年二十所天殞撫孤成立天又奪其孤斑斑血
淚重迸湧傷哉心苦眞如荼爾時婦年剛十九遺雛兩月聲呱呱
婦戴有姑提有孩撫衾何敢輕捐軀姑語阿婦且忍痛與若鞠育
同勤劬可憐空鐺勞巧婦炊煙時斷貧家廚機聲軋軋夜不絕雪

花撲簷如掌鏡相看四目增歡飲水茹藜歷歲月春回草木忻昭蘇孤兒學成矯健翮訓秉畫荻希名儒孀雌兩世得反哺樹頭夜夜啼慈烏惠心仁術更敦勗不專儉嗇歌山樞眞安宗祏老屋輸潔治荒塚驅鼠鼷長橋如虹道如砥利益惟願周枌榆如茲大義明巾幗懷清巳嫗稱非誣姑婦並享黃髮壽會元繞膝供懽娛家祥人瑞炳奇節芝泥壘錫蒙恩殊卽今松楸鬱鬱歸同穴貞心一卷留得丹青摹吾聞此語肅起敬披圖審視重歎吁豈無天桃與穠李春風被拂芙且都賦姿柔脆易搖落何如森森翠柏蔭長鋪乃知天心最仁愛磨鍊不惜氷霜俱文生文生節婦孫蘭芷會看升庭除文章炫世徒區區植立要在節不渝試看古來棟梁

器參天拔地無時無

戒鴉片煙詩 柏梁體　　壙成春

鴉片毒煙古所無傳自西洋之賈胡紅夷製此迷鄰區吸之強壯成羸臞海中島國半遭屠從此計得心逾麤踞咬嗢吧作逼衢咬嗢吧今小西洋　始以尼羽多羅沽兼將鐘表易漳壺明永樂宣德宏治間先後通洋勝國市舶東南鋪奸瑞朦混搜金珠其時煙害猶模糊卒啓倭患滋蔓荐瀕海七省咸毒痛壯哉總戎戚繼光與俞大猷練兵簡械浙之隅策逾宗憲籌海圖終令鯨鯢肝腦塗蹈瑕抵隙仍雖盱　大清定鼎恩威敷鬼蜮聞之款關趨　如天浩蕩遍涵濡柔遠通商無束拘康熙廿四年開洋禁其時煙害纔萌株鴉片亦藥同蒿萊百十餘載潛生瘉粵

閩嵐訊頻載奚可憐無知貪歡娛精血耗竭骨髓枯其時煙害延
遍都翻謂食之神如酥嗟爾煙鬼何其誣　睿皇宸斷發訏謨叠
申科條誠齟齬時因平海功奏膚分遣餘黨多逃遁散向外洋鉤
狼貙窟口蘆船藏匪徒奸商蠹弁悉護符白金千萬望洋輸鴉片
屬至連舳艫民生日彫財日刳煙害至茲眞毒梂　聖主憂民至
誠孚遠猶適出黃鴻臚謂黃爵滋疏言有犯宜立誅紅夷聞之心膽愴
帝德如天周爰諏辟以止辟仍分途拔本塞源雪點鑪堅定謀成
忍須臾紅夷眞比遊魂孤不創議撫盟終渝憑海爲巢儼負嵎荒
忽俶詭如短狐鯨吞豕突民何辜嗟爾紅夷洵頑奴我　皇赫怒
廟算殊眴睿藏爾無完軀敬告當事先規模堅壁防奸選戈殳首

尾連環攻守俱禁嚴火藥水米芻好謀善應爭斯須要使稽顙隨嵩呼永絕鴉片稱臣俘嗟爾吸者盍思乎苦海迷溺今登桴彼岸非遥尚何需人人洗剔肝腸汙共遊壽寓酣醍醐從茲天下皆大酺父戒其子賢箴愚咸歌　聖主民其蘇

漢川士民歌爲曠琴仙明府作

公勿去我心慕親公顏掬和煦捍水築堤捐廉俸風雨晝夜勤救護已饑已溺視如傷一點眞心感童孺公勿去攀轅卧轍求公住公還來我民熙熙坐春臺輕財不惜單寒拔愛士直如子弟培寬徭賦省刑威白骨亦蒙土一坏葬雷大守先人公還來陽光照徧仍復回公勿去三年報政績已著制軍密保奏公興利除害不一端百姓飽德如

食飲慷慨捐銀壹千兩考棚縣志一一布遇灾撫卹亟渝慰救生救死典衣助公勿去何方何緣鳳凰住公還來我民日日望栽培慈懷煦嫗春陽徧仁恩蕩漾漢水洄不種柳不種梅直種靈芝千萬堆姓名已入三賢祠俎豆不共仙山頹公還來竹馬迎公公勿猜

補遺

贈劉給諫瑄

明大學士楊榮泰和人

天孫織錦機邊石燦若雲霞成五色乘槎仙人搆之歸騰入滄溟深莫測波濤蝕嚙千載餘上產百尺青珊瑚馮夷捧來爲我獻文彩照耀扶桑烏君不見石家小兒肆行暴競巧誇奇眞可笑高枝大葉似此稀不待搜羅能自到堯舜在上來遠人貢獻盡卻奇與珍我今有此不自惜持以贈子何殷勤歲寒別我金臺下春滿南

都到官舍此行樹業當何如須與珊瑚比光價

送劉元忠學士歸陳州省親以下五律　宋　梅堯臣

芸香閑秘秩蘇合著新裘公子言歸日天王賜問優治分周大宰禮重漢諸侯拜慶無如樂黃金作酒舟

贈僕射兼侍中劉相公挽詩三首　梅堯臣

處外諸侯重居朝聖主知祇逢庚子日夢異戊丁時歸槨江山遠凝笳道路悲欲傳千古迹佐世本無爲

古今皆可見富貴不常存歌者未離席弔賓俄在門朱輪空返轍綠酒尚盈尊人事固如此令名貽後昆

歎此微末跡見公三十年貴爲天子相能擇大夫賢東第門闑在

南州隴隧延土碑思叔子墮淚峴山前

挽劉丞相　歐陽修廬陵人

南國隣鄉邑東都並儒遊賜袍連唱第命相見封侯念昔趍黃閣相看笑白頭盛衰同俯仰旌旆送山邱

賜挽贈左僕射兼侍中劉沆　仁宗皇帝

早富經綸業終成輔弼功立朝無黨勢爲國盡公忠此日悲遺直誰人嗣匪躬深嗟亡一鑑何以慰予衷

永新道中　江西詩徵作利登詩　葛起耕丹陽人

冉冉螺川路茲行本不期地平風到疾山僻雪消遲漸遠鄉人少初行歧路疑斷雲無意緒直欲上梅枝

禾川秋興　　歐陽鈇廬陵人

生計嗟烏有誰人問子虛西風五更雨南雁數行書衰柳兒童笑飄流歲月餘秋深新病起吾志在吾廬

夜起集萬感胡爲淹此留詩成夔子國人在仲宣樓絡緯聲中淚芭蕉雨裏愁遙知屢門倚應念有方遊

東山別墅　　張熾邑人

抱膝東山下長年發苦吟松青盤古澗月色上空林鶴夢憐渠瘦栖寒識我心廬低雲可度莫漫鼓瑤琴

答幼黃友益二君子　　張熾

僧寺曉鐘撞晴紅日在窗梳頭聊忘老濯足愛流淙浪靜魚銜月

花翻鷺浴江登樓時舒嘯即此是敦龎

和張提舉登永新興文閣　元　劉詵安福人

邂逅成千載春風入鑄顏功名驚破白文采笑窺斑絕港行滄海南荒識泰山如何貞觀治猶恨棄程關

醜好原無定公心水鑑虛風霆同氣化椿菌自才殊羸馬寒花外新詩落木餘百年眞幾見三歎獨躊躇

坪洲和子綸子琚　李祁茶陵人

上麓棲賢館雲陽借作家山橫吳楚界水合漢長沙邦計思劉晏兵謀媿左車不須重弔古骨肉共天涯

乙巳閏十月十五日聞永新破諸兇就戮無遺喜賦三十二

韻五言排律附

劉崧泰稿

鼓亂雄諸郡憑凶跨十年荆湖延毒霧漢沔注妖躔鳥獸甯殊類龍虵自一川羽毛初景附苞蘖忽根連掠野時乘間攻城亦破堅踐攘螻蟻甚累係犬羊然里錄先鋒籍家亡世業田鯨吞那有問席卷欲無前割奪封疆盛依乘節制專公侯凄喪狗奴隸欻登仙白日驚雷破炎天積雪懸存亡覘貨賄喜怒信刀鋋誅責窮糠粃需求到甓甎寡妻牽雨筏尫子負氷椽徭役家家急科徵處處煎田廬久焚落衣履極窮穿慘矣生民禍居然爵土煽積金明別塢陳粟閟荒煙列地朱甍壯層城畫堞鮮椎牛釃玉醴躍馬鑄金鞭事楚終懷譎盟邾或撓權郊端兵屢拙城下檄虛傳苟不罹勍敵

能無感彼天假名徒虎負就縛竟蟬聯夜諜披心膂晨登奪旆旃
刳腸劇狐鼠豚臆任烏鳶崛强嗟何在繁華摠棄捐掃除應假手
覆敗已駢肩野昔畊無犢民生坐有氊飛霜收殺氣清旭麗居廛
禾水春前綠屏山雪後妍遺氓喜相勞早晚賦東旋

過上麓訪吳孟勤不遇　劉崧

憶過山中路都無半日程如何不相見從此又南征江海時舟楫
邊隅尚甲兵相思搖落景回首颯心驚

永新學署有感二首　賀守約邑人

白髮新添歲寒梅共此心元正方試暖人日又逢陰江路春泥滑
山城暮靄深興文遺閣在感慨一登臨

一曲鏡湖在衣冠六百年家空無舊業世守有殘篇竹下紉蘭佩雲根漱菊泉相期歲寒操梅石共清堅

題戴氏靜軒　楊士奇泰和人

草舍蔭松門青山綠樹村種蔬成小圃飲水必澄源每究賢人樂時同靜者論窮通自有命誰謂薄華軒

神源龍歸　蕭鎡泰和人

清溪深不測溪上人迹稀山口雨初過源頭龍正歸共看飛動意誰識變化機用汝蘇大旱豐年應可希

贈春坊張景良歸省　管相

天邊辭鳳闕河上泛蘭舟千里還相思孤雲送客愁袂分荆樹晚

帆落楚江秋獻壽萱堂後應懷覲冕旒

喜張進士叔豫見宿旅舍　李楨廬陵人

窮巷寂無鄰青燈共故人遠聲霜下磬孤影客邊身露冷蛩相弔庭寒月自親殷勤一瓢酒更與話酸辛

送戴教授禮北行　李楨

別路三春雨行舟五兩風花香隨路減柳色上衣濃共是青雲客先成白髮翁離情如逝水萬折亦朝東

詠石人嶺松　陳興邑人

最愛石人嶺更奇石上松弄月娛元鶴潛雲隱卧龍長爲君子伴不羨大夫封夜靜天風發清音度遠鐘

題菜贈永新黃知縣　劉定之

大尹持廉操琴堂後種蔬霜根藏臃腫雨葉出扶疏未羌龍頭鼎先揮鴉嘴鋤食他自有趣豈必羨熊魚

送文庭佩還鄉其家有信公天祥祠堂蓋其族也　劉定之

殘歲同鄉話春辭郭隗臺船衝鷗起去書寄雁回來祠柏懷先烈庭蘭育後才貽謀在詩禮金玉等浮埃

挽左國器僉都　張同邑人

食祿聖明朝繩愆肅百僚讜言推骨鯁獨立凜丰標正切金甌覆那堪玉樹凋凄涼悲往事卿爲旅魂招

水簾洞　劉夢詩邑人

山頭泉百折奇處水簾張穿石鮫聲碎懸崖虹影長湍急珠疑濺
花翻雪未強塵心揮欲醒雲裏聽滄浪

攬秀樓　劉春廬陵人

高人躭樂趣天外搆層樓二水縈前面群峰出上頭晴光當戶擁
翠色入簾浮攬秀今如許何須仙島遊

東樓晚眺　王格京山人

樓高引孤眺江樹遠生秋古岸迴樵徑新沙隱釣舟懷人芳草合
瞻闕白雲流極目南天客憑軒起暮愁

夏幽道中　羅洪先吉水人

晨征攬衣露磴折歷峯雲地險風多烈林深日易曛山禾霜後實
鄉語客中聞人事隨情好吾行得所羣

送龍南岡僉事之任貴州　王愼中 晉江人

繡斧乘朱輪要荒識使臣火雲千箐日花瘴四時春蠻語譯難曉
夷心義可馴簡刑兼靜武坐使遠人湻

龍溪有西湖每逢潦漲魚艇數十出沒煙渚間泛湖數日樂
而忘返夜夢入漁家卽事賦詩有楚天流不注之句遂
其語爲起句與家季子忠矣同爲賦之 十四首錄二

賀貽

楚天流不注枕上聽潺湲風月常當牖艣聲必到門夜炊岸火

春夢滿漁村是處武陵地無勞問舊源

楚天流不注連岸數峯迎人在花間坐船隨樹影行波光因鳥破柳浪與烟平若問寒江叟村深未有名

弔龍伯子中丞夫婦　二首錄一　國朝　陳廷桂

爲誰歌正氣夫婦整頹綱頭與殘城破巖惟碎骨香雲烟新棨戟日月舊冠裳莫謂關山遠英魂歸故鄉

贈周節婦朱氏　龍科寶邑人

紫陽留正氣碧月照貞身蓮淨鳧溪水栢堅鐵石人問年今已老聞哭慟猶新滿地皆秋葉淚紅欲點勻

送張士琦令永新　朱彝尊秀水人

春草烏斯道長洲陸子餘由來循吏傳頻見永新書送爾之官去
牽絲製錦初秋山日蒼翠詩卷共清疎

題王節婦卷　周文魁邑人

王孫何處去洒淚讀柏舟機杼人間世貽危水上漚孤鴻來楚塞
涼月照江樓難作寒窗夢空林夜夜秋

讀書山中和李穆堂先生見寄元韻　顧民晉邑人

爲厭塵囂擾寒山抱草廬每從花下飲醉倚竹間疎野水疏青徑
炊烟散碧虛此中堪避俗豈獨戀三餘

曲折峰峰側高低樹樹欹風謠田父記耕種婦人知舊燕巢危棟
饑蜂飲斷枝友朋饒韻事花底寫新詩

秋江晚眺　　曾之傳

散步江干晚秋思逐客生水蒼天借色鷗白雪逾明落日啣山淨微風拂面清滄浪誰濯足好與聽歌聲

卜居環溪　　楊文焯 邑人

爲愛環溪好欣離市井塵數椽風雨蔽四面水雲親課讀三更火催耕二月春笑談同野老長作葛天民

禾川舟中二首山水內重見　　盧崧

放艇疑無路還篙忽有聲湍流萬籟寂谷闢一帆清鳥語花間樹農歌雨後晴太平春晝永百里半天程

山開江岸濶水合櫓船輕村樹高低接漁燈遠近明週巡無廢事

延訪有餘情端賴循良吏公勤共此心

謁選後赴任延長　戴開岐 邑人

此邑原疲敝官貧久著名却思民社重敢冀橐囊盈苦節安吾素良模法祖行（大父宰新化多善政）近承方伯訓勤慎乃能清

讀賀可上先生集　唐鳳翔 邑人

文章豈君意聊爾抒精誠卓識觀時事高風信友朋臨深當日恨入社後來名三復遺編在千秋有正聲

校讎鷺股詩集 五言排律　段孝誠 邑人

故篋存遺草祁孫奉瓣香鐘彝同寶貴翰墨久珍藏聱叟心松柏迂翁性桂薑（公號迂生）三徵勞太守百拜謝君王束帶腰羞折操刀手

懽傷鼠肝憑造化鷺股勵氷霜臨水軒開舫歸林墨作莊辨先嚴義利急每倒困蠹蓮社聯劉石潭李伯尚蘭言契解春雨楊文正公士奇筆鳴丹穴鳳門擁束脩羊態想翩翩度光生作作芒微言能見道警句藉扶綱露滴銅盤冷評邀玉尺量公有露冷銅盤秋色老之句爲當時所推鴻儒崇著述鴟祀發幽光公祀鄉賢前武縄漁響良弓紹酉陽勉將聚螢付奕葉耀琳琅

送蕭尚書致仕歸廬陵以下七律　五代　徐鉉會稽人

江海分飛二十春重論前事不堪聞主憂臣辱誰非我曲突徙薪惟有君金紫滿身皆外物雪霜垂鬢便離羣鶴歸華表望不盡玉笥山頭多白雲

按詩目云送蕭尚書致仕歸廬陵考南唐吉州蕭氏以顯宦著者惟永新蕭儼官給事中刑部郎中郎中古稱尚書郎故此云尚書則此詩之爲儼作也無疑故特採之

劉冲之相公拜相　宋邑令　元絳錢塘人

天聖年中桂籍人而今二十五回春親逢舜燭圖鄰弼首見堯龍秉化鈞百辟望公承約束四方多士仰經綸爲儒富貴皆隆極惟

祝功名日日新

挽劉丞相　歐陽修

連章相府辭榮寵擁旆名都出鎮臨年少已推能宰社鄉人終不見揮金長蛟息浪歸帆穩喬木生煙蔽日深平昔家庭惇友愛可憐松檟亦聯陰

酬梁宰惠遊永新百韻君曾攝縣事　王庭珪

聞君跋馬禾山道攀鐙遺民識轡環滿路悲風蟠憂草數聲漁笛下汀灣雲橫甘露峯頭寺路接青湘雨後山孤思便能成百韻偶題僧壁不須刪

江正邦聞王師來駐辭歸禾山次韻以別　王庭珪

潘才如海渺無堤肯顧衡茅竹裏扉閑釣一溪春水綠尚容三寸
白魚肥忽傳銅虎天邊下共探驪龍半夜歸此去塵猶未靜何
時馬跡破苔磯

永新賀升卿攜中原六圖相過論古名將出師道路形勢可
指諸掌爲賦此詩　周必大廬陵人

歷歷河山一卷書傳聞疑是古潛夫金城未入聯方考玉堂正披
輿地圖取虢不應須假道勝齊終困用眞儒從來美玉勞三獻豈
比巾箱襲礪砆

賀升卿年垂八十以書寄平園新韻二十二篇又錄十年前
簡予四詩尚有訪戴之興謹次最後一章韻爲謝　周必大

文與年高豈樂天字隨心正似公權吟詩作賦晴窗裏閱柳尋花
野水邊喜我新巢三徑就勞君舊句一時編雪舟有興休回棹共
載期追李郭仙

永新法雲上方　劉　弁安福人

石廊西頭物色妍別有淨界擎青蓮玉虹挂門一水割碧雲差徑
千家連浩歌流年客尊酒高臥白日僧華顛夜涼散髮弄明月更
欲稅駕青翰仙

宿溪西　顏　奎邑人

款段經行路暗知殘燈破屋又溪西清霜欲下鴈初過新月未高
烏正啼氣刦金莖天影濕峰垂紫蓋斗痕低隔窗有路寒無寐說

到更闌聞馬嘶

用蕭敬夫韻　　文天祥

庭院芭蕉碎綠陰高山一曲寄瑤琴西風遊子萬山影明月故鄉千里心江上斷鴻隨我老天涯芳草爲誰深雪中若作梅花夢約莫孤山人姓林

和蕭秋屋韻　　文天祥

蘆花作雪照波流黃葉聲中一半秋明月嬋娟千里夢扁舟汗漫五湖遊星辰活動驚歌笑風露輕寒敵拍浮贏得年年清賞處山河全影入金甌

寄東山寺長老宅區中索畫梅　　元張昱盧陵人

同是多生無垢身孤芳歲晏轉精神濡毫應覺香先到寫影無如月最眞庾嶺近來還有信華光以後更何人情知此事難描畫驛使空回可嗔

懷舊次韻　龍仁夫邑人

匹練湖頭寂寞飛五雲臺榭暖殘霏坐看殷麥漸漸秀忽唱吳歌緩緩歸仙井龍藏荒鎒冷孤山鶴怨舊巢非畫橈兒女貞元曲空繞年年細柳磯

弔家丞相文山　文誠存邑人

塵海焉能活壑舟燕臺從此築詩囚雪霜萬里孤臣老山嶽千年正氣收諸葛未亡猶是漢伯夷雖死不從周古今成敗應難論天

地無寸草木愁

寄龍子高都事　周棐四明人

昔年相與最多情尚憶連鑣度錦城御水滿溝看洗馬宮墻隔樹聽流鶯別來故舊今誰在老去艱虞只自驚山色湖光總無賴不堪幽獨轉愁生

齧指血題壁　閨秀賀氏誠姑邑人

浮渭難分濁與清妾身不幸厄紅巾孤兒豈忍更他姓烈女何曾事二人白刃自揮心似鋭黃泉要見骨如銀荒村日落猿啼處過客聞之亦愴神

居庸和俞公總制二首錄一　李祁

使君走馬臨邊徼飛鞚聯翩不動塵只有韜謀能破敵更無資力可通神風回綠柳管門靜日上朱甍府署新時衙署新造爲想退堂花滿架春來終日燕賓親

和劉子綸韻二首錄一　李祁

上麓山中好隱居日長尤喜客來踈溪聲入夢養生枕山色窺簾綠映書滿腹經綸終有待隨時耕稼未爲迂看君定是封侯者骨相生來本自殊

和答湯子敏山中寄示　明劉崧泰和人

青杉錦樹連東村怪禽野狐嘷北原客居歲寂寂聊自遣人世艱難安可論偶尋柿葉寫詩句更折梅花開酒尊坐想好懷渾不寐蕭

蕭霜月上柴門

向公送彭公權教授還永新七言排律附　劉崧

六千里外燕山客白髮還鄉遂苦心楊柳堤邊風一葉胡桃園裏雪千林路經齊楚冰猶壯春到湖山暖漸深龍廟讀碑山窈窈神岡分棹水沉沉行尋梅洞躋危石笑指禾峯數近岑弟妹入門驚老色鄰兒候馬識鄉音新城桃李從頭看故塚松楸逐處尋竹底掃雲安坐榻花間載酒濯塵纓糅監芋粽朝供飣下豉蓴羹早溉蕎定解狐裘披白苧更從雞黍飯黃金山遊曳杖應行樂鄉飲當筵亦醉吟此日衣冠還舊俗他年圖畫記斯今茶園江館曾題句松室山房昔掛琴我亦十年離舊隱煩君一一訪登臨

平符溪寨馬上口占　邑守樂俞茂徽州人

夜來一雨洗囂塵陡覺江山氣象新巖谷已平蒼鼠穴溪橋喜見古梅春挈壺歡迓民連野策馬歸來雪滿身此地重過及三載漫留詩句託青珉

李希邃先生棲隱吾邑書堂嶺下次琴南权祖韻賦贈　賀守約

淡墨題名二十年曾從臚句聽宣傳北門視草三千牘內苑簪花第一仙自許丹心懸日月未應白髮老林泉邑人爭載玻璃酒來向先生問大元

遊紫雲巖　陳與邑人

紫雲巖在紫雲間古木陰陰白晝閒洞口長春花冉冉巉厓不雨水潺潺仙翁習靜躭山僻野老忘機覺世艱石上殘棋天地老幾人白髮駐丹顏

重會鄉人康子以甯於橫州　解縉吉水人

去歲元宵奉禁闈午門賜宴敞彤扉教場火炷天星合光祿杯行雨點飛舞罷更催新度曲醉歸未省濕朝衣定知此夜扁舟客間聽田村社鼓歸

和石潭鄉貢劉孟恂先生韻二首錄一　解縉

黃旗紫蓋東南旺金薤琳琅滿玉堂慚愧雕蟲眞薄技瞻依日月捧餘光攀龍有幸時方泰射隼無功器未藏乎惠廟前江上隱看

山興味與天長

題羅氏仰高樓　劉髦邑人

西山萬仞倚層樓十二闌干翠黛流崔灝題詩誰復繼元龍高卧此堪儔珠簾半捲聽風雨繡戸平臨看斗牛此日憑高清興足爲君呼酒共相酬

懷劉貢士孟恂　李禎

學館相逢意有餘青燈綠酒夜牕虛眼看世事宜高枕身在他鄉念遠書落日瞑歸投樹鳥清潭時見避鉤魚秋山若有樵蘇地擬結茅堂傍隱居

寄張忍庵通守　李禎

東風催雨過淮淝萬戶千門曙色微漸老只愁朋舊好逢春不放酒杯稀長江繞郡商帆集遠火沿山獵騎歸惟有忍庵窗外雪比君高標更清輝

送戴長史歸梅溪　　曾鶴齡秦和人

河關十月薄冰生未忍都門話別情別駕已看良驥展懸輿合與斷鴻征雲寒蘆浦孤帆遠雪霽梅溪一徑清聖代休官應不少似君有幾最遺名

寄劉僉憲克彥　　劉定之

老矣木菴在海濱蕭蕭夜雨[illegible]川懷舊傳書遠栢府留家入夢新去後桃開爭灼灼[illegible]積設陳陳功名富貴渾閒事善

保蒼顏白髮身

贈顧將軍雄　劉定之

白髮將軍胆氣豪還家猶著舊征袍恩深相邑留車騎義重琴亭望節旄綠繞春營歌細柳紅垂曉席醉蟠桃功勳已喜傳青史何啻凌煙畫彩毫

煙岡別墅　左鼎

矮矮垣墻短短籬林泉剩買事幽棲秋催晚菊黃三徑暖透晴楊綠一堤竹塢歸雲初罷局林田帶雨更扶犂幾時訪却稽山老一棹清風入鏡溪

送李損齋謫綏德　王徽

怒怒玉馬出京華地比天南去路賒碧障半空懸鳥道黃雲萬里接龍沙夜寒賓館愁生劍日晚邊城淚墮笳此去未應成久別東風回首聽宜麻

奉白條陳八事　　尹禮邑人

如何陳表奏當陽啟沃心惟冀守疆亥未闕分偏欲補袞宜彈矣預謀襲有懷張氏千秋鑑仰慕魏公十思腸非敢披鱗應收弊閭閻從此固苞桑

副憲尹禮余同年友以外艱歸梓服闋朝廷兩遣使詔公起用將之京因贈以詩　　韓雍長洲人

雲端屢見徵書下江右頻迎使者來聖主欲圖匡濟業廷臣特薦

老成才梅花雨過雙旌溼桃葉波平一櫂開名望廬山嘗相憶獨陪明月坐霜臺

神源曉色　賀鏤

東望啟明掛碧峯鳴鷄語鳥雜晨鐘花將向曙輕煙罩草欲搖芳湛露封不覩神工空裏色怎知佳氣淡時濃憑欄好自續殘夢夢到仙源第幾重

挽蕭大守樟集古句　劉時邑人

玉樓天半起笙歌露滴芙蓉愁晚波千載英光垂竹帛一軀靈骨葬藤蘿鳳凰飛去梧桐老鴻雁不來風雨多擬奠生芻嗟莫致不禁清淚欲成河

送文庭珮名舉賢良不就南還　湯清　邑人

兩年不見文知己長日相思別恨深殘臘朔風歡倒屣落花啼鳥惜分襟幾程車騎辭京國滿擔珠璣出翰林如此遨遊歸隱逸義山幽雅遂閑心

送張體順分教惠安　馬聰　邑人

早從鄉邑擅才賢新拜儒官下日邊去路正逢梅子雨到官應及菊花天泮池空濶魚銜墨講院深沉鳥墮觴罇酒今日東門別不知相會又何年

送賀養吾之任邳州　尹祖懋　邑人

邳城雄峙長淮北飛蓋遙臨亦壯遊江暖煙濤延野望春深鴻雁

集芳洲麟經久抱康時策雉堞應思控遠猷廿載同袍俱宦達功名看爾振前修

喜劉念南擢諫垣有引　龍遂邑人

念南以李官政最擢諫垣邇聞大疏謗謗而義麓甘丈爲侍御夙擅才望喜而有作辛巳正月十一日也

霜臺誰擅澄清譽瑣闥新傳論劾書英傑同升依日月野人何幸侶樵漁東南民力今方困西北邊防未可疎補衮鴻猷看此日巖廊秉軸席應虛

余少原明府集合邑紳士會講坐上有懷　鄒元標

一別禾山二十年歸來此日共談天鹿鳴似解愁人思鶯韻如聞

出谷篇浪跡不堪追往事虛名猶自媿前賢春風滿座還誰領庭
草交加意已傳

別余少原明府　鄒元標

春風澹蕩送行舟花滿禾陽得勝遊闔邑桑麻沾雨露鄰封蔓
起歌謳家傳安道源流遠政類中牟惠澤稠下榻不禁明發去
心欲折大刀頭

昔年赴戍道出禾川承龍袍溪帶湖賀巽東修吾昆仲及龍
生作霖高誼感今追昔悵然有懷　鄒元標

細語泥塗行戚時多君高誼共相期危樓樽酒看雄劍野渡扁
舟聽子規仕路蹉跎羞短髮林皐懶慢負深知悠悠禾水潭千尺照

我肝腸有所思

紀異詩有引　　尹方平　邑人

宋鄂王征楊么於洞庭經邑城西門曰此殺方也門宜狹乃命更修修者琢石肖王像於城門上崇禎丁丑楚寇圍城先夕城卒見有披甲馳騎於雉堞者跡之無有越日賊至敗去始悟爲王之靈也

武臣一死竟誰先但願文臣不愛錢玉帳當時經下邑金戈易代護殘邊早計羣狐侵境內陰驅匹馬立城巔西郊一望今猶在莫道襄陽石返天

餞別宗伯尹洞山師致仕旋里　　董汾　吳興人

蒲輪方應聖朝求忽報巾車出帝州漢室共嗟疏廣去周家誰爲
召公留豫章日遠千山暮吳苑風生萬木秋別路不須多悵望知
公瀟洒到林邱

劉念南給事屯鹽閩中　甘雨

鳴佩初聯供奉班旋看使節下燕關九天駟馬人爭避一息搏鵬
氣自閑攬轡雲屯連四野停車海錯湧三山從知劉晏紓籌策饋
餉應舒玉几顏

族姪女殉難有引　劉同升吉水人

女永新人適周氏湘陰明府孫女也知寇將至著衣數重以線
紉之罵賊不已賊臠之

手把重綈密密縫出門罵賊死從容泉臺不怨新婚別廟祀無慚茂宰封作女曾聞天上謫爲雲羞向楚山逢傷心臠死眞奇節何必男兒始亢宗

哭兄詞　龍之虹　邑人

當時仗節許平生風雨飄零骨月情魂魄鵞池心戀主闌杆鵲耳淚成聲十年戎馬愁兼病千里蠻煙弟哭兄回首故園松柏在螺川他日紀芳名

比烈詩有引　賀吳生　邑人

莊烈君艾娘予族叔祖兗州司馬青園公女也己丑六月罵賊殉節於羊埠江中羊埠距忠義潭五里四百年後復覩此烈作

比烈詩

承家慈孝素推賢更見臨危節凜然死去蛾眉甯待贖生投魚腹早沉淵月明澤畔魂千古風遞宮墻影八磚猶羨一江羊埠水佳名得藉烈姬傳

秋日避兵漁家　國朝閩秀　賀氏桂

老漁門對雁沙灘遶空竹陰秋意寒湖光遠映蒼千頃茆屋隔鄰青幾團傍橋楊柳橫披網疊石蘆花急轉灣誰爲報離邊菊珍重清霜待細看

曉過梧溪　賀氏桂

殘月雞聲埜店霜半黃秋草露垂光畫樓腕掩人猶夢小圃風開

菊廢香樹濕珍禽飛細細江寒殘葦色蒼蒼山行逕險橫荆棘折得梧枝憶鳳凰

科兒公車北上賦此寄懷 戶音體　賀氏桂

金鞭續夢月初低石路霜濃滑馬蹄絲冷輕裘風面面竹連古驛霧迷迷匏尊注酒分童僕土屋開扉見犬雞華盡寒威春到眼木榮遲早聽鶯啼

贈黎媿會以司理任禾川　張貞生盧陵人

西江樾蔭已三年禱告如予早二天詹剔何難全政轍澄清豈憚立更紘皐陶舊譜餘霜肅名伯新棠帶露鮮威鳳棘栖知暫借公餘作賦菊花前

題龍節母茹蘗圖　　張士琦

烈節奇靈印血磚賦詩題額日星縣蘭芬玉潔傳家法氷冷霜清嗣後賢誓日果然如皎日問年已是待旌年圖陳茹蘗將何報寄語兒曹合悚然

自廬陵復之永新　　李綬　臨川人

舟楫頻年盧永間冥冥孤壑走重山千羣黑散牂羊石百丈聲哀盡角灘來往日車翻木末西南風壤接苗蠻悲歡半爲他人轉畏向寒流照旅顏

秋山學圃爲張韋齋明府題　　李綬

莊島經春祇越吟菜根滋味憶山林夕陽千樹鳥聲寂涼月一庭

花影深窣堵坡原難作宅摩兜堅已自題箴惟餘結習殘書在窺見羲皇以上心

永新感事呈張明府　　李紱

三年親見古人同噢咻焦勞百里中虎說年來爭渡水火聞夜起拜回風新煙按堵歌廉范靈雨隨車記鄭洪惆悵暮雲無限影高樓想像夕陽紅

邸報初聞中外驚忽看衙內買舟行六街痛哭朝關市四郭喧傳夜塞城守　闕倉皇奔萬姓聚旛慷慨立諸生義山忠憤今猶古五嶽崚嶒未可平

廉吏由來不可爲苦心何事竟如斯遙遙北極星辰隔寂寂東風

草木知千里掛帆真載土萬家噎淚欲沉碑此時共輓公歸駕母使東人日夜悲

贈百四歲翁馬羽日　陳智言　邑人

猶於懷廟見遺民百歲周廻又四春絳縣從今輪甲子黃冠何事守庚申尋花杖惡青藜緩醉月歌翻白雪新鶴髮盈堂孫又祖相看取次表絲綸

泊舟大樹隈客有言此間前事者感而有作　陳宏圖　邑人

戍樓杳渺夜吹笳茅屋披離十幾家一枕燈殘寒蝶夢三更月落響漁叉驚心漫憶西江遠倦眼頻詢北斗斜寸管生謀何自苦年年煙水事浮槎

贈陳邑侯德濃　譚尚禮　邑人

笑綰銅符不計貧簿書耻負讀書身開窓只許紅梅放邑署有梅花堂閉閣還憐赤子湻兩袖風廻琴水韻一帆雨捲義山春邇來黯黯陰雲合想爲河中輓寇恂

永新學舍報同人小集　邑訓導　吳　煦　南城人

花朝纔過雨初晴几席添來一段清折柬剛逢人送酒開軒恰好樹啼鶯天容養拙聊安分春入幽居倍有情年少座中增逸興笑予白髮已潛生

望禾山　　國朝李　森邑人

湖倚三霄石倚巔箇中風景畫難傳碧雲擁岫迷荒寺白雪飛空落澗泉草蔓相臺人不見烟籠松徑鶴應眠何當更着遊山屐鐵筆龍溪景昔賢

挽彭司令震龍集杜句　以下五絕　宋文天祥

堂上會親戚可憐馬上郎呻吟更流血干戈浩茫茫

挽從事蕭燾夫集杜句　文天祥

灑漢銀鉤連翩躚山巔鶴慘淡鬬龍蛇及茲歎冥漠

別次妹　次妹司令彭震龍妻集杜句　文天祥

天際傷愁別江山憔悴人團圓思弟妹傳語故鄉春

題破窗風雨圖　元　龍雲從　邑人

雨歇荒鷄叫山空木葉堆玉堂雲霧影多向此中來

竹坡故址夢覺　文桂發　邑人

夢和殘酒醒始悟有生勞一霎山雨過滿林秋聲高

題竹贈永新知縣黃灑　明　劉定之

十月清霜侯君應到永新蒼山環縣郭修竹碧溪濱

百里民蒙惠甯憂位不遷君看垂蔭竹高節自參天

講經堂　甘雨

獨上講經堂講經人何處朗日堂空升本來無去住

絕頂石上小憩　甘雨

絕頂祝雲根振衣立縹緲倚劍劃晴空始知天下小

鳴玉澗　甘雨

橋上山橫黛橋下水鳴玉會須洗塵根從君借一掬

金竹坪　甘雨

茹茶證苦脩剪棘開荒徑疎竹悶叢林客來發清磬

淨業堂　甘雨

洗垢垢始淨如何不洗者不垢不淨間無乃是般若

九山五首錄二　賀貽孫

入山莫彈劍彈劍鬼神愁一片寒光鐵對面不知讐

入山莫好客客至每招尤獨坐招明月一秋復一秋

玉峽　國朝　龍大經　邑人

峽口泉聲細中間小有天奇花相對出開闢是何年

贈金子開　張貞生

陽長非關線歲寒當是松閒情縈九曲逸興寄三峰

洗墨池　劉世衢

玉淵起飛龍紫生墨池霧我來山上遊寫就遊山句

石洞夜明珠　龍能勳　邑人

誰遺一顆珠照耀懸巖下無事此間遊翻疑天不夜

別永新留題公廨退軒以下七絕　宋縣令　元　絳錢塘人

三年作宰別無功種得桃花滿縣紅任罷不能收拾去一時分付與東風

題後隆堂　張　栻綿竹人

方來富貴幾浮雲窮達何關陋巷身欲知後隆端的意只將令德付前人

跋劉敏叔畫誠齋先生探梅圖　左　譽邑人

衝寒踏雪行溪路對月看梅大瘦生莫道親曾陪杖履只今見畫也心清

賀升卿著春秋會正論屢督跋戲答　周必大

三傳名家各是非聖經原自許傳疑遲遲著語君知否游夏猶難措一詞

帖永新韓主簿　趙蕃玉山人

韓君惠我涪翁帖三世風流不在茲諸老當年會臨汝更須多有未傳詩

禾川歸途　趙文廬陵人

天亦寒癡日易曛客情黯黯似春雲不知細雨止還作自倚籃輿看水紋

訪仙洞山舟次大溪口　元釋惟則

窈窕仙家何處尋夕陽明滅亂雲深大溪橫斷青山合一路風帆

大樹林　　黃士龍邑人

弔譚烈婦

母子臨危不失身精魂著土偶傳眞至今一片糢糊血心地分明託聖人

江西省掾陳允中避亂來永新固守城池屹立群盜中泰和宣差以廉明著稱境內晏然　周霆震安福人

蜃氣樓臺轉眼空荒墟誰與弔秋蟲道邊小屋柴門掩猶是當年種菜翁

題學宮魁輔堂綠萼梅　明賀守約

魁輔堂前綠萼梅半簾香影爲誰開東風似識何郎面暗送飛花

入酒盃

藥湖書所見　　劉崧

石根寒沼時時落嶺上荒田寸寸鋤已圍蕎麥防飢鹿更插杉條護凍魚

敗堞草荒餘箭眼殘兵衣禿見刀瘢蕭條香火楓林靜散漫人烟草閣寒

寄張叔豫劉孟恂二君子　　解縉

繞縣清江月一灣君家別墅在屏山當時故老猶能說晴日笙歌夾路還

節義廬陵古所誇宋朝冠蓋盛中華張君舊住禾川上里巷傳呼

御帶家

東華觀古陰蒼松先月樓高倚碧峰莫向山頭吹銕笛清聲惟恐引蛟龍

寄禾川二士　解縉

歐奎遇我最深情資性温淳畫不成昨夜禾陽城下泊倚蓬望月到天明

別司訓鄧經　解縉

記得京華識管甯衣沾遼雪上青冥善吟李白詩千首能使時人側耳聽

龍門溪下水珊珊魯公大筆彩雲闌煩君爲借幾隻鹿待我重來

騎看山

題贈戴同府赴衡陽　楊士奇

郡齋前度坐橫經南岳常瞻紫蓋青猶想山靈著相悅頂開雲氣候飛旌

三台雪霽　左鼎

凍雲初解北風寒珠樹瑤林色未乾曉日一輪峰頂上三台如畫最宜看

雙峯雲開　左鼎

筆立雙峰對隱君峰頭雲影露晴虛幽人適與雲山會盡日柴扉看卷舒

題宋宗室趙子固畫梅　李　鈞邑人

鐵石心腸世莫知風流狂態豈眞爲恥隨玉馬朝周客時寫淩寒雪一枝

文山起義先履翁以家殉之族人祠焉賦此寄東里諸宗三首錄二　張　治茶陵人

禾水城東楊柳垂嬉遊尙憶少年時勤王去後空陳迹惟有青松覆古祠

金鰲江上鎖千峰東里桃溪指顧中水木百年瞻望地幾時歸去拜寒松

次張龍湖先生弔張履翁詩韻　尹一臺邑人

丞相孤忠天漢垂白旗揚義憶當時傷心若論睢陽事合有南雲配烈祠

痛哭江南倒虜戈勤王其柰宋亡何青山喬木悲今少碧水芳祠感故多

桃花溪水疊千峰少宰題詩彩霧中借問先朝忠里在金鰲古月照長松

贈甘惠州 甘公亮官惠州知府　戴冠 吉水人

四百雲峰面面開使君花底放衙回人生豈必二千石只看羅浮也合來

弔譚烈婦　江西提學 夏寅 華亭人

罵賊儒宮得死門殿楹血影舊精魂只應研取萇宏碧點得佳人怒目痕

念南劉丈賫捧復滇　鄒元標

侍臣銜命過沅湘六詔春回草木香夾岸好山看不盡鶯花應逐馬蹄忙

禾陽署中　王用仁蘇州人

向壁狂吟日已曛興來得句逐紛紜窗間竹影搖新綠又酌清樽對此君

送周大白同年之任固安二首錄一　湯賓尹宣城人

寒柳踈踈度薊門慇勤前路信乾坤看君一片長安月知有聲名

近至尊

山頂石人在梅田洞　賀氏桂

絕頂伫立無雙侶衝風暴露聽天語白雲插髻倚烟霞無數幽懷寄山水

送鵝放生　有引　國朝邑令黎士宏

畜得二鵝斷殺後留之者星草堂爾載矣予將去邑而東送之倘山資以稻粱六千合隨人飲啄也堪憐送去青山學打眠不許右軍將帖換劉家雞犬亦能仙

高冠修羽亦亭亭曾解尊花繞畫屏聽罷設經山月冷應知聚族

詔春星

弔龍伯子殉節二首錄一　　沈士尊

屈從裹革未還鄉粵徼塵霾道路長鵲耳山前風洞號到今人說姓名香

譚烈婦墓　　曠燕年邑人

烈婦湖南鄂岸譚振漢妻順治己丑遭寇亂避居吾邑之雞冠塘被執不辱溺水死遂葬其地事詳鄂志

鬱鬱埋香已百年芳魂猶自守遺鈿月明愁倚西風立蔓草荒郊泣杜鵑

次先刺史邳民寄禍韻　　賀朝任邑人

政成歸老卧江干布被藤枕衾影安何意斯民多古道壯年猶念使君寒

東坑雜咏　劉之藩邑人

屋前屋後盡青山屋上松陰屋下潺自到山中無一事春風竟日共人閒

一叢竹樹雲中綠斜掛溪間雲上竹轉眼雲將竹樹遮樹邊惟見小茅屋

白雲遮斷碧山蹤忽露山尖忽又封只有半峰雲薄處和雲隱見五三松

樂坑村晚　尹正球邑人

四圍深綠山光衰一帶殘紅落日時牛戴牧童橫短笛數聲吹過小橋遲

過姑溪懷舊　唐鳳翔邑人

流水荒橋去路遲魚鱗瓦屋望參差柴門不遠人何在只有青山似舊時

禾水三章爲炎陵李節婦賦以下古體　賀吳生

禾之水浸白石矣士與女不苟活矣聚斂魂魄維其賢矣彼其之于邦之媛矣湖南徂西於新田矣於彼新田爰得我便矣

袍陂有潭洋埠有波其波伊何莊烈之車風之朔月之夜維彼賢媛相從其上下

維原有嬃政亦有姊豈惟姊兮母則爾兮節俠同流何其潔兮我思古人其揆一兮

德政謠九章爲明府華笛秋先生作 諱翼綸 錄四 田有成 邑人

高灘之下有深潭高岸之下有浚溪易爲飲者渴易爲食者饑永新民相勞苦青天萬眸覩新來華父母

初下車清犴獄何哉禁獄人簇簇明日當堂開釋之兒歸服爾耕吾不苦吾兒

開征剛及辰設筵召鄉紳我知民疾苦永新況瘠貧諭爾紳告爾民官豈不愛錢要錢不值錢一文官盡心民頌德一兩糧銀減一百願官留與子孫得

傳衙鼓官升堂百姓四面官中央人聲嘈雜無禁防閱[illegible]

詳明聽五辭柔濟剛曰爾理短爾理長辭無情者中慚惶呼隣族

立兩旁爾其和解毋胥戕

永新縣志卷二十五

藝文志

金石

唐

龍溪刻石

龍溪眞書徑四尺許　凡金石文皆官人營造尺度之

石刻在縣西禾山絕壁上唐顏眞卿爲吉州司馬過其地書此二字鐫於石詳古蹟按龍溪二字後有題款云天寶五年平原顏眞卿鐵筆題禾山龍門石壁十八字考唐書本紀天寶三載正月丙申改年爲載此稱天寶五年又加鐵筆二字明係後人

摹刻上石時所題非魯公自題也再攷唐書魯公本傳代宗時元載紿帝曰羣臣奏事多挾讒毀請每論事先白長官長官以白宰相眞卿上疏載以爲誹謗貶峽州別駕改吉州司馬綱目書貶顏眞卿別駕係大歷元年則龍門題筆應在此時若天寶五載公方守平原無緣至永新題欵之誤無疑

宋

仁宗御篆

思賢之碑篆書徑六寸五分許

右碑在縣北思賢鄉宋仁宗嘉祐五年宰相劉公沆以觀文殿大學士刑部尚書知陳州以是年二月丁亥薨於治所喪過國

門仁宗震悼賜挽詩爲篆其碑額以褒之

墨莊石刻

墨莊眞書徑一尺三寸許紹興丙辰良月征西將軍岳飛書眞書徑一寸九分許

愛其人者及其所憩況手澤哉岳忠武王此書眞墨寶也劉公欽任吉州別駕留家永新龍田其子駙馬公景暉當王西征過其地餉師三日王書此以遺公公故南渡士大夫之忠義者宜有後於斯土而爲天下世守茲寶也余來涖禾適碑刻久留縣署乘暇題跋并係之以詩歌詠其盛事焉　忠武千秋烈湖湘八日平當時旋虎節此地駐蜺旌壁壘椎牛饗貔貅按轡行二難皆不朽墨寶日星明駙馬圍林勝將軍筆墨酣風流遥可挹

忠義嘿相參王敬宗明道精思續世南後賢堪愼守彌勒敢向
龍碣尾舊有公族孫棨一銘並附如左金生宇裏玉潤行間忠
文潛感萬世莫刪康熙四十三年孟春月永新縣令吳郡後學
張士琦謹識并書眞書徑八分許

右碑在縣西龍田劉氏家廟詳古拔萬歷志以此爲岳武穆討
楊么時書此遺劉景暉考通鑑綱目續編紹興四年甲寅八月
楊么敗官軍於鼎江詔飛移兵討之乙卯六月飛敗楊么於洞
庭湖湘平丙辰三月以飛爲京西湖北路宣撫使屯鄂州似丙
辰長月正屯鄂未抵永新又宋史岳飛傳紹興二年賊曹成由
江西歷湖湘命飛權知潭州兼權荆湖東路安撫都總管督兵

至茶陵招成成不從入賀州連破其衆據此考之或者忠武以紹興二年討成從廬陵至茶陵道經永新景暉出粟餉師至六年十月始書此二字遺之亦未可知

空中挺秀題石

空中挺秀 行書徑乙尺二分許

右書在縣東義山碧波巖絕壁上書法遒勁相傳爲呂純陽書今字蹟猶存

白玉蟾符碑

符篆 篆書徑四尺許 雷部刺史白玉蟾書 行書徑一寸三分許

玉虛師相玄天上帝受天明命剪除魔精鎮天寶符萬神聽令

安鎮國祚保世康民錫爾鴻禧其永寶之至精道人夏口元題
眞書徑九分許 吉安永新縣昊天觀刻石 眞書徑八分許

右碑在縣治昊天觀內詳古今觀廢碑仆於地相傳附近居民以褻衣晒於碑端碑爲雷擊斷然符碑字蹟猶存尙可摹搨

元

龍溪橋記碑

永新龍溪橋記篆書徑四寸許

永新州龍溪橋記古之爲梁者二輿梁曰梁造舟爲梁亦曰梁皆橋也古者出於有司本先王爲政之一事後世出於民亦有司所爲也近年稍出於學佛之徒而有司不與其事然其取於民一

也特愚者不悟耳良由王者之政熄儒者之道廢有司者其權逸於吏縱吏爲奸市以漁其民征征事未集而怨已興佛之徒始乘其弊鼓其師之說以誘吾民而富人大商下至小夫窶人無不甘心聽命焉有司者懼政之不修爲已累也不自責已愈益疾視其民且以詬儒曰儒者安所辦此吁其不知爲政甚矣永新去州五十里有水曰龍溪東會永新達於吉安西距茶陵五十里實江西湖南之衝宋端平甲午議衆建石橋而落落不合於今垂百年矣民之病涉未有甚於此者也當宋季以官若民之力何不可爲而獨難於此宋亡五十年以官用民之力愈易於前而猶以其難遺今日何也蓋嘗疑之其時其人必有所

待式克至於今而後遇龍溪賀君皆偶然哉賀君不煩有司之令不假衆人之力以其私財奉其母楊夫人之命其子景象景文成其志起泰定丙寅三月訖明年十月長三百六十尺高十八尺廣不及高二尺凡爲墩者六貼石爲兩岸高與墩齊合爲墩者八架以大木百圍覆以華屋百楹倚之以曲檻履之以堅石鈔以緡計者一十五萬有奇米以石計者一千五百有奇百里之内百里之外民不知有役而坐見此橋江西湖南官民商旅之往來不聞有是役而坐乘此橋一橋之費不足爲賀君道一橋之功不足爲賀君贊獨使先王之政儒者之道復見於今而異教不得爭長稱雄其間豈非百年間一偉事歟君子曰賀

君有濟川之才而無用世之志者也使有一日民社之責其惠利及於人人者豈止此哉充是心所謂思天下之民有溺者由己溺之可也雖欲使人不樂道其善得乎夫非余言也衆人之言也衆求余記故不辭君名士貴字性翁最樂爲善尤輕財嘗歲饑捐私租數萬石與耕者其鄉人云至元元年十月二十日□□□□□□提舉劉岳申記翰林待制奉議大夫兼國史院編修官揭傒斯書眞書徑一寸許　□□□事知經筵事許有壬篆眞書徑一寸許

右碑在縣西龍田築亭江側藏之然代年久遠風雨剝蝕字蹟殘缺者多今照舊志原文按字補正

禾山大舜二妃祠鐘欵文

二妃有祠舊矣自吳進武校尉張昱記重修以來迄今千有餘年其間幾圮幾修豈無其人獨未有以片石記其事者是欠也妃嬪於虞盡婦道相重華成聖德由家而國而天下卒致時雍之化萬世莫加焉從帝南巡歿沅湘之間湘人祠之今黃陵廟是也予謂豈惟湘人當祠之天下之人皆當祠之禾山江右名山川妃有祠於此固宜山有岩世傳妃嘗棲處焉故號二妃岩匕下有泉溉稻田數千頃妃實陰主之岩出白雲雲溶匕起俄而白變爲黑又俄而布滿大虛沛然下雨歲旱四方遠近官民奔走請禱禱無不應妃有功於斯人又如此其得祠於此益宜廟貌巋然而鐘簴或缺是井

所以崇明祀報盛德徼多福也鄉民周法明捐已財集衆力鑄造
洪鐘一口充廟庭香火供養垂之無窮者鐘成銘之曰　山屏屏
水泠泠吼長鯨川谷鳴達幽明維此聲由聲聞福田成大德二年
四月日前永新縣縣學正登仕郎文明叟撰　吉州路永新州登
豐鄉開耀里張村保神前新興□居住奉聖信士周法明婦劉氏
三娘男眞祐眞孫女以□以恭以懿張氏□柔弟友貴弟婦胡氏□娘妹
□□姪眞瑞繼翁姪女以眞以□孫□□孫□□□□□合家□
等謹□□□□□□勸□衆姓寶□□□□□□共鑄造洪鐘
一口入於□□□□□禾山□正祀永□□□□進士陳□□劉
遇龍肖逢亨肖□孫陳光正肖□珩肖似孫肖止善肖□孫肖□

孫肖興仁肖興德肖天定肖定孫肖滿即段惟恭肖士英□□□
顏宗榮□□□□興宗陳武孫陳廷鑑陳□□陳元貴陳文□段
于成胡文□周子端周普榮普成□□□周子仁王□王□吳普
劉文□□□誠吳□昭劉元□□子仁□□□劉普□□□波明
□□□元忠□□□□□劉志誠□宗□張□仁周元宗□□元
益顏元宗□□朱□朱文□□□章必明陳子先周子才顏□清
彭□胡仁光周必□胡師慧童顏孫文□袁昇劉子才劉文章□
仁□友信顏世榮李子明劉必仁段文俊顏元昌周元美□□吳
文□張文信劉宗文□克才周□□□宗□□□□劉思彥陳□
清李□才劉□勝劉榮祖顏春元劉□□□□劉榮富□□肖元

可□必隆周□宗劉必昌□□□□□□□師□□□□李□□
周□□□繼□□劉普□肖□孫肖□□□□定□□□□正□
□宗明□□一娘肖氏□□娘肖氏三娘顏氏二娘顏氏十娘□
氏二娘□二娘□□□□□□□□□匠人□□□造眞書徑一寸許

右鐘在縣西禾山高四尺許口徑一丈一尺三寸許四面皆有
欵文凡七百八十餘字

明

松林寺鐘欵文

大明國江西省吉安府永新禾山鄉金山松林寺僧才魁今化到
十方善心喜捨淨財造成洪鐘入於本寺早晚梵修今將花名開

具於后　西汀社呈眞呈元呈敬呈圭吳道玄閭溪岩文保劉
信保中洲社段康右邦元邦偉本元陂段氏丑師雙山井下段銓
陂唐社賀氏杏一娘李宗大西元社岩思文宗明□元玉官吉羅
方社劉名右□□陳眞辛南社龍氏生□在城尺木巷金友善橫
煙社尹康大德舟立祖□開立申王琳龍氏德三娘李氏善二娘
□福眞李成戶李氏申一娘龍氏秀三娘肖從善岩記祥里金社
段德隆宗云記受肖志宜岩日祥以元用中三□以仁岩氏貴一
娘　氏惠三娘氏淑貞黃應明尹氏貞二娘神前社岩順安滿受
應方貞保玄右思從福興天右荒唐社李氏淨一娘王氏保師□
氏南劉氏記師氏王音岩氏善娘氏福三娘左氏淨一娘夏氏惠

貞段氏成一娘口云一娘譚氏閏一娘龍氏求一娘高口社陳氏
愛三娘王德明德戶云善伏石裡妹王氏云四娘岩氏受三娘舟
二戶厚唐社段思受王氏春二娘口成祖岩氏定三娘賀氏惠二
娘彭龍岩普元周氏近四娘口德一娘肖貴文肖氏貞三娘岩
德戶石分社尹天右宗立天祥文德瓦石岩道賢道眞道云戴德
云松木社劉必云景宗李近云其唐社彭甲生記祖童細黃曾仕
忠當頭社王氏善二娘口丙娘黃氏二娘劉氏秀一娘段定生口
友文尹思唐社嚴受祖口云皇氏口娘王氏成一娘金氏一娘相
云宗近善劉允文右付社劉士祖受祖思曾記善尹氏保師肖氏
泰二娘張唐社李氏二娘董氏甲二娘劉氏寶師岩氏秀五娘賀

氏心娘段氏開一娘董鼎才武唐社武元近九□羅成寶廟陂社
劉氏秀三娘劉氏民二娘□貴一娘□云三娘呈天右尹氏金一
娘肖氏淨一娘呈氏德秀李氏惠二娘斜烟社劉同云德羅氏成
二娘中田社胡與文生凡氏開娘劉氏云二娘呈氏淨眞呈春生
九□中湖社文惟英錢坤社呈厷志周炳文呈應和王氏貴二娘
李惠祥劉以宗以仁本寺自大唐中興至大元前戊寅秋禾山賽
草賊刼燒寺壇捌月峯招□喜捨殿坐佛像於壬辰紅巾蜂起院
宇皆成焦土僧衆散之四方至戊申年有祖師岩禮成於寺前結
屋集衆□禁本地風水不利洪武八年乙卯冬有才魁竭力重興
院宇祖師塋前於是化題錢谷成造洪鐘一口入於本寺永充

養用祈皇圖鞏固教法興隆信檀增福祿之榮僧衆獲安和之福
風調雨順國泰民安主盟皇眞劉召右　化緣周瑞祥岩普鏡劉
友富　化緣僧才魁住持似困監寺既富徒屬慈淨自性爲善至
理正官付仁付德洪武十年九月日題第九都匠人洪壽祖造眞
徑八
分許
右鐘在縣北松林寺高四尺口徑二尺許四面皆有款文凡八
百一十餘字

龍安院鐘款文

大明國江西承宣布政使司吉安府永新縣思賢鄉遺直里汴田
居住奉佛捨鐘信士蕭可道室中鄢氏貴柔男肖夔肖翼肖敬男

婦歐陽氏寶貞袁氏素婉黃氏瑩嬌男孫玉嶷女孫韞德韞玉純粹兄可賢弟可望良瑀兄嫂李氏弟婦彭氏劉氏張氏女璧瑩家眷等即日重發誠心徑捐淨資以宣德六年辛亥歲十月初四日乙未之吉更鑄洪鐘一口入於本里龍安寺永充天人供養伏願佛造昭融皇圖永固八音宣布罄品類以超資五福駢臻同身家而胥慶綿洪後裔顯震芳聲恭干南無地藏菩薩三寶昭彰萬靈洞鑒謹乞鄱陽八袠翁段原中爲之銘曰　大唐啟運宣皇風坤靈衍慶開梵宮龍安峨峨氣鬱葱日光洞照黃金容陰陽爲炭造化工蒼龍捧鞴驅豐霪倏忽變化成景鐘八音宣布聲渢渢九門啟曙開天聰報以景福美且豐蕭門衍慶逾綿洪遙遙奕葉俱顯

詞人作頌宣民風八荒四海熙時雍
佛爲一大事因緣出象於世其法流入中國已千數百年類以寢
滅爲宗不累世故解悟生死爲教其瑜伽則用福田果報度人爲
善人信崇者若響應而影從故天下名山勝區無一不爲招提蘭
若之所其教可謂盛矣永新縣東北十里而遙有浮屠氏之宅曰
龍安寬綽衍夷環宅皆壤田阡陌宅之後左溝澮水道曲爲限隔
塵鞅俗氛遠不相及寺主安公如山以戒律度諸法子能不混世
紛則龍安之刹又爲瑜伽叢林之望者院近長者蕭道山氏嘗捐
金冶鐘以供扣擊歲久頗壞乃重甄陶而增重之屬里貢士劉髦
爲之銘銘曰 爐分天地炭分陰陽揚金入冶燭日紅光範圍不

過尙象維鏞鼓於蘭若聲出梵宮寂而□□何思何爲感而□□不驁不馳禪心之安如江上山禪心之游如牛無關布金長者深省成聰一物不碍五蘊皆空禾川沄沄巽峯峩峩佛圖天火追蠡不磨宣德六年辛亥十月初四日謹題　化緣吳永明康記安歐陽春成琴淸吳文安賀名同張孟傑孟琛龍玄得張顧溪王敏性當山住持比邱能安彥英若湖淨苾處訥瑞林瑞英處晦圓湛匠人洪仲輝龍立云造眞書徑六分許

右鐘在縣東汴溪高三尺六寸口徑二尺四寸四面皆有欵文凡七百一十餘字

永新縣志卷二十六

雜類志 仙釋 祥異 軼事

蓋聞方以類聚物以羣分類則烏容以雜言然易有雜傳禮有雜記厥後則雜俎雜錄諸書兼收並蓄資人探討殆所謂相雜成文者歟夫仙佛之靈奇災祥之徵應以及遺聞軼事散見他書者俱不能以類從顧其事有足徵又爲前人紀載所不遺取不類者而類編之未始非考古資也作雜類志

仙釋

唐

匡智長安人貞觀間棄妻子與姪大郎入廬山修煉居七日有老

人謂曰此山陰地僊不可得南有名山陽地也盍徃居之乃至吉州義山忽有樵夫引二人登山曰此山甚安妥勉力精修語畢不知所在遂於送龍洞尾立第二壇朝夕禮斗既數年中元節有仙衣下降智服之足下雲生上昇而去大郎更立第三壇亦朝夕禮斗次年七月七日尸解事聞敕鄉人祀焉今義山南華峯下有仙人礱仙人床諸蹟殆其所居地云胡澹菴碑記萬歷志

楊筠松唐時人修煉於永新嘗之元陽洞中得秘府書了叅元旨註黃庭內經行世後脫去越數百年復至以鐵筆鐫詩石上有洞天怪我多生別五百年間又再來之句今洞外大石現巨人履跡傳爲筠松遺躅手植一杏華時猶蕃盛如昔府志

宋

無名道者不知何許人紹興間有建龍華道會於邑中者時集雲遊士五百餘衆獨一道者坐化道壇中示偈曰萬里雲歸洞千山水向東玉爐香冷處煙散碧霞中萬歷志

元

文道士月堂戒行堅忍性好酒醉則陽罵隱語人莫能測稱爲文顛凡祈禱晴雨立應後結菴東華山修煉年八十餘卒康熙志

明

道士楊玉溪住東華山性樸澹獨嗜酒怡情自放於老氏書多通究名士咸樂與之遊康熙志

賀處元字冲微結菴鼇山修煉精符訣以治疾祈禱輒應善吟咏工楷書士大夫多樂與之遊積歲優遊閑養著述不輟後趺坐瞑目而逝段不已爲作冲微高士傳萬歷志

梁

慈雲禪師梁天監時人通梵慧遊方至吉州聞水香曰此上有聖菩提可立錫乃尋沿上流得今名阿育塔山者掬水飲之曰我此休矣遂結菴居焉日潔志焚誦不怠後傳其昇化今尚山菴乃故址云萬歷志

南唐

無殷福州人姓吳氏七歲依雪峯眞覺出家年滿受戒遊方抵筠

陽謁九峯許入室初住禾山大智院學徒濟濟述垂戒十篇江南主昇召問曰和尚何處來師曰禾山來曰山在什么處曰人來朝鳳闕山嶽不曾移國主重之命居楊州祥光院復乞入山命師於翠微上藍兩院往來闡法號澄源禪師傳燈錄文獻通考

宋

蕭禪師邑手力也嘗往慶雲寺夜宿聞隣壁有相語者云院主明日欲烹我飼蕭手力你自照管莫着鷹鷂狐狸打却蕭起窺乃一鵞對小鵞作人語耳蕭異之詰朝寺僧果欲殺鵞食手力蕭因求免乞鵞自歸養後出家得法與鵞同昇化萬歷志

鵞化事甚幻怪然考茶陵志亦及此豈地近故其傳相襲耶萬歷

志原註

元

葦航長老邑尊勝院僧也戒律精嚴嘗撰金山九朝齋科緇流誦傳之宋末峒獠燔刼鄉邑殺人盈城野葦航即城西東嶽廟建佛寺以追拔兵死者其日天花晝雨枯井涌甘泉豎旛廟後高嶺人因稱爲旛竿嶺後院廢其手錄科文藏他家遭燹鄉人於瓦礫中見厚土覆一函開視乃其文也隻字未損藏牛田尹氏

萬歷志

明

僧無喆出家東山寺性明悟精禪學兼涉儒書工詩嘗學寫蘭於

吳虎邱之雪窓僧揮灑變態不啻過焉永樂初其法弟無塵運糧赴京遭沉無塵照兌賠訖成祖嘉其義贈以敕命一道其畧曰永新寺僧無塵供運輸事不推河溺買賠數實出家尚義朕心嘉之封爾爲僧會之職立砧基之籍食葷長髮不與禪僧齋子同 叅萬歷志乾隆志

僧非空王姓元名醫東野孫也祝髮東山師事無喆謹戒律善詩歌行草有晉人法學士解公與交善往來東山禮敬無少衰所著有翠微集其自題像贊云這般模樣不須歌這些丹青怎能畫水裏火燒空燒却人我山貼地都放下有院不會住怕殺東堂罵有寶波斯不知價七八十年做甚麼從前盡說謊本有證

佐奪些乾坤清氣不知過禪不參經不課誦常本分人一個無人問休說破吾儂有曲大平歌須彌唱空空和康熙志

笈峯師白下棲霞寺僧也隆慶初高峯菴僧法明迎至師事之深究禪旨精修力持老不怠其戒律時近菴諸村苦鹿兕踐田禾師嘿爲驅之農賴以有獲萬歷乙亥秋中忽語其徒曰吾翌午欲西逝矣取水沐浴更衣趺坐微笑而化年八十有九云萬歷志

國朝

別印禪師生永新鄒陽蕭氏戴白墮胎僅四歲送入寶林跟蓮有混迹泥中身不染之句凡內典過目成誦著有禾山一燈集行世四十示寂停龕旬餘溽暑不變色後人題其像曰前身帶得

白毫光墮地眉端識季常透闢天童全不染似蓮空際發清香

康熙志

僧曉堂號哲公曾主南嶽祝聖福嚴兩席率六七門人謁天童歸祖塔航洛伽探禹穴歷西湖虎邱遍訪臨濟諸尊宿歸禾川居大士閣著有海歸吟邑貢生劉廷瓚爲之序 採本序增

左佛成乾隆時人自少不茹葷酒從父貿易西蜀父沒往峩眉山學道長老預知其來着僧徒半途相迓在山十年忽負父骸骨歸至家母適卒自將母屍葬山中人莫知其處寓居廟宇終日默坐一蒲團或數日不食每食能盡數斗年已老顏色如兒童數月復去時有客蜀者相遇於峩眉山下返梓時道其月日僅

離家二日云 新增

宋

女釋賀氏嫁同邑江安行有二子既寡即不茹葷日誦圓覺經不少輟或勸更誦他經賀氏曰要知真性本圓本覺出此即非佛義我非專誦經者聊寄心耳後子楹登第爲賀州僉判迎母至官所賀氏忽語其婦曰吾誦經了無夢想近夜常見瑞光中有猊坐欲昇之未果今閉目便見此相矣其歲五月沐浴更衣翌旦食罷盥漱忽收足端坐兩中指結印瞑目而逝郡守范直清率其屬瞻禮歎曰大丈夫不能如此令畫工寫其像惟目睛未點乃禱曰精神全在阿堵中願賜開示俄兩目炯然子孫扶視

皆謂未死頃間復瞑目時年七十七矣雲彦濟記其事 萬歷志

祥異

宋

皇祐三年辛卯冬甘露降吉州知府王回以聞 府志

劉楚公生時近村出紫霧氣氤氳三日不絕 萬歷志

譚觀光居喪廬墓有白兎白鹿之祥 萬歷志本傳

咸淳十年甲戌正月己卯朔 萬歷志誤作乙卯茲從通鑑改正 永新有氣如虹起城東江水中橫貫一邑須臾作錦紋五色狀覆蓋郭四門亡何

元兵壓境陷城諸勤王大姓悉屠滅

嘉靖十六年丁酉夏大水城內深丈餘廬舍多漂沒

十九年庚子大水

二十三年甲辰大旱疫

二十四年乙巳大饑道殣相望

三十年辛亥秋邑惠愛樓災

三十一年壬子秋八月天大雷雨文廟災據萬歷志廟學志補

四十年辛酉歲大饑

四十一年壬戌春大水

四十三年甲子春大水漂廬舍

四十五年丙寅春大饑冬十月大雷雹西北星隕如雨其色青

萬歷五年丁丑秋閏八月雨小黑實視之乃薪實也近數邑皆然占云天雨草木實人多死其年人患瘴疫死者不可勝紀上俱萬歷志

國朝

順治三年丙戌大水決塞田畝甚多康熙志

六年己丑春南鄉淫雨山崩五月僞將張士舉從閤溪入境鄉人拒之戰敗賊殺南鄉三千餘人秀才汪逢源盛王畿吳化鵬諸名士皆被殺

十三年丙申大水浸城深數尺邑令王登錄東向禱於觀音大士水退建大士閣

康熙五年秋晴空中忽霹靂墜石於南鄉歐田又連月虎出四鄉死者百餘人

賀貽孫春星草堂記云時邑闃無人城內積礫叢葦虎伏葦內傷人嘗入廐攫鎮將馬噬之燐夜見如炬鬼兵裹緋介而馳逐之則登樹而嘯風雨晦明人鬼相搏公廨慄然有殺氣康熙志云時邑令陳盡浩歎而已戊申黎公士宏至任虎遂絕

十六年丁巳春西鄉梅花鄱陽虎晝出鬼夜哭至九月滇寇王會兵踞更鼓寨殺戮五百餘人秀才蕭友生恭生耀珠似銓似瑛同日死穆將軍至難方解以上俱康熙志

三十二年癸酉八月陳山江水陡然湧出平地深三尺漂沒物產

無數乾隆志

四十一年壬午大旱多虎傷五十餘人邑侯張士琦至之日大雨下令捕虎一日得虎三遂絕跡穆堂初稿

四十三年甲申夏大饑礱西饑民相殺禾川書

穆堂初稿云歲甲申江西十三郡竝饑永新令張士琦發廩賑民而西鄉長埠田東牽坊三村以強糴相格鬬傷多人士琦即列狀白大吏疏請設兵部議落籍

四十九年庚寅六月三更水起玉女廟背廟墻坍神像漂出里許立而不仆五十都四十五都淼若巨浸沙塞田禾水中聞鐘磬聲又似絲竹聲天明方退乾隆志

雍正二年甲辰夏饑禾山虎患死者無算至九年方絕禾川書

乾隆志云雍正甲辰迄乾隆壬戌邑遭虎厄十餘年死者近千人獵戶合圍十銃連發不能傷伺以藥弩虎則迂道以行且有銜其箭而去者人以爲神云

四年丙午夏大水廬舍田畝漂沒甚多禾川書

乾隆八年癸亥夏四月大饑訛言梅田洞仙粉降已而大洪走馬南岸洲仙人擔土及土煙諸山皆然民爭掘取和米屑爲餜食之禾川書

譚尚書有仙粉記畧云今歲三月穀價漸騰四月益甚石直二金有奇水陸運致恒弗給傳聞泰和早禾市降仙粉民問和米

屑蒸餌日夕引領有覓得一撮者珍爲拱璧色如白泥不敢斥言泥也未幾聞東鄉寶仙聖洞仙粉出焉已而南鄉大洪山西鄉走馬坑南岸洲仙人擔土諸地皆有之老弱把鋤荷篠人人厭所欲而去歡聲振地以爲天雨粟也里人過里田市遇肩者覩之譁曰此吾土煙坑所見慣也掘之果然自是道傍者不之他而之土煙坑焉先是人家得仙粉皆粉三米七糝和以成餌厥後則粉七米三甚且有專用粉者既多食腸塞不可下輾轉床褥呼號聲相聞嗚呼向苦饑而死今則又飽而死矣然後知遠近所掘非仙粉也泥也予因記之使後之人無恃穀米之饒而不知節也

九年甲子小江山虎傷人無數西南鄉被毒尤甚至十六年方息
時虎猖獗甚白日出田隴噬人辛未五月南鄉仁里會捐貲募
獵戶多人奮擊三日殺虎四遂絶跡禾川書
十六年辛未夏饑禾川書
二十九年甲申夏饑四月大水深數丈決田廬無數禾川書
三十年乙酉春夏大饑視癸亥倍甚禾川書
嘉慶十一年丙寅歲大稔
十七年壬申秋大水
二十年乙亥夏五月大祲以上俱道光志稿
道光六年丙戌夏六月蛟水爲害衝決田畝漂沒廬舍無算溺死

者數千人事聞郡守劉體重勘驗賑濟

十二年壬辰大饑

十四年甲午大饑

十五年乙未大旱民食仙粉

二十六年丙午春二月大雨雹

三十年庚戌歲大稔

咸豐元年辛亥歲大稔

二年壬子歲大稔

三年癸丑夏六月淫雨屢旬田穀霉爛冬桃李花開

四年甲寅夏大饑

九年己未夏六月大疫

同治元年壬戌夏六月大風拔木壞廬舍縣西境爲甚

三年甲子歲大稔

八年乙巳夏關溪凰田村大風拔古樹一株里人鋸開中現天下太平四字刮之不去木板呈縣驗明

十二年癸酉冬十月雨穀以上俱新增

軼事

唐

天寶八年冬十月山人王元翼上言嘗見元元皇帝示言永新梅田山下有寶仙聖洞中藏妙寶眞符上詔廷臣張均輩祠求之山

有寶仙聖洞之名始此萬歷志

拍板咸亨元年置存資福寺相傳昔有竊至閩省者夜託夢主家我係永新某處倩君送還旦視之板也還之萬歷志

南唐

高儼甫十歲以童子擢第及長志量穩正交不苟合歷官大理卿兼給事中因斷獄失入用事者欲誅之賴宰相馮延已固爭以爲歲前失入罪不當死遂貶南昌令因歸葬廬陵幞巾素裙詣郡廳設拜敬守桑梓言設服御不改鄉俗會讌故老姻舊語笑雍睦俄復舊官馬令南唐書

昇元格盜物直三緡者處極法廬陵邨落閒有豪民暑雨初霽曝

衣篋於庭中失新潔衾服計資直不下數十千居廬僻遠人罕經行惟一貧人鄰垣而已周訪踪狀必為鄰人盜之乃訴於邑邑白郡郡命吏案驗歸罪於貧人誣服為盜詰其贓即言散鬻於市蓋不勝捶掠也赴法之日冤聲動人長吏察其辭色似非盜者未即刑戮遂具案聞於朝廷蕭儼時為員外郎持法明辨甚有理聲烈祖命復之儼受命乃絶葷茹齋戒理棹冥禱神祇晝夜兼行佇雪冤枉至郡之日索案詳鞫始末迄無他狀儼是夕復焚香於庭稽首冥禱願降徵戒將行大辟翌日天氣融和忽有雷雨自西北起至失物之家震死一牛盡剖其腹腹中得所失衣物乃是牛所噉猶未消潰遂赦貧民而儼聚獲大用　南唐近事

南唐時吉州民有失小衫者疑牧童竊之愬於官牧童末由自明俄雷擊一牛腹中有衫牧童乃免蕭儼曰疑獄每蒙天讞則刑可措矣徐鉉曰誠如是則何用法官 豫章書

張翊好學多思致嘗戲造花經以九品九命升降次第之 清異錄

宋

故相劉沆吉州人鄉薦數上不第年逾四十不欲復試鄉人共爲投納文字廹期強之使就試已而又預首選明年禮部中選殿試訖一夕夢遊天宇間聞殿上唱云劉沆南斗下立又言北斗下立覺自占曰歷象南斗司生北斗注死我其死乎唱名狀元大師王拱壽賜名拱辰沆第二乃悟所夢 王得臣麈史

劉沆赴舉有老人贈一聯云今年且跨窮驢去異日當乘寶馬歸公曰何以知之叟曰公是羅浮山玉源眞君公媿謝而去青瑣

相國劉公沆累舉不第天聖中將辦裝赴省試一夕夢被人斫落頭心甚惡之有鄉人爲解釋曰狀元不到十二郎做劉公第十二只得第二人劉公因詰之曰雖斫落頭留項在裏蓋南音謂項爲沆留劉同音後果二人及第吳處厚青箱雜記

劉丞相沆爲士人時攜僕赴禮部夜卧僕忽驚起哭丞相怪問僕曰不祥殊甚不敢言再三詰之曰夢主君被人斫去頭丞相曰此乃吉證斫去頭留得項我當爲第二人後果第二人及第獨醒雜志

丞相劉公沆少以氣義自負嘗咏牡丹詩云三月內方有百花中

更無述懷詩云虎生三日便窺牛獵食甯能掉尾求若不去登黃閣貴也須來伴赤松遊奴顏婢膝誠堪恥羊很狼貪自合羞三尺大阿星斗煥何時去取魏齊頭皇祐初公出領豫章轉運使潘風素有詩名乃以小孤山四十字示公公卽席和文不加點詩曰擎天有八柱一柱此焉存石聳千尋勢波留四面痕江湖中作鎖風浪裏藏根平地安然者饒他五嶽尊覽者皆知公有宰相器矣青箱雜記

劉沆與鄉人尹鑑少同場屋劉已登第大拜皇祐中尹以恩榜始登第還鄉劉以詩送之云少年相欵老相逢鄉舉雖同遇不同我已位登三事後君方名列五科中榮登莫計名高下宦達須由善

始終若到鄉關人見問爲言歸思滿秋風青箱雜記

仁宗命劉沆使契丹北館伴使餞之郊口徐詠云有酒如澠綰行人而不住沆即應聲曰在北有笛吹出塞以何妨蓋北以澠北繩戲沆而沆以狄爲笛應之可稱神捷矣未幾北使報聘懇南使語不遜仁宗出沆於外而心實多之萬歷志

富弼嘗與劉沆手書每辱勉以盡弼鎮靜有所樹立雖欲自勉恐終負教誨北望恩館神爽飛越人始知沆嘗有德於弼也永新人物錄

晉賢法帖跋故相劉公沆在長沙以官法帖鏤板遂播於人間集古錄

潭帖淳化頒行潭州摹刻二本與絳帖雁行慶歷八年丞相劉公

沈帥潭日命慧照大師希白摹刻在潭之郡齋亦名長沙帖紹興間第三次重摹者失其眞矣 明屠隆考槃餘事

劉丞相在位時族人偶有逋負官租數十萬丞相不知也前後官吏望風不敢問程公珌爲廬陵縣尉主賦事追逮囚繫責令盡償而後已或以告丞相丞相曰賦入不時吾家之罪縣官安可屈法也乃致書謝之後珌罷官至京師丞相延見禮貌有加珌出謂人曰劉公偉量非他人能及眞宰相也 獨醒雜志

劉丞相守陳州時嘗夢登樵樓抱鼓而寢既覺家人告曰夜漏不聞四鼓何也明日丞相問故吏吏對曰夜將四鼓有蜈蚣長三尺許旋辟鼓上惴悚莫敢近遂不報四更丞相因悟乃不之責此與

歐陽公聞榆莢香而悟身爲鸜鵒者何異同上

吾州劉沆丞相微時讀書山寺寺僧請公戲作偷狗賦有云搏飯引來猶掉續貂之尾索綯牽去尚回顧兎之頭楊誠齋詩話

蘇子容言士大夫三世登科者蓋有之未有一朝者獨劉沆天聖八年其子待制瑾皇祐五年其孫倚治平元年並及第皆在仁宗朝王得臣麈史

張鋼爲范文穆公成大所知嘉泰元年三月卧疾夢入官府有金紫坐堂上視之范公也傍一吏持文書請君書君難之寤而嘆曰范公六十八而薨我今與之同非吉兆也遂求納祿七月丙寅竟卒周益公集

郭功父方與荆公對坐有一人展刺云詩人龍大初功父勃然曰相公前敢稱詩人其不識去就如此荆公曰但且請來相見既坐介甫曰賢道能詩爲我賦乎是時方有一老兵以沙擦銅器荆公即曰可作沙詩大初不頃刻間誦云茫茫黃出塞漠漠白鋪汀鳥去風平篆潮回日射星荆公嘆賞大初緣此名聞東南 王直方詩話

尹商老博聞強記與先君同仕湘中以鄉里故相友善靖康之難商老以江華令同部民兵勤王至淮偕謁提舉曾吉甫吉甫因出示關報先君欲假以付吏繕錄商老耳語曰吾已識之不用錄也迨至館索筆爲書數百言不遺一字 獨醒雜記

永新左君淳熙己酉褒然居萬人之上今秋克復舊物而其父母

年方五十二皆近所稀有周必大題戊午歲吉州期會小錄

元豐間于立禮舟次落星寺舟遂沒立禮爲人導至一處官府見一牌曰三江都水使者九江眞人眞人云立禮筭未終今速送出門立禮詢吏云九江眞人爲誰答曰大丞相劉沆也山堂肆考

宋末劉炎少負詞學晚爲永新縣尉拙於政治大守某有貪名行邑覬覦之而炎不悟既行以詩諷炎云未到桃源時長憶出家景及到桃源了還如鏡中影炎乃和而復之後因民訴受賄遂按炎以法復作詩云早知大守如狼虎獵取膏粱以啖之豫章書

咸淳末永新隱士陳森翁築貞隱齋於冷泉巖掘地得劍有詩末二語云男兒慷慨平生事時獨挑燈把劍看下書大元二字莫詳

所謂後元世祖興其讖蓋先見焉 豫章書

禾川書云王志小註云森翁中咸淳九年解元其叔帝臣夢庚同以咸淳三年中考吾邑選舉志咸淳三年解試並無陳姓其人而蓮花廳志作陳森翁傳亦採其說蓋沿誤不察也

度宗崩幼君諒陰榜第一名王龍澤二名路萬里三名胡幼黃行都爲之語曰龍在澤飛不得路萬里行不得幼而黃醫不得 委巷叢談

水窓劉先生宋末赴省試夜忽見天若有崩裂狀歎曰天下事不可爲矣遂反道遇神卒挾一冊問所往卒曰吾奉上帝命攝諸應死者出手冊示之首即先生名下注三刀下死卒曰吾視若乃善士爲若改下爲不遂不見先生自是避山中一日出城遇賊兵猝

至死者狼籍道路先生乃伏匿亂屍中被賊斬三刀幸未絶脛得善藥越夕始蘇人咸謂天活焉萬歷志

劉槃之祖公權光國仍世相繼以孝聞父洙兄概亦廉勤振聲一時槃始用武起家其敗布憐吉拒答合赤及樂搭卒於襄樊間人方交壯其能趋知岳州慶宗名對御前大期以非常奪擢制帥任用軼出等倫乃一旦時移事改趋節横著無復人理夷陷宗邑屠滅忠族有古今大盜所不爲者父兄數世禮教斬絶蔑無遺存矣夫朱五經之子爲温柳下惠之弟爲跖人性近而習遠豈桓道之可推哉覽善惡於興亡之際吾安得不爲槃大哀也夫

元

解大紳西遊集後序及吳仲勤墓誌盛稱師尹之詩不失范文正揭文安音節惜其詩散佚尋僅於廬陵志見讀書堂歌云三更月落西山西鄰墻何處聲晤呼江上吹動碧雲輿彷彿雲中毋鳳語東昌蕭氏業醫先業儒祖父日課兒孫書兒孫文采皆鳳雛讀書高堂朝復晡堂中芳題墨如漆虎躍龍跳光耀日青燈夜半書未闌不愧當年忠簡筆（堂額係胡忠簡書）岐黃微妙人莫窺只有業術通神奇詩書植根柢奕世稱良醫我題新詩鳳岡麓鳳岡春水年年綠年年書聲蕭氏屋（禾川書）

永新州林行可醫人也大德丁酉一日暮有老嫗至招之出西門外視病林以暮留嫗早行旦起擣藥嫗促林行五里許至東嶽廟

前姬曰爾候於此林月中顧姬入一塚而沒怪之登廟亭樓閉戸窺愈隙見姬引一虎至四顧無人撫其背曰惜哉復罵曰三年爲汝謀此塊肉汝分薄若此天明林呼里人送歸迫今不敢出（異聞總錄）

安南志畧二十卷國人奉議大夫僉歸化路宣撫司事愛州黎崱景高撰序之者十有一人龍仁夫與焉（朱竹垞安南志畧跋）

絶句詩至晚唐尤爲精緻宋人不得其門而入元人惟龍麟洲范清江虞青城得其一二昧餘或偶得之而不純（元詩選）

宇文諒字子貞湖州人初領鄉貢入浙省試院頭場占一席舍其案上有宇文同知四字不知何人書試官以文不中式將黜之時座主龍麟洲江西老儒也年八十餘始過浙江力主此卷卒置榜

中及會試果登高第授同知婺源州事 陶宗儀輟耕錄

龍麟洲先生過福建憲府設宴命官妓小玉帶佐酒憲使舉杯曰今日之歡皆玉帶爲也願賜以詩先生負海內重名雅畏清議又不能違憲使之請遂書一絕云菡萏池邊風滿衣木稈亭下雨霏霏老夫記得坡仙語病體難禁玉帶圍舉席稱歎盡歡而散輟耕錄

龍雲從字子高以詩名一時惜不多見今於廬陵志得其三首亟錄之以備遺逸其咏鶴骨笛詩云九皐聲斷楚天秋玉頂丹砂一夕休枯朽挽回生死調淒清吹盡古今愁魂歸遼海身如寄曲破江城月滿樓惆悵主人三弄罷杳無消息到楊州仙壇詩云碧壇纛影蔭龍蛇騎鶴歸來棗似瓜仙語風前飄玉屑道衣天上剪雲

霞寒潭六月猶無暑老木千年尚有花采藥青童來借問蒼煙起處是誰家天燈詩云高掛長繩百尺餘直撐紅燄上天衢一包玉髓蒸元氣九轉靈丹煉大虛綵鳳抱成吞日卵赤龍蟠出照天珠高高不受飛蛾撲長使凡人仰面呼府志

明

吳勤以明經爲武昌教授族人犯重辟坐累繫獄時勤姊子胡文穆公光大得幸大宗爲之丐免其罪且言勤善書上召見命書御製永樂大典序例幾萬餘字神閒意定至於終紙文穆取以上呈金精玉潤點畫無纖訛上悅命復官尋改楚府教授徵入史館爲編纂官文穆總裁史事事以舅禮館閣榮之解學士縉翰墨妙當

代每日行草予有一日之長至於楷法不如吳老先生尤工題跋高堂廣坐圖畫雜陳隨所品藻咸有意致他人銳思不能逮也永新人物錄

譚節婦趙氏者宋末宗室女也年少姿美元兵陷永新婦抱兒走入先聖殿賊追及欲犯之唾罵不屈賊怒并其懷中兒殺之血沁入磚之上洪武初其影猶鮮四明烏公知永新縣捐俸建堂表其事節婦之名始著焉烏公之子名熙字緝之尚氣概且精於琴慕節婦事作貞松操寫之一夕天空月明獨坐軒中拂琴拭揮調絃轉軫忽有美姬自外入緝之呵曰何物女子輒來此也姬歛衽拜曰妾姓鍾名碧桃譚節婦侍兒也主母貞節上帝嘉之已位高仙

現蓋南嶽魏夫人所惟妾無所依乞於節婦坐側別設一位題曰故侍兒鍾氏神主藏燕雀之帡幪魂有所歸矣緝之因問曰節婦仙居南嶽亦頗至祠中否姬曰疇昔之夜萬籟無聲塊土積蘇不勝令威華表之感集古句七言近體詩二十首送麥空而去緝之索詩姬即錄示之仍於集句之下細註出某書并作者名氏明日緝之白諸父公以怪誕不經不許越兩月甫夕緝之被酒不能寐起出軒前縱步散逸已而前姬又至拜且言曰妾向所求幸蒙允諾意者公仁者見義勇為而側耳踰時未聞設施君子有成人之美何憚而不果乎緝之曰吾父不汝信柰何可取當時無人知者二兩事語我庶幾有證或可就也姬曰記文丞相詩兵過永新七

姓勤王而我主君與東門張御帶家爲之首城復日人皆相慶獨主母有憂色告主君曰城雖云復戎馬必再來城中之人定遭毒手我夫婦生死未可知萬一不幸惟死而已誓不辱也主君姑爲好言以解之主母不以爲然主君又舉司馬温公語曰天若祚宋必無此事主母搖首長歎數聲取衣裾題詩十首於其上亦古語也主君讀之曰若然吾何恨已而主母又指所抱兒曰我則死矣如此何主君曰吾固知之付之造物因以一金錢繫之項上弄之曰若遇兇人兒以此買命也遂相視泣下沾襟後遇害日金錢不知所在惟血漬錢影一枚印兒傍至今觀者未諦視故不知也詩亦惟妾記憶耳若此二事皆世未知緝之錄以呈父烏公即命騎

往文廟取水洗磚見兒影傍錢逝宛然眾始驚愕烏公乃如其言題一主設於節婦座側緝之又以酒殺祭之其夕姬來謝曰感君設位兼辱祭儀無以爲報公生平好琴但廣陵一曲世久失傳今以授君乃出其譜於袖中付緝之曰公善自愛妾不復來矣倏然而別由是琴音罕比獨步浙中 陳斌記鍾碧桃述譚節婦事畧

正統景泰間比鄰既絀禍閩粤復數興兵事而四方兼繁水旱盜賊之憂於是詔所在民出粟應上有輸多至二千餘石者署以郎散秩賜璽書褒異之次亦榮之冠服稱義民焉時吾永新之民則有賀祈年劉彥武李希勉汪英德胡子圭輩皆以上例特膺綸奬加署秩次爲冠帶義民者且數十人舉一僻邑而天下可知已夫

當國難薦棘之時一時嚮義之盛如此而民之富厚固亦緣是可想知已所謂百姓足而君無不足茲非其明效大驗歟萬歷志

劉石潭先生所居近官道旦偶得遺金數十先生坐竢其人以歸之其人磕首謝願分半遺先生先生峻拒之時先生方甚食貧乃一介不輕取如此人固即小可觀其大云萬歷志

吾汀與豫章接壤凡見迂濶拘牽者率名之曰牛毛先生及余令永新乃知為劉髦先生而外郡稱傳之誤也先生即永新文安公定之父相傳受室之日舉燭告天曰為祖宗求嗣途中遇雨俞幾步安行曰甯可濕衣不可亂步問之邑人皆其實錄黎媲曾仁恕堂筆記

劉呆齋於卦德卦體卦象從朱子卦變從程子其義甚精蓋亦因

其言之不一而求以歸於至亦可謂篤於尊信程朱者矣羅文莊因知記

劉洗馬定之與兵部侍郎王偉遇於朝偉戲劉曰吾大僕馬多公須一一洗之劉應聲曰何止大僕諸司馬不潔我固當洗之耳聞者快之偉即媚王振者水東日記

劉文安公不甚喜爲詩縱其學力往往有出語奇崛用事精當者如英廟輓歌曰睿皇厭代返仙宮武烈文謨有祖風享國卅年高帝並臨朝八閏大宗同天傾玉蓋旋從北日昃金輪却復中賜第初元臣已老受恩未報泣遺弓今集中石鐘山歌等篇皆可傳誦擇而觀之可也懷麓堂詩話

春坊大學士景泰間倪謙劉定之而後僅楊廷和一任之後不復

設其司直司諫清紀郎亦不常置惟嘉靖十八年以陸深爲詹事崔銑爲少詹事王教羅洪先華察等爲諭德贊善洗馬皇甫涍唐順之等爲司直司諫皆天下名儒自明初宋濂諸人後宮僚莫盛於此 明史職官志

天順間吏部一司官凡值修刺通謁書名字畫過大劉文安公戲書其後曰諸葛大名垂宇宙君今名大欲如何縱於事體全無礙只恐臨池費墨多聞者傳以爲笑 裘任遠江西詩話

莆田柯潛爲翰林學士即院中圃構清風亭植栢二株於堂後人稱其亭爲柯亭栢爲學士栢院中有井學士劉定之所浚也稱劉井其後柯亭劉井翰林中以爲美談云 明史柯潛傳

泰和尹公直宏治甲子鄉試前夢人贈以詩止記一句公醒曰此必禾川襄也榜發尹襄果魁西江遂足成七律一章送之其詩云喜看盛族魁金榜夢語傳來喜欲狂周室清風歌吉甫唐家巨族悟知章鳳麟秀毓明時瑞奎璧祥迎紫極光金殿傳臚當第一共誇天水慶綿長直墨跡尚存襄子孫至今寶之新增

嘉靖庚戌禮闈典試爲南埜歐公洞山尹公見吾郡罔有錄者歐公錯愕已而尹公得視軒陳公卷曰此必一也開卷果然衆詢尹公何由知尹公曰閱其藝必泳游鷺渚有得者衆咸服尹公朗鑑云鄒南皐集

嘉靖間舊學一夕大雷雨文廟災邑中士大夫以時科目方屢乏

重有此變學不容無遷而未知所卜擇數歲尹臺以南祭酒還省掃始議定今址先是客有過宿學鄰汪潛家者夢門外歸有所建問之曰此五聖賢堂也客晨起賀潛曰君家殆有興乎爲書飛白大字遺之既學宮遷而其夢乃益播人耳始知五聖賢固非夫子及四配莫可當也事先定豈偶然也哉萬歷志

隆慶元年丁卯冬邑訛言選宮女詔且至民間男女未冠笄者一時婚嫁殆盡同上

萬歷間永新材官貪緣作奸縻屯糈爲漕累或貸富人錢虛募營卒以應觀察黃承元悉加釐革裒屯益漕府志

敖清江曰本朝易學蔡虛齋之蒙引易之博也劉呆齋之圖釋易

之約也梁石門之叅考易傳本義之断案也三子之書皆有功於易學新喻志

馬公鉉奉命之吉府乞恩便道省親建榮壽堂公自製堂帖云父壽如山遊子許歸稱大耋君恩似海微臣何以答昇平公時大會親友敘故適鄉有老悖素酗酒無賴者溷厠眾賓失容公悉優遇明日復如故在座賤惡之伺公出又冒犯有言之邑大夫縛送受罪公曰杖之示警已過柰何爲已甚此醉漢也吾不在意中他日惡愈肆觀風者廉得其實痛繩之以法又丐公得釋人有詰公爲迂儒者曰不矜念里之人困此惡人而顧脫之法網既不計前日之譴懲之而顧又示之以恩皆矯激一時者也公曰吾自幼有人

誦吾二叔並事先朝相次入臺風裁凜不可犯里豪猾凝望辭色竄伏固得御史體而心亦無所傷要知我高祖藍田聘君陰騭中人嘗曰造物忌盈勉思垂訓知前輩方寸何如今吾欲輸此一步何所不容也人以是多公之量擬之婁師德韓稚圭卜世澤之有必昌者 蔣文定忠節傳

右都御史秦公鉉舉公補山東提學副使以書干冢宰王公恕言山東孔子之鄉馬儀部學行方正師表多士允協輿論矧咨年望其優補之王公復書曰貴省督學業已推擢有成命難改春官馬子久知其賢自公舉之徵老臣體國以人事君之義壯哉敢不勉承來教加色相之求人才囊之夾袋備異日之需柱石之選也 同上

馬鉉守桂林勦獞賊遇伏死提學副使廬陵周孟中其所親也親爲求屍七日而得身無完膚孟中默祝曰公烈丈夫也忠魂不爽能贊王師殺賊否須臾兩手之指微動面目凜凜若有生氣然同上

余邑友人龍浪仙少時所聘之女忽病兩目俱瞽其女之父母欲辭婚浪仙曰此吾命也遂爲夫婦恩義甚篤婦死哭之如禮其後浪仙辛卯登科乃知東坡所記劉庭式事果不虛也賀子翼學錄

賀孕雲先生諱康衢有貲郎延爲西賓以先生貧士負志節欲挫其廉乃暗置白金五十兩於書簏內僞忘鎖鑰先生知而不言至五月解帳辭歸始取簏手授貲郎簏中諸書借讀已遍可自簡閱吾不復至矣貲郎見金如故慙而謝焉先生自幼穎敏每試輒第

一萬歷壬子登江西賢書同上

吾邑搢紳甘公蓮屏聞同學講耳順乃曰諸君且先求耳逆能受逆耳之言則耳自順矣同上

又永新所世襲指揮同知高震國變不肯降旋起義兵戰沒於茶陵以平時負氣多忤人皆憎之故其事弗傳今附識於此庶知武弁中亦自有錚錚者同上

癸未之秋張賊破湖南燒李尚書宅李公子竄匿永新東源莊褐衣藿食人無知者偶遇故友見未歸焉聲聞稍彰是歲十月賊踩永新奸民引賊刼公子貲鉅萬釵鐶鈿珥遺落榛莽者拾之不盡有織屨人徐佃者於路偶獲徑寸明珠二顆是夜茅屋爛焉如晝

光徹鄰牖佃喜告其母曰兒獲李公子夜光珠價逾千金兒將棄織屨買田宅矣母怒持杖撻之曰家不素具而忽有者妖也物不習見而自至者孽也汝抱妖懷孽死且至矣死之不悲將誰受福急索二珠曰禍本安在吾當滅之悉召四鄰碎二珠爲砂礫煅以猛火且煅且罵曰咄咄李公子使汝知此甯至誨賊破家誤吾愚兒哉既而官兵恢復永新李公子訟於轅門捕治引賊奸民及拾貲者皆指爲贓悉論死惟徐佃以煅珠倖全 溆書

國朝

江西舊例內外簾各十三人共二十六人丙午裴撫軍以書經卷多題請增一人故內簾用十四人自是科始榜發永邑得雋者一

劉子柱發巴子邦彥由副車而陞正榜者一江子右臺是科各省有五經中副車者

特旨准爲舉人一體會試至會試第南宮者又一劉子世衢說者謂修復南門面炳離明恰配騶岡巽位地理之說或不誣歟顏圓筆錄

邑營盤村有宋成遠者雍正十年客死粵西次歲十月有聲自室後松林中出云拋下長齡不及撫長如是者數夕長齡者成遠子也族人跡之無可見問之曰鬼也問何鬼曰成遠也問死何能言曰昨歲病垂危同伴者誤以爲死遽埋之陽壽實未絕也心弗甘是以不能默族人聞其言疑爲他怪所憑依鬼曰我實成遠也憶少時曾爲景福觀王維茂築曬地堅固異常汝等不識也詢之果

然自是而來子往率以爲常親友聞而至叙寒暄如生前教孝教弟語刺刺不休或問陰間事弗答也其言自室內聽之似在屋簷後出戶聽之又相違數丈至歲暮始息明年十月再來又明年十月又復來皆以年終止一夕忽呼族人以長齡相託丁甯辭謝曰陽壽已盡吾不復來矣痛哭而去 春草堂集

江碧山名慕柳讀書碧波巖一夕歸家至半途忽雷電交作雲霧中懸一幅似匹練狀現江慕柳三字是年會試登明通榜 新增

道光丙戌蛟水爲患濱河者被溺無算惟邑西九輸洲沈道登家二十四口避居樓上屋壞俱入水沿途攀援登岸有漂至數十里者遇救得不死全家無恙所畜物皆無損其事若有陰助云 新增

唐開元中有內人許和子者本吉州永新樂籍女也既美且慧開元末選入宮上卽以阿新名之首隸宜春院妙於歌曲能變新聲入古調自韓娥李延年歿千餘歲曠無繼者至阿新始以其能名遇高秋朗月臺殿清虛喉囀一聲響傳九陌明皇嘗獨召李謨吹笛倚其歌至曲終管裂其妙如此一日賜大酺於勤政樓觀者數千萬衆諠譁聚語魚龍百戲之音莫聞上怒欲罷宴中官高力士奏請命阿新出樓一歌諠必可止上從之阿新乃舉步揚袂迴奏曼聲少頃廣場寂若無人懽者聞之氣勇愁者聞之腸絶洎漁陽之亂六宮星散永新爲一士人所有韋青避地廣陵憑闌河上忽聞舟中奏水調曲者青曰此殆永新音也

乃登舟與對泣者久之青始亦秘其事後士人卒與其母之京師竟歿於風塵中　唐樂府雜錄

徐常侍得罪竄邠平日嘗走書託洪州永新都官胡克順曰僕必死於邠君有力他日可能致我完軀轉海歸葬故國侍先子於泉下即故人厚恩也未幾果遣訃來告順感其預託創巨舟齎厚費親信往邠迎之舟出海隅　巨邑忘其名邑有東海大帝祠帳殿嚴盛禱享塡委時索湘典邑舟未至鉉先謁之稱江南放叟徐鉉湘素聞其名悚敬迎拜冠服嚴偉笑談高逸曰僕得罪於邠[illegible]免囚置放歸故里艤舟邑下因得拜謁仍有少懇拜聞迨晚再謁語訖失之湘大駭未久津吏申有徐常侍靈柩船

到岸湘大感動亟往舟撫其孤曰先公有眞容否曰有遂張之於津亭果適之來謁者湘設席感動置醪俎再拜以奠迨暝果至曰適蒙厚饗多謝實己之幸蓋少事不得已須至拜叩僕在江南爲學士日一里舊齎一寶帶託僕報投執政變一巨獄僕時頗有勢焰執政不敢違然事不枉法以贓名罣身恐旅櫬過廟帝所不容君宰封社廟籍鄉版皆隸於君君爲吾禱之帝必無難湘感其誠告爲之潔沐過已事齋心冥禱訖令解縡過廟恬然無纖瀾之驚薄暮果再至飾小懷刺爲謝其刺題曰鉉專謝別東坡索君賢者含喜再拜歘然而去洎再開其刺旋爲灰飛湘頗懷東坡之疑後果爲左諫議大夫 玉壺清話 以上二八

按永新都官未知爲何官相傳邑西有徐鉉墓豈徐常侍緣是
即葬此歟抑或姓名偶同歟因附錄此以備考