

中國方志叢書·華北地方·第二十三號

據 民國沈兆禕等修王景祐等纂
民國六年鉛本 影印

山東省

臨沂縣志

(一)

成文出版社印行



10107758

中國方志叢書·華北地方·第二十三號

據

民國沈兆禕等修王景祐等纂
民國六年鉛本

影印

山東省

臨沂縣志

(二)

成文出版社印行



10107759

中華民國五十七年三月壹一版

臨沂縣志 全二冊

定價：新台幣八〇〇元正

發行人：黃成助

臺北郵政信箱二二六〇五號

出版者：成文出版社

臺北郵政信箱二二六〇五號
電話：九二二〇一〇號

印刷者：正大印製廠

三重市長生街二號之一

內政部登記證內服臺業字第一一四七號

版權所有

臨沂縣志

蘇州府志

序

宇宙萬象因時間之進行倏忽即過去過去之時愈多則人類之記憶愈難志書者一邑之歷史載一邑之文獻俾垂不朽以爲後來之鑑者也余攝篆臨沂竊意此地壤錯齊魯居近聖人代有名流地多遺跡志書記錄必燦然大備下車後延見耆老首先訪問乃知邑志自清康熙甲辰未改縣時州牧邵公修訂以來迄今逾二百年乾隆二十五年曾修府志而蘭山縣志未有成書清季黔南陳公莅任茲邑籌議編纂邑人士頗踴躍采訪已集陳公卸任去因循至今未能廢續余聞之蹙然夫自康乾以來時代之變易人材之繼起郡縣之沿革事務之複雜紛紜變幻更僕難終不爲編紀以示來茲代遠年湮往事將歸銷滅不惟守土者之咎抑亦都人士之恥也况值共和肇建政體更新臨沂縣名規復古制非有纂述何以應文明之運爲一邑光榮乃召集紳耆開局編撰繼續前美闡揚後徽甫就緒奉檄攝篆泰安余竊憂前功之難竟也幸局紳急公好義期於有成

又閱六月纂修事竣以書來問序於余竊思設縣以後宰是邑者夥矣有志於此者想不獨陳公顧不能有成者蓋案牘之勞形人事之錯迕往往掣其肘而敗乃事也余之去沂志書甫創始耳今乃底於成非總纂王君受夫以及在局紳耆之各盡乃職能善其後曷克至此有志者竟成衆擎者易舉能體此意施於有政而庶績熙矣豈獨志書爲然哉因郵寄數行以弁簡端

中華民國五年八月前知臨沂縣事南州沈兆禕序

序

中華民國五年冬余捧檄臨沂竊維志乘者爲治之譜也甫下車卽徵求其書吏以舊志進讀之知爲清康熙時州牧邵君所輯沂州志年代邈遠時勢遷移不足以資考鏡良用爲憾訪諸邑父老乃知自改縣蘭山未嘗修志逮縣名再易而紀載仍缺前令陳君笑山修而未成沈君幼沂庶續提倡設局編纂已歷十有四月今付劄劄將成書矣則大喜自幸余之治沂不至如夜行而無燭也未久司事者以工竣告而問序於余余讀之皇然曰甚哉治沂之難也今縣境在漢不止七縣後逐漸合併至清乃定今境在古地小易治今則幅員遼闊毗連鄰嶧犬牙錯入最易敷衍此觀於疆域鄉社而知其難也男女丁口超過六十六萬生齒可謂繁衍而實業未興學校未遍謀生何計陶淑何方此觀於戶口物產教育而知其難也馬陵東峙沂沭分流盛漲時來汪洋浩瀚疏濬無策蕩析堪虞救恤弗遑况云徵斂此觀於山川而知其難也西南一隅風氣强悍草竊乘間每煩

大兵絕其根株孰操勝算此觀於兵防而知其難也漢晉以來人材蔚起近古俊彥不逮前朝激勸栽培當操何術此觀於人物而知其難也自昔循良爲吾師表遠稽史傳近載口碑躡影追風安能自信此觀於宦績而知其難也綜此諸難余滋懼矣然天下事患不知其難耳知而勉焉庶寬罪戾則此書之成謂邑父老賜我韋絃可謂邑父老爲此後治沂者貽以規矩亦無不可爰抒此意冠諸簡首

中華民國六年一月知臨沂縣事奉天楊孝則序

序

縣之有志猶國之有史家之有乘固盡人而知之然不遇其人不得其時
舊聞往事或如杞宋無徵此亦嗜古者之隱憾也臨沂爲歷代州郡治所
實東省一大都會在科舉時代固余舊遊地也其山則祖脈蒙頂蜿蜒自
西北而來水則沂流如虹蟠繞城下此間靈秀鍾毓代有偉人若五賢祠
右軍祠祠外曬書臺洗硯池集柳碑皆名賢遺迹既時常目覩流連矣若
城外諸葛里琅邪冢二疏城王元公臥冰守柩處勝地蓋難屈指數雖未
必均經過訪然日與此邦士君子遊得於耳食亦不少惜見聞多異辭未
能一一筆記之耳民國三年秋余以司鐸中校得與費邑王君受夫遊受
夫先世本沂人且習沂事踰歲適臨沂縣長沈君幼沂倡率邑紳編纂志
書不以余不才與受夫及臨沂諸賢同任分纂已而受夫獨任總纂事因
得上下議論藉匡不逮誠幸事也至民國六年一月書成同人囑爲之序
夫臨沂爲漢唐舊縣歷代以來制度頻更名稱亦屢易世不知幾治亂局

不知幾分合山陵岸谷不知幾更易城郭人民不知幾變遷遙遙數千載而臨沂舊名復見於今又值此文明進化一日千里賢宰官爲之董率俾二百餘年失修之邑志得廢續以有成譾陋如余竟亦得廁名其間豈不幸歟乃書以弁諸簡端

中華民國六年一月吉日城陽潘琛遠序

序

中華民國既成立之四年人文學校風氣日開臨沂近聖人之居進化最早而志乘闕如可爲浩嘆前清邑侯陳公笑山下車伊始注意於此取舊志觀之知爲康熙時沂州知州邵公正菴所修沂州志改縣之後強稱縣志名實不相副也急請於大吏擬重修值海疆多故軍事孔亟有志未逮及陳公復莅茲土與學官郭仲泉先生再謀修輯集款採訪已有端倪值解任去事復寢又數年民國肇建政體更新沈公幼沂來知縣事乃糾紳耆而告之曰志書國史之本也邑志之失修二百年矣事變之來日新月異况咸同兵革事之可志者若干民國剏造事之可志者又若干不及今修輯不惟無以對陳侯將何以徵信於後代乎願諸君子留意焉衆皆唯唯因慨然曰是舉也固守土者之責亦生斯土者之責也於是籌款設局延聘耆紳協力編纂未幾沈公以調任去在局諸君進行罔懈至六年之春楊公蘭笙來宰是邑而書適成書堂老矣譚陋無似亦與分纂之列竊

喜陳沈二公之志克成而吾邑舊聞不至湮沒也爰爲序以誌幸云
中華民國六年一月邑人趙書堂序

序

邑必有志而臨沂前爲蘭山則無之洪武元年始併臨沂於沂州萬歷時徐汝冀修州志康熙時邵士復修之雍正十二年升州爲府因設附郭縣仍武德之名曰蘭山後遇大憲徵邑志則取州志顏之曰蘭山縣志因陋就簡者二百年令人齒冷矣此無他汲汲於名者不暇修汲汲於利者不知修也生斯土者尙爾守土者一官傳舍更可知矣幸我石阡陳公以名進士莅茲土集貲延修爾時設席右軍祠中達三以採訪在座公囑曰邑志如國史然無志即不可爲邑天下事似緩而實急似迂而實切者此也吾行有日矣諸君務各盡其職曾萃成編是余所殷殷厚望者也乃我公去而新政蠟集若官若紳概不以此爲急切未幾而府裁矣未幾而縣復名臨沂矣延擱者八年於茲事幾中止矣如天之福我佑沂沈公來詢及邑志知前稿尙散而無紀且多缺略詳上憲指款修之時費孝廉王君景祐教習中校乃聘爲主筆擇地設局尅期蒞事達三復得濫竽其中不三

月而沈公調任去同志者均體二公之意不敢怠又閏八月而脫稿付梓又五月而書成設沈公迂視之緩置之則陳公之盛意墜地臨沂將終無志矣余甚喜千百年之剏舉得陳公倡之於前閱八年有餘又得沈公相踵於後而始克永觀厥成也故詳其始終附於簡末

中華民國六年一月邑人吳達三序

前署臨沂縣知事沈兆璋詳報修志書文

竊以風后受圖布九州之界畫夏王作貢奠四隩之山川隸外事於春官職降掌志詔地求於土訓典重夾車備一國之憲章晉曰乘楚曰櫛考列邦之習尚齊有還秦有小戎凡茲紀載之周詳有補朝廷之治化成周而後大啓文明正史之餘別開體例元和郡縣之志較班固范曄而尤精太平寰宇之編合人物藝文而並錄至如赤城景定傳陳鄭之篇章乾道淳熙見周梁之述作邑志之興由來尚矣所以武功之書二卷羣推義例分明朝邑之紙廿番其託包羅鉅細欲存文獻端賴編摩况臨沂星應奎婁州連青兗沂水涑水源流悉載於圖經蒙山羽山岡阜遙通其脈絡西倚抱犢之崗南踞干霄白馬之泉潺湲入聽涑洳異派灌漑攸資層艾名峯煙雲在望其形勢有如此者尚父伯禽之舊壤簡策堪稽琅邪東海之名區封疆未沫荒煙蔓草藏開陽襄賁之遺墟廢井頽垣說魯繆竇嬰之故事郡國互史於漢魏垣墉創始於隋唐乾元以後爲州宋室

之規模如在雍正之年置府清廷之建設非遙其沿革有如此者甲名高子仰至德於先賢墓葬王祥著格天之純孝中邱則武侯留蹟想綸巾羽扇之風孝悌則顏氏卜居嘉常山平原之節疏廣疏受姓名存漢代遺書蕭齊蕭梁鍾毓在孫卿古縣以至王廷采流傳竹帛楊太初掃蕩蓮妖信傳紀之非誣慕賢才之繼起其人物有如此者次睢食人之社神話荒唐郵國藉稻之謀軼聞寥落劉紆助亂從蘭陵以搗桃城宋武行帥越沂溪以窺大岷普通寶孫之役鷄犬皆驚乾符張晏之師旌旗忽變徐中山長驅而進遂開齊魯之襟喉吳勤惠命將而來實以邳郯爲根據其兵事有如此者他若城池之完固村社之森羅學校之蔚興簪纓之踵起循良之慈惠物產之豐饒金石之留遺著述之淹雅咸宜甄錄用待參稽乃自蘭山設縣之初泊民國維新之後舊志則編殘簡斷羽陵之遺墨僅存新志則問俗采風激水之殺清未覩值此中華肇建運會方新自維守土之官宜輔崇文之治不昭既往曷示來茲爰集邑紳而續用諏諮延耆宿而分

司編纂考實齋之通義例取謹嚴鑑循古之觀簽名期允當所冀鴻編立
就無須一紀十年史希直筆同操不愧董狐南史



纂修官紳職名

督修

前 蘭 山 縣 知 事 石 阡 陳 景 星

前 署 臨 沂 縣 知 事 南 昌 沈 兆 禕

現 署 臨 沂 縣 知 事 奉 天 楊 孝 則

總纂兼總校

費 人 王 景 祐

參訂

邑 人 王 思 衍

分纂

莒 人 潘 琛 遠

邑 人 楊 淑 時

邑 人 翁 調 元



邑

人

趙書堂

邑

人

吳達三

邑

人

狄建整

邑

人

龐作梁

邑

人

狄良

分纂兼坐辦

邑

人

吳林懋

督梓

邑

人

石毓珽

校對

邑

人

龐作梁

邑

人

王晉級

繪圖

邑

人

崔幅蔭

采訪

吳達三 楊鳳廷 宋仲熙 王 溥 張閣梅

林小川 張瑞廷 劉秉三 楊甲桂 王善膺

趙毓璋 王雪堂 楊密桂 王子敷 杜鴻翹

王光前 石鳳翥 韓書田 陳慶宣 王子中

密葆績 徐清珊 王級庸 崔祖蔭 杜智臨

宋淑淇 夏侯先 趙鳳桐 李文輝 陳思九

傅承善 王春甲 李新景 周啓宇 侯作霖

劉銘常 李毓蕃 張樹梅 趙鏞勛 傅景舜

張汝藍 孫寶昌 李世芳 楊 恂 李家隆

楊寶山 尹光第 李景堯 周恩霈 宋金臺

刻工章邱人侯方廉

臨沂縣志目錄

卷首

輿圖

卷一

疆域 通紀

卷二

山川 古蹟

卷三

民風 物產

卷四

秩祀 教育 宗教

卷五

食貨 建築

卷六

登進

卷七

藩封 職官 官績

卷八

兵防 警察 交通

卷九

人物一

卷十

人物二

卷十一

人物三

卷十二

金石 著述

卷十三

藝文

卷十四

雜誌





臨沂縣圖

臨沂縣圖

每方六十里

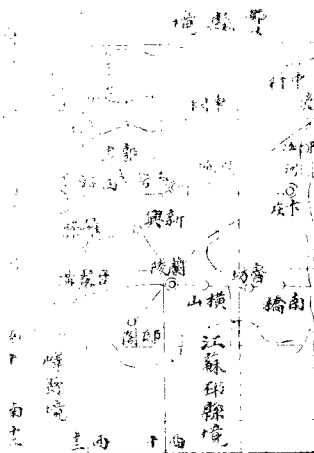
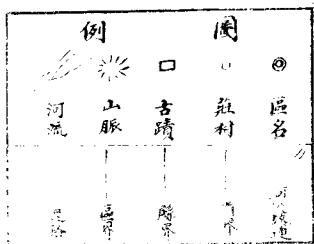

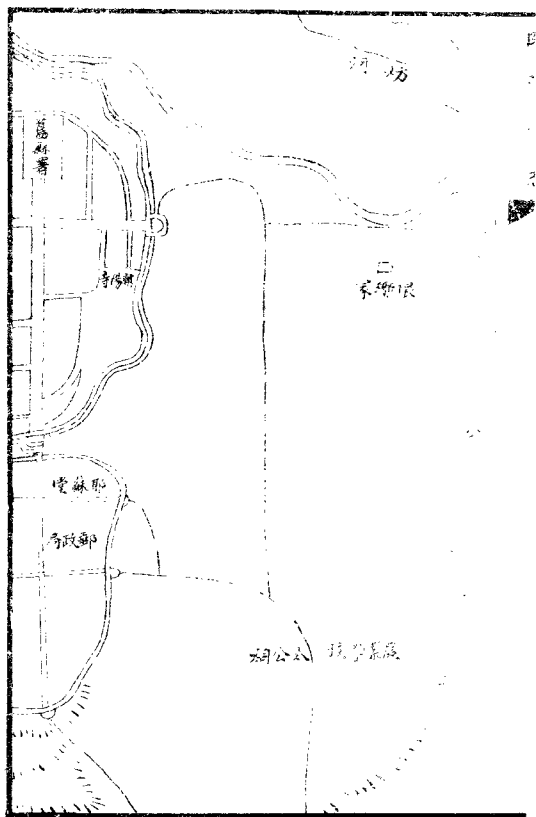

城區略圖

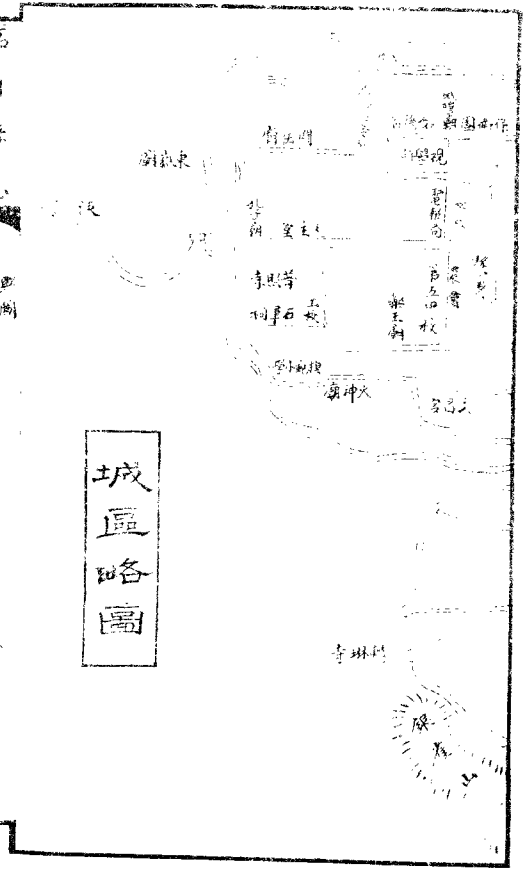

丹山鄉莊塢鄉泉源頭鄉略圖



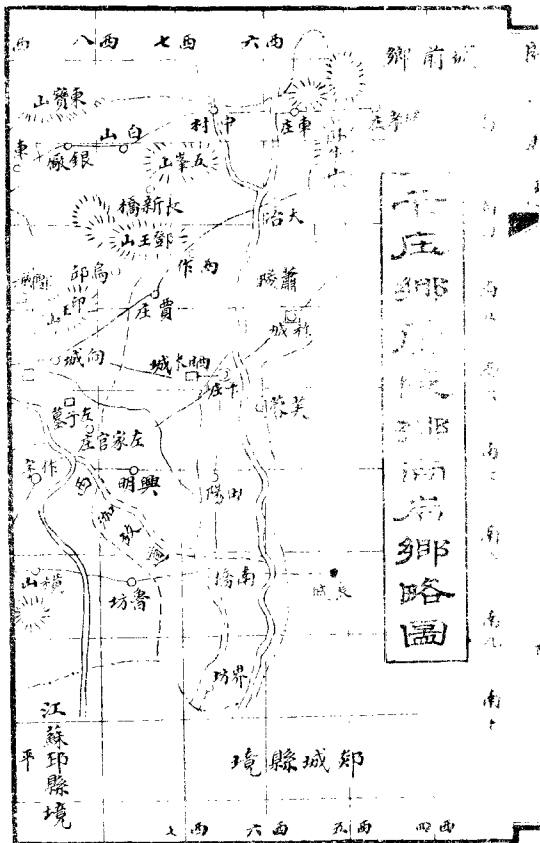

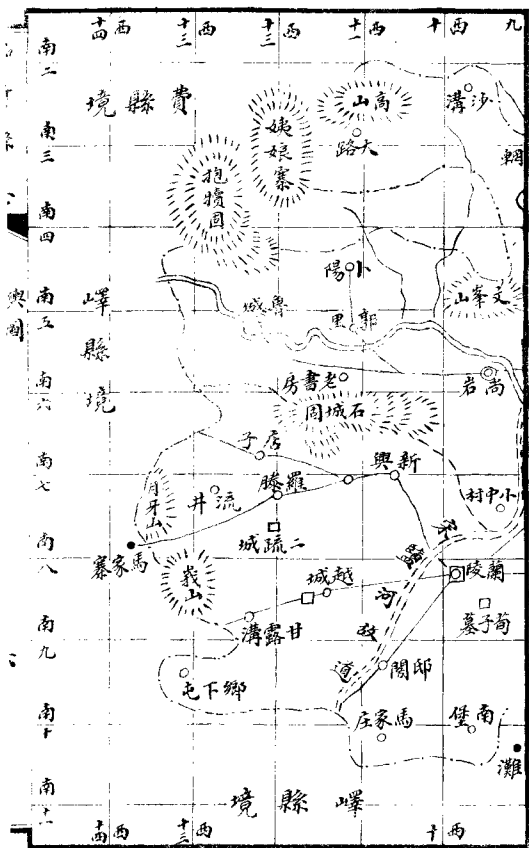

湯頭鄉高里

沂水縣境

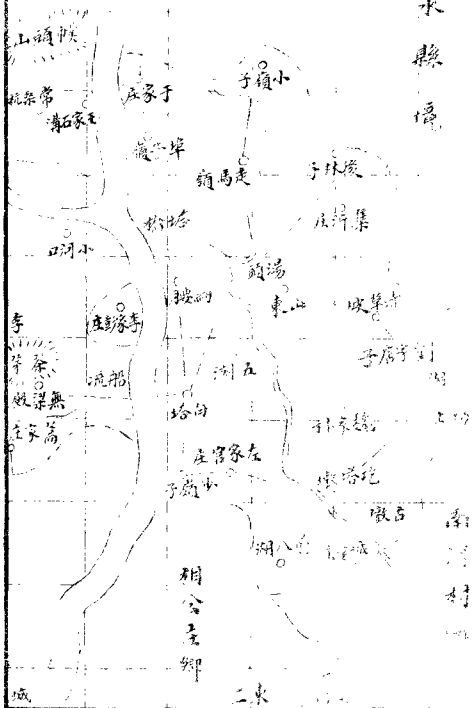



南河鄉板泉峴鄉東潘鄉略圖

三東 四東 五東

北四
北三
北二
北一
城碑
南一
南二
南三
南四
南五

湯頭鄉

石拉湖

河

莊旺鄭

堂大

莊官家邱

常白

莊家

湖濼平

灣家林

汪長

莊公相

河子城

瑞洪前

柳高

茨茅

相公庄鄉

常白家雲

莊柳

莊家季

莊相

崔朱

旄白

溝重

鄭城縣境

三東 四東 五東 六東 七

四

〃

身

六



臨沂縣志卷一

疆域

莽莽大陸羣萃州處古聖觀天察地辨土宜區民情畫爲九州釐爲萬國郡縣以來列姓遞嬗合併析置方策可考迄於近世畛域益明境界劃分鄉社錯峙故首志疆域而以沿革天象境界鄉社各目繫之

疆域治所沿革

縣境在虞夏時屬徐州周屬青州有郟鄩郟鄩即郟鄩後均入魯及魯祝邱中丘向

次室後大楚爲陶陵啓陽即陶陽諸邑舊說有郟鄩坊今不坐

秦屬郟郡郡秦未置不在三十六郡內

漢徐州東海郡臨陽今治臨沂襄賁蘭陵繪卽丘利城縣境得城一隅七縣又縣境南

有戚縣地北有城陽國陽都縣地琅邪郡魏其侯國按舊說亦在境內

東漢徐州琅邪國臨陽琅邪王京徙都於此臨沂繪利城建安二年置郡治四縣卽丘侯國及東

海郡蘭陵襄賁建安十一年割郡二縣又陽都戚縣地

晉徐州琅邪國開陽臨沂緡利城卽丘五縣及東海郡蘭陵襄贛

元年分東海置蘭陵郡治承縣蘭陵城二縣屬焉 又陽都城縣地晉宋之際暫屬南燕略不具

劉宋徐州琅邪郡卽丘縣 今治廢至齊復 東海郡襄贛縣 卽郡治見宋志

元魏北徐州琅邪郡卽丘縣及東徐州郟郡臨沂縣徐州蘭陵郡 仍治 蘭

陵縣 漢縣至此悉廢惟蘭陵爲舊治

高齊北徐州琅邪郡卽丘縣

宇文周沂州 改北徐州置 琅邪郡卽丘縣

隋 沂州琅邪郡 臨沂縣又 徐州彭城郡 蘭陵縣地 舊置蘭陵郡於承開皇初改置郟州而分承置蘭陵郡城二縣大業時州廢又併一縣入承改承爲蘭陵非舊縣矣

按隋志臨沂舊曰卽丘開皇十六年分置臨沂大業初併卽丘入焉襄

宇記謂隋分置臨沂於今治東北三十六里之故郟城卽叔孫氏邑非

也又府志稱大業二年移今治 蓋謂由故卽丘移此 續考古錄兩從之而以爲元魏

州郡分治 謂州治今城項 亦非效今治西南城前保有故城爲魏卽丘縣 卽北

徐州琅邪 治卽也 通志載之竊謂開皇所分臨沂卽今治 樂氏不知有故城而以今治爲魏卽丘故別出臨沂樂氏知有故城而未

明樂氏之誤故
臨沂州郡分治

大業廢州移郡於此耳觀隋志臨沂無徙治之文且恐無一

時並廢二縣別立治所之理可以知諸家之誤矣府志但稱大業移治

猶未核也方輿紀要不從通志以魏州郡縣皆治漢卽丘尤疏至叔孫

氏之郈在今東平葉氏辨之詳矣

唐河南道

沂州琅邪郡

臨沂縣

武德四年析置蘭山臨沐昌樂三縣六年省入

又徐州彭城郡

承縣地

武德四年改蘭陵爲水別置蘭陵鄆城二縣屬鄆州

尋與州俱廢縣入承承水本一字張猛龍碑承皆作承可證後強爲分析殊嫌無據

及海州東海郡

懷仁縣地

武德四年析東海置利城等五縣八年省利城入懷仁元和後廢鄆縣其

北境入臨沂

五代因之

宋京東東路

沂州琅邪郡

臨沂縣縣境如唐

按隋唐州郡迭廢迭復

廢州爲郡廢郡爲州

宋則州郡通稱續考古錄分行跨書今

從其例

金山東東路沂州臨沂縣有向城長任利城三鎮

金蘭陵西境入臨沂縣境至此最大

元都省山東益都路沂州臨沂縣

明山東布政司兗州府沂州洪武初省臨沂縣入州屬濟甯府五年屬濟

南七年屬青州府十八年屬兗州府

鄭破曹
南境始郡

清因明舊雍正二年改爲直隸州十二年改府設附郭蘭山縣

縣境元青屯撥
歸泗水見府志

馬蘭屯不知何時
入嶧今境始定

按縣自漢晉建國後歷爲州郡治所惟劉宋州郡志琅邪郡首費縣蓋宋東海旣治襄賁故琅邪移治耳元魏州郡治卽丘歷齊周至隋復還今治迄明不再徒清改爲府

民國二年府制取消復設臨沂縣

按上字之安危民上之休戚視焉故世無論創業守成君無論一統偏安均有所因革以求體合於當時此固學者居今稽古所當深爲留意也臨沂當元明以前稱名分隸代有不同其所以離合增省者皆因時制變有所以然之理亦不得不然之勢近則強鄰逼處國步阡危此固不第於吾縣有關係然吾縣旣爲中國之一縣則中國之安危吾縣共之其關係實至密切矣凡我同儕俯仰桑梓其有鑒往事之得失知

將來之別弊因以鑄其愛家愛鄉之情使四千年文明最古歷史最備之中國常飛宇宙者乎觀此篇可以興矣

天象

十二次所主 周禮保章氏注降婁魯也 晉書天文志自奎五度至胃

六度為降婁於辰在戌魯之分野屬徐州晉書地理志同唐書天文志奎婁降婁也

初奎一度中奎二度終胃三度徐夷之地明清類天文分野書奎婁在戌

屬魯分兗州

二十八舍所主 史記天官書奎婁胃徐州漢書天文志同漢書地理志魯地奎

之分野也 晉書天文志奎婁胃徐州東海入奎一度 文獻通考東

海入奎一度琅邪入奎六度

五星所主 星經歲星主徐州 宋史天文志歲星主徐青兗

北斗七星所主 春秋緯文耀鉤徐揚二州屬權星 星經玉衡第一星

主徐州常以五子日候之甲子為東海丙子為琅邪

中外官星所主 宋史天文志 臺六星下星主尚下星主徐 晉書天文志五車次東第二星主歲星主魯衛 宋史天文志天市垣 十二星其東藩十一星四曰東海五日徐 十干十二支所主 史記天官書丙丁江淮海岱也 漢書天文志丙楚 西魯

右星野

縣在赤道北三十五度十分強北極出地三十五度九分五十秒緯度京師南四度四十分十秒經度京師偏東二度十一分

右度數

冬至日出辰初初刻十一分日入申正三刻四分晝三十八刻八分夜五十七刻七分夏至日出寅正三刻四分日入戌初初刻十一分晝五十七刻七分夜三十八刻八分

右晷刻

按分野之說最爲無據故近代地理書皆詳於緯帶而略於分野顧周官保章所掌綦古概從爰汰轉無以爲後人考鏡之資是以媿因舊志掇其有關縣境者錄之而以度數畧刻繼其後俾覽者知古今之變用覘文明之進化焉

境界

東至江南贛榆縣新集界百三十里西至費縣朱里村界四十里南至郯城縣大埠界百五里北至沂水縣河陽界九十里廣百七十里袤百九十五里

右四至

東到江南贛榆縣治百八十里西到費縣治百里南到郯城縣治百二十里北到沂水縣治二百里東南到江南海州治二百四十里東北到莒縣治百八十里北到蒙陰縣治二百二十里西南到嶧縣治百八十里面積三萬九千五百五十里

右八到

鄉社

孝感鄉

社十六在縣北
共百十二村莊

七得社

去城五里

蘭沂社

去城十里

朱夏社

去城十二里

新河社

去城三十里

城子社

去城十五里

安淨社

去城四十里

伴城社

去城四十里

朱里社

去城七十里

臨沂社

去城十五里

陡溝社

去城九十里

石溝社

去城八十里

青駝社

去城九十里

杉木社

去城十五里

高里社

去城七十里

雲沂社

去城七十里

龍山社

係歸併不計遠近

溫水鄉

社八在縣北
共七十四村莊

沂東

去城五里

古城社

去城十五里

太平社

去城二十里

白塔社

去城五十里

九溝社

去城十里

常濟社

去城九十里

湯仁隅社

併歸

居沂社

併歸

琅邪鄉

社六在縣東北
共五十三村莊

團林社

去城十五里

黑埠社

去城十五里

兩鄉社

去城八十里

故縣社

去城四十里

青龍社

併歸

大聖社

去城九十里

臨沐鄉

社二十在縣東
百五十一里

尚坊社

去城十
十里

黃莊社

去城五
十里

石河社

去城百
里

阜嶺社

去城之
十里

報本社

去城之
十里

艾南鄉

社三十分爲上下在
其一百一十里

埠東社

去城
十里

峯山社

去城五
十里

西南社

去城四
十里

昇平社

去城八
十里

掛劍社

去城七
十里

柏林社

去城七
十里

朱崔社

去城
十里

杜里社

去城六
十里

山子社

去城百
里

白芝社

去城一
十里

玉谷社

去城一
十里

高都社

去城二
十里

沂陽社

去城
十里

蘭山社

去城九
十里

新城社

去城八
十里

夾埠社

去城七
十里

暖溝社

去城七
十里

白常社

去城
十里

連玉社

去城六
十里

利城社

去城百
里

三陽社

去城
十里

沐東社

去城四
十里

車輞社

去城二
十里

永安社

去城七
十里

昌樂社

去城四
十里

尚莊社

去城八
十里

龍泉社

去城九
十里

唐莊社

去城九
十里

懷德社

去城
十里

東潘社

去城九
十里

古柏社

去城百
里

夏莊社

去城八
十里

柳莊社

去城
十里

册山社

去城四
十里

正輝社

去城九
十里

大埠社

去城九
十里

華埠社

去城七
十里

三井社

去城七
十里

黃山社

去城七
十里

沂河社

凍河社

諸葛社

副層山社

沂安社

馬陽社

埠西社

朱柏社
上十一社
俱歸併

艾西鄉
河十二在縣西
共九十四村莊

石埠社
去城二十里

太和社
去城二十里

道里社
去城十五里

義堂社
去城三十里

艾陽社
去城二十里

三重社
去城四十里

城後社
去城二十里

永春社
去城二十里

青同社
去城十五里

沂艾社
去城三十五里

焦邱社
去城四十里

西北隅

艾西鄉
河十二在縣西南
共七十二村莊

大冶社
去城六十里

樂歸社
去城六十里

小陵社

河灣社
去城二十里

芙蓉社
去城百十里

中邱社

中美社

青東社

扶寶社

小山社
上四社
俱歸併

向城鄉
前七在縣西南
共五十一村莊

迦頭社
去城一百二十里

余溝社
去城一百二十里

興名社
去城一百二十里

高山社

魯坊社
去城一百二十里

昌茂社
去城一百二十里

城義社
去城一百二十里
歸併

石城鄉

社八在縣西南

防前社

去城一百二十里

蘭陵社

去城一百四十里

新興社

去城一百三十里

城前社

去城一百三十里

丁期社

去城

郭泉社

黎泉社

仁和社

俱歸併

五隅

司六集附郭

一坊社

二坊社

三坊社

四坊社

南廂社

徐公社

縣原設九鄉四坊一廂共一百二十二社每社分爲十排明嘉靖間除坊廂外併爲八十五社萬曆九年後設立官莊扶塚新舊社分九鄉五隅共爲一百四十二社清元鄉新舊併坊廂共一百二十五社宣統三年爲行政便利計經地方自治籌辦處分縣境爲十五區曰城區曰相公莊鄉區曰湯頭鄉區曰東潘鄉區曰南河村鄉區曰板泉涯鄉區曰鵝莊鄉區曰高里鄉區曰册山鄉區曰莊塢鄉區曰泉源頭鄉區曰城前鄉區曰尙巖鄉區曰卞莊鄉區曰蘭陵鄉區此近來改革之大略情形也其原有之鄉

集市

縣前街市	牌坊街市	南關街市	北關街市	東關街市	西關街市
相公莊集	太平集	郭家灣集	白塔集	湯頭集	圪塔墩集
長汪集	劉家店集	白茅集	野埠集	葛溝集	白沙埠集
義堂集	壘石集	青駝寺集	車輞集	東潘集	甘溝露集
伴城集	高里集	莊塢集	册山集	卞莊集	李家莊集
湧泉集	沙嶺集	大冶集	尚岩集	鵝莊集	銀廠集
且上集	作子集	南橋集	三河集	魯坊集	向城集
蘭陵集	徐公店集	三重集	塘泮集	蕭莊集	峯山集
城前集	湖西涯集	朱井寺集	武陽寺集	劉家莊集	三井村集
薛家莊集	新城集	李官莊集	沙墩集	唐子集	馬站集
大埠集	泉源頭集				

通紀

通紀者編年之例上篇所紀兵事居多雍乾以前半據郡志以後廣搜博采朝廷大政不爲一邑發者略焉下篇記災異日蝕星變不詳分野者略焉事近荒誕與民生禍福無關者略焉蓋慎之也

周春秋魯隱公七年夏城中邱十年春王二月公會齊侯鄭伯於中邱癸丑盟於鄧桓公五年城視邱十六年冬城向莊公四年夫人姜氏享齊侯於視邱九年公會齊大夫盟於蕪倍公十四年夏六月季姬及鄆子遇於防使鄆子來朝十五年季姬歸於鄆十九年夏六月宋公曹人邾人盟於曹南鄆子會盟於邾已酉邾人執鄆子用之宣公十八年秋七月邾人戕鄆子於鄆襄公四年冬十月邾人莒人伐鄆臧紇救之敗於狐貽六年莒人滅鄆昭公四年秋九月取鄆十八年六月邾人入鄆哀公三年季孫斯叔孫州仇帥師城啟陽七年夏公會吳於鄆

西漢新莽天鳳五年臨沂人徐宣謝祿與同郡楊音起兵與樊崇合號赤

眉賊

東漢光武帝建武三年徐宣降四年董憲將賁休以蘭陵城降憲圍之虎牙大將軍蓋延救賁休不克憲遂陷蘭陵五年春三月龐萌反聞帝將自討與其黨去下邳還蘭陵七月帝幸蕃大破董憲於昌慮憲及萌走入緡山章帝建初五年琅邪王京上書願徙封開陽以華蓋南武陽厚邱贛榆五縣易東海之開陽臨沂肅宗許之桓帝永壽元年秋七月初置琅邪都尉官五年秋八月己卯罷琅邪都尉官興平元年曹操迎父嵩於琅邪爲陶謙襲殺

蜀漢建興三年利城郡兵蔡方等以郡反殺太守徐質推唐咨爲主魏遣諸軍討破之咨入吳

晉惠帝元康元年置蘭陵郡

詳前

東晉武帝太元十九年燕王慕容垂分

兵略地至琅邪安帝隆安三年南燕王慕容德自琅邪引兵北還義熙五年劉裕伐南燕過琅邪九年罷臨沂皇后脂澤田詔賜貧民

南北朝宋泰始七年命北琅邪蘭陵二郡太守垣崇祖經略淮北入魏境
梁武帝普通五年彭孫寶克魏琅邪進拔暨邱天監十年琅邪民王萬壽
殺郡守劉暉據胸山後爲梁馬仙韓所破大通元年將軍彭羣王辨圍魏
琅邪不克而還

隋煬帝大業十年夏五月壬寅賊帥宋世謨陷琅邪郡十二年春二月東
海賊盧公暹率衆萬餘保於蒼山魯郡賊徐圓朗略地至琅邪

唐肅宗至德二載七月河南節度使賀蘭進明攻克琅邪憲宗元和十四
年李愬敗平盧兵於沂州拔承縣是年秋沂州牙將王弁殺觀察使王遂
曹華討平之斬郟卒一千二百僖宗乾符三年秋七月宋威討王仙芝於
沂州大破之天平軍援沂之將張晏兵噪於義橋還郟四年春三月黃巢
陷沂州五年復陷沂州昭宗乾甯四年春二月朱全忠陷沂海密三州
宋眞宗景德三年沂州軍賊王倫等作亂高宗紹興三十一年八月知海
州事魏劬遣董成帥千餘人入沂州殺金守將降其衆得器甲數萬金人

開山山首滕狀告急於魏勝勝提兵解首
劉二祖兵起掠沂州
濟宗嘉定五年金泰安

金太宗天會十五年沂州資防禦叛烏蘇額琳敗之獲資防禦廢帝天德
三年沂州男子吳眞犯法當死有司以其母老病無侍爲請命官與養濟
著爲令貞元二年山東賊犯沂州臨沂令哈隆力戰而死世宗大定二十
七年山東統軍使達春鎮高密膠沂郟邳宿卽墨等城宣宗貞祐二年武
寧軍節度副使赫哩鶴壽破紅襖賊於蘭陵石城堙四年紅襖賊數萬圍
沂州同知防禦事布薩薩哈突圍出求救於徐州提控赫舍哩和勒端率
兵赴之薩哈還入城與和勒端內外夾擊殺數萬人賊退興定元年十一
月庚寅元兵下沂州十一月己未元兵復攻沂州官民棄城遁二年六月
壬子紅襖賊犯沂州官軍敗之追至白里港都提控齊信歿於陣三年閏
三月壬寅柱子堙王公克構宋兵據沂州防禦使圖克坦福定徒跣脫走
百姓潰散六月丁亥命圖克坦福定等帥所部軍與沂州民老幼盡徙於

邳沂州總領納哈塔祿格破灰山堦沂境以安元光二年八月辛未朔邳州從宜經略使納哈塔祿格都統金山顏俊率沂州軍士百餘人入行省殺行尙書省蒙古綱據州反

元世祖中統三年萬戶孟義領兵鎮沂郟至元二年移山東統軍司於沂州十二年春三月癸巳敕沂州郟城十字路兵從博羅罕征淮南十三年夏四月癸卯復沂莒等州所括民爲防城軍者爲民免其租徭順帝至正八年分元帥府於沂州鎮御東海郡盜以瑪勒岱爲元帥十一年罷沂州分元帥府改立兵馬指揮使司十六年置河南廉訪使司於沂州設分樞密院以兵馬指揮使司隸之二十七年八月乙巳以淮南行省平章政事王信爲山東行省平章政事廉知行樞密院事以本軍守沂州十一月壬午明兵取沂州守臣王信遁其父宣被執

明武宗正德六年春霸州賊劉六劉七戚宴明等陷州城所過擄掠七年知州朱袞請設兵備道神宗萬曆四十三年劉好問聚衆劫掠兗東道沈

珣滅之熹宗天啟二年鉅野徐洪儒以邪教聚衆陷十五縣邑人總兵楊肇基同子御蕃都司楊國棟討平之懷宗崇禎十四年春三月初一日流賊史二姚三陷李家莊自郟掠海州西境而北十二日營蒼山南越二日北去秋七月復寇沂州十五年冬十二月清兵破郟而北二十八日連營至蒼山十六年春正月初四日清兵圍蒼山越七日破之二十二日北還李青山朱連堂餘寇復反州人遊擊楊衍擒之十七年羽山賊李二和尚劫掠州東六月衛指揮章祚興破西山土寇於娘娘廟秋九月清兵鎮沂州

清順治八年春西山賊王肖武聚衆劫掠九年發旗兵討王肖武滅之康

熙二年設青駝驛十二年設李家莊驛移青駝驛於徐公店

互見驛站

二十三

年聖祖東巡過境御製出都詩一首勒石又御筆臨董其昌詩帖一幅勒石二十四年設沂海贛同知雍正八年疏濬戚溝河九年設兌莒沂道十二年陞沂州爲府設附郭縣曰蘭山乾隆十三年知縣王壇修沂河兩岸

又挑濬孝感河十四年挑濬卞莊等河十五年修武河堤十六年修白茅

河堤高宗南巡劇蹕黃梅巖定五賢祠名目增王覽顏杲卿於內御製詩

首勒石十七年知縣王埏會同郟城縣挑濬東泐等河明年三月工竣

以上挑河均許水利二十七年高宗南巡御製五賢祠詩一首二疏城詩一首均勒石

咸豐三年幅匪出沒寇抄縣境抗拒官兵吏不能制四年二月沭陽匪首

陳玉標聚衆歡嘩埠沂州營都司郝上庠兗州營都司姜長清知府李從

醜知縣陳紀勳等分率兵團馳剿郝上庠奮勇收戰賊大敗匪勢稍殺六

年棍匪李希夢等與幅匪合勢七年六月道員陳顯彝引兵自費駐沂九

月巡撫崇恩來沂察看賊勢八年二月李希夢就擒六月蘭陵縣丞姚鳳

長剿匪陣亡知縣劉錦堂被擒商人甯姓釀重貲贖之

知縣茅旋亦曾
被擄年月未詳

沂州協

副將郝上庠敗賊於長城九年九月擒匪至境焚掠鄉村十年二月千總

王壽椿外委段繼先剿賊於費境陣亡三月濟東道黃良楷勇驕縱擾亂

七月都統德楞額令知縣程繩武招撫賊衆賊首千總趙大興剿匪陣歿

於向城十一年匪勢大張四出攻鈔各距村寨方爲援應僧王檄德榜額專討幅匪無功是年三月擒匪大股圍城十五日乃退城汛千總馬昌圖尾追之歿於陣五月費縣東埠圩增生王肇鼎率衆援東城子圩戰歿同治元年知縣長廢蒞任屢出剿賊九月僧王追擒匪於城北羊園湖破之是年秋沂州南境略定十二月擒匪李成大股犯沂二年總兵陳國瑞與知府文彬知縣長廢攻克中村賊巢斬賊渠孫化祥幅匪以次削平九年開涑水支河始自西關至埠東入沂光緒九年修沂河東岸北起柳行頭直至郟境二十四年上匪聚衆起事於黃山知縣陳公亮督率蘭陵民團殲之二十五年因教案之交涉德兵焚韓家村三十年立兗州農桑支會三十三年立沂州商務會宣統元年改農桑支會爲蘭山縣農務分會二年十一月城區議事會董事會成立城區董事會設總董一員名譽董一員議事會設正副議長各一員議員十二名三年八月上級議事會參事會成立上級議事會設正議長一員副議長一員議員四十員參事會縣

知事兼會長參事員八員縣教育會亦於是年成立民國二年二月議參
革事等會停辦四年改沂州商務會爲臨沂縣商會

右上一篇

周春秋魯昭公七年四月甲辰朔日有食之及降婁之次

西漢惠帝二年春正月癸酉日有兩龍見於蘭陵廷東里濫陵井中乙亥
夕不見景帝元年春三月填星在婁入奎武帝建元二年二月丙戌朔日
有食之在奎十四度昭帝始元三年災惑在婁入奎元鳳五年夏四月燭
星見奎婁間元帝永光二年三月壬戌朔日有食之在婁八度

東漢光武帝建武七年琅邪開陽南門一柱飛抵洛陽章帝建初二年冬
十二戌月寅彗星出婁三度百有六日和帝永元二年春正月乙卯金木
俱在奎丙寅水又在奎辛未水金木在婁二月壬午日有食之在奎八度
殤帝延平元年丁酉金火在婁安帝元初三年春三月二日辛亥日有蝕
之在婁五度四年春二月乙亥朔日有蝕之在奎九度順帝永和六年春

二月丁丑彗星出在奎一度長六尺靈帝光和二年冬琅邪冰厚尺餘中平五年琅邪大水春二月彗星出奎逆行入紫宮後三出六十餘日乃消晉惠帝元康五年夏大水四月有星孛於奎八年秋九月大水元帝太興元年秋八月蘭陵郡蝗二年夏四月甘露降臨沂成帝咸康二年春正月彗星見奎婁夏六月辛未流星出奎中沒婁北七年春三月戊子歲星熒惑合於奎安帝義熙三年春正月太白晝見在奎二月熒惑填星太白辰星聚於奎婁

隋文帝開皇十四年冬十一月癸未有星孛於虛危及奎婁煬帝大業三年春二月彗星見於奎

唐太宗貞觀三年秋沂徐水七年秋九月大水遣使賑之八年秋七月大水高宗永徽六年秋沂州水害祿宗貞元六年春閏三月熒惑犯填星在奎憲宗元和十五年春三月填星太白合於奎冬十二月熒惑填星合於婁穆宗長慶三年秋八月有大星流經奎婁武宗會昌四年秋八月丙

午有大星入奎婁懿宗咸通五年春二月彗星出於婁長三尺

五代唐明宗天成三年春正月金水合於奎

宋太祖乾德五年春三月五星聚奎六年春正月壬寅歲星填星太白合於奎開寶八年夏六月大雨水入城壞民田太宗端拱元年夏閏五月辛亥有星出奎如半月北行而沒二年大旱仁宗明道二年秋七月旱蝗哲宗元祐六年冬十二月有星孛入於奎紹聖三年秋九月地震徽宗崇寧四年蝗五年春正月彗出西方自奎入婁大觀四年彗出奎婁高宗紹興八年夏六月乙巳客星出奎宿光宗紹熙二年旱大饑寧宗開禧二年旱蝗嘉定九年夏四月丁酉太白晝見於奎北十有六日六月丙申歲星晝見於奎百有一日

元世祖至元十九年大疫二十八年春正月壬寅太白熒惑填星聚於

成宗大德元年秋八月丁巳祆星出奎九月辛酉朔又犯奎仁宗延祐六年大水英宗至治元年春正月甲辰木金火上四星聚奎二月壬子夜金

火十三星復聚奎泰定帝泰定九年大水明年大曆元年夏五月大饑賑米二萬一千餘石文宗至順三年秋九月大水順帝至元五年秋七月沂沭橫溢至正七年春二月地震十一年冬十一月癸丑有星孛於婁十三年春正月戊戌熒惑太白辰星聚奎二十年秋八月丙辰有赤氣瓦天中有白氣如蛇徐徐西行夜分乃滅二十七年夏六月丁卯蒼山巨石崩聲震如雷

明太祖洪武十九年饑二十四年饑成祖永樂十三年饑十八年大饑英宗正統十三年雷震城四門景宗景泰五年春正月太白歲星合於奎七年春三月太白熒惑合於奎大水憲宗成化九年大饑饑人相食十八年大水二十一年春至秋不雨蝗災人相食孝宗弘治五年蝗大旱饑人相食六年春大旱武宗正德三年大旱人相食十年冬十一月地震世宗嘉靖三年冬大饑人相食八年冬十月初八日星隕如雨十年夏四月麥秀兩歧十五年秋大水冬十月初八日星隕於城化為石十七年夏霖雨無

麥禾十八年疫夏四月雨雹秋七月旱二十二年春二月大雪三月二十
五日地震二十三年春大水二十四年春隨霜殺禾夏四月初一日地震
旱蝗二十五年夏大水秋八月二十六日地震三十三年大饑和食禮
宗萬曆二年秋七月十六日大風雪飄瓦拔木四年冬十一月大星隕雨
血六年冬十一月大雨雪人畜多死七年元月雷震雪飛九年流星大如
斗明如月自西而東十一年秋七月沭水溢八月雨雹十二年自三月至
七月不雨九月沭水大溢二十一年夏淫雨饑明年大饑三十一年秋大
水饑三十五年饑大水冬十一月向城地震三十六年春夏旱秋大水冬
十月城中地震三十八年旱四十二年大旱蝗蠲賑四十四年饑人相食
命御史過庭訓賑濟許有力者納粟捕蝗補庠生四十七年蚩尤旗出東
方掃奎熹宗天啓七年夏淫雨沭水溢平地深六七尺損田廬無算懷宗
崇禎四年大水五年春旱六月始雨至八月中晴壞廬舍平地成河水流
百廿七年蝗秋大水九月大雪九年秋沂水溢十二年大旱饑十三年大

旱蝗蝻塞廩舍大饑人相食十四年蝗疫大饑

清順治三年大疫人畜多死夏五月大水漂麥禾六年秋七月沂水溢八年秋七月初七日大水知州唐承勳率衆以土塞東門水不得入九年沂水水溢十六年大水道壅相望康熙三年春三月雨雹四年春大旱夏蝗秋大水六年饑五月麥秀兩岐七年夏六月十七日地大震條裂條合壓陷廬舍人物無算北門外坍出一潭水青黑九年地震秋旱冬十二月大雨雪人畜果木多凍死十年地震十一年夏四月雨雹秋七月蝗地震十二年旱十七年旱秋大水沭水溢二十三年春大饑二十四年夏淫雨沂沭決河有海魚怪鳥夜啼城頭數十日三十九年大水四十年沂水溢大饑四十二年大水無麥冬無雪大饑四十三年自春正月至夏五月不雨六月大雨饑四十六年大饑四十八年春大雨三月大饑六十年大旱黑丹傷麥雍正元年大旱夏四月大風晦六月蝗饑三年春二月沭河乾九年春大饑十年自春正月至夏六月不雨十一年夏六月大風四晝

夜損禾秋七月亦如之蟲食夏大水乾隆二年旱蝗八年冬十一月旱
夏電歷年旱及冬明年二月乃減十年大水冬大十年夏五月旱
月大雨自五月不雨至十一月春二月始雨大饑十一年夏五月大水秋
大饑十五年春恒雨十八年水災秋八月九月雨二十年恒雨饑二十一
年大饑二十三年大有年五十一年大饑道光二年饑十三年大水縣民
吳恒元場下墾出古井一至今水不竭大饑人相食十七年春二月初
八日雨水冰樹枝草葉涼如琉璃二十八年夏六月二十日夜大風拔木
三十年夏四月十九日日赤如血三日乃止秋八月初六日日赤如血
三夜乃止咸豐元年春二月十八日大雪夜有雷聲二年饑冬十月初六
日地震三年大饑二月初七日地震初八日午時又震大禱七年蝗蝻徧
野饑九年春二月初八日寅時地震同治元年春三月二十七日夜地震
夏四月二十五日又震秋閏八月二十八日夜復震四年春正月十三日
夜大雷風雪竟夜二月初五日夜雷電交作雹大銀杏夏六月十二日夜

大風拔木六年秋疫冬十一月二日夜地震十一年冬十一月二日夜地震
風雪竟日夜平地數尺十二年秋七月大水光緒二年春二月十八日夜
大風有火如毬三月初五日地震秋蝗三年秋七月二十四日蝗飛蔽天
六年秋旱蝗蝻損豆十年冬十月晦日夜中紅光徹地鷄犬皆驚十三年
夏旱無豆饑牛大瘟十四年旱饑二十年春二月初九日雪木冰鳥獸多
死秋七月初十日隕石於城東齊莊二十一年牛瘟至明年春十傷八九
二十四年饑二十五年旱夏秋蟲食穀幾盡二十六年蝗冬十一月十八
日辰時地震二十四日酉時又震二十二年秋八月十四日地震九月初
七日夜明聲自西南來空中流星亂落三十三年夏秋旱無豆三十四年
秋八月大水冬牛瘟宣統元年夏六月大水秋無豆冬十一月二十七日
且無雲而兩夜中地震

右下篇

臨沂縣志卷

山川

臨沂山水大勢俱分東西兩條西條山脈均起自蒙山一自費縣之
固分支入縣境北爲映旂山大柱山南爲不戈山鏞山茶芽山東瀕於沂
南瀕於沭是爲西條北支一自費縣之大匡固發脈東行爲抱犢固柱子
固至鳳山折而東南入縣境爲縣城正脈沿沭東南行爲紅石嶺爲紗
嶺山墩阜起伏隱相銜接東抵縣城南結爲赤石山其分支自紅石澎漸
黃埠東南行爲礦山爲册山又南爲蝎子山又東南爲文曲文昌二山自
此穿沂水而南爲蛟龍山是爲西條中支一自費縣之抱犢固分支東行
者入縣境爲艾山爲鐵牛山迤南沿武沭之間西爲朗公麒麟諸山東爲
廟山爲紅嶺越郊境復入縣境爲蘭山爲層山蘆塘山入江蘇邳縣境
東南行者入縣境跨西沭陽明二河東爲黃柱山爲寶山爲成全山爲
魯卿山至歇脚山而止西爲匡山爲平山爲石城山東南入江蘇邳縣境

是爲西條南支東條北流均起自黃縣之品石山一自品石之東一自
入縣境爲座山嶺爲蒼山西南爲馬陵山爲金雞嶺入郟縣境是爲
條左支一自品石之焦原山西南入縣境爲赤草坡嶺爲走馬嶺爲湯山南
抵城東結爲黃山而止是爲東條右支至於水西條之水西爲大東條
之水淶爲大二水東西分流縱貫全境若勅凍孝感柵青蒙山諸水均自
上游入沂若武河李公河柳溝河陳家埠河均至下游入沂西河若湯河
高榆河武陽溝均自縣境入沐若白旄河鳳墩溝均至郟境入沐東河上
不入沂沐者西境惟燕子河東西沓河東境惟關河石河利城花冒等河
而已若夫古今異名流傳或舛河流遷徙形勢靡常其有可考者紀之否
則寧使信今無取泥古拘拘於考證勢固不能盡合也謹爲詳列條目如
左

西條山

上船鼻山城西北一百里與沂水縣分界處也又東爲映旂山山坳有長

春菴相傳以爲葛洪故宅前有泉名老子玉池殆附會葛洪事名之歟由
映旂山蜿蜒而東爲唐山爲銀錫嶺又東爲大柱山三峯並峙聳然特出
上有故寨土人避檢時所建也試旂山在其前又東南爲蓮花山上有清
泉觀又東爲幞頭山東瀕沂下臨平湖昔僧格林沁曾平寇於此土人名
之曰擒寇湖

不戈山城西北七十五里山西爲費縣界其南爲大峪嶺爲愛古山其東
爲鑪山相傳爲葛洪煉丹飛昇處產金近歲有開採者與相連者爲鐵山
去城六十里產磁石鐵山之東南爲尖山爲紫草山爲跑馬嶺又東南爲
茶芽山去城四十五里臨沂之鎮山也上建文昌宮古松千章蒼黝隱然
山陰有石洞其東麓爲諸葛城舊有諸葛書院久廢矣茶芽山之南爲桃
花嶺孝河源出於此又南爲八字山

右西條山北支

赤石山城南二里有二阜東爲金雀環西爲銀雀環挺然對峙拱衛縣治

山上舊有王氏書院係元王佐建今遺址無考矣

礦山在泥沱湖西一名胭脂山山脈自紅石澎至此隨地發現鐵質其南多煤礫自此東南爲扒頭山爲紅土山迤南爲册山其巔有井雲出必雨一名凌雲山其旁爲竹山清溪山迤南爲大筋山又南爲蠅子山武水經其前有黃山峯山附之東南爲文昌山文曲山去城六十五里

蛟龍山一名廟山去城八十里自西北文昌文曲二山起脈穿河柵洪結爲沂東小上山又南起此山沂水至此曲折西南流環其四面小而秀西面陡絕極頂有玉皇廟廟西有泉名龍眼泉清咸同間上人避難居山者數萬咸取汲於此

右西條山中支

艾山城州城五星鐵牛山在其東迤南爲磊石嶺爲西廟山又南爲紅嶺跨傅家莊龍泉屯而南約長二十餘里龍泉出其下

由艾山轉而西南雪南山在焉與費縣分界其南爲冢頂山五坪山又南

爲朗公山一名大宗山上有古洞甚幽深洞左爲朗公寺相傳沙門竺僧
朗曾卓錫於此設祀之未詳建自何時寺西有瓦碑皆重修也又南爲臥
牛山麒麟山又南爲大冶山冶鐵遺跡尙在又南爲西蒼山以上各山均
分支入郟境

蘭山城南八十里舊蘭山縣所由名也六峯聳峙極北一峯東面有石甚
白望之如半月西南爲層山突起三峯蔚然深秀其旁爲龜山一名柱子
山又西南爲蘆塘山

右西條山南左支

黃柱山一名黃山固山脈自抱犢固東來至寨山入縣境又東起此山羣
山四圍中有清泉水聚處名天井汪深數丈與巖壑松柏相映照頗稱
勝地下流入西泃東爲龍寶山產銀山陰有洞數處爲元時開礦遺址或
曰明王化純所鑿也山之東北爲高山山左有石洞達摩石龕在焉自此
而東爲九里山爲茨山又東爲寶山去城九十里下有村名鍾廢亦開礦

處也寶山之東爲插鼓山爲五峯山由五峯山轉而西爲對上山山下有
錢埠顧軍人謂爲舊銀礦又東南爲杏山去城八十里上出奇石好事者
多取置几案間又東南爲獅子山孤山塔子山瀨於東海

魯卿山城西南一百二十里與費縣分界處也

費志亦
稱之

齊乘魯季文子相

宣成二君魯人思其遺澤爲之立廟亦名季山

或曰
俗曰文峯

其下舊建荀子

書院久廢矣山左爲瑪瑙埠

狼山城西南一百里其南爲長山爲胡家山又南爲銀雀山與金雀山對

峙陽明河經其下有元李炫書院遺址府志載城南亦石山下誤矣西南

爲黃山有舊寨清咸同間土匪所築也東南爲鬪齊山

亦名石
龍山

爲印王山又

東南爲嶺脚山

亦名鐵
角山

山勢自抱犢固奔騰至此截然而止南望平曠絕無

岡隴惟極南數十里至魯坊保有屯山與邳縣分

石城山魯卿山西南俗名石城固土人以山麓爲寺而上下者爲固故

南齊有徐州民保五固之稱又晉劉續據蘭陵有城卽此壁立峻絕頂寬

平白池曰龍池大旱不涸四周堆石爲垣城址尚在松柏陰森連理皆
戶大高山崎嶇伏龍山據其西石城之分支世西南爲大東山又西爲
塞山迤南爲鞏山去城一百五十里西接嶧之筆架山由嶧山轉而東偏
北爲薄山東南爲帽山又東爲溫陵故蘭陵城在其東魏地形志蘭陵有
蘭陵山今無考或古今異名與蘭陵之東北爲鳳藻山又東南爲青山爲
橫山

右西條山南右支

東條山

山之在沐東者古悉以蒼山駭之實則隨地異名北自莒之大王嶺入縣
境爲座山嶺爲大台嶺爲殷家嶺南行爲金牛山一名尖山又南爲金沙
嶺下有溝產金近歲多淘取者又南爲蝎子山去城八十五里連嶺而南
列阜橫開西爲塞山爲前後花山東爲轉山草山又東偏南爲青石山虎
頭山又東爲望海樓山東西並列爲一大分水嶺

花石河臨河利城河南
沛河武陽溝北流

迤

南分二支中文曰轉山南行爲奇嵐山西南爲宜山爲演武山去城九十里山坳有長春觀觀有銀杏二大數十圍演武山之西與相連者爲橫山爲團山爲山王埠演武山之陽爲鳳山一名冠山有石洞二上下如層閣洞右有爲百刻鳳山洞記四字其西爲馬山有故寨宋滕毅禦金兵所建也又西爲蒼山主峯去城八十里高出衆山聳秀絕倫前有玉虛宮故址世傳爲安期生修煉處有洞三近已封閉矣山之東麓爲牛口峪其前有寶王墳未詳河代舊志作寶建德殆因牛口峪而附會之歟自此折而南山勢漸低爲狼窩嶺爲沙嶺又南爲石羊嶺長二十餘里有石羊潭漢永和五年造又南入郟境左支自望海樓山東南行爲玉山去城百里東爲石鼓嶺有石鼓二叩之有聲南爲冠子山爲聖水山爲巒紫山爲鳳凰山冠子山之東爲唐家嶺東南爲胡盧山歲蔓延花而不實爲雙山爲夾山俗傳卽春秋之夾谷爲青龍山天矯如龍首於乾而尾於巽四山去城皆百二十里夾山已入贛榆境矣右支自寨山西行爲胡子山又西爲三柱

山俗名大山去城七十五里山陰有龍女祠祠後石柱二名秦石柱西南爲黃山爲蒙齊山一名十山自此西南行岡陵起伏蜿蜒入郟境行數十里穿沐水而起爲馬陵山其分支自三柱而西爲石柱山一名興雲山又西爲青雲山迤西結爲數小嶺瀕沐水而止

馬陵山城東南九十里舊志稱綿亙八百餘里蓋溯其脈絡兼蒼山與葛之巨公馬鬣高拓諸山言之耳其名馬陵則自郟之七岌山以南爲斷至翁家屯入縣境沿沐水西岸分支西支南行爲狼鵲崖爲窟壠門子洞洞分南北二石室爲清泉暮道修真坐化處又西南結爲平頂白雲菴在焉菴東爲天池池東則山之絕頂也中支南行爲揚州庫山長約五里東岸有巨石俗名曬金臺自臺南行二里許山忽開列嶂迴環其坳處爲雲門寺下有由吾洞今已封閉矣東支自七岌山過峽而南爲陽山又南爲龍門洞又南爲跑馬嶺長約五里三支均入郟境勢漸低小其餘支自陽山穿沐而過爲馬棚山山北有二嶂名花馬嶂嶂之背而有凹處俗名磨

旗千...

大...

...

...

...

落影... 大旗... 復... 旗... 也

...

人口... 無... 惟... 以... 故... 古... 錄... 在... 也

...

里許為虎崖嶺又南為礮子嶺有石光可鑑人俗為石屋云

礮子崖考 通志載馬陵有礮子崖今未詳所存惟王山王清聖祀疏

言馬陵東舊設捕盜廳於礮子崖東考沫東南城村東有故城基址甚

小南城圍尚無恙迤西懸崖故城下隔河水相激成聲是捕盜廳設於

南城而礮子崖卽在其西無疑

金雞嶺為馬陵分支自邾之九龍山南行分支西支入縣境為于家泉

東西二嶺產金剛石清末德人購贖產數百畝後經政府贖回民國四年

售為民產矣西南為花馬屯嶺為陳家埠嶺為關王廟西嶺又南為將家

莊西嶺為黃家嶺折而東南為大唐嶺又南為後長埠嶺而止東支入縣

境為將家莊東嶺南為小唐嶺為石神嶺又南為王家莊嶺至郭家莊嶺

而止其分又自湯家嶺東行者爲邵家湖嶺有巨石浮生關隘之險石質亦自相間名金雞架又東爲翁家屯西嶺而止白石碑嶺南行者爲夾埠嶺爲長厚嶺東南行者爲龍泉寺嶺爲柳溝嶺至掘拔嶺而止以上各嶺均產金剛石故統名金雞嶺至泉源頭嶺則爲馬陵西護嶺以石質與金雞迥異也

右東條山左支

湯山城東北六十里湯河東岸上燥石枯不宜樹藝下多硫磺亦名硫磺山其西麓溫泉出焉西南爲湯頭嶺爲紅嶺又南爲鳳墩嶺又南爲沐埠嶺嶺西南爲小黃山下臨沂水與縣城隱相環抱

右東條山右支

縣境處山脈盡處無崇山峻嶺而培塿邱阜隨地皆是雖生長其地者不能一一指名難免疏漏之弊惟念草木實藏山之所以不測乃環顧縣境除蒼山一帶多植馬尾松外童山濯濯彌望皆是間有一二曠

亦皆貨棄於地誰之責歟是所望於地方之有志者

四條水

沂水發源蒙陰西北艾山水經注沂水出泰山郡蓋縣艾山是也東流入

沂水縣界

與松山河
南川河會

又南經沂水縣城西

小沂水大有
泉水入之

又南至交梁村

東汶河

南經葛溝集入縣境南至蘇家莊

金龍溝水從西來入之
原出大柱山一名百溝

又南至小河口

蒙山小
河從西來

又南經諸葛城東屈向西南流至諸葛村

孝感河從西
北來入之

又南至岔河村

柳

又南至縣城東北

魏助
水會

又南經縣城東門外

凍水從西
來入之

又南至埠東村

又南東岸循郟境二十餘里

平石河子村李公
河從東北來入之

西岸經龍塘口

折抵金口壩分二支東支為經流南經李家莊華埠尙莊至蛟龍山後屈

折西流經馬灣

即馬兒灣旁有
城俗名馬十城

營子至紅佛寺入郟城縣境四十餘里又西

南至重坊渠入江蘇邳縣境

分二支一支會白馬河入
駱馬湖一支繞郟城入逆

西支分為塆都河西南流

至蝎子山前轉而南奪武河故道因冒武河之名過莊塆至蕭家莊入郟

城縣境又南至池喬口北復入縣境至大橋村入江蘇邳縣境

按武河舊由加
口入連城

按山水傳隄城北有小河隄北五里爲蘇家隄又北爲安淨隄東岸有
益都路隄城南六十里有石拉隄均元人築自明迄清代有興修近來
損壞日甚決口日多自諸葛城以南西岸爲白龍口東岸爲金山口又
南爲東白龍口又南爲龍塘蕭莊各口均連年潰決又南至江風口金
口壩既壞決口愈大水泛濫時堦都河幾與沂等下流入武河淺狹不
能容而武河之南來者乃橫決而入於永安池水患所以日多也

蒙山水源出蒙山後澗谷間見水經注俗名汝水東南流至伏家莊入縣
境至青駝寺前折而東經高里陡溝等村復向東南流

有小河自西南來
人之源出大嶺嶺至

小河口村入於沂

孝感河源出城北桃花嶺東南經孝友村村爲王元公故里河所由名也
又東南經雙莊城子至諸葛村入於沂

柳青河有二源一出茶芽山前雲北湖西南流一出費縣石汪東至鄰家

其入縣境又東南會于城裏溝各湖之水與東之會又東南至汶河村入於沂

昉水水經注作治水源出於費縣聰山

今在費境名淩水

東經古費城南抵萬松山

與昉水會昉水源出費縣匡固因昉邑而名東北經費縣城東與治水會二水合流但名昉水而治水之名遂晦昉水又東南過麻宿入縣境東經高莊麻家莊全家林等村至匡莊堰折而南經角沂莊溝上又轉而東南經曲沂橋房等村至縣城東北入於沂

涑水源出費縣村于固東之天井注

即冠石山

應邵曰冠石山武水所出此水

上游曰涑下游曰武故有上涑下武之稱東流至西墀村入縣境經水磨

頭折而北入費境過芝房折村而東南至朱里村復入縣境至堰上分二

支一係明嘉靖時濬王開鑿東南經響河屯紅石澎又東經欽宿水田等

村折而東北抵縣城西門外分支東南流爲青龍河經流北行環縣城而

東入於沂一即南流故道山城後村南枯數十里至黃土堰東之冷巖有

泉自石罅中湧出是爲武水之源又南經朱陳村寶泉寺前合寶泉詳之

水而始自此經傅家莊河灣村而南受陷泥河河出徐家莊沙壩子會集莊店之水東南流傳入沂今入武龍

泉屯洪溝源出入諸水至小車莊入郟境舊至三叉河會罔都河南流今爲

積沙所壅自蝎子山前折而西復入縣境經永安池文家溝越層山而西

南復經郟境數里入縣境之蘆塘保散漫分流至喬家莊入江蘇邳縣境

李公河城東十五里明萬曆五年知州李夢所濬以洩沂沭間窪地之

水鄉人因以其姓名之亦名新添河自水湖涯起經斜坊李公莊因李夢得名至

藍墩受沙溝之水西南入郟境至郟之石河子村入於沂

陳家埠河發源花馬屯西流至陳家埠東關上廟溝入自東南來之又西南大有非溝自北來入之至

孫家莊口分支南流爲過峽溝經流至沙墩村折而南至花園村西過峽溝復來入

之之又南至趙家莊會馬伏溝水溝出邵家湖嶺之馬伏泉南行受石碑溝

之水至西夾埠前伏流里許忽湧出爲溝南入陳家埠河因匯爲上三汶

淵自此入郟境至郟之顏家莊東與柳溝河會又南名白馬河西南入於

沂

柳溝河發源邵家湖東梁子口口係十八響鐘通水之處南經柳溝村東塘家山溝水自東來入之

又西南至泉源頭村北上莊寺山溝水自東來入之又南至長埠嶺東馬跑泉水自北來入之又南至宋家

莊東北會華嚴寺河河出江家橋東北之石溝南經華嚴寺西南入柳溝

河又南至趙家莊南泉山溝挾魚鱗湖水自東來入之又南入郟境與陳家埠河會

西條外支水

燕子河源出郟境柳莊南龍王堂受縣境磊石之水南流時經縣境與郟

境至楊公莊分二支東支由郟境入武水西支由縣境黃山屯會東西紅

花溝發源郟境神山經鵝且村左入江蘇邳縣境

東加河源出費縣崇山有二源一出山後一出山南合而東南流至中村

北入縣境南經大冶坊上各村抵卞莊塔子山後分二支今西支已堙水

勢盡趨東支由芙蓉湖湖強半在郟境灌田數千頃古稱琅邪之稻是也今已淤為民田南流經縣境與郟境界上

過縣境之士橋頭村入江蘇邳縣境其西支枯瀆復自獅子山後之龍尾

莊發源南經曬米城東至三合村與陽明河交會

陽明河源出費縣南境十八里嶺東經桃峪村入縣境潛行地下至房家村水忽湧現名陽明溪過金雀山下南經道口邵家莊等村抵向城鎮西鎮在故向城東屈從鎮東南流至小莊村左魚溝水自西北來入之溝發源興隆寺匯孤山湖之水及泉子崖溝發源山之水東南入陽明河陽明河又東南至三合村北會東加枯瀆之水由東加故道南經南橋呂家堂等村至界坊村入江蘇邳縣境

西加河有二源一出抱犢固下自費境東南流至埠陽村入縣境又南至張家村與西源合一出嶧縣境之青石嶺東南流經掛榜山後轉而東入縣境經龍潭灣魯城匡山後至張家村會東源東抵魯卿山陽折而南經故向城西右岸有宋鹽河故道宋鹽河分三支此其南支西經蘭陵邱閣等保由嶧境入微山湖東由加河經長城蘆塘湖入武河由埭都河至江風口入沂土人名老黃河又南經城陽橋加頭村舊東南至三合村與東加會今故道已湮自加頭村南行相傳爲明翰林胡姓所開經作字里老鶴巷會公莊溝水至朱家樓

入江蘇邳縣，至海口入於運

紫泥河發源石城固南經甘露邸閣等保至嶧境入運

東條水

沐水發源沂水縣北沂山連麓之大弁山東南流

硯山箕山之水入之

又南入莒縣界

絡水袁公水沙河
水鶴水潯水入之

又西南至十二湖村入縣境南經大聖堂白常洪瑞等村至

河裏村

高榆河會武陽
水自東北來入之

折而西南流至曲坊村南

魚梁溝水自西來入之溝
上通湯河一名梁溝河

又西南

至魚屋村

馬河自西
北來入之

又南過朱崖保至重溝入郟城縣境

鳳墩溝自西北來入之溝
發源縣境鳳墩嶺又南自

北來入之

行郟境五十餘里南至嶺南頭村復入縣境經馬陵山東

馬陵山諸
泉水入之

至夏家營南入江蘇東海縣境

又南入郟城縣境復田江蘇宿遷縣境轉
入沐陽境東南經桑堰湖為連水入於海

按沐水向無隄坊河岸亦多損壞惟下游束於馬陵山麓為害尙小上

游自莒縣入境後決口十餘處不待盛漲勢已泛濫冲潦之災輒數歲

一至故河裏村半淪水中柳莊朱崖等保因積沙為岸尤為危險且水

勢湍急兩岸坍塌田畝動數十丈卽間有淤出終不敵坍塌之多反起

爭端非修築河隄後患未有既也

高榆河源出高縣雞山下一名雞山河西南流至崖山入縣境至劉家莊

石山河亦飲高榆河自前注河入之

又南經高榆村至汶河武陽溝水自南來會溝出蒼山後之

花山古有利城在其東北水經注其城因山爲基水導山下西北流謂之武陽溝是也西流至武陽村折而西北流會高榆河又西南至河裏村入於沭

湯河一名溫水河源出沂水縣左泉南流至西小嶺村入縣境經湯山西與溫泉水合又南經五湖柴埠等村至屹塔墩分支西南流更名管子河至久沂莊與東支會其經流南經灣林城子河等村至且彰村北受茅茨溝水溝發源茅茨村西北之老泉眼以宜稻著粒大而味腴土人謂之溝米湯河又南至魚屋村入於沭

白旄河有二源一出三柱山西流經黃谷河白旄等村至棲鳳嶺北折而南一出青雲山後西南流經坊口柳莊等村至騰馬莊後合流至郟境鍾

華山後入於沭

東條外支水

花冒河一名義水源出蒼山之陰西南流經界牆山西頭朱池等村入郟境刷馬河入之河出蒼山之西相傳史大奈嘗洗馬於此故名西流入花冒河折而東南入江蘇贛榆縣境之大沙河

關河有三源一出馬山後東南流至丁家莊轉而東一出虎頭山一出玉山會七汊河之水南流經關河村右兩派合流至列疇村折而東南龍潭河從西來入之河出馬山南坊口經交龍灣村入關河又東入贛榆境至門樓河與花冒河會

利城河有二源一出冠子山下貫珠泉會黃谷峪之水南流一出鳳凰山前花冒泉東南至塘子村合流經故利城轉而東南過朱范村至贛榆境入關河

石河有二源一出蝎子山東北流一出望海樓山後北流至馬家峪合流

又北至黃葉村股家溝之水自西來會又東北入莒縣境折而東入嶺榆縣之上林河

附湖泉

泥沱湖城西南十八里周十餘里中有圓洲水環如鏡俗稱泥沱月色卽此夏秋水漲白魚梁溝入涑水

漏卮湖在故蘭陵城北一名蘆湖橢圓數十里廣平可耕遇東北風則水自地出片時洋溢西南風則立涸北岸有二泉平地湧出合而南流繞蘭

陵西名蘭溪

一名草橋河

經郕圍保山嶧縣境至邳縣入運

魚鱗湖城東南三井村西以鱗之魚鱗村得名其湖田強半爲縣境周十餘里受馬陵山溝之水洩入白馬河

莎白湖城東南九十里黃金斗西嶺上停蓄不流北距蒼山二十餘里可照見

寶泉城西南朱陳村寶泉寺側泉有五在寺前者曰珍珠泉曰葡萄泉曰

白葉泉寺西曰茂泉又西曰流泉五泉均入涑水爲涑水枯澮之源
龍興泉在魯卿山龍興觀側巖石爲池可飲數千人

龍泉有三一在城西南龍泉屯停泓無際綠竹環之下流入涑水一在城
東南龍泉寺村東側石爲方池一在城東北王家嶺自龍口橫出均爲土
人禱雨之所

滾泉城西北橫溝橋南旁有碑題曰石上清流

翻花泉城北四十里泉源小河沙隨水湧勢若翻花對岸有石洞可容數
百人

溫泉城東北湯山西水從石罅橫出砌石爲池熱如沸湯一名湯泉拘攣
疥癬之疾濯之可愈故有男湯女湯癩湯之別今癩湯已湮惟餘二泉西
注湯河又城西南高山之陽有二泉冬夏常溫亦名溫水泉

馬蹄泉城東六十里會勃嶺上泉旁石有馬蹄痕故名板泉城東七十五
里木魚嶺下流入高榆河

惠民泉城東南馬上可飲萬人

胡盧泉城東南唐家嶺後東北流入贛榆之卜林河

半山泉城東南聖水山上

燒丹泉城東南演武山南流入關河

聖水泉城東南百里踞高阜之巔枯旱浚之卽雨

白龍潭馬陵山白雲菴東北四山環列中起土龍一道尾蟠山麓首注大

澗有泉涓涓下爲深潭東南流入沭水爲馬陵諸泉之冠

白玉泉在馬陵之陽山石崖下入沭水

牛鼻泉在馬陵窟瓏門子洞旁雙出如牛鼻入沭水

興龍泉馬陵山西麓入柳溝河

馬跑泉城東南泉源頭嶺相傳昔人行軍至此馬跑地得泉故名士人因

疏爲長溝以資灌溉嶺長四五里鑿之皆可出泉亦一利也

馬伏泉城東南邵家湖西馬伏溝北崖下側出

自石隙側出窟。可容人橫深數丈。俗名批
倒井

曹家泉城東南華嚴寺河石崖下白石隙滲出味甘冽

水利

雍正八年疏濬七溝河又於小沙溝建修閘壩

乾隆十三年知縣王瑁督修沂河兩岸上石工兼修石甃石壩又以孝
感河久淤水不宜洩詳請挑濬

十四年挑濬下莊河又疏濬菊花店窪湖令水行地中疏濬傅家莊溝南
橋湖溝張家莊溝以洩湖水又聽民按畝出夫挑濬册山溝

十五年以武河易於泛濫修兩岸隄工

十六年修白毛河隄

十七年知縣王瑁會同郟城縣挑濬東沭河又挑青濬龍河豐城溝泉子
岸水溝團林溝又孤山湖一帶前開渠洩水適連年大旱人糶起科後河

護岸低雜以魚梁壅阻遂成水潦不可種植而已升之堤如故十八年
李希賢相度地勢立渠長禁止魚梁督理每年疏浚乃委經歷張瀚洲
授以方略疏通積水遂開出窪地一千餘頃

二十三年知府李希賢率知縣沈玉琳逐細覈查其應行疏築之處皆辦
理如左

城北妨河南岸低矮勸民築隄七百丈以防異漲

涑河南道日寧照古道開濬一千九百八十丈

東鄉沙溝河挑長一千一百六十一丈洩入沫河

西南鄉陽明河濬長一千二百六十丈由是向城河之水洩入東加河

泉子崖水溝挑長一千四百七十丈通官橋湖窪地之水由魚溝東加河
下莊堡魚溝挑長二千五百丈以通加河又因魚溝接孤山湖尾地勢高
則水不暢流再挑長一千一百五十丈

橫山堡公莊溝挑長五百四十丈洩龍臥湖窪地之水入西加河

險降卑倫河之上流榮子堂溝係一區湖計地之水面約五百四
下流入嶧縣境燕子井河歸運

石城固溝發源新興堂濬一千三百七十丈與榮子堂溝左右並流歸燕
子井河

其西臥牛泉溝挑長九百丈洩小燕湖水入燕子井河臥牛堂之東石城
崗之西有陶墩莊其南地最下而田易淹於莊之左右掘溝二道使水有
所洩至馬家莊南入燕子井河即以挑出之上培築甬道長九百丈計
河南岸堤埝舉矮加築了埝以資捍禦了長九百九十五丈

臨沂地勢窪下又處沂沐訪沐東西二漉下游每遇上游水發各河漫
溢更加山水四集宣洩不及則淹沒田畝是以民間名窪地爲湖地無
所謂水利也疏濬決排去其害卽利也故昔之官斯土者莫不以治水
爲要務特雍乾以前府志概付闕如所可記者此耳然近數年來吾沂
水患又屢見告矣前規具在敢告留心水利者

古蹟

三代邈矣方版莫詳漢制近古史牒咸其後世分并移改代有不同一名一地今昔彼此記載詳略純駁亦異揆時勢據域圖大都不離兩漢故封而參錯出入或可擬議故所考以漢縣始次以鄉鎮里居而一方歷代興衰治亂之迹與夫人物升降之故亦略得而覘焉

漢開陽縣今沂水開河府必本名水經注治水今名又東南流注於沂沂水又南

逕開陽縣故城東縣故鄆國誤也春秋哀三年季孫斯叔孫州仇帥師

城啓陽者是矣魯故琅邪郡治也春秋後漢縣國曰琅邪縣曰都魯後住同琅邪之名

縣今在無棣縣北其地首此遂專稱全建安才輒遂爲郡故云

鄆故國 春秋昭十八年邾人入鄆 寰宇記漢開陽縣城 臨沂縣北

十五里卽鄆國今古城村南有鄆林十五里

按哀二年伐邾取沂西田卽鄆舊疆 年城啓陽明非故國杜注皆曰

開陽縣已混爲一水經注不知有鄆誤以開陽當之寰宇記不知今治

縣西南

甲

又云疑東甲即已徙此

按通鑑魏紀北伐慕容超千琅邪所過築城留兵守之則城劉宋築遂為縣治魏置州或更築之雖皆有明徵而舊傳自魏始故係之

漢緱縣

今緱縣

汝州府志鄧子城

城在鄧州

春秋襄六年吳人滅鄧

昭四年魯取鄆在嶧縣東北八十里古城尚存

向平山左與明河合城在嶧縣東北

漢蘭陵縣 史記孟荀列傳荀卿乃適楚而春申君以為蘭陵令

在沂水中

今蘭陵

晉漢郡國志東海郡蘭陵有次室亭注地道記曰故魯次室邑列

女傳有漆室之女或作次室

寰宇記蘭陵縣城承

縣東

北八十里

續考古錄在蘭山縣西南百六十

今自里里今蘭陵集

城在縣中中有牛倉三

漢襄贛縣

水經沂水又南過開陽縣東又東過襄贛縣東東從縣南西

流又加南過鄒縣西注魯連子稱陸子謂齊潛士曰魯費之象也甲舍於

襄贛者也

通輿記

有襄

縣故城在縣南

漢臨沂縣

沂水縣志 沂水縣志卷之二十一 地理志 沂水縣志卷之二十一 地理志

水經注沂水東南臨沂縣故城東

郡國志曰琅邪有臨沂縣故屬東海郡有治水注之

東海郡

漢札成

後漢志 縣

續考古錄利城縣故城在蘭山縣東南一百里又名監

官城

附錄 寰宇記海州懷仁

縣利城故城在西北六十里在縣與郟城江

南嶺榆接界處又寰宇記利城縣後魏獻帝曾於此立郡後魏當作後漢

東二十里

按三國志魏志建安三年分琅邪東海北海為城陽利城昌慮郡後漢志

注引魏氏春秋利城在沂水城時曹操禽呂布以青徐屬賊霸今遺址頗

鉅意竊所擴故當時亦號新城監官城自是有利侯國非利成也

有利城 水經注沂水又會武陽溝水水東出倉山山上有故城世謂之

監官城非也卽古有利城矣漢武帝元朔四年封城陽共王子劉釘為侯

國也其城因山為基水導山下西北流謂之武陽溝

沂山東北有古城村衆流經其北會為武陽水與沂水合卽其

漢魏其縣

續考古錄府志 垣邪魏其縣在縣

府志 東北

境未詳所據通志

同

方輿紀要地理前編 編在合治南

按漢地理志魏其注莽曰清泉今郟城古蹟有清泉在馬陵山側莽更

名必有所謂

漢臧縣 括地志臨沂縣有臧縣故城

臧氏謂曹模勳實臧縣垣邪管分屬蘭陵郡當在縣西方輿紀要臨縣城爲一地非是

垣邪境不
得全據也

按水經注沐水左瀆桑堰水注之水出襄賁是襄賁治而東也今縣屬

蘆塘一保孤懸郟境南鄰江南西達長城北界柘城東走開陽襄賁皆

古臧縣地矣縣有舜歌城又有柘城郟城有長城故城所在未詳孰是

晉僑置郵城縣

晉書荀崧子羨傳慕容安僞將王騰趙盤寇琅邪郵城

北境騷動羨討之擒騰

方輿紀要郵城廢城在沂州東北

又東晉僑置

於此永和十二年燕將王騰寇郵城徐州刺史荀羨擊卻之卽此

按集氏不從履說疑鄭武之說守郟於晉屬東海據史明神出野戰
城矣其僑置而何魏晉間鄭於兗爲重鎮兗失故僑於此繫名設兵以
衛琅邪蓋一時之制郟在南百餘里豈有越琅邪而寇郟者惟寄治未
審何所當時戰事多在沂西顧意似謂入東莞道由沂東然則非諸葛
城卽故欽矣僑置州郡有不暇詳矧於權設之縣因文互見正可補晉
志之闕

元魏臨沂縣 地形志郟郡臨沂縣注武定八年復

卽齊天保元年
故水經注不及

新城 續考古錄沂水西沐水東

當作沂
東沂西

有古城址隔武水有蘭山舊志稱

蘭山縣故城

誤在今縣南八十里正指此城

土傳亦如此皆因方
向里數誤會舊志

土人名曰新

城

州志弓春秋伐鄭圍新城府志駁之而牽於利城有新城之
目疑爲一郡二城非是然與蘭山故城分志絕無一字相涉

按元魏臨沂屬郟郡當在今治南此城西距蘭山二十餘里南至郟城
三四十里西臨沂水當卽元魏故縣臨沂舊名城則新築亦猶利城之
異稱與郟人呼今郟爲新城耳

唐蘭山縣 方輿紀要蘭山城在沂州西唐武德四年置蘭山臨沐昌樂

縣 六年省入臨沂 縣志有蘭山縣南八十里 此城在臨沂縣南八十里

此惟加城也

按唐分置三縣皆漢故疆蘭山卽戚昌樂襄賈臨沐卽邱爲移治立新

名耳臨縣必於市未損或之地旋置旋廢或城未暇築或墮盡或沿魏

舊而固有臨沂因以山名倘亦有之要之舊志未嘗以新城爲唐縣也

唐臨沐縣 續考古錄蘭山縣東有臨沐鄉 唐人其說三張元四

康王城 府志一名故縣城 沂州志故縣城相傳康王故墟前有沙堤墩謂之康

王射箭臺下有康王池不知所本 吳云魯山西南有康王池西注沂水 王康對今治

按魏書任城王雲諡曰康嘗鎮彭城甚得徐方之心爲百姓所追戀自

失淮南北朝以郁州爲用奇之地此地當琅邪胸山孔道或雲之遺愛

與

唐昌樂縣 續考古錄當在蘭山縣南四十里有昌樂社州志作常

樂

如：...有...地

右歷代縣治記載系混諸城各條本條之下

漢志中河東郡...國...
上...古今...東...水...
...孫...為...國...歷

有利...去...東...國...日...於...九...
...其...在...東...也...功...臣...表...文...帝...五...年...封...道...何...孫...則...為...國...歷...
...侯...帝...孫...至...宣...帝...中...二...十...一...年...國...除...武...元...年...得...二...年...修...廢...以...何...曾...孫...道...何...鄒...或...改...自...有...利...自...國...發...故...變...復...
本...封...與...載...記...失...文...據...
...後...自...記...
...

中邱城 後漢志臨沂注村預曰縣東北有中丘亭 水經注沂水又左

合溫水 水名 水上承溫泉陂而西南注於沂者也 沂水南逕中丘城西

春秋隱公七年夏城中丘左傳曰書不時也沂水又南逕臨沂縣故城東

按此城當在諸葛城北湯河入沂故道南沂河東岸葉氏牽附景說謂

在今治東北五十里而實之以葛溝葛溝實距今治九十湯河故道之

北古城廢沒多矣必求其地以實之則太平近是

防邑 續考古錄僖公十四年季姬與鄆子遇於防杜注今琅邪緡縣

按杜注作鄆國今琅邪緡縣杜不能指防所在而意其近鄆故云然耳

疑不在今境姑從葉氏係此備考

石城 通鑑晉咸和元年彭城內史劉續復據蘭陵石城石瞻攻拔之

地形志蘭陵石城山 今在西北二十里 城山 在西北二十里 石城山 在西北二十里 石城山 在西北二十里

僧辯城 實字記王僧辯城在臨沂縣東北五十里 和 梁將王僧辯

屯兵於此 府志蘭山縣東北四十里 府志不從漢乘王僧辯城土人名為諸葛城之說里數不如舊所指當是半城驛或作半程

今台北四十五里碑記古城

按辯為辨本字讀如半借為辯論字音與辨混而本義廢攷魏書孝昌

三年正月梁彭羣王辯率眾數萬逼琅邪詔討之至七月斬羣字作辯

通鑑同而云闕琅邪爾時古音義猶存名殆讀半意城辯所築以逼闕

者僧辯為將一伐兗州未嘗至此惟其名重因而致訛與府志記事門

王辯乃作辨葉氏引書悉作辨未免擅改

舜歌城 續考古錄蘭山縣西南四 府志 十里 州府志皆附會舜南巡事

按晉劉裕伐南燕宋書義熙五年五月至下邳留船艦輜重步軍進琅

邪所過築城留守此城據陵谷之間當南北孔道意裕所築或作舜哥

或作舜過今音轉順河實不近水惟無作順過者

嫂姑城 續考古錄 蘭山縣西 北三十里

義堂利州志改之為城附會為管仲城小波府志自從以為自己邑名也

姑穀同音城形小肉高相傳積穀之所因志又傳為管仲積穀處意兵爭時屯積地耳

名出士人載筆者以意赴音推字索解罔不支離此等事無緣起不應闡

入又如青駝寺之穆

州志作穆云魯穆公

公城

疑或莫容之訛

傅家莊之城子舊志作傅家城

者皆無考其非城而村名者則蘭陵西北四十里有魯城

宋小坡舊御車側城及之

縣東

五十里有城子河

或云漢會置縣

莫詳所自至舊志之鍾離城

此古齊采之誤葉氏辨城在全海州與宋孟憲黃對

鄧王城

鄧王山上有築迹十人相傳鄧飛虎草寇耳不名鄧王城

則無之惟柞城規模類治所列後備攷

柞城

西蒼山西東迦河東周六七里邨境過半或以長城為莫貴因指此城為齊乘所稱之鍾離城或曰鑿城州志作柞王城葉氏因記柞王常勝金史作柞非比地

晉發千戍

續考古錄 元和志晉元帝於琅邪郡城置發千戍以南軍鎮

之然則即開陽城矣齊乘稱沂州東北有小營城晉發千戍營似誤

亶邱戍

方輿紀要沂州東北梁

武帝本紀

普通五年

十月辛巳

彭寶孫克魏琅

邪

甲申冠櫛王城通鑑亦作檀丘

進拔亶邱戍又拔東莞即此

按其日間不必定屬縣境晉書石勒載記蔡豹收徐龜於檀丘似卽此地又蔡豹傳石季龍屯鉅平將攻豹豹遁還下邳徐龜取豹輜重於檀丘豹既進據下城地必去下不遠斷無置輜重於沂東者顧此說東北尤不足據姑從之係縣備考

宋力邵鎮

今沂東南五十里首輔力
鎮石門鎮王相鎮未詳

金長任鎮

沂東北六十里村名長任鎮三據金碑
官題名有監長任鎮酒稅者定爲金長任鎮

按任蓋汪之訛字公文一誤不可復改史有不足據也

向城鎮

今沂西南一百一十里文峯山
與向城鎮或曰金鎮故向城

故向城

向城東西
邊南三里

春秋左傳襄二十一年春及莒平孟莊子會莒人盟於

攷疆鄆田莒
魯相攻至此

向 欽定讀本注向莒地今沂州府西南百二里有向故城

始平會地宜在鄆時屬莒故云城西西北西湖水僅舊有會盟城有碑春秋諸侯
會盟處於河蓋吳七年吳徵百牢之會也此此向爲故鄆國之向無疑

按考向者異說紛如城距鄆城不十里以爲古向國者非已卽謂桓十
六年城向之向毋亦偪處實甚恐桓時魯境未必及此季文子卒於鄆

滅之前年鄆已魯屬故得葬文峯而爭鄆田也地名向者比縣而是費
志有小香城土人云亦作向呼如香此土音亦然古說不足徵徵者後
起降從金志為確

明羅藤

音轉 如同

鎮

明地理志沂州西南有羅藤鎮

石城山 西南

世稱縣有七十二屯所齊乘謂縣西境自金割屬金有向城鎮是固然矣
然則縣境之割由於屯所屯所之興其金元之際乎馬蘭屯蘭陵西去五
十里元霄屯至與泗水接壤封域遙控若爾知當時遺黎盡矣

永嘉故臺

寰宇記在臨沂縣治西南二里琅邪王睿永嘉中所築

世亦 稱琅

邪臺今 無存

邸閣

蘭陵西南十二里村名故宋鹽河南岸儲粟之所也通考謂邸閣始於諸葛斜谷之役
據三國志注漢末已見後代例置漕河岸上架木為之東湖故道西岸又有曬米城

膝狀砦

通鑑宋紹興二十一年沂民壁蒼山者數十萬金人圍之久不

下砦首膝狀告急於

知沂 州事

魏勝勝提兵往

又金人解蒼山圍

山東麗今名馬 山上有遺迹有

患民泉可飲萬人環山岡 頭百餘里古皆稱蒼山也

右鎮戍類列國征役亟矣秦漢諸縣多襲成迹晉魏兵爭劇廢殆盡疆場寥廓則設州置戍資控禦而此邦之禍儻焉隋有盧明月唐有黃巢五季之亂至宋而鎮興校戍有常矣凡以鄉亭分勢不足爲制也迨保甲免役行而南渡滕豳乃以鄉人顯於是團保之說尙焉近又廢驛遞墩堡秦漢鄉亭法意蕩然矣

阜鄉亭

斧山之陽世傳秦始皇爲安期生立祠處或曰在安邱縣

廣平亭 後漢書琅邪王京傳葬東海卽丘之廣平亭有詔割亭屬開陽

按後漢志卽邱縣本琅邪封內割屬之詔蓋卽邱此亭獨出沂西近開陽耳今攷琅邪冢卽其地說詳邱墓

叢亭 後漢志臨沂有叢亭注博物記曰縣東界次睢有大叢社民謂之食人社卽次睢之社 伍輯之從征記臨沂厚丘間有次睢里社常以人祭襄公使邾子用鄆子處相承雇貧人命齊潔祭時縛著社前如見牲犧魏初乃止

見藝文類聚

按地當在沭河馬陵山附近何以屬臨沂臨沂中隔開陽卽邱何以得與厚邱相接俟攷

慈鄉 晉書劉超傳琅邪臨沂人城陽景王章之後也章七世孫封臨沂

縣慈鄉侯

王子伋表不載或曰卽慈鄉侯按其世數適符

子孫因家焉

按續考古錄據杜注姑幕縣東北茲亭以爲卽漢茲鄉縣在今安邱境然表亦有茲侯而志無茲縣則茲亭未必卽茲鄉矣或臨沂自有慈鄉或茲鄉侯食臨沂表脫載固未敢定要超家傳必不誤意者初封茲鄉後漢并入臨沂故傳爲臨沂慈鄉特音文小異耳今不詳所在費縣東

有城陽社

都鄉南仁里 唐書宰相世系表王吉始家皋虞後徙臨沂都鄉南仁里

地失考

中都鄉中都里 南齊書高帝紀蕭何孫侍中彪免官居東海蘭陵縣中

都鄉中都里

蘭陵北十里中村舊傳中里村蓋中都里之訛南有蕭王墓

延東甲 書漢五行志惠帝二年兩龍見蘭陵廷東里溫陵

中 溫陵西二里有溫陵鄉多九侯相傳蘭陵盛時民居
北是平東中地交師古以溫陵爲一姓名恐未確

高里 府志蘭山縣北八十里舊傳子羔莊至今子姓繁演

二疏城 府志蘭山縣西南百五十里漢二疏歸老於此東北有散金臺

城在中高故曰散金臺一以金城今土人指城南有樹之臺亦不足據齊乘謂後人築城誌惠城內古寺
是具故也是魯傳城內皆平 奈田今漢柘盜伐寺毀軀亦廢在維株鎮南里許石城山北有村曰老書
讀書處

孝子里 府志蘭山縣北二十 當作 五里孝感河側 今名孝友村
管王莊故居

王導故居 寰宇記臨沂縣東北三十八里 疑即孝
友村

按所記休徵墓在縣東北五十里則在此地北今乃在孝友村南知其

里數不足據也

王右軍故宅 治城西南隅普照寺據集柳碑諸王南遷舍宅爲寺
東有曬書臺南有澤筆池一日洗硯池皆其遺迹

將軍里 治南四十里城子村
明太傅楊肇其故宅

右鄉亭里居諸無攷及已見前注與山水等條者不復列他如作字夾谷

之非地概亭之不屬相公註

樊喻里之無稽臨光侯

花園惡

人也闕之斯人云歿無稱是病甘棠猶惜矧於邱壟敬其子孫能無及其先人乎志冢墓

季文子墓

舊傳神峯山今莫能指謂在山下者非

左邱明墓

同城東南十里許左家官首在墓在樹中離東南百許步有墓方鋪築道也道咸闕區陷入者見有門象書左邱明墓云

按左子中都人墓西距小中村不過二十里是中都鄉地矣寰宇記謂在承縣東北七十里較肥城墓為有據

荀卿墓

地形志蘭陵有荀卿冢

故城東南一里俗有荀子軸中墓皆非因之墓一八段論荀卿

蕭望之墓

上碑前之墓不謂之蘭陵北八里三家碑時行馬翁仲獨有存者

按望之墓在杜陵唐書五行志有明據意此齊梁時追王者耳蕭氏林墓多有寰宇記倡謂望之府志和以諸子耐葬尤為訛說不可從

漢疏廣墓

寰宇記承縣東北四十里

疏受墓

寰宇記承縣東北四十二里

散金城南東承皆疏氏墓

後漢張郃墓

張郃字子孫，河內汲人。官至大將軍，封侯。其墓在臨邑縣北。

諸葛武侯先塋

府志蘭山縣北茶芽山東其墳砌以碎石灌以鐵汁

家傳

侯明母葬

晉琅邪武王伯墓

府志蘭山縣城東一里

世稱琅邪

按晉書宣王傳伯夫人次子弟扶風王駿傳母伏太妃隨亮在官汝南王亮初封扶風鎮關中徵入輔政遇楚王瑋之難是太妃未嘗至琅邪也伯薨於太康四年臨終表求葬母太妃陵次帝許之太妃卒葬史雖不著意必附近宣陵是伯返葬洛陽也則此墓非漢孝王而何又治城南古冢四白莊一傳冢屯二其一稍遠在無梁殿皆無攷京傳八世墓宜皆在此伯惟子觀薨於國然東晉繼統修祭無聞恐亦未必葬是矣

王祥墓 地形志卽丘有王休徵冢

諸葛城西南八里孝友村東南十二里八子山下

元管仲祿墓 府志蘭山縣北一里

密珍墓

今在

明陳墓

府志蘭山縣西北三里

王塚墓

府志蘭山縣東南三甲

楊肇墓

府志蘭山縣西三十里娘娘廟東

楊蕃墓

今在南八十里

宋鳴梧墓

非蘭山縣子湖

宋鳴到墓

向城保

孫一府墓

府志蘭山縣西南百一十里橫山

此墓不詳
見本傳

清翁熊兆墓

今在九

王飛翁墓

今治東七十里

里居

墓之志必其人有不泯者次之著於史次之望於鄉若飛翁自奇

士爰登舊載以增無替

詳在

所謂甯過而存之有其舉之莫敢

廢也云爾

先賢高子墓墓

高子墓數里在齊安縣北四十里高丈餘上有廟北有故宋時河衛有五路三
古棠子殿數間泰安姓於立碑歷諸書姓出於子又遇志子亭在臨陵北十里齊來
向子城偶按二書雖可據未必即指此像宋之文明何至於古人墓上殿築現先賢
敢謂必不在此然河城唐突實大不可特著之後俟博雅者攷稽而論定焉



墳墓補遺

李錫墓 在城北涑水

韋邦臣墓 在城西五里王莊

韋傲弦墓 在城西十五里敦禮村

韋祚興墓 同上



臨古縣志卷一

民風

社會風俗視政治宗教爲變遷故其政治宗教同者其風俗亦同其政治宗教異者其風俗亦異此世界之公例矣今採摭各史志以存其舊復臚舉諸習慣以徵其同庶吾社會之真相得而開物成務者知所以造就陶鎔之平則進化有期矣

民風見於史志者

漢書 君子好稼穡惡浮食以致蓄藏

方輿勝覽 人無爭鬪

文獻通考 西晉之末爲爭戰之地百年間傷凌滋甚自宇宙平一又如

近古之風焉

通志 地廣而民聚俗敦禮讓好名譽猶有古風雖功名人物不逮漢晉而風氣之厚人情之樸未改也

州志 婚葬從儉衣服惟素

民風徵於習慣者

婚嫁 俗重婚嫁先期納采問名猶存古制至合巹坐夫鞍則自唐五代以來皆沿而行之不尙親迎然間有舉者大抵盛輿馬飾儀衛以爲耳目

禮論婚之始以族姓爲重不責貲財惟早婚之俗未能盡免

喪祭 喪時大小斂附身衣服皆取美好尤兢兢於棺槨平日聞有松柏

爲假輿馬飾屏樓閣之屬必備故耗費甚鉅期功之喪尙絰帶素衣士俗

少宗嗣其歲時致祭多於墓於寢所薦諸物以其節而紙錢爲先

歲時 每歲除夕先期治祭品皆豐潔元且率妻子以祀告諸神然後致

祭祖考若有宗祠致祭族人咸集肅然無敢譁者里黨具衣冠拜賀通殷

勤盛酒食相款其脯糈問遺春帖桃符庭燎爆竹若守歲饋歲與鄰境相

同上元燈火沿於唐代亦多竹馬秧歌諸戲金鼓喧闐有鄉儺餘風女子

邀紫姑問吉凶事又相率出遊曰走百病二月二日味爽庭院各畫灰爲
重圍中實五穀塵以石謂之填倉清明節男女佩柳又以柳枝插簷人十
就出遊尤重拜掃往往冒雨上塚四月八日鄉人爭結浮屠會端午節角
黍艾酒通行無異又以綵縷繫兒女指腕俟得雨除之六月六日士人曝
書婦女曬針縐七月七日家陳瓜果乞巧及望祭墓中秋日咸單饌月餅
瓜果酌酒酬月至夜分乃已九月九日蒸華糕好事者登高飲菊酒十月
朔祭墓農家設酒設宴備人名曰散場十一月至日祭先拜尊長如元日
禮女子歸寧十二月八日以井水浴蠶食七寶粥二十四日設糖餅果菜
酬灶他立春日則家食蔗蔗謂之咬春或以甕貯水名爲神水以釀酒亦
有用土牛土塗灶及蠶室以除蟻者

物產

臨沂地值溫帶氣候和煦兼具大陸海洋二性質故百昌怒生礦脈縱橫
爲天然物之陳列場然農學不講樹藝無術其開採諸煤礦者亦第狃於

上法不足握勝算故飢饉時告乾沒恆聞且來外人之垂涎焉此固專其業者之咎而亦上天不知提倡振興之過也今取其品彙備誌之而關於農工商業者尤不敢忽庶他日有能者導其先路盡地利以生財轉物材爲熟貨日發大地之精英而宏闢富源乎則拭目俟之矣

食品 麥大小二種又穰麥有黑白二種雀麥卽燕麥莖細可製帽簾亦可飼畜凡麥麵作餅爲民食主要又可製麵釀者用之故縣境農業以麥爲重 黍禾屬之粘者俗曰黃米可作糕釀黃酒 稌黍之不粘者俗謂爲稷 稷卽高粱一日蜀秫種類不一不能食麥者以此爲主要食品製醋蒸酒出售甚易且縣境山少柴薪爨用秫稽又可製屋箔故種者特多然莖高逾丈蒙茸遍野盜賊恃以藏身名曰青紗障亦地方之一害也○穀穗大粒粗者梁穗小粒細者粟俗總名穀子米曰小米不去其殼曆久不壞最宜囤藏 稻不粘者粳米粘者糯米縣無水田惟窪地宜之種者少 黍有水旱二種沂東及沐河沿岸城北各鄉以此爲主要食品葉可

爲黃青屋飼牛。蓋因可磨麵亦以麥名種。豆失期則種以濟荒。豆
黑白黃褐數色作腐榨油利用最廣。又亦小豆綠豆大小豌豆豇豆
皆可充糧。刀豆扁豆蜂腰豆角充蔬。○脂麻一名油麻。卽胡麻。有黑白
赤三種。用以榨油造餅餌。黑者卽巨勝子入藥。○落花生小大兩種。白
緒時大者盛行。小者幾廢。用以榨油銷行極廣。兼充炒食。利於小本營業。
○花椒木本其實味辛烈。○番椒草本實如筆頭紅色味辣。○小茴香較
大茴香稍小。○非初生之韭黃最佳。○葱。○蒜。種藝者大蒜野生者澤蒜。
○薤。似韭葉闊。○芫荽。○同蒿。○白菜有數種。入冬味美。或以爲菘。○芥
菜。一曰辣菜。秋種夏收。宜茹。又一種冬種子作末名芥末。味辛烈。白芥入
藥。○菠菜。○芹。○莧。俗名芸菁菜。有數種。○蒿。卽生菜。食莖。○芸菁。卽
蓬菜。食莖。○蔓菁。卽諸葛菜。或亦以爲菘。食根。又一種高莖紫花野生。亦
名諸葛菜。○辣菜。蔓菁之類。食根。味辛。中葷。又一種大者名披辣。○薇。卽
野豌豆。○馬齒莧。○芥。卽苦菜。○濟甘菜。春日婦女挑取之。○灰。卽灰。

菜○藏俗名小兒拳以人種薯蕷即山藥○芋大葉根生子俗呼毛芋

○甘藷即地瓜種者極多貧民以爲糧俗呼紅藷白藷○蘿蔔即萊菔水

蘿蔔胡蘿蔔各有數種中菹水蘿蔔入伏種者可數月食子入藥○金針

即萱花乾之可行遠○百合鱗莖及花均可食○菜瓜中菹○稍瓜青白

二色○黃瓜即胡瓜○南瓜即番瓜形有長扁之異味甘○北瓜小於南

瓜少味○攪瓜形長熟去皮箸攪其瓢縷縷如絲○絲瓜形細長嫩可食

秋後其瓢如絡可拭物○甜瓜有數種宜生食○西瓜有數種色不一宜

生食○冬瓜極大色青白少味○壺盧即匏以作瓢甘者嫩時可食形長

者瓠子充蔬○茄有紫白兩種○土菌有含毒者食之殺人○地耳俗名

地捲皮○木耳即樹雞○杏大小數種仁甜者名巴旦杏○桃種類不一

冬熟者楸即耗爾雅作旄凍桃也○李○梨青黃數種木中鐫字劣者櫛

味酸 柿俗作柿宜製餅 山櫨大者羊枕小者山裏紅土人呼大者唐

棗小者山查宜糖食亦入藥○棗大小數種宜乾別有酸棗即棗仁入藥

○平仲即白果 名銀杏仁可食木材良○核桃即胡桃仁可食木質佳

○栗房有刺木材良

以上三種均能行氣○冬果服實車者視爲上藥

○棠梨即白棠

子酸美赤棠味澀木中鑄字○棣即郁李子小如櫻桃五月熟○櫻桃即

含桃○林檎即來禽俗名花紅亦曰蜜果又有似李之蜜果非此○葢婆

本草以爲奈縣境不多○櫻俗名櫻棗即君遷○木瓜即楸花似海棠○

檳櫨木瓜無重蒂者俗曰木梨○文官果葉細碎花紅白色一房數子仁

可食俗用其木作神主○葡萄有數種野者即奠釀酒之法尙未得○蓮

子可食人藥根爲藕充蔬○菱○芡即鷄頭子人藥○鳧茈即葶藶

四種亦產○淡巴菰即煙草明嘉靖時自呂宋入中國燃火吸食一日菸邑

中以種菸製菸爲業者甚多

用品○松俗呼馬尾松有三鍼七鍼之別蒼山一帶最多土人取爲燃料

○柏俗呼片松材中棺價極昂墳墓多植之○檜松身柏葉只有一種檜

柏俗呼刺松均不中棺材○杉類松而幹端直產不多○梓揪之白者其

葉長細俗呼倒口香 楸有數種材最 棟實名金鈴子入藥 梧桐

有青赤白 種材輕而不 楸有刺楸糠楸二種元莢後莢又一種俗

名拗楸卽粉先葉後莢 槐木材佳花中染實入藥 椿葉嫩中食俗曰

香椿材佳 樗似椿不可食俗曰臭椿葉最宜蠶繭境多飼者木材亦可

用 櫟卽柞葉尖長不結實者絨結實者栩其實爲椽 榭實小於椽葉

掌狀用以爲箇俗名薄落葉蓋不落之轉音柞榭均中飼山蠶 柳條之

下垂者倒垂柳向上者楊柳木不堅 楊株大葉圓有青白二種材中棟

梁 櫟有黃白數種堅可爲車 檜剛木中車材花白如雪宜接桂花俗

名檜根子 檜柳卽平柳莢如燕 槭似江南之楓 桑有魯桑花桑之

分地非不宜桑而種植之法未盡善學校提倡尙鮮進步 柘亦可飼蠶

用者少 棉木棉之草本者絮中紡織功不在桑麻下 麻雄者爲臬麻

雌者爲苴麻中績 皂莢樹高大結莢長三四寸爲去垢品之原料刺入

藥 藍中染有三種 紅藍卽紅花中染亦入藥自洋色輸入種者漸少

紫草中染亦入藥。茜卽茹蘆蔓生有刺俗名拉拉秧中染亦入藥。淡竹葉一名碧蟬花中畫色。莎卽臺中爲葺俗名姜巴苗。茅無毛者爲菅可索綯。蒲水草可織席。茨俗名山黃草可苫屋。蘆小而中實者荻可織席。竹縣境竹園不多製造未發達。檉卽紅柳俗名陰柳條可製篋。荆卽楚赤莖者栝條可爲篋。白蠟條可爲篋有紅者。檉嫩多刺可爲藩籬。楮皮可作紙汁可代膠惜本地鮮製者。木材可見這品者不復

述

藥品。桔梗。薺萋名甜桔梗苗名隱忍。黃精。葳蕤卽爾雅委萎。遠志卽爾雅棘菟苗名小草。淫羊藿蒼山者良。地榆俗名西瓜葶花可染。丹參卽奔馬草。白頭翁。芩。柴胡卽地蕪。苦參俗名野槐根。細辛卽少辛。白微卽爾雅之蒔。白前卽石藍。香附子卽莎草根俗名姜巴。蛇床子卽爾雅臙牀。紫蘇卽爾雅桂荏。艾卽爾雅冰臺。茺蔚卽益母草卽擁俗名添母科。青箱卽野亂冠子一名青決

明人蘇曰山牛蒡卽山曲曲菜○小前曰子針草卽曲曲菜○夏結草

卽鐵色草○食耳卽爾雅詩卷耳○蒼耳子俗名綿蒼耳○蒼耳卽

黏蒼子子名小胡麻○酸漿卽爾雅寒漿卽葳○地膚卽爾雅之箭俗名

菜掃帚○王不留行俗名麥摺子又名燈籠科○葶藶卽爾雅之藶也俗

名剪子股○車前卽爾雅之馬烏詩采采芣苢是○鱧腸卽旱蓮草○疾

藥禁詞曰葳○紫花地丁俗名老風毬○黃花地丁卽蒲公英俗曰勃勃

丁○鬼鍼草俗名小鬼杖○澤漆俗名貓子眼○蓖麻有大小二種子可

榨油○天南星別名半夏精○半夏俗名老鵝眼爲縣境特產○射干卽

扁竹花黃色紫者蝴蝶蘭○芫花可以毒魚○菟絲卽爾雅唐蒙○青木

香卽馬兜鈴○牽牛子卽黑白丑○桔萸卽果臝之實根名天花粉○百

部卽野天門冬○何首烏卽交藤有赤白二種○白蔘卽貓兒卵○山豆

根卽黃結○威靈仙俗名黑狗筋○忍冬卽金銀藤花名金銀花○羊蹄

卽詩言采其蓬俗名牛舌頭葉小味酸者曰酸模○石韋俗名金茶齒○

石胡荽卽鵝不食草一名野茺萎○慈苣俗名玉米○枸杞大小二種根卽地骨皮○瞿麥卽石竹子○旋覆花俗名貓耳朵○篇蓄俗名豬圈草○山慈姑俗名雙尾子○荆芥俗名滿山吳○薄荷俗名蛙香○卷柏俗名萬年松○馬勃卽灰菰○澤蘭卽地溜子苗或謂卽古之蘭草○葛根粉者良○惡實卽牛蒡子○香鈴子卽香椿子○土鶴蝨卽胡服子○青黛俗名靛花○雲南俗名紫菀豆○茵陳蒿以外有青蒿白蒿黃花蒿○馬鞭草卽龍牙草○馬蘭一名紫菊○羅摩卽詩芄蘭俗名婆婆針線包又名老娘瓢○骨精草卽戴星草○透骨草俗名鷓子嘴○木賊草卽接骨草工匠製造兼用之○虎耳草俗名金絲荷葉其似月人藥名各隨見本出花品○梅色分白紅瓣有雙置○牡丹又名木芍藥各色皆備○芍藥草本亞於牡丹○海棠貼梗垂絲西府三種又有望月硃砂二種○辛夷卽木筆白者玉蘭一面紅一面白者木蘭○雪毬卽繡毬花○紫荊一名滿條紅○紫薇卽百日紅○危子今作桅卽蘆薈○杜鵑有映山紅山躑躅

之名葉細花小色鮮瓣密者爲石巖南杜鵑也草杜鵑木本花紅白色○
木槿一名舜朝開暮落○合驩有合昏夜台青棠之名卽馬櫻花俗曰紅
英子樹○木芙蓉一名拒霜○蠟梅一名黃梅盛開半含曰磬口次曰荷
花以外種類不一子種不經接者曰狗英○瑞香一名風流樹楚詞所謂
露甲也開與瑞香同時幹葉亦同而枝柔剝可縮結者曰結香○夾竹桃
嬌豔類桃葉狹長似竹不一色○天燭卽青精冬結紅子成穗○絲金桃
花似桃而黃心有黃鬚○榆葉梅葉似榆花紅嬌豔若梅又有白者黃者
丁香紫白二色○迎春一名金腰帶○探春後迎春而開○金雀以色
形名○荼蘼一作酴醾○薔薇曰刺紅結子名營實入藥寶相金鉢孟佛
見笑七姊妹十姊妹皆其類○玫瑰可製糖○月季花一名月月紅○木
香色白香濃○棣棠花小而黃○凌霄俗名龍鬚花依附而生卽紫葳入
藥○荷花卽蓮已發爲芙蕖未發爲菡萏根爲藕子可食亦入藥又有一
種葉作橈圓浮水面開白花如荷者俗亦名芙蕖多於盆中種之○金盞

卽長存花 翦春羅卽碎翦羅 翦秋羅卽漢宮秋 翦紅紗卽瓣密之
石竹花 石竹花一名繡竹 罌粟卽米囊花別種爲麗春 虞美人卽
滿園春 萱淡黃者卽金針菜丹黃者鳳頭萱不可食字又作護護菱忘
憂療愁宜男皆其名 蜀葵卽爾雅之葍一名一丈紅 山丹卽紅白合
鳳仙花 下人藥 金錢花 一名夜落金錢朱色朝開夜落形如錢 玉
簪卽白鶴仙 秋葵卽側金盞 菊野菊甘菊入藥盆玩之菊不下百種
西番菊一名迎陽花 鷄冠燂者爲後庭花 旱蓮卽山蓮 鐵線蓮
蔓生心黑色如鐵線 子午蓮蔓生蕊作數層 玉字蘭俗名冬青蔓生
開小白花形如卍字香甚濃 荷包牡丹莖葉同牡丹花月紅形如荷包
秋海棠卽斷腸花 蓼凡數種青蓼入藥香蓼可爲生菜高大者俗曰
水紅 草茉莉卽粉豆花色不一 其不作花而可玩者有老年卽雁
來紅紅紫黃綠相兼者曰十樣錦菖蒲萬年青書帶草吉祥草翠雲草等

以上植物

禽類○鷓春間多業抗鷓者養鷓者取焉○鴨由抗而生者多其鷓鴨卵均利於小本經紀近年雞卵價極漲野鴨謂之鳧以鎗取之○鷓有數色其糞宜田富者或畜之○雉味美毛有文彩○春令爲冬季食品大宗以網取之○鵝近水者畜之取其卵俗不以充饌○燕有家燕山燕二種○鷓俗名喜鵲又有山鷓卽鷓○鷓毛有斑無斑者鷓卽鷓似鷓嘴長者鷓在泥塗間○鷓鷓巧於爲巢卽巧婦俗名榆葉入饌○雀居瓦屋中隨處有之又有似雀而黃者曰黃雀○斑鳩卽祝鳩鳩卽布穀○桑扈俗名蠟嘴○戴勝俗名花蒲扇○鷓卽啄木鳥○練雀有紅白二色俗名拖白練拖紅練○伯勞卽鷓○鷓鳩俗呼駕犁○鷹鷂鳥大小不一有雕鷂鷂隼鷂鷂等名小者鷂○鷂卽鷂惡聲鳥大者鷂鷂聲如老人卽訓狐俗名狼鷂○鳥卽鴉有二種純黑反哺者慈烏腹白項白者反是○鷓似鴻而大○鷓卽天鷓○鷓鷂俗名紅鷓沂河中有之○鷓俗名沙鷓子○鷓大鳥俗呼音如卜○鷓鷂純白高足頭有長毛○鷓俗名鷓鷂○鷓鷂色黑

能捕魚○鵝食魚鳥一種以嘴畫沙求魚終日不息名漫畫一種凝立俟魚過取之名信天緣俗名青莊○鵝卽魚翠○雁春秋兩次經過

十而歲時成羣經過者俗曰過鳥不能悉紀

獸類○馬代北來者良每年十月太公祠會販者雲集○牛黃牛多間有水牛力大而性畏寒不甚宜牛黃入藥縣境多有○犬各種皆有用以守戶○羊山羊繇羊二種畜者以羣計充庖並利用以糞田○豕比戶畜之充庖亦利糞田○驢利用轉磨負販畜者亦多○騾本地孳生用以駕車良者價極昂○貓比戶畜之以捕鼠○鼠害人之獸有家鼠田鼠倉鼠之異○鼬黃鼠喙不黑者俗名黃鼠狼農人設械捕之以供筆工裘人之用每年輸出極多○狐俗名大兔獵者取之售其皮○狸用與狐同○兔刈豆後多出現獵者取之食其肉售其皮○狼禾稼茂時間有之○蝟皮可爲膏瘰疾○權皮作坐具可避溼

魚類○鯉有赤黃黑三種○鱒似鯉眼赤○鯽似鯉而小○黃鯛扁身細

鱗多脂○鰾俗名吞花魚味美產孝河者最佳無斑者鱸○鯉即鯉有黃白二色○魴扁身細鱗○鰻無鱗口闊有青白二色○鱖似蛇無鱗○鮠似鱖而短○鰻身圓口闊腹平俗名鮎頭○鮠身圓有點俗名吹沙○鱧即黑魚○條俗名蠶條魚形小○鯉即黃頰魚○鮫俗名花鮫魚○魷魚俗名剛針魚○鱖似鯉而大有青白二種○花魚出西泖河上流形小身圓微斑味美至下流則變為郟城特產○縣境多大河非無水產但零星捕販無所謂魚業冬季販魚者自微山湖來其味不美螺蟹鼈蚌所在有之鮮味自海上來者為商販大宗

蟲類○蠶臨沂俗尚飼蠶絹絲繭皆輸出品益以學校之研究將來可望發達○蜂飼養蜜蜂事簡利厚農家最宜縣境尚不普遍土蜂木蜂等各為一類○草蟲以翼鳴奇音青色俗呼叫蠅大小兩種其小者謂之邦邦即詩傳所謂常羊也可供賞玩邑民糊紙為籠販賣遍大江南北○蟋蟀俗呼土蟄亦曰趨趨皆促織之轉音不一種縣境鬪蟀之風不盛養者但

供玩好。蝮蝶形狀不一，每產害蟲。蜻蜓青黃赤三種。蜘蛛種類多。
○螢俗名火燄蟲，遺卵必於腐草上。○螳螂俗名刀螂，子曰螻蛄，入藥。○
蚯蚓俗名曲蟾。○阜螽俗名螞蚱。○蛻螂有大小二種。○蟬有數種，俗名
節了，其蛻入藥。○蟻大小數種。○蠍。○蝸牛在水者，田螺入藥。○顛當卽
螻蛄，俗名丁當。○螻蛄能害稼。○地蠶能害稼。○蠋卽豆蟲，野人捕食之。
○螻蛄。○水蛭入藥。○伊威卽溼生蟲。○廬卽土鼈。○蚊不一種，似蚊小
者，蚋。○蠅青蒼兩種。○蟾蜍俗名癩蝦蟆，蟾酥入藥，爲邑中特產。○蛙入
饌。○蝌蚪卽蝦蟆未長成者，入藥。○蚰蜒。○蜥蜴在屋壁者，守宮。○蛇有
數色，其蛻入藥。○馬陸卽百足蟲。○蝮蟻卽鑿木蟲。○螻蛄卽狗蠍子。○
鬻桑卽天牛。○樗鷄卽紅娘子，入藥。○斑蝥入藥。

以上動物

非金類。○金鋼石有明淨如水而無色者，有白黃紅綠諸色者，用爲寶飾。
小者可劃玻璃，往往揀而得之，不恆有。○炭有火炭、黏炭二類，火炭以代

薪黏炭製煉成燠其用至廣縣境開採不一處大半仍用舊法 白土粉
馬陵山產○無名異一名鬼嘯子產沙中入藥

輕金類○鐵有刮土成者有燒灰淋汁者○硝有朴硝火硝二種可製軍
火並入藥○灰石可燒爲石灰利建築

重金類○鐵礦質有顯於地上者有雜於土中者未能開採

石類○瑪瑙有胡桃紋苔紋數種產紅埠寺蒼山亦有紅埠寺又產一種
石可刻印○紫石英唐時列於貢品○竹葉石竹个歷歷產南廟山○硯
石徐公店產薛南山亦有之○白石可作碾磑山西仙子峪產○磁石艾
山之麓產之○青石可作橋梁碑碣仙子峪南廟山等處產○礪石清泉
南磨石山產○紅石三井村集子莊等處產○羊肝石石柱山產質不堅
可作水磨盤○香山石多層疊可供几案玩賞

以上礦物

布帛類○布有平機闊布小布毛布等近年邑人有設織染公司者所織

愛國布行銷漸廣○繪家繭績絲成之俗名綿紬 絹家繭抽絲所織軟
潔爲縣境紡織品之冠○山紬山繭抽絲製成亦有名○椿紬較山紬爲
多椿繭抽絲所製 小繭紬椒繭所製

器用類○鍋鐵傅家莊爲鐵冶聚會之地所鑄鍋鐵最多兼造各種鐵器
○盥用泥作坯外塗黑釉朱陳村爲出產地○大缸沙壺壺綠色者粗黑
色者精與磁缸均以湖西堦爲出產地以上三種行銷均廣○氈以羊毛
爲之○紙以桑楮等皮爲之又有草紙產地不一○席粗者編草及高粱
稽爲之細者以高粱細荏作蔑爲之有花紋軟滑中臥具○草帽以麥
莖製成○筐用樹條製○草鞋以蒿草爲之○繩有皮麻猪毛等類○馬
鈴用銅造出本城南關尙氏世業○裁衣剪用鐵造出本城杜氏世業
飲食類○酒蒸白酒者爲大商運販極廣近年苦於重稅蘭陵酒自古著
名爲特別製造品今設公司○油榨豆油花生油均爲大商運販亦廣邑
人有用新法機器製造者

藥物類 ○接骨膏朱陳村民製治折傷金刃傷神效 眼藥五河濱船流
村所出頗佳 ○唾沫膏青駝寺之特產治破傷 ○豨薟膏用豨薟草搗汁
熬成

以上製造物

臨沂縣志卷四

秩祀

太西分治民事神爲一中國合治民事神爲一故太西之祀典上有樸伯掌之下有畢協牧師任之與治民之官絕不相謀中國則自天子以及大夫士凡有斯民之責者卽無不有祝釐祈報之責此其至不同者也特是主祭之責雖不同而其必本敬信以將事也則無不同蓋以達天人之際通幽明之郵斷不容苟且因循聊飾奉行之虛文也前清時秩祀典禮率士同遵各縣志乘有載有否民國肇建惟孔子祀典有加無已關侯廟合祀岳王其餘壇壝祠廟漸以弛矣茲志孔子廟特詳以示重道崇儒之意餘悉臚列以俟夫治舊聞者考焉

孔子廟在縣治西舊在東南宋靖康燬於火金守臣高召卜遷今地其後再燬再葺元末兵燹故址僅存明洪武二年知州羅希孟重建正統間知州賀禎再修弘治間知州張鳳吳寅正德間知州朱袞相繼增修嘉靖三

十五年東兗道任希祖見廟廡圯壞呈請拆淨府殿房重建清乾隆初知府李希賢道光十五年知府熊遇泰光緒九年知府錫恩重加修繕其制中爲大成殿東西爲兩廡廡北爲神厨神庫南爲戟門今名大成門門南爲泮池上有石梁東爲名宦祠西爲鄉賢祠萬歷七年知州李夢建前爲櫺星門門南爲照壁廟後迤東爲崇聖祠

正位

至聖先師孔子

漢高帝十二年始幸闕里祀以太牢明帝永平十二年始令學校皆祀孔子

四配

復聖顏子回

魏正始二年配享

宗聖曾子參

唐開元八年從祀宋咸淳三年配享

述聖孔子

汲

宋大觀二年從祀咸淳三年配享

亞聖孟子軻

宋元豐七年配享

十二哲

先賢閔子損冉子耕雍宰子子端木子賜冉子求仲子由言子偃卜子商

唐開元八年初定十哲

顓孫子師

宋咸淳三年升人

有子若

清乾隆三年升人

朱子熹

兩廡 從祀廿九

先賢東公孫僑 清獻七年從祀 林放原憲南宮适商瞿漆雕開司馬耕梁鱣

冉孺伯虔丹季漆雕徒父漆雕哆公西赤任不齊公良孺公肩定鄆單罕

父黑榮旂左人郢鄭國原亢廉潔叔仲會公西輿如郟巽陳亢琴張步叔

乘秦非顏噲顏何縣賈牧皮樂正克萬章 以上四位清雍正二年從祀 周敦頤程

顛邵雍 元皇慶二年從祀 西蘧瑗澹臺滅明宓不齊公冶長公皙哀高柴樊須

商澤巫馬施顏辛曹卹公孫龍秦商顏高壤駟赤石作蜀公夏首后處奚

容成顏祖句井疆秦祖縣成公祖句茲燕伋樂欬狄黑孔忠公西成顏之

僕施之常申根左丘明 唐貞觀二十一年從祀 秦冉 明嘉靖罷祀清雍正二年復 公明儀

清咸豐三年從祀 公都子公孫丑 清雍正二年從祀 張載程頤 元皇慶二年從祀

先儒東公羊高伏勝 唐貞觀二十一年從祀 毛亨 清同治二年從祀 孔安國毛萇杜子

春鄭玄 唐貞觀二十一年從祀 諸葛亮 清雍正二年從祀 王通 明嘉靖九年從祀 韓愈 宋元豐

胡瑗 清雍正二年從祀 韓琦 清咸豐六年從祀 楊時 清嘉慶元年從祀 謝良佐 清嘉慶元年從祀

光九年從祀 卅煇 清雍正二年從祀 胡安國 明正統年間從祀 李佃 明萬曆中從祀 呂祖謙 元

阜慶二年從祀 袁燮 清同治七年從祀 黃榦 清雍正二年從祀 輔廣 清光緒三年從祀 何基 清雍正

二年從祀 文天祥 清道光二十三年從祀 王柏 清雍正二年從祀 劉因 清宣統三年從祀 陳澧 清

雍正二年從祀 方孝孺 清同治二年從祀 薛瑄 明隆慶五年從祀 胡居仁 明萬曆十一年從祀 羅

欽順 清雍正二年從祀 呂柟 清同治二年從祀 劉宗周 清道光元年從祀 孫奇逢 清道光八年從

祀 黃宗義 清光緒三十四年從祀 張履祥 清同治十一年從祀 陸隴其 清雍正二年從祀 張伯

行 清光緒二年從祀 湯斌 清道光二年從祀 西穀梁赤 高堂生 唐貞觀十一年從祀 董仲

舒 元至元年從祀 劉德 清光緒二年從祀 后蒼 明嘉靖中從祀 許慎 清光緒元年從祀 趙岐 清宣

統三年從祀 范甯 唐貞觀二十一年從祀 陸贄 清道光六年從祀 范仲淹 清康熙五十四年從祀 歐

陽修 明嘉靖九年從祀 司馬光 元皇慶二年從祀 游酢 清光緒十八年從祀 呂大臨 清光緒二十

一年從祀 羅從彥 明萬曆四十二年從祀 李綱 清咸豐元年從祀 張栻 元皇慶二年從祀 陸九淵

明嘉靖中從祀 陳淳 清雍正二年從祀 真德秀 蔡沈 明正統元年從祀 魏了翁 趙復 金履祥

清雍正二年從祀 **陸秀夫** 清咸豐九年從祀 **許衡** 元皇變 從祀 **吳澄** 明宣德年 從祀 **許謙**

有 止 從祀 **曹端** 清咸豐十年從祀 **陳獻章** 明萬曆十一年從祀 **蔡清** 清緒正二年從祀 上

守仁 明萬曆十二年從祀 **呂坤** 清道光六年從祀 **黃道周** 清道光五年從祀 **王夫之** 清光緒二十

四年從祀 **陸世儀** 清同治十三年從祀 **顧炎武** 清光緒三十四年從祀 **曾國藩** 清宣統三年從祀

崇聖祠正位中

肇聖王 木金父左

裕聖王 祈父右

詒聖王 防叔次左

昌聖王 伯夏次右

啓聖王 叔梁紇

均清雍正元年追封

配位

先賢孔氏 孟皮 清咸豐六年從祀 **顏氏** 無繇 明嘉靖九年從祀 **曾氏** 點 **孔氏** 鯉 **孟孫**

氏 激 明代從祀

從祀兩廡

先儒周輔成

明萬曆二十二年從祀程駒朱松蔡元定明嘉靖九年從祀張迪清雍正

從祀

木主正位赤地金書四配十二哲及兩廡先賢先儒均朱地舉書致祀歲以春秋仲月上丁舊制正官將事佐貳分獻監禮以師儒贊講執事以生員 先師位前帛一牛一色尚羊一豕一登一太羹一和羹一豆一

稻稷籩豆形諸醢魚芻栗榛菱芡牛脯白醢黑醢豆十非醢醢等其鹿醢生出兔醢皆生肉也

拍尊一爵二爐一豆二四配各品一羊一豕一鉶一簠簋各二

形如拍尊一爵二爐一豆二四配各品一羊一豕一鉶一簠簋各二

形如拍尊一爵二爐一豆二四配各品一羊一豕一鉶一簠簋各二

形如拍尊一爵二爐一豆二四配各品一羊一豕一鉶一簠簋各二

形如拍尊一爵二爐一豆二四配各品一羊一豕一鉶一簠簋各二

形如拍尊一爵二爐一豆二四配各品一羊一豕一鉶一簠簋各二

配異節 十一 哲東西共篋尊實酒疏布幕勺具正祭前二日承祭官分

獻官陪祭官執事人等不理刑名不燕會不聽樂不入內寢不問疾疢喪
不飲酒茹葷不祭神不掃墓散齋三日沐浴更衣宿於別室致齋一日樂

舞生設中和韶樂於大成殿外階上分左右懸應鳳蕭簫笛管笙篳篥瑟鼓柷祝

敵執事者設香燭案於宰牲房前贊引引承祭官常服詣省牲所省牲之

肥碩純潔與其牲數畢遂宰牲以毛血少許告純告殺祭祭鬼神之室日五

鼓承祭官以下咸朝服齊集贊引引承祭官入廟左門分獻官陪祭官隨

入承祭官詣盥洗所盥洗畢引詣殿階下正中分獻官陪祭官以次序立

於後均北面贊引贊樂舞生登歌執事者各供乃職以下自理 神至處 神皆出贊

文舞六佾進贊引贊就位引承祭官就拜位立分獻官陪祭官就拜位序

立乃迎 神奉香盤進贊引贊舉迎 神樂奏昭平之章贊引贊就上香

位引承祭官升東階由殿左門入詣 先師香案前司香跪奉香贊引贊

跪承祭官跪一叩贊上香承祭官上炷香次三上瓣香一叩興以次詣

四配位前上香儀同贊復位引承祭官退至殿門北面揖出上殿門皆北復

位分獻官各詣 十一哲 兩廡先賢先儒位前上香如儀皆復位贊引

贊跪叩興以下行禮皆有贊承祭官行三跪九叩分獻官陪祭官均隨行禮奠

帛行初獻禮司帛奉篚司爵奉爵進奏宣平之章舞羽籥之舞承祭官入

殿左門詣 神位前跪一叩司帛跪奉篚承祭官受篚拱舉奠於案司爵

跪奉爵承祭官受爵拱舉奠於正中一叩興以次奠獻畢分獻官各詣

十二哲 兩廡先賢先儒位前奠獻如儀司祝至祝案前三叩奉祝版跪

案左樂暫止承祭官詣讀祝位跪分獻官陪祭官皆跪司祝讀祝畢詣

先師位前跪安於案三叩退樂作承祭官暨分獻官陪祭官行三叩禮畢

仍出殿左門出復位次行亞獻禮奏秩平之章次行終獻禮奏絃平之章

分獻官以次畢獻均如初樂止文德之舞退乃徹饌奏懿平之章徹饌畢

送 神奏德平之章承祭官及分獻官陪祭官均行三跪九叩禮執事者

奉禮次出次饌次香恭送燎所承祭官避立西旁東面俟祝帛過復在房

詣望燎位望燎贊引告禮成引退衆皆退

崇聖祠 致祭日同正位前各帛一羊一豕一鐙一罏二簠簋各一籩豆各八爵三尊一鑪一鐙二 四配各帛一簠簋各一籩豆各四爵三東西各羊一豕一尊一鑪一鐙二 兩廡東二案西一案均簠簋各一籩豆各四每位爵一東西各帛一羊一豕一尊一鑪一鐙二俎籩幕勺具承祭官將事與祭孔子廟同儀惟不用樂

清光緒三十三年陸大禮大成殿大成門通覆黃瓦正位木主金地青書籩豆各加二樂舞八佾添用武舞崇聖祠加牛一籩豆各二承祭官出入殿門由右民國三年九月頒祀孔典禮改稱文廟爲孔子廟禮儀略同清制惟四配異尊十二哲東西序爵各三兩廡先賢先儒尊各一祭不上香祝用初獻樂六奏更名昭和籩和熙和淵和昌和德和初獻舞以干戚亞獻終獻舞以羽籥迎神初獻終獻送神正祭官四拜十一月從祀先賢先儒木主一律改用紅地金書並更正所題避諱字樣及龕位次序

名宦祠 祀高柴荀況趙貞童恢鄭子明張汝芳羅希孟貝公遠沈固葉華張時謹馮謨孫昌張鳳李錫朱袞徐鶴齡鄒相沈琬毛應啓晉承谷趙建極夏成德徐惺歲春秋孔子廟致祭畢設帛二羊一豕一雞四豆四尊一爵三承祭官行三叩禮

鄉賢祠 季孫行父疏廣疏受孟喜蕭望之貢禹匡衡諸葛亮王祥王覽劉迪王璟陳玉張崇德王守正宋日乾宋日就黃和李應期楊肇基宋鳴梧全良範任者秦周京黃圖昌周文斗彭文炳陳嘉謨王之屏劉雲慶李一名全欽孫一脈王彬王如升楊蕃王昌時李懋祖李廷廣王堯陳設禮儀並同

按名宦有高柴以曾爲費宰鄉賢有季孫行父以費爲其采邑費郟兩縣昔隸沂州故其範圍廣也雍正以後因而弗改趙貢乃西漢時琅邪太守不應祀於此匡衡孟喜貢禹之誤已見人物志中

關岳廟 在西北隅舊爲北禪寺後改爲關帝廟每歲五月十三日祭雍

正三年追崇三代民國三年通令於歲春秋分後第一戊日並祀關壯繆侯岳忠武

風雲雷雨山川壇 在城南赤石埠介金雀銀雀兩山之間基地二畝五分無房屋春秋二仲上戊日祭民國典禮每歲冬至祀天於此

社稷壇 在城外西北隅基地八分無房屋雍正十年設春秋二仲上戊日祭

先農壇 在城東門外大殿瓦屋三間草房兩間壇地一畝藉田四畝雍正四年建設今改爲縣農會試驗場

厲壇 在城北門外無基地房屋每歲清明日七月望日十月朔日祭以城隍主之

城隍廟 在城東北隅明洪武二年列於祀典

火神廟 在城西南隅明嘉靖年建清制每歲六月十三日祭後多於歲首人日

旗幟廟 在城西南隅大神廟後之關帝廟爲明沂州衛之舊廟洗硯池
西曰草廟者爲沂州衛之新廟清制每歲九月初一日祭後用驚蟄霜降
馬神廟 在舊縣署後小教場清制九月初一日祭後用春秋二仲上戊
日今廢

八蜡廟 在西關清康熙初年知州張繼孔建每春秋二仲十四日祭

先醫廟 在縣署西卽今之藥王廟明萬曆三十三年良醫張瑤募建清
制每歲春二月冬十一月上甲日祭

文昌宮 在城西南隅舊制每歲春秋二仲上戊日祭清康熙己酉重建
右軍祠 在普照寺前舊制每歲春秋二仲上戊日祭

忠孝祠 舊在南關內明崇禎十二年移建右軍祠西北祀曾子諸葛亮
王祥顏真卿附祀宋鳴梧舊制春秋二仲上戊日祭

五賢祠 舊在南關外名景賢祠明嘉靖間知州何格建清乾隆十六年
高宗吏今名知縣王增移建今縣署西

孝友祠 在縣北三十里孝感河上祀王祥王覽舊制每歲季春二日季

秋九日祭

宗聖祠

在城南五里今廢

因曾子出鄒國故而祀孝祠亦此意

季文子廟

在城西南百二十里神峯山下

二疏祠

在城西南之二疏城明弘治間副使趙鶴齡建嘉靖間僉事李

士元重修

武侯祠

在城北三十五里諸葛城

荀子廟

在城西南蘭陵鎮明弘治間知州孫昌重建

樊噲廟

在城東五十里故城北樊母村俗傳爲噲母家

徐公祠

在南關祀兗東道徐惺又有生祠在義集今廢

沈公祠

在舊縣署西祀知州沈應科賈宗正柯鑑今廢

僧忠親王祠

在城西南隅廣生宮舊祀廣生宮後樓下清光緒二十三

年沂州府知府錫良倡建於樓西隙地民國元年改作農業校舍四年移

廣生宮大殿

陳將軍祠 在僧王祠西同時建祀陳國瑞

昭忠祠 舊在龍神祠後殿光緒十九年移至廣生宮後樓東

節孝貞烈祠 在西門大街鹽義倉故址光緒八年蘭山縣知事陳佐平建

倉頡廟 在城西南百二十里作字村土人相傳爲倉頡造字處無據

太公祠 在南關迤東同治初年知府長庚建有會

蘭陵舊城隍廟 在蘭陵昔設縣時所立

人祖廟 一在新興保王家樓一在流泉保匡山後

三皇廟 在蘭陵

艾山神祠 在城西二十五里建於宋元豐時本祀山神及神夫人後訛

爲柳毅龍女俗呼爲娘娘廟卽以名村有會

府志載竟東道徐慳艾山祀事一篇附會完

教育

自科舉廢而學校興州序黨庠彬彬乎復三代之盛臨沂地勢去海線路線均稍遠交通未便幸有英傑之士負笈遠遊留學海外風氣爲之一開數年之間人才蔚起出而爲國家用者踵相接青年士子皆知以求學爲目的以至深閭窮質挾書策握鉛槧從事於學校者比比也今茲教育固未普及然由此進之其亦未可量矣爰詳志之以備後人之追溯云

學校

臨沂學宮舊在城東南隅未詳創自何時宋靖康中燬於兵金守臣高召卜建於西門之內元末遭兵燹明洪武二年知沂州事羅希孟重建在元明爲州學清雍正間改爲府學而以蘭山縣學附之其位置在孔廟大成殿後

廟制典禮及重修年月均詳祀典

中爲明倫堂堂左右爲齋以明德新民至善

別之堂後爲尊經閣堂之東偏爲敬一亭又東爲射圃儒學門在孔廟樞星門東門內爲天衢雲路坊學正宅在坊內訓導宅在坊外師生有舍課

程有經賦制綦詳自明迄清科舉日重學校視爲具文士子不必居學校官同於廟祀所謂學宮者不過爲孔廟之代名詞故齋舍久廢學署亦遷移僅存者明倫堂而已清光緒之三十年罷科舉設學校十數年來成立學校百餘所今將縣境各校列表如左而省立中學亦以在縣境附志焉

勸學所表

名稱

地點

設
置
歷
任
所
在
姓
名

歷任勸學員姓名說明

勸學所

縣學

清光

陳錫桐

劉愷

孫汝霖

查勸學所

民國二

舊署

緒三

劉愷

趙元錚

李世恩

年八月

改稱視學

十年

郭象儀

楊寶山

王殿璣

所勸學員

長改爲

九月

管作霖

李恂

齊星五

縣視學員

勸學員

設勸

徐維明

陳玉環

郝成章

改爲區視學員

五

學所

夏侯先

諸敬宇

吳

媛

年二月

仍改爲勸

宣統 劉可大 侯作霖 張清和 學所

年 許鴻文 伏開鼎

八月 李佩聲 朱子芝

設勸 劉奉峨 周恩沛

學員

高等小學校及乙種實業學校表

名稱 位置 成立年月 歷任校長 歷任教員

備考

臨沂縣 城內 清光緒二 郭學濂 張紹介 張玉騷 該校校址舊在城

立第一 府學 緒二 劉樹楨 馮文濬 楊密桂 內趙宅後移琅邪

高等小 及城 十九 陳錫桐 李德顯 徐維明 書院民國四年改

學校 守營 年二 單金銘 龐作梁 范持九 爲乙種工業學校

舊址 月 劉鳳昌 李保和 鄭家棟 五年七月復就府

李世恩 劉奉峨 陳玉璟 學舊署另行創辦

夏侯先 諸葛斌 楊春猷

韓汝鈞

劉君實

琅邪公 城內 民國 劉君實 徐維明 張以恆 該校地址舊為忠

立模範 忠親 四年 陳緒梅 張逢濬 郝成章 親王及陳將軍廟

高等小 王祠 五月 葉裕琪 張清和 葉席之 創辦之初將神龕

學校附 西 王殿璣 移於校之東偏殿

屬國民 內東西界以長牆

學校 廟宇學校因以劃

分

臨沂縣 城內 民國 馬世新 陳錫桐 查本縣舊祇女子

立女子 都司 四年 女士 公懋椿 初等小學一處坐

高等小 舊署 八月 張愛蓮 女士 落顏市巷口北關

學校附

孫美瑛 女士

帝廟是校成立遂

第一女

李錦源 女士

附屬焉并附設女

子國民

李靜源 女士

子師範講習所

學校

王蘭馨 女士

城區公顏市清宣洪興雲李廷偉楊春馥該校原名尚志公

立第一巷口統二崔文煊彭其翰石承康學由洪興雲趙培

初等高北關年十朱子芝王家相許汝霖勳路履中盧其慎

等小學帝廟月許鴻文劉良弼郝成章發起捐資創辦地

校王廷珍李世恩張清和址在城內火神廟

徐維明 周曰庠 東院民國二年改

劉君實 丁福昌 稱城區公立初等

趙培勳 路履中 高等小學校後移

蔣汝弼 盧其慎 顏市巷口北關帝

邵亞眉

廟

女士

縣立乙 城南 清宣 李元光 石金三 姜鵬程 是校地 址前在城

種農業 關初 統三 劉 愷 段怡遠 公懋椿 西南隅 忠親王及

學校 級師 年七 劉君實 劉詒安 王星樓 陳將軍 祠後沂郡

範學 月 劉良弼 張清和 崔文標 初級師 範學校 歸

校舊 陳祖廣 傅養源 并前 阜因遷入

址 趙久翰

縣立乙 城內 民國 韓汝鈞 張玉駿 萬立鎡 該校就 縣立第

種工業 書院 四年 狄宗梁 李宗泌 鄭家棟 高等小 學校改辦

學校 舊址 八月 關席珍 劉景秀

許鴻文

莊塢區 層山 民國 張樹梅 武可屏 李宗泌 該校宣 統二年三

鄉立第 村 四年

宋寶聚 闕席珍 月成立國民學校

一高等 十月

趙印川 趙欽誥 現仍附屬

小學校

泉源頭 李家 民國 董華南 李葆和 楊 需

區鄉立 莊村 四年 李寶書

第一高 馬號 十一

等小學 舊址 月

校

泉源頭 泉源 民國 趙元鏞 王振岫 王延禧 該校附設國民學

區鄉立 頭村 四年

第二高 十一

等小學 月

校

校

城前區 古城 民國 楊丕昌 孫德紹 凌崇修

鄉立第 村 四年

一高等 十二年

小學校 月

鵝莊區 李家 民國 全樹屏 全伯恆 全朝楨 該校於民國二年

鄉立第 宅村 四年 楊春薛 全月恆 成立私立第一國

一高等 十二月 民學校現仍附屬

小學校 月

相公莊 獨樹 清宣 崔祖蔭 公懋椿 公懋勳 該校附屬國民學

區鄉立 頭村 統三 李葆和 龐作梁 校

第一高 年正

等小學 月

校

相公莊 太平 宣統 郭金墉 郭永惠 張鵬翔 該校附屬國民學

區鄉立村 二年 郭慶瑞 校

第二高 正月

等小學

校

各區國民學校表

別區 校別

坐落 成立年月

城 縣立第一 萬善菴 光緒三十四年二月

區 縣立第二 明倫堂 宣統三年九月

縣立第三 龍神祠 同上

縣立第四 朝陽寺 同上

縣立第五 典史舊署 民國元年八月

城立第一 北關迴龍廟 宣統三年二月

城立第一

東關關帝廟

民國 年 月

城立第二

南關三官廟

同上

城立第三

十里堡村

民國四年三月

城立第四

城內王宅

宣統三年三月

私立第一

財神廟

民國元年三月

私立第二

城內翁宅

民國二年一月

私立第三

城內李宅

同上

私立第四

城內李宅

同上

私立第五

城內劉宅

同上

縣立第二女子國民學校

關帝廟

民國四年十月

回教俱進會公立

清真寺

民國二年二月

鄉立第一

五寺莊

宣統元年十月

山 鄉立第二

老沂莊

宣統二年二月

區 鄉立第一

三重村

同上

鄉立第四

中疇村

民國元年二月

鄉立第五

大塘涯村

民國二年三月

鄉立第六

南頭村

同上

鄉立第七

無梁殿

同上

鄉立第八

半里莊

民國三年八月

鄉立第九

高都村

民國二年七月

鄉立第十

傅家莊

民國四年九月

鄉立第十一

沙溝村

同上

鄉立第一女子國民學校

南頭村

同上

莊 鄉立第二

莊塢街

宣統二年三月

塢 鄉立第三

安頭村

民國二年二月

區 鄉立第四

永泉村

同上

鄉立第五

蘆塘村

民國二年五月

鄉立第六

圈子村

同上

鄉立第七

沙埠村

民國三年四月

鄉立第八

大橋村

同上

鄉立第九

二郎廟

民國四年十一月

私立第一

徐家圈子

民國二年三月

鄉立第一

艾山前村

民國二年十一月

鄉立第二

城後村

宣統三年二月

城前區

鄉立第三

古城村

民國二年七月

鄉立第四

紅埠寺

同上

鄉立第五

劉家三岡

同上

鄉立第六

岑石村

民國四年二月

鄉立第七

石埠村

民國二年三月

鄉立第八	杭頭村	同上
鄉立第九	前岡頭村	同上
鄉立第十	後岡頭村	同上
鄉立第十一	響河屯	同上
鄉立第十二	三岡店	同上
鄉立第十三	小陵村	民國二年九月
鄉立第十四	南大橋	民國三年二月
鄉立第十五	橋西村	同上
鄉立第十六	墩里村	民國四年十二月
私立第一	義堂村	宣統二年九月
下鄉立第一	長新橋	民國三年八月
莊鄉立第二	田家官莊	民國四年七月
區鄉立第三	蕭陵村	同上

鄉立第四

呂家塘

同上

私立第一

卜莊

民國二年二月

私立第二

鄆城後

民國三年四月

私立第三

道興屯

同上

尙鄉立第一

下大爐村

民國二年四月

岩鄉立第三

向城鎮

民國四年八月

區鄉立第四

石龍口村

同上

私立第一

西車棚

同上

蘭鄉立第一

坊前村

民國元年九月

陵鄉立第二

魯坊村

同上

區鄉立第三

店子村

民國四年十月

鄉立第四

蘭陵鎮

同上

鄉立第五

作字村

同上

泉 鄉立第一

黃家嶺

宣統二年七月

源 鄉立第二

三井村

同上

頭 鄉立第三

鮑莊

同上

區 鄉立第四

蕭家莊

民國元年三月

鄉立第五

集東村

民國三年十一月

鄉立第六

李家莊

民國二年二月

鄉立第七

柳溝村

同上

鄉立第八

李家莊

同上

鄉立第九

邵家湖

民國三年二月

鄉立第十

陳家埠

同上

鄉立第十一

房莊

同上

鄉立第十二

長埠村

民國四年十月

鄉立第十三

大埠村

同上

鄉立第十四

北毛村

同上

鄉立第十五

關王廟

同上

鄉立第十六

華埠村

同上

私立第一

夾埠村

民國二年二月

鄉立第一女子國民學校

蔣家莊

民國四年十二月

相 鄉立第一

楮家莊

宣統三年三月

公 鄉立第一

高墩寺

同上

莊 鄉立第三

相公莊

民國二年正月

區 鄉立第四

千家屯

同上

鄉立第五

張家寨子

同上

鄉立第六

埠前店

同上

鄉立第七

西張村

同上

鄉立第八

柳杭頭

同上

鄉立第九

日彰村

民國三年二月

鄉立第十

尤家莊

同上

鄉立第十一

洪家湖

民國三年八月

鄉立第十二

三官廟

民國四年十二月

鄉立第十三

丁埠村

同上

鄉立第十四

許家橋

同上

鄉立第十五

劉家寨子

同上

鄉立第十六

田家澗

同上

私立第一

水湖涯村

民國三年一月

私立第二

沈陽莊

民國四年十二月

私立第三

南旺村

同上

鵝鄉立第一

朱夏村

民國二年二月

莊鄉立第二

橋坊村

同上

區 鄉 立 第 三

蕭寺村

民國四年十二月

鄉 立 第 四

安靜村

同上

高 鄉 立 第 一

南莊村

宣統三年十月

里 鄉 立 第 二

郝埠村

民國二年三月

區 鄉 立 第 三

青駝寺

同上

南 鄉 立 第 一

邱家官莊

光緒三十二年正月

河 鄉 立 第 二

林家灣

宣統元年二月

區 鄉 立 第 三

齊莊

民國二年二月

湯 鄉 立 第 一

圪塔墩

光緒三十二年正月

頭 鄉 立 第 二

湯山東村

宣統元年四月

區 鄉 立 第 三

林子村

民國元年正月

鄉 立 第 四

白塔村

民國二年正月

鄉 立 第 五

沙嶺村

民國二年七月

東 鄉立第一

韓家村

民國四年十二月

潘 鄉立第一

吳家界牆

同上

板泉
莊區 鄉立第一

板泉涯村

宣統二年八月

中學校表

名稱

地點

設置
年月 歷任
校長姓名

歷年教員姓名

備考

省立第一

城內

清光

郭學濂

郭 森

王景崖

查該校原為沂屬

五中學

考院

緒二

孫硯耕

王源清

林殿福

七縣公立民國

校

舊址

十九

李德峻

徐 鳳

夏侯先

年八月改為省立

年四

王景禕

李元光

陳錫桐

第十三年七月又

月

高雲慶

李清藻

姚耀宇

改為省立第五所

徐中昂

吳嘉祥

譚法聖

需經費概由省撥

徐鴻策

徐中昂

張慎修

給

王蔭濃

李德峻

高雲慶 黃澤我

汪濟川 武銘高

王式程 趙鏡湖

張慎修 劉鏡夫

劉巖 黃瞳光

朱樹南 莊厚澤

王景祐 王俊猷

徐秉鈞 潘森遠

陳玉振 陳松齡

張清和 譚振英

周茂生 高毓華

學校畢業者

中學以上畢業生姓名表

姓名 畢業學校

趙保泰 日本高等商業學校

陳錫璋 同上

馬廷燮 日本路礦專門學校

孫錫聲 北洋陸軍速成學校

何筠慈 同上

吳蔭曾 北京法政專門學校

徐桂亭 北洋雷電學校

徐中昂 山東高等學校

劉君實 同上

葉裕琪 同上

趙微 同上

韓汝鈞 山東高等學校預科

姓名 畢業學校

吳樂三 日本陸軍士官學校

汪洋洋 日本高等美術學校

李冠軍 保定陸軍學校

謝秉堃 天津陸軍士官學校

葉煥如 陸軍中學校

徐中晟 北京高等師範學校

夏侯先 山東師範學校

李葆和 同上

劉愷 同上

郭象儀 同上

劉良弼 山東優級師範選科

管作霖 同上

許鴻文 同上

張玉騷 同上

李維濂 山東高等警察學校

曹宗文 山東法政學校

史獻廷 同上

路士欽 同上

楮敬宇 沂州中學校

劉奉峨 同上

楊春馥 同上

孫汝霖 同上

孫汝枚 同上

郭永惠 同上

陳玉璟 同上

李世恩 同上

崔文煊 山東校級師範
附設中學校

全濟臣 同上

李宗泌 山東工業學校預科

周曰序 同上

馬廷良 同上

王延禧 同上

楊樹汶 山東軍官講習所

寇樹恩 同上

鄭家棟 同上

石金三 同上

李 濂 同上

李士儀 同上

徐中景 同上

仝朝楨 同上

孫鴻軒 同上

周曰庠 同上

劉恩榮 同上

劉丕熙 同上

李傳宣 同上

杜樹德 同上

曲桂林 同上

韓福源 同上

葉席之 同上

韓福聚 同上

劉作舟 同上

何竹筠 同上

楊夔亭 同上

闕席珍 沂州師範學校

朱子芝 同上

張明德 同上

徐清琴 同上

楊丕昌 同上

張星聚 同上

吳子揚 同上

王振岫 同上

原籍 聊城

中學以上畢業女生表

姓名 畢業學校

馬世新 省立女子第一師範

李逢源 同上

何鴻湘 同上

李靜源 同上

孫健爽 同上

李錦源 同上

李濬源 同上

劉芝英 省立女子第二師範

宗教

喬答摩崛起印度以無神立教旨猶太基督摩訶末又皆以一神創教宗莫不於社會進步有偉大勢力中國古教流傳分天神地祇人鬼為三蓋有極精之義顧自佛教東漸基督後起猶太摩訶末二教當李唐時已入中國道教依附老氏亦參錯其間與佛教迭為盛衰歐西新舊兩教於前清時漸次東來天方教尤恪守教規自成風氣蓋中國之宗教於是而五

矣今本信仰自由之旨推世界大同之義凡天主耶穌佛老天方各教在縣境者詳志之以俟留心教化之君子

天主教

天主堂自前清光緒十八年建設於縣城西北隅歷任教士有白明德布恩普德天恩諾廣訓吳博理梅德霖趙明德培渥藍兼教習徐德勵等民國二年改建大堂內附設中西小學堂南設慈仁堂城東北隅設女子小學堂與醫院兼育無主小兒校長醫生皆西洋女教士現教友共五千人

耶穌教

耶穌教分八大宗長老會居其一臨沂教會屬美國長老會之北派當前清光緒三年秋間有美國牧師倪維思寓南關人張蕙階家中稍稍宣佈教旨迨倪回國雷百音牧師來繼之光緒六年倪又來中國招張蕙階至烟臺學道次年倪復來臨沂爲蕙階老母施洗此耶穌教長老會傳入臨沂之始光緒十六年六月美國方偉廉牧師章嘉理醫士同來臨沂租定

張煥階宅基八月均又攜眷來沂次年紀力寶與伊維廉牧師相繼至皆有眷屬後來一女醫士羅雅訥遂漸次擴充醫院光緒二十六年拳匪仇教巡撫袁世凱函催各牧師速赴海口避難時臨沂有章醫士明醫士及富牧師眷屬均起行有無賴毀壞教堂器具幸各牧師均未釀巨禍嗣後民教相安現在外國人居臨沂者男女共十二人教友約五百人南關禮拜堂名爲臨沂支會其分會五處一在下莊一在李家莊一在黑墩一在鄭家莊一在湯山東在縣境立學堂十處共有學生二百六十餘人慧嫫女子中學經文中學其尤著者也又有男女醫院各一處在南關每年平均醫治一萬四千人

佛教

縣境僧衆有臨濟曹洞雲門甲菩薩四宗前清時設僧會司於普照寺後移至火神廟民國元年佛教會成立縣設分會立正副會長各一人參議總務理財科長各一人據最近之調查廟宇二百五十四處僧衆九百三

十人其著名佛寺列後

普照寺 縣治西南晉王羲之故宅唐名開元金改普照

水陸寺 縣治西北明崇禎年間總兵楊肇基建

轉琳寺 縣南銀雀山麓明末僧弘誠建

洪福寺 縣北三十五里金大定間僧道信建

陽明寺 縣西南一百五十里金正隆間僧圓覺建

浮邱寺 縣西南九十里金大定六年建

茶芽山寺 縣北五十里清道人張純一建

旭照寺 縣西南一百二十里康熙十二年僧普見重修

龍泉寺 縣西三十里義堂東

石埠寺 縣西二十里

法輪院 縣北三十里

靈泉寺 縣東北湯泉之左金大定四年僧靜覺建

釋迦院

縣西南一百四十里元延祐五年僧道琛建

香巖院

縣西南一百五十里金大定七年僧道琛建

龍興院

縣東魚屋村元延祐五年建

舞陽寺

縣東北七十里元延祐年建

白塔寺

縣東北八十里明成化十三年建

彌勒寺

縣東北八十里

高堯寺

縣南七十八里東高堯村

清涼寺

縣南焦邱村金代重修

通靈寺

縣北 里明代建

猿鶴寺

縣北 里明代建

延壽菴

縣東南泉源頭集明嘉靖元年創建

觀音院

縣東南華埠村元至大年僧普庭創建

龍興菴

縣北 里明代建

白雲菴

縣東南馬陵山上

雲門寺

縣東南揚州庫山坳亦名清泉寺

白玉菴

縣東南陽山前

興龍寺

縣東南水雲山麓

準提菴

縣治西南

慈惠菴

縣治西南

白衣大士廟

縣治西南

紅埠寺

縣西鐵牛嶺上

行香院

縣東故利成城元秦定元年重修

資慶院

縣東九十里

華嚴菴

南關清康熙年建

又

縣西南六十里高大寺明正德年建

石佛寺

縣南九十里大埠清康熙年建

又 縣東三十五里相公莊明正德年建

又 縣西南一百七十里甘露溝明天啓年建

又 縣西南三十五里朱陳保明正德年建

又 縣西南四十里西磊石明弘治年建

白馬寺 縣西南七十五里夾埠清康熙年建

又 縣東南一百十里東潘保明天啓年建

毗盧寺 縣西南五十五里豐山清康熙年建

大覺寺 同前明隆慶年建

朗公寺 縣西南五十五里朗公寺村元延祐年建

清泉菴 縣西南三十里東柞村金大定年建

寶泉寺 縣西南三十五里朱陳村元延祐年建

法輪寺 縣西南四十里匡莊清道光年建

翠雲寺 縣西北九十里曹家莊元至正年建

泮水亭 縣東六十里臨濠墩清乾隆年建

彌勒寺 縣東九十里大聖堂明嘉靖年建

又 縣北四十五里半程街明嘉靖年建

興國寺 縣東一百十里朱井村明洪武年建

又 縣西南九十五里田陽村清順治年建

妙音寺 縣南七十五里湖埠山唐天祐年建

寶泉寺 縣西南三十里朱陳元延祐年建

永安寺 縣西南一百三十里蘭陵清康熙年建

準提庵 縣西南一百四十里陶墩清康熙年建

甘露寺 縣西南一百六十里邸閣村清順治年建

又 縣西南九十里甘露寺村明宏治年建

大佛寺 縣西南一百五十里小堡明正德年建

永成菴 縣西七十里芝房村清順治年建

普濟寺 縣南三十五里册山明正德年建

永壽菴 縣南四十里沙溝明正德年建

祝多菴 縣南六十五里瓦屋村清乾隆年建

清泉寺 縣東南七十五里掛劍保明天啓年建

華嚴寺 縣東南九十五里三井保天啓年建

保龍寺 縣南六十二里陳家埠明崇禎年建

右據佛教會之調查取其命名不失佛教宗旨現實係僧人看守者錄之若菩薩殿觀音堂隨處有之不悉載其本係佛寺現歸道士看守者不載

道教

前清時設道會司於祐德宮後移至城隍廟民國二年道教會成立縣設分會立正會長一人副會長二人文牘書記各一人會計二人據最近之調查廟宇三百一處道衆七百八人其著名道觀神祠列後

天仙觀 城南南壇明永樂年建

洞淵觀 縣西南百里朱村保興明村

長春觀 縣東九十里蒼山東

清泉觀 縣北七十里桑行明嘉靖年建

三官廟 縣境共有二十處

玉皇廟 縣境共有十五處

太山廟 縣境共有十一處

龍神廟 縣境共有九處

天齊廟 縣境共有九處在西關者爲最著俗呼岳廟

火神廟 縣境共有七處

電神廟 縣境共有三處

玄帝廟 縣境共有九處

真武廟 縣境共有四處

民間習慣所奉神祇不含佛教性質其尸祝當屬羽流除道觀外據道教

會之調查撮其大數如右其本係道教祠廟而現歸僧人看守者亦不載
天方教卽回教

回教本以清真寺爲機關上下相統攝以阿訇哈利發掌之民國二年回
教俱進會成立縣設分會會員二百十名職員二十名其教戶所在地點
及戶數列後

南關七十二戶

花埠圈一百八十戶

道裏村八十戶

疊衣莊三十戶

許家莊三十戶

桑寨二十三戶

溝上村三十二戶

以上七處均有清真寺爲教門拜禱之所

各區國民學校補遺

校別

坐落

成立年月

下鄉立第五

周家莊

民國五年四月

區莊私立第四 附設女子國民學校

小屯村

民國五年九月

學校畢業者補遺

姓名 畢業學校

王祖伊 山東法政學校豫科

倪士修 山東警監學校

尹壽椿 同上

王鴻祥 山東醫學研究總所

18

19

20

21



22

23

24

25

26

27

28

29

30

31

32

33

34

35

36

37

38

39

臨沂縣志卷五

食貨

自班氏創食貨志後之作史者因之而範圍愈廣新唐書以降凡租稅徭役戶口鹽鐵倉儲賑恤無所不載蓋小民衣食之源國家徵收之制悉括以是篇也乾隆沂州府志亦用此例允矣一邑之事條理無多茲志食貨而以戶口賦役鹽法恤政四目繫之慈善事業亦恤政之類也故附焉

戶口 用明史食貨志例首列戶口

據萬歷州志萬歷卅五年之編審計戶二萬七千二百一十六口六萬一千八百三十二除去優免九百一十丁計實在人丁六萬一千九百廿一蓋編審以役爲重無女口也清初見於府志者當差人丁二萬六千六百一十五耗矣自康熙五十二年滋生人丁永不加賦編審之事廢弛不舉並男丁亦無實數茲據宣統年最近之調查爲戶十一萬九千八百三十二男口三十四萬九千九百二十五女口三十一萬二千一百五十四

按清初丁壯不滿三萬以丁當一家家以八口爲率男女老幼
餘萬足矣宣統之調查諸多隱匿乃有減無增之數也乃男女超過六
十六萬生齒可謂繁哉而殖民無術實業不興將何以善其後乎備志
之以俟夫留心民瘼者

賦役

(一)丁銀

據府志明季原額人丁五萬六千七百二十九丁每丁徵銀二錢所有優
免豁除人丁共四萬一千四百七實在人丁一萬五千三百二十二至清
康熙五十一年加入新增七千二百九十三丁實在當差人丁二萬二千
六百一十五共徵銀四千五百二十三兩雍正四年攤入地銀徵收自康
熙五十二年至乾隆二十一年滋生人丁共五千七百九十二丁奉康熙
五十二年恩詔自康熙五十一年爲始永不加賦

又投誠官編六丁每丁徵銀二錢共徵銀一兩二錢雍正四年攤入地銀

徵收

又裁伊州衛原額人丁並撤出優免人丁共一千一百一十八名除去
地疇歷死五百五十八丁實屯改歸泗水一十丁再加入節年新增
人丁二百六十二丁實在當差人丁二千三十二每丁徵銀三錢八分五
釐奉文攤入地銀徵收節年新增人丁六十每丁徵銀三錢八分五釐奉
文攤入地銀徵收自康熙五十二年至乾隆二十一年滋生人丁二百二
十除元霄屯五十改歸泗水外實在滋生人丁二百一十五並奉恩詔永
不加賦

（一）地銀

據府志明萬歷九年清丈以二百四十步爲畝計地三萬零一百七十三
頃四十二畝五分五釐六毫新墾荒地二千零六十一頃四十九畝三
分六釐七毫一項共三萬二千三百三十四頃九十一畝九分二釐三毫
舊分四等起科至崇禎年間不分等則一例起科計地二萬八千六百八

十五頃八十四畝四分八釐每畝徵正供雜辦九釐胙衣等銀二分六毫九絲忽有餘每畝徵米二勺二抄有餘清順治至乾隆中葉歷次除豁拋荒及水沖沙壓地又收入節年新墾地勸墾起科地實在成熟新墾地一萬四千一百三十七頃六十七畝四分七釐一毫二絲二忽有餘共徵銀二萬九千二百五十三兩八錢三分一釐二毫有餘共徵米三百一十九石一斗零一合九抄有餘

又乾隆十一年查出營房地基照大糧起科地四十二畝一分六釐七毫有餘徵銀八錢七分二釐五毫有餘又原額外荒田地一百二十一頃九十六畝四分除拋荒外實在成熟地二十頃二十二畝五分每畝徵銀一分共徵銀二十兩二錢二分五釐

又原額外馬場租地五頃八十三畝除拋荒外實在成熟地一頃三十三畝四分每畝徵銀二分共徵銀二兩六錢六分八釐

又學田地八頃四十畝除拋荒外實在成熟地四頃二十畝每畝徵銀一

分共徵銀四兩二錢

又裁併沂州衛屯地一千九百八十一頃七十一畝二分四釐除拋荒及
豁除水沖沙壓九霄屯歸併泗水再加入節年新墾實在成熟併新墾屯
地一千二百四十六頃八十六畝八分九釐五毫七絲每畝徵銀二分零
五毫五絲二忽有餘共徵銀二千五百六十二兩六錢四分八釐有餘
又原額額外荒地一十四頃五十三畝九分六釐除去拋荒加入節年新
墾實在成熟併新墾地一十二頃七十二畝七分每畝徵銀六釐六毫有
餘共徵銀八兩四錢二分七釐一毫有餘

以上其地銀三萬一千八百五十二兩零二分零六毫有餘又加運軍行
糧閏月應增折色銀一十三兩一錢八分一釐九毫班匠銀一百三十二
兩三錢先後攤入雍正四年應攤徵丁銀三千五百零九兩九錢二毫有
餘全數攤入地銀徵收計丁地共徵銀三萬五千三百六十一兩九錢二
分八毫有餘米三百一十九石一斗一合九抄有餘

按雍正四年所入地銀之銀

數如前報在一年內... 入亦不可解

以上收入之數

(一)地丁起運

據府志起運地丁銀二萬五千三百四十五兩有餘 起運折色腳價銀

一百五兩有餘 歷科舉人車價銀一兩六錢有餘

(二)本色

據府志經庫地畝棉花絨二十四斤十一兩有餘每斤徵銀七分共徵銀

一兩七錢有餘外鋪墊腳價銀二錢五分有餘○狐狸皮三十七張零每

張徵銀四錢三分連腳價共徵銀一十六兩二錢有餘○牛角弓面三副

零每副徵銀七錢共徵銀二兩一錢有餘

(三)漕糧

據府志運軍行糧濟甯州永豐倉粟米折色銀一百六十三兩有餘閏月

銀一十二兩有餘

(一)倉糧

據府志東平州常豐倉粟米折色銀一百四十兩有餘
德州倉本色正耗米三百一十九石一斗一合有餘
後奉文折徵外有脚價銀九十五兩有餘
盤費銀一十六兩有餘
席草銀二兩六錢有餘

(一)學院錢糧

據府志學田租銀四兩二錢

(一)地丁存留

據府志分三項
(一)官俸役食銀一千一百兩有餘
係巡道知府捕盜河務同知通判經歷司獄知縣縣丞典史羅滕司巡檢府學教授縣學訓導各官俸銀並各官名下隸役工食兼有舖兵工食孤貧月糧冬衣在內
(二)驛站銀五千八百一十九兩有餘
係徐公店驛李家莊驛甲甲驛各項夫馬工料雜項支銷
(三)雜支銀五百六十五兩有餘
係修理龍亭帳

輿供應壇廟祭祀舉行鄉飲頒發歲貢袍蓋旗匾花紅盤費及府縣學廩生糧銀以上三項悉由存留款內坐支

以上支出之數

據府志額外徵收有課程牛驢稅牙雜稅當稅稅契等項儘收儘解無定額

此府志之所載也自乾隆二十五年後志乘久已失修案牘亦多散佚其中變遷之故難以詳考茲據前清季年所行事例有補府志不及者二

(一)米折銀數米石折銀攤入地畝徵收每石一兩是以民地連丁米折每畝徵銀二分三釐二毫有餘

府志祇載米折不計折銀數

(二)屯糧銀數屯地連丁每畝徵銀二分二釐九毫

府志祇載屯地徵銀之數不記

攤下

其共徵之數民屯連丁米折共正銀三萬五千二百九十九兩五錢五分六釐轉較府志所載共徵之數爲少蓋飢饉逃亡奸民隱匿又加咸同兵亂

其故莫得而詳也

隆五十六年嶺山縣孤懸村莊撥歸費縣者應除銀一百零一兩三錢餘

又耗銀一項府心本莊查火耗爲各官養廉所自出自雍正時著爲令臨
沂每正銀一兩隨徵耗銀一錢四分每年額徵耗銀四千九百四十二兩
五錢餘除開支外一律解上

起解之數

正銀一萬四千九百九十九兩零九分一釐

耗銀一千八百四十八兩二錢六分八釐

折色腳價銀一百零五兩五錢三分

水師兵餉銀三百四十二兩九錢

舉人車價銀一兩六錢二分五釐

黃丹例價銀三十一兩五錢二分

學租正耗銀四兩七錢八分八釐

沂營米折並裁兵餘米正耗銀三百十六兩八錢一分一釐

漕倉正耗銀四百六十五兩一錢二分三釐
留支之數

俸工各項銀九千三百六十五兩一錢五分一釐

文武廟祭品銀六十兩

文廟加祭品銀五兩

各官養廉公費銀二千八百一十七兩

地丁腳費銀一百七十八兩九錢九分五釐

此其大較也民國元年奉文耗銀及各項名目一律取銷儘數解上准留
百分之三以一分五釐爲錄事徵收費一分五釐爲解費請留百分之四
未邀允准

其徵收之法光緒二十一年以前凡銀數在一錢以上者分兩忙完納每
正銀一兩收京錢五千八百文不及一錢者歸一忙完納每正銀一兩收
京錢六千文二十二年下忙奉文無論銀數多寡每正銀一兩一律收京

錢四百八十文。十一年因銀價昂貴每兩加收京錢四百八十文。民國三年改章每正銀一兩折收銀元一元二角其十兩以一九八角爲國家稅四角爲地方稅每元收京錢一千六百文。下忙不分兩稅統名地丁每元折庫平銀六錢六分七釐按市價合錢徵收。

以外各種商稅名目繁多國用支絀徵斂日急蓋不可勝紀云。

按臨沂賦役之制萬歷以前不可知矣。清攤丁入地又著滋生人丁永不加賦之令。仁哉。然自是而後民不知役蠢爾愚頑忘其有國家擔負不可謂無流弊也。今世變日亟誅求日苛而怨咨亦日甚誠有識者之所憂也。

鹽法

沂州食鹽自宋金之時仰給濤維場據舊志明時運濤維場鹽每季票二百四十張零星小販持票赴場截角掛號每季解銀四十八兩。清初每季票一百九十張解銀二十四兩。後以二票改三引每季解銀四十八兩。順

治七年濼口商人以鹽壅不行請飭沂州領引銷鹽每年四百九十六兩有餘州人苦之知州吳興祚撥入人丁後竟東道徐德知州張瑞五申請招商商人衛養性呈告題准康熙五年除沂州鹽引仍用票行鹽課歸商完七年奉旨歸印官巡緝私販原定票額二千二百張乾隆元年收入郟城撥歸二千張共四千二百張課銀九百一十兩准票商捐粟與引商一例得世其業商人李培承辦照下則按票數輸穀四千二百石該倉七間工料銀三百三十六兩五十六年將票額撥歸嶧縣五百張長山五百張費縣二百張共行黑扒票三千張道光時以滯銷懸課體恤商艱上中州縣代銷一千五百張本商實領一千五百張縣境距江南灘場近距濤雒遠因而准鹽浸灌巡緝維艱鹽商往往受累道光時昌黎商人魏錫恩接辦稟陳上憲批准設總店於南關設子店於縣之東境井家店坂泉崖赤草坡等處東鹽以進店爲官鹽鹽販以自店開出爲官鹽額設巡役若干名五六十年尙無貽誤光緒季年知府宋夢槐聞其收買私鹽以抽作禁

每年加錢四萬串作銀一萬六千兩二年之後疲累不堪後經知府武玉潤以銀貢核減四千兩又經運司核減四千兩實抽八千兩仍屬竭蹶民國成立每年以租價二千兩付與業商收歸官局辦理屢易局長皆折閱以去五年四月復歸商人集股辦理准運南鹽蓋鹽法至是大變其舊有票課掣配鹽價雜款各數及春運之法附後

票課每票額定銀二錢一分六釐六毫七絲光緒二十八年加價一文每票加銀二錢五分三十四年又加六文並奉運憲札開每票課銀若干看當時銀價漲落再爲酌定

掣配每票舊春鹽一百斤自道光至光緒年屢經增加現每票實掣鹽三百九十斤鹽價制定制錢每斤十六文光緒二十八年爲賠款加一文後又加六文

雜款民佃銀每年四兩八錢四分四釐領票公費銀二分四釐五毫都翰費銀一分四釐

春運山路本係馱運經日照莒州至縣光緒中因牲畜短少稟請運憲兼行小車運當蒙核査批准現馱運車運並行

按臨沂鹽法之弊盡係准私當事者不能體察民情量予通變致商民交困豈不迂哉今則准運南鹽煩苛已解商民之困或可稍紓舊日情形備錄之以俟談鹽法者參考

恤政

養濟院據府志在南關基地五分收養孤貧八名口每年支銀二十八兩八錢有兗東道徐惺買沈楊莊地四頃二十畝分養孤貧及囚犯同治十一年餘地二頃一十畝六分因何短少查無案據今基地仍舊其沈楊莊地養正額孤貧八名歸孤貧頭目自催地租浮額孤貧二十四名每名每日支給銀九釐四毫全年按大小建核算共支銀一百零六兩四錢八分三釐三毫按月前赴藩庫今赴財政廳請領易錢散放俟正額有缺卽以浮額頂補再於浮額內另補一人

普濟堂據原志在城內瓦房四十間官置太平莊地寄豐城莊地民捐
在莊地朱降帶八甲屯地共八頃有餘不知何時移平南關乾隆以後各
鄉紳富降給捐輸今共有地十四頃一畝餘分上中下收租每年每
畝租價自五千至六百不等共收租二千七百三十九千餘額養孤貧三
十八名恩賞孤貧九名均每名每日支銀九釐四毫全年共大小建核算
共銀一百五十六兩三錢九分七釐二毫按價合錢均由租價支發共用
京錢六百六十二千又撥助女子學校一千零四十七千女子師範講習
所六百四十千圖書館九千下餘一百七十一千撥歸縣視學

棲流所不知創建年月地址在普照寺西光緒二十三年知府丁立鈞重
修籌款二千八百五十兩發當生息計本縣當商存基本銀一千二百兩
按月一分一釐生息每年生息銀一百五十八兩四錢又莒縣交回發當
基本銀二百三十兩按月一分生息每年生息銀二十七兩六錢郟城縣
當商存基本銀六百兩按月一分五釐生息每年生息銀一百零八兩費

縣當商存基本銀八十兩按月二分生息每年生息十九兩二錢沂水縣當商存基本銀七百四十兩按月一分五釐生息每年生息銀一百三十三兩二錢以上共基本銀二千八百五十兩每年共生息銀四百四十六兩四錢正額孤貧六十名每月口糧銀十七兩三錢每名銀二錢八分八釐三毫按市價易錢散放每年銀二百零七兩六錢額外孤貧一百名每月口糧錢四十千每名錢四百文每年京錢四百八十千合銀一百十五兩四錢正額孤貧六十名冬季棉衣褲銀三十九兩經管錄事四季紙筆銀十二兩以上共支銀三百七十四兩除支下存銀七十二兩四錢以備遇閏之年支發閏月口糧並修補棧流所房屋之用

漏澤園六處據府志一在東關外計地一畝三分一在西關外計地四畝四分一在北關外計地四畝俱知州田益善立一在東獄廟西計地十畝同知劉師朱捐一在州南金雀山銀雀山知州丁遂因居民侵耕曾立碑封禁又南石橋地十二畝兗東道徐惺捐買此舊有也光緒二十六年知

府楊建烈與代理知縣乙沛恩公同捐京錢二百五十千買南壇村正西地五畝二分作爲義塚連舊有共七處

附慈善事業

(一)牛痘局在縣治東朝陽寺光緒九年知府錫恩捐設民國三年知事吳葆和撥款擴充施種牛痘全活嬰孩

(一)因利局在舊縣署因土地祠故址改建光緒二十八年知府胡建樞創設以積穀變價山路息銀及邑人周鄭氏捐款作爲本金借給貧民不收利息民國四年邑紳崔文焯捐大洋五百元以資擴充內附設閱報館一所

(一)朽骨會光緒三十二年知縣陳景星捐辦專司掩埋朽骨底款京錢三百千存慎泰商店

(一)長生會光緒十九年典史馮慶恩因施捨棺木倡募設立有碑在因利局民國四年沂防營統領張培榮臨沂縣知事吳葆和邑紳狄建鑿等

捐資擴充

(二) 水龍會自一二同治十一年商家捐辦現撥太公廟會稅爲經費救火器具存縣署中一光緒二十六年城區紳董捐辦宣統元年邑紳吳遵泰捐置新式水龍一架附設在城區保衛團

按長民者不能通商惠工爲根本之圖而徒以煦煦之仁沾沾自喜抑末矣顧矜寡孤獨王政所先瘠癯跛躄皆有常食此亦古人所不廢也推而廣之是在牧民者

建築

土木之役勞民傷財爲上者所當戒然設險守國之義官府治事之所徒枉輿梁之制凡以爲民不可缺也臨沂一城自洪武以來未遭兵燹然修葺已非一次公署之興廢隨官制爲轉移於今爲尤烈矣臨沂境內沂沭涑泗諸水交流橋梁不修何資利涉凡此皆攸關建築者故彙誌之

城池

城爲臨朐縣舊址相傳爲晉琅邪王潛邸遺址見明林煥存畏堂記自
建初三年迄今修城之見於史者梁有沂州刺史徐懷玉明洪武元年沂
州指揮周德始築磚城周九里長二丈五尺厚一丈池深一丈闊一丈後
指揮張貴李章袁綱相繼修葺弘治十一年知州張鳳增修萬曆十五年
知州謝志伊按丈尺令鄉社分修四門添建城樓南曰望淮東曰鎮海西
曰瞻蒙北曰宗岱三十五年知州徐汝冀修清康熙七年地震東門城樓
僅存餘俱坍塌副使徐惺略爲修葺十二年知州邵士詳請帑銀八千餘
兩重爲修築延袤廣闊如舊制道光二十八年知縣張應翔以工代賑修
光緒二十六年知府丁立鈞撥捐修清僧親王祠餘款修葺計一百一
八丈四尺

公署

臨沂縣署在城東南隅其基本竟東道教場自康熙五十三年道員裁遂
廢雍正九年復設乃卜建新署於茲十二年改爲竟沂帶道移駐兗州受

爲沂州府署中爲正堂堂東爲庫藏兩廊爲皂隸房南爲儀門左右角門
又南爲大門爲土地祠爲迎賓館又南爲東西二轅門堂後爲二堂爲幕
廳二堂後爲內宅乾隆十八年知府李希賢捐俸增建堂東書房三間同
治四年知府長庚於內宅後築假山名爲雙榆山民國二年府缺裁遂爲
縣署

舊縣署在城東北隅舊制中爲正堂堂東爲庫藏其西南爲監獄內瓦房
九間草房五間東西爲書吏房中爲儀門左右角門左爲申明亭爲土地
祠爲馬廐爲收穀小房右爲旌善亭爲寅賓館南爲大門左右爲榜棚南
爲屏牆堂之左爲幕廳右爲架閣庫堂後爲存畏堂進爲內宅有書房曰
香林館元時兵燹節度使胡義重建齋爲州治明洪武初知州羅希孟成
化七年知州張雲嘉靖三十年知州何格清康熙十二年知州邵士相繼
修葺雍正十二年改縣署乾隆十九年知縣王瑄建書房三間民國二年
正月縣缺裁以沂州府兼理三月府缺裁仍設蘭山縣知事卽以府著作

縣署縣署改爲審檢所大門改易新式正堂改大門二堂改爲法庭庭東爲管獄所西爲警察所因新式門內房屋左設刑事看守所右設民事看守所二年審檢所裁四年自法庭以後改設小學教員講習所

協鎮署在城西北隅舊有大堂五間堂之後爲二堂又後爲內宅堂之東爲花廳堂之西爲演武廳廳之南爲馬神廟東西廊爲兵棚堂之前爲儀門儀門東爲官廳儀門之前爲大門爲照壁東西鼓樓民國元年缺裁廳舍多圯沂防統領張培榮駐臨沂聲請上憲爲沂防營司令部三年籌款修葺屋宇一新

縣丞署舊在縣署東後移至蘭陵鎮民國二年裁缺

典史署在舊縣署東民國二年缺裁改設管獄員

巡檢署在青駝寺民國二年缺裁四年奉政府申令變價

通判署在向城清咸同間避匪移住縣城東南隅之倉房民國元年缺裁四年奉政府申令價賣

司獄司署在舊縣署西其東爲獄今廢

經歷司署原在司獄署西後傾圮移今縣署東民國元年缺裁

學院行署在縣署西清乾隆十九年創建光緒三十一年科舉停改沂州中學堂

都司署在協鎮署東南民國元年缺裁民國四年改建女校

明兗東兵河道署在舊縣署西先爲布政司清康熙七年地震傾圮止存大堂兗東道李煊捐俸修置瓦房二十餘間今悉爲民宅猶稱其地曰道門首

沂州衛署在西南隅後涇藩以爲掖庭明嘉靖二十年改建洗硯池之西清順治十二年裁衛廢

察院公署在舊縣署東清康熙七年地震傾圮未修

按察司署在舊縣署北洪水坍塌知州李萼因故址建立義倉今廢

陰陽學醫學俱在舊縣署西今廢稅課司在南關今廢銀廠提控司在寶

山前今廢 羅縣巡檢司在向城集今廢

橋梁

大治橋在城西南七十里跨泃水上建於宋代明萬歷十九年重修

朱張橋在城西南三十五里跨武水上金明昌四年創建

永濟橋在城南九十里莊塢村跨武水上明宏正間建萬歷四十六年邑人楊蕃道光二十五年楊廷揚楊初重修南舊有武陽橋二孔今廢

廣濟橋在南河村鄉石河店跨石河上明嘉靖十七年邑人滿宗道創

建萬歷三十五年邑人高守賢妻劉氏倡募重修

迎仙橋在城北門外涑河上明萬歷元年兗東道栗在庭建有碑記八年

兗東道李蓋清道光九年知府張輅倡募重修

同治時大水橋已重修添建十三空

盤石橋在城西三十三里尤家村跨涑水上明萬歷三十五年重修清維

正乾隆嘉慶間繼續修整

向城官橋明萬歷四十一年邑人宋梯創修跨泉水上向城淑濟橋明天

啓二年宋氏創修跨溝上

中濟橋在蘭陵鄉洪山保跨西泐河明天啓七年邑人任者泰倡募創修
沂河木橋在城東門外椿樹口建自明代清乾隆辛未邑舉人孫澤世募
修三百餘孔光緒年東小李保長田龍章改造與梁宣統三年沂州府知
府李于鐸添修木路

汶河即蒙山水橋在城北九十里青駝寺清康熙二十一年邑人盧文心等
倡建

九龍橋在城西二十五里岑石村跨涑水上清雍正邑人孟鐸等重修

柳清河橋一在城東北十里徐家屯乾隆時張文明等重修一在小杏花
莊咸豐七年修一在小梁子光緒二十三年孫珍等重修一在城北二十
里大杏花莊民國三年鄭希海等重修

長興橋在城西三十里麻家莊跨枋水上清乾隆三十二年建

廣濟橋在城西門外涑水上道光二年李淑曾倡修同治四年知府長廣

重修光緒 卅知府黃人鶴重修

清河石橋在城西北 卅甲角沂莊清道光 卅年楊冠一等重修

洪溝橋在城北四十里半城村積水上清道光 卅五年知縣趙雲鵬重修
永安橋原名永甯橋在城西三十里堰上村涑水上

東西過濟橋在城東十五里坡埠村跨溝渠上

枋河木橋在城北門外里許

九龍橋在城西三十里義堂渠跨溝渠上

金口閘在縣東南四十五里沂河西岸沙溝村東清雍正七年知州王維
幹建修今廢



臨沂縣志卷八

登進

古者士夫進身或由薦舉或由徵辟隋唐以來廣設科目多以進士明經入仕顧薦舉徵辟或一人兼之明良相遇或出訪求固不能設定格以求其合也至進士明經亦與近世所謂進士五貢者性質迥殊古人事跡可述者已載人物志又何爲此駢枝哉明清兩代科舉制詳五百年來尙多可考其人非盡入仕而窮經皓首不忍其姓字無聞及科舉停而學校興取士之法又一變焉今志科舉自明始其各途仕進及封廢均以類附

明科舉表

明以前金季律和進士
驗書會凡有鄉貢進士十位

年代進士

舉人

貢生

歲貢恩貢
不著科分

洪武

崔敬

庚午

任才

同

鄭斌

辛未官國
子助教

建文

劉儀

已卯官
知州

汪潛

同

官鴻臚
寺鳴贊

曹儀

同

永樂

蔣先

癸未官少
卿有傳

王實

官主
簿

劉愷

官監察御
史附傳

張宗

官知
州

劉福

劉迪

乙酉官按
察使有傳

禮

官國子
助教

劉通

官通
判

賈煥

官知
縣

陳俊

官衛
經歷

陳翥

戊子

董儀

官縣
丞

劉演

官署
丞

王斌

官府
經歷

陳理

同

牛勉

同

尤濟

同

溫恭

同

馬駢

辛卯

鄭時

甲午官
知縣

張英 字 廷

李春 同

崔璟 字子官 經歷

劉琮 字即官 學正

賈良 同 官經歷

王倫 同

宣德

郝賓 字西官 訓導

王粹 字子官 訓導

正統

楊筱 字西 訓導

周冕 同 官知縣

景泰

李燁 字宋官 給事中

李燁 庚子見 進士

江英 同 官知縣

王盤 官知縣

劉援 官訓導

李登 官訓導

左寘 官知縣

劉澄 官知縣

高舉 官縣丞

裴紀 官刑科給事中

張康 官推官

楊文舉 官縣丞

朱哲 官光祿寺監事

宗敏 官訓導

許讓 官衛經歷

管玉 官縣丞

蔡芳 官縣丞

張海 官知縣

陸銓 官判官

齊政同
官知縣

張俊同
官知縣

郝銘同
通判

天順 邢幹甲申官

邢幹已卯見
進士

李瀾同
官教授

閻祿官縣丞

雍穆官衛經歷

王泰官通判

隋文官縣丞

李芳同前

尹迪官縣丞

劉清官訓導

甄儒官縣知

成化

王璟壬辰官右都御史有傳

袁昂乙酉官知縣

井安官吏目

馮壽官縣丞

房信官知縣

王懋乙未官郎中

奚綬同

董謙

崔茂

李果官訓導

朱清甲辰官給事中

朱清同
見進士

劉華官衛經歷

張溶

李昇

王璟辛卯見進士

葉俊

王瓚官訓導

梁憲

奚紱同
官知縣

任清

王憲

蘇疇

朱相甲午

范原官知縣

王端 同 官知事

陳功 同

王懋 同 見進士

庚信 丁酉官 知縣

陳玉 丙午 見進士

弘治

陳玉

癸丑官左 都御史有 傳

范環 辛酉官 知縣

張崇德 同 見進士

馬景隆 未詳科 分有傳

張崇道 同 官知府

聶翺 官訓導

王騎

蔣熠 官知縣

周摠 官縣丞

朱傑 官縣丞

張治常

王駿 官主簿

范諒

朱融

李昂 官州吏目

王昱 官教諭

郭璘 官教諭

甄倫

宋士弘

李恤 官典儀

喬木 官教授

正德 張崇德 甲戌官 命事

李杲 官訓導

蔡沂 官訓導

馬驥 周璉

楊溥和 官教諭

李公仁 官靈寶 教諭

陳策 官訓導

蕭賢 官鄜陵 訓導

蔣琳 官訓導

房蘭 官教諭

陳鑑 官主簿

王鎰 官知縣

劉憲章

嘉靖

王宗性 甲辰官 保定知府

孟良弼

甲午官 通判右

孫祿 選貢官 紀善有傳

孟良弼 同 見舉人

孫鏗

王宗性 丁酉見 進士

王彬 官訓導

董寄

李輅 官訓導

吳勳 丙午

王志善

張孜

孟鵬

孫奎 同

郭維誠

任良弼

楊星

王之屏 同 有傳

韓荆

萬深

王世賢

王宗續 同 官通判

張世安 官訓導

李軾

劉順志 官教諭

張忠賢

官標 官訓導

何天衢

王思惠 選貢官 正附

王宗續 同 官通判

隆慶

宋希哲

張守約

將舜智

吳國秀

萬曆

王守正

兵備副使

宋日就

知縣

孟鶚

管大

何恂

全良範

按察副使

王守正

進士

宋日乾

附傳

宋日振

官同知

李守業

黃和

甲辰官

全良範

進士

蘇民惠

同前

鍾冕

官學正

周恪

周京

禮部主事

宋鳴梧

同

袁養志

官縣丞

袁從志

同前

周一德

李應期

監察御史

黃和

同

孫汝墳

官教授

劉東巖

官知州

胡來庭

宋鳴梧

已未官

周京

進士

劉明志

同前

王修文

同前

李惠

官訓導

周文斗

同

陸子遠

同前

楊九敘

同前

王席

同前

黃圖昌

進士

王之義

同前

王納諫

司馬可

五

六

四

劉純慶同知縣

速同知縣

劉舜性官法

任者泰同知縣

顏習孔進士

孟楨官縣丞

王行謙官學正

王廷薦

王昌時進士

劉文化官學正

宋之普同知縣

崇禎

黃圖昌同知縣

孫一脈進士

黃映鰲官縣丞

陳訓

孫六齡

周文斗同知縣

信廷憲同知縣

張建蹟

劉憲官教諭

任者廉

宋之普同知縣

段袞進士

莊肅官教諭

周祐官教諭

顏則孔

任者泰同知縣

彭遇颺進士

李應試

李養性

王馬模

王昌時同知縣

宋之郊同知縣

全守初同知縣

鄭富時

魏明時

同知縣

同知縣

同知縣

顏習

有傳

孫一

有傳

彭遇

有道員

清科舉表

年代進士

順治

段

有傳

王

堦

有傳

劉魯

有傳

舉人

周

堦

有傳

王

堦

有傳

李夢龍

有傳

劉魯

有傳

全

紘

有傳

貢生

有傳

王用光

有傳

吏部

同知

有傳

有傳

官教諭

榜副

朱應

有傳

彭永柏

有傳

劉汝璉

有傳

賀振宗

有傳

賀振宗

有傳

周

有傳

袁美

有傳

朱應

有傳

尙天成

有傳

宋之韓

有傳

孫可盛

有傳

周鳳鳴

有傳

曹士鯤

有傳

段經世

有傳

孟持世

有傳

楊魁春

有傳

周坤生

有傳

顏光斗

有傳

黃虹

有傳

康熙

王者臣

辛未官
檢討有

姜鳴珂

癸卯官
教諭

楊富春

附傳

楊生春

劉忠誨

張為經

同傳

張為經

甲子見
進士

已酉
副

宋鳴彤

李夢熊

孟班

壬辰官
庶常有

孟班

丙寅見
進士

朱應嵩

范居仁

朱友韓

全乾象

辛丑官
知縣有

高侗

乙酉
進士

段縈

附傳

周維楨

王懋功

張延慶

戊子

孫世範

附傳

胡國楨

李國經

姜佩瑗

辛卯官
學正有

官訓導
有傳

周學頤

虞典

有傳

王者棟

同官中書
有傳

尙希曾

丁丑拔
有傳

奚保元

王佩詔

王者詢

癸巳官
諭

見舉
人

周希頤

彭修翼

任易

有傳

周景頤

韓城

歐陽高

宋

宋

高

嶽

官知縣
有傳

有傳

周

璠

宋

允豫

楊

苞

丁酉官
至光州
知州

王

佩瑄

王

佩珩

官訓導
登費志

王

者佐

彭

修翼

有傳

李

宗說

張

鴻勳

全

乾象

庚子見
進士

有傳

金

際隆

陳

肇新

雍正

周

禮東

乙卯進
士

任

書

楊

德裕

官訓導
有傳

王

日賂

官訓導
有傳

王

朝嚴

官訓導
有傳

傅

俊

孟

暉

有傳

胡

楹

朱

友襄

有傳

王

者弼

後官知
縣有傳

王

者聘

癸卯拔官中
書選費縣

楊

露

己酉副官
清平教諭

佟

沂

李

光宗

甲寅
拔

乾隆

周禮東

丁亥官知縣

孫澤世

丁亥官

張維藩

拔官教諭登覽志

史在筵

孟曙

劉景平

戊辰官編修有傳

任北壬

戊午

楊訓

戊午副

申周文

孟曙

孫熊兆

辛未官知縣有傳

孟巽

辛酉

劉景平

辛酉拔舉人

孟巽

辛酉

張池

楊慰

辛未官知縣有傳

劉景平

同見進士

楊元儒

官耀縣教諭

章增望

袁志揚

楊朝楫

失考

孫熊兆

丁卯見進士

董瑞玉

有傳

趙秉仁

官堂邑訓導

孟良

宋澍

辛丑官給事中

張淑齡

同

虞士鯨

段九齡

官堂邑訓導

傅仲

王訪

庚戌官知縣有傳

劉景厚

庚午

王汾

官拔西有傳

王夢巖

孟甞

楊永澤

同官知縣有傳

張汾

有傳

彭純仁

孟甞

傅育昂

同官知縣有傳

白銓

張夢書

徐爽

趙德潤

同官知府有傳

劉元復

劉子文

官訓導

傅倩

姜鳴黃

劉金輝

奚大復

官堂邑訓導

杜雲

楊慰

已卯見進士

彭永濤

已卯割

密振元

有傳

五潤堂
張持中
任倫

謝 鑰
劉景亮
孟 帥
孟 以
孟士皇

張淑軒
孟 帥
劉唐堯
孟若巖

王中溥
孟 燿
楊 焯
王淑濂

李孝楡
王效曾
楊永言
歐陽廷

徐士任
珍
楊 珍
楊建

宋天麒
楊恆坦
王 珍
趙宗彥

孫 循
宋 漢
宋 漢
趙德懋

張克相
王以玢
楊漢源
宋名立

宋 澗
宋成
宋成立
宋朝立

楊奎甲
王貢楷
宋嘉謨

李 莪
宋作霖
宋作霖

王 柱
宋作梅
金為銑

王 閑

同
官河南
縣知縣

馬 顥

同
改名字來

胡 典

丁酉官學
正有傳

楊 愷

己亥官山
西汾陽等
縣知縣

宋 大齡

同

楊 思濟

同
官膝縣
教諭

趙 宗彥

同

白 柯

庚子

李 承霖

同

楊 价

癸卯官平
度州學正

王 步曾

戊申順
天有傳

宋 興起

官訓導
有傳

趙 若鑾

虞 孔檜

楊 宇奇

訪

李天經 自教諭

有傳

宋 潢 中書

進士

宋繩祖 同

李淑宓 乙卯官

四川

孫毓璧 詞

有傳

嘉慶

宋 潢 未官

道有傳

王鵬翥 同

邱玉公

鍾慶譽 別

李岱封

宋俊起 字西官

知縣

有傳

宋俊起 字申兒

宋衡起

宋開勳 字內拔官

趙宗崙

王評 字戎官

知縣

王評 字西兒

王 樽 同官

宋毓琦 字明副

趙宗崙

王壽 字甘官

知府

王元壽 字子改

李成溪

陳元良

劉 苞

王鵬翥

傳

王驥翔

傳

李淑适

傳

楊學秉

傳

姜佩珂

傳

趙宗權

知州附

宋毓琦

丙子

莊允觀

同

李希田

同

王曉榮

官知縣

魏 盈

已卯

李希武

失考

傅育器

孫伯師

王啓祥

官訓導

鍾奎洛

官安邱

宋開蕤

官教諭附傳

段 燮

馬振東

朱 灝

韋魯望

王鵬翮

宋 洪

楊士榮

魏 傑

王鳳來

白允湘

段永康

王淑謙

道

陳勳

孫

陳

胡

密雲路

乙未恩
科官知
府有傳

趙宗崙

同
新化知縣
官海南

金昌運

同
西官
非尊

趙樸

同
武教諭
官威

王朝選

徐士達

張克相

密雲路

同
乙未恩
科見進
士

尹開勳

同
癸丑見
進士

陸華川

同
丙子

李思永

已酉拔官知縣
本名元緒有傳

張顯謨

韋企彭

宋克謨

趙宗穆

同
官教諭
有傳

王魁元

陳斌

曹鳳翥

李樹緯

傅源

顏士欽

劉桐

張珂

姜在田

趙景士

彭窗雲

莊允象

王天祿

劉成修

尹開勳

伏廷相

趙映宸

王元者

羅蓬

陳

胡

高

卷

七

咸豐

張魯瞻 辛亥官知縣有傳

盧毓靈

劉宗魯

李 湘

趙嘉肇 壬子官同知有傳

趙允則 有傳

胡昌齡 有傳

伏書勳

曹淑臨 同

官知縣有傳

虞鳴球

崔 佳

劉毓桂 乙卯官訓導有傳

周耿光

趙惇統 辛酉拔官刑部小京官

莊 濼 乙未

尹文翰 同官知縣有傳

密雲祥 同

諸葛樟 壬戌官平陰教諭有傳

王寶森 有傳

劉毓奎 癸酉拔官有傳

狄學勤

趙善全 同官臨淄教諭

趙昌基 同有傳

密鴻錫 同有傳

杜貞復

虞汝平 同

閻廷方

胡宗沅 有傳

趙映宸

同治

光緒

王思衍

戊戌官
刑部主事

趙寶善

有傳

趙映哲

官

趙映階

官

張敬堂

密鴻印

有傳

崔聯箕

陳青雲

官濟南
教授

張化龍

楊淑時

論
分西官
汶上教

蘇兆基

趙惇統

部
天官
主事

王乙楷

乙亥

劉啓勳

李振三

有傳

徐景源

趙濟峯

丙子

顏士忠

官膠州
州

趙培蘭

張敬堂

王蓋卿

有傳

李錫康

馮錦江

李熙春

石魯山

同
官知縣

附
見舉人

李金三

有傳

李喜春

李熙春

乙酉官
知縣附

王溱

杜潛

徐獻廷

張駿聲

癸巳
有傳

王一峯

官教諭
有傳

伏在賓

虞汝襄

有傳

李士麟

陳慶宣

王思衍

進士

趙書堂

官縣

翁調九

官洛城

張守恩

劉樹楨

任賓今官縣知事

官甯海州訓導

韓慶榮

狄建龍

王峻範

同

丁酉拔改名建於宣州州

王由之

張文東

陳德樹

癸卯今官縣知事

吳繼棠

陸桂豐

張鳳廷

王善同

楊蘊琇

田大文

王善臺

王善昌

趙嘉翔

丁葆銑

朱紹師

姜松濤

段鴻恩

已酉拔

李宗仁

同今官縣知事

歐陽成麟

同

楊西桂

同今官縣知事

宋金臺

官府經歷

以下年代失考之貢生

楊淳

楊慶安

梁酌奏

別有傳

楊擎

楊珉

宣統

楊 綱

楊 秩

彭 猷

孫應元

孫繩文

張應辰

解東啓

鍾甲三

孫華亭

副有傳

段兆鳳官章邱訓導

張善修

陳士恕

劉景士

王懋功

孫奉財

傅翊亭

朱連元

蕭公振

蕭懋甫

李玉衡

胡振先

胡淑忭

胡淑恂

胡 楹

胡國楨

胡文煌

宋文焜

王納諫

楊魁生

楊 廷

楊桂一

傅文遠

徐建功

楊 員

楊錫齡

楊恆年

楊達善

楊名揚

特別考取表

清孝廉方正科

張維楨 光緒元年

吳蔭曾 宣統元年

清 光緒宣統 年考職

王寶昌 巡檢 丙午年考

狄宗梁 改名良 巡檢 己酉年考

齊雲鵬 同上

馬世駿 典史 年 同上

民國三年考縣知事

劉樹楨 分直 隸

陳德樹 分奉 天

李宗仁 分山 西

楊酉桂 分河南 由學校畢業考取者見後

楊 鄰

楊應房

楊惠中

楊鳳鳴

楊 作

楊惟孝

楊漸鴻

楊 銜

楊翼儒

劉成勛

劉恆元

彭 鎔

學校畢業入仕表

校別已見四卷

姓名 官職

趙保泰 江蘇揚州縣知縣

吳樂三 南京教練官

吳蔭曾 江西檢察廳長

孫錫聲 陸軍少將綏遠參謀長

何筠慈 四川將軍署參謀長

李冠軍 山東將軍署馬醫官

謝秉堃 模範團輜運助教官

葉煥如 綏遠連長

徐桂亭 江陰一百九十四團團副

徐中昂 陝西候補縣知事

李維濂 江西候補縣知事

曹宗文 濮縣審檢所幫審員

武科表

年代進士

舉人

明 嘉靖

王允文 己酉官副總兵

隆慶

陳慶 丁卯衛千戶

萬曆

章邦臣

章邦臣 己卯見進上

程 策 己卯乙酉戊子衛百戶

莊 頃 壬午戊子庚子衛百戶

顏效孔

顏效孔 乙酉戊子辛卯見進士

何出圖 甲午

章傲弦 丁酉庚子丙午見進士

章傲弦

崔應乾 丁酉衛百戶

陳 登 庚子丙午衛千戶

王秉衡 庚子癸卯衛千戶有傳

黃文光

黃文光 癸卯衛指揮兼事

何顯珠 癸卯

彭文炳 壬子乙卯有傳

附傳 丁未官都司

清 順治

洪國祚 丁酉

康熙 蔣 璟

王佩輝 丁酉有傳

蔣 璟 丁卯見進士

孫大考 丙子

徐元勳

朱士正 己卯

徐元勳 壬午見進士

孫光都 辛卯有傳

徐元勳

霍鳴珂 辛卯

齊璧光 甲午

徐汝錡 庚子見進士

有傳 癸未官副將

諸葛永 失考

雍正 徐汝綺

徐夢熊 字和龍

楊宏 字明

楊大任 字

徐夢熊

楊傲

楊大勇 字

中丞官副將

楊大任

楊宏

庚戌官副將

乾隆

李夢熊 字

宋熊圖 字

白良璧 字

楊朝端 字

楊朝棟 字

楊大魁 字

黃兆熊 字

徐世珏 字

王曰安 字

宋景忠 字

王巽楷 字

嘉慶

鄭應奎 字

鄭兆奎 字

曹殿寧 字

道光

王紹奎

馬清傑 字

尤本立 字

王紹奎 字

庚子 聖將

徐蘭桂

曹廷勳

李函達 字

各途仕進表

朝代 姓名 官職

明 張世臣 王府紀善

張世卿 北京西城兵部司指揮

葉明世 縣丞

胡 鷺 府知事

高克勤 府照磨

高克儉 吏目

張元孝 州同知

張 松 主簿

高 桐 吏目

袁應莊 縣丞

黃大本 府檢校

出身

以例監仕者

同上 有傳

同上

同上

同上

同上

同上

同上

同上

同上

同上

劉之泗序班

同上

江深驛丞

以吏掾省祭仕者

劉泰巡檢

同上

孫謙巡檢

同上

張榆大使

同上

郭譚巡檢

同上

尹鳳巡檢

同上

王綱大使

同上

李秀巡檢

同上

史玆大使

同上

李廷璧巡檢

同上

殷仕賢大使

同上

韓鸞巡檢

同上

劉堂大使

同上

敦自能巡檢

同上

孫良吏目

同上

徐訪大使

同上

姜遂大使

同上

王朝大使

同上

周鉞巡檢

同上

莊松驛丞

同上

袁景祥典史

同上

李思文大使

同上

李文魁大使

同上

邱雄大使

同上

周世雄大使

同上

邢 大 使

士 大 使

蕭 鳴 周 縣 丞

劉 思 恭 主 簿

管 繼 祖 大 使

孫 翺 典 史

孫 翺 驛 丞

李 守 義 大 使

闕 公 仁 巡 檢

徐 應 元 大 使

李 文 明 大 使

陳 守 智 驛 丞

仇 尙 仁 大 使

同 上

同 上

同 上

同 上

同 上

同 上

同 上

同 上

同 上

同 上

同 上

同 上

同 上

姜永寧 大使

同上

顧言 巡檢

同上

管大器 倉官

同上

李沾恩 大使

同上

馬仲科 巡檢

同上

管大崐 巡檢

同上

王雷 大使

同上

袁應麟 河南孟津縣典史

同上

張吉曜 大使

同上

劉雲慶 縣丞

未詳 有傳

清

焦如蘭 河水縣典史

以吏掾仕者

楊忭 英山縣知縣

未詳

楊德懿 鴻臚寺鳴贊

未詳 有傳

佩塘縣丞

宋先立 州同知

宋瞻祖 刑部員外郎

宋獻章 揚州知府

王崧 序班

王者選 序班

張涵 卽墨教諭

楊密 河南內黃知縣

楊兆甲 江蘇睢甯主簿

楊兆第 雲南鎮沅吏目

楊俊 廣東潮州經歷

陳秀昌 四川知縣

胡宗沂 布政司經歷

捐納傳有

考授傳有

未詳傳有

捐納傳有

保送

同上傳有

未詳

未詳

未詳

未詳

未詳

未詳

捐納

五
系
卷
卷
卷

崔聯九 刑部主事

同上

王子諒 戶部主事擢郎中

同上

趙方伊 山西渾源知州

同上

徐清茲 知縣

未詳

王澤豐 兵部主事

捐納

王佐良 候選道員

同上

王定邦 同上

同上

胡鐸 同知

同上

胡善承 同上

同上
有傳

李點 同上

同上

胡逢渭 中書科中書

同上

尹耀庚 安徽縣丞

同上
附傳

劉毓椿 序班

保送
附傳

崔成霖 巡檢

保薦

傳有

崔成震 翰林院待詔

捐納

傳有

王思文 戶部主事

同上

狄建塘 序班就職訓導

保送

宋金臺 序班就職經歷

同上

密葆纘 序班

同上

吳林楙 同上

同上

吳蔭曾 同上

同上

王春甲 同上

同上

王培蘭 主簿

捐納

王培芳 縣丞

同上

曹鴻賓 河南候補縣丞

同上

尤景琪 安徽候補縣丞

同上

各途武職表

朝代 姓名 官職

明 朱 榮 總兵封伯爵

趙夢祐 錦衣衛

王錫祉 總兵

李 錫 都指揮使

李雲瑞 江南揚州營參將

楊肇基 總兵

楊御蕃 總兵

密 訓 道標中軍

韋祚興 遊擊將軍

上官應鳳 參將都指揮僉事

楊 順 天津遊擊

出身

軍功有傳

未詳有傳

衛千戶

軍功有傳

庠生有傳

衛指揮有傳

衛鎮撫有傳

衛百戶有傳

衛指揮有傳

衛籍

衛籍

據家譜增
志不載

歐陽春元 淮藩守備

未詳

劉澤 道營中軍

未詳

清 趙萬邦 川北副將

行伍

苑廷文

江南崇明
提議守備

軍功

廷文姓苑當時從軍誤
作袁碑記因之今正

湯珍 遊擊

未詳

閻芳譽 靖州總兵

未詳

閻懋功 廣東守備

廕生

孫可誦 千總

行伍

齊振海 千總

行伍

王國棟 總兵

行伍

陳夢暘 高廉雷總兵

衛百

府志有誤
據墓碑改

褚從化 衛輝守備

行伍

李應登 無錫守備

行伍

段 敵 千總

衛世職

彭安仁 五虎門副將

衛指揮

楊 衍 河池參將

衛百戶

孫從周 卽墨千總

行伍

鄭 璉 思恩副將

行伍

李文霖 橫岡營守備

捐納

賈 宣 亳州守備

行伍

將 儼 臺莊營守備

未詳有侍

鄭執中 廣西思恩副將

未詳

馬振邦 卽墨守備

軍功

張存義 千總

軍功

張增慶 卽墨守備

未詳

崔聯三 卽墨守備

保薦

陳冠俊 守禦

本詳

周建廷 千總

軍功

王天柱 大興鎮千總

軍功

王得勝 南贛總兵

軍功
有傳

錢鳳鳴 記名簡放總兵

軍功
有傳

杜金衢

廣東都司
記名總兵

軍功

王啓榮 濟南城守營

軍功

呼延霖 山西大同總兵

軍功

全勝 記名總兵

河工

高哲 守備

軍功

徐英揚 福建中軍參將

未詳

崔倩 守禦所千總

捐納

曹冠俊 千總

行誼

公厚斌 博興巡官

投効有傳

民國 錢光漢

陸軍中將定武軍統領

軍功

王佐良 陸軍中將

軍功

封贈表

朝代姓名

緣由

品秩

明 蔣成 以子先

累贈奉直大夫

王 綱 以子燦

累贈中憲大夫

陳 茹 以孫玉

贈通議大夫

陳 鎬 以子玉

累贈通議大夫

王士昂 以子宗續

贈順天府通判

王士彥 以子宗性

贈文林郎

張 海 以子曰善

贈文林郎

張 宏 以子崇德

贈奉直大夫

王思惠 以子守正

全字文 以孫良範

全 欽 以子良範

袁 潔 以子應莊

李一名 以子應期

宋日乾 以子鳴梧

王重光 以子昌時

清 蔣天篤 以子環

孟濟世 以子班

徐鳴鸞 以孫元勳

楊錦春 以曾孫宏

楊 瓚 以子德懿
又以孫安

楊德懿 以子宏

累贈中憲大夫

累贈中憲大夫

累贈中憲大夫

封徵仕郎

累封福建道監察御史

贈修職郎

累封中憲大夫

贈明威將軍

封翰林院庶吉士

贈驍騎將軍

封明威將軍

封登仕佐郎

贈明威將軍

封明威將軍

楊鳴春 以曾孫大任

封明威將軍

歐陽啓泰 以子嵩

贈登仕郎

鄭守振 以子璉

贈武德將軍

宋瞻祖 以子名立

贈奉直大夫

楊建 以孫大任

封明威將軍又
封懷遠將軍

楊恆孖 以子大任

封明威將軍又
封懷遠將軍

楊通 以孫慰

封文林郎

楊與善 以子慰

封文林郎

楊德裕 以孫永慶

封武信郎

楊恆毅 以子大魁

封武信郎

楊恆坦 以子俊

封修職郎

楊永言 以子价

封修職郎

楊宏 以子永澤

封儒林郎

楊 紱 以子永慶

封武信郎

楊 秩 以孫愷

封文林郎

楊兆環 以子愷

封文林郎

奚 容 以子大復

贈徵仕郎

王 鈺 以子步曾

贈修職郎

宋 鈺符 以子澍

晉贈中憲大夫

宋 瀛 以子憲章

晉封中憲大夫

宋企堂 以子俊起

贈文林郎

蔣 須 以孫儼

贈忠顯校尉

蔣承勳 以子儼

贈奮力校尉又
贈中顯校尉

趙念祖 以子德潤

封中憲大夫

趙錫祖 以子德懋

贈朝議大夫

王朝嚴 以子崧

贈封登仕佐郎

王 崧 以子中濟

贈奉直大夫

王中濟 以子梓

贈文林郎

崔方馨 以孫聯九

贈奉直大夫

崔 佑 以姪聯九

贈奉直大夫

崔 作 以姪聯九

贈奉直大夫

崔聯翰

以子培沂
水劉思陶

贈奉直大夫

崔廷詩 以孫倩

贈武德佐騎尉

崔方策 以子倩

封武德佐騎尉

密 浩 以曾孫雲路

贈朝議大夫

密奎光 以孫雲路

贈朝議大夫

密 佃 以子雲路

贈朝議大夫

楊天祐 以子淑時

封修職郎

楊 發 以孫密

封文林郎

張萬壽 以子涵

封奉直大夫

胡恆茲 以子典

封文林郎

胡廷麟 以子善承

贈奉直大夫

胡宗峨 以子逢渭

封儒林郎

王繼前 以曾孫得勝

贈建威將軍

王振廷 以孫得勝

贈建威將軍

王慶年 以子得勝

贈建威將軍

王洪柱 以曾孫林

贈武功將軍

王繼興 以係林

贈武功將軍

王景升 以子林

贈武功將軍

王浩若 以從堂
兄得勝

封武功將軍

王掄元 以堂弟得勝

封武功將軍

趙映辰 以子樸

封文林郎

胡元圻 以孫宗沂

胡錫師 以子宗沂

王永姜 以曾孫子諒

王士珍 以孫子諒

王 浙 以子子諒

密鴻錫 以子葆纘

翁壽昌 以子調元

吳樹棠 以子林楸

曹淑和 以孫冠俊

曹光先 以子冠俊

宋和承 以子金臺

吳遇泰 以子蔭曾

王克孝 以子春甲

封奉直大夫

封奉直大夫

封中議大夫

封朝議大夫
管中議大夫

封朝議大夫
管中議大夫

贈文林郎

贈奉直大夫

贈文林郎

封武略騎尉

封武略騎尉

封登仕郎

封文林郎

封奉直大夫

恩蔭表

時代姓名 緣由 名位

明 王宗賢 璟孫 周府長史

陳繼宗 玉子 應天府知事

王繼旦 昌時子 監生

胡靖 鶴齡子 百戶

楊御陰 肇基子 錦衣衛正千戶

御芳 同上 同上

御蕃 同上 同上

御莊 同上 同上

植厚 同上 同上

楊 彰 御蔭子 錦衣衛指揮僉事

彥 同上 錦衣衛正千戶

清 宋念祖之普子 監生

李廷贊 懋祖子 光祿寺署丞

楊 博 御蕃孫 彩子 正黃旗侍衛陞西安府固山大

難蔭表

死事姓名 死事時代及緣由 所襲職

齊振海 見人物志 雲騎尉

楊 珍 同上 同上

閻芳譽 同上 同上

張存義 嘉慶初剿川 陝教匪殉難 同上 同上

段繼先 見人物志 同上

王紹奎 同上 同上

彭永武 同上 同上

孫 棟

咸豐時在

同上

棟

同上

同上

周舜和

同上

同上

李兆奎

同上

同上

諸葛步振

同上

同上

彭鴻逵

見人物志

同上

徐 梓

咸豐時在本境
興上開紳

同上

劉蘭廷

同上

同上

張鳳魁

同上

同上

杜清平

同上

同上

孔傳志

同上

同上

邵夢弼

同上

同上

徐蘭桂

同上

同上

系
登准

宋貞一 同上

陳漢三 同上

李長泰 同上

王連魁 同上

吳心齋 同上

孫伯棠 同上

傅岷瞻 同上

王興朗 同上

同治時在贛
榆刺匪陣亡

同上

同上

同上

同上

同上

同上

同上

同上

登進補遺

朝代 姓名 官職

清 趙培善 江蘇武進縣人

尹得勝 泰安營守備

崔文耀 河南武陟縣人 舉孝廉 方正 授 官 不詳

張閣梅 同上

出身

保送

行伍

臨江府志卷七

封建

三代以前國於縣境者微矣東漢徙封尉爲大國管凡中興亦基於茲或王氣之所鍾歟南渡以後封爵繼續北齊以迄遼金多取琅邪蘭陵之號懋建屏藩而就國者無聞焉明之邵王遙繼司馬氏之後故宮不黍能不動人憑弔之思乎爰志封建以漢之侯國歷代之王府官附焉

歷代封建表

時代封爵 姓名 備考

上古鄧伯 濫 黃帝臣所封

三代鄩子 妘曲烈夏后杼少子所封

鄩子 妘姓 亦夏后氏之裔

東漢琅邪王劉京 顯宗母弟建武十五年封琅邪公十七年進爵爲王

永平二年以泰山之蓋南武陽華東萊之昌陽盧鄉

東牟六縣益琅邪五年乃就國

日本琅邪地在今山東諸城琅邪山西北

都莒建初五年上書願徙開陽以華蓋南武陽厚

邱贛榆五縣易東海之開陽臨沂肅宗許之由莒徙

都開陽臨沂之號琅邪自此始立三十一年薨諡孝

葬即丘廣平亭

劉宇

京子立二十年薨諡夷

劉壽

宇子立十七年薨諡恭

劉尊

壽子立十八年薨諡貞

劉據

尊子立四十七年薨諡安

劉容

據子立八年薨諡順國絕

劉興

容子建安十一年曹操復立之立十一年被誅國除

三國琅邪王孫休

權第六子實不就國

曹敏

操孫封范陽王矩後太和六年改封琅邪諡原

曹胤 敏子嗣封

西晉琅邪王司馬倫官太子泰始元年封咸寧二年徙趙

司馬胤亦宣王子繼倫後山東莞徙封太康四年薨諡武

司馬觀佃子諡恭

司馬睿觀子是爲晉元帝

東晉琅邪王司馬裒元帝子帝以奉恭王祀

司馬煥元帝子裒薨續封甫二歲其日薨

司馬昱元帝子咸和初徙會稽卽簡文帝

司馬岳成帝母弟卽康帝

司馬丕成帝長子卽哀帝

司馬奕哀帝弟卽廢帝

司馬道子簡文帝子後徙會稽

司馬德文孝武帝子卽恭帝自哀以下均
城國於此

北齊琅邪王高儼 武成帝第三子初王東平天統五年徙封武平二年

以矯詔殺和士開被誅

蘭陵王高長恭文帝第四子美貌而勇武平四年被斛蕤諡武

唐 琅邪王李冲 太宗孫越王貞之子嗣聖五年舉兵討武氏不克死

鄆王 李嗣真玄宗子開元二年封後徙棣

沂王 李禪 昭宗子乾寧元年封

宋 沂王 趙楞 徽宗第十五子從淵聖至北與駙馬劉彥文告上皇

左右謀變金人按問不實殺之

遼 蘭陵郡王蕭達林聖宗統和十四年封二十年卒

蕭排押統和末封後徙幽

蕭寧 聖宗開泰年封

丁振 聖宗太平三年封

蕭必塔排押子太平三年封

肅親王 入中封後徙楚

肅親王 歸 重熙元年封後徙楚

肅親王 道宗清寧初封

肅親王 道宗太康五年封

肅親王 亦太康五年封

肅親王 天祚帝天慶三年封

肅親王 天祚妃之兄

肅親王 千繼忠後徙楚

保陵郡王 道宗降時九年封

金 沂王 完顏暉熙宗叔祖一名札拉熙宗天眷二年封

完顏從孫 顯宗之子章宗即位時封後改趙王又徙霍

幽陵郡王 實嘉努熙宗時封

安塔哈康宗之孫世宗時封

明 朱 子 弘 治 四 年 封 十 五 年 國 州 嘉 靖

十六年薨諡簡還葬金山妃及宮眷歸京師無子國

除

漢侯國表附

封爵 姓名 備考

百利侯劉釘 城陽共王子元朔四年封元狩元年坐遺淮南書稱臣棄

市國除

溫水侯劉安國膠東哀王賢子始元五年封本始二年坐上書為妖言會

赦免

慈鄉侯劉宏 城陽荒王順子甘露四年封諡孝

劉昌 宏子諡頃

劉應 昌子諡節

劉宇 應子免

劉使驅譚子免

劉譚 宣子諡其

劉使驅譚子免

魏其侯周止 高帝六年六月封

周簡 止子孝景三年謀反誅

竇嬰 孝景三年六月封元光四年以罪誅

劉昌 膠東康王子武帝元封元年封諡煬

劉傅光 昌子諡原

劉禹 傅光子諡孝

劉嶠 禹子諡質

劉嘉 嶠子王莽篡位絕

繪侯 劉敞 東海恭王後

按後漢書琅邪孝王京傳字弟封列侯者十三人壽弟八人孝王孫二

人晉書尊弟封鄉侯者四人其詳不可考又城陽共王子嬰武帝封爲利成侯琅邪王容弟邈獻弟封爲陽都侯利成陽都非盡縣地附識於此州郡二志所載琅邪王澤稻侯定均不在此故削去

歷代府職官表附

代時 職官 姓名 職官 姓名 備考

漢 琅邪王傳 蔡朗

漢皇子封王掌治其國有太傅輔王內

晉 琅邪王傳 何澄

史治國民丞相統衆官百官皆如朝廷

琅邪王傳

王修 左常侍王敬宏國家唯置丞相觀賈誼傳傳御史大夫

右常侍孫胥 上將軍劉和

以下皆自置景帝懲七國之亂令諸王

中軍參軍 王宏之 郎中令張偉

不得治國內史省損百官員數諸官皆

國長史王恆 國侍郎王鑿

命自朝廷不得自置成帝時省內史令

北琅邪王

崔廓之琅邪中尉 相願

相治民如太守東漢因之晉以下沿漢

唐 沂王傅段安節同上 陸辰

制而增損之明初置王相府左右相左

全十傳五將忠

右傳後罷州府置左右

明 殷芳 同上 顏福 名如上表皆涇王府官也

同上 董俊 同上 楊總

同上 鞏造謀 同上 蕭來鄂

同上 孟景揚 同上 賴鵬

同上 姚欽 同上 張廷珍

典寶 荀承恩 同上 劉瑛

同上 唐相 同上 黃安

同上 張林 典樂 仲清

典膳 張祥 同上 朱富

同上 廣法 同上 張端

同上 東明 同上 李才

同上 田政 典儀 李寶

典膳 李友倉同 賈忠

審理 張晏 奉禮 沈銘

同上 袁鳳 同上 魏魁

醫正 程憲良 醫副 姚思

工正 孫資 羣牧正 王湧

同上 吳政 同上 陳太

同上 左輔 儀衛正 趙昇

儀衛副 張富 中書舍人 彭沾澤

守衛將軍 彭麒

按內史國相職同郡守已列職官表內不在此表

職官

職官一篇郡志頗疏今博徵旁引就其可知者載之雍乾以降歷祀無幾而府制取消儒學裁撤時移事變案牘湮沈其不可考者抑多矣亦祇存

其可知者爾其摩代官史補尋治績涉於上

自周至元職官表

周縣令 備考

荀况蘭陵自春秋時縣邑之長曰宰曰尹曰公曰大夫一也縣有楚蘭

陵邑見沿革及古蹟

楚縣令 備考

曹參嶧秦置郡縣縣萬戶以上為令減萬戶為長漢高帝時因之縣有

周勃齊戚縣襄賁故城見沿革及古蹟周勃史記作虎賁令

相 令長 備考

李之春 張宗朱雋陵漢令長如秦景帝改秦郡守為太守王國內史

陰德 何英 臧洪如太守成帝省內史以相治民侯國與王國同

臧宜 檀謨 琅邪繪均見沿革及封建

陳遵 均琅 公

沙穆 相縉

魏 相太

縣長 備考

臧霸 相琅邪

解修

管口口

魏官制同漢改琅邪國為郡

設柱在魏初未改時

曹操置

單子春

石苞

均轄之

利城郡尋廢與卽丘均見沿革及古蹟

吳敦 字邪太

徐質

均利城太守

晉太守

相 內史

縣令

備考

孫默 盧劉宏何無忌

顏含

令陽

晉縣千戶以上及五百戶以上皆

欽 徐攀

相琅邪

潘莊

魏諸葛恢

為令不滿此為長王國有相有內

均琅邪太守

順之

均琅邪

康昕

均臨沂

史闓

卽開

陽臨沂均見沿革及古蹟

史

蕭儁

卽丘

朝南北

內史

刺史

太守

錄事參軍

備考

隋道濟景明 博陵九保 王君柚後魏初郡置 太守景卒 人異

敬和 劉世田 裴世 裴姓 人孝文初 王石能 郡

密 蕭正鄭顯 崔桃枝 郡千 郡者遷為刺史北齊制

表 暴顯隆宗 李 縣令見 州為上中下三等每等有上中下

王則 義 高構 北 之差凡九等北周各以戶口多少

祖珽 盧 王廷 蘭 定品刺史太守縣令並限以六年

正思 張 魏 北 北徐州見沿革

鄭 鄭 鄭 北 齊

偉 段永 鄭謹

司馬裔 鄭元德 均 北

蕭循 均 北 齊

徐州刺史 北 魏 四 北

齊 五 北 周 四

隋刺史 縣令備考

鄭善果張爽隋罷郡以州統縣自是刺史之職與太守同與縣令均三

出史 蘭陵 年一遷沂州見沿革

唐

刺史

州佐 備考

房館 蘇遵均崔惟懌 唐州郡名之屢更而刺史太守職任相同司

守顏元孫 盧令涓均馬本主武事魏晉以後刺史帶將軍開府者

傅元弼 尹懷州司 朱子置之隋至唐初迭有廢置高祖復設司馬錄

寶 王遂 曹轉州事參軍復漢郡主簿官後迭經廢置武德初

華 王智興 鄭楷州復舊魏有戶曹掾主民戶隋為戶曹參軍唐

高元景 李焯參上官琛同在州為司隋并司馬長史置贊治又改郡

李志 陸廣參李瑗丞武德初改別駕

韋承慶 翟別別 駕邪

濟 鄭聃均州刺

前漢書卷之四十四
寶古正蒙 國法定同
碑

五代 刺史

備考

徐懷玉

符彥饒

馬全節

孫彥韜

相里五代

金

張廷蘊

張筠

翟光鄴

李繼忠

房官制

彥儒

薛懷讓

郭瓊

張暉

均沂州刺史梁唐六晉四漢周

同唐

宋知州

通判

備考

劉湜

趙德彝宋刺史無定員無職任特以為武臣遷轉之次序知州

向綜

任宗自藝祖分命朝臣出守列郡號權知軍州事乾德二年

梁彥瀾

均判沂州

設通判大郡二員餘一員州不及萬戶不置

呂希

純

均知沂州

金防禦使 同知 縣令 教授 備考

富珠聖德裕納哈塔女奚列齊思賢金設防禦使者謂之防禦州設刺

布薩瑠嘉祿格 守愚 山州教授見費 史者謂之刺史州各分上中下三

圖克坦福布薩薩哈薩 均縣志 等沂爲上等防禦州州學置教授

定 烏雅恩哈 沂縣令

徹亨 高召

程戩 唐

古辯 李偲

鄒谷 鄭

子聃 宋辰

大懷真

王中安 張

汝芳

均沂州防禦使

九州 監縣 州屬 縣屬 雜職 備考

迭里撒 秀連 彭庭堅 馮輔 張用 中元 至元 十年定五萬戶 上為

不倫 瞻速 李安 譚文 昌北地 提舉 同上州 三萬戶 上為中州 不及三

迷失 可八 楊貞 張榮 臧賢行萬戶 為下州 至元三年合併江

馳山 札合 忽都 王若地 使白北州 縣六千戶 上為上縣 二千

脫脫木 桑忽 孫乎 曲敬 左顏 贊戶為中縣 不及二千戶 為下縣

兒 只 教化 出 劉輔 王時上州 設達嚕噶齊即魯花 志在 為監州 在縣 為監

哥 安 詩山 口 口 口 口 口 口 將 井 同 知 判 官 中 下 州 無 其 有

添設為縣 縣趙 知 成 恕 辛 伯 顏 知州 參佐 官 中 下 州 有 吏 目

頭均 監 州瑞 楊 周 道均 監 州陳 人 上 縣 設 達 嚕 噶 齊 井 承 簿 尉

諸 企 范 仲 蕃 張 淳 傑 劉 典 史 中 下 縣 不 置 承 沂 為 中 州

孫 遠 成 也 先 也 先 成 捏 臨 沂 為 下 縣 官 制 如 上 州 學 置

韓 決 傅 成 不 花 古 賈 教 授 縣 學 置 教 諭 又 置 行 用 庫

呂淵 王誼 李口 能剛

孫天王口 均 判 官 周蓋義 均 縣

正 王口 王洪 謝 尉 謝珪

口口 仁義 均 縣 王 宋天

張泰 尹 文煥 佑 董

張口口 美輔 口口

均 州 知 米輔 郭宏道

均 州 知 楊口口 均 典 史 白

均 州 知 吳傑 好禮

均 州 知 劉口 萬榮祖

均 州 知 口 均 史 均 縣 學 教 諭

時天錫

州 學 授 教

提領及大使提舉司提舉同提
舉官醫提領所置醫學提領

明以前諸州隸大府及大史治表

年代官職 治所姓名 備考

唐肅淄沂節州 是年初置淄沂節度使領淄沂滄德棣五州

宗上度使 凡不 盧節度使侯希逸引兵保青州授青密節度使

元 州 遂廢淄沂節度使并所管五州號淄青平盧節

年 淄青平 侯希逸度使

盧節度

使

寶應兗郛節 是年以登萊沂海泗五州隸兗郛旋廢兗郛以

元年度使 五州仍隸淄青平盧節度使

代宗海沂密 是年淄青平盧節度使罷領海沂密三州置三

大曆都防禦 州都防禦使旋廢復以三州隸淄青平盧節度

四年使 使

德宗徐海沂

是年置徐海沂密都團練觀察使治徐州廢淄

建中密都團

青平盧節度使

三年練觀察

使

興元淄青平

是年廢徐海沂密都團練觀察復淄青平盧節

元年盧節度

度使領青淄登萊齊兗郟徐海沂密曹濮十三

使

州治青州貞元四年徙治郟州元和十四年復

治青州

憲宗沂海觀沂州王遂

是年置沂海觀察使領沂海兗密四州

元和察使

曹華

兼均

十四

史刺

年

穆宗沂海節

是年升觀察使爲節度使徙治兗州文宗太和

長慶度使

八年廢爲觀察使宣宗大中五年復升節度使

元年

昭宗泰寧軍

是年賜沂海節度使爲泰寧軍節度使

景福節度使

四年

後漢沂州節

郭準

度使

金本琅邪軍沂州胡義

見甲午碑

官係
九授

節度使

兼沂州

觀察使

行元帥沂州胡泰

見同前

府合札

提

元世山東路沂州董文炳是年改山東路統軍副使治沂州以董文炳領

祖至統軍副 之

元使

八年元帥 沂州買列的是年命買列的設元帥府於沂州十一年罷改

立兵馬都指揮使

年 樞密院沂州 是年分樞密院於沂州

順帝河南廉沂州 是年於沂州設河南廉訪司

至正訪司

十六

年

廿七行省平沂州王信 是年於沂州置行省平章政事

年 章政事

按唐一節鎮軍民兼治金元將帥自當從同其武職專屬沂州者見兵

防

明清監司駐沂表

年代姓名履歷

明王棟

張嘉謨寧夏人由進士十一年任

魏彥昭容城人由進士十二年任

王浚沂江建德人由進士十五年任

嘉靖顧璪吳縣人由進士四年任

王尙志河南洧川人由進士六年任

羅玉四川南充人由進士八年任

李士允祥符人由進士十年任

景仲光偃師人由進士十三年任

王納言河南信陽衛人由進士十四年任

將 鄉山西代州人由進士十七年任

汪東洋四川綿州人由進士十九年任

徐鶴齡浙江海寧人由進士二十三年任

史 鶚四川蒼溪人由進士二十六年任

任希祖四川蒼溪人由進士三十二年任

張師价四川巴縣人由進士三十六年任

李 彥山西榆次人由進士四十年任

薛一鶚山西芮城人由進士四十二年任

郭天祿直隸定興人由進士四十五年任

隆慶葉 憲江西南昌人由進士四年任

栗在廷陝西會寧人由進士六年任

萬歷唐 謨湖廣麻城人由進士二年任

劉應元由進士十五年任

李 璡四川成都人由進士六年任

徐成位湖廣景陵人由進士八年任

孔惟德河南汝陽人由進士十一年任

蔣致大江南武進人由進士十三年任

房 楠河南汝陽人由進士十四年任

郭萬里山西平定人由進士十七年任

白 棟陝西榆林衛人由進士十九年任

邵以仁江南上元人由進士十九年任

戴 燦福建長泰人由進士二十二年任

孫光啟浙江嘉興人由進士二十六年任

李士登河南洛陽人由進士三十年任

宋 薦肥鄉人由進士三十四年任

陸夢履江南崑山人由進士三十八年任

沈 琬進士

盧夢麟山西洪洞人由進士四十一年任

沈 駒由進士四十五年任

天啓徐從治浙江海鹽人由進士

梁國棟河南人進士

劉廣生河南人進士

崇禎朱大典浙江金華人進士

王繼美浙江人進士

王三德河南大邱人進士

李一鰲河南人進士

許國翰陝西人進士

趙建極河南永城人進士

杭州府四縣人進士

光緒十七年任

光緒十七年任

卜變龍遼東人由貢生二年任

顧思信遼東人貢生

將鳴玉江南金壇人進士

李申直隸大興人由舉人六年任

李茂遼東人由貢生十年任

劉世傑滄州人由進士十五年任

張文炳滄州人由進士十七年任

康熙周文華山西人由進士元年任

徐惺江南江寧人由進士五年任

錢光泰順天人由舉人十年任

李 煊 河南延津人由進士十一年任

許兆祥 遼東人十七年任

史逸 裘浙江仁和人由進士十八年任

李 煇 河南孟津人由廕生二十年任

李夢庚 鑲白旗人由進士二十二年任

涂 鈐 湖廣潛江人

李 焯 武清人進士

宋 起 河南商邱人

傅作楫 鑲白旗人舉人

姚 楷 湖廣黃陂人

蕭士璠 正白旗人

牟欽元 正白旗人

高崇岩 奉天人

黃女鉢鑲白旗人五十二年缺載

按明制布政司所屬曰守道山東有三東兗道其一均駐省按察司所屬曰巡道山東有八兗州道其一駐沂州整飭兵備者曰兵備道山東有五沂州道其一據萬歷州志兵備道初置濟寧沂州惟設都指揮一人爲守備正德十年知州朱袞建議罷守備改濟寧兵備道駐沂復以加河通運兼司漕輓是以舊志監司自正德起蓋兵備道也其沂州巡道舊志不載不可詳矣當時有兗東道之目即指兵備道或亦稱東兗道與守道同恐非是清承明制康熙五十三年裁併濟寧道雍正時沂隸兗沂莒道政府後隸兗沂曹道不駐此

明官師表

年號 知州 州同 判官 吏目 學正 訓導

洪武 羅希孟貝公遠施伯起

有傳

有傳

新安人

職官

永樂

楊 膚

由舉人任

楊 洪

由進士任

張至道

由進士任

李 文

由進士任

宣德

沈 固

有傳

正統

賀 禎

由舉人任

高 福

劉

眞佳

正

郭世忠
陳廷芳
黃 琮
連 稷

項 序

李 瀚

天順

葉華

傳有

黃琳

由進
任

陳源

由舉
任

荀釗

由進
任

王璜

直隸
山陽
由進
任

楊 愷

河南 歸德

舉人 由人 任

張 雲

直隸 平谷 監生 由人 任

成 化 張 時 謹 李 盛

傳 有

馮 韻

傳 有

吳 紳 張 棄

年 十 八

監 生 由 人 任

直 隸 平 谷

朱

任舉人由

義

有隸

孫

任舉人由

晟

浙江和

丘

任舉人由

鎬

直隸肅寧

任舉人由

直隸長洲

長洲直隸

劉

任進士由

漢

任進士由順天

金

源

任進士由直隸上元

弘

治孫

昌管

淳谷

萬張

庸白志通張

純

傳有

直隸南陵

直隸晉州

河南陽武

直隸真定

直隸江浦

郭

璽

山西渾源

監生由人由年十一

監生由人由年八

監生由人由年八

舉人由人由任

郝

清

戴

七年

張鳳

傳有

韓紘

山西

陽曲

進士

吳度寅

四川

眉州

舉人

正德吳

山溫

錦道

瓏栢

林吳

九成

呂世榮

珂

柴

珂

浙江嘉興人

董

璽

直隸寶興人

任四年
監生
人由

任五年
監生
人由

任五年
監生
人由

任四年
監生
人由

任六年
舉人
人由

任
人由

李錫唐文淵鍾

毓武

璽張

譽彭

祥

傳五

夏霖

廣東
瓊山
人由

湖廣
武陵
人由

山西
汾州
人由

廣西
陽湖
人由

直隸
龍山
人由

直隸
龍山
人由

任七年
監生
人由

任六年
監生
人由

任九年
監生
人由

任十二年
舉人
人由

任
人由

舉人
人由

直隸
新樂
人由

浙江
上虞
人由

任
人由

任
人由

任五年
監生
人由

任
監生
人由

任
監生
人由

任
監生
人由

任
監生
人由

任
監生
人由

朱袞

傳有

任九年
監生
人由

任
監生
人由

任
監生
人由

任
監生
人由

任
監生
人由

馮積祿李魁惠

貫楊玉春

四川
資縣

廣東
南海

陝西
富平

山西
潞州

董佑

成功

直隸
海州
人由

嘉靖部
相李
昉劉
瑄劉廉騰唐
輔李
秦

鄭倫

直隸晉州人由舉人十五年任

高仁

福建莆田人由進士十五年任

馬果

直隸東光人由監生十五年任

張文繡

江西信豐人由監生十五年任

白玉

魏信

杜聰

直隸縣人任

吳宗

直隸新河人

丘鳳來

傳有

江西安遠人

劉

演石

璞王時平張

岫

薛廷璋

陳

熺

演石

璞王時平張

岫

吳

俸

浙江餘姚人

河南太康人

陝西涇州人

陝西綏德人

河南南陽人

浙江黃巖人

郭

亨夏

芳

唐時雍

彭

欽

浙江嘉興人

直隸當塗人

山西大同人

福建莆田人

福建莆田人

遼東海州人

楊茂清

浙江鄞縣人

監生由人

監生由人

監生由人

舉人由人

衛州人

羅

禮王

鎰

彭

謹栗

鉞

官生由人

陝西徽州人

山西長子人

福建閩縣人

福建閩縣人

直隸南河人

廣東高安人

直隸嵐縣人

隴右衛人

直隸武進人

直隸南宮人

趙進

監生 人由 冀州 任

路水倉

監生 人由 任

張德輝
監生 人由 任

李秉正李

監生 人由 寧海 任

縉

監生 人由 湖州 任

高士才

監生 人由 廣東 任

陳壽

監生 人由 無錫 任

張淵

監生 人由 衛州 任

楊璽

監生 人由 河南 任

楊懋陶

監生 人由 直隸 任

德

監生 人由 浙江 任

潘時超

監生 人由 江西 任

宋繼先

監生 人由 山西 任

張際遇

監生 人由 直隸 任

張賢

監生 人由 直隸 任

金紫巖

監生 人由 直隸 任

璪

監生 人由 浙江 任

張鴻漸張賢

監生 人由 河南 任

邢思樂

監生 人由 直隸 任

蔡桐

監生 人由 直隸 任

有官

舉人由

薛幹朱

楫

吏員王

文

張師夔

廿三年任

浙江永嘉人由

江西豐城人由

卅六年任

河南安陽人由

河南邙縣人

何格

傳有

廿五年任

十二

浙江餘姚人由

三十

河南開封人

劉秉仁葉伯鳴吳

永

謝

琛

恩

直隸任丘人由

直隸休寧人由

直隸無錫人由

四十三年任

江西零都人

直隸金山衛人

舉人由

監生

監生

儒士

三十

直隸金山衛人

三十一年任

廿六年任

十二年任

四十三年任

三十

直隸金山衛人

任大察去 譚孔昭門世言

宋漆

廣東高要人由

四川人由

伊伯槐

直隸大名

山西洪洞人由

廣東高要人由

四川人由

直隸崑山人由

直隸大名

舉人由

廿八年任

十四

歲貢

直隸河間

陳文軒係文澤

朱文

任官
直隸
人長
鄭縣

茂山
衛人
卅二
年任
十五
年任

趙員舒經

田舉
人
十八
年任
直隸
柏鄉
湖廣
荆門

蕭文芳

調遼
州
監生
卅五
年任
十七
年任

錢勳毛型

邵濂

直隸
通州
浙江
餘姚

安州
人由
卅八
年任
監生
十八
年任

王揖劉應斗

湯金

廣州
人
張元吉

直隸
鹽山

陳湜

浙江
分小
劉喬樛

河南
杞縣

袁經

直隸
清苑
邵志升

濱州
人

穆大經張鎔

湖廣
郎縣
陝西
鎮安

人由
歲貢

職官

日

日

直隸
常熟

人由
監生

一四
年十

任

凌東周

直隸
通州

人由
監生

四
年十

任

許

河南
靈寶

人由
監生

廿
年四

姚

厚

直隸
長洲

直隸
巴陵

人由
吏員

廿
年一

段

洪

直隸
東光

人由
監生

廿
年三

訓

山東
萊陽

人由
監生

廿
年四

陳

策

山西
大同

周

家

山東
靈

李

春輝

浙江
常山

李庭茂

人

楊

英

年廿七

監人

由

渠縣

武永福

年廿七

監人

由

蕭鳴

年廿八

監人

馬克讓

浙江會稽人 卅三年任

段給

直隸懷慶人 卅五年任

謝世榮

福建連城人 卅六年任

周德俊

編註

校寫

人由

監生

州八

形任

錢大慶

折

山嶽

人由

監生

州八

形任

常悅

直隸

人由

州八

形任

萬歷

李

勞閣

閔

安廷璞

張文

惠林

邦仁

李聯芳

陝西 臨潼 人由 舉人 五年 任 知

直隸 無極 人由 元 歲貢 任

直隸 贊皇 人由 四 歲貢 任

直隸 泗州 吏員 元 任

湖廣 武岡 人由 四 歲貢 任

河南 周始 人由 四 歲貢 任

河南 周始 人由 四 歲貢 任

河南 周始 人由 四 歲貢 任

河南 周始 人由 四 歲貢 任

河南 周始 人由 四 歲貢 任

河南 周始 人由 四 歲貢 任

河南 周始 人由 四 歲貢 任

河南 周始 人由 四 歲貢 任

河南 周始 人由 四 歲貢 任

河南 周始 人由 四 歲貢 任

王

寵

直隸 華亭 人由 進士 任

陝西 麟州 人由 進士 任

直隸 興濟 人由 監生 任

直隸 貴池 人由 歲貢 任

河南 封丘 人由 歲貢 任

河南 封丘 人由 歲貢 任

陝西 西 人由 進士 任

直隸 華亭 人由 進士 任

陝西 麟州 人由 進士 任

直隸 興濟 人由 監生 任

直隸 貴池 人由 歲貢 任

河南 封丘 人由 歲貢 任

河南 封丘 人由 歲貢 任

魏啓鶴

張

濂宋

麒

劉汝庚

國有道

張安慶

長史 舉人 五年 任

江西 奉新 人由 監生 任

直隸 樂城 人由 歲貢 任

直隸 容城 人由 監生 任

直隸 遷安 人由 歲貢 任

直隸 遷安 人由 歲貢 任

直隸 遷安 人由 歲貢 任

直隸 遷安 人由 歲貢 任

直隸 遷安 人由 歲貢 任

直隸 遷安 人由 歲貢 任

直隸 遷安 人由 歲貢 任

直隸 遷安 人由 歲貢 任

杜桂芳 顏

山成

儲姚帥魯

河南師

州調道 年任 山西 吉州 同安 福建

光州 河南 監生 人由 嘉定 直隸

人由 舉人 趙克念 直隸 寧管 年任

羅達

十年任 年十四任

七年任 年十八任

年任

興寧 廣東 劉應祥 謝可久 徐一本 汪讚

年任 年任

舉人 由 陝西 狄道 歸化 福建

永康 浙江 人由 知印 八年任

直隸 婺源 李名揚 益都 年任

年十四任 年十六任 年十六任 年十六任

年任 年任 年任 年任

年任 年任 年任 年任

謝志伊 胡光德 滕甘霖 馬中驥 彭

毅 慕時 雨

直隸 深州 江西 南昌 同安 福建

直隸 霍丘 福建 侯官 河南 偃師

年任 年任 年任 年任

進士 由 選貢 人由 舉人 監生 人由

年任 年任 年任 年任

年任 年任 年任 年任

以愛 衛正 傅賈 漢儒 宋

道 胡大化 戰以計

田

部
監

監
生

監
生

監
生

監
生

監
生

樂
人

年
任

年
任

年
任

年
任

年
任

年
任

年
任

年
任

年
任

年
任

年
任

六
祭

直
隸

傳
子

直
隸

直
隸

直
隸

趙嘉猷

人由
山西

謨

人由
山西

增宋作新

海豐

傳
有

年
任

陝西
安塞

監
生

傳
有

年
任

賈宗正張

人由
山西

何

人由
山西

宋尚樸

年
任

東
陽

年
任

年
任

直
隸

臨
清

張養謙

舉
人

年
任

謫
任

監
生

年
任

年
任

年
任

年
任

年
任

年
任

年
任

年
任

論
聽

勤

浙
諸

胡

彭允壽

彭繼德

調
降

直
隸

監
生

陝
西

傳
有

沂
水

宋大訓

人由
遺貢

年任

人由
監生

張行義

年任

直隸

年任

錢九思

年任

直隸

張文教

人由

董良卿

有傳

唐世賢

人由

直隸

年任

徐大年

有傳

直隸

年任

年任

徐大年

有傳

直隸

年任

丁遂

年任

監生

人由

年任

年任

符朝元

有傳

監生

年任

張居敬

直隸

人由

密雲

年任

浙安

人由

缺缺

田監

年任

人由

蕭

年任

生二

年任

年任

蕭

年任

生二

年任

被論

蕭

年任

生二

年任

柯鑑

人由

選貢

監生

年任

年任

年任

年任

年任

年任

年任

年任

年任

年任

年任

年任

年任

年任

一

路
人
山

果
人
山

有
被
人

郭汝賢

道
隸

舉
人

任
以
去

徐汝寬

直
隸
海

李

裴大魯

伊
和
人
由
吏
員

年
任

程良相

直
隸
縣

監
生

年
任

朱應奎

河
南

蘭
陽

監
生
四

李應陽

江
陵

年
任

王

王

雲
南

大
姚

年
任

厲汝經

日
照

人
歲

武 官 事 考 卷 一

李再白

舉人 州三 年任

湖廣 公安

舉人 州九

舉人 州九 年任

王萬奇

直隸 廣平

舉人 州十

舉人 州十 年任

于連躍

直隸 肅寧

陳其學

直隸 藺縣

舉人 州五

監生 州五 年任

劉彪

直隸 新河

舉人 州六

舉人 州六 年任

趙承祖

陝西 富平

舉人 州七

吏員 州七 年任

韓璋

晉承眷

傳有

年四十一

李春白

年卅 州吏員

係思智

任二周吏員 年卅 渭南

任五十四吏員 年卅 華陰

天啓

李果嘉

山西趙城人由恩貢任四年

何言

浙江人由舉人任七年

徐自魁

浙江山陰人由吏員任四十六年

張思誠

浙江山陰人由吏員任三年

謝佑選

直隸高陰人由吏員任六年

三

龍
准人樂

任元舉正
年人由郎

紀克家

任舉人直
員人由隸

于崇顯

傳有

費
翊

舉人浙
人由江

楊祥樹

任元舉成
年人由陽

潘有義

任舉人江
員人由西

李得徵

任舉人浙
員人由江

張可誨

系

職官

年任

刁化鵬

武進人 由清
吏員 由
年十一任

直隸 定興
人 由
吏員 由
年十一任

劉漢

牛凱

謝玉璽

陳傑

趙守珠

李錢

事
二

石聲和

貴州
舉人

鄭斌

耿光

以上
不詳
代五

按明萬曆時設羅滕巡檢一員降慶時設永豐倉正副大使各一員
清初官師表

順
號年
知州

吏目

學正

訓導

張繼孔

有傳

徐時中

由監生
元
年

韓景卞

海
縣
歲

張三傑

夏
注

賈銳

有傳

馬如彪

李
五

成勳

任年

傅紹甫

三年

韓景忠

貢

盧士顯

塗應旂

九年

焦世榜

九年

李日增

貢

趙經綸

後熙
二年

楊奇烈

九年

李玉華

十三年

田生玉

四年

陳三俊

十三年

高直

二人

李秀實

六年

李時中

人

戴元弼

設四歲
年貢
任五十
復十

張瑞午

二人

姚裔

六年

宿孔暉

人

郝獻明

二人

路永泰

八年

曹之琦

人

羅治海

二人

清源

大直隸

人

熙康

吳興祥

傳有

十一人

任員

人

安

濟

由

人

人

人

人

人

人

人

人

人

人

人

人

人

人

中 五 三 舉 人 年 三 十 七

邵 士 傳

任 九 淳

張 爾 翼

唐 光 英 出 監 年 三 十 七

呂 際 文 詳 得 年 三 十 七

彭 昌 齡 武 城 舉 人 年 三 十 七

生 十 七 年 任

張 景 留

金 倬 浙 會 稽 人

趙 永 錫

朱 之 偉

主 人 由 十 四 監 任 年 五 十 四

楊 德 旭

馬 雲 會 傳 有

任 年 五 十 四

牛 元 承 武 邱 人

郎 秉 和 滄 州 人

韓 遜 濰 縣 人

監 任 年 五 十 四

滕 永 祥 傳 有

叢 浩 文 登 人 由 登 舉 人 年 四 十 九

正 緝

馮 慶 長 山 西 人

宋 子 玉 夏 津 人 由 津 舉 人 年 九 十

年 十 月 直 隸 州 署 隸

舉 人 年 七 十

年 歲 九 十

通 直

成水健

縣署
五月
署年
縣署

趙霖

直隸
寶抵
人由
捐貢
二年

任

林儲英

蒙陰
縣知

縣署
五月
署年

翁是揆

博

顧寧綬

浙江
仁和

人由
監生
六年
署年

唐秉彝

浙江
人由
監生
七年
署年

王維幹

生四年

署
七年

劉正家

儀江南

署
七年

盧承琰

九如人

署
七月

王天慶

晉福建

署
十年
由監生

葉勇

五十年

建
存
陸
知

按康熙二十四年設沂鄰海贛同知駐大興鎮專司河務雍正十二年

改府以同知附府

清改府以後府屬官師表一

年號 知府 同知 通判 經歷 司獄 教授

雍正 葉 勇 范 昌 治 仇 廷 桂 力 士 元 叢 浩

江甯人 南 監 人 鄞 浙
由 生 由 縣 江

同 河 年 十 監 人 鄞 浙
知 務 由 二 生 由 縣 江

年 十 任 二
山 仁 貴

生 人 榆 山
貢 次 西

任 二 人 河 雲
年 十 曲 南

任 陞 二 正 州 原
年 十 學 沂

吳 光 盼

鄒 程 鳳

乾隆 瓜 爾 察 張 潮 祖 懋 璽 費 秉 鉉 馮 元 愷 孫 炎

宋 暎

傳有

盧 憲 觀

滿洲人由監生八年任

李雲龍

河南人由監生八年任

色 超

傳有

田 爾 易

傳有

喻 宏 猷

鄭 方 坤

滿洲人由監生八年任

沈

嶠 張 瀚 洲 劉 光 琬

澤州人由監生八年任

歸安人由監生八年任

蘇州人由監生八年任

文登人由監生八年任

圖 敏

江山人由監生八年任

潘

邵

浙江人由監生八年任

直隸人由監生八年任

王 希 旦

江山人由監生八年任

石城人由監生八年任

魏 起 鳳

鉅野人由監生八年任

長洲人附生
蘇州生由任

劉元錫

傳有

李希賢

傳有

清改府以後府屬官師表二

知府 沂郟通判鹽捕通判經歷

教授

年號乾

宋 敞

長洲人蘇州生

年任

蔡應彪

沂州人

行有備

山西

由曲沃
年任監生

孟孝標

河南

由祀縣
年任捐納

行有備

十一

七年
調任

富鈿

滿洲

由人
年任員生

行有備

陳嵩年

年四由錢
任十進塘
一七人江

馮埏

年四由涿
任十拔州
四貢人隸直

尹文炳

年四由玉
任十進山
五七人西

袁鑾

年四由
任十進江
十編江浙

高天鳳

年四由
任十進蘇
十編江

年四十五
任
三十一

白啓泰

任十
釋人由
三生由
年五緒
軍漢

唐若瀛

年五
由三
任十舉原
八人人
西陝

歐煥書

年五
由樂
任十拔昌
九貢人
東黃

慶嘉

洪梧

田欽
編縣
修人
徽安

五
系
公
職官

張鵬昇

任

雲南

管寧
由進士
七年任

克新

任

滿洲

王治模

由進士
九年任

奉天

武隆阿

由監生
二年任

滿洲

陸藁

浙江

王朝恩

由娶
任十拔縣
五負人蘇

光道

楊會元
建福桂

由開
任九編縣
修人

林光瑞
務內徐光瑞
阮恆
北輝彤

由與
任式由與
平漢南
年帖軍黃
由鎮
任一四
生人

王輝彤
縣灘

由大
任十正
監生人
由人
一由
六舉

李文耕

由陽
任年任人
南

李雲鏢
隸頭賈煥
城埠

邦務內

張翰

由旗
任年任人
府正
白

由大
任年任人
宗興
十人
十由
七進

吳振城

由錢
任年任人
編地
修人

馬銓
徽安王麟瑞
山福

由懷
任年任人
寧
十人
十由
七進

卷之五

任元
吳學源
北湖

英文
黃正

任年
慶旗生人
入由
任年
二由京
七十月監山
月九生人

熊遇泰
傳有
士寶梁
蘇江

達鋪
漢軍
任年
二由上
十十月供元
月九事人

陳晉思
西江

任年
二新
十月城
三人

朱英
練直

由人
貞興
生人

衛愿
西山

任年
二由趙
十十月監城
四生人

李錫祺
練直

任年
二由天
十十月監津
生人

任

鴻烈 雲方 恆 通 通 張錫綸 直隸 馬鴻基 直隸

由太平人 元監生 五年 旗滿洲 員二人 由安肅生 任人 三年舉

廣 專 紅正 余亮燾 直隸 謝慶元 直隸 陶 瑄 吳德伸 縣瀋

由滿洲人 元舉 七年 由大興生 三年貢 由大興生 任人 四年舉

黃慶同 西江 吳人傑 西 劉懷泗 都益

由江蘇人 九年 由都昌人 九年 貢生 任人 九年

李維醇 直隸 張維權 四川 車椿年 陽海

由興化人 十年 由合江生 任人 九年 由陽海

孫家良 微

任忠日壽
年

成善

年六八旗
任六由滿
舉洲白正

奎芳

年八旗
任六由滿
日一筆洲紅讓

同

文彬邵

長庶有傳
像山承

年帖八旗
任式由滿
七筆洲

琦年四

任三月
齡務內

月四如右
任年漢正
九軍白

王蔭昌

月三由正
任年舉定
六大人

由大興
監生人

左得源

任三由桐
年監城
生人

由大興
監生人

翟熙志

任榜人
四由
年副

由大興
監生人

縣掾

州舉

臨沂縣志 卷之十一 職官 三十一

趙新

任八年 由天津人

姚濟勳

任十年 由錢塘監生人

嵇駿

任十年 由旗人 滿洲筆

劉清華

任元年 由寧津副人

明灝

任五年 由旗人 滿洲筆

福治

任六年 由旗人 滿洲筆

辛廷相

任八年 由大興人

梁口口

任五年 由臨漳監生人

戈蘭芬

任六年 由景州監生人

孫寅亮

任七年 由歸安人

趙翰

任三年 由歸安人

魏雲桂

任元年 由進士人

祝雲會

任七年 由附城人

魯丙元

任十年 由廩生人

魏雲桂

任元年 由進士人

趙翰

任三年 由歸安人

廣蒙古
田舉
丁壽祺
任

年十
月年
任

郝廷珍
直隸
張光照
安徽

由三河
監生
由廬江
附生
任

年五
月
四
月
任

方承志
直隸

丁立鈞
江蘇

由清苑
監生
任

由丹徒
進士
楊日
任

恭曾
內務

由府漢軍
鑲黃旗
生
任

曹蔭棠
江西
尹彭壽
諸城

由新建
監生
由人
榜
任

年二
月
四
年
任

朱炳章
直隸
矯希賢
即墨

由清苑
監生
由人
貢
任

劉元之
范縣

由人
貢
任

于文泉
蓬萊

由人
貢
任

由善化
監生
年一
月
任

主
任

定成
黃

旗人滿洲
進士
由滿洲
年二月
四十八
月

楊建烈
直隸

大興人
由興
年二月
一十五
月

胡建樞
安徽

鳳陽人
由鳳陽
年二月
一十四
月

宋夢槐
山西

平遙人
由平遙
年二月
一十八
月

任
主

職官

武玉潤

年三
任

南河

一士由祥
年三庶符
任十吉人

姚聯奎

任年三由桐
正十監城
月二生人

徽安

李于錯

任月二士由武
年三庶威
四十四吉人

肅甘

宣統
王鴻陸
直隸董

標直隸

國民

裁缺任：
監

張
福平

任生人
三由
年監
直

凌
錫社

任元由宛
年監平
生人
直

清政府以後縣屬官帥表

年
知縣

正
李方膺

有
張鵬翼

縣丞
巡檢

典史

訓導

葉

芾

宋

子玉

直隸
大興
由興
十監
年任
生人

由酒
任吏
州員
人

由州
任導
州學
改訓
係

職官

監

沈爾家

浙江

維濟

浙江

景際

直隸

潘

直隸

璠

直隸

張允迪

浙江

會稽人
由北籍
進元

玉山人
由廩貢
任七年

大興人
由吏員
任元年

昌平人
由吏員
任六年

人由歲
貢年

段

昭

山西

吳

潮

浙江

朱

嘉

文

直隸

魯

珠

得

直隸

王

日

禮

平任

汾陽人
由增牛
任六年

休寧人
由監生
任八年

大興人
由興任
九年

宛平人
由吏員
任十年

人由歲
貢年

韓

光

德

浙江

董

有

繹

漢軍

龐

山

有

直隸

徐

克

繩

湖北

王

元

賓

長山

海鹽人
由進士
任十年

旗人
由監生
任五年

宛平人
由平任
二年

漢陽人
由吏員
任四年

人由歲
貢年

王

璫

陝西

喬

斯

佳

江南

高

成

儀

州

膠

蒲城人
由舉人
任十年

海州人
由拔貢
任七年

人由歲
貢年

彭

理

漢軍

顧

琨

浙江

孫

維

宸

城

歷

職官

萬在衡
十四

任
年

唐若時
十四

任二
年

張克紳
十三

八廿由旬
月三監容
任年生人

沈玉琳
南江

五廿由長
月三監洲
任年生人

張曾灝
南江

年十監旗
任一生人
二由

任年二會
十稽
一人

張漢超
清臨

任五貢人
年二由
十歲

朱彩
都益

任一貢人
年二由
十歲

任年貢人
十由
八歲

任五年

嘉慶 朱國安 七十

任年

王鎮 九十

任年

舒春 十二

任一年

侯燮堂 十二

任二年

任士謙 十一

任四年

道光 張清濤 直隸

程德滋 江浙

秀水監生 由十七年

年、
日、
果

魏明德

西川

由廣昌
監生

覺羅增齡

自三年

楊士雲

州武

由貴州
貢生

林士珍

年六

任

王懷曾

傳有



張

哲

隸直隸

任由宛
年進平
七准平
年七人

王

梅

隸直隸

任

楊

炸

隸直隸

年由貴
任一進疏
十進疏
年一十人

陳

世

琛

隸直隸

年由大
任四八
日月三
初年七
四進興
日三進興
初年七人

馮

相

隸直隸

由天津
人榜
十八
日
任
一月
二年

趙雲鵬
傳有

及慶源
江浙

錢塘
生人
由七
任

彭斗山
江西

安義
人
由十
任

杜不謨
九十

年任

皮洵元
南湖

第 一 系 三

職官

四 十三

五二由
月十舉
任年人

王廷棻

隸直

十二由天
月十舉津
任年人人

狄廷颺

蘇江

年二由溧
任十舉陽
二人人

張攀桂

隸直

三廿由溧
月三進州
任年士人

董振鐸

月三
任年
十二

黃良楷

江西

清江人
由舉人
二十七年

張應翔

有傳

豐城

趙開元

雲南

思安人
由進士
元年

陳紀勳

直隸

清苑人
由進士
三年

張錫綸

直隸

安肅人
由廩生
八月初一

何春山

陳耀增

易文本

杜允武

職官

九十四

任

劉錦堂

九月五日任

姚景崇

九月由清苑副苑人

胡叔琳

九月由清苑進士人

程繩武

九月由武進監生人

茅箴

九月由武進監生人

治同

長 賡
周士溥

傳有
年元

月閏
任八

王其慎

傳有

程西池

徽安

任八由桐
年舉城
人人

吉 紳

隸直

二十由玉
月三進田
任年士人

陳兆慶

江浙

年十由人
任一監興
生人

系示

職官

職官

9

1

由監陞
九十三
月三年
任生人

周不澧

川四

由安岳
十月七
任年上
人

光緒

耿榮昌

蘇江

都光大

十二

李維鉢

三十

馮慶恩

一十

王

稷

人

南濟

由秦興
十月七
任年上
人

元
年

彭丙戊

十二

曹炳麟

八十

唐隆基

七十

柴

塘

人

湖

趙擇雅

年二

恩

月一

棣

年二

柴春杲

年二

張光南

年二

葉壽朋

年二

朋

七十

任

任

任

任

任

任

任

任

任

任

任

任

任

任

任

陳壽昌

江浙

盛廷樑

年二

楊貞元

年二

田方嶠

年二

劉廷文

年二

文

人

蒲

臺

由監陞
十月七
任年上
人

任

任

任

任

任

任

任

任

任

任

任

任

任

任

由監陞
十月七
任年上
人

任

任

任

任

任

任

任

任

任

任

任

任

任

任

任四年

王佐才

河南

樊國慶

任九年

賈文奎

任二年

陳

任二年

誥

任三年

郭學濂

任一年

生人由貢

由南陽生人

陸徠之

任一年

史書雲

任八年

鄧文軫

任三年

任一年

日三十二月八年

馬祥麟

任四年

任三年

徐鍾岳

任四年

任一年

徐福臻

直隸

任四年

李濂

任五年

陳佐平

有傳

文荃

人旗由滿洲筆

年 帖 式 八
任

王恩湛

西江

義 寧 生 人
由 監 年 任 九

楊依斗

傳 有

周秉禮

湖 北

漢 陽 生 人
由 附 年 十 任

榮 煦

十 四

年 月 任 四

秦應達

有 傳

陶振宗

十 四

年 月 任 七

宮本

由秦
十監
年七
任州
生人

許頌鼎

由海
十甯
年九
任舉
人人

王錫光

由善
二監
正月
化生
年人

錢鏞

由陽
二舉
二月
湖蘇
年人

朱鍾琪

江浙

富
斤
縣
志

卷
二
職
官

四
一
二

陸
江
中
小
各
年
四
十
十

由任
二監
四月十
任年

胡培厚

由涇
二縣
年十
任一
生人

汪望庚

由蕭
二山
年十
任一
生人

陳公亮

由溧
二陽
年十
任三
生人

乙沛恩

由海
二州
年十
任一
生人

任年二
五月五

楊耀林

隸直

清苑人
由進士
八月廿五

葉大可

傳有

陰慶恩

隸直

樂亭人
由監生
年二十

許席珍

湖北人

雲夢人
由舉人
年二十九

陳景星

傳有

姚鵬圖

蘇州府
三
年
三
月
任

江學思

直隸
大興
監生
由
大興
監
生
任

劉晉庚

直隸
昌平
舉人
由
昌平
舉
人
任

宣統

陶鎔

元
五月
任

崇祿
二年

金榮桂

奉天
蓋平
人
由
蓋平
人
任

鄭繼偉
三年

鄒熙培

任

元年

元九年
月日

錫昌
黃鑣

旗人
滿洲
三由
任監

國民

李汝訥
李景漢
元

寧濟
生人
元由
年監
任

王鴻陸
知由

縣府
改

吳保和
蘇江

陽湖
生人
三由
年監

沈兆禕
西江

李樹卿
改管

獄員
二
年任

王鏡蓉
三年

任

南昌人
由優貢
任四年

蕭仁暉
湖南

湘鄉人
由貢生
任五年

宦績

漢朱雋字公偉會稽上虞人熹平間舉孝廉遷蘭陵令政有異能東海相

表其功拜交趾刺史

府志誤作秦世今正

魏解修泰山人琅邪太守考績爲天下第一

晉諸葛恢字道明琅邪人元帝時爲卽丘長轉臨沂令政尙和平

北魏劉元孫彭城人養志邱園不求聞達高祖幸彭城起家拜蘭陵太守

治以清靜爲名卒官

北齊祖珽字孝徵范陽道人也以侍中僕射出爲北徐州刺史至州會有

陳寇百姓多反瑊不關城門守墀者皆令下城靜坐街巷禁斷行人雞犬不敢鳴吠賊無所聞見不測所以疑人走城空不設警備瑊忽令大叫鼓噪聒天賊大警走後復結陣向城瑊乘馬自出令錄事參軍王君植率兵馬仍親臨戰賊先聞其盲謂爲不能抗拒忽見親在戎行彎弧縱鏑相與驚怪時穆提婆憾瑊不已欲令城陷沒賊雖知危急不遣救援瑊且戰且守十餘日賊竟奔走城卒保全卒於沂

吏

〔隋〕鄭善果滎澤人年十四爲沂州刺史母崔氏賢明曉政治嘗坐閣內聽其處決或當理則悅有不可引至床下責媿之故善果卓然有聲號爲清吏

〔唐〕傅良弼德宗時爲沂州刺史時方守樂壽城爲王廷湊所遏良弼聞沂州之令力戰突圍而出朝廷以其忠賜奴婢服馬

王智興懷州溫縣人憲宗時爲侍御史以討李思道功進御史中丞賊平授沂州刺史以威惠見稱

鄭昉滎陽人由武寧府判官遷沂州刺史諭降賊李浩五千人

曹華宋州楚丘人以功封陳留郡王先是沂州刺史兼沂兗海觀察使王遂以狃忿招怨爲牙將王弁所害華繼遂任視事三日宴將吏伏甲殺叛卒一千二百皆郟人也自是海沂之人重足股栗無敢爲盜者請移治兗州許之立學講經大興禮教

五代徐懷玉亳州焦夷人少事梁太祖以雄豪自任每戰必克捷所得賞賚往往以分士卒遷沂州刺史屬歲屢豐乃繕兵治壁爲戰守具王師範攻梁東境懷玉屢以州兵擊破之

郭瓊平州盧龍人漢沂州刺史時盜起瓊單騎赴部盜聞其名相率遁去張暉幽州大成人周沂州刺史有善政代去民詣闕奏留之

宋趙德彝秦王廷美子太宗時判沂州飛蝗入境乃引咎致禱蝗遂自殞有儒生乞恕郊居肄業一日有屍橫舍下所司將寘於法德彝疑其冤命他司按之未幾果獲殺人者恕遂得釋

任宗博平人通判沂州時有某氏子坐小法當笞宗審其可教爭於州特以贖論是歲遂爲鄉薦

韓道仁宗時爲沂主簿時京東多盜道廣設方略收捕殆盡

金李偲字子友定州安喜人天眷二年進士大定三年由戶部侍郎改同知北京留守沂州防禦使沂南邊郡戶部符借民閑田種禾取藁秸備警急偲曰如此則農民失業奏止之轉運調夫數萬輸粟胸山時久兩泥濘輓運甚艱偲遣吏覘官廩儲糧可支半歲牒請緩期先是郡縣街陌間聽民作舍取其儼直至是罷收直令廩舍一切撤毀他郡承令督民撤盡偲獨教民撤其前卻不齊一者三五取使巷道端正卽已民便之改陝西西路轉運使卒

鄒谷諸城人爲沂州防禦使有吏才以課最聞

鄭子聃字景純大定府人天德二年廷試一甲第三正隆二年復同進士雜試得第一累官至太子左諭德以疾求補外爲沂州防禦使命以安輿

之官以德爲政吏民馴服旋名還祀名宦

女奚列守愚字仲晦六歲知讀書性孝明昌二年進士爲臨沂令時有不逞輩五百人結黨擾境守愚立爲散去蝗起莒州間獨不入沂境先是詔括山東地畝隱匿者沒入官告者給賞莒州刺史教其奴告臨沂人冒地積賞錢二百萬先給官鏹乃徵於民民多逃避守愚列冤狀白於州州不爲理卽聞於戶部而徵還之流民歸業縣人勒其事於石累官至參議陝西路安撫司事

張汝芳渤海人章宗時知沂州治民寬馭吏嚴興學校闢田野

元董文炳字彥明真定槁城人至元七年授山東路統軍副使治沂州沂與宋接郡鎮兵仰內郡餉運有詔和耀本部文炳命收州縣所移文衆諫以違詔文炳曰但止之仍遣使入奏略曰敵人接壤知吾虛實一不可也邊民供頓甚勞重苦此役二不可也因吾民以懼來者三不可也帝大悟罷之九年遷秩去累功賜金虎符世祖嘗呼曰董大哥卒諡忠獻

文炳以
統軍副

使治沂非知州
也府志誤今正

諸企范世祖時知沂州有文學多惠政士民悅服

彭廷堅字允誠溫州瑞安人至正四年進士授沂州同知毀牛皇神祠驅
鄰郡寇賊蠲免橫急徵斂民甚便之以平反獄囚忤上官意遂棄去後累
官至同知福建道宣慰使司副都元帥鎮邵武麾下鎮撫萬戶丘煥叛遂
遇害時年四十三事上贈中奉大夫福建道宣慰使都元帥封忠愍侯

明羅希孟洪武初由進士任沂州清廉勤敏多所修建克殫心計民不告
勞祀名宦

貝公遠浙江上虞人洪武初同知沂州事時城邑新附政繁民疲公遠有
文學且長吏治拊循振刷百廢俱興流亡四集有裨佐理祀名宦

沈固鎮江丹徒人宣德間知沂州公廉仁愛政有異績官戶部尙書祀名
宦

葉華安徽懷寧人天順中由進士知沂州有文學持身清慎下車數月政

晉不著未及一載而卒士民哀之祀名宦

張時謹江西泰和人成化中由進士知沂州文學政事皆優吏民畏服作教民詩十章傳於郡邑祀名宦

馮灝江西浮梁人成化十一年由進士調知沂州政尚愷悌民懷其德祀名宦

孫昌陝西榆林人弘治五年由舉人知沂州三年政化大行後歸田百姓惜之祀名宦

張鳳江西宜春人弘治十年由進士知沂州雅有才略惠及吏民時建澤府所費不貲毫不擾民歷陞山東都御史民立去思碑其略曰開誠心布公道興利除害勸農興學養老恤孤親賢遠奸徵收有方而倉廩充實聽斷明決而囹圄空虚祀名宦初令內黃號神張亦載宦績

李錫正德六年知沂州時流賊圍城數日人心洶洶莫有固志錫設方略談笑麾之賊卻數舍乘夜衝其營殺賊十百人遂遁去沂人德之祀名宦

朱袞浙江上虞人由進士任御史正德八年忤權貴降知沂州持身廉正撫衆寬和初州設守備司以都司鎮守民稱不便袞請改遷兵備道鎮之
祀名宦

部相字立之山西澤州舉人嘉靖五年知沂州清慎明恕視民如子賦平訟理考績爲天下第一陞濟南府同知歷官左布政使祀名宦

何格字惟誠浙江瑞安舉人嘉靖二十六年知沂州博洽敏練以儒術潤飾吏治在事數年州中堂署祠宇多所增建修飾舊志四卷亦其手纂蓋深有功於沂者

蕭文芳字茂元直隸霸州監生任齊河令有聲尋以才堪治劇嘉靖四十年知沂州禔躬清介莅政嚴明令行禁止吏民奉之如神以不合上官拂袖去沂人以蕭青天稱之

沈應科江蘇常熟進士隆慶十五年知沂州沉毅渾厚愷悌廉明躬行教化不事鞭扑見多士阨於文運親爲校課寒暑不輟陞南京兵部員外郎

士民攀留不得

韋以誠直隸定興進士任歷城隆慶四年以忤時左遷沂州判官政尚公平攝下甚嚴徵稅革常例署印劄夙弊與郡守沈公共事便民實政次第舉行後官至參議

趙嘉猷山西稷山舉人萬歷二十年知沂州精敏通達嚴以馭下民不敢欺至優崇士類尤多曠典莅任數月以憂去未竟所施人多懷念

賈宗正浙江東陽人萬歷二十一年知沂州時值荒歉兼開加河道殫相望公遍歷窳鄉躬爲賑救全活甚衆竟坐此拂上官意指被論東歸士庶生祠之

張庚直隸南宮進士萬歷二十二年左遷沂州判官器度醇雅學文該博爲政寬嚴有體持身清白無私尤好講學課藝一時名士甘爲北面

丁遂直隸江浦進士萬歷二十六年知沂州政尚廉明諸所設施悉協人願城南金雀銀雀二山向殯埋附近貧民及流寓屍棺係起科田土萬歷

九年有奸民指設官莊侵耕平毀骸骨暴露公勒石嚴禁澤及枯骨未幾以憂去丙午歲典試山東

柯鑑直隸建德舉人萬歷三十年知沂州莅政和平愛民純篤尤加意學校立洗硯文昌等會優給廩餼勸課多士文風大振未及期年卒於官囊空如洗一切廣柳之費皆倚辦於代庖者入祀沈賈二公祠

錢九思安徽盱眙進士令連江六載有聲不能迎合上官萬歷三十四年左遷沂州判官少年練達催科不擾旋署曲阜篆督工朱旺口晝夜勞瘁而卒

晉承眷山西洪洞舉人萬歷四十八年知沂州保民愛士平白蓮教在任七載富教兼優陞後士民思之輒爲流涕祀名宦

王崇顯山西澤州舉人崇禎六年知沂州保富家拔寒士不減市民物值不短匠役工價人以此賢之

胡大化鄒平人萬歷二十三年由歲貢任學正才識優長制行高潔推赤

心待上愛之無分貧富同官芥視青衿必身爲民陞蓋州衛教授學者思之

郝增直隸祁州人萬歷二十九年由歲貢任學正模範克端高亢不屈時有官在文廟失儀面讓不貸未久以思母去

彭允壽貴州人以禮經魁省萬歷三十二年署學正年青貌雅捐俸以恤諸生手撰惜陰圖刊布學宮師道大立陞南寧知縣去

〔清〕張繼孔瀋陽貢生順治元年知沂州招集流亡蠲除雜派

賈銳保定舉人順治二年知沂州變亂之餘加意勸學士風丕振

楊奇烈瀋陽貢生順治十年知沂州月課作人待吏以禮而犯法不貸

吳興祚遼陽貢生十八年知沂州練習吏事安靜不擾

張瑞午廣寧衛廕生康熙五年知沂州豪猾斂迹民沐其德

郝獻明萬全右衛進士七年知沂州值地震民驚多方安輯

邵士十二年知沂州清核錢糧修葺城垣纂輯州志人德之

馬雲會旂下廕生知沂州政務慈祥一時有衆母之稱

滕永祥字潔菴大興監生五十九年知沂州初到任卽革里社所辦草束
凡城工硝磺蠟條科場銀兩爲賠墊癸卯夏大旱虔禱致雨邑賴有秋解
任居沂清風兩袖百姓供薪米者二十載稱古遺愛云

翁是揆字雨麓江南常熟人雍正五年知沂州廉明寬和臨下得大體聽
斷平允民無冤抑

以上
知州

鄭方坤字荔鄉福建建安進士守沂郡不事更張文章華國教民以寬潔
已奉公

田爾易號仁生直隸完縣舉人守沂郡秉性耿介僚屬不得私干吏胥無
敢受賄

盧憲觀字石林浙江仁和進士由庶常守沂郡風度儒雅案牘必親不致
旁貸滋弊

劉元錫字服章山西永寧進士守沂郡精明強幹案無留牘懲胥吏獎學

校莅事 載卒於官

李希賢字季廉四川長壽人乾隆十八年由桃源同知陞授沂郡甫下車倡修賢宮又創立考院歲科兩試七邑士子永免赴兗之勞修輯府志彙萃成帙及聖駕南巡召詢事蹟綸褒寵錫榮有加焉任滿陞雲南迤西道張轄號幼軒河南洛陽進士由吏部郎中守沂郡勤於政治宗尙儒術課士子先器識而後文藝威惠及民

能遇秦守東岳江西新建進士以編修守登郡道光十年蒞沂拓修書院勤考課厚膏火文風丕振工書對客揮毫風度端凝

花詠春字 貴州貴筑進士由京畿道守沂郡重修文昌宮創建奎星閣興學課士如恐不及

文彬字質夫正白旗進士同治元年守沂郡蒞政精明藹然有古循吏風時南匪竄擾土寇鴟張稟請簡帥勦除陳國瑞率兵至與縣令長賡和衷共濟倡捐籌餉以供給民賴以安後官至漕運總督

長庚字笏臣漢軍正黃旗舉人同治初來知縣事土寇迫脅良懦西南鄉
幾無乾淨土乃密爲偵緝置於法除暴安良四境咸懷陞府任雷厲風行
發給牛種又勸立南關太公祠會開支河以洩涑水暴漲掘城南淤泥河
以洩積水修蒙陰驛路公私便之後官至河南藩司

以上知府

李方膺字虬仲號晴江福建按察使玉鉉第四子雍正七年以生員召見
交河東總督田文鏡以知縣用八年知樂安十二年調蘭山當是時總督
王士俊嘉言開墾每一邑中丈量弓尺承符手力之屬麻集方膺不爲動
郡守馳檄促之方膺遂力陳開墾之弊王怒劾以他事繫之獄民譁然曰
公爲民故獲罪請環流視獄不得入則擔錢負雞黍自牆外投入瓦溝幾
滿乾隆元年高宗下詔罪狀王士俊凡爲開墾罷官者悉召見入都方膺
立軍機房丹墀西槐樹下大學士朱軾指示諸王大臣曰此勸停開墾知
縣李蘭山也奉旨發安徽以知縣用事載隨園文集方膺善畫見畫徵錄
邑中頗有藏者

王懷曾字魯之四川大竹進士道光六年七月署縣事清廉愛民明年春正月受代未竟其用有補憾留別詩各四章藹如仁義之言

趙雲鵬字景川山西聞喜監生道光十五年知縣事長於聽斷奸猾無遞情人稱爲趙青天

張應翔字雲鵞湖北鍾祥拔貢道光二十八年知縣事聽斷敏捷重學校清保甲尤勤於時土匪猖獗急葺城垣用以賊攻賊法降其渠使統勇隊而隱防之縣境因以無事陞德州牧以去士民惋惜

王其慎字敬齋順天寶坻進士同治五年正月知縣事長於聽斷無積案無冤民鄰封有疑獄奉委往鞫發奸擒伏若神

陳佐平字■安徽宿松舉人光緒九年九月知縣事歲豐令各社富家出粟貯於本社饑則散之本社貧者以口計又創節孝祠以勵風化其子令晉省任滿往晉就養

楊依斗字■湖南衡山進士光緒十二年六月知縣事杜請謁緝健訟

懲宰賄勞怨不辭旋以憂去舉人陸華川以三月大治頌之

秦應達字鴻鸞湖北孝感人光緒甲戌科會元十四年五月知縣事案無留牘庭有懸魚賑濟有方尤重儒生判事輒引據經史所謂以儒術節吏治者

葉大可字汝諧四川成都進士改庶常光緒二十六年十月知縣事廉明決斷吏民相安公餘染翰得者寶之

陳景星字笑山貴州石阡府進士光緒三十年六月知縣事清勤公正初任令各社捐資修志集存巨款旋以請移簡缺去泊回任郡守將提用志款急開局廷輯緣是觸郡守怒答縣役景星步往府署與理較郡守避之解任後郵寄甯陽縣志爲式志之得成與有力焉

以上知縣



臨沂縣志卷八

兵防

臨沂片壤背負秦岱而俯淮徐南北襟喉兵防綦重自元以上紀載非詳兵制武臣稍存一二至明有天下以衛所馭兵聯比成軍軍皆世籍徵調則統於諸將事平則散歸各衛說者謂得府兵之遺意焉考萬歷州志洪武四年初設守禦千戶所五年陞衛直隸南京都督府從山東衛門提督惟考選軍政屬徐淮道及南京中軍都督府而明史兵志不載此衛抑何疏歟正德十年以後兵備道鎮沂衛受轄於道而從征防護參用鄉兵亦可知衛兵之弱矣清有天下衛道俱裁沂州營制逐漸成立而咸同變亂仍恃客兵草竊間發惟資募勇蓋爾時營兵亦猶明末之衛兵也今民國肇造舊營湮滅沂防新兵支撐危局將來兵制變遷又可勝料哉爰就已往之歷史詮次其可知者著於篇

自漢及元武職表

元之將帥治沂者見卷七

漢琅邪都尉 備考

侯章 徐秦置郡尉典武職甲卒漢設材官於郡國吏郡尉爲郡尉建

淑 武六年并職太守有劇賊臨時補置後刺史領兵馬稱州將

永興二年七月初置琅邪都尉延熹五年罷

魏北 琅邪戍士 備考

傅文驥 北魏緣邊皆置鎮都大將統兵備禦與刺史同城障倉庫鎮

將士之

金沂州都督 臨沂謀克 備考

齊位 佟茂 食金山東路統軍司置於益都有提控謀克以鎮撫

蓋木吉 軍戶訓練武藝與刺史令長相表裏

蒲察胡洪

元沂鄰萬戶 沂州都城沂州兵馬 沂州奧魯 備考

孟義 蔡公直 康寧 嚴度 伊五州爲沂莒膠密寧海

明清兵制

按府志明設沂州兵備道所屬巡檢司六在沂州者爲羅藤鎮衛三在沂州者爲沂州衛初駐濟寧設指揮一員爲沂守備正德十年改漉沂州罷守備有馬快手一百五十名民壯六百四十六名衛掌印官一員管操中軍官一員五哨官五員嘉靖間州選丁多之家精壯者爲竿子手三千二百名每百名設白長一人伍長二人領之月赴州操演三日又於附城四隅二十里每隅各設精壯竿子手百名每百名設百總一人伍總二人領之合九鄉竿子手同操有警內則防護城郭外則分遣從征後又添設把總指揮一員領沂州道快壯操練尋革又設守城民壯一百名自備器械分番防守萬歷末年添兵伍馬步兵共一千人營名奮武守備一員爲中軍天啟二年白蓮妖變增兵馬一千營曰選鋒與奮武爲二營至崇禎間以兵餉不給漸裁汰之

清順治九年設總兵官於沂州十五年改駐膠州移沂州所部兵至膠而分膠鎮三百名領以千總駐防沂州尋改守備康熙六年調膠鎮後營遊擊駐沂州增兵至九百餘名二十二年膠鎮裁屬登鎮調萊州副將駐沂州遊擊調萊州等設中軍守備一名千總二員把總四員領馬步兵九百名二十三年續裁馬步兵一百八十五名存營經制馬步兵共七百一十五名雍正元年設兗州鎮因改屬之抽調馬步兵二十九名歸鎮標兩營四年抽調馬步兵三名赴曹縣添防桃源集又大興鎮一汛添設千總一員於各營抽添馬步兵三十九名九年改守備爲都司十三年撥增河標馬兵十名步兵四十名當時定制如左

本營副將一員

駐節府城統轄各汛一切營務馬養廉十五分守養廉十五分兼轄各汛專管兵馬錢糧一切營務馬養廉五分守養廉五分

中軍都司一員

專管城池門禁衛器庫獄宿守撥

左哨千總一員

護差遣馬養廉一分守養廉四分

右哨頭司外委把總一員

協防城汛護送事宜馬養廉守養廉各一分

右哨二司外委把總一員

協防城汛宿守事
自逢和司頭司

存營馬兵三十名步戰兵六名

守兵二百四十七名

教場在南關外三里瓦房三間基地一頃五十畝軍器局匠在府治西四

門大銅砲八尊

分防蘭山縣北汛青駝寺

左哨二司把總一員

馬養廉一分
守養廉三分

協防左哨頭司外委把總一員

馬養廉守養
廉各一分

協防右哨二司外委把總一員

養廉同
頭司

馬兵二十一名步戰兵一名守兵

四十三名

分防蘭山縣南汛李家莊

右哨頭司把總一員

馬養廉一分
守養廉三分

協防左哨外委千總一員

馬養廉守養
廉各一分

協防右哨外委千總一員

養廉同
左哨

馬兵十九名步戰兵一名守兵四十二

名

此乾隆初沂州營之規制也其分防各汛不在縣境者略焉迄於清季屢有變遷據最近之調查如左

副將一員

原設

中軍都司一員

原設

千總一員

原設

把總一員

道光元年添設二員二十九年移一員駐蘭陵

經制外委三員

二員原設一員道光元年添設

額外外委十員

自乾隆二十七年至光緒十二年屢添屢裁最後存十員

此存城之數也其分防各汛在縣境者

青駝寺汛把總一員馬兵八名守兵三十五名協防外委二一駐半城汛

一駐劉家莊汛

李家莊汛經制外委一員馬兵四名守兵三十三名

蘭陵汎把總一員係道光二十九年由存城左哨把總移駐馬兵三名守
兵三十一名協防外委一駐向城

兩代衛鎮營制屢經變遷其職官之可考者列表如左末弁不與
明沂州衛世職表

姓名 籍貫 緣起 附官職 承襲者

王 泰 南直合肥人 合父珪以功授汀州衛萬曆時應得崇禎
指揮使泰襲職永樂時九舉餘無考

七年調沂州衛世掌
衛印

李 剛 南直泗州人 祖成父廣以功授保震 瀚 元
安衛指揮剛襲職正祖 應吉繼 祖 秀 繼

統四年陞沂州衛指實 啓初

王 禮 山東博興人 洪武時以功授孝陵萬曆時永慎
衛指揮僉事永樂時 衛指揮同知洪熙元

年調沂州衛

楊 瑄 湖廣石祖秀父茂以功授揚熹 玉 應 祥 鸞 宸

州衛指揮同知瑄襲 韜 緜 以下得 衛世職

職宣德九年調州衛基

魏

剛

河南

封父徵良功授
指揮同知剛
德元年調沂州衛

宣宗

剛
統乾
志道

承

韋

景

北直

來始祖哈喇那海以功
授羽林前衛指揮同端
景英

官

守

張

義

北直

高父貴以功授孝陵衛萬歷時維助
指揮僉事義襲職正
德八年調沂州衛

虞

昇

北直

祖六十二其後賜姓錦
虞授金吾右衛指揮龍
僉事子忠襲職忠子
昇成化十七年調沂
州衛

宗舜
有光

澤
紹勳

黃

榮

山東

昌父政以功授鄆州衛仁
指排僉事榮襲職洪
熙元年改沂州衛

義
弟仁錠
宮

璋

何

鑑

南直

合父誠以功授金吾後萬歷時光裕
衛指揮僉事鑑襲職
永樂六年改沂州衛

華
文光
運泰

維藩

彭

永

水西人

古

祖義

以

授

太

原

忠

弟

永

高

環

業

麒

麟

麟

麟

麟

麟

麟

麟

麟

麟

麟

麟

麟

麟

麟

麟

麟

麟

麟

麟

麟

麟

麟

麟

麟

楊

昭

山東縣人

滕

以

功

授

金

吾

衛

指

揮

萬

歷

時

騰

芳

州衛

嘉靖七年改

州衛

楊

宣

州人

瑞

始

政

以

功

授

陸

山

萬

歷

時

柏

州人

不

後

領

撫

七

年

陸

沂

州

衛

房

輝

廣縣人

冀

始

禮

以

功

授

河

州

萬

歷

時

興

古

人

衛

副

千

戶

傳

至

輝

宣

撫

德

二

年

調

沂

州

衛

宣

撫

德

二

年

調

沂

州

衛

宣

撫

德

二

年

調

沂

州

衛

宣

撫

董

富

南直人

壽

以

功

授

福

州

衛

百

戶

萬

歷

時

一

元

崇

左

所

正

千

戶

洪

武

十

年

陸

沂

州

衛

婁

玘

南直人

全

始

祖

一

元

以

功

授

沂

萬

歷

時

應

斗

州

衛

左

所

副

千

戶

征

北

至

功

陸

督

北

至

功

陸

督

石

戶

征

戶

戶

戶

戶

戶

富

斤

縣

長

五

五

五

五

五

五

五

五

五

五

五

五

五

五

五

五

五

顏

貴

南直

靈

武

州

衛

州

衛

州

衛

州

衛

州

衛

州

衛

州

衛

州

衛

州

衛

州

衛

州

衛

黃

興

江西

南

始

祖

任

以

功

授

江

陰

萬

歷

時

天

賜

丁

瑄

南直

合

祖

闕

以

功

授

長

淮

衛

萬

歷

時

繼

美

劉

斌

南直

儀

祖

真

以

功

授

虎

真

衛

萬

歷

時

可

成

朱

興

南直

常

洪

武

初

以

功

授

蘇

州

萬

歷

時

安

顏

釗

南直

崑

洪

武

時

以

功

授

福

甯

萬

歷

時

其

正

范

正

山東

濰

洪

武

時

以

功

授

為

洪

萬

歷

時

桂

段

斌

山東平父和以功授壽州衛廣
州人百戶後調沂州衛斌宗
襲職

輔臣
承

崔莊兒

山東武衛所百戶以功授沂州萬歷時鎮魯
定人衛左所百戶

石亮

北直宛衛總旗亮以功授錦衣萬歷時爵
平人衛左所百戶

功陞沂州衛左所百戶

王明

湖廣武衛所百戶以功授沂州萬歷時應乾
陵人衛左所百戶

何進

南直濠衛左所百戶以功授沂州萬歷時
州人衛左所百戶

密仲輕

本縣蘭元定遠大將軍珍之忠
州人曾係明初以功授沂州
州衛左所百戶如雲世英訓璋林敬

王繼

南直通洪武時以功授衛州嘉靖時允文
州人衛右所副千戶社萬歷時秉衡錫

王斌

南直睢父誠明初以功授青瑣
州人衛副千戶斌襲職
用思芹克恭
振基廷佐繼武

洪武三十四年調沂州衛右所

周彥深

北直順以功授神武前衛百萬歷時道興
州人戶正統五年調沂州

兵坊

卷之...

徐禮 南直人 授泗州衛百戶 萬曆時承勅

汪興受 湖廣人 江明初以功授沂州衛萬曆時起龍

王推 南直人 江都源明初以功授水萬曆時國寧

王興 湖廣人 來明初以功授沂州衛萬曆時惟寅

祝興 南直人 合明初以功授沂州衛萬曆時時雍

閻益 山東人 郟明初以功授沂州衛萬曆時應選

劉連 山東人 武永樂七年以功授沂州萬曆時觀政

周衝 北直人 無嘉靖時以功授沂州萬曆時維忠

查保 南直人 母父善明初以功授馬萬曆時仁

馬

友

湖廣人

景始朝興洪武時以功萬歷時員闈授沂州衛總旗傳至

黃

貴

兩直人

當洪武時以功授沂州萬歷時業衛左所百戶

奚

眞

南直人

常景泰四年納米豆一慶姪子應龍千四百石授沂州衛千總璋

張

謙

江西人

徵洪武時以功授沂州萬歷時緝屏衛前所百戶

吳

勝

福建人

邵洪武時以功授沂州萬歷時嘉兆衛前所百戶

劉

葆

河南人

尉父滿明初授鎮武衛順榮仁昇經葆十七年改沂州衛前名守瑞

方

詳

河南人

歸明初以功授大同衛萬歷時思敬前所百戶

程

興

湖廣人

宜洪武時以功授沂州山鎗途立矩無都衛前所百戶

結

貴

南直人

臨洪武時以功授沂州萬歷時試文衛前所百戶

周忠

河南直隸

清江浦人 授武時戶部郎中 授武時戶部郎中 授武時戶部郎中

授武時戶部郎中 授武時戶部郎中 授武時戶部郎中

九

陳自然

河南直隸

桐城人 授武時戶部郎中 授武時戶部郎中 授武時戶部郎中

授武時戶部郎中 授武時戶部郎中 授武時戶部郎中

王恭

南直隸

懷遠人 授武時戶部郎中 授武時戶部郎中 授武時戶部郎中

授武時戶部郎中 授武時戶部郎中 授武時戶部郎中

徐仁

南直隸

江都人 授武時戶部郎中 授武時戶部郎中 授武時戶部郎中

莊能

山東直隸

濟寧人 授武時戶部郎中 授武時戶部郎中 授武時戶部郎中

王輔

南直隸

肥南人 授武時戶部郎中 授武時戶部郎中 授武時戶部郎中

林和

湖廣

蕪湖人 授武時戶部郎中 授武時戶部郎中 授武時戶部郎中

授武時戶部郎中 授武時戶部郎中 授武時戶部郎中

清沂州衛官表

年號 掌印守備

五所千總

衛經歷司

順治

韓鼎藩

直隸陽人

歐陽紹曾

直隸順天人

白

眉

保德人

武進四年任

人由將材六年任

八年任

陳典

直隸魏縣人

周

德

直隸懷柔人

武進九年任

將材七年任

陳宇昌

直隸東光人

張九疇

京衛舉人

舉人四年任

九年任

陳國隆

直隸揚州人

周文耀

直隸武舉人

劉天廕

江衛揚州人

前九年任

十六年任

梁見孟

直隸大興人

武舉九年任

曹大任

京衛舉人

左所任

張五范

真定人由武衛

舉十年

劉光燾

直隸人由興

武舉十五年

宋呈芳

襄陵人由舉人

十六年前

馬之駕

江西南城人由宣

武舉十六年

卓企茂

直隸人由豐

武生十七年

陳璧

湖廣人由黃

康熙

金國鼎

直隸人
順天
由順天
任

王國傑

武舉
年任
石所
七

浙江人
由樂

劉天福

武生
中
所
五年
任

直隸人
由昌

徐國翰

行伍
右
所
五年
任

山西人
由定

傅邦曜

武舉
任
前
所
十年

順天人
由騰

清初沂鎮職官表

年號

總兵

遊擊

千總

順治

夏成德

元年
任

徐應魁

十五年
任

王天寵

佟養量

張大業

臧延齡

州分兵守亦
領以千總

十五年
膠

康熙

王之琰

任六年

高善長

遊六年
擊改

楊履道

楊昇

任二十年
改

尙世楫

王廟
鐵鐘

任二十年
馬

遊擊後見馬
王廟鐵鐘
軍衙爲署中
事爲署中
總

歷任沂州營武職表

年號 副將

都司

千總

康熙

霍維鼎

順天人
京由

狀元二十
年任

張玉麒

陝西榆林人

由十年任

韓天伏

直隸人

由五年任

何天培

浙江人

由四年任

羅聯芳

奉天人

由練年任

黃英

福建人

由六年任

李中月

陝西人

由七年任

由七年任

第

二系

三

四

五

六

七

八

九

十

十一

十二

十三

十四

十五

十六

十七

十八

十九

二十

汪 一 柱

十 年 出 將 材 五 南 人 長

高 成

一 將 年 材 五 十 安 陝 西 人 由 長

楊 天 纜

年 十 三 任 南 陝 西 人 由 五 渭

雍正

張 君 烈

元 隨 年 任 官 陝 西 人 由 武

楊 鵬

年 揀 選 武 西 人 由 寧

徐 起 鳳

年 揀 選 湯 四 川 人 由 華

孫 弘

年 將 任 材 直 隸 人 由 阜

乾隆

張 雀

十 禧
年 呀
自 喇

順雲南永
人由馬

憲 直隸密
雲人杜

剛 直隸
州人督
五

年 將
任 材
七

三 武
年 舉
任 五
十

年 十
任 三

達 漢 泰

由 滿 洲
監 洲
生 人

任 十
年

楊 贊

江 南
陽 人
由 山

四 武
年 進
任 十

佟 士 徽

遼 東
嶺 人
五 鐵

年 十
任 七

嘉慶

富 斌

由 滿 洲
世 人
襲

李 玉 桂

由 河 南
世 人
襲

趙 萬 年

滋 陽
十 五
人

年 都
任 尉
十

三 騎
年 都
任 尉
十

任 年

福 甯 阿

廂 白 旗
人 由 世

七 襲
年 佐
任 領
十

慶 齡

任升
蘇州人

楊長發

任升
世襲人

都尉二十五年任

道光

李約文

漢軍正黃旗人

江有本

直隸人
三年任

劉奉祥

滋陽人
十五年任

由世襲騎都尉四十年任

滕國興

田湖守備六年任

任

郭勤明額

旗滿紅

任年

王殿忠

日照人
二十年任

由世襲領事九年任

陳登龍

福建人
由

任年

歐克登

滿洲人
十四年任

武舉十年任

六年任

站金鏞

安徽人
十六年任

德 建

蒙古人
由

七年任

葉世勳

江南人
由華

三音保

滿洲人
由前鋒

世襲七年任

雲騎尉

藍翎長二
十年任
劉玉豹
直隸
八
二

英
順
正黃旗
人
由包
十九
年任

衣蒙古頭等
侍衛什長
年二十五
周光碧
東阿人
三十年任

多隆武
正黃旗
人
由蒙
旗
二十
八
年任

古世管佐領
二十八年任

咸豐

苗
樟
直隸
寧
旗
人
由
郝
上
庠
直隸
沙
人
由
朱
麟
閣
歷
城
人
五
年
任

武進
四年任
元武進
十年任
王壽椿
長清
人

郝
上
庠
直隸
沙
人
由
蘇
泰
滋陽
人
由
許
占
先
滋陽
人

武進
八年任
雲騎
尉
四年任
趙大興
歷城
人

范
正
垣
漢軍
牛
由
祿
彰
廂
黃
旗
人
由
馬
昌
圖
冠
縣
人
十
一
年
任

錄
十年任
六年任

桂
斌
正紅旗
滿洲人

同治

滕仲武

甘肅蘭州人由舉

官錦堂

由護軍參領八年任
由武舉人十年任

劉

魁

濱州人四年任

恩霖

由筆帖

武生元任

孫文友

江蘇元人由上

軍功歷升

光緒

曹正榜

湖北陽湖人由沔

軍功歷升

信元瑞

歷城人四年任

莫燮山

湖南長沙人十

東佑田

滋陽人七年任

盧龍彪

平陰人十八年任

李

由回教人

二年任

軍功歷升

陳開勳

歷城人由世襲

高鳳春

范縣人二十年任

年十一

松秀

由滿洲軍人

李聯功

由歷城人

婁生雲

由平陰人

四年

王來魁

由河南軍功人

雲騎尉二

任年

馬駿烈

由歷城舉人

年二十九

劉雲會

由大名武探人

任年

陳友全

由歷城人

任三十九

余西庚

由歸德新疆人

年二十九

馬得安

由滋陽人

任三十一

祥祐

由滿洲人

十四年

七雲騎尉

任

宣統

于桂山

由重防
任安東

衛守備三年
調任旋越

此明清之規制也迨清廷銳意變法節次裁撤至民國元年副將以下均裁沂州營掃地盡矣臨沂乃有沂防營

光緒二十六年因營兵遞減知府胡建樞募兵二百餉以酒捐是爲沂防營之始剿捕土匪頗著成效二十九年改爲巡防營宣統末革命事起方隅不靖重設沂防添招五營並駐防撫標馬營隸焉統領爲直隸湯德滋民國二年添招第六營並撥馬營及第五營歸知府王鴻陸分統德滋告休繼之者爲河南張培榮三年馬營第五營仍歸沂防統領並六營之半歸焉所餘半營改爲團防值知府裁缺四年奉通令改爲縣警備隊沂防營改編三大營司令部卽在舊副將署修葺一新此近年之軍政也

其自明設衛所以來武職中有可稱述者如楊肇基父子章祚興皆以衛官而建功業已詳人物志中順治時衛守備陳國隆剿平土寇頗著奇功

劉天廕撫字災黎軍民頌德沂鎮夏成德平定山賊民不苦兵此見於舊志者也咸豐時副將范正坦剿撫土匪守禦有方城汛千總王壽椿趙大興馬昌圖臨陣捐軀同治初副將孫文友堅忍耐勞克平禍亂今沂防統領張培榮遭逢改革綏靖地方此亦無忝職守者也

墩臺爲營汛附屬物清承明制縣境設墩按府志自北而南者八座曰十里舖墩中疇墩沙溝墩華埠墩尙莊墩石橋墩前林墩茶庵墩南接郟城十五里墩自南而北者九座曰南曲坊墩北曲坊墩棗溝頭墩大石橋墩沙亭峪墩民沂墩大峪堦墩磨石溝墩艾子湖墩北接沂水雙堦墩營制遞更鞠爲茂草今則遺迹幾不存矣

警察

警察者所以杜禍亂之漸而輔政教之窮法至良意至美也以風氣之閉塞款項之艱難開辦數年不能推廣豈立法之本意歟然九仞之山基於一篑異日警政之發展安知不於此卜之爰述已過之歷史以資後人之

考證云

警察所原名巡警局光緒三十二年正月成立本縣知縣兼正巡官設副巡官一員巡弁一員警兵三十二名光緒三十四年十月改爲巡警分區知縣兼警務長改副巡官爲區官巡弁爲巡官民國二年九月改爲警察事務所民國三年十二月復改爲警察所縣知事兼所長改區官爲一等警佐巡官爲二等警佐歷任職官列表如後

副巡官王尙忠

江蘇省江陰縣人光緒三十三年三月任

朱彭壽

本省日照縣人民國元年六月任

巡弁

李濟禮

本省歷城人縣光緒三十三年十月任

區官

于錫貴

本省萊陽縣人宣統三年五月任

鄭恩綬

本省臨淄縣人宣統三年正月任

鄭淑浚

本省歷城縣人光緒三十三年十月任

巡官

王之佐

本省萊陽縣人宣統三年五月任

崔月華

本省禹城縣人民
國九年九月任

一等警佐崔月華民國四年九月升任

二等警佐林朝瑞

本省邱縣人民
國四年十月任

交通

交通機關在昔爲驛站舖遞郵電既興巧拙判天淵矣然椎輪大輅積雪層冰比較之間乃昭進化不得以今之巧忘昔之拙也爰志交通而以驛站舖遞郵局電報四目繫焉

一 驛站 按府志沂在元明原非孔道自天啓末年徐州驛路受黃河水決清初始於涿州分東西兩路東路取道於沂遂爲東南數省通衢縣驛居中南至郟城北至青駝再由青駝至蒙陰往返皆二三百里疲弊不堪康熙十二年知州邵士酌量程途在南路距城五十里李家莊添設一驛自此至郟城七十里北路青駝寺驛移至距城七十里徐公店又於徐公店北七十里沂水境內之垛莊設一驛而後道里適均經兗東道徐惺

轉詳具題除城驛歸汀州管理外徐公店李家莊各設驛丞乾隆十四年驛丞裁俱歸本縣其經費出於地丁存留當時夫馬之數如左

里甲驛

在城內縣治前

走遞馬六十四匹馬夫三十名白夫四十名

徐公店驛走遞馬六十四匹馬夫三十名飛遞公文馬夫二名抄馬牌二名藥材獸醫一名

李家莊驛與徐公驛店同

以後增減難考計驛站之設爲用三端曰文檄之遞送使節之供應餉糈之轉運而已清季海道開郵電設匯兌行驛站遂無事矣疲馬冗卒恣其閒散額支經費漸入虛糜民國成立乃予裁撤民間應供料豆移作囚糧而驛站不復存矣

一 郵舖 舖遞之設所以濟驛站之窮其舖兵工食亦出自地丁存留者也按府志縣境設舖分四路

總舖

在府治東出此舖而東北十里爲

九曲舖

二十里爲

白家瞳舖

三十里爲

柳行頭舖

四十二里爲

沙林

五十二里爲

白塔 六十里 東塔橋 七十里 朱羊舖以上東北一路通 莒州沂水

由縣 西北二十里 庫家莊 二十里 西塔橋 三十里 義塘 四十里 朱里以上西北一路通

費縣

由縣 而南十二里 埠前舖 二十里 車輞舖 五十里 朱郭舖 六十里 華埠舖 七十里 朱栢舖

以上南一路通 郟城

由縣 而西南十二里 李家莊 又十二里 三合舖 四十里 白埠舖 六十里 大冶舖 七十里 西作舖

八十 鐵角山 九十里 桁頭 一百里 城陽 一百一十里 雙山舖 一百二十里 新興舖 一百四十里 羅

滕一百 河灣 一百一十里 蘭陵 一百一十里 運埠

以上西南一路通 嶧縣

今均廢其現行之機關則為郵政電報

一 郵政局 在南關大街清光緒二十五年設立初名沂州郵政局民

國元年改為郵政支局三年改為二等郵局自驛站裁後公文均由郵遞

境內共有代辦所十五處其路線有五一至新安鎮一至嶧縣一至關西

坡 至蒙陰 一至費縣

一 電報局 在城東北隅清光緒二十七年設立境內綫杆由城至朱樊計一百四十里由李家莊分路至石橋計三十五里

臨沂縣志卷九

人物一

臨沂人物代產英奇志乘甄錄自當以生於今縣境者爲斷疆域旣明去取乃定舊志所載疑信相參今自周迄唐筆削兼施各揭其意義分註本條之下五代及元傳者寥寥搜訪佚遺僅得一二自明迄於雍乾郡志悉矣而明季殷頑諸多隱諱幽光潛德急待闡揚乾嘉以後不乏奇士採訪所及悉著於篇

列傳上

府志周列傳子漢列樊噲曾子雖出鄆國實居武城樊噲沛人去沂甚遠今均不載自二疏始凡正史有傳之人一一蒐補期於無遺

疏廣字仲翁兄子受字公子蘭陵人也宣帝立太子以廣爲太傅受爲少傅多輔導功上器重之在位五年與受俱上疏乞骸骨上賜黃金二十斤太子贈五十斤以歸日置酒食與族人故舊賓客相娛樂不爲子孫增益產業後皆以壽終見漢書列傳祀鄉賢其後嗣徙元城改姓東晉有東晉

東氏阜遷元城不居蘭陵府志誤

蕭望之字長倩蘭陵人蕭何後也何孫彪徙居蘭陵中都鄉中都里又四傳至望之徙杜陵少好學治齊詩事后倉復事白奇又從夏侯勝問論語禮服以射策甲科爲郎後爲大行治禮丞因京師雨雹上疏言大臣擅權所致意在霍氏奏對拜爲謁者累官至御史大夫曾上疏言西羌烏孫事左遷太子太傅言匈奴事宜帝寢疾受遺詔輔政元帝聞弱宦官弘恭石顯用事望之爲所陷自殺元帝爲之涕泣祀鄉賢長子伋襲爵關內侯望之八子育咸由最著

育字次君以父任爲太子庶子元帝卽位爲郎後爲御史大將軍王鳳以育名父子著材能除功曹歷右扶風時鄧賊梁子政等爲害育盡誅之哀帝時南郡多盜遷南郡太守育至盜平爲光祿大夫執金吾

咸字仲爲爲丞相史舉茂才累官河東太守所居有績數增秩賜金後免官復爲越騎校尉護軍都尉中郎將使匈奴官至大司農

由字子驕爲丞相西曹衛將軍掾遷謁者使匈奴副校尉後舉賢良爲定

陶令遷安定太守治郡有聲初哀帝爲定陶王由爲令失王旨免爲庶人
哀帝崩復起爲都尉遷江夏太守平江賊有功增秩爲陳留太守九始中
徵爲大鴻臚復爲中散大夫自望之以下均見漢書列傳

王吉字子陽先是周太子晉之後傳世二十至元徙琅邪又徙臨沂又傳
四世至吉始家皋虞後徙臨沂都鄉南仁里是爲王氏居臨沂之始吉少
好學明經以郡吏舉孝廉爲郎補若盧右丞舉賢良爲昌邑中尉王好游
獵動作無節吉上疏諫王稱其忠賜酒與脯後復放縱吉輒諫諍及王卽
位被廢昌邑羣臣皆下獄誅唯吉與郎中令龔遂以忠諫得免起家爲益
州刺史病去官復徵爲諫大夫吉上疏言得失上以爲迂闊吉遂謝病歸
始吉少時學問居長安婦取東家樹上棗啖吉吉知之乃去婦鄰里共止
之乃還婦吉與貢禹爲友世稱王陽在位貢公彈冠言其取舍同也子駿
爲京兆尹與前尹趙廣漢張敞王尊王章齊名終御史大夫駿子崇歷刺
史郡守治有能名平帝時爲大司空封扶風侯因避王莽乞骸骨莽遣就

國歲餘爲傅婢所虐竟見漢書列傳並見唐書宰相世系表

在漢書上卷七十五
唐書宰相世系表

駱人西漢見其
本在此全圖

緒大蘭陵人爲齊人治公羊春秋者胡母生弟子官至梁相見漢書儒林

傳

此緒大非緒太

孟卿蘭陵人受禮學於蕭奮以授后蒼又受公羊春秋於胡母生以授疏

廣卿子喜字長卿受易於田王孫以授同郡白浦翟况見漢書儒林傳

合孟卿以孟喜卿

略之卿有誤字

王臧蘭陵人受詩申公景帝時爲太子少傅武帝卽位官郎中令與御史

大夫趙綰請立明堂不能就乃與綰薦申公於武帝後竇太后不喜儒術

綰俱得罪見漢書儒林傳

繆生蘭陵人受詩於魯申公官至長沙內史以廉節稱見漢書儒林傳

漢書儒林傳申公傳內有志也

爲繆生知入東漢其是字也

毋將降字君房蘭陵人爲車騎將軍王音從事中郎遷諫大夫成帝末降

奏封事言古者選諸侯入爲公卿以褒功德宜徵定陶王使在國邸以鎮萬方上從之哀帝卽位遷執金吾時侍中董賢及上乳母王阿用事隆奏其僭妄上不悅會坐事左遷及上莽秉政免官徙合浦以莽少時謀與隆交隆不甚附之也見漢書列傳

馬宮字游卿東海戚人也治嚴氏春秋以射策甲科爲郎遷楚長史免官後爲丞相史司直史丹薦宮行能高絮遷廷尉平歷青州刺史汝南九江太守所在見稱徵爲詹事光祿勳右將軍代孔光爲大司徒封扶德侯光爲太師薨宮復代爲太師兼司徒官初宮哀帝時與丞相御史雜議帝祖母傅太后諡及元始中王莽發傅太后陵徙歸定陶以民葬之追誅前議者宮爲莽所厚獨不及內慚懼上書謝罪乞骸骨上印綬以侯就第王莽篡位以宮爲太子師卒官本姓馬矢宮仕學稱馬氏云見漢書列傳

以上西漢

舊志並載匡衡鄉賢亦祀焉考衡爲承人承今嶧縣今改正

王良字仲子蘭陵人少好學習小夏侯尙書王莽時寢病不仕教授諸生

建武初徵拜諫議大夫數有忠言官大司徒司直妻子不入官舍司徒更
鮑恢以事過東海見良妻布裙曳柴從田中歸乃下拜歎息後以病歸累
徵不應光武幸蘭陵遣使問良所病苦不能言對詔復其子孫徭役見後
漢書列傳

以上後漢

舊志有琅琊一人按單稱琅琊者必係琅琊縣非今臨沂地也

諸葛亮字孔明琅邪陽都人

諸葛氏陽都人而城在縣境蓋縣有陽都地也

漢司隸校尉諸葛豐後

也父珪爲泰山郡丞亮早孤隨從父玄往依劉表居襄陽隆中自比管樂
時先主屯新野徐庶見之曰諸葛孔明臥龍也將軍願見之乎先主遂詣
亮凡三往乃見與言天下大勢先主善之曰孤之有孔明猶魚之有水也
於是合吳破魏西取益州先主卽帝位策亮爲丞相及先主病篤屬以後
事謂亮曰君才十倍曹丕必能安國終定大事嗣子可輔則輔之如其不
才君可自取亮涕泣曰臣敢不竭股肱之力繼之以死後主嗣立封武鄉
侯領益州牧政事咸決於亮建興三年率衆南征其秋悉平五年上表出

師率諸軍北駐漢中自是頓年北伐十二年進據武功五丈原與司馬懿對壘渭南相持百餘日滿卒於軍時年五十四及軍退懿按行其營壘曰天下奇才也祀鄉賢清雍正二年從祀孔廟子瞻嗣子喬兒瑾弟誕

瞻字思遠年十七拜騎都尉累官至行都護衛將軍平尙書事工書畫強識念蜀人咸愛其才鄧艾伐蜀遺書誘瞻瞻怒斬其使戰死綿竹子尙歎曰父子荷國重恩以不早斬黃皓致此用生何爲乃馳赴魏軍而死弟京咸熙中徙河東

喬本瑾子字仲慎初亮未有子求喬爲嗣易字伯松拜駙馬都尉隨亮至漢中使督五六百兵與諸弟子瑾後傳於谷中建興元年卒子攀官至行護軍翊武將軍因亮有子復還爲後瑾亦早卒攀子顯與京同徙河東

瑾字子瑜仕吳爲長史轉中司馬嘗使蜀與亮公會退無私而及先主遣亮至吳權喻瑾留亮瑾曰弟亮已委贄定分義無二心弟之不留猶瑾之不往也權聞言甚重之或言瑾別遣人與備相聞權曰孤與子瑜有死生

不易之誓黃武元年遷左將軍封宛陵侯及權稱尊號拜大將軍領豫州
牧赤烏四年卒子恪次子融融襲爵駐兵公安徙舊武將軍恪征淮南令
融引軍入沔後坐恪事死

恪字元遜瑾長子少有才名權深器之弱冠拜騎都尉侍太子講論道藝
轉左輔都尉時丹陽地勢險阻山民自鑄甲兵出爲寇盜恪屢白乞爲官
出之三年得甲士四萬權拜恪撫越將軍領丹陽太守恪到官令屬吏各
保疆界明部伍從化平民悉令屯居出降人數勅所在撫慰權嘉其功封
都鄉侯代陸遜領荊州事權卒受遺詔輔政進封陽都侯加荆揚二州牧
都督中外諸軍事恪營大敗魏軍遂有輕敵之心北攻中原百姓騷動孫
峻因民之怨與吳主亮謀置酒請恪伏兵殺之

誕字公休仕魏爲蒙陽令累官至都督揚州征東大將軍駐兵壽春時司
馬氏柄政漸露不臣之志誕自壽春舉兵討之司馬昭督師征之城陷見
殺麾下數百人無一降者子覲奔吳自亮以下見三國志列傳

觀既奔吳爲大司馬吳亡武帝逼見之說流涕曰不能漆身皮而復觀
顏語以爲侍中固辭不拜歸里終身未嘗向朝廷而卒見晉書諸葛恢傳
王秉琅邪開陽人魏武宣皇后弟也祖父廣開陽恭侯父遠敬侯建安時
秉爲別部司馬後以功封都鄉侯黃初七年進封開陽侯邑千二百戶爲
昭烈將軍子蘭琳

蘭秉長子少有才學嘗獻賦贊述太子德美太子嘉之賜牛一頭後累官
至散騎常侍明帝時外有二難而帝留意宮室蘭切諫帝雖不從猶納其
誠款後病消渴帝信女巫用水方使人持水賜蘭蘭終不肯服遂卒長子
暉嗣侯次子隆以女爲高貴鄉公后爲光祿大夫位特進封睢陽縣侯蘭
弟琳官至步兵校尉女爲陳留王皇后自秉以下見三國志魏書卞皇后
傳並注

以上三國

王祥字休徵臨沂人漢諫大夫王吉六世孫也父融祥性孝繼母朱氏不

慈數語之由是失愛於父母祥愈恭謹有割冰躍鯉飛雀入幙風雨守志之事漢末之亂扶母攜弟覽避地廬江隱居三十餘年徐州刺史呂虔檄爲別駕討賊有功政化大行累官至太常封萬歲亭侯魏高貴鄉公在位時天子幸太學行乞言之典祥爲三老拜司空轉太尉加侍中封睢陵侯晉武帝爲晉王祥往謁長揖不拜武帝踐阼拜太保進爵爲公薨諡曰元遺命薄葬不起墳隴祥有五子肇馥皆至太守肇子俊俊子遐亦顯貴

覽字元通祥異母弟母虐遇祥覽年數歲見輒涕泣抱持稍長每諫母母以非理使祥覽必與俱虐使祥妻覽妻亦趨而共母密鴆祥覽知之取白飲祥疑爭不與母遽覆之嗣後饌祥覽必先嘗母遂止應本郡召累官清河太守封卽邱子累遷大中大夫卒諡曰貞祥覽均見晉書列傳均祀鄉賢覽六子皆貴顯孫導列有傳

上戎字洛冲臨沂人祖雄幽州刺史父渾

詳見前卷之
上渾名同

爲魏涼州刺史貞陵亭

侯戎幼時爲裴楷阮籍所器渾卒於涼州戎不受賻由是顯名與阮籍爲

竹林之遊襲父爵辟相國掾累官至豫州刺史建威將軍受詔伐吳督軍臨江吳平進安豐縣侯累遷至吏部尚書以母憂去職容貌毀瘠杖然後起後爲尚書左僕射領吏部坐堵婁顧免官蕩陰之敗復詣鄴隨惠帝還洛陽車駕西還復奔於邲危難之間未嘗有懼容惟以好利爲時論所非永興二年薨諡曰元從兄弟衍

衍字夷甫父又爲平北將軍衍少爲山濤羊祜所識由太子舍人累官至黃門侍郎性尚玄虛好談老莊深嫉貪鄙口不言錢趙王倫篡位衍陽狂自免齊王問專政公卿皆拜衍獨長揖累官至尚書令司空司徒以拒右勒王彌功遷太尉封武陵侯東海王越討苟晞以衍爲軍司越薨軍爲石勒所破衍被害衍雋秀有令望惟以祖尚浮虛爲世所譏弟澄

澄字平子累官至成都王穎從事中郎穎嬖豎孟玖譖殺陸機兄弟澄勸穎誅之穎敗東海王越請爲司徒長史以功封南鄉侯後爲荊州刺史南蠻校尉杜弢反奔沓中元帝徵爲軍諮祭酒過江州王敦殺之敦平復本

官諡曰憲子微爲右軍司馬以下均見晉書列傳

繆播字宣則蘭陵人才思清辯起家祭酒遷太弟中庶子與從弟胤說河間王顥令奉惠帝還洛斬張方顥從之帝崩懷帝卽位徙中書令時東海王越擅威權帝倚播及胤爲心啓越兵入害播等於帝側及越薨贈衛尉胤字休祖累官至魏郡太守王浚逼鄴胤奔東海王越於徐州車駕東還越以爲南陽太守懷帝時累官至太僕卿參機密爲越所害播胤均見晉書列傳

陳邵

字節良

字節良襄賁人官至司空長史燕王師撰周官禮異同評行

於世秦始中詔爲給事中見晉書列傳及隋經籍志

府志誤爲南北朝人蓋因劉宋亦有秦始年號也

劉超字世瑜臨沂人漢城陽王章七世孫慈鄉侯建國臨沂子孫家焉其後也父和爲琅邪國上軍將軍超爲縣小吏爲晉元帝所識拔從渡江累官至右衛將軍王敦反從征以功封零陵伯蘇峻反逼成帝遷石頭超與侍中鍾雅侍左右峻不敢加害峻既誅賊黨立峻弟逸超與鍾雅謀奉

帝出事泄逸使任讓將兵入收超及雅帝抱持泣曰還我侍中右衛讓奪而殺之及逸誅追贈衛尉諡曰忠子訥嗣諱節有石慶風官至下邳內史訥子享亦清慎官散騎郎見晉書列傳

超事本紀列傳。其合有志節。此爲明斷。今參考紀傳約其文如此。

諸葛恢字道明靚之子弱冠知名試守卽丘長轉臨沂令爲政和平值天下亂避地江左與王導庾亮親善時荀闓蔡謨與恢皆字道明皆有名譽號曰中興三明元帝爲安東將軍以爲主簿遷江寧令以討周馥功封博陵侯遷記室酬答悉當後爲會稽太守政清人和爲諸郡首拜中書令明帝時以討王含功封建安伯累官至尙書令成帝時加侍中卒諡曰敬子魁官至散騎常侍次子鱣爵關內侯恢兄頤字道回官太常見晉書列傳王導字茂弘覽之孫父裁爲鎮軍司馬導少有風鑑襲祖爵爲卽邱子參東海王越軍事時元帝爲琅邪王與導親善帝在洛陽導勸之歸國帝出鎮下邳以爲東司馬及徙鎮建康勸帝引江左名士結人心洛京傾覆又勸帝收中州賢士與圖事朝野號爲仲父桓彝以管夷吾擬之旋由右將

軍領中書錄尚書事上書請修學校帝納焉卽位進驃騎大將軍封武岡侯從兄敦反導率子弟待罪帝詔以大義滅親帝將易儲嗣導力爭乃止明帝卽位受遺詔輔政及王敦平進封始興郡公成帝時蘇峻反導入宮侍帝峻不敢加害咸和五年薨諡文獻六子悅恬洽協劭督從弟舒彬棧從子羲之

悅字長豫導長子弱冠有高名事親色養少侍講東宮歷吳王友中書侍郎先導卒諡曰貞

恬字敬豫導次子襲爵卽邱子性不拘禮法晚節好士善奕棋遷中書郎除後將軍魏郡太守領兵鎮石頭加散騎常侍

洽字敬和導三子弱冠爲散騎中書郎歷吳郡內史徵拜領軍尋加中書令固讓表疏十上穆帝詔催令拜苦讓不受尋卒二子珣珉

珣字元琳洽長子孝武帝時官僕射以才學文章見昵於帝夢人以大筆如椽與之俄而帝崩哀册諡議皆珣所草以平王恭加散騎常侍卒諡獻

穆五子並有高名

珉字季琰洽少子少有才藝善行書歷國子博士黃門侍郎侍中代王獻之爲長史兼中書令二人素齊名世謂獻之爲大令珉爲小令卒贈太常二子朗練並歷侍中協字敬祖導四子爲元帝撫軍襲爵武岡侯無子以弟劭子謐爲嗣

劭字敬倫導五子美姿容有風操雖家人近習不見其惰容桓溫器之歷仕尚書僕射領中軍爲建威將軍吳國內史卒謚曰簡三子五孫並歷顯職

謐劭子爲協嗣劉裕爲布衣時衆未知之謐獨奇貴之襲父爵遷秘書郎桓玄篡封武昌縣公後奔劉裕大加委任卒謚文公三子入宋皆至大官嘗字敬文導季子恬靜不競榮利歷吳國內史歲饑嘗以私米作粥濟活甚衆徙尚書桓冲表爲江州刺史辭不拜轉督浙江東五郡加散騎常侍卒贈衛將軍子獻死於王恭之亂

舒字處明九當鑑建康與諸父兄弟俱渡江參鎮東軍事出補深陽令明
帝爲東中郎將以舒爲司馬格哀鎮襄陵復以舒爲車騎司馬領望府
稱明練哀卒遂代鎮自荊州刺史累官至尙書僕射時將徵蘇峻導出舒
授撫軍將軍會稽內史及峻反假舒節鉞都督行揚州刺史事時賊韓晃
大擾於浙東舒遣次子允之討平之峻誅以功封彭澤縣侯卒諡曰穆
允之字深猷王敦謀逆允之悉聞其議乃求還定省至都以敦謀自父舒
卽與導啓帝及敦平帝欲令允之仕舒辭不受後隨父之會稽時蘇峻倡
亂盜賊大起掠吳興錢唐等處舒遣允之行揚烈將軍事破賊武康又兩
破韓晃浙東平以功封番禺縣侯除建武將軍錢唐令累官至江州刺史
有威惠卒諡忠

彬字世儒弱冠不就州郡辟渡江元帝引爲參軍預討華軼功封都亭侯
中興後遷侍中從兄敦舉兵入石頭帝使彬勞之時周顛渴害彬先往哭
顛而後見敦容慘甚敦怪問彬曰因哭伯仁情未能已歷數致罪敦怒導

勸彬起謝彬不可尋遷江州刺史敦平徵拜光祿勳轉度支尚書以營創
荆宮勞賜爵關內侯卒諡曰肅兄廣官至荊州刺史彬次子彪之

彪之字叔武初除佐著作郎累遷尚書穆帝永和六年桓溫自江陵抗表
北伐兵下武昌人情驚駭簡文帝時爲撫軍將軍彪之請與以書示款誠
溫遂迴軍彪之爲鎮軍將軍會稽內史居郡八年豪右斂迹簡文崩太后
欲溫居攝彪之方爭不奉命溫尋卒彪之與謝安共掌朝政安每服之轉
拜護軍將軍卒諡曰簡

棧字文子父琛官國子祭酒棧少歷清官渡江爲元帝丞相從事中郎從
兄導以棧有政事才出爲豫章太守加廣武將軍棧知從兄敦驕傲有罔
上心日夕諫靜敦不能容潛使害之弟侃亦知名官至吳國內史

羲之字逸少父曠爲淮南太守元帝渡江曠首創其議羲之年十三爲周
顛所器始知名及長辨贍以骨鯁稱尤善隸書古之隸書今之楷書爲古今之冠起

家秘書郎征西將軍庾亮請爲參軍遷長史亮臨薨稱羲之清貴有鑑裁

遷寧遠將軍江州刺史名爲侍中吏部尙書皆不就授護軍將軍不拜求
爲郡乃爲右軍將軍會稽內史時殷浩與桓溫不協義之遺浩書戒之不
從及浩北伐義之以爲必敗後果如其言浩復圖再舉義之又遺書戒之
并與會稽士牋論時事時東土饑荒義之輒開倉賑貸吳會賦役繁重上
疏爭之多見從又遺謝安書論漕運及刑法義之自渡浙江便有終焉之
志嘗與同志宴集會稽山陰之蘭亭義之自爲之序後因與驃騎將軍王
述不協稱病去郡誓於父母之墓不復仕卒贈金紫光祿大夫唐貞觀中
修晉書太宗降制特褒義之書法論者以爲義之有經世才爲書名所掩
有七子知名者五人玄之早卒凝之亦工草隸官會稽內史死於孫恩之
難餘徽之獻之最著

徽之字子猷桓冲辟爲參軍久之冲謂曰卿在府日久比當相料理徽之
不答直高視以手版拄頰云西山朝來致有爽氣性好竹嘗指竹曰何可
一日無此君耶嘗雪夜從山陰訪戴逵於剡造門不前而反人問之曰乘

輿而來輿盡而反其卓犖不羈類如此後爲黃門侍郎棄官歸

獻之字子敬少負才名嘗與兄徽之操之

內以獻之爲發之次子不知實否兩兄

詣謝安獨默

默無所談論既出客問兄弟優劣安曰吉人詞寡小者佳獻之王草隸善丹青七歲學書父密從後掣其筆不得嘆曰此兒當有大名起家秘書郎尚書安公主徵拜中書令謝安薨贈禮有異議獻之上書言之武帝遂加殊禮自王導以下見晉書列傳

顏含字弘都臨沂人

傳作琅邪華人也從顏延之顏含碑

曾祖盛吉徐二州刺史始自魯徙居

琅邪臨沂孝悌里祖欽精韓詩禮易尚書封葛繹縣子諡貞父默汝陰太守含少有操行以孝聞侍兄綴疾足不出戶者十三年寡嫂樊氏因疾失明含勵課家人盡心奉養竟愈由是知名元帝過江後由上虞令累官至吳郡太守簡而有恩明而能斷王導歎曰顏公任事吳人斂手遷國子祭酒光祿勳以年老致仕成帝美之就加右光祿大夫年九十三卒諡曰靖見晉書列傳及顏君廟碑

孝悌里費志已載古蹟未錄然考宋曹輔魯公廟碑孝悌里在費之說不確故茲書於顏氏諸賢未敢制訂

蕭整字子真蘭陵人自蕭整之後杜陵係紹復還蘭陵十一傳至整為淮陰令隨王嘗渡江居晉陵武進縣東城里時寓居江左者皆僑置本上加以南名遂為南蘭陵人牛子儻僑二傳為齊太祖蕭道成僑四傳為梁武帝蕭衍具宗族多著籍南蘭陵見南齊書梁書唐書宰相世系表

以後七南蘭陵

大明正史
各均不收人

以上晉

王弘字休元琅邪臨沂人

以下凡言臨沂人者采其祖籍

管承相導曾孫司徒勣之子也少

好學以清悟知名為會稽王道子主簿桓玄克建業收道子付廷尉臣吏

莫敢瞻送弘獨拜道側累官江州刺史宋初以佐命功封華容縣公進衛

將軍開府儀同三司文帝立有定策功歷官至侍中司徒揚州刺史錄尚

書事又進太保領中書監薨諡文昭弘造次必循禮法後人放之稱王太

保家法子錫錫子僧亮僧亮俱貴顯僧達以罪死其孫融字元長仕

於齊以罪誅有文集行世弘弟孺為光祿大夫子遠微亦知名遠子僧祐

僧祐字胤宗幼聰悟居喪至孝舉秀才爲黠騎法曹劉嶽薦之累遷司空祭酒謝病不與公卿游齊高帝時僧祐從兄儉貴盛賓客填門僧祐不爲之屈時人嘉之卒於黃門郎子籍字文海官餘杭錢塘縣令有政聲梁時爲湘東王諮議參軍以能詩見賞於劉孺兼工草書有文集十卷

微字景玄

有志說
關陵人

少好學善屬文能書畫兼解音律及醫卜陰陽術數年

十六州舉秀才衡陽王右軍參軍並不就起家司徒祭酒始興王濬記室參軍太子中書舍人以父憂去官服闋除南平王右軍諮議參軍微素無宦情稱疾不就著作十六年而卒追贈秘書監

王瞻字思範弘從孫祖柳父猷均官光祿大夫瞻年六歲從師有伎過門獨不出視及長折節修士操仕齊爲晉陵太守政號廉平王敬則之亂晉陵脅從者多瞻言之明帝多所全活入梁官至吏部尚書卒諡康侯

王冲字長深弘孫僧衍孫也父茂章仕梁爲黃門侍郎母爲梁武帝妹冲深爲武帝所鍾愛官至南郡太守陳武帝受禪以前代舊臣特申敬禮歿

贈司空諡元簡有子十一人第十子瑛最著

瑛字子瑛仕陳累官至尚書左僕射加侍中家居篤睦諸弟稟其規訓卒諡光子弟瑜子子珪以侍中使齊被留後得還諡貞子自王弘以下見南史列傳

王曇首弘少弟也辟琅邪王大司馬屬與從弟球詣宋武帝至彭城大會戲馬臺賦詩先成帝問弘卿弟何如卿答曰若但如臣門戶何寄帝大笑帝知曇首有輔相才以爲文帝鎮西長史文帝被迎入奉大統議者致疑曇首與從兄華並勸行文帝卽位比之宋昌誅徐羨之平謝晦曇首均有功進位侍中議加封固辭元嘉七年追封豫寧在志誤縣侯諡曰文配享文帝廟子僧綽僧虔

僧綽練悉朝典深沉有度年十二免父喪引見下拜使涕泣哽咽上亦悲不自勝裴父爵尚文帝長女爲吏部郎拔才舉能咸得其分遷侍中任以機密時元兇劾逆謀已露夜饗將士僧綽密以啓聞且撰送漢魏廢立諸

王事送江湛徐羨之並勸帝速斷帝不能從及劾行弒逆得其疏敢收書
之武帝卽位追贈金紫光祿大夫諡曰愍侯子儉

儉字仲寶僧綽子數歲襲爵豫寧侯尙陽羨公主累遷秘書丞上表求校
墳籍撰七志及四部書目齊高帝爲太尉引爲長史委任極隆遷右僕射
領吏部齊既受禪改封南昌縣公轉左僕射時朝廷初基制度草創儉識
舊事問無不答上嘉之永明三年領國子祭酒太子少傅國學既立於儉
宅開學士館衣冠翕然並爲經學當朝理事決斷如流十日一還監試諸
生卒贈太尉諡文憲子騫疎騫字思寂襲父爵歷官至度支尙書諡曰安
子規

規字威明

府志誤爲
蘭陵人

八歲丁生母憂有至性太尉徐孝嗣每見必流涕起

家秘書郎累遷太子洗馬梁武帝

府志誤
爲齊祖

於文德殿餞廣州刺史元景隆

詔羣臣賦詩同用五十韻規援筆立奏卽日遷侍中尋出守吳郡不事貴
近徵爲左戶尙書後爲太子中庶子領步兵校尉辭疾不拜於鍾山築室

居烏卒諡曰文子襄

襄字深識量淹通志懷沈靜七歲能屬文外祖袁昂愛之仕梁累官至安平太平內史元帝時遷左丞江陵陷元帝出降襄遂入長安仕周與庾信同見親待官至開府儀同三司少司空建德以後頗參朝政後爲宜州刺史卒於位

暕字思晦幼有成人之度賓客以公才公望相推許以尙主拜駙馬都尉官祕書丞齊明帝時始安王遙光薦爲從事中郎梁天監時官至尙書左僕射卒諡曰靖子承幼訓並通顯

承字安期七歲通周易選補國子生年十五射策高第除祕書郎累遷黃門侍郎兼國子博士大通五年轉國子祭酒後爲東陽太守政務寬惠吏民悅之卒諡曰章與弟幼不附朱异爲時所稱幼弟訓字懷範仕梁官至侍中文章卒諡溫子

僧虔少爲伯父弘所賞弱冠後善書時人以比獻之由太子舍人累官至

吳興太守齊高帝時以待中爲湘州刺史百姓安之卒贈司空諡簡穆五子慈志掛彬寂

慈字伯寶年八歲外祖江夏王義恭迎之內齋施寶物恣聽所取慈取素琴石研孝子圖義恭善之後累官豫章內史父憂去官起爲吳郡太守終中軍長史卒贈太常諡懿子泰

秦字仲通撫孤甥無異子姪梁天監中由秘書丞累官至吏部尙書不受請囑天下稱平卒諡曰夷

志字次道尙宋固安公上拜駙馬都尉出爲宣城內史清謹有惠政郡民爭田經年不決志到官相攜請罪棄所訟爲開田徵拜黃門侍郎遷東陽太守有重囚冬寒悉遣還家過節皆自詣獄由吏部尙書改領右衛將軍梁兵至百僚署名送齊東昏首志不署梁祖嘉之累官金紫光祿大夫兼善藥隸徐希秀謂爲書聖追諡曰安有五子緝休諶操素志弟掛位大中大夫掛子筠

字允禮，七歲能屬文，十六歲爲芍藥賦，詞甚美。及長，好學，與從兄泰齊名。仕梁起家尚書殿中郎，遷太子洗馬中書舍人，掌東宮管記。昭明太子嘗與諸文學士遊宴玄圃，獨執筠袂撫劉孝綽肩，曰：「所謂左抱浮邱袂，右拍洪崖肩，其見重如此。」太子薨，出爲臨海太守。遷度支尚書，司徒左長史，自集其文一百卷行於世。子祥仕陳，位黃門侍郎。祥子胃仕隋，以文詞顯。

彬字思文，上書與兄志齊名。仕齊至永嘉，太守梁天監中，歷吏部尚書、秘書監。卒諡曰惠。彬弟寂，好文章，位至秘書郎。早卒。自王曇首以下，見南史列傳，褒見北史。

王裕之字敬弘，廡

見晉書
彬傳中

曾孫也。祖胡之，司州刺史。父茂之，晉陵太守。裕

之性恬靜，歷官郡守。宋永初中，累遷吏部尚書。每被除召，即便祇奉。旣到，官旋解。退武帝不欲奪其志。文帝時，遷尚書令，固讓表求東還，上不能奪。尋徵爲太子少傅，不拜。卒諡文貞。子恢之，瓚之，瓚之官吏部尚書。諡

貞子昇之位都官尙書瓚之子秀之昇之子延之

在志誤以紹之
中圖亦

秀之字伯奮仕宋爲晉平太守以恐富求歸時人稱之仕齊爲豫章王巖長史巖在荊州立學以秀之爲祭酒梁武帝時官至吳興太守卒諡簡子自滄之瓚之及秀之三世不事權貴時人稱之秀之子峻

峻字茂遠梁天監中官至侍中澹然自守無所營務遷金紫光祿大夫未拜卒諡惠子

延之字希季仕宋至尙書左僕射宋德旣衰齊高帝輔政人情懷彼此延之無所去就高帝以此善之後仍爲尙書左僕射卒諡簡子子綸之字元章仕齊爲豫章守稱良二千石卒於都官尙書子昕有業行居父喪以憂卒

王鎮之字伯重裕之從祖弟祖耆之位中書郎父隨之上虞令鎮之爲剡令上虞令並有能名桓玄時爲大將軍錄事參軍賑恤三吳糾奏不避貴盛爲安平太守在官清潔妻子無以自給以討徐道覆功封華容縣男遷

御史中丞馬黃州刺史平受休祿蕭然無營家武節稱之終於官訓嗣弟

弘之

弘之字方平少孤貧育於外氏從叔獻之及太原王恭並器之晉隆安中

爲琅邪王中軍參軍性好山水乞令烏傷地名尋以病歸又爲桓謙參

軍宋高祖徵爲庶子太祖徵爲通直散騎常侍俱不就垂釣上虞江上過

者不識之子曇生普曜普曜子晏仕齊至尚書左僕射

士思遠弘之孫父羅雲官平西長史宋建平王景素辟爲主簿景素被誅

左右離散遠親視殯分衣食贍其遺女遷吏部郎以從兄晏爲尚書令

不欲並居內臺固辭改授司徒長史齊明帝廢立之際從兄晏頗豫其謀

思遠諫不聽後果及於禍官至度支尚書卒諡貞子

王韶之字休泰裕之從祖弟祖羨鎮軍掾父偉烏程令家貧好學博涉多

聞晉義熙時官祠部郎宋文帝時以侍中出爲郡太守政績甚美後爲吳

興太守卒子暉之爲臨賀太守

王悅之字少明獻之孫少厲清操秦始皇中爲御史中承上以其廉介錫良田五頃遷侍中掌檢校御府太官太醫諸署時姦竊者衆悅之按覆無所避自王裕之以下見南史列傳

王准之字元魯彬玄孫曾祖彪之位爲尙書令見前祖臨之父納之並御史

中承自彪之家世相傳並譜江左舊事緘之青箱世謂王氏青箱學准之兼明禮傳贍於文詞爲尙書祠部郎太尉主簿山陰以討盧循功封都亭侯除御史中承宋武帝時拜黃門侍郎文帝時歷官至吏部尙書所撰儀注多見遵用于輿之弟逵之輿之爲征虜主簿子進之任宋入齊官至左衛將軍封建寧公進之子清官至南安將軍爲歐陽頎所害清子猛與王賢略

名同

猛字世雄清遇害猛母韋氏攜遁會稽及長博涉經史並習兵法太建初釋褐遷永陽王錄事參軍隨吳明徹略地以軍功遷太子右衛率徙晉陵太守威惠兼舉尋鎮廣州隋師濟江率所部赴援聞臺城不守乃藉藁不

食及審後主不死遣部將辛助辛助赴京歸款文帝人悅降屢褒賞

尋卒諡曰成

遼之字宣約好學博聞以著作郎兼尚書左丞參定齊國儀禮初王儉撰
古今喪服集說遼之難儉十一條更撰世行五卷建元間上表立學累官
光祿大夫給事中卒從弟珪之位長水校尉撰齊職儀其子巖上其書凡

五十卷詔付秘閣

符志誤以珪
之事連遼之

王素字休素彬五世孫遼之族子少有志行家貧母老爲廬陵王國侍郎
母死往東陽隱居不仕宋孝武詔爲太子舍人大明中江夏王義恭開府
辟爲倉曹俱不就山中有蚊音清長而形甚醜乃爲蚊賦以自况自王准
之以下見南史列傳

王誕字茂世弘從兄祖恬晉中軍將軍父混太常卿誕有才藻襲爵雒鄉
侯拜秘書郎累官琅邪內史宋高祖爲太尉請爲參軍長史盡心歸奉日
夜不懈高祖甚委仗之以從征功追封作唐縣侯

王瑩字奉光，誕兄嘏之曾孫也。尚宋臨淮公主，歷守義興、東陽諸郡。皆有惠政。齊明帝改太子詹事中領軍，梁武帝踐阼，封建城公，遷尚書令。卒，諡靜恭子實官新安太守。

王亮字奉叔，瑩從弟。尚宋公主，齊竟陵王開西邸。亮與焉建武末爲尚書左僕射。梁武帝至新林，獨亮不送，誠款及東昏見弑，乃歸。武帝累遷光祿大夫，後以病廢。

王華字子陵，誕從祖弟。父廡舉兵討王恭爲劉牢之所敗，走不知所在。華年十二與父相失，逃匿得免。以父存亡不測，布衣蔬食，不交遊十餘年。宋高祖北伐，長安辟爲主簿，後爲別駕。文帝入奉大統，華爲侍中，與弟曇首、殷景仁、劉湛共事，皆以風力局幹冠冕。一時卒諡曰宣，以誅徐羨之功。追封新安縣侯，從弟琨。

琨，宋孝武時爲廣州刺史。南土沃實，在任者致巨富。琨一無所取，歷官至散騎常侍。宋順帝遜位時，慟哭嗚咽，不自勝。卒贈光祿大夫。

王惠字令明誕從祖弟晉建威將軍劭之孫也父默左光祿大夫惠幼而夷簡恬靜末武帝聞其名以爲行參軍累遷世子中軍長史宋國初建以爲郎中令少帝時爲吏部尙書人有與書求官得輒聚閣上及去職印封如故卒贈太常從弟球

球簡貴不喜交遊武帝受命爲諮議參軍累官至中書令侍中遷吏部尙書時尙書僕射殷景仁領軍劉湛並執重權球雖通家姻戚未嘗往來居選職接客甚稀而鈐衡有序卒贈金紫光祿大夫無子以從孫奐爲後從子或奐子肅

或字景文祖穆位陞海太守父僧朗仕宋位尙書右僕射明帝初以后父加特進贈開府儀同三司諡元公或伯父智無子以或爲嗣累官尙書左僕射領吏部揚州刺史進中書監太子傅明帝臨終忌其門族強盛送藥賜死或神色不變飲之而卒追贈開府儀同三司諡曰懿長子絢充卒次

子續

續子叔素襲爵爲始平縣五等男元徽末除東陽太守齊武帝嘗爲撫軍張岱選爲續長史太祖謂岱曰此可謂素望累官太常卒諡靖子弟約仕陳爲尙書右僕射

肅字恭懿父奐爲齊雍州刺史爲齊武帝所殺諸子皆誅肅奔魏孝武帝深加禮重除輔國大將軍長史命招募義勇討齊義陽以破齊將裴叔業進號鎮將軍都督四州諸軍事封汝陽縣子孝文崩受遺詔輔政裴叔業自壽春降魏拜肅使持節都督江西諸軍事生擒齊將李叔獻進位開府儀同三司封昌國縣侯尋督淮南諸軍揚州刺史肅頓在邊悉心撫接遠近歸懷清身好施家無餘財卒諡宣簡明帝初詔建碑銘子紹襲爵位中書侍郎紹子遷襲紹弟理位著作郎肅弟康

康字文政攜兄子誦衍入魏官至幽州刺史卒贈征虜將軍誦字國章融之子官至黃門侍郎諡文宣康弟雋有文才衍字文舒官至侍中篤於交舊人稱敦厚諡文獻肅次兄深之子翊好學有文仕魏官至紫金光祿大

人自王誕以下見南史列傳自王肅以下見北史列傳

顏延之字延年臨沂人晉光祿大夫舍曾孫祖約客陵太守父顓護軍司馬延之性好讀書仕宋爲太子中舍人疏誕不能取容出爲永嘉太守作五君詠以見意劉湛及彭城王義康怒之屏居者七載湛誅復起累遷至司徒左長史居儉約不營財利布衣蔬食獨酌郊野後至紫金光祿大夫卒論曰志文與謝靈運齊名鮑照謂其詩如鋪錦列繡雕績滿眼子竣爲吏部尚書貴重凡所資供一無所受嘗乘羸牛策車逢竣鹵簿卽屏道側語竣曰吾生平不喜見要人今不幸見汝常早詣竣見賓客盈門竣尙未起怒而責之竣卒下獄賜死弟測能文見南史列傳

顏協字子和臨沂人舍七世孫父見遠博學有志行齊和帝鎮荊州以爲錄事參軍及卽位兼御史中丞梁武帝受禪見遠不食發憤而卒協幼養於舅氏博涉諸史工於草隸飛白不求顯達累辭徵辟後爲梁湘東王記室撰晉仙傳日月災異圖子之推之儀

之推字介

之推字介，晉南宮中書舍人。

習禮傳博覽書史爲湘東王右常侍王世子

方諸鎮荊州以爲參軍元帝卽位以爲散騎常侍後江陵失陷入周自奔齊仕至黃門侍郎平原人守齊亡又入周爲御史上士隋開皇時爲太子

文學深見禮重有文集三十卷家訓二十篇並行於世曾撰觀我生賦文致清遠在齊有二子長曰思魯次曰敏楚

顏君廟碑
作愍楚

之儀字升幼穎悟博涉羣書嘗獻頌梁元帝江陵陷入周周世宗以爲麟趾學士天元時進爵爲公犯顏收諫天元崩劉昉等矯遺詔以隋文帝爲丞相文帝從索符璽之儀正色曰此天子之物自有主者宰相何故索之隋文帝怒欲殺之以人望止文帝卽位拜集州刺史有文集十卷行於世自協以下見南史北史列傳

顏晃字元明臨沂人好學有文仕梁及陳累遷散騎常侍兼中書舍人表奏詔誥下筆立成有文集二十卷卒贈司農卿諡曰貞子見南史列傳

蕭琛字彥瑜蘭陵人起家齊太學博士累遷尙書左丞明帝用法嚴峻琛

密啓官優緩帶納之梁武帝時爲御史中丞歷官上西長史宣城吳興江夏太守賴涖大郡不事產業普通開授侍中常言少壯三好音律書酒長廢二事惟書籍不衰官至金紫光祿大夫卒諡平子所撰漢書文府齊梁拾遺並諸文集數十萬言見梁書列傳

蕭濟字孝康東海蘭陵人少好學博涉經史釋褐秘書郎預平侯景功封松陽縣侯陳世祖卽位授侍中歷守蘭陵等郡所在著聲績遷揚州長史高宗嘗勅取揚州曹事躬自省覽見濟條理詳悉深歎賞之遷祠部尙書官至金紫光祿大夫見陳書列傳

蕭摩訶字元胤蘭陵人祖覲父諒皆仕梁摩訶少孤隨其姑夫蔡路養於南康侯景之亂陳高祖起兵援京師路養起兵拒之摩訶年十三單騎出戰及路養敗摩訶歸陳將侯安都會齊軍南伐安都拒之摩訶被圍摩訶大呼直衝齊軍披靡安都以免後積功官巴山太守隨陳將吳明徹北伐濟江攻秦郡齊大將尉破胡等率衆來援內有胡兵善射明徹使摩訶殲

之摩訶憐鉢說中其額復斬大力者十餘人齊軍退走以功封廉平縣侯
轉太僕卿後又積功至武毅將軍明徹拒周師於呂梁周將王軌斷其還
路摩訶勸明徹潛軍突圍走明徹不聽卒以致敗及隋師伐陳摩訶計不
用陳亡入隋授開府儀同三司從漢王諒於并州煬帝立諒起兵事敗與
諒同死于世廉勇敢有父風服闋後追慕彌切賓故言及輒哀痛不自勝
終身不執刀斧時人嘉焉見陳書列傳

蕭穎達蘭陵人祖赤斧籍隸南蘭陵仕齊爲光祿大夫兄穎冒仕齊爲西
中郎外兵參軍齊和帝立穎達爲冠軍將軍梁武帝圍壽城穎達會軍漢
口同陷壽城遂平江州破東昏將李居士又下東城以功爲前將軍丹陽
尹武帝受禪封吳昌縣侯歷官至豫章內史治任威猛郡人畏之後終於
右衛將軍卒諡康見梁書列傳

蕭子恪字景冲蘭陵人齊豫章文獻王嶷第二子封南康侯明帝時爲吳
郡太守王敬則舉兵會稽以奉子恪爲名子恪棄郡歸朝爲太子中庶子

東昏時官輔國議參軍梁受禪降爵爲子累官吏部尚書太子詹事永
嘉零陵吳郡太守卒諡曰恭弟子範子顯子雲子暉

子範字景則齊封祁陽縣侯梁初降爵爲子歷官藩府曾爲南平王戶曹
從事王使製千字文詞甚美府中文筆皆使草之後至始興太守卒諡曰
文有文集三十卷三子滂確乾滂確有文章乾字思惕仕陳官至五兵尚
書諡靜子

子顯字景陽齊封寧都縣侯梁初降爵爲子累官至太尉錄事曾采眾家
後漢書考正異同爲一家書共百卷改撰齊書六十卷表奏之詔付秘閣
後又著普通北伐記賈儉傳文集二十卷歷官中外終吳興太守

子雲字景喬齊封新浦縣侯梁初降爲子弱冠撰晉書一百十卷表奏
之詔付秘閣年三十起爲秘書郎遷太子舍人撰東宮新記二十卷累
官至侍中撰定郊廟樂詞並見施用善草隸書白云善效鍾元常王逸少
而微變字體梁武帝重其書迹後遇侯景之亂卒於晉陵子特亦善書

子暉字景光亦有文才恬靜寡嗜好官至武陵王中騎長史自子恪以下見梁書列傳蕭乾見陳書

蕭介蘭陵人祖思話宋開府儀同三司尚書僕射父惠舊齊人民尚書均藉隸南蘭陵介少仕齊梁初累官至始興太守宣布威德境內肅清遷都官尚書辭疾致事梁武帝納侯景介上表諫武帝不用後卒於家從兒洽子允引

洽字宏稱齊吏部尚書惠基子好學善屬文仕齊至外兵參軍梁時爲南徐州治中清身率職不受饋遺後爲臨海太守爲政清平卒於司徒左長史有集二十卷介洽見梁書列傳

允字叔佐少知名至太子洗馬侯景之亂居京口百姓奔散獨不行閉門靜處卒免於患仕陳歷官中外屢佐藩府曾爲會稽郡丞行經延陵季子廟設蘋蘩之薦託爲異代之交爲詩敘意辭理清典後官至光祿大夫陳亡遷於關右不受隋官文帝義之厚賜錢帛卒年八十一

引字叔休博學善屬文仕梁爲西昌侯鍾嗣之子海侯景之亂嘗宗
嶺表依衡州刺史歐陽顛顛遷廣州病死子紇領其衆陰懷異志引母規
正情禮漸疏紇舉兵反引恬然不懼事平北還仕陳官至吏部侍郎奉武
帝密旨觀察廣州刺史馬靖靖卽送兒弟爲質後主時爲貞威將軍建康
令以事免官子德言亦知名引弟彤族弟密均好學有文顯於朝元引見
陳書列傳又蕭淳蕭有皆蘭陵人王文詞仕陳

丘口源蘭陵人宋大明時助徐爰撰國史爲江夏王義恭掌書記明帝時
參詔講上陽王休範事起於中書省撰符檄沈攸之事起齊高帝使爲尚
書符兼州後終於餘杭令見南史列傳

諸最高助琅邪人齊永明時爲國子生作雲中賦譏祭酒以下皆有形似之
目之事齊東冶作東治徒賦武嘗見面敬之見南史列傳

諸葛鳳字幼文琅邪人博涉經史齊建武初辟爲議曹從事不從梁天監
中舉秀才亦不就環持身清正妻子不見喜怒哀之色且夕講讀不輟就學

者甚衆太守張友爲起講舍所著文二十卷門人劉噉集而錄之見南史列傳

周盤龍北蘭陵人有膽氣便弓馬宋泰始中以軍功封晉安子元徽二年桂陽王兵起盤龍隨齊高帝頓新亭遷驍騎將軍改封沌陽侯高帝卽位還號右將軍建元元年魏攻壽春助豫州刺史垣崇祖拒魏破之高帝送金銀十二具其愛妾杜氏明年魏攻淮陽圍角城軍主成買被困盤龍受敵率馬步下淮陽買戰死盤龍子奉叔陷陣被圍盤龍馳馬奮鬚直奔魏陣父子兩騎皆斃數法人魏軍大敗盤龍父子由是名播北國後官主散

騎官晉光祿大夫卒年七十九見南史列傳

府志同時並載李安民桓康均承人承爲暉境當與國衛同刪

王智深字雲才琅邪臨沂人仕齊爲豫章王大司馬參軍兼記室武帝敕智深撰宋紀名見扶容堂賜衣給宅書成三十卷後爲竟陵王司徒參軍免官卒於家見南史列傳

王通字公達臨沂人梁司空左長史琳子梁武帝甥也梁時封武陽亭侯

官至給事黃門侍郎元帝即位江陵以爲散騎常侍累官至尚書右僕射
陳高祖受禪遷左僕射大建元年遷左光祿大夫六年加封進卒諡成弟
勸質固

勸字公濟仕梁以才地稱累官至南海太守代河東王行廣州刺史事以
清白著聞元帝時爲晉陵太守民便安之敬帝時爲中書令陳高祖時累
官至度支尚書大建元年復爲仁武將軍晉陵太守郡人立碑頌政績官
至尚書右僕射卒諡溫

質字子良仕梁至寧遠將軍元帝時爲都督吳州諸軍事吳州刺史領部
陽內史陳高祖時以譖欲殺之以周文育救得免後官至都官尚書卒諡
安子

固字子堅少清正涉文史清虛寡欲居喪以孝聞崇信佛法終身蔬食仕
梁官至丹陽尹元帝時聘於西魏待之甚厚永定中移居吳郡其世祖時
徵拜國子祭酒旋以固女爲皇太子妃廢帝時高宗輔政固以廢帝外戚

得罪特見原免後官至太常卿卒諡恭子自通以下見南史列傳

以上南北朝

士氏南渡之後子孫蕃盛其蹤跡自在江左伊史傳上自爲魏
志宋嘗併之方臨正之外今亦不得妄削也蕭氏古籍南蘭陵史傳分明是以齊梁宗室
概弗登載而宋書齊書凡蕭氏均云南蘭陵人梁陳則否當時南北皆有蘭陵郡蘭陵縣
抑史氏之省文歟抑北人果有仕於南者歟今
凡史傳無南字者均錄之亦過而存之之意也

顏師古字籀

府志名字
顛倒今正

之推孫也

魏近爲
其祖籍

父思魯武德初爲秦王府記室參

軍事師古少博覽善屬文仕隋爲安養尉以幹治聞唐高祖入關授朝散
大夫拜燉煌公府文學累遷中書舍人軍國詔令多出其手太宗卽位拜
中書侍郎封琅邪縣男旋免官受詔考定五經多所釐正拜秘書少監以
事被譴乃闔門謝客放情蕭散多藏古圖書器物書帖撰五禮成遷爵爲
子爲太子承乾注班固漢書時人比之杜預之注左傳太宗將封泰山師
古奏封禪儀注多從其說遷秘書監弘文館學士從征遼道病卒諡曰戴
其所注漢書急就章大顯於時子揚廷爲符璽郎表上師古所撰匡謬正
俗八篇弟相時叔游秦

相時字容亦以學問爲人業參軍事貞觀中累遷諫議大夫有爭臣風
轉禮部侍郎師古死不勝哀而卒

游秦之推少子武德初官廉州刺史封臨沂縣男至廉禮讓大行邑里歌
之高祖噫書獎勞終於邾州刺史撰漢書決疑師古多取其義自師古以
下見唐書列傳

據唐書列傳之推後得萬年任臨沂系其祖稱不能指之臨沂之外
賦有湖源於之惟耳舊志以師古爲臨沂人以某卿兄弟爲蘭陵人

均

王仲邱沂州琅邪人祖師順仕高宗時議漕輸事有名終司門郎中仲邱
於開元歷左補闕內供奉集賢修撰起居舍人時典章差駁仲邱欲合貞
觀顯慶二禮並用上疏言之詔可遷禮員外郎卒贈秘書少監唐書有傳
王難得沂州臨沂人父思敬試太子賓客難得善騎射天寶初爲河源軍
使吐蕃贊普子郎支都恃驕敏乘馬略陳難得挾矛驟馬直斬其首以功
賜錦袍金帶累授金吾將軍從哥舒翰擊吐蕃加特進肅宗在靈武時上
家貲助軍歷官至鳳翔兵馬使收京時馳馬救其麾下士矢著眉披膚部

自拔劍^斬虜死門不已從郭子儀攻相州累封琅邪郡公爲英武軍使卒贈潞州大都督子顏官檢校衛尉卿實生莊憲太后元和元年以后故自思敬以下皆得襲贈子顏子用字帥柔得封太原郡公官至右金吾大將軍卒贈工部尚書見唐書列傳

顏杲卿字昕與之推五世孫也

府志誤爲蘭陵人今正

之推生思魯思魯生師古師古

弟勤禮字敬工篆楷訓詁與兩兄師古相時同爲弘文崇賢學士弟育德亦在司經校定經史勤禮生昭甫字周卿亦明訓詁工篆楷草隸與內弟殷仲容齊名嘗識古鼎甘餘字官至高宗侍讀曹王屬生子二元孫惟貞元孫生杲卿惟貞生真卿

參顏君卿碑與唐書列傳不合

元孫十歲試石榴賦立就嗣聖初舉進士歷官太子舍人滁沂二州刺史終朝散大夫上柱國杲卿以蔭

調爲司法參軍開元中與兄春卿弟暉卿並以書判超等爲吏部侍郎席豫推伏以最遷范陽戶曹參軍安祿山表爲營田判官假常山太守祿山反杲卿與長史袁履謙陰謀起兵時真卿守平原賊破洛陽殺留守李憺

等使段子光傳百諸郡真卿斬子光遣使至常山約起兵斷賊北道杲卿大喜誘斬守上門賊將李欽湊函其首並誘執賊將高邈何千年使子泉明送京師以功擢衛尉卿兼御史中丞杲卿傳檄河北揚言大軍至賊將圍饒陽者棄甲走河北諸郡多斬僞刺史傳首常山其未陷賊者均自固杲卿兄弟兵大振祿山至陝聞之使史思明蔡懷德會攻之太原尹王承業忌功不救杲卿苦戰六晝夜力盡而陷與長史袁履謙同被執脅降不應賊殺其少子李明並甥盧逖杲卿至雒陽罵賊不屈祿山縛至天津橋柱節解以肉噉之罵不絕賊鈎斷其舌杲卿含胡而絕履謙亦被縶割杲卿宗子近屬皆被害李光弼郭子儀收復常山出其親屬數百人於獄乾元初贈太子太保諡忠節封妻崔爲清河郡夫人杲卿死時有張湊者得其髮持謁上皇後歸髮於其髮髮若動云

泉明有孝節當杲卿遣送兩賊詣京時道出太原爲王承業所留攘爲己功遣泉明還事久方顯泉明未至而常山陷遂客壽陽後爲史思明所獲

送幽州間關得免思明歸國眞卿方爲蒲州刺史令到河北求宗嗣得
女及姑女泉明贖姑女還取貲復往則己女又失杲卿及履謙故將妻子
奴隸三百餘人泉明悉力贍給相扶挾度河託眞卿眞卿悉資送之泉明
殯履謙與父等履謙妻待泉明如父肅宗時拜郾令政化清明遷彭州司
馬

春卿十六舉明經拔萃高第調犀浦主簿轉蜀尉被譖繫獄爲椽欄鼠自
託長史蘇頲遽出之魏徵遠孫贍罪抵死春卿營救得免時人高其節終
於假師丞

眞卿字清臣少孤母殷躬加訓導旣長博學工詞章事親孝開元中舉進
士累官至武部員外郎楊國忠惡之出爲平原太守知祿山將反陰爲守
禦計祿山反河朔盡陷獨平原守具備玄宗聞之大喜眞卿募兵萬人濟
南等四郡各以衆歸及祿山遣段子光傳李憺等三人首徇河北眞卿斬
子光藏其首斂而哭之是時杲卿亦起兵常山十七郡同日自歸推眞卿

爲盟十連兵二十萬以絕燕趙之路詔拜戶部侍郎河北招討采訪使與清河太守連兵平盧將劉正臣以漁陽歸順眞卿越海遣以軍資鉅萬並遣十歲子爲質肅宗卽位數以蠟丸裹書陳事拜工部尙書兼御史大夫尹子奇攻河北諸郡復陷人心危不復振眞卿棄郡歸鳳翔授憲部尙書遷御史大夫朝廷草昧而眞卿繩治如平日百官肅然兩京復後以觸宰相怒出爲馮翊太守後屢遷與李輔國元載均相忤代宗時以留知尙書省事封魯郡公卒以元載之譖連貶外州載誅起爲尙書盧杞用事欲出之會李希烈反陷汝州杞奏遣眞卿往諭之旣至希烈誘降不從送詣蔡州希烈稱帝積薪於庭欲焚之眞卿不懼卒縊殺之贈司徒諡文忠眞卿善正草書筆力遒婉世寶傳之子顥同州正員官曾孫弘式同州參軍自臬卿以下見唐書列傳

符令奇臨沂人初爲盧龍裨將幽州亂挈子璘奔依昭義節度使薛嵩爲軍副嵩卒田承嗣據其地引爲右職田悅叛令奇密語璘效忠於唐璘懼

禍令奇曰今王師四合吾屬組中醢兒行吾死不朽不行口憚逆地何爲
會李納歸齊使璘護送璘與父啣臂別以衆降於馬燧悅族令奇後贈戶
部尙書

璘字元亮既降馬燧燧署爲軍副詔拜特進封義陽郡王聞令奇見害號
絕泣血加檢校左散騎常侍賜田宅後與討李懷光有功爲輔國大將軍
復賜田宅璘母先藏匿得免有詔迎至賜宴別殿璘居環衛十三年卒贈
越州都督令奇璘見唐書列傳

蕭祐蘭陵人少孤好學徵拜左拾遺累遷至考功郎中博雅好古尤喜圖
畫鍾王遺法蕭張筆勢編序眞僞爲二十卷元和末進御優詔嘉之歷官
至桂管防禦觀察使卒於官祐閑淡貞退書畫盡妙名人高士多與之遊
給事中韋溫尤重之

以上唐

滕嶽沂人宋高宗紹興三十一年宿遷人魏勝起兵入沂州沂民壁蒼山

者數十萬推轂爲首金兵圍之久不下晷言急於勝勝提兵至入砦出戰於山下金人急攻絕其水道砦中食乾糲殺牛馬飲血堅守不下勝度金兵必攻海州乘間出砦趨海州金兵乃解圍去至今砦之遺迹猶在見宋史魏勝傳

以上宋

胡義字忠卿金末人爲漢胡廣後不知何時徙居縣境當金末天下大亂義捐貲重建文廟率豪右百餘家保聚石城山從而歸者如市元授驃騎衛將軍琅邪軍節度使兼管沂州管内觀察使右副元帥弟泰官宣武將軍沂州行元帥府合札翼都提見胡公遷葬祖先碑

以上金

張雄飛字鵬舉臨沂人至元間授同知平陽路轉運使司事悉除蠹政未幾召問方今所急對言早建儲貳及請立御史臺皆從之拜侍御史雄飛益感勵知無不言會議立尙書省力爭忤旨左遷同知京兆總管府事入

爲兵部尙書平章阿合馬欲陷亦麻都丁並逮秦長卿劉仲澤雄飛持不
可阿合馬怒出爲澧州安撫使後拜參知政事上賜金雄飛封誡藏之後
阿合馬黨僑詔追奪或勸雄飛自辨雄飛不可起爲燕南河北道宣慰使
卒見元史列傳

密珍沂州人世以禮義見稱珍素志驍勇蓄武略善騎射值金末之亂率
義卒數千人佐胡帥保障一郡元興歸命隨大軍南征經略江淮三年而
卒數建奇勳以功授定遠大將軍元帥右都督兼沂州都巡使歿賜祭葬
見墓碑

管立相傳爲管子之後自蘭陵徙居郡城曾以夜間搜得二盜於梁上極
而下之與以布帛令營生卒爲良民後其人來償不受子仲祿

仲祿好施與貧不能償者輒棄券有司請旌其門輒辭卒於至大四年子
懷德

懷德字文秀由翰林典書游擢西臺御史建言科舉當復凡百舉行宜求

曾效用尚書又遷南臺御史尋授雲南行中書省左右司郎中
不便邊戍卒伍困以忠勤授樞密斷事官襄封祖父自立以下見墓所

以上元

朱榮永樂中以都督僉事從張輔征交趾有功進左都督充總兵官
東從北征為先鋒破賊加武靖伯卒諡忠靖

劉迪永樂中由鄉舉歷官按察使以才德著進通議大夫卒祀鄉賢弟愷
別有傳

將先字元初家守詩書卽世亂不輟絃誦中本省鄉試官尚寶司少卿卒
祀鄉賢

王璟字廷采成化八年進士由登封知縣累擢至右僉軍御史弘治十四
年理兩浙鹽政振荒奏行荒政十事多所全活十七年巡撫保定武宗立
用太監夏綬少監傅瑒太監張竣等言賦斂繁苛又以莊田放還民二百
餘人其抗疏切諫上將管莊內臣召還以疾致仕正德六年巡撫山西製

火器禦寇不敢近累遷右都御史再進太子太保嘉靖初致仕卒贈少保諡恭靖見明史列傳祀鄉賢

陳玉字德卿弘治進士改庶吉士授監察御史清正敢言兩任畿內福建督學取舍悉當累官都御史劉瑾擅權秉正不阿絕寧藩賄賂掌憲留都辭歸帝手勅褒美見明史列傳卒祀鄉賢

張世卿字長六以庠廩例入太學任北京西城兵馬司指揮政績聞於朝馬景隆字際亨弘治舉人涇王就藩資以贊禮事悉協宜王甚器之

孟良弼字天與亞聖五十九代孫遠祖之顯元至正時家於沂良弼以選貢領嘉靖中鄉薦司理吉安漢陽二郡折獄明允擢真定別駕督餉宣府致仕歸孫海事母孝行誼端方曾與修州志

孫祿字天與州庠生以選貢遊太學謁選任河南安陽貳尹改襄府紀善王慕其文行延訓世子禮遇甚優尋乞歸壽九十而終後學稱爲橫山先生

孫全博學篤行誼酬書史鄉舉未第雅志恬澹人許其貌古心古爲當代第一流

趙夢祐官德州守備城南河決漂沒廬舍率部士築堤民賴以安歷官至錦衣衛

王之屏相傳爲晉王祥之裔鄉舉未仕以理學德行著卒祀鄉賢

王守正字始軒父思惠由選貢歷滁州柘城泰安濱州學官以身率物潛泊自甘嚴正自持爲諸生時值歲旱閭閻祈禱道臬過午輿從行香守正毅然曰今天下大旱聖天子步行南郊太宗帥乘輿而來言之夕矣神人倦矣學博懼爲請罪道臬謝曰此子言論侃侃可卜他年立朝氣概成萬歷己丑進士廉介不阿歷官四川守北道副使卒祀鄉賢孫用模崇禎己卯副榜恩貢博學善書能詩以世亂絕意仕進家居課子弟以終

李錫本城人家貧以斲力著聞壯年從軍積功自副千戶擢都總兵都督同知隆慶三年督水陸官兵防禦倭寇擊沈賊船先後斬獲千餘五年

又督水陸官兵防剿突犯澎湖之賊奪船斬馘六年轉任廣西總兵萬曆
元年進剿府江蠻賊二年擒斬五千餘名俘獲四百餘名又督水陸官軍
進剿懷遠叛徭斬賊三千餘名俘獲三百餘名累蒙疆吏保奏賜賚優渥
由廣西總兵征蠻將軍左軍都督府升授驃騎將軍都指揮使子法祖補
升總旗注本衛左所

全良範字心矩萬曆甲午鄉薦第一戊戌進士授浙江鄞縣築堤利民繼
升開封修白子岡以障狂瀾扶溝立有專祠崇祀名宦管戶部尙書郎兼
充湖廣漕運疏奏定水次于陳陵磯通省稱便守潞安繼守襄陽客稅常
例盡免求兩立應陞河南按察副使兼管河道時汴口水災累年良範于
三月底績進中憲大夫徐鴻儒之變捐貲守城卒祀鄉賢

宋日就字克明父梯字子昇與妻趙氏以孝友聞日就萬曆乙酉舉人事
親色養肆力文辭令陝西之富平愛民如子邑有疑獄廉得其隱立釋之
閩郡繪像以祀遷龍門別駕當事議內調拂衣歸不出卒祀鄉賢子鳴珂

別有傳弟日乾歲貢生以孝友著學宗朱子從游者多名士亦祀鄉賢日
乾弟日振子鳴梧

日振梯第七子以歲貢授萊州教諭壬辰新城兵變登郡失守日振率士
子親臨砲矢保守萊城陞山西平涼府通判監紀寧夏有戰守功遷同知
署府事韓藩苛派縱橫日振不顧一意靖民告歸攀轅載道父終偕兄弟
廬墓三年

鳴梧字泰侯號秦斗性純孝事父及繼母楊得歡心萬歷庚子舉於鄉越
十年日乾以應試入都卒於新城時溥暑淫霖鳴梧跣足散髮步行泥淖
中往返千里扶輿歸既葬廬墓三年居繼母喪亦如之丁未成進士觀政
刑部與左忠毅公光斗繆文貞公昌期同出一門彼此稱莫逆當時客魏
用事欲招引人才爲羽翼多方鈎致鳴梧卒不得親知欲爲先容復峻拒
後繆左二公致命鳴梧官行人抗疏擊逆黨羣小銜之工貴州鄉試後勒
令家居逆閹生祠落成當事者迫脅捐資鳴梧卒不應適逆閹事敗友人

謝文選薦於朝復原官以書招之鳴梧復書謂未審朝廷何以用我旋起用轉兵垣受命清查魏闔家財弗纖毫染指累擢至僉都御史崇禎二年邊騎薄京城鳴梧督守德勝門建守禦十策召對平臺兩次日不交睫三晝夜四年監閣臣周延儒軍憤其貪縱疏劾之不報爲延儒齟齬謫河南按察司照磨六年擢南太僕寺丞七年遷尙寶司卿八年復官僉都御史九年卒於京師祀鄉賢鳴梧古文瑰麗齊名歷下李于鱗長子之普崇禎戊辰進士改庶常累官至戶部左侍郎次子之韓別有傳

黃和號慰川萬歷庚子舉人甲辰進士得遺金揭於道還之初筮仕有大瑞弟郭成殺人執法以治後守臨洮歲凶賑活數萬人備兵潼關軍民安戢任苑馬卿致仕歸卒祀鄉賢子圖昌

圖昌字翼明萬歷乙卯亞元崇禎戊辰進士仕山西澤州奏最卓異第一丁父憂歸澤州焚香泣者數萬人爲立生祠崇祀名宦服闋後以母老終養卒祀鄉賢

李應期號泰雲萬曆丙辰進士同押浙江之寧波紹興民以不寃擢御史
除皇馬之害巡鹽三晉轉於漢壽侯祠而赤牛忠除巡按陝西流寇猖獗
督臣議撫應期主勦以憂勞卒祀鄉賢子雲瑞

雲瑞字元龍洋生父應期巡鹽陝西勦流寇積勞成病雲瑞聞病星馳侍
藥三月及卒扶柩千里號營泣葬孝事祖母克承先志

劉純慶字心餘萬曆戊午鄉薦令河南息縣兼攝羅山時流寇攻城純慶
率民死守卓異擢知壽州遇旱步禱八公山立雨捐俸賑濟守城督餉尋
卒於官

楊肇基字太初其先湖廣石門縣人祖秀洪武時以武功起家世襲衛指
揮同知子瑄於宣德九年調沂州衛七傳至肇基幼以材武擢掌本衛篆
累擢卒大同總兵後軍都督府同知以疾告歸天啓元年鉅野人徐鴻儒
與奸民王好賢以白蓮教倡亂起兵稱帝改元陷鄆城及鄒滕嶧寨至數
萬圍曲阜鄆城時徐從治以堯東副使駐沂請於山東巡撫趙彥就家起

肇基爲總兵官遂與都司楊國棟廖棟破賊於兗州時賊精銳聚鄒滕中道彥乃與肇基以遊兵縱賊鄒城而以大軍擊賊精銳於黃陰紀王城大敗之蹙而殲之於嶧山遂圍鄒大小數十戰以長圍困之三月賊黨萬降遂擒鴻儒獻俘京師肇基之力爲多尋鎮登萊改延綏值套寇犯塞於元且夜率精騎直搗其幕斬級甚衆功上爲魏璫所格崇禎初清兵薄都復召對移鎮薊西收復三屯營加錦衣廕太子太師以勞瘁卒於軍贈太傅諡武襄崇祀鄉賢子御蕃

御蕃字翰城從父平白蓮妖賊擒賊首夏太師授沂州衛鎮撫年十八擢曹州守備驍寇黃步雲引衆行劫蕃率健卒二十餘騎擊斬首餘級生擒步雲積功至北通州副總兵天啟四年孔有德反登萊大擾兵部尙書熊明遇奏以御蕃署總兵官盡將山東兵兼程進入萊城與山東巡撫謝璉分陴固守賊已陷黃縣平度州援兵肇昌邑不敢前進而兵部尙書熊明遇新設總督劉宇烈均主撫議不力剿未幾從治中礮死萊益危越兩月

賊誘文武官城受降賊與御府朱萬年出獨御營不往與年均被執
御營以轍擊之賊稍退已而明廷治宇烈罪罷明遇以朱大典代從治督
軍合剿賊賊退萊園乃解御營以功加署都督同知總兵鎮登萊流賊犯
鳳泗乃移鎮護陵擊李自成前鋒敗之移鎮臨清所向克捷屢獲巨寇史
二姚招撫張秋賊李青山朝旨會左都督劉澤清剿曹濮定觸澤清怒
搆飛語御營得罪放歸里甲申之變起授江南總兵官未幾以病卒
御營事均見明史御營弟御莊鼎革後隱居不仕

上承衡沂州副千戶天啓二年白蓮妖變領兵征勦身中二十四箭後賊
奸細知沂有賊黨張相楮堂作內應計於五月二十三日攻城衡星夜回
州搜訊斬之城得安堵

彭文炳字虎臣其先本江西吉水人明初從軍以功授都指揮使後謙燕
王靖難兵起文之患帝賜監壯武至名鈔復舊職任太原左衛指揮僉事
子承文調沂州衛遂家於沂傳弟忠又四傳至文炳仍襲職由武舉

官守備天啓二年徐鴻儒亂起文炳以兵駐費有功事平擢順天撫標中軍參將管遊擊事守遵化崇禎二年清兵犯遵化文炳隨巡撫王元雅竭力守禦七晝夜斬首數百卒以內應城陷王元雅及山海關總兵趙率教均戰死文炳自刎同日死難者四十餘口弟文炯文彩

此本殉節錄家譜是文傑文炯文燦無文

子遇颺遇颺及母顏氏妻章氏皆殉焉事聞予諡武節母妻均贈忠烈一品夫人建祠坊文炳祀鄉賢長子遇颺弟文燦

遇颺字君萬崇禎庚辰進士授兵部主事巡按浙江甲申變後福王立於南京遇颺仍留浙後南京陷唐王立於福建授中丞左都御史畿內巡按署漳州道唐王事敗留漳三年順治四年魯王起兵長垣

據明通鑑起兵時魯王在長垣據家傳是

鄭成功起兵

郡縣響應遇颺乘之連取建寧邵武興化福寧及漳浦等一十七

縣時清豫王在南都聞報歎曰眞人傑也桂王在肇慶遙授爲東粵布政使魯王留之仍署漳州事時清兵再下諸城淪陷遇颺守漳浦等三城不下六年桂王授爲福建布政使吳三桂遣使招之遇颺斬其使是年十二

月清使午輪建明所設地極極其遇颶名遇颶方神較而自盡清三斷
諱文非非於閩康熙十一年樞始返里

文煥字尊素其卓識甲申圖寇爲亂道州皆缺官仕官直遁士寇肆掠煥
糾衛弁共諸生守有周姓者冒流賊僞官至沂執州同余成德用夾索銀
然言語乖謬人或識其僞究不敢辨正煥侃侃與論德免於刑煥防禦甚
嚴周亦不敢逞兇

宋鳴珂字泰始晚號碧溪鳴梧從弟也生其異稟幼有泉石癖歲必遠遊
遊必窮山水之勝而後返嘗三遊蘇五遊浙所交多當時名士是時天下
騷擾遂隱於別業碧溪館館在黃鸝山東其地山環水抱場圃鱗比鑿池
築亭播種蔬粟歲獲百斛盡給族鄰之貧者性好客擇友頗謹門無雜賓
書法蒼潤挺拔得漢魏遺意客爭取之徐鴻儒亂作東窺沂楊肇基援嶧
鳴珂遮說一策肇基用之嶧賊宵遁既而海賊又乘虛西行蜂聚於沂嶧
之間勢將掠向城向城爲沂之門戶向城亡則沂不守鳴珂約同社文學

結營向城之陽。日飲馬於河墀，起翳天賊偵以爲南援，拔寨而西。遠近避兵者多，依碧溪館積三百餘戶，乃結木柵於外。時其飲食以糗，知衛之衆恃以無恐，匪徒相戒不敢入境。及肇基凱旋，大吏將上其事，酬以賞。鳴珂不受，甲申之變，繫絏夜至，鳴珂具衣冠望闕遙拜，誓以身殉。方閣家環泣時，突有人奪門而入，厲聲曰：「死易耳，路隔千餘里，事之眞僞不可知。何如暫留此身，以待鳴珂慟哭？」曰：「我生不辰，遭時不造，生何如死？不死徒取辱耳。其人仰天久之，乃曰：「姑盡人事，以聽天命。脫天命有歸，死之遲早一也。」鳴珂曰：「君有志，恢復余決不惜殘喘，倘明祚未斬一成，一旅亦可致中興，忍死須臾亦無不可。君好自爲之，其人諾而去。蓋卽孫一脈也。後聞思陵殉國，福王尙在遂杜門掃轍，獨居一樓，首不燻髮，足不履地。家有兩婢，善造紙筆，乃日課數紙，紙盡則以字紙造新紙，故其筆蹟墨皆無光，紙作淡墨色。比卒終未下樓。

孫一脈字六子，貌魁梧，美丰姿，慎言寡交，性至孝。崇禎庚辰，由進士授翰

林院檢討終歸世居橫山村家頗於財廣廈毗連池館帶起營壘一新池廣十餘畝池上豢養兩鶴定省之餘輒引兩鶴對舞以爲娛李白成人關一脈適在竟聞北都陷莊烈帝殉社稷徒步徧詣親族痛陳大義謀起義兵衆懼事敗受累訖無應者忽有某顯宦踵門求見勸一脈爲身家計並約歸順新朝言未竟一脈拔擊劍逐之去而一脈族衆環跪盈庭請爲宗族計至夜忽傳暴卒家人盛治喪葬於橫山中執紼者數百人其所豢之兩鶴亦一時明兵部尙書史可法等奉福王監國南京尋正帝號可法督師出淮揚有掣轅上書者識者知其一脈也姓名已易書上可法善之而未能用會四鎮跋扈可法爲高傑所制一脈見事不可爲遂奔福州是時海上軍鏗稱號於閩三上策均不達又去不知所之後數年其鄉人有貿易於瀏陽者見一野道人披髮跣足痛哭於市詢之轉問曰君日操沂州音應知沂州人宋碧溪尙在否鄉人不能對道人默不一語出布一搭屨索回問答何人道人不答翻身入水死鄉人回沂出其布示人上僅而

書一脈一字而已祀鄉賢

彭文炳遇颶宋鳴珂孫 脈皆明宗末直氣忠義

旁搜諸碑訂世故老略傳概無遺事
列傳庶丹心碧血不食水埋於地

密訓字明字爲元密珍十一世孫世襲衛百戶加級指揮官道標中軍天啟二年白蓮妖變訓守沂城南門凡往來出入之人一經眼卽熟識奸細不得欺城賴以固

韋祚興字晏虹號心耕原籍涑水縣本蒙古人始祖察罕帖木兒於洪武二十一年入明撥燕山中護衛軍其子從燕王靖難有功得世職成化時有名景者選沂州衛指揮同知遂家於沂祚興父傲弦字孟修幼襲職由武進士累官至中都留守司副留守祚興仍襲職明末北京陷山寇四起祚興與指揮王九皋石天緣千自總魏邦俊閔廷侯化從訓姜思明率鄉兵護守城池民賴以安南都建加授遊擊將軍鼎革後奉親歸田祚興雖武人而能文善書畫卜別墅於縣西境之朱保時花種竹與儕輩飲酒賦詩優游林下者四十餘年其子孫蕃盛仍多居朱保

顏習孔字心卓崇禎進士令山西長治多惠政值改革隱居不入城
市長于光斗兩中副榜以德行見重弟則孔天啓二年白蓮煽惑孔以
參謀平賊功任歸德別駕勅禦流寇賞爲監軍賊攻城則孔扶疾力戰死
之合家殉難事聞旌獎

王昌時字穉公居蘭陵崇禎辛未進士任行人出守淮揚有政聲卒祀鄉
賢

傅啓祐辭魏忠賢之聘受知史閣部欲用之不赴隱居卒

劉雲慶爲陽曲尉宗室識民雲慶力爭不撓晉王改容謝之爲朝邑丞時
令希上官意譴人以盜使雲慶訊辭官歸卒祀鄉賢子汲性孝父卒哀毀
骨立

歐陽春元原籍廬陵遷居沂州少從軍以功歷淮藩守備年二十六從福
王於金陵不知所終

臧思忠字希亮幼失怙事母備慕備至兄思魯早亡遺孤思忠教養成

立白蓮之變瞻鄉勇嚴守望援曲阜全聖廟煮粥賑飢發粟焚券人戴其德

胡鶴齡字衡霄州庠生白蓮妖變兗東道徐從治聘爲參軍多奇績於鄒縣岡山陣亡賊平追贈文林郎蔭子靖襲百戶

虞有光字熙陽始祖彥帖木先係金山蒙古人明初從征撥薊州衛左所百戶遂居直隸三河縣得世職三傳名忠宣德時賜性虞忠子昇於成化年選沂州衛指揮僉事遂家於沂五傳至有光仍襲職崇禎初與弟有慶並著城守功從總兵楊肇基勦白蓮賊多奇績崇禎五年歿於軍

劉澤任道營中軍營力過人所用鈇棍重六十斤流賊猖獗屢有戰功後竟爲賊所害

吉永貞篤學嗜古清修力行以宋鳴梧薦擢爲縣令不就

賢
王如升字景曦之屏曾孫性孝友濟急周貧州牧舉爲鄉飲大賓卒祀鄉賢

李文德故靈寶教諭李公仁之僕公仁妻先卒及公仁歿子守業方五歲
屬家產於文德文德扶持保護曲盡心力襁負守業俾就外傅稍長冠婚
既畢悉以所遺貲產付幼主退而舉田自給貧約終身後守業貢於鄉官
新城教諭



臨沂縣志卷十

人物

列傳下

趙萬邦行伍出身順治四年從大軍西征明故將王祥擁兵五萬人寇隨陽萬邦率健卒千人大呼陷陣所向披靡斬獲巨萬五年明總兵王名臣自川東率衆萬人水路並進萬邦迎擊於順慶破之遂復其城賊魁譚文獻攻蓬溪縣萬邦以兵襲之奮勇殺入生擒賊魁圍城遂解六年征袁滔斬首數千九年平川前至白石驛去佛頭關五十里陰選本部健卒五十名斬竹爲梯從間道趨關下扶梯蟻附而上遇更夫巡城斬之趨敵樓鼓勇殺入殄滅幾盡乘勝逐北趨重慶府一鼓拔之渡江擊明都督盧三斬獲甚衆餘黨乞降萬邦爲人善撫士卒能以少擊衆自順治四年剖授四川遵義府副總兵至九年改授四川川北鎮標副將

劉魯楹字孔植明朝邑丞雲慶孫順治戊戌進士授江西南安府推官時

海濱流徒滿境魯檜設法捐金拯甦不可勝計監封全省漕米州縣積弊
剔除殆盡時有大獄貽累無辜魯檜察之開釋白人

孟持世字若禹號恕菴明眞定通判良弼後海曾孫也以順治戊子選拔
授州同知佐澤毫二州攝陽城陵川兩縣事所至有惠政澤人祀之名宦
祠以憂去職後補西隆州病不能之官由苗莊遷居葛疇遂葬焉子孫蕃
衍至今猶盛子疇

疇字朗行自葛疇遷居岡頭時長洲何焯設帳義堂王氏家疇與從弟班
俱受業終於歲貢志不得伸

孟濟世與持世爲兄弟立品勤學家貧無以自立而不輟紉誦教授于家
數十年多造就尤敦品自愛於人無所干謁以子班封庶常益謙謹凡有
善事率以身先

班字蘭臺生而穎異年十餘歲值家中落父病班負薪以養日假舊書讀
賃廡間寸晷無虛度母夜績班肄業餘尤抵宵分不倦肆力諸經籍弱冠

爲諸生試輒冠軍康熙丙寅舉於鄉壬辰成進士授庶吉士癸巳御試高等已而歸里以授徒終著有詩文凡四卷族人繼聲亦長於詞賦以諸生終

楊鳴春字青雷明祀鄉賢蕃季子也性豪邁能爲人所不敢爲崇禎十六年都督劉澤清擁兵跋扈不奉朝命自臨清南下所至焚掠有曾某者其所奔婦嫁莊塢土人已死曾投澤清麾下以軍令駐兵莊塢索婦無以應禍且不測鳴春年二十餘具酒幣親造軍門言狀澤清嘉之贈以驢四十頭事解清初有自南赴都儒生孫光祀貲竭不能進鳴春慨助資斧後得擢第官至司馬有北人仇圍因年荒流落至沂贈以膏田五頃數年禮貌不衰族人奎春爲寇劫卽捐五百金贖之吳公興祚知州事罷官賈乏鳴春濟以五百金後吳公總督兩廣贈之倍其數不受里人有素侵侮者因歲饑求貸卽贈麥五石鄰邑劉松偁其父曾以孤相託後大兵過境按地派出河夫三百五十名無以應將干軍法遣使告急卽星夜出貲募人助

之其好義多如此了成建從弟魁存從了珊通從孫德亮了奇從玄孫得山

成字通觀增生居母憂楹厝樓下偶遺火樓上遂大熾時惶遽呼水不得遽以身撲滅之髮鬚盡毀父鳴吞適外出比歸恐傷父心以病告俟鬚髮長乃敢稱愈

建負性慷慨嘗以重貲置一妾至家知有夫立遣去不取其值子恆仔恆仔字公衍性坦易甲中有口語云心地光明楊公衍曾有濟南人李改貿易落貲自髡爲僧助以資而復其業有尼僧買一幼女祝髮爲徒以倍價贖出給以衣糧寄養本庵及長具妝奩嫁之

魁存字同梅蕃兄茂子也工詩善書絕意舉子業以歲貢樂田園有文集數卷以家貧未授梓

珊性溫厚以弟孱貧割己產四頃與之倡修瓦官莊新汪橋渡船當時稱爲善人

通字織靈鳴春兄富存子也積善好施捐錢百千修馬灣河堤創建莊
馬永濟橋費千金地方官吏並額旌之子與善能承父志孫慰

慰字安臨通督修永濟橋成而慰生天資穎異年十六入邑庠乾隆己卯
舉於鄉癸未成進士於書無所不讀敬事伯兄撫養孤姪鄉里稱之部銓
山西夏縣令調補福安令甫抵任值年饑請免逋賦民賴以安邑有數大
淫祠堂公款餘資滋訟人多株連胥吏因緣爲奸慰爲立條規以其餘
分惠族之貧者訟頓息有販戶夜行遇害成疑獄慰詳究其實得殺人者
爰書上囚夜逸忽自投歸曰畏公神明不敢逃也又有童子被害於荔枝
園殊曖昧慰廉得其實執園丁一訊而服嘗解重囚十餘赴漳郡過龍溪
囚與龍溪囚角獄中大譁龍溪令不能制慰至皆伏地不敢起旋調惠安
行有日而詔安海盜發慰毅然自任渠首十五人一時擒獲大吏嘉焉居
惠安九月調諸羅諸羅爲臺灣巖邑土番雜處號難治慰教養兼施二年
民咸便之以卓異薦先是慰在詔安時值海澄公黃仕簡與民爭田界慰

命民數百戶請於仕簡之門事遂解而仕簡銜之甚會淳化有亂益事仕簡囑其黨媒繫坐慰罪慰遂削職被逮長子應星隨至刑部抗詞焉寃得遣戍應星又竭力營救得釋歸里以疾終應星及弟應斗子顯庭均知名德懿蕃孫瓚之子也任鴻臚寺鳴贊性醜謹其父久有足疾晚歲復艱出德懿先意順承以孝著嘗冬月製棉衣給窮民並購京邸同仁堂丸散廣為施濟纂輯經驗良方付梓行世以濟藥餌所不及每言人生及時音樂不如及時行善人皆誦之子宏弟德裕

宏雍正時以武進士官重慶遊擊所至嚴飭著有勞績年四十七告歸卒子永澤

永澤字沛宇自幼嗜學多讀書乾隆庚午年弱冠以第二人舉於鄉後以縣令需次陝西不善奔競久賦閒後諸城劉文正公如陝西與其大吏言及之乃授清澗縣慈愛廉明頌聲載道升任蒲州同知自歎職微任輕不能轉移風氣年未五十致仕歸課讀外以詩自娛知府歐煥書舊與同官

蒞任初訪於蘭山令令愕然不能對蓋不知邑中有是人也及訪見拜謁
語不及私鄉甲咸以古人之年八十餘以壽終

德裕廩貢生歷城訓導孝友交修裕侍湯藥不懈與兄德懿友愛值歲饑
出麥一百八十石分給流亡沂水泛漲出粟五百石濟貧復貸他人麥豆
二千石令貧民往取而自償之又歲大旱貸人粟八百石拯貧民捐田百
畝入普濟堂督修灣河口自捐錢九萬散河夫東河總督給匾以旌

字奇貞生任高唐州訓導時歲饑鬻田自給厚卹貧士有江南蔣美涵父
子寄居莊塢貸銀二百兩貿易盡喪其資美涵欲赴水字奇止之自鬻田
得銀二百兩爲代償

得山有勇力明季西山寇盜充斥得山數與賊抗賊百餘持利刃圍其莊
大言曰獻出楊某則撤圍去不者縱火延焚盡爲煨燼得山挺身出受縛
後以給賊得免

閻芳譽任靖州總兵遇敵城陷鏖戰三晝夜兵盡糧絕力竭自刎以屍歸

李自 宗勳石 所 卹世職 懋功 山 廬 擢 廣 東 提 督 中 營 守 備 往 征 岑 廣 山 寇 血 戰 殞 命 事 聞 倍 加 卹 典

楊珍御蕃子任大名遊擊尉廣昌營順治六年以招撫土寇被拘罵賊死賜卹得世職

孫可誦由行伍任竟東道標千總領兵勦賊屢獲奇捷以護竟血戰亡

齊振海由行伍任道標千總勦平山寇于柱子山力破重圍矢盡陣亡得卹世職

李國經字君常李應期之族也由歲貢選在平縣訓導後歸里清初滿兵平定山賊王小五後統兵貝勒求駐沂州官吏晉見時貝勒訪求人才竟東道以國經薦國經聞之踰垣而走使者終不得見著有明季遺史卷帙繁富稿藏於家

李朋獻下莊王氏僕也王宣子早卒母孫氏妻宋氏均孀有季弟八齡宣子年十五先是宣子仲弟沒於旗孫氏屢遣朋獻偵訪順治十年逃旗

之律甚嚴匿者連坐罪無赦王氏族涎其山產思有以附之因謝獻身京師乃誣爲逃旗首之州故宦某向州牧構成其事補朋獻急朋獻泣辭係氏宋氏曰老奴有難上累主母然奴受主大恩卽死不爲主母賈禍也至沂有解事者謂之曰在此不承萬無生理冤何由申朋獻卽自誣歷監司臬司撫院無異辭遂解赴刑部及廷訊大呼鳴冤自陳爲王氏世僕並無旗主訊者刑之酷又詭詞誘之卒以理直不能屈事卒解及歸因受刑脛折不能步履王氏給田宅養之既歿王氏選地葬之土人呼爲義

僕墓

據碑記物述如此或云其事實也管子亦云頑朋謝則其心毀當時史筆者有所忌諱故矯飾逃折之說附識於此

王朗先字雲章世居蘭陵食餼於庠不務仕進行義樂善遠近悅孚康熙三十七年費人林三卓嘯聚劫掠其黨欲犯蘭陵三卓曰王雲章先生所居豈可犯耶遂約束其黨敢去蘭陵十里樵採者死不赦其感人如此王堽字宜兄如升長子居義堂明李大亂依姑丈總兵閻實翰於淮陰從閻追賊於邳之邢家樓賊脅居民拒守旣破閻將盡誅之堽以民多賊少

本可概誅白之閣全活數百人順治時以進士應殿試因奏對忤旨被黜歸里戊申沂人災指困倡捐白監司徐愷請蠲請賑沂人無死徙者構靜山園讀書其中沂大水又與監司李夢庚議救荒數策皆舉行壬子考授內閣中書充順天鄉試同考官旋以母病歸舉鄉飲大賓歿祀鄉賢與新城王文簡公士稹爲莫逆交士稹銘其墓文載蠶尾集中有子十人其留居沂境者佩瑀佩璠佩璣及孫者臣者棟者選者弼均知名泚費者兒費志弟增庠生隱居不仕以畫名寫山水人物氣勢雄厚至今爲藝林寶貴佩瑀武舉父璠家居值于七之變爲仇人誣陷將成人獄佩瑀與兄佩璠隨侍左右佩瑀挺身趨禁門叩閣鳴冤事遂得白

佩瑀候選縣丞天性孝友延師督課子姪族中科第多賴成立值歲荒請于道憲平施粥救饑多設粥廠卒卽委以施粥按日給食均沾實惠卒自克回沂經費境接旱詞三十紙皆告沂民徐吉人牟疑爲土豪將成大獄詢及珥珥曰富而吝故衆怒歸之耳及鞫訊事多因遂釋

佩紹康熙時由拔貢官教習擢得縣令聰穎嗜學益惠後生成就者多
者臣康熙時由進士授檢討修一統志常杼所見聞以補罅漏典試對中
所取皆名俊父歿哀毀成疾不數月卒

者佐由貢生任翰林院典簿少孤事母盡孝居家足不履公庭及官京師
凡遊客之貧者館之家給以衣食歸則助之資斧人多賴焉

者棟康熙時北闈舉人考取內閣中書少孤事母以孝著

者選縣庠生父佩紹歿三日不食母楊氏手持薄粥泣勸始強飲後仍
大痛不能止事母年五十孺慕不改

者弼雍正時由優貢官教習擢陝西金縣令到任卽辦軍需刻期完備而
民不擾

王尚字美公縣庠生世居蔡村壩族人也天性豪邁少讀書厭浮華利思
及物康熙十八年聖駕南巡尚上疏獻二策一自黑陡澗至羽山二百餘
里人煙稀少草寇易聚當於郟城亂溝山集設捕盜官永除盜賊一竟屬

素不產柳每修築河沿各州縣出柳千餘束散價百姓遠方買柳以事其廢所自後暫散價於產柳地方兼於河堤內外或附近曠土廣植官柳令士兵看守十年之後採用不盡大興鎮設立分府自此始並除沂郟柳束古以諸生建利國便民之策人重其膽識以壽卒族人昌遇明諸生鼎革後謁州牧仍用諸生禮州牧斥之適牧亦曾仕於明者昌遇正言責之牧大慚論者欽其風節

李廷廣字君遇其遠祖自朝鮮遷鐵嶺在明時成梁如松如柏最著事載明史如柏之孫懋祖卽廷廣父也懋祖入清以貢生授山東平度知州其子孫入籍於沂遂爲沂人懋祖官湖廣衡永兵備道副使護廣西巡撫事駐永州順治六年明帥何騰蛟圍城懋祖力守九月廷廣聞之募健丁並家丁六十八人夜行晝伏達永聲言大兵卽至懋祖殺馬饗士戰守益堅久之援絕城陷廷廣戰死懋祖殉焉懋祖贈光祿寺卿賜葬廕一子八監讀書與廷廣並祀鄉賢廷廣兄廷贊

廷贊字愚若當永州之變馳赴越州請援路梗弗達隻身險阻三載始歸後瞻光祿寺珍羞署署丞以母老告歸偕弟廷貴廷貢廷寶承顏順志兌東道區其門曰孝友可風母卒率廷貢廬墓終身弟廷貴疾調劑不忍離氣將絕尙共床首相向廷貴於永州變後蓬跣數千里尋父骸骨號泣徹野先是有僧以被藁葬城外至發掘嚙指滴血負歸及病革語其兒曰生不能盡孝死願奉母九原其葬我墓側西向廷贊從其志題曰侍側永終之墓廷寶潛心程朱之學學博兩以優行薦鄉黨舉其德行皆不應母卒借諸兄廬墓廷賢懋祖姪也父繩祖早歿廷賢依於叔嬸聞永州之變年十三號泣奔喪家人強持之還乃自刺閔日始甦泣曰吾不能爲叔報仇何以生爲及叔母卒哀毀如子終身無蓄私財人不知爲從兄弟相與建義學出穀賑饑官有饋遺不受顯者造門引分避之

宋鳴鶚字太躋明歲貢生日乾從子父日永卒終身抱痛節忌致祭涕泣如新喪族中婚嫁喪祭乏資及荒年不能存活者周之無德色好積書收

藏其富舉鄉飲大賓年九十歲卒由從子之韓

之韓字奇玉明侍郎之普弟孝弟嗜學精天文地理以明經教授東昌稱職陞瀘州通判五子諸孫俱顯於時三從兄弟之郊明崇禎十年與一任江西樂平縣令有惠政之韓子稷學夔學兄子念祖

稷學字禹友總角入郡庠食廩貢成均時川難初平父之韓遠任蜀瀘道途多梗每歲省視無缺至老雅好詩古文詞結廬車輞村著有宜疎園集夔學字益友監生以德齒舉壽官性篤友愛以管田讓兄子僅受安樂莊瘠土數頃所居房屋不蔽風雨

念祖字陟庭之普子由腔生任直隸安肅縣旌民雜處清慎自持不阿權貴鋤強扶弱民賴以安葛爾之役委辦軍需勤勞懋著推陞廣東瓊州儋州牧會直隸督憲于公調陞河憲疏請舊屬能員以自翼念祖與焉遂抵河工授事未幾以疾告休壽七十六子先立弟瞻祖族弟景祖

先立字心唯由例監考授州同知七歲失恃事繼母以孝聞先立父任安

虛留先立守家事克體父志肅邑距沂幾千里省視之禮歲必數次薄
書錢穀先立與有勞焉及父以病告歸篤志色養絕意仕進睦於恤鄰人
皆仰之予康年

康年字用昭歲貢生性坦易不設城府而睦嫗自任贍祖母繼母家爲置
產居宅使世其業而代爲納稅養孀姑孀姊於家給姑子以田姑歿俾
世守撫幼甥成立代捐貲入國學施藥甦道溺者養之家俟行步如常乃
命之去並不問其姓氏纂修先代文集舉鄉飲介賓

瞻祖字紹庭由太學生歷官至刑部員外郎辟賄賂除夙弊史憚其嚴明
壽七十而終子朝立成立

朝立字吉安瞻祖長子潛心經史有聲庠序父官京師獨理家政沉靜果
毅事事皆有法度以明經候選教諭成立字仙源瞻祖三子少聰敏能詩
文書法尤工由廩貢効力實錄館議敘試用河工任寶應令多惠政士民
懷之以不畏權貴竟罷職兄弟知名者有名立建立

名立字令聞山岡貢初任河南禹州知州陞直隸汝州調任四川直隸達
州緝盜安民豫蜀兩省俱著循聲卓薦引見回任候陞因病歸里修理學
宮急公睦族以壽終

建立字無功州庠生讀書過目成誦後以優行貢入成均

景祖字振猷庠生讀書厲行善賦詩能文章尤敦嫻睦甥馬燦少孤依之
以成歲饑賑貧傾囊不吝

陳肇新康熙時恩貢早孤事母孝撫幼弟成立析產時加豐於弟賑卹貧
乏遠近待舉火者三十餘家嘗夜行遇劫者聞其聲曰此陳老相公乃好
人勿犯遂解去年九十見來孫卒

王統業生平忠信樂易尤善排難解紛鄉里相爭往往有就質者年百歲
尚能飲善飯無老態狀

白之雋庠生二十二以母疾故業醫母數病危治輒愈又以醫藥濟人以
已地與鄰人不取其直

將天篤州廩生事親以孝聞父孱弱兼患足疾曲爲承歡居喪盡禮爲兩弟畢姻撫三甥成立諭堂妹安其後殯族嫂葬舊友完塗氏之娶募飯炒豆救亂民之饑寒調養曲全活已死之應中周卹郝生提攜周友善行不可枚舉子璟

環康熙時由武進士隨總督郭秀征苗有功歷官至遊擊雅尙儒素尤工書法臨終前一日戒子孫殯葬準古禮不用佛事

徐元勳康熙時由武進士擢侍衛歷遷山西平魯路參將居官強幹精敏功績懋著及家居接人和平寬厚得修養術老而益健子夢熊

夢熊雍正時由武進士擢侍衛任浙江嚴州營守備擢樂清營都司樂清兵悍民囂爲捐貲立賞格兵民安堵總制稱爲通省第一歷任福建延平協副將署建甯鎮總兵會老觀齋匪黨竊發督撫委辦功成疏薦調浙江杭州協副將杭當省會公務浩繁案牘委積裁決裕如遭內艱哀毀骨立奉柩歸葬疾轉劇未幾遂卒弟汝錡亦武進士官廣德州守備

高嶽康熙時由舉人任湖廣永州府新田縣知縣邑有口也殺人特重
重刑不懼嶽出其不意一訊而服上官廉其能擢署道州事多惠政
全乾象嗜書能文康熙時由進士任上海知縣有治績

趙淑抃歲貢其先自山西遷來至抃六世好學樂道值沂流壞堤力請補
築康熙壬午癸未歲大稜民困徵輸適州牧郎到任下學講布縷之征一
章詞意愷切州牧欣聆力請賑濟有故人王姓者其子窮莫支抃代爲置
產娶妻以至成立從兄弟淑雍字竹窩歲貢博學能文尤善鍾王書法
孫光都康熙時武舉兒光爵歿都撫其孤大鶴入庠鶴歿又撫鶴子安順
入庠初康熙間其父可肩肇新文廟至雍正間重修葺者三光都皆董其
事及乾隆乙亥又修文廟其子大揆復董廟工三世有功崇序

張踪少讀書當事者聞其諳錢穀迫爲吏嘗誡同輩曰勿爲福始勿爲禍
先公門中驟興一例永無除日蠹國病民孽及子孫矣諸事持以鎮靜不
事迎合不謀封殖而用意一歸長厚晚告退年八十步履猶健子夢書早

歲知名乾隆時貢人成均

劉景平乾隆時由拔貢領鄉薦司鐸長山重修學宮協辦賑務所歷長鄒等處均沾實惠登進士官編修聞母訃喪歸以哀毀過甚卒於喪次

王臣蘭山人世居蘭陵朗先族子也性孝友好善樂施補道路葺橋梁率衆修蘭陵大成殿永安寺等雍正八年設粥賑飢每糶糧必加升合壽至九十一歲終其後五世同居一家之內幾百餘口各無私藏亦無後言

孫殫修年十三父珏歿讀書成庠生兄敬修早歿子信甫週殫修撫之如己子既長給田五百畝家設義館多所成就

孫澤世字遠菴其遠祖由棗強遷居樂安又遷來沂居大曲店祖文運居瀕河恆修橋人皆德之文科以豪爽稱澤世四歲喪母繼母張氏撫如己出稍長學日富入學舉優行乾隆丙辰登賢書爲事繼母與人交洞見肺腑鄉薦後一意誘掖後進子熊兆成進士次子鯤兆入庠益韜晦不下世事會沂河漲復興橋工及冬杪不完慨然繼厥祖志復爲修建規制更宏

癸酉歲考棚初建澤世與其事甫竣而疾作既復視日中猶觀樓
考棚事

熊兆宇起涓乾隆丁卯舉人辛未進士任貴州平越府湄潭縣知縣善政
多端邑民感恩致仕歸里教授生徒多所成就著有映雪堂集弟鯤兆庠
生清廉不染勢利閉戶授徒有古高士風

王鎰庠生立義學教生徒凡祖遺田產悉予弟友愛甚篤

張持中字允齋乾隆時歲貢研理學以程朱爲宗家居授徒居縣署西每
聞縣令過門輒正容鞠躬後凡官斯邑者不肯過其門城鄉有爭鬪者
若遇諸途輒差轍而息善書法城門題字皆其親筆或有云北門字少偏
大慚終身不出北門曾交易某肆肆主失金疑爲持中誤檢卽如數償之
後肆主獲金於他所復還其金持中笑而受之

宋澍字浦青號小坡稷學玄孫也世居車欄村乾隆辛丑成進士由庶吉
士改官吏部主事洊擢郎中歷官江南道京畿道監察御史刑科給事中

嘉慶初川陝之亂將帥擁兵玩寇澍抗疏劾惠齡景安秦承恩等各分畛域懷觀望乞專簡大臣督師三省庶呼應靈而事權一清仁宗嘉納之卒用其言以平寇歷次查倉巡城均稱厥職乙卯科充湖南鄉試正考官得士稱盛戊午視學陝甘時川陝之亂餘氛未息按臨屬邑每揭大義以曉居民閭閻賴以安堵以終養歸事親以孝聞著有易圖彙纂詩文稿藏於家子開葵一字岱雲別號鍊菴由貢生歷任萊蕪東阿章邱等縣教職工詩文書畫篆刻皆精妙從子開詰亦善書族弟潢族曾孫俊起族子開勳獻章

潢字星溪號小嵐稷學弟契學玄孫也以乾隆己酉拔貢任鄆城縣訓導甲寅舉於鄉嘉慶己未成進士辛酉點庶常改戶部主事歷任諸司洊擢郎中兼理軍需局錢法堂現審處則例館等皆部中煩劇事供職勤慎得上游器重嘉慶十七年河道總督陳鳳翔被劾落職後以蕩柴弊混呈控鹽巡道朱爾度額清仁宗命大學士松筠戶部左侍郎彭齡前往清江

浦查辦漢爲隨員抵浦委訊辦理湯柴之知府韓桐知縣劉三驩等各供
朱爾廣額辛逮問漢之力爲多十八年京師有林清之變事後搜捕黨與
多株連漢屢奉派會審平反無辜人民劉第五韓三禿等後外簡安徽穎
州府訊結鉅案十餘起調補廬州運羅貢使攜帶內地子女黃其棠截留
之值水災待撫卹漢捐廉爲牧令倡擢蘇松糧道署江安糧道所至釐剔
弊端聲結炳然奉委辦海運事集前民不擾因勞成疾遂歿善書法至今
得者寶之

俊起字贊侯別號鶴汀鳴鶚曾孫也世居朱村父子方有子七人俊起居
第六少時與兄弟互相師友未弱冠入泮嘉慶庚申辛酉聯捷成進士以
知縣分發河南題補林縣正值荒旱經理賑務衣不解帶者數月嗣奉憲
檄止粥場俊起自捐穀二千石以濟之懲治凶頑疑獄多所平反戊辰恩
科分校鄉闈得士甚盛委解甘餉著勞勩復回原任以終養歸教授生徒
手錄漢書及甯都魏氏文集詩八十一終

開勳字縑旃別號竹艇先立玄孫也嘉慶辛酉拔貢朝考得河南縣令任盧氏郟城均有政績後以事去官需次開封時值火災延燒數百家不熄開勳以大吏之命往施救有術火立止人以比樂喜子產及任縣令當川陝教匪之衝悍將驕卒縱橫肆擾某帥所部尤桀驁索供應過常例師還聞縣令賢以心大折服託人先容約爲兄弟開勳徐言王師過境當秋毫無犯不當縱芻蕘者爲小民病帥感之遂嚴馭其下民得安堵玄孫沛恩郡庠生性端方善書教授多成名以去歿後門人立碑以示不忘

獻章字縑亭世居東莊夔學玄孫也父瀛積學未仕以德著於鄉里獻章與弟徽章同受知於督學使者劉鳳誥獻章由諸生援例爲光祿寺署正曾遇琦善之僕無禮於人當街杖之以京察一等補江甯同知判決秦州江灘十餘年積案人頌明允七年署揚州知府以事忤當事者既卸任委辦鄉試供給欲以煩難賠累危之獻章計畫周密大吏無以見譴十五年江南荐饑往來睢嶧濟甯間買米充賑時炎熱積潦以暑溼致病卒於江

官舍仲子長扶柩旋里晨人性孝友分炊時以弟無宅讓所析祖宅與之而自葺茅舍以居人以爲難晨子和承少依外家費縣士氏咸同間土匪起上氏築垣禦寇和承助之頗著勞勩晚年徙居朱保性亢直每而刺人過而人不怨之精岐黃多所救濟

徽章絕意進取性好友父歿撫庶弟應章教養兼至設主於室出入書謁如生雙生子易易以孝友聞從子呆精岐黃善隸書

王步曾字階先者選係也父鍾樂善好施族譜建家祠捐貲爲倡步曾中乾隆戊申恩科順天舉人官教習善書能文章名噪都下後任魚臺教諭端士習興文教任滿上官以知縣保薦表兄宋樹觀學關中步曾隨校文卷所引拔多知名士後謁選吏部卒京帥子鶴齡嵩齡扶柩歸里沂人有兩孝子之目

胡典字建彝號雲峯乾隆時領鄉薦性孝友讓產好施犯者不校後任臨清學正不計修脯不受饋遺商稅向歸學官者蠲除之自顏其室曰無欺

著經說數種在任六年卒於官子孫以讀書世其家子復堂廩生孫捧元
捧元字掄一號竹軒天性孝友工詩善書文筆清麗著有無欺堂文稿惜
陰齋詩稿不入秋闈以明經終再從姪壽椿

壽椿字大年處士捧書子性質直工詩善書畫精岐黃術博極羣書而能
言其義家訓綦嚴族子弟至前無敢肆者一入秋闈不售遂不復試

趙德潤字清澤淑雍族孫父念祖以善行重於鄉德潤由乾隆丙子舉人
選授陝西褒城知縣擢華州府擢安徽太平府同知江西南康府知府所
在政聲昭著在華州曾設鑼使民鳴冤立工尺碑以息爭訟民頌其德後
引疾歸足跡不履公庭子宗權嘉慶癸酉舉人歷河南靈寶知縣陝州知
州以循良稱從弟德懋

德懋字建澤別號荆園弱冠入泮屢試不第乾隆己酉以選拔貢成均復
以知縣揀發雲南時路南州銅廠積弊在官者視爲畏途德懋奉檄往一
清積弊銅額由三十萬增至三百萬以功擢知府入覲清仁宗溫語褒嘉

守大理十年護理迤西兵備道以賑饑恤上官急幾蹈不測卒從其議復
以人覲赴都值睿皇升遐悲痛成疾道光初年卒於官著有妙香齋詩四
卷長子宗岐亦能詩著有晴嵐詩鈔宗岐孫嘉肇字孚民咸豐壬子舉人
以知縣分陝西歷任三原福平咸甯鄜澠陽等縣調補渭南同知著有華
山遊記潛德幽光等書宗岐再從兄弟宗穆

宗穆字文輔由貢生授澠化縣訓導調招遠教諭道光初值歲饑捐廉賑
濟載招遠縣志子昌基

昌基字業亭歲貢生候選訓導慷慨好義本色修學宮捐助一千六百金
同治七年九月南隄北一捐費築圩均成匪至昌基親率防守八晝夜風
雨無間多所保全

孟傳耀字迪前簡靜貞正取與不苟文清眞理學尤勝成就後學甚多終
身不第以明經老子繼修庠生品學亦優

崔廷訓字聖傳郡庠生孝友成性五世同居嘉慶元年朝廷開千叟宴廷

訓八表者庶得以赴宴蒙賜鳴杖綵緞銀牌等件並御製了叟詩一帙勒

碑

於其墓前
姓更作其名

王鵬翥字雲程號曉山先世自蘭陵遷居王家樓十歲熟五經治春秋戴
記年踰冠入泮乾隆壬子學使翁方綱賞其文謂爲東省理學第一名益
矚四方從遊者衆嘉慶戊辰成進士發廣東時海氛不靖制軍百齡飭諸
試用人員團練沿海郡縣鵬翥奉委饒州使七十餘鄉聯指臂修戰守賊
聞風遁制軍列其策檄通省補陽春縣制軍統兵由縣境勅海盜船三百
餘隻役五千餘人軍費絡繹所費萬金鵬翥皆自行捐辦無一毫取給於
民迨平賊回沿途極力供引演劇慶功鵬翥所備軍需常曰吾自盡身之宜
分外取悅非所知也制軍感其誠心重之蒞任三載屢決疑獄輿校與
陽春人如家人父子制軍以新會繁鉅欲調攝幕友謂宜往謝鵬翥不
肯亦不果調遂以病免邑人有送至省會者歸里仍以教讀爲業生徒愈
廣著有經說詩文稿多種藏於家弟鵬翔丁卯舉人官昌邑訓導清介絕

俗亦稱爲之教也

李我字疏奇世居城西古汪村幼嗜讀乾隆時登賢書屢試禮闈不售善談生徒多所成就每謂諸生曰讀書非難但能如我之手不釋卷則自有進益歿後門人莒州誌詠爲撰碑銘

王詩字海禪世居蘭陵巨族玄孫宋澍之甥少好學爲時文師資光緒不利於時試輒北會嘉慶時劉鳳誥視學山左亟拔之次歲卽聯捷成進士以縣令分發廣西歷任柳城知縣洊擢龍勝通判平樂同知借補雲南鎮雄州知州署大理知府所至有政聲曾奉委解銅舟行遇風濤同舟變色呼號從容無懼意宦遊將四十年解組歸來以詩酒自娛善法柳誠懸筆致峭逸人爭寶之族弟評曉榮

評字品軒別號半塘父立階爲邑名宿評兄訪先以進士宰天長評於嘉慶壬戌成進士後選授浙之淳安令平反冤獄邑人服神明時浙省漕政虧弊民欠累積州縣曲爲挪借適逢國慶豁免遂成虧空查抵監追遂成

大獄評請於上官謂宜分限攤賠撫軍初怒之卒從評議入奏得俞旨獄盡解評之力也。三爲浙閩同考官所得多知名士以病之休有子五人能世其家著有塞北遊草瘦香亭集環翠山房外集歸耕嚙語藏於家。曉榮字春旭嘉慶丙子舉人道光甲辰以知縣分發江蘇歷署崇明金壇奉賢所至有惠政任奉賢時洪楊亂起嘉定土匪乘機肆擾連陷城邑至奉賢聞其名曰清官也遂引去後以積勞卒於任。

王惇字名棠號秋園高祖鑄別有傳嘉慶辛酉以拔貢補城武縣訓導俸滿以知縣用選授直隸甯津道光元年值西陵道差惇獨任其難時二月北風地凍石骨嶙峋惇親督夫役晝夜攻築務寬平鞏固相國松筠查道至嘉歎不置調獻縣攝清苑均有惠政以親疾引歸再從弟櫓徙居柞城以孝友聞櫓子元者

元者本名元緒字仁甫世居柞城以道光己酉拔貢朝考得河南縣令歷任各縣均有政聲咸豐中捻匪肆擾元者任柞城舞陽均防守得法民賴

以安邑皆有生祠以守城功保障同知並花翎後殿於

翁紹桂本江陰人父喬以遊幕來家於沂別有傳紹桂性豪爽嘗於友人坐上見一落拓客與語愛其雋快延與訂交其人鹽商昌黎魏錫恩也錫恩謂現商甯某辦法非宜已有從祖元煊撫閩擬往謁之苦無貲且無伴適紹桂友人馬清傑奉兵部差往閩囑攜往且助以貲數年渺無音信紹桂不以爲意錫恩卒以魏福源名承辦蘭郊離務數十年紹桂之力也迄今孫曾繩繩孫調元五世同堂論者以爲厚德所致

尹開勳字素書亦字竹民住相公莊區南旺莊道光甲辰進士以上事參分刑部河南司洊升山西司員外四川司郎中兩次京察一等以知府外用歷任福建福甯福州知府以清理海疆要案功擢道員任汀漳龍道署按察使開勳有人倫鑒歷任簡拔多知名士任兵備道時有貢生王化約衆罷考學使者欲上聞開勳竭力維持祇罪首惡概不株連保全士子無數漳俗素好械鬪乃編保甲立義學建義倉皆捐廉爲之械鬪之風遂息

各郡之文風因以大著因請假修墓終於里第著《靜遠堂詩文集》子文翰

文翰字式甫亦字鶴山咸豐辛酉拔貢以知縣簽分湖北授來鳳縣歷署遠安崇陽穀城雲蒙漢川等縣補授棗陽縣卓異候升知府加運同銜穀城爲湖北衝區先曾失守及署任擒匪復葺至圍城因教穀人以北方守寨之法賊自計不能破城賴以安穀多土匪用堅壁清野之法土匪潛蹤三月而穀城大治所歷諸任俱入名宦祠丁父憂在籍倡捐金修文廟捐倉穀賑饑民病終里第著有清意齋詩文集子耀庚字星垣由監生授桐城縣縣丞歷任徽州府經歷婺源縣縣丞在桐城任時適逢省垣兵變路經桐城合城紳董俱已出避耀庚與縣令胡君多方護守城賴以安因勞致病終於任所著有星江寄遊草龍眠夢痕錄喜購書收藏甚富

崔方馨字馥堂世居獨樹頭村賦性孝友輕財好施而於孤貧者尤亟爲矜恤村西臨沂河爲東西往來要津行者苦之公獨出資造舟楫興義橋

以便行人至今不廢咸豐三年大饑大出藏粟散諸貧民鄉里以是得全活人無算未幾幅匪起匪首陳玉標掠縣境方馨先出資倡修圩牆以遏賊鋒圩未成而病易實時諄囑後人繼其志厥後捻匪北竄鄉中避難來圩者八十餘村悉獲安全子二作佑作子聯九官刑部主事

佑字相民幼秉庭訓尤慷慨好義咸豐初年幅匪之亂父方馨倡修圩牆以庇鄉里佑實董其事工未竣而方馨歿佑克成厥志圩賴以成鄰村推爲圩長迨捻匪北竄入圩避難者八十餘村佑以兵法部勒守禦以固又自出資財募團丁三百擇鄰村之知兵者訓練之捻匪既過土匪蠢起乃四出搜捕務靖根株當是時縣之西境羣盜如毛而未蔓延於沂河以東者佑防剿之力爲多知縣長庶每遇巨匪輒調團丁隨縣隊往剿屢立戰功尤以餘力接濟鄰圩不分畛域時費縣匪首孫化祥據其山勢張甚賴東潭民圩力遏其衝血戰數年軍用屢匱佑嘗籌軍火錢米以助之捻匪圍攻魚窩寨七晝夜軍火既罄夜出求救佑悉力助之圍始解及官軍剿

匪中村饋餉不給佑又親輸糧米以助軍需從子聯以是功得保儘先守備佑所讓也

王紹奎字聚五臣六世孫也道光時由武進士授侍衛官廣西桂林府守備累擢至撫標中軍參將加副將銜洪楊亂起隨督師辦理行營營務處權理太平府事調赴鎮江總理十三營營務處性高朗強記憶讀書數行并下善書畫工筆札在軍中未嘗廢書向忠武公榮深器之章奏文牘幕擬未愜者輒令改定動合意旨保薦張國梁投誠國梁終以帥禮相遇咸豐九年浦口之役紹奎言於督師爲絕地不宜營督師不聽賊至大潰紹奎殉焉事聞得優卹予雲騎尉世職祀昭忠祠族兄弟紹虞紹嵩

紹虞字佑唐咸同間幅匪倡亂各據巢穴勾連髮捻陳帥國瑞自淮上率師北來初克長城傅檄沂郡官長令獻輿圖爲內應紹虞時避亂郡城私繪輿圖繞道抵長城獻策陳帥直取中村陳帥用其計卒擒逆酋孫化祥於中村幅匪以次削平紹虞有力焉蘭陵陷賊已久紹虞請兵自爲鄉導

後抵賊巢獲二十餘人蘭陵以安

紹崇字中嶽號介華邑庠生孝友慈藹出於天性姊嘗小恙長跪祈請不解不起族人以吝繫有司必欲致之死僉請代應官府不得已而出族人獲免家本素封數年虧累幾半性不忤物有以非義下者婉辭謝絕不作疾遽之色鄉人化之爭鬪爲稀

密雲路字仙坡號得軒元定遠大將軍珍十九世孫也生十一年而孤弱冠入泮道光時以恩科舉於鄉又以恩科成進士以知縣籤分浙江歷任樂清臨海龍游錢塘蘭谿諸暨知縣所至有政聲得民心咸豐初洪楊亂起浙省戒嚴雲路適攝錢塘篆練兵籌餉晝夜不懈土匪嘯聚數百人立擒爲首者杖之斃餘黨斂跡郡城無恙及宰蘭谿兵氛益熾督辦民團聲勢大振適臺勇守常山者譁潰乘機搶掠至境雲路督勇登舟生擒五十餘名駢斬之境賴以安其餘政績詳錢塘嚴道尊所編治譜中其係保績已刊行世由諸暨縣升補玉環同知旋以卓異擢金華知府督海運赴天

津卒於旅次士論惜之著有溉蘭軒文稿藏於家長子鴻聲郡廩生仁孝嗜學早歿次子鴻錫

鴻錫字福卿十五而孤時雲路卒在任經管各項交代未清錫自往訪舊時幕僚與後任清算餘銀數百捐充地方善舉人咸義之歸里下帷攻苦母虞氏性嚴厲鴻錫曲意承順能得歡心同治癸酉以拔萃貢成均屢應鄉試不售發憤卒族兄鴻印

鴻印字子綬性樸實篤孝友從雲路受讀學有根柢咸豐末土匪起其父被擄鴻印號泣求親友稱貸贖回同治五年爲城后圩長六年擒匪過境鴻印率村人固守安堵如故事平後舉於鄉光緒時土講嶧縣設帳滕縣從學者衆

密觀光雲路叔祖以孝悌慈愛著於鄉里私諡文惠

李香山字仙九本城人廩生性倜儻多才略咸豐時土寇起郡城戒嚴知縣程繩武委以守城事每與文武僚吏梭巡街巷徹夜無眠會僧邸部將

德興阿力士撫議引賊入城宴於縣署滿城震駭幾釀大禍香山竭力維持始就安帖咸豐十年擒匪北犯夾城而過火光百里焚掠南北關自知府以下皆登陴香山實左右之次日賊大股北趨惟白旂一隊不動香山親赴東北隅燃大礮擊之旂折賊崩潰城獲全擒退後土匪益熾香山每統民團隨知縣長賡出城剿匪屢著勞勩

伏書勳字子銘其先濟南人漢儒伏生六十六代孫也性豁達遇事敢爲咸豐二年知縣趙開元委修城垣三年知府李維翰委充城西北隅練總與東北隅李香山東南隅崔成霖西南隅王耀奎督辦團練四年率義勇隨同官兵剿土匪陳玉標於歡疇埠由廩生獎給六品銜九年以歲貢就職訓導十年十一年擒匪屢次過境侵逼城圍書勳隨官吏協士紳隨宜守禦城賴以全攻破古城賊巢尤爲竭力同志元年修浚城隍奉委監理事克舉總兵陳國瑞克中村賊巢書勳有功知縣長賡彙案薦保得擢知縣八年本省肅清案内奉旨歸部選用光緒十年授直隸宣化知縣書勳

已毀其國時守城紳爲孫光先王希思石厓相石山陸華川劉永慶
右梁山趙汝懋李開林王天柱馬清傑張應魁紀鳳皋張殿卿盧紀上承
先王寶森父子晉纓楊鑑魏鈺周仁和李鵬年陸印堂高桂葛文彩段志
先

崔成霖字沐汝本城人咸豐時充本城西南隅練長時髮捻竄境土匪蜂
起成霖與伏書勳曹光先李香山等共守郡城當危急時在城上食宿晝
夜不下城者四十餘日值僧即統兵過境駐中村激催糗糧甚急成霖捐
白金爲倡一宿而備送至行營僧即慰勞賜茶果事定後知府文彬知縣
長庶保薦以巡檢分發河南並賞五品藍翎弟成震

成震字寅賓孝友性成幼嗜學父應奎庠生學博品卓值家中落館餼不
足供生計成震勉從父命棄儒爲商習銀行業工會計數年而家用饒親
心大悅成震雖善理財政而居心仁厚黠者或詭辭借貸負債纍纍其貧

極不能償者輒取券焚之聞者感泣尤長於應變咸同間髮捻肆逆大軍過境市肆悚懾局門軍士持銀不能易錢勢洶洶將肆劫掠成震毅然曰兵不得食激而生變禍且不測乃啓門易銀知縣長庶聞之喜躬至慰勞焉由是商業益發達自奉約而好施與親族待以舉火者數十家中年因守城勞績得保舉六品軍功晚入貲爲翰林院待詔卒年六十有五馬清傑道光時武舉由兵部差官仕至雲南參將護鎮遠總兵乞休回時土匪已起邑人日謀守城以馬在任所卓有戰功公請其團練兵勇當匪初起時當道多主招撫邑令不得已以匪首爲總役統班勇後任稍裁抑遂藉索餉譁噪知縣茅篋出慰諭變勇擊以礮幾中副將范正坦與清傑率兵團馳至始震懾解去至今父老談及猶謂當時微二公則郡城失矣王耀奎字輝五武庠生本城人佩馮六世孫父炳炳別有傳耀奎性剛正喜扶善類當事重之每有公事必與聞土匪起派充西南隅練長咸豐九年九月捻匪焚掠城外村莊十年道員黃良楷勇變城門晝閉人心惶惶

耀年均處以鎮定人恃以安十一年三月擒匪圍城率民團隨官吏守禦賊自計環攻城內隨方應之賊攻圍十九日力盡解去事後以功得六品職銜因積勞身病與曹光先白代

張殿卿字漢九邑庠生性孝友善書畫咸豐末南匪竄殿卿與城守事與衆同心協力城賴以安以功得五品藍翎

吳鸞字鏡生號虛堂性溫和喜規人過而無所忤少孤事母以孝聞咸同間盜賊蜂起擾及縣城鸞與伏書勳李香山等日夜籌畫守禦城賴以全精岐黃光緒初喉疫大作施醫藥全甚衆至今人猶稱爲虛堂先生

史超字義善居城西南一百二十里史家村前沂州牧史阮四世孫明閣部史可法五世孫也咸豐年土匪起知縣程繩武委辦鄉團八年二月繩武被困於萬村超率衆救之既出逆酋周九追襲超中炮亡其三子同殉段繼先本城人爲州營把總咸豐十年費境土匪起費令周鵬請兵防剿繼先千總王壽椿奉委往援隨鵬及費汎張永慶遇賊於新莊戰失利鵬

永慶皆逸言格於陣繼先被執不屈遇害祀費邑昭忠祠並載邑志
陸泚字漢章陸家莊人武生也咸豐末土匪起被推充朱陳圩長爲郡城
西南保障同治元年二月十九日率鄉團同知縣茅震攻磊石賊寨被圍
力戰死同時死難者十七人事定後鄉人建祠於寶泉佛寺側額曰報
忠

陳兆吉字謫如邑庠生慷慨好義咸豐末土匪起築圩自莊甫成賊夜至
守圩者僅數十人兆吉授以計擊殺數十賊自是日夜戒嚴耕作樵採以
兵護三年賊始平統計保全數百家

李元鴻土虛宮前里人咸同間與同里胡士訓聯絡四十八村築砦馬山
之巔穿普濟井以利用誘殺賊渠守禦有法士訓以監生膺社長公正無
私居砦者恆得其資助同時築山砦者李茂林甄富生守村砦者袁不勳
王善吳元奎劉希齡劉啓勳王元超皆保全里黨到今有稱元奎爲蒼山
後村人賊起時勸脅不從功績尤著

秦鶴齡海州營外委假歸率鄉兵擊賊與門人李興隆偕力竭同殉後門賊而死者郭天相吳文德及子振宏齊純王秀若罵賊死者宿儒胡子敬彭永武水田村人爲泰安營外委咸豐八年在江浦縣人營勦賊陣亡得雲騎尉世職

上一新字元始城西小殺城人咸豐時土匪起築圩禦賊匪圍攻十晝夜一新與尤本立防守有法卒無恙以勞瘁致疾歿子觀光克繼父志圩賴以全鄉人立碑記之同時武德圩長魏振海亦善守禦圩陷罵賊死

楊位中字雲樵世居莊場邑庠生慰曾孫也咸豐末皖匪北擾村鎮多被焚氏咸築圩自衛位中亦築莊場圩工未竣賊猝至圩衆大擾位中率衆登高阜發炮殲其七人賊驚遁圩獲金子文瀾

文瀾字觀亭同治初陳帥國瑞攻中村各圩送糧犒軍時自莊場以西距中村七十餘里半屬賊巢莫敢往文瀾毅然往竟得生還人服其膽二年有大兵過境頗侵擾村人駭文瀾親見其帥爲陳利害帥感悟立下令戢

其衆一方獲安

陳冠鼎字洛九世居傅家莊父士賢咸豐九年以小嫌爲本村無賴李姓父子所戕越境逸冠鼎與子茗易服裹糧蹤跡之歲餘得之郟之南境某大戶家遇其子於門擒之行未遠追者至復脫去歸而益恨積金賂幹役及大戶卒縛其子繫獄有司不爲理其父逸歸故巢茗復率役往捕之亦不獲同治二年長廣來知縣事用法嚴明乃拘李父並其子寘諸法旌冠鼎門從弟冠俊

冠俊字齋卿候選守禦所千總爲人勇敢有智略咸豐末土匪佔碁石知縣茅篋以兵往剿冠俊率鄉團千餘人助之自晨至午縣兵不支而退鄉團懼將反奔冠俊曰若然則吾輩無噍類矣因騎馳截其前大呼曰敢亂行列者斬衆聽命整隊歸未傷一人及匪據官莊村知府文彬知縣長廣副將范正坦協剿之時文范意見不合冠俊竭力排解宿憾盡釋乃得破賊後總兵陳國瑞圍賊於中村芻糧半由閭閻供給每餽餉冠俊必身親

之卒以破賊初土匪四起寇俊守傅家莊圩寨賴以固四鄉至今感德寇俊天性孝友兄弟三人分爨後每不分畛域輒推所私有者爲公有曰父母之意如是不可違也卒時年五十九

趙寶善字荆史號惟堂世居南關父逮曾與修城之役寶善天性孝友既入庠應鄉試累薦不售家有賈肆數處咸豐末土匪起南匪亦屢逼移處城中諸肆折閱債負山積逮以心疾不能理家事寶善支持其際險阻備營業帥劉某以從逆伏法尸諸市無過問者寶善贖金棺殮返其柩入咸義之事平後以授徒供菽水應鄉試中式會父母相繼逝寶善亦遘疾亡年五十二

胡善承蛟龍汪人事親孝侶立宗祠咸同時出貲築堡以全鄉里人皆義之子宗嶽任高密教諭以卓異薦卒於官次子宗棧慷慨尚義有父風善承族兄弟善從事父孝處世醇謹過儒生鄉里重之又李巖李嶽兄弟皆庠生以厚義著

張魯瞻字小巖縣之太平村人幼而純篤貧不能延師從馳允濟
冠人縣庠旋食餼咸豐辛亥舉於鄉同治癸丑大挑一等以知縣籤分江
蘇時金陵未下江督曾文正公國藩駐節安慶賞其誠實留參戎幕金陵
平曾公督師北上魯瞻奉委辦理河南周家口糧臺又不時派赴各縣買
米穀及查辦案件潔已奉公各縣餽貽悉不受及曾公回金陵魯瞻仍從
委辦揚州灣頭釐金局年餘又委辦保甲分局及金陵米穀總局清廉自
守俸金外絲毫無所取在差數年自奉猶寒士光緒四年卒於金陵貧不
能具棺斂賴同僚資助始得歸葬

呼延霖原籍雒口鎮遷蘭山縣於同治元年投効江南大營年甫弱冠英
勇絕倫督師曾忠襄公國荃特加獎勵隨克東西梁山及無爲州等處二
年忠襄公圍攻金陵在雨花臺與賊鏖戰左頰中彈軍心震動霖奮不顧
身陷陣救援受傷數處猶負創忍痛竭力督戰諸將深服其勇又隨克九
洑州江東橋等處連次攻破賊壘數座所有餘黨剷除殆盡三年克復江

甯省城霖首先登城卽提督蕭孚泗搜獲李秀成洪任達諸會彙案保
至副將銜補用參將賞給承勇巴圖魯名號及獎武銀牌四年奏調晉省
八年統領帥豫等營督隊駐防沿河之鄉甯一帶適值冰橋凝結陝省土
回各匪糾合潰勇迭次搶渡霖會合各軍奮力擊退率衆過河追至宜川
縣境大破土巢十餘處斬獲首要十數人光緒五年隨同樹軍剿辦游匪
尤爲迅奏膚功其平生勇敢無敵世所罕覩積功保至記名總兵加提督
銜嗣又統帶撫標精兵馬步左軍承修四大天門路二十三年告竣歷署太
原營參將補授潞安協副將十八年奏署大同鎮掛印總兵官兼統晉北
馬步防軍簡授實缺時值晉北大饑道殣相望流民馬賊乘機煽亂霖督
率所部各路彈壓於溽暑嚴寒之中巡緝數月不懈閭閻安堵復幫同地
方官竭力撫恤督同各營將官護運賑糧查放戶口俾民實惠均沾並設
法收養無依窮黎積勞觸發舊傷於十九年八月二十六日歿於任所二
十一年奉旨照軍營立功後積勞病故例從優議卹並附祀曾國荃專祠

趙繼勳字結成世居明山人性孝友居家講學深明河洛之德見人失儀必加叱譴鄰村競爭者咸造其門以其是非爲榮辱卒年九十一

趙允則字信齋歲貢生家居設教門生數百人臨終猶誦五經弟子舉人楊淑時慰之曰夫子病且革勿自苦厲聲曰本吾所樂也何苦之有且誦經一字勝佛萬言言終而歿年八十餘淑時等斂錢殯之

胡宗沆字芷香其先浙之山陰人祖昫疇遊幕至沂遂家焉宗沆幼年人泮食餼中年博綜羣書講求治道嘗謂八股文不過獵取功名若施之國家固別有在每值鄉闈諸友慫恿前往宗沆不願以時文爭長往往却之家門積其精萃文自餘篇欲付梓宗沆止之其淡於榮利如此

虞汝襄字贊臣貢生典六世孫也篤實有質行十五人泮試輒冠軍家居教授門人或掇巍科而已終不能一第以歲貢終性至孝父母皆嚴厲每逢盛怒必長跪怒已乃起親喪寢苦塊者三年兄汝平同治壬戌舉人早歿道及輒流涕嘗遊幕外出南薄江淮北歷青齊所至皆欽其學行豐潤

趙菁衫先生國華特器重之嘗贈以序自比昌黎之送王含然於時終無所遇年踰五十以病歿時論惜之弟汝嘉從兄弟汝誠汝諧均有文名劉毓桂字月齋咸豐時舉於鄉上匪起父命築寨禦寇復以親老奉養在家設教十有餘年生徒二百餘人光緒十五年大挑二等以教職選用十八年截取知縣委辦永定河工發審局大工合龍加同知銜二十四年授樂安訓導民國元年壽終八十四歲弟毓奎

毓奎字文垣號星橋同治時以拔貢任壽光縣教諭善書篆刻得黃易之傳從兄弟毓椿毓樹毓椿廩生善武術曾救父於萬賊之中毓樹善書畫居家教授

諸葛樟字香南少嗜學德性醇厚咸豐末舉於鄉前知府文彬巡撫山東欽其學行以千金聘爲子師以親老不肯往家居授徒從遊者多彥士光緒初補平陰教諭日與諸生講學論文掇巍科膺館選者數十人如朱名炤翟化鵬皆其弟子也以事求關說者一切謝絕無子家人爲置妾立遺

之後以憂去官哀毀過甚竟致不起

王一峯字兩嵐本城人年十一能文章取法唐宋下筆疎宕多奇氣光緒中以恩貢歷署陽信文登教諭晚年邃於醫所著有醫林擇萃詩集文集續聊集等書待梓性慷慨朋友有過恆直言無隱又善畫竹蘭蘆雁有詠竹雁詩百餘首以爲竹能虛心雁能知節蓋以自況也

李振三字如綱光緒戊寅歲貢聯芳九世孫也篤信好學樹品端方少失侍事父至孝家貧授徒以養館距家數里抵暮歸省率以爲常鄉人咸欽重之子二長熙春次喜春熙春天性孝友光緒乙酉選拔本科舉人揀選知縣主講沂水明志書院郟城一貫書院善書法尤長於古文著有伯臺文集喜春字雨亭廩貢生善書法爲文淵懿古奧

石覲岱原名魯山字瞻巖號東樵先賢石子六十八世孫原籍蒙陰其太高祖國相徙居沂傳四世至兆慶勤儉克勵友于甚敦與弟終身不析爨好施與多陰德生五子覲岱其季也幼有至性早失怙事母以孝聞長尤

樸誠屏絕時趣寡交游慎言行讀書恆徹夜不寐名籍甚設帳郡城及主講筵之一員書院遠近從游者以數百計其學以修身敦行爲本文藝次之光緒己卯舉於鄉己丑大挑一等以知縣分發福建行有期以疾卒春秋五十有五士林追慕不已私謚孝敏

王嘉卿字晉臣明都御史璟裔孫性醇謹孝友天成爲解東啓明經高足家不中貲而奉帥不悵重費年且五十侍師側不苟訾笑士林重之光緒初領鄉薦

狄學勤字聞泉別號道溪世居本城同治癸酉科拔貢性孝友慷慨有大節屢應試不售淡於仕進於本城善舉無不竭力歷任郡縣多倚重之光緒甲午日本兵艦來安東郡人洵懼知府定承擬閉城學勤力持不可請派員偵其動靜別作良圖定承成用其言適山東巡撫李秉衡聞警自威海分一旅來日艦去郡城安堵如故時因防務造炮百餘藏城隍廟夜被盜竊去私售各圩長守令欲嚴緝治罪學勤又持不可曰鄉民惟思守圩遑

計利害一旦嚴緝必掩埋滅迹若肯役挾詐株連爲害更烈不如出小限期繳還免其罪及期果繳還無一失光緒庚子歲大疫學勤倡議捐粟設粥場全活無算病者施醫藥親巡視竟以染疫卒論者惜之

王春芳字芬如義堂人援例爲監生少慷慨有大志父克孝充圩長春芳繼之以綏靖地方自任光緒十六年春南匪與上匪嘯聚搶掠春芳督衆嚴備適村南有遇盜者率衆奔救中鎗仆昇至家未絕其兄春臺急覓醫藥春芳曰死矣急追賊無問弟之死生言已遂逝村人痛之相與追獲人縛詣有司知縣秦應遠知府錫恩均加褒卹事聞上憲巡撫張勤果公矚以勇果好義四字額其門後以邑人請入祀昭忠祠

蔣寶善字惟亭城南關人也少家貧舍學就商貨殖屢中家亦漸裕四子三姪各有所業生齒漸繁至六七十口寶善治家嚴而有法家庭和睦存心仁厚喜施與中表陸印堂者有急需以六百千典其圃與之寶善不辭越半載攜其券謂印堂曰還君圃其錢乃贈君耳有張景者寶善常與通

財後景貧寶善時厚恤終其身無少懈景歿撫其妻子如初夥友胡某助理有年年老告退與之錢七百千胡辭寶善曰此吾屢年與君暗加身值耳何辭爲備人傳某執事素勤寶善臨終謂其子曰伊在吾家盡力實多後必爲治棺如吾之棺其子從之其行事多類此能畫山水筆意蒼老侯步瀛字仙洲號橘村品學純篤尤工於詩濱州游百川主講琅邪書院時推重之而艱於一遇居鄉以善導人交友以義相期許客寓沭陽聞母病趨歸閱二日母卒哀毀成疾賣志以歿年四十五著有橘村閣吟一卷存於家

周序賓字子賢世居朱陳篤內行性嗜學好施與光緒己丑歲饑序賓出藏粟分給族黨村衆連年逋負盡取其券而焚之鄉衆推爲社長時社內多事動釀大訟序賓力持正論扶弱抑強求伸者日踵於門鄰社亦來就正曲直鄉人銜感額其門曰德婉彥方

王得勝朱樊村人咸豐初從海州守備秦懷揚剿撫土匪有功六年赴江

南大營隸欽差大臣德楞泰袁甲三以功洊保藍翎外委海州紳民稟請留辦團練奉委至贛檢擒匪猝至環攻九晝夜城垣傾圮城內絕糧得勝以牛車土囊補塞缺處煮篋筒敗皮與軍士分啖卒保危城漕督王夢齡奏保以千總留漕河兩標儘先拔補旋署贛榆千總賊擾海州得勝以百五十人往援設伏擒多名賊遁同治二年漕督吳勤惠公棠奏遣陳帥國瑞由淮徐進剿沂境幅匪首克長城賊圩次攻中村生擒逆首孫化祥沂境肅清得勝贊助之功爲多以功保守備加都司銜隨國瑞進攻白蓮池教匪老巢先登中矛血溢腸出裹創復進獲匪首劉雙印僧忠親王奇賞之免補都司以遊擊仍留漕河兩標儘先補用得自募士號得勝營游防海州清江桃源等處東捻巨酋任柱率衆逼海州得勝以計深入賊巢決擒任柱未得擒其兄任鎖而歸後任柱殪餘黨平漕督吳棠奏保以參將補用加副將銜六年捻酋賴汝洸由清淮南竄得勝追之一晝夜行三百餘里後汝洸就擒於揚州之五臺山道員吳毓蘭爲督率得勝實獨擒之

以功先補副將以總兵補用並賞志勇巴圖魯名號八年大軍擊西捻巨
酋張總愚於東境得勝大小數十戰事平以提督記名簡放旋署海州營
參將迭獲巨匪屢經奏保光緒九年授江西南贛鎮總兵十一年告歸十
五年江督曾忠襄公國荃檄委統淮北緝私營兼漕標營務處十六年馬
陵山匪徒嘯聚得勝先事偵知俘三十餘人盜風遂戢二十一年日東戰
事起江督張文襄公之洞檄募海勝軍八營駐防青口一帶奉旨補授陝
西河州鎮總兵以疾奏請開缺並辭營務鄉居教子與文人學士相交遊
喜作大字爲時所稱凡公益善舉不惜鉅金二十四年終於家壽八十六
江督端方奏請於海州地方建立專祠列入祀典宣統元年紳耆合詞籲
請將事蹟宣付史館附祀僧忠親王祠

錢鳳鳴字桐軒世居磊石值咸同之亂投入行伍隸總兵陳國瑞麾下隨
忠親王僧格林沁剿賊轉戰數省屢立大功迭受重傷僧邸殉難投安徽
巡撫喬松年隨強字營統領程文炳剿捻又隨卓勝軍統領郭寶昌赴陝

劉回由陝人甘積功守備復隸衛夏營軍金順麾下肅州既克擢遊擊光緒初年從征回疆手擒回酋白彥虎之子回疆肅清敘功以總兵記名簡放遂請假回籍掃墓十一年山東巡撫張曜奏留本省差委十八年赴部引見適中東事起隸黑龍江將軍依克唐阿麾下屢立戰功會和議成遂歸老於家

公厚斌字忠甫臨沂人性慷慨多熱誠幼從兄懋勳讀書深明大義年弱冠失怙恃家貧因入沂防營司書記旋棄去投濟南巡警第二區充巡士宣統二年擢巡長奉大吏檄緝盜冬夜風雪甚厚斌率警士巡邏諸崗突遇大盜與之格鬥中刃傷面部卒擒之既就擒乃知爲劇盜數年以前行劫一素封家破其產被劫者訟不得申欲尋而手刃之以復仇者也治傷百日始痊升三等巡官民國元年夏濟南兵變第二區巡警以被煽惑勾結亂兵思戕殺某區官厚斌爲是區巡官聞某於己之帳中而防護之亂首人言响嗚隔牆拋百金人以動之厚斌擲金牆外嚴詞拒絕衆乃排門

人發彈如雨厚斌以身當門向衆曰區官乃我所事禍福共之爾欲斃官曷先斃我衆駭然相顧曰此人殊義不可傷之一闕而去區官得無恙諸警之雜於亂兵中者亦留局不復相隨厚斌安撫之曉以大義率之助官軍擊亂黨亂平擢一等巡官時博興縣民心浮動區巡官俱不安於位省議員縣人舒震恆等請於大吏以爲博興巡官旣到縣警士僅一十名一夕有賊集質庫前方肆攻擊厚斌識爲亂兵餘燼直前叱之賊駭曰此不畏槍彈之巡官盍去諸遂作鳥獸散三年春樂安土匪起波及博興厚斌出鎮王海寨率警士與賊戰遂出境適樂安有戕官之變去鎮地僅五十里民心不爲搖動八月二號在西柳莊剿賊遇大股悍匪前隊接戰厚斌警兵斜出抄賊後有伏賊起叢莽中遂中礮而殞年三十一歲事上聞巡按使優恤如例並歲給遺族恤金二百元

夏會昌字筱文世居大屯村賦性孝友處鄉排難息爭督過勸善鄉人感化焉不沾沾於舉業功課之暇必取朱子小學或先正格言或前人家訓

諄諄講解發愚蒙

以上清至民國

孝友列傳

殷來鳳父早喪竭力事母飲食不敢先嘗及卒廬墓三年

李應選字顛軒州庠生事繼母盡孝閣學公舉撫按兩院給匾旌獎

劉愷字顏和迪之弟由貢生官至監察御史母葬廬墓躬親作家有烏集家上之異

司馬可速貢生色養二親深於考亭家禮葬祭遵之

任斗昱隨父渡黃河舟覆昱號泣投水救父背負登岸院道疏聞旌其孝加職都司

王舜性字仁甫沂衛官籍丁母艱哀毀骨立事繼母至孝繼母病衣不解帶焚香願代果痊

李聯芳住沙蘭莊週歲失怙稍長聞母言曾祖母祖母及母三世苦節狀

長跪流涕每讀書至夜分輒掩卷悲痛人邑庠後母患弱芳移榻近母寢侍湯藥衣不解帶者數年及母終躬自負石爲曾祖母祖母及母建節孝坊積勞成疾數月而終芳有五子次子先華字有實郡庠生父染疾先華奉侍藥餌晝夜不懈及歿廬墓三年時人稱純孝焉芳之孫夢熊貢生夢魏貢生夢龍順治甲午舉人皆以孝友聞

李華春貢生幼失恃父娶繼室春失愛與婦郭氏順從彌謹父歿事繼母貧不廢養道州旌獎

張民悅字念九禮部儒士幼失怙育於兄民拯兄疾侍藥禱天願以身代兄危復甦人謂至誠所感州牧旌之

徐邦用字仁源祖籍京口居沂州四世爲太醫院御醫母病邦用聞信趨歸母已氣絕視心頭微熱遂焚顛割股強口進羹母復甦奉諭旨建坊劉恭政應襲昭信校尉以讓其弟食貧自甘及父母卒廬墓六載躬爲築墳至今風雨不損人以爲異

劉文登十歲喪父事母至孝及長業農養親教弟成名同居至七十餘歲
張成事親色養親疾侍湯藥不倦嚴冬夜跪焚香禱祈及歿持齋三年朔
望泣墓兼好施與貸貧焚券

以上明

王燦字耀南蘭陵人清初大兵南下弟焯隨軍北去已從主人授室有子
燦輾轉尋得之卒贖還其祖母猶及見之

顏文秀后沂莊人復聖苗裔康熙時人割股愈母病

段寰其先本沂州衛世職寰以進士令湖南安仁縣以母老歸及卒哀毀
廬墓未踰年卒弟秀早死寰善撫其孤孫素庠生纂副榜家居授徒以品
節著

彭梓遇颶孫也遇颶死於閩梓父安仁官五虎門副將亦死於任所梓痛
哭數千里扶兩世柩歸葬每祭悲哀不輟

管允恭嬰兒時卽知孝友言動能體父心父歿家貧母疾思肉不得允恭

焚香籲天割股以進母病愈本道徐旌之

馬撫之與弟拱之俱孝友失怙事母孝母亡廬墓三年

王簪父疾割股以進道州交旌

邱豹母疾思肉家貧割股進道州俱匾旌之

王彥智父母相繼亡彥智廬墓築墳負土寒暑不輟

姜佩瑗康熙辛卯舉人性孝友侍父疾二載數廢寢食左目幾盲撫諸弟

友愛甚篤後任高唐州學正

佟鉅原籍遼東遷居沂州母周氏卒於徐州鉅跣行奔喪扶襯歸葬廬墓
兩年祖遺田宅一無所取時祖母年老喪明鉅夫婦抱負供藥餌兄嫂故
遺幼子四鉅恩養成立後兄長子江復卒鉅又命其子沂養其孀孤年七
十終

梁酌奏副貢父病不起嘗糞甘苦進藥流涕父尋愈人以爲孝感諸弟幼
祖遺悉讓之

張國忠週歲而孤母楊氏年十勵志苦守家貧冬衣單日不再食忠長力田孝養母疾晝夜問視衣不解帶母歿號泣不輟死而復蘇者數次及葬匍匐頂土跪獻築墓不肯肩挑泣曰母恩難報稍盡苦心

秦世英祖客死於京因葬焉父每以不得親骸爲恨臨終囑瑛瑛跋涉至京取骸負歸比旋里背負之處皆成瘡痕

劉縉郡庠生父疾奉侍湯藥衣不解帶事繼母色養父母歿廬墓三年愛異母兩弟情誼純篤內外無間言

王志友世居邑西三岡村生二子藩與璧璧早卒藩遵父命未嘗析居璧子嘉禎亦早亡藩撫孤恤孀勤劬備至歷百有餘年藩璧之元孫朝鼎大宗仍然同爨

馮誠憲宋氏家僕也性至孝母張氏病三年奉侍不倦及疾篤勺水不入口者累日跪請所欲母於沉昏中應以鮮湯時夜深無措誠憲割股烹湯以進母啜之而甘頃刻起坐人皆以爲僕役中所不可多見者邑令區其

門

虞典明沂州衛指揮僉事有光之從子康熙時歲貢生事父母孝菽水承歡始終不渝伯兒紹勳歿子女婚嫁悉以身任

王鏘字玉格相傳亦晉王祥後世居卜莊純孝性成事親四十年人無間言康熙時州牧邵士旌其門子朝嚴 朝嚴字翼公性至孝友兄弟析箸遜田五百畝於遠祖祠墓咸置祭田立碑碣又恤貧乏設義學鄉人德之雍正時以貢生銓觀城縣訓導解組後舉鄉飲大賓

歐陽嵩性酷篤侍父啓泰煥疾衣不解帶者八月嘗爲父採藥大澤中遇雷有狼突前俄而驚避去咸以爲孝感父卒哀毀骨立康熙時由貢生任招遠訓導年近八十致仕歸閉戶課子孫至九十二歲卒子淳

淳優廩生父嵩病目數年浸失明淳懼自習眼科諸書盡其術家貧典質市藥越年餘竟愈兼課諸弟讀書身任家務其弟入庠者三人督學將舉優行

密振元元定遠人將軍珍子元田仔乾降時首生與弟增生振輝事親色養友愛兼至其祖嘗貸楊某四十金未還臨終囑其父啓又以家貧未還振元兄弟力田課讀償之楊某久故其孫莫知堅不受乃具香楮赴墓前拜謝而去

王楮庠生持身醇謹一切築墓建祠皆竭心力爲之閣學公舉知縣旌之尤克登字承遠居郡西尤家村郡庠生事嗣母曹氏孝母喪不飲酒茹葷盧墓二年性好施與鄉人以惠洽桑梓額其堂嘉慶初以鄉薦賜七品銜王宗啓字迪齋房莊人少孤事母汪氏至孝母歿結廬墓側飲食必祭衣不解帶者六年嘉慶二十年學使李振祐道光十七年知縣趙雲鵬均旌其門

宋綱道光時年六旬以母病赴郡延醫未歸聞喪徒跣冒冰雪奔至家百里兩足腫爛成廢疾

鞏世祿性至孝因父病誓捐貲修層山保關帝廟罄所有不足錐刺股衆

憐而助之

高淑文先賢高子後居高里冬月父疾須藕節煎藥淑文入水取藕得寒疾卒

吳爵元弟文元父振遠嗜酒家中落兄弟俱傭於外氏父歲割田以償酒債均不怨

胡伯順弟伯立農夫孝友純篤析箸時互相推讓

楊淑秉咸豐時與弟淑時遇寇寇掠其弟請以身代後均獲免淑時以舉人官教諭

傅居正永泉保人咸豐年築圩禦寇圩陷居正負母逃復與賊遇賊感其孝不加害

杜蕙字幼之增生咸豐季年捻匪過境胞弟曾共同被擄蕙隻身往賊巢者數次

王學曾性至孝傭工養母以歲饑無食攀樹採楊葉飼母墮折足數日卒

鍾慶崗麒麟山屯人咸豐末年土匪起與其父步武首辦團練以護胥甲
械賊甚衆十一年五月賊擄衆數萬直圍其村時天酷熱山又缺水至殺
豕牛飲血以解渴三日遂陷父子相失慶崗訪其父不得沿山而上下者
數日後有人告以在賊叢處遂執矛右持鞭往尋之至則將就斃矣慶
崗仰天長號棄鞭矛馳赴遂並遇害年二十歲從弟慶高

慶高父步文與慶崗父子同辦團練村居僻步文被賊擄去慶高聞之卽
徒手追十餘里至大埠村從間道出賊前大呼曰吾鍾慶高也父被擄願
以身代之賊憐其孝欲並釋之而賊衆有一人熟視曰此非前率團練殺
我八百人者乎何可釋也遂並遇害時年二十二歲

彭鴻達字儀吉邑庠生城東彭家灣人咸豐九年隨父興宗練民兵禦寇
兵交衆潰鴻達擁護其父鋒刃交加鴻達皆以身受之其父免鴻達殉焉
賊平後邑人憫之呈於學使轉奏得雲騎尉世職

楊振堂咸豐十年擒匪過境與兄振登負其嗣父世職避難爲賊所獲康

亮兄弟竭力護持遇言世興獲免

胡義父文茲義生歲文茲棄家他適絕音問者六載義七八歲詢其父何往並詢年貌若何母告之義請往尋母曰兒何言之易也適鄰村販鹽人見文茲於海州知其爲商家作會計未詢居停何在義母聞之以語義遂竊貲懇販鹽者攜之往遊於市無所見昏夜躑躅街衢間至肆聞有操鄉音者義探首內望被呵叱義以尋父告其人問其姓名里居外家甚悉義審其年貌大驚曰大人得毋是兒父乎曰是也遂相持大哭文茲已有業於海州不肯返義每歲往省及歿扶柩返葬

李清基少孤奉母能先意承志望重里黨其族孫魁元宗德均以孝聞

魁元父應春年逾五旬而鰥魁元盡心侍奉歷四十年無間寒暑晝夜不離

宗德家赤貧作小本經紀父母俱患癱宗德奉侍每早起必親備養殮滌廁踰必親飯然後出覓蠅頭利親歿備身置棺遇忌日必哀慕鄉里皆敬

重之

蔣鴻音字諧菴性至孝母病刻不離側母食則食母不食則泣夜不就枕者數月及母卒痛欲殉諸母及父老止之不卽死然亦自此病數月遂卒年二十四弟鴻儀哀毀過甚亦卒年二十三鄉人謂蔣氏兩孝子

趙九如黃家嶺人父歿日至墓所號泣母病百餘日躬自侍奉不假手妻女

于宗舉兄弟五人各自營生宗舉以貿易起家復召兄弟同居及分爨時推產讓財無餘貲

李義高都村人性至孝家極貧行乞忍饑供母妻崔氏採薪傭紡供姑甘旨及老家小康

性至孝兄弟九人皆貧困無之父有積欠捐產以償

性至孝兄弟九人皆貧困無之父有積欠捐產以償

貧不能支寄妻母家躬教讀以供親

殷廷卜青巖寺八事母至孝母老病奉侍周至衣不解帶者數年母歿哀毀盡禮每夜必至墓所風雨無間

石清階本城人善事繼母異母弟三人授室後不能自贍清階獨養父母備極甘旨諸弟歿亦竭力葬之

王擢庸蘭陵人父母相繼病歿均廬墓三年不茹葷酒歿後其子思兆亦廬墓三年

趙清汝婁人也性至孝光緒二十四年歲荒乃典園供親酒食如常已與妻子吞菜而已親年皆八十餘不能離席清汝左右扶持數年不懈父母相繼卒竭力以葬

張桂字月齋邑庠生其先世自滕徙來桂孝友出天性五世不異炊食指百餘口督耕課讀桂自任之里黨從學者不索修脯稱貸者不拒或分給焉有善人之目晚年以業煤廠者侵其父墓訟弗勝憤激投煤井死人皆

勵之

朱繡衣字素菴郡廩生性剛介婦翁褚某憐其貧與以宅一區弗受使取賃值焉亦弗取弟樸訥不善營生計父歿葬畢悉推其田廬讓弟自僦屋以居釜甑無煙泊如也讀朱子綱目忘寢食者五閱月卒致體弱而歿年五十有二

劉興麒中村保王家莊人事寡母至孝母歿不飲酒茹常廬墓終制同里李春成事繼母亦孝歲歉乞贖市甘旨奉母母怒必跪色齊乃起

李大崧字醇五性至孝父歿時年纔弱冠哀毀逾恆及收殮慟哭告其家曰斯麥吾父手播也竟不食新矣亟爲飯以薦自是歲以爲常咸豐末負母避難或遇其母以哀之免母歿其柩歸葬不避死亡難平歸里善治家友愛弱弟周急濟難鄰里多被其惠

李順興本城人家至貧少失恃父性嚴自奉求豐督責甚峻順興承父志使無不如意知者憐之

以上清

厚義列傳

劉繼善歷事功曹受省祭冠帶有稱貸未償者輒焚其券嘉靖壬子大饑散窮活人甚多更給牛種以補不足

尙如廉拾遺金於道畔口口口口以口失者越數日未得乃口於州守口口口口口弗許廉遂罄所拾以償里社之負稅者

倪九成家業口口於南關集拾銀十餘兩不啓封候失主詢明還之失銀者乃泰安州行人王子成欲與之分不可子成口之於官道憲旌之

常遇先慷慨好義城東沂河浸甚巨遇先夏具舟楫冬設橋梁人不病涉諸如施藥施棺解衣推食善行甚多

袁邦賢重諾輕財與妻楊氏均以積德名

以上明

王文秀性純厚代貧民償逋賦一百十金散粟二百石濟饑以優行舉於

學惠州守張及郝並旌之

王炳斫字位南質直好義出於天性川陝教匪之亂捐例開思援例北上至德州遇都司某與語契合某謂現軍營缺馬某正擬買馬報効不如同去因同行至喇嘛廟適馬缺又西去未裹糧炳斫從之又行數日至蒙境人皆以牛羊爲食二人不能下咽炳斫因分米與某擬回買米再往在路某病至喇嘛廟遂歿炳斫以同行故不忍忍視爲具棺並檢其遺物親送至其家資斧已耗大半不能北上矣子耀奎別有傳

林端儒字正菴林家灣人僥於財道光十三年歲大凶設粥廠三月養饑民四千餘人及麥熟酌路遠近各給以資俾還家邑令楊旌其門

謝存傑相公莊人有山西販猪者以數百金託爲存儲久之無音訊後有自晉來者詢之其人已死因債負爲人所訟存傑倩人送金還之每年饑輒發粟賑貧遠近稱其好德

韓金魁好善好施享壽百歲

杜鑑德歲饑以糧貸人悉焚其券

伏柱玖字捷三世居沂河東岸尤家莊自出貲修石梁口船橋數十年不廢柱玖既歿其子庠生連成字維之糾善士徐魁等鳩工庀材悉如柱玖在

日

凍

楊初三重保莊塢人樂善好施修沐水橋築沂河堰築圩禦賊人賴之

趙登塘庠生以疏通水道得獎五品銜

楊榛三重保莊塢人樂善好施親族待以舉火者百餘家

周椿齡朱陳村人咸豐三年歲大饑待以舉火者百餘家

孫華亭紅山村人由副貢官館陶縣教諭樂善好施兼精醫術求無不應

楊佃坊前村人村舊有文廟無祭田佃輸田三十五畝

劉繼榮趙元秀各量力捐輸

趙澌坊前村人咸豐間辦團禦寇事平捐田百畝立義學縣令長庶褒之

張琳張家溝人喜施與

胡友聞西高都人及子樹椿均喜施與

張萬吉傅家莊人喜施與貸不責償

徐三黑蘆塘保人曾却人五千緡之賄爲人辨冤縣令旌其門

蘇鵬翔城旺莊人喜施與嘗戒家人勿以冷湯與丐者常爲人排難解紛

鄉人區其門曰一鄉善士

張蘭廷常有偷盜夜入其家爲所覺亟與以錢戒使改行終不言其姓名
劉老翫朱里人家貧爲人工作見過客遺百金路旁負於背追五里還之
不受酬

李西堂唐堽農人曾拾旅客所遺錢券六十千訪其主還之不受謝

杜廣好施與歲饑設粥場賑貧活無算

以上清

文學列傳

王中 古在字作中非字簡棲臨沂人爲齊國錄事參軍作鄂州頭陀寺碑文詞

巧麗梁天監四年卒

見文選注

以上南朝

周京字野王萬歷時進士官禮部主事曾奉命封藩王於陝工詩有金城集吳越游稿賁園草工書學趙松雪參以率更筆意所書碑碣人摹拓爲法帖

以上明

陸文溢廩生字益齋工書法善詩文與兄文法並有聲監司額獎之

李宗說康熙壬午副榜積學能文善詩著述甚富

全紹年十二補邑廩生長益勵志攻苦博極墳典明季隨父初瑞安丞任內備色養外贊煩劇與弟紘自相師友建社東海著有訥菴集膾炙人口紘嗜學能文順治丁酉鄉薦屢試禮闈不第恬淡自守郡大夫罕識其面朱友襄雍正時歲貢著寫心睡餘問可五倫金鑑諸集

王曰璐字君式雍正時由歲貢任邱縣訓導制藝爲士林宗法

任易康熙時歲貢負碩學屢試不第歲科輒冠軍遐邇知名

董瑞玉字楚珍乾隆時歲貢家赤貧賦詩讀書以自娛藉草無席禿筆瓦
硯嘯咏怡然

張汾乾隆時歲貢工制藝兼長古文詩詞

張溱吉好讀書愛閒靜構小樓一間貯經史詩賦法帖暇則掃地灌花焚
香默坐晚年尤邃於易

孫毓璧乾隆乙卯舉人於古文好史記所作碑文近廬陵時文學韓炎

王中溥朝嚴孫乾隆壬午舉人以事親不仕著有卷石齋文集樵海軒詩
稿

王珩字特達乾隆癸酉拔貢任博興訓導著有大成須覽何公岷瞻爲之
序

楊晦字蒼谷莊場人性淡泊不慕榮利工篆書精刻印至今人寶其遺跡
李天經字孝庭響河屯人乾隆己酉舉人歷任平度訓導長清教諭著有

消寒集吾過集讀左便等若干卷

龐逢辰道光辛巳舉人嗜讀嘗於樹麥時驅牛往田中默誦禮經踰嶺十餘里不覺

趙映階字景平又字六符德懋孫也嗜吟詠家居時邀四方名士結詩社人目爲詩癡晚年由貢生授甯陽訓導自號老癡道人著有帶星堂詩草族孫廷璋亦善詩有洗退軒詩稿

程壘字仙九本城人工繪事篆刻竹蘭學趙文敏花卉學恽南田尤善摹秦漢印章又有楊淳南關人字滄海善畫山水

李金三字緘齋歲貢生篤學清操著有六吉堂集鄉謚誠貞

胡昌齡字蘭溪貢生以文學見賞於知府熊遇秦延之課子者五載屢試不售論者惜之同時有朱紹師字蘭齋亦以文學顯屢薦不售至光緒初以明經老弟子甚衆教授有法

王寶森字春園號午橋恩貢者有焚餘集詩稿城鄉碑版多出其手

以上清

方技列傳

蕭炳蘭陵人精岐黃之術書無不讀取本草藥名作四聲本草五卷以便討閱蓋從前未有者

以上元

李日登蘭山庠生世以醫著日登尤精其業切脈察聲洞知病源稍得餽謝卽爲藥施於市州道皆旌其門

王繹蘭山庠生中年棄舉業以醫自給取廉甘約年九十餘猶杖履視病所至輒愈延者盈門

時連茹縣庠武生善屬文素精醫術據其自序本濰人也嘉慶初川陝教匪起連茹充沂州營馬兵隨大軍征剿會失利竄入山中杳無人跡忽遇異人洞居不飲食貌若五十餘者指示草木之實俾啖之得不死漸以醫術見授一日謂連茹曰子非此中人也今川省已平善後事宜非督師某

莫辨而病亟外間無能治子出愈之即可作歸計矣乃授方遣出至省督師果病連茹自薦應手愈卽自投伏罪督師感之入其名薦剡得守備歸卽棄官設藥肆而隱於醫病者得其治療輒愈然其醫術非人所知曾有患痘已危連茹命埋雪中須臾熱氣蒸騰而愈有九十老人病垂斃連茹命於床前烹各種食物病者嗅其氣漸甦略進飲食數日竟愈其奇異多類此然性殊怪僻不輕施治後以事與人構訟乃棄藥肆往城南陷泥河築臺放鵬忽得異病不治或問之曰我命盡於此曷治爲遂不節飲食以求速死果以病歿生平著書數十種臨歿悉焚之曰後人不善用貽害無窮也爲友人抄存者有痘疹治略二卷

邵梓團林村人精醫術有遠客斃於逆旅梓施以鍼艾復活

以上清

方外列傳

由吾道榮沐陽人少爲道士晉陽有隱於傭力者明法術往尋訪之盡得

符水禁咒陰陽歷數天文藥性歸本郡隱於琅邪山中善洞視蕭軌等敗於江南其曰道榮言之如目見其後鄉人從役得歸者勘問敗時形勢與道榮所說符同北齊文宣召往晉陽至遼州山中遇猛獸道榮以杖畫地成火坑獸遁走後還鄉里卒年八十五

以上北朝

王遠知琅邪人少聰敏入茅山事陶弘景傳其道隋煬帝幸涿郡邀之見於臨朔宮執弟子禮勅都城起玉清玄壇以處之及幸揚州遠知諫不從唐高祖龍潛遠知密傳符命太宗微服往謁遠知許爲太平天子貞觀中歸山勅爲建太受觀降璽書褒嘉卒年一百二十六歲諡曰昇真先生唐書有傳弟子王軌字鴻範臨沂人建茅山華陽宮有乾封二年碑見寶刻叢編

蕭靜之蘭陵人舉進士不第性好道委書策絕粒鍊氣嘗掘地得一物類人手肥而且潤色微紅烹食之美逾月齒髮再生遊鄴都值一道士顧靜

之笑曰子必餌仙藥診其脈乃曰子所食者肉芝也壽固龜鶴矣但當深
隱山林更期至道靜之如其言捨家雲水竟不知所之見杜陽編

以上唐

賈文號成公臨沂人政和間嘗遇呂純陽與之遊自後洞知禍福上召見
賜以紫衣而歸訪尋神遊之處乃得龜蒙之陽建殿宇聚徒衆七十四歲
一旦雲鶴集庭隨仙化去今有祠在蒙山玉虛觀

吳守一蘭陵人從劉真人授煉度祕術入神峯山棲霞辟穀忽有道士入
菴與語出茶一包烹與共啜少頃道士不見年逾九十鶴髮童顏將昇之
夕奇香滿室白鶴繞空者經日

石和尙身矮色黑居無常處乞於衆與之則受不與亦不相索對人不言
言亦不過數句鄉老相傳不知來自何處自言年百歲或云不止百歲後
五十年跌坐而死見沂州志

以上宋

僧弘誠俗姓柏南關轉琳寺僧常赤脚行冰雪中後募緣至河南某富室見其異試之時嚴冬注水於石槽曰師立此經宿便施百金柏卽投水中詰旦視之猶強立不動水有熱氣探之如湯遂如數與之遠近目爲神僧一日戒弟子曰我於次日某時歸去遂沐浴及期端坐而逝鼻中火發煉身如金色

靈感寺寓僧軼其名初來時手提長劍與沂水牧羊翁淨水寺王翥爲友每佳節輒提劍北向而泣及沒以劍殉焉

以上清

流寓列傳

荀卿趙人年五十始遊學於齊後適楚春申君以爲蘭陵令家焉

以上周

管輅字公明平原人父爲琅琊卽丘長輅至官舍讀書開澗布筆詞意斐然鬻上四百餘人皆服其才琅琊太守單子春欲得見輅父卽遣輅造之

大會賓客百餘人坐上有能言之士輅請先飲三升酒然後言子春許之既飲輅言但欲論金木水火土鬼神之情子春言此最難者於是唱大論之端遂經於陰陽文采葩流枝葉橫生子春及衆士互共攻剋而輅人人答對言皆有餘於發聲徐州號之神童見三國志管輅傳注

以上三國

常袞京兆人爲唐宰相致仕好遊五岳循秦蒙而南下居層山今蘭之梵寺傳聞卽其宅也

以上唐

亢懷字怡思荆楚人寓居蘭山善詩賦通騎射工書法印篆尤妙於畫以瘦勁之筆寫蘭善滌染烟雲山崖石壁盡其趣致

翁喬字夢香原籍江陰乾隆時遊幕至沂因家焉時爲清全盛之時自督撫至牧令咸以羅致名士爲急務喬精法家言又多才藝故所至人爭倒屣喬嘗謂幕依人爲活似古之參軍然不可不自立刑名所關尤重不可

徇主人之意爲軒軒晚年閉戶謝客以書畫自娛嘗自寫曝書圖小影一時名士題咏殆遍子紹桂別有傳

安又民蒙陰人不識文字性至孝同治年以歲凶負母遷邑之傅家莊爲人種園設三代神位每飯必祭必先供母光緒初凍水夜漲田廬漂沒又民急奉神位負母避甫脫險視所居已沈沒矣

韓清順直隸肥鄉縣人流寓於沂爲人傭工得值甚微性喜公益附城路有損者皆捐其餘資修之城南里許大石橋歲久損壞尙鍾築之歷年不倦或與以衣食與以錢均不受

以上清

隱逸列傳

王翥字飛翁工詩文不知何處人乾隆時攜僕居費寄跡蒙山明廣寺爲人訓蒙後題詩而去來沂寓城東淨水寺與沂水牧羊翁本邑靈感寺寓僧爲莫逆每會飲寺中飲酣大哭繼笑罵或拍案大呼欲有所言其僕輒

止之久而知爲隱者諸名宿多師事焉歿葬訖其僕大哭而去今其墓猶在

陳理齋以字行乾隆間挈妻來居玉山東初爲人牧後訓蒙工畫水墨葡萄論者擬之惲格邵瓚而終自諱其鄉貫

以上清

人物補遺

宋洪字巨川潢兄沅字芷浦號小橋潢弟均能詩洪與潢有明恕堂詩稿沅有賦梅軒詩稿又潢族人天相有篁韻館詩稿均清麗可喜

盧毓靈本城人咸豐時貢生篤志好學於經史皆有論述



臨沂縣志卷十一

人物三

列女

邑乘志節烈婦女動輒數百母儀婦職見者寥寥豈以貴男輕女傳爲習尚非節烈無由自表操歟抑亦女教之未修他事無可述歟臨沂帝后王妃聯翩繼起榮矣間有賢者漆室女殆知愛國者乎王良妻殆能相夫者乎王凝之妻殆能讀書者乎孝女孝婦時得一二入罕哉茲首后妃後仿劉向列女傳之例以賢明貞孝次焉節烈婦女臚列於後庶使司女子教育者得以覽云

后妃

魏武宣卞皇后琅邪開陽人文帝母也年二十太祖於譙納爲妾隨太祖至洛及董卓爲亂太祖微服東出袁術傳太祖凶問左右皆欲歸后曰吉凶未可知正使禍至共死何苦太祖聞而善之建安初丁夫人廢遂爲繼

室諸子無母者令后養之文帝爲太子左右贊求賞賜不自以子年大故用爲嗣我但當以免無教導之過爲幸耳亦何爲當重賜遺乎太祖悅二十四年拜爲王后文帝卽位尊曰王太后及踐阼尊曰皇太后明帝卽位尊爲太皇太后和五年崩合葬高陵弟秉秉子蘭別有傳蘭孫女爲高貴鄉公皇后蘭弟琳女爲陳留王皇后見魏書

晉愍懷太子妃王氏太尉衍女也字惠風貞婉有志節太子旣廢居於金墉帝請絕婚惠風號哭而歸行路爲之流涕及劉曜陷洛陽以惠風賜其將喬屬屬將妻之惠風拔劍拒屬曰吾太尉公女皇太子妃義不爲逆胡所辱屬遂害之見晉書

安僖王皇后諱神愛臨沂人獻之女也母新安愍公主后以太元二十一年納爲太子妃安帝卽位立爲皇后義熙八年崩葬休平陵見晉書

宋孝懿蕭皇后諱文壽蘭陵人孝皇帝繼室義熙七年拜豫章公太夫人高祖爲宋主進號太妃高祖受禪尊爲太后高祖奉太后素謹每旦入朝

宋書 卷一百一十五 皇后列傳 景平元年崩時年八十一見宋書

孝武文穆王皇后諱憲嫺臨沂人晉丞相導之裔也元嘉二十年拜武陵王妃世祖卽位立爲皇后大明四年率六宮躬桑於西郊廢帝卽位尊爲皇太后其年崩於含章殿見宋書

明恭王皇后諱貞風臨沂人尙書右僕射僧朗女也初封湘東王妃明帝卽位立爲皇后上營宮內大集裸婦人觀之以爲歡笑后獨身扇障而帝怒曰外舍家寒乞今共爲笑樂何獨不視后曰爲樂之事自多豈有姑姊妹聚集而裸婦人形體以爲樂外舍之歡實與此不同帝大怒遣后起及蒼梧王卽位尊爲皇太后見宋書

齊文安王皇后諱寶明臨沂人宋吳興太守詔之孫女也爲文惠太子妃無寵太子爲宮人製新麗衣飾而后牀帷陳設故舊永明十一年爲皇太孫太妃鬱林卽位尊爲皇太后見齊書

海陵王王妃名昭明臨沂人宋太常慈女也永明八年納爲臨汝公夫人鬱林卽位爲新安王妃延興元年爲皇后其年降爲海陵王妃見齊書

和帝王皇后名舜華臨沂人太尉儉孫女也初爲隨王妃中興元年爲皇后帝禪位降爲妃見齊書

〔梁〕太宗簡皇后王氏諱靈賓臨沂人亦儉孫女也幼有淑德叔父暕見之曰吾家女師也初拜晉安王妃後晉皇太子妃太清三年薨於永福省太宗卽位追崇爲皇后諡曰簡見梁書

〔陳〕廢帝王皇后臨沂人梁司空左長史琳之孫女也天嘉元年爲皇太子妃廢帝卽位立爲皇后後降爲臨海王妃見陳書

〔唐〕順宗莊憲王皇后臨沂人琅邪郡公難得孫女也代宗時以良家子選入宮爲才人順宗在藩邸上以后賜之生憲宗帝卽位將立爲后因病革止永貞內禪尊爲太上皇后元和元年上半年尊號曰皇太后后謹畏深抑於母家無少假貸訓勵內職有古后妃風焉見唐書

賢明

周漆室女者

續漢書郡國志東海郡蘭陵有次室亭劉昭注地道云魯次室也女傳漆室之女或作次室漆次一辟之轉論衡實知潛夫論釋難並自次

魯漆室邑之女也過時未適人當穆公時君老太子幼女倚柱而嘯旁人聞之莫不爲之慘者其鄰人婦從之遊謂曰何嘯之悲也子欲嫁耶吾爲子求偶漆室女曰嗟乎始吾以子爲有知今無識也吾豈爲不嫁不樂而悲哉吾憂魯君老太子幼鄰婦笑曰此乃魯大夫之憂婦人何與焉漆室女曰不然非子所知也昔晉客舍家繫馬園中馬佚馳走踐吾葵使我終歲不食葵鄰人女奔隨人亡其家倩吾兄行追之逢霖水出溺流而死令吾終身無兄吾聞河潤九里漸洳三百步今魯君老悖太子少愚愚僞日起夫魯國有患者君臣父子皆被其辱禍及衆庶人獨安所避乎吾甚憂之子乃曰婦人無與者何哉鄰婦謝曰子之所慮非曰所及三年魯果亂齊楚攻之魯連有寇男子戰鬪婦人轉輸不得休息君子曰遠矣漆室女之思也詩云知我者謂我心憂不知我者謂我何求此之謂也見劉向

列女傳

漢王良妻大司徒司直王良在位恭儉妻子不入官舍留蘭陵里中司徒史鮑恢以事到東海過候其家而良妻布裙曳柴自田中歸恢曰我司徒史也欲見夫人妻曰卽妾是也恢乃下拜歎息而還

晉王凝之妻謝氏字道韞晉安西將軍弈之女聰識有才辯叔父安嘗問毛詩何句最佳道韞稱吉甫作頌四句安謂有雅人深致又嘗內集雪下安問何所似也安兄子朗曰散鹽空中差可擬道韞曰未若柳絮因風起安大悅凝之弟獻之嘗與賓客談論詞理將屈道韞設青綾步障自蔽中獻之前議客不能屈及遭孫恩之難凝之被害道韞發居會稽太守劉柳聞其名請與談議道韞素知柳名乃坐帳中柳造於別榻道韞風韻高邁敘致清雅柳退而歎曰實傾所未見有濟尼者游於其家或問之曰王夫人神情散朗故有林下風氣

明傅氏張希孔妻希孔爲州吏以事監禁當事者欲致之死氏時饋飲食

見夫籲救無門引刃自刎時尙東道梁甫下車聞之遣吏驗視懷中寃狀一紙提希孔訊之乃得釋

王氏孫洪基繼室原配蕭氏遺一子可盛撫如己出克有成立氏生二子可番可育俱有令名年八十有司屢旌之

清楊氏朱玳妻鄉賢富春第三女于歸後事姑以孝謹聞康熙七年地震樓傾夫婦共壓梁下尙皆未死冀家人急救而朱氏孤而富族人利其死皆袖手氏語夫曰吾不死君不得生死可求救於家君因以喉扼梁而絕是夜富春果夢女語以故時沂水盛漲挾匏以濟至掘救女果死而如生夫尙未絕移時方蘇悉述氏相訣語

王氏歷城訓導楊德裕妻夫病焚香祝天割肱和藥夫病尋愈邑侯及郡紳旌之

貞孝

明張氏生員張東漸女母疾篤夜焚香籲天願以身代遂割膊肉置爐內

同焚以祈母安母病果愈

王氏于思義女母病親嘗湯藥歷久不懈母死絕粒而亡郡守州牧為之建坊題其墓曰孝女墓

房氏沂衛鎮撫房翔之女正德元年氏年十六選入京習禮三月聞父喪詔命還家獨居終身至七十有七而終

清李氏李國經女名榮曾割股療其嫡母病

趙氏邑庠生淑頤女許字宋念祖之子三立未嫁而三立歿氏求往守志父母憐而許之既往拜舅姑請曰兒今為婦祈免定省願賜一樓非四十年不下也乃遍謁親屬登樓服喪既畢縞素獨居語不聞聲足不至戶忽一日下樓邀族人議立兄子豐年為嗣計樓居恰四十年也壽七十一卒於乾隆三年合葬祖塋奉旨建坊

李氏農人李自新女許字賴榆傳存未嫁存歿氏年十六奔喪往存庶弟四歲喪母氏撫之極勤以勞成疾卒

周氏父孔侯母張氏相繼而亡時年十三弟璧臣尙在襁褓撫之成立終身不嫁

單氏父瑞幼許字趙希漢未嫁而夫亡女聞訃絕粒數日間所欲日願往侍養孀姑以問姑姑不許女痛不食飲絕而復蘇者再又婉白諸姑始許之往執婦道侍湯藥與姑同寢處俾夫弟就外傳姑歿服闋後爲夫弟完婚未逾年夫妻繼歿女遂長齋兀坐有餘輒施窮獨學使旌之年六十六無疾終人重其義與希漢合葬爲立嗣光緒間入祀貞孝祠同里閭氏女字李劉氏女字田者事與單貞女略同皆祀貞孝祠

竇氏邳州竇元清女幼字邑人趙連昌未娶連昌歿女未知越二年轉訃婚他族女始知之絕粒死兩家議合葬並以兄子峻蕭雙祧旌如例

某氏女

失姓氏

幼許字柞城趙某未娶趙以暴疾夭女聞卽縊以殉鄉里賢

之移棺合葬有墓表

張氏許字劉起元年及笄未嫁而夫歿女聞訃終日抑鬱聞有議婚者絕

粉七日午夜投繯死及殮祇衣帶上有劉氏婚書劉聞之迎其櫬合葬焉
孫氏許字團林劉某十七歲未嫁夫病劇氏聞鄰家言新婦可以贖病自
請往至門夫病已革一謀而問已歿矣以後苦守數十年爲夫養親立嗣
終向夫墓從容縊死

閻氏閻家屯人父綬女許字於柏家莊柏某未嫁柏被南匪掠去女亦自

經死

按別一訪冊謂女許字申煥章事跡及父名皆同按許字煥章者見費縣志似與此女是姊妹

王氏銀廠村盛某妻未嫁夫歿氏聞訃殉焉已旌

閻氏許字李某未嫁夫歿急欲自經因父母哭勸始收涕毀妝執女紅以

養二老及父母歿延親族爲父母立嗣且刻石焉至今鄉里猶稱之

趙氏許字王廷和未嫁廷和歿女聞訃請易衣往哭母不許自是鬱鬱成

疾卒已旌

李氏許字許淑伯未嫁淑伯歿女未得知越年餘有議婚者女始知之遂

於是夜藏許氏婚書於身自縊死

萬氏許字卜廣信未嫁夫歿女乘夜投繯死兩家議合葬後雙楊生塚上
高亭並茂

閻氏暖上村人未嫁聞匪至偕妹投河死年十九歲

王氏梨行村人未嫁殉匪難年十八歲

趙氏淺塘村人幼許字於蔣文八未及于歸咸豐十年南匪至罵賊不屈
而死時年十六歲

張氏林子村人幼許字於趙姓未及于歸遇賊投火而死時年十八歲

王氏監生王太華女許字未嫁咸豐六年秋髮逆北上遇賊逼使登騎女
大怒罵遂遇害年甫十四歲

丁氏許字蘇仁德未婚夫歿氏聞訃易服啜泣父母使往外祖家冀得諸
姨諷勸方一言及氏恚甚卽日歸終身絕迹外祖家

何氏丁寶信家婢也主人爲擇婿董某嫁有日而夫歿女欲殉爲人勸止
適以主母殯事闔家哭奠未及防竟仰藥死邑人翁調元爲文誌其事

歐陽氏幼許字石毓琛未娶而夫歿女聞訃不食死後合葬焉

王氏許字崔冠羈未嫁夫歿女聞仰藥死櫬歸崔家

王氏許字徐掄元先婚期數月夫亡氏聞仰藥死明年合葬邑侯旌之

紀氏宋成章聘室未嫁夫歿仰藥死兩家擇吉合葬

陳氏甘露寺陳秀峰女孫也幼許字張某將嫁而夫歿女隱痛欲殉因衆

勸慰乃誓不嫁久之有人作伐母陰許女聞赴水死距夫死周年已旌

劉氏田鳳文聘室未嫁而夫殤父步月欲轉相嫁女以死自矢父母見志

不可奪商諸田而歸之無何祖姑以壽終女乃激動初志飲食不入而歿

翁姑成女之志以禮合葬焉

莊氏王玉璣聘室甫行聘玉璣歿女矢身殉夫家嘉其志迎女歸並爲立

嗣承祧

朱氏朱坤弟四女幼許字張玉琢之次子十二歲而殤女甫及笄以諸姊

皆嫁嘗欲侍母以故無敢與議婚者年二十一母陰許聘毛氏女聞大慟

乘間吞火柴死

孫氏父思聖許字劉希顏未嫁夫亡縊死希顏父母迎柩合葬已旌

孫氏
即見

希顏所聘繼室
觀其女事可見

劉氏父希顏母夏氏母病女晝夜侍湯藥病危籲天乞代母歿越日仰藥死已旌

趙氏許字宋奢齡年十四奢齡病歿自矢身殉家人初防之嚴數日言動飲食如常防稍懈乘間投繯死

趙氏幼許字於朱年十七將于歸夫忽遠颺歷三十餘年永無音信女父母相繼亡依叔母寄居紡織自給以待夫歸今年已五十有七

殷氏父啓元許字孫氏遵婚有期夫歿及期女不食死遺言輿櫬歸孫氏父母憐而從之

李氏彭鑄繼室于歸後得翁姑歡歲饑疫舉家染病而翁姑以老病尤劇時夫外出未歸惟氏躬侍膳嘗藥之任翁病恍惚間謂思肉糜氏以家貧

市遠仰天自誓割臂血流至肘而無甚痛楚翁食病愈氏亦無恙郡守李旌之邑人張魯瞻邀諸生爲立石

節烈

〔元〕張氏伯元女適王氏夫卒翦髮儉葬後旌表

蕭氏草雍妻元末兵亂雍被虜蕭呼雍曰願死君前義不受辱賊斷其臂殺雍及蕭詔贈蘭陵縣君

〔明〕馬氏劉讓妻早歿舅姑以其無子欲奪而嫁之氏截髮自誓守志以終謝氏劉敬妻敬讓之弟也亦早卒遺二子謝與馬氏同養舅姑守節終身天順間表其門曰雙節

薛氏段永堅妻夫卒縊於屍側正德十年旌表

房氏劉瓚妻瓚卒自縊以從

馬氏庠生係璞妻生一女無子璞病篤謂氏曰奈若與女何氏泣曰女已字人女歸其家吾亦從吾夫耳及卒既殯遂遺其女一曰宵起沐浴更衣

縊於喪次知州何格立祠祀之

葛氏徐得賢妻正德六年得賢與父文舉皆爲流賊所害時氏二十有七竭力喪葬事姑撫幼守志終身後旌表其門

王氏宋鳴宸妻宸病亡氏年十九含殮畢叩拜翁姑恕違養罪母聞奔勸氏伴諾母歸夜經柩側

李氏王郁文妻嘉靖三十一年郁文死於賊無子氏杜門紡績以養其姑撫二女出嫁卽至親相見不輕交一語

汲氏高維華妻維華家貧多疾氏黽勉井臼饑寒備嘗無怨言未幾維華卒哭踊不食潛縊柩旁其父適至救之欲迎歸氏以未及墓祭爲辭居期偕家衆詣墳哭奠歸夜解腰絰經故處郡人王守正爲作傳

朱氏王養淳妻邳州人有賢聲淳卒哭踊欲絕姑以遺腹勸止舉一子殤於痘殉夫之志益堅比疾作語其母曰某日女隨圻矣但舅生子不得一日養今又送不孝婦罪如何也至期果卒年二十有七

陳氏山州衛軍高雲路妻生三子尚幼夫亡家貧無依父母以無子迎氏歸養氏女紅自給無間晝夜指裂背偏遠近稱之

宋氏生員張問政妻夫亡勺水不入口者七日自縊而絕時年二十四巡按張具奏表揚

李氏生員袁自新妻新卒氏扃戶自縊萬曆二十八年旌表

王氏指揮韋官妻生子守智甫月餘而韋官卒氏撫子守節及守智長亦娶王氏年二十三歲守智復亡奉姑教子後子邦臣歷官參將旌表其門曰雙節

董氏徐謙明妻謙明病故有老姑氏茹苦守節曲盡孝養年八十有七而終巡按御史王旌其門曰敦崇風教

金氏董聯芳妻歸董甫三日芳故氏絕粒誓必死舅姑防之甚密遂乘間自縊有司旌其門

郝氏劉崑妻崑亡氏哀泣不食經於樞旁親鄰勸解之乃毀面自矢訓子

成立生正艱難歷六十餘年

李氏黃人節妻節死遺孤家顧甚幼氏子節教子列名庠序有司旌之
龐氏費宗仁妻夫亡子幼貧無所依氏茹荼守節撫子成立州牧旌其門
曾氏周存志妻存志流寓向城鎮及卒氏盡貨其貲置棺一苦一意與夫
偕死將苦自用也迨夫成殮泣號拜奠遂自縊徂前一時士大夫哀而弔
之建坊通衢以表其節

李氏房永成妻成死氏年二十孤興吉甫週氏泣號不食誓欲偕死父母
諷其撫孤遂貨盡葬夫紡績訓子年八十而終嗟經旌獎

江氏葛文卿妻卿死氏年二十生二子縉繪勵志撫孤俱有成立以孝友
聞萬歷間有司旌之時年已近百齡矣

羅氏生員陸子博妻博亡氏四日不食舅姑力諭之始食治喪畢杜門紡
織訓子養士補博士弟子員奉母以孝聞有司旌之

鞠氏生員張元承妻年二十有二而寡苦節以奉舅姑內外無間言至七

十五歲終

王氏指揮魏志道妾志道卒氏號泣三日自經槪旁

張氏劉一銓妻銓故遺子未週家貧甚父母欲嫁之不可族黨有憐之者
遺以餽粥同辭其苦節歷終身如一日

崇氏周尙禮妻禮亡氏年二十有一毀容自誓奉姑以孝訓子遊庠有司
旌之壽八十餘

何氏庠生陸子深妻生一女甫週歲子深病篤以女無托爲恨氏曰妾肯
重窮息而辜九原之望耶遂杜門矢死撫女成立有再旌之

李氏庠生周洪謨妻謨故氏欲俱死舅姑諭以年老無人侍養乃強起躬
紡織以供饗殮始終不倦鄉人稱其節孝兩全

徐氏陸養賢妻夫亡三日不食泣血毀容撫弱息茹苦終身州牧給匾以
表之

陳氏孫仁妻仁故氏置二棺曰有死無二遂經槪側

孫氏王宗性妻。子婦也。性歷任保定知府。卒於官。氏諭其子應龍曰。古語云。夫乃婦之天。今所天亡。吾亦亡耳。但爾祖官少保。著政績。爾父亦有清名。可不刻勵。以繼志。遂夜緘楸。前前院司旌曰賢義。

宋氏王同文妻。夫亡。遺腹纒。四月後生子。苦守靡他。撫之成立。

李氏庠生張時顯妻。顯亡。子孔。踰年八歲。家貧。氏紡績。教子以文學。著

李氏庠生王之典妻。客死於外。氏攜兩孤。迎櫬歸葬。奉舅姑三十餘年。壽八十有一。

張氏朱好禮妻。好禮卒。氏撫幼孤。家風及長。爲禮部儒士。旋卒。妻克氏生

二子。廷俊。廷選。俱入泮。又相繼亡。廷俊妻蔣氏。廷選妻董氏。子曰夢麟。娶

張氏。生子永興。甫一週。夢麟又死。四世孤孀。一門五節人咸敬而憐之。

蔣氏王繼光妻。夫歿。勺水不入口。誓偕亡。舅姑屬以撫孤。乃竭力孝養。教

子亮采。早遊庠。序州牧旌之。

周氏庠生楊正春繼室。生一子甫。週正春歿。踰年。子殤。氏正襟易服。出拜

妯娌起無一語累意其必死力防之少懈遂縊有司旌之
徐氏太學生安初妻早失怙恃年十六歸安初嘗泣曰吾事翁姑如父
母耳及夫病革氏絕飲食期先殉遂相繼而亡

張氏段鎔妻無出側室生子陂甫三歲李氏楊氏生四女俱幼鎔卒氏與
諸側室苦節撫孤訓陂成立

楊氏張軒妻也年二十一夫故遺孤方週氏矢志守節事姑教子後子孫
相繼遊庠年八十餘有司旌表其門

胡氏周繼志妻夫故氏號泣三晝夜不食自縊里人爲之立石

黃氏劉玉匯妻值明季兵變匯與父遠聲俱死於亂無子母邢氏幼子甫
八歲家貧氏紡績養姑姑病焚香祈代果得愈後姑亡典衣易棺茹苦四
十餘年同里咸稱其節孝

鄭氏王啓福妻孝感鄉人啟福歿死節

張氏禮部儒士潘啓曾祖母也其祖母耿氏叔祖母周氏母余氏俱青年

守志 一門四節當道並旌之

孫氏庠生王築妻年十七歸築築疾氏度不起舉所佩帶小意築以姑老止之築立茹荼飲水終養其姑

錢氏任著秦側室秦爲山西屯留令氏隨任秦歿於官氏扶柩旋里事畢遂不食而死

王氏任斗明妻斗明死歸拜父母遂返拜柩前縊死

李氏張弘名妻夫亡貧無所依苦志守節撫遺孤成立年七十有九而終
王氏程洪業妻早寡冰霜苦節撫二子俱成立

王氏張汝賢妻夫亡遺孤璵甫週氏矢志守節克承家業好善樂施有司旌之

老氏張依孔妻早寡養姑克孝撫三子先後遊庠孫輩亦敦詩書有令名遂成望族

黃氏劉業洪妻夫亡遭亂罵賊而死

危氏鄰人魏文粹妻夫歿守節事姑克盡孝養姑年八十餘卒氏終身於祖塋附夫於側垂白無依歸母家有堂妹適孫光宿年二十而寡無子女孀姑年老亦誓守孝養歷四十年生事死葬罔不盡禮老無所歸與姊同居共食以俟天年鄉黨敬而憐之

馬氏劉大道妻夫亡遺孤方踰月上有老姑氏孝養不虧撫子成立四十年如一日

王氏庠生張奇蘊妻夫亡家貧子幼又有老姑氏養姑撫子姑年九十卒喪葬如禮子鼎臣弱冠遊庠

宋氏司馬蘊妻蘊故氏欲偕死因懷孕不果越四月生子盡心教育以及成立爲郡諸生人咸稱之

馬氏庠生張任士妻任士年甫二十餘病將革許以身殉及歿遂自經宋鳴珂率諸生弔之題其墓碑曰貞心烈氣

劉氏朱應貞妻應貞與兄應鵬同業儒佃儻多義氣氏年十八于歸知詩

書甘淡薄事姑以孝感家人以和勸夫以義人多稱之結婚三月夫亡入室自經知州邵士爲文以記道州旌表其墓

陳氏甄永福妻夫亡妾于氏生子守志甫數月氏與于氏勵志共守上奉舅姑下撫孤子得有成立明季守城以忠勇稱

劉氏陳進第妻天啓二年進第從征白蓮妖賊陣亡氏年二十有五遺子二汝煥汝焯俱幼舅姑垂白家貧氏奉餽粥而糟糠自咽及舅姑卒殯葬如禮教二子以詩書督舌耕供養州牧旌之曰忠節孝友

任氏庠生楊起妻時值荒亂辛苦萬狀起疾篤誓以死殉起囑以親老子幼起卒氏隱忍強顏以事舅姑逾年子殤遂投繯死

孫氏趙夢鷹妻時山寇肆掠鷹挈妻子避難猝遇賊脅氏行氏謂夫曰吾義不辱適道旁有井遂躍入死

孫氏劉養眞妻養眞及其子在基皆遭亂遇害時氏年未四十孀媳周氏尤少相與瀝血守節以終有司旌之曰一門雙節

崔氏邵階繼子視前妻子如己出階亡苦節三十餘年教子名佐名臣皆行重鄉里

顏氏彭可大妻韋氏子文炳妻可大世襲沂州衛指揮僉事可大歿顏氏從子文炳遵化中軍任所崇禎二年清兵陷遵化顏氏積薪樓下呼韋氏登樓自刎使家棧李誥妻張氏縱火焚之內屬從死者十數人張氏亦躍入火中死事聞顏氏韋氏均贈忠烈一品夫人賜祭別葬建坊旌表

舊志無據

家譜

王氏傅某妻沂名下士王新鼎姪女也以孝聞崇禎十七年寇起被虜其抱一女約三四歲給賊曰余願從汝然余有首飾一篋埋井邊願掘出攜以行賊信之乃抱其女投井以死賊恚甚下數巨石始去亂稍定撈得其尸面色如生身有石痕血淋漓焉

李氏孝廉信廷妻事舅姑以孝聞姑病衣不解帶者一年及歿遺幼子撫之不倦夫亡紡績勤教育子俱成立

王氏澤州守黃九如繼室九如卒卽縊樞旁上官奏聞旌之

王氏黃士昌側室士昌死王與荆氏夜潛起各持士昌腰帶相對經死詔

建雙烈坊表之

叶志如此未
知荆氏何人

褚氏庠生黃希古妻夫歿絕飲食姑語之曰節則節矣奈姑老子幼何氏始悟乃進食治喪事姑撫子及子入泮學使者旌之

周氏黃國昌妻夫歿事姑盡禮教子成名苦節五十五年

趙氏王用梅妻用梅守正長孫早歿無子氏殉焉

據家譜補

李氏龐思睿妻

舊志

無有 王氏張奇孔妻 曹氏陳寬妻 徐氏王孜妻 馮氏桑厚妻 王

氏張仲舉妻

以上四人均正德六年遇賊死節

王氏失其夫家

王氏王繼先女失其夫家

李氏失其夫家 宋氏馬蘊妻

以上四人舊志均謂明人祀節孝祠

任氏 孫氏 周氏 韓

氏 孔氏

以上五人舊志均祀節孝祠未詳夫家及時代

清彭氏李廷廣妻明彭颺女也順治五年廷廣殉難永州氏痛不欲生因姑老子幼以槓舟自矢事姑修淑人至孝時寇盜蜂起奉姑避居沂東

黑壤村盡營牧舍以供飲食姑冬月抱病思食鮮南氏噉指作血書默祝是夜大雪晨視園中地方數尺無雪生菌盈筐姑食病頓愈公舉節孝賜

銀建坊

舊志略
陳家譜

袁氏李維順妻二十三歲而寡遺子日昇甫三歲當明季兵荒流離顛沛至十七歲爲娶妻禮氏生子彭年崇禎二年寇亂日昇陣亡禮氏年二十有五攜七歲子尋夫骸骨及彭年長娶孫氏未幾彭年又死孫氏年二十有六子聯芳甫一週相繼守節事姑教子聯芳早年遊庠康熙五十年旌表

戴氏生員王如幾妻明末如幾從戎不知所終氏自二十一歲冰霜自勵五十餘年至康熙三十八年卒內外稱之無間言

李氏庠生段秀妻秀將死囑氏善事舅姑撫稚子時子經綸甫五歲又有側室周氏年未二旬生子經維繼一週氏與其守事姑教子歷三十年子皆有文學

張氏劉復章妻夫死遺子駿皋甫三歲氏守節撫孤俾入黌序州牧旌之
王氏張美妻美故氏年二十貧無所依哀泣三晝夜自縊里人殯葬之
季氏庠生董繼舒妻舒早死值明末喪亂山賊四起氏撫孤抱子日夜潛
遁姑睡則守其旁每食必先奉姑而後哺兒姑終暈勉殯葬訓子彥讀父
書亦入庠人咸敬之

顏氏庠生劉吳星妻曲阜歲貢生顏光斗女生於順治九年性至孝夫歿
苦節壽七十八歲

張氏庠生劉吳星妻知縣某公女公住江南省垣吳星與婦往省外舅先
還北渡江既登岸而舟覆張公家人在南岸望誤謂吳星已溺死還報張
氏聞之卽刻投繯以殉年十九歲也

傅氏中書舍人王堦側室歸四載而堦歿矢以身殉諸婦女及其母勸譬
百端志益堅其母語家人曰此女素性堅聽其自裁耳諸子請待尸衾縫
衣備而死氏乃自製衣裳稱家人復請俟族親畢集而死未幾去衾絰

易新衣南面受諸子婦拜祭之呼婢結帛於墀楸側從容引絕時距時歿
三日又三日就舍殮面如生新城王士禎爲作傳載蠶尾集

例略歸
蠶尾集例

吳氏姊妹同爲莊塢人楊成側室年皆二十許夫歿乃乘夜對經衣桁上
州守旌曰松柏雙貞侍兒亦從死事在雍正間

王氏庠生劉維寧妻節壽共稱郡守李希賢旌以松操鶴齡四字

王氏李友三妻于歸未久夫苦讀得疾歿氏痛極輟泣曰此吾命盡時也
家人防護稍疏自縊楸側距友三歿三日乾隆三十八年邑侯唐若時旌
給卹額曰烈骨天成

張氏郁世成妻夫歿上有孀母遺子女各一值乾隆丙午歲大饑氏茹荼
事病姑撫幼子女至子梓成立娶鄭氏生子二而子又亡鄭復承姑志論
者邵門三世苦節皆張一人肩承之學使旌曰德協貞純

李氏劉景三妻十九歲夫歿貧甚遺子富光在襁褓母家議欲改嫁之氏
以死誓抱子克歸雖糟糠不給而苦節不渝壽七十餘而終

李氏庠生劉謙妻夫亡矢志守節教子駿聲入庠爲醇謹之士

李氏王月妻年二十一而寡家貧子幼舅姑俱逝族人逼其嫁誓死不從

歸依母家女紅度日苦節三十年子尙忠成立能養其母人皆賢之

劉氏庠生高其器妻夫亡守志善事舅姑姑病焚香祈代疾旋愈又延師教子務繼其父志焉

楊氏王主敬妻主敬陣亡氏聞哀泣數死復甦遂毀容封髮茹荼訓子三十餘年子棲鳳入庠

劉氏王養德妻梓人女養德傭工以積勞病卒氏無所依夜縊屍側時學正爲文以記都司率衆立石助棺合葬之

滿氏徐則孔妻夫亡自縊

孫氏庠生李遇師繼室夫亡卽時自縊

段氏林嚴妻袁之女也嫁嚴而寡僅遺一女氏欲死舅姑以其賢止之爲立嗣撫育如己出苦節三十年女嫁男婚人咸稱之

徐氏李際之妻夫亡年二十有遺孤方數月氏事孀姑撫幼子艱難自矢以延宗祀焉

密氏李君實妻夫故子方三歲氏苦守之事姑撫幼遐邇稱爲節孝公舉旌表

陸氏庠生趙玠側室玠死遺子女各二氏年二十有八勵志苦守後二子相繼夭撫二女以嫁歷三十年老無所依居破屋半間衣食不給人皆憐之氏晏如也

魏氏楊德煥妻

在孝節
林德煥

年十七而嫁甫一歲而夫亡遂自縊道州旌其門

劉氏王開運妻夫亡無子有姑八旬奉養無缺撫嗣子變以成夫志

任氏張宜家妻生一女無子夫故氏日悲泣血枯淚盡而死

朱氏庠生王昌年妻昌年早世無子有妾胡氏懷孕閱六月生子氏偕妾

胡氏守之以終子果成立

徐氏潘啓睿妻有殊色賊百計給之罵賊不屈而死賊恚磔其口

董氏朱廷印妻夫亡遺二子氏勤苦治生義方訓子後次子文錦列膠庠
係氏庠生劉仲樹妻夫亡姑老子幼氏溫清不輟教子不忘子玉成聲著
庠序州牧旌表其門

韓氏庠生季齊光母也當夫逝時齊光尙幼氏冰霜矢志教子成立鄉黨
共稱之

郁氏密靖遠側室夫亡氏年未壯生子甫月餘家赤貧苦守撫孤成立
王氏李英妻英早亡氏撫兩孤成立訓孫及曾孫俱入庠享年九十餘歲
宋氏王姓妻夫亡年方十九守節三十餘年州牧旌之

張氏庠生劉漢側室漢故漢母以氏幼家復貧恐不能守欲遣去氏抱遺
子哭告漢墓曰妾自十六歸劉不幸早寡本欲撫子守節今欲奪志義不
再辱晚歸縊死其母家有言閱月方殮時值盛暑顏色如生見者稱異
沈氏廬錦妻事姑以孝聞錦死二子尙幼撫之成立

劉氏萊蕪民楊文妻也文以貿易流寓李家莊娶氏爲妻未久文死遺

子氏立志苦守其母家以年少欲奪而嫁於武姓氏陽爲順從乃祭於父之墓而縊死

楊氏十之才妻人歿遺子三歲十無舅姑家亦貧乃抱孤兒依母家母乏嗣養親教子俾得成立孫昌圖名列膠庠

高氏劉進學妻夫亡遺子八歲苦志守節家雖貧必教子讀書士林競重焉

宋氏楊珍妻珍死於王事氏矢志苦守教子成名

宋氏庠生陳啓新繼室元配段氏遺一女尙幼氏撫如己出啟新亡孤兒甫週歲教之成立

胡氏廩生李炳妻炳故上有老翁七十餘歲寢病不起侍奉湯藥數年不懈側室子圻方二歲氏撫育之嚴慈兼盡克繼父志

關氏生員朱緯繼室緯歿晝夜慟哭形毀骨立猶勉強治葬事將葬前一日扶棺哭奠遂自縊以殉時年二十有二

劉氏黃正色妻正色死氏年二十有四生子氏剪髮自誓以絕異議事
孀姑課子好施樂善壽九十有餘諸孫林立讀書勵志人謂苦節之報
云

杜氏郭維祺妻維祺少孤惟兄嫂是依氏十六于歸亦事之惟謹越八年
夫故遺一子苦節以守訓子有成州牧旌之

宋氏時中立妻夫歿年二十有五遺孤方隆撫之成立至六十餘歲卒

孫氏孟興琨妻夫亡年二十有一遺腹生子而殤遂不食舅姑勸慰之爲
立嗣子氏教養兼至姑歿爲姑撫遺女苦節三十餘年有司旌其門

王氏董成妻成歿氏年二十三無子泣血欲殉念舅姑垂老乃止克盡孝
養撫育嗣子苦節以終建坊旌表

李氏禮明倫妻年十七夫亡氏哭奠於墓遂投井死建坊旌表之

陸氏黃元綬妻

克州府志
作元綬

夫故自盡建坊旌表

王氏福建巡撫佟國鼎繼室夫故氏年二十有一子世慶甫四齡扶柩歸

薛居鑣時海寇起城陷賊以國歸弟撫軍浙江欲劫其母子爲質以要之氏募健丁送子往浙自潛尼菴獲免後子世慶官兗州卒氏攜孫鉅夫婦家於沂至七十八歲而終

李氏明故守備歐陽春元妻甲申之變春元從福王南渡時氏年二十有六姑逾五旬子啟泰甫三齡後春元不知所終氏養姑訓子閱二十年姑卒暹勉營葬于啓泰亦仁孝爲鄉黨推重孫曾多列名庠序享年七十有六歲

孫氏白鎮妻李氏白銑妻楊氏白允濤妻均殉夫死一門三烈建坊旌表黃氏虞敬承妻年二十七夫亡貧苦守節奉養病姑數年不懈及卒拮据營葬教子以義方次子士鯨孫孔檜相繼遊庠食餼至八十一歲卒

趙氏王雲鶴妻年二十四夫亡遺孤貢甫四齡氏撫之成立娶媳周氏又早寡與媳撫孫元進及長娶盛氏年二十三而元進天三氏苦節趙氏八十一歲終周氏七十有八終盛氏年過六十苦志不渝

金氏趙子宣妻夫亡年二十有二子松年甫週冰霜自勵孝事翁姑撫育幼子松年長娶李氏方七月而寡金以艱苦備嘗患足疾不能行李飲食扶持朝夕不離者十二年乃終哀毀骨立三年服闋又代夫服苦節數十載建坊旌表

婁氏孫標妻歸標一載標歿無子氏曰吾既無孤可撫又有伯氏叔氏奉舅姑又何戀焉視舍殮畢卽縊而卒時年二十邑人孟班記之勒於石

莊氏李璋妻璋死年二十有二無子遂矢志殉夫拜別舅姑父母而縊越三日殮顏色如生里人記之

劉氏楊慧錫妻夫歿年二十無子立嗣子瀛以守苦節四十餘年建坊旌表

黃氏楊惠妻名門女幼嫻內則歸惠惠多疾無子既故立惠弟愷子隨元爲嗣遂自經州牧旌之

禮氏李瑞春妻夫故氏年二十有三子二長甫三齡次僅彌月苦節三十

餘年子孫入泮建坊旌表

田氏黃一麟妻夫亡年二十七子一甫七歲兼有羸疾撫育成立娶妻生子長孫瑞聲著庠序苦節四十餘年至七十三而終建坊旌表

楊氏劉魯彬妻夫歿氏年二十七歲二子俱幼時姑年老翁柩在殯養生葬死罪勉如禮後次子婦早世撫其孤弱冠遊庠苦節四十餘年建坊旌表崇祀節孝祠

李氏趙諫妻年十八歸諫越數月而寡遺腹生子撫養成立後子媳俱亡復撫幼孫成立苦節至八十餘歲終

秦氏趙岡妻年二十四而寡子女俱幼氏仰事俯畜教子洪祥入泮年逾七旬終

吳氏徐秉衡妻夫亡年二十五子敷華尙幼妾康氏子敷猷甫週歲氏與康同心誓守撫二子成立後敷猷娶宋氏二載而寡年方二十欲以身殉吳氏止之以敷華子爲嗣遂勵冰霜以承姑志八十八歲而終與姑吳氏

同時旌表

顏氏太學生劉錫祉繼室二十六歲而寡子溥方週氏上奉舅姑下撫弱息克有成立建坊旌表

顏氏庠生劉爰星妻歸劉四載夫亡遺子肇奕方在襁褓氏教育之名列庠序壽七十五建坊旌表

孫氏潘成章妻二十三歲而寡遺腹生子尙峻氏艱辛守節養親撫孤歷五十餘年如一日乾隆二十二年旌表

徐氏黃金耀妻二十七歲而寡無子翁老姑疾家貧甚氏拮据奉養及歿負土成墳苦節三十年而卒聞者惻焉

劉氏鄉民師二妻康熙四十一年夫亡氏年二十有二族人欲奪而嫁之遂毀容自誓歲饑乞食養姑姑歿傭子以葬苦守五十年

丁氏景宣文妻日照丁世奔女年十八于歸祖翁姑及翁姑皆在氏俱得歡心逾年夫故氏念兩世翁姑衰老弱叔甫離襁褓乃以養老撫幼爲己

任送遭大喪盡哀盡禮未幾叔得瘋疾宵小欺其孤寡姑忿不欲生賴氏
內外支持叔醫愈而姑稍慰姑之次女家貧氏體姑意時加周恤每令小
姑勸夫讀書遂爲名士食餼膠庠其甥亦早年入泮自雍正二年守節至
乾隆二十二年旌表

張氏盧存妻年二十一存客死氏走數百里負骸骨歸葬姑早世舅老子
幼隄勉孝養舅死貧無以殮拊膺長號勺水不入口者五日里人感而助
之卒撫子成立

李氏何耀妻

定州府志
作何光耀

與子媳劉氏均早寡柏舟共矢一門雙節

留氏劉駿嵐妻年二十一歲而寡無子立姪澤溥爲嗣撫之成立爲娶唐
氏生三子未幾子媳俱故又撫孫以承宗祀至八十六歲而終

魏氏高仲盈妻夫亡年十九歲遺腹生子端守節七十二年至九十一歲
卒

周氏徐敷教妻年二十三歲而寡無子以姪爲嗣教養兼至有名譽序六

十七歲卒

楊氏周鶴年妻年十九歲而寡無子以姪爲嗣後復天家益貧而節愈堅七十餘歲卒

王氏唐嶽妻夫故年二十遺腹生子矢志守節孝事舅姑年七十而終何氏王漢繼室年二十四夫亡遺孤二撫之成立次子廷相早世媳係氏年二十二毀容自誓奉姑鞠弱子及長娶妻氏未幾復寡晝夜哀泣越七日死何氏至七十四歲卒

陸氏李崑白妻年二十二歲夫歿無子崑白兄欲嫁之迎者在門氏懷弱女投井死時康熙五十三年

胡氏蘇詔妻

兗州府志
作蘇紹

夫亡守節撫子成立

吳氏尤茂妻夫亡撫孤苦節至八十三歲卒

王氏黃德大妻

兗州府志
作大德

以節烈著

管氏黃天佑妻夫歿年二十九遺孤起善甫五齡氏撫養成立娶媳張氏

牛孫未週而起善復人家甚貧幸遇撫孫以女紅度日年逾八旬

李氏張廷輔妻龐氏張廷弼妻李氏年二十九而寡遺孤甫三齡龐氏年

三十一歲夫亡遺子僅一週同志守節撫子成立均壽登大耋

李氏王從政妻年二十七夫故遺孤洪美甫四齡氏矢志守節上奉舅姑

下撫幼子歷年六十有一卒時八十八歲

楊氏宋本立妻夫亡子幼撫孤成立教養兼至子熊圖以壬申恩科領鄉

薦

劉氏張蘭妻年二十一而寡遺腹子炳先撫之成立姑老病臥牀二年侍

奉不懈苦節四十餘年

張氏王愛妻年二十八夫故上無舅姑遺孤名山尙幼貧無所依苦守撫

子克有成立卒年七十

艾氏將學孔妻夫亡年二十九遺孤有倫方三歲氏紡績奉舅姑撫子成

立卒年六十有一

李氏庠生陳增新妻夫亡年二十七水操自守至八十六歲而卒

張氏翰林王者臣繼室陳氏其側室者臣卒張氏與陳氏相依爲命嫡庶如姊妹陳氏年十九子鏞未週者臣母劉氏年老繼室張氏多病陳氏仰事俯育子鏞成立建坊入祠

李姓婦遺其氏夫客死不能返葬婦號泣投井死郡守旌之

侯氏董之標妻夫客死子朝鼎尙幼氏竭力奉親教子成立弱冠遊庠建坊旌表

張氏王鶴妻夫亡子幼氏矢志水操事舅姑撫幼息克有成立已建坊旌表

魏氏高仲卿妻夫歿年二十有五守節至七十二歲卒

張氏白銳妻年十八夫故爲翁買妾常氏生子銳逾二載翁卒氏撫養成立爲之婚娶以延宗祀至七十一歲卒

劉氏白鍾妻年二十六鍾故遺二子長子天次子之雋甫七齡家貧勵志

撫孤克有成立遊庠序年七十有七卒

徐氏宋允升側室允升歿氏年二十五無子視殮畢向允升弟乞立嗣遂縊死道府成旌之

趙氏宋叔丙妻夫亡奉姑撫孤苦節四十年建坊旌表

李氏宋契學側室契學妻王氏費邑王敏政女通詩禮嫺吟咏著有綠窗詩草李氏受其感化契學卒氏年十九遺子允頤甫週苦節撫子撐持門戶歷四十餘年

馬氏張雲龍妻夫亡欲殉以舅姑在堂撫棺慟哭日終二親天年當從地下越數年翁逝事姑益謹及姑歿葬訖曰吾事畢矣沐浴自縊族衆勒石以誌

余氏宋之普側室年二十六而寡守節五十餘年撫子瞻祖官至刑部員外郎

彭氏楊紫詔妻年二十四而寡無子時紫詔弟庭萱始生氏守節盡孝俟

庭萱生子嘉祥撫以爲嗣飲食教誨得列郡庠歷節五十餘載

王氏陳萬福妻夫故年二十五子章幼撫之成立娶媳何氏生孫章又
早世何年二十六氏率媳勵志以守二孫俱長且賢姑媳均苦節數十
年

孫氏蕭振蕃妻二十歲而寡遺孤方週翁痛子亡孫幼亦相繼死氏黽勉
喪葬事姑誦子苦節歷數十年

劉氏金明先妻夫亡年二十遺子僅彌月撫之成立苦節四十餘年

孫氏王燿妻二十一歲而寡遺子方五日家貧女紅自給卒年八十

張氏孫天祥妻夫歿年二十四姑瞽目手足痿痺凡牀席污穢氏抱持洗
濯八年不倦歷節五十年

王氏皮工宋有德妻夫亡葬義塚生子甫五月姑欲嫁之氏挈子潛逃行
乞爲傭子復天益辛苦蓄貲買地爲塋改葬其夫立石爲記苦節四十餘
年

徐氏王壁妻年十八子歸三載而壁死遺孤嘉柏甫二齡氏苦守成立娶媳賈氏生子坦而寡賈絕粒不欲生氏慟絕數次賈乃食奉姑撫子苦節以終又有徐氏者氏同居姪孫塔婦也嫁一週塔亡無子苦守三十年人稱一門三節

黃氏劉惠妻夫亡無子自經死太守金旌之

楊氏劉法唐妻夫亡苦志撫子三十餘年

任氏王可義妻夫亡守節至七十餘歲而卒

王氏石壁妻夫亡守節其女適王姓亦早寡矢志不渝

丁氏上官憲妻夫亡無子與繼姑蕭氏勵志苦守三十餘年

王氏倪士興妻早寡家赤貧餽粥奉姑糟糠自餐苦節四十五年

王氏岳三俊妻年十九夫亡翁病廢氏勤苦孝養至八十九歲卒時已七

十罷勉喪葬

李氏孫明衡妻夫亡年甚少翁姑垂白二子俱幼氏仰事俯育孝慈兼盡

白氏張洪勳妻食貧守節三十餘年卒

密氏庠生孟琳妻守節三十餘年卒

姜氏白貴明妻夫亡守節撫子四十餘年卒

徐氏王備妻夫亡子幼苦守七十歲卒

張氏王安妻苦節四十七年卒

董氏李文富妻苦節三十餘年卒

張氏谷起雲苦節五十餘年卒

劉氏楊錦春側室錦春亡守節撫子歷三十七年卒

趙氏王國治妻夫亡年十九苦守四十餘年卒

侯氏葛芬妻守節三十九年卒

任氏劉名威妻夫亡貞節自守孝事孀姑撫子成立而終

范氏席筵寶妻夫亡守節至四十二年卒

謝氏謝天賜女

舊志失其夫之姓名

夫亡冰霜自守仰事俯育者五十年六十七歲

而卒

彭氏廩生王者遺妻夫亡無子以姪鉅爲嗣訓誨遊庠苦節以終

李氏王執德妻二十一歲而寡苦守以奉舅姑今年近七十矣

劉氏楊伯夔妻夫卒子桂幼勵志撫孤及長娶孟氏生子連登夫婦相繼
亡復撫孫以延宗祀歷節四十五年

劉氏楊淳妻二十四歲而寡絕食六日姑勸之乃繼姪廣條爲嗣撫之成
立苦節四十年

宋氏趙廷瑤妻夫亡年二十生子忠未三月苦志以守撫忠成立娶媳徐
氏生孫克昌方四歲而忠復夭徐年二十五亦矢志守節

李氏朱璽妻輿庠生早卒有子亦娶李氏而寡姑媳苦節四十餘年各以
壽終

孫氏澤寧二州同知孟持世繼室夫亡貞節自守至八十一歲卒

徐氏江西安南府推官劉魯檜妻與妾宋氏守節至七十餘歲而卒宋五

十三歲卒

趙氏武舉王佩瑤妻劉氏誦弟佩瑤

同縣 妻守志教子妯娌雙節

段氏趙從高妻夫亡苦節四十餘年撫三子成立

王氏庠生全世所妻夫亡年甚少守節至六十三歲卒

陳氏張耀宇妻夫亡慈孝兼至守節四十餘年

杜氏朱九思妻

兗州府志 作九思

夫亡氏矢志守節奉姑訓子

楊氏趙濟妻年少夫亡苦志守節孝以事親慈以撫幼至六十七歲卒

宋氏吳家梯妻苦節三十三年

王氏彭文景妻仰事俯育守節歷四十二年

周氏趙宗詠妻苦節四十餘年有女適庠生彭德亦早寡以苦節著

宋氏趙于聖妻苦節四十三年

賈氏范光益妻年二十一而寡遺孤履泰甫數月李氏范光延繼室年二十三延亦亡生三子俱幼二氏同志守節時姑已歿奉事老翁內外稱孝

訓子有方履泰英年遊庠建功旌表

司馬氏趙繼先妻夫亡內奉舅姑外禦頑族禮法交盡守節五十五年卒
孟氏王明富妻年二十四而寡家赤貧遺孤甚幼辛苦守志撫子成立生
孫而相繼亡苦節六十二年聞者哀之

王氏張文學妻夫死無子姑老病歲饑乞食而養十餘年如一日姑亡備
身營葬負土成墳里黨稱孝

王氏張振安妻年二十七夫亡苦節五十七年卒

留氏劉之珩繼室年二十適珩未一年而珩卒無子有妾韓氏生子庶堯
留撫之成立弱冠遊庠食餼歷守節四十餘年

宋氏王以坤妻年二十而寡子鎔甫四齡孀姑老病旋卒值歲饑黽勉喪
葬鎔長娶劉氏生子淑仁淑禮未幾鎔復死氏率劉撫孤成立而淑禮又
死其妻宋氏亦矢志堅守一門三節

馬氏傅成美妻家貧夫婦傭工度日夫死氏縊里人爲之立石以記

張氏生員蔡汝懋妻夫故守節奉姑歷四十餘年

王氏董寅妻年二十一而寡撫幼子昌守以終歷四十餘年

李氏宋宏惇繼室夫亡氏年甚少前妻子昌符麟符妾出子麒符枚符俱幼氏撫養惟均教之成立妾管氏亦守節

胡氏袁克文妻年二十一歲克文卒家業寒微遺子齊東方遇歲氏勵志苦守深得翁姑歡心勤儉持家產增數倍翁姑病氏奉湯藥晝夜不懈既卒治喪有禮克文祖母前未殯葬氏亦率先諸叔知縣李方膺旌表

石氏朱大妻農家女十七歸朱半月而夫歿遂縊死乃合葬

沈氏李方英妻夫亡遺子冕三歲氏奉侍舅姑撫育弱息苦志守節歷五十餘年

杜氏趙于甸妻夫故事舅姑孝撫嗣子如己出守節五十六年

潘氏王加福妻夫故遺二女舅姑年老無依氏茹苦守節歷三十餘年

楊氏劉肯堂妻二十二歲而寡遺腹生子國賓辛勤撫育得至成立

程氏楊標妻歸楊二載標亡遺孤甫數月翁姑早世祖翁姑老病臥牀氏哀毀之餘奉養不少懈苦節三十餘年

楊氏張權妻夫卒遺孤方三歲家貧氏黽勉喪葬奉姑撫子辛勤備至

張氏顧紹維妻夫亡撫二弱子苦節以終

楊氏周某妻年二十而寡毀容守節

楊氏趙某妻夫故事姑撫子孝慈兼盡年六十餘卒

宋氏李某妻夫歿遺腹生子勤撫成立苦節三十年

宋氏吳某妻夫故無子苦守數十年卒

宋氏王以璵妻年二十餘而寡守志以終

宋氏劉慎行妻夫歿守節數十年卒

汪氏王朝用妻夫歿遺子洪及淑俱弱氏奉姑教子歷節四十年

喬氏韓素身妻適韓未週歲而寡姑勸嫁不可遺腹生子子守之以家貲讓於夫弟抱子歸母家紡績苦守每逢時節攜子哭奠於墓

段氏生員孫蘭妻夫卒父母舅姑皆欲嫁之將及期始覺夜奔夫墓縊死
徐氏李春繼室夫故年二十三遺子鐸僅三月苦志守貞撫之成立

房氏袁旃妻夫亡子迪吉甫三齡氏奉舅姑課子有成早列庠序

李氏張繼文妻夫故遺二子俱幼食貧茹苦撫之成立

全氏宋鶴年妻夫歿氏方弱齡矢志靡他苦節以終身

魯氏薛興妻夫故子巡梅甫三歲氏苦節自守養姑撫子及長娶妻謝氏
生子兩週而寡謝與姑同志一門雙節

楊氏王佩琪妻年十九而寡無子以姪俊爲嗣撫之成立娶楊氏俊復故
姑媳苦守均數十年

張氏生員楊恆毅側室年三十歲舉雙男甫月餘而毅歿氏苦節自勵事
毅嫡配得歡心訓二子有義方子大魁領鄉薦大元亦列郡庠並以孝友
聞

趙氏李旋妻年二十三而寡苦節四十二年

顧氏周楷妻年十九而寡守節歷四十餘年

吳氏李玉妻夫亡氏年二十有五遺腹生子苦守四十餘年

周氏關志漢妻年二十二而寡苦節歷五十一年

劉氏上官維妻年二十六夫亡苦節三十餘年卒

王氏常丕所妻年十八而寡苦節五十餘年

奚氏郭魯妻年十九子歸未三年而寡守志撫子踰年子亦痘殤舅姑憫其幼欲奪其志遂縊死太守葉旌其門

解氏王都譏妻農家女也年二十夫亡自縊

杜氏彭姓婢也年十九配僕人張天榮甫三日夫暴死氏號泣欲殉主不許其母亦止之卒潛縊柩側

王氏湯雲妻年歸後夫遭疾增劇氏竭誠祈代凡三年度進湯藥飲食隨夫而減致身骨立夫病後徧訣諸親回甫假牀已奄逝矣學使旌之

朱氏張恆陽妻

馬氏孟玉妻

李氏趙雲妻

段氏趙從治妻

楊

氏杜德妻

宛州府志

劉氏姜翊周妻

劉氏張廷文妻

劉氏姜懋彪妻

伏氏姜玉瑞妻

魏氏馬千甲妻

賈氏寇升為妻

姜氏劉魯權妻

馮氏魏嘉武妻

石氏劉銘妻

劉氏梁德培妻

胡氏宋之淵妻

李氏孫治乾妻

石氏黃憲妻

程氏楊彪妻

楊氏張幹妻

繆氏孫

武妻

陳氏白玉繼妻

韓氏尤明妻

陸氏侯于留妻

張氏白鈞

妻

楊氏副總兵彭安仁妻

馮氏郭永宣妻

劉氏石光孝妻

張氏

劉典妻

姜氏徐振妻

王氏彭文錦妻

宛州府志
作文煥

李氏郭運正妻

劉氏孫如楹妻

何氏王金妻

張氏王維持妻

孫氏王之木妻

鍾

氏李耀運妻

鄭氏李藹吉妻

陳氏楊悅妻

王氏監生李宗毅妻

季氏杜正諫妻

王氏孟晉妻

楊氏王允哲妻

楊氏劉異妻

時氏

宋汝瑞妻

劉氏王備妻

蔣氏李滋妻

趙氏宋璞妻

周氏宋堯年

妻

朱氏王朝玉妻

傅氏彭景常妻

孟氏楊實妻

李氏趙松年妻

崔氏李文炳妻

孟氏楊敏年妻

以上守節
與撫孤者

于氏全世居妻

周氏劉

士誠妻 李氏杜大戶妻 蔡氏陶應春妻 呂氏章考潔妻 汪氏

朗妻 宋氏劉仲妻 劉氏任份妻 顏氏趙价妻 楊氏金麟趾妻

李氏周成業妻 李氏孫成立妻 張氏陳大受妻 鄭氏王文聘妻

王氏劉偉妻 陳氏宋延用妻 吳氏孫瑞妻 鄧氏季惠吉妻 王氏

唐淳妻 馬氏龍方端妻

以上殉節者

以上節烈悉錄府志略有刪移增潤

劉氏楊績繼室福建人嶧縣知縣劉鏞之女孫夫歿氏矢志自守撫前室子如已出已旌

鄭氏孫宜妻少失怙恃寄養夫家既婚夫歿一女旋殤氏善事舅姑歲屢歎單衣茹菽恪奉晨昏及舅姑繼歿氏終自盡有墓表

徐氏楊鳳翥妻于歸未三年夫歿氏既葬翁姑後又出所蓄立先人墓碑修祠堂訓子孫各成立已旌

侯氏趙宗漢妻于歸二年夫歿方娠明年生渾源州知州方伊後方伊爲

請旨建坊

盧氏故費縣關防司巡檢浙東馬相子爾位妻相及爾位死後歿氏年二十二婦姑李氏年未艾子永慶甫二齡遂流寓於此恃女紅養親教子者十餘年迨永慶稍長洪楊兵事起欲歸不能乃爲永慶授室令橐筆從公謀旨旨以妾姑者又二十年姑歿喪葬如禮永慶子世龍遂以蘭山籍人泮光緒辛卯其鄉人官於東者汪瀛許紹儼來沂訪知事實乃與爾位從兄爾昌妻潘氏同旌潘氏十八而寡與盧氏共事茅氏撫永慶者也世龍兄弟子姪皆以學顯於沂

孫氏王開庸妻咸豐二年匪起夜人其家破扉虜其夫去氏傷十指意夫無生理自縊死

徐氏夏翠峯妻翠峯病以無嗣爲憂氏許以立嗣後相從地下夫歿二年夫弟生子允氏請於翁姑立爲嗣遂不食死

莊氏張克允妻克允曾祖母唐氏祖母王氏均苦節氏從父讀略通經史

克允與南匪戰陣沒氏營墟就所居三義口築堡廣置器械誓復夫仇後賊屢過之莫敢攻一鄉賴以安

李氏房文林妻咸豐十一年南匪至逃難路遇賊逼上馬氏大罵不屈死解氏係安欣妻咸豐十年安欣在葛家山中與匪戰死氏聞之自縊松上商氏係鳳閣妻家甚貧咸豐三年歲大饑夫被盜刖死翁姑繼歿棺殮無措氏質二子於富室爲營葬計葬後歸母家針黹自給竭數年之蓄贖二子歸督以勤儉家漸小康氏年八十餘終已旌

李氏王漢章妻咸豐十一年氏隨夫避南匪難於九曲店砦破匪逼上馬大罵不屈死有女二歲亦死

彭氏張瑤林妻咸豐十年九月南匪大至氏與長媳高氏及十七歲長女七歲次女祿中幼孫一家五口俱投河死

劉氏孟廣居妻咸豐十年南匪破九曲店夫被害氏年二十一歲親老子幼勉持家計至姑歿子立已旌

劉氏孫正妻咸豐十一年正爲費縣東墀圩隊長死於旺山之役先是氏因夫從事戰陣恐有不虞乃摘耳環一納夫腰袋中及遭敗挫又經大雨屍多難辨氏哭尋之檢耳環得焉輿屍歸葬畢氏赴水死因救復甦自是從容如平日請其姑爲立嗣置祭田越日勸姑往鄰家氏自經死已旌事見費志

鄭氏宋開鵬繼妻于歸未數年夫歿守志事翁姑以孝聞撫前室子如己出子殿英亦敬養兼盡咸豐十一年南匪猝至子乃負母避難獲免子亦因勞成疾士林賢之亦旌

李氏房某妻南匪之亂遇賊不屈被害

陳氏傅德頌妻于歸三年而夫歿遺一子永泰甫週歲翁姑俱逝家貧攜子歸母家紡績自給十二年歸理舊產家稍裕有夫之姑表弟妹二人俱幼孤無依氏收養各爲婚嫁已旌

七氏戴文平妻與妾劉氏侍夫疾焚香祝天爭以身代及夫歿七令嗣子

青林爲兩人備棺製衣夫移軍一自家人嚴然墓門也與劉守戶及歸則
雙緜寢室時稱戴氏雙烈

李氏割捧琳妻于歸未久南匪至氏獨守病姑不忍去里人重之後以家
貧罄資資供琳讀琳病侍湯藥年餘及夫歿姑亦歿翁寡繼室時加凌虐
氏孝敬盡禮教子成立

諸葛氏韓椿林妻捻匪之亂借鄰婦避難莒境莊崗村匪大至氏懼汚投
水死

諸葛氏楊世誠妻與韓椿林妻爲從姊妹于歸未久值捻匪縱火燒莊崗
村氏赴火死

劉氏李某妻氏賴榆人于歸數年值捻匪亂歸避母家賊大至虜去父母
救之被殺捉女馬上女憤投地擊以石賊怒寸斬之事見贛志

卞氏李中朗妻年二十捻匪至強虜之氏罵不住口賊殺之董氏朗季弟
中生妻賊虜至馬上憤投地者三賊亦殺之

劉氏李魁名妻擒匪至將避山中賊欲強虜之氏築石傷賊賊殺之

張氏卞大本側室時猝傳匪至恐不及避自經死

王氏宋樹範妻孫氏樹範弟樹策妻同治七年南匪至擄掠婦女二氏恐遭賊辱相偕投井及經援救嗣孫氏蘇而王氏殞矣樹策陣亡而孫氏守義至八十餘歲

徐氏于成一妻夫歿遣子凌雲氏苦心撫孤爲娶妻李氏不數年凌雲病歿遣子榮光未幾榮光被匪虜去李氏事姑盡孝徐氏歿李氏以榮光不返擇姓效先子爲嗣已旌

劉氏章景清妻本費人咸同間避亂來沂景清爲匪所害氏奉翁孝翁歿乞鄰里爲殯資爲夫立嗣苦節二十餘年

孟氏王楠繼妻于歸半載夫病自知不起以貧故囑氏勿守氏不語及夫歿姑復勸以他適亦不答忽一日易吉服拜姑並囑其前室子於姑祭於夫墓家人不解所爲氏卽於是日投繯死

右氏黃宗寅妻于歸數年夫亡遺一女氏年十歲家貧苦守志翁姑至孝或勸其奉佛氏曰吾家自有佛問何佛曰翁姑神佑善人豈有不孝翁姑而可焚香邀福者乎皆以爲至言

王氏楊沛霖妻年十七于歸值姑多病氏移榻侍姑十餘年不懈及夫歿苦節終身已旌

姜氏王善全妻十六歲于歸十九歲夫歿子一亦殤翁卒後家漸落而姑奇虐又益以小姑讒口遂屢逼改嫁氏忍饑受寒無去志母家憫其慘苦亦迎歸勸他適而氏志愈堅每自母家歸攜珍味供姑已食粗糲姑已食盡復譴呵而氏毫無怨色小姑既適人病氏往服侍小姑自愧死有夫弟聞其嫂賢勸母虐稍止氏力爲夫弟謀婚冀生子爲夫後弟無賴棄其婦不顧婦亦返氏母家幸氏於母家薄有私蓄得度日鄰邑廩生王永晉作長歌記之

徐氏鞏述先妻于歸後三載夫亡時生子方八月夫弟方週歲翁病臥牀

孀姑痛失明氏侍湯藥以賢孝稱翁姑繼歿家業漸替氏撫弟若子爲之娶妻生一女弟旋歿妻亦改醮氏撫姪女如己出至擇婚成人而氏之力殫年亦老焉卽墨張孝廉紹价爲之碑

姜氏婦居高遙村

失其氏與大名

夫歿斷七之夕從容就義儿上留絕命詩內有

句云兩姓椿萱休痛惜兒生恥作未亡人已旌

狄氏王自典妻于歸後事翁姑以孝聞同治六年南匪至全家皆奔避惟氏與長女侍翁疾不去翁促再三氏泣曰翁在婦將安之脫翁有變婦義不獨生倉猝匪大至婦知不免攜女投水死奉旨入祠建坊

林氏侯登祿妻于歸三歲夫亡投繯再四皆以救免時子敬亭甫數月家貧如洗氏紡績自給矢志靡佗後以儉起家每尚自奉以恤貧苦里黨交稱之

郭氏李忠妻高氏忠弟志妻兄弟友于妯娌和睦忠與志相繼逝兩人互以貞節相勵已旌

周氏夏步岡妻歸寧母家文士學赴山未歸甲中患少覘其早起磨麥強逼之不從碎首死時溽暑經五六日面色如生知縣趙擇雅詣驗大駭親書數百言獎之罪人終不獲

劉氏石玉溶妻夫亡撫子貞福成立爲貞福娶妻李氏越歲子又歿李氏絕飲食而死已旌

趙氏劉葉妻夫歿姑老子幼而家窶貧氏備歷艱辛數十年轉貧爲富

崔氏田龍光妻入門夫已病氏侍疾年餘無怠容姑病臥轉側須人氏事之數年如一日姑歿事繼姑惟謹善治家老而不懈閭里重之

田氏任建武妻于歸二年夫亡翁姑老多病氏代子職飲食藥餌必親嘗姑病篤伏侍榻畔者累月倦極假寐聞呻便警及翁姑相繼歿氏盡哀盡禮已旌

于氏謝鴻嶺妻于歸三年夫亡翁姑俱逝祖翁年衰代夫奉祖歷九年直至葬祭畢乃投繯以終事聞知縣劉晉庚急爲繼嗣名曰天福以奉其祀

並旌其門

宋氏楊雲樵妻宋潢之女好讀書優詩才有咏蘭軒詩草夫歿後焚棄筆硯絕不與妯娌遊已旌

周氏王元達妻咸同中夫歿於賊子至善方在襁褓姑年老多病避難流離艱險萬狀卒以氏力得全已旌

劉氏杜廷忠妻于歸一年夫歿遺子成立後四世同堂年八十餘已旌
于氏馬希聖妻夫亡苦節以夫弟長男應祥爲嗣訓有義方氏年至九十應祥入泮十餘年突因事與人構毀氏呼使庭跪杖之應祥泣服事遂寢其嚴明如此後以無疾終

楊氏劉謙貞繼室于歸後生二子一女撫元配宋氏三女如已出時土匪四起村邑爲墟氏挈子女依母家得不受擾數年寇平歸理財產家道復興二子亦皆成立已旌

林氏張景棠妻十九歲夫歿翁繼歿時遭匪亂氏奉姑攜嗣子峻法備於

郡中姑病侍湯藥每終夜不眠善持家命婦法從師讀已親操井臼課業
麻家道小康已旌

鄭氏張振寰妻夫亡夫之嫡母與其生母不和氏每力爲勸解既分地五
畝氏與夫之生母居貧不能立而恪執婦道且躬親操作善理生計卒能
立家訓子世繼書香

薛氏劉學孔妻夫亡子繼亡與媳胡氏兩世苦節

楊氏王玉璋妻夫歿以夫弟子貴承祧娶韓氏數年而子又歿與子媳同
矢苦節

郭氏王文燦妻夫歿姑臥病奉養以孝聞四十年如一日

韓氏李濰妻夫歿養親以孝聞家小康里有義舉必應之已旌

馬氏郁文元妻夫歿以翁姑登獨勸姑爲翁謀助筮逾年生子後仍自織
韓氏李其妻夫亡子方周歲值咸豐年兵荒氏攜子避難家產一空後歸
整家業事翁姑鄉里稱賢孝焉已旌

黃氏李某妻未嫁時父因李貧欲別字氏聞而自投夫家生子六人夫歿獨力撫養勤儉興家後五世同堂年九十餘卒

宋氏董灝妻于歸後姑虐遇之無怨色數年夫亡鬻殮不給乞食奉姑

闕氏郭蘭泉妻夫亡氏乘夜自縊家人急救始醒未幾夫弟歿氏與弟婦極相愛苦節四十餘年人稱一門雙節

董氏宋顯妻姑性酷刻每虐遇之氏無怨色夫歿氏貧不能給乞食每出村人指之曰此孝婦也爭與之食

孫氏王輿妻輿駭甚氏善輔導無少忤夫歿扃戶投繯死

袁氏劉眞吾妻夫亡無翁姑復無子姪營葬盡禮至三年拜墓自縊死

袁氏李銘三妻銘三性友愛侍兄病衣不解帶者月餘兄痊銘三染疫死氏勺水不入口者五日以夫兄子宗洛爲嗣未幾亦歿媳丁氏善承姑志兩世苦節里黨重之

王氏李爵元繼室年二十五歲夫亡子夢輔始七歲前室子夢尼夢弼皆

十餘歲氏撫如已出教以成人家道日盛子孫騰達已旌

孔氏諸葛象德妻年二十二歲夫歿無子父母勸以嫁氏矢志靡佗後陰欲強之氏自經死

孫氏傅經綸妻十八歲夫歿經綸弟經明妻林氏十九歲夫歿翁跛而老妯娌皆以孝聞已旌

趙氏劉世華妻世華被強暴威逼死氏誓復夫仇訟十餘載卒致強暴於獄已旌

軒轅氏胡捧璠妻夫亡一子方數歲越四月又生遺腹子家貧如洗氏攜子傭工子稍長賣漿度日卒致二子成立家道小康苦節六十年

丁氏李宗持妻夫歿家貧躬親芻牧得升合以養翁姑姑亡爲夫立嗣而翁又替克盡孝敬始終如一

李氏袁伯建繼妻萬人祖父皆名孝廉母氏郭通經史書畫氏自幼諳女誠孝經于歸後夫病私嘗其糞知無救夫歿投繯纒絕乃毅然守志姑病

衣不解帶者數月夫弟伯仲夫婦繼亡遺孤氏以養以教賴以成立砥節四十餘年

丁氏王青嵐妻年二十五夫歿子亦繼殤姑臥病累年氏盡心侍奉無諉無怠

徐氏守備傅鵬翔妻鵬翔以劓匪歿於土橋之役氏以姪希賢爲夫後志潔行貞僉謂忠節萃於一門

胡氏季勳子某妻于歸五月夫歿翁姑繼逝諸伯兇橫侵其產氏悉容忍不得已依母家然歲時必歸省墓祭掃無缺性勤儉銖積寸累十餘年乃歸贖產葺廬爲夫立嗣時諸伯惟遺子女各一孤貧無依爲完其婚嫁何氏徐清哲繼室十八歲于歸值祖姑患癱病侍湯藥飲食左右不離數年夫歿投繯急救得甦事孀姑撫前室二女成立

陸氏楊恆明妻夫病臥榻四年氏侍湯藥無怠心及歿氏撫二幼子成立徐氏胡捧璵妻隨夫流離他鄉夫病抱孤哀乞具棺以殮歸葬後姑衰老

氏紡績給養時攜子備一陳良中豆積寄姑食姑歿葬如禮備償葬費苦節居積家小康焉

胡氏朱立本妻夫亡仰藥急救未死請翁姑定承祧之議入夜自經時距夫歿十四日

薛氏陸啓桐妻家綦貧夫不能謀生氏自操女紅井白事及夫歿飲藥死已旌

于氏康明令之母楊氏其妻也于氏歷節五十年撫令成人娶楊氏未二年而病歿楊氏事姑敬代子職姑八十壽終數年氏歿已旌

李氏張忠甫妻夫歿勸姑爲翁置窆室生二子後以叔年三十餘無子爲

置側室歷節五十餘年已旌

別一訪冊與此同惟夫名金生似一人附志於此

張氏楊汝霖妻夫歿侍姑癱疾奉湯藥滌污穢十九年無惰容

鄧氏李德宣妻十九歲于歸一年夫歿無子氏爲宗祧計勸翁天經置側室生二子德家德審氏撫之如子德家入泮以子希綱爲德宣嗣氏歿德

案哭之慟作哀詞百餘韵有若非嫂訓誨安觀宮牆儀半生蒙覆此去
何時來之句已旌

郭氏紀琫銓妻于歸三年夫歿子甫周歲母欲嫁之自縊於夫墓

張氏謝蘭皋妻蘭皋修些禦寇憂勞病歿氏苦節五十餘年歿祀貞孝祠
馬氏趙承歡妻夫歿哀號不食因姑苦勸復轉念及二親繼逝氏自縊而
向夫墓

王氏孟廣來妻夫病經年氏晝夜扶持衣不解帶者七閱月夫歿奉姑以
終

趙氏崔榮貴妻夫病侍湯藥衣不解帶者六閱月及歿氏絕粒數日因苦
勸始轉念後遭匪亂保姑撫子辛苦備嘗苦節五十餘年已旌

李氏楊時儼妻時儼三歲失怙恃伯父安臨鞠育成人氏于歸後事如親
翁嗣子罪娶宋氏生二女而罪歿氏同子媳苦守終身鄉人謂一門雙節
鞏氏閻縝妻縝產蕩盡而歿氏故家女僦屋以居撫子成人八旬壽終

劉氏李希俊妻夫歿家貧氏備一養姑兼撫幼子辛苦萬狀卒延一帷一旌

黃氏王亮增妻夫歿氏攜子女依母家紡績居積置有田產男婚女嫁後自立門戶諸王零替惟氏子孫克承先業鄉里重之

曹氏閻鳳雛妻夫歿氏攜子女備食度日男女婚嫁皆氏經營

崔氏張大郭妻歲大饑夫往山樵採自縊氏奔往藏其纒歸葬後卽以其纒仍縊其處

程氏岳允濟妻歲饑姑乞食在外夫歿欲殉母勸俟姑歸至八月姑未歸氏與母共祭夫墓自縊

王氏李東儒妻夫歿守節子毓塘亦早夭妻王氏與姑同志守貞已旌

高氏王佑緒妻魏氏佑維妻夫歿俱無子事翁姑以孝聞時稱爲雙節

張氏王培楷妻夫歿子謨尙幼謨長娶孫氏數年謨又卒孫氏從姑守志

苦節四十年夫堂弟言子紹基爲嗣已旌

李氏係培貞妻家赤貧夫歿仰事俯畜日以一指爲生活苦節四十餘年
李氏王紹曾妻夫歿子甫八月忍哀撫孤及爲子娶婦而子又夭與子婦
以苦節相勸詔賜七品冠服

黃氏王廉庸妻夫歿子三又相繼殤氏念宗祧勸姑爲翁納妾生二子翁
姑歿兩孩尙幼氏自撫之僉謂家世之延賴氏力已旌

靳氏王濟和妻性至孝事姑如母夫歿絕粒三日縊死柩側已旌
郭氏紀鳳德妻于歸歲餘夫歿遺一子母議改嫁縊死

王氏宋錫福妻夫遇上匪之害氏養老撫女婦代子職已旌

姜氏杜廣德妻夫歿遺子二雲嵩雲華氏養老撫孤人無閒言雲嵩年二
十二歲亦歿妻鄭氏事孀姑撫夫弟長子慶常爲子及長爲娶王氏生子
在而慶常又歿鄭與孀媳王共撫孤維孝慈各盡後鄭年七十餘王壽登
百歲親見曾玄已旌

閻氏王奉先妻夫歿以死自矢恐母家奪其志不通音問者有年

馬氏師慶高妻咸豐間慶高因父步文爲匪所擄願以身代而不得遂同
遇害氏痛絕復蘇奉姑立嗣孝慈備至已旌

王氏杭人歸密雲路爲側室雲路官浙咸豐六年以海運差使道旌里攜
之來雲路北上歿於津邸氏年甫二十苦節五十七年佐雲路子係理家
政以勤謹仁厚聞

王氏郟邑進士四川知縣于騰繼妻吳氏其妾也騰自蜀歸遷居沂城旋
歿子亦殤于氏以姪天慶爲嗣使事吳如已清光緒末興辦學堂經費支
絀二氏將自置沂溝地百畝捐爲小學經費東撫楊士驤以撤環興學旌
其門

田氏劉敏妻于歸三年夫歿氏欲殉姑以大義責之氏乃奉親撫夫弟及
夫弟授室氏沐浴投繯死

趙氏上明禮妻于歸二載夫歿姑患癩氏撫二夫弟未幾夫弟相繼卒氏
乃經營爲翁置窆室生子從禮事嫂如母現年六十二歲

王氏趙遇羣妻遇羣爲山東第五中學校學生氏以民國五年六月于歸未兩月遇羣病歿氏嘔血不進飲食家人防之乃強飯示不死防稍疏乘間自縊官紳各界憐之爲立石以紀

高氏徐永福妻二十三歲夫故其姑撫屍大慟曰兒已死家貧無以爲生媳非嫁卽殉吾將轉死溝壑矣氏慰之曰母勿慟有媳在誓不嫁亦不殉也葬後親事農圃胼胝操作與男子同兼事紡績以養其姑今已三十餘年

涂氏姜永志妻二十三歲夫故守節數十年今年逾九旬五世同堂

趙氏孫紹衣妻

旌

劉氏宋璉符妻

旌

杜氏徐中義妻

旌

村氏楊文妻

旌

氏劉景泰繼妻

旌

張氏王哲琳妻

旌

彭氏孟繼好妻

旌

李氏郭森妻

旌

氏郭口妻

旌

孫氏徐閻妻

旌

張氏趙星柱妻

旌

高氏季東籬妻

旌

趙氏楊

雲巖妻

旌

張氏董蕪妻

旌

張氏陳應魁妻

旌

郝氏王鳳禮妻

旌

趙氏王善

成妻

旌

劉氏馬渭河妻

旌

王氏胡維清妻

旌

係氏尹鳳振妻

旌

楊氏董蕪

繼妻 房氏李士遠妻 十氏李景華妻 鄭氏孟繼信妻 劉氏孟廣

如妻 徐氏劉久遠妻 劉氏馬允越妻 莊氏郭漢川妻 姜氏劉鳳

廷妻 劉氏李康元妻 谷氏楊口口妻 黃氏孫成然繼妻 李氏崔

乘空妻 龐氏崔連昌妻 王氏崔連翰妻 王氏崔京麟妻 王氏崔

方肅妻 朱氏孫口口妻 張氏楊口口妻 閻氏伊口口妻 高

氏段漢章妻 王氏段禮繼妻 蓋氏段士欽妻 陳氏段繼唐妻 李

氏段梅齡妻 閻氏程察妻 劉氏孫瑞祥妻 李氏徐增輝妻 馬氏

薛繼召妻 于氏王中和妻 孟氏王珠妻 蕭氏劉錦江妻 秦氏薛

文行妻 趙氏鄭康齡妻 劉氏王占隆妻 邵氏鄧紹喜妻 高氏張

萬壽妻 朱氏徐玉桂妻 馬氏石峽妻 賈氏高淑文妻 傅氏楊獻

璋妻 彭氏姜作賢妻 侯氏趙宗海妻 史氏趙功惠妻 徐氏趙功

遠妻 張萬年妻 孫氏傅染妻 馬氏傅果妻 王氏傅明元妻

楊氏經元妻 張氏傅杞妻 張氏傅申妻 傅氏全繼妻 夏氏

張景聖妻 胡氏劉彥烟妻 田氏徐澤泗妻 谷氏徐清泰妻 尹氏

徐清芳妻 徐氏殷復興妻 傅氏劉則武妻 王氏趙國楨妻 高氏

劉存仁妻 劉氏靖不烈妻 劉氏王善鈞妻 鄭氏趙文謨妻 劉氏

楊玉祥妻 解氏胡乘禮妻 朱氏劉英妻 王氏黃鳳舞妻 王氏趙

紳妻 肅氏黃會昌妻 孟氏馮振南妻 孟氏徐從吉妻 彭氏孟昭

嘉妻 楊氏趙門口妻 失夫名夫 兄弟堂 王氏宋文倬妻 徐氏張福錫妻 胡氏

李句妻 胡氏沈克愛妻 寇氏段瑤妻 張氏趙紹先妻 黃氏趙嘉

帖妻 諸葛氏傅宗舜妻 徐氏魏鳳祥妻 傅氏張柱妻 宋氏楊秀

字妻 侯氏王貴欽妻 張氏韓茂昌妻 孫氏韓瑤妻 王氏徐慶宣

妻 李氏高廷理妻 王氏侯兆吉妻 張氏李和成妻 劉氏許從紳

妻 諸葛氏王輝山妻 孫氏王公安妻 楊氏唐興周妻 張氏劉廷

璠妻 丁氏袁廣允妻 劉氏許繼顯妻 王氏韓懋盈妻 郭氏孫孟

興妻 孫氏潘成章妻 焦氏劉長口妻 靖氏徐建功妻 李氏孟憲

典妻 劉氏周允孝妻 史氏王得訓妻 趙氏李希信妻 孫氏俞建

烈妻 劉氏張殿楹妻 劉氏靖鎮妻 劉氏徐兆衢妻 趙氏王文章

妻 全氏王會瀛妻 彭氏王憲章妻 徐氏劉元廷妻 徐氏毛大徵

妻 孫氏陳跋宮妻 呂氏陳萬隆妻 楊氏孫德揚妻 丁氏孫兆位

妻 薛氏崔貫經妻 許氏徐兆京妻 周氏楊殿英繼妻 朱氏楊星

槎妻 楊氏劉慶來妻 楊氏陳景臨妻 張氏楊星樞妻 李氏楊徽

繼室 已旌 張氏楊灝妻 杜氏王蘭光妻 李氏張膏霖妻 危氏唐乘我

妻 徐氏彭玉田妻 張氏卞魁選妻 閻氏伊忠臣妻 李氏楊汝源

妻 張氏謝朝棟妻 房氏鄧清辰妻 劉氏劉述貢妻 韋氏楊蓮妻

于氏楊環妻 王氏劉秉起妻及子婦于氏 已旌 呂氏平儀妻 王氏平

順仁妻 張氏劉坤妻 李氏張和妻 傅氏李玉萬妻 姜氏彭峻德

妻 周氏卞永瑞妻 已旌 傅氏卞永慶妻 卞氏徐葆義妻 張氏徐景雲

妻 王氏劉守先妻 王氏王敬輿妻 王氏楊華祝妻 陸氏楊壇妻

相氏劉振清妻 劉氏徐嗣妻 黃氏張玉同妻 房氏張祥妻 王

氏李貴法妻 何氏王相妻 孫氏劉傳堯妻 郭氏鄧式南妻 張氏

陳應魁妻 林氏主在廷妻 劉氏林景泰妻 戴氏孫耿光妻 李氏

孫宗妻 傅氏張瑞麟妻 殷氏邵蘭英妻 徐氏陳芭妻 傅氏陳嘉

猷妻 趙氏陳冠純妻 李氏陳嘉麟妻 楊氏劉蘭芳妻 魏氏王永

春妻 邱氏楊開運妻 邢氏李江妻 王氏趙慶瑞妻 李氏孫邦圖

妻 諸葛氏張振墀妻 陳氏曲文章妻 朱氏徐玉桂妻 張氏沈忠

賢妻 已旌 孫氏楊玉珍妻 陳氏王汝岡妻 張氏楊門口妻 劉氏楊振

延妻 張氏王中禮妻 劉氏蔣鴻音妻 王氏蔣一亭妻 張氏蔣鴻

儀妻 周氏楊作霖妻 劉氏姚同妻 杜氏張廷燧妻 王氏徐盛榮

妻 王氏楊悅中妻 李氏楊煊妻 傅氏楊壯猷妻 張氏危鵬序妻

王氏楊永齡妻 袁氏楊崑章妻 杜氏楊全簡妻 郭氏楊懷南妻

李氏楊徵妻 劉氏楊蘭秦妻 宋氏楊高魁妻 柏氏楊閻酉妻

張氏楊繁妻 王氏楊柳妻 宋氏楊顯庭妻 杜氏趙樹妻 魏氏徐

盛川妻 楊氏周開運妻 劉氏楊修業妻 禮氏李日升妻 孫氏李

彭年妻 全氏劉從益妻 張氏劉學益妻 黃氏李殿謨妻 杜氏李

希封妻 王氏全振郡妻 邵氏全其善妻 張氏王哲琳妻 朱氏高

希思妻 林氏將有堂妻 劉氏蔣永階妻 蔣氏陸璧妻 王氏陳兆

祥妻 蔣氏陳汾妻 羅氏王志誠妻 王氏孫友麟妻 孫氏王克謙

妻 劉氏紀兆元妻 周氏宋之魏妻 趙氏史積功妻 王氏魏清浩

妻 周氏宋鵬南妻 王氏宋元熙妻 劉氏宋淮妻 申氏宋其仔妻

王氏宋倬妻 劉氏宋克怙妻 楊氏金日口妻 王氏趙良妻 田

氏劉光憲妻 李氏王以璋妻 王氏宋澗妻 孔氏宋陟妻 徐氏杜

樂三妻 劉氏段開祥妻 孫氏王文奎繼妻 劉氏鄭宜萱妻 劉氏

鄭昌期妻 邢氏鄭天衢妻 孟氏岳奎元妻 孫氏王藹妻 張氏楊

天長妻 孫氏王阶妻 宋氏王斯庸妻 王氏孫福清妻 丁氏王鳳

翔妻 吳氏李可元妻 潘氏王思注妻 士氏宋介祐妻 董氏王紹

彭妻旌 王氏董口口妻 燕氏王思民妻 孫氏孟毓璞妻旌 孫氏朱玉

峯妻 劉氏王文元妻 徐氏趙禮泉妻 李氏趙守先妻 劉氏林景

泰妻 李氏王口口妻本城人 張氏劉口口妻本城人 王氏張口口妻三岡人 王

氏朱口口本城人 馬氏宋口口妻本城人 王氏陸口口妻三岡人 劉氏王口口妻

梨行人 王氏蕭口口妻三岡人 魏氏蕭口口妻三岡人 王氏孫口口妻本城人 宋氏

王鐘妻 宋氏王鎮妻 宋氏王鍊妻 楊氏王鳳輝妻 王氏宋任妻

王氏宋愚忠妻 王氏張建素繼妻 劉氏王億妻 范氏王廷欽妻

朱氏尙均妻 王氏朱繼賢妻 楊氏張寶善妻 劉氏劉口口妻旌

姪名伯彥 杜氏孫乘銓妻旌 李氏周乘肅妻 張氏徐鳳文妻 劉氏姚口口

妻 李氏張口口妻 宋氏劉殿光妻 高氏王殿英妻 鍾氏劉衍妻

彭氏劉景岳妻 劉氏王承宗妻 楊氏王者俊繼妻 劉氏楊廣林

妻 高氏王鈞妻 李氏劉泌妻 劉氏王均妻 彭氏劉瑛妻 李氏

劉瑀妻 姜氏劉志明妻 錢氏虞庠妻 施氏高希全妻 唐氏郝景

隆妻 王氏李漢章妻 孫氏王炳焜妻 胡氏韓文治妻 宋氏韓祥

妻 周氏韓文潤妻 林氏韓毓松妻 劉氏高認妻 魏氏趙貴齡妻

孫氏王兆昆妻及子婦張氏 李氏宋克祝妻 李氏宋廷瓚妻

王氏宋廷珩妻 滿氏金昌榮妻 趙氏周德音妻 劉氏宋開存妻

李氏劉宗兆妻 宋氏王淑義妻 李氏宋鑾玉妻 王氏宋口口妻

李氏宋松年妻 王氏許貴昌妻 馬氏陳維忠妻 姜氏薛殿揚妻

姜氏范淑禮妻 李氏鮑文德妻 李氏范淑信妻 李氏范淑登妻

楊氏范朝毓妻 賈氏范淑秀妻 莊氏王仁德妻 林氏王光西妻

尹氏王朝清妻 蘇氏王盛謨妻 蘇氏王朝山妻 陳氏尤近仁妻

劉氏尤學海妻 王氏李大振妻 王氏尤從師妻 王氏劉清業妻

劉氏于瑞祥妻 張氏王垣洲妻 尹氏張令德妻 李氏張慶朝妻

杜氏張應祥妻 丁氏李殿振妻 徐氏朱天增妻 柏氏谷克成妻

英氏尤鳳紀妻已 王氏魏九如妻 張氏宋玉墀妻 郝氏宋文正妻

趙氏宋文從妻 盧氏趙蘭芝繼妻 姜氏劉儀妻旌 鞏氏劉典妻 李

氏劉開運妻 趙氏石毓瑛妻 石氏彭希孟妻 顧氏張鴻鸞妻 張

氏王晉階妻 秦氏鄭逢豫妻 齊氏鄭宏先妻 王氏張貫一妻 張

氏王建家妻 周氏魏鉅妻 王氏魏鐸妻 張氏劉殿揚妻 尹氏姚

庭傑妻 宋氏王九齡妻 密氏李口口妻 劉氏李啓賢妻 張氏劉

志長妻 景氏齊克良妻 王氏齊克讓妻 焦氏宋際清妻 李氏顏

懷遠妻 劉氏李應斗妻 劉氏王玉樹妻 劉氏李正儒妻 徐氏李

敬先妻 孫氏崔明登妻 趙氏諸葛懋官妻 侯氏徐衍昇妻 劉氏

高連會妻以上守節者 宋氏楊從矩妻 李氏莊允臨繼妻 尤氏王洪恩妻

郭氏季東周妻旌 李氏趙恆升妻旌 劉氏季鴻綱妻 房氏韓煥寅之

子妻旌 王氏宋振鐸妻旌 楊氏姜振魁妻旌 孫氏宋曰珠妻旌 徐氏宋泮

妻旌 龐氏王瑤峯妻 吳氏劉肇奎妻 王氏劉慶海繼妻 張氏劉尹

澤 杜氏趙文益妻 賈氏趙聯昌妻 李氏張從忠妻 章氏傅概

妻 吳氏劉瑜妻 郭氏顧口口妻 薛氏崔貫經妻 蔣氏楊秩繼妻

陳氏王廣遠妻 周氏李存妻 張氏楊沐恩妻 李氏周秉肅妻

傅氏李巍妻 張氏陳景伯妻 周氏劉雲階妻 王氏張洪揚妻 楊

氏劉倫妻 傅氏張著妻 周氏楊正春妻 李氏王兆崙繼妻 張氏

王麟昭妻 蔣氏陳和尚妻 王氏毛明泰妻 馮氏倪庭薰妻 張氏

楊文炳妻 劉氏邢廣慶妻 王氏金同文繼妻 薛氏張口口妻 以下

皆居本城 口口袁口口妻 馮氏鄧口口妻 薛氏陸口口妻 朱氏王診妻

馮氏鄧恩榮妻 彭氏杜元龍妻 李氏方擘妻 王氏李壇發妻

趙氏陸兆魁妻 金氏楊口口妻 鄭氏張崇三妻 韓氏孟昭紳妻

朱氏馮雲會妻 以下殉節者

列女補遺

趙氏嶧縣人許字蘭陵王廷和未嫁夫歿氏聞訃自縊嶧人爲建坊勒銘
劉氏王玉璋妻夫歿守節

宋氏王尹庸妻年二十七夫歿氏絕粒七日從父慰諭力疾營葬後經
紀家事清理債務助執紼之親族擇其困乏者周之三日墓祭歸夜仰藥
死蓋自夫疾革時豫蓄毒藥以待陽示家人以不死而疏其防也



臨沂縣志卷十二

金石

金石補史之闕足徵文獻而攷異同辨優劣風俗繫之已古器寶藏必歸世族遐矣漢代敦龐及周而傳者蓋鮮南巫北佛蒸爲習尙魏齊澆風流傳此地固未斬也宋元遺蹟亦有驗諸碑石間者是以采獲金石後迹建瓶以綴周漢北齊隋唐下逮宋金元至於破壁頽垣古磚殘瓦有字跡資印證者附焉

金

周陳逆簠



又王也曰曰志
 方少也漆 漆曰余
 東 漆也(音)漆
 非 當又余疾也
 余 疾也(音)疾
 止 手也(音)止
 眉 目也(音)眉
 天 小命也(音)天
 手 主也(音)手
 今 也(音)今
 也 也(音)也

右陳逆簋高三寸五分深二寸五分縱五寸衡九寸有耳銘七十七字文曰唯王正月初吉丁亥少子陳逆曰余陳桓子之裔孫余奭事齊侯懼恤宗家爰乃吉金以作乃元配季姜之祥器鑄茲寶笑以享以孝于大宗封棧封大封于封母作危永命沔壽萬年子孫靈保用此器作於魯哀公二十二年時齊侯爲平公驚史記田世家言田常相平公五年割齊自安平與東之琅琊自爲封邑時田常正割齊地故逆亦自正封邑而銘之彝器也西氏鐘鼎款識馮氏金索皆載之攷證綦詳今歸邑人狄建齋

周素鉶

上鉶高三寸三分深約三寸二分口徑七寸六分腹圍二尺三寸五分有此柄器得於季家嶺邨河中爲季氏所藏按鉶說文謂之無足鉶五音集韻謂之銅銚攷魏武帝上器物表有四石五石銅鉶則知鉶尚有極大者此器與西清古鑑所載形制相同故知爲周器博古圖載梁

山銷亦相似但少柄耳



漢印一

左將軍軍

司馬印



上印卽馮氏金索所載指爲龐義印者也

印有二

此印文與其第一相符疑馬誤義

邑人胡壽椿得之藏於其

家 按蜀先主建安中爲左將軍以龐義爲軍司馬故馮氏指爲義物

漢印一

部曲

將印



上印瓦鈕光緒九年出於古鄆城今藏趙氏家

按此印文金索有之後漢百官志大將軍營五部

部下有曲曲下有屯

漢印三

卽丘

令印



上印見金索

漢印四

利成

長印



上印亦見金索均漢時官印不知後歸何處

漢印五

戈蒲鹽

丞印



上印瓦鈕光緒九年出於曬米城今藏鄆城趙

氏家按漢百官公卿表微未之職多以丞名

武帝設鹽官官制弗傳據此是鹽亦有承也又蒲富是產鹽之地無考

漢印六

憲丘

疆印



上印龜鈕光緒三年出於古鄆城今藏趙氏家

按鄭漁仲姓氏略以邑以地爲氏如謝丘暇丘之

類曰丘者三十有八惟無憲丘得此可補姓苑之缺

漢銅鼓

銅鼓高一尺一寸徑一尺圍三尺有餘色黝中空而平上有紋理似篆非篆藏車輜宋氏家相傳係宋澍視學秦隴時所得按銅鼓爲南蠻寶貴之器後漢書馬援傳晉書食貨志南史歐陽頎傳宋史渤海國傳桂海器志潛確類書玉海等書多載之大約有伏波諸葛之別賞鑑家頗多收藏者此鼓不知何以流落秦隴然爲漢物無疑

隋佛像 圖省

紋不能摹



右銅佛像下有龜趺連趺高一寸九分廣七分藏蒼山陰吳氏家背有刻字正書文如後

皇泰二年三月一日清信佛弟子宣光為母敬造彌勒像一軀

唐刀

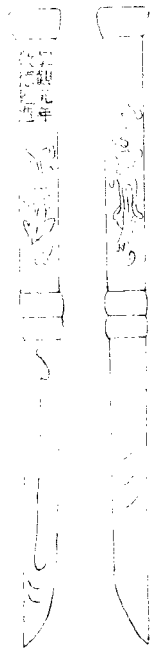

右乃刃長五寸三分柄長同闊寸七藏金絲螭紋及字文云真觀九年
敬德監造藏坊前村趙氏家不知所從得相傳爲尉遲敬德遺物 按
貞觀元年正敬德拜官封爵之日年號既已頒行何以誤爲真觀殊不
可解

宋鐘

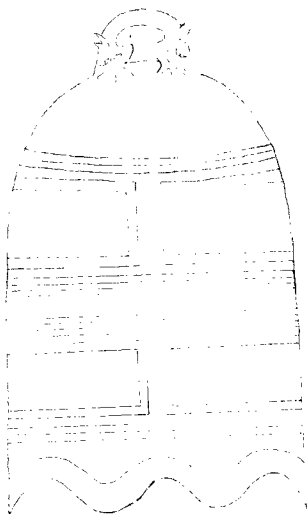

上銅鐘高四尺九寸五分下口徑三尺四寸五分鈕七寸五分存北禪

寺內此鐘宋天禧年鑄政和七年鐘樓石柱記所云舊銅鐘者卽此也
原有字隆起被妄人磨去其痕猶存下有
大定十四年造六字字跡拙
劣妄人所鑄

古鐵槍



古鐵槍爲邑人劉景甫所藏刃長尺四寸五分闊寸一分柄長五尺三分端爲虎首形其上圓周寸八分下則二寸六分鏝長五寸二分圓周三寸四分尾四棱刻有馬岱二字正書共長七尺許重百二十兩刃上鑄陰直紋二下凸起二分寬六分虎首下及鐔均凸起二分寬五分環鑄銅按馬岱超之從弟仕蜀據文或其遺物但字體近時不敢決爲漢物故附後

石

漢陳德殘碑

有穿額字在穿一

漢故陳君之碑

君諱德字伯

行下缺建甯元年

行下缺拜郎中以其

行下缺之性蜀郡之

四行下缺縣丞張公同

五行下缺乃立斯碑

六行下缺

於惟我君慈

七行下缺之仁

本自天

八行下缺子子孫孫永

九行下缺

建甯四年三

十行下缺

碑陰

故門下史人名

隸額兩行每行三字

故門下史王

行下缺故門下史李

行下缺

故戶曹史吳

三行下缺

故戶曹史王

四行下缺故功曹史陳

五行下缺

故郡曹史田

六行下缺

故功曹史高

七行下缺故門

下史田

八行下缺

故門下史田

九行下缺

故門下史王

十行下缺

故門下史田

十一行下缺

右陳德碑并陰僅存上截高尺八寸闊二尺厚五寸額字徑二寸字徑

寸五分凡十行行五字前有建甯元年後有建甯四年云云前似其出

仕年月後則碑勒年月也陰額字徑二寸四分凡十一行行五字字徑

一寸所刻門下史諸人僅存姓名已亡此碑不見前人集錄獨見於金石存字尙不甚剝敦古疏勁寬綽有骨牛運震金石圖云碑在沂州東南數十里田閒郟陽褚峻跡得之搨數本再往則土人埋之矣雍正六年後碑亡所在

漢田君碑

右碑見歐陽修集古錄跋尾云今在沂州其名字皆已摩滅惟云其先出自帝舜之苗裔自完適齊因以爲氏乃知爲姓田耳又云周秦之際家於東平陽君總角修韓詩京氏易究洞神變窮奧極微爲五官掾功曹從事辟太尉延熹二年辛亥詔書泰山琅琊盜賊未息州郡吏有仁惠公清撥煩整化者試守滿歲爲眞州言名時牧劉君知君宿操表上試守費自此以後殘缺不可次第而隱隱可見蓋無年壽卒葬月日而有故吏薛咸等立石勒銘之語乃費縣令長德政去思碑爾治平元年六月廿九日書按永叔集錄之時碑已殘缺幸有此跋尾約略知其文

字今則不知所在矣田爲費令碑則在沂恐守費以後尙有事迹爾
漢伏女傳經畫象石

右石高尺五寸闊尺八寸作象限儀形

圓形四分之一

周邊重暈中有橫隔

上層一人冠服端坐一人在右伏拜一女子執簡策跪於左下層車馬
制作渾古與武梁祠畫象同故知爲漢畫不知所自得存右軍祠中

按漢文帝使晁錯受尙書於伏生伏生老不能正言使其女傳言教錯
事見漢書儒林傳及顏師古注此象中坐者伏生下伏者晁錯執簡者
伏女也

漢車馬畫象石

右石高尺闊五尺周有邊界得自城西橋畔昇入右軍祠內象車三皆
有蓋每車二人駕二馬二車前馳隨一騎後車僅刻其半古樸與武梁
祠孝堂山石刻形製均同 又城北古墓新出石鑄車騎之象刻劃
精工或疑爲六朝物分藏邑人吳遇泰全其恕家附志於此

漢田獵畫象殘石

右石高三尺右已斷今存者約闊二尺半周有邊界民國五年修關岳廟掘地得之上下兩層中無間隔共車二騎四步行者二獸五鳥七車馬作奔騰狀鳥獸作驚竄狀蓋田獵之事上層車有帷若今肩輿狀畫象中少見其右一段壓於龜趺下不能出

漢禽獸畫象石

右石高二尺五寸闊二尺三寸餘舊在下莊東塔子山今歸王氏共分三層上層鳳皇二相向日各銜一物似三星中層上作兩鳥相向中間亦有三星下作兩獸相向頸甚長中作錢形文曰五銖字似龜兩獸張口若欲吞錢者下層作一虎一鹿一兔又有露半身之獸二鳥二狀皆猙獰可畏不知用意

漢石羊

右羊二在城東井家店村東石羊嶺上臥道旁胸前偏左鐫隸書一二

有可辨識者永和五年五月五日西郭記十一字一單行孝子徐字
可識餘模糊今藏朱樊王氏家 按永和漢晉皆以紀年惟晉穆帝時
司豫徐亮久陷於趙南朝年號無復用者爲漢永和可知文中又刻西
郭字此地東距利城十餘里當是利城西郭攷利城兩漢時爲縣屬東
海郡建安三年改爲郡晉初仍爲縣明帝二年東海郡陷於趙利城爲
墟無城亡郭存之理爲漢西郭又無疑惜字多磨滅無從知造羊顛末
然有孝子字當是墓前物也

北齊比丘僧邑義造象碑

乾明九年歲次庚辰七月庚戌朔十五日甲子比丘僧邑義 瘡有
名自然無始物生在中咸歸彫洛天長地久終致消滅 飄燭危脆若
此其能久乎自不投庇三寶歸誠十號何以顯 玄宗迴心淨境何憐
有爲之物徒事無常之用口口王衣之 長講 無有闕仰爲 皇
帝中宮內外使君守令參寮下及 日之達北對城雉連帶其南

高樹藂其側 若康莊之要顯塔上缺 茲悟道昔歲少微善尚稱讚不已

獻樹小 猶世傳其德况乃上缺 日上缺 兇率物道易成注時上缺 覺終會

千靈強緣 視弱果虛 匪仁上缺 法雨徧注地溺苦海救危嶮處始烏

三乘 歸雙樹 扣言諸上缺 非憑羸力甯濟昏沈 甘棠小善猶能見

思况此靈真其上缺

右造象碑高二尺七寸闊尺四寸五分存右軍祠中碑以乾明元年七

月十五日立係比丘僧邑義合建者前敍後辭上下殘缺象亡

北齊係昨世人等造象碑

大齊天統五年 歲次 己丑 庚申朔 十五 行 日甲戌造訖

夫眞帝无名世品有目是以顯三二行 教之差明十地之異使向二 知津

歸於識路自不投三行 庇三寶歸成十號何以顯卅世之明回託將來之

勝四行 果邑義孫昨世人等常患四生恆寺六賊同成爲資五行 共建僧

寺在於州南瑯琊之地其像眞容炳煥上六行 有頂之天下 今相熙

怡下九開之獄洪九爵禾未足喻此莊嚴滿月披雲何能况斯光
絮復以地行交尊魯境接龜蒙表裏山川實唯形勝回薄聖福
仍發弘心寄開涅槃之誠韻盡衆十行生之戒都維那趙試都

維那孫畔周十二行

邑義王一行下缺 邑義拱二行下缺 邑義葛三行下缺 邑義董四行下缺 邑義浪五行下

邑義孫六行下缺 邑義張七行下缺 邑義張八行下缺 邑義劉九行下缺 邑義張十行

下缺 邑義羊要此行高一字上缺

右題名十一人

起像主葛啟勝 起像上一行下缺 起像主趙啟

起像主孫明珠 起像二行下缺 起像主劉羅暎 西龕像三行 項士興三行

上缺 西龕像 周鍾葵張瞰鬼四行下缺 并光四行下缺 北龕像主劉妃 係要

此行低二字下缺

右左側題名五行十二人

邑義周明月

邑義

一行下缺

義孫要女

邑義

一行下缺

邑義周歸

馥

邑義

邑義周道欽

邑義

邑義

王哈妃

邑

義

五行下缺

邑義李云姿

邑義

六行下缺

李小德

七行

右右側題名二列十三人

右造象碑下缺高四尺闊尺五寸厚七寸強存孔廟明倫堂內蓋邑義孫前世人等建寺造像以祈福者天統五年造訖故刻石記事所謂起像主龕主皆出資者之稱碑下端題名一列猶存其姓右側下列殘存邑義二字文近駢儷字畫疏勁四面造象正象三中高尺左右遜左側四列十一右缺一右側三列十上下列右各缺一陰三列九象有形而已

北齊邑義陶赤齊等造象碑

大理寂虛凝非浮情所側假形名相會趣消泯邑義

一行下缺

十人等甚悲

二眉交侵形從電逝風霄涕慕戀真容心同歸

二行下缺

三寶遂割浪

明口捨服腹寒其在樓閣寺敬造石佛像一軀上爲皇

下及

塗其像也石勝京山匠巧般垂相龍真儀妙過直有聞之者望

迴首觀之者肅敬如踟躕其地土號瑯琊帝室遺居前距高寧却背金

塘尤帶其近石齊山峯寺則材同玄苑下若遊仙端坐獨念叢智通

禪行義等並識之玄宋妙體空寂毀築三寶於茲日益其辭曰

微微張絕顯著滿空含生等潤不言如助入石慕佛雙林岡鏤真容觀茲

妙相夙夜乾恭入石陰陽迭布物故虧盈悲同彫落刊石留名司州

汲郡尚孝舉之辭大齊天統五年歲次己丑九月丁亥朔十七

日乙卯邑義六十八等之碑頌十一行

邑義陶赤齊一行邑義顏智遠一行邑義常子義三行邑義尚孝舉四行

邑義諸葛明遠五行中正秦歸祿六行中正沈七行

右左側題名七人

僧演 邑義路小妃 邑義金醜姿 邑義尹勝 比丘 僧

淨 邑義杜姬 邑義石祖 邑義公乘春 比丘尼妙相 邑義楊日
素 邑義金 姜 邑義王紅輝 中正王延妃 邑義孫銀暈 邑義
宋未好 邑義王薩胡 中正郭媳媚 邑義神買女 邑義薛妙臺
邑義吳繡 中正胡黑 邑義國辟姜 邑義彭玉綾 邑義龔暎暎
邑義陳照 邑義茹 邑義左金花 邑義咸姜女 邑義范桃姜
邑義王金 邑義季攜 邑義夏干第 邑義梁枚悅 邑義閻妙庭
邑義梁明熊 邑義趙光妃 邑義徐段否 邑義馮轉憐 邑義蕭
娘嫺 邑義 姜

邑義

以後一行缺判無字

右右側題名四列四十一人

右造象碑存孔廟明倫堂內高五尺闊尺二寸厚尺一寸強左下端微
缺前敘後辭司州汲郡尚孝舉撰係邑義六十人等之碑頌碑以天統
五年九月十七日立兩側所存比丘僧二比丘尼一中正五邑義三十

九餘被剝不可識字勁拔有隸意特好用變體耳四面造象均二列上
列均中坐一左右各立二下列象均四正二登蓮右側二下伏獸正及
左側各二踞獸上中同有鼎陰趺坐二立二前伏獸

北齊趙寶仁造象碑

大齊武平五年上缺次甲午九月戊上缺朔十九日丙子清上缺趙寶仁

爲亡恩比丘僧上缺猛敬造盧上缺那像一軀庶使水火代終金木迭毀

名不朽永永無窮上缺詞曰上缺字自爲上缺有上缺塔分影雙樹潛蔭

風獨扇家滅爲上缺斯琬琰勒此上缺金永垂茂上缺有氣同欽

右造象碑上缺高五寸闊三寸右象蹲踞犬一武平五年九月十九日

立蓋趙寶仁勒此以報僧恩者敘詞共十四行缺十餘字邑中張氏掘

土得之

北齊張延昌造象碑

武平七年歲次丙申上缺案此字缺上疑是正字月己卯朔四日壬午張

延昌造太子一軀爲國王帝主三行居家眷屬後爲七世先零

息肆憲一有息阿雄二有息阿拔三有息世豐四有侍身五有張延昌六有妻杜

榮七有妻陳杓妣

右象下題名一列七人

右造象碑高八寸弱闊尺五寸武平七年正月張延昌造碑端文四行
右列七像正面屈左膝合掌者一面右屈左膝揚右手者一二面右屈
雙膝雙手接桃一面左獻桃如上狀二正面屈雙膝合掌下有題名七
人一列本在陽明寺今藏古鄆趙氏家 攷通鑑北齊武平六年當陳

大建七年歲在乙未次年丙申卽改元爲隆化元年是武平終於六年
也嵩山會善寺大殿前有武平七年十一月造像記蓋隆化改元在武
平七年十二月以前碑刻皆稱武平此碑造於正月是以仍稱武平

案先零字韻會通作靈史記匈奴傳有丁靈國漢書作丁零此云先
零卽先靈

北齊北徐州興福寺造象碑

北徐州興福寺居士刀遣鄒下缺

蓋空冥杳溪三有所居下缺依四將常安六事不能不下缺果緣深緣以會

果皆須藉起衆緣以成歸趣故知下缺是以浮居士劉遺景包養等舍

身超海踵像法以恆下缺人汎尸羅之宅命珠東井進火西臺上下缺

明光同無下缺性虛和凝神寂寞曉聞有而難名知見無而持妙况品下缺

屐夜亡火救危返川養命伏外道於四居下缺天魔於下缺營資捨著破

造珠國二丈八大像一躬并建伽藍之所下缺決水不死之學天下共分

長生之府門門自至伽藍僧下缺音妙覺其內千秋万春之樹雜香樓臺

難名不識之花上缺疔麗卅二相有呈今十種好俱備寰中訪平下缺子謝

其下缺始從破鏡衷含淨夜之香未假長梯見今雪山之路諸下缺上難

得比之思議定不可說其爲處矣左連沂沂右下缺堅復固與太山而

並安不壞金身其天地而等慕下缺力自然下缺明久決兼乃端心煩惱

不出煩惱之一覆皆乃方思聖浴常人淨土之宗一相先一以折

骨潤皮雲難量也一有效理在香穗之一元作几量元渴離變明

恆河難說大德高一大像高懸眼衣入水鏡注面萌無風自一

常悲癡我樹枝一目殺出禍一下缺

像王一文母李英妻王醜一邑義吳心邑義劉元毓維那一木主諸葛

中缺長昆妻孫息子琛息子翼息女要姿一齋主葛子榮維那一摩訶檀

越施地方寺主燕胡仁妻鄧息純施息楞伽息繼叔息武平息女紛池一

上前省兼郡功曹小峴武副李乾緒維那唐神玉維那疆子都維那

葛子爪維一丘一鍾葵施地檀越辛開施地檀越彭達維那唐龍府維

哪葛一口口維一下缺

右左側題名五行三十人

一缺由徐劉三正郡功曹口口別駕王子徽一王仕招一齋主蔣主

薄王藥師一像一下缺一缺一匡州都一匡州薄兼別駕從事史王朝一下缺一缺

諸葛口口口口口口口口口口
右右側題名四行八人

上缺主葛子良像主趙寶寶像主曹德仁像主口口口口口口下缺主薄田子聘

像主前主薄高朗口 邑義下缺主薄諸葛榮叔維那像主前

祭酒健口蓋 邑義下缺事史張智方葛萬歲維像主李續孫 邑義

口口郡下缺那比丘僧圓脫那葛醜像主王抱成 邑義 丘僧

缺區郡功曹王伏仙 像主王見 邑義 丘僧 定 像主諸

葛敬仁 像主鮑國興 邑義居士劉 維那像主諸葛暈 維那

像主孫若仁 邑義居士王 張寄唐始 像主紀隣孫靈就維像

主比丘惠可 邑義諸葛梨 主王暈興 像主王承明那鄭豐像

主吳鶴仁 邑義李蘭 齋主栗格奴 像主吳世祖像主吳刊 像主

仲代王 邑義殿中將 齋主趙長 像主盛姚 像主吳國子 像主

王小仙 邑義諸葛忻 像主新除新安國郎忠劉文遠 像主惠興

像主口貴 邑義趙 像主北徐州西曹盧狐狸 像主葛子乾 像

主紀貫 邑義孔 像主衛仕莘 像主弓遵長 像主徐雄 像

主張仲暈 像主玄肝 像主紀爰 像主上官僧貴 像

主周道略 邑義 像主衛棄枝 像主諸伏陔 像主趙文僵像

主馬解脫 邑義 像主吳世明 像主馮孳 像主孫法敬 像

主羊甌 邑義 像主吳景集 像主張終 像主陸繼伯 像

像主袁忝 邑義諸葛 像主 薄羊 像主呂仕寬 像

主 遠口 下缺

右陰題名二十行九十人

中新 一行下缺一行侍佛時三行 口維那孫四行 口達 未行

右陰象右字四行

右浮居士劉道景等造象碑高二尺六寸闊二尺厚五寸下缺右同上
額存字十徑二寸正書文體靡麗字頗有風骨象亡惟陰象右餘九字

似題侍佛之名者兩側并陰所鐫齋主諸人姓名多殘滅碑在孔廟馬倫堂內

北齊馮桃枝造象石

卽丘縣令馮桃枝造佛時

右造象石高四寸強闊九寸版在右軍祠北壁摩象倚蓮立獸上獸僅露首龍形身隱隱水中者刻畫秀勁冠諸造象上象有鐫字爲卽丘縣令云云... 當是侍字假借魏齊碑刻碑廟作楹長作棹之類甚多此殆其例歟

北齊張孝義等造四面象碑

南龕大像曰光明王清信... 外兵參軍... 清河張孝義

右題名七 列一人

東龕大像... 佛... 揚烈將軍外兵參軍兼

言... 錄事參軍河間尹道賢 華... 伽藍

口清口死清信士宣武將軍田曹參軍

府口南沈龐子清信士張掖口宣道仁佛軍曹

左藉菩薩主清信士佛弟迴 右 自門

都り安定胡瞰鬼 北龕大像口九行口口口口十行此行低十二字清信士

大口口口軍甄子門口口口口十一行主清信士口口子口口

口口口口大像主清信士佛弟 瑯琊郡十三行子中軍都督功

曹參軍清十四行河張洪此間空七字弟子文口

右題名下 一列十二人

東龕大像一行主開光明二行難如葉三行主開光明四行清信士佛五行弟

子輕車六行將軍北今七行軍八行懂主并州九行太原郭顯十行口口

口眷十一行

右左側題名上一列一人

邑子張口德邑口口口口二行邑子王口口口口口三行邑子張口口

曹書生補主簿廿七 兼別駕杜神鳳廿八 左相菩薩主車解顛高子

顯廿九 左相菩薩光明薛他奴三十 右相菩薩主父散愁三十一 右相菩薩

光明主任烏三十二 左相金剛主并光明吳法榮三十三 右相金剛主并光

明薛雲遠潘三十四 大齋王主父濟主父惠三十五 南面石像主車解

顯三十六 南面光明主任放睹三十七 左相菩薩主薛孟深三十八 左相菩薩光

明主中父子昂三十九 右相菩薩主主父薩胡四十 右相菩薩光明主郡功

曹王四十一 十九行

右題名二十三人

大象主曠野將軍四十二 軍官 羅漢四十三 像光明主宮羅漢妻四十四

右相菩薩主薛元四十五 右相菩薩光明主四十六 相菩薩主薛進四十七

右相菩薩光明主張四十八 東面石像主吳子良四十九 東面石象

光明主高五十 左相菩薩光明主張五十一 左相菩薩光明主五十二

左相菩薩光明主呂五十三 左相菩薩光明主五十四 左相菩薩光明主五十五

右陰題名十一人

右造象殘碑舊在護城堤上并有右軍祠中高尺一寸闊尺六寸厚尺
弱四面象各三一坐二登蓮立右側及陰殘滅不完均題名

北齊李寶等造象碑

日辛 大福 香遵為貴 都邑主李寶率

人等詣來道宋並 念敦十善三明 容久奄戀慕元

物難賞異局 達洪福元 吉天

後缺不知行 口口斯和 從心 左 口都維郵員水將軍

李寶 左 像主張仕明顯居家過苦度世 左 像光明

主口敬顯居家度苦 右箱 菩薩主國顯貴 為亡父 右

箱五行 口口菩薩光明主劉思貴 轅王主 口口菩薩主顯沂驛

將劉 轅王光 口箱菩薩光明主陳 口右箱阿難主 口貴

邑主員水將軍李寶 邑 都維郵寧遠將軍卽丘縣令張平

維那 行都維那高撥 邑義張

邑義鄭友順 邑義 行維那王昨生 邑義木塘周 邑義 行維那

冷思悅 邑義趙智 邑義 十四行 邑義杜寶 邑義趙智堅 邑義

十五行 邑義譙方 邑義趙貴仁 邑義 十六行 邑義田伯王 邑義馬

名 邑義 邑義時香寶 邑義張碧玉 邑義 十八行 邑義國

同周 邑義劉紹仙 邑義 十九行 邑義鄭雲由 邑義高定國 邑

二十行 邑義臧文恩 邑義董肆 二十行 邑義高市 邑義韓瞰鬼

邑義 二十行 邑義宋楨 邑義王怒 邑義 十三行 邑義口思歸

邑義王民 邑義 十四行 邑義李芙 邑義口口口 二十五行 口口口惠

景 邑義 二十六行 口義 廿口口 二十七行以上每行均下缺

右題名六十六人

右邑主李寶等造象殘碑存右軍祠內高七寸五分闊二尺六寸文多

缺不可句讀右刊題名下列缺

七
養屬七行 玄 卍 玄 卍

瑯琊人行 寶菩薩主 徐顏

葛羅侯 九行 右相菩薩主

妃無盡 十行

大都維那

內羅僧主 中

比丘

十二行

法義李仲恩婦女 十三行

右陰題名十九人

右右軍祠四面造象碑正二列上立者三坐者二曲一膝下一跌坐陰
鐫侍身跪象四左右側各立者三陰中跌坐左右立者爲上列二拱手
二垂一手立於鼎次者爲下列均題名多剝蝕碑二尺二寸高尺一寸
闊七寸厚 按魏齊之際斂資刊石之出資者率謂之主如刊經稱經
主造象稱象主此所勒侍身各主爲出資者法義則奉佛者之稱也
北齊於丘耶仁等造象碑

起碑齋主於丘耶仁 起碑齋主於丘勒又 起碑主徐李生 碑

主諸葛豕都維那徐歸正 四行 碑主諸葛鳳 五行

右造象碑存右軍祠內高七寸闊尺一寸題名五行鐫碑上端其六人左右雕有花紋兩側象趺坐右側字一行不可辨蓋於丘耶仁等所立者也

隋諸葛子恆等造象碑

大隋開皇十三年歲次癸丑四月庚午朔十五日甲申三才始泮五帝殊名明之以日月節之以寒暑有蒸民焉有君長焉別尊卑之位著上下之禮違之者禍亂之者亡是故制以刑書示以征伐旌善除惡有斯之道久矣昔宗周始於盛業帥致赤烏之祥大漢肇自興邦軍斬白蛇之靈此雖德應圖讖能其生哉我大隋歷數在躬受天明命河圖久驗翔鳳俱臻式辟四非開邵公之經度寧安方國豈待南仲之將車直以端拱南而普之下北首且江湄之外獨隔恩猷吳越黎元引項念澤皇帝乃作檣曰僞上陳曰口口口口遣口口口口毒觀財若糞肆意奢嫚遺行軍元帥四口口口口口口口口口口口口口口之氣問罪口口民於是乎拜命而舉

以開皇九年正月朔 軍次於江龙建義上 都督諸葛子恆別將諸葛利
郵蕭僧遷合口百人等千王之排口時從簡口滔滔之口同在疆場純純
之口作爲城捍紫鸞黃鶴之馬吉龍口口之刀貫口思仇揚鞭待敵叔寶
口三鳴其鼓敢氣万乘之師無異支一卵口口口重覆口口欲填巨海
互等上口口威下口野寧獻曹制之說阻口口之口口獲醜口口著口
臨口口謀口略彰也於是酌金帶以加其効歌猶口而勞其口口口輪
口征其至既口口口山林之險馬陟高剛之勤腹此辛勲保子口衣方知
、大淵明口車口慕口口口口口口口俱顯樹碑銘斯遊歷遂在東蒙
口口口之北口沂浩口伊處其傍大道文字 經其側遊睡寓目之
士日有千船口口道俗之人口口乃於斯地置此 神功顯 皇道
大口學士賓口與日月而同照等天地之常久有形法界具口會今回頌
曰 堂堂聖德巍巍帝功澤沾行葦化及昆虫一人有慶万方 賴風
嗟彼吳越獨隔恩融 其二 其其主師洗洗 武士 簡書靡 隆

臣

不啓跪問罪弔式行揚 天子吳越來鋪功名永矣 爰摩大

道 行 幅 聖觀 顯彫圖 郁郁 千古贊揚 始留馥行路敬

嗟

左右楮菩薩主係桃姜大像主蕭寶秩

右題名三行二人 在文下

大齋主 都督樂 陵郡守諸葛他 大齋主蕭他生 大齋

主前主薄蕭寔 騎四 八齋主錄事高彥恭 五 齋主橫野將軍蕭惠恭 六 行

右陰題名上一層六人

碑主周 都督諸葛子恆 一行 大都維那 諸葛德都督諸葛世龍

侍官 行大都維那主諸葛元 將諸葛利那侍官王維侯 行大都維那

上諸葛 子統軍諸葛像侍官 子義 四 大像主諸葛曰珠統軍

諸葛 侍官徐 且 郎 五 行 右楮菩薩主劉王姚統軍劉肆侍官係顯遵

行上龕大像主馬叔吉統軍王子備侍官白世貴 行上龕大像主

建義上都維郵軍主張子光八行 上維二行 菩薩主陳容軍主張寶侍官

諸葛九行 上龕二行 菩薩主胡隋幢主諸葛子洪侍官諸葛龍子十行 上

龕二行 菩薩主喬叔女幢主三行 侍官諸葛子政十行 上龕二行 菩薩主陳

散香都維那四行 難侍官張五行 上石阿難伽葉主周陵妃侍官周蘭六行

寶塔主王子能七行 侍官諸葛僧和十四行 左右箱仙人主諸

葛子恆侍官周肆龍十五行 龍王主王允慶十六行 侍官馬叔吉十六行 二師子主

張子光十七行 侍官蘇永振十七行 施石主蕭父王十八行 侍官王宜公十八行 左右箱

金剛十九行 侍官諸葛温十九行 前州主薄方城二十行 侍官王季海廿行 鄉正

諸葛孝直廿一行 侍官蕭僧遷廿一行 侍官徐洪廿二行 侍官子頌廿二行 侍官劉

陸廿四行 侍官潘思見廿五行 侍官潘子際廿六行

右陰題名廿六行五十五人

右造象碑存右軍祠內高三尺二寸闊二尺一寸五分開皇十三年四

月十五日立蓋諸葛子恆百人等自述從軍勞績兼頌隋高功德者陰

端其象六下陰錫驗者從者二當是官象字時寵饒字却又
不甚剝題名間有缺蝕按隋史帝受周禪恐民心不服多稱符瑞
以耀之其偽造而獻者不可勝計王邵撰皇隋靈感志奏之上令宣示
天下此碑鋪張揚厲引赤烏斬蛇故事并有河圖久驗翔鳳俱臻等語
正是此意子恆諸人殆亦王邵之流亞歟

隋密長盛等橋象碑

大隋開皇廿年歲次庚申十一夫昔靈涼大舉攜遷客旅蒙一事感情
言尚得顯在於彤期一以火林悲混跨水以作身橋一望誠於對河濟
商徒於濁渚下缺靈丹送造神躋化俗兼久下缺誠類岸以崩落雜穢盈
流渥下缺中一還濱歸客奄留於路首遂下缺私珠共造神橋壹所其橋野
无竭西峽芙蓉之山乃是靈下缺號曰鑿城南臨往君美化下缺諸營橋人
等故能用功下缺臨達擁洪流以切下缺平歲擁閑途如下缺均卽異世殊下

暉月形

龍躍

列

下缺

大齋主密長盛橋主逢盡望 行大齋主王万年橋主吳肆女 行副齋主

密要停橋主翟 姬三橋主高肆郎橋主翟 姬四行橋主密彥才 橋

主丁寶遷五行橋主村君禪 橋主丁洪演 橋主密孝元 建義都維

縣丁齊七行 橋主密才 建義都維眺高瞰鬼八行 橋主密牛生 建義

都維眺高子明九行 橋主密加不 橋主密乾又十行 橋主密肆肅 橋主

密柴寶十一行 橋主彭 御 橋主密道蓋十二行 橋主密子遊十三行 橋主杜

後興十四行 橋主密 太十五行 橋主彭猛格十六行 橋主沈始達十七行 橋主

高 鳳十八行

右題名十八行卅人在碑上端

比丘尼法倫 營橋人高子明營橋人彭子一行下缺 比丘尼慧日 營橋

人密健社營橋人密洪開二行下缺 營橋人密金堆營橋人密瞰鬼營橋人

縱難受營三行下缺 營橋人密 奴營橋人房奉伯營橋人密子傑營橋四

行下缺 營橋人密寄生營橋人密格仁營橋人丁太平營橋人五行下缺 營橋

火字 心以黃須院之因維際際 慕戀及西 金雲田漏檀臨相

微凝以中頂觀像法九儀授記與元七 開照乾坤移輪序有名十 牧

於生 震且之境長歸頂若琢石之光易奄無常口速辰 同枯書水

之踈難留披融遠內說無趣福惜允唱口口之回哈生之類威思一文五

豆之惡有 念淡安樂卿彭案生彭孝鼓彭伯誕彭口口彭口口口雷口

徒公彭初九虬之齡蔭同社卅七人等可謂口口口口口口悟三明志口利

卹之穢想敬脩壇波口住側 未口口口口滔滔遠 代災口三陽口

口口同井洛幽口口口深幽不通脩田貝易口琢難濟主芋僉思九口

難之口興立 厲之惚異心同力口俞六口之義竭心既口 像長口如

容湛乙輝琰逸多菩薩顛顛洸發憂業伽藍常仕口內所湊昂口口口無

異口菟茅口之處之同正 流之所九帶燕陳權變之隅右隊燈峯峻

同蓬萊雲歸靈巖 月平王口口口池南汾仙口冥氣徘徊四 時口

出天奇蓋有指搗之能今生口樂口藉善公四果口罕伏敬三歸口口

洪

一缺來車去馬岨疑而恐淪

涉之

濱

一缺

岨公私兩闕遂

卽飛輪投山走輦

口連

一缺

尸砌疊排空陵雲出拔方始枷木飛蘭

一缺

勢似不馳無異傍水之行龍何殊臨池

一缺

魚戲其下蕭君控鶴在上遊

橋功既訖

上缺

合敬造交龍碑像一區瑩飭真容卓絕

上缺

口著於本日

雲仙攜瑟競奏音于四面金

上缺

師子據地播將欲吼布錦散棗清燻而

炎

上缺

星夜朗其地勢也住帶淶水右連長碑前

上缺

恐今名滯墜舊字難

存故勒碑刊文寄傳

上缺

寫真容挺特奇爺神姿妙絕世或安疑苦

剛帥子衛護無欺交龍繼結解背何期

上缺

連拔幽滯寧起慈悲造橋

濟溺豈借豪壑

右右軍祠內橋象碑僅餘下截高尺八寸闊二尺四寸文多頌揚語首

行祇存勒碑月日書法秀勁當是隋時石刻

隋密洪範等橋象碑

解微風登斯彼岸者也然瑯琊郡臨沂縣蘭

下缺

主密洪範口口口等並

各處... 志具習... 別源南北道... 賦數百夏... 通流久...

下步伏等天橋使主女警和仙人遊望涼朝... 難步逢靈教慕探瓊...

建立華碑著金陵之... 下... 花裏其舅也前臨迴泊鴻鵠悲吟巢散清池...

石髓苔芝題名古記其東也蘭峯峻谷漢主... 吐連接能停洗耳之資...

屈曲崎嶇淹置潛藏... 下... 孝弟標門歌聲滿路耆年幼哲馳... 騷... 名...

為頌曰... 清輕載厚出自穹降金光顯赤日... 沙積劫正覺難終... 世...

開營造橋功最尊文... 子馳奔其形苑麗雕畫何分... 耆季發志... 州...

雄撫聽嚮來... 碑峯顛刊石題名

口口并左右相菩薩阿難迦葉寶金剛等開時主口口口徐

右題名一行一人

大齋主密 誕大齋主杜孝璋大齋主密義興副齋主注女副齋

主孟 僧副齋主口 口副齋主密 闍副齋主密 慶副齋主密雀

都維那李男都維那簡毗羅都維那密伏敬... 大齋主宣惠

尉樂子舒人齋主莊人女大齋主哪 散大齋主邵合苑哪 人齋主密

有智哪 人齋主杜榮保人齋主密士昂都維哪 高都維哪徐黑奴

副維哪密洪了副維哪劉業興都維哪密 藏都維哪陳公摻哪 大橋

主李欽貴大橋主高三勝大橋主密子宣大橋主徐父女大橋主徐 巍

大橋主九患 大橋主密 勝人橋主李盡思大橋主密伏生佛堂主密

超達佛堂主衆藥師大碑主杜 誘大碑主密宣父大碑主哪 三列

都維哪張教則都維哪張仕巖都維哪杜哪德都維哪密曠達都維哪密

杜生都維哪 左相菩薩主師三妃左相菩薩主密業右相菩薩主

高敬侍束龜像主密君直西龜像主密 北面像主并菩薩密哪鬼北

面大像并菩薩主牟約金剛主楊益哪 四列

右碑上端題名四列五十四人

右橋像碑下半殘缺所餘高三尺三寸闊一尺二寸強四列題名刊文

上係營橋勒石紀事者書法峻厲峭拔逼近唐人其爲隋時石刻無疑

存右軍祠中

唐儀鳳佛座題字

大唐儀鳳二年四月五日清信女三行口相爲亡四行女徐彈塵五

行敬造釋迦六行像一鋪七行

右佛座東潘村浚池得之有佛像五共一石與座凹凸相嵌現存蒼山東長春觀正書筆法逼近歐褚

附後唐石盒

右石盒高約六寸縱橫約八寸內貯鍊手一係在地中耕出者上鐫佛手石盒逢信卽開八字下鐫長興元年歲次庚寅十二月十七日法主沙門知約銘記廿二字按逢信卽開相傳耕出時惟渾淪一石僧有名信者往觀石盒則砰然開矣此說妄誕不足信鐵手亦不知所用姑存以備攷

宋佛頂尊勝陀羅尼經幢

佛頂尊勝陀羅尼經名婆羅門僧佛施波利儀鳳元年從西國來至此上
到五臺山次遂五體投地向山頂禮曰□□滅後衆聖潛靈唯有大士文
殊師利於此山中汲引蒼生教諸菩薩波利所恨□□逢八難□觀聖容遠
涉流沙故來敬謁伏乞大慈大悲普須令見尊儀言已悲泣南淚向山頂
禮禮已舉頭忽見一老人從山中來遂作婆羅門語謂僧曰法師情存慕
道追訪聖蹤不憚勞遠尋遺跡然漢地衆生多造罪業出家之輩亦多
犯戒律唯有佛頂尊勝陀羅尼經能滅衆惡□□未知法師頗將此經來不
僧曰貧道直來禮山不將經來老人曰既不將經來空來何益縱見文殊
亦何必識師可到向西國取此經來流傳漢土卽是遍參衆聖廣利羣生
極濟幽冥報諸佛恩也師取經來至此弟子當示師文殊師利菩薩所在
僧聞此語不勝喜躍遂裁抑悲淚至心敬禮舉頭□□頃忽不見老人其僧
□□又虔心繫念傾誠迴還西國取佛頂尊勝陀羅尼經至永淳二年
迴至西京具以上事聞奏大帝大帝遂將其本入內請日照三藏法師及

勸同宿寺典客令杜行凱等共譯此經施僧結十一其經本禁在六

不出其僧悲泣奏曰貧道捐軀委命遠取經來情望普濟後生

不以財帛爲念不以名利關懷請還經本流行生含中同益帝遂翻

得之經還僧梵本其僧得梵本持向西明寺訪得善梵諸漢僧貞奏共

翻譯帝隨其請僧遂對諸大德共譯訖僧將梵本向五臺山一入山於

今不出今前後所翻兩本并流行此處缺五十字法師詔受神咒法師口

梵百經七口句此處梵本口所有此處最後別口

口罪句稍異於口令所翻者其新咒改正口錯口口口音口後口學者幸

詳此焉至永昌元年八月於大敬愛寺見西明寺口座澄法師問其逗遛

亦如前口其翻經僧頓貞現在住西明寺口救拔幽顯寂不可思議學

者口口口具口口曲以傳未悟 佛頂尊勝陀羅尼經 如是我

口口口口伽梵在室口口往折口 給孤獨國與大慈口眾口二百五十

人俱口與諸大菩薩僧萬口口人俱余口二十三口口法建會有一天

子 口口口說

遊夜闌

勝行

天口前後此處缺

相娛樂受諸快樂

余時善住天子口口夜夕聞有口口口口天口

口口口命將欲盡命終之後生贍部洲七返畜生身即受地獄苦從

地獄口口口口生口貧口家口於口口即無兩目余時口住天子聞此

口已即口口怖口毛口口憂不樂口疾此處缺惶怖無口頂禮帝擇

口口尊已口帝口口我所說我與諸天女共相圍遶受諸快樂聞有聲

口善口天子口後七日命將欲盡命終之後生贍部口七返受畜生身已

即墮諸地獄從地獄下希得人身生貧賤家而無口口天口口何令我得

免斯此處缺之勇所謂此處缺余時此處缺之身此處缺

太子口何當此處缺佛口口口光還來遶佛二匝此處缺天帝有

陀羅尼名口如口佛頂尊勝能淨一切惡道能淨除一切口口口又能

淨除諸地獄口口界畜生之苦又破口地獄口迴向善道天帝此佛頂

尊勝陀口口口口經口口口造一切口口業口悉消滅當得清

與善住天將諸天衆嚴持華香

香位次蓋大

妙莊嚴

佛

設大俱養

妙

天及諸

俱養尊

餘字 余時世尊舒金色

摩善住天子頂

爲說法

菩提記佛言此經

缺十四字 陀羅尼汝當受持不時大眾

受此下缺不知字數

杜錄馮彥妻袁氏男懷琛新婦王氏男懷遇男懷貴一行知衆孫祚妻公

氏男延美一行社官曹福妻杜氏兄慶妻霍氏三行姪男曹延照妻江氏四行

右題名一列

陳采妻許氏男延福新婦李氏孫男再興一行徐毅妻牛氏男再遇新婦

曹氏孫男郎歌一行劉毅妻孟氏男仁美次男仁人小男仁一行侍

口妻王氏四行此行低八字

右題名次列

新婦尹氏次男一行唐文妻任氏三行張環妻周氏男再榮再興三行尹

造婆杜母徐氏妻曹氏弟延福四行

右題名中列

杜璠妻馬氏男

男

行翟琛妻李氏男
口口新婦張氏次男宴

哥二行劉進妻口氏男
口口次男謝子三行

右題名四列

東進妻王氏小男豬兒

父敬女一行朱鄴妻李氏孫又存父崇父政母

張氏新婦高氏翟氏薛氏二行來璠妻閻氏男目哥
石作都料匠皇甫

口道

右題名五列

副維郟王政 頭陞姜金堅

勅建嶽厝都維郟崔延超

維大宋建隆二年歲次辛酉四月癸巳朔八日庚子建

右幢高五尺六寸八面均闊六寸上端各鑄趺坐佛一建於建隆二年

四月八日文共三十七行行五十餘字漫滅十餘行後題名五列 按

通鑑唐高宗永淳只一年次年卽改元弘道此云永淳二年想是書者之誤

宋重正佛頂尊勝陀羅尼經幢

佛頂尊勝陀羅尼經序 景祐五年歲次戊寅三月二十三日玄孫朱遵

妻章氏謹口口重正幢子下缺佛頂尊勝陀羅尼經者婆羅門僧佛陀波

利儀鳳元年從西國來至此土到五臺山故遂五體投地向口下缺慈大

悲普覆令見尊儀言已悲泣兩淚向山頂禮禮已舉頭忽見一老人從山

中來遂作婆羅門語謂僧曰下缺業未知法師頗將此經來不僧曰貧道

直來禮山不將經來老人曰既不將經來何益縱見文殊亦何必識下

缺不勝喜躍遂裁抑悲淚至心敬禮舉頭之頃忽不見老人其僧驚愕倍

更虔心繫念傾誠迴還西國取佛頂下缺經施僧絹三十疋其經本禁在

內不出其僧悲泣奏曰貧道捐軀委命遠取經來情望普濟羣生救拔苦

難下缺奏共翻譯帝隨其請僧遂對諸大德共翻譯訖僧將梵本向五臺

由一人山於今不出今前後所翻兩本並如土說志靜遂就三藏法

師諮受神咒法師於七日宣梵旨經二七日句句委授具足梵書一經若

失仍更下缺學者準詳此焉至永昌元年八月於大敬愛寺見西明寺上

座澄法師問其遐邇亦如前說其翻經僧願下缺佛頂尊勝陀羅經

蜀寶沙門佛陀波利奉制譯 如是我聞一時薄伽梵在室羅筏住誓多

林給孤獨下缺天受勝尊貴與諸天女前後圍遶歡喜遊戲種種音樂共

和娛樂受諸快樂尔時善住天子卽於夜分下缺母胎卽無出尔時善

住天子聞此聲已卽大驚怖身毛皆豎憂愁不樂速疾往諸天帝釋所悲

啼下缺終之後生瞻部洲七返受畜生身受下缺身已卽墮諸地獄從地獄

出希得人身生貧賤家而無兩目天帝下缺觀淨見善住當受七返惡道

之身所謂猪狗野干獼猴蟒蛇烏鷲等身食諸穢惡不淨下缺尔時帝釋

觀下缺日出夜分時以種種華鬘塗香抹香以妙天衣莊嚴執持下缺

多林闍於世尊所到已頂禮佛足右遶七下缺已其光來遶佛三匝

佛入佛便微笑告帝擇言天帝有陀羅尼名爲如來佛頂尊勝能淨一

切惡道能一獄惡業皆悉消滅當得清淨之身隨所生處意持不忘從

一佛刹至一佛刹從一天界至一天界遍歷三十三天下缺一切天神恆

常侍衛爲人所敬惡障消滅一切菩薩同心覆護天帝若人能須臾讀誦

此陀羅尼者此人所有一切地獄下缺衆生說事之法余時世尊

知一意心一念樂聞佛所說具足陀羅尼法卽說咒曰一襄一婆誑

下缺馱野六娑口口口三口禰多一轉婆去娑七娑頁囉拏鼻誑底誑賀

口口娑口婆去口口尾補弟下缺馱口羅口口馱野口馱

野十五誑誑曩尾補弟十八郎瑟地二合口尾弟野尾補弟下缺

薩婆怛他薩多口哩二合馱野引廿三地瑟陀二合口曩二合引廿四地瑟恥二合多

廿五摩賀口口口二合轉引廿六口囉二合廿口野下缺帝卅三麼頁麼頁摩賀

摩頁三闍多引闍多卅四句口知跛哩補帝卅五口口合吒沒地補弟

卅六若下缺安去引轉觀麼口用口姓若緣諸口口口之事舍口監薩縛薩埵喃四十

者迦耶跋喇瓶弟四薩憐底跋哩瓶弟三薩憐怕二尼

冒野尾冒野五三滿多跋哩林弟五薩憐惶他去葉多囉

哩二合馱野引五十三地瑟咤二合引口下缺尼盧左那摩訶母捺囉麼泥鉢咄

摩叭嚩囉鉢囉憐怛野野吒薩嚩賀 候告帝釋言此呪名淨 受

持大如來智印印之為破一切衆生穢惡道義故為一切地獄畜生閻羅

王界衆生得解脫故臨急苦 生種種流轉生死薄福衆生不信善惡

業失正道衆生等得解脫義故 佛告天帝我說此陀羅尼 善持守

護勿令忘失天帝若人須臾得聞此陀羅尼 已來積造惡業重障應

受種種流轉生死地獄 靈乃至蟻子之身更不重受即得轉生諸佛

如來一生補處菩薩同會處生或得大姓婆羅門家生 提口口最勝

之處皆由讚美此陀羅尼功德如是天帝此陀羅尼名善吉祥能淨一切

惡道此佛頂尊 令人喜見不為穢惡之所染著天帝若有衆生持此

陀羅尼亦復如是乘斯善淨得生善道天帝此 此陀羅尼安高幢上

或安高山或安樓上乃至安置窠塔波中天帝若有志蕩尼優婆塞優

缺獄畜生閻羅王界餓鬼阿修羅身惡道之苦皆悉不受亦不爲罪垢染

汗天帝此等衆生爲一切諸佛下缺造窠塔波安置陁羅尼常恭敬旋遶

行道歸依禮拜天帝彼人能如是供養者名摩訶薩陁眞是下缺佛下缺遶

佛女匝頂禮佛足而住是言我聞如來演說讚持大力陁羅尼者我常隨

逐守護不令持者下缺一切余諦聽我當爲汝宣說受持此陁羅尼

法亦爲短命諸衆生說當先佛下缺著新暉表日月下缺鳥畜生含靈之

類聞此陁羅尼一經於耳盡此一身更不復受佛言若遇大惡病聞陁羅

尼卽得永下缺不忘常識夙命佛言若人先造一切極重罪業遂卽命

終乘斯惡業應墮地獄或墮畜下缺散亡者骨上卽得生天佛言若人

能日日誦此陁羅尼二十一遍應消一切世間廣大供養捨身往下缺切

如來恆爲演說微妙之義一切世尊卽授其記身光照耀一切佛刹佛言

若誦此陁羅尼法下缺屈染頭指以大母指押合掌當其心上誦此陁羅

於開元寺者時則景祐五年也存右軍祠內

又北禪林寺故址

即今禪林

亦有石幢二其一鐫佛經文磨泐難讀其

一有宋元祐年號附志於此

宋慶曆石碣題字

慶曆六年四月八日淮南道漣水軍太平鎮劉旺獻旛竿石碣永記

右石在利城村南行香院正殿西南隅牆下正書體近北魏石碣者所以夾持旛竿門外又有二石對峙上下有孔兩兩相對卽所謂碣也亦有題字曰本鎮劉齊合家捐獻旛竿石碣右等
[]年初八日立年號已沒未詳何代年下無月不可解

宋禪師清則塔記

功德主 [] 塔記

師名清則俗姓

下缺人也

下缺役

下缺鎮

下缺十八子

缺

[] 遷居

下缺

乙未正月初一

下缺

聞州舉修正殿

[]

人行時是春

久旱捐己衣背

[]

九行天齊會炷香七枚於頂爲

行四民懺念寂坐寺

不食 廿七日陰雲彌布乃自剝下 一指以時既大降且廣

且足 是緣 皆致服其德 香不忘六

祀安 非憚炎冽約費錢 十殿守 執哩而出寺三十八

行節癸酉季夏六月示疾 十九行 而卒春秋四十八 行十九門人智

善智海於 行紹聖元年備小祥齋敬 行葬於此鄉人懷素系以記

三行之廿四行當州石匠人劉密刻

右石高六寸五分圓周二尺五寸海龍丁觀察守存得此於普照寺故

址存右軍祠中末云鄉人懷素系以記之非唐懷素乃宋人偶與同名

名字筆力古健可觀

宋鐘樓石柱

沂州普耀寺政和七年四月十四日 行勅命宜改賜 神霄玉清萬壽

宮寺內有舊銅鍾一顆 重千餘斤天禧鑄造創建鐘樓添石柱七月

六日躬 行親安掛了當中秋日提舉修宮兵馬鈐轄焦之序謹記 四行

右建八樓爲因是右軍廟內宋史只稱徽宗政和六年詔改祀上帝
之上帝陽宮爲神霄玉清宮惟瓊州南門外三清觀碑刻建神霄玉清
萬壽宮詔與此勅命同均可補史之闕

鐘見前

宋元鑿師經幢

口謨三滿

多沒馱南

唵度魯地

尾莎嚕訶

以上十六字

四行

觀自在菩薩如意輪陀羅尼 南謨佛馱耶南謨達摩耶南謨僧伽耶南
謨觀自菩薩摩訶薩眞大悲心者怛姪他唵斫羯羅代底震多末尼莫訶
鉢口謎口嚕嚕嚕底瑟佉篤羅阿羯哩口也吽發莎訶唵鉢跢摩震多末
尼篤羅吽唵跌口陀鉢亶謎吽

寶樓閣眞言曰

此爲一行

唵摩呢達哩吽發吒

往生眞言曰

此一爲行

唵具嚕具嚕地尾莎嚕訶

宋元鑿師靈幢記

福妙口塔 書佛類

福妙姓楊氏滕縣燕家 莊人也宗族隨眾家世 行 口業幼喪其父性

厭塵 行俗年一十五隨母劉氏 四行參 安禪師之法要相 五行從捨俗遊

訪諸方戒行 六行外潔孝敬叢林依蘭陵 七行 口口頭村石宅佛堂侍 八行

德者單姑姑 九行一十九歲不遠千里往 十行 山中禮安禪師之靈

塔 十一行泊參諸達士深得旨趣 十二行 復還單宅東廡住積歲 十三行 時幾四

十載其徒甚眾 十四行善知識往復頗多迎送 十五行 精勤無倦壽齡七

十六行 十有 矣徒眾 十餘 十七行 足著陳慧秀郭慧 十八行 等特發

誠心命上 十九行 建壽浮圖 自備緣終 二十行 藏舍利迺盡事師之

行志也時大金大安改元歲次己巳二月二十二日建

同建塔徒眾

陳慧秀 郭慧元 張慧善 陳慧琛 彭慧大 慧堅 行

徐慧興 石慧顯 四行 孫惠順 劉慧寬 五行 王惠海

匠人萬份 萬仙 萬信 萬福

右石高八寸廣三尺九寸一面鑿佛象一坐雲中頂作圓光文前有標題字徑二寸後有題名共十一人福妙定是比丘尼石爲古鄆趙氏家藏

金普照寺碑

此碑文字均刻不元而文尙可考其金石篆籀之例見存者大書已泐者佛書附志祝詞

悉校改

沂州普照寺碑造記 此行全泐

中興有汝尙撰

集唐柳公權書

此行存二字

伊川程時篆額

中興仲汝篆刊

此行存五字

琅琊之佛祠在郡治者凡六區其五爲觀其一一爲禪以金普照是也當

子城之西南有古臺斷然出於城隅臺之西有池池水清冽爲耆舊相傳自驪

書池曰澤篔其地蓋東晉右將軍王羲之漁少故也昔晉祚中缺元帝

渡江臨沂諸王去亂適乃捨宅爲世祀綿邈真偽莫考往歲嘗得碑

碑於中宇雖漫滅尚髣髴讀按招提殿碑之佳真自後魏

明皇帝卽位之九年始賜額曰開元宗崇甯初輔臣請詔天下

擇律寺一更爲禪林遇皇上誕朔之月爲祈延景命之地制從之郡以開元

應選自是改稱天寧萬壽禪寺速廢齊居攝專用苛政理國知衆不狹

中多忌凡浮屠老子之居曩日所嚴奉以祈福者一切廢革遂易天寧之

號榜以普照元遺址因古臺爲基下偃闔闔棟宇編且在我法中所當有

皆廢缺未備不稱寶坊之制歲在丁巳沙濟禪師覺海始來住持院之

四年乃議改作衆懼難成姑許函陋經始之初異論起拱手旁觀待具

自師志先定屹如山立終不可搖時本國上將軍渤海高公召和式適

守是邦與師昔於過去劫在無量佛所曾植宿因至是機緣會遇針芥相

投公命首墮雉堞以達蔽阻又架石爲梁跨望月湖南臨廣路於指顧間

已盡闢湫隘爲空曠之境矣復召百工授以成自當陽聖位次及方丈下

逮僮隸所偃息皆標立區所期盡新之出已貨力往給經費且示苦忍

降伏偷惰吝鍾斤斧所嚮輒以身先於是郡人感其誠莫不風靡遠方檀施

亦破慳捨墮助作大緣憧憧往來相踵於路以故費用益益靡失其便寒

暑未幾悉滿初願師又於大雄殿之北創立廣廈聚竺士所傳調御所說五

千四十八卷之經爲大轉輪藏發機於地棲旣於輪鏤此岸旃檀諸香須

彌山及阿耨池八方龍鬼出於水際各持金革現護法相諸寶宮彌覆其

上一一天宮有諸寶欄栴一一欄栴有諸寶天女執妙音樂歌舞讚佛復

有無數化身如來坐師子座爲百億天衆放光顯瑞說無言法機輪一動聖凡

出沒千變萬化金碧相錯耀八心日如劫初時風激水沫湧爲七珍蓮華

藏世界不可說宮殿次第化成微妙之巧工告訖事帥擇九月辛未集山

東十八郡大長老洎傳戒宿德建龍華會七晝夜以落其成幢蓋鐘鼓喧

溢衢市縑素數萬人遐邇咸會觀是勝相皆讚歎隨喜請採石斲碑紀述希

有傳信無窮求文於中陶仲汝尙以記其事汝尙曰先佛世豈不滅鶴樹千有

餘歲東漢二案教流震且訖於梁氏始弘闡有爲出世空術盡成名相我

達摩祖師自天竺西來救世流傳心法靈臺猶如日月益光

佛法曰此天下之言禪者皆以明道說理爲宗不泥教律惟師於西

蜀棄萬金之產來爲沙門親近定識求無上道參承者已得法要固當

高徒祖印直指人心乃建塔廟像設同二乘小果希人天福報此禪流

後學所以竊議致疑於師也然汝尙嘗聞師之言曰實際理地不受一

事門中不捨一法吾以如幻三昧游戲世間雖化大千盡爲佛刹其中

寶供最勝第一種種具足吾之妙法始有作也昔實際之住東院不聽

大檀越動一草以廣其居是誠古佛用心然不可爲法林法寺懼末世比

邱喜虛誕者競爲大以欺佛遂有假如來衣竊信施食視法宇之成壞若

行路之過逆旅曾不介意或問其故輒謬曰古之人固如是也以至上兩

旁風後歷是虞乃挈鉢囊逡巡告去有知諸方建化率由此轍則實嚴道

場往往鞠爲茂草如來遺法其能久住世乎敢畏多言汝尙唯唯乃序寺

之廢興緣起俾刻諸石以告來者時皇統四年十月二十日記

奉國寺行沂州防禦使事兼管內安撫使統押行沂海路萬戶兵馬高 名和式 二 沂州普照禪寺住持傳法賜 濟大師覺海立
右碑高八尺六寸闊三尺九寸仲汝尙撰集唐柳公權書程時篆額康熙七年地震碑碎迺葺亭廈之以留永久存乙種工業學校內卽普照寺舊址也

按此碑爲臨沂著名石刻字徑約一寸五分集柳誠懸書殆猶懷二之集右軍書也筆姿秀勁體勢開張臨池家奉爲金石家早經著錄既墨摹拓無虛歲惜康熙時仆於地震篆額無存道光時又爲惡僧刮洗已非本來面目邇來道光以前拓本已非重價不能得無論康熙以前也椎拓既久磨泐愈多今據府志並據舊拓本及山陰胡錫師城陽州興南之筆記參互稽考錄其全文以字之大小分別已泐未泐以資後來好古之考證中陶卽漢之南鄭縣金皇統四年卽宋紹興十

字名存疑

金大定僧塔殘石

沈痾卒此塔殘石十九後之一行血於今哀憫

骨殖石茲淺原乃命良工三石嚨窳塔肅爾嚴禪四行茲葬禮紀諸

其五行於耳曰焉謹記六行大金大定二十三年二月七行立石七行

以上七行在中間右側餘一僧字

右石作六邊形高八寸四分寬八寸六分厚三寸四分陰凹凸相嵌之迹似僧爲師立塔以此嵌置塔中者亦東潘村浚池所得書法遒勁近

魯公今藏李氏家

元胡公遷葬祖先碑

胡公遷葬祖先之碑八字篆額

人所者緒大地範模古也故曰爲人臣

者責之以必忠爲人子者責之以必孝蓋忠孝一子之極行天下之大綱而不可踰者也然□□□忠□□□□□□□孝者□能□其忠吳起齧臂以盟親徐庶指心而去主皆名教中罪人烏足尙哉若夫仰不愧於天俯不作於人昭昭然獨立乎兩全之域者古難□□□今於胡□□□矣公諱義字忠卿其先漢太傅廣也廣字伯始在朝純正外無蹇諤之名而內有補闕之益京師歌□萬事不理問伯始天下中庸有胡公見稱如□□□□後世爲□□□□漢室傾覆姦臣擅朝三國鼎峙雄分□據道義消亡是時子孫襲尙祖風皆恥而不仕乃散之□□□避世用晦故罕有著稱者公今居沂之防□□□□其裔也高□□□□□□諱德昌祖諱淵伯父諱江父諱全亦隱而不仕咸有懿行積爲餘麻公幼而敏慧長而敦信□稼穡於祖構體孝悌於天倫游文藝之場精□□□□射御之圃遂爲□□□□□□服凡事之所以□□而可疑者皆□□□公可所志而晦者矣旣而天下大亂豪傑蜂起公率豪□百餘家保於石

爲憂口僚屬曰願聞所以公曰昔皋魚有風樹之悲曾子有釜之歎

今

城

者先人之澤也而祖宗尙居淺壤塵埃

於其下萑蕪翳於其上每至未嘗不心泣血者也吾日夜思其所

以口大墓道口不暇尙何樂之有此吾之所爲也於是滿座感泣

爲之罷席公明目召口者卜宅於祖之故墟曰乃增大而崇之命

弟信率領其事起于甲午之春三月成于甲之秋八月地方二百

表以鍬鋤列以松檜先人之丘巍然乎其中樹碑一石柱四石舍人石

虎二石羊二至於宮隧寢局窆窆之儀簠簋豆籩祭祀之器皆稽合古制

無二口口口夫前有大河陂湖之餘浸後有龜蒙峯巒之奇秀草木口

口牧皋平潤噫口之所以富貴者不在茲乎公齋心服形涓靈辰而祀焉

是日也天肅氣清觀者如口聞車馬之音見口之美者莫不口歎巍巍

乎煌煌乎誠天下之榮觀也雖江口口橘韓杖狄雲對而爲言遠有慚德

且公始於事親中於事君終於立身揚名口口祖考豈非所謂昭昭然獨

立乎兩全之域者歟公慮綿遠堙沒無以示後世乃命口口因辭曰夫盲者無以與黼黻之觀瞽者無以與詔護之聽源未學膚淺可謂盲且瞽者烏能發輝盛事之萬一哉辭不得免於是乎實而書之其銘曰

於穆先君口載漢德靈派浩疏芳滋罔極篤生我公克紹清風秀峙川嶽勳銘鼎鍾嗟嗟我祖巖然故址永言孝思孝思不已口修載崇子職其承春祭秋祀以安以甯天昨忠孝世有爵邑允武允文子孫千億大河之北蒙山之口銘此盛德地久天長

甲午年秋八月既望古唐鄉貢進士劉源謹撰兼書竹溪道人王

口口口口 石嶧陽石匠魯父并男魯和孫正刊石弟宣武將軍沂州

行元帥府合札翼都提秦同夫人王氏共立石驃騎衛上將軍琅邪

軍節度使兼沂州管内觀察使右副元帥沂州行元胡義同夫人呂宗

善立石五行山水陰陽人彭好口 六行

右碑在魯坊保坊前村上有篆額石已斷裂古唐鄉貢進士劉源撰書

記節度使胡義兄弟遷葬祖先事 按胡義姓名見於明邑人王璟重
修州學記記承金宣宗之後稱辛卯節度使胡義復於故基創建辛卯
乃金哀宗正大八年是碑不書年號但云甲午是金哀宗天興三年卽
金亡之年也哀宗殉國在是年正月碑建於八月所云聖朝龍興定指
蒙古元中統以前未有年號故稱甲午蓋爾時地已屬元矣然王璟明
人見聞較確辛卯之年已稱義爲節度使與此碑所述授官在元興以
後者不同或義本金臣元因其舊而官之源方侈談忠孝故泯其仕金
之迹歟要之義保障一方非無足述而貞諛獻媚乃至於此衰亂之時
難言氣節且列弟於兄前綴妻於夫下金石體例未必有此惟金元之
際史有闕文得此不無小補耳書法頗近歐虞可愛兩瞽字皆瞽字之
誤

元水陸功德碑

水陸功德之記

景額

參詳浩渺微功於文口悉賁以精玄粗記不攷窮源撫盡以根由不繁具
錄猶恐口口闕然未彰輒以口口口達耳目告 大元大德三年歲次己
亥十一月戊寅朔口丑 立石 本州祐德宮道士孫仲謹書 匠

人昉田張德山 石整 姜貞主成口

疏首張成 徐旺 陳德 口口 李茂 董進 李琮 許聚 范

五 周口 口文就 邵云 僧廣

勸緣住持講論沙門善行撰并口

功德主前益口口沂莒滕嶧鄒縣臨沂費縣典史劉玉同弟巡檢口

右碑高四尺八寸闊二尺二寸大德三年十一月立額字徑二寸文十

二行行三十四字沙門善行撰道士孫仲謹書碑在朱汪寺邨

元蘭山密氏祖塋碑

元帥密公

下缺不知字數

樹欲止而風不停子欲養而親不逮往而不留者年也不可再見者親也

所以古人有棲風枕塊之思履霜思釜之懼然後吳天國極之懷其庶乎
有以報焉聖人名教絡繹地而不紊歷古今而不弊故曰曰曰曰孝莫大
焉躬奉子職請書諸紳曰曰密公者事君以忠立身以功而曰曰以孝
曰古人之遺美也公曰曰蘭山爲琅邪之大族曾祖諱貴曰曰諱用曰曰
曰等皆襲尙武勇兵甲之藝靡不素練而曰曰曰施賑恤貧弱由是曰曰
世以禮義見稱曰父一曰曰曰曰曰曰而訓之曰大丈夫當建大功立大
名取富貴於曰曰垂芳名於曰葉子其誌之公素志驍勇於是習尙龍風
蓋武略遂善騎射年甫弱冠而名振山東旣而金室傾頽下戈橫海琅邪
胡帥擁衆數萬而一郡清肅公率義卒數千人而佐之適值天朝龍興奄
奕區夏風教所加莫不雲靡公與胡帥曰曰歸命朝廷嘉納焉是時朝廷
方欲疆理天下乃遣重臣查拉賢皇子科曰皇子脫曰以上爵統諸道兵
經略江淮三年而平焉而公之殊勳冠冕諸將乃授以定遠大將軍之帥
右都督兼沂州都巡使所以昭禮典答元勳也公曰曰曰摧敵百餘戰破

邑十餘城斬獲俘虜口口數萬計此謂事君以忠立身以功者矣公口口
口口口口口口口口口口之孝未嘗忘於心一口然嘆曰先人口底乃
有今日而口墳蕪口可乎公以爵品合制懇行省庭行省李公口以謂忠
臣孝子理宜優獎遂允其請於是口口口口祀之禮行口山之陽祖林在焉
迺命日者口口辰卽其故址口大而修崇之起於丙午十月朔畢於正月
哉生明石虎二事石羊二事石侍者二事凡所口供祭之儀無所不備煌
煌乎誠梓里之榮觀亦子孫之懿範噫公之武功冠三軍公之孝名昭千
古口口口口生事謹祭之禮備立身揚名之義彰詩云口口口口口口
其是之謂乎雖江革之挽車伯瑜之泣杖方斯蔑如也公慮年深湮沒奚
以示後口因命僕紀實以文僕方從事弓刀鞍馬間而久塵筆硯然喜公
忠孝兩全之美於是乎書而銘之曰維彼蘭山佳氣鬱蒼公之祖壠口處
其陽慶流有口涑口口湯口口口口如珪如璋艱我祖構今方肯堂永言
孝思孝思不忘春秋口口口口以口口口口口口口口祖考安樂家聲

載揚

門下子塔

十松年家額

歲次丁未正月口口日皇太弟國參議劉源撰

密信

密順

密德同立石

宣武將軍提都

密良同立石

定遠大將軍元帥右都監兼沂州都巡密珍立石

右碑在南鄉距城七十里蘭山村字多剝落然約略可讀蓋記密珍之

祖塋胡帥卽胡義也

見前

按密氏家乘溯源於珍此碑載珍之曾祖

祖父名諱亦殘缺難辨然觀開皇廿年密長盛等橋象碑題名密姓頗

多則密氏固舊族在元時已不可考矣此碑與胡義遷葬祖先碑均可

補金元間史筆之缺故錄存之內午爲元成宗大德十年建碑丁未卽

十一年此撰文者亦係劉源與甲午碑同出一人前稱鄉貢進士蓋未

仕此稱皇太弟國口口參議蓋已仕於元矣元憲宗時世祖以母弟專

征建藩漠南源必曾爲僚屬故其官銜如此

元王清萬壽宮碑

勅建神霄玉清萬壽宮記

夏頌

將仕佐郎濟甯路距野縣主簿時天錫撰

一行上低七字

奉議大夫陝州

知州兼管本州諸軍奧魯勸農事解居仁書

二行

朝列大夫湖廣等

處行中書省左右司郎中楊 僖篆

三行

沂者海右之名郡也中有道院曰神霄者又郡之名宮也竊以御筆手詔
碑考之實創始於宣和元年也名與祐德相角地與口廟相鄰載記既詳
茲不復贅後因兵廢兼爲豪右口口年有本州官求爲主者而難其人聞
希夷大德喬正忠希直大師劉正清號淵澄主公者俱師長春子其道業
高口戒行精嚴加之齒德俱尊難相上下已度門人各甚衆口時望狀請
俾主之越辛丑年用價銀凡若干買鄰翁范氏園地始擴而充之甲辰年
創正殿五間正堂三間披以翼室戊申年受真人掌管道教所劄付仍舊
稱神霄玉清萬壽宮又增置長眞輔眞二莊觀餘曰先天頤眞長春者皆

宮之下觀也。公各賜紫爲本州道正經始之初。凡百草創維肯堂肯構之誠已啓而盡善盡美之意蓋缺。然方二日冬壽考成就以爲根時。則有中孚大帥敬真子李善信者出。即圮上人十歲出家禮淵澄子爲師。性甚厚尚氣義得法。錄自重長於齋醮。嗜口口口。雖醫卜之書靡不精究。口口於符水嘗辟無不立驗。賴帥以全活者不勝數。至元十一年賜紫充本州道判。十五年陞充道正二十一年翻修正殿像。

太上其中左右法師靈官各一座。元貞元年復充道正方圖大作歲逢厄會不幸而有疾。召高茅弟子中貞大師元亨囑以後事。授以成規。儵然而逝。元亨者乃本州人。即前儒學教授。聞丰姿瀟灑鬚眉秀發。有超世出塵之相。師一見而異之。遂授以玄默及長博涉經史。既承道訓。雖服心喪不廢營繕。重修正殿。創起後堂。并東西兩序。前後階陛。砥以陶甓。緣灰覆以瓦。皆密緻堅完。質而不華。延袤崇庫。勢期不拔。又得其降殺之中。至於鐘磬法物亦各有加。俾居者貴講誦之席。而遊者獲食息之所。豈特庖厨廡

圃各有攸當雖□□口瞻其壯麗靖深敬心油然而生復於常住舊莊增置良田數頃及苗家莊汶□村創買田置莊二所時歲屬飢饉疫癘大作野殍相望一日偶出郊外惻然有感遂於州治之□遍救無主骸骨以瘞之是念旣興百廢具舉一日元亨見訪具道宮門之興一出先師之力予小子仰成而已敢以文請庸傳不朽予聞之退竊嘆曰嗚乎偉哉爲子乃若是乎夫能持盈守成不失其正者亦鮮矣蓋不託仕以近名必營私以便已何嘗甘苦辛日以修葺爲事元亨者忘其己爲逍遙道人也必先苦其心志勞其筋骨務勤儉以率下蓬頭垢面續先賢未了之緣遺後人無窮之利一旦舉歸其帥不惟不自伐其功方且以先師之言猶在耳惴惴然以託付不効自咎而不暇非深得其功成不居之義者而能之乎曰世無□道斯言信矣如元亨者其弘道之能者歟元亨姓王氏自大德十年賜紫充本州道判歷道正就陞宮門提點度弟子僅百人翌日復來遂書以付之庶將來者知宮之移建有所自口

大元泰定三年丙寅歲八月日保真和義中貞大帥益都路沂州道正住持提點王元亨徒弟提舉丘道堅講師王道旻等立石

益都路沂州吏目米輔一行登仕郎益都路沂州判官鉅鹿人揚也先

不花一行承仕郎益都路同知沂州事曲出三行奉政大夫益都路沂州

知州兼管本州諸軍奧魯勸農事莒人王口四行承事郎益都路沂州

達魯花赤兼管本州諸軍奧魯勸農事脫脫木五行上一列題名益都路

臨沂縣典史董一行益都路臨沂縣尉蓋二行將仕佐郎益都路臨沂縣

主簿古社人王三行承務郎益都路臨沂縣尹兼管本縣諸軍奧魯勸

農事燕都人王四行進義副尉益都路臨沂縣達魯花赤兼管本縣諸

軍奧魯勸農事燕都人五行下一列題名

右碑高六尺五寸闊三尺時天錫撰解居仁書楊儂篆額字徑二寸文
共十四行行六十八字碑以泰定三年八月立在祐德宮

不知時代古甄



上甄已斷一端有字處縱五寸五分橫一寸四分爲東關農人掘地所得大字可識

下似邑字奇古定是魏晉前物縮摹其文以待博雅者考焉

晉太康甄

右甄長一尺二分廣五寸一分強厚一寸八分一端文曰太康九年晉一端文曰八月四日衛君墓臨沐鄉人得於康王臺西北今藏胡氏家按此甄文與墓誌之意同八月四日蓋葬日也文太簡質衛君有姓無名足徵爾時鄉間風氣醜樸

瓦附

漢長生無極瓦當

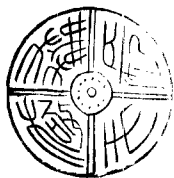

上瓦當本城人王晉級得之土中其輪廓爲兒童
摧殘已盡所餘圓徑四寸二分字尙完好篆法精
妍後爲好古者攜去今據搨本縮摹 按長生無
極漢瓦文也史稱東漢琅邪王京自莒徙宮開陽
此瓦定王宮所用城爲漢開陽縣故址得此益信

著述

臨沂地近鄒魯開化最早周漢以來代有作者晉宋以降人文蔚起輝映
東南王氏顏氏蕭氏英才接武其著述見於史傳者富矣而傳者寥寥轉
不若蘭陵流寓其遺文歷久不磨彙而觀之可以知立言之不易矣明清
兩代著述刊行絕少各家藏稿往往畸零斷爛難用品題編者本善善從
長之例分載於人物志中斯卷就所見者略舉數種不能備錄云

周

荀況 荀子二十卷 荀況集二卷

漢

蕭望之 賦四篇

孟喜 易章句十卷

三國

諸葛亮 集二十四卷 集誠二卷 論前漢事一卷 又音一卷

貞潔記一卷 兵法五卷 心法一卷 誠一卷 行軍指掌二卷

占風雲氣圖一卷 諸葛恪 諸葛子五卷

晉

陳邵 周官禮異同評十二卷

王覽 集九卷

繆播 論語旨序三卷

王導 集十一卷

王敦 集十卷

王洽 集五卷

王彬 廊廟五格二卷

王彪之 集二十卷

王羲之 集九卷 小學篇一卷 許先生傳一卷

蘭亭集 筆經

王徽之 集八卷

王獻之 集十卷

王凝之妻謝道韞 集二卷

王珣 集十一卷

南北朝

王弘 集一卷 書儀十卷

王曇首 集二卷

王韶之 文集二十四卷 崇安記十卷 孝子傳十五卷

記宋雜

詔八卷

顏延之 文集三十卷 爾雅纂要六卷 詰幼文二卷 逆降義三卷

元嘉西池宴會詩集三卷 論語說 庭誥一卷

顏竣 文集十四卷 詩集一百卷 詩例錄二卷 婦人詩集二卷

顏淵 文集十一卷

王誕 集二卷 帝誡三卷

王微 集十卷

王素 集十六卷

王僧綽 集一卷 頌集二十卷

王僧達 集十卷

王僧虔 評書一卷 圖書會粹六卷

王儉 集六十卷 尚書音義四卷 禮儀答問十卷 禮雜答問十卷

公羊音二卷 百家集譜十卷 吉書儀二卷 弔答儀十卷 喪

服古今集記三卷 喪服圖一卷 禮論要鈔十卷 皇室書儀七卷

王融 集十卷

王延之 春秋旨通十卷

王智深 宋紀三十卷

王遠之 注喪服五行要記 禮儀制度十三卷 喪服世行要記一

卷 續百家譜四卷 南族譜二卷 百家譜拾遺一卷 三代起居

注鈔十五卷

王珪之 齊職儀五十卷

王寂 文集五卷

王僧祐 集十卷

顏協 晉仙傳五卷 日月災異圖二卷 文集二十卷

蕭琛 漢書文府 齊梁拾遺 文集

蕭洽 集二十卷

蕭子暉 集九卷

蕭子範 集三十卷 千字文一卷

蕭子雲 集十九卷 晉書一百一十卷 五十二體書一卷 古今輿

服雜事二十卷 東宮新記二十卷

蕭子顯 文集二十卷 孝經義疏一卷 孝經敬愛義一卷 後漢書

一百卷 晉史章三十卷 普通北伐記五卷 貴儉傳三卷 齊書

六十卷

王筠 洗馬集十卷 中庶子集十卷 左右集十卷 臨海集十卷

中書集十卷 尚書集十卷

王規 文集二十卷 續漢書二百卷

王籍 文集十卷

褚葛璩 文集十卷

顏晃 文集二十卷

顏之推 家訓二十篇 集靈記二十卷 冤魂志三卷 七悟一卷

筆墨法一卷 文集三十卷 訓俗文字略一卷 還冤志三卷 字

始三卷 證俗音字五卷

顏之儀 文集十卷

蕭德言 文集二十卷

王褒 文集二十一卷 王氏江左世家傳 象經一卷

隋

王胄 文集十卷

唐

顏師古 五禮 匡謬正俗八卷 注急就章一卷 注漢書一百二十

卷 王會圖 大業拾遺記二卷 集六十卷

顏游秦 漢書決疑十二卷

顏元孫 千祿字書一卷 文集三十卷

顏真卿 禮樂集十卷 韻海鏡源三百六十卷 吳興集十卷 廬集

十卷 臨川集十卷 筆法一卷 歷古創置儀五卷

王仲邱 攝生纂錄一卷

元

蕭炳 四聲本草五卷

明

張世臣 易經正旨

宋日就 白淑集 見府志

周京 金城集 賁園集 見府志

宋鳴梧 義易集成 琅邪文集 稿藏其家

清

李國經 明季逸史十三册 稿藏其家

王燠 一隅詩草一卷 稿藏其家

宋之韓 海沂詩集二十卷 後附宋契學妻王氏綠窗詩草一卷 已刊

孫熊兆 映雪齋詩稿二卷 稿藏其家

宋 洪 明恕堂詩稿共二卷 稿藏其家

宋沅 賦梅軒詩稿一卷 稿藏其家

宋天相 韻篋館詩稿一卷 稿藏其家

盧毓靈 歷代史要七卷 稿藏邑人劉金銘家

密雲路 漑蘭軒存稿一卷 已刊

王寶森 焚餘詩草一卷 稿藏其家

趙映階 帶星堂詩稿一卷 稿藏其家

趙廷璋 洗退軒詩稿一卷 稿藏其家

臨沂縣志卷十三

藝文

邑乘之載藝文或有掇拾風雲月露之詞登臨覽觀之語似爲邑人士之總集者失之矣邑乘政事之書而顧詞華是尙乎茲搜羅舊志並及藏稿擇其攸關政治得失習俗厚薄及紀事足資考證者彙爲一卷以俟觀民風者采焉

雨聲軒記

金劉象先

竊嘗謂詩至於窮而後工聲至於同而後應景物遇人而後顯此不易之論也東坡先生之在儋耳可謂窮矣故追和淵明詩格淳而古語澹而味抑何其工遼遼數十年而定鄭侯曰子聃者傑然而生始以文章兩登巍科及在玉堂典絲綸之命深淳溫厚得代言體其餘詩文皆札札自肺腑中流出何異乎萬斛泉源也公平生嘗慕東坡之爲人於其文章尤所嗜好下筆優入其域豈非聲而應歟以此而言則作軒於東湖而以雨

聲名之可得而議矣昔東坡訪黎氏之居水竹幽茂浴於大池坐客憐其
貧共將醪錢作屋坡乃爲詩以寵之其中有云之池治虛堂雨急瓦聲新
鄭侯深愛其語故結宇於湖亭之東以瞰湖上以爲是宇也最宜於夏而
雨聲之急者惟甚於夏也當其水溢澄碧蓮開泛香因縱賞於此玩芳葩
襲清芬其或濃雲鬱興風雨驟至則亂點繁聲珠濺簷間少焉溜飛奔瀉
如寒浪之傾與荷聲雜如羯鼓之音嘈然四發耳觀頗清則坐於是者煙
樹掩映小舟蕩漾鷺飛魚躍眞疑處水鄉澤國之間浩然起人佳思酣歌
飛觴亦足以樂則是景也前此亦有之然未有知其趣者必我公發明然
後知之豈非景物遇人而後顯乎茲不可以不書故撫鄭侯名軒之意而
述之大定十七年九月二十二日

香林館記

金王庭筠

承安四年春二月上以右宣徽使張公出守沂州明年公以書抵庭筠曰
吾下車奉宣詔條夕惕不敢遐逸今州民始孚僚屬謂吾曰民則安矣公

亦勤矣。蓋謀所以燕息者，於是築香林館，在思賢堂之東南，環階植青梅，細梅臘梅數十株，開時花氣宜人。故以名焉。傍有壞垣崇卑不齊，乃礮石絡以蔓草，蒼然如幽山斫竹，開徑回繚，蔽翳地纔數畝。行者跬步相失，疑其無窮也。南亭曰：雙青東菴曰香界，夫爲是者，非徒燕息而已。蓋將以致思於其中，人之思出於心心爲俗物所敗，則亂故治心者先去其敗之之物，然後安旣安而思思乃精，吾退食自公，隱几孤坐，每閱書至酉，耳目之所接者，乃林風竹月耳，無一物相敗吾心，甚安乃益思，所以事君與夫治身治家治民，凡有爲者，庶幾無愧焉。僚屬初閱吾勤而不知重吾勤也，爾當以此意爲之記。庭筠復書謝曰：公之治沂也，馭民寬馭吏嚴，橋梁修學校舉野無廢田，庭無留訟，其爲政播於人者如此。政隙遊戲翰墨詩句高遠似唐人書畫圓美似晋人，豈特似之得其意焉。其游藝散落於人者如此，乃日坐香林思而得之者，歟。則其事君與夫治身治家治民之道，可觸類而知。異時端委廟堂以紹父兄發爲勳業者，亦必思之審矣。賤子其拭

目觀之庭筠既以此謝且以爲記公名汝芳字仲賢太師南陽郡十之子
平章政事萃國公之弟高才絕識言議英發風標玉映氣壓一世云

平野亭記

元張文翰

郡治東可百武因城以爲臺因臺以爲亭初不知構之何時至元辛巳余
自海上道莒以達是境平田沃壤四顧豁然甚快人意越翼日郡僚導余
至亭上視其榜曰平野前守儲天章之所重修也酒再行諸君問名之所
以余謂沂郡春秋時齊魯之地戰國屬齊楚後魏置北徐州蓋前人取杜
詩平野八青徐之語耳雖然方國朝甫定四郊多壘烽燧不息昔之平野
非今之平野也及熾宋既平黎民復業烟火相接今之平野豈昔之平野
耶諸公當公退之暇與一二僚屬憑闌聳目望武城則知子游之故治可
不思以絃歌爲政乎望蒙山則知老萊之舊居可不思化民之孝行乎望
顏祠則弔眞卿之英魂可不思守郡之忠烈乎否則雖稻麥如浪禾稼如
雲足以爲宴游之遠景暢詠之美談恐非命名之義諸君起謝曰既聞是

說願刻石以識余拒之曰郡之靜治堂有鄭子聃記香林館有王庭筠記
兩聲軒有劉象先記鄙何敢爲諸老繼顧拒愈堅而請愈力是年夏六月
晦日乃書以爲茲亭記

曾子祠記

元劉 詵 廬陵

皇元混一天下世祖皇帝詔下郡國勉勵學校敦厚風俗教化大敷又以
明經修行取天下士人心翕然日趨於道於是山東臨沂縣遂起曾子書
院舉秦漢唐宋以來千七百年未有曠典何其盛哉夫天地之道非聖人
不能以久其立聖人之道非學者不能以久其傳夫子之道雖與天地同
流論聖賢傳道之功則曾子爲大蓋顏子與聖人具體而微然得於心而
不示於人敏於學而不傳諸書又先夫子而歿志有所未就微曾子立於
斯道絕續之際則近而思孟何所據以傳遠而周程何所邇而得哉是故
周公之道非不大矣施於事者不必盡傳於言而周公之不逮夫夫子者
曾思爲之繼也孟氏所謂賢於堯舜此之謂歟且曾子之年去夫子懸絕

彼其聞一貫之旨不可謂不學則穎悟絕人何可當哉故聖門之有曾子殆天授之爲傳道計也然則曾子有功於聖門固不待言獨怪臨沂爲生聖賢之地沐禮義之邦至千七百年而不知設學以祀曾子迄於子孫廢熄故宅遺基泯爲民居莽爲荆棘一旦乃有發其良心善性慨然以爲己任而興起之豈非我朝道化極盛薰陶涵養之至而後然歟倡是舉者前覆實司副提舉管文通和而起者凡十人有奇上下合志不日而成得請於朝省以曾子書院爲額嗚呼美哉吾儒幸生極治無事之時車書萬里絃誦連城蓋將杖策鄒魯觀禮器於曲阜之廟想春服舞雩之風而後掛遜周旋以觀書院之新制究先聖之遺言補其學之不足豈非千載一時之遇歟

修沂州治記

張雲治沂之歲
與萬曆志不符

明商 恪大學

沂州古琅邪郡地凡學宮分司公館山川社稷壇宇俶自前代歲久弗葺日就頽圯州治前大門迫通衢廳事後枕城池地汙下規制弗稱前之爲

州者弗暇加葺成化己丑知州張雲以治濮有聲乃改治沂未幾政平訟理人用和洽越明年秋復大熟遂慨然以興廢爲任謀諸同寅同寅協恭詢諸吏民吏民懽趨於是鳩工掄材斧斤版築之役並手偕作先學宮次分司公館次壇宇舊者修之缺者增之且崇之使高闕之使廣塗漆塹飾靡不應法廳事視舊址移前八丈構之外門退後三丈立之南北寬敞承役者有所容其他案牘之房官僚之廨區分類別秩然煥然規模之善非復昔比鄉社里老列狀請文以紀盛美夫事之興廢在人功之成否由衆孔子曰其人存則其政舉孟子曰以佚道使民雖勞不怨世之居位者亦多矣弱者安於偷惰雖欲有爲民將玩而弗從强者過於苛暴雖有所爲民或弗樂於從此事之所以弗立功之所以弗就非偶然也張君治沂不數載政通人和百廢俱興是豈勢力之所爲哉要之慈祥忠厚足以感動人者以沂之人治沂之事成沂之功張君亦何容心乎於乎安得天下良有司皆如張君者與之言治理以徵惠於吾民乎姑爲之記以俟來者

重修迎仙橋并增建墩壩記

趙克念

沂宗岱門外有涑水發源於費之箕山天淨汪經卽丘由州之西折而北又折而東入沂河焉每夏秋水泛輪蹄莫濟里人病之前兵憲栗公命造石橋題曰迎仙工垂就卽以艱行邇年以來石圯水齧郡大夫臨潼李公閱政之明年懼其橋之壞又慮其民之勞於是委蓮幕宋右董修之凡灰石工費公多方處之劑量得宜不動官不擾民兩月而工竣橋之兩旁附以雁翅視堰法爲尤詳又謂滋水泛溢洶湧驟進橋或不足以容之於雁翅又砌爲埽使彼此依倚永無圯齧之患噫公之心其亦勤且密矣竊見今之仕者率以簿書期會爲急視官守若傳舍我公視郡猶家視民猶赤子開誠布公推廣義役其令圖美意頌於口碑者若首新廟學考祀名宦鄉賢重建忠孝右軍諸祠修葺城池壇壝公署甚而寬逋程農輕徭省費積粟慎刑弭盜繩奸請減馬價設立官莊暇則又多方訓講以振士風厚民俗善政類可永錫豈直沂人頌之若將爲良牧之經範矣昔蔡襄記萬

渡石橋不過百有二十字予於此獨詳之亦以公遺澤施諸沂者難泯庶幾托此並著用垂不朽云

存畏堂碑記

明林 煥甫田

沂州治本古徐州之域城西有山曰華艾岡勢隱現綿亘數十里至是特起狀如伏龍雄聳俯瞰勢猶洶洶未已乃聚爲奇峯志所謂平野臺是也當治之東北隅若相拱翼然蓋山東之名郡鄒魯之奧區相傳爲晉琅邪王潛邸遺址治之前有門堂廡藏以聽政事其後爲郡守退居堂在昔規制湫隘年久風雨不蔽前此郡守改圖弗暇嘉靖丁未龍山何君來守是郡數月不寧居曰士君子爲國愛民凡土木之作有可己者有不可己者觀其勢也退居堂者吾慎修憲慮之所可但己耶乃擇日命工卽其舊而更新之木不取於林石不礎於山捐俸以鬻諸市堂之四周各立柱以承久遠東西連鞏結柱者匝十餘間以便私適諸門洞敞八牕玲瓏攬蒙蒼之爽氣挹沂沐之空明真不待飾而煥計起工於是冬之季徂春輒竣事

令不期亟而民自子來可以觀君之才裕與其得民之速矣既成名其堂曰存畏而命梅皋子記之屢強乃作而言曰余自嘉靖壬辰司教東嘉道安固時君方妙齡而名已起才具磊落不羈識破古今事理然則天下事有可爲者當其前固以飲食視之君何畏焉至於吉凶悔吝利害順逆之來亦猶寒暑晝夜周于前君又奚畏焉二者皆無所畏而以畏名堂其稱情也耶龍山君曰人手持一虛器皆有畏問吾之官則刺史也其秩則大夫也其祿則二千石之亞也日惟負乘之恥而覆餗之恐矧上爲天命監觀中焉上君子清議下顧民暑又安得以不畏梅皋子又揖而言曰凡人無畏則入畏畏於所可畏則無畏不知可畏而畏則將無所不畏而可畏者亦無所逃矣君其知畏之道乎而以存畏爲名則韋弦之義也梅皋子安得侍教一日而終其畏之之說君名格字惟誠龍山其別號也

宗聖祠碑

明何格知州

宗聖曾子鄒子曲烈之後也曲烈少康少子國於臨沂之西境鄒城其故

墟也春秋魯襄六年莒人滅鄆昭公四年取鄆方莒滅鄆也鄆太子來求屬於魯爲之大夫弗與興滅而取於莒慘孰愈焉巫於是改鄆爲曾遂以爲姓巫生阜阜生點字皙皙生曾子曾子生三子元申華孫西四世皆賢不仕於魯以取鄆故皙以狂自廢孔子未嘗裁之察其志也曾子敝衣耕於魯魯君請致邑焉固辭以爲受人者畏人曾氏鄆人也安得不云爾邪其居武城也寇至而去之安知武城非鄆邑而魯取之不然曾子雖父師片言排難遏劉保我牆屋義固無害者其謂以亂攻亂非其國人也又何與焉哀公問弟子孰爲好學蓋將求從政於聖人之門云時曾子之學不在顏氏下弗以告哀公者知其必不仕魯故也孔子殷人也轍迹徧天下獨於周王無見焉失國之裔義宜爾也格也讀曾氏之遺書而辱在鄆子之故國嘗考明其世裔爰立宗聖祠於沂別室以祀宗聖之先子皙合其元曾子元曾子申曾子華孫曾子西門人公明子儀公明子高公明子宣樂正子春陽子膚子襄子沈猶子行配焉門人七人者咸武城人也

景賢祠碑記

何格

嘉靖辛亥春合祀漢武鄉侯諸葛公晉萬歲亭侯洎其弟光祿大夫二王公唐常山平原二郡守顏公凡五公於景賢祠先是沂並諸葛公萬歲亭侯於忠孝祠不及光祿大夫二顏郡守格竊惟諸葛公鞠躬盡瘁於漢二顏先後死節於唐其忠一也萬歲亭侯致孝繼母光祿公喻母於道其孝一也祠諸葛不及二顏祠萬歲亭侯不及光祿殊爲闕典議上兵備史公是之乃建祠祀五公夫沂代有多賢瑰節表行具載經史乃特祀五公者爲其處變正志敦厚人經法所必舉諸葛之時漢祚旣移大統無屬苟其志在去亂全生鴟夷五湖奚適不可顧乃逾吳淮涉魏漢遠竄巴蜀草莽之墟是何心哉其身許恢漢計畫內潛不待三顧而後定者劉備猶可與有爲公識之蓋蚤矣就而弗售臥起而徐應之圯橋授受之義也公之忠盡在茲乎至於帥老身殲英雄哀之抑末矣唐興重內輕外雖三輔藩垣視猶四裔往往斥謫侍從出而守郡一時疆域之臣皆爲解體故祿山攘

臂一呼河北不兵而降二十四郡常山平原之死天子皆未之識是豈激於知遇故哉議者謂諸葛公死勤事二顏公死封疆竊嘗考其時而觀其心孔曰三仁其斯之謂與睢陵公守風柰拾牛後策楚鳩毒必置之死而後已以異母而施之子不敢疾怨起敬起孝亦庶幾矣至於忘身臥冰媚其所嗜孝子所以事慈母不過此矣或謂睢陵之孝其亦光祿公怵惕之而益至光祿寧自斃於毒以全睢陵公卽有相死之友且不有吾身以報其所生然則睢陵效死致孝於其母夫亦有感於斯乎君子曰不然光祿之孝睢陵興之睢陵之孝光祿成之唯是五公所處雖死生殊其惻怛至情一而已矣諸葛公見古今名臣言行錄陳壽志俱足徵者二王公見晉書二顏公見唐書茲並撫其忠孝張國之維實憲臣章善貞教之意格不佞僭從載筆之役而已

治河議

何 格

議曰沂州治轄郊費地鄰淮海其山蒙羽其浸沂沭書曰淮沂其父蒙羽

其藝古禹先治水而後治地也今自蒙至羽幅員千餘里皆爲沂地大半
 津萊雖人力之不至亦未必非水之爲害也明臺軫念民隱下吏蠢愚不
 足承指使然職在守土敢以舊所考究與今所見聞者僭陳之竊惟治沂
 易治沂難蓋沫道直而邇海沂河周折邳沂邳費間去淮遠去海尤遠也
 治沂之難有二一隘於石溝一隘於廟山蓋其地多崖石水激之不能達
 而反壅於上禹昔治沂使疏殺無方何以稱又今觀石溝以上有坊口通
 長溝溫泉入沫之故道廟山以上有馬兒灣通五丈溝蘆塘諸湖入邳之
 故道實又沂之迹也考諸水經曰沂水出泰山郡蓋縣艾山卽今沂水縣
 艾山也又合蒙陰諸水紆曲數百里始達於沂如桑預水洛預水螳螂水
 連綿水甘水小沂水閻山水時密水桑泉水巨衛水堂阜水盧川水又會
 汶水皆注之坊口旣塞每遇淫雨石溝以上不得由長溝入沫決汶口而
 橫流沂水縣之東南鄉沂州之孝感鄉此長溝不可不開以殺石溝之隘
 者一也廟山山麓亢隘河流旣盛趨馬兒灣入五丈溝又過邳之馬頭以

出宿遷東過襄賁縣東屈從縣南西流又屈南過郟縣西是也今郟之長城卽襄賁故治頃年擅湖利者謀塞馬兒灣水合出於廟山下無所分殺泛濫逆行故上自費之朱紀等口一十二處沂州之自龍等口一十九處屢見衝決邇河鄉郭轉爲沮洳而郟之港口馬頭等一十七處又下於沂費者墊溺滋甚此馬兒灣不可不開以疏廟山之隘者二也禹又沂之方雖不詳於禹貢而備載水經至今數千餘年馬兒灣與長溝之跡的然猶存且詢之父老士夫皆云兩河通則民享其利且無修築之勞一灣塞則民數受害官益多事爲今之計循故道從公論毅然行之而已或謂疏馬兒灣易治長溝難蓋長溝橫互沂之東沭之西內通左河黃米堰河之外又當汶沂之交開長溝則自溝以東如八湖五湖十二湖十五湖之地不爲巨浸已乎曰非也坊之不設或設之不崇且厚但預爲巨坊以待之遇漲可束流於坊中旱乾且用以資灌溉孰謂湯河居仁黑墩諸湖地不反害爲利耶又謂長溝至沭延袤數十里爲坊不已費乎雖然鑿龍門疏

九河自古興大役不計小費矧湯河西厓崇岡天設但反土以培其束較之累歲析居蕩稼集工補隙其利患勞逸相懸幾何又謂馬兒灣湮塞三湖淤地悉相貿易誰能奪之雖然湖地無賦民自私之法當歸官且善治水者不與水爭地苟利民雖賦稅之地奪之弗恤况受水之故湖乎察此數者而修復不疑則二隘疏諸利輿幅員之內霑潦有備卑亢如一在在可居可食自五丈溝以下舟楫可通公私皆濟矣夫循舊以便民非更張之擾一勞而永逸均再造之仁惟明臺詳加體察勇往必行則又沂之功不在禹下矣

沂州廳事題名碑記

何格

浙安固何格守沂越三載爲嘉靖庚戌秋日先是州治無題名記無以憲古詒後乃立石於廳事記曰粵自水清土平沂首稱又妣氏肇宣聲教玄王緝熙桓撥世邈風殊淳漓迴別古曰翕邦今號難治噫嘻嗟矣夫瘠土稠民賦繁役殫亟之則驟棼弛之則靡應斯之謂難存乎民牧茲沂地不

變古人事屢遷曠确多棘民剽善逋賦十戶三役九丁二垂孳之氓張弛
靡施卽有商李之徒權謀取贏後將安繼蓋自五胡割據至於金元蕪穢
殆盡明興生息百餘年弘治中爰建涇藩臚腴之地悉歸豪右民鮮耕耨
正德辛未黠賊掠境蒿翦黎庶蕭燔聚落丁壯竄俘僇羸哀野沂之凋耗
滋甚重以蝗蝻歲罕降康逋戶委賦誅求子遺不有先達百執事積勞撫
綏格來莽墟將誰與守顧子式往靡愆啟佑無術幸茲瘠土嚮義表率有
機將冀有二三倅幕與後之君子釐保財成返龐治澆纘禹之又豈伊天
人塗人可企有虔樹石匪徒勒名百爾有位願濯厥聲其諸姓名資任無
攷者闕之不書

重建沂州學

記時代在先次
序依舊志

明貝公遠州同

涉淮而北至下邳陸行三百里有城曰沂州沂水發源沂山南流經於城
東北此沂所以得名焉禹貢屬徐州自秦置琅琊至國朝省臨沂縣入州
而統屬二縣曰郯城與費以漢地理志考之今州界東北不盡琅琊故墟

而西南反包絡東海之地始王師下山東太守羅君判官施君伯起及余
三人奉上帝命來是州莅事之初謁聖無廟訪之故址在城西隅有石表及
周垣其中古栢數株尙存議新建之屬城邑新附政繁民疲越明年歲豐
人和流亡四歸百廢稍舉方欲命工經始而境內材木經值兵革斬伐無
遺乃徹浮圖氏廢院而爲之命吏目陳以道董其事踰半載而大成殿及
兩廡儀門齋舍講堂始成選師儒設生員教授其中置祭器朔望行釋菜
禮於是太守諗於衆曰夫沂在魯南有孔門弟子曾參漢貢禹王吉蕭望
之諸葛孔明管王祥爲之先賢其人漸摩道德禮樂爲中國衣冠之域有
自來矣至於天下有故南北分裂干戈相尋人皆習於戰鬪甚則遭罹兵
燹死亡殆盡狐兔穴人室者多矣今奉聖天子神武混一海宇羣生以寧
我輩任撫字之職興學校施教化返古衣冠淳美之風其有難乎然三綱
五常天所賦也使沂人皆知誦孔氏之書習堯舜之道躬行而心得之則
他日見多士濟濟之中有孝如曾參王祥忠如蕭望之諸葛孔明者出而

爲國家之用豈徒如蜀郡文翁之興學校而得夫司馬相如士褒楊子雲
文華之士哉在爲政者毋廢墜耳予喜學校旣成而民俗將變遂不敢辭
固陋謹書而刻諸石使來者有考焉太守羅君希孟長沙人施判官新安
人余會稽貝公遠也

重修沂州學記

明王 璟

夫沂爲魯東南一大州州有學舊在城東南隅宋靖康間燬於兵及金熙
宗皇統三年郡守高召改建於城西北隅世宗大定十七年重修於防禦
使鄭子鼎宣宗貞祐間劫火焚毀辛卯年節度使胡義復於故基創建至
元十五年知州儲企范始克修成元末遭兵火復毀我太祖高帝汎掃元
狄再造中區首詔建立學校以育人材洪武二年知州羅希孟重建歷七
十年爲正統庚申延安賀貞來知州事增修學廟一郡改觀成化庚寅知
州張雲弘治己未知州張鳳俱復修葺頃年以來日就頽敝嘉靖己酉八
月冢宰以瑯琊久罹災傷民生凋瘵選擇部俟來修舉州政謁廟而歎曰

學廟隳廢至此吾輩之責也但歲凶未易舉金穀木石之類日積月累至丙戌夏財力俱足擇日祭告庀材鳩工委吏目劉君廉董其役乃重修大成殿東西廡及戟門鼎建櫺星門樂育仰瞻等坊若明倫堂明德新民至善齋咸撤舊而新之圯者治損者益肇工於嘉靖丙戌五月落成於丁亥六月煥然一新改視易聽然則郅侯之經畫才識遠出世吏之上益可見矣夫學校之設所以育才而取之於科貢以爲世用沂自開國以來起家科貢之士固難悉數其間掇巍科登進士建勳名於一時可爲斯學光者代不乏人卽今在庠之士豈無氣格雋豪淹貫經傳者耶尙覬勉躅前哲上企古之貢禹匡衡蕭望之孔明兩疏諸王輩文章行業爲天下萬世推斯無負學校之所教育豈特超騰科目而已哉學正唐公輔等謂盛舉不可無述乃詣敝止請予言以紀其成故書之

瑯琊文社序

明宋鳴梧

曾子仁以爲己任者也靜安止善恂慄守約眞爲仁繇己嫡派而其緊切

着己乃謂仁以友輔友以文會夫豈馳騫交遊忽意內省而藉講求爲磨
與無以仁道如輜相觀而善非僻之念不覺漸削自化由上公以逮韋布
未有不須友而成者此其量積實踐千經萬練無過友輔最爲得力耳
邨自春秋始著世不乏彬彬曾哲則有童冠子桑諸友子輿則有邱明冉
伯牛諸友在漢則有二疏望之匡衡諸友漢末武侯早歲覓友徐龐久乃
造南陽晉有睢陵卽邱兄弟自相師友其後裔著述以文名者七十二家
吾不知其輔仁若何其於文彬彬盡東南之美矣自唐宋賢我明山川形
勝未有遷徙而人才遜古遠甚往在天啟瑯琊英少感憤前美初創社會
告則黃翊明周濂浦王穉公任仲樂賢子長男之普併各夙夜琢砥莫陳
致新後先南宮次則顏心卓劉心餘孫六子信爾極俱登賢書殿對自奮
又次則任叔玉全貞乙顏飛虹周吉人劉胤隆王範之周五于楊巖磯暨
余次長男諸弟數輩不能悉舉併皆却利絕囂粹掌遜志專精搜研一時
文人之奮發勃不可禦如此余自罔抵里貞乙吉人範之揖余而請言余

何以言哉夫世爲曾子祖也而諸葛城耳本此遺教如若自是曾子具地
不紹前武游藝依仁而別踵步趨羔雁自王非長老之忠告也曾子在聖
門最少止有若之事斥西河之痛追不校之友於朋友一倫最爲侃侃而
其所最得力乃在知止定靜樹極千古武侯才負王佐而其教子乃曰才
須學學須靜非淡泊無以明志非寧靜無以致遠則靜之一字乃孔門傳
授心法武侯相去七百餘年何所見之略同也夫尼父中天顏曾素臣皆
在鄒魯乃關國濂維河汾餘姚皆在數千里遠乃萬里而五百近聖之居
乃三千年寥寥無一人斯亦讀曾孔者之羞也况曾孔爲本郡先賢可無
守先待後爲纂承乎諸公慷慨奮發尙友千古而上不宗述聖下不希武
侯則焉用風雲月露之藻繪取甲第高貴以自肥潤不佞固嘗叨侍從爲
近臣矣平生內省內訟嘗若自愧千古無以自容豈甲第之未取仕宦之
未美哉雞鳴孳孳老而無聞未免爲鄉人亦大可見矣曾子曰堂堂乎張
難與並爲仁夫友以輔仁而又難與並爲仁正謂其文太勝而不能定靜

以欽厥止雖日日會文仁固日遠夫博文約禮尼父之所以示顏子爲仁者其在吾願諸公於會文時詳求仁方以仁天下毋小之爲求富貴利達地

重修官橋記

宋鳴梧

歲癸丑火朝覲矣某方廬山以祖病歸從伯叔後修醫三蟠艾入謁謂余祖曷令爾孫誌某遊目余祖祖曰梁成余志也請問所以成之由曰向城於沂爲形勝北達青莒南爪徐邳行旅綏縷絡繹不絕其天市垣山自岱蒙辭樓而度馳馬從雲透邈數百里遂蟠荒陬流清泉百泓環如星宿遠歇脚而南無壅斷焉國初相原隰廣水利置二屯其下以便插蕩而先視上流總匯處架石成梁名曰官橋示四方之往來無憚跋涉以相賴也歲久浸湮弘治六年我先人實倡修之至隆慶二年霧土飛布梁沉水高輪蹄而至者溷不能前傍岸禾黍貨諸魚龍注注千頃眺之類三江五湖之狀挈妻子而去走者十家而五自我郡守福星臨沂書和年豐農相諮於

野實相諮於直姬女相諮於閭閻謳吟而議曰與吾縮衣食有贏餘創楚宮而誇麗孰若扶傾圯夷險滯使行李之無畏與吾南海北臺不遠千里而攘福冥冥孰若鳩衆捐資近砥周道而市義昭昭此茲梁之所由成也請問其糜糗之制費用之目曰高九尺廣二尺爲券者亦厚二尺而殺其上用米四十石夫四千始於仲春不踰孟夏而成又問梁成而河可濬乎曰今茲未能水有所匯矣俟歲美將稟之郡伯而大舉爲夾河之地置可攀岸可漕濂可撤尙亦永世利哉嗚梧蹠受曰唯唯是不可以不誌大世之治也財不在官則在民迨乎李路相懼以神相惑以怪入其邑而錯繆爛然非法王則道觀遇諸途而車馬紛然非頂禮則謁朝有限之毛神人分割財妄得而不蹶國妄得而不空有如近民遠神雨澤而除道水洞而成梁豈非周官所謂草人掌上化法以物相宜稻人掌稼下地以溝蕩水茲不有其漸耶長人者率是說而行之歲雖凶敗水旱使民有所芸艾將江田鄭渠不得擅肥數百頃汙邪變爲膏壤下足民而上足國亦何負焉

然則斯梁也寧獨壯形勝賴輿馬民未病涉而已哉余祖爲鄉飲賓年已八十餘矣首其事而病不能履曹君某傳君某姜君某則成余祖志者也於是書而爲之記

向城鎮淑濟橋碑記

宋鳴梧

淑濟橋達於向城鎮之陽初鎮陽邃溝橫瓦如玉帶有徒杠而隘夏秋雨集驟盈商旅坐困異日兌東兵憲李公每巡水溢乘桴冠裳濡濡余季叔聞之矍然矢建淑濟券好義者蠲貲共伐石百餘丈卜吉覲土會壬戌妖陷鄒滕襲嶧東晚向以窺琅邪違向三十里勢且岌岌郡父母昔公前期檄諸生爲兵首以固圉于嘗余別駕伯賢孝廉諸文學振旅於向合兵五千餘地散無依余季叔乃蠲石築墉設險塞隘以違距妖旅之來偵首擒而戮果不敢逞今其鎮陽新門是也越明年癸亥余自平涼役竣季叔復舉舊謀經始方殷除夕前七日猾工竊貲以逃同事者請待歲稔季叔不可乃募土著石工僕力而寡能者二十餘人晝夜董視五閱月遂訖大工

長若十廣若十爲券者三高丈三尺而豐其上漫石堅厚密緻踐之僦碎
磴磴有聲旁則石欄前象物而爲之鎮望之嶸嶸翼翼有威其兩岸瓮石
各長百步向之病涉者恍然脫泥塗而卽康衢矣橋成命某記焉某惟鎮
北陽明橋先曾祖之所廩也嘗有志鎮陽而未果是舉倘亦克繩祖武之
意乎且關於王政者三昔薛宣以橋梁卜彭城單襄以道葺料陳國雨畢
除道水涸成梁行旅無畏一勞永逸之道也於上爲美政邨邨之豐歡悅
西南西南之郡會輒向鎮兵火不擾餘貲競勸輕徭薄賦化日舒長於下
爲人俗昔孟津橋成至勞六飛臨曾向北控古濟南振徐淮漕粟飛輓兵
憲之所時巡也執戟無滯司里獲免於罪戾於公私力兼濟此之謂三善
季叔曰余不敏擢衆美爲己力且記非頌之謂夫向子得妻姓炎帝之裔
也今在春秋魯魯吳楚也今會盟區區最爾何以重上國而勤四方國有
人於世區代遷山川形勝水有遷易而人才遜古遠甚試登橋而北望則
曾侯之墓在焉左史遺塚南塗則室之子孫守固西望則國衡雲壁

耀光處也今吾向風俗隆節尚齒右守矜寵厚無愧於古而人才遜古遠
其子易書之碑使覽者可以採風而後學者可以踵武其濟不愈淑乎鳴
梧唯唯退而爲之記

張宋兩氏新創大冶義倉碑記

宋鳴梧

余少讀家史見下宋文公常平倉法於諸路心甚愜之謂橫渠井田難復
而義倉便民不特可達行於世亦可獨行於里也會乙卯大饑余過午不
得舉火余諸父昆弟靳余曰汝何不自食義倉余笑而不答暨戊辰余叨
外郎印嚴張太史過余言及常平倉法太史慨然同志各出百金皆以王
事羈縻不獲抵里經始壬申季秋太史議於費之掾邱置楹而以前公金
寄余予以百金付梁邱執事者未期年侵牟挪移幾不可問余所散百金
亦有負不肯償者甲戌余自滁問便道抵里作倉於大冶新橋北草楹三
椽見糶麥穀八十餘金其負者余爲代償始抵緒其楹不費公金余獨創
也仍議每歲本宅增穀十石以補不足其例則出入平準麥種秋出穀種

春出常平倉法秋收加二太史議增一以補逃欠以綿永利至於本族貧
窘每春別有酌給永不取償亦不在此倉例內或曰子以百金救荒何異
杯水救薪火而徒勞奚爲曰子言良是然余旣創之余同志翊明穉公皆
相繼而創又有謙浦仲樂繼翊明穉公而創者以余百金雖少而加之同
志共創則不勝多吾沂春月麥價太高麥熟不過數錢故權子母者四斗
索石償人皆習而安之今倉石而加三不以自潤仍留爲歲歲計唯是猶
耗鼠蠹歲久或費清稽今日未必無小補也噫士大夫退而鄉居各思善
俗不爲漁獵則出而宦臨亦必勤思博濟不爲繭絲且使吾族人姻親默
體此念一切貿易平交不侵小利又以能近取譬一語告吾同志士大夫
之出處往來於斯者

觀察沈公平亂記

宋鳴梧

萬曆乙卯二東大飢自春徂夏不雨道殣相望民多剝膚以食漸至膾及
生人恬然不以爲怪旣而有食母肝者識者爲生民大變必有弄兵稱戈

如嘉靖末年事東鄉惡少劉好問果乘飢煽衆聚至二千餘人豎旗鳳皇山日暮舉炮所至焚劫被掠者千餘家適兗東兵巡道沈公自東昌守涖任於沂下車問民疾苦卽以東賊爲憂府丞龔公欲以龔遂治渤海治之公不可曰飢民可解奸民焚人廬舍劫人妻女不可解也時方入闔監試乃密授方略而行而北鄉民李邦能閭子實告急府丞如所授以州判閭思實爲贊化以百戶密訓千戶周九垓爲領兵以經歷朱思忠爲記功授選鋒二百餘人閏八月朔日東征與賊遇於黃莊白龍汪訓等奮臂當先賊披靡潰走將渡海而東追及於州岸擒首惡五十二人闔城父老踴躍加額曰而後乃安枕矣旬末公自濟南歸三讞賊首劉好問葛明吾擬斬餘三十人皆截手足蓋餘黨潛窺欲爲內應聞重刑始各股栗而散至仲冬餘黨復熾焚劫公行偵報無虛日公復默授方略密訓周九垓率馬兵四剿獲賊首孫燁等百二十九人爲設方勸賑使富者不惜其粟貧者死不爲盜於是四民樂業女織男耕是歲也飢而不害會衛民陳條鞭之便

事下東公博詢而取言使各異公集孝廉問條鞭使乎曰便曰曷故
或言不便三孝廉同辭而對曰言便者民言不便者官官與民不俱便公
亟閉目俯首曰兩言已喻遂毅然行之衛之有條鞭自公始大率公勤心
民瘼夜思晝諏無纖微不知無窮谷不徹屈體優士齊顏開誠使人望其
眉宇無不披肝瀝膽恐後而最著者莫如平寇一事父老感淚肌髓方思
扶杖借恂而公拂衣歸矣

山東巡撫晉大司馬趙公生祠記

宋鳴梧

中丞公既平兌寇內樞本兵東人歌舞不忘巖廟祠者遍二十七城瑯琊
三老聚族而謀曰妖火燎原不可嚮撲中丞申車脂轄於鄒滕爲救焚繫
起死而肉骨也於兌曲爲蒙葺所謂濟濡帷幙鬱攸從之者也其於鄰壤
爲返風滅火所謂去表之稿其於帝都爲防弛熄亢突之曲而徙之薪者
也惟沂兼而有之尸祝貺答不可與他邑類乃卜吉癸亥營宅瞻蒙載自
孟秋竣於仲冬負離揖坎厚棟高閤幢牙茸蘼叢金戛鳴乃逆中丞像入

正享位前郡侯晉公新郡侯李公以三老之請鑄石砥砥使余秉筆爲余宗族室家受牛全覆露之德宏矣雖不敏敢忘歌舞乃奮筆而爲之記記曰中丞撫東之二年妖發鉅澤陷鄒滕狼籍滂魯虎視沂鄒皇帝時食南顧公乃疏移鎮躬勦誓不敢以賊遺君父而是時南兵譁津門畏海渡請平東自劾公亟陳客兵少不足翦敵多則驕法不可繩禍反甚於賊臣請以東平東且臣期歲所節省踰萬計內不敢煩帑金外不敢煩太倉臣請以東餉東夫市傭募選飛鳥傾側不可以事大敵堅安制纂節之理莫若築壇而設監臣請以東將東上皆報可叱馭將行濟上父老叩馬環泣公重臣奈何身蹈不測且忘濟上根本重計公毅然曰余不往賊氣終不備卽猝有變憲長曹公可恃緩急乃兵守城而輕騎南下東檄大將軍會兗誓師賊至公登墉徐揮縱兵四擊賊散歸保鄒刻日進師公曰將不權不可以威衆律不齊不可以致武乃表中軍設左右翼曰汝總鎮副將而下不用命者惟汝使曰汝觀察徐兗東王東兗批亢擣虛惟汝監曰汝守

令孫兗州楊滋陽擇利行營飽上騰馬惟汝能謂簪紳義勇日雪恥除賊負弩先驅惟汝功賊自茲懾堅壘勿出然尙蟻屯百餘里公密令佯攻鄒夜突出奇取二夏焚紀王賊始劃然南北不相援又熟計滕阻兵而特遠備懈可襲擊偏師疾走滕果宵遁惟鄒嬰城不下築圍五月食盡將拔公念城破無良暴皆焚乃緩期諭降而尤念妖人久螿官軍飲恨將過殺以洩宿憾乃下令營中敢殺降者戮於是首折獻俘魯南蕩平脅從喘息之民保首領而安南畝者數萬人皆公招降禁殺之賜也當鄒滕初陷時沂城伏戎千餘觀察刺史賴公頤指方略得無陷然賊實耽耽無須臾忘沂自公鎮兗賊專力以抗王師而後沂人解甲安枕暨總鎮悉精銳西行沂邑幾虛公疏請停秋班爲墉守而後沂固滕潰思乘蒼蒙引莒贛扞青登而鼓津門然卒憚公截杜不敢東故公於琅邪呼吸千里疾於解雨擣虛用瑕警於薪傳其受賜之獨厚也誠有如三老所云也今天下大勢以燕都爲元首遼左肩臂也川貴腴足也二東腹心也杜牧稱山東安則天下

安我太祖定鼎金陵首令中山王定沂沂定而青登角稽則沂又二東之門戶也故公之壽沂也埒於堯而沂之德公也倍虔於堯昔先王班正祀典以勞定國則祀之能捍大患則祀之公扞患勞民功而不尸三老祀報符其典矣宋鳴梧曰川黔構難請兵請餉竭天下以從之迄數年無成算公洞晰妖情了了目中單車移鎮功成反掌固其知人善任操縱如神亦其好生不殺鑿神孚民豪傑響應其子宮保世蔭爲國朝名臣所從來遠矣沂民祀之有以哉

堯東道徐公平妖碑

明全良範

紀曰人有績蓋一世而久而愈光者其徐公今日之平妖乎妖作而二東危上關國運幾於覆餗我公起而一手援之此豈一世之績也與哉試縷縷記之公以蘅蕙芬藝林復攸富甲兵嗣御符臨淄至今頌以爲神未幾特簡秉鉞於堯東路而署駐沂甫莅任首爲詰戎務精不欲濫於是濫竿者俱在簸揚不數日間而帷帳下俱嫖姚之士一時山左悉擬公以條侯

謂是以中風而銷烽火也及壬戌夏徐鴻儒爲奸寇魁將叛於荆楚掠士女乘建誼而復據鄒滕南北漕運正丁其衝榜人奔駭賊遂有其輸運鹿駭沸騰上櫻宸慮此豈天步無虞之會哉雖叩關日急然旦暮未集寇且抵隙而益恣僞立國號署以將帥鏤符結隊敢以么磨覲我神州亦曰始哉沂城內有陷嶧奸宄潛入城中約李士等爲內應將闐然鼎沸而闐闐不軌之徒多有爲嚮道者公密偵得之俱戮於市緣流素源漸窮保奸之曹而渠輩懼大索復逸匿於嶧公急延士紳飭文武分地嚴防民心始帖然不恐州有楊大將軍以鎮雲中暫歸養荷公申院奏明廷愆恩之出盧以殲茲逆黨而公實監之先是賊據鄒而大半據滕我帥大隊圍鄒而鄒垂下公獨曰鄒賊釜魚耳盍分兵勦滕僉曰拂哉滕寇視鄒吏夥鄒未克而乃分師以擊夫抱薪可救火乎公毅然主其行而滕寇果宵遁兵法曰多算勝非此之謂乎於戲嚮非公之果毅奇壽則向之平二轄店復紀王城搗嶧麓之數且兵勞而功墮矣茲其以神武成神速爲何如稍有

一二驚連欲逸而南下其中不乏齊民爲寇所掠錮者公細鞫得其情輒給符以贖之遂奏蕩平之績其有陣沒者復爲祠以祀之摛文以酬之忠魂血食含笑泉壤夷考世廟時公若伯公先飭兵於沂罹紅羅妖女之變竟奏捷音從祀名宦今公復建偉績美彰盛傳呵護闕里翊障魯藩俾運道闕而復通舳艫源源如故國卹榮昌澤延千禩此豈一世之績也哉諦觀東魯古今兩變而生齒億萬俱屬再造是劫數雖定必待人而戡其亂會見公從祀聖廡而子姓蟬聯於進賢寧直口碑而戶祝也哉茲礪石紀勛俾逆族望而銷其萌則流芳又二境矣公諱從治號肩虞丁未進士瀕江海鹽縣人

琅邪生祠記

宋鳴梧

五賢生祠建於城西重門中祀大中丞趙公大將軍楊公觀察使徐公太守龔公及今邑侯晉公皆所以報存沂之功而志永思於弗替也其胥師里宰孝弟力田方領曲絢無慮千百人將以仲冬乙亥逆五賢像入正享

位邑侯前夕戒三老曰余不敢貪天功以食巨報夫赫怒徂征期翦滅而後朝食者軍旅之任也高壘深池報雖牝以固吾圉者守土之常也余未嘗有折斯缺斧之勞亡矢遺鏃之費其曷敢與三老稽首請不得則走訴郡丞別駕皆弗得請因踵鳴梧之廬而告曰汝以王事勞在道途桑梓之變汝未稔知爨白蓮逞逆微邑侯無吾沂矣以吾沂之僻處東海幅輿廣漠實生戎心羣不逞之徒假妖蓮以煽愚氓旬日聚至數千人發難鉅郛竊據鄒滕西截漕河東睨琅邪潛戎城內約城外僞告急爲應邑侯曰兵者履陰而觀陽故廟戰者勝立礫告急數人以殉復驅潛戎數百人於城外城內始爲之一清屬軍中夜驚邑侯曰兵法上下同欲者勝三軍之衆志厲青雲氣如飄風聲如雷電是謂氣勝於是以瞻蒙之墟櫓諮王副總以宗岱之墟櫓諮韋闔以望海之墟櫓諮顏千侯時啓閉望淮之門以便出入曰睢陽之目齊雲之果唯密戶侯兼之汝其伺察勿誤城內謐如又烽火四連郊居露處之赤子焚燒劫擄靡有孑遺邑侯曰所貴乎誓民者

懷之以德而救其危也故曰上下一心指麾響應上兵之體也令強則敵弱令信則衆一吾將任之於是使鄉兵爲五甲首而隸五家以相救也南則任孝廉主之兄弟文學副之北則艾山水磨文學主之義民副之罾破蘭陵焚向者沂之門戶也無向則沂震乃以汝伯別駕主之而以孝廉文學副之赤丸銅符不泱刻而達遂擒賊偵獲賊首而四境謐如及賊氛日益傾巢而東邑侯曰兵者威也威者力也三軍之衆張設輕重在於一人此氣機也於是以大將軍薦之觀察乃申中丞乃請命旨而大將軍總總憂不足謂提烏合不滿百戈矛弓矢佛郎樵蘇奚所措給其能張空翥冒白刃爲邑侯曰兵革鏗金鼓鈇鉞所以節怒也是故東弓南矛西戟北劍謂之四兵請五日具鐵冶十日具堅利大將軍乃出而解郟圍退釋戎屏魯宮復鄒滕王帥妙於巽風解雨黔首安於綠畝南疇瞬息呼吸轉鋒鐫爲衽席皆邑侯之力也昔韓稜泣下邳世際承平徒以惠愛淪浹誕日至爲奠酬况沂民之之死而生者乎今謀合祀而謝不敏其奚以爲來者

勸于不可不誌梧再拜受命曰嗟乎三年之政民聽於侯百年之祀侯聽於民聽侯者日暮而聽民者于百禩未有艾也適參政孫公自兌來視此三老爲之請合祀既得梧退而爲之記晉侯洪洞世家諱承眷號養初萬歷己酉進士任四年惠愛浹於民善政種種茲不暇具載載其城守者

大中丞前兌東觀察使朱公生祠記

宋鳴梧

新建中丞生祠者何祠中丞朱公也中丞何以祠曰孔賊豕突淮北震動中丞剪畔折首海邦不空故美公而祠之也何爲不以郡祠而以支郡祠曰支郡中丞舊履也履故思思故祠何以不爲觀察祠曰觀察未及期而行吏民懷之益以登績頌功思德故合二美而兼祠之也其功德永思者何曰琅邪屏帶海濱封域蒼茫民惰田作相煽以神豪右設財蠶食魚吞大猾憑城吮血髓官之庇蠹如怙心腹軍驕思譁盜賊充牣庚午季冬公來觀察立十政以鳩民其最鉅者興水利教插蕩戢衙獵別軍稅嚴五甲立緡筭鈎鉅按籍而索百不失一無賴暴子弟夜或強橫未及晨而捕閣

境凜攝伏如神擬及期報政適主爵者咨邊材於屯使調公備天津制下
琅邪父老相與裹糧重趂走千里遮乘輿借寇不得及孫防院元化兵變
齊東諸縣羽書告急會有欲誦仁王經以禳之者官軍皆執搨而踞傳弓
而嘻賊乘惰益暴陷黃巢登眺耽噬萊當事猶堅持撫局獨公與直指謝
公協疏力陳不可撫狀天子乃以公兼三事公大集諸道誓師濟河大戰
竟夕追奔八十餘里解萊復黃孔耿東奔伏莽乘塘賊騎尙以萬計步尙
以三萬計我兵翔翔不敢進公乃築臺彈窩復隍堦堦高可瞰城寬可怒
馬乃集諸用命誓曰西門曠衍平散可車可馳汝洪範汝澤清汝良佐汝
志德以步兵環匝晝夜更無俾賊逸汝襄汝國臣汝邦誠汝憲汝三傑汝
光勤介馬踐更以援之曰南門原隰參差可衝可突汝圮汝澄光以步兵
環匝守隘塞徑晝夜更無俾賊逸汝大弼汝寬汝永馥介馬踐更以援之
曰汝韜賊狡而捷出柙脫兔維西南隅乘隙蹈瑕汝以馬兵左右援無授
賊徑衆皆唯唯遵約束公布幄山隅雨沐風櫛雪沙盈面與士卒同寒凍

閏七月大小百餘戰無戰不捷賊巨魁殲二連城繼復敵百九十餘級十
縛賊精悍九百餘名拯烏男婦二千餘名城郭腥洗莠南不驚公欲然大
樹歸算廟靈緩帶臨戎未嘗言勞也琅邪二三子弟奔以告其郡侯紀公
曰昔中丞剪猾剔豪如霖方沛未竟厥德而遽遠我天假登變還我中丞
募兵呼餉方賊熾虐非公長城賊且鼓行西扼吭徐淮沂且爲黃輿六縣
之續筋樞衡而隘闔宮其庶以云報紀侯曰善乃庀工鳩材營宅瞻蒙之
內背秋涉冬未期告成有堂儼如有廡翼如迎公生像端莊以涖旣享將
刊石焉問記於梧梧乃再拜稽首而颺言曰昌啓以來沂多震矣昔在壬
戌前撫靖妖厥祠五賢今者紹前美以崇德報功不知壬戌有建鎮之勢
故妖指顧可平今則膺殘局乘屢敗收合餘燼其難有什伯於壬戌者也
勞民捍患載在禮書沂民爲不朽之報其亦宜矣公丙辰進士浙江金華
人名大典字延之別號未孩其履曆當詳於列卿年表茲不具述述其繫
沂民永思者如此

琅邪城東新創李公莊記

宋鳴梧

琅邪郡治東有蒼莽之墟五十餘頃國初相地施政比於三易之地而減一沿爲定制未之敢有登下歲久舞文削牘東西互構數年弗決梧偕友人散步其地蒿萊盈眸友人蹶然曰是騰漏不田與棄地同余曰草木叢叢豐薪宜牧何攀不畚友人曰負耒耜而趨三十里甚風疾雨民無所憩稼穡無所余請邑之曰秋水時至水浸浪浴平陸艤艇室壁圯於泥塗禾稼吞於魚龍民乃無鳩余請濬之曰誰爲爲此余請俟循良友人曰迂哉夫長人者傳舍其官逆旅其民朝執一過以筭准畝暮執一罪以頃計罰野青落聚歸而啓其篋笥枵然無所餘以遺子孫室人交謫循良何爲也余曰君等須矣居無何今上御極之五祀李公自吳來守疏壅決滯蘊利滋美下車三月襦袴歌成暇乃按行阡陌至余舊所閱地名郭家湖者徘徊四望召三老而告之曰黑埴之上一施宜稻麥草宜萍蓆斥埴之上再施宜大菽與麥草宜藟藿黃唐之上三施宜黍稷草宜茅茜吾欲大舉而

奚若北有白武見有如阜者隱隆歸起經修緯狹可挈準繩可婁白宰乃
察五木所宜其棘其棠其槐其楊其榆其桑五臭所芬寡瘠多康其產白
皙其風易良吾欲大建而奚若古之置邑者經水若澤爲落渠之瀉因大
川而注焉今爲渠以庶幾夫遂澮溝洫之制若隸若防歲埤增之固以荆
棘雜以桤楊氏得其饒吾欲大濬而奚若三老角崩稽首咸願其鍾益率
子弟從事其地自斜方村由蘆注出九龍口入石河南北潺流十餘里附
近泔水黑潮亂墩湖九女湖皆歸新河潄石河達沂入海如支之匯宗也
已於事而竣邑於新河之左因衢南北對峙東西經工庀材相方視景闢
門四架列楹齊同藩籬蔽盾周阿嚴峻一月具并十月成雉已於事而竣
公復駢轡入舍視良楛數窗日不易之地人百畝萊五十畝牛一籽五楡
刈櫛屢無不畢具已於事而竣於是青巾踵告鴻集受塵昔日莽蒼條忽
輻輳桑麻隱藹遙映而達郡城三老歌舞而樂之號其邑曰李公莊繫姓
以示愛若古之鄭父賈子然謁予使記焉予惟公闢三百年所未有而大

造之晨風澍雨潤於禾苗江海之澤咸飫其膏他日內召矯首踟躕召棠
蔽苦嶼碑屬最共望共思公諱可嘉號培元山西趙城人以明經拔雋令
滿廂黎田建邑巍成巨鎮民肖像祠祀甚盛潞吳如肅守沂纒數月歌頌
盈帙故公之善政不盡於期月期月之善政不盡於弗莽治歲決水灌畦
就其日匠心營亦不盡於日碑姑就三老所陳次其概繫我沂人之永念
券前說之果符云爾

兩疏祠記

下篇時代在
前次字依府志

明李士元敘事

蘭陵西北三十里甲曰羅膝蓋有城云往李子行縣過其下不知其爲二
疏城也有寺翫焉見其堂空而圯詢諸僧曰此二疏祠堂也墓在祠南甲
許纍纍七塚莫辨墓無祠此其祠也於是李子攬衣啟行登城四眺城勢
如環山城中高阜深廣可宮可田榛莽翳如瓦石狼籍覆棟仆碑交委堂
下乃愴然而悲曰嗟乎斯非守土者之責哉乃彼時有地方之役未之遑
也嘉靖癸巳夏六月李子再過之而嶧縣尹李孔曦從焉則以祠事謀之

李李曰表賢舉墜有司事也曠敢不力無何嶧以文來告成李子謁祠祭告或曰古之作者代不乏人二疏何以獨著李子曰爲其見之蚤也又父子也故如逢之掛冠梅之匿名固咸明哲保身西京之高致然禍亂已形所謂其智可及者也而二公父子貴盛非有微釁可去者乃同日上書解綬若將及之自當時觀者不過曰賢哉二大夫耳逮蕭望之相次爲太傅而竟以讒死則二公之去豈獨猶夫人哉蕭亦西京碩儒與二公同里今不獲與二公並祠矣故祠之言思也厥義二服其功祠沐其風祠功之祠近所謂五世而斬者也風之祠遠所謂百世之下聞而興起焉者也推此義也二疏祠之當百世猶一日也羅滕隸沂然去沂百四十里去嶧四十里而近且舊疆故是役也嶧主之云初祠在寺殿前巖而逼於是遷祠寺後爰作二像李子則爲迎送神辭三章歌以侑尸紆厥思以永厥祠焉辭曰若有人兮山之巔采三秀兮披雲烟駕玄鶴兮後先御飄風兮聯翩闢蘭堂兮葺椽戶靈彷彿兮予懷顧林黯黯兮層隈草萋萋兮興衰陔新宮

兮可悽懷故城兮歸來

右迎

歸來兮盤桓辭服兮雲冠奠蕙殼兮桂醕靈

欣欣兮交權出同遊兮入不獨處眷舊邦兮借故侶優有聞兮愜息忽若

見兮延佇世代易兮陵宮遷揮金往兮樂當年

右降

長林颯兮風暮故山

晦兮氛霧神醉飽兮夷猶歎若逝兮儻若留既橫舉兮四海終弭節兮一

丘以永禪兮茲士慰邦人兮千秋

右送

忠孝祠記

李士元

忠孝祠祠漢丞相諸葛亮晉太保王祥也祠二公者蓋琅邪人沂琅邪地也沂城東北三十里有諸葛城故中丘城也諸葛氏居之城遂名焉諸葛城西則有太保公祠祠臨河公剖冰得鯉處也元之來也暇嘗覽於土風尋故幽眺海岳周遊原野之墟過諸葛城也詢之慨其不之祠而太保祠得之又猥焉卑也於是合祀之議然難其地又難其費也而羅氏別業附郭臨衢有堂稱焉召而示之義捐焉而堂遂成矣或曰古稱忠孝者不尠矣求之齊魯如抗賊之顏哭筭之孟亦奇甚矣而不之祠而獨祠二公

者明也李公曰蓋難之也故終而致孝情而效忠非不可以忠孝稱也顧其事順其情激有志者鮮不興焉斯不足難矣而諸葛之相漢運移上圖義有弗敦者鮮不懈矣而鞠躬之節死而後已太保事其監母卒能感通底豫則二公之所謂忠孝者難乎不難乎是故題之不類不可以詠章之不可以風擬之不倫不可以協尚之不經不可以啓遐而詔來是祠也咸得之矣故出師二表讀者莫不奮義不奮義者爲不忠觀割冰守柰之事莫不流涕不流涕者爲不孝二公者所謂百世之師也史趙曰盛德必有世祀夫百世師之矣安得不百世祀之乎故祠之言思也思之者足師者也李子旣啓二公祠雖慨然興思顧夙味師學銜命蒞茲三年矣迄無少裨於民國母且老矣旣未能歸養瞻趨祠下不能不頽泚於二公系之詩曰惟海效靈惟嶽降神海嶽之英實生異人於惟二公邁世盡倫並出媿美光於沂濱佩刀久亡大星旣寘世降教微誰其克振乃啓斯宇爰並厥祀樹其風聲垂於永世奕奕寢廟秩秩大猷神之弔矣其棲同遊故

城若丘河水悠悠丘陵白變儀形載留秉懿好德見賢思儔敢告來者迪於前修

敬陳利弊以供採擇疏

清王 占

竊臣見我朝定鼎以來聖仁浩蕩有加無已天下熙皞百姓樂利深仁厚澤無異唐虞更使小民得見天子而言情立法甚善其有不能盡合民心者則有一利未興一弊未除幸遇駕幸東省諮訪輿情問民疾苦願效愚忠謹獻興除二策一馬陵山羽山在駕行御路之東相隔咫尺南直山東海贛沂鄒四處搭境東道衙門不能越俎而代自黑陡澗以至羽山方二百餘里人烟稀少一派荒涼素出草寇山險難征雖經平定不得不防土人相傳響子崖東原有捕盜廳衙門一座不知起自何朝廢自何年今當於郟城地方亂溝山集仍設一捕盜廳彈壓四處俱受東兗道轄制教民賣刀買牛開墾荒地五年本縣起稅上能富國下能安民一舉兩得利國之策一也一沂鄒河柳之累未除沂鄒風土半山半坡素不產柳駕行一

過可知每歲河日出柳一十萬束發價到四散與百姓各處採買本境無柳必向外州縣出柳之處轉行採買運至河干往返六百餘里非兩月不能採買固難運解更難伏祈以後發價散與出柳地方兼於河堤內外或附近曠土廣植官柳着土兵看守十年暢茂採用不盡除免沂邳無採柳之難且能速濟河工弊之當革者一也有利則興有弊則除庶不負我皇上駕幸沂邳巡狩大典倘蒙邇言是察駕幸之處大沛洪仁萬民幸甚

沂州府建學記

清李希賢知府

沂之有學也其始固州學也周禮州長春秋以禮會民而射於州序亦屬民讀法以考其德行道藝然則沂之學其習射讀法之地與而不盡然也古者大學小學之教精粗懸殊今自成均造士下至於州縣鄉社之學師儒之所董率弟子之所服習深而格致誠正大而修齊治平無不備其豈猶古之州學僅介鄉國之問乎况自雍正十二年來陞沂爲府其學宮去大學無多地逾廣而士逾衆其中英姿卓犖希聖希賢者當不乏人彼其

負笈而來將於是乎觀禮而不以狹陋之觀非所以廓其耳目廣其見聞也予自癸酉春來守是郡蒞任之初首謁廟見其門闌傾圯棟宇摧頽村農市販趁墟而來者至以爲畜牧之場心竊愷之夫以釋奠隆禮之地而任其上兩旁風污穢不治是雖村塾社學尙恐辱我文治况堂堂一府之黉宮乎於是捐俸爲之倡明年甲戌歲稱大有諸紳士如響斯應乃鳩工庀材擇吉日而從事焉其葺理之次若大成殿之增崇也東西廡之修飾也且增加之母使奇偶不倫也日以妥聖賢也次新櫺星門日以肅觀瞻也次修崇聖祠曰祭川先河尊聖人所自出且國家褒崇旣加禮亦宜之也更衣廳傾圯已久無可因矣曰盡飾之道所行者遠安可不興舉也名宦祠有故址乎曰思舊德者愛及甘棠是安可不慰我黎老也由是繚以周垣限以內外牲畜不得闖入焉所以致其肅潔也毀者修廢者舉庠者崇狹者擴雖魁星之閣或猶有待而堂廡巍然門牆翼然荆榛荒蕪之區一變而爲聲明文物之所從茲陳俎豆舞羽籥習登降而肆絃歌至聖先師

與諸賢或武憑之與是役也予實不敢諉而起而佐之者蘭山知縣王瑄
監修者郡人宋名立孫大揆所需木石工匠之費自捐輸外不纖毫累吾
民故特序其事非言功也將使後之游斯宮者見其朱扉映日翠柏摩雲
豐碑高峙於空庭束茨紛披於百堵庶幾仰止之餘歎創始之難將以繼
其事於無替也

沂州府新建考院記

李希賢

粵我世宗憲皇帝勤思上理以爲吏治之要在近其人豈是山川險易風
氣剛柔習俗厚薄民情眞偽皆難以遙度爲經營惟茲蒙羽海濱之區去
青五百里而遙去兌七百里而近數百年來鞭長莫及小民迷聽風教每
有傳聞異詞之歎是宜急爲之籌於是仰觀天文謂降婁分野不得析而
二俯察地理知長城以南自當合而一乃建郡城於琅邪故國兌則沂費
郟城青則莒沂蒙照就其便宜合爲一郡七邑吏民旣已歡洽願創制之
初日未暇給試院有待而士子乃僑試於曲阜夫七屬之去曲阜遠哉遙

遙矣長途跋涉負笈艱難加以沂沭天險阻絕東西士子苦之其道病而因以自廢者累累也余自癸酉歲來守是邦卽深以爲念顧以物力所需重煩士庶遲疑不決者久之適歲甲戌來牟豐登而秋成復歌大有乃集僚屬紳士而告之曰我國家文教覃敷罔遺薄海內外况茲鄒魯聖人之邦其闢門黷俊之典尤宜詳備乃試士之廬尙就別郡豈惟士子所弗便抑亦非聖天子增建郡邑興起教化之本心也今創試院寧可後圖諸君皆以爲然爰先出歲俸爲之倡而七屬紳士爭輸如雲蘭山王君實爲附郭首邑亦復樂任其勞乃卜空地於郡署之西曰顏家巷復買廢宅擴之搏埴之工攻木之工各殫其技趨事子來邪許聲繼爲之門爲之堂因其樓附以羣宇長廊足以容多士而奧室足爲學使者晏息之所高墉巘巘雲榭軒軒舉凡庖福藩溷與夫役人廨舍無不畢具工旣成適學使者按臨而至披公服坐堂皇諸生循序以進伏几案抽奇思有戰士銜枚春蠶食葉之樂其外環衛巡邏者亦復徼道綺錯無隙可乘溫庭筠不得售其

始費高不得用其之試既竣諸父老子弟環門觀聽僉謂諸生之不誤考也不苦資斧也童子之觀光者多也地近也計日而來如期而去無復旅邸困頓之憂皆考院之便使然是役也予分所應爲豈曰能賢顧此試院上映奎壁文明之象下當顏曾大賢之里天人合應其發有時多士而果不肯相負乎敦行殖學蔚爲大雅此試院亦與有光焉不然是此院適足貽士子苟安之藉揆予創建之意殊不其然也

臨沂縣志卷十四

雜志

志乘豈小說筆記比乎近於怪誕者近於游戲者近於悖亂者皆不可列之雜志中也此篇蓋三易稿淘汰大半讀者鑒之

荀子語曰繪邱之封人見楚相係叔敖曰吾聞之也處官久者士妒之祿厚者民怨之位尊者君恨之今相國有此三者而不得罪楚之士民何也係叔敖曰吾三相楚而心瘡卑每益祿而施瘡博位滋尊而禮瘡恭是以不得罪於楚之士民也

風俗通漢書曰王陽雖儒生自寒賤然好車馬衣服極爲鮮好而無金銀文繡之物及遷徙去處所載不過囊衣不蓄積餘財去位家居亦布衣疏食天下服其廉而怪其奢故俗傳王陽能作黃金

拾遺記安帝好微行於郊坰或露宿起帷宮皆用錦罽文繡至永初二年用不足令吏民入錢者得官有琅邪王溥卽王吉之後吉先爲昌邑中

歐陽文忠公長凌及在官時家貧不能任乃持竹筒行乞於洛陽市備書美於
世號又多文辭來就其書者丈人贈其衣冠婦人遺其珠玉一日之中衣
寶盈車比歸積粟於廩九族宗親莫不仰其衣食洛陽稱爲善筆而得富
溥先時家貧穿井得鐵印銘曰備力得富錢至億庾一上三田軍門主簿
後以一億錢輸官得中學校尉三田一士學字也中學校尉掌北軍壘門
故曰軍門主簿積善降福明神報焉

述異記晉世顏含瘦病須與蚶蛇膽療之則愈既不能得含憂嘆累日忽
有一童子持青囊授含乃曰真蛇膽也童子遂化爲青鳥飛去

高士傳安期生者琅琊人也受學河上丈人賣藥海邊老而不仕時人謂
之千歲公秦始皇東遊請與語三日三夜賜金璧直數千萬出置阜鄉亭
而去留赤玉烏爲報留書與始皇曰後數十年求我於蓬萊山下及秦敗
安期生與其友蒯通交往項羽欲封之卒不肯受

蓮社高賢傳法師道敬琅琊王氏祖凝之刺江州遂從遠公出家年十七

博通經論日記萬言每歎戒律終身難全願淨六根但稟一戒以爲得度之要遠公知其堅止許之篤志念佛蚤夜弗替遠公歸寂乃入若邪山宋永初元年謂衆曰先師見命吾其行矣卽端坐唱佛而化衆見光明滿室彌時方滅春秋五十二

鍾嶸詩品宋光祿大夫顏延之其源出於陸機尙巧似體裁綺密情喻淵深動無虛散一句一字皆致意焉又喜用古事彌見拘束雖乖秀逸是經綸文雅才雅才減若人則蹈於困躓矣湯惠休曰謝詩如芙蓉出水顏如錯采鏤金顏終身病之

還冤記琅邪諸葛覆永嘉年爲元眞太守家累悉在揚都惟將長子元崇送職覆於郡病亡元崇年始十九送喪欲還覆門生何法僧食其資貨與伴共推元崇墜水而死因分其財爾夜元崇母陳氏夢元崇還具敘亡父事及身被殺委曲屍骸流漂怨酷無雙違奉累載一旦長辭後恚茹恨如何可說歎歎不能自勝又云言速疾極困臥窗下牀上以頭枕倚母視兒

眠處足知非虛矣陳氏悲憤驚起把火照兒屍屍猶如人形於是舉家號泣使發聞於時徐森之始除交州徐道立爲長史道立卽陳氏從姑兒也其疏所夢託二徐驗之二徐道遇諸葛喪胎驗其父子亡日如鬼語乃收其行凶二人卽皆款服依法殺之更差人送喪陽都

雲溪友議顏真卿爲撫州刺史邑人有楊志堅者嗜學而居貧鄉人未之知也其妻以資給不充素書求離志堅以詩送之曰當年立志早從師今日翻成髮有絲落拓自知求事晚蹉跎甘道出身遲金釵任意撥新髮鸞鏡從他別畫眉此去便同行路客相逢卽是下山時其妻持詩詣州請公牒以求別適真卿判其牒曰楊志堅早親儒教頗有詩名心雖慕於高科身未盡於寸祿愚妻觀其未遇曾不少留靡追冀缺之妻贊成好事專學買臣之婦厭棄良人污辱鄉閭傷敗風教若無懲戒孰遏浮囂妻可答二十任其改嫁志堅秀才餉以粟帛仍署隨軍四遠聞之無不悅服自是江表婦人無敢棄其夫者

百藥傳百藥七歲能屬文交友陸父等其讀徐陵文有列琅邪之
語之語歎不得其事百藥進曰存秋椰子藉稻甘煎謂在琅邪客大驚號
奇事

庚巳編今年春長洲漕湖之濱有農婦治田見湖灘一物白如雪趨視之
乃一小室也連臂約長尺許其下作聲唧唧驚走報其夫夫往看亦甚
疑怪掘之其根不可窮乃折而棄之湖嘗讀神仙奇遇傳云蘭陵蕭靜之
掘地得物類如人手肥潤而紅烹而食之蹶且覺再生力壯兒少後值道
士顧靜之曰神氣若是必嘗仙藥指其脈曰所食者肉芝也壽等龜鶴矣
然則漕湖之掘止此類耳乃不幸棄於愚夫之手惜哉

南方草木狀番禺東有澗生菖蒲皆一寸九節安期生採服仙去但留玉
鳥焉

談數梁琅邪王筠幼而清穎文采逸豔爲沈約所賞及沈爲尚書令筠爲
郎謂筠曰僕昔與王謝諸賢爲文會之賞自零落以來朽疾相繼平生玩

好殆欲都絕而一文一詠此小事不意疲暮復遇感惠昔伯喈見王仲宣嘆曰此王公之孫吾家書籍萬卷必當相與僕雖不敏請慕斯言每商榷書史檢閱篇草畢夜闌景以爲得志之賞筠歷位司徒左長史度支尚書

大唐傳載顏魯公眞卿爲監察御史充河西隴右軍覆屯交兵使五原有冤獄久不決眞卿力辨之天久旱及獄決乃雨郡人呼御史雨

書斷晉王羲之字逸少曠子也七歲善書十二見前代筆說於其父枕中竊而讀之父曰爾何來竊吾所祕羲之笑而不答母曰爾看用筆法父見其小恐不能祕之語羲之曰待爾成人吾授也羲之拜請今而用之使待成人恐蔽兒之幼令也父喜遂與之不盈期月書便大進衛夫人見語太常王策曰此兒必見用筆訣近見其書便有老成之智流涕曰此子必蔽吾名晉帝時祭北郊文吏祝板工人削之入木三分三十三書蘭亭序三十七書黃庭經書訖空中有語卿書感我而况人乎吾是天台文人自言

眞勝鍾繇之書多不一體

又王獻之字子敬尤善草隸幼學於父習於張芝爾後改變制度別創其法率爾師心冥合天矩初謝安請爲長史太元中新起太極殿安欲使子敬題榜以爲萬代寶而難言之乃說韋仲將題靈雲臺之事子敬知其旨乃正色曰仲將魏之大臣寧有此事使其有此知魏德之不長安遂不之逼子敬年五六歲時學書右軍從後潤掣其筆不脫乃歎曰此兒當有大名遂書樂毅論與之學竟能極小眞書可謂窮微入聖筋骨緊密不減於父如大則尤直而寡態豈可同年唯行草之間逸氣過也及論諸體多劣右軍總而言之季孟差耳子敬隸行草章草飛白五體俱入神八分入能太平廣記晉康昕善草隸王子敬嘗題方山亭壁數行昕密改之子敬後過不疑又爲謝居士題畫像以示子敬歎其能以爲川河絕矣昕子君名外國人官臨沂令

名畫記王獻之少有盛名風流高邁草隸繼父之美妙於畫桓溫嘗請畫

扇誤洛爭就成鳥駮特牛極極絕又書駮牛賦於扇上此扇義熙中猶在
又王虞字世將琅邪臨沂人善屬辭攻書畫過江後爲晉朝書畫第一首
律衆妙畢綜元帝時爲左衛將軍封武康侯時鎮軍謝尙於武昌樂寺造
東塔戴若思造西塔並請摩畫

雲谷雜記王羲之與羣賢會於山陰之蘭亭各賦詩羲之爲序自晉至唐
皆謂之蘭亭序近世輒曰爲蘭亭記非也遯齋閒覽云蘭亭記其文甚麗
但天朗氣清春言秋景以此不入選韓子蒼云蘭亭記蕭統不取以序爲
記皆承襲謬誤之過也予嘗得蘭亭石刻一卷首列羲之序文次則諸人
之詩末有孫綽後序其詩四言二十二首五言二十六首羲之而下凡四
十有二人成兩篇者十一人右將軍王羲之琅邪王友謝安司徒左西屬
謝萬左司馬孫綽行參軍徐豐之前餘杭令孫統前永興令王彬之王凝
之王肅之王徽之陳郡袁嶠之成一篇者一十五人散騎常侍郗曇行參
軍王豐之前上虞令華茂潁川庾友鎮軍司馬虞說郡功曹魏滂郡五官

謝繹穎川夷蘊行參軍曹茂之徐州西平曹華滎陽相偉王元之王蘊之
王渙之前中軍參軍孫嗣一十六人詩不成各罰酒三觥侍郎謝瑰鎮國
大將軍掾卞迪行參軍事印丘旄王獻之行參軍楊模參軍孔熾參軍劉
密山陰令虞谷序功曹勞夷府主簿后綿前長安令華若府主簿任凝前
餘杭令謝藤任城呂系任城呂本彭城曹諲諸詩及後序文多不載姑記
作者姓名於此庶覽者知當時一觴一詠之樂云

熙朝新語乾隆辛未四月聖駕南巡至山東撫臣準奏稱山東之沂州
府舊爲琅邪郡地屬城沂本朝因之曰沂州尋陞爲郡攷之通志該地
爲漢臣諸葛亮及晉臣王祥王覽唐臣顏杲卿眞卿故里是以城內舊有
景賢祠爲合祀亮與祥覽及杲卿眞卿等五臣之所及忠孝祠專祀亮祥
於內今各祠宇雖皆年久堙圯而志乘載之里民思之並有諸葛城孝感
河諸遺蹟存焉此五臣者如諸葛亮之鞠躬盡瘁殫忠漢室偉業豐功史
策炳然至如王祥之純孝格天王覽之友于感母洵皆至性出於醇篤非

僅爲一代名臣已也若夫顏杲卿之節烈萃於一門孤忠標於千古尤爲正氣凜然是亮等不獨學術事功彪炳史籍且其忠孝友悌實爲千古人倫坊表今世遠年湮各蹟雖沉榛莽然里民之懷想芳徽猶昭昭可考茲當我皇上翠華巡幸重修慶典可否仰懇天恩將此五臣或賜扁額或賜詩章一經聖主褒嘉則五臣之忠孝亮節旣得隨奎藻天章永垂不朽而聖主褒忠教孝之化益覺光昭萬禩矣奏上蒙賜七言詩一首曠典也

又嘉慶丁巳忻州崔西山映辰令山東蘭山時暑中有老民池姓者擔水夫也相傳自康熙間受僱供役其時年已四旬生平無所嗜好亦未有室家所得傭值輒分給其曹偶人咸昵之歷任縣令亦知其愿且勤令督率諸夫儼然頤指氣使不徒恃力作矣乾隆三十年年逾九十循例宜邀粟帛賜令欲爲之請池堅辭曰小人薄福相天特予之壽幸矣一旦謬膺恩賜恐損將來壽算盍少留之以綿未盡之年乎令避其言事遂寢至是西山爲之詳請題咨蒙賞六品頂戴時年一百二十六歲余在蘭山親見其

人體癯而神清聲啾啾如嬰兒隆冬常科首汗氣蒸蒸日上騰庶幾其能葆
眞者

道光末小兒相戲人各持一物潛劉牆壁或磚石作豎畫排列互有多寡
畫訖羣集令一人覓之衆隨觀見則作橫畫互其中曰殺殺殺名曰藏軍
沿村皆然迨擒匪至所過殺掠中興後無此戲

擒匪過後臨沭鄉皇姑墩下一孕婦一處女皆剖腹死不知何許人蓋被
擄久而終不屈故賊恨之深也惜無姓氏附誌此

咸豐十年擒匪北擾登郡海陽李氏女子被擄至沂爲僧郎迎勦賊敗女
爲亂兵所得以翦自刺不死一老幕府收作養女允得隙送之歸遂遺落
蘭地後不知所終先有逃弁將返海陽女托寄家書并七律八首弁逃被
獲詩遂傳播而書未能達同治時邑人頗有傳誦其詩者不能完全後有
天長人宣鼎遊幕山東得其遺稿載入所著夜雨秋燈錄中據詩中自述
年十八所居村名牛渚有父母無兄弟當時寄迹處爲縣西境劉家砦亦

世家閨秀也

咸豐十一年捻匪過境妓女朱月英爲所獲逼使侑酒月英佯爲歡笑俟其醉抽刀殺數賊雉經以死此亦女中之錚錚者以其爲妓不能附於列女傳故誌於此

城南三里地名桃花澗卽赤石埠也邑人宋之普記以爲此地並無桃花以石色如桃花得名按城西紅石澎一名胭脂山石色赤赤皆足資礦物學家之考察也

宋鳴珂隱居碧溪館從弟鳴梧爲之寫畫類檀泉石之勝此地卽今之黎墟尙饒水竹令人想見當時高人游事

陽明寺有武平七年碑蓋創建於北齊時殿前植杏花時紫色黃鬚狀如荷花下繞石欄欄有刻字東刻彭亨謹施水允供養西刻大卿庚寅彭彬敬誌并有道人呂通姓名至清道光時猶存蓋數百年矣見宋開泰記縣西二十里有村曰大冶村西有頑鐵如柱挺然立於地上拔之不出搖

之輓動上人神之無敢動者按村名大冶自是古時冶鐵之所此鐵必鼓鑄所遺何以作此形狀不可考矣

邑人朱姓以負販曉行經斧山下日未出遙望山上樓臺金碧如展畫圖轉瞬間化爲山城巖樓百尺高入霄漢四圍各山皆有村落人物須臾不見此俗所謂山中仙也先學者早發明其理

邑西南百里漫溪村東有諭棗處按殘碑乃魯府儀賓夏某墓名字官階莫辨上園村中有夏姓公園廳前石砌魚池游魚極夥五色燦然似是盆魚遺種所化池內大石挺立池上桂樹合抱相傳爲儀賓府遺址也

有人面向城古垣上拾得古銅印一文曰奉三無私外有螭龍此似唐宋後御用物不知何以在此或謂向國遺物者謬甚

薛南山產石皆天成硯材若馬蹄若龜殼四圍若竹節狀小者尤佳

右軍祠內除儲存古刻外近代石刻尙多佳者絕少內有萬曆二十六年知州錢達道所刻右軍書名琅邪帖據邑人宋開姓記卽從臨邑邢子愿

所刻澄清堂本重葺者祠中應有石軍帖但此刻未佳剝蝕又甚惜之以

外惟清知府李希賢所書心經不失晉唐矩矱耳

錢道不見於萬曆志今亦未錄

孔子廟照壁內大石高過人頂嵌空玲瓏如雲出岫相傳地本宋氏宅此其園亭中遺物背鐫符籙云是石歲久爲妖故以此制之蓋土人之迷信耳

城東琅邪冢是古琅邪王冢無疑但不知其爲漢爲晉耳

見古跡

其冢上土

與本境土迥異經風雨不落墜故歸然常在相傳築冢時上自臨淄運來以彼處土質堅也若果然西晉時干戈擾攘恐不暇爲此當是東漢時琅邪王冢

著者何秀琳字子琅祖居邑之南壇村後遷莒縣幼失明喜與文士遊遂能詩所作頗合詩律屢來臨沂山川題咏間有佳句可以愧世之不學者朗公本竺僧爲佛圖澄弟子隱於太山琨瑞溪碩學淵通尤明氣緯見水經注慕容德南來時因其曉占候曾訪以大計朗公勸以先定舊魯巡撫

琅邪見昔書慕容德載記厥後德定都青齊建南燕國朗公爲所信服之高僧或者卓錫於此是以縣境有朗公寺此理之可信者磊石定覺寺有元人碑記謂朗公爲京兆人與竺僧之說不符又謂有驅虎之事則無可稽考惟以爲苻秦時人世代相距尙不甚遠耳

城北有護城堤一道俗呼諸葛堤相傳知府郎秉和曾擬改築畚鍤甫施得一碑上有文曰發吾堤者郎秉和也懼掩之遂輟工按武鄉侯雖係縣人自幼外出其蹤跡未必至此且侯神奇之事多出稗官附會正史所未載也此事不敢深信

樊嶺浦人俚俗因有舞陽村遂以嶺爲沂人因有樊母村及臨光侯呼花園等古迹按舞陽係嶺受封之地在河南與此爲涉或舊有舞陽侯祠因而名村却不可知樊母之村臨光侯之園於史無證不敢臆斷其有無也又有竇王墳俗傳以爲竇建德葬處略曉史事者知其誣矣

王元公故里地依孝感河河乃有源之水冬夏不涸魚蒲菱藕物產豐饒

上氏之裔傍水而居樂上也內有泓巖寒不冰相傳爲元公臥冰求鯉處此在物理學家必能闡明其理然藉此表示孝子遺迹尙非附會荒唐者

續修臨沂縣志卷首

序

纂修姓名

凡例

篇目



續修臨沂縣志序

蓋聞禹紀山川天下形勢阨塞以明漢收圖籍寰宇戶口強弱判分都邑有志由來尚矣良以志書一邑文獻所係舉凡地方制度遞嬗社會生活變遷新舊文化風俗人物罔不博咨周訪備載靡遺其關係世道人心足爲後人取法借鑑者至深且鉅是又不僅知其山川形勢明其戶口多寡已也臨沂古爲瑯琊歷代州郡都邑所在地域遼闊山河錯綜鍾靈毓秀代產偉人余心嚮往者久矣民國二十二年冬余奉檄來守是邦下車後卽披覽舊志以資參攷因知臨沂舊名蘭山爲沂州府治民國改元府制取銷二年改設臨沂縣清乾隆廿五年曾修府志蘭山縣志未嘗修也迨民國四年邑宰沈君兆禕倡修未竟調去楊君孝則繼任踵成名曰臨沂縣志臨沂之有志自此始日月易邁迄今又近廿年社會演進無已人事變遷日繁使遲不續修恐事蹟將就湮沒難資觀感此縣志所以貴續修也余到任後地方未靖政務叢脞對於續修縣志有志未逮適內政部通

令各省轉飭各縣續修縣志值茲國步日艱猶懼文獻失墜通令續修如斯偉舉實獲余心余奉令後卽令經文獻委員會遵章造送續修縣志經費支出預算書計洋一千九百九十六元經地方會議議決由十九年軍費償還券提撥千五百元不足之數由縣府三科於其他結餘項下動支呈經民財兩廳指令照准令行文獻委員會籌辦於二十四年二月八日招集文獻委員會開會討論內部組織縣志局遂於三月一日成立延聘紳耆名宿從事採訪編纂期以六月告竣此奉令籌辦經過之情形也總纂一職推余承乏自維譾陋曷克勝此重任幸賴地方諸紳耆不辭勞瘁共襄盛舉卒底於成此不獨余個人所深謝抑亦地方所慶幸者矣是爲

序

中華民國二十四年秋月館陶范築先序於臨沂官邸

續修臨沂縣志序

莊 陔 蘭

民國廿四年^改承乏莒縣志局臨沂縣長范公築先屬李君靜齋龐君子棟全君章甫以續修邑志就質受而讀之見其部次秩然事實釐然無諱飾無疏漏乃作而歎曰是國史資也豈徒備一邑之文獻哉蓋自民國五年而後至十七年臨沂之亂亟矣始亂以匪繼亂以兵兵匪交乘因以飢饉人民何辜遭此荼毒計十餘年間焚掠徧全境殺擄數千人出兵費至數十百萬暴斂苛征地方損失尙不止此而推原禍始則以地當南北要衝奉直潰軍往來交錯道出其間張宗昌先後派遣翟文林方永昌等坐鎮沂城以固東省右路厥後國軍北伐永昌孤軍抵抗直至十七年春大勢不支始北遁國軍統一山東臨沂乃最後下此具見大事記中宜備國史之采擇者莒縣亦連年被兵然調查統計無如是之詳悉也夫志乘修於太平無事之時歲月寬閒賢士大夫薦紳先生探討文史捃摭檔案乃成官書今則修志事例頒自政府詳其節目本歷史之精神而參以科學

之理智準是述作斯得體要爾乃限以時日迫促勒成視考獻徵文等於簿書期會難矣方縣長之蒞沂也伏莽未平瘡痍未復廓而清之撫而字之威惠並行未及一年而桴鼓不鳴輿誦翕洽乃進文獻委員倡議續修邑志自總厥成分纂諸公不憚奔走蒐羅之力參互攷訂之功六閱月而志事告峻乃能宏綱細目包舉靡遺故事新裁同條共貫抑又難矣異日者文化演進政教修明登循良之上選導建置之先河其卽以斯編爲嚆矢焉可也

序

世治而偃武修文盛事也世未治而武備文事兼營並進亦壯舉也中央
蔣委員長資兼文武投筆從戎掃除宇內略已平矣乃於息馬論道之餘
提案決議由內政部通令全國纂修志書我山東省府主席韓公治魯五
年外患內憂以次削平亦文武之資也聞之甚喜乃轉令各縣我縣長范
公以旅長宰百里又能文善武卓爾大雅之儔也集邑人士而議之僉曰
本邑志乘纂修才二十年形形色色變幻固多見見聞聞紀錄較易與其
改弦而更張不如賡續之易從事也前志仍舊此次分門別類各適其適
作爲存稿備異日之合修可乎縣長曰可於是籌集用資擇定舊學著於
本年三月一日開局公推縣長爲總纂孫委員慕僑高祕書韻泉文獻委
員龐子棟侯雨汀劉幹丞竒葆忱王雲岑爲分纂宗仁亦濫竽其中焉協
修者科長牟金泉王孝忱也監修者科長鄭耀華也採訪十六人名譽探
訪校長鄉鎮長等數百人羣策羣力凡六閱月而告成以付劄副氏推而

行之是舉也遠以副國家假武修文之意徵文考獻之旨近以覘政治之
翻新人事之推移土宜物產發育災變之一切原因凡耳目所及無巨無
細無新無故苟有可採悉數載之庶幾乎亦考察得失興除利弊之一助
也爰述其始末如此

中華民國二十四年九月邑人李宗仁謹述

序

古者封建之世各國史設專官凡所紀錄皆可借鏡晉之乘楚之檮杌魯之春秋章矣墨子生戰國之初猶得見百國春秋可爲國必有史之明證凡以紀事實垂法戒也自郡縣興而史官廢班固志地理司馬彪志郡國均之文體簡略不足當地方之紀載而元和郡縣之志已爲最古之簡編太平寰宇之篇始開方志之體例茫茫宇宙邑乘寥落蓋自秦漢至今縣志動千百年間而付之闕如雖近代以來有志者較多然或自餘年而一修或數十年而一修歷時既久已不得不易編年爲記傳而縣志之成猶且由邑宰與邑人之自動其通令全國纂修者乃曠代而一見何其疎也抑思縣者國之基礎也積縣而成省積省而成國各縣之興衰國之強弱安危係之司政權者欲悉全國縣治之良窳以確定施政之方針非調查表冊所能得其真相則縣志顧不重哉臨沂舊有州志府志而縣志實成於民國五年迄今僅歷年十九似無續修之必要然此十九年間兵匪之

擾害閭閻之疾苦黨政軍警司法之變遷農工商學武備之演進以及經濟之盈虛民社之隆污人文之升降地利已未開闢交通有無缺陷救荒恤貧諸善政是否舉行不一一彙成縣志何所資以撮其得失而定其興革天下事有似緩而實急者此類是也及是時類纂成編著爲成敗興壞之紀使治亂之迹昭然在人耳目在本縣可以興利除弊在中央可以彙集合閱統計千百邑之現狀或惕於多難而興邦或察其微瘕而施治審時度勢以運用補救之方其收效殆較封建時各國之實錄有過之無不及也豈僅備修國史而已哉本年春奉令開局纂修霖不敏濫竽其次謬膺實業民社諸編輯其餘從諸君子後亦稍稍得參末議而限期甚迫資料難於徵集採訪所得不及十之二三不獲已奔走蒐羅摭拾衆說參互考訂彙爲成書計六閱月而蕝事竊幸縣志之告成而深希國步之進展謹弁以數語以貢當道餉國人藉以紓杞憂於萬一也而第云序述巔末猶後矣

中華民國二十四年九月

邑人侯作霖序

序

建國以地方爲基礎凡物力之豐耗民生之休戚文化之良窳風俗之淳駁隨在皆足以規政教之當否而爲措施之助苟不洞悉其情形僅據一二調查表冊以從事興革削足適履差毫釐而謬千里雖日言注重下層工作無當也縣之有志乃地方之實錄徵特徵文考獻有關掌故而政治之進行且可據過去以規將來事雖限於一邑合之則全國瞭如指掌欲識地方之真相舍縣志何以乎吾邑縣志成於民國五年爲時未久似無續修之必要然以數年來軍閥之糜亂土匪之蹂躪傲然民上者之濫用威權農村破產市井蕭條元氣至今未復過度時代一大變局也况訓政時期與民更始行政司法均已變其組織建設自治均已肇其端倪不詳爲志之時過境遷考證何從縣長范公築先蒞任後勞怨不辭者年餘縣政甫上軌道乃上承政府命於本年三月設局修志越六月而告成回憶五年纂修時梁曾珥筆從事此次復得隨諸君子後曾幾何時而地方狀

况叠經滄桑殊令人不勝今昔之感也雖然破壞者建設之基已往者未
來之鑒留心民治者得是編而存之於地方或不無小補乃或者視爲粉
飾太平則誤矣

中華民國二十四年九月

邑人龐作梁序

纂修姓名

督修兼總纂

臨沂縣縣長

館陶范築先

協修

臨沂縣政府第五科科长

德縣李金泉
長山王盛鼎

監修

臨沂縣政府第三科科长 郟城鄭繼武

分纂

文獻委員會委員長 邑人李宗仁

文獻委員會委員 邑人龐作梁

文獻委員會委員 邑人侯作霖

文獻委員會委員 邑人劉樹楨

文獻委員會委員 邑人靖鎰

文獻委員會委員 邑人 王峻 範

臨沂縣政府秘書 沛縣 高韻 泉

臨沂縣政府科員 唯甯 全章 甫

臨沂縣黨部委員 邑人 孫慕 僑

探訪員

王廷珍 劉希恩 韋先登 楊鑑 泉

陳春台 張伯路 趙子玉 張仰 山

杜鴻翽 趙次誠 于魁甲 李寶 書

張閣梅 宋懋 王子慎 王伯 孚

潘西池

名譽探訪員

楊鵬 劉浚 汾石 摺臣 楊紫 宸

胡次章 王文軒 傅普 仁 孫汝 枚

鄭漢助	宋仲熙	呂錦雲	趙士吉	林小川	高堯章	胡伯衡	傅慕韓	王擇菴	王瑞春	郭景春	高樹屏	張學純
胡九齡	楊樹基	周啓宇	郭永惠	顧逸仙	謝子明	劉樂齋	周慶譽	李鳳池	金蘭譜	王伯舉	傅象乾	管壽亭
魏雨軒	王家昌	孟昭煦	宋椿萱	王蘭生	李信余	袁均昭	周學三	劉子受	郝見可	郭永陽	劉宗彥	甄一臣
李傳贊	崔光宸	馬鴻恩	張吟東	閔藍田	徐映斗	尤光照	尤次瑤	張式亭	胡佩紹	李熙如	李東山	王書鼎

高士英 周白安 徐顯寬

文牘兼事務員

李象斗

書記員

劉丁寅

凡例

一續修縣志本應與前志綜合爲一惟以前志距今僅二十稔時期甚短不便更張致失前志之真故此續修晷短鶴長各適其適與前志各自爲編不相牽混

一前志成於民國五年此次續修除擇要補遺外概自五年起至二十四年八月底止與前志銜接以昭劃一

一本志分圖表記志四綱而各項子目以類相從其有關地方掌故而限於體例無類可入者別爲志外篇附後

一時局變遷人事因之本志篇目較前志略有增損乃順應時勢非前志之略也

一本志對於藝文人物必須事久論定方准列入生存者一概不錄其餘各門不在此例

一黨務一門志中創例故由黨部自行負責編纂

一本縣地面遼闊採訪容有未周謹就蒐集所及加以整理其漏探及傳聞異辭者暫付闕如以期核實

篇目

卷一

圖

臨沂縣全圖 城關圖 交通圖 名勝圖

卷二

表

疆域沿革表 職官表 宦蹟補遺表 選舉表 科舉補遺表

畢業生表 仕進表 榮典表

卷三

記

大事記

卷四

志

輿地志

氣候雨量 幅員 山脈水系 地質 物產 地方區畫沿革
古蹟名勝

卷五

黨務志

黨史 傳略 黨部 農會 工會 商會

卷六

政務志

縣政

縣政之沿革 組織 經費 地方自治

附自治職員沿革

卷七

財政

田賦 鹽政 郵政 課稅表 附捐表 公款表 第四科收支表

第五科收支表

卷八

教育

學制 學校 社會教育 新聞社 進德會

卷九

實業

農業 水利 工業 礦業 商業 集會 度量衡

卷十

交通 附建設

郵政 電報 電話 汽車路 橋梁

卷十一

防衛

民團大隊 公安局 附民團勸導 聯莊會 駐軍 國術

卷十二

司法志

法院 監獄 看守所

卷十三

民社志

戶口 宗教 禮俗 歲時

卷十四

文獻志

典禮

卷十五

藝文 著述 金石

附文獻委員會

卷十六

人物

卷十七

列女

志外編



續修臨沂縣志卷一

圖

文明日啓圖說尙矣舉凡建築製造行軍航海之類莫不惟圖是賴較古之嘉陵契丹流民無遺關風諸圖僅足以繫人懷思發人深省者尤爲切要况城鄉之位置山川之脈絡道里之修阻以及古賢遺跡山林名勝有近在桑梓而畢生未能悉其梗概者必欲一一親歷其地其勢不能有圖以明之則披覽之餘瞭如指掌矣前志分合各圖已具大概茲更製全縣及交通城關各圖而以古蹟名勝圖附焉



插圖

縣志局全體職員攝影

孝河（晉王祥臥冰處）

諸葛祖墓（漢諸葛亮之祖墓）

瑯琊王塚

晉王右軍洗硯池

漢疏廣疏受散金城

蘭陵荀卿墓

文峯山季文子墓

五賢祠

集柳碑亭

沂河橋

雙榆山（在縣政府後花園）

湯山溫泉

朱陳寶泉寺

漢代田獵畫像

漢代車馬像

漢執器造像

漢伏女傳經畫像

集柳碑

北齊北徐州興復寺碑

隋橋像碑

隋密洪範等橋像碑

紀念攝影員職體全局長志縣沂臨月一十年四廿國民



影攝員職體全局長志縣



(處 冰 臥 祥 王) 河 孝



墓 祖 葛 諸



塚 王 瑯 瑯



池 硯 洗 軍 右 王 晉



漢 疏 廣 疏 受 散 金 城



蘭 陵 荀 卿 墓

五賢祠（福民祀諸公堂上柱：曾真真柳四某柳）

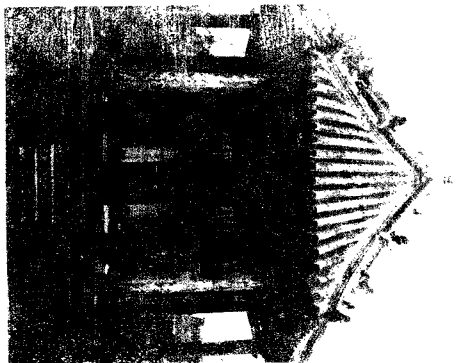

文峯山李父子墓





集柳碑亭
 在普照寺內即
 王右軍故宅中
 臥金普照寺碑
 仲汝尚撰集唐
 柳公權書寺僧
 覺海立以碎於
 地震作亭覆之
 亭旁古槐爲唐
 時物



沂河橋長四里餘民
 國二十三年山東
 建設廳爲台高灘
 汽車路建



(園花後府政縣在) 山榆雙



泉 溫 山 湯



寶泉寺在朱陳村外



漢代田獵畫像



漢 車 馬 出 像



漢 伏 女 傳 經 畫 像



漢 執 器 造 像

集柳碑

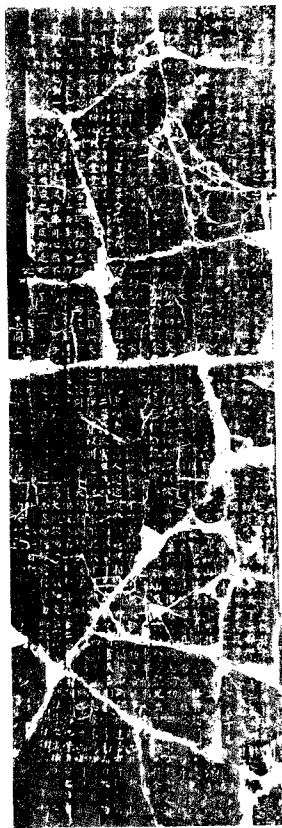

北齊北徐州興福寺碑

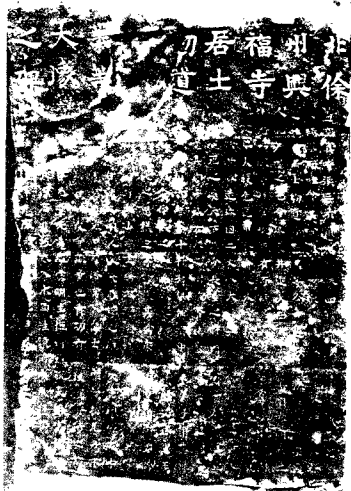

隋密洪范等橋像碑



隋橋像碑

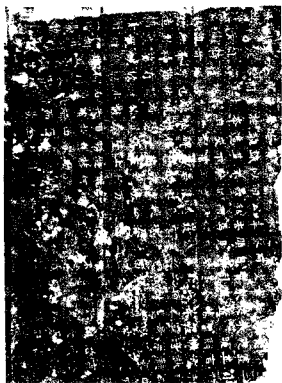

續修臨沂縣志卷二

表

史遷首創年表志書祖之取其眉目清醒便於檢閱也茲編對於沿革職官選舉畢業生等均彙輯為表自為一卷其他專屬一門者仍附各志之後以免混淆

疆域沿革表

上

古

疆

域

時代沿革

革備

考

唐虞

夏屬徐州

商

周屬青州

中

古

疆

域

有鄰部二國及魯祝邱中邱向次宰啓陽諸邑

時代沿革

秦屬郟郡

漢屬徐州

東漢屬徐州

晉屬徐州

南宋屬徐州

北魏屬徐州

北齊屬徐州

北周屬徐州

隋屬郟郡

屬東海郡

城陽國

屬東海郡

郟郡侯國

屬東海郡

郟郡王國

東郟郡

郟郡

郟郡

郟郡

開陽臨沂利城

襄賁蘭陵即邱七

縣又南境有戚縣

地北有陽都縣地

開陽臨沂利城

四縣及蘭陵襄賁

二縣又有陽都城

縣地

開陽臨沂利城

即邱五縣又有寔

都或縣地 縣及

備

考

唐

郟沂

郟州

臨沂縣及承縣
懷仁縣

五代

因唐舊制

近

古

疆域

時代沿

革備

考

宋

郟沂
郟

郟州

臨沂縣

金

沂

州臨沂縣

元

沂

州臨沂縣

明

沂

州

省縣入州屬

清

代

疆域

時代沿

革備

考

清

沂州府

蘭山縣

清初因明舊制雍正二年改直隸州十二年升府

現

代

疆域

民國 臨沂縣 二年取消府制

職官

自民國二年府制取消臨沂直轄於濟甯道十四年冬張宗昌分全省爲十道添設瑯琊道尹統轄沂州七屬駐節臨沂縣城臨沂又爲道尹治所矣其初以道尹兼理縣事後亦有另委縣知事者至十七年道缺裁去閱時不過兩週歲耳雖官同傳舍轉瞬卽過然權重位尊亦一時治亂之所繫也特爲表於職官篇首

職官表一

官職	姓	名	籍	貫	到任年月	備	註
道尹	王	銘珍	山東海陽	十四年十一月	兼縣知事		
	周	仁壽	江蘇溧陽	十五年二月	同上		
	張	金錄	山東掖縣	十六年十月			

職官表二

官職 姓名 籍貫 到任年月 備註

縣知事 楊孝則 奉天營口 五年十一月

張鼎治 江蘇崇明 九年二月 代理

閻廷獻 直隸昌黎 九年六月

張肇瑞 河南開封 九年十月

徐德潤 安徽太湖 十年七月

盧以陽 未詳 十年十月 暫代

任師尙 四川鹽亭 十年十月

劉聞堯 山東武城 十二年三月

吳維清 山東聊城 十三年一月

粟邦任 湖南長沙 十四年一月

彭一尚 湖北武昌 十四年七月

王銘珍 山東海陽 十四年十一月 道尹兼任

正印沂水代理臨沂

周仁壽

江蘇溧陽

十五年二月

同上

張性

福建建甌

十五年三月

代理

董汝駿

山東歷城

十五年七月

代理

袁耀堂

直隸磁縣

十五年八月

董汝駿

十六年五月

復任

柳鏡瑤

山東甯陽

十六年八月

縣長

黃篤衡

湖南

十七年五月

國民政府戰地委員會委任

周瓊林

山東茌平

十七年九月

申恭先

河南陽武

十八年六月

嚴綏之

山東歷城

十八年六月

伍百銳

雲南牟定

十九年十一月

蔣國玕

江蘇江甯

二十年三月

王承曾

河北定縣

二十一年三月

職官表三

李鳳五 河南沈邱 二十二年七月

范築先 山東館陶 二十二年十一月

官職 姓名 籍貫 到任年月 備註

警一
作等 崔月華 未詳 未詳

胡杭白 未詳 未詳

郭忠預 山東東平 十二年二月

公安督長 蕭範九 浙江 十七年四月

楊振明 山東卽墨 十七年八月

李世顯 十七年十二月

房玉麟 江蘇銅山 十八年六月

王德馨 山東鄒城 十九年四月

李鴻恩 山東荷澤 二十年四月

自五年至十七年警佐不止
此三人因卷宗不全無從考
稽是以未能盡錄

傅崇善 北平 二十年七月

韓傳平 河南寧陵 二十年十月

曹斌 河北雄縣 二十一年二月

王尙德 河南項城 二十一年五月

李瑞雲 河南項城 二十一年八月

曹作善 河北景縣 二十二年六月

楊福源 山東歷城 二十二年十一月

職官表四

官職 姓名 籍貫 到任年月 備註

鎮守使 翟文麟 直隸 十五年二月

十五年二月新設十六年春裁缺

附記 按承審員管獄員及警備隊長皆當列之職官因卷宗不完考查非易故皆從略

職官補遺

歷代職官均載在舊志然登載所未及者尙不知其凡幾茲謹補其所可知者庶使吾沂已往之長官不致有沒世不稱之憾焉

自晉至明職官補遺表

時代 職 官 姓 名 附

註

晉 鄒瑯國中尉 虞 潭 時代無者不登

同上 丁 潭

梁 臨沂令 傅 彝

唐 司戶參軍 韓 肅

宋 知沂州 張 燾

全 上 韓端彥

全 上 盧士宗

沂州推官 石待舉

明 知沂州 龐 迪

明 沂州衛義官程 相

官蹟補遺

唐若時浙江人乾隆四十一年蒞蘭山縣任興利除弊民瘼關心值境內大水助災查賑事必躬親營捕蝗至富義莊西雁水湖馬旋濘而止遂令疏洩積水成渠一道上自黃莊下至水磨頭沿岸悉成良田至今人稱爲唐公河云

胡建樞字星舫安徽鳳陽舉人光緒二十四年守沂郡甫下車卽問民疾苦彰善瘴惡整飭學風庚子春民教相仇桀黠者揭竿劫掠漸及教徒之戚友全屬騷動乃練丁壯成立防營捕渠魁數人置之法餘悉解散閭境肅然沂人感之其他興學弭盜及施種牛痘諸善政不勝枚舉課最升竟沂曹濟道旋任山東按察使護藩篆宣統二年革命軍起沂人旅濟者倡率推爲山東巡撫以資鎮懾堅辭而後許之輿衛擁護迨至撫署歡聲雷動其爲沂人愛戴如此民國改建不再出卒於家

李于錯字叔堅甘肅武威進士翰林院庶吉士光緒三十二年守沂郡開採煤礦振興實業創辦師範學校修建沂河木橋其爲政也當時人怒之事久人安之去後人思之古循良之亞也民國建不再仕卒於家

王鴻陸字鹿泉直隸臨榆人宣統三年冬守沂郡時革命軍起不逞之徒藉在幫脅動愚民意圖滋擾甫下車徧貼嚴拿首要解散脅從諭示立捕幫首張清喜黃友等梏之并械繫數十人聲言置之法幫徒股慄四散遁藏於是誅渠魁數人餘悉勒限繳幫摺不旬日而人心大定民國初裁缺去職改爲蘭山縣知事禁賭禁種鴉片政亦有可稱者

郭學濂字仲泉福山舉人光緒二十一年任蘭山縣學訓導崇儒愛士孳孳如不及某科提學榮慶按臨至沂頗嚴急七屬士子多以亂次獲罪學濂聚諸生於祐德宮諄諄勸諭約繩點放魚貫而入試之日無喧譁失次者提學大悅以從繩則正褒之得罪者皆婉請宥免士林頌之在任十八年其委曲成全多類此民國初裁缺去沂人感念至今不置

都光大字正卿原籍江蘇陽湖清道光間其先人游宦來沂因家焉光大於光緒間報捐巡檢分發沂州潔已奉公商民咸愛戴之宣統二年四月奉府委監修蘭山沂水蒙陰三縣山路勤勉督工不辭勞苦是年五月十九日雨後行至半城湖山水暴漲殞於水中

選舉

我國選舉之制導源甚古然古代之當選者率卽列諸仕途未專責其議事也清末規摹西制創辦各級選舉專以議事責之略備立法雛形民國成立省有省會國有國會國會又分參衆兩院吾沂當選者皆有其人特誌之以示來茲

議員表

議
會
名
稱

姓

名

當選年月

省

夏侯

先傳有

民國二年一月七年七月均當選

吳蔭曾

民國七年七月

議

徐中晟 全上

會

楊密桂 民國十年八月

李世芳 全上

衆

姓名 當選年月

議

吳蔭曾 民國十年六月

院

科舉補遺

查科舉一表舊志頗詳然間有採訪所未及者亦未可聽其湮沒不彰也茲特搜而補之而以特別科目殿焉

歷代科舉表

年代進

士舉

人貢

生

拔貢外皆不著科分

明

順崇

王文衡

官雷化縣訓導

王彥林

王代科分失考

清

熙康

乾隆

徐汝尚

辛巳

周

琬

丙寅拔貢揀選同縣

王

莪

官訓導

范雅度

王 喟

鴻臚寺序班

周 玫

宋 漣

官訓導

嘉慶

王 枋

候選訓導

道光

王 杰

王 柟

官訓導

王 守咸

嘉祥縣訓導

王 士備

候選訓導

光緒

李 金臺

宋 文焜

恩貢生

常顯榮

官河南南陽縣

徐憲章

優貢官東平州訓導有傳

王楷

高克已

以上二名年代均未詳

知縣年代科分未詳

武科表

年代進士舉人

清

嘉慶

王秀生

癸酉恩科

特別科目表

年代科目姓名考取年月

清

宣統

孝廉方正 胡逢治 二年三月

全 上 胡逢源 附傳 全 上

俊士科

民國四年政府頒發新訂各級考試制度凡高級小學畢業生皆得應縣

試及格者獎予秀士中等學校畢業生及前清之五貢諸生皆得應道試
及格者獎予俊士專門學校以上畢業生皆得應省試及格者獎予選士
令各省道縣次第舉行五年三月各省均先舉行道試本縣隸濟甯道全
道及格者四十人籍隸本縣者四人

姓 田兆璠 周曰庠

名 杜殿銘 曹宗文

畢業生表

國外留學者

姓 名

別姓

校

別

姓

名

別姓

校

別

陸 曉 女 美國密司根大學

李德乾 男

美國米西十大學經濟地
理碩士

王殿瑗 男 德國柏林大學

大學畢業者

姓

名

別姓

校

別

姓

名

別姓

校

別

李世傳男 北京大學文學士 狄俊男 北京大學文學士

吳誠頤男 北京大學法學士 張雲川男 北京國立法政大學

徐子厚男 北京國立法政大學 陳詒男 唐山交通大學

趙微男 清華大學 孫建中男 仝 上

王廷修男 東南大學文學士 楊鵬男 北平國立法政大學

盛奎修男 北平大學 趙兢羣男 仝 上

韓篤之男 仝 上 彭百朋男 仝 上

李泳男 仝 上 趙清泉男 仝 上

王敦化男 山東齊魯大學 凌巍修男 北平師範大學

蓋景延男 北平朝陽大學 徐樹芬男 仝 上

盛儒修男 北平民國大學 楊滋汶男 上海大同大學

傅蘊琦男 北平大學農學院 徐邦鳳男 河南大學醫科

傅蘊瑛男 北平師範大學 傅蘊琬男 仝 上

孔慶恩男山東高等學堂 宋家琨男北洋大學礦科

高等師範畢業者

姓名別姓 別姓 別姓 別姓

宋家琛男北京高等師範學校 李澄男同

王殿球男同 上王殿環男同

張建章男山東第一師範學校文學專修科 孫淑景男優級師範學校

專門學校畢業者

姓名別姓 別姓 別姓 別姓

李椿芳男北京國立工業專門學校 楊賡昌男北京國立醫科專門學校

王復祖男北京國立農業專門學校 王同祖男同

李椿蔭男同 上徐邦清男河南大學產科

姜龍章男山東公立農業專門學校 公丕振男同

龐杰男同 上王殿琴男同

曲桂林男同

上 王敦序男

河北省立水產專門學校

陳鴻昌男

山東公立農業專門學校

上 魏毓祥男同

韓啓文男同

上 韓啓愈男同

蘇殿選男同

上 趙 瑗男同

馬廷良男

山東公立工業專門學校

上 周曰序男同

王延禧男同

上 趙印川男同

陳 鍵男同

上 黃培桂男同

安鴻祥男同

上 王永昇男同

高 岱男

山東公立法政專門學校

上 王伯英男同

王振民男同

上 李樹梁男同

袁善田男同

上 崔光斗男同

孟憲椿男同

上 王毓璠男同

王仲和男同

上 朱玉珮男同

上

上

上

上

上

上

上

上

上

上

上

上

上

李象震男同

上 思璋男

盛善修男

山東省立醫科專門學校

鄭鴻運男同

翁湘深男 上海美術專門學校

魏 庶男同

劉東奎男同

上都蔭清男同

宋家祁男 濟南美術專門學校

宋 鼎男 濟南美術專修科

楊澤汝男 河南汲縣法文學校

高廷翰男 山東省立修範職業講習所

楊方泉男

濟南 美術講習所

徐迺榮男 山東省立修範職業講習所

朱樹廣男

山東公立商業專門學校

王 貞男 上海美術專門學校

董銘新男同

上 趙金蘭男 山東公立商業專門學校

宋家珍男 北平交通教練所

王 哲男 山東法官養成所

張蔭沂男 天津工業專門學校

崔登三男 天津工業專門學校

馬廷銓男同

上 王雪樵男 山東法政專門學校

舊制中學畢業者

郭永惠男

山東省立第五學校

孫德紹男同

上

蔣聚祥男同

上 徐景照男同

上

陸文炎男同

上 徐 漆男同

上

張清蓮男同

上 范笏選男同

上

馬景明男同

上 孫慶聚男同

上

公不可男同

上 李鴻賓男同

上

盧其恕男同

上 陸世忠男同

上

任希賢男同

上 張炳辰男同

上

劉代昌男同

上 楊旭陽男同

上

曹繼述男同

上 李桂芳男同

上

何九苞男同

上 王兆墩男同

上

崔鶴齡男同

上 朱秀寶男同

上

張樹村男同

上 張肇熙男同

上

五子系

卷

四

路繼魁男同

上張肇家男同

上

郭文成男同

上范藩男同

上

陳大鈞男同

上密迺男同

上

邱錦文男同

上曹繼選男同

上

徐興寬男同

上楊蓉峯男同

上

丁錫綬男同

上周望溪男同

上

張效伊男同

上魏景武男同

上

趙樹聲男同

上朱紹棠男同

上

高翰卿男同

上郁廷燮男同

上

張景翰男同

上姜培華男同

上

丁福昌男同

上彭繼助男同

上

張炳綸男同

上王殿珩男同

上

魏浩男同

上張善修男同

上

潘慶瑤男同

上范笏晉男同

上

李宗亮男同

上邱玉璽男同

上

張鑑男同

上劉琦男同

上

李毓璵男同

上陳作舟男同

上

姜龍宸男同

上徐秉憲男同

上

陳淑德男同

上張鴻吉男同

上

徐秉慈男同

上李樹人男同

上

徐樹芬男同

上宿嘉祥男同

上

王賡祖男同

上張鵬章男同

上

張鸞章男同

上袁均鏡男同

上

王庭槐男同

上王振嵐男同

上

鄭朝庚男同

上趙玫男同

上

楊寶三男同

上孟慶昇男同

上

富斤系

七

五

盛文修男同	白慶恩男同	蔣鴻道男同	宋寶楨男同	楊守中男同	傅鴻冉男同	係保惠男同	崔鳳椿男同	袁照東男同	劉光男同	梁德馨男同	薛鴻第男同	范金錫男同
-------	-------	-------	-------	-------	-------	-------	-------	-------	------	-------	-------	-------

上陳星錕男同	上王克祥男同	上王職男同	上朱世安男同	上范永淑男同	上王玉珍男同	上王鑑男同	上蔣鴻佑男同	上曲雲秀男同	上百宗驥男同	上孫玉堂男同	上李建斌男同	上鄒潤章男同
--------	--------	-------	--------	--------	--------	-------	--------	--------	--------	--------	--------	--------

上	上	上	上	上	上	上	上	上	上	上	上	上
---	---	---	---	---	---	---	---	---	---	---	---	---

魏文彥男同

上 蕭宗仁男同

上

蕭宗禹男同

上 宋復尙男同

上

徐廷翰男同

上 李維沂男同

上

諸葛子襄男同

上 朱世珍男同

上

王文韶男同

上 司馬錫玉男同

上

宋慶澤男同

上 魏文蔚男同

上

司馬彬男同

上 朱士寶男同

上

李家明男同

上 王殿錫男同

上

袁照高男同

上 趙 箎男同

上

王鴻達男同

上 王星旗男同

上

魏連祥男同

上 王士燧男同

上

李慶恩男同

上 楊榮森男同

上

盛靜修男同

上 高文治男同

上

潘慶璘男同

上孫善師男同

上

張殿臣男同

上王寓震男同

上

王士一男同

上孫錫佑男同

上

朱秉政男同

上戴全石男同

上

姜連升男同

上徐若鑑男同

上

孫善紀男同

上倪鴻圖男同

上

王者詩男同

上楊鵬男同

上

劉照男同

上楊際春男同

上

劉桂芳男同

上曹宗郇男同

上

王士範男同

上朱紹白男同

上

趙國玉男同

上趙恆震男同

上

李實男同

上毛宗萇男同

上

楊兆琨男同

上密振瀛男同

上

劉道中男同

李宗彭男同

陸恆譽男同

何鳳高男同

趙淑雲男同

吳自炳男同

郭廓男同

楊瀟男同

魏文彬男同

趙淑偃男同

高級中學畢業者

李善慶男

別性校

別姓名校

朱樹榮男同

別性校

上魏永平男同

上陸恆秀男同

上傳承志男同

上汪汝川男同

上胡蔭松男同

上劉惠階男同

上李儒薪男同

上劉振英男同

上李家賓男同

濟南甲種商業學校

上李殿珩男天津扶輪中學

山東省立第一中學

上別

劉不煢男同

上凌征蒙男同

上

崔憲維男同

上楊際融男同

上

徐景頤男同

上徐敘瑛男同

上

徐敘珂男同

上王毓鈴男宏達高級中學

上

徐璋男同

上李樹誠男同

上

李濤男

北平高級中學

石貞如男同

上

王思菊男

東方高級中學

王一杰男同

上

馬從龍男

山東省立臨沂縣立中學

朱宗漢男同

上

李憲章男同

上葉尙文男同

上

陳其昌男同

上高文彬男同

上

趙新坡男同

上范金銘男同

上

李懋寅男同

上陸玉菊女同

上

劉芬女同

上聶學勤男同

上

高文經男同

上高建鵬男同

上

張肇敏男同

上李蔭澤男同

上

朱士璋男同

上密家興男同

上

劉明男同

上宋仍厚男同

上

曹宗泰男同

上范金堂男同

上

李憲斌男同

上韓漁男同

上

楊光渭男同

上朱克興男同

上

李維湛男同

上馬玉璋男同

上

宋玉麟男同

上狄紹梁男同

上

喬馨男同

上范金銘男同

上

劉振宇男同

上張應階男同

上

吳自照男同

上杜元之男同

上

楊其壽男同

上吳星若男同

上

鄒祥如男

山東省立第一師範學校

李惟泌男

山東省立第一師範學校

李德聚男

山東省立第一師範學校

師範學校本科畢業者

姓名別校

別性

別姓名別校

別性

別

夏侯馥男

山東省立第一師範學校

劉秀昌男

夏侯雋男

李湛男

王家福男

李潛男

係茂瑞男

上趙清濂男

劉廷珍男

山東省立第一師範學校

劉桂藻男

靖鎰男

上主父壽岡男

李大可男

上李世泰男

王毓昌男

上孔昭信男

鄒潤祥男

上上官淑慎男

師範系

上

上

上

上

上

上

上

上

上

上

邱毓璐男同

上路經傳男同

郭振坤男同

上龐書勛男同

王憲周男同

上徐敬修男同

劉元善男同

上彭遵憲男同

孫興亮男同

上李宗魯男

李銘傅男

山東省立第四師範學校

徐興信男濟甯師範學校

徐廷恪男濟甯師範學校

師範學校二部畢業者

姓名校

別姓名校

別

張善則男

山東第一師範二部

汪洛川男同

上

蔣渺男同

上李晉厚男同

上

劉永瑞男同

上李象斗男

天津扶輪中學附設師範

後期師範學校畢業者

姓名別姓名別校別

楊多甲男 北京師範學校 高成爵男同

陳萃男同 上 崔鏗男同 上

李元英男同 上 周硯耕男 山東省立濟南師範學校

李樹仁男 自濟南立女子師範學校 朱素雲女同 上

王建沂女同 上 李蔭青女同 上

軍警監獄等校畢業者

姓名別姓名別校別

楊甲柱男保定軍官學校 于世杰男 北京陸軍速成學校

楊毓汶男開封軍官學校 楊俊男同 上

傅安溪男 北京國立高等警官學校 楊澄汶男 北京高等警官學校

楊廷藻男同 上 楊聲汶男同 上

王桂芳男同 上 楊樹 山東省立警官學校

高子系 警官學校

李先進 男 山東軍需學校

楊秀 汶 男 河南監獄學校

仕進

三代以前人才出於學校後世科舉肇興當軸者視科舉等於學校故由此入仕者乃為正途外此保舉或捐納仕進者其資望視科舉瞠乎後矣今科舉廢而學校復興作育之人才登入仕版自當與科舉同為正途特為列表於左并附以各途仕進者於後

仕進表一 由科第及學校入仕者

姓名官

職 科名及榜別各見中冊卷之五

劉樹楨 歷任河北省完縣容城等縣縣長

陳德樹 曾任度支部主事

李宗仁 七品小京官大理府學署推事歷任山西省等時神池等縣縣長

楊西桂 歷任河南省臨潁太康山東省卽墨萊陽等縣縣長

陳錫璋 由江蘇徐海道尹陞任安徽省長

馬廷燮

曾任交通部路政司營業科長膠濟路車務處副處長升總務處長現任鐵道部參事職上
任視事

趙保泰

歷任江蘇省鹽運使口耕捐局長印花稅處長五省憲軍司令部視事

陳詒

曾任膠濟鐵路局副局長

李世傳

歷任河北省東明縣縣長山東樂陵汶上金鄉等縣縣長

吳蔭曾

歷任江蘇省鹽運使知事山東黃縣法院檢察官長清地方法院首席檢察官

徐中昂

歷任堂邑縣知事嶧縣聊城等縣法院審判官

徐中晟

曾任牟平清化等縣縣長現任鉅野縣縣長

李維濂

曾任安徽省泗縣縣知事

張雲川

現任博平縣縣長

孔慶恩

歷任司法部總務科主事山東即墨濰縣等縣法院審判官

徐子厚

原任海陽青上等縣法院檢察官察哈爾赤城縣承審員

蓋景延

曾任長清縣法院檢察官現任禹城縣縣長

崔光斗

曾任山東省占縣縣丞

傅安溪

曾任山東省占縣縣丞

縣公友屈

楊聲汝

曾任江蘇省鹽城縣警察所所長

周曰庠

歷任山東省臨沂縣縣丞

記官

王祖伊

歷任山東省鎮江府監督公署會計科科長

高公務上

楊廷藻

內務部特准薦任職以縣知事用

吳誠頤

泰安地方法院書記官

高岱

曾任山東濟南道戶公署諮議財政廳秘書

李宗泌

曾任山東清理海疆委員會委員長署理鄒城縣知事

盛儒修

中央土地委員會專科調查員

李銘傳 現任山東建設廳第三科科員兼視察員

王家祐 歷任莘縣博平等縣教育局長

朱玉佩 曾任山東高等法院書記官調充濟甯第一監獄第一科科長

楊澤汶 現任牛山車站站長

狄俊 現任膠濟路車務處運輸課課長

姜龍章 現任膠濟路工務處祕書

周日序 曾任膠濟鐵路管理局課員

楊秀汶 曾任范縣管獄員

楊鵬 曾任山東高等法院書記官署理汶上縣城守縣大正檢察官

蘇殿舉 河南鞏縣兵工廠會計主任

李宗亮 膠濟鐵路明水站站長

崔登三 現任膠濟鐵路高密站站長

張蔭沂 現任膠濟鐵路電務段段長

馬廷幹 現任膠濟鐵路局機務處科員

宋家珍 現任膠濟鐵路電務科員

王復祖 現任膠澳督辦公署秘書

王雪樵 恩縣禹城等縣檢察處書記官

劉桂芳 曾任河北省滿城縣公安局長安徽省公安局司法主任科員

仕進表二 由各途入仕者

姓 名 官 職

王寶昌 曾任山東督軍署秘書長

楊密桂 曾任山東省政府諮議薦任職任用

吳琦 曾任江西省潯陽縣知事

劉明一 曾任湖北省保康縣長現任陝西柞水縣長

趙永兆 曾任平陰縣知事

楊晉和 曾任蒙陰縣法院檢察官

黃敦漢 曾任館陶縣法院檢察官

陳錫蕃 曾任江蘇省東海縣鹽場知事

劉世銘 曾任安徽河南奉天等省高等法院書記官

崔祖蔭 內務部特准荐任職以縣知事用

楊可僧 曾任朝城縣公安局長

孫厚齋 曾任安徽省亳縣公安局長

孟憲棠 曾任浙江省金華道尹公署第二科科长

徐景亮 曾充河南省政府財政廳總務科科长

李象斗 曾任河北省臨山縣管獄員山東金嶺縣政府第一科主任科員

李培蘭 曾任卽墨縣管獄員兼看守所所長

黃樹仁 曾任蓬萊縣管獄員

范金壽 曾任館陶縣管獄員

劉忠貞 曾任樂陵縣管獄員

劉成勳 曾任河南省太康縣管獄員

李貞璽 曾任山東高等審判廳書記官

歐陽寶山 青島市公安局巡官

楊旭辰 曾任壽張縣管獄員

張蔭濤 現任膠濟鐵路局文牘科員

齊效先 現任膠濟鐵路局車務處科員

王家瑞 本縣財務局局長

武職表

由學校資考

姓名官

職 校別已見畢業生欄

孫錫聲 曾任國民軍第十五旅旅長鹿邑夏邑等縣縣長

吳樂三 曾任中央軍第六師團長

楊甲桂 曾任湖北陸軍第五混成旅團附近繼陸軍第一師團長

及軍械課長

河 尚 慈

曾任山東鐵路第一分院書記官

謝 秉 堃

曾任第四十軍騎兵團團附

卞 世 傑

陸軍少將曾任福建兵工廠廠長

楊 滋 汝

曾任陸軍第三路總指揮部特派員

楊 毓 汝

曾任陸軍第二混成旅營附

楊 樹 汝

歷任綏遠陸軍混成旅副官長二十三混成旅營長國民革命軍第五十一軍參謀長河南周口捲烟稅局局長現任高

等法院第一分院書記官

楊 俊

曾任陸軍第七混成旅連長

楊 日 剛

北平軍事委員會差遣隊總隊部副官

李 鴻 賓

曾任五省聯軍團部軍需官

范 笏 選

曾任邊防軍軍需官

李 殿 珩

膠濟鐵路東段車隊長

李宗魯 曾任河北省陸軍騎兵旅書記官

盛善修 曾任國民革命軍獨立第十旅上尉軍醫官

朱樹廣 曾任蘇魯聯軍師部祕書長

宋志超 官憲兵少校曾任營長

曹宗元 膠濟鐵路車隊長

王宜中 膠濟鐵路查票員

李香亭 膠濟鐵路車隊長

武職表二 由各途從戎者

姓名官職

錢廣漢 陸軍中將定武軍統領將軍府參軍勳五位

王宗良 陸軍中將陝軍第十六師師長

馮相義 直魯聯軍旅長

孟繁敏 北洋陸軍第二十四師四十七旅旅長

沈成章 晉軍團長

王宗岱 北洋陸軍騎兵營長

王宗信 陸軍上校諮議

孫福蔭 國民革命軍營長

陸士奎 陸軍步兵上校山東陸軍第五混成旅副官

劉沛霖 蓬萊縣民團大隊長

李永奎 國民革命軍中校參謀

朱 聖 國民革命軍少校軍需

李景德 北洋陸軍炮兵營營長

李言敬 曾任營附

徐景照 北洋陸軍第三十九師第十九旅參謀長

徐景寬 聯軍參謀處上尉書記長

夏雲奇 曾任中央軍第二十二師團長

王其昌 曾任五省聯軍軍需長國民革命軍第九軍糧服科科長

李傳文 曾任西北軍第二十六路營長蒙陰博平等縣民團大隊長

現任中央軍第二十五路參謀主任

楊淑德 曾任山東第五混成旅騎兵營營長

劉玉明 曾任沂防營營長

張淑慎 曾任陝西督軍署衛隊連連長

王光山 曾任中央軍第二十九軍團附

孫繼承 曾任陸軍第二師團長

李洪傳 曾任西北軍營長

孫殿榮 曾任直魯聯軍軍法官

周曰庚

曾充國民革命軍第二十二師步兵二旅五團一營上尉書記

李澤霖 曾任陸軍五十八師連長及上尉副官

孫樹恩 曾任連長及警備隊長

石金

現任第二十六路軍軍法主任

石夢庚 現任第二十六路軍軍法主任

谷殿璋 曾任陸軍第一混成旅團長

密迺慎 曾任山西騎兵旅旅長

各途任進補遺表

時代姓

名官

職出

身

清 楊國柱 亳州知州陞甯波同知 筆帖式

王 永吉 廣西來賓縣知縣 未詳

武維新 商邱縣訓導 增廣生

胡宗岳 高密縣教諭有傳 廩貢生

靖康功 侯選縣丞有傳 捐納

高 溪 布政司經歷有傳 捐納

王承思 翰林院待詔 由監生

高煥廷 鴻臚寺序班

由附生

高煥廷 從九品

捐納

于魁甲 候選巡檢

捐納

于魁士 候選同知

捐納

王林翰 候選縣丞

捐納

武職補遺表

時代姓名官

職出

身

明 侯大勳 官至驃騎將軍 有傳

未詳

清 石璣子 官至福建省都司

未詳

徐元勳 山東撫標中軍參將 誥授昭勇將軍

由侍衛

徐夢勳 署浙江處州總兵 誥授驍騎將軍

由侍衛

徐汝錡 署安徽安慶游擊 誥授武德將軍

由進士

曹承榮 五品軍功

武庠生

尤鳳岐 實任把總

武庠生

劉策勳 實任守備

由雲騎尉

王鳳鳴 山東撫標把總

由軍功

王大昕 千總

由軍功

王麟生 千總

由軍功

陳鴻謨 世襲雲騎尉

由父汝楫

陳承彥 同

上 由祖汝楫

尤先立 賞戴五品藍翎

勦匪有功

靖德昌 守備

捐 納

邵孟禮 世襲雲騎尉

由庠生御寇殉難

高如常 同

上 禦擒匪陣亡

榮典

吾沂素少顯宦世家克膺榮典者殊不多見茲特就其所可知者表而出

之以昭盛典

時代姓 名緣

由

民國張桂林

中央頒給鄉國垂型匾額

榮典補遺表

時代姓 名緣

由品

秩

清 王佩瑄 以子者臣

封徵仕郎

王 崧 以孫櫛

贈奉直大夫

王 中潛 以子櫛

贈奉直大夫

趙宗海 以子方伊

贈朝議大夫

王 晟 以曾孫元緒

贈通奉大夫

王 中洲 以孫元緒

贈通奉大夫

王 櫓 以子元緒

贈通奉大夫

王 柱 以孫善復

贈通奉大夫

李元功 以子善復

贈中憲大夫

李鶴齡 以子承恩

封文林郎

李大崧 以孫宗仁

贈封奉政大夫

李殿瑞 以子宗仁

誥封奉政大夫

高春田 以子煥廷

封文林郎

尤士培 以年過八旬

恩榮壽官

劉光翰 庠生以子樹植

封文林郎

許殿選 以贊剿剿匪功

封武略騎尉賞六品頂戴



續修臨沂縣志卷三

大事記

民國成立事變迭更影響及於社會至奉軍入關張宗昌督魯與蘇皖儼同敵國臨沂毗連江蘇尤居兵事要衝由兵禍而致匪患由匪患而致饑饉民命輕於草芥兵士威於虎狼痛定思痛不堪回首採訪者不及十五六也今自五年以來悉以大事統之舊志本分災異爲下篇然天道幽遠徒滋迷信至水旱凶荒仍屬人事謹分年列入不另爲篇

中華民國五年二月抱犢固股匪王爲等掠第八區全縣匪患自此始

四月沂防營營長張華亭擊斃王爲於鮑家莊 十月縣知事蕭仁暉經省議會彈劾撤職解省查賬所吞公款吐出贓款無結果而逃

六年四月駐沂第七旅團長孔昭義勦股匪王四麻子於南橋鎮西會民團擊斃之 十二月股匪郭安等劫車輞村

七年三月股匪張梁于三黑等破南曲坊村擄俗名架票男女四十餘人 七

月設第二屆省議會複選舉事務所於縣公署 八月股匪胡宗銀等破八區之橫山鎮擄三十餘人 十一月抱犇身股匪張繼先等由縣城北大掠四區三區各村東屠五區之棗棵村殺八十二人復自南境之六七八各區竄回老巢

八年八區之太湖村人周成白外回自言能以符咒避槍砲用大刀殺賊設壇傳習蔓延全縣分紅旗皂旗等會 匪劫車莊及傅家莊等處擄二十三人 三月改編第五旅營長張華亭誘誅匪首張繼先等五人 九年匪破太湖村殺紅旗會首領周成及徒眾百餘人 匪首趙成志徐大鼻子王景龍劉四等分據八區各村恣行劫掠

十年七月設三屆省議會複選舉事務所於縣公署本縣初選取消 徐大鼻子徐黃臉趙成志徐牛各匪佔蘆塘山一帶各村民多逃亡

十一年督軍派旅長吳長植來會勦抱犇崗土匪派籌給養接濟本縣派給養自此始

股匪孫安仁等破五區之姚家官莊殺七人焚房屋五百間

十一年六月股匪趙媽媽等破二區之疊衣莊殺傷七十餘人房屋盡焚
同鄉李宗仁楊酉桂陳德樹等呈請省長熊秉琦發恤金一萬圓 七月
第五旅旅長李森圍股匪趙媽媽等於五區之潞坡圩匪遁 股匪趙媽
媽等掠三區之湯頭鎮一帶

十三年一月兗州鎮守使張培榮派張華亭來勦匪擒斬匪首徐大鼻子
等 三月第五旅團長張烈擒斬匪首趙媽媽等地方肅清 十月游擊
隊隊長王沂華率隊投徐海鎮守使孫鉢傳

十四年九月第五族旅長徐源泉率隊赴曹州以第三營營長王金彪留
守 督軍張宗昌派徵大車四百輛縣長彭一占以請求減免撤職 改
舊沂州七縣爲琅琊道以王銘珍爲道尹兼臨沂縣知事 十四日奉

軍孫鉢傳率潰軍至二十五日奉軍邢士廉倪占魁黃鳳岐率潰軍至分
住城內外商號民宅糧草衣裝悉派城戶供給道尹同在籍參軍錢廣漢

地方財政處長吳林楸區長韓煒商會會長將鴻相前地方財政處長石毓珏等妥籌安撫幸免譁變始在縣署設軍事招待處十月初二日

潰軍北去初三日道尹王銘珍出巡札委前縣知事彭一占攝縣事

第三營追道尹至營中囚之索餉由士紳錢廣漢等留營作質始釋之去借款六千圓予之初四日袁永平率紅槍會數百人因警備隊入城放

獄囚縱積匪宋東泰解王志等禁搶劫招各鄉會匪鄭嘉平率匪百餘人至警佐王毓璣降袁電蘇軍協助各機關組織臨時參事會初八日

蘇軍自寶山派將殺率第一支隊至十八日將殺驅袁永平等出城被

號召之會黨已未入城者悉合爲匪分六股搶劫全縣糜爛來城避難者多露宿檐下會匪賈玉魁等掠五區東部五十餘村股匪孫安仁董

福樓等佔八區之興隆鎮十一月股匪解王志等破五區之南沙窩村

殺二十三人焚屋百餘間股匪宋東泰破四區之許家莊擄三十餘人

殺五人臨時參事會以軍隊給養無出公議呈准立案由縣署印每張

京錢一千文之不兌現紙票以丁糧作抵俟平安收回 匪破五區之翟家官莊殺八人 會匪共掠一區四區北部二十餘村 會匪孫復堂張鴻恩等佔五區之朱家村及柳莊威迫各村出銀錢給養 蘇軍勦匪於卞莊 十二月匪焚三區之廟前村 股匪孫復堂田思青等屠五區之穆家疇殺一千一百餘人遂盤踞蒼山一帶 會匪萬福浦等佔五區之白茅村威迫各村出銀錢給養

十五年一月蘇魯構和蘇軍支隊長蔣毅收編第三營而去 奉軍預備軍軍長王翰鳴率隊來沂 總計潰軍過境用洋三萬一千四百一十圓 袁永平入城用洋二萬七千九百一十四圓蘇軍用洋十四萬零四百九十一圓所派給養夫馬稱是 股匪破五區之樓子村殺五十二人全村盡焚 大股上匪來窺城至城南十里堡王翰鳴派楊樹藩擊走之 瑯琊道尹周仁壽至 設沂州鎮守使以翟文林任之 以股匪孫安仁等破六區之沙墩一帶十餘村 二月翟文林派支隊長楊鎮藩勦匪於五區

之劉家屯擒斬五十餘人 股匪宋朝勝劉天增張黑臉劉黑七等破四區之大山寨殺六十三人擄三百餘人宋朝勝遂佔程家屯 續印每張京錢五千文之不兌現紙幣 三月楊鎮藩勦匪於四區北部擒斬四十餘人匪遁 直魯軍派補充旅長劉荆山收編孫安仁董福樓劉二萬福浦等股匪由所在地方供給并索開拔費 鎮守使翟文林招降袁永平侯六合鄭嘉平趙玉琢等編袁永平爲第三支隊隊長餘爲營長分駐各鄉仍暗中擄掠 支隊長楊鎮藩誘土匪三百餘人人城囚之獄陸續斬決 四月三日晚獄中土匪破監門由東門逃去四十餘人 五月以所印紙票多僞造赴上海印紙票八十萬吊後陸續增至三百餘萬吊 六月道尹周仁壽復請一百二十六旅旅長黃鳳岐來駐防給養益增 七月支隊長楊鎮藩誅鄭嘉平於朱陳鎮及其黨十八人 鎮守使翟文林殺袁永平於鵝莊殺侯六合於城內及其黨五十餘人 八月設賑務會於瑯琊道尹公署提用上海印票二十萬吊 聯軍司令孫傳芳捐助紅

糧二千石 黃鳳岐派隊在七區勒罰款項沒收良民槍枝 十月設收
回小票籌備處一由各區富戶派捐一呈准省署將各軍用款撥還一在
丁糧附收計十年收清後均以時局改革停辦僅收丁糧一次焚各種小
票一百二十萬吊上海印票二十五萬吊

十六年一月派商界包執軍用票二萬圓 匪焚四區之鐵山坡十餘村
股匪毛學田等破四區庫屯村殺十五人擄四十餘人 三月鎮守使翟
文林赴省至棗莊被刺死 旅長楊鎮藩自郟回沂沂防安堵 股匪劉
作五陳錫保等劫五區十餘村 避匪難民赴關東山東同鄉會會長遲
子祥等在大連營口設收容所並請求鐵路局免老幼車票 第四師師
長方永昌來沂取消鎮守使 股匪劉天增宋東秦宋朝勝等破四區之
南曲坊村殺十餘人擄二百餘人 四月師長方永昌殺駐防莒縣沂水
縣之旅長王恩毓囚旅長楊鎮藩 匪破四區之閔家寨殺二十餘人
師長方永昌勦匪於閔家寨擒斬十餘人 縣長袁耀堂辭職道尹保科

長董汝駿代理 兩邕於第六區之大橋村一帶長寬約四十里 股匪徐寶獻王連慶吳鳳志趙承學等攻入八區之魯坊村經宋邑村村長徐成功等會各村民團擊退斃匪數十人 成立平糶局提用上海印票十萬吊 商民成立紅十字分會 股匪徐寶獻等破二區之守義莊殺四十餘人擄二十餘人 股匪劉天增破土城子擄四百餘人旅長申策武奪回百餘人 五月孫傳芳潰軍五六萬人由淮河北遁過境沿途遺棄槍彈多爲土匪所得 派城鄉籌小麥二千石 道尹周仁壽提用上海印票二十萬吊作犒軍及給養 國民革命軍北伐二十三日破郟城二十四日攻城 匪破四區之廟疇村殺八十三人 股匪趙家份徐寶獻謝主德等破二區之峯山村殺二百餘人又破小丁莊殺四十六人 國民革命軍力攻南關及南門三晝夜不克後每夜進攻 居民有中流彈死者多穴地以居 二十九日縣長董汝駿奉令搜糧凡市肆之堪供食用者盡取之 軍需處多竊賣糧食貧民賴以全活 六月拉城中民夫

守城 股匪許振聲等破二區之富義莊殺李傳皋等五人擄一百四十餘人遂徧掠城西各村 股匪圍五區之山西頭村村民凌準凌迪先凌雲瑞凌雲耀等率衆死守自五月至六月救出被擄挖圩牆之難民三百餘人村民死四十九人城中解圍後匪始退 營長方大昌開西門出戰陣亡 十三日國民革命軍以換防退 十四日開城門派兵上赴各鄉搜糧十里內無遺 居民出城者達二千人 十六日警備副司令祝紹範解送麵粉子彈至 國民革命軍復北伐祝紹範戰敗入城圍復合軍長方永昌以貽誤軍食囚縣長董汝駿以軍法官柳鏡瑤代理 二十一日國民革命軍飛機至城上擲炸彈數枚未傷人 二十四日國民革命軍解圍退 二十七日自稱蘇魯義軍之匪首劉竹溪高近彪武占山等焚劫五區之白茅村殺五人擄十餘人 二十八日股匪陸寶山等破二區之後東門擄十一人 復派兵出城搜糧并派各村及商店繳糧 七月軍長方永昌以上海印紙票價落下令取消全城錢商停閉 商會

設公益錢局出紙票以維現狀 匪破蘭陵鎮 師長李鴻逵過并赴鄆城縣 軍長方永昌派商民辦軍褲軍鞋各一萬 匪破一區之城子村殺二十餘人擄二百餘人 軍長方永昌槍決前縣知事董汝駿前旅長楊振藩 股匪劉人增等破二區之王家莊村人肉薄巷戰斃匪一百四十七人村民死一百八十二人 八月股匪劉麻子破四區之尖山寨殺二十一 人擄三百餘人 督軍張宗昌派專員勒派鴉片種子 股匪劉天增等攻四區之莊家村村民莊元安等率眾擊斃之副賊張黑臉復糾匪破村殺八十餘人房屋盡焚 股匪相克受了大疇等破五區之西潘村殺四百餘人焚屋七百餘間 匪破二區之南大橋等村死傷二十餘人 九月軍長方永昌捐洋三千圓修南門樓及南閣子因戰事被焚之民房每間給洋二十圓 股匪李斗金李斗銀等焚掠蘭陵鎮西五六十村 軍長方永昌率軍赴東海縣 大旱村民多賣耕牛以食 十月二區民團首領王伯英等破李斗金李斗銀趙家粉等大股土匪於小官莊

斃匪二十餘人救出被擄男女三百九十九人 道尹張金錄到任 匪破五區之劉家湖村殺二百餘人 十一月大雷電兩省 禁煙督辦方乃昌來沂設官膏局抽燈捐 二十七日直魯軍十三師顧震劉荆山率軍自沐陽縣至住南關東關商號民宅 二十八日直魯軍十一軍張宗輔率軍自東海縣至住城內商號民宅 十二月二日軍長方永昌自陽穀集敗回 六日張宗輔等各軍北去 派各鄉出糧草車馬民夫 大饑沐東一帶擄人者米麥鞋襪均可贖

十七年匪攻五區之騰馬莊被擊退團丁龐作順追賊中傷死 二月派商會代消軍用票三萬圓 股匪史思聰兄弟劫掠五區之齊莊一帶各村殺四十餘人 三月股匪破四區之且彰街殺十四人擄四十七人 派民夫千餘人修補南關圩牆 三月上海濟生會派張賢清邱問清在冊山區放賑款四萬圓以戰事起終止 國民革命軍第十七軍北伐至沂 十八日大戰於城南之沙溝 十九日軍長方永昌殺商會會長徐

維勤 二十日軍長方永昌率軍北遁 縣長柳鏡瑤逃 二十三日歡
 迎十七軍入城 總計預備軍用洋三萬零三百零九圓補充旅用洋五
 千六百六十三圓鎮守使用洋六萬二千零五十九圓警備副司令用洋
 萬餘圓一百二十六旅用洋萬五千餘圓方軍用洋十七萬餘圓其派自
 各鄉之給養倍是 五月十七軍奉令拆城拆去城堞及外甃十之五
 改縣公署爲縣政府縣知事爲縣長 設臨沂縣法院 改警察所爲公
 安局 六月設區務委員會每區一人 七月全縣大旱蝗蝻生 中央
 特派員到縣組織黨務 成立農民協會學生會婦女協會 八月股匪
 劫掠六區五區東部 各鄉均自動捕蝗 沐東蓬蒿沒人者五十里
 蝗食秋禾幾盡并及豆類 警備隊副隊長王雲騰勦匪於蒼山一帶擒
 斬積匪袁照文兄弟及其黨二十餘人旋撤職 招安之先遣隊武占山
 住湯頭鄉趙家份駐相公莊鄉索給養勒罰槍枝款項 成立賑務分會
 法院審判官徐鵬志詐民取財由十七軍二師黨部押解赴省 省令

豁免十六年以前民欠丁糧 縣政府以警餉無着由特派員提議全縣

借洋四萬圓城區一萬圓十四區二萬圓嗣後二年連借六次均派隊守

提 縣政府派員赴各區催繳去冬欠繳鴉片種子價 取消區務委員

會 義賑會派員來查災 股匪丁大祥等破六區之掛劍鄉民圩七處

殺五百餘人 第九師勦匪於五區東部匪遁 匪首劉桂堂即劉五七改名

招安過境沿途騷擾送款三千圓始免入城 九月劉志陸率軍來沂收

編武占山趙家粉部 招安旅長劉福隆部來駐防 義賑會發賑款六

萬二千六百零六圓紅糧一袋 後以運費太多共費四千八百圓大雨濼水溢淹

田數百頃 省令劃臨沂入第八區派區長薛家斌來辦民團行至蘭陵

與劉旅衝突公推王廷珍等疏通二次始暫駐郟城縣 散放各區賑票

極貧戶二圓次一圓 派城中居民出夫修補城牆備防守嗣後二年連修五

次 劉福隆勦匪於五區之陳家莊擒匪首劉四順二平把姓名等四十餘

人斃三十餘人救出男女五十餘人 第四區北部發生虎列拉疫病蔓

延甚烈上匪乘疫病破四區之王蝠鼻子寨殺二百餘人以寨有積糧據爲巢穴 劉福隆收編六區五區東部各股匪爲教導團 十月股匪破二區之杭頭村殺五人擄三十餘人 劉福隆解決趙家粉部於相公莊 匪破四區之鵝莊殺七人擄二十餘人 縣務會議以相公莊湯頭南河村三區未出給養各派款一千五百圓賠償劉福隆槍枝 十一月二十二日劉福隆旅開拔索開拔費四千圓殺未贖之幼女七人男二人 二十四日調楊蘭齋王伯英帶民團入城防守 二十八日區長薛家斌自郟城來沂令各鄉辦理民團 十二月股匪丁大祥等焚掠五區之鄭旺莊大小尤家一帶遂據守小尤家 劉志陸率軍自城東南下沿途索給養城門晝閉者二日 薛家斌率民團勦匪於小尤家匪遁往湯頭以北 第十軍軍長楊虎城派隊至湯頭丁匪先遁至莒縣之夏莊受劉桂堂招安 裁縣署軍事招待處自北伐成功後凡駐軍及招安軍隊過境軍隊約共費洋十五萬餘元給養稱是 第十軍勦匪於五區之小官莊

擒斬八十餘人得槍四十餘枝 第十軍團長郭景唐勦匪於八區之王
家場斃匪首于連慶及其黨四十餘人得槍二十五枝機關槍一架

十八年一月十一日 師 軍改編 勦匪於費境薛南村追至朱柳屯匪據

民圩死守兵士躍入斃匪一百十八人得槍八十餘枝自是匪無敢據守

者 各法國毀各廟偶像留孔廟關岳廟五賢祠右軍祠四處 禁陰歷

年節慶賀 匪破五區之埠上村擄一百五十餘人 二十一師追匪至

江蘇省之桃源村下莊匪盡棄肉票而散斃匪三十餘人得槍十五枝

二月各學校奉令 律男女合校 縣法院檢察處對於數年前人民之

因自衛斃匪者均以擅殺受理匪斃復熾 十一師師長楊虎城勦匪

於五區東北部遂殲丁大祥股匪於萬縣之夏莊並破劉桂堂於大店鎮

斃匪二百八十餘人得槍百餘枝以調防退兵 三月大饑流民多往關

東 區長薛家斌逃 卸任縣長周瓊林吞公款四千餘圓監視數日逃

去復署臨邑縣 四月縣署復設軍事招待處 五月世界紅十字會濟

南分會在本縣放賑洋二千圓 縣黨部迫教育局長宋家琛辭職 縣黨部同縣署組織地方財政審查處數月無結果 七月設小學職教員黨義訓練班 九月賑務會取消改組賑務分會

十九年五月駐防旅長高桂滋收繳民團部槍枝百餘退莒縣 五十八師師長陳耀漢派隊攻莒縣 十月設鄉鎮長訓練班 九月五十八師勦匪於八區之店子街擊斃首劉四及其黨二百餘人得槍百餘枝 二十年縣教育會成立 各行同業會成立 縣商會改組 改劃全縣十五區爲八區區長由省委 七月大雨城中水道閉塞塌屋七千餘間第四區山水暴發自王溝村沿柳清河至岔河村淹十餘村塌屋萬餘間 九月八十一師師長展書堂勦匪於五區之白常河裏等村擒斬五十餘人 改劃舊有各保爲一百九十二鄉鎮 八十一師清鄉

二十一年省政府委員查勘柞城擬劃本縣七八兩區及鄰費邊地爲柞城縣後以城址徧東及經費無着停辦 縣長王承曾釋巨匪劉殿選等予

以悔過書

九月間被捕後呈請
九月間被捕後呈請

九月馬陵山股匪趙連峯等破二區之

重村擄小學師生三十八人死者二十四人 八十一師追勸股匪至馬

陵山獲窩主薛謙德等

二十二年一月改財建教三局爲縣政府三四五科 六月縣法院檢察

官胡景清濫罰巨款吞沒保證金經各法團各區長呈控查實吐職調任

他縣 七月裁軍事招待處自復設招待處後各區攤派招待費八次共

二十餘萬圓 縣長李鳳五令人民獲匪者經鄉長莊長甲長等具結後

無庸對質自是各鄉始敢解送匪徒 九月六十六旅旅長李占標請鄉

擒誅積匪高近彪宋五郭五趙家份等三十餘人餘多遠颺 十一月山

東省主席韓復榘來視察嚴禁招待 縣長范築先永停各區攤派別除

區鄉鎮長及政警積弊嚴查毒品 修台濰汽車路

二十三年二月六十六旅擒誅巨匪劉殿選等二十餘人 三月巨匪劉

桂堂自河南竄山東南部經六十六旅參謀長郭鴻儒督隊在青駝寺鎮

截劫不得四巢竄入五區東部 設臨時飛機場於城西南 劉匪連破
穆家疇蔡莊劉家莊李家埠十餘村殺二十餘人劫掠一空 四月師長
孫桐萱谷良民展書堂各部會六十六旅殲劉匪餘黨於五區北部時大
軍雲集地方絕無供應爲歷年所無 五月旅長李占標縣長范築先籌
備進德分會就北大寺改建 文獻委員會成立 七月一日進德分會
成立 縣長革除編審積弊當堂投標公開 八月參謀長郭鴻儒縣長
范築先勦匪於三區之圪塔墩村擒斬四十餘人 縣長查覺丁糧徵收
處積弊改組 十二月沂河大石橋落成

二十四年全縣聯莊會成立縣長不時巡查訓練 二月十六日旅長李
占標乘舊歷上元節派隊擒斬土匪四十餘人於五區之歡疇溝村 四
月新生活促進會成立 放足委員會成立 五月拆南門之一層門
旅長李占標在南關大教場建營房二百二十五間以兵代丁 兩電於
五區之韓家村一帶寬十五里長四十餘里麥禾盡毀 重修城北門外

之迎仙橋 縣立醫院成立 六月裁民團大隊 八月各界救濟黃河
水災募捐委員會成立 十六日由魯西運來黃災難民四千餘設收容
所於各區 三十一日省主席電縣政府自九月一日起停止縣黨部活
動由縣政府接收 旅長李占標縣長范築先參謀長郭鴻儒創辦私立
進德分會小學聘李宗仁任義務校長 臨沂紅十字分會派會員伍獻
之胡次張劉小洲張錫之分赴各災民收容所治療分給救急藥品



續修臨沂縣志卷四

輿地志

輿地一門前志綦詳惟氣候雨量關係農業而地質肥瘠物產所由盛衰地方區劃自治所由實行是皆所宜增入者至名勝一門雖若無關人事然天然公園供人遊眺充足振作精神故亦附之古蹟後焉

經緯度 詳前志

氣候

全年氣候表	
最高	爲攝氏四十三度 華氏一百一十五度
最低	爲攝氏零負五度 華氏零下二十二度

雨量

全年雨量表

一月最大量為一百五十二公厘	一月最大量為四十公厘	全年雨量為六百六十六公厘
一月最少量為四公厘	一月最少量為二公厘	一月平均為五十五·五公厘
		一日平均為一·八五公厘

最多

最少

平均

幅員

縣境廣袤已詳前志惟狃於長寬相乘以面積為三萬九千一百五十里未免錯誤實則面積約一萬九千八百方里

山脈水系

前志已詳茲分補遺正誤二項

山脈補遺

臥虎山在城西四十五里山脈在費境之青山望山東來南北長五里高約二里以似虎形得名南首東轉為三山北轉為清風嶺嶺東偏為柘山踞嶺之中者為鴻山西為石泉山其北為康山嶺北行達朱保村三山之東起一峯北轉為大貝嶺亦達朱保村嶺東為艾山又東為鐵牛山山脈

至此截然而止

硯台山由七區車輞鎮西嶺發脈南行結爲高峯又東伏而復起上名曰攔馬山前有佛寺曰前院寺建於宋代寺東有泉曲折入寺經廚房至禪院復出寺外流觴宴客足稱韻事

三區北部毗連沂沂少山而多嶺一林子嶺由林子村東蜿蜒而南十餘里至屹塔墩鎮頗多佳泉如泉上屯鄭家莊各泉味甘水湧頗資灌溉一小嶺在小鎮村後東西五六里勢極陡山西偏分支南下至薛家村止湯河隨之爲曲折爲一西嶺由沂水縣之塔院寺嶺南來至小嶺村突起南至筆沂莊東怪石森列名狼歡埠再南至湖崖村西突高百餘丈名大埠山再南繞湯頭鎮南又北結爲湯山三嶺均含玉質惟林業未興可惜也

水系補遺

唐公河縣令唐若時所疏濬也源出費境之青山東北流經臥虎山石泉

山康山入涑長二十餘里頗資灌溉

艾溝源出柘山湖北流經大貝清風二嶺之間又北轉東至港上村入涑長二十餘里夏秋長流經冬上游多涸

西泐河西源正誤

西泐有二源前志謂西源至埠陽村入縣境者誤實則西源出自抱犢山下山費境之北嶺上村雙河村至縣境之魯城鄉入境經匡山及龍山後東至張家村東與北來自埠陽之東源合

陽明五溪 陽明河名勝之處以五溪爲最漏溪在車棚漫溪在漫溪村陽明溪在陽明寺前碧溪在黎墟泥溪在余溝

地質

臨沂地勢窪下村民往田則曰下湖說明地畝之坐落則曰在某湖故丁糧科則除上地每畝額徵正銀二分三厘三毫七絲外民間買賣中下地每畝丁糧又由十分之八至十分之一凡分八等以沃上少而瘠土多也

然改良土地道在人工而農民多沿舊法不特肥瘠聽之天然卽灌溉亦認爲多事一遇旱乾卽苦凶荒是所急宜設法救濟者請將全縣地質及改良方法列表於左

全縣土壤成分及其改良方法表

壤別	區	域	性質及成分	改良方法
沙質土壤區	沂沭祊各河沿岸		性質疏鬆富於滲透沙質平均在百分之六十以上	宜施肥並用客土法
粘質土壤區	一區西南部二區三區南部七區四區中部六區東部五八區西南部		性質粘重滲透力最弱平均粘土佔百分之八十以上	除施肥外宜用客土及細沙
礫土區	五六區東部七八區西部三四區北部二區西北部		性質膨鬆滲透性大平均石礫佔百分之七十瘠而畏旱	除施肥改良外宜用客土
普通土壤區	沂河東西沭河沿岸及城西一帶		性質中堅組織細密細管引力較大沙土成分配合適宜	宜鑿井無庸改良
沖積土壤區	武河壩都河及東西沭河下游		土質膩緻潮性最大耐旱生殖力強	此爲沃壤惟喜旱畏潦時虞水患

地方區劃沿革

臨沂地方區劃舊分九鄉五隅一百二十五社已詳舊志實則在清代乾嘉時因編行保甲改社爲保而鄉社僅爲丁糧徵冊之用每保所屬各村有多至五六十村者有少僅一二村者而以十村上下爲中數清未因預備自治分全境爲十五區而以各保隸焉民國十九年併十五區爲八區又劃分各保爲一百九十二鄉鎮爲自治計也又臨沂爲前明沂州衛凡衛兵屯住之區曰屯其後軍丁逃亡盡乃以其地升科如平民土地每畝額徵丁糧銀一分三厘三毫一絲中地買賣時又分八等與社糧同各屯所村莊有已屬各保者有仍名爲屯者今則一律併入鄉鎮惟徵冊仍沿用屯所之名不得與社糧混殊爲不便茲將舊制之區保屯及新制之區鄉鎮分詳於下以明地方之沿革焉

區保屯

城區 凡五保

東北隅 西北隅 東南隅 西南隅 南關保

城前區 東界城區南界郟城縣西界昔縣北界颍莊區及昔縣凡五保

義堂保 城前保 朱陳保 磊石保 響河屯保

册山區 東界沂河西界郟城縣南界莊塢區北界城區凡九保

傅家莊保 三重保 沂西保 十里堡保 南車輞保 常汪保 册

山保 龍泉屯保 大竹山保

相公莊區 東界南河村區西界沂河南界郟城縣北界湯頭區凡十一保

相公莊保 徐家莊保 東小李保 魚窩保 九曲店保 朱汪寺保

太平保 于埠保 張官莊保 寨子保 沙埠保

湯頭區 東界南河村區西界沂河南界相公莊區北界沂水縣凡六保

白塔保 湯頭保 扇橋保 林子保 五湖保 赤草坡保

鵝莊區 東界沂河西界昔縣南界城區北界高里區凡八保

曲家村保 龍虎莊保 匡莊院保 朱夏保 鵝莊保 棗溝頭保

哨里南保 北小李保

高里區

東界沂河西界費縣南界鶴莊區北界沂水縣凡八保

豐城保 哨里北保 高里保 完沂保 李官莊保 陡溝保 青駝寺保 常桑杭保

南河村區

東界東潘板泉區西界相公莊湯頭區南界郟城縣北界莒縣凡九保

洪瑞保 城子河保 于家莊保 鄭旺莊保 大聖堂保 白毛保
朱崔保 南河村保 柳莊保

板泉崖區

東界贛榆縣西界南河村區南界東潘區北界莒縣凡六保

劉家莊保 歡疇溝保 板泉崖保 武陽保 北石河保 南石河保

東潘區

東界贛榆縣西界南河村區南界郟城縣北界板泉崖區凡七保

東潘保 山子保 沙嶺保 感恩保 穆家疇保 廟莊保 繫驢埠保

泉源頭區

東界東海縣西界莊場區南北均界郟城縣凡十保

李家莊保 華埠保 陳家埠保 夾埠保 泉源頭保 柳溝保 馬

站保 大埠保 三井保 掛劍保

莊塢區 東界泉源頭區西界郟城縣南界郟縣及郟城縣北界冊山區凡九保

層山保 蘆塘保 薛家莊保 尙莊保 唐莊保 莊塢保 新集保

永泉保 蘭山保

卞莊區 東界郟城縣西界尙岩崗陵區南界郟縣北界費縣凡五保

中村保 小陵保 南橋保 卞莊保 小院保

尙岩區 東界卞莊區西界嶧縣及費縣北界費縣南界崗陵區凡六保

西車欄保 郭里保 流泉保 新興保 朱村保 向城保

蘭陵區 東界卞莊區西界嶧縣南界郟縣北界尙岩區凡六保

魯坊保 蘭陵保 羅滕保 洪山保 底閣保 甘露溝保

屯 馬蘭屯在縣治西南一百五十里清乾隆十六年劃歸嶧縣

前沙屯 共十村 毛墩屯 共九村 欽宿屯 共十四村 陷泥溝屯 共六村

后黃屯

共五村

庫家屯

共四村

大道莊屯

共十村

沙西屯

共九村

七溝屯

共九村

余溝屯

共九村

香下屯

共四村

高都屯

共七村

世傳吾沂一百零八保七十二屯所今則合龍泉屯響河屯沙埠屯三保計之為百有十保實則止一百零七不知此一保何時歸併至屯所各村有仍以屯名者有不以屯名者按現時丁糧徵冊計之總之為屯十二分之則為村九十有六七十二屯之名不可考矣

區鄉鎮

區長雖廢而地方行政仍以區統鄉鎮故仍之

第一區

即城區凡六鎮四鄉

開陽鎮

朝陽鎮

太平鎮

正氣鎮

對松鎮

金雀鎮

泥沱鄉

仁里鄉

南壇鄉

涑濱鄉

第二區

即城前冊山二區凡三鎮二十七鄉

朱陳鎮

義堂鎮

傅家莊鎮

城前鄉

房嶺屯鄉

龍泉屯鄉

三重鄉

大道鄉

涑河鄉

峯山鄉

十里堡鄉

常旺鄉

塘崖鄉 義和鄉 沂西鄉 車輞鄉 義泉鄉 五泉鄉

册山鄉 岑石鄉 臨涑鄉 城子鄉 桃園鄉 朱里鄉

沂蘇鄉 廟山鄉 紅埠寺鄉 富義鄉 艾山鄉 人嶺鄉

第三區 即相公莊湯頭二區凡五鎮二十五鄉

相公莊鎮 白塔鎮 湯頭鎮 圪塔墩鎮 獨樹頭鎮 寨子鄉

玉田鄉 禹屋鄉 王湖鄉 劉店鄉 五湖鄉 黑墩鄉

故縣鄉 林子鄉 山東鄉 曲坊鄉 楊莊鄉 湖崖鄉

常溝鄉 王莊鄉 堂子鄉 毛屯鄉 九曲鄉 洪湖鄉

埠前鄉 斜坊鄉 甘屯鄉 坡埠鄉 于埠鄉 太平鄉

第四區 即鶴莊高里二區凡六鎮十八鄉

白沙埠鎮 鵝莊鎮 半程鎮 高里鎮 青駝鎮 李官莊鎮

船流鄉 鶴埠鄉 哨里鄉 龍虎莊鄉 鄧瑯鄉 閭家屯鄉

裂莊鄉 新莊鄉 諸葛鄉 長汪鄉 陡溝鄉 石溝鄉

完沂鄉 徐公店鄉 愛峪鄉 蕭寺鄉 朱夏鄉 岔河鄉

第五區 即東潘板泉岸南河村 區凡一鎮二十八鄉

板泉崖鎮 東潘鄉 后里鄉 朱蒼鄉 石橋鄉 朱范鄉

玉山鄉 廟莊鄉 柳莊鄉 連峪鄉 三義鄉 慶餘鄉

臨沭鄉 左山鄉 龍泉鄉 聖水鄉 朱崔鄉 青雲鄉

興雲鄉 石河鄉 柴溝鄉 團林鄉 星移鄉 灣林鄉

洪瑞鄉 常旺鄉 高榆鄉 白毛鄉 蓮汪鄉

第六區 即泉源頭莊塢 區凡一鎮二十七鄉

李家莊鎮 莊塢鎮 夾埠鄉 大埠鄉 掛劍鄉 華埠鄉

楊家屯鄉 唐莊鄉 沙墩鄉 沭東鄉 三井鄉 馬站鄉

永泉鄉 尚莊鄉 山北頭鄉 薛家店鄉 層山鄉 山南頭鄉

蘭山鄉 文曲鄉 徐家橋鄉 柳溝鄉 學田鄉 陳家埠鄉

蘆塘鄉 沙埠鄉 新集鄉 泉源頭鄉 龍泉鄉

第七區

鄆城縣第一區

向城鎮

尚岩鎮

申輞鎮

卞莊鎮

興隆鎮

寶山鄉

長新鄉

于溝鄉

文峯鄉

賈莊鄉

青山鄉

艾曲鄉

大爐鄉

杏山鄉

成全鄉

流泉鄉

小陵鄉

郭里鄉

中村鄉

魯城鄉

銀杏鄉

小院鄉

小爐鄉

西河鄉

鄆城鄉

第八區

即蘭陵區及卞莊區南部凡一鎮十一鄉

南橋鎮

蘭陵鎮

橫山鎮

河南鄉

底閣鄉

越城鄉

甘露鄉

紅屋鄉

魯坊鄉

新興鄉

坊前鄉

三合鄉

友期鄉

蘿藤鄉

流井鄉

古蹟

前志已詳謹就所遺者補之

曾子祖居

縣西南文峯山下有鄆城春秋時鄆國也鄆亡後子孫乃去邑以曾爲氏故鄆城爲曾子祖居府志列入蘭山先賢忠孝祠首祀曾子

載在祀典前志以孟子有居武城之語疑爲費人實則下文明言曾子師也師位豈故里乎

匡衡故里 今七區西部之匡汪村附近匡姓繁衍皆其後裔村前有匡山亦以衡得名山前有村名老書房卽當年鑿壁偷光處府志列入蘭山先賢前志以爲承人而去之實則承與蘭陵時分時合蘭陵之西北部皆當年承地也不當以今縣境爲斷

南仁里 在孝友村東南里餘俗名南安子丘墟之上時掘出陶器瓦礫相傳爲王氏祖居卽南仁里故址

柰園 今孝友村東偏有隙地畝餘爲王氏公共故園卽當年王元公守柰處

馬王城古墓 六區沂河西岸有故城址俗名馬王城前志定爲漢襄賁縣附近立林村西有高阜名馬王墓近左旁塌出石墓中有石刻車馬人物數方古拙近漢畫又有漢銅鏡及古錢等惟未詳何代

石鼓嶺 在五區東部有石作鼓形扣之淵然有聲嶺南北長二里許中間聳峙南有懸崖刻天門二字旁刻有北阜行樂處五字北阜姓石惟未詳何代

望海樓 在五區石河村之南高峯突起上有樓元代所建黎明時可映日望海因名望海樓山

名勝

天地靈秀之氣鍾毓於山林泉石所以供人類之欣賞而發抒其精神者固不以地限也特遭遇有幸不幸同一境而顯晦不同彼山林泉石固不以不遇而減色然生是地者竟使盛蹟鬱湮亦足羞矣臨沂承蒙山餘脈雖無名山大川而一丘一壑清幽怪奇足以賞心悅目者指不勝屈不爲表而出之實貽林澗之愧故志之

鳳山朝陽洞

鳳山蒼山支峯也在主峯之東高不踰主峯而聳峭過之最上有石洞二

上下如層閣洞口東北向故名朝陽容積不踰方丈而中有天然之石榻石椅滑而光澤若人所常坐臥者然上洞有石乳滴滴不絕入其中蒼山諸峯奔赴眼底攢蹙累積青翠彌望關河曲折如線渺入雲際令人有出世想洞北爲三清閣有銀杏二株大十餘圍其一株有桑寄生其中圍二尺許閣西有大晉八年碑云樹爲徐則尹喜所植植後卽不見語帶神話故相傳洞爲二君隱居處云

溫泉

距縣城東北七十里有湯頭鎮東倚湯山其下有溫泉二一在村內一在村外舊爲男女分浴處砌石爲池泉自石隙側出熱如沸湯在村內者熱至攝氏表四十五度上下在村外者幾至五十六七度浴者非入之以漸則不能忍受色深碧質多含硫磺及鹽爬搔委頓之疾浴之輒愈遠方多羸糧而至者以清明節爲尤多特習俗相傳四周不得置屋舍故無解衣休息之所而湯山亦濯濯不毛遂令天然勝地幾於湮沒惜哉水經注溫

泉入沂今故道不可考山湯河入沐以產蟹著

茶芽山

茶芽山在縣城北四十五里踞沂水西岸孤峯秀出聳峭無倫山陽砌石爲磴道盤空而上夾道松柏陰森曲折至山半有寺曰白雲懸崖之下倚石壁爲基階前古柏二大約十數圍枝葉忽鬱蔭庇全院入其中不啻白雲深處也再上至山巔有文昌閣登其上前臨大野縣城隱約在望東顧沂河若帶而西北蒙山層巒疊嶂奔赴眼底惜距縣城較遠故遊屐殊鮮耳路旁松柏皆清光緒初明經張清新先生所植可知山皆宜樹道在得人

寶泉寺

距縣城西南三十五里有朱陳村寺在村西南百餘步以泉得名也寺建於宋代松柏森鬱東西怪石嶙峋爭爲奇狀者約里餘寺前多化石魚蟹蚌蛤之屬維妙維肖足供玩具前臨涑水故噴泉水出焉左曰珍珠曰竹

葉前曰葡萄噴浪翻花均以形似得名右曰甘泉爲諸泉冠西曰石巖曰茂泉又西有天然石橋通南北兩岸水流激宕有聲遙聞里餘名紅石礮其北偏泉之大者曰滾波浪花翻騰如沸不亞趵突最西爲冷巖泉自此蜿蜒東下三里許大小泉約百數或由石穴湧出或由岸旁噴溢抵寺之東南橋口匯爲武河之源每臨流眺望清涼沁心壘塊頓消恐蘇門白泉未必有是勝概也

朗公山

朗公山原名大宗山距縣城西南五十五里與郟費交界以東晉沙門竺僧朗卓錫於此故易今名層巒起伏爲峯凡九攢蹙環抱望之如蓮花九峯之前地頗平坦有朗公寺元延祐中所建也對面孤峯突起勢如湧出爲天然屏障周圍皆松柏楊柳極清幽之致西偏銀杏一株大十餘圍枝葉葱鬱爲元代故物再西則峭壁陡絕上下如削下有石洞深不可入相傳爲朗公面壁處洞西爲下寺前臨深澗水聲淙淙浪花四濺如戛玉噴

珠使遊者心凝形釋而不能去下寺後有邑人宋小嵐讀書處今遺址尙存

文峯山

縣境西南諸山以文峯爲最距縣治一百二十五里在古鄆城之西高不過五六百丈而望之如千巖萬壑者然由山前上行里許卽下廟之廟門左右銀杏樹各一高三丈粗數圍枝葉扶疏古幹參天清光緒初右株焚於火焦灼無生氣數年後忽生蒂今已暢茂如故矣入門而北有小樓爲三星殿有關帝廟西子孫堂樓後卽魯季文子之墓故又名魯卿山西南隅有小樓一座名龍王樓數年前掘地得石柱有文曰大宋咸平二年建西看樓刻石蓋古人遊眺地也

石藏文峯
小學校

樓下有洞泉自洞中流出匯爲巨

池流於山下可供萬人飲料池西爲磴道曲折而上路西有古松一株托根石上粗五六圍黛色參天奇觀也上行迤東爲上廟距下廟僅隔一懸崖而盤旋行半里許中有季文子廟三皇廟三清觀每舊歷上元節各廟

香火極盛古聖賢之食報轉因村婦野老之迷信而波及可以覘民風矣
又東有樓名眼光殿下有二洞東洞淺狹西洞曲折凡三進愈進愈幽邃
不能探其究竟再西由磴道上二百步松柏夾道濃陰蔽日坐盤石上前
臨大野直走淮徐沭河曲折如帶西則羣山起伏石城抱犢諸圍皆可指
數由上廟至此頓有仙凡之別爲山景最佳處再上半里許爲泰山行宮
與二廟又隔一懸崖其後爲玉皇閣卽山之絕頂民國二十年勦匪至此
爲礮火洞穿迄今劫痕尙在山巖名勝之區轉供綠林嘯聚之場亦山靈
之不幸也山東面白石磴磴望之如雪故府志以神峯積雪爲八景之一
云

泉源寺

下文峯山西行約七里許有寺名泉源寺後石壁嶙峋徧刻佛像古拙似
六朝時物名千佛崖崖下有泉自石隙中橫出汨汨有聲流入寺中曲折
匯爲大池綠樹濃蔭之下清流激湍頗有流觴曲水之勝折而東南出寺

外泉水散漫灌溉叢竹數十畝迎風蕭然清泉綠竹不是過也

白龍潭

縣境諸山有奇峯而無巖壑或至一覽無餘若澗谷之幽峭則以馬陵山爲最馬陵層巒疊嶂迤邐數十里而清幽之境雲門寺外以白龍潭爲最雲門寺爲宋代古刹在中支山吾洞上列嶂迴環寺處其中前臨澗水潺湲風景已極秀絕若更由西支之白雲菴東北行循崖下路凡三折愈折愈險峭遙聞水聲潏然清越異常再近則澗中潭水澄澈停泓無際其上三面絕壁獨一面少平有土阜一道自山半蜿蜒而來至潭上截然而止昂首若龍泉首首涓涓下墜如戛玉如敲金靜坐聆之使人澄心息慮形神俱適柳子厚所謂淒神寒骨者今乃於此潭見之

物產 普通物產已詳前志至特別物產及人工製造物均列入實業門茲不備錄

革命成功以黨治國縣黨部担任下層工作其責至重况吾沂自遜清末
造留學海外之士已多加入同盟會中及軍閥割據吾黨之先後奔走以
革命號召者又均於地方治安有關故志黨部先以本縣黨人之工作而
以黨部領導之農會工會商會附焉

黨史

紀元前七年七月總理由美赴日組織同盟會時邑人李光儀趙保泰段
蔭遠等留學日本由丁鼎臣介紹入會李等時以各種印刷品及民報寄
沂鼓吹革命

紀元前三年同盟會會員劉冠三微服來沂與段菩提等宣傳民族民權
主義及異族專政慘酷情形臨沂革命運動於以開始

紀元前二年保定軍官學校學生孫金宣與李夢溪王蔭南李淑九楊乙

長楊書堂等設秘密機關於濟南東流水街從事運動學生與軍隊至次年武昌起義後孫金宣李淑九何孟湘奔走平津一帶以謀響應是年十一月孫金宣在保定與先烈吳錄貞同謀起義事敗孫金宣被捕後以同學營救被解回沂時李淑九亦因濰州起義失敗回籍遂同至郟城劉政陳處與孫愛庭張問山顏贊臣等商討工作方略決議由郟城縣議會議名義推孫金宣代表臨郟兩縣人民前往清江歡迎革命軍並推李淑九李卓峯等指揮臨郟警備隊以謀響應旋以南北議和事未果行

民國元年同盟會在濟正式成立派沂水劉次哲來沂組織分部王蔭南在下莊成立分部嗣同盟會改組爲國民黨務仍照常進行值袁世凱專權國民黨員欲從教育入手以鞏固革命基礎故有瑯琊法政學校之設立主其事者爲丁維汾上課年餘終被袁世凱偵悉隨國民黨而被解散

五年春山東護國軍總司令薄子明克復周村派段青芝來沂同韓仲衡

劉政陳等謀響應旬日得健兒數千名旋以議和未果行韓段走高密與李小溪謀遣劉金聲等回沂率所得健兒問道赴高密事爲沂州駐軍偵悉亦未果行七月李淑九劉政陳創辦東魯日報宣揚三民主義十月袁永平運動山東新軍被捕於台兒莊判處一等徒刑

十年春侯六合劉政陳赴滬由丁維汾介紹重行入黨（國民黨）歸與趙日璐李小泉汪成章狄葉等於棗莊開設大同客棧作秘密機關趙司會計李司文書汪狄司交際招待利用僧道傳遞消息後以事洩費縣李少泉臨沂趙日璐汪成章嶧縣狄葉均殉難侯六合以事來沂幸免於難不得已投入綠林另尋出路

十四年三月袁永平經特赦出獄秋九月河南國民二軍委李紀才爲魯督統率大軍規復山東并委朱霽青爲山東游擊隊司令袁永平爲第一支隊司令劉政陳爲第二支隊司令王子衡爲第三支隊司令劉竹溪爲第四支隊司令襲取膠東以收夾擊之效是月三十日袁永平劉政陳敗

魯軍黃鳳岐於向城鎮軍威大振袁永平復於十月四日率隊進佔臨沂城旋歡迎蘇軍將殺來沂共謀大舉及將軍至袁永平被迫退出臨沂部衆分散遂進攻沂水

十五年春袁永平侯六合以游擊隊殘部流離失所饑寒交迫不得已暫投沂州鎮守使翟文林以保實力翟令侯駐下莊袁駐青駝寺迨青紗帳起翟使令勦積匪侯因以勦撫兼施未匝月而零星股匪吸收殆盡時邳人袁鴻賓爲侯駐沂辦事處主任因私扣軍餉被侯發覺袁鴻賓爲逃罪計遂向翟告密袁侯因被誘殺

十六年五月劉敢陳奉委爲蘇魯軍事特派員兼蘇魯義軍軍長督率舊部連下郟城潁榆等縣協同北伐各軍進迫臨沂城其團長趙子東手刃逆軍營長方大昌於城下嗣以北伐各軍班師討赤遂停止前進

十七年春清黨事訖我軍反攻十七軍軍長曹萬順於三月二十一日收臨沂城奉魯軍閣退出魯境山東省黨部成立於泰安派員來沂組織臨

沂縣黨部

黨部

一 特派員時代

十七年五月北伐軍進抵濟南省黨部成立於泰安魯南黨務公開是時臨沂革命黨人受奉魯軍閥壓迫者多四出未歸未能成立黨部省黨部乃派趙景溪彭善山爲特員來沂工作特派員之辦事處初設東關後移城內中山街惠商旅社南當時民氣一新各鄉村來城接洽黨務者不下數百人惟多以舊有派系見阻其徵求黨員多在五中慧英女子師範等學校各鄉來城接洽黨務得登記者不過數人而已成立反日運動委員會婦女協會學生聯合會與縣府協同組織者有區務聯合會賑務委員會財政委員會其主幹人員多以各鄉來城接洽黨務之青年優秀份子充任之

特派員辦事處職員表

姓名	性別	職	別籍	貫
彭善山	男	特	派	山東臨沂
趙景溪	男	特	派	山東臨沂

二 指導委員會時代

十七年十月省黨部委彭善山趙景溪王法天爲臨沂縣指導委員會而臨沂縣之黨務遂由特派員辦事處而爲指導委員會并於是月十八日開始辦公會址移今惠商旅社前址其內部職員工作之分配按照組織設常務二人由彭善山王法天二同志担任之并由彭善山兼任組織部長王法天兼任宣傳部長訓練部長及民衆訓練委員會常務由趙景溪同志兼任之秘書處設秘書一人由張宏毅担任之下設事務幹事助理幹事各一人組織部設幹事一人訓練部同宣傳部設幹事二人民訓會同本縣登記期間正值匪軍盤據縣境交通極感不便因此斟酌時宜分作

二次登記第一次登記者九人由彭善山趙景溪王法天三同志負責審
查計及格者七人不及格者二人二次登記者十人全部及格二次登記
者若干人不及格者若干人統由中央審查領有黨證

十八年三月十一日監選員孔翔男蒞沂定於十三日召集全縣黨員大
會舉行選舉而王法天同志突於十二日深夜自縊身死乃改於十四日
選舉而指導委員會於茲告終
指導委員會職員表

姓 名	性 別	職 別	籍 貫
彭善山	男	常委委員兼組織部長	山東臨沂
王法天	男	常委委員兼宣傳部長	山東臨沂
趙景溪	男	訓練部長兼民訓會常務	山東臨沂
張宏毅	男	秘 書	山東臨沂

王松和	男	助理	事	山東臨沂
劉淑芳	女		事	山東臨沂
張景漢	男	幹	事	山東臨沂
王家佑	男	幹	事	山東臨沂
王雪樵	男	幹	事	山東臨沂
張件雲	男		事	湖南
劉冠章	男		事	山東臨沂
張華堂	男	幹	事	山東臨沂

三 縣執監委員會時代

三月十四日假第七區農民運動訓練班大禮堂召集全縣黨員大會到會者五十餘人監選員孔翔男蒞場進行選舉其結果以趙景溪王家佑彭善山張景翰張宏毅等五人以票數最多當選為執行委員王衡張件

雲徐眉生等三人爲候補執行委員王鳴葵劉淑芳張子美等三人當選爲監察委員劉冠章爲候補監察委員同時由監視員孔翔男監視各執監委員宣誓就職努力經年之縣黨部於茲成立

三月十五日以全縣黨員大會臨時秘書處名義召集各執監委員在前會辦公室開談話會並推定工作彭菁山任常務委員張景翰任組織部長趙景溪任訓練部長張宏毅任宣傳部長王家祐任民訓會常務王鳴葵任監察委員會常務各部會皆設有幹事若干人卽於是日開始辦公會址後遷於城隍廟

嗣後劉淑芳因升學離沂呈請辭職遺缺以候補監委劉冠章遞補未久又奉令民訓會取銷將該會主管事務分別歸併組織部訓練部辦理後組織部張景翰又因事辭職遂由民訓會常務王家祐代理宣傳部長張宏毅亦具書懇辭遷延未決部務暫由幹事代理意見紛歧事隔未久而本縣黨務以整理聞矣

執監委員會職員表

姓名	性別	職別	籍貫
彭善山	男	常務委員	山東臨沂
張景翰	男	組織部部長	山東臨沂
趙景溪	男	訓練部部長	山東臨沂
張宏毅	男	宣傳部部長	山東臨沂
王家祐	男	民訓部常務	山東臨沂
王衡	男	候補執委	
張件雲	男	候補執委	湖南
徐眉生	男	候補執委	山東沂水
王鳴葵	男	常務委員	山東臨沂
劉淑芳	女	監	山東臨沂
張子美	男	監	山東臨沂

劉冠亭 男 補 監

委 山東臨沂

盛儒修 男 秘

書 山東臨沂

王松和 男 幹

事 山東臨沂

張華堂 男 幹

事 山東臨沂

徐叔周 男 幹

事 山東

張允榮 男 幹

事

馬蘭 女 幹

事 山東臨沂

鄭金甫 男 幹

事 山東

李性生 男 幹

事 山東臨沂

石貞如 男 幹

事 山東臨沂

王雪樵 男 幹

事 山東臨沂

王世媛 女 幹

事 山東臨沂

朱秀峯 女 幹

事 山東臨沂

四 整理委員會時代

十八年秋省黨部以本縣黨務意見紛歧遂於是月十五日發表整理本縣黨務之決議令委欒之杰李堅如李昆裕三人爲臨沂縣黨務整理委員會委員旋以李昆裕辭職另派張蓋忱充任各委員各於是月先後到會辦理接收事項從事整理分配工作常務委員由欒之杰担任組訓部長由李堅如担任宣傳部長由張蓋忱担任乃於十一月一日開始辦公至十九年夏濟南事變欒之杰攜印遄返青島張蓋忱請假回籍（曲阜）臨沂黨務由李堅如獨力撐持至是年冬濟南恢復後張蓋忱方始回沂仍任宣傳部長欒之杰遺缺至二十年一月由高翰卿來沂遞補其工作重行分配張蓋忱担任常務高翰卿担任宣傳李堅如担任組訓黨務復行健全。

三月李堅如奉令調嶧縣整交其遺缺以田志梅補充七月高翰卿撤職田志梅請假省委趙秉初崔憲綱補充趙秉初担任組訓崔憲綱担任宣傳未久崔憲綱復行請假省委張東煦補充至是年十一月改組爲直屬

區黨部

整理委員會職員表

姓名	性別	職	別籍	貫
李堅如	男	組訓部	山東	鄭城
張蓋忱	男	宣傳部	山東	曲阜
高翰卿	男	宣傳部	山東	臨沂
田志梅	男	宣傳部	山東	鄭城
趙秉初	男	組訓部	山東	鄭城

呂見如	劉冠章	趙泰階	侯迪人	馬仲仁	宋從則	張書堂	張華堂	盛儒修	張東煦	甘憲綱
男	男	男	男	男	男	男	男	男	男	男
幹	幹	幹	幹	幹	幹	幹	幹	秘	常	宣
									務	部
									委	部
									員	部
事	事	事	事	事	事	事	事	書	員	員
山東	山東	山東	山東	山東	山東	山東	山東	山東	山東	山東
陽穀	臨沂	臨沂	鄒城	東	臨沂	鄒城	臨沂	臨沂	諸城	中

五 直屬區黨部時代

二十一年十一月七日省黨部派張容溪來沂監選九日籌備就緒在整委

會人禮堂召集全縣黨員舉行選舉大會其結果以張蓋忱張華堂王家瑞三人票數最多當選爲執行委員張東煦趙秉初爲候補執行委員劉華爲監察委員魏庶爲候補監察委員同時由監視員張容漢監視各執監委員宣誓就職直屬臨沂縣區黨部於斯成立

之十日各執監委員齊集本會辦公室開談話會推定張蓋忱爲常務委員並聘定各股幹事卽於是日開始辦公

自十一月九日選舉後候補執委趙秉初卽回郟城本籍張東煦調曲阜整委陝補監委魏庶調沂水整委臨沂黨務當時卽呈不安現象嗣張蓋忱以故去職趙秉初不願回沂省黨部乃以張東煦遞補並任當委未久而張華堂乃以劣聲聞於社會卽除黨籍而臨沂黨務又以整理聞矣

直屬區黨部職員表

姓名別號別籍員

張謙	張華堂	王家瑞	趙秉鈞	張東煦	劉	魏	劉健全	王	袁	于	呂	王
謙	華	瑞	鈞	煦	劉	魏	全	謙	照	陵	鴻	先
男	男	男	男	男	女	男	男	男	男	男	男	男
常	執	執	候	候	監	補	幹	幹	幹	幹	幹	幹
委	委	委	執	執	委	監	事	事	事	事	事	事
員	員	員	委	委	員	委	事	事	事	事	事	事
山東	山東	山東	山東	山東	山東	山東	山東	山東	山東	山東	山東	山東
曲阜	臨沂	臨沂	郯城	郯城	臨沂	臨沂	臨沂	臨沂	臨沂	臨沂	臨沂	臨沂

六 二次整理委員會時代

二十一年十月省黨部派張容溪王家瑞張東煦爲臨沂縣整理委員於十一月先後到會開始工作張東煦被推爲常務委員至二十二年六月省黨部復加派周時炳包容爲整理委員先後到會工作後張東煦調曲阜縣整委會省黨部派田孟順遞補兼任常務委員後王家瑞包容均以故去職省派孫慕僑遞補並担任常委至二十四年九月一日省令歸臨沂縣政府保管而臨沂黨務於茲結束

二次整理委員會職員表

姓名 性別 職別 籍貫

張沂津	趙泰陴	趙香秋	呂鴻賓	王 琦	袁照東	孫慕僑	包 容	田孟順	周時炳	王家瑞	張容澤	張東洲
男	男	男	男	男	男	男	女	男	男	男	男	男
幹	幹	幹	幹	幹	總務	當	委	營務	委	委	委	委
事	事	事	事	事	事	員	員	員	員	員	員	員
山東臨沂	山東博山	山東博山	山東陽穀	山東臨沂	山東臨沂	山東臨沂	浙江	河北		山東臨沂	山東鄒城	山東諸城

張慶祿	男	幹	山東
張立興	男	幹	河北
魏阜民	男	幹	山東臨沂
張書堂	男	總務幹	山東鄒城
馬吟泉	男	幹	山東臨朐
王松和	男	幹	山東臨沂
楊少偉	男	幹	山東臨沂
劉馨	男	幹	山東泰安
劉芳	女	幹	山東臨沂

附歷屆黨員姓名

- 彭善山
- 趙景漢
- 王法天
- 張宏毅
- 王松和
- 劉淑芳
- 張景翰
- 王家祐
- 王雪樵
- 張伴雲
- 劉冠章
- 張華堂

臨沂縣志 卷五 職務志

張子美 李祺增 袁照恩 吳潔衡 盛儒修 袁照東

路士俊 李懋寅 杜文藻 王竟儒 尹耀東 王靄如

石維甯 李以裕 劉元善 徐眉生 姚峯起 王先廷

孫仲九 李小銘 王世瑗 李雲峯 李春蔭 王家瑞

牛書斑 丁德先 李松聲 李性生 李露田 魏阜民

謝言麒 王鳴葵 徐作棟 黃忠恕 趙泰陞 劉健全

趙道五 于耀如 于蔭廷 張宜卿 石貞如 吳筱泉

高春華 魏庶 徐啓周 張元榮 馬蘭 鄭金甫

朱秀峯 王聿辭 王聿華 周玉岑 王鳴雙 耿冰秋

湯穎瑞 梁之杰 李堅如 張蓋忱 高翰卿 田志梅

趙秉初 崔憲綱 張東煦 張書堂 宋從則 侯迪人

呂鴻賓 劉華 王焯 劉作孚 張容溪 李聚五

劉潤芳 李士廉 張維周 劉秉鈞 劉承斌 胡仲岩

顏世澤	黃克仁	王伯英	上琴齋	劉德炎	石震西
馬仲仁	王希文	劉承祺	田孟順	周時炳	包容
孫慕僑	馬吟泉	李文俊	趙琴堂	劉清源	劉鼎新
宋良鎮	袁自然	楊四鎮	鄭耀華	陶國強	李鵬
張沂津	趙杳秋	張慶祿	張立興	楊少偉	劉馨
于兆吉	孔祥瑞	王少如	冷玉擎	袁軌程	王慶章
李韻濤	王廷槐	李文駿	吳允禎	冷玉璞	王幼平
張炳文					

傳略

李光儀字小岩臨沂城內人弱冠入縣庠值甲午戰敗割地賠款各國分倡瓜分之議光儀知非研究新學不足以救國乃奮袂而起至保定考入師範大學速成科畢業後被選爲官費留學生赴日本東京入法政大學肄業時先總理在日提倡革命光儀往謁之入同盟會與丁鼎丞劉冠

諸同志組織中國同盟會山東分會，復選爲會長，竭力鼓吹革命。載回國時，王鴻一辦學於曹縣，請光儀爲主教。光儀乘機灌輸民族思想，凡受其教誨者莫不傾倒。在曹二年，回沂任沂州初級師範學校教務長。宣統二年奉令籌辦縣議會，被選爲城區議會議長，兼充乙種農業校長。時與光儀常往來者有薄子明、劉小唐、陳明侯，皆革命志士也。及民國成立，光儀曰：革命雖告成功，而前途隱憂正多，未可樂觀。尙賴吾輩青年好自爲之耳。是年卒，年三十八。

戴錫泰，字濟安，臨沂城內人。肄業城區公學，畢業後卽奔走國事。於民國十四年投入建國軍總司令部服務。在河南開辦滬案後援軍官學校。十五年來齊青奉委爲山東游擊司令。委錫泰爲參謀。是冬失敗。十六年應傅鶴亭函招，擔任魯豫秘密工作。任徐州濟民醫院五月，事發被捕。遇害。劉恩，字榮沈，東臨沂長汪村人。十七年革命軍北伐，恩榮補入革命獨立第一旅充少校副官。該旅爲入魯先鋒軍，擬收復莒縣。遺恩榮先入莒城。

糾合同志以圖內應適方逆永昌退守莒縣恩榮被捕就義時十七年三月二十一日也

趙景溪諱清濂東鄉板泉崖人民國十四年畢業於濟南第一師範學校復入北京國立法政大學加入國民黨十六年景溪入南京中央黨務政治學校十七年隨革命軍北伐任革命軍政治訓練部宣傳股長五三慘案發生後山東省政府設於泰安被任爲山東省黨務魯南特派員繼改任臨沂縣黨部執行委員十九年去職旋患肺病復丁父艱力疾奔喪抵家後體益不支遂病不起亡年僅三十耳

人民團體

農會

農會成立於紀元前六年名爲兗州農桑支會紀元前三年改爲蘭山縣農務分會會所在臨沂城內節孝祠東院紀元前一月二十九日公推蔣永毅爲會長會址移至對松街官有習藝所民國元年奉令改爲臨沂縣

農會民國四年官產變價籌撥款項留爲本會會所領有財政部憑照民國五年楊寶山被選爲會長任期三年民國九年李世芳被選爲會長三年後復被選聯任至十七年北伐告成十二月改組爲臨沂縣農民協會籌備委員會籌備委員爲魏阜民孫仲九王靄如王雪樵張子美等五人至十八年十一月奉省農民協會令改爲臨沂縣農民協會整理委員會並委王鑑遠李象震董銘新袁照東宋從則等五人爲整理委員組有區農會鄉農會多處至二十年二月奉省令改爲縣農會經全縣區鄉農會代表選王鑑遠爲幹事長李象震爲副幹事長卽今之農會也

工會

工會成立於民國十八年十二月名爲臨沂縣總工會整理委員會由省工會委王松和魏阜民劉冠章等三人爲整理委員組有小學教員聯合會鞋業工會澡業工會理髮業工會等十餘工會至民國二十年二月奉令停止活動

商會

本縣商會成立於紀元前一年名爲商務會正會長爲張書庭副會長爲郁煥臣紀元前二年改選狄曉策爲正會長郁煥臣仍任副會長民國元年改選蔣輔臣爲正會長韓彤光爲副會長民國四年改爲臨沂縣商會正會長爲袁俊德副會長仍爲韓彤光民國六年改選蔣輔臣爲正會長蒿益三爲副會長民國八年改選正副會長皆聯任民國十二年改選蔣笑山爲正會長韓彤光爲副會長民國十四年改選徐維勤爲正會長劉子受爲副會長民國十七年北伐告成改選韓彤光爲正會長蔣幼泉爲副會長民國十八年八月國務院頒布商會法及工商同業公會法因故未能改組至民國二十年二月由臨沂縣黨部指導成立臨沂縣商會選舉執監委員蔣幼泉任主席常務委員戴佑宸朱書亭執行委員王少文賈連三五獻之魏乙宸吳問張劉獻東譚升廷李謹堂監察委員趙承恩栗鶴菴張安臣石劍泉高鈞候補執行委員裴子善孫謙甫郎錫九蔡幹臣

劉吉臣候補監察委員十評臣侯文軒當時組織之各業公會自國藥公會西藥公會醬園業公會銅貨業公會洋車業公會縫紉業公會銀樓業公會煙店業公會鐵業公會煤油煙捲業公會廣貨業公會染業公會鞋帽業公會雜貨業公會布業公會織機業公會飯莊業公會絲線業公會棉紗業公會酒業公會共十九公會

婦女協會

本會成立於十七年十月名臨沂縣婦女協會由省婦協委劉淑芳高季光王美珍王玉彬王岩溪于耀如等爲籌備委員十八年十二月改爲臨沂縣婦女協會整理委員會至十九年七月奉令結束

學生聯合會

本會成立於民國十七年十一月爲臨沂縣學生聯合會籌備委員會以袁照恩石貞如吳小泉胡秀文李松聲等五人爲籌備委員至十八年奉令結束

續修臨沂縣志卷六

政務志

縣政之沿革及組織

經費

地方自治與地方官制職員

政治以縣爲中心無論其官之爲令爲長爲知事其地之爲衙爲公署爲政府其爲至重要之機關則一也機關重要政務殷繁措置當否治忽隨之跡其落落大者若財政若教育若實業若交通皆爲民生所利賴至防衛地方者民團公安聯莊會而外雖不盡屬於縣政範圍然駐軍在縣利害關焉是亦爲治者所宜研求也故併志之

縣政之沿革及組織

臨沂舊名蘭山縣民國二年改爲臨沂處理全縣行政機關曰行政公署主官曰知事十七年八月改公署爲縣政府改知事爲縣長縣政府組織設一二三科十月改爲總務財政民政建設四科十二月改爲一二三四科十八年一月改爲一二三科十二月設秘書及政務警長改一二三科爲一二科二十二年一月除原有一二科外復將財政建設教育三局併

入縣府爲三四五科

第三科爲管理地方財政機關清宣統三年經議事董事教育商農五會長及勸學所長等聯名呈准隨地丁加徵附捐由縣署經營地方公推一人司出納至民國四年改爲財政處八年成立財政管理處刊發圖記委員專司其事十七年改組財政委員會分總務會計文書三股十八年改爲財務局由財政廳委任局長十九年改爲財政局二十二年一月裁局改爲縣政府第三科

第四科 地方建設事業之指導機關民國九年春奉實業廳令成立勸業所十三年改爲實業局十七年冬奉建設廳令改建設局二十二年一月裁局改爲縣府第四科

第五科 促進地方教育機關清光緒三十年九月設勸學所民國二年八月改爲視學所五年二月仍改爲勸學所十二年九月改爲教育局十五年軍興局內駐兵職員星散停止辦公十七年六月假舊縣署西院恢

復辦公九月遷回舊址變更組織設局長一人縣督學一人教育委員四
人事務員二人錄事二人十八年八月局址遷移小教場舊馬神廟二十
一年八月分設兩科縣督學兼第一課長教育委員兼課員局長兼第二
課長事務員改爲課員二十二年一月裁局廢局長及課長改爲縣府第
五科

縣府所屬各科人員列左

秘書處 秘書一員

第一科 科長一員 科員三員 錄事七員 勤務二名

第二科 科長一員 科員三員 錄事八員 勤務三名

政務警長一員 警目四名 政務警四十名

第三科 科長一員 科員三員 冊報事務員一員 事務員二員

錄事一員 勤務二名

第四科 水利 電話 苗圃 附合作社 科長一員 技術員二員 科員一員

會計事務員一員 錄事一員 勤務三名 水利工程師一員 水利專員一員 錄事一員 工程生一員 電話事務所主任一員 電話管理員二員 苗圃管理員一員 合作社指導員一員

第五科 科長一員 科員三員 縣督學一員 教育委員四員 錄事二員 勤務四名

經費 縣政府經費全年一萬八千七百四十四元三四五科在外列表如左

科	目	每月預算數	備	考
縣長	俸給	三〇〇元	〇〇分	
秘書	俸給	八〇	〇〇	
科長	俸給	六〇	〇〇	科長二員月各支洋八十元共計如上數
科員	俸給	一〇	〇〇	科員六員月支四十元者三員月支三十元者三員共計如上數

時中對金

錄事官各支洋一十九元五角一分

政務警備

四

警備一員月支洋三十元警備員四名各支洋八元警察四十

勤務工資

四

勤務六名月各支洋七元共計如上數

辦公費

一三六

服裝費

六四

政警服裝全年分兩期購置在四十兩月

說

每月共支經費洋壹千五百四十元

明

每年共支經費洋一萬八千七百四十四元

第三科經費全年四千零三十二元列表如左

科	目	每月預算數	備	考
科長	俸給	八〇元	〇〇分	
	冊報事務員俸給	五〇	〇〇	
科員	俸給	一〇〇	〇〇	一等科員一員月支洋四十元二等科員二員月各支洋三十元共計如上數

事務員薪金

四〇〇〇

事務員二員月各支洋一十元共計如上數

錄事薪金

一八〇〇

勤務工資

一六〇〇

勤務二人月各支洋八元共計如上數

辦公費

三三〇〇

說

每月共支經費洋叁百二十六元

明

每年共支經費洋四千零三十二元

第四科經費全年三千一百四十元列表如左

科目	目	每月預算數	備考
科長俸給		八〇〇〇分	
技術員俸給		七〇〇〇	技術員一員月各支洋三十五元共計如上數
科員俸給		三〇〇〇	
會計事務員俸給		三〇〇〇	

辦事費金

勤務工資

四

勤務 名月各支洋八元共計如上數

辦公費

一八

(〇〇)

說

每月共支經費洋二百七十元

明

每年共支經費洋三千 百四十元

第五科經費全年四千五百零二元列表如左

科目 日 每月預算數 備

考

科長俸給

八〇

(〇〇)

分

科員俸給

五六

(〇〇)

科員 員月各支洋二十八元共計如上數

督學俸給

四五

(〇〇)

教育委員俸給

二二

(〇〇)

教育委員四員月各支洋二十一元共計如上數

錄事薪金

三六

(〇〇)

錄事二員月各支洋十八元共計如上數

勤務工資

勤務三名各支洋八元看管學林一名月支洋一元共計如上數

科學及教育
委員視察旅費

三

全年

說

每月共支經費洋三百五十六元

明

每年共支經費洋四千五百零一元

地方自治

民國肇造干戈迭乘雖劃分區保（十五區）（一百零八保）而徒有其名無所謂地方自治也十七年北伐完成後曾頒佈地方自治令無如地方不靖未克實行十九年省垣設區長訓練所各縣選送學員受訓以爲實行自治之預備十二月將舊制十五區併爲八區設區長一人每區分若干鄉鎮設鄉鎮長一人每鄉鎮分若干村設村長一人計共一百九十二鄉鎮二千餘村二十三年區長取銷區名不廢各鄉鎮次第辦理聯

莊會設立調解委員會調查戶口等皆地方自治之雛形也全縣鄉鎮名
稱詳輿地志

附地方自治職員沿革

由一村一鄉積而爲縣爲省爲國國之治安實基於地方周禮大司徒所
屬自鄉大夫州長以及閭胥比長皆地方自治職員其所掌爲政教禁令
其人選爲退老之士大夫及士類讀法布教表率一方地方秩序所以有
條不紊也漢之三老嗇夫可以建言天子制頗近古降及後世僅以供奔
走而人格日趨卑瑣豈眞古今人不相及亦所以待遇之者異耳臨沂地
方職員在明代社有社長其詳不可考清制每保之中有保正有鄉約有
地保鄉村概名
爲約地語其職掌則保正司政務鄉約司宣傳地保司催糧其初固
皆公正紳耆也其後官吏日加奴視正人不屑爲漸以無賴充數鄉里不
齒其斥革委任皆有定
價與蘇浙各省不同僅以供差役之奴隸而已清道咸間舉辦團防添設保
長一名
練長以督率各莊長待遇尙隆事務亦少頗足集事及清末民國初雜

派日多保長為勢力所在人爭營謀官府亦時加呵斥或與為狼狽於是忠厚之士不肯為不能為亦且不敢為而莊長之日供軍警鞭撻更無論矣民國初又設區長以統各保禮遇職權較保長為隆一時能為地方謀利害者頗不乏人然邊遠之區武斷貪橫之威至今尚赫然在人耳目也今區長已裁鄉鎮長皆受訓練或由票選實將來地方自治之基望官府勿仍舊習任事者力顧公益地方庶有豸乎

臨沂縣各區歷任區長一覽表

區別	區長姓名	區別	區長姓名	區別	區長姓名
第一區	張肇家 高抒泉 密迺愛 李治公 李晉厚	第三區	安鴻祥 秦 鵬 孫慶聚 王憲周	第五區	王少璞 楊一華
第二區	李鴻賓 魏文蔚 王少錫	第四區	陳 鑑 劉君實 曹宗郇 高迺臣	第六區	密迺愛 張肇家
		第七區	孫慶聚 王憲周	第八區	潘慶瑤 鄭功保

續修臨沂縣志卷七

財政

地方財政皆人民之膏血苟能取之於民者盡用於民雖一時苦痛尙可收效於後日西人所以稅重而民不怨也民國成立人民負擔漸重近以政務日繁不能不取給地方田賦附捐已超過正供雜稅亦逐年增加謹爲詳其因革變遷首記縣政府第二科經營之正雜各稅次記第三科經管之地方公款次記四科五科之收支總額俾留心財政者有所考焉

田賦

一 額征數

查本縣田賦自清光緒至民國九年額征地丁正銀三萬五千二百九十九兩五錢五分六厘民國十年舉辦官產升科

究屬何項官產案卷散失無從查考

增加糧地六

十五畝容七厘三毫八絲增銀一兩五錢二分一厘其計民地一萬三千九百七十三頃二畝四分一厘七毫一絲屯地一千一百四十一頃六十

一畝一分二厘九毫共有糧地一萬五千一百一十四頃六十三畝五分四厘六毫共計額征正銀三萬五千二百九十二兩零七分七厘迄民國二十四年照征前數併無增減

一 科則

民地每四十二畝七分九厘征銀一兩每畝征銀科則二分三厘三毫七絲自民國二十三年奉令廢銀改元後每畝征洋科則九分三厘五毫屯地每四十三畝二分九厘征銀一兩每畝征銀二分三厘一毫自奉令廢銀改元後每畝征洋科則九分二厘四毫

按征洋科則係根據省令每銀一兩改征洋四元之數合計並遵令銀元尾數截至毫位爲止又因瘠土太多凡買賣地畝又分每畝行糧地八分至一分共九等載在文契卽照此過割爲自明迄清四五百年之習慣法

一 實征數

本田縣賦雖有定額但自清末以迄民國十三年歷年實征數銀僅在二萬二千餘兩未完民欠在二千五六百兩至民國十四年民欠驟增至四千餘兩十五六年因兵災匪患人民流亡日衆奉令豁免從此民隱吏吞賦稅不可收拾至十八年奉令整頓自是每年僅按以前實征之數征起八成之譜至二十二年縣長范築先到任極力整頓漸有起色二十三年分已征至八成以上

一 稅率變更沿革

民國初元本縣田賦悉仍清制自民三以後征收章制迭經變更稅率之規定遞有增加自民國元年起至二十四年止約分若干時期臚列於左

(甲) 歸併稅目涓滴歸公時期 民國元年秋改組縣公署實行公費所有地丁往年陋規及舊有款項如舉人車價花紅公宴黃丹例價糧道米折色腳價水師兵餉夫馬工料沂州營米折色等名目計十三四種悉行革除每地丁征銀一兩連耗銀一錢四分共收京錢四千

八百文征起之後照市價購銀解省當時銀價低廉除正耗外盈餘尚多名目地丁羨餘悉數解省所有征收人員飯費紙筆費以及批解稅款等費准在征起稅款內留支百分之三名曰征解費

(乙)改征銀元時期 民國三年上忙遵照省令改征銀元根據京錢四千八百文改征國家稅洋一元八角當時洋價京錢二千六百文上下又附洋四角作為省地方稅本年下半年又奉令以改征銀元案弊端叢生通飭各地丁銀一兩收洋二元二角不分國地兩稅統名曰地丁正稅如以生銀完納按六錢六分七厘折收以銅元或制錢完納者按逐日銀洋市價折收

(丙)縣附捐濫觴時期 民國三年下忙奉令以地丁既經改征銀元所有制錢每千補征底子錢一項飭即停征但此案嗣於民國十四年又經地方請准每征地丁正稅及縣附捐洋一元作京錢八吊四百文每吊補征底子京錢二十文作城工歲修費原案征洋五千餘元

後因本縣田賦及附捐征收數目減少此項城工歲修費減爲每年
征洋二千九百三十元自十九年度起列入縣地方歲入預算統收
統支成爲定案徒有城工歲修費之名耳 縣知事吳保和以本縣
糧銀投封每戶向例附收制錢十文名目不經有類需案停收 本
年三月呈准山東行政公署以原暫解上之銅元升色每兩四百八
十文減收爲二百八十文及宣統三年加收之附捐四百八十文共
京錢七百六十文留縣支以資辦理教育實業團防巡警等項經
費此縣附捐征收之始

(丁)加征省附稅時期 民國四年濮陽黃河決口由直魯兩省籌款協
修奉令每地丁銀一兩加征洋二角二分合正稅十分之一名曰濮
工附捐原定五年爲止至袁氏稱帝中央集權將前項濮工附捐改
爲田賦附捐報解中央永久征收九年三月經國會議決廢除十一
年利津宮家壩決口奉令規復河工舊案上忙復行征收名曰河工

附稅自是每地丁銀一兩共征洋二元四角二分 民國十二年下
忙奉令每丁銀一兩加征洋五分名曰教育附稅專款解省自是每
丁銀一兩征洋二元四角七分

(戊)預征開始時期 民國十一年下忙奉山東督軍兼省長田中玉財
政廳長周家琛令飭預征十二年地丁銀原定分十年償還但以年
來地方多故迄未履行

(己)橫征暴斂時期

(一)隨正稅附征者 民國十四年秋奉令每丁銀一兩加征洋六
分由縣留作津貼糧書糧差之用名曰手續費 民國十五年
奉令每丁銀一兩加征臨時附捐洋一元又因李升屯黃花寺
黃河決口每丁銀一兩加征李黃塔口附捐洋四角四分總計
是年每丁銀一兩共征洋三元九角一分本縣是年除呈准緩
征銀二萬八千三百一十兩一錢六分未完民欠銀四千一百

二十三兩九分九厘實征起銀二千八百五十七兩八錢一分
八厘 民國十六年奉令每丁銀一兩又加征臨時附捐洋
九兩 連前共二元一河工特捐洋六角六分（連河工附稅共
八角八分）汽車路捐洋五角五分賑濟特捐洋一元總計是
年每丁銀一兩共征洋六元六角八分時張宗昌部方永昌困
守縣城國軍圍攻月餘未下兵災匪患民困已深經縣知事柳
鏡瑤迭電抗請緩免征收雖未邀當道核准然亦分文未收至
民國十七年戰地委員會成立接國民政府秘書處電凡在十
六年十二月底以前民欠錢糧一律豁免 民國十七年每地
丁銀一兩奉令又加臨時附捐洋二元（連前共四元）汽車
路附捐洋三角二分（連前共八角七分）免征賑濟特捐洋
一元總計是年每丁銀一兩共征洋八元並飭先籌墊十萬元
以供車需因無款墊借遂提前開征時以民窮財盡經十五區

區長及公民團體羣起呼籲呈請緩征迄未奉到財廳令准已
征起全額八分之一洋三萬二千餘元旋因五三事變停止

(二)離正稅特征者 民國十四年秋奉令按照地丁額數加征特
捐一次每丁銀一兩征洋二元二角名地丁軍事善後一次特
捐由縣印刷執照向各區設法籌墊 民國十五年秋奉令又
照地丁額數加征特捐一次每丁銀一兩征洋四元四角名地
丁討赤特捐並仍飭各區長及商會設法先行籌墊發給縣印
執照 民國十六年七月一日奉令又照地丁額數加征特捐
一次名地丁軍事特捐每銀一兩征洋八元電令交催急如星
火無如本縣民財羅掘已窮公民李世芳等及縣知事柳鏡瑤
迭電哀懇免征雖奉省長指令仰候財廳核示而財政廳長杜
尚迄未回令亦未征解 以上張宗昌督魯時橫征暴斂時期

(庚)本就常軌時期 民國十七年泰安省政成立令飭籌解全年丁

銀十分之三旋又加派十分之一並規定按月攤解丁銀不分兩併
頒發獎懲規則

(辛)積極整頓時期 民國十八年省府遷濟後奉令取銷按月攤解丁
銀及尋獎特獎等辦法除地丁正稅二元二角照常征收外其附捐
各項名目一律取銷如河工附稅二角二分教育附稅五分河工特
捐六角六分汽車路附捐八角七共收洋一元八角統名地丁附稅
又改良征收券免除手續費頒發修正田賦章程及日計月計表累
年積弊一旦廓清 又奉令以國軍北伐期間各軍在縣就地籌餉
或由正供提撥或由地方籌借飭各縣查報提撥籌借各款取得軍
事長官印收者准分類清理在丁銀內抵撥本縣自十七年九月起
至十八年七月止共墊發軍費洋六萬五千九百六十六元五角九
分內除三萬四千零九十元係動支十七年正附稅令准在十七年
項下另案撥正外下餘三萬一千八百七十六元五角九分頒發軍

費償還券五紙交第三科保存於十八二十一年征起地
 內扣抵撥還又十九年九月十二日以前本縣墊撥軍費洋四萬元
 奉令援照十八年案辦理內除動支七十八二年正附稅洋三萬
 四千元令准在十七十八兩年地丁項下撥正外下餘六千元頒發
 軍費償還券四紙飭在二十一兩年度征起地丁內分四期扣
 抵撥還並飭補征十九年地丁民國十九年九月奉令每丁銀一兩
 折征洋四元不分正稅附稅統名地丁以歸簡便 又奉令自本年
 下忙起廢除留支百三征解辦法另頒丁漕征解經費分配辦法以
 實征起丁銀百兩准支洋十二元按十成計算以四成作解費歸縣
 長核實支銷以四成津貼書記以二成作為印刷紙張筆墨等費
 民國二十二年奉令舉辦黑地繳價升科自七月份起至九月底止
 舉辦三個月純用勸導方法飭民衆自由呈報繳價領照三年後再
 行升科納糧嗣以人民觀望不肯投報旋又奉令展限三次至二十

三年六月底結束本縣在三月辦定無糧黑地共三百六十一畝一分二厘六毫內中地一十七畝八分四厘六毫每畝繳價四元下地三百四十三畝每畝繳價洋二元共計繳地價洋七百五十七元九角四分四厘專款解繳財政廳 民國二十三年奉令遵照全國財政會議議決案爲整理田賦舉辦土地陳報按照程序飭先令冊書依現行自治區域編查草冊以爲興辦土地陳報之參考材料蓋田賦積弊多因糧戶失真地畝失實科則失平本縣田賦歷年不清實犯此病將來辦理土地陳報完成之後戶地糧三者皆得其實既免民間豪奪爭訟之端且村書吏侵蝕中飽之弊國家之稅收充裕民衆之担負平均誠善政也民國二十四年奉令遵照全國財政會議改革田賦征收制度案將地丁銀兩上下忙等名目一律廢除上忙地丁改稱田賦第一期下忙地丁改稱田賦第二期第一期仍自三月一日開征六月底截數第二期自九月一日開征十二月底截數

原訂銀兩科則折成國幣按畝征收並頒發改征田賦章程及實施辦法飭自本年上忙起實行

按本縣田賦征收變遷情形既已如上所述其間尚有附捐三項係屬臨時性質分述於後

(一)軍事米麥附捐 民國二十一年二月奉財廳電轉奉蔣總司令電因軍需緊急魯省應採辦米麥一千三百五十萬斤價款由田賦項下加收一案飭本縣在上忙地丁銀一兩加收洋一元

(二)國防道路特捐 民國二十二年修築台濰汽車路奉令將本縣建設基金七千九百五十元完全墊解並飭本年下忙地丁每銀一兩帶征國防道路特捐洋六角征起之款撥還墊解之款

(三)黃河水災附捐 民國二十二年魯西各縣慘遭水災奉令按

照全年地丁額每銀一兩征收水災附捐洋三角限本年下忙一次征齊專款解省以備施賑 民國二十四年七月魯西各縣重遭黃災又奉省令援照二十二年成案帶征水災附捐限下忙征齊

雜稅

一 契稅

查契稅之制始於晉歷代因之清初買契有稅典契無稅以後典買兼收每銀一兩買契收銀三分典契收銀一分八厘 宣統元年改爲每銀兩買契收銀九分典契收銀六分其解支數目買契九分內以三分六厘作爲正稅五分四厘作爲加稅正稅之中留縣六厘解司三分加稅則留縣一成解司九成與稅一項亦有正稅加稅之分征銀一兩除留縣一成外其餘完全解司內以一八爲正稅四二爲加稅 民國元年八月減輕稅率改爲買契收稅六分典契收稅三分凡民間從前未稅白契勒限早

雖遵照新章一律補徵起之款照章留縣一歲作為辦公費下餘九成悉數解併解一四半餘俱分買契典契兩項取絀正稅之名以歸簡易 又以官契紙一項所收無幾累擾實多又官中人之說官弊無利奉飭停發官契紙裁撤官中人聽民自便 民國二年三月奉頒契稅整頓辦法稅率仍沿買六典三定有逾限延稅按田宅價額五分之二科罰罰款一半留縣充賞一半解上對催征官規定一個月小考核三個月大考核一年總考核年終收數暢旺者在溢征銀內分等提給津貼收數短絀者罰新並記過自本年八月起每稅契一張加收註冊費一角 民國三年奉令停賣契尾改為新式印契紙在昔日之契尾每百張定價銀七兩備償向藩司請領今之契紙由國稅廳籌備處頒發定價無從稽考 民國四年二月奉令廢銀改元除征契稅買六典三並註冊費一角外一律加征紙價洋五角 民國六年間奉令改為在征起稅款內留支征解費百分之八隨解平餘名目亦行取銷並按近五年中最旺收數定為年

比較額是年每月收數作爲月比較額按半年考核一次獎罰分明比催嚴厲從此稅收逐年加增 又對於人民延稅者前按田宅價額處罰五分之二茲改爲照應納稅額五倍處罰匿價者照所匿實數勒罰罰款仍半數留縣充賞半數解上充公 又奉頒契約紙發行辦法令縣遵照分區設立契約紙發行所銷售契約本縣責成各練長爲發行契約紙經理人旋改由保長經營但各保長每推舉一人專管是仍官中之變相也

民國八年七月遵照省令凡前清未稅白契除收驗費外仍行補稅並隨同減價驗契期限將契稅稅率減輕買契減爲四分典契減爲二分並收補稅紙價洋二角 又於是年九月間奉頒保管契紙規則凡領到契紙日後如有虧短責令縣知事按每張二十元賠償 民國十年九月間當局爲杜防匿借投稅令縣就當地情形現在時值按上中下三等酌議公平田房價格呈候核定嗣後人民投稅如果契價不及定格或以上中等作下等由縣查明照章處罰

本縣田房價格規定如下

地價上等每官畝價洋四十元 中等價洋二十元 下等價

洋十元

房價上等瓦房每間城關價洋五十元 鄉間四十元 中等

草房每間城關價洋三十元 鄉間二十元 下等土棚

每間不分城鄉一律十元

民國十一年至十七年悉仍舊辦理並無變更至民國十八年一月奉財政廳令按原定買六典三稅率減半征收舉辦三個月因收數暢旺又自四月起續辦三個月按買六典三稅減為六成征收自七月一日起恢復原案征收十一月起又奉令減價三個月至十九年一月底止嗣後連年定限舉辦減價頗著成效 又自是年起增加縣地方教育附捐每契一張收洋二角 民國十九年一月稅契減價期滿又經二次奉令展限至七月底截止旋以省城變亂晉軍通令自八月一日起繼續展限減價後

管軍退却減價通令遂於九月一日取銷 民國二十年一月遵令按照前案辦理契稅減價三個月又續辦三個月至六月底止十二月一日復奉減價之令至翌年二月底止 民國二十一年經縣政會議決契約紙發行所改歸各鄉鎮公所兼辦即以各鄉鎮長爲經理人契約紙每張收當十銅元二十枚

按民國二十二二十三二十四上半年歷年舉辦減價復經縣政府宣傳勸導民衆既覺輕而易舉併漸知稅契之益年來收數激增從前稅額比較八千六百四十二元至本年七月復頒新訂契稅比較爲一萬二千九百三十六元恐一遇荒歉足額爲難

(一) 驗契費 民國二年八月十日遵照國稅廳籌備處令飭設立驗契所辦理驗契事宜凡田房買賣契價在三十元以上者收紙價洋一元註冊洋一角三十元以下者不收紙價只收註冊費洋一角凡以前未稅白契一概免稅征起之款除每月留支錄事紙飯等費洋三

十六元外下餘之款因當時銀元缺乏折合庫平銀兩批解國稅廳籌備處又奉令自十一月起驗契至萬張以上者每張准支京錢二十文以爲臨時僱募書手之資又六個月期內收洋至五萬元以上者准支百六津貼 民國四年奉財政廳飭裁撤驗契一張准支京錢二十文之規定改爲征收暢旺時在征起款內留支百分之十以五成解廳以五成留縣作錄事薪工等費征收短絀時祇按舊案每月留支錄事紙飯等費洋三十六元減半支給 又於本年七月份起續辦驗契契價無論三十元以上或以下一律征收紙價一元併改由征起冊費內提支百四辦公費 民國五年頒定新章准在征起款內留支百分之八辦公費 民國六年驗契前案結束以後遵照廳令續辦六個月凡發現未驗文契價在三十元以上者收驗費一元註冊費一律收洋二角凡前清未稅白契除收驗費外仍照新章補稅 民國八年七月一日起續辦驗契六個月遵照六年成案

將驗契紙價冊費減復一半至錄事薪工雜支等費准在征起紙冊費內按月留支百分之五如征起鉅款准按一萬二萬三萬以上之標準分別加給百一百二百三之津貼展限至九年五月底止減價期滿恢復原案嗣後連年帶驗至民國十六年依案辦理並未變更章則 民國十七年請領驗契紙奉財政廳指令以現未印製暫緩發給從此歷任縣長以迭遭兵匪之患契稅既催辦甚嚴如再辦驗契民力恐有未逮迄今並未續驗

（二）油稅 查油稅肇始於民國五年二月奉財政廳令以轉奉財政部令飭辦油業專稅嗣以時局變亂暫行緩辦至民國六年十一月又奉令繼續辦理由征收局會同縣公署查定全縣油商五十六家按照每榨出油數量分等定稅計查出丙種油榨一百零一部每部納稅洋十元共計全年納稅洋一千零一十元自民國七年一月起稅匯解財政廳當時稅章在征起稅款內留支百分之十以七成分歸

征收局及縣署各半爲查辦征解一切費用以一成解廳作爲印刷費自十八年後油商逐年增多稅額亦逐年增加留支數目時有變更當時征收稅率分別如下

甲種油榨凡出油三百斤以上者年納稅洋二十元

乙種油榨凡出油二百斤以上者年納稅洋十五元

丙種油榨凡出油一百斤以上者年納稅洋十元

丁種油榨凡出油一百斤以下者年納稅洋六元

民國十一年奉令會委查定油案時因油商紛紛呈報歇業復據油商代表公推解玉藻承包年納稅洋一千元由縣會委呈廳核准變通辦理厥後歷年沿以爲例至十九年度奉令按榨收稅嚴禁招商包辦終以縣境遼廓油商狡猾調查匪易歷任縣長均未遵辦至二十二年度取締包商改委征收專員飭遵章按榨分等收稅繳縣解省是年征收稅額洋二千五百九十六元仍未脫包辦性質二十三年復查油案全年增加稅額二

成以上計稅洋 一百一十九元四角 十四年度復查稅案之期業經
令飭各鄉鎮長查報油榨將來報齊之後卽行派員切實復查定案由縣
政府直接征收 現行油稅章程係每年分上下兩期繳納在征起稅款
內留支百分之八以百三留縣作爲征解費以百分之五專款解廳作爲
印刷費現行征收稅率列左

每晝夜出油二百四十斤以上者爲甲等榨年征洋三十元

每晝夜出油一百六十斤以上者爲乙等榨年征洋二十四元

每晝夜出油八十斤以上者爲丙等榨年征洋十六元

每晝夜出油五十斤以上者爲丁等榨年征洋十元

一牲畜稅 從前牲畜稅本在牙行內其收稅定章係按貿易價值百抽
三至民國六年本縣奉財政廳令轉奉財政部令創辦牲畜專稅按頭抽
稅作爲中央專款報解由臨沂縣征收局會同縣公署查辦按全縣各集
買賣牲畜之多寡責由集行經紀承辦計五十七家共認稅洋三千七百

八十二元而牙行之餉自抽三如故以後按各集營業之狀況稅額互有增減嗣於民國十四年度歸併總包商一人承包年認稅洋五千元現屆二十四年度復查之期業經招商承包認定年納稅款洋一萬一千四百零七元分四期繳納由縣府按期解省並繳証費洋五元呈請財政廳發給營業証征起之稅款留支七成以五成留縣作爲征解費以二成專款解廳作爲印刷費征收稅率如下

騾馬牛每頭 收稅一元 駒折半征收

驢每頭 收稅三角 駒折半征收

一屠宰稅 屠宰稅創自民國五年旋以變亂暫緩舉辦至民國六年復奉財政廳令廢續進行由縣公署會同臨沂縣征收局查辦計册報辦定全境屠商七十六戶年認稅款二千四百零三元呈准自本年九月一日起稅征起之款留支征解印刷等費與牲畜稅同此稅每年復查一次嗣於十四年度復查稅案時全境改歸包商一人承辦年認稅款洋三千元

以後遞年增加稅額現屆二十四年度復查之期業經招商投標辦定年認稅洋五千七百零四元並收証費洋五元呈請財政廳頒發營業証其征收稅率自創辦至今並未變更稅律列左

牛每頭 征屠稅一元 猪每頭 征屠稅三角 羊每頭 征屠稅二角

以上三種爲限不論牝牡大小年節婚喪宰殺者一律照征在民國九年凡非買賣性質者雖經一度令免收稅旋又恢復

一牙稅 牙稅由來已久清初卽有之係官廳對於介紹買賣爲業之行紀所課之稅也民國定例五年編審一次現已經過五次編審二十二年份編審本縣共計辦定牙行一百九十一戶共認繳營業証費洋三萬六千八百九十二元每年認稅款洋一萬一千七百八十三元各戶均按四季繳納稅款由縣政府分期解省並在征起稅款內留支百三征解費

民國二十三年經全國財政會議議決廢除苛捐雜稅案令行各省地方

分期廢除減收之款另行設法抵補本縣遵奉財政廳令廢除各牙行雜稅臚列於後

二十三年三月十九日奉令取銷鵝莊兼義堂集棉花布行計減收牙行營業稅洋二十元

二十三年七月二十五日奉令自二十六日起第一期廢除各行 (一) 南關集大小車行計減收牙行營業稅洋一百五十六元 (二) 城鄉兼義堂集絲繭行計減收牙行營業稅洋三十二元 (三) 卞莊集麻葱蒜木行計減收牙行營業稅洋一百四十四元

二十三年一月三十日奉令自十二月一日起第二期廢除各行 (一) 城鄉集油行計減收牙行營業稅洋七十二元 (二) 南關集木料行計減收營業稅洋三十六元 (三) 向城兼東莊寺集布山菓炭行計減收牙行營業稅洋六十六元以上共取消集行七處共計每年減收牙行營業稅洋五百一十六元外每年實應征洋一萬一千二百五十七元現在

第二期廢除各行尙未奉令當局正在統籌抵補辦法中恐不久卽將全縣各行雜稅完全廢除

一花生行稅 花生行稅係牙行之一種自民國四年六月奉山東財政廳飭縣公署會同臨沂征收局就縣境向來產銷花生之區暫設花生行五十六處募紀五十六人共認繳帖費銀七百四十二兩以試辦三年爲期每年共認繳課程銀一百四十兩五錢併認領花生米印花票五千張花生果印花票六千張每年共認繳印花稅京錢三千一百二十千文行紀收稅辦法係花生菓按六十斤築包每包收稅京錢一百二十文花生米按一百二十斤築包每包收稅京錢四百八十文成包之花生菓花生米按包粘貼印花凡大宗不成包者卽按包稅率以斤計稅貼花花生行稅按照牙稅章程五年編審一次民國二十二年編審辦定花生行三十六處共認帖費洋二千八百八十一元每年認繳營業稅洋一千一百一十八元征起之款除扣百三征解費外其餘完全解省

一當稅 當稅創自清康熙三年至雍正六年增加行貼費有清本朝漸規漸多往往擾累商民民國成立大加整頓六年奉財政廳令將從前之當稅當捐節捐壽禮等名目一律裁廢統名當稅每年由當商繳稅洋六百元五年編審一次更換新帖繳帖費洋二百元並附繳印刷費洋二元本縣廉吉當號係清道光時設立民國十六年因地方迭遭兵燹匪患歇業以故當稅無從征收

一印花稅 印花稅創於民國二年奉山東國稅廳籌備處令頒印花稅法及施行細則併頒發印花稅票發售凡商民人等財物成交時所有各種契約簿據均須粘貼本縣於二年七月三日籌備設立印花支發行所八月三日開始發售惟以創辦伊始商民多所觀望乃委縣商會派銷每月僅銷印花票二十元上下征起之款呈解國稅廳籌備處 民國二十一年財政部山東印花菸酒稅局將全省印花稅務劃分十九區設立分局本縣屬於第九區分局並於本年五月二日設立支局所有縣政府經營

印花稅務一切文據一律移繳支局接辦 民國二十二年起新印花支

局裁撤後奉令又歸縣政府兼辦自七月份起接辦每月派定員額一千三百元二十三年二月又奉令減核爲月七百元十一月起奉令歸郵政局售銷仍歸縣政府檢查按本縣銷售印花數目由中央提印花收入之款三成撥歸本縣地方作爲廢除雜稅中教育附捐之抵補金云

一菸酒稅 查菸酒稅收機關設立始於清末民國改元乃有菸酒公賣棧之設立(商辦性質)至十七年改稱事務局悉歸縣政府派員征收十九年後成立第十區菸酒稅稽征分局加征牌照稅縣府始將兩稅移繳該局接辦現牌照稅已劃歸財政廳征收分述如下

甲 菸稅 查本縣菸稅自民國二年辦定十八家共認銷菸絲十一萬一千六百斤每斤納稅京錢六文年共收稅京錢六百六十九千六百文按市價京錢四千三百文易銀一兩合銀一百五十四兩二錢八分二厘內遵章留支五厘公費銀七兩七錢一分四厘下餘一百

四十六兩五錢七分二厘完全解繳財政廳

乙

酒稅 本縣酒稅在清光緒三十四年征收京錢四萬三千二百七十二千六百六十文至宣統元年辦定稅額京錢五千零七十三千六百文當時酒每斤征稅京錢一十六文宣統二年奉扎會同籌款局復查三年酒稅增加稅則酒每斤收稅京錢三十二文查定酒商如下

一 上等酒商十家每家認銷酒一萬六千八百斤共認銷酒十六萬八千斤每斤三十二文合計繳稅京錢五千三百七十六千每家多認捐京錢一百五十三千一百七十四文共計繳京錢六千九百零七千七百四十文

一 中等酒商十六家每家年認銷酒一萬四千六百四十斤共認銷酒二十三萬四千二百四十斤每斤京錢三十二文合計繳稅京錢七千四百九十五千六百八十文每家多認捐京錢一

百五十三千一百七十四文共計繳京錢九千九百四十六千四百六十四文

一 下等酒商四十六家每家年認銷酒一萬二千八百四十六斤共認銷酒五十九萬零六百四十斤每斤三十二文合計繳稅京錢一萬八千九百零四十八文每家多認捐京錢一百五十三千一百七十四文共計繳京錢二萬五千九百四十六千四百八十四文

以上三等酒商七十二家每年共繳捐稅京錢四萬二千八百七十七零八文所認之捐係公攤上年歇業酒商之稅

民國元年依舊制辦理十月復查一年酒稅查定酒商七十四家共認銷酒一百零五萬九千六百六十斤共納酒稅京錢三萬三千九百零九千一百二十文十七年查定酒稅洋五千七百一十元九角三分六厘旋以南北軍興酒商停業山東於酒稅局派委復查減少稅額二千餘元

商店營業稅 營業稅創始於民國二十年夏用以抵補裁厘也臨沂設四等區局就各商店營業資本之多少以定征收稅款之標準郟城日照兩縣設立分局歸臨沂局統轄二十一年春區局制取銷臨沂改設五等局年比較額七千元二十三年冬奉財政部令取銷苛捐雜稅經全國財政會議將菸酒稅牌照稅劃歸營業稅局征收

一編遣庫券 查民國十八年十月奉財政廳電轉奉財部令勸募編遣庫券本縣應募四千元經縣府招集各機關法團商會及舊制十四區（原十五區除源泉頭災區）分別負擔勸募計商會担任四百元城區担任四百三十二元高里南河村板泉涯東藩四區各担任一百四十四元其他九區各担任二百八十八元

一認股事宜 民國四年九月奉山東巡按使蔡飭認魯豐紗廠股份三千元經前臨沂縣知事沈兆禕由地方公款發當生息內提洋七千二百四十五元以三千二百四十五元作魯豐紗廠股金以四千元存放該廠

按年生息並勸募本地士紳認股洋五千零五十五元又民國二十年奉財政廳令籌解民生銀行股款三萬零八百元由二十一年地丁開征之期按全年實征地丁銀二萬六千一百六十兩每銀一兩征洋一元一角八分六厘二毫

鹽法

臨沂鹽務向歸鹽商包辦已詳前志至民國二十二年四月改爲民運民銷自由貿易本縣非產鹽地其制不詳惟鹽價較未取銷鹽店時加貴一倍有半則稅額日增故也 又原有灶課一種每年征銀四兩八錢四分四厘隨解解費銀二錢一分三厘積併銀一錢總共應征銀五兩一錢五分七厘民國二十二年共折收洋銀九元二角八分二釐均由鹽商繳縣轉解亦自二十二年停解

郵政

養濟院

棲流所

普濟堂均詳前志

甲賑務會 十七年以前原有賑災籌備處其內部之組織無從查考自十七年北伐成功後經全縣會議議決成立賑務委員會以委員四人組織之內部分總務調查兩股承奉縣政府令調查災情代民呼籲幫同發賑機關施放所有委員等生活及臨時用費均由地方款項下核實支銷計自十七年六月十六日成立至十八年七月三十一日結束以後賑務事宜均由現在之賑務分會接辦在該會時期領到賑款及發放數目分述如下

民國十七年八月本縣代表王法天傅占甲赴直魯賑災委員會領到發放本縣賑款洋六萬三千六百零六元由賑委會按十五區分放又赴青島紅卍字會領到賑災紅糧一千袋因運輸不便變價四千八百元又華洋義賑會發放工賑洋五千元由賑委會建設局南關教堂救濟會三方會辦所有手續歸南關教堂自行辦理

民國十八年五月世界紅卍字會濟南分會在本縣自行發放急賑洋二

千九民國二十一年城關各處遭受水災經縣務會議議決組織水災救濟委員會由城關未受災各戶先行籌攤款洋二千元以資賑濟並募捐賑款洋六千餘元經縣政會議議決交水災救濟委員會酌量分配

民國二十一年國民政府救濟水災委員會災區工作組濟南區賑務專員辦公處以賑款二千五百元招集災民修築城南金雀山一帶沖毀之汽車路共發放工賑洋二千五百元

按以上賑捐十七十八兩年係由賑務會發放二十年及二十一年水災賑款由當時救濟水災機關自行經理

乙賑務分會 賑務會取銷後十八年九月成立賑務分會以張宏毅吳筱泉孫仲九蔣幼泉李紹先五人為委員每月經費七十元十月由省賑務會領到賑款洋四千元以災區過廣未能發放存財務局十二月分會改組委員為張蓋忱李象震李紹先蔣幼泉吳筱泉五人十九年經委員會議決將財務局所存賑款提出遼同前賑務會餘款二千八百元繳縣

商會保管並設貸濟分處四處一在第六區沙墩村一在第六區鮑家莊一在七區下莊一在三區湯頭村二十年十月經費爲每月十元十二月議決將前會存款以三千八百元作爲五厘生息餘款作急賑用以便隨時提取二十四年分會改組委員爲孫慕儒李靜齋李象震將幼泉張星若伍獻之鄭小隱七人議決將商會存款自四月一日起按月利一分生息

二十四年五月第六區蘆塘鄉孫家莊火災由分會放賑款洋二百五十元六月第五區蓮嶺等鄉受雹災由分會議決撥給貸濟基金設立貸濟分處

一倉儲 臨沂舊有倉儲自清光緒中葉發放後並未存儲民國四年南倉房又爲經賣官產處出賣倉儲之制遂廢二十二年奉令籌辦由軍事還款項下提一千五百元爲開辦費在舊縣署東建倉屋七大間辦公室三間尙未存儲省頒倉儲條例本縣爲一等應存倉穀二千石募集辦法

分三級自官價十釐至一釐至一百釐為中級
 自釐以上為高級

民國二十四年度縣經常各稅額征數目表

稅目	應征額	備考
田賦	一四一、一六八	本縣田賦每年度應征如上數但歷年實征者不過十萬一千元上下
契稅	二、九一八	本年七月新頒比較額如上數但實征尚超過此數
牲畜營業稅	一、四一七	係本年七月復查辦定之數
屠宰營業稅	五、一四四	係本年七月復查辦定之數
牙行營業稅	一、二、九一	牙稅五年編審一次二十一年一月編審辦定本年征收如上數
油類營業稅	一、二、一	本年七月復查一次二十四年度油稅至現在尚未辦定上數係二十三年度稅額
合計應共征洋十八萬七千二百三十六元		

地丁游擊 游擊 加餉 京錢一萬零一千零四十九文 游擊 家加餉 民國十六年 長有案

地丁串崇附捐 每張二十文 一次 常年 京錢六千 教育經費一百八十文 實糧征收處京錢二文

地丁實業附捐 每畝銅元二文 一次 常年 京錢七萬零零六十文 警務經費 民國十六年 長有案

地丁警察 加餉 附捐 每畝銅元二枚 一次 常年 京錢五萬六千零三十九文 警察加餉 民國十六年 長有案

地丁警備隊 加餉 附捐 每丁銀一兩加收附捐京錢四百文 一次 常年 京錢一萬三千零九十三文 警備隊加餉 民國十六年 長有案

地丁擴充警備隊 加餉 附捐 每畝一元四枚 一次 常年 京錢十一萬一千零七十九文 警備隊加餉 民國十六年 長有案

地丁游擊隊加餉 每畝銅元四枚 一次 常年 京錢十一萬一千零七十九文 游擊隊加餉 民國十六年 長有案

地丁警備隊加餉 每畝銅元八枚 一次 常年 京錢二十二萬四千二百八十八文 警備隊加餉 民國十六年 長有案

地丁彈價附捐 每畝銅元二枚 一次 常年 京錢五萬六千零一十九文 警備隊附捐 民國十六年 長有案

遊擊隊
保衛團
附捐

每丁銀一兩收空捐
洋七角四分九厘

一次 常年

洋一萬二千六百九十五元

遊擊隊
保衛團
兵餉

民國十六年九月
經地方會議議決
十八年二月補呈
財政廳存案
民國十七年九月
經地方會議議決
十八年二月補呈
財政廳存案

地丁續加教育捐

每丁銀一兩收附捐
洋八角八分九厘五毫

一次 常年

洋八千七百七十二元

教育經費

奉財政廳令
發預算書有案

地丁附捐

每丁銀一兩收附捐
洋三元五角一分五厘
洋九毫外加底子錢
三千九百三十元

一次 民國十年度

洋九萬五千八百九十六元

預算核定地方軍警薪餉及各機關經費

奉財政廳令
發預算書有案

地丁附捐

每丁銀一兩收附捐
洋三元二角一分五厘
洋五毫外加底子錢
千九百二十元

一次 民國十年度

洋八萬九千八百九十六元

預算核定地方軍警薪餉及各機關經費

奉財政廳令
發預算書有案

地丁附捐

每丁銀一兩收附捐
洋三元二角一分五厘
洋五毫外加底子錢
千九百二十元

一次 民國十年度

洋八萬九千八百九十六元

預算核定地方軍警薪餉及各機關經費

奉財政廳令
發預算書有案

地丁附捐

每丁銀一兩收附捐
洋三元二角一分五厘
洋五毫外加底子錢
千九百二十元

一次 民國十年度

洋八萬九千八百九十六元

預算核定地方軍警薪餉及各機關經費

奉財政廳令
發預算書有案

地丁附捐

每丁銀一兩收附捐
洋三元二角一分五厘
洋五毫外加底子錢
千九百二十元

一次 民國十年度

洋八萬九千八百九十六元

預算核定地方軍警薪餉及各機關經費

奉財政廳令
發預算書有案

說

一 本表係照舊案填列表內空白各欄係因未有舊案無從查填故從闕
二 本表所列歷年呈准地方帶征附捐自十九年度起合併為一統稱地丁附捐改為

明

洋碼將各項名冊詳一具詳
 三 查自十九年奉財政廳令核定預算後每半年度終了遵照令發下半年度核定預算辦理上半年度揭攔內之數目即隨之銷沒

臨沂縣地方各項公款一覽表

第三科經管

名稱	基金額數	利率	年限	全年利息數	用數	備考
棲流所基金	洋一千二百六十九元五角一分	不	常年	洋四百五十九元零八角二分		該項利率高者一分三釐低者一分登明
惜字會基金	洋四百元	一分	常年	洋四十八元		
因利局基金	洋三百元	一分	常年	洋三十六元		
牛痘局基金	洋六百七十五元	不	常年	洋八十一元		該項利率高者一分八釐低者一分登明
城款歲修基金	洋三百元	八厘	常年	洋二十八元八角		
文廟歲修基金	洋八十元	一分	常年	洋九元六角		
長生會基金	洋六百元	一分八厘	常年	洋一百二十九元六角		

慈善公記基金 洋二千四百元 一分 常年 洋二百八十八元
 公款基金 洋五千四百元 分五 常年 洋九百七十二元
 該項基金利息用途原案係由法院核流所各一半登明

說

明

- 一 各項基金均發商生息有案
- 一 各項基金生息原案專指用途自十九年財政廳核定預算後劃作地方收入統收統支至用途一欄不在填列登明
- 一 查核流所基金額數內原有基金銀三百五十兩查照國幣條例換算率計算法每銀本位幣一元等於上海銀兩純銀七錢一分五厘計算列入登明

臨沂縣政府第四科經費收支表

科	目	額	定	數	增加數	減收數	支	出	數	備	考
經	常	費	三、二四〇〇〇						三、二四〇〇〇		
建	設	經	常	費	三、九六〇〇〇				三、九六〇〇〇		

建設費	六八〇〇〇	六八〇〇〇
實業費	二、一八〇〇〇	二、一八〇〇〇
合作社指導員經費	七九二〇〇	七九二〇〇
合作社事業費	一一八〇〇	一一八〇〇
度量衡檢定旅費	一二〇〇〇	一二〇〇〇
度量衡事業費	七九〇〇〇	七九〇〇〇

臨沂縣政府第五科 二十一年度 經費收支表

科	目	預算額	定數	增加數	減收數	實收	支出數	備考
入字第四十款	七八三四七、〇〇					四五七六、六六七三七七〇、三四		
歲入	經常 七三八四七、〇〇					六二二九、八四六七六〇七、一六		
第一項附捐	四六〇七七、〇〇					五四三四七、一六		
第二項租金	八〇七〇、〇〇					四七七三、四四		三二九六、五六

第一項息金	一四五二、〇〇〇	七五八二、六〇〇	六九六九、四〇〇
第四項雜項收入	五一四八、〇〇〇	二一五三、九六〇	二九九四、〇〇〇
歲入臨時	四五〇〇、〇〇〇	一六六三、一八〇	六一六三、一八〇
第一項清理積欠	一五〇〇、〇〇〇	一八六二、四四〇	三三六二、四四〇
第二項結餘	三〇〇、〇〇〇	一九九、二六〇	二八〇〇、七四〇

學田租

縣有學田共四十六頃二十三畝零五厘二毫代管普濟堂義田除外計護城地四十三畝四分六厘現闢作各學校農場南關教場三十畝多年未出租對河村六畝年租二十元零五角鳳凰蛋二十二畝零一厘三毫年租二十二元青墩寺四十一畝二分九厘六毫年租九十六元車莊四畝六分五年租厘五毫一元一角六分青駝寺三畝零二釐年租五元漿水汪一頃七十四畝七分七釐四毫年租二百六十元于家泉十五頃八

十二畝七分 厘九毫年租九百零六元學田莊一頃九十九畝一分五厘年租五百五十一元董家墩一頃八十七畝年租二百元零二角新城前一頃三十六畝五分七厘年租一百三十元營子二十九畝三分年租十三元株柏四十一畝零七厘九毫年租一百一十元玩花山一頃年租七十五元高家莊一頃零四畝年租二百零六元艾家莊一頃七十畝年租三百五十一元六角四分沙溝十六畝二分八厘年租一元六角東黃家屯八畝一分五厘三毫年租三元二角六分大南莊三十畝年租八元張莊一畝六分零四毫年租一角六分莊家村一百八十四畝二分九厘八毫年租二十二元一角一分五厘彭旺莊十二畝五分六厘六毫年租一元四角七分大聖堂十畝零三分年租二元零六分臨湫四十九畝五分年租九元九角沙窩八十六畝零一厘一毫年租十二元七角七分洪瑞九十九畝八分零九毫年租十九元九角六分坊塢三頃二十四畝七分八厘六毫年租二百四十元零七分八厘舊洪瑞堡二畝三分一厘二毫

年租二九二角一分坊鳩村二十五畝二分年租三元一角五厘前洪瑞
二十六畝七分一厘五毫年租五元三角四分三厘華埠十八畝六分六
釐年租未詳老宅子等處劉道人逆產四頃九十四畝八分多年未收租
價三岡店六十四畝年租未詳苗家楊莊一頃四十畝年租一百五十七
元五角南營子四十一畝年租一百二十六元二角九分以上均五科經
管惟租價隨時漲落無定額

續修臨沂縣志卷八

教育

學校

社會教育

師範

教育

教育

教育

人民之智愚與國家之強弱皆視教育此不獨關乎一邑而一邑其見端也臨沂教育自廢學宮立學校十數年間成立百餘所載在舊志迄今三十餘年計設立三百四十二處男女學生一萬四千八百餘名比較戶口不過百分之一二其普及尚遠所賴社會教育輔學校之不逮省立鄉師預備小學模範又有新聞報社以力開風氣教育頗有進步獨惜德育一門關於躬行實踐者未及注意耳噫臨沂雖小縣一期而畢業者數百人一歲而糜款者十餘萬將來發揚民治振興中國多數青年與有責焉作教育志

學制

查臨沂小學自民國十七年以前修業年限定爲七年前四年爲國民學校後三年爲高等小學校十七年一月改爲六年制變等爲級前四年爲

初級後二年為高級從前按次序定名者一律依所在地名之

歷任所長局長或科長

陳錫桐 劉 愷 郭象儀 管作霖 徐維明 夏侯先

劉可大 李培厚 劉君實 步勸學所長改為教育局長十七年七月去職 劉奉找 十七年七月任 十一月去職

宋家琛 十七年十一月任 李祺增 聊城縣人 十八年五月任 李露田 十一月去職 十八年七月任

王希文 十八年十一月任 石道遠 高苑縣人 十九年十一月任 牟金泉 德縣人 二十年二月任 十九年十一月去職 二十四年四月去職

王盛廉 長山縣人 二十四年四月任

凡未註籍貫者皆本縣人

教育經費保管機關之沿革

學務款產處 董事會 教育經費委員會

學務款產處民國四年設立負保管收支縣教育經費之責十二年一月

改為董事會附屬教育局設保管董事三人名譽董事四人十七年十二

月董事會取消改設教育經費委員會仍附屬教育局由教育局長縣督

學並縣政府縣黨部縣立中等學校縣立小學各出代表一人組織之二十二年一月教育局裁撤教育經費委員會獨立直隸教育廳由縣政府第五科長兼主任委員縣政府第三科長縣督學民衆教育館長及縣黨部縣教育會縣立中等學校城區縣立小學鄉區縣立小學各出代表一人爲委員

省立臨沂中學

名稱 清光緒二十九年四月成立定名爲沂州中學堂民國二年改爲省立第十中學校民國三年改爲省立五中學校十七年十二月改爲省立第五中學二十三年二月改爲省立臨沂中學

校址 係舊時考院改建位於縣城中心校舍僅容二百餘人於民國十八年將僧王廟廣生宮右軍祠瑯琊書院普照寺南至城牆根空地以及洗硯池一帶官地呈奉教育廳作爲新校址原址爲第一院僧王廟廣生宮爲第二院右軍祠瑯琊書院爲第三院普照寺爲第四院

校舍 全校總面積共為二九五六七公畝房舍分教室學生宿舍職教員宿舍辦公室飯廳浴室禮堂等類現有房舍共計二百六十九間
圖書 現儲經史子集均係舊瑯琊書院遺留約六千二百餘冊其他各種科學書籍均逐年增添

儀器標本 十七年以前舊存博物標本及理化儀器均為數甚少十九年秋添設高中舊有儀器標本猶感缺乏近復逐漸添置略敷應用
班級 二十三年度計高級三班初級九班共十二班男生三百八十三名女生三十四名共計四百十七名

省立臨沂簡易鄉村師範

名稱 民國十九年五月奉令籌備十二月三十一日正式成立名為山東省立第三鄉村師範學校二十年添設附屬小學二十二年改為山東省立臨沂簡易師範

校址 城南關老姥廟面積為市畝十九畝一分九厘四毫十九年添購

六分四 二十年添購四畝三分六厘九毫共面積二十四畝三分六厘七毫附屬小學在閣子門裏舊關帝廟校舍就舊有廟宇改建及逐年新築共校舍一百七十一間

圖書 分哲理科學社會科學自然科學應用科學語言學美術文學史地圖表雜誌等十一類計五千八百八十三冊

標本儀器 博物標本及理化儀器計九百五十五種

班級 校內共有師範生五級十班三百五十八名工讀生一班二十五名

義務教育實驗區 在城東南十二里之埠前店鄉計先後成立鄉村實驗學校二處特約小學二處第一鄉高級二班初級四班附設成人婦女班男子班各一班第二鄉初級二班附設民衆學校一處外有鄉村醫院國術團特約農場農產展覽會整潔促進會放足促進會造林促進會民衆閱報所壁報說字牌小先生教學等活動刻已奉令移交縣辦

實業工廠 設針織編織縫紉毛織藤竹金木等科所出物品銷售頗多
實驗農場 購有民田十六畝實作種植作農業之先導

民衆教育館

地址 分三部一在營房街關帝廟一在北大寺一在地藏王廟

今北大寺已改建遷

德分會只
有兩部分

沿革 原名通俗講演所通俗圖書館民國十七年改爲通俗教育館二
十年改民衆教育館

組織 分總務部宣傳部閱覽部教學部職員五人

經費 由縣教育費項下開支全年四千六百四十八元

工作概況 除半日學校有專員教授外民衆夜校係館員輪流分担新
設書詞訓練班三十餘人盲者居半課程分鼓詞平詞音樂常識四種教
材以改良社會惡俗啓發民衆知識爲標準宣傳方面有固定講演巡迴
講演臨時講演及宣傳小冊閱覽部有圖書館內藏新舊書籍三百餘種

分閱書處閱報處及中心閱覽處任人觀覽附設金石保存所二處博物
室一所動植物百餘種外設游藝部一所此外鄉村有閱報所二十四處
露天閱報所五處民衆學校二十九處其已出版宣傳之小冊十種

臨沂縣各區小學分佈表

學區	縣立		私立		合計		總計
	區	區	區	區	區	區	
第一區	五	一	六	一	一五	一六	七一
第二區	一	一	八	一	六	六	七一
第三區	二	一	三	一	五	五	六一
第四區	一	一	三	一	四	四	四七
第五區	二	一	一	一	五	五	五三
第六區	二	一	六	一	三九	四一	四七
第七區	一	一	五	一	二〇	二一	二六

總計	八區	五	二	四	三八	六二九四	三	三〇三	三四一
----	----	---	---	---	----	------	---	-----	-----

實驗區小學分佈各區數目表

學區	完縣立區		私立區		私立區		私立區		總計
	立	私	立	私	立	私	立	私	
第一區						五			五
第二區						一			一
第三區						三			三
總計	二				二	一九	一		二〇

◎ 後册內校名上有此符號者為實驗區小學

第一區學校名稱 校長姓名 現 有 款 產 備 註

縣立師範講習所 李露田 縣發經費五千六百七十六元

縣立發展街小學 張善則 縣發經費三千四百零二元

縣立益新街小學 劉廷珍 縣發經費三千八百八十八元

縣立孔子廟小學 孔昭信 縣發經費二千六百四十八元

縣立雙井口小學 張稼軒 縣發經費三千四百零二元

縣立龍市巷初級小學 張爲居 縣發經費五百一十八元

第一區立北十里堡初級小學 王文濤 學田四百八十四畝九分

第一區立盛家莊初級小學 韓兆恩 學田六十六畝八分八厘四毫

第一區立東關初級小學 王汝新 學田十三畝半

第一區立西關初級小學 傅錫三 學田一百零四畝基金一百元

第一區立北關初級小學 劉澤溥 學田五百六十畝基金二百元

第一區立東蘆園初級小學 劉廣言 學田十六畝基金四百一十七元

第一區立清真寺 初級小學

許官章

學田六十畝

第一區立崔家巷 初級小學

李鳳池

學田六十畝

第一區立高台廟 初級小學

寇蔭浦

無底款

第一區立西關初級小學

蔣用汝

無底款

第一區立公安局街 初級小學

孔憲鵬

全境牲畜事務所年捐二百元

第一區立益新街 初級小學

蔣舒徐

無底款

第一區立後十里堡 初級小學

彭鏡華

學田四百八十畝零六釐八毫

第一區立南壇初級小學

張繼成

學田十五畝九分四釐八毫除天拋荒淨餘地九畝九分零八

第一區立湖西涯 初級小學

劉憲貞

基金一千元

私立啓民小學

韓復善

今現值董事務所年捐四百六十九元白沙埠集行年捐二百四十九元白埠集行年捐一百八十九元相公莊年捐二百九十九元維黃年捐四百八十九元

私立進德小學

李宗仁

款由臨沂進德分會籌撥

坐城內公安局前

第二區學校名稱

校長姓名

現

有

款

產

備註

鄉教實驗區朱陳小學劉可大

現由該校教育實驗區撥支。有田二百八十六畝四分九厘四毫

縣立三岡店初級小學 劉傑

縣立經費五百元 十八元

區立石埠小學 楊鵬

學田二十三畝基金一千六百九十元

區立城後小學 曾紀雲

基金一千二百九十五元

區立古城小學 范金銘

學田二十三畝基金一千一百八十元

區立義堂小學 孫汝枚

學田八十四畝四分基金一千零四十元

區立南頭小學 徐儒勤

學田二十三畝基金四百三十元后村年助五角
洞前年助五元峯山年助七元五角

區立大塘涯小學 李雨亭

學田二十畝基金一千一百元

區立三重小學 陳鳳莪

學田一十四畝基金三百一十二元五角
重行捐年收百元

區立大山前初級小學 曹宗文

基金二百七十五元

區立圈里初級小學 王蘭生

學田四十六畝

區立石杭嶺初級小學 姜培華

基金一百二十元學田二十九畝半

區立紅埠寺初級小學 范若舟

學田五十畝基金四百一十二元

區立劉家三岡初級小學 張明貴

學田五畝基金四百四十五元

區立岑石初級小學郭景會

共一百三十九元

區立北屠蘇初級小學李傳贊

學田二十畝基金五十元

區立杭頭初級小學魏樹銘

學田五畝基金二百七十二元
共一百一十二元

區立前崗頭初級小學路步經

學田二十七畝後岡頭集捐密捐年
共一百三十元

區立南屠蘇初級小學李宗平

學田八十四畝五分零出十三厘五分四厘基金
三百八十五元

區立響河屯初級小學李大印

學田六十三畝

區立娘娘廟初級小學楊振民

學田六十畝娘娘廟會款年約八十
元

區立水磨頭初級小學趙榮軒

基金九百五十元現撥出四百七十
五元另成一校

區立麻家莊初級小學趙振華

學田三十六畝基金二百一十元

區立墩里初級小學李世亮

學田二十八畝

區立朱許初級小學曹宗晉

學田十八畝五分基金一百八十七
元五角

區立麒麟山初級小學鍾恩湛

學田五十二畝基金三百七十五元

區立富義莊初級小學李宗魯

學田四十一畝全數當出當價四百
七十八元暫作基金

區立朱張橋初級小學 田鍾莪

學田六十二畝基金二百一十五元六角

區立沂艾莊初級小學 李宗朝

學田五十七畝基金一百五十元

區立小嶺初級小學 周振南

學田五十二畝九分一釐六毫基金二百四十九元

區立五寺莊初級小學 尙玉爵

學田三十五畝基金一百五十元

區立老沂莊初級小學 上官淑慎

學田二百十五畝老沂莊集款六十元

區立沙溝堦初級小學 王洪九

基金一千二百元

區立車輞初級小學 尙廣恩

學田三十三畝二分基金六十元花生行年捐二十五元

區立潘家墩初級小學 杜元善

學田三十二畝

區立册山初級小學 李祥華

學田七十一畝册山行年捐十元

區立小塘涯初級小學 李湫村

學田四十畝

區立楊家河灣初級小學 楊其康

基金五百五十元

區立東高都初級小學 蕭漢章

學田八十四畝一分一釐七毫學校林二十九畝八分五釐

區立傅家莊初級小學 韓輔民

學田八十五畝五分四厘又當契五畝七分二厘基金一千元傅家莊會館全年五十元

區立沙溝初級小學徐登雲

學田三十八畝當去十六畝基金一千一百六十五元

區立丁家屯初級小學李鳳魁

學田二十八畝

區立老母店初級小學楊廷藻

學田四十畝

區立小丁莊初級小學劉

祥

學田六十五畝七分五釐

區立峯山初級小學姜鳳池

學田一百二十四畝

區立小埠東初級小學朱子芝

學田四十畝零七分三釐

區立西高都初級小學李宗聖

學田二十畝

區立同沂莊初級小學郭貞

學田五十七畝二分

區立後村初級小學朱紹洛

學田十一畝六分五釐蘆泔一個基金一千零二元

區立十里堡初級小學王令凱

學田二十畝

區立中坦初級小學李恆山

學田五十畝中坦集花生行年捐二十五元

區立蕭莊初級小學馬克敬

學田十一畝畝數未詳基金六百五十元又存富價三十元

區立大河灣初級小學劉浚汾

學田十畝基金一百元

區立廟嶺初級小學 李書堂

基金二百元

區立常汪初級小學 王之翰

學田十四畝 區內人給之 籌基金九百元

區立武德初級小學 秦中和

基金五百元

區立山北頭初級小學 燕守貞

基金五百元

區立無梁殿初級小學 劉淑典

基金六百九十元 款 百元

區立大毛且初級小學 程淑濂

學田十八畝 基金四百元

區立黃莊初級小學 錢毓昌

學田六十畝 基金九十六元

區立西石埠初級小學 王春藻

基金五百元

區立西橋初級小學 劉俊臣

基金六百七十元

區立道里初級小學 馬柳亭

城則集及道里牲場校年捐八十元 啓字年捐一百元 全增及有年捐十元 管理員年捐八十元

區立後黃山初級小學 王魁甲

底款未詳

區立西三重初級小學 王相恆

學田十九畝 內有樹林七畝 基金二百一十元

區立破石橋初級小學 郭明朗

基金二百一十九元 當校舍動支一百元

區立大埠東初級小學 韓忠麟

區立道興屯初級小學 李廷俊

區立孝山初級小學 孫達

區立謝家官莊初級小學 謝汝欽

第三區學校名稱 校長姓名

縣立湯頭小學 趙恆振

區立青墩寺小學 張鵬翔

區立獨樹頭小學 劉君實

區立圪塔墩小學 朱登岱

區立楮家莊初級小學 楮太曾

區立玉皇廟初級小學 李祥善

區立相公莊初級小學 高峻嶺

區立甘家屯初級小學 劉莪廷

無款

無款

學田二十畝

學田四十八畝八分七釐三毫

現 有 款 產 備 註

縣撥經費一千二百一十八元校有學田數目未詳

學田七十畝八分釐三八畝

學田二百四十五畝八分四釐

學田二百零七畝七分五厘二毫

學田四十五畝翟家店子行年捐八十元

學田九十四畝

基金一百二十五元蘆汪一區相公莊行捐數目未詳

學田十二畝蘆汪一區

區立姜莊家店初級小學 孫鳳岷

學田十四畝八分釐
八分釐
經費由鄉村教育實驗區撥支

實驗區埠前街小學 薛次蕭

學田八十一畝
基金一百七十元
四角五分
張屯集行捐年收數目未詳

區立西張村初級小學 徐蓮士

學田六十三畝七分基金二百元

區立柳杭頭初級小學 姜維揚

學田六十二畝七分基金二百元

區立馬家湖初級小學 馬如襄

學田十二畝基金一百元

區立尤家莊初級小學 伏開統

學田十六畝

區立洪家湖初級小學 彭席珍

基金一百四十元

區立三官廟初級小學 杜少偉

學田十畝

區立孟家子埠初級小學 夏傳璽

學田二十一畝七分釐
注二十四畝

區立田家莊初級小學 鄭三發

學田六十四畝一分六釐

區立西莊初級小學 許守中

學田十三畝五分二釐

區立常家莊初級小學 張煦亭

學田三十一畝

區立范家墩初級小學 周玉璇

學田十一畝零四分

區立胡家莊初級小學 張溫泉 學田一百一十畝

區立冷莊初級小學 張溫泉 學田一百一十畝

區立黑墩初級小學 丁時修 學田一百一十畝

區立郭家太平初級小學 郭永惠 學田二十九畝

區立日影街初級小學 劉錫岱 學田十七畝日影集款平均四十五元
蓋汪區

區立漁窪初級小學 劉作良 學田二十二畝河淤一片

區立樓子初級小學 劉文燦 學田二十七畝四分

區立養馬莊初級小學 孫殿春 學田二十八畝五分

區立桃園初級小學 劉襄亭 學田十四畝五分
目未詳

區立亭子頭初級小學 劉文光 學田九十三畝半

區立後林子初級小學 李芳廷 學田一百一十畝

區立白塔初級小學 郭景春 學田八十五畝二分
白塔集行
捐數目未詳

區立沙嶺子初級小學 張學純 學田一百五十二畝四分
內有新鑿河淤
一百一十一畝四分

區立湖岸初級小學趙鳳文

學田二十五畝

區立湯山東初級小學趙步台

學田二十五畝

區立西水湖岸初級小學孟憲椿

基金四十九元續廿八畝蘆莊一畝

區立張家五湖初級小學徐克復

學田二十畝

區立車莊初級小學于步熬

學田一百一十畝

區立湯坊岸初級小學李樾生

學田二十一畝六分

區立八湖初級小學宋春台

學田三十畝零八分

區立人太平初級小學徐清琴

學田二十七畝九分

區立泉上屯初級小學朱年亭

學田三十五畝七分

區立東南汪莊初級小學諸葛仁山

基金四百元

區立東沙蘭莊初級小學王錫九

基金一百九十九元續廿三畝

區立東水湖岸初級小學趙泰陞

基金五百九十九元續九畝

區立于家莊初級小學于景南

由上家莊紳士賡祥永莊三莊捐助

區立楊家墩初級小學 李基昌

學田十畝 解六分

區立人十六湖初級小學 劉松鶴

底款未定

區立石碑屯初級小學 李振沂

學田四十二畝 九分基金一百元

區立東南白塔初級小學 王德凝

藕汪十七畝 八分五釐

區立張家斜坊初級小學 張書堂

底款未定

區立劉家寨子初級小學 劉淑軒

無底款

區立李家湖初級小學 李東明

學田十畝 淤地一片

區立澇墩初級小學 賈慶元

學田四十畝

區立赤草坡初級小學 孫執齋

柳行一片 公汪一區

區立大張家寨子

初級小學

張曜球

底款未詳

區立指揮莊初級小學 李金階

基金六十五元

區立朱汪初級小學

基金五百元

區立解家魏家林

初級小學

高一清

底款未確定

私立育民初級小學 孫培棠

學田十五畝九曲集款年收
孫氏公款每年銀二百元

坐落九
曲

第四區學校名稱 校長姓名 現

有 款 產

備 註

縣立大鶴埠初級小學 王得棟

縣撥經費一千七百七十九元有學
田七十畝

縣立朱里初級小學 劉庭桂

縣撥經費二百八十八元玉皇廟會
款年收無定數

區立城子小學 戴全忠

學田一百四十九畝基金二百三十九元白沙埠
施家村廟會款年收無定數

區立李官莊小學 徐敬修

學田一百六十四畝九分九厘當田二十九畝七
分基金一千零二十四元

區立大朱夏初級小學 劉心恕

南曲坊集捐每年二十四元

區立小寺初級小學 劉愛博

學田七十八畝五分五厘 空家殿寺會款年收
一十九元白沙埠 歲知定數

區立前安靜初級小學 張玉琦

學田一百一十六畝九分零四毫公
注 區

區立孝友村初級小學 王伯壽

學田四十畝孝河款每年六十元

區立喬家湖初級小學 喬士林

學田十九畝五分六厘基金二百元

區立後安靜初級小學 郭永陽

學田五十七畝半紅佛寺會款年收
約一百元

區立竹子園初級小學 李傳宣

學田二十五畝五分龐家村門家屯
廟會款年收無定數

區立大裂莊初級小學 劉振寰

學中 六節

區立集西初級小學 劉西明

學田三十畝 廠家村 設年收無定數

區立古城初級小學 王克明

學田三十畝 柳青河淤地 道長約十五里

區立曲沂初級小學 劉敬甫

學田二十一畝 沙荒三百六十畝

區立七溝初級小學 崔桂峯

學田二十畝 沂河灘地 年收約十元

區立橋坊初級小學 王得成

河淤約三十畝 產在約十畝 又或子小學於橋坊學田租價總數為撥給年數

區立白沙埠初級小學 夏愷

學田二十二畝 白沙埠 年捐六十元 白沙埠會款年收無定數

區立曹家屯初級小學 楊春營

學田二十畝 基金一百八十九元

區立小杏花莊初級小學 劉子美

蘆河一段 河灘約十五畝 學田約十五畝

區立燎溝子初級小學 彭榕

基金四百元

區立高莊初級小學 杜樹德

基金三百元

區立柏家莊初級小學 申繼槐

學田四十一畝 基金一百五十元

區立西哨初級小學 任彭齡

學田七十畝 哨里集 年收十二元

區立東哨初級小學胡九齡

學田四十畝
除基金外自
辦四

區立常江初級小學趙錫鴻

學田八十畝

區立朱陽初級小學伏開吉

學田二十畝朱陽集款每年十九元

區立王家石溝初級小學王兆澧

學田四十二畝山荒一片

區立王家圈初級小學王興泰

學田二百六十四畝二分二釐二毫

區立杜家鶴埠初級小學杜守之

半程廟款每年四十元

區立程家屯初級小學石清田

學田一百零九畝

區立船流初級小學劉煥勳

學田二十畝

區立陶家莊初級小學陶元明

村民捐納經費

區立莊家村初級小學莊景華

學田一百八十四畝二分

區立孫家溝初級小學孟昭忠

孫家溝集款每年四十元

區立崖頭初級小學劉學舜

基金三百元

區立閭家屯初級小學黃敦廷

基金四百六十一元閭家屯會款年收

區立許家莊初級小學 高士英 學田四十七畝六分七釐 基金二百六十元

區立孟家村初級小學 王濟眾 學田十五畝 基金七十五元

區立張家彭旺莊 初級小學 徐振三 學田三十四畝 基金一百六十八元 柳障一片

區立鄭家莊初級小學 王春發 村衆捐納經費

區立小棗溝頭初級小學 季春桂 公注三十三畝七分五釐 基金三百五十元

區立棗溝頭初級小學 王者幹 底款未詳

區立姜家莊初級小學 劉卓如 基金五百四十九元四 六分三釐

區立高里初級小學 趙殿俊 學田二十畝已富出當價 百元作基金

區立桃花埠初級小學 趙雲章 無底款

區立李家宅初級小學 全桂恆 無底款

第五區學校名稱 校長姓名 現 有 款 產 備 註

縣立板泉崖小學 魏文蔚 縣撥經費一千九百五十六元

縣立劉家疇初級小學 王寶琳 縣撥經費二百八十八元

區立趙家莊初級小學 趙連鑣

學田 百四十一畝 年收八石

區立郭家灣初級小學 郭元塘

學田 九十一畝 年收九石

區立何家戈初級小學 何寶琛

學田五十畝

區立北三官廟初級小學 王桂

學田五十七畝四分六釐 小尤家集
款年收十元

區立南沙窪初級小學 孫景春

學田三十四畝

區立賈家宅初級小學 李昆田

學田七十五畝

區立黃泥溝初級小學 閻文達

河淤二百畝 耕種者一百六十畝

區立邱家齊莊初級小學 邱德樹

學田一百六十畝

區立石拉澗初級小學 徐若濟

學田八分米河沿路一條 收入無定數

區立車家莊初級小學 車家鈞

河淤約二百畝

區立大坊塢初級小學 諸葛伯錦

學田三百三十六畝九分九釐

區立小茅茨初級小學 馬鴻恩

學田四十二畝五分

區立大程子河初級小學 周丕盛

學田二十四畝

區立柳莊初級小學 史慶甫

學田數目未詳

區立大薛家莊初級小學 薛雲彩

學田九十五畝

區立高榆初級小學 薛汝俊

學田一百九十二畝五分

區立樓里初級小學 王素文

學田七十九畝七分

區立圈子初級小學 劉俊德

學田五十八畝九分六釐

區立湖子初級小學 李蘭溪

學田二十二畝正營基金數目未詳

區立宋家溝初級小學 宋振聲

學田二十五畝

區立相溝初級小學 陳錫恩

學田五十八畝 分五甲

區立韓家村初級小學 王昭

基金二百元

區立吳家界墻初級小學 吳作霖

基金四十元 學田九十四畝

區立朱倉初級小學 袁照宴

學田三十四畝正營基金數目未詳

區立朱范初級小學 王雲騰

基金五百元

區立廟莊初級小學 袁昭廷

學田二十畝 基金二十元

區立東潘初級小學 李鴻陸

正籌學田數目未定

區立石門頭初級小學 袁兆金

學田二十六畝已富出當價二百七十元作基金

區立蛟龍灣初級小學 胡懷璋

學田三十畝基金二百元蛟龍灣集捐年約收四十元

區立段家山子初級小學 段正禮

基金二百元

區立安子窩初級小學 陳應奎

無底款

區立淵子崖初級小學 諸葛子田

基金九百三十一元九角八分

區立大閭家莊初級小學 王鴻愛

學田七十三畝五分

區立大梁家初級小學 張漢昌

學田約六十畝

區立王莊初級小學 趙鴻慈

學田三十畝

區立殷家莊初級小學 殷之勛

學田五十二畝基金三百一十元

區立星移莊初級小學 官治道

舊學田五十九畝零三厘新學田十七畝共七十六畝零二厘

區立洪瑞村初級小學 王康年

沙淤一百五十畝

區立朱崔初級小學 王欽明

底款未詳

區立沈八莊初級小學

學田一百一十畝

區立大官莊初級小學 孫廷俊

學田一百畝

區立騰馬莊初級小學 龐廷勛

學田十八畝四分八釐 基金六十七元

區立石鼓嶺初級小學 劉振階

學田三十九畝

區立東程子河初級小學 許守良

無款

區立高榆村初級小學 丁子青

沐河沙淤二百七十四畝九分八釐七毫

區立甄家溝初級小學 甄一臣

學田二十七畝 基金五百元 挪用一百四十元 尙未彌補

區立黃莊村初級小學 孟憲章

學田七十餘畝

區立王家山西頭初級小學 劉相臣

基金二百元

區立孟家寨子初級小學 孟憲璋

學田五十畝

區立板泉涯鋪初級小學

學田三十二畝 板泉崖會款年約收一百五十元

區立野埠初級小學 孫奇峯

學田五十畝

第六區學校名稱 校長姓名 現存款 產備註

縣立華埠小學劉清源

任撥經費一千九百一十八元
該年集款五百元

縣立莊塢小學宋理堂

任撥經費一千五百一十八元

縣立西官莊初級小學楊瑞宸

縣撥經費一百八十八元

區立層山小學危榮昌

學田八十畝基金一千七百七十八元層山會款
年收無定數

區立沙埠小學蔣鴻恩

學田五十一畝基金五百九十九元沙埠會款
九百三十二元二角沙埠集會款數目未詳

區立李家莊小學梁德馨

學田二十六畝五分河淤地一百六十畝
確數待會基金八十元

區立大安頭初級小學杜文藻

學田九十六畝基金三百元湧泉集
捐每年約二十五元

區立湧泉小學傅普仁

學田四十五畝

區立北營子初級小學閻學孔

學田十二畝基金一百二十六元八角九分

區立宋家莊初級小學王同雲

學田三十五畝基金一百六十六元六角七分

區立層山東初級小學張效伊

學田十八畝一分許年集款年收十七元

區立新城前初級小學于景龍

學田四十一畝

區立上蔡村初級小學王布棠

學田四十一畝

區立尚莊初級小學 周景芝

學田 十六畝

區立薛家莊初級小學 韓純凱

學田 十六畝 基金 百元

區立立朝初級小學 舒秀森

學田 五十三畝

區立唐莊初級小學 孫紹武

學田 七十三畝 荒地溝墾 六十一畝
八分三釐

區立層山前初級小學 曹文政

學田 五十九畝 基金 一百八十五元

區立湖埠山初級小學 張厚孝

學田 十九畝 半基金 一百八十七元
五角

區立張家楊莊初級小學 王書縉

學田 十二畝 五分

區立房家楊莊初級小學 王書箴

學田 三十畝

區立徐家園子初級小學 徐興寬

學田 十四畝 九分

區立徐家大橋初級小學 徐葆銓

基金 一百元 徐家橋集款數目未詳

區立蘆唐初級小學 徐克祥

學田 二十畝 基金 一百三十元 蘆塘
集年捐十五元

區立王家莊初級小學 王文韶

學田 一百二十畝

區立大殿初級小學 趙品瑜

學田 六十六畝

區立沙墩初級小學李玉堂

學田十八畝沙墩集款每年四元

區立蔣家莊初級小學楊鳳廷

基金四十九元

區立大埠初級小學顏世明

學田一畝大埠集捐每季四十九元

區立三井初級小學徐惠節

學田一百三十畝基金八百元

區立陳家埗初級小學金大倫

學田四畝陳家埗集行年捐七十元

區立鮑莊初級小學樊金聲

學田一百畝

區立石碑初級小學孫維楨

學田一百零四畝

區立蘭山初級小學薛鴻藻

學田五十三畝基金一百九十九元

區立泉源頭初級小學崔光辰

學田一畝八分五厘基金二百零二元泉源頭集行年捐三十九元分款，收，元

區立東趙莊初級小學安鴻祥

學田三十二畝七分二厘

區立子房初級小學李克敏

學田三十畝尙莊集猪口年捐五十元

區立木作初級小學諸葛從乾

學田十九畝基金四百元

區立徐家園子初級小學徐衍踪

學田七畝基金一百元池田口集款徐家園子年款年收定數

區立八里屯初級小學 王煥章 學田一畝九分一厘 基金五十元

區立朱柏初級小學 張東溪 學田五十畝 株柏集款年收四十元

區立蔣史汪初級小學 顏景芝 村家攤交經費蔣史汪集款年收無定數

區立房莊初級小學 孫占恩 學田四十畝 零三分八釐 房莊會款年收無定數

區立下甲榮初級小學 宋繼忠 基金五百五十元

區立塘子初級小學 陳子亮 學田五十畝

區立海眼初級小學 呂岱如 學田確數未詳

區立耕墩初級小學 王廷修 學田二十畝 基金五百元

第七區學校名稱校長姓名 現 有 款 產 備 註

縣立向城小學 魏阜民 縣撥經費一千九百五十六元

縣立卞莊小學 劉鼎新 縣撥經費一千九百五十六元 校有學田二十一畝

區立車棚小學 韓家善 學田一百八十一畝

區立長新橋初級小學 宋宗幹 學田六十八畝 九分白雲山荒地一百餘畝 長新橋集款年約四十元

區立北芙蓉初級小學 王峻範

學田一百四十一畝基金二十一元

區立周家莊初級小學 周自安

基金二百零一元

區立蕭陵初級小學 趙燕貽

學田一百二十五畝八分七厘三毫
基金一百七十五元

區立西柞初級小學 盛潛修

無底款

區立嘉莊初級小學 盛典五

學田三十畝

區立南蕭莊初級小學 何夢兆

學田二十六畝

區立蒼山初級小學 劉塘助

學田二十六畝七分六厘

區立北漫溪初級小學 鄭小岩

學田八十畝基金六十一元

區立第一白山初級小學 宋慶豫

由長橋小學撥白雲山荒地租
價四分之一

區立第二白山初級小學 盛清遠

學田一百三十二畝二分 厘八毫
白山集捐每年十五元

區立大冶初級小學 袁均昭

學田五十二畝

區立安莊初級小學 劉永瑞

學田一百零四畝基金八百三十元

區立車莊初級小學 宋純熙

學田三十畝基金四百五十五元車莊東山桃村
地地行山行地地莊地及山荒各一

區立大爐初級小學 萬國華 基金一百元大爐集款每、四十元

區立尙岩初級小學 金益山 基金三十元

區立高家村初級小學 高仙洲 學田六十畝

區立小中村初級小學 趙子雲 基金六百元

區立艾曲初級小學 王學敏 底款未確定

區立取頭初級小學 趙祥雲 學田七十畝荒地十餘畝

私立文峯小學 趙監南 學田一百畝基金二百元向城集款每年一百七十五元或後集款每年五十元

私立雨村小學 閔雨村 學田二百畝

私立毓山小學 陳錫慶 基金二千元

第八區學校名稱校長姓名 現 有 款 產 備 註

縣立蘭陵小學 王者詩 縣撥經費一千九百五十六元校有學田四十畝

縣立店子街初級小學 濟祥 縣撥經費五百二十八元校有學田三十畝

區立趙家坊前小學 趙永照 學田二百一十畝基金一千元

區立南橋小學任慶恩
學田一百九十畝基金一百五十元

區立魯坊初級小學潘西峙
學田八十畝每年由坊頭小學撥助經費四十元

區立紅溝岸初級小學杜銘三
基金四百元

區立作字初級小學趙子久
學田二十七畝基金二百元

區立散金城前初級小學吳亞子
學田一百零二畝

區立南上橋頭初級小學劉廣和
學田二十畝上橋頭集款每年四十元

區立魏家樓初級小學魏永晉
學田五十畝

區立南橫山初級小學王占元
基金五百三十元

區立橫山初級小學孫豫景
學田四十六畝當出者二十四畝基金五百元

區立紅瓦屋屯初級小學張慎甫
學田一百二十畝

區立蘭陵鎮初級小學王德和
學田約十四畝

私立新民小學李汝舟
學田一百五十畝零一分

坐落團圓店

新聞社

報章者人民之耳目羣衆之喉舌所以廣播見聞代表輿論鼓吹文明助流政教者也然或宗旨不純私相標榜者有之肆行傾軋者有之甚者藉端敲詐是非淆公論失矣臨沂報社萌芽於民國五年之教育月刊後此追蹤而起者無慮數十家然因款項莫繼遂至不久停刊是在有大力者熱心提倡耳今將民國五年以來各種新聞紙列表如左

新聞社一覽表

名	稱	開辦年	月	創辦姓名	備考
教育	月刊	民國五年		夏侯先	八年停
通	訊	社	八年四月	陳大鈞	七月停
沂州	輿報		十三年十一月	劉可大	九月停
晨鐘	報		十三年三月	吳蔭曾	十二月停

進德會	月刊	二十二年十一月	郭郁林	二十四年三月停
魯南日報	報	二十二年八月	陶啟燧	
臨沂日報	報	二十二年八月	孔昭寰	十月停
黨聲報	報	二十年	黨部	二十四年九月停
沂州民報	報	十七年六月	韓福善	十一月停
瑯琊報	報	十五年	陳春台	八月停

教育會

臨沂教育會民國二十年三月成立

進德分會

民國二十二年冬山東省政府韓主席令旅長駐在地成立進德分會陸軍六十六旅李旅長占標會同范縣長築先邀集各界籌定前關岳廟即北大寺舊址作為會基募款興修二十三年六月落成七月一日成立現

會員已達二千餘人

第一屆執監委員

執行委員

李占標

范築先

田子和

蔣幼泉

錢景南

牟西山

王孝忱

密春泉

李信余

李靜齋

王子言

密喜宸

陳亞東

胡仲璫

王鏡泉

鄭耀華

鄭小隱

曹作善

監察委員

鄭春泉

張星若

朱書亭

鄭耀華

鄭小隱

曹作善

曹香谷

張善則

賈連三

第二屆執監委員

執行委員

李占標

范築先

郭鴻儒

孫慕僑

錢景南

李靜齋

王孝忱

李信余

崔采岑

密喜宸

王鏡泉

鄭耀華

鄭春泉

密春泉

高韻泉

朱書亭

賈連三

石潤升

監察委員

王子言

張星若

胡仲璫

朱書亭

賈連三

石潤升

王盛廉

楊源福

王光軍

會中設備

大禮堂五間

音樂室 室三間

招待會員室三間

乒乓球室三間

國樂 組三間

同樂亭 禽舞會場

新建京劇場樓房一所

網球場

籃球場

鼓書場

辦公室六間

工友室二間

營業小販房屋四間

山鷄水雁猴小廈各一大間

臨沂縣志

卷之

續修臨沂縣志卷九

實業 農工 鑛山 附 集會 度量 衡

國之富強在經濟經濟發展在生產而地力母財則生產之要素也游牧以前土地之力最大迄於今則母財左右全局而資本主義制度成爲進化及此自由財漸變而爲經濟財卽空氣日光亦有變爲經濟財之傾向蓋至是而中國之實業瞠乎後矣夫以天產之豐饒勞工之勤苦而反爲科學後進國者何也考之歷史史遷作貨殖傳足爲實業之先導自班固因仍故實而志食貨後之志乘從未有注重實業者宜乎窳敗相沿而不能突進也臨沂在禹貢爲徐厥土赤埴墳五色間有百昌怒生而東鄰海口西南通津浦鐵道務財訓農通商惠工實具有大可爲之勢顧故見自封農工無新發明商賈無大組織值此天演推進物質競存生齒日繁而生活程度日益高長此落伍非地方之隱憂與爰誌實業繫以農工鑛商而以集會度量衡附焉

農業

縣境地處溫帶兼海陸性質土地平闊氣候和煦又有沂沭涑澗諸水縱橫全境隨在可相地施行水利而去其水害乃自周官載土化諸法以來農學不講蓋三千年於茲矣近數十年間雖常設農會亦曾設實業局與農校然實際設施均失立法本意於農業之進化無與焉水旱無所備農民從無勦試驗牧民者狃於故常一任斯民之自爲消長而不爲之所又何怪農村之破產也爲志農業而以水利林蠶棉繫之

臨沂農業概況農器仍沿舊制農作類用舊法無機械水利施肥化土殺蟲之種種科學作用以故收穫不豐上歲上田每畝不過二百斤中田一百三四十斤下田七八十斤中歲上田每畝不過百餘斤中田七八十斤下田四五十斤或二三十斤不一遇水旱則凶荒立至所從來遠矣全境自耕農居十之七八半自耕農十之二三前此生活狀況自耕農不如半自耕農自十七年後提倡勞工神聖工資較前驟增數倍糧價跌落幣

價騰漲半自耕農之生活轉不如自耕農本地並無大地主佃農純係窮種性質無庸待情事

農業進步研究無事遠水縣城南株柏村位於沂河東岸恆為風沙所搏積聚而成高幾二丈之沙嶺儼然為村西一帶之屏障附近民舍幾有壓覆之虞每逢各村近者十數里遠者數十里日以牛車數百輛前赴村西沙嶺東裝運沙層距今二三十年間日需數百人之勞力沙嶺竟日益西邊據東鄉父老云所以自往運沙者原為調和土性之用良以邇東各村距河既遠土質亦變率色黑性黏投以沙層則土質鬆活樹藝五穀工方省而收穫多其功用之肥料以上此人力戰勝自然之例證抑亦民智日開農業日進之良好現象也特志之以發其軼焉

農民家常便飯為煎餅稀飯佐味為豆腐小豆腐鹹菜番椒 煎餅用高粱麥稔 稀飯用穀米或黍米缸碗綠紅黃豆地瓜胡蘿蔔等 豆腐以黃豆為之 小豆腐以豆汁與各種蔬菜為之 蔬有葱椒萹蒜茄瓠蔓

菁蒿莖藤蒿芹菜菠菜菜菔白菜辣菜芫萎蘿蔔籬豆王瓜攪瓜絲瓜東
南北瓜山藥金針菱藕等屬皆可佐食 待客以鷄黍鷄子爲主要或佐
以蔬凶歲則野菜樹皮草實麥苗皆可藉以充饑延命無所爲佐味也
果有梨棗桃杏柿栗橘棗山查石榴瓜有西稍甜各種可供食品 草有
蘆蒲麻稗木有松柏楊柳榆槐梓桐椿楸橡楝銀杏等可供材用 牧畜
則牛驢鷄豚狗豕間有飼騾馬羊與鴨鶩者則富室也

農殖種類以麥爲最重故全年收穫亦以麥爲最多麥大小二種小麥最
佳者爲麥麥莖小穗紅故又名火麥以其能抗海霧故俗名氣死霧近海
之地最宜普種無土不宜但產黃土者粒白曰白麥產黑土者粒紅曰
紅麥麥早熟粒細而堅收量亦大磨麵造餅悉爲上品 小白穗莖大於
火麥次熟 大白麥莖尤大粒圓白 金包銀黃穗白粒莖粒大小與白
麥同皆晚熟非產於地土者麵筋不大又一種俗名叫蠅頭芒短有紅穗
白粒者磨麵與白麥同但宜地土有紅穗紅粒者磨麵銀紅色麵筋小幾

與高粱等 黍麥亦名煖麥無芒皮硬質鬆麵筋尤小 穉麥大麥穗小
麥粒糠多味劣爲最下品惟收量大宜於黑土窪地 大麥不畏海霧早
熟者名 三月黃收量小最普通者爲 四月白與大麥同時熟晚熟者
爲 寒大麥多誤豆期故種者漸少又有春大麥春種夏收粒細而瘦地
窪失期者最宜凡大麥可攤餅作飯造糖製麵大小麥莖割開可製帽辮
小麥莖可製座墩鋪其窗帘篋扇等凡麥穰皆可飼牛小麥穰又可造紙
苫屋爲用甚廣 黍有黃白二種俱宜高田有黏性近又有 紅腿黍子
宜黑土窪地性愈黏凡黍造糕糖餅粥角黍元宵釀美酒黃酒皆可 糜
有黃白二種亦宜高田可作飯蒸餅釀酒帶壳煮熟磨餵豬易肥
高粱卽稷亦名秫秫最早熟者土號 六月先收量輕穉亦短次熟者
大八葉 小八葉 大紅袍再次者 大縉子 小縉子 紅縉縉子
黃蠟散最晚熟者有 黑黃老晤座又有 披頭僧粒大穉雖短而麤
白秫秫分二種俗名窮待客一號十里香穉壳米俱白燒湯攤餅色白味

香一種稭壳粒白香亦不減惟造飯色紅又一種紅稭紫壳白米數種皆晚熟收量又輕故種者甚少惟編戶種之用其稭以織席 老來瞎團通秫秫宜窪田米包壳內性稍黏收量大造餅作飯悉佳 長槌宜高田米亦在壳內收量小易生蟲難於囤藏凡高粱爲農人主要食品又爲釀醋蒸酒之正當原料且縣境然料以秫稭爲大宗槌可製細席涼帽稭可製籬席包籠屋笆園籬等

穀種類不一最早熟者俗名 奪麥場 小繩頭 管滿困莖勁面短穗小而堅能耐風雨中田卽能種收量亦不小次熟者有 黃鼠尾 娃娃禮 大黃穀皆白苗莖穗俱大收量亦大 鑽頭穀白苗穗堅尖銳 石榴根紫根白莖穗堅末齊均非上中田不可種又有 大毛穀小毛穀耐風摩中田卽可種 齊頭白莖高穗大粒圓皮薄然莖軟最忌風雨非上田不能種去皮炖飯可壯筋骨養料駕白米上 黏穀有紅白黃三種紅黃者宜造粥白者不破花製餉不減於糯米凡穀帶壳收藏二三十年不

壤最宜備荒穀草紅苗者勁可苦屋飼畜不宜白莖者軟可以飼畜

穆早熟者亦有 奪麥場其次則 小柳葉 鵝頭穆再次則 笨穆宜

水田故亦曰水穆晚秋割故又名雁來青高五六尺種者專為葺屋之用

又有 關東穆草可結蓂實可造飯作餅 滿洲穆不熟即割草可編帽

為屨造繩凡穆去外皮為穆青可造餅去內壳為米作飯味勝穀米困藏

之多年不壞亦可備荒 稻有糯稻飯稻之分糯稻性黏宜炒米造糕

為糲製湯飯稻即粳米種有 脫壳白 大白芒宜中田 大紅芒 小

紅芒宜窪田又一種俗名 水牛皮宜水田縣境種稻者以四區北部為

最多米與五區小茅炭產者同為上品二區大塘岸陷泥湖產者次之

蕎可磨麵充食故亦以麥稱豆失期時種之亦可禦荒

豆黃豆早熟者有 河南黃 藍花早 白花早黑角黃粒之 小鐵櫬

平頂黃皆顆小而收量大次熟者為 水黃豆 大白果 小白果 大

青黃 當年陳 隔年即不生芽 皆顆大而角稀 小青黃豆角乾自裂不可多

種 黑豆有早四粒晚者有 小鼠眼 大四粒大四粒落葉小鼠眼不
葉以之飼牛四粒不及鼠眼出料 茶豆宜窪田生豆芽作食爲邑人家
常蔬品秋冬飼牛亦可立春後黏性卽失磨料澄清 油豆宜窪田葉上
無毛水消時葉不沾泥可保不死又有一種 小綠豆黑臍俗名氣死窪
但不淹沒卽能生長不落葉收量亦大作腐飼牛皆可 黃大豆 黑大
豆製豆醬豆豉皆宜黑者固腎入藥材 能豆黃角紅粒可作豆腐涼粉
造飯尤佳 赤小豆宜造豆沙 綠豆 大小豌豆皆可製粉 豇豆黎
豆皆可充糧 蠶豆蔓生粒似赤小豆而長上白色白臍宜造粉收量亦
大

脂麻有春脂麻與高粱同時種早秋收與豆同時種者有 八又白霸王
鞭 雞腿虎與豆同時熟皆可榨油有 紅脂麻粒大以色微紅販者不
買故鮮有種者 黑脂麻用途甚少惟造麩果者用之一名巨勝子入藥
落花生大小兩種今大者盛行小者幾廢用以榨油銷路極廣兼充食料

養分最大

按沂地濱海遇東風則海霧爲崇俗名爲丹分黃黑二種黃者固害稼黑者尤易歉收農殖物畏之者惟小麥爲尤甚農民患之然幾無歲無之也一稔之豐歉百姓之身家係焉竭全家之精力乞靈於賦畝間而霧害之其如小民生計何必待科學發明而後謀抵禦之術與俟河之清何異乎麥之名有俗呼爲氣死霧者令民普種輔以牟麥未始非補救農業之一助也

水利 溝渠 井

自井田法壞所有挑濬溝渠類成於民間之自動主治者祇知與水爭地不思相視原隰溝通河流殺水勢以資灌溉而鑿井禦旱之制更無聞焉今水利肇興尙無切實計劃謹就見聞與採訪所及若者收效若者罹災類纂成篇用垂法戒亦當世得失之林也爲志溝渠而以井次之

已成之溝渠 邑城西北三里許地勢窪下遇大雨則水勢泛溢十九年

春附近村聚山八里屯東官溝頭挑溝越走馬嶺西太子湖入乾溝南下過普濟橋直入新澗現已變爲膏壤城西南二十里古有泥沱湖嘗畜水輒數年不得種卽舊志所謂泥沱月色者也民三年八塊石村民王中庸等提議開溝地方人多難之者事遂未果延至六年其議始行按地出夫開溝鑿石由湖底迤西北輸入魚梁溝流入舊澗百餘頃之窪田水害遂除此外底開鄉十里堡鄉皆開挖溝渠而下莊湖紫泥河亦加以疏濬確有防禦水患增加收穫之成績

待辦之溝渠 縣城北棗溝湖週數十里東北受雲北湖之水西受費境諸小河之水西南受石注之水大溝橫互其中下通柳青河夏秋之交淪爲澤國水涸後麥始下種歲止一稔近因迭次挑挖水患漸輕但秋雨一多則種麥動致失時現龍汪莊民衆擬在該村南開鑿南北小溝一道傾注積水又武水上流曰澗自黃土堰東南冷巖有泉是爲武水發源之起點東流至朱陳寶泉寺其間大小泉星羅棋布匯流南下東南經傅家莊

河灣村而南受陷泥河龍泉屯洪溝諸水舊至三叉河會經都河南流今爲積沙所阻改由蝎子山前折而西經永安池山蘭山前後會經都越層山而西南至盧塘東水無河道氾濫四出西南至喬家莊始入邳境每值夏秋水漲瀾漫汪洋耕田熟土盡行漂蕩沖去致蘆塘迤西南一帶幾等不毛它茲二者將何以堪耶用民力掘河道變甌脫爲膏腴登昏孰於解席一轉移間耳舉此二例餘可類推

溝渠之通河流者固可以備水旱矣其不通河流者能去水害而不能興水利於此而無井以濟其窮則水利猶有所未盡也東省如章邱新泰泗水高陽泰安等處以井灌田久已著有成效矣今縣府四科於鑿井及施用水車積極提倡並發給鑿井貸款以資補助現在開鑿電機井及水車井者日益加多四科所存之水車又奉廳令減價農民踴躍領用行將貸盡矣凡茲水利待人而行嗟我農夫實利賴之

按臨沂窪田所在多有此次建築台灘路占用窪地不在少數一時爲

惜民力省工程起見所留橋梁甚少一遇盛夏霖雨水無所洩禾稼淹沒爲害滋甚此亦當局者所宜留心也

林業

周官設山虞林衡爲之厲禁而掌其政令所以儲材木備民用者法詳且盡降及後世古制蕩然自井田壞而田宅爲民私有凡闢廩隙地溝路邱壟無人督率之爲十年樹木之計而山虞林衡之遺制又無聞焉臨沂地廣民衆需材浩繁而彌望童山河隄沙淤官地荒場隨在多有欲厚民生必有道以處此矣棄置之而不理豈裕國利民之道哉連年以來長民者早見及此每屆植樹節竭力提倡推而擴之使地盡其利民盡其力或者有宏闢富源之一日乎蓋跂予望之

本縣林地面積約占二十五萬五百畝縣有艾山林孝山林中山林北壇林西郊林護城林及北鄉王家坊莊保安林民有厚生務本蔭沂蔚雲殖業開源富源等林場縣立苗圃二一在護城地一在小官路每年新栽

樹株應至少二十萬

按縣境林業實在萌芽時代非官民並進不能。日下甲所望廣儲樹秧明定章程官辦以外並責成各鄉鎮組織林業團體就近呈領山荒河淤公共造林並提倡森林保護運動上下一體公私交奮十年後川陵改觀可以阜民財利水旱有此大好山河而長爲是濯濯也竊爲全縣惜之

蠶業

古者疆下樹桑農蠶並重漢唐之興見於詔疏法制者實以蠶業爲兢兢清季海禁大開中外通商維時出口貨物絲與茶猶爲大宗然自數十年前印度日本義法等國於養蠶製絲皆盡量研究而我國絲守成法毫無進步遂致蠶業日形衰落今外人又兼用蘇絲中絲之銷路益隘蓋蠶業幾難望復興矣嗚呼蠶業之古傳本業詎可因時廢食繅不能輸出而民自民享猶可減輕幣入以資漏卮臨沂八十五萬民衆以養蠶爲業者十

無二三而綾緞羅縠反動川外貨何計之左也茲志蠶業示民無忘本計云爾

臨沂地介青徐隨在宜桑惟因近年來絲價跌落故桑不加多而蠶反歲見其少全境祇有溝上等村一帶尙以養蠶爲業成績亦頗昭著此外幾無成績之可言 椿蠶放於椿樹食椿葉老而抱葉作繭取以製綢文質得中服之適體惟兩手抽絲之法過拙非日積月累不能成用故養者極少

棉業

棉春種秋實熟時皮四裂其中綻出如綿農家用以製布樸拙耐久由來舊矣但全境科學不明製法沿舊愚民無知以爲種棉織布工力煩難反不若機器棉紗之軟而勻製布尤爲細而膩相率棄其本業而不以價購洋紗洋布爲非計此亦地方一絕大漏卮也姑志此以存絕業

工業

今世變亟矣東西列強馳驟於天演公例羣抱惟物史觀競思以工藝侵略世界歐戰雖息而一次大戰之禍機已如劍拔弩張駭乎待時而發如空中公約法俄協定三國會議九國會議造艦計劃及防空準備各動作致令環球人類無不震動恐怖談虎變色前途之慘劇不知伊于胡底何一非物質競爭技術日進階之厲乎然生今之世既演成此險惡之潮流雖不能專重物質斷不能坐受外人物質之侵略而不思改進臨沂備處海隅固不足以概全國然一邑工業之興衰大局之安危係焉亡羊補牢雖晚不猶逾於已耶志百工因循樸拙之情狀關心時局之君子可以慨然興矣

城內工業以印刷照像鑲牙修理鐘表爲藝術化外有銀銅錫鐵木石泥瓦等匠染織縫紉烹飪釀造裱糊刻畫等業守舊星散之中稍有組織者惟織機民國初年工廠逐漸成立嗣因營業不良相繼倒閉近又稍稍興復縣府亦組一民生工廠金額三千圓製爲白洋布斜紋布格子布等成

績類著

縣城東五區南部產竹笠蒼山一帶多以滿洲穆製蓑孫旺莊高家團居民類業木工所製多農用品如掀頭掀柄飯桌坐几犁耙小車等類大茅茨有鐵機織布廠大范莊婦女皆業屨五湖村民能用紅白秫蔑爲席織成人物花鳥及文明結婚四大字或喜聯 付小茅茨團林黑墩屯等村多以蘆之潔白者織笠故亦名葦帽頗工細又產男女草鞋以蒿草稻草或黃草爲之著之宜潦天其用蘆花製者名蘆花翁降冬能禦寒惟不便行路桃園卞家坊一帶出剪刀不亞城中杜姓所製于埠李家埠等處出小布購到洋紗自行牽織惟沿用舊法祇可售於土人不能行遠

城南六七八三區產葦帽竹笠草鞋躡鞋困糧摺竹篩沂河東西多於樹隙沙荒布種叢柳或蠟條長成收割歲餘時編爲斗升箕畚筐篩種種物品及一切兒童玩具栗林柴口各村木料充斥多造棺材四出變賣此外琅琊草帽原產於是鄉先有公司嗣因該帽工多價昂故未能推行盡利

現湧泉村傅普仁等倡爲青白草帽合作社製爲平頂式圓頂式時式坤帽數種可望暢銷層山街西村石匠甚多每至農暇時卽連合入山塘中開劈各種石產獲利頗多埠東村附近多栽蠟條用以編製盛酒油鹹菜之大小簍及困底筐籃皆堅牢適用

城西岡頭村陶器出品爲缸盆罐等與北鄉王家石溝西南鄉白山村所造大略相同尙稱便利橋上村紅溝岸一帶婦女多織粗細席片與包籠丁壯多業石匠以本地石料最佳業之可資糊口故往往賴以謀生

城北南部居民多織乾線布每村有十餘機二三十機不等然皆手織舊法獲利甚微不過婦孺相助藉爲副業而已白沙埠附近各村幼女多織鷄腸帶或結絲髮網每逢白沙埠集期約有二三百圓之交易他集則無之中部貧民率以秫稭蘆莖織席有紅席白席蘆席之別莒沂小商常往販運故白沙埠集席市最大

特種工業

城內尙家銅鈴暨蘭陵美酒爲本縣特產固已此外尙有特種工業四種
一缸匠所用原料係湖西岸村前一帶堅黏細膩之土塊俗名圪子土用
牛力挽碌礮壓爲土末過羅去砂礫和以水使成泥作房內用石輪二齊
懸設於門內左右相距四尺許總括以長繩一人從一端攪之一輪轉則
二輪齊轉先由泥工備就泥塊工頭搬置輪上趁輪轉拔泥爲各種陶器
形則由端修者捧出外有一人主管洒曬大缸則先爲半缸形晾稍乾移
置輪上用泥接合如是者三四次始成大小缸盆周圍均加以修理外各
施以本地所產黃白土汁以爲釉俟大小缸盆與罈等件備齊裝入窰內
燒以黏炭約十日可熟合計五人共一輪每年約燒五窰左右

一碗匠三人共一作房一水輪一早輪一雜工其原料用湖西岸朱陳朱
家嶺所產黑黃二色之軟硬土質混合入轉池中用牛力挽礮壓成泥汁
放入水池備用釉用慶雲山後所產白土崔莊所產黃土暨爲兒橋屯村
黃黃土三種造碗用石輪二各懸設地而以木棍攪之使轉水輪雙手運

完成碗或各種陶器形底用線截開排置木板上用錐子斲淨收斂中間
早輪逐件整理外塗以釉至盆罈燈壺等件則由盆匠壺匠各用模型成
之同入窯內三晝夜即可燒熟每窯約得碗碟盆罈等三萬件每年燒三
次四次不等

一砂壺匠砂壺原料用朱陳鎮蟠龍山之黑硬玕土釉用薑黃土產於爲
兒橋屯村製造法將玕土運場中用碌礮壓至極細以羅過之後將土末
和水成泥納入模中製成壺形晒乾塗之以釉入窯燒透用鐵棍取出速
埋黏炭內薰蒸許久始得外表之彩色

一鐵鑪匠所用原料以破鍋鐵碎鑊鐵爲大宗其來源出自蘇省銅山沛
縣暨山東金鄉鉅野等縣其製造法用大鐵勺爲鑪高半尺圓徑約一尺
六寸內實碎鐵一百六十斤上接以鐵筒覆以焦炭連添三次共約六十
斤俟焦炭燒盡鐵化爲液二人擗鐵勺入泥模內卽成鐵器至泥模之成
係用沂水縣界湖木炭研細末澆水塗抹裏面外以地方黃沙土泥用碎

麻和合塗之以免龜裂燭火時每鑪至少用十一人每日燭火五次用鐵
在八百斤之譜春秋兩季不過燭火五個月用鐵約十二萬斤焦炭約四
萬五千斤木柴須三千餘斤

按全境工業類皆株守成法毫無進展其弊始由於我國輕視科學繼
誤於清末震驚歐化爲科學之名而轉遺其實民國以來急起直追然
直至今日始能談科學進步前此專門學校祇知研究物理未能與大
規模之工廠合辦使學生工人一事而判爲兩途至講學者想像空懸
不克實事求是作工者原理隔闕無由觸類旁通知者不能行行者不
能知所學非所用所用非所學數十年進化遲滯意在斯乎縣境小學
現已劃區實驗惟經費短絀設備簡陋不能使學校工廠交濟有成儼
因原有之學校按照地方情形變通盡利務期精神物質同歸健全俾
學者體用兼賅人人能求生自立行見士無失業而工業科學化矣臨
沂屏土庶有鳩乎

鑛業

鑛產爲天然寶藏全世界當以中國爲巨擘顧或有之而不能開或開之而不能盡其利卽如臨沂鑛產有金銀鉛鐵鑽石而尤以煤爲大宗乃全縣業煤鑛者惟二區爲最多而煤鑛之發現亦惟二區爲獨盛非必他處無煤蓋以求之者鮮也然因人地相宜之故歷年來就近採掘類皆故鑛煤量頓減水勢愈大鑛牀損壞工程浩繁而業之者又苦於資本難集恆迫於開辦時期胃味興工一至開支拮据則雖未見煤必先期賤價出售爲剝肉補瘡之計致獲利者不數靦而蕩產者踵相接也懲前毖後重監於茲

鑛山在縣治西北及五區之金沙嶺均產金土人多於農隙時淘取之銀廠縣治西九十里銀洞山北產銀相傳明魏忠賢曾開鑛於此故得名現石臼石碾鑛址尙存

大冶縣治西南六十里熱鐵露出土上卽所稱大冶神鐵者也但非天產

其地是否產鐵尙屬疑問

寶山之東有蝎子嶺山澗中石質白而有光土人謂爲銀苗近經化驗始知下爲鉛鐵

鐵嶺山縣治西南二十里湖西崖村西南偏產鐵相傳魏忠賢曾開鐵鑛今故井猶有存者民國初年濟甯人潘馥呈領該鑛照已發而事中止後遂無問津者

金鷄嶺縣治東南六十里岡巒起伏綿亙臨鄰一名于家泉嶺嶺產金鋼石有茶色有褐色土人往往於無意中得之然不恆有清光緒二十七年德美涎爲特產美購地八頃四十餘畝德購地十五頃四十畝相繼招工開採若當士代若庫巴斯若白哈根皆嘗時總理工廠者前後採揀數年獲鑽石多寡無從查考約費洋二萬餘圓後經省府備鈔三十萬串贖回一售爲民田一歸學務款產糧名華德鑛務茂義公司附新城社一甲徐公店縣治西北七十五里產硯石其形方圓不等邊生細碎石乳不假

人工天然雅觀

靈寶山縣治西南一百二十里產寶石製爲花盆桌面諸玩物寶貴異常
二十里埠紅埠寺產花紋石可刻圖章

鐵山縣治北六十五里產磁石縣西三十里艾山之麓五區之望海樓山
均產之

馬陵山南麓產滑石俗名白陶珩可爲陶器原料

以上金銀鉛鐵鑽石各鑛

煤鑛所在地爲 韓家淤 響馬嶺 東柳樹 西柳樹 老山圈 蟠

龍山東 窩注 柳注子 沙埠子 王家林 耿家嶺 十八圓井

虎步嶺 朱家注 砂石氣 戲臺嶺 鳳凰蛋 桑行 趙家壩 窩

注崖 北老屯 何家莊 紅嶺 上溝 中溝 下溝 埠北頭

以上煤鑛皆係嶺脈構成雖煤層之厚薄不等而產量之宏富斷不能
如大鑛之綿互不絕地方鑛商儼同賭局往往秋後興工盛夏霖雨停

辦無遠大之規模無雄厚之資本人類複雜組織無方乾沒侵吞弊端百出相演既久穩健者罕引爲炯鑑宜其敗也

按縣境鑛產不爲不富第金銀鉛鐵鑽石採取既不得法大商團又難組合棄貨於地蓋職此之由煤鑛二十七處獨韓家淤屬一區內下餘皆在二區由於鑛商探尋於此可見其甫經出現而尙未發掘者惟埠北頭數經發掘而煤量猶富者爲東柳樹窰汪崖響馬嶺韓家淤王家林何家莊上溝中溝等處然總上所列已採者多不過三層合力進取大多數可操勝算惜業此者一盤散沙耳

商業

今列強之經商也全國爲一大經濟組織有大規模之企業預測世界需要而爲大量生產機械良分工密既能減低生產費使物美價廉而勞動者人各自由人民受利已心之衝動又能一致努力使生產驟增商業膨脹環球弱國無不受其侵略我國古賤工商至今統計全局猶多仰給外

人所謂「商業者僅有集會城市以致民聚貨其出品總不過行銷內地無由競爭於國際間也臨沂商業前有鹽商當典並錢號二百餘家雜以各種商店頗形發達時局變遷當典錢莊前後倒閉繼以圍城兵燹百業俱廢事定以後稍稍復蘇而各項交易不集中於城關反分集於各鄉市鎮嗣因糧價跌落農民財匱市面蕭條數年於茲商業之彫敝至斯極矣略述梗概並析舉其種類如左至前途改良競進共登商業舞臺則非一時之所敢望也

城關商業者立民生銀行分行一處地方銀號二處經濟方面仍不敷周轉各種商店入公會而隸商會者布莊十六醬園十四染坊十一西藥房六中藥室十三銀樓八織機廠二十一廣貨店二十七棉紗莊一鐵貨店七雜貨店二十五線店七酒店十三飯莊十八絲煙店八其兩業合爲一公會者銅器店洋車公司十捲菸煤油公司十鞋帽莊二十一以上凡二十一業共爲十八公會合計二百四十五號此十八公會中有同業未入

公會者仍復不少此外無同業公會不隸商會之各號爲鉛石印刷機器
縫紉京貨書社澡塘賃舖炭廠皮貨舖等漫無統系驟難悉數總觀大勢
南關布莊營業爲較盛城內南街各商店次之北街又次之此城關商業
之大略也

城外大宗商業酒店約七十處油坊五十六處散處於市鎮鄉村其商業
之稍繁盛者爲李家莊酒店八油坊七皆能暢銷以外京廣雜貨各業稱
是次傅家莊酒店五油坊二京廣雜貨中西藥各業均屬發達次蘭陵酒
店五銷路甚廣他業如京廣雜貨等生意亦佳次朱陳酒店三油坊一雜
貨六京貨一中西藥房各三飯莊四膏藥舖七向城酒店三其他商店視
朱陳較少而京雜貨之營業則過之他如卞莊義堂和公莊板泉崖白沙
埠青駝寺均係大鎮各有商業惟連年兵匪破壞至今元氣未復所有商
號僅足應地方需求猝難進展至於鄉村小鎮間有零星營業則付之自
檜以下矣

出境商品食物爲酒油豆餅花生米小米脂麻鷄子用品爲牛皮草帽繭
缸盆鐵貨果品爲山查核桃柿餅栗子銀杏梨棗藥材爲葛根柴胡棗仁
半夏五加皮遠志花粉牽牛齊尼萊菔子苦丁香桃仁杏仁鼈甲瓜萸蟾
酥銀花丹參地榆茜草桑皮王不留行葶藶子疾藜劉季奴蟬蛻牛黃益
母草狼毒商陸蜂蜜黃蠟柏子仁郁李仁萸仁地骨皮牛子旋覆花青蒿
茵陳葛花苦參蒲公英地丁兔絲子葦子蘇子槐花槐角側柏葉薤白瞿
麥蛄子蛇蛻澤漆

特種商業

臨沂特種商業爲缸窯碗窯砂壺廠鑪廠缸窯惟湖西岸有十餘處製爲
大小缸盆罈瓶等件樸厚堅實行銷數百里外如沐陽宿遷海贛沛碭邳
嶧費莒各縣皆用之惟因經久不壞供給動超過需要非經變亂銷路輒
連年遲滯業之者每患折閱碗窯則湖西岸朱陳各有十數處傅家莊九
處每窯一座作房三四五不等製爲大小碗盤碟壺盆罈等類沐陽宿遷

銅山浦陽金鄉鉅野莒沂等縣仰給者蓋已有年然質粗釉黑不成磁器
頻年來銷場日縮不求進步研究難免天然淘汰砂壺廠湖西岸朱陳傅
家莊各有數處營業雖小然所造沙壺沙瓢用以造飯烹茶極合衛生銷
路以沐陽銅山爲最他處亦多用之鑪廠傅家莊老母殿共十餘座朱陳
二座造鍋鏃鑊鏊盆燈之種種器具除本地應用外銷售於莒沂日照沐
陽宿遷等縣但沿襲成規形質粗笨且純用生鐵不能用科學以化合鐵
質此亦一大弱點也

縣治南慶雲山前產黃白細沙與博山產紫石混合加以柴蘆入博山磁
罐內圍以黏炭燒二十四小時成液再用長筒吹液於鐵模內卽成小燈
每磁罐約能出小燈三千十七年邑人張明貞等曾招博山玻璃技師在
北老屯村試辦銷路尙佳惟集資既少又無組織十八年春遂卽歇業按
此乃玻璃廠之變相採訪所稱博山紫石與磁罐均不必泥定查玻璃原
質以沙礫灰珠三物爲要他料增減不等燒煉時則用筒爐瓦筒厚四寸

寬深各四尺擇有力膠泥陶成備用人具各料加碎玻璃合鎔之爐
而面各有門每門各置一筒以便燒煉化學書多言之若矣縣境不乏此
種原料惜乎進取無人合資經營諸品皆可製造亦擴張實業之道也
合觀城關市面懋遷國貨而外外貨充斥而出境物品惟酒油豆餅草帽
瓣缸碗鐵器係屬人造其餘皆自然生產且總計能行銷海外者究屬無
幾邑人愛國心弱視舶來品之輸入恬不爲怪從未有倡爲中小企業起
而謀抵禦之策者悲夫

按一國之經濟猶人身之血脈而商業則血脈之周流也經濟組織不
出乎生產交換分配消費四大端而活動經濟之媒介則又賴有錢幣
銀行典當隨在爲之資助處資本制度之下非施行統制政策酌供求
之盈虛劑勞資之消長發展商業以挽利權終難免外貨之傾銷現復
興農村委員會雖舉行農村調查惟恐不得真相則方志未始非統計
之一助也

附集會

集詳舊志茲不復載謹將會址并會期臚列於後其會期之未詳者缺焉

南關

十月十三

西關

月十八

相公莊

四月初八
十月十五

湯頭

清明節

板泉崖

四月初十

莊塢

月十九
四月十四

層山

三月初三

徐家橋

四月

泉源頭

大埠

華埠

薛家莊

月十二

丁家屯

四月初八

三重

正月初九

石埠

四月初四

傅家莊

二月十五
七月三十

磊石

月十九

娘娘廟

月十一

西埠

二月初九

銀杏樹

二月二十八

中村

四月初五

卞莊

四月初八

蘭陵

四月十一

樓子

三月初

向城

興明

尙岩

高堯

賈莊

南橋

義堂

龐家村

三月二十八

閻家屯

四月初八

白沙埠

二月初八

半程

李官莊

高里

洪福寺

玉皇廟

四月初三

圪塔墩

獨樹頭

以上會期按照地方習慣均以廢歷言之屆期凡牲畜木料棺材京廣雜貨及一切農民用品無不集中於會蓋婚嫁喪祭之所需長物之買賣農具之購求不能取足於集者悉惟會是賴集常年以便民會短期而聚貨交易而退各得其所行稅且於是乎出誠裕國利民之道也

附度量衡

古者度量衡均起自黃鐘劃一整齊普天同遵所以大一統之規模也後世法制無聞畸重畸輕眩淆耳目此羸彼虧姦商得以操縱其間豈平天下之道哉茲將度量衡之積弊分述如左使人知事雖小而關於政治者大蓋慎之也

度絜長短不容紛歧乃白布夏布尺寸不相爲謀木匠裁縫標準各自遵守而清世之工部尺僅能施之行政之間各省縣均不受其範圍錯亂如此如之何不革

豆區釜鍾婦孺能知獨至於今則不然甲市甲量乙市乙量丙市丙量往

往數里以內升斗錯雜而糧價之漲落亦出入無定心計未易折合算術幾難比例根本既亂流弊滋深不亟爲革故鼎新尙復成何體制耶

權衡誠設不可欺以輕重乃清世庫秤以外有京秤廣秤濟秤湘秤漕法蘇法之別而各地方自由意造則又有截半加三加二加一或九五之不等甲衡買而乙衡賣向所謂不可欺以輕重者至是反輕重混淆啓人心之姦僞促風俗之澆漓更無有甚於此者矣

中央有監於此順世界大勢制爲度量衡新器頒行全國臨沂自奉令改革於今五年城關及各鄉市鎮更換新器者固屬不少顧積重難反又因承辦新器之工人定價稍昂猝未能推行盡利蓋除弊若斯之難也然施政多方道在極深而研幾通天下之志成天下之務舉而措之裕如矣况意美法良有百利而無一害者乎刷新縣治之君子必欲施新制以掃除積弊夫豈無道以處此

續修臨沂縣志卷一

交通

道路 河道 橋梁 郵政 電報 電話

四大需要終屬於行故交通尙焉交通者文明藉以灌輸工商賴以發展在國家建設上極關重要臨沂地處偏僻向恃驛遞清未始有郵電之設近更設長途電話局修各處汽車路道途四達消息靈通運送業逐次推廣將來膠沂鐵路造成大浦商埠開闢地方之發展未可量也作交通志道路 出治城北行渡祊河經鵝莊半程徐公店至清駝寺九十里爲一站再北至艾峪湖出境入垛莊沂水界是爲往年赴省大道

出治城西行經大嶺義堂至戴家莊三十五里再西入費縣地爲臨費汽車路線

出治城西南行經傅家莊至花埠嶺入郟地至柞城前入臨沂地經卞莊至向城一百十里爲一大站再西經新興羅藤至太平莊入嶧縣地通棗莊是爲臨棗汽車路

出治城西南行經傅家莊花埠嶺柞城前下莊向城再出向城過蘭陵至馬莊入江蘇邳縣地是爲台灘汽車路南段

出治城南行經李家莊大埠至米家莊計七十里入郟地是爲臨郟汽車路並南達新安鎮二百八十里接隴海鐵路

出治城東行渡沂河橋經九曲店于埠莊石埠屯至相公莊洪瑞過沐河至板泉崖是爲臨沂達濤維海口孔道

按民初曾由山東鹽運使王公鴻陸捐款百元倡修橋路相公莊迤西各保任路工迤東各保任橋

工數月告竣迄今十餘年路壞橋圯交通不便現由建設局已改歸縣府第四科劃出路線督催該路經過各鄉按段修理已於日內告竣道路平坦可行汽車

出治城東行渡沂河經柞家莊常家莊以至翟家店爲自臨沂達青口之孔道

民國二十一年春由東小李保長田樹敏當地募款沿路出夫並由蔡莊于魁甲從東鄉募勸石橋數十空經兩月而路橋成現亦平坦可通汽車惟橋路各有損毀尙待修補翟家莊以東尤須進展耳

出治城東南行渡沂河經小李家莊坡埠新添河石碑玉皇廟秋千園田家莊以至郟境重溝鎮四十五里是爲臨沂東達青口東南達新浦大浦

之孔道

此道地勢窪下居民又好沿路使土裔有橋梁擱置無用一經雨潦路斷行人二十三年春防堵

事不果行是在實建設之費者注意及之耳

出治城東北行渡沂河經官廟桃園獨樹頭太平白塔湯頭至後林子八十里再東北入莒縣地是爲台濰汽車路縣境北段

按台濰汽車路共十八站計九百七十里屬臨沂境者六站約二百餘里路身寬一丈一尺四寸兩邊路溝寬四五尺不等均佔用民田原議給價免糧至今尙未實行人民不無失望再沿路宜相度地勢多設橋孔以通水道今多填實如築長隄一遇水漲非沖決卽壅遏淹沒田禾無算是亦該路最大缺點

河道 臨境河道窄狹向不通舟惟沂河當夏秋間時有帆船來往運載貨物北自沂水縣南達連河通江蘇運輸頗行便利但春冬水落不免擱淺妨河行舟能西通費縣亦同

橋梁 舊志已載者概不重登

城東關外沂河橋前係木板民國二十三年春中央修築台濰汽車路改建石橋工程頗大寬一丈長四里半強通水僅六十餘孔國庫發十五萬

元地方募捐三萬元二十三年春范縣長築先督造凡十閱月工竣行人便之惟中間碼頭過低水漲易漫橋無活板不能通舟兩邊欄杆未備行人諸多危險亦工程師計劃未周之咎也

城北門外迎仙橋清同治時北段添築十三孔其南段五孔至今年久傾圮二十四年夏范縣長築先督工重修

西門外廣濟橋西碼頭冲毀五丈餘河與路平水幾改道本年春經范縣長築先督工興修更置三角壩一所其東北添築石橋一座河道復舊大路亦成坦途人人稱便

郵政局 前在南關後移三府巷現稱經濟街原名沂州郵政局現改爲臨沂郵政局共分七路一至棗莊一至莒縣一至新安鎮一至碑廓一至費縣一至沂水一至蒙陰信櫃十二處

代辦所二十二處第二區 義堂 朱陳 城前 册山 第三區

相公莊 湯頭 第四區 半程 青駝 李官莊 高里 白沙埠

徐公店 第五區 板泉崖 東潘 第六區 莊塢 李家莊

泉源頭 南河村 第七區 向城 尙岩 卞莊 芙蓉 第

八區 蘭陵

經常收入千元左右支出相等代收貨價已實行儲金最近亦將開辦

電報局 在郵政局裏院清光緒二十七年設立初名沂州電報局民國二十四年一月改爲臨沂電報局綫桿分三路一通莒縣諸城一通郯城

一通嶧縣

長途電話局 在城內知行街(卽喇叭巷)民國二十一年一月成立

身在城關通話地點 縣長辦公室縣政府傳達處第三科第四科第五

科公安局縣黨部城關鄉鎮公所民衆教育館金雀鎮公所公安分駐所

六十六旅旅部民生銀行商會簡易師範第五中學進德會礮兵連魯南

日報社

鄉鎮現時通話地點 朱陳向城卞莊蘭陵李家莊薛莊辛莊寨子湯頭

板泉崖

各段線路之名稱 臨宋段朱卞段卞向段向蘭段向稅段臨寨段寨板

段寨湯段寨河段板十段臨辛段辛諸段臨李段李薛段薛郟段

與鄰縣接線地點 在稅溝與嶧縣相接在河陽與沂水縣相接在十字

路與莒縣相接在諸滿與費縣相接在薛莊與郟城縣相接

續修臨沂縣志卷十

防衛

防禦盜匪保衛治安原不僅恃駐軍也駐軍止以除大股伏莽潛蹤則非駐軍所能爲力矣故明制衛兵而外有民壯馬快棍子手之設置清制綠營而外有城守有分汛其末葉乃更有防營皆注重地方兵力也警察則僅具雛形耳至於團練或名保甲或名鄉團或名聯莊會名異實同皆以輔官兵之不足其用意亦猶是耳此能鞏固矣卽駐軍他調於地方之治安無礙也民國以來規制不一屬於官者曰警察曰武裝警察曰民團大隊屬於民者曰保衛團曰自衛團曰聯莊會棋布星羅計畫非不周也一遇匪警仍須借重於駐軍是以敍縣治之防衛而以駐軍殿焉并附國術

民團大隊

民團在清末稱縣隊民國四年改爲縣警備隊八年改武裝警察隊十一年復改警備隊兵士均用上人十四年失城之變幸兵士知愛地方不服

隊長指揮城中未致糜爛特嗣後隊長多外藉恆利用其鄉人而土著漸少又染奉軍習氣除縱匪陵民外不聞其捍衛地方也至十七年十一月改人民自衛團十八年十二月改警察隊十九年十月改爲民團其組織由縣長兼大隊長設副隊長一員分兩中隊各設中隊長一員每中隊分三排各設排長一員全隊官佐士兵夫共二百二十三員名全年支薪餉三萬二千二百三十二圓惟舊習未改其副大隊長中隊長等又多爲有力者所保薦大隊長或不能指揮故人民一聞駐軍調防則皇皇不可終日其衛民之效可睹矣二十四年四月舉辦聯莊會六月十三日奉省令民團大隊取銷茲爲記其沿革大略如此

公安局

查公安局卽前警察所民國十七年廢所改局設局長一員科長一員科員二員巡官二員十九年改科爲課設課長二員巡官三員二十年改課爲股設主任二員股員二員巡官二員巡長二名步馬警六十名並添設

南關分局設分局長一員巡官一員巡長二名步馬警三十名二十二年總局取銷股員及兩主任一改為事務員一改為書記分局改為分駐所取銷分局長設一等巡官一員書記一員總局巡官長警及分駐所長警等薪餉均仍其舊全年薪餉總局共支一萬二千六百圓（服裝費在內）南關分駐所共支五千二百七十六圓（服裝費在內）列表如左

臨沂縣公安局年度薪公餉項編制表

職別名	額薪	餉公	費共	計
局長	一一〇	五〇	一六〇	
事務員	三〇		三〇	
書記	三〇		三〇	
一等巡官	四〇		四〇	
二等巡官	三五		三五	
巡長	一五		四五	

附記

一等巡官	一	四〇	二〇	六〇
職別名	額薪	餉公	費合	計
三等警	八			七二
二等警	二二			〇二
三等警	三二			五六
馬警	八			二八
伙夫	六			四八
囚糧				三〇
合計	七四			九七六
服裝費				八八八

按每名十二元計算

一、月支經費九百七十六元
 二、年支經費一萬一千六百元（服裝費在內）

臨沂縣公安局南關分駐所年度薪公餉項制表

一等巡官	一	四〇	二〇	六〇
職別名	額薪	餉公	費合	計

禍往往視爲故事不肯奉行五六年後政局屢變土匪大肆猖獗黠者又窺見勢力造成堪作出身捷徑遂至揭竿蜂起愈演愈烈而吾沂民日陷於水深火熱之中無可告訴迫不得已始講求抵禦之方由是鄉團之結合成而勦匪之事始焉

民國十一年夏土匪陷沙埠村民團團正王榮吉率團丁擊敗之救出被擄者二十餘人

十二年正月匪首徐大鼻子攻楊莊鄉團團總張汝梅率團丁擊退之六月徐匪數百陷蘭山村張聞警奔赴露頂肉薄擊匪烈日中斃悍首數人匪披靡遁去 四月團正王榮吉帶團丁五十人巡至小含珠山猝遇悍匪三四百名奮擊之斃匪五六十名因衆寡不敵榮吉死之

十三年巨匪徐耳朵倪大牙等寇掠蘆塘一帶民團團正徐樹潘率隊擒之

十四年匪首田思青孫復堂等盤據蒼山前後聚衆數千東潘區民團團

總胡伯衡會長吳作森幫助將支隊長殺軍隊擊匪於小官莊斃匪四十餘名十二月匪首宋東泰陷河疇村陡溝保民團團正董炳文率團進剿遇害

十五年黃臉硬甲子二巨匪嘯聚數千人盤據蘆塘四出焚掠徐樹藩率民團幫同駐紮第一支隊擊潰之二月巨匪李斗金陷石城固各村民團環攻之匪潰圍而出團丁張保昌等十三人陣亡三月巨匪鄭嘉平陷橫山鎮被鄉團擊退之

十六年正月淵子汛民團林慶華會同鄰村團丁幫助官軍剿匪於李家澇坡悍匪二十餘盡殲之二月匪首徐寶獻等擁衆千餘陷魯坊村朱邑村村長徐成功率村衆首先攻入各鄉團繼之斃匪數十餘遁去匪首劉天增夥匪百餘陷賈家村該村團丁一千餘人併力防禦斃匪二名餘退去團丁劉景昆劉鳳山夏汝襄死之七月土匪陷蘭陵鄉團領袖李子瀛沈鶴年王存忠韓清林等率團丁克復之八月匪首劉天增陷南屠蘇保

長王樹基民團隊長王尊三帶團丁二十餘人前往勦辦因眾寡不敵團丁凌佩亭杜慶宜等八人均遇害

匪首王大合子寇庫屯村鄉團隊長率眾抵禦失利隊長王效廷團丁宋淑田等四人均遇害李官莊保莊家村鄉團擊匪首劉天增斃之時劉之匪夥尙熾團正莊元安遇害村民死亡八十七名劉匪餘夥寇許家莊守圩高元君乘其猝至率團丁二十九人迎頭截擊殲匪首王元濟傷匪數十人團丁高成玉陣亡土匪千餘寇曲坊村范莊將成善率民團擊斃百餘其餘遁去八月土匪三百餘陷盛家莊該莊民團數十人抵禦力竭遇害者十二人卒被飽掠而去匪首趙家粉徐寶獻謝立德等率匪四千餘寇峯山殺傷民衆二百六十餘人寇小丁莊殺害四十六人轉攻石杭嶺村村人素習武術由徐倫徐登泰趙瀛等率眾抵禦擊殺匪徒數十人奪得手提式槍一枝長短槍二十餘匪潰走徐倫與村民死者十一人九月徐匪糾合李斗金李斗銀萬餘人經過小官莊民團領袖王伯英出匪不

意伏衆邀擊斃匪十餘人餘匪潰去救出被架三百九十九人以後援
三峯山援西河頭援孫家莊格墩萬松山窰南北頭大柱山等處大小十
四戰擊斃匪人無算匪首張黑臉徐寶獻等寇甘林宋星吉率民團往救
遇害十月沐東股匪七十餘陷前田家莊方肆擄掠該村民團四十餘奮
勇殺賊刺殺十有四名餘遁去

十七年正月股匪二千餘陷義堂尤家村等處臨費聯境保衛團團正王
肇璞督隊攻勦匪北竄二月十一日匪首姜文勝率匪五百餘寇武德村
臨費保衛團第三分團擊退之股匪丁大祥謝康侯等陷相公莊潛窺縣
城該區舊保長田樹敏集鄉團千餘人在南旺莊迤南之鳳凰墩據守防
堵匪復東竄二月沐東股匪二千餘陷日彰街沐西各村調集鄉團萬餘
人圍攻之匪負固頑抗復請警隊及官兵會勦匪始潰走是役也斃匪數
十被潘家湖民團生擒五名送案正法秋股匪二千餘陷小尤家村團正
孟照煦帶鄉團數百協助官兵會勦斃匪二百餘生擒百名餘匪四散

十八年正月匪首殷士貴李斗金李斗銀張黑臉等聯合匪徒數千赴葛援助劉黑七路過義堂鎮住宿於義堂麻家莊閭家屯等村翌晨開走經人民自衛團王洪九劉雪年率民團二十餘人伏後路襲擊之斃匪首李斗金及餘匪三十五名生擒一名解送山東人民自衛團第八區司令部槍決獲賞銀牌三十個火藥三百斤子彈五百粒自此各匪不敢出其途十九年三月匪首史三率匪百餘劫李家埠各村民團聞警往救田家黑墩大許莊玉皇廟等村民團躡其後潘家湖民團截其衝斃匪八名餘匪東竄

二十一年九月匪首趙連峯等闖入三重鎮擄去小學教員學生三十八人死者二十四人翌年二月伏匪七人發現於王家莊被民團勦滅之并拿獲著匪姜文彬蕭克解案正法

二十三年夏土匪百餘竄入石河村一帶鄉長甄一臣率鄉團抵禦之斃匪數十餘竄去

附鄉團禦匪殉難姓名

趙鴻勳

北營里村人

張克敏

義口人

王榮吉

耿家墩人

董秉文

陸保人

周不盛

城子河人

莊元安

莊家村人

張汝梅

曆山人

以上七名均民團團正

高殿熬

沙窩村人

周如會

周家村人

王懷孔

王莊人

張鴻恩

張家村人

高成玉

許家莊人

高元仲

許家莊人

來富

耿家墩人

李士偉

耿家墩人

李士魁

耿家墩人

莊元慶

莊家村人

莊元吉

莊家村人

宋星吉

車欄人

王忙

車莊人

王敬堂

王家石莊人

徐倫

石杭嶺人

石效文

石家屯人

石振之

石家屯人

徐登寬

石杭嶺人

石效矩

石家屯人

奚柱

石家屯人

鄭廷孝

丁漢才

丁百來

石振巽

石清芝

石萬戶

丁友三

鄭廷選

鄭連海

石讓

石萬壘

石萬甸

石鳳禮

石鳳仙

石效成

石清孚

石效聖

石清海

石振聲

閻清望

丁立山

石效省

石鳳洲

石鳳渚

以上皆石家村屯人

龐作義

騰馬莊人

劉長忠

翟家店人

劉慶吉

王家黑墩人

徐興邦

南旺莊人

王效升

南旺莊人

潘生昌

潘家湖人

方駿峯

盛家莊人

王廷貴

斤守方

趙文英

韓兆啓

石貞蘭

石貞練

石貞清

孟昭太

孟昭貴

孟繁文

孟昭善

以上皆盛家莊人

劉瑞一

東三重人

于太

于家井人

崔紀昌

李官莊人

王孝廷

李官莊人

宋淑田

李官莊人

張繼春

李官莊人

石堆

李官莊人

張自貞

李官莊人

周景佑

程子河人

周景一

周景讓

周景鎬

周景明

周錫盛

周彥年

周不厚

周大蔚

周作彩

侯得隆

劉敦年

林子春

趙同坤

趙瑩

以上皆程子河人

張保昌

郭家莊人

凌佩亭

張角莊人

陳金新

城子村人

凌二修

戴家莊人

杜慶宜

杜宣

凌增修

凌竹修

以上皆戴家莊人

以上均鄉團團丁

至化沂莊劉從龍因村難抗節而死孟家莊孟昭盛義堂谷寶川杜汝富王開澤在小穀城禦匪而亡此皆有姓名可稽他如黑陡澗之難全村遇害王家石溝之難死者五十餘人廟前村之難死者三十六人趙家莊之難死者一百六十餘人王家莊之難死者一百八十餘人莊家村之難死者八十七人小丁莊之難死者四十六人穆家疇之難死者千餘人西潘村之難死者五百餘人其他屠村劫寨遇難而死者尤不可勝計慘酷若是伊誰之責也噫

聯莊會

民國二十四年七月一日奉令成立聯莊會訓練處

組織與辦法 訓練處設主任一員由縣長兼之主任承訓練委員會命令辦理全縣聯莊會一切訓練事宜

訓練處成立兩隊會員每隊設隊長一員分隊長三員每分隊會員四十名每隊共會員一百二十名兩隊共二百四十名

隊部僱用司書一名傳事兵二名伙夫三名

招集會員辦法 按各區平均出夫輪流充任不得僱人頂替訓練期限每三個月爲一期分期訓練以次普及會員應用槍械就原有民團槍枝不足之數由各區平均借用開辦費由民團節餘經費留縣二成動支會員需用伙食費及服裝費由裁民團經費留支百五動用

各區鄉鎮聯莊會組織及辦法

臨沂全縣分八區一百九十二鄉鎮全縣編制爲一聯莊總會總會長由縣長兼之每區編爲一分會分會長（現改區隊長）由全區鄉鎮長選出三人由縣長擇委一人并呈報民政廳備案如因地方之需要每區得酌

設副分會長一人襄理分會長辦理一切事宜

每一鄉鎮編爲一甲甲長由鄉鎮長或富有軍事常識且有相當職業者充任每甲會員五百六十八名甲分四牌牌分三組組分三伍每伍會員十五名各牌組伍長由各莊長及閭鄰長充任之或選有軍事學識富有身家者充任凡十八歲以上四十五歲以下之男子均有充當會員之義務凡會員年在二十五歲以上至三十五歲者爲常備會員二十歲以上不滿二十五歲者與三十五歲以上不滿四十歲者爲續備會員十八歲以上不滿二十歲與四十歲以上至四十五歲以內者爲後備會員

辦法 爲減輕民衆負擔暫由每一甲內每一鄉鎮抽調數人集中訓練會員由三十畝地以上者出之地多者繼續出之訓練地點每區最多不得超過六處最少不得減至二處每處派一教練員訓練之任務使民衆盡力團結肅清匪患

附聯莊會組織系統表

總會長（縣人兼任）

分會長

鄉鎮長中推舉
一員八區共計八員

甲長

鄉鎮人兼任
每鄉鎮為一甲

牌長

莊長推選每甲分四牌
酌量鄉鎮大小可以增減

組長

莊長推選每
牌分三組

伍長

莊長推選
正副伍長

各一員每組分一伍
每伍會員十五名

會員種類

會員

常備會員二十五歲至五十五歲
續備會員二十歲至四十歲
後備會員十八歲至四十五歲

駐軍

自民國四年舊沂防營改編山東陸軍第五混成旅張旅長培榮為統領

駐沂

六年陸軍第七旅團長孔昭義駐沂

七年李旅長森駐沂

十四年八月五十五旅旅長源泉來沂九月開拔十月蘇軍第一支隊
蔣團長毅來沂駐防月餘

十五年正月一日十一軍王軍長翰鳴接防是月翟鎮守使文林來沂就
職秋黃旅長鳳岐開至臨沂

十六年春黃旅開拔第四師方師長永昌駐沂五月國軍圍城月餘退

十七年三月國軍復圍城二十日夜方軍北退十七軍曹軍長萬順入城
七月曹軍開拔第九師繼至八月第九師開拔十月第八區區長薛家斌
來沂十一月第十軍楊師長虎城率師駐沂

十八年五月高旅長桂滋駐沂六月第八區區長張華亭來沂

十九年五月五十八師陳師長耀漢駐沂

二十年七月八十一師展師長書堂駐沂

二十二年七月六十六旅李旅長占標駐沂

國術館

吾國武術之精人所共知特以國家重文輕武不能公開研究僅供私家之授受上者不過以義俠鳴於時下者或流為綠林之豪恃武力而犯禁網授徒者咸有戒心國民之所以日弱也今者定為國術設館傳習俾數千年相傳之武技得以普及強國強種實基於此臨沂雖成立未久然由此充之庶可免病夫之謂矣爰列表如左

名稱	成立年月	地址	館長	科目	班次人數	經費	將來計劃
臨沂縣立國術館	民國二十三年八月	暫借教育館民衆學校	正館長 范築先 副館長 王毓洙 兼任 長教育館	少林拳 太極拳 查短兵 兵種訓練 精神訓練 常識	成人半日一班 十一人 兒童一班 十二人 館外研究 二十四人	每月四十元 由縣政府發給	全縣八區設分館十六處 並調全縣小學體育教員分期訓練

續修臨沂縣志卷十二

司法志

孟子答桃應之問士師尊嚴凜然不可犯已具獨立之精神特詞簡意賅耳世界日進化法律益文明司法獨立之說爲各國所採用潮流所趨我國各級法院次第成立凡以保障人權也然所謂司法獨立者謂法律神聖非謂司法者神聖若法官枉法平反後不負責任恐貪污者賄賂公行而人權之保障墮人民信仰失矣臨沂自民國元年設審檢所至三年裁撤由縣長兼司法而以承審員任之至十七年地方法院始正式成立近更添設高等分院茲志司法自十七年始而以監獄附焉

臨沂縣法院與改組臨沂分庭成立日期暨歷任職員簡表

法院別	成立年月日	職員別	職員姓名	籍貫	備考
臨沂縣法院	民國十七年五月	審判官	徐鵬志	未詳	

縣法院檢察處

民國十八年七月一日

檢察官

侯補審判官

關乾楸	未詳
李文祥	未詳
李復昌	未詳
李卜五	未詳
錢汝濟	未詳
馬振寰	未詳
繆惠欽	未詳
史文明	未詳
李士廉	未詳
陳壽民	未詳
朱知白	未詳
宋連俊	未詳
朱俞	未詳

臨沂分庭 民國二十二年一月一日

侯補推事	宋	山東鄆城
書記官	李士廉	河南濟源
侯補書記官	王叔彭	山東諸城
侯補推事	李	湖北
主任推事	金益文	貴州安順
學習檢察官	王叔彭	未詳
侯補檢察官	王祖芸	未詳
曹仲彬	湖北	京山
鄒錫九	未詳	
劉	未詳	

分庭檢察處

民國二十二年一月一日

檢察官

曹仲彬 湖北京山

胡京清 浙江桐廬

李桂馨 河北任邱

李啟慧 安徽太湖

學習檢察官 李峻榜 湖南嘉禾

候補檢察官 孫秉鈞 山東聊城

書記官 李玉珍 江蘇邳縣

高 增 山東歷城

學習書記官 蔡蘭泉 湖北蕪水

楊宗熹 河北大名

說

本表所列職員姓名之順序依歷任先後排定

臨沂縣法院自民國十七年五月成立至二十一年十一月一日攝銷即於

二十一年一月一日改成臨沂分庭

三縣法院每年度經費八千零七十六元分庭每年度經費一萬三千七百六十四元

明

山東高等法院第六分院暨臨沂地方法院組織大略

查臨沂司法原屬於高等法院第一分院附濟甯地方庭分庭本年三月司法行政部因便利人民訴訟實行三審三級制度故於臨沂改爲地方法院並增設山東高等法院第六分院分院管轄計七縣臨沂莒縣費縣嶧縣沂水郯城蒙陰等縣兩院均於本年七月一日成立分院院長兼刑庭長及地院院長王懷哲分院首席檢察官兼地院首席檢察官章奇光分院推事三員地院推事三員分院書記官長兼地院書記官長一員分院書記官八員地院書記官三員又學習書記官四員分院錄事九員地

院錄事二員分院執達員二員地院執達員四員繕狀生四員庭丁公丁
 共十餘名分院檢察官一員地院檢察官二員分院檢察處主任書記官
 兼地院檢察處主任書記官一員分院檢察處書記官四員地院檢察處
 書記官三員分院檢察處錄事五員地院檢察處錄事三員警長一員檢
 驗吏一員法警二十名公丁五名每月經費共計四千九百二十二元

山東第三監獄臨沂分監民國二十四年度人員組織表

職別	名額	備
分監長	一員	
候補看守長	一員	
醫士兼藥劑士	一員	
主任看守	一名	
一等看守	三名	

考

明 說

辦 公 費	購 置 費	特 別 費	總 計
-------	-------	-------	-----

四七六	八、九、八	七	七
-----	-------	---	---

內有額二百四十名每名每日以一角計半支八千六百五十九元費每月二十四元半支二百八十八元共計如上數

一、分監兼官之臨沂地方法院看守所經臨各費均無規定

續修臨沂縣志卷十三

民社志

舊志民風篇引漢書君子好稼穡惡浮食以致蓄藏通考載西晉之末爲爭戰之地三百年間傷凌滋甚通志稱俗敦禮讓好名譽猶有古風此可見臨沂民社過去之大概元明末造幾經亂離故今日本地民族考之數百年前多自外來土著者僅十之五六維時土地之空闊人烟之荒涼概可想見滿清中葉海內無事滋生人丁者垂百餘年民庶殷富流俗敦龐歷咸同之亂室家世離而朴厚猶不遜於古近年來匪患兵災瘡痍滿目廬舍邱墟田野蓬蒿秩序幾難維持而合觀全縣重倫理尚敦睦大抵不離乎宗法社會風教固未之改也茲志民社繫以戶口宗教禮俗歲時庶司教養之君子得以覽焉

戶口

國於天地必有與立周禮鄉設鄉師鄉大夫等職遂設遂人遂師遂大夫

等職各以歲時稽其大家之聚寡以次登於大司徒以職之於上以周知
人民之數重戶口也今環球競爭人口尤關重要世界十五萬萬人中歐
美白種人占四分之一中國人占四分之一以老大弱國處競存激烈時
代所以能綿延至今者徒以有四萬萬人在然考之百年以來人口並未
加多現又東北四省約去十成之一矣而美國人口則增至十倍俄國四
倍英日皆三倍德國雖經歐戰猶增至二倍有五法國受馬爾薩斯人口
論之影響益以歐戰傷亡且增加四分之一由此不改則人口盛而我日
衰中國五千年之民族不幾滅亡無日耶臨沂戶口據宣統年之調查爲
六十六萬有奇至民國十九年二十年間猶能增至十八九萬惜較之各
國人口驟增之速度實覺相差太遠也特志之以白警云

十九年調查戶口數

一區 九千五百一十七戶

男二萬六千九百六十三口
女二萬四千四百五十四口

二區 二萬三千四百八十四戶

男六萬九千七百九十八口
女六萬零九百零二口

三區 一萬三千六百一十七戶

男 八萬五千七百一十九口
女 五萬三千八百九十八口

四區 一萬零六百二十六戶

男 六萬三千七百一十九口
女 四萬三千八百九十八口

五區 一萬五千一百五十二戶

男 八萬五千七百一十九口
女 六萬三千八百九十八口

六區 二萬一千一百二十九戶

男 九萬五千七百一十九口
女 七萬三千八百九十八口

七區 一萬九千七百九十九戶

男 八萬五千七百一十九口
女 六萬三千八百九十八口

八區 一萬三千二百八十二戶

男 七萬三千八百九十八口
女 五萬三千七百一十九口

共計戶數十六萬零六百零六戶

男數四十五萬一千六百三十五口

女數三十九萬六千零六十七口

總計男女口數八十四萬七千七百零二口

宗教

宗教起於圖騰之自奉，蒙會成於教徒之共守信條，而歧於學說之各立門戶。歐洲各民族嘗因宗教不同，或教同而教會不一，抑或神學之見解

不合往往入主出奴互相嫉忌甚至互相殘殺十字軍之東征三十字軍之戰爭其明證也中國自孔子本大同主義集堯舜禹湯文武周公之道之大成以範圍天下萬世如日月之經天如江海之納污同化乎遊金九清容納乎佛老耶回雖漢宋異派朱陸異同要皆名教中人總不出孔道藩籬不至演成烈禍其範圍之大而無外遠而無疆確非時聞與空聞所能限制亞風西漸有自來矣臨沂宗教備載舊志二十年來無甚變遷而信仰自由相安無事亦猶行孔子大同主義也欲知孔教之大而遠觀一邑宗教之概况蓋已可見一斑矣

天主教

詳舊志

臨沂天主教分堂原有三十五處舊志未載今補列於左

鵝莊 湯家屯 十字路 青弋莊 閭家屯 大棗溝頭 雙湖 王

家莊 孫家莊 侯家窩 後明坡 小棗溝頭 塔橋 楊家莊 褚

家莊 李公莊 黑墩屯 南十里堡 張莊 顯孝莊 無梁殿 孟

家園 李家白莊 朱崔 袁家莊 林家莊 劉官莊 于泉 喬家
頂 何莊 神山 西莊 武德 破石橋屯 蘭陵有天主教分堂
一處不屬臨沂

現據天主堂函開城鄉男女教友合計四千餘人

耶穌教 詳舊志

臨沂耶穌教分會共十一處舊志僅載五處內有卞莊一處不屬臨沂或
亦如向城耶穌教堂爲嶧縣所分設與今將十一處分會備列於後

湯頭鎮 鄭家莊 東山東 圪塔墩 張官莊 寇家屯 莊家村

李家宅 長旺 李家莊 黑墩

現據長老會函開本城教友共二百五十九名四鄉教友共三百零五名
向城鎮有耶穌教堂一處係清光緒間由嶧縣分設內立小學校除講經
外悉按中央課程奉教者三十餘戶

道教

廟觀詳舊志

佛教

寺院詳舊志

中國之有宗教始於道而盛於佛道教起於老子其淵源則本於黃帝老子生周末傷天下紛爭著書上下篇言道德之意五千餘言曰不爭曰善下曰致虛守靜曰絕聖棄智曰少私寡欲其大旨不外乎清靜無爲憐憫世而反之俸孫沖謂之俗其痛絕兵爭也則曰我有三寶持而寶之一曰慈二曰儉三曰不爲天下先又曰佳兵者不祥之器故有道者不處夫樂殺人者則不能得志於天下師之所處荆棘生焉大軍之後必有凶年天下有道却走馬以糞天下無道戎馬生於郊其戒人黷武也則曰抗兵相加哀者勝矣曰慈曰哀其道蓋與佛氏無異佛出印度而以釋迦牟尼爲其成其流傳中土者或判以四教或判以五教大要不出乎一宗其義纏以爲死生泡影宇宙微塵知覺煩惱思想誕妄惟此妙明心湛然圓覺無

天地無我無衆生無壽者相超越物質界而遊於精神界者能爲獨闢妙香天國以慈航普渡大千世界其理想之高尙殆較之老子有遇之無不及也要之佛老之學皆具有救世苦心與近世天演家之學說適成反比例古者大亂之後休養生息蓋嘗用之或者天演流弊之極有用佛老救世之一目乎然天演過於劇烈佛老過於頹廢施之人道同爲失中又况二氏自成爲宗教以來剃度僧徒住持道士誦經說法均以筌蹄爲魚兔歷漢晉六朝愈流愈失拜偶像以祈福指草木以爲祟而輪迴齋醮金丹符咒之說紛然起矣附會既久淫祠朋興而荒刹古寺或致流爲匪巢其僧道之縱欲敗度者求其守清規重經卷而不得抑何數典忘祖也

天方教

詳舊志惟教戶住所舊志漏載四處今補列於後

大山集十餘戶 青山套十餘戶 大中村胡家宅子共十餘戶

按老尙虛無佛空色相回守清真均之消極民國元二年間各宗教發

憤有爲分道揚鑣一時道教分會佛教分會回教俱進分會紛紛然相繼成立數年以還寢成終未迄於今蓋寂然無聞矣天主耶穌抱神學重譯而來積極宣傳在耶穌爲尤甚然考其教友二十年内均未加多其四鄉分堂不過舍宇空存教徒之不爲利誘者殆未必始終確信獨此先民流傳之古教一尊既定萬劫不磨雖宗教林立而我行我法卒無害於一道同風也於戲

禮俗

民風一篇舊志已載奚庸贅述然風俗之升降恆視一邑之政教爲轉移舊志成於民國五年蓋已十九年於茲矣前乎今者惡濁之氣習積漸演成後乎今者舊染之汚俗賡續鼎新故政教者風化之樞機樞機之發汚隆之主也原始要終謹著於篇

四禮概況與習俗變遷

冠禮之廢由來久矣其餘婚嫁喪祭大率不離乎舊志所載乃自歐風東

漸多倡爲打倒閩訓推翻禮教之說果爾則人欲橫流親恩莫報不有綱紀其何能國幸地近鄒魯舊道德深入人心豈出者不肯從風而靡數千年之文化賴以不墜今考其禮俗之近古者如婚嫁無媒不交雖不重親迎然此外率遵六禮婚前婿謁廟無廟者謁墓有告以成人之意可補冠禮之缺既婚三日夫婦盛服或謁家廟或謁墓或拜主於寢卽以徧拜尊長猶有古者三日廟見之遺意焉喪禮自袒括髮至卒哭其間如小斂大斂衰絰苦塊受弔停柩成主銘旌家奠永訣既葬係乘舁抱土父木土孝子捧舁歸安主於家廟或寢室行返虞禮祭則小祥禫而除喪忌日必祭歲時薦羞一切均不踰於古慨自潮流變遷自由擇配中道離婚者不少概見婚姻之禮廢而夫婦之道苦矣喪大事也而衣冠中人或廢衰麻哭踊之節否則因搶架頻仍藉口畏禍不恤以天下儉其親往往數日渴葬使民未有聞焉臨喪如斯何有於祭禮俗至此全縣之禮教不幾根本動搖耶尤有進者清末以來上下恬嬉驕奢淫佚羣相效尤若吸鴉片

賭博者猶如沈溺不返幾成痼疾其敗法亂紀影響社會者極大非禮俗中之重累與幸今者政教革新力挽狂瀾於既倒猶介自持勤儉率物運禮義廉恥之善教以振頹風矢禁煙禁賭禁暗娼之決心以祛惡習剔積弊起沈疴二年之間潛移默化行將舉全縣之穢德濁流滌盪而廓清之蓋所以撥亂世而反之正者行惟良有司是賴特舉此以志幸而吾邑前途之進化寧有既乎

歲時

舊志詳

續修臨沂縣志卷十四

文獻志

探宛委之編感美牆之夢文獻所在精神接焉古聖人胡汲汲若是乎豈不以方策所紀歷時常昭故老所傳異世不泯麟麟炳炳可久而可徵耶一經變亂恆蕩然而無存是則所謂可久可徵者究不可恃矣志乘之作文獻其最要也臨沂文獻舊志綦詳此次採訪所得類多複出然互文見義可以拾遺而補闕者亦多有之民國以來世變紛歧而重禮教崇信義之遺風依然未改其庸德庸行如忠孝節義之屬不減於舊錄而存之以保國粹亦是樹風聲而裨教化也故凡典禮人物列女藝文等項均統之以文獻而連類志之

典禮

禮者治世之具也居家無禮則暴殄興爲國無禮則禍亂起故聖人象天地而制禮所以通神明立人倫正風俗理萬事也制婚姻之禮重男女之

別制喪祭之禮明追報之義制鄉飲之禮定長幼之序制軍旅之禮則風紀肅而國威彰制會盟之禮則信睦修而團結固歷世相沿雖書缺有間而餼羊陳迹未盡沒也故孔子曰安上治民莫善於禮民國以來兵革不息制禮未遑吉凶賓軍嘉仍多闕略秩祀之類間有存者固依然古禮遺意也前人作之後人述之後之君子欲推而列之得以覽焉

一 祀天典禮

五禮莫先於吉吉禮則首重祀天歷代相因未之或廢其儀文末節雖有同異而致敬之禮則一也民國三年頒布祀天典禮其儀式如左

每歲冬至日各地方行政長官代表地方人民祀天於南郊執事以政務人員及地方員紳嫻於禮儀者選充同城文武官咸與祭散齋二日致齋日

右齋戒

前祀一日執事官擇南郊高潔之地掃地爲壇燎人積柴於壇所壇上正

中設邊豆案 其左饌案 正中少西祝案 南嚮又南鑪几 居中左
右鑪几各一束福昨桌一尊桌一接桌一均西嚮西接桌一束嚮

右供張

是日午後執事官大禮服敬書祝版用青紙朱書潔室安奉遂詣宰牲所
省牲視宰宰人以鸞刀割牲有司取毛血實於盤置饌所遂陳牲俎辨籩
豆簠簋之實登一實以太羹簠二實以稻梁簋二實以黍稷邊十有二實
以形鹽菜魚棗栗榛菱芡鹿脯白餅黑餅糗餌粉糝豆十有二實以韭菹
醯醢菁菹鹿醢芹菹兔醢筍菹魚醢脾析豚拍醢食糝食以次展器於饌
所

右書版視割戒具

祀日味爽執事官入壇具器陳於案各以其序邊豆案上爵墊一其登居
中簠左簋右籩從簠豆從簋又前俎一實以蒼犢又前鑪几設鑪一焚以
沈香鑪几二設青紗鑪二然以椽燭蒼壁蒼帛均實於籩設東接桌上尊

實以酒承以舟疎布窳樛杓具并匏爵三俱設於尊桌上帝一實以福酒并爵一盤一實胙肉均設福胙桌上司樂設樂懸於三成階下鈔鐘一編鐘十六在東特磬一編磬十六在西皆懸以虞業東應鼓一祝一麾一西敵一東西分列琴十瑟四簫十篴六箎六排簫二壎二笙十搏拊二旌二節二千戚羽籥各六十有四陳設既畢升壇省視盛

右陳設省盥

獻官行禮時正立位在壇上拜位在壇下均北嚮與祭官拜位在獻官拜位之南亦北嚮望燎位在壇下東南隅東嚮執事人員司帛爵司福胙各二人立壇上司祝一人立西案之西糾儀一人立東案之南西嚮壇下通贊一人又南爲司樂一人均立於東西嚮引贊一人立獻官拜位之西東嚮樂工序立於東西樂懸之次歌工立於樂工之次樂舞生分行序列惟地之宜燎人立於燎爐之東南隅

右辨位

是日昧爽獻官與祭官均集獻官具祭服盥畢署名於祝版司祝進奉於祝案通贊贊執事者就位執事者皆就位引贊引獻官就拜位北嚮立贊就位與祭官皆就位北嚮序立通贊贊樂舞生就位執事者各司其事與祭官各就位

右就位

通贊贊燔柴迺燔柴司樂舉麾贊舉燔柴樂工鼓祝樂作通贊贊四拜獻官及與祭官皆四拜司饌奉毛血盤進奠於案司樂偃麾工豆啟樂止

右燔柴

通贊贊奠帛司樂贊舉奠帛樂引贊贊升壇引獻官升壇正立贊獻帛司爵進篚獻官受篚拱舉司帛爵奠於案正中贊復位引獻官復拜位立樂止

右奠帛

通贊贊奉俎司樂贊舉奉俎樂司饌進徹毛血盤以出有司盛羹於壺進

至壇下司饌一人執之以升引贊贊升壇引獻官贊升壇正立贊奉俎司饌執壺以進獻官拱舉司饌以羹沃俎者三退去贊復位引贊官復拜位立樂止

右奉俎

通贊贊行初獻禮司帛爵揭奠霽勺挹酒實爵以俟司樂贊舉初獻樂樂作樂上舉節舞十戚之舞引贊贊升壇引贊贊升壇正立贊獻爵獻官受爵拱舉司帛爵奠於塾中引贊贊詣讀祝位引贊官詣讀祝位正立樂執止通贊贊讀祝司祝捧祝立於獻官右讀祝辭詞曰維某年某月日地方行政長某代表地方人民敢昭告於上天曰蒼蒼元氣叩聲臭而無聞芸芸衆生托鴻濛以資始雖天無私覆匪繫於方域之親而民有秉彝不忘乎本始之祭時惟冬至陽氣初升敬以幣帛犧牲盭盛庶器備茲禋燎祇薦潔誠嗚呼維玄有宰無間元元之心至誠感神咸懷昭昭之象尙饗讀畢獻官拱舉司祝奉安祝版如儀退樂復作引贊贊復位引獻官復拜位

立通贊贊四拜獻官及與祭官皆四拜樂止武功之舞退文舞執羽籥以進

右初獻讀祝

通贊贊行亞獻禮司帛爵執爵以進司樂贊贊舉亞獻樂樂作舞羽籥之舞引贊贊升壇引獻官升壇奠爵於左禮如初獻贊復位引獻官復拜位立樂止

右亞獻

通贊贊行終獻禮司帛爵執爵以進司樂贊舉終獻樂樂作舞與亞獻同引贊引獻官升壇奠爵於右禮如亞獻贊復位引獻官復位樂止文德之舞退

右終獻

既終獻通贊進至視案前東嚮贊獻官代表地方人民受福胙司樂贊舉受福胙樂樂作引贊詣受福胙位引贊官至位正立贊飲福酒司福胙二

人左右立一人自右進福酒獻官受爵揖以授於左受酢如飲福之儀
贊復位引獻官復位贊四拜獻官與祭官皆四拜樂止通贊贊徹饌司樂
贊舉徹饌樂樂作司帛爵進徹籩豆各一如儀樂止

右受福昨徹饌

通贊贊望燎司樂贊舉望燎樂贊奉祝帛饌送燎有司各奉祝帛酒饌恭
送燎所如儀引贊贊詣望燎位引獻官詣望燎所望燎畢通贊贊禮成獻
官及與祭各官皆退

祀孔典禮

夏時仲春仲秋兩上丁日各地方行政長官主祀孔子廟爲正獻官其分
獻官指定所屬官員充之其餘在城文武各官其各校長教員亦咸與祭
執事人員以政務人員及地方員紳學校教員姻禮儀者選充糾儀以屬
官散齋二日致齋一日前祀一日有司飭廟戶潔掃殿廡內外供張如儀
正獻官率執事人入廟習儀樂舞諸生入廟習舞習吹祭日行禮儀節與

京師同惟正獻官出入殿門由右不由左

右祀儀

前祀一日味爽執事官潔蠲殿內外藉以椶薦拂拭神座張大次於大成門外之左殿上

正位籩豆案一其前俎一又前香案一皆南嚮

東配二龕西嚮

西配二龕東嚮籩豆案俎香案各二東序一龕西嚮西序一龕東嚮籩豆案各六同設俎香案東西各一殿中少西祝案一南嚮東尊桌一接案一
福胙桌一接桌一北嚮

正位神龕東旁饌桌一南嚮

四配神龕北旁饌桌各一東西嚮

哲位神龕北旁饌桌各一均北嚮

東廡先賢四十位先儒三十八位籩豆案三十有九同設俎香案各二均

西嚮西廡先賢三十九位先儒三十七位鑄豆案三十有九同設俎香案各二均東嚮廡內兩旁各設饌桌一南北嚮門內之南各設尊桌一北嚮崇聖祠正中五龕均南嚮邊豆案五香案五同設俎一東配一龕西嚮邊豆案三香案三西配一龕東嚮邊豆案二香案二俎同設東西各一正位案旁東饌桌三西饌桌二配位饌桌東西各一殿內稍西祝案一南嚮東尊桌一接桌一西尊桌一接桌一東廡先儒三位西嚮邊豆案二西廡先儒二位東嚮邊豆案一俎同設東西各一香案一饌桌尊桌亦東西廡各一几桌案均施紅緞桌衣

右供張

是日午後執事官大禮服敬書祝版用白紙潔室安奉遂詣宰牲所省牲視宰宰人以鸞刀割牲遂戒具視滌漑辨邊豆簋簋之實以次展於饌所

右書版視割戒具

將事之夕夜半執事官率其屬入具器陳

正位籩豆案上爵墊一其前登一銅二簋二盞二邊十有二豆十有二組
實牛一羊一豕一香案上設爐一燭台二

四配位每案爵墊一其前銅二簋二盞二邊八豆八組實羊一豕一香案
上設爐一燭台二

十二哲位每案爵墊一爵三銅一簋盞各一邊四豆四盞二組實羊一豕
一香案上設爵墊一鑪一燭台二帛九尊四爵十有二設東尊桌接桌上
帛八尊三爵九設西尊桌接桌上壺一實福酒并爵一盤一實胙肉均設
東福胙桌上凡帛皆色白

正位

四配異籩十二哲東西共籩几爵實酒承以舟疎布器勺具東廡每位每
案簋二盞二邊四豆四

先賢案前統設俎實羊一豕一香案上設鑪一燭台二

先儒案前統設俎實羊一豕一香案上設鑪一燭台二尊桌上設帛二尊

二虛爵六篚幕勺皆具西廡陳設同名官鄉賢祠帛一尊一爵三餘同

崇聖祠

正位每案爵墊一其前銅二簠二簋二籩十豆十香案上設爐一燭台二
又前統設一俎實牛一羊一豕一

配位每案爵墊一其前簠簋各一籩四豆四香案上設爐一燭台二又前
東西統設一俎實羊一豕一東尊桌接桌上設帛六尊六爵十有八西尊
桌接桌上設帛四尊四爵十有二兩廡每位爵一每案陳設簠簋籩豆如
配位之數東西統設俎實羊一豕一前香案上各設爐一燭台二尊桌上
各設帛一尊一虛爵三篚幕勺皆具凡登銅簠簋皆用銅籩用竹豆用木
篚用竹俎用木

正位三爵用玉餘皆用銅設洗於大次之外司樂設樂懸於殿外兩階鍾
鐘一編鐘十六在東特磬一編磬十六在西皆懸以楹業東應鼓一祝一
麾一西敵一東西分列琴六瑟四簫六篪六箎四排簫二壎二搏拊二旌

四節四下或羽籥各六十四又設洗於堂東制諸人東面

右陳設

陳設既畢執事官引承祭官入廟恭詣大成殿周省盥盛及盥盥盥之
實次詣兩廡省畢引詣崇聖祠正殿及兩廡省視如儀

右省齋

辨行禮位殿門外階下正中爲承祭官拜位左右爲分獻官及陪祭官拜
位均北嚮辨執事位殿上司祝一人立案西東嚮司帛四人司爵四人捧
幅昨一人立案案之東西嚮司帛一人司爵三人接幅昨一人立案西案之
西東嚮階下贊引對引各一人其當司樂一人東上西嚮樂工歌工樂舞
生文武八佾於階上樂懸樂西序立階下承祭官左右與儀一人立左分
贊十人東立於分獻官之右西嚮西立於左東嚮其糾儀一人傳贊二人
分列於陪祭官拜位之次東西嚮司燎一人率燎人立於燎爐之隅兩廡
司帛爵共八人每一統設案分立二人南北嚮祭崇聖祠與對同

右辨位

是日昧爽陪祭官預集恭候承祭官至廟門外右贊引左對引導承祭官由偏星門右門入進次承祭官具祭服侍從奉盥奉帨巾盥畢司祝以祝版進承祭官恭閱署名司祝進奉於祝案

右就次盥洗閱祝版

鼓初嚴與儀贊執事官就位執事官各就位再嚴然燭焚香三嚴禮官請承祭官行禮承祭官出次贊引對引導承祭官由大成門右門入就拜位分贊引分獻官傳贊引導祭官各就位

右就位

典儀贊闔戶闔戶訖贊迎神司樂舉麾贊舉迎神樂樂奏昭和之章辭曰大哉孔子先覺先知與天地參萬世之師祥徵麟紱韻答金絲日月既揭乾坤清夷工鼓祝樂作贊引贊四拜承祭官衆官皆四拜司樂偃麾工夏敵樂止

右迎神

典儀贊奠帛爵行初獻禮司帛爵奉帛爵擗爵帶勺把酒實爵以進司樂贊舉初獻樂變奏離和之章辭曰永懷德玉振金聲民生未有展也大成俎豆千古春秋上丁清酒既載其香始生舞干戚之舞贊引贊詣奠帛獻爵位導祭官入殿右門贊詣至聖先師孔子位前正立贊獻帛司帛進篚承祭官受篚拱舉司帛奠於案中贊詣復聖顏子位前正立贊獻帛獻爵贊詣宗聖曾子位前正立贊獻帛獻爵贊詣述聖孔子位前正立贊獻帛獻爵贊詣亞聖孟子位前正立贊獻帛獻爵贊引贊詣讀祝位引承祭官詣讀祝位正立司祝奉祝立案左贊讀祝者敬讀祝文祝辭曰維某年某月日官某謹致祭於至聖先師孔子曰維先師德參化育道冠古今集羣聖之大成炳前知以垂憲天下爲公中國一人之量生民未有六經千載之心循宮牆而瞻富美入室升堂隆俎豆而奉馨香先明後法茲當上丁祇率彝章肅

居敬慎中則與以復... 名所屆血氣莫不融親... 司祝奉祝版於前退樂復... 皆四拜樂止武功之舞退... 又舞執籥籥進

右初獻讀祝

典儀贊行亞獻... 式禮莫愆升堂再獻... 相觀而善樂... 至聖先師孔子位前正... 贊獻爵奠爵於左四配... 獻爵如初復位樂止

右亞獻

典儀贊行終獻禮... 自古在昔元氏有作... 至今木鐸樂作舞... 亞獻贊引贊詣獻爵位... 導承祭官由殿右門進贊詣

至聖先師孔子位前正立贊獻爵奠爵於右四醴獻爵如也復位樂止

右終獻

典儀贊進至殿東西嚮立賜酒贊引贊詣既福受胙位承祭官進殿詣既福受胙位正立捧福胙官就東案捧福胙立於承祭官左贊解胙官立於右贊飲福酒右官進福酒承祭官受酒拱單授左官贊受胙右官進胙承祭官受胙拱舉授左官贊引贊復位承祭官復拜立贊引贊四拜承祭官衆官皆四拜典儀贊徹饌司樂贊舉徹樂樂奏昌和之章辭曰元帥有言祭則受福四海蠻貊敢不肅禮成言徹每練每皆樂所自生中原有叔樂作司爵進徹邊豆各一稱移故處樂止

右受福胙徹饌

典儀贊送神司樂贊送神樂樂奏德和之章辭曰冕繹峨峨洙泗洋洋景行行止流澤無疆聿昭祀事祀事孔明以化蒸民以育膠庠樂作贊引贊四拜承祭官衆官皆四拜樂止

右送神

典儀贊奉祝帛送燎司祝奉祝司帛奉篚司爵奉酒饌以坎由中道出恭送燎爐承祭官轉立拜位旁西嚮俟祝帛過仍復位四配十二哲兩廡官饌均送焚燎分贊引分獻官傳贊引陪祭文武退立拜東西樂作典儀贊闔戶闔戶訖贊禮成樂止承祭官退衆官皆退

右禮成

崇聖祠同時致祭縣以教育局長上祭各校長分獻贊引引承祭官入祠垣右門詣階下盥手分獻引分獻官隨入典儀贊執事官各司其事贊承祭官就位分獻官就位典儀贊闔戶闔戶訖贊迎神四拜承祭官分獻官皆四拜贊奠帛爵行初獻禮贊引贊就奠帛爵位引承祭官入殿右門詣肇聖王位前正立司帛奉篚承祭官授篚拱舉奠於案司爵奉爵承祭官授爵拱舉於壺中以次詣左右正位前奠帛奠爵儀同贊引贊詣同祝位承祭官詣讀祝位正立祝奉祝立案左讀祝辭曰維某年月日某官某

致祭於肇聖王木金父公裕聖王祈父公誥聖王防叔公昌聖王伯夏公啓聖王叔梁公曰維王垂裕後昆。開聖緒爲層冰之積水作大略之樞輪既祖功而宗德必有達人亦木本而水源不忘數典茲屆上丁。書修祀事配以先賢孔氏先賢顏氏先賢曾氏先賢孔氏先賢孟孫氏尙饗讀畢奉祝版安於饌贊引贊復位引承祭官出殿右門復位典儀贊四拜承祭官分獻官皆四拜分贊引正獻分獻官入殿左右門詣配位前引兩廡分獻官詣兩廡從位前奠帛獻爵復位均如正獻儀。亞獻各獻爵於左終獻各獻兩於右均如初獻儀。典儀贊徹饌徹饌畢贊送神四拜承祭官分獻官皆四拜贊奉祝帛送燎司帛司祝司爵各奉祝帛酒饌以次送燎如儀承祭官避位立西旁俟祝帛過復位典儀贊闔戶闔戶訖贊禮成贊引引承祭官仍由祠垣右門出分獻官隨出各退

石崇聖廟祭儀

三孔典禮沿革略考

魯哀公十一年立孔子廟於闕里而祀其時知自漢初魯自書二氏後
崇至明清而禮儀大備然京師大祀而郡縣則中祀太牢光緒末紀令各
直省郡縣祀孔均升入禮典禮隆重儀同祀天惟樂六奏較祀天九奏稍
略耳民國成立仍沿清制及民國三年頒行祀孔典禮祭品樂舞仍舊九
叩禮改爲四拜禮樂章平字改爲和字至民國六年改爲三鞠躬禮民國
八年九月又行四拜禮民國十年又改行三鞠躬禮民國十七年祀典廢
民國二十二年奉中央政府令舉行孔子聖誕紀念典禮

三 關岳合祀典禮

各地方關岳廟每歲春秋分節後第一戊日由駐在各地地方各文武推官
職較高者一人親詣敬祭官職較次者二人東西序分獻糾儀以軍官警
官各一人執事人以所屬及地方官紳學校職教員嫻於禮儀者選充同
城各官一體與祭前祭一日齋戒是日昧爽執事官潔齋殿內外藉以棧
薦拂拭神座張帷次於廟門內階下之左南嚮殿上正位邊豆案二其前

香案二又前統設俎一皆南嚮東序一龕西嚮西序一龕東嚮邊豆案各四統俎香案東西各一殿中稍東祝案一北嚮東尊桌一接桌一西尊桌一接桌一祿桌一均北嚮正位神龕旁饌東西各一南嚮東序從祝位十二籩豆案三統設俎香案各一均東嚮兩旁各設饌桌一東西嚮几桌案均施紅緞桌衣立瘞坎於神位西北

右供張

供張既畢執事官大禮服敬書祝版白紙潔室安奉遂詣宰牲所省牲視宰宰人以鸞刀割牲遂戒具視滌漑辨籩豆簠簋之實以次展於饌所

右書版視割戒具

將事之夕夜半執事官率屬入具器陳正位籩豆案上各爵墊一其前各鐙一鏹二簋二籩十豆十統設俎實牛一羊一豕一香案上設爐一燭台二兩序從祀每案爵墊一爵三鏹一簋一籩一籩四豆四鐙二東西

統設俎實以豕一羊 香案上各設爵一盞一燭台二帛二尊二爵六
設東尊桌接桌上帛二尊二爵六設西尊桌接桌上器勺具盥器一實祴
設祴桌上凡帛皆白色設洗於幄次之外司樂設樂懸於殿外階上鍾鐘
特磬各一編鐘編磬各十有六琴六瑟四簫四篴四篪四排簫二壎二笙
四建鼓一搏拊二祝一敔一千戚三十有六麾一旌二東西分列如儀

右陳設

陳設既畢執事官引承祭官入廟周省盥盛及籩豆鐙鉶之實如儀

右省盥

辨行禮位門外階下正中爲承祭官拜位左右爲分獻官拜位其南爲陪
祭官拜位執事位殿上司祝一人立祝案東西嚮鳴贊一人司帛二人司
爵二人接祴一人立東案之東西嚮司帛二人司爵二人司祴一人立西
案之西東嚮典儀一人立殿左門外鳴贊一人立殿右門外其南司樂一
人樂工歌工舞佾分立樂懸之次階下分贊二人糾儀二人分立司瘞一

人立瘞坎之隅

右辨位

是日昧爽陪祭各官豫集恭候承祭官至由廟左門入進至幄次具禮服侍從奉盥奉帨巾盥畢司祝以祝版進承祭官恭閱署名司祝奉祝於祝案

右就盥洗閱祝版

鼓初嚴典儀贊執事官就位再嚴然燭焚香三嚴禮官請承祭官行禮對引引承祭官入左門階下就位分獻官陪祭各就位樂舞生各就位執事官各司其事

右就位

典儀贊迎神司樂舉麾贊舉迎神樂樂奏建和之章辭曰懿鑠兮神功震華夏兮英風義勇兮河東惟湯陰兮與同修祀典兮方州佇降歆兮闕宮樂作工舉旌舞干戚之舞贊再拜承祭官衆官皆再拜樂止

右迎神

典儀贊奠帛爵行初獻禮司帛爵奉帛篚揭尊罍勺挹酒實爵以進司樂贊舉初獻樂樂奏安和之章辭曰神來兮格思風馬下兮靈旂量幣兮初陳薦芳馨兮玉卮瞻仰兮明威儼如在兮軒墀舞千戚之舞贊詣奠帛爵位贊引引承祭官入殿左門先詣關壯穆侯位前正立贊獻帛司帛進篚承祭官受篚拱舉奠於案中贊獻爵司爵進爵承祭官受爵拱舉奠於墊中次詣岳忠武王位前正立獻帛奠爵儀同贊復位兩序分獻官各就案前獻帛奠爵於案上退司祝就祝位典儀贊詣讀祝位正立樂暫止司祝捧祝立承祭官右贊司祝者敬讀祝文祝辭曰惟某年月日某官某敬祭於關壯穆侯岳忠武王曰惟神武功彪炳偉烈照垂建大節於千秋振英風於六合忠誠正直麗河嶽而長留智仁勇功與星月而並耀潔馨香而合祀德量同符肅俎豆以明禋心源如接尚饗讀畢承祭官拱舉司祝奉祝版於篚贊復位承祭官復拜位立樂止

右初獻讀祝

典儀贊行亞獻禮司樂贊舉亞獻樂樂奏靖和之章辭曰萬舞兮洋洋禮
再舉兮陳觴靈昭昭兮既留庶鑒誠兮降康舞同初獻樂作司爵奉爵分
詣闕侯岳王位前各奠於左兩序隨分獻如初獻儀樂止

右亞獻

典儀贊行終獻禮司樂贊舉終獻樂樂奏康和之章辭曰名世兮鍾靈炳
河嶽兮日星祀事兮三成肅駿奔兮廟庭樂作司爵奉爵分詣闕侯岳王
位前拱舉各奠於右兩序隨分獻如亞獻儀樂止舞退

右終獻

典儀進至殿東西嚮立贊受祫退鳴贊贊詣受祫位正立司祫就西案執
祫祫立承祭官左接祫祫立於右贊受祫承祭官受祫拱舉授左官賜於
軍史贊復位承祭官復拜位立贊再拜衆官皆再拜典儀贊徹饌司樂贊
舉徹饌樂樂奏蹈和之章辭曰告徹兮禮成神其受兮苾苾兮明德兮惟馨

降 樂 八 絃 樂 作 司 爵 進 徹 邊 豆 各 一 稍 移 故 處 退 樂 止

右受祚徹饌

典儀贊送神司樂贊舉送神樂樂奏陽和之章辭曰雲駕兮高翔神將歸兮九閭受福兮烝民導我武兮惟揚樂作贊再拜衆官皆再拜典儀贊奉祝帛送瘞司祝司帛司爵捧祝帛酒饌以次恭送瘞所承祭官避立四旁俟祝帛過復位兩序帛饌均隨送瘞所各官退立拜位旁樂作典儀贊禮成退班

右送神禮成

四 國慶日大閱吉祭禮

各地方均宜就現有壇廟擇其地基較廣屋宇較宏敞或鄰郊野足以陳

兵習閱 將 將 善 衆 者 酌 改 爲 關 岳 廟 俾 得 於 春 秋 二 祭 之 外 兼 在 其 中 行

大閱及出師旋師一切告祭典禮

祭品用酒脯
行三肅禮

五 忠孝祠

每年夏仲春仲秋吉日縣長委屬員致祭

忠孝祠祭品羊一豕一香燭等項行再拜禮

禮生 鼓樂

六 五賢祠

祭禮與忠孝祠同

七 王先賢

每年夏三月三日九月九日縣長委屬員赴孝友村致祭睢陵公王先賢

祠祭品羊一豕一供獻香燭等項行再拜禮

禮生 鼓樂

八 右軍祠

祭禮與忠孝祠五賢祠同

九 文昌宮

每年夏仲春仲秋吉日地方官致祭文昌宮祭品牛一羊一豕一三牲香

燭等項

禮生 鼓夫 鼓樂 淨巾

行再拜禮

十 天后宮

每年夏仲春仲秋吉日地方官致祭天后祭品牛一羊三豕三牲香燭
燎柴木盤等項行再拜禮

禮生鼓夫鼓樂

十一 先農壇

每年季春吉亥日縣長致祭先農壇行耕藉禮祭品羊一豕一帛三段籩
豆各八香燭燎柴等項並備籽粒耕耜淨金盆等物農夫一牧童一鼓夫
一禮生一鼓樂數名行再拜禮

十二 邑厲壇

每年清明節夏七月望十月朔致祭於邑厲壇祭品羊二豕二香燭粳米
燎柴等項執事人禮生一人鼓夫一人牒文一臨沂縣知事某爲牒請撫
祀事照得陰陽雖隔理無殊途神鬼攸分情同一致本務民之義致敬神
明廣錫類之仁不遺幽冥茲於某年月日時屆清明或孟秋孟冬祇尊成
例潔修豬羊羹飯冥資等儀周卹孤魂以慰厲魄仰尊冀神屆期臨壇鎮
撫招集一切衆生無祀鬼魂來享此祭庶保幽冥永靖災害全消百室維

膏沐風調而雨順萬民有慶頌人壽而年豐共戴神功咸欽帝德除孽請
威靈公蒞壇外擬合碑文牒請法乞照鑒施行行鞠躬禮

十三 各地方忠烈祠追祭禮

每歲十月十日國慶日由地方行政長官追祭該地文武各官各派一人
與祭祭之日執事員入祠陳設堂上設一案案上設銅一寶羹一寶飯
籩四實時果餅餌魚腊肉腊之屬豆四實炙載時蔬之屬俎一設羊一豕
一祝案一幅昨案一尊一帛一爵設洗於堂陳階下立瘞坎於西北隅陳
設備追祭官祭服詣祠贊引引追祭官由廟中門入至階下盥手畢升階
就拜位與祭官各就位典禮贊執事員各供迺職追祭官與祭官就拜位
北嚮立行迎神禮贊引贊再拜衆官皆再拜興贊奠帛爵行初獻禮追祭
官詣奠帛爵位正立贊獻帛獻爵復位贊引贊詣讀祝位正立司祝者敬
讀祝文辭曰惟某年十月十日某官某敬追祭於文武忠烈之靈曰志士
成人大勇赴義奮俠捐生前仆後繼其精邦基精誠不二鬱鬱神皋响

大地英魂往來綿延千祀深臨告虔靈其嚶止尙饗讀畢贊復位追祭官復拜位立贊行亞獻禮詣奠爵位獻爵復位追祭官復拜位立贊行終獻禮詣奠爵位獻爵復位追祭官復拜位立典儀贊答福胙贊詣受福胙位正立贊飲福酒受福胙追祭官復位立贊再拜衆官皆再拜興典儀贊徹饌送神再拜衆官皆再拜興典儀贊奉祝帛送瘞司祝司帛司爵進捧祝帛酒饌送瘞追祭官避立西旁俟祝帛過復位典儀贊禮成退班

續修臨沂縣志卷十五

藝文

漢班固依劉歆七略作漢書藝文志是爲藝文入志之濫觴以後史書志乘多仿其例縣志爲一邑信史昭示來茲關係民生風俗者至深且鉅本編依此標準凡關於地方之掌故利弊之興革道德風俗之箴規以及古蹟名勝之吟咏紀述等悉爲探入蓋藝文之編不僅供文人學士之欣賞兼欲使有所觀感也作藝文志

重修石河廣濟橋記

明周京

距瑯琊東南三十里有石河店因河得名也地爲青徐孔道而河出其間峻狹湍深行旅艱涉嘉靖辛丑沂人滿宗道輩始創爲石橋名廣濟焉經六十年而圯又適值辛丑秋水汎濫輪躑維谷於兩涯之間一瓠千金呼號屬路余居去此二十里心常傷之而方困公車業自顧力不從心每過則發言慷慨喟然而嘆有家河之涓者曰高守賢妻劉氏優婆夷也聞余

言而笑曰大丈夫欲爲一橋迺付之長嘆耶吾雖婦人當力任之余聞而亦笑謂一弱女子力幾何迺欲辦偉丈夫所不能了事此徒虛語耳無何而劉氏悉解其貲裝可三百金捐之又自持疏以募同志者于是善士馬應才袁大儒輩皆多其義助之經營期月之間應者如響材粟鏹幣不脛而至余始灑然異之信義者言不虛也以事之未立跋涉辛荼不避寒暑竟用此殉焉賢與大儒輩因其將成而終虧一篑竭力贊助橋遂以成約用錢千餘緡爲三空高一丈八尺長八丈廣一丈三尺經始於乙巳八月念八日落成於丁未四月十五日歸然爲南北利濟焉始劉氏將屬纊語其夫曰不竟吾功吾不瞑也又曰橋卽成必以周孝廉之言爲記故賢輩稱其遺意而以記請夫曾代有夫人城隋季有娘子軍婦人好善有才識或得之天性耳劉氏義俠之流求之斯世男子中蓋鮮其儷獨怪其未嘗操短鉛弄柔翰何事迺從文字間重余豈余之爲人卽婦人女子亦能知之耶抑世無知定余文者而僅足置田媪齒頰間也余終啞然自笑矣

遂爲書其事於石以勵世之爲男子者

四棠碑記

傅育器

蘭驛草料科派保甲爲害甚鉅乾隆二十九年貢生周政具呈縣台唐公蒙示嚴禁民得樂業唐公去任感恩碑現列衙前而歷時未久蠹役卽復行科派累及矜士武庠徐思惠等因於四十一年由縣及府上訴藩台陸大人案下蒙批查驛站所需穀草料豆例應公平採買豈容分派保地領辦該縣前任唐令旣經革除何得復行派買以致蠹役朦官滋弊該府近在同城何竟毫無覺察仰沂州府卽查明出示禁革並將蠹役嚴行提究不得徇縱丁咎批到數月未蒙小允幸遇署府汪憲到任遵批提訊蠹役重懲存案交代一時稱快及馮憲到任接案再訊乃於四十四年十月初四日出示禁革凡行地一概不許科派如有故智復萌立許扭稟原示全文已勒石邑城南門內茲不復贅獨念積年大害經仁明四公始絕弊竇今四公皆陞轉矣闔邑安堵伊誰之賜生死肉骨應誌甘棠且鄉曲僻

陬未必人人洞悉事遠年湮積久弊生安保無不懲之徒復爲朦官相嚇者乎爰同衆議每保各勒一石並詳顛末用以表四公之仁卽以懸百年之鑑將見鄉愚野老皆得據石指名以爲此某公某公之所以嘉惠我羣黎也而朦官相嚇者觀此石畫亦可黯然消沮頓息狡謀矣

重修普濟橋碑記

劉世英

橋梁之設與舟楫之利同而鄉村來往橋梁之裨益尤多富義莊之西有石橋焉未知創自何代厥名亦未甚詳緣多歷年所漸至傾圮父老過之往往有興歎者於是同里某某各捐貲財並募善信鳩工驅石卽舊日之規模恢而廣之不三旬而告成乃問余所以命其名者余曰善哉兩岸明闊永睹安瀾長虹臥波千秋普濟倘所謂不朽盛事者非耶因名曰普濟橋並誌其歲在嘉慶二年云

重修龍興院記

張嗣堪 曲陽人

臨沂東四十五里之禹屋村有古刹曰龍興創建於元延祐五年明天順

萬曆間一再重修清初復於院前增脩關廟僅覆茅至光緒初年僧覺琢暨其徒海雲海龍募貲易茅以葺並飭棟宇又闢十餘年院之佛殿漸形凋敝僧了東倡議重修村人均贊成捐貲甚踴躍不數月而殿宇重新且於階東添修火池時光緒二十四年也民國四年春復修葺前後廟脊關廟前更增修月臺焉常謂自科學肇興而社會信仰宗教之力日漸薄弱然宗教之所以維持人類之道德者固非科學所能代也佛教自東漢輸入中國迄今閱二千年幾無地不建有佛院雖其教義未合人羣進化之原理而維持人心風俗之力實足輔教育之所不及近東隣日本方要求於我國境內建寺布教以植勢力而我國之皈依佛教者竟不思振作坐令數千年相傳之衣鉢不絕如綫復待異國僧徒之轉授甚至原有之佛院亦復任其頽圯而莫之恤甚非計之得者也今龍興院僧與禹屋居民獨以修葺佛院爲急務其始有鑒於此乎倘國內僧院皆聞風興起不獨整飭形式並於佛之救世微旨相與發揚而光大之以輔教育而鞏國權

豈惟佛教前途之幸也哉臨沂靖生鑑以龍興院重修工竣述其顛末請記於余余不獲辭書此記之至其院之工程如何與其地山水之清幽林木之深秀概從略焉

忠孝錄詩

明 俞 彥

考忠孝錄係明末宋鳴梧官南使署晉南間承時南中諸薦紳服公之行誼後聞其歿惋惜而歌咏之積成之篇帙也

五百年中起三千門下遊岱宗培間氣瀚海見青修至性天將縱煢孤齒再週乳從隣舍哺淚過墓田流閔損衣同煖黃香枕是謀杯捲哀並篤離屬愛堪伴棺蓋幽途感魂還孺子求萃烏經史瑞陟古今尤遂自蓬池躍還令珍席收主冲聞拜日臣誼敢言秋不憚劓胸憊惟慚繞指柔劍良寒齒馬刀善枉屠牛剗切忘時忌忠貞托疏抽鱗批逆罔顧尾履咥何憂入取嘉謨告行看夙願酬楚騷離屈子秦令索留侯罷去咸存輔歸來賁有邱竹寒孤睡鶴松勁獨標虬斗望推朝野天心振滯幽分藩進退裕領

憲禮恩優猷策辭金鏡戡文赴玉樓乾坤摧俊傑德業付歌謠理學精微
隱韋編睿藻留眞儒安可作大道詎容休人盡芝蘭種家成鱗鳳洲諫垣
承氣節藝圃識箕裘欲養悲三釜抒衷擬四愁鄙懷存夙好腸斷爲西
州

又

明張承詒

五嶽儲精出帝師兩朝人望繫安危常焚諫草羞朱檻不學行吟泣楚辭
汲黯苦心忠自直曾參純行孝能慈休嗟吾道窮于數遺篋猶堪作羽儀
掖垣能致葦萊身輦轂曾嘘桃李春名重紫宸因倚馬道尊黃屋爲批鱗
回天事業追前哲補袞勤勞屬後人堯舜君民歸夢醒九原夜悔起耕莘

弔宋烈女詩

孔興言

大義尙男兒今出閨閣裏捐軀報所天堪作中流砥吁嗟宋女賢家世由
積德竊窳性淑貞結褵適朱氏伉儷未週年瘳病忽不起鴛鴦失其羣哀
鳴在中泚誓不願孤飛慷慨欲同死私心念阿母誰爲奉甘旨余俟乃翁

來涕零訴終始殉節何從容自經謝夫子日色慘淡風雲暗已甲午今
易質勞貞魂雙遊止滄海渺無涯秦岱鬱崔嵬陵谷有崩頽至性終不毀
每嘆世上婦綢繆合歡被夫歿骨未寒恩愛付流水覩顏事二君區區何
足齒豈料裙釵中激烈狀綱紀我雖不同鄉義聲滿人耳聞之神肅然拜
舞猶且喜行看合殯後化爲香連理安得天下人婦道盡如此

祠堂箴

胡蒼珍

厚德積來子嗣昌休將忠厚易炎涼精神秘處錘人怨刀劍磨時行自傷
莫道當前雲霧重須知暗室鬼神藏試看今古豪強客箇箇子孫蠢與盲

無欺堂十恐

胡雲峯

一事欺人恐得罪於天心一言壓人恐大拂乎衆意私心不淨恐鬼神之
伺察欲念未消恐衾影之抱愧華而不實恐福之不久躁而不安恐學之
不純偶侮老成恐身心之不受益稍近邪僻恐子孫之必遭殃不勤不儉
恐家業之難成不耐不忍恐外侮之易至

幼學箴

胡雲峯

人生德業基於髫齡譬如太璞織垢不形時加保護好置明廷一言休站
事休傾志端形正氣和心平親賢愛衆屏去驕矜占來才士輕浮敗名
狂躁刻薄福壽不終祥集忠厚善長謙恭師友規勸虛心一聽忠言逆耳
唯利於行恪守明訓戰戰兢兢思羞辱善貽令名屏絕小人外和內貞
邪辭不聞邪念不生淫曲小說視爲眼釘一爲所惑便罹冥刑淫爲惡首
少吏宜懲歷覽前轍令人神驚一念謹守早膺科名片時穢污終致飄零
况惹物議敢不潔清德行不立文藝徒矜文行兼美人敬人馨令聞廣譽
實爲親榮名成之後接物益恭思自幼時里黨親朋聞我聰慧誰不歡騰
愛我望我自衷誠我若凌物鬼忌神傾苦心寫此爲爾佩銘時時印證
體驗當躬去瑕存瑜德業以增此身一敗後悔無成

田橫島歌

打

段菩情

田橫島者我國歷史上最慨壯最悲涼絕可寶貴之大紀念物而至今勃

勃有生氣者也舊有殘碑數尺大書曰田橫島去春德人覓得此島竟惟
碎碑記欲據而有之噫是欲死我國之人心也僕適游歷下友人告余聞
之不勝驚歎燈下無聊作此歌以抒慨憤所南蘭無根泉羽痛哭西臺此
島而存非吾輩着根地尙可爲他日洒一掬痛淚之所乎今寫以諭諸君
噫念之哉念之哉

無著自註

黃海茫茫中有墳巨鰲戴之萬古尊嗟乎哉豈惟葬此田王五百英雄士
直爲中華國粹之精魂智愚賢奸無不過而拜且泣者此抔土勢埒黃祖
之岷崙此島不沈人不死一木一石一花一草亦當舉國性命爭保存胡
爲乎海若倏然吼怒潮地軸牽牽折欲搖碧眼小兒逞狂狡瞰勝方壺與
圓嶠陡持西溟水一瓢欲將神丘竟沖漂豐碑椎去紀念消茫茫一抔土
何王復何朝前省後種怒飛潮天爲雨粟鬼爲號嘻嗟乎田王共此五百
士至今凜凜實未死時現東海茫作萬丈紫今日存亡爭爭此頃刻耳
豈惟齊魯士人恥中華東亞升沉存滅亦且視此爲進止噫五嶽爲骨天

撐撐區區孤島尤是赤心赤縫掖兒肉食子擲毛椎投飯匕翩然披髮大
叫起起起

題臥薪嘗胆圖

段苦情

君不見黃鶴一舉志千里頓爾鏖鬪困不起忍淚嚼血拔劍看頭顱欲死
心未死毒龍畢竟有時眠鷺禽欲擊先側視哀歌飲泣慘鬼神來作君王
廝役人已拚血化千年碧已矣而敢愛此身溼芒刺體兼刺骨毒丸苦口
實苦心憶昔會稽五千兵生聚教訓十年成會看吳越并一氣終教天地
覩重滿嗚乎白衣冠枉送荆卿五百士空死田橫須知天道一伸而一屈
安樂死矣憂患生我披此圖屢領首如此情形代代有徽欽埋骨五國城
司馬家兒竟行酒御屏殷妲貌彼姝獨夫箕踞醉模糊漢帝笑指班伯泣
忠言立醒舊迷途噫今之人兮若看作畫圖余曰唯唯否否其然乎

奮志行

夏侯先

獨立復獨立英雄自千古我生三十二閱世如塵上不幸今年死猶與顏

氏伍時間自往復與我何相涉迫我以老死使我心急切急切何能擇白
口賴以活上者食其智下者食其力惟我拙秉賦既魯還復愚棲鳳嫌木
惡亡羊怨路岐南山石玉可攻苦口藥利於病車前輔兮唇有齒惟我獨
立無良朋古人往兮後人來我躬惛惛不可待南望地角北天涯風雲翳
兮塵沙霾中有美人何契闊我不見兮心如結心如結兮可奈何思駕雲
霓朝天闕天闕程九萬帝如何繾綣大風捲春水忽作臨淵羨振鞭策長
龍赤身海底行鮫珠泣盈懷使我心忡忡星昏月暗天模糊大千世界豈
懸殊肉體博士復作泥躬身獨立何須扶振衣拂袖千仞崗西降王母東
扶桑六驥展足齊翱翔不如歸來安樂鄉豆粥麥飯勝膏粱以飲以食壽
而康長戈一揮日輪轉前沈保無後日揚後日揚庸何傷獨立之人莫傍
徨

長春觀踏雪

胡震堂

長春長此鬱菁菁繡嶺風光接碧城鬼谷棲身曾駐跡安期賣藥久藏名

當年上旨傳徐尹今日登臨夢魏程古洞朝霞紅日麗他山晚翠白雲生
仙人種樹蒼蒼老道士栽花故故迎俯仰陳跡誰感慨坐聽流水似分明

登蒼山

胡捧盈

蒼巒直上異塵寰九點煙痕一望間雲氣半含蒙羽頂風檣隱顧海門關
竇上竊業遺荒塚徐尹仙跡剩暮山最是無情眼底景夕陽又墜綠溪灣

蒼山避寇

胡道安

一峯峭壁削難成天造名山拯眾生老幼相扶丹嶂立干戈環列白雲封
一心能固千層郭羣石堪稱十萬兵藏待妖氛掃已盡崗陵旬借頌昇平

望海樓

即東門城樓 去言古

段苦情

橫胸慨今古撫劍上危樓茫茫來眼底大海入天秋聞道通河源吾欲尋
斗牛朝發碣石館暮宿麟鳳州邂逅羣帝驂鸞跨青虬食我安期棗欲
我紫霞流爲言後天死都忘海屋壽龍王跪捧寶鮫珠珊瑚笑爾世俗
態揮之不肯收成連速船至調絃和且柔一彈山蒼蒼再彈水悠悠心領

而神悟曠焉渺渺儻不知事所事亦忘修所修噫嘻誰語此駕言歷九洲

登望海樓山

胡壽春

振衣直上海樓頭此日登臨豁醉眸萬里風帆接瀛海千家城郭傍山邱
白雲拂蕩孤舟影黃葉飄殘古寺秋昂首長歌天地闊浮氛西北是神州

登觀山

胡履堂

孤峯突兀入雲程上下洞連氣勢嶒北顧冒河波浪湧西含落日暮煙橫
詩遺仙句懷坡老樹種桃花想曼卿石壁悄然留古篆蘚苔蝕缺不分明
藝文補遺

沂州建置沿革攷

密雲路

沂州者海右之隩區也在禹貢隸徐在周官屬青春秋之邾向諸國及中
邱祝邱諸魯邑皆在焉秦屬郿郡漢爲東海郡之開陽卽邱臨沂三縣
東漢初置郿郡國統治臨沂卽邱而王居開陽開陽故啓陽避景帝諱故
易之典午之朝一仍漢舊南渡後疆域北陷泊乎劉宋隨復隨失特僑置

之州耳元魏爲卽邱縣屬北徐州瑯琊郡又置臨沂縣屬郟郡後周改爲沂州隋開皇初仍之大業間復立瑯琊郡省卽邱入臨沂縣唐屬沂州瑯琊郡宋爲沂州置防禦治金因之屬山東東路元爲臨沂縣沂州治所屬益都路明洪武初省臨沂縣入州屬濟甯五年改屬濟南十八年又改屬兗州至雍正二年改爲直隸州統郟費二縣十二年陞爲府仍統郟費並降直隸莒州爲散州及所屬之沂水蒙陰日照三縣悉歸管轄而附郭一邑更號蘭山以其爲江浙數省通衢兼本地四至開廣一州不足以鎮之也蓋自府治設而屏藩齊魯保障東南巍然雄邦矣

瑯琊攷

密雲路

瑯琊故齊邑景公放於瑯琊以輿圖考之當在今青州域非沂疆也然沂在禹貢隸徐周併徐於青瑯琊特其間彈丸耳至秦而郡之瑯琊之名所以由北而被乎南者蓋基於此厥後東漢分藩郡易爲國而光武之子瑯琊孝王京以明帝之永平二年受封都開陽開陽卽今沂州也父子世及

傳六王而國始除蓋曰瑯琊之名被乎南而瑯琊之王國於南矣瑯琊之王國於南而瑯琊之名遂著專於南矣魏分瑯琊東海爲城陽利城昌慮三郡後又省昌慮而割東海之襄贛郟城以益瑯琊晉武帝泰始元年以封宣王子倫尋改封袖是爲瑯琊武王傳恭王覲覲子睿卽元帝渡江後瑯琊陷入北朝矣高齊所以得封王儼也後周宣政初改郡爲州隋大業間復改爲郡唐宋以來言州則名沂言郡則號瑯琊雖古邑屬青而因流溯源一而二二而一也

著述

禮文殘闕宣聖歎之經文零亂晦菴憂之山是類稽凡故老所流傳冊籍所記載均有資於徵文考獻也臨沂風尚素好文雅小學之士專意藝林恆不留心於掌故考據之書傳者無多然吉光片羽間亦有可採者其他著述或爲長篇鉅製或爲碎玉零金凡足徵而便覽者悉註其名於左庶使後之學者得以參考云爾

彭窗芸世居三區于官莊清貞生著平仄五千字文一卷未梓卷首千字兒童誦讀傳抄無虛日至今諸老先生多能誦誦

王思衍世居蘭陵清進士著老子註凡易稿十餘次貫澈精詳又著說文集字四卷最便初學亦囂詩存二卷多性靈語均未梓
齊雲鵬世居齊家莊清廩生著俚言集一卷集諺成韻人膾炙之傳鈔頗多未梓

王崧世居卞莊清廩生著萬玉山房詩稿二卷未梓

王中洛世居卞莊著營齋詩稿一卷未梓

王中溥居戴家村清舉人著琴石齋雜著一卷樵梅詩稿二卷未梓

王中澍世居卞莊著雨亭詩稿一卷未梓

王中淳世居卞莊著子午詩鈔一卷有採入山左詩續抄者未梓

王柱居戴家村清舉人著百穀主人詩二卷未梓

王枋世居卞莊著聽雨軒詩稿一卷未梓

王棹居卞莊清拔貢知縣著深柳書屋詩稿二卷未梓

王元志居王家沙窩清庠生著周易說餘十卷未梓

王善復居戴家村清庠生著無味軒詩草一卷未梓

趙嘉翔居西官莊清廩貢生著洽軒詩草一卷未梓

趙嘉肇居官莊清舉人知縣著潛德幽光一卷已刊行

趙福全居小陵清庠生著次梅詩草一卷未梓

楊永澤居莊塢清舉人著漱雪軒詩稿二卷未梓

盧其慎居本城清庠生著脈學指南已刊

宋開仲第七區著醫學問答地理辨眞未梓

趙廷璋夏家莊清廩生著洗退軒詩稿未梓

趙應岐曜米城前清庠生著時嵐詩鈔一卷未梓

周政第六區皇山清歲貢生著崧山堂存稿二卷對於沂州水利兵制差
徭直陳利弊洞見癥結多可實行胡太守建樞成立沂防營採用其說未

梓

龐作梁世居第五區騰馬莊清增生著臨沂鄉土志內分八區關於疆域
沿革山水地質區劃戶口風俗物產賦稅交通人物教育經濟狀況自治
沿革並附臨沂縣圖綱舉目張條分縷析頗稱詳備又時勢雜記三篇關
於地方利弊據事直書均中窾要未梓

趙德懋城西南山南頭清己酉拔貢著抄香齋詩集已刊行

劉秉三世居沐東玉樹村清庠生著蟲吟集詩稿六卷藏於家未梓

黃敦漢世居沂西古城薦任職館陶縣檢察官著救瘟輯要一卷各級法院司法行政實務類編一卷已刊行

夏侯先世居本城清增生著諸子評林學說七則晚香集一册均經石印未梓

胡祥麟世居沐濱清庠生著習靜軒詩稿及匪患論略各一卷未梓

孟繼聲清庠生邑西三崗店著嘯雲詩詞一卷紹聞錄一卷未梓

趙奎泉世居層山清庠生著周易指南二卷未梓

胡復堂居本城清庠生著玉壺齋詩鈔二卷未梓

郝鳴臬居四區南曲坊清庠生著異香齋詩稿一卷女科經驗良方二卷未梓

李宗仁世居邑西富義莊清拔貢七品小京官著瑯琊先賢傳四卷荒政指南一卷洪範正誤一卷字學源流考一卷陰騭文贅論二卷藏於家未梓

趙松齋原籍浙江現居臨沂本城著棗香館詩存一卷藏於家未梓

魏志斌世居魏家樓著酌雅文集二卷未梓

陳錫昌邑庠生著沂濱見聞錄一卷未梓

丁葆銑十里堡清歲貢生著樓蔭詩稿一卷未梓

宋廷芝著紅杏閣詩草一卷未梓

胡恆若清廩生著風塵集四卷未梓

趙漢勛第七區夏家莊清庠生中西學均甚博雅著說文集註數十卷未

梓

龐樹敏第五區騰馬莊人邃於醫學著有醫學辨証四卷傷寒論淺說二

卷未梓

公懋春郡增生三區獨樹頭人著有友竹齋詩文集各二卷藏於家

金石

鐘鼎彝器鐫勒日用紀事之文碑碣石刻紀載墓誌歌誡之錄考古者藉以識文字之源流訂經史之訛缺集成碑英元常石刻目錄錄名集古水叔編排成帙金石有錄由來久矣晉之右軍唐之真卿俱精書法因之臨沂金石獨較他邑爲多前志已載不復再錄僅就其缺者補焉作金石志漢執器造像

像爲俯首立人所執之器或謂旗幟或謂兵器簡拙渾樸當爲漢製長一市尺寬九寸存縣立民衆教育館

古銅鏡

究係何代遺物不可考出自馬王城古墓刻有尙方作竟真大巧上有仙人不知老渴飲王泉食棗二十字隸體藏大安村郭文修家

關公騎赤兔馬銅像

在王慎齋注內發現今藏沙埠王兆堂家

北齊禹屋造像碑

禹屋龍興院佛殿前存古碑一方係北齊河清二年癸未沈鐵錢崔子昂等五十二人所建涿河二橋造像碑碑文爲魯人袁德嘉書筆力遒勁字多殘缺其可辨識者不過十之三四民國七年出院西溝北土中十二年移置殿前

宋端硯

硯長六寸闊四寸弱長方形上面有池池邊及池際俱有花紋下面較上面略仄長方凹形前坡後平（後方深一寸二分）側視之與箕形相似正置於棹面自一端窺之若方穴然凹之前端刻有古篆曰珍藏之寶後端刻元符（宋哲宗年號）三年仲秋佳製八字行書右側刻詩曰離龍舞青芝側耳聽經詩墨池春浪暖引子上雲梯下刻子昂珍藏寶等字詩及子昂皆行書珍及藏寶係古篆該硯現藏湧泉村傅普仁家

宋禪師塔銘

小院屯村舊有五聖廟遺有禪師塔銘石碑高四尺餘闊近二尺係宋徽宗政和八年五月立碑文間有殘缺筆法蒼老遒勁

金修真觀碑

碑高二尺八寸強闊一尺六寸貞祐三年歲次乙亥五月二十日立本村（湧泉）嚴熙述並書上半爲修真觀記四字篆額及勅額篆額字徑一寸下半爲修真觀記文二十六行每行字數因下端殘缺不能數清書法遒勁峭拔此碑前在第六區立湧泉小學院內（修真觀故址）現已移置教室內保存

元長春觀碑

長春觀碑記係元大德八年創修其文內有悼故基之幾沒遽定志以興修句似又非創修者詢諸父老據云先是有作皇陵之說居民恐有移徙之變潛移神像建茅屋以祀之至大德八年始易之以瓦故文內有興修等句碑在廟中養魚池內下被水浸字多沒滅下所錄之文僅上部三分

附記文獻委員會

民國二十一年六月二十日成立臨沂文獻委員會由范縣長招集開會
聘任委員三十四人推定常務委員九人委員長一人記錄如下

委員長 李靜齋

常務委員 吳竹溪 龐子棟 牟西山 田子和 劉幹承 站葆忱

侯雨亭 王雲岑

委員 王仲藩 王受夫 劉子受 狄曉策 尙伯敬 周學三

傅慕韓 凌仲高 李重三 王振民 杜羽賓 翁楚望

宋偉亭 楊樞宸 楊紫宸 高樹屏 陳伯熙 謝澍恩

王然熙 張閣梅 李熙如 徐桂芳 趙次誠 張仰山

凌伯高

續修臨沂縣志卷十六

人物

風俗良窳關於民德之厚薄民德厚薄又關於先民流行之顯晦是以太史有采風之職志乘有人物之編輯也臨沂古爲瑯琊代產名賢具已載諸前志者不復錄謹就前志所缺以及近今所採之較有價值足爲後人觀感取法者計得百五十八人焉或名賢耆德望重鄉里或孝友厚義天性獨醇或文學藝術足供欣賞或挺身禦寇勇烈非常或醫術精通濟世活人或曠逸流寓足勵末俗分類編纂務期眉目清醒各系以傳庶幾永昭來茲作人物志

名賢列傳

曾參字子輿鄆國之後也少康子曲烈始封於鄆至魯襄公時莒人滅鄆鄆世子巫奔魯改鄆爲曾氏

鄆城在臨沂縣西南境

巫生阜阜生黠黠生參參年十六

父命之楚受業於孔子家貧食力敝衣躬耕曳縱而歌若出金石魯君聞

之而致邑焉辭不受其學以慎獨省身為宗悟一貫之旨述大學作孝經後世稱爲宗聖性復至孝事親以養志爲先按曾氏曾受季孫氏之通故曾氏子孫無仕魯者其高風亮節又不僅以孝稱也

高柴字子羔春秋齊人孔子弟子家語記其是不履影啓塾不殺方長不折執親之喪泣血三年未嘗見齒邑城北鄉有南高里村民國八年邑庠生高於瀚呈縣署稱本村修井於井邊掘出石碑一方係高子祠堂石碑並附拓片請重建高子祠縣長據呈轉請蒙上峯令准在該村建立高子祠堂並由衍聖公孔令貽撰擬建祠碑文按臨邑東北古爲齊魯交界之地高子旣係齊人其里或在今之臨沂縣境村名南高里者蓋高子故里也

鄉賢列傳

宋瀛字士洲第七區車莊人清誥封朝議大夫晉封中憲大夫幼事繼母至孝生養死葬悉盡禮其子獻章官江甯同知瀛諄諄以清廉訓勉性嗜

詩書常書座右銘曰勿營華屋勿謀良田勿訟勿爭沂郡重修覺宮瀛親詣曲阜恭繪先師聖像歸供廟中他如倡修族譜以睦宗族延師講學以誨子弟不謁官府不慕榮利周急濟衆惠及遠近民國十一年邑人呈准崇祀鄉賢祠

楊淑時字雪門同治十三年以諸生舉於鄉大挑以教職用光緒十二年署新城縣訓導十七年署安樂縣訓導又二年選授汶上縣教諭所至皆兼書院講席日與諸生談忠孝事以古人言行相砥礪以故生徒多被感化民國初年邑人呈准崇祀鄉賢祠

鄉宦列傳

李榮城字少溪明人官山西太原府交城縣典史

張耀吉字星卿明萬曆時人性孝友好射弈從父命隨例考選縣丞後改授長蘆都轉運鹽青州分司越支場鹽課司大使離政稱職值流寇作亂犯青州城防單薄於崇禎己卯正月城破耀吉殉焉嗣經其表兄辛某爲

之搬樞回籍葬於城南金雀山之陽

苑廷文字虎臣沂西朱里人偉驅多力里人伐樹作樑數人舁弗能起廷文肩之行爲人本訥質直椎魯不文雖生農家拙於農事每鋤田足跡遍畦禾苗多被踐踏傭工者棄焉明崇禎末歲薦饑益無所得食去其鄉往河防效力清兵南下廷文適以事大呼聲徹數里外主兵者聞之召見奇其貌使署哨官從定江南任管提標後營中軍守備事誥封明威將軍後沒於王事得恤典焉按廷文本姓苑氏袁苑音相近初從軍事營吏訛書之廷文不知辨後遂訛苑楊袁云

侯大勳字玉符邑西南侯家三闔人明季海內鼎沸大勳奮志從戎累功至驃騎將軍鼎革後隱居鄉里不復仕延師教子以耕讀世其家

楊大任字汝欽號寧遠武進士雍正庚戌選授侍衛繼撥入鑲黃旗行走後歷任溧陽營都司襄陽鎮標遊擊督標左營遊擊均房興國武昌三營參將沅州寶慶副將永州右營遊擊安慶撫標中軍參將河標副將軍湖

廣督標中軍副將等職前後在職三十年在德揚威軍整民戢蓋名將也
年六十歲卒累蒙覃恩誥授明威將軍晉封懷遠將軍武進大夫

李承霖字沐塘四區南崗人乾隆庚子科舉人部選臨清學正四載告
歸承霖學問宏博借兩兄承歡一堂孝友無間秉鐸臨清廉潔自矢德化
廣被告歸時庶民餞送諸生追隨竟日臨別依依泣不可仰卒年七十有
七門人感其德爲立教澤碑

謝諭字殿選號涑溪謝家官莊人幼嗜學弱冠爲諸生壯歲領鄉薦中式
誦讀之餘惟以獎掖後進爲己任一時才雋之士多出其門乾隆五十三
年大挑入選補授武城訓導蒞任後殷勤訓迪文風賴以不振後奉旨拔
取知縣力辭不就仍任原職

趙方伊字聘三號萃田清任山西大同府渾源州知州適值大饑請賑並
捐廉救濟以功加二級誥封奉直大夫晉封朝議大夫

李勛沙墩村人清拔貢曾任兗州府教諭文名藉甚

胡宗嶽字廣文邑東蛟龍灣人天性聰慧弱冠補博士弟子旋掇優等食
餼加國子監學正同治壬申授高密縣教諭立教以器識爲先文藝次之
口講指畫無倦容時官署圯毀基址僅存宗嶽自捐廉修治不累諸生二
載卒於任所子逢源宣統己酉科舉爲孝廉方正

趙嘉肇字孚民大官莊人清同治時孝廉出宰關中歷任三原郇陽劇邑
所至僉著循聲著有忠孝節義見聞紀略行世

張涵字竹泉二區傅家莊人清廩生官卽墨教諭入庠生例納約束修若
干於學官涵察生之貧者免之且助以資焉年四十四歲卒於官

高澤溥字益亭城東朱井村人後遷居城內曾任堂邑城汛把總又以候
補巡檢督辦安徽羅昌河厘金總局兼理廬江縣礬稅總局所餘俸金悉
以奉諸父母父歿後歸里奉母不復問世

李大載字象坤由廩貢生部選萊陽縣儒學訓導

徐憲章字煥卿東莊屯村人十五入邑庠十八食廩餼惟困棘闈後以優

貢授東平州訓導爲人謹言慎行不苟取予時人重之

翁鼎臣城內人文品詩格清新俊逸以明經任諸城訓導擅歧黃之術有求必應致仕後年近八旬精神矍鑠猶昔民國七年稱觴祝嘏兼慶五世同堂

陳錫璋字侍我邑庠生甲午戰後赴濟南應留學生考試派赴日本留學入東京商業大學畢業回國充山東教養局局長後經五省聯軍總司令孫傳芳委爲淮北鹽運副使調任松江鹽運副使竹崎稅關監督徐海道尹安徽省長等職民國十六年卸任回魯僑寓青島年五十六歲卒於青島

耆德列傳

楊德懿字天美邑庠生授鴻臚寺鳴贊年十五喪母悲哀過甚幾至不起父歿哭踊苦次勺水不入口者累日與弟作求相依爲命雖年屆垂暮猶晨夕聚首越日不見卽悵然若失其長子苞登賢書出任廣宗縣知縣三

子弘捷武闈成進士出任四川守備都司遊擊德懿每寄家書必訓以潔已奉公勤慎厥職以故二子均能秉承庭訓有政聲于時每逢冬月德懿製棉衣以施無告之窮民其有生不能養死不能葬者不待請求卽施與焉京都同仁堂丸散頗著奇效德懿不惜重價購買廣爲施濟全活甚衆鍾自德字俊齋二區麒麟山人太學生親歿事兄恭謹酒食之資供給不絕乾隆五十一年歲大饑自德施衣食民賴以全活者甚衆其族叔彩家貧以已田六十畝與之不分其租數年後因以小康焉

高殿璽字玉圃西南鄉高家村人性純篤少時與兄殿舉同入塾讀書後以家務輟學清光緒十九年兄病歿遺子振翰年甫五歲殿璽毅然以教養自任父母病殿璽待奉飲食湯藥日夜不離側迨歿尤盡哀盡禮生平樂善好施凡修橋築路興學諸善舉無不慷慨解囊盡力捐助鄰里告貸力有不能償者不論多寡輒毀券免索捻匪亂後戚族里黨多苦赤貧往往死無以殮貧無以養殿璽一一出資爲之棺殮給田宅俾得生活宣統

二 年舉鄉飲大賞

陳鐸字木菴沂東妙遷村人先是陳氏居是村族姓蕃富至鐸時旁支皆絕以故陳氏遺產悉歸鐸繼承鐸初不過薄田八畝殆承繼遺產後增至百畝稱小康焉會里有構訟者鐸出爲排解計需料理衙門及和息費用若干兩家均不肯出勢將破裂鐸曰但得兩家罷訟一切費用我自任之訟遂息自是凡鄉鄰有爭執輿訟者鐸必設席邀兩造調處或親坐其家事不息不行以故凡有爭執非鐸不解始而本村繼而四鄉源源而來人有應接不暇之勢每屆春初必鬻田數畝以作和解預備費村中築塞工程按地畝分攤所有崎零衆皆推諉鐸悉完成之鐸既頻年作調人不暇治生產又時時典賣田地家遂落晚年祇餘原田八畝而代人和解之志不稍懈年八十五無疾而終

趙樹箴字佩卿卞莊人家貧設帳授徒以助教水年三十有勸之授室者則謝曰父母在堂菽水尚虞不繼何以室爲堂伯孚民者官陝省樹箴往

依之爲總其會計侍者見樹箴長厚每有侵蝕樹箴知之不肯發其奸常
出已俸潛補之餘悉寄家奉養孥民終不知也然重樹箴爲人爲援例得
授典史職已而孥民卒於官樹箴亦丁母憂回籍服闋奉父復之陝有太
守某東籍也識其賢更欽其孝願以女妻之且欲爲捐納知縣樹箴辭不
願同人力懲之樹箴終執不可曰知縣過班僕無候補資况益之以俯著
耶若乞憐于裙釵不惟人事不可知尙有一毫丈夫氣乎尉祿固薄尙堪
一飽卒却之不復議娶又二年父卒歸葬復之陝音問遂絕或謂已出家
留侯廟爲黃冠云

尤清泰字安慶朱里村人父克登年九十入都赴千叟宴甫至得癱症清
泰奉以還鄉步行千餘里未常離左右抵家病久不愈清泰侍奉湯藥衣
不解帶者三年父卒與兄開泰殯葬盡禮清泰無子以兄子爲嗣析箸時
以財產讓兄曰吾子亦兄子但可糊口不較也數年後嗣子與所生孫相
繼病歿不得已以十金買妾入門哭甚痛問之曰實已字人因貧不能生

至此是以悲其清泰間之惘然招女父遺之不索值父女感謝去復聘係
氏年六旬舉一子克紹箕裘人以爲積德之報云

靖康功字治泰沭東柳莊人少孤事嫡母以孝聞好排難解紛鄉里爭鬥
者輒赴康功家求解決因之村中數十年無構訟者村中舊無圩寨當捻
匪擾沂時村人多散之四方康功倡修圩寨民衆始免流離村東半里許
爲山溪所經一遇泛溢人皆病涉康功集衆濬渠並捐貲建南北兩橋往
來稱便壽九十一

張應辰字居菴三區圪塔墩人光緒甲午貢生精武術咸豐十年髮逆猖
獗應辰與兄元吉率村衆登西北尖山與賊相持數日賊退而衆無恙歸
修圩寨辦團練守望相助村賴保全兄嫂早歿遺二子均幼應辰撫養成
立光緒二十三年與林小川等稟請邑候懇荒地四頃九十六畝設立義
學三處民國成立改爲學校

張梅字雪堂號鶴齋宋家莊人精於醫學著經驗彙集瘟疫條辨湯頭歌

所製眼藥遠近馳名光緒年間於郟城境內花家莊南倡建十三孔大橋於宋家莊捐資倡建耳堵他如賑濟貧困勸辦土匪創辦學校興辦聯莊會一方民衆悉受其惠

李殿鑿字研農六區集東村人其父年近八旬病不能起殿鑿親侍湯藥飲食溲溺未嘗假手他人繼母張氏病危時殿鑿散病甚劇猶呼家人扶持營藥問安未嘗少懈及兩親棄養葬祭盡禮每逢歲歉盡力周濟親族清光緒三十二年江北大饑郟邑餓殍載道宿邳難民乞食北來者數百殿鑿率親鄰出粟施粥至麥收旋里全活甚衆

張心卓字仰如層山人三歲喪母十四喪父哀痛斷食咯血幾殞於危衆勸之始強爲飲食每屆父母忌辰輒涕泣不食至老弗改家貧不能自給營游鄰之西重坊某見而欽其孝以女妻之漸積資至百金有王倫者爲父贖罪賣產不足繼之以子心卓憐其孝傾囊與之岳母不憚微見辭色心卓知塔鄉不可久留遂攜妻歸未幾徐氏病卒里有劉芳者縣庠

生也嘉其孝義妻之以女劉氏勤儉持家家漸裕遇鄉之貧苦者心卓常量力周濟四方有爭訟者經心卓調處無不立解

李鳳儀曾舉鄉耆父母歿葬祭盡禮兄弟四人雖年過古稀而友愛彌篤其外舅朱某先富後貧及歿無以爲殮一切費用悉鳳儀担任鄉里稱之傅江字岷岩湧泉村人父雨亭於咸豐十一年九月以殺賊殉難江年方七歲零丁孤苦賴母劉夫人撫養成立母逝世時江哀毀過甚致罹心虛疾足不出戶庭者二年餘生平對於風俗習慣之善惡極爲注意嘗取古人之嘉言懿訓編爲一集名三餘集以期挽救社會人心對於烟酒嫖賭等事尤深惡痛絕每見族衆染此惡習莫不詳述利害婉言勸阻子孫輩若偶蹈此惡習輒痛斥嚴懲必使立改而後已至濟困扶傾剷防盜匪修築道路罔不以身作則竭力倡導求諸晚近實不多觀

崔祖培字蘭坪邑東北獨樹頭人前刑部主事芝田子也性至孝立身廉潔父之所惡終身不爲人之所有一介不取堂叔聯祥無子夫婦相繼逝

祖培承叔祖母命爲之領棺殯葬而不受其遺產以故鄉里咸推重之祖培奉養其父甘旨常備孝養無缺父歿葬如儀壯年後究心醫學活人無算人有餽謝悉却之

傅景堯字紹唐弟景舜字虞廷六區湧泉村人天性孝友清同治三年髮捻勢熾隨父母避難傅家莊貧不能舉火景堯作小商販以供菽水五年匪平歸里環堵蕭然景堯勤苦自勵不十數年而家業興景堯自以匪亂失學使其弟景舜就師束修不少吝長姊適李姓家貧迎養之爲之建造屋宇並給以良田八十餘畝而又常提倡義倉賑濟後經荒歉本地饑民賴以全活光緒末景堯倡修上圩墻及圩外石橋均捐鉅款募村中饑民在圩門外修築石橋民國初弟景舜復重修圩寨並聯合各村互相救援各村賴以保全民國九年兄弟二人蒙大總統特褒行冠州閭區額

郭克璽三區太平莊人清邑庠生時髮逆猖獗隨父避難勤讀不輟常於本村設帳授徒父老臥病克璽晝課生徒夜侍湯藥衣不解帶者四閱月

民國初年創辦小學純盡義務一方學子多賴戡成

孝友列傳

楊尊祖字念德天性孝友其父學侗以內姪趙庚辰爲匪被累誣充浙江於潛縣軍時尊祖年九歲思父悲哀幾不欲生迨咸豐改元學侗被赦尊祖年十二屢請於母欲持赦書南行尋父母以其幼止之弗聽乃與錢五百尊祖持瓢攜杖乞食前往閱三月至於潛見父明年春父友歛資助行從父歸市過揚州川資卽盡仍行乞得食供父父或命之食辭曰兒乞食已飽實則暗吞野菜未嘗食也抵宿遷遇同鄉張五假以資得生還

范永齡字錫九耿家埠村人少失恃父雲章邑庠生因事被誣不得伸忿赴遼東永齡時年四歲育於伯母朱氏家十八決志赴遼尋父時無輪船扁舟海行三十七日數瀕於危經三月始尋得其父於吉林之長春留長爲人傭牧半載始歸

劉清泰字鏡亭東門村人咸同亂時奉母遷居艾山前村仲兄聚泰家中

落清泰以已產之半贈之生平急公好義不吝貲財鄰里鬥爭必爲調解
王光化字增生王家石溝人光緒十年丁母艱逾年丁父憂光化築室守
孝足不離墓側者六年今草廬猶存

郭金鏞字墜菴太平村人邑庠生以親老家居教讀問安視膳克盡孝道
歲丙子父病侍湯藥衣不解帶百餘日父歿哀毀盡禮母歿亦然光緒二
十八年訓導郭學濂重其孝保舉鄉飲大賓爲人寡慾慎交持正無爭鄰
里咸敬畏之

靖允讓字宗禮五區柳莊人性至孝捻匪擾沂時父母避亂他村允讓獨
在家時食物皆盡允讓日捕魚鳥遠道奔馳以供親膳雖風雨無少間父
母歿時允讓年已七十猶哀毀骨立廬墓三年不茹葷酒卒年八十五至
今鄉人猶稱道弗衰云

黃節永字慎齋邑庠生二區古城人咸豐末歲凶疫行其父先病母繼病
時兄被匪驚久病未愈兩姊隨夫避難他鄉兩弟皆年少飲食湯藥身任

之閔 月父母相繼逝兄復染疫亡高水哀毀骨立人稱其孝民國九年邑紳何筠慈等呈請褒揚蒙大總統題賜孝友可風匾額加給褒詞一軸李殿瑞字輯之富義莊人父大崧病千里求藥不憚艱辛母患惡瘡殿瑞日夜親侍湯藥不離左右者數月居常爲人排難解紛鄉里遠近無與訟者年七十八歲卒於青州旅次歸葬本村

杜殿芳字香臣南屠蘇人業儒父歿痛不欲生或勸以母在始勉強節哀迨母病重晝夜侍湯藥眠不安枕者數年母卒旣葬廬於墓側朝夕繞墓啼泣無間寒暑服闋親友迎歸終身茹素

李茂林事親至孝不惟服勞奉養克盡其道且能善體親心先意承志父母歿哀毀盡禮廬墓三年

張愚性孝以貧未謀婚娶其父鳳安年邁輟教家居愚晨昏定省養志自勵父歿哀毀過甚七日而卒葬龍尾莊人稱爲孝子墓云

郭如騫字志閔太平村貧士也家貧不能竟讀每於農作之暇必自誦習

有疑則問明白乃已年三十卽能誦講四書五經兄弟四人友愛彌篤父老臥病年餘親視湯藥不懈及歿廬墓三年

殷廷玉青駝寺人事母孝母病奉侍周至衣不解帶者數月母歿哀毀盡禮每夜必至墓所風雨無間

高於翰邑庠生高里人父淑文嘗以冬月入水取藕療父病得寒疾死時於翰尙在襁褓長事孀母以孝聞母歿茹素廬墓三年

史憲洛沐東史家嶺人家貧不能娶妻借賣漿以糊口母晚年嬰痼疾不能下床凡飲食便溺諸役皆憲洛任之歷十餘年未嘗稍懈母歿哀毀成疾逾年亦卒

胡緘三軒家莊人家貧無立權地常爲人傭工其父勤安臥病每夜須進餐數次雖值風雪終夜而緘三進奉飲食如故工錢用罄則轉借他人如是者半載父卒負債纍纍復爲人傭工得值還債有憐其貧不受者緘三必強還之而後已

凌耀光字文舉山西頭村人父歿孝後即廬於墓側時嚴冬雪深尺餘耀
光寢苦枕塊哭奠盡禮墓在山西河東距村五六里一日夜忽舉一怪獸
黑人如牛線廬一匝對門踞坐耀光讀書燈下見之不以為怪或勸之返
家耀光曰親骨未寒安忍宴居家中廬墓二年餘三年足跡不入城市
崔貫鼎字銘六區泉源頭人弱冠遊庠博學工書其母顏氏早卒事繼
母張氏尤謹其父鳳岡邑太學生也晚年患手足痿痺症員鼎親侍湯藥
數年不懈父歿哀毀成疾亦卒

魏梓邑西富義莊人孝事孀母母病風痺梓承奉周至一年如一日母歿
撫三弱弟成立弟桐亦以孝聞

張青瑤農家子四區安靖人目不識丁自弱冠治家以至毫髮不懈一家
數十口同居五世各無間言其經理之同德錢莊積資數萬元悉與寡嫂
嗣以姪輩人口衆多宅不敷用青瑤欣然推讓平居修橋補路爲人排難
解紛鄰里咸稱譽之

劉書田字硯耕沂東軍家子弟少應童子試輒列前茅終不獲售乃決然捨去元心實學父殿元農家者流頗知尊師重道薄田三十畝束修膏火幾耗其半書田大戚恐親老無以爲養於是輟學設帳訓蒙四方擇師課子者爭延聘焉所得薪金悉以奉諸父母不私一文以故家雖貧供養無缺有時設帳鄰村每晚必歸家省視一次移時仍返校

楊鶴齡字庚仙石埠村人弟夢九出嗣遺產不裕鶴齡分田百畝與之平生輕財好施鄰里稱貸無不如願以去

韓家樹臨沂人父敬廷母閻氏相繼早逝與兄家楨同撫於其祖家樹性謹厚事兄克盡悌道祖歿後家楨從諸無賴遊習爲浮蕩先世遺產不數年揮霍殆盡無力蓄僮僕乃奴役其弟家樹時方弱齡執役唯謹兄食則爲列器皿寢則爲拂齒櫛晨起奉浣具羹茗進粥夜如廁則秉燭前導恭立以竣甚至執紙拭穢僮僕所極難任者家樹亦順承不懈家楨久之益困至貨先世居廬猶不能自存乃遜跡百里外依友人居音問遂梗其妻

攜子女歸母家家樹焚焚無依乃爲人傭得錢悉給其嫂以贍子女如是者十餘年里人趙淑朋憫家樹孤苦且察其勤謹敦厚假以資使學作小負販輒稱意因益出資使貨殖焉並爲娶婦五六年間獲利甚鉅幾復先世舊業乃購田宅迎嫂及姪輩歸析產之半與之兄聞亦逡巡歸家樹久不得確耗至是則大喜待兄尤謹於昔兄亦悔前所爲每對人言有弟如此令人愧欲死

李德家字亮之沂西嚮河屯人弱冠遊庠兄早卒待寡嫂恩禮有加父遺產自畝盡讓弟與嫂年二十九卒

林占聚家世亦貧其薄自給每有甘旨必以奉親親歿四時必祭

張元字乾利孝友兼備十七喪母父再娶元事繼母如生母及父歿遺幼弟貞方五齡多病三年不愈元調護備至嘗夜祝天願代以己子迨貞疾愈爲之延師教讀誨勉有加

錢光漢湖南泔村人兄光斗營商恆朝去暮歸光漢雖與兄析居然每至

日暮必往省視本歸必出迎二兄字葬村東元漢痛念不已且夕含淚請
墓至於流連不忍去云

李東岳家貧親老奉養無力每日負販得蠅頭利輒市甘旨以供父母值
冬月父母尚著單衣東岳日夜憂慮計無所施適其妻自母家衣棉衣歸
東岳命妻將綿絮取出納諸父母衣中得以禦寒

厚義列傳

尤芳名邑庠生第三區尤家斜方人村後爲南北孔道每屆夏令行人經
此無處覓茶芳名首捐地二畝並勸劉廷業等解囊捐助復購地十二畝
一分結爲施茶社作施茶資邑人楊縉撰文立石紀其事自乾隆十八年
起迄今百數十年後人繼其遺志未嘗少間

周翔字雲鵬蒙川其別號也先是重修文廟翔首倡捐資助役復倡築河
隄近郊得免水患族姻鄉黨貧乏無歸者衣食之急難者拯救之婚嫁過
期者資助之喪弗克舉者爲市棺以葬之邛把總韓德禎失律法擬重罪

翔助銀百兩得獲平反又在本村施地二十畝建築關帝廟一所其田宅被人侵佔者不與較借無貨力償還者焚其券鄉里有爭訟者輒爲排解其平生尙義如此

周處士軼其名邑東鄉程子河村人明嘉靖初年有客隻身仗鉞狀類軍官來謁處士自言山西喜鵲窠人與談情意投合結爲弟兄處士居長客爲弟遂同居不令他往親愛逾於手足客聰明過人處世治家勝於處士處士爲之娶妻生有子女嗣以子孫日多而議析居家產半分因之義聲卓著現在程子河村周姓多係處士之後周家官莊及故縣村之周姓多爲客之苗裔已傳十七世矣

葛齋師明萬曆間人家貧結廬艾山麓乞食度日暇則採山煮水以飲行人至老不倦及卒鄉人感其義卽其廬葬焉立石墓前題曰明故齋師之墓

曹節明末宋氏僕也幼伴其主宋碧溪讀碧溪愛之適當僕家事多倚重

為身材言貌頗與碧溪相肖或易裝為戲鮮辨之者甲申國變後碧溪南遊恆經歲不返返或數月復出蓋受明魯王密令與大江南北諸遺老多所聯絡節諫曰成大事者必深藏以待時無炫玉而求沽江南僕不敢知似某某輩誰可與立功者幸願自重無徒栖遑為也碧溪深聽其言然不能改故卒遭清室之忌且有密捕令善碧溪者因以消息達其家而碧溪久已出家未返節遂私易主人衣冠見主母曰竊聞事已亟主人雖不在家日久迹必露節願冒主人名出自首獄當解主母遲疑未答節再拜辭出妻微知之待諸門牽其衣將有言節拂衣絕裾去遂投案自供從魯藩遊今歸死於遺民一無所引詞既具引頸自裁少主人覓其屍歸葬之表曰義僕曹節之墓既念恐復遭訪乃仆焉至今仆碑猶存

張振鸞字榮斯府增生值年荒將城中住宅賣百餘金助賑又捐地一頃入普濟堂以濟孤貧乾隆時蒙授八品頂戴魯督王公賜力敦善行匾額宋熊圖字興渭少孤事母孝年二十棄舉業掇武舉讀書力田外無他好

戚故中有志士進者咸政之家塾給膏火俾精所業嘗揚人魁張克相贊其於一渡洪漢等悉受栽培成名乾隆丙午浙大饑熊圖輸千金助賑郡北青駝寺爲南北通衢橋圯壞熊圖輸五百金助工其好義如此

林賢儒程子河人家富有樂善好施道光時歲歉凡村中貧乏者徧貸之不索償糶糧升川加一價減於市人咸德之

王中淳字震川世居卞莊路之曾孫也例入太學遇親鄰貧困者不惜重資恤之陳某因業鑛家落曾助白金李某死無葬所其子來求任其選地以葬並給墓周林地畝除某除夕之夜盜入其家事覺被執問因何爲盜答以家有老母業不舉火者三日中淳憐其情給金緡之

王懋字德菴中淳子也例入太學平生自奉儉約周急則從厚焉有劉某者年荒無以爲生欲售其宅於懋懋辭給糧若干家宅因以保存性復友于與弟分產鬪得華屋良田舉以讓諸兩弟自擇瘠田種焉

邵德志家富有咸豐年歲大饑德志設粥廠以濟饑民活人無算縣令上

詳欽賜八品銜

張明張家灣人家饒富好施與咸豐三年歲大饑施濟貧乏計萬餘緡活人無算

王元功字子銘中書科中書贈中憲大夫平生樂善好施於橋樑之修補尤不惜重資莊塢橋工與其弟助錢千貫朱張橋工首助錢七百千歲饑饉凡貧困親隣生待舉火死給棺木者甚多一生不如輩見有捕獲魚鳥者卽買而放之承遺資數萬未嘗購買田產悉供一生之施散

王元度字維貞例入太學元功之胞弟也常以濟困爲懷每值歲歉則施米粥嚴冬則施棉衣動費錢數百千沂州試院堂號素無考棚邑侯張公勸捐元度慨輸千串並建修材木更於考棚後獨立添建看箭廳三楹邑侯獎之

王旭齡字曉亭清太學生世居義堂南樓村咸同間捻匪蠭起協族孫肇震破岐旺武岳孫化祥諸匪得軍功獎給五品銜同治五年歲大饑旭齡

會同族姪承思姊丈門洋林設義倉於龍泉寺賑濟貧困全活無算至族
中苦困者凡無力措辦者悉辭悉資助之爲人排難解紛言折服有
古君子風

劉振南字得之團埠屯人光緒中費邑鹽商羅某假禁私名栽鹽勒賄鄉
曲殷實農民多受其害振南病之訴於官不得伸復控至京師羅某抵罪
銅幣興徵收告吏殊弊抑勒糧戶振南訴諸藩司除其害謫河屯村義塾
清末以無人負責報廢款歸官有振南極力維持索回原款創立國民小
學一村兒童得免失學光緒十五年二十五年歲入以振南捐資賑濟三
月每人日給豆餅半斤待食者七百餘人尤好息事甯人振南在日村中
無興訟者卒後鄉人爲立善行碑

杜承森馭角莊人年五十始入庠光緒二十三年首捐資倡修昉河橋行
人稱便

龐用信字誠之沐東騰馬莊人十四失怙恃及長家稍裕村中有少孤者

必多方提攜存初甲生名式司乏食者悔貸以救他士爾以實不足者聽之甲中有爭鬪者得用信一言立解清光緒十四年歲大穰信村後種豌豆二畝餘族人某誤認爲他人地夜竊割畝餘翌日知其誤兄弟負豌豆歸門請罪用信不受

高溪字注東溝上村人以耕讀爲業角沂莊橋壞首捐資倡修以和交通清光緒初年官辦義倉溪慨捐穀百石十五年歲饑又出家所藏穀半而售於村人極貧者不索值子春田以善行著

張心璧字玩初十歲喪父哭成日疾調理未善雙目皆昏後精於絲竹四方世家子弟多就學焉里有廩膳生楊奉先者土豪也橫行鄉曲自曹某害受害尤甚憤而殺之挖其二目自投官心璧壯其義邀集多人公呈懇釋未獲時按察公于某好琴心璧之門生也往託周旋曹某得赦免

張爾純字德天先貧後富貧時曾僑寓費縣有富人劉振儒者爾純之房東也恃富而橫欲強佔鄰家黃明之女爲妾黃不允遂興訟振儒賄爾純

白金請爲作證不受以實鳴於官劉遂敗訴憤遂爾純後十年爾純致富每春必製男女新衣以給貧不能嫁娶者施棺以給貧不能殮者

張敬倉字秉理家富有里中有姜元福者父死無以爲葬終日號泣敬倉憐之賻以十金得葬後元福欲以女償之敬倉不受又有楊得常者四十喪偶無子貧不能續娶敬倉妻以使女厥後得常子孫滿堂縣延不絕敬倉之賜也

杜鴻達西鶴埠人家貧爲其叔兄管賬務十七年人無間言後收紙票數百千置墻隙內匪入其家兄死子架財物蕩然惟所藏之票無失鴻達悉數持還叔兄家

杜廣居性好施與歲饑出粟賑貧不責償曾覓得婦科良方製藥施送全活甚衆

杜廣運熱心公益不吝資財邑令以樂善不倦旌其門

王懋助邑庠生朱里村人曾出私田三十畝作公祭田載之墓碑令族中

分支輪流管業以濟貧不能罷復於村前施地二畝徐爲義塚地於高
莊橋捐地七畝載之橋碑以作修補橋梁之費他如排難解紛周饑濟貧
種種善行不勝枚舉

尤葆辰字紫垣清泰子朱里村人十九歲父歿值土匪猖獗村人多避亂
城于圩田倉墟廢葆辰倡修圩壩不數日圩成村人得以耕守葆辰目不
識丁深賦痛苦時有紹興徐越南寄籍臨沂宿儒也葆辰聘爲師從之學
二十餘年不少倦越南卒無子葆辰請於徐氏以其族孫某奉祀爲置田
產若干以禮葬之僮僕有趙福者戲以穀草燃火失慎延燒鄰屋數家闔
村驚惶羣執之欲送官究辦葆辰不可曰送官卽將餓死是再失也乃爲
鄰家修房如舊並出資遣之

劉秉三字西峯沐東玉樹村人十七入邑庠嘗有志於平民教育冬季農
隙輒集村中貧民子弟於家而教之書算春初遣歸使習農事每歲率以
爲常以故村中識字者頗多好詩詞日事吟咏有蟲吟集六卷藏於家

杜象嶠第六區宋家莊人熱心公益創立本村學校修築耳牆建設鄰境花家莊橋象嶠皆努力成就清光緒二十七年有民國七年一次荒歉象嶠曾捐出八百元以賑貧民雖家計銳減未嘗吝嗇

夏候先字秋堃臨沂城內人濟南師範學校畢業曾任臨沂中學及師範教員民國九年駐沂防營擾害地方先被各界推爲代表赴省請願爲該營統領偵悉密遣人尾之先不懼卒至省垣請求撤換厥後總理組織國民黨先奔走黨務籌設分會被任爲理事長省議會選舉被選爲省議員一次革命事起議會被袁氏解散先歸里與友人創辦普利織染工廠任經理四年秋任本縣勸學所長整頓教育不遺餘力添辦乙種工業學校及女子師範講習所女子高等小學任事年餘計所擴充學校達五十餘處六年袁氏在議會復請先復置身議會立志改革地方澄清吏治於本縣則彈劾蕭某改組農教會籌辦樂利書局發行教育月刊創立乙種商業學校地方自治討論會臨沂分會復舉先爲分會長七年省議會

改組先復當選未及三會卒

魏經綸字子言沂西後桃園村人清末地方不靖經綸倡修圩寨防守村得安全民國七年荒匪亂經綸攜眷赴遼教讀村民高朝選等二十餘戶隨焉經綸爲之籌生計助資彥得以不困嗣朝選舉家患疫夫婦偕亡同居者恐受傳染悉遷避之經綸獨捐洋二十圓並命子買棺殮葬復籌資以贍養其子女焉

崔聯景字星橋三區獨樹頭人清末任保長凡零星用款悉自出從未派諸村人宣統三年被推爲縣議會副會長遇有地方派款必力爭減免以輕民衆負擔曾在該村創辦振育兩等小學校令長子祖蔭任校長經盡義務而校舍建築雜費開支悉聯景所自捐也嗣學校雖籌有底款聯景每歲猶捐百元至其子辭去校長職務始已縣令王鴻陸曾以桑梓蒙庥匾額贈之

馬培元字君實邑西道里村人爲里正多年人多稱之村西紅石澎南北

通衢也光緒末年匪徒恣肆往往隱匿其中危害行旅培元率衆搜捕地方因以平靖培元又以大橋傾圮倡議重建首先捐資以爲衆倡建新橋十餘孔往來稱便

吳自炳字朗若五區界牆村人民國十五年由中學畢業偕其弟自朗同學王含章赴濟南入軍官學校五三之難寄寓楊君樞宸外院含章突中炮彈下部糜爛而氣未絕自炳偕其弟負之避他所中途而殞時炮彈雨集擊門投止悉不受不得已倚人門廡下守其屍終夜事定後葬之城外二十日自炳以含章家貧謀鳩資返其柩公舉而出而自炳病卒

文壇列傳

傅育昂字品山澠近蘭湧泉村人清乾隆丙子科舉人孝友兼全詩文俱優惟作品多遺失所存者祇有斷香詩集一册及祭文等雜作數篇傅育器字賜汝澠蘭峯澤泉村人清嘉慶貢生長於詩文尤工米氏草書惟因迭經世變殘缺不完

李談字中軒城南白莊人邑庠生於道光元年遷居車莊村宅臨涑水因名其齋曰耳涑工詩著有耳涑齋詩集若干卷因病卒於旅館詩稿散失其詩中最膾炙人口者爲白雁詩百首閨怨宮怨各八十首感懷詩八十首

楊希震字西鐸增生久富官莊人工書善詩同治壬戌冬被捻匪掠去在賊中常賦詩自遣所遺三山堂詩稿屢經名人題跋已刊行

劉金銘字緘三郡庠生臨沂城內人初習舉業弱冠後卽棄去之矢志程朱之學以澹泊明志自持著有青照堂全書敍目經史學治譜古今理學淵源譜古今文學會通譜論語類錄顏子全書曾子全書仿近思錄等待梓

胡復堂字維菴軒家莊人廩膳生善飛白書工詩賦著有玉壺齋詩鈔知府熊遇泰召題二十四孝圖立就

張湘字南帆選卿之長子性嗜學善詩文著有南帆詩稿一册

鍾奎洛字聚五麒麟山人幼舉茂才屢試冠軍晚嗜山水宏著作以明經終著有六經傳注諸子集評注釋地理判斷東嶽判傳奇藏於家

宋金台字麗生號小山世居東莊歲貢生設農授徒一般學子多荷裁成著有雙杏齋詩草六卷文集雜著二卷蘭山鄉土志一卷藏於家

凌雲志字有軒山西頭村人入泮不復應試教讀爲業無所干謁犯而不校修祠堂修族譜修橋路凡關善事無所不爲著有留硯堂全集四卷

石振聲字鷺洲沭東石家莊人弱冠卽入邑庠書法精妙一方碑記多出其手尤善刻鐘鼎文

陳蘊字玉山性曠達愛閒靜所居列植松竹花卉日惟灌花掃地頗有山林幽趣簞瓢屢空宴如也工山水作畫自娛峯巒林壑清疎澹蕩繪多小幅識者寶之

歐陽成麟字梅村清宣統己酉拔貢原籍湖南湘陰其先祖宦遊山東分府沂州遂家焉成麟博學嗜讀工詩賦精篆隸彫刻人多寶之著有餐霞

小草惜多散失不易得集

彭蘭琪字玉華本城東關人家嘗好讀書光緒甲午入縣序六年食陳陳旋肄業瑯琊書院當時學子競尚帖括蘭琪獨究心經世有用之學嗣以沂州風俗利弊應有亟於矯正與革者乃上書太守胡建樞條陳意見深爲嘉納越年拳匪肆亂謠言繁興人心恐慌又上書詳陳治安維持之道並將本省興革廢諸務條列一編備爲書萬言上諸督省當道時袁項城方撫山東見書奇其才命郡守胡建樞勸赴濟南蘭琪辭以親老不應光緒二十八年項城陞直督郡守又備公事促行始就道既至任爲直隸學校司編輯員越年受聘爲直隸新城柴泉書院院長嗣後歷任北洋師範教習奉直八旗學堂監督山東學務公所科長曹州軍務參贊山東師範女子學堂總理等職而皆熱心任事不遺餘力平居好研究哲理常夜以繼日樂此不疲其哲學稍重唯心論不宗一家言晚年退休於濟南大明湖濱租屋而居專心著述十餘年來成書多種名曰後知齋叢書計其種

類有幾緘宗教圖本政談聞一覽其地理論略算術教科書教育通
論論相性命等十餘種詩林

段鴻恩字普亭後改名慎字普情號宜純江西拔貢臨沂城內人原籍兗
州祖慎卿襲校廡補沂州營把總遂家焉幼聰敏個儼不羣讀書論古卓
異流俗文好高古學視藝於古詩歌尤擅長中年後研究佛學獨探精
奧以爲今之從事於佛者有二曰學佛曰佛學學佛者焚香誦經備具儀
式而已佛學者專研其高深之哲理而禮拜不與焉鴻恩曾教授南開大
學齊魯大學東魯中學濟南女子師範等校凡經其指導無論男女莫不
活潑有生氣且樂善不倦重孝友愛人才凡實踐之君子率真之青年無
不親而敬之樂而愛之民國十二年卒於濟南醫院著有論語講義孟子
講義各一卷莊子義述一卷佛學集略四卷詩文集各二卷均待梓子蔭
遠清廩生日本東京洪文大學畢業

吳達三字一卿五區吳家后人幼篤學至老不倦故經術湛深尤好古成

癖於古名人書畫鐘鼎彝器瓦當之屬必窮其蘊民初修志多所贊助著有古字考一卷姓氏堂聯二卷修志存稿四册藏於家

王子敷字敬五文名噪一時曾被選爲縣議會議長力爭銅元折色得留一半歸地方支用復精岐黃全活甚衆著有孤松齋吟草惺惺齋吟草鐵錯生未是草藏於家

陸華川字曜臨號錦泉原籍浙江明初遷沂之南關華川篤行力學中道光丙午舉人歷署樂安掖縣訓導部選東昌府教諭致仕後設帳授徒先後從之遊者百餘人若諸葛樟趙惇統趙嘉肇趙齊峯趙寶善石魯山諸孝廉悉出其門平生睦親族和鄉黨排難解紛不遺餘力壽至九十二歲著有念貽堂詩文稿

陳蓮峯字小華第二區甘露寺人家貧未能從師讀每過學舍聞讀書聲輒樂聽之不去同村有王石齋者設帳授徒聞而異之招使讀不索其束修由是蓮峯日夜苦讀遂博通經史冠絕士林十八歲入庠二十五歲食

領應鄉闈試不售遂灰心功名安貧樂道講學以啓後進嗣以宣統己酉科恩貢候選直隸州判未幾卒

禦寇列傳

王善福字希顏七區戴家村人弱貫補博士弟子員值咸同之亂奉母居城時海州有陳玉標者著名盜魁也屢擾山東邑候長笏臣憂之善復聞而奮起自請往剿率軍出境卒將玉標生擒計前後殲厥渠魁不下數十人從此沂郊居民得以安居樂業事聞巡撫丁公榜其門曰利普鄉閭後長公升任臬司欲援之入宦途屢召不赴

張顯謨歲貢生前輝安村人咸豐時南匪肆擾鄉人共推顯謨爲諸葛城寨主城內本遼闈少居民至是來避亂者有五百餘戶之多顯謨守禦有方賊不敢逼歷十餘年之亂城中無一人遭害

周和沂艾莊人幼習武術精擊刺擒匪之亂聯合鄉民築旗山東寨自衛旋匪首孫化祥奪據旗山西寨和與之相持年餘後以賊勢日猖久慶非

計乃率居民入費之東墀圩居住充該圩教練圩獲安全邑侯長公委充縣隊隊長以功授五品藍翎進把總銜子振東次子振邦均以武功著宋和承字履菴車莊村人咸豐戊申之變從父避居費之東墀圩襄理團防時有僧邸導者駐半城鎮和承往謁蒙給天門炮十餘尊附近匪徒聞之懼而逃潰時有孫化祥者股匪巨魁也乘夜潛入東墀圩已蕪火矣和承戒勿聲於暗中燃炮轟擊之匪退亂平保薦縣丞不赴選卜居朱保村以課徒終老

高哲東鄉朱井村人咸豐年間在城帶隊剿匪常奮不顧身屢立戰功縣令聞於上賜五品銜

楊宏立縣城西娘娘廟人少孤家貧隨母寄食於外家咸同間粵捻竄擾沂沭東西諸村避難者麇集於李莊鎮鎮中羣推宏立主持圩事宏立就職後調查外村及本村人數倣古卒伍連鄉之制練為活旗隊分爲若干旗教以擊刺戰陣之法並以大戶爲隊長無事則耕種守衛一有匪警則

或戰或守相繼而動又復創修圩墻以爲屏障會宏立之中表有通賊者欲潛刺宏立據其地以作內應宏立偵悉密報縣令率隊勦捕誅夷殆盡任事六七年附近數十村莊財產生命得以保全

魏朝紳字書卿石埠村人幼習騎射入武庠常率團丁捕匪復派偵探偵察匪情光緒二十七年五月曾在澗溝涯捕獲悍匪十六名是年九月有外匪結夥潛至蜈蚣三極朝紳偵悉一面密報沂城防營請援一面調集民團往勦匪負固頑抗朝紳建議改用火攻一時火燒槍擊匪無處可奔計燒斃十八名生擒五名無一得脫民團官兵未傷一人

張思孝字純行能文知兵時縣令袁某每有疑難常造廬請教焉欲聘爲幕賓辭不赴後有盜魁盧某嘯聚黨徒數千爲閭閻害思孝倡辦鄉練禦之設伏於層山之南殺賊二十七名生擒五名時奉令勦除盧寇督兵楊某奇其才欲召爲參謀思孝堅辭不就賞以金帛作養老資思孝不受分賜鄉衆楊督嘉其義題贈匾額一方曰一鄉之屏

凌家緒字基甫邑庠生民國七年土匪遽起民衆多避難於古土城中羣推家緒爲圩長修築圩牆晝夜防守賊衆罔敢覬覦不惟該圩賴以安全附近他寨亦恃以無恐村人感其義爲立碑紀念之

楊正心字重三本邑第六區山北頭村人民國十五六年間匪勢猖獗正心親率鄉團四出清剿殺賊甚夥並聯合各村於蛟龍山顛建築石圩固守三四年圩內居民終獲保全

姚冠德武德村人民國十七年二月初十日夜冠德值崗守圩適大雨如注他崗皆解散惟冠德與同班楊振標守如故忽大股土匪乘雨潛至懸梯十餘將登冠德見之乃與振標大聲吶喝並發槍多響匪知有備逸去王攀桂字龍甫民國十九年費臨各地土匪遽起附近各村一夕數驚攀桂督飭子姪暨其閤村丁壯晝夜巡守村民得以安堵二十年二月匪首姜四率領悍匪多人乘村人不備突入村幸攀桂巡邏未眠卽鳴鑼集衆與匪接戰歷二小時卒將悍匪擊退卽將線匪尤矮子窩匪張旗桿捕獲

姜匪自受此創後不敢再犯各村得以安全

鄭宜範漫溪村人咸豐年間土匪竄起宜範慮鄉村無備乃糾衆修圩以防不虞及同治二年陳國瑞率隊來沂勦匪渠魁雖殲餘黨未盡縣令長庚令宜範督率鄉團勦捕惡者盡除地方安堵

勇烈列傳

傅配瞻字已山湧泉村人增生咸豐時土匪竄起與從堂兄魯瞻共議築圩禦之僅二年西山邱萬二賊率衆來攻配瞻與魯瞻協同村衆堅守十晝夜援絕圩陷均罵賊死配瞻子景唐親赴京師叩闕上聞蒙發部議卹王連魁字子捷沂西梨行村人值清咸豐初捻匪嘯聚蘭郟費嶧間連魁憤而從戎初投沂州營効力旋隨曹州鎮出師金鄉以勦賊有功經撫院彙案奏准授以六品軍功賞戴藍翎後拔補向城蘭陵二汛保山一役生擒悍匪孔展追餘匪至大中村格殺俘虜多名經上憲保奏賞給記名把總十一年春會擊匪首周九萬甲等於萬村賊勢盛官軍戰不利連魁

見勢危急乃奮勇衝鋒力戰死年僅二十六聞贈千總銜

李德錫嚮河屯人咸同亂時築圩辦團練自衛匪來窺伺輒重創之一日匪集隊驟至德錫率團練防守被圍一晝夜力盡德錫令團丁護村中老幼先渡河避難自率數人殿後半渡賊乘之遂罹難

高鎮岳字冠五李家莊人夙敦詩書兼工翰墨擒匪犯境捍衛閭里罵賊死

劉玉明字東升東門村人光緒中投補沂防營當兵有匪首竄流者勾結匪徒藏其家營長馬文志率隊遠圍其村莫敢前進玉明自告奮勇挺身踰垣入焚其巢生擒匪數人以功薦升至沂防營長民國初元費匪劉黑七據椅子山等處山東第五旅長李森委玉明爲前鋒率隊往擊陣亡

趙鴻升字賓南邑西南鄉北橋村人民國初年土匪猖獗騷擾閭閻鴻升關心桑梓與耆老商辦團練公推爲下莊區團正任事數月效大著先後擒獲悍匪數十名得槍二十餘枝匪徒絕跡民國三年十二月有匪徒三

百餘潛伏郊境魯公村一帶鴻升聞之率衆往勦匪東竄尾追十餘里
潛伏河岸以待鴻升不知也迨鴻升行近河岸匪突起出不意擊之遂遇
害

陳汝楫字巨川世居尚岩溝西村充朱村保長十數年咸豐三年土匪猖
獗縣令長庚委令辦團防禦屢破盜魁宋三崗周九邱椿等捕殺甚衆同
治二年四月二十六日汝楫率團救援作字村被匪包圍遇害贈雲騎尉
世襲入祀昭忠祠

張幹臣據上村人沂防陸軍隨從中士赴下莊擊匪陣亡入祀昭忠祠
劉殿林武德村人民國六年率民團剿匪王家莊傷左目猶忍痛縛賊梁
梁丙寅十六年臨費邊境聯合團成立殿林充團佐二月悍匪宋開勝林
貨郎等合股二百餘人經武德村殿林率二十人伏隘衝擊陣亡

王榮吉字華亭臨沂耿家城人民國六七年時土匪漸起榮吉與張魯南
提倡自衛聯合各村攻守相助以故附近各村得無恙壬戌夏匪據沙埠

榮吉率衆馳援家人來富圍丁李士節李士奎陣亡榮吉攻益力卒將股匪擊散救出被虜者二十餘人癸亥四月五日榮吉率團丁五十人巡視小合珠山猝遇悍匪四五百人來襲血戰竟日衆寡不敵衆潰榮吉遇害李傳臬字伯陶邑西富義莊人民國十六年夏土匪猖獗傳臬率村人米景運趙瑞堂張憲成等晝夜防守六月二十三日夜半匪破圩入傳臬等格鬥不勝同時殞命

張德善邑西王家莊人民國五六年土匪猖獗德善充圩長倡修圩牆十六年七月二十日匪首王永勝姜文勝林貨郎糾集南北匪徒千餘麇至德善督衆衝擊一晝夜殺傷匪衆百餘旋以衆寡不敵匪奪圩入同事吳錫純劉克勤劉克峻陳福隆郭振河黃玉瑞梁善修村長王樂賢圩內男女老幼一百四十七名均慘死德善被縛亦以身殉

張汝梅字魯南層山人少負氣節胆識過人民國六七年間近村土匪竄起汝梅屢有捕獲地方賴以又安厥後匪首徐大鼻佔踞蘆塘山焚殺搶

架百餘內甲元村二十年正月徐匪攻楊莊村汝梅夜半率團練冒雨出賊前迎擊之賊大創引去六月徐匪攻入蘭山村圩汝梅聞警赴援與賊肉搏於烈日中斃悍匪數名賊披靡駐郟張團長烈聞汝梅名委爲遊擊隊長復授臨郟保衛團總旋授郟北民團總指揮兼委辦清鄉十三年七月汝梅奉楊司令檄擊匪東山峯巒崎嶇日不獲一飽猶奮力逐賊者十八日賊始就撫旋四匪復起於抱犇固汝梅復奉翟鎮守使命率團西擊感嶺搗穴艱苦甚於東山五年之間大小百數十戰縱橫百數十里獲賊數百名繳槍數百枝一錢一彈未嘗私焉十六年九月三日汝梅率團遊擊臨郟邊境至孫家村猝遇賊伏轉戰數時不幸中彈身亡臨郟邳三邑士民感其義烈醮金爲建專祠於其村以垂永久紀念

凌準凌迪光凌雲瑞俱山西頭村人民國十六年夏匪千餘環攻其村適革命軍北伐圩無糧乏援危急萬分準等率衆與匪鏖戰匪撈趕集人三百餘名使前團圩準知爲匪所脅命趕集人臥伏圩根以免危險匪計不

得逞復用石板遮身向身底穿穴準奮勇直向穴口痛擊傷眼部猶忍痛拚殺死無算計圍攻三十五日匪勢蹙稍退至九月十一日匪復引敗軍吳占山用迫擊砲轟擊五日終未攻開是役圩內共死四十九人迪光被俘殉難

下效廷李官莊鎮人民國十年後土匪蠶起李官莊在茶芽山後崗轄起佔土匪寇擾蕩泐恆經其地效廷乃聯合村衆舉辦民團以自衛自任團長十八年匪寇庫屯效廷奮勇往救懸崖顛仆爲匪所乘遂殉難團員宋淑田張士清張自貞三人同時往救與匪肉搏終以寡不敵衆皆戰死團員張繼春聞效廷等四人戰死猶暴屍於鐵山東麓欲奪回屍身乃號召羣衆翌晨與賊戰於徐公店一帶生擒匪首邵某並槍擊匪徒無算卒以寡不敵衆與團員石堆李棟均中流彈身死

方技列傳

李錫年字鳴節北塔蘇人精醫學尤長於疹痘科存心濟世不收藥資

道光年間疫大作活人無算

上慶崇寧堂喇王家吃塔墩人幼業儒精醫術光緒十四年時疫流行日下生亡凡感疫者診治者服藥立愈全活甚眾所著有痧症要方癘疹指南藏於家

善書字如臣光緒己丑恩貢年上壽善書中年究心岐黃貧寒者就診施藥人皆德之

宋開字本堦業歧黃精研製著有醫學問答中西效方集妙地理辨真等書待刊

李誠心字一齋世居沂東之湯墩村精術術求診者踵相接謝儀概不收受業醫四十年寒素如故每酒餘耳熱好縱談古今方書擬取方書之不合理者引經更正之書未成卷

張麟圖安靖村人幼時流落西蜀與本邑時連茹同事一師學醫麟圖習鍼灸應手奏效名馳遠近其子得雲孫鴻林皆能紹先業次孫鴻賓鍼法

尤妙著有鍼灸摘要藏於家

房永舉圪塔鎮芝麻灘人精小兒科每屆天花流行抱兒求診者門庭若市冬備火夏備茶接待誠摯以故遠近各村無不感戴民國七年春發現猩紅熱求診者填街溢巷永舉年已老精神不支臥治之凡數月卒年七十七歲

杜成基字建業南唐蘇人精醫學有求必應不辭勞瘁家設藥肆專以濟人貧者不取藥資人多稱之

張叔倫字借讓業醫精生理學凡男女各科雜症悉皆洞見擅結藥到病除著有衛生集行世

李逢泰字保齋邑西黃泥港人家貧無力求學牧豕讀書弱冠有聲庠序設帳授徒多成就焉晚精歧黃志在濟人不憚煩勞凡酬報者悉却不受年七十餘無疾而終

盧其慎字敬之臨沂城內人由庠生考入山東優級師範畢業與洪仲賓

等創辦尙志小學旋以經費告竭停辦遂棄儒習醫對於內難兩經仲景傷寒論採其精奧凡後人僞託誤註之處一一爲之標明更正十年春應滬友入蔡某之招赴滬診石某失血症數劑病除名大噪遂懸壺滬上求醫者絡繹不絕民國十二年客死滬上著有脈學指南四卷敬之醫話一卷行世

流寓列傳

張立本字滯淵原籍荆襄明進士以忠見譏建文時被徵適丁母艱遁守制終詣闕起復適靖難之師入京遂棄家北遊於淮居二年復北上至沂之層山遂隱焉改名隱字潛跡終身不言朝事不接官吏壽九十終

跋

蓋聞恩深罔極王哀與參莪之痛誼篤友于周公作常棣之詩家庭輯睦親愛原屬天性立身有道孝悌永冠百行臨沂古稱鄆邠名賢輩出彪炳史冊由來久矣乙亥春余來遊是邦適置續修縣志因以人物一門浼余

編纂自維陋拙謝未獲披覽舊志名賢不勝枚舉如土元公昆仲之孝友義之父子之文藝悉皆冠絕古今且一門孝義綿延不絕益令余欽仰不置繼閱採集人物不下二百餘人尤以孝友居多始知先賢遺風感人至深此孝友所以較他邑爲多也考元公不獨孝行著於千秋而政化亦及於遠近公曾封睢陵侯今睢甯城南里許有公履墓在焉公撫睢時遺愛在民去之日百姓臥轍攀轅挽留不得迺將公履留葬睢土以作永久紀念迄今履塚巍然豐碑纍纍過其地者無不肅然起敬低徊留連非公恩德感人之深能如是乎余睢人也少仰慕公爲人時往憑弔今復得履公故鄉其景仰爲何如耶茲因編纂旣竣聊誌數語綴諸簡末

民國二十四年夏月睢陵仝章甫謹識

續修臨沂縣志十七

列女

臨沂近聖人居敦詩說禮漸染有素女子多以德著不以才顯故著述無聞而節烈懋焉節孝庸行也可以風世其堅苦卓絕者蓋多有之至貞烈則獨行而非庸行矣處萬難之際一瞑不顧此與尋常輕生者不同也亦足以風矣母儀甚難其遺惟功在家族德被社會者庶足以當之均列表焉以便查閱分之爲表合之仍爲傳也如有奇行異節如古賢媛者則別爲之傳才女不多觀姑從其略以俟夫績學而能卓然名家者凡前志所已載茲不再述間或檢點不及而複出閱者諒之

節孝婦女表

姓

名

父 及 住 址
夫 主 姓 名 區 鄉 村

事

由

李張氏

李思德妻

塔 第三區

二十而故夫年八十，年八十而夫，高節九十，十月立碑

劉王氏

劉某妻

禹 第三區

乾隆時人夫早世名諱不傳撫孤正光忍飢受寒守節五十餘年壽八十四

劉劉氏

劉景梅妻

禹 第三區

乾隆時人景梅早世撫遺孤聘其姪女為婦未幾子又歿子婦遺腹子越助兩世孤寡勤勞艱辛莫可言狀氏及子婦均壽八十餘

宋劉氏

劉乾行女

沙 第六區

十七歲歸宋越五載夫因嫡母卒哀毀過甚嬰疾不起氏將身殉繼思夫生母在堂又已遺腹未誕勉強節哀逾月生子撫孤奉養盡孝備至嘉慶十一年卒壽七十

趙趙氏

趙十興妻

車 第七區

十七歲于歸年十八生子美十九歲夫卒伯兄欲賣之不得已乃攜子美避夫主人宋姓家苦節自持後美長成性孝嘉慶十年翰林宋樹為文表揚

高李氏

李桓女

高 第七區

嫁五年而夫卒矢志守節奉翁姑撫嗣子孝慈兼盡嘉慶十年學隨萬榮旌給茲教沐心四字

李係氏

李彭年妻

南 第四區

夫早亡守節堅貞祖姑及姑均守節嘉慶年欽旌三世節孝四字

徐 李 氏

徐福珍妻

第二區富

嘉慶二十八年正月

徐 楊 氏

摩牛管職
靈繼室

第八區徐
家園子母
族莊塢

嘉慶二十八年正月
如已出以夫弟賜信子為嗣其家有道敬謹備至鄰里賢之卒年八十五

徐 王 氏

王家秀女
徐福珍妻

第七區科
溝母族池
橋口

十七歲十歲越六年夫歿奉姑訓子孝賢慈讀書使孫旌給節孝兼全四字

李 苑 氏

李德讓妻

第二區富
義莊母族
耿家埠

嘉慶初年二十五夫歿遺二子未幾長子又歿撫次子希謙成立家無担石矢志柏舟艱苦備嘗道光初年卒年五十餘

李 陳 氏

李德揚妻

第二區富
河屯母族
朱許

夫早歿矢志柏舟事翁姑甚孝撫疾弟德當子希業為嗣勤儉自持家業以興卒年七十餘

李 禮 氏

李緯璋繼
室

第二區富
河屯母族
費邑朱保

早寡柏舟矢志撫遺腹子成立節孝兼全

宋 季 氏

宋海妻

第五區
宋家溝

年十九年歸越數月夫歿時翁子近六旬勸娶繼室生子三翁歿氏理家訓弟井井有條壽八十五

宋家溝 宋家溝 宋家溝

宋王氏

宋三妻
生一子一女

第一區
莊母族
邑東坪

守節撫夫弟子長承為嗣道光十八年卒表

韋宋氏

韋富妻

第七區
河村村

乾隆年間夫歿氏年二十一屢欲身殉人以祖宗箕裘勸遂矢志柏舟撫姪岷賢為嗣道光二十一年卒壽七十五

劉王氏

劉果妻

第四區
莊母族二
區區東

夫遠遊杳無消息翁姑俱故貧無所依歸村家守節查親督飭兩弟耕讀王氏財產自數十畝增至十餘頃氏資助之力居多守節五十餘年人咸稱之

李邱氏

邱瑜女李松蟬妻

第一區
家莊母族
營盤口

道華十四年二十二年事姑維謹逾三年大故誓以身殉經撫慰力勸遂矢志柏舟過族兄樹唵子為嗣教誨有方子以立上

郁張氏

張納女文郁世成妻

第三區
曲房族相
公莊

年十五歸逾十載生子女各一人故姑有病疾氏忍飢茹苦兼代子服姑卒盡哀盡禮卒撫子女成立子郁梓娶鄭氏生子而卒世孤寡山東學政旌給德協貞純匾額道光十五年立碑

彭李氏

李臻女彭鑄繼室

第三區
坊村族
毛家莊

幼隨母教于歸後其得翁姑歡感豐饗并飢疫夫外出翁姑病翁思肉以家資市遠無人購置乃割臂肉作湯以進翁病遂愈持家謹嚴家以興盛舉八張為婚撰文表揚

趙魏氏

魏國友女趙晉妻

第七區
公莊

年十七夫逾二年舉一子而夫歿家貧以機仔自養事翁姑撫嗣子孝至備至學慮事與以貞心勤節四字

趙王氏

趙瑞金妻

第七區

夫早歿守節四十餘年上奉衰翁下撫孤子矢志守節人無間言

趙宋氏

趙瑞金妻

第七區

夫早歿守節四十餘年上奉衰翁下撫孤子矢志守節人無間言

宋王氏

宋章妻

第七區

夫早歿守節四十餘年上奉衰翁下撫孤子矢志守節人無間言

張石氏

張鳳諸妻

第四區

早年守節同治辛未學政潘崇以節外大賞

門凌氏

凌叔遺女

第一區

夫早歿守節三十餘年

王于氏

于中和妻

第三區

于歸逾年夫故無子矢志守節至死除他撫兒子建榮為嗣學政

王郝氏

郝承緒女

第七區

于歸三日夫故奉親撫叔弟子為己出並經理叔弟女出嫁以故

王奉禮妻

第七區

以苦節艱貞四字

陳傅氏

傅錦江女 傅家莊

年十四年越六十八卒家窶貧柏舟自矢撫嗣子榮成立於大婦早逝世復為癸撫嗣子艱辛備嘗年四十七以疾終

劉係氏

劉侍堯妻 第二區 大河灣

年十七年歸逾五年夫卒以親老子幼勉治家事孝慈皆以禮法而家業倍增卒後鄉人送臺高懷清匾額以彰之已旌

宋王氏

王擢庸女 第七區 宋振鐸繼室 綢母族蘭陵

二十一歲適宋逾一年夫歿痛不欲生姑以婦有遺腹勸其節哀後生一女撫兄子愷為嗣學院姚旌以松筠勁節四字

尙朱氏

尙均妻 第四區

夫歿家貧其姑苦守節學慮裕以松筠節操褒之里黨贖金為之立碑

杜姜氏

杜德廣妻 第四區

夫歿遺二子翁姑俱高氏孝慈備至長子雲為二十一歲歿妻鄭氏無子撫叔弟子慶長為嗣及長娶王氏而慶長又早歿遺子甫數月三世節孝學使汪褒以三世完貞

劉宋氏

庠生劉殿光妻 第四區

年二十一而寡遺女一早喪以兄子敬堂為嗣喜讀書教育有方早歲入庠年七十餘

劉蓋氏

劉希晉妻 第四區

年二十一而寡撫孤守節冰霜自喻卒年九十七已旌

祝范氏

現勤業女

第四區
西坑村

結婚年餘夫爲南渠擄去
撫張曙旂表人節老詞
撫養姑下無子嗣守志以終光緒中

何郭氏

郭石福女
何長久妻

第二區同
沂莊母族
破石橋

嫁時年九甫舉子夫歿姑痛子喪明氏守節盡孝四十餘年好
義舉凡修道路橋梁事不惜重資督學張百熙奏請准給節孝匾
額

劉李氏

李象麟女
劉夢元妻

第二區朱
許母族后
崗頭

年二十于歸甫五載夫卒遺一子誓以身殉人以養親撫孤恩之
始節哀守志四十餘年辛苦備嘗好義舉修橋築道等事概不吝
重資學使尹銘綬旌表節孝

李杜氏

杜興俯女
李希封妻

第二區北
屠蘇母族
張花頭

年十九于歸咸豐三年夫卒以親老子幼守節盡孝六十餘年巡
撫袁樹勳褒以節孝兼全光緒十四年卒壽八十八

金倪氏

金魁甲妻

第四區南
曲坊母族
蕭寺

夫早卒撫兄子蘭譜爲嗣守節孝姑艱苦備嘗延師教子不吝修
脯終致子遊泮富輩聲序卒於光緒季年壽八十二

王張氏

張士傳女
王蓋蕃妻

第四區
冉家屯

十九歲于歸二十而寡守節自誓壽七十三已旌

李劉氏

劉從篋女
李文達妻

第二區相
公莊母族
且彰街

光緒九年學政張百熙褒以貞松勳節四字

李袁氏 李維順妻

第四區 南坊

夫年卒撫子日月成立日升又年卒妻禮氏亦守節遺一子彭年及成立娶係氏彭年又早卒閩郡紳翁呈請旌表給二世節孝四字清李建坊

郭董氏 郭濟溱妻

第二區

年十七于歸夫歿投繯者再祖翁曉以大義為立嗣不得已撫嗣孝親守節數十年壽九十二已旌光緒二十三年立石

劉劉氏 劉鳳桐女 劉景珂妻

第四區 船流母族王家莊

年十二而寡以翁妯在堂矢志柏舟撫嗣子及諸姪成立孝慈備至光緒末提學尹銘綬題請旌表壽八十四

張范氏 張大奎妻

第四區 南莊

早寡誓為夫守之死靡他光緒丁酉提學華金壽題請旌表

孟張氏 張可聘女 孟廣志妻

第四區 孟家莊

夫歿守節光緒二十四年部院奏請欽賜節孝兼全四字

張李氏 庠生李文 泉女庠生 張慶朝妻

第二區 九家村

夫歿守志堅貞孝慈備至光緒二十四年欽賜節孝兼全匾額

張杜氏 杜兆鸞女 張應祥妻

第二區 九家村

十七歲于歸夫歿守節孝翁姑提學奏旌以冰雪同清匾額光緒七年卒壽八十餘

趙于氏

趙傳和繼室

第三區 夏家湖

于歸。載自知不能生育，勤夫納妾生子，各一。同治七年夫病，故時年十四，以夫無兄弟，妾有疑，勉強節，良教。各生子，節數十年，壽七十五。

王魏氏

魏志彬女，王建妻

第七區

年十九，丁歸。十七夫歿，不敢以子女遺堂，憂仰事，俯畜賢，守節六十餘年，壽八十八。

王常氏

王鵬揚妻

第七區

夫早逝，遺一子，方四歲，氏欲殉，姑覺，切曉諭，自是奉姑教子，孝慈備至，苦節四十餘年。

王馬氏

王樹範妻

第七區 宋家莊

于歸，數載夫歿，未幾，姑又病，歿，雙孤在襁，祿氏念翁，辛苦艱難，不可殉，夫以遺堂上，憂自是仰事俯畜，矢志柏舟，四十餘年，人稱節孝兩全。

張劉氏

劉盛相女，張自新妻

第七區

于歸後，不數載，夫歿，遺一子，撫之成人，家亦小裕，父母年均九十，餘飲食一身任之，相距里許，朝夕暮來，十數年，風雨無間，孝謹異常，卒年七十餘。

王宋氏

諸牛下昭繼室

第七區下莊

夫早卒，教子鴻，遇成名，守節垂四十年，民國六年卒。

王張氏

諸生王嘉俊妻

第七區連廠

夫歿，飲飢以殉，家人救之，復蘇，苦節四十餘年，以猶子澤承，祝民元王子卒。

趙李氏 趙善和妻 第七區

夫遺苦節三十餘年神學界欽其節勒石表之顏曰節凜寸霜

王張氏 王春榮繼室 第七區十莊

夫歿守節光緒初年勅旌節孝榜其門曰節勳冰霜

王莊氏 進士莊瑤女王善均妻 第七區十莊 縣大店

夫歿不數年夫歿苦節十餘年光緒甲申卒勅旌節孝

孟張氏 張可聘女孟慶志妻 第二區孟家莊母族 塢上

年十九子歸二十三歲夫歿守節堅貞事姑甚孝姑亡喪具周備光緒中旌褒節孝兼全四字

魏陸氏 陸永泰女魏經樂妻 第二區後桃園母族 九莊

夫歿奉翁姑撫貽弱孤食貧守節四十四年

李劉氏 劉振南女李應斗妻 第二區城后母族 唐埠屯

年十九子歸時夫夙疾已深翁姑已前歿惟祖翁在入門三日撤環治家事逾數月夫歿立從子秀峯為嗣教養兼至苦節五十餘年備極艱辛壽七十餘

葉陸氏 陸德仁女葉兆瑞妻 第二區山北頭母族 無梁店

年十九夫歿善事翁姑撫堂兄兆琛子為嗣卒年七十二

劉杜氏

貢生杜元
復姑母劉
詳妻
堂

幼年守節旌獎清風苦節四字

尹李氏

李成蹊女
尹天福妻
第貳區五
埠湖母族
北沙埠莊

青年守節光緒末提學尹銘綬旌獎松筠貞操四字

劉宋氏

宋明軒女
劉漢卿妻
第二區東
門母族廟
山

夫早歿守節堅貞清末旌表節孝

皮馬氏

馬承先女
皮允升繼
第一區太
和莊母族
費縣

同治二年夫死於匪氏年二十痛欲身殉以翁老無嗣兼前室兩寡媳無仰遂隱忍就牛擇族孫永繼永緒爲子後鄉里賢之

李丁氏

李岐振妻
第一區富
義莊母族
守義莊

咸豐十年捻匪煽亂翁夫均被害姑老子幼拮据萬狀子空舜甫成立受室又遭疾卒婦姚氏年十九矢志自守孝謹備至氏守節五十餘年宣統二年卒姚氏守節三十餘年光緒二十五年卒

李高氏

李大文妻
第二區富
義莊母族
三義莊

咸豐十一年大亂避居東埠夫與匪力戰以殉氏零丁孤苦撫子女成立孝慈兼盡晚年善治疹痘疾全活甚衆守節四十餘年光緒三十三年卒壽七十八子殿成事母至孝里黨交稱

李王氏

李殿釗妻
第四區
竹子園

夫早歿矢志柏舟仰事俯畜節孝兼全

高子系

卷一

列女

一

李王氏

李大王妻

第三區 南曙蘇

人子歿上翁姑撫遺孤孝慈兼盡

郭姚氏

郭克雲妻

第三區 郭家太平

子歸後生一女夫亡家貧翁姑皆衰老姑辛營葬如禮翁病孝養備至守節數十年光緒卅旌表

胡李氏

胡持經妻

第二區 軒家莊

二十四歲夫亡無子家貧人勸改嫁不之許事翁姑甚孝紡績以自給生平無多言節凜冰霜擅學華金壽旌彤管揚麻匾額

李王氏

李上林妻

第二區 妙遠村

十九歲丁歸二十一歲夫歿善事翁姑矢志守貞家貧其紡績採薪以自給族中子弟有過輒加斥之悉中理晚年始有房產以夫弟了祥為嗣卒於光緒卅一年壽六十八

王吳氏

王逢吉妻

第三區 秋千園

十七歲子歸生子一十一歲夫歿節孝兼全壽八十一

郭崔氏

崔溥女郭漢川妻

第三區

年十九丁歸二十五歲夫歿遺一子事姑撫孤孝慈兼盡學政戴鴻慈旌表如竹有筠四字

孟鄭氏

鄭宜續女孟繼信妻

第三區 子埠母族城

丁歸五年夫故無子以姪為嗣持家勤儉事翁姑甚孝守節三十餘年光緒六年學政戴鴻慈旌表建坊

孟劉氏

晉從典女
孟廣如友

年五十八歲撫育孀敬為嗣孝事翁姑守節十七年學政姚
姚然地之聖母也

劉張氏

張文遠女
劉文戀妻

第一區日
彰街母族
張家黑墩

咸豐四年丁憂越一年夫歿氏年一遺子姑養老慈孝兼盡
光緒二十四年學政姚炳然喪形史揚輝四字壽八十九

劉胡氏

胡恩貞女
劉彥炳妻

第二區日
彰街母族
重溝

守節堅貞提學裕德褒以節孝兼全四字

劉李氏

李希孔女
劉文潤妻

第三區日
彰街母族
相公莊

二十三歲夫歿遺子錫廷年僅三歲矢志守節事姑以孝壽七十
九光緒十四年褒節孝常昭四字

崔王氏

崔景琳妻

第一區獨
樹頭母族
滿陵

年歸二年夫故矢志守節撫夫弟子錫臣為嗣事翁姑曲意承歡
壽七十三已旌

王孟氏

王會繼妻

第三區王
家斜坊

二十一歲夫故茹苦守節以姪敬承為嗣教育有方子孫昌盛壽
七十八已旌

劉徐氏

劉久遠妻

第一區

光緒十二年巡撫周旌表節孝

官品下系
列女

韓宋氏

韓祥妻

第七區

咸豐年間夫驟亡列婦氏以翁姑年高矢志守節一十餘年
拉學黃體方旌貞松筠勁節四字光緒二十四年立碑

韓胡氏

胡光威女
韓文治妻

第七區
後

夫歿誓以身殉親族以翁姑年老無人奉養恩勸之遂矢志守節
撫院楊士寔旌以節孝兼全四字光緒三十二年立碑

韓周氏

周景奎女
韓文淵妻

第七區
後
溝

夫歿哀號不食欲自盡以翁姑年老嗣續未立乃勉治喪事嗣既
定孝慈兼盡撫院楊士寔褒以節孝兼全四字

段劉氏

劉珍女
開祥妻

第七區
馮家館

咸豐六年夫遇賊害氏往返百里求尸歸葬亂平以族子興茂為
嗣守節數十年事翁姑以孝聞提學秦澍春旌表沐雪同清四字

李邵氏

邵清揚女
李雲山妻

第五區
家園林

年十九夫歸越二載夫故氏死而復甦者數次翁姑勸其守節行
孝立堂姪為嗣年六十餘提學華金壽旌表節凜冰霜四字

蔣林氏

林棲鳳女
蔣有堂妻

第五區
家澇墩

年十八于歸二十一夫故矢志守義侍翁姑以孝稱撫兄子復善
為嗣廩貢生李榮之撰文表揚

凌張氏

張銘勳女
凌俊芳妻

第二區
家莊

年十九而寡勸節自矢事翁姑甚孝撫嗣子家讓成立提學姚炳
然褒給彤管昭我四字

尤胡氏

庠生胡宗
通女尤逢
時妻

第一區石
里村

年二十一歲夫歿子彭齡僅六歲事翁撫子孝慈兼盡子成立為娶張氏未幾子歸相繼歿勸翁聘周氏為繼室執子婦禮孝敬異常姑生了女各一友愛備至後弟生子始撫以為嗣壽八十五光緒年巡撫周馥旌表祀節孝祠

魏武氏

武興起女
魏朝階妻

第二區石
埠母族墩
裏

年十七歲夫歸甫四月夫卒誓以身殉姑諭之守節行孝始理家政光緒壬午歲道憲旌給節孝兼全四字壽八十六

孫魏氏

魏鳳岐女
孫學詩妻

第二區石
埠

年十九歲夫歸年十七歲夫故守節三十餘年里家交稱光緒末年學院載昌旌給節孝兼全四字

劉盧氏

庠生盧廷
聖女劉大
學妻

第二區後
崗頭

年十六歲夫歸二十四歲夫故堅貞自守事翁姑甚孝撫夫弟子為嗣治家勤儉漸以充裕巡撫張曜旌以貞心苦節壽八旬餘

劉姜氏

孝廉姜佩
瑗女劉儀
妻

第四區母
族姜家莊

十九歲夫歸越一載夫歿子品山未滿月勵志守節上事孀姑下撫孤嗣茹苦含辛七十餘年光緒五年學政陸旌給彤書志潔四字翰林莊清吉為文表揚

卞林氏

卞清霄妻

第三區

年二十四夫故守節五十餘年已旌

王杜氏

王鳳鸞妻

第五區沙
窩村

年二十生一子早殤二十五歲夫歿以夫弟子書文為嗣撫之成立聘舉人王蓋卿女為媳生子女各一未幾書文及子女並亡兩世孤寡守節堅貞氏七十四歲卒子婦現年七十餘

楊李氏

李信女楊學漢妻

第一區中
石埠母族
黃泥港

十七歲歸二十七歲夫故事翁姑其孝苦節五十餘年光緒十三年卒壽八十一撫憲袁樹勛旌以彤輝流芳四字

史姜氏

姜襄女史明賢妻

第二區后
鄉母族大朱夏

先是明賢娶北屠蘇李大悟女牛子朝吉甫七日而歿賴嫂趙氏育之得生氏丁歸後年二十四夫歿無出撫朝吉成立為娶婦高氏生一子一女二未幾朝吉歿高氏亦守節一門賢孝人咸稱之學院載昌旌給一門雙節四字

林劉氏

劉照遠女林景泰妻

第七區林
家官莊

丁歸後備修婦職主一子女夫歿勵志守節事翁姑其孝已旌舉人楊淑時撰文表墓

宋孫氏

宋翼承妻

第七區中
莊

夫歿以姑老家落矢志自守四十餘年人無間言撫兒子中台為嗣已旌

李龍氏

宋厚承妻

第七區中
莊

夫卒守節四十餘年事姑敬謹姑稱其孝撫夫兄子琴台為嗣光緒十年旌表

宋王氏

王會林女宋聚承妻

第七區中
莊母族迷龍汪

夫歿遺一子又孀守節五十餘年撫夫弟子存台為嗣奉姑孝謹人咸稱之光緒十年旌表

宋王氏

王藉傳女宋星台妻

第七區中
莊母族費邑朱保

守節時年十七事姑敬謹鄰族親黨咸稱其孝撫兄子曉為嗣未旌

陸張氏

張友基女 陸守先妻 城

年二十于歸二十夫歿撫姪叔字爲嗣孝事翁姑教子有方家貧以紡績所得供子贖子入鄉堂巡撫李秉衡旌以節孝兼全四字守節六十餘年

盧王氏

盧景修妻 城 第一區本

年十九于歸二十七夫歿家貧翁姑早世氏經理家務井井有條子女各一教養有方守節五十餘年學院陸潤庠旌表節勳冰霜四字女適顧氏亦守節

鍾陶氏

鍾慶曜妻 麟山 第二區麒麟

咸豐十一年夫殉難氏痛甚絕而復蘇者數次奉姑立嗣孝慈備至守節數十年已旌

鍾楊氏

鍾步渠妻 麟山 第二區麒麟

學政褒以彤管揚芬四字

王李氏

李文星女 座牛十仲 山妻 襄 第二區閩

年二十于歸越歲夫歿以翁姑俱在守節不才三十餘年賢聲卓著

崔趙氏

崔耀卿妻 源頭 第六區泉

咸豐李年大亂夫以辦團積勞而卒遺二子一女氏養姑撫孤孝慈兼盡民國二年八月卒壽八十四

張王氏

武生張俊 鄉繼室 第四區前 安靖

年二十于歸二十四夫故矢志守節撫前室子如己出治家勤儉延名師教子讀積學未傳其孫仰山以優秀入邑庠家業豐盛皆氏之力年六十五無疾而終

劉楊氏

以詩女譽
謙貞繼室
青山

十一歲生一女一前室遺女 視如己出年二十八歲時值亂世 依家得保全亂中里重 治家有方守節五十餘年 七十三進士陳敬修撰文表揚

陳張氏

張成女陳
應魁妻
家莊
第二區傅

十九歲丁歸越六年夫歿以翁姑老子在抱節哀守志里黨賢之 學政載昌旌給松筠貞操四子

徐王氏

王鳳林女
徐敬堂妻
家莊
第二區傅

年二十一歲夫歿誓以身殉絕粒三日人以翁在堂子 女在抱勸之守節乃矢志柏舟家甚貧實業為生而孝翁撫子敬 禮衣食無或缺學志尹銘綬褒給松柏有心四字

主王氏

主敬與妻
第二區老
母店母族
常汪村

十九歲丁歸二十一夫歿遺一子撫之成立撫院孫寶琦褒給節 孝雙全四字

錢李氏

李昌運女
錢桂芳妻
第六區指
揮莊母族
楊家墩

十九歲丁歸二十一歲夫故翁姑相繼歿喪葬以禮遺弱弟二妹 一值咸同中大亂艱苦備嘗卒撫兩夫弟成立以夫弟子增玉為 嗣卒年九十三鄉里至今稱道之

宋周氏

周香亭女
宋廷策妻
第七區嶺
頂村母族
朱村

丁歸三年而寡遺復生一女早殤事姑極孝經咸同亂奉姑避於 成全山得以俱免撫夫弟子廣道為嗣未旌

宋湫冰

宋錫祐女
第七區中
村

事祖母父母極孝祖母父母病經歲女治事無少懈後三喪萃於 一年女已病恐遺堂上憂堅不言病伯父密之已不能治歿後為 哀詞書之碑

宋王氏

執庸女
宋侃唐妻

第七區朱
村母族謝

年九子歸一子生一子其嫂遺腹子一婦病瘵歲十起事六極
孝夫弟五人及遺孤皆賴其撫育成立守節王家無異言

薛馬氏

薛繼召妻

第三區薛
家莊

丁歸二年生一子夫歿事姑撫育孝慈兼主禮節旌以節孝全
四字

楊蔣氏

莊處士女
楊謙妻

第三區常
清村母族
林子村

早年喪夫撫任子愛溪為嗣未幾愛溪卒遺子德一撫之成立治
家勤儉苦節堅貞無間言光緒二十年二月立碑

蔣秦氏

蔣文白妻

第三區林
子村

夫早歿茹苦守節數十年學政華金旌旌給清標彤管四字

孫徐氏

徐柱女孫
鴻恩妻

第三區朱
陳母族二
十里舖

同治初輻匪猖獗鴻恩為害身亡氏誓以身殉姑慰諭再四始斂
容收訖事姑在室守節固不盡禮操家政教嗣子家道以興光緒
二十一年無疾而終

劉莊氏

劉錦江妻

第三區小
嶺子村

早年守節學政陸潤庠旌給節孝兼全四字

趙徐氏

徐望澤女
趙琳妻

第三區

十九歲于歸事翁姑甚孝咸豐十年九月捻匪猝至夫遇害將以
身殉翁姑止之乃不果死遺腹生子撫之成立知府李撰文表慕

吳王氏

吳光填妻 古清

貧而孝 終兼盡 光緒 高毓 爲文表 執婦道 年子各 夫歿 撫孤 翁姑 年

王劉氏

劉清文女 王古隆妻 第二區白塔村母族 劉家寨

年十六 守節 夫歿 守節 埋家 政鄰 里稱 賢于 娶小 湖 涯 劉復 康女 甫生 孫而 子父 亡她 守節 堅貞 女嫁 獨樹 嶺宜 姑 早亡 女亦 守節 卒撫 孤孫 成立 後入 武庠 學政 章旌 給彤 彤史 揚麻 四字

傅諸葛氏

諸高盛大 傅宗順妻 第三區塔墩母族 且彰街

年十九 夫歿 撫夫 弟子 學書 爲嗣 苦節 六十 餘年 光緒 二十四 年卒 壽八十

楊徐氏

楊鳳翥繼室 第六區

夫歿 未 守 節 而 夫 歿 以 親 老 孤 幼 茹 荼 理 家 政 翁 姑 歿 喪 葬 以 禮 並 立 碑 修 祠 堂 垂 訓 以 教 子 孫 親 屬 感 化 學 憲 旌 給 垂 二 黨 四 字

王房氏

房秉俊女 王庭瑞妻 第六區

早年 守節 巡撫 稿十 驥旌 以節 義炳 然四字

王杜氏

杜廣憲女 王蘭光妻 第六區

二十 歲于 歸 二十四 歲夫 歿 守節 堅貞 已旌

劉徐氏

徐鳴詩女 饒元廷妻 第三區劉家寨母族 東彰屯

夫早 喪節 孝兼 全教 嗣子 成家 清光 緒三十 年旌 表

宋吳氏

宋文蘆妻

第七區中村

年十九歸夫，十歲夫亡，遺一子甫八，撫之成立，平生謹節，無疾言遽色，卒於光緒十六年。

王劉氏

劉正時妻
王瑞祥妻

第二區朱許母族，鶯台嶺

幼嫻閩語，年十九歸夫，夫克盡婦道，敬戒無違，年二十夫以疾歿，疾死，妻翁姑撫遺孤，曲盡孝慈，人咸稱之，巡撫周旌，與節烈性成四字。

李劉氏

李康元妻

司家嶺

守節堅貞，山東巡撫文斌，褒以節孝兼全四字。

胡高氏

高繼勳女
胡善道妻

第五區蛟龍橋

年十五歸夫，夫故守志五十二年，卒年六十八，提學榮慶旌給匾額。

曲陳氏

陳登元女
曲懷聲妻

第五區宏河州

年十七歸夫，夫故守節四十年，餘年學政，載旌給匾額。

石范氏

石萬乘妻

第四區石家屯

清咸豐間，夫為南匪掠去，氏守節以終，宣統二年旌表。

鮑李氏

鮑文德妻

第四區石家屯

幼年喪夫，子桂早卒，妻周氏亦守節，兩世貞操，宣統二年巡撫孫寶琦旌表，入節孝祠。

石張氏

張伯女石 第四區石
萬榮妻 家屯

人早卒命子鳳當莊在博家資助積以助為火遠得過計翁姑歿
盡哀禮禮宣統二年巡撫孫寶琦表以節孝兼全

李黃氏

黃效治女 第四區竹
李殿謨妻 子園母族
閭家屯

早年夫歿柏舟自矢孝翁姑撫遺孤克勤克儉內外整肅宣統元
年巡撫袁樹勛旌褒節孝兼全卒年七十八

王朱氏

王雲桂妻 第二區盛
家莊

年十九一踏二十一夫歿守節奉翁姑立姪長慶為嗣撫之成立
卒於宣統二年壽七十三歲

徐朱氏

朱作聖女 第三區北
徐玉桂妻 塔墩母族
程旺莊

十九歲于歸年餘夫歿守節堅貞事翁姑甚孝光緒三十四年壽
五十三巡撫孫寶琦旌表節孝兼全四字

林劉氏

劉昭遠女 第七區
林景泰妻

一踏後生一女夫歿矢志柏舟宣統二年巡撫孫寶琦旌表節孝
兼全四字

崔郭氏

郭芬女崔 第二區傅
振寅妻 家莊

十七歲于歸克盡婦道逾四載夫歿子孝彬甫二歲翁姑在堂雖
貧困異常而孝養備至守節二十餘年卒年五十一

李徐氏

徐希才女 第三區湯
李敬先妻 坊坨

十九歲于歸逾四載夫歿遺子女各一孝事翁姑勤儉持家子照
岡於士林中以孝謹稱舉入高毓華進上上思衍為之勒碑稱其
節孝兼全學政尹銘綬褒以松筠勳節

楊周氏

周維女
作書妻

第六區

十九歲于歸越周故夫歿於志守節以孝著聞志氣盡禮
有遺鄰房及稱撫夫育子三能學醫以節才全其子

王胡氏

胡聖甫女
王振庚妻

第五區朱
樊

未嫁夫歿歸夫家守墓奉翁姑甚孝苦節三十餘年以疾歿

王潘氏

潘懷銘女
王振家妻

第五區朱
樊

年十四夫歿守節四十餘年現年六十五

王張氏

張永茂女
王廷秀妻

第五區石
門頭

年十七于歸二十五歲夫故飲冰茹苦里窶無間言現年六十六

袁于氏

于秀女
袁均憲妻

第五區朱
蒼鄉

年十七于歸越歲夫故守節五十餘年現年七十餘

馬劉氏

劉景寬女
馬鳳麟妻

第三區
泉屯村

年十七于歸越二載夫被匪害痛不欲生人以婦姑覺獨無依大
窶未雪勸之自是事姑晨昏無少廢終以緝賊不獲積憤而卒時
民國十一年七月

楊劉氏

劉榮勸女
楊振祐妻

第二區密
家莊母族
東門

年二十于歸越四年夫卒翁姑撫嗣子矢慎矢勤艱苦備嘗光
緒末蒙旌松柏有心四字民國十二年卒壽八十二歲

列女

列女

李王氏

武牛周永
光女胡宗
秩妻
第二區傅家莊

幼時父母以孝聞年十九歲夫故誓以身殉人以娘門乏嗣翁姑亦只氏夫一人勸其守節孝親以家貧輒藉十指所得供翁姑甘旨並定省父母無或缺現在六十有奇

胡周氏

武牛周永
光女胡宗
秩妻
第二區傅家莊

年十七于歸生子女各一二十歲夫故家赤貧矢志守節攜子女為伯叔操井日教養成人年七十三歲卒族隣為之立石稱其苦節可風

楊陸氏

楊壇妻
第二區老母店

十九歲于歸二十歲夫故家貧乞食事翁姑甚得其歡心現年六十六歲

劉陳氏

陳夢祥女
劉貞妻
第二區蓋台嶺母族章家屯

十九歲嫁二十一歲夫歿矢志守貞家貧事翁姑甚孝遺子一從軍陣亡現年九十一

鄧王氏

王光厚女
鄧魁妻
第一區本城

十七歲于歸十九歲夫故飲冰茹蘗數十年不改其志現年六十六歲

范張氏

張克公女
范鴻助妻
第一區魏家二崗

十六歲于歸十九歲夫歿事翁姑數十年無怠色已旌表節孝兼全

刁武氏

武鳳池女
刁鳳長妻
第二區林子村母族墩裏

十六歲于歸十九歲夫歿事翁姑數十年無怠色已旌表節孝兼全

曹趙氏

趙文發女
曹邦彥妻
第五區大茅茨里
家趙家故縣

夫歿未幾翁姑故相姑氏夫亡一得食以奉哺姑終民國十年卒年六十二族人所為之勒石

薛鄭氏

薛德昭繼室
第一區本城

十九歲于歸三月而夫亡撫前室子成立娶妻王氏無何子又亡王氏亦守節家貧以針工度日氏今年八十總士氏亦六十餘隣里咸稱之

王房氏

王渭川妻
第一區八井

十九歲于歸生一子二十歲夫亡時值拾匪之亂扶孤攜子來城避難辛苦備嘗氏自姑對子人咸稱之已旌節孝兼全

王李氏

李玉璽孫女王殿翰妻
第三區韓家村母族湖子莊

年十九于歸越年夫歿撫夫兄子為嗣守節三十餘年現年五十餘

宋李氏

李茂彩女
宋振東妻
第三區宋家溝母族黃谷峪

二十一歲于歸越五年夫故夫志柏母卒年五十六

宋季氏

季旺女宋洵妻
第三區宋家溝母族李家嶺

年十九于歸逾數月夫歿以翁乏嗣為娶繼室高氏事之有加禮高氏生三子助之撫育治家勤儉家裏豐盛後撫夫弟子復標為嗣卒年八十五

劉徐氏

劉振義妻
第三區禹屋

三十歲夫故遺有三男一女姑在堂家徒四壁事姑以孝聞民國二十三年卒壽八十六

管趙氏

趙逢科女
管振聘妻

第二區後
張莊母
曲功村

年二十一歲夫歿去二時或守節自誓其舅姑以孝聞撫嗣男道
光緒廿年官現年九十歲夫歿後守節自誓其舅姑以孝聞撫嗣男道
光緒廿年官現年九十歲夫歿後守節自誓其舅姑以孝聞撫嗣男道

孫李氏

李文治女
孫雲龍妻

第二區東
高都母族
西高都

二十四歲守節一十八歲夫歿守節事翁姑以孝聞現年五十七

劉張氏

劉坤妻

第二區大
河灣

于歸後夫遽時疾歿家甚貧以生活艱窘搖其志已旌表現年
八十

邵殷氏

殷班女邵
崗莫妻

第一區傳
家莊

二十一歲守節二十九歲夫歿遺子甫三歲奉親撫孤孝慈兼備
里黨交稱

高賈氏

高淑文妻

第一區
第四區

撫孤守節教子有方

杜閏氏

杜應魁妻

第一區
第四區

二十歲夫歿撫遺孤冰霜自勵現年六十三

朱王氏

朱繼賢妻

第一區
第四區

青年守節撫孤成立壽九十二已旌

李晁氏

李宗貴妻 第四區

于歸後子子女各一二十八歲而寡撫孤事姑冰霜日喻現年六十一歲姑已百齡

李章氏

李宗章妻 第四區

于歸後生子二年二十五夫歿舅姑俱逝撫孤守節艱險備嘗現年六十

劉羅氏

羅泰來女 第三區太
劉景善妻 平村母族
羅家官莊

早孀遺子一女一奉親撫孤後抱孫子孫又相繼天歿嗣子不能持家遂貧無立錐依女婿尤克明終

趙蘇氏

趙錫珍妻 第四區

年二十三夫歿茹苦守節現年五十四

陳李氏

李順常女 第二區后
陳如蘭妻 鄉母家大山后村

年十七于歸逾年夫卒翁姑因痛子臥病服侍八九年無違言撫嗣子成立苦節自守嗣子遇匪驚得狂疾殤氏悲傷以卒壽六十年時民國二十三年也

傅孫氏

傅七妻 第六區湧泉

十七歲于歸二十五歲守節事親教子人無間言今已八旬

傅馬氏

傅八繼室 第六區湧泉

于歸後夫卒矢志柏舟奉親極孝撫孤成立五十四歲卒

顧虛氏

顧攀桂妻

第二區北
城

二十一歲嫁越...夫人邑庠生子蘭亭二十九歲夫以嗜讀勞瘁歿親老子幼孝慈兼盡勤儉自持未嘗用奴僕壽七十三歲

李陳氏

陳敬善女
李大德妻

第二區北
屠蘇母族
張溝頭

年二十四于歸甫六日夫歿誓以身殉衆以養翁姑立嗣子勸之遂矢志柏舟節孝兼全現年五十餘

李姜氏

李宗禮妻

第二區北
屠蘇

于歸後夫卒越三月生子時年二十三事翁姑撫遺孤孝慈兼盡守節五十餘年壽七十

王趙氏

趙際隆女
王永清妻

第四區官
莊

年二十三夫歿矢志守節事翁姑撫遺孤以孝慈著聞現年七十六

李張氏

張欣之女
李殿舉妻

第四區南
曲坊母族
杏花莊

年二十一夫歿撫夫弟子春芳爲嗣持家勤儉守節四十餘年民國十七年卒壽六十六

姜涂氏

姜永智妻

第四區裂
莊母族
家屯

于歸未久夫驟隕姑老子幼孝慈兼盡守節數十年壽逾九旬宣統二年立石

李王氏

王毓民女
李殿文妻

第四區南
曲坊母族
平定莊

二十四歲夫歿守節四十餘年持家有道教子有方幽閒貞靜人無間言

全劉氏

劉銘勳女
全濟臣妻

第四區全
家林母族
范家村

子歸 年十子黃紀未週歲夫故叩叩俯盡貞正自持現年五
餘

孫王氏

孫龍章妻

第四區南
曲坊

夫歿以翁姑無養矢志守節姑歿勸翁繼娶生子燦章後撫燦章
子為嗣守節數十年疾不服藥享高壽而終

李王氏

王玉珍女
李傳印妻

第二區北
屠蘇母族
南曲坊

子歸二年生一女夫歿念翁姑年邁不忍重傷其心矢志柏舟孝
養無虧四十年如一日

周董氏

庠生董華
南姪女周
景泗妻

第二區界
牌

年十九婚有日矣周病甚及期于歸未能成禮月餘夫卒截髮嚼
指誓以死守孝養孀姑仰十指以自給現年九十餘

王孫氏

孫安福女
王福妻

第六區華
埠村母族
庚莊

年十七歲于歸二十二歲夫歿孝孀姑守節堅貞已呈縣轉請褒
揚

崔郭氏

郭芬女崔
振寅妻

第二區傳
家莊

十七歲于歸越四年夫歿撫孤養姑孝慈兼盡邑士舉報旌節孝
兼全四國民國十三年八月卒

張王氏

張大全妻

第四區南
莊

夫早卒家貧子幼矢志柏舟為子娶妻生孫子歿又撫孤孫成立

劉范氏

劉鶴泉妻

第四區南莊

歸後夫卒時年

茹荼含辛尚志以終

劉李氏

劉金堂妻

第四區鶴埠

姑孀年喪明夫金堂將產蕩盡外出無耗氏攜子依母家以針黹所得奉姑衣食無或缺歷十有七年無惰容

周韋氏

周書勛妻

第四區

光緒元年夫疾歿氏年二十一矢志守節現年八十餘

范楊氏

武生范朝遇妻

第四區

守節大總統題褒志潔行芳四字民國十一年立石

杜張氏

張貞祥女
杜某妻

第四區高莊

嫁年餘夫歿守節三十餘年

尤劉氏

劉象坤女
尤文傳妻

第二區尤家村

夫歿守節三十餘年節孝兼全

王高氏

王學忠繼室

第二區盧家官莊

丁歸時前室子甫二歲撫之如己出二十歲夫被匪仇殺晝夜號泣一日失明家貧甚賴手工撫養幼子守節堅貞現年五十餘歲

孔 尤 氏

尤大和女
孔昭吉妻

第七區富
義莊母族
尤家行

守節五十餘年卒於民國初壽七十八長子憲起妻張氏次子憲
官妻李氏均守節四十餘年現均七十餘一門三節遠近稱之

高 王 氏

高富林妻

第七區高
家莊

二十一歲夫歿撫遺孤文中事姑以孝家貧乞討必曲意承順子
成立家小裕守節三十餘年民國十九年卒壽五十四

張 馬 氏

張公樹妻

第六區宋
家莊

年二十七夫歿遺二女以承繼無人未忍身殉後撫長兄子寶昌
為副勤儉持家內外整肅守節四十餘年現年七十餘

王 張 氏

張得法女
王修氏妻

第六區永
安村

十八歲于歸逾年夫歿志在殉節食不入口者數日親族屢勸不
應姑曰吾老矣汝死則我亦同死耳不獲已遂起而奉姑守節二
十餘年深得姑心歡民國二十二年卒

傅 楊 文 正

傅澤妻

第六區湧
泉

二十七而寡事姑孝撫子成立苦節自守現年七十四

傅 徐 氏

傅景明妻

第六區湧
泉

二十五歲而寡撫二女成立苦節六十餘年壽八十八

傅 于 氏

傅時相妻

第六區湧
泉

十九歲而寡翁姑俱在事之至孝遺腹子名在田守節五十餘年
壽七十四

富 子 氏

富子氏

富子氏

列女

宋王氏 宋守愚妻 第七區

年及笄于歸越數載生子女各一夫歿撫子女主持家務苦節十餘年

高鄭氏 鄭有慶女 第四區程家屯母族 高元義妻 高家店

十八歲于歸逾年夫歿上事翁姑下撫嗣子孝慈兼盡翁姑歿盡哀盡禮民國十三年卒

張馬氏 馬懷真女 第七區魚溝 張俊傑妻

于歸三載夫歿絕粒累日矢以身殉姑以遺腹未誕愷切勸戒志稍回後數月生一子撫之成立人咸欽其節孝民國初年卒

王宋氏 宋文聚女 第七區下莊母族 王知範妻 輞

夫早逝守節撫孤四十餘年現年七十三

王宋氏 宋振聲女 第七區下莊母族 王鍾岳妻 樂莊

夫歿無子以夫兄子與承祧守節撫孤三十年民國辛酉旌表節孝甲戌年卒

周闕氏 闕有亭女 第二區沂艾莊母族 周清芳妻 李家嘴

二十三歲夫歿堅持柏舟孝事翁姑現年六十一

周高氏 高啓女 第二區沂艾莊母族 實妻 義莊

年十七于歸越五年夫外出無耗翁歿姑失明因之喪其資產持志彌堅巧食奉姑二十餘年無稍怠現年六十一歲

孔張氏

張毓奇女
孔憲以妻

第二區富
義莊母族
甘露寺

節孝婦孔氏子婦人子歿撫嗣子愛恩教育有方嗣子考以
文官歷任軍政司法各職善事孀姑現年七十餘

孔李氏

李大玉女
孔憲選妻

第二區富
義莊母族
響河屯

節孝孔九氏次子婦年二十七夫歿撫子女成立孝謹備至姊如
和睦人無間言守節四十餘年現年七十餘

殷米氏

米進牛女
殷克德妻

第二區後
桃源母族
密家莊

年二十六夫歿事翁姑撫子女矢志守貞孝慈兼盡

李周氏

李殿英妻

第二區富
義莊母族
費邑新安

光緒二十三年夫歿氏年二十九善事翁姑持家有道教子有方
子宗泌歷任清理海疆經費委員長郟城縣知事守節四十餘年
砥志堅苦里黨交稱現年七十餘

王陸氏

陸庭女十
端妻

第二區桃
源母族無
梁店

年二十三夫歿守節堅貞卒年五十七

郭魏氏

魏振江女
郭鳳瑞妻

第二區前
桃源

年二十夫歿守節五十餘年壽七十餘

郭李氏

李開女郭
亮妻

第二區前
桃源母族
武德

年二十夫歿奉翁姑撫子女貧困艱苦守節不渝現年六十七

劉曹氏

劉曹氏

第二區 樓村

夫早歿苦節終身

楊劉氏

劉常女楊紹光妻

第二區 娘廟母族 費邑毛家河

守節茹苦人咸稱之

陳李氏

李舒明女陳淑妻

第二區 娘廟

早年守節勤儉自持里黨交稱

楊魏氏

魏玉女楊善錫妻

第二區 娘廟母族 沙坦莊

夫早亡矢志柏舟事翁姑甚孝撫嗣子修德成立持家勤儉里黨交稱現年六十餘

孟李氏

李向貞女孟廣志妻

第一區 東門

夫早歿撫嗣子成立善事翁姑節孝兼全

劉崔氏

崔秉彝女劉秉均妻

第二區 唐埠屯母族 獨樹頭

年二十夫歿苦節三十餘年

高楊氏

庠生楊大衡女高進璋妻

第二區 高家莊

未嫁夫亡聞訃繫婚書自縊者三服滿者二均遇救得不死父母不得已送至姑家往祭夫墓祭畢突出刃自戕姑急救得免自是不歸母家誓守節終身現年五十五

曹趙氏

堂妾文女
官產邦妻
第五區人
茅茨

上歸時翁姑已故光緒十九年夫歿家貧其母祖姑失明持其
得食承歡守節三十餘年民國十一年卒壽六十二

蘇丁氏

丁世女
蘇春山聘
第三區程
旺莊母族
五區高榆

年十八未嫁夫亡願歸蘇氏父母不得已遂其志逾年姑病歿勸
翁娶繼室生二子及夫弟娶婦生子撫以為嗣守節三十餘年現
年五十四

孫田氏

田兆琇女
孫泗源妻
第三區朱
陳母族黑
墩

年十六歸年餘夫遺疾食不下咽者七日及夫歿矢志從死其
母託其召之懇囑曰母已風中燭宜稍緩須臾待母死自是終日
焚香讀書一切外物絕不經意現年五十六

劉陳氏

劉墨武妻
第三區耿
家斜坊

十九歲于歸逾年生一子二十三歲夫亡礪志守節事翁姑甚孝
撫幼子成人現年六十三

苗張氏

苗巽之妻
第三區常
家莊

年十九于歸生子一女二十七歲夫故未幾子亡長女亦亡遺
一孫守節二十餘年現年六十三

尤王氏

尤克已妻
第三區尤
家斜坊

二十九歲夫歿遺二子翁姑俱年邁事之周至教子有方守節三
十餘年現年五十九

崔姜氏

崔鈞妻
第三區柳
杭頭

二十一歲于歸越四年夫歿矢志守節以姪振江為嗣勤儉持家
教子有方現年五十七

富子系
列女

王楊氏

十五璋繼室

第三區
家斜坊

二十三歲于歸三十歲夫亡前室遺子一氏生子一教誨飲食視之如一人稱為繼母模範苦守四十餘年壽七十八

劉張氏

張兆勤女
劉興業妻

第三區
孟家莊母族
楊莊

二十五夫歿遺一子甫四歲矢志守節又十年子亦孀家貧而志不移現年五十五

谷孟氏

孟廣輔女
谷浚川妻

第三區
孟官廟

二十歲于歸二十一歲夫外出苦節自守以針黹所得奉姑衣食無或缺閨里咸稱其孝現年六十八

孟郭氏

郭殿英女
孟昭儉妻

第三區
孟家莊母族
十埠莊

二十四歲夫亡無子苦守貞節現年六十八

孟劉氏

劉兆相女
孟憲綱妻

第三區
十埠

二十夫歿家貧無子守節貞潔現年六十六

崔劉氏

崔環妻

第三區
廿家屯

年二十于歸三十而夫亡遺二子上事翁姑下撫幼子孝慈兼至節操凜然今六十三歲

郁李氏

郁靈妻

第三區
九曲村

年十五于歸越三載夫歿遺一子矢志自守孝事孀姑卒年四十九

蘇楊氏

楊希齡女
蘇鵬翔妻
第二區程
旺莊

十七歲丁歸合卷之日大病已篤越六日而夫歿矢志守節撫人
弟子育德爲嗣持家有道子孫昌盛年登高壽以卒

周趙氏

趙可興女
周彥章妻
第七區賈
莊

年十九丁歸逾年夫歿事翁姑以孝聞守節四十餘年無疾而終

趙蘇氏

蘇傑女趙
錫珍妻
第四區南
長汪

十九歲丁歸二十三歲而寡守節三十餘年現年五十四

劉宋氏

劉廷榮妻
第四區長
汪村

有節孝碑表揚

顧盧氏

盧景修女
顧攀柱妻
第一區本
城

母王氏守節被旌氏亦早寡孝事翁姑治家勤儉頗有母風里黨
稱之

李虞氏

虞生盧振
業女李殿
楓妻
第二區響
河屯母族
五里堡

年二十于歸生一女二十五夫歿柏舟自矢現年五十餘

林周氏

林樹超妻
第三區

年十八于歸二十一歲夫卒遺腹子廷樂家貧矢志守寡茹苦含
辛三十餘年家業以興現年五十餘

劉胡氏

胡壽松女
劉鴻聲妻
第八區朱
家村母族
軒楊莊

年二十而夫亡遺一女家甚貧勵志守節年翁姑甚孝里黨交稱

任趙氏

歲進上趙
昌基女
任樹敏妻
第七區南
橋母族鄰
城長城鎮

年十九十歸越二載夫歿矢志守節翁姑養姑以孝撫樹材子成立現
析家產爲二翁卒樹材田產蕩盡氏養姑以孝撫樹材子成立現
年五十餘

魏胡氏

胡秀陟妹
魏永妻
第二區湖
西涯母族
陸家莊

年十七歸夫歿守節三十餘年卒

劉黃氏

劉興鴻妻
第四區閭
家七

年二十一夫歿遺孤二矢志守節經亂備嘗艱險現年六十二

甄劉氏

劉守信女
甄安化妻
第五區甄
家溝

年十九歸其夫外出不歸家貧如洗以野菜充飢事姑甚孝守
節三十餘年現年五十餘

趙陸氏

陸啓崧女
趙鴻達妻
第三區湯
頭鎮

二十歲于歸二十五歲夫由山東省立高等學堂畢業以攻讀致
疾而歿氏誓不欲生翁姑勸慰數次始守節盡孝現年五十八

李徐氏

徐清泰女
李宗先妻
第二區響
河屯母族
二十里堡

二十歲于歸年餘生一女夫以攻讀致疾晝夜侍湯藥默禱願以
身代未幾夫歿翁姑極力勸慰勉治喪事撫嗣子侍翁姑茹苦含
辛三十餘年現年五十餘

李吳氏

李銘恩妻

第五區人
茅茨

歸後家甚貧事姑以孝聞生子女各一姑歿夫亦亡矢志守節
教子成立勤儉治家產業漸豐現年七十餘

高蕭氏

高鎮岳妻

第六區李
家莊

夫早卒撫孤守節教子有方勤儉治家里黨交稱貢生李上麒撰
文表揚

宋桑氏

宋門相妻

第七區中
村

十一歲夫亡守節奉姑孝謹備至六十餘年人無間言壽八十

王宋氏

宋翰忠女
王驥程妻

第七區富
相莊母族
西城前

十九歲于歸二十四歲夫亡事翁姑以孝聞撫孤紹會成立卒年
七十五

張蔣氏

蔣青雲女
張福辰妻

第一區本
城

年十九于歸生子女各一十四夫歿守節奉翁姑撫孤子治家
勤儉居十數年置負郭田七十餘畝現年七十四

劉楊氏

楊雲章女
劉樹範妻

第二區鳶
台嶺

年十九于歸二十七夫故遺二子撫育成立守節三十餘年民國
十八年卒壽五十九

韋孫氏

孫景璞女
韋廷瑜妻

第二區朱
保母族橋
西

年十九于歸二十六歲夫故節孝卓著鄉里交稱

高斤氏

卷十七

列女

韋李氏

韋朝聘繼室

第一區馬保母族小穀城

年二十九夫卒茹苦節立堂姪樹寶爲嗣慈惠備至

劉王氏

王思聖女劉忠學妻

第一區馬廠湖母族紅埠寺

十八歲于歸逾年夫歿守節五十餘年立姪孫善全爲嗣

李張氏

張居七女李作善妻

第三區埠前店

十八歲于歸逾六年生一女夫歿孝姑撫孤守節五十餘年以堂兄作貞子桂月爲嗣閭黨稱其節孝兼全

張吳氏

吳振河女張連元妻

第一區橋西頭母族小莊子

二十一歲于歸逾年夫歿家中資氏茹苦含辛針黹自給事翁姑定省無或缺宗族閭里稱節孝焉

黃高氏

黃節繼室

第四區閩家屯

夫歿遺一子守節堅貞勤儉自持教子有方家業興盛隣里稱之現年八十二

劉李氏

李光先女劉殿魁妻

年二十九夫歿遺二子矢志守節家貧勤儉自持撫孤成立次子魏舜早歿妻石氏亦守節盡孝人稱一門雙節

王邵氏

邵元璽女王鴻鈞妻

第二區朱里母族方城

光緒末夫歿於歷下聞耗痛不欲生族隣勸其尋夫骨撫幼孤乃含哀積資間關七百餘里覓夫歿所得骨以還鄰里咸表之守節三十餘年現年六十餘

劉侯氏

庠生侯氏
封女劉家
存妻

第二區黃
周均母
固現遺生
陳

性真學年十七夫歿誓以身殉一翁姑勸阻始忍痛立誓孝親
教子有方甯道經大業則痛哭就絕然其翁姑則強強笑以承
歿年六十六二子成立家道小康

周張氏

周某妻

第二區黃
朱陳

夫早故家貧無依歸母家自食其力守節孝親有慕其賢者欲聘
之堅不從現年六十四

王段氏

王捷妻

第二區梨
杭

幼孀姆于其後翁以雲騎尉職殉國難子亦繼之氏茹苦含辛
經理家務事姑撫撫孝慈兼盡並為翁夫立墓碑表揚忠烈鄰里
稱頌現年八十

周高氏

高向辰女
周振邦妻

第七區秦
沙窩村

年十七歸克盡婦道越一年夫歿遺二子與殤撫入弟子又慘
為嗣事翁姑甚孝守節堅貞卒年七十時民二十一年也

韓蓋氏

蓋珍女
大勳妻

第二區杏
家莊母族
七里溝

年二十一夫亡矢志柏舟針黹自度薄以小康撫孫兆祥為嗣
人咸欽其清節

韓蕭氏

蕭文禮女
韓寶嶺妻

第二區盛
家莊母族
三岡

二十二歲夫亡苦節自持現年八十二

韓李氏

李爰錫女
韓德仲妻

第二區盛
家莊母族
白莊

年二十三夫亡矢志守節勤儉自持現年六十七

列女

王高氏

歸邑

第八區

年二十一歸夫染疫臥床奉侍湯藥自餘日無或倦大

王劉氏

王士純妻

第八區

年二十一歸夫染疫臥床奉侍湯藥自餘日無或倦大

王李氏

李紹曾妻

第八區

年二十一歸夫染疫臥床奉侍湯藥自餘日無或倦大

李淑貞

李紹曾妻

第八區

年二十一歸夫染疫臥床奉侍湯藥自餘日無或倦大

王楊氏

王士純妻

第八區

年二十一歸夫染疫臥床奉侍湯藥自餘日無或倦大

劉王氏

劉紹曾妻

第八區

年二十一歸夫染疫臥床奉侍湯藥自餘日無或倦大

楊劉氏

楊紹曾妻

第八區

年二十一歸夫染疫臥床奉侍湯藥自餘日無或倦大

孫李氏

孫鳳傑妻

第一區
丁莊

年三十夫歿遺一子守節茹苦撫之成立勤儉持家漸以小聚現年六十八

楊王氏

王在田女
楊題芳妻

第二區老
丁家屯

年十九于歸生一女二十三歲夫故沐霜勵節迄今四十餘載

周王氏

周金秀妻

第二區後
黃山

二十一歲于歸二十四歲夫歿遺一女家赤貧守節堅貞操作勤苦事姑甚孝里黨交稱現年五十六

李劉氏

李玉琦妻

第二區房
龍屯

于歸時年十九二十二歲夫歿遺下一撫之成立因亂破井慘害事翁姑甚孝守節九十餘年人無間言

鄧楊氏

鄧恩繼室

第二區三
重

年二十一夫歿勵志守節前室一鄧武前妻陳氏年十九夫歿亦守節事翁姑甚孝一門雙節人咸稱之楊氏現年六十一前陳氏年亦六十餘

楊宋氏

楊惠文妻

第二區河
灣

年二十一夫歿守節茹苦現年五十一

張房氏

張善交妻

第二區
重

二十六歲夫歿矢志柏府現年五十一

劉房氏

劉成美妻

第二區張家莊

夫歿時年十四現年五十八守節三十餘年

寇高氏

寇瑞林妻

第二區寇家對河

年十九于歸二十四夫歿事姑極孝節勵冰霜現年六十四

鄭苗氏

苗文清女
鄭天寶妻

第七區北漫溪

年二十三夫故守節三十餘年孝事翁姑鄰里交稱現年六十一餘

鄭邢氏

邢至剛女
鄭天衢妻

第七區北漫溪母族南漫溪

年二十四于歸二十六夫歿遺子甫週感翁姑在堂守節盡孝光緒年旌表建坊現年八十餘

張陳氏

張毛行妻

第二區石杭嶺

二十七歲夫歿守節茹苦現年七十二

季孫氏

季培章妻

第二區正汪村

二十二歲于歸二十八歲夫歿遺子一弱冠而孀以兒子鑿柱爲嗣守節堅貞事翁姑以孝聞現年五十餘

平周氏

平淮陽妻

第二區大河溝

二十九歲夫歿遺子二撫之成立矢志守節現年七十二

吳于氏

吳錫賈妻

第二區同
莊

年二十五夫歿遺女四以姑在堂守節行孝撫女成立姑年八十餘朝夕奉侍倍極殷勤隣里稱其孝現年七十餘

馬董氏

馬如璋妻

第二區陳
家坊

年十九于歸二十三歲夫歿遺子二均幼癯冰霜自勵現年五十四

陳呂氏

陳斗之妻

第二區三
重

于歸時年十九逾二十載夫歿遺女守節堅貞現年五十九

張楊氏

張方林妻

第二區正
汪村

年十九于歸二十二歲夫歿遺子一姑早歿惟翁在堂守節行孝撫子成立現年五十三

吳楊氏

楊楹之女
吳士會妻

第二區多
壁莊

年十九于歸克盡婦道逾二年夫歿遺子一氏撫孤奉親鄰里咸稱其節孝現年六十六

楊孫氏

孫濟生女
楊甲緒妻

第二區堰
頭村

年十九于歸逾半夫歿誓以身殉翁姑勸諭再四乃守節行孝二十一年如一日民國四年卒

厲啞婦

厲青雲妻

第二區東
門母族城
前陳氏

于歸後夫遠遊不返家甚貧氏乞食四方自食粗糲每得甘旨必持以奉姑數十年不倦隣里誦其孝每多與之現年五十餘

列女

王顧氏

王光耀長子妻 第二區盧家湖

幼姻禮教父用得具 七十八歲丁婦翁姑喜慰未幾月亡遺一女奉翁姑如夫在時翁姑壽終盡哀盡禮寡男丁晚乃立夫弟堯長子為嗣現年七十餘

王宋氏

宋景懷女 王龍心妻 第二區埠前莊母族 鞏家村

年二十一于歸逾四年夫歿家貧衣食不給矢志靡他養姑撫孤孝慈兼盡苦節三十餘年朔里賢之

麻李氏

李希和女 麻殿舉妻 第二區麻家莊母族 北區蘇

年二十九夫故撫三子成立守節四十餘年人無間言現年七十

盧趙氏

趙驥英女 盧彭真妻 第七區賈莊

二十歲于歸逾年夫歿祖母周氏王氏均嫌居相距咫尺兩處亦皆孝謹異常鄰里賢之

楊李氏

李慶餘女 楊表官妻 第二區郭家莊母族 東門

于歸二年而寡無所出欲以身殉適姑歿遺幼子一父母勸之曰汝翁年逾五旬汝叔弟僅數月善為撫之他日汝叔弟子皆汝夫子也乃不果殉事翁其孝人稱其賢

趙王氏

趙箱妻 第三區小嶺子村

年十九于歸甫七日而夫歿赤貧孀姑已老勸其改嫁涕泣不忍去矢志柏舟紡績以奉姑姑歿盡哀盡禮現年五十八

徐王氏

王榮之女 徐明來妻 第三區太平村

十七歲于歸逾年夫早天又二年夫故翁姑為之立嗣撫孤奉高堂朝夕無倦容寡言笑謹慎端莊鄰里賢之

徐楊氏

徐烈妻

第三區西

年十九歸逾年夫歿 舅姑老病守節 孝水幾窮病歿盡哀 盡禮姑 哥病疾事之無稍懈 族人爲之立嗣 勤勞備至 漸以小康

劉王氏

劉景文繼室

第三區

十九歲歸前室遺幼女二撫之如己 出年二十六生子現未滿 月夫病卒族人涎其產強欲奪 嗣氏堅志不屈卒撫孤成立持家 謹嚴卒年五十

張孫氏

孫季秀女 張懷鑄妻

第二區北 塔墩母族 芝蔴灘

年十九歸二十七夫歿遺子二奉姑教子孝賢慈惠子成立爲 娶婦居家事委之無疾而終

張朱氏

朱時敏女 張玉山妻

第二區北 塔墩母族 洪瑞

年十九歸二十七夫歿以婦姑老幼矢志守節備嘗艱辛姑 歿盡哀盡禮撫夫弟子上珩爲嗣民國十九年卒壽六十一

楊梁氏

楊大有妻

第六區南

年十九歸越二年生一子夫歿家極貧養親撫孤備歷艱辛勤女 紅漸育田一姑歿哀毀逾恆現年九十康健如常

劉楊氏

劉懷貞妻

第六區西 官莊

夫家前居鄰邑留馬村十歸五載而夫歿夫昆仲四人均不理家 政家道中衰氏立嗣承祀奉翁姑遷西官莊茹苦含辛歷數十年 治沃田二百餘畝並迎劉氏木主祭祀無缺里黨賢之

張劉氏

劉全德女 張義泰妻

第六區南 家莊母族 大池頭村

年十九歸三十而夫歿遺女誓以身殉絕粒者數日鄰里婉勸 之守柏節撫嗣子如己出里黨感其義爲之建碑

于係氏

薛安富女
王福妻

第八區南
增母族弟

年十九歲夫歸逾年翁子年十歲姑在城家年廿有餘年二十
二夫死撫子安賢嗣孫山承
純現年七

朱孟氏

孟廣友女
朱寶玉妻

第七區廟
疇

年十九子歸二十一夫亡家赤貧茹柏飲冰苦節不渝現年五十
餘

薛宋氏

宋珍三女
薛從森妻

第五區薛
家非附族
宋家溝

二十八歲夫歿遺子甫二歲女僅數月撫之成立茹苦含辛雖屢
經變亂而堅貞之志不少奪現年八十二

陳劉氏

劉青雲女
陳繼虞妻

第三區杭
頭母族後
區頭

年十九子歸逾年夫以攻訕致疾而歿守志堅貞孝善曲盡人無
間

朱魏氏

魏存忠女
朱寶貴妻

第七區廟
疇

十九歲子歸二十歲夫歿守節堅貞無子而春秋祭掃無少廢現
年五十一

雷顏氏

雷光象妻

第二區黃
家對河

二十二歲子歸逾二年夫歿遺腹生子事翁姑不辭勞瘁未幾
子又殤撫兒子兆祥為嗣現年五十三

卞李氏

李文賢女
卞文輝妻

第六區南
楊莊母族
莊塢

十七歲于歸二十五歲夫故事親以孝聞持家勤儉撫嗣子守森
成立鄰里以慈善稱

卞顏氏

顏鳳崗女
卞守訓妻

第六區南
楊莊

十七歲歸二十一歲夫歿茹苦守節撫嗣子成立人無間言

卞唐氏

唐萬春女
卞守詒妻

第六區南
楊莊

年十七歸二十八歲夫歿茹苦守節撫嗣子成立人無間言

楊張氏

張鋪之女
楊恂妻

第六區層
山

十七歲歸十六歲夫故冰霜勸節壽七十七

柏杜氏

杜長修女
柏士仁妻

第六區柏
家莊

十七歲歸二十五歲夫歿守志終身

柏孫氏

孫鴻賓女
柏廷繼室

第六區柏
家莊母族
莊塢

十九歲歸二十七歲夫歿事翁姑甚孝撫前室子如己出治家勸儉教子有方鄉里矜式卒年七十五

柏栗氏

栗士英女
柏士林妻

第六區柏
家莊母族
大墩

年十九歸二十五歲夫歿守節教子里黨賢之壽七十一

曹張氏

張振武女
曹繼妻

第六區

十九歲歸克盡婦道年二十七夫故絕粒數日孀姑勸慰再四乃勉治家事現年五十七里黨稱其節孝兼全

曹張氏

張振武女

第六區

列女

趙解氏

前免州 第一區 導解汝敬 孫女趙增 邑吳宅

勤儉現年六十歲里人稱其孝

陳張氏

張文時女 第三區 張 陳繼保妻 家黑墩

十七歲丁歸二年餘夫因勞瘁逝世勤苦自勵家中資蔬食常得 姑歡茹苦食辛數十年閨里無異辭撫夫弟維貞為嗣現年六十

翁程氏

程紹洛女 第一區 翁培元妻 城

十九歲丁歸二十歲夫殘遺子女各一矢志柏舟撫孤守節艱苦 備嘗四十餘年學政章金壽旌以彤史揚旌四字民國七年卒

石劉氏

石毓璽妻 第一區 城

十歲丁歸逾一年夫故遺一子貞鏗方週歲撫孤守節矢志 他家貧操女紅自給好善舉教子讀書後學為商商界知名現年

王趙氏

王永清妻 第四區 楊 家官莊

于歸半載夫病故矢志守節賢德卓著民國十四年親族為建碑 以表之

王張氏

張世傳女 第四區 安 王蓋範妻 靖村母族 冉家屯

于歸三年夫歿柏舟自矢撫夫弟子為嗣光緒三十年學政載昌 題旌彤史揚旌四字民國初年卒

陳孫氏

孫秉明女 第六區 薛 陳際平妻 家莊

二十一歲于歸夫患痰喘病越三載夫歿家貧針黹自給姑年衰 多病定省無間雖蔬食必取其歡今年六十一歲鄉里咸欽敬焉

陳趙氏

趙東山女 第六區薛家莊

十七歲歸越四年夫歿遺女事姑甚孝茹苦含辛守節餘年

王李氏

李淑閔女 第一區木王蔭田妻 城

守節茹苦民國十一年大總統旌給操勳松筠匾額並賜獎章一牌現年七十餘

郭黃氏

黃建唐女 第八區蘭郭敬修妻 陵

幼承父訓頗嫻禮義年十九于歸事翁姑以孝聞二十九夫歿遺二女教養兼施辛苦備嘗鄉里重之年六十餘遇匪罵賊而死

石張氏

張繼桂女 第一區木石毓珀妻 城

年十四夫歿守節茹苦現年六十六

張李氏

張德常妻 第七區

年十九歲夫歿守節五十餘年撫嗣子學海成立鄉里稱之

李姜氏

李清渠妻 第七區

十九歲于歸越二年夫歿無子時祖母在堂姑老病奉侍湯藥雖歷久無惰容祖姑及姑歿盡其禮善居積有餘輒分給諸姪鄰里咸稱其賢

李曹氏

李卜璞妻 第七區

年十九歲夫歿不飲水漿不入口者數日家人以孝舅姑勸乃強進飲食未幾舅姑相繼之喪葬以禮善持家有條不紊家業漸豐

杜徐氏

杜樂三妻

第七區
族嶧縣

年十九歸孝賢備逾二十夫歿舅姑相繼亡徐氏無一
有者矢志靡他他家貧爲主姓傭工撫十氏二子如已出後王氏
子均遊庠爲之請旌現年七十四

楊劉氏

劉良俊女
楊鳳林副室

第二區
溝涯母族
南橋

年十七歸楊二十八歲夫故儉衣縮食守志堅苦待正室有禮對
族鄰和睦立夫從堂姪淑秀爲嗣撫之如已出卒於民國四年年
五十一餘

邵王氏

王氏女邵
性趙妻

第二區
道裏母族二
區營子

年十九歲歸二十七歲夫歿柏舟矢志勤苦自勵事翁姑至孝
里黨稱之後立夫兄之孫爲嗣孫光緒初崇學政旌節孝兼全四
字卒年八十三

貞烈婦女表

王張氏

王元照妻

第七區
宋家莊

歸數載夫歿以夫弟子培基爲嗣喪事畢即殉焉道光初年奉
旨建坊

張王氏

王紹緞女
張洪楊妻

第六區

道光二十三年夫歿仰藥死舉人孫友蘭撰文表墓

杜閻氏

杜承遠妻

第四區

咸豐十年捻匪猝至夫被擄氏投井死

附錄

楊士氏

十九歲
明義成妻

第二區

適楊為繼室，數載，病餘，侍湯藥，日交睫者，舉一奴僕，出從容，就義同年，十學旌表之。

閔烈女

閔益田
姊皮樹敏

第二區

幼嫻閩訓，年十七，許字皮氏，咸同間，大亂，驅避獠獠村，破家人失散，匪追之急，恐為所逼，乃投河死。

謝于氏

于秉鈞
媳從孫

第二區
公非母家
新成

年十七，嫁三年而寡，以祖舅，苦節，日行父，九，十，祖，男，年，終，蘭山，感，知，申，劉，晉，庚，喪，以，節，烈，可，風，並，當，室，宜，顯，名，曰，夫，顯。

王陳氏

陳兆女
日光遠妻

第二區
莊母族三

年十九，十，歸，逾，夫，病，卒，痛，不欲，生，夜，間，守，者，少，懈，自，縊，以，殉，舉，人，王，復，祥，撰，墓，誌，表，揚。

劉孝女

劉希英女

第四區
官廟

性至孝，母夏氏臥病，晝夜侍湯藥，無少懈，危，歸，人，乞，代，母，歿，併，棄，而，死，已，旌。

傅章氏

傅十繼室

第八區
湧泉

早歲喪夫，痛翁姑已逝，繼嗣無人，自縊，以殉，蘭山縣，儒學，持，給，信，響，穴，匾，額。

鄧馮氏

馮次原女
鄧恩榮妻

原籍安徽
桐城母族
臨沂本城

夫故後，三日吞金殉節，撫院題奏旌表，節烈建坊，祀節孝祠。

劉彭氏

彭春堂女
劉聖泰妻

第四區七
得村母族
潦溝

幼讀書，為人義，夫周歲大歿，作詩明志，其詞曰：一十廿三，今宵，我殉，還將姑舅勸，算不孝人自縊以殉。

李周氏

周文女
李存妻

第二區傳
家莊母族
南老姆店

風刺姆教子歸，一季夫歿，號泣不止，逾旬死時，光緒八年三月十七日，邑人請旌，獲褒節烈，可風。

范尤氏

范鴻祥妻

第四區

光緒八年八月鴻祥暴卒，氏自刎不絕，至夜投繯死時年十餘。

趙國氏

周玉和女
譚某聘室

第七區作
空村

十七歲，字趙已，下期矣夫歿，自經殉，拔貢王元吉為文表墓。

趙雋氏

趙某妻

第七區
陵

光緒二十一年夫故，立姪汝信為嗣，葬舉為立墓，碑辭兩，友絕粒而亡，光緒二十四年提學羅正鈞褒節烈，可風，四字。

王劉氏

王善友妻

第八區作
城裏

光緒初年，王役汴州，歸途染疾，抵里，王歿，親視含殮，仰藥以殉，提學鈕王廣旌以松柏含貞四字。

季劉氏

劉翰墨女
季鴻綱妻

第三區耿
家斜坊

年十九，于逾月夫歿，哀毀泣血，水漿不入口，白晝解終不食，葬畢，夢間飲，酖以殉，光緒二十四年巡撫袁樹勛旌表節烈，性成四字。

高行系

高某妻

高某

高某

王石氏

王龍祥妻

塔墩

年十八歸夫夫死後以節守志之呈請旌表翰林
清吉爲文表墓

馮朱氏

馮雲守妻

第七區

夫家故清貧于歸後不數載夫歿自縊以殉鄉人爲之立碑表揚

趙李氏

李庶幾堂
姪女庠生
趙恆升妻

第七區城
前母家費

于歸三載夫歿仰藥不死自縊以殉提學裕德旌褒節烈可風四
字李啟建爲表墓

陸薛氏

薛玉明女
陸啓相妻

第一區水
城

年十七歸夫夫生一子數歲而殤家貧事翁姑以孝聞夫故舊不欲
葬畢飲醢以殉光緒二十九年撫憲當觀旌節烈性感四字

杜彭氏

彭鈞女
生性元龍

第二區乾
沂莊母族
十里堡

幼穉內則上歸後事翁姑以孝聞夫歿遺疾侍湯藥不
少懈夫歿遺一子無何子父傷遂飲醢而歿舉人劉樹慎爲文表
墓

高尤氏

尤維烈女
高振山妻

第一區次
沂莊母族
尤家村

年十九于歸事翁姑甚孝生子女各一年二十二夫歿以好言勸
翁姑不防有他夜自縊以殉時在光緒中未旌

武王氏

王斐湘女
武德謙妻

第六區

夫歿殉節巡撫楊士驥旌給節烈堪嘉四字

寶烈女

江蘇拔貢
寶元清女
趙連昌聘

第六區山
南頭

幼受趙氏聘趙亡家人不以告逾三年父母為議婚莫能之日始知之乃瞑目痛哭絕粒以死趙理其喪歸與夫連昌合葬以兄子竣肅為後已旌

趙李氏

趙子久妻

第六區蘭
山母族費
李庶幾
堂姪女

幼嫻禮法于歸後事舅姑敬戒無違夫以攻讀致疾而歿自縊以殉

王烈女

王蕪女田
樹德聘室

第三區田
家黑墩母
族韓家村

幼習閨訓明詩禮之大義未嫁而樹德卒父母秘不以聞欲為論婚他族久之媿媿偶洩其事女絕粒數日投縊以殉田氏長老迎其柩與樹德合窆時光緒甲午年也

王烈女

崔貫羈聘
室

第六區泉
源頭母族
南莊莊

年十九歲受崔聘逾數年貫羈病歿父母秘不以聞越十餘日賊黨私議微聞之飲酢以殉年僅十五父母從其志以柩歸崔合葬焉時在宣統元年三月

王孫氏

孫茂珍女
王輿妻

第七區卜
莊

宣統三年九月夫暴病卒仰藥不死投縊以殉同邑王思衍宋仲熙皆為文表墓

薛姜氏

薛殿揚妻

第四區

夫病篤與氏訣曰家貧無嗣我死汝速嫁氏愀然灑淚曰我志已決請先君以明志從容服毒死越日殿揚亦歿

杜田氏

杜鴻典妻

第四區

夫病誓以身殉姑多方勸慰遂不即死孝謹備至姑歿喪葬禮畢乃曰今而後可以死矣遂殉焉

宣統系

卷十一

列女

一一七

姜潤堂女
趙文德聘

第四區徐家莊

年... 嫁... 藥死人賊殺之

姜烈女

高毓秀女
李宗模聘

第二區富義莊母族三義莊

幼喪母侍祖母及繼母極孝年十餘許字字模十七歲守模病歿氏聞舉動如平時不虞有他乘間自縊昇骸歸夫家合葬從其志也時在民國六年六月大總統徐世昌褒以劍合延津

高烈女

劉富妻

第七區大治母族安樂莊

民國十七年正月村破夫婦均被擄一紗匪盡婦色每左右之氏不顧及匪斃其夫氏乃罵賊而死

劉宋氏

徐某妻

第七區大治

民國十七年正月村破見賊入其家肆行殺戮氏以石擊賊腦裂而死案賊怒殺之並及其家屬六人只遺小兒一

徐烈婦

劉漢圖女
張鴻任妻

第七區張家村母族埠陽前樓

幼孀內則及翁于歸事翁姑以孝聞越年夫歿絕不作兒女態親視舍殮畢勺水粒米未嘗入口飲油而死鄉耆勒碑表揚

張劉氏

王芬妻

第七區三合村

于歸後克盡婦職夫卒一痛幾絕強視含殮從容飲酢以殉衆謀解救厲聲曰此吾志也奚救為遂瞑目而死

王于氏

劉錫譜妻

第三區月彭街

民國十七年春賊陷村氏與女均被擄守節多年恐為賊乘偽為賊汲水自縊死賊服其義釋女女招族人殮其屍哭曰阿娘守節十餘年乃如此結果也悲泣不食數日死

劉張氏

陸烈女

陸舜德女
張大經聘

第一區五
生莊

民國六年入經病故女聞訃每夜父母方覺嚴臥未得
七年父母共議婚他家女知之飲酢死年十七

蔣張氏

蔣作霖妻

第一區西
許莊

民國十九年一月村破匪擄男女多人賊以氏有姿色出發語氏
憤罵不絕口賊怒裂其抱中兒並槍擊氏膈腹裂腸出以死

李劉氏

劉指閣女
李文煜妻

第六區蕭
莊母族鄉
城

年十九年歸逾五年生一女民國十五年秋大殞誓以身殉舅姑
實以撫孤奉養意少轉未幾女又天氏仰藥死

王王氏

王茂妻

第三區南
莊

民國十七年日破茂父子均被戕氏及姑匿草得免其去得茂父
子死耗箱絕喪葬畢屆年節絕粒七日投井以死

卞趙氏

趙會雲女
卞興祥子
妻

第五區滄
坡母族鄉
疇溝

年二十一十歸越四年夫歿誓以身殉繼思有遺腹未即死越六
月有一男落茵而殞屢引帶自經賴救以免及除夕飲釀以死

莊寶氏

莊階妻

第六區李
家莊母族
江蘇滄溝

年歸後家貧其飲食均仰十指速好其篤逾年夫遺疾日從事於
茶灶藥爐經久弗懈及夫歿喪葬如禮仰藥死

王朱氏

朱映祥女
王寶賢妻

第六區李
家莊

年十九年歸逾年夫一子夫因奔走商務積勞成瘵侍湯藥無情
容夫歿擲子於地乘間自縊以殉

楊貞女

楊登朝女

第三區鄭旺莊

年十九未嫁村被匪破擄至村外脅之行不從罵賊而死

李王氏

王燦文女
李鳳召妻

第一區木城

年十九于歸事翁姑有順德持家有道夫年三十歿親視含殮於殯後二日仰藥死

李諸葛氏

諸葛慎女
李淑時妻

第三區李家湖

年二十于歸越二年夫亡誓以身殉以家人防範嚴未遂憂憤抑鬱絕粒而歿卒年二十四時民國十三年五月

魏高氏

庠生高煥廷女魏其恕妻

第一區湖西崖母族溝上

年二十一于歸生一女夫亡未幾女亦殤殉夫之志甚堅家人防之嚴不得間抑鬱憂思飲食不入口數日後亦卒

姜烈女

姜閨塘女
趙文德聘室

第四區岔河母族徐家莊

年二十嫁有曰矣文德患病卒父母秘不使知會親友私談女微聞之乘母不覺飲鴆以死鄉人嘉其貞烈爲之立石

宋丁氏

丁萬春女
宋蘭委妻

第七區中村

民國十八年十月匪破村佔據經宿賊以氏有色欲犯之不從罵賊而死

宋張氏

宋傳舊妻

第七區土樓

夫亡身殉

劉孔氏

劉克儉妻

第一區上
家莊母族
苑莊

幼孀內則淑貞，禮于歸後克盡婦道。民國十六年匪破村，舉家遇害，氏不受逼，卒。女長，其死。

馬貞女

馬槐女

第一區大
許莊

父歿年十五，母謂曰：家貧汝弟弱，何以爲生？女矢志不嫁，佐母紡績，母歿，家益貧，人勸之嫁，不聽，以紡績所得撫弱弟，成立娶妻，生子置良田七十餘畝，以積勞卒，壽五十八。

趙侯氏

侯定祥女
趙鑑廷妻

第六區大
甸村母族
鄰城

民國二十四年四月二十四日夫歿，仰藥自盡。

李高婉儀

高泰女李
先進妻

第二區富
義莊母族
費邑芝芳

幼孀內則年及笄，歸李氏，膏勸夫求學，出嫁資佐之。夫歷任河北山東各要職，以積勞養病，濟南氏馳往侍疾，逾半年艱辛備嘗，夫卒，撫柩旋里，定嗣後，縊於夫柩側，時民國二十年夏，歷正月七日。

安王氏

安景堯妻

第二區大
柱山

年十九，歸民國九年三男夫歿，絕食八日而死。

張李氏

李鳳來女
張從志妻

第三區東
南角

二十一歲于歸，三年生一女，夫故欲以身殉，家人防範未得，遂終日號泣，夫死之日，親往祭掃，歸棄女於床，飲酖以歿。

舒烈女

舒文英女
彭桂秀聘

第六區蘭
山

年十九，未嫁聞桂秀計，于態度如常，不虞有他，入夜自縊以殉，時民國元年十二月。

列女

孟烈女

孟昭亮女
田鳳春聘

第六區北
楊村母族
鄭邑周官

自幼許字於田婚有申安廿五年六月卒家人諱言田有疾改期不以實告十七年二月父母為之議婚女知之仰藥死

苑李氏

苑寶玉妻

第六區徐
家湖子

于歸後仇讎甚篤民國十一年凍水泛溢禾菽淹沒夫以憂傷自縊死遺一女葬數日氏投繯以殉

某烈女

趙四麻之
子聘室

第七區梓
城裏

聞夫死自縊以殉已西拔貢王仁甫為文表墓

周烈女

周易之女
張熾子聘

第一區

未嫁聞夫病遠不食後聞夫亡即殉焉

王宋氏

宋漢樑女
王引庸妻

第八區蘭
陵母族長
新橋

民國七年夫歿無子時翁姑均謝世氏邀請族衆為夫治喪殯後三日飲醮以殉

楊胡氏

胡宗聖女
楊錫春妻

第五區利
城村母族
橋頭

二十一歲于歸歸逾二年夫歿親視含殮畢即赴臥室整衽飲毒以殉時民國二十四年七月四日也

崔烈女

崔學思女
袁兆禎聘

第五區黃
金斗

年十九許字於袁逾年袁歿女聞訃至飲醮以殉時民國十八年正月七日也

李淑端

李德儀女

第二區柳

幼嫻內訓貞靜淑名民國九年適寧邑王氏夫家異境苦寒不
能復生必至終因自經以明志夫夫特而、、、、、、、、、、、、、、、、

劉公氏

庠生公懋
村女劉秋
琛妻

第二區柳
杭頭母族
獨樹頭

民國十四年夫死於外昇屍回家具備衣食棺不親亦含斂仰
藥而死

母儀表

虞趙氏

庠生趙麗 第一區五
斗女庠生 里堡母族
虞鳴盛妻 本城

氏爲舉人趙肅胞妹幼嫻內則于歸後課耕讀家道以興三子均
以髫齡遊泮長甫弱冠中同治壬戌舉人光緒壬戌歲進士
後行糜膳生教子成名鄉里至今稱之

田李氏

李玉章女 第二區紅
田鳳嶺妻 其寺母族
中橋

丁歸數年上子女各一夫卒意欲身殉繼思恐爲翁姑累遂輟泣
守柏舟節孝慈備至好善舉每年冬月設粥濟窮乏全活無算民
國十五年大亂匪人相戒不入其里

宋袁氏

進士袁振 第二區宋
袁女宋和 保母家沂
承妻 水

聰慧通經史嘗曰躬自厚而薄責於人只是思想必實覺也有不
是廣方厚克己必真覺人有不可苛求處乃不爲己甚乎平理家
計外手不釋卷教子孫處族黨無惡有禮遠近稱賢母爲子金台
貢士仲熙琴台俱庠生書台某儒

楊韓氏

韓玉堂女 第一區河
舉人楊淑 灣
時妻

幼嫻姆訓于歸時家甚貧翁已揭詭事姑至孝勤苦操作家日興
隆相夫教子各盡其道性慈惠親族無遠近皆加恩禮子方桂善
持家密柱任議負西柱任縣長甲桂任營長均有名於時得於家
庭教育者爲多也民國十一年卒壽八十歲

志外篇

前志有雜記原以續軼聞補闕漏也此次續修門類較多然或礙於例限於時而不能列殊爲憾事茲特製志外篇凡各門所不能列者悉約略書之以俟後之修志者擇焉

清高宗南巡駐蹕邑西黃土堰行宮失珍玩數襲蘭山縣役田錫功名捕也詔見賜龍票飭緝錫功蹤跡至淮安得之械盜奉失物以還終清之世遂沿用龍票民國初始廢

咸同間沂大亂幅匪蟠踞西南鄉勾結捻匪不時竄擾同治六年捻匪至麇集橫山都司晁文忠請於節使丁寶楨爲擊匪先鋒奮勇前進擊賊於坊村大破之旣而賊糾衆雲集圍文忠十餘重文忠大呼血戰突圍奪據橫山鎮與賊相持抵暮彈盡援絕文忠力戰死之所屬五百人同時戰歿文忠費邑關陽人由鄉團積功歷保至花翎都司此役驟殞人痛惜之

李宗慶二區北屠蘇人天性孝友撫弱弟篤愛甚至治家有方民國十一

年父殿森客死遼東興經縣逆旅中權厝義地宗慶聞計步行數千里備嘗艱辛因父示夢得遺骸負歸禮葬並立碑結鐵絲網獲之孝聲滿鄉里現年四十餘

本年夏五月二十三日午後三時艾山左右大雨如注晝晦如墨山巔雷震不絕須臾稍明平地水數尺山上水高十餘丈盤旋不下山下居民洶懼多跪祝約一時許水驟下稍停凡三次水乃盡漂沒土石柴草無算室廬未毀山阜決溝十餘道下皆堆石有重數百鈞者是日艾山周圍二十里外晴明如故也僉以爲龍鬪云

段玉龍湖南崖農人少不得於父閭里無孝名及父歿玉龍廬墓三年不茹葷酒每飯必祭日掃父墓數十年如一日今八十餘未嘗稍懈

韓壑子團埠屯人幼喪母病齔啞父永全以負販爲生壑子常爲人傭作每晚必具酒奉父父醉輒徹夜不離側父或向晚未歸必遠迎至家然後食壑子現年五十餘

馬和七區索家村人八歲隨父母及舅氏往奉天金川縣謀生民國十四年舅與妹病歿二十二年父母又繼歿時和十六攜六歲弱弟爲人牧猪外姊臧徐氏不時補助並得金川自衛團隊長張希孟收留得以存身是年冬弟復病亡和子然一身欲歸葬父母弟妹及舅氏無資將本籍田產質與同鄉劉慶雲賴以歸葬之日哀感行路遠近稱之和現年十八于鳳德沂東沙窩村人富而好施清光緒十五年大饑邳州贛榆等縣貧民沿門乞食者甚夥鳳德自置數釜作粥以賑弟鳳桐親自檢點每日二次大口二盂小口一盂凡三月餘二十五年歲饑亦如之及歲豐受惠者爭欲獻匾額鳳德等固辭不受

袁俊德字堯卿世居城南蒲家村性伉直爲學務實踐不尚浮文入庠後益篤內行事親孝待諸弟友教子姪嚴而有恩課藝之暇兼操農商業誠樸無欺官府重其爲人委辦公益事必躬親纖毫不苟每監工手執茶具往不費公帑工成之日堅實異常宣統二年歲稔辦平糶革除夙弊奸商

不得居奇三年充縣自治會議員多所建自民國元年充四隅總隅長兼西北隅隅長及商會副會長公正之稱無間城鄉二年修南門石路四年充農會評議員學務勸學員五年充城區區長兼第一保衛團團總倡議減輕稅捐又監修沂河木橋兼舖木路以便小車省長獎給金質獎章六年以木路易壞改築石路行旅立石頌之他如修建蓮花橋玉帶河普濟橋及關岳廟皆工堅料實至今勿替卒於二十四年九月年八十六

王承思字子儼世居義堂南樓村父鶴齡早卒母氏杜撫之成立咸同間從母避亂沂城失學亂定衆推爲圩長因辦軍需賞五品銜自以先世書香不忍坐廢迺之豐從名進士族兄殿麟學諸生多務帖括獨承思不慕虛榮務爲躬行實踐事母孝以取悅親心納粟爲翰林院待詔遇覃恩得膺封典族弟承簡遭搶匪亂全家遇害承簡逃出承思爲之婚娶從兄承家夫婦偕亡遺一女承思撫養歷年以長以嫁人稱其厚族間義舉知無不爲時官府催辦社倉承思任管理多年經營糶糴無腐蠹無虧折以功

賞藍翎邑侯以領袖施仁褒之光緒十五年歲大饑出穀以賑設局龍泉寺全活無算既老爲族長捐輸巨資倡修祖塋宗祠居常訓後輩以孝慈消弭爭端訴訟以息卒於民國二十五年冬年八十六

臨沂紅十字分會成立於民國十六年春會長李信余理事長張少文理事胡次張革命軍北伐圍城匝月收容傷兵七百餘難民三千餘當設醫院兩處收容所六處推張子文爲院長十七年戰事又起組織救護掩埋隊胡次張張錫之劉筱洲率領至大埠李家莊等處掩埋尸骸數百救護傷兵民等千餘是秋改選蔣幼泉爲會長伍獻之爲理事長胡次張爲理事二十年水災救護隊出發收容災民每日赴各收容所療病並散放麵食冬又施棉衣四百餘件災民無死徙者每春必施種牛痘二十四年魯西災民到沂伍獻之胡次張張錫之劉筱洲赴各收容所治療成績頗著民國二十四年七月山東高等第六分院設臨沂舊縣署司法獨立規模宏大臨沂律師公會乃繼續組織以成會長劉澤義王振民評議員劉在

勤趙允謙吳藹臣路上欽涂經明末嘉會宮修武徐慶祥幹事董國香劉
子廙史獻廷趙崇祖共十四人會址設城內梭頭巷其內容以保障輔翼
民權爲主旨