چاپ دوم
۱۶ صفحه
اطلاعات
دوشنبه نوزدهم مرداد ماه ۱۳۶۰ – نهم شوال ۱۴۰۱
دهم اوت ۱۹۸۱ – شماره ۱۶۴۹۷ – تکشماره ۲۰ ریال

با ۲۷۵ کشته و اسیر سد دفاعی دشمن در دارخوین فرو ریخت

در صفحه ۱۵

اختصاصی اطلاعات

چگونگی حذف بهره بانکی اعلام شد

نقش بانکها متناسب با قوانین اسلامی دگرگون میشود

در صفحه ۱۶

طرح قانونی اراضی شهری از تصویب مجلس گذشت

گزارش کامل جلسه‌علنی مجلس شورای اسلامی

درصفحه ۳

کوپن بنزین وروغن موتوسیکلت فرداتوزیع می‌شود

درصفحه ۱۶

خریداران خانه، از طریق پست مجوز می‌گیرند

درصفحه ۱۳

روسای ۷ کلانتری تهران تغییر کردند

درصفحه۱۶

با کوشش پیگیر سپاه‌پاسداران و بسیج مردمی

بیش از ۳۰ خانه تیمی مجاهدین خلق در تهران کشف شد

در صفحه ۱۶

توطئه انفجار راه‌آهن اراک-جنوب کشف و خنثی شد

مراسم بزرگداشت شهید آیت ازسوی نهادهای انقلابی برگزار شد

صفحه ۲

در اطلاعات امروز

نرخ جدید انواع پیکان

در صفحه ۲

جزئیات فرار بنی‌صدر ورجوی

اززبان ۲ همافر بازگشته ازفرانسه

در صفحه ۲

۱۸ سلطنت طلب، کودتاگر ومحارب اعدام شدند

درصفحه ۱۳

کابینه دکتر باهنر تا پنجشنبه معرفی میشود

اینک یقین حاصل شده است که ظرف امروز یا فردا آخرین مرحله بررسی‌ها برای تشکیل کابینه جدید بریاست حجت‌الاسلام دکتر باهنر به پایان میرسد و در همین فاصله باتفاوتی کم‌وبیش اسامی اعضای دولت به آگاهی عموم خواهد رسید ومقدمات معرفی اعضای دولت جدید بمجلس شورای اسلامی فراهم خواهد شد.

تاکنون پیرامون اعضای کابینه جدید جمهوری اسلامی ایران، گفته‌ها و شنیده‌ها و شواهد بسیاری در اینجا و آنجا آمده است، از جمله اسامی اکثریت اعضای کابینه بر حسب‌احتمال و مبتنی برشواهد بطور متناوب دراطلاعات درج‌شده است. خبرهای بدست آمده نشان میدهد، بهمانگونه که دکتر باهنر خود تاکید کرده بود، امکان تغییر برخی از اعضای کابینه‌ی در مرحله گزینش ،حتی تاآخرین‌لحظات پیش ازمعرفی کابینه وجود دارد، این‌تغییر تنهاشامل تعویض چهره‌ها نیست، در مواردی امکان تغییر نوع مسئولیت و پست‌نیز وجود دارد.

گفتگوی امروز اطلاعات با نخست‌وزیر

دکتر باهنر نخست وزیر جمهوری اسلامی ایران و دیگر مسئولان و مقاماتی که جهت گزینش اعضای کابینه به شور پرداخته‌اند، برحسب ضرورت های انقلاب، در مورد اعضای کابینه جدید نمایندگان نهادهای انقلابی را نیز به شور فرا خوانده‌اند و برحسب اطلاع، نمایندگانی از سوی مطبوعات کشور نیز ، در این جلسات مشورتی حضور داشته‌اند. در مرحله نهائی انتخاب اعضای کابینه جدید ، بحث وتحقیق دوباره درباره صلاحیت کاندیدا های عضویت در دولت نیز انجام میشود و در واقع هرنوع اختلاف‌نظری درباره انتخاب یارد یک کاندیدا در این مرحله حل خواهد شد و میتوان گفت چهره هائی که بعنوان اعضای دولت‌جدید جمهوری اسلامی ایران به مجلس معرفی خواهند شد، مراحل متعددی را گذرانده واز جهات مختلف مورد ارزیابی قرار گرفته‌اند.

رئیس جمهور و نخست وزیر از همه نهادها و نیرو های انقلابی و مکتبی در زمینه معرفی کاندیدا های شایسته و واجد صلاحیت برای وزارت نظر خواهی میکنند و این اقدامی جالب، لازم و در عین‌حال بیسابقه است .

کوشش براینست که تحقیق و ارزیابی در مورد صلاحیت های تئوائی و تخصصی وزرای دولت آینده هرچه بیشتر و بهتر صورت گیرد. اینست که پس‌از بررسی های اولیه مجددا به بررسی نهائی و بحث و تحقیق پرداخته و پس‌از آن، این مرحله اسامی قطعی اعضای کابینه دکتر باهنر برای معرفی به مجلس اعلام میشود.

صبح امروز خبرنگار روزنامه اطلاعات طی یکگفتگوی کوتاه با دکتر باهنر نخست وزیر نظر ایشان را در مورد تشکیل کابینه جویا شد.

دکتر باهنر در پاسخ به‌این سئوال که آیا بررسی‌نهائی در مورد تکمیل و تشکیل دولت پایان یافته است یا خیر گفت: هنوز بحث و مذاکره در مورد تشکیل کابینه ادامه دارد ولی بررسی‌ها در شرف اتمام است و انشاءالله تا روز پنجشنبه کابینه در مجلس‌شورای اسلامی‌مطرح‌خواهد شدو بعد اسامی اعضای دولت اعلام خواهد شد.

متن کامل طرح قانون اراضی شهری

کلیات طرح قانونی‌اراضی شهری‌که درجلسه علنی دیروز مجلس شورای اسلامی بااکثریت‌آراء به‌تصویب رسید به‌شرح زیر است:

بسمه‌تعالی – مقدمه طرح قانونی اراضی شهری

باتوجه به اصل ۴۵ قانون اساسی در انفال واموال عمومی و اصل ۴۹ درمورد اراضی موات‌وبارعایت مالکیت‌های مشروع مذکور در اصل ۴۷ و نظربه اصل ۳۱وبند یك اصل ۴۳ قانون اساسی که تامین نیازهای عموم به مسکن را وظیفه دولت قرارداده و اهمیت مساله اراضی شهری وحل آن برابر احکام مسلم و حیات بخش‌اسلام از طریق قانون اساسی و اصول و قواعد مسلم فقه‌اسلامی و ضرورت اعمال حکم فقیه جامع الشرایط (مقام‌رهبری) ایـن قـانون تصویب و بـرای اجرای کامل به‌دولت ابلاغ می‌شود.

طرح قانونی اراضی شهری

ماده ۱– اراضی شهری زمینهائی است که درمحدوده قانونی شهرها و شهرکها قرار گرفته باشد.

ماده ۲– اراضی موات شهری زمینهائی است کـه سابقه عمران واحیاء نداشته باشد.

ماده ۳– اراضی بایر شهری زمینهائی است که‌سابقه عمران واحیاء داشته و بتدریج به‌حالت موات برگشته‌است اعم از آنکه صاحب مشخصی داشته و یا نداشته باشد.

ماده ٤– کلیه زمینهای موات شهری در اختیار دولت جمهوری اسلامی است و اسنادو مدارك مالکیت گذشته ارزش قانونی ندارد مگر آنکه از تاریخ ۲۲ر۱۱ر۵۷توسط دولت واگذار شده باشد.

تبصره– اسناد مالکیت زمینهای مواتی که به موجب قانون لغو مالکیت اراضی موات شهری و این قانون به ملکیت دولت درآمده یا در می‌آید و در وثیقه‌می‌باشند آزاد تلقی و غیراز مطالبات اشخاص ناشی از فروش اینگونه اراضی که منتفی میگردد مطالبات دیگر وسیله طلبکار از سایر اموال‌بدهکار وصول خواهدشد.

ماده ۵– کسانیکه طبق مدارك مالکیت رسمی از زمینهای موات شهری داشته‌اند مشروط برآنکه مسکن مناسبی نداشته باشند طبق ضوابط مسکن و شهرسازی در سراسر کشور زمینی درحد نصاب ماده ۷دراختیارشان گذاشته میشود تاعمران واحیاء کنندودر صورت عدم‌عمران واحیاء حق‌مذکور ساقط وزمین‌به‌دولت باز میگردد.

تبصره– در مورد کسانیکه به‌تاریخ قبل از تصویب قانون لغو مالکیت اراضی موات شهری‌با اسناد عادی‌دارای زمین بوده و در مهلتهای تعیین شده قبلی از طرف‌مراجع مربوط تشکیل پرونده داده‌اند و نیز در شهرهائیکه تاکنون مهلتهای مذکور برای تشکیل پرونده اعلام‌نشده در صورتیکه تاریخ‌تنظیم سند عادی و صحت معامله از طرف مراجع ذیصلاح قضائی تایید گردد برابر ضوابطی که‌در آئیننامه اجرائی این قانون تعیین میشود اجازه‌عمران داده خواهد شد.

ماده ٦– کلیه اراضی بایرشهری بلاصاحب معلوم در اختیار دولت میباشد.

ماده ۷– مالکان اراضی بایر شهری میتوانند طبق ضوابط وزارت مسکن وشهرسازی در سراسر کشورفقط

درصفحه ۲

نوع خسارت	تعداد
خسارات عراق از ۱۰ شهریور ۵۹ تاپایان ۶۰/۵/۱۸	
هواپیما	۲۵۶ فروند
هلیکوپتر	۴۵ فروند
تانک و نفربر زرهی	۴۳۶۱ دستگاه
موشک انداز	۷۰ دستگاه
انواع خودرو ارتشی	۳۷۰۹ دستگاه
آتشبار سنگین و سبک	۱۶۸۲ قبضه
ناوچه موشک انداز و اژدرافکن	۳۱ فروند
کشتی لایروبی	۲ فروند
کشتی حامل مهمات	۹ فروند
پایگاههای نظامی، تأسیسات صنعتی، نفتی و پل	۵۶۸ منطقه

اطلاعات: به اطلاع هموطنان عزیز میرساند که کلیه امار و ارقام خسارات ارتش مزدور عراق مندرج در جدول فوق که از آغاز جنگ تحمیلی تاکنون مشاهده می کنید براساس اطلاعیه های رسمی تهیه و تنظیم شده است.

بسمه تعالی
آگهی مزایده
موسسه اطلاعات درنظر دارد٤ دستگاه‌اتومبیل زیر را ازطریق مزایده بفروش برساند
۱– رنجرور مدل ۷۷
۲– وانت تویوتا۲۰۰۰مدل ۷۵
۳– پژو جی ال مدل ۷٦
٤– جیپ کروکی تویوتا مدل ٦٦
داوطلبین جهت شرکت در مزایده میتوانند ۱۰ روز پس از انتشار نوبت اول این آگهی به طبقه هفتم موسسه اطلاعات امور مالی مراجعه و اوراق مربوط به مزایده‌را دریافت دارند.
کلیه پیشنهادات واصله روز ۳۱ مرداد ۱۳٦۰ در محل‌مذکور راس ساعت ۱۰ گشوده خواهد شد. حضور کلیه شرکت کنندگان در جلسه مزایده آزاد میباشد ضمـ. موسسه اطلاعات در رد یا قبول کلیه پیشنهادات مختار میباشد.

اطلاعیه صنف رستوران و سلف سرویسها

درصفحه۳

قابل توجه

مصرف کنندگان روغن موتور و صنایع در مورد تبدیل نام محصولات اسوبه تهران

در صفحه ۱۰ نیازمندیها

وام اجرائی ساختمان میدهیم ۸۵۸۵۷٤ برای خانه‌سازی و نیمه‌تمام .
آ– ۲۳۵۹۰

دنیای ورزش روز های شنبه منتشر میشود

قابل توجه اهالی محترم شیراز

لطفابصفحه ۱۰ مراجعه فرمائید

نیازمندیهای اطلاعات
تلفنی آگهی میپذیرد
۸۳-۳۱۱۰۷۱

آموزش اقدامات حفاظتی در برابر شیوه‌های تروریستی

در صفحه ۵

درسهای منتشر نشده از استادشهیدمطهری حکمت‌عملی

در صفحه ۳

یک میلیاردو ۲۹ میلیون ریال وام به بیکاران همدان پرداخت شد

درصفحه ٤

اولین گروه فرانسویان امروز تهران را ترك كردند

اولین گروه فرانسویان مقیم ایران امروز با یک فروند هواپیمای هما تهران را بسوی پاریس ترك کردند، وبراساس اطلاع خبرنگار اطلاعات دومین گروه‌فرانسویان روز چهارشنبه پس‌فردا تهران را ترك خواهندکرد. یك منبع‌موثق در وزارت امورخارجه جمهوری اسلامی ایران به‌خبرنگار ما گفت‌تعداد فرانسویانی که امروز تهران‌را ترك میکنند بین ٦۰تا۷۰ نفراست و بقیه آنهادر پرواز بعدی هواپیمائی ملی ایران (هما) (روزچهارشنبه) به‌پاریس خواهند رفت تعداد کل‌فرانسویان مقیم ایران حدود ۱۴۰ نفر است همین منبع‌گفت: سفیر فرانسه که وزارت امور خارجه از وی خواسته بود ایران‌راترك کند قبلا از ایران خارج‌شده‌بود.

لازم‌به‌توضیح است‌که فرانسوامیتران از فرانسویان مقیم ایران خواسته بودکه به فرانسه‌بازگردند.

براساس خبرهای غیررسمی اکنون دبیراول سفارت فرانسه بعنوان کاردار عهده‌دار سرپرستی هیئت‌دیپلماتیك فرانسه در ایران است‌وتعدادی از کارمندان سفارت باقی مانده‌اندخبرنگار ماطی تماس‌های مکرر تلفنی نتوانست‌با هیچیك از اعضاء سفارت‌تماس‌حاصل کندوبنظر میرسدکه سفارت فرانسه دراین‌روزها بحالت‌نیمه تعطیل درآمده است.

آخرین خبربدست آمده‌ازچگونگی پروازفرانسویان به‌پاریس این است‌که عده آنها ٦۱ نفر می‌باشد قرار است‌ساعت ۱۲ر۳۰ دقیقه از فرودگاه مهرآباد پرواز کنند، این هواپیما ابتداء به‌فرانکفورت وسپس به‌پاریس خواهد رفت مقصدنهائی این‌پرواز لندن‌است.

آخرین مهلت‌تعویض اسکناسهای ده تومانی

به گزارش واحد مرکزی خبر: بانک مرکزی ایران‌اعلام کرد: مهلت جمع آوری اسکناسهای یکصد ریالی رژیم سابق تا تاریخ چهارشنبه ۱۸ر٦ر٦۰ میباشد، هموطنان عزیز می‌توانند تااین تاریخ اسکناسهای ده تومانی رژیم سابق را تعویض نمایند.

معرفی و شناخت کتاب

امروز در صفحه ۱۰

سخن روز

«مَسکن» نه «مُسکِّن» (۳)

گفتیم که مسئله مسکن در قانون اساسی ذکر شده است و این یعنی اعلام اساسی بودن ، از اهم امور بودن و مقدم بودن آن . نکات مهمی‌هم که از متن قانون‌برمی‌آید و خود قابل بحث است چنین است:

الف – مسکن باید «متناسب با نیاز» باشد، ب–داشتن چنین مسکنی «حق» مردم است ، ج– هر «فرد» و هـر «خانواده» ایرانی چنین حقی دارند، د– «دولت» بایدزمینه اجرای این اصل را فراهم کند، هـ – این عمل‌وظیفه‌دولت است، و– در مورد افراد ، ملاک «نیازمندتر» بودن آنها است ، ز– «روستا نشینان» و «کارگران» برهمه مقدم‌اند.

با این وصف آنچه هنوز در عمل مشاهده می‌کنیم‌ستم آشکار و ظلم مبینی است که براکثریت فقیر (نیازمند) ایـن ملت ایثارگر اعمال میشود یابه تعبیر دیگر سنت ظلم سابق کم‌وبیش ادامه دارد، می‌گوئید نه ؟ با یک محاسبه ساده معلوم میشود که واقعیتهای تلخ و شکننده چیست و کدام است؟ برای وصول به چنین منظوری باید به سئوالاتی چند از این جمله پاسخ دهید که : اولا اینهمه ساختمانها و آپارتمانها و بناهای طبقاتی! بازیربنا های!آنچنانی شان متعلق به چه کسانی است ؟ متعلق به کاخ‌نشینان یا کوخ‌نشینان ؟ متعلق به بنیاد مستضعفین یا دولت اسلامی؟مطمئنا منظور مااین نیست که اینهمه باید دراختیار نهاد یا بنیاد خاصی بوده و به طریقی واحد نیز اداره شود. ما برای روشن‌تر شدن دائره بحث ناچار سئوال می‌کنیم. ثانیاتعداد واقعی این ساختمانها و بناهای مورد بحث چقدر است ؟ چه تعدادی خالی است؟ چه تعدادی مجموعا در مالکیت‌یک نفر یا مصلحتا در مالکیت یک خانواده است ؟! بناهای‌رفیع و منازل وسیع دارای چه تعداد اتاق مسکونی و غیر – مسکونی و دارای چه امکاناتی‌استو باصطلاح‌مافی‌المسکن آن چیست؟!

البته ما را کاری به‌شمارش امکانات و وسائل و مافی‌المسکن نیست اما در عالم سنجش و محاسبه‌ومقایسه می‌توان بدان پرداخت . حداقل فایده‌ای که‌برآن‌مترتب‌است اینست که درجه اختلافات فاحش میان کاخ نشینان مرفه‌و کوخ‌نشینان محروم را بهتر و بیشتر درخواهیم یافت . انشاءالله این مقدار فضولی ! درکار کاخ نشینان عیب و اشکالی نخواهد داشت !

و اما ثالثا ، باید بدین پرسش پاسخ گفت که ایـن صاحبان بناها و ساختمانها و آپارتمانهای چندین اشکوبه و چندین طبقه از کدام ممر طیب و طاهر و حلال تحصیل کرده و با کدام عرق جبین و کدیمین بدست آورده‌اند؟آیا همه آنچه در اختیار کاخ‌نشینان است از صدر تاذیل‌مشروع است؟ آیا مال آمیخته به حرام نخواهد بود ؟آیاازراههایی که موجب اضرار به‌غیر شده باشد تحصیل ثروت نکرده‌اند؟ آیا شما به این راحتی و سادگی باور می‌کنید که آقایان کاخ نشینان محترم ، در درون نظام اقتصادی ، اجتماعی‌یی که رژیم فاسد و وابسته و شاهدزد سابق فراهم آورده بود فعالیتهای تماما سالم داشته‌اند و خارج از چارچوب‌ه مناسبات و روابط حاکم عمل کرده‌اند؟ آیا ما و شما می‌پذیریم که کسی از مزبله بیرون آید و مدعی غسل تعمید باشد؟! در منجلاب و مرداب و نجاستگاه زندگی کندو ادعای تطهیر و تنزیه داشته باشد ؟ آنهم کسی که روابط ومناسبات و قوانین مزبله‌گاه و نجاستگاه را بکاربسته، بدان عمل کرده و از همان طریق نتائجی و محصولاتی‌هم بدست آورده باشد ؟! خدا رحمت کند مولوی را که‌گفت:

آن یکی پرسید اشتر را که‌هی! از کجا می‌آئی‌ای فرخنده‌پی ؟ گفت از حمام گرم کوی تو ،گفت‌خود پیداست از زانوی تو!

بسیار خوب ، بدین سئوالات باید پاسخ داد و ایضا سئوالاتی دیگر، رابعا اکنون باید پرسید که‌مقتضایادرآنسوی دیگرچگ‌ونه است ؟ وضع کاخ نشینان را دیدیم اگرچه‌به اجمال و اشارت و ایما، حال باید دید کوخ‌نشینان چه می‌کنند؟ چه تعدادی از منازل و مساکن شخصی در اختیار آنها است ؟ چه تعدادی از آنها اجاره نشین‌اند ؟ در چه نقاطی وباچه وضعی زندگی میکنند؟ میزان امکانات و تعداد اتاق و فضایی که از زمین خدا در اختیار دارندچند قوطی است ؟! (می‌بخشید ! از شمال که به جنوب‌می‌رویم واحد های سنجش‌هم فرق میکند، در شمال شهر باید گفت «یخچال» آقا چند فوتی است و در جنوب شهر بایدگفت «مسکن» آقا چند قوطی است ؟!)

آیا راست است که بقول فخرالدین حجازی :«درشمال

در صفحه ۲

جزئیات فرار بنی صدر و رجوی از زبان ۲ همافر بازگشته از فرانسه

دو خدمه هواپیمای نظامی نیروی هوائی ارتش جمهوری اسلامی ایران در بازگشت از فرانسه در گفتگوئی با خبرگزاری پارس چگونگی فرار بنی‌صدر و رجوی از ایران را تشریح کردند. در این گفتگو ابتدا همافر دهقان با اشاره به این مطلب که در تاریخ ۶ر۵ر۶۰ عازم ماموریت جنگی بودند، وبه‌همین دلیل در ساعت ۹ شب مشغول بازرسی قسمت‌های مختلف هواپیما بودند، گفت، هنگام بازرسی هواپیما متوجه شدم که در یکی از دو توالت هواپیما قفل است و می‌خواستم این مسئله را به اطلاع مسئولین برسانم که مردی مسلح مرا دستگیر کرد و مدعی شد که در هواپیما بمب گذاری شده و کوچکترین حرکت باعث انفجار خواهد شد، پس ازچند لحظه دیدم که «همافرقاضی عسکر» را نیز دستگیر کرده و به آن قسمت آوردند. همافر فضل‌الله قاضی عسکر در این رابطه گفت:

آنشب پس از اینکه هواپیما را بازرسی کردیم، سرهنگ معزی در هواپیما را بست و در پاسخ به سئوال من که پرسیدم چرا همافر دهقان د رهواپیما نیست گفت: عیبی ندارد، اما من که کنجکاو شده بودم، خواستم برای جستجو به قسمت عقب هواپیما بروم که شخصی با دادن سه ایست از جلورفتن من ممانعت کرد، در همان لحظه درتوالت باز شد و دو نفر ازداخل آن بیرون آمدند که یکی ازآنها مردی بود که ریش داشت و خود را رجوی معرفی کردو دومی هم شخص لاغراندامی بود. آنگاه آقای وکیلی مهندس پرواز هواپیما آمد تا دلیل عدم پروازما راپرسد که او را هم دستگیر کردند.

وی همچنین اضافه کرد: پس از اینکه هواپیما براه افتاد و در حال صعود درتوالت مجددا باز شدوشخص دیگری با چهره عرق کرده و بالباس پرواز از آن بیرون آمد که رجوی اورادکتر بنی‌صدررئیس جمهور مملکت معرفی کرد و ما از آن لحظه متوجه شدیم که بنی‌صدرنیز درهواپیماست.

همافر قاضی عسکرافزود: در تمام مدت پرواز، رجوی و یک نفر دیگر تا فرانسه با اسلحه ما را زیرنظر داشتند و شخص دیگری نیز درداخل کابین مرتبا در تماس با فرانسه بود، و ما در عبوراز مرزهای هوایی کشورهای مختلف با هیچگونه ممانعتی مواجه نشدیم.

تعقیب هواپیمای فراری

قاضی عسکردر موردتغییر جهت هواپیما بسمت شمال و در پی آن تعقیب هواپیما توسط هواپیمای دیگر گفت: بدلیل تغییر جهت هواپیما مرتبا از پایگاه فرودگاه اخطار میشد که در صورت عدم بازگشت موردهاصابت موشک قرار خواهید گرفت و بدنبال اخطارهای مکرر پایگاه، هواپیمائی نیز بدنبال ما فرستاده شد، این هواپیما که در فاصله ۵ مایلی ما در پرواز بود نیز بما اخطار کرد که درصورت عدم بازگشت شلیک خواهد کرد، اما هواپیمای ما با آخرین سرعت به راهش ادامه داد و ازشمال ایران خارج شد.

اطلاع دولت فرانسه

همافر دهقان درمورد اطلاع دولت فرانسه از فرود این هواپیما در خاک کشورخود گفت: بنظر می‌آمد که قبلا فرود این هواپیما به اطلاع دولت فرانسه رسیده بود و پس ازصحبت بنی‌صدر با نخست وزیر فرانسه که در هواپیما انجام شد، ما در فرودگاه فرانسه به زمین نشستیم.

وی در پاسخ باین سئوال که آیا در بازگشت شما به ایران ممانعتی وجود داشتیا خیر؟ اظهار داشت: ازهمان ابتدا بنی‌صدر و رجوی ودو همکار دیگر آنها پایگاه نظامی فرانسه را ترک کردند، ولی هرکدام از ما چهار نفر یعنی من و همافر قاضی‌عسکر و همافر وکیلی و سروان اسکندریان را در پایگاه به اتاقهای جداگانه‌ای بردند و همافر وکیلی و سروان اسکندریان که با تهدید های ماموران حفاظت فرانسه مبنی بر اعدام آنها پس از بازگشت به ایران مواجه شده بودند، وحشتزده پس از دو روز تصمیم گرفتند در همان پایگاه بمانند.

قاضی‌عسکر نیز در ایسن رابطه افزود، صبح روز بعد از ورود به پایگاه ما را به اتاق ماموران حفاظت بردند، در آنجا یک سرهنگ فرانسوی که خود را فرمانده پایگاه می‌خواند، با تکتک ماصحبت کرد.

وی در صحبتهایش سعی داشت، اطلاعاتی در مورد جنگ مانند تعداد هواپیماهای ما، تعداد تلفات و خسارات ناشی از جنگ و اینکه آیا مردم ایران از وضع کنونی راضی هستند یا نه بدست آورد که البته ما نیز اظهار بی‌اطلاعی می‌کردیم.

وی افزود: این فرمانده سعی داشت با دادن وعده و وعیدهایی مانند دادن پناهندگی سیاسی و اشتغال بکاردرآنجا ما را از بازگشت به ایران منصرف کند. آنها همچنین برای رسیدن به این منظورهما میگفتند: مطمئن باشید که تابحال افراد و خانواده شما توسط پاسداران دستگیر شده‌اند و اگر به ایران باز گردید شما را نیز درفرودگاه اعدام خواهند کرد.

وی افزود؛ این سرهنگ فرانسوی پس از گفتگو های زیادی با ما اینطور وانمود میکرد که تمام کارهای شما برای ماندن در فرانسه آماده است و ما تنها منتظر پاسخ مثبت شما هستیم.

درپایان این گفتگو همافران دهقان و قاضی‌عسکر ضمن ابراز خوشحالی از بازگشت به ایران گفتند: علیرغم میل آنها ما از همان لحظه اول به آنها می‌گفتیم فقط میخواهیم به ایران بازگردیم و اگرامروز ما را به ایران بفرستید، بهتر از فرداست.

امشب در تلویزیون

۱۶ـ۴۰ سرود
۱۶ـ۵۰ قرآن
۱۷ـ۰۰ کودک و نوجوان
۱۷ـ۵۰ اخبار ورزشی
۱۸ـ۰۰ اخباراستان‌و شهرستان
۱۸ـ۳۰ عصای سفید
۱۹ـ۱۸ اذان و دعا
۱۹ـ۲۵ بزرگان انقلاب
۲۰ـ۳۰ اخبار
۲۱ـ۳۰ چادر نشینان طالش

برنامه دوم

۱۸ـ۱۸ شروع برنامه
۱۸ـ۲۰ تلاوت قرآن
۱۸ـ۲۹ آموزش‌پیش‌ازدانشگاه
۱۹ـ۰۰ اخبار فرهنگی، هنری و اقتصادی
۱۹ـ۱۸ اذان مغرب
۱۹ـ۲۵ فیلم مستند
۱۹ـ۳۶ تفسیر موضوعی‌قرآن
۲۰ـ۳۰ اخبار
۲۱ـ۳۰ فیلم سینمایی

مراسم بزرگداشت شهید آیت ازسوی نهادهای انقلابی برگزارشد

به مناسبت شهادت دکتر سیدحسن آیت نماینده مردم تهران در مجلس شورای اسلامی و ۱۹ تن از جانبازان سپاه، بسیج و کمیته های انقلاب اسلامی عصر دیروز مجلس بزرگداشتی از سوی نهاد های انقلابی در مدرسه عالی شهید مطهری برگزار شد.

در این مجلس پرشکوه که گروهی از نمایندگان مجلس شورای اسلامی، گروهی از روحانیون، اعضای سپاه پاسداران، کمیته های انقلاب، اعضای بسیج، عده‌ای از دانشجویان دانشکده افسری، پرسنل شهربانی جمهوری اسلامی ایران، خانواده های شهدا و هزاران تن از مردم مسلمان و انقلابی تهران شرکت داشتند با تکرار شعار های انقلابی ضمن تجلیل از مقام شهید دکتر آیت و دیگر شهدا توطئه های اخیر ضدانقلاب را محکوم کردند.

در این مراسم ابتدا آیاتی چند از کلام‌الله مجید قرائت شد، آنگاه داود کریمی فرمانده سپاه پاسداران انقلاب اسلامی تهران طی سخنانی ضمن گرامیداشت شهادت مظلومانه دکتر سیدحسن آیت و عده‌ای از جانبازان سپاه و کمیته‌های انقلاب اسلامی به تشریح ویژگیهای انقلاب اسلامی ایران پرداخت و برخی از جنایات ضدانقلاب به رهبری بنی‌صدر که با همکاری اعضای جنایتکار سازمان منافقین انجام شده است را بیان کرد.

وی در قسمتی از سخنان خود بااشاره به تلاش پیگیر رزمندگان اسلام در جبهه‌های نبرد حق علیه باطل و ضمن تقدیر از آنان گفت: امروز روز مرگ منافقین است و در این روزها که عناصر کفر ونفاق پنجه‌اش را از انقلاب اسلامی ما بیرون آورده و باقیمانده عناصرش نیز از مجلس و نهاد های انقلابی ما رانده شده‌اند، ما شاهد تجدید حیات انقلاب اسلامی هستیم، برادر کریمی در رابطه باتلاش افراد سپاه پاسداران در زمینه شناسائی و دستگیری عوامل توطئه های اخیر در تهران گفت: باعنایت پروردگار صبح امروز نیروهای ما دریک عملیات هماهنگ که بانام «طرح والعادیات» آغاز شدبه بیش‌از ۳۰ مرکز جاسوسی سازمان مجاهدین حمله کردند که تا این ساعت مقادیر زیادی نشریات گروهکهای مختلف، انواع سلاح، مشروبات الکلی، فرش، طلا و بسیاری لوازم دیگر که متعلق به خودشان و مردم محروم ما بود بدست آمده است. ما امیدواریم خداوند چنان به نیروهای ما نصرت و پیروزی عنایت کند که با یاری مردم مستضعف و محروم، عراق، قدس و سرزمین مقدس فلسطین را از تصرف نیروهای اشغالگر بیرون بیاوریم.

در ساعت ۱۰ر۱۷ دقیقه در حالیکه شبستانهای مدرسه عالی شهید مطهری و بخش وسیعی از حیاط آن مملو از جمعیت بود ولحظه به لحظه برتعداد شرکت کنندگان افزوده میشد علی‌اکبر پرورش نماینده مردم اصفهان در مجلس شورای اسلامی طی سخنانی بااشاره به جریانهای انحرافی روشنفکران غربزده ودر مقابل آن حرکتهای مردمی بهرهبری امام امت وبا استناد به آیات قرآن وبا اشاره بهاین نکته که پیروزی انقلاب اسلامی نباید ما را از حفاظت و نگهداری آن و دیگر مسایل اصلی انقلاب غافل کند گفت:

نیروی مردمی سیلی بخروشان است که باید از میان آن افرادی بخروشند و بالا بیایند تااین سیل خروشان را جهت دهند و برای آن کانال ایجاد کنند تابتوان از آن بهره برداری کرد وچه بسا اگر این سیل حرکت و جهت صحیح نداشته باشد ویران کننده و مخرب خواهد بود.

وی در همین زمینه افزود: انقلاب ما برای خودش قوانینی پیچیده و حساب شده‌ای دارد که هرکس را در خود راه نمیدهد و هرکسی نمیتواند با الفبای آن آشنا شود، اگرچه بنی‌صدر باشد و برای مدتی خودش رابعنوان معلم مطرح کند وتا معده انقلاب نیز فرورود، اما چون الفبای انقلاب را نمی‌شناسد و سخن او را درک نمیکند گرچه تاعمق آن فرو رفته باشد بیرون آورده میشود.

پرورش در قسمت دیگری از سخنان خود بااشاره به دسایس و توطئه های بنی‌صدر علیه نهاد های انقلاب و انقلاب اسلامی در طول ریاست جمهوریش و فرار مفتضحانه او به فرانسه و القاء تفکرات بی‌اساس در مصاحبه هایش با خبرنگاران خارجی، توطئه های اخیر ضدانقلاب داخلی را محکوم کرد و بر فعالیت بیشتر مسئولین کشور و نیروهای مومن به انقلاب اسلامی تاکید نمود.

نماینده مردم اصفهان در مجلس شورای اسلامی در پایان سخنانش ضمن تجلیل از مقام شهید آیت و ۱۹ شهید دیگر انقلاب اسلامی به تشریح خصوصیات اخلاقی و اسلامی شهید دکتر سیدحسن آیت در رویاروئی با مشکلات و مسائل و توطئه های جنایت‌بار بنی‌صدر پرداخت و شمه‌ای از رشادتها و فعالیتهای او و رادر افشای ماهیت خطوط انحرافی بعداز انقلاب و تشکیل و سازماندهی گروه‌های مخفی قبل‌از انقلاب جهت مبارزه با رژیم منفور پهلوی برشمرد.

۳۸ مورد بیماری شبه‌وبا دیده شده است

دفتر روابط عمومی و ارشاد وزارت بهداری اعلام کرد: از اول سالجاری تا سوم مرداد بالغ بر ۲۳ هزار و ۳۱۷ نفر درسراسر کشوربه علت قی و اسهال درمراکز درمانی وزارت بهداری بستری شدند که از این تعداد مجموعا ۳۸ نفر مبتلا به بیماری شبه‌وبا یا التور بوده‌اند که ۸ مورد آن منجر به فوت شده است. وزارت بهداری با ذکر این مطلب برای تامین بهداشت و کنترل بیماریهای واگیر باردیگر مشارکت فعال همه مردم را یادآوری وبه رعایت اصول بهداشتی زیر تاکید کرده است:

۱ـ شستشوی دستها با صابون قبل‌از غذا و بعداز توالت.
۲ـ استفاده از آب سالم برای شستشوی.
۳ـ میوه و سبزیجات را قبل‌از مصرف باماده برکلرین ضدعفونی کنید.
۴ـ مگس و دیگر حشرات را از محیط زندگی خود دور کنید.
۵ـ زباله‌ها را در ظرف سربسته نگاه دارید.

دو موتورسوار نماینده روزنامه کیهان را مجروح کردند

هفته قبل دوموتور سوار ناشناس در میدان رضائی ها (هفتم تیر) تهران با پرتاب مواد آتش‌زا محمد رضاحسنی نماینده روزنامه کیهان در شمال غرب تهران را در حالی که از کیوسک تلفن عمومی خارج میشد مجروح کردند و متواری شدند. در این حادثه محمد رضا حسنی از چند ناحیه بدن سوخت. کسبه محل که شاهد این حادثه بودند مجروح را با اتومبیل به بیمارستان سوانح سوختگی ونک انتقال دادند. موتوسیکلت نماینده کیهان نیز بکلی سوخت.

شوراهای غیرقانونی منطقه ۶ تهران منحل اعلام شد

کلیه شوراهای غیرقانونی واقع در محدوده منطقه ۶ شهرداری تهران منحل اعلام شد و بجای آن از ساکنان این منطقه درخواست شد برای انجام این مشارکت به مساجد واقع در این محدوده مراجعه کنند.

این تصمیم در جلسه مشترک مسئولان شهرداری منطقه ۶ ائمه جماعت و نمایندگان مساجد این منطقه که روز سه‌شنبه ۱۳ مردادماه جاری تشکیل شد، اتخاذ گردید و هدف ازآن هماهنگی بیشتر بین شوراهای اسلامی مساجد با شهرداری و نهایتا فعال نمودن هرچه بیشتر امور خدماتی بوده است.

محدوده منطقه ۶ شهرداری باین شرح است: از شمال امتداد بزرگراه طرشت. از جنوب خیابان آزادی. از شرق خیابان مبارزان و از غرب بزرگراه دکتر چمران (پارکوی سابق).

امام جمعه موقت رشت معرفی شد

رشت ـ حجت‌الاسلام احسان بخش نماینده امام و امام جمعه رشت با کسب اجازه دفتر امام، حجت‌الاسلام حجتی را بعنوان امام جمعه موقت این شهر تعیین کرد.

حجت‌الاسلام احسانبخش نماینده امام و امام جمعه رشت باانتشار نامه‌ای ضمن قدردانی ازمشارکت مردم همیشه در صحنه رشت، اظهار داشته است: با کسب اجازه ازمحضر امام امت و تجویز پزشکان معالج جهت ادامه مداوا بخارج از کشور سفر میکنم، لذا باکسب اجازه ازدفترامام بدینوسیله حجت‌الاسلام والمسلمین سیدموسی حجتی راکه از علمای متعهد و پرهیزکار میباشد برای اقامه نماز سیاسی عبادی جمعه رشت معرفی کرده و امید است مراسم پرشکوه و دشمن شکن نماز جمعه با عظمت کماکان‌السابق در رشت برپا گردد.

انتقال شرکت ملی فولاد ایران به اصفهان آغاز شد

باانتشار اطلاعیه‌ای از سوی حسن صدر معاون وزیر مشاور و سرپرست سازمان صنایع فولاد ایران کارانتقال شرکت ملی فولاد ایران از تهران به اصفهان آغاز شد.

متن این اطلاعیه که در برگیرنده چگونگی تعیین تکلیف کارکنان شرکت نیز میباشد بشرح زیر است:

به کلیه کارکنان شرکت ملی فولاد ایران شاغل در تهران پیرو اطلاعیه شماره ۶۳۸۳ مورخه ۳ر۵ر۶۰ موضوع انتقال مرکز شرکت ملی فولاد ایران از تهران به اصفهان به اطلاع کلیه کارکنان که تا ۱۰ر۵ر۶۰ اعلام آمادگی برای انتقال به اصفهان ننموده‌اند میرساند، که چون شرکت ملی فولاد ایران قصد دارد با رعایت موازین قانونی و مقررات شرکت به نحوی عمل نماید که حتی‌المقدور از بروز هرگونه اختلال در زندگی شخصی آنان اجتناب شود، لذا شایسته است تا تاریخ ۳۱ر۵ر۶۰ هریک از کارکنان ضمن تشریح وضع استخدامی از خواسته خود در مورد وضع بازنشستگی، بازخرید، انتقال به سایر ادارات دولتی با شرکتها وباسایر واحد های تابع شرکت ملی فولاد ایران مدیریت راکتبا مطلع سازند.

محل جمع‌آوری درخواستها، امور اداری شرکت خواهد بود. بدیهی است تا اتمام عملیات انتقال به اصفهان کلیه کارکنان موظف به انجام وظایف محوله خواهند بود.

توضیح وابسته فرهنگی سازمان آزادیبخش فلسطین

آنچه ذیلا میخوانید «توضیحی» است برمصاحبه روزنامه اطلاعات باوابسته فرهنگی سازمان آزادیبخش فلسطین بمناسبت روز قدس که قبلا دراین روزنامه چاپ شده و دیروز از طرف مصاحبه شونده محترم بدست ما رسیده است. لازم بتوضیح استکه درمورد مصاحبه‌ها و گفتگوهایی که بدون ضبط درنوار، انجام میگیردهنگام یادداشت وتنظیم ممکن است عین کلمات وتعبیرات دقیقا و موبمو پیاده نشود. اگر دراین مصاحبه نیز که ذیلا توضیح مربوط به آنرا می‌خوانید تغییر اندکی در برخی نکات پدید آمده باشد ناشی از وضعیت فوق‌الذکر بوده است و از این بابت پوزش می‌طلبیم.

با درودهای انقلابی

در مصاحبه‌ای که خبرنگار آن روزنامه محترم با اینجانب بمناسبت روز قدس انجام داد ودر شماره فوق‌العاده پنجشنبه هشتم مرداد ماه به چاپ رسید، درآن رعایت امانت نشده است. از جمله می‌توان به موارد زیر اشاره کرد:

ـ در بخشی از مصاحبه گفته‌ام که: مثلا چه می‌شد کهدولت ایران ۱۰۰۰ یا ۲۰۰۰ دانشجوی فلسطینی ـ چه خواهر وچه برادر ـ در مدارس و دانشگاه های ایران می‌پذیرفت و.... درحالیکه درستون اول صفحه هفتم عبارت «درخواست ما از دولت ایران،...» ذکرشده است. ـ درآخر ستون اول همان صفحه، جای عبارت چرا تابحال انقلابها به پیروزی نرسیده است. درستون سوم است وبا عبارت بعداز آن یعنی حملاتی از طرف مطبوعات ایران بعداز جنگ تحمیلی عراق به ایران صورت گرفته است، ربطی ندارد.

ـ در اوایل ستون دوم همان صفحه، ۲ـ تقسیم فلسطین درسال ۱۹۴۸ درست نیست وتاسیس رژیم صهیونیستی صحیح است.

ـ پاسخ اینجانب بسئوال «چه کشورهائی به انقلاب فلسطین کمک می‌نمایند و این کمکها بچه صورت است؟» باعبارت «البته این خوف باعث شده که کشورها بما کمک مادی بکنند.» تمام میشود. وسپس در پاسخ به این سئوال که مثلا کدام کشور نفتی بشما کمک می کند، گفتم عربستان سعودی و بعضی کشورهای دیگر عربی. بنابراین همانطور که مشاهده می‌فرمائید در آخر ستون دوم صفحه ۱۲ متن سئوال دوم ذکر نشده است. خواهشمند است توضیحات اینجانب را برطبق قانون مطبوعات در روزنامه محترم اطلاعات درج نمائید. از همکاری شما سپاسگزاریم.

انقلاب تا پیروزی

۶ اسلحه ۹ نارنجک و ۳۳۹ فشنگ از یک کلیدساز کشف شد!

طبق اعلام پلیس تهران حوادثی که طی ۲۴ ساعت گذشته در نقاط مختلف تهران رخ داده بشرح زیر است.

● کلانتری ۸ تهران گزارش داد: ساعت ۸ دیشب دوموتورسوار در خیابان رودکی با شلیک چند گلوله شخصی بنام محمد قائمی را که در آن حوالی مغازه دارد، مجروح کردند و متواری شدند. این شخص در بیمارستان فوت شد.

● پاسگاه کلانتری ۱۶ گزارش داد: ساعت ۱۲ دیشب یک تعمیرگاه اتومبیل واقع در شهرک بهشت طعمه حریق شد که توسط ماموران آتش نشانی حریق ساعتی بعد خاموش شد. طبق گزارش پاسگاه مزبور این حادثه تلفات جانی نداشت.

● طبق اعلام کلانتری یوسف آباد از دونفر بنام‌های کاظم حسین زاده و حقیقت قاضی زاده ۴۰۰ هزار نخ‌سیگار قاچاق کشف شد. قرار است سیگار های قاچاق بشرکت دخانیات تحویل داده شودومتهمان تحویل مقامات مسئول شوند.

● طبق گزارش کلانتری شهرری ماموران این کلانتری ساعت نیم بامدادامروزاز دونفر بنام‌های جمشید فرزانه و اشکبوس حیدری دوکیلو و نیم تریاک کشف شد.

● بنا به گزارش کلانتری ۴ تهران ساعت ۴ بعدازظهر دیروز یک اتومبیل پیکان با دوشماره متفاوت شهربانی مورد سوء ظن ماموران تجسس کلانتری قرار گرفت. ماموران کلانتری سرنشین اتومبیل را که شخصی بنام سید حسین موسوی نام دارد دستگیر کردند و در بازرسی از داخل اتومبیل یک قبضه اسلحه یوزی، یک قبضه اسلحه کمری، ۴ قبضه والتر، ۹ نارنجک دستی، ۳۰ فشنگ اسلحه ژـ۳، ۱۶۰ فشنگ یوزی ۵۴ فشنگ کلت ۹۵ فشنگ رولور و ۲۳ خشاب خالی اسلحه های مختلف کشف شد. شخص دستگیر شده خود را کلید سازو اهل آبادان معرفی کرد و بمماموران گفت جوانی درازاء ۲۵۰ تومان پول از من خواست برای این اتومبیل سوئیچ بسازم. موقعی که مشغول ساختن سوئیچ بودم، جوان مزبور که من اصلا او را نمی‌شناسم اینجا را ترک کرد. تحقیقات از سوی ماموران کلانتری ادامه دارد.

نرخ جدید انواع پیکان

خبرگزاری پارس بنقل از یکی از روزنامه‌ها گزارش داد که نرخ انواع اتومبیل های سواری محصول کارخانجات ایران ناسیونال افزایش یافت. همچنین ایران ناسیونال برای ساخت اتومبیل با کمپانی های مرسدس بنز آلمان و تالبوت انگلستان قرار داد بسته است. سید محمد صادق آل‌یاسین عضو هیات مدیره کارخانجات صنعتی ایران ناسیونال دراین باره گفت: نرخ اتومبیل بدلیل متغیربودن بازارجهانی همیشه در نوسان است و چون این کارخانه میبایست درصدی از احتیاجات خودرا ازکمپانیهای خارج تامین کند، بررسی و حسابرسی دقیق نرخ تمام شده برای انواع اتومبیل‌های ساخت این کارخانه نیز متغیر است وبطور کلی کارخانجات ایران ناسیونال نرخ تمام شده را بطور متوسط حساب میکند.

بدین ترتیب پیکان دولوکس بمبلغ ۵۸۱ هزارریال ازکارخانه بدست مشتری میرسد که با افزایش مالیات، عوارض پلاک، بیمه شخص ثالث و حوادث مبلغ ۷۱۲ هزار و ۵۵۰ ریال برای خریدار تمام میشود.

پیکان کار بمبلغ ۴۹۹ هزار ریال از کارخانه خارج وپس از مالیات و سایر عوارض بدست خریدار میرسد. پیکان بمبلغ ۶۲۶ هزار و ۴۵۰ ریال اتوماتیک مبلغ ۶۲۱ هزار ریال از کارخانه خارج و در آخر مبلغ ۷۵۴ هزار و ۵۵۰ ریال برای خریدار تمام میشود.

کلاس‌های کارآموزی برای هنرآموزان هنرستانهای کشاورزی

وزارت آموزش وپرورش اعلام کرد بمنظور بالا بردن سطح کارآئی وافزایش دانش شغلی هنرآموزان هنرستان های کشاورزی کشور باهمکاری دانشکده کشاورزی کرج ودفتر آموزش ضمن خدمت وزارت آموزش و پرورش یکدوره کلاس کارآموزی درزمینه کشاورزی عمومی (دامپروری، دامداری، زراعت، باغبانی، ماشین‌آلات و آب وخاک) ازتاریخ اول شهریور ماه سال جاری بمدت یکماه درمحل دانشکده مذکور برگزار خواهد شد.

کارآموزان ازمیان هنرآموزان دیپلمه وفوق‌دیپلمه رشته کشاورزی شاغل درهنرستان‌های کشاورزی انتخاب می‌شوند و اولویت با کسانیست که هیچگونه دوره کارآموزی درزمینه شغلی ندیده‌اند. کارآموزان بایستی در استخدام وزارت آموزش و پرورش بوده و در سال تحصیلی آینده درهنرستان کشاورزی تدریس نمایند.

درطول دوره ویا در پایان آن درحدود محتوای آموزشی برنامه از کارآموزان ارزشیابی بعمل آمده. و درصورت بدست آوردن حداقل ۶۰ نمره ارزشیابی و همچنین حضور مرتب درجلسات کلاس برای آنان گواهینامه صادر خواهد شد.

کارآموزان بایدر دست داشتن معرفی‌نامه عکس‌دار از سوی اداره کل آموزش وپرورش استان ودردست داشتن شناسنامه وفتوکپی آخرین حکم استخدامی یک روز قبل ازشروع دوره باید جهت ثبت‌نام به اداره آموزش وپرورش شهرستان کرج مراجعه نمایند.

جدول سهمیه هنرآموزان هنرستان‌های کشاورزی هراستان از سوی دفتر آموزش ضمن خدمت به استان های مربوطه ارسال شده است وکارآموزان ازکمک هزینه تحصیلی استفاده خواهند کرد.

سه‌راهی در دست بمب‌انداز منفجر شد

قائن ـ خبرنگار اطلاعات

یکی از افراد گروهک های ضد انقلاب و منافق، بامداد امروز در حین پرتاب سه‌راهی بداخل منزل حجت‌الاسلام اصفهانی یکی از روحانیون مبارز قاین، براثر انفجار سه‌راهی تکه تکه شد.

این واقعه ساعت ۲ و ۴۵ دقیقه بامداد امروز اتفاق افتاد و شخصی که با بالا رفتن از دیوار، قصد انفجار خانه حجت‌الاسلام اصفهانی را داشت، براثر انفجارسه‌راهی در دستش کشته شد.

انفجار در کنار دیوار مسجدی ناتمام که پشت منزل حجت‌الاسلام اصفهانی امام جمعه یکی از مساجد قائن واقع است، روی داد و براثر آن، شیشه‌های خانه مسکونی حجت‌الاسلام اصفهانی نیز شکست. جریان واقعه تحت بررسی است.

اخبار کوتاه

توصیه بسیج اقتصادی

صبح دیروز جلسه ستاد بسیج اقتصادی کشور بـه ریاست بهزاد نبوی و با حضور سرپرست موقت وزارت بازرگانی و معاونین وزارتخانه‌های مربوطه درمحل نخست‌وزیری تشکیل شد. به گزارش خبرنگار خبرگزاری پارس در این جلسه که بیش از سه ساعت و نیم بطول انجامید گزارش مربوط به خرید گندم از زارعین توسط دولت مطرح شد. سپس در موردمعاملات تهاتری مذاکراتی بعمل آمد و به وزارتخانه‌ها توصیه شد که از این قبیل معاملات در قراردادهای آینده خود استفاده نمایند.

همچنین در این جلسه مقرر شد که از طریق کمیته حمل‌و نقل طرحی تهیه شود تـا از امکان خروج قاچاق لاستیک، لوازم یدکی، و گازوئیل به خارج از کشور جلوگیری بعمل آید.

زمین‌لرزه خفیف

زمین‌لرزه‌ای در ساعت ۱۶ و ۳۹ دقیقه و ۱۱ ثانیه دیروز به وقت محلی در فاصله ۴۰۰ کیلومتری تهران با شدت ۵ر۴ ریشتر حوالی شاهرود را تکان داد.

معاون استانداری سمنان اعلام کرد: این زمین‌لرزه که شمال شهرستان شاهرود و روستاهای قلعه‌نو و ابر را لرزانده، خوشبختانه هیچگونه تلفات و خساراتی بهمـراه نداشته است.

بزرگداشت آیت‌الله کاشانی

جهت بزرگداشت خدمات ارزنده و مبارزات مرحوم آیت‌الله کاشانی در پیشبرد اهداف انقلاب اسلامی ایران از طرف پیروان آن مرحوم، روز دوشنبه ۱۹ مرداد ۱۳۶۰ از ساعت ۱۷ تا ۱۹ مجلس ترحیمی در مسجد آیت‌الله کاشانی واقع در پامنار برقرار خواهد بود.

دیدار های امام

پیش از ظهر دیروز آیت‌الله مشکینی و حجت‌الاسلام حاج شیخ محمد باقر شریعتی امام جمعه ونماینده امام دراردستان بطور جداگانه با امام خمینی رهبر انقلاب و بنیانگزار جمهوری اسلامی ایران دیدار و گفتگو کردند.

بزرگداشت شهید

بمناسبت چهلمین روز شهادت مرحوم دکتر قندی دیروز مجلس یادبودی در نمازخانه وزارت پست و تلگراف و تلفن برگزار شد. دراین مراسم بشارتی نماینده مجلس شورای اسلامی پیرامون شخصیت و سجایای شهید سخن گفت.

درخواست از پزشکان

وزارت کشور دراطلاعیه‌ای از کلیه پزشکان متعهد که مایلندروزانه تعدادی ازبیماران مستضعف را مجانا ویزیت کنند تقاضا کرد با تلفن شماره ۵۶۷۰۰۸ با این وزارتخانه تماس حاصل نمایند.

رعایت پوشش اسلامی

ازطرف شرکت برق منطقه‌ای تهران اطلاعیه‌ای به این شرح منتشر شد:

بسمه تعالی ـ نظر به اینکه با همکاری کارکنان شرکت برق منطقه‌ای تهران جامعه برق تهران درمحیطی اسلامی متحول شده است لذا ازکلیه مشترکین محترم بویژه بانوانی که به منظور رفع مشکلات به واحدهای مختلف این شرکت مراجعه مینمایند تقاضا دارد بمنظور حفظ دستاوردهای انقلاب اسلامی و رعایت حرمت محیط کار پوشش و اخلاق اسلامی را در برخورد بـا همکاران رعایت فرمایند، در غیراینصورت شرکت ازپذیرش آنان جدا معذور خواهدبود. متذکر میشود مرکزنگهبانی و حوادث از رعایت مفاد این اطلاعیه مستثنی است.

«مَسکن» نه «مُسکّن» (۳)

بقیه‌ازصفحه اول

شهر ۵ نفر در ده هزار متر و در جنوب شهر ۵ نفر درده متر زندگی میکنند؟ فکر نمی‌کنیم و شماهم فکر نمی‌کنیدکه انشاءالله دروغ است! (انشاءالله گربه است!)

نه واقعا واقعیت است، تلخ هم هست ولی هست. خامسا باید دید این اجاره نشینان، این کوخ نشینان، این گودنشینان، اینها چه میزان از همه اینها گذشته باید دید تعداد کسانیکه با تسلط براراضی وسیع و ساختمانهای آنچنانی خوش نشینان شهری! را تشکیل میدهند چندنفرند؟! و از آنسوی، محرومان و مستضعفین و خانه بدوشان و نیازمندان مسکن چند هزار و چند میلیون‌اند؟!

آیا روا است که اقلیتی اکثریت اراضی، زیربناها و بناها را در اختیار داشته باشد و فقط از پول بنا وزیربنا زندگی کند در حالیکه اکثریتی عظیم اقلیتی ناچیز از منازل و مساکن رادر اختیار داشته و همه زندگیش را هم برای آن بپردازد؟ و عمدتا همین وجه پرداختی هم به جیب کاخ‌نشینان سرازیر شود؟ محاسبه کنید. فرض کنیم! یک آقای خیلی محترمی وجود دارند با حداقل سه ساختمان و هر ساختمان ۵ طبقه و هرطبقه دو واحد مسکونی ومعظمله! از ساکن هر واحد آپارتمانی هم ماهیانه مبلغ ناقابلی مثلا چهار هزار تومان حق‌الزحمه دریافت می‌کنند. ببینیددرطول یک ماه مجموع مقدار این حق‌الزحمه! چقدر خواهدشد؟ صدو بیست هزار تومان و حالا ما حساب می‌کنیم صدهزار تومان. بسیار خوب، در طول یکسال چطور؟ دوازده‌تا صدهزارتومان می‌شود چقدر؟! حالا ما سال را هم ده‌ماه حساب می‌کنیم! سرانجام این حق‌الزحمه‌ی سالانه چقدر خواهد شد؟ کمتر از یک میلیون تومان؟!

تازه این‌چنین آقای محترمی را باید جزء «مستضعفین طبقه کاخ نشین» محسوب کرد! وگرنه کاخ نشینان و یک چنین درآمدهای فقیرانه وگداگونه‌ای؟! العیاذبالله.

در هرحال، آقای محترم فوق‌الذکر راسرجای خودش داشته باشید تا برویم به سراغ اجاره‌دهندگان. همان‌کسانیکه به ایشان عمرها و کارها و جان بهای خود رامی‌پردازند. فرض کنیم! آقای مستضعف غیر محترمی هم هست! کـه ماهانه مبلغ سه هزار تومان درآمد دارد. یعنی رفته‌ایم بـه سراغ کسانیکه جزء «مستکبرین طبقه کوخ نشین محروم» باشند! چنین کسی اگر بخواهد مبلغی تحت عنوان دوهزار وپانصد تومان اجاره مسکن بپردازدحساب کنید درآمدواقعی ماهانه‌اش چقدرخواهد بود؟ یعنی چقدرخواهدماند؟ پانصد تومان؟ بسیارخوب. اگرماهی دویست تومان هم بابت آب وبرق ازاو بخواهند چه خواهد شد؟ الباقی سیصد تومان خواهد شد؟! خوب. حالا اگراز آن «الباقی» صدتومان هم خرج ایاب و ذهاب و رفتن و بردن خانواده و متعلقات بـه اینطرف و آنطرف (نه تفریحگاه بلکه بیمارستان و دیگـر مراکز لازم و ضروری) باشد چه می‌ماند؟ دویست تومان؟!

چنین کسی با این مبلغ هنگفت! و بااین «الباقی»! چه طرحی باید بریزد و سقف کدام فلک را بشکافد و بـا کدام ساقی بسازد و بنیاد چه کسی را براندازد؟ اینهاچه راه‌حل هایی است که حافظ مرحوم ارائه کرده است؟!

حالا شما بگوئید تکلیف این آدم با این بلای «الباقی» چیست؟ با این وصف آیا من و شما هرچه به گوش او «هو الباقی» بخوانیم اثر میکند؟! آیا در ذهن خویش ضمیر «هو» رابه همان مبلغ «الباقی» ماهانه که دردکشنده تکراری وترجیع‌بندمکرر زندگی اواست ارجاع نخواهد داد؟

چنین کسی آیا وقتی هنگام اعلام اعدامهای البته لازم و ضروری، عنوان «باغی» را میشنود حق ندارد ذهنش رادر درجه اول متوجه کاخ‌نشینان کند و مصداق «الباقی» را در میان کسانی جستجو کند که درد «الباقی» را هرماه به جان او می‌افکنند؟!

... ادامه دارد

مجله
دنیای ورزش
منتشر شد

دخترم آترا
همه گل‌های جهان نثار تو باد که آریامن‌را دوباره بدنیا آوردی.
گلرخ
آ ـ ۷۳۴۱

کاناپـه های تختخوابشو
از ۱۳۰۰ تا ۱۹۵۰ تومان از ۲۱۰۰ تا ۳۸۰۰ تومان
گالری شهر رنگ نماینده رسمی شرکت صنایع چوب تهران
بزرگترین تولید کننده کاناپه های تختخوابشو در ایران
عباس‌آباد نرسیده به تقاطع مهناز جنب سوپر شیلان ۲۰۸
تلفن ۸۵۶۱۷۳

متن کامل طرح قانون اراضی شهری

بقیه‌از صفحه اول

زمینی‌را به مساحت کمتر ازدوبرابر بالاترین حدنصاب تفکیکی مناطق مسکونی درشهر محل وقوع زمین حداکثر تا ۱۰۰۰ مترمربع طبق ضوابط شهرسازی مصوب، عمران واحیاء کنند یابه دولت بفروشند و درشهر هائی کـه نصاب تفکیک مشخص نگردیده برطبق آئین‌نامه اجرائی خواهد بودکه وزارت مسکن وشهرسازی تهیه وتصویب می‌نماید وزائد برآن (نه‌عین ونه منفعت) قابل واگذاری نیست مگر به دولت وباتقویم دولت.

تبصره ۱ـ مالکین اراضی مشاعی هریک میتوانند تاحدنصاب مذکورازمزایای این ماده استفاده کنند مشروط برآنکه تحت تکفل یکدیگر نباشند که دراین صورت فقط یک اجازه عمران و احیاء برای زمین درحد نصاب یاد شده به افراد مذکورداده می‌شود. طریقه افرازواختصاص سهام مالکین مشاعی برطبق آئین‌نامه اجرائی خواهدبود.

تبصره ۲ـ کسانی که بحکم مواد پنج وهفت این قانون مالک قطعه زمینی موات وقطعه زمینی بایر می شوند درصورتیکه مجموع هردو زمین بیشتر ازمقدار تعیین شده در ماده ۷ باشد فقط می توانند یکی از آنها را بدلخواه خود نگهدارند ودر هرمورد برای افرادی که تحت تکفل یکدیگر باشند یک اجازه عمران صادر میگردد و از نظر حدنصاب تابع ضوابط این قانون است.

تبصره ۳ـ واگذاری سهام مشاعی مالکین اراضی موات وبایر شهری به یکدیگر دریک یاچند قطعه زمین بنحوی که سهم هریك از مالکین پس ازانتقال زائد برحد نصاب مقرر دراین ماده نگردد بارعایت سایر شرایط مندرج دراین قانون بلامانع است.

تبصره ۴ـ شرکت‌های تعاونی مسکن که قبل ازتصویب این قانون بموجب اسناد رسمی مالک زمین‌هائی باشند بارعایت حداقل نصاب تفکیک محل وقوع زمین برای هریک از اعضاء درقالب ضوابط وزارت مسکن وشهرسازی حق بهره‌برداری از زمین خودرا دارا می باشند و زمین‌های مازاد برنیاز آنها ونیز زمینی که طبق ضوابط مذکور درمهلت مقرر عمران نگردد تابع مقررات این قانون بوده ودر اختیار دولت قرار می‌گیرد.

تبصره ۵ـ تقویم دولت براساس قیمت منطقه‌ای زمین (ارزش‌های معاملاتی) به کسر ارزش ناشی از خدمات عمومی است.

ماده ۸ـ مالکین زمین‌های بایرودایر شهری موظفند زمین‌های مورد نیاز دولت یاشهرداریها را باتقویم دولت به آنها بفروشند ودولت می‌تواند بجای زمین هائی که مساحت آنها بیش از سه هزار متر مربع می‌باشد بـا رعایت ضوابط عوض آنرا از سایر اراضی دولتی کـه ارزش معاملاتی آن معادل بهای زمین واگذاری به دولت باشد بفروشنده واگذار کند.

تبصره ۱ـ مقررات این قانون نسبت به زمین‌های تملکی قبلی دولت وبانکها که تمام یاقسمتی از بهای آنرا پرداخت نکرده‌اند نیز قابل اجرا است.

تبصره ۲ـ درصورت استنکاف یاعدم مراجعه یاعدم دسترسی به مالک پس از اعلام وزارت مسکن وشهرسازی ویا وجود تعارض ثبتی ودر وثیقه بودن ملک وهرگونه اشکالات حقوقی دیگرکه مانع از انجام معامله دولت گردد دولت زمین را تملک وحسب مورد وزارت مسکن و شهرسازی یا شهرداری به قائم مقامی مالک سند انتقال را امضاء می‌نماید ودر موقع مراجعه مالک پس ازارائه مفاصا حساب‌های لازم ورفع هرگونه اشکال بهای آن پرداخت یازمین معوض واگذار می‌گردد.

ماده ۹ـ ازتاریخ تصویب این قانون کلیه زمین‌های متعلق به وزارتخانه‌ها وموسسات دولتی و بانکها و سازمان‌های وابسته به دولت وموسساتی که شمول حکم مستلزم ذکرنام آنها استو کلیه بنیادها ونهادهای انقلابی دراختیار وزارت مسکن وشهرسازی قرار می‌گیرد.

تبصره ۱ـ شهرداریها و شرکتها وسازمان هـای وابسته به شهرداریها از شمول این ماده مستثنی هستند ولی حق واگذاری اینگونه اراضی رابدون اجازه وزارت مسکن وشهرسازی ندارند مگر بعنوان رفع نیازمندیهای عمومی شهر ومعوض املاک واقع درطرح‌های مصوب شهری.

تبصره ۲ـ اراضی غیرموات وقفی به وقفیت خود باقی و عمل به وقف میشود لکن هرگونه واگذاری اراضی ازطرف اوقاف یاآستان قدس رضوی یاسایر متولیان بایستی بانظر وزارت مسکن و شهرسازی به ترتیبی که درآئین‌نامه اجرائی تعیین می‌شود صورت گیرد.

تبصره ۳ـ وزارت مسکن و شهرسازی مکلف است اراضی حاصل ازموضوع این ماده را به ادارات و سازمان‌های مذکور درحد نیاز اداری و تاسیساتی مجانا واگذار نماید.

ماده ۱۰ـ وزارت مسکن وشهرسازی موظف است براساس سیاست عمومی کشور برطبق آئین‌نامه اجرائی نسبت به واگذاری وعمران زمین‌های موات وبایر شهری خود برطبق طرح‌های مصوب شهرسازی اقدام کندودر محدوده مصوب شهر تهران بانظر شهرداری تهـران می باشد.

تبصره ۱ـ دولت از پرداخت هرگونه مالیات وحق تمبر وهزینه‌های ثبتی ومعاملاتی بابت تفکیک و فروش اراضی معاف است.

تبصره ۲ـ بهای واگذاری زمین به اشخاص نبایداز ارزش‌های معاملاتی مصوب منطقه‌ای تجاوز نماید.

ماده ۱۱ـ تشخیص عمران واحیاء و تاسیسات متناسب وتمیز بایر وموات اراضی باکمیسیونی مرکب از نمایندگان وزراء دادگستری ومسکن و شهرسازی وشهردار محل برطبق آئین‌نامه اجرائی آن خواهد بود.

ماده ۱۲ ـ تغییر اساسنامه ویا ادغام وتعیین شیوه کار سازمان‌های عمران اراضی وهیات‌های ۵ نفری بطریقی است که درآئین‌نامه اجرائی مشخص خواهد شد.

ماده ۱۳ـ ازتاریخ تصویب این قانون هرگونه تصرف وتجاوز به اراضی شهری متعلق یامنتقل شده به دولت و شهرداری‌ها یااحداث هرگونه بنا ویاهرگونه نقل و انتقالات بموجب اسناد عادی یارسمی وتفکیک و افراز آن اراضی ویا هرگونه عملی برخلاف این قانون جرم شناخته می‌شود، از زمین مزبور خلع ید شده و آثار تجاوز رفع می‌گردد ومرتکبین و واسطه‌ها واشخاصی که دراین اعمال دخالت داشته باشند هریک علاوه برپرداخت جریمه نقدی از یکصد هزار تاده میلیون ریال به حسب جنحه از سه‌ماه تاسه‌سال محکوم خواهندشد.

ماده ۱۴ـ وزارت مسکن و شهرسازی وشهرداری‌ها باید این متجاوزین را به دادسرا و دادگاه‌های صالحه معرفی و ازاراضی مورد تصرف وتجاوز بادخالت مستقیم قوای انتظامی رفع تصرف وتجاوز نموده و برحسب مورد دراختیار دولت یاشهرداری‌ها قرار دهد.

ماده ۱۵ـ وزارت مسکن وشهرسازی ماموراجرای این قانون می‌باشد وموظف است حداکثر ظرف سه ماه آئین‌نامه اجرائی مواد این قانون راکه به تصویب هیات دولت خواهد رسید تهیه وبه اجرا بگذارد.

در جلسه علنی دیروز مجلس شورای اسلامی

طرح قانونی اراضی شهری از تصویب نهایی گذشت

مجلس شورای اسلامی دیروز جلسه علنی داشت، در این جلسه که بریاست حجت الاسلام والمسلمین هاشمی رفسنجانی تشکیل شده بود، شور دوم طرح اراضی ـ شهری پس از چند روز بحث و بررسی به پایان رسیدو طرح مذکور از تصویب نهائی گذشت. در این جلسه رئیس مجلس در زمینه همکاری منافقین و بنی‌صدر با عوامل امپریالیسم و نیز انفجار بانک صادرات ایران در لبنان که مسئولیت آنرا مجاهدین بر عهده گرفته‌اند، سخنانی ایراد کردند.

سخنان علی اصغر باغانی نماینده سبزوار

اولین سخنران پیش از دستور آقای علی اصغر باغانی نماینده سبزوار اظهار داشت:

«انقلاب اسلامی ما و تشکیل حکومت اسلامی با اینکه مشترکاتی با سایر انقلابهای واقع شده در جهان را دارد معذلک نحوه بثمر رسیدن انقلاب و تشکیل حکومت اسلامی و اکنون مبارزه ستمگران و مزدوران بیگانه با این حکومت یک پدیده استثنائی و دارای ویژگی هائی است، انقلاب ما بدون اتکاء بقدرتهای طاغوتی و بدون نیرو گرفتن از احزاب و سازمانهای وابسته به بیگانه و صرفا متکی به نیروی مردم مسلمان و تکیه بر مدد الهی و آرمان تحقق حکومت اسلامی بثمر رسید، اما پیدا بود که دشمن ابتدا انقلاب را درک نمیکرد و خیال میکرد پس از گذشتن مدتی کوتاه انقلاب در دامان قدرتها و مخصوصا قدرت شیطانی امریکا که بیش از سی سال قدرت مطلقه در ایران بوده است سقوط میکند. ابتداء با نصیحت و کج‌دارو مریز با آنها برخورد میکرد. مخصوصا با چراغ سبزیکه دولت موقت نشان داد و وجاهتی که داشت تصور میشد که نیروهای انقلابی از صحنه بیرون میروند و بمساجد و مدارس قدیمه بر میگردند ومشغول گفتن مسائل «حیض» و «نفاس» و «استحاضه» میشوند و دشمن باز همان منافع نامشروع، همان رفت و آمدهای مشکوک و همان قراردادهای استعماری را تحکیم و برقرار میکند و لکن بزودی متوجه شدند که اشتباه میکنند. گروه تروریست فرقان که آنوقتها شاخه نظامی منافقین خلق محسوب میشد، دست بکار شد و شخصیتهائی را از ما گرفت، بامید تضعیف انقلاب ولی انقلاب اوج و شتاب گرفت و توطئه و تحریک کردستان کارآمد نشد. دشمن بفکر نفوذ در دستگاه رهبری افتاد و خائنینی همچون بنی‌صدر را بر ملت تحمیل کرد.»

سخنران در بخش دیگری از سخنان خود بااشاره به همکاری بنی‌صدر با عوامل دشمن در کوبیدن نهادهای انقلابی و ارگانهای قانونی افزود:

«نصیحتهای رهبر انقلاب به ایشان فایده نبخشید و خشم امام و امت بخروش آمد و همانند سیل عظیم آن سد پوسیده را در هم فرو ریخت.»

آقای باغانی در قسمت دیگری از نطق خود اضافه کرد:

«مگر انقلاب قائم به یک شخص است که با ترور چند نفر نماینده و چند حاکم شرع و چند قدیس سقوط کند؟

چرا مگر نقشه خیلی وسیعتر باشد، مانند صهیونیستها در فلسطین که به کمک قتلهای شیطانی با ایجاد ترور و وحشت و قتل عام دیریاسین صورت گرفت.

رادیو مسکو میگوید وقتی در ایران ثبات و امنیت برقرار میشود که همه نیروهائیکه در سقوط شاه سهم داشتند در حکومت سهم داشته باشند و همینرا هم صدای امریکا و صدای پیر استعماری «بی بی سی» میگوید آیا این توطئه حساب شده نیست؟ ما نباید دلخوش کنیم که فقط تروریزم کور هست، باید وزارت خارجه سفرای کشورها را احضار کند و هشدار دهد که چرا چنین تبلیغات میکنند و رسانه‌های دولتی آنها حتی یک کلمه از سرپرست وزارت کشور و همچنین شهربانی، بازخواست نمیکند، اما شهربانی، ما گله نمیکنیم که چرا بدون درخواست مقامات مسئول مراقب جان و حفظ امنیت شخصیت ها نیست، ولی میگوئیم چرا پرسنل شهربانی در خیابانها و محدوده شهرگشت نمیدهد، مگر اینهم محتاج بدرخواست هست و باید بخشنامه شود مگر این جزء وظائف نیروهای انتظامی نیست. من شخصا جهت باز سازی کلانتری ۸ که اکنون مقابل راهنمائی و رانندگی در خیابان آزادی است ۵۲ هزار تومان از مساجد کمک گرفتیم. اسفالت پشت بام و رنگ‌آمیزی طبقات را بعهده گرفتیم. حالا مردمیکه این قدر فداکار هستند که حتی برای تعمیر کلانتری پول میدهند، حق ندارند بپرسند چرا پاسبانها گشت نمیدهند؟ مگر نه این است زمان جنگ است نه صلح؟ وتروریستها کوشش میکنند ضربه بزنند بمب گذاری کنند؟ اینها نباید بر تلاششان بیافزایند؟ و اما وزارت کشور چرامشترکا پاسداران و پاسبانها را مراقب در جلو خانه‌ها و کوچه های نمایندگان و شخصیتها نمیگردانند که دفع خطر نمایند؟ این اعمال بعهده سرپرست وزارت کشور است نه شهربانی.

سخنان پرویز ملک‌پور

سخنران بعدی قبل از دستور آقای پرویز ملک‌پور نماینده زرتشتیان در ابتدا به لزوم تبادل نظر نمایندگان با هم اشاره کرد و افزود:

انقلاب، هم چنانکه رهبر انقلاب بارها تاکید کرده‌اند، متعلق به همه مردم است و هیچکس حق ندارد به خاطر استنباط خود از ادامه راه انقلاب، دیگران را غیرانقلابی بداند. تنها ضد انقلاب و دشمنان جمهوری اسلامی در آن طرف خط در برابر ما قرار دارند و بقیه نباید جزبا بحث و منطق رویاروی هم قرار گیرند. این ضرورت انقلاب و شرط تداوم و تعمیق آن است.

انقلاب بزرگ ما تاکنون از فراز ونشیب‌های زیادی گذشته است. دشمنان عریان انقلاب ـ سلطنت طلبان، ساواکیها و وابستگان دربار و جاسوسان امپریالیسم ـ و در کنار آنها سرمایه داران و مالکان بزرگ، دشمنان اصلی انقلاب بودند و هنوزهم هستند. حامی همه آنها امپریالیسم جهانی به سرکردگی امریکا است. امریکا و یاران او در اروپا و آمریکا جمهوری جوان ما را محاصره اقتصادی کردند، به تجاوز آشکار طبس دست زدند، کودتای نوژه را ترتیب دادند، صدام جنایتکار را به جان ماانداختند، رئیس جمهور ظاهرا اصلاحی را بر ما تحمیل کردند که در یک دست اقتصاد توحیدی داشت و در دست دیگر خود کتاب آسمانی قرآن را به ما نشان میداد وقبول کنیم که ما و همراه ما مردم انقلابی ما هم فریب خوردند، و او را پذیرفتند تا آن که آن کرد که همه دیدیم. ولی امپریالیسم از هیچ کدام از اینها سود نبرد و از همه توطئه ها سرشکسته تربیرون آمد. اگر با خوشباوری بخواهیم فرض را بر این بگیریم که در هیچ کدام از این موارد خود ما، یعنی جبهه انقلاب، تقصیری نداشته‌ایم دو زیان اصلی خواهد داشت: اول اینکه به خواب خوش فرو میرویم و به بزرگترین دشمن خود، یعنی غرور، میدان میدهیم و از این راه نفوذ دشمن را آسانتر می‌کنیم.

دوم اینکه ریشه‌های دشواری‌ها را نمی‌شناسیم و همچنان در زدوخورد با جزئیات و فرعیات خود را مشغول میداریم. چه شد که کسانی همچون امیرانتظام و نزیه و مراغه‌ای، قطب زاده و مهدیون و محققی و دیگران در اولین حکومت بعد از انقلاب راه یافتند؟ چه شد که بنی‌صدر توانست خود را به عنوان یک قهرمان جا بزند و نخستین رئیس جمهورکشور انقلابی ما بشود؟ چه شد که نتوانستیم هجوم هواپیماها و هلی‌کوپترهای امریکائی را به طبس بفهمیم؟ و چه شد که همه مدارک موجود در این هلی‌کوپترها همراه با جان پاک رئیس پاسداران یزد، با بمب‌های خودمان از بین رفت؟ چه شد که با همه آگاهی‌هائی که داشتیم و با همه هشدارهای سازمان های انقلابی، خود را آماده دفاع در برابر هجوم راهزنانه صدام نکردیم؟ داستان هویزه و کم و کیف آن کدام است؟ مگر ما از نوع پاسداران جان‌باکی که در آنجا به قتلگاه فرستاده شدند، چقدر داریم و آیا تحقیق درباره آن را هم انجام داده‌ایم؟ و هزاران سئوال دیگر.

اگر ننشینیم و درباره همه این ها با دقت مطالعه نکنیم و ریشه‌ها را پیدا نکنیم، نمیتوانیم امید این راداشته باشیم که دیگر از این حوادث در آینده پیش نیاید.

این درست است که همه این‌ها زیر سر امپریالیسم امریکا و هواداران اروپائی و آسیائی اوست، ولی آخر مگر ما باید امکان بدهیم که دشمنان انقلاب ما هر کار میخواهند، بکنند و بعد ما تفسیر کنیم که خوب تقصیرما چیست؟

امریکا جنایتکار است! نقش امپریالیسم جنایتکاری است ولی نقش ملت ها هم خنثی کردن این جنایت کاری هاست، کارها را سرسری نگیریم، از گذشته بیاموزیم، صف انقلاب را دچار تفرقه نکنیم و با روحیه انقلابی به جبران اشتباه‌ها بپردازیم، شجاعت در اشتباه نکردن نیست، ـ شجاعت در قبول اشتباه و پند گرفتن از آن است من برای اینکه وقت زیادی از مجلس نگیرم آنچه که به نظرم میرسد در چند مورد ذکر می‌کنم:

۱ـ این روزها ضد انقلاب بیداد میکند، بمب گذاری و آدم کشی بصورت کور خود درهمه جا به چشم میخورد ولی در اینمورد هم باید چند نکته را همیشه در نظر داشته باشیم.

روحیه انقلابی، روحیه قاطع در برابر دشمنان انقلاب به هیچوجه نباید به معنای خشم و انتقام جوئی و عصبیت باشد. امپریالیسم و سرمایه داری جهانی درهر جای جهان که انقلابی بسود مردم روی دهد، ساکت نمینشینه و به انواع نیرنگها و خرابکاریها دست میزند، خراب‌کار تربیت میکند و به داخل کشور انقلابی میفرستد تا محیط ارعاب و آشوب بوجود آورد و از آن طرف همبلندـ گویان امپریالیستی، روزنامه‌ها و رادیوها و خبرگزاری هاـ فریاد برمی‌آورند که در داخل کشور انقلابی آشوب است، نام «انقلابی» و «مجاهد» روی خراب کاران میگذارند وهرروز شهری و ناحیه‌ای را بدست آنها و در خیال خود تصرف میکنند. خوب، مابا این ترفند امپریالیست ها بخوبی آشنا هستیم، ولی آنها هم منتظر نتیجه‌گیری هستند. آنها میخواهند ما را عصبانی کنند، به انتقام‌جوئی وادارند و آنوقت فرصت بدست آورند و اعمال ناشی از عصبانیت ما را ـ که طبعا قابل دفاع نیست ـ به رخ مردم دنیا بکشند این جوانان ۱۸ و ۲۰ ساله‌ای که امروز در دام ضد انقلاب‌اند تنها فریب خوردگان‌اند. این‌هاهیچ کدام عامل حقوق بگیر سیا یا انتلجنت سرویس نیستند، اینها افراد خامی هستند که بگمان خدمت به انقلاب، در دام امپریالیستی ضد انقلاب افتاده‌اند.

> **موحدی کرمانی:**
> **اگر در باز سازی مناطق زلزله زده با توجه به فرارسیدن زمستان غفلت کنیم خواهران وبرادران مازیر برف وباران قرار خواهند گرفت.**

اینها بالقوه انقلابی‌اند، منتهی باید بفهمند بایدارشاد شوند، نباید فریب خوردگان جوان و افراد خام بی‌تجربه را با سران وابسته و جنایت کار آنها بهیک چوب‌راند. جداکردن اینها از یکدیگر ضرر عمده دیگری هم دارد و آن این است که ضد انقلاب حرفه‌ای را از زیر ضربه خارج میکند. ضدانقلاب عریان ـ یعنی ساواکیها و سلطنت طلبان و سرمایه‌داران و بزرگ مالکان، اینها نه خانه تیمی دارند و نه با ساکی پر از اعلامیه بردوش خود، به بیرون می‌آیند، ارتباطات و توطئه‌های آنها خیلی ـ مدرن‌تر از این‌هاست. من نه از پرونده‌ها اطلاع دارم و نه این اعدام شدگان را می‌شناسم، از کار و عمل ورفتار آنها هم متنفرم. ولی یک مثال بزنم. من وقتی که وصیت نامه سعادتی را خواندم، بخودم لرزیدم آیا من بعنوان نماینده مجلس شورای اسلامی و بعنوان کسی که به انقلاب و به پیروزی آن با تمام وجودم عشق میورزم، میتوانم فردا در برابر اهورا مزدا پاسخی بدهم؟ آیا این یک انتقام بود یا یک عمل انقلابی من حکم نمیکنم، ولی به هر حال حادثه‌ای است که مرا پریشان کرده است و اعتراف میکنم که این پریشانی تنها مربوط به همین یک مورد نیست.

۲ـ با مردم صریح و بی پرده سخن بگوئیم، به مردم اعتماد کنیم، آنها هرگز از حقایق دست‌پاچه نمیشوند، وقتی که مردم با قاطعیت از سخن‌گوی دولت میشنوند که مواد منفجره دربشت دیوار سالن حزب جمهوری اسلامی کار گذاشته شده بود و بعد واقعیت بصورت دیگری ـ درمی‌آید، ارتباط دولت با مردم دچار اشکال میشود.

> **رئیس مجلس شورای اسلامی:**
> **آیا اعدام جریانی که باعتراف کادر مرکزی خودشان در خدمت امپریالیسم قرار گرفته‌اند، اعدام انقلابی نیست؟**

۳ـ کارهای بنیادی را از یاد نبریم، فقط به آن‌وسیله است که میتوان ضد انقلاب را برای همیشه خلع سلاح کرد. بازرگانی خارجی را بدون «شاید و اما» ملی کنیم، اجرای بند «ج» و «د» اصلاحات ارضی را بلا درنگ آغاز کنیم، طب ملی را جدی بگیریم، دانشگاه ها را باز کنیم، و در کنار این‌ها، در داخل و خارج مملکت، دست های دوستی را بفشاریم و ازدشمنان بی‌نقاب و بانقاب دل بکنیم بخواستهای اقلیتهای مذهبی و به توقعات درست ملیتهای گوناگون با سعه صدر بیشتری توجه کنیم، جلو باندهای قاچاق و دزدی و فساد را که بسیاری ناشی از آزادی افغانهای فراری از کشورشان است بگیریم، آخر اینها اگر مجاهدند در تهران و اصفهان و کرمان چه می‌کنند؟

اهورامزدا، سرزمین پاک ما و انقلاب مقدس ما را ازگزند همه دشمنان داخلی و خارجی حفظ کند. «آمین»

سخنان موحدی کرمانی در ارتباط با زلزله کرمان

آقای محمد علی موحدی کرمانی نماینده کرمان در ارتباط با حادثه زلزله اخیر کرمان با استفاده از ۵ دقیقه وقت آقای ملک پور طی سخنانی اظهار داشت:

چند روزی با اجازه از مجلس، موفق شدم ازمنطقه زلزله زده بازدید کنم ولازم میدانم یک، مقداری مختصر و فشرده برای نمایندگان محترم عرض کنم.

تخریب در منطقه زلزله زده بسیار وسیع و شگفت‌آور است و تاثر انگیز. در بعضی از آبادی‌ها که من رفتم بکلی تحقیقا تمام آبادی‌ها و ساختمانها بطور کامل ویران شده است و اگر بگوئیم خشتی هم بالای خشتی دقیقا نمانده سخنی به گزاف نگفتیم، انسان وقتی آن آبادی رامی‌بیند یک تل خاک است، خانه‌ها بصورت تلهای خاک، در خود کرمان بیش از بیست هزار خانه ضربه خورده و ترک برداشته ولطمه دیده و اهالی جرئت اینکه درآنجا سکونت کنند ندارند و تعداد زیادی در کوچه‌ها وخیابان ها و وسط صحن خانه بسر میبرند، من در این وقت کوتاه چند جمله عرض میکنم اول اهمیت بازسازی با توجه به اینکه زمستان را در پیش داریم و اگر اندکی غفلت و مسامحه بشود خواهران و برادران ما در زیر باران و برف قرار خواهند گرفت.

منطقه وسیع است و نیاز به خانه شدید است و در این زمینه دو پیشنهاد دارم اول اینکه مسئولین مملکتی سریع وام در اختیار آنها که میتوانند وام بگیرند و مبلغ وام را تدریجا بپردازند و در اختیار صاحبان خانه‌های ضربه خورده قرار بدهند همراه با مصالح ـ

مصالح ساختمانی. سیمان در کرمان هست و مصالح دیگر از قبیل آجر و آهن کم است و باید کشور کمک کند به این منطقه آسیب دیده که حادثه‌ای که فاجعه است و مصالح در اختیار بگذارد و مهمترین مسئله باز سازی منطقه است.»

وی سپس در سخنان خود به کمبودها و احتیاجات مردم زلزله‌زده اشاره کرد و آنها را برشمرد که ابتدا بازسازی منطقه است و بعد سرمای زمستان که نزدیک است و پیش بینی آن باید بشود و احیای قنوات که از خشک شدن باغات جلوگیری شود، نیاز شدید به حمام است و صدماتی هم به کارگاههای قالی بافی خورده است که حداقل باید چند قطعه چوب در اختیار آنها قرار گیرد، و نیز احتیاج به چادر دارند.

آقای کرمانی افزود: «مسئله مهم دیگر پاکسازی منطقه با وجود لاشه‌های حیوانات میباشد، و همینطور احتیاج به بلدوزر است تا وسایل مردم را از زیر آوار درآورد. درپایان ایشان به روحیه بسیار قوی مردم در مناطق زلزله زده اشاره کردند.

سخنان رئیس مجلس و تذکرات نمایندگان

پس از سخنان ناطقین قبل از دستور، رئیس مجلس ضمن تذکراتی در مورد چگونگی کار کمیسیون ها و تجدید انتخابات برای اعضای کمیسیون ها، تذکرات نمایندگان را در رابطه با مسائل منطقه‌ای بشرح زیر اعلام کردند:

● آقای دکتر خلیلی نماینده بافت درمورد خرید علوفه برای دامها وتسریع در ساختمان راه سیرجان ـ بافت وسد خاکی.

● آقای رحمانی نماینده بیجار در مورد پوشش تلویزیون و رادیو که جلوی تبلیغات مسموم رادیوهای بیگانه را بگیرد.

● آقای الویری نماینده دماوند و فیروزکوه به جهاد سازندگی تذکر میدهند که صد ها هکتار جو و گندم و نخود بدلیل نبودن نیروی انسانی روی زمین مانده است و باید کمک کنند که محصول کشاورزان جمع‌آوری شود

● آقایان نوروزی، حقشناس وحسینی ومحمدی به دولت تذکر میدهند در مورد تامین گازوئیل و روغن موتور برای کشاورزان

● آقای همتی درمورد جراح برای بیمارستان مشکین‌شهر و صدمات ناشی از ترک درمحصول کشاورزان.

● آقای هاشمیان نماینده رفسنجان تذکر میدهند که تذکرها را بخاطر سودجوئی در مواردی تبدیل به کامیون می کنند، بخاطر سوخت رسانی کشور باین مسئله باید توجه شود.

● آقای فدائی نماینده سربند اراک تذکر بژاندارمری میدهند که دقت کنند که کسانی که خرمن‌ها را میسوزانند تحت تعقیب قرار دهند.

● آقای محمودی در مورد راه شهر کرد ـ بروجن و دادگاه لردجان و بیمارستان صد تخت خوابی تذکر میدهند

رئیس مجلس آنگاه در رابطه باسخنان آقای پرویز ملک‌پور سخنانی اظهار داشتند:

آقایان اطلاع دارند که دیروز قاضی شرع دادگاه اصطهبانات را با دو پاسدارش شهید کردند و باز در لبنان مجاهدین خلق مسئولیت انفجار بانک صادرات لبنان را بنفع فرانسه بعهده گرفتند امام سجاد میفرماید الحمدلله که خداوند دشمنان اسلام را از احمقها قرار داده است.

هیچ چیز بهتر از این دلیل حمق یک گروه نمیشود که ده پانزده سال شعار ضد آمریکائی و ضد غربی بدهند و در چند لحظه همه شعارهای خود را پاک بکنند وقتی که مسعود رجوی و بنی صدر که باخلبان هواپیمای شاه فراری که تحقیقا باید یک مهره قوی ساواکی باشد، میروند فرانسه، قاعدتا یک قراردادی است که بلافاصله مجاهدین در لبنان برای اینکه جواب بمردم و شیعیان لبنان بدهند، و در مقابل حرکتی که مردم و شیعیان لبنان که علیه منافع فرانسه کرده بودند، بانک صادرات ایران را منفجر بکنند. این یا یک قرارداد ده پانزده ساله میخواهد که نمونه‌هایش را قبلا در انشعاب مجاهدین و دخالت سفارت آمریکا و فرار تقی‌شهرام از زندان ساری و بعدآن جریانات کمپیش آمد به بینیم که باید از ریشه شک بکنیم یاباید بگوئیم همان حالت تزلزلی که در قرآن آمده که منافق نمیتواند ثابت‌قدم باشد ونمی‌فهمند اینطور باشد کمباچنین اقدامی ایجاد دلیل بکنند برای محکومیت سابقه و آینده خودشان درلبنان امروز فالانژیست، مجاهد خلق، بشیرجمیل، اسرائیل و عوامل صدام همه در مقابل مردم محروم لبنان و کسانی که درمقابل اسرائیل قرار گرفته‌اند وعلیه فرانسه شعار میدهند قرار گرفته‌اند ودر عوض اینهابانک ایران را منفجرمی‌کنند که چرا شما دیروز علیه فرانسه شعار داده‌اید وبامنافع فرانسه جنگیدید، وجالب تراینکه بطور رسمی باکسانیکه در آمریکا علیه ریگان اعتصاب کرده‌اند کارکنان برجهای مراقبت فرود گاههای آمریکا که حق میخواهند کهما بااین مسائل کاری نداریم ولی مطلب اینست که اینها حق‌میخواهند و تمام دنیا دارند همکارانشان را تائید میکنند و اینها همپالگی امپریالیسم شده‌اند و این مسئله را یک جریان انحرافی قلمداد کرده‌اند.

چقدر آدم احمق باشد!؟ مااگر غصه میخوریم باین جهت است که ایرانی های مسلمان که قبلا مسلمان بوده‌اند اینقدر احمق وبیشعور باشند همراه اسرائیل، ریگان، میتران و فالانژها همگامی می‌کنند وبعدهم میخواهند در ایران قیافه انقلابی بگیرند، وشاید هم متاسفانه یاخوشبختانه کـه تریبون مجلس اینقدرآزادباشدکه اظهاراتی در آن بشود. من از یک جهت خوشحالم که جناب آقای ملک‌پور نماینده زرتشتیان بدون اینکه نمایندگان اعتراضی بکنند، این حرفها رازدند و یک قدری تردید کردند در اینکه این اعمال دادگاه های ما انتقامی باشد یاانقلابی.

من نمیدانم چه تردیدی هست که این اعمال انقلابی است، اگربناهست که روی وصیت نامه آقای سعادتی بحث باشد، آنجهات دیگر را بحث کنید، آنجاکه باصراحت گفته است رفقا امروز شماهادارید آب به آسیاب امپریالیسم می‌ریزید، اینکه باصراحت گفته است، خوب بود روی اینهم تکیه می‌کردید جریانی که باعتراف کادر مرکزی خودشان در خدمت امپریالیسم قرار گرفته‌اند، اعدام اینها انقلابی نیست؟ آنها باموتور درخیابان بدن پاسدار را زیر رگبار بگیرند ولکنند وبابمب قطعات بدن یک عابر رابه‌سردرخت بیندازند انقلابی هستند یافریب خورده هستند؟ من البته قبول دارم که عده‌ای از بچه‌ها فریب خورده هستند، اما جریان یک جریان خیانتبار است، امروز شما اگریک جاسوس اسرائیل رادرایران اعدام کنید، انقلابی نیستید؟ اگر لبنانی‌ها فالانژهارا اعدام کنند یابیرون کنند انقلابی نیستند؟ آیاکتائب در لبنان بعنوان یک جریان فریب خورده قابل ترحم است؟ اینها همه همراه هستند صدام، رجوی، بنی‌صدر، میتران، ریگان، بگین، بشیرجمیل و سادات که مثل یک راهزن هواپیمای مارا در مصرنگه داشته ومیگوید نمیگذارم بیاید، آنوقت اینهامی‌شوند دیسیپلین‌های بین‌المللی، این دیگرراهزنی روشن است آقایان همه در یک جریان قرار گرفته‌اند و آیااینها فریب خورده هائی هستند که ماباید به اینها رحم کنیم؟ مااداریم رحم می‌کنیم، اما ملت مارا نمی‌بخشد که رحم کنیم، این ملت وقتی که کارد به استخوانش برسد، خودش دست درمی‌آورد و اجازه نمیدهد، که اینطور نیروهای انقلابی ما را درخیابان ترور بکنند، آنوقت ما اینرا بعنوان یکجریان فریب خورده بخواهیم قلمداد کنیم البته من بازهم مثل گذشته به جوانها وبچه‌هائیکه در این دام افتاده‌اند تاکید میکنم که برگردند و از دادگاه‌ها تقاضا کرده‌ام که راه بازگشت رابرایشان بدهند اما اینرا بدانید که جریان امروز عمیقتر ازاین حرفهاست توی حرفهای خود آقای ملک‌پور هم که امپریالیسم نقشه کشیده ودرست تخریبزی کرده و امروز داریم نتیجه میگیریم، بچه‌هارا جلو انداخته است که جریان انقلاب مارا متوقف کند این مسئله اگر هم فریب خوردگی هست اما ازحد خیانت کمتر نیست و قاطعیت ضرورت دارد، درعین حال از نظر من راه بازگشت هم برای بچه‌های مسلمان ضروری است. یعنی ماباید رامبازگشت را برای اینها باز کنیم، البته آقای ملکپور دلسوزانه حرفزده‌اند وایشان نظری داشته‌اند که میخواسته‌اند بگویند و تریبون مجلس هم جای این حرفهاست و باید این حرفها گفته شود البته باید مطالب روشن شود.

پس از سخنان مجلس، مجلس وارد دستور شد و بحث درباره طرح اراضی شهری ادامه یافت.

ادامه مذاکرات مجلس

درجریان بررسی طرح، عده‌ای از نمایندگان پیشنهاداتی بمجلس ارائه دادند و از آنها دفاع کردند، سپس مخالف و موافق مواد ۱۴ و ۱۵ صحبت نمودند و برای آنها رای‌گیری بعمل آمد که بتصویب رسید.

بدنبال بررسی کلیه مواد طرح، برای کل مصوبه رای گیری شد که بااکثریت قاطع نمایندگان بتصویب رسید. طرح قانونی اراضی شهری در روزنامه امروزدر صفحه جداگانه چاپ شده است.

گزارش کمیسیون قضایی

دستور بعدی جلسه دیروز مجلس قرائت نامه شورای نگهبان قانون اساسی بامضمون دو اصلاحیه در مورد طرح قانونی الحاق دادگاههای انقلاب بدادگستری جمهوری اسلامی وگزارش کمیسیون امور قضایی در خصوص آن بود که با توضیحات نایب رئیس کمیسیون، موسوی تبریزی مطرح شد.

اولین اصلاحیه کمیسیون در مورد ماده ۲ طرح بود کبه دادگاههای انقلاب اجازه مراجعه به کتاب تحریرالوسیله امام خمینی را برای صدور حکم داده بود و نظرشورای نگهبان در مورد آن چنین بود کهچون در قانون اساسی زبان رسمی کشور فارسی است ومتون رسمی باید بهزبان فارسی باشند و بدلیل اینکه کتاب تحریرالوسیله امام بهزبان عربی است در این ماده پیش از عبارت «کتاب تحریرالوسیله امام خمینی» کلمه ترجمه فارسی اضافه شود. این اصلاحیه کمیسیون بدون مخالف بتصویب رسید.

اصلاحیه بعدی درمورد تبصره ۴ بود که یازده مورد اعمال ضد انقلابی را ذکر کرده و مرتکبین آنهارا محارب و مفسدشناخته وحکم اعدام رابرای آنها تعیین کرده بود کمیسیون دو مورد «رهبری تظاهرات غیرقانونی» و «پناه دادن» را ازحکم اعدام استثنا کرده و مجازات تعزیر را قرار داد این اصلاحیه بامخالفت عده‌ای از نمایندگان روبروشد و بدنبال آن آقای معزی پیشنهاد خود را به این شرح بـه مجلس ارایه داد کهدرذیل تبصره ۴ به این ترتیب اصلاح شود:... وحکم کلیه موارد باستثنای رهبری تظاهرات غیر قانونی وپناه دادن، کشتن یابدار آویختن یاقطع دست وپا و یانفی بلد است.

آقای معزی در توضیح پیشنهاد خود ضمن قرائت آیه‌ای از قرآن مجید در رابطه بامجازات محاربین باخدا ومفسدین فی‌الارض گفت در قرآن چهار عقوبت برای محارب تعیین شده است وما نمی توانیم محارب را فقط به اعدام محکوم کنیم و این در تشخیص قاضی است.

سپس آقای زرهانی در مخالفت بااین پیشنهاد اظهار داشت این کار اختصاصی است یا بایستی شورای عالی قضایی در این خصوص لایحه به مجلس بیاورد و یافتهای مجلس حدود را ازقرآن استخراج کنند وگرنه یک آیه از قرآن را قرائت کردن وحدود از آن استخراج نمودن صحیح نیست. مخالف بعدی آقای معادیخواه بودوگفت این ۴ مورد که در قرآن آمده هم منتهی به مرگ میشود، یعنی حتی قطع دست وپاهم اعدام است منتها شخص محارب زجرکش میشود.

آنگاه آقای عباس عباسی درمقام تایید پیشنهاد گفت اصطلاح اعدام در جامعه وعرف دنیا فقط کشتن است حالابه هرشکلی که می‌خواهد باشد وبرداشت اجتماع از این انواع کشتن فرق می‌کند. در ثانی قطع دست وپا کشتن نیست و محکوم میتواند دست وپای مصنوعی تهیه کند. همچنین آیه قرائت شده از آیات محکمات و نص صریح قرآن است که نمیتوان باآن مخالفت کرد.

سپس آقای موسوی تبریزی در دفاع ازاصلاحیه کمیسیون طی سخنانی گفت: دادگاه مختار است که یکی از این چهار حکم راصادر کند وامروزقضات شرع صلاح را در این می‌بینند که برای ضد انقلابیون حکم اعدام را صادر کنند. پیشنهاد آقای معزی با رای اکثریت نمایندگان بتصویب رسید.

آنگاه پیشنهاد آقای مجتهدشبستری درخصوص تغییر ذیل تبصره ۴ مطرح وپس از سخنان مخالف وموافق به ترتیب زیر تصویب شد.

...وحکم کلیه مواردبه استثناء رهبری تظاهرات غیرقانونی، پناه دادن وایذاءوارعاب مردم به منظور تامین مقاصدسوء سیاسی در صورتی که غیر مسلحانه باشد، کشتن یابدار آویختن یاقطع دست وپا و یانفی بلد می‌باشد.

مجلس ساعت ۱۲ بااعلام اسامی غایبین بکار خود پایان داد و ادامه بحث به جلسه ۸ صبح روز دوشنبه موکول شد.

بسمه تعالی
پیشگاه مبارك حضرت آیت‌الله ـ العظمی رهبر عظیم‌الشان و بنیانگذار جمهوری اسلامی ایران
انتخاب بجا و شایسته جناب آقای محمد علی رجائی مقلد امام و فرزند ملت را بعنوان رئیس جمهور کشور اسلامی به پیشگاه امام تبریک و تهنیت عرض نموده از خداوند متعال آرزوی بقاء عمر و عزت آن حضرت را در راه به ثمر رسانیدن انقلاب شکوهمند اسلامی و حمایت ازمستضعفان جهان خواستاریم.
هیئت مدیره صنف رستوران وسلف سرویسها
آ ـ ۲۳۶۸۵

اطلاعیه صنف رستوران و سلف سرویسها
ازکلیه اعضاء دعوت میشود همه روزه از ساعت ۸ صبح الی یک بعداز ظهر برای تکمیل فرم مواد سوختی مورد نیاز به اتحادیه مراجعه فرمایند.
رئیس اتحادیه
آ ـ ۲۳۶۷۶

قانون اساسی را حفظ کنیم

الف اجتهاد مستمر فقهای جامع‌الشرایط براساس کتاب و سنت معصومین سلام‌الله علیهم اجمعین

(اصل ۲، بند الف)

درسهای منتشر نشده از استاد شهید مطهری

حکمت عملی

بررسی مکاتب اخلاقی

توضیح: در شماره‌های پیشین دو بخش از سلسله درسهای منتشر نشده استاد شهید مرتضی مطهری از نظرتان گذشت و اینک بخش سوم از این بحث از نظرتان میگذرد.

فلسفه کلبیون

فلسفه دیگری است بنام کلبیون، کلبیون طرفدار فلسفه استغنابخود بودند آنها میگفتند بهترین رامزندگی و اخلاق و کمال انسانیت در این است که انسان هر چه میتواند باید خود را از غیر خود چه انسان و یا غیر انسان بی نیاز کند و همچنین می‌گفتندما در زندگی آزادی و بی‌نیازی می‌خواهیم و وقتی هم به آنها ایراد میگرفتند که آدم زنده لوازم میخواهد، میگفتند همین لوازم است که انسان را می‌میراند و آنچه به زندگی حیات میدهد همین بی نیازی است، و این فلسفه را فلسفه استغنا بخود و آزادی بغیر خود و یا فلسفه فقر هم مینامیدند و معروفترین شخص از این مکتب دیوژن ویا دیوجانس میباشد و بهکلبیون معروف بودند. وجه تسمیه کلبیون آن است که قدمای آن مکتب روی بی اعتنایی مادی تکیه میکردند، اما جانشینان آنها روی بی اعتنائی در مسئولیت انسان بودن تاکید میکردند یعنی به مردم فحش میدادند و از مردم پول میگرفتند و پس نمیدادند این بود که آنها را متهم بهسگ کردند و گفتند اینها اخلاق سگی دارند. بهر حال عنصر اساسی در مکتب کلبیون، استغنا و بی‌نیازی است و بدون شک این فلسفه هم یک فلسفه افراطی است زیرا فرق است میان استغنا بمعنای آزاد بودن و در اسارت مادیات نبودن و اینکه عملا ضروریات مادی را بعنوان وسیله بکارنگرفتن و وجود آنها را انکار نمودن که نتیجه‌اش ضعف و زبونی است. البته این فلسفه چندان اهمیتی ندارد.

فلسفه اپیکور

فلسفه دیگری داریم در اخلاق به نام اپیکوریسم و بنیانگزار این مکتب شخصی بوده است که در دنیای قدیم فلسفه نظری و در مسئله اتم تابع دیمقراطیس بوده است و معیار اخلاق را نه سعادت و نه استغنا قرار داد، بلکه گفت رفتار اخلاقی آن است که به انسان لذت بدهد. بنابر این محور احکام دستور العملهای اپیکوریسم لذت است یعنی آن امرنهایی که باید منظور نظر انسان باشد ودر واقع آن «باید نهائی» که همه «بایدهای» دیگر به آن منتهی میشود حداکثر لذت بردن است.

بعنوان یادآوری اگر بخاطرتان باشد در جلسه اول عرض شد که فرق حکمت عملی و حکمت نظری در این است که حکمت نظری درباره «هست‌ها» و «است» بحث میکند، اما حکمت عملی درباره «بایدها» بحث مینماید. حکمت عملی میخواهد نشان بدهد که آن «بایدها» چیست و در واقع میخواهد نشان بدهد که بایدهای نهائی که سایر «بایدها» به آن منتهی میشود و وقتی به آن منتهی شد دیگر چرا ندارد، آن باید چیست و چگونه میتوان بدان رسید.

حکمت نظری

توضیح مختصر، اینکه گفته میشود هر آنچه به «هستها و استها» برمیگردد مربوط به حکمت نظری است و با یک سری دلیل و برهان و یک سلسله مقدمات اثبات میگردد که آن مقدمات باز بنوبه خود ممکن است با «مقدمات دیگری اثبات شده باشند، مانندیک قضیه مجهول که بوسیله دلیل و برهان که مرکب از چند قضیه دیگر است اثبات میشود و بعد آن قضایا بنوبه خود احتیاج به دلایل و برهان دیگری دارند که باز باید با مقدمات دیگری اثبات بشوند و همچنین آن مقدمات با مقدمات دیگری باید اثبات شود که اگر همینطور ادامه یابد مثلا به بی‌نهایت و تسلسل میکشد، زیرا این اثبات مقدمات را نمیتوان اثبات نهائی کرد.. پس دوراه باید داشته باشیم.

یعنی یا باید به مقدمه‌ای برسیم که به اصطلاح بدیهی باشد و بی‌نیاز و مستغنی از دلیل که در این صورت مشکلات حل میشود، زیرا این قضیه بدیهی زیر بنای برهان میشود مانند پایه‌های ساختمان، و اگر این طور نباشد ما ناچار به مقدماتی میرسیم کهاین مقدمات هر چند برای ما مجهول هست ولی ما فرض میکنیم که این مقدمات درست است بدون آنکه دلیلی برای اثبات آنها داشته باشیم یعنی خود آنها برای ما دلیل نیستند ولی چاره‌ای جز این فرض نداریم که آنها ثابت شده‌اند. بخصوص در علوم تجربی یک راه حلی برای این قضیه پیدا کرده‌اند یعنی گفته‌اند ما تردید داریم از این که یک بدیهیات اولیه اثبات شده داشته باشیم بعد برای اینکه به نتایج موردنظر خود برسند آمدند اصولی را مسلم فرض کرده و آنها را درست قلمداد کردند. (فرضیه) بعد آمدند گفتند می‌خواهیم ببینیم با قبول این فرض مسلم یا فرضیه میتوانیم مطالب خود را طوری توجیه کنیم که دچار اشکال نشویم، به این صورت که برای پرسش از صحت این فرضیه یک سلسله تجربیات انجام داده، آنگاه مشاهده میکنیم که آیا این فرضیه مطابق تجربیات ما میباشد یا نه اگر بر هم منطبق گردید ملاک پذیرش ما خواهد شد و می‌گوئیم درست است این فرضیه بدیهی و برهانی نیست ولی میگوئیم فعلا این فرض با این تجربیات مطابق است، در اینجا اگر از این علما بپرسیم که آیا قابل توجیه شدن این قضایا برای یک فرضیه بعنوان دلیل قاطع و تخلف‌ناپذیر برای صحت آن فرضیه محسوب میشود؟ میگویند، نخیر قاطعیت ندارد، یعنی ممکن است اصل فرض ما «فی نفس‌الامر» غلط باشد ولی ممکن است تجربیات ما با آن مطابق شود از اینرو این فرضیه را ثابت شده تلقی میکنیم هر چند که در مرحله بعد بوسیله مقدمات دیگر آن فرضیه رد شود. بعنوان نمونه مثلا در هیئت قدیم فرضیه‌ای بود که بسیاری از قضایای هیئت قدیم با آن توجیه میشد، اصل فرضیه این بود که زمین مرکز عالم است و ما افلاک دیگری داریم، قمردرفلک اول استو عطاردوم، زهره سوم تا فلک هشتم که با همین هیئت بطور دقیق آنها که وارد بودند خیلی از مسائل را بطور دقیق توجیه میکردند و اول ماهها و وقوع خسوف و کسوفها را دقیقا پیش بینی میکردند و حتی حرارت ما را، کارهائی که ابوریحان بیرونی در مورد کرویت زمین و نجوم سماوی کرده است بر اساس هیئت قدیم بود که هنوز هم به اعتبار خود باقی است، هر چند که علم امروز اصل فرضیات قدیم را با دلیل تجربی رد کرده است. پس بنابر این میتوان گفت که زیر بنای علوم از نظر ارزش حقیقی سست است چون اساس علوم امروز بر خلاف علم دیروز، علم

بقیه در صفحه ۱۴

اظهارنظر کارشناسان موسسه ژئوفیزیک درمورد زلزله کرمان

پیش بینی دقیق زمان و محل زلزله در حال حاضر امکان ندارد

کرمان – دکتر عادلی و دکتر نبوی که از سوی موسسه ژئوفیزیک دانشگاه تهران، برای بررسی وضعیت کلی زمین لرزه‌های کرمان باین استان آمده‌اند، پس از بازدید ازمناطق زلزله‌زده در یک گفتگو با خبرنگار واحد مرکزی خبر، شرکت کردند و به مسائلی که پیرامون شایعه بروز زلزله‌های شدید دیگر در کرمان وجود دارد پاسخ گفتند.

در آغاز خبرنگار واحد مرکزی خبر، به یک خبر مندرج در مجله دانشمند چند هفته قبل، اشاره کرد که دراین نشریه زلزله‌ای در ۶۰ کیلومتری سواحل «لیماء» پیش‌بینی شده بود، و پرسید اصولا آیا میتوان زلزله را پیش‌بینی کرد؟

دکتر عادلی گفت: پیش‌بینی دقیق زمان و محل زلزله درحال حاضر به‌هیچ‌وجه امکان ندارد و چهار کشور دنیا، چین، شوروی، آمریکا و ژاپن در این زمینه تحقیق می‌کنند و تنها یک مورد زلزله بزرگ درمنطقه «کاشینگ» چین پیش‌بینی شده و طی آن گروهی از مردم شهر را تخلیه کردند که اتفاقا هم، زلزله آمد اما یکسال بعد در همان منطقه زلزله دیگری آمد که ۱۰۰ر۰۰۰ تلفات داد و نتوانستند پیش‌بینی کنند. آنچه امکان دارد پیش‌بینی احتمال وقوع زلزله در چند سال یا یکسال آینده است آنچه بعنوان زلزله‌های متعدد احساس میکنید، پس زلزله‌هائی هستند که دنبال زلزله بزرگ می‌آیند و مرتب رو به کاهش میگذارند و پس از مدت معینی، زمین حالت طبیعی خود را خواهد یافت. وی همچنین در زمینه نحوه بازسازی مناطق زلزله‌زده کرمان گفت: اکثر ساختمانهای خراب شده خشتی بوده است. خصوصا در منطقه «سیرچ»، ساختمانهایی که با اصول مقاومت ساخته شده‌اند هیچ صدمه‌ای ندیده‌اند. وی افزود: تنها داشتن اسکلت آهنی برای ساختمانها نمی‌تواند دلیلی بر مقاومت آنها دربرابر زلزله باشد، در این مناطق یا باید ساختمانهای آجری یا بلوکی بسازیم که بوسیله کلافهای افقی آنها را مقاوم کنیم. همچنین میتوان از ساختمانهای پیش‌ساخته بتون آرمه که مقاوم و ضد زلزله هستند و کارخانه‌سازی آن نیز در کرمان تاسیس شده است استفاده کرد.

دکتر عادلی درمورد احتمال خطر شکستها و شکافهائی که بعضی ساختمانها برداشته و اینکه آیا ساکنین اینگونه ساختمانها، میتوانند بداخل ساختمان بروند، گفت: باید ساختمانهای شهر دقیقا بررسی شوند آنهائیکه ترک عمیق برداشته‌اند باید تخلیه شوند و آنها که ترک جزئی برداشته‌اند اشکالی برای زندگی کردن بوجود نمی‌آورند.

وی از مسئولین استانداری و شهرداری خواست تا دقیقا به این مسئله رسیدگی کنند. وی همچنین گفت: اگر زلزله دیگری بیاید، مرکز آن کرمان نخواهد بود بلکه مناطق مجاور را تکان خواهد داد. دکتر نبوی یکی دیگر ازاعضاء ژئوفیزیک تهران نیز با رد شایعات پیش‌بینی زلزله گفت: با فراهم شدن امکانات، درآینده نزدیکی میتوانیم موقعیت مکانی و زمانی زلزله را پیشاپیش پیش‌بینی کنیم. تاکنون با پروژه‌هائی که سال گذشته درباره زلزله‌خیزی ایران انجام شده است یک پهنه تقریبا زلزله‌خیز شناخته شده ولی دراین پهنه میتوانیم درجات متفاوتی را قائل شویم. در بعضی از مناطق فاصله زمانی بین زلزله‌های بزرگ، کوتاه است و در این فاصله، زلزله‌های دیگری با شدت کمتر اتفاق می‌افتد و ممکن است پر قدرت‌تر از زلزله قبلی هم باشد و زلزله اخیر کرمان هم از اثرات همان «پس‌لرزه»‌های زلزله گلباف بوده که با شدت بیشتری اتفاق افتاده است. این «پس‌زلزله»‌ها ممکن است یکماه یا دوماه طول بکشد.

خبرنگار واحد مرکزی خبر نظر آقای نبوی را دررابطه با شایعات پخش شده در سطح شهر و درمورد احتمال وقوع زلزله به قدرت ۹ ریشتر که درآینده نزدیکتر رخ می‌دهد جویا شد، وی گفت: احتمال اینکه چنین زلزله‌ای و با چنین قدرت تخریبی در پهنه ایران روی دهد، نیست و زلزله‌ها با این قدرت تاکنون در دنیا یکی‌دوبار بیشتر اتفاق نیافتاده‌است. بزرگترین زلزله‌ها زیر ۹ ریشتر بوده است و این امر باطل است. بزرگترین زلزله‌ای که در ایران رخ‌داده ۷ر۷ ریشتر بوده و با توجه به موقعیت پهنه ایران، ازنظر زلزله‌شناسی اصلا نمی‌توانیم بپذیریم که زلزله‌ای به قدرت ۹ ریشتر دراین منطقه رخ بدهد.

وی شایعات موجود در سطح شهر را در این مورد بشدت تکذیب کرد.

وی همچنین در مورد احتمال آتشفشانی کوه‌های نزدیک کرمان گفت: اینهانشانه بقایای فعالیتهای آتشفشانی بوده که میلیونها سال پیش اتفاق افتاده و گوگرد موجود در هوای کرمان نیز از نشانه‌های همین زلزله‌هاست که طبیعت منطقه را ظاهر کرده است.

دکتر عادلی در این گفتگو وحشت و نگرانی بیش ازحد مردم را بی‌مورد دانست و به مردم اطمینان داد که احتمال وقوع زلزله بزرگ دیگری در کرمان خیلی کم است. دکتر نبوی درمورد مناطق زلزله‌خیز استان کرمان، بویژه نقاطی که درآینده احتمال خطر درآنها میرود، اظهار داشت: در تمام پهنه ایران، احتمال وقوع زلزله‌های مخربی وجود دارد و در استان کرمان مواردی بوده است که زلزله‌هائی رخ داده و خرابیهائی ببار آورده است و احتمال اینکه در آینده کرمان در هر نقطه‌اش زلزله‌های دیگری با همین شدت رخ‌بدهد وجود دارد. ولی زمان آن مشخص نیست و ممکن است زمان آن سال آینده یا ۲۰۰ سال آینده یا ۵۰۰ سال آینده باشد. احتمال اینکه درآینده نزدیک زلزله‌ای درکرمان اتفاق بیفتد بسیار کم است.

افسر قلابی، با ۶۲ کیلو حشیش، دستگیر شد

ماموران پاسگاه ژاندارمری «نصرت‌آباد» زاهدان ازیک افسر قلابی مقدار ۶۲ کیلوگرم حشیش و هفتصد گرم هروئین و یک قبضه کلت کشف کردند.

روابط عمومی ژاندارمری جمهوری اسلامی ایران اطلاع داد، ماموران پاسگاه ژاندارمری «نصرت‌آباد» زاهدان به جیپ کروکی ۵۵۸۱۲ شیراز به رانندگی احمد سعید کبدون مجوز قانونی لباس افسری برتن کرده بود، بعلت نداشتن کارت شناسائی مشکوک شدند و پس از بازرسی اتومبیل وی، از جاسازی در جلو و زیر صندلی اتومبیل مقدار ۷۰۰ گرم هروئین و ۶۲ کیلو گرم حشیش و یک قبضه کلت کالیبر ۴۵ با یک خشاب و ۷ تیر فشنگ مربوطه کشف کردند. به گزارش رسیده، راننده جیپ دستگیر و پس از تحقیقات به مراجع قانونی تحویل داده شد.

جهاد سازندگی سنندج در مورد توطئه های آمریکا و تروریستهای داخلیش بمردم هشدار داد

سنندج – در پی کشف و خنثی سازی بمبی که در منزل حجت‌الاسلام سید محمد امین‌حسنی امام جمعه سنندج کار گذاشته شده بود و به‌هنگام خنثی کردن و بر اثر انفجار خفیف یکی از برادران پاسدار جراحت مختصری برداشت، جهاد سازندگی سنندج باصدور اطلاعیه‌ای، در این زمینه اعلام کرد:

نشانه های مرگ ضد انقلاب در کردستان هر روز نمایان‌تر میشود و چهره اصلی این تروریستها و مزدوران آمریکا از پس پرده بیرون افتاده است. کسانیکه نارنجک درمیان مردم، آن هم طبقه محرومین منفجر میکنند کسانیکه شخصیتهای محبوب مردم مانند ملاعلی‌جلالی‌زاده و فرزندش را ترور میکنند و به جان امام جمعه محترم سنندج سوء قصد میکنند، نمیتوان مدافع خلق باشند.

بمبی که در خانه امام جمعه سنندج کار گذاشته‌می‌شود همان بمبی است که ۷۲تن را شهید میکند و همان بمبی است که صدام کافر برسرمردم اهواز و مریوان می‌ریزد و همه اینها از آمریکای‌جنایتکار منشاء میگردد.

در این اطلاعیه ضمن محکوم ساختن انفجارنارنجک درمیان اهالی محروم سنندج و سوء قصد به جان امام جمعه این شهر، به مردم مسلمان سنندج هشدار داده شد کمواظب اشیاء مشکوک خصوصادر نقاط پرجمعیت باشند وبدانند کمحیله‌های آمریکای‌جهانخوار و مزدوران داخلیش برای درهم‌شکستن‌اراده‌آهنین‌توده‌های‌انقلابی و نابودی انقلاب اسلامی هر روز بشکلی ظهور میکند.

در پایان این اطلاعیه تاکید شده که برتمامی اقشار جامعه لازم است کمبااتحاد اسلامی خود توطئه های آمریکا و تروریستهای داخلیش را خنثی سازد.

تلگرام تبریک و تسلیت آیت‌الله منتظری به امام‌جمعه اصطهبانات

بمناسبت ترور ناجوانمردانه حجت‌الاسلام شیخ احمد نقیهی رئیس‌وحاکم شرع دادگاههای انقلاب اسلامی شهرستان های فسا، داراب، نیریز اصطهبانات، لار و جهرم، ازسوی فقیه مجاهد حضرت آیت‌الله منتظری، تلگرام‌تبریک وتسلیتی بعنوان حجت‌الاسلام رحیمی امام جمعه‌اصطهبانات مخابره شد. متن تلگرام باین شرح است.

بسمه تعالی

جناب‌حجت‌الاسلام‌آقای رحیمی امام جمعه‌اصطهبانات دامت افاضاته ترور ناجوانمردانه حجت‌الاسلام شیخ‌احمد نقیهی قاضی شرع آن منطقه باتفاق دوبرابر پاسدار که بدست بقایای گروهکهای در خط آمریکا رخ‌دادنشاندهنده توطئه عمیق وگسترده شیطان بزرگ نسبت به‌اسلام و استقلال کشور میباشد خدایرا شکر که دشمنان اسلام‌را از درک‌حقایق اسلامی وروندآن‌عاجزساخته‌هرقطره خون پاک‌شهیدی از مردم بیگناه یابرادر پاسدار وبسیج‌یاروحانی فعال وخدمتگذاری که برزمین میریزد، شعله این حرکت خدایی امت مارا که دربرتورهبری حضرت امام مدظله‌ادامه دارد فروزانتر وحقانیت وعظمت آنرا برمحرومین و مستضعفین عالم، آشکارتروچهره‌واقعی مزدوران رارسواتر میسازد. امتی‌که شهادت را میراث بزرگ خودان اولیاء واثمه اطهارمیداند، مفتخر وسرافراز است کمتو استعبادادن شهدای عزیز خود، دین خدارا در زمین زنده وشکوفا نگهدارد. بجاست‌جنابعالی مراتب همدردی وتبریک و تسلیت اینجانب را به خانواده وبازماندگان ایشان ابلاغ فرمایید

والسلام‌علیکم ورحمه‌الله وبرکاته
۱۷ر۵ر۶۰ حسنعلی منتظری

در تبریز، بندرعباس وبابل

۱۴ قاچاقچی ومفسد تیرباران شدند

۵ نفر از اعدام شدگان با اشرار دمکرات نیز همکاری نزدیک داشتند

تبریز – خبرنگار اطلاعات

بحکم دادگاه انقلاب اسلامی تبریز ۸ تن از قاچاقچیان مواد مخدر و همکاران اشرار دمکرات محاکمه و محکوم‌به اعدام شدند، حکم صادره در تبریز بمرحله اجرا درآمد.

اسامی و جرمهای این عده، به شرح زیر است:

فتح‌الله عزیزی فرزند مصطفی، مصطفی جوانمرد فرزند اژدر، بهاءالدین مطلبی فرزند عبدالقادر هر سه به جرم خرید و فروش و دلالی تریاک و هروئین که آخرین‌بار در هنگام فروش ۱۵ کیلوگرم تریاک و وعده فروش ۵ کیلو هروئین در معیت گروهی مسلح که منجر به تیراندازی شد، دستگیر شدند و نیز همکاری با اشرار دمکرات مسلح غیر قانونی کردستان و فعالیت به نفع آنها و علیه اسلام و جمهوری اسلامی ایران و با گزارشهای کتبی موجود در پرونده. «لاتین حمیدی» فرزند عبدالله و حسین محمودی فرزند «خدر» هردو به جرم خرید و فروش مواد مخدر و فعالیت شدید در این امر که آخرین‌بار به هنگام دلالی و فروش ۱۰ کیلوگرم تریاک و ۲ کیلو هروئین در معیت یک گروه ۴ نفری مسلح که منجر به درگیری و کشته شدن‌یکی از آنها شد و مواد مخدر از آنها بدست آمد دیگر جرایم این دو نفر، خرید و فروش سلاح غیر مجاز و قاچاق و همکاری با اشرار منطقه علیه جمهوری اسلامی ایران‌باتوجه به گزارش موجود در پرونده و اعتراف خودشان است.

محمد حکمی فرزند نجفقلی و حسین صادق‌زاده فرزند بیوک و محرم شکری فرزند رستم هرسه نفر به جرم اعتیاد و دایر کردن شیره‌کش‌خانه و محل نگاهداری تریاک و هروئین و فساد اخلاق و شرارت و لواطهای مکرر و داشتن سوابق سرقت، قمار و اعمال خلاف عفت با توجه به گزارشها و شهادت موجود در پرونده و معاینه پزشکی و اعتراف متهمین و بعضی مواد ذکر شده، محکوم به اعدام شدند.

اعدام ۵ مفسد دیگر

بندرعباس – خبرنگار اطلاعات

دادگاه انقلاب اسلامی بندرعباس پس از رسیدگی به پرونده ۵ نفر از متهمان این دادگاه آنان را محکوم به اعدام کرد که احکام صادره پس از تایید دادگاه عالی انقلاب‌اسلامی در بندرعباس، به مرحله اجرا درآمد.

اسامی معدومین و جرایم آنها بشرح زیر است:

احمد وفادار فرزند محمد بجرم ملوط واقع شدن‌بطور مکرر، احمد قرائتی قولنچی فرزند ایلخانی بجرم توزیع هروئین و کشف ۱۵۱ گرم هروئین از وی. محمدشیروانی فرزند مطرود بجرم زنای محصنه و زنا با محرم خود، ناصر شاه‌بخش فرزند رسول و محمد برادویی فرزندجمعه‌بجرم حمل و اخفاء ۵۵۸ گرم هروئین.

اعدام یک زناکار

با رای دادگاه انقلاب اسلامی شهرستان‌بابل، صدرالدین سلیمان‌پور فرزند سیدآقا راننده مینی‌بوس، بجرم زنای محصنه به عنف و روابط نامشروع، مفسدفی‌الارض‌شناخته و به اعدام محکوم شد.

به گزارش واحد مرکزی خبر از ساری، حکم صادره در بابل به اجرا درآمد.

سازندگی
در گوشه و کنار کشور

فعالیت های بانک کشاورزی در طالقان

● سخنگوی بانک کشاورزی اعلام کرد، در شعبه شهر طالقان طی‌خرداد ماه سال جاری‌به ۱۰۳نفرازکشاورزان مبلغ ۲۱ میلیون و ۷۳۰ هزار ریال وام به منظور انواع مصارف کشاورزی پرداخت شده است.

وام های پرداختی، نسبت به مدت مشابه سال قبل‌از نظر تعداد، ۲۰ درصد واز نظر مبلغ ۳۵ درصد رشدداشته است.

از وام های پرداختی، مبلغ ۱۰ میلیون و ۷۰۰هزار ریال آن در قالب طرح های نظارت شده به کشاورزان پرداخت شده و ۱۸ نفر از کشاورزان، به منظور اجرای ۱۸ طرح نظارت شده در ۱۰ روستا، از آن استفاده کرده‌اند وام های نظارت شده پرداختی نسبت به مدت مشابه سال گذشته، از لحاظ مبلغ، ۱۰ درصد فزونی‌نشان می‌دهد.

این مقام در خصوص مصارف وام ها گفت: از وام های پرداختی طی مدت مورد بحث در این شعبه، مبلغ‌یک میلیون و ۷۰۰ هزار ریال آن برای امور آبیاری–۶میلیون ریال آن برای امور باغداری – ۱۲ میلیون ریال برای امور دامداری و دامپروری ودو میلیون ریال برای‌پرورش طیور و زنبور عسل پرداخت شده‌است.

همچنین طی این مدت مبلغ ۵ میلیون و ۴۸۵ هزارو ۶۶۱ ریال از مطالبات بانک در این شهر به حیطه وصول درآمده است.

مبارزه با آفات محصولات کشاورزی در سیستان و بلوچستان

اداره کل‌کشاورزی سیستان و بلوچستان دراردیبهشت ماه سال جاری، در سطح ۷ هکتار باسن غلات، در سطح ۸۳۹ر۵ هکتار باملخ‌های مضر درسطح ۲۷۵۰ هکتار با آفات زراعی وتعداد ۶۹ هزار و ۶۲۸ اصله درخت با آفات اشجار، مبارزه کرده است.

طی این مدت، ۶۳ کلاس کوتاه مدت آموزشی در سطح روستاهای این استان تشکیل شده و ۳۹۷ جلد نشریات مختلف ترویجی بین کشاورزان توزیع شده استو نیز ۱۶۰۰ متر مربع سبزیکاری توسط این‌اداره صورت‌گرفته است.

آغاز ساختمان مدرسه علمیه دیواندره

● سنندج – بمناسبت روز قدس، اولین کلنگ مدرسه علمیه دیواندره توسط یکی از روحانیون به زمین زده‌شد. این مدرسه بنام مدرسه علوم دینی قدس‌نامگذاری شد.

اقدامات رفاهی انجام شده برای کشاورزان‌یزد

یزد – از سوی سازمان تعاون روستائی استان یزد، درتیرماه سالجاری ۴میلیون و ۸۰هزار ریال‌وام‌در۶۶ فقره بکشاورزان این استان‌پرداخت شد.

همچنین توسط‌این سازمان‌و شرکت های‌تابعه، ۵ر۲تن برنج ۸تن حبوبات، ۱۴۵تن روغن نباتی، ۵۴ تن قندوشکر ۱۳۸۲ تن کودشیمیائی و ۱۳هزار و ۴۸۸ کارتن پودررختشوئی ۵۴هزار و ۴۲۰متر پارچه و ۸۲ هزار و ۸۰۰لیتر مواد نفتی و ۱۸ دستگاه وسائل گازسوز و انواع دخانیات ووسایل کشاورزی خانگی ونفت سوز جمعا به‌ارزش ۶میلیون و ۲۳۲ هزار و ۷۳۴ ریال بین روستائیان توزیع شده است.

مبارزه با آفات نباتی و زراعی درآذربایجانغربی

● ارومیه – اداره کل کشاورزی آذربایجان غربی، اعلام کرد، که باراهنمائی گروههای حفظ نباتات ومبارزه باآفات نباتی این اداره کل وباهمکاری زارعان از آغاز سالجاری تاکنون، در ۱۳۹۰۳ هکتارمحصولزراعی، بیش‌از دومیلیون وهفتصدهزار اصله‌درخت سیب وبیش از دومیلیون وپانصدهزار بوته موباآفات نباتی وزراعی مبارزه شده است. از این مقدار ۶۳۳۶ هکتار ازاراضی وبیش از یک میلیون وششصد هزاراصله درخت سیب و دومیلیون وپنجهزار بوته مو توسط خودصاحبان‌اراضی وباغداران سمپاشی شده است.

توزیع کالا های‌مورد نیاز روستائیان‌میاندوآب

● میاندوآب – در چهار ماه اول سال جاری، ازسوی سازمان تعاون روستائی شهرستان میاندوآب، بالغ‌برنود وسه‌میلیون و نهصدوپنجاه‌وهشت هزار ریال کالا بین کشاورزان مناطق مختلف شهرستان میاندوآب توزیع شد. سازمان تعاون روستائی آذربایجان غربی، اعلام کرد، این کالاها شامل روغن نباتی، برنج، پودرلباسشوئی، قند و شکر، چای و دیگر کالاهای مورد نیاز روستائیان است‌که توسط فروشگاههای مصرف سازمان تعاون روستائی در اختیار کشاورزان قرار گرفته است.

پرداخت وام به کشاورزان

● رشت – تعاونی روستائی «خورشید» شهرستان رشت به‌منظورکمک به‌امر کاشت وبرداشت کشاورزان، مبلغ پنجاه‌وپنج میلیون‌ریال وام بین ۱۷۳۷تن ازکشاورزان عضو خود توزیع کرد.

شرکت یاد شده باسرمایه ۱۰میلیون و۲۲۷ هزار و ۲۰۰ریال فعالیت داردوذخیره قانونی آن نیز، بالغ بر ۲میلیون و ۲۴۶ هزار و ۳۲۲ ریال است.

دزدان خانه‌های مردم کرج، دستگیر شدند

کرج –خبرنگار اطلاعات

بادستگیری‌سه‌سارق و ۴ مالخر، یکباند بزرگ سرقت اموال مردم کرج و شهرک‌های اطراف، متلاشی شد.

اعضای این‌باند، از یکسال پیش، بخانه‌ها ومغازه‌های کرج و شهرک‌های‌اطراف کرج، دستبرد میزدند.

اعضای‌دستگیر شده‌باند سرقت، صاحب‌علی‌خاکی، ابراهیم رضایی و فتح‌الله – پاشایی‌نام دارند.

دستگیری‌این عده، وسیله ماموران ژاندارمری فردیس وباهمکاری ماموران ویژه ژاندارمری کرج صورت گرفت و از آنان ۲۸۰ تخته فرش گرانقیمت، دودستگاه تلویزیون، ودودستگاه رادیوپخش‌استریو کشف‌شد. ماموران همچنین در این رابطه چهار مالخربه‌اسامی طهماسب خسروی، علی‌توکلی، محمد سعیدی و قربانعلی – انصاری را نیز دستگیر کردند.

۸عضو دیگر این‌باندو همچنین دو مالخر دیگر شناسایی شده‌اند وماموران درتعقیب آنان هستند.

عکس‌بالا، سارقین را در کناراموال مسروقه نشان میدهد.

تشییع پیکر پاک بازپرس شهید دادسرای انقلاب اسلامی اراک

پیکر پاک محمد تقی‌مهدی سلطانی بازپرس متعهد دادسرای انقلاب اسلامی اراک، باشرکت‌عده‌کثیری ازاقشار مختلف‌مردم، از محل دادسرای انقلاب اسلامی اراک تا «باغ‌جنت» این‌شهر تشییع و در قطعه شهداء بخاکسپرده شد.

درابتدای این مراسم، دادستان انقلاب اسلامی‌اراک یار وهمرزم شهید سلطانی، درحالیکه عده‌کثیری از مردم شهیدپرور اراک وهمچنین نیروهای نظامی‌و انتظامی شرکت داشتند، طی‌سخنان کوتاهی فعالیت ارزنده شهیدسلطانی رادرراه پیشبرد اهداف انقلاب اسلامی تشریح کرد.

قدیانی دادستان انقلاب اسلامی اراک، همچنین ازکلیه ارگانهای نظامی و انتظامی خواست که قبل از اینکه ضد انقلابیون دست به ترورباینگونه شخصیتها بزنند، آنهارا شناسائی ودستگیر کنند.

ازسوی استانداری خراسان

تردد موتوسیکلت با بیش از یک سرنشین، ممنوع اعلام شد

مشهد – از سوی استانداری خراسان تردد هرگونه موتوسیکلت با بیش از یک سرنشین، در تمامی نقاط‌استان خراسان ممنوع شد. متن اطلاعیه‌ای که در این زمینه از سوی مهندس میرابوطالبی معاونت سیاسی و اجتماعی استانداری خراسان انتشار یافت، بدین شرح‌است: بدینوسیله به‌اطلاع کلیه مردم شهیدپرور خراسان میرساند از این‌تاریخ به‌بعد از تردد موتوسیکلت‌های با بیش از یک سرنشین جلوگیری و درصورت عدم رعایت و تخلف موتوسیکلت‌های آنها در جلو نزدیکترین پاسگاه انتظامی متوقف خواهد شد. بدیهی است پرسنل گشتی موتورسوار بایستی برگ‌ماموریت و کارت شناسایی به همراه داشته باشند.

این اطلاعیه بمنزله دستورالعمل برای کلیه نیروهای انتظامی اعم از شهربانی، سپاه پاسداران، کمیته‌ها ونیروهای بسیج است.

اعدام ۳ محارب در کرج

دادسرای انقلاب اسلامی کرج، پس از رسیدگی به پرونده کریم‌اکبری فرزند محمدباقر، جمشیدی قابعی‌فرزند هوشنگ، علی‌قارداش فرزند طهماسب هرسه را بجرم‌حمله مسلحانه به بسیج مستضعفین کرج «دهقان‌ویلا» وایجادرعب و وحشت درجامعه مسلمین، مفسدفی‌الارض ومحارب باخدا وباغی‌برحکومت اسلامی شناخت و هرسه‌را به‌اعدام محکوم کرد. حکم اعدام درباره هرسه نفر در کرج به‌اجرادرآمد.

همچنین محمود نوروزی نیز به جرم همکاری‌مستقیم بادونفر از معدومان یاد شده به دوسال حبس‌تادیبی، محکومیت یافت.

ضدانقلابیون، ۵ مغازه را در ساری به آتش کشیدند

ساری ۱۸ نفر مجروح در جریان آتش سوزی شدند

★ سوء قصدبه‌دوبرادر حزب‌اللهی در رشت

رشت– روابط عمومی سپاه پاسداران انقلاب‌اسلامی گیلان، گزارش داد، روز پنجشنبه پانزدهم مرداد ماه، دو تن‌از برادران حزب اللهی بنامهای محمدرفیع زاده و ولی عبادی رشت، مورد سوء قصد دو تن قرار گرفتند و درنتیجه‌برادر رفیع زاده پس‌ازانتقال به‌بیمارستان بر اثر شدت جراحات وارده بدرجه رفیع شهادت نایل آمد و برادر ولی عبادی در یکی از بیمارستانهای رشت تحت درمان قرار گرفت.

دو نفرزخمی شدند

ارومیه- یک سه راهی به وسیله فرد یا افراد ناشناس بداخل یک منزل مسکونی، جنب ساختمان ستاد مبارزه با مواد مخدر سپاه پاسداران انقلاب اسلامی ارومیه‌پرتاب شد، که بر اثر انفجار آن، یک مرد و یک زن رهگذر بطور سطحی از ناحیه دست زخمی شدند در این انفجار، به یکدستگاه‌اتومبیل سواری نیز که در نزدیکی محل‌انفجار پارکشده‌بود، آسیب‌مختصری وارد آمد.

استانداری آذربایجانغربی ضمن تائید این خبر، به واحدمرکزی خبراعلام داشت، احتمالا هدف افراد ناشناس از پرتاب‌این سه‌راهی، آسیب رساندن به افرادسپاه درداخل ساختمان ستاد مبارزه با مواد مخدر بوده است که بر اثر ترس از رزمندگان اسلام، دستپاچه شده و سه راهی‌را بهداخل منزل‌مسکونی پرتاب کرده‌اند.

گزارش رسیده حاکیست که مجروحین این حادثه، پس از مداوای سرپائی مرخص شده‌اند.

پرتاب‌موادآتش‌زا

بر اثر پرتاب موادآتش‌زا از سوی افراد ناشناس بداخل یک موکت فروشی در خیابان جمهوری اسلامی ساری، بیش از ۵ مغازه در آتش سوخت و۱۸تن مجروح شدند. بگزارش رسیده بنقل از یکی از شاهدان عینی، آتش سوزی بر اثر پرتاب کوکتل مولوتف به داخل مغازه موکت فروشی یک فرد مذهبی شروع شد و پس از آن، آتش بسرعت به دیگر مغازه‌ها سرایت کرد که در آن،یک شعبه‌نفت، آرایشگاه، مغازه‌الکتریکی، موکت‌فروشی، حلب سازی، سوپر مارکت، قابلمه فروشی و مسگری جنب مغازه موکت فروشی، زیانهای مالی دیده‌اند براساس همین گزارش، در این حادثه ۱۸ تن نیزمجروح‌شدندکه۶ تن جهت مداوا به بیمارستان های‌این شهرانتقال داده‌شدند و ۱۲ نفر دیگر نیز، توسط اورژانس ساری بطورسرپائی مداوا شدند.

چندتن از عاملین‌حادثه بلافاصله توسط اعضای سپاه پاسداران انقلاب اسلامی ساری دستگیر شدند با اینحال تحقیقات بیشتر پیرامون‌حادثه ادامه دارد.

در درگیریهای سه‌راهی بوکان ۲ ضد انقلابی کشته شدند

ارومیه – طی یک درگیری که بعد از ظهر چهارشنبه گذشته بین عناصر مسلح غیر قانونی و افراد سپاه پاسداران و ارتشی در تپه «جعفرآباد» واقع در سه‌راهی‌بوکان روی داد، دو نفر از ضد انقلابیون کشته شدند.

بگزارش سپاه پاسداران مهاباد، عصر چهارشنبه این افراد در محل مذکور راه را بر عابرین بسته و اقدام به تفتیش و بازرسی آنان کرده و از مردم سلب آسایش‌نموده بودند و به همین دلیل برادران پاسدار و ارتشی به‌منظور جلوگیری از عملیات آنان، در محل حضور یافتند که‌منجر به درگیری و هلاکت دو تن از ضد انقلابیون گردید. در این عملیات تعدادی ماسک ضد گاز، یک قبضه سلاح‌شکاری تکلول و تعدادی کتابهای کمونیستی بدست آمد.

از سوی دیگر حمله بامداد روز پنجشنبه عناصرمسلح به پاسگاههای افراد ارتش و سپاه پاسداران مستقر در بخش شرقی پیرانشهر دفع شد.

روابط عمومی استانداری آذربایجان غربی، همچنین اعلام کرد: این حمله‌باآتش متقابل برادران پاسدارو ارتشی دفع شد و مهاجمین مجبور بفرار شدند. در این درگیری تلفاتی به نیروهای خودی نرسید و از تلفات ضد انقلابیون نیز گزارشی در دست نیست.

پاکسازی یک روستا

سنندج – توسط برادران ارتش و سپاه، روستای «افراسیاب» از توابع دیواندره از وجود عناصر مسلح غیر قانونی پاکسازی شد.

گزارش رسیده به نقل از سپاه پاسداران انقلاب اسلامی دیواندره حاکیست: روستای مذکور پس از ۱۸ ماه بدون درگیری از لوث وجود عناصر ضد انقلاب پاک شد.

تلاش ضد انقلاب در ایجاد کمبود مصنوعی شیر

شمیران– خبرنگار اطلاعات

ماموران کمیته منطقه یک شمیران، در خیابان «آصف»تجریش‌خیابان«ساسان» تعداد ۱۰ کارتن خالی شیر پاستوریزه پاکتی پیدا کردند.

دربررسیهای بعدی معلوم شد ضد انقلاب برای اینکه کمبود مصنوعی شیر بوجود بیاورد، اقدام به اینکار کرده و ۱۰ کارتن شیر را دور ریخته است!

پرداخت یک میلیارد و ۲۹ میلیون ریال وام به بیکاران استان همدان

ازاواخرسال ۵۹ تاکنون، از طریق‌مرکز گسترش خدمات تولیدی وعمران همدان، بیش از یک میلیارد و ۲۹ میلیون ریال‌وام، جهت‌تاسیس شرکتهای تولیدی وعمرانی‌در اختیار ۵۳۶تن از بیکاران این‌استان، قرار گرفت. سرپرست مرکز گسترش خدمات تولیدی وعمرانی‌همدان‌ضمن‌اعلام این‌خبر، افزود: پرداخت‌وام به‌بیکاران، به‌منظور اجرای ۷۲ پروژه صنعتی خدماتی، دامپروری، مرغداری وزراعی در سطح استان انجام گرفته است. سرپرست مرکز گسترش خدمات تولیدی وعمران همدان گفت: درابتدای‌تاسیس این مرکز،بنابردلایلی ازجمله، ضعف مسئولین، اوضاع خاص سیاسی، اقتصادی‌واجتماعی وفقدان‌فرهنگ تعاون تولید، دربین داوطلبان بیکار، طرحهائی به تصویب رسید کمباوجود سرمایه زیاد، اشتغال‌زا نبودند

خرید ۱۵۰۰ تن خرما و گوجه فرنگی از کشاورزان آبادان واروند کنار

آبادان –درجهت اجرای سیاست کلی دولت جمهوری اسلامی ایران، مبنی‌برحمایت از کشاورزان وقطع دست واسطه ها وسلف خرها، ۱۳۰۰تن‌گوجه فرنگی ازمحصولات سالجاری نخلداران پاکار آبادان‌واروند کنار به مبلغ ۷۰میلیون ریال‌خریداری‌شد.

یکی‌از مسئولین دفترمناطق جنگی‌آبادان بااعلام این خبر، افزود: علاوه براین، تاکنون علیرغم شرایط جنگی، نخلداران ۲۰۰تن خرمای‌نیمرس‌ازنوع‌خارک، برداشت کرده‌اند.

وی‌افزود: دفتر مناطق جنگی‌درآبادان، تعداد ۳۵واحد تعاونی در روستا های‌تابع آبادان جهت تهیه مایحتاج عمومی روستائیان تشکیل داده‌است و توزیع این مایحتاج، بصورت سهمیه بندی، بطور رایگان، در اختیار سکنه و روستائیان محروم آبادان و اروندکنار قرار داده‌می‌شود.

مسابقات نهائی قرائت قرآن

مسابقات نهایی حفظ و قرائت قرآن کریم در سطح استان تهران روزهای شنبه و یکشنبه ۲۴ و ۲۶ مرداد ماه جاری در محل مسجد امامزاده سیدنصرالدین واقع درخیابان خیام برگزارخواهد شد.

مراتب جهت‌اطلاع شرکت‌کنندگان در مسابقه اعلام‌می‌شود علاقمندان نیز میتوانند در جلسات مسابقه شرکت کنند.

گشایش مدرسه علمیه خواهران در تربت حیدریه

مدرسه علمیه خواهران در تربت‌حیدریه گشایش‌یافت.

شرط تحصیل در این مدرسه، داشتن مدرک سوم راهنمایی به بالا و مدت آن ۳ سال اعلام شده است.

در اطلاعیه‌ای که در همین زمینه انتشار یافت، از خواهران علاقمند خواسته شده است با در دست داشتن مدرک تحصیلی، دو قطعه عکس و یک برگ‌فتوکپی‌شناسنامه از تاریخ هجدهم مرداد لغایت پنجم شهریور به‌محل این‌مدرسه واقع درشهرستان تربت‌حیدریه به‌خیابان‌صاحب‌الزمان مراجعه کنند.

سرپرست وزارت صنایع و معادن:

از ابتدای انقلاب بیش از یکصد هزار کارشناس خارجی اخراج شده‌اند

اصفهان – سمینار دو روزه مسائل صنعت و معدن کشور که با شرکت سرپرست موقت وزارت صنایع و معادن –معاونین‌این وزارتخانه و کلیه مدیران کل‌صنایع‌ومعادن کشور بمنظور بحث و تبادل نظر پیرامون رشد صنایع و رسیدن به خودکفائی در اصفهان تشکیل شده بود، بکارخود پایان داد.

آقای نعمت‌زاده سرپرست موقت وزارت صنایع‌ومعادن هدف از تشکیل این سمینار را تبادل نظر و ایجاد هماهنگی بین مسئولین و برنامه‌ریزی مسئولین صنایع و معادن ذکر کرد و افزود: این سمینار موفقیت‌آمیز بوده است.

وی در پاسخ باین سئوال که با توجه به تغییر و تحولات در دولت این سمینار چه ارمغانی برای دولت‌آینده خواهد داشت، گفت: نتیجه مذاکرات جمع‌آوری‌و مورد استفاده مسئولین قرار خواهد گرفت.

وی در مورد واحدهای نیمه تمام و راه‌اندازی نشده گفت: آنها بدو علت مورد نیاز نبودن و یا اقتصادی‌نبودن راکد مانده‌اند که با تغییر تولید آنها مجددا راه‌اندازی‌خواهد شد. نامبرده با اشاره به اخراج بیش از یکصد هزار کارشناس خارجی که قبل از پیروزی انقلاب‌درکشورمان بودند، برای بگردش درآوردن چرخهای اقتصادی وصنعتی کشور نیاز مبرم به تخصص‌های مختلف در بخشهای فنی را مورد تاکید قرار داد و افزود: با استخدام کادر جوان متخصص فنی این نیروها در زمان کوتاهی تجارب لازم را کسب خواهند کرد.

جامعه مدرسین حوزه علمیه قم نخست وزیری دکتر باهنر را تبریک گفت

قم – از سوی جامعه مدرسین حوزه علمیه قم تلگرام تبریکی خطاب به حجت‌الاسلام دکتر محمد جواد باهنر به تهران مخابره شد: متن تلگرام بدین شرح است:

بسمه تعالی

حضور حجت‌الاسلام والمسلمین جناب آقای دکتر محمد جواد باهنر نخست وزیر محترم جمهوری اسلامی ایران.

پس از سلام، انتخاب آن برادر عزیز را به مقام نخست‌وزیری جمهوری اسلامی ایران تبریک و تهنیت گفته امیدواریم‌در سایه‌عنایات‌حضرت‌خاتم الاوصیا حجت‌ابن‌الحسن امام زمان ارواحناالفدا و رهبری نائب عالیقدرش مرجع بزرگوار قائد عظیم‌الشان حضرت آیت‌اله العظمی امام‌خمینی مدظله‌العالی‌ودرلوای اتحاد وهماهنگی که‌بخواست ایزد منان درسطوح‌بالای‌مملکت حاکم میباشد و پشتیبانی بیدریغ ملت مسلمان و دلاور ایران در پیشبرد هرچه بیشتر جامعه بزرگ مسلمین بسوی مکتب مقدس و انسان‌ساز اسلام و نجات مستضعفین از تحت سلطه مادی و معنوی جنایتکاران غرب و شرق و مخصوصا ایجاد امنیت داخلی وسرکوب مزدوران خونخوار جهانخوران که خواست قلبی و موکد امت شهید پرورمان میباشد، کوشا و موفق و موید بوده باشید.

از خداوند منان پیروزی اسلام رابر کفر و نفاق‌جهانی خواهانیم.

جامعه مدرسین حوزه علمیه قم

---

۱۸ سلطنت‌طلب، کودتاگر ومحارب اعدام شدند

بحکم‌دادگاه انقلاب اسلامی‌مرکز ۱۸تن‌به‌جرم کودتا علیه نظام‌جمهوری اسلامی‌ایران‌وزنای‌محصنه وسلطنت‌طلبی ونیز اعضای سازمان مجاهدین، مفسد فی‌الارض و محارب باخدا وباغی‌شناخته‌شدندو اعدام گردیدند. حکم صادره شب گذشته درمحوطه زندان‌اوین به‌اجرا گذاشته شد.

اسامی اعدام‌شدگان بشرح‌زیراست:

۱– سیدابوالقاسم خادم احمدآبادی فرزند علی‌اکبر بجرم کودتاعلیه نظام‌جمهوری اسلامی‌ایران
۲– سرهنگ هادی ایزدی‌فرزندصادق (کودتاچی)
۳– عباس محبی‌فرزند محمدعلی (کودتاچی)
۴– سرهنگ فریدون اکوان‌فرزند حسین (کودتاچی)
۵– سروان ناصررکنی فرزند حسن (کودتاچی)
۶– خانم‌اکبربائی‌احمدی فرزند حسن (بجرم فراری دادن سرسپردگان رژیم‌وهمکاری باکودتاچیان و نامبرده مبلغ یک میلیون‌پول‌نقد دراختیارآقای‌ناصر رکنی‌گذاشته بود تااسلحه بخرد.)
۷– رحمان‌آرمین فرزندسیف‌الله
۸– امیر هوشنگ‌اسفندیاری فرزندحسین
۹– برزوشیکبی گیلانی فرزند عزیزالله
۱۰ سیف‌الله شاهنده آشتیانی فرزند صفر

نامبردگان بالا گروهی بنام گروه پارس (سلطنت طلب) تشکیل داده بودند و تلاش میکردند رژیم جمهوری اسلامی ایران را به نابودی بکشند و متلاشی سازند.

۱۱– محمد علی قربانی فرزند حسین علی (تجاوز بدختر)
۱۲– فرهاد خجسته فرزند طاهر
۱۳– معصومه لیوائی فرزند جعفر
۱۴– مرتضی نظری فرزند علی
۱۵– جعفر صادق علیزاده فرزند عشق علی

نامبردگان بالا به جرم زنای محصنه و لواط اعدام شدند.

۱۶– ناصر سلیمانی فرزند امیر
۱۷– سعید رحیمی فرزند کریم
۱۸– کیومرث طلائی زواردهی نیز از اعضای فعال سازمان منافقین بودند که دیشب اعدام شدند.

احکام صادره از سوی دادگاه در مورد این اعدام شدگان بعدا منتشر خواهد شد.

مسئول شاخه سیاسی سازمان مجاهدین خلق در مازندران و ۱۵ باغی و مفسد دیگر اعدام شدند

ساری – بحکم دادگاه انقلاب اسلامی‌ساری مهدی‌عبوتی فرزند محمد عضو و مسئول شاخه سیاسی سازمان‌مجاهدین خلق در استان مازندران و کاندیدای این سازمان در نخستین دور انتخابات و مجتبی میهن‌پور فرزند نعمت‌الله به علت سازماندهی نظامی فریب‌خوردگان سازمان منافقین در ساری علیه نظام جمهوری اسلامی ایران و امت اسلامی و نیز رهبری و اقدام به انفجارات اخیر در ساری و اقرار صریح نامبردگان، مفسد فی‌الارض، محارب با خدا و رسول خدا و باغی شناخته شدند و سحرگاه دیروز اعدام گردیدند.

● بابل – بحکم دادگاه انقلاب اسلامی بابل و باتائید شورایعالی قضایی، ۲ تن از اعضاء و هواداران مجاهدین خلق بعد از ظهر پریروز در این شهرستان اعدام شدند. حکم دادگاه درباره اعدام شدگان بشرح زیر است:

عزیزالله عیسی‌پور فرزند قنبر هوادار فعال منافقین و محمد باقر حبیب‌زاده بیژنی فرزند حبیب‌الله از اعضای‌سازمان منافقین خلق بجرم شرکت در درگیریها، تشکیل خانه های تیمی، ساختن مواد آتشزا کوکتل مولوتف، ایجاد آتش‌سوزی و تخریب، قیام مسلحانه علیه نظام جمهوری‌اسلامی ایران.

● همچنین بحکم دادگاه انقلاب اسلامی آمل علی‌اکبر صحرانورد فرزند غلامحسین اهل و ساکن آمل بجرم‌فعالیت و تدارک سازمان منافقین خلق در آمل و ساری، زندگی‌در خانه تیمی، شکنجه و جرح علیه جمهوری اسلامی، مقاومت مسلحانه به هنگام دستگیری و اعتراف صریح نامبرده مفسد فی‌الارض، محارب با خدا و رسول خدا و باغی شناخته شد و سحرگاه دیروز در آمل اعدام گردید.

● زنجان – بحکم دادگاه انقلاب اسلامی زنجان مصطفی نصیری فرزند عبدالله‌بجرم‌حمله مسلحانه به‌پاسداران، شرکت فعال در سازمان مجاهدین خلق محارب با خدا و رسول خدا و باغی تشخیص داده شد و سحرگاه دیروزدر زنجان اعدام گردید.

اعدام قاچاقچی

ارومیه – بگزارش دادگاه انقلاب اسلامی ارومیه جلیل جهریقی فرزندعزیز بجرم خرید و فروش دو کیلو هروئین پس از محاکمه در این دادگاه به اعدام محکوم شد و حکم صادره در ارومیه به اجرا درآمد.

همچنین در دادگاه انقلاب اسلامی‌ارومیه یوسف‌رحیملو فرزند یعقوب بجرم مشروب‌خواری به پنجاه ضربه شلاق – محمود قره‌باغی – غلامعلی غلامی و احمد داوری به جرم مشروبخواری و استعمال مواد مخدر هرکدام به هشتاد ضربه شلاق محکوم شدند و حکم صادره به اجرا گذاشته شد.

همچنین دو نفر باسامی نسرین‌رادمرد و سیما حبیبی بجرم عدم رعایت حجاب اسلامی پس از انتشار اعلامیه‌هائی در این مورد و توهین و تهمت به ماموران دولتی هرکدام به سی ضربه شلاق محکوم شدند.

اعدام دو مفسد در گنبد

سید محمود بصارتی فرزند یحیی از افراد فعال سازمان مجاهدین خلق به‌جرم رهبری تظاهرات غیر قانونی ودرگیری با مردم و پاسداران در جهت براندازی جمهوری اسلامی، مفسد فی‌الارض، محارب با خدا و رسول و باغی شناخته شد و به اعدام محکوم گردید.

همچنین خداداد سنجویی فرزند رضا ساکن کلاله به جرم تجاوز به عنف مفسد فی‌الارض شناخته شد و با تائید شورای عالی قضایی، به اعدام محکوم گردید. احکام صادره در تاریخ ۱۵ر۵ر۶۰ به اجرا درآمد.

اعدام ۴ مفسد در مشهد

بحکم دادگاه انقلاب اسلامی مشهد چهار تن از اعضاء و هواداران مجاهدین خلق سحرگاه دیروز در این‌شهرستان اعدام شدند. اسامی این افراد بشرح زیر است:

۱– طاهر مرتضایی فرزند علی‌اکبر اهل و ساکن مشهد بجرم طرفداری فعال وموثر از سازمان ضد اسلامی منافقین خلق.

۲– محمد شریعتی معروف به نادر فرزند محمدعلی‌اهل افغانستان ساکن مشهد بجرم شرکت در شورشهای خیابانی و دستگیری نامبرده در خانه تیمی سازمان منافقین و نیز داشتن سه شناسنامه ایرانی و افغانی و عراقی

۳– فریدون نجاتی فرزند کریم اهل و ساکن بجنورد رابط مستقیم سازمانی بین بجنورد و تهران و مشهد و بوجود آوردن هسته مرکزی سازمان منافقین خلق شاخه بجنورد.

۴– محمدعلی شایانفر فرزند علیرضا اهل قم ساکن مشهد بجرم هواداری فعال از سازمان منافقین خلق، رفت‌وآمد در خانه تیمی ملکشاه که خانه تیمی سازمانی‌بوده است و رهبری تظاهرات سازمان منافقین.

● لاهیجان – سید کمال میرشنوا فرزند اسماعیل‌بجرم شرکت فعال در باند شرارت منافقین و ایجاد درگیری و حمله به نهادهای انقلابی و مریم اکبرشاهی فرزند حسین بجرم حمله به برادران سپاه، ایجاد درگیری، شکستن شیشه‌های ماشین سپاه و ساختمان هلال‌احمر و دفتر حزب جمهوری اسلامی، در رابطه با درگیریهای سال ۵۸ تاکنون، اعدام شدند. نامبردگان دو نفر از اعضای فعال سازمان منافقین خلق بودند.

پیکر پاک ۱۰ شهید اسلام به پزشکی قانونی تهران انتقال یافت

ظرف ۴۸ساعت‌گذشته اجسادمطهر۱۰شهید اسلام که در جبهه‌های‌جنگ حق‌علیه‌باطل‌درغرب وجنوب کشوربه‌شرف شهادت‌نایل شده‌اند به‌پزشکی‌قانونی تهران انتقال یافت. اسامی ومشخصات‌این‌عده‌شهدای اسلام‌به‌این‌شرح‌است.

۱– گروهباندوم شهیدولی‌اله غفاری«ازهمدان»
۲– سربازشهید مسعودعرب حلوائی «ازتهران»
۳– سرباز شهید مجیدبنی‌تمیمی «ازاراک»
۴– شهید سید هاشم‌رستگارمند عضو بسیج«ازکرج»
۵– سرباز شهیدرجبعلی‌اسدی «ازتبریز»
۶– ستواندوم شهید غلامرضافدائی «ازبیرجند»
۷– سرباز شهیدمرتضی سمیعی «ازاراک»
۸– پاسدار شهید احمد مکاری‌نژاد «ازکاشان»
۹– گروهبانیکم شهید حسین‌خماریان «ازنیشابور»
۱۰– شهید غلامعلی درویشی عضوبسیج «ازبندرگز»

جدول ۵۴۲

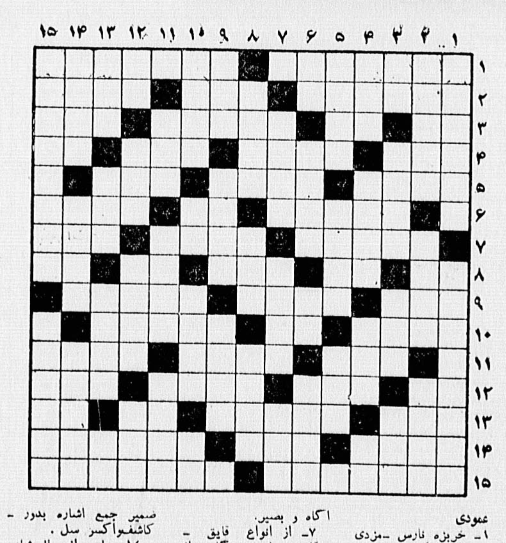

افقی

۱– مولفات مس–وسیله‌ای برای پیدا کردن ارتفاع ستارگان بوده است.
۲– عوض و بدل کردن – منزوی‌بدور – نوعی پارچه نفیس.
۳– شامه‌نواز – حرف بیروری – از گیاهان مورد مصرف طبی – میگیرند تا از گذشته و اینده خبر دهند اما باور نکنید.
۴– چنین است که چنین درهم شده! – بیماری‌سگی– فهم و ذکاوت – اثری ازآب دارد
۵– نزدیکترین سیاره به زمین – فقط بدرگاه حق تعالی سزاوار است– گوسفند ماده.
۶– ازابرقدرتها – خاک کوره‌گری – از ماکیان.
۷– معده حیوانات علفخوار– سری طاغوتی! – سپهر و گردون.
۸– مجازات شرعی–علامت مفعول بیواسطه – آوازه – لحظه‌ هنگام – انتها.
۹– کوهی که پشتش از خودش مشهورتر است – کل اگر میبود سرخودرا دوا می کرد – از ابزار نقشه کشی.
۱۰– میدهند و میگیرند تاگیراه نشوند – ویتامین انعقاد خون – از سیارات منظومه شمسی.
۱۱– سخت و مشکل – از وسائل ورزشی – چشوا.
۱۲– از اجسام معدنی بلوری شکل – تلمبه‌خانه خون در بدن – کاغذ نامرغوب! – دستافزار بخار باشی.
۱۳– برج اول از دوازده برج فلکی – شهری دراستان هرمزگان – دباغی پوست حیوانات – اثری از ابدارد.
۱۴– آهنگ نظامی – واحد شمارش شتر – ظرف چایخوری.
۱۵– کشوری در شمال امریکای مرکزی – درمیدان جنگ به‌سر میگذارند.

عمودی

۱– خربزه فارس – مزدی که در مقابل کار دریافت‌می شود.
۲– مشترک روزنامه یا مجله – سازنده‌بهشت‌خیالی– جنگ‌افزار جنگجو.
۳– حرف فاصله – درختی است‌که از میوه‌اش مرباتهیه میکنند – گستردنی زیرپا انداختنی – از القاب‌اروپائی.
۴– سبزی تنبل – شاعر نابینای یونان باستان – بین زانو و مچ پا– هنوز شور نشده است!.
۵– رنج و مصیبت – از پایتخت های عربی – وای به روزی که در دست دشمن باشد.
۱–خربزه فارس – مزدی و شگفتی – الگو و نمونه – بازیکنی در زمین فوتبال – اگاه و بصیر.
۷– از انواع قایق – شکارچی ماهی – گاهی از جای گرم بیرون می آید!.
۸– کلمه‌ای در مقام‌تاکید بمعنی واجب‌ولازم–مس‌ازیری– صفت روباه.
۹– رودی مرزی – شهری در افغانستان – بریان و اشک‌ریزان برآتش.
۱۰– شاعر شرحه‌شرحه آن را خواستار شده – عددی است – خانه کرم‌ابریشم – زانو ازآن‌می‌ترسد.
۱۱– روز عرب – همان فلانی است – قانون‌چنگیزی.
۱۲– پذیرفته نشده – از القاب عربی – انکه به‌مکتب نرفت و صدمدرس شد – از افات نباتی.
۱۳– وسیله شستشو در حمام – حینیت و ابرو – ضمیر جمع اشاره بدور – کاشف‌واکسن سل.
۱۴– ماهی از مال–شاعر فرانسوی قرن هفده – از جزایر اندونزی.
۱۵– مجلس‌جشن‌طاغوتیان آنهم با لباس مبدل – عاقل ودانا.

حل جدول شماره ۵۴۱

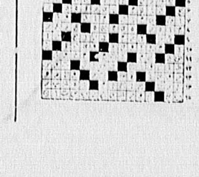

گفتگوی اختصاصی اطلاعات بامعاون وزارت‌مسکن و شهر سازی

خریداران خانه در تهران‌از طریق پست مجوز می‌گیرند

جعفر علاقه‌مندان معاون پارلمانی و حقوقی وزارت مسکن و شهرسازی در یک گفتگوی اختصاصی باخبرنگار اطلاعات پیرامون اجرای لایحه نحوه معاملات مسکونی و قانون اراضی شهری توضیحاتی داد.

وی در پاسخ این سئوال که آیا آزادی معاملات مسکونی در هفته جاری اعلام خواهد شد یانه، گفت: برادران ما در حال تهیه مقدمات اجرایی آئین‌نامه نحوه معاملات مسکونی هستند و دارند تسهیلات لازم را برای اینکار آماده می‌کنند، این مساله پرسنل می‌خواهد و به تسهیلات کامپیوتری برای مرتب کردن اسامی احتیاج است که در این مورد با مرکز سازمان سنجش صحبت شده است و بهرحال ما درحال آماده‌کردن مقدمات اجرائی آئین‌نامه هستیم تا بتوانیم هرچه زودتر اجرای قانون را اعلام کنیم. بهمین دلیل نمی‌توانم قاطع اعلام کنم که این هفته اعلام خواهد شد.

گرفتن مجوز وسیله پست

جعفر علاقه‌مندان در پاسخ این سئوال‌که آیا تشکیلات جدیدی برای اجرای قانون ایجاد خواهد شد یانه؟ اظهار داشت: البته در قانون سازمان و تشکیلات جدیدی‌پیش‌بینی نشده و وزارت مسکن و شهرسازی پرسنل لازم را ندارد اما در فکر هستیم بدون اینکه بودجه‌یی به دولت تحمیل کنیم با همکاری برادران در نهادهای مختلف این تشکیلات را راه بیندازیم. و همچنین درنظر داریم بوسیله پست مجوز برای خریدار صادر کنیم یعنی اینکه‌خریدار مدارکش را به نشانی ما پست کند، وما بوسیله پست مجوزصادره را برای وی بفرستیم و در این مورد مشغول بررسی هستیم.

وی افزود: در این زمینه ظرف ده روز آینده موارد مختلفی که در آئین‌نامه برای خریدار درنظر گرفته شده و اینکه چگونه می‌تواند مجوز بگیرد ازطریق جراید به‌اطلاع مردم خواهد رسید.

سپرده های وامخواه

معاون پارلمانی وزارت مسکن در پاسخ این سئوال که آیا با اجرای قانون جدید معاملات مسکن در سیستم اعتباری وام مسکن تغییری داده خواهد شد یا نه؟ گفت: درمیزان وام تغییری داده نخواهد شد، فقط سعی میشود از این پس از طریق یک کانال وام مسکن پرداخت شود، وی ادامه داد: کسانیکه سپرده‌های وامخواه در بانک مسکن داشته‌باشند درصورتیکه واجدشرایط باشند میتوانند از وام مسکن استفاده کنند.

پائین‌آمدن قیمت زمین

جعفر علاقه‌مندان در رابطه با قانون اراضی شهری گفت: امیدواریم این قانون در شورای نگهبان تصویب شود تا دولت بتواند اولین گامهای انقلابی خود در رفع مشکلات مردم بردارد. در قانون بنحوی که پیش‌بینی‌شده کلیه زمینها دراختیار دولت قرار میگیرد و فقط دولت میتواند زمین بخرد. بسیاری از گرفتاریهای مردم در زمینه مسکن حل خواهد شد، چرا که ۶۰درصد قیمت مسکن را قیمت زمین تشکیل میدهد.

وی در پاسخ این سئوال که آیا این قانون شامل زمینهایی نیز که روی‌آن ساختمان ساخته شد خواهد شد یانه گفت: امیدواریم شامل همه‌چیز بشود و طبیعی است وقتی قیمت زمین موات و بایر پائین بیاید این مسئله روی‌قیمت زمینهای ساخته‌شده نیز تاثیر خواهد کرد.

وی در پایان یادآور شد: انشاءالله امیدواریم‌لایحه زمینهای شهری در شورای نگهبان به تصویب برسد و اگر تصویب نشود ما برای مردم نخواهیم توانست کاری انجام بدهیم.

نماینده فعال از شهرستانها
جهت پخش پوشک، شامپو، نوار بهداشتی وپنبه‌نسوز شرکت تولیدی‌نونالین ۸۴۴۲۷۶ و ۸۴۳۲۰۸ و ۸۴۹۸۸۵
آ– ۲۳۶۹۰

بتاریخ ۲۵ر۳ر۶۰ کلاسه پرونده ۲۶–۳۸۷–۵۹شماره دادنامه ۶۰ر۲۸۵

مرجع رسیدگی شعبه ۲۶ دادگاه عمومی تهران بریاست آقای عباس کریمی

مستشار دادگاه هوشنگ نجم آبادی

خواهان بانک ملت با وکالت‌آقای‌رضا آشوری ساکن تهران خیابان رشت پلاک ۷۵

خواندگان: ۱و ۲ آقای عبدالحسین زینعلی وبانو رقیه احمدی ساکنین تهران خیابان شاهپور سابق کوچه وزیر دفتر پلاک ۱۱۵

خواسته مطالبه مبلغ ۲۵۰ر۰۰۰ ریال بابت یک برگ سفته با احتساب خسارات قانونی

گردشکار: خواهان دادخواستی بخواسته فوق‌تقدیم دادگاههای عمومی تهران نموده که پس از ثبت به ۱۰۴۷۵– ۲۶ر۷ر۵۹ و ارجاع به این شعبه و ثبت به کلاسه فوق و انجام تشریفات قانونی و تعیین وقت در وقت مقرر بالا شعبه ۲۶ دادگاه عمومی تهران بتصدی – امضاء کنندگان زیر تشکیل است هیچیک از اصحاب دعوی حاضر نیستند و بگزارش دفتر لایحه‌ای هم از آنان نرسیده است دادگاه با بررسی و ملاحظه اوراق پرونده ختم – رسیدگی را اعلام و بشرح آتی مبادرت به صدور رای‌می‌نماید. رای دادگاه نظر به فتوکپی مصدق سفته شماره خزانه داریکل ۸۹۰۱۴۷ سری الفبه سررسید ۲۷اردیبهشت ۱۳۵۹ هجری شمسی بمبلغ ۲۵۰ر۰۰۰ ریال منتسب بامضاء آقای عبدالحسین زینعلی که بحواله کرد خانم رقیه احمدی صادر و ظهر نویسی به بانک عمران منتقل شده که حکایت از دین خواندگان بمیزان خواسته بخواهان دارد و نظر باینکه خواندگان با ابلاغ وقت از طریق انتشار آگهی در مطبوعات و مهلت قانونی در دادگاه حاضر نشده و هیچگونه دفاعی در قبال ادعای وکیل خواهان بعمل نیاورده‌اند و بالنتیجه دعوی مصون از تعرض و تکذیب مانده و وجود آنها درید خواهان دلالت بر بقاء دین خواندگان دارد دادگاه دعوای مطروحه را ثابت تشخیص و مستندا بمواد ۲۴۹ و ۳۰۹ قانون تجارت و ۳۵۷، ۷۱۲ و ۷۱۷ قانون آئین دادرسی مدنی حکم بر محکومیت تضامنی خواندگان بپرداخت وجوه ذیل در حق خواهان صادر و اعلام مینماید: ۱– مبلغ ۲۵۰ر۰۰۰ ریال بابت اصل خواسته ۲– مبلغ ۲۰۶۰ ریال بابت هزینه دادرسی و دفتر ۳– مبلغ ۲۵۵۰ ریال بابت هزینه واخواست سفته ۴– مبلغ ۱۴۷۸۰ ریال بابت هزینه انتشار آگهی در مطبوعات ۵–مبلغ ۶۸۷۵ ریال بابت خسارت حق‌الوکاله وکیل خواهان این حکم غیابی و پس از ابلاغ ظرف ده روز قابل واخواهی در این دادگاه و سپس در مهلت ده روز فرجام پذیر در دیوانعالی کشور است.

رئیس شعبه ۲۶دادگاه عمومی تهران– کریمی مستشار دادگاه– نجم آبادی

رونوشت برابر اصل و اداری است و مراتب دریکی از روز نامه‌های کثیرالانتشار مرکز جهت معلوم نبودن اقامتگاه آقای عبدالحسین زینعلی و بانو رقیه احمدی یک نوبت آگهی میشود که ظرف مدت مقرر قانونی از حق قانونی خود استفاده نموده و ضمنا متذکر میشود که در صورت قطعیت دادنامه و صدور ورقه اجرائیه مزبور یک دفعه آگهی پس از آن بموقع اجرا گذاشته خواهد شد و برای عملیات اجرائی هیچ قسم ابلاغ یا اخطاریکه قانونا بایستی بشما ابلاغ شود بعمل نخواهد آمد مگر اینکه رئیس اجرا را از محل اقامت خود مطلع نمایند.

مدیر دفتر شعبه ۲۶ دادگاه عمومی تهران– فرامرز خالقی
آ– ۲۲۶۴۷

مسابقه های کشتی فرنگی قهرمانی کشور – یزد

قهرمانان کشتی‌فرنگی کشورامشب‌شناخته خواهندشد

مسابقات قهرمانی کشتی فرنگی کشور که در یزد جریان دارد در دومین روز برگزاری این مسابقه‌ها در اوزان مختلف جمعا ۵۲ کشتی انجام شد و کشتی‌گیران‌زیر برحریفان خود فائق آمدند:

در ۴۸ کیلوگرم: مرتضی پایی‌نیافرد از لرستان و عبدالکریم کاکاحاجی از خوزستان

در ۵۲ کیلوگرم: اکبر محمودی از تهران، اصغر محمدیان از مازندران، کاویانی از بوشهر و فرامرزی‌از اصفهان

در ۵۷ کیلوگرم: ناظر نژاد از خوزستان، شاهپوری از اصفهان اهل‌شهر از کرمانشاه و فنائی زاده از تهران

در ۶۲ کیلوگرم: جلالیان از کرمانشاه، اسماعیلی‌از زنجان و چمن‌گلی از کردستان

در ۶۸ کیلوگرم: میرزایی از همدان – صادقی از لرستان – محمدبنا از تهران

در ۷۴ کیلوگرم: عبدالهی از اصفهان، علی‌زاده از تهران، میرزایی از زنجان

در ۸۲ کیلو گرم: بهنام‌پور از تهران، نورامید از اصفهان، حسین‌زاده از گیلان و ذوالفقاری ازخراسان

در ۹۰ کیلوگرم: علیزاده از تهران، منتظر الظهوراز اصفهان حبیب‌پور از مازندران، سهرابی از سمنان‌وکبابی از لرستان در این وزن هاشم کلاهی از تهران استراحت داشت

در ۱۰۰ کیلوگرم: محسن وند از گیلان، مخبری‌از کردستان و عسگری از اصفهان

۱۰۰ کیلو ببالا: بلند از سمنان، سدیدی ازخراسان، شاهرخی از مازندران و جعفری از کردستان.

در این مسابقات که ۱۶۲کشتی‌گیر از ۱۲ استان‌شرکت دارند قهرمانان آن امشب شناخته خواهند شد.

پیرو آگهیهای قبلی در روزنامه رسمی و محلی که که آقایان مسعود مقدم و محمد حسین قهرمان که‌مجهول المکان میباشند بشرح پرونده شماره ۹۵۳ر۵۸ و دادنامه شماره ۳۷۱– ۱۰ر۴ر۶۰ بخواسته توقیف عملیات اجرائی و ابطال اجرائیه شماره ۵۶۵۸ –۲۸ر۲ر۵۶ پرونده خ چک ۱۳۱۱ اجرای ثبت تهران که دادگاه باستناد بمواد ۲۷۷ قانون مدنی و مواد ۱ و ۲ و ۴ قانون اصلاح بعضی از موادقانون ثبت و قانون‌دفاترسمی مصوب ۲۷شهریور ماه ۱۳۳۲ حکم ابطال اجرائیه فوق را صادر و اعلام داشته در موضوع تقاضای توقیف عملیات اجرائی چون خواهان به تکلیف قانونی مقرر در ماده ۵ قانون فوق‌عمل نکرده قبلا در تاریخ ۱۲ر۸ر۱۳۵۶ قرار رد درخواست او صادر شده است و نسبت بدرخواست استرداد چک این تقاضا موقعیت ندارد و مقرر موارد اصلی چکها کان در پرونده اجرائی ضبط شود ضمنا خواندگان فوق بپرداخت مبلغ ۲۲۳۵ ریال بابت هزینه دادرسی و پرداخت ۷۹۷۵ ریال بابت حق الکرایه وکیل در حق آقای طهمورث خاکساری محکوم مینماید لذا دادنامه و مفاد آن یکنوبت در روزنامه محلی کثیرالانتشار آگهی و بشما ابلاغ می‌شود که از تاریخ انتشار آقایان فوق‌الذکر ظرف ده روز میتوانند از حکم این دادگاه واخواهی نمایند و چنانچه بعد آگهی لازم شود یک نوبت منتشر و مدت آن ده روز خواهد بود.

مدیر دفتر شعبه ۲۷ دادگاه عمومی تهران
آ–۲۳۶۴۶

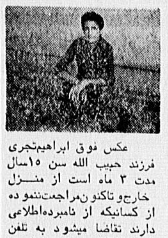

عکس فوق ابراهیم‌تجری فرزند حبیب الله سن ۱۵سال مدت ۳ ماه است از منزل خارج و تاکنون مراجعت ننموده از کسانیکه از نامبرده اطلاعی دارند تقاضا میشود به تلفن ۴۹۰۱ گرگان و یا به ۷۰۰۱ کرج ویا به نشانی: گرگان نیروگاه برق قربان شریفی اطلاع داده خانواده‌اش را از نگرانی نجات دهند.
آ–۶۱۰۱

کامیون‌فروشی
یکدستگاه لیلاند کمپرسی تصادفی مدل ۷۵ یکدستگاه کامیونت مزدا ۴۱۰۰ مدل ۷۵ قزوین – حاج احمدغنچه تلفن ۲۸۳۷ – ۴۷۲۹
آ–۷۳۴۳

بسمه تعالی

اینجانب بهیه نائل فرزند مهدیقلی شماره شناسنامه ۱۴۹ معتقد به اسلام و به آخرین پیامبر حضرت محمد (ص) و بعد از او پیامبری نیامده است معتقد به دوازده امام که اولین آنها حضرت علی (ع) و آخرین آنها – حضرت مهدی (ع) میباشد که دوازدهمین امام حضرت‌مهدی در غیبت بسر میبرد و منتظر ظهور آن حضرت هستیم‌ضمنا اینجانب از هر وابستگی به فرقه ضاله بهائیت که ساخته دست اجانب میباشد تبری‌می‌جویم.
آ–۶۰۸۹

دنیای ورزش شنبه‌ها منتشر میشود

بسمه تعالی
آگهی دعوت مجمع عمومی فوق‌العاده
شرکت انبارسازی و انبارداری کشور

مجمع عمومی‌فوق‌العاده صاحبان‌سهام شرکت‌انبارسازی و انبارداری کشور (سهامی‌عام) درساعت ۹صبح روز یکشنبه اول شهریورماه ۱۳۶۰ در محل‌شرکت واقع‌درخیابان‌آیت‌الله طالقانی نبش‌فرصت شمالی شماره ۱۴۰ ساختمان بزرگ که طبقه ششم تشکیل خواهد شد.
دستور جلسه:
۱–اصلاح ماده ۲اساسنامه
۲–انتخاب اعضای هیات مدیره
۳–تعیین حق حضور مدیران
۴–بحث‌وتبادل نظر واتخاذ تصمیم‌درباره‌هرموضوعی که‌اکثریت صاحبان سهام حاضر درجلسه لازم تشخیص‌دهند
ازسهامداران‌محترم دعوت میشود یکساعت قبل از انعقاد مجمع بادر دست داشتن شناسنامه ومدرک مالکیت سهام و در صورتیکه بوکالت از طرف دیگری درمجمع حضور مییابند باداشتن وکالتنامه به محل تشکیل مجمع مراجعه‌نمایند.
نمایندگی اشخاص حقوقی لطفا معرفی نامه‌ای‌بامضاء دارندگان امضاء مجاز شخص حقوقی که‌درآن هویت‌کامل نماینده قید شده باشد ارائه فرمایند.
هیات مدیره
شرکت انبار سازی و انبارداری کشور
آ–۲۳۶۹۳

آگهی تجدید مناقصه
بیمارستان مسیح‌دانشوری در نظر دارد شستشوی البسه خودرا برای مدت یکسال به‌مناقصه بگذارد داوطلبین می‌توانند بمنظور اطلاع از مشخصات دقیق وشرایط کار و دریافت مدارک جهت شرکت درمناقصه ظرف ده روز از انتشار این آگهی به بیمارستان مسیح‌دانشوری واقع در شمیران–دارآباد مراجعه نمایند. پیشنهادات رسیده درتاریخ ۱۰ر۶ر۶۰ در حضور نمایندگان شرکتهای پیشنهاد دهنده‌باز وقرائت خواهد شد.
بیمارستان ریوی دکتر مسیح دانشوری
آ–۲۳۶۹۲

لوناپارک شماره ۲ پارک ارم افتتاح شد
ساعات کار روزهای عادی ۵ بعداز ظهر الی ۲۴ روزهای تعطیل ۹ صبح الی ۲۴
از بانوان محترم تقاضا میگردد بدون حجاب اسلامی مراجعه نکنند.
آدرس: کیلومتر ۴ اتوبان تهران کرج
آ–۲۳۶۸۱

آگهی مناقصه
پارک ارم وابسته به بنیاد مستضعفان تعداد ۳۰ باب مغازه خودرا جهت لوله کشی شوفاژ ونصب موتورخانه به‌مناقصه میگذارد. از علاقمندان تقاضا می شود جهت بازدیدودادن قیمت ازتاریخ ۲۰ر۵ر۶۰ الی ۲۲ر۵ر۶۰ به آدرس کیلومتر ۴ اتوبان تهران کرج مراجعه نمایند.
آ–۲۳۶۸۰

سینماهای وابسته به بخش فرهنگی بنیاد مستضعفان

★ ماجراهای اداری
شهرفرنگ (۶۲۷۶۲۸)
۱۱–۱–۳–۵–۷
فلسطین (۶۶۳۲۶۹)
۱۱–۱–۳–۵–۷
★ تبعید
افریقا (۸۹۷۱۷۱) ۱۱–
۱–۳–۵–۷
نیاگارا (۶۶۵۳۰۷)۱۰–
۱۲–۲–۴–۶
رکس (۳۱۸۳۴۲) ۱۰–
۱۲–۲–۴–۶

★ یتیم
البرز (۳۰۴۲۵۸)۱۰–
۱۲–۲–۴–۶
★ نمایشنامه طبل پاره –
کار علیرضا افضلی از
گروه واحد تئاتر ونمایش
بخش فرهنگی‌بنیادمستضعفان
سینما تئاتر کوچک تهران
(۲۲۵۸۶۰) ۶ بعداز ظهر
★ ماجراهای خاله خرسه
سینمموند (۶۴۸۳۲۱) ۱۱
۱۲ر۳۰– ۲– ۳ر۳۰– ۵–
۶ر۳۰

همای (۳۱۱۶۶۹) ۱۰–۱۲–
۲–۴–۶
★ فرمانروای تایگا
سینما تئاتر کوچک تهران
(۲۲۵۸۶۰) ۱۰–۱۲–۲–۴
★ کلبه عمو توم
شهر قصه (۶۲۷۲۹۰) ۱۰ر۳۰
۱۲ر۳۰– ۲ر۳۰– ۴ر۳۰– ۱ر۳۰
امپایر (۸۹۳۹۴۲) ۱۱–
۱ر۳۰– ۴– ۶ر۳۰
★ دختر گلفروش
گوچ(میدان‌گرگان)(۷۵۹۶۲۴)
۱۰–۱۲–۲–۴–۶

برنامه سینماها

★ پیامی از فضا
گلدیس (یوسف‌آباد بالا)
(۶۲۸۷۱۳) ۱۱–۱–۳–۵–۷
★ شیر فروش
کاپری (۹۲۸۴۰۱) ۹ر۳۰–
۱۱ر۱۵–۱–۲ر۴۵– ۴ر۳۰–
۶ر۱۵
ریولی (۷۵۷۷۷۷)–۱۰
۱۱ر۴۵– ۱ر۳۰– ۳ر۱۵– ۵–
۶ر۴۵
کیهان (۵۴۶۳۶۰) ۱۰–
۱۲–۲–۴–۶
سپیلا (۳۱۶۴۲۴) ۱۰–
۱۲–۲–۴–۶
پیروزی (۳۴۴۵۷۰) ۹–
۱۱–۱–۳–۵–۷
فرهنگ (۲۶۱۲۰۵)
۱۱–۱–۳–۵–۷
★ شجاعان در اعماق زمین
اونیورسال (۹۲۶۹۵۳)
۱۰–۱۲–۲–۴–۶
پاسیفیک (۷۵۳۳۱۱) ۱۰–
۱۲–۲–۴–۶
پولیدور (۸۹۴۵۸۵)
۱۰–۱۲–۲–۴–۶
ونک (سینمای خانوادگی)
(۶۸۲۵۵۷) ۱۱– ۱۲ر۳۰– ۲
– ۳ر۳۰– ۵– ۶ر۳۰
ایران (۳۱۶۳۵۴)
۹–۱۱–۱–۳–۵–۷
ادئون (۳۱۸۱۱۸) ۹
–۱۱–۱–۳–۵–۷
توسکا (۵۵۳۸۳۶) ۱۰– ۱۲–
۲–۴–۶
★ سلطان خنده – چارلی
سینما کوچک گلدیس
(۶۲۸۷۱۳) ۹ر۳۰– ۱۰ر۳۰– ۱۲–
۱ر۳۰– ۳– ۴ر۳۰– ۶
★ درخت طلائی
بولوار (۶۵۵۲۹۲) ۱۰– ۱۲–
۲–۴–۶
★ ببر و فلفل
حافظ (۳۹۱۰۷۴) ۹– ۱۱–
۱–۳–۵–۷
★ افسولناشی

شهر فشناک (سینمای
خانوادگی) (۶۴۷۷۷۷)
۱۰ر۳۰– ۱۲ر۳۰– ۲ر۳۰–
۴ر۳۰– ۶ر۳۰
★ سك
سانترال (۹۲۸۶۸۶) ۱۰–
۱۲–۲–۴–۶
آسیا (۶۴۲۹۰۹) ۱۰–
۱۲–۲–۴–۶
ملت (۳۶۳۷۷۷) ۱۰– ۱۲–
۲–۴–۶
اروپا (۳۰۳۱۸۸) ۹– ۱۱–
۱–۳–۵–۷
پیوند (میدان خراسان)
(۳۵۴۰۴۰) ۹– ۱۱– ۱– ۳–
۵–۷
رویال (۸۲۹۷۸۵) ۱۰
۱۲–۲–۴–۶
★ ضربه نهائی
تریسال (۳۱۷۶۷۵) ۹–
۱۱–۱–۳–۵–۷
★ تنگسیر
مراد (۷۵۳۳۸۲) ۹– ۱۱– ۱–
۳–۵–۷
★ سلطان خنده
شهر تماشا (۹۲۸۶۸۶)
۹ر۳۰– ۱۱– ۱۲ر۳۰– ۲–
۳ر۳۰– ۵– ۶ر۳۰
متروپل (۳۱۹۴۱۰) ۹ر۳۰–
۱۱– ۱۲ر۳۰– ۲– ۳ر۳۰–
۵–۷
مولن روژ (۷۵۲۹۲۹) ۱۰–
۱۲–۲–۴–۶
★ تیر دژخیم
دروازه طلائی (۳۵۲۱۶۰)
۹–۱۱–۱–۳–۵–۷
★ ترور
دیانا (۶۴۷۳۶۵) ۱۰– ۱۲–
۲–۴–۶
★ سربازگاه – لورمن
کارون (۹۵۵۱۶۵) ۱۰–
۱۲– ۲– ۴ر۳۰– ۶ر۳۰
★ هنك هفتم را چه کردی
مارلیك (۹۶۳۶۱۶) ۱۰–

۱۲– ۲– ۴ر۳۰– ۶ر۳۰
★ پهلوان مفرد
شهر نمایش (۳۱۹۸۸۴) ۹–
۱۱–۱–۳–۵–۷
آستارا (تجریش)
(۲۷۴۰۲۲) ۹ر۴۵– ۱۱ر۳۰–
۱ر۱۵– ۳– ۴ر۴۵– ۶ر۳۰
★ تنگه آتش
کسری (۸۲۶۹۳۹)
۱۰ر۱۵– ۱۲– ۱ر۴۵– ۳ر۳۰–
۴ر۴۵– ۶ر۱۵
★ گیوتین
فلور (۵۲۸۰۹۶) ۹– ۱۱–
۱–۳–۵–۷
★ سه نخاله در جبهه
ب.ب (۳۵۲۴۴۲) ۹ر۳۰–
۱۱ر۳۰– ۱ر۳۰– ۳ر۳۰–
۵ر۳۰– ۷ر۳۰
★ پهلوان مفرد
آزادی (ساینا سابق)
(۳۵۲۴۴۲) ۱۰– ۱۲– ۲– ۴–
۶
★ بیداد
تیسفون (۹۵۸۸۸۲) ۱۰–
۱۲–۲–۴–۶
★ عروسی بابام
دریا (۳۴۱۷۴۶) ۱۰–
۱۲–۲–۴–۶
★ مبارزین باسك
شهرهنر (۳۱۳۸۶۴)
۹ر۳۰– ۱۱ر۳۰– ۱ر۳۰–
۳ر۳۰– ۵ر۳۰– ۷ر۱۵
★ خاك
نادر (۳۱۴۷۹۵) ۸ر۳۰
۱۰– ۱۱ر۳۰– ۱– ۲ر۳۰–
۴– ۵ر۳۰– ۷
★ تئاتر پارس (۳۱۸۸۱۱)
سه قلوها با شرکت:
امیر خسرو– افر لدنیا– بهرامی
بالضمام نمایشنامه «روسری
قرمز» با شرکت: عنایت
بخشی – معدلیان – امیری–
اردشیر – درویشی –شروع
سئانسها ۱۱ صبح و ۳ بعد
از ظهر

گفتگو بایک خلبان شجاع هوانیروز

جنگ هوایی شگفت انگیز در آسمان جبهه‌های جنگ

سروان علیزاده (سمت راست) به اتفاق یکی از همرزمان خود بخشی از خاطرات جنگی خودرا تشریح کرد

ستوان یکم محمد رضا علیزاده یکی از خلبانان تیز پرواز هواپیمایی نیروی زمینی (هوانیروز) در گفتگویی باخبرنگار اطلاعات در مسجد سلیمان شرکت کرد و به تشریح پیروزیهای اخیر رزمندگان پر توان اسلام بر ارتش مزدور عراق پرداخت .

وی ابتدا اظهار داشت : پرسنل هوانیروز مفتخر هستند که‌دراین‌آزمایش (جنگ) با نثار کردن جان عده‌ای از بهترین رزمندگان خود ، در برابر امام وامت سرافراز بیرون آمده است .

دشمنان جمهوری اسلامی ایران باید بدانند ما جانبازان هوانیروز تا آخرین قطره‌خون‌خود برای تلافی خون یکایك عزیزانی که از دست داده‌ایم و برای بازپس گرفتن سرزمین مقدس خود ، به جهاد ادامه خواهیم داد و لحظات‌آخر عمر کثیف صدام مزدورفرارسیده است. نیرو های دشمن در برابر حملات - هلی‌کوپتر های کبرای ماپابفرارگذاشته ویا پرچم سفید را به‌نشانه تسلیم شدن بالا می برند .

رطیل سیاه

وی افزود : یکی از اسرای عراقی در اعترافاتی که در مورد شهامت‌خلبانان هوانیروز داشت می گفت : خلبانان هلی کوپتر های ایران با حمله سریع و غافلگیر کننده خود مجال هر گونه استفاده از اسلحه را از ما می‌گیرند .

عراقی های مزدور به هلی‌کوپترهای کبری «رطیل سیاه» می گویند و چون مرگ از آنها وحشت دارند .

ستوان یکم محمد رضا علیزاده در مورد خاطرات جنگی خود گفت : در منطقه «دارخوین» که بدست دشمن‌بود و اخیرا پاکسازی شده است در حمله چهار فروند هلی‌کوپتر کبرا به‌نیروهای دشمن ، ناگهان از سوی چهار فروند میك عراقی مورد حمله قرار گرفتند و بمدت ۲۵ دقیقه جنك هوایی بین دو گروه و با توجه به برتری‌میکهای‌عراقی صورت گرفت و خلبانان جان‌باز ما عرصه را بر میکهای عراقی تنك کردند و جنك هوایی سختی در این زمان‌میان خلبانان ما و آنها درگرفت و سرانجام رزمندگان بی‌باك هوانیروز با عملیات دقیق و قهرمانه خود ، میکهای عراقی را فراری دادند و این در تاریخ جنگهای هوایی دنیا ثبت شد و در طول تاریخ جنگهای هوایی بی‌سابقه می باشد .

شکست صدام

وی افزود : همه می دانیم که بایك کشور در حال جنك نیستیم وتمام حامیان منطقه و صدام از سوی ابرقدرتها تقویت می شوند اما ایثار و از جان گذشتگی ما چیز دیگری است .

مثلا در عملیات هفته گذشته در جبهه «کرخه‌کور» یکی از خلبانان شجاع هوانیروز هدف قرار می گیرد و براثر اصابت گلوله های دشمن ، نیمی از هلی‌کوپتر از بین می رود اما این خلبان شجاع در حالیکه نیمی از هلی‌کوپتر یعنی اطاق هدایت و ملخ پرواز سالم مانده بود ، با همان وضع به پشت جبهه آمد و سالم به زمین نشست.

وی اضافه کرد: گروه فنی هوانیروز در این پیروزیها نقش سازنده‌ای بعهده دارند چرا که قبل از انقلاب این هلی‌کوپتر ها بعد از ساعتها پروازتوسط کارشناسان خارجی ، سرویس می شد آنهم در مدت زمان‌نامحدود،اماهم‌اکنون این گروه باحداقل وقت به سرویس هلی‌کوپتر ها پرداخته و آنها را برای پرواز های بعدی آماده می نمایند .

ستوان یکم خلبان محمد رضاعلیزاده در پایان این گفتگو اظهار داشت :

همه می دانیم که در ابتدای جنك فقط در حال دفاع بودیم زیرا کشور متجاوز نیستیم اما در حال حاضرتعرض را شروع کرده‌ایم و تمامی نیرو های رزمنده جمهوری اسلامی ایران در حال پیشروی هستند و چه بسا درآینده‌نزدیك وارد خاك عراق شده و پوزه صدام و صدامیان را بخاك بمالیم .

ما‌این‌پیروزیهارا مدیون ارتش و نیرو های‌مردمی‌هستیم زیرا اگرپشتیبانی تمامی نیروهانبوداین پیروزیهای‌چشمگیر بدست نمی آمد .

در اینجا از سروان خلبان وشهید پاك باخته « سجادی » که در عملیات «کرخه‌کور» به لقای الله پیوست یاد می کنیم که در هماهنگی و اتحاد نیروها نقش بزرگی داشت .

استمداد برای یافتن والدین ۶ کودک

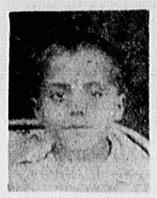
مرتضی مشیری موید

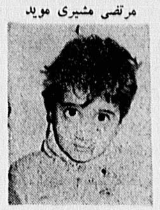
حسن قاسمی

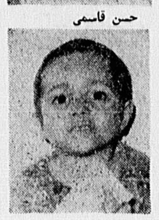
توفیق عنایتی

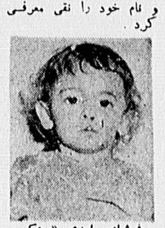
فرشاد حامدی « عکس یکسالگی »

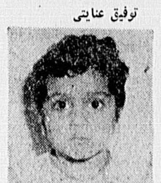
هرمز پراشیده

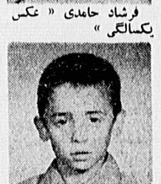
فرشاد حامدی « عکس هشت سالگی »

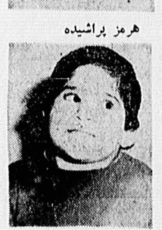
علی شریفی

واحد بهزیستی ابوذر به همراه ارسال عکس و مشخصات ۶ نفر از اطفال تحت سرپرستی این واحد ، از والدین ، آشنایان‌وبستگان این کودکان خواست برای اطلاع بیشتر از وضع فرزندشان به آدرس‌فرمانیه- خیابان پوراندخت کوچه روحانی پلاك ۳۷ تلفن ۲۸۶۶۸۱ مراجعه کنند .

۱- حسن قاسمی نام پدر مظاهر ده ساله در سن ۱۹ ماهگی در بیمارستان اخوان بستری بوده است .

۲-هرمز پراشیده - نام مادر فاطمه ۸ ساله که در سن شش سالگی در خیابان حقوقی تهران پیداشده‌است.

۳- فرشاد حامدی ۸ساله که‌هفت سال‌پیش‌دربیمارستان نکوئی قم نگهداری میشده است .

۴- توفیق عنایتی۱۱ساله که ۱۰ سال پیش در سن‌یك سالگی‌درصحن حضرت‌عبدالعظیم پیدا شده است .

۵- علی شریفی ۹ساله ، نام پدر علیرضا - نام برادر محمد ، اهل قم ، که به‌اتفاق برادرش در صحن حضرت عبدالعظیم پیدا شده است .

۶- مرتضی مشیری موید ۱۲ ساله که ۷سال پیش‌در منطقه استحفاظی کلانتری شش تهران پیدا شده است و نام خود را نقی معرفی کرد .

از سوی سازمان عمل اسلامی عراق :

اینست کارنامه سیاه رژیم مزدور عراق

به گزارش واحد مرکزی خبر در «لندن» سازمان «پیکار (عمل) اسلامی» عراق با انتشار اطلاعیه‌ای کارنامه سیاه حزب بعث عراق را طی سیزده سال اخیر بشرح‌زیر انتشار داد:

بسم الله الرحمن الرحیم- ۱- شرکت در کودتای نظامی با سازمان دهی سازمانهای اطلاعاتی غرب و عوامل آنها در منطقه و براندازی رئیس جمهوری پیشین.

۲- قتل و شکنجه شهدا بدست گارد ملی

۳- اعدام ۴۱ شخصیت مذهبی و میهنی پس از شکنجه.

۴- توهین به امام «محمد باقر حکیم» پس از تحت نظر قرار دادن ایشان و ممنوع الملاقات کردن ایشان.

۵- اخراج هفتاد هزار خانواده به ایران در سال۱۹۷۰ و سرقت اموال آنان.

۶- استرداد ۴۰ تن از مخالفین شاه معدوم ایران‌به ساواک.

۷- صدور حکم اعدام رهبر تبعیدی عراق امام«الشیرازی» در سال ۱۹۷۱.

۸- نادیده گرفتن قرار داد با مردم کرد و دستگیری و اعدام آنها.

۹- اخراج ۲۵ خانواده از خانه‌هایشان در بغداد بمنظور انهدام خانه آنها و ساختن ستاد پلیس امنیت عراق در آنها.

۱۰ اعدام ۵ رهبر مذهبی در سال ۱۹۷۵.

۱۱- امضای قرارداد ننگین با شاه معدوم ایران در سال ۱۹۷۵.

۱۲- اعدام «عبدالرزاق النایف» نخست وزیر پیشین عراق در «هایدپارك» لندن.

۱۳- شکنجه «عبدالرحمان البزاز» نخست وزیر پیشین

۱۴- حمله به عزاداران روز عاشورا و بشهادت رساندن عده‌ای از مردم عراق در سال ۱۹۷۷.

۱۵- کشتن ۳ رهبر انقلاب فلسطین «سعید حمیدی» در لندن،«علی یاسینی» در کویت و «عزیزالدین قلق» در پاریس در سال ۱۹۷۷.

۱۶- مشارکت در توطئه ربودن امام موسی صدر.

۱۷- آتش زدن سینما «رکس» در آبادان وسوزاندن ۷۰۰ نفر در آبادان.

۱۸- همکاری با شاه معدوم در اعمال فشار بر امام خمینی و فرستادن ایشان بخارج که منجر به هجرت‌ایشان به پاریس شد.

۱۹- ایجاد دردسر در سنندج و خوزستان ونقده.

۲۰- اخراج یکصد هزار خانواده عراقی به ایران و مصادره اموال آنها و دستگیری و زندانی کردن جوانان آنها.

۲۱ قتل امام باقر صدر و خواهرشان .

۲۲- قتل امام «حسین شیرازی» متفکر اسلامی در لبنان در سال ۱۹۸۰ .

در پایان اطلاعیه آمده است: بازگشت هر روزمردم مسلمان عراق نشانه آن است که مجاهدین در آستانه پیروزی برای برقراری حکومت اسلامی در عراق هستند. افتخار بر شهیدان ما که خونشان رهگشای ماست.

حکمت عملی

بقیه از صفحه ۳

دیروز بر اساس منطق ارسطو بنائی از دانش ساخته بود که هرگونه شکی را برطرف میکرد و میگفت: قضایا یا مجهول است یا معلوم و اگر مجهول باشد باید با بدیهیات قابل اثبات شوند. اما علم امروز بر اساسی بنا شده که در آن چیزهائی که قدما بدیهیات میشمردند و تکیه گاه فلسفه و علوم قدیم بود، تشکیک کردند چون همانطور که گفته شد زیر بنای علوم فرضیه‌هائی است که این فرضیه ها از نظر علمای امروز ثابت ولایتغیر نیست و میگویند در مرحله یا زمان بعد ممکن است فرضیه‌های دیگری جای آنها را بگیرند بعد وقتی دانشمندان علوم تجربی با این سئوال مواجه شدند که آیا میتوان گفت علم بشر هیچ وقت نمیتواند درست باشد؟ زیرا خودتان میگوئید فرضیه ثبوت ندارد و موقت است و منسوخ میشود پس‌اعتمادی به علومی که زیر بنای آن متغیر است نمیشود کرد، آمدند طوری دیگر این مسئله را توجیه کردند و در جواب گفتند آری هر پدیده علمی در زمان خودش راست است ولی - ممکن است در زمان بعد اهمیت و اعتبار خود را ازدست بدهد. مثلا درباره نور، اگر نظریه موجی پیدا شد و بعد ذره‌ای یا هر دو با هم، نمیگویند این‌ها غلط است میگویند هر فرض علمی در زمان خودش راست است و در زمان دیگر غلط است. پس درباب علوم نظری هر چند کهقانونها باید به امور بدیهی منتهی شوند و اگر نشوند پایه علم سست است. اما عقیده امروزی بر این است که ماقضیه مجهول را بطور فرضی قبول میکنیم و اساس این مسئله همانطور که گفته میشد البته به اعتراف خود این‌دانشمندان قابل اعتماد نیست و نمیتوان بطورقاطع آنرا تصدیق‌نمود.

(ادامه دارد)

شهربانی آماده مبارزه بااخلالگران وضدانقلاب است

شهربانی جمهوری اسلامی ، در بیانیه‌ای بار دیگربا امام و امت تجدید عهد کرده و اعلام داشته باتمام قوابا ضد انقلاب و عوامل خودفروخته برخورد خواهد کرد. در اطلاعیه شهربانی آمده است:

به منظور روشن شدن اذهان عمومی به برخی از اقدامات انجام شده بوسیله شهربانی مختصراشاره‌و قضاوت درمورد نحوه عملکرد این سازمان راکه هدفی جز رفاه‌و آسایش هموطنان عزیز ندارد، به وجدان پاکمردم‌شرافتمند و قهرمان ایران واگذار می‌نماید:

۱- از بدو شروع جنگ تحمیلی عراق علیه ایران پرسنل متعهد شهربانی جمهوری اسلامی ایران دوشادوش برادران ارتشی و پاسدار و سایر نیروهای‌مردمی‌داوطلبانه در نبرد حق علیه باطل شرکت و دردفاع ازمیهن اسلامی و حفظ و حراست از دست‌آوردهای انقلاب و شرف و حیثیت خود حماسه‌ها آفریده‌اند و شهربانی مفتخر است به اطلاع امت مبارز و مسلمان ایران برساند در این‌رابطه تعداد زیادی از پرسنل ایثارگر شهربانی شهید و چندین صدنفر مجروح ، معلول و مفقودالاثر گردیده‌اند .

۲- در رسیدگی به جرائم عمومی و دستگیری‌مجرمین بابهره‌گیری از حمایتهای همه جانبه ملت شریف و دراجرای رهنمود های رهبر کبیر انقلاب وبنیانگزارجمهوری اسلامی ایران به موفقیتهای بسیار چشمگیری نائل گردیده است که گزارش برخی از آنها از طریق صدا و سیمای جمهوری اسلامی ایران و سایر رسانه‌های گروهی به استحضارملت قهرمان ایران رسیده است.

۳- علاوه برموارد بالا مامورین شهربانی در چهار چوب وظایف مقرر در قوانین و مقررات جمهوری اسلامی ایران به‌طور وسیع و همه‌جانبه نسبت به جلوگیری از وقوع جرائم و کشف و دستگیری مجرمین حرفه‌ای اقدام و روزانه تعداد زیادی از این قبیل تبهکاران و متجاوزین بمجان و مال و ناموس مردم را دستگیر و پس ازتشکیل پرونده جهت اجرای عدالت به‌مراجع قضائی اعزام‌میدارد.

۴- نظربه ضرورت حفظ و نگهداری از اماکن و تاسیسات حیاتی و حساس شهربانی جمهوری اسلامی‌ایران علیرغم کمبود شدید پرسنل ازطریق استقرار پاسهای‌حفاظتی بطور دائم و شبانه‌روزی از اماکن مذکور مراقبت‌وحفاظت نموده و در این رابطه تعدادی از مامورین وظیفه شناس مورد حمله و تهاجم عناصر ضد انقلابی قرار گرفته و به درجه رفیع شهادت نائل گردیده‌اند.

۵- در مورد حفاظت از شخصیتهای مملکتی که امروزه مورد تهاجم عناصر ضد انقلاب قرار می‌گیرند، آنچه باید به‌استحضار ملت شریف ایران برسد ، این است که پس از پیروزی انقلاب مامورین محافظ مقامات و شخصیتهای جمهوری اسلامی ایران بنابه صلاحدیددولت‌از بین‌برادران کمیته‌ها و سپاه پاسداران انتخاب و حتی دراکثر مواردبا صواب دید شخصیت‌ها تعیین گردیده‌اند واین‌برادران‌نیزبا دراختیار داشتن سلاح و تجهیزات و تجربه لازم عهده‌دار این وظیفه میباشند، بنابر این ملاحظه می‌فرمایند که این‌امر صرفا یک نوع تقسیم کار بین نیروهای انتظامی است و شهربانی جمهوری اسلامی ایران به هیچ وجه شانه اززیر بار مسئولیت خالی نکرده ودرحدود امکانات‌ومقدوراتی که دراختیار دارد آماده همه نوع همکاری میباشد.

۶- در خاتمه پرسنل جان‌برکف شهربانی ضمن تجدید عهد باامام امت و ملت شریف و مسلمان ایران آمادگی خود رادر جهت ایفای وظایف خطیر خود و مبارزه‌بی‌امان با اخلالگران و گروهك‌های ضدانقلاب اعلام‌نموده و از مردم شرافتمند ایران انتظار دارد به محض برخورد با این عناصر خودفروخته و پاهرگونه اطلاعی که در رابطه‌با اعمال‌خرابکارانه آنان دارند ، فورا مراتب را با تلفنهای شماره ۳۰۵۰۸۱ و ۳۲۰۲۵۷۰ و ۲۲۰۲۵۵۱ و ۶۷۴۷۴۴به شهربانی اطلاع داده و مطمئن باشند که پلیس انقلابی و اسلامی با قاطعیت عمل خواهد کرد.

ژاندارمری جمهوری اسلامی ایران استخدام میکند

ژاندارمری جمهوری اسلامی ایران‌بمنظور تکمیل کادر ثابت درجه داری خود برای آموزشگاههای گروهبانی در رسته‌های مختلف ازطریق انجام آزمایش ورودی ومصاحبه باشرایط و امتیازات زیر داوطلب می پذیرد:

۱- شرایط پذیرش :

الف- تابعیت کشور جمهوری اسلامی ایران.

ب- معتقد ومومن به‌انقلاب‌و‌حکومت جمهوری اسلامی ایران.

پ- متدین به دین مبین اسلام و عامل بفرایض دینی

ت- دارا بودن گواهینامه پایان دوره راهنمائی یا سوم متوسطه سابق مدارک تحصیلی بالاتر در صورت تساوی سایر شرایط حق تقدم خواهند داشت.

ث- حداقل سن ۱۷ سال تمام و حداکثر ۲۷ سال

ج- داشتن صحت مزاج و تناسب اندام برابر گواهی اداره بهداری ژاندارمری جمهوری اسلامی ایران.

چ- حداقل قد ۱۶۰ سانتیمتر.

ح- نداشتن پیشینه کیفری و معروف‌نبودن‌به فساد اخلاق و عقیده به گواهی مقامات انتظامی محل سکونت.

خ- سپردن ضامن معتبر.

د- سپردن تعهد خدمت برابر قوانین و مقررات ژاندارمری جمهوری اسلامی‌ایران

۲- حقوق و مزایا :

الف - مدت دوره یکسال وداوطلبان در طول مدت تحصیل در آموزشگاه شبانه روزی بوده و هزینه تحصیلی و خوراک و پوشاک وزیست آنها‌بعهده‌ژاندارمری جمهوری اسلامی ایران میباشد وماهانه مبلغی بعنوان کمک هزینه تحصیلی مقرر درقانون‌حقوق‌ومزایای‌پرسنل‌نیروهای مسلح جمهوری اسلامی ایران دریافت خواهند کرد .

ب - دانش‌آموزان پس‌ازطی‌دوره آموزشگاه و موفقیت در آزمایشهای‌نهائی‌بارعایت‌اساسنامه مربوطه‌بدرجه گروهبانودومی مفتخرودرشروع خدمت ازحقوق‌ومزایا و سایر امتیازات مصوب برای پرسنل کادر ثابت برخوردار خواهند شد .

پ - دانش آموزان فارغ‌التحصیل‌پس از نیل بدرجه بالانتصاب در مشاغل صنفی یافنی‌علاوه برحقوق‌ماهانه‌حسب مورد مبلغی بعنوان حق صنف‌یاحق فنی نیزدریافت خواهند نمود .

۳- داوطلبان میتوانندبرای‌کسب اطلاعات‌بیشتر و ثبت نام از تاریخ نشر آگهی‌تاتامین احتیاجات همه روزه‌باستثنای ایام تعطیل از ساعت ۷۰۰ صبح الی ۱۳۰۰ بادردست‌داشتن اصل مدرک تحصیلی وشناسنامه عکس‌دار و ۶قطعه عکس ۴×۶ در تهران به نشانی سربازخانه باغشاه‌ژاندارمری‌مرکز ودرمرزن‌آباد به کمیته استخدام مرکز آموزش کادر ثابت درجه داری ادیبی و در شهرستانها بنواحی وهنگهای ژاندارمری جمهوری اسلامی ایران مراجعه نمایند.

م‌الف ۱۲۷۶۷

ژاندارمری جمهوری اسلامی ایران

آ-۲۳۶۹۴

آگهی‌های رسمی شرکتها: •تاسیس شرکتهای جدید •تغییرات اساسنامه شرکتها •افزایش سرمایه •تصمیمات جدید •انحلال

آگهی تغییرات در شرکت اژوتویز سهامی ثبت‌شده بشماره ۲۴۹۸۷

باستناد صورتجلسه مجمع عمومی عادی سالیانه ۲ر۳ر۶۰ تصمیمات زیر اتخاذ گردید ۱- ترازنامه وحساب سود و زیان سال مالی ۵۹ بتصویب رسید ۲- آقای منوچهر شهروزی بسمت بازرس اصلی و آقای بهمن دولتشاهی به سمت بازرس علی البدل بمدت یکسال انتخاب گردیدند ۳- روزنامه اطلاعات جهت درج آگهیهای شرکت تعیین گردید باستناد صورتجلسه هیئت مدیره مورخ ۲ر۳ر۶۰ آقای بهروز دولتشاهی زند بسمت عضو و رئیس هیئت مدیره و خانم شیفته آقازاده علوی بسمت عضو نایب رئیس هیئت مدیره و آقای علی عارفی بسمت عضو هیئت مدیره و مدیر عامل و خانم اعظم عارفی بسمت عضو هیئت مدیره انتخاب گردیدند کلیه مکاتبات عادی شرکت با امضای منفرد مدیر عامل معتبر خواهد بود ضمنا کلیه اسناد تعهدآور شرکت از جمله سفته‌ها، بروات، قراردادها و اسناد محضری به امضاء متفق مدیر عامل و یکی از اعضاء هیئت مدیره و ممهور به مهر شرکت خواهد بود.

م الف ۱۲۶۵۱

اداره ثبت شرکتها و موسسات غیرتجاری تهران

آ-۲۳۷۱۰

آگهی تصمیمات مجمع عمومی عادی سالیانه‌شرکت مرکز ماشینهای اداری ایران (سهامی خاص) ثبت شده به شماره ۱۸۸۷۱

طبق صورتجلسه مجمع عمومی عادی سالیانه‌وفوق‌العاده مورخ ۳۱ر۳ر۱۳۶۰ شرکت مزبور ۱- ترازنامه حساب سود وزیان سال مالی ۱۳۵۹ بتصویب رسید.

۲- آقای حسن شهرآسبی بسمت بازرس اصلی و آقای مرتضی امین الهی بسمت بازرس علی البدل برای مدت یکسال انتخاب شدند.

۳- روزنامه کثیرالانتشار اطلاعات جهت درج آگهی ها و اطلاعیه‌های شرکت تعیین گردید.

آقای فرخ نسیری امیری بسمت عضو و رئیس هیئت مدیره و مدیر عامل و خانم سرور اعظم لیقوانی بسمت عضو و نایب رئیس هیئت مدیره برای مدت دوسال انتخاب شدند کلیه اسناد اوراق بهادار چکها سفته‌ها بروات اسناد رسمی و غیره با امضای متفقا دو نفر از آقایان فرخ نسیری امیری داود زینعلی - سعید مهرپرور محمد کاظم ابراهیم حبیبی با مهر شرکت معتبر میباشد.

م الف ۱۲۶۴۸

اداره ثبت شرکتها و موسسات غیرتجاری تهران

آ-۲۳۷۰۷

آگهی تصمیمات در شرکت بورکان (سهامی خاص)ثبت شده بشماره ۴۸۱۳

بر اساس صورتجلسه مجمع عمومی عادی‌سالیانه مورخ ۲۸ر۲ر۱۳۶۰ ترازنامه سال مالی ۱۳۵۹ بتصویب رسید آقایان علی ایلخانی و نورالله منیری بیدانی بسمت بازرس اصلی و علی البدل برای مدت یکسال آقایان حسین دهدشتی بسمت عضو هیئت مدیره و مدیر عامل و رئیس هیئت مدیره نصرت‌الله دهدشتی بسمت عضو و نایب رئیس هیئت مدیره و آقای عباس آقا حسین شیرازی به سمت عضو علی‌البدل هیئت مدیره برای مدت دو سال - انتخاب شدند کلیه اوراق و اسناد بهادار با امضای دو نفر از سه نفر آقایان حسین، نصرت الله و محمدرضا دهدشتی با مهر شرکت معتبر میباشد و روزنامه اطلاعات جهت نشر آگهی‌های شرکت انتخاب شد.

م الف ۱۲۶۴۷

اداره ثبت شرکتها و موسسات غیرتجاری تهران

آ-۲۳۷۰۶

آگهی تغییرات در شرکت زمزم تهران (سهامی عام)ثبت شده بشماره ۴۴۸۸

باستناد صورتجلسات مجمع عمومی عادی فوق‌العاده مورخ ۳۱ر۳ر۶۰ و هیئت مدیره مورخ ۱ر۴ر۶۰ شرکت فوق ۱- استعفای اعضاء هیئت مدیره از تاریخ ۱ر۴ر۶۰ مورد پذیرش قرار گرفت و بنیاد مستضعفان و آقایان عبدالعظیم اشکوری عدنانی و عباس صفاکیش، مصطفی هوشیار آق قلعه و ابوالفضل بشیری برای مدت دو سال به سمت اعضا هیئت مدیره شرکت برگزیده شدند.

۲- آقای محمود بلقیس زاده با ارائه حکم شماره ۱۶۱۸۸ر۳۰۹ مورخ ۳۱ر۳ر۶۰ خود را به سمت نماینده بنیاد مستضعفان در هیئت مدیره معرفی نمودند.

۳- آقای عبدالعظیم اشکوری عدنانی به سمت رئیس هیئت مدیره و بنیاد مستضعفان به نمایندگی آقای محمود بلقیس زاده به سمت نایب رئیس هیئت مدیره برای دوره تصدی هیئت مدیره برگزیده شدند.

۴- مقرر گردید کلیه اوراق و اسناد تعهد آور شرکت با دو امضاء از امضائات آقایان عبدالعظیم اشکوری عدنانی، محمود بلقیس زاده، ابوالفضل بشیری و عباسعلی فرزین، ولی الله زمانی و محسن شاهوردی همراه با مهر شرکت واجد اعتبار قانونی تلقی گردد.

م الف ۱۲۶۴۰

اداره ثبت شرکتها و موسسات غیرتجاری تهران

آ-۲۳۶۹۷

آگهی تصمیمات در شرکت بورکان (سهامی خاص) ثبت شده‌بشماره ۴۸۱۳

بموجب صورتجلسه مجمع عمومی عادی مورخ ۲۸ر۲ر۱۳۵۹ ترازنامه سال مالی ۱۳۵۸ بتصویب رسید و آقایان حسین مجاهد و علی ایلخانی بسمت بازرس اصلی و علی‌البدل برای مدت یکسال انتخاب شدند.

م الف ۱۲۶۴۴

اداره ثبت شرکتها و موسسات غیرتجاری تهران

آ-۲۳۷۰۳

آگهی تغییرات در شرکت اشبرک سهامی خاص ثبت شده بشماره ۲۰۶۰۴

باستناد صورتجلسه مجمع عمومی عادی سالیانه مورخ ۱۱ر۴ر۶۰ تصمیمات زیر اتخاذ گردید: ۱- ترازنامه و حساب سود و زیان سال مالی ۵۹ بتصویب رسید ۲- آقایان یحیی رضا پور، ولی صامت - عزیز بابانژاد صابر بسمت اعضای هیئت مدیره بمدت دو سال انتخاب‌گردیدند ۳- آقایان احمد قزلباش و ضیاءالدین صفوی بترتیب به سمت بازرس اصلی و علی‌البدل بمدت یکسال انتخاب گردیدند ۴- روزنامه اطلاعات جهت درج آگهی‌های شرکت تعیین گردید‌باستنادصورتجلسه هیئت‌مدیره مورخ۱۱ر۴ر۶۰ آقای یحیی رضاپور بسمت رئیس هیئت مدیره و آقای ولی صامت بسمت نایب رئیس هیئت مدیره و آقای علی اصغر قربانیان بسمت مدیر عامل انتخاب و مقرر گردید کلیه اسناد مالی و چکها و اسناد تعهدآور با دو امضاء با مهر شرکت معتبر میباشد.

م الف ۱۲۶۵۰

اداره ثبت شرکتها و موسسات غیرتجاری تهران

آ-۲۳۷۰۹

آگهی تغییر محل شرکت نیدامین سهامی خاص ثبت شده بشماره ۳۲۹۵۷

طبق صورتجلسه هیئت مدیره شرکت فوق مورخ ۳۰ر۶ر۵۹ محل شرکت به خیابان گاندی خیابان بیست و پنجم ساختمان دوم طبقه دوم انتقال یافت.

م الف ۱۲۶۴۲

اداره ثبت شرکتها و موسسات غیرتجاری تهران

آ-۲۳۷۰۱

آگهی تصمیمات مجمع عمومی عادی سالیانه‌شرکت سیروپ (سهامی خاص) ثبت شده بشماره ۲۲۲۹

طبق صورتجلسه مجمع عمومی عادی سالیانه‌مورخ ۱ر۴ر۱۳۶۰ شرکت مزبور ۱- ترازنامه و حساب سود و زیان سال مالی۱۳۵۹ به تصویب رسید. ۲- آقای بهرام مهر اقلی بسمت بازرس اصلی و آقای نجات الله یوسف بسمت بازرس علی البدل برای مدت یکسال انتخاب شدند. ۳- روزنامه کثیرالانتشار اطلاعات جهت درج آگهی ها و اطلاعیه‌های شرکت تعیین گردید.

م الف ۱۲۶۴۳

اداره ثبت شرکتها و موسسات غیرتجاری تهران

آ-۲۳۷۰۲

آگهی تصمیمات مجمع عمومی عادی سالیانه شرکت (سهامی خاص) تولیدی و صنعتی ایران کوبوتا. ثبت شده بشماره ۱۳۰۷۲

طبق صورتجلسه مجمع عمومی عادی سالیانه‌مورخ ۳۰ر۳ر۶۰ شرکت مزبور ۱- ترازنامه و حساب سود و زیان سال مالی ۱۳۵۹ به تصویب رسید. ۲- آقای حسن اقبالیان بسمت بازرس اصلی و آقای علی اعتصام بسمت‌بازرس علی البدل برای مدت یکسال - انتخاب شدند. ۳- روزنامه کثیرالانتشار اطلاعات جهت درج آگهی ها و اطلاعیه‌های شرکت تعیین گردید و آقایان: هاروگیتادا و منصور گلابچی و مهندس حسین گلابچی و جمال و محمد گلابچی بسمت‌اعضای هیئت مدیره برای مدت دوسال انتخاب شدند.

م الف ۱۲۶۴۵

اداره ثبت شرکتها و موسسات غیرتجاری تهران

آ-۲۳۷۰۴

آگهی تصمیمات در شرکت زمزم تهران (سهامی عام) ثبت شده بشماره ۴۴۸۸

باستناد صورتجلسه مجمع عمومی عادی سالیانه‌شرکت زمزم تهران (سهامی عام) مورخ ۲۵ر۳ر۶۰ در موارد آتی باتفاق آرا اتخاذ تصمیم گردید: ۱- ترازنامه و حساب سود و زیان سال مالی ۵۹ شرکت بتصویب رسید. ۲- روزنامه اطلاعات جهت درج آگهی‌های شرکت تعیین گردید ۳- موسسه حسابرسی بنیاد مستضعفان بعنوان بازرس شرکت بمدت یکسال تعیین گردید.

م الف ۱۲۶۴۱

اداره ثبت شرکتها و موسسات غیرتجاری تهران

آ-۲۳۶۹۸

آگهی شرکت نفت ایران و ژاپن (سهامی خاص)در حال تصفیه ثبت شده بشماره ۱۵۴۰۱

برابر صورتجلسه مجمع عمومی فوق‌العاده شرکت نفت ایران و ژاپن (سهامی خاص) در حال تصفیه مورخ ۸ر۴ر۶۰ آقای نامی مشیری بجای آقای دکتر باقرکیخسرو مقدم بعنوان مدیر تصفیه منتخب طرف دوم قراردادانتخاب شدند، بنابراین در‌حال حاضر مدیران تصفیه شرکت عبارتند از آقای ابوالقاسم شیرازی (منتخب طرف اول قرارداد) ونامی مشیری (منتخب طرف دوم قرارداد) مدیران تصفیه شرکت متفقا دارای کلیه اختیارات لازم برای انجام امور تصفیه شرکت میباشند و کلیه اسناد و مدارك تعهدآور شرکت از جمله کلیه چکها و دیگر اسناد تعهد آور دوران تصفیه باید بامضای متفق آقایان ابوالقاسم شیرازی ونامی مشیری برسند. در غیاب آقای نامی مشیری آقای دکتر ذکریا یحیی زاده میتوانند بجای ایشان امضاء نمایند.

م الف ۱۲۶۴۹

اداره ثبت شرکتها و موسسات غیرتجاری تهران

آ-۲۳۷۰۸

آگهی تعیین عضو هیئت مدیره در شرکت سهامی‌عام هاویلوکس بشماره ثبت ۱۲۸۲۳

بموجب حکم شماره ۱۰۳۲۰۰ مورخ ۹ر۳ر۱۳۶۰ وزارت صنایع و معادن آقای فرخ روشن افشار بسمت عضو هیئت مدیره درشرکت مذکور انتخاب و مقررگردید کلیه اسناد بامضاء رئیس هیئت مدیره و مدیر عامل و یك نفر از اعضای هیئت مدیره متفقا معتبر باشد. ضمنا شرکت سرمایه گذار ملی‌ایران طی‌شماره ۹۶۰ر۴ مورخ‌۱۰ر۱ر۵۹ از عضویت هیئت مدیره استعفا داده است.

م الف ۱۲۶۴۶

اداره ثبت شرکتها و موسسات غیرتجاری تهران

آ-۵-۲۳۷

آگهی تغییرات در شرکت زمزم ایران (سهامی خاص) ثبت شده به شماره ۳۹۱۲۶

باستناد صورتجلسات مجمع عمومی عادی به طور فوق‌العاده مورخ ۳۱ر۳ر۶۰ و هیئت مدیره مورخ ۱ر۴ر۶۰ شرکت فوق:

۱- استعفاء آقای عباسعلی فرزین از سمت عضویت هیئت مدیره از تاریخ ۱ر۴ر۶۰ پذیرفته و آقای مصطفی هوشیار آق قلعه برای باقیمانده دوره تصدی هیئت‌مدیره به آن سمت برگزیده شد.

۲- آقای عبدالعظیم اشکوری عدنانی نماینده شرکت زمزم تهران و آقای محمود بلقیس زاده نماینده بنیاد مستضعفان و آقای عباس صفاکیش نماینده شرکت زمزم شرق تهران برگ نمایندگی مربوطه را ارائه نمودند وآقای عبدالعظیم اشکوری عدنانی نماینده شرکت زمزم تهران‌به سمت رئیس و آقای محمود بلقیس زاده نماینده بنیاد مستضعفان به سمت نایب رئیس هیئت مدیره برگزیده شدند.

۳- مقرر گردید کلیه اوراق و باسناد تعهدآور شرکت با دو امضاء از امضائات آقایان عبدالعظیم اشکوری عدنانی ، محمود بلقیس زاده، محمد باقر حکیم زاده خوئی و عباسعلی فرزین با مهرشرکت واجد اعتبارقانونی تلقی شود.

م الف ۱۲۶۳۹

اداره ثبت شرکتها و موسسات غیرتجاری تهران

آ-۲۳۶۹۶

آگهی تغییرات در شرکت زمزم شرق تهران (سهامی خاص) ثبت شده به شماره ۲۶۸۵۶

باستناد صورتجلسات مجمع عمومی عادی به طور فوق‌العاده مورخ ۳۱ر۳ر۶۰ و هیئت مدیره مورخ ۱ر۴ر۶۰ شرکت فوق:

۱- استعفای اعضاء هیئت مدیره شرکت از تاریخ ۱ر۴ر۶۰ پذیرفته و بنیاد مستضعفان و آقایان عبدالعظیم اشکوری عدنانی و عباس صفاکیش، مصطفی هوشیار آق قلعه و ابوالفضل بشیری برای مدت دو سال به سمت اعضا هیئت مدیره شرکت برگزیده شدند.

۲- آقای محمود بلقیس زاده با ارائه حکم شماره ۱۶۱۸۸ر۳۰۹ مورخ ۳۱ر۳ر۶۰ خود را به سمت نماینده بنیاد مستضعفان در هیئت مدیره معرفی نمودند.

۳- آقای عبدالعظیم اشکوری عدنانی به سمت رئیس هیئت مدیره و بنیاد مستضعفان به نمایندگی آقای محمود بلقیس زاده به سمت نایب رئیس هیئت مدیره برای دوره تصدی هیئت مدیره برگزیده شدند.

۴- مقرر گردید بجای آقایان عبدالهادی طباطبائی یزدی و عباسعلی فرزین، آقایان عبدالعظیم اشکوری‌عدنانی و محمود بلقیس زاده باضافه دیگر صاحبان امضاء قبلی شرکت نسبت به امضاء اوراق و اسناد تعهد آور شرکت اقدام نمایند و دو امضاء از امضائات مجاز همراه با مهر شرکت واجد اعتبار قانونی تلقی شود.

م الف ۱۲۶۳۸

آ-۲۳۶۹۵

اداره ثبت شرکتها و موسسات غیرتجاری تهران

با ۲۷۵ کشته و اسیر، سد دفاعی دشمن در «دارخوین» فروریخت

به‌گزارش رسیده از اهواز، ارتش مزدور عراق‌با استفاده از دوگردان‌کامل نیروی مخصوص مرکب از نیروی هوابرد، کماندوو‌پیاده، قصدتصرف مجدد«دارخوین» راداشت که بایورش بی‌امان سپاه اسلام،این‌حمله‌شکست خورد و تلفات وخسارات سنگینی به‌مزدوران بعثی وارد آمد.

طبق این گزارش‌درساعت ۱۲پریشب اولین گردان نیروی مخصوص عراق‌حمله خودرا آغاز کرد و پیشروی این نیروبایك‌کیلومترپیشروی‌تاپشت خاکریز در«دارخوین» ادامه یافت.

دراین هنگام‌نیروهای مدافع ایران متشکل‌ازبرادران ارتش، پاسداروبسیج‌باپشتیبانی آتش‌توپخانه ارتش‌جمهوری اسلامی ایران بسوی‌متجاوزان بعثی‌یورش بردندوموفق‌شدند باکشتن ومجروح ساختن وبه‌اسارت گرفتن گروه زیادی‌از مزدوران ارتش عراق، این حمله رادفع کرده وبقیه بعثی‌ها رامتواری سازند.

ارتش مزدور عراق‌پس‌از این‌عقب‌نشینی، مجددا در ساعت ۵بامداد دیروز دست به حمله جدیدی زد و دومین گردان از نیروهای مخصوص خودرا بمنظور اشغال‌مجدد «دارخوین » روانه این جبهه کرد.

مدافعان اسلام نیز در این‌حمله، موفق شدندنیروهای دشمن را شکست داده واین گردان راتارومارکنند.

دراین نبرد موفقیت‌آمیز که‌تاساعت ۶ بامداد دیروز ادامه داشت چندین سنگر ، تعدادی خودرو، تانك‌و نفربر های دشمن به‌آتش کشیده ومنهدم شدکه تاکنون آمار دقیقی از این خسارات بدست نیامده است.

در این عملیات ۱۳ تن از رزمندگان اسلام‌به شرف شهادت نایل آمدند و گروهی دیگر مجروح شدند که به بیمارستان هاانتقال یافتند.

در دوحمله فوق مجموعایکصدوپنجاه تن ازمزدوران عراقی کشته‌و زخمی‌شدند وبیش‌از۱۲۵تن ازآنان به‌اسارت رزمندگان مادرآمدند.

همچنین گزارش‌شدکه درمیان‌اسرای عراقی چند درجه‌دار و۳افسر فرمانده گردان دیده میشوند که‌این‌دو افسرپس‌ازمدتی براثر شدت‌جراحات‌وارده بـه‌هـلاکت رسیدند.

طبق این‌گزارش به‌نیروهای مهاجم بعثی قول‌داده‌شده بودکه‌دهها تانك و توپ‌وپنج‌پایگاه موشکی‌از آنان‌دراین حمله حمایت خواهد کرداماعرماندهان به‌این‌قول‌خود وفا نکردند.

از سوی دیگر روابط‌عمومی ستاد مرکزی سپاه پاسداران انقلاب اسلامی طی اطلاعیه‌ای بااشاره به‌نبردهای پریشب ودیروز جبهه «دارخوین» اعلام‌داشت :

درساعت۲۳روز ۱۷ر۵ر۶۰ دوگردان نیروی مخصوص متجاوزین رژیم‌صدام‌اقدام به‌حمله درمحور «دارخوین» را کردند که‌با دلاوری رزمندگان ماروبرو شد، و مذبوحانه‌از صحنه گریختند.

درجریان این حمله‌یك‌گروهان تانك ارتش بعثی، نیروهای پیاده‌را همراهی می‌کردند.

دراین عملیات‌رزمندگان ماموفق شدند حداقل ۱۵۰ تن‌از نیروهای کفررا کشته وزخمی کنند وبیش‌از۱۲۵نفراز آنان‌را به‌اسارت‌خود درآورند. همچنین یك‌قبضه موشك انداز «تاو» یك‌دستگاه خودرو زیل و۳ انبار مهمات قوای کفرصدامی به‌آتش‌کشیده شد و منهدم شد.

جبهه های آبادان

مواضع دشمن متجاوز دربخش اشغالی خونین‌شهر، حفارشرقی و حوالی کارخانه شیرپاستوریزه آبادان‌پریشب ودیروز بشدت هدف آتش‌توپخانه ارتش‌وخمپاره‌اندازان پاسدار قرار گرفت وضمن‌آن یك‌تانك، یك عراده توپ، دو دستگاه خودرو، یك انبارتدارکاتی، دو انبار مهمات، یك موضع خمپاره‌انداز۸۲میلی‌متری، چهار پست‌دیده‌بانی، چهارسنگر تیربار، یك موضع آرپی‌جی۷ وسه‌سنگر گروهی دشمن‌به‌آتش کشیده‌شدوگروهی از قوای‌اشغالگر صدام کشته‌وزخمی‌شدند.

گزارش رسیده‌از آبادان حاکیست مبادله آتش توپخانه پریشب‌ودیروزبابرتری کامل‌رزمندگان مادرسراسر جبهه‌های‌آبادان‌وخونین‌شهر ادامه داشت.

بنابراین گزارش‌رزمندگان ماپریشب‌ودیروزبااجرای آتش‌برمواضع صدامیان‌درحوالی«سیبه»و «کوت‌الزین»عراق واقع‌درآنسوی «اروندرود» یك کامیون،دو چادر مهمات،دو قبضه‌تیربار کلاشینکف، یك سنگرآرپی‌جی۷ ویك سنگر دیده‌بانی آنان‌را نابود کردند. ازسوی دیگر طی‌این‌مدت یك‌خودرودوسنگر گروهی دشمن‌درجاده آبادان-ماهشهر منهدم‌شدوحداقل۹نفر از قوای‌صدام کشته‌ومجروح شدند.

برپایه این‌گزارش دشمن‌پریشب و دیروز بـه‌طرز وحشیانه‌ای مناطق‌مسکونی آبادان راهدف آتش‌توپخانه دورزن خودقرارداد‌که درنتیجه به‌چند واحد مسکونی و تاسیسات‌نفتی آبادان خسارتهایی واردآمد.

ضمنا طی پریشب ودیروز چندجنگنده ارتش‌تجاوزگر صدام درچندنوبت به‌حریم فضایی‌آبادان تجاوز کردند که باآتش پدافند هوایی رزمندگان همیشه بیدار ما مواجه‌و ناچاربه‌فرار شدند.

جبهه های ایلام

در ادامه نبرد در مناطق «دشت عباس» و «عین‌خوش» رزمندگان مستقر در ارتفاعات ۳۵۰ و «شاوریه» روز (۱۷ر۵ر۶۰) طی عملیاتی موفق شدند دو تانك با خدمه ، چهار خودرو با سرنشین و دو انبار مهمات دشمن رامنهدم کنند و یازده مزدور صدامی را به هلاکت رسانند. در این عملیات همچنین از فعالیت آتشبار های دشمن جلوگیری به عمل آمد .

جبهه های غرب

در بیست و چهار ساعت اخیر با آتش توپخانه‌رزمندگان اسلام در جبهه های گیلانغرب ، ذهاب و قصر شیرین یك موضع آتشبار ، یك موضع خمپاره‌انداز ، پنج سنگرتانك و شش سنگر انفرادی و گروهی از نیرو های صدام منهدم شد .

همچنین به قوای کفر صدامی در این سه جبهه تلفات وخسارات دیگری وارد آمده که از میزان آن آمار دقیقی تهیه نشده است .

نبرد توپخانه در جبهه «ارکواز» و «ملکشاهی»نیزکه از صبح دیروز آغاز شده در حال حاضر بشدت ادامه‌دارد.

به گزارش رسیده عصر روز گذشته پنج سنگر گروهی ارتش متجاوز صدام در جبهه سومار و «کله‌جوب»باآتش رزمندگان ما نابود شده است.

در این عملیات یک تن از برادران پاسدار شهید و دو تن دیگر نیز مجروح شدند .

به گزارش دیگری بامداد دیروز ۲ بار هواپیماهای متجاوز عراقی‌بر فراز آسمان غرب کشورمان ظاهر شدند لکن با هوشیاری واحد های پدافند هوایی از منطقه‌مجبور به فرار شدند . بنابرهمین گزارش شب گذشته هفت‌خانواده عراقی از یک نقطه مرزی در غرب به ایران پناهنده شدند. این عده علت پناهندگی خود را آزار بیش از حد بعثیون‌به مردم مسلمان و آزاده عراق و ایجاد رعب و وحشت و اختناق در جامعه این کشور اعلام کردند .

امروز نیز ۶ تن از اعضای حزب مزدور رزگاری در منطقه نوسود خود را به برادران پاسدار معرفی کرده و امان‌نامه دریافت داشتند .

اطلاعیه ستاد مشترك

رزمندگان اسلام در بیست و چهار ساعت اخیردرتمامی جبهه های نبرد سه تانك ، سه خمپاره‌انداز ، یک توپ ، چهار انبار مهمات ،پنج خودرو ،یکبلدوزر،پنج سنگر تیربار وخمپاره‌انداز و ۲۲ سنگر دیده‌بانی انفرادی‌وگروهی ارتش متجاوز صدام را منهدم کردند .

همچنین ۲۵ تن از نیرو های صدام‌راکشته و یا مجروح ساختند و به دو تانك ، یك تفنگ نیمه سنگین و پنج خودروی دشمن نیز آسیب کلی وارد آمد .

اطلاعیه شماره ۵۹۷ ستاد مشترك ارتش جمهوری اسلامی ایران بدین شرح صادر شد :

بسمه تعالی - جان برکفان نیرو های مسلح جمهوری اسلامی ایران در سراسر جبهه های نبرد با پایمردی‌بی‌نظیر، ضمن دفاع از میهن اسلامی ایران در راه بیرون راندن دشمن متجاوز از کشورمان دلاورانه میرزمند .

رزمندگان اسلام در غرب کشور با اجرای آتش‌برچند دستگاه بلدوزر متجاوزان عراق که در حال فعالیت بودند یک بلدوزر را منهدم کردند و بقیه ناچار به فرارشدند.

همچنین با گشودن آتش بر روی تعدادی از خودرو های دشمن که در حال جابجائی بودند ، پنج خودروارتش عراق آسیب کلی دید .

رزمندگان دلیر ارتش جمهوری اسلامی ایران با اجرای آتش توپخانه بمواضع دشمن در جنوب «دهلیز» چهارتن از افراد عراقی را کشته و ضمن انهدام یک خودرو ویک سنگردیده‌بانی، بیك تفنك۱۰۶ دشمن‌آسیب واردکردند.

مواضع تانك های دشمن در جنوب تپه « شاوریه»نیز زیر آتش شدید قهرمانان ما قرار گرفت که در نتیجه ضمن جلوگیری از پیشروی و نفوذ دشمن به یک تانك متجاوزان صدماتی وارد شد .

در منطقه اهواز دلاوران مایک خمپاره‌انداز دشمن را منهدم کردند و یک تانك ارتش صدام را از کار انداختندو تعدادی از افراد دشمن را کشته و زخمی کردند .

در جبهه های « آبادان ، ماهشهر ، دارخوین،سلیمانیه» براثر آتش نیرو های برتوان میهن اسلامی ایران‌بمواضع متجاوزان یك توپ ، یك خودرو ، یک خمپاره‌اندازو دو سنگر تیربار دشمن به آتش کشیده شد و پنج تن از افراد دشمن کشته و مجروح شدند .

در جبهه « آبادان - خونین شهر »تبادل‌آتش‌بین‌نیرو های اسلام و دشمن ادامه داشت و رزمندگان ما موفق‌شدند یک تانك ، ۳ خودرو ، سه انبار مهمات ، ۲ پست‌دیده‌بانی ، ۳ سنگر تیربار و خمپاره‌انداز و هجده سنگر انفرادی و اجتماعی دشمن را به آتش بکشند و تعدادی از نفرات‌ارتش متجاوز را کشته و زخمی کنند .

در منطقه دیگری در همین جبهه یک تانك و چندسنگر دشمن منهدم شد و چهار تن از نیرو های متجاوز بعثی کشته شدند .

در منطقه دزفول نیز جان برکفان اسلام یک تانك ، یک انبار مهمات و یک خمپاره‌انداز متجاوزان را نـابود ساخته و ضمن کشته و زخمی کردن ۱۲ تن از نیرو های دشمن ، آتش متجاوزان را در این منطقه خاموش و از فعالیت آنان جلوگیری کنند .

در بیست و چهار ساعت گذشته یگان های پدافند هوائی همیشه بیدار ما تجاوز هواپیماهای دشمن به حریم‌فضائی مناطق جنگی کشورمان را خنثی و آنها را مجبور بفـرار کردند .

کوتاه - از سراسر جهان

بلفاست- خبرگزاری فرانسه- درحالیکه «مایکل‌دیوین» دهمین مبارز ایرلندی پس‌از۴۹ روز اعتصاب غذادرآستانه مرگ قرارگرفته است یك‌زندانی‌دیگرجمهوریخواه‌ایرلندی از بامداد روزدوشنبه (امروز)به‌نهضت اعتصاب غذا در زندان «میز» پیوست.

«پات‌شیحان» عضو ارتش جمهوریخواه که ۲۳ سال داردجای «کرانی‌دوهرتی» نماینده پارلمان دوبلین را که هفته گذشته پس‌از ۷۳ روز اعتصاب غذا درگذشت خواهد گرفت.

وین- خبرگزاری‌فرانسه-ساعت‌دوونیم سحرگاه‌امروز (بوقت‌تهران) یك‌بمب‌به محوطه سفارت رژیم اشغالگرقدس درشمال شهروین پرتاب‌شد ویك‌زن دریکی از خانه‌های مجاور سفارت‌بشدت زخمی‌گردید وشیشه‌های چندخانه اطراف‌خورد شد.

اندکی قبل‌ازآن نیزدوبمب‌نیرومنددرمقر هیئت‌دیپلماتیك رژیم اشغالگر قدس درشهرآتن منفجرشدو خسارات مالی سنگینی ببارآورد.

واشینگتن- خبرگزاری فرانسه- سخنگوی وزارت خارجه‌آمریکا اعلام کردکه دربی‌شدت یافتن بحران در لهستان نیروهای روسیه درآلمان‌شرقی و چکسلواکی‌بحال آماده باش کامل درآمده‌اند. شبکه تلویزیونی «ان.بی. سی» آمریکا نیز گزارش داد که نیروهای پیمان ورشودر اطراف لهستان در حال آماده‌باش بسرمی‌برند و ناوگان جنگی شوروی دردریای بالتیك نیز مراقب تحولات‌اوضاع در لهستان است. یادآور می‌شودکه معاون وزارت‌دفاع روسیه ازدوروز پیش‌در پایتخت لهستان بسرمی‌برد.

قاهره- خبرگزاری‌فرانسه- «مایو»نشریه هفتگی‌ارگان حزب‌سادات‌نوشت که سرویس‌های ویژه‌لیبی درتدارك توطئه‌ای علیه‌خانواده سلطنتی عربستان سعودی هستند.به گزارش این‌نشریه سرویس‌های مخفی لیبی بتازگی برای تشکیل‌یك‌«جبهه مخالف سعودی»علیه رژیم‌ریاض باجوانان سعودی درخارج کشورتماس گرفته‌اند.

مسکو- خبرگزاری فرانسه - تصمیم رونالدریگان‌به تولید بمب‌های نوترونی بازتاب گسترده‌ای درسراسرجهان پیداکرده‌است. رادیومسکو اعلام کرد که‌دولت ریگان‌با این تصمیم غیرانسانی صلح‌جهان را به‌خطر انداخته‌وعمدا به‌مسابقه تسلیحاتی‌بین‌شرق‌وغرب دامن‌میزند.

رادیو مسکو تهدیدکرد که اگر واشنگتن‌ازتصمیم خودبه تولید این سلاح«غیرانسانی» چشم نپوشد روسیه نیزبه‌تولید کلاهك‌های نوترونی دست‌خواهدزد.

رم- یونایتدپرس- یك‌بمب‌ساعتی که نزدیك‌درورودی دفتر شرکت‌هواپیمائی‌العال، متعلق‌به‌اسرائیل کارگذاشته‌شده‌بود، منفجر شد ودفاتر شرکت‌را ویران‌کرد.خساراتی نیزبه‌ساختمان‌های اطراف ازجمله‌دفترشرکت خطوط‌هوائی آفریقا واردآمد. این‌انفجارظاهراتلفاتی دربرنداشته است.

فرانکفورت - یونایتدپرس- پلیس آلمان غربی ۳۰ نفر از تظاهرکنندگان ضدآمریکائی راکه قصد داشتند به‌ستاد نیروهای آمریکائی مستقر در آلمان غربی‌حمله کنند، بازداشت‌کرد. یکی‌ازتظاهرکنندگان،ضمن درگیری باپلیس مجروح‌شد.

مبارزه شدید با کشتار غیرمجاز

براساس اطلاعیه‌ای که از سوی دادستان انقلاب اسلامی تهران ویژه امور صنفی انتشار یافت ، ستاد های مبارزه با گرانفروشی ، گروههای ضربت ستادهای مزبور، کمیته‌ها و کلانتریها مامور مبارزه پیگیر باکشتار غیرمجاز گوسفند و گاو و فروش گوسفند های قاچاق شدند.

دراین اطلاعیه آمده است : از آنجا که در رابطه‌با کشتار غیر مجاز گوسفند و گاو شکایات فراوانی از سوی مردم رسیده است و سلامت جامعه نیز در خطر است ، به کلیه افرادیکه کشتار غیرمجاز انجام میدهند ابلاغ می‌شود از این تاریخ ، کلانتریها ، کمیته‌ها، ستاد های مبارزه با گرانفروشی و گروههای ضربت هرجا به چنین مواردی‌از کشتار غیرمجاز یا فروش گوشتهای قاچاق برخوردند، با اجازه دادستانی افراد متخلف را جلب کرده و به مجازات میرسانند. ضمنا گوشتهای کشف شده را هم‌مصادره‌خواهند کرد.

بیانیه‌ها و نظریه‌ها

احزاب- جمعیت‌ها- سازمان‌ها و گروهها

پیامهای تبریك و انتظارات ...

مخابره و ارسال پیامهای تبریك بمناسبت گزینش آقای رجائی به ریاست جمهوری و حجت‌الاسلام دکتر محمدجواد باهنر بنخست‌وزیری جمهوری اسلامی ایران، از سوی گروه‌های مختلف ، نهادها و اقشار مردم همچنان ادامه دارد .

وضع سفارتخانه ها

● انجمن‌های اسلامی دانشجویان ایرانی در امریکا و کانادا در پیام تبریك خود، به‌وضع آشفته سفارتخانه‌هاو نمایندگی‌های سیاسی ایران در خارج اشاره کرده و از دولتمردان خواسته‌اند که با گماردن افراد مکتبی و پیرو خط امام در نمایندگی‌های جمهوری اسلامی آنهارابصورت مرکزی برای صدور انقلاب اسلامی درآورند.

کارکنان وزارت بازرگانی

انجمن اسلامی کارکنان وزارت بازرگانی نیز درپیام خود ضمن تهنیت‌گوئی بمناسبت انتخاب آقای رجائی به ریاست جمهوری و آقای دکتر باهنر به نخست‌وزیری جمهوری اسلامی ایران خاطرنشان کرده است : نظر برادر رجائی ، برادر باهنر و نمایندگان مجلس شورای اسلامی را به این مسئله جلب می‌نماید که برای‌احراز پست وزارت بازرگانی بایستی افرادی انتخاب و شرایطی‌ملحوظ گردد تابتواند خلاء شهیدان راستین‌خط امام این‌وزارتخانه را پر کرده و رسوبات دولت موقت و جناح لیبرال در این وزارتخانه و سازمانهای تابعه را بشوید.

دانشجویان ایرانی در سوریه ...

در پیام انجمن اسلامی‌دانشجویان ایرانی در سوریه آمده است : ضمن تبریك و تهنیت به ولی عصر (عج)و امام امت و به ملت شهیدپرورمان بمناسبت پیروزی انقلاب سوم، پیروزی امت مستضعف ایران براستکبار و طغیان امریکا و دستیارانش و به‌امید قطع نهائی ایادی درحال احتضار ابرقدرت امریکابه شما میگوئیم پیش به‌سوی خدا که حزبا... همیشه پشتیبان و حامی شما خواهد بودو برای خدمتگزاری به‌این مردم که به فرمایش امام (شرافت همه ما به‌اینست که خدمت به خلق خدا بکنیم ، اینها بندگان خدا هستند.)

گروه‌ها و انجمن‌هائی که اسامی آنها دربی می‌آید ، طی اطلاعیه‌ها و پیامهائی انتخاب آقایان رجائی رئیس جمهور و دکتر باهنر نخست‌وزیر جمهوری اسلامی ایران را تبریك گفته‌اند :

انجمن اسلامی - ستاد بسیج مستضعفین - جهاد سازندگی و روابط عمومی سازمان برنامه و بودجه - انجمن اسلامی امور آبیاری ناحیه‌مازندران - انجمن‌اسلامی کارکنان دفتر مرکزی تیکتاك - انجمن اسلامی کارخانجات صنعتی ایران ناسیونال - انجمن اسلامی سازمان انتقال خون ایران- روابط عمومی انجمن اسلامی‌بانك صادرات- انجمن اسلامی کارکنان وزارت راه و ترابری - بنیادشهید گرگان - انجمن اسلامی وزارت کشاورزی - جنبش رانده شدگان عراقی .

محکومیت تروریسم و ...

انجمن اسلامی مسجد حضرت ابوالفضل (ع) ، اداره آموزش و پرورش منطقه هیجده تهران - نمایندگی ستاد مبارزه با گرانفروشی و احتکار در منطقه ۱۸- انجمن تحکیم وحدت مساجد - بنیاد پشتیبانی شماره ۴ بهداشت و گروهان ژاندارمری آزادی (پاسگاه ژاندارمری‌نعمت‌آباد) طی اطلاعیه مشترکی ضمن محکوم کردن ترورناجوانمردانه شهید دکتر حسن آیت ، از دادگاه‌های انقلاب خواسته‌اند در عین اجرای عدالت، قاطعیت بیشتری از خود نشان دهند و از ماموران انتظامی نیز اکیدا خواسته‌اند که در حفظ جان شخصیت‌ها جدیت و هوشیاری بیشتری ازخود نشان دهند.

همچنین انجمن اسلامی‌کارکنان نخست‌وزیری، انجمن اسلامی کارکنان وزارت راه و ترابری ، جامعه اسلامی دانشگاهیان ، سازمان امل و انجمن اسلامی وزارت کشاورزی در همین رابطه ، طی اطلاعیه‌هائی ترور ناجوانمردانه دکتر حسن آیت را محکوم کرده‌اند.

● همچنین بمناسبت شهادت دکتر حسن‌آیت، مجلس بزرگداشتی از سوی جامعه اسلامی دانشگاهیان برگزارشد.

فقط نیروی مردمی

روابط عمومی سازمان برنامه وبودجه طی‌اطلاعیه‌ای ضمن محکوم کردن ترور شهید دکتر آیت، یادآور شده است که با الهام از سخنان امام امت، نیروهای مردمی و اصولا خود مردم باید محافظت از جان شخصیت‌ها و نمایندگان آنها وایجاد امنیت‌رابعهده بگیرند. تاساده‌اندیشان به‌دام عناصر ساواکی و تصفیه‌شده‌های ارگانهای دولتی نیفتاده و مبارزه توده‌ای و مردمی را بااستخدام عناصر ساواکی و تصفیه‌شده‌هائی همچون معزی‌ها که‌چهره‌شان در نزد مردم روشن بود ، مخدوش نکنند و ناچار به موضعی نیفتیم که دست به‌استخدام عناصر ساواکی و تفاله‌های رژیم سابق بزنیم که تخصص جمع‌آوری اطلاعات و برخورد کور همچون گروهکها را دارند، لکن صلاحیت ندارند .

سه‌مهاجم، کارمند بانك ملی را ترور کردند

شهید حاج مرتضی سعیدی

یکی از کارمندان بانک‌ملی شعبه بازار تهران توسط چند مهاجم ترور شد .

حدود ساعت شش و سی دقیقه صبح امروز شخصی‌بنام حاجی مرتضی سعیدی‌کارمند بانك ملی شعبه بازارهنگامی که از منزل به محل کار خود میرفت در ایستگاه اتوبوس خیابان خاورشمالی مورد هجوم سه‌مهاجم موتورسوار قرار گرفت و به سختی مجروح شد . شدت جراحات بحدی بود کملحظاتی بعدوی فوت شد . یک شاهد عینی‌در مورد حادثه به خبرنگار ما گفت : حدود ساعت شش و چهل دقیقه صبح مشغول آب دادن به باغچه منزل بودم که متوجه صدای‌شلیک چندگلوله شدم . بااین صدا از منزل‌به خیابان آمدم . در همین لحظه متوجه شدم جوانی در حالی که یک اسلحه کمری دردست دارد ، بالای سر مجروحی ایستاده است و او را نگاهمی کند. این جوان با دیدن من وسیله موتورسیکلت متواری شد . بنا به گزارش خبرنگار ما از محل حادثه ، حاجی سعیدی ازناحیه‌سر هدفگلوله قرار گرفته بود . همسرحاجی سعیدی در تماس باخبرنگار ما گفت شوهرم به هیچ حزب و گروهی وابسته‌نبود وامروز صبح طبق معمول بقصدرفتن به محل کارش منزل راترک کرد ، که این حادثه‌برایش‌رخ داد .

خبرنگار مامینویسد :شهید سعیدی عضو انجمن اسلامی بانك ملی بود .

مشهد
بانورقدس
۹۳۴۲۸۳ - ۵۴۴۱۴۹

« اطلاعیه»

نظر به‌اینکه مهر دادسرای انقلاب اسلامی بروجرد عوض شده است لذا به‌کلیه ارگانهای انقلابی و انتظامی واداری ابلاغ میگردد مهر سابق دادسرای‌بروجرد به این متن (دادسرای انقلاب اسلامی شهرستان بروجرد) فاقد اعتبار وکارتها و نمایندگیهای صادره ممهور به مهر فوق از درجه اعتبار ساقط میباشد ودارندگان کارتها و نمایندگی بایستی جهت تجدید کارت و حکم نمایندگی به‌دادسرای انقلاب مراجعه نمایند.

دادستانی انقلاب اسلامی بروجرد-نهاوند-[illegible]

شهید مظلوم آیت الله دکتر بهشتی: مجله شاهد (نشریه بنیاد شهید) اجمالا کار بسیار خوبی است و اثر جالبی است
●●●●
حجت الاسلام هاشمی رفسنجانی: این مجله (شاهد) در آینده بهترین سند انقلاب خواهد بود
●●●●
آیت الله مهدوی کنی: این مجله (شاهد) الحقا که از نظر شکل و محتوا بسیار خوب و جالب است.
●●●●
حجت الاسلام هاشمی رفسنجانی: تیترها و شکل‌بندی در این مجله (شاهد) دیده‌ام که متناسب با روح شهادت است
●●●●
حجت الاسلام دکتر محمد جواد باهنر: مجله (شاهد) در سبک نوینی آمده که میتواند زمینه سندهای تاریخی باشد
●●●●
حجت الاسلام هاشمی رفسنجانی: مثل میماند ۱۰ سال دیگر یا ۲۰ سال دیگر یا ۵۰ سال دیگر از شماره‌های این مجله به عنوان بهترین سند در نوشتن تاریخ انقلاب اسلامی ایران استفاده میشود
ماهنامه
شاهد
(نشریه بنیاد شهید)
منتشرشد
شاهد را از روزنامه فروشیها بخواهید.

اتومبیل خود را ازطریق
نیازمندیهای
روزنامه اطلاعات
زودتر میفروشید :
تلفن ۸۳-۳۱۱۰۷۱

مجالس ترحیم

کل من علیها فان

وفات نابهنگام واندوهناک دوست عزیزمان جوان ناکام ابراهیم هادیان را بخانواده هادیان مخصوصا به مادر داغدارش تسلیت میگوئیم و بهمین مناسبت در گردهم‌آئی ختم‌آن‌مرحوم درمسجدالمهدی رستان لواسان بزرگ در روز سه‌شنبه ۲۰ر۵ر۶۰گرامی خاطره‌اش را زنده میداریم .

هادیان - محمدیان - دزواره

آ- ۶۱۲۷

انالله وانااليه‌راجعون

باکمال تاسف درگذشت مرحوم آقای غلامعلی‌درگی (بزرگ خاندان) را باطلاع دوستان و آشنایان میرساند . مجلس ختم آن فقید سعید روز دوشنبه ۱۹ر۵ر۶۰ از ساعت ۴ الی ۶ بعدازظهر درمسجد حاج‌حسن واقع در خیابان حنیف‌نژاد نرسیده بمیدان حنیف‌نژاد جنب چلوکبابی رفتاری کوچه‌ارامنه برقرار است .

خانواده‌های‌درگی و کلیه خانواده‌های وابسته

آ- ۲۳۶۹۱

بازگشت همه بسوی خداست

بانهایت تاسف وتاثر درگذشت مادر گرامی و عزیزنیکوکار خود بانو مدینه کوزه‌کنانی بزرگ خانواده را که‌دور ازوطن درآلمان برحمت ایزدی پیوست باطلاع کلیه اقوام وآشنایان میرساند وبنابروصیت وخواست همیشگی آنمرحومه هزینه مجالس یادبود صرف امور خیریه میگردد .

زکیه- محمد - عصمت - پرویز کوزه‌کنانی

آ- ۶۱۰۷

بازگشت همه بسوی خداست

باکمال تاسف و تاثر درگذشت شادروان دکتر جواد غروی خوانساری را باطلاع دوستان و همشهریان گرامی میرساند مجلس ترحیم زنانه و مردانه آنمرحوم روز سه‌شنبه ۲۰ر۵ر۶۰ از ساعت ۳ الی ۵ بعدازظهر در خانقاه صفی‌علیشاه برگزار میگردد .

خانواده‌های : غروی- خوانساری- شهیدی- جوادی- عظیمی- صانعی- حبیبی- ضیائی- علوی- سمیعی- واعظ زاده حکیم‌الهی - داورپناه احمدی- سلیمانی- انصاری- تاجبخش- باسی- بخشی- خوئی- کریمی و سایر خانواده‌های وابسته.

آ- ۲۳۷۲۱

انالله وانااليه‌راجعون

بانهایت تاسف درگذشت شادروان علی شمسی را باطلاع دوستان و آشنایان میرساند، هزینه مجلس ترحیم آن‌مرحوم صرف امور خیریه میگردد .

خانواده‌های : شمسی - سعید شمسی

آ- ۶۱۰۵

انالله وانااليه‌راجعون

بانهایت تاسف درگذشت شادروان ابوالحسن ابوالحسنی اصفهانی را به آگاهی دوستان و آشنایان میرساند . مجلس ترحیم زنانه ومردانه آن‌مرحوم ازساعت۱۷تا۱۹ روز ۲۰ر۵ر۶۰ در خانقاه صفی‌علیشاه منعقد میگردد .

مدیریت خانقاه از پذیرفتن خانمهای بدون حجاب اسلامی معذور است .

خانواده‌های : ابوالحسنی‌اصفهانی - علومی- رضائی - کیانی‌فرد- فراکیش - حیدری - مقدم- رحمانی- نظر- جبلی - زینعلی - فخرا - شیرویه‌فر - هاشمی - فغانی - صفائی - الوانچی- صالحی- دارابی- .

آ- ۲۳۱۸۶

ضمن عرض تسلیت درگذشت همکار عزیزمان ، برادر مجید کلکته‌چی را به‌اطلاع میرساند .

مجلس ترحیم آنمرحوم در روز سه‌شنبه ۲۰ر۵ر۶۰ از ساعت ۳ الی۵ بعدازظهر درمسجد حاجی‌یزدی خیابان‌حنیف‌نژاد (شاهپور سابق) چهارراه مختاری منعقد خواهد بود.

وزارت نیرو

آ- ۲۳۷۱۳

هو الباقی

هرگز نمیرد آنکه دلش زنده شد به‌عشق
ثبت‌است در جریده عالم دوام ما

خانواده های: کلکته‌چی ،کلکتی خوئی، شاعری، معین‌فر، خویلی، چایچی، ایپکچی، شالچی، حائری ، شالچیلار ، افق، ایران‌پور، فرهمند والهامیان .

بسمه تعالی

شهادت جوان ناکام مهندس مجید کلکته‌چی را که در حین انجام وظیفه درماموریت جهاد سازندگی دراثرتصادف بوقوع پیوسته باطلاع دوستان و آشنایان میرساند.

مجلس ترحیم مردانه آن عزیز از دست رفته روز سه‌شنبه ۲۰ر۵ر۶۰ ازساعت ۳ الی۵ بعد از ظهر درمسجد یزدی‌ها واقع درخیابان مختاری. مجلس ترحیم زنانه در همانروز وهمان ساعت درمنزل آنشهید واقع در خیابان مختاری کوچه یخچال کوی بهار پلاک ۲۹منعقدخواهدبود.

آ- ۲۳۷۱۶

العلماء باقون مابقی الدهر

بانهایت تاسف وتاثر رحلت مرحوم مغفور عالم ربانی حجت‌الاسلام والمسلمین حاج شیخ جابر فاضلی قدس‌سره را درخوی به‌اطلاع میرساند. مجلس ترحیم مردانه‌و زنانه ان عالم جلیل‌القدر روز سه‌شنبه ۲۰ر۵ر۶۰ از ساعت ۵ الی۷ بعد از ظهر درمسجد ولی عصر واقع درخیابان آذربایجان برقرار، شرکت دوستان و آشنایان وحضرات آیات عظام‌و حجج اسلام مخصوصا همشهریان محترم مقیم مرکز‌درمجلس مزبور موجب شادی روح مغفورله‌و باعث تسلی خاطر بازماندگان خواهد بود .

محمد باقر آشتیانی، سیدعلی اصغر خوئی، سیدمحمد علی سبط، سید ابراهیم خلخالی، سید ابراهیم علوی، سید عبدالحسین سیدی، شیخ عبدالصمد خوئی، میرزا علاءالدین دینوری، شریعتمدار رفیع، نصرالله شاه‌آبادی، حسن‌سعید، سید محمد حسین خوئی، سیدعبدالرحیم خلخالی، ابوطالب فاضلی، صدوق فاضلی، سعید فاضلی، حمید فاضلی، جواد فاضلی، جمال فاضلی، خانواده‌های: فاضلی، علوی، مقبره، آیرملو، صادقی، مجتهدی،ملکی،شریفه روحانی،شاه‌آبادی، دینوری ، برقعی، مشیری، شامخ، هاشمی، آغاسی ، سلماسی، امیر قاسمی.

آ- ۶۱۳۱

اطلاعات مصیبت وارده را به خانواده‌های عزادار تسلیت می‌دهد .

انالله وانااليه راجعون

بانهایت تاسف وتاثر درگذشت بانو تاجی غفاری را باطلاع دوستان واقوام محترم میرساند، مجلس ترحیم مردانه وزنانه آن مرحومه روز سه‌شنبه ۲۰ مرداد از ساعت ۲تا۴بعدازظهر درمسجد فخرالدوله واقع در دروازه‌شمیران اول خیابان فخرآباد برگزار می‌شود.

خانواده‌های: غفاری، منتظمی، مهماندوست، روحانی، حقپرست، سپهدوست، مدنی، میرزائی، نورگستر، حصاری، طلاهیان، ان‌بیریك، جهرمی، سلحشور، کردستانی.

آ- ۶۱۱۹

بسمه تعالی

بمناسبت درگذشت نابهنگام جوان ناکام‌مهندس شهرام اکابریان فرزند دکتر عبدالرحمن اکابریان‌درحین انجام‌وظیفه مجلس یادبودی‌درمنزل شخصی واقع‌در قلهك‌خیابان دولت خیابان کیکاوس انتهای کوچه‌دهم پلاك ۲۴ درروزسه شنبه ۲۰ر۵ر۶۰ از ساعت۴ تا۷ بعداز ظهر منعقد میباشد شرکت شما موجب تسلی روح‌آن مرحوم وبازماندگان‌خواهد گردید.

خانواده‌های اکابریان، هاتفی، لسان، علامه‌زاده و خانواده‌های وابسته .

آ- ۲۳۷۲۲

یادبود

مجلس یادبود

بدینوسیله به اطلاع عموم دوستان و آشنایان میرساند که‌سالگرد (برادرفقید) سرگرد سلیمان فرجی مجلس یادبود در روز پنجشنبه ۲۲ر۵ر۶۰ درمسجد جامع بخش نیر از ساعت ۸ صبح الی ۱۲ شب برگزار خواهد بود، شرکت در مجلس سوگواری آرامش روح و تسلی خاطر بستگان آنمرحوم خواهد بود .

بخش نیر - برادران فرجی

آ- ۷۳۵۸

ولا تحسبن‌الذین قتلوا فی‌سبیل‌الله امواتا بل‌احیاء عند ربهم یرزقون

بمناسبت شهادت برادر حسین صفائی که پس از ترور ناجوانمردانه بدست تفاله‌های گندیده امریکا در جلوی درب منزلش انجام گرفت ، شب هفت آن شهید روز چهارشنبه ۲۱ر۵ر۶۰ درساعت ۴ بعدازظهر واقع در بهشت‌زهرا برگزار میشود ،از تمام عاشقان حسین تقاضا میشود با حضور خود مشت محکمی بردهان یاوه‌گویان منافق ضدخلق کوبیده وروح آن شهید را شاد نمایند.

محل عزیمت منزل پدر آن شهید میباشد.

ازطرف خانواده‌های صفائی و مصلحت

آ- ۶۰۸۷

دکتر عزیزمان مینو اعتصام

برای ششمین سال مزارت در بهشت‌زهرا شاهد رنج و اندوهمان خواهد بود .

گلرخ ، اسدالله ، مینا اعتصام

آ- ۶۰۳۵

تسلیت

همکاران محترم آقایان محمدجعفر و محمود ابراهیم‌پور

بانهایت تاثر و تالم مصیبت وارده را به شما وخانواده محترمتان صمیمانه تسلیت عرض نموده و خود را در غم بزرگ شما سهیم میدانیم.

قسمت دارویی سیبا گایگی ایران

آ- ۲۳۶۸۲

همکار عزیز، خانم خجسته نادری‌مقام

درگذشت پدر عزیزتان را تسلیت گفته و ما را در اندوه خود شریک بدانید.

عاشوری، رادکامران، جباری ، شوقی‌بیگی، مونسان ، مختاری، هاشمی، رهبر،خداوردی، بلبل‌آبادی، بهروزی،میثمی،

آ- ۲۳۶۸۹

همکار عزیز ، سرکارخانم خجسته نادری‌مقام

باتاسف بسیار و با قلبی آکنده از اندوه درگذشت پدر گرامیتان را تسلیت میگوئیم .

بهار ، بوشهری ، منافی ، نقش ، نخعی، اکبر، آصفی ، غفوریان، بربر، انتظاری، میرزالو.

آ- ۲۳۶۸۸

همکاران ارجمند خانم مقدم ، آقای یگانه

مصیبت وارده را تسلیت عرض نموده و ما را در غم خود شریک بدانید .

هیئت مدیره وکارکنان گروه صنعتی بلا

آ- ۲۳۶۸۷

درمجالس سخنرانی

بسمه تعالی

برنامه تدریس قرآن (تدریس وتجوید) همه‌هفته صبحهای جمعه ازساعت ۸-۱۰ توسط استاد سید محسن موسوی در دارتحفیظ القرآن‌الکریم نشانی: خیابان‌ایران مقابل شعبه نفت.

آ- ۵۹۲۷

با اقدامات حفاظتی شیوه‌های تروریستی را عقیم کنیم

★ هرگز ساعت دقیق و مسیر حرکت‌خود را اعلام نکنید.
★ قبل از حرکت، اتومبیل را از جهت نبودن تله های انفجاری بازرسی کنید.
★ در کارهایتان سعی کنید عادت پیدا نکنید و کار های عادی روزانه را تغییر دهید. حتی در سیستم حفاظتی خود تجدیدنظر کنید و آن را تغییر دهید.
★ از پاسخگوئی افراد خانواده به تلفن های ناشناس جدا جلوگیری شود.
★ بهنگام پاسخگوئی به سئوالات‌مراجعین نهایت کیاست را بکار برده وحتی‌الامکان بصورت کوتاه پاسخ بگوئید.

در هنگام خروج از خانه چنانچه بافرادی نظیر فروشندگان نان، شیر، روزنامه‌وبصورت‌دوره‌گرد، موتورسوار، گدا یا فردی که به نحوی خودرابه‌کاری نظیرتعویض لاستیک، تعمیر موتورو... کرده است برخورد کردید از خروج خودداری و تا دورشدن آن فرد تامل کنید.

الله خیر حافظا و هو ارحم الراحمین

هر روز در گوشه‌ای ماشه‌ای می‌چکد، یا بمبی منفجر شده و عده‌ای را به خاک و خون می‌کشاند ... و اینچنین ضدانقلاب عزیزانی از انقلاب را قربانی‌میگیرد.

تروریستها، اینکارها را براحتی انجام می‌دهند چراکه قربانیان بیگناه جنایات آنها از حداقل امکانات دفاعی بی‌بهره‌اند ...

مسئولین انقلاب برای اینکه هیچ جدائی بین آنها و مردم حاصل نشود، درهمان خانه‌های حقیر خویش که از کمترین امکانات دفاعی بی‌بهره است، زندگی کرده و بخاطر اینکه خاطره شوم آن رفت‌وآمدهای کذائی و چندش‌آور که از روز قبل خیابانی را قرق میکردند و اسکورت‌های آنچنانی در اینطرف و آنطرف مقامات آنروزی رفت‌وآمد میکردند ذهن مردم رامیازارد بطرزی ساده و معمولی درمیان جمعیت رفت‌وآمد میکنندو ضدانقلاب هم‌ازاین بی‌آلایشی و سادگی سوء استفاده کرده آنها را یکی پس‌از دیگری به قربانگاه می‌برد.

برعکس مسئولین و مقامات که خیلی ساده میروند و می‌آیند، تروریستها باتجهیزات بسیار وحتی به‌اتفاق چند اسکورت دیگر و با برنامه‌ریزی وارد صحنه شده‌و عملیات خودرا انجام می‌دهند.

اگر تروریسم همواره در قربانی گرفتن موفق شود و بتواند تمام طعمه‌های خویش را ببلعد و تکه‌پاره کند و از سوی دیگر مردم شاهد اقداماتی جدی برای جلوگیری از آسیب‌پذیری مسئولین نباشند این‌مسئله‌عوارض نامطلوبی را بلحاظ روانی در جامعه برجای خواهد گذاشت و این یکی از همان اهدافی است که تروریسم تعقیب میکند.

ازاینرو مسئولین در عین حال که باید از افتادن به دام دیگر تروریسم (که سوق‌دادن مسئولین به درون‌حصار هائی بسته و ایجاد جدائی بین آنها و مردم است) پرهیز کنند لکن می‌بایستی حداقل‌اقدامات حفاظتی لازم را برای عقیم‌گذاشتن برنامه‌های تروریستها به‌انجام رسانند.

از سوی دیگر تروریسم در جامعه ما ابعاد خاصی بخود گرفته و امروزه قربانیان تروریسم‌تنها از میان‌مقامات ومسئولین گزیده نمی‌شوند. بلکه تروریست‌ها هرکسی را کهبنحوی از انحاء مشغول خدمتگزاری به انقلاب اسلامی باشد مورد تهاجم خود قرار می‌دهند.

برخورد باتروریستهااز یکسو اقداماتی جدی‌وقاطع و از سوی دیگر رعایت پاره‌ای از جنبه‌های حفاظتی را طلب می‌کند.

دراین گزارش ها سعی ما بر این است که بعضی روشهای‌امنیتی و حفاظتی لازم را جهت اطلاع مسئولین و مردم نقل کنیم.

بیشک هرکس به تناسب موقعیت خویش میتواندآنها را مورد استفاده قرار دهد.

ضمنا باید متذکر شدآنچه که‌ما دراین گزارشها می‌آوریم جنبه‌های ساده‌و عمومی حفاظت است. وروشهای دقیق‌تر وفنی‌تری که‌در زمینه آموزش محافظان و چه‌در رابطه باحفاظت مقامات و مسئولین وجود داردکه‌در حوصله این گزارش نیست.

دیروز بعضی جنبه های حفاظتی را در زمینه حفاظت محل سکونت، نحوه برخورد بامراجعه‌کنندگان وخصوصیات بسته های پستی..را خواندید امروز رهنمود های دیگری‌را در زمینه های حفاظتی می‌خوانید:

د ـ کنترل مواد غذایی، آشامیدنی، داروئی

در مراحل تهیه و نگهداری اغذیه، اشربه، وداروهای مورداستفاده شخصیت‌بایستی کنترل دقیق به عمل آید.

هـ- حفاظت مسیرحرکت (از مبدء تا مقصد)

۱- خروج از خانه و کنترل اطراف:

الف: توسط محافظین قبل از خروج شخصیت اطراف خانه و در خروجی بازدید شود و در صورت مشاهده افراد مشکوک و ناشناخته موضوع به شخصیت اطلاع داده شود.

ب: در صورت نبودن محافظین راسا ازطریق پنجره های مشرف به‌خیابان وکوچه در حدود امکان اطراف خانه کنترل وبازدید گرددو چنانچه افراد ناشناسی مشاهده شدند تصمیم مقتضی برای خروج اتخاذ شود.

ج: چنانچه هنگام خروج از درخانه بهر فردی مانند فروشندگان‌نان، شیر،روزنامه مجله و بصورت دوره‌گرد، موتورسوار، گدا،(بصورت علیل و مریض) سؤال کننده آدرس، برخورد شود یابه فردی که بنحوی خود را به کاری مشغول‌نموده، (مانند تعویض‌لاستیک، تعمیرموتور) از خروج خودداری و تادور شدن آن فرد تامل شود.

ه ـ ساعت خروج از خانه برای‌حضور در‌محل کارروزانه ثابت نباشد.

۲- سوارشدن به‌خودرو:

چنانچه از خودروشخصی استفاده میشود و شخصیت خودعهده‌دار رانندگی‌اتومبیل میباشد باید نکات زیر را در نظر داشت:

الف: خودرو باید درگاراژ خانه و یادر محلی که‌اطمینان کامل از عدم دسترسی دشمن به اتومبیل‌در آن مکان‌وجود دارد پارک شود.

ب: پس از پارک‌خودرو همیشه درهای اتومومبیل را قفل نموده و برای کنترل‌بعدی با وسیله هائی مانند تکه کاغذ چوب، و غیره علامت‌گذاری شود.

ج: قبل از سوار شدن به خودرو از علائم‌و نشان‌هائی که گذاشته شده بازدید به عمل آورده و در صورت مشاهده تغییرات و احساس اینکه اتومبیل دستکاری شده (مشاهده سیم کشی ووجود شیئی زائد) فورا مراجعه‌به مراجع ذیصلاح برای خنثی نمودن وسایل منفجره‌احتمالی کمک گرفته شود.

د- قسمت های جلو، عقب زیرو داخل اتومبیل قبل از سوار شدن بازدید شود.

ه: چنانچه‌از خودروهای دیگری استفاده میشود از ایستادن در محلی خارج از خانه به انتظار آمدن‌خودرو خودداری گردد.

و: در صورت مشاهده مانع، در فاصله دور ازمانع توقف نموده و تصمیم‌صحیح گرفته شود.

ز: در صورت استفاده از وسائل نقلیه عمومی باید در اتومبیل های مطمئن سوار شد (مثلا هیچگاه سوار‌اولین تاکسی نشده و هنگام خارج شدن‌از منزل‌اگردیده شد که اتومبیلی منتظر است سوار نشوید.

ح: چنانچه گاهی برای سوار شدن به اتومبیل‌مجبور به‌توقف چند دقیقه‌ای در محلی هستید سعی شود‌محل توقف نزدیك به ماموریں ذیصلاح باشد.

۳- در مسیر حرکت (وقتی‌خود عهده‌دار رانندگی هستید)

الف: در مسیر حرکت درها، قفل و شیشه‌ها بالا کشیده شود برای تهویه،هوا از شیشه‌های کوچك بادگیر استفاده شود (به میزان‌خیلی کم میتوان شیشه را پائین آورد.)

ب: از عبورمکرر ومتناوب از یك مسیر جدا اجتناب شود و هر روز مسیر بطور مختلف تغییر داده شود. و اگر چنانچه عبور از مسیر‌های خلوت و معین اجباری است کنترل و احتیاط‌وتغییر زمان حرکت بیشتر مورد توجه قرار گیردو عبورسریع از این مسیرها ضرورت‌دارد.

ج: از خیابانهای اصلی‌و پر رفت‌و آمد مسیر حرکت انتخاب گردیده و از عبوردر خیابان فرعی و خلوت ویك طرفه و کم عرض خودداری شود.

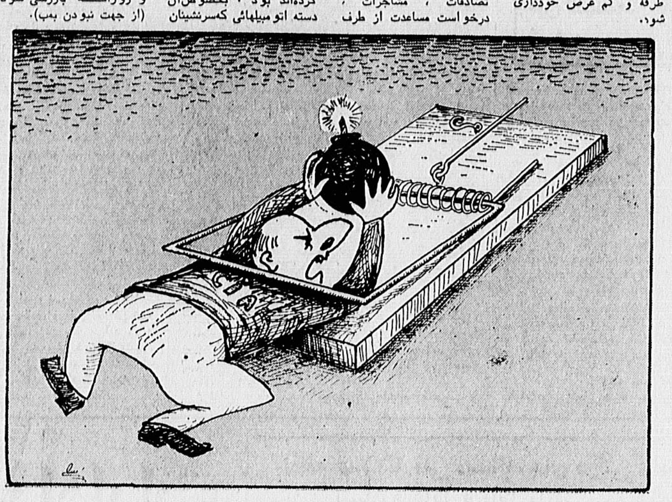

د: ازابتداء حرکت‌بوسیله آئینه داخل اتومبیل، خودرو های پشت سر‌کنترل شوند و در صورت مشاهده موارد مشکوك بوسیله ضد تعقیب سعی در جا گذاشتن آنها شده‌و مراتب(مشخصات اتومبیل مشکوك) شماره،نوع سیستم، رنك، ،تعداد سرنشینان بلافاصله به مراجع ذیصلاح اطلاع داده شود.

هـ: در صورت مشاهده حرکت غیر عادی از خودرویا موتور سواری که احساس میشود قصدراه‌بندان یاتصادم مصنوعی‌ومتوقف نمودن‌خودرو حامل شخصیت را دارد با حفظ‌خونسردی‌بسرعت‌حرکت و با تغییر مسیر حرکت‌دور زدن وعقب آمدن‌سعی درفرار از این جریان و رساندن خود به یك محل امن بشود (در صورتیکه از انجام اعمال یاد شده ناتوانی دیده شدبا بوق زدنهای ممتد و مداوم توجه دیگران را بخود جلب کرده و از کسانیکه می‌خواهند کمك کنند خواسته شود پاسداران راخبرنمایند.)

و: در صورتی که ماموریں انتظامی خواستند کهخودرو شما را متوقف سازند محل توقف ۲۰ الی ۳۰ متربا محل مامور فاصله داشته باشدودر موقع توقف با کمال‌هوشیاری و دقت توجه برفتار و اعمال مامور داشته و در صورت دیدن عمل مشکوك تصمیم‌لازم اتخاذو یا بفوریت به حرکت ادامه داده شود (ومراتب فورا به مراجع ذیصلاح‌اطلاع داده شود.)

ز: به صحنه هائی مانند تصادفات، مشاجرات، درخواست مساعدت از طرف اشخاص و رساندن بیمار به درمانگاه، سوار کردن افراد مصدوم، معلول و مریض توجهی نشود (زیرا ممکن است طرحی برای‌فریب باشد) و در صورت مشاهده دور شدن از محل ضروری است.

ط: قبل از رسیدن به‌چهار راهها به چراغ راهنمائی‌توجه نموده و سرعت بطوری‌تنظیم شود تا در پشت چراغ قرمز نمانید. (بدین ترتیب که اگر چراغ قرمز بود سرعت خود را کم کرده تا رسیدن به چهارراه چراغ سبز شود و بالعکس) در صورتی که زمان رسیدن به چهارراه چراغ‌قرمز بود سعی کنید با متوجه نمودن ماموریں انتظامی از چهار راه رد شوید.

س: از مجاورت خط وسط حرکت نمائیدزیرامتوقف نمودن در این صورت‌مشکل میباشد و جهت توقف به‌هر دلیل از کناره های‌سمت‌راست و چپ مسیر استفاده نمائید،

ک: دربین دو اتومبیل‌قرار نگیرید، و درهر حالی‌منتظر حوادث غیر مترقبه باشید،

ل: شبها در خیابان های روشن حرکت نمائید،

م: باید تا آنجائیکه ممکن است در تمام مدت مراقبت نمود، بطوریکه این یکنوع عادت در فرد ایجاد کند هنگام رسیدن به چهارراه ها باید مواظب اتومبیلهائی که پارک کرده‌اند بود. بخصوص‌آن دسته اتومبیلهائی که‌سرنشینان آن خارج از خودرو ایستاده‌اند.

۴- پیاده شدن درمحل‌کار:

الف: سعی شود در محل برای پیاده شدن فرد محل‌امن و حفاظت شده‌ای تعیین‌شود.

ب: محل پارك‌مطمئن وبا حفاظتی برای‌توقف اتومبیل‌ها تعیین گردد.

ج: در صورت عدم اجرای بند الف محافظین‌بایدمراقبتهای لازم را انجام دهند.

د: محلهای مشرف به محل پیاده شدن فرد باید تحت‌نظر گرفته شود.

هـ: سرنشینان و محافظان بمحض رسیدن‌به محل کار فورا پیاده و درمحل‌های تعیین شده مستقر ووظایف خودرا انجام‌دهند.

۵- نکات حفاظتی درمحل کار:

الف: در انتخاب همکاران و خدمه، سابقه، ایمان وتقوا و دیگر عوامل درنظر گرفته شود.

ب: اعمال و رفتار ایشان به نحو مقتضی زیرنظر گرفته شود.

ج: ترتیب ملاقات‌با فرد در محل کار بنحوی باشد که افراد ناشناخته‌بطور غیرمجاز نتوانند بدون اطلاع و دور از نظر محافظین به محل کار وی مراجعه نمایند.

د: محل کار و وسایل‌کار او مورد توجه‌محافظین باشد و روزانه بازرسی شود (از جهت نبودن بمب).

ه: محل کار در درون ساختمان در محل مناسبی قرار گرفته باشد (از جهت حفاظتی).

۶- مراجعت به خانه از محل کار:

الف: برای مراجعت از محل کار تمام اقدامات خروج از خانه باید انجام گیرد (از ابتداء تا مقصد).

ب: با نزدیک شدن بمنزل از مسافت نسبتا دوری‌اطراف خانه مورد کنترل قرار گیرد و چنانچه موارد مشکوکی (توقف افراد، تصادفات، کندی‌کارخیابان و کوچه و غیره) مشاهده شد تصمیم‌لازم اتخاذ شود (مثلا تامل شودتا فرد مشکوک دور گردد، یادر صورت امکان، تغییر مسیر برای‌ورود‌به‌خانه داده‌شود).

ج: به‌افرادی که در منزل هستند تاکید شود که‌حدود ۱۵ دقیقه قبل از رسیدن فرد اطراف منزل را زیر نظر گرفته و درصورت مشاهده موارد مشکوک در مسافتی دورتراز خانه وی را مطلع سازند (ضمن اینکه‌بمراجع ذیصلاح باید فورا اطلاع داد).

د: اتومبیل در گاراژمنزل پارك شود و درصورت‌نبودن گاراژ در منزل بعد از پیاده نمودن فرد درنزدیکترین محل بدرب ورودی منزل و وارد نمودن وی‌بداخل‌منزل،اتومبیل را در گاراژ مطمئنی پارك کنید (مانند مراکز سپاه پاسداران و مراکز کمیته‌هاو دیگر اماکن مطمئن و دارای حفاظت).

۷- وظایف راننده:

الف - قبل از حرکت:

۱- بازدید کامل خودرواز جهت نبودن تله‌های‌انفجاری، مواد منفجره.

۲- باز و بستن درب‌هاو آزمایش شیشه‌ها و خاموش و روشن نمودن کلیه‌کلیدها و آزمایش وسائل انتقال نیروی اتومبیل.

۳- روشن نمودن خودرو و چند دقیقه‌ای روشن نگهداشتن آن.

ب: حین حرکت و هنگام توقف:

تمام دستورالعملهائی که درمورد رانندگی شخصی برای فرد برشمردیم راننده‌باید رعایت کند.

و: وسیله نقلیه:

۱- استفاده از شیشه‌های ضدگلوله برای خودرو.

۲- تعمیر موتوری وسیله نقلیه در زمانی که فرد بدان نیازی ندارد(بطوریکه‌خودرو در زمان استفاده دچاراشکال موتوری نگردیده تا منجر به توقف شود و با این تاکید، اگر زمانی دچار توقفشد فرد را فوراً باید با وسیله نقلیه مطمئنی به مقصد رساند).

۳- وسیله نقلیه همیشه از بنزین پر باشد.

۴- از باقی گذاشتن‌اشیاء در درون اتومبیل خودداری شود زیرا ممکن است این اشیاء را با‌اشیاء مشابه‌حاوی مواد منفجره تعویض نمایند.

۵- هنگام پارک اتومبیل محل چرخها را روی زمین بخاطر بسپارید تا در هنگام مراجعت ازتغییرمکان خودرو آگاه شوید.

ز ـ اقدامات تامینی:

۱- اعلام نکردن ساعت دقیق ومسیر حرکت فرد.

۲- به افراد خانواده و دیگر کسانی کهدر خانه‌بسر می برند تاکید شود به سئوالات تلفنی اشخاص ناشناخته پاسخ نگویند و از دادن هرگونه اطلاعات به افراد و اشخاص مراجعه کننده به محل مسکونی وی و خانواده‌اش خودداری نموده و چنانچه با ماموران آب وبرق، تلفن وگاز و غیره برخورد نمودند بعداز شناسائی کامل به سئوالات مربوط به کارشان پاسخ گویند.

۳- با دیدن وسائل متعلق به فرد ودادن نشانه هائی درباره او و به خواسته های ایشان جامه عمل نپوشانند.

٤- به افراد خانواده گوشزد شود مسائل خانوادگی‌رادرمیان دوستان و آشنایان خودمطرح‌ننمایند وبه هیچ وجهی‌به‌کنجکاوی های ایشان پاسخ ندهند و درباره وضع خودوخانواده و فرد).

٥- دشمن ممکن استبرای خارج نمودن خود فرد و یا دیگر افراد خانواده ازمنزل متوسل‌به‌طرح مسائل‌دروغین جهت فریب ایشان گردند (بوسیله تلفن و غیره) تا اطمینان پیدا کردن ازصحت موضوع از منزل خارج نشوید.

٦- به‌اولیاء مدارس تاکید شود از تحویل کسان و فرزندان به افراد مراجعه‌کننده جداً خودداری نموده وفقطبه اشخاص‌معرفی‌شده تحویل نمایند.

٧- هنگام خروج جهت مسافرت تمام اقدامات باید بطور عادی وبدون تظاهر صورت گیرد (اگر مراجع ذیصلاح ازخالی بودن‌خانه مطلع باشند بهتر است).

٧- به افراد خانواده‌تاکید شود‌دراماکن خلوت‌تنهائی رفت و آمد ننمایند.وهمچنین از گردش در گردشگاه های خلوت و یا پیاده‌روی در معبر کم جمعیت‌وکوهنوردی بطور انفرادی خودداری شود.

۹- داشتن‌شماره تلفنهای ضروری و در دسترس خانواده‌قراردادن و آموختن به کودکان‌کمبا مراجع‌مراکز کمک رسانی ذیصلاح‌چگونه ارتباط برقرار نمایند.

۱۰- کارت‌مخصوص‌گروه خون را همراه داشته و همچنین‌حساسیتهای‌دارویی.

۱۱- کیف فرد باید قفل و همیشه مواظب آن باشد ضمنا اسناد ومدارکی راکه هر روز مورد استفاده‌ای ندارد با خود حمل ننماید.

۱۲- در آسانسور نزدیک دستگاه کنترل ایستاده تااگر مورد تهدید و یاخطری‌قرار گرفت زنگ خطررا به صدا درآورد.

۱۳- مواظب اشخاص‌و وسایل ناشناسی که بطور نامنظم و در طول روز دیده می شوند بوده و موضوع را مرتبا به مراجع ذیصلاح گزارش نمائید.

۱٤- تماس دائمی بامراجع ذیصلاح را بعنوان یککار جاری وروزانه انجام دهد.

۱۵- وقتیکه درنظر است تا باافراد یا مکان هائی که اعتبارشان‌معلوم نیست‌تماس گرفته شود قبلا به مراجع ذیصلاح اطلاع دهید.

۱٦- با افراد خانواده، دوستان صمیمی طوری‌قرار ملاقات بگذارید که‌اگر برای ملاقات حاضر نشدید کاشف از این باشد که‌اتفاقی‌افتاده وضمنا زمان ورودوخروج ومبداء ومقصد حرکتتان را به‌افرادخانواده‌بگوئید.

۱۷- در کارهایتان سعی کنید عادت پیدا نکنید و کار های عادی روزانه را تغییر دهیدحتی در سیستم‌حفاظتی خود تجدیدنظر کرده‌و تغییر دهید.

۱۸- درپاسخ بسئوالات افراد و اشخاص باکیاست باشید، و فقط جواب همان سئوال را بطور مختصر را بدهید.

۱۹- آموزش هائی راکه محافظان‌درزمینه‌های‌مختلف می‌بینند برای شخصیتهانیز لازم وضروری است.

«والسلام»

تجدید آگهی مناقصه

شرکت سهامی پخش کود شیمیائی وابسته بهوزارت کشاورزی وعمران روستائی درنظر دارد بارگیری حمل‌و تخلیه کود شیمیائی خودرا در کیسه‌های ۵۰ کیلوئی از مبادی معین بمقاصد مختلف بشرح زیر ازطریق‌مناقصه واگذار نماید.

۱- بارگیری- حمل وتخلیه مقدار ۱۳۰ هزار تن کود شیمیائی از انبار مرکزی واقع در جاده قدیم کرج و انبار کالای راه‌آهن تهران به‌نقاط مشروحه درشرایط و مشخصات مناقصه.

۲- بارگیری- حمل وتخلیه مقدار ۱۰هزار تن‌کود شیمیائی ازانبار زاهدان بکلیه نقاط زاهدان- میرجاوه- ایرانشهر- زابل- خاش- سراوان- چابهار بشرح‌مندرج درشرایط ومشخصات مناقصه.

الف- پیشنهاددهندگان می‌بایست برای ردیفهای بالا بشرح‌زیر سپرده شرکت درمناقصه‌بحسابی‌که امور مالی شرکت تعیین خواهدکرد ویا معادل آن ضمانت‌نامه بانکی ویا اسناد خزانه ویا اوراق قرضه دولتی بدون نام باامورمالی شرکت تسلیم ورسید آنرا ضمن اسناد مناقصه بشرکت ارائه نمایند ویا اصل اوراقرا درپاکت الف قرار دهند.

ردیف ۱- مبلغ سه میلیون ریال برای مناقصه‌انبار مرکزی وانبار کالای راه‌آهن تهران.

ردیف ۲- مبلغ نهصد هزار ریال برای مناقصه‌انبار زاهدان.

ب- پیشنهاددهندگان می‌باید پیشنهادات خود رادر دو پاکت (الف) و(ب) لاک ومهر شده حداکثر تاساعت ۱۰صبح روز چهارشنبه ۲۸ مرداد ۱۳٦۰ بدفتر شرکت سهامی پخش کود شیمیائی درتهران واقع در خیابان زرتشت پلاک ۷۳ تسلیم‌ورسید آنرا دریافت نمایند

ج- جلسه رسیدگی به پیشنهادات واصله‌درساعت ۱۱صبح همان‌روز درشرکت تشکیل می‌گردد وحداکثر در مدت ۷روز نتیجه مناقصه اعلام خواهد شد.

د- حضور پیشنهاددهندگان ویا نماینده آنان در جلسه مناقصه آزاد است.

ه - پشنهاد دهندگان می‌توانند برای دریافت شرایط ومشخصات مناقصه ونمونه قرارداد درتهران‌به امور حمل ونقل شرکت سهامی پخش کود شیمیائی واقع در خیابان زرتشت پلاک ۷۳ و در کرمان بدفتر شرکت سهامی پخش کود شیمیائی در ساعات اداری مراجعه نمایند.

پرداخت هزینه‌ها (عوارض- مالیات- نشر آگهی مناقصه وغیره) کلا بعهده برنده مناقصه خواهد بود.

شرکت سهامی پخش کودشیمیائی وابسته به وزارت کشاورزی و عمران روستائی
آ-۲۳٦۷۸

صداوسیمای جمهوری اسلامی ایران

بسما....الرحمن‌الرحیم

«آگهی شرکت در مناقصه»

امور ساختمان و تاسیسات صدا و سیمای جمهوری اسلامی ایران در نظر دارد اجرای عملیات‌مرمت جاده کوهستانی ایستگاه تلویزیونی کوه‌نوح کرمانشاه واقع در محدوده سرپل ذهاب بطور تقریبی دوازده کیلو متر رابه مناقصه بگذارد.

داوطلبان جهت کسب اطلاعات حداکثر تاتاریخ ۲۵ر۵ر٦۰ باین امور واقع در تقاطع خیابانهای کارگرو دکتر فاطمی روبروی مهندسی ارتش جمهوری اسلامی ایران طبقه چهارم مراجعه نمایند.

م‌الف ۱۲۳۲۰ ۱- ۳

بسمه تعالی

اطلاعیه

شهروندان عزیز

شهرداری تهران با استعانت از همیاری و همکاری شما مردم مسلمان جهت تامین آسایش و رفاه شهروندان محترم ونگهداشت شهر و تامین هزینه پروژه های انقلابی خود از کلیه مالکین املاک و دارندگان وسائط نقلیه و صاحبان‌اماکن‌عمومی‌ومغازه‌داران‌عزیز تقاضامینمایدچنانچه تاکنون عوارض نوسازی ملك خود و عوارض اتومبیل و عوارض محل کسب را به شهرداری پرداخت ننموده‌اند حداکثر تا پایان شهریور ماه سال جاری با مراجعه به اداره درآمد منطقه مربوطه ضمن ادای وظیفه شرعی و قانونی خود مارا در اجرای اهداف مقدس انقلاب اسلامی یاری فرمایند، بدیهی است شهرداری تهران در صورت عدم پرداخت پس از پایان مهلت تعیین شده باستنادقوانین جاری نسبت به استیفاء حقوق خود اقدام خواهد نمود که طبعا خساراتی را متوجه مودیان محترم مینماید.

شهرداری تهران
م‌الف ۱۲٤٤۲ آ-۲۳۵۳۳

بسمه‌تعالی

برادر مکتبی جناب آقای محمدعلی رجائی

انتخاب شایسته وبحق جنابعالی را بمقام ریاست جمهوری اسلامی ایران تبریک وتهنیت گفته موفقیت هرچه بیشتر شمارا درراه پیروی از امام امت خمینی کبیر وتحقق بخشیدن بهاهداف مقدس اسلام از حضرت باریتعالی خواستاریم.

انجمن‌اسلامی اداره‌کل‌آموزش وپرورش‌هرمزگان
آ-۷۳۵۱

بسمه‌تعالی

برادر محمدعلی رجائی

ضمن سپاس وتشکر از الطاف بزرگ الهی، انتخاب امت حقشناس وتنفیذ مبارک امام رادر ریاست‌جمهوری آن برادر گرامی تبریک عرض نموده توفیق‌کلیه‌سازمان های کشوری ولشگری ونهادهای انقلابی را دراجرای فرامین الهی تحت سرپرستی جنابعالی دررهنمود های امام امت‌از خداوند منان خواستاریم.

انجمن اسلامی معلمان بندر عباس
آ-۷۳۵۰

آگهی ابلاغ وقت دادرسی طبق‌ماده ۹٤ قانون‌آئین دادرسی مدنی به‌هوشنگ کوهانیم در مورد دادخواست تقدیمی آقای عبدالحمید اردلان بوکالت از بانک سپه بطرفیت شما بخواسته مبلغ یك میلیون و یکصد وپنجاه هزار ریال که پرونده بکلاسه ۴۸۳ر۵۹ درشعبه۱٦ مطرح وبرای روز ۲٦ر۸ر٦٠ ساعت ۹ونیم تعیین وقت شده‌نظر باینکه اخطار خوانده باتنظیم اعلامیه طبق ماده ۹٤ ابلاغ شده حسب تقاضای خواهان مراتب یکنوبت در یکی از جراید کثیرالانتشار آگهی‌که‌وقت‌مقرر درشعبه۱٦ دادگاه عمومی تهران حاضر شوید درصورت عدم حضور وقت دادرسی ابلاغ شده محسوب دادگاه تصمیم قانونی‌اتخاذ می نماید.

م‌الف- ۱۲۵۷۸
مدیر دفتر شعبه ۱٦ دادگاه عمومی تهران
آ-۲۳٦۷۳

آگهی ابلاغ دادخواست و ضمائم

به آقای غلامرضا معینی فرزند یدالله شغل کارگرمحل اقامت مجهول‌المکان، خانم بتول کاظمی فرزند علی‌محمد شغل محصل باستناد فتوکپی شناسنامه شماره ۷۹۹ دارای صفحه ازدواج که وقوع آنرا بشماره ۵۱۱۸- ۱۱ر٤ر۵۹ در دفترخانه ۳۵ نجف‌آباد به ثبت رسانده‌اند دادخواستی بخواسته طلاق بطرفیت شما تقدیم که بکلاسه ۱۷۹ر٦٠ - مدنی خاص نجف‌آباد ثبت گردیده است نظر باینکه‌درنشانی تعیین شده از طرف خواهان و طبق گزارش مامور مربوطه مجهول‌المکان تشخیص داده شده لذا بتجویز ماده ۱۰۰ قانون آئین دادرسی مدنی مراتب سه نوبت متوالی در روزنامه درج میگردد که ظرف سه ماه از تاریخ طبع‌آخرین آگهی باید بدادگاه مراجعه‌و آدرس خود را تعیین‌وجهت رسیدگی حاضر شوید والاتصمیم مقتضی اتخاذ و هرگونه ابلاغی بعدا بوسیله مطبوعات لازم باشد یک نوبت ومدت آن ده روز است، ضمنا هرگاه شخص یا اشخاصی از نامبرده اطلاعی دارند دادگاه را مطلع سازند.

رئیس دادگاه مدنی خاص نجف‌آباد- یزدانی
آ-۷۳د۵

آگهی مزایده فروش آلایش غیر خوراکی اعم از گوسفندی و بزی و گاوی

سازمان گوشت کشور (شرکت سهامی) در نظر دارد آلایش غیر خوراکی گوسفندی و بزی و گاوی - حاصل از کشتار دام تهران و اصفهان را بشرح زیر:

۱- پوست گوسفندی داخلی
۲- پوست گوسفندی خارجی (مرینوس و زلاندنو رویهم)
۳- پوست گوسفندی وبره خارجی (رومانی و بلغار رویهم)
٤- پوست بزی
۵- روده گوسفندی داخلی
٦- روده گوسفندی خارجی
۷- روده بزی
۸- پیه گوسفندی
۹- پوست گاوی
۱۰- روده گاوی
۱۱- پیه گاوی

از اول مهر ماه سال ٦۰ لغایت پایان اسفند ماه سال ٦۰ بمدت شش ماه و تحویل در کشتارگاه تهران و اصفهان را از طریق مزایده بفروش رساند در مدت مزبور تعداد تقریبی دام مورد کشتار توسط سازمان گوشت - کشور در کشتارگاهها جمعا حدود ۷۰۰۰۰ راس گوسفند و بره داخلی حدود ۵۰۰۰ راس بز حدود ۹۰۰۰۰۰ راس گوسفندو بره خارجی و حدود ۹۰۰۰۰ راس گاو برآورد میگردد علاقه‌مندان بشرکت در مزایده میتوانند برگ‌شرایط عمومی شرکت در مزایده را از دبیرخانه سازمان واقع در تهران خیابان دکتر علی شریعتی روبروی خیابان مطهری دریافت پس از مطالعه و امضاء بانضمام پیشنهاد کتبی و سپرده شرکت در مزایده بر اساس جدول ضمیمه برگ شرایط عمومی در پاکت لاک و مهر شده حداکثر تاساعت ۱۱ صبح روز سه‌شنبه ۳ر٦ر٦٠ بدبیرخانه سازمان تسلیم و رسید دریافت دارند کمیسیون رسیدگی به پیشنهادات ساعت ۱۱ صبح همانروز در محل سازمان تشکیل میگردد حضور پیشنهاد دهندگان درجلسه آزاد استبه پیشنهادات مشروط و مبهم و فاقد هر یک از مدارک فوق الذکر ترتیب اثر داده نخواهد شد سازمان گوشت کشور دررد و یا قبول هر یک از پیشنهادات مختار است در صورتیکه نفر یا نفرات اول برنده در مدتیکه سازمان تعیین مینماید حاضر بر امضاء پیمان نشود سپرده مربوطه بنفع سازمان ضبط خواهد شد و چنانچه در صورت امتناع‌نفر اول سازمان نفر دوم را برنده تشخیص ومراتب اعلام دارد نفر دوم ملزم است بلافاصله پس از اعلام سازمان نسبت به امضاءقرارداد اقدام نماید در غیر این صورت سپرده وی نیز بسودسازمان ضبط‌خواهدشد کلیه‌هزینه‌هاوعوارض متعلقه‌بعهده برنده‌مزایده بوده‌درقبال فروش‌آلایش وجه نقد دریافت خواهد شد.

م‌الف -۱۲٦۲۱
سازمان گوشت کشور (شرکت سهامی)
آ-۲۳٦۷۷

آگهی تغییرات شرکت سهامی خاص نساجی کاشان، ثبت شده بشماره ۱۹٦

باستناد صورتجلسه مورخه ۱ر٤ر۱۳٦۰ مجمع عمومی عادی‌تغییرات زیر درشرکت فوق‌الذکربعمل‌آمده است.

۱- ترازنامه سال مالی ۱۳۵۹ شرکت به تصویب رسید.

۲- دو نفر از اعضاء اصلی هیئت مدیره مستعفی شده‌اند لذا آقای حاج محمد سبکبار بسمت عضو‌اصلی و آقای حاج سید حسین دیانت بسمت عضو علی‌البدل هیئت مدیره شرکت برای مدت یکسال انتخاب شدند.

۳- آقای اصغر طهوری بسمت بازرس اصلی و موسسه حسابرسی آگاهان، همکاران بعنوان بازرس علی‌البدل شرکت برای مدت یکسال تعیین شدند

٤- روزنامه اطلاعات جهت‌نشر اطلاعیه‌های‌شرکت انتخاب گردید.

۵- طبق‌تصمیم مورخ ۱ر٤ر٦۰ هیئت‌مدیره‌آقایان حاج حسن تفضلی بسمت رئیس و حسین کیهان بسمت نایب رئیس ومحمد سبکبار بسمت منشی و رضا کیهان ومحمود فیضی بسمت اعضاء هیئت‌مدیره تعیین شدندو شرائط حق امضاء شرکت کماکان بقوت خود باقی است.

٦- باستناد تصویبنامه مورخ ۱ر٤ر٦۰ مجمع عمومی فوق‌العاده و اظهارنامه مورخ ۳۱ر۳ر٦۰ هیئت‌مدیره کلیه سهام بی‌نام شرکت به‌سهام بانام تبدیل گردید وبتبع آن مواد ٤٤،۱۰،۹،٦ و بند الف ماده ۷۵ اساسنامه شرکت بشرح زیر اصلاح میگردد.

ماده ٦- سرمایه شرکت مبلغ یکهزار میلیون ریال است که به‌دویست هزار سهم بانام پنجهزار ریالی‌تقسیم وتماما پرداخت گردیده است.

تبصره ۱- شرکت می‌تواند علاوه براوراق یک سهمی پنجهزار ریالی اوراق پنج سهمی، ده سهمی،بیست سهمی، پنجاه سهمی وصد سهمی پنجهزار ریالی‌نیزچاپ و منتشر نماید.

ماده ۹- هرگونه تبدیل سهام بانام شرکت‌بسهام بی‌نام ویا بالعکس باتصویب مجمع عمومی فوق‌العاده صاحبان سهام و باتوجه‌به‌موازین قانون اصلاحی‌تجارت ورعایت مهلت و شرائط مقرر درمواد ٤٤ تا ٤۸ قانون مزبور امکان‌پذیر می‌باشد.

تبصره، پس‌از تبدیل سهام مراتب حسب موردباید به‌اداره ثبت شرکتها اعلام وطبق مقررات نسبت بهثبت وانتشار آگهی آن جهت اطلاع عموم اقدام گردد.

ماده ۱۰- انتقال سهام بانام بایددر‌دفتر سهام‌شرکت به‌ثبت برسد، انتقال دهنده و انتقال گیرنده ویا وکیل ویا نماینده قانونی آنان باید انتقال را دردفتر مزبور امضاء کنند مادام که‌انتقال سهم‌بترتیب مذکور بثبت نرسیده‌است شرکت همان صاحب اولیه سهم را بعنوان مالک سهم خواهد شناخت.

ماده ٤٤- هریک از مدیران شرکت باید اقلایکسهم ازسهام شرکت را درتمام مدت ماموریت خود دارا‌باشند واین سهمرا درصندوق شرکت بعنوان وثیقه بسپارند، این سهم برای تضمین خساراتی است که ممکن است از تقصیرات مدیران منفردا یامشترکا برشرکت وارد‌شود سهم‌وثیقه‌قابل‌انتقال‌نیست ومادام کهمدیری مفاصا - حساب دوره تصدی خود را دریافت نداشته است سهم مذکور درصندوق بعنوان وثیقه باقی خواهد ماند.

بند الف ماده ۷۵- همه ساله ۵٪ از سود خالص بعنوان ذخیره احتیاط بحساب ذخیره احتیاط انتقال خواهد یافت و این عمل تا موقعی ادامه خواهدیافتکه جمع مبلغ اندوخته به ۱۰٪ سرمایه ثبت‌شده شرکت‌برسد وپس از آن ادامه اندوخته بستگی به‌رای‌مجمع‌عمومی صاحبان سهام خواهد داشت والبته‌درصورت افزایش سرمایه کسر مجدد ۵٪ اندوخته قانونی تاحدنصاب‌۱۰٪ کل سرمایه‌شرکت اجباری خواهد بود.

مسئول ثبت شرکتهای اداره ثبت کاشان، تمنائی
آ-۲۳٦۸۳

اطلاعات
سال پنجاه و چهارم
محل اداره: خیابان خیام،
ساختمان اطلاعات
تلکس ۲۱۲۳۳٦
تلگرافی: اطلاعات - تهران
تلفن ۳۲۸۱

تقویم اطلاعات

ساعات شرعی
استخراج دکتر ریاضی کرمانی

دوشنبه ۱۹ مرداد ۱۳٦۰
۹ شوال ۱٤۰۱
۱۰ اوت ۱۹۸۱

اذان مغرب . . . ساعت ۷ و ۱۹ دقیقه
اذان صبح (فردا) . . ساعت ۳ و ۳۸دقیقه
طلوع آفتاب (فردا) . . ساعت ۵و ۱۸دقیقه
ظهر شرعی (فردا) . . ساعت ۱۲ و ۹دقیقه
اذان مغرب (فردا) . . ساعت۷و ۱۸دقیقه

خط امام از زبان امام

حالا که آراء شما از ۱۳ میلیون بیشتر است مسئولیت شما زیادتر است

(۱۱ر۵ر٦۰)

چگونگی حذف بهرهٔ بانکی اعلام شد

اسدالله امیراصلانی معاون امور بانکی وزارت‌امور اقتصادی و دارایی در یک مصاحبه اختصاصی با روزنامه «اطلاعات» نقش وزارت دارایی در کمیسیون حذف بهره‌و چگونگی انجام آن و نیز نظام بانکی کشور تکلیف‌حسابهای بانکی بنی‌صدر معزول و همچنین تغییرات در نحوه اداره بانک مرکزی را تشریح کرد.

نقش وزارت دارائی در حذف بهره

امیراصلانی معاون امور بانکی وزارت دارایی ابتدا در پاسخ این سئوال که وزارت‌دارایی‌چه نقشی‌درکمیسیون حذف بهره دارد و اصولا نظر شما در مورد چگونگی انجام این‌کار چیست گفت:

در مورد حذف بهره نهادی بوجود آمده در بانک مرکزی ایران که تمام مطالعات قبلی و ترجمه هایی که در این زمینه وجود دارد، همچنین پیشنهاداتی که در قسمت‌های مختلف توسط افراد مختلف شده جمع‌آوری و مورد مطالعه قرار می‌دهد، این طرح را شاید ابتدا برای نمونه‌در یکی از بانکها به اجرا درآورد تا به موازات با بانکهای دیگر عمل نماید تا مسایل و مشکلاتی را که ممکن استبا حذف بهره بوجود آید مشخص و برطرفنمایندتااینکه‌بامید خدا بایک مطالعات همه جانبه بشود بهره رااز سیستم‌بانکی حذف کرد.

وی گفت: حذف بهره باید طوری صورت گیرد تا نقشی که بهره در جذب پول، توزیع و کنترل آن ازجهات مختلف برعهده دارد آن نقش را راهها و روشهایی که‌از نظر اسلامی وجود دارد برعهده‌بگیرند، بطوری که‌هیچگونه مشکلی در وضع اقتصادی مملکت بوجود نیاید، این‌مسئله هم‌اکنون در بانک مرکزی مورد بررسی است که توسط شورای مالی بانکها اداره میشود.

وی در مورد مهلت مقرر از طرف مجلس شورای اسلامی برای حذف بهره اظهار داشت: حداقل باید سعی شود در این مدت شش ماه طرحی پیشنهاد بشود و با توجه به پیشنهاداتی که تاکنون در این زمینه ارائه شده و مورد تحلیل و بررسی قرار گرفته و میگیرد فکر میکنم در این مدت بتوانیم از مجموع طرحهای رسیده یک طرح جامعی را عرضه کنیم.

وظایف نظام بانکی کشور

امیراصلانی در مورد نظام بانکی کشور در شرایط فعلی و نقاط قوت و ضعف آن گفت: در نظام بانکی کشور در شرایط فعلی باید پولها و سپرده‌های مردم رادر محلهایی که موردنیاز است کانالیزه کنیم و این نقش در حال حاضر بعهده نظام بانکی است. یعنی ما در اجتماع هرگونه طرحی را که بخواهیم پیاده کنیم و همچنین‌گردش اقتصادی مملکت که بسیار مسئله مهمی است بعهده نظام بانکی است که تابحال نیز بخوبی انجام وظیفه کرده واین از نقاط قوت نظام بانکی کشور است. اما آنچه که نقطه ضعف بشمار میرود باتوجه به نظام اقتصادی که از قبل وجود داشته بوجود آمده است یعنی بطور کلی تناسب توسعه‌یی بستگی داشته به آن نوع اقتصاد نفتی که داشتیم و هم‌اکنون نیز تشکیلات و سازمان همان سازمان قبلی است و اگر بخواهیم بطرف یک اقتصاد اسلامی برویم‌نقش بانک و تشکیلات و سازمان آن باید متناسب با قوانین اسلامی دگرگون شود.

حسابهای بانکی بنی‌صدر

معاون امور بانکی در پاسخ این سئوال که تکلیف حسابهای بانکی بنی‌صدر رئیس جمهوری معزول و فراری که به مناسبت های مختلف در بانکها گشوده بودومقادیری پول نیز در این حسابها بنام ایشان وجود داشت بچه‌صورت است اظهار داشت:

تا آنجائیکه یادم است حسابی بنام جنگ‌زدگان بشماره ۸۸۸ در شعبه مرکزی بانک ملی بوده که همان روز اول مسدود شد و از طریق هلال‌احمر ایران بهمان مصرف خواهد رسید، البته برای اینکه کار از طریق قانونی انجام شود باید از طرف دادستانی اقدام‌شود.و احتمالاحسابهای دیگری اگر داشته مسدود شده و بمصارف ضروری‌خواهد رسید.

امیراصلانی در مورد این سئوال که با رفتن بنی‌صدر و همفکران او بویژه در بانک مرکزی آیا تغییرات اداری‌و سیاست های آن کافی بوده است گفت:

آنچه مهم است در بانک مرکزی مسئله تغییرات نیست بلکه مسئله روشی است که مدیریت انجام میدهد چون مدیریت به‌کارها جهت میدهد که صحیح عمل نماید و آنچه مسلم است با رفتن دکتر نوربخش به بانک مرکزی کارها یك جهت صحیح‌پیداکرده که البته احتیاج به‌زمان دارد.

چگونگی حذف‌بهره

وی در مورد چگونگی حذف بهره بانکی گفت:

چگونگی این طرح برای مردم ما که با قوانین‌اسلامی آشنایی دارند زیاد مسئله جدیدی نیست و آن راههای مذهبی معاملات است مانند مضاربه،، مضارعه، مساقات‌و مشارکت که اینها عنوانهای شرعی است و بانکها نیز باید از این طریق عمل نمایند. چون مردم با این روشها آشنا هستند وقتی عنوان شود خیلی زود و خوب پیاده‌خواهد شد.

امیراصلانی در مورد مشکلاتی که در زمینه حذف‌بهره وجود دارد گفت: مشکلات حذف بهره بخاطر حساس‌بودن آن مسئله بسیار پیچیده‌ای است که باید خیلی روی آن مطالعه شود و پیاده کردن آن باید با احتیاط کامل‌صورت گیرد تا اینکه هیچگونه اختلالی در وضع اقتصادی مملکت ایجاد نشود. با توجه به اینکه بانکها از اول با معیار و عامل بهره کارکرده است و سیستم آن با عامل بهره تمام مسایل را کنترل کرده اکنون حذف این عامل باید با دقت هرچه بیشتر انجام گیرد و عواملی‌راکه میخواهیم جایگزین بهره کنیم باید آنچنان سیستماتیک عمل نماید تا کاملا جای بهرمرا پر کند. وی افزود: برخلاف گفته بنی‌صدر معزول که در زمان تصدی در وزارت دارایی میگفت سود تضمین شده جای بهره را گرفته است و سیستم بانکی اصلاح‌می‌شود اما درعمل دیدیم که سیستم‌بانکی دست‌نخورد،بنابر‌این صرفا با حرف و تغییر دادن الفاظ نمی‌شود بهره را حذف کرد بلکه باید سعی کنیم سیستم را تغییر دهیم و این تغییر احتیاج به مطالعات زیاد در جهات مختلف مسایل و مبانی مذهبی و اقتصاد اسلامی دارد. و این کاری نیست که خیلی ساده انجام گیرد.

وظایف نظام بانکی کشور

بلکه احتیاج به تلاش خیلی زیاد دارد که در حال‌انجام است.

وی گفت: امیدوارم در این مدتی که مجلس شورای اسلامی تعیین کرده است بتوان آن طرح کلی را آماده‌کرد وبمرحله اجرا درآورد.

حذف بهره پدیده‌ای جدید

در ادامه اظهار داشت: همانطور که انقلاب اسلامی یک پدیده جدیدی است در نتیجه مسایلی که در رابطه با انقلاب پیدا میشود نیز باید جدید باشد، بنابراین حذف‌بهره یک سیستم جدیدی است که بوجود خواهد آمد و تنها سیستم قبلی را دست کاری کردن ویا تغییر اسم دادن کافی نخواهد بود.

معاون امور بانکی در پایان گفت: این‌تغییرات در سیستم بانکی کشور مستلزم یک سری فاکتورهایی نظیر ایمان و اخلاق اسلامی است.

چون در مشارکت ها و مضاربه ها همیشه عاملی‌که خوب کنترل میکند مسایل را، مسئله ایمان وتعهد اسلامی است که در اقتصاد اسلامی بسیار موثر خواهد بود.

توطئه انفجار راه آهن اراک ـ جنوب عقیم ماند

اراک ـ خبرنگار اطلاعات

یك‌بمب ساعتی بسیارقوی درکنار ریل‌راه‌آهن‌اراک‌ جنوب کشف‌وخنثی شد.

سرهنك دوم احمدنظامی‌معاون انتظامی‌و رئیس‌پلیس اراک‌ضمن تایید این‌خبر،درتماس‌تلفنی‌باخبرنگار «اطلاعات» اظهارداشت: بمب ساعتی‌مذکورباقدرت تخریبی وانفجارزیاد بوسیله ماموران گشت کلانتری ۲اراك کشف وبلافاصله توسط کارشناسان خنثی کننده‌بمب‌شهربانی استان‌مرکزی خنثی‌شدوقبل از ایجاد هرنوع حادثه‌ناگوار، بلااثرگردید.

وی افزود: این‌بمب ساعتی‌در کنار ریل‌راه‌آهن‌خط سراسری اراك‌ـ خونین‌شهر واقع‌درمحلی معروف به‌دباغ انتظام، کارگذاشته‌شده‌بودو قرار‌بودساعت۱۲شب،هنگامیکه قطار مسافربری از این‌منطقه عبور میکند، منفجر شود که خوشبختانه این‌توطئه عقیم‌ماند.

دراین رابطه تاکنون کسی‌دستگیر نشده است و تحقیقات ادامه دارد.

● تایباد- یك‌فروشگاه پارچه‌فروشی متعلق‌به‌یکی‌از افراد متعهدوانقلابی تایباد توسط ضدانقلابیون به‌آتش کشیده‌شد ودرجریان این حریق‌که توسط ماموران آتش نشانی، شهربانی، بسیج‌و سپاه این شهر اطفاء گردید، بخش‌زیادی ازپارچه‌های این مغازه درآتش‌سوخت.

شهادت یك عضو بسیج

● ساری- بعدازظهرپریروز بجان یکی از برادران سپاه پاسداران ساری‌بنام محمدباغ بنی‌سوء قصدشد. سوء قصد کنندگان عده‌ای ناشناس سواربر اتومبیل پیکان سفیدرنك بودند. دراین‌سوء قصد بجان‌برادرپاسدار آسیبی واردنیامد.

درشهرستان بابل نیز‌کانون شهیدبزاز پریروزمورد حمله‌چندمهاجم ناشناس واقع‌شد،دراین حمله‌به کسی‌آسیب نرسید.

● بگزارش‌واحدمرکزی خبر، ساعت‌نه‌وسی دقیقه صبح‌دیروزبرادر احمدمنائی از اعضاء فعال‌حزب‌الله‌وبسیج مستضعفان ساری به‌هنگام‌عبور از مقابل اداره مخابرات این‌شهر درخیابان انقلاب مورد سوء قصدیکی از عوامل ضدانقلاب‌قرارگرفته وباشلیك چندگلوله‌بشهادت رسید. عامل‌ترور به‌کمك‌یکی از موتورسوارانیکه در چندقدمی محل واقعه حضور داشت، موفق‌بفرارشد. در رابطه بااین ترور چندنفر دستگیر شدند وتحقیقات‌بیشتر جهت‌شناسائی عامل اصلی ترور توسط نهادهای زیربط‌ادامه دارد.

حمله به اتومبیل پاسداران

آمل- براثر حمله مهاجمین مسلح‌به‌اتومبیل حامل پاسداران کمیته انقلاب اسلامی‌آمل، یك پاسدار شهیدو ۳نفر مجروح‌شدند. فرمانده سپاه پاسداران انقلاب‌اسلامی آمل ضمن تائید این خبرگفت: عصرپریروز هنگامیکه برادران‌کمیته انقلاب اسلامی آمل برای دستگیری یك قاچاقچی وارد عملیات شده‌بودند، پس‌از دستگیری قاچاقچی هنگام بازگشت‌به‌کمیته از سوی عناصر مسلح گروهکهای آمریکایی با اسلحه‌یوزی ازداخل یك اتومبیل پیکان موردحمله قرار گرفتند. وی افزود: در این‌حمله یك تن از برادران فعال کمیته بنام مجیدجان‌نثار به‌فیض شهادت نائل‌آمدو ۲تن‌از پاسداران ویك‌فرد قاچاقچی زخمی‌شدند.

براساس همین گزارش ۹تن از عناصر مزدورگروهکها در آمل دررابطه بااین حمله ناجوانمردانه بازداشت‌شدند. پیرامون چگونگی‌این حادثه تحقیقات گسترده‌ای ادامه دارد. براساس گزارش دیگری‌از خبرگزاری پارس،عصر دیروز جنازه مطهربرادر شهید مجیدجان نثار در میان خشم‌واندوه امت همیشه در صحنه‌مان در آمل در حالیکه ازمسئولین خواستار قاطعیت در مقابله با تروریست‌هابودند تشییع شد.

شهادت عضو دیگر بسیج

رشت- گزارش رسیده‌بنقل از روابط عمومی‌سپاه پاسداران انقلاب‌اسلامی رشت حاکیست‌ حدودظهر، ضد انقلابیون‌باشلیك سه گلوله به‌دهان ناصر نوبخت ازبرادران حزب‌الهی و عضو بسیج سپاه‌پاسداران، وی‌را به شهادت رساند وبلافاصله متواری شدند. براساس همین‌گزارش در این رابطه تاکنون چندتن از افراد مشکوك بازداشت شده‌اند.

مجلس ترحیم شهید آیت

بعداز ظهر امروز مجلس بزرگداشت شهید دکتر حسن آیت، ازسوی پیروان مرحوم آیت‌الله کاشانی برگزار میشود، درهمین رابطه اطلاعیه‌ای بشرح زیر انتشار یافته است:

بسمه تعالی
اناالله و اناالیه راجعون

مجلس ترحیم مجاهد شهید مرحوم سیدحسن آیت نماینده شجاع و متعهد مجلس شورای اسلامی، امروز از ساعت ٤تا٦ بعداز ظهر در مسجد مرحوم آیت‌الله کاشانی اعلی‌الله مقامه واقع در پامنار برگزار میگردد. شرکت دوستان باعث شادی روح بزرگ وی خواهد بود.

پیروان مرحوم آیت‌الله کاشانی

محمد سلامتی:

قانون اصلاحات ارضی اسلامی ظرف چند روز آینده تقدیم مجلس میشود

طرح اصلاحات ارضی اسلامی ظرف چند روز آینده برای بررسی و تصمیم گیری بمجلس شورای اسلامی‌ارائه خواهد شد. این مطلب را برادر سلامتی سرپرست وزارت کشاورزی وعمران روستایی در یک گفتگوی اختصاصی با خبرنگار اطلاعات اعلام کرد وی در رابطه با طرح اصلاحات ارضی اسلامی وارائه آن به مجلس گفت: طرح اصلاحات ارضی اسلامی که بند «ج» هم قسمتی از آن قانون است انشاءالله بزودی در مجلس شورای اسلامی مورد بررسی قرار خواهد گرفت تا باتوجه به شرایط عینی جامعه جمع بندی شده و تصمیم قطعی از طریق مجلس گرفته شود که قطعا در رابطه با مسئله مالکیت زمین مجلس تصمیم گیری خواهد کرد.

وی یادآور شد: همانطور که مطرح شدظرف‌چندروز آینده این قانون به مجلس شورای اسلامی ارائه خواهد شد تا مورد بحث و بررسی قرار گیرد.

حریق در تاسیسات فرودگاه مشهد

بگزارش واحد مرکزی خبر، سرپرست فرودگاه مشهد طی یک تماس تلفنی، در این رابطه گفت: این حریق دراثر بی‌احتیاطی برادران کارگر جوشکار که سرگرم کار در قسمت جوشکاری برج خنک کن بربالای ساختمان تاسیسات بودند، اتفاق افتاد و وجود شالهای موجود در قسمت، بر شعله های آتش دامن زد، که خشبختانه سرعت عمل و تلاش ماموران آتش نشانی مشهد و مامورین فرودگاه، شعله های آتش را مهار کرد و خسارات جزیی بجای ماند.

بمب نوترونی آمریکا

تصمیم پرزیدنت ریگان دایربر ساختن بمب‌نوترونی، واکنش‌های مختلفی درمحافل گوناگون داشته است.دولت شوروی نسبت‌به این تصمیم‌بشدت اعتراض کرده و آنرا «به‌مبارزه خواندن‌بیشرمانهٔ صلح» شمرده‌واظهار نظر کرده است‌که غرائز غیرانسانی محرك‌ریگان‌در اتخاذ این‌تصمیم می‌باشد. شورویها گفته‌اند که امکان دارد، دربرابراین اقدام، آنهانیز دست بکار ساختن بمب نوترونی‌شوند.

دولت چین برخلاف شوروی از عمل پرزیدنت ریگان استقبال کرده‌وساختن بمب‌نوترونی راگامی‌درجهت تقویت نیروهای دفاعی اروپای غربی‌دانسته است.هم‌پیمانان‌اروپائی ایالات متحده، نارضایتی خود را از عدم مشورت قبلی آمریکا بادولت‌های عضو ناتوابراز داشته‌اند. اما دولت آمریکا اعلام‌کرده است‌که بمب‌های نوترونی در آمریکا انبار خواهد شد وفعلا قصد نصب کلاهك‌های مجهزبه این‌بمب در اروپا رانداراند.

بمب نوترونی پیشرفته‌ترین نوع سلاح‌های هسته‌ای در جهان است. این بمب بدون‌آنکه خسارات زیادبه ساختمان‌ها و تاسیسات وتجهیزات دشمن وارد کند،سبب مرك دستجمعی انسانهامی‌شود. هدف‌اصلی‌از ساختن بمب نوترونی که‌درواقع‌نوعی گلولهٔ‌توپ‌هسته‌ای است،جلوگیری از هجوم وسیع‌وهمه‌جانبهٔ تانك‌های شوروی به‌اروپای‌غربی، درصورت وقوع جنك‌است.

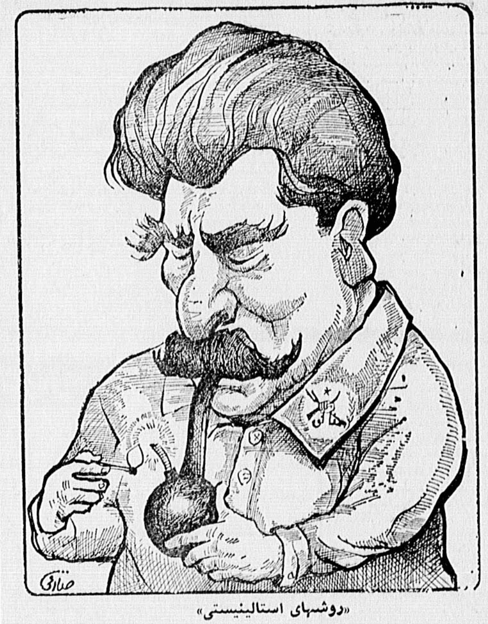

«روشهای استالینیستی»

بیش از ۳۰ خانه‌تیمی مجاهدین در تهران کشف‌شد

روابط عمومی ستاد مرکزی سپاه پاسداران‌انقلاب اسلامی طی اطلاعیه‌ای اعلام کرد:

برادران سپاه پاسداران به کمک گروه های مقاومت‌بسیج دیروز موفق شدند در سطح تهران بیش از ۳۰ خانه تیمی مجاهدین خلق را کشف و اعضای آنرا دستگیر نمایندودر این رابطه مقادیر زیادی‌اسلحه و اسناد مهمی از این منافقین بدست آمده است.

متن‌اطلاعیه روابط عمومی ستاد مرکزی سپاه پاسداران بدین شرح است:

بسم‌الله‌الرحمن‌الرحیم ـ

امت مسلمان و شهید پرور ایران. انقلاب شکوهمند و تاریخ ساز اسلامی همچنان‌در مسیر رهایی مستضعفان‌وعلیه استکبار جهانی به پیش‌میرود و دشمنان خدا و خلق خدا را که در راس آن آمریکای جنایتکار و عوامل مزدوران داخلیش قرار دارند یکی پس از دیگری افشا و نابود می سازد. سازمان منافقین‌خلق با اعلام جنگ مسلحانه علیه مردم ماو کشتار آنها و قرار گرفتن در کنار سلطنت طلبان پلید ،و لیبرال های آمریکائی نشان داد که‌دررأس مزدوران داخلی آمریکا و علیه‌انقلاب اسلامی قرار گرفته ومردم هوشیارمااین پاسداران‌واقعی انقلاب باحضور همیشگی‌خود در صحنه، مرگ این تفاله‌های باقیمانده امپریالیسم را تسریع کرده و نشان خواهند دادکه سرانجام این مزدوران کهحتی به کودک چهارساله هم رحم نمی‌کنند، چیزی جز خشم‌خدا و انتقام خلق خدا رانخواهند داشت.

در این ارتباط به‌اطلاع‌امت مسلمان وقهرمانمان‌میرسانیم:

۱-بدنبال گزارشات‌پی‌در پی مردم هوشیار و مراقب این اعضای فعال سازمان اطلاعاتی ۳٦میلیونی‌برادران سپاه‌پاسدار به کمک گروه های مقاومت بسیج مستضعفین (دیروز) موفق شدند در سطح تهران بیش از ۳۰ خانه تیمی منافقین خلق را کشف و اعضای‌آنرا دستگیر نمایند.

در این عملیات که بصورت ضربتی و همه‌جانبه انجام گرفت، برادران موفق شدند مقادیر زیادی اسلحه‌و مهمات و همچنین اسناد مهمی از این منافقان ضد خلق در خدمت آمریکا بدست آورند‌که‌گزارش مشروح آن بعدا‌به‌اطلاع‌مردم عزیزمان خواهد رسید.

از تاریخ‌سیزدهم الی‌هفدهم مرداد ماه‌برادران‌سپاه‌پاسداران بهمراه کمیته های انقلاب اسلامی موفق شدند تعداد۲۳ نفر از اعضاء و مسئولان شاخه نظامی و یک نفر از فعالان شاخه سیاسی سازمان منافقین خلق را دستگیرکنند. در این دستگیری مقدارزیادی اسلحه و مهمات و اوراق‌رمز وچندلیست ازافرادی‌که قرار بود ترور شوند بدست آمد که این افراد از نمایندگان‌مردم در مجلس شورای اسلامی و برخی ازاعضای سپاه‌پاسداران ونیز از مردم عادی مسلمان کوچه و بازار و محله های مختلف تهران بودند.

۳-یکی‌از اعضاءو گردانندگان فعال دفتر هماهنگی بنی‌صدر معزول و فراری بنام حسین نواب صفوی دستگیر و به مقامات قضائی تحویل‌گردید.

براساس تصویب شورایعالی کار

اعضای شوراهای اسلامی واحدهای تولیدی از اخراج مصون شدند

وزارت کار و امور اجتماعی اعلام داشت: طبق تصویب شورایعالی کار، هیات موسس و اعضاء شوراهای اسلامی کارکنان واحدهای تولیدی، صنعتی، خدماتی و کشاورزی از اخراج مصون شدند.

باتوجه به خواست بحق کارگران و برای جلوگیری‌از توطئه‌هائی که توسط برخی از کارفرمایان و مدیران لیبرال در جهت کارشکنی در تشکیل شوراهای اسلامی شده کهبعضا منجر به‌اخراج برادران کارگر مسلمان شده است، به‌پیشنهاد اداره کل سازمانهای کارگری و کارفرمائی که مجری لایحه مصوبه شورای انقلاب درمورد تشکیل شوراهای اسلامی میباشد و تصویب شورایعالی کار، اعضاء منتخب برای‌شوراهای اسلامی کارکنان واحدهای تولیدی، صنعتی وخدماتی کشور در طول خدمت نمایندگی و همچنین اعضاء هیات موسس وکلیه داوطلبان تا زمان تشکیل شورا مصون از اخراج شدند و کارفرمایان و مدیران به‌هیچ‌عنوان حق اخراج آنان را ندارند.

براساس لایحه قانونی تشکیل شوراهای اسلامی کارکنان مصوبه شورای انقلاب پس از ابراز تمایل کارکنان و واحد صنعتی، تولیدی و خدماتی مبنی برتشکیل شورای اسلامی، هیات موسس با رای اعتماد حداقل ده‌درصد کارکنان تعیین و به وزارت کاروامور اجتماعی معرفی می‌شوند تا با همکاری نماینده این وزارتخانه زمینه‌را برای انتخابات فراهم کنند.

متن مصوبه شورایعالی کار بشرح زیر است:

اعضاء اصلی و علی‌البدل شوراهای اسلامی کارکنان واحدهای صنعتی، تولیدی، کشاورزی و خدماتی که طبق لایحه قانونی تشکیل شوراهای اسلامی انتخاب شده‌اند، همچنین هیات موسس آن شوراها از زمان وصول تائیدیه به آنان «موضوع ماده ۳ آئین‌نامه اجرائی لایحه مذکور» بواحد کار و امور اجتماعی و کاندیدهای عضویت در شوراهای اسلامی یادشده از زمان تائید صلاحیت مطابق ماده ۵ آئین‌نامه موصوف تا پایان انتخابات شورا در زمره نمایندگان کارگران تلقی و از مصونیت موضوع تبصره ۲ماده ۲۳ قانون کار برخوردار می‌باشند.

حمله شدید نخست‌وزیر ایرلند جنوبی به‌تاچر

لندن ـ خبرگزاری پارس: نخست‌وزیر ایرلند جنوبی در رابطه با درگیری های اخیرو ادامه اعتصاب غذای مبارزان ایرلندی شدیدا مارگارت‌تاچر را مورد انتقاد قرار داد و او را مسئول قربانی شدن این مبارزین دانست.

وی گفت که دولت دوبلین فعالیت خود را در زمینه محکوم کردن سیاست انگلیس در این رابطه افزایش خواهد داد. وی تاچر را مسئول نابسامانی های ایرلند شمالی نامید و اظهار داشت اگر هر نخست‌وزیر دیگری در انگلیس‌برسر کار بود این مسائل حل‌شده بود.

وزیر خارجه فرانسه نیز در این رابطه نظر دوبلین‌را مورد تائید و از آن حمایت کرده است.دوبلین احتمالا میکوشد تا این مسئله را به عنوان مسئله‌ای مهم دربازار مشترک اروپا مطرح کند. دیروز اعلام گشت کهوضعیت یکی دیگر از اعتصابیون غذامیکی‌دوین که در پنجاهمین‌روز اعتصاب میباشد، بسیار وخیم است.پادی‌کوین که باتصمیم خانواده‌اش اعتصاب را شکست، به بیمارستان منتقل شداز وضع جسمانی مطلوبی برخوردار نیست.

درحال حاضر پزشکان سعی در بهبودی وی‌دارند،ولی احتمالا پس از بهبود کامل در اعتراض به عمل خانواده‌اش دوباره اعتصاب را آغاز خواهد کرد. دیروز مبارز دیگری از ارتش جمهوریخواه ایرلند اعتصاب غذای خود را آغاز کرد.

روسای ۷ کلانتری تهران تغییر کردند

براساس گزارش خبرنگار اطلاعات روسای هفت کلانتری تهران تغییر کردند و از سوی سرهنگ مصحفی رئیس پلیس تهران روسای جدید کلانتریهای تابعه پلیس تهران بشرح زیر انتخاب و معرفی شدند.

سرهنگ دیانتی رئیس کلانتری قلهک، سرگرد جمالی رئیس کلانتری نارمک، سرگرد مروارید رئیس کلانتری ۲۰، سرگرد شریعت رئیس کلانتری ۸، سرهنگ چگینی رئیس کلانتری نازی‌آباد، سرهنگ هاتفی رئیس کلانتری بخش ۲ فرمانیه، سرگرد رفیع‌پور رئیس کلانتری تهران‌نو.

همچنین سرگرد پژوم به سمت سرپرست شهربانی کرج و سروان پوررندوکیل بسمت سرپرست گردان امدادی پلیس تهران انتخاب شدند.

کوپن بنزین و روغن موتورسیکلت از فردا توزیع میشود

ستاد بسیج اقتصادی کشور اعلام کرد توزیع کوپن بهادار مخصوص خودروهای کرایه از تاریخ ۱۹ر۵ر٦۰ الی ۲۹ر۵ر٦۰ در شعب بانک صادرات آغاز می‌شود و صاحبان خودروهای کرایه باید به‌شعبی‌که هرماهه مراجعه می‌کنند مراجعه و سهمیه خود را دریافت دارند.

ضمنا از تاریخ ۲۰ر۵ر٦۰ تا ۳۰ر۵ر٦۰ توزیع‌کوپن بنزین و روغن موتور موتورسیکلت‌ها فقط از ساعت ۱٤ تا ۳۰ر۱٦ در کلیه شعب بانک صادرات در تهران انجام می‌پذیرد. در شهرستانها چگونگی آن از رسانه‌های‌همگانی اعلام خواهد شد.

کوتاه ـ از سراسر جهان

مراسم اربعین شهدای هفتم‌تیر در واشنگتن

خبرنگار واحد مرکزی خبر از واشنگتن گزارش داد: جمعه‌شب گذشته از سوی انجمن اسلامی دانشجویان امریکا و کانادا حوزه واشنگتن دی‌سی،مراسم اربعین شهدای هفتم تیر و توطئه خائنانه گروهک‌آمریکایی منافقین خلق در دانشگاه آمریکا برگزار شد. در این‌مراسم ابتدا یکی از سخنرانان از جنایات امپریالیسم آمریکا و گروهک های وابسته داخلی‌اش‌که‌بخیال خام خود درصدد براندازی نهال تنومند جمهوری اسلامی به بهای ریختن‌خون عزیزترین فرزندان خلق میباشند پرده برداشت و گفت:اولین خصوصیت این شهدا بالاخص شهید بهشتی اینست که آنها افراد متقی و مسلمان بودند که‌اسلام در عملکردشان‌مشخص بود و دومین خصوصیت ایشان این بود که از میان‌توده های مسلمان بوده و با زبان و فرهنگ آنها آشنا بوده‌اند وسومین خصوصیت ایشان موضع ضد امپریالیستی وضد صهیونیستی شهیدان بود.

سخنران دیگری در مورد مسافرت سادات به آمریکا گفت: آزادی فلسطین در وهله اول بستگی به هدف قرار دادن اسلام در مبارزات مردم فلسطین دارد، ثانیا این تنها فلسطین نیست که در اشغال است بلکه‌تمامکشور های‌اسلامی بجز جمهوری اسلامی ایران‌دراشغال‌ابر قدرتهاو وابستگان آنهاست و باید سعی شود تمامی این کشور ها آزادشوند. در پایان این مراسم دومین فستیوال فیلم برگزار شد که در این فستیوال فیلم های، آری این چنین بود برادر، و جمل پهلوی و افشاگری دررابطه‌بااسناد مینی‌جاسوسخانه آمریکا به نمایش گذاشته شد. این مراسم در ساعت یک بامداد باشعار الله‌اکبر و قرائت سوره والعصر به پایان رسید.

حمله گانگسترهای هند به‌پلیس

یونایتدپرس ـ دهلی‌نو: خبرگزاری هند امروز گزارش داد: درزدوخورد خونین بین‌پلیس آن کشور با ٤۵ گانگستر در شمال شرقی هند ۹پلیس و۳روستایی به‌قتل رسیدند.

بنابراین گزارش گانگستر ها روز جمعه یک واحدپلیس را در حومه ایالت اتارپرادش محاصره کردند و ۱۲ تن(۹ پلیس و ۳ روستایی) را بقتل رساندند. در همین درگیری ۳ تن از گانگستر ها نیز بقتل رسیدند.

کارگران ایران از اعتصاب کارکنان ترافیک هوائی آمریکا حمایت کردند

کانون هماهنگی انجمن های اسلامی کارخانجات‌سراسر ایران ـ خانه کارگر بانتشار اطلاعیه‌ای حمایت قاطع خود را از خواستهای برحق کارکنان اعتصابی ترافیک هوائی فرودگاه های آمریکا اعلام کرد. در بخشی از این اطلاعیه خطاب به کارکنان اعتصابی ترافیک هوائی فرودگاه های آمریکا آمده است:

اعتصاب قهرمانانه شما‌آوای نابودی سرمایه‌داری را در قلب کشور سرمایه‌داری جهان بیش از پیش به صدا درآورده است.

ما ضمن حمایت و پشتیبانی خود از اعتصاب کارکنان ترافیک هوائی فرودگاه های آمریکا از شما دعوت می‌کنیم که با مطالعه کتب سعادت‌بخش وانسان سازاسلام به‌رمز پیروزی‌ما براستکبار جهانی پی‌ببرید اسلامی که‌پیامبرش در یک هزار و چهارصد سال پیش بردستان کارگر بوسه میزند و آن را دستی میخواند که برآتش دوزخ نمی‌سوزد. باشد تا بوسیله آشنائی کامل با مکتب اسلام تجربه‌ای در مبارزات خویش بر علیه امپریالیسم بین‌المللی داشته‌باشند.

حمله هواداران مجاهدین خلق به نماینده خبرگزاری پارس در لندن

لندن ـ خبرگزاری پارس: عصر دیروز درحالیکه نماینده دفتر خبرگزاری پارس در لندن درمیدان «ترافالگار» لندن مشغول تهیه عکس و گزارش از اعتصاب غذای هواداران مجاهدین خلق بود، ناگهان توسط ده نفر از هواداران این سازمان که به سلاح سرد مسلح بودند، محاصره و دستگیر شد و باتهدید و ارعاب فیلم موجوددر دوربین وی را خارج کرده و سعی میکردند تمامی‌وسائل عکاسی او را به سرقت ببرند، ولی باینده با مقاومت نماینده خبرگزاری پارس روبرو شدند و پلیس با اطلاع از ماجرا درمحل حاضر شد وعلیرغم انتظار، برای‌اولین‌بار بحمایت از نماینده خبرگزاری پارس به آنها اخطار کردو فیلم ربوده شده را تحویل گرفت.

هواداران مجاهدین که در این میان شکست خورده بودند، پلیس را که همیشه حامی آنها بود، این‌بار حامی رژیم و سفارت ارتجاع نامیدند و با خشم به نماینده خبرگزاری پارس میگفتند که انتقام خواهند گرفت.

براساس همین گزارش آنها که مردم را در این‌رابطه مخالف اعمال زشت خویش یافتند، سرشکسته به پشت پلاکاردهای خود خزیدند تا به اعتصاب غذای خویش در کنار فلاسکهای چای و شیر و بسته‌های غذایشان ادامه دهند. دیروز این افراد فریب‌خورده و فراری از میهن همچون ٥ روز گذشته هر توریستی ناآگاهی را که وارد میدان میشد، محاصره و او را مجبور به امضاء دفتر حامیان خویش میساختند. آنها عکسهائی از شکنجه‌زمان شاه و ساواک را بنام شکنجه‌درجمهوری اسلامی بنمایش گذاشته بودند، ولی چون هیچ حقیقتی در آن نبود تا ثابت نمیکند کسی مایل به پذیرش آن نیست.

طبق آمار تهیه شده از مردم بازدیدکننده در این اعتصاب‌غذا تمام کسانیکه لیست کذائی این گروه رابعنوان حامی امضاء کرده بودند، اعلام میکردند که آنها تنها برای تحویل گرفتن اجباری‌اعلامیه‌ها و تماشای عکس‌ها، دفتر را امضاء کرده‌اند چون برای اعلام حمایت نه آنهارا میشناسند و نه از عقاید آنها اطلاعی دارند.

نگاهی به نابسامانی توزیع دارو و نارسائی خدمات درمانی :

دکتر حاجی‌آقازاده رودسری

«دکتر داروساز»، یک عنوان لوکس و مصرفی

در نظام آموزشی مصرفی و برابر بخشنامه و آئین‌نامه هائی که‌ازرژیم سیاه‌گذشته برجای‌مانده ازوجوددکترهای داروسازدر داروخانه‌هارسما به عنوان مسئول فنی و عملا به صورت یک مقام لوکس و مصرفی استفاده می شود.

یکی از عمده‌ترین عوامل نابسامانی خدمات درمانی در جامعه ما وجود نظام آموزشی مصرفی‌بودکه چون دیگر ابتکارات و اقدامات دوران ستمشاهی، امر آموزش بجای خدمت به مردم ، مردم را بخدمت خود درآورده است ، بدین معنی که فارغ التحصیلان دانشگاهها باوجود هزینه‌های سرسام‌آوری که امر تعلیم و تربیت آنها بر دوش این ملت عنوان نموده به جای بدست آوردن «مدرک عالی» به‌خدمت خود اشتغال یافته‌اند .

از آنجمله است آموزش دکترهای داروساز ما در دانشگاهها که عملکرد اکثریت آنان بعنوان مسئول فنی داروخانه مغایر با هدفهای اصلی است که بخاطر آن آموزش داده شده‌اند . بعبارت دیگر اکثریت دکتر هـای داروساز که برابر مقررات موضوعه وزارت بهداری بعنوان مسئول فنی داروخانه بکار اشتغال یافته‌اند ، بصرف‌مسئولیت فنی عامل و یا ناظر توزیع‌داروهای‌بسته‌بندی شده‌کارخانه‌ای «اسپسیالیته» گردیده و عملا از تحصیلات دانشگاهی خود طرفی نبسته و بازدهی درمقابل وظیفه اصلی و اولی خود بنام «دکتر داروساز» ندارند . لازم به یادآوری است کـه هزینه متوسط تربیت یک دکتر داروساز برابر آمار موجود مبلغی معادل ٢٥٠،٠٠٠ تومان است ، که چون دیگر تحصیلات بدون بازده (لااقل برای مردم) بر گرده این مردم ستمزده و دزدیده هموار شده است .

مسئله این است که آیا دانشگاههای ما ، نسخه‌پیچ تربیت میکنند یا دکتر داروساز ؟ اگر هدف نسخه‌پیچی در داروخانه‌ها است که دراینصورت با تحصیلات سطح‌تکنیسین و یا فوق دیپلم هم‌میتوان این مشکل را حل کرد ، اما در معیار وسیع خود ، مسئله مهمتر از نسخه‌پیچی ساده‌میتواند باشد ، زیرا با پیشرفت علم و تکنولوژی ، علم‌داروسازی‌نیز درمسیر گستردگی و پیشرفت ، پیچیدگی‌های حساس‌را‌دربر خواهد داشت، اما با کدام شیوه و با روش به کشف پیچیدگیهای حاصله از این پیشرفت می‌توان دست یافت .

آیا بصرف نظارت در توزیع داروهای بسته‌بندی شده آنهم بیشتر وارداتی اطلاق عنوان «دکتر داروساز» به ناظرتوزیع دارو می‌تواند اسمی با مسمی باشد ؟ مسلما پاسخ منفی است، اما درمقابل بهاین نکته نیز باید اعتراف نمود کـه بسیارند دکترهای داروسازی که بکار خدمات آزمایشگاهی تشخیص اشتغال داشته و در این راه درجه‌تحصیل و عنوان خود عملا به خدمت مردم نیازمند ما درآمده‌اند .

چه‌باید کرد

این تصور قابل کتمان نیست که شاید از ابتدا قصدبر این نبود که از وجود دکترهای داروساز در داروخانه‌ها رسما بعنوان مسئول فنی و عملا بصورت یک مقام‌لوکس و مصرفی ـ مثل خیلی از داروها ـ استفاده گردد . قطعا درمقابل چنان تصوری باین تصدیق خواهیم رسید که : تا زمانی که تلاش در جهت تولید و ساختن دارو نیست ، تا زمانی که هدف پر کردن قفسه‌های داروخانه با انواع‌دارو های مشابه و لوکس ووارداتی است ، تا زمانی که فکر ساختن دارو و احیای داروهای سنتی و گیاهی که قدمت گرانبهائی در فرهنگ ما دارد چون گذشته به بوته‌فراموشی سپرده شده است و مهمتر از همه تا زمانی که از وجود دکتر داروساز در داروخانه بعنوان یک وسیله و آلت درمقابل بخشنامه و آئین‌نامه و مقررات که ارثیه سیاه رژیم گذشته است استفاده میشود ، ادامه وضع موجود اجتناب‌ناپذیر بوده و هر تصمیم غیر بنیادی و غیر اصولی تنها بعنوان مسکن در درمان این درد مزمن بکار می‌آید ، و نهایتا آن مردم محروم و دردمند جامعه‌مان چون گذشته‌بهای فرهنگ و آموزش مصرفی و نمایشی و تحمیلی گذشته رابه قیمت گزاف می‌پردازند و بار سنگین این اهمال و بی‌توجهی کماکان بر دوش مردم مستضعف ما سنگینی می‌نماید .

به منظور حل مشکلات این حرفه از جنبه‌های خدمات درمانی راههای گوناگونی بنظر میرسد کهاهم‌آنهارا میتوان چنین خلاصه کرد :

١ـ در طرح درازمدت و بنیادی در راه تحقق ملی‌شدن خدمات درمانی وزارت بهداری می‌تواند کلیه داروخانه‌های کشور را زیر پوشش خود درآورد و با ادغام آنها در یکدیگر ضمن استفاده از نیروهای‌فعال‌و شاغل درداروخانه‌ها از گسترش و ازدیاد بی‌رویه «دکان‌های دارو فروشی»بنام داروخانه جلوگیری و این حرفه را از حالت تجارت‌گونه خود بیرون آورد که می‌تواند بعنوان گامی مهم در امر بهبود وضع دارو و درمان مردم محسوب گردد .

٢ـ با زیر پوشش درآوردن داروخانه‌ها توسط دولت ، دکترهای داروساز نیز تحت نظـارت دولت بکار خدمات گوناگون داروسازی و داروپزشکی، آزمایشگاههای تشخیص ، و تولید دارو پرداخته که با این اقدام بـا محاسبهای ساده تعداد کادر خدماتی ، درمانی ،داروئی هر شهر چندین برابر افزایش یافته و مهتر آنکه این گروه دکترهای داروساز عملا به خدمت درمانی مردم اشتغال خواهند یافت . اثبات این مدعا هجوم روزافزون مردم به آزمایشگاههای گوناگون تشخیص میباشد به‌علت تراکم بیش ازحد کار در واحدهای دولتی با وجود بالا بودن هزینه آزمایشها ناچارا به آزمایشگاههای خصوصی مراجعمینمایند، درحالیکه اقلا صدها نفر از دکترهای داروساز شاغل در داروخانه‌ها بعلت فقدان وظیفه و مسئولیت مشخص بـه شغلهای سوم و چهارم نظیر ویزیتوری چند شرکت‌داروئی و پاره‌ای معاملات دیگر روی آورده‌اند .

٣ـ حذف داروهای غیر ضروری و لوکس بویـژه داروهای وارداتی از اهم مسائلی است که می‌بایست در سرلوحه کار ملی شدن خدمات درمانی قرار گیرد . در این راه طرح دولتی شدن بازرگانی خارجی نیز میتواند بعنوان کمکی ارزنده در زمینه محدود نمودن ورود داروهای‌مورد نیاز از خارج و تعدیل و کنترل قیمتها و جلوگیری از احتکار دارو بوسیله سرمایه‌داران و دست اندرکاران«تجارت دارو» و دلالبازی و واسطگی محسوب گردد .

دلیل دیگر زیر پوشش درآمدن داروخانه‌های کشور توسط دولت ، کنترل دقیق عملکرد داروخانه‌ها در پیچیدن نسخه‌های سازمان تامین خدمات درمانی در سراسر کشور است ، که در حال حاضر میلیونها نفر را زیر چتر بیمـه درمانی درآورده است .

در طرح درازمدت و بنیادی برای تحقق ملی شدن خدمات درمانی ، وزارت بهداری می تواند کلیه داروخانه‌ها رازیر پوشش درآورده و دکتر های داروساز رادرکار داروسازی داروپزشکی و در آزمایشگاه های تشخیص به خدمت مردم بگمارد .

قرائن موجود نشان می‌دهد که بعلت سودجوئی و نفع‌پرستی خالی از حس مسئولیت برخی از داروخانه‌داران (اعم از مسئولین فنی یا موسسین) اقدام به تعویض دارو با اجناس لوکس و غیر ضروری‌و یا خرید و فروش‌داروی بیمه شده می‌نمایند .

شایسته است که سندیکا یا جامعه داروسازان ایران و یا هر استان بعوض پرداختن به مسائل صددرصد مادی و تعیین میزان مقرری ماهیانه اعضاء (دکترهای داروساز) در نقاط مختلف ایران و دیگر مسائل غیر ضروری ، به‌وظیفه اصلی خود که سروسامان دادن به اوضاع نـابسامان داروخانه و دکترهای داروساز است بپردازد . و بـا استفاده از تجربیات چندین ساله خود در راه بهبود وضع آموزش رشته‌های مختلف داروئی و داروسازی دردانشگاه های کشور طرح های سازنده و در خور نیاز جامعه را به وزارت بهداری و ستاد انقلاب فرهنگی ارائه دهد . این کار میتواند بعنوان قدمی ارزنده در امر بهبود خدمات درمانی و آموزش داروسازی بشمار آید . امید آنکه صاحبنظران و مطلعان از ارائه نظریات سازنده خود دریغ ننمایند .

دکتر حاجی‌آقازاده رودسری
کارشناس ارزشیابی و برنامه‌ریزی آموزش فنی و حرفه‌ای

از:حسین عرفانی

دگرگونی مدیریت در ادارات ضرورت مبرم انقلاب است

ادامه عدم کارآئی دستگاه های دولتی و توسعه نـوعی بیکاری پنهان و عاطل و باطل ماندن نیرو های انسانی در این‌سازمانها، لزوم تغـییر بنیادی الگوها و مـدیریت دستگاههای اداری را بیش‌ازهر زمان دیگر مطرح ساخته است ...

تحول دستگاه‌های عریض وطویل اجرائی که یکی از میراث‌های شوم طاغوت بشمار میرود هم‌اکنون به صورت یک ضرورت اجتناب‌ناپذیر برای تغییر بنیادی کیفیت وکمیت بخشهای مختلف فعالیتهای اجتماعی و بمنظور قطع سلطه فرهنگی و اقتصادی واجتماعی بیگانگان، بیش از هرزمان دیگر حس میگردد، در مورد عدم کارآئی دستگاه‌های‌دولتی و توسعه نوعی بیکاری پنهان و بلوکه‌شدن نیروهـای انسانی در این سازمانها، بارها مقالات مختلفی منتشر شده است. برای اینکه بتوانیم نسبت به ایجاد تحول مدیریت در سازمانهای اجرائی کشور بررسی مطلوبی را آغازکنیم باید کیفیت‌و کمیت‌مدیریت‌سازمانهای اجرائی‌رادررژیم‌منفور پهلوی ترسیم نموده، سپس به نحوه مقابله دولت باالگو های طاغوتی که متاسفانه قسمتی از آن ابقاء شده است بپردازیم :

«کیفیت و کمیت مدیریت سازمانهای دولتی در زمان طاغوت» در سه بعد قابل بررسی است :

١ـ بعد سیاسی و اجتماعی .
٢ـ بعد اقتصادی .
٣ـ بعد فرهنگی .

توضیح بعد سیاسی و اجتماعی

بدون شک در رژیم دیکتاتوری گذشته یکی از معیارهای مهم انتخاب وانتصاب مدیران ردهبالا میزان سرسپردگی واطاعت آنها در اجرای اوامر «ملوکانه» بوده است ، باضافه پذیرش قسمتی از سیستم‌های انتخاب و انتصاب متداول در کشورهای غربی بنحوی‌که مجموعا مدیریت‌کلی جامعه‌را دردست دیکتاتور خلاصه مینمود ، نتایج حاصل از زمینه سیاسی و اجتماعی حاکم بر سازمانها را میتوان بشرح‌زیر خلاصه نمود :

الف ـ واحدهای سازمانهای دولتی‌بصورت الگوهای کوچک و کاملا مشابه دستگاه دیکتاتوری شاه درآمده‌بود، کمااینکه مدیریت در واحدهای اجرائی از نظر نحوه رفتار و هنجارهای حاکم بین رئیس و مرئوس شباهت‌تام به دربار داشته است و از باندبازی و فامیل‌گرائی نیزمیتوان بعنوان وجه مشخصه سیستم انتخاب و انتصاب نام برد.

ب ـ استعدادها و نیرو های انسانی که در بـدو ورود به نوکری دولت، بااشتیاق بخدمت و به امید آرزوهای برآوردنشده جامعه خود، قدم به سازمانهـای طاغوتی میگذاشتند برای ترقی دنیائی راهی جز پذیرش هنجارهای اجتماعی و سیاسی حاکم بر سازمانهای دولتی را نداشته‌اند.

توضیح بعد اقتصادی

توسعه هرچه بیشتر واحد خدمات‌وسازمانهای‌دولتی یکی از ماموریت‌های دیکتاتور وقت‌درجهت سلطه اقتصادی و فرهنگی و سیاسی اجانب و ایجاد جامعه مصرفی برای امکان چپاول و غارت منابع زیرزمینی بوده است. واقعیت تلخ ناشی از اتخاذ سیاست غارتگرانه رژیم گذشته رامیتوان از مقایسه دو آمار زیر حس نمود:

واردات کشور در سال ١٣٤٨ به وزن ٢٨٦٢ هزار تن و به ارزش ١١٥٥٦٧ میلیون ریال و صادرات غیرنفتی کشور در همان سال بوزن ٨٩٠ هزار تن و به ارزش ١٨٥٣٣ میلیون ریال بوده است‌که تراز بازرگانی رابا کسر موازنه ٩٧٠٣٤ میلیون ریال روبرو نمود.

ده سال بعد :

واردات کشور در سال ١٣٥٧ بوزن ١٢٤٣٨ هزار تن به ارزش ٧٣٢٩٣ میلیون ریال .

و صادرات غیرنفتی کشور در همان‌سال بوزن ١٣٣٦ هزار تن به ارزش ٢٨١٨٦ میلیون ریال بوده است کـه موازنه بازرگانی را با ٦٩٤١٠٧ میلیون ریال کسری روبرو نمود .

(نقل از آمار بازرگانی خارجی ایران منتشره گمرک ایران)

توضیح بعد فرهنگی

شاید خلاصه‌ترین بیان برای مشخص نمودن فرهنگ اداری حاکم بر سازمانهای دولتی واژه «فرهنگ‌شاهنشاهی» باشد. از طرز تزئین وبزرگی اطاقهای ریاست گرفته تا نحوه برخورد باارباب رجوع و تمرکز قدرت تصمیم‌گیری در رئیس اداره (که البته آنهم در چارچوب نظام طاغوت می‌اندیشید و تصمیم میگرفت) و داشتن اختیارات مالی در تقسیم پاداشهای محرمانه! و بالاخره تمرکز اختیـارات پرسنلی (ترفیع، انتقالات، تنبیهات) در دست مسئولان ، ابعاد مختلف وکریه فرهنگ حاکم بر مدیریت سازمانهای دولتی بوده است .

مدرکگرائی بدون توجه به محتوا و کاربرد آن در سازمان‌های اجرائی نیز یکی دیگر از ویژگی‌های بعد فرهنگی سازمان‌های اجرائی دولت بوده است .

نتیجه اثرات ٤ بعد فرهنگی و سیاسی و اجتماعی و اقتصادی طاغوت برمدیریت سازمانها

مشخصات مدیر موفق در رژیم گذشته عبارت بود از: داشتن تجربه در ابقاء بوروکراسی‌و فرهنگ اداری‌طاغوتی، باضافه تحصیلات دانشگاهی باضافه وابسته بودن بـه قدرتهای سیاسی‌و اجتماعی زمان‌طاغوت، باضافه قدرت و تبحر در بکار انداختن کلیه امکانات و استعدادها درجهت هدف سازمان که همانا تبدیل نمودن واحد اجرائی ذیربط به مدیریتی متناسب با عملکرد و مشخصات دربار طاغوت بوده است.

مختصری از تحولات سازمانهای دولتی بعد از انقلاب اسلامی

باتوجه به توضیحاتی که نسبت به کیفیت و کمیت سازمانهای دولتی در زمان طاغوت به استحضار رسید و بادرنظر گرفتن‌اینکه کارکنان دولت تقریبا ازدرآمد متوسطی برخوردار بودند و انگیزه اقتصادی نمیتوانست محرک اصلی آنها در دوران مبارزات با طاغوت برای پیوستن‌به اعتصابات عمومی باشد ، میتوان ادعا کرد که یکی از مهمترین انگیزه استقبال کارکنـــان دولت در راه‌اندازی اعتصابات شکوهمند دوران انقلاب دستیابی به هویت و منزلت انسانی و اسلامی و احیای شخصیت آنها بوده است، چون در سیستمی که شرف انسانها را به مزایده میگذاشتند چگونه ممکن بود شخصیت انسانی و سیرتکاملی انسانها به‌طرف‌الله مطرح باشد و شاید با بررسی روحیه حاکم برقشرهای مختلف جامعه بتوان به این واقعیت پی‌برد ، که کارکنان دولت بیشترین لطمه روحی را از رژیم گذشته متحمل‌شده باشند باتوجه‌به‌این واقعیت‌ها بعد ازپیروزی انقلاب اسلامی کارکنان اکثر سازمان های دولتی باشورو اشتیاق فراوان شورای کارکنان تشکیل دادند و به‌امید تغییرات بنیادی ، نمایندگان خود راانتخاب نمودند و اما چه خواسته‌هایی داشتند ؟ و تغییرات‌بنیادی از دیدگاه آنها چه بوده است ؟

موضوع سئوال	اولویت اول	الویت دوم	الویت سوم	الویت چهارم	الویت پنجم	ممتنع
مدیریت	٪٤	٪٨	٪١٩	٪٢	٪٢٣	٪١٧
رفاهی	٪٦٦	٪١٦	٪٩	٪١	٪٢	٪٥
تبعیضات	٪١٥	٪٥٢	٪٢٥	٪٢	—	٪٦
کاغذبازی	٪٩	٪١٧	٪٢٦	٪٢٧	٪٤	٪٧
سایر	٪٣	٪٢	٪٤	٪٢٠	٪١٤	٪٣٧
ممتنع	٪٣	٪٥	٪٧	٪٢٠	٪٣٧	▨

به نتیجه نظرخواهی از چند واحد یکی‌از سازمانهای دولتی توجه فرمائید :

براساس آمارگیری از چند واحد یکی از سازمانهای دولتی که درست یک‌هفته بعد از پیروزی انقلاب بعمل‌آمد کارکنان آن واحدها نسبت به حل مشکلات که شامل‌تغییر کادر مدیریت، مسائل رفاهی و رفع تبعیضات و تغییرسیستم اداری میباشد، بشرح زیر ابراز تمایل نمودند :

حل مسائل رفاهی اولین فوریتی بود که ٦٦درصد از کارکنان بعنوان اولین اقدام خـواستار آن بودند . ١٥درصد از کارکنان بعنوان اولین اقدام خواستار رفع تبعیضات موجود در سازمان خود و جایگزین نمـودن ضابطه بجای رابطه بوده‌اند. ٩درصد از کارکنان حل‌بنیادی سیستم اداری ورفع مشکلات مـردم را در درجه اول اولویت‌ها تلقی نمودند و ٤درصد دیگر معتقد بودند که بعنوان اولین اقدام می‌بایست کادر مدیریت‌سازمانها تغییر یابد و ٣ درصد از بقیه کارکنان مسائل گوناگونی را از قبیل بالابردن آموزش و اجرای عدالت اجتماعی را بعنوان اولین اقدام نام بردند و ٣درصد دیگر پاسخی به‌مسئولان ندادند .

این آمار با توجه به‌زمان تهیه‌آن‌برابر جدول پیوست مقاله حقیقت تلخ عدم آمادگی اکثریت کارکنان آن چندواحد سازمانی را نسبت به ایثار و ازخودگذشتگی، بعنوان‌اولین و واجب‌ترین آمادگی برای‌معماری انقلاب نوپای اسلامی را نشان میداد و ما از همین آمار چنانچه بتوان تعمیمداد به حقایق زیر پی‌میبریم :

١ـ براثر قرنها استثمار و استعمار ، کارکنان دولت دچار نوعی کمبودهای روانی و عدم اطمینان به هیات‌های حاکمه شده‌اند که براثر این روحیه متاسفانه نسبت بـه مسئولیت عظیم خود که همانا تغییر بنیادی سیستم حاکم‌بر سازمان خود میباشد با اهمیت کمتری مواجه میشوند و شاید یکی از علت‌های اصلی عدم تغییربنیادی سازمان ها گذشته از کوتاهی دولتمردان موضوع مشروحه بالاباشد.

٢ـ باوجودیکه ٦٦درصد از کارکنان بعنوان اولین درخواست حل مسائل و مشکلات رفاهی را خواستارشدند و دولت طاغوتی شریف امامی خائن نیز بخاطر همین تصورات اولین اقدام را متوجه برآوردن خواسته‌های رفاهی و مالی کارکنان دولت نمود ولی تجربه انقلاب بما ثابت نمود که خواسته‌های‌رفاهی بعنوان اصلی‌ترین انگیزه کارکنان در برقراری اعتصابات نبوده است و میتوان چنین استنباط کرد که درخواست ٦٦درصد کارکنان برای حل مسائل رفاهی بعنوان اولین و مهمترین مسئله موجود در سازمان ناشی از سلطه فرهنگ مصرفی و فرهنگ منیت‌بر اذهان عده‌ای از کارکنان دولت دانست که رژیم منفـور پهلوی طی سالیان دراز برای چپاول‌هستی‌مملکت‌ماموریتی دیگر جز اشاعه چنین فرهنگی نداشت.

٣ـ عدم علاقه کارکنان نسبت به کادر رهبری سازمان، آسیب‌پذیری این سازمان‌ها را در گردن نهادن بهر سیستم و هرنوع مدیریت را بوضوح نشان میدهد.

٤ـ باتوجه به درخواست ٧٧درصدازکارکنان بعنوان اولین و دومین درخواست، اقدام دولت در جهت رفع تبعیضات موجود در محیط کار ، میتوان به نیاز روانی افکار عمومی کارکنان دولت در جهت اعاده منزلت و شخصیت انسانی و اسلامی به آنها پی برد، نتیجه‌آمارگیری از چند واحد یک سازمان دولتی نسبت به مسائل مبتلابه آنها، در جدول پیوست ارائه شده است .

« ناتمام »

وبا والتور رابهتر بشناسیم:

راههای مبارزه با «وبا»

★ اسهال و استفراغ‌ناشی از ابتلاء به‌وبا آنقدر شدید است که گاهی پس از چند ساعت بیمار را هلاك می‌کند .

★ درصورت دسترسی نداشتن به پزشك و بیمارستان می‌توان باحل کردن مقداری قندونمك در آب و خوراندن مقدار زیادی‌از آن به بیمار مبتلا به وبا و التور ، وی را از مرگ نجات داد .

تعریف وبا

وبا یک بیماری عفونی دستگاه گوارش است کـه وخیم‌ترین و خطرناکترین اسهال‌رادر انسان بوجود میاورد. عامل آن یک میکرب ویرگول شکل است و از طریق ترشح سم بخصوصی در داخل روده سبب ایجاد اسهال و از دست دادن آب و نمک بدن میگردد.

میکرب وبا وارد روده کوچک انسان شده و درآنجا ضمن تکثیر و تولید مثل به تولید سم میپردازد. سم وبا بر روی سلولهای پوششی جدار روده اثر گذاشته واز جذب آب و نمک جلوگیری میکند. باین ترتیب، آب خورده شده توسط انسان و نیز مقدار زیادی ترشحات معده ، روده و لوزالمعده که می‌بایستی در روده کوچک مجددا جذب میشدند، در شکل اسهال آبکی دفع میشود. طبیعی است که بهمراه این مایعات ، مقدار زیادی از نمکهای ضروری بدن بویژه سدیم ، پتاسیم ، کلر و غیره نیز از بدن خارج میشود.

اسهال ایجاد شده که اغلب صاف و بی‌بو است ، گاهی حاوی دانه های سفیدی شبیه‌به دانه برنج میباشد. اسهال بحدی است که بسرعت بدن بیمار را خشکانده و در عرض چند ساعت میتواند بیمار را به مرگ برساند. در موارد شدید وبا، اسهال با استفراغ نیز همراه است و در هرساعت باندازه یک روز قرار گرفتن در زیر آفتاب سوزان بیابانی آب بدن از دست میرود .

تعریف التور

التور توسط نوع خاصی از میکرب وبا ایجاد میشود واز نظر آسیب شناسی و تظاهرات بالینی بیماری هیچ فرقی با وبای معمولی ندارد، تنها تفاوت عمده التور با وبای معمولی در اینست کهدر التور نسبت کسانیکه مبتلابه بیماری هستند ولی علائم بالینی ندارند به کسانیکه دارای علائم‌بالینی هستند، بمراتب بیشتر و در حدود ١٠بر یک میباشد (یعنی اگر تاکنون در ایران فقط ١٠٠ مورد التور بالینی گزارش شده باشد، میزان واقعی عفونت حداقل ١٠٠٠ مورد است).

بالا بودن نسبت بیماران بی‌علائم در این بیماری بسیار خطرناک است ، زیرا که بیماران دارای علائم بالینی رامیتوان تحت درمان قرار داده و از تماس با دیگران منع کرد، ولی در مورد بیمارانی که علائم بالینی ندارند این کار امکان پذیر نیست. البته همین مسئله در قدیم باعث میشد که اهمیت چندانی برای التور قائل نشوند وحتی آنرا شبه‌وبا بحساب آورند. تنها در ٢٠ سال اخیر است کهپی‌به اهمیت بیماری برده‌اند و سازمان بهداشت جهانی در سال ١٣٥١ اعلام کرد که: «وبای التور از نظر پاتولوژیک و فیزیولوژیک هیچ تفاوتی با وبای کلاسیک ندارد و باید کاملا مانند آن تلقی شده و شامل کلیه مقررات بین‌المللی وبای حقیقی گردد.»

انتخاب نام التور برای این بیماری بدان جهت بود‌که نخستین بار میکرب آن در زیارتگاه «الطور» واقع در ساحل دریای سرخ و در کنار کانال سوئز از اجساد زائرین مکه پیدا شد.

علائم بیماری

چنانکه گفته شد، علائم آسیب شناسی و تظاهرات وبای معمولی با التور تفاوتی ندارد. و بنابراین در ادامه مطلب فقط از وبا صحبت میشود که هردو نوع را دربر میگیرد.

از هنگام تماس با میکرب بیماری تا شروع علائم بین ٦ تا ٧٢ ساعت طول میکشد و پس از آن بطور ناگهانی اسهال آبکی و معمولا بدون درد شروع میشود . در مواردشدید، گاهی حجم اولین اسهال از یک لیتر تجاوز میکند و در طی چند ساعت بعد بیمار چندین لیتر آب و نمک از دست میدهد که بسرعت به شوک (ضعف ناگهانی و کاهش فشار خون) منجر میشود . اغلب استفراغ بعد از اسهال شروع

بقیه در صفحه ١١

تلفن ٣١١٢١٠
خط ارتباطی ما با شما
به استثناء پنجشنبه و جمعه و ایام تعطیل
همه روزه ٣ تا ٥ بعدازظهر

دیپلمه های شهریور ...

پیشنهاد می‌کنم وزارت آموزش وپرورش واداره تربیت معلم دیپلمه‌های شهریور را نیز درنظر داشته‌باشند و از هرطریق‌که ممکن‌است، امکانی‌هم برای پذیرش این عده برای گذراندن دوره تربیت معلم فراهم آورد.

یک دانش آموز

روشن نمایند

نحوه توزیع تولیدات شرکت جنرال موتورز مثل سایر کارخانجات ملی‌شده، مشخص نیست، باعلم به‌اینکه این کارخانه نیز پس‌از پیروزی انقلاب اسلامی ملی شده است، جادارد مدیران شرکت‌مذکورنحوه توزیع‌اتومبیل های جنرال موتورز را روشن نمایند .

بهروان

مورد رسیدگی قرار گیرد

درزمین‌های مجهول‌المالک انتهای خیابان پنجم نیروی هوائی افرادی مستضعف‌نما باتصرف عدوانی ، خانه‌های یک میلیون تومانی ساخته‌اند.

امید است مسئولان امر موضوع را مورد رسیدگی قرار دهند تا حق اجارنشینان مستضعف ضایع‌نشود.

عباس پیشوائی

تابع نظام و قاعده نیستند

اتومبیل‌های کرایه تهران ـ شمیران تابع نظم و قاعده‌ئی نیستند زیرا اولا رانندگان این تاکسی‌هاکرایه باوجود گرفتن ٥تومان از هر مسافر، مسیرها را بطور دلبخواه تاشمیران طی میکنند،ثانیاباسرعتی خارج‌ازحد معمول حرکت می‌نمایند (کهاین‌عملجان مسافرانرا بخطر می‌اندازد)، ثالثا برای سوار کردن مسافر درایستگاه‌های مبدا ومقصد باپکیگر رقابتوگاه‌کشمکش ودعوامیکنند. از اداره راهنمائی ورانندگی تهران تقاضا میشود که در جهت رفع مشکلات یادشده، تصمیمی اتخاذ نماید.

محسن شروانی

حیف است درختها بخشکند

اغلب درختهای حاشیه خیابان ولی عصر (مصدق سابق) که هریک چهل تاپنجاه سال عمر دارند در حال خشکیدن هستند وعلت آن‌هم بی‌مبالاتی و بی توجهی کسانیست که باریختن زباله یاشستن اتومبیل بامایعات مختلف، ریشه این درختان ارزشمندو مفیدرامی‌خشکانند. از شهرداری منطقه خواهان نظارت و توجه بیشتری‌در این مورد هستیم .

یکی از اهالی خیابان

برنامه تجدیدی ها اعلام شود

اغلب دانش‌آموزان تجدیدی سال چهارم درسراسر کشور ازجزئیات وتاریخ برگزاری امتحانات‌شهریور ماه بی‌اطلاع هستند .

از وزارت آموزش وپرورش تقاضا می‌شود،جهت اطلاع آنان، چگونگی وزمان امتحانات تجدیدی را از طریق جراید یارادیو ـ تلویزیون اعلام نماید .

اصفهان ـ دانش‌آموز تجدیدی

تقاضا از نخست‌وزیری

چندی‌پیش درزمینه کشیدن کانال‌های فاضلاب‌برای شهرتهران طرحی به‌نخست‌وزیری داده‌ایم که طبق تایید متخصصان امر، بسیار مفید وموثر می‌تواند باشد .

از مقامات نخست‌وزیری تقاضا می‌شود ، لااقل بهرنحو که ممکن است درمورد این طرح مذاکره‌ئی‌باما بعمل آورد .

کمال صمدی

نامه‌ها، خواسته‌ها، گلایه‌ها

پیشنهادهائی برای حفاظت‌ازجان مسئولان‌مملکتی

مدتی است که هر روز شاهد ترور عده‌ای ازمسئولان مملکتی توسط منافقین این مزدوران آمریکایی هستیم البته بسیاری از این ترورها بیاری خداوند متعال ناکام‌مانده است اما چرا نباید در این مورد تدابیر امنیتی شدیدی به کارگرفته شود تا ما این شخصیتهای مردمی را از دست ندهیم ؟

در این مورد پیشنهاداتی دارم که امیدوارم مسئولین قضائی نسبت به آن اقداماتی انجام دهند :

١ـ ترتیبی داده شود که نوع اتومبیل حامل مسئولین هر روز تغییر داده شود .

٢ـ مسیر رفتو برگشت آنها از محل سکونت تا محل کار تغییر کند .

٣ـ اسکورت و محافظین کافی دراختیار آنان قرار داده شود تا حداقل عاملین ترور را به هنگام سوء قصد دستگیر کنند و از فرار آنها جلوگیری به‌عمل آید .

یک فرد نظامی

موجبات اجرای بند «ج» را فراهم آورید

طرح اصلاحات ارضی اسلامی توسط آیات: منتظری، بهشتی و مشکینی مورد تائید و تصویب قرار گرفت و موجبات ریشه‌کن کردن بیعدالتیها را فراهم آورد . و مسلما هستند کسان و گروههائیکه با اجرای آن مخالفت کرده و می‌کنند .

از نمایندگان مجلس بعنوان یک نهاد قانونی و تصمیم گیرنده ، تقاضا میکنیم هرچه زودتر موجبات بازگشت‌اجرای بند «ج» از طرح واگذاری زمین را فراهم آورند تابرادران هیئت هفت نفره که تلاشهای شبانه‌روزی آنان مورد تقدیر است مجددا در این راه کوشش بیشتری نمایند .

اهالی روستای گوگگل از بخش مینودشت ـ شهرستان گنبد

با متوقف شدن بند «ج» امیدمان برباد رفت

طرح اصلاحات ارضی اسلامی که با تائید آیات عظام منتظری ، مشکینی ، بهشتی همراه بود امیدوارمان نمود که با استقرار هیئت هفت نفره به حق خویش خواهیم رسید .

لیکن با متوقف شدن بند «ج» امیدمان برباد رفت .

لذا برای گرفتن حقمان از نمایندگـــان محترم مجلس خواستار بازگشت و اجرای بند «ج» می‌باشیم .

اهالی‌روستای دارکلاته از توابع گنبدکاووس

توضیحات مسئولین

خیابان جمالزاده روشن شد

● در مورد مطلبی که تحت عنوان «تاریکی‌های‌شبانه» در روزنامه اطلاعات مورخ ١٨ر٤ر٦٠ درج شد ، از سوی وزارت نیرو توضیح زیر رسیده است :

خاموشی خیابان جمالزاده به علت اتصالی کابل ایـن محل بود که پس از مشخص شدن محل اتصالی خاموشی منطقه برطرف گردید .

قابل توجه مامور آتش‌نشانی شرکت واحد

● از سوی شرکت واحد اتوبوسرانی تهران‌درمورد مطلبی که تحت عنوان «به جنگزدگان اختصاص یابد» در روزنامه اطلاعات مورخ ٤ر٤ر٦٠ درج شد ، توضیح زیر رسیده است :

طبق بررسی و تحقیقی که به عمل آمد اکثر برادران نگهبان و آتش‌نشان از موضوع عنوان شده اظهاربی‌اطلاعی نمودندوجای بسی تعجب است که آن جریده محترم از طرف عده‌ای مطلبی را درج می‌نماید که بدون مشخصات‌است و مستند نمی‌باشد . مع‌الوصف جهت تحقق یافتن پیشنهاد مزبور این شرکت آمادگی خود را به آنان ابلاغ نمود .

صنایع عظیم چوب و کاغذ کشور خوراک «موریانه» میشود!

درکنار صنایع عظیم دولتی، درختان کهنسال در اعماق جنگل می‌پوسند !

سالانه در حدود ١٥٠ هزار متر مکعب نئوپان ، ٤٠ هزار متر مکعب تخته چندلایی ، ٣٦ هزار تن فیبر و ١٢ میلیون متر مکعب روکش در ایران مصرف میشود

در صنایع مربوط به چوب هنوز قدم های اساسی در کشورما برداشته نشده‌است

امروزه در کشورمان ایران علیرغم وجود منابع عظیم چوب و جنگل های وسیع و انبوه متاسفانه این صنعت آنطور که باید و شاید مـورد توجه قرار نگرفته است .

در کنار این منابع ، مصرف چوب در کشور همپای تحولات ودگرگونی هایی که در یک جامعه مصرفی پدیدمی‌آیدازافزایش قابل توجهی‌برخوردار بوده است و چون امکان استفاده از منابع داخلی موجود نبوده بنابراین هموارهبرای رفع نیازناگزیر به واردات چوب و خروج ارز قابل توجهی از کشور بوده‌ایم.

صنایع چوب مجموعه‌یی غنی است که درزندگی امروز مردم جای ویژه‌یی‌برا ی خود گشوده است.

در طول تاریخ ، چوب همواره در اختیارو در خدمت بشر بوده و وارزش روزافزون آن همپا و در موازات پیشرفت های علمی وصنعتی برانسان روشن شده است .

طبیعی است که تکامل صنایع چوب بستگی‌خاص به وضعیت و درجه رشد اجتماعات‌مختلف انسانی و دسترسی ملت ها به منابع چوب داشته و دارد ولی در حقیقت درخشندگی صنایع‌چوب‌را می‌توان در آسمان مصر باستان جستجو کرد .

هـر چند طبق آخرین آمار «اف‌ـآـاو»، جنگلهای موجود دنیا تکافوی مصرف چوب جمعیت فعلی را مینماید ولی چون امروزه بطور متوسط افزایش جمعیت دنیا١ر٥ درصد در سال میباشد، نیاز جمعیت انبوه‌آینده به‌تولیدات چوب،مسئله‌تحقیق‌در باره‌منابع‌جنگلی دنیارا روزبه‌روز جدی‌تر میسازد .

امروزه براثر افزایش جمعیت، ترقی سطح زندگی و بالاخره توسعه سریع صنایع، چوب مقام مهمی دراقتصاد دنیا بدست آورده است وبه همین جهت اهمیت افزایش تولید چوب و مصرف آن روز بروز روشن‌تر میشود. ایران از لحاظ مساحت کل جنگل ها ، کشوری است نسبتا غنی بطوری که بین کشور های خاورمیانه رتبه‌اول را دارد و از نظر درصد مساحت جنگل نسبت به مساحت کل کشور ، میهن ما در میان ممالک‌مذکور مقام سوم رادارا میباشد .

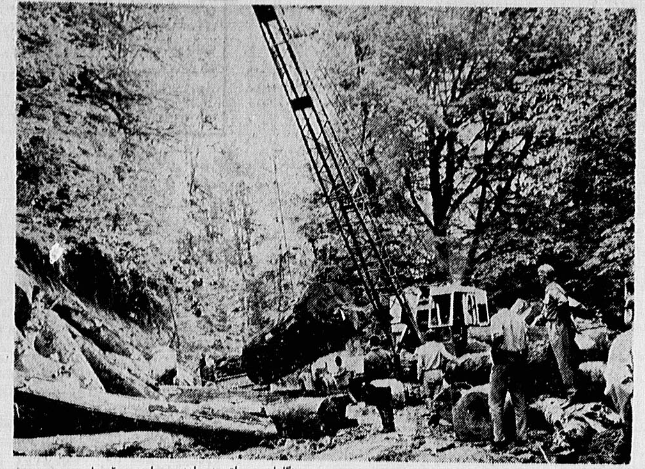

اگرجنگل طلای سبز نامیده شودو اگر ما این‌منابع زرخیز ملی را با منابع نفت مقایسه کنیم چندان راه مبالغه نپیموده‌ایم .

بطور کلی میتوان صنایع چوب را در سه بخش مهم دسته بندی کرد :

الف ـ صنایع چوب مصنوعی : مصنوعات چوبی و سلولزی (کاغذ ، مقوی ، فیبر ، مشتقات ، سلولز،نئوپان، فرمیکا ، رزوپال و غیره .)

ب ـ صنایع چوبی سبک : مبل سازی ، خراطی ، کابینت سازی ، بشکه سازی ، صنایع مستظرفه ، منبت کاری واستیل کاری و غیره)

ج ـ صنایع چوبی سنگین : ساختمان های چوبی،پل ها و بام های چوبی ، کشتی سازی و قایق سازی وغیره) بخش مهم کارخانه‌های‌صنایع چوب‌ایران شامل کارخانه‌های فیبرسازی، روکش‌سازی، سه‌لائی‌سازی، ،بعضی ازصنایع سلولزی وغیره میباشد.

در صنایع سبک نیز کارخانجات و کارگاه های‌بسیاری وجود دارد که نیاز مبلمان و دکوراسیون ، کابینت‌سازی، استیل‌، کاری و درب و پنجره سازی در ایران را برآورد کرده و بنحوی تامین میسازند .

در صنایع سنگین تاکنون قدم موثری برداشته نشده ونقط کار های سنتی انجام گرفته است .

معمولا بنابراحتیاج ، قایق ولنج، پل های چوبی و ساده و بام های سبک با فرم ساده‌ساخته‌شده است درحالیکه باشناخت بیشتر باید تمایل به سرمایه گذاری در این‌صنعت را افزایش داد و با ایجاد کارخانجات بزرگ از سرمایه طبیعی چوب همانند سرمایه نفتی در سالیان متوالی‌بهره‌مند شد .

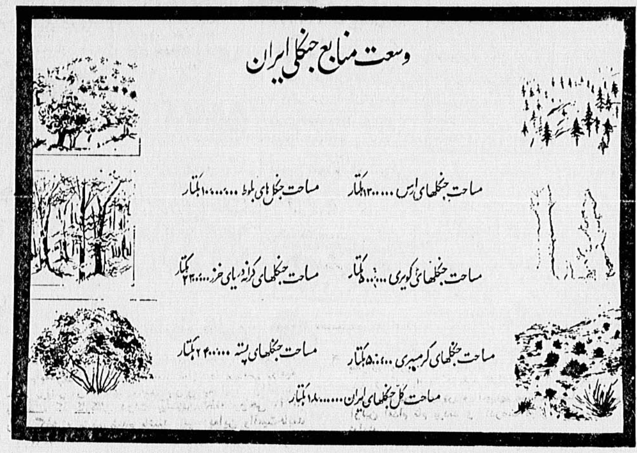
وسعت منابع جنگلی ایران
مساحت جنگلهای ارس ......١٣٠٠٠٠ هکتار
مساحت جنگلهای بلوط ......١٠٠٠٠٠٠ هکتار
مساحت جنگلهای کویری ...... هکتار
مساحت جنگلهای کرانه دریای خزر ......٢٠٠٠٠٠٠ هکتار
مساحت جنگلهای گرمسیری ......٥٠٠٠٠٠ هکتار
مساحت جنگلهای پسته ......٢٤٠٠٠٠ هکتار
مساحت کل جنگلهای ایران ......١٨٠٠٠٠٠٠ هکتار

بطور کلی چوب در صنایع دیگر بکار رفته بطوری‌که از بعضی جهات این پیوستگی شدید است قبلا رشته مدل سازی که‌عملا وابسته به‌صنعت ماشین‌سازی‌است‌بخاطراستفاده اساسی از ماده اولیه مدل سازی که همان چوب است بـه صنایع چوب نسبت داده شده است و حتی در هنرستان‌ها هم هنوز جزو برنامه های صنایع چوب بشمار میاید .

رشته های فرعی صنعت

بطور کلی رشته های منشعب از صنایع چوب را می‌توان برحسب صنایع موجود به ترتیب زیر مورد بررسی قرار داد :

١ـ روکش سازی ، تخته لایه سازی ، و چوب هـای فشرده ،الوارهای لایه‌ای.
٢ـ تخته فیبر ، تخته خرده چوب ، آخرخرده‌چوب، پوشال سازی
٣ـ کاغذ سازی ، خمیر کاغذ سازی ، مقوی سازی، رزوپای سازی ، فرسیکاسازی
٤ـ مشتقات سلولز ، لینین‌و هیدرولیز چوب ،ابریشم مصنوعی ، سایر مصنوعات مشتق از سلولز .
٥ـ زغال گیری و تقطیر چوب
٦ـ صنایع چوب سبک و سنگین (کابینت سازی، مبل سازی ، خراطی ، مداد سازی ، کبریت سازی بشکه سازی ، چلیک سازی ، ساختمان های‌چوبی و کشتی‌سازی، افزار موسیقی سازی و قایق سازی و خلال چوب سازی وغیره)

میزان مصرف

آمار موجود در مورد میزان مصرف‌سالیانه فرآورده های مختلف چوبی در کشور بشرح زیر است :

- تخته خرده‌چوب (نوتخته و نئوپان) درحدود ١٥٠ هزار متر مکعب .
- تخته چندلائی ٤٠ هزار متر مکعب
- حجم فیبر ٣٦ هزار تن .
- روکش در حدود ١٢ میلیون متر مکعب.

برای تهیه این میزان فرآورده مصرفی احتیاج به ١٤٠ هزار مترمکعب گرده‌بینه (تنه درخت) و یا ٤٨٠ هزار متر مکعب چوب هیزمی است که این مقدار را میتوان از جنگلهای شمال بهره‌برداری کرد و یا از صنوبرکاریهائی که در آینده گسترش بیشتری خواهد یافت تامین نمود.

بعلت کمبود و گرانی چوب در ایران‌توصیه میشود که شرکت راه‌آهن دولتی ایران بجای گونه‌هائی که جنبه صنعتی دارند از چوب «ممرز» برای تراورس استفاده کند و برنامه‌های درازمدت مصرف چوب ٦٠ میلیون ایرانی در ٢٠ سال آینده براساس خودکفائی ریخته شود، در صورتیکه رشد سالانه جمعیت را حداقل ٣درصد فرض کنیم جمعیت کشور ما پس از ده سال فزونتر از ٤٩ر٧ میلیون نفر خواهد شد و بعد از٢٨ سال به ٧٠ میلیون نفر خواهد رسید و حجم کاغذ تحریر و چوب بسته‌بندی بسرعت فزونی خواهد یافت و مصرف کاغذ از ٣٠٠هزار تن به حدود یک‌میلیون تن خواهد رسید.

متاسفانه در ایران جنگلکاری بسیار کم‌میشود و باید با کشت سالیانه صدهزار هکتار جنگل وکاشت صنوبر و توسکا و اکالیپتوس پس از ١٠ سال یک میلیون هکتار بمساحت جنگلهای ایران اضافه کرد تا از پرداخت ارز برای خرید چوب و کاغذ جلوگیری بعمل آمد و درغیر اینصورت درآینده با کمبود و گرانی بیشتر چوب‌مواجه خواهیم شد.

صنایع دولتی

صنایع دولتی و عظیم چوکا (چوب و کاغذ ایران) و نکا که با میلیاردها دلار سرمایه در رضوانشهر تاسیس شده دارای جنگلی بمساحت ٤٠٠ هزار هکتار است کهفاقد راه میباشد و عملا این کارخانه به‌غیر از قسمت چوب‌بری تعطیل است و کاغذ تولید نمی‌کند.

در صنایع دولتی عظیم نکا تاسیسات جنبی بوجود آمده و جاده‌های خوبی احداث شده است ولی متاسفانه اره‌های آن قدیمی و ویژه چوبهای کم‌قطر اروپائی است وبدرد چوبها و تنه‌های ضخیم ایران نمیخورد و باید تعویض شود.

تهیه هیزم و زغال در زمستان گذشته موجب چپاول جنگلهاشد و بعلت نبودن راههای جنگلی از درختان‌حاشیه جاده‌ها بهره‌برداری بعمل آمد درحالیکه در اعماق جنگلها درختان کهنسال بدون استفاده میپوسند . تولید زغال در مرحله اول باید درصورت امکـان ممنوع شده و نفت جایگزین آن شود درغیر اینصورت از جنگلهای شاخه‌زا زغال‌گیری بعمل آید.

درآمد جنگل‌نشینان و دامداران و کشاورزان جنگل نشین جنگلهای شمال و باختری ایران کافی نیست و در وضعی نیستند که بتوان از آنها خواست تا به تخریب جنگلها و مراتع نپردازند و این مسئله باید مورد بررسی دقیق کارشناسان امور اجتماعی و مسئولین متعهد قرار گیرد .

محاسن عمومی چوب

اینک به ٢٠ مورد از محاسن عمومی چوب در مقایسه با مواد مشابه که توسط آقای‌حجازی استاددانشگاه تهران در کتاب چوبشناسی تهیه شده است اشاره میکنیم:

١ـ چوب هنوز بطور فراوان و ساده در اختیار بشر قرار دارد و دراینصورت از سایر فرآورده‌های‌مشابه نسبتا ارزانتر است .

٢ـ چوب بواسطه شکل طبیعی خود بطور خام در بعضی از مصارف مانند : تیر تلفن و تلگراف‌وشمع معادن، داربست و غیره بکار میرود.

٣ـ با درنظرگرفتن مقاومت مساوی با سایر مصالح مشابه ، چوب ساده‌ای است سبک .

٤ـ چوب به آسانی شکل میپذیردو‌بو اسطه ساختمان متخلخل چوب ، پیچ و میخ به آسانی در آن فرو میرود و تخلخل چوب، پرداخت و چسب آنرا آسان میسازد.

٥ـ اتصال چوب بوسیله کام و زبانه و اتصالات نیم و نیم براحتی صورت میگیرد.

٦ـ چوب با وجود سبکی، بسیار مقاوم است .

٧ـ قابلیت هدایت حرارت چوب بسیار کم است و بهمین دلیل برای دسته افزارها و دستگاههای حرارتی بکار میرود.

٨ـ خاصیت طنین و لرزش چوب باعث شده است که انواع مهم افزار موسیقی را منحصرا ازچوب بسازند.

٩ـ چوب از نظر خاصیت آکوستیک و قلت‌قابلیت هدایت صوت‌دراغلب ساختمانهای‌مدرن، سینماها، استودیو ها و غیره مورد استفاده قرار میگیرد.

١٠ـ انبساط چوب در مقابل تغییرات حرارت بسیار کم است و دراینصورت قطعات یک افزار چوبی دراثر تغییر حرارت از هم باز نمیشود.

١١ـ قابلیت هدایت برق در چوب بسیار ضعیف‌است و بهمین جهت برای دسته افزار های برقی وسایر لوازم عایقکاری بکار میرود.

١٢ـ چوب درمقابل اثر اسیدها و قلیائی‌های معمولی و مواد شیمیائی مختلف مقاوم است و بهمین جهت برای ساختن چلیک‌های رنگ و دوا و لوله‌های نقل آب بکار میرود .

١٣ـ معایب چوب از قبیل گره‌ها و پوسیدگی‌هـای سطحی آن قابل رفع است.

١٤ـ چوب تحمل ضربه را دارد و بهمین دلیل دربین ٢٥٠٠ نوع ماده دیگر چوب بهترین ماده برای تراورسهای راه‌آهن شناخته شده است .

١٥ـ وسایل چوبی را میتوان به آسانی از هم جدا کـرد .

١٦ـ برخی از چوبها مانند گردو ، ماهاگونی، زبرانا و غیره دارای نقوشی هستند که در تزئینات و مبل‌سازی بسیار مورد استفاده قرار میگیرند.

١٧ـ چوب نه یخ می‌بندد و نه زنگ میزند و نه‌مانند مصالح ساختمانی در سرمای زیاد آسیب می‌بیند .

١٨ـ شمعها و کلاههای چوبی معادن ، قبل ازشروع ریختن سقف با صدای خود خطر را اطلاع میدهد.

١٩ـ چوب میتواند تجزیه شده و درنتیجه به مواد مختلفی‌از قبیل کاغذ، ابریشم مصنوعی و غیره تبدیل‌شود.

٢٠ـ چوب موارد استعمال مختلفی دارد بطوریکه به‌غیر از موارد استعمال عادی از آن فیلمهای نسوزسینما، نوارهای ضبط صوت ، چرم مصنوعی، شیشه نشکن و ابریشم مصنوعی تهیه مینمایند.

در خاتمه از مسئولین انقلابی و صاحبنظران و استادان ارجمند تقاضا میشود بااطلاع براینکه خزانه‌دولت های پیشرفته صنعتی همچون آلمان از صنعت زرخیزچوب تامین میشود ضمن توجه به آنچه در فوق بیان شده‌نسبت به توان و قدرت و قاطعیت و میزان علاقمندی که درخود سراغ دارند به‌رشته صنایع چوبی توجه کرده و از هیچ کمک فکری و کوشش انقلابی دریغ ننمایند.

امید است که این مقاله در جهت نیل به اهـداف خودکفائی رشته صنایع چوب انگیزه‌ای در خط مشی برنامه‌های تولیدی ایجاد نماید و با برنامه‌ریزی صحیح در ده سال آینده شاهد موفقیتهای بیشتری در این رشته‌باشیم.

نرخ خرده فروشی و عمده‌فروشی میوه‌و تره‌بار

شورای نرخ گذاری میوه و تره‌بار ، نرخ های عمده و خرده فروشی میوه و تره‌بار را تا اطلاع ثانوی بـرای شهروندان تهرانی بشرح زیر اعلام کرد. لازم به یادآوری است که نرخ خرده فروشی در میدان میوه وتره‌بارعباس آباد فقط ده درصد بیشتر از نرخ های عمده فروشی است وتلفن های ٨ـ٥٦٨٠٠١ کمیته امور صنفی نیز آماده قبول شکایات و پیشنهادات است .

ردیف نوع محصول	عمده فروشی	خرده‌فروشی
١ـ انواع گوجه فرنگی	٢٠ تا ٢٨ ریال	٢٠ تا ٤٠ ریال
٢ـ انواع پیاز	٢٠ تا ٣٠ ریال	٢٧ تا ٣٨ ریال
٣ـ سیب زمینی	٢٥ تا ٣٣ ریال	٣٥ تا ٤٣ ریال
٤ـ انواع هویج فرنگی	٢٠ تا ٣٥ ریال	٣٠ تا ٤٥ ریال
٥ـ انواع بادمجان	٢٠ تا ٣٠ ریال	٢٠ تا ٤٠ ریال
٦ـ انواع خیار	٣٠ تا ٦٥ ریال	٤٠ تا ٨٠ ریال
٧ـ انواع کدو	١٥ تا ٣٠ ریال	٢٠ تا ٤٠ ریال
٨ـ هندوانه	١٧ تا ٢٧ ریال	٢٥ تا ٣٧ ریال
٩ـ کاهو رسمی و شالادی	٢٠ تا ٣٠ ریال	٣٠ تا ٤٥ ریال
١٠ـ انواع لوبیا سبز	٣٥ تا ٥٠ ریال	٤٥ تا ٦٥ ریال
١١ـ سیر	٣٠ تا ٤٠ ریال	٤٠ تا ٥٠ ریال
١٢ـ لیمو ترش	٣٥ تا ٥٠ ریال	٤٥ تا ٦٥ ریال
١٣ـ سیب قرمز و خطی	٧٥ تا ١١٥ ریال	٩٥ تا ١٤٥ ریال
١٤ـ انگور یاقوتی	٦٠ تا ١٠٠ ریال	٨٠ تا ١٢٥ ریال
١٥ـ انگور مهیخانی	٤٠ تا ٧٥ ریال	٥٥ تا ٩٥ ریال
١٦ـ انواع گیلاس	١٥٠ تا ٢٠٠ ریال	١٨٠ تا ٢٣٠ ریال
١٧ـ انواع آلبالو	١٢٠ تا ١٥٠ ریال	١٤٠ تا ١٧٥ ریال
١٨ـ آلوی‌زرد مشهدی‌و قطره طلا درشت	٩٠ تا ١٣٠ ریال	١١٠ تا ١٥٥ ریال
١٩ـ سایر انواع آلو	٥٠ تا ٩٠ ریال	٦٥ تا ١١٠ ریال
٢٠ـ طالبی	٢٥ تا ٤٠ ریال	٣٥ تا ٥٥ ریال
٢١ـ هلوی انجیری و زرد لبنانی و حاج کاظمی	١٢٠ تا ١٧٠ ریال	١٤٠ تا ٢٠٠ ریال
٢٢ـ سیب زمینی استانبولی	٣٠ تا ٤٠ ریال	٤٠ تا ٥٠ ریال
٢٣ـ هلوی مخملی	٧٠ تا ١٠٠ ریال	٩٠ تا ١٢٠ ریال
٢٤ـ و سایرانواع هلو	٥٠ تا ٧٠ ریال	٦٥ تا ٩٠ ریال
٢٥ـ شلیل سفید	١٠٠ تا ١٥٠ ریال	١٢٠ تا ١٧٥ ریال
٢٦ـ شلیل شمس و شبرنگ	١٧٠ تا ٢٢٠ ریال	٢٠٠ تا ٢٥٠ ریال
٢٧ـ گلابی حج لیاسی و دوشس	١٠٠ تا ١٣٠ ریال	١٢٠ تا ١٦٠ ریال
٢٨ـ گلابی دم‌کج	١٠٠ تا ١٢٠ ریال	١٢٠ تا ١٤٠ ریال
٢٩ـ گلابی شاه میوه	١٢٠ تا ١٦٠ ریال	١٤٠ تا ١٩٠ ریال
٣٠ـ خربزه مشهدی‌و غیره	٣٥ تا ٥٠ ریال	٤٥ تا ٦٥ ریال
٣١ـ غوره آبی	٢٠ تا ٣٠ ریال	٢٥ تا ٤٠ ریال
٣٢ـ غوره عسگری	٣٠ تا ٤٠ ریال	٤٠ تا ٥٠ ریال
٣٣ـ کلم پیچ	٢٥ تا ٣٥ ریال	٣٥ تا ٤٥ ریال
٣٤ـ فلفل دلمه	٥٠ تا ٩٠ ریال	٦٥ تا ١٠٠ ریال
٣٥ـ فلفل سبز قلمی	١٠٠ تا ١٦٠ ریال	١٢٠ تا ١٩٠ ریال

گزارش آماری پروانه های ساختمانی صادره در دوماهه اول سال جاری

اداره آمار اقتصادی بانک مرکزی ایران گزارش آماری پروانه های ساختمانی صادره توسط شهرداریهای مناطق شهری کشور در اردیبهشت ماه و دوماهه اول‌سال ١٣٦٠ را منتشر کرد.

براساس این گزارش در اردیبهشت ماه سال ١٣٦٠ ازطرف شهرداریهای مناطق شهری کشور برای ١٩٠١٨ ساختمان جدید پروانه صادر شد که نسبت به ماه مشابه سال قبل ١٣ر٣ درصد کاهش داشت .

از کل پروانه های صادره در مناطق شهری٦ر١درصد به‌تهران ، ٢٧ر٢ درصد به شهرهای بزرگ و ٦٦ر٧ درصد به‌سایر مناطق شهری اختصاص یافت .

تعداد پروانه های صادره برای ساختمانهای یک طبقه ١٣ر٤ درصد، دو طبقه ١٢ر٨ درصدو ٣طبقه وبیشتر١١ر٨ درصد نسبت به تعداد مشابه سال قبل کاهش داشت.

طی دو ماهه اول سالجاری شهرداریهای کلیه مناطق شهری جمعا برای ٣١٨١٦ ساختمان جدید باسطح کل زیربنای طبقات معادل ٥٨٠٣ر٥ هزارمتر مربع پروانه صادر کردند که در مقایسه بادو ماهه اول سال ١٣٥٩ از لحاظ تعداد ٥ر٨ درصد و از نظر سطح کل زیربنای طبقات ٦ر٥ درصد کاهش نشان میدهد.

● دربخش آمار تفکیکی این گزارش اضافه شده است:

در اردیبهشت ماه سال جاری شهرداریهای مناطق٢٠ـگانه جدید تهران برای ١١٥٠ ساختمان جدیدبا ٣٧٣ هزار متر مربع سطح کل زیربنای طبقات پروانه صادر کردند که نسبت به ماه مشابه سال قبل از لحاظ تعداد و سطح کل زیربنای طبقات به ترتیب ٤٤ر١ درصدو ٤٢ درصد کاهش نشان میدهد. همچنین طی دو ماهه اول سال جاری‌ازطرف شهرداریهای مناطق جدید تهران جمعا برای ١٧٤٤ساختمان جدید پروانه صادر شد که نسبت به دوماهه اول سال گذشته ٤٠ر٢ درصد کاهش نشان میدهد.

● در اردیبهشت ماه سال جاری شهرداریهای شهرهای بزرگ برای ٥١٨٠ ساختمان جدید پروانه صادر کردند که در مقایسه بامدت مشابه سال پیش ٤ر٢ درصد رشد داشته است . ضمنا طی دو ماهه اول سال جاری از طرف شهرداریهای شهرهای بزرگ جمعا برای ٨٩٥٠ ساختمان جدید پروانه صادر شد که نسبت به دوماهه اول سال‌پیش ١٨ر٤ درصد افزایش داشته است.

● طی دوماهه اول سال جاری از طرف شهرداریهای سایر مناطق شهری کشور برای ٢١١٢٢ ساختمان جدید پروانه صادر شد که نسبت به دوره مشابه سال پیش ٩ر٤ درصد کاهش داشت.

واردات پوست و چرم فقط از کشورهای اسلامی مجاز است

سازمان حمایت مصرف کنندگان و تولید کنندگان‌اعلام کرد واردات پوست و چرم فقط‌ازکشورهای اسلامی‌مجاز می‌باشد، فهرست کشورهای مزبور بشرح زیر است :

١ـ لبنان ٢ـ سومالی ٣ـ اردن ٤ـ پاکستان ٥ـبحرین ٦ـ یمن جنوبی ٧ـ یمن شمالی ٨ـ اوگاندا ٩ـ بنگلادش ١٠ـ سودان ١١ـ مالی ١٢ـ تونس ١٣ـ ترکیه ١٤ـکویت ١٥ـ سنگال ١٦ـ گینه‌بیسائو ١٧ـ عراق ١٨ـ جمهوری‌گینه ١٩ـ چاد٢٠ـ امارات متحده عربی ٢١ـ عربستان سعودی ٢٢ـ ولتای علیا٢٣ـ کامرون ٢٤ـ مصر (عضو معلق)٢٥ـ مراکش ٢٦ـ قطر٢٧ـ گابن ٢٨ـ لیبی٢٩ـسوریه ٣٠ـمالزی ٣١ـ نیجر ٣٢ـ گامبیا ٣٣ـ اندونزی ٣٤ـ عمان ٣٥ ـ موریتانی ٣٦ـ الجزایر ٣٧ـ جیبوتی ٣٨ـ جمهوری‌مالایو ٣٩ـ فلسطین ٤٠ـ جمهوری فدرال کومور ٤١ـ افغانستان (عضو معلق)

اخبار اقتصادی

ترخیص کره

گمرک ایران طی بخشنامه‌مورخ ٣٠ر٤ر٦٠ و به‌استناد بخشنامه مورخ ١٣ر٤ر٦٠ اداره کل خدمات‌وزارت‌بازرگانی اعلام کرد ترخیص کره موکول به موافقت قبلی وزارت بازرگانی است .

فروش اتومبیل های قاچاق

گمرک ایران طی بخشنامه مورخ ٢٨ر٤ر٦٠ نحوه فروش اتومبیل های قاچاق راکه در سالهای گذشته وارد کشور شده است به گمرکات کشور ابلاغ کرد. در بخشی ازاین بخشنامه آمده است :

چون طرح اصلاح قانون تلقی قاچاق اتومبیلهای وارده سنوات گذشته تهیه و برای تصویب به مجلس شورای اسلامی ارسال شده است و از طرفی طبق ماده ٤٤ قانون امور گمرکی کالاهائی که از تاریخ ضبط‌آن١٨ ماه گذشته و تکلیف آنها روشن نشده باشد پس ازانقضای ١٨ ماه ، گمرک می‌تواند نسبت به فروش آن اقدام‌نماید.

پرداخت وام کشاورزی

بانک کشاورزی شعبه شهرستان کرج طی خرداد ماه سال جاری به ٢٠٣ نفر از کشاورزان این شهر مبلغ ٤٧ میلیون ریال وام پرداخته است این مبلغ نسبت بمدت مشابه سال قبل از نظرتعداد ٤٥ درصد و از نظر مبلغ٥٦ درصد رشد داشته است . همچنین مبلغ ٤ میلیون ریال‌از وامهای پرداختی درقالب طرحهای نظارت شده به ١٩ نفر از کشاورزان بمنظور اجرای سه طرح نظارت شده در سه روستا ازآن استفاده شده است و وامهای نظارت شده‌نسبت بمدت مشابه سال قبل از نظر مبلغ ٩٤ درصد رشد داشته است.

آمار شرکت های تعاونی

سازمان مرکزی تعاون کشور آمار شرکت هـا و اتحادیه های تعاونی شهری غیرکارگری ، روستائی ، کارگری و صیادان را اعلام کرد. براساس این آمار تعداد شرکتهای تعاونی مصرف شهری غیر کارگری در سطح کشور تاپایان تیرماه ١٣٦٠ به ٧٥٠ شرکت با ٨٦١٤٣٣نفر عضو و ٩٧٠ر٢٣٠ر٢ ریال سرمایه رسید، همچنین‌تاپایان تیر ماه سال جاری تعداد شرکتهای تعاونی مسکن به ٨٦٧ شرکت با ١٩٨،٣٥٢ عضو و ١٤٢ر٧٧٦ر٥ ریال سرمایه رسیده است . براساس همین گزارش طی مدت یاد شده تعداد شرکتهای تعاونی اعتبار شهری ، تهیه و توزیع و صنایع دستی به ترتیب به ٩٥ تعاونی اعتبار شهری ،٦٧٩ تعاونی تهیه و توزیع و ٢٩ تعاونی صنایع دستی رسیده است .

شاخص دستمزد کارگران ساختمانی

گزارش اداره آمار اقتصادی بانک مرکزی حاکیست شاخص دستمزد کارگران ساختمانی (بنا و کارگر ساده)در اردیبهشت‌ماه١٣٦٠باعدد ٥١١ر١ نسبت به ماه قبل و ماه مشابه سال ١٣٥٩ بترتیب ٢ر٠ و ١٨ر٣ درصد افزایش داشته است. درماه مورد گزارش شاخص دستمزد بناباعدد ٤٨١ر٤ در مقایسه با ماه قبل (فروردین١٣٦٠) و ماه‌مشابه سال گذشته بترتیب ٧ر٠ و ١١ر٢ درصد افزایش یافته است. شاخص دستمزد کارگرساده ساختمانی نیز باعدد ٥٤٣ر٦ نسبت به ماه قبل ٢ر٢ درصد و در مقایسه باماه مشابه‌سال قبل ٢٦ر١ درصد افزایش داشته است .

طی دو ماهه اول سال جاری شاخص دستمزدکارگران ساختمانی (بنا و کارگر ساده) به عدد ٥٠٦ر٢ رسید کـه نسبت به دوره مشابه سال قبل ١٩ر٢ درصد افزایش یافته است، طی همین مدت شاخص دستمزد بنابه عدد ٤٧٧ر٣و شاخص دستمزد کارگر ساده به عدد ٥٣٧ر٦ رسید کهنسبت بدوره مشابه سال قبل بترتیب ١٦ر١ و ٢٧ر٦ درصد افزایش داشته است .

فعالیت های ساختمانی بخش خصوصی طی سال ١٣٥٩

براساس گزارش اداره آمار اقتصادی بانک مرکزی‌طی سال ١٣٥٩ ، بخش خصوصی در ساختمانهای جدید مناطق شهری کشور ، جمعا مبلغ ٤٢٥٥٧٣ میلیون ریال‌سرمایه‌گذاری نمود که به قیمت جاری ٢٥ر٦ درصد بیشتر ازمبلغ مشابه سال ١٣٥٨ بود. ازاین مبلغ ٣٠ درصد به‌تهران،٣٣ درصد به شهرهای بزرگ و ٣٧ درصد بقیه به سایر مناطق شهری اختصاص داشت.

طی سال مورد گزارش ، مبلغ ١٢٧٧٣٦ میلیون ریال توسط، بخش خصوصی در ساختمانهای جدید تهران و مناطق آزاد شده خارج از محدوده سرمایه‌گذاری گردیدکه در مقایسه با مبلغ مشابه سال قبل ١ر٧ درصد کاهش‌نشان میدهد.

در سال ١٣٥٩ ، بخش خصوصی مبلغ ١٤٠٢٣٢ میلیون ریال در ساختمانهای جدید شهرهای بزرگ‌سرمایه‌گذاری کرد که در مقایسه با مبلغ مشابه سال قبل ٣٥ر٦ درصد افزایش داشت.

طی سال ١٣٥٩ ، جمعا مبلغ ١٥٧٦٠٤ میلیون ریال توسط بخش خصوصی در ساختمانهای جدید سایر مناطق شهری سرمایه‌گذاری شد که نسبت به مبلغ مشابه سال قبل ٤٩ر٥ درصد بالاتر بود.

ماشین تحریر «٢ زبانه» به بازار عرضه شد

اختراع این ماشین تحریر (انگلیسی و عربی) توسط دانشمند پاکستانی انقلابی درامرارتباطات ایجاد می کند .

روزنامه پاکستانی (دان) نوشت : یک دانشمند پاکستانی موفق شده است ماشین تحریری اختراع کند که همبزبان انگلیسی و هم بزبان عربی (که قابل تبدیل به حروف‌زبان اردو نیز هست) ماشین میکند.

کاربرد این ماشین تحریر انقلابی‌درامر ارتباطات‌ایجاد خواهد کرد. براساس الگوی این ماشین تحریر ،می‌توان ماشینهای «تلکس»، و «تله پرنتر» نیز ساخت.

تغییر حروف این ماشین تحریر از طریق یک دیسک و بطور اتوماتیک انجام می‌شود .

مخترع این ماشین تحریر دو زبانه پرفسور صلاح‌الدین حیدر نام دارد که استاد دانشکده علوم کامپیوتری‌دانشگاه مونترال کانادا است . تاکنون‌ماشین تحریرها تنهادارای‌یک نوع از حروف الفبا بودند، ماشین تحریرهای با حروف عربی دارای شستی است که حروف بزرگ و کوچک را تعیین میکند واین یکی از اشکالات تبدیل این ماشینها بـه ماشینهای با حروف لاتین بود.

پرفسور حیدر این مشکل را با یک دستگاه کامپیوتر بسیار کوچک حل کرده است .

این دستگاه که متشکل از یک حافظه ساده است‌تعیین حروف کوچک و بزرگ را بدون اینکه شستی اضافی‌برای آن بکار رود انجام می‌دهد.

به عنوان مثال در حروف عربی سه نوع حرف «ب» داریم که «ب» اول ، وسط و آخراست که در ماشین تحریرها برای هریک از آنها یک شستی لازم بود.درماشین تحریر اختراعی تنها یک شستی به حرف «ب» اختصاص داده و تعیین «ب» اول ، وسط‌و آخر توسط یک‌حافظه صورت میگیرد، همین مسئله در مورد حروف جیم ، میم و غیره صادق است. حافظه‌ای که این کار را انجام می‌دهد از نوع بسیار ارزان و قیمت آن در حدود ١٥ دلاراست.

نمونه ماشین تحریر فوق ابتدا در سال ١٩٧٤ساخته شدو پس از تکمیل اکنون به ١٣٠٠ دلار ببازار عرضه شده است .

راهنمای نیازمندیهای اطلاعات

ساعات کار سازمان نیازمندیها از ۸ صبح تا ۴ بعدازظهر پنجشنبه‌ها از ۸ صبح تا ۱ بعدازظهر
تلفن: ۸۳-۳۱۱۰۷۱

شماره	فروش لوازم	شماره	سرویس و خدمات	شماره	املاک و مستغلات	شماره	استخدام
۱	فروش لوازم	۱۸	خدمات صنعتی و مهندسی	۳۶	تخلیه چاه	۶۱	استخدام
۲	خرید لوازم	۱۹	تعمیر چرخ خیاطی	۳۷	آگهی های متفرقه	۶۲	حسابرسی
۳	نمایشگاه مبل	۲۰	خدمات برق	۳۸	گمشده	۶۳	جویای کار
۴	فروش اتومبیل	۲۱	شستشوی فرش	۳۹	ترخیص کالا	۶۴	شریک
۵	خرید اتومبیل	۲۲	شستشوی مبل و موکت	۴۱	آپارتمان فروشی		آموزشگاهها
۶	فروشگاههای اتومبیل	۲۳	تعمیر و رویه کوبی مبل	۴۲	خانه فروشی	۷۱	آموزشگاهها
۷	برای اتومبیل شما	۲۴	تعمیر تلویزیون	۴۳	ویلای فروشی	۷۲	تعلیم رانندگی
۸	اتومبیل کرایه	۲۵	نصب آنتن تلویزیون	۴۴	باغ فروشی	۷۳	تعلیم نقاشی
۹	بارکشهای شهری	۲۶	تعمیر لباسشوئی	۴۵	خرید و سرقفلی	۷۴	تعلیم خیاطی و گلدوزی
۱۰	جرثقیل کرایه	۲۷	تعمیر یخچال	۴۶	معاوضه	۷۵	تعلیم موسیقی
۱۱	ماشین آلات	۲۸	تعمیر و سرویس کولر	۴۷	زمین فروشی	۷۶	تدریس خصوصی
		۲۹	تعمیر بخاری و آبگرمکن	۴۸	مورد نیاز خرید	۷۷	اخذ پذیرش
		۳۰	تعمیر و سرویس شوفاژ	۴۹	اجاره آپارتمان	۷۸	ترجمه مدارک
		۳۱	تزئینات و دکوراسیون	۵۰	مورد نیاز اجاره	۷۹	پانسیون
		۳۲	برای ساختمان شما	۵۱	معاملات املاک	۸۰	مهدکودک
		۳۳	استخر	۵۲	تلفن و تلکس		
		۳۴	لوله کشی گاز				
		۳۵	لوله بازکنی				

حراج بزرگ
فرش وصنایع دستی

انواع واقسام فرشهای نفیس ایرانی به‌مدت ۶ روز به معرض حراج گذاشته می‌شود

زمان : سه‌شنبه ۲۰ الی یکشنبه ۲۵ مرداد ۱۳۶۰ نمایشگاه از ساعت ۱۰ صبح الی ۳ بعد از ظهر . زمان حراج از ۴ الی ۸ بعدازظهر روز های فوق . مکان : خیابان مصدق روبروی تلویزیون کانال ۳ خیابان توانیر تالار قصر شیرین تلفن ۶۸۲۴۰۱

۳۳ استخر

موج انداز
استخر و فیلتراسیون نصب بدون خرابی برای‌هراستخر ۶۸۴۶۴۳

۱ فروش لوازم

خرید و فروش ماشین‌تحریر وآی . بی . ام ۵-۸۹۷۶۳۴

حراج
مبلو میز صندلی‌نهارخوری آشپزخانه نو بقیمت ارزان تخت طاوس میرعمادپلاک ۵۵

حراج یکصد دست
مبل ۸ نفره ، تمام پارچه‌نو جدیدشیک‌هردست(۳۸۵۰ تومان) فقط جهت مصرف کننده ۸ صبح تا۸شب‌یکسره ۸۴۳۵۹۴

تی‌سون سونی آکبند فروشی تلفن ۸۴۰۹۰۳

فرش و قالیچه ساروق فروشی ۲۹۲۵۸۱

های ویزیون
عرضه کننده بهترین آثار سینمائی در ایران تعمیرات انواع دستگاه های صوتی و تصویری و تبدیل فیلم‌های ۳۵-۱۶ و ۸ میلی‌متری برروی نوار تصویربرداری رنگی از مجالس شمانماینده فعال از شهرستانها پذیرفته میشود.
تلفن ۲۲۳۳۱۰

دستگاه‌سونی‌اکبند۲۲۹۳۰۸

مبل استیل ، لوستر گیشا خیابان نهم پلاک ۴۰ تلفن ۶۳۷۵۶۱

دستگاه سونی اکبند با قیمت مناسب تلفن ۶۸۳۳۳۱

کلوپ مرجان با ضبط برتر و سرویس بهتر ۹۲۱۲۲۵

سازمان‌سینمایی تله‌فیلم
گروندیک - سونی - وی‌اچ‌اس ۸۳۲۷۲۷ و ۸۳۲۵۶۷

ماشین تحریر آی.بی.ام لاتین ودستی لاتین فروشی تلفن ۲۲۸۸۱۳

میز مخصوص تلویزیون و ویدئوجای کاست‌وارد شد تلفن ۹۲۱۲۲۵

فیلمبرداری ازمجالس روی نوار سونی‌۸۴۰۹۰۳

ویدیو حدیث
تبدیل فیلمهای سوپر ۸-۱۶ میلیمتری و ۳۵ میلیمتری به ویدئو تلفن ۲۳۵۸۳۶

فریزشوئی و یخچال موجود است بعد از ظهر ها ۲۹۶۵۶۸

گروندیک ۳۰۰۰ فروشی تخت‌طاوس‌بیرعماد کوچه ۱۳ کوچه تبریزی پلاک ۱۶

P.I.P
ویدیو سونی اکبند فروشی ۸۳۵۹۷۳

فرشتگان
ویدیو سونی تیپسون اکبند وتلویزیون‌فروشی۸۹۰۶۸۵
آ-۷۶۲

کرایه و فروش کلی‌وجزئی فیلم و مرکز پخش کاست های انقلابی میدان انقلاب استریو سانترال تلفن های ۹۲۵۸۰۶ ۹۳۵۵۶۲

فروش دستگاههای صوتی کلی و جزیی ۷۶۱۵۱۰ از ۹ تا ۱۲ و ۳ تا ۸

یکدستگاه برقی تمام‌اتوماتیک برای سوزاندن موهای‌زائد کاملا نو بفروش می‌رسد ۲۴۱۹۴۶

یکدستگاه ویدئو توشیباو یک دستگاه سونی ۸۰۸۰ فروشی ۷۶۵۳۶۲

دوربین سونی‌آکبند مخصوص تی‌سون فروشی ۸۴۰۹۰۳

استودیو ۲۰۰۰
فیلمبرداری رنگی و تبدیل سوپر ۸ ، سونی تی‌سون ۶۷۴۰۹۸

فروش فریزر و کولر متحرک و سشوار پایه‌دار ۸۴۰۹۰۲

گاگان
برجسته‌ترین وجدید - ترین فیلمها ۸۲۱۵۱۳

ویدئو کامرا
۸۳۷۱۷۲ - ۸۳۷۱۷۱ - ۸۲۰۵۰۰

دزدگیر الکترونیکی ارزان با نصب فوری تلفن ۸۹۶۹۵۱

پال فیلم
فیلمبرداری رنگی به طریقه ویدیو از مجالس وتبدیل فیلم سوپر ۸ تماس از ۱بعد تلفن ۹۶۷۷۴۳

آلبوم جدیدوی.آی.پی. را فراموش نفرمائید ۶۴۸۴۳۰

دستگاه گروندیک ۴۰۰۴ فروشی ۶۶۰۶۹۸ -۶۴۳۰۲۵

کارتون ، سینمائی سوپر ۸
خرید ، فروش ، اجاره ۷۶۲۶۵۶

دلاسونی موجود است تلفن ۷۶۲۶۵۶

اجاره دستگاه ویدئو با فیلم ۶۵۸۶۱۷

صوت‌وتصویر باکیفیت عالی ۹۳۳۳۵۱

ویدئو آلفا
میدان ونک تلفن۶۸۰۶۵۷

دلاکانی ۳۸ دی فوری‌فروشی۳۱۲۲۰۷

یوماتیک
سونی ، هیتاچی،ناسیونال توشیبا ، گروندیک و نوار مادر فروشی
عباس آباد - آپادانا سه‌راه مهناز پلاک ۱۴۵
آ-۷۲۲

فرش‌درخشان
خریدار فرش نووکهنه ۶۷۶۴۰۴

فرش‌باستانی۸۳۷۰۲۶ خریدار فرش کهنه و صادراتی

شرکت فرش صادرات خریدار فرشهای کهنه و نو ۷۵۸۱۴۸

ارگ و پیانو خریداریم ۶۳۸۸۰۷
آ-۵۱۲

انواع ویدئو دست‌دوم در محل خریداریم ۶۴۶۵۱۷ و ۶۶۱۸۳۳
۷۵۶

فرش نو و کهنه خریداریم فرش عبدی ۲۴۵۰۰۴

تاپ فیلم
فروش تی‌سون سونی‌آکبند کریمخان تلفن ۸۲۷۶۰۳
آ-۵۱۹

سریع-فوری
فروش مبلمان - نهارخوری - پارتیشن آلمانی و لوازم منزل ایرانی تلفن۸-۷۹۲۹۲۴ داخلی ۲۸۵ میدان رسالت - نیروی دریائی پادگان‌کوهک بلوک اول افسران ارشد طبقه دوم
آ-۷۶۴

آپارات و دوربین ۸
پلاند هاول ۲ سیستم‌فروشی ۴۵متری‌سیدخندان ۳۱۲۲۰۷
آ-۵۱۹

ارزان
حراج لباس زنانه و مردانه در خانه لباس
نرسیده بمیدان ونک نبش کوچه ۱۸ طبقه اول پلاک ۱۳۱۳
آ-۵۲۹

شهر تماشا
فیلم مجاز سینمائی تلفن ۲۶۰۳۷۱
آ-۷۵۶

فروش وخرید تی‌سون
نصب پالسکام ۶۷۸۲۸۶
آ-۵۲۹

تلویزیون‌رنگی‌پارس فروشی ۸۲۹۵۸۶
آ-۷۱۸

دوربین و ویدئو سونی پرتابل کامل مدل ۸۱ اکبند ۸۳۸۶۹۹
آ-۷۹۶

تلویزیون رنگی پال سکام ۸۵۱۵۶۸
آ-۶۰۵۳

ویدیو ناسیونال سه سیستم و تعدادی نوار به فروش میرسد ۸۳۳۴۳۸
آ-۷۵۳

مبلمان خارجی وسایل‌صوتی اشیاء زینتی و قدیمی‌جردن سابق - تندیس پلاک ۲۲ شماره ۱ تلفن ۲۲۹۱۷۸

به علت مسافرت یکدست مبلمان با میزنهارخوری ۸ نفره مخمل صورتی ویکدست مبل و کاناپه چرم طبیعی ساخت ایتالیا بفروش‌میرسد ظفر بعد از نفت‌خیابان‌بخارا کوچه فرزان پلاک ۶ طبقه دوم

ماشین بستنی قیفی بریو ۳ قیمت ۱۱۰ هزار تومان ۲۹۰۱۶۰

۲ خرید لوازم

فرش شایان
عادلترین خریدار فرش های اعلاء کهنه و نو جهت صادرات
۶۶۱۰۶۹ و ۶۶۶۲۳۰

فرش دریانی
بهترین خریدار فرش های کهنه و نو
۹۷۱۹۵۵ ، ۹۷۳۴۵۷

گالری‌شایسته
بهترین خریدار فرشهای‌کهنه و نو جهت‌صادرات۷۵۰۹۵۱ ۷۶۶۳۹۵

قالیهای اصفهان‌وتبریز از ۵۰ رج ببالای شما را خریداریم تلفن ۶۸۱۹۱۷

گالری‌فرش‌صفا
خریدار فرشهای صادراتی حتی روزهای جمعه تلفن ۵۲۶۳۹۶

خرید و فروش پیانو ۵۶۶۰۰۷

۴ فروش اتومبیل

پیکان دولوکس‌مدل ۵۵سند ۵۴ بسیار تمیز رنگ سربی تلفن ۶۵۹۵۴۴ از ساعت۱۲ الی ۹ شب
آ-۷۵۶

پیکان رنو اتو مبیل خارجی ۷۶۸۵۶۵
آ-۵۲۹

پیکان کار ۴۹ رنگ لیمولی بسیار تمیز ۸۳۴۹۶۹

جوانان ۵۵-۸۲۹۹۶۶
آ-۵۹۹۹

دو دستگاه پیکان دولوکس و کار مدل ۵۹ فروشی‌تلفن ۲۳۸۴۰۲
آ-۵۱۹

پیکان کارلوکس‌سفیدیخچالی صفرکیلو متر تلفن ۶۶۷۶۴۰ ۳ تا ۷
آ-۶۰۴۹

پیکان مدل ۴۹ رنگ سفید بفروش میرسد ۲ الی۷تلفن ۵۹۰۴۷۹
آ-۶۰۸۱

پیکان ۵۷ تمیز فروشی تلفن ۹۷۵۰۸۴
آ-۷۶۲

شورلت نواسی ۵ مدل ۵۷ کارکرد کم با کولر و مصرف کم خیلی تمیزفروشی تلفن ۶۲۵۷۶۱ ساعت ۳ تا۷ بعد از ظهر
آ-۷۳۳۱

یک دستگاموتور اورال باسایزکا بفروش میرسد ۵۴۶۵۹۹
آ-۷۵۴

جگوار ۷۱ فرمان راست نول در وضعیت عالی تلفن ۶۸۳۴۶۰
آ-۵۱۸

یکدستگاه کامیون تویوتا کفی مدل ۷۵ شش تن بسیار تمیز فروشی از ۹ الی ۱۷ تلفن ۵۵۲۹۴۸ - ۵۵۴۵۴۷
آ-۵۹۲

گالانت مدل۷۷رنگگوجه‌ای تمیز فروشی ۹۶۱۱۴۴ از۴ ببعد
آ-۵۱۹

کامارو ۷۸فروشی۲۴۸۰۸۸
آ-۷۵۸۸۵

پژو جی‌ال آخر۷۷رنگ بژاستثنائی فوق‌العاده تمیز شیشه رنگی با تجهیزات اضافی ۹۷۲۳۸۳
آ-۷۶۱

بیوک ۷۸ ریگال امریکائی نول اتوماتیک کارکرد ۲۸ هزار بدون واسطه فروشی تلفن صبحها ۸۲۶۹۱۲عصرها ۲۲۲۲۳۳

موتو سوزوکی ۱۱۰۰ مدل ۸۱ رنگ سربی فروشی ۹۷۰۳۱۶
آ-۷۰۶

مزدا ۷۷مدل۸۰۸ نقره‌ای تلفن ۵۴۳۰۶۹

رنو مدل ۵۷ بفروش‌می رسد تلفن ۶۴۴۳۵۳
آ-۷۲۲

بی ام و ۳۲۰ مدل ۷۸ ۶ سیلندر رنگ ارتشی متالیک باسپر آمریکائی ۶۲۷۵۴۷ از ۴ الی ۷
آ-۵۴۱

اکازیون
بلیزر شابان ۷۶ بسیار تمیز بعلت مسافرت بفروش‌میرسد ۲۷۱۴۴۷
آ-۷۶۲

۲ دستگاه فورد برانگو مدل ۷۵ با کولر و بی‌کولر و ژیان مدل ۵۷ بیواسطه بفروش میرسد تلفن۶۸۷۲۲۳
آ-۵۹۶

وانت بیکان مدل۵۸ فروشی ۶۳۹۱۹۱
آ-۷۶۲

پژو ۵۰۴ ال ۷۵ تمیز از۶ بعد از ظهر ببعد ۲۴۶۰۸۳
آ-۵۱۹

گالانت ۷۸ تبدیل‌به۷۹فروشی تلفن ۷۳۶۳۷۶
آ-۵۱۹

۷ برای اتومبیل شما

مدرن کلین
خشکشوئی تشک اتو مبیل ۱۵۰ تومان
۶۳۸۱۵۰-۶۵۰۳۸۵

۸ اتومبیل کرایه

ورسای تاکسی
با راننده و بی‌راننده ۸۵۴۸۰۳

اتوبوس ، مینی‌بوس و وانت دربست مهراب تاکسی ۷۳۳۶۹۰

۹ بارکشهای شهری

فردبار ۵۴۵۵۵۵

طوس بار جرثقیل کرایه **۹۵۵۵۵۶و۷**

مصدق بار
۶۶۰۰۱۸ - ۶۶۰۰۲۸

۱۱ ماشین آلات

موتور برق مدل ۶۰انگلیسی بقدرت ۵۲ کیلو وات ۸-۹۶۸۰۹۶

موتور ژنراتور ۲۸۱ کاوآ کاترپیلار تازه تعمیر۶۳۹۶۶۸

شرکتهای راهسازی، و ساختمانی یکدستگاه‌بکهو (کانال‌کش) پیروما ساخت لهستان خیلی تمیز باکارکرد کم‌بفروش میرسد ۷۵۲۹۷۰

پمپ های توربینی‌عمیق و نیمه عمیق انواع موتور ژنراتور ، موتور پمپ شناور، بتونیر، ویبراتور ۸۳۵۸۲۴
آ-۵۷۶

مقداری پیچ مهره آلن واشر و اشپیل آلمانی‌موجوداست تلفن ۳۹۱۰۱۱ - ۳۰۴۶۱۰

قابل توجه شرکت های ساختمانی
یکدستگاه گریدر ۱۴ جی کاترپیلار در وضعیت بسیار عالی بفروش میرسد تلفن ۸۲۹۰۳۱ از ۷٫۵ صبح تا۲ بعد از ظهر
آ-۷۱۸

۱۸ خدمات صنعتی ومهندسی

مهندسی الکترا
سیم پیچی موتورو ژنراتور تعمیر تجهیزات برقی و الکترونیک صنعتی۶۸۰۶۰۹
آ-۷۲۱

۲۰ خدمات برق

مرکز تعمیرات کلیه وسایل برقی منزل و نصب اف اف و سیم‌کشی‌ساختمان ۷۹۲۱۲۲

۲۱ شستشوی فرش

قالیشوئی ورفوگری خیام ۵۵۶۶۸۳

قالی‌شوئی‌وطن ۵۵۱۶۷۰
آ-۸۶۴

قالیشوئی ماژیک اصل **۵۹۴۴۷۵** ۵۹۵۷۳۱ فوری

قالیشوئی راد ۷۹۸۳۰۶ ۲۳۱۲۲۷

قالیشوئی **شربت‌اوغلی** ۹۳۴۸۴۶ و ۹۲۰۰۸۹
آ-۷۲۷۸

قالیشوئی بیوک
بسرپرستی داریوش رنگبرداری - رفوگری پذیرفته میشود تلفن۵۵۱۳۶۰ ۹۷۷۱۱۸

قالیشوئی اسلامی **۵۵۱۶۱۴**
آ-۷۱۵

قالیشوئی مرمر رفوگری، کیس‌گیری **۳۵۶۶۰۰**

قالیشوئی ماژیک ۵۵۱۵۰۶

قالیشوئی توحید ۵۵۷۸۶۹

قالیشوئی یاسین ۷۹۱۹۳۲ ۷۹۸۷۰۸

قالیشوئی‌نائین
۷۲ ساعته بارنگ ثابت ۵۴۳۷۴۴ و ۲۷۶۴۱۸ کرج ۷۶۱۷ و ۸۹۳۲۲

قالیشوئی‌طاهر بادستگاه‌خاک برداری **۵۵۱۶۵۹ ۵۵۱۲۱۰** فوری

قالیشوئی زمرد ۹۴۱۵۰۰ - ۹۲۱۷۷۴

قالیشوئی ماژیک ری **۵۵۹۶۵۶**

قالیشوئی ماژیک تهران ۵۹۵۳۳۶

۲۲ شستشوی مبل و موکت

خشکشوئی موکت و مبلمان ۲۳۱۲۲۷

مرکز خدمات خانه‌ها
خشکشوئی مبلمان موکت فرش واکس‌پارکت کفپوش- ۶۲۴۹۶۸
آ-۵۲۴

نظافت کای ۸۵۵۳۴۹ و خشکشوئی موکت مبل فرش سنگسابی‌نقاشی‌و اکس پارکت

خشکشوئی موکت و مبلمان ۶۲۵۱۳۶

خشکشوئی موکت مبل نظافت کلی نقاشی ۲۶۹۵۸۴ و۲۶۹۵۸۲

خشکشوئی موکت و مبلمان ۶۴۱۵۲۶

مدرن کلین
خشکشوئی موکت مبل قالی اتومبیل تمام نقاط تهران ۶۳۸۱۵۰

خشکشوئی موکت مبل فرش نظافت کلی۸۴۳۷۴۹
آ-۷۲۰

خشکشوئی
ماژستیک
موکت ، مبلمان، فرش،تشک اتومبیل
۸۹۳۴۲۶ - ۸۹۸۴۶۱

خشکشوئی موکت و مبلمان ۷۹۸۳۰۶

۲۳ تعمیر و رویه کوبی مبل

تعویض رویه مبل
موری ۶۶۲۸۹۷و ۱۴۴۳۹۳

۲۴ تعمیر تلویزیون

خدمات پارس
سرویس و تهیه فوری پارس گروندیک بلر بلوموند پال سکام
ویدئو سونی ۶۷۸۲۸۶

تعمیرگاه‌ویدیوسونی‌تلویزیون **۸۵۰۰۷۹و۸۵۴۱۱۰**

تعمیر فوری در منزل پارس گروندیک دیسونال اریابلوموند بلر شهابویدیو سونی۲۲۹۶۴۱ و ۹۲۵۷۷۱ ۷۹۳۳۸۸

آشور الکترونیک
تعمیرات ویدئو تلویزیون رنگی با ضمانت ۶۳۸۸۰۷
آ-۵۷۲

خدمات فوری پارس گروندیک شاب‌لورنس رنگی ۹۲۰۹۳۳

تعمیر ویدئو تلویزیون ۲۴۵۵۰۵

مرکز تعمیرات **مجاز بلموند** وانواع‌ویدیو ۷۹۲۱۲۲

تعمیرات تلویزیون رنگی سیاه و سفید نصب پال و سکام و آنتن فوری در منزل ۷۹۲۱۲۲ - ۸۹۴۶۸۳

۲۶ تعمیر لباسشوئی

تعمیرانواع لباسشوئی با یدکی بدون‌تعطیل۸۴۹۷۹۲

تعمیرانواع لباسشوئی فوری ۶۶۳۱۹۲ و ۶۴۸۶۲۰

تعمیر انواع لباسشوئی بایدکی فوری۲۴۱۶۶۰
آ-۷۶۴

تعمیرانواع لباسشوئی تریکان اروپائی **۷۶۸۲۷۷**

۲۷ تعمیر یخچال

ایران‌تاسیسات۹۷۰۲۳۷
نصب و سرویس و تعمیر یخچال فریزر و لباسشوئی
آ-۷۶۴

تعمیر یخچال فریزر فوری ۳۴۱۲۸۰

تعمیریخچال‌و فریزر۶۶۴۹۲۷

تعمیر یخچال و فریزر سید حسین ۲۴۲۴۳۸

تعمیر یخچال‌و فریزر فرشاد فوری ۲۴۳۸۲۶

تعمیر یخچال فریزر فوری ۷۸۶۹۵۶

تعمیر یخچال فریزر ،ساید بای ساید فوری در محل ۵۶۸۹۴۲

موسسه فنی ۱۱۲
تعمیر انواع یخچال و فریزر ۹۶۴۱۹۱

موسسه فنی ست
نصب و تعمیر انواع یخچال و فریزر کولر گازی تلفن ۷۵۸۲۲۷

۲۸ تعمیر و سرویس کولر

کولر - اف اف
نصب سرویس‌تعمیر۸۵۰۸۰۹

نصب و تعمیر و سرویس کولرآبی‌و گازی بدون‌تعطیل ۸۴۹۷۹۲

تعمیر و سرویس کولر ۸۳۴۸۹۵

سرویس کولر فوری با لوازم یدکی و پوشال ۲۴۳۸۲۶ - ۲۴۵۵۹۱
۲۷۹۰۵۸

سرویس کولر شوفاژ ۲۴۵۵۰۵

نصب و سرویس کولر ۶۸۷۱۷۴

سرویس کولر و لباسشوئی بایدک‌فوری شبانه روزی ۸۹۵۸۰۰

سرویس کولر با یدکی ۲۷۷۶۴۱

۲۹ تعمیر بخاری و آبگرمکن

تعمیرانواع آبگرمکن کولر-شوفاژ-لباسشوئی اجاق‌گاز‌فوری تضمینی **۷۵۴۶۶۴**

تعمیر آبگرمکن گازی اجاقگاز تبدیل کپسول بشیری ۸۹۴۳۶۶

۳۰ تعمیر و سرویس شوفاژ

تنظیم مشعل با سوخت‌جدید با تضمین ۱۴۰ تومان ۶۴۳۴۲۵

تعمیر نصب شوفاژ
لوله کشی شبانه روزی ۲۳۸۲۱۲
آ-۷۵۶

تکنی فورم
راه‌اندازی و نگهداری چیلر ۶۲۹۷۳۸
آ-۵۲۵

نصب شوفاژ
بدون مشعل و دیگ و منبع گازوئیل۶۵۴۷۸۹ داخلی ۱۵ سامین

نگهداری‌نصب‌سرویس شوفاژ کولر و راه‌اندازی چیلر، لوله کشی ساختمان شبانه روزی ۹۳۷۶۳۸

۳۱ تزئینات ودکوراسیون

نقاشی ساختمان
اسفالتکاری تزئینات‌وتعمیرات کلی و جزئی ساختمان‌با۲۵ درصد تخفیف ۹۲۸۱۸۵

نقد و اقساط
شرکت هرایدیس‌موکت‌ندی ۲۳٫۵ تومان پارکت ۱۴۵ تومان نقاشی ۱۸ تومان موکت کبریتی ۵۰ تومان کفپوش ۸۵ تومان کاغذ همه رقم ۶۲۴۳۲۲

قیمت شکن
موکت ندی ۲۳۵ ریال
موکت کبریتی ۴۸۵ ریال
کاغذدیواری‌متری ۴ تومان
پارکت ۱۴۸ تومان
انواع موکتهای پرزدار کفپوش پرده پوستر - پارتیشن - نقاشی
۲۳۹۸۶۸ پروژه ۲۳۵۵۸۶

تابلو نئون پلاستیک
نازی‌امتیلی‌پلاکی تعمیرات ۶۴۷۱۲۴
آ-۵۳۹

فروش و نصب موکت، کفپوش کاغذ ،درب کشوئی کرکره و غیره
نقدو اقساط۲۶۱۶۴۲
آ-۸۰۲

نصب فوری موکت کفپوش - کاغذ ۹۳۱۴۵۰ - ۹۲۱۷۱۸
آ-۵۳۰

فقط با یك تلفن
نقاشی ساختمان موکت کاغذ دیواری و انواع کالا های تزئیناتی بقیمت تجارتی‌فوری ۸۹۷۱۱۸
آ-۷۵۶

تعمیرات و تزئینات کلی و جزئی و نقاشی ساختمان ۷۶۸۵۶۵
آ-۷۶۴

۳۲ برای ساختمان شما

کلیه کارهای ساختمانی پذیرفته میشود فوری ۷۵۸۵۹۰

نوسازی
طرح - نقشه - امضاء - اجرا - نظارت - پایان کار خرید و فروش املاک - کابینت تلفن ۸۵۰۸۰۹

نصب پیچ و رولپلاک
سنگ و داربست ۸۳۱۲۸۰

اسفالتکاری
فوری و ارزان
۷۰۲۲۶۳ - ۸۴۰۷۶۹
آ-۷۵۱

ایزولاسیون
بام با عالی‌ترین مواد مقاوم سبک وزن بدون کندن‌عایق قبلی ارزان با تضمین‌شرکت قیربام ایزولاسیون ایران ۸۵۵۷۴۴ - ۸۵۵۰۰۶
آ-۷۹۶

نصب داربست فلزی
شرکت سیماساز ۸۴۴۱۳۸
آ-۷۵۸

سارق
به هیچ خانه‌ای نبایددستبرد بزند با نصب نرده حفاظ آسوده خاطر باشید ۶۲۴۳۷۹
آ-۷۵۶

دفترخدمات آشور
کلیه امور خدمات‌ساختمانی و تزئینات ۶۲۸۸۰۷
آ-۵۶۹

داربست فلزی
عین آبادی ۲۶۵۳۲۱
آ-۵۶۶

با نصب نرده های حفاظ از هرگونه حوادث در امان باشید ۷۹۰۲۰۴

ایزوگام باتضمین
تلفن ۶۵۸۸۸۵
آ-۶۷۴

آسفالت
قیرگونی بام و محوطه با تضمین ۸۵۴۴۶۰

ایزولاسیون مخصوص
اسفالت موزائیک استخر مخازن کارخانجات و منابع صنعتی زیر نظر متخصصین باتجربه با مواد خارجی مقاوم و سبک با تضمین۱۵ ساله شرکت‌فنی‌و ساختمانی ایزوفست۸۳۴۷۷۵
آ-۷۵۶

ایزوگام
یکبار برای همیشه سقف ساختمان را ایزوگام کنید با ۱۰ سال ضمانت
تلفن ۲۳۹۱۰۰

تهیه نقشه‌های‌ساختمانی مشاوره، طرح، نظارت و اجرا کلیه امور ساختمانی درتمام‌نقاط کشور
۸۳۲۵۶۰ و ۸۳۲۵۶۳
آ-۷۵۶

نقاشی ساختمان ارزان ۷۶۸۷۲۱
آ-۷۶۴

رولپلاک سنگ‌های ساختمانی وشتشوی فوری تلفن ۸۴۲۳۸۰
آ-۷۳۱

تهیه نقشه امضاء اخذ جواز و نظارت ۸۳۹۱۱۷
آ-۸۱۸

سمپاشی
شهریور
منازل و باغات با تضمین۷۳۸۲۲۲
آ-۷۲۲

ایزولاسیون باتضمین ۲۰ ساله شرکت بیتومین ۸۳۳۱۲۹

ایزوگام باضمانت ده ساله تلفن **۸۳۲۲۴۸**

اسفالتکاری
گودرزی ۲۶۱۳۲۷
آ-۵۵۳

با نصب نرده‌های پیش‌ساخته و حفاظ امکان هرگونه سرقت احتمالی از منزل‌خود را غیرممکن کنید ۶۲۰۵۰۶
آ-۷۷۱

ایزوگام با تضمین کتبی ۱۰ ساله ۸۵۵۹۵۱

۳۴ لوله کشی گاز

شرکت مهندسی‌کاموس گاز گاز رسانی منازل طبق استاندارد و با تائید شرکت ملی‌گاز ۷۹۵۸۵۷ - ۷۰۷۰۲۹
آ-۷۲۴

شرکت ولدین
لوله کشی گاز با تائید فوری‌ارزان۸۴۴۸۴۶
آ-۷۵۶

انجام کارهای لوله‌کشی گاز و شوفاژ و تهویه و نصب دیگ و دستگاههای گازسوز و تصفیه استخر ۸۲۵۷۲۰
آ-۷۶۲

لوله‌کشی گاز
و تبدیل وسایل گازسوز به گازشهری ۸۹۳۵۶۰

شرکت فام
طرح و اجرا گازرسانی منازل و کارخانجات باتائید زیر نظر مهندسین مجرب تلفن ۶۶۸۱۲۱
آ-۷۲۴

شرکت مهندسی‌افروز
لوله کشی گازبدون کنده کاری باتائیدشرکت‌ملی‌گاز ۲۳۶۴۷۵
آ-۷۵۶

شرکت کی‌استون
لوله‌کشی گاز سریع ارزان با تائید تلفن ۸۳۲۴۳۷

لوله‌کشی گاز باتائید فوری ۸۴۱۲۴۶
آ-۵۰۳

لوله کشی گاز
با تائید شرکت ملی گاز شرکت سانتی‌متر ۶۵۲۰۱۴
آ-۷۵۲

مهندسی ال-تی‌گاز
لوله کشی گاز طبق استاندارد وتائید از شرکت گاز ۲۳۵۴۲۹
آ-۵۷۵۱

لوله‌کشی گاز باتائید ۹۳۲۰۸۰ و ۹۲۴۴۲۵
آ-۵۷۰

مهندسی سیفتی گاز
لوله‌کشی گازطبق استاندارد شرکت ملی‌گازایران۸۵۳۳۷۶
آ-۷۵۶

لوله‌کشی گاز با تائیدشرکت ملی گاز۸۳۲۵۶۳و ۸۳۲۵۶۰
آ-۷۰۱

لوله‌کشی گاز
۶۸۵۳۷۴
آ-۷۵۶

مهندسی ایمن پایپ
لوله‌کشی گازطبق استاندارد با تائید شرکت ملی گاز ۹۲۲۲۲۷
آ-۶۶۶

لوله‌کشی گاز با تائید بدون کندکاری ۸۴۱۴۰۹ و ۸۵۱۶۶۵

لوله کشی گاز با تائید شرکت گاز ۲۶۹۵۸۴ و ۲۶۹۵۸۲
آ-۷۵۶

تاکوگازان
لوله کشی گاز،تبدیل سوخت تلفن ۸۵۹۲۹۹
آ-۸۲۰

فردا دیر است
قبل از سرد شدن هوا شما سریع تصمیم بگیرید ما هم سریع کار میکنیم لوله‌کشی گاز با تائید
تلفن ۶۳۰۰۲۲
آ-۵۶۱

لوله‌کشی گاز و نصب مشعل با ۱۰ سال ضمانت تلفن ۲۲۹۴۰۱
آ-۵۳۶

شرکت تکنو شعله‌ار
تهیه طرح و انجام کار - های تاسیساتی و گاز - رسانی منازل وکارخانجات زیر نظر مهندسین مجرب ۶۸۴۲۵۱
آ-۷۵۴

شرکت‌مهندسی‌آتلانتید
لوله‌کشی گاز منازل‌وصنایع ۸۳۹۱۶۰
آ-۷۶۴

لوله‌کشی‌گاز با تائید
۲۴۵۵۰۵
آ-۷۶۲

مهندسین کمودر
لوله‌کشی گاز با تائیدفوری ۶۵۶۰۰۷

شرکت پانل‌گاز
تلفن ۶۶۵۲۳۳ تهیه و نقشه و اجرای لوله‌کشی گاز

همه راهها به
آتش ناک
ختم میشود
لوله کشی گاز به تائید شرکت ملی گاز،سرویس و نگهداری چیلر، شوفاژ، کولر، لباسشوئی، ظرفشوئی و تمام لوازم منزل با مهندسین مجرب و سرویس فوق العاده شبانه روزی
شرکت آتش ناک ۸۹۵۸۰۰

لوله‌کشی گاز
باتائید شرکت گاز ۲۳۸۲۱۲

لوله کشی‌گاز بدون‌کندکاری با تائید شرکت ملی گاز ۸۴۵۵۴۴

گاز
فوری‌تر ارزانتر
باتائید و تبدیل مجانی فروش نصب‌وتعمیرات انواع مشعلهای گازی
۶۲۰۲۸۸

لوله‌کشی گاز
منازل باتائید صنایع
۶۸۲۳۴۱

شرکت تاسیساتی بناخند
گاز رسانی ۴۸ ساعته
۱ تا ۶ بعدازظهر ۸۴۱۱۱۹

لوله‌کشی گاز با تائید شرکت ملی گاز ایتالیشمن ۶۲۶۰۲۴
آ-۷۶۴

لوله‌کشی گاز باتائید شرکت ملی **۸۵۶۱۰۱**

لوله‌کشی گاز منازل بانقشه و تائید شرکت ملی گاز تلفن ۲۹۹۵۴۷

شرکت گاز پیور
طرح و اجرا لوله‌کشی گاز با تائید شرکت ملی گاز ۷۶۸۵۶۰

شرکت مهندسی جهان ابتکار لوله‌کشی گاز منازل و موسسات را با تائید شرکت ملی گازمیپذیرد تلفن۲۲۲۳۸۱

۳۷ آگهی های متفرقه

فروشگاه و تعمیرگاه‌انواع دستگاههای پشمکزنی تلفن ۳۵۳۸۸۱
آ-۵۲۷

خراطی
بادستگاه اتوماتیک دراسرع وقت‌علیزاده ۷۳۱۰۴۷
آ-۵۲۴

۳۸ گمشده

سهام‌مشروحه بنام‌رمضان زمانی بهبهانی‌مفقود گردیده از درجه اعتبار ساقط است
۵۱۸۱۹دو سهمی
۷۵۷۴۵ یک سهمی
۸۰۰۱۳ پنج سهمی
۹۲۷۶۴ دو سهمی
۹۲۷۱۴ دو سهمی
۱۰۷۹۴۳ یک سهمی
۱۲۵۵۸۵-۱۰ سهمی
۱۱۲۷۲۶ دو سهمی

کیف دستی اینجانب مسعود مصلحی محتوی گواهینامه رانندگی، جندکارت‌شناسائی، دو دسته کلید مقداری پول و چند کوپن بنزین روز پنجشنبه گذشته در یک اتو مبیل ایل شیری رنگ مسافرکش بجا مانده‌ازیابنده خواهشمند است پولها و کوپن‌های بنزین را بعنوان مژدگانی برداشته سایر محتویات کیف را یا به روزنامه اطلاعات تحویل‌و یا پست نموده و یا باتلفن ۳۲۸۱ یا ۳۲۸۵۳۰ تماس بگیرد .

ازدرجه‌اعتبارساقط است.

دسته چک حساب جاری شماره ۱۹۲۹۹۵ بانک ایران و ژاپن شعبه مرکزی با مقداری پول مفقود گردیده یابنده با تلفن ۲۳۰۵۴تماس و مژدگانی دریافت دارد .
شاهرخی

بسم‌الله الرحمن الرحیم
این اسناد که در ذیل‌نام‌برده میشود در مشهد دور فلکه حضرت مفقود شده تقاضا میشود از یابندگان بهنشانی تهران فرودگاه مهرآباد شرکت هواپیمائی ارتاکسی‌یا آسمان ارسال فرمایندباتشکر تلفن محل کار ۶۶۱۹۹۷ یا ۶۴۰۲۵۷
۱-کارت‌اتومبیل‌پیکان‌مدل ۵۵ به شماره شهربانی ۹۲۶۹۸ تهران - ل
۲- کارت بیمه همان اتومبیل
۳- کارت پرسنلی شرکت ارتاکسی
۴- کارت تردد پلیس‌مهرآباد
۵- اصل گواهینامه پایه‌دوم شخصی تماما بنام عزت‌الله اسلامی به شماره ۲۶۰۷۴۸ ۵۱٫۲٫۱۰-

کارت موتورسیکلت یاماها شماره شهربانی ۴۹۶۶تهران ۴۲ بنام فریدون گلشنی مفقود شده از درجه اعتبار ساقط است .

پیدا شده
کیف آبی محتوی کارت شناسائی در خیابان طالقانی پیدا شده و صاحبش می تواند با تلفن ۳۲۸۳۳۶ با آقای بهمن شیخلر ازساعت ۲ تا ۷بعداز ظهرتماس حاصل فرمائید .

دفترچه مالکیت‌اتو مبیل‌تویوتا بشماره شهربانی ۱۹۴۲۲ تهران ۱۹ گمشده از درجه اعتبار ساقط است .

اتو مبیل شورلت‌مانرا بشماره ۱۱۱۱۴ ساری۱۱ رنگ‌خردلی کرم بسرقت رفته و ازیابنده تقاضا میشود با تلفن ۸۳۲۰۴۹ تماس و مژدگانی دریافت دارند .

کارت بازرگانی ۳۰۱۶۹بنام مرتضی صنیع‌زاده اصفهانی مفقود شده از یابندگان خواهشمند است با تلفن ۲۲۴۸۵۸ از ۸ صبح تا ۱۰ تماس حاصل‌نموده‌و مژدگانی دریافت دارند .

چک و سفته و دیگراوراق بهادار و امضای اینجانب مصطفی شیخ‌عطار در هر تاریخ در دست هرکس باشد از درجه اعتبار ساقط است

دفترچه مالکیت‌اتو مبیل‌هیلمن بشماره شهربانی ۳۳۷۱۳ تهران ع گمشده از درجه اعتبار ساقط است

دفترچه مالکیت اتو مبیل‌ژیان بشماره شهربانی ۶۳۲۲۴ تهران س گمشده از درجه اعتبار ساقط است .

کارت موتورسیکلت یاماها شماره ۷۶۳۹ تهران۴۶مفقود شده و از درجه‌اعتبارساقط است

۳۹ ترخیص کالا

مطمئن - سریع - با صرفه شرکت او بی کا ۶۸۱۴۷۰

۴۳ ویلای فروشی

ویلای ۵خوابه دوبلکس شمالی با سقف شیب دار در نیاوران فروشی ۹ الی ۵ بعد از ظهر ۲۸۹۹۶۸

ویلای شخصی ساز
درشمال شهر فروشی - ۸۴۷۶۹۲

۸۵۰
نهایت در،
اجاره وفروش‌ملك
۸۵۳۸۰۳،۸۵۵۳۲۷،۸۵۰۳۶۳
۲۲۱۳۵۹،۸۵۰۸۵۰،۸۳۲۶۵۰

باغی ۵ ساله و ویلائی مدرن۴ خوابه با ۲ سرویس با تاسیسات کامل و استخردر بهترین نقطه شهرک فردیس (کرج) یک میلیون وسیصد هزار تومان(بدون واسطه) از ساعت ۹ صبح الی ۶بعد از ظهر تلفن ۸۲۲۰۵۹ - دکتر امامی

۴۱ آپارتمان فروشی

آپارتمان ۱ و ۳ خوابه در داودیه ۲۲۰۱۸۸

آپارتمان دوخوابه ۸۵ متر ستارخان همایونشهر ۲۴۷۵۴۷عصرها.

یکدستگاه آپارتمان‌یکخوابه سفنبش در بزرگراه رسالت سرسبز شرقی روبروی مهر میدان ۱۲ پلاک ۴ مراجعه جمعه‌ها از صبح

باوام بانکی
تعدادی آپارتمان و خانه با وام و بدون وام بانکی مشرق زمین ۸۵۲۹۸۰ - ۸۵۰۳۳۷

۴۲ خانه فروشی

خانه‌ای نوساز بمساحت ۱۰۰ متر دوطبقه هر طبقه مستقل دارای‌آب برق‌کولر حمام و تلفن حوالی میدان خراسان بیسیم نجف‌آبادفروشی ۳۵۸۶۶۵

خانه‌ای نوساز به مساحت ۳۸۰ متر زمین و ۳۸۰ متر بنا در سعادت‌آباد با آب‌و برق‌و تلفن‌فروشی ۲۹۹۲۸۰

خانه‌ای با مغازه ۲نبش واقع در ۱۶ متری دوم شمالی‌مجیدیه‌باموقعیت خوب با هم یا جداگانه فروشی ۲۳۷۱۲۳

خانه‌ای ۲ طبقه در شرق تهران هر طبقه مستقل‌باتلفن فروشی ۲۴۵۲۵۰

منزلی شخصی‌ساز بدون واسطه فروشی‌تلفن۷۵۷۰۷۰
آ-۶۵۴

۴۴ باغ فروشی

باغ میوه بمساحت ۴۰۹۰ متر دارای دو سالن گاوداری درجاده لشگرک(لواسان‌کوچك) گلندواك فروشی تلفن ۲۸۳۱۶۹
آ-۵۲۹

۴۵ خرید و سرقفلی

شهرک چشمه
شمال استادیوم آزادی
جنب دهکده المپیک
ویلاهای خود را با وام بانکی
و مغازه‌های شهرک را بانک
بفروش می‌رساند
[illegible]

فروشگاهی جهت هر کاری واگذار میشود . تلفن ۳۴۴۳۸۶

نمایشگاهی ۴ دهنه به مساحت ۳۲۰ متر با جواز کسب‌و آب‌و برق‌۳فاز باضافه باغچه با میوه به مساحت ۵۵۰ متر شهرستان گرگان فروشی یا تعویض‌در تهران تلفن ۷۶۵۶۱۱ یا۶۴۴۹۴۶از ۲ به بعد خطیبی

تالار ورستوران در بهترین نقطه‌با بهترین شرایط ۲۶۱۹۴۵
آ-۵۵۴

فروش و سرقفلی
نمایشگاهی با یکطبقه ونیم حدود ۷۰۰ مترمربع و یک طبقه پارکینگ حوالی استاد مطهری آماده فروش و سرقفلی تلفن ۸۲۲۸۰۷

یکباب مغازه و زیرزمین‌واقع در خیابان کارگر شمالی‌پائین ستاد ژاندارمری تلفن ۶۴۵۹۷۱
آ-۵۶۴

سوپرچمن
واگذارمیشود۶۸۵۲۹۵
آ-۷۵۷

۴۶ معاوضه

ویلا ۵ خوابه دوبلکس شمالی باسقف‌شیب‌دار معاوضه ۲۸۹۹۶۸

معاوضه خانه ۶۶۰۳۲۲

۴۸ مورد نیاز خرید

ویلا و آپارتمان‌جهت‌فروش نیازمندیم ۶۲۱۴۹۰ افشار

آپارتمان شما رافوری نقد بقیمت روز خریداریم۶۲۱۷۰۲
آ-۵۲۸

منزلی یک طبقه ۱ تا۲میلیون فوری خریداریم ۶۲۱۷۰۲
آ-۵۲۷

۴۷ زمین فروشی

توجه
قطعه زمینی مختلط،تجاری، سه‌نبش بر خیابان‌دکترفاطمی در موقعیت عالی با جواز عمران و نقشه‌پاساژ واگذار میشود تلفن ۸۳۱۲۶۴
آ-۷۳۴

۴۹ اجاره آپارتمان

همه نوع‌آپارتمان، ویلا، محل کار اجاره‌ای درشمال شهر موجود ۶۸۳۸۷۹

دفترکاردر میرداماد۲۹۶۰۷۷
آ-۷۶۲

۵۰ مورد نیاز اجاره

برای‌ژاپنی۲۲۴۵۰۲
آ-۷۱۱

رابینسون
پیشرو تهیه مسکن
تلفنهای روابط عمومی
۶۲۳۹۱۸ - ۶۲۱۷۹۹
۲۲۲۹۰۵ - ۶۵۹۹۷۰

ATTENTION
FAST FAIR
FINE SERVICES
We would rent your Villa / Apt. & office Bldg. to the best customers, in town.
Please contact Miss Sheibani Tels. 844966-855447-842650.

تهیه‌مسکن وزیری
[illegible]

مسکن
تهرانپارس
باشرایط دلخواه آپارتمان و ویلای شمارادرسطح تهران اجاره یا بفروش میرساند ۷۸۶۵۲۴ - ۷۸۹۴۱۸

یک خوابه مجردی پایکسال اجاره پیش در حوالی شمیرانات مورد نیاز است ۶۶۵۸۰۲ - ۶۴۳۲۲۵

یک خانواده ۴ نفره به یک ویلا یا آپارتمان در شمال شهر ۳ الی ۴ خوابه مدرن با تلفن مستقل و لوله کشی گاز برای یک‌سال‌نیازمندند ۲۲۶۷۰۶
آ-۵۲۷

نیاز اجاره
مهندس آلمانی با خانم نیاز به آپارتمان دارند۵-۲۲۸۱۹۴
آ-۷۷۴

جهت سفارتخانه
بیک ساختمان دربست از ۲ طبقه ببالا از محدوده کریمخان تا تجریش فورا مورد نیاز است ۵-۲۲۸۱۹۴
آ-۷۲۵

یک اتاق مبله جهت دفترکار با ودیعه تلفن‌مستقل۶۶۳۵۳۱
آ-۲۳۶۰۵

مسکن گلارك
مرکز خرید و فروش و اجاره ۲۹۶۰۷۶

مالك‌عزیز
تهیه مسکن ایران ورلدویلا و آپارتمان شما را فورا اجاره میدهد ۲۶۱۰۷۷ - ۲۶۱۰۷۹ و ۲۶۷۲۲۹

تهیه مسکن ۲۲۷
آپارتمان و ویلا و محل کار جهت اجاره و خرید نیازمندیم ۶۶۱۷۹۲

مالك عزیز
اکنون کمبود تا فروش ملك آزاد شود سازمان مسکن ۸۵۰ از شما دعوت مینماید تا در مورد فروش آپارتمان یا ویلای خود با ما مشورت نمائید ،
سازمان مسکن ۸۵۰
۸۵۳۸۰۳ - ۸۵۵۴۴۷ - ۸۵۰۴۶۴

استثنائی
مسکن ایت تاپ با شرایط خاص ملک شما را اجاره میدهد
۶۵۶۵۲۳و ۶۵۶۴۸۷

برای‌پزشك
زن و شوهر پزشک به آپارتمان ۳ یا ۴ خوابه نیازمندند لطفا باآقای وحید تماس بگیرید . ۶۵۵۴۲۶ و ۶۵۵۱۳۷

اجاره جهت ارشیتکت
زن و شوهر مهندس به آپارتمان ۲ یا ۳ خوابه نیازمندند لطفا با آقای‌غزوی تماس بگیرید . ۲۲۲۴۹۲ و ۲۲۶۰۱۳

چند نفردیپلمات‌خارجی وعده‌ای دکتر ومهندس به ویلا و آپارتمان شما درشمال‌شهر نیازمندند تلفن ۶۸۳۸۷۹

مالك عزیز
مسکن ساحل به ویلا و خانه و آپارتمان‌جهت‌فروش و اجاره نیازمند است ۸۵۳۲۹۸

خانواده فرانسوی
ویلا و آپارتمان نیازمندند ۲۲۹۰۱۷

مسکن ۱۱۰
آپارتمان و ویلا جهت خرید و اجاره نیازمندیم ۲۶۷۱۵۳

ارمغان
آپارتمان- ویلا- فروش واجاره نیازمندیم
۲۲۳۹۱۵-۲۲۱۱۷۶

مسکن ، نوا
۲۹۳۱۳۹
۲۹۹۸۱۴

GERMAN FAMILY
DIPLOMAT COUPLE NEED YOUR VILLA OR APARTMENT IN NORTH OF TEHRAN. TELS. 621460-629320.

جهت پزشك ۶۲۸۴۸۴
آ-۷۲۱

۵۲ تلفن وتلکس

تلفن ۳۴ - ۳۶بفروش‌میرسد تلفن ۳۶۳۹۲۰
آ-۶۰۸۳

۶۱ استخدام

بیک پرستار بچه نیازمندیم روزهای شنبه و دوشنبه و چهارشنبه ۶۶۹۸۳۴

یك‌روزنامه انقلابی و اسلامی‌جهت‌اموراگهی و تبلیغات خود تعدادی زن و مرد با تجربه استخدام مینماید عصر ها ۶۴۷۵۹۳

تعدادی‌ویزیتور تمام‌وقت نیازمندیم . ۳۵۴۴۲۲ صبح ها۹ الی ۱۲بعد از ظهر ها ۳ الی۵

بیک نفر خانم جهت کار در منزل برای فولاد شهر اصفهان نیازمندیم ضمنا ساکنین اصفهان ارجحیت دارند تلفن تهران ۶۶۲۰۶۴ اصفهان فولاد شهر تماس از ساعت ۴ به بعد ۷ تا ۴۱۰۰۲ داخلی ۲۸۹۶

دافمو استخدام‌میکند
نجار درجه یک یک نفر ۷۵۱۴۳۹ و ۷۶۹۳۴۶
آ-۷۵۴

بتعدادی راهنما جهت‌همکاری مورد نیاز است
مسکن‌ساحل۸۵۳۲۹۸
آ-۵۳۶۹

بیک پرستار بچه بطور شبانه‌روزی جهت نگهداری دو کودک‌نیازمندیم ۶۳۲۶۶۵
آ-۵۶۵

مهندس راه وساختمان
برای نظارت راه سازی‌در منطقه کرمان یک نفرمهندس راه و ساختمان با ۵ سال سابقه کار استخدام‌میشود. آدرس - خیابان مبارزان شمالی‌خیابان جهانشادشماره ۲۵
آ-۷۵۳

بتعدادی کارگرلوله‌کش گاز و اسکلت فلزی نیازمندیم ۸۵۹۲۸۲
آ-۵۱۲

چند نفرکارگرتراشکار نیازمندیم ۳۹۳۲۷۰
آ-۷۵۲

استخدام فوری
بچند نفر پیشکار و چرخ‌کار شلواردوز نیازمندیم هفت-حوض نارمک پائین‌تر از شهرداری بالای مبلمان سایه دفتر ویدیو شادی ۷۹۵۷۱۶
آ-۷۳۴۸

مدرسه غواصی آماتوری آرتمیس
چند نفر ویزیتور مجرب با پورسانتاژ عالی دعوت به همکاری مینمایدتلفن ۸۳۴۹۴۴
آ-۷۶۲

یک نفر دوشیزه برای جوابگوئی تلفن و تایپ‌نامه مورد نیاز است ساعات کار ۸ صبح الی ۱۲ و ۱۲٫۳۰ الی ۱۸٫۳۰ بعد از ظهر شرکت تایسون‌تلفن۹۳۷۶۱۱
آ-۵۲۶

شرکتی به تعدادی ویزیتور احتیاج دارد تلفن ۶۶۱۴۳۹ - از ساعت ۹ تا ۱۲
آ-۷۶۲

به یک نفر دوشیزه تلفنچی فوری نیازمندیم ۲۹۶۰۷۶
آ-۵۱۹

۶۳ جویای کار

دو نفر دوشیزه دیپلمه نیمه وقت آماده کار در مطب ۷۰۰۳۹۴

آلمانی
آمادگی‌کالجهای آلمان واطریش
انگلیسی
مقدماتی تا پیشرفته
کریمخان بهجت‌آباد ساختمان مجمع آموزشی خسروی‌راد
۸۹۴۲۲۱-۸۹۴۲۷۰
آموزشگاه پرورش زبان

موسسه‌آموزشی‌ایران
با نازلترین قیمت‌درکلاسهای تجدیدی تقویتی و زبانها ۸۹۳۰۴۶ - ۸۹۳۰۴۰

آموزشگاههای آزاد
نقشه‌کشی، نقشه‌برداری
حسابداری
ماشین نویسی
بازرگانی-صنعتی-دولتی
خیاطی
طراحی-گلسازی
کریمخان بهجت‌آباد
۸۹۴۲۲۱-۸۹۴۲۷۰
ساختمان مجمع آموزشی خسروی‌راد

مکانیکی
آموزش عملی در کارگاه برای‌همه اتومبیل‌و موتورسیکلت ۸۵۶۸۲۴

تعلیم خیاطی ، برش ، دوخت و سایز بندی برای خانمها و آقایان، باغ‌صبا ،انتهای‌خیابان ملك ، قدوسی
۸۴۸۶۸۶

با تخفیف بیسابقه
حسابداری
دفترداری دوبل
ماشین‌نویسی
منشیگری‌وبایگانی
خیابان انقلاب مقابل تئاتر شهر اموزشگاه بازرگانی پوریا ۶۴۴۹۴۹

کلاس آشپزی
غذای متنوع ایرانی‌وفرنگی ۲۲۰۴۱۴
آ-۷۱۸

۷۳ تعلیم نقاشی

تعلیم نقاشی خط باتخفیف ۸۳۴۷۰۷

تعلیم طراحی ونقاشی
اتلیه دیزاین تاسیس ۱۳۴۳ برای کودکان و بزرگسالان خیابان انقلاب مقابل‌دانشگاه ساختمان کفش بلا تلفن ۶۶۰۷۸۸

خط و نقاشی در ۲ ماه با تضمین [illegible]

۷۵ تعلیم موسیقی

آکادمی موسیقی نکیسا
بمنظورخدمت بدوستداران موسیقی زیر نظر استادان برجسته هنرجو میپذیرد ۸۲۶۳۵۸ و یلا

فقط در ۳ ماه
ساز مورد علاقه خود رادر موزیک لاین‌تضمینی‌بیاموزید ۸۹۴۹۱۰

آگادمی هنر های زیبا
موسیقی اصیل، جازطراحی و نقاشی مبارزان‌جنب‌سینما دیاموند ۸۳۹۱۰۴
آ-۷۶۶

۷۶ تدریس خصوصی

توسط خانم یا آقا
فیزیک شیمی ریاضی‌زبان ششم‌نظری راهنمائی‌دبستان تضمینی تلفن ۲۸۹۰۴۸
آ-۵۶۴

تدریس خصوصی
ریاضیات فیزیک شیمی زبان حسابداری آمار
دبستان ،راهنمائی ،دبیرستان
تلفن **۶۶۰۷۷۹**

آموزشی‌چکاد
تضمینی
دبیرستانیها هنرستانیها
تجدیدیهای خود را بطور فشرده - خصوصی‌بیاموزید ۲۸۳۵۹۱
آ-۷۲۷

ریاضیات فیزیک آمار دبیرستان راهنمائی توسط دبیر ریاضی ۷۸۶۵۱۱
آ-۵۱۶

فرانسه خصوصی ۹۳۴۴۰۳

عکاسی
عملی و تئوری ۹۳۹۲۱۵
آ-۷۶۶

ابتدائی راهنمائی ۳۴۴۶۹۹

۷۱ آموزشگاهها

عکاسی
را نزد ما بیاموزید تلفن ۶۸۶۶۰۲
آ-۷۲۴

هنرهای تجسمی
تعلیم: عکاسی ، لابراتوار، معماری داخلی ، پرسپکتیو، نقاشی ، مجسمه سازی،زبان ایتالیائی تلفن ۷۶۵۷۹۸ - ۸۵۵۱۸۰

دبستانی راهنمائی‌دبیرستانی تضمین قبولی ۹۲۷۹۲۲
آ-۴۹۷۱

دبیران ورزیده خانم آماده تدریس دروس ابتدائی و راهنمائی در منازل۷۶۵۲۴۰
آ-۵۲۱

انگلیسی -فرانسه
در کوتاهترین مدت توسط استادان دانشگاه کمبریج ۸۲۸۵۳۹
آ-۷۸۳

هنر
عکاسی
ولابراتوار رنگی
را بطور تئوری و عملی بیاموزید ۶۸۶۶۰۲
آ-۸۲۲

راهنمایی‌نظری‌تضمینی
مهندسی سمیعی ۹۷۲۸۱۹

تدریس خصوصی انگلیسی ۲۶۶۹۷۱

ریاضیات - دبیر مجرب - ۷۶۶۱۲۸

تدریس خصوصی
تدریس خصوصی‌پیانو تلفن ۱۲-۷۵۲۵۱۳
آ-۷۲۲۹

در سه ماه با ۲۰ تومان گرامر انگلیسی بیاموزید تلفن ۲۹۲۳۱۱ آقای نوابی
آ-۵۳۷

زبان انگلیسی - فیزیک شیمی و ریاضی‌توسط خانم یا آقا ۷۸۲۵۵۸
آ-۵۲۴

موسسه آموزشی دانشمند
تدریس خصوصی کلیه دروس با تضمین قبولی توسط بهترین دبیران ۶۳۵۶۸۷ - ۶۵۷۱۲۷
آ-۷۶۴

خودآموزگیتار ارگ پیانو
کتاب و نوار
۶۷۲۳۵۴ آموزش راحت بدون معلم [illegible]

۷۹ پانسیون

پانسیون گلایل
مخصوص آقایان ۶۲۶۲۸۸
آ-۷۲۲

پانسیون خانم های‌دانشجو و کارمند جنوب امجدیه ۸۳۶۱۹۲ - ۸۳۱۱۳۶
آ-۷۵۶

۸۰ مهدکودک

مهد کودك طلیعه
با استخر و سرویس
۲۴۸۸۰۹
آ-۶۴۴

شناتضمینی۲۴۸۸۰۹
آ-۴۷۹۱

انواع چسب و تینر
از تهران و شهرستانها نماینده فعال‌می‌پذیرد ۶۸۳۴۵۴

بارندگی درهر فصلی ممکن است!
برای عایقکاری بام خود قبل از هر تصمیمی با ما مشورت کنید متخصصین ما با ده سال تجربه و مواد انحصاری برای ایزولاسیون بطور تمام وقت در خدمت شما میباشند ایزولاسیون مطمئن ، مقاوم ، سبک وزن با تضمین و بدون کندن عایق قبلی
شرکت‌تهران‌ایزولاسیون
تلفن ۲۳۰۳۰۴ - ۲۳۷۶۸۵

گروندیک **بتاماکس**
برجسته‌ترین و جدیدترین آثار سینمائی با عالیترین کیفیت وسهل‌ترین شرایط
تلفن۷۵۲۰۷

آگهی دعوت مجمع عمومی عادی سالیانه
بدین وسیله از سهامداران شرکت تعاونی مصرف کارکنان دادگستری دعوت میشود تادر جلسه مجمع - عمومی عادی سالیانه شرکت در ساعت ۲بعداز ظهرروز یکشنبه ۱٫۶٫۶۰ در محل‌سالن‌اجتماعات کاخ دادگستری حضوربهم رسانند.
دستور جلسه
۱- استماع گزارش هیئت مدیره بازرسان
۲- بررسی تصویب‌ترازنامه و حساب‌سود و زیان سال مالی منتهی به سال ۲۸٫۱۲٫۵۹
۳-تعیین‌بازرس
هیئت‌مدیره شرکت تعاونی دادگستری

نصب ورق شیروانی
جهت مرغداریها- کارخانجات
انبارها- پارکینگها تلفن ۲۴۱۶۹۴

آگهی مجمع عمومی فوق‌العاده
شرکت‌پارسوئد(سهامی‌خاص)
مجمع عمومی فوق‌العاده شرکت پارسوئد (سهامی خاص) بمنظور تصمیمگیری در مورد انحلال شرکت موضوع بند ۲ از صورتجلسه مجمع عمومی عادی‌مورخ ۱۷٫۴٫۶۰ در ساعت ۹ صبح ۲۹٫۵٫۶۰ در اطاق مدیر عامل شرکت خانه‌سازی ایران واقع در بلوار کشاورز خیابان دهکده شرکت خانه‌سازی ایران تشکیل میگردد .
هیئت مدیره

رُب گوجه فرنگی
خط کامل-تولید رب گوجه فرنگی تلفن ۶۶۶۵۹۱

اینجانب نصرت‌الله آگاهی به شماره شناسنامه ۱۹ صادره از کاشان متولد ۱۳۱۰ طبق مدارک موجود از سال ۱۳۳۳ بدین‌مبین‌اسلام تشرف یافته و فرقه بهائیت را قبول نداشته و ندارم .
نصرت‌الله آگاهی

FORTUNA
گروه تورهای فرتونا
مشهد-شمال
باهواپیما - هتل‌هایت-بازدید
تلفن رزرو ۸۳۹۸۰۵

قابل توجه بوتیکها
تولیدی پوشاك لی‌لیان برتی کریمخان‌زند
خیابان‌مدیر شماره ۱۶طبقه‌سوم تلفن۸۳۹۱۳۸

شرکت روف تراش
سازنده
مرغداری
دامداری انبارها وکارگاه
تلفن: ۶۳۷۶۱۴

ماشینهای جوجه‌کشی دماوند ساخت ایران
با فکر ایرانی با سیستم تمام اتوماتیک گردش تخم‌مرغ ، سیستم تنظیم حرارت اتوماتیک برقی با ظرفیت ۵۸۸ عدد تخم مرغ با اردک بصورت یکباره و متناوب طرز کار آسان و با دستورالعمل کامل محکم شیک و قابل اطمینان و خدمات پس از فروش
نماینده فعال از شهرستانها می‌پذیریم -تهران‌خیابان حنیف‌نژاد - بوعلی پلاک ۱۹۷ تلفن ۵۳۳۹۴۱

ترم دوم جی‌تی‌اس
تعلیم شنا تضمینی
از ۵ سال ببالا و بزرگسالان به تفکیک دختر و پسر تلفن ۷۳۸۲۵۵

یک کارخانه تولیدی جهت پخش‌محصولات خود که گاز اکسیژن میباشد در استان گیلان و مازندران به نماینده فعال نیازمند است از علاقمندان دعوت میشود با شماره تلفن ۸۳۱۵۳۵ دفتر مرکزی در تهران و یا به آدرس شهر صنعتی رشت کارخانه دورتا مراجعه فرمایند .

مورد توجه مهندسین و معماران
کوره‌های پیش‌ساخته شومینه و شومینه‌های سنگی ،تلفن ۶۶۶۹۵۱ - ۶۶۷۴۴۹

یکدستگاه کارخانه اسفالت ۱۲۰ تنی
لورودپاریزینی ایتالیائی - اتوماتیک آکبند نو بفروش میرسد تلفن ۸۹۹۵۸۵

پیش ساخته
«دراسرع وقت»
خانه ،ویلا، انبار، اتاقهای مسکونی در بام خانه و تراس
تلفن ۶۴۵۲۴۱-۶۶۲۶۷۹

مقدار ۲۰ تن پلی‌استرین اف‌کولین ۵۵ که سازنده آن کمپانی رون‌پولان میباشد بفروش میرسد .
متقاضیان با تلفن ۶۶۹۷۷۴ تماس بگیرند

آسانسورسازی ایران شیندلر
جهت نصب، سرویس و تعمیر آسانسورهای شیندلر با کادر مجهز آماده کلیه سفارشات
ایران‌شیندلر
۶۲۷۲۳۳ و۶۲۷۲۴۲

تعدادی آپارتمان تجارتی واقع در خیابان دکتر فاطمی بفروش میرسد تلفن۸۲۷۶۳۳ آقای ژرژ از ساعت ۱۰ الی یك بعدازظهر

WORLDWIDE DOOR TO DOOR MOVERS
Vabeel Co.Ltd.
شرکت وابل بسته بندی لوازم شخصی و بسته‌بندی ماشین‌آلات سبک و سنگین نقل به تمام نقاط‌کشور تلفن **۲۳۷۹۲۶ - ۲۳۵۳۷۰**

از تولید به مصرف واقعی
چندین شرکت تولیدی در نظر دارند بمنظور اهداف عالیه دولت برای کوتاهی دست واسطه‌ها ۲۰۰ رقم اجناس بهداشتی - غذایی را با تشکیل دپو در شهرستانها با شرایط خاصی پخش نمایند . لذا برای مذاکره و بررسی با تلفن ۶۲۴۶۲۸ بازرگانی سبا تماس حاصل فرمائید .

شرکت خدمات
۸۵۹۰۰۱
شوفاژ-چیلر- کولر نصب، نگهداری،سرویس وراه‌اندازی
تشخیص ترکیدگی لوله باز کنی
تعمیرانواع لوازم منزل وکلیه خدمات

۳۵ لوله بازکنی

شرکت مهندسی واتر پارس
شبانه روزی با سرویس
مجانی
تخلیه‌چاه
تشخیص‌ترکیدگی
با کامپیوتر، ترمیم و بنائی با مصالح
لوله بازکنی
۷۶۶۸۰۰
۷۶۶۷۹۹
شعبه‌مطهری
۸۳۴۸۸۱

لوله بازکنی فوری
تشخیص ترکیدگی
باکامپیوتر
۶۵۷۶۵۸
۶۵۷۶۶۰

تشخیص ترکیدگی لوله‌ترمیم بنائی کامل لوله‌بازکنی‌فوری ۳۶۹۵۸۲

۲۶۹۵۸۴

تخلیه چاه لوله‌بازکنی **۸۵۵۸۰۳**

تشخیص لوله‌بازکنی با کامپیوتر ۲۸۷۳۵۶

موسسه فنی نسیم
سرتاسرشمال‌شهرتهران
شبانه‌روزدرخدمت شما
تشخیص
ترکیدگی
لوله باکامپیوتر
ترمیم بابنائی‌و مصالح
۶۸۰۳۳۹
۲۲۵۰۳۶
حق
روزهای تعطیل

تخلیه چاه
ولایروبی
باکارگروپمپهای لجن‌کش
۶۵۹۰۴۷

تشخیص ترکیدگی
ترمیم وبنائی ارزان فوری
لوله بازکنی
تخلیه چاه ارزان
۸۳۳۴۴۲
۸۲۲۵۸۶

تشخیص ترکیدگی‌لوله
ترمیم با بنائی
تخلیه چاه
لوله‌بازکنی
تلفن ۶۴۸۱۰۲
آ-۷۳۴۴

لوله‌بازکنی و تخلیه چاه **۹۵۱۱۵۲**
آ-۷۶۶

گروه فنی سهیل
تشخیص
ترکیدگی
لوله با کامپیوتر
ترمیم با بنائی و مصالح
لوله‌بازکنی
ارزان و فوری
۸۳۱۶۹۶
۹۸۰۳۴۷

تخلیه چاه ولایروبی
شبانه روزی
تشخیص باکامپیوتر
لوله بازکنی فوری بنائی بامصالح
۶۶۱۹۶۶ ۹۳۸۴۹۷
۶۶۷۱۴۹ ۹۳۰۴۷۲
۶۴۱۵۶۴ ۸۵۲۷۸۸
۵۶۲۹۰۴ ۷۹۰۴۰۶
۵۳۴۴۲۲ ۶۶۴۳۱۰
۵۳۸۳۲۷ ۵۳۲۸۱۷

شرکت‌ایمان
تهران و شهرستان
شبانه‌روزدرخدمت‌شما
تخلیه‌چاه
تشخیص
ترکیدگی
لوله‌بازکنی ، لوله‌کشی کلی جزئی بنائی
۳۰۴۲۱۱

قابل توجه
تشخیص ترکیدگی باکامپیوتر لوله‌بازکنی با مصالح‌شبانه-روزی
۸۴۹۹۵۹

تشخیص ترکیدگی لوله و لوله‌بازکنی و تخلیه‌چاه‌فوری
۲۷۷۶۴۱

تشخیص باکامپیوتر
لوله بازکنی لوله کشی
۹۵۵۲۹۵

طرح و اجرای هر نوع عملیات ساختمانی اسکلت فلزی و ساخت سالنهای سوله در تهران و شهرستانها شرکت فریمه‌ساز (بامسئولیت محدود) **تلفن ۸۵۱۰۱۸**

نیازمندیهای اطلاعات تلفنی آگهی میپذیرد: ۸۳-۳۱۱۰۷۱

آگهی استخدام

بدونفر کارگر باسواد نیازمندیم باتجربیات فنی حق تقدم دارند ۶۲۴۷۳۳

تانکرسازی رمضانی

سازنده انواع تانکرهای زمینی- هوائی- ماشینی و غیره: ۹۳۹۸۴۷

اطلاعیه

طبق اطلاع شرکت مخابرات ایران از تاریخ ۲۰ر۵ر۶۰ تلفنهای ۵۶۳۰۹۱ الی ۵۶۳۰۹۳ کارخانجات ملی فرنیاکو به ۹۶۳۰۳۷ الی ۹۶۳۰۳۹ تغییر میبابد.

خدمات نازك

تاسیسات برودت و حرارت، برق ساختمان، تزئینات و نقاشی ساختمان ۷۵۰۲۰۷

حمل و نقل بین المللی و ترخیص کالا

TRANSHORIZON INTERNATIONAL FORWARDING AGENTS LTD
شرکت ترانس هوریزون

AGENTS in EUROPE
نمایندگی در خارج

SWEDEN	سوئد
DANMARK	دانمارک
ENGLAND	انگلستان
FRANCE	فرانسه
BELJIUM	بلژیک
HOLLAND	هلند
SWITZERLAND	سوئیس
ITALY	ایتالیا
W.GERMANY	آلمان غربی
SPAIN	اسپانیا
TURKEY	ترکیه
PAKESTAN	پاکستان

نمایندگی در ایران
BRANCHES in IRAN

بازرگانی	BAZARGAN
جلفا	DJOLFA
تبریز	TABRIZ
آستارا	ASTARA
بندرعباس	B.ABBAS
بندرانزلی	B.ANZALI
بندر خمینی	B.KHOMEINI
زاهدان	ZAHEDAN
میرجاوه	MIRJAVEH

Mossadegh Ave. Dorahi Yousef abad
Homayoun St. No. 57
Tel. 892500-893856-893671 Telex: 213730 THRZ - IR

تهران - خیابان مصدق دوراهی یوسف آباد
خیابان همایون پلاك ۵۷
تلفن: ۸۹۳۶۷۱ - ۸۹۳۸۵۶ - ۸۹۲۵۰۰ - تلکس: ۲۱۳۷۳۰

شرکت تولید و تصفیه روغن (سهامی عام)

تهران

شرکت تولید و تصفیه روغن (سهامی عام) که سالیان متمادی در پالایش و عرضه بهترین انواع روغنهای موتور و صنایع تجربه کسب نموده و فعالیت داشته است به اطلاع کلیه مصرف کنندگان میرساند در جهت قطع وابستگی به طرح و نام اسو از این پس محصولات خود را با همان کیفیت‌های بین المللی با طرح و نام ایرانی ارائه میدارد.

نام کلی محصولات این شرکت از Esso به تهران تغییر یافته و جهت اطلاع اسامی قدیم و جدید را بشرح زیر اعلام مینماید:

لیست فرآورده‌های تولیدی شرکت تولید و تصفیه روغن (سهامی عام)

نام جدید	نام قدیم	
الف- روغن‌های موتور		
روغن موتور رخش	اسو اکسترا موتور اویل	
روغن موتور آذرخش	اسولوب	دی- تری
روغن موتور شهاب	اسولوب	اچ- دی- اکس
روغن موتور شبدیز	اسوفلیت	اچ- دی- اکس
روغن موتور ماک	ماک تراک	ئی- او- اچ
روغن موتور ساحل	ترومار	اس- آر
روغن موتور ام- زد	اسولوب	ام- زد
ب- روغن‌های دنده		
روغن دنده سمند	اسوگیر اویل	جی- پی
روغن دنده سمند ویژه	اسوگیر اویل	جی- اکس
ج- روغنهای صنایع		
روغن درفش	نوتو	
روغن درفش ویژه	نوتو	اچ
روغن دنده بردبار	اسپارتان	ئی- پی
روغن گردان	تورک فلوئید	
روغن حل شونده	کاتپلاس ۳۰	
روغن تراش	کاتپلاس ۴۰	
روغن نساج	اسپین اسو	
روغن مته	آروکس	ئی- پی
روغن قالب	فاکسام	
روغن آبکار	کوئینچ اویل	ئی- اف
روغن مقاوم	روغن میلکات	ک
روغن طایر	فلکسون و نوسو	
روغن کمپرسور	کمپرسور اویل	
روغن گیاه	اسپری اویل	

موسسه فنی شاهین سوله

با ۱۰ سال تجربه

سازنده انواع اسکلت فلزی سالن‌های (کارخانجات سردخانه مرغداری، انبار،...) خریاهای طرح سوله و سالن های پیش ساخته درطرحهای مختلف تلفن ۹۵۱۴۹۶

بسمه‌تعالی

اطلاعیه

شرکت پمپیران

بدینوسیله به اطلاع میرساند که کلیه محصولات کا - اس - ب (انواع تلمبه های شناور - افقی‌وفشارقوی) ساخت کارخانجات پمپیراندرسرتاسر ایران بایستی به قیمت رسمی و تثبیت شدهٔ این شرکت فروخته‌شود. از کلیه خریداران خواهشمند است قبل از خرید هر یك ازمحصولات‌این شرکت درتهران باتلفن های ۸-۸۲۴۰۳۵ و در شهرستان ها با نمایندگان رسمی تماس حاصل نموده و در صورت‌خریداری ازفروشنده‌درخواست‌فاکتور فروش گردد. در صورت عدم ارائه فاکتور فروش از طرف فروشنده با تلفن های فوق در تهران تماس حاصل نمایند.

شرکت پمپیران

مژده به‌علاقمندان

اکواریم

ناکتا شماره ۲- روز پنجشنبه ۱۵ر۵ر۶۰ افتتاح شد.
ناکتا شماره ۲- خیابان‌آزادی خیابان جمالزاده چهارراه‌فرصت پلاك ۶۸ - طبقه زیر تلفن ۹۳۱۸۱۷
ناکتا شماره ۱- خیابان‌آزادی - خیابان بخت‌یار پلاك ۳۳ - تلفن ۹۳۵۲۷۲

آگهی استخدام

شرکت سهامی تولیدی و صنعتی آبگینه یکنفر مهندس برق با ده سال سابقه کار در صنایع با حقوق مکفی جهت مدیریت فنی کارخانجات آبگینه واقع در شهر صنعتی‌البرز استخدام مینماید.
داوطلبین واجد شرایط میتوانند غیراز ایام تعطیل از ساعت ۷ر۵ تا ۱۶ به نشانی‌زیر مراجعه نمایند.
خیابان ولی عصر (مصدق) بالاتراز سه راه عباس‌آباد کوچه پردیس پلاك ۱۳

آ- ۷۵۶

شریك باسرمایه جهت واردات

یك یا دونفر رابا سرمایه مکفی‌جهت‌واردات کالا های مجاز بهمکاری دعوت می‌نمائیم تلفن ۶۶۳۵۵۶ لطفا بین ساعت ۳ تا ۵ تماس گرفته شود

کارتن سازی حصار

سفارشات کلی‌وجزئی ازتهران وشهرستانها پذیرفته میشود تلفن ۳۶۷۲۳۱

خریدمسکن

شرکت تعاونی مسکن کارکنان گروه نوسازی مدارس تهران

در نظر دارد حدود ۵۰ دستگاه واحد مسکونی جهت اعضای خود با توجه به شرایط ذیل خریداری نماید.
۱- تعداد واحد های مسکونی کمتر از ۴ واحد مسکونی و بیشتر از ۱۰ واحد در یك مجتمع نباشد
۲ - در صورتیکه واحد های مسکونی نیمه تمام باشند حداقل باید ۲۰ درصد کار های ساختمانی آن انجام شده باشد.
۳- در صورتیکه واحد های مسکونی به اتمام رسیده باشد درصورت داشتن وام‌بانکی خریداری میشود.
از کلیه کسانی که‌دارای‌واحد های‌مسکونی با مشخصات فوق هستند خواهشمند است با تلفن ۱۲-۶۶۳۰۱۱ تماس یابه آدرس خیابان طالقانی نبش وصال شیرازی پلاك ۸۰ گروه نوسازی مدارس تهران مراجعه نمایند
شرکت تعاونی مسکن کارکنان گروه نوسازی مدارس تهران

کلاس تاربین‌یان، آموزش واقعی
ترم سه ماهه گیتار، پیانو، ارگ (کتاب بانوار)
چهارراه کالج کوچه پمپ بنزین ۶۷۲۳۵۴

نیاز خرید آپارتمان

حدود ۱۰۰ واحدآپارتمان های ۸۰تا۱۱۰متر بنای مفید از ۸ واحد ببالا آماده تحویل و یا نیمه‌کاره نقدا و فوری خریداریم فروشندگان واجد شرایط میتوانند در ساعات اداری با تلفن ۳۲۸۳۹۱ تماس بگیرند

قابل توجه شهرستانها

هموطنان عزیز جهت تسهیلات در امر پخش کالا در کلیه شهرستانها و برای شکستن قیمت‌ها از تولید به مصرف برای انواع مواد غذائی بهداشتی و لوازم بهداشتی بچه و ضمنا شورت گرمای و کیسه زباله تولیدی جدید این شرکت نماینده فعال میپذیرد ۸۵۳۱۵۷

بسمه‌تعالی

آگهی استخدام

یک شرکت بزرگ ساختمانی جهت تکمیل کادرفنی و اداری ومالی خود در شهرستان به‌متخصصین زیر نیازمند است.
۱- مهندس راه و ساختمان باحداقل ۸ سال‌سابقه کار در سرپرستی کارگاه.
۲- مهندس راه و ساختمان (ساختمان و محوطه سازی) با حداقل ٤سال سابقه کار.
۳- مهندس مکانیک با حداقل ٤ سال سابقه‌کار
٤- مهندس برق با حداقل ٤ سال سابقه‌کار.
٥- مهندس تاسیسات با حداقل ٤ سال سابقه‌کار.
٦- مهندس نقشه بردار با حداقل٤ سال سابقه‌کار.
۷- لیسانس حسابداری باحداقل ٥ سال سابقه‌کار در حسابرسی و حسابداری.
۸- تکنیسین مکانیک باحداقل۳ سال سابقه‌کار.
۹- تکنیسین برق باحداقل ۳سال سابقه‌کار.
۱۰- تکنیسین تاسیسات باحداقل ۳ سال‌سابقه‌کار.
۱۱- تکنیسین نقشه‌برداری با حداقل۳سال سابقه کار.
۱۲- مکانیک ماشین‌آلات سنگین باحداقل ٤ سال سابقه کار.
توضیحات : داوطلبین که مایل به همکاری‌هستند برگ تقاضای حاوی مشخصات فردی - رشته تحصیلی سوابق کار -آدرس محلهای کار قبلی - شماره تلفن‌و یا آدرس محل سکونت خودرا جهت تماس به‌نشانی - خیابان استاد مطهری - روبروی خیابان لارستان - پلاک ۳۳۳ طبقه دوم دایره دبیرخانه شرکت ارسال دارند.

آگهی مزایده

فروش سیب

شرکت نخ‌طلا محصول باغ‌سیب خود را در خمین که شامل ۲۷۰۰ اصله درخت سیب تخم لبنانی میباشدازطریق مزایده بفروش‌میرساند متقاضیان میتوانند برای آگاهی از شرایط مزایده به آدرس زیر مراجعه نمایند.
تهران : خیابان انقلاب مقابل خیابان استاد نجات‌الهی (ویلای سابق) کوی کندوان شماره ٥ طبقه ٤

قابل توجه اهالی محترم شیراز

مرکز تهیه و توزیع قطعات و لوازم برقی اقلام زیر راجهت توزیع براساس قیمت های تعیین شده دراختیار شرکت تعاونی صنف الکتریك شیراز و حومه قرار داده‌است.
۱- کلید و پریز جور ۶۶۰۱۵ عدد
۲- سرپیچ ۱۰۰۰۰ عدد
۳- فیوز اتوماتیك ۳۰۰۰ عدد
٤- فازمتر ۱۵۰۰ دوجین
٥- باطری خشك (دراندازه های مختلف) ٥۰۰۰ عدد

روابط عمومی مرکز تهیه‌و توزیع قطعات لوازم برقی

ماشین بلوك‌زنی

انواع ماشین بلوك‌زنی با تولیدات مختلف شرکت بتن ماشین ۹۳۱۷۲۰ - ۹۲۳۶۱۰

آگهی مزایده

شرکت سهامی عام ایران گچ درنظر دارد ۲دستگاه اتومبیل فولکس استیشن ۹نفره مدل ۱۹۷۵وجیپ لندرور۷نفره مدل ۱۳۵۵مستعمل و پلاك سفید خود راازطریق مزایده‌باشرایط زیر بفروش میرساند.
۱- پیشنهاددهندگان بایدمبلغ ٥۰۰۰۰ریال برای جیپ لندرور ۱۰۰۰۰۰ریال‌برای فولکس استیشن نقدا بصندوق شرکت واقع‌درخیابان ویلا -خبیرشماره ۷٤تلفن ٥-۸۹٤۹۳٤واریز و رسید دریافت و پیشنهاد دربسته خود رابه قسمت امور بازرگانی شرکت به آدرس فوق تحویل نمایند.
۲- کلیه پیشنهادات در تاریخ ۳۱ر٥ر۶۰در ساعت ۱۰ صبح درمحل دفتر مرکزی شرکت ودر حضور پیشنهاددهندگان گشوده‌خواهد شد.
۳- مبلغ‌سپرده‌پس‌از انجام‌تشریفات‌مزایده بجز ۳ نفر اول به مابقی پرداخت میگردد.
٤- کلیه هزینه های مربوطه به نقل‌وانتقال اتومبیل ها به عهده برنده مزایده خواهدبود.
٥- پیشنهاد دهندگان میتوانند همه روزه به استثنای جمعه هاو تعطیلات رسمی‌ازساعت ۸ الی ۱٤ به کارخانه ایران گچ واقع در ۲۳ کیلومتری جاده خراسان مراجعه و از اتومبیل ها بازدید فرمایند.
۶- شرکت سهامی عام ایران گچ در رد یك یا کلیه پیشنهادات مختار است.
ایران گچ شرکت سهامی‌عام

نیاز خرید آپارتمان

معرفی و شناخت کتاب

ناشران گرامی :
برای معرفی کتابهای خود در این ستون‌می‌توانند با تلفن ۸۳ - ۳۱۱۰۷۱ تماس‌حاصل فرمایند.

کتابفروشی اسلامیه

کتابفروشی اسلامیه
خیابان ۱۵ خرداد (بوذرجمهری سابق) تلفن ۵۲۱۹۶۶ - ۵۳۵٤٤۸

۱- روضات الجنات
در شرح حال‌علماء وسادات و مشاهیردانشمندان‌اسلامی از صدراسلام تا زمان‌مولف تالیف مرحوم آیت‌الله‌العظمی میرسید محمدباقرخوانساری اصفهانی با ترجمه ومقدمه و اضافات به قلم دانشمند محقق آقای حاج شیخ‌محمد باقر ساعدی خراسانی، مجلدات اول تا پنجم منتشر شد

۲- تفسیر آسان :
منتخب از تفاسیر معتبر با نثری روان ۸ جلد منتشرشد
۳- وقایع السنین خاتون‌آبادی
گزارشهای سالانه از ابتدای خلقت تا ۱۹٥ هجری ۳٥۰ ریال
٤- فرهنگ اصطلاحات به سه زبان فارسی عربی انگلیسی ۷۰۰ ریال
٥- اختران تابناك زندگانی مشاهیر امامزادگان و علمای آل ابیطالب تالیف حاج سید ذبیح‌الله محلاتی ٥۰۰ ریال
٦- ترجمه بحارالانوارتالیف علامه مجلسی ۲۲ جلدمنتشر شد.
۷- سخنان محمد (ص)
۱۰۰۰ حدیث گرد آورنده فضل‌الله کمیانی ٥۰۰ ریال
آ- ۷۱۸

هزار نقد ببازار کائنات آرند
یکی بسکه صاحب عیار ما نرسد
باردیگر قرآن کتاب آسمانی ما به بهترین کیفیتی به علاقه‌مندان عرضه می‌شود.
با کمال تاسف باید اقرار کنیم آنچه تاکنون قرآن درایران چاپ شده‌اغلاط‌زیادی داشته و تمام ناشران قرآن مدعی صحیح بودن قرآن‌های چاپ شده‌شان هستندولیکن واقعیت غیر از این است.
این اثر نفیس که پس از سالها تلاش و حسن انتخاب بثمر رسیده و از روی‌صحیح‌ترین قرآنهای دنیا و زیباترین خط، چاپ شده اکنون در دسترس شماست.
صحیح‌بودن آن را بزرگان اسلام در دنیا تأیید کرده و درصفحهٔ آخراین‌کلام‌الله امضاء کرده‌اند. هدیهٔ آن به نسبت قرآن‌های نفیس دیگر بسیار کمتر است.
گرانبهاترین هدیه‌ای که میتوانیدبرای برادران لشکری و کشوری و بسیج و سپاه و جهاد سازندگی و هیئتهای مذهبی وآنانیکه میبایست ازایشان تقدیر شود انتخاب کنید.
کلکسیون‌داران را بداین امر توجه میدهیم ازاین قرآن چندنسخه‌بیشترباقی‌نیست ودرشرایط فعلی تجدید چاپ‌آن غیر ممکن است.
برای دیدارمراجعه‌کنندگان‌آماده‌ایم
مرکزپخش: ناصرخسرو
انتشارات گنجینه تلفن ۵۳۰۰۲۱
هدیه ۸۰۰ تومان

طبیعت بشر (هربرت کاسون)
این کتاب روانشناسی که میلیونها نسخه از آن در انگلستان و هند بفروش رفته و اکنون ترجمه آن در کتابفروشی جمهوری اسلامی در خیابان‌جمهوری اسلامی در معرض فروش گذاشته شده است

کنکور تربیت‌معلم

سری کامل جزوات کنکور تربیت معلم‌شامل مطالب درسی، تست های چهارجوابی، پاسخنامه، حل و توضیح تست‌هابه‌همراه نوار های آموزشی برای دروس عمومی‌واختصاصی کلیه رشته.
تهران خیابان دکتر فاطمی مقابل سازمان آب‌پلاك ۱۵۹خدمات آموزشی سرویکو(وابسته به‌گروه فرهنگی‌دکتر فاطمی) تلفن ۶٥٤۷۷۰- ۶٥۱٤۲۲ داوطلبین شهرستانها میتوانند از طریق تلفن یا مکاتبه اقدام نمایند.

اکواریم ناکتا تقدیم‌میکند

۱۲ جلد کتاب از نوشته های متخصصین اروپائی که ترجمه‌و تنظیم گردیده در دسترس علاقمندان می‌باشد.
مرکز پخش - ناکتا شماره یك - خیابان آزادی خیابان بخت‌یار - پلاك۳۳تلفن۹۳۵۲۷۲
ناکتا شماره۲-خیابان آزادی- خیابان‌جمالزاده چهارراه‌فرصت پلاك ۶۸- طبقه زیر تلفن ۹۳۱۸۱۷
از شهرستانها نماینده فعال میپذیریم

فرمانده عملیاتی فدائیان اسلام در آبادان :

بزودی ارتش عراق راتا مرز «شلمچه» عقب می‌رانیم

مجتبی هاشمی (فرمانده عملیاتی فدائیان اسلام‌مستقر در جبهه جنوب)

آخرین تحولات نظامی در جبهه‌های آبادان وچگونگی عملیات نیروهای مدافع اسلام توسط «سید مجتبی هاشمی» فرمانده عملیاتی فدائیان اسلام مستقر در آبادان در گفتگویی اختصاصی با «اطلاعات» تشریح شد. سیدمجتبی هاشمی ابتدا با اشاره به چگونگی عملیات دلاوران سپاه اسلام گفت:

در حال حاضر رزمندگان فدایی اسلام در جاده ماهشهر - آبادان در دویست‌متری دشمن هستند و درکنار برادران پاسدار و ارتشی و بسیج، پاباپ هماهنگی و آمادگی غیرقابل وصفی منتظر دستور هستند تادشمنان جنایتکار را تاآنسوی «شلمچه» مجبوربه‌عقب نشینی و فرار نمایند.

وی افزود : برای این پیروزی «میدان ولایت فقیه» که «میدان تیر» سابق است و ما پس‌از تسخیر آن به این اسم نامگذاری کردیم دردست ما می‌باشد و از آنجا به‌راحتی نیز به«خونین‌شهر» دست خواهیم یافت.

فرمانده عملیاتی فدائیان اسلام اضافه کرد: عراق مدت هشت ماه از همین میدان که مساحت بزرگی دارد برتری خودش را به‌ما تحمیل می‌کردو باکوبیدن‌جاده‌های ارتباطی، ارتباط ما را قطع کرده بود و شهر آبادان‌و نخلستان را براحتی هدف تیراندازیهای خودش قرارمی‌داد بطوریکه در برخی از روزها بیش‌از ۳ هزار خمپاره شلیك می‌کرد.

از ماهها قبل برای اینکه این‌میدان‌فتح‌شودعملیات گوناگونی صورت گرفت‌و اولین شبیخون را ما در آذر ماه سال گذشته به دشمن زدیم که طی آن ۳۰۰ نفر از آنها را کشته و ۴۰۰ اسیر از جمله یك سرگردو نیز ۱۶ تانك و مقادیر زیادی مهمات به‌غنیمت گرفتیم. در دیماه هم به همراه برادران ارتشی و پاسدارشبیخون دیگری زده شد که ناموفق بود و از آن تاریخ به‌بعدیکی از کارهایی که انجام شد کندن کانال و دیگری خاك ریزبود. همچنین ما از بشکه‌های ۲۲۰ لیتری نفت‌استفاده می‌کردیم و در نیمه شب با بصدا درآوردن همهٔ آنهادشمن را در دشت «ذوالفقاری» به‌وحشت می‌انداختیم بطوریکه‌تا صبح خمپاره‌برسرما می‌ریخت. دربرخی از شبها ازمجسمه‌هایی بشکل ارواح برای ترساندن آنها استفاده کردیم‌و یکبار نیز برای تخریب روحیه دشمن تیر دروازه‌های فوتبال شهر را به‌میدان ذوالفقاری در ۲۰۰ متری دشمن بردیم و ۳۰۰ صندلی در اطراف آن گذاشتیم و بعداً با بلندگو به‌آنها گفتیم حالا که حریف ما در میدان جنك نیستید بیائید در میدان ورزش باما مبارزه کنید. این عملیات ایذایی نزدیك به‌۸ماه‌طول کشید و ما طی این مدت حرکت تانکهای صدام را متوقف کردیم. هم اکنون لاشهٔ آنها در میدان «ولایت فقیه» باقی هست. با تشکیل ستاد هماهنگی عملیات، من طرح تسخیر میدان تیررا به‌نزد سرهنك کهتری بردم و با مسائلی که نمی‌توانم بگویم بالاخره «فدائیان اسلام» طرح مزبور رابه مورد اجرا گذاشتند و دشمن را از میدان تیر بیرون راندیم.

سید مجتبی هاشمی ضمن تشریح عملیات این طرح گفت:

ما برای اینکه از خطر میدانهای مین دشمن محفوظ بمانیم دستگاهی شبیه «پل‌غلطان» ساختیم که ۳۰ متر طول داشت و با این وسیله از فاصله ۳۰ متری مین‌های آنهاراکه برای ما کار گذاشته بودند منفجرمی کردیم.

فرمانده فدائیان اسلام همچنین گفت : در مدت این ۸ماه ما ۵۰۰ تن از بهترین فرزندان و یاران خود رادر عملیات گوناگون از دست دادیم و نزدیك به ۲هزارتن دیگر هم معلول و مجروح شده‌اند.

فرمانده فدائیان اسلام افزود: ما وابسته به‌هیچ دسته و سازمانی نیستیم.

ما تحت سرپرستی آیت‌الله خلخالی برای اسلام جنك می‌کنیم وتابه امروز هم توسط کمکهای مردم‌عزیز سراسر کشورمان تدارك شده‌ایم.

در اینجا من به‌تمام هموطنان قهرمان و شهید پرورمان که تاکنون باحمایتهای مادی و معنوی خودما را پشتیبانی و تدارك کرده‌اند درود و سلام می‌گویم.

فرمانده فدائیان اسلام همچنین اظهار داشت : روزنامه‌اطلاعات تابحال مشوق ما در جبهه‌های نبرد بوده است و از آغاز جنك «خونین‌شهر» در زمانی که هیچکس در جبهه‌ها نبود مخبرین «اطلاعات» درآنجا حاضر و ناظر جنك بودندکه سربازان امام زمان چگونه جان خودرا ایثار می‌کنند و چگونه خون خودرا برزمینهای داغ جنوب می‌ریزند تاپوزه دشمن بخاك‌مالیده‌شود.روزنامه اطلاعات تابه امروز که ۱۰ماه از جنك می‌گذرد با درج خبرهای تلاشهای ما در جبهه‌ها، به‌مانیرو داده و روحیه ما را برای جهاد تقویت کرده است.

هاشمی فرمانده فدائیان اسلام در پایان اظهاراتش گفت: ما تاکنون بخود اجازه نداده‌ایم که به دیدار«امام» برویم زیرا تا زمانیکه یك‌نفر از مزدوران «صدام» درخاك ما هستند خودرا لایق زیارت امام نمی‌دانیم و تابدست آوردن پیروزی کامل و سرکوب متجاوزان مزدور صدام در اینجا خواهیم ماند و جنك خواهیم کرد.

در حاشیه مبارزه با احتکار و غارتگری

چه‌دستهائی باید بریده‌شوند؟

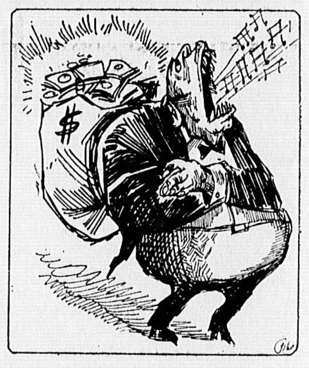

بدنبال انتقادات واعتراضات زیاد نسبت به عدم قاطعیت دادگاه ویژه امور صنفی در برخورد با ضد انقلابیونی که‌با اختلال در شبکه توزیع کالاهاو مایحتاج عمومی، از طریق چند برابر فروشی و احتکار و ایجاد کمبودهای مصنوعی و کاذب، نقش به‌سزائی در رشد و افزایش نارضایتی و ایجادجوعدم اعتمادو بی‌تفاوتی‌داشته‌اند این‌دادگاه اکنون به تکاپو افتاده و در بیانیه‌هائی که‌به عنوان نمونه‌های اعمال قاطعیت انقلابیش منتشر می‌نماید هراز چندگاهی لیست طویلی از صورت جریمه‌های‌پولی بزرك وتنبیه‌های کوچك دیگررا به‌اطلاع مردم می‌رساند. متاسفانه باید اذعان نمودکه این نوع باصطلاح‌تنبیهات، تنبیه‌گران فروش و محتکر نیست! این دیگر تنبیه‌مردم محروم ومصرف کننده است زیرا بروا‌ضح است که این وارد کنندگان و فروشندگان کالا جریمه‌های چند ده‌میلیون تومانی را کمتر از ارث‌پدرشان و بیشتر از جیب مصرف کنندگان و خریداران می‌پردازند. این جریمه‌ها در حقیقت نوعی اخذ مالیات غیر مستقیم است! همه میدانند که وقتی دولت از اصحاب مشاغل مالیات می‌گیرد آنهاهم قیمت تمام شده و عرضه شده در بازار را بهمان نسبت وگاهی هم بیشتربالا می‌برندو پرداخت کننده واقعی این مالیات همان مصرف کننده ها هستند. درمورد جریمه‌ها هم همین طور است. آنهامثلاحشره‌کش ۷۵ ریالی‌را ۳۰۰ ریال می‌فروشند و یا تیغ۳۰ ریالی را ۱۰۰ ریال می‌فروشند واگر بدام افتادند (که البته درصد بدام افتادگان نسبت به آنانی که به خیر! وسلامت !می‌گذرند زیاد است) قسمتی از آنچه راکه بطور نامشروع کسب کرده‌اند به‌عنوان جریمه به‌دادگاه ویژه امور صنفی تقدیم میکنند و خم به‌ابرو هم نمی‌آورند در واقع جزئی از بادآورده‌شان را باد می‌برد و نه‌همه‌اش را. در مواردی که لوبروند از پرداخت این جریمه نیز معاف‌خواهند بود و برای کسی که دینی ندارد چه معامله‌ای از این بهتر !! تحصیل کرده‌ها و زحمت‌کشان سالها کار می‌کنند و زحمت می‌کشند و از اداره‌زندگی عادی خود عاجزند اما اینها یك ساعت و یك روز معامله می‌کنند و میلیونها تومان به‌جیب می‌زنند. چه انگیزه‌ای مهم‌تروجدی‌تر از این می‌توانی یافت که‌توده را به واسطگی نکشاند و از کار تولیدی و تحصیل و تحقیق فراری ندهد. زیرا اگر پول هدف نباشدکه نباید باشد تامین حداقل زندگی مسئله است و نمی‌تواند مطرح‌نباشد از مطلب دور نشویم. ضدانقلابی که برای ایجاد نارضایتی گرانفروشی می‌کند از جریمه باکی‌ندارد. ثروتهای‌غارت برده شده این ملت محروم توسط ضد انقلابیون در خارج از کشور به‌همین کارها اختصاص‌یافته‌است:خریدن مواد غذائی ونابود کردن آنها، خریدن وانبار کردن دیگر مایحتاج عمومی و انبار کردن‌ویاآتش زدن‌آنها. حال‌درنظرآنها چه‌اشکالی دارد که قسمتی از حاصل غارتگری آنها به‌عنوان جریمه پرداخت گردد؟ نباید مابا ساده اندیشی خودرا در شکل‌ها وقالب‌ها محصور و محدود کنیم و دزدی را درشکل خاص از دیوار بالارفتن وبرداشتن برنج و روغن ولو به خاطر سد جوع تعریف کنیم. دزدان واقعی وآنهاکه مستوجب عقوبت دست‌بریدن هستند همینهائی می‌باشند که با چپاولهای کلان خود بزرگترین ضربه‌ها را به‌انقلاب می‌زنند و در حقیقت با پرداخت بخشی از این پولهای غارت شده از مجازات اصلی و واقعی فرار می‌کنند. اگر بنا باشد دستی بریده شود که‌باید هم بشود این دستهاست که بریدنشان‌لرزه براندام دشمن و ضدانقلاب خواهد انداخت‌وحامیان‌انقلاب را راسخ‌تروموءمن‌تر خواهد ساخت و نو جوانان فریب خورده‌گروهکها رابه دامان انقلاب بازخواهد گرداند.اگر قانون اسلام نه برای تخم‌مرغ دزدان بلکه برای‌شتردزدان به اجرا درآید آنگاه زودتر وسریع تمام وجدانهای‌پاك ولی فریب خورده و اغفال شده به دامن و آغوش انقلاب باز خواهند گشت و رهبران مزدورشان‌دیگرآبی برای شنای خائنانه نخواهند یافت و آنگاه بسادگی و باطیب خاطر می‌توان ابولهب‌ها و ابوجهل‌ها را با شمشیرهای آخته، بدون اینکه بتوانند مظلوم‌نمائی کنند و همدردی ناآگاهان را جلب کنند، گردن زد. خلاصه کلام اینکه دادگاه امور صنفی بااین روش نه تنها نخواهد توانست با این نوع برخوردهای غیر انقلابی مسئله گرانی واحتکار ضد انقلابی را حل کند بلکه عملا سدومانعی است‌که نگذارد مسئولان بنشینند و چاره‌ای جدی بیندیشند و خلاصه اینکه چون از خیرشان امیدی نیست لطف کنند و شر نرسانند. چون با عملکردهای دوساله بعد ازانقلاب دادگاه ویژه امور صنفی چشم کسی آب نمی‌خورد که این دادگاه بتواند احکام شرع را درمورد بریدن‌دست بزرك دزدان ضدانقلاب به اجرا درآورد. اگر یك دهم قاطعیتی که علیه عوامل ضدانقلاب وامثال آن بکار می‌رود بطور همزمان‌علیه عوامل واسباب رشد آنها و دلایلی که سبب میشود رهبران خائن آنها بتوانند به استناد آن جوانان و نو جوانان را با تهییج احساسات و عواطف به ابزار اهداف خائنانه خود بدل کنند، بکار رودقطعا نتیجه سریع‌تر و با تلفات‌وخسارات بمراتب کمتری‌حاصل خواهد شد و ضدانقلاب ریشه‌کن و مزدوران مطرودتر از آنچه که هستند خواهند شد.به‌امید بذل‌التفاوت‌وتوجه بیشتر. انشاءالله.

عباس صنوبری

در پی ظاهر شدن زنان‌ومردان‌بالباس نامتناسب

چند پارك در تهران بطورموقت تعطیل شد

در پی تلفنهای مکرر به روزنامه اطلاعات مبنی بر تعطیل چند پارك بزرك در مناطق مختلف تهران طی‌چند روز اخیر خبرنگار ما طی گفتگوئی با مسئولین‌شهرداری و سازمان پارکها علت بسته شدن پارکها را جویاشد.

یکی از مسئولین سازمان پارکهای شهرداری‌تهران علت این امررا تصمیم‌گیری از سوی دایره مبارزه با منکرات ذکرکرد و خاطر نشان ساخت: این عمل در پی ظاهر شدن زنان و مردان باسرو وضع‌و لباس بسیار نامناسب و رفتار خلاف مصالح اجتماعی و بدنبال شکایت‌هایی که از طرف خانواده‌هایی که برای تفریح در یك محیط سالم به این پارکها میامدند، صورت گرفته‌است.

همین مقام گفت: البته راه‌حل اساسی مبارزه با این‌گونه اعمال و رفتار ناپسند از سوی پاره‌ای افراد تعطیل‌کردن پارك‌ها نیست، چون این عمل نه‌تنها مسئله تغییر طرز تفکر این افراد را در بلندمدت از بین نمیبرد بلکه باعث کشانده شدن فساد به سایر مراکز و خیابانها خواهدشد بنابراین تعطیل این‌دسته از پارکها موقتی خواهد بود.

همین مقام افزود: در پارك نیاوران جلوی در ورودی تابلویی به این مضمون نصب شده است که از ورود خانمهای بدون حجاب اسلامی‌وآقایان با لباسهای نامناسب جلوگیری میشود وی گفت: ما امیدواریم با همکاری‌خود مردم مسلمان و متعهد بتوانیم از پارکها محیطی مناسب و سالم برای تفریح اقشار مختلف مردم بوجودآوریم.

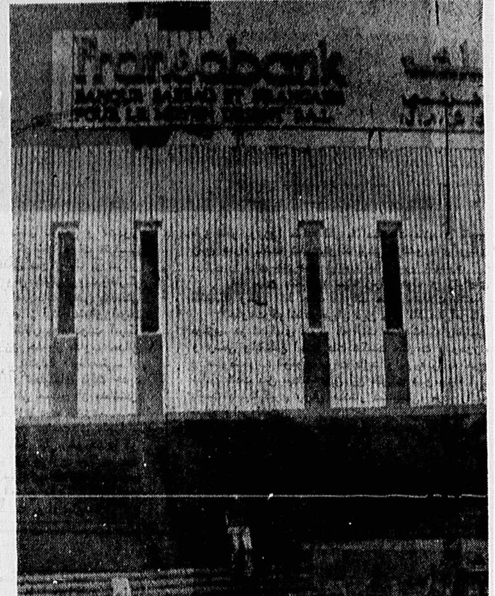

راهپیمائی صلح درپاریس !

پاریس
۶- اوت ۱۹۸۱
راه‌پیمائی صلح در پاریس- ۳۰۰۰ نفر از هواداران صلح در حال حمل پرچم هائی که بر آنها شعار هائی مبنی‌بر توقف فعالیت های هسته‌ای‌در اروپا نوشته شده، درخیابان‌های پاریس به راه پیمائی پرداختند. راه پیمایان پس از یك پیاده روی ۱۱۰۰کیلو متری و عبور از دانمارك، هلند،آلمان غربی و بلژیك، به فرانسه رسیدند. با اینهمه معلوم نیست چرا رهبران فرانسه برخلاف‌روحیات مردم آن کشور جانیان سیاسی و رهبران تروریست‌هارا «پناه» می دهند!

بیروت - لبنان

۷ - اوت ۱۹۸۱
یك کارگر در حال تمیز کردن محوطه خارجی‌فرانسا بانك، یکی از سه موسسه فرانسوی است که سحرگاه جمعه در آنها بمب، منفجر شد. شخصی با تلفن به روزنامه ها گفت که یك گروه هوادار ایران تا زمانی که‌بنی‌صدر «رئیس جمهور سابق و فراری به ایران‌باز گردانده نشده،علیه‌موسسات فرانسوی بمب گذاری‌خواهد کرد.

راههای مبارزه با «وبا»

بقیه از صفحه ۶

میشود ولی گاهی هم قبل از آن اتفاق میافتد. استفراغ معمولا خودبخودی است و هیچگونه حالت تهوع و عق زدن دیده نمیشود. با پیشرفت بیماری، خارش عضلانی شدیدی بویژه در عضلات پشت ساق پا ایجاد میشود.

در نگاه اول بیمار مبتلا به وبای شدید کمی کبودبنظر میرسد و شکم تورفته دارد. نبض بیمار یا اصلا حس نمیشود و یا بسیار ضعیف است. صدا آنقدر باریک‌وضعیف میشود که اغلب شنیده نمیشود. قلب تندتر میزند، فشار خون پائین افتاده است و معمولا بیمار نفس نفس‌میزند.

بیماری معمولا ۲ تا ۷ روز طول میکشد و علائم‌بعدی آن بستگی به کفایت جایگزینی آب و املاح از دست رفته دارد. با جایگزینی سریع و کافی بهبودی بیمار حتمی است و بجز در موارد استثنائی، مرگ‌ومیر وجود ندارد.

معالجه

بهترین روش درمانی بستن سریع سرم مخصوص‌حاوی نمکهای ضروری به رگ بیمار است، ولی این درصورتی است که افراد و تجهیزات لازم در دسترس بیمار باشد. درصورتیکه پزشک و تجهیزات کافی دراختیار نباشد. و با توجه به علائمی که قبلا ذکر شد، درصورتی که ابتلای بیمار به وبا مسلم باشد، میتوان با خوراندن مقادیر خیلی زیاد آب نمک و قند جان بیمار را نجات داد. باید مقداری نمک‌وقند را در آب حل کرده و به مقدارآب‌از دست رفته به بیمار خوراند.

چون بیماری وبا در عرض چند ساعت میتواند انسان را به هلاکت برساند، و چون بسیاری از افراد کشور ما دسترسی فوری به پزشک و بیمارستان ندارند، اقدام باین روش درمانی بسیار مفید خواهد بود. این روش درسال ۱۳۵۰ و در طی جنگ هند و پاکستان بکار گرفته شد و زندگی هزاران بیمار را نجات بخشید.

البته در وهله اول باید بیمار خودش ویا اطرافیانش علائم بیماری را بشناسند تا بتوانند برای درمان آن اقدام کنند. بسیارند کسانی که از اهمیت موضوع آگاه نیستند و باوجود گرفتاری به شدیدترین اسهالها نیز کار و مزرعه خود را رها نمیکنند تا دنبال دکتر و دوا بگردند. حتی عده کسانیکه برای بند آمدن اسهال آب نمیخورند، نیز کم نیست. و این وظیفه مسئولین است که آگاهیهای لازم را به مردم محروم ما بدهند.

پیشگیری

برای پیشگیری از شیوع وبا مهمترین کار در کوتاه مدت دادن آگاهیهای لازم به مردم است. این آگاهیها میتواند شامل دستورات بهداشتی، گزارش‌موارد ابتلاء و مرگ‌ومیر، علائم بیماری و نحوه درمان اضطراری بیمار تا رسیدن به پزشک باشد. و برای اینکار میتوان از رسانه‌های گروهی و یا تجمعاتی مثل مسجد و مدرسه استفاده کرد. البته روزنامه در کشور ما متاسفانه نمیتواند تمامی افراد محتاج به راهنمائی را بپوشاند و علاوه بر آن اکثر این افراد نیز سواد خواندن روزنامه را ندارند.

در بعضی از کشورها برای حفظ «شئون» مملکتی موارد ابتلاء یا مرگ‌ومیر گزارش نمیشود ولی خوشبختانه در کشور ما هر موردی که شناسائی میشود به اطلاع مردم میرسد و همراه آن، دستورالعملهائی هرچند جزئی صادر میشود.

البته توجه به بهداشت محیط و بویژه استفاده ازآب سالم و میوه و غذای بهداشتی در پیشگیری از ابتلاء به بیماری بسیار مفید است ولی متاسفانه در بسیاری از نقاط کشور ما آب سالم وجود ندارد، و بهداشت محیط در سطح بسیار پائینی قرار دارد که مبارزه‌با آنها جزوبرنامه‌های درازمدت پیشگیری محسوب میشود.

علی نوری - دانشجوی پزشکی

۱۲۶ شناسنامه پیدا شد!

برابر اعلام اداره آگاهی شهربانی جمهوری اسلامی ایران در تیرماه سال جاری ۱۳۵ جلد شناسنامه پیداشده که اسامی صاحبان این شناسنامه‌ها بشرح زیر است :

۱- معصومه کلانی ۲- غلامعلی ولی‌زاده ۳- ناصر وطنخواه ٤- محمد نوری ٥- روشنعلی فکوهی ٦-مولود نادری ۷- عوض بکارکلیائی ۸- علیرضا ماشین‌ساز ۹- محمد کاظمی ۱۰- کرم‌علی قهرمانی ۱۱- محمد قاسمی قارنه ۱۲- احمد قدیمی ۱۳-امیرخان فجرقمشه ۱٤- علی عبداللهی ۱٥- اصغر عبداللهی ۱٦- محمد عبدالعظیمی ۱۷- علی‌اصغرسوهکی ۱۸- محمدعلی زارعی ۱۹- رجبعلی رجب‌خواه ۲۰- حبیب دهقان ۲۱- موسی دره‌خانی ۲۲- محمدعلی دمبی ۲۳- ملک محمد ضرابی ۲٤- مهدی خوانساری ۲٥- رمنه‌نسا خلیل‌پور ۲٦- ابراهیم حسین‌آبادی ۲۷- مجتبی خیرسلیمانی ۲۸- کاظم جاودانی‌خو ۲۹- محمد بحرینی ۳۰- آریاکیش ۳۱- وهاب اللهویر ۳۲- مهدی افشار ۳۳- سودابه لیا ۳٤- مهدی‌حریری ۳٥- بی‌بی‌طلا حسینی ۳٦- مهرداد لشگری ۳۷- سید قیوم جودت ۳۸- بهرام مکاری۳۹- قدرت رفیعی٤۰- احمدچوبچی لنگرودی ٤۱- پیمان مقصودی ٤۲- شاه‌مراد صالحی ٤۳- سلطانعلی ترابی ٤٤- محمد علی محمدی ٤٥- رضاآتش‌افراز ٤٦- علی احسان‌پور ٤۷- خدیجه احمدزاده ٤۸- حسین قاسمی فارانی ٤۹- غلامرضا پرویزی ٥۰- جواد تمیز ٥۱- سلطان حیدری ٥۲- رحمن درخشانی ٥۳- حسینعلی‌توخدائی ٥٤- گلی شامانیان ٥٥- رضا غفاری ٥٦- ایوب رضایی ٥۷- فاطمه بی‌بی غلامی ٥۸- مهدی ذاکری ٥۹- معصومه قربانی ٦۰- علی‌اکبر خادمی ٦۱- علیرضا سیلانی ٦۲- محمد عباسی‌خواه ٦۳- مجیدالدی‌خانوگی ٦٤- فاطمه حسین‌زاده ٦٥- کاظم رضوی ملکی ٦٦- محمد جواد حسنعلی‌پور ٦۷- فاطمه محمدحسن‌نژاد ٦۸- فاطمه حمدنیکجو ٦۹-ابوالقاسم نوری ۷۰- اسماعیل نبی‌فر ۷۱- علی طهماسبی طالقانی ۷۲- آقاحسین سیفکاشانی ۷۳- غلامعلی خادم عربیانی ۷٤- علی اصغر حق‌پور برزگر ۷٥- خیراله‌جان‌ناز ۷٦- علی‌محمد ترکاشوند ۷۷- منوچهر پهلوان ۷۸- ناصر یادگاری ۷۹ - عبدالحسین واعظیان ۸۰- روح‌انگیز عبدالمهدی ۸۱-حبیب‌اله صالحی ۸۲- اصغر شیروانی ۸۳-مهدی روشن‌فکر ۸٤-فاطمه بهشتی ۸٥- چراغعلی بیگدلی ۸٦- عبدالکریم احسانیان ۸۷- عفت امامیان ۸۸- زهرا قطانی ۸۹- معصوم مستخدمین ۹۰- بهارعلی شکوری ۹۱- علی‌اصغر سپهردوست ۹۲- مصطفی حیدری ۹۳- یداله افشار ۹٤- طاهره فکرتی۹٥- مجیدیعقوبی کمانی ۹٦- داود نصیری‌امید ۹۷- اسداله کاشی‌نژاد ۹۸- حمیده کفان ۹۹- فتح‌اله کمانی ۱۰۰- غلامرضا کمرمثی ۱۰۱- علی علی ۱۰۲- تقی‌فلاح‌بیشه ۱۰۳- قربانعلی شمس ۱۰٤- شیرعلی سراج‌تودربار ۱۰٥- سید اباذر سید محمدپور ۱۰٦- نصرت محمدی افشارحقی ۱۰۷- سید توحید موسوی ۱۰۸- منوچهر محمودزاده وزیر ۱۰۹- حسن‌منصور کربلائی ۱۱۰- کبری مرادی ۱۱۱- قصه مرادی ۱۱۲ - خدیجه مرادی۱۱۳- مسیب مرادی ۱۱٤- نادر زعفرانیه ۱۱٥- اصغر زوارئه۱۱٦- داود رزاقی‌ساز ۱۱۷- حالت حبیبگی ۱۱۸- ستار درخشنده ۱۱۹- صفرعلی درویش‌پور ۱۲۰ - مجید حسینی ۱۲۱ - میرزاعلی حلمنی ۱۲۲- فوزیه جلالی ۱۲۳- بکه حسن‌زاده نظر - ۱۲٤- مهربه چراغی ۱۲٥- محمد حسن ترابی ۱۲٦- رضاپیری نوشهر ۱۲۷- غلامعلی باطنی ۱۲۸- داود بخشنده نایب ۱۲۹- حمید برهانی ۱۳۰- اسداله امینی ۱۳۱- فرصت احمدی ۱۳۲ - صفرعلی تقربی ۱۳۳- صفر ورمزیاری ۱۳٤- خدامراد میزاعلی‌رافع ۱۳٥- غریبی.

از نامبردگان تقاضا میشود جهت دریافت شناسنامه‌های خود به شعبه ۱۷ اداره آگاهی تهران مراجعه نمایند.

بدستورصدام‌آمریکایی وکافر: در نجف‌اشرف

حوزه های علمیه و مساجد اطراف حرم‌حضرت‌علی(ع) تخریب‌میشود

گزارش خبرنگار واحد مرکزی خبر از ملندن، به نقل از مسافرانی که‌اخیرا از عراق خارج شده‌اند حکی است:

رژیم بعثی عراق تصمیم گرفته است تا در«نجف‌اشرف» اطراف حرم مطهر حضرت امیرالمومنین علی (ع) را تا شعاع یککیلومتری خراب کند ویک میدان‌بزرگ‌بسازد. این طرح مشابه طرحی استکه درزمان شاه‌مدفون درمشهد مقدس در اطراف حرم حضرت امام رضا (ع) اجرا شده است.

در نتیجه اجرای این طرح مساجد وحوزه های علمی ومذهبی فراوانی تخریب می‌شود.

به‌گفته این مسافران حتی یک حوزه علمیه متعلق به‌آیت‌الله خویی که در نیمه شعبان سال گذشته افتتاح شد وحدود نیم میلیون دینار خرج برداشت، درمعرض تخریب قرار دارد.

علت این اقدام رژیم بعثی، ترس ازمراکز علمی و مذهبی دراطراف حرم می‌باشد،این‌مراکز معمولاساختمان های‌قدیمی‌هستند که‌سرداب‌ها و زیرزمین‌های پیچ در پیچ و تودرتو دارندو مجاهدین مسلمان براحتی می‌توانند درآن مخفی بشوند وفعالیت‌های خودرا درآنجا انجام دهند وپیدا کردن‌آنهابرای مامورین مخفی صدام‌مزدور کار مشکلی است.

کارآگاهان ٦٤٩ دزد را دستگیر کردند

مامورین اداره آگاهی شهربانی جمهوری اسلامی ایران موفق شدند طی تیرماه گذشته ۱۰۰٤ فقره‌ازانواع سرقت را کشف ودراین‌رابطه ٦٤٩ دزدرا دستگیرکنند.

روابط عمومی شهربانی جمهوری اسلامی ایران با صدور اطلاعیه‌ای آمار کشفیات تیرماه اداره آگاهی شهربانی را باین شرح اعلام کرد :

کشفیات سرقت منازل درشب وروز ۱۲٤ فقره، کشفیات مغازه، اماکن عمومی ٦٤ فقره، کشفیات‌داخلی وسیله خدمت‌خدمه،جیب‌بری،کیف‌زنی، کفزنی، دخل‌زنی، ۱٦٥ فقره، کشفیات جعل نشر اسکناس، قاچاق کالا، کلاهبرداری، خیانت در امانت، اختلاس، ۷۷ فقره و کشفیات اتومبیل وموتوسیکلت و دوچرخه ٥۸٥ فقره. ضمنا دررابطه باکشفیات‌فوق ٦٤۹سارق دستگیرو تحویل مقامات قضائی کشور شدند. براساس همین گزارش‌طی این مدت نیز ۱۱۰ نفر افراد گم شده توسط مامورین این اداره‌پیداوبه خانواده‌هایشان تحویل شدند.همچنین ۱۲ میلیون لیتر کوپن جعلی‌بنزین‌و دستگاه چاپ آن از ۷نفر متهم کشف شده است.

«انورسادات» این نوکر سرسپرده امپریالیسم‌آمریکا و صهیونیسم جهانی، مشتاقانه به‌دیدار ریچارد نیکسون رئیس جمهوری اسبق آمریکا شتافته. تابار دیگر، خاطره خیانت ننگین‌به‌ملت مصر و همه اعراب‌وطرح امپریالیستی «کمپ‌دیوید»را تجدید کند. عبدالمجید - سفیر رژیم مصر در سازمان ملل نیز در عکس دیده می‌شود.

دکه های نارمك‌و خیابان‌ولی‌عصر برچیده شد

درپی اخطارهای مکرر شهرداری تهران به دکه‌داران مستقردرمعابر، پیاده‌روهای‌تهران‌که‌اکثراباگستردن بساط دستفروشی وزدن چادر درحاشیه خیابان های شلوغ و پرجمعیت‌راه عبور ومرور رهگذران را سد کرده بودند، پنجشنبه‌گذشته،دکه‌های خیابان ولی عصر توسط کمیته‌ها و پاسداران وبا همکاری نیروهای مردمی محل جمع‌آوری شد.

چندی پیش شهرداری تهران برای جمع‌آوری‌این دکه‌ها وسایر دکه‌های سطح شهر به‌صاحبان آنان یک هفته مهلت داد تاشخصا اقدام به‌برچیدن بساط دکه‌داری نمایند، ولی جز تعداد معدودی که‌همان چند روز اول موقتا دکه‌های خودرا جمع کردند، بکار ادامه دادند.

به‌گزارش خبرنگار ما، شهرداری ومامورین کمیته چند روز قبل نیز اقدام به جمع‌آوری دکه‌های واقع‌در ۳۰ متری نارمک- حدفاصل ایستگاه دفتر ومیدان‌نبوت (هفت حوض‌سابق) تاچهارراه‌سرسبز- کردندبه‌دکه‌داران این محل نیز، تاکنون چند مرتبه اخطار شده بود و ساکنین محله‌های اطراف میدان نبوت و ۳۰ متری‌نارمک بعلت سرو صدا واشغال پیاده‌روها توسط دکه‌دارانکه بهداشت و سلامت زیست آنان را برهم زده بودند، تا بحال بارها اعتراض کرده بودند.

طرحهای جنایتکارانه

بقیه از صفحه ۱۲

بعلاوه ایالات متحده آمریکا باعمال تجاوزکارانه دیگری در منطقه ما دست میزند مانند همکاری‌و هماهنگی با مزدوران خود از جمله دوحاکم مصر و سودان وتهیه طرح تجاوزکارانه نظامی که جماهیری لیبی و مردم این سامان را مورد تهدید قرار میدهد و نیز دیدار اسرارآمیز مقامات دو وزارتخانه دفاع و خارجه آمریکا از مناطق مجاور جماهیری لیبی و انجام مانورهای مشترك نظامی درمرزهای این کشور و تحریکات مکرر و عمدی ناوگان آمریکا برعلیه کرانه‌های لیبی و بدست آوردن تسهیلات نظامی برای نیروهای دریائی و هوائی و برای نیروی متجاوز باصطلاح واکنش سریع آمریکا در مصر و سودان وبالاخره هدف از برنامه‌های تجاوزکارانه آمریکا سرنگونی رهبر انقلاب برادر قذافی است حتی اگر شده با استفاده از روش ترور مستقیم و این را مطبوعات آمریکا بطور فشرده مورد تاکید قرار میدهند.

جماهیری لیبی ضمن قراردادن این حقایق در برابر دولتها و ملل جهان ونیروهای مترقی‌وتذکر موضعگیری های ننگین سردمداران آمریکا نسبت به جماهیری‌لیبی و رهبری انقلاب کبیر اول سپتامبر، لازم میداندکه این عملکردها رذیلانه و اقدامات منحط زمامداران آمریکارا شدیدا مورد نکوهش قراردهد باین امیدکه نیروهای‌دیگر در جهان نیز در مقابل قلدریهای آمریکا ایستادگی‌نموده و این روشهای ننگین راکه با ساده‌ترین اصول اخلاقی و روشهای شرافتمندانه بین‌المللی نیز مغایرت‌دارد بشدت محکوم سازند.

گلوله‌های آمریکائی برای همیشه آینده آمریکای مرکزی را تعیین نخواهد کرد

آمریکای مرکزی: یانکی به خانه‌ات برگرد

حکومت های خودکامه و حامیان آمریکائی شان راهی در پیش دارند که رسما فاشیسم عریان و کشتار جمعی نام دارد و برای نیرو های انقلابی در آمریکای مرکزی راهی‌جز یك جنگ‌تمام عیار باقی نمی‌ماند.

از: روزنامه انگلیسی زبان لیبیائی «گرین مارچ» ـ ترجمه: حسین عابدزیان

در تحلیل های دولت جدید واشنگتن به وضوح فقدان شناختی صحیح از مسائل اجتماعی و اقتصادی آمریکای مرکزی دیده می‌شود.

تاکنون هیچ‌دولت اصلاح‌طلبی نتوانسته استدربرابر موانع راستگرا ها و امپریالیسم دوامی داشته باشد. همانگونه که سرنوشت «آلنده» یکبار و برای همیشه آنرا به اثبات رسانید.

۷۵سال‌پیش «روبن داریو» شاعر نیکاراگوئی به تئودور روزولت رئیس جمهور وقت آمریکا اخطار داد که گلوله‌های آمریکائی برای همیشه آینده آمریکای مرکزی را تعیین نخواهند کرد و ۲۰ سال قبل «ارنستو چه گوارا» بر آن شد که ویتنام‌های دیگری در امریکای لاتین پدید آورد، و اینک آنهایی که نمیخواهند از تاریخ عبرت بپذیرند بالاجبار اشتباه خود را تکرار می‌کنند.

دولت ریگان که در تاریخ امروز جهان در بلاهت و جهالت بی نظیر است بدون پندگیری از تجربه ویتنام، در حال ویتنامی کردن منطقه آمریکای مرکزی است. دهه‌ی هشتاد بدون شک تحقق کامل پیش بینی های روبن داریو و چه گوارا را به خود خواهد دید. واشنگتن سابقه‌ای طولانی از تجاوز در این بخش از جهان دارد. امپریالیسم یانکی در ۱۹۰۳ با گسیل دستجات نظامی به پاناما زمینه را برای جدا سازی آن از کلمبیا هموار کرد تا از آن‌طریق استیلای خود رابر کانال پاناما و منطقه مسجل سازد.

در سال ۱۹۱۱ نیروهای آمریکائی برای حفاظت از از اموال و سرمایه‌های تجاری آمریکا وارد هندوراس شدند، از ۱۹۱۱ تا ۱۹۳۳ ناوگان آمریکا با دهقانان انقلابی نیکاراگوئه به جنگ پرداخت و سرانجام با شکست انقلاب، همه‌ی تاسیسات کشوری، گمرکات بانکها، راه آهن، بالفعل در اختیار آمریکائیان قرار گرفت. آنها از آن تاریخ خانواده «سوموزا» را بر کشور مسلط کردند تا این که با پیروزی انقلاب نیکاراگوئه عمرشان‌به پایان رسید. ارتش آمریکا در ۱۹۱۵هائیتی و در سال ۱۹۱۶ و سپس درسال ۱۹۶۵ به دومینیکن یورش برد.

حمله نظامی به کوبا حادثه‌ای تاریخی و مشهور در جهان است. در ۱۹۴۵ در گواتمالا دولت مترقی «ژاکوبو آمنیزگوتسمان» که از طرق دموکراتیک بر سرکار آمده بود، چون بخشی از اموال کمپانی‌نیرومند وغارتگر «یونایتد فروت» را ملی کرد و اصلاحات ارضی بلندمدتی را هدف قرار داد، بوسیله اتحادی از ارتش متجاوزآمریکا و ضد انقلاب داخلی‌ساقط شد. انتظارمیرود دولت آمریکا به‌دلیل سابقه‌ای طولانی‌از تجاوزو حضور مداوم، حداقل درکی روشن‌ـ حتی در معیارهای تفکرات کاپیتالیستی‌ـ از مسائل منطقه داشته باشد، اما در تحلیلهای دولت جدید واشنگتن به وضوح فقدان شناختی صحیح از مسائل اجتماعی و اقتصادی آمریکای مرکزی دیده میشود.

مثلا این دولت برای توجیه سیاست‌های ماجرا ـ جویانه نظامی خود، مهمترین عامل را برخوردهای دو بلوک شرق و غرب میداند. وقتی ناپلئون دوئارت مرد نیرومند ال سالوادوراصرار میورزدکه‌به کمکهای اقتصادی بیش از سلاح‌ها و مزدوران احتیاج دارد، نشان میدهد شناختی درست‌تر از واشنگتن نسبت به اوضاع دارد. این طرز تفکر بورژوا مابانه اگر با اصلاحات ملایم و تقسیم زمین همراه باشد، شاید بتواند برخی ازکشورهای‌آمریکای مرکزی را برای چند سال آینده، لنگان سرپا نگهدارد.

اما برای پنتاگون، سیا، ژنرال هیگ و ژنرالهای فاشیست وطنی فقط جنگ میتواند حلال مشکلات باشد.

حکومت گواتمالا، عریان ترین رژیم فاشیستی‌آمریکای مرکزی، در تحلیلهای خود، که اینک همان تحلیلهای‌سیاسی و رسمی واشنگتن است، علت شکست حکومت «سوموزا» و سقوط قریب الوقوع دولت «ال‌سالوادور» را به خرج ندادن شدت عمل میداند. طبق این نظریات «سوموزا» می‌بایست با بکارگیری روش «کشتار دستجمعی» مردم را به تسلیم وامی‌داشت.

در ال سالوادور نیز قبل از روی کار آمدن دولت فعلی باید همه‌ی مخالفان از ریز و درشت تار و مارمی شدند(!)

نیروهای انقلابی ودولتهای اصلاح‌طلب

برای نیروهای انقلابی مسئله دولتهای اصلاح طلب به دوگونه مطرح است: از یک سو حمایت از آنها وظایف انقلابی‌راسبکترمیکند، بدین‌امیدکه‌باراه‌حلهای‌صلح‌آمیزسیاسی‌و با تغییرات اقتصادی و اجتماعی ازطرق دموکراتیک، خونریزی های اجتناب‌ناپذیر و تحمل رنجهای مردم و عوارض ویران‌ساز عملیات نظامی به‌حداقل میرسد، از سوی دیگر تاکنون هیچ دولت اصلاح‌طلبی نتوانسته است در برابر موانع راستگراها و امپریالیسم دوامی طولانی داشته‌باشد، همانگونه که سرنوشت آلنده در شیلی یکبار و برای همیشه آنرا به‌اثبات رسانید.

این حقیقت که اقلیت‌های حکومتگر خودکامه‌وحامیان امریکایی‌شان راهی را درپیش دارند که رسما فاشیسم‌عریان و کشتار جمعی نام دارد، برای نیروهای مترقی درامریکای مرکزی راه دیگری جز یک جنگ تمام عیار، جنگی تاپیروزی نهایی باقی نمیگذارد. با درنظر گرفتن سطح کمکهای‌نظامی و مالی امریکا به رژیم السالوادور و اظهارات ریگان‌براین مبنا که اوضاع غیرقابل تحمل است، این کشور آشکارا، صحنه‌ی اجرای این تجربه خواهد بود. اعمال اختناق و کشتار عام و شیوه به‌ستوه‌آوردن بی‌وقفه‌ی مردم، شاید بتواند برای مدتی آنها را وحشت‌زده کرده و به تسلیم وادارد، اما با گذشت زمان این وضعیت به نفع نیروهای انقلابی عمل خواهد کرد. چرا که آنان را از پایگاهی برخوردار میکند، یعنی چیزی که بدون آن نبرد به پیروزی نمی‌انجامد.

کارکشته‌ترین رژیم تروریست

درمیان کشورهای امریکای مرکزی رژیم گواتمالا از همه نیرومندتر و در «ترور» کارکشته‌تر است. علاوه بر ۲۰هزار نظامی مجرب، این‌رژیم تکیه برارتش‌های خصوصی و جوخه‌های مرگ درمقیاس چندین‌هزار دارد. از زمان انتخاب ریگان این جوخه‌ها طلایی‌ترین روزهای خود را داشته‌اند. و اما در برابر آن نیروی چریکی کارآزموده‌ای هم در گواتمالا حضور دارد، این نیروی پارتیزانی پس از عقب‌نشینی‌هایی در دو دهه شصت و هفتاد، اینک فرصت آنرا یافته است که دست به تجدید سازمان و تاکتیک‌های خود بزند. هم‌اینک دو گروه اصلی مبارز عبارتند از:

ارتش پارتیزانی طبقه فقیر (ئی‌ـ جی‌ـ پی) و سازمان انقلابی مردم مسلح (او.آر.پی.آ) به‌جز پاره‌ای عملیات پراکنده در برابر دولت و نیروهای ضدانقلابی، نیروهای چریکی تقریبا آرامش اختیار کرده‌اند. در سالهای اخیر کوشش‌های اصلی آنان متوجه‌جلب‌حمایت توده‌ای وایجاد شبکه‌های محکم و خطوط تدارکاتی بوده که عملیات‌بلندمدت پارتیزانی را ممکن میسازد. نیروهای انقلابی اینک درکار شناخت یکی از مسائل اساسی منطقه هستند، مسئله‌ای که برای جنبش‌های مترقی امریکای مرکزی همیشه پیچیده‌تر بوده است: جمعیت بومیان سرخپوست.

در بیشتر این کشورها بومیان اکثریت جمعیت را تشکیل میدهند، اما همیشه مشکل درکنار یک انقلاب قرار گرفته‌اند. ارزش‌های انقلابی ـ حداقل در فرموله کردن مسئله بومیان ـ از تفکرات نوع اروپایی‌اخذشده وبنابراین بافرهنگ بومی اختلاف داشته است. متاسفانه عدم شناخت رهبران انقلابی از سرخپوستان، آنان را نسبت به‌مسئله انقلاب بیگانه کرده است.

پرواضح است اگر سرخپوستان با تمامی وجود در مبارزه شرکت کنند. شتاب بیشتری به پایان پیروزمند نبرد خواهند داد. نیکاراگوئه تحت رهبری انقلابی، ناچار خواهد بود بامسائل نسبتا عمده‌ای روبرو شود، چرا که بازسازی و تجدید ساختمان کشور عمده‌ی‌نیروهای انقلاب را برخود جذب میکند. حمایت این دولت از جنبش های انقلابی کشورهای همجوار طبیعتا مشهود است، اما اوضاع داخلی ادامه این کمک‌ها را محدود میکند. انقلاب ساندینیستی نفرت و خشم واشنگتن را برانگیخته است.

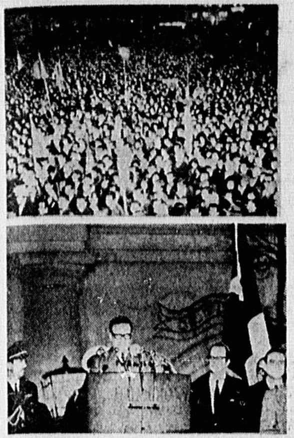

سالوادور آلنده رهبر بزرگ مردم شیلی، مردی کبا حمایت مردم قدرت را بدست گرفت و با توطئه‌های امریکا و ضدانقلاب داخلی سرنگون شد.

نقشه‌های «سیا» برای ترور رهبران جهان

از: روزنامه «لونیتا»
چاپ ایتالیا

سازمان جاسوسی آمریکا در اتخاذ تصمیمات خود بطور مستقیم به رئیس جمهوری این کشور تکیه می‌کند.

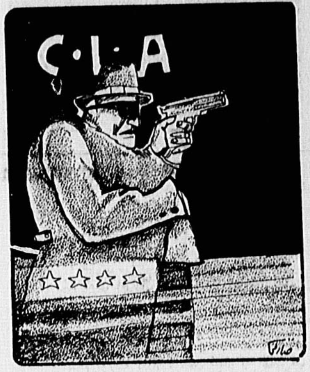

روزنامه «لونیتا» چاپ ایتالیا در شماره اخیر خود طی مقاله‌ای پیرامون فعالیت و نقشه‌های سازمان جاسوسی آمریکا نوشته است که نقشه‌های سازمان جاسوسی آمریکا جهت ترور رهبران جهان «پیش پا افتاده شده است» زیرا شش سال پیش یکی از نقشه‌های رسواگر این سازمان جاسوسی کشف شد که هدف از آن ترور چند تن از رهبران جهان از جمله «فیدل کاسترو» رهبر کوبا، و «لومومبا» نخستین رئیس جمهوری کنگو و «تریولی»رئیس جمهوری دومنیکن و غیره» بوده است.

روزنامه، لونیتا افزود که سازمان جاسوسی‌آمریکا در اتخاذ تصمیمات خود بطور مستقیم به رئیس جمهوری این کشور، تکیه میکند، بررسی‌هائی که بدنبال کشف این رسوائی انجام شد ثابت کرده است که تصمیم ترور برخی از رهبران مذکور در سالهای بین ۱۹۵۹ تا ۱۹۶۷ اتخاذ شده است.

بنابر این ثابت میشود که روسای جمهوری آمریکا در آن زمان یعنی آیزنهاور، کندی‌و جانسون‌با نقشه ترور رهبران مذکور، موافقت کرده‌اند.

روزنامه «لونیتا» همچنین افزود: که سازمان ـ جاسوسی آمریکا بیش از ۵ بار با استفاده از ماموران «مافیای» آمریکائی قصد ترور «فیدل کاسترو» رهبر کوبا را داشته است.

بنظر میرسد که دولت آمریکا در حال حاضر نیز به اینگونه فعالیتها ادامه میدهند. زیرا مجله «نیوزویک» در شماره اخیر خود نوشته است که «کیسی» مدیرسازمان جاسوسی آمریکا (سیا) با تصمیم ترور سرهنگ معمر ـ قذافی رهبر لیبی موافقت کرده است، روزنامه «نیوزویک» افزود که علاوه بر نقشه ترور سرهنگ معمر قذافی، طبق نقشه این سازمان‌جاسوسی سرنگونی رژیم‌انقلابی جماهیری لیبی نیز هدف بوده است.

روزنامه «لونیتا» در مقاله خود افزوده است: مسئله‌ای که ما را متعجب میسازد اینست که دولت آمریکا پس از دو روز از انتشار این‌خبر طی بیانیه‌ای اعلام داشت که هدف از نقشه سازمان جاسوسی آمریکا «سیا» موریتانیا بوده و نه «لیبی».!

روزنامه «لونیتا» این سئوال را مطرح میکند که آیا دستگاه جاسوسی آمریکا این حق را دارد که در موریتانی دست به چنین فعالیتهائی، بزند.؟

روزنامه مذکور اضافه کرده است عجیب این است که افکار عمومی جهان در قبال چنین اعمالی موضع‌سکوت را انتخاب کرده، چرا که سازمان جاسوسی آمریکا با میل و دلخواه خود آنچه که مایل است در جهان انجام میدهد. پس وظیفه همه ما اینست که از چنین اعمالی ـ جلوگیری کنیم. روزنامه «لونیتا» در پایان مقاله خود خواستار شده است که اسناد و مدارکی که در اختیار دختر «لیشو گیللی» هنگام برگشت از ایتالیا به فرانسه، بوده است، مورد بررسی قرار گیرد. چرا که این مدارک ثابت میکند که میان دستگاههای جاسوسی آمریکا «سیا» و سازمان مخفی «فراماسیونری» ارتباطات محکمی وجود دارد.

روزنامه «لونیتا» در پایان نوشته است که این اسناد و مدارک ثابت میکند که دستگاه جاسوسی آمریکا و سازمان مخفی فراماسیونری برای ترور رهبران احزاب پیشرو کشورهای اروپا نقشه‌ها کشیده‌اند.

ارسال سلاحهای ساخت غرب و شوروی به‌عراق رو به‌افزایش است

لندن‌ـ خبرگزاری پارس: مجله «ایت‌دیز» درمطلبی تحت عنوان «عراق برای تامین سلاح‌متوجه غرب است» می‌نویسد: در حالی که جنك عراق و ایران‌همچنان جریان دارد، عراق برای تامین اسلحه بطور فزاینده‌ای متوجه غرب میشود وبازار خرید می‌تواند داغ‌و گسترده‌باشد.

منابع مطلع فروش حدود ۳۰فروند هواپیما ظرف ۲ ماه آینده را براساس قراردادی که در دست امضاءاست یادآور می‌شوندو فرانسه نیز از مدتها قبل ارسال‌هواپیمای میراژ به‌عراق را آغاز کرده است.

عراقی‌ها از قرار معلوم بویژه مایل به‌خرید تانکهای پیشرفته‌ای هستند که با سفارش شاه مخلوع ساخته شد. در جریان انقلاب ایران این معامله به‌حال تعلیق درآمد.

منابع عرب گزارش می‌دهند زمانی که معاون نخست‌ـ وزیر عراق در چند هفته از مسکو دیدن‌کرد، به وی گفته شدکه قبل از آن که شوروی‌ها سلاح‌بیشتری در اختیار آن کشور قراردهد، آنها مجبور خواهند بود تا به‌جنك خاتمه دهند برخی سلاحهای ساخت شوروی از طریق خاك پادشاهی سعودی ازشمال یمن جنوبی و بسیاری دیگر نیز از مصر به‌عراق میرسد.

در همین حال مطالعات اولیه برای‌آغازبکار کارخانه مونتاژ موشکهای «هاوك»باکمك ۱۱ مهندس انگلیسی‌که هر هفته به‌بغداد سفر می کنند در جریان است.

نگاهی به جهان سیاست

اشتباهات بنی‌صدر از قول «السفیر»

● «ولید نویهض» مفسر روزنامه السفیر چاپ بیروت درشماره اخیراین‌روزنامه طی تفسیری اشتباهات ابوالحسن بنی‌صدر را برشمرد ونوشت که فراربنی‌صدر از ایران اشتباه بزرگی بود که اعتبار وی نزد مردم را از میان برد.

این مفسر نوشت که بزرگترین اشتباه بنی‌صدر که نباید مرتکب می‌شد، دور شدن وی از خط امام‌و نزدیک شدنش به گروههای سیاسی رنگ ووارنگ ودر راس آنها گروه مسعود رجوی بود وهمین امر سقوط‌وی را تسریع کرد، زیرا وی‌درروزهای اخیر اسیر این‌گروهها شده بود السفیر می‌افزاید: اشتباه سوم بنی‌صدراین‌بود که‌وی در روز آخر بدون توجه به موازین نیرو ها، مردم را به مقاومت دربرابر دشمنانش دعوت کرد. وی تصور می‌کرد که‌بااین اعلامیه میلیون‌ها نفر از مردم در برابر دفاتر حزب جمهوری اسلامی دست به تظاهرات خواهند زد، درحالیکه طرفداران بنی‌صدر کسانی نبودند که‌به‌خاطر او مبارزه کنند وبنی‌صدر چاره نویدجزآنکه سبیلش را بتراشد وبالباس زنانه وبا هواپیمائی که خلبانش شاه را نیز فرار داده‌است، به‌پاریس پناه ببرد.

نقش جدید سادات در توطئه کمپ دیوید

صحنه‌ای از توطئه کمپ دیوید ـ سادات در آغوش مناخیم بگین و در زیر پرچم رژیم اشغالگر قدس

سادات می‌خواهد سودان را هم بعنوان یك پایگاه تجاوز در اختیار آمریکا بگذارد

روزنامه «الثوره» چاپ دمشق در سرمقاله خود تفسیری درباره توطئه کامپ‌دیوید نوشته که در آن‌آمده است: اطراف کمپ‌دیوید یعنی آمریکا ـ اسرائیل‌ـ رژیم سادات، بعداز شکست نقشه‌های توطئه‌آمیز امپریالیسم صهیونیسم که هدف‌آن درهم شکستن پایداری عرب وسرکوب مسئله فلسطین وتسلط کامل بر منطقه‌است تاکیدبراین‌دارندکه‌توطئه کامپ‌دیویدرابشکل‌دشمنانه‌تری پیاده کنند.

این روزنامه درتفسیر خوداضافه می‌کند که آمریکا‌ـ اسرائیل ورژیم سادات خودرا برای یکسلسله حملات دشمنانه از جمله اضافه کردن‌نیروهای نظامی آمریکائی‌درمنطقه وتشکیل‌نیروی «دخالت‌سریع»آمریکائی وهمچنین تشکیل فرماندهی نظامی‌ویژه‌خاور میانه که وابسته پنتاگون است آماده میکنند.

«الثوره» ادامه میدهدکه اطراف کامپ دیوید خود را برای مرحله جدیدی آماده می‌کند. این مرحله‌با نقشه‌های استعماری حکومت ریگن رئیس جمهور آمریکا که باکمکهای سیاسی، اقتصادی ونظامی خود به‌دولت اسرائیل نقاب از چهره کثیف خود برداشت‌مطابقت می‌کند.

اخیرا سادات سفری به واشنگتن نموده است که هدف از آن گرفتن نقش جدید خود در پیاده کردن نقشه‌های دشمنانه اربابانش می‌باشد وظاهرا از نمیری این اجازه را گرفته بود که مصر وسودان را بعنوان یک پایگاه تجاوز دراختیارآمریکابگذارد.

این روزنامه ازکشورهای عربی خواست تادربرابر توطئه کامپ دیویدکه‌بانقشه‌های جدید خود می خواهد سرزمین، تمدن فرهنگ و منابع طبیعی عرب را از بین ببردایستادگی کنند روزنامه «الثوره» درپایان‌تفسیر خود نوشت: شایان است که باقدم‌های محکم در جهت‌وحدت بخشیدن به‌همه‌نیروها دراین جنگ سرنوشت‌سازکه‌هدف از آن خلاصی ملت عرب از امپریالیسم وصهیونیسم و مزدوران آنست گام بردارند.

گاردین: عراق در جنك با ایران دچار بن‌بست شده است

اقدامات دیپلماتیک تنهاراه نجات عراق!

صدام ژنرال پوشالی عراق در جنك با ایران‌دچار بن‌بست خطرناکی شده است تا جائیکه دیپلمات های غربی نیز پیروزی اورا غیر ممکن می‌دانند.

سنگاپور‌ـ یك دیپلمات غربی دربغداد به‌خبرنگار گاردین گفت: عراق در جنك با ایران دچاربن‌بست شده است. روزنامه «استریت‌تایمز» چاپ «سنگاپور» درشماره اخیر خود بنقل از روزنامه «گاردین» مقاله‌ای در زمینه مشکلات عراق در دستیابی به‌صلح در جنك با ایران‌چاپ کرده است. در این مقاله خبرنگار گاردین نتیجه می‌گیرد که‌اگرچه رهبران بعثی می‌گویند که جنك سبب وحدت

وجود دهها هزار کشته عراقی مانع اساسی است تارهبران عراق بتوانند با توجه به سرسختی و مقاومت ایرانیان جنك را خاتمه دهند.

در درون عراق خواهدشد اما واقعیت آنست که اکنون عراقیهاقادر نیستند جنك‌را از طریق نظامی خاتمه دهند و رهبران عراق باید این واقعیت دردناك را بپذیرندکه تنها راه برای آنها اقدامات دیپلماتیك است. در ابتدای این مقاله «مارتین ول‌اکوت»به‌مشکلات دولت عراق در مورد کشته‌های جنگی که بنظر بعضی دیپلماتها اکنون بالغ‌بردهها هزار نفر شده است اشاره کرده و معتقد است: وجود این کشته‌ها و مجروحان مانع اساسی است تارهبران عراق بتوانند باتوجه به‌سرسختی و مقاومت ایرانیان جنك را خاتمه دهند. وی می‌افزاید: عراق کشور ثروتمندی است و می‌تواند هزینه‌های مالی جنك را تحمل کند، اما از دست دادن جوانان برای یك‌کشور ۱۳ میلیونی مسئله دیگری است.

خبرنگار گاردین آنگاه به موقعیت جنك پرداخته‌و باتوجه به مواضع‌طرفین تغییر مهمی را پیش‌بینی‌نمی ـ کند. وی می‌نویسد که دولت عراق علیرغم حیف و میل زیادی که نیروهایش در استفاده از مهمات انجام می‌ـ دهند اکنون توانسته باکنار گذاردن فرماندهان نالایق ارتش را تاحدی سازمان داده و نیازهای خود را ازطریق دولتهایی که اسلحه روسی دارند جبران کند. ضمن‌آنکه مسکو نیز اخیرا درهای فروش مستقیم اسلحه به عراق راباز کرده است.

«مارتین‌ول‌اکوت» سپس، می‌نویسد: از آنجا که ایرانیان در خاك خود می‌جنگند توانسته‌اند کمبودها را جبران کنند و به‌نظر نمی‌رسد رهبران ایران بخواهند به عراق امتیازی بدهند.

وی آنگاه نتیجه‌گیری می‌کندکه اکنون جنك به مرحله‌ای رسیده که باید دید کدامیك از طرفین قادر هستند برای مدت بیشتری از دست دادن نیروی‌انسانی خودرا در جبهه‌های جنك تحمل کنند و مانع از آن شوند که این امر به‌یك انفجار عمومی تبدیل شود. در دنباله مقاله «گاردین» بطور غیر مستقیم به قدرت‌رهبران عراق در ادامه این امر اظهار تردید می کند.

بیانیه تحلیلی سفارت لیبی در تهران

طرحهای جنایتکارانه آمریکادرشمال آفریقا

دفتر مردمی عربی در تهران طی یك بیانیه تحلیلی از شیوه‌های گوناگون دستگاه اطلاعاتی آمریکا برای حملات تجاوزکارانه علیه‌لیبی و دیگر نیروهای آزادیخواه و پیشرو جهان که مخالف سیاست تروریستی و سلطه جوی آمریکا میباشند پرده برداشته است.

نظربه فعالیتهای آشکار و پنهان سیاسی، نظامی‌و دیپلماتیك آمریکا در اقصی نقاط جهان وبویژه درمنطقه خاورمیانه وشمال آفریقا بی‌مناسبت ندانستیم در جریان بخش‌هائی در این بیانیه قراردهیم:

مدتی است که ایالات متحده آمریکا، حملات مغرضانه‌وسبعانه خود را برعلیه جماهیری لیبی و رهبری این کشور آغازیده است. این حملات بقصد لطمه زدن‌به حیثیت و نقش پیشقراولی و انسانی جماهیری لیبی در منطقه عربی و آفریقا صورت میگیرد و تاکنون بصور مختلف بروز نموده است. از جمله در اظهارات‌سردمداران حکومت آمریکا و آخرین آن، اظهارات «کروکر»معاون وزیر خارجه آمریکا در امور آفریقا میباشد که‌متضمن نکات افترا آمیز و دروغینی درمورد سیاست جماهیری لیبی در آفریقا و اعلام آمادگی ایالات متحده جهت تقدیم کمك تسلیحاتی و جنك افزار به‌کشورهای آفریقائی که گویا مورد تهدید جماهیری لیبی قرار گرفته‌اند.

اظهارات مذکور نیز نشان میدهد که دولت آمریکا تصمیم گرفته میزان اعتبارات مربوط به کمکهای نظامی برای کشورهای همجوار جماهیری لیبی و بخصوص به رژیمهای وابسته مصر و سودان را افزایش دهد.

این بیانیه به‌یکی از شماره‌های اخیر نیوزویك‌اشاره دارد که در آن فاش شده دولت آمریکا طرحی را تهیه دیده که این طرح بوسیله دستگاه اطلاعات آمریکا«سیا» و بقصد سرنگونی رهبری انقلاب اول سپتامبر‌بمرحله‌اجرا گذاشته‌خواهد شد. همین روزنامه نیز فاش ساخته که طرح ماجرا جویانه و آمریکائی دیگری وجود دارد که بمنظور انجام عملیات خرابکارانه‌ای برضد مناطق غیر نظامی ونابودی تاسیسات وکشتار مردم بیگناه تهیه دیده شده است.

بقیه در صفحه ۱۱