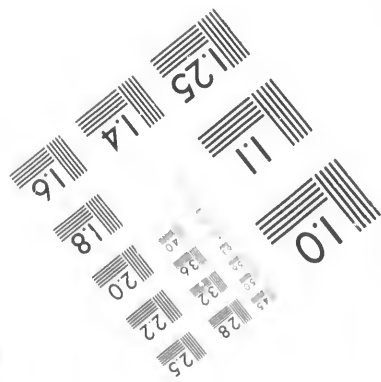
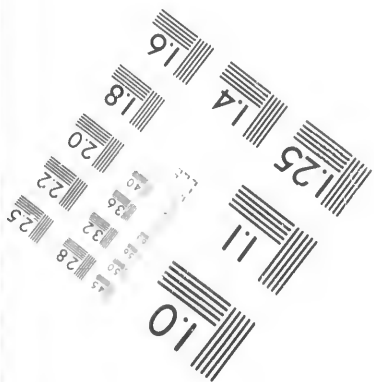
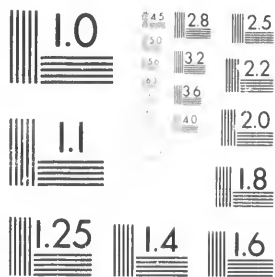

**IMAGE EVALUATION
TEST TARGET (MT-3)**



**Photographic
Sciences
Corporation**

23 WEST MAIN STREET
WEBSTER, N.Y. 14580
(716) 872-4503

Ca

44
28
32
25
36
22
20
18

**CIHM/ICMH
Microfiche
Series.**

**CIHM/ICMH
Collection de
microfiches.**

10



Canadian Institute for Historical Microreproductions

Institut canadien de microreproductions historiques

1980

Technical and Bibliographic Notes/Notes techniques et bibliographiques

The Institute has attempted to obtain the best original copy available for filming. Features of this copy which may be bibliographically unique, which may alter any of the images in the reproduction, or which may significantly change the usual method of filming, are checked below.

L'Institut a microfilmé le meilleur exemplaire qu'il lui a été possible de se procurer. Les détails de cet exemplaire qui sont peut-être uniques du point de vue bibliographique, qui peuvent modifier une image reproduite, ou qui peuvent exiger une modification dans la méthode normale de filmage sont indiqués ci-dessous.

- Coloured covers/
Couverture de couleur
- Covers damaged/
Couverture endommagée
- Covers restored and/or laminated/
Couverture restaurée et/ou pelliculée
- Cover title missing/
Le titre de couverture manque
- Coloured maps/
Cartes géographiques en couleur
- Coloured ink (i.e. other than blue or black)/
Encre de couleur (i.e. autre que bleue ou noire)
- Coloured plates and/or illustrations/
Planches et/ou illustrations en couleur
- Bound with other material/
Relié avec d'autres documents
- Tight binding may cause shadows or distortion along interior margin/
La reliure serrée peut causer de l'ombre ou de la distortion le long de la marge intérieure
- Blank leaves added during restoration may appear within the text. Whenever possible, these have been omitted from filming/
Il se peut que certaines pages blanches ajoutées lors d'une restauration apparaissent dans le texte, mais, lorsque cela était possible, ces pages n'ont pas été filmées.
- Additional comments:/
Commentaires supplémentaires:

- Coloured pages/
Pages de couleur
- Pages damaged/
Pages endommagées
- Pages restored and/or laminated/
Pages restaurées et/ou pelliculées
- Pages discoloured, stained or foxed/
Pages décolorées, tachetées ou piquées
- Pages detached/
Pages détachées
- Showthrough/
Transparence
- Quality of print varies/
Qualité inégale de l'impression
- Includes supplementary material/
Comprend du matériel supplémentaire
- Only edition available/
Seule édition disponible
- Pages wholly or partially obscured by errata slips, tissues, etc., have been refilmed to ensure the best possible image/
Les pages totalement ou partiellement obscurcies par un feuillet d'errata, une pelure, etc., ont été filmées à nouveau de façon à obtenir la meilleure image possible.

This item is filmed at the reduction ratio checked below/
Ce document est filmé au taux de réduction indiqué ci-dessous.

10X	14X	18X	22X	26X	30X
<input type="checkbox"/>	<input type="checkbox"/>	<input type="checkbox"/>	<input checked="" type="checkbox"/>	<input type="checkbox"/>	<input type="checkbox"/>
12X	16X	20X	24X	28X	32X

The copy filmed here has been reproduced thanks to the generosity of:

National Library of Canada

The images appearing here are the best quality possible considering the condition and legibility of the original copy and in keeping with the filming contract specifications.

Original copies in printed paper covers are filmed beginning with the front cover and ending on the last page with a printed or illustrated impression, or the back cover when appropriate. All other original copies are filmed beginning on the first page with a printed or illustrated impression, and ending on the last page with a printed or illustrated impression.

The last recorded frame on each microfiche shall contain the symbol → (meaning "CONTINUED"), or the symbol ∇ (meaning "END"), whichever applies.

Maps, plates, charts, etc., may be filmed at different reduction ratios. Those too large to be entirely included in one exposure are filmed beginning in the upper left hand corner, left to right and top to bottom, as many frames as required. The following diagrams illustrate the method:

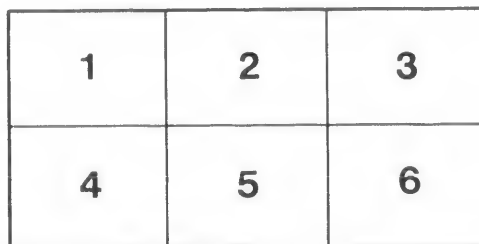
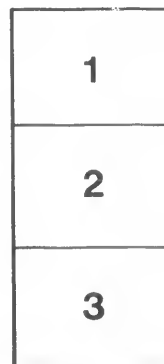

L'exemplaire filmé fut reproduit grâce à la générosité de:

Bibliothèque nationale du Canada

Les images suivantes ont été reproduites avec le plus grand soin, compte tenu de la condition et de la netteté de l'exemplaire filmé, et en conformité avec les conditions du contrat de filmage.

Les exemplaires originaux dont la couverture en papier est imprimée sont filmés en commençant par le premier plat et en terminant soit par la dernière page qui comporte une empreinte d'impression ou d'illustration, soit par le second plat, selon le cas. Tous les autres exemplaires originaux sont filmés en commençant par la première page qui comporte une empreinte d'impression ou d'illustration et en terminant par la dernière page qui comporte une telle empreinte.

Un des symboles suivants apparaîtra sur la dernière image de chaque microfiche, selon le cas: le symbole → signifie "A SUIVRE", le symbole ∇ signifie "FIN".

Les cartes, planches, tableaux, etc., peuvent être filmés à des taux de réduction différents. Lorsque le document est trop grand pour être reproduit en un seul cliché, il est filmé à partir de l'angle supérieur gauche, de gauche à droite, et de haut en bas, en prenant le nombre d'images nécessaire. Les diagrammes suivants illustrent la méthode.



LES VIEILLES
FAMILLES D'YAMACHICHE



Daveluy.
LES VIEILLES
Marie
FAMILLES D'YAMACHICHE

Marie
VINGT-CINQ GÉNÉALOGIES

Marie
AVEC DÉDICACE À M. L'ABBÉ ANT.-A. LAMY

Marie
ET

Marie
PREFACE PAR M. OMER HEROUX

COMPRENANT

**Les Lesieur, Héroux, Milette, Rivard, Lefebvre, Duplessis, Milot, Grenier,
Bourassa, Pothier, Richer, Gagnon, Daveluy, Lavergne, Girardin,
Saint-Louis, Matheau, Trahan, Pellerin et Lord**

PAR

F. L.-DESAULNIERS

Avocat, ancien député fédéral.

TOME TROISIÈME

Montreal

A. P. PIGEON, IMPRIMEUR
1798 Rue Sainte-Catherine

1900

C588

y34

D48

v.3





Ant. A. Lamy père

A

Monsieur l'Abbé ANTOINE-A. LAMY

Prêtre, curé de Spencer, Mass., E.-U.

**Bienfaiteur de cette publication et ami toujours sincère |
de sa vieille paroisse natale**

Ce livre est dédié, avec les sentiments affectueux de son cousin

L'AUTEUR.

MONTRÉAL, 25 NOVEMBRE 1900.



PREFACE

M. Desaulniers doit être content. Il vient de poser la dernière pierre du superbe monument qu'avec une filiale piété et une admirable constance, il a patiemment édifié en l'honneur des fondateurs d'Yamachiche. L'œuvre était énorme et difficile— elle a été menée à bonne fin, et ces trois volumes de généalogies tiendront une place d'honneur dans la bibliothèque relativement considérable déjà que constitue notre littérature locale. Ils seront pour chacun de nous, pour les fils des pionniers, un souvenir de famille, des archives sacrées, en même temps que l'un des plus éloquents commentaires du lapidaire memento que nous dresserons tout prochainement sur le sol qui vit le dévouement et l'héroïsme de nos pères (1).

Comme lui, ils diront aux âges futurs le nom des aïeux et leurs grandes œuvres; comme lui, ils seront un permanent témoignage, une constante affirmation de la solidarité qui doit lier les unes aux autres toutes les générations d'un grand peuple; comme lui, ils rediront à jamais le pieux respect dont la génération présente auréole la mémoire des ancêtres.

Le poète a chanté en des vers immortels la mort des héros :

Ceux qui pieusement sont morts pour la patrie
Ont droit qu'à leur cercueil la foule vienne et prie.
Entre les plus beaux noms leur nom est le plus beau.
Toute gloire près d'eux passe et tombe éphémère ;
Et, comme ferait une mère,
La voix d'un peuple entier les berce en leur tombeau.

(1) Le public sait déjà qu'en 1903, les citoyens d'Yamachiche célébreront, par l'érection d'un monument à Ste-Anne, le deux centième anniversaire de la fondation de leur paroisse.

Nous avons certes le culte de l'héroïsme et de la grandeur ; nous glorifions ceux que la renommée frôla de son aile—les grands soldats et les grands parlementaires, nos apôtres et nos charitables—mais nous inclinons-nous assez profondément devant les humbles, devant la masse anonyme dont les quotidiens efforts, l'admirable endurance, le patriotisme agissant, fécondèrent après tout les beaux coups d'épée et les hautes pensées ; proclamons-nous assez haut que ceux-là aussi furent des héros, que ceux-là aussi furent grands ?

Ils n'ont épargné ni leurs sueurs ni leur sang. Soldats, nous pouvons sur tout un continent relever la trace de leurs exploits et ils ont couronné d'une impérissable gloire la grandiose épopée du régime français ; paysans, ils ont transformé cette terre sauvage, ils l'ont fait s'épanouir comme la rose. Que, d'un seul coup, sur les champs de bataille, ils aient donné leur vie, ou qu'ils aient lentement épuisé leurs forces dans l'œuvre colonisatrice, peu importe. Toujours, ils sont " pieusement morts pour la patrie " et ils

Ont droit qu'à leur cercueil la foule vienne et prie ;

ils ont droit qu'à leur mémoire pieusement honorée les générations actuelles apportent leurs plus respectueux hommages.

Pour les pères de notre petite patrie, de la patrie intime si admirablement chantée par Beauchemin, l'heure de la solennelle glorification s'avance rapidement. Elle a été préparée par les généreux efforts de patriotes dévoués, par les nobles sentiments d'une population affectueuse et reconnaissante.

Ce jour-là sera beau, s'il plaît à Dieu, il sera grand. Nous serons tous là, ceux d'Ymachiche et ceux de Saint-Barnabé et de Saint-Sévère —fiers rejetons du vieux Machiche—et ceux qui

viendront de plus loin encore, ceux que la vie a dispersés un peu à tous les coins du monde et qui partout ont fait honneur à leur berceau ; nous y serons tous, petits et grands, vieux et jeunes—les vieillards à cheveux blancs qui nous diront les coutumes et les pensées du temps jadis et les enfants qui viendront chercher des leçons pour l'avenir ; les humbles qui sont restés sur le sillon ou dans la boutique paternelle et ceux qui, dans la magistrature ou les lettres, sous la soutane du prêtre ou la robe du religieux, sont allés prodiguer à un plus vaste public, à la grande patrie, les trésors de leur esprit et de leur cœur ; nous y serons tous, comuniant dans un même sentiment et sentant battre nos cœurs à l'unisson.

Fidèles dépositaires d'un auguste héritage, nous avons conservé toutes les traditions de notre race et nous irons tout d'abord dans le temple magnifique que durent rêver nos pères, rendre nos hommages à la Bonne Sainte-Anne et prier pour nos morts. Puis, sur la terre sacrée qui vit les premiers efforts des pionniers, dans ce cadre pittoresque et charmant de prés, de bois et de ruisseaux, que bornent, là-bas, la crête bleue des Laurentides, ici, les flots bleus de notre grand fleuve, sous le beau soleil du bon Dieu, dans l'éclat des drapeaux et la triomphale clameur des fanfares, nous ferons la solennelle dédicace de notre pieux *ex-voto*. Nos poètes et nos orateurs parleront—ils glorifieront les aïeux, ils diront de quels sacrifices, de quel travail, de quelle noblesse fut faite leur vie, ils diront comment a grandi leur œuvre et leur verbe ému gardera le plus éloquent peut-être, en tout cas le plus affectueux de ses hommages, pour celles qui, pendant toute cette épopée du labeur, furent—à l'exemple de nos prêtres—les consolatrices et les dispensatrices d'espoir, nos

chères et vaillantes mères. Ils diront leur inlassable dévouement, les merveilleuses ressources de leur amour, leur infrangible énergie, comme leur grâce souriante et leur saine et robuste beauté—splendide héritage que les aïeules transmirent à leurs filles et que s'apprêtent vaillamment à recueillir les chères petites d'aujourd'hui. Hélas ! peut-être la brise nous apportera-t-elle, au milieu de ces chants enthousiastes où vibreront toute notre affection et toute notre reconnaissance, les échos du *Canadien Errant* murmuré dans quelque lointain pays par des lèvres d'exilé.... Mais c'est la goutte d'amertume qu'il faut retrouver au fond de toute chose humaine.

Ce jour sera grand, il sera beau, il nous fera meilleurs et, de là-haut, nos pères devront tressaillir de joie en en contemplant la splendeur, en admirant de quelle œuvre magnifique la Providence leur permit d'être les initiateurs. Quand sonnera l'heure de la séparation, nous sentirons plus nettement, plus profondément ce que c'est que d'avoir des traditions, des pensées et des souvenirs communs, de quels liens doux et forts cette participation au même héritage de douleurs, de joies et de grandeurs nous unit entre nous et avec les générations qui nous ont précédés ; nous aurons une plus nette conscience de la grandeur et de la sainteté de l'idée de Patrie, comme aussi de la noblesse de notre origine et des obligations qu'elle emporte. Nous aimerons plus et mieux notre petite patrie,

Tombeau de nos aïeux et nid de nos amours,

le coin de terre béni, aux horizons familiers, où chaque vallon, où chaque paysage fait vibrer nos fibres les plus intimes ; nous aimerons plus et mieux notre grande patrie, le cher et

splendide pays où, nous en avons la fièr ambition et le superbe espoir, notre race renouvellera son glorieux passé et refera les *gestes de Dieu*.

Pour avoir préparé cette grande fête de famille, cette fête excitatrice de hautes et nobles pensées, de fiers et généreux sentiments ; pour avoir, sur le front vénérable des aïeux, posé lui aussi sa couronne d'immortelles, M. Desaulniers a droit à la reconnaissance de ses "pays" et à celle de tous les patriotes.

OMER HÉROUX.



LESIEUR

1672, BATISCAN.

I. LESIEUR, CHARLES, b 1647, à LaRoche, France ; s 15 janv. 1697.

de LAFOND, Françoise, b mai 1658, fille d'Etienne et de Marie Boucher, nièce de Pierre Boucher, gouverneur de la ville de Trois-Rivières. Etienne de Lafond était fils de Pierre et de Françoise Prieur, de St-Laurent de la Barrière, département de la Saintonge, France. Françoise de Lafond se remaria, le 17 juillet 1703, à Louis Fafard, de Batiscan. Issus : 1. Charles-Julien, b 1 mai 1674, au Cap-de-la-Madeleine ; m 9 janv. 1700, à Charlotte Rivard-Loranger (Robert et Madeleine Guillet) ; s 10 fév. 1739 à Yamachiche. (1). 2. Julien dit DUCHAINE, b 1679 ; m 10 janv. 1701, à Simonne Blanchet (René et Marie Sédilot) ; s 17 août 1715, à la Riv.-du-Loup². 3. Françoise, b 1680 ; m² 5 av. 1717, à Louis-Joseph Rivard-Loranger (Robert et Madeleine Guillet). 4. Jean-Baptiste dit DESAULNIERS, b 27 juillet 1686 ; m 30 juillet 1707, à Elisabeth Rivard-Laglanderie (Julien et Elisabeth Thunay-Dufresne) ; s¹ 22 av. 1740. 5. Joseph dit COULOMB, b 19 sept. 1688 ; m vers 1720, à Madeleine Adouin, fille d'un chef sauvage des Illinois³, aux Etats-Unis ; s³ 20 juillet 1723. 6. Antoine dit LAPIERRE, b 22 av. 1693 ; m 16 av. 1719, à M.-Anne-Angélique Rivard-Loranger (Julien et Elisabeth Thunay-Dufresne) ; s¹ 8 sept. 1736. 7. Pierre, b 1696 ; m² 18 av. 1746, à Geneviève Sicard de Rive (Louis et Catherine Trottier) ; s¹ 3 av. 1761.

(1) Charles Lesieur et son frère Julien sont, avec les trois frères Gélinas, Etienne, Jean-Baptiste et Pierre, les véritables fondateurs de la vieille paroisse d'Yamachiche. Si les trois frères Gélinas ont fait les premiers défrichements, il n'y a plus le moindre doute qu'ils vinrent s'établir à la Petite-rivière d'Yamachiche, à la demande des frères Lesieur, Charles et Julien. Des trois frères Gélinas, Jean, Jean-Baptiste, a pris le surnom de BELLEMARE et se trouve être l'ancêtre de la grande famille de ce nom. Le lecteur qui voudra connaître l'histoire des premiers défrichements n'aura qu'à se procurer les deux premiers volumes de cette publication. M. le chanoine Napoléon Caron, curé de Maskinongé, et M. Raphaël Bellemare, le doyen des journalistes du pays, ont publié des détails très instructifs en rapport avec cette importante partie de l'histoire d'Yamachiche. De plus, tout prochainement, M. Bellemare fera part

1700, (9 janv.) YAMACHICHE.

II. LESIEUR, CHS-JULIEN, CHARLES I.
seigneur ; s 10 fév. 1739.

RIV.-LORANGER, Charlotte, b 1681 : s 6 juillet 1744. Issus : *Charles*, b 17 oct. 1700, à Batiscan¹, s. — *Charles*, b 4 mai 1705, à Trois-Rivières² ; m 25 janv. 1730, à Pierre Tontant (Nicolas et M.-Anne Roy). — *Charlotte*, b² 2 oct. 1709 ; 1° m 19 av. 1750, à Jean-Bte Casaubon (Martin et Françoise Le Pellé, de Berthier ; s 20 nov. 1763) ; 2° m 21 nov. 1757, à François Rivard (veuf de Catherine Moreau, et fils de Julien et d'Élisabeth Thunay-Dufresne ; s 1 mars 1758) ; s 20 nov. 1763. — *M.-Anne*, b 8 mai 1712 ; m 3 fév. 1749, à Jean-Bte Riv.-Laglauderie (veuf de Geneviève Tontant, et fils de Julien et d'Élisabeth Thunay-Dufresne) ; s 7 mars 1779 (1). — *M.-Catherine*, b 20 janv. 1715, à la Riv.-du-Loup ; m à Joseph Beaulac ; s 30 mars 1754, à la Baie-du-Février. — *M.-Josephite*, b... , m 6 août 1746, à Louis Paquin (Nicolas et M.-Anne Perreault), de Deschambault. — *Marie*, b 1713 ; m 16 juin 1755, à Charles Lemaitre-Bellenois (Jean-Bte et Françoise Lesieur) ; s 2 déc. 1796.

1701, (10 janv.) YAMACHICHE.

II. LESIEUR-DUCHAINE, JULIEN, CHARLES I.
seigneur, s 17 août 1715, à la Riv.-du-Loup.

BLANCHET, Simone, b 1676 ; s 18 nov. 1762, à 86 ans (2). Issus :

au public du fruit des longues et patientes recherches qu'il a faites, depuis quelques années, pour retracer l'historique des anciens fiefs d'Yamachiche. Les amateurs de ces sortes d'études, particulièrement les enfants d'Yamachiche, seront sans doute fort contents de voir se débrouiller les origines du coin de terre d'où sont sortis un grand nombre de citoyens honorables qui ont fait leur marque dans la province de Québec.

(1) Jean-Bte Riv.-Laglauderie était maître de poste d'Yamachiche.

(2) Dans l'église actuelle d'Yamachiche on peut lire encore l'écrit qui suit, et qui est encadrée. C'est un document, qui fait grand honneur à la famille Lesieur-Duchaine :

Obit ou fondation de messes pour défunts.

Le premier de mai mil-sept-cent-vingt-quatre le sieur Charles Lesieur et Simone Blanchet, veuve de sieur Julien-Duchaine, seigneur d'Yamachiche, par acte passé par devant maître Poulin, notaire, ont donné à l'église, une terre de trois arpents de front, située sur le côté de l'ouest de la Grande-Rivière Machiche, joignant la ligne du fief Gatineau ; à condition que la fabrique fera dire, tous les ans, à perpétuité, dans cette même église et cela dans l'octave de la Toussaint, trois messes basses pour le repos des âmes des donateurs et des

M.-Françoise, b 23 déc. 1701, à Batiscan; m 1 oct. 1727, à Jean-Bte Leinaître-Auger (Chs et Madeleine Crevier). — *Anonyme*, b¹ et s¹ 8 janv. 1704. — *Pierre*, b¹ 2 mars 1705; m 27 août 1736, à M.-Jeanne-Frse Moreau (Jos. et Françoise Frigon), de Bécancourt. — *M.-Josephite*, b¹ 2 nov. 1707; m 2 mai 1727, à Jean-Bte Provencher (Jean-Frs et Marguerite Moreau), de Bécancourt; s 16 juin 1761. — *M.-Catherine*, b 14 janv. 1711, à Trois-Rivières.

Vers 1720, YAMACHICHE.

II. LESIEUR-COULOMB, JOSEPH,

CHARLES I.

s 20 juillet 1723 (1).

ADOUIN, M.-Madeleine, des Illinois. Issus: *Jean-Bte*, b 1721; m 11 av. 1747, à Françoise Riv.-Bellefeuille (Joseph et Françoise Lesieur); s 4 fév. 1756 (2).

personnes de leurs familles, tant de celles qui étaient déjà décédées, que des autres qui décèderaient à l'avenir.

Le même jour, le sieur Louis Gatineau, seigneur du fief de ce nom, donne en vertu du même acte, une terre de quatre arpents de front, joignant les trois arpents ci-dessus pour compléter à l'église de Ste-Anne d'Yamachiche, une terre de quatre arpents de front. Aux charges et conditions que la fabrique fera dire, tous les ans à perpétuité, dans cette même église et dans la première semaine de l'avent, une messe basse pour le repos des âmes de ceux de sa famille qui étaient décédées et que décèderaient dans la suite. Cette donation a été acceptée par le Révérend Père Augustin Quintal, Recollet, missionnaire du lieu et par les sieurs François Laglanderie dit Bécancour et Pierre Héroux dit Bourgainville, marguilliers de l'œuvre.

Cette terre a été vendue dans la suite, avec le consentement de l'évêque de Québec et la permission des seigneurs, au profit de l'église, qui perçoit, en vertu de cette vente, une rente annuelle de douze francs que lui payent les acquéreurs et sur laquelle elle doit déboursier chaque année, la rétribution des quatre messes susdites.

(1) En faisant des recherches, au greffe de Québec, en janvier 1900, nous avons mis la main sur une lettre authentique du père jésuite DeKereben, missionnaire à St-François-Xavier du Mississipi, en date du 23 octobre 1723. Cette lettre nous apprend que Joseph Lesieur a été tué par les sauvages, dans le mois de juillet de la même année. Elle était adressée à "M. Monière, commerçant à Michillimakina ou au Montréal." La somme que devait Joseph Lesieur, au dit Monière, s'élevait à cent quatre-vingt livres de France. Nous la publions ici presque en entier :

Vous avez peut-être déjà appris la mort funeste du pauvre Joseph Lesieur et de Jean-Bapte Lafond. Ils étaient allés tous les deux, avec plusieurs sauvages de ce village, à la chasse, et comme ils étaient tous les deux incommodés, que la fièvre prit le dernier en arrivant aux cabanages, ils étaient restés pour garder les bagages au camp avec un petit esclave et le fils d'un nommé Jean-Baptiste

(2) Jean-Bte-Lesieur et Françoise Riv.-Bellefeuille, son épouse, sont morts de la *picote*, dit M. l'abbé Frs. Desaulniers.

1719, (16 av.) YAMACHICHÉ.

II. LESIEUR-LAPIERRE, ANTOINE, CHARLES I.
s 8 sept. 1736.

RIV.-LORANGER, M.-Anne-Angélique. Issus : *Joseph*, b 1720 ; m 27 av. 1750, à M.-Joseph Desrosiers-Désilets (Jean-Bte et Jeanne Fleurant), de Champlain ; s 13 juin 1796.—*Charles*, b 25 janv. 1723 ; m 7 juin 1751, à Marie Gauthier (Jos. et Catherine Hamel), de Ste-Croix ; s 23 oct. 1781.—*François*, b 27 mars 1727 ; s 22 mars 1790.—*Antoine*, b 26 mai 1729 ; 1° m 23 juin 1755, à Louise Lesieur-Desaulniers (Ls.-Frs. et Charlotte Frigon, et s 4 mars 1756) ; 2° m 14 nov. 1757, à Louise Riv.-Laglanderie (Julien et Catherine Gailloux).—*M.-Josephite*, b 17 mars 1731 ; m 11 fév. 1760, à Jean-Bte Marcotte (Michel et Louise Richard), du Cap-Santé.—*M.-Catherine-Amable*, b 15 mars 1735 ; m 24 oct. 1774, à Ignace Langlois (Nicolas et Angélique Cuillierier), du Cap-Santé ; s 13 août 1819.—*Louis*, b 17 mars 1737 ; s 27 nov. 1804.—*Geneviève*, b 1733 ; s 6 fév. 1799.

1746, (18 av.) YAMACHICHE.

II. LESIEUR, PIERRE, CHARLES I.
capitaine de milice ; s 3 av. 1761.

SICARD de RIVE, Geneviève. Issus : *Pierre*, b 2 et s 6 août 1747.—*Geneviève*, b 16 juillet 1748 ; s 26 mai 1751.—*Antoine*, b 23 mars 1751 ; m 21 nov. 1785, à Marguerite Beaugrand (Pierre et Joseph Dutant), de St. Cuthbert ; s 6 nov. 1810. —

Pré. Les Scifs (Scioux) qui les suivaient ayant aperçu qu'il n'était resté que ce petit nombre donnèrent dessus, le 20 juillet, et n'eurent pas grande peine à les défaire d'autant qu'il n'y eût que les deux qui ont été tués à se défendre un peu. On m'apporta ici, la fin du même jour, leurs corps sans tête et fort maltraités de coups. Comme j'avais, il y avait déjà longtemps, parlé au dit Lesieur de votre billet, qu'il a toujours été dans la résolution de vous payer, qu'il avait même pris quelques mesures avec un nommé Reneau, directeur, en ce pays, de la concession de M. Paris et Des Mines pour vous faire toucher de l'argent *content* en Canada, qu'il n'y a eu que sa mort imprévue qui ait rompu tous ses desseins, je ne doute pas que ses frères et, en particulier Augustin qui gère, à ce qu'il m'a souvent dit, tous ses biens, ne vous satisfasse aussitôt que vous lui en parlerez. Quoiqu'il en soit, il est certain que le dit Lesieur a reconnu plusieurs fois, et en présence de plusieurs personnes, vous devoir la somme qui est mentionnée dans votre espèce de quittance. Ainsi, ses frères ne peuvent faire aucune difficulté de vous satisfaire et sont trop honnêtes gens pour vouloir vous chercher de la chicane. Je leur ai aussitôt marqué les raisons pour lesquelles la veuve ne pouvait les satisfaire et qu'elle se souvenait bien que son mari lui en avait souvent parlé. Je souhaite de tout mon cœur que vous soyez content et suis très parfaitement votre obéissant serviteur : DEKEREBEN, Jésuite.

Charles, b 28 fév. 1753, à Trois-Rivières; m 2 mars 1778, à Charlotte Riv.-Bellefeuille (Jos. et Charlotte Lemaître-Bellennoix.) — *Madeleine*, b 11 mars 1756; m. 22 nov. 1773, à Joseph Lesieur (Jean-Bte et Françoise Riv.-Bellefeuille). — *Pierre*, le 17 sept. 1758. — *M.-Josephite*, le 15 et s 16 nov. 1761.

1745, (9 janv.) YAMACHICHE.

III. LESIEUR, CHARLES.

CHS-JULIEN II.

BOUVIER-DUPAUL, Ursule, s 6 janv. 1772, à 50 ans. Issus : *Charles*, b 28 août 1745; m 23 oct. 1769, à Marie Lambert (Gervais et Marie Dupaul), à la Riv.-du-Loup. — *Augustin*, le 8 août 1747; m 22 nov. 1773, à Geneviève Gélinas (Charles et Catherine Desaulniers). — *Pierre*, b 5 av. et s 10 juin 1749. — *M.-Ursule*, b 10 juillet 1750. — *Pierre*, b 8 juillet 1752; s 1 juillet 1770. — *Toussaint*, b 3 juin 1754; 1° m 19 nov. 1798, à Marie Bélair (Amable et M. Vital-Caron); s 2 déc. 1799, à la Riv.-du-Loup; 2° m 30 mai 1802, à M.-Charlotte LeProust (veuve de Louis Bernier), de la Riv.-du-Loup. — *M.-Louise*, b 31 janv. 1757; m 8 janv. 1787, à Joseph Rivard (Jos. et Marie Houle). — *Antoine*, b 6 déc. 1759; 1° m 24 nov. 1794, à Geneviève Massé (Jos. et Geneviève Toutant); 2° m 10 fév. 1805, à Christine Dumont (Pierre et Geneviève Verner-L'Écuyer). — *François*, b 17 sept. 1763. — *Joseph*, b 17 sept. 1763. — *Françoise*, b 19 oct. 1765; m 4 mai 1789, à Joseph Bastarache (Anselme et Marguerite Melançon); s 12 mai 1852. — *M.-Josephite*, b 8 août 1767. — *Jean-Bte*, b 21 oct. 1769.

1736, (27 août) YAMACHICHE.

III. DUCHAINE, PIERRE,

JULIEN II.

MOREAU, Françoise, s 8 sept. 1784, à 81 ans. Issus : *Françoise*, b 29 sept. 1737; m 14 janv. 1766, à Louis Sicard de Rive (Louis et Catherine Pombert), de la Riv.-du-Loup; s 21 juillet 1818. — *Pierre*, b 13 juin 1739; m 19 av. 1762, à Geneviève Sicard (Louis et Catherine Trottier), de la Riv.-du-Loup, s 2 sept. 1813. — *M.-Josephite*, b 12 fév. 1740; 1° m 6 fév. 1758, à Jean-Bte Riv.-Bellefeuille (Ls.-Jos. et Françoise Lesieur); 2° m 2 oct. 1782, à Pierre Bergeron (Michel et Marie Hébert), de Bécancourt. — *Frs.-Xavier*, b 30 nov. 1742; s 19 juillet 1755. — *Madeleine*, b 13 fév. 1745; m 2 fév. 1784, à Ephrem Robichaux (Pierre et Madeleine Bourgeois), de Québec; s 10 août

1825. — *Jean-Bte*, b 7 fév. 1747; m 19 janv. 1773, à Marie Paquin (Louis (1) et Josephite Lesieur); s 29 janv. 1822.

1747, (11 av.) YAMACHICHE.

III LESIEUR-COULOMB, JEAN-BTE. JOSEPH II.
RIV.-BELLEFEUILLE, Françoise. Issus : *Jean-Bte*, b 31 janv. 1748; m 25 janv. 1787, à Josephite Minville-Déchène (Bernard et Louise Minville. — *Joseph* dit *Lapierre*, b 13 mars 1754; m 22 nov. 1773, à Madeleine Lesieur (Pierre et Geneviève Sicard); s 12 janv. 1813.

1750, (27 av.) YAMACHICHE.

III. L.-LAPIERRE-FRENY, JOSEPH, JOSEPH II.
s 13 juin 1796, à 77 ans.
DESILETS, Josephite. Issus : *Jean-Bte*, b 5 et s 16 juin 1750. — *M.-Josephite*, b 21 fév. 1751. — *M.-Antoinette*, b 24 sept. 1756; s 3 juillet 1772. — *Joseph*, b 6 juillet 1761. — *Catherine-Antoinette*, b 10 oct. 1763. — *Antoine*, b 30 nov. 1753, à Trois-Rivières; m 17 sept. 1777, à Josephite Rivard. (2)

1751, (7 juin) YAMACHICHE.

III. LESIEUR-LAPIERRE, CHARLES-ANTOINE. ANTOINE II.
s 23 oct. 1781, à 60 ans.
GAUTHIER, Marie, s 29 nov. 1805, à 92 ans. Issus : *Chs.-Antoine*, b 27 juillet 1752; m 20 av. 1784, à M.-Anne St-Cermy-Montour (Pierre et M.-Anne Camirand). — *M.-Louise*, b 10 juillet 1754. — *M.-Antoinette*, b 26 août 1756; m 15 janv. 1781, à Joseph Biron (veuf de Charlotte Lamirande), de la Pointe-du-Lac. — *Augustin*, b 3 et s 21 sept. 1759. — *M.-Josephite*, b 8 oct. 1760. — *Jean-Bte*, b 14 av. 1764.

1755, (23 juin) YAMACHICHE.

III. LESIEUR-LAP., ANTOINE, s 2 oct. 1793. ANTOINE II.
1° DESAULNIERS, Louise. Issus : *Louise*, b et s 10 fév. 1756.

(1) Le registre dit que Louis Paquin demeurait au *Chicot*.

(2) L'acte de mariage, au registre d'Yamachiche, est très mal rédigé; il ne fait aucune mention du père et de la mère des mariés. Il est bon de se rappeler qu'à cette époque le bon vieux curé Chefdeville, était sur le déclin de sa vie, ce qui explique les inexactitudes fort regrettables que l'on remarque dans la rédaction des actes faits par ce premier curé en titre d'Yamachiche.

2° RIV.-LAGLANDERIE, Louise (veuve de Joseph Rocheleau), m 14 nov. 1757. Issus : *Louise*, b 1758 ; s 20 sept. 1758. — *Antoine* b 29 mars 1760 ; 1° m 4 fév. 1788, à M.-Anne Riv.-Bellefeuille (Jos. et Charlotte Lemaitre) ; 2° m 17 nov. 1796, à Josephite Lefebvre-Descoteaux (Jos. et Madeleine Lord) ; s 31 mars 1837, à 83 ans. — *Louise*, b 1761 ; s 20 juin 1762. — *Charles*, b 26 janv. 1763 ; 1° m 1 fév. 1796, à Josephite Lesieur-Desaulniers (Joseph et Amable Paillé) ; 2° m 26 oct. 1801, à M.-Louise Morin (Jos. et Elisabeth Falardeau) ; 3° m 25 nov. 1805, à Scholastique St-Pierre (Michel et Christine Rolette). — *M.-Geneviève*, b 12 janv. 1765 ; s 22 août 1773. — *François*, b 23 mai 1768 ; m 28 janv. 1799, à Rosalie LesBois, à St. Charles, Missouri. (1)

1785, (21 nov.) YAMACHICHE.

III. LESIEUR, ANTOINE, seigneur.

PIERRE II.

BEAUGRAND, Marguerite, s 17 oct. 1799, à 32 ans. — *Antoine-Ls. de Gonzague*, b 4 oct. 1786, à St-Cuthbert ; s 14 nov. 1804. — *M.-Geneviève*, b 16 av. 1788 ; m 31 av. 1827, à Jos.-Amandor Lesieur (Jos. et Madeleine Lesieur) ; s 21 nov. 1845. — *Pierre*, b 29 juillet 1789. — *Amable*, b 10 et s 21 août 1790. — *M.-Antoinette*, b 24 oct. 1791 ; s 16 juillet 1792. — *Charles*, b 8 juin et s 2 juillet 1794. — *M.-Josephite*, s 18 juillet 1796, à 6 mois. — *Joseph*, b 4 janv. 1797. — *Ls.-Edouard*, b 29 mai 1798 ; m 7 janv. 1822, à Elisabeth-Émilie Godefroy de Normanville (Jos. et Julie-Séraphine Noisieux), à Trois-Rivières. — *Charles*, b 20 juillet et s 3 août 1799.

1778, (2 mars) YAMACHICHE.

III. LESIEUR, CHARLES,

PIERRE II.

RIV.-BELLEFEUILLE, Charlotte, s 20 av. 1861, à 67 ans. Issus : *Charlotte*, le 27 janv. 1779 ; m 27 sept. 1802, à François Girardin (Augustin et Geneviève Riv. Loranger). — *M.-Josephite*, b 23 fév. 1781 ; m 27 janv. 1800, à François Lamy (Frs et Catherine Dussault) ; s 10 juillet 1847. — *M.-Adélaïde*, le 18 déc. 1782 ; m 4 mai 1822, à Paul Lesieur (Jos. et Madeleine Lesieur) ; s 13 mai 1840. — *Charles*, le 7 déc. 1787 ; m 7 janv. 1822, à Julie-Adélaïde Godefroy de Normanville (Jos. et Julie-Séraph.

(1) Issus de ce mariage : *Rosalie*, née 31 janv. 1800 ; b 6 av. 1801, à St-Louis, Mo. — *Antoine*, né 29 juillet 1802 ; b 12 mai 1803. — *Nap.-Ferdinand*, b 7 oct. 1804 ; m 28 oct. 1839, à Louise Lepage, à Cahokia.

Noisieux), à Trois-Rivières.—*Paul*, b ..., s le 15 janv. 1791, à 9 mois.—*Augèle*, le 25 sept. 1786, à Maskinongé; m 4 nov. 1816, à Paul Milot (Pierre et Marguerite Lacerte).—*Julie*, le 12 fév. 1785; m 31 janv. 1826, à Louis Bélair (Amable et M.-Anne Sicard de Rive).

1769, (23 oct.) YAMACHICHE.

IV. LESIEUR, CHARLES, s 29 mars 1783. CHARLES III.
LAMBERT, Marie, remariée, le 23 av. 1787, à Antoine Gadioux-St-Louis (Jos. et Charlotte Lemaitre). Issus: *Antoine*, b 28 oct. et s 1 nov. 1770.—*Charles*, b 17 et s 27 sept. 1771.—*M.-Euphrasine*, b 31 av. 1772; s 4 juin 1828.—*Joseph*, b 1778.—*M.-Scholastique*, b 7 janv. 1780; m 19 fév. 1798, à Amable Sicard de Carufel (Jean S. de Carufel) de Maskinongé.—*Calixte*, b 25 av. 1776; m 11 nov. 1811, à Judith Toutant (Pierre et Antoinette Riv.-Bellefeuille); s 2 oct. 1828.—*Christine*, b., m 5 oct. 1819, à François Béland (veuf de Marg. Lupien), de la Riv.-du-Loup.

1773, (22 nov.) YAMACHICHE.

IV. LESIEUR, AUGUSTIN, s 13 mai 1797. CHARLES III.
GÉLINAS, Geneviève. Issus: *Christine*, b 18 sept. 1775.—*Raphaël*, b 1777.—*Firmine*, b 6 fév. 1779; s 2 sept. 1780.—*Firmin*, b 31 janv. 1781.—*Godefroy*, b... s 23 août 1783.—*Augustin*, b 4 av. 1784; s 10 sept. 1786, à Maskinongé.

1784, (24 nov.) YAMACHICHE.

IV. LESIEUR, ANTOINE (1) s 25 av. 1825. CHARLES III.
1° MASSÉ, Geneviève; 2° DUMONT, Christine, m 10 fév. 1805. Issus: *Antoine*, b 1806; m 18 août 1830, à Rose Lord (Alexis et Véronique Gauthier), à la Pointe-du-Lac¹ (1).—*Théodore*, b 15 mars 1808.—*Henriette*, b 21 mai 1809, m¹ 26 av. 1827, à François Toupin (Frs. et Marie Cloutier).—*Christine*, b 3 oct. 1811 m¹ 28 août 1827, à Augustin Morin (Antoine et M.-Anne Gauthier).—*Louis*, b 11 juillet 1815.—*Augustin*, b 14 nov. 1818; m¹ 23 juillet 1844, à Zoé Houle (Jean-Bte et Madeleine Ricard).—*François*, b 1 sept. 1824.

1762, (27 août) YAMACHICHE.

IV. LESIEUR-DUCHAINE, PIERRE, PIERRE III.
s 2 sept. 1813.
SICARD, Geneviève, s 2 fév. 1798, à 70 ans. Issus: *M.-*

(1) Issus de ce mariage: *Alexis*, b 11 sept. 1831.

Josephite, b 21 av. 1763; m 19 fév. 1781, à François Daveluy (veuf de Françoise Hôtesse et fils de Jean-Bte et de Josephite Gauthier), de Montréal.—*Geneviève*, b 12 janv. 1765.—*M.-Bénoni*, b 9 août 1765; s 12 av. 1798.—*Paul* (1), b 10 mars 1768; m 13 juin 1802, à M.-Anne Bélaïr (Amable et M.-Anne Sicard de Rive; s 10 nov. 1852, à 60 aus); s 25 fév. 1823.—*François*, b 10 mars 1768.

1773, (19 janv.) YAMACHICHE.

IV. L.-DUCHAINÉ, JEAN-BTE, PIERRE III.
s 29 janv. 1822.

PAQUIN, Marie-Anne, s 1 déc. 1812, à 53 aus. Issus: *Amable-Daniel*, b 17 mai 1774; professeur au collège de Nicolet en 1803 et en 1804; n'a jamais reçu les ordres sacrés de la prêtrise et est mort ecclésiastique, à Montréal, vers 1849 (2).—*Jean-Bte*, b 1775; s 15 nov. 1845.—*Julien-Paul*, b 26 fév. 1779.—*Joseph*, b 3 oct. 1781; m 4 oct. 1825, à Sophie Héroux (Jean-Bte et M.-Louise Bélaïr).—*Benjamin*, b 15 janv. 1784; m 20 oct. 1817, à M.-Reine Lesieur-Lapierre (Jos. et Madeleine Lesieur).—*Julien-Paul*, b 14 fév. 1786, m 24 janv. 1826, à M.-Louise Rivard (Louis et Marie Lemay).—*M.-Céleste*, b 28 oct. 1787; m 20 oct. 1817, à Joseph Champoux (Louis et Françoise Provencher-Ducharme).—*M.-Angèle*, b 7 mars 1790.—*Pierre*, b 25 mai 1792; m 9 fév. 1815, à Marguerite Morand (Amb. et M.-Charles Noël), à la Pointe-aux-Trembles, M.—*M.-Antoinette*, b 10 fév. 1795; m 10 janv. 1820, à Charles Duplessis (Jean-Bte et Josephite Turcotte), de la Pointe-du-Lac.—*Antoine*, b 20 juin 1796; s 3 mars 1797.—*Antoine*, b 5 janv. 1798; m 4 fév. 1823, à Esther G.-St-Louis (Jean-Bte et Marie Gignac).—*M.-Esther*, b 19 fév. 1799; m 15 mai 1820, à Jean-Bte Doucet (Charles et Marguerite Babineau).

1773, (22 nov.) YAMACHICHE.

IV. LESIEUR-LAP., JOSEPH, s 12 janv. 1813. JEAN-BTE III.
LESIEUR, Madeleine, s 31 déc. 1841, à 88 aus. Issus: *Made-*

(1) Seigneur.

(2) C'est le célèbre abbé Duchaine, l'un des plus savants ecclésiastiques de son temps, en Canada. Dans son *Dictionnaire Historique*, Bibaud, fait de lui un très bel éloge disant qu'il était aussi modeste que savant. Il a laissé plusieurs ouvrages, qui n'ont pas été imprimés, et qui ont été perdus dans l'inondation de 1865, à Yamachiche.

leine, b 6 janv. 1774; m 22 fév. 1802, à Louis Gélinas (Jos. et Madeleine Héroux); s 26 janv. 1855. — *M.-Reine*, b 26 juillet 1781; m 20 oct. 1817, à Benjamin Duchaine (Jean-Bte et M.-Reine Lesieur). — *Paul*, b 10 sept. 1783; 1° m 4 mars 1822, à Adélaïde Lesieur (Charles et Charlotte Rivard); 2° m vers 1840, à Louis Paillé. — *Jos.-Amador*, b 12 sept. 1785; m 31 av. 1827, à Geneviève Lesieur (Ant. et Marie Beaugrand-Champagne). — *Antoine*, b 16 oct. 1787; m 26 janv. 1819, à Angèle St-Louis (Jean-Bte et Catherine Gignac). — *Luce*, b 16 nov. 1789. — *M.-Angèle*, b 27 juin 1792; m 10 av. 1826, à Antoine St-Louis (Ant. et Marie Lambert); s 11 av. 1853. — *Luc*, b 10 et s 14 janv. 1795. — *Amable*, b 29 mai 1796; m 29 oct. 1821, à Joseph Gauthier (Jean-Bte et Joseph St-Pierre). — *Paschal*, b 24 oct. 1798; m 25 fév. 1824, à Elisabeth-Adélaïde Roy (Michel et Elisabeth Filteau). — *Louise*, b . . . ; m 21 fév. 1814, à Jean Trudel (veuf d'Angélique Drapeau), de l'Ange Gardien. — *Joseph*, b . . . ; m 16 fév. 1801, à Charles Girardin (Augustin et Geneviève Riv.-Loranger).

1787, (22 janv.) YAMACHICHE.

IV. LESIEUR-COULOMB, JEAN-BTE. JEAN-BTE III.

MINVILLE-DÉCHÈNE, Josephite. Issus: *Antoine*, b 22 mars 1789. — *Josephite*, m 8 oct. 1821, à Pierre Dumont (Étienne et Angélique Babineau), de Bécancourt; s 19 juin 1876. — *Thède*, m 24 oct. 1826, à Pierre Riv.-Loranger (Louis et Marg. Vaillancourt). — *Pierre*, b 1808; m 12 fév. 1833, à Adélaïde Riv.-Loranger (Louis et Marg. Vaillancourt). — *Patiente*, m 18 mai 1836, à Jean-Bte Dorion (veuf d'Archange Lamarre); s 21 mai 1870. — *Charlotte*, b 1793; m 1 fév. 1836, à Jean-Bte Paquin (veuf de Marg. Pepin); s 21 oct. 1871.

1777, (17 sept.) YAMACHICHE.

IV. LESIEUR-FRÉNY, ANTOINE, JOSEPH III.

RIV.-BELLEFEUILLE, Josephite, s 21 oct. 1832, à 69 ans. Issus: *Antoine*, b 20 juillet 1778; m 20 oct. 1805, à Amable Geffrard (Josué et M.-Amable Milot). — *Joseph*, b . . . ; m 18 janv. 1819, à Marguerite Gignac (Jos. et Marg. Langlois). — *Louis*, b 3 av. 1782; m 16 oct. 1809, à Angélique Gignac (Jos. et Marg. Langlois). — *Josephite*, b 15 mars 1784; s 17 mars 1808. — *Firmin*, b 10 juillet 1791. — *M.-Louise*, b 5 oct. 1793. — *Augustin*, b 15 mars 1795; s 9 nov. 1853. — *Jean-Bte*, s 4 av. 1851.

1784, (20 av.) YAMACHICHE.

IV. LESIEUR, CHS-ANTOINE, CHS-ANTOINE III.
s 21 juillet 1800.

ST-CERNY-MONTOUR M.-Anne. Issus : *Charles*, b 16 mai 1784.—*Jos-Marie*, b 3 juillet 1785 ; s 28 av. 1786.—*Rose*, b 1786 ; s 7 janv. 1883.—*Antoine*, b 26 nov., et s 6 déc. 1787.—*Marguerite*, s 6 fév. 1788, à 14 mois.—*Jos-Firmin*, b 1788 ; s 7 mai 1790.—*Joseph*, b 9 janv. 1789.—*Charlotte*, b 6 av. 1790 ; m 16 août 1813, à Benoît Melançon, de la Pointe-du-Lac ; s 15 fév. 1880.—*Marie*, b 18 nov. 1741 ; m 26 fev. 1816, à Michel Lord (Charles et Marie Thibault).—*Paul*, b 6 juin 1795.—*Marguerite*, b 26 oct. 1796 ; s 15 oct. 1797.—*M.-Anne*, b 26 oct. 1796 ; s 12 oct. 1797.—*Dominique*, b 8 mars 1798 ; m 29 av. 1822, à Joseph Dessaint-St-Pierre (Gabriel et Catherine Minville-Déchêne).—*Isaac*, b 30 av. 1799 ; m 12 juillet 1831, à Charlotte Lavergne (veuve de Charles Camirand), de St-Barnabé.

1788, (20 fév.) YAMACHICHE.

IV. LESIEUR-LAP., ANTOINE, CHS-ANTOINE III.
s 31 mars 1837, à 83 ans.

1° RIV.-BLELEFEUILLE, M.-Anne. Issue : *M.-Anne*, b 26 oct. 1788.

2° LEFFBRE-DESCOTEAUX, Joseph-Pélagie, m 17 nov. 1796 (1). Issus : *Pélagie*, b . . . ; m 8 fév. 1813, à Piere Milot (Pierre et Marguerite Lacerte).—*Olivier*, b 24 oct. 1809.

1796, (1 fév.) YAMACHICHE.

IV. LESIEUR-LAP., ANTOINE, ANTOINE III.
s 18 août 1847.

1° DESAULNIERS, Joseph-Pélagie, s 19 déc. 1799, à 20 ans. Issus : *Charles*, b 16 déc. 1796, m 1 août 1825, à Victoire Audet-Lapointe (Louis et Victoire Dubé.).

2° MORIN, M.-Louise, m 20 oct. 1801. Issus : *Antoine*, b 28 mars et s 6 juillet 1803.

3° ST-PIERRE, Scholastique, m 25 nov. 1805. Issus : *Esther*, b 27 août 1806, à la Riv.-du-Loup ; m 2 mai 1831, à Judé Dumont (Pierre et Marie Bastien).—*Scholastique*, b 11 fév. 1808.—*Pélagie*, b 27 janv. 1810 ; m 23 fév. 1835, à Joseph Marcotte

(1) Une fille issue a été légitimée et baptisée le 3 fév. 1795.

(Jos. et Josephite Thibault). — *Louis*, b 27 mai 1812 ; s 6 mai 1814. — *Jean-Bte*, b 23 oct. 1813 ; 1° m 4 août 1835, à Sophie Dumont (Pierre et Marie Bastien) ; 2° m 8 juillet 1845, à Christine St-Pierre (Louis et Marie Nault). — *Louis*, b 20 juillet 1821 ; m 14 fév. 1843, à Pélagie L.-Villemure (François et Pélagie Riv.-Loranger).

1822, (7 janv.) YAMACHICHE.

IV. LESIEUR, LS-EDOUARD, s 16 nov. 1839. ANTOINE III de NORMANVILLE, Emilie-Elisa, s 19 fév. 1831. Issus : *Louis*, b 21 nov. 1822, à Trois-Rivières. — *Chs-Edouard*, b 5 nov. 1823 ; m à Caroline Bernard ; s à Trois-Rivières. — *Julie-Adèline*, b 10 mai 1825 ; m 25 juillet 1848, à Pierre Bellemare (Paul et Pélagie Milot). — *Jos-Gedfroy*, b 20 nov. 1827.

1822, (7 janv.) YAMACHICHE.

IV. LESIEUR, CHARLES, s 6 août 1860. CHARLES III. de NORMANVILLE, Adèlaïde, s 20 déc. 1827, à 23 ans. Issus : *Charlotte-Caroline*, b 5 nov. 1822 ; s 11 janv. 1851. — *Séraphine*, b 19 nov. 1824 ; s 7 oct. 1848. *Virginie*, b 1827 ; m 1 fév. 1848, à Jos.-Madore Gélinas (Ls et Madeleine Lesieur) ; s 10 av. 1856.

1817, (20 oct.) YAMACHICHE.

V. LESIEUR, BENJAMIN, JEAN-BTE IV.
s 27 janv. 1862, à 78 ans.

LESIEUR, M.-Reine. Issus : *François*, b 7 fév. 1818. — *Frs-Antoine*, b 1818 ; s 2 mai 1830. — *Edwidge*, b 19 août 1819 ; m 12 fév. 1843, à Luc Lacombe (Alexis et Josephite Godin) ; s 27 nov. 1865. — *Jos.-Frédéric*, b 19 août 1819. — *Clément*, b 17 oct. 1821 ; s 6 juin 1822. — *Etienne*, b 26 déc. 1822.

1825, (4 oct.) YAMACHICHE.

V. LESIEUR, JOSEPH, s 8 av. 1835. JEAN-BTE IV.
HÉROUX, Sophie. Issus : *M.-Elise*, b 22 juin 1828 ; 2 mars 1830. — *M.-Adèline*, b 15 mars 1830 ; s 13 août 1831.

1815, (9 fév.) YAMACHICHE.

V. L.-DUCHAINE, PIERRE. JEAN-BTE IV.
MORAND, Marguerite. Issus : *Pierre*, b 1815 ; m 28 sept. 1835, à Henriette Falardeau (Chs et Marie Manseau, de Québec), à Montréal¹. — *Eloïse*, b 27 décembre 1817 ; m 14 janv.

1834, à Jérémie Vallière (Jérémie et M.-Anne Godin). — *Ambroise*, b 13 août 1819; aux Etats-Unis. — *Marguerite*, b vers 1821; m¹ 7 fév. 1842, à Augustin Malherbe-Champagne (Jean-Bte et Louise Goyette). — *Antoine-Eugène*, b 4 janv. 1823; m 14 janv. 1847, à Mathilde Dière-Maréchal (Jean-Marie et Marg. Lamontagne). — *Julie*, b 2 fév. 1825; m¹ 13 juin 1843, à Urbain Coderre (Ant.-Abraham et Adelaïde Desmarais). — *Esther*, b 2 sept. 1826; m¹ 6 nov. 1843, à Athanase Rousseau (Athanase et Céleste Chabot). — *Elisabeth*, m à Jos. Archambault. — *Vital*, b...; aux Etats-Unis. — *M.-Angèle*, b 16 déc. 1831; m¹ 4 nov. 1851, à Candide Dubois (Frs et Marguerite), de Boucherville. — *Georgiana*, m à Johnny Bonin. — *Adélaïde*, 1^o m¹ 27 fév. 1843, à Henry Smith (Mathieu et Mary Murphy) de Chambly; 2^o m¹ 14 fév. 1859, à Paul Bergeron (Alexis et Angélique Beaulieu).

1826, (24 janv.) YAMACHICHE.

V. L.-DUCHAINE, JULIEN-PAUL. JEAN-BTE IV.
RIVARD-FEUILLEVERTE, M.-Louise. Issus : *Amable*, b 24 oct. 1824. — *Paul*, b 7 nov. 1830. — *M.-Hélène*, b 15 oct. 1832. — *Joseph*, b 8 sept. 1835.

1823, (4 fév.) YAMACHICHE.

V. L.-DUCHAINE, ANTOINE, s 9 av. 1863. JEAN-BTE IV.
ST-LOUIS, Esther. Issus : *Antoine*, b 22 fév. 1824; m 5 mai, 1846, à M.-Jessée Langlois (Toussaint et Perpétue St-Pierre); réside à Trois-Rivières. — *Jean-Bte*, b 6 oct. 1825; 1^o m 23 nov. 1847, à M.-Rose Riv.-Loranger (Pierre et Thècle Lesieur); 2^o m à Olivine Riv.-Loranger (Pierre et Thècle Lesieur). — *M.-Adèline*, b 1827; s 7 oct. 1844. — *Raphaël*, b 9 déc. 1829; m à Catherine Lagu; réside à St-Mathieu, de St-Maurice. — *Euchariste*, b 1831; m 15 juin 1861, à Hélène Camirand (Emmanuel et Marie Longval) de St-Grégoire. — *Ls-Ludger*, b 18 mars 1832; 1^o m 8 nov. 1853, à Hélène Noël (Louis et Emilie Camirand); 2^o m à... de Joliette; s 13 sept. 1887. — *Philomène*, b mars 1837; m 17 janv. 1854, à Antoine Langlois (Emm. et Perpétue St-Pierre). — *Elisa-Delina*, b 24 mai 1839. — *Virginie-Célanire*, b 30 août 1841; m 16 janv. 1866, à Ludger Camirand (Emm. et Marie Longval), de St-Grégoire. — *Georges-Hector*, b 6 sept. 1843; m 28 fév. 1877, à Hermine Berthiaume (Étienne et Marie

Grenier-Labranche) (1). — *Toussaint-Sévère*, b 7 nov. 1845 ; m 9 août 1880 à Albina Lacerte (Jos. et Monique Boisvert) ; s.

1822, (4 mars) YAMACHICHE.

V. LESIEUR, PAUL.

JOSEPH IV.

1° LESIEUR, Adelaïde, s 13 mai 1840, à 56 ans.

2° PAILLÉ, M.-Louise, m vers 1840. Issus : *M.-Anne*, b 10 e. s 13 mars 1841. — *M.-Caroline*, b 30 janv. 1842 ; s 24 oct. 1849. — *M.-Adèle-Sophranie*, b 9 mai 1843 ; s 8 av. 1844. — *Elzéar-Olivier*, b 26 av. 1845 ; 1° m 24 oct. 1864, à Alice Caisse (Ant. et Suzanne Hervieux), de Lanoraie ; 2° 18 nov. 1883, à Marceline Audet-Lapointe (Jean et Séraphine Pothier, et veuve de Jean-Bte Terreault) ; réside à Sorel où il occupe une position très honorable dans la société. Il a été plusieurs fois élu échevin et il l'est encore, en 1900.

1827, (31 av.) YAMACHICHE.

V. LESIEUR, JOS.-AMADOR, s 12 janv. 1852.

JOSEPH IV

LESIEUR, Geneviève, s 21 nov. 1845. Issue : *Elmire*, b... ; m 15 av. 1843 (2), à Amable Côté (Augustin et Josephite Toutant).

1819, (26 janv.) YAMACHICHE.

V. LESIEUR, ANTOINE, s 15 nov. 1855.

JOSEPH IV.

ST-LOUIS, Angèle, s 15 juillet 1859. Issus : *Antoine*, b 8 déc. 1819 ; s 20 mars 1881. — *Louis*, b 8 déc. 1821 ; m à Emilie Roblean. — *Julie-Sophie*, b 30 déc. 1823 ; m 17 fév. 1846, à Pierre Milot (Jos. et Judith Gélinas) ; s 11 janv. 1898, à l'Avenir ; résidait avec son fils, M. l'abbé Onil Milot, curé. — *Madeleine*, b 25 déc. 1826 ; m 1855, à Toussaint Langlois ; s 5 nov. 1854. — *Delphine-Ursule-Delima*, b 28 janv. 1830. — *Julie-Olive*, b 28 janv. et s 21 mai 1830. — *Paul*, b 22 nov. 1832 ; m 15 fév. 1859, à Philomène Lesieur (Dominique et Joseph St Pierre) ; s 18 fév. 1895. — *Zéphirin-Adolphe*, b 7 et s 29 mai 1835. — *Jos.-Honoré-Hercule*, b 26 juillet 1837 ; m 9 janv. 1872, à Eléonore-Pitard (Ls. et Marie Gignac) ; s 1890.

(1) M. Georges Duchaine a été élu préfet du comté de St-Maurice, plusieurs fois maire de la paroisse d'Yamachiche, position qu'il occupe encore, en 1900.

(2) Issu de ce mariage : *Jos.-Edouard-Alfred Côté*, b 16 juillet 1846.

1821, (29 oct.) YAMACHICHE.

V. LESIEUR, AMABLE, s 27 av. 1848.

JOSEPH IV.

GAUTHIER, Josephite, s av. 1884. Issus : *M.-Jessée*, b 6 sept. 1822, s jeune.—*Jos.-Olivier*, b 24 août 1823; 1° m 15 fév. 1858, à Rosalie Gagnon (Jean et Sophie Descoteaux); 2° m 6 sept. 1875, à R. de Lima Gagnon (sœur de Rosalie); s 20 mars 1899.—*Adèle*, b 1825; m 12 av. 1858, à Sévère Gagnon (Jean et Sophie Descoteaux).—*M.-Hermine*, b 17 sept. 1827; m vers 1857, à Elie Bellemare (Jacques et Marie Beaubien).—*Valère*, b 1830; 2° m 26 nov. 1861, à R.-de-Lima Descoteaux (Olivier et Adélaïde Martin); 2° m 26 nov. 1871, à M.-Louise-Hermine Gauthier (Jos. et.....Buisson); s.—*Théodule*, b 1832; m à.....; réside à Marlboro, Mass.—*Pierre-David*, b 28 mars 1834; m à Philomène Lemire, à la Baie.—*Odilon-Amédée*, b 11 mars 1835; m 11 juin 1867, à M.-Année Gagnon (Jean et Sophie Descoteaux).—*M.-Anne-Philomène*, b 14 oct. 1837; Sr. Ste-Sabine, supérieure générale des religieuses de la Cong. N.-D., de Montréal.—*Is-Frédéric*, b 3 fév. 1840; m à.....Sasseville; réside.¹—*Chs-Hercule*, b 16 mars 1842; m à..... Bourdelais; réside à Spencer, Mass.

1824, (25 fév.) YAMACHICHE.

V. LESIEUR, PASCHAL.

JOSEPH IV.

ROY, Adélaïde. Issus : *M.-Rachel*, b 30 janv. et s 19 av. 1825.—*Pierre-Eugène*, b 13 mai 1826; m 8 janvier 1848, à Aurélie Lemire (Jules, Marie Proulx), à la Baie.—*Elisabeth*, b 3 juin 1828; m 30 août 1852, à Onésime Descoteaux (François et Angèle Rivard), s 13 déc. 1853.—*Julie-Léodie*, b 10 août 1831; m 8 nov. 1868, à Désiré Durocher (Jos. et M.-Josephite Gagnon).—*Ursule-Dina*, b 20 oct. 1833; m 17 oct. 1854, à Emmanuel Lord (Isaac et Marie Héroux).—*Edmond*, b 28 janv. 1835; m 20 oct. 1869, à Mélina Vaillancourt (Jean et Catherine Pelletier), à Lachenaie.—*M.-Delphine*, b 1837; m en 1867, à Jean Vaillancourt (Jean et Catherine Pelletier), à Lawrence, E.-U.—*Chs-Ovide*, b 14 janv. 1840; s 4 sept. 1841.—*Hercule*, b 1 janv. 1843; m 13 mai 1868, à Flore Beaudet (Frs et Marie Bisson), à Gentilly.—*Ovide*, b 14 janv. 1846; m 10 mai 1873, à Virginie Gosselin (Is et Emilie Boisvert), réside à St-David.

1833, (12 fév.) YAMACHICHE.

V. LESIEUR, PIERRE, s 31 janv. 1880. JEAN-BTE IV.
RIV.-LORANGER, Adélaïde. Issus : *Adélaïde-Olive*, b 6 janv. 1835 ; m 2 août 1864, à Joseph Dumont. — *Delphine*, b 24 juin 1833 ; s 11 août 1836. — *Philomène*, b 12 fév. 1837. — *M.-Virginie*, b 5 fév. 1839. — *Elisabeth*, s 27 av. 1839. — *M.-Odile*, b 31 mars 1840 ; m 19 juin 1883, à Alfred G. Lajoie (Max. et Virginie Boucher). — *M.-Delphine*, s 1 sept. 1841, à 17 mois. — *Elisabeth*, b 21 mai 1842 ; m 16 av. 1869, à Euchariste Riv.-Giasson (Olivier et Luce Lord. — *Adélaïde*, b 21 sept. 1884. — *Pierre-Nérée*, b 13 av. 1847 ; m 24 août 1869, à Anne-Virginie Doucet (Jos. et Domitile Vallière. — *M.-Georgiana*, b 11 mars 1851.

1805, (21 oct.) YAMACHICHE.

V. LES-FRENY, ANTOINE, s 3 av. 1857. ANTOINE IV.
GEFFRARD, Amable. Issus : *Julie*, b 27 déc. 1805 ; m à Léandre Ricard. — *M.-Suzanne*, b 1 mars 1807 ; m 26 juin 1827, à Alexis Gélinas (veuf de Marg. Carbonneau). — *Anastasie*, b 3 fév. 1809 ; 1° m 29 janv. 1833, à Paul Gélinas (Alexis et Marg. Carbonneau) ; 2° m 3 oct. 1854, à François St-Cyr (veuf de Cécile Dugas), de Ste-Ursule, s 3 janv. 1867. — *M.-Adélaïde*, b 16 janv. 1811 ; m 28 fév. 1832, à Louis Héroux (Louis et Rosalie Blais). — *Antoine*, b 1 mai 1812 ; 1° m 27 sept. 1834, à Louise Marcotte (Michel et Louise Pepin) ; 2° m 4 fév. 1843, à Hortense St-Louis (Antoine et Louise Le Pincier). — *Frédéric*, b 21 av. 1814 ; m 18 fév. 1851, à Zoé Martin (J.-B. et Emilie...), s 31 déc. 1854 (1). — *Emilie*, b 17 déc. 1815 ; s vers 1896. — *Amable*, b 8 mai 1817 ; s 12 sept. 1829. — *Esther*, b 27 juin 1818 ; s à 24 ans. — *Marguerite*, b 4 août 1820 ; s à 5 jours. — *Charles*, b 20 août 1821 ; m 26 av. 1843, à Emérence Desaulniers (Joseph et Josephite Riv.-Giasson). — *Pierre*, b 19 juillet et s 5 sept. 1823. — *Zoé*, b 15 nov. 1824 ; m 4 nov. 1845, à Thomas Drew (Thomas et Johanna Ford, du canton de Holley-Home, de Hartly).

1819, (18 janv.) YAMACHICHE.

V. LES-FRENY, JOSEPH. ANTOINE IV.
GIGNAC, Marguerite. Issus : *Marguerite*, b 23 oct. 1819 ; s 12 sept. 1839. — *Joseph*, b 27 déc. 1821 ; m 6 mai 1845, à Margue-

(1) De Frédéric et de Zoé Martin est né : *James*, b 4 déc. 1851 ; m à Georgiana Richard, veuve de Louis Lesieur, marchand de Trois-Rivières.

rite Boisvert (Jos. et Marg. Corriveau) ; s 4 juin 1894.—*Laurent*, b 11 juin 1824 ; m 17 janv. 1846, à Sophie Bettez (Daniel et Louise Desaulniers).—*Augustin*, b 9 déc. 1825.—*Thomas*, b 6 av. 1827. — *Marie*, b 20 mai 1828 ; m 17 sept. 1852, à Antoine Riv.-Loranger (Ant. et M.-Anne Bettez). — *Thimothé*, b 11 juin 1829. — *Louis*, b 20 mai 1832 ; m 19 mai 1863, à Luce T.-La-pointe (Ls et Marie Martin). — *Antoine*, b 4 fév. 1834 ; m 22 nov. 1864, à Céline Bettez (Jacques et Angélique H. Beaulieu). — *Hermine*, b 22 nov. 1835. — *Eléonore*, b 10 juillet 1838 ; m 10 fév. 1857, à Sévère Riv.-Loranger (Antoine et M.-Anne Bettez).

1809, (16 oct.) YAMACHICHE.

V. LES-FRENY, LOUIS.

ANTOINE IV.

GIGNAC, Angélique. Issus : *Louis*, b 16 août 1810.—*Angèle*, b 18 août 1812, m 27 août 1839, à François Bastarache (veuf de M.-Anne Langlois). — *Jean-Bte*, b 15 juillet 1814 ; m 30 juin 1835, à Emilie Racette (Ant. et Marie St-Louis).—*Jérémie*, b 18 av. 1816. — *Emilie*, b 30 janv. 1818. — *Augustin*, b 18 fév. 1820.

1822, (29 av.) YAMACHICHE.

V. LESIEUR, DOMINIQUE,
s 30 mai 1885.

CHS-ANTOINE VI.

ST-PIERRE, Josephte. Issus : *Emilie*, b 24 août 1822 ; m 16 nov. 1847, à Casimir Girardin (Chs et Josephte Lesieur), de Kingsey. — *Adolphe*, b 22 mai 1824 ; m 15 mai 1848, à Elisabeth Riv.-Loranger (Olivier et Elisabeth Dugal) ; s fév. 1894, à Montréal. — *Caroline*, b 9 mars 1826 ; m 17 janv. 1854, à Alfred Riv.-Bellefeuille (Luc et M.-Anne Girardin). — *M.-Adéline*, b 11 sept. 1828 ; s 18 fév. 1853.—*Elise*, b 30 août 1830 ; m vers 1873, à Adrien Lacerte (Jos. et Monique Boisvert) ; s 25 nov. 1893.—*Ant.-Valère*, b 21 janv. 1832 ; s.—*Ant.-Narcisse*, b 2 août 1832, m à Catherine... (une irlandaise).—*Joseph*, b 25 août 1834 ; s aux États-Unis. — *Philomène-Henriette*, b 1836 ; m 15 fév. 1859, à Paul Lesieur (Ant. et Angèle St-Louis). — *Olivier-Télesphore*, b 24 mai 1838 ; m 30 janv. 1866, à Adéline Descoteaux (Pierre et Madeleine Riv.-Loranger).—*Chs-Dominique*, b 6 nov. 1840 ; m à Marie Morin, aux E.-U.—*Pierre-Hercule*, b 16 av. 1843 ; m à.....

1831, (12 juillet) YAMACHICHE.

V. LESIEUR, ISAAC. CHS-ANT. IV.
LAVERGNE, Charlotte. Issu : *Cyrille*, b 23 mars 1832.

1825, (1 août) YAMACHICHE.

V. LESIEUR, CHARLES. CHARLES IV.
A.-LAPOINTE, Victoire. Issus : *Marcelline*, b 30 juillet 1826.
—*Olivine*, b 6 déc. 1827. — *Charles*, b 27 déc. 1830 ; s 2 fév.
1838. — *Alexis*, b 21 fév. et s 9 sept. 1838. — *Charles*, m 1 août
1854, à Julie Milette (Louis et Marg. Pellerin).

1835, (4 août) YAMACHICHE.

V. LESIEUR, JEAN. CHARLES IV.
1° DUMONT, Sophie. Issus : *Sophie*, b 3 mars 1837 ; s 30 nov.
1843. — *Louis*, s 27 av. 1839. — *Virginie*, b 12 juillet 1840. — *Louis*,
b 3 janv. 1844.
2° ST-PIERRE, Christine, m 8 juillet 1845. Issus : *Adèle*, b
15 mai 1846. — *M.-Dalila*, b 11 av. 1849. — *Sévérine*, b 10 mai
1853.

1852, TROIS-RIVIÈRES.

V. LESIEUR, CHS-ÉDOUARD. CHARLES IV.
BERNARD, Caroline. Issus : *Sophie-Emilie-Geneviève*, b 29
mai 1854, à Yamachiche¹ ; m¹ 15 juillet 1884, à Adrien Côté
(Amable et Elmire Lesieur).

1843, (14 fév.) YAMACHICHE.

V. LES-LAPIERRE, LOUIS. CHARLES IV.
L.-VILLEMURE, Pélagie (remariée le 30 sept. 1851, à Honoré
Duplessis, Chs et Antoinette L.-Duchaine). Issus : *Philomène-
Delphine*, b 15 fév. 1846 ; m 7 nov. 1865, à Sévère Desaulniers
(Norbert et Odile Vallière, et remarié, le 23 mai 1898, à M.-
Louise Saint-Sauveur, à Central-Falls¹, E.-U.) ; s¹ 8 oct. 1892. —
Louis, b 3 janv. 1844 ; m 15 fév. 1869, à Georgiana Richard ;
marchand ; s 28 oct. 1886, à Trois-Rivières.² — *Charles*, b 12
mai 1848 ; m vers 1874, à Olivine Richard ; marchand ; s² vers
1880.

1848, (14 janv.) SAINT-ÉTIENNE.

VI. L.-DUCHAINE, ANTOINE. PIERRE V.
MARÉCHAL, Mathilde, s 18 sept. 1882. Issus : *Mathilde*, b 24

nov. 1848, à Montréal¹; m 4 oct. 1870, à Méthot Plourde (Ant. et Marg. Lafrenière).—*Edmond*, b¹ 2 sept. 1850; m à Céline Berthiaume (Etienne et Marie Grenier-Jabranche), à la Pointe-du-Lac; s 17 mai 1885.—*Elisabeth*, b 29 sept. 1852, à Yamachiche²; m 24 av. 1882, à Ferdinand Plourde (Ferdinand et Philomène Lafrenière).—*Euchariste*, b² 8 août 1854; m 20 nov. 1885, à M.-Louise Rivard (Ephrem et Thérèse Manseau).—*Pierre*, b² 2 sept. 1856; m 7 janv. 1878, à Victoire Laliberté (Olivier et Marie Chaurette).—*Ferdinand*, b 16 nov. 1858; m 4 nov. 1881, à Adèle Laliberté (Olivier et Marie Chaurette).—*Céline*, b 4 janvier 1861; m 4 juillet 1882, à Albert Remington (James et Jessie Elliott).—*Désiré*, b 20 nov. 1864; m 13 oct. 1885, à M.-Louise Grenier (Daniel et Eutychiana Lefebvre.—*Année*, b 10 fév. 1866; m 22 juin 1884, à Amédée Guimont (Augustin et Adéline Léveillé).

1846, (5 mai) TROIS-RIVIÈRES.

VI. L.-DUCHAINÉ, ANTOINE.

ANTOINE V.

LANGLOIS, M.-Jessée, s 8 déc. 1898. Issus : *Eutychiane-Exilia*, b 4 juin 1847; m vers 1875, à Adolphe Camirand, notaire; 2 m 1888, à Dominique Fréchette, (veuf de Marie Meunier), Yamachiche.—*Caroline*, b 4 juillet 1841; m 15 juin 1870, à Cyriac Descoteaux (Olivier et Adélaïde Martin).—*Adolphe*, b 12 mars 1850; m 27 sept. 1875, à Louise Bourque (Jos. et Eloïse Bordelean).—*Edouard*, b 29 nov. 1852; célibataire.—*Melina*, b 1851; 1^o m à Napoléon Pinard; 2^o m à Edouard Bourque (Jos. et Eloïse Bordelean).—*Adéline*, b 1854; m à Hector Pinard.—*Napoléon*, b 1851; m à Louise Bourque (veuve d'Adolphe Duchaine).—*Aimé*, b 1 mars 1860; m à M.-Louise Morin.—*Ephrem*, b 1861.—*Charles*, b 1862; s'est noyé dans le St-Laurent, près du vieux "Moulin à Vent."—*Jeseph*, b 29 juillet 1864; m à Louise Deslauriers; s 1882.—Ludger, b 1866; m à Lamma Lassonde.

1847, (23 nov.) YAMACHICHE.

VI. L.-DUCHAINÉ, JEAN-BTE,
s à Haverhil.¹

ANTOINE V.

1^o RIV.-LORANGER, M.-Rose, s¹. Issus : *M.-Cordélie*, b 23 mai 1848; s à Trois-Rivières.—*Ant.-Léonard*, b 19 sept. 1844.—*Ls-Philippe*, b 19 sept. 1844.—*Ant.-Léonard* et *Ls-Philippe*, b 19 sept. 1849; m à ... Houle.—*Chs-Edmond*, b 22 juin 1852; s 31

mai 1853.—*M.-Anne-Albina*, b 1 janv. 1855.—*Victor-Aimé*, b 13 oct. 1856; 1° m à... Paris; 2° m à...—*Télesphore-Adolphe*, b 25 fév. 1857.—*Jos.-Adrien*, b 29 août 1858; m à... Houle.—*Flore-Elisa*, b 24 juillet 1860; m à Odile... , à Nicolet.—*Chs-Alfred*, b 1 sept. 1862; m à... Paré.—*Achille*, b à Trois-Rivières; 1° m à... Turcotte; 2° m à...—*Anna*, s à Lawrence, Mass.
2° RIV.-LORANGER, *Olivine*, s'.

Vers 1853, SAINT-MATHIEU.

VI. L.-DUCHAINÉ, RAPHAËL. ANTOINE V.
LAGU, Catherine. Issus: *Raphaël*, b 1854, à Troy, N.-Y.—*Célanire-Esther*, b 26 juin 1855, à Yamachiche'; s.—*Napoléon*, b' 1 mai 1858; m 16 juin 1884, à Delia Paquet (Félix et Julie Molleur), à Haverhill, Mass.—*M.-Flore-Albina*, b' 10 sept. 1861; m' 21 janv. 1898, à Adolphe Gauthier (Joseph et Apolline M.-Déchêne).—*Ant.-Ulric-Artémi*, b' 13 sept. 1863.—*Amanda*, b à Trois-Rivières'; m' 29 nov. 1894, à Dionis Descoteaux (Maxime et Noémie Milot).—*Lewis*, b'.—*Léonile* b', m à Napoléon Dugré.—*Luscinda*, m à Adrien Boucher (Guillaume et Agnès Lord).—*Théofetus*, b'.

1861, (15 juin) TROIS-RIVIÈRES.

VI. L.-DUCHAINÉ, EUCHARISTE, ANTOINE V.
s 21 fév. 1882.

CAMIRAND, Hélène. Issus: *Octavie*, b 21 mars 1866, à Yamachiche; m 30 août 1882, à Chs-Borromé Genest (Pierre et Justine...).—*Ernest*, b 17 av. 1864; m à Véronique Beauchemin (Octave et Hermine Ducharme).

1853, (8 nov.) YAMACHICHE.

VI. L.-DUCHAINÉ, LUDGER, ANTOINE V.
s 13 sept. 1887.

1° NOËL, Hélène. Issus: *Didier*, b 19 sept. 1855; m à Angelina Vallière.—*Adrien*, b 30 juillet 1857; s 24 mars 1880.—*Adélard*, b 29 août 1859; m 25 oct. 1887, à Anna Hubert (Thomas et...).—*Célanire*, b 5 oct. 1862.—*Jos.-Georges*, b 23 janv. 1865; m à... Raymond, de la Pointe-du-Lac.—*Sévère-Is-Alphonse*, b 19 fév. 1867; s 11 janv. 1868.—*Année-Alexina*, b 10 mai 1871.—*Marie*, s 1 oct. 1873.—*Paul-Alphonse*, b 27 janv. 1877.

2° ..., à Joliette, Q.

1877, (28 fév.) YAMACHICHE.

VI. L.-DUCHAINÉ, GEORGES. ANTOINE V.
BERTHIAUME, Herminie. Issus : *M.-Flore-Bertha*, b 9 mai
1882.—*Is-Georges*, b 25 juillet 1887.—*M.-Antoinette*, b 18 nov.
1888.—*M.-Alice*, b 1 sept. 1897.

1880, (9 août) YAMACHICHE.

VI. L.-DUCHAINÉ, SÉVÈRE, s 3 av. 1895. ANTOINE V.
LACERTE, Albina (remariée, en 1899, à Thomas Drew). Issus :
Is-Geo-Sévère, b 25 juin 1881.—*Adrien-Alide*, b 2 mars 1883.
—*Raoul*, b 31 déc. 1884.—*Sylvio*, b 1 nov. 1886.—*Emma*, b 10
déc. 1888.—*M.-Anne-Ida*, b 12 nov. 1890.—*Réal*, b 29 oct. 1892.

1864, (24 oct.) SOREL.

VI. LESIEUR, E.-OLIVIER. PAUL V.



OLIVIER VI

1^o CAISSE, Alixe. Issus : *M.-Rose-Alda*, b 10
août 1865, à Yamachiche ; s 15 janv. 1884.—
M.-Alix, b 14 juillet 1867 ; m 22 av. 1895, à
Jos.-Eug.-Valois (s 25 juillet 1897, et fils de
Pierre et M.-Elmire Fortier), de Ste-Scholasti-
que.—*Olivier-Arthur*, b 8 déc. 1869 ; s 8 juillet
1870.—*Ephrem-Olivier-Arthur*, b 1 juillet 1872 ;
m 7 oct. 1895, à Rebecca Berthiaume (David et
Anny Chalifoux).—*Is-Jos.-Lorenzo*, b 30 juillet
1875 ; m 26 av. 1897, à Rosée Pérusse (Chs et
Henriette Vanasse).—*Jos.-Albert*, b 8 sept. 1878 ; s 13 fév. 1881.
—*M.-Joséphine Alphonsine*, b 18 oct. 1880 ; s 13 fév. 1881.
2^o A.-LAPOINTE, Marcelline, m 18 nov. 1883.

1872, (9 janv.) YAMACHICHE.

VI. LESIEUR, HERCULE. ANTOINE V.
PITARD, Eléonore. Issus : *Ant.-Arien*, b 8 oct. 1872.—*Is-*
Napoléon, b 30 mars 1874.—*Année-Albina*, b 24 janv. 1874.—
Angéline-Florilda, b 30 juillet 1878.

1858, (15 fév.) YAMACHICHE.

LESIEUR, OLIVIER, s mars 1899. AMABLE.
1^o GAGNON, Rosalie, s 15 mai 1873. Issus : *M.-Anne-Philo-*
mène, b 26 janv. 1862 ; s.—*Rose-Anna-Philomène*, b 4 juillet
1861 ; s 13 juin 1865.—*Albina*, b 1863 ; Sr Ste-Marie-Rose, de la

Congrég. N.-D., de Montréal.—*Jos.-Amable-Odilon*, b 13 juin 1864; s 3 juin 1865.—*Jos.-Napoléon*, b 1 août 1866; m à Amanda Côté (Amable et Emilie Lesieur).—*Charles-David*, b 11 janv. 1868; m 17 nov. 1897, à Corinne Proulx (Horace et Elisa Desaulniers).—*M.-Louise-Alda*, b 25 oct. 1870; m 15 fév. 1896, à Georges Proulx (Horace et Elisa Desaulniers).

2° GAGNON, R. de Lima, m 6 sept. 1875. Issus : *Avila-Nérée*, b 17 nov. 1876.—*Olivier*, b 23 mai 1879; s 28 mai 1882.

1867, (11 juin) YAMACHICHE.

V. LESIEUR, OUILÓN.

AMABLE.

GAGNON, Année. Issus : *M.-Louise*, b 28 mai 1868; s 2 janv. 1871.—*Amédée*, b 13 mars 1870; m 7 sept. 1896, à R.-de-Lima Gagnon (Frs et Angélique Sylvestre), à Montréal.—*Eugène-Omer*, b 23 av. 1872; m 21 juin 1894, à Adèle Desaulniers (Ant. et Flora Desaulniers); réside à Montréal.—*Henri-Avila*, b 21 mai 1874; s 19 déc. 1877.—*M.-Lse-Amanda*, b 24 et s 29 août 1876.—*Hercule-Valère-Rodolphe*, b 24 juillet 1877.—*M.-Elonilda*, b 21 nov. 1879, s.—*M.-Gracia*, b 1881; s 1892.—*Eva*, b 1883; s 1896.—*Bertha*, b 28 fév. 1887.

1861, (26 nov.) YAMACHICHE.

VI. LESIEUR, VALÈRE, s.

1° DESCOTEAUX, R.-de-Lima. Issus : *Evelina*, b 15 oct. 1862; m 23 av. 1895, à Joseph Milette (Onés. et Luce Gélinas).—*Arthur*, b 22 fév. 1864; m 10 juillet 1888, à Hermine Lamy (Chs et Emilie Gélinas).—*Cyriac*, b 3 janv. 1866; a été tué par les chars, accidentellement, à Lowell, Mass.

2° GAUTHIER, M.-Lse-Hermine, m 26 nov. 1871. Issus : *M.-Lse-Hermine*, b 27 juin 1873; novice chez les Sœurs de la Providence, Montréal.—*M.-Virginie*, b 21 sept. 1874; m à Arthur Milot (Adolphe et Albina Deschamps).—*M.-Emma*, b 7 août 1876; décédée à Lowell, s à Yamachiche.—*Valère-Edmond*, b 20 sept. 1878; s 1888.—*Albert*, b 10 mai 1880; s 11 mai 1881.—*Albina-Antoinette*, b 4 nov. 1882; s jeune.

1848, GENTILLY.

VI. LESIEUR, PIERRE-EUGÈNE.

PASCHAL.

LEMIRE, Aurélie. Issus : *Eugène*, b 26 nov. 1848; m 22 nov. 1877, à Flore Gers (Gustave et Marguerite Pothier).—*Georges-*

Adrien, b 8 nov. 1851; m 17 janvier 1883, à Eléonore Provencher (Jos. et Emilie Provencher).—*Jos.-Arthur*, b 13 juin 1858; prêtre; curé à Biddeford, E.-U.—*M.-Anne-Elisabeth*, b 5 nov. 1860; religieuse du Précieux-Sang, Sherbrooke.—*Edmond-Amédée*, b 28 nov. 1863; célibataire.—*Jos.-Albert*, b 16 sept. 1866; m 6 jan. 1889, à Alvina Deschamps (David et Marguerite Vandal).—*Is-Oscar*, b 18 sept. 1869; m 6 sept. 1897, à Marie Bélanger (Pierre et Hortence Charest); aux E.-U.—*M.-Jeanne*, b 13 sept. 1871; célibataire.

1869, (24 août) YAMACHICHE.

VI. LESIEUR, PIERRE.

PIERRE V.

DOUCET, Virginie. Issus. *Is-Geo-Iréné*, b 29 mai 1870.—*M.-Anne-Edouardina*, b 14 juin 1872.—*Gaspard*, b 10 sept. 1876; s 10 janv. 1878.—*Alfred et Jos.-Edouard*, b 3 fév. 1879.

1834, (2 sept.) YAMACHICHE.

VI. LES-FRENY, ANTOINE, s 10 déc. 1871. ANTOINE V.

1° MARCOTTE, Louise. Issus: *Solyme*, b 17 nov. 1835; m 8 janv. 1861, à M.-Olive Gélinais (Jos. et Marcelline A.-Lapointe); réside à St-Étienne.—*Eléonore*, b 21 déc. 1836; s vers 1856.—*Frédéric*, b 31 mai et s 31 août 1838.

2° ST-LOUIS, Hortense, m 4 fév. 1843. Issus: *Luce-Elisa*, b 27 janv. 1844; m à Moïse Descoteaux (Olivier et Adélaïde Martin).—*Ant.-Hercule*, b 24 av. 1846; m à Eléonore Pitard.—*Jean-Frédéric*, b 30 juin 1848; m à Adèle Tessier, à Trois-Rivières.—*M.-Delphine-Adélaïde*, b 3 nov. 1850.—*Napoléon*, b 1852; s.—*Dina-Olivine*, b 20 mai 1853; m à Adélaré Descoteaux (Moïse et Elise Bouchard), de St-Étienne.—*Caroline*, b 1855; s 25 mars 1880.—*Jos.-Didier*, b 21 fév. 1862.

1843, (26 av.) POINTE-DU-LAC.

VI. LESIEUR-FRENY, CHARLES,

ANTOINE V.

s 26 déc. 1892.

DESAULNIERS, Emérence. Issus: *Sophie*, b 17 fév. 1844, à Yamachiche¹; s 26 déc. 1866.—*Jessée*, b¹ 13 août 1846; s 3 oct. 1869.—*M.-Jeanne*, b¹ 14 août 1848; m 7 janv. 1878, à François Héli (Frs et Aurélie St-Pierre).—*Elisabeth*, b...; m 11 janv. 1882, à Napoléon Coulombé (Jean-Bte et Emilie Messier).—*Joseph*, b 1849; m 13 janv. 1873, à Zoë Abran (François et Zoë

Rivard); s 30 sept. 1895.—*Josué*, b 27 nov. 1853; m 9 fév. 1880, à Adèle Biron (Joseph et Justine Bourassa).—*R.-de-Lima*, b 30 nov. 1855; m 19 déc. 1892, à Napoléon Coulombe (veuf d'Élisabeth Lesieur).—*Carolus*, b 3 fév. 1858; 1^o m 15 nov. 1886, à Georgiana Beauchamp (veuve de Ferdinand Dufresne); 2^o m 1 mars 1898, à Marie Desaulniers (veuve de F.-X. Garceau).—*Adrien*, b . . .—*Moïse*, b . . ., m à Albertine St-Jacques (Antoine et . . .).—*Thomas*, b 1866; s 23 juin 1880.—*Hermine*, b 30 oct. 1868; m 31 janv. 1893, à Arthur Desaulniers (Philippe et Oliva Hubert.)

1845, (6 mai) YAMACHICHE.

VI. LESIEUR, JOSEPH, s 4 juin 1894. JOSEPH V.

BOISVERT, Monique. Issus : *Marime*, b 6 juin et s 17 sept. 1846.—*Adolphe*, b 21 déc. 1847; m 21 nov. 1882, à M.-Anne Boucher (Frs et Adèle Carboneau).—*M.-Hermine*, b 10 mai 1850; m 6 mai 1884, à Dionis Brière (J.-B. et Marie Lamothé).—*Pierre*, b 15 juin 1852; m 31 mai 1875, à Céline Lajeunesse (Ls et Sarah Dugal); réside à Trois-Rivières.—*M.-Virginie*, b 20 sept. 1854; m 20 juillet 1887, à Josué Gauthier (Amable et Henriette Lapointe).—*Charles*, b 2 sept. 1857; m 1888, à Albina Hébert (Thos. et Virginie Lessard).—*M.-Albertine*, b 6 et s 19 août 1864.—*M.-Leda*, b 6 et s 25 août 1864.—*Sévère*, b 24 août 1861; m 18 sept. 1883, à Maria Paquin (Jos. et Elisabeth Foucher); s.

1846, (17 fév.) YAMACHICHE.

VI. LESIEUR, LAURENT. JOSEPH V.

BETTEZ, Sophie. Issus : *Laurent*, b 23 nov. 1846.—*Dion-donzé*, b 28 mars 1848.—*Anastète*, b 7 août 1849.—*Hercule*, b 20 fév. 1851.—*Joseph*, b 7 mars 1853.—*Agnès*, b 14 juin 1854.—*Éléonard*, b 20 sept. 1856.—*Ls-Onésime*, b 26 mai 1858.—*Georges-Adrien*, b 2 juin 1860.

1835, (30 juin) YAMACHICHE.

VI. LESIEUR, JEAN. LOUIS V.

RACETTE, Emilie. Issus : *Désiré*, b 1836; s 17 mai 1848.—*Félix*, b 30 sept. 1837.—*Jean-Bte*, b 1839; s 11 sept. 1849.—*Guillaume*, b 8 août 1841.—*M.-Olivine*, b 8 sept. 1843.—*Mélanie-Eutyck.*, b 28 août 1845.—*Anastète*, b 23 juillet 1847; s 7 mai

1856.—*M.-Anne-Euly*, b 23 juillet 1849.—*Ls-Adolphe*, b 7 août 1851.—*Evelina*, b 19 janv. 1854.

1848, (15 mai) MONTRÉAL.

VI. LESIEUR, LS-ADOLPHE, s. DOMINIQUE V.

Riv.-LORANGER, Elisabeth. Issus : *Anonyme*, s 1850, à Terrebonne¹.—*M.-Adéline-Albina*, b¹ 12 janv. 1853; m 7 sept. 1874, à M. l'avocat Henri-Césaire St-Pierre (Joseph et Domitille St-Denis, de l'Île-Bizard), à Montréal² (1).—*Rodrigue*, b¹ 1855; m à... Clément.—*M.-Antoinette*, b 1858; m² 20 av. 1880, à Ls-Édouard-Adolphe Cholette.—*Georges*, b¹ 1860; s² août 1880.—*Elisabeth*, b 1863; réside à Ottawa.—*Arthur*, b 1865; m à... Emma...—*Joseph*, b 1867; s célibataire.—*Thomas*, b 1869.—*Rosalie*, b 1871; s 1873.—N.-B. Du mariage de M. Adolphe Lesieur avec Elisabeth Riv.-Loranger naquirent quinze enfants, tous nés à Terrebonne où M. Lesieur a demeuré de longues années.

(1) Du mariage de M. H.-C. St-Pierre avec M.-A.-Albina Lesieur, sont nés : *Anonyme*, s 13 fév. 1876.—*Henri-Adolphe*, b 19 av. 1878; étudiant à l'Académie du Plateau.—*Thos.-Geo.-Bernardin*, b 24 janv. 1880.—*M.-Annette*, b 4 déc. 1881.—*Guillaume-Eustache*, b 19 août 1884.—*Rosalie-Marg.-Amélie*, b 4 juillet 1886, s 14 juin 1887.—*M.-Juliette-Germaine*, b 5 août 1888.

HEROUX

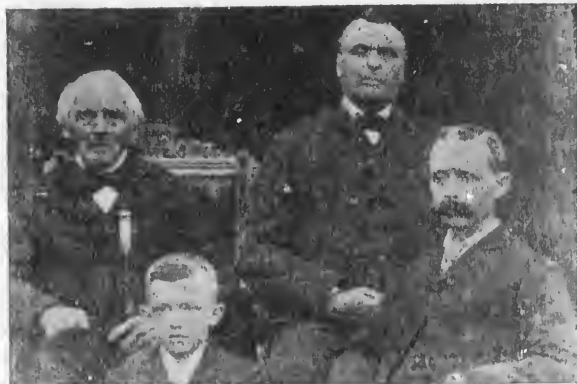

CALIXTE VI.

PIERRE VII.

PIERRE - JOSEPH
VIII.

ANTONIO, fils de
P.-Jos VIII.

1674, (6 fév.) TROIS-RIVIÈRES.

I. HÉROUX-BOURGAINVILLE, JEAN, b 1651, fils de Jean et de Marie Royer, de Blonville, en Normandie, France ; s 30 nov. 1687.

PEPIN-TRANCHEMONTAGNE, Jeanne, b 1656, fille de Guillaume et de Jeanne Méchin. Issus : *Pierre*, b 4 fév. 1675 ; m 24 janv. 1701, à M.-Françoise Benoit-Laforest (Gabriel et M.-Anne Gendron, cette dernière remariée à Marin Maret-Labarre), s 18 janv. 1750, à Yamachiche.—*Elisabeth*, b 3 sept. 1685 ; m 17 août 1716, à Chs-Séraphin Casavant-Ladébauche (Jean et Jeanne Charpentier), à Boucheville.

1701, (24 janv.) TROIS-RIVIÈRES.

II. HÉROUX, PIERRE,

JEAN I.

s 18 janv. 1750, à Yamachiche¹.

BENOIT, M.-Françoise, b 1682. Issus : *Pierre*, b 31 janv. 1702 ; m¹ 25 fév. 1727, à Angélique Carbonneau (Jacques et Geneviève Martin) ; s 24 janv. 1750.—*Jean-Bte*, b 31 déc. 1703 ; 1^o m 20 juillet 1732, à M.-Anne L.-Auger (Chs et Madeleine Crevier-Bellerive), à la Riv.-du-Loup² ; 2^o m 9 juin 1743, à M.-

Madeleine Duruan-Poitevin (Pierre et Marg. Gélinas).—*Joseph*, b 4 janv. 1706 ; s 10 juin 1728, noyé dans le lac St-Pierre.—*M.-Claire*, b 4 mars 1708 ; m¹ 3 fév. 1729, à Pierre Gailloux (Pierre et M.-Catherine Rivard) ; s¹ 5 mai 1779.—*Jacques*, b 4 fév. 1710 ; m 16 fév. 1733, à Elisabeth Grenier (Frs et Jeanne Vanasse).—*Louis*, b 4 fév. 1712 ; s¹ 23 mars 1735.—*M.-Françoise*, b 6 mai 1714.—*Françoise*, b² 28 juin 1716 ; s² 28 mars 1717.—*M.-Anne*, b¹ 24 juin 1718 ; m¹ 7 janv. 1740, à Michel Gélinas-Lacource (Pierre et Madeleine Bourbeau) ; s¹ 13 av. 1742.—*Etienne*, b 1720 ; 1^o m¹ 9 janv. 1748, à Madeleine Gélinas-Bellemare (Maurice et Charlotte Bergeron) ; 2^o m¹ 14 nov. 1757, à Catherine Grenier (Frs et Josephite Gélinas) (1).—*Agathe*, b¹ 8 nov. 1722 ; m¹ 3 oct. 1747, à Antoine Racicot (Jacques et Marie L'abbé), de Boucherville.—*Pierre*, b¹ 15 juillet et s¹ 10 déc. 1725.

1727, (25 fév.) YAMACHICHE.

III. HÉROUX, PIERRE, s 24 janv. 1750.

PIERRE II.

CARBONNEAU, Angélique. Issus : *Pierre*, b 1 janv. 1728 ; m 21 fév. 1757, à M.-Anne Berthianne (André et Marie Bouvier).—*Etienne*, b 1729 ; m 14 nov. 1757, à Catherine Grenier (Frs et Josephite Gélinas) ; s 15 déc. 1767.—*Jacques*, b 10 av. 1730 ; s 15 déc. 1755.—*Joseph*, b 1731 ; s 19 août 1749, frappé par le tonnerre.—*M.-Amable*, b 4 mars 1735 ; m 16 janv. 1758, à Louis-Jos. Milet (Mathieu et Geneviève Banhiac-Lamontagne).—*Michel*, b 25 mai 1737 ; m 30 av. 1764, à Marie Milet (Pierre et Marie Laverdière).—*M.-Anne*, b 23 juillet 1740 ; m 12 fév. 1765, à Pierre Grenier (Paul et Madeleine Rognon).—*Jean-Bte*, b 1742 ; 1^o m 11 fév. 1771, à M.-Anne Gailloux (Jos. et Josephite Rivard) ; 2^o m 30 juin 1824, à Françoise Fafard.—*Jean-Bte*, b 25 juin 1744 ; m 20 sept. 1772, à Josephite Bercier.

1732, (29 juillet) TROIS-RIVIÈRES.

III. HÉROUX, JEAN-BTE.

PIERRE II.

1^o AUGER, Marie, s 16 nov. 1740. Issus : *M.-Anne*, b 12 mars 1735 ; m 9 janv. 1758, à Pierre Lamy (Etienne et Marg.

(1) Au registre d'Yamachiche, dans l'acte du deuxième mariage d'Etienne Héroux avec Catherine Grenier, au lieu de dire qu'Etienne était veuf de Madeleine Gélinas l'on a entré qu'il était fils de Pierre Héroux et de M.-Françoise Benoit, ce qui est vrai mais n'est pas conforme à l'habitude que l'on remarque toujours dans la manière de rédiger les actes des mariages.

Blais) ; s 8 mars 1762.—*M.-Josephite*, b 2 déc. 1736 ; m 16 fév. 1756, à Michel Marcotte (Michel et Marg. Arikey, de Deschambault) ; s 28 av. 1770.—*Joseph*, b 5 av. 1738.—*Louis*, b 7 juillet 1739 ; m 15 nov. 1762, à M.-Josephite Gélinas, (Étienne et Josephite C.-Bellerive).—*Agathe*, b 8 juin et s 3 août 1746.—*Pierre*, b 14 av. 1748 ; s 14 oct. 1749.—*Pierre*, b 5 sept. 1750.—*Antoine*, b 28 mars 1754.

1743, (9 juin) TROIS-RIVIÈRES.

III. HÉROUX, JEAN-BTE.

PIERRE II.

POITEVIN, Madeleine. Issus : *Madeleine*, b 25 av. 1744 ; m 11 oct. 1762, à Joseph Gélinas-Labonne (Pierre et Genev. Carbonneau) ; s 3 août 1811.

1733, (fév.) YAMACHICHE.

III. HÉROUX, JACQUES, s 27 mars 1788.

PIERRE II.

GRENIER, Elisabeth, b 1712 ; s 1809. Issus : *Joseph*, b 11 sept. 1734 ; m 19 nov. 1759, à M.-Josephite Sylvestre (Frs et Angélique Houle), à Trois-Rivières.—*Étienne*, b 4 mai 1736 ; m 10 nov. 1760, à M.-Josephite Lord (Jean et Madeleine Comeau).—*M.-Josephite*, b 18 juin 1738 ; m 1 fév. 1761, à Étienne-Claude Crochetière (Étienne et Jeanne Provost).—*M.-Françoise*, b 25 oct. 1740 ; m 24 août 1767, à Pierre Thérien (Jos. et Frse Benoit).—*Jacques*, b 10 août 1742 ; s 11 déc. 1743.—*Jacques*, b 27 mars 1745 ; s 30 oct. 1746.—*Jacques*, b 25 juillet 1747 ; s 9 nov. 1749.

1748, (9 janv.) YAMACHICHE.

III. HÉROUX, ÉTIENNE, s 15 déc. 1767.

PIERRE II.

1^o GÉLINAS, Madeleine, s 20 août 1752. Issus : *Étienne*, b 5 et s 10 oct. 1748.—*Étienne*, b 2 oct. 1749 ; m 3 août 1778, à Agathe T.-Lapointe (Jos. et Agathe Turcotte).—*M.-Madeleine*, b 22 fév. 1751 ; m 23 oct. 1769, à Charles Lacource (J.-B. et Josephite Lacerte).

2^o GRENIER, Catherine-Frse, m 14 nov. 1757. Issus : *Louis*, b 27 janv. 1759 ; m 12 août 1782, à Marie Boucher (Jos. et Dorotheé Paradis).—*François*, b 4 oct. et s 8 nov. 1760.—*Joseph*, b 12 oct. 1764 ; m 12 av. 1790, à M.-Anne St-Pierre, à la Riv.-du-Loup.—*Jean-Bte*, b 25 août 1766 (parrain : Jean *Jarin*, l'ancêtre de la famille Gérin-Lajoie) ; m 7 janv. 1787, à M.-Anastasia Lemay (Frs et Thècle Harel).—*Pierre*, m 29 oct. 1798, à Antoi-

nette Bellemare (Étienne et M.-Anne Gélinas, et remariée en 1807, à Étienne Gélinas, fils de Pierre et de Josephite Rivard).

1757, (21 fév.) YAMACHICHE.

IV. HÉROUX, PIERRE.

PIERRE III.

BERTHIAUME, M.-Anne. Issus : *M.-Anne*, b 15 et s 25 déc. 1757.—*Pierre*, b 9 août et s 19 sept. 1759.—*Pierre*, b 12 juin 1761 ; 1^o m 15 janv. 1787, à M.-Anne Gerbeau (Alexis et M.-Louise Martineau), à la Riv.-du-Loup ; 2^o m 11 av. 1796, à Elisabeth Duval (Jude et Elisabeth Blanchet).—*Angélique*, b 11 oct. 1762.—*Jean-Bte*, b 12 déc. 1763.—*M.-Anne*, s 5 juin 1765.—*Joseph*, b 23 mars et s 24 mai 1767.—*M.-Anne-Angélique*, b 4 mai 1769 ; m 21 juin 1791, à Alexis Gélinas (veuf de Marie Landry).—*Véronique*, b 7 août 1771 ; m 11 fév. 1793, à Pierre Gélinas (Frs et Catherine Dussault) ; s 2 mars 1795.—*Marguerite*, b 12 fév. 1773.—*Pélagie*, b 6 oct. 1776.—*Madeleine*, b 31 déc. 1780 ; m 19 août 1805, à Régis Gélinas (J.-B. et Josephite Desautniers) ; s 18 fév. 1850, à St-Barnabé.—*Antoine*, m 5 mai 1806, à Françoise Germain-Minguy (venve de Pierre LeBlanc).

1757, (30 av.) YAMACHICHE.

IV. HÉROUX, MICHEL.

PIERRE III.

MILET, Marie. Issus : *Michel*, b 9 mars et s 29 av. 1765.—*Michel*, b 17 mars 1766 ; m 16 juillet 1787, à Marg. Benoit (Jos. et M.-Anne Thibodeau).—*Joseph*, b 17 mai 1768.—*Is-Joseph*, b 19 juin 1772.

1771, (11 fév.) YAMACHICHE.

IV. HÉROUX, JEAN-BTE, s 17 août 1820.

PIERRE III.

1^o GAILLOUX, M.-Anne, s 9 août 1824, à 77 ans. Issus : *M.-Anne*, b 24 nov. 1771 ; m 23 nov. 1795, à Jean-Marie Livernoche (Pierre et Pétronille Girard), de la Pointe-du-Lac¹.—*Jean-Bte*, b 21 juin 1773 ; m¹ 8 fév. 1796, à Louise Bélanger (Julien et Louise Chouinard).—*Madeleine*, b 1775 ; m 11 janv. 1796, à Jos. Alary.—*Louis*, b 3 mai 1780 ; m 21 fév. 1811, à M.-Anne Ayotte (Étienne et Anne Godin), de Maskinongé.—*Adélaïde*, b 12 déc. 1782 ; m¹ 14 juin 1802, à Alexis Thibault.—*Joseph*, b 16 av. 1787.—*Romain*, b 6 mai et s 15 sept. 1796.

2^o FAFARD, Françoise, m 30 juin 1824.

1772, (20 sept.) YAMACHICHE.

IV. HÉROUX, JEAN-BAPTISTE.

PIERRE III.

BERCIER, Josephite. Issus: *M.-Josephite*, b 14 août 1773.—*Alexis*, b 21 sept. 1775.—*Basile*, b 22 fév. 1778; s 30 av. 1780.—*Louis*, b 2 janv. 1785.

1762, (15 nov.) YAMACHICHE.

IV. HÉROUX, LOUIS, s 12 oct. 1793.

JEAN-BTE III.

GÉLINAS, M.-Josephite. Issus: *Louis*, b 25 sept. 1764; 1° m 28 janv. 1793, à M.-Louise Lamy (Jacques et Louise Alary); 2° m 10 fév. 1804, à Rosalie Blais (Jos. et Marg. Lord); 3° m 4 oct. 1811, à Josephite H. Lapolice (J.-B. et Josephite Bellemare).—*M.-Anne*, b 17 août 1766; m 14 juillet 1794, à Antoine Lamy (Ant. et Josephite Héroux et remarié à Marg. Hamelin); s 9 mars 1808.—*Josephite*, b 1768; m 28 sept. 1789, à Jean-Bte Grenier (Ant. et Mag. Sylvestre).—*Jean-Bte*, b 8 juin 1770; m 30 sept. 1793, à Josephite Riv.-Dufresne (Aug. et Frse Gauthier).

1759, (19 nov.) YAMACHICHE.

IV. HÉROUX, JOSEPH.

JACQUES III.

SYLVESTRE, M.-Josephite, b 5 av. 1735; s 24 oct. 1830. Issus: *Joseph*, b 11 août et s sept. 1760.—*M.-Josephite*, b 26 nov. 1761; s 27 fév. 1762.—*Marguerite*, b 4 déc. 1762; 1° m à Jean-Bte Gélinas-Lacource; 2° m 25 juin 1796, à Jean-Bte Lamy (Fr̄s et Catherine Dussault); s 15 nov. 1827.—*Joseph*, b 22 mai et s 28 août 1764.—*M.-Josephite*, b 6 juillet et s 19 août 1765.—*Joseph*, b 17 août 1766; m 19 janv. 1799, à M.-Anne Godin (J.-B. et Madeleine Auger-Bellefeuille); s 30 oct. 1839.—*M.-Josephite*, b 29 août 1769; m 24 oct. 1791, à Jos.-Jacques Bellemare (Jacques et M.-Louise Gélinas); s 6 fév. 1841.—*Pierre-Joseph*, b 8 déc. 1770 (parrain: Pierre Gélinas, marraine: Josephite Desaulniers); m 7 oct. 1792, à M.-Louise Riv.-Loranger (Claude et Marg. Melançon); s 22 août 1853.—*Angélique*, b 12 et s 15 nov. 1772.—*M.-Anastasia*, b 13 nov. 1773; s 30 janv. 1744.—*Euprosine*, b 16 déc. 1775; m 11 fév. 1793, à Joseph Riv.-Dufresne (Aug. et Frse Gauthier).

1760, (10 nov.) YAMACHICHE.

IV. HÉROUX, ÉTIENNE-FRS, s 16 mai 1795. JACQUES III.

LORD, Josephite. Issus: *François*, b et s 4 sept. 1761.—

Etienne, b 30 août 1762; s 24 av. 1764.—*Jean-Bte*, s 28 déc. 1790.—*Louis*, b 6 juin 1776; m 24 fév. 1800, à Charlotte Duval (Jude et Elisabeth Blanchet).—*Pierre*, b 27 mai 1769, m 1 sept. 1800, à Victoire Jalbert (J.-B. et Rose Dubé).—*Joseph*, b 13 av. 1780; m 2 sept. 1805, à M.-Rose Jalbert (J.-B. et Rose Dubé), à St-Léon.—*M.-Josephite*, b 8 déc. 1782.

1778, (3 août) YAMACHICHE

IV HÉROUX, ETIENNE

ETIENNE III.

T.-LAPOINTE, Agathe. Issus : *Etienne*, b 28 déc. 1779; m 8 fév. 1808, à Josephite Barabé (veuve de Ls Lacerte). — *Joseph*, b déc. 1781; s 10 août 1782. — *Jean*, b vers 1782; m vers 1812, à Julie Houde (Aug. et Marie Pepin); s (1). — *Joseph*, b 16 août 1784; s 11 juillet 1788. — *Agathe*, b 27 sept. 1786; 1° m 10 oct. 1808, à Pierre Lefebvre-Boulangier (Chs et Frsre Bellemare); 2° m 29 août 1814, à Frs Lefebvre (Frs et Angélique Matte); s 18 mars 1847 (2). — *M.-Anne*, b 11 juin 1788; m 14 janv. 1828, à Antoine Lafontaine (veuf de Marg. Lamy); s 2 déc. 1871. — *Joseph*, b 5 mars 1790; s 25 janv. 1791. — *Jean-Bte*, b 26 déc. 1791. — *Etienne*, b 1801; m 20 oct. 1823, à Sophie Houde, à la Riv.-du-Loup. — *Rose*, b 1803; 1° m 1 juillet 1822, à Joseph Caillé (Jos. et Josephite Pratte); 2° m 23 sept. 1834, à Michel Lord (3); 3° m à Louis Thibault.

1782, (12 août) YAMACHICHE

IV. HÉROUX, LS-ETIENNE,

ETIENNE III.

BOUCHER, Marie. Issus : *M.-Geneviève*, b 7 sept. 1786. — *Paul*, b 7 av. 1789; m vers 1816, à Charlotte St-Ives. — *M.-Josephite*, b 16 mars et s 15 oct. 1791. — *Charles*, b 10 sept. 1792; s 2 mars 1794. — *Julie*, b 11 juin 1795; s 1 nov. 1803. — *Euphrosine*, b 14 mai 1798; m 10 nov. 1823, à Joseph St-Ives (veuf de Charlotte Foucher). — *Marie*, s 5 mai 1801. — *Thomas*, b 1 juin 1803. — *Thomas*, b 9 oct. 1805, s. 9 oct. 1818. — *Josephite*, b 16 oct. 1800; m 13 janv. 1823, à Michel Grenier, (veuf de

(1) Jean Héroux s'est noyé dans le lac Supérieur, avec l'aîné de ses fils, Jean, le 13 août 1819.

(2) Au sujet de Agathe Héroux, voir la note 1, à la fin de la présente généalogie. C'est la mère de M. David Lefebvre, pendant de longues années inspecteur des écoles du comté de Maskinongé.

(3) Michel Lord était le père de M. Rémi Lord, m 5 av. 1842, à Appoline Desaulniers, tante de M. le Chanoine J.-B. Comeau, curé actuel d'Yamachiche.

Marie Guilmette). — *Louis*, m 17 janv. 1814, à Marie Dupont (Louis et Madeleine Bellemare).

1790, (12 av.) YAMACHICHE

IV. HÉROUX, JOSEPH.

ÉTIENNE III.

ST-PIERRE, M.-Anne. Issus : *Joseph*, m 12 juin 1821, à Marie Lavoie (Basile et Josephte Marier). — *Godefroy*, b . . . , m 15 août 1825, à Pélagie Bellemare (J.-B. et Marie Milette). — *Georges*, b 13 av. 1806, à St-Léon¹ ; m 22 fév. 1830, à Julie Martin (J.-B. et Catherine Lafleur). — *Esther*, b 1803 ; s¹ 19 mai, 1806

1787, (7 janv.) YAMACHICHE

IV. HÉROUX, JEAN-BTE, s 22 janv. 1829.

ÉTIENNE III.

LEMAY, M.-Anastasie. Issus : *Jean*, b 1789 ; s 22 juillet 1790. — *Firmin*, b 6 janv. 1791 ; m 7 fév. 1820, à M.-Anne Chevrefils (Ls et Josephte Gauthier). — *Pierre*, b 24 mars 1793 ; m 26 oct. 1820, à Josephte Gosselin (Jos. et Josephte Marcotte). — *M.-Anastasie*, b 20 fév. et s 18 mai 1795. — *Madeleine*, b 21 mars 1796 ; m 27 av. 1824, à Godefroy Alary (Jos. et Madeleine Héroux, et remarié à Elmire Pothier) ; s 7 janv. 1831. — *M.-Josephte*, b 16 mai et s 8 août 1798. — *Félix*, b 1799 ; m vers 1825, à Emilie Duplessis (Charles et Josephte Portelance) ; s 14 mai 1877, à la Pointe-du-Lac. — *Julie*, b . . . ; m à Antoine Gignac.

1798, (29 oct.) YAMACHICHE

V. HÉROUX, PIERRE.

LOUIS IV.

BELLEMARE, Antoinette (Etienne et M.-Anne Gélinas). Issus : *Anonyme*, s 19 sept. 1799. — *Marie*, b 1802 ; m 26 juillet 1825, 1825, à Isaac Lord (Joseph et Joseph Lesmerises) ; s 31 mai 1883.

1787, (15 janv.) YAMACHICHE

V. HÉROUX, PIERRE.

PIERRE IV.

1° GERBEAU, M.-Anne. Issus : *Pierre*, b . . . ; 1° m 19 sept. 1808, à Josephte Alary (Louis et . . .), à la Pointe-du-Lac ; 2° m 4 av. 1842, à Madeleine Schiltz.

2° DUVAL, Elizabeth, m 11 av. 1796. Issus : *Schclastique*, b 3 mai 1799. — *M.-Anne*, b 12 nov. 1802 ; m 5 nov. 1822, à Joseph Guilbert ; s 31 juillet 1874. — *Olivier*, le 30 juin 1803.

1806, (5 mai) YAMACHICHE

V. HÉROUX, ANTOINE, PIERRE IV.
 GERMAIN, Françoise. Issus : *M.-Louise*, b 6 av. 1807.—*Antoine*, b 4 juillet 1808.

1787, (16 juillet) YAMACHICHE

V. HÉROUX, MICHEL, MICHEL IV.
 BENOIT, Marguerite. Issus : *M.-Anne*, b 13 nov. 1789.

1796, (8 fév.) POINTE-DU-LAC

V. HÉROUX, JEAN-BTE, dit *Menin*, JEAN-BTE IV.
 s 17 août 1820.

1° BÉLANGER, Louise. Issus : *Jean-Bte*, b 21 juin 1797.—*Louis*, b 22 fév. 1799; s 13 mai 1800.—*Edouard*, b 2 nov. 1803; 1° m 7 juin 1831, à Rosalie Doucet (veuve de J.-B. Bourassa); 2° m 24 nov. 1840, à Marie Fafard (Ant. et Lse Lavigne).—*Charles*, b 23 août 1805.—*Louis*, b 5 av. 1807.—*Marg.-Sophie*, b 12 janv. 1809; m 4 oct. 1825, à Joseph Duchaine (J.-B. et Louise Paquin); s 21 oct. 1831.—*Olivier*, b 9 juin 1810; m 22 nov. 1830, à Marie Duval (Jos. et Charlotte Bertrand); s 11 juillet 1842.—*Emilie*, b 26 sept. et s 21 déc. 1811.—*François*, b 7 fév. 1814; m 11 janv. 1841, à Victoire Lafrenière (Joseph et Louise Lemire), à Maskinongé.—*Joseph*, b 20 juillet et s 11 sept. 1819.—*M.-Esther*, b 2 sept. 1820; m. 20 sept. 1851, à Barthelemy Allard.

2° AYOTTE, Françoise, m 30 juin 1824.

1811, (21 fév.) YAMACHICHE.

V. HÉROUX, LOUIS, s 16 janv. 1853. JEAN-BTE IV.
 AYOTTE, M.-Anne. Issus : *Louis*, b 18 av. 1812; m 25 janv. 1836, à Claire Lafrenière (Jos. et Louise Lemire), à Maskinongé.—*François*, b 3 nov. 1814, à Trois-Rivières¹; s¹ 7 juin 1815.—*Esther*, b¹ 1 mai 1816; s 26 juin 1826.

V. HÉROUX, LOUIS. LOUIS IV.

1° LAMY, M.-Louise. Issus : *M.-Louise*, b 28 oct. 1793; s 11 oct. 1794.—*M.-Louise*, b 9 janv. 1796; m 11 oct. 1813, à Laurent Desaulniers (Ant. et Marg. Landry).—*M.-Josephite*, b 1 nov. 1800; m 19 oct. 1830, à François Desaulniers (J.-B. et Angélique Foucher); s 4 sept. 1844.—*Adélaïde*, b 11 nov. 1802;

m 14 av. 1826, à Thomas Lacerte (Joseph et Josephite Carbonneau); s 30 oct. 1871.

2° BLAIS, Rosalie, m 10 fév. 1804. Issus: *M.-Tharsile*, b 30 déc. 1804; m 21 nov. 1826, à François Milot (Pierre et Louise T.-Lapointe); s 4 juin 1834.—*Louis*, b 18 fév. 1806; m 28 fév. 1832, à Adélaïde Lesieur-Frény (Ant. et Amable Geffrard). — *Mathilde*, b 9 av. 1808; m 2 fév. 1829, à Antoine Milot (Pierre et Marie T.-Lapointe); s 20 fév. 1832.

3° H.-LAPOLICE, Josephite, m 4 oct. 1811. Issus: *Marie*, b 28 juillet 1812; m 17 fév. 1832, à Calixte Lamy (Alexis et Marg. Blais); s 23 fév. 1860.—*Jean-Bte*, b 18 août 1813; m à M.-Anne Adam-Labranche (remariée à... Berthiaume). — *Esther*, b 2 août 1815; s 25 av. 1816.

1793, (30 sept.) YAMACHICHE

V. HÉROUX, JEAN-BTE, s 23 nov. 1797. LOUIS IV.

RIV.-DUFRESNE, Josephite. Issus: *M.-Josephite*, b 7 oct. 1794; m 23 janv. 1815, à Isaac Desaulniers (Eustache et Geneviève Bergeron). — *M.-Adélaïde*, b 22 déc. 1795; s 22 mars 1796. — *Geneviève*, b 15 janv. 1797; m à Antoine Foucher (1).

1789, (19 janv.) YAMACHICHE

V. HÉROUX, JOSEPH, s 2 nov. 1839. JOSEPH IV.

GODIN, M.-Anne. Issues: *Joseph*, b 29 nov. 1789; m 16 oct. 1815, à Madeleine Gagnier, à la Rivière-du-Loup. — *M.-Anne*, b 29 mai 1791; m 11 janv. 1819, à Pierre Pellerin (Pierre et M.-Anne Montour). — *Charles*, b 7 av. 1793; s célibataire. — *Julie*, b 3 av. 1795; m 24 janv. 1815, à Alexis Rivard (Frs et Geneviève Lafontaine), de St.-Léon. — *M.-Anne-Josephite*, b 17 janv. 1798; m 25 mai 1812, à Louis St-Louis (Ls.-Jos. et Angélique Isabel). — *M.-Louise-Elisabeth*, b 31 aout 1799; m 30 mars 1818, à Jean-Antoine Lord (veuf de Judith Champoux), de Maskinongé. — *Luce*, b 8 av. 1801; m 7 av. 1823, à Charles Fortier (Jos. et Madeleine Carpentier). — *Georges*, b 1803; m 7 janv. 1823, à Antoinette Bellemare (Pierre et Antoinette Girardin). — *Mathilde*, b 1805; m 21 janv. 1825, à Jean Milette (Joseph et Judith LeBlanc).

(1) Père d'Elmire Foucher qui a longtemps demeurée et est morte chez M. le curé Jos. Blais, à St. Guillaume d'Upton; aussi, de Marguerite, qui a demeuré chez M. Sévère Desaulniers, à la Rivière-aux-Glaïses, d'Yamachiche.

1792, (7 oct.) YAMACHICHE.

V. HÉROUX, PIERRE-JOS., s 22 août 1853 (1). JOSEPH IV. RIV.-LORANGER, M.-Louise, b 1 juin 1775 ; s 4 déc. 1849. Issus : *Pierre*, b 13 nov. 1793 ; s 6 fév. 1795.—*Amable*, b 20 mai 1794.—*Pierre*, b 27 sept. 1795 ; m à M.-Anne Hébert, à St-Grégoire ; s 17 mai 1844, à St-Isidore, de LaPrairie. —*Justin*, b 23 juillet 1797 ; m vers 1820, à Marg. Blanchet ; s 1898, à Arthabaskaville. —*Sophie*, b 21 fév. et s 14 août 1799. —*Calixte*, b 2 nov. 1800 ; 1° m 15 av. 1822, à Marg. Lacerte (veuve de Frs Caron) s 26 août 1835) ; 2° m 12 janv. 1836, à Thérèse Guilmette (veuve de Grégoire Trahan) ; 3° m à Geneviève Laquerre, à Ste-Anne-de-la-Pérade ; s 3 mai 1897, à St-Sévère. —*Justine*, b 5 nov. 1802 ; m 19 janv. 1829, à Joseph Panneton (J.-B. et Angélique Normand), de Trois-Rivières ; s 6 sept. 1887. —*Sophie*, b 18 mars 1805 ; m 31 janv. 1831, à Michel Milette (Jos. et Judith LeBlanc) ; s 24 mai 1864. —*Isaac*, b 28 mai 1807 ; 1° m 21 fév. 1842, à Marg. Gélinas (Ls et Théotisle Gélinas) ; 2° m 29 juillet 1857, à Adéline Gélinas (Luc et M.-Anne Gendron), à St-Barnabé ; s 1874. —*Amable*, b 18 sept. 1808 ; 1° m 17 janv. 1826, à Calixte Caron (Jean-Marie et M.-Anne Héroux) ; 2° m 20 oct. 1846, à Antoine Ville-

(1) M. l'abbé Euchariste Héroux, curé de Saint-Didace, a bien voulu nous communiquer ce qui suit en rapport avec la vie du vénérable colonel Pierre-Joseph Héroux marié à M.-Louise Riv.-Loranger :

Pierre-Joseph Héroux eut pour parrain Pierre Gélinas et, pour marraine, M.-Josephite Desaulniers. Il fut baptisé par le célèbre abbé Chef-de-ville, premier curé d'Yamachiche. A quatorze ans il commença ses études classiques au séminaire de Québec. La maladie de son frère lui fit malheureusement interrompre ses études, à la classe des Belles-Lettres. Il revint à la maison paternelle, prit soin de ses vieux parents et fit valoir leurs propriétés. Quatre ans après la mort de son frère, le 7 novembre 1792, il épousa M.-Louise Loranger qui appartenait à l'une des premières familles d'Yamachiche. Grâce à son intelligence et à son instruction il ne tarda pas à prendre une place marquante au milieu de ses co-paroissiens. Il occupa les emplois les plus honorables : lieutenant-colonel de milice, grand voyer, marguillier, etc. Avec Antoine St-Louis et François Desaulniers (le père *François le Blanc*) il fut de longues années durant, la tête dirigeante, tout en étant arbitre des difficultés locales. Pierre-Joseph Héroux mourut des suites d'un accident à la jambe, survenu pendant qu'il portait à sa dernière demeure les restes vénérés de feu M. le curé S.-J.-N. Dumoulin, son vénérable ami, en 1853. Ses funérailles fut imposantes et son corps fut enterré sous les dalles de la vieille église d'Yamachiche, le 18 août 1853. Pierre-Joseph Héroux a laissé des *Mémoires* qui sont aujourd'hui entre les mains de sa petite fille, Madame veuve Georges-Bailey Riv.-Dufresne, née Louise Héroux. Nous avons en la bonne fortune de les lire. Ils renferment une foule de curieux détails sur la vie des anciens habitants d'Yamachiche.

mure (Regis et Scholastique T.-Lapointe); s 22 sept. 1869. — *Thomas*, b 7 nov. 1810; s 27 août 1832; mort du choléra, à Ottawa. — *Emilie*, b 5 sept. 1812; 1° m 16 mai 1831, à Luc Gélinas (Alexis et Marie Carbonneau); 2° m 23 nov. 1848, à Jules Lemire (veuf de Marie Proulx, et mère du Rév. Père Lemire S. J., procureur au Collège Ste-Marie, Montréal); s 9 juillet 1894. — *Elie*, b 11 av. et s 2 sept. 1814. — *Héli*, b 10 fév. 1816; 1° m 14 août 1840, à Emilie Gélinas (Chs et Marie Carbonneau); 2° m 12 mars 1874, à Sophie Bazin, de la Riv.-du-Loup; s 9 oct. 1887. — *Chs-Olivier*, b 4 av. 1817; m 21 fév. 1842, à Marg. Hébert, à St-Grégoire. — *Moïse-Honorat*, b 17 mai 1820; m 10 juin 1844, à M.-Julienne Nolin; s sept. 1866, à St-Jacques-le-Mineur. — *Emilie*, b 6 sept. 1822.

1800, (24 fév.) YAMACHICHE.

V. HÉROUX-BOISCLAIR, LOUIS. ETIENNE-FRS IV.

DUVAL, Charlotte. Issus: *Louis*, 1° m 6 fév. 1821, à Elisabeth Dupuis, à Trois-Rivières; 2° m 30 fév. 1826, à Adélaïde Blanchet. — *Pierre*, b 2 : 1820. — *Alexis*, m 18 fév. 1828, à M.-Archange Rivard (Julien et Julie Lacommande).

1800, (1 sept.) YAMACHICHE.

V. HÉROUX, PIERRE. ETIENNE-FRS IV.

JALBERT, Victoire. Issus: *Pierre*, b 28 juin 1801. — *Louis*, b 18 sept. 1812, à St-Léon.

1808, (8 fév.) YAMACHICHE.

V. HÉROUX, ETIENNE. ETIENNE IV.

BARABÉ, Josephite. Issus: *Moïse*, b 12 et s 18 juin 1808. — *Julie*, b 8 nov. 1813, à Trois-Rivières; s 31 av. 1814. — *Marguerite*, b 8 mars 1814; m 20 mai 1834, à Jean-Bte Bourassa (J.-B. et Rosalie Doucet). — *Julie*, b 15 juillet 1815. — *Emilie*, b 26 mars 1818; m 11 oct. 1836, à Jean-Bte Milette (J.-B. et Marie Lacombe).

Vers 1812, YAMACHICHE.

V. HÉROUX, JEAN, s'est noyé en 1852. ETIENNE IV.

HOUDE, Julie. Issus: *M. Angèle*, s 21 av. 1820. — *Jean*, b 13 août 1819; s'est noyé en 1852, au lac Supérieur. — *Frédéric*, s 27 août 1819; s'est noyé. — *M.-Henriette*, b 31 janv. 1822;

m à Pierre Martin, de Sorel; s 1897. — *M.-Elmire*, b 26 juin 1823; s 31 août 1824. — *M.-Hermine*, b 5 sept. 1824; s 24 av. 1826. — *Adelphine*, b 25 av. 1826. — *Michel-Théophile*, b 17 janv. 1828; s. — *M.-Olivine*, b 2 mai et s 13 sept. 1829. — *Désiré*, b 5 juillet 1830; réside aux États-Unis. — *Onésime*, b 6 déc. 1831. — *Marie*, b 19 fév. et s 12 sept. 1833. — *Sévère-Israël*, b 8 fév. 1834; s 22 mai 1835. — *Philomène*, b 15 av. 1836; s 19 juin 1837. — *Ant.-Sévère*, b 15 av. 1836. — *Eulodie-Philomène*, b 16 déc. 1837. — *Lse-Elise*, b 22 mai 1839.

1823, (20 oct.) YAMACHICHE.

V. HÉROUX, ÉTIENNE, s 11 juillet 1851. ÉTIENNE IV.

HOUDE, Sophie. Issus: *Augustin*, b 15 août 1824; m 30 août 1852, à Emilie-Délia Chevalier-Lamirande (Hilaire et Julie Houde). — *Léocadie*, b 27 sept. 1825; s 26 juillet 1826. — *Olivine*, b 5 janv. 1827; m 21 janv. 1851, à Ls-Adolphe Houde (Louis-Marie et Marie Linctôt) de la Riv.-du-Loup, (parents au 3ème degré). — *Onésime*, b 24 août 1828; m 3 sept. 1854, à Marie Héroux (Jean et M.-Anne Adam et veuve d'Israël Bourassa), à la Pointe-du-Lac. — *Elie*, b 30 janv. 1830; m 5 juillet 1859, à Angèle Bellemare (Ls et Angèle Lacerte). — *Michel-Archange*, b 18 sept. 1831; m 3 av. 1857, à Zoë Martin (veuve de Frédéric L.-Frény). — *Olivier*, b 6 mai 1833; s 28 janv. 1834. — *Julie-Vitalie*, b 15 fév. 1835; m 4 mai 1858, à Pierre Héroux (Calixte et Marg. Lacerte et veuf d'Adélaïde Lavergne). — *Antoine*, b 5 fév. 1837; m à Adèle Tonpin; réside à Drummondville. — *M.-Anne-Pauline*, b 14 et s 8 juillet 1839. — *M.-Eléonore*, b 14 juillet et s 3 août 1839. — *M.-Alice-Elise*, b sept. 1840; m 18 juillet 1871, à Honoré L.-Auger (Honoré et Félicité Fréchette), de West Boylston, Mass.; réside à St-Léon. — *M.-Emma*, b 19 oct. 1842; s 1 oct. 1872.

vers 1816, YAMACHICHE.

V. HÉROUX, PAUL. LS-ÉTIENNE, IV.

ST-IVES, Charlotte. Issus: *Euphrosine*, b 7 sept. 1820. — *Lucie*, b 1 mai 1824. — *Adélaïde*, b 1 av. 1826. — *Frédéric*, b 3 juin 1828. — *Sophie*, b 9 janvier 1831. — *Edouard*, b 13 juin 1833. — *M.-Olivine*, b 25 mai 1836.

1814, (17 janv.) YAMACHICHE.

V. HÉROUX, LOUIS, s 14 fév. 1848. LOUIS-ÉT. IV.

DUPONT, Marie-Louise. Issus: *Louis*, b 19 déc. 1814; 1° m

6 fév. 1837, à Angèle Milette (Aug. et Angélique Alary et veuve de Louis Lavergne); 2° m 21 nov. 1848, à Esther Perreault (Germain et M.-Anne Descoteaux); 3° m 23 mars 1858, à Adeline-Zoë Descoteaux (J.-B. et Ricard). — *Emilie*, b 6 av. 1817. — *Paul*, b 12 sept. 1819; 1° m 20 juillet 1841, à Euphrosine Gélinas (Chs-Ét. et Marie Bellemare); 2° m à Marie Lemay. — *Antoine*, b 11 oct. 1821; 1° m 6 mars 1848, à Emérence Girard (Jos. et Lse Perron-Laforme), à St-Barnabé; 2° m à . . . Lemay. — *Pierre*, b 1824; m à Emilie Descoteaux (Jean-Bte et Ricard). — *Olivine*, b 28 fév. 1826. — *Tharsile*, b 16 juillet 1827. — *Thomas*, b 7 janv. et s 5 oct. 1829. — *Adélie*, b 29 août 1820; m 26 oct. 1858, à Oliver Lampion, à St-Sévère. — *Clarice*, b 16 août 1832; m 21 fév. 1854, à Onésime Riv.-Bellefenille, (Calixte et Claire Lachance), à St-Barnabé. — *Isaac*, b 1824; m 6 fév. 1846, à Emérence Philibert (Toussaint et Sophie Ricard).

1825, (15 août) YAMACHICHE.

V. HÉROUX, GODFROY.

JOSEPH IV.

BELLEMARE, Pélagie. Issus: *Frs-Xavier*, m 27 juin 1871, à Louise Lesage, à la Riv.-du-Loup¹. — *Frédéric*, m¹ 7 mai 1872, à Virginie St-Pierre. (Issu de ce dernier mariage: *Frs-Xavier*, m¹ 27 mai 1895, à M.-Éxina Pelletier (Israël et Caroline Dupont).

1820, (7 fév.) YAMACHICHE.

V. HÉROUX, FIRMIN.

JEAN-BTE IV.

CHEVREFILS, M.-Anne. Issue: *M.-Jessée*, b 24 nov. 1820.

1820, (26 oct.) YAMACHICHE.

V. HÉROUX, PIERRE, s 1 déc. 1841.

JEAN-BTE IV.

GOSSELAN, Josephite. Issus: *Emilie*, b 10 oct. 1821. — *Godfroy*, b 9 mai et s 23 oct. 1824. — *Elie*, b 6 août 1825; s 12 av. 1826. — *Pierre*, b 28 fév. 1827; s 28 fév. 1828. — *Jos.-Sévère*, b 12 janv. 1829. — *Godfroy*, s 8 mars 1830. — *Clément*, b . . . ; m 7 mai 1866, à M.-Dina Berthiaume (Ls et Charlotte Vincent. — *M.-Aurélié*, b 11 janv. 1835. — *Armand*, b 20 mars 1837. — *Delphine*, b 24 fév. 1838. — *Evariste*, b 23 av. et s 1 déc. 1841. — *Adolphe*, m 29 janv. 1850, à Julie-Adéline Bellemare (Jean-Marie et Geneviève Riv.-Loranger). — *Euchariste-Adolphe*, b 30 mars 1855, au fief de St-Étienne. — *Ludger*, m 28 juillet 1857,

à Eléonore Descoteaux (Olivier et Adélaïde Martin), à St-Etienne.

1825, POINTE-DU-LAC.

V. HÉROUX, FÉLIX, s 14 mars 1877. JEAN-BTE IV.

DUPLESSIS, Emilie. Issus : *Emilie*, b 16 juillet 1826, à Yamachiche¹; m 20 av. 1857, à Joseph Fournier (s 17 oct. 1864, Joseph et Josephite Gauthier); s juillet 1867. — *Benjamin-Félix*, b¹ 8 déc. 1827; m 28 janv. 1856, à Marie Gauthier (Ls et Josephite Boisvert). — *Tharsile*, b¹ 13 fév. 1829; m 28 sept. 1857, à Célestin Boucher (Jean-Regis et Pélagie Adam). — *Joséphine*, b¹ vers 1830; m 10 oct. 1855, à Paul Blais (Paul et Pélagie Descoteaux). — *M.-Denise*, b¹ 16 janv. 1831; Sr Ste-Fulgence, Cong. N.-D. Montréal. — *Eléonore*, b 13 mai 1834; s. — *M.-Elsire*, b¹ 16 oct. 1836; m 7 janv. 1885, à Benjamin Guilmette (Benjamin et Arline Bellemare). — *M.-Rachel*, b vers 1838, à St-Léon³; m à J. W. Guimont; réside à Montréal⁴. — *M.-Philomène*, b³ 16 mai 1840; s⁴ 10 mai 1898. — *Charles*, b vers 1841; m à Elise St-Cerny-Montour. — *Léon*, b 1844; s 18 mai 1845. — *Didier*, b 13 oct. 1849; 1^o m à Cordile Allard, à Sorel²; 2^o m à Adèle Chabot; s² 30 janv. 1887. — *Eutychie*, b vers 1847; s² 10 mai 1869. — *Louis-Adolphe*, b 16 fév. et s 18 juillet 1853. — *Mélanie*, b 9 av. 1854; postulante à la Cong. N.-D., de Montréal; s² 3 av. 1871.

1808, (19 sept.) POINTE-DU-LAC.

VI. HÉROUX, PIERRE, s 6 mai 1861. PIERRE V.

1^o ALARY, Josephite. Issus : *Rosalie-Josephite*, b 23 fév. 1809, à Trois-Rivières¹; m 1 juin 1841, à Amable Caran (Alexis et Josephite Lefebvre); s 18 nov. 1868. — *Pierre*, b 22 mars 1810; 1^o m à Caroline Lunéville; 2^o m 12 fév. 1855, à Catherine Paquin; s 11 déc. 1862. — *Julie*, b¹ 3 av. 1811. — *Jos.-Augustin*, b¹ 11 mars 1812; m 9 fév. 1841, à Louise Caran (Alexis et Josephite Lefebvre); s 2 nov. 1877. — *Louis*, b¹ 17 fév. 1813. — *Etienne*, b 3 janv. 1814. — *Marie*, b¹ 9 oct. 1815; m 4 nov. 1840, à Charles Guilbert (Clis et Elisabeth Giroux). — *Benjamin*, b . . . , s 30 nov. 1817. — *Olivier*, b 14 janv. 1820. — *Adélaïde*, b 14 mai et s 4 juin 1821. — *Mathilde*, b 30 mai 1822; m 23 nov. 1846, à Médard Paquin (Médard et Agathe Caran); s 6 mai 1874. — *Jean*, b¹ 2 et s 21 juillet 1823. — *François*, b 3 oct.

1824; s 29 mars 1826. — *Françoise*, b nov. 1825; s 31 mars 1826. — *Pascal*, b 4 oct. et s 13 nov. 1827.

2° SCHILTZ, Madeleine (s 6 mai 1861), m 4 av. 1842. Issus : *Nazaire*, b 20 mai 1842. — *Adélard*, b 7 janv. 1844. — *Alfred*, b 13 av. 1845. — *M.-Elmire*, b 7 déc. 1847; m 29 janv. 1867, à Téléphore Garceau (Jos. et Clarice Béland); s 8 nov. 1890, à Yamachiche. — *Hermine*, b 19 juillet 1849. — *Eutychiane*, b 31 déc. 1851; s 1853. — *Arsène*, b 9 mai 1853. — *Félix*, b 8 juillet 1854. — *Moïse*, b 4 août 1857.

1831, (7 juin) YAMACHICHE.

VI. HÉROUX, ÉDOUARD. JEAN-BTE V.

1° DOUCET, Rosalie. Issus : *Léonard*, b 21 mai 1833; s 8 janv. 1834.

2° FAFARD, Marie, m 24 nov. 1840. Issus : *Ls-Albert*, b 28 mai 1842; m 8 janv. 1861, à Eléonore Lord (Isaac et Marie Héroux). — *M.-Alice*, b 29 janv. 1844; s 7 janv. 1878. — *Chs-Hercule*, b 15 juillet 1845; m 5 fév. 1863, à Obéline Lampron (Pascal et Esther M.-Déchéne), à Trois-Rivières. — *Elisabeth*, b 17 fév. 1847; s 1875.

1841, (11 janv.) MASKINONGÉ.

VI. HÉROUX, FRANÇOIS. JEAN-BTE V.

LAFRENIÈRE, Victoire. Issus : *M.-Félonise*, b 14 août 1843. — *M.-Virg.-Eugénie*, b 24 sept. 1845; m à Lafrenière. — *Joseph*, b 22 oct. 1847. — *Godfroy*, b 26 sept. 1849. — *M.-Louise*, b 25 fév. 1852; m à Calixte Bastarache. — *Marie*, b 12 fév. 1852.

1836, (25 janv.) TROIS-RIVIÈRES.

VI. HÉROUX, LOUIS, s 1899. LOUIS V.

LAFRENIÈRE, Claire. Issus : *Zoë*, b 9 oct. 1836; m à Adolphe Trudel, à Yamachiche⁽¹⁾. — *Philomène*, b¹ 23 janv. 1839; m à Joseph Bégin, de Québec. — *Pierre-Ovide*, b¹ 30 juin 1841; s 23 av. 1849. — *Ls-Moïse*, b¹ 31 oct. 1843; s¹ 5 mars 1851. — *Eléocac'ie*, b¹ 8 fév. 1845; m à Narcisse Dussault. — *Ls-Hector-Ov.*, b¹ 8 fév. 1848; s¹ 14 mai 1850. — *Agnès-Alphonsine*, b¹ 5 oct. 1850; m 31 août 1886, à Etienne Falardeau. — *Louis*, m à Caroline Trudel, à Boston; s 1896. — *M.-Anne-Georgiana*, b¹ 8 mars 1853; s 14 mai 1861. — *Moïse*, b¹ 27 déc. 1855. — *M.-Anne-Charlotte*, b¹ 15 sept. 1857.

(1) C'est le père du Dr Trudel, marié à Delle Baillargé, à Ottawa.

1832, (28 fév.) YAMACHICHE.

VI. HÉROUX, LOUIS, s 22 av. 1836. LOUIS V.
 LESIEUR-FRÉNY, Adélaïde. Issus : *Emilie-Sophie*, b 23 janv. 1834 ; m 24 janv. 1860, à Pierre Gauthier (Ant. et Marg. Ricard) ; s 5 juillet 1879. — *M.-Olive*, b 28 fév. 1835 ; m 6 sept. 1873, à Ludger Desaulniers (Frs et Joseph Héroux) ; s 15 nov. 1897. — *Hermine*, b 10 mai 1836 ; s jeune.

Vers 1837, YAMACHICHE.

VI. HÉROUX, JEAN-BTE. LOUIS V.
 ADAM-LABRANCHE, M.-Anne. Issus : *Thomas*, b 1838 ; s 14 sept. 1849, à St-Barnabé.

1815, (16 oct.) YAMACHICHE.

VI. HÉROUX, JOSEPH. JOSEPH V.
 GAGNIER, Madeleine. Issus : *Joseph*, b 9 déc. 1817 ; s à la Prairie-du-Chien, Minnesota. — *Marie*, b 25 oct. 1819 ; m 12 janv. 1841, à Jean Hébert (Jos. et Félicité Cyr). — *Caroline*, b 25 déc. 1821 ; m 5 av. 1842, à Thomas Trahan (Grégoire et Thérèse Guilmette). — *Frédéric*, b 12 nov. 1823 ; 1° m 12 sept. 1854, à Olive Lefebvre (Frs et Agathe Héroux) ; 2° m 12 juillet 1870, à M.-Anne Pellerin (Jos. et Lse G.-Lajoie). — *Aurélié*, b 16 fév. et s 28 av. 1826. — *Samuel*, b 16 av. 1827 ; s 1832 ; mort du choléra. — *Isidore-Christi*, b 2 mai 1828 ; réside à St-Sévère. — *Sophie*, b 14 oct. 1830 ; m 4 mars 1875, à Luc Lamy (veuf de Delphine Milot). — *Benjamin*, 1° m 10 janv. 1860, à Adéline Roy (Ant. et Elisabeth Milot) ; 2° m 10 fév. 1868, à Georgiana Robert (remariée à Joseph Dédé Meunier). — *Clarice*, b 7 av. 1832 ; m 11 janv. 1858, à Romual Beauchemin (veuf d'Elisabeth Bournival), à St-Sévère. — *Alphée-Appoline*, b 29 sept. 1834 ; m à Jean-Bte Hébert. — *M.-Louise*, b 11 janv. 1842 ; m à Thomas Ferrou (Aug. et Elisab. Déziel). — *M.-Alphée*, b 8 juillet 1846.

1823, (7 janv.) YAMACHICHE.

VI. HÉROUX, GEORGES, s 26 mars 1833. JOSEPH V.
 BELLEMARE, Antoinette (remariée à Joseph Foucher). Issus : *Georges*, b 1824 ; s 1 nov. 1829. — *Olivine*, b 2 août 1825 ; m 14 juillet 1846, à Calixte Foucher (Jos. et Thérèse Delamay). — *Julie*, b 4 juillet 1827 ; 1° m 23 nov. 1847, à Chs-Edmond Lamy (Ls et Archange Larue) ; 2° m 16 juillet 1850, à Jos. Carbon-

neau (Jos. et Amable Milette). — *M.-Eléonore*, b 4 mai 1829; m 1 août 1848, à Alexandre Daveluy (Léandre et Josephite Lord); s 28 sept. 1898. — *Joseph*, b 6 mars 1831; 1° m 10 oct. 1854, à Sophie Lord (Jean et Elisabeth Héroux); 2° m 15 mars 1866, à Elisabeth Crépeau (Médard et Geneviève LeMoine), de Sorel. — *Georges-Félix*, b 12 mai 1833; 1° m 13 fév. 1855, à Elzire Milette (Alexis et Marie Hébert); 2° m 30 sept. 1879, à Philomène Theasdale (David et Josephite Ringuette).

1832, SAINT-ISIDORE.

VI. HÉROUX, PIERRE, s 20 mai 1844. P.-JOS. V.

HÉBERT, M.-ANNE, s 28 juin 1863. Issus: *Adèle-Almésime*, b 1 juillet 1833; s 16 déc. 1840. — *P.-Ls.-Jos.-Napoléon*, b 3 mai 1835; ordonné prêtre 19 sept. 1858; vic. à Yamachiche; en 1859 vic. à La Baie; en 1867, curé de Ste-Victoire d'Arthabaska; en 1878, d'Arthabaskaville; en 1885, cure de la Baie-du-Febvre, où il decède, en 1898 (1). — *Henriette-Olivine*, b 10 janv. 1837; m 2 fév. 1858, à Timoléon Poirier (Frs et Sophie Parent), à Montréal. — *Hon.-Théop.-Edmond*, b 31 août 1830; m 30 sept. 1869, à Octavie Duval (Jos. et Lucie Chaurette et veuve d'Auguste Lamontagne), médecin; réside à Montréal. — *Philom.-Honorine*, b 18 mai 1843; m 2 oct. 1865, à James Chevalier de Lorimier (Edouard-Narcisse et Ann Dunn); réside à St-Boniface de Manitoba.

Vers 1820, SAINT-ISIDORE.

VI. HÉROUX, JUSTIN, s 1878, à Arthabaska. P.-JOS. V.

BLANCHET, Marguerite. Issus: *M.-Adélaïde*, 1° m 8 sept. 1845, à Moïse-Toussaint Payfert (Henri et Marg. Libersant-Laviolette); 2° m 13 mai 1850, à Narc. Denaut (Amable et Josephite Pinsonneault). — *M.-Adèle*, 1° m à Anselme Taillefer; 2° m à... LeBlanc; s à Warwick. — *Narcisse*, m vers 1847, à Émilie Gélinas; s vers 1860. — *Zéphirin*, b 25 août 1835; m 23 fév. 1857, à M.-Lse Lamy (Célestin à M.-Anne Carbonneau), à Stanfold. — *Elisée*, s jeune. — *Damase*, d 24 et s 27 av. 1837, à Laprairie.

(1) Vers 1865, M. l'abbé Nap. Héroux a fait le voyage d'Europe; s'est rendu en Terre-Sainte, et publia, dans le *Journal des Trois-Rivières*, un très beau rapport de son grand voyage.

1822, (15 av.) SAINT-SÉVÈRE.

VI. HÉROUX, CALIXTE, s 3 mai 1897 (1). P.-JOS. V.

1^{re} LACERTE, Marguerite (veuve de François Caron). Issus : *Clémentine*, b 4 mars 1823, à Yamachiche¹; m 2 oct. 1855, à Adolphe Lemay, à St-Barnabé. — *Marguerite*, b¹ 13 av. 1824; m à ... Margaret, à Westboro, M. — *Raphaël*, b¹ 23 juin 1826; s jenne. — *Raphaël*, b¹ 3 mai 1828; 1^o m 31 janv. 1854, à Emilie Trahan (veuve de Calixte Boucher et fille de J.-B. et de Joseph Lacerte); 2^o m 25 nov. 1857, à Julienne Lampron (Thos et Julienne Guilmette). — *M.-Zelia*, b¹ 11 août 1830; 1^o m¹ fév. 1845, à Ant. Lampron; 2^o m 17 juillet 1855, à Maxime Chainé (Jos. et Justine Milette). — *Pierre*, b¹ sept. 1832; 1^o m 2 mai 1854, à Adélaïde Lavergne (Ant. et Charlotte Paillé et veuve de Michel Lemay); 2^o m¹ 4 mai 1858, à Julie-Vitalie Héroux (Étienne et Sophie Houde). — *Elisée*, b¹ 24 oct. 1834; m 16 nov. 1857, à Elzire Boucher (Calixte et Emilie Trahan).

(1) M. l'abbé Euchariste Héroux nous a aussi des notes biographiques sur son grand-père, feu Calixte Héroux. En voici quelques extraits : "A l'âge de vingt-deux ans il épousa Marguerite Lacerte et alla s'établir à Saint-Sévère dont il fut l'un des premiers colons. Il occupa d'abord la propriété que possède aujourd'hui Paul Milot, un mille environ en haut de l'église. Il vendit plus tard cette terre et fit l'acquisition de celle qu'occupe encore son fils Elie et qui longe la route conduisant du village au rang de Bellechasse.

"Il fit l'office de chantre auxiliaire, au chœur de l'église d'Yamachiche, de 1813 à 1856, et celui de maître-chantre à Saint-Sévère, depuis la fondation de cette dernière paroisse jusqu'en 1883. Il fut donc chantre à l'église, et cela toujours gratuitement, pendant soixante-et-dix ans!

"De ses deux premiers mariages Calixte Héroux eut treize enfants qui, à l'époque de sa mort, avaient déjà 81 petits enfants (40 garçons et 41 filles), dont 55 vivaient. Des petits enfants de ce vénérable vieillard sont nés 142 arrière petits-enfants (56 garçons et 53 filles). Le plus âgé de ses arrière petits-enfants est M. l'abbé Émile Gélinas, né le 14 mars 1874, et actuellement professeur au séminaire de Trois-Rivières.

"Maintenant, pour plus de lucidité, récapitulons : Enfants : 13 ; petits-enfants : 81 ; arrière petits-enfants : 142 ; en tout 236 enfants."

A ces données fournies par M. Euchariste Héroux nous pouvons ajouter que, jusqu'à ses derniers moments M. Calixte Héroux a eu le bonheur de jouir d'une excellente santé. Nous l'avons parfaitement bien connu, depuis 1878, et nous savons quel bon cœur et quel fervent chrétien il était. Ses funérailles furent les plus imposantes dont furent témoins les paroissiens de Saint-Sévère. Son souvenir sera longtemps vivace dans le cœur de tous qui ont eu le bonheur d'admirer ses excellentes qualités du cœur et de l'esprit. On peut voir son portrait, à la page 26 du présent volume. Le groupe le représente avec son fils Pierre, son petit fils Pierre-Joseph et le fils de ce dernier, Antonio. Cette précieuse gravure donne donc la photographie de quatre générations, genre de souvenir assez rare à se procurer aujourd'hui.

2° GUILMETTE, Thérèse, m¹ 12 janv. 1836. Issus : *Théophile*, b¹ 11 sept. 1836 ; s¹ 6 mars 1839. — *Louis*, b¹ 26 sept. 1838 ; s¹ 6 mars 1839. — *Dosithé*, b 1840 ; s 1846. — *Aglæe*, b¹ 17 déc. 1841 ; m 26 juin 1865, à Édouard Milot (Paul et Angèle Lesieur). — *Elie*, b¹ 18 sept. 1843 ; m 2 fév. 1864. à M.-Louise Lemire, à Trois-Rivières. — *Calixte*, b¹ 12 av. 1845 ; m 20 fév. 1870, à Joséphine Méthot, de Milford, Mass. ; réside à Détroit, M.

3° LAQUERRE, Geneviève, m janv. 1862, à Kingsey.

1842, (21 fév.) WARWICK.

VI. HÉROUX, ISAAC, s 3 av. 1873.

P.-JOS. V.

1° GÉLINAS, Marguerite. Issus : *Issaac-Clé.-Nap.*, b 29 nov. 1843 ; m 24 sept. 1874, à Julie Bussière, à St-Albert. — *Emilie*, b 25 mai 1847 ; s. — *Emilie*, b 12 mai 1848 ; m 8 juin 1875, à Damase Buissière. — *Dosithé*, b 21 nov. 1850 ; m¹ 5 sept. 1889, à Claudia Houle.

2° GÉLINAS, Adéline, m 29 juillet 1856, à St-Barnabé. Issus : *Blaise*, b 28 sept. 1859 ; officier de douane, à Montréal. — *Olivine*, b 20 et s 26 sept. 1866. — *Pierre*, b 20 et s 26 sept. 1866. — *Napoléon*, b 8 déc. 1868 ; m à Delima Petit, à Berlin Falls, N.-H. — *Anna*, b 8 déc. 1868 ; m 13 mai 1890, à Edmond Sauvageau, à Montréal ; réside à Trois-Rivières.

1840, (14 août) YAMACHICHE.

VI. HÉROUX, HÉLI, s 12 oct. 1887.

P.-JOS. V.



HÉLI VI.

1° GÉLINAS, Emilie, s 6 av. 1871. Issus : *Rose - Emilie - Louise*, b 24 août 1841 ; m 28 nov. 1865, à Georges Bailey - Riv - Du-fresne (Dominique et Julie Bailey) ; réside à Trois - Rivières.



R.-EMILIE-LOUISE.

— *Zébéide*, b 4 et s 6 fév. 1844. — *M.-Anne-Eutychieane*, b 24 mai 1846 ; s 14 mars 1849. — *Pierre-Jos.*, b 23 janv. et s 11 fév.



VEUVE SR ELIE.

1852.—*M.-Emilie*, b 30 juin et s 2 juillet 1855.—*Marie*, b 17 et s 19 mars 1856.—*M.-Emilie-Aurore*, b 25 mars 1857; Sr Sainte-Elie, Cong. N.-D.; réside à Ottawa.—*M.-Alphonsine*, b 27 et s 29 juillet 1859.—*Pierre-Jos.*, b 23 déc. 1860; m 5 nov. 1883, à M.-Anne-Amanda Riv.-Loranger (Benj. et Elisabeth St-Louis).

2° BAZIN, Sophie, m 12 mars 1894, à la Rivière-du-Loup.

1842, (21 fév.) LA BAIE

VI. HÉROUX, CHS-OLIV.

P.-Jos. V.

HÉBERT, Marguerite. Issus: *Adrien*, b déc. 1844; m à . . . Giroux; s 1885, à Boston.—*Edmond*, b 1846; m à . . . réside à San Francisco.—*Dosithé*, b 1847; m à . . . Baillargeon; réside en Orégon.—*Philomène*, b janv. 1848; s.—*Dilara*, b 3 juillet 1849; a demeuré avec son père, à La Baie.—*Adelphine*, b 1 juin 1852; m 7 fév. 1881, à Philius Bourque, à Lowell; réside à Trois-Rivières.—*R.-de-Lima*, b 1853; m à . . . Gagnor.—*Olivier*, b . . . ; s en 1855, à 15 jours.—*Anna-Bella*, b 1854; s 1856.—*Alma*, b 1858; s à 15 jours.

1844, (10 juin) SAINT-PHILIPPE.

VI. HÉROUX, M.-HONORAT, s 7 sept. 1886.

P.-Jos. V.

NOLIN, M.-Julienne. Issus: *Alphonse*, b 25 av. 1845; m juillet 1867, à Mélanie Coupal; s sept. 1885, à Ste-Marthe, Vaudreuil.—*Horace*, b 1 août 1846; m 7 janv. 1875, à Leda Bétournay; médecin à Longueuil.—*Anna-Julienne-Elisabeth*, b 23 janv. 1848; m sept. 1868, à Ephrem Desaulniers, aux E.-U.—*Philomène*, b 8 fév. 1850; Sr St-Stanislas, des Marianites de Ste-Croix, à Montréal; s 21 fév. 1885, à St-Laurent, Montréal.—*Marguerite*, b 24 sept. 1851; m 13 sept. 1868, à Aloïs Buist, à St-Tite, Champlain.—*M.-Ludvine*, b 7 août 1853; m à Edouard Jacques, à St-Télesphore, Soulanges.—*Geneviève*, b 26 fév. 1855; m 1873, à Gédéon Trudel, à St-Narcisse, Champlain.—*Olivine*, b 11 nov. 1857; m 8 mai 1883, à Luc Buisnière, à Ste-Eulalie.—*Lumina*, b 24 av. 1859; m 11 juillet 1876, à J.-O.-C. Dostaler, à St-Narcisse.—*Annonciade*, b 10 juillet 1861; m 20

oct. 1879, à Henri Pagé. — *Joseph*, b 29 mai 1863; m 4 mars 1889, à Olivine Baril, à Menominee, Mich.

1821, (6 fév.) TROIS-RIVIÈRES.

VI. HÉROUX, LOUIS. ÉTIENNE, V.
1^o DUPUIS, Elisabeth. Issue: *Elise*, b 8 janv. 1822, à Yamachiche.

2^o BLANCHET, Adélaïde, m 30 fév. 1836.

1852, (30 av.) SAINT-MAURICE.

VI. HÉROUX, AUGUSTIN, s 1868. ÉTIENNE V.
LAMIRANDE, Delia. Issus: *Alfred*, b 1854; m à... à Lawrence, E.-U. — *Victor*, m 23 juillet 1889, à Alida Riv.-Loranger (Alfred et Joséphine Fortin), à la Riv.-du-Loup¹. — *Anna*, b...; m¹ à L.-A. Nobert, marchand de Louiseville. Huit ou neuf autres enfants sont morts jeunes.

1854, (18 sept.) SAINT-BARNABÉ.

VI. HÉROUX, LS-ONÉSIME. ÉTIENNE V.



LS-ONÉSIME VI.

HÉROUX, Marie (remariée au Dr J.-B.-L. Beauchemin, des Forges St-Maurice). Issus: *Dollar*, b 7 av. 1856; m 16 nov. 1875, à Adélaïde Nault (Pierre et Julie Hébert); réside à T.-R. — *Lumina*, b 10 déc. 1857; m 29 nov. 1873, à Charles Biron (Jean-Bte et Adélaïde Lesmerises); réside à Montréal. — *M.-Hermine*, b 4 août 1859; Sr Angelina, de la Providence, Montréal. — *M.-Sarah*, b 5 mai 1861; m 22 nov. 1876, à Pierre-Jos. Héroux (Pierre et Adélaïde Lavergne); s à Shawenegan.

1859, (5 juillet) YAMACHICHE.

VI. HÉROUX, ELIE. ÉTIENNE V.
BELLEMARE, Angèle. Issus: *Elie-Elzéar*, b 6 août 1860; m à Marie Daigle. — *Emilie-Azilda*, b 16 août 1861; s 16 mars 1864. — *M.-Anne-Flore*, b 6 av. 1863; réside à Montréal. — *M.-Oneda*, b 22 juillet 1865; m 9 nov. 1891, à Jos. Plourde (Ludger et Louise Lemay). — *M.-Angéline*, b 26 juillet 1869; s 28 juillet 1873. — *Edwidge-Evelina*, b 3 mars 1872; m à... Plourde, à la Riv.-du-Loup. — *Angéline*, b 3 oct. 1874; s 25 août 1875. — *Philius-Ovide*, b 24 fév. 1877.

1857, (3 nov.) FORGES-ST-MAURICE.

VI. HÉROUX, MICHEL.

ETIENNE V.

MARTIN, Zoë. Issus : Elisabeth, b 22 août 1858 ; s 28 janv. 1860. — *Jos.-Cyprien*, b 23 juillet 1860. — *Frs-Sévère*, b 2 sept. 1861. — *Ls-Majorique*, b 14 nov. 1862. — *Mathilde-Antoine-Odilon*, m à Marie Labonté (Edouard et Luce Pellerin).

1837, (6 fév.) YAMACHICHE.

VI. HÉROUX, LOUIS, s 22 déc. 1881,
à St-Sévère.

LOUIS V.

1° MILETTE, Angèle. Issus : *Désiré*, b 30 juin 1838. — *Angèle-Adélaïde*, b 18 nov. 1840 ; m 6 août 1861, à Adolphe Martin. — *Louis*, b 19 sept. 1842 ; s 8 juin 1843.

2° PERREAULT, Esther, m 21 nov. 1848, à St-Sévère¹. Issus : *Elie*, b 6 juin 1850 ; m¹ 25 nov. 1879, à Philomène Gélinas (Michel et Marg. Deziel). — *M.-Anne*, b 16 et s 20 mars 1854. — *Ls-Onésime*, b 19 mars 1855 ; s¹ 11 mai 1858. — *Joseph*, m à Marceline Pinard, de Nicolet.

3° DESCOTEAUX, Zoë, m¹ 23 nov. 1858. Issus : *Louis*, b 13 fév. 1860 ; m 20 fév. 1882, à Caroline Bourassa (Sévère et Olivine Grenier). — *M.-Melina*, b¹ 25 fév. 1862 ; m¹ 12 juillet 1881, à Ls Grenier (Dos. et Emilie Desaulniers). — *Onésime*, b 5 août 1864, à St-Barnabé² ; m¹ 21 juillet 1891, à Marie Gélinas (Frédéric et Luce Boucher). — *Elisabeth*, b² 14 janv. 1867 ; m¹ 2 oct. 1894, à Ant. Gélinas (Frédéric et Domitile Lavergne). — *Jean-Bte-Adolphe*, b¹ 2 mars 1869 ; m à . . . Dubé. — *Sévère-Adélarde*, b¹ 26 déc. 1871 ; m à . . . — *Evilia*, b¹ 22 janv. 1878. — *Maximilia*, b . . . s¹ 21 janv. 1895. — *Elzéar*, m 19 av. 1895, à Albina Matheau (Jean et Olivine Bournival).

1841, (20 juillet) YAMACHICHE.

VI. HÉROUX, PAUL.

LOUIS V.

1° GÉLINAS, Euphrosine. Issus : *M.-Claire*, b 3 juillet 1842. — *Louise*, b 4 mars 1846. — *Marie*, b 18 av. 1848. — *Paul*, b 29 août 1850.

2° LEMAY, Marie. Issus : *Philias*, m 9 juillet 1894, à Mathilde Marcouiller (Pierre et R.-de-Lima Auger), à St-Barnabé.

1848, (6 mars) SAINT-BARNABÉ.

VI. HÉROUX, ANTOINE.

LOUIS V.

1° GIRARD, Émérance. Issus : *Adéline*, b 25 av. 1849. — *R.-de-Lima*, b 2 déc. 1851. — *Elzire*, b 7 mars 1853. — *M.-Anne-Zelia*, b 12 nov. 1857 ; s 19 janv. 1858. — *Sophie*, b 1862 ; s 2 av. 1866. — *Anonyme*, s 22 juin 1864.

2° LEMAY, Marie.

Vers 1858, SAINT-BARNABÉ.

VI. HÉROUX, PIERRE.

DESCOTEAUX, Emilie. Issus : *Joseph*, b 18 oct. 1859 ; s 4 juin 1860. — *Pierre*, b 16 sept. 1862 ; prêtre, vic. à Shawenegan ; retiré à Ste-Geneviève, où il est mort, en 1898. — *M.-Hermine*, b 29 août 1864.

1846, (6 fév.) SAINT-BARNABÉ.

VI. HÉROUX, ISAAC, s 22 juin 1866.

LOUIS V.

PHILIBERT, Émérance. Issus : *Isaac*, b 15 juin 1847, à Yamachiche¹. — *M.-Olivine*, b¹ 21 av. 1851. — *Olive*, b 11 sept. 1854. — *M.-Adéline*, b 10 av. 1862. — *Majorique*, b 15 mai 1864. — *M.-Flore*, b 2 mars 1867.

1850, (29 janv.) YAMACHICHE.

VI. HÉROUX, ADOLPHE.

PIERRE V.

BELLEMARE, Adéline. Issus : *M.-Louise*, b 21 mars 1851 ; s 11 août 1852. — *Joseph*, b 23 mai 1853. — *M.-Edwidge*, b 24 janv. 1861, à St-Barnabé.

1856, (28 janv.) POINTE-DU-LAC.

VI. HÉROUX, BENJAMIN.

FÉLIX V.

GAUTHIER, Marie. Issus : *Louis-Félix*, b 25 oct. 1857 ; reçu prêtre le 26 mars 1887, à Montréal ; jésuite et réside à Québec. — *Chs-Majorique*, b juillet 1859 ; m à Marie Prudhomme (veuve Champagne) ; réside à Sorel¹. — *Victor-Théophile*, b 26 janv. 1861 ; m 1890, à Marie Massé ; réside¹. — *Marie-Joséphine*, b 22 av. 1863 ; institutrice, et réside à St-Sévère. — *Eléonore*, b 17 janv. 1866 ; s 13 mars 1867. — *Eutychiane*, b 26 et s 30 juin 1869.

POINTE-DU-LAC.

VI. HÉROUX, DIDIER.

PAQUIN, Henriette. Issus : *Louis*, b 24 oct. 1881.—*Amanda* b 9 janv. 1884.

Vers 1842, POINTE-DU-LAC.

VII. HÉROUX, PIERRE, s 11 déc. 1862. PIERRE VI.

1^o LUNÉVILLE, Caroline, s 21 mai 1853. Issus : *Pierre*, b 26 déc. 1843 ; s 18 janv. 1854. — *M.-Solange*, b 4 août 1846 ; s 26 janv. 1854.—*Alphonse*, b 10 juin 1848.

2^o PAQUIN, Adélaïde, m 12 fév. 1855. Issus : *Mathilde*, b 27 fév. 1856.—*Antilia*, b 5 juin 1858.—*Constance*, b 1856 ; s 24 oct. 1858.—*Napoléon*, b 19 août et s 14 oct. 1861.—*Scholastique*, b 6 av. 1862.

1841, (9 fév.) POINTE-DU-LAC.

VII. HÉROUX, JOS.-AUGUSTIN. s 2 nov. 1877. PIERRE VI.

CARAN, Louise. Issus : *Chs.-Théodore*, b . . . ; m 1860, à Elise Montour (Hyac. et Josephte Fleur). — *Honoré*, b 19 nov. 1841 ; s 1 mars 1862. — *Marie*, b 30 av. 1843 ; m 1864, à Adolphe Nourri-Parmentier, de Nicolet. — *Louise-Elise*, b 28 sept. 1844 ; s.—*Alexis*, b 1846 ; m à . . . Lord.—*Louis*, b 14 fév. 1848 ; s.—*Didier*, b 3 sept. 1849 ; m à Henriette Paquin. — *Adèle-Alida*, b 10 mai 1851 ; s 28 fév. 1867. — *Narcisse*, b 8 fév. 1853 ; s.—*Joseph*, b 12 avril 1854 ; m à . . . en bas de Québec.—*Asyphe*, b 10 av. 1855 ; s à 2 mois.—*Zénaïde*, b 21 av. 1856 ; m à . . . , à Montréal. — *Olivier*, b 20 mars 1858 ; m à Rachel Boncher (Célestin et Marg. Morier). — *Théophile*, b 15 mai 1860 ; réside à Nicolet. — *Napoléon*, b 1 mai 1862 ; charetier, à Montréal. — *Moïse-Hormisdas*, b 31 août 1865 ; réside à Ottawa.

1861, (8 janv.) YAMACHICHE.

VII. HÉROUX, ALBERT, s 13 juillet 1878. EDOUARD VI.

LORD, Éléonore, (remariée à Onés. Descoteaux, et s 1900). Issus : *Rebecca-Amanda*, b 31 oct. 1861 ; s 11 août 1862. — *Is.-Aimé*, b 4 sept. 1863 ; m 18 av. 1883, à Marie Duchemin (Zéph. et Esther Doucet). — *Rebecca*, b 28 av. 1866 ; s 6 mai 1882.—*Omer*, b 20 janv. 1870. — *Victoria*, b 1870 ; s 1 av. 1871.—*Virginie-Evelina*, b 14 août 1872 ; s 28 août 1882. — *Napoléon*,

b 3 fév. 1875 ; s 11 nov. 1877. — *Célanire-Alexandrina*, b 25 nov. 1876.

1863, (5 fév.) TROIS-RIVIÈRES.

VI. HÉROUX, HERCULE.

ÉDOUARD VI.

DÉCHÊNE, Obéline. Issus : *Narcisse*, b 20 mai 1864 ; m à Année Lajoie, de St. Elie ; réside aux E.-U. — *Solomée*, b 1866 ; m à Jos. Laflamme-Camelé ; réside à Montréal. — *Joseph*, b 1868 ; s 1871. — *Maria*, b 1870 ; s 1877. — *Année*, b 1872 ; s 1874. — *Aulida*, b 1874. — *Borromée*, b 1876. — *M.-Obéide*, b 1878. — *Anonyme*, s 1880.

1854, (12 sept.) SAINT-SÉVÈRE.

VII. HÉROUX, FRÉDÉRIC.

JOSÉPH VI.

1^o LEFEBVRE, Olive, s 1869. Issus : *Joseph*, b 2 août 1855, à Yamachiche¹. — *Ed.-Frédéric*, b¹ 25 av. 1877. — *Craig*, b 30 juillet 1858. — *M.-Anne*, b 14 juillet 1860 ; s 1 av. 1870. — *Pierre-Fred.*, b 15 juin 1863 ; s 5 août 1872.

2^o PELLERIN, M.-Anne, m 12 juillet 1870. Issus : *M.-Anne*, b 6 juin 1871 ; m 20 oct. 1890, à Edouard Auger. — *Joseph*, b 1872 ; m 13 mai 1895, à Edouardina Chaurette (Edouard et Julie Lemire). — *Armésime*, b 18 sept. 1874 ; m 3 juillet 1888, à Ernest Gélinas. — *P.-Napoléon*, b 18 mars 1874. — *Frédéric*, b 8 mai 1877 ; s 28 janv. 1882.

1860, (10 janv.) SAINT-BARNABÉ.

VII. HÉROUX, BENJAMIN, s 25 juin 1881.

JOSÉPH VI.

1^o ROY, Adéline. Issus : *M.-Claire*, b 18 nov. 1860. — *Onés.-Omer*, b 28 sept. 1862 ; s 31 mai 1883. — *Ph.-Flavien*, b 29 mai 1864. — *Edmond*, b 30 av. 1866.

2^o ROBERT, Georgiana, m 10 fév. 1868. Issus : *M.-Amanda*, b 11 déc. 1868. — *Adéline*, b 4 oct. 1870. — *Edwidge*, b . . . , s 9 août 1871. — *Sév.-Victor*, b 23 juin 1872. — *Benj.-Romual-Zacharie*, b 23 oct. 1874. — *M.-Donia*, b 8 oct. 1876 ; m 28 sept. 1896, à Arthur Lesage (Benj. et Céline Fortin). — *Laura-Berthe*, b 8 juillet 1879. — *Léonide-Guillaume*, b 14 mai 1881 ; s 11 fév. 1882. — *Alberta*.

1854, (10 oct.) YAMACHICHE.

VII. HÉROUX, JOSEPH (1).

GEORGES VI.



JOSEPH VII.

1^o LORD, Sophie. Issus : *Sophie-Atwilda*, b 13 juillet 1855 ; s 8 mai 1856. — *Gustave-Victor*, b 13 août 1856 ; 1^o m 23 fév. 1881, à Oneda St-Louis (Benj. et Philomène Ricard) ; 2^o m 30 nov. 1889, à M.-Anne Desaulniers (veuve d'Olivier Marcotte). — *Georges-Ph.-Omer*, b 4 mai 1858 ; 1^o m 8 janv. 1884, à Georgiana Lemay (Jos. et Eléonore A.-Lapointe) ; 2^o m 3 juillet 1889, à Malvina Delisle (veuve d'Alphonse Lacerterre). — *Damase-Edouard-Nap.*, b 20 sept. et s

14 oct. 1859.

2^o CRÉPEAU, Elisabeth, m 15 mars 1866, à Sorel. Issus : *Jos.-Médard-Arthur*, b 19 juillet 1868 ; s 14 nov. 1872. — *M.-Anne-Ant.-Amanda*, b 22 av. 1870 ; 1^o m 20 oct. 1891, à Léon-Ph. Delisle (Aug. et Carmel Gauthier) ; 2^o m 31 oct. 1896, à Henri Delisle (Aug. et C. Gauthier). — *Jos.-Philippe*, b 3 fév. 1872 ; m 2 fév. 1897, à Ida Crépeau (Mrs et Emilie Francoeur), à Sorel. — *Jos.-Arthur-Amédée*, b 29 oct. 1873 ; s 15 fév. 1889. — *Julie-Elisab.-Maria*, b 16 juillet 1875. — *Anonyme*, s 9 juin 1877. — *Pierre-Médard*, b 16 av. 1880 ; s 5 nov. 1889. — *M.-Eva-Olivine*, b 21 sept. 1883.

1855, (13 fév.) YAMACHICHE.

VII. HÉROUX, GEORGES-F.

GEORGES VI.



GEORGES-F. VII.

1^o MILETTE, Elzire. Issus : *Georges-Edmond-Albert*, b 27 janv. 1856 ; 1^o m 20 janv. 1880, à Flore Tousignant (Ovide et Emilie Perreault), de St-Pierre ; 2^o m 13 juin 1891, à Anna Pellerin (Pierre et Luce Trahan) ; s 8 juillet 1896. — *Elzire-Georgiana*, b 5 mai 1857 ; m 18 av. 1882, à Octave Pelletier (David et Adélaïde Hardy). — *Elisabeth-Leda*, b 8 mars 1859 ; m 8 janv. 1884, à Georges-Isidore Delisle (Aug. et Carmel Godin). — *Geo.-Jos.-Evariste*, b 11 fév. 1861 ; m 29 sept.

(1) M. Joseph Héroux et son frère Georges-Félix, sont les deux architectes si bien connus, aujourd'hui, dans toute la province de Québec. Ils sont les fondateurs du célèbre établissement du village d'Yamachiche. Leur proverbiale honnêteté, autant que leurs vastes connaissances, en architecture, leur ont valu la juste et enviable réputation dont ils jouissent, en Canada, même aux Etats-Unis.

1885, à M.-Delphine Bachand (Honorable M. Pierre Bachand et Delphine Dufort, de St-Hyacinthe, et s 18 oct. 1895). — *Zoë-M.-Louise*, b 12 janv. 1863; s 25 juillet 1883. — *Chs-Edmond*, b 2 av. 1865; m 17 fév. 1892, à Alzaa Godin (Honoré et Albina Vidal), à Trois-Rivières. — *Omer-Arthur*, b 11 janv. 1869; m 10 août 1891, à Laura Roy (Damase et Josephite Lavergne), à Québec. — *Eugène*, s 14 août 1872. — *M.-Louise-Virginie*, b 16 mars 1872. — *Eugène-Alexandre*, b 27 juin et s 19 août 1875.
2° THEASDALE, Philomène, m 30 sept. 1879. Issu: *Nérée-Chs-Edouard*, b 15 juin 1881.

1869, (30 sept.) MONTRÉAL.

VII. HÉROUX, THÉO.-EDMOND.

PIERRE VI.

HÉBERT, Octavie. Issus: *Anonyme*, s 16 août 1870. — *Edmond*, b 25 janv. 1872. — *Ls.-Hector*, b 22 av. 1873; s 22 août 1873, à Sorel. — *J.-B.-Théophile*, b 24 juin et s 29 juillet 1874. — *Octavie-Emma*, b 1 5 sept. 1875; s 1 24 fév. 1881. — *Adolphe*, b 1 22 août 1876. — *Anonyme*, s 17 oct. 1877. — *Régina*, b 1 19 mai et s 1 23 juin 1879. — *Jeanne-Octavie*, b 1 24 sept. 1880; s 1 8 nov. 1883. — *Elic-Albert*, b 1 19 janv. et s 22 av. 1882. — *Emma*, b 1 15 nov. 1883. — *Geo.-Emmanuel*, b 8 sept. 1884; s 17 juin 1889. — *Aldina-Alia*, b 8 et s 10 janv. 1887. — *Béatrice*, b 14 et s 29 av. 1888. — *Joséphine-Evéline*, b 15 Sept. 1891. — *Alouisia-Germaine*, b 30 août 1894.

1854, (31 janv.) SAINT-SÈVÈRE.

VII. HÉROUX, RAPHAEL.

CALIXTE VI.

1° TRAHAN, Emilie. Issus: *M.-Julie*, b 14 nov. 1854, à Yamachiche. — *Elisée*, b 3 juin et s 20 août 1857.

2° LAMPRON, Julienne, m 25 nov. 1857. Issus: *Raphaël*, b 13 sept. 1858; 1° m 5 juin 1882, à Délia Lavergne (Jacob et Luce Pelletier), à Manchester; 2° m à Alvina Noël, de St. Grégoire. —

Elic, le 8 mars 1860; m 27 juillet 1886, à M.-Anne Lefebvre (Frs. et Rose Gélinas. — *Georges*, b 26 nov. 1861; m à Zénaïde Gélinas (Onésime et Oliva Lamy), à Manchester. — *Euchariste*, b 29



RAPHAEL VII



REV. EUCARISTE

juillet 1863 ; entré au collège Trois-Riv., le 2 sept. 1879 ; ordonné prêtre, le 22 sept. 1889 ; vicaire à Maskinongé, 1889 ; à Batis-can, 1892 ; desservant à St-Prosper, 1893 ; de St-Maurice, 1893-1894 ; vic. au Cap, 1894-1896 ; vic. à Ste-Ursule, 1896-1897 ; en 1897, nommé à la nouvelle cure de St-Thimothée (Hérouxville), de Champlain ; en 1899, curé de St-Didace, où il est encore en 1900 (1).—*Georgine*, b 28 juin 1886 ; s 1888.—*M.-Anne*, b 4 juin 1868 ; m 14 janv. 1895, à Adam Guilmette (Raph. et Adèle Lacerte).—*Adélard*, b 13 juillet 1870 ; m 10 fév. 1896, à Albertine Lefebvre (David et Amanda Turner) ; réside à Montréal.—*Almanzor*, b 5 déc. 1872 ; m av. 1896, à Elzire Guilmette (Jos. et Appol. Guilmette, et veuve de Gaspard Gélinas).—*Sévérine*, b 17 juin 1875 ; m 16 fév. 1897, à Jos. Riv.-Loranger, au Cap.—*Odilon*, b 21 sept. 1877.—*Emile*, b 13 juin 1882.—*Donat*, b 28 sept. 1887.

1854, (2 mai) SAINT-SÈVÈRE.

VII. HÉROUX, PIERRE.

CALIXTE VI.



PIERRE VII

1° LAVERGNE, Adélaïde. Issus : *M.-Hermine*, b 13 fév. 1855, à Yamachiche¹ ; m 25 fév. 1873, à Vildoric Gélinas (Louis et Pélagie Brouillet).—*Pierre-Joseph*, b 17 av. 1856 ; 1° m 22 nov. 1876, à M.-Sarah Héroux (Ls-Onés. et Marie-Adéline Héroux) ; 2° m 1 oct. 1888, à Adrienne Biron (feu le notaire Frs.-Xav. et Noémie Fiset) ; marchand à Shawenegan.

2° HÉROUX, Julie-Vitalie, m 4 mai 1858. Issus : *M.-Adéline*, b 23 fév. 1859 ; m 1 fév. 1881, à Elzéar Milot (Paul et Elzire Lamy).—*M.-Anna*, b 6 fév. 1860 ; m 18 janv. 1882, à Adrien Milot (Paul et Elmire Bellemare).—*Aldéric-Omer*, b 8 fév. 1862 ; 1° m 22 juillet 1884, à Elisa Lacerte (Pierre et Caroline Lacerte) ; 2° m 12 av. 1887, à Clara Delisle (Aug. et Carmel Godin) ; s 24 janv. 1900.—*Dieudonné-Ovide*, b 30 juillet et s 12 août 1864.—*Maria*, b 19 sept. 1865 ; m 22 janv. 1896, à Ephrem Foucher (Jean et Julie Lamy), de St-Léon.—

(1) M. l'abbé Euch. Héroux, curé actuel de Saint-Didace, comté de Maskinongé, a déjà fait la généalogie de sa propre famille. Fruit de longues et patientes recherches, ce travail nous a été d'un précieux secours dans l'accomplissement de la présente généalogie complète de toute la famille Héroux. Qu'il veuille bien ici agréer nos plus vifs remerciements.

Evelina, b 20 août 1867 ; s 5 déc. 1869. — *Jos.-Adélarde*, b 21 et s 24 fév. 1870. — *Ovide*, b 22 juin 1871 ; m 8 août 1893, à Emma Lesage (Ls-Pl. et Georgiana Raboin), de St-Léon. — *Jos.-Aimé*, b 17 mai (à Montréal) et s 9 juin 1874. — *Emilie-Angelina*, b 11 et s 27 sept. 1876.

1857, (16 nov.) SAINT-SÉVÈRE.



ELISÉE VII.

VII. HÉROUX, ELISÉE. CALIXTE VI.
BOUCHER, Elzire. Issus : *Sévérine*, b 31 janv. 1859, m 29 oct. 1878, à Evariste Lamy (Louis et Marg. Bellemare), d'Yamachiche. — *Élzire*, b 12 fév. 1861 ; m 8 fév. 1881, à Victor Bellemare (Francis et Rosaire Bellemare), d'Yamachiche.

1864, (2 fév.) SAINT-SÉVÈRE.

VII. HÉROUX, ELIE.

CALIXTE VI.



ELIE VII.

LEMIRE, M.-Louise. Issus : *Arsène*, b 20 déc. 1865. — *Amédée*, b 8 fév. 1868 ; m 16 juillet 1889, à Parnélie Belisle (François et . . .), de La Baie. — *Eneidia*, b 20 mars 1869 ; m 27 fév. 1889, à Adrien Barbeau (Fusèbe et Olivine Milette), de La-Baie. — *Alma*, b 11 janv. 1872 ; m 30 janv. 1894, à Isaïe Lavergne (Jacob et Luce Pelletier). — *Elisée*, b 27 déc. 1873 ; m 27 juillet 1897, à Léonie Milot (Paul et Marie Milot). — *Anna*, b 30 déc. 1875. — *M.-Louise*, b 18 déc. 1878 ; s 8 juin 1881.

1870, (20 fév.) MILFORD, MASS.

VII. HÉROUX, CALIXTE.

CALIXTE VI.



CALIXTE VII.

MÉTHOT, Joséphine. Issus : *Clara*, b 12 nov. 1870 ; s 1875. — *Achile-Dosithé*, b 9 août 1872 ; s 1875. — *Celina-Joséphine*, b 20 sept. 1873 ; s 1875. — *Georges-Elzéar*, b 27 sept. 1875. — *Cora-Alma*, b 19 sept. 1877. — *Ls-Jos.-Alexandre*, b 8 nov. 1879 ; s à 2 mois. — *Emma-Avaline*, b 14 av. 1881. — *Edmond-Avila*, b 18 août 1883 ; s 1884. — *Alice-Joséphine*, b 29 mai et s juillet 1885. — *Joséphine*, b 26 juin 1887. — *Othella-Regina*, b 4 juin 1889 ; s 1890. — *Horace*, b 5 et

s 8 fév. 1892. — *Raymond-Pierre*, b 28 fév. et s 21 av. 1894. — *Paul-Reginald*, b 28 fév. 1894.

1867, (juillet) SAINT-PHILIPPE.

VII. HÉROUX, ALPHONSE, M.-HONORAT VI.
s 15 sept. 1885, à Ste-Marthe.

COUPAL, Mélanie. Issus : *M.-Antoinette*, b 28 juillet 1868. — *M.-Lse-Lucrèce*, b 1871 ; s 11 mars 1876, à St-Constant². — *Adrien*, b² 12 et s² 19 sept. 1875. — *Polydore*, b² 16 août 1876. — *Ls.-Jos.-Hector*, b² 9 nov. 1877 ; s 22 av. 1881. — *Gérard*, b 23 nov. 1879. — *Arthur*, b 7 mars 1882. — *Chs-Edouard*, b 26 août 1883, à Ste-Marthe. — *Naz.-Alph.-Evariste*, b 1885 ; s 24 sept. 1886.

1883, (5 nov.) YAMACHICHE.

VII. HÉROUX, PIERRE. HÉLI VI.

RIV.-LORANGER, Amanda. Issus : *Flore-Aurore*, b 30 nov. 1884. — *Lse-Amanda-Elisa*, b 18 mai 1886. — *Antoinette-Caroline*, b 1 av. 1888 ; s 7 fév. 1889. — *Anna-Antonia*, b 15 janv. 1890. — *Ls-Georges*, b 21 mars 1892. — *Laurentine-Cécile-Alexina*, b 14 janv. 1894. — *Blanche-Joséphine*, b 9 déc. 1895. — *Berthe-Laurette*, b 20 juillet 1897. — *Germaine*, s 22 déc. 1897. — *M.-Blanche-Emilie*, b oct. 1898.

1875, (16 nov.) SAINT-BARNABÉ.

VII. HÉROUX, DOLAR. LS-ONÉS. VI.

NAULT, Adélaïde. Issus : *Jos.-s-Omer*, b 9 sept. 1876, à St-Maurice ; journaliste, attaché à la rédaction du *Journal*, de Montréal, en 1900. — *Onés.-Tancrède*, b 1 et s 12 fév. 1878. — *Lumina-Herminie-Sarah*, b 7 juin 1879 ; s 12 juin 1888. — *M.-Eva*, b 21 mars 1881. — *Pierre-Onés.*, b 30 sept. 1882 ; s 27 août 1883. — *Ls-Olivier-Jos.*, b 8 mai 1884 ; s 11 mai 1886. — *Jos.-Urgèle*, b 5 sept. 1885 ; s 23 juillet 1886. — *M.-Julie-Angéline*, b 11 av. 1887. — *Albert-Narcisse*, b 2 sept. 1888. — *Onés.-Hector*, b 25 sept. 1889. — *Julie-Luscinda*, b 5 déc. 1890. — *Philippe-Angusie*, b 28 fév. 1893. — *Irène-Herminie*, b 10 juillet 1895. — *Onés.-Tancrède*, b 17 déc. 1897.

1879, (25 nov.) SAINT-ÉLIE.

VII. HÉROUX, ÉLIE. LOUIS VI.

GÉLINAS, Philomène. Issus : *Jos.-Aimé*, b 10 déc. 1883, à St-Barnabé¹ ; s¹ 8 mai 1884.

1959
1876
8.3a

1882, (10 fév.) SAINT-SÉVÈRE.

VII. HÉROUX, LOUIS. LOUIS VI.

BOURASSA, Caroline. Issus : *Ls-Onésime*, b 8 sept. 1883. — *Sévère*, b 23 mai 1886. — *M.-Alba*, b 17 mai 1889. — *M.-Aldea*, s 4 fév. 1895. — *Angelina*, b 26 août 1893 ; s 6 juin 1895.

1883, (18 av.) YAMACHICHE.

VII. HÉROUX, AIMÉ. ONÉSIME VI.

DUCHEMIN, Marie. Issus : *Adélard*, s 14 juillet 1886. — *Flore-Alice*, b 19 fév. et s 17 juin 1890. — *Donat-Alexandre*, b 12 juillet 1893. — *M.-Anne*, b 4 déc. 1893. — *Romeo-Alide*, b 10 déc. 1894. — *Etienne-Fäida*, b 21 janv. 1896.

1881, (23 fév.) YAMACHICHE.

VIII. HÉROUX, VICTOR. JOSEPH VII.

1^o ST-LOUIS, Oneda. Issus : *Antonio-Mastaï*, b 26 août 1882 ; m 1899, à B. Godin, à Trois-Rivières. — *Anita-Etwilda*, b 1 janv. 1883. — *Ls-Edgar*, b 21 fév. 1885. — *M.-Clara*, b 16 av. et s 23 août 1887. — *Murza*, b 20 mars 1888.

2^o DESAULNIERS, M.-Anne, m 30 av. 1889. Issus : *M.-Emma*, b 30 août 1890. — *Henri-Lucien*, b 29 janv. (ou sept.) 1892. — *Arthur-Armand*, b 10 août 1893. — *Victor-Alide*, b 10 déc. 1894. — *Eugène-Alphonse*, b 22 juillet 1896.

1884, (8 janv.) YAMACHICHE.

VIII. HÉROUX, OMER. JOSEPH VII.

1^o LEMAY, Georgine, s 23 janv. 1889. Issus : *Achille*, b 10 oct. 1884. — *Elisabeth*, s 30 oct 1886.

2^o DELISLE, Malvina, m 3 juillet 1889. Issus : *Arth.-Aug.-Emile*, b 2 oct. 1890 ; s 8 av. 1891. — *Leda-Bertha*, b 31 oct. 1891. — *Omer-Ludovic*, b 15 mai 1894. — *Trefflé-Léon*, b 5 sept. 1895. — *Julien-Richard*, b 10 juillet 1897.

1880, (20 janv.) YAMACHICHE.

VIII. HÉROUX, ALBERT, s 8 juillet 1896 (1). GEO.-F. VII.

1^o TOUSIGNANT, Flore. Issus : *Geo.-Ovide*, b 22 janv. 1881.

(1) M. Albert Héroux s'est noyé accidentellement, dans les premiers jours de juillet 1896. Parti, le matin, en compagnie de M. Pierre Bergeron, pour se rendre au lac St-Pierre, sa frêle embarcation chavira à quelques arpents du rivage. Ce qu'il y a de plus pénible, dans ce triste accident, c'est que les deux infortunés jeunes gens, se noyèrent sous les yeux de plusieurs personnes qui, faute de canot, ne purent leur porter secours. Ce pénible accident causa une grande douleur aux nombreux parents et amis des deux défunts.

— *Octave-Amédée*, b 22 juin 1882 ; s 14 oct. 1883. — *Eva-Anna*, b 24 et s 29 août 1883. — *Alphonse-Georgiana*, b 12 janv. 1885 ; s 18 janv. 1886. — *Nap.-Edouard-Albert*, b 5 mars 1887.

2° PELLERIN, Anna, m 13 juin 1891. Issus : *Arthur-Armand*, b 8 et s 11 mai 1892. — *Albert-Victor*, b 4 av. 1897.

1885, (29 sept.) MONTRÉAL.

VIII. HÉROUX, EVARISTE. GEO.-F. VII.

BACHAND, M.-Delphine (s 18 oct. 1895). Issus : *Alphonsine-Gabrielle*, b 28 fév. 1888. — *Pierre-George*, b 22 av. 1890 ; s 15 juillet 1891. — *M.-Marg.-Amélie*, b 26 mars 1892. — *Delphine-Alice*, b 25 juin 1895 ; s 6 fév. 1897, à Yamachiche.

1891, (10 août) YAMACHICHE.

VIII. HÉROUX, ARTHUR. GEO.-F. VII.



ARTHUR VIII.

ROY, Laure. Issus : *Elzire-Philom.-Joséphine*, b 24 juin 1892. — *Anna-Adélaïde-Laure*, b 16 fév. 1894. — *Arthur-Oct.-Germain*, b 10 oct. 1895 ; s 29 juillet 1896.

1892, YAMACHICHE.

VIII. HÉROUX, EDMOND. GEO.-F. VII.

GODIN, Alzaa. Issus : *Cécile-Gilberte*, b 27 sept. 1893. — *C.-Germaine*, b 2 mars 1895. — *Jos.-Georges*, b 31 janv. 1898.

1882, (5 juin) SAINT-SÉVÈRE.

VIII. HÉROUX, RAPHAEL. RAPHAEL VII.

1° LAVERGNE, Delia. Issus : *M.-Flore-Elumina*, b 14 mai et s 21 oct. 1883. — *Anonyme*, s 11 déc. 1885, à St-Barnabé. — *M.-Anne-Jeanne*, b 5 av. 1892. — *M.-Rose*, s 29 juillet 1898.

2° NOËL, Albina, m à St-Grégoire.

1886, (22 juillet) SAINT-SÉVÈRE.

VIII. HÉROUX, ELIE. RAPHAEL VII.

LEFEBVRE, M.-Anne. Issus : *Elodia-Diana*, b 7 juin 1887. — *Angelina*, b 4 fév. 1889. — *Elie-Ths-Alcide-Lucien*, b 22 déc.

1890. — *Ls-Georges*, b 27 mai 1893. — *Ls-Ph.-Ubalde-Achille*, b 5 mai 1895. — *Clovis-Raoul*, b 25 av. 1897.

SAINT-SÉVÈRE.

VIII. HÉROUX, GEORGES.

RAPHAEL VII.

(GÉLINAS, Zénaïde. Issus : *Diogène-Antoine*, b 1 mars 1891. — *Zénaïde-Bella*, b 13 juillet 1892. — *Corinne-Adrienne*, b 28 sept. 1893, à St-Barnabé. — *Albertine-Sulfrida*, b 2 mars 1895. — *Corinne-Herminie*, b 17 nov. 1896.

1896, (10 fév.) MONTRÉAL.

VIII. HÉROUX, ADÉLARD.

RAPHAEL VII.

LEFEBVRE, Albertine. Issus : *Rosario*, s. 15 fév. 1897, à St-Sévère.

1876, (22 nov.) SHAWENEGAN.

VIII. HÉROUX, PIERRE-JOSEPH.

PIERRE VII.



PIERRE-JOS. VIII.

1^o HÉROUX, M.-Sarah (s 19 mai 1888). Issus : *Pierre-Jos.-Alcime*, b 14 fév. 1879; s 19 déc. 1880. — *M.-Lse-Gelsomina*, b 3 déc. 1880; s 17 oct. 1890. — *Pierre-Jos.-Antonio*, b 27 janv. 1883; élève du Mont-Louis, Montréal. — *M.-B.-Elpide*, b 25 sept. 1884; s 11 nov. 1885. — *E.-E.-Elphège*, b 23 juillet 1886. — *J.-A.-Philémon*, b 5 mai et s 14 nov. 1888.

2^o BIRON, M.-A.-Adrienne, m 1 déc. 1888.

Issus : *Jos.-Pierre-Rodrigue*, b 17 mars 1889. — *M.-G.-Ismelda*, b 3 mars 1891.

1884, (22 juillet) YAMACHICHE.

VIII. HÉROUX, OMER,

PIERRE VII.

s 24 janv. 1900.



OMER VIII.

1^o LACERTE, Elisa. Issus : *Anonyme*, s 1885; 2^o DELISLE, Lse-Antoinette, m 17 av. 1887. Issus : *Hermance-Iedora*, b 15 sept. 1889. — *Aldéric*, b 6 mai 1891, à Maskinongé. — *Clara-Bella-Edmée*, b 25 fév. 1893. — *Antoinette-Cécile*, b 20 déc. 1894. — *Angelina-Smerelda*, b 13 mars 1896. — *M.-Claire*, b 1 mars 1898.



OVIDE VIII.

1893, (8 août) SAINT-SÉVÈRE.

VIII. HÉROUX, OVIDE. PIERRE VII.
LESAGE, Emma. Issus : *Philippe-Ovide*, b 19
juillet et s 25 août 1894. — *M.-Anne-Ovide-
Emma*, b 27 sept. 1895. — *M.-Lise-Florella*, b 26
oct. 1896 ; s 19 déc. 1898. — *M.-Anne-Caroline-
Laurentia*, b 9 juillet 1898. — *Pierre-Joseph*, b 6
déc. 1899.

1889, (16 juillet) SAINT-SÉVÈRE.

VIII. HÉROUX, AMÉDÉE. ELIE VII.
BELISLE, Parmélie. Issus : *Amédée*, b 26 janv. 1891. — *Jos.-Amé-
dée*, b 17 oct. et s 11 déc. 1891. — *Rose-Hélène*, b 20 août 1892. —
Alma-Victorine, b 6 déc. 1893. — *Aurore-Blandine*, b 26 juin 1895.

1897, (27 juillet) SAINT-SÉVÈRE.

VIII. HÉROUX, ELISÉE. ELIE VII.
MILOT, Léonie. Issu : *Joseph-Clovis*, b 8 mars 1898.

A la page 31, on voit que Agathe Héroux s'est mariée deux fois : 1^o le 10 oct. 1808, à Pierre Lefebvre-Boulauger ; 2^o m 29 août 1814, à François Lefebvre. Il nous a été impossible d'identifier la famille de ce dernier François Lefebvre, ni par les registres de la Rivière-du-Loup, ni par ceux d'Yamachiche. Tout ce qu'il a été possible de découvrir c'est que François Lefebvre était fils de François et d'Angélique Matte, ou mieux Matheau.

Nous devons à l'obligeance de notre bon ami David Lefebvre, ancien inspecteur d'écoles, les renseignements précieux suivants sur les enfants de François Lefebvre et d'Agathe Héroux :

François, b 14 sept. 1815, à Yamachiche¹ ; m¹ 3 fév. 1844, à Rosalie Gélinas (J.-B. et Marg. Massé) ; s¹ juillet 1866. — *Joseph*, b¹ 11 nov. 1816 ; m¹ 28 sept. 1846, à Julie Gignac (Ant. et Julie Héroux) ; s 3 mai 1898, à St-Sévère². — *M.-Anne*, b¹ 20 mars 1818 ; religieuse franciscaine chez les sœurs Grises de Montréal où elle est décédée, le 11 juin 1897 et s au cimetière de la Côte des Neiges. — *Olive*, b¹ 1 av. 1820 ; m¹ juillet 1854, à Frédéric Héroux (Jos. et Madeleine Gagnier) ; s² 1869. — *Henriette*, b¹ 21 juillet 1822 ; Sr Ste-Monique, des Ursulines de T.-R., a fait profession en janv. 1847. — *Emilie*, b¹ 29 janv. 1824 ; m¹ 27 nov. 1847, à Antoine Tousignant-Lapointe (Jos. et Joseph Langlois) ; elle est la mère du Rév. Père Mathias, des Ecoles Chrétiennes, directeur à St-Joseph de Montréal, et de M. Joseph Lapointe, marchand et ancien maire d'Yamachiche, où il est encore conseiller municipal du village, en 1900. — *Delphine*, b¹ 30 oct. 1827 ; m 4 juillet 1854, à Augustin Gélinas (Alexis et Madeleine Gignac) ; s déc. 1878, à St-Maurice³, Champlain. C'est la mère de Flora Gélinas, m¹ 20 oct. 1891 au Dr Édouard Vanasse et s 3 1892. — *David*, b¹ 11 fév. 1831 ; m 29 av. 1851, à M.-Amanda Turner (Robert et Marg. Brulé). C'est ici M. David Lefebvre, l'un de nos instituteurs les plus marquants. Il a été de longues années inspecteur des écoles et vit, maintenant, en repos à Ste-Ursule, sa paroisse d'adoption, tout en gardant son attachement filial pour la vieille paroisse natale, Yamachiche. Si nous continuons ce travail, nous espérons pouvoir arriver à retracer la filiation complète de la famille Lefebvre. Il nous serait si doux de faire plaisir au brave ami d'enfance Antoine Lapointe, en religion frère Mathias, de Montréal !

MILETTE

1673, CAP-DE-LA-MADELEINE.

I. MILETTE-MARANDAIS, NICOLAS, b 1636; arrivé au Canada en 1666, sinon avant; s vers 1685.

GOUSSON-SÉGUILLÉ, Michelle, b 1645; remariée 29 sept. 1685, à Pierre Gilbert-Lachasse, à Trois-Rivières²; s 8 déc. 1718, à St-François d'Orléans³. Issus: *Jean*, b 19 août 1674; s avant 1681. — *François*, b 2 août 1676; m 13 nov. 1702, à Madeleine Bernard (Jean et Marie DeBure), à St-Jean d'Orléans; s³ 5 janv. 1703. — *Mathieu*, b 1679; m² 7 janv. 1709, à Geneviève Banhiac-Lamontagné (François et M.-Angélique Pelletier); s 22 nov. 1740, à Yamachiche. — *M.-Françoise*, (posthume), b² 13 et s² 27 av. 1685.

1709, (7 janv.) TROIS-RIVIÈRES.

II. MILETTE, MATHIEU,

NICOLAS I.

b 1679; s 22 nov. 1740, à Yamachiche¹.

BANHIAC, Geneviève, née 18 janv. et b 27 nov. 1685, à Sorel; s¹ 20 août 1747. Issus: *Pierre-Joseph*, b 25 mai 1710; m 13 fév. 1735, à M.-Antoinette Laverdière (Philippe et M.-Anne Dupuis), à Deschambault; s¹ 21 sept. 1786. — *Charles*, b 8 mai et s 26 juillet 1712. — *François*, b 26 juillet 1713. — *Jacques*, b 26 janv. 1716, à la Rivière-du-Loup²; m¹ 5 mars 1764, à M.-Catherine Rouleau (Ant. et Marie Alary). — *Augustin*, né 12 et b¹ 29 mars 1717; 1^o m¹ 7 mai 1741, à M.-Catherine Grenier (Étienne et Frse Bergeron); 2^o m¹ 10 mai 1750, à M.-Anne Gélinas-Bellemare (Maurice et Charlotte Bergeron); s¹ 18 mai 1756. — *Geneviève*, b 1718; 1^o m¹ 4 fév. 1737, à Claude Guilmet (Jean-Bte et Marie Blais); 2^o m¹ 3 sept. 1750, à Frs-Bonaventure Grenier (Jos. et Catherine Houde); s¹ 2 janv. 1795. — *Marie*, b 1720; m¹ 31 janv. 1746, à Jacques Blais (Jacques et Angélique Cartier); s¹ 8 déc. 1800. — *Louis-Joseph*, né 4 et b¹ 25 juin 1723; 1^o m¹ 7 janv. 1754, à M.-Catherine Desaulniers (Jean-Bte et Elisabeth Rivard et veuve d'Alexis Gélinas); 2^o m¹ 16 janv. 1758, à M.-Amable Héroux (Pierre et Angélique Carbonneau); 3^o m¹ 11 nov. 1776, à Jeanne Rivard-Loranger

(Jos. et Geneviève Côté) ; s¹ 28 janv. 1803. — *M.-Cécile*, b¹ 24 août 1724 ; m¹ 23 oct. 1747, à Joseph Gladu (Pierre et Geneviève Robert). — *Anonyme*, b¹ et s¹ 4 mai 1727. — *Mathieu*, b¹ 22 août 1728 ; s¹ 20 août 1729.

1735, (13 fév.) YAMACHICHE.

III. MILETTE, PIERRE-JOS., s 21 sept. 1786. MATHIEU II.
1^o LAVERDIÈRE, M.-Antoinette, b 5 mars 1719, à Nicolet ; s 11 juillet 1788. Issus : *Mathieu-Joseph*, b 27 mars 1737. — *Charles*, b 20 fév. 1739 ; 1^o m 15 fév. 1768, à Geneviève Blais (J.-B. et Geneviève Chauvet) ; 2^o m 8 nov. 1784, à Angélique Lemay-Pondrier (J.-B. et Thérèse Créqui), à Maskinongé. — *M.-Louise*, b 20 et s 22 août 1741. — *Marie*, b 14 fév. 1744 ; s 4 nov. 1757. — *Jean-Frs*, b 22 av. 1746. — *M.-Louise*, b 31 janv. 1747 ; m 30 av. 1764, à Michel Héroux (Pierre et Angélique Carbonneau) ; s 19 janv. 1773. — *Pierre*, b 22 mars 1748 ; s 14 av. 1770.

1764, (5 mars) YAMACHICHE.

III. MILETTE, JACQUES. MATHIEU II.
ROULEAU, Catherine, b 26 oct. 1743, à la Pte-aux-Trembles de Québec¹. Issus : *M.-Catherine*, b 28 mai 1765. — *Jacques*, b 10 mars 1767. — *Antoine*, b 29 av. 1769.

1741, (7 mai) YAMACHICHE.

III. MILETTE, AUGUSTIN, s 18 mai 1756. MATHIEU II.
1^o GRENIER, M.-Catherine, b 28 déc. 1714, à la Pointe-aux-Trembles, Q. ; s 1 mars 1750. Issus : *Augustin*, b 10 av. 1742 ; m 8 oct. 1768, à Marg. Bercier (Pierre et Joseph Gendreau) ; s 27 fév. 1810. — *M.-Catherine*, b 29 fév. 1744 ; m 8 janv. 1761, à Frs Chevalier-Lamirande (Sieur de Lamirande et Marg. Desjarlais). — *Alexis*, b 24 av. 1746 ; 1^o m 24 août 1772, à Marie Venne (J.-B. et Marie Chevandier-Lépine), à l'Assomption² ; 2^o m² 10 fév. 1777, à M.-Madeleine Guibaut-Grandbois (Jos. et M.-Joseph Onson). — *Louis*, b 25 fév. 1748 ; s 5 août 1760, à Chambly. — *M.-Anne*, b 1749 ; s 19 av. 1767.
2^o BELLEMARE, M.-Anne, m 10 mai 1750. Issus : *M.-Anne*, b 1 av. 1751. — *Ls-Jean-Bte*, b 25 mars 1752 ; m 19 janv. 1776, à Rose Grenier (Ant. et Catherine Sylvestre). — *M.-Anne-Marguerite*, b 1753 ; m 11 oct. 1773, à Jean-Bte St-Pierre (J.-B. et

Louise Lesage), à la Riv.-du-Loup³; s³ 4 janv. 1831. — *Jacques-Amable*, b 12 août 1755; m 7 oct. 1782, à Suzanne Turcot (Chs et Angélique Jubinville), à Montréal⁴; s⁴ 1 mars 1799. — *M.-Madeleine* (posthume), b 21 oct. 1756; m à Jos. Adam-Labranche; s 15 juillet 1842.

1754, (7 janv.) YAMACHICHE.

III. MILETTE, L.S-JOSEPH.

MATHIEU II.

1^o DESAULNIERS, Catherine, s 7 mars 1756, Issus: *Louis*, b 26 sept. 1754; m 29 av. 1776, à Madeleine Corbin (Jos. et Madeleine Charron). — *Madeleine*, b 7 et s 8 mars 1756.

2^o HÉROUX, Amable, m 16 janv. 1758. Issus: *Joseph*, b 28 av. 1759; m 29 janv. 1787, à Judith LeBlanc (Jean et Marg. Hébert). — *M.-Amable*, b 15 déc. 1760; m 18 nov. 1776, à Alexis Riv.-Loranger (Jos. et Geneviève Côté); s 16 mars 1800.

3^o RIV.-LORANGER, M.-Jeanne (b 12 déc. 1751, à Ste-Geneviève; s 16 nov. 1799), m 11 nov. 1776. Issus: *Frs-Xavier*, b 20 juillet 1777; s 21 mai 1778. — *M.-Jeanne*, b 23 janv. 1779; m 25 janv. 1796, à Antoine Lessard (Étienne et Joseph Dupont); s 23 mai 1848. — *Marguerite*, b 30 août 1780; m 16 janv. 1796, à Frs St-Pierre (Michel et Brigitte Ouellet). — *Madeleine*, b 8 nov. 1782; s 19 juillet 1784. — *Louis-Jos.*, b 18 nov. 1784. — *Frs-Régis*, b 27 mai 1787. — *Frs-Xavier*, b 30 janv. 1789; m 7 janv. 1814, à François Ch. de Lamirande (Jacques et Frse Grenier), à la Riv.-du-Loup. — *M.-Louise*, s 14 nov. 1792.

1768, (15 fév.) YAMACHICHE.

IV. MILETTE, CHARLES, s avant 1797.

PIERRE III.

1^o BLAIS, Geneviève. Issus: *Charles*, b 26 janv. 1769; s 23 av. 1790. — *Jean-Bte*, b 29 av. et s 11 juin 1771. — *Geneviève*, b 8 mars 1774; m 12 sept. 1803, à Joseph Lamy (Jean-Bte et Joseph Gélinas-Bellemare). — *M.-Antoinette*, b 18 mars 1776; 1^o m 6 nov. 1797, à Benoit LeRoy (veuf de Marg. Hébert); 2^o m 11 nov. 1800, à Frs Martin (Frs et Joseph Nolin). — *Joseph*, b 24 janv. 1778. — *Ambroise*, b 17 mars 1781; m 23 oct. 1815, à Judith Guilmet (Jean-Bte et Susanne Héroux). — *M.-Françoise*, b 3 fév. et s 7 juin 1783.

2^o LEMAY, M.-Angélique, m 8 nov. 1784, à Maskinongé. Issus: *Rosalie*, m 25 mai 1812, à Joseph Jérôme-Lafleur (Joseph et Angélique Voisard), à la Riv.-du-Loup.

1768, (8 oct.) YAMACHICHE.

IV. MILETTE, AUGUSTIN. AUGUSTIN III.

1° BERCIER, Marguerite. Issus: *Augustin*, b 6 juillet 1769; s 6 mars 1809.—*M.-Josephite*, b 6 juillet 1769; s 27 oct. 1772.—*Madeleine*, b 10 juillet 1770.—*Modeste*, b 23 fév. 1772.—*Marguerite*, b 22 mars 1774.— 2 enfants, s 1775.—*Augustin*, b 21 av. 1778; m 12 nov. 1798, à Angélique Alary (Aug. et Françoise Paquin).—*Charles*, b 14 av. 1780; m 8 janv. 1798, à Madeleine Carbonneau (veuve de Bénoni Boucher et fille de Jos. et Josephite Gélinas).—*Benjamin*, b 11 juin 1782.—*Louis*, b 25 juin et s 10 juillet 1784.—*Joseph*, m 10 av. 1812, à Rosalie Marcouiller (Pierre et Marg. Isabel), à Trois-Rivières.

2° DESAULNIERS, Marie (veuve d'Hypolite Paillé), m 11 fév. 1805, à St-Léon.

1776, (19 janv.) YAMACHICHE.

IV. MILETTE, JEAN-BTE. AUGUSTIN III.

GRENIER, Rose. Issus: *Rose*, b 12 déc. 1776; m 12 fév. 1798, à Jean-Bte Blais (veuf d'Antoinette Gélinas et fille de Jos. et Frse Blais).—*Susanne*, b 18 juillet 1778; m 5 fév. 1798, à Joseph Gérin-Lajoie (veuf de Théotide Boucher).—*Euphosine*, b 9 nov. 1780; s 28 av. 1784.—*Jean-Bte*, b 13 et s 21 août 1783.—*Augustin*, b 28 av. 1784; m 4 nov. 1811, à Marguerite Sawyer (Pierre et Marg. Galland).—*Antoine*, b 28 av. 1787; m 13 av. 1812, à Geneviève L.-Boulangier (Chs et Frse Bellemare); s 19 juillet 1854, à St-Sévère.—*Jean-Baptiste*, b 3 juillet 1789; m 13 av. 1812, à Marie Lacombe (Pierre et Frse Cohard).—*M.-Angélique*, b 7 mars 1792; m 27 janv. 1818, à Antoine Baribeau (Jean-Bte et M.-Josephite Samson).—*Euphosine*, b 26 mars 1794.—*Marie*, m 31 janv. 1825, à Alexis Gélinas (Alexis et Geneviève L.-Boulangier); s 15 janv. 1844.

1782, (7 oct.) MONTRÉAL.

IV. MILETTE, JACQUES-AMABLE, AUGUSTIN III.

s 1 mars 1799.

TURCOT, Susanne, b 1764; remariée 25 nov. 1799, à Pierre Lamontagne (veuf d'Angélique St-Germain). Issus: *Louis-Amable*, b 13 av. 1787; m 5 mars 1810, à Adélaïde Lamontagne (Pierre et Angélique St-Germain); s 31 mars 1828.

1776, (29 av.) YAMACHICHE.

IV. MILETTE, LOUIS.

LOUIS-JOS. III.

CORBIN, Madeleine. Issus : *Louis*, b 31 mars 1777. — *M.-Madeleine*, b 19 mars 1778 ; m 16 oct. 1797, à Jean-Bte Tessier (Pierre et Marg. Gélinas), à la Rivière-du-Loup. — *Jos.-Alexis*, b 30 août 1780 ; m 20 oct. 1806, à M.-Rosalie Chainé (Jos. et Rose Bélanger). — *M.-Madeleine*, b 1782 ; m 22 nov. 1802, à Jean-Bte Bellemare (Étienne et M.-Anne Gélinas) ; s 4 mars 1822. — *Pélagie*, b 1788 ; m 9 nov. 1807, à François Gélinas (Pierre et Joseph Rivard) ; s 6 sept. 1862. — *Thérèse*, b 16 juin 1791 ; m 17 août 1812, à Jean-Charles Gélinas (Jean-Bte et Joseph Desaulniers). — *Jean*, s 25 janv. 1823. — *Jean-Bte-Marie*, b 9 oct. 1794 ; m 26 juin 1815, à Adélaïde Gélinas (Joseph et M.-Judith Griault).

1787, (27 janv.) YAMACHICHE.

IV. MILETTE, JOSEPH.

LOUIS-JOS. III.

LEBLANC, Judith. Issus : *Judith*, b 3 janv. 1788 ; s 3 oct. 1790. — *Joseph*, b 30 av. 1789 ; m 11 av. 1815, à Judith Gélinas (Joseph et Judith Griault). — *Louis*, b 1791 ; m 10 fév. 1817, à Marguerite Pellerin (Jean-Bte et Marie Landry). — *Alexis*, b 15 fév. 1793 ; m 15 fév. 1819, à Marie Hébert (Jean-Bte et Marie Béliveau), à St-Grégoire, de Nicolet. — *Pierre*, b 26 nov. 1794 ; m 20 sept. 1824, à Sophie Trudel (Frs et Susanne Massicotte), à Ste-Genev.-de-Batiscan² ; s vers 1880, à Trois-Rivières. — *Marie*, b 9 nov. 1798 ; m 27 nov. 1820, à Joseph Lacerte (Chs et Marg. B.-St-Louis). — *Amable*, b 26 oct. 1800 ; m 28 juillet 1823, à Joseph Carbonneau (Jos. et Marie Gélinas). — *Jean*, b 20 août 1802 ; m 31 janv. 1835, à Mathilde Héroux (Jos. et M.-Anne Godin). — *Michel*, b 5 août 1804 ; m 31 janv. 1831, à Sophie Héroux (Pierre-Jos. et M.-Lse Riv.-Loranger). — *Marie-Marguerite*, b 15 juillet 1806 ; m 4 nov. 1828, à Joachim Guilmet (Joachim et Thérèse Bellemare). — *Bénoni*, b 4 déc. 1808 ; m² 24 fév. 1835, à Anastasie Lizée (Pascal et Marg. Périgny). — *Augustin*, b 11 sept. 1811 ; prêtre 12 sept. 1842 ; en 1846, curé de Maskinongé ; 1848, de St-Augustin, où il décède le 2 fév. 1870. — *M.-Anne*, b 8 juillet 1814.

1815, (23 oct.) YAMACHICHE.

V. MILETTE, AMBROISE, s 9 déc. 1820.

CHARLES IV.

GUILMET, Judith. Issus : *Julie*, b 30 juillet et s 4 sept. 1819. — *Moïse*, b 24 fév. 1821.

1798, (12 nov.) YAMACHICHE.

V. MILETTE, AUGUSTIN. AUGUSTIN IV.

ALARY, Angélique. Issus : *Marguerite*, b 5 août 1800 ; s 1800. — *M.-Angèle*, b 29 mars 1801 ; 1^o m 6 août 1821, à Louis Lavergne (Louis et Marg. LeBlanc) ; 2^o m 6 fév. 1837, à Louis Héroux (Ls et Marie Dupont) ; s 16 janv. 1844. — *M.-Marguerite*, b 25 déc. 1802 ; m 5 fév. 1822, à Daniel Lavergne (Ls et Marg. LeBlanc) ; s 24 janv. 1849. — *Justin*, b 14 fév. 1805 ; m 20 fév. 1827, à Jos. Chainé (Jos. et Antoinette T.-Lapointe) ; s 14 oct. 1844. — *Calixte*, b 13 mars 1807 ; s 10 janv. 1808. — *Sophie*, b 8 mai 1809 ; s 22 av. 1810.

1798, (8 janv.) YAMACHICHE.

V. MILETTE, CHARLES. AUGUSTIN IV.

CARBONNEAU, Madeleine. Issus : *Augustin*, b 29 mars 1799. — *Thomas*, b 10 et s 11 fév. 1801. — *Thomas*, b 6 fév. 1803 ; m 10 sept. 1825, à Joséphine Durand (J.-B. et Marie Garceau), à la Riv.-du-Loup. — *Pélagie*, b 17 déc. 1804. — *Louis*, b 26 oct. 1806 ; s 20 août 1807. — *Charles*, m 22 mai 1822, à Agathe Dufault (Michel et Joseph Gareau-St-Onge), à Contrecoeur.

1812, (10 av.) YAMACHICHE.

V. MILETTE, JEAN-BTE-JOS., AUGUSTIN IV.
s 8 août 1841, à St-Léon.

MARCOUILLER, Rosalie. Issus : *Lucie*, b 27 mars 1817 ; m 24 janv. 1843, à Augustin Rivard (Aug. et M.-Anne Regnière), de St-Barnabé. — *M.-Rose*, b 18 av. 1819, à St-Léon¹. — *Benjamin*, b¹ 11 août 1825 ; m 31 août 1847, à Donitille Pepin (Maximilien et Euphrosine Guilmette), de St-Léon ; s aux États-Unis. — *Hélène*, b¹ 9 av. 1823. — *Rosalie*, b 10 mars 1828. — *Aurélien*, b 19 mai 1830. — *Adéline*, b 20 juin 1832. — *Jean-Bte*, b 20 juillet 1835.

1811, (4 nov.) YAMACHICHE.

V. MILETTE, AUGUSTIN, s 21 fév. 1853. JEAN-BTE IV.

SAWER, Marguerite. Issus : *Emilie*, b vers 1815 ; m 8 nov. 1836, à Augustin-Joseph Blais (Jacques et Marie Bellemare). — *Michel*, b 6 sept. 1817 ; m à Marie Morin. — *Jérôme*, b 29 sept. 1819 ; m 4 nov. 1845, à Félicité Ferron (Jean et Félicité Voisard). — *Marguerite*, b 11 août 1821 ; m à Louis Arvisais. —

M.-Hermine, b 4 août 1823 ; m 23 nov. 1841, à Pierre St-Pierre (Frs et Ursule Rousseau). — *Sophie*, b 11 mars 1822 ; s 11 sept. 1899, à Trois-Rivières. — *Félicité*, s 17 août 1829. — *Augustin*, b 6 juin 1815, à St-Léon ; 1^o m 16 juin 1846, à M.-Louise Bellemare (Chs et Lse Duclos), à la Rivière-du-Loup ; 2^o 30 juillet 1855, à Louise Lemay (Michel et Marie L.-Boulangier). — *Calixte*, b 30 oct. 1830 ; m 9 janv. 1855, à Marie Gélinas (Paul et Sophie Guilmette). — *Elisabeth*, b 20 juin et s 25 oct. 1833. — *Moïse*, b 7 juin 1835 ; m à Marie Melançon. — *Elisabeth*, m à Théophile Houle, à Ste-Angèle.

1812, (13 av.) YAMACHICHE.

V. MILETTE, ANTOINE.

JEAN-BTE IV.

L.-BOULANGER, Geneviève. Issus : *Antoine*, b 7 mars 1813 ; m 26 janv. 1841, à Adélaïde Descoteaux (Pierre et Marguerite Lavergne). — *Jean-Bte*, b 24 mars 1814 ; m 22 nov. 1836, à Julie Lemay (Michel et Marie L.-Boulangier). — *Julienne*, b 24 fév. 1818 ; m 3 fév. 1846, à Louis Pepin (Frs et Marie Martin). — *Flavie*, b 10 sept. 1820 ; m 17 août 1841, à Joseph Lemay (Michel et Marie L.-Boulangier). — *Julie*, b 14 mai 1822 ; s 7 av. 1823.

1812, (13 av.) YAMACHICHE

V. MILETTE, JEAN-BTE, s 28 fév. 1868.

JEAN-BTE IV.

LACOMBE, Marie. Issus : *Jean-Bte*, b 2 juin 1813 ; m 11 oct. 1836, à Famille Héroux (Étienne et Josephite Barabé). — *Jochim*, b 13 sept. 1815. — *Narcisse*, b 20 mars 1820 ; m 30 av. 1838, à Catherine Hubert (Simon et Charlotte Chaurette). — *Antoine*, b 7 août 1824 ; m 13 fév. 1849, à Rose Boisvert (Ls et Madeleine Fortier). — *Charles*, b 17 mars 1827 ; m 25 janv. 1853, à Delima-Angèle Blais (J.-B. et Angèle Gélinas). — *Moïse*, b 17 juillet 1829 ; 1^o m 23 mai 1854, à Éléonore Paillé (Jos. et Joseph Garceau) ; 2^o m 25 av. 1865, à Caroline Dubé (Calixte et Philie Bellemare). — *M.-Giles*, b 11 av. 1832. — *Rose-de-Lima*, s 8 juillet 1833, à 15 mois. — *Alexis*, b 18 déc. 1834 ; s 1834. — *R.-de-Lima*, b 7 mars 1835 ; s 26 déc. 1869. — *Joseph*, b 24 juin 1837 ; m 13 mai 1862, à Rose Guimont (Ant et Mathilde Caillé).

1810, (5 mars) MONTRÉAL.

V. MILETTE, LOUIS-AMABLE.

JACQUES-AMABLE IV.

b 1787 ; s 31 mars 1828.

LAMONTAGNE, Adélaïde, b 9 août 1790, à Berthier (en haut) ;

s 12 juin 1825. Issus: *Louis-Augustin*, b 28 août 1810; m 24 nov. 1834, à Julie Gendron (Joseph et Susanne Lauzon); s 27 janv. 1872. — *M.-Adélaïde*, b 23 août et s 13 oct. 1811, à la Longue-Pointe. — *M.-Zoë*, b 10 août 1812; s 28 mai 1814. — *Marguerite*, b 15 août 1814; s 11 août 1815. — *M.-Zoë*, b 3 août 1815; m 7 août 1843, à Zéphirin Brousseau (Pierre et Elisabeth Trové-St-Romain); s 10 juil^{let} 1894. — *Pierre*, b 22 sept. 1816; s 19 mars 1833. — *Esther-Caroline*, b 6 fév. 1818; s 1 fév. 1819. — *M.-Emilie*, b 17 fév. 1820.

1806, (20 oct.) YAMACHICHE.

V. MILETTE, ALEXIS.

LOUIS IV.

CHAINÉ, Rosalie. Issus: *Alexis*, b 1808; m 18 fév. 1829, à Sophie Duhaine (Alexis et Lse Pichette), à la Riv.-du-Loup²; s 20 fév. 1893, à St-Guillaume³. — *Rosalie*, b 1810; m vers 1825, à Léger Dessert; s³. — *Marguerite*, b 1812; m à Amable Leclerc. — *Regis*, b 1813; m à Ursule Rivard-Laglanderie (Louis et Marie Ayotte). — *Anastasie*, b² 17 août 1814; s jeune. — *Antoine*, b 1815; m² 14 fév. 1844, à Domitille Doyon (Ls et Marie Gravel); s³ 27 janv. 1895. — *Emérence*, b 1819; m à Frs-Xavier Belisle; s³ 3 mai 1881.

1815, (26 juin) YAMACHICHE.

V. MILETTE, JEAN-BTE dit LEBLANC.

LOUIS IV.

GÉLINAS, Adélaïde (remariée à Frédéric Bernier. De ce dernier mariage sont nés: *Honoré*, décédé frère des Écoles Chrétiennes, à Montréal, en 1857; *Chs-Télesphore*, b 1847; m 7 janv. 1868, à Julienne-Aurée Riv.-Bellefeuille (Frs-Ant. et Joseph Robitaille), s 5 fév. 1886. C. T. Bernier était le père du Dr L.-A. Bernier, de Montréal). Issus: *Luce*, b 14 av. 1816; m 30 av. 1839, à Jean Gélinas (Étienne et Antoinette Bellemare). — *Henriette*, b 11 fév. 1818; s 11 nov. 1820. — *Jean-Bte*, b 20 juillet 1820; m 12 oct. 1841, à Julie Pleau (Joseph et Marg. Proulx), de Trois-Rivières. — *Ls-Edouard*, b 7 sept. 1822; s 11 sept. 1824. — *Adélaïde*, b . . . ; s 18 oct. 1828. — *Narcisse*, b 21 janv. 1825; m à Louise Bédard, à Burlington, Vt. — *Sophie-Elise*, b 18 mars 1829; m 25 janv. 1848, à Isaac Villemure (Regis et Scholastique T.-Lapointe). — *Mathilda Florence*, b 27 juillet 1831; m 12 oct. 1852, à Charles Trahan (Jos. et Marie Gendron). — *Lse-Belletzie*, b 12 mai 1833. — *Jean-Bte*, b 22 mars 1834; s jeune.

1815, (11 av.) YAMACHICHE.

V. MILETTE, JOSEPH.

JOSEPH IV.

GÉLINAS, Louise-Judith. Issus : *Joseph*, b 27 déc. 1815. — *Georges*, b 9 sept. 1817 ; parti pour le lac Supérieur. — *Narcisse*, b 7 mai 1819 ; m à . . . (1). — *Lse-Émérance*, b 6 sept. 1820 ; s 28 mai 1824. — *Uldéric*, b 15 déc. 1821 ; parti pour le lac Supérieur. — *Esther-Dorothé*, b 26 août 1823. — *Henriette*, b 15 mars 1824. — *Thomas*, b 9 av. 1825 ; marié au lac Supérieur, à . . . — *Edouard*, b 22 oct. 1827 ; m 30 juin 1852, à Perpétue Bourque, à Wotton, de Sherbrooke (2) ; s 18 fév. 1896, à St-Georges de Windsor. — *Henriette*, b 22 av. 1829. — *Flavien*, b 22 août 1830. — *Benjamin*, b 26 juillet 1832. — *Max-Olivier*, b 14 déc. 1834 ; s 20 av. 1840.

1817, (10 fév.) YAMACHICHE.

V. MILETTE, LOUIS.

JOSEPH IV.

PELLERIN, Marguerite. Issus : *Louis*, b 7 janv. 1818 ; m 25 fév. 1840, à Emilie Landry (Pierre et Marie Blais). — *Marguerite*, b 23 mars 1819 ; 1° m 25 fév. 1861, à Raphaël Boisvert (Régis et Joseph Pothier), de St-Barnabé ; 2° m à Charles Doucet, de St-Étienne. — *M-Emilie*, b 1 nov. 1820 ; m 18 juin 1844, à Théophile Dugré (Chs et Catherine St-Pierre). — *Alexis*, b 15 av. 1821 ; s 7 juillet 1822. — *Luce*, b 12 mai 1822 ; m à Georges Beliveau, de St-Célestin. — *Jean*, b 8 nov. 1824 ; m 21 fév. 1854, à Emilie Blais (Jos. et Marie Boisvert). — *Joseph*, b 7 janv. 1827 ; m 8 mai 1849, à Zoë Sarazin (Chs et Judith Lessard), de Trois-Rivières. — *Hyacinthe*, b 14 oct. 1828 ; m 30 oct. 1855, à Henriette Blais (Ambroise et Julie Riv.-Loranger). — *Rose*, b 23 août 1830 ; s 2 juin 1844. — *Julie-Louise*, b 15 mai 1832 ; m 1 août 1854, à Charles Lesieur-Lapierre (Chs et Victoire A.-Lapointe). — *Zoë*, b 4 déc. 1833 ; m 16 av. 1855, à Eusèbe Bellemare (Jacques et Marie Beaubien). — *Olivine*, b 30 oct. 1835 ; m 4 août 1857, à Philippe L.-Boulangier (Gabriel et Joseph Trahan). — *Augustin*, b 16 juillet 1838 ; m à Louise

(1) Narcisse Milette s'est tué, accidentellement, en travaillant à la construction de l'église de Saint-Georges de Windsor, en 1869. Son père, Joseph Milette, m à Judith Gélinas, a longtemps demeuré à la Petite-Rivière d'Yamachiche.

(2) C'est ici le père de feu Jean-Bte Milette, qui a longtemps demeuré à St-Georges de Windsor où il fut inhumé, en 1898. Cette famille demeure maintenant à Windsor-Mills et à Sherbrooke.

Poirier, de St-Célestin. — *Anonyme*, b 16 et s 17 juin 1838. — *Pierre*, 1^o m à Stéphanie Caron; 2^o m à . . . aux E.-U.; réside à Pepperell, N. H.

1819, (15 fév.) YAMACHICHE.

V. MILETTE, ALEXIS, s 14 oct. 1870. JOSEPH IV.
 HÉBERT, Marie, s 27 déc. 1879. Issus: *Zoë-Marie*, b 18 nov. 1820; s 31 août 1834. — *Alexis*, b 14 juillet 1823; 1^o m 3 mars 1851, à Julie Desaulniers (Alexis et Julie Bélair); 2^o m à Louise Grenier, à Maskinongé; s vers 1890, aux E.-U., médecin. — *Zoë*, b 4 juin 1825; m 3 août 1854, à Albert Rochette (Joseph et Marceline Angers), organiste, à St-Augustin; s à Québec. — *Adéline*, b 20 oct. 1826; m 2 fév. 1847, à Joseph Gérin-Lajoie (Ant. et Amable Gélinas); s 28 fév. 1852. — *Michel-Honoré*, b 22 nov. 1828; s 29 nov. 1844. — *Norbert*, b 19 déc. 1830; m 24 fév. 1854, à Eugénie Picher (F.-X. et Frse Robitaille), à St-Pierre-les-Becquets; s 24 sept. 1899. — *M.-Elzire*, b 12 déc. 1832; m 13 fév. 1855, à Georges F. Héroux (Georges et Antoinette Bellemare); s. — *Jean-Bte*, b 27 déc. 1834; organiste; s 30 janv. 1883. — *Joseph-Damase*, b 9 fév. 1837; m 20 nov. 1871, à Hermine de Lorinier (Narcisse-Édouard et Ann Dunn), à Laprairie; pratique la médecine, à Montréal. — *M.-Elise*, b 7 fév. 1839; m 16 nov. 1869, à Euchariste Godin (Is-Jos. et M.-Joseph Lacerte); réside à Lachine. — *M.-Caroline*, b 1840; s 8 déc. 1843. — *Année-Eléonore*, b 20 juin 1843; s 1 août 1854. — *Sarah-Oliva*, b 7 août 1847; m fév. 1887, à Luc Routhier; réside à Québec.

1824, (20 sept.) TROIS-RIVIÈRES.

V. MILETTE, PIERRE, s vers 1880. JOSEPH IV.
 TRUDEL, Sophie. Issus: *Henriette*, b 26 juin 1826, à Ste-Geneviève-de-Batiscan²; réside à Montréal¹. — *P.-André*, b² 13 av. 1827; m à Delphine Cloutier. — *Esther*, b² 11 janv. 1829; s 1849. — *Marie*, b² 25 juillet 1833; s 1899. — *M.-Anne*, b 1835; s jeune. — *Adèle*, b 1836. — *François*, b 7 fév. 1837; m 29 mai 1866, à Zoé Foucher (Jos. et Antoinette Bellemare); réside¹. — *Thomas*, b vers 1844; m à R.-de-Lima Labelle (1). — *Philomène*, m 4 mars 1870, à Napoléon Milette (Michel et Sophie Héroux); s.

(1) M. Thomas Milette a construit la bâtisse actuelle du séminaire de Trois-Rivières, sur les plans faits par Mgr Louis Richard, supérieur actuel du même séminaire.

1825, (31 janv.) YAMACHICHE.

V. MILETTE, JEAN.

JOSEPH IV.

HÉROUX, Mathilde. Issus : *Emérence*, b 1826 ; m vers 1844, à Honoré Pager (1) ; s 31 mars 1897, à New-Bedford.¹ — *Jean*, b 1828 ; s 20 av. 1844. — *Onésime*, b vers 1830 ; m 17 janv. 1865, à Luce Gélinas (Frs et Marie C.-Hamel) ; s av. 1897. — *Julie*, b 2 août 1831. — *Luce*, b 1833 ; m 24 juillet 1860, à Édouard Vanasse (Jos. et Esther Houde) ; réside à Woonsocket. — *Mathilde*, b 22 Juillet 1837 ; m à Onésime Lemire, de St-Étienne. — *Jacques*, b 1838, m à Adèle Caillé ; réside¹. — *Zoë*, b 2 oct. 1839 ; m 8 janv. 1861, à Désiré St-Onge (Frs et Josephite Allard), de St-Paulin. — *Joseph*, b 30 déc. 1841 ; s 11 juin 1842. — *Joseph*, b 6 fév. 1846 ; m à Ada Laframboise ; réside¹. — *M.-Dina*, b 4 mai 1848 ; m 30 juillet 1870, à Evariste G.-Lajoie (Max. et Virginie Boucher) ; 2^o m à Désiré St-Onge (veuf de Zoë Milette, sa sœur).

1831, (31 janv.) YAMACHICHE.

V. MILETTE, MICHEL.

JOSEPH IV.

HÉROUX, Sophie. Issus : *Almésime*, b 8 oct. 1832 ; s 14 av. 1861. — *Adèle*, b 1 mai 1834 ; m 22 av. 1871, à Michel Courchène, à la Baie-du-Febvre². — *Olivine*, b 5 av. 1836 ; 1^o m 13 fév. 1855, à Eusèbe Barbeau, de la Baie ; 2^o m² 13 fév. 1875, à Louis Dionne. — *Élie*, b 15 mars 1839 ; s célibataire. — *Dorimène*, b 19 av. 1841 ; 1^o m 22 fév. 1866, à Théophile Milot (Godefroy et Emilie Lamy) ; 2^o m 26 oct. 1894, à Philippe Foucher (veuf d'Antoinette Dame et fils de Joseph et d'Antoinette Bellemare). — *Napoléon*, b 28 août 1843 ; s jeune. — *Napoléon*, b 24 oct. 1846 ; m 4 mars 1870, à Philomène Milette (Pierre et Sophie Trudel) ; réside à Edmonton, T.N.O.

1835, (24 fév.) YAMACHICHE.

V. MILETTE, BENONI, s à St-David.

JOSEPH IV.

LIZÉE, Anastasie. Issus : *Julie-Adèle*, b 24 et s 27 fév. 1836, à Ste-Geneviève-de-B². — *M.-Aurélie*, b² 19 janv. 1838 ; s à Louiseville. — *Léger*, b² 13 oct. 1839 ; 1^o m 26 janv. 1869, à Virginie Riv.-Loranger (Benj. et Caroline Rhéaume) ; 2^o m 20

(1) C'est ici le père de feu l'abbé Georges Pager, décédé à New-Bedford, où il était curé. M. l'abbé Pager fut le confrère de classe et l'ami intime de Mgr F.-X. Cloutier, au séminaire de Trois-Rivières.

juillet 1875, à Joséphine Dupont (Chs et Marg. Falardeau), et veuve d'Evariste Gélinas); s. — *Marguerite*, b² 15 nov. 1840; s jeune. — *Napoléon*, b 1842; m 14 fév. 1873, à Année Gélinas (Louis et Monique Gignac); s 2 av. 1890. — *Honoré*, b 1844; s'est tué accidentellement, en travaillant à l'église de St-Sévère. — *Zéphise*, b 1849; s 8 mai 1875.

1846, YAMACHICHE.

VI. MILETTE, BENJAMIN.

JEAN-BTE V.

PEPIN, Domitile, b 1831; s 22 janv. 1875, à St-Barnabé. Issus : *Maxime*, b 1849; s 25 mai 1856. — *Louis*, b 7 juin 1857; s 1859. — *Olivé*, b 1853; s 26 janv. 1863. — *Marie-Louise*, b 26 juin 1864; s 2 av. 1867. — *Albina-Georgiana*, b 26 juin 1864; m à Pierre Trempe, de St-Paulin; réside à Chicopee, E.-U. — *Philomène*, b 1864; s 1884. — *Louï*, b 1866; m à Marie Dominique, à Chicopee. — *Artine*, m à Joseph Marciel, à Actonvale; réside à Manville, E.-U. — *Marie*, m à . . .

YAMACHICHE.

VI. MILETTE, MICHEL.

-AUGUSTIN V.

MORIN, Marie. Issus : *Marie*, b 23 janv. 1844. — *Eutychie*, b 14 oct. 1845. — *Philomène*, b 14 oct. et s 20 nov. 1845. — *Calixte*, b 5 janv. 1847. — *Denise*, s 18 août 1848. — *Euchariste*, b 1848; s 12 mars 1849. — *M.-Hermine*, b 17 fév. 1850. — *M.-Anne*, b 28 fév. 1853. — *Evelina*, b 25 av. 1855.

1845, (4 nov.) YAMACHICHE.

VI. MILETTE, JÉROME.

AUGUSTIN V.

FERRON, Félicité. Issus : *Calixte*, b 3 déc. 1848; s 13 janv. 1849. — *Elisée*, b 20 oct. 1849. — *Sarah*, b 14 fév. 1850. — *Céline*, b 9 mars 1852. — *Sévère*, b 3 juillet 1853. — *Hercule*, b 5 déc. 1854.

1846, (16 juin) YAMACHICHE.

VI. MILETTE, AUGUSTIN.

AUGUSTIN V.

1^o BELLEMARE, Louise. Issus : *Zélie*, b 1 juillet 1848. — *Olivine*, b 8 janv. 1850. — *Virginie*, b 21 mars 1850.
2^o LEMAY, Louise, m 30 juillet 1850. Issu : *Paul*, b 24 fév. 1857.

1855, (9 janv.) YAMACHICHE.

VI. MILETTE, CALIXTE.

AUGUSTIN V.

GÉLINAS, Marie. Issus : *Marie*, b à St-Barnabé¹ ; m à Uldéric Grimard, de Trois-Rivières². — *Emilie*, b 1858 ; s 7 janv. 1869. — *Pierre*, m à Caroline St-Arnault. — *Oliva*, b août 1859 ; m² 31 juillet 1877, à Jean Girardot, s¹ 1 déc. 1877 (1).

1836, (22 nov.) YAMACHICHE.

VI. MILETTE, JEAN.

ANTOINE V.

LEMAY, Julie. Issus : *Constance*, b 19 oct. et s 13 nov. 1837. — *Antoine*, b 9 oct. 1838. — *Michel*, b 4 oct. 1840. — *Jean-Bte*, b 19 juin 1843. — *Honoré*, b 27 mars 1845. — *M.-Hermine*, b 16 oct. 1847. — *Trefflé*, b 26 mars 1852. — *Louis*, b 27 juillet 1854. — *Joseph*, b 25 nov. 1856.

1838, (30 av.) YAMACHICHE.

VI. MILETTE, NARCISSE, s vers 1892.

JEAN-BTE V.

HUBERT, Catherine. Issus : *Philomène*, b 22 juin 1839. — *Dina*, b 1 août 1841 ; s 28 août 1851. — *Philomène*, b 1 août 1841 ; s 13 sept. 1843. — *Joseph*, b 17 mars 1844 ; m 12 juin 1863, à Emilie Lcsage. — *Charles*, b 4 mai 1846 ; m à Elisa Noël. — *Adolphe*, b 2 janv. 1849 ; m à Alphée Noël. — *Thomas*, b 12 mars 1851 ; m à Azilda Milot (Benj. et Tharsile Duchemin). — *Eulychiane*, b 18 nov. 1853. — *Hercule*, b 21 fév. 1856. — *Sévère*, b 30 nov. 1859 ; s 1 fév. 1860. — *Sévère*, b 1861 ; m 13 sept. 1881, à Georgiana Dauphin (Felix et Tharsile Boisvert). — *Emilie*, b 9 mai 1863 ; s 3 nov. 1864.

1849, (13 fév.) YAMACHICHE.

VI. MILETTE, ANTOINE.

JEAN-BTE V.

BOISVERT, Rose. Issus : *M.-Anne*, b 6 janv. 1852 ; m 24 mai 1870, à Thos. Hubert (Jos. et Adélaïde Guillemette). — *Henriette*, b 22 janv. 1857. — *Julie*, b 28 août 1861. — *Eléonore*, b 25 mars 1864. — *Alph.-Albertine*, b 24 mai 1868.

1853, (25 janv.) YAMACHICHE.

VI. MILETTE, CHARLES, s 31 juillet 1871.

JEAN-BTE V.

BLAIS, R.-de-Lima-Angèle. Issus : *Hercule*, b 29 juin 1854. — *Sarah*, b 18 nov. 1858 ; s 1 déc. 1864. — *Napoléon*, b 12 mars

(1) Renseignements incomplets.

1861 ; s 29 nov. 1864.—*Evariste*, b 22 janv. 1863.—*Jos.-Napoleon*, b 4 mars 1865.—*Alfred-Wilbrod*, b 26 av. 1867.—*Narc.-Adélard*, b 20 mars 1870.

1854, (23 mai) YAMACHICHE.

VI. MILETTE, MOÏSE. JEAN-BTE V.

1° PAILLÉ, Eléonore. Issus : *Sévère-Trefflé*, b 15 oct. 1855 ; m 21 août 1888, à Félicité Robillard, à Montréal.—*M.-Carmel*, b 12 juillet 1857.—*Sévérine*, b 30 mars 1862.

2° DUBÉ, Caroline (Calixte et Philie Bellemare), m 25 av. 1865. Issus : *Marie*, m 5 juillet 1886, à Louis Ayotte (Dosithe et Eloïse Chrétien), à la Riv.-du-Loup.—*M.-Catherine*, b 14 janv. 1867.—*Lsc-Aurorc*, b 17 oct. 1869.

1862, (13 mai) YAMACHICHE.

VI. MILETTE, JOSEPH. JEAN-BTE V.

GUIMONT, Rose. Issus : *Jos.-Victor*, b 14 mars 1863 ; m 21 août 1883, à Dorilla Chaurette (Jean et Philomène Vanasse).—*Eléonore*, b 30 juin 1864 ; s 20 oct. 1865.—*Cléophas*, b 17 fév. 1866.—*Moïse-Ph.*, b 8 août 1867.—*Norbert*, m 17 août 1890, à Virginie Dessureau (Max. et Marie Mongrain), à St-Pierre.—*Georgiana*, b 19 mars 1867 ; m' 25 sept. 1888, à Edouard Bettez (Michel et Adélaïde Pothier).—*Luscinda*, b . . . ; m' 19 août 1896, à Adolphe Lacroix.—*M.-Anne-Valida*, b 17 mai 1872 ; m 12 août 1890, à Elisée Tessier (Pierre et Georgine D'and).—*M.-Lsc-Elisa*, s 16 juin 1874.

1841, (26 janv.) YAMACHICHE.

VI. MILETTE, ANTOINE, s 15 oct. 1854. ANTOINE V.

DESCOTEAUX, Adélaïde. Issus : *Alexis*, b 16 nov. 1841.—*Constance*, 26 juin 1843.—*Adélaïde*, b 18 mai 1845.—*Oliva*, b 24 janv. 1849.—*Louise*, b 11 nov. 1853.—*Isaac*, m 29 août 1870, à Eutychiane Bellemare (Aug. et Esther Chauvet).

1834, (24 novembre) MONTRÉAL.

VI. MILETTE, LOUIS-AUGUSTIN, LOUIS-AMABLE V.
b 1810 ; s 27 janv. 1872.

GENDRON, Julie, b 1819 ; s 12 avril 1893. Issus : *Louis-Léon*, b 26 déc. 1839 ; m 16 nov. 1859, à M.-Thérèse Fernandez (John et Rose-Anne O'Neil).—*M.-Louise*, b 21 août 1842 ; m 5 juin

1871, à Charles Raymond (Charles et Marguerite Chitts).—*Jos.-Zéphirin-Marie*, b 23 mai 1845. — *Charles-Auguste-Marie*, b 9 janv. 1848; m 20 juillet 1868, à Alix Beaudoin (Médard et Eloïse Raymond).

1829, (18 fév.) SAINT-GUILLAUME.

VI. MILETTE, ALEXIS, s.

ALEXIS V.

DUHAIME, Sophie. Issus : *Sophie*, b vers 1833; m 23 fév. 1852, à Antoine Lupien (Epiplane et Lise Dupuis).—*Frs-Xavier*, b 13 mars 1838; m 13 janv. 1857, à Ursule Lafleur (Léon et Ursule Dupuis).—*Philomène*, b 1840; m 13 janv. 1857, à Edouard Taillon (Jos. et M.-Anne Caron).—*Ludovic*, b 1846; m 4 sept. 1871, à Amable Bélisle (Frs-X. et Emérence Milette).

1844, (14 fév.) SAINT-GUILLAUME.

VI. MILETTE, ANTOINE.

ALEXIS V.

DOYON, Dom. ile. Issus : *Alexis*, b 18 janv. 1845; 1^o m 30 janv. 1866, à Joséphine Grenier (Jos. et Julie Nolin), à St-Aimé; 2^o m 27 av. 1878, à Anna Melançon (Adolphe et Hortence Picotte); 3^o m 27 fév. 1895, à Marg. Desrosiers, à St-Bonaventure.—*Joseph*, b 1846; m à Mélanie Duhaime.—*Jean-Liguori*, b 12 août 1847; m à Odile Vincent.—*Véronique*, b 25 et s 26 mars 1849.—*St-Antoine*, b 26 juin 1850; s.—*David*, b 26 juin 1850; m 24 fév. 1873, à Elisabeth Picard (Herc. et Adélaïde Jacques).—*Olive-Philomène*, b 9 déc. 1853; s.—*Hélène*, b 28 août 1855; m 28 fév. 1876, à Paul St-Laurent (Geo. et Adéline L.-Boulangier), de St-Bonaventure.—*Xavier*, b 26 juin 1850; s 5 av. 1856.—*Hormidas*, b 25 mars 1857; m à Elisabeth Guilbault.—*M.-Céline*, b 13 mai 1859; m 16 août 1875, à Jos.-Edouard Melançon (Adolphe et Hortence Picotte).—*Marg.-Valérie*, b 30 sept. 1861; m à Hormidas St-Laurent.—*Pierre-Adélard*, b 5 juin 1854; m à Rebecca Gravel (Pierre et), à la Riv.-du-Loup.—*Richard-Antony*, b 23 av. 1867.—*Rosanna-Accine*, b 3 oct. 1868; m à Philias Dépôt.

SAINTE-GUILLAUME.

VI. MILETTE, REGIS.

ALEXIS V.

RIV.-LAGLANDERIE, Ursule. Issus : *Ursule*, b . . . — *Regis*, b 12 mars 1838.—*Philomène*, b 1840; s 24 janv. 1841.

1852, (30 juin) ST-GEORGES DE WINDSOR.

V. MILETTE, EDOUARD, s 18 fév. 1896. JOSEPH V. BOURQUE, Perpétue, b 15 oct. 1831, à St-Aimé; s 20 mars 1896. Issus: *Artémise*, b 29 av. 1853, à Wotton¹; m 5 fév. 1879, à Désiré Brochu, à Richmond², Q.; réside à New-Bedford, Mass.—*J.-B.-Georges*, b¹ 21 nov. 1854; m¹ 3 oct. 1883, à Sarah Richard; décédé 2 av. 1899, à Sherbrooke, et s 4 av. 1899.—*Philippe-Zotique*, b¹ 1 mai 1856; m² 11 août 1879, à Ellen Dolan; réside à Montréal³.—*Camille-Sifroy-Pantaléon*, b¹ 18 juillet 1857; r^o m 5 août 1884, à Joséphine Lachance, à Chicoutimi¹; 2^o m 25 août 1896, à Alphonsine Rousseau, à Beauport; réside maintenant à Sherbrooke.—*Philias-Zacharie*, b¹ 15 mars 1759; m 8 janv. 1895, à Accé Côté; réside à Windsor-Mills⁴.—*Anna-Pharaïde*, b¹ 9 oct. 1860; m 24 nov. 1886, à Joseph Beaupré, à Berlin-Falls, N.-H.—*M.-Phélonise*, (et *Jos.-Adélarde*, b¹ 24 août et s 24 sept. 1862); m² 10 oct. 1881, à Treflé Désilets; réside à Biddeford, Maine.—*Valérie-Edwidge*, b¹ 20 mars 1864; m³ 9 mai 1896, à Thomas Carfield; réside³.—*Jos.-Albert*, b¹ 24 av. 1866; m³ 5 juillet 1897, à Léonie Lebel; s⁵ nov. 1899.—*Frs.-Alphonse*, b 1 oct. 1867; m 24 juin 1890, à Mathilde Roy, à Danville; réside⁴.—*Marc-Henri*, b 18 juin 1869; m 26 août 1891, à M.-Lse Varin, à Terrebonne; réside³.—*Monique-Alexandrina* et *Marg.-Alida*, b 23 oct. et s 21 et 27 nov. 1870.—*M.-Léonile*, b 31 janv. 1872; m³ 18 av. 1898, à Victor Gaudet; réside à Québec.—*Berthe-Honorine*, b 6 juin 1873; m³ 12 juin 1894, à Valérie Legault; réside³.—*Mary-Jane*, b 11 juillet 1874, à Brompton-Falls⁵; réside³.—*Étienne-Télesphore*, b 17 sept. et s⁵ oct. 1875.

1841, (12 oct.) YAMACHICHE.

VI. MILETTE, JEAN-BTE,
s 9 août 1880, à Montréal⁴.



JEAN-BTE VI.

PLEAU, Julie, s 4^e janv. 1866.
Issus: *J.-B.-Henri-Victor*, b 15 oct. 1842; reçu prêtre, le 24 fév. 1866, par Mgr Bourget, à Montréal; vicaire à la Présentation; curé à Dunham; en 1871, curé à Nashua, E.-U., où il est encore, en 1900. Il est curé inamovible et fait partie du Conseil de son Evêque diocé-

JEAN-BTE V.



REVD. HENRI V.

sain (1).—*Denis-Ovide*, b 12 oct. 1843; 1^o m 25 juin 1867, à Louise Hébert (Calixte et Esther Dupont); 2^o m à . . . Benoit, de Farnham.—*Pierre-Aug.-Arsène*, b 8 déc. 1844.—*Paul-Ant.-Hector*, b 2 fév. 1845; s 11 juin 1872, à Farnham.—*Barthélemi-Jacques*, b 10 ou 20 juin 1847, à T.-Riv.²; s² 26 août 1875, à Dunham.—*Ls.-G.-Xavi.*, b² 30 août 1848.—*M.-Anne*, b² 10 nov. 1849.—*Ferdinand-A.*, b² 6 mars 1850.—*M.-Lse-Elisa*, b 8 août 1851, à Sherbrooke³.—*Charles-Edouard*, b³ 17 fév. 1854; prêtre le 21 sept. 1880, à Sherbrooke; vicaire à St-Janvier de Weedon; curé de Magog, où il est encore, en 1900.—*M.-Angèle*, b³ 18 av. 1855; s 17 déc. 1890, à Nashua.—*M.-Clotilde*, b³ 17 août 1857; religieuse des Dames de la Congrè-



REVD. CHARLES.

(1) Malgré son caractère intime nous reproduisons ici une lettre que nous écrivait, dernièrement, M. l'abbé J.-B.-Henri-Victor Milette, curé actuel de Nashua, N.-H. On y verra combien toujours vivace est le souvenir du clocher natal chez les anciens paroissiens d'Yamachiche, même ceux qui vivent à l'étranger. Voici :

"Vous voulez des souvenirs de mon enfance, à Yamachiche! Je n'ai pas connu mon grand-père, Jean-Baptiste Milette, qui mourut jeune; ma grand-mère Gélinas, "l'Adée" épousa ensuite "pépère" Bernier et eut deux enfants: *Honoré*, mort chez les frères des Ecoles Chrétiennes et *Thélesphore*, marié à Aurée Bellefeuille, fille du notaire du même nom, à Trois-Rivières. Ma grand-mère "l'Adée" était fille du père Labonne-Gélinas que j'ai bien connu. Il me semble le voir encore—le cher vieux—chez le grand-père Bernier, discutant avec le père Dugal, sur les hommes et les choses du temps passé. L'endroit où se faisaient bien des rencontres qui se terminaient par des mariages, c'était chez le bedeau d'alors, France Gélinas. La famille Milette est alliée aux Bellemare, Loranger, Gélinas, Pagé, Héroux, Tessier et à combien d'autres encore!

Ma mère, Julie Pleau, a étudié chez les Dames Ursulines de Trois-Rivières; elle était très instruite et j'entendis un jour, ici même, Mgr Lasfèche faire son éloge en présence de plusieurs prêtres et d'évêques. Elle fut du nombre des jeunes filles dont le gouvernement d'alors paya les frais d'éducation dans le but d'en faire d'excellentes institutrices. Ma mère enseigna d'abord à "Machiche"; mon ami Désiré Gélinas, prêtre, fut un de ses élèves, et j'en ai connu plusieurs autres, mais j'oublie leurs noms. Elle enseigna ensuite à Trois-Rivières puis à Ste-Angèle, qu'on appelait alors "le Sud." Chez nous, à Trois-Rivières, il y avait souvent des réunions, dans une grande salle, au second étage de notre maison (en face du marché, porte voisine de Philippe Jourdain). J'ai souvenir d'un "tournoi" entre les chantres fameux de l'époque: Augustin Caron (il n'avait qu'un œil), François et Augustin Carbonneau, Yamachiche, mon père, un M. Tassé et un Gauthier de la ville etc. Il s'agissait de savoir qui réussirait le mieux à exécuter un morceau de plain chant, à première vue et sans *buter!* Le juge Thomas Loranger, alors étudiant je crois, commença dans cette même salle, sa carrière politique, par des conférences auxquelles la foule faisait toujours bon accueil. Papa aussi "se lança" un jour. Il remporta

gation, de Montréal. — *M.-Eugénie*, b³ 26 sept. 1858. — *M.-Julie*, b³ 24 oct. 1860. — *M.-Clarisse*, b 3 mars 1862; s à Sherbrooke.

1854, (21 fév.) SAINT-ÉTIENNE.

VI. MILETTE, JEAN.

LOUIS V.

BLAIS, Emilie. Issus : *M.-Mézèle*, b 17 mars 1855, à Yamachiche¹; s.—*Jean*, b¹ 16 juin 1856; m 29 nov. 1877, à Alvinia Héon (Théoph. et Louise Poirier).—*Mézèle*, b¹ 7 av. 1858; m à Joseph Lessard, de St-Barnabé.—*Victoria*, m à Euchariste Boisvert (Édouard et Marceline Gélinas).—*Elisa*, b ; m à Théodore Bournival (Hyacinthe et . . . Grenier).—*Pierre*, b . . . ; étudiant en médecine, à l'Université Laval, de Québec.

des succès puisqu'il fut accusé d'avoir *copié*, ce qu'il nia toujours ! Mon père n'avait reçu qu'une éducation d'école commune, mais il lisait beaucoup.

Faut-il que je vous parle de moi ? A l'école des Frères, à Trois-Rivières, j'avais pour condisciples M. Benjamin Sulte, M. Joseph Blais, curé de Saint-Guillaume, M. Treffé Gouin, ancien curé de la Baie, Lucien et Buteau Turcotte, qui ont joué un certain rôle dans le monde, mais disparus, tous deux. Plus tard, en 1851, des revers de fortune obligèrent mon père à tenter le sort à Sherbrooke. Je suis le premier prêtre sorti du collège de Sherbrooke, alors naissant. J'ai pu continuer mes études classiques à Saint-Hyacinthe, sous M. le grand-vicaire Isaac Desaulniers. D'abord étudiant en droit sous M. Pelton, alors député; cela ne m'alla guère. Ensuite professeur d'anglais au collège d'Ottawa, puis une couple d'années à l'évêché de Saint-Hyacinthe. Entré au grand séminaire de Montréal, feu Mgr Bourget m'ordonna prêtre, le 26 février 1866.

Mais brève à ces détails trop intimes. Je n'ai d'attache qu'à "Machiche" où je vais encore, de temps en temps; mais il n'y reste plus personne de "mes anciens," excepté mon oncle Charles Trahan et ma tante Mathilde Milette, son épouse. Je ne puis me rappeler ces bons vieux de l'ancien temps sans une profonde émotion. Le bon Dieu fait-il encore des hommes de cette trempe ? Et des femmes, donc, et où les met-il ? Je vous écris à plume débridée. Mon oncle et ma tante Trahan, ainsi que mon ami Désiré Gélinas (qui m'a bercé tout petit, à la Grand'Rivière !) pourront suppléer à ce que j'oublie ici. Mgr Isaac Gélinas et M. l'abbé Narcisse Bellemare, du séminaire de Nicolet, contemporains de mon père à Yamachiche, en savent bien plus long que moi sur les choses du passé de la vieille paroisse natale. Il y a quelques années j'ai rencontré, ici, travaillant quelque part, une des filles de l'ancien seigneur Modeste Richer-Lafèche que j'ai aussi bien connu, mais alors je n'étais pas long !...

J'ai un bon souvenir du vénérable curé Dumoulin et j'étais intimement lié avec son successeur, Messire Dorion. La vie de ces deux braves curés me redit éloquentement toute l'influence durable que peuvent exercer sur les masses de saints prêtres, et quels souvenirs impérissables ils laissent dans les âmes : *in memoria aeterna erit justus*.

Vous allez me trouver trop amateur du temps jadis, trop *laudator temporis acti*; que voulez-vous ? il ne me reste plus que ce cher souvenir du passé, du passé des vieux et des bonnes vieilles de "Machiche." Prenez de cette lettre ce qui peut vous être utile à votre travail etc.—J.-B.-H.-V. MILETTE, Ptre.

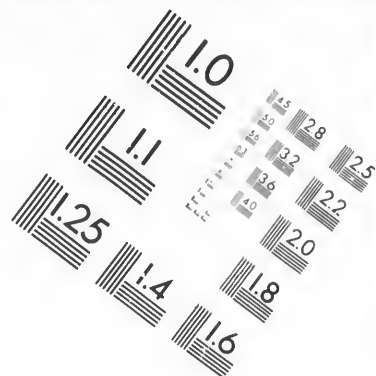
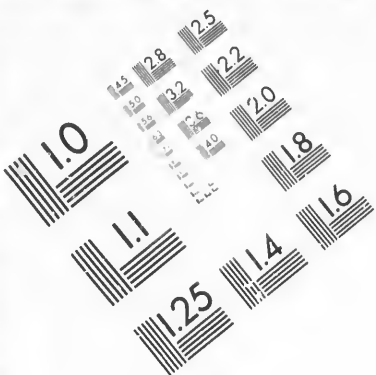

**IMAGE EVALUATION
TEST TARGET (MT-3)**

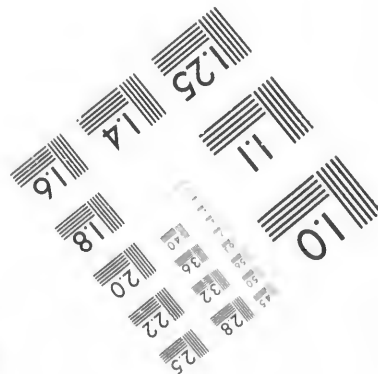
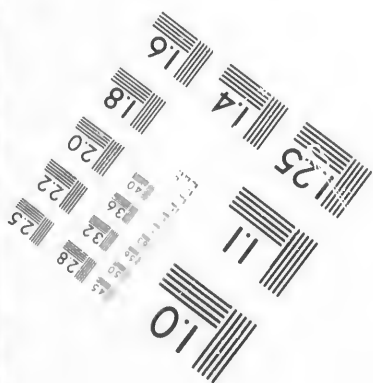
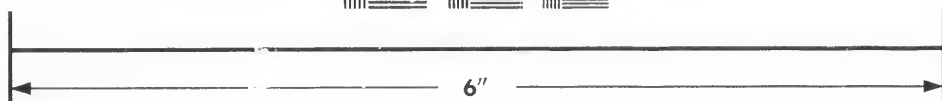
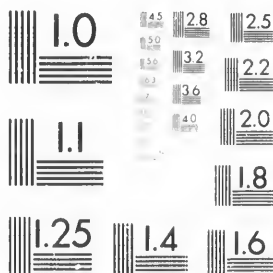

**Photographic
Sciences
Corporation**

23 WEST MAIN STREET
WEBSTER, N.Y. 14580
(716) 872-4503

4.5 2.8 2.5
3.0 3.2 2.2
3.6 2.0
1.8

10

—*Aurore*, b ; 1° m à Antoine Lavertu ; 2° m à Arthur Duclos.—*Corinne*, b ; m à Joseph Boisvert (Edouard et Marceline Gélinas).—*Max.*, b ; m à Philomène Ayotte.— (Plusieurs jeunes décédés).—*Année*, b ; m à Uldéric Diamond (Honoré et Luce).—*Evila*, b ; réside à St-Etienne.

1855, (30 oct.) YAMACHICHE.

VI. MILETTE, HYACINTHE.

LOUIS V.

BLAIS, Henriette. Issus : *M.-Mézelée*, b 3 fév. 1857 ; m 18 juillet 1876, à Alphonse Milot (Clément et Joseph Langlois).—*Evelina*, b 11 nov. 1858 ; m 28 août 1883, à Denis Milot (Godfroy et Elzire Gagnon).—*Rebecca*, b 23 juillet 1860 ; m 4 mai 1886, à Thos St-Pierre (Jos. et Justine Régnière) ; s 1890, à Lowell.—*Pierre-Adrien*, b 15 juillet 1862 ; m 19 oct. 1886, à Virginie Milot (God. et Elzire Gagnon).—*M.-Anne*, b 14 janv. 1869 ; 1° m à James Boisvert ; 2° m à Désiré Pellerin (Raphaël et Luce Hébert).—*Onésime*, b 3 déc. 1864 ; m 4 fév. 1890, à Marie Gélinas (Pierre et Euphrosine L.-Villemure).—*Narcisse*, b 1871.—*M.-Lise*, b 31 oct. 1872.—*M.-Louise*, b 1876 ; m vers 1887, à Avila Garceau (Jos. et Sarah Gagnon).—*Philorum*, b 13 juillet 1878.—*M.-Anna* et *Alexina*, b 18 mars et s 2 mai 1882.—*Prosper*, b 11 sept. 1883.

1840, (25 fév.) YAMACHICHE.

VI. MILETTE, LOUIS.

LOUIS V.

LANDRY, M.-Emilie. Issus : *Majorique*, b 27 mai 1855 ; m à Marie Béland.—*Eléonore*, m à Léon Langlois.—*Jean*, m à Catherine Chaillé.—*Hyacinthe*.—*Onésime*, s aux États-Unis.—*Marie*, m à Cyriac Caron.—*Olivine*, m à Joseph Laperrière, de Trois-Rivières.

Vers 1845, YAMACHICHE.

VI. MILETTE, ALEXIS, s à Lowell.

ALEXIS V.

1° GRENIER, M.-Louise. Issus : *Gaspar*, réside aux États-Unis.—*Amanda*, m à . . . Guilmet ; réside aux États-Unis.

2° DESAULNIERS Julie, m 3 mars 1851, à la Rivière-du-Loup. Issu : *Edmond*, b vers 1852 ; réside aux États-Unis.

1854, (24 fév.) YAMACHICHE.

VI. MILETTE, NORBERT, s 24 sept. 1899.



NORBERT VI.

PICHER, Eugénie, s 13 nov. 1868. Issus : *M.-Anne-Eug.*, b 3 août 1856 ; m 22 fév. 1881, à Chs Daveluy (Alexandre et Eléonore Héroux). — *Jos.-Arthur*, b 5 sept. 1859 ; 1° m 18 mai 1886, à Eugénie Garneau (Jos. et . . . Drolet) à Québec ; 2° m 9 janv. 1893, à Alphonsine Bernier (Olivier et Julie Blanchet) ; médecin ; réside

au Lac-Mégantic, comté de Compton. — *Octave*, b 31 déc. 1861 ; m 26 juillet 1887, à M.-Anne Lavigne (Evangéliste et Elisabeth Picher) ; organiste. — *Omer-Arsène*, b 19 av. 1863 ; s 17 août 1893. — *Marie-Louise*, b 12 janv. 1865. — *Anonyme*, s 14 oct. 1867. — *Alphonsine-Alexina*, b 31 août 1868 ; s 5 oct. 1869.



DR. ARTHUR.

1871. (20 nov.) MONTRÉAL.

VI. MILETTE, JOS.-DAMASE.

ALEXIS V.

DE LORIMIER, M.-Herminie. Issus : *Joseph-Damasc-Norbert*, b 20 déc. 1872, à Lanoraie². — *M.-Adéline*, b 20 nov. 1874. — *Angeline*, b² 8 av. 1876. — *Albert*, b 26 av. 1878. — *Alphonse*, b 13 mars 1881, à Trois-Rivières. — *Année*, b 11 nov. 1884, à Yamachiche.

1866, (29 mai) MONTRÉAL.

VI. MILETTE, FRANÇOIS.

PIERRE V.

FOUCHER, Zoë. Issus : *Arthur*, b 9 av. 1867. — *Omer*, b 15 av. 1869. — *Angéline*, b 3 mai 1871. — *Alma*, b 1 fév. 1873. — *Maria*, b 14 nov. 1875. — *Georges*, b 2 juillet 1877. — *Laura*, b 14 août 1881. — *M.-Eva*, b 25 fév. 1884. — *Alexandre*, b 20 janv. 1886. — *Antoinette*, b 24 sept. 1887.

1865, (17 janv.) YAMACHICHE.

VI. MILETTE, ONÉSIME.

JEAN V.

GÉLINAS, Luce. Issus : *Marie*, b 2 nov. 1866 ; m 4 mars 1888, à Joseph Levasseur (Frs et Olive Thérien), de Ste-Monique. — *Luce*, b 13 août 1868 ; s 1877, à St-Étienne¹. — *Joseph*, b 9 sept. 1870 ; m 23 av. 1895, à Evelina Lesieur (Valère et R.-

de-Lima Descoteaux).—*Dina-Georgiana*, b¹ 7 mai 1872; sœur Joseph-Onésime, de la Providence, Montréal; réside en Orégon. —*Onésime*, b 18 juillet 1874, à Shawenegan. —*Agnès-Emilie*, b¹ 19 mai 1878.—*M.-Lse-Anna-Leda*, b 27 juillet 1879.

1873, (14 fév.) YAMACHICHE.

VI. MILETTE, NAPOLÉON, s 2 av. 1890. BÉNONI V.

GÉLINAS, Année. Issus: *Euclide-Léger*, b 14 janv. 1874.—*Is-Nap.-Ant.*, b 16 janv. 1878.—*Lucien*, b 24 juillet 1880.—*Alice*, b 6 déc. 1882.—*Albertine-Octavie-Eva*, b 17 fév. 1884.—*Flore-Antonia*, b 15 sept. 1888.—*Marg.-Hermine*, b 26 fév. et s 18 mars 1890.

1869, (26 janv.) YAMACHICHE.

VI. MILETTE, LÉGER, s 16 oct. 1888. BENONI V.

1° LORANGER, Virginie. Issus: *M.-Amélie-Eglantine*, b 12 déc. 1869.—*Florida-Léona*, b 10 juin 1871; s 24 juin 1872.

2° DUPONT, Joséphine, m 20 juillet 1875. Issus: *Aurélie*, b 13 av. 1876.—*Anne-Anastasie*, b 31 mars 1880.—*Alice*, b 9 et s 18 déc. 1883.

1857, (13 janv.) SAINT-GUILLAUME.

VI. MILETTE, F.-XAVIER. ALEXIS VI.

LAFLEUR, Ursule. Issus: *F.-Xavier-Alexis-Aimé*, b 15 janv. 1858; m 2 av. 1883, à Philomène Chenette (Séraphin et Louise Gagnon), de St-Eugène, réside à Bristol. —*Léon-Georges*, b 28 av. 1859; m. —*Ludivine-Zelia*, b 18 av. 1861; m à Honoré Lapière, de St-Eugène. —*J.-B.-Antoine*, b 8 mars 1863; s 21 déc. 1865.—*Zotique*, b 10 av. 1865; m à Odile Hénault; réside aux États-Unis.—*Sophie*, b 15 juin et s 17 sept. 1871.—*Mélanie*, b 6 mars 1866; m 25 juillet 1885, à David Frigault (Jean et Flavie Lambert). —*Léon-Amable*, b 17 fév. 1874; m à Eloïse Sicard.—*Napoléon*, b 16 et s 22 mars 1875. —*Existe*, b 3 janv. 1877.—*Ludivine*, b juillet 1880. —*Alphérie*, b 1884.

Vers 1869, ST-GUILLAUME.

VI. MILETTE, JOS.-D. ANTOINE VI.

DUHAIME, Mélanie. Issus: *Ant.-Isidore*, b 16 et s 19 janv. 1870. —*Mélanie-Malvina*, b 27 juin 1871; m à Adolphe Mes sier. —*Hélène-Emma*, b 28 juillet 1873, m. —*Ovide-Dorothee*, b

10 juin 1875. — *M.-Anne-Diane*, b 18 août 1883; m à un Allemand, aux États-Unis. — *Oscar*, b 1885.

1866, (30 janv.) ST-GUILLAUME.

VI. MILETTE, ALEXIS. ANTOINE V.

1° GRENIER, Josephine. Issus : *Léonie*, b 1873; m 14 janv. 1896, à Arthur Pontbriand. — *Anne*, b 1 mars et s 24 sept. 1877. *Domitilda*, b 1867; m 1896, à David Latulipe, à Brompton-Falls. — *Alexina*, b 1874; m à Désiré Vincent.

2° MELANÇON, Anna, m 29 janv. 1878. Issus : *Anne*, b 8 mai et s 17 juillet 1881. — *Alex.-Nap.-Léon*, b 20 fév. 1881. — *Adolphe-Donat*, b 12 oct. 1882. — *Hortensia*, b 1884. — *Anna*, b 1886. — *André*, b 1888. — *Cécile*, b 1890. Deux autres morts.

3° DESROSIERS, Marguerite, (s 27 mars 1897, à St. Bonaventure), m 27 fév. 1895.

ST-GUILLAUME.

VI. MILETTE, JEAN-LIGUORI. ANTOINE V.

VINCENT, Odile. Issus : *Isidore*, b 27 av. 1871. — *Edmond*, b 6 août 1873. — *Anna*, b 1874; m à Philippe Gonneville-Lemire. — *M.-Ludoviska*, b 21 juin 1875; s 15 mars 1876. — *Alexandrina*, b 22 oct. 1876. — *Malvina*, b 25 mai et s 11 juin 1878.

1863, (12 juin) YAMACHICHE.

VII. MILETTE, JOSEPH. NARCISSE VI.

LESAGE, Emilie. Issus : *Edouard*, b 5 mars 1864. — *Frs.-Narcisse*, b 22 déc. 1865. — *M.-Lse-Caroline*, b 6 nov. 1867; s 8 mai 1869. — *Jos.-Alexis*, b 15 août 1874.

1887, (26 juillet) YAMACHICHE.

VII. MILETTE, OCTAVE. NORBERT VI.

LAVIGNE, M.-Anne. Issus : *Norbert*, b 6 juillet 1888, à Berthier²; s 27 janv. 1889. — *Donat*, b 27 déc. 1889. — *Eugénie*, b 27 sept. 1891. — *M.-Anne*, b 28 mars et s 17 sept. 1893. — *Omer*, b 12 mai 1895. — *Edouard*, b 26 oct. 1897; s. — *Octave*, b 7 août 1899. — *Anonyme*, s 2 mai 1900.

NOTE.—Voir page 91, concernant Elzire Milette.

RIVARD - BELLEFEUILLE

1664, BATISCAN.

I. RIVARD, ROBERT, s 11 mai 1699 (1).

GUILLET, Madeleine. Issus: *Claude*, b 1665; m 14 fev. 1696, à M.-Catherine Roy (Michel et Frse Hobbé), à Ste-Anne-de-la-Pérade; s 15 fév. 1736, à Ste-Geneviève de Batiscau. — *Louis-Joseph* dit *Bellefeuille*, b 1685; m 5 av. 1717, à Françoise Lesieur (Chs et Frse de Lafond), à la Riv. du-Loup; s 4 juillet 1740, à Yamachiche.

1717, (5 av.) YAMACHICHE.

II. BELLEFEUILLE, LS-JOS., s 4 juillet 1740. ROBERT I.

LESIEUR, Françoise, s 22 fév. 1758. Issus: *Joseph*, b 1719; m 21 fév. 1748, à Charlotte Lemaitre (J.-B. et Frse Lesieur); s 19 déc. 1759. — *Robert*, b 25 juillet 1723; m 5 mars 1753, à M.-Joseph Desaulniers (J.-B. et Elisabeth Rivard). — *Françoise*, b 1725; m 11 fév. 1747, à Jean-Bte Lesieur (Jos. et Madeleine Adouin); s 5 fév. 1756. — *Jean-Bte*, b 25 mars 1726; m 6 fév. 1758, à M.-Joseph Lesieur-Duchaine (Pierre et Frse Moreau); s 27 déc. 1784. — *M.-Josephite*, b 18 av. 1729; 1° m 8 août 1755, à Joseph Riv.-Laglanderie (J.-B. et Geneviève Toutant); 2° m 3

(1) Robert Rivard, l'ancêtre de la grande famille Rivard-Bellefeuille, était le frère de Nicolas Rivard, l'ancêtre des familles Rivard-Laglanderie, Rivard-Dufresne, etc. Ces deux frères Rivard ont dû laisser la France, vers 1666, pour venir se fixer à Batiscau. Malgré d'actives recherches, comme pour les Lesieur-Desaulniers et les Rivard-Loranger, il a été tout à fait impossible de découvrir de quel endroit de France les frères Rivard sont partis pour venir dans la Nouvelle-France. Il aurait été possible, cependant, de connaître le nom de cet endroit, par les registres du Cap-de-la-Madeleine. Malheureusement, de 1640 à 1714, ces précieux registres ont été volés ou perdus. Le cahier que M. l'abbé H.-A. Verreau a pu acheter comprend les années de 1673 à 1714.

Tout espoir n'est pas perdu. Depuis trois ans M. l'abbé A.-P. Gaulier, de Montligeon (Orne), publie une petite revue intitulée: *Canada, Perche et Normandie*. Dans cette publication M. Gaulier se propose de donner les noms des colons français venus en Canada, dans les premiers temps de la colonie. Déjà plusieurs documents ont été publiés. Les amateurs de recherches généalogiques devraient recevoir la revue de ce bon prêtre français qui a entrepris une tâche si louable. Un abonnement coûte environ cinquante centins par année. Dans la province de Québec, demeurée toujours si française, M. l'abbé Gaulier devait compter cinquante mille abonnés. Nous les lui souhaitons de tout cœur.

juin 1764, à François Fréchette (Frs et M.-Charlotte Hamel). — *M.-Antoinette*, b 4 mai 1736; m 13 fév. 1757, à Pierre Toutant (Pierre et Joseph Desaulniers). — *M.-Anne*, b 29 oct. 1738; m 4 nov. 1760, à Louis Pepin (Pierre et M.-Anne Boutin).

1748, (26 fév.) YAMACHICHE.

III. BELLEFEUILLE, JOSEPH, L.S.-JOSEPH II.
s 19 déc 1759.

LEMAITRE, Charlotte (remariée, le 4 nov. 1760, à Jos. G.-St-Louis). Issus : *Charlotte*, b 8 déc. 1748. — *Joseph*, b 23 sept. 1750; m 27 jr u 1774, à Geneviève Rivard-Feuilleverte (J. B. et Geneviève Lefebvre-Villemure), de Batiscan; s 7 mars 1837. — *Jean-Bte*, b 1756; s 22. juillet 1757. — *M.-Anne*, b 23 sept. 1758.

1753, 5 mars) YAMACHICHE.

III. BELLEFEUILLE, ROBERT, L.S.-JOSEPH II.
s 5 nov. 1778.

DESAULNIERS, Joseph. Issus : *M.-Joseph-Amable*, b 11 fév. 1754. — *M.-Anne*, b 17 mars 1755; m 9 janv. 1786, à Jean-Bte Ricard (Michel et Frse Boisvert). — *M.-Françoise*, b 14 av. 1757. — *M.-Louise*, b 25 juillet 1759; s 3 nov. 1760. — *Robert*, b 15 fév. 1761. — *M.-Louise*, b 17 mars 1763; m 9 nov. 1789, à Joseph Bartarache (Anselme et Marg. Melançon). — *Marie*, b 20 juin et s 12 juillet 1764. — *M.-Charlotte*, b 7 mai 1766.

1758, (6 fév.) YAMACHICHE.

III. BELLEFEUILLE, JEAN-BTE, L.-JOSEPH II.
s 27 déc. 1784.

DUCHAINE, Joseph. Issus : *M.-Joseph*, b 4 oct. 1759; m 17 sept. 1777, à Antoine Lesieur-Frény (Jos. et Joseph Désilets); s 21 oct. 1832. — *Jean-Bte*, b 5 juin 1761. — *Ls.-Philippe*, b 28 août 1763; m 20 juillet 1795, à M.-Benone St-Louis (Nicolas-Jos. et Charlotte Lemaître). — *Antoine*, b 8 nov. 1768. — *Nicolas-Joseph*, b 12 oct. 1770; m 27 mai 1799, à Françoise Gignac (Jacques et Modeste Robichaud). — *Charlotte*, b 7 mai 1766; m à Théodore LePincier, à Sorel. — *Madeleine*, b 1774; s 26 fév. 1845.

1774, (27 juin) RIVIÈRE-DU-LOUP.

IV. BELLEFEUILLE, JOSEPH.

JOSEPH III.

RIVARD, Geneviève. Issus : *Jean-Bte*, b 28 mai 1783 (1) ; m 14 sept. 1809, à Madeleine Godin (Ant. et Josephthe Theasdale). — *Geneviève* (2), m 16 janv. 1809, à Augustin Martin (Louis et Félicité Dubé). — *Joseph*, m 20 oct. 1817, à Marie Cloutier (Pierre et Marie Servant), de Maskinongé.

1795, (20 juillet) YAMACHICHE.

IV. BELLEFEUILLE, PHILIPPE.

JEAN-BTE III.

ST-LOUIS, M.-Bénone. Issus : *Philippe*, b 3 août 1796 ; 1^o m 25 août 1817, à Louise Camirand (Ls et . . .) ; de la Pte-du-Lac ; 2^o m à Léocadie Rousseau (Frs et . . . Buisson). — *Joseph*, b 1798 ; m 4 fév. 1822, à Adélaïde St-Pierre (Gabriel et Catherine M.-Déchène). — *Marguerite*, b 1800 ; m 29 juillet 1817, à Jean-Bte Camirand (André et Marie Lord), à Trois Rivières¹. — *Frédéric*, b¹ 17 sept. 1805 ; m¹ 25 janv. 1828, à Marg. Scholastique L.-de-Lottinville (Ant. et Claire Grenier). — *Charles-Claude*, b¹ 12 av. 1813 ; s 1862. — *Antoine*, b . . . s¹ ; résidait avec son neveu Edmond Gélinas, à Maskinongé. — *Emilie*, b . . . , m 10 juillet 1832, à Casimir Gélinas (Louis et Madeleine Lesieur).

1799, (27 mai) YAMACHICHE.

IV. BELLEFEUILLE, JOSEPH, s à Québec. JEAN-BTE III.

GIGNAC, Françoise, s. 1829. Issus : *M.-Épiphanie*, b 19 juillet 1800 ; m à Daniel Bettez (Daniel et Louise Desaulniers). — *Joseph*, b 1802 ; m 20 oct. 1823, à Emilie Gélinas (Louis et Madeleine Lesieur) ; s 31 juillet 1841. — *Luc*, b 16 mai 1804, à la Pointe-du-Lac ; m 19 av. 1830, à M.-Anne Girardin (Chs et Josephthe Lesieur) ; s 1 fév. 1881, à St-Barnabé. — *M.-Josephthe* ; b 15 juin, 1806 ; m 23 av. 1827, à Isaac Pothier (Joseph et Clotilde Girardin) ; s à Warwick. — *Hélène*, b 18 juin 1808 ; m 6 oct. 1823, à Jean-Bte Gauthier (J.-B. et Josephthe St-Pierre), de Sorel. — *François-Antoine*, b 13 juin 1812 ; m 1 juillet 1834, à Josephthe Robitaille (Louis et Josephthe Robitaille) ; s 24 juin 1866.

(1) Né de ce mariage : *Joseph*, m 29 août 1833, à Elisabeth Latombe (Ls et Josephthe Lavigne), à Maskinongé.

(2) C'est ici la mère de M. Moïse Martin, de Montréal, beau-père de M. Gonsalve L.-Desaulniers, avocat et poète bien connu.

1817, (25 août) TROIS-RIVIÈRES

V. BELLEFEUILLE, PHILIPPE, s 1872. PHILIPPE IV.



PHILIPPE V.

1° CAMIRAND, Louise. Issus : *Caroline*, b 23 sept. 1820, m 18 fév. 1840, à Moïse Blais (1), de la Banlieue ; s 29 juillet 1888.—*Eléonore*, b sept. 1823 ; m 2 fév. 1848, à Uldéric Langlois ; s 6 déc. 1882.—*Philippe*, b 8 déc. 1828 ; m 18 août 1853, à Lse-Marg.-Elmire Poulin de Courval (Ant.-Luc et . . . Noiseux).—*Elise*, b 10 sept. 1831 ; 1° m 20 nov. 1850, à François LeVasseur ; 2° m 26 oct. 1867, à Jules Dumont, d'Yamachiche.—*Pierre*, b août 1833 ; m 1867, à Elisabeth Cadieux, (veuve d'Augustin St-Louis) ; s 1 mai 1890.—*Justine*, b 6 sept. 1835 ; m 25 fév. 1857, à Hubert Belisle, pilote, de Deschambault) ; s 30 mai 1890.

2° ROUSSEAU, Léocadie, m vers 1848. Issus : *Joseph*, b 13 mars 1849 ; m 14 juin 1875, à Alida Gauthier (Jean-Bte et M.-Lse Riv.-Giasson) ; chef de la sûreté, à Trois-Rivières.

1822, (4 fév.) SAINTE-MONIQUE.

V. BELLEFEUILLE, JOSEPH, s août . . . PHILIPPE IV.

1° SAINT-PIERRE, Adélaïde, s 16 juillet 18. . Issus : *Adélaïde*, b déc. 1822, à Yamachiche¹ ; m à Moïse Beauchemin, (Etienne et Marie Deschenaux) ; s 1894 (2).—*Emilie*, b¹ 1824 ; m à Uldéric Boucher (Jos. et . . .).—*Caroline*, b 1825, à Nicolet² ; m à Grégoire Pinard (Ph. et Marie St-Cyr).—*Adéline*, b 1827 ; m à Louis Beauchemin (Etienne et Marie Deschenaux).—*Marie*, b² 1829 ; s 1872, à Trois-Rivières.—*Joseph*, b 1830 ; m à M.-Louise Foucher ; réside à Coaticooke, Q.—*Adolphe*, b 1832 ; m à . . . ; aux Etats-Unis.—*Silles*, b 30 nov. 1834 ; m 13 oct. 1854, à David Parent (Thomas et Zoë Béliveau) ; réside à Montréal.—*Philippe*, b 1836 ; m à . . . ; aux Etats-Unis.—*Norbert*, b 1838 ; m à Caroline Fréchette, de Québec.—*Olive*, b 1840 ; m à Honoré Lord.—*Pierre*, b 1842 ; m à Catherine Girard ; réside à Sorel.

(1) Du mariage de Moïse Blais avec Caroline Riv.-Bellefeuille est né, entre autres enfants, M. Edmond Blais, baptisé le 27 mai 1846 et qui demeure à Trois-Rivières.

(2) Moïse Beauchemin était le père de MM. Hyacinthe et Philippe Beauchemin, de Sorel.

2° POIRIER, Flavie, m 1856. Issus : *Eugène*, b 1858 ; m à . . . ; aux Etats-Unis³. — *Mathilde*, b 1860 ; réside³. — *Lumina*, b 1862 ; réside³. Deux autres enfants sont aussi nés de ce second mariage.

1828, (25 janv.) TROIS-RIVIÈRES.

V. BELLEFEUILLE, FRÉDÉRIC, PHILIPPE IV.
s 11 fév. 1873.



FRÉDÉRIC V.

de LOTTINVILLE, Scholastique. Issus : *Frs-Xavier*, b 25 nov. 1831 ; 1° m 8 fév. 1853, à Ludivine Lamontagne ; 2° m 27 oct. 1869, à M.-Léontine Caron (Ls et Elisabeth Waltzen). — *M.-Année-Appoline*, b 19 juillet 1835 ; m 8 nov. 1859, à Ls-Philippe Giroux, médecin. — *M.-Marg.-Edeltred*, b 16 juin 1833. — *Louis*, b 1837 ; s 1849. — *Virginie*, b 27 nov. 1839 ; m 12 août 1874, à Adélarde Gélinas (Casimir et Emilie Riv.-Bellefeuille). — *M.-Louise*, b 25 déc. 1841 ; m 16 août 1870, à Moïse-Chs Blais (Moïse et Caroline Riv.-Bellefeuille) ; s 1 mai 1897. — *Chs-Achille*, b 22 mai 1844 ; m 24 nov. 1869, à M.-Lse-Dina Blais (Moïse et Caroline Riv.-Bellefeuille), à Ste-Fulgence de Durham. — *Jos.-Ephrem*, b 2 mai 1846 ; m 26 août 1874, à Victoria Bettez (Michel et Adélaïde Pothier).

1823, (20 oct.) YAMACHICHE.

V. BELLEFEUILLE, JOSEPH, JOSEPH IV.
s 31 juillet 1841.

GÉLINAS, Emilie (remariée 7 août 1861, à Luc Lamy, veuf de Pélagie Desaulniers), s 22 déc. 1892. Issus : *Paul-Edouard*, b 21 juillet 1824 ; s jeune. — *Joseph*, b 2 août 1826 ; m 12 juin 1882, à Emelina Desranleau (autrefois de St-Jean d'Iberville), à Belle-Prairie, Minnesota¹, E.-U. — *Adélaïde*, b vers 1828 ; s sept. 1862, à St-Etienne-des-Grès. — *Emilie-Hermine*, b 27 oct. 1829 ; m 8 juin 1861, à Sébastien Wilfert (veuf de Félicité Boisvert) ; s mai 1876. — *Théodore*, b 3 janv. 1833 ; m 7 oct. 1855, à Sophie Buisson (autrefois de Maskinongé) ; réside¹. — *Raphaël*, b 10 fév. 1835 ; m 26 janv. 1869, à Philomène Delorme (métisse de St-Norbert, Manitoba). — *Ls-Philippe*, b 28 mai 1837 ; m 30 nov. 1866, à Henriette Durocher, à Stanstead-Plain, Q. — *Luc*, b 1839 ; s 21 mai 1846. — *Emmanuel*, b 25 mars 1841 ; m 30

juillet 1861, à M.-Sophie Tousignant-Noël (David et Sophie Bussière), de St-Justin, Maskinongé; réside à Trois-Rivières.

1830, (19 av.) SAINT-BARNABÉ.

V. BELLEFEUILLE, LUC, s 1 fév. 1861. JOSEPH IV.



LUC V.

GIRARDIN, M.-Anne, s 3 août 1879. Issus: *Chs-Alfred*, b 9 av. 1831, à Yamachiche¹; m¹ 17 janv. 1854, à Caroline Lesieur (Dominique et Josephite St-Pierre); s 21 sept. 1886.—*Luc*, b¹ 22 août 1833; m à Julia Craig, à Manchester, N.-H.—*Euchariste*, b¹ 2 déc. 1834; m 14 juillet 1863, à Delia Lebœuf, à Boston, Mass.—*Emilie*, b¹ 20 mars 1836; m 26 août 1861, à Léon Levasseur.—*M.-Agnès*, b¹ 15 sept. 1839; réside¹, avec son neveu Philippe Bourassa.—*Frse-Joséphine*, b¹ 28 août 1841; s¹ 6 sept. 1841.—*Emmanuel*, b 18 sept. 1842; s 1845.—*R.-de-Lima*, b 29 déc. 1844; m 4 av. 1864, à Sévère Bourassa (Michel et Marie Boisvert); réside à St-Étienne².—*Pierre-Israël*, b 12 sept. 1847; m 25 janv. 1870, Joséphine Bourassa (Raphaël et Delphine Boisvert); réside².—*Odile-Elisabeth*, b 20 juin 1850; s 18 mai 1853.

1834, (1 juillet) YAMACHICHE.

V. BELLEFEUILLE, FRs-ANT., JOSEPH IV.
s 24 juin 1866, à Trois-Rivières.



FRs-ANT. V.

ROBITAILLE, Josephite, b 9 oct. 1813, à Québec; s¹ 10 fév. 1892. Issus: *Adrien*, b 9 juin 1835; s 6 nov. 1857, à Trois-Rivières.—*Adéline*, b 13 nov. 1837; s 3 fév. 1842.—*Louis*, b 8 oct. 1840; m à Amanda Montreuil; professeur à l'Académie du Plateau, Montréal¹.—*Adèle*, b 5 oct. 1842; célibataire.—*Zoël*, b 6 mars 1845; m à Mary Gotcher; réside à Montréal.—*Julie-Aurée*, b 28 mai 1847; 1^o m 7 janv. 1866 (1), à Chs-Télesphore Bernier (Frédéric et Adélaïde Gélinais); 2^o m 15 mai 1888, à Joseph Duclos (veuf de Joséphine Leveillé), réside à Montréal.—*Salvina*, b 30 juin 1849; s 28 fév. 1859, à Trois-Rivières.

(1) Du mariage de Télesphore Bernier avec Julie-Aurée Riv.-Bellefeuille sont nés: *M.-Leona*, b 3 oct. 1869; s 23 av. 1870.—*M.-Lse-Clara*, b 1 sept. 1871; s 11 nov. 1882.—*Louis-Arthur*, b 1 oct. 1873; admis à la profession de médecin, en 1897; professeur agrégé à la faculté de médecine, Université-Laval, Montréal.

1853, (18 août) TROIS-RIVIÈRES.

VI. BELLEFEUILLE, PHILIPPE. PHILIPPE V.
de COURVAL, Elmire. Issus : *Maria*, b 1856 ; m à Alphonse Vidal. — *F.-X.-Philippe*, b 23 fév. 1858 ; m 11 janv. 1886, à Antoinette Marchand (Zéphirin et Marie Nobert) ; propriétaire de l'Hôtel Windsor. — *Joseph*, b 1860 ; m à Caroline Marchand (Zéphirin et Marie Nobert). — *Edmond*, b . . . ; m à Georgiana Filion, à St-Jean. — *Antony*, 1° m à Marie Mayrand, de la Riv.-du-Loup ; 2° m à Arsélie Godin (Louis et . . .).

1875, (16 juin) TROIS-RIVIÈRES.

VI. BELLEFEUILLE, JOSEPH. PHILIPPE V.
GAUTHIER, Alida, b 17 sept. 1857. Issus : *M.-Lse-Joséphine*, b 23 mars 1876 ; s 22 juillet 1900. — *F.-X.-Albert*, b 15 oct. 1877. — *M.-Anne-Elisa-Antoinette*, b 12 mai 1879. — *Ph.-Napoléon-Joseph*, b 2 mars 1881 ; s 17 fév. 1900. — *M.-Caroline-Alida*, b 16 mars 1883. — *Jos.-Hubert-Maurice*, b 2 juillet 1885. — *Cécile-Léontine-M.-Jeanne*, b 13 août 1887 ; s 19 fév. 1892. — *M.-Emma-Gilberte*, b 9 av. et s 23 août 1889. — *M.-Catherine-Gilberte*, b 22 juillet 1890. — *Jos.-Chs-Marcel*, b 21 av. 1892. — *Clara-Lucille-M.-Jeanne*, b 3 janv. 1894. — *M.-Georgette-Gabrielle*, b 25 mars 1896.

1853, (8 fév.) TROIS-RIVIÈRES.

VI. BELLEFEUILLE, FRÈS-XAVIER. FRÉDÉRIC V.
1° LAMONTAGNE, Ludivine. Issus : *Jos.-Frédéric*, b 10 oct. 1854 ; m 24 juin 1879, à Céline Lamothe. — *Lumina*, b 1855.
2° CARON, M.-Léontine, m 27 oct. 1869. Issus : *Arthur-Olivier*, b 2 sept. 1870. — *M.-Elzire-Graz-Flora*, b 10 janv. 1873. — *M.-Fabiola-Dina*, b 3 sept. 1874 ; m au Docteur C.-G. Rancour, de Waterville, Maine. — *Albert-Raoul*, b 27 janv. 1877. — *Ernest-Lorenzo*, b 1 juillet 1879. — *M.-Blanche-Alida*, b 25 déc. 1880. — *M.-Frse-Amândine-Ritha*, b 19 déc. 1883. — *F.-X.-Eugène-Rodolphe*, b 16 nov. 1884. — *Jules-Armand*, b 17 sept. 1886. — *Henri-Romeo*, b 30 oct. 1888.

1869, (24 nov.) TROIS-RIVIÈRES.

VI. BELLEFEUILLE, CHS-ACHILLE. FRÉDÉRIC V.
BLAIS, Lse-Dina. Issus : *Moïse-Frédéric-Chs*, b 14 sept. 1870 ; m 3 juin 1896, à Laura Morrissette. — *Scholastique-Leocadie*

Caroline, b 31 déc. 1871; m 14 sept. 1898, à *Is-Arthur Beauchemin*, de *St-Zéphirin de Courval*. — *F.-X.-Ls-Philippe*, b 5 oct. 1873. — *Elisabeth-Virginie-Corinne*, b 23 janv. 1875; s 2 juin 1876. — *Achille-Ephrem-Adrien*, b 14 août 1877. — *M.-Jos.-Edouard*, b 10 juillet 1879. — *Elisabeth-Lse-Bernadette*, b 9 janv. et s 3 oct. 1881. — *Honorat-Léon-Auguste*, b 3 juillet 1882. — *Marg.-Céline-Thérèse*, b 28 août 1885; s 6 mai 1887. — *Fr.-Eugène*, b 4 mai 1887. — *Gustave-Antonio*, b 17 nov. 1888. — *Lse-Marg.-Cécile*, b 27 déc. 1889.

1874, (26 août) TROIS-RIVIÈRES.

VI. BELLEFEUILLE, JOS.-ÉPHREM. FRÉDÉRIC V.

BETTEZ, Victoria. Issus: *M.-Anne-Eva*, b 18 août 1875. — *Frédéric-Ant.-Ferdinand*, b 16 mars 1877. — *F.-X.-Donat*, b 17 nov. 1878. — *Ephrem-Achille-Alexandre*, b 12 déc. 1880. — *Alphonsine-Bertha*, b 30 mai 1883; s à 19 mois. — *Adélarde*, *Victor-Georges*, b 28 juillet 1884. — *Virginie-Bertha*, b 8 oct. 1886. — *Joséphine-Anna*, b 12 mai 1889. — *Lucille-Estelle*, b 5 juillet 1892.

1854, (17 janv.) SAINT-BARNABÉ.

VI. BELLEFEUILLE, ALFRED, s 21 sept. 1886. LUC V.

LESIEUR, Caroline. Issus: *Chs-Alf.-Dominique*, b 4 et s 8 fév. 1859. — *M.-Clara-Atvina*, b 8 janv. 1860; m 11 oct. 1881, à *Philippe Bourassa* (*Raphaël et Delphine Boisvert*). — *Hector-Albert*, b 30 mars 1861; m 13 août 1891, à *Louise Bondy*. — *Ls-Georges*, b 18 sept. 1862; s juillet 1864. — *J.-B.-Arthur*, b 15 août 1865, à *Yamachiche*; m fév. 1887, à *Marie Bourassa*. — *Ls-Rodolphe-Omer*, b 3 mars 1867; m 11 mai 1888, à *Flora L.-Duhaine*.

1870, (25 janv.) SAINT-LATIENNE DES GRÈS.

VI. BELLEFEUILLE, PIERRE. LUC V.

BOURASSA, Joséphine. Issus: *Alma*, b 28 nov. 1870. — *Ls-Georges*, b 4 fév. 1872; m à *Joséphine Sawyer*, à *Holyoke*², *E.-U.* — *Léonie*, b 2 nov. 1874. — *Olympe*, b 26 déc. 1876; réside aux *Etats-Unis*¹. — *Avila*, b 23 déc. 1878; s 1882. — *Octave-Oscar*, b oct. 1880; s 1882. — *Aimé*, b 1882; s nov. 1886. — *Lucienne*, b 1883; s nov. 1886. — *Graziella*, b 19 août 1845; s nov. 1886. — *Rodolphe*, b 19 août 1845; élève au collège de *Trois-Rivières*. — *Chs-Edouard*, b nov. 1886. — *Armand*, b

1888. — *Ivonne*, b 1890 ; s¹ jeune. — *Origène*, b 1893 ; réside². — *Alide*, b 1895 ; réside². — Deux autres enfants nées ; en tout dix-sept enfants.

1878, (22 juin) BELLE-PRAIRIE, MINN.

VII. BELLEFEUILLE, ANT.-HONORÉ. THÉODORE VI.
DUGAS, Eméline. Issus : *Emilie-Aldée*, b 25 mars 1879. — *Les-Zéph.-Ant.*, b 12 av. 1880. — *Sophie*, b 25 av. 1881 ; s 4 mars 1882. — *Jos.-Léopold*, b 11 juin 1882. — *Emma-Alexina*, b 10 av. 1883. — *Lumina*, b 25 nov. 1884 ; s 2 sept. 1899. — *Év.-Euclide*, b 1 mai 1886. — *Michel-Eucher*, b 23 sept. 1887. — *Thélesphore*, b 15 juin 1889. — *Odile-Olive*, b 25 sept. 1890. — *John-Irving*, b 19 déc. 1892. — *Eugène-Philippe*, b 9 août 1894. — *Ella-Léonie*, b 14 av. 1896.

1885, (10 fév.) SAINT-FABIEN, RIMOUSKI.

VII. BELLEFEUILLE, MARTIN-GEORGES. THÉODORE VI.
GAGNIER, Philomène. Issus : *Albina*, b 19 nov. 1885. — *Euclide*, b 26 fév. 1887 ; s 10 janv. 1888. — *Julie*, b 22 av. 1888. — *Lina*, b 17 juillet 1889. — *Adélard*, b 5 nov. 1890. — *Emma*, b 17 mars 1892. — *Joseph*, b 9 juin 1893. — *Théodore*, b 6 mars 1895. — *Léon*, b 14 nov. 1897. — *M.-Jeanne*, b 1 sept. 1899.

1891, (25 août) MINNESOTA.

VII. BELLEFEUILLE, EUSÈBE. THÉODORE VI.
SURPRENANT, Elisabeth. Issus : *Agnès*, b 5 juin 1892. — *M.-Clara*, b 1 fév. 1893. — *Marthe-Emmanuelle*, b 19 août 1896. — *Richard*, b 19 mars 1898.

1897, (13 juillet) MINNESOTA.

VII. BELLEFEUILLE, THÉOD.-PHILIPPE. THÉODORE VI.
THIBODEAU, Jeanne. Issue : *M.-Louise*, b 12 mars 1900.

1893, (23 oct.) WHITE-EARTH, MINN.

VII. BELLEFEUILLE, JONAS. RAPHAEL VI.
SPRIG, Emilia. Issus : *Joseph*, b 17 mars 1895 ; s 21 mai 1899. — *Sarah*, b 13 déc. 1896. — *Anonyme*, s 17 juillet 1898.

1899, (8 mai) WHITE-EARTH, MINN.

VII. BELLEFEUILLE, THÉODORE. RAPHAEL VI.
LAFRENIÈRE, Mary. Issue : *Agnès*, b 1 mars 1900.

1879, (24 juin) TROIS-RIVIÈRES.

VII. BELLEFEUILLE, FRÉDÉRIC. FRs-XAV. VI.

LAMOTHE, Céline. Issus : *Frs-X.-Eugène*, b 4 av. 1880; s.—*Frédéric-Hector*, b 4 av. 1882.—*M.-Virginie-Alice*, b 21 mai 1889.—*Armand-Léon*, b 7 mars 1885.—*Hélène-Cécile*, b 24 juillet 1886; s.—*M.-Anne-Lucille*, b 1 sept. 1888.—*Léa-Juliette*, b 6 av. 1890.—*Frs-Trefflé-Henri*, b 15 juillet 1891.—*Jos.-Emile*, b 11 oct. 1893.—*M.-Florence*, b 1 oct. 1895.—*M.-Graziella-Jeanne*, b 13 nov. 1898.

1896, (3 juin) TROIS-RIVIÈRES.

VII. BELLEFEUILLE, FRÉD.-CHARLES. CHS-ACHILLE VI.

MORRISSETTE, M.-Laura. Issu : *M.-Jean-Chs-Rosaire*, b 27 oct. 1899, à Grand'Mère.

NOTE.—Depuis l'impression de ce qui précède cet imprimé, nous avons reçu les renseignements suivants : page 69, ajouter : Elzire Milette, épouse de M. Geo.-F. Héroux, s 7 sept. 1878; page 57, famille HÉROUX, *Albert*, 2° m à Anna Pellerin, ajouter : *M.-Laure-Albertine*, b 9 nov. 1894.

RIVARD-LAGLANDERIE

1652

I. RIVARD-LAVIGNE, NICOLAS, capitaine de milice dans l'armée canadienne, en 1690; b 1624; s 1 juillet 1701, à Batiscan¹.

ST-PAIR-DELAUNAY, Catherine (veuve de Mathurin Guillet, de la Saintonge), b 1636, à Darnelle, en Gatinois; s¹ 28 juin 1709. Issus: *Nicolas* dit *Lavigne*, b 1 fév. 1654, à Trois-Rivières³; 1^o m 1679, à Elisabeth Trottier (Julien et Marie Sédillot-Blanchet); 2^o m 27 juin 1809, à Françoise Marien (Louis et François Philippeaux, et veuve de Sébastien Grenat), à Québec; s¹ 2 déc. 1719. — *Jeanne*, b³ 24 août 1656; m 1672, à Charles Dutaut (Chs et Jeanne Perrin, de Rouen); s 5 nov. 1698, à Champlain². — *Julien* dit *Laglanderie*, b³ 9 déc. 1657; m² 3 fév. 1682, à Elisabeth Thunay-Dufresne (Félix et Elisabeth Lefebvre), de Batiscan; s¹ 10 déc. 1708 — *François* dit *Lacourcière*, b³ 27 sept. 1659; 1^o m³ 18 fév. 1697, à Madeleine LePélé-Lahaye (Pierre et Catherine Dodier); 2^o m³ 1 av. 1717, à Geneviève Lagrave-Chêne (Raymond et Marguerite Renaud, et remariée¹, le 8 janv. 1732, à Guillaume Corvessier); s¹ 14 sept. 1726. — *Pierre*, b 1661; m à Catherine Trottier (Jean et Geneviève Lafond); s¹ 17 août 1687. (— N.-B. Un fils de Pierre, m à C. Trottier, *Pierre*, m 9 juin 1672 à Marie Cailla, prit le surnom de *Lanouette*). — *Madelvine*, b 1663; m 1677, à Pierre Lafond-Mongrain (Etienne et Marie Boucher); s¹ 11 mars 1737.

1682, (3 fév.) BATISCAN.

II. RIVARD-L., JULIEN, s 10 déc. 1708.

NICOLAS I.

THUNAY-DUFRESNE, Elisabeth, b 1667; s 26 mars 1734, à Yamachiche¹. (1) Issus: *Julien*, b 29 déc. 1687; m 29 juillet 1721, à Catherine Gailloux (Pierre et Marguerite Crête); s 28 mars 1761; mort subitement. — *François* dit *Beaucourt*, b 1695; 1^o m 16 nov. 1720, à M.-Elisabeth Moreau (Jean et Anne Guillet); 2^o m¹ 21 nov. 1757, à Charlotte Lesieur (Chs-Julien

(1) C'est d'Elisabeth Thunay-Dufresne qu'à originé le surnom de *Dufresne*.

et Charlotte Rivard-Loranger, et veuve de Jean-Bte Casaubon) t s¹ 1 mai 1758. — *M.-Elisabeth*, b 29 sept. 1861; m 30 juille; 1707, à Jean-Bte Lesieur-Desaulniers (Charles Lesieur et Françoise de Lafond); s¹ 8 août 1771. — *Jean-Bte*, b 27 juillet 1702; 1^o m 29 mars 1728, à Geneviève Toutant (Nicolas et M.-Anne Raoul), à Champlain²; 2^o m¹ 3 fév. 1749, à M.-Anne Lesieur (Chs-Julien et Charlotte Riv.-Loranger); s¹ 27 déc. 1784. — *Joseph dit Dufresne*, b 1704; m² 10 nov. 1732, à Marie Toutant (Nicolas et M.-Anne Raoul); s 25 janv. 1793.

1721, (29 juillet) YAMACHICHE.

III. RIVARD-L., JULIEN, s 28 mars 1761. JULIEN II.
GAILLOUX, Catherine. Issus: *Julien-Jean-Marie*, b 2 fév. 1722, à Batiscan¹; m 14 janv. 1754, à M.-Antoinette Lacerte (Chs et Claire Bergeron); s 3 nov. 1803. — *Joseph*, b 2 mars 1724; m 18 juillet 1746, à M.-Anne Lemay (Joseph et Angélique Grenier); s 26 oct. 1756. — *M.-Louise*, b 5 mars 1726; 1^o m 25 nov. 1748, à Joseph Rocheleau (Michel et Rose Lefebvre); 2^o m 14 nov. 1757, à Antoine Lesieur (Antoine et M.-Anne Riv.-Loranger); s 13 déc. 1771. — *Jean-Bte dit Giasson*, b 5 juillet 1728; 1^o m 1752, à Geneviève Gauthier (s 9 janv. 1810, à 87 ans, à Pte-du-Lac); 2^o m à Thérèse Boisvert. — *M.-Catherine*, b 22 oct. 1730. — *Paul*, b 26 sept. 1734; m 15 août 1760, à M.-Anne Lefebvre-Descoteaux (Pierre et M.-Louise Robida-Manseau), à la Riv.-du-Loup; s 1 mai 1766. — *M.-Josephite*, m 21 nov. 1757, à Pierre Gélinas (Pierre et Geneviève Carbonneau).

1720, (16 nov.) YAMACHICHE.

III. RIVARD-L., FRANÇOIS, s 1 mars 1758. JULIEN II.
1^o MOREAU, M.-Catherine, b 1690. Issus: *Françoise*, b 1722; m 19 fév. 1743, à Joseph Massé (Ls et Catherine Provencher). — *Jean-Frs*, b 15 fév. 1724. — *M.-Catherine*, b 20 mai 1726; s 19 oct. 1728. — *François*, b 17 et s 31 mai 1728. — *Antoine*, b 15 déc. 1730; m 29 mai 1752, à Françoise Toutant (Pierre et Françoise Lesieur). — *M.-Anne*, b 1733; s 16 nov. 1751.
2^o LESIEUR, Charlotte (s 20 nov. 1763), m 21 nov. 1757.

1728, (29 fév.) YAMACHICHE.

III. RIVARD-L., JEAN-BTE, s 27 déc. 1784. JULIEN II.
1^o TOUTANT, Geneviève, b 1706; s 29 juillet 1746. Issus:

Jean-Bte, b 9 fév. 1729, à Batiscan¹; m 14 fév. 1752, à Marie Tousignant-Lapointe (Michel et Catherine Lemay), de Lotbinière; s 3 juillet 1799, à la Pte-du-Lac. — *Joseph*, b¹ 6 juillet 1730; m 4 août 1755, à M.-Joseph Rivard (Joseph et Marie Toutant); s 3 mai 1784. — *M.-Geneviève*, b¹ 22 et s¹ 25 déc. 1732. — *Jean-Bte*, b et s 10 mai 1734. — *François*, b 30 juin 1738; s 11 janv. 1739. — *Alexis*, b 26 déc. 1739; m 7 fév. 1763, à Véronique Gauthier (Joseph et Jeanne Foucher), de Lotbinière. — *Anonyme*, s 3 juillet 1741. — *François*, b 20 mars 1743; m 23 oct. 1763, à Ursule Ledroit (François et M.-Charlotte Bouvier); s 14 av. 1819, à St-Léon. — *François-Amable*, b 21 mars 1744; m à Geneviève Lafontaine; s 16 déc. 1819, à St-Léon. — *Antoine*, b 11 et s 17 juillet 1746. (1)

2° LESIEUR, M.-Anne-Josephite, m 3 fév. 1749.

1732, (10 nov.) YAMACHICHE.

III. RIVARD, JOSEPH, s 25 janv. 1793. JULIEN II.
TOUTANT, Marie, s 28 oct. 1778. Pour cette famille, voir la généalogie de la famille Rivard-Dufresne.

1754, (14 janv.) YAMACHICHE.

IV. RIVARD-L., JULIEN, s 3 nov. 1803. JULIEN III.
LACERTE, M.-Antoinette. Issus: *M.-Antoinette*, b 1 déc. 1754; m 13 fév. 1792, à Antoine Rivard (Alexis et Marie Guèvremont), de la Pte-du-Lac. — *M.-Claire*, b 27 janv. 1757; m 11 janv. 1779, à Joseph Rivard (Alexis et Geneviève Dutot-Villandré). — *Julien*, b 23 nov. 1759. — *M.-Louise*, b 24 av. 1762. — *Joseph*, b 26 mai 1764. — *M.-Louise*, b 9 juillet 1766. — *Alexis*, b 23 nov. 1768. — *Josephite*, b 1770; s 14 juin 1802. — *Romain*, b 30 déc. 1773. — *Jean-Bte*, b 20 juillet 1776; 1° m 30 sept. 1799, à Marie Carpentier (Aug. et Catherine Gélinas); 2° m 8 nov. 1802, à Marguerite Paillé (Hypolite et Marie Desaulniers), à St-Léon; 3° m 15 janv. 1821, à M.-Josephite LeBel (Jacques et Louise Chartré).

1746, (18 juillet) YAMACHICHE.

IV. RIVARD-L., JOSEPH, s 26 oct. 1756. JULIEN III.
LEMAY, M.-Anne (remariée, b 6 fév. 1758, à Jean-Bte Balan).

(1) Malgré d'actives recherches dans les registres de la Riv.-du-Loup, d'Yamachiche et de St-Léon, il a été impossible de trouver l'acte du mariage de Frs Rivard avec Geneviève Lafontaine. Bien qu'il y ait doute sur la filiation de ce Rivard nous le croyons bien fils de J.-B. et de Geneviève Toutant.

Issus : *Joseph*, b 25 juillet 1747 (1), à Louise Lamothe (Jacques et Louise Cottin), à Trois-Rivières. — *M.-Louise*, b 24 oct. 1751 ; s 19 mai 1762. — *M.-Amable*, b 1753 ; s 3 janv. 1754. — *M.-Josephite*, s 7 déc. 1755. — *Julien*, (posthume), b 7 nov. 1756 ; m 5 juillet 1779, à Geneviève Chevalier (Pierre et M.-Anne Dugal), à Trois-Rivières.

1752, POINTE-DU-LAC.

IV. RIV.-L.-GIASSON, JEAN-BTE. JULIEN III.

1° GAUTHIER, Geneviève. Issus : *Joseph*, b 1753, à Yamachiche¹ ; 1° m à Marie Doucet ; 2° m à Thérèse Boisvert (J.-B. et Madeleine Garceau) ; 3° m 12 janv. 1807, à Ursule Dupuis (J.-B. et Marg. Baron-Lafrenière), s 19 av. 1790. — *Jean-Bte*, b 26 nov. 1754. — *Augustin*, b 8 mai 1757 ; 1° m à Charlotte Dupont ; 2° m 6 janv. 1805, à Marie Gélinas. — *M.-Madeleine*, b 25 juillet 1759. — *Geneviève*, b 1 déc. 1761. — *Jean-Bte*, b 4 juin 1764 ; m 31 janv. 1791, à Madeleine Martin (Pierre et Marie Bellemare). — *Elienne*, b 24 juin 1766 ; m 7 janv. 1794, à Elisabeth Lacerte (Jos. et Louise Laprise), à Trois-Rivières.

2° BOISVERT, M.-Thérèse, m¹ 13 sept. 1791. Issus : *Antoine*, b 21 nov. 1792. — *Josephite*, b 5 mai 1795. — *Marguerite*, b 31 janv. 1799 ; m 23 nov. 1824, à Alexis Vincent ; s 10 janv. 1871.

1760, (15 août) YAMACHICHE.

IV. RIVARD-L., PAUL, s 1 mai 1766. JULIEN III.

L.-DESCOTEAUX, M.-Anne. Issus : *Paul*, b 17 et s 25 mars 1761. — *Marguerite*, b 7 av. 1762. — *M.-Anne*, b 1 fév. 1764. — *M.-Antoinette*, b 18 mars 1766.

1752, (14 fév.) YAMACHICHE.

IV. RIVARD-L., JEAN-BTE, JEAN-BTE III.

s 3 juillet 1799, à la Pte-du-Lac.

TOUSIGNANT-LAPOINTE, Marie. Issus : *Jean-Bte*, b 1753 ; s 8 janv. 1761. — *M.-Josephite*, b 30 sept. et s 22 oct. 1759. — *Marie*, b 1760 ; s 10 janv. 1761. — *Louise-Catherine*, b 19 fév. et s 5 mars 1764. — *Jean-Bte*, b 30 av. et s 19 juin 1765. — *Joseph*, b 25 et s 7 oct. 1766. — *M.-Josephite*, b 18 mai 1768. — *Marguerite*, b 18 oct. 1769 ; 1° m 9 janv. 1786, à Joseph Pitard (Frs et Marie Lépine) ; 2° m 9 janv. 1797, à Antoine Dupont (Jos. et Josephite Blais), s 7 janv. 1813.

(1) Dans le registre des mariages, à Trois-Rivières, il est dit que Joseph Rivard et Marie Lemay, demeuraient à la Rivière-du-Loup.

1755, (4 août) YAMACHICHE.

IV. RIVARD-L.-DUFRESNE, JOSEPH, JEAN-BTE III.
s 3 mai 1784.

RIVARD-BELLEFRUILLE, M.-Joseph, s 17 nov. 1784, à 54 ans. Issus: *M.-Joseph*, b 8 mai 1756, à Batiscan¹.—*Antoinette*, b 3 mars 1758; s¹ 3 fév. 1759.—*Joseph*, b 11 juillet 1760.—*Madeleine*, b 25 oct. 1766.—*Antoine*, b 30 janv. 1772.

1763, (7 fév.) YAMACHICHE.

IV. RIVARD-L., ALEXIS, s 5 juillet 1808. JEAN-BTE III.

GAUTHIER, Véronique, b 1742. Issus: *M.-Véronique*, b 23 janv. 1767.—*Pierre*, b 1768; m 5 fév. 1798, à Josephite Caron (Jos.-Vital et M.-Anne Lafrenière), à la Riv.-du-Loup.—*Alexis*, b 6 av. 1770; m 13 fév. 1792, à Marie Thibault (Basile et Marg. Doiron), à la Pte-du-Lac¹.—*Jean-Bte*, b 24 sept. 1772; n.¹ 19 fév. 1798, à Marguerite Thibault (Basile et Marg. Doiron).—*Augustin*, b 16 mars 1777; 1^o m¹ 23 oct. 1797, à Marie Camirand (André et Marie Lord); 2^o m¹ 6 janv. 1805, à M.-Louis Gélinas (Pierre et Joseph Rivard).—*Théotiste*, b 9 mars 1780.

1763, (23 oct.) YAMACHICHE.

IV. RIVARD-L., FRANÇOIS, JEAN-BTE III.
s 17 av. 1819, à St-Léon¹.

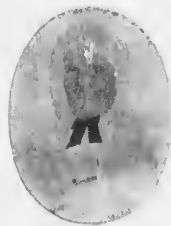

LEDROIT, Ursule, b 1742; s¹ 21 oct. 1834. Issus: *Jean-Bte*, b 8 et s 23 juin 1764.—*Marguerite*, b 6 juin 1766, à la Riv.-du-Loup²; m.² fév. 1791, à Simon Dupuis.—*Louis*, b 1780; m 17 fév. 1800, à Marguerite Gélinas-Lacourse (J.-B. et Marg. Héroux); s 18 nov. 1857, à Saint-Guil-laume.—*Ursule*, b 1768; m 27 sept. 1790, à André Gérin-Lajoie (Jean et Madeleine Grenier).—*François*, b . . . ; m 13 fév. 1804, à Pélagie Lef.-Villemure (Frs et Pélagie Corbin).—*Alexis*, b 1786; 1^o m 4 nov. 1811, à Marie Guillet, à Batiscan; 2^o m à M.-Catherine Drapeau; s à Rimouski.—*Benjamin*, b² 27 fév. 1789; m¹ 6 fév. 1809, à Adélaïde Lupien (Antoine et Madeleine Brulé).—*Antoine*, b . . . ; m vers 1807, à M.-Anne Dessert; s à St-Léon.—*Joseph*.—*Augustin*.

1799, (30 sept.) YAMACHICHE.

V. RIVARD-L., JEAN-BTE. JULIEN IV.

1° CARPENTIER, Marie. Issu : *Paul*, b 24 déc. 1800 ; m 9 mai 1826, à Angèle Chèvrefils (Louis-Henri dit Belisle et Josephite Gauthier).

2° PAILLÉ, Marguerite, m 8 nov. 1802, à St-Léon. Issus : *M.-Marguerite*, b 2 av. 1805 ; s 1 fév. 1807. — *Jean-Bte*, b 20 fév. 1807 ; s 18 fév. 1830. — *Marguerite*, b 22 janv. 1809 ; m 17 août 1842, à Michel Gagnon (veuf de Marguerite Lamy) ; s 22 mai 1878. — *M.-Louise*, b 28 av. et s 14 oct. 1810. — *M.-Céleste*, b 15 nov. 1811 ; s 21 mars 1813. — *Luce*, b . . . ; m 6 fév. 1838, à Antoine Gélinas (Chs et Josephite Gauthier). — *Julie*, b 21 nov. 1817. — *Sophie*, b 16 juillet 1819 ; s 3 sept. 1820, à la Riv.-du-Loup.

3° LEBEL, M.-Josephite, m 15 janv. 1821. Issus : *Elie*, b 2 janv. 1822 ; s aux E.-U. — *M.-Zoë*, b 2 août 1823 (1) ; m 8 sept. 1845, à Frs-Xav. Abran (Frédéric et Julie Lacroix). — *Moïse*, b . . . ; célibataire. — *Marie-R.-de-Lima*, b 24 déc. 1827 ; m 25 mai 1857, à Onésime Riv.-Dufresne (Edouard et Lucie Fréchette) ; s. — *Léandre*, b 25 fév. et s 21 juin 1826.

1775, (23 mai) YAMACHICHE.

V. RIVARD-L., JOSEPH. JOSEPH IV.

LAMOTHE, Louise, s 11 mai 1834, à 88 ans. Issus : *M.-Louise*, m 23 nov. 1812, à Pierre Garceau (Chs et Josephite Grenier). — *Jérôme*, m 13 nov. 1820, à Marguerite Turcotte (Simon et Marie Noël), de St-Henri de Lauzon (2). — *Antoinette*, b 1780 ; s 26 sept. 1800. — *Joseph*, b 27 av. 1783 ; s 17 mars 1784. — *Marguerite*, b 9 av. 1785 ; m 11 juillet 1803, à Joseph Boisvert (veuf de Charlotte Isabel). — *Euphrosine*, b 13 sept. 1789.

1779, (5 juillet) TROIS-RIVIÈRES.

V. RIVARD-L., JULIEN. JOSEPH IV.

DUGAL-CHEVALIER, Geneviève. Issus : *Adélaïde*, b 24 nov. 1781. — *Julien*, b 12 juin 1783 ; m 21 janv. 1805, à Julie Lacommande (Chs dit *Lalancette* et M.-Louise Thibault). — *M.-Louise*, b 25 av. et s 3 août 1787. — *Joseph*, b 28 fév. 1789. — *Julie*, b 10

(1) C'est ici la mère de M. Théodore Abran, de la Pointe-du-Lac.

(2) Issue : *Marguerite*, m 10 mai 1842, à Edouard Milot (Pierre et Marie T.-Lapointe, et veuf de Josephite Héroux).

mai 1791.—*Augustin*, b 6 nov. 1792 ; m 20 août 1816 (1), à M.-Anne Regnière (J.-B. et Elisabeth Boucher d'Yamachiche).

1791, (31 janv.) POINTE-DU-LAC.

V. RIVARD-L.-G., JEAN-BTE, s 7 fév. 1851. JEAN-BTE IV. MARTIN, Madeline. Issus : *Appoline*, b 26 fév. 1800 ; m 31 ja. iv. 1818, à Augustin Descoteaux (Frs et Joseph Gélinas) ; s 3 oct. 1893, à Yamachiche.—*Pierre*, b 1819 ; m 22 juillet 1844, à M.-Louise Paquin (F.-X. et Elisabeth Godin), à la Riv.-du-Loup (2).—*Joseph*, b 9 juin et s 7 sept. 1821.—*Eléonore*, b 22 av. 1825 ; m à Amédée Boucher, à Trois-Rivières.—*Rose*, b 29 mai 1827 ; s 7 mai 1841.—*Marie*, b 9 août 1828 ; s 11 juin 1848.—*Léon*, b 29 sept. 1830 ; s vers 1870.—*Olivine*, b 3 av. 1832.—*Augustin*, b 4 janv. 1834, s jeune.—*Archange*, b 30 sept. 1835 ; s 10 janv. 1841.—*Hercule*, b 2 août et s 18 sept. 1841.—*Hilaire*, b 4 oct. 1842 ; s 25 oct. 1848.

Vers 1783, POINTE-DU-LAC.

V. RJV.-L.-GIASSON, JOSEPH,

JEAN-BTE IV.

s 19 av. 1890.

1° DOUCEF, Marie. Issus : *Joseph*, b 25 fév. 1784.—*Joseph*, b 23 janv. 1786, à Yamachiche¹.—*Louis*, b¹ 14 oct. 1789 ; m 11 fév. 1811, à Victoire Bélanger (Félix et Geneviève Marcotte), à St-Léon² ; s 3 av. 1883.

2° BOISVERT, M.-Thérèse, m 13 sept. 1791. Issus : *Antoine*, b 21 nov. 1792.—*Joseph*, b 5 mai 1795.—*Joseph*, b¹ 4 août 1797 ; s 25 fév. 1798.—*Marguerite*, b 31 janv. 1799 ; m 10 fév. 1823, à Jean-Bte Saucier (J.-B. et Joseph Boucher), à Trois-Rivières.—*Note*. Voir la famille de Jean-Bte Rivard, m à Geneviève Gauthier, car il y a doute si ce Jean-Bte s'est marié en secondes nocces à Thérèse Boisvert. Page 95 du volume.

3° DUPUIS, Ursule, m² 12 janv. 1807. Issus : *Ursule*, b² 17 oct. 1809 ; s² 18 déc. 1813.—*Jean-Bte*, m² 5 sept. 1843, à Adelpine Fafard (Ls et Marg. Lesage).

(1) Issus d'Augustin et M.-Anne Regnière : *Louise*, m 7 sept. 1840, à Edouard Berthierme (Jos. et Joseph Baron, de la Pte-du-Lac), à Trois-Rivières.—*Augustin*, m 24 janv. 1843, à Luce Milette (J.-B. et Rosalie Marcouiller).—*Antoine*, b 4 mai 1817, à Trois-Rivières.

(2) Dans l'acte de mariage de Pierre Rivard avec M.-Louise Paquin, le registre de la Rivière-du-Loup dit que Pierre Rivard est fils de Jean-Bte Rivard et Madeleine Rivard, ce qui laisse un doute sur la filiation de Pierre Rivard, bien que nous croyions ce renseignement exact.

Vers 1780, POINTE-DU-LAC.

V. RIVARD-L., AUGUSTIN, s 7 oct. 1833. JEAN-BTE IV.
 1° DUPONT, Charlotte. Issus : *Augustin*, b 19 déc. 1781 ;
 s 1 mars 1854.—*M.-Madeleine*, b 28 sept. 1782 ; m 2 mai 1803,
 à Paul Schiltz (veuf de Josephte Normandin).—*Elisa-Isabelle*,
 b 2 mars et s 15 juillet 1793.—*Josephte*, m 5 mai 1800, à Antoine
 Racette, à Yamachiche.—*Augustin*, b vers 1785 ; 1° m 22 nov.
 1808, à Josephte Guilbert (Chs et Josephte Chaillé) ; 2° m 18
 janv. 1813, à Louise Biron (Jos. et Antoinette Lesieur) ; 3° m 11
 oct. 1836, à Lucie Duval (Jean-Bte et Marie Beriau, et remariée
 12 av. 1858, à Benjamin Schiltz).—*Jean-Bte*, b 23 juillet 1804 ;
 m 24 janv. 1826, à Lucie Deveau.
 2° GÉLINAS, Marie.

1794, (7 janv.) POINTE-DU-LAC.

V. RIVARD-L., ÉTIENNE. JEAN-BTE IV.
 LACERTE, Elisabeth. Issus : *M.-Elisabeth*, b 30 nov. 1794.
 —*Etienne*, m 7 août 1821, à Louise Comeau (Jos. et Marie
 Livernoche).—*Josephte*, b 29 nov. 1798 ; m 13 fév. 1821, à
 Joseph Desaulniers (J.-B. et Angélique Foucher) ; s 31 oct. 1841.
 —*Antoine*, b 6 mars et s 1 mai 1801.—*Marie-Lse*, b 18 sept.
 1803 ; m 15 janv. 1818, à Antoine Desaulniers (J.-B. et Angéli-
 que Foucher).—*Marguerite*, m 7 janv. 1823, à Louis Paquin
 (J.-B. et Marg. Pepin).—*Olivier*, b 3 nov. 1806 ; m 27 janv.
 1828, à Luce Lord (Jos. et Josephte Lesmerises).—*Pauline*, b 3
 déc. 1808, à Trois-Rivières.

1798, (5 fév.) RIVIÈRE-DU-LOUP.

V. RIVARD-LAGL.-DUF., PIERRE. ALEXIS IV.
 CARON, Josephte. Issus : *Pierre*, 1° m 26 août 1822, à Mar-
 guerite Lambert (Ls et M.-Lse Grenier), à St-Léon¹ ; 2° m¹ 2
 fév. 1843, à Félicité Guimont (Jos. et Marie Fafard).—*Joseph*,
 m¹ 12 juin 1827, à Marie Julien (Frs et Rosalie Auclair).—
Augustin, b¹ 30 mai et s¹ 15 août 1802.—*Augustin*, b¹ 26 mai
 1803 ; m¹ 27 juillet 1830, à Catherine Lesage (Frs et Catherine
 Pelletier).—*Alexis*, b¹ 23 déc. 1817 ; m¹ 8 juin 1841, à Margue-
 rite Laperrière (J.-B. et Rose Dionne).—*M.-Josephte*, b¹ 15 juillet
 1804.—*Théotide*, b¹ 4 oct. 1805.—*Benjamin*, b¹ 26 déc. 1806 ;
 s¹ 22 av. 1826.—*Elic*, b¹ 28 janv. 1808 ; s¹ 5 mai 1826.—
Adélaïde, b¹ 1 mars 1809.—*Jean-Bte*, b¹ 23 mars et s¹ 24 av.

1810.—*M.-Victoire*, b¹ 10 mai 1811 ; s¹ 12 janv. 1812. — *Paul*, b¹ 25 janv. et s¹ 4 mars 1814.—*André*, b¹ 6 mars et s¹ 10 août 1815.—*Marie*, b¹ 18 nov. 1816.—*M.-Anne*, b¹ 18 janv. 1819.—*Mathilde*, b¹ 13 mars 1820.

1792, (13 fév.) YAMACHICHE.

V. RIVARD-L., ALEXIS, s 1 juin 1827. ALEXIS IV.

THIBAULT, Marie. Issus: *Alexis*, b 31 mars 1793 ; m 10 janv. 1825, à Rose Turcotte (veuve de Nicolas Laprise), à Trois-Rivières.—*Louis*, b 18 juillet 1794 ; s célibataire. — *Augustin*, b 17 av. 1796 ; m 7 janv. 1824, à Marguerite Dufresne (Louis et Joseph Imbleau), à la Pte-du-Lac¹.—*Joseph*, b 11 août 1798.—*Julie*, b 19 fév. 1800 ; m 10 mai 1824, à Antoine Buisson (Ant. et Marg. Bonnetterre) ; s 17 mai 1836.—*Marie*, b 1800 ; célibataire ; a longtemps demeuré à Nicolet, s 1 juin 1877.—*Jean*, b 3 sept. 1805.—*Alexis*, b¹ 9 mai 1807.—*Marguerite*, b 13 août 1808.—*Ursule*, b 23 août 1809.—*Marguerite*, b 22 oct. 1810.

1798, (19 fév.) POINTE-DU-LAC.

V. RIVARD-L., JEAN-BTE, s 18 av. 1854. ALEXIS IV.

THIBAULT, Marguerite. Issus: *Appoline*, b 9 mars 1799 ; m 22 nov. 1824, à Alexis Vincent (Ls et Joseph Martin) ; s 10 fév. 1871.—*Adélaïde*, b 10 oct. 1800.—*Marguerite*, b 1801 ; m 7 janv. 1823, à Olivier Martin (J.-B. et Marg. Doucet) ; s 21 août 1852.—*Rosalie*, b 26 juillet 1802 ; m 6 juin 1820, à Jean-Bte Garceau ; s 25 janv. 1890.—*Augustin*, b 11 déc. 1804 ; m 12 oct. 1835, à M.-Eloïse Pratte (Olivier et Marie St-Pierre), à Trois-Rivières.—*Sophie-justine*, b 23 oct. 1813 ; m 17 oct. 1837, à Etienne Martin.—*Joseph*, b 18 nov. 1817 ; m¹ 5 nov. 1844, à Olive Richard (Chs et Marie Barry).—*Ursule*, m 30 sept. 1828, à Jean-Bte Comeau (Jos. et M.-Anne Livernoche). — *Olivier*, m 24 mai 1842, à Félicité Martin (veuve de Jean Comeau), à Kingsey¹.—*Narcisse*, m¹ 18 janv. 1843, à M.-Flavie L.-Desco-teaux (Jos. et Marie Foucher-Chateauvert).

1797, (23 oct.) YAMACHICHE.

V. RIVARD-L., AUGUSTIN. ALEXIS IV.

1^o CAMIRAND, M.-Anne. Issus: *Marie*, b 28 nov. 1798 ; m 19 oct. 1818, à Jean-Bte Riv.-Giasson (J.-B. et Madeleine Martin), de la Pointe-du-Lac¹. — *Rose*, b 31 mai et s 18 nov. 1801.—

Angèle, m 25 sept. 1820, à François Desaulniers (Firmin et Joséphine Guay).

2^o GÉLINAS. M.-Louise, m¹ 6 janv. 1805. Issus: *Célestin*, b 16 déc. 1805; 1^o m 14 av. 1828, à Pélagie T.-Lapointe (Jos. et Elisabeth Marcotte); 2^o m 4 août 1846, à Marguerite Labelle (Chs et Louise Bourret), à St-Barnabé (1). — *Lucie*, b 9 oct. 1808; s 8 juin 1809. — *Adélaïde*, b 25 sept. 1810. — *Isaac*, b 1 déc. 1811; m 11 fév. 1840, à Marie L.-Villemure (Frs et Pélagie Riv.-Loranger). — *Is-Antoine*, b 24 mars 1813. — *Marguerite*, m 4 mai 1829, à Ignace Côté (Ignace et Madeleine Branchaud), de la Riv.-du-Loup; s 9 mai 1830. — *François*, m 5 nov. 1839, à Esther Panneton (Joseph et Antoiuette Riv.-Loranger).

Vers 1748, SAINT-LÉON (2).

IV. RIVARD-L., FRANÇOIS, s 16 déc. 1809. JEAN-BTE III. LAFONTAINE, Geneviève. Issus: *Joseph*, b 1748; m 15 fév. 1802, à Geneviève St-Pierre (Pierre et Rosalie Picard). — *Geneviève*, m 15 fév. 1802, à Pierre St-Pierre (Pierre et Ros. Picard). — *Thérèse*, m 23 août 1802, à Charles Chamberland (Claude et M.-Charlotte Rousseau). — *Alexis*, m 23 août 1802, à Julie Héroux (Jos. et M.-Anne Godin). — *Louis*, m 14 fév. 1820, à Marie Carle (Luc et M.-Joseph B.-St-Louis).

1800, (17 fév.) SAINT-LÉON.

V. RIVARD-L., LOUIS, FRANÇOIS IV.
s 18 nov. 1857, à St-Guillaume¹.

GÉLINAS-LACOURSE, Marguerite. Issus: *Marguerite*, b 1801; m 18 nov. 1819, à J.-B. Jalbert (J.-B. et Rose Dubé); s 4 déc. 1830. — *Sophie*, b 3 août 1803; m 26 fév. 1827, à Antoine Ayotte (Hyac. et M.-Lse M.-St-Onge); s¹ 24 sept. 1877. — *Louis*, b 4 juin 1806; 1^o m¹ 28 fév. 1832, à Marguerite Doyon (J.-B. et Angélique Lefrançois); 2^o m à Marie Desrosiers, à Yamaska. — *Benjamin*, b 26 janv. 1808; m 1840, à Joseph B. Girardin (Chs et Joseph B. Lesieur); s¹ 26 août 1851. — *M.-Anne*, b 29 mai 1810. — *Ursule*,

(1) C'est ici le père de M. Joseph Rivard, m 25 janv. 1875, à Philomène Gagnon (Ls et Julie Boisvert), et propriétaire de l'hôtel Rivard, à St-Barnabé. Voir la note supplémentaire pour la branche des Rivard de St-Barnabé, à la fin du volume.

(2) Il a été impossible de trouver l'extrait du mariage de Frs Rivard avec Geneviève Lafontaine. Conséquemment, il n'est pas absolument certain qu'il soit le fils de Jean-Bte m à Geneviève Toutant; cependant, c'est plus que probable.

b 12 juin 1812.—*Mathilde*, b 7 mai 1814.—*Madeleine*, b 29 av. 1816; s 28 août 1817. — *Jean-Bte*, b 11 mai 1818. — *Toussaint*, b 25 juillet 1820; 1^o m vers 1846, à Marie-Théotiste Brunault; 2^o m à Marg. Hébert à Yamaska.—*Georges*, b 19 mai 1822; m¹ 4 août 1846, à M.-Domice Desjarlais (Em. et Victoire Vincent); s 1899, à St-Bonaventure d'Upton.—*Madeleine-Rose*, b 1 juin 1825; m¹ 10 oct. 1848, à Isaac Adam-Labranche (J.-B. et Marie Villeneuve); s¹ 27 mars 1849.—*Frs-Xavier*, s¹ 1 juillet 1839.

1804, (13 fév.) SAINT-LÉON.

V. RIVARD-L., FRANÇOIS.

FRANÇOIS IV.

L.-VILLEMURE, Pélagie (remariée, b 9 janv. 1840, à Frs-Aug. Houle, veuf de Marie Bergeron). Issus: *François*, b 24 fév. 1805, s.—*François*, b 3 av. 1808; m 8 août 1825, à Geneviève Ducros-Laterreur (Ant. et Catherine Bélanger).—*Pélagie*, b . . . ; m 23 juin 1823, à Alexis Caron (Aug. et Josephite Lamothé).—*Louis*, b¹ 9 av. 1807; m 31 août 1829, à Josephite Brière (Ant. et Josephite Bertrand-St-Arnault).—*Antoine*, b 17 juin 1810; m 14 nov. 1831, à Félicité M.-Clermont (Chs et Thérèse Lemaitre Bellevoix).—*Joseph*, b 3 av. 1812.—*Ursule*, b 1 nov. 1813; s 27 janv. 1814.—*Félicité*, b 7 déc. 1814; m 29 sept. 1834, à Zéphirin Fréchette (Ant. et Félicité Chaurette).—*Léandre-Benj.*, b 9 déc. 1816; s 23 juillet 1817.—*M.-Louise*, b 23 fév. 1818; m 4 mai 1835, à Paul Lamy (Pierre et Marie Auger).—*Benj.-Léandre*, b 16 janv. 1820; m 7 nov. 1843, à Julie Jérôme-Lafleur (Jos. et Susanne M.-Déchéne).—*Mathilde*, b 11 juillet 1821.—*Marguerite*, b 10 août 1822.—*M.-Rose*, b 12 déc. 1824; s 5 fév. 1825.—*Emérence*, b 12 av. 1826.

1809, (6 fév.) SAINT-LÉON.

V. RIVARD-L., BENJAMIN,

FRANÇOIS IV.

s 6 oct. 1872, à Bécancourt¹.

LUPIEN, Adélaïde, b 27 sept. 1792; s¹ 10 déc. 1873 (1). ISSUS :

(1) Adélaïde Lupien était la sceur d'Épiphane Lupien, m à M.-Louise Dupuis (nièce de Benjamin Rivard, époux d'Adélaïde Lupien). Détail assez remarquable, Épiphane Lupien était le vingt-troisième enfant d'Antoine Lupien et de Madeleine Brûlé, de la Rivière-du-Loup. Du mariage d'Épiphane Lupien et de M.-Louise Dupuis, naquit Marie-Louise Lupien qui épousa Louis Dussault. De ce dernier mariage est né, à St-Léon, le 4 octobre 1845, M. l'abbé Frs.-X. Epiphane Dussault, ancien zouave pontifical, ancien curé de Notre-Dame des Bois, de St-Luc, maintenant malade et retiré à l'évêché de Trois-Rivières. M. l'abbé Dussault nous a fourni beaucoup de renseignements sur la amille Rivard-Laglanderie.

M.-Sophie, b 19 janv. 1810; s 13 mars 1831. — *M.-Madeleine*, b 27 août 1811; m à Michel Drolette; s 1 fév. 1840. — *M.-Constance*, b 17 mars 1813; m à Pierre Drolette. — *Frs-Xavier-Antoine*, b 6 nov. 1814; m à Félicité Lesage; s 27 août 1885. — *Benjamin*, b 18 juillet 1816; m à M.-Émilie Hould. — *François*, b et s 20 déc. 1818. — *M.-Ursule*, b 13 janv. 1820; s 5 oct. 1880. — *Jean-Camille*, b 26 mai 1821; m à Adélaïde Morel. — *Laurent-Alexis*, b 13 janv. 1823; s 26 nov. 1830. — *Louis-Ludger*, b 18 oct. 1824; m 27 fév. 1853, à M.-Susanne-Pamela Harper (Georges et M.-Anne Picher), à St-Grégoire; notaire, réside à Québec. — *Jean-Bte*, b 14 août 1826. — *M.-Domitilde*, b 7 oct. 1828; m à Honoré Lasleur; s 9 fév. 1862, à St-Léon. — *Nérée*, b 8 déc. 1830; m en 1867, à Malvina Breton; s 2 janv. 1887, à Montréal. — *Léonard*, b 8 déc. 1830; s' 23 août 1885. — *M.-Zoë*, b 4 mars 1833; s' 28 oct. 1878. — *Théophile-Onésime*, b 13 av. 1835. — *M.-Lse-Elisa*, b 3 av. 1837 (1).

Vers 1808, SAINT-LÉON.

V. RIVARD-L., ANTOINE, s 17 déc. 1863. FRANÇOIS IV.
 DESSERT, M.-Anne. Issus: *Anonyme*, s 26 janv. 1810. — *Frs-Xavier*, b 18 mai 1811; m 8 août 1831, à Sophie Bourret (Jos. et Angélique Lemaitre-Bellenoix); notaire, s 15 mai 1894, à Yamaska. — *Antoine*, b 14 sept. 1812; s 28 juillet 1813. — *Jean-Désiré*, b 22 sept. 1813; s 20 fév. 1821. — *M.-Louise-Marg.*, b 7 fév. 1815; s 11 août 1830. — *Pierre-Célestin*, b 22 août 1816; m 3 oct. 1836, à Angèle Caron (Frs et Catherine Lamy), à la Riv.-du-Loup¹. — *Angèle-Ursule*, b 21 av. 1818; m 9 juillet 1839, à Thomas Lamy (Alexis et Ursule Villeneuve-St-Arnault). — *Léandre*, b 10 juin 1820; m 4 août 1840, à Sarah Normandeau (Pierre et Marie Chartier), de St-Roch de Québec; résidait à Kankakee, Ill.; s 1899. — *Ls-Georges*, b 8 av. 1822; m' 12 oct. 1841, à Eloïse Lambert (Aug. et M.-Josephite Caron).

(1) Notes de M. Adjudor Rivard, avocat, de Québec, sur les familles de ses oncles et tantes: *M.-Madeleine*, m à M. Drolette. Issu: Un enfant, s jeune. — *M.-Constance*, m à P. Drolette, issus: *Adélaïde*, m à Georges Rivard. — *Elisa*, m à Léger Martin. — *Mathilde*, m à Féréol L'Écuyer. — *Médéric*, m à Laure Tousignant. — *Ludger*, m à Laura Chiniquy. — *Théophile*, m à Aglaé Roy. — *Joséphine*. — *F.-X.-Antoine*, m 28 nov. 1843, à F.-Lesage; pas d'enfants. — *Benjamin*, m à Émilie Hould. Issus: *Marie*, s jeune. — *Joseph*, m à Olivine Richard. — *Félix*, *Alexandre* et *David*. — *Jean-Camille*, m à Adélaïde Morel. Issus: *Alphonsine*, m à . . . Ouellette, *Alphonse*, *Joseph* et *Emma*.

1826, (9 mai) YAMACHICHE.

VI. RIVARD-L., PAUL, s 8 juin 1883. JEAN-BTE V. CHEVREFILS, Angèle. Issus : *Angèle*, b 3 mars 1827 ; s 16 mai 1840.—*Paul*, b 25 et s 28 nov. 1828.—*Léandre-Alexandre*, b 14 oct. 1829 ; m 15 janv. 1856, à M.-Olivine Ricard (Frs et Josephite Bourassa).—*Olivine*, b mars et s 5 août 1831.—*Marg.-Mathilde*, b 18 fév. 1832 ; m 21 juillet 1851, à Euchariste Bourassa (Pierre et Madeleine Desaulniers).—*Théodule*, b 21 oct. 1834 ; m 4 fév. 1868, à Olive Bellemare (Frs et Catherine Lacerte).—*Théophile*, b 8 mai 1836 ; m.—*Euchariste*, b 17 sept. et s 1 déc. 1837.—*Maxime*, b 9 fév. 1839 ; m à Bourassa.—*Elisabeth*, b 13 août 1840 ; m 8 janv. 1861, à Joseph Durocher (Thos et Julie Duval), de Shawenegan.—*Domitille*, b 1839 ; m 15 janv. 1856, à Théodore Houle-Gervais (J.-B. et Madeleine Rivard) ; s 20 av. 1857.—*Delphine*, b . . . ; m 5 fév. 1861, à Raphaël Bourassa (Aug. et Josephite Boisvert).—*R.-de-Lima*, b . . . ; m 27 juillet 1870, à Zoël Bourassa (Georges et Angèle Desaulniers).—*Raphaël*, b 3 fév. 1848 ; m 6 fév. 1877, à Justine Bourassa (Georges et Angèle Desaulniers) ; s 14 mai 1899.

1805, (21 janv.) TROIS-RIVIÈRES.

VI. RIVARD-L., JULIEN. JULIEN V. LACOMMANDE, Julie. Issus : *Julien*, b 14 nov. 1807.—*M.-Ange*, b 3 juillet 1810 ; m 18 fév. 1828, à Alexis Héroux (Louis et Charlotte Duval).—*Pierre*, b 22 juin 1813 ; m 18 fév. 1833, à Sophie Lessard (Ant. et Sophie Milette).—*Félicité*, b 28 juillet 1816 ; m 12 nov. 1832, à Antoine Leclair (J.-B. et Frsc Laroche).

1844, (22 juillet) POINTE-DU-LAC.

VI. RIVARD-L.-G., PIERRE, s 6 mars 1875. JEAN-BTE V. PAQUIN, M.-Louise. Issus : *M.-Louise*, b 9 juin 1845.—*Léon*, b 20 sept. 1846 ; s 17 mai 1847.—*Elmire*, b 22 mai et s 11 déc. 1848.—*Adolphe*, b 18 juillet 1849 ; m 24 fév. 1873, à M.-Louise Caron (Moïse et M.-Louise Gélinas, et s 4 mars 1899).—*Arthéfride*, b 13 et s 19 mai 1852.—*Léon*, b 22 juillet 1854, réside à St-Paulin.—*Delia*, b 10 mars et s 31 déc. 1856.—*Thomas*, b 21 sept. 1857.—*Moïse*, b 4 nov. 1859 ; m à . . . aux États-Unis.—*M.-Laura*, b 10 oct. 1863 ; s 17 janv. 1867.—*Georgiana*, b 12 juin 1865 ; s 23 janv. 1867.—*Ephrem*, b 13 et s 26 août 1866.

1828, (27 janv.) YAMACHICHE.

VI. RIVARD-GIASSON, OLIVIER. ETIENNE V.

LORD, Luce. Issus: *Moïse*, b vers 1835; célibataire, réside à Drummondville¹. — *Mathilde*, b vers 1837; m¹ à Narcisse Deslauriers. — *Olivier*, b vers 1839; m¹ à Marie Allard. — *Justine*, b vers 1841; m à Norbert Sarazin, à Trois-Rivières. — *Euchariste*, b vers 1844; 1° m 16 av. 1869, à Elisabeth Lesieur (Pierre et Elisabeth Riv.-Loranger); 2° m 14 sept. 1891, à Lucie Feuilletau (veuve de J.-B. Beauchemin). — *Désiré*, b vers 1848; m à . . .; aux États-Unis. — *Wilfred*, b vers 1857; m à Denise Tessier (Benjamin et Eudocité Desaulniers); s 1882. — *Sarah*, b vers 1851; m à Bénoni Comtois. — Note: ces renseignements nous ont été fournis par M. Euchariste Riv.-Giasson.

1808, (22 nov.) POINTE-DU-LAC.

VI. RIVARD-L., AUGUSTIN. AUGUSTIN V.

1° GUILBERT, Josephite; 2° BIRON, Louise, m 18 janv. 1813. Issus: *Joseph*, b 10 oct. 1813; m 21 oct. 1833, à Emérence Rouette (Oliv. et Angèle Gauthier). — *Anastasie*, b 14 fév. 1815, à Trois-Rivières; m 21 oct. 1833, à Antoine Michelin (Ant. et Josephite Guilbert). — *Louise*, b 20 juillet 1818; s 14 janv. 1821. — *Louise*, b 26 janv. 22. — *Adélaïde*, b 1817; s 30 juillet 1822. *Isaac*, b 19 oct. 1826; s 3 fév. 1834.

3° DUVAL, Lucie, m 11 oct. 1836. Issus: *Hercule*, b 25 août 1836. — *Moïse*, b 4 mai 1840. — *Aurèle*, b 16 av. 1843. — *M.-Anne*, b 12 janv. 1845. — *Elie*, b 14 fév. 1847; s 12 nov. 1857. — *Olivine*, b 2 fév. 1849. — *Calixte*, b 20 août 1850; s 15 nov. 1857. — *Elise*, b 19 juin 1852; s 8 déc. 1857.

1824, (7 janv.) YAMACHICHE.

VI. RIVARD-L., AUGUSTIN. ALEXIS V.

DUFRESNE, Marguerite. Issus: *Archange*, b 29 sept. 1824; s 10 juillet 1830. — *Augustin*, b 6 fév. 1827; 1° m 23 juillet 1850, à Emilie Bourassa (Pierre et Madeleine Desaulniers); 2° m 18 juillet 1870, à M.-Louise Paquin (Ant. et Thérèse Béland), à la Rivière-du-Loup. — *Uldéric*, b 11 juillet 1829; m à Marie Beaubien, de St-François-du-Lac, (remariée à Isaïe Marchand, de Maskinongé, et s.) — *Hercule*, b 24 janv. 1832; médecin; est parti pour les États-Unis. — *Sévère*, b 7 août 1834; m 1863, à

Delphine Choquette, à Varennes ; avocat, ancien maire de Montréal ; Conseiller Législatif ; s 4 fév. 1888, à Montréal (1). — *Eugène*, b 1846 ; m juillet 1870, à Marie Garceau (Ephrem et Justine Desaulniers). — *Rose-de-Lima*, b 22 av. 1842 ; m 17 janv. 1865, à Octave Gauthier (J.-B. et Julie Beaudry), de Sherbrooke. — *Philomène*, b 10 août 1838, m 19 juillet 1870, à Moïse L.-Descoteaux (Aug. et Appoline Rivard-Giasson). — *Olivier*, b 7 janv. 1839. — *Evariste*, b 25 mars 1840 ; m 19 oct. 1869, à Agnès Béland (Pierre et M.-Louise Poulin, et remariée à Narcisse Legris, de Ste-Eulalie), à la Rivière-du-Loup ; s vers 1890.

1802, (15 fév.) SAINT-LÉON.

V. RIVARD, JOSEPH, s 25 déc. 1831. FRÈRES-AMABLE IV.
D.-ST-PIERRE, Geneviève. Issus : *Jos.-Marie*, b 30 oct. 1802. — *M.-Joseph*, b 28 oct. 1802. — *M.-Geneviève*, b 1 oct. 1803. — *M.-Angélique*, b 7 juin 1805 ; m 19 fév. 1827, à Louis Baribeau (veuf de Joseph Maillette). — *Esther*, b 24 mai 1807. — *Félicité*, b 4 sept. 1808 ; m 25 juillet 1825, à Joseph Branchaud (Jos. et Victoire Grenier), de la Rivière-du-Loup¹. — *Marguerite*, m 6 fév. 1826, à Jacques Lepage (veuf de Marg. Arsenault). — *Louis*, b 11 mars 1810 ; s 6 fév. 1813. — *Christine*, b 6 et s 9 av. 1811. — *Benjamin*, b 24 juillet 1812 ; m¹ 5 mars 1832, à Emilie Bellemare (Ant. et Madeleine B.-St-Louis). — *Sifroi*, b 13 fév. 1814. — *Hermine*, b 23 mars 1815. — *Joseph*, b 23 nov. 1817. — *Rose*, b 4 juillet 1819 ; s 22 juin 1820. — *Elisabeth*, b 14 juin 1821. — *Archange*, m 23 sept. 1822, à Joseph Navers (J.-B. et Geneviève T.-Lapointe). — *François*, b 7 mars 1823. — *Mathilde*, b 14 août 1825 ; s 21 mai 1830. — *Michel*, b 17 sept. 1829.

1815, (24 janv.) SAINT-LÉON.

V. RIVARD-L., ALEXIS. FRANÇOIS IV.
HÉROUX, Julie. Issus : *Lucie*, b 17 nov. 1815. — *Justine*, b 16 sept. 1817 ; m 9 mai 1842, à Louis Bélanger (veuf de Marg. Piette), à la Rivière-du-Loup. — *M.-Anne*, b 12 mai 1819. — *Joseph*, b 10 déc. 1820. — *Julie*, b 24 nov. 1823. — *Louise*, b 28 janv. 1827.

(1) L'hon. M. Sévère Rivard fut admis au barreau en 1859 ; a été échevin de Montréal pendant neuf ans ; maire de Montréal, deux fois ; l¹ 15 oct. 1886, il fut appelé au Conseil Législatif de la province de Québec. C'était un des hommes distingués de Montréal.

1832, (28 fév.) SAINT-GUILLAUME.

VI. RIVARD, LOUIS.

LOUIS V.

1° DOYON, Marguerite. Issus : *Marie*, b 1837 ; s 29 mai 1856. — *Marie*. . . ; m vers 1856, à David Vincent. — *Philomène*, b 13 sept. 1838 ; 1° m à Alexis Martel ; 2° m 2 mai 1859, à Féréol Desaulniers (veuf de Marg. Dubé). — *Louis*, b 4 sept. 1840 ; m vers 1867, à Azilda Laroque. — *Benjamin*, b 25 déc. 1842. — *Ls-William*, b mai et s 20 juillet 1843. — *Célestin*, s 15 déc. 1844. — *Georges*, b 25 mars 1850. — *M.-Lse-Onésie*, b 9 août 1852 ; m 28 fév. 1870, à Louis Desrosiers (Ls et Marg. Autote), de St-Bonaventure.

2° DEROSIERS, Marie, m à Yamaska.

1842, SAINT-GUILLAUME.

VI. RIVARD-L., BENJAMIN, s 26 août 1851.

LOUIS V.

GIRARDIN, Lse-Josephite, (remariée le 28 sept. 1852, à Louis Lafleur (Ls et Ursule Dupuis) ; s juillet 1897 (1). Issus : *Anonyme*, s 16 janv. 1843. — *Benjamin*, b 17 av. 1843. — *Josephite-Appoline*, b 4 août 1844 ; m 27 fév. 1865, à Charles Jalbert (Frs et Emilie St-Cyr) ; réside à Kingsey. — *Marie-Zélie*, b 6 août 1846 ; m 17 août 1865, à M. le notaire Onésime Bellemare (Jean et Esther Gélinas) ; s 11 janv. 1893. — *M.-Oliva*, b 1848 ; m 2 fév. 1870, à Dolphis Hénault (Ls et Thérèse Blossé-Bellehumeur) ; réside à Boston. — *Anonyme*, s 22 mars 1849. — *M.-Josephite*, b 26 mai 1850.

Vers 1846, SAINT-GUILLAUME.

VI. RIVARD-L., TOUSSAINT.

LOUIS V.

1° BRUNAUT, Théotiste. Issus : *Ls-Henri-Toussaint*, b 23 nov. 1847. — *M.-Julie-Céline*, b 11 juin 1849. — *M.-Louise*, b 19 mars 1851. — *M.-Anne-Agnès*, b 4 mars 1853. — *Jos.-Hilarion*, b 27 mars 1855.

2° HÉBERT, Marguerite, m 1856. Issus : *M.-Malvina*, b 29 av. 1857. — *M.-Rozilda*, b 19 mars 1860. — *Napoléon-Gélase*, b 23 fév. 1862.

1846, (4 août) SAINT-GUILLAUME.

VI. RIVARD, GEORGES, s 1899, à St-Bonaventure. LOUIS V.

DESJARLAIS, M.-Domice. Issus : *Honoré-Ls-Dominique*, b 5

(1) C'est ici la mère d'Emma Lafleur, m 1876, à Narcisse Francœur, et de Napoléon Lafleur, m 24 nov. 1874, à Joséphine Lamy.

août et s 6 sept. 1849. — *Benjamin*, b 6 août 1850; m 1 juillet 1873, à Agnès Dessert (Jean et Julie Rinfret-Malouin). — *Anonyme*, s 16 janv. 1852. — *Wilbrod*, b 3 juillet 1855. — *M.-Emma*, b 28 mars 1858. — *M.-Georgiana*, b 11 janv. 1862. — *M.-Virginie*, b 11 mai 1864.

1853, (27 juin) QUÉBEC.

VI. RIVARD-L., LOUIS-LUDGER. BENJAMIN V.

HARPER, M.-Susanne-Pamela, b 30 oct. 1834, au Cap-Santé; s 3 av. 1893. Issus: *M.-Alexandrine-Lydia*, b 19 mars 1856, à St-Grégoire; m 15 juillet 1884, à Jos.-Évariste Prince, avocat. — *M.-Anne-Adélaïde-Valérie*, b 2 mai 1858. — *M.-Susanne-Albertine*, b 24 av. 1860; m 29 août 1883, à T.-Auguste Richard; s 22 janv. 1892, à St-Boniface, Man. — *M.-Clotilde*, b 8 mars 1865. — *Adjutor*, b 22 janv. 1868; m 30 juin 1896, à Joséphine Hamel (Ferdinand-Edmond et M.-Georgine Routhier); avocat, professeur, à l'Université-Laval, et membre de la société légale Lavery et Rivard, de Québec.

1831, (8 août) YAMASKA.

VI. RIVARD-L., FRs-X., s 15 mai 1894. ANTOINE V.

BOURRET, Sophie, s 26 av. 1883. Issus: *M.-Angélique-Athalie*, b 22 av. 1832, à St-Léon¹. — *M.-Anne-Eugénie*, b¹ 4 av. 1833; Sr Saint-Michel-Auge, de la Providence de Montréal²; s² 13 av. 1881. — *M.-Rose-Ada*, b¹ 30 août 1835; s 13 mars 1854. — *M.-Tharsile-Victorine*, b¹ 15 mai 1837; s 1 sept. 1845. — *F.-X.-Jean-Ant.*, b 21 juillet 1839; s 15 juin 1846. — *M.-Elisabeth-Thaïs*, b 2 août 1841; le 19 mars 1868, Sr St-Antoine-de-Padoue, de la Présentation de St-Hyacinthe; en 1900, directrice générale des novices de sa communauté. — *M.-Jos.-Gédéon*, b 5 août 1843 et s 8 nov. 1845. — *M.-Ant.-Léon*, b 6 mai 1845; m 1874, à Azilda Beauchemin (Jos. et Lucie Préfontaine), de Bélœil; réside à Montréal. — *M.-Adéline-Alida*, b 14 août 1847; m 25 av. 1870, à Alfred Fleury; s 15 fév. 1890. — *M.-Sophie-Benjamin*, b 13 av. 1849; m 22 janv. 1873, à Honoré Béland (Benj. et Louise Lamy). — *M.-Charlotte-Victorine*, b 2 juillet 1852; s 25 mars 1854.

1836, (3 oct.) SAINT-LÉON.

VI. RIVARD-L., P.-CÉLESTIN, FRANÇOIS V.

s 11 juin 1871.

CARON, Angèle, s 19 juillet 1862. Issus: *M.-Lsc-Malvina*,

b 9 août 1837; s 8 mars 1863.—*Ant.-Majorique*, b 24 sept. 1838; m 16 fév. 1863, à M.-Coriune-Azilda Auger (Desiré et Sophie Fauteux); médecin; réside à Joliette.—*Alphonse*, b 27 mars 1840; parti, en 1863, pour la Californie; pas de nouvelles, depuis son départ.—*Thomas-Théodose*, b 2 juin 1841; 1° m 5 mars 1866, à M.-Ph.-Eléonore Parthenais (Ls et Angélique Perreault, de Joliette); 2° m 7 nov. 1881, à M.-Angélique-Léonie Pintou (Nicolas et Angélique Dufresne, de Buffalo, N.-Y.); 3° m 27 oct. 1898, à M.-Flore Courtois (veuve de M. l'avocat F.-L. Sarasin), à Montréal; notaire, réside à la Riv.-du-Loup.—*M.-Henriette-Euphémie*, b 18 sept. 1842; m 26 oct. 1864, à Joseph Ferron (Aug. et Sophie Desjarlais, et veuf de Charlotte Painchaud); réside à Montréal.—*M.-Sarah*, b 31 av. 1844; m 28 fév. 1867, à Joseph Beaulieu (Jos. et Marg. Lesjarlais), de St-Martin; réside à Montréal.

1840, (4 août) KANKAKEE, ILL.

RIVARD-L., LÉANDRE,

ANTOINE V.

s déc. 1899, à Manitoba.

NORMANDEAU, Luce. Issus: *M.-Emma*, b 1842, à St-Léon¹; m 28 fév. 1859, à Denis Gérin-Lajoie (Frs et Luce Caron).—*Eric*, 1° m à . . . Perrin; 2° m . . . —*Alfred*, m à . . . Ferron, de St-Léon.—*Louise*, m à Louis Perrin.—*Jeanne*, m à Sévère Laver-gue.—*Antoine*, m à . . . —*Elmire*, m à . . . Dufresne, de Mani-toba.—*Parmélie*, m à . . . Dupuis; réside au Lac Supérieur¹.—*Victoria*, m à . . . —*Philippe*, réside¹.—*Arthur*, réside¹.

1877, (6 fév.) YAMACHICHE.

VII. RIVARD-L., RAPHAËL, s 14 mai 1899.

PAUL VI.

BOURASSA, Justine. Issus: *Anonyme*, s 8 oct. 1877.—*Dionis*, b 27 oct. 1878.—*Eugénie*, b 15 fév. 1880.—*Joseph*, b 4 mai 1881.—*Avila*, b 15 déc. 1883.—*Euclide*, b 6 sept. 1884.—*Léonard*, b 7 août 1886.—*Ls.-Georges*, b 14 oct. 1887.—*Emma*, b 6 mars 1889.—*Alphonse*, b 1 juin et s sept. 1890.—*M.-Anne-Mélina*, b 6 sept. 1891, s 1895.—*Alphonse*, b 14 sept. 1893.—*Jeanette*, b 11 sept. 1897.

Vers 1853, YAMACHICHE.

VII. RIVARD-L., ULDÉRIC; s vers 1867.

AUGUSTIN.

BEAUBIEN, Marie. Issus: *Marie*, b . . .; m à Udoric Martel

(Udoric et . . . McCallum); marchand de Trois Rivières; s à St-Maurice.

1870, (juillet) POINTE-DU-LAC.

VII. RIVARD-L., EUGÈNE. AUGUSTIN VI.

GARCEAU, Marie. Issus: *M.-Anne*, b 9 mai 1871; s 4 juillet 1893. — *Eugène*, b 28 juin 1873. — *Année*, b vers 1875; m 25 fév. 1895, à Thomas M-Dechène (J.-B. et Madeleine Desaulniers), de St-Léon.

Vers 1867, SAINT-GUILLAUME.

VII. RIVARD-L., LOUIS. LOUIS VI.

LAROCQUE, Azilda. Issus: *M.-Exilda*, b 31 mars et s 6 av. 1868. — *M.-Exina*, b 11 av. 1869. — *Ls-Adélard*, b 19 janv. et s 29 av. 1870. — *Louis*, b 15 déc. 1873. — *Régina*, b 8 juin 1883. — *M.-Philomène*, b 24 août 1884.

1896, (30 juin) QUÉBEC.

VII. RIVARD-L., ADJUTOR. LUDGER VI.

HAMEL, Joséphine. Issus: *M.-Antoine*, b 14 nov. 1898. — *Georgine-Geneviève*, b 6 fév. 1900.

1874, MONTRÉAL.

VII. RIVARD-L., ANTOINE. FRs.-X. VI.

BEAUCHEMIN, Azilda. Issus: *Sophie*, b 27 fév. 1875; s 29 juin 1876, à Yamaska¹. — *Thaïs*, b 25 janv. 1877; s¹ 6 déc. 1883. — *Francine*, b 5 mars 1879; s¹ 3 nov. 1883. — *Alix*, s 25 déc. 1881, à 2½ ans. — *Charlotte*, b 26 mars 1883. — *Ivonne*, b 6 mars 1885. — *Frs-Antoine*, b 28 mars 1890; (parrain: Frs.-X. Rivard, grand-père; marraine: Malvina Beauchemin, épouse de Jean Mâlo, tante.)

1863, (16 fév.) JOLIETTE.

VII. RIVARD-L., MAJORIQUE. CÉLESTIN VI.

AUGER, Corinne-Azilda. Issus: *Pierre-Ant.-Alexandre*, b 16 déc. 1863, à la Riv.-du-Loup; m 14 av. 1896, à Bernadette Germain Belisle. — *M.-Cécile-Edouardina*, b 3 déc. 1864, à St-Léon; 1° m 27 janv. 1885, à L.-A. Olivier, avocat et juge du comté de Russell (Ontario); 2° m 3 mai 1892, à E.-Gaspard Picher. — *Jos.-Edouard*, b 27 mars 1867; s 20 juin 1894. — *M.-*

Anne-Georgiana, b 22 mars 1870 ; s 10 août 1871.—*Marie*, b 5 juillet et s 7 sept. 1872.—*M.-Eugénie-Hermine*, b 21 av. 1874 ; m 12 janv. 1896, à A. Magnan.

1866, (5 mars) LOUISEVILLE.

VII. RIVARD-L., THOS-THÉODOSE. CÉLESTIN VI.

1° PARTHENAIS, Eléonore, s 14 sept. 1872. Issus : *Thais-Angélique*, b 8 mai 1867, à St-Bonaventure d'Upton ; Sr Ste-Anatolie, de la Cong.-N.-D. — *Théodose-Célestin*, b 20 juillet 1869 ; s 1874.—*Henriette-Excilica*, b 15 déc. 1871 ; s 1873.

2° PINTON, M.-Angélique-Léonie, m 7 nov. 1881, à Buffalo, N.-Y.

3° COMTOIS, M.-Flore, m 27 oct. 1898, à Montréal.

1896, (14 av.) JOLIETTE.

VIII. RIVARD-L., ALEXANDRE. MAJORIQUE VII.

GERMAIN-BELISLE, Bernadette. Issus : *M.-Jeanne-Aline*, b b 11 mai 1897.—*Jos.-Ant.-Edmond*, b 27 août 1898.

NOTE.—Il nous a été impossible, jusqu'à aujourd'hui, de faire les recherches nécessaires pour inclure ici, la branche de Saint-Barnabé de la famille Rivard-Laglanderie. Cependant, ainsi qu'il est dit, au bas de la page 101, cette branche sera publiée à la fin du présent volume. La branche de Saint-Barnabé comprend surtout les descendants de Célestin Rivard 1° m à Pélagie Lapointe, 2° m à Marguerite Labelle, et ceux de François Rivard, m à Esther Panneton.

RIVARD-DUFRESNE

I. RIVARD-LAVIGNE, NICOLAS, capitaine de milice dans l'armée canadienne, en 1690, b 1624; s 1 juillet 1701, à Batiscan¹.

ST-PAIR-DELAUNAY, Catherine (veuve de Mathurin Guillet, de la Saintonge), b 1636, à Darnelle, en Gatinois; s¹ 28 juin 1709. Voir page 92 du présent volume.

1682, (3 fév.) BATISCAN.

II. RIVARD-LAGLANDERIE, JULIEN, NICOLAS I.
s 10 déc. 1708.

THUNAY-DUFRESNE, Elisabeth, b 1667; s 26 mars 1734, à Yamachiche. Voir pages 92 et 93, famille Riv.-Laglanderie.

1732, (10 nov.) YAMACHICHE.

III. RIVARD-DUFRESNE, JOSEPH, JULIEN II.
s 25 janv. 1793.

TOUTANT, Marie, s 28 oct. 1778, à 78 ans. Issus: *Joseph*, b 1 mai 1735; m 13 nov. 1758, à Marie Houde (Ls et Angélique Hamel, de Ste-Croix); s 12 av. 1768.—*M.-Anne*, b 24 mars et s 1 mai 1737.—*Michel*, b 2 av. 1738; 1^o m 1 fév. 1761, à Félicité Melançon (Ambroise et Marguerite Comeau); 2^o m 10 juillet 1769, à Anastasie Comeau (Frs et M.-Anne Lord), de l'Acadie.—*Marie*, b 15 nov. 1739; s 12 juillet 1741.—*M.-Josephite*, 1^o m 13 nov. 1758, à Louis Houde (Ls et Angélique Hamel, de Ste-Croix); 2^o m 3 juin 1764, à Joseph Rivard (J.-B. et Geneviève Toutant).—*Augustin*, b 11 mars 1743; 1^o m 1765, à Françoise Gauthier; 2^o m 30 juin 1779, à Geneviève Grégoire (Frs et M.-Louise Routhier), à la Riv.-du-Loup; s 7 mai 1798 (1).

(1) Augustin Dufresne fut le premier député du comté de Saint-Maurice, de 1792 à 1796. Il a laissé des *Mémoires* qui furent continués par son gendre, François Desaulniers, époux de Charlotte Dufresne et qui a également représenté Saint-Maurice en parlement, en 1836 et en 1844. C'est surtout grâce à ce dernier si le célèbre Louis-Joseph Papineau a été député du même comté, de 1848 à 1851. Augustin Dufresne avait reçu une excellente éducation; ses mémoires, écrits en très bon français et d'une fort belle écriture, en font foi. Ce manuscrit, que nous avons lu et relu, autrefois, est aujourd'hui malheureusement perdu.

1758, (13 nov.) YAMACHICHE.

IV. DUFRESNE, JOSEPH, s 12 av. 1768. JOSEPH III.
 HOUDE, Marie. Issus : *Joseph*, b 6 août 1759; 1° m 8 janv. 1787, à Louise Lesieur (Charles et Ursule Bouvier-Dupaul); 2° m 9 nov. 1789, à M.-Louise Marcotte (Michel et Joseph Héroux).—*Jean-Bte*, b 26 nov. 1760.—*M.-Josephite*, b 16 janv. et s 2 juillet 1762.—*M.-Louise*, b 13 déc. 1763.—*Michel*, b 11 mars 1765.—*Augustin*, b 17 sept. 1766; m 15 av. 1793, à M.-Judith Houle (Pierre dit *Lafranchise* et Judith Normand), à Trois-Rivières.—*M.-Josephite*, b 5 et s 23 mars 1768.—*Marie*, s 14 oct. 1770, à 5 ans.

1761, (1 fév.) YAMACHICHE.

IV. DUFRESNE, MICHEL. JOSEPH III.
 1° MELANÇON, Félicité, b 1642; s 31 mars 1763. Issus : *Michel*, b 13 juin 1763; m 19 fév. 1787, à Louise Lord (Charles et Marie Blanchard).—*Joseph*, b 5 août 1765; 1° m 15 fév. 1790, à Josephite Pothier (Louis et M.-Anne Belisle), à Trois-Rivières²; 2° m² 14 av. 1801, à Josephite Proteau (Pierre et Josephite Rivard), de Stanislas.
 2° COMEAU, Anastasie, m 10 juillet 1769. Issus : *Antoine*, b 14 av. 1770; m² 5 mai 1794, à Marg. Lefebvre (Chs et Marg. St-Arnault).—*M.-Josephite*, b 14 av. 1770; m² 14 fév. 1791, à Louis Pothier (veuf de Madeleine Pothier); s² 1 déc. 1792.—*M.-Pélagie*, b 18 mai 1775.—*Pierre-Frédéric*, b 14 août 1778; m² 21 av. 1806, à M.-Marthe Moreau (Jos. et M.-Lse Marchand).—*Judith-Pélagie*, b 4 mars 1780.—*Hyacinthe*, b 13 fév. 1782; s 1784.—*François et Rosalie*, b 25 fév. 1783.—*François et Rosalie*, b² 17 juillet 1784.—*Louis*, b² 5 nov. 1785; s² 13 fév. 1791.—*Marie*, b² 22 mai 1786.

1765, YAMACHICHE.

IV. DUFRESNE, AUGUSTIN, s 7 mai 1799. JOSEPH III.

1° GAUTHIER, Françoise. Issus : *Joseph*, b 7 août 1766; m 11 fév. 1793, à Euphrosine Héroux (Jos. et M.-Josephite Sylvestre); s 14 av. 1826, à la Riv.-du-Loup.—*M.-Josephite*, b 6 juin 1768; 1° m 30 sept. 1793, à Jean-Bte Héroux (Ls et Josephite Gélinas); 2° m 14 janv. 1799, à Etienne Blais (Joseph et Marg. Lord).—*Augustin*, b 26 mars 1770; m 12 janv. 1795, à M.-Rose Lamy (Frs et Catherine Dussault).—*Françoise*, b 11



FRSE DUFRESNE.

août 1772 ; m 24 fév. 1794, à Charles Caron (Michel et Josephite Parent) ; s 14 sept. 1844 (1).



2° GRÉGOIRE, Geneviève (s 19 juin 1835, à 84 ans), m 30 juin 1779. Issus : *Hyacinthe*, b 20 fév. 1783 ; s 10 juillet 1784. — *Frs-Xavier*, b 27 mars et s 16 juillet 1784. — *Geneviève*, b 5 mars 1786 ; 1° m 12 juillet 1799 (2), à Zacharie Cloutier (Louis et Madeleine Gagnon) ; 2° m 14 av. 1834, à Pierre Blondin (veuf de Josephite Pothier), à Trois Rivières. — *M.-Charlotte*, b 22 août 1789 ; m 11 nov. 1805, à François Desaulniers (Charles et Marie Carbonneau) ; s 19 déc. 1854 (3).

1787, (8 janv.) YAMACHICHE.

V. DUFRESNE, JOSEPH.

JOSEPH IV.

1° LESIEUR, Louise. Issu : *Toussaint*, b 15 juin 1788.

2° MARCOTTE, M.-Louise, m 9 nov. 1789. Issus : *M.-Louise*,

(1) Charles Caron a été deux fois élu député de Saint-Maurice, en 1825 et en 1829. De longues années drrant il fut l'âme dirigeante, en matières municipales et l'un des chantes renommés, à Yamachiche.

(2) Zacharie Cloutier, m à Geneviève Riv.-Dufresne était le frère de Pierre Cloutier m à Angélique St-Arnault, à Ste-Geneviève de Batiscan. De ce dernier mariage naquit Jean Cloutier, époux d'Olive Rivard-Lacoursière, le père et la mère de Monseigneur Frs-Xavier Cloutier, évêque actuel de Trois-Rivières.

Du mariage de Zacharie Cloutier et de Geneviève Riv.-Dufresne naquit Augustin Cloutier, m à Louise Dostaler. De ce dernier mariage est né Jean Cloutier ; 1° m à Adéline Panneton (André et Marie Blondin) ; 2° m à Victoire Brûlé ; 3° m 8 nov. 1871, à Alphée Blais (Joseph et Lucie Gérin-Lajoie). Ce dernier Jean Cloutier, était le père de Joseph, mort, au printemps de 1900, et propriétaire de l'hôtel Windsor, à Trois-Rivières.

A propos de la famille Cloutier, voici une note généalogique de la descendance de son ancêtre, Jean Cloutier marié en France à Xainte Dupont, et venu en Canada en 1634, avec cinq de ses enfants. Il se fixa à Beauport. Issus : II. CLOUTIER, Charles, m 20 av. 1659, à Louise Morin ; III. CLOUTIER, Zacharie, m 23 mai 1708, à Jeanne Bacon ; IV. CLOUTIER, Zacharie, m 13 nov. 1737, à Agnès Bélanger ; V. CLOUTIER, Louis, m 28 janv. 1771, à Madeleine Gagnon ; VI. CLOUTIER, Pierre, m à Angélique St-Arnault ; VII. CLOUTIER, Jean, m à Olive Rivard-Lacoursière. Ce dernier est le père de Monseigneur F.-X. Cloutier, b 2 nov. 1848, à Ste-Geneviève de Batiscan.

Nous tenons ces renseignements de M. le chanoine Charles Bellemare, curé de Ste-Geneviève et qui a fait le relevé généalogique de la famille Cloutier, dans les registres de Ste-Geneviève de Batiscan.

(3) François Desaulniers, ancien député de Saint-Maurice, était âgé de 20 ans lorsqu'il s'est marié à Charlotte Rivard-Dufresne alors âgée elle-même de 16 ans seulement.

b 23 déc. 1790. — *Madeleine*, m 25 nov. 1799, à Jean-Bte Garceau (J.-B. et Marie Boisvert).

1793, (15 av.) TROIS-RIVIÈRES.

V. DUFRESNE, AUGUSTIN.

JOSEPH IV.

HOULE, M.-Judith. Issus : *Augustin*, b 15 av. et s 29 juin 1794. — *Marie*, s 12 août 1794. — *Augustin*, b 5 oct. 1795. — *M.-Julie*, b 3 déc. 1797. — *Augustin-Olivier*, b 11 juin 1803 ; s 16 nov. 1806. — *Jos.-Alexis*, b 12 et s 15 oct. 1807. — *Jeanne-Théodile*, b 31 janv. 1799. — *Calixte*, b 31 janv. 1809. — *M.-Louise*, b 14 fév. 1811.

1787, (19 fév.) YAMACHICHE.

V. DUFRESNE, MICHEL.

MICHEL IV.

LORD, Louise. Issus : *Michel*, b 12 nov. 1787, à Trois-Rivières ; 2^o 1^o m² 24 oct. 1813, à Monique Girard (Michel et . . .) ; 2^o m 30 janv. 1840, à Sophie Ménéclier (veuve de Chs Dumont, de St-Eustache). — *Joseph*, b² 11 juillet 1789 ; m² 13 août 1816, à Marie Lemay (Jos. et Elizabeth Gerbeau-Bellegarde). — *Marie-Marg.*, m² 21 fév. 1814, à Joseph Pothier (Jos. et Charlotte Jutras). — *Jean-Joachim*, b² 26 juillet 1793 ; m 24 nov. 1818, à Josephite Girard (Michel et Josephite Pothier), à la Pointe-du-Lac. — *Marguerite*, b² 8 av. 1790 ; m² 4 av. 1815, à Antoine Blais (Alexis et Josephite Riv.-Bellefeuille), de St. Grégoire. — *M.-Josephite*, b² 30 août 1791. — *M.-Louise*, b 30 nov. 1791 ; s 12 nov. 1811. — *Jean-Bte*, b² 3 av. 1798 ; m² 13 août 1816, à Marie Lemay (Jos. et Félicité Gerbeau-Bellegarde), de la Rivière-du-Loup (1). — *Antoine*, b 1804 ; s 15 oct. 1811.

1790, (18 fév.) TROIS-RIVIÈRES.

V. DUFRESNE, JOSEPH.

MICHEL IV.

1^o POTHIER, Josephite. Issus : *M.-Josephite*, b 30 août et s 8 oct. 1791. — *M.-Josephite*, b 19 août 1792. — *Chs-Joseph*, b 3 juin 1797 ; m 8 janv. 1821, à M.-Louise Buisson (Ant. et M.-Louise Duguay-Placy).

2^o PROTEAU, Josephite, m 14 av. 1801. Issus : *Is-Jérémie*, b 3 janv. 1802. — *M.-Julie*, b 3 mars 1863. — *M.-Louise*, b 28 déc.

(1) Issu de J.-B. Dufresne m à Marie Lemay : *Jean-Bte*, m 12 fév. 1842, à M.-Anne Géliuas (Luc et M.-Anne Gendron), à St-Barabé.

1804.—*M.-Marguerite*, b 22 sept. 1806.—*Antoine*, b 1 oct. 1808.—*Antime*, b 31 mai 1810.—*Joachim*, b 21 sept. 1811.—*Eulalie*, b 5 nov. 1813.

1794, (5 mai) TROIS-RIVIÈRES.

V. DUFRESNE, ANTOINE.

MICHEL IV.

LEFEBVRE, Marguerite. Issus : *Antoine*, b 11 mars 1795 ; m 1 août 1820, à Angèle Blondin (Claude et Marie Pothier). — *Joseph*, b 9 sept. 1796 ; m 20 janv. 1818, à Marguerite Girard (Michel et Susanne Lefebvre), à la Pointe du Lac.—*Louis*, b 27 mars 1798 ; m 15 av. 1822, (1) à Marg. Thibault, (Alexis et Adélaïde Héroux). — *Michel*, b 8 juillet 1799 ; s 26 mai 1810. — *Jean-Bte*, b 8 juillet 1799. — *Frédéric*, b 28 juin 1800 ; m 11 oct. 1825, à Charlotte Duguay-Placy (Chs-Jos. et M.-Louise Buisson).—*Marguerite*, b 7 août 1802 ; s 14 mai 1814.—*M.-Josephite*, b 17 janv. 1804 ; s 3 mars 1806. — *Joseph*, b 3 mars 1806.—*Angèle*, b 6 av. 1808. — *M.-Louise*, b 21 mars 1811 ; s 20 fév. 1813.

1806, (21 av.) TROIS-RIVIÈRES.

V. DUFRESNE, FRÉDÉRIC (2).

MICHEL IV.

MOREAU, M.-Marthe. Issus : *Julie*, b 15 janv. 1807 ; 1° m 27 janv. 1823, à Louis Pothier (Louis et Françoise Marchand) ; 2° m à Francis Girard. — *Frédéric-Dominique*, b 1807 ; m à Julie Bailey, de Ste-Anne-de-la-Pérade ; s vers 1890. — *Frs.-Xavier*, b 5 av. 1808 ; m 3 oct. 1831, à M.-Hélène L. de Lottinville (J.-B. et Appoline Fortin) ; s'est noyé, pendant l'inondation de 1865, avec un de ses fils. — *Calixte*, b 9 mars 1811 ; a péri dans l'incendie de la maison paternelle, avec une de ses jeunes sœurs.—*M.-Eloïse*, b 5 oct. 1813 ; s.—*Esther*, b 14 juillet 1812 ; s 8 oct. 1813. — *Appoline*, b 22 juillet 1817 ; m 24 janv. 1837, à

(1) Issus de ce mariage, à Ste-Geneviève de Batiscan : *Louis*, b 4 fév. 1823. — *François*, b 14 mars 1824.—*Joseph*, b 16 nov. 1825. Note : le registre de Ste-Geneviève marque *Appoline* au lieu de *Marguerite* Thibault ; et, au baptême du dernier enfant, *Joseph*, il donne *Joseph* au lieu de *Louis* Riv.-Dufresne, époux de Marg. Thibault.—Notes de M. le chan. Chs Bellemare, curé.

(2) M. Frédéric Rivard-Dufresne, mariée à M.-Marthe Moreau, fit construire le calvaire de la banlieue de Trois-Rivières, en 1820, l'année de la naissance de sa fille Eléonore, mariée à Moïse Hubert, père de M. Narcisse, de Nicolet. C'est de ce dernier que nous tenons ce renseignement. Le sculpteur du *Christ* a été un architecte du nom de Baillargé, de Québec. En 1900, ce calvaire est encore bien conservé.

M. le notaire Petrus Hubert (Pierre et M.-Louise Carbonneau); s 13 nov. 1886. — *M.-Josephite*, b 3 mai 1819; s. — *Éléonore*, b 1820; m 1836, à Moïse Hubert (Pierre et M.-Lse Carbonneau); s vers 1883, à Nicolet. — *Eloïse*, b 1822; m août 1842, à Honorat Lacerte (Pierre et Louise Blais); s janv. 1897.

1795, (12 janv.) YAMACHICHE.

V. DUFRESNE, AUGUSTIN, s 22 sept. 1836. AUGUSTIN IV.
 LAMY, M.-Rose. Issus: *Rosalie*, b 1 av. 1796; m 29 janv. 1816, à Elie Martin (Étienne et Frs Morel), de la Pointe-du-Lac. — *Joseph*, b 22 av. 1797. — *Catherine*, b 7 août 1797; m 4 fév. 1816, à François Marcotte (Frs et Claire Delisle), des Ecu-reuils (1). — *Augustin*, b 19 fév. et s 12 juillet 1799. — *Appoline*, b 13 juin et s 5 juillet 1800. — *Bonaventure*, b 11 et s 23 juillet 1801. — *Célestin*, b 20 fév. 1803; s 16 av. 1807. — *Barbe*, b 1 sept. et s 2 nov. 1804. — *Ls-Edouard*, b 25 sept. 1805; 1° m 12 sept. 1826, à Marie Thibault (Jos. et Geneviève Girard); 2° m 10 juillet 1832, à Lucie Fréchette (Jean et . . . Gauthier); s 14 av. 1857. — *Geneviève*, b 14 mai 1807; m 5 fév. 1827, à Raphaël Génnas (Jos. et François Lacerte); s 10 mai 1828. — *Tharsile*, b 26 sept. 1808; s 14 av. 1809. — *Augustin*, b 14 juillet 1810; s 30 mars 1811. — *Justine*, b 27 sept. 1811; m 25 juin 1834, à Jean Bellemare (Jean et Antoinette Adam-Labranche).
 X *Théodore*, b 28 déc. 1812; m 4 juin 1839, à M.-Mathilde Desaulniers (François et Charlotte Riv.-Dufresne); réside à Lawrence, Mass. — *Théodule-Charles*, b 2 av. 1817.

1793, (11 fév.) YAMACHICHE.

V. DUFRESNE, JOSEPH, AUGUSTIN IV.
 s 14 av. 1826, à la Rivière-du-Loup.

HÉROUX, Euphrosine. Issus: *Euphrosine*, b 18 janv. 1794; m 18 janv. 1819, à Louis Desmarais (Ls et M.-Anne Gerbeau), de la Rivière-du-Loup. — *Joseph*, b 28 et s 31 mars 1795. — *Joseph*, b 22 av. 1797. — *Georges*, b 12 mars 1799; m 5 fév. 1822, à Madeleine Desaulniers (Firmin et Josephine Guay), à la

(1) C'est ici le père de M. Hypolite Marcotte, m à Josephite Bellemare (veuve d'Isaac Dufresne). M. Hyp. Marcotte était le frère de Marie-des-Anges Marcotte, m à M. Gédéon Cormier, de Contrecoeur, et père de plusieurs religieuses de la Congrégation Notre-Dame de Montréal, entr'autres de la Révde Sœur Saint-Anaclet, directrice générale des études de sa communauté, en 1900, et qui a pris charge de l'Ecole Normale, fondée en 1900, à Montréal.

15
 mort
 1899

Pointe-du-Lac.—*Augustin*, b 9 août 1800; m 6 fév. 1827, à M.-Archange Desmarais (Ls. et M.-Anne Gerbeau). — *Daniel*, b 19 oct. 1801. — *Zéphirin*, b 10 mars 1803; m à Julie Benoit; résidait à St-Aimé. — *Léandre*, b 13 oct. 1804; m 26 juillet 1832, à Julie Roy (1). — *Appoline*, le 27 juin 1806; m 15 av. 1828, à Léandre-André Martin (Étienne et Françoise Morel), de la Pte-du-Lac. — *Isaac*, le 7 nov. 1808; m 21 août 1832, à Josephite Bellemare (Jean et Antoinette Adam et remariée ensuite à Hypolite Marcotte (Frs et Catherine Riv.-Dufresne). — *Lucie*, b 14 juillet et s 5 août 1810. — *Catherine-Justine*, b 14 mai 1813; s 11 juin 1826. — *M.-Adélaïde*, b juin et s 6 nov. 1819. — *Esther*, b 1814; m 11 juillet 1836, à Joseph Bellemare (Jean et Antoinette Adam-L.); s 11 fév. 1841, à St-Barnabé.

1813, (24 oct.) POINTE-DU-LAC.

V. DUFRESNE, MICHEL.

MICHEL V.

1^o GIRARD, Monique. Issues : *M.-Julie*, b 24 août et s¹ 26 sept. 1814, à Trois-Rivières¹. — *Marie-Emérence*, b¹ 12 sept. 1815; m¹ 20 nov. 1843, à Hubert Guilbert (Chs et Elisabeth Giroux). — *Marie*, b¹ 12 sept. 1815.

2^o MENÉCLIER, Sophie, m 30 janv. 1840, à Trois-Rivières. Issues :

1820, (1 août) TROIS-RIVIÈRES.

VI. DUFRESNE, ANTOINE.

ANTOINE V.

BLONDIN, Angèle. Issues : *Antoine*, b août 1821; m 27 janv. 1844, à Julie Blais (J.-B. et Pélagie Massicotte); s 16 août 1890. — *Angèle*, m à Frs-Xavier Thibault. — *Frédéric*, m 30 sept. 1845, à Adélaïde Gauthier, à la Pte-du-Lac. — *Esther*, s célibataire. — *Emilie*, m à Maxime Landry, de St-Maurice. — *Marguerite*, s célibataire. — *Hermine*, m à Joseph Lemire, de St-Maurice. — *Appoline*, m à Louis Fiset de St-Maurice. — *Louise*, célibataire.

1818, (20 janv.) TROIS-RIVIÈRES.

VI. DUFRESNE, JOSEPH.

ANTOINE V.

1^o GIRARD, Marguerite. Issue : *Joseph*, b 19 déc. 1818, à Ste-

(1) Dans la famille Bouin-Dufresne, il y a aussi un Léandre Dufresne m à Julie Roy. Il a été impossible de l'identifier. Dans le doute, nous avons répété ces deux familles. Voir à la fin du présent volume.

Geneviève de B. ; m 8 sept. 1840, à M.-Lse-Henriette Gauthier (Jos. et Charlotte Pothier), à la Pointe-du-Lac ; s 25 nov. 1890 (1).
 2° TROTTIER-BELCOURT, Angèle, m vers 1820. Issus :
Anonyme, s 3 mai 1823, à Ste-Geneviève de B¹.—*Emilie*, b¹ 23 mai 1824.—*Rose*, b 1826 ; s 29 janv. 1891, à St-Maurice².—*Octave*, m à . . . , à St-Pierre-les-Becquets.—*Félix*, m² à . . . Lemire.—*Hubert*, b 1832 ; m à Eugénie Lemire, à Maskinongé ; s² 23 nov. 1891.

1832, TROIS-RIVIÈRES.

VI. DUFRESNE, F.-DOMINIQUE, s 1888. FRÉDÉRIC V.
 BAILEY, Julie, s 1867. Issus : *Année*, b 1834 ; m 1857, à Wilbrod Giroux (s 1872).—*Zéphise*, b 1836 ; s 1898.—*Ernestine*, b 1838 ; m 1870, à M. le Dr G.-A. Bourgeois (s 1893).—*George-Bailey*, b 1841 ; m 28 nov. 1865, à Louise Héroux (Héli et Emilie Gélinas) ; s 24 mars 1894.—*Jane*, b 1842 ; s 1897.—*Flore*, b 14 sept. 1844 ; m 1870, à Ephrem Riv.-Dufresne (Frs et Hélène de Lottinville).—*Mary*, b 1846 ; 1° m 14 oct. 1873, à l'hon. Elzéar Gérin (Ant. et Amable Gélinas) ; 2° m 1893, à M. le notaire T.-E. Normand, député actuel de Trois-Rivières à la législature de Québec.—*Corinne*, b 1848 ; religieuse chez les RR. SS. Ursulines, Trois-Rivières ; s 29 juin 1883.—*Elmina*, b 1851.

1831, (3 oct.) TROIS-RIVIÈRES.

VI. DUFRESNE, FRANÇOIS, s 12 av. 1865. FRÉDÉRIC V.
 de LOTTINVILLE, Hélène, s 1880. Issus : *M.-Hélène*, b 1833 ; m 18 janv. 1860, à Michel Caron (Ignace et Ursule Gélinas).—*Arlène*, b mai 1834 ; m 1854, à Théophile LaRue (s 19 mars 1899).—*Adolphe*, b 1836 ; m 1862, à Emilie Marchildon, de Batiscau (s 1883) ; s 1887.—*Eugénie*, b 1838.—*Arthur*, b 1839 ; s 1869.—*Honoré*, b 28 fév. 1841 ; m 1870, à Joséphine Blondin (Pierre et Victoire Jutras, de la Baie) ; notaire, réside à Nicolet.—*Ephrem*, b 1842 ; m 1870, à Flore Riv.-Dufresne (Dominique et Julie Bailey) ; avocat et journaliste.—*Jessée*, b 1843.—*Nestor*, b 1845 ; s 1874.—*Sevère*, b 1848 ; s 1866.—*Edmond*, b 1851 ; s 1865.

(1) C'est ici M. Joseph Riv.-Dufresne, fondateur de l'hôtel du même nom, à Trois-Rivières, et dont l'un des fils, M. Edmond Riv.-Dufresne, est le propriétaire, en 1900. L'hôtel-Dufresne est bien connu du public.

1826, (12 sept.) YAMACHICHE.

VI. DUFRESNE, Ls-ÉDOUARD, s 14 av. 1857. AUGUSTIN V.

1° THIBAULT, Marie. Issus: *Jules*, b 28 oct. et s 6 nov. 1827. — *Elmire*, b 30 janv. et s 31 juillet 1829.2° FRÉCHETTE, Lucie, m 10 juillet 1832. Issus: *Lucie*, b 29 août 1833. — *Onésime*, b 12 av. 1834; 1° m 25 mai 1857, à Marie-Déliana Riv.-Laglanderie (J.-B. et Joseph LeBel); 2° m 10 fév. 1880, à Odélie Bergeron; 3° m 3 août 1886, à Année Gagnou (Pierre et Séraphine Giguac). — *Elmire*, b 27 juin 1837; m à Jacques Blais. — *Justine*, b 25 mai 1839; m 4 av. 1864, à Eusèbe Biron (Jos. et Justine Bourassa), de la Pointe-du-Lac. — *Charles*, b 19 fév. 1841; s. — *M.-Olive*, b 8 juin 1843; m 27 juin 1865, à David Buisson (Ant. et Julie Riv.-Laglanderie). — *Adolphe*, b 20 janv. 1845; 1° m 8 nov. 1870, à Julie Bellemare (J.-B. et Félicité Gélinas); 2° m 26 nov. 1890, à Madeleine Berthiaume (J.-B. et Adèle Vincent). — *Dolphis*, b déc. 1845; s 11 juillet 1846.

1839, (4 juin) YAMACHICHE.

VI. DUFRESNE, THÉODORE.

AUGUSTIN V.

DESAULNIERS, M.-Mathilde, s 19 juillet 1883. Issus: *Augustin-Wilfred*, b 8 mars 1843; étudiant en droit; s 13 mai 1872. — *Isaac-Hector*, b 12 nov. 1848; s. — *Ls-Jos.-Alphonse*, b 25 juillet 1850; m 27 juillet 1875, à M.-Philomène Descoteaux (Moïse et Marg. Desaulniers); réside à Lowell, Mass. — *Albina*, b 5 janv. 1854; a fait profession le 21 juillet 1878; Sr M.-Mathilde, de la Providence de Montréal. — *Ls-Jos.-Isaac-Napoléon*, b 18 août 1856; m 14 juin 1881, à Emilie Jobin (veuve de Félix Poliquin), réside à Lawrence, Mass.



SR MATHILDE

1822, (5 fév.) POINTE-DU-LAC.

VI. DUFRESNE, GEORGES.

JOSEPH V.

DESAULNIERS, Madeleine. Issus: *R.-de-Lima*, b 1822, à Yamaska¹; m 21 oct. 1839, à Joseph Dufresne (Louis et Joseph Imblean). — *Georges-Noël*, b¹ 25 déc. 1824; m 11 août 1846, à Domitille Houle-Gervais (J.-B. et Madeleine Ricard); s 10 janv. 1890, à Yamachiche¹. — *Elmire*, b 7 nov. 1826; m 15 janv. 1850, à Joseph Lesmerises (Bilislo et Marie Fafard); s 25 août

1874.—*Joseph*, b 27 juillet 1828; m¹ 14 août 1849, à R.-de-Lima Lemay (Ls et Frse Ricard).—*Eléonore*, b 1830; s 1842.—*Odile*, b 10 av. 1840; s 5 janv. 1855.—*Justine*, b 27 oct. 1831; s 7 juillet 1832.—*Anselme*, b 7 oct. 1833; s 8 av. 1834.—*Augustin-Octave*, b 27 août et s 19 sept. 1834.

1827, (6 fév.) SAINT-AIMÉ, RICHELIEU.

VI. DUFRESNE, AUGUSTIN.

JOSEPH V.

DESMARAIS, Archange. Issus: *Augustin-Odile*, b 7 janv. 1828; s jeune.—*Jos.-Augustin-Wilfred*, b 20 juillet 1829; s 11 av. 1830.—*Augustin-Odilon*, b 22 av. 1834; 1^o m 10 fév. 1856, à Claire Mondor; 2^o m 25 av. 1860, à Julie Martin.—*Edouard-Alfred*, b 14 av. 1833; m 10 janv. 1853, à Christine Chapdelaine.—*Guillaume-William*, b 14 oct. 1835; 1^o m fév. 1855, à Adéline Trudeau (s 30 déc. 1883); 2^o m 15 fév. 1884, à Edwidge Rajotte.—*Chs-Fortunat*, b 6 janv. 1837; notaire; s 6 oct. 1893.—*Louis-Wilfred*, b 25 sept. 1838; m 25 janv. 1861, à Marie Pelletier.—*Jos.-Elie*, b 14 oct. 1840; s 20 av. 1855.—*Jos.-Edras-Aimé*, b 13 sept. 1843, à St-Aimé; sous-diacre, le 13 fév. 1876, à Sorel, et ordonné prêtre, le 24 oct. 1876, par Mgr L.-Z. Moreau, évêque de St-Hyacinthe. Nommé directeur du collège de West-Farnham, le 1 sept. 1876; curé de St-Armand, le 29 sept. 1878, et enfin appelé, le 1 oct. 1896, à la cure de St-Joseph de Sorel, où il est encore, en 1900. Il a fait le voyage d'Europe en 1900.

1832, (26 juillet) POINTE-DU-LAC.

VI. DUFRESNE, LÉANDRE (1).

JOSEPH V.

ROY, Julie. Issus: *Louis*, b 13 juillet 1833; s 18 av. 1834.—*Julie*, b 24 août 1834; m à Moïse Dupont; s 6 mai 1891.—*Elmire*, b 18 juin 1836.—*Félix*, b 20 janv. 1839.—*Sév.-R.-de-Lima*, b 20 av. 1848.

1845, (27 fév.) POINTE-DU-LAC.

VII. DUFRESNE, ANTOINE, s 18 août 1890. ANTOINE VI.

BLAIS, Julie. Issus: *Esther*, b janv. et s 15 sept. 1846.—*Elise*, b 3 fév. 1847; m 23 nov. 1869, à Joseph Bettez (Godefroy et Félicité Gélinas).—*Olive*, b 9 mai 1849; 1^o m à Joseph Boulanger (Frs et Mathilde Panneton); 2^o m à Adrien Bellerive

(1) Voir la famille BOUIN-DUFRESNE, à la fin du présent volume.

(Abraham et Hermine Régnière). — *Adolphe*, b 8 déc. 1851 ; m 10 nov. 1874, à Emilie Fenoit (Chs et Emilie Dugré. — *Elie*, b 13 janv. 1854 ; m à Elise Bellerive (Israël et Marie Descoteaux) ; s. — *Alvina*, b 11 mai 1857 ; s 1 oct. 1863. — *Ezoïre*, b 10 déc. 1860 ; m 4 juillet 1882, à Adolphe Guilbert (Hubert et Julie Carbonneau). — *R.-de-Lima*, b 20 nov. 1864 ; m à Onésime Bastarache (remarié le 18 juin 1899, à Elisa Minville) ; s. — *Azilda*, b 27 juillet 1868 ; m 15 juillet 1889, à Philippe Schiltz (Michel et Philomène Boucher).

1840, (8 sept.) TROIS-RIVIÈRES.

VII. DUFRESNE, JOSEPH, s 25 nov. 1890. JOSEPH VI. GAUTHIER, Lse-Henriette, s. Issus : *Marguerite*, b 28 juin 1841 ; m à Joseph St-Pierre. — *Joseph*, 2 juin 1842 ; m à Emilie Girard ; s mai 1874. — *Georges*, b 10 mars 1847 ; m 17 mai 1872, à Caroline Robichon (Pierre et . . . Morissette). — *Louise*, b 8 déc. 1843 ; m à Octave Girard (Hubert et . . . Napoléon), b 4 janv. 1851 ; m à Georgiana Gauthier (John et . . . Robichon). — *Azilda*, b 23 mars 1849 ; m à Pierre Blondin (Jos. et . . .). — *Esaïe*, b 1 déc. 1852, m 30 juin 1880, à Eloïse Bondy (Anselme-D. et Emilie Allard). — *Edmond*, b 13 sept. 1855 ; 1° m 26 juin 1891, à Clara Gauthier (John et . . . Robichon) ; 2° m 26 oct. 1897, à Eugénie Poirier, à Montréal ; propriétaire actuel de l'Hôtel Dufresne. — *Joséphine*, b 18 oct. 1857 ; m à Napoléon Girard (Frs et Julie Riv.-Dufresne). — *Luscinda*, b 26 nov. 1859 ; m à Pierre Bonvouloir, de Holyoke ; s. — *Arthur*, b 16 nov. 1866 ; m à Georgiana Laroche. — *Jos.-Ulric*, b 1 janv. 1864 ; 1° m 21 oct. 1884, à Ernestine Brunelle (Ant.-Eug. et Emilie Barlow), de Somerset ; 2° m 4 janv. 1896 ; à Alma Dion (Chs et Marie Dorion). — *Année*, b 9 août 1866 ; m à Pierre Bonvouloir (veuf de Luscinda, sa sœur) ; réside à Holyoke, Mass.

1857, (25 mai) YAMACHICHE.

VII. DUFRESNE, ONÉSIME. EDOUARD VI. 1° RIVARD-L., Marie. Issus : *Anonyme*, s déc. 1857, à la Pointe-du-Lac¹. — *Jos.-Edmond*, b¹ 9 fév. 1859 ; m à . . . ; aux États-Unis. — *Albina*, b¹ 2 déc. 1860 ; s 2 mai 1868. — *M.-Joséphine*, b 28 juillet 1863 ; a fait profession le 25 mars 1888 ; Sr Gédéon, de la Providence, Montréal. — *Agnès*, b¹ 1 mars 1864 ;

a fait profession le 27 mars 1885 ; Sr Roch, de la Providence, Montréal. — *Alex.-Denis*, b 1 av. 1867 ; s 10 mars 1868. — *Anonyme*, s 8 janv. 1870. — *Anonyme*, s 28 mai 1875.

2° BERGERON, Odélie, m 10 fév. 1880. Issu : *Anonyme*, s.
3° GAGNON, Année, m 3 août 1886.

1870, (8 nov.) YAMACHICHE.

VII. DUFRESNE, ADOLPHE. ÉDOUARD VI.

1° BELLEMARE, Julie. Issus : *Evelina*, b 20 fév. 1872 ; s. — *Adélarde*, b 1874 ; m à Asilda St-Onge (Narcisse et M. Paquin), à St-Alexis. — *Marie*, b 1876, à St-Sévère ; s.

2° BERTHIAUME, Madeleine, m 26 nov. 1890. Issu : *Jos.-Arthur*, b déc. 1895 ; s janv. 1896.

1875, (28 juillet) LOWELL, MASS.

VII. DUFRESNE, ALPHONSE. THÉODORE VI.

DESCOTEAUX, Philomène. Issus : *M.-Elda*, b 6 mai 1876, à Yamachiche. — *M.-Corinne-Alphonsine*, b 19 juillet 1878. — *Arthur-Eugène*, b 3 sept. 1880, à St-Léon. — *M.-Clara-Albina*, b 4 août 1882 ; m 26 fév. 1900, à Eugène Brière. — *Jos.-Geo.-Alexandre*, b 18 oct. 1884 ; s 20 sept. 1885. — *M.-Bertha*, b 11 av. 1888. — *Omer-Adonaï*, b 25 mai 1890. — *Albert-Alide*, b 31 mars 1892, à Trois-Rivières. — *Clara-Stella*, b 23 av. 1894, à Haverhill, Mass. — *Marg.-Aurore*, b 22 av. 1897.

1881, (14 juin) LAWRENCE, MASS.

VII. DUFRESNE, NAPOLÉON. THÉODORE VI.

JOLIN, Emilie. Issus : *Chs-Arthur*, b 6 août 1882 ; s 10 janv. 1883. — *Georgiana-Clara*, b 14 oct. 1883 ; s 24 mars 1884. — *Emilie-Mathilde*, b 14 mars 1885. — *Henri-Théodore*, b 27 août 1887 ; s 29 déc. 1889. — *M.-Florence*, b 18 fév. 1889. — *Edouard-Adrien*, b 18 août 1890 ; s 29 déc. 1891. — *Adélarde-Emile*, b 29 oct. 1891. — *Aimé*, b 18 nov. 1892. — *M.-Angéline*, b 2 mai et s 16 sept. 1894. — *M.-Eva*, b 6 juin 1896. — *Albert*, b 3 et s 10 juillet 1900.

1846, (11 août) POINTE-DU-LAC.

VII. DUFRESNE, GEO.-NOEL, GEORGES VI.

s 10 janv. 1890.

GERVAIS, Domitille. Issus : *Georges-Cérénique*, b 31 juillet 1851 ; s 17 déc. 1854. — *Thomas*, b 2 mars 1855 ; m 14 oct.

1873, à M.-Victoire Dussault (Rémi et Françoise Desaulniers);
réside à Montréal. — *Ferdinand*, b 18 fév. 1858; m janv. 1878,
à M.-Georgiana Beauchamp (Jos. et R.-de-Lima Martin); s 8
juillet 1884.

1849, (14 août) POINTE-DU-LAC.

VII. DUFRESNE, JOSEPH.

GEORGES VI.

LEMAY, R.-de-Lima. Issus: *Anonyme*, s 1851. — *Elmina-Hermine*, b 29 sept. 1852; m 7 août 1878, à Willie Alary (Pierre et Adéline Lunnéville). — *Odile*, b 22 juin 1854; m 26 juillet 1873, à Louis Comeau (Ls et Eloïse Biron). — *Alfred*, b 26 sept. 1859; m mai 1887, à Majorique Mailliot, à Trois-Rivières. — *Clarice*, b 1860; s 9 sept. 1871. — *Flore*, b 25 août 1863; s 1866, à St-Barnabé. — *Céléphise*, b 1864; s 23 nov. 1889. — *Flore*, b 28 mars 1869. — *Joseph*, b 6 juin 1870; m août 1888, à Rosanna Drouin (Nazaire et Elzire Comeau).

1865, (28 nov.) TROIS-RIVIÈRES.

VII. DUFRESNE, GEO.-B.,

DOMINIQUE VI.

s 24 mars 1894.

HÉROUX, Louise. Issus: *Georges*, b 5 et s nov. 1866. — *M.-Lse-Emilie*, b 21 juin 1868; m 27 av. 1897, à Geo.-René Barthe (Geo.-I. et Charlotte Meilleur); réside à Ottawa (1). — *Jos.-Geo.-Elie*, b 14 août 1870. — *Maria-Clara-Anna-Antonia*, b 12 déc. 1872; s 2 oct. 1889. — *M.-Blanche-Aurore*, b 20 sept. 1875. — *M.-Corinne-Elmina*, b 7 av. 1878; m 27 av. 1897, à Jos.-Isaïe Pellerin (s 4 fév. 1899, Geo. et Adèle LaChance) (2).

1873, (14 oct.) YAMACHICHE.

VIII. RIV.-DUFRESNE, THOMAS.

GEO.-NOËL VII.

DUSSAULT, Victoire. *Clarice*, b 10 juillet 1874; s 26 av. 1878. — *Joseph-Oscar*, b 18 oct. 1875; m 16 mai 1899, à Alexandrine Pelletier (Pierre et Odile Archambault), à Montréal. — *M.-Eméric*, b 8 janv. 1877. — *Albertine-Laura*, b 24 mai 1878. — *Victoire-Georgiana*, b 13 sept. 1879; s 30 mars 1880. — *Ubalde*, b 5 janv. 1880. — *Noël-Candide*, b 17 fév. 1882. — *Jos.-Rémi*, b 11 sept. 1883. — *Thos.-Napoléon*, b mars et s 19 août 1885.

(1) Enfants issus de ce mariage: *M.-Blanche*, b et s 20 fév. 1898. — *Georges*, b 10 janv. et s 12 fév. 1899. — *Georgette*, b 10 janv. 1899; s 25 juin 1900, à Ottawa.

(2) Enfant issu de ce mariage: *M.-Berthe-Cécile-Louise*, b 17 fév. 1898; s 31 mars 1899.

RIVARD - FEUILLEVERTE

I. RIVARD-LORANGER, ROBERT, b 1638; s 11 mai 1699, à Batiscan¹ (1).

GUILLET, Madeleine, b 1650; s¹ 27 av. 1736. Issus: *Claude*, b 1665; m 14 fév. 1696, à M.-Catherine Roy-Châtellereau (Michel et Françoise Hobbé, de Québec), à Ste-Anne-de-la-Pérade; s 15 fév. 1736, à Ste-Geneviève. — *Mathurin*, b 1667; 1^o m¹ 20 av. 1700, à Françoise Trottier (Jean et Geneviève de Lafond); 2^o m¹ 19 fév. 1710, à Jeanne Frigon (Frs et Marie Chamboy); s¹ 6 juillet 1737. — *Madeleine*, b 1671; m¹ 14 nov. 1698, à Jean Trottier (Jean et Geneviève de Lafond); s 12 nov. 1744, aux Grondines². — *François*, b 1684; m² 27 fév. 1710, à M.-Joseph Hamelin (Ls et Antoinette Aubert); s² 13 fév. 1756. — *Ls-Joseph*, b 1685; m 5 av. 1717, à Françoise Lesieur (Charles et Françoise de Lafond), à la Riv.-du-Loup; s 4 juillet 1740, à Yamacliche. — *Nicolas*, b. . . ; m 30 oct. 1721, à M.-Anne Desrosiers-Desilets (Michel et M.-Anne Artaut), à Champlain; s¹ 18 août 1733. — *René-Alexis*, b¹ 27 oct. 1691; m¹ 16 nov. 1727, à M.-Charlotte Lafond (Pierre et Madeleine Rivard-Lavigne); s¹ 4 déc. 1757.

(1) Voir famille Rivard-Bellefeuille, page 82, du présent volume.

Nous avons fait le travail généalogique de cette branche de la grande famille Rivard, pour faire plaisir à M. J.-H. Frenier, riche et honorable manufacturier de Rutland, Vt., E.-U. Comme plusieurs membres de cette famille ont vu le jour à Yamachiche, il était tout naturel d'inclure cette généalogie dans notre travail. D'après le *Dictionnaire* de Mgr Tanguay, les registres de St-Léon et de la Rivière-du-Loup, plusieurs membres de cette famille ont pris le surnom de *Feuilleverte*; mais ce surnom n'est plus en usage, aujourd'hui. Le travail que nous publions ici, n'est pas complet, mais il est d'une exactitude certaine, dans ses moindres détails. Maintenant d'où vient le surnom de *Feuilleverte*? Impossible de l'expliquer. Ce qu'il y a de plus singulier c'est que dans la grande famille Rivard, les uns ont pris le surnom de *Bellefeuille*, d'autres celui de *Feuilleverte*, d'autres encore celui de *Loranger*, sans compter sept à huit autres appellations différentes. Il y aurait une étude curieuse à faire sur les variations de noms, dans les familles canadiennes françaises. M. Frenier, de Rutland, nous a dit que le nom originaire de sa propre famille est Daunais; les surnoms de *Frenier*, *Frenière*, et *Lafrenière* sont des dérivatifs de *Daunais*. Ici, à Montréal, M. Frenier compte un cousin qui porte le nom de *Lafrenière*. Comment expliquer ces changements? Avis aux amateurs de recherches généalogiques d'essayer à expliquer cette manie de changer les noms.

1700, (20 av.) BATISCAN.

II. RIVARD-FEUILLEVERTE, MATHURIN, ROBERT I.
s 6 juillet 1737.

1° TROTTIER, Françoise, b 1682; s 9 fév. 1706. Issus: *M-Françoise*, b 21 oct. 1703; m 24 mai 1736, à Pierre Dubois (Jean et Anne Mailloux); s 8 mai 1741, à Champlain.

2° FRIGON, Jeanne, m 19 fév. 1710. Issus: *Anonyme*, b et s 26 janv. 1712. — *Joseph*, b 19 nov. 1712; m à M-Catherine Cottenoire; s 3 mai 1756, à l'Ile-du-Pas. — *Frs.-Xavier*, b 1 janv. 1715; m 1740, à Thérèse Papeau (Jean et Marie Morand). — *Ant.-Mathurin*, b 13 juin 1717; s 12 av. 1786. — *Jean-Bte*, b 29 oct. 1719; m 1761, à Geneviève Lefebvre-Villemure (Joseph et Jeanne de Lafond). — *M.-Josephite*, b 17 juillet 1722; m 17 mai 1745, à Pierre Trottier de la Bissonnière (Noël et Marg. Thérèse Fafard-Longval). — *Michel*, b 28 mai 1727; s 7 déc. 1787.

1748, BATISCAN.

III. RIVARD-F., JEAN-BTE. MATHURIN II.

LEFEBVRE-VILLEMURE, Geneviève; s 15 déc. 1809, à l'âge de 89 ans, à Yamachiche. Issus: *Geneviève*, b 1749; m 27 juin 1774, à Joseph Rivard-Bellefenille (Joseph et Charlotte Lemaitre), à la Rivière-du-Loup; s 28 mai 1821, à St-Léon (1). — *Louis-Didace*, b 1760; m 3 mars 1783, à Marie Lemay-Poudrier (Michel et Josephite Fafard-Longval), à Yamachiche; s 19 mai 1839, à la R.-du-Loup. — *Jean-Bte*, b 13 déc. 1761.

1783, (3 mars) RIVIÈRE-DU-LOUP.

IV. RIVARD-F., L.S-DIDACE, s 19 mai 1839. JEAN-BTE III.

LEMAY, Marie. Issus: *Louis*, b 1785; s 10 mars 1790. — *Frs-Régis*, b 28 juillet et s 12 août 1787. — *Michel*, b 6 sept. 1788; s 16 oct. 1790. — *Augustin*, b 13 juillet et s 11 oct. 1790. — *Jean-Bte*, b 17 juillet 1790; m 15 mai 1820, à Josephite Doucet (Charles et Marg. Babineau), à la Riv.-du-Loup. — *M. Louise*, b 17 fév. 1792, à la Riv.-du-Loup¹; m 24 janv. 1826, à Julien-Paul Duchaine (J.-B. et Marie Paquin et s 31 déc. 1862, à Kingsey). — *Joseph*, le 31 mars 1793; m 11 juin 1819, à C.-Amable Gélinas (Étienne et Thérèse Mineau); s 5 août 1823. (De ce mariage est né *Jean*, le 17 janv. 1822). — *Antoine*, b¹ 15

(1) Dans le registre de St-Léon on lit que Geneviève Rivard était aussi appelée Feuilleverte. C'est l'acte de sa sépulture qui donne ce renseignement.

sept. 1796. — *Alexis*, b¹ 8 janv. 1799; m 16 juin 1823, à Cécile Fontaine-Bienvenu (Pierre et Marguerite Bérard), à Ste-Marie de Monnoir²; s² 16 août 1832. — *Geneviève*, m 4 août 1817, à Antoine Mineau (Jos. et Marie Lafrance). — *Amable*, b¹ 29 sept. 1806 (1); m 28 nov. 1826, à Jean-Bte Gélinas (veuf de Marguerite Dussault).

1819, (11 juin) YAMACHICHE.

V. RIVARD, JOSEPH.

LS-DIDACE IV.

GÉLINAS, Amable. Issu : *Jean-Bte*, b 17 janv. 1822; 1^o m 21 nov. 1848, à M.-des-Anges Prince (Louis et . . .); à Kingsey¹; 2^o m¹ 15 janv. 1855, à R.-de-Lima Perreault (Adrien et Josephite Verrette).

1823, (16 juin) SAINTE-MARIE DE MONNOIR.

V. RIVARD, ALEXIS, s 16 août 1832.

LS-DIDACE IV.

FONTAINE, Cécile. Issus : *M.-Louise*, b 1 mars 1824. — *Alexis*, b 29 sept. 1825; m 5 nov. 1850, à Marie Thifault (Pierre et Marie Desnoyers). — *Césarie*, b 12 nov. 1827; m 24 janv. 1846, à Antoine Barsalou (J.-B. et Josephite Gagnon). — *Bibiane*, b 3 nov. 1829; m 4 oct. 1852, à Isaac Daunais-Frenier (veuf de Marguerite Gamache), de St-Dominique (2). — *Abraham*, b 2

(1) Dans l'acte de baptême, à la Riv.-du-Loup, il est qu'*Amable* est fille de Louis Rivard-Feuilleverte.



J.-H. FRENIER.

(2) Du mariage de M. Isaac Daunais-Frenier avec Bibiane Rivard naquirent, à Ste-Marie de Monnoir, comté de Rouville : *J.-Henri*, b 19 août 1853; m 3 juin 1872, à Octavie Ménard (Frs.-X. et Angélique Blanchard, de St-Marc); manufacturier et inventeur de la pompe à eau et à sable; réside à Rutland, Vt. — *M.-Céline*, b 10 août 1855; m 10 sept. 1872, à Pierre Caron; réside à Holyoke, Mass. — *Joseph*, b 1 nov. 1857; m à réside aux É.-U. — *M.-Emma*, b 11 fév. 1861; m à; réside à — *Frédéric-Dominique*, b 4 août 1863; m à; réside à St-Dominique. — *Jos.-Félix*, b 20 nov. 1865; m 1887, à Clara Lagacé, à Worcester, Mass. — *Arthur*, b 22 mai 1869; m à Lalumière; réside à St-Hyacinthe. — *Les-Napoléon*, b 3 sept. 1872; m 1893, à M.-Louise Monier; réside à Cambridge, Mass.

Du mariage de M. Jos.-Henri Frenier, m 3 juin 1872 avec Octavie Ménard naquirent les enfants dont suivent les noms : *Geo.-Henry-Ls-Napoléon*, b 19 mai et s 8 sept. 1873, à Winooski, Vt. — *Henry-Horace*, b 25 fév. 1875, à St-Hyacinthe¹; s 26 janv. 1899, à Rutland². — *Geo.-Henry-Albert*, b¹ 1 janv. 1877; s¹ 12 fév. 1878. — *Wilfred-Henry-Auguste*, b¹ 1 mai 1878. — *Maxime-Ovila-Elphège*, b¹ 23 av. 1880. — *M.-Octavie-Laura*, b² 13 août 1881. — *Régina-Adelina-Octavia*, b² 20 mars 1883; s² 30 oct. 1884. — *Anna-Victorina*, b² 1 fév. 1886. — *Léon-Irené*, b² 17 mai 1889. — *Clara-Alice-Irène*, b² 31 mai 1891.

nov. 1831; m 10 janv. 1859, à Aurélie Brault (Chs et Marie Allaire).

1848, (21 nov.) KINGSEY.

VI. RIVARD, JEAN-BTE, s 24 mars 1886. JOSEPH V.

1° PRINCE, M.-des-Anges. Issu : *Jean-Bte*, m 20 nov. 1879,
à

2° PERREAULT, R.-de-Lima, m 15 janv. 1855.

1850, (5 nov.) STE-MARIE DE M.

VI. RIVARD, ALEXIS.

ALEXIS V.

THIFAULT, Marie. Issus : *Alexis*, b 1852; s 6 juin 1855. —
Moïse, b 1853; s 12 av. 1855. — *Marie*, b 27 sept. 1856. —
Moïse, b 17 déc. 1857. — *Malvina*, b 27 av. 1859. — *M.-Eulodie*,
b 7 sept. 1862. — Nous avons parcouru les registres de Ste-
Marie de Monnoir, depuis 1802 à 1862. Les renseignements,
sur cette famille, eussent été complets si nous avions pu voir ces
mêmes registres jusqu'à 1900.

1859, (10 janv.) SAINTE-MARIE DE M.

VI. RIVARD, ABRAHAM.

ALEXIS V.

BRAULT, Aurélie. Issus : *Herminie*, b 2 janv. et s 4 juillet
1861. — *Jos.-Napoléon*, b 16 août 1862.

(1) Madame Frenier, née Bibiane Rivard est la mère de M. J.-H. Frenier, inventeur et manufacturier d'une pompe à eau et sable, de Rutland. M. Frenier est un grand amateur des études généalogiques et il a fait de nombreuses recherches pour découvrir la filiation des ancêtres de sa mère. C'est par le contrat de mariage du grand père Rivard, Louis, m à Marie Lemay, que M. Frenier a pu apprendre, d'une manière certaine, que les ancêtres de sa mère venaient d'Yamachiche.

LEFEBVRE - DESCOTEAUX

Vers 1646, TROIS-RIVIÈRES.

I. LEFEBVRE, PIERRE, b 1616 (1).

AUNOIS, Jeanne, b 1621; s 11 fév. 1697, à Trois-Rivières. Issus : *Jacques*, b 12 janv. 1647; m 11 nov. 1670, à Marie Beaudry (Urbain et Madeleine Boucher); s 19 fév. 1720, à la Baie-du-Febvre. — *Michel*, b 1654; m 3 nov. 1683, à Catherine Trottier (Pierre et Susanne Migaud), de Champlain¹; s 21 oct. 1708. — *Ignace*, b 3 av. 1656; m 12 janv. 1682, à Marie Trottier (Pierre et Susanne Migaud); s 27 mars 1740. — *Ange*, b 19 sept. 1658; 1^o m 1679, à Madeleine Cusson (Jean et Marie Faubert); 2^o m à Geneviève Guillet); s 24 déc. 1735, à Bécancourt. — *Pierre*, b 30 sept. 1661; m 3 sept. 1731, à M.-Louise Daniau (Jacques et Marie Lepéle, et veuve de Thomas Stilet), à Nicolet; s 3 oct. 1745.

1679, CAP-DE-LA-MADELEINE.

II. LEFEBVRE-DESCOTEAUX, ANGE, PIERRE I.
s 24 déc. 1735, à Bécancourt¹.

1^o CUSSON, Madeleine, s 19 déc. 1720, à la Baie². Issus : *M.-Renée*, b 15 sept. 1680; m 13 janv. 1707, à Michel Rocheleau (Michel et Marie Bigot). — *Angélique*, b 16 mai 1683; m 24 nov. 1705, à Augustin Trottier (Jean et Geneviève de Lafond, fille d'Etienne et de Marie Boucher), à Batiscan³. — *Pierre*, b 29

(1) La famille Lefebvre-Descoteaux est l'une des plus anciennes du district de Trois-Rivières. Le premier colon, Pierre Lefebvre, est venu s'établir au Cap-de-la-Madeleine. De là ses descendants ont été fonder la paroisse de La Baie-du-Febvre, sur les rives sud du lac Saint-Pierre, vis-à-vis Yamachiche. La branche d'Yamachiche vient du Cap et de la Baie. Une tradition va à dire que les Lefebvre sont originaires du village des Coteaux, en Saintonge. De cet endroit même viendrait le surnom de Descoteaux. Notre ami L.-N. Carrier, registrateur du comté de Lévis, a visité ce village, dans un de ses récents voyages en France, et il a même emporté avec lui, une magnifique peinture donnant une très bonne vue du village des Coteaux, en France.

Les familles Lefebvre-Descoteaux, Lefebvre-Boulanger, Lefebvre-Bellefeuille, Lefebvre-Villemure ont-elles des liens de parenté entr'elles? Ce serait, encore ici, une étude fort intéressante à faire pour un amateur des recherches généalogiques.

juillet 1685; 1° m à Marguerite Courrier (Mathieu et Madeleine Vanasse); 2° m² 23 fév. 1729, à Madeleine Robidⁱⁿ Manseau (Jacques et Louise de Guitre). — *Claude*, b 17 juin 1688. — *Nicolas*, m² 6 juillet 1717, à Madeleine Courrier (Mathieu et Madeleine Vanasse). — *M.-Jeanne*, b 4 fév. 1693; 1° m³ 13 août 1715, à Pierre de Lafond (Jean et Catherine Sénécal (1)); 2° m² 23 sept. 1742, à Gabriel Houde (Jean et Anne Rouleau). — *Joseph*, b 23 mars 1695; m² 30 mai 1730, à M.-Catherine Benoit (Gabriel et Marie Roussel); s² 7 sept. 1771. — *Jean-Bte*, b 11 juin 1697; m³ 26 janv. 1722, à Madeleine Chastenay (Jean et Jeanne Fafard). — *M.-Madeleine*, b 4 juin 1700; m² 27 juin 1728, à Gabriel Desrochers (Pierre et Susaune Rabouin). — *Jacques*, b 18 fév. 1703, à Trois-Rivières. — *Antoine*, b 11 août 1705; m 25 mai 1733, à M.-Anne Thérien (Jean et Marguerite Lampron), à Nicolet; s² 25 fév. 1771.

2° GUILLET, Madeleine (veuve de Pierre Champou b 1665; s 13 av. 1741.

Vers 1726, YAMACHICHE.

III. LEF.-DESCOTEAUX, PIERRE.

ANGE II.

1° COURRIER, Marguerite, b 1706. Issus: *M.-Madeleine*, m 9 fév. 1750, à Paul L'Écuyer (Pierre et Frise-Marg. Gailloux), à St-Pierre-les-Becquets.

2° ROBIDA-MANSEAU, Madeleine, m 23 fév. 1729. Issus: *Pierre*, b 17 juin 1730, à la Riv.-du-Loup¹; 1° m 23 juin 1766, à Thérèse Deveau (J.-B. et Louise Savary); 2° m 21 oct. 1793, à Véronique Courchêne (veuve de René Lavigne), de la Riv.-du-Loup. — *M.-Louise*, b¹ 25 mars 1734; s 6 déc. 1752. — *François*, b¹ 2 nov. 1735; m 3 nov. 1760, à M.-Louise Lacerte (Jean-Chs et Louise Jutras). — *Antoine*, b¹ 27 août 1737. — *Joseph*, m 18 fév. 1765, à Madeleine Lord (Jean et Madeleine Comeau, de Chipody, Acadie). — *M.-Anne*, b 1740; m 7 janv. 1767, à Pierre Delisie (Jos. et M.-Anne Gignac); s 5 mai 1768.

1766, (23 juin) YAMACHICHE.

V. DESCOTEAUX, PIERRE.

PIERRE III.

DEVEAU, Thérèse. Issus: *Michel*, b 8 juillet 1771. — *Jean-Bte*, b 27 juin 1774; m 6 fév. 1797, à Geneviève Paillé, à la Riv.-du-Loup. — *Louise*, b 5 déc. 1776.

(1) Jean de Lafond était fils d'Etienne et de Marie Boucher, nièce du gouverneur de Trois-Rivières, Pierre Boucher.

1760, (3 nov.) YAMACHICHE.

IV. DESCOTEAUX, FRANÇOIS.

PIERRE III.

LACERTE, M.-Louise. Issus : *M.-Françoise*, b 26 mars 1763. — *Jean-François*, b 10 fév. 1764 ; 1^o m 20 fév. 1786, à Josephite Gélinas (J.-B. et Josephite Desaulniers), à la Riv.-du-Loup¹ ; 2^o m¹ 18 av. 1814, à Geneviève Normand (J.-B. et M.-Louise Hébert).

1765, (18 fév.) YAMACHICHE.

IV. DESCOTEAUX, JOSEPH.

PIERRE III.

LORD, Madeleine (veuve de Pierre Duval). Issus : *Joseph*, b 1 déc. 1765. — *Antoine*, b 31 janv. 1767. — *Pierre*, b 2 mai 1768 ; m 5 oct. 1801, à Geneviève Toutant (veuve de Joseph Massé). — *Joseph*, b 5 oct. 1769 ; m 31 janv. 1791, à Rosalie Hardy (J.-B. et Françoise Desaulniers), à la Pte-du-Lac. — *M.-Josephite*, b 19 fév. 1771 ; m 17 nov. 1796, à Antoine Lesieur-Lapierre (veuf de M.-Anne Rivard). — *M.-Rose*, b 5 juillet 1772. — *Charles*, b 24 fév. 1774. — *Pierre-Célestin*, b 21 mai 1775 ; s 3 juin 1785. — *M.-Euphrosine*, b 17 fév. 1777. — *Pélagie*, b 7 juillet 1779 ; m 31 janv. 1803, à Antoine Desaulniers (Charles et Marie Carbonneau) ; s 2 mai 1864 (1). — *M.-Louise*, b 7 mai 1781 ; s 6 août 1856. — NOTE : Louise était plus connue sous le nom de *la Belette*. — *Amable*, b 9 et s 11 mars 1783. — *Jean-Olivier*, b 19 oct. 1785 ; m 21 janv. 1811, à Josephite Hamel ; s 9 oct. 1814.



PÉLAGIE.

1786, (20 fév.) YAMACHICHE.

V. DESCOTEAUX, FRANÇOIS,

FRANÇOIS IV.

s 29 août 1844.

1^o GÉLINAS, Josephite. Issus : *François*, 1^o m 18 juillet 1809, à Rosalie Thibault ; 2^o m 18 juillet 1826, à Angèle Riv.-Laglanderie (Augustin et M.-Anne Camirand, et veuve de François Desaulniers), à la Pte-du-Lac². — *Augustin*, m² 31 janv. 1818, à

(1) Pélagie Descoteaux est la grand-mère de M. F. L.-Desaulniers, auteur du présent ouvrage. Parmi ses enfants figure en effet François Desaulniers marié à Marguerite Pothier (Joseph et Clotilde Girardin). Le portrait de Pélagie Descoteaux, reproduit ici, est très ressemblant ; l'original est conservé à Stanfold, par M. le curé Alexis Desaulniers, aussi petit fils.

Appoline Rivard (J.-B. et Madeleine Martin). — *Antoine*, m à Marie Rivard, à la Riv.-du-Loup. — *Joseph*, m² 17 oct. 1826, à Anastasie Guay. — *Alexis*, b 9 fév. 1794. — *Marguerite*, b² 31 juillet et s 18 août 1801. — *Olivier*, b² 9 juin 1804; s j. me. — *Olivier*, b 10 juillet 1805; m² 21 août 1827, à Adélaïde Martin. — *Pierre*, b 6 oct. 1806; m 26 juin 1832, à Madeleine Riv.-Loranger (Frs et M.-Louise Meunier). — *Rosalie*, b 11 juin et s 31 juillet 1807. — *Sophie*, b 4 sept. 1809.

2° NORMAND, Geneviève, m 18 av. 1814, et s 9 mai 1859, à 82 ans. Issus: *Luce*, b 1816; m 17 août 1838, à Antoine Lemay; s 4 août 1889. — *Geneviève-Adèle*, b 4 janv. 1818; m 23 nov. 1847, à Célestin Grenier (Jean-Bte et Charlotte Duval, et veuf de Sophie Isabel (1)).

1811, (21 janv.) YAMACHICHE.

V. DESCOTEAUX, JEAN-OLIVIER,
s 9 oct. 1814.

JOSEPH IV.

HAMEL, Josephite. Issus: *Pélagie*, b 29 nov. 1811; m 23 fév. 1829, à Paul Blais (Antoine et Judith Boisvert); s 22 nov. 1881, à St-Étienne. — *Adélaïde*, b 1813; s 7 mai 1814. *

1809, (18 juillet) YAMACHICHE.

VI. DESCOTEAUX, FRANÇOIS.

FRANÇOIS V.

1° THIBAUT, Rosalie. Issus: *Olivier*, b 5 mai 1810; m à Adélaïde Martin; s. — *Sophie*, b 12 sept. 1811; m 26 nov. 1827, à Jean Gagnon (Augustin et M.-Anne England); s 30 août 1881. — *Eduard*, b 31 oct. 1813; s 1 av. 1832. — *Jos.-Moïse*, b 1 mai 1816; m 20 janv. 1846, à Marguerite Desaulniers (Antoine et Louise Rivard-Giasson); réside à St-Grégoire. — *Rose*, b 9 nov. 1817; m 21 juillet 1840, à Antoine Bellemare (Ant. et Judith Desaulniers); s 30 juillet 1896. — *Adélaïde*, b 6 août 1819; m 3 août 1838, à Antoine Ricard. — *Louise*, b 3 nov. 1820; m 28 juillet 1846, à Joseph Duplessis (Jos. et M.-Rose Caron); s sept. 1865 (2). — *Angèle*, b 20 fév. 1823, à la Pte-du-Lac²; 1° m 4 août 1840, à Antoine Houde (père de feu Frédéric Houde, cu

(1) Geneviève-Adèle Descoteaux est la mère de M. l'abbé Edmond Grenier, curé de Saint-Grégoire et vice-chancelier du diocèse de Nicolet.

(2) Louise Descoteaux, mariée à Joseph Duplessis, est la mère de M. N. L.-Duplessis, avocat, C.R., de Trois-Rivières, et député de Saint-Maurice à la législature locale de Québec, depuis 1886, sans interruption.

son vivant député de Maskinongé au parlement d'Ottawa; 2° m 24 fév. 1883, à Uldéric Langlois (veuf d'Eléonore Riv.-Bellefeuille), maître du hâvre de Trois-Rivières; s 14 janv. 1898.

2° RIVARD, Angèle (veuve de François Desaulniers); m² 18 juillet 1826. Issus: *Emérence*, b 4 juin 1827; s 23 août 1828. — *Raphaël*, b 26 juin 1828; s 8 janv. 1829. — *Augustin*, b 24 sept. 1829; s 12 av. 1831. — *Is-Onésime*, b 3 fév. 1832; 1° m 30 août 1852, à Elisabeth Lesieur (Paschal et Adélaïde Roy); 2° m 11 sept. 1854, à Olive Desrochers (veuve de Thomas Vaillancourt); 3° m 30 août 1881, à Eléonore Lord (veuve d'Albert Héroux); s fév. 1900. — *Désiré*, b 10 juin 1834; m 10 fév. 1857, à Elisabeth Gauthier (Jos. et Marie St-Louis). — *Esther*, b 8 janv. 1837; s 1838. — *Hercule*, b 10 janv. 1839; m 7 juillet 1863, à Domitille Larivière (David et Marie Desaulniers); s. — *Pierre-Raphaël*, b 25 juillet 1841; s jeune. — *Joseph*, b 4 juin et s 17 nov. 1841. — *Isaac-Stanislas*, b 21 av. 1842. — *Elzire*, b 19 mai 1844; m oct. 1867, à Napoléon Rocheleau (Charles et Elzire Montplaisir; cette dernière, sœur de l'hon. M. Hypolite Montplaisir, sénateur de la division de Shawenegaun); réside aux États-Unis.

1818, (31 janv.) POINTE-DU-LAC.

VI. DESCOTEAUX, AUGUSTIN.

FRANÇOIS V.

RIVARD, Appoline. Issus: *Louise-Elisa*, b 4 juin 1819, à Yamachiche¹; m¹ 4 av. 1842, à Joseph Bellemare (veuf d'Esther Riv.-Dufresne); s 13 janv. 1887, à St-Barnabé. — *Augustin*, b 29 oct. 1820; s jeune. — *Hélène*, b 21 mai 1824; m 26 av. 1871, à Frédéric Abran (veuf de Mathilde Paquin). — *Léon*, b 24 sept. 1825; m 20 oct. 1851, à Emilie Garceau (Ant. et Catherine Buisson). — *Théodule*, b 12 mai 1827; s 29 mai 1829. — *Honoré*, b 1 oct. 1828; s 25 mars 1830. — *M.-Euprosine*, b 30 juin 1830; m 1 août 1854, à Moïse Houle-Gervais (J.-B. et Madeleine Rivard). — *Augustin*, b 14 av. 1822; 1° m 6 août 1844, à Emérence Ricard; 2° m 24 av. 1854, à Mathilde Desaulniers (Ant. et Angèle Fréchette). — *Onésime*, b 29 nov. 1883; 1° m 2 août 1858, à Phébée Audet-Lapointe, à St-Etienne; 2° m vers 1875, à Philomène Martin (Léandre-André et Appoline Riv.-Dufresne); s vers 1882. — *Moïse*, b 4 août 1835; m 19 juillet 1870, à Philomène Rivard-Laglanderie (Augustin et Marguerite Dufresne). — *Philomène*, b 16 av. 1837; m 9 oct. 1857, à Onésime

Houle-Gervais (J.-B. et Madeleine Rivard); s 14 oct. 1863. — *M.-Odile*, b 17 av. 1839; 1° m 30 av. 1855, à Antoine Gélinas (Joseph et Théotisle H.-Beaulieu); 2° m 24 août 1868, à Raphaël Lamy (Frs et Adélaïde Milot), de Shawenegan. — *Eléonore*, m 7 janv. 1856, à Adolphe Biron (Toussaint et Julie Saucier); s 27 sept. 1861, à St-Étienne. — *Caroline*, m 2 mai 1881, à Joseph Bourassa (veuf de Philomène Gerbeau), de Shawenegan.

1826, (17 oct.) POINTE-DU-LAC.

VI. DESCOTEAUX, JOSEPH.

FRANÇOIS V.

GUAY, Anastasie. Issus: *Emilie*, b 27 av. 1828. — *Céline*, s 1897, à St-Pierre-les-Becquets. — *Clarice*, m à Benjamin Voisard, à la Riv.-du-Loup¹; s¹ mai 1900. — *Oliva*, s célibataire. — *Jos.-Charles*, s 25 sept. 1834. — *Zoë*, b 25 août 1833; m à Octave Dion, de St-Pierre. — *M.-Anastasie*, b 30 sept. 1835. — *Elzire*, b 1837; m 1 sept. 1859, à Charles Vadeboncœur (Flavien et Caroline Gauthier), de Trois-Rivières; s 15 oct. 1889. — *M.-Vitaline*, b 27 sept. 1844; m à Paradis, de St-Pierre; réside à Somerset.

1827, (21 août) YAMACHICHE.

VI. DESCOTEAUX, OLIVIER,

FRANÇOIS V.

s 13 fév. 1869.

MARTIN, Adélaïde. Issus: *Hélène*, b 25 juillet 1828; m 5 av. 1853, à Léonard Bellemare (Paul et Marg. Gélinas). — *Odile*, b 1830; s jeune. — *Louise-R.-de-Lima*, b 1 sept. 1832; m 26 nov. 1861, à Valère Lesieur (Amable et Josephite Gauthier); s. — *Odile*, b 30 nov. 1834; s 7 janv. 1898. — *Maxime*, b 28 oct. 1836; 1° m 14 fév. 1865, à Emma-Noémie Milot (Paul et Elmire Bellemare); 2° m 4 oct. 1879, à Joséphine Fréchette (Olivier et Marie Bellemare). — *Théodule*, b 4 nov. 1838; m 27 oct. 1870, à Angéline Pichette (Alexis et Ursule Houde). — *Prime*, b 6 juin 1841; s jeune. — *Cyriac*, b; m 15 juin 1870, à Caroline Duchaine (Ant. et Jessée Langlois); réside à Montréal. — *Prime*, b 1844; m 14 juillet 1871, à Sophie Panneton (Chs et Gerson Wilson); réside à Lowell, E.-U.

1832, (26 juin) TROIS-RIVIÈRES.

VI. DESCOTEAUX, PIERRE, s 12 mars 1888. FRANÇOIS V.

1° RIV.-LORANGER, Madeleine. Issus: *Félix*, b 21 av. 1833,

à Yamachiche¹; m 9 juin 1854, à Adèle Martel (remariée en 1886, à Charles Robitaille). — *M.-Adéline*, b 23 août 1835; m 30 janv. 1866, à Téléphore Lesieur (Dominique et Joseph St-Pierre). — *R.-de-Lima*, b 22 oct. 1838; s 25 mai 1839. — *Reine-Rose*, b 25 mai 1839; s. — *M.-Emilie*, b 18 déc. 1840; s. — *M.-Georges*, b 18 et s 28 déc. 1840. — *M.-Georgine*, b 21 mai 1846; m 24 oct. 1865, à Alfred Désilets (François et Marguerite Hébert) (1).

2° RIV.-GIASSON, M.-Louise (veuve de John Gauthier), m 12 mai 1886.

Vers 1830, YAMACHICHE.

VII. DESCOTEAUX, OLIVIER,

FRANÇOIS VI.

s 31 déc. 1863.

MARTIN, Adélaïde. Issus: *M.-Mathilde*, b 30 mars 1831, à la Pointe-du-Lac²; s 17 juillet 1832. — *Jean*, b² 11 et s² 29 juillet 1833. — *Adèle*, b² 30 nov. 1834. — *Jos.-Moïse*, b² 6 janv. 1836; 1° m 22 av. 1861, à Elise Bouchard (Léandre et Emilie Camirand), de St-Etienne³; 2° m à Elisabeth Lesieur (Antoine et Esther St-Louis); s³ 6 fév. 1891, trouvé gelé dans le haut de la rivière St-Maurice. — *Philomène*, b² 21 déc. 1837; 1° m 3 mai 1854, à Israëli Bellerive (Louis et Judith Gosselin); 2° m à . . . — *Eléonore*, b 25 mai 1840; 1° m 28 juillet 1857, à Ludger Héroux; 2° m 15 fév. 1870, à Olivier Monk (veuf de Mathilde Fournier). — *Antoine*, b² 7 av. et s² 11 av. 1842. — *Appoline*, b² 14 et s 17 oct. 1842. — *Joseph*, b 2 janv. 1845. — *Onés.-Olivier*, b² 25 mars 1846; 1° m à Oliva Pellerin; 2° m 17 nov. 1874, à Virginie Carbonneau (Didace et Louise Doucet), à St-Etienne. — *Odile*, b 7 janv. 1848. — *Elzire*, s² 17 juillet 1848. — *Elmire*, 1° m² 27 janv. 1852, à Henri Bastarache (François et M.-Anne Langlois); 2° m³ 14 sept. 1897, à François Guay (veuf d'Elise Gauthier). — *Is-Israël*, b³ 2 janv. et s³ 18 av. 1859. — *Année*, m³ 11 oct. 1870, à Sévère Paillé (Jos. et Marie Garceau). — *Delia*, b 2 mars 1851; m³ 23 av. 1872, à Alfred Labonté (Édouard et Luce Pellerin). — *Virginie*, b 1855; m³ 26 nov. 1872, à Désiré Gélinas (Jos. et Marceline Audet-Lapointe); s³ 28 déc. 1894.

(1) C'est ici l'épouse de M. Alfred Désilets, avocat, ancien rédacteur en chef du *Journal des Trois-Rivières*, et maintenant greffier de la cour supérieure, à Trois-Rivières.

1846, (20 janv.) YAMACHICHE.

VII. DESCOTÉAUX, Moïse.

FRANÇOIS VI.



MOÏSE VII.

DESAULNIERS, Marguerite, s juin 1899, à St-Grégoire où elle résidait depuis plusieurs années. Issus : *M.-Zelia*, b 27 juillet 1847 ; s 16 av. 1864. — *Les-James*, b 8 av 1848 ; 1° m 10 juillet 1877, à Louise Tessier (s 14 av. 1879, à St-Léon²) ; 2° m² 14 janv. 1881, à Marie Lemire ; s 13 fév. 1892, à St-Grégoire. — *M.-Arline*, b 3 et s 5 juin 1851. — *Arline*, b 1853 ; m 6 fév. 1870, à Nabord Blais (Michel et Mathilde Bellemare). — *Joséphine*, b 6 nov. 1854 ; m à Cyrille Rouette (veuf de Marie Garceau). — *Philomène*, b 1 juin 1857 ; m 27 juillet 1875, à Alphonse Riv.-Dufresne (Théodore et Mathilde Desaulniers). — *Adeline-Sévérine*, b 15 oct. 1859 ; m à Denis Boulanger, de la Riv.-du-Loup ; réside à Arthabaskaville.

1852, (30 août) YAMACHICHE.

VII. DESCOTEUX, ONÉSIME,
s fév. 1900.

FRANÇOIS VI.

1° LESIEUR, Elisabeth. Issue : *M.-Iphigénie-Virginie*, b 23 mai 1853 ; réside à Ste-Geneviève de Batiscan, chez M. le chanoine Charles Bellemare, curé.

2° DESROCHERS, Olive, m 11 sept. 1854. Issus : *Les-Onésime*, b 29 juillet 1855 ; m 29 août 1876, à Léonie Carbonneau (Théophile et Esther Vincent), à St-Étienne¹. — *Pierre*, b vers 1857 ; m 24 nov. 1884, à Sévérine Maillette, (Jean et Julie Pellerin).

3° LORD, Eléonore, m 30 août 1881 ; s fév. 1900.

1857, (10 fév.) SAINT-ÉTIENNE.

VII. DESCOTEUX, DÉsirÉ.

FRANÇOIS VI.

GAUTHIER, Elisabeth. Issus : *Ulric*, b 4 nov. 1857, à Yamachiche. — *Adrien*, b 10 juillet 1859. — *M.-Léodie*, b 10 juillet 1861 ; s 6 août 1862. — *M.-Eulodie*, b 29 av. 1863. — *Les-Adolphe*, b 14 mai 1865. — *M.-Louise*, b 21 nov. 1866. — *Clara-Alexima*, b 22 déc. 1868. — *Aimé-Joseph*, b 7 juillet 1872. — *Anna-Flora*, b 27 mars 1874. — *Albertine-Palmenia-Victoria*, b 6 juin 1878.

1863, (7 juillet) YAMACHICHE.

VII. DESCOTEAUX, HERCULE, FRANÇOIS VI.
s 2 mars 1891.

LARIVIÈRE, Domitile. Issus : *Octavie*, b 28 juillet 1864 ; m 14 sept. 1883, à Napoléon Houle (Onés. et Philom. Descoteaux) ; résidait à Montréal ; s 1899. — *Achille-Ferdinand*, b 27 mars 1866 ; s 23 juin 1867. — *Etwilda*, b 22 janv. 1868. — *Léopoldina*, b 27 janv. 1870 ; m 24 sept. 1889, à Esdras Melançon (Léonard et Hermine Lord). — *Jos.-Omer-Avila* b 5 déc. 1871 ; s 25 janv. 1886 (s 13 oct. 1890). — *Marie-Olida-Florida*, b 18 déc. 1873. — *Emile-Donat*, b 1 nov. 1875. — *Alphonsine-Sévérine*, b 3 juin 1877 ; s 18 fév. 1881. — *Octave-Albéric*, b 3 nov. 1877 ; s 1 sept. 1880. — *Flora-Alexandrina*, b 16 juin et s 3 juillet 1881. — *M.-Anne-Aurea*, b 18 juillet 1884 ; s 25 janv. 1885. — *Philomène-Dorilla*, b 26 août 1886.

1851, (20 oct.) POINTE-DU-LAC.

VII. DESCOTEAUX, LÉON. AUGUSTIN VI.

GARCEAU, Emilie. Issus : *Adèle*, b 18 août 1852. — *Henriette*, b 3 déc. 1853. — *Théodule-Zéphirin*, b 25 mai 1855. — *Chs-Philippe*, b 5 juin 1857. Renseignements incomplets.

1844, (6 août) SHAWENEGAN.

VII. DESCOTEAUX, AUGUSTIN. AUGUSTIN VI.

1° RICARD, Emérence. Issu : *Anonyme*, s 7 juin 1845.

2° DESAULNIERS, Mathilde, m 24 av. 1854, à St-Barnabé. Issus : *Elisabeth*, b 1856 ; m à Edmond Robida (Moïse et Louise Riv.-Loranger) ; s 20 déc. 1883. — *Théodule*, b 24 juillet 1858, à St-Etienne ; m 18 sept. 1883, à Caroline Villemure (Paul et Marg. Gélinas). — *Marie*, m à Thomas Lampron, de Shawenegan. — *Caroline*, m à Ludger Rivard (Isaac et Appoline Villemure). *Lauda*, réside à St-Barnabé.

1858, (2 août) POINTE-DU-LAC.

VII. DESCOTEAUX, ONÉSIME, s 1882. AUGUSTIN VI.

1° LAPOINTE, Phébée. Issus : *Georgiana*, b 11 juillet 1859. — *Ls.-Zoël*, b 8 juillet 1861 ; m à . . . à Ripon ; s. — *Ls.-Philippe*, b 14 et s 18 mai 1863. — *Corinne*, b 24 juin et s 9 déc. 1864. — *Jos.-Léon*, b 13 juin 1866.

2° MARTIN, Philomène, m vers 1875 (remariée à Ant. Garceau (Ant. et Catherine Buisson).

1870, (19 juillet) POINTE-DU-LAC.

VII. DESCOTEUX, MOISE. AUGUSTIN VI.

RIVARD, Philomène. Issus : *Gédéon*, 26 juillet 1871.—*Onés-Arthur*, b 13 juillet 1872 ; s 15 fév. 1875.—*Thos-Ubald*, b 15 déc. 1873.—*Euchariste*, b 9 av. 1875.—*Sévère*, b 8 janv. 1877.—*Philomène-Rosa*, b 13 août 1878.

1865, (14 fév.) YAMACHICHE.

VII. DESCOTEUX, MAXIME. OLIVIER VI.



MAXIME VII.

1° MILOT, Emma. Issus : *Victor*, b 28 mars 1867 (1) ; m 1893, à Sarah Héroux (Geo.-F. et Elzire Milet).—*Arcadius*, b 6 mars 1869 ; 1° m 26 mai 1893, à Antonia Bernard (Zéphirin et Elmire Jutras) ; 2° m 22 oct. 1896, à Eléonore Gendron (veuve de J.-E. Caouette).—*Dionis*, b 11 janv. 1871 ; m 29 nov. 1894, à Amanda Duchaine (Raphaël et Catherine Lagu).—*Cléophas-Arthur*, b 4 août 1872 ; m 16 fév. 1897, à Julia Pellerin (Elic et Bibiane Gilbert).—*M.-Aurore-Léonie*, b 1 mai 1874 ; m 12 juin 1894, à Joseph Riv.-Loranger (Benj. et Elisabeth St-Louis).—*J.-B.-Hercule*, b 25 juin 1874 ; m 31 janv. 1899, à Alice Desaulniers (Sévère et Adéline Lacerte).—*Rebecca*, b 12 sept. 1875 ; m 20 fév. 1900, à Joséphat Giroux, de Berthier (en haut).

2° FRÉCHETTE, Joséphine, m 4 oct. 1879. Issus : *M.-Anne-Bertha*, b 18 oct. 1880.—*Flore-Olinthe*, b 26 juin 1882.—*Stéphanie-Angélique*, b 7 juillet 1884.—*Albéric*, b 25 mars 1886.—*Napoléon*, b 2 nov. 1890.—*Anna-Clara*, b 14 juillet 1897.

1868, (27 oct.) YAMACHICHE.



THEODULE VII.

VII. DESCOTEUX, THÉODULE. OLIVIER VI.

PICHETTE, Angéline. Issus : *M.-Anne-Florella*, b 18 août 1869 ; m 19 oct. 1886, à Pierre Gélinas (Charles et Lucie Melançon).—*Jos.-Adjutor*, b 15 fév. 1871.—*Benj.-Wilfred-Cléophas*, b 27 déc. 1872.—*Léon-Léonard-Léopold*, b 27 fév. 1874.—*Laura-Stéphanie*, b 2 mars 1879.—*Antonia-Amanda*, b 11 mars 1881.

(1) Correction : A la page 52 du présent volume ajouter le nom de Sarah à la famille de M. Geo.-F. Héroux, m à Elzire Milette. Madame Victor Héroux a été, pendant plusieurs années, organiste à l'église d'Yamachiche.

1870, (15 juin) MONTRÉAL.

VII. DESCOTEAUX, CYRIAC.

OLIVIER VI.

DUCHAINÉ, Caroline. Issus: *Léontine*, b 20 av. 1871, à Trois-Rivières¹.—*Ludovica*, b¹ 22 mai 1873.—*M.-Louise*, b¹ 20 sept. 1875.—*Luscinda*, b¹ 14 oct. 1876; s jeune.—*Napoléon*, b¹ 22 mars 1877; s.—*M.-Alma*, b¹ 23 déc. 1879; s.—*M.-Alma*, b¹ 25 oct. 1882.—*Blanche*, b 6 août 1885.—*Joseph*, b 12 août 1888; s.

Vers 1869, LOWELL, MASS.

VII. DESCOTEAUX, PRIME.

OLIVIER VI.

PANNETON, Sophie. Issus: *Honoré-Adjudor*, b 25 av. 1870, à Yamachiche¹.—*Omer-Maxime-Arthur*, b¹ 24 fév. 1871.—*Joséphine-Aurore*, b¹ 31 juillet 1875.—*Arthur*, b 1877.

1854, (9 janv.) TROIS-RIVIÈRES.

VII. DESCOTEAUX, FÉLIX.

PIERRE VI.

MARTEL, Adèle. Issus: *Tèlesphore*, b 14 sept. 1856; m en 1878, à Lyza Babeux, à Lowell, Mass.; s 13 nov. 1895, à Montréal. (De ce mariage sont nés trois enfants).—*Malvina*, b 31 oct. 1854; m 10 av. 1893, à Alphonse Riv.-Loranger (Frs-X. et Domitile Lamy); réside à Montréal.

1859, (22 av.) SAINT-ÉTIENNE.

VIII. DESCOTEAUX, MOISE, s 6 fév. 1891. OLIVIER VII.

1° BOUCHARD, Elise. Issus: *Adélard*, b 9 av. 1862; m à Dina-Olivine Lesieur (Ant. et Hortense St-Louis).—*M.-Anne*, b 2 août 1869; s 21 av. 1872.—*M.-Anne*, b 11 nov. 1872; m 9 mai 1887, à Joseph Lesieur (Solyne et Marie Gélinas).—*Elie-Horace*, b 21 déc. 1873; s 26 juin 1880.—*Alphonse*, b 7 fév. 1878; s 22 av. 1888.—*Hormidas*, b 3 janv. 1881.—*M.-Luce*, b 1 et s 6 mai 1883.

2° LESIEUR, Elisabeth. Issue: *M.-Caroline*, b 11 et s 13 av. 1885.

SAINT-ÉTIENNE.

VIII. DESCOTEAUX, OLIVIER.

OLIVIER VII.

1° PELLERIN, Oliva. 2° CARBONNEAU, Virginie, m 17 nov. 1874. Issus: *M.-Louise-Victoria*, b 1876; s 3 déc. 1877.—*Jos.-Oscar*, b 16 nov. 1880; s 4 fév. 1882.—*M.-Rosanna*, b 8 déc.

1882.—*Pierre-Chs-Avila*, b 1 mars 1885. —*M.-Eulodia*, b 7 fév.
1887.—*M.-Eva-Camilla*, b 9 mars 1889. —*M.-Anne*, b 27 juillet
1891.

1877, (10 juillet) SAINT-LÉON.

VIII. DESCOTEAUX, JAMES. MOISE VII.
s 13 fév. 1892, à St-Grégoire.

1° TESSIER, Louise. Issu : *Charles*, b 3 août 1878 ; s 16
sept. 1880.

2° LEMIRE, Marie, m 14 janv. 1881. Issus : *Rosanna*, b 11
nov. 1881. —*M.-Aurea*, b 22 déc. 1883. —*Maria*, b 4 déc. 1886.
Jos.-Arthur, b 16 déc. 1888.

1876, (29 août) SAINT-ÉTIENNE.

VIII. DESCOTEAUX, ONÉSIME. ONÉSIME VII.

CARBONNEAU, Léonie. Issus : *Onés.-Ovide*, b 16 juin 1877 ;
s 17 fév. 1882. —*Léonie-Alphée*, b 29 sept. 1878 ; s 21 mai 1881.
—*Maurice*, b 14 janv. 1881. —*Laura-Alpheda*, b 12 janv. 1883.
—*Olivine-Claudia*, b 29 mars 1885. —*Odile-Luscinda*, b 2 janv.
1887. —*Angéline-Melodia*, b 16 juin 1888. —*Agathe*, b 5 fév.
1889 ; s 8 mai 1892. —*Alice-Anna*, b 27 mai 1894. —*Onés.-Par-
fait*, b 30 août 1896.

1884, (24 nov.) YAMACHICHE.

VIII. DESCOTEAUX, PIERRE. ONÉSIME VII.

MAILLETTE, Séverine. Issus : *Aurore-Antoinette*, b 25 mars
1886. —*Séverine-Leda*, b 12 déc. 1888. —*Edwidge-Rosanna*, b 15
mai 1892. —*Pierre-Onésime*, b 20 août 1895. —*M.-Blanche*, b 25
mai 1897.

1883, (18 sept.) SAINT-BARNABÉ.

VIII. DESCOTEAUX, THÉODULE. AUGUSTIN VII.

VILLEMURE, Caroline. Issus : *Pierre-Hormidas*, b 27 sept.
1884. —*Flora-Delevina*, b 19 mars 1886. —*Donias*, b 13 juin 1887.
—*Dorilda*, b 4 mars 1889. —*M.-Laura*, b 4 mars 1889. —*Jose-
phat-Glauaiose*, b 28 mars 1890. —*M.-Glaudina*, b 15 nov. 1891.
M.-Mathilda-Bibiane, b 7 mai 1893 ; s 9 oct. 1894. —*M.-Rosalba*
b 14 mars 1895.

1893, (28 mai) YAMACHICHE.

VIII. DESCOTEAUX, ARCADIVS. MAXIME VII.

1° BERNARD, Antoinette. Issus : *Emma*, b 7 mars 1894, à Trois-Rivières. — *Flora-Sarah-Anna*, b 13 mars 1895 ; s 6 oct. 1896.

2° GENDRON, Eléonore, m 22 oct. 1896, à Victoriaville. Issus : *Albert-Joseph-Raoul*, b 27 nov. 1897. — *Lucille*.

1897, (16 fév.) YAMACHICHE.

VIII. DESCOTEAUX, CLÉOPHAS-ARTHUR. MAXIME VII.

PELLERIN, Julia. Issus : *M.-Edmé*, b 11 janv. 1898. — *M.-Lucienne*, b 27 fév. 1899.

1899, (31 janv.) YAMACHICHE.

VIII. DESCOTEAUX, HERCULE. MAXIME VII.

DESAULNIERS, Alice. Issus : *Jos.-Arthur-Germain*, s 11 av. 1900. — *Sévère-Elphège-Maxime*, b 10 juillet 1900.



CLEMENT VII.

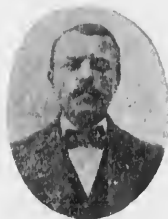

CALIXTE VII.

CORRECTIONS A LA FAMILLE CALIXTE HÉROUX.

Page 43, seconde ligne, au lieu de *Clément*, lire : *Clément*, b 4 mars 1823 m 1851, à Catherine Kelly. Issus de ce mariage : *Welly*, b 1 mars 1853. — *Nelly*, b déc. 1855. — *Céline*, b oct. 1861. — *Hélène*, b 1864. — *Juley*, b 1866. — *Fanny*, b 1868. — *Aman*, b 1871.

A la place de *Clément* m à Adolphe Lemay, lire *Marguerite*.

Page 58, famille de M. Pierre-Joseph Héroux, 2° m à Adrienne Biron, lire : *Jos.-Pierre-Rodrigue*, b 17 nov. 1889, au lieu de 17 mars 1789.

Page 54, à la place de la vignette de *Calixte VII*, lire *Clément VII*. Nous reproduisons ici les deux vignettes avec, au bas, les véritables noms.

LEFEBVRE-BOULANGER

1669, (28 oct.) STE-FAMILLE D'ORLÉANS.

I. LEFEBVRE-BOULANGER, CLAUDE, b 1648, fils de Louis et de Marie Verneuil, de Davigny, près Pontoise, évêché de Rouen.

ARCULAR, Marie (remariée, le 7 juillet 1692, à Pierre Lejamble, à St-François' d'Orléans), b 1651, fille de Jean et de Catherine Coin, de St-Nicolas-des-Champs, de Paris. Issus : *Jean*, b 15 déc. 1671 ; m à Reine Mesny ; s 19 nov. 1747, à St-Michel².—*Claude*, b¹ 12 mars 1682 ; m² 8 fév. 1705, à Marie Gautron ; s 28 mai 1725, à Beaumont.—*Charles*, b¹ 6 fév. 1689 ; m 23 nov. 1711, à Marie Plante (Jean et Mathurine Deleugré), à St-Jean d'Orléans.

1711, (23 nov.) ST-JEAN D'ORLÉANS.

II. BOULANGER, CHARLES.

CLAUDE I.

PLANTE, Marie. Issus : *Charles*, b 17 fév. 1713 ; m 17 juillet 1741, à Thérèse Boissonneau.—*Jos.-Marie*, b 14 janv. 1715 ; 1^o m 20 juillet 1730, à Catherine Lacroix, à St-Michel ; 2^o m 7 fév. 1752, à Angélique Quérêt (Jos. et Angélique Gautron), de Beaumont.—*Jean-Bte*, b . . . ; m 20 juillet 1739, à M.-Josephpe Pepin (Jean et Marg. Moreau, et remariée le 12 août 1748, à Gabriel Bissonnette, à St-Michel).—*M.-Madeleine*, b 20 juin 1720, à St-Frs d'Orléans² ; m 20 av. 1750, à Jean-Marie Thivierge (Gentien et Elisabeth Pepin-Lachance). — *Marguerite*, b 10 août 1722. — *Pierre*, b . . . ; m¹ 12 janv. 1756, à M.-Brigitte Labbé (Jean et Marie Lepage, de St-François d'Orléans).

1736, (20 juillet) SAINT-MICHEL.

III. BOULANGER, JOS.-MARIE.

CHARLES II.

1^o LACROIX, Catherine, b 1714 ; s 7 nov. 1739. Issus : *M.-Catherine*, b 14 oct. 1737.—*Joseph*, b 13 janv. 1739.—*Jean-Bte*, b 29 juin 1740.—*Madeleine*, b 1 av. 1742.—*M.-Louise*, b 20 mai 1743 ; s 21 janv. 1757.—*Françoise*, b 12 déc. 1745.—*Anonyme*, s 6 mai 1747.—*Michel*, b 26 juin et s 14 juillet 1748.

2° QUÉRËT, Angélique (b 1732), m 7 fév. 1752. Issus : Charles, b 27 oct. 1752 ; m 20 sept. 1773, à Françoise Bellemare (Jean-Bte et Françoise Desaulniers), à Yamachiche. — Michel, b 14 août 1754. — *M.-Angélique*, b 12 nov. 1756 ; s 7 sept. 1758.

1733, (20 sept.) YAMACHICHE.

IV. BOULANGER, CHARLES, JOS.-MARIE III.
s 2 juin 1828.

BELLEMARE, Françoise. Issus : *Françoise*, b . . . ; m 10 juin 1793, à Pierre Gélinas (Jos. et Josephite Desaulniers). — *Charles*, b . . . ; m 26 sept. 1796, à M-Rose Boisvert (Jean-Bte et Angélique Fréchette). — *M.-Josephite*, b 14 juin 1779 ; m 21 déc. 1808, à Joseph Alary (veuf de Madeleine Héroux). — *M.-Angélique-Geneviève*, b 28 mars 1781 ; m 13 av. 1812, à Antoine Milette (Jean-Bte et Rose Grenier). — *Geneviève*, b 21 mai 1782 ; m 16 août 1802, à Alexis Gélinas (Joseph et Josephite Desaulniers). — *M.-Amable*, b 28 av. 1784 ; m 26 oct. 1807, à Jean-Bte Gélinas-Lacource (Charles et Madeleine Héroux). — *Jos.-Charles*, m 16 mai 1803, à Josephite Fortier (Chs et Charlotte Parabé). — *Joseph*, m 21 juillet 1800, à M.-Anne Pellerin (Anselme et Marg. Trahan). — *Pierre*, b 5 juillet 1788 ; m 10 oct. 1806 (1), à Agathe Héroux (Etienne et Agathe T.-Lapointe). — *Gabriel*, b 10 mars 1790 ; m 29 juillet 1811, à Josephite Trahan (Jean-Bte et Marie Bellemare). — *Catherine*, m 21 nov. 1808, à Paul Guilmette (Jean-Bte et Marie Bastarache).

1796, (26 sept.) YAMACHICHE.

V. BOULANGER, CHARLES. CHARLES IV.

BOISVERT, Rose. Issus : *Geneviève*, b 1 nov. 1799 ; m 20 juin 1820, à Joseph Martin (Joseph et Françoise Bellemare). — *Pélagie*, b 30 juin 1800 ; m 8 fév. 1819, à Alexis Grenier (Michel et Geneviève Boisvert). — *Madeleine-Rosalie*, b 30 mai 1803 ; m 26 août 1828, à Thomas Gélinas (Michel et Marie Blais). — *Charles*, b 29 mai 1805 ; m 4 mai 1830 (2), à Josephite Chaurette (Louis et Josephite St-Ives). — *M.-Rose*, b 21 déc. 1806 ;

(1) Voir page 59 du présent volume, la note publiée à la fin de la généalogie de la famille Héroux.

(2) Du mariage de Chs Boulanger et de Josephite Chaurette sont nés : *Emilie*, m 10 août 1858, à Laurent Bellemare (veuf d'Olivine Blais), à la Riv.-du-Loup. — *Is-Zéphirin*, b 30 av. 1833. — *Adéline*, b 7 août 1834.

m 27 janv. 1817, à Michel Lemay (Jos. et Angélique Grenier). — *Célestin*, b 16 juin 1808. — *Josephite*, b 20 mars 1810. — *Alexis*, b 5 sept. 1812. — *Ursule*, b 17 oct. 1814.

1803, (16 mai) YAMACHICHE.

V. BOULANGER, JOSEPH.

CHARLES IV.

FORTIER, Josephite. Issus : *M.-Josephite*, b 25 juillet 1804. — *M.-Lucile*, b 27 av. 1805. — *Léon*, b 16 déc. 1806. — *Paul*, b 13 déc. 1809. — *Rose*, b 1 mars 1813.

1811, (29 juillet) YAMACHICHE.

V. BOULANGER, GABRIEL,

CHARLES IV.

s 28 juillet 1871.

TRAHAN, Josephite. Issus : *Gabriel*, b 2 juin 1812 ; m 25 fév. 1840, à Angèle Gélinas (Jean-Bte et Marguerite Dussault) ; s à Shawenegan. — *Josephite*, b 17 juin 1813 ; m 25 sept. 1848, à Michel Boisvert (Michel et M.-Anne Gélinas). — *Paul*, b 26 mai 1816 ; m 12 oct. 1841, à Marie Panneton (Joseph et Antoinette Riv.-Loranger) ; s fév. 1900. — *Pierre*, b 28 mai 1818 ; 1° m 19 janv. 1847, à Ursule Boisvert (Michel et Ursule Lacerte) ; 2° m à Adélaïde Ricard (Jos. et Elisabeth Camirand) ; 3° m à Zoé Sarazin ; s juillet 1900, à Trois-Rivières. — *François*, b 25 mars 1820 ; m 18 janv. 1842, à Mathilde Panneton (Jos. et Ant. Riv.-Loranger). — *Emilie*, b 14 déc. 1821 ; célibataire ; s. — *Pélagie*, b 29 sept. 1823 ; m 18 janv. 1842, à Joseph Panneton (Jos. et Ant. Riv.-Loranger) ; s 27 mars 1884. — *Jean-Bte*, b 9 sept. 1825 ; m 20 janv. 1852, à Elise Lacerte (Thomas et Adélaïde Héroux). — *Isaac*, b 9 sept. 1825. — *Adolphe*, b 3 juin 1827 ; m 22 nov. 1853, à Luce Bellemare (Louis et Lucie Lacerte). — *M.-Zelia*, b 27 juin 1833 ; m à Thomas Panneton (Jos. et Ant. Riv.-Loranger) ; s 1 sept. 1859. — *Philippe*, b 2 oct. 1835 ; m 7 août 1857, à Olivine Milette (Louis et Marg. Melançon).

1840, (25 fév.) SHAWENEGAN.

VI. BOULANGER, GABRIEL, s.

GABRIEL V.

GÉLINAS, Angèle. Issus : *Napoléon*, b 1840 ; m 20 mai 1860, à Louise Lemay (Benjamin et Augustin Dupont), à Yamachiche ; s¹ 24 fév. 1861. — *M.-Olivine*, b . . . ; m à . . . à St-Léon ; réside à Shawenegan.

1841, (12 oct.) SAINT-ÉTIENNE.

VI. BOULANGER, PAUL.

GABRIEL V.

PANNETON, Marie. Issus : *Joseph*, b 1844 ; m 5 oct. 1869, à Eléonore Côté (Jos. et Marie-Sarah Milette) ; s 27 juillet 1897. — *Adolphe*, b 25 mai 1858 ; s jeune. — *Étienne*, b 19 et s 21 mars 1859. — *Paul*, b 31 oct. 1860 ; m à Georgine Camirand. — *Euty-chiane*, s 20 av. 1861.

1847, (19 janv.) TROIS-RIVIÈRES.

VI. BOULANGER, PIERRE, s juillet 1900.

GABRIEL V.

1° BOISVERT, Ursule. Issus : *M.-Oliva*, b 13 nov. 1854, à Yamachiche ; m 8 nov. 1869, à Joseph Milot (Édouard et Marie Rivard), à St-Étienne¹. — *Alzire*, m¹ 8 nov. 1869, à Jean Côté (Jos. et M.-Sarah Milette).

2° RICARD, Adélaïde, m¹ 26 nov. 1861.

3° SARAZIN, Zoë (veuve de Jos. Milette).

1842, (18 janv.) SAINT-ÉTIENNE.

VI. BOULANGER, FRANÇOIS,

GABRIEL V.

s 31 mai 1887.

PANNETON, Mathilde. Issus : *François*, b 4 août 1843, à Yamachiche¹ ; célibataire. — *Joseph*, b¹ 20 av. 1845 ; m 24 nov. 1868, à Olive Dufresne (Ant. et Julie Blais) ; s 15 mai 1874. — *Onésime*, b¹ 4 mai 1847 ; m 26 oct. 1869, à Aurélie Gélinas (Jos. et Marcelline A.-Lapointe) ; réside à Ste-Anne-du-Sault. — *Elise*, b¹ 1849 ; sourde-muette ; s. — *Azilda*, b¹ 1851 ; m à Ferdinand St-Pierre ; réside à Manitoba. — *Odile*, b¹ 16 janv. 1853 ; m 1 oct. 1897, à Raphaël Melançon (Simon et Adélaïde Caillé, et veuf de Julie Labonté) ; s 1898. — *Philippe*, b 1855 ; s¹ 16 fév. 1857. — *Pierre*, b¹ 11 fév. 1858 ; 1° m 30 août 1886, à Clémentine-Louise St-Pierre (Jean et Marie Dupuis) ; 2° m à Amanda Ricard (Israël et Marie Bellerive). — *M.-Anne*, b 7 juillet 1860. — *Virginie*, b 1868 ; m à Charles Bonnetterre. — *Napoléon*, b 1857 ; réside à Lowell, Mass.

1852, (20 janv.) YAMACHICHE.

VI. BOULANGER, JEAN-BTE.

GABRIEL V.

LACERTE, Elise. Issus : *Elisabeth*, b 18 juillet 1853 ; s à 5 mois. — *Jean*, b 5 mars 1855 ; m 22 août 1876, à Rebecca Lafontaine (Toussaint et Aurélie Ringuette) ; réside à Montréal. —

Marie, b 16 juillet 1857; m 30 oct. 1877, à Victor Milot (Edouard et Marg. Riv.-Laglanderie); s. — *Elisabeth*, b 3 oct. 1859; m à Olivier Gadbois. — *Sévérine*, b 13 mars 1862; m à Onésime Ricard (Paul et Marie Milot). — *Hermine*, b 3 nov. 1866; m à Henri Grenier (Pierre et Sévérine Adam-Labranche). — *Alexina*, b . . . ; m à Elie St-Georges. — *Marie*, s à 9 mois. — *Ernest*, b 23 oct. 1864; m 28 août 1883, à Anna Pellerin (Raphaël et Luce Hébert). — *Adélard*, b 3 août 1870; m 18 nov. 1890, à Clara Bellemare (Olivier et Mathilde Desaulniers).

1853, (22 nov.) YAMACHICHE.

VI. BOULANGER, ADOLPHE.

GABRIEL V.

BELLEMARE, Luce, s 18 mai 1872. Issus : *M.-Luce*, b 11 sept. 1855. — *Jos.-Adélard*, b 31 août 1857; m à ; réside à St-Barnabé. — *Adolphe*, b 15 juillet 1860; s 1876. — *M.-Evelina*, b 3 juin 1863; s 7 oct. 1889. — *Arthur*, b 27 juillet 1863; 1° m 17 av. 1888, à Victoire Bettez (Jos. et Elisabeth Bettez); 2° m à Alvina Martin, de la Pte-du-Lac. — *M.-Delima*, b 8 mai 1867; s 22 mars 1868. — *Jos.-Léonide-Eulalie*, b 26 juin 1868; s 16 av. 1884. — *M.-Nadeida*, b 11 mai et s juillet 1872.

1857, (7 août) SAINT-ÉTIENNE.

VI. BOULANGER, PHILIPPE.

GABRIEL V.

MILETTE, Olivine. Issus : *Philippe*, b 1859; s 12 nov. 1865. — *M.-Georgiana*, b 7 mai 1861; s 24 mars 1865. — *Chs-Albert*, b 15 juillet 1869. Trois autres enfants nés et mariés à , aux États-Unis.

LEFEBVRE - VILLEMURE

1689, (17 janv.) BATISCAN.

I. LEFEBVRE-VILLEMURE, GABRIEL-NICOLAS, b 1665, fils de Nicolas et de Marie Josse, de Saint-Laurent, de Paris; s 29 nov. 1735, à Ste-Geneviève¹.

DUCLOS, M.-Louise, b 1672, fille de François et de Jeanne Cerisier. Issus: *Nicolas*, b et s 3 déc. 1689. — *M.-Marguerite*, b 4 mars 1691; s 12 mai 1715. — *Jacques-François*, b 24 janv. 1694; m 20 fév. 1719, à Catherine Lemaître, à la Riv.-du-Loup. — *M.-Madeleine*, b 20 sept. 1695; m¹ 6 fév. 1729, à Jean Papleau-Périgny. — *Antoine*, b 24 fév. 1697; m 16 janv. 1731, à M.-Anne Morand, à Ste-Anne-de-la-Pérade. — *Joseph*, b 14 oct. 1698; m 22 nov. 1724, à M.-Jeanne Lafond (Pierre et Madeleine Rivard) (1). — *Charles*, b 1701; m 24 janv. 1731, à M.-Joseph Gaudet, à Montréal². — *Alexis*, b 12 janv. 1703; m² 4 mars 1734, à Ursule Dubois. — *Jean-Bte*, b 28 nov. 1704; m¹ 2 mai 1730, à M.-Joseph Papeau-Périgny. — *Nicolas*, b 26 mars 1706; s¹ 23 fév. 1728. — *Pierre*, b 13 nov. 1707; m¹ 14 sept. 1733, à Geneviève de Trépagny. — *Michel*, b 14 déc. 1709; m¹ 28 juillet 1733, à M.-Catherine-Papleau-Périgny. — *Julien*, b 24 juillet 1714, à Champlain³; 1^o m³ 16 nov. 1734, à Jeanne-Suzanne Raux; 2^o m 22 août 1780, à Madeleine Cosset.

1724, (22 nov.) BATISCAN.

II. VILLEMURE, JOSEPH.

GAB.-NICOLAS I.

de LAFOND, M.-Jeanne. Issus: *M.-Joseph*, b 31 août 1725; m 1749, à Charles Desaulniers (Jean-Bte et Elisabeth Riv.-Laglanderie). — *Geneviève*, b 1727; m 1761, à Jean-Bte Rivard-Feuilleverte (Mathurin et Jeanne Frigon); s 15 déc. 1809, à Yamachiche. — *Joseph* (2), b 24 mars 1729, à Ste-Geneviève¹; m vers 1752, à M.-Anne Papeau-Périgny (Jean-Bte et Marie Morand, de Périgny, diocèse de Saintes). — *M.-Madeleine*, b¹ 26

(1) Pierre Lafond était le fils d'Etienne de Lafond et de Marie Boucher nièce du gouverneur Pierre Boucher.

(2) Joseph Villemure était encore à Batiscan, en 1764.

janv. 1731 ; s¹ 22 juin 1735. — *M.-Anne*, b 1732 ; s 22 oct. 1749. — *M.-Jeanne*, b¹ 7 mars 1735. — *Jean-Bte* et *Frs-Alexis*, b¹ 21 av. 1738. — *Ls-Didace*, m 30 av. 1764, à Geneviève Veillet (Gervais et M.-Françoise Morand).

Vers 1752, YAMACHICHE.

III. VILLEMURE, JOSEPH.

JOSEPH II.

PÉRIGNY, M.-Anne. Issus : *François*, b 6 sept. 1756 ; m 11 nov. 1782, à Pélagie Corbin (Joseph et Madeleine Charron). — *Françoise*, b 12 av. et s 11 août 1758. — *M.-Josephite*, b 12 mars 1764, à Batiscan.

1782, (11 nov.) YAMACHICHE.

IV. VILLEMURE, FRANÇOIS.

JOSEPH III.

CORBIN, Pélagie. Issus : *Pélagie*, b 12 août 1783 ; s 17 mars 1784. — *Pélagie*, b 28 déc. 1784 ; 1^o m 13 fév. 1804, à François Riv.-Laglanderie (Frs et Ursule Ledroit), de St-Léon ; 2^o m 9 janv. 1840, à Frs-Augustin Houle (veuf de Marie Bergeron). — *François*, b 21 oct. 1787 ; m 29 av. 1811, à Pélagie Riv.-Loranger (Alexis et M.-Louise Milette). — *Antoine-Regis*, b 26 fév. 1792 ; m 28 fév. 1811, à Scholastique T.-Lapointe (veuve de Joseph Brouillet). — *Joseph*, b 1794 ; m 30 sept. 1811, à Marie Paquin (Jean-Bte et Marguerite Landry). — *Abraham*, b 13 dec. 1795. — *Isaac*, b 16 sept. 1800 ; s célibataire, à St-Léon. — *Benjamin*, b 8 janv. 1805. — *Frs-Antoine*, b . . . ; m 7 janv. 1817, à Félicité Landry (Chs et Marie Vincent-Mahou), à St-Léon¹. — *Julie*, b . . . ; m¹ 1 fév. 1819, à Louis Hubert (Michel et Angélique Desrosiers).

1811, (29 av.) YAMACHICHE.

V. VILLEMURE, FRANÇOIS, s 7 av. 1864. FRANÇOIS IV.

RIV.-LORANGER, Pélagie. Issus : *Pélagie*, b 26 juin et s 3 août 1812. — *François*, b 19 juillet 1813 ; s 20 janv. 1820. — *Joseph*, b 19 av. 1815 ; s. — *Charles*, b 20 sept. 1816 ; s 4 av. 1820. — *Emilie*, b 21 mai 1818 ; m 30 août 1836, à Étienne Gélinas (Étienne et Antoinette Bellemare). — *Alexis*, b 25 déc. 1819 ; s 27 mai 1822. — *Pélagie*, b 2 mai 1820 ; 1^o m 14 fév. 1843, à Louis Lesieur-Lapierre (Chs et Scholastique St-Pierre) ; 2^o m 30 sept. 1851, à Honoré Duplessis (Chs et Antoinette L.-Duchaine). — *François*, b 1821 ; m 27 août 1837, à M.-Céleste

Grenier (Jean-Bte et Charlotte Duval) ; s janv. 1897.—*Charles*, b 1823 ; s 1 sept. 1828, à 5 ans et 6 mois. — *Marie*, b 29 mars 1824 ; m 11 fév. 1840, à Isaac Riv.-Laglanderie (Aug. et Marie Gélinas). — *Isaac*, b 15 sept. et s 15 oct. 1825. — *Thomas*, b 5 mars et s 2 mai 1827. — *Olivier*, b 22 fév. 1828 ; m 6 nov. 1849, à Emilie Milot (François et Tharsile Héroux). — *Euphrosine*, b 1829 ; m 16 juillet 1850, à Pierre Gélinas (Pierre et Marie Milette) ; s.

1811, (28 janv.) YAMACHICHE.

V. VILLEMURE, REGIS.

FRANÇOIS IV.

T-LAPOINTE, Scholastique. Issus : *Regis*, b 9 nov. 1811 ; m 13 juin 1839, à Marie M.-Déchéne (Jos. et Euphrosine Lord), à St-Léon'. — *Esther*, b 1813 ; s 12 juin 1820. — *Paul*, b 4 janv. 1816 ; m 21 août 1838, à Lucie M.-Déchéne (Jos. et Euphrosine Lord). — *Antoine*, b 20 janv. 1821, à St-Léon' ; m 20 oct. 1846, à Amable Héroux (veuve de Calixte Caron) ; s. — *Louis*, b 20 av. 1819 ; m 13 août 1847, à Adéline Dupont (Ant. et Madeleine Milette). — *Mathilde*, b 1822 ; s 1 déc. 1838. — *Isaac*, b 12 juillet 1823 ; 1° m 25 janv. 1849, à Sophie Milette (Jean-Bte et Adélaïde Gélinas) ; 2° m 13 fév. 1865, à M.-Elzire Chainé. — *Pélagie*, b . . . ; m 31 juillet 1849, à Léonard Desaulniers (Chs et Rosalie Caron). — *Elmire*, b 13 mai 1827.

1811, (30 sept.) YAMACHICHE.

V. VILLEMURE, JOSEPH, s 10 fév. 1869.

FRANÇOIS IV.

PAQUIN, Marie. Issus. *Anonyme*, s 5 av. 1812. — *Joseph*, b 28 fév. et s 21 mars 1813. — *Julie*, b 27 mai et s 8 juin 1814. — *François*, b 11 juin 1815 ; m 7 janv. 1840, à Eulalie Lacerte (Jos. et Judith Dupont) ; s à St-Barnabé. — *Joseph*, b 16 janv. 1817 ; m 20 nov. 1843, à Elisabeth-Lse Cloutier (Aug. et M.-Lse Casabon-Dostaler). — *Marie*, b 24 av. 1818. — *Julie*, b 24 av. et s 13 déc. 1818. — *Julie*, b 26 sept. 1820 ; m 8 août 1843, à Louis A.-Lapointe (veuf de Sophie Caron). — *Pélagie*, b 13 mars 1822. — *Thomas*, b 8 fév. 1824 ; 1° m 22 fév. 1848, à Rosalie Ricard (Abraham et Marg. Samson) ; 2° m à Aurélie Raboin (veuve de Toussaint Lafontaine) ; s 1897. — *Caroline*, b 22 sept. 1826 ; m 3 août 1847, à Jean-Bte Houle (Louis et Julie Boisvert). — *Antoine*, b 1829 ; réside avec son neveu, Maxime Villemure. — *Adèle*, b 1829 ; réside avec Adolphe Lafontaine.

1817, (7 janv.) SAINT-LÉON.

V. L.-VILLEMURE, FRÈS.-ANTOINE. FRANÇOIS IV.

LANDRY, Filicité. Issus : *Antoine*, b 27 mai 1818 ; s 27 nov. 1820. — *Filicité*, b juillet 1819 ; s 9 déc. 1820. — *Adélaïde*, b 12 déc. 1820 ; m 9 janv. 1837, à Joseph Riv.-Lacoursière (Alex. et Rose Pichette). — *Filicité*, b 23 mars 1823. — *Catherine*, b 25 mai 1825. — *Paul*, b 23 juillet 1827 ; m à Marie Barolet. — *Épiphauc*, b 4 juillet 1828. — *Domitile*, b oct. 1829. — *Benjamin*, b 7 juin 1832. — *Zoë*, b 5 mai 1833. — *Léger*, b 18 av. 1838 ; m à . . . Gagnon. — *Marie*, m 31 août 1841, à Désiré Marineau (Désiré et Thérèse St-Ives). — *Floria*, b 1842 ; s 5 août 1844.

. 1837, (28 août) YAMACHICHE.

VI. VILLEMURE, FRANÇOIS, s janv. 1897. FRANÇOIS V.



FRANÇOIS VI.

GRENIER, Céleste, s 31 déc 1899. Issus : *Joseph*, b 6 sept. 1838. — *Eulalie*, b 21 oct. 1840. — *Anonyme*, s 17 août 1841. — *M.-Delphine*, b 20 nov. 1842 ; m 1 av. 1856, à Alexis Boucher (Ignace et Marie Massé). — *M.-Elise*, b 5 nov. 1843 ; s 18 janv. 1845. — *M.-Elzire*, m 11 juillet 1865, à Ousime Bournival (Frès et Rosalie Aucoin). — *M.-Caroline*, b 5 fév. 1848 ; m 24 janv. 1865, à Edouard Bournival (Frès et Rosalie Aucoin). — *Narcisse*, b 2 juin 1850 ; m 25 juillet 1871, à M.-Céline Maillet (J.-B. et Frse Gélinas). — *Georgiana*, m 30 sept. 1873, à François Grenier (Aut. et Philie Matheau). — *Joseph*, b mai et s 18 août 1855. — *Edwidge*, b 2 sept. 1856 ; m 10 nov. 1874, à Louis Gélinas (Thos. et Mathilde Bournival). — *Jos.-Ephrem*, b 5 av. 1859 ; m 6 mars 1886, à M.-Phémie Lamy (Jos. et Anaslète Milot). — *Is.-Philippe*, b 8 nov. 1862 ; m 23 fév. 1886, à Olida Gagnon (Jean et Adèle Gagnon).

1849, (6 nov.) YAMACHICHE.

VI. VILLEMURE, OLIVIER. FRANÇOIS V.

MILOT, Émilie. Issus : *Frès-Olivier*, b 22 sept. 1850 ; s 11 mars 1900 (1). — *Thomas*, b 6 mars 1852 ; s 29 déc. 1855. — *Émilie*.

(1) Le Révd. Frère Olivier Villemure, après avoir fait son cours d'études classiques, au collège de Trois-Rivières, entra chez les RR. PP. Oblats, où il fut toujours très estimé. Il fut inhumé à Ste-Anne de Lachine.

Alphonsine, b 20 nov. 1853; m 15 oct. 1878, à Ambroise Grenier (Amb. et Elmire Gélinas). — *Frs-Adélar*, b 20 nov. 1856; m 22 fév. 1881, à M.-Louise Gélinas (Paul et Adéline Bellemare). — *Année-Sévérine*, b 15 nov. 1858; Sr St-Désiré, Cong. N.-D.—*Anonyme*, s 20 oct. 1859.—*Jos.-Désiré*, b 3 oct. 1860; m à M.-Evelina Boucher (Frs et Adèle Carboneau).—*M.-Albina-Caroline*, b 23 mars 1863; m 6 juillet 1882, à Léon Carboneau (Frs et Angélique Bellemare et veuf d'Élise Lamy). — *Jos.-Alphonse*, b 8 oct. 1865; s 2 oct. 1884. — *M.-Louise*, b 20 av. 1867; m 16 août 1887, à Alfred Gélinas (Antoine et Luce Riv.-Lagl.)—*Jos.-Denis*, b 3 août 1870; m 24 juin 1890, à Angéline Boucher (Frs et Adèle Carboneau).



OLIVIER VI.

1839, (13 juin) SAINT-LÉON.

VI. VILLEMURE, RÉGIS.

RÉGIS V.

DÉCHÈNE, Marie. Issus: *Régis*, b 1840; s¹ 31 mai 1843.—*Isaac*, b 5 av. et s 3 août 1841 à Yamachiche¹. — *M.-Elise*, b¹ 30 nov. 1843. — *Thomas*, b¹ 4 mai 1846. — *Rose* b¹ 30 av. 1848. — *Hermine*, b 19 mai 1850. — *Frs.-Désiré*, b¹ 19 mars 1852. — *Marie*, b¹ 17 juin 1854. — *Honoré-Clément*, b¹ 19 juin 1856.

1838, (21 août) SAINT-BARNABÉ.

VI. VILLEMURE, PAUL.

RÉGIS V.

DESCHÈNES, Lucie. Issus: *M.-Elsire*, b 14 juin 1844, à Yamachiche. — *Joseph*, b 15 juin 1848. Renseignements incomplets.

1846, (20 oct.) YAMACHICHE.

VI. VILLEMIRE, ANTOINE, s.

REGIS V.

HÉROUX, Amable (veuve de Calixte Caron). Issus: *Ant.-Edmond*, b 28 août 1847; m 19 fév. 1884, à Lse-Emilie Gélinas (Carolus et Oliva Lamy). — *M.-Anne*, b 15 oct. 1850; m 30 juillet 1872, à Michel Bourassa (Michel et Marie Boisvert et veuf de Caroline Marineau), de St-Barnabé. — *M.-Evelina*, b 18 déc. 1853; m 12 fév. 1877, à Arthur Gélinas (Madore et Virginie Lesieur).

1847, (13 août).

VI. VILLEMURE, LOUIS.

REGIS V.

DUPONT, Adéline. Issus: *Narcisse*, b 6 juin 1848, à Yama-

cliche'.—*Sévère*, b¹ 9 fév. 1849 ; s¹ 27 janv. 1850.—*Ls-Hilaire*, b¹ 6 mars 1851.—*Céline*, b¹ 9 av. 1853.—*Marie*, b¹ 13 juin 1855.—*Euch.-Sév.-Casimir*, b¹ juillet 1857.

1849, (25 janv.) SAINT-SÉVÈRE.

VI. VILLEMURE, ISAAC.

REGIS V.

1^o MILETTE, Sophie. 1^o CHAINÉ, M.-Elzire, m 13 fév. 1865. Issus : *M.-Luce-Elzema*, b 22 janv. 1866 ; s 18 mai 1882.—*Ls-Isaac-Alphonse*, b 26 juillet 1867 ; m 8 oct. 1888, à Dilara Gélinas (Léger et Appoline Pelletier).—*Jos.-Isaïe*, b 12 janv. 1869 ; s 11 janv. 1878.—*M.-Elzire*, b 21 déc. 1870 ; s 6 fév. 1877.—*Jos.-Narc-Adélarde*, b 2 av. 1872 ; s 14 oct. 1874.—*Maria-Rosanna*, b 1 juin 1874 ; 1^o m 16 fév. 1892, à Joseph Trahan (Narc. et Oliv. Guillemette) ; 2^o m 4 janv. 1900, à Gaspard Trahan (Narc. et Oliv. Guillemette).—*M.-Sévérine*, b 7 mars 1876.—*Isaac-Origène*, b 5 déc. 1877 ; s 8 août 1878.—*Hermine-Evangéline*, b 16 sept. 1879.—*M.-Amande*, b 7 janv. 1882 ; s 21 fév. 1891.

1848 (22 fév.) YAMACHICHE.

VI. VILLEMURE, THOMAS, s av. 1898.

JOSEPH V.

1^o RICARD, Rosalie. Issus : *Anonyme*, s 2 mai 1849.—*Maxime*, b 23 mai 1850 ; m 10 janv. 1871, à Thyrsa Lamothe (Louis et Tharsile Paquin).—*Almina*, b 28 juillet 1852 ; m 3 août 1875, à Athanase Dugas (Philippe et Céline Fleury), de Maskinongé.—*M.-Delphine*, b 26 juin 1854 ; s 12 mai 1855.—*Delia*, b 9 mai 1856.—*Agnès*, b 17 mars 1858 ; m 21 juillet 1876, à Euchariste Ricard (Jean et Adèle Boisvert) ; s.—*M.-Emilie*, b 18 août 1862.—*Alice*, m à Valère Samson (Ant. et Sophie Houle).—*Caroline*, m à Joseph Dupuls, de Maskinongé.—*Aurélie*, m 23 juin 1885, à Adolphe Lafontaine.

2^o RABOIN, Aurélie (Toussaint et Aurélie Raboin) ; m 1891.

1871, (25 juillet) YAMACHICHE.

VII. VILLEMURE, NARCISSE.

FRANÇOIS VI.

MAILLET, Céline. Issus : *Arthur*, b 27 mai 1872 ; s 5 mars 1877.—*Dionis*, b 9 nov. 1873 ; m 1 oct. 1895, à Clara Boucher (Fr. et Adèle Carbonneau).—*Hector*, b 20 août 1875 ; s 9 fév. 1878.—*Adrien*, b 17 juillet 1877.—*Rosanna*, b 12 sept. 1880.—

Arthur, b 3 sept. 1882.—*Alpheda*, b 18 août 1885.—*Albertine*, b 4 déc. 1888.—*Laura*, b 7 et 9 mars 1892.—*Alphouse*, b 9 juillet 1893.

1886, (6 mars) YAMACHICHE.

VII. VILLEMURE, EPHREM. FRANÇOIS VI.

LAMY, Phémie. Issus: *Maria-Rebzima*, b 1 août 1887.—*Jos.-Arsène*, b 10 juin et 5 août 1889.—*Jos.-Arsène*, b 20 août 1890.—*M.-Clara*, b 31 août 1892.—*Omer-Hermando*, b 10 juin 1894.—*Jean-Bte*, b 26 nov. 1895.—*Antonia*, b 6 sept. 1897.—*Alide*, b 8 sept. 1899.

1886, (23 fév.) YAMACHICHE.

VII. VILLEMURE, PHILIPPE. FRANÇOIS VI.

GAGNON, Olida. Issus: *Anna*, b 4 oct. 1890.—*Arcadius*, b 4 oct. 1896.

1884, (19 fév.) YAMACHICHE.

VII. VILLEMURE, EDMOND. ANTOINE VI.

GÉLINAS, Lse-Émilie. Issus: *Arthur*, b 1 oct. 1886.—*Marie*, b 6 fév. 1887; s à 6 mois.—*Eugène*, b 11 mai 1888.—*Eva*, b 4 janv. 1890.—*Jos.-Edmond*, b 21 sept. 1892.—*Albert*, b 21 fév. 1894.—*Marie*, b 2 av. 1897.

1888, (8 oct.) SAINT-SÉVÈRE.

VII. VILLEMURE, ALPHONSE. ISAAC VI.

GÉLINAS, Dilara. Issus: *Marianna*, b 2 août 1889.—*M.-Louise*, b 17 janv. 1891.—*Armand*, b 30 av. 1893.—*Ivonne*, b 31 mars 1895.—*Lucien*, b 18 fév. 1897; s 9 déc. 1899.—*Origène*, b 14 janv. et s 26 nov. 1899.

LENOBLET-DUPLESSIS

Vers 1670, QUÉBEC.

I. GATINEAU, sieur DU PLESSIS, NICOLAS.

CREVIER, Marie, fille de Christophe et de Jeanne Enard, de St-Jean, évêché de la Rochelle, France. Issus : *Jean-Bte*, b 1671 ; m à Marie-Charlotte LeBoulangier (Pierre et M.-Reine Godfroy) ; s 9 fév. 1750, à Trois-Rivières. — *Louis*, b 1674 ; m 22 janv. 1710, à Jeanne Lemoine (Jean et Madeleine de Chavigny, de Québec), à Batiscan.

Vers 1719, TROIS-RIVIÈRES.

II. DUPLESSIS-G., JEAN-BTE, s 9 fév. 1750. . NICOLAS I.

LEBOULANGER, M.-Charlotte, b 1679 ; s 1 juillet 1756, à Nicolet. Issus : *M.-Joseph*, b 4 sept. 1720 ; m 14 juin 1749, à Pierre-Frs-Olivier de Vezin (Hugues-Olivier et seigneur de Sionne, en Bassigny, et Louise Leroux-de-Dinjolinour. — *Jean-Bte*, b 1730 ; s 8 déc. 1733.

1710, (22 janv.) BATISCAN.

II. DUPLESSIS-GATINEAU, LOUIS. NICOLAS I.

LEMOYNE, Jeanne, b 1676 ; s 13 oct. 1765, à Trois-Rivières¹. Issus : *M.-Joseph*, b 19 mai 1712 ; s¹ 14 juillet 1765. — *Louis-Joseph*, b 22 juin 1716. — *Jean-Bte*, b 1718 (1) ; m 26 av. 1740, à

(1) Nous avons éprouvé bien des difficultés à trouver le lien de parenté de Jean-Baptiste LeNoblet-Duplessis avec Louis Gatineau-Duplessis. De l'ensemble de toutes nos recherches il résulte, cependant, que Jean-Baptiste Duplessis est bien le fils de Louis Gatineau.

C'est aussi Louis Gatineau-Duplessis qui a donné à Jean-Baptiste Duplessis la terre paternelle de la famille Duplessis, à la Pointe-du-Lac, propriété dont la famille LeNoblet-Duplessis a toujours eu la possession jusqu'à ces dernières années, alors qu'elle a été cédée à feu Younger Hooper.

Dans son *Dictionnaire*, Mgr Tanguay fait erreur au sujet de M.-Françoise Vacher-Lacerte, épouse de Jean-Baptiste Duplessis. Elle n'est pas la fille de Jean-Guillaume Lacerte, marié à Anne Barillet, de Québec, mais plutôt de Jean-Charles Lacerte, marié à M.-Claire Bergeron ; et, elle a dû naître en 1724, à la Rivière-du-Loup, ou à Yamachiche. S'il fallait en croire Mgr Tanguay, Françoise Lacerte se serait mariée à 55 ans, en 1740. Comme elle a eu des enfants jusqu'en 1763, l'affirmation de Mgr Tanguay n'a aucun bon sens.

En rapport avec la famille LeNoblet-Duplessis, M. L.-U.-A. Genest, greffier de la Paix, à Trois-Rivières, nous a transmis une note historique sur le rôle joué autrefois en France par plusieurs membres de la famille Duplessis. Le défaut d'espace nous oblige à ne citer qu'un extrait de ce document si intéressant. Nous n'en offrons pas moins nos plus sincères remerciements à M. Genest de son travail. Voici cet extrait :

Françoise Vacher-Lacerte (Jean-Charles et M.-Claire Bergeron),
à la Rivière-du-Loup.

1740, (26 av.) TROIS-RIVIÈRES.

III. DUPLESSIS-LENOBLET, JEAN-BTE. LOUIS II.

LACERTE, Françoise. Issus : *M.-Josephite*, b 25 mars 1741 ; s 25 janv. 1743.—*M.-Amable*, b 30 nov. 1742, à Yamachiche¹ ; m¹ 4 oct. 1765, à Hypolite Joyal-Carly (Antoine et Thérèse Guinard).—*Chs-Jean-Bte*, b 1 mai 1745 ; m¹ 26 fév. 1781, à Josephite Turcotte (J.-B. et Josephite Vercour).—*M.-Louise*, b 15 sept. 1746, à la Pte-du-Lac² ; m 7 fév. 1781, à Charles Deslauriers-Lafrance (Frs et M.-Anne Biron) ; s 12 mai 1793.—*M.-Josephite*, b² 4 oct. 1748 ; s² 30 août 1749.—*Charles*, b 1750 ; 1^o m à Josephite Vanasse-Précourt ; 2^o m¹ 21 av. 1806, à Josephite Portelance-Roy (Frs et Josephite Brunette) ; s 9 oct. 1833.—*Joseph*, b 20 fév. 1753 ; m 3 janv. 1811, à Marie Lord

“ Les ancêtres de cette ancienne famille remontent à Francis Duplessis, capitaine des gardes de Henri IV, père d'Armand-J. Duplessis, célèbre ministre de Louis XIII. L'un de ses membres désigné comme seigneur Duplessis-Marly, était né en 1549, à Buhy, dans le Vexin-Français. Un autre de ses membres portait le nom de François de Leles Duplessis. Il était secrétaire du roi, et possédait la terre seigneuriale de Mambray, département du Mans, en France. Plus tard, on trouve divers descendants de cette famille, désignés sous le nom de “Lenoblet-Duplessis,” nom que porte aujourd'hui la souche qui fait le sujet de cette généalogie.”

La terre paternelle de la famille Duplessis est située à la Pointe-du-Lac, sur les bords du lac Saint-Pierre. Elle était, dernièrement, la propriété de M. Younger Hooper. Voici un extrait de l'acte de donation de Jean-Bte Duplessis, à son fils Jean-Bte. Cet extrait indique suffisamment l'endroit précis où se trouve la vieille propriété en question :

Par devant le notaire de la ville des Trois-Rivières, en la province de Québec y résidant soussigné et témoins ci-après nommés, furent présents : Jean-Bte Duplessis, habitant de la Pointe-du-Lac, et Françoise Lacerte, sa femme, qu'il autorise à l'effet des présentes ; lesquels se voyant d'un âge avancé et désirant vivre tranquilles le reste de leurs jours, ont, par ces présentes, fait cession..... et ce sous la renonciation de Louise et Charles Duplessis et Hypolite Cary à Baptiste Duplessis leur fils ; c'est à savoir : La moitié d'une terre sise au fief Toumancour de quatre arpents de front ou environ, sur vingt arpents de profondeur, joignant d'un côté, la dite moitié à Bte Laviolette, et d'autre côté aux dits donateurs par devant, à prendre suivant le titre et par derrière aux terres non concédées. Item. La moitié des meubles, menblant, ustensiles de ménage, bestiaux, animaux, charnues, charrettes, sans de la dite moitié, en rien réserver, ni retenir. Item. La jouissance, en entier, du vieux désert de l'autre moitié de la dite terre. Le présent abandon ainsi fait à la charge des cens et rentes et devoirs seigneuriaux, en outre de loger, chauffer, nourrir et entretenir les dits donateurs, tant en santé qu'en maladie, les faire inhumer convenablement, et loger et nourrir les enfants mineurs en travaillant ainsi que de coutume de faire, etc., car ainsi. Fait et passé à la Pointe-du-Lac, le 4 décembre 1777, présence de François Scipion de Barre et Jean-Marie Giroux. Signé : DIEULU, notaire.

(Chs et Ludivine Thibault).—*M.-Anne*, b² 20 juillet 1755 ; s² 3 déc. 1843.—*Madeleine-Marguerite*, b² 6 mars 1758 ; m¹ 19 nov. 1787, à Joseph Comeau (J.-B. et Françoise Lacerte) ; s¹ 7 nov. 1841.—*M.-Josephite*, b² 23 juin 1760.—*Isidore*, b² 25 fév. 1763 ; m 28 fév. 1791, à M.-Emilie Rouette-Vive-L'amour (Pierre et Josephite Biron), de Trois-Rivières.

1781, (26 fév.) POINTE-DU-LAC.

IV. DUPLESSIS, JEAN-BTE. JEAN-BTE III.

TURCOTTE, Josephite, b 1752 ; s 22 mars 1822. Issus : *Gabriel*, b 1782 ; m 14 janv. 1805, à Josephite Doucet (Jos. et Marie Thibault).—*Jean-Bte*, b 26 av. 1784, à Yamachiche¹ ; s 16 sept. 1815.—*Marie*, b 27 mai 1787.—*Etienne*, b 29 mai 1789 ; m 29 mai 1815, à Pélagie Lord (Chs et Ludivine Thibault).—*Josephite*, b 1789 ; s 15 fév. 1791.—*Louis*, b 14 fév. 1791 ; m 19 juillet 1833, à Marie Vaillancourt (Ignace et M.-Louise Lemaire).—*Marie-Josephite*, b¹ 12 juillet et s 7 août 1792.—*Charles*, b 16 nov. 1795 ; m¹ 10 janv. 1820, à Antoinette Duchaine (Jean-Bte et Marie Paquin).—*Augustin*, b 25 juin et s 3 juillet 1797.—*M.-Josephite*, b 23 déc. 1799 ; m 7 av. 1818, à Joseph Cardin-Langlois (Jos. et Marie Rousse) ; s 8 déc. 1844, à Kingsey.—*Jean-Bte*, m 8 oct. 1821, à Adélaïde Martin (J.-B. et Catherine Jérôme-Lafleur), à St-Léon.

Vers 1770, YAMACHICHE.

IV. DUPLESSIS, LS-CHARLES, JEAN-BTE III.

s 9 oct. 1833.

1^o VANASSE-PRÉCOURT, Josephite. Issus : *Charles*, b vers 1772 ; m 3 fév. 1800, à Josephite Lewis (Thomas et Josephite Delorme), à Trois-Rivières (1).—*Thérèse*, b 15 oct. 1774 ; s 2 janv. 1783.—*Alexis*, b 28 av. 1781 ; m 23 mai 1803, à M.-Anne Tremblay (Ls et M.-Anne Roy), à Contrecoeur² ; s² 23 mai 1840.—*Modeste*, b 25 juillet 1783 ; m à, à Ontario.—*Ls-Charles*, b 11 mars 1785 ; m 30 oct. 1832, à Victoire Robert (Ant. et Félicité LeRoy) ; s 8 juin 1880, à la Pte-du-Lac¹.—*Pierre*, b vers 1791 ; m¹ 22 janv. 1822, à Isabelle

(1) De Charles Duplessis, m à Josephite Lewis, naquirent plusieurs enfants, entr'autres : *Charles*, m 5 juillet 1824, à Appoline Précourt (Louis et Marguerite Martin). La descendance de Charles Duplessis est très nombreuse à Trois-Rivières, aujourd'hui. Nous avons parcouru les registres de Trois-Rivières jusqu'à l'année 1824 seulement.

Vincent.—*Théotiste*, b 1793; m¹ 30 août 1822, à Augustin Thibault; s¹ 1823.—*Monique*, b 1800; s¹ 23 janv. 1816.

2° PORTELANCE, Josephite, m 21 av. 1806. Issus: *M.-Josephite*, b 6 juin 1807; s à 20 jours.—*Narcisse*, b 3 nov. 1808; s à 4 mois.—*Emilie*, b 22 janv. 1810; m 1825, à Félix Héroux (Jean-Bte et Anastasie Lemay); s 28 fév. 1887.—*Narcisse*, b 11 nov. 1811; s 1812.—*Mathilde*, b 20 mai 1813, à la Riv.-du-Loup.—*Samuel*, b 4 oct. 1814.

1811, (7 janv.) POINTE-DU-LAC.

IV. DUPLÉSSIS, JOSEPH.

JEAN-BTE III.

LORD, Marie. Issus: *Joseph*, b 29 juin 1812.—*M.-Anne*, b 26 juillet 1814, à Yamachiche¹.—*Louis*, b 22 juin 1816.—*Isidore*, b 21 mars 1818; m à Mary Beany-Stone; s 18 mars 1859, à Kingsey².—*Augustin*, b 29 août 1820; m² 28 janv. 1845, à Marie Janelle (Ant. et Marie L'Evêque).—*Théodose*, b 28 août 1822; s 19 nov. 1838.—*Calixte*, b 8 juillet 1824; s 12 juillet 1832.—*Julien*, b 11 juillet 1826.—*Dieudonné*, b 21 sept. 1828.—*Domitille*, b 23 mai 1831.

1791, (24 fév.) POINTE-DU-LAC.

IV. DUPLESSIS, ISIDORE.

JEAN-BTE III.

ROUETTE, M.-Emilie. Issus: *Isidore*, b 10 juillet 1793; m 30 mai 1814, à Joséphine Pothier (Jos. et Madeleine René).—*Angèle-Marg.*, b 13 mars 1794; s 12 janv. 1845.—*Joseph*, b 22 juin 1795; m 14 juillet 1817, à M.-Rose Caron (Augustin et M.-Rose Mottard-Lamothe); s 10 mai 1865.—*M.-Louise*, b 7 janv. 1797; s 20 mars 1801.—*Jean-Bte*, b 2 sept. 1798; m 9 nov. 1824, à Christine-Placide Denoncourt (Jos. et Josephite Pothier).—*Ls-Olivier*, b 29 av. 1801; m 24 janv. 1826, à Marie Garceau (Frs et Josephite Martin).—*Urbain*, b . . . fév. 1813; m vers 1829, à Marg. Buisson; s 27 oct. 1863.—*M.-Louise*, b 13 mars 1804; m 2 août 1831, à Joseph Bouchard (Augustin et Marie Bélanger); s 29 janv. 1839.—*Etienne*, b 26 mars et s 15 août 1805.—(*Urbain-Hyacinthe*) *Benjamin*, b 10 sept. 1806; 1° m 17 fév. 1829, à Barbe Biron (Jos. et Madeleine Deblois); 2° m 4 av. 1842, à Julie Audet-Lapointe (Louis et Victoire Dubé); s 14 sept. 1885.—*François-X.*, b 16 sept. et s 23 oct. 1808.—*David*, s 30 sept. 1810, à 7 mois.

1805, (14 janv.) POINTE-DU-LAC.

V. DUPLESSIS, GABRIEL.

JEAN-BTE IV.

DOUCET, Josephte. Issus : *Gabriel*, b 17 oct. 1805 ; s jeune. *Appoline*, b 8 mars 1807. — *Anonyme*, s 1808. — *Josephine*, b 8 juin 1809 ; s. — *Marie*, b 8 av. 1811 ; m 6 sept. 1830, à Jean-Bte Melançon (Étienne et M.-Amable Hébert), à Yamachiche. — *Marguerite*, b 8 av. 1811 ; m 11 oct. 1838, à Louis Hérard (Jos. et Marie Boiviu, de Lorette), à St-Barnabé. — *Joséphine*, b 3 nov. 1812 ; m 3 août 1830, à Thomas Melançon (Étienne et Amable Hébert), à Yamachiche ; s 13 juin 1889, à St-Barnabé². *Pélagie*, b 3 et s 14 déc. 1812. — *Louis*, b 20 mars 1814 ; m² 17 fév. 1835, à Marie Vaillancourt (veuve de Jean-Marie Bellemare). — *Isidore*, b 20 mars 1814 ; m 15 août 1843, à Hermine Bergeron (Chs et Marie Baril), à Kinsey³ ; s³ 10 nov. 1884. — *Jean-Bte*, b 27 mars 1816, à Yamachiche¹ ; s 1¹ déc. 1857. — *Gabriel*, b 16 nov. 1817 ; m 11 oct. 1831, à Marie Pelletier (Gabriel et Charlotte Gélinas-Lacourse). — *Adélaïde-Elisa*, b 20 nov. 1817 ; s² 24 nov. 1892. — *Appoline*, b¹ 9 juillet 1821. — *Zoë*, b¹ 29 av. 1822.

1815, (29 mai) POINTE-DU-LAC.

V. DUPLESSIS, ETIENNE.

JEAN-BTE IV.

LORD, Pélagie, s 23 nov. 1829. Issus : *Adélaïde*, m 27 nov. 1849, à Jean-Bte Rivard (veuf de Marie Rivard). — *Michel*, le 2 déc. 1818 ; s 24 fév. 1821. — *Gonzague*, b 2 mars 1821. — *Joseph*, b 10 juin 1823 ; m vers 1840, à Emilie Desbarats, à Trois-Rivières ; réside à la Baie-du-Febvre. — *Raphaël*, b 6 nov. 1825. — *Pierre*, b 9 av. 1828.

1833, (19 juillet) YAMACHICHE.

V. DUPLESSIS, LOUIS.

JEAN-BTE IV.

VAILLANCOURT, Marie. Issus : *Louis*, m 13 août 1861, à Emilie Gélinas (Regis et Marguerite Bellemare) — *Joseph*, b 17 av. et s 1 août 1339, à St-Barnabé.

1820, (10 janvier) YAMACHICHE.

V. DUPLESSIS, CHARLES.

JEAN-BTE IV.

DUCHAINED, Antoinette. Issus : *Charles*, b 20 oct. 1820. —

Joseph, b 12 janv. 1823; m 16 av. 1839, à Marguerite Gauthier, à St-Barnabé. — *Olivier*, b 17 janv. 1825; s 12 janv. 1840, à la Pointe-du-Lac. — *Honoré*, b 16 mai 1827; m 30 sept. 1851, à Pélagie L.-Villemure (François et Pélagie Riv.-Loranger et veuve de Louis Lesieur-Lapierre.) — *Léandre*, b 10 sept. 1829. — *Elmire*, b¹ 6 juillet 1832. — *Séraphin*, b¹ 24 nov. 1836. — *Damase*, b¹ 15 fév. 1839; s 27 août 1843.

1803, (23 mai) CONTRECEUR.

V. DUPLESSIS, ALEXIS, s 23 mai 1840. LS-CHARLES IV. TREMBLAY, M.-Anne. Issus: *Anonyme*, s 13 fév. 1804. — *Carme-Benoit*, b 19 mars 1805; m à Ann Porter, à Plattsburg, Vt. — *M.-Richard*, b 26 oct. 1806; s célibataire. — *Mozé* (Moïse), b 27 oct. 1808; notaire; m 25 oct. 1836, à Clarisse Griffin (Edouard et Adélaïde Picher), à Trois-Rivières. — *Mélanie*, b 4 juillet 1810; m 1833, à Félix Viau. — *Léonard*, b 22 oct. 1812; s 27 fév. 1813. — *Narbert*, b 22 mars 1814; m 5 juin 1835, à Julie Chabotte (Clément et Sophie Loiseau); notaire, à Lavaltrie. — *Jos.-Octave*, b 14 mai 1816; m 20 juin 1864, à Philomène A.-Lapointe. — *Laurent-Léon*, b 7 av. 1818; m à une américaine, aux E.-U. — *M.-Anne*, b 8 sept. 1821; m à Ls-Jos. Grenier, à Sorel. — *Mathilde*, b 6 janv. 1824; m fév. 1854, à Thomas Bellemare (Paul et Pélagie Milot). — *Olive*, b 20 av. 1828; m à John Marcoux, à Sorel.

1832, (30 oct.) YAMACHICHE.

V. DUPLESSIS, LS-CHARLES.

CHARLES IV.

ROBERT, Victoire. Issus: *David-Adolphe*, b 25 juillet 1833; m à Dorothee Biron. — *Note*: De ce dernier mariage est né *Louis-Adolphe*, b 1 janv. 1860, à la Pte-du-Lac. — *Charles*, b 24 déc. 1834; m 30 juillet 1860, à R.-de-Lima Fournier (Frs et Marg. Deveau).

1817, (4 juillet) YAMACHICHE.

V. DUPLESSIS, JOSEPH, s 10 mai 1865.

ISIDORE IV.

CARON, M.-Rose. Issus: *Rose-Emilie*, b 9 août 1818; 1^o m 7 nov. 1837, à Joseph Terreault (Jos. et Victoire Toupin); 2^o m 29 av. 1863, à Pierre Lemay, à la Pointe-du-Lac; s¹ 17 janv. 1892. — *Joseph*, b 20 août 1820; 1^o m 28 juillet 1846, à M.-Louise Descoteaux (Frs et Rosalie Thibault); 2^o m 23 juillet

1867, à Zoë Milot (Pierre et Pélagie Lesieur-Lapierre); s 28 nov. 1896.—*Emérende*, b¹ 30 mai 1822; m¹ 23 nov. 1847, à Antoine Miville-Déchêne (Pierre et Geneviève Ayotte); s 31 oct. 1871.—*Léon*, b 23 oct. 1823; m 14 oct. 1847, à Caroline Provencher,* de Nicolet.—*Alexis*, b 28 mai 1825; 1^o m 8 fév. 1848, à Judith M.-Déchéne; 2^o m 20 sept. 1870, à M.-Louise Pelletier (Paul et Marg. Caron); 3^o m 13 juin 1871, à M.-Henriette Caron (Calixte et Aimable Héroux); s.—*Ant.-Onésime*, b 22 sept. 1828; s 26 mai 1871.—*Sévère*, b 10 mai 1830; m à Julie Stoneham (Patrick et Claire Petit, et s 24 déc. 1895), à St-David (1).—*Is-Théodule*, b 26 nov. 1831; 1^o m à Caroline Pothier; 2^o m à — *M.-Marg.-Elzire*, b 17 oct. 1833; m à Nazaïre Drouin.—*Petrus-Benj.*, b 4 juillet 1834; était sourd et muet; s 6 mars 1886. — *Odile-Julienne-Edwidge*, b 28 oct. 1835; m à Jérôme M.-Déchéne. — *Hermine*, m à Jérôme M.-Déchéne (son beau-frère, veuf d'Edwidge Duplessis); s.

1824, (9 nov.) POINTE-DU-LAC.

V. DUPLESSIS, JEAN-BTE.

ISIDORE IV.

DENONCOURT, Christine-Placide. Issus: *Jean-Odilon*, b 28 oct. 1825; m 19 oct. 1847, à Rosalie Pratte. — *Jean-Bte*, b 29 déc. 1826; m à Joséphine Grenier (tante de M. le curé J. B. Grenier, de St-Tite et de M. le Dr. Pierre Grenier, député de Champlain à Québec.—*Caroline*, b 20 nov. 1828; m 7 mai 1860, à Jean Dupout (veuf de Tharsile Gauthier); s fév. 1900. — *Norbert*, b 6 sept. et s 30 oct. 1830. — *Adèle*, b 30 av. 1832. — (*Jos.-Côme*) *Carme*, b 15 sept. 1834, à Yamachiche¹; 1^o m 20 sept. 1864, à Caroline Gauthier (Jos. et Julie St-Louis); 2^o à . . . Beau lieu. — *Ephrem*, b 27 nov. 1835; s 23 nov. 1842. — *Cyriac*, b 25 janv. 1837; 1^o m à Joséphine Pothier; 2^o m à veuve . . . Caron; réside à Syracuse², N.-Y.—*Louis*, b 3 sept. 1839; m² à une Irlandaise. — *Pierre-Oliv.-Philippe*, b 23 août 1841; s 23 nov. 1842. — *Rose-Liliobe*, b 23 fév. 1843; m 22 juin 1868, à Didier Benoit.—*Prime*, b¹ 16 nov. 1844; m²; s².

* Voir *Eloïde* Duplessis, à St-Hyacinthe. Renseignements incomplets.

(1) Julie Stoneham s'est mariée trois fois: 1^o à Narcisse Lambert, de la Rivière du-Loup, beau-père de M. le Dr. J.-B. Comeau, de Farnham; 2^o à Sévère Duplessis, oncle de M. Nérée-L. Duplessis, député de St-Maurice à Québec; 3^o à M. le notaire J.-B. Comeau, de St-David, et père de M. le docteur J.-B. Comeau, de Farnham.

1826, (24 janv.) POINTE-DU-LAC.

V. DUPLESSIS, OLIVIER, s mai 1881. ISIDORE IV.



OLIVIER V.

GARCEAU, Marie. Issus : *M.-Aurélie*, b 5 mars 1827 ; m 31 mai 1847, à Léon Marcotte, de Ste-Monique. — *Herménégilde*, b 10 août et s 29 oct. 1829. — *M.-Adèle*, b 22 sept. 1830 ; m 16 av. 1849, à Joseph Moreau, de Ste-Marguerite, Trois-Rivières. — *Séraphine*, b 12 mai 1836 ; m 16 janv. 1860, à Joseph Julien, de la Banliene, T.-R. — *Olivier*, b 23 mai 1838 ; m 27 janv. 1863, à Marie Fréchette (Olivier et Marie Bellemare), d'Yamachiche ; s 5 fév. 1900. — *Is.-Antoine*, b 27 mai et s 17 oct. 1842. — *Frs.-X.*, b . . . ; m 24 oct. 1871, à Thérèse Larue (Praxède-Herménégilde et Lucie-Adèle Talbot, et remariée, le 7 juillet 1891, au Dr Evans Rochette) ; s à Richmond. — *Lea*, b 27 mai 1844 ; m 16 janv. 1864 (1), à Joseph Dugré (Modeste et Marguerite Biron). — *Eugénie*, b 22 janv. 1847 ; m 18 juillet 1870, à Théodore Savoie ; s à Somerset.

Vers 1829, POINTE-DU-LAC.

V. DUPLESSIS, URBAIN. ISIDORE IV.

BUISSON, Marguerite. Issus : *Urbain*, b 4 oct. 1829 ; s 12 nov. 1898. — *Anonyme*, s 4 juillet 1830.

1829, (17 tév.) POINTE-DU-LAC.

V. DUPLESSIS, BENJAMIN, s 11 sept. 1885. ISIDORE IV.



BENJAMIN V.

1^o BIRON, Barbe. Issus : *Benjamin*, b 14 av. 1830 ; s 24 sept. 1831. — *Joseph*, b 15 juin 1830 ; m 1855, à Marguerite Paquet, à St-Thomas de Pierreville³ ; s³ vers 1862. — *Benj.-Onésime*, b 17 juillet 1834, à Yamachiche¹ ; 1^o m à Julie Matte, du Cap-Santé ; 2^o m à Félicité Boisjoli, de Québec² ; s² 1891. — *Dorothée*, b 3 août 1832 ; s 2 mars 1834. — *Octave*, b 14 fév. 1834 ; m à Philie Dupont (Is et Elisabeth Déry, et remariée à William Morrisson). — *M.-Elzire*, b 13 mai

(1) Quatre de leurs filles sont religieuses, chez les Sœurs Grises d'Ottawa ; et un de leurs fils, Adélaïde, est entré comme novice, chez les RR. PP. Jésuites, à Montréal.

1838; m 8 mai 1865, à Jean Comeau (Ls et Elisab. Dery).—*Louise*, b 28 oct. 1839; m 9 juillet 1861, à Albert Dupont (Charles).

2° AUDET-LAPOINTE, Julie, m 4 av. 1842. Issus: *Michel-Hilaire*, b¹ 6 mars 1843; aux E.-U., depuis 24 ans.—*Virginie*, b 23 fév. 1844; m 28 nov. 1865, à Hercule Fournier (Jos. et Marie Gauthier).—*Pierre-Chrysologue*, b 17 mars 1845; m 5 juillet 1870, à Sévérine Panneton (Joseph et Julie Tessier); réside à Montréal.—*Elisa*, b mars 1846; m à Alfred Landry, réside à Richmond.—*Benjamin*, b 20 fév. et s 18 sept. 1847.—*Adolphe*, b . . . et s jeune.—*Cédéon*, b 25 fév. 1849; 1° m vers 1873, à Artémise Perron; 2° m vers 1885, à Joséphine Deslauriers; réside à Syracuse, N.-Y.—*Eléonore*, b 6 oct. 1850; m 11 août 1891, à Onésime Poulet; réside à Manchester.—*Ephrem*, b 5 mars 1852; m 10 janv. 1882, à Mélanie Gourdeau (Pierre et Adélaïde Faucher de St-Maurice), à St-Roch, Québec.—*Isaac*, b 1855; m 1880, à M.-Louise Wenner (Toussaint et Eluire Fournier).—*Elmire*, b . . . et s jeune.—*Frs.-X.*, b 9 oct. 1857; m nov. 1889, à Joséphine Biron; réside à Québec.

1835, (19 juillet) SAINT-BARNABÉ.

VI. DUPLESSIS, LOUIS, s 23 oct. 1882. GABRIEL V.
VAILLANCOURT, Marie. Issus: *Joseph*, b 17 av. et s 1 août 1839.—*Louis*, b . . . ; m 13 août 1861, à Emilie Gélinas (Regis et Marg. Bellemare).

1831, (11 oct.) SAINT-BARNABÉ.

VI. DUPLESSIS, GABRIEL, GABRIEL V.
s 22 mai 1870, à St-Etienne².
PELLETIER, Marie-Appoline. Issus: *Emilie*, b 19 juillet et s 6 oct. 1833.—*Emilie*, b . . . ; m 23 juin 1851, à Moïse Perron-Laforme.—*Odilon*, b 17 oct. 1834; m² 25 oct. 1858, à Appoline Houle (Jean-Bte et Angèle Beaumier).—*M.-Louise-Emilie*, b 13 août 1835.—*Louis*, b 1 sept. et s 22 oct. 1837.—*Adélaïde*, b 22 juin et s 13 août 1853.

1861, (13 août) SAINT-BARNABÉ.

VI. DUPLESSIS, LOUIS. LOUIS V.
GÉLINAS, Emilie. Issus: *Désiré*, b 27 nov. 1863; m 1 sept. 1884, à Emilie Marcouiller (Pierre et Elisabeth Gélinas).—*M.-Délia*, b 30 av. 1866.—*Sévérine*, b 7 fév. 1873. •

1839, (17 av.) POINTE-DU-LAC.

VI. DUPLESSIS, JOSEPH. CHARLES V.

GAUTHIER, Marguerite. Issus : *M.-Elmire*, b 26 mars 1849. — *Basiliste*, b 5 . . . 1851. — *Tharsile*, b 1863 ; s 18 sept. 1863. — *Hermine*, b . . . juillet 1859. — *Napoléon*, b 16 fév. 1862. — *Louis*, b . . . — *Jos.-Solomon*, b 10 juillet 1864. — *Clotilde*, b 2 sept. 1867.

1851, (30 sept.) YAMACHICHE.

VI. DUPLESSIS, HONORÉ, s 29 av. 1860. CHARLES V.

L.-VILLEMURE, Pélagie. Issus : *Thomas*, b 4 juillet 1852 ; m 21 août 1878, à M.-Anne McNamara (Mathieu et Mary McNamara, de Québec, à Sorel) ; réside à Springfield (Merrick, Mass). — *M.-Georgiana*, b 3 mai 1854 ; s 24 août 1855. — *Elisa*, b 28 av. 1856. — *M.-Agnès*, b 18 janv. 1858 ; s 29 av. 1860. — *M.-Agnès*, b . . . ; m 5 sept. 1882, à François Desaulniers (Hilaire et Zoë Grenier), de la Rivière-du-Loup ; s 29 déc. 1836. — *M.-Louise*, b 25 sept. 1859.

POINTE-DU-LAC.

VI. DUPLESSIS, DAVID-ADOLPHE, LS-CHARLES V.
s 29 juin 1860, à St-Etienne.BIRON, Dosithée. Issu : *Ls-Adolphe*, b 1 janv. 1860.

1860, (30 juillet) POINTE-DU-LAC.

VI. DUPLESSIS, CHARLES. LS-CHARLES V.

FOURNIER, R.-de-Lima. Issus : *Adolphe*, b 13 mai 1861 ; m 20 août 1888, à Anne Chamberland. — *Agnès*, b 20 nov. 1864 ; m 14 sept. 1885, à Ferdinand Dupont. — *Ls-Olivier*, b 27 déc. 1866. — *Louise-Rosina*, b 15 oct. 1868 ; m 19 sept. 1893, à Frs-Xavier Dupont. — *Olivine*, b . . . ; m 6 mai 1884, à Léon Chamberland. — *Charles*, b . . . ; m 26 janv. 1886, à Ruty-chiane Dupont.

1864, (20 juin) SOREL.

VI. DUPLESSIS, JOS.-OCTAVE. ALEXIS V.

A.-LAPOINTE, Philomène, s 3 mai 1892. Issus : *Joseph*, b 14 août et s 13 sept. 1865. — *Marie*, b 1 av. 1867. — *Hélène*, b 28 av. 1869 ; m 1890, à Napoléon Beauchemin, à Sorel. — *Eugène*, b 10 juillet 1870 ; m 24 oct. 1899, à Anne Klapproth, en Alle-

magne.—(Note : De ce dernier mariage est né *Hugo*, b 6 août 1900).—*M.-Antoinette*, b 11 juillet et s 1 sept. 1872.—*Eugénie*, b 29 sept. 1873.—*Carmes*, b 20 av. 1875 ; s 1878.—*René*, b 26 sept. 1877.—*M.-Joséphine*, b et s 1879.

1846, (28 juillet) YAMACHICHE.

VI. DUPLESSIS, JOSEPH, s 28 nov. 1896. JOSEPH V.

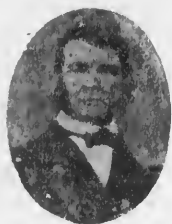

JOSEPH VI.

1° DESCOTEAUX, M.-Louise. Issus : *Wilfred*, b 1848 ; 1° m 7 janv. 1880, à Georgiana Demers (Georges et Philomène Rochon) ; 2° m à Marie Bessette ; s janv. 1895. — *Ls-Gonzague-Hercule*, b 21 juin 1850 ; s 23 mai 1894.—*Maxime-Télesphore*, b 16 mars 1852 ; m 31 juillet 1877, à M.-Thirza-Lamothe (Ant. et Adéline Audet-Lapointe) ; réside à Montréal.—*Ls-Théodule-Nérée*, b 5 mars 1855 ; m 14 juillet 1886, à Marie-Bértha Genest (Laurent-U.-A. et Charlotte-Emma McCullun) ; avocat, C.R., et député de St-Maurice, à la législature, depuis 1886, sans interruption. — *M.-Louise*, b 10 mars 1857 ; m 8 nov. 1875, à Denis Milot (Paul et Elmire Bellemare) ; s 11 déc. 1893.—*Jean-Sévère*, b 27 janv. et s 19 mars 1856.

2° MILOT, Zoë, m 23 juillet 1867. Issue : *M.-Hermine*, b 27 av. 1871 ; m 24 mai 1898, à Théodore Girard (Geo. et Clotilde Camirand), de Trois-Rivières.

1847, (4 oct.) SAINT-HYACINTHE.

VI. DUPLESSIS, LÉON. JOSEPH V.

PROVENCHER, Caroline. Issus : *Edwidge-Eloïde*, b 8 mai 1850, à la Pte-du-Lac¹.—*Léon-Liboire*, b 1 déc. 1858.—Renseignements incomplets.

1848, (8 fév.) SAINT-BARNABÉ.

VI. DUPLESSIS, ALEXIS, s 12 fév. 1891. JOSEPH V.

1° M.-DECHÈNE, Judith. Issus : *Maxime*, b 28 nov. 1849 ; 1° m 21 juin 1869, à Emérence Blais (veuve de Frs Grenier) ; 2° m 11 juillet 1876, à Delia Bourassa (Augustin et Joseph Boisvert) ; s 7 nov. 1898. — *Sévère-Odilon*, b 22 fév. 1852, à Yamachiche¹.—*Désiré-Alphonse*, b¹ 13 fév. et s 3 déc. 1854.—*Jos.-Henri*, b¹ 20 juin 1855.—*Alexis-Désiré*, b 16 mars 1858.—*M.-Catherine*, b 24 sept. 1860.

2° PELLETIER, Denise, m 20 sept. 1870.

3° CARON, Henriette, m 13 juin 1871. Issu : *Jos.-Sylva-Lorenzo*, b 23 et s 26 janv. 1873.

4° AYOTTE, Angèle (1). Issus : *Lse-Evelina*, b 20 juillet et s 7 sept. 1874. — *Ephrem*, b 6 janv. 1876. — *Victor-Henri*, b 10 juillet 1877.

1864, (20 sept.) YAMACHICHE.

VI. DUPLESSIS, CARME.

JEAN-BTE V.

GAUTHIER, Caroline. Issus : *Hormidas*, b 16 juin 1867. — *M.-Anne-Claire*, b 11 janv. 1869. — *M.-Louise*, b 25 juin 1872. — *Omer*, b 11 fév. 1874. — *Jos.-Honoré*, s 23 mars 1875. — *Oscar*, b 8 nov. 1875.

1863, (27 janv.) POINTE-DU-LAC.

VI. DUPLESSIS, OLIVIER, s mars 1900.

OLIVIER V.

FRÉCHETTE, Marie. Issus : *Toussaint-Pierre-Olivier*, b 1 nov. 1863 ; s av. 1864. — *M.-Emma*, b 9 déc. 1865 ; s 3 juin 1880. — *M.-Ozélina*, b 23 janv. 1868 ; s 8 juin 1868. — *Albina*, b 23 oct. 1869 ; m 7 janv. 1890, à Adolphe Biron (Maurice-Onés. et Adèle Rouette). — *Jos.-Oliva*, b 20 nov. 1871 ; m 22 janv. 1894, à Adélaïde Dupré (Esdras et Catherine Garceau). — *Joséphine-Rebecca*, b 16 mai 1874 ; m 7 fév. 1899, à Stephens Proulx (Eusèbe et Eléonore Brassard), de Nicolet. — *Frs.-Xavier-Isaac*, b 20 juillet 1876 ; s 25 mai 1877. — *Jos.-Albert*, b 16 av. 1878. — *Ernest*, b 25 mars 1880. — *Joseph*, b 15 fév. 1882. — *M.-Laura-Emma*, b 14 juillet 1884.

1871, (24 oct.) SAINT-FERDINAND.

VI. DUPLESSIS, DR. F.-XAV.,
s à Richmond.

OLIVIER V.

LARUE, M.-Thérèse. Issus : *Laurette*, b 24 août 1874, à L'Avenir. — *Frs-Xavier-Larue*, b 3 mars 1876 ; reçu médecin, le 8 av. 1897 ; pratique sa profession à Richmond, Q. — *Alphonse-Pie*, b vers 1878, à Richmond.

1861, (13 août) SAINT-BARNABÉ.

VI. DUPLESSIS, LOUIS.

LOUIS V.

GÉLINAS, Emilie. Issus : *Désiré*, b 27 nov. 1863 ; m 1 sept.

(1) Angèle Ayotte s'est ensuite remariée sept. 1894, à Hermès-O. Gélinas (Édouard et Louise Desilets), de Saint-Barnabé.

1884, à Emilie Marcouiller (Pierre et Elisabeth Gélinas). — *M.-Délia*, b 30 av. 1866. — *Sévérine*, b 7 fév. 1873.

1858, (25 oct.) SAINT-ÉTIENNE.

VI. DUPLESSIS, ODILON.

GABRIEL VI.

HOULE, Appoline. Issus : *M.-Délia*, b 14 nov. 1862 ; m 7 juillet 1878, à Onésime Landry (Raphaël et Lucie Bournival). — *Eugène*, b 1 fév. 1867. — *Exilda*, s 28 nov. 1865, à 16 mois. — *Odilon*, b 25 fév. 1871 ; m à Auréphase Montbeau. Issus de ce mariage : *Odilon-Moïse-Eddy*, b 10 août 1890. — *Georgiana*, m 4 sept. 1880, à Arsène Bournival (Edouard et Caroline L.-Villeneuve. — *Onésime*, b 24 sept. 1877. — *Jos.-Honoré*, b 9 août, 1880.

1884, (1 sept.) SAINT-BARNABÉ.

VII. DUPLESSIS, DÉsirÉ.

LOUIS VI.

MARCOUILLER, Emilie. Issus : *M.-Mévelda*, b 29 mars 1885 ; s 28 juillet 1886. — *Victoria-Théophilda*, b 10 nov. 1886. — *M.-Eva*, b 23 juillet 1888. — *Josephat-Théodore-Oscar*, b 15 nov. 1889. — *Jos.-Nérée-Oscar*, b 19 juillet 1891. — *Hector-Origène*, b 30 mars 1895.

1878, (21 août) WEST-SPRINGFIELD.

VII. DUPLESSIS, THOMAS.

HONORÉ VI.

MCMAMARA, M.-Anna. Issus : *Charles*, b 21 fév. et s 5 août 1881, à Sorel. — *Ferdinand*, b 21 et s 29 fév. 1882, à Montréal. — *Omer*, b 17 fév. 1887, à Yamachiche ; s 21 août 1899. — *Arinc*, b 24 août 1892 ; s 31 août 1899. — *Albert*, b 24 déc. 1894 ; s mars 1895. — *Albertine*, b 24 déc. 1894.

1888, (20 août) POINTE-DU-LAC.

VII. DUPLESSIS, ADOLPHE.

CHARLES VI.

CHAMBERLAND, Anne. Issus : *Ls-Thomas*, b 31 août 1889. — *Rose-Alba*, b 28 mai 1891. — *Anna-Aldéa*, b 18 fév. 1893. — *Arthur-Théode*, b 29 janv. 1896. — *Amédée-Darius*, b 25 janv. 1898.

1886, (26 janv.) POINTE-DU-LAC.

VII. DUPLESSIS, CHS.-OLIV.

CHARLES VI.

DUPONT, Entydriane. Issue : *Fœda*, s 29 av. 1889, à 20 mois.

1880, (7 janv.) MONTRÉAL.

- VII. DUPLESSIS, WILFRED, s. JOSEPH VI.
 1° DEMERS, Georgiana. Issus : *Wilfred*, b 11 oct. 1880.—
Georges, b 14 fév. 1882.
 2° BESSETTE, Marie, m ; a résidé à St-Jean.

1877, (31 juillet) MONTRÉAL.

- VII. DUPLESSIS, MAXIME. JOSEPH VI.
 LAMOTHE, Thyrsa. Issus : *Maxime-Avila*, b 15 et s 29 mars
 1878, à Yamachiche¹. — *M.-Aglav-Amandine*, b¹ 2 av. 1879.—
M.-Antoinette-Asilda, b¹ 30 oct. 1880.—*Philomène-Elöida*, b¹ 20
 av. 1881.—*Jos.-Max.-Dionis-Théodule*, b¹ 8 sept. 1883.—*M.-
 Anne-Flora*, b¹ 25 mars 1885.—*Eugène-Henry*, b¹ 1 nov. 1886.
 — *Adolphe-Nérée-Alide*, b¹ 1 fév. et s¹ 12 nov. 1888.—*M.-
 Blanche*, b¹ 25 mars 1889.—*Jos.-Nabord-Lucien*, b¹ 26 oct. 1890.
 — *J.-B.-Cléophas-Avila*, b 1893.—*M.-Elzire-Gloria*, b 19 av.
 1894 ; s juillet 1898.—*M.-Bernadette*, b av. 1895 ; s juillet 1898.
M.-Antoinette-Corinne-Simonne, b 27 déc. 1898.

1886, (14 juillet) TROIS-RIVIÈRES.



NÉRÉE VII.

- VII. DUPLESSIS, NÉRÉE. JOSEPH VI.
 GENEST, Bertha. Issus : *Paul-Joseph*, b 10 et
 s 18 juillet 1887.—*Jeanne*, b 15 sept. 1888.—
Mauri, b 20 av. 1890 ; élève du collège de la
 Côte-des-Neiges, Montréal.—*Etiennette*, b 17 oct.
 1891.—*Gabrielle*, b 16 fév. 1892.—*Marguerite*,
 b 15 av. 1894.

1869, (21 juin) SAINT-ÉTIENNE.

- V. DUPLESSIS, MAXIME, s 7 nov. 1898. ALEXIS IV.
 1° BLAIS, Émérence. Issus : *Anna-Denia*, b 25 déc. 1870.
 — *M.-Anne*, b 15 déc. 1873.—*Joséphine*, b 21 et s 30 oct. 1872.
 — *Alfred-Napoléon*, b 4 janv. 1873.—*Marie*, b 4 av. 1875.—
Maxime, b 21 sept. 1875.
 2° BOURASSA, Adelia, m 11 juillet 1876. Issus : *Jos.-Willie*,
 b 9 et s 13 déc. 1878.—*M.-Albina*, b 3 nov. 1879.—*Ephrem-*

Avila, b 4 et s 28 août 1881. — *M.-Eulodia*, b 13 janv. 1883. —
Jos.-Adélarde, b 23 mars 1885; s 9 av. 1887. — *Anna-Alexina*,
b 8 août 1887. — *Adam-Wilfred*, b 14 janv. 1889.

1894, (22 janv.) POINTE-DU-LAC.

V. DUPLESSIS, JOS.-OLIVA.

OLIVIER IV.

DUGRÉ, Adélaïde. Issus : *Flore-Antonine*, b 28 juin 1895.
— *Olivier-Henri*, b 28 déc. 1896. — *Juliette-Adélaïde*, b 28 juillet
1898.

MILOT

1756, (9 fév.) YAMACHICHE.

I. MILOT, PIERRE s 4 mars 1804. (1)

BLAIS, Marie (veuve de Frs Godard), s 22 déc. 1813, à 95 ans. Issus : *Anonyme*, b 18 et s 19 fév. 1757.—*Antoine*, b 10 juillet 1758.—*Pierre-Nicolas*, b 5 sept. 1760; s 16 juin 1766.—*Pierre*, b 1763; 1^o m 8 nov. 1784, à Marguerite Lacerte (Joseph et Françoise Gélinas-Bellemare); 2^o m 10 fév. 1800, à Marie Toussignant-Lapointe.—*M.-Amable*, b 11 sept. 1765; m 27 oct. 1786, à Josué Geffrard (s 28 fév. 1820); s 22 janv. 1845.—*Antoine*, b 26 fév. 1769; m 6 fév. 1792, à Geneviève Dupont; s 30 juillet 1828.

1784, (8 nov.) YAMACHICHE.

II. MILOT, PIERRE.

PIERRE I.

1^o LACERTE, Marguerite. Issus : *Marguerite*, b 9 oct. 1787; m 9 mai 1810, à Pierre Gélinas (Jean-Bte et Joseph Desaulniers); s 28 mars 1868.—*Pierre*, b 12 août 1789; m 8 fév. 1813, à Pélagie Lesieur-Lapierre (Ant. et Pélagie Lef.-Descoteaux, et s 21 mai 1872); s 27 sept. 1869.—*Pélagie*, b 8 mars 1791; m 31 août 1812, à Paul Bellemare (Etienne et M.-Anne Gélinas); s 12

(1) La famille Milot est originaire de la ville de LaFlèche, Anjou, France. Charles Milot, l'ancêtre de cette famille, n'est jamais venu au Canada. Il épousa M.-Anne Chaillé et deux de ses enfants émigrèrent en Amérique, vers 1750; ce sont : *Antoine*, père de tous les Milot de la région de Montréal, et *Pierre* qui se fixa aux vieilles Forges St-Maurice, de Trois-Rivières, où il épousa, le 9 février 1756, Marie Blais, fille de Jacques Blais et d'Angélique-Louise Cartier. Marie Blais mourut à Yamachiche, le 22 décembre 1813, à l'âge de 95 ans. (Voir page 1 du tome I des *Vieilles Familles d'Yamachiche*.) Les descendants d'Antoine Milot ont d'abord été se fixer dans le district de Beauharnois; ils sont fort nombreux, encore aujourd'hui. Pierre Milot, son frère, vint s'établir à Yamachiche; c'est l'ancêtre de la famille dont nous publions ici la généalogie. A Yamachiche les descendants de Pierre Milot ont défriché la concession appelée "Vide-Poches" et la vieille propriété paternelle a toujours été occupée par la famille Milot. Présentement M. Hercule Milot, fils de Godefroy, en possède une partie, et la veuve d'Edmond Milot, l'autre moitié.

Pendant que plusieurs vieilles familles d'Yamachiche sont en train de disparaître, la famille Milot, au contraire, a vu ses rameaux s'étendre prodigieusement, et, aujourd'hui, c'est une des plus nombreuses familles de tout le comté de Saint-Maurice.

sept. 1860. — *Paul*, b 7 oct. 1793; m 4 nov. 1816, à Angèle Lesieur (Chs et Charlotte Riv.-Bellefeuille). — *Joseph*, b 8 av. 1795; m 10 août 1818, à Judith Gélinas (Alexis et Judith Grenier). — *M.-Julie*, b 13 mars et s juin 1797. — *Joachim*, b 3 av. et s 9 juillet 1798.

2° T.-LAPOINTE, Marie, m 10 fév. 1800. Issus : *Marie*, b 28 oct. 1800; s 7 déc. 1801. — *Edouard*, b 1 janv. 1802; 1° m à M.-Joseph Gélinas (Etienne et Antoinette Bellemare); 2° m 10 mai 1842, à Marg. Riv.-Laglanderie (Jérôme et Marg. Turcotte); s 11 oct. 1873. — *François*, b 9 mars 1803; 1° m 21 nov. 1826, à Tharsile Héroux (Ls et Rosalie Blais); 2° m 13 oct. 1835, à Catherine Hubert (Pierre et M.-Lse Carbonneau); s 7 août 1891. — *Célestin*, b 13 août 1805; m 28 nov. 1826, à Christine Panneton (Jos. et Antoinette Riv.-Loranger); s 25 janv. 1886. — *M.-Euphrosine*, b 4 oct. 1806; s 7 juin 1807. — *Antoine*, b 23 av. 1808; 1° m 2 fév. 1829, à Mathilde Héroux (Ls et Rosalie Blais); 2° m 1838, à Mathilde Terrault. — *Adélaïde*, b 13 nov. 1809. — *Julie*, b 13 nov. 1809; s 13 av. 1810. — *Godefroy*, b 21 mai 1811; m 18 nov. 1831, à Emilie Lamy (Alexis et Joseph Bellemare, et s 11 juin 1898); s 14 août 1879. — *Benjamin*, b 30 juillet et s 3 oct. 1812. — *Adélaïde*, b 22 août 1813; s 23 janv. 1820. — *Emilie*, b 20 fév. 1818; m 9 fév. 1836, à Thomas Lamy (Antoine et Marg. Hamelin); s 12 juillet 1887, à St. Sévère. — *Clément*, b 10 sept. 1816; m 25 sept. 1838, à Joseph Langlois; s 18 juin 1882. — *Isaïe*, b 13 av. 1818; s 10 juin 1820. — *Marie*, b 13 av. 1818; m 16 av. 1839, à Paul Bellemare (Joseph et Joseph Perron); s 1897, à New-York. — *Adélaïde*, b 2 janv. 1820; 1° m 8 août 1839, à François Lamy (Alexis et Joseph Bellemare); 2° m 25 juin 1859, à Paul Leblanc, à St. Sévère²; s² 16 av. 1894.

1792, (6 fév.) YAMACHICHE.

II. MILOT, ANTOINE, s 30 juillet 1828.

PIERRE I.

DUPONT, Geneviève, s 1827. Issus : *Geneviève*, b 23 fév. 1793; m 13 janv. 1812, à Joseph Lacerte (Joseph et M.-Joseph Carbonneau); s 6 juin 1815. — *Amable*, b 13 août 1795; m 21 août 1820, à Joseph Carbonneau (Jean-Bte et Angélique Soucis). — *Marguerite*, b 6 av. 1794; s 22 fév. 1795. — *Antoine*, b 19 janv. et s 18 sept. 1797. — *Antoine*, b 20 août 1798; m 9 oct. 1820, à Lucie Guilmette. — *Elizabeth*, b 2 fév. 1800; m 9 oct.

1820, à Antoine Roy; s 24 av. 1858, à St-Barnabé. — *Marie*, b 15 mars 1801; m 10 juillet 1820, à Charles Lacerte (Jean-Chs. et Marg. Billy-St.-Louis); s 11 nov. 1886. — *Godefroy*, b 8 juillet 1802; s 1803. — *Godefroy*, b 13 août 1804; m 20 oct 1828, à Émilie Bellemare (Jacques et Joseph Hérroux). — *Pierre*, b 7 janv. 1806; m 14 nov. 1826, à Joseph Desaulniers (Ant. et Pélagie Descoteaux, et s 8 juin 1877); s 15 fév. 1884. — *Célestin*, b 23 fév. 1810; 1° m 27 oct. 1830, à Charlotte Houle (Jos. et Charlotte Fortier); 2° m à Émilie Bettez; 3° m à Mary Flynn; s avril 1900, à Ottawa.

1813, (8 fév.) YAMACHICHE.

III. MILOT, PIERRE, s 1 mai 1872.



PIERRE III.

I.-LAPIERRE, Pélagie.

Issus : *Pierre*, b 17 nov. 1813; s 31 août 1816. — *Antoine*, b 22 nov. 1814; 1° m 16 juillet 1833, à Marie Lamy (Paul et Marie Lacerte); 2° m 26 oct. 1859, à Émilie Laroche; s 14 juillet 1880. — *Fréde-*



FRÉDÉRIC, N. P.

ric, b 8 av. 1818; notaire; s 17 déc. 1880. — *Edouard*, b 21 nov. 1819; m 11 août 1840, à Marg. Lamy (Ant. et Marg. Hamelin). — *Paul*, b 26 juin 1821; m 20 juillet 1847, à Elmire Bellemare; s 25 fév. 1891. — *Pierre*, b 20 juin 1822; m 4 nov. 1851, à M.-Denise Caron (Calixte et Amable Hérroux); s 13 juillet 1888. — *Godefroy*, b 10 janv. 1824; m 9 nov. 1852, à Elzire Gagnon (Jean et Sophie Descoteaux). — *Hermine*, b 3 fév. 1826; s 21 déc. 1846. — *M.-Adèle*, b 29 juillet 1827; m 5 août 1851, à Jean Gagnon (Jean et Sophie Descoteaux); s 7 mai 1881. — *M.-Zoë*, b 22 fév. 1829; m 23 juillet 1867, à Joseph Duplessis (Joseph et Rose Caron, et veuf de M.-Louise Descoteaux). — *Joseph*, b 1 juin 1830; s 8 sept. 1879. — *Émilie*, b 16 mars 1832; s 31 oct. 1852. — *M.-Appoline*, b 16 août 1833; réside avec sa sœur, Dame veuve Jos. Duplessis. — *Désiré*, b 3 oct. 1835; s 10 août 1838. — *Thomas*, b 22 nov. 1838; m 7 fév. 1865, à Marg. Gagnon (Michel et Marg. Riv.-Laglanderie); s 26 oct. 1883.

1816, (4 nov.) YAMACHICHE.

III. MILOT, PAUL, s 22 sept. 1879, à St-Sévère². PIERRE II.
LESIEU: Angèle. Issus : *Paul*, b 1 sept. 1818; s. — *Adélaïde*,

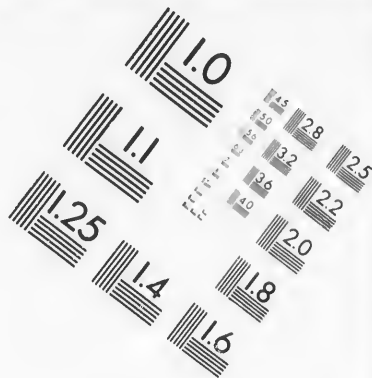
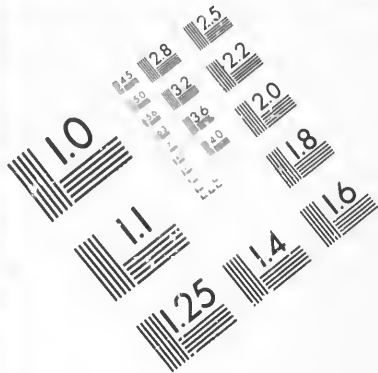

**IMAGE EVALUATION
TEST TARGET (MT-3)**

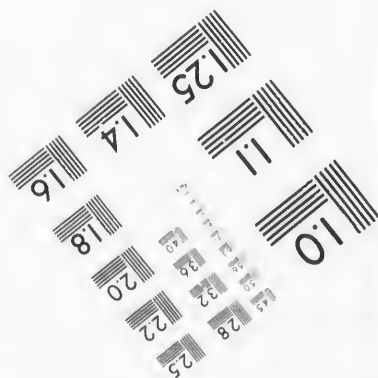
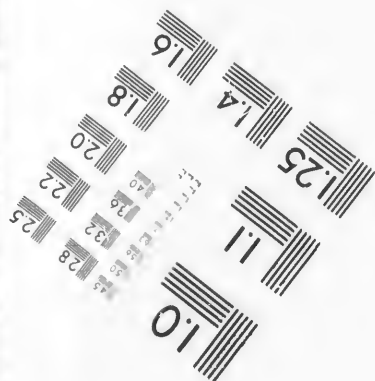
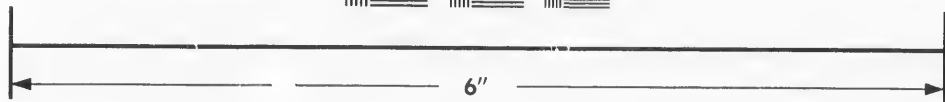
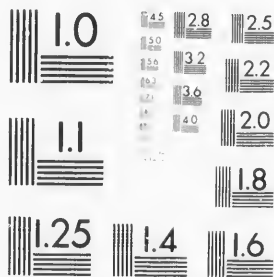

**Photographic
Sciences
Corporation**

23 WEST MAIN STREET
WEBSTER, N.Y. 14580
(716) 872-4503

14
29
32
36
8
28
25
22
20

01

b 31 janv. et s 23 mai 1820.—*Charlotte*, b 16 juin 1821. — *Zoë*, b 29 av. 1823; m 13 fév. 1849, à François Lescâdre. — *Paul*, b 27 août 1825; 1° m 10 oct. 1854, à Elzire Lamy (Pierre et Adélaïde Guilmet); 2° m 23 av. 1861, à Marg. Bellemare (Frs et Marg. Lacerte); s fév. 1887.—*M.-Adéline*, b 26 oct. 1827; m 11 janv. 1848, à John Griffin.—*Edouard*, b 15 août 1830; 1° m à Marie Bellemare; 2° m 26 juin 1865, à Aglaë Héroux (Calixte et Thérèse Guilmet).

1818, (10 août) YAMACHICHE.

III. MILOT, JOSEPH.

PIERRE II.

GÉLINAS, Judith. Issus: *Pierre*, b 28 sept. 1820; m 17 fév. 1846, à Julie-Sophie Lesieur (Antoine et Angèle St-Louis); notaire, a longtemps demeuré à St-Guillaume et à Ste-Monique, de Nicolet.

1822, YAMACHICHE.

III. MILOT, EDOUARD.

PIERRE II.

1° GÉLINAS, Josephite. Issus: *Pierre*, b 3 août 1823.—*Edouard*, b 27 sept. 1825; s 14 déc. 1846.—*Clément*, b 3 déc. 1827; m 28 sept. 1847, à Lse-R.-de-Lima Pcaétier.—*Benjamin*, b 28 mai 1830; 1° m 29 juillet 1851, à Tharsile Duchemin; 2° m 8 juin 1867, à Aurélie Trempe.—*Codefroy*, b 10 août 1832; s 13 oct. 1852.—*M.-Philomène*, b 4 janv. 1837; m 14 oct. 1862, à Abraham Bellerive, de St-Etienne.

2° RIV.-LAGLANDERIE, Marguerite, m 10 mai 1842. Issus: *Hermine*, b 1843; s 3 oct. 1845.—*Joseph*, b 6 mars 1845; m 8 nov. 1869, à Marie L.-Bou langer, à St-Etienne.—*Adèle*, b 11 av. 1846; m 30 mai 1865, à Joseph Paillé, de la Pointe-du-Lac.—*Marie*, b 1849; m à Olivier Chaurette.—*Lazare*, b 20 sept. 1852; s 18 sept. 1853.—*M.-Azilda*, b 9 déc. 1855; m 1886, à François Milot (veuf de Julie Riv.-Loranger et fils de Frs et Tharsile Héroux).—*Victor*, b 11 sept. 1858; 1° m à Marie L.-Bou langer (Jean-Bte et Elise Lacerte); 2° m 26 oct. 1880, à Virginie Bastarache, à St-Etienne.—*Sévère*, b 16 mai 1861.—*Sévérine*, b 16 mai et s 5 juin 1867.—*Joseph*, b 23 juin et s 9 juillet 1866, à St-Etienne.

1826, (21 nov.) YAMACHICHE.

III. MILOT, FRANÇOIS, s 7 août 1891.



FRANÇOIS III.

réside au Montana, E.-U.—*Léonard*, b 22 av. 1839; m 1 oct. 1861, à M.-Anne Paillé (Frs et Euphrosine Lambert); réside à St-Léon.—*Onésime*, b 6 av. 1841; m 26 août 1862, à Philomène Vadeboncoeur; s 1897, aux Etats-Unis.—*Catherine-Agnès*, b mai 1842; m 4 oct. 1870, à Jean-Bte Comeau (Louis et Julie Béland); s 6 oct. 1888, à Trois-Rivières.—*Le-Zébédéc*, b 28 sept. 1843; réside au Montana, E.-U.—*Pierre-Léger*, b 22 juin 1845; 1° m 22 nov. 1864, à Marie Labonté; 2° m 21 août 1870, à Marie Cartier; réside aux Etats-Unis.—*Louise*, b 22 août 1848; m 25 fév. 1868, à Pierre Blais (Ambroise et Julie Riv.-Loranger); réside à Trois-Rivières.

PIERRE II.

1° HÉROUX, Tharsile. Issus: *Zoë*, b 11 janv. 1828; s 10 sept. 1831.—*Emilie*, b 4 juin 1829; m 6 nov. 1849 à Olivier Villemure (Frs et Pélagie Riv.-Loranger).—*François*, b 6 janv. 1831; 1° m 30 sept. 1856, à Julie Riv.-Loranger (veuve d'Ambroise Blais); 2° m 1886, à Azilda Milot (Edouard et Marg. Riv.-Laglanderie).—*Domitile*, b 24 déc. 1832; s 5 juillet 1833.

2° HUBERT, Catherine, m 13 oct. 1835. Issus: *Chs-Alphonse*, b 28 août 1836; s 13 juin 1837.—*Hubert-Alphonse*, b 24 déc. 1837; m juillet 1871, à Marie Lafleur;

1826, (28 nov.) YAMACHICHE.

MILOT, CÉLESTIN, s 25 janv. 1886.

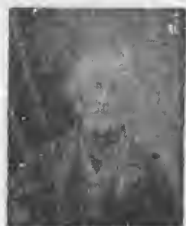

CÉLESTIN III

Eulalie Villemure; réside². — *Elzire*, b 18 juin 1834; 24 août

PIERRE II.
PANNETON, Christine, s 1897. Issus: *Marie*, b 22 sept. 1827; m 25 janv. 1851, à Paul Ricard.—*Adéline*, b 16 juin 1829; m 19 nov. 1850, à Joseph Duchemin; réside à Hull, Q. 1897 -
—*Zoë*, b 6 fév. 1831; m 9 av. 1850, à Césé-
tin Ricard; s 8 juillet 1873, à St-Etienne².
—*Antoine*, b 7 sept. 1832; 1° m 3 sept. 1860,
à Philomène Pellerin (Paul et Félicité Fer-
ron); 2° m à Félicité Vincent; 3° m 1892, à

1852, à Ambroise Ricard. — *Clément*, b 26 juin 1836; s 23 fév. 1838. — *Anastète*, b 26 juillet 1838; m 28 av. 1860, à Joseph Lamy (Jos. et Sophie H.-Beaulieu); s² 17 déc. 1870. — *Josué*, b 23 fév. et s 6 oct. 1841. — *Christine-Oliva*, b 9 sept. 1842; m 1860, à Onésime Ricard. — *Joséphine*, b 20 juin 1844; s 24 sept. 1858. — *Entychiane*, b 25 nov. 1846; m à René Bellemare; s. — *Pierre-Célestin*, b 19 août 1850; m² 14 av. 1874, à Célanire Bellerive (Abraham et Hermine Regnière. — *M.-Louise*, b 28 juin et s 8 sept. 1853.

1829, (2 fév.) YAMACHICHE.

III. MILOT, ANTOINE.

PIERRE II.

1^o HÉROUX, Mathilde; 2^o TERRAULT, Mathilde, m vers 1838. Issus: *Aglaë-Eliza*, b 11 et s 19 sept. 1840. — *Joseph*, b 11 août et s 18 nov. 1841. — *M.-Hermine*, b 11 août 1844; s 10 juillet 1845. — *M.-Elise*, b 19 oct. 1845. — *Lazare*, b 14 juillet 1847. — *Hubert*, m à Sophie Houle.

1831, (8 nov.) YAMACHICHE.

III. MILOT, GODEFROY, s 14 août 1879.

PIERRE II.



GODEFROY III.

LAMY, Emilie, s 1898. Issus: *M.-Delphine*, b 17 sept. 1832; m 2⁸ nov. 1853, à Luc Lamy (Luc et Pélagie Desaulniers; s 4 av. 1873. — *Pierre-Adolphe*, b 28 janv. 1834; m 22 janv. 1861, à Dorimène Caron (Calixte et Amable Héroux); réside à Taunton, Mass. — *Louis*, b 14 juin 1835; m 14 juillet 1863, à Séraphine Desaulniers (Joachim et Esther Grenier); réside à Trois-Rivières. — *M.-Aurélié*, b 25 août 1836; s 26 oct. 1857. — *Théophile*, b 8 janv. 1838; m 1875, à Dorimène Milette; s 1892. — *M.-Odile*, b 13 sept. 1839; s 10 oct. 1854. — *Jean-Emmanuel*, b 10 sept. 1840; s 26 août 1841. — *Edouard-Elzéar*, b déc. 1841; s 21 janv. 1843. — *Frs-Hercule*, b 11 mars 1843; m 25 nov. 1869, à M.-Eléonore Lamy (Charles et Julie Héroux). — *Prosper*, b 7 sept. 1844; m 25 oct. 1870, à M.-Adelphine Desaulniers (Joachim et Esther Grenier); réside à Lowell, Mass. — *Elisabeth*, b 7 fév. 1846; s 12 mars 1850. — *M.-Olive*, b 15 août 1847; m 25 juillet 1871, à Paul Milot (Edouard et Marg. Lamy). — *Thomas*, b 20 fév. 1849; s 2 mars 1850. — *Charles*, b 14 av. 1850; m 1876, à Julie

Beauchemin ; réside à Ste-Monique, de Nicolet. — *Année*, b 2 sept. 1851 ; 1° 12 août 1874, à Césaire Fontaine ; 2° m 1895, à Hector Houde, notaire, de Nicolet. — *Sévère*, b 27 juin et s 27 déc. 1854. — *Léonard-Frs-Ferdinand*, b 14 et s 15 juin 1856.

1838, (25 sept.) YAMACHICHE.

III. MILOT, CLÉMENT, s 18 juin 1882.

PIERRE II.

LANGLOIS, Josephite. Issus : *Benjamin*, b 14 mars et s 12 av. 1840. — *Odile*, b 26 mai 1841 ; m 12 janv. 1869, à Louis Bellemare (Ls et Lucie Lacerte). — *Oza*, b 7 juin 1843 ; m 18 janv. 1865, à Emilie Pelierin (Paul et Félicité Ferron). — *Valdre*, b 22 av. 1845 ; m 7 août 1866, à M.-Anne-Oliva Gélinas. — *Dorès*, b 18 fév. 1847 ; s 8 mars 1848. — *M.-Delphine*, b 1 oct. 1848 ; m 1875, à Alfred Gélinas. — *Hercule*, b 9 av. 1850 ; m 1876, à Emilie Grenier. — *Hercule*, b 1852 ; m . . . à Grenier. — *Charles*, b 22 août 1854 ; 1° m à Oliva Bellemare ; 2° m 1881, à Albina Panneton (Frs et Pélagie L.-Boulangier). — *François*, b 28 mars 1853 ; m 24 nov. 1874, à Caroline Gélinas (Étienne et Emilie Villemure). — *Alphonse*, b 2 fév. 1855 ; m 18 juillet 1876, à Mézélée Milet (Hyacinthe et Henriette Blais). — *Adolphe*, b 20 fév. et s 29 oct. 1856. — *Gaspard*, b 11 fév. 1860 ; m 1881, à M.-Éluma Panneton (Jos. et Pélagie L. Boulangier).

1820, (9 oct.) RIVIÈRE-DU-LOUP.

III. MILOT, ANTOINE.

ANTOINE II.

GUILMET, Lucie. Issus : *Marie*, b 21 déc. 1821 ; m 13 fév. 1854, à Zéphirin Fréchette (veuf de Sophie Livernoche). — *Antoine*, b 14 juillet 1829 ; 1° m à Emilie Ringuette ; 2° m 28 janv. 1868, à Aurélie Paquin ; 3° m à Olivine Paquin. — *Lucie*, b 20 sept. 1831 ; m 9 fév. 1854, à Elie Fréchette. — *Thomas*, b 18 sept. 1833 ; m 24 oct. 1865, à Mathilde Lessard. — *Emilie*, b 26 août 1835 ; m 3 juillet 1863, à Louis Pichette (veuf de Mathilde Ringuette). — *Joseph*, b 20 juillet 1838 ; s. — *Pierre*, b 14 oct. 1840. — *Calixte*, b 9 sept. 1843 ; religieux des Écoles Chrétiennes ; s 1892, à Oka. — *Louise*. — *Isaac*, b 6 mai 1845. — *Virginie*, m 7 oct. 1884, à Pierre Laurent.

1828.

III. MILOT, GODEFROY.

ANTOINE II.

BELLEMARE, Emilie. Issus : *Adélaïde*, b 11 oct. 1829 ; m 12

oct. 1864, à Abraham Manseau.—*Pierre-Dosithé*, b 7 août 1831 ; m 12 fév. 1865, à Hélène Clément ; s à Hochelaga. — *Charles*, b 30 août 1833.—*Désiré*, b 1 sept. 1835 ; m 21 juin 1862, à R. de-Lima Perreault.—*Godefroy-Rustique*, b 11 sept. 1837 ; m 21 juillet 1863, à Adélaïde Boisclair.—*Sévère*, m 21 juillet 1863, à Lumina Hamel. — *Moïse*, b 5 juin 1842 ; 1° m janv. 1866, à Marie Lefrançois-Lefebvre ; 2° m à Marie Plante.—*Emilie-Philomène*, b 19 nov. 1844.—*Lumina*, b 17 nov. 1846 ; m à Jérémie Tétreault. — *Adolphe*, b 21 av. 1849 ; m à Caroline Ledoux. — *Isaac*, b 1851 ; s 1891.

1826, (14 nov.) YAMACHICHE.

·III. MILOT, PIERRE, s 15 fév. 1854.



PIERRE III.

DESAULNIERS, Josephpte.

Issus : *Pierre*, b 3 sept. 1827 ; 1° m 28 nov. 1854, à M.-Eléonore Lacerte (Jos. et Marg. Caron) ; 2° m 23 oct. 1860, à Emilie Bellemare (Chs et Louise Desclos) ; s 31 août 1893. — *Antoine*, b 20 janv. 1830 ; s 4 janv. 1857. — *M.-Adé-*



JULES N.-P.

line, b 18 janv. 1833 ; m 17 nov. 1863, à Louis Pagé, de St-Justin ; résidait à St-Maurice ; s 1899.—*Adolphe*, b 23 fév. 1835 ; m 21 janv. 1868, à Albin Deschamps ; s 17 av. 1889.—*Jules*, b 7 nov. 1837 ; notaire et reviseur fédéral ; réside à Yamachiche (1). — *Marie*, b 5 mars 1839 ; m 8 fév. 1870, à Antoine Lavergne (Frs et Judith Bellemare) ; s 1900.—*Moïse*, b 25 janv. 1841 ; réside à Montréal. — *Désiré*, b 10 déc. 1844 ; s 4 mai 1847. — *Emilie*, b 3 fév. 1845 ; s 8 mai 1846. — *Emilie*, b 31 juillet 1847 ; s 9 av. 1895.

(1) Lorsque le gouvernement Laurier fit passer la loi abolissant les reviseurs des listes fédérales, M. Jules Milot entra, pour la pratique de sa profession, avec M. le notaire Odilon Bellemare, et forma la société légale Milot et Bellemare. Depuis au delà de vingt-cinq années, c'est au bureau de M. Jules Milot que les conservateurs d'Yamachiche ont eu leurs réunions intimes. En 1899, M. Milot fut élu membre de la chambre des notaires. Il jouit, à bon droit, d'une excellente réputation, non seulement à Yamachiche, mais dans tout le comté de Saint-Maurice.

1830, (27 oct.) SAINT-LÉON.

III. MILOT, CÉLESTIN, s 1900, à Ottawa. ANTOINE II.

1° HOULE, Charlotte. Issus: *Emilie*, m 1852, à Michel Giroux; réside à Ottawa. — *Pierre-Célestin*, b 2 sept. 1833, à St-Léon¹; s¹ 1834. — *Pierre-Célestin*, b¹ 1 janv. 1835; 1° m 1859, à Emilie Daoûst; 2° m 21 sept. 1897, à Marguerite Labelle (veuve de T. Petit); réside à Montréal. — *Felix*, b¹ 6 nov. 1836. — *Benjamin*, b¹ 1 août 1838; m 1861, à Emilie Condon. — *Toussaint*, b¹ 7 oct. 1840; m 1862, à Emérançe Paradis. — *Céline*, m 1867, à François Nolet. — *Caroline*, b 24 av. 1846; m 1874, à Louis Taschereau.

2° BETTEZ, Emilie; 3° FLYNN, Mary.

1833, (16 juillet) YAMACHICHE.

IV. MILOT, ANTOINE, s 14 juillet 1880. PIERRE III.

1° LAMY, Marie. Issus: *Marie*, b 30 oct. 1835; m 12 av. 1853, à Honoré Gélinas (Chs. et Marie Carbonneau); s 2 nov. 1857. — *M.-Oliva*, b 22 mars 1839; m 19 fév. 1855, à Aimé Lamy (Paul et Esther Carbonneau); s 1 oct. 1859. — *Sophie-Delphine*, b 31 mars 1842; m 24 juillet 1867, à Josué Pelletier (Jean et Hermine Trahan). — *Antoine*, b 14 déc. 1846; m 29 sept. 1871, à Caroline-Anny Gélinas (Madore et Virginie Lesieur). — *Honoré*, b 1 nov. 1853; m 8 fév. 1876, à Léa A.-Lapointe (Jean et Elisabeth Grenier).

2° LAROCHE, Emilie.

Vers 1840, YAMACHICHE.

IV. MILOT, EDOUARD, PIERRE III.

s 10 août 1892, à St-Sévère².

LAMY, Marguerite. Issus: *M.-Aglæ-Appoline*, b 21 mai 1841; m² 1 août 1865, à Elie Dupont. — *Paul*, b 16 sept. 1842; m 25 juillet 1871, à M.-Olivine Milot (Godefroy et Emilie Lamy). — *Emilie-Oliva*, b 6 janv. 1845; m² 17 av. 1866, à Paul Gélinas. — *Pierre-Télesphore*, b 31 mars 1847; s 10 août 1848. *Télesphore*, m² 21 juin 1870, à Pélagie Gélinas; s² 1 oct. 1895.

Vers 1847, YAMACHICHE.

IV. MILOT, PAUL, s 1891. PIERRE III.

BELLEMARE, Elmire. Issus: *M.-Elmire-Noémie*, b 3 oct. 1848; m 14 fév. 1865, à Maxime Descoteaux (Olivier et Adé-

laïde Martin); s 3 fév. 1877. — *Sévère-Dents*, b 15 déc. 1849; m à M.-Anne Duplessis (Jos. et Lse Descoteaux). — *Josué*, b 23 av. 1851; s 12 déc. 1878. — *Narcisse-Adrien*, b 29 sept. 1854;



PAUL IV.

m 18 janv. 1882, à Anna Héroux (Pierre et Vitaline Héroux). — *M.-Evelina*, b 14 sept. 1856; m 1 oct. 1874, à Thomas Meunier (Thos et Adèle Carboneau). — *Paul-Adélard*, b 31 juillet 1859; prêtre, curé de la Grande-Anse; réside à Yamachiche, en 1898. — *M.-Lse-Flore*, b 30 oct. et s 6 nov. 1861. — *Davien-Omer*, b 22



RÉV. ADÉLARD.

juillet 1865; m juillet 1894, à E.-Concorde Arcand; médecin, réside à St-Raymond, Portneuf. — *M.-Anne-Zénaïde-Sévérine*, m 2 sept. 1877, à Adrien Bellemare (Gonzague et Caroline Carboneau).

1851, (4 nov.) YAMACHICHE.

IV. MILOT, PIERRE, s 13 juillet 1888.

PIERRE III.

CARON, M.-Denise. Issus: *Pierre-Edmond*, b 26 fév. 1852; s 24 août 1853. — *Edmond*, b 26 mars 1854; m 14 juin 1881, à Albina Lamothe (Ant. et Adéline Lapointe); s 19 janv. 1891. — *M.-Anne-Denise-Virg.*, b 21 juillet 1856; s 9 av. 1857. — *M.-Cérénise*, b 23 av. 1858; s 2 sept. 1860. — *M.-Alida*, b 1862, m 17 juin 1898, à Désiré Meunier (Thos. et Adèle Carboneau, et veuf de Georgiana Lamy). — *M.-Anne-Amanda*, b 10 juin 1863. — *M.-Anne-Lse-Laura*, b 20 août 1866. — *M.-Anne*, b 21 sept. 1869; s 1 mars 1877.

1852, (9 nov.) YAMACHICHE.

IV. MILOT, GODEFROY.

PIERRE III.

GAGNON, Elzire. Issus: *Emile*, b 29 janv. 1854; m 15 juin 1889, à Céline Marcouiller. — *Aimé-Denis*, b 1 janv. 1856; m 26 août 1884, à Evelina Mileite. — *Hector*, b 3 déc. 1857; m 27 août, 1887, à Sophie Bellemare (Paul et Emilie Bournival). — *Charles-Wilfred*, b 26 janv. 1860; m 10 juillet 1888, à Malida Rivard (Max. et Odile Bournival). — *Henri-Olivier*, b 31 août 1862. — *M.-Virginie*, b 31 déc. 1864; m à Adrien Mileite. — *Albert-Adrien*, b 13 mai 1867. — *Paul-Ovide*, b 6 juillet 1869; m 7 janv. 1889, à Emma Gélius (Edouard et V.-Carmel Godin). — *Jos.-Odilon*, b 1 juillet 1871. — *Jos.-Ernest-Elzéar*, b 23 juillet

1873 ; m 7 mai 1894, à Olivine Chamberland. — *Emile*, m 15 janv. 1889, à Céline Marcouiller (Ant. et Hélène Griffin.)

1865, (7 fév.) YAMACHICHE.

IV. MILOT, THOMAS, s.

PIERRE III.

GAGNON, Marguerite. Issu : *Thos.-Arthur*, b 14 déc. 1865 ; s 1866.

1854, (10 oct.) SAINT-SÉVÈRE.

IV. MILOT, PAUL, s 15 fév. 1887.

PAUL III.

1° LAMY, Elzire. Issus : *Céline*, b 13 août 1855. — *Paul-Elzéar*, b 3 juin 1857 ; m 28 fév. 1881, à Adéline Héroux (Pierre et Vitaline Héroux).

2° BELLEMARE, Marguerite, m 23 av. 1861.

SAINTE-SÉVÈRE.

IV. MILOT, ÉDOUARD.

PAUL III.

1° BELLEMARE, Marie ; 2° HÉROUX, Aglaë ; m 25 juin 1865. Issus : *M.-Aurore*, b 20 av. 1866 ; m 20 janv. 1897, à Azarie Trahan (J.-B. et R.-de-Lima Trahan). — *Jos.-Floridor*, b 13 av. 1868. — *M.-Jeanne*, b 30 janv. 1870 ; m 29 janv. 1894, à Arsène Trahan (Narcisse et Olivine Guilmette). — *M.-Regina-Serena*, b 7 av. 1872. — *Jos.-Edouard*, b 16 mars 1874. — *M.-Edouardina*, b 3 janv. 1876 ; s 7 janv 1878. — *Adolphe-Dieu-donné*, b 11 oct. 1877. — *Paul-Raoul*, b 11 mars 1881 ; s 14 juin 1891. — *M.-Edouardina*, b 8 juin 1882.

1846, (17 fév.) SAINTE-MONIQUE.

IV. MILOT, PIERRE.

JOSEPH III.



PIERRE IV.

LESIEUR, Sophie. Issus : *Liobe-Sophie*, b 21 août 1849, à Saint-Guillaume¹ ; m 1875, à Liboire Marcotte. — *Pierre-Léopold-Oscar*, b¹ 13 sept. 1852 ; m 1888, à Elisabeth Perreault ; député-shérif d'Arthabaska. — *Zénéide*, b . . . ; m 1877, à Ephrem Bélanger. — *Onil*, b 26 oct. 1858 ; prêtre, curé



REVD ONIL.

de l'Avenir, comté de Drummond (1).

(1) Au mois de septembre 1900, Mgr Gravel appela M. l'abbé Onil Milot à l'importante cure de Saint-Germain de Grantham, comté de Drummond. Avant d'être nommé à la cure de l'Avenir (Durham), M. Milot avait été, pendant quelques années, chapelain de la communauté des Frères du Sacré-Cœur, à la maison-mère d'Arthabaskaville.

1847, (28 sept.) YAMACHICHE.

IV. MILOT, CLÉMENT.

ÉDOUARD III.

PELLETIER, Lse-R.-de-Lima. Issus: *Edouard*, b 23 av. 1849. *M.-Azilda*, b 29 août 1852. — *Jos.-Emmanuel*, b 7 juin 1854; s 6 juin 1858. — *Alfred*, b 6 août 1856. — *Chs-Patrice*, b 21 août 1858. — *M.-Caroline*, b 20 juin 1861.

1851, (29 juillet) YAMACHICHE.

IV. MILOT, BENJAMIN.

ÉDOUARD III.

1° DUCHEMIN, Tharsile. Issus: *Olivier*, b 7 mai 1853. — *M.-Azilda*, b 23 juin 1855; m . . . à Thomas Milet. — *Joséphine*, b 13 av. 1858, à St-Étienne¹. — *Elzire*, s¹ 2 av. 1859, à 5 mois. — *Sévère*, b m à Marie Dubé. — *Napoléon*, b 20 août 1862; 1° m¹ à Alma Gélinas; 2° m¹ 14 mars 1894, à Georgiana Croisetière. — *Euchariste-Majorique*, b 21 août 1864; m 9 av. 1888, à Adéline Bourrival.

2° TREMPE, Aurélie, m 8 juin 1867. Issus: *Benjamin*, b 29 av. et s 20 juillet 1877.

1869, (8 nov.) SAINT-ÉTIENNE.

IV. MILOT, JOSEPH.

ÉDOUARD III.

BOULANGER, Marie. Issus: *Pierre-Denis*, b 11 nov. 1870, à St-Étienne¹. — *Edouardina*, b¹ 5 oct. 1872. — *Jos.-Victor-Cyprien*, b¹ 20 mars 1876. — *M.-Elzire-Alphonsine*, b 2 mars 1878. — *Jos.-Côme*, b¹ 28 mars 1880.

1877, (30 sept.) YAMACHICHE.

IV. MILOT, VICTOR.

ÉDOUARD III.

1° BOULANGER, Marie. Issus. *M.-Anna*, b 20 août 1878; s 18 av. 1879. — *Anonyme*, s 7 août 1879. 2° BASTARACHE, Virginie, m 26 oct. 1880. Issus: *Georgiana*, b 7 août 1881; s 13 janv. 1883. — *Edmond-Salutien*, b 18 juin 1883. — *Victor-Oscar*, b 31 août 1885. — *Dorilla*, b 2 déc. 1889. — *Albert*, b 11 mai 1886; s 24 av. 1890. — *Malvina*, b 22 août 1891. — *Marie*, b 15 fév. 1885. — *Cordélie-Odélide*, b 2 av. 1893. — *Delmeria-Alphonsine*, b 28 mai 1894; s 22 mars 1895. — *Albertine*, b 6 fév. 1896.

1856, (30 sept.) YAMACHICHE.

IV. MILOT, FRANÇOIS.

FRANÇOIS III.

1° RIV.-LORANGER, Julie (veuve d'Ambroise Blais). 2° MILOT, Azilda, m 3 av. 1886. Issus : *Désiré*, b 22 mars 1887.—*Maria*, b 30 juin 1889.—*M.-Laura*, b 17 août 1890 ; s 26 mai 1897.—*Jos.-Ovide-Gédéon*, b 28 nov. 1891.—*Pierre-Joséphat-Avila*, b 5 sept. 1893 ; s 17 mars 1894.—*M.-Lucia*, b 12 oct. 1894.—*M.-Flore*, b 7 av. 1896.—*Jos.-Denis*, b 28 oct. 1898.



ALPHONSE VICTOR ARTHUR ERNEST DIONIS WILFRED JULES ANNA
LEONARD ET M.-ANNE PAILLÉ ALBINA ANTHONY M.-LOUISE
ALBERT M.-FLORE EUGENIE ÉDOUARDINA

1861, (1 oct.) SAINT-LÉON.

IV. MILOT, LÉONARD.

FRANÇOIS III.

PAILLÉ, M.-Anne, s 1899. Issus : *Frs-Léonard-Alphonse*, b 14 août 1862 ; m 16 oct. 1895, à Agnès-Marteline Barré ; médecin, réside à Taunton, Mass.—*Victor*, b 11 janv. 1864 ; m 7 oct. 1895, à M.-Anne Lemay ; marchand de St-Alexis.—*Arthur*, b 7 fév. 1865 ; m 7 av. 1881, à Eulodie Barrette ; fromager, à Louiseville.—*Olivier-Ernest*, b 1 mai 1866 ; m 20 nov. 1893, à M.-

Mina-Desaulniers (Alexis et Oliva Pichette) ; médecin, à Louiseville.—*Anna*, b 17 nov. 1867 ; m 31 janv. 1893, à Hormidas Mayrand, de St-Léon.—*Dionis*, b 19 déc. 1868 ; m 2 av. 1894, à Elzeura Bergeron, de St-Léon.—*Wilfred*, b 24 fév. 1870.—*Jules*, b 16 juillet 1871 ; m 23 janv. 1894, à M.-Lse-Dorilla Panneton, de Trois-Rivières.—*Albina*, b 27 mars 1873 ; m 23 janv. 1894, à Joseph Trempe, de St-Paulin.—*M.-Louise*, b 14 mars 1875 ; s 1 av. 1877.—*Eugénie*, b 22 juin 1876 ; s 2 av. 1877.—*M.-Louise*, b 1 mars et s 27 nov. 1878.—*Anthony*, b 16 déc. 1879.—*Eugénie*, b 8 fév. 1881.—*M.-Louise*, b 12 juin 1883.—*Edouardina*, b 12 juin 1883.—*Albert*, b 5 sept. 1884.—*M.-Louise*, b 18 fév. 1886.—*Ls.-Georges*, b 22 janv. 1888 ; s 4 fév. 1890.—*Laura*, b 2 mai et s 6 juin 1889.

1860, (30 sept.) SAINT-ÉTIENNE.

IV. MILOT, ANTOINE.

CÉLESTIN III.

1° PELLERIN, Philomène. Issus : *M.-Claire*, b 23 juin 1861.—*Chs.-Antoine*, b 10 nov. 1862 ; m 7 juillet 1890, à Rebecca Milot (Valère et Oliva Gélinas).—*M.-Flore*, b 31 mars 1867 ; m 26 av. 1894, à Arthur Breton.—*M.-Anna*, b 1 mai 1869.—*M.-Lse-Edouardina*, b 19 mars 1874.

2° VINCENT, Filicité. 3° L.-VILLEMURE, Eulalie.

1874, (14 av.) YAMACHICHE.

IV. MILOT, PIERRE.

CÉLESTIN III.

BELLERIVE, Célanire. Issus : *Pierre-Célestin-Noë*, b 18 janv. 1875.—*M.-Célanire-Christine*, b 10 janv. 1876 ; religieuse du Bôn-Pasteur, Montréal.—*Année*, b 25 nov. 1878 ; m 23 av. 1895, à Joseph Carbonneau (Alfred ; Marie Picotte).—*Pierre-Charles-Woodbury*, b 8 nov. 1879.—*M.-Rosanna*, b 10 fév. 1881.—*Pierre-Donat*, b 15 av. 1883.—*Arthur*, b 29 juin 1884.—*Alide-Néréc-Josué*, b 31 oct. 1885.—*Adélard*, b 23 janv. 1886.—*Eugène*, b 30 juin 1887.—*Joséphine*, b 22 déc. 1889.—*Laura*, b 5 nov. 1891, à Warren¹ ; s¹ à 1 mois.—*M.-Anna*, b 29 juin 1893.—*Alphonse*, b 29 juin 1893.—*Anonyme*, s 31 oct. 1895.

1861, (22 janv.) TAUNTON, MASS.

IV. MILOT, ADOLPHE.

GODEFROY III.

CARON, M.-Dorimène. Issus : *Charles-Arthur-Adolphe*, b 21 nov. 1861, à Yamachiche¹ ; m —*Ant.-Télesphore*, b¹ 14 nov. 1862.—*Anonyme*, b¹ 14 et s¹ 15 nov. 1862.—*M.-Flora*, b¹ 21 juin 1864.—*Ls.-Adolphe*, b¹ 26 nov. 1865 ; m 22

sept. 1894, à Louisella Ferron, à la Rivière-du-Loup. — *Chs-Albert*, b' 16 av. 1867. — *Anne-Rebecca*, b' 3 av. 1869; s' 7 fév. 1872. — *Jos.-Fermé-négilde*, b' 16 mars 1871. — *Frs-Lucien*, b' 12 fév. 1872. — *Rebecca*, b' 17 fév. 1872; s' 13 mars 1784.



ADOLPHE IV.

1863, (14 juillet) TROIS-RIVIÈRES.

IV. MILOT, LOUIS, GODEFROY III. DESAULNIERS, Séraphine. Issus: *Ls-Aaricn*, b 10 mai 1864, à Yamachiche'. — *Ls-Nap.-Prosper*, b' 22 déc. 1865. — *Majorique*, b' 10 av. 1862; s' 11 juillet 1870. — *M.-Anne*, b' 9 fév. 1869; religieuse des

Sœurs-Grises, à Ottawa. — *Josué-Alphonse-Gilbert*, b' 2 oct. 1870. — *Chs-Arthur*, b' 31 déc. 1871.

1876, (22 fév.) YAMACHICHE.

IV. MILOT, THÉOPHILE, s 14 mars 1892. GODEFROY III. MILETTE, Dorimène. Issus: *Théophile-Léopold*, b 15 déc. 1877; s 2 sept. 1879. — *M.-Anna*, b 28 av. et s 2 oct. 1879. — *Donat-Gaspard*, b 29 juillet et s 23 oct. 1880. — *Adrien-Florida*, b 23 déc. 1881; s mars 1891. — *Jos.-Hercule-Napoléon*, b 10 août 1884; novice chez les Frères des Ecoles Chrétiennes, Montréal.

1869, (25 nov.) YAMACHICHE.

IV. MILOT, FRs-HERCULE GODEFROY III.



F.HERCULE IV.

LAMY, M.-Éléonore, b 9 sept. 1848. Issus: *M.-Emma-Éléonore*, b 2 oct. 1870; m 8 oct. 1889, à Edmond Trahan (Jean-Bte et Délima Trahan). — *Chs-Hercule*, b 3 mai 1872. — *Jos.-Lucien*, b 18 oct. 1873; s 11 mai 1876. — *Glaudemire-Gustave*, b 19 nov. 1874. — *Victor-Gaspard-Godefroy*, b 30 sept. 1876; s 9 fév. 1879. — *M.-Anne-Eliza-Joséphine*, b 27 av. 1878; s 22 sept. 1895. — *Jos.-Élzéar-Lucien*, b 25 av. 1879. — *M.-Anne*, b 25 juillet 1880. — *M.-Lse-Eva*, b 2 juin 1882. — *M.-Anne-Angélique-Albina*, b 28 oct. 1883. — *M.-Flore*, b 8 déc. 1885. — *Chs-*

Gco.-Rodolphe, b 12 fév. 1888.

1870, (25 oct.) WOONSOCKET, R.-I.

IV. MILOT, PROSPER.

GODEFROY III.

DESAULNIERS, Adeline. Issus : *M.-Clara-Delphine*, b 17 juillet 1871, à Yamachiche¹ ; s jeune.—*Anonyme*, s¹ 8 mai 1873.—*Ferdinand-Adolphe*, b¹ 8 mars 1873 ; m¹ 22 fév. 1898, à Emma Trahan (Jean-Bte et Delina Trahan).—*Anonyme*, s¹ 7 juillet 1875.—*Jos.-Donat*, b¹ 20 juin 1877 ; s jeune.—*M.-Anne-Angéline*, b¹ 24 mars 1878 ; s¹ 8 oct. 1880.—*M.-Clara*, b¹ 24 fév. 1880 ; s¹ 16 juin 1881.—*M.-Angéline*, b¹ 9 nov. 1881 ; s jeune.—*Jos.-Chs.-Oscar*, b¹ 28 mars 1883 ; s'est noyé à New-Bedford, en 1889.—*Jos.-Albéric*, b¹ 3 nov. 1884.—*Jos.-Albert-Félix*, b¹ 16 juin 1886.

1876, (22 août) SAINTE-MONIQUE.

IV. MILOT, CHARLES.

GODEFROY III.



CHARLES IV.

BEAUCHEMIN, Julie. Issus : *Hormidas*, b 31 mai 1877.—*Hector*, b 10 juin 1878.—*Alice*, b 23 juin 1879.—*M.-Anne*, b 30 août 1880.—*Amanda*, b 8 janv. 1882.—*Flore*, b 17 déc. 1882.—*Hercule*, b 14 mars 1884.—*Corinne*, b 15 déc. 1885.—*Berthe*, b 28 av. 1887.—*Fabiola*, b 24 oct. 1889.—*Irène*, b 9 nov. 1890.—*Françoise*, b 6 nov. 1891.—*Lorenzo*, b 21 oct. 1893 ; s 16 av. 1894.—*Philippe*, b 25 nov. 1894.—*Cecile*, b 18 mars 1895.—*Bruno*, b 27 oct. 1897.

1865, (18 janv.) SAINT-ÉTIENNE.

IV. MILOT, OZA.

CLÉMENT III.

PELLERIN, Emilie. Issus : *Chs-Oza*, b 23 juin 1866 ; m 19 juin 1893, à Valéda Gérin-Lajoie (Raphaël et Sophie Marcotte).—*M.-Année-Odile*, b 3 nov. 1867 ; m 4 juillet 1893, à Trefflé Bouchard.—*M.-Exorine*, b 23 août 1869.—*Adèle-Melvina*, b 25 mars 1871.—*Wilbrod*, b 30 juin 1873 ; m 19 juin 1894, à Odile Bouchard.—*Alida*, b 26 mars 1875.—*Arthur*, b 29 mars 1877.—*Trefflé*, b 20 juillet 1879.—*Philomène-Alma*, b 10 juillet 1880.—*M.-Anna-Alma*, b 19 juillet 1883.—*M.-Laura*, b 6 nov. 1886.

1866, (18 juillet) SAINT-ÉTIENNE.

IV. MILOT, VALÈRE.

CLÉMENT III.

GÉLINAS, Oliva. Issus : *M.-Amanda-Rebecca*, b 9 juillet 1869 ; m 7 juillet 1890, à Chs-Antoine Milot (Ant. et Philomène Pellerin).—*Marie*, b 9 mars 1873.—*Mathilde-Rebziina*, b 4 sept. 1878.—*Anna*, s 25 janv. 1882.—*Octavie*, b 18 mai 1875 ; s déc. 1876.—*Delphine*, b 1880 ; s 25 nov. 1886.—*Emma-Mauvina*, b 24 juillet 1883.—*Arthur*, b 15 av. 1886.—*Sévère*, b 8 juin 1887.

IV. MILOT, CHARLES.

CLÉMENT III.

1° BELLEMARE, Oliva. Issus : *Frs-Georges*, b 18 et s 20 janv. 1876.—*M.-Albina*, b 21 déc. 1877 ; s 28 fév. 1878.—*Anonyme*, s 23 janv. 1879.—*Thos-Dionis*, b 19 et s 24 nov. 1879.

2° PANNETON, Albina, m 23 août 1881. Issus : *M.-Rosanna*, b 3 sept. 1882.—*Chs-Mathilde-Josué*, b 24 août 1884 ; s 1 sept. 1885.—*Jos.-Adélar*, b 8 juin 1886.—*Louise-Josephite*, b 10 mars 1888.—*M.-Flora*, b 20 nov. 1889.—*M.-Agnès*, b 15 août 1891 ; s 11 juillet 1893.—*Pierre-Chs-Auguste*, b 18 juin 1893.—*Frs-Anselme*, b 20 sept. 1894.—*Jos.-Ferdinand-Antoine*, b 10 sept. 1896.

1876, (18 janv.) YAMACHICHE.

IV. MILOT, HERCULE.

CLÉMENT III.

GRENIER, Emilie. Issus : *Elie-Hercule*, b 29 oct. 1876 ; s 14 sept. 1877.—*Hermès*, b . . . ; s 13 mars 1878.—*M.-Louise*, b 18 déc. 1879.—*Wilfred*, b 19 juin 1882.—*Frs-Onésime*, b 2 juin 1884 ; s 29 mars 1886.—*Adrien*, b 29 mai 1886.—*Alphonse*, b 9 av. 1888.—*Agapit*, b 19 mars 1890.—*Anne-Delia*, b 28 fév. 1892.

1874, (24 nov.) YAMACHICHE.

IV. MILOT, FRANÇOIS.

CLÉMENT III.

GÉLINAS, Caroline. Issus : *Alara-Albina*, b 5 fév. 1876.—*Louise-Alezina*, b 24 fév. 1877.—*M.-Eugénie*, b 21 juillet 1878.—*Jos.-Adrien*, b 21 sept. 1880, à St-Sévère¹.—*Jos.-françois*, b 21 sept. 1880 ; s 6 oct. 1881.—*Jos.-Adrien*, b 26 fév. 1882.—*Rosanna*, b 4 mai 1883.—*Arthur-Victor*, b 22 mars 1884.—*Arthur*, b 16 mai 1886.—*Albany-Napoléon*, b 7 mai 1888.—*Gilbert-Napoléon*, b 24 av. 1890.

1876, (18 juillet) YAMACHICHE.

IV. MILOT, ALPHONSE.

CLÉMENT III.

MILETTE, Mézélée. Issus : *Evelina*, b 26 déc. 1877, à St-Etienne ; s 4 fév. 1878. — *Jos.-Arthur*, b 27 juin 1879. — *Chs-Léopold*, b 18 déc. 1881 ; s 19 janv. 1894. — *Georgiana*, b 30 mars 1884. — *Angelina*, b 29 mai 1886. — *Hercule-Lucien*, b 27 sept. 1888. — *Gustave-Alphonse*, b 23 janv. 1891.

1881, (25 oct.) YAMACHICHE.

IV. MILOT, GASPARD.

CLÉMENT III.

PANNETON, Emma. Issus : *Arthur*, b 25 déc. 1883. — *Omer*, b 21 1885. — *Rosanna-Evelina*, b 31 mars 1887. — *Ls-Gaspard*, b 3 nov. 1889. — *Maxime-Amédée*, b 27 av. 1891. — *Gracia-Louissella*, b 21 sept. 1892. — *Anna-Eva*, b 17 mars 1894. — *Jean-Bte*, b 17 nov. 1895. — *Lsc-Emma*, b 5 mars 1897. — *Josephat*, b 26 juillet 1898.

1854, (28 nov.) YAMACHICHE.

IV. MILOT, PIERRE,

PIERRE III.

s 3 sept. 1893.

LACERTE, Marie-Eléonore. Issus : *Pierre-Joseph*, b 24 déc. 1855 ; 1^o m 8 fév. 1887, à Martina Lemaitre-Duchaine (Jean-Bte et Eloïse Fleury) ; 2^o m 8 août 1899, à veuve Benjamin Paquin (née Arline Ferron). — *M.-*

Anne-Eléonore, b 12 mars 1857 ; s mars 1877.

1868, (21 janv.) YAMACHICHE.

IV. MILOT, ADOLPHE, s 22 av. 1889.

PIERRE III.

DESCHAMPS, Albina ; s 11 déc. 1888, à 36 ans. Issus : *Jos.-Avila*, b 1 sept. 1870 ; prêtre, 1896 ; vicaire, à l'église de Notre-Dame, de Chicago. — *M.-Albina*, b 10 juin 1872 ; m 25 nov. 1886, à Auguste Samson (Louis et Sophie Lacerte). — *Jos.-Eug.-Amedée*, b



ADOLPHE IV.

25 mai 1874 ; s. — *Jos.-Napoléon*, b 7 oct. 1875 ; s 16 mars 1880. — *Jos.-Adolphe-Max.*, b 3 mai et s 12 juillet 1877. — *Arthur*, b



REVD AVILA.

2 sept. 1879; m 12 juillet 1898, à Virginie Lesieur (Valère et M.-Lse-Hermine Gauthier).—*Sévère*, b 17 juillet 1881; élève au collège de Trois-Rivières. — *Jos.-Ernest-Sévère*, b 17 juillet 1881.—*M.-Delphine-Rosanna*, b 13 juillet 1883; s 8 janv. 1884.—*Gracia-Graziella*, b 13 av. 1885; s 30 nov. 1888.

1859, MONTRÉAL.

IV. MILOT, PIERRE.

CÉLESTIN III.

1° DAOUT, Emilie. Issus: *Victoria*, b 26 mai 1864; m 22 nov. 1886, à Cléophas Normand, marchand de Ste-Rose. — *Georgiana*, b 20 oct. 1866; m 25 oct. 1890, à David Milot, tailleur.—*Joséphine*, b 28 oct. 1872; m 2 av. 1895, à — *Victoire*, b 7 nov. 1876; m 4 mai 1896, à — *Note*: Six autres enfants, nés avant ceux dont les noms précèdent, sont morts jeunes.

2° LABELLE, Marguerite, m 21 sept. 1897.

1871, (29 sept.) YAMACHICHE.

V. MILOT, ANTOINE.

ANTOINE IV.

GÉLINAS, Année. Issus: *Chs.-Jos.-Albert*, b 6 janv. 1872.—*M.-Virginie-Alexandre*, b 2 fév. 1873.—*Arthur-Victor-Avila*, b 9 oct. 1876; s 9 août 1877.

1876, (8 fév.) YAMACHICHE.

V. MILOT, HONORÉ.

ANTOINE IV.

A.-LAPOINTE, Lea. Issus: *M.-Anne-Leda*, b 29 nov. 1876.—*M.-Louise-Dilara*, b 4 mai 1878.—*Arthur-Léopold*, b 16 août 1879.—*M.-Alda*, b 3 mai 1881.—*M.-Auria*, b 15 déc. 1882.—*Désiré-Arthur-Omer*, b 2 sept. 1883.—*Jos.-Wilbrod*, b 23 sept. 1884.—*Jos.-Raoul*, b 6 oct. 1886.—*M.-Aurore*, b 18 août 1888.—*M.-Jeanne*, b 29 mars 1890.—*Jos.-Charles-Armand*, et *M.-Blanche*, b 23 juin 1891.—*M.-Reine*, b 22 sept. 1892.—*M.-Anna-Lea*, b 17 déc. 1894.—*M.-Antoinette*, b 7 fév. 1897.

1870, (21 juin) SAINT-SÉVÈRE.

V. MILOT, PAUL.

ÉDOUARD IV.

MILOT, Marie-Olivine. Issus: *Paul-Victor*, b 23 mai 1872.—*M.-Anne*, b 20 nov. 1873.—*Hercule-René*, b 20 mai 1875.—*Léonide-Delphine*, b 23 fév. 1877.—*M.-Jos.-Hermelias*, b 15 déc. 1878.—*Sévérine*, b 5 juillet 1880.—*Donia-Hermelia*, b 25 mars

1882. — *Eliza-Zénaïde*, b 5 mars et s 8 sept. 1884. — *Isaïe*, b 7 juin 1885. — *Ernest-Raoul*, b 19 mars 1887. — *Sophie-Serena*, b 14 av. 1889. — *Almanzor-Freddy*, b 15 juillet et s 8 août 1891. — *M.-Anne*, b 16 mai 1893.

1870, (21 juin) SAINT-SÉVÈRE.

V. MILOT, TÉLESPHORE, s 1 oct. 1895. EDOUARD IV.
GÉLINAS, Pélagie. Issus : *Télesphore*, b 1 mai 1871. — *Paul-Victor*, b 11 mai 1873. — *Ls-Arthur*, b 18 juin 1875. — *Herménégilde*, b 11 nov. 1877 ; s 23 oct. 1878. — *Herménégilde*, b 7 sept. 1879. — *Pierre*, b 13 nov. 1881. — *Philias*, b 12 mai 1884.

1875, (8 nov.) YAMACHICHE.

V. MILOT, DENIS. PAUL IV.
DUPLESSIS, M.-Anne, s 11 déc. 1893. Issus : *M.-Anne-Evelina*, b 11 av. 1876. — *M.-Alva-Angelina-Albertine*, b 9 déc. 1877. — *Georges*, b 7 fév. 1880 ; s 4 août 1886. — *M.-Flore-Blanche-Frédérique*, b 16 mai 1883. — *Alide-Nérée-Josué*, b 31 oct. 1885. — *M.-Anne-Georgine-Ivonne*, b 29 juillet 1887. — *Clara-Bertha-Avita*, b 29 av. 1889. — *Jos.-Henri*, b 10 av. 1891. — *Jos.-Camille*, b 8 juin 1892. — *M.-Marguerite-Blanche*, b 15 déc. 1893.

1882, (18 janv.) YAMACHICHE.

V. MILOT, ADRIEN. PAUL IV.
HÉROUX, Anna. Issus : *Adrien-Adélarde*, b 12 nov. 1882. — *M.-Donia-Donelda*, b 11 av. et s 15 juillet 1885. — *Omer-Donat*, b 30 mai 1887. — *M.-Adriana*, b 3 mai 1889. — *Arthur-Albert-Isidore*, b 19 juillet 1891. — *M.-Emma-Donia-Fabiola*, b 30 nov. 1893 ; s 28 mars 1896. — *Alide-Geo.-Germain*, b 19 oct. 1895. — *M.-Lucienne*, b 2 janv. 1898. — *Antonio-Camille*, b 6 mai 1900.

1894, (juillet) SAINT-RAYMOND.

V. MILOT, OMER, médecin, à St-Raymond. PAUL IV.
ARCAND, Concorde. Issus : *Louis-Omer-Paul*, b 9 août 1895 ; s 20 sept. 1896. — *M.-Marguerite-Jeanne*, b 12 nov. 1896.

1881, (14 juin) YAMACHICHE.

V. MILOT, EDMOND, s 19 janv. 1891. PIERRE IV
LAMOTHE, Albina. Issus : *Désiré-Edmond*, b 2 juin et s 9

août 1882.—*Désiré-Arthur-Omer*, b 2 sept. 1883. — *Onil*, b 13 août 1885.—*M.-Anne*, b 1 août 1887.—*Donia*, b 20 av. 1889.—*M.-Anne-Louisella*, b 8 av. 1891.

1889, (15 janv.) YAMACHICHE.

V. MILOT, EMILE.

GODEFROY IV.

MARCOULLER, Céline. Issus: *Donat*, b 17 av. 1890.—*Omer*, b 5 sept. 1891.—*Eugène*, b 17 av. 1893.—*Alfredina*, b 29 fév. 1895.—*Eliu*, b 4 mai 1897.

1888, (10 juillet) YAMACHICHE.

V. MILOT, CHS-WILFRED.

GODEFROY IV.

RIVARD, Malida. Issus: *Marie*, b 7 mai 1889.—*Jos.-Wildée*, b 18 mai 1890.—*Herménégilde*, b 12 nov. 1891.—*M.-Maggy*, b 23 janv. 1893.—*Fabien*, b 4 av. 1894.—*M.-Louise*, b 23 juin 1896.—*Adam-Origène*, b 22 sept. 1897.

1889, (7 janv.) YAMACHICHE.

V. MILOT, PAUL-OVIDE.

GODEFROY IV.

GÉLINAŠ, Emma. Issus: *Denis-Majorique*, b 19 août 1889; s fév. 1890.—*Rosario*, b 2 mars 1891.—*Eugène-Camille-Armand*, b 29 mars 1892.—*Cecilia*, b 19 mars 1894.—*Iyène*, b 28 nov. 1896.—*Arthur*, b 12 déc. 1898.

1894, (7 mai) SAINT-ÉTIENNE.

V. MILOT, ELZÉAR.

GODEFROY IV.

CHAMBERLAND, Olivine. Issus: *M.-Donalda*, b 29 janv. 1895.—*Philippe-Azarie*, b 25 av. 1897.

1886, (21 fév.) YAMACHICHE.

V. MILOT, HONORÉ.

GODEFROY IV.

ROY, Année. Issus: *Avila*, b 5 mai 1887.—*Laura*, b 11 mai 1888.—*Helley*, b 11 sept. 1889.—*Rosa*, b 20 mai 1891; s 14 janv. 1893.—*Freddy*, b 19 janv. 1893.—*Aquila*, b 2 juin et s 1896.

1881, (28 fév.) SAINT-SÉVÈRE.

V. MILOT, ELIZÉAR.

PAUL IV.

HÉROUX, Adéline. Issus : *Donia-Donalda*, b 14 déc. 1881.—*Léonide-Lumina*, b 12 mai 1883 ; m 27 juillet 1897, à Elisée Héroux (Elie et M.-Lse-Lemire).—*Eliza-Evelina-Angelina*, b 29 juin et s 4 oct. 1884.—*Adélard-Donat-Onil*, b 9 oct. 1885.—*Oscar-Didier*, b 14 juin 1887 ; s 20 mai 1892.—*Adéline-Gelsimina*, b 13 mai 1889.—*Imelda-Bella*, b 31 oct. 1891.—*Elphège-Eugène*, b 31 mai 1893.—*Imelda-Gracia*, b 22 déc. 1896.—*M.-Lse-Imelda*, b 8 août et s 14 sept. 1897.

1873, (28 oct.) YAMACHICHE.

V. MILOT, SÉVÈRE.

BENJAMIN IV.

DUBÉ, Marie. Issus : *M.-Azilda*, b 14 oct. et s 28 oct. 1874.—*Claire-Olympe*, b 24 mars 1877.—*Napoléon-Georges*, b 19 av. et s 6 juin 1885.—*Albina-Clavina*, b 7 juin 1886 ; s 26 nov. 1893.—*Anonyme*, s 15 mars 1888.—*M.-Véronique-Tharsile*, b 2 mars 1891 ; s 29 nov. 1892.

1882, (25 août) SAINT-ÉTIENNE.

V. MILOT, NAPOLÉON.

BENJAMIN IV.

1° GÉLINAS, Albina. Issus : *Jos.-Napoléon*, b 30 juin 1883.—*M.-Rachel-Alberta*, b 3 mai 1885.—*Alma*, b 5 mars 1887.—*Albertine*, b 15 oct. 1888.—*Arthur-Ephrem-Henri*, b 9 sept. 1890.—*Anne-Myrsa*, b 19 av. et s 26 sept. 1892.

2° CROISETIÈRE, Georgiana, m 14 mars 1894. Issus : *Albina-Myrsa*, b 25 mai 1895.—*M.-Anne-Diona*, b 28 sept. 1898.

1888, (9 av.) SAINT-ÉTIENNE.

V. MILOT, EUCHARISTE-MAJORIQUE.

BENJAMIN IV.

BOURNIVAL, Adéline. Issus : *Jos.-Alide*, b 19 juin et s 4 juillet 1889.—*Zacharie-Napoléon*, b 13 mars 1891 ; s 29 av. 1892.—*Jos.-Aimé*, b 29 et s 30 av. 1892.—*Adéline*, b 19 mai et s 7 sept. 1893.—*Alide*, b 13 fév. 1895.—*M.-Anne-Georgine*, b 29 janv. 1897.—*M.-Anne-Diana*, b 24 sept. 1898.

1895, (16 oct.) TAUNTON, MASS.

V. MILOT, ALPHONSE.

LÉONARD IV.

BARRÉ, Agnès-Marteline. Issue : *Adrienne*, b 2 août 1896.

1885, (7 oct.) SAINT-ALEXIS.

V. MILOT, VICTOR.

LÉONARD IV.

LEMAY, M.-Anne. Issus : *M.-Anna*, b 20 juillet 1886 ; s 7 juin 1890. — *M.-Blanche*, b 18 sept. 1887. — *Edouard*, b 16 oct. 1888. — *Laura*, b 4 nov. 1889. — *Eva*, b 2 janv. 1891. — *Chs-Olivier*, b 5 av. 1892. — *M.-Flore*, b 5 av. et s 8 août 1893. — *Geo.-Arthur*, b 21 juin 1894. — *Alice-Fabiola*, b 17 juillet et s 17 août 1895. — *Cécile-Bernadette*, b 23 août 1896.

1881, (7 av.) LOUISEVILLE.

V. MILOT, ARTHUR.

LÉONARD IV.

BARRETTE, Eulodie. Issus : *M.-Anne-Graciella-Laura*, b 23 av. 1892, à St-Barnabé¹. — *Is-Geo.-Jos.-Eldège*, b¹ 27 déc. 1893. — *Etwilda*, b 20 janv. 1896 ; s 27 juillet 1897. — *Etwilda*, b 16 oct. 1897.

1893, (20 nov.) LOUISEVILLE.

V. MILOT, OLIV.-ERNEST.

LÉONARD IV.

DESAULNIERS, M.-Mina. Issus : *M.-Juliette*, b 19 sept. 1894. — *Alexis-Angelbert*, b 23 juillet 1895. — *M.-Gabrielle*, b 19 juillet 1896.

1894, (2 av.) SAINT-LÉON.

V. MILOT, DIONIS.

LÉONARD IV.

BERGERON, Elzéna. Issu : *Chs-Edouard*, b 4 mars et s 21 av. 1895.

1894, (23 janv.) TROIS-RIVIÈRES.

V. MILOT, JULES.

LÉONARD IV.

PANNETON, Dorilla. Issus : *Jules-Alphonse*, b 19 mai 1895. — *M.-Anne-Marguerite-Eva*, b 6 juin 1896. — *M.-Léontine-Antoinette*, b 20 juillet 1897.

1890, (7 juillet) SAINT-ÉTIENNE.

V. MILOT, CHS-ANTOINE.

ANTOINE IV

MILOT, Rebecca. Issus : *Jos.-Donat*, b 27 juillet 1894.

1893, (19 juin) SAINT-ÉTIENNE.

V. MILOT, CHS-OZA.

OZA IV.

GÉRIN-LAJOIE, Valeda. Issus : *Albert*, b 18 et s 25 fév. 1893. — *Alide*, b 16 janv. 1895. — *M.-Albertha*, b 16 oct 1896 ; s 23 juillet 1897.

1887, (8 fév.) YAMACHICHE.

V. MILOT, JOSEPH.

PIERRE IV.

1° L.-DUHAIME, Martina. Issus : *Jos.-Ls-Georges*, b 9 av. 1888 ; s 13 déc. 1889. — *Jos.-J.-B.-Henri*, b 30 mai 1889. — *Ls-Georges*, b 28 av. 1892. — *M.-Gracia-Emma*, b 22 août 1895 ; s 13 av. 1898.

2° FERRON, Arline (Joseph et Emilie Adau-Labranche, et veuve de Benjamin Paquin), m 8 août 1899.

GRENIER



Rév. RÔMOND.
Rév. JOS.-ADJUTOR.

CÉLESTIN VII.

NARCISSE.
JEAN-BTE VIII.

1663, (9 janv.) QUÉBEC.

I. GRENIER, FRANÇOIS, (1) b 1640, fils de François et d'Antoinette Boulé, de St-Côme De-Vair, Maine, France; s 21 janv. 1717, à la Pointe-aux-Trembles¹ de Québec.

(1) Aussi appelé *Garnier* dit *Pellerin*.

FRESLON, Jacqueline, h 1638, fille de René et de Renée Armange, de la Trinité, ville d'Angers, Anjou, France; s¹ 17 av. 1712. Issus: *Isaac-Joseph*, b 28 nov. 1663, à Sillery²; m¹ 17 oct. 1685, à Marie Houde (Louis et Madeleine Boucher (1)).—*Jeanne*, b² 22 mars 1665.—*Marie*, b² 14 av. 1666; m¹ 18 janv. 1685, à Guillaume Cartier (Julien et Frse Bourdain, de Dren, évêché de Nantes).—*Françoise*, b² 18 oct. 1668; m¹ 7 janv. 1687, à Michel Desorcy (Michel et Frse Barre-de-la-Mare, fils, lui-même, de François Desorcy et de Marie Sauvegnac, de Seaux, évêché de Paris).—*Geneviève-Jacqueline*, b² 5 oct. 1670; m¹ 11 juin 1691, à Étienne Papillon (Frs. et Michelle Fabre, de N.-D de Cogne, évêché de la Rochelle).—*Etienne*, b 29 oct. 1673; m 5 oct. 1700, à M.-Frse Bergeron (André et Marguerite Dumay), à St-Nicolas.—*Lse-Angélique*, b 27 oct. 1676; m¹ 5 août 1697, à Joseph Houde (Louis et Madeleine Boucher).—*M.-Angélique*, b 11 juin 1679; m¹ 8 fév. 1700, à Noël Pelletier (Pierre et Frse Richard); s¹ 2 fév. 1703.

1685, (17 oct.) POINTE-AUX-TREMBLES.

II. GRENIER, ISAAC-JOS.

FRANÇOIS I.

HOUDE, Marie. Issus: *Lse-Catherine*, m 26 nov. 1708, à Michel Lambert (Pierre et Marie LeNormand), à Lotbinière¹.—*François*, b 14 fév. 1687; m à M.-Louise Buisson b 12 nov. 1689 (Antoine et Ursule Trude); s 11 juillet 1756, à Ste-Croix².—*Gervais*, b 29 juin 1689; 1^o m à M.-Anne Bourbeau (Eustache et Marg. Brousseau); 2^o m 13 oct. 1732, à Madeleine Martel (Paul et Madeleine Guillot), à St-Antoine-Tilly; s² 6 déc. 1757.—*Antoine*, b 1695; s 22 déc. 1708, à Ste-Foye.—*Joseph*, 1^o m 1720, à M.-Angélique Houde; 2^o m 1725, à Angélique Hamel (Chs et Angélique Gauthier).—*Frs-Bonaventure*, b 1700; 1^o m 1727, à Marg. Boisvert; 2^o m 3 sept. 1750, à Geneviève Milette (Mathieu et Geneviève Banhiac-Lamontagne) à Yamachiche.—*Louis*, b 1705; m² 23 nov. 1728, à M.-Madeleine Hamel (Jean et Charlotte Gaudry); s¹ 18 déc. 1733.—*Geneviève*, b 1706; m² 21 fév. 1729, à Jean-Bte Hamel (Chs et Angélique Gauthier); s¹ 15 janv. 1734.

(1) Madeleine Boucher était fille de Marin Boucher, oncle de Pierre Boucher, gouverneur de Trois-Rivières, qui se trouvait ainsi être cousin-germain de Madeleine.

1700, (5 oct.) POINTE-AUX-TREMBLES.

II. GRENIER, ETIENNE, s 11 mai 1732. FRANÇOIS I.

BERGERON, Françoise, s 30 nov. 1758. Issus : *Jean-François*, b 18 déc. 1701 ; m 5 fév. 1733, à M.-Joseph Gélinas (Jean-Bte et Jeanne Boissonneau), à la Rivière-du-Loup ; s² 5 fév. 1765. — *René*, b 17 av. 1703. — *Pierre*, b 25 mars 1705, à St-Nicolas¹ ; 1^o m¹ 9 fév. 1733, à M.-Madeleine Rognon (Denis et Marie Chiron) ; 2^o m 9 fév. 1750, à M.-Louise Deviss (Chs et Jeanne Savary). — *M.-Elisabeth*, b¹ 3 oct. 1707 ; m 16 fév. 1733, à Jacques Héroux (Pierre et Frse Benoit) ; s² 4 juin 1793. — *M.-Marguerite*, b 14 juillet 1709 ; m 24 nov. 1737, à Frs Rognon (Ls et M.-Anne Grenon). — *Etienne*, b 24 août et s 10 oct. 1711. — *Antoine*, b 11 fév. 1712 ; m 17 fév. 1749, à M.-Catherine Sylvestre (Frs. et M.-Anne Noël) ; s 15 août 1767. — *M.-Catherine*, b 28 déc. 1714 ; m 7 mai 1740, à Augustin Milette (Mathieu et Geneviève Banhiac-Lamontagne), à Yamachiche² ; s² 1 mai 1750. — *Etienne*, b 3 déc. 1716, à St-Augustin ; m 25 juillet 1745 ; à M.-Joseph Guinard (Pierre et Marie Banhiac-Lamontagne), à la Rivière-du-Loup ; s 15 juillet 1760. — *Ls.-Joseph*, b 2 oct. et s 9 av. 1723. — *M.-Thérèse*, b 18 août 1734 ; m 16 août 1752, à Jean-Bte Bergeron (Jean et M.-Madeleine Ferland), à St-Antoine-Tilly.

Vers 1716, SAINTE-CROIX.

III. GRENIER, FRANÇOIS,
s 11 juillet 1756.

IS.-JOSEPH II.

BUISSON, M.-Louise. Issus : *M.-Louise*, b 1717 ; m 26 fév. 1732, à *Jos.-Chs-Hamel* (Chs et M.-Angélique Gauthier). — *Antoine*, b 1718 ; 1^o m 19 août 1743, à Angélique Demers (René et Madeleine de Lavoye), à St-Nicolas¹ ; 2^o m¹ 15 sept. 1760, à Marg. Demers. — *M.-Joseph*, 1^o m à Joseph Dugnay-Placy ; 2^o m 1748, à Pierre-Ant. Chauret (Jean et Jeanne Lemire). — *Charlotte*, b 23 déc. 1725, à St-Ant.-Tilly. — *M.-Françoise*, b 1726 ; m 25 août 1749, à Joseph Grenier (Jos. et Angélique Hamel). — *M.-Angélique*, b 5 sept. 1728 ; s 10 août 1730. — *François*, b 30 déc. 1730, à Lotbimère ; m 13 av. 1750, à Angélique Chauret (Jean et Jeanne Lemire). — *Nicolas*, b 1 janv. 1733 ; m 16 août 1752, à M.-Catherine Chauret (Jean-Bte et Jeanne Martin).

1727, TROIS-RIVIÈRES.

III. GRENIER, F.-BONAVENTURE. ISAAC-JOS. II.

1^o BOISVERT, Marguerite. Issus : *M.-Jeanne*, m 3 fév. 1744, à Gabriel Lacombe.—*Marguerite*, b 4 fév. 1729, à Lotbinière ; m 6 fév. 1747, à Giles Hangard-Lanolic, à Yamachiche¹ ; s¹ 16 mars 1790.—*Eustache-Jos.*, b 20 juillet 1730, à Ste-Croix ; m 7 janv. 1757, à Angélique Aubry.—*Pierre-François*, b 3 août 1738 ; m 15 nov. 1773, à Pélagie St-Pierre (Jacques et Thérèse Boucher, de St-Roch), à Riv.-du-Loup².

2^o MILETTE, Geneviève, m¹ 3 sept. 1750. Issus : *Jean-Bte*, b 1 sept. 1751.—*Jacques*, b¹ 26 août 1755 ; m² 20 oct. 1780, à Françoise Rattier (Frs et Marg. Charpentier).—*Bonaventure*, b¹ 18 et s 30 oct. 1758.—*Augustin*, b¹ 18 oct. et s¹ 19 nov. 1758.—*Bonaventure*, b¹ 18 janv. 1760 ; s¹ 26 mai 1810, trouvé noyé.—*Joseph*, b¹ 22 juillet 1762.—*Etienne*, m 13 sept. 1773, à Marg. Lavigne.

1733, (5 fév.) YAMACHICHE.

III. GRENIER, JEAN-FRS, s 5 fév. 1765. ÉTIENNE II.

GÉLINAS, M.-Josephite, s 25 fév. 1765. Issus : *M.-Josephite*, b 17 janv. 1734 ; m 12 nov. 1753, à Christophe Narne (Jean-Bte et Marie Delorme, de Chateaubandon, diocèse de Sens, Champagne), à Trois-Rivières.—*Catherine*, b . . . ; 1^o m 14 nov. 1757, à Étienne Héroux (Pierre et Frse Benoit) ; 2^o m 9 janv. 1769, à Pierre Hubert (Jean et Thérèse Portelance).—*François*, b 10 et s 11 fév. 1738.—*François*, b 11 fév. 1738 ; m 9 janv. 1764, à Louise Deveau (Jean-Bte et Louise Savary).—*M.-Madeleine*, b 14 juillet 1739 ; m 6 oct. 1760, à Jean Gérin (ancêtre, en Canada, de la famille Gérin-Lajoie, d'Yamachiche. Voir tome I du présent ouvrage) ; s 11 av. 1795.—*Joseph*, b 9 fév. 1743 ; m 7 janv. 1768, à Angélique Labonne (Pierre et Madeleine-Marg. Boisvert-DeNevers).—*Michel*, b 15 fév. 1745 ; m 28 sept. 1772, à Marg. Boisvert (Michel et Marg. B.-DeNevers), de Lotbinière.—*M.-Charlotte*, b 22 août 1748 ; s 13 mai 1754.—*Alexis*, b 23 av. 1751 ; s 11 av. 1752.

1733, (9 fév.) POINTE-AUX-TREMBLES.

II. GRENIER, PIERRE. ÉTIENNE II.

ROGNON, Madeleine. Issus : *Denis*, b 7 et s 12 mars 1734.—*Pierre*, b 8 janv. 1736 ; m 18 fév. 1765, à M.-Anne Héroux

(Pierre et Angélique Carbonneau), à Yamachiche¹; s¹ 14 oct. 1781.—*Joseph*, b 20 oct. 1737.—*Ambroise*, b 16 juillet 1739.—*Louis*, b 23 juillet et s 1 août 1741.—*M.-Geneviève*, b 4 et s 21 juillet 1745.—*Madeleine*, b 10 av. 1747.

2° DEVISS, M.-Louise, m 9 fév. 1750. Issus: *Anonyme*, s 28 nov. 1750.—*Louis*, b 17 fév. 1752.—*M.-Angélique*, b 28 fév. 1756.—*M.-Charlotte*, b 27 nov. 1758; m 17 janv. 1795, à Joseph Gélinas (veuf de Joseph Desaulniers), à la Rivière-du-Loup.—*Elisabeth*, b 11 mai 1761.

1749, (17 fév.) YAMACHICHE.

III. GRENIER, ANTOINE.

ÉTIENNE II.

SYLVESTRE, Catherine. Issus: *Pélagie* et *Rose*, b 31 oct. 1749, à la Pointe-aux-Trembles¹.—*Marie-Josephite*, b¹ 25 juillet 1751; m 5 nov. 1770, à Charles Gerbeau (Daniel et Anne Doucet).—*Marie*, m 14 juin 1773, à François Deveau (J.-B. et Louise Savary); s 5 juin 1809.—*M.-Agathe*, b¹ 4 nov. 1756; m 2 fév. 1775, à Louis Pichette, à la Rivière-du-Loup.—*François*, b¹ 2 mars 1759.—*M.-Thérèse*, b¹ 25 av. et s¹ 24 juillet 1762.—*Jean-Bte*, b¹ 13 mai 1766; m 28 sept. 1789, à Joseph Hérroux (Louis et Joseph Gélinas).

1745, (26 juillet) YAMACHICHE.

III. GRENIER, ÉTIENNE, s 15 juillet 1760. ÉTIENNE II.

GUINARD, M.-Josephite, (remariée 25 sept. 1760, à Joseph Adam (Grégoire et Jeanne Droite, de Verni, diocèse de Verdun, France). Issus: *Pierre*, b 1 oct. 1746; s 16 fév. 1750.—*Etienne*, b 27 mai et s 14 juillet 1748.—*Antoinette*, b 29 et s 30 janv. 1750.—*M.-Josephite*, b 15 et s 28 juin 1751.—*Alexis*, b 30 mai et s 8 juin 1753.—*M.-Josephite*, b 5 et s 13 mai 1754.—*M.-Françoise*, b 6 et s 11 sept. 1756.—*Etienne*, b 12 et s 15 juin 1758.—*Angélique*, b 25 août et s 4 sept. 1759.—*Etienne*, b 16 et s 21 mars 1761.

1750, (13 av.) SAINTE-CROIX.

IV. GRENIER, FRANÇOIS, s 10 mars 1801. FRANÇOIS III.

CHAURET, Angélique. Issus: *Frs-de-Sales*, b 24 mars 1751; m 4 fév. 1771, à M.-Victoire Hébert (Michel et Isabelle Boisvert), à Bécancourt; s 8 mai 1773, à la Rivière-du-Loup¹.—*Jean-Bte*, b¹ 15 fév. 1753.—*M.-Angélique*, b¹ 12 oct. 1754;

m¹ 10 janv. 1774, à Frs. Laviolette. — *Marguerite*, b¹ 23 sept. 1756; m¹ 14 oct. 1773, à Michel Chevalier-de-Lamirande. — *Antoine*, b¹ 8 av. 1758. — *M.-Anne-Madeleine*, b¹ 12 oct. 1760; m¹ 21 av. 1788, à Charles Paillé. — *Alexis*, b¹ 29 fév. et s¹ 11 mars 1764. — *Joseph*, b¹ 18 mars 1765. — *Joseph*, b¹ 3 mars 1767; m 25 juillet 1791, à M.-Josephite Pichette. — *Claude*, b¹ 12 fév. 1769; m 3 oct. 1791, à Marg. Baillargeon (Paul et Frse Ragues), à Trois-Rivières. — *M.-Josephite*, b¹ 13 août 1771; s¹ 10 nov. 1772. — *M.-Josephite*, b¹ 7 juin 1773. — *Marguerite*, b¹ 10 sept. 1774; m¹ 20 fév. 1792, à Antoine Marcotte. — *Françoise*, b¹ 18 nov. 1777; m¹ 4 nov. 1794, à Jacques Chevalier-de-Lamirande.

1773, (13 sept.) YAMACHICHE.

IV. GRENIER, ETIENNE.

FRS-BONAV. III.

LAVIGNE, Marguerite. Issus: *Marguerite*, b 20 juin 1774; m 13 juin 1796, à Aug. Lachance (veuf de Marg. Thivierge). — *Josephite*, b . . . ; m 1 oct. 1798, à Jean Oloin (Alexis et Thérèse Loriault). — *M.-Catherine*, b 21 Janv. 1779. — *Judith*, b 6 sept. 1781. — *Etienne*, b 19 fév. 1784; m 6 oct. 1808, à Josephite Gélinas (Alexis et Frse Lacerte). — *Pélagie*, b 7 sept. 1788. — *M.-Louise*, b 15 sept. 1791. — *Joseph*, b . . . ; m 13 mai 1811, à Marg. Lacombe (Pierre et Frse Collard). — *M.-Anne*, b 25 fév. 1801.

1764, (9 janv.) YAMACHICHE.

IV. GRENIER, FRANÇOIS,

J.-FRANÇOIS III.

s 25 janv. 1810.

DEVEAU, Louise, s 7 sept. 1777. Issus: *François*, b 30 sept. 1764; s 23 mai 1765. — *François*, b 9 mars 1766; 1^o m 7 nov. 1791, à Charlotte Fafard (Jos. et Josephite Laguerre); 2^o m 26 oct. 1801, à Madeleine Alary (Aug. et Frse Paquin); 3^o m 1 mars 1813, à Susanne Guilmette (J.-B. et Susanne Perrault). — *Pierre-Alexis*, b 5 oct. 1769; m 9 nov. 1795, à Thérèse Dubé (J.-B. et Thérèse Talon). — *Augustin*, b 22 déc. 1771; m 7 mai 1798, à Marg. Venne (Jos. et Marg. Lacourse), de St-Pierre-du-Portage, l'Assomption. — *Jos.-Marie*, b 4 mars 1774; m 22 nov. 1803, à Madeleine Gagnon (Pierre et Judith Laliberté). — *Elisabeth*, b . . . ; m 4 sept. 1797, à Jos. Germain (veuf de Françoise Guilbault).

1768, (7 janv.) YAMACHICHE.

IV. GRENIER, JOSEPH. J.-FRANÇOIS III.
LABONNE, Angélique. Issus : *M.-Angélique*, b 5 et s 20 oct. 1768. — *Angélique*, b 21 oct. 1769. — *Louise*, b 15 juillet 1774 ; m 30 av. 1798, à Louis Lambert, à la Rivière-du-Loup. — *M.-Josephite*, b 12 av. 1778 ; s 11 mars 1779. — *M.-Josephite*, b 2 mai 1779. — *Antoinette*, b¹ 12 juin 1781 ; m 1 juin 1818, à Paul Bellemare (veuf de Charlotte Barabé). — *François*, b 7 oct. 1783. — *Michel*, b . . . ; 1^o m 24 nov. 1806, à Josephite Guilmette (veuve de Pierre Mahen) ; 2^o m 13 janv. 1823, à Josephite Héroux (Ls et Josephite Boucher).

1772, (28 sept.) YAMACHICHE.

IV. GRENIER, MICHEL. J.-FRANÇOIS III.
BOISVERT, Marguerite. Issus : *Judith*, b 18 fév. 1778 ; m 24 juin 1794, à Alexis Gélinas (Etienne et Thérèse Mineau). — *Michel*, b 3 sept. 1778 ; s 21 nov. 1783. — *Marguerite*, b 13 et s 30 nov. 1780. — *Pierre*, b 13 juillet 1782. — *M.-Josephite*, b 15 juillet 1783 ; 1^o m 4 fév. 1800, à Etienne Trahan (Chs et M.-Anne Landry) ; 2^o m 7 août 1820, à J.-B. Pelletier (veuf de Josephite T.-Lapointe). — *Jean-Marie*, b 15 oct. 1785. — *André*, b 5 av. 1789. — *Alexis*, b 13 juin 1791 ; m 8 fév. 1819, à Pélagie L.-Boulangier (Frs et Frse Riv.-Laglanderie).

1765, (18 fév.) YAMACHICHE.

IV. GRENIER, PIERRE, s 14 oct. 1781. PIERRE III.
HÉROUX, M.-Anne. Issus : *Pierre*, b 20 janv. 1766. — *M.-Anne*, b 27 sept. 1767. — *Angélique*, b 22 fév. 1769. — *Louis*, b 2 mai 1771. — *Joseph*, b 21 janv. 1774. — *Etienne*, b 30 juin 1776. — *Azarie*, b 21 et s 24 janv. 1780.

1789, (28 sept.) YAMACHICHE.

IV. GRENIER, JEAN-BTE. ANTOINE III.
HÉROUX, Josephite. Issus : *M.-Josephite*, b 2 av. 1790 ; m 3 sept. 1810, à Jean Ferron (Claude et Thérèse Noël). — *Marguerite*, b 22 fév. et s 5 mars 1794. — *Louis*, b 10 juin et s 25 août 1796. — *Jean*, b 10 juin 1796. — *Jean-Bte*, b 24 oct. 1798. — *Esther*, b 24 fév. et s 17 juin 1802.

1771, (4 fév.) RIVIÈRE-DU-LOUP.

V. GRENIER, FRANÇOIS, s 8 mai 1773 (1). FRANÇOIS IV.
HÉBERT, M.-Victoire (remariée, le 9 oct. 1775, à François Pichette). Issus : *François*, b 14 déc. 1771 ; m 9 oct. 1797, à Catherine Drolet (J.-B. et Madeleine Sicard), à Trois-Rivières. — *Jean-Bte*, b 24 mars 1773 ; m 27 janv. 1800, à Charlotte Dupaulo Duval (Jos. et M.-Catherine Antille).

1808, (6 oct.) YAMACHICHE.

V. GRENIER, ÉTIENNE, s 22 mars 1848. ÉTIENNE IV.
GÉLINAS, Josephite. Issus : *Etienne*, b 1 sept. 1809 ; s 20 juillet 1814. — *M.-Josephite*, b 24 fév. 1812 ; s 12 juillet 1814. — *Louis*, b 14 janv. 1818. — *Josephite*, b . . . ; m 6 oct. 1835, à J.-B. Garceau (Chs et Thérèse Dutremble). — *Gonzague*, b . . . ; m 13 août 1841, à Emilie Gélinas (Alexis et Thérèse Dubé). — *Isaac*, m 10 nov. 1840, à Emilie Gélinas (Alexis et Thérèse Dubé).

1811, (13 mai) YAMACHICHE.

V. GRENIER, JOSEPH. ÉTIENNE IV.
LACOMBE, Marguerite. Issus : *Joseph*, b 3 juin et s 2 nov. 1811. — *Joseph*, b 10 août 1812 ; m 11 fév. 1833, à Euphrosine Caron (veuve de Benoit Adam). — *Michel*, b 22 av. 1814 ; m 28 août 1832, à Josephite Grenier (veuve de Martin Ferron) ; 2^o m 23 fév. 1835, à Rosalie Deveau (André et Louise Baribeau), à St-Barnabé. — *Jérôme*, b 16 oct. 1815. — *Hermine*, b 21 juin 1822 ; m 22 mai 1838, à David L.-Duhaine (Ls et Josephite Arsenault). — *Marie*, b 16 et s 20 janv. 1824.

(1) L'identification de François Grenier m à Victoire Hébert, a été une des plus grandes difficultés éprouvées dans le travail de cette généalogie. Nous la devons aux savantes études de Monseigneur Louis Richard sur les familles acadiennes du district de Trois-Rivières. Au mariage de Frs Grenier à Victoire Hébert, le bon curé d'alors oublia d'insérer les noms du père et de la mère des mariés. Pour mieux en juger, citons cet extrait textuellement : " Ce quatrième février, après la publication de trois bans de mariage, par trois dimanches consécutifs, entre François Grenier et Victoire Manuel Hébert, ne s'étaient trouvés aucuns empêchements ; je, soussigné, curé de cette paroisse leur ai donné la bénédiction nuptiale selon la forme de la sainte Église Catholique Apostolique et Romaine. Présence des parents et amis. En foi de quoi avons signé les jour et an que dessus — NICOLAS COUTURIER, ptre curé." Malgré ses lacunes, cet acte est, cependant, infiniment mieux rédigé que ceux des registres protestants du district de Trois-Rivières, dans lesquels il est absolument impossible d'avoir des renseignements généalogiques convenables.

1791, (7 nov.) YAMACHICHE.

V. GRENIER, FRANÇOIS. FRANÇOIS IV.

1° FAFARD, Charlotte. Issus : *François*, b 30 août 1792. — *Josephite*, b 10 nov. 1794. — *Charlotte*, b 22 et s 29 juillet 1796. — *Josephite*, b 12 fév. 1798. — *Jcseph*, b . . . ; m 14 août 1816, à Julie Fortier (Chs et Charlotte Barabé).

2° ALARY, Madeleine, m 16 oct. 1801.

3° GUILMETTE, Susaune, m 1 mars 1813. Issus : *Angèle*, b 12 juillet 1813. — *Léon*, b 18 oct. 1819.

1795, (9 nov.) YAMACHICHE.

V. GRENIER, P.-ALEXIS. FRANÇOIS IV.

DUBÉ, Thérèse. Issus : *Augustin*, b 3 sept. 1796. — *Charles*, m 18 janv. 1831, à Josephite Caillé (Jos. et Josephite Paillé).

1798, (7 mai) YAMACHICHE.

V. GRENIER, AUGUSTIN, s 27 juin 1846. FRANÇOIS IV.

VENNE, Marguerite. Issus : *Marguerite*, b 1 mars 1799 ; m 17 sept. 1820, à Jos. Coulombe (Jos. et Louise L.-Duchaine). — *M.-Louise*, b 25 av. 1801. — *Augustin*, b 24 fév. 1803 ; s 7 nov. 1804. — *Rose-Pélagie*, b 1 fév. 1805 ; s 13 oct. 1869. — *Ursule*, b 27 déc. 1806. — *Théotiste*, b 30 mars 1808 ; s 14 janv. 1864. — *Emilie*, b 3 juin 1811 ; m 1 oct. 1833, à Louis Goulet, de St-Léon ; s 20 nov. 1837. — *Josephite*, b 30 mai 1812 ; s 24 déc. 1813. — *Jérôme*, b 5 sept. 1813 ; m vers 1837, à Marie L.-Auger. — *Jean-Bte*, b 24 juillet 1815. — *Antoine*, b 26 av. 1816. — *Augustin*, b 5 oct. et s 5 nov. 1816. — *Narcisse*, b 5 oct. 1816.

1803, (22 nov.) YAMACHICHE.

V. GRENIER, JOS.-MARIE, s 22 sept. 1848. FRANÇOIS IV.

GAGNON, Madeleine. Issus : *M.-Madeleine*, b 28 août 1803. *Marguerite*, b 12 nov. 1804. — *Angèle*, b 1 oct. 1807. — *Joseph*, b 24 sept. 1809. — *Ambroise*, b 20 juin 1813 ; m 30 juillet 1850, à Elmire Gélinas (Frs et Pélagie P.-Lapointe). — *Josephite*, b 22 sept. 1818. — *Zoé*, b 13 oct. 1820 ; m 22 juillet 1845, à Hilaire Desaulniers (Frs-Regis et Susanne Gervais), de la Rivière-du-Loup. — *Edouard*, b 13 av. 1823.

1819, (8 fév.) YAMACHICHE.

V. GRENIER, ALEXIS. MICHEL IV.

BOULANGER, Pélagie. Issus : *Alexis*, b 28 juillet 1820 ; m

9 janv. 1849, à Emilie Blais (Chs et Marg. Gélinas). — *Michel*, b 27 déc. 1821 ; m 24 août 1852, à Adéline Bellemare (Jean et Lucie Guilmette). — *Jean-Bte*, b 10 nov. 1823. — *Jean*, b 19 et s 23 oct. 1824. — *Pélagie*, b 4 mai 1825. — *Louis*, b 2 et s 16 nov. 1827. — *M.-Josephite*, b 6 mai 1829. — *Emilie*, b 20 juin 1831 ; m 13 nov. 1852, à Antoine Lampron (Ant. et Marie Gélinas). — *Louise* b 1 sept. 1833. — *Hermine*, b 9 sept. 1835. — *Julie*, b 7 fév. 1839.

1800, (27 janv.) YAMACHICHE.

VI. GRENIER, JEAN-BTE, s 19 nov. 1834. FRANÇOIS V.

DUVAL, Charlotte. Issus : *Jean-Bte*, b 17 déc. 1800 ; s 6 fév. 1803. — *Pélagie-Angèle*, b 21 juin 1802 ; 1° m à . . . Berthiaume ; 2° m 12 sept. 1836, à Joachim Lacombe, à St-Barnabé¹. — *M.-Rosalie*, b 26 mai 1804 ; m 15 août 1825, à Jérémie Grenier (Frs et Thérèse Houle). — *François*, b 5 fév. 1806 ; m 8 juin 1829, à Marguerite Vaillancourt (Ignace et M.-Louise Lemaire). — *M.-Victoire*, b 2 oct. 1807 ; s célibataire. — *Joseph*, b 26 juillet 1809 ; 1° m 31 mai 1831, à Sophie Fraser (veuve d'Hilaire Joubert), à Ste-Scholastique¹ ; 2° 22 mai 1872, à M.-Zénaïde Lefavre (Jean-Bte et M.-Rachel Turgeon (1), à Montréal ; 3° m 29 déc. 1883, à Delphine Charron ; s 9 mai 1885. —



JOSEPH VII

Pierre, b 4 août 1811 ; 1° m 11 fév. 1833, à Victoire Desaulniers (Louis et Josephite Lemay) ; 2° m à... — *Emilie*, b 14 mai 1813 ; m 16 août 1830, à Joseph Bourassa (Frs et Thérèse Houle). — *Esther*, b 7 juin 1815 ; m 14 janv. 1833, à Joachim Desaulniers (Louis et Josephite Lemay). — *Laurent*, b . . . ; m 11 sept. 1837, à Marguerite Aucoin (Jean et Josephite Grenier). — *M.-Céleste*, b 8 nov. 1819 ; m 28 août 1837, à François L.-Villemure (Frs et Pélagie Riv.-Loranger) ; s 31 déc. 1899. — *Emérence*, b 3 sept. 1821 ; m à Antoine Isabel (Frs et M.-Louise Pothier). — *Célestin*, b 24 nov. 1823 ; 1° m 8 nov. 1842, à Sophie Isabel (Frs et M.-Louise Pothier) ; 2° m 23 nov. 1847, Geneviève-Adèle L.-Descoteaux (Frs et Geneviève Normand) ; s. — *Rémi*, b 1 déc. 1825 ; m 10 nov. 1846, à M.-Élzire Bourassa (Jean-Bte et Ursule Rivard).

(1) Rachel Turgeon était la tante du Rcv. Père Turgeon, S. J., et du Dr. Lefavre, de Montréal.

1841, (13 août) YAMACHICHE.

VI. GRENIER, GONZAGUE. ETIENNE V.

GÉLINAS, Emilie. Issus : *Adèle*, b 29 av. 1842 ; m 12 août 1864, à Joseph Lesieur (Alexis et Scholastique Lesieur). — *Emilie*, b 2 av. 1844 ; m 23 janv. 1867, à Trefflé Gélinas (Alexis et Madeleine Gignac). — *Hermine*, b ; *Eutychnane*, m 27 juillet 1880, à Raphaël G.-Lajoie (Laurent et Sophie Foucher). — *M.-Arca*, b 28 août 1858.

1833, (11 fév.) YAMACHICHE.

VI. GRENIER, JOSEPH. JOSEPH V.

CARON, Euphrosine. Issus : *Anonyme*, s 11 nov. 1834.

1832, (28 août) YAMACHICHE.

VI. GRENIER, MICHEL. JOSEPH V.

1° GRENIER, Josephite, s 24 sept. 1834. Issus : *Thomas*, b 18 av. 1834.

2° DEVEAU, Rosalie. Issus : *Paul*, b 3 av. 1836. — *Jérôme*, b 10 mai 1838 ; s 10 nov. 1847. — *Paul*, b 25 juillet 1843. — *M.-Elzire*, b 15 fév. 1847.

1816, (14 août) YAMACHICHE.

VI. GRENIER, JOSEPH. FRANÇOIS V.

FORTIER, Josephite. Issus : *M.-Julie*, b 25 mai 1818. — *Moïse-Bernard*, b 22 août 1820. — *Clémence*, b 28 août 1823. — *Joseph*, b 22 fév. 1826.

Vers 1837, YAMACHICHE.

VI. GRENIER, JÉRÔME. AUGUSTIN V.

AUGER, Marie. Issus : *R.-de-Lima*, b 5 oct. 1838 ; m 16 nov. 1858, à Adolphe Lavergne (Elie et Judith Pellerin). — *Pierre*, b 30 juin 1840 ; 1° m 30 juin 1869, à Sévérine Adam-Labranche (Jos. et Lse Ferron) ; 2° m à... Lamothe ; s à St-Etienne. — *Daniel*, b ; m 20 nov. 1860, à Eutychnane Lefebvre (Frs et Rosalie Gélinas). — *Angèle*, b 12 oct. 1844 ; s 4 fév. 1846. — *Jean*, b 8 mars 1847. — *Honoré*, b 13 fév. 1848 ; m. — *Joseph*, b 18 janv. 1850 ; s. — *Joseph*, b 7 mars 1851 ; m 17 mai 1870, à M.-Oliva A.-Labranche (Jos. et M.-Lse Ferron). — *M.-Louise*, b . . . ; m 4 août 1874, à Joseph Gagnon (Maxime et Ursule

Gélinas), de St-Paulin. — *Pierre-Adolphe*, b 22 av. 1855 ; s 16 juillet 1871. — *Paul-Benjamin*, b 25 janv. 1859. — *Sévère*, b 17 juin 1862.

1850, (30 juillet) YAMACHICHE.

VI. GRENIER, AMBROISE, s 20 juillet 1873. JOS.-MARIE V. GÉLINAS, Elmire. Issus : *Amb.-Alphouse*, b 28 av. 1851 ; m 15 oct. 1878, à Emilie-Alphonsine Villemure (Olivier et Emilie Milot). — *Georgiana*, b 15 juin 1852 ; s 12 fév. 1855. — *Thomas*, b 23 mars 1855. — *Alphonse*, b 17 mai et s 26 oct. 1857.

1852, (24 août) YAMACHICHE.

VI. GRENIER, MICHEL. ALEXIS V. BELLEMARE, Adéline. Issus : *M.-Virginie*, b 24 fév. 1854. — *Sévérine*, b 1854 ; s 12 juin 1855. — *Eléonore*, b 1 sept. 1870.

1829, (8 juin) YAMACHICHE.

VII. GRENIER, FRANÇOIS. JEAN-BTE VI. VAILLANCOURT, Marguerite. Issus : *Jean-Adolphe*, b 30 sept. 1829 ; 1^o m 25 fév. 1851, à Louise Bournival (Chs et Rose Aucoin), à St-Barnabé¹ ; 2^o m¹ 1878, à Anafète Desaulniers (Frs et Alice Desilets). — *M.-Olivine*, b 14 juin 1832 ; m 18 janv. 1850, à Sévère Bourassa (Ang. et Josephite Boisvert). — *François*, b 1 janv. 1825 ; m 27 sept. 1858, à Emérence Blais (Jos. et Marie Boisvert). — *Michel-Zacharie*, b 6 juin 1837 ; m à Julie Bournival (J.-B. et Marg. Matheau). — *Joseph*, b 14 juillet 1839 ; s 21 janv. 1841. — *M.-Elmire*, b 23 oct. 1841 ; m à Onésime Boisvert (Ls et Josephite Carceau). — *Elisabeth*, b 18 mars 1844 ; m 14 juillet 1862, à Jos.-Narcisse Gélinas (Jos. et Julie Côté). — *Eutychie*, b 27 juin 1846 ; m juin . . . à Cyrille Castonguay, de St-Anselme. — *James*, b . . . ; m à Aubéline Déclêne (Ant. et Emérence Duplessis). — *Philippe*, b 24 juin 1852 ; s 4 mai 1855.

1833, (11 fév.) SAINT-BARNABÉ.

VII. GRENIER, PIERRE, s 1893, à T.-R. JEAN-BTE VI. 1^o DESAULNIERS, Victoire. Issus : *M.-Olive*, s 19 fév. 1834, à Yamachiche¹. — *M.-Olivine*, b¹ 19 fév. 1834 ; m à Augustin Viau. — *Daphine-Marg.*, b 13 fév. 1837 ; s 15 av. 1840. — *Philomène*, b¹ 17 déc. 1837 ; 1^o m 1854, à Luc Crevier ; 2^o m 1868, à Antoine Vallière. — *Pierre*, b 7 nov. 1839 ; s à 14 ans.

—*Onésime*, b 14 nov. 1841; m 1878, à Dilara Caron (Calixte et Amable Héroux).—*Maurice*, b 24 déc. 1843; m à Egléphyre Amyot. —*Ausithé-Odile*, b 11 oct. 1845; m 1861, à Philippe Gervais. —*Johnny*, m à Aldina Riopel; réside aux Etats-Unis. —*Hercule*, b 24 fév. 1857, à Montréal; prêtre en 1885; curé de Waltham, Mass., E.-U. —*Joséphine*, b 1859; m 1880, à Frs-Xav. Duval.

2° COMEAU, Arline (Frs et M.-Louise Alary, et veuve d'Onésime Janvier), m vers 1885, à Trois-Rivières.

1837, (11 sept.) SAINT-ÉLIE.

VII. GRENIER, LAURENT.

JEAN-BTE VI.

AUCOIN, Emilie. Issus: *Olivine*, b 16 juin 1838, à Yamachiche¹; m à Alexis Isabel. — *Eléonore*, b¹ 6 juin 1840; m à Pierre Giguère. — *Daniel*, b¹ 23 mai 1842. — *Marceline*, b 16 juillet 1842, à St-Barnabé²; s 13 déc. 1875. — *Maurice* b² 30 sept. 1844; m à Olivine Samson. — *Robsimé*, b² 4 sept. 1846. — *Gilbert*, b² 15 oct. 1847; m août 1873, à Zéphire Rivard. — *Honoré*, b² 7 et s² 22 sept. 1849. — *Pierre-Raphaël*, b² 6 août 1849; s² 18 av. 1851. — *Emilie*, b² 1 oct. 1858; s² 9 av. 1859. — *Arsène*, b² 30 mars 1860, m 3 mai 1881, à Emma Ricard.

1842, (8 nov.) TROIS-RIVIÈRES.

VII. GRENIER, CÉLESTIN, s 7 juillet 1874. JEAN-BTE VI.

1° ISABEL, Sophie. Issus: *Sophie*, b 13 août 1843, à Yamachiche b¹; m¹ 24 av. 1860, à Louis Trempe (Amable et Françoise Lajoie), de St-Etienne. — *Eutychie*, b¹ 1 juin 1845; s¹ 9 janv. 1846. — *Célestin*, b¹. . . ; s 24 mars 1847.

2° L.-DESCOTREUX, Geneviève-Addèle (s 13 mai 1879), m¹ 23 nov. 1847, et est parti pour résider à Trois-Rivières peu de temps après. Issus: *Edmond*, b 13 déc. 1848; a fait ses études classiques à Trois-Rivières; ordonné prêtre, le 30 août 1874; professeur au séminaire de Trois-Rivières; en 1883, curé de Bécancourt; puis à St-Bonaventure d'Upton, en 1887; à St-Christophe ensuite; finalement, a été appelé à l'importante cure de St-Grégoire de Nicolet, en 1896, où il est encore, en 1900; vice-chancelier du diocèse de Nicolet. — *Narcisse*, b 17 déc. 1850; a fait ses études légales au bureau de feu l'hon. E. Gérin; a été zouave pontifical; fut admis au barreau le 12 janv. 1880, et fait partie de la société légale Grenier et Tessier, à Trois-Rivières;

m 26 oct. 1881, à Hermine-Eugénie Godin (Narcisse et M.-Hermine Belcourt). — *Jean-Bte*, b 3 av. 1853; m 5 janv. 1879, à Elmire Asselin; réside aux Etats-Unis. — *Joseph-Célestin*, b 3 av. 1853; s 1855, pas d'acte de sépulture! un oubli!! — *Joseph-Adjutor*, b 9 janv. 1859; reçu avocat le 12 juillet 1881, et a fait partie de la société légale Hould & Grenier; en 1885, a renoncé à sa profession pour entrer dans la Compagnie de Jésus; ordonné prêtre, en 1897, à Montréal; exerce le ministère aux Etats-Unis.

1846, (10 nov.) SAINT-BARNABÉ.

VII. GRENIER, REMI.

JEAN-BTE VI.



REMI VII.

BOURASSA, Elzire. Issus: *Raphaël*, b 20 déc. 1847, à Yamachiche; m 27 juillet 1869, à R.-de-Lima Ferron, à St-Léon. — *Jos.-Elisée*, b 6 juin 1850; m 1 oct. 1872, à M.-Louise Grenier (Adolphe et Rose Chaurette). — *Maxime*, b 12 mars 1852. — *Justine*, b 20 mai 1854. — *Sévère*, b 21 juin 1856. — *Anonyme*, s 25 fév. 1859. — *Jean-Euchariste*, b 1 nov. 1861. — *Anonyme*, s 30 janv. 1863. — *Anonyme*, s 22 janv. 1864. — *Narcisse*, b 1 et s 8 fév. 1865. — *Anonyme*, s 27 déc. 1865. — *Anonyme*, s 24 juin 1869. — *Anonyme*, s 8 nov. 1869.

1851, (25 fév.) SAINT-BARNABÉ.

VIII. GRENIER, ADOLPHE.

FRANÇOIS VII.

1° BOURIVAL, Louise, s 30 août 1877. Issus: *Anonyme*, s 26 déc. 1851. — *Maxime*, b 8 août 1853, et s 13 déc. 1857. — *M.-Delima*, b 5 nov. 1858; m à Maxime Diamond. — *M.-Odile*, b 19 juillet 1860; m à Sévère Boisvert. — *Isaac*, b 28 av. 1862. — *Ephrem*, b 13 janv. 1864; m à Olivine Samsou. — *Jean-Anselme* (Adolphe), b 12 nov. 1865; m à Anna Gélinas. — *Maurice*, b 23 nov. 1867; m à Marie Boisclair, à Manchester, E.-U. — *M.-Claire*, b 13 nov. 1869; m à Onésime Bournival. — *M.-Sarah*, b 3 oct. 1871; s 21 oct. 1873. — *Jos.-Adam* b 12 nov. 1873.

2° DESAULNIERS, Anafète, m 1878. Issus: *Jos.-Adjutor*, b 10 sept. 1879. — *M.-Sarah*, b 9 av. 1881. — *Joséphine*, b 12 juin 1883.

1866, (27 nov.) MONTRÉAL.

VIII. GRENIER, MAURICE.

PIERRE VII.

AMYOT, Egléphyre. Issus : *Delia*, b 31 janv. 1868 ; m nov. 1889, à Léandre Gendron ; réside à Valleyfield.—*Ulric*, b 1870 ; m à Mathilda Charlebois.—*Corinne*, b 1 déc. 1871 ; m 27 août 1895, à Jos.-Pat. Gervais.—*Alma*, b¹ mai 1873 ; m 12 juillet 1897, au Dr Adélarde Boucher (Alexis et Delphine Villemure) ; réside à Watertown, Mass.—*Amanda*, b¹ 1876, à Plattsburg, N.-Y.—*Georges*, b¹ 1877.—*Alfred*, b¹ 1882.—*Néoma*, b 1885.—*Léopold*, b 1891, à Ogdensburg, N.-Y.

1858, (27 sept.) SAINT-ÉTIENNE.

VIII. GRENIER, FRANÇOIS.

FRANÇOIS VII.

BLAIS, Emérence (remariée le 21 juin 1869, à Maxime Duplessis). Issus : *M.-Alice*, b 3 mai 1860, à St-Barnabé¹ ; m 24 janv. 1884, à Elie Bourassa (Aug. et Josephite Boisvert).—*Adélarde*, b 5 mai 1863 ; a fait ses études classiques au collège de St-Boniface de Manitoba ; en 1894, est entré au séminaire de Montréal ; malade à l'Hôtel-Dieu de Montréal, en 1900.

Vers 1879, NORTHAMPTON, MASS.

VIII. GRENIER, JOHNNY.

PIERRE VII.

RIOPEL, Aldina. Issus : *Frs-Xavier-Rodolphe*, b vers 1881.—*Corinne*, b vers 1883 ; s 1889.—*M.-Blanche*, b Deux ou trois autres enfants sont aussi nés aux Etats-Unis.

1879, (5 janv.)

VIII. GRENIER, JEAN-BTE.

CÉLESTIN VII.

ASSELIN, Elmire. Issus : *M.-Addle-Elmire*, b 11 déc. 1879.—*M.-Zéphirine*, b 29 janv. 1882.—*M.-Elmire*, b 11 juillet 1884 ; s 1889.—*Jos.-Sabien-Edmond*, b 20 nov. 1887.—*Jos.-Adjutor*, b 13 fév. 1889.—*Henriette-Zéphirine*, b 20 déc. 1891.—*M.-Delia*, b 31 juillet 1894.

BOURASSA

1665, (20 oct.) QUÉBEC.

I. BOURASSA, JEAN, b 1629, fils de Jacques et de Françoise Fauchard, de St-Fulgent, évêché de Luçon, France; s 22 janv. 1718, à Lévis¹.

1^o VILLAY, Perrette, b 1645, filie de Nicolas et de Madeleine Major, de St-Sulpice, évêché de Chalons, en Champagne, France; s 6 nov. 1676. Issus: *François*, b 21 août 1667; m; s.—*Pierre*, b 20 fév. 1669.—*Jeanne*, b 1670; m¹ 5 oct. 1701, à Louis Marchand (veuf de Geneviève Rochon et fils de Louis et de Françoise Morineau).—*Jean*, b 27 mai 1671; m 10 nov. 1698, à Françoise Méthot (Abraham et Madeleine Mezeray), à St-Nicolas.—*Madeleine*, b 18 sept. 1673; 1^o m 18 janv. 1692, à Jean-Frs Dussault (Elie et Madeleine Nicolet, de l'évêché de la Rochelle); 2^o m¹ 18 mai 1719, à Jean Bergeron (Jean et Marg. Guernon).—*Marie*, b 1672.

2^o POITTEVIN, Catherine (veuve d'Adrien Isabel), m 5 nov. 1676. Issus: *Catherine*, b 1677.—*René*, b 15 mai et s 1 oct. 1678.—*François*, b 15 mai 1687; m à Marguerite Jourdain (Guillaume et Jeanne Constantin).—*M.-Anne*, b 1680; m 27 oct. 1699, à Pierre Bouchard (Michel et Marie Trotte, de l'évêché de la Rochelle).

1698, (10 nov.) SAINT-NICOLAS.

II. BOURASSA, JEAN, s 6 juin 1746, à Lévis¹. JEAN I. MÉTHOT, Françoise, b 1676; s¹ 25 nov. 1754. Issus: *Jean*, b¹ 16 nov. 1700; 1^o m 13 nov. 1724, à Marie Rousseau (Jacques et Marg. Guillebout); 2^o m 22 nov. 1728, à Angélique Buisson (Jean-Bte et Lse-Frse Beaudet).—*Marie*, b¹ 2 av. 1702; m¹ 7 fév. 1729, à François Jehan (Jacques et Anne Trepagny); s 11 av. 1735, à Ste-Famille, I.-O.—*Catherine*, b 1706; m¹ 28 nov. 1731, à Louis Samson (Jacques et Anne Métru); s¹ 19 déc. 1749.—*Louis*, b¹ 24 fév. 1708; m 29 av. 1732, à Françoise Boucher (Ignace et Frse Pouliot); s 21 juin 1751 (1).—*Élisa-*

(1) Tué par le tonnerre, avec son fils Jean, en revenant de Québec, dit Mgr Tanguay.

beth, b¹ 14 fév. 1710; m¹ 5 oct. 1733, à Philippe-Oliv. Couture (veuf d'Angélique Guay et fils d'Eustache et de Marg. Bégin); s 13 janv. 1772, à Beaumont. — *M.-Frse*, b 1713; m¹ 29 av. 1739, à Aug. Couture (veuf d'Elisabeth Carrier et fils de Jos.-Odger et de Jeanne Huard): s¹ 8 mars 1768. — *M.-Josephte*, 1^o m; 2^o m à Louis Bossé (Ls et Angélique Bouchard); s 5 nov. 1733, à Berthier (en Bas), trouvée noyée.

1724, (13 nov.) SAINT-NICOLAS.

III. BOURASSA, JEAN.

JEAN II.

1^o ROUSSEAU, Marie. Issus: *Madeleine*, b 9 sept. 1725; m 25 janv. 1751, à Jacques Drapeau (Pierre et Anne Lacroix).

2^o BUISSON, Angélique, m 22 nov. 1728. Issus: *Marguerite*, b 14 août 1729; m 18 nov. 1748, à Joseph Martineau (Jos. et M.-Anne Boucher); s 23 janv. 1753. — *M.-Josephte*, b 8 oct. 1730; s 25 oct. 1733. — *Jean-Chs*, b 22 sept. 1732. — *Jean-Bte*, b 9 mai 1734; m 7 nov. 1757, à Ursule Boucher (Denis-Jos. et Ursule Marion). — *Joseph*, b 29 av. 1738; m 30 juin 1760, à Thérèse Dubois (Jos. et Marg. Demers); s 25 av. 1784, à Yamachiche. — *François*, b 25 mars 1740; m 3 mai 1762, à Thérèse Boucher (Denis-Jos. et Ursule Marion). — *M.-Louise*, b 13 nov. 1742. — *Pierre*, m 5 fév. 1759, à Thérèse Marion (Frs et Charlotte Boucher).

1757, (7 nov.) SAINT-NICOLAS.

IV. BOURASSA, JEAN-BTE,

JEAN III.

BOUCHER, M.-Ursule. Issus: *Jean-Bte*, b 28 fév. 1769; m 3 mars 1783, à Marg. Gailloux (Jos. et Frse St-Cyr), à Yamachiche². — *M.-Ursule*, b 14 fév. 1760, à St-Antoine-Tilly¹; m² 26 mai 1783, à Étienne Bellemare (Pierre et Angélique Lacerte); s² 25 juillet 1830. — *François*, b 1 nov. 1763; m vers 1785, à Thérèse Houle (Pierre et M.-Louise Croteau); s² 7 fév 1838. — *Françoise*, b 18 oct. 1765. — *M.-Charlotte*, b 9 mars 1768. — *Judith*, m 17 oct. 1791, à Jean-Bte Aves-Jolibois, au Cap-de-la-Madeleine³. — *M.-Anne*, m³ 29 sept. 1794, à Pierre Arseneau (Jos. et M.-Josephte Lefebvre). — *Charles*, b 1769; s² 4 mai 1798.

1762, (3 mai) SAINT-NICOLAS.

IV. BOURASSA, FRANÇOIS,

JEAN III.

s 10 mars 1821, à Yamachiche¹.

BOUCHER, Thérèse. Issus: *François*, b; m¹ 24 nov.

1788, à Véronique Riv.-Laglanderie (Alexis et Véronique Gauthier). — *Joseph*, b . . . ; m¹ 9 janv. 1797, à Madeleine Ricard (Jean-Bte et Madeleine Turcotte). — *Jean-Bte*, m¹ 24 oct. 1791, à M.-Josephite Ricard (J.-B. et Josephite Vallée). — *M.-Geneviève*, b¹ 12 août 1774 ; m¹ 26 janv. 1795, à Claude Boisvert (Frs et Frse Beaudet). — *Charles*, b¹ 2 juin 1776. — *Louis*, b¹ 18 déc. 1778 ; s¹ 17 mars 1784. — *Josephite*, b 1780 ; m 16 fév. 1808, à Pierre Pothier (Jos. et Madeleine Cadoret), à la Pointe-du-Lac² ; s² 28 av. 1819. — *Alexis*, b¹ 11 août 1781 ; s¹ 7 mai 1782. — *Modeste*, b¹ 11 août 1783 ; s¹ 28 août 1784. — *Louis*, m¹ 21 fév. 1803, à Amable Lafrance (Charles et Louise Duplessis).

1783, (3 mars) YAMACHICHE.

V. BOURASSA, JEAN-BTE, s 4 fév. 1837. JEAN-BTE IV. GAILLOUX, Marguerite, s 6 mars 1817. Issus : *Pierre*, b 11 juin 1784 ; m 15 fév. 1819, à Madeleine Desaulniers (Jean-Bte et Angélique Foucher). — *Jean-Bte*, b 5 mai 1786 ; m 10 août 1810, à Rosalie Doucet (Chs et Marg. Babineau). — *Frs.-Xavier*, b juin et s 20 sept. 1789. — *Marg.*, s 29 av. 1792. — *Marg.*, b 7 juin 1794 ; s 3 juin 1839. — *M.-Thérèse*, b 30 juin 1796 ; s 25 juin 1834. — *M.-Reine*, b 30 juin 1796 ; m 8 janv. 1814, à Jean-Bte Duval (veuf de Félicité St-Pierre) ; s 2 mai 1826 (1). — *Marguerite*, b 22 oct. 1800. — *Ilyacinthe*, b 12 et s 14 août 1803. — *Félicité*, b 19 juin 1805 ; m 30 janv. 1827, à Ignace Vaillancourt (Ignace et M.-Louise Lemaire) (2) ; décédée le 22 juillet, à St-Georges, et s 24 juillet 1897, à Yamachiche.



FÉLICITÉ.

Vers 1785, YAMACHICHE.

V. BOURASSA, FRANÇOIS, s 7 fév. 1838. JEAN-BTE IV. HOULE, Thérèse. Issus : *Michel*, b 18 av. 1799 ; m 4 oct. 1825, à Marguerite Lord (Alexis et Véronique Berthiaume), à la Pointe-du-Lac. — *Louis*, b 21 août et s 11 sept. 1801. — *Jérémie*, b 12 nov. 1803 ; 1^o m 15 août 1825, à Rosalie Grenier (Jean-

(1) C'est la mère du capitaine Joseph Duval, de Nicolet, pendant de longues années employé par la Compagnie du Richelien. M. Duval épousa, à Yamachiche, le 4 fév. 1840, Lucie Chaurette (Jean et Madeleine Paradis), et il vit encore, à Nicolet, en 1900.

(2) C'est la mère de M. l'abbé Georges Vaillancourt, curé de St-Georges de Windsor, diocèse de Sherbrooke, et bienfaiteur de cette publication.

Bte et Charlotte Duval); 2° m 2 fév. 1847, à Tharsile Desaulniers (Paul et Brigitte L.-Duhaimé); vit encore, en 1900, à St-Barnabé. — *Joseph*, b 15 oct. 1806; m 16 août 1830, à Emilie Grenier (Jean-Bte et Charlotte Duval). — *Antoine*, b 15 août 1808; m 8 sept. 1839, à Thérèse Boisvert.

1788, (24 nov.) YAMACHICHE.

V. BOURASSA, FRANÇOIS.

FRANÇOIS IV.

RIV-LAGLANDERIE, Véronique. Issus: *François*, b 14 août et s 26 sept. 1790. — *François*, b 14 août 1790; m 8 juillet 1811, à Marg. Houle (Michel et Marg. Lemay). — *Véronique*, m 25 juillet 1808, à François Houle (Michel et Madeleine Lemay); s 13 janv. 1880.

1797, (9 janv.) YAMACHICHE.

V. BOURASSA, JOSEPH.

FRANÇOIS IV.

RICARD, Madeleine. Issus: *Joseph*, b 23 juin 1798; m 22 fév. 1830, à Josephite Livernoche (Jean-Marie et M.-Anne Héroux). — *Madeleine*, b 2 et s 23 mars 1800. — *Augustin*, b 10 janv. 1801; m 24 mai 1824, à Josephite Boisvert (J.-B. et Frse Rousseau).

1791, (24 oct.) YAMACHICHE.

V. BOURASSA, JEAN-BTE, s 15 juillet 1848. FRANÇOIS IV.

RICARD, M.-Josephite. Issus: *Jean-Bte*, b . . . ; m 12 août 1817, à Ursule Ricard (Frs et Ursule Baril). — *M.-Josephite*, b 30 sept. 1794; s célibataire. — *Michel*, b 29 sept. 1796; 1° m 15 janv. 1821, à Marie Boisvert (Xavier et . . .); 2° m 26 juillet 1863, à Geneviève Côté (Charles et Adéline Corriveau), à St-Barnabé. — *Louis*, b 10 juillet 1798; s jeune. — *M.-Louise*, b 25 sept. 1800; m 7 fév. 1820, à Basile Bériau-Boisclair (Ls et Josephite Kendit-Cottinet). — *Frédéric*, b 19 juin 1804; m 1 août 1826, à Julie St-Pierre (Michel et M.-Anne Imbleau). — *Charles*, b 5 sept. 1806; m 12 oct. 1830, à Marg. Bastarache (Jos. et Lse Ricard); s 19 fév. 1875. — *Victoire*, b 11 mars 1809; m 6 oct. 1829, à Louis St-Pierre (Michel et Mary England).

1803, (21 fév.) YAMACHICHE.

V. BOURASSA, LOUIS.

FRANÇOIS IV.

LAFRANCE, Amable. Issus: *Frs-Xavier*, b 5 av. 1806; s célibataire. — *Jean-Bte*, m 16 fév. 1830, à M.-Anne Boisvert

(Frs et M.-Anne Rousseau). — *François*, b 9 janv. et s 24 av. 1815. — *Amable*, b 26 août 1817; m 28 août 1832, à Joseph Giguère (Michel et Marie Lessard); s 28 oct. 1845, à St-Barnabé. — *Rosalie*, b 14 fév. 1820; m 21 janv. 1852, à Joseph Corriveau (veuf d'Angèle Gailloux); s 5 nov. 1853. — *Jérémie*, c . . . ; m à Julie M.-Deschesnes (Antoine et Emérence Duplessis).

1819, (15 fév.) YAMACHICHE.

VI. BOURASSA, PIERRE, s 23 sept. 1868. JEAN-BTE V. DESAULNIERS, Madeleine. Issus: *Antoine*, b 3 mars 1820; 1^o m 14 fév. 1843, à Pélagie L.-Villemure (Jos. et Marie Paquin); 2^o m à Agnès Houle, à St-Barnabé¹. — *Pierre*, b 5 nov. 1821; m à Caroline Samson; s 12 janv. 1894. — *Caroline*, b 19 déc. 1823; m à Pierre Lafontaine (Pierre et Josephite Desaulniers); s¹ 25 janv. 1897. — *Frédéric*, b 4 fév. 1826; s 16 janv. 1827. — *Calixte-Euchariste*, b 2 déc. 1827; 1^o m à Adèle Gagnon (Michel et Marg. Lamy); 2^o m 21 juillet 1851, à Marg.-Mathilde Riv.-Laglanderie (Paul et Angèle Chevretils). — *Prosper-Thomas*, b 19 janv. 1831; m 10 fév. 1852, à Adèle Gervais-Houle (Jean-Bte et Madeleine Rivard), à la Pointe-du-Lac; s 1 août 1892. — *Mathilde*, b 16 nov. 1831; s jeune. — *Jos.-Onésime*, b 8 sept 1839; m à . . . aux E.-U.; s vers 1889, à Ste-Flore. — *Emilie*, m 23 juillet 1850, à Augustin Riv.-Dufresne (Aug. et Marg. Dufresne.)

1810, (6 août) YAMACHICHE.

VI. BOURASSA, JEAN-BTE. JEAN-BTE V. DOUCET, Rosalie. Issus: *Jean-Bte-Jacques*, b 1811; m 20 mai 1834, à Marguerite Héroux (Étienne et Josephite Barabé); s² 29 déc. 1863. — *Madeleine*, b 25 juin 1813; s 1 sept. 1841. — *M.-Emilie*, b 7 et s 14 av. 1815. — *Henriette*, b 24 mai et s 3 juin 1816. — *Rosalie*, b 24 juin et s 12 juillet 1817. — *Luce*, b 29 juillet et s 8 août 1818. — *Adélaïde*, b 22 oct. 1819; m à Joseph Ricard. — *Raphaël*, b 17 août 1821; m 22 juillet 1856, à Adéline Pellerin (Paul et Félicité Ferron); réside à St-Étienne². — *François-Aimé*, b 6 fév. 1824; m en 1847, à Marguerite Lavigne (née en 1827, s 11 fév. 1887), à Manchester¹, N. H.; s¹ 11 mars 1888. — *Adéline*, b 19 janv. 1828; m à Placide Beaudet; réside à Sherbrooke(1). — *Olive*, b 16 et s 23 juillet 1830.

(1) C'est la mère de M. l'abbé Placide-E. Beaudet, en repos à l'évêché de Sherbrooke, après avoir longtemps exercé le ministère dans le diocèse de Québec; elle est aussi la cousine germaine de M. l'abbé Georges Vaillancourt.

1825, (4 oct.) POINTE-DU-LAC.

VI. BOURASSA, MICHEL.

FRANÇOIS V.

LORD, Marguerite. Issus : *Rose*, b 26 nov. 1826 ; m 17 août 1857, à Louis Comeau, (Étienne et Sophie Bélanger) ; s 20 sept. 1861.—*Michel*, b 25 mai 1828 ; m 23 fév. 1852, à Marg. Picard (Frs. et Julie Lefebvre), à St-Barnabé ; réside à Shawanegan.—*Eléonore*, b 2 av. 1830 ; s 16 juillet 1858.—*François*, b 18 déc. 1831 ; m 14 mai 1855, à Olivine Duchemin (Olivier et Catherine Chevretils), à Yamachiche ; s 12 janv. 1860.—*Elmire*, b 23 mars et s 4 av. 1834.—*Philomène*, b 1838 ; s 25 juillet 1864.—*Zaire*, b 1 août 1835 ; s 7 nov. 1857.—*Olive*, b 27 juillet 1840 ; m 25 fév. 1879, à Didier Lord (Aug. et Angèle Boisvert) ; s janv. 1899, à Ste-Flore.—*Maxime*, b 1 janv. 1844 ; m à . . . Samson.

1825, (15 août) SAINT-BARNABÉ.

VI. BOURASSA, JÉRÉMIE.

FRANÇOIS V.



JÉRÉMIE VI.

1° GRENIER, Rosalie, s 10 oct. 1844. Issus : *Zoé*, b 25 nov. 1826, à Yamachiche¹ ; m 13 oct. 1846, à Joseph Gélinas (Joseph et Théotist H.-Beaulieu).—*Rosalie*, b¹ 29 av. et s¹ 2 mai 1829.—*Narcisse*, b¹ 16 nov. 1830 ; 1° m 11 janv. 1853, à Aurélie Isabel (Frs-Regis et Angélique Corri-vean) ; 2° m 17 juin 1861, à Sophie Dame (Adolphus et Delphine Baker), de la Rivière-du-Loup.—*Antoine-Israël*, b 18 juillet 1834 ; m vers 1856, à Marie Boisvert.—*Lucie*, b 5 août 1836.—*Jérémie*, b 3 et s 9 juillet 1837.—*Moïse*, b 2 et s 17 nov. 1840.—*Maurice*, b 12 juin et s 11 sept. 1842.—*Anonyme*, s 3 mars 1843.

2° DESAULNIERS, Tharsile, m 2 fév. 1847. Issus : *M.-Odile*, b 1 déc. 1847 ; m 11 janv. 1880, à Jean-Bte Grenier (veuf d'Angèle Hamel), à Shawanegan.—*Théodore*, b 5 mars 1849 ; m 13 juillet 1874, à Emilie Bourassa (Joseph et Emilie Grenier, et veuve d'Élzéar Isabel) ; s 10 juin 1887.—*Prudent*, b 9 fév. 1851 ; s 1 août 1895.—*Sergius-Arthur*, b 15 janv. 1853 ; s 3 juin 1854.—*Paul*, 1° m 1 juillet 1881, à Anne-Éveline Isabel (Antoine et Emérence Grenier) ; 2° m à Clairecée Blais (Georges et Sophie St-Pierre).—*Adéline*, b 12 janv. 1859 ; m 4 fév. 1879, à Ferdinand T.-Lapointe (Ls et Marie Lafontaine).—*Amanda*, b 9 nov. 1860.—*Avéline*, b 18 fév. 1863 ; s 5 juillet 1887.—*Jos.-Sergius*,

m 9 fév. 1880, à M.-Delia Lacerte (Jos. et Emilie Matheau).—*Alphonse*, b 19 août 1868 ; m 18 juillet 1893, à Albina Trahan (Louis et Rosalie Auger), de St-Sévère. — *M.-Eugénie*, b 23 juillet 1872.

1830, (16 août) YAMACHICHE.

VI. BOURASSA, JOSEPH, s¹ 5 av. 1878. FRANÇOIS V. GRENIER, Emilie, s 16 janv. 1888, à Shawenegan¹. Issus : *Emilie*, b 18 juillet 1831 ; s 9 janv. 1840.—*Joseph*, b 15 mai 1833, à St-Barnabé² ; 1^o m¹ 14 juillet 1873, à Emilie Boucher ; 2^o m¹ 25 fév. 1879, à Philomène Gerbeau (Elie et Marg. Desaulniers) ; 3^o m 2 mai 1881, à Caroline Descoteaux (Aug. et Appoline Rivard), à la Pointe-du-Lac. — *Raphaël*, b 3 août 1835 ; m 25 juillet 1856, à Adéline Pellerin (Paul et Félicité Ferron).—*Céline*, b 10 juillet 1837 ; s 11 sept. 1860.—*Moïse*, b 20 janv. 1840 ; m² 1 août 1865, à Esther Bellemare (Ant. et Esther Fréchette).—*Elisée*, b 24 mai 1842 ; s 9 av. 1850. — *M.-Zéphire*, b 9 mars 1844 ; 1^o m¹ 7 sept. 1873, à Elie Bellemare (Jacques et Marie Beaubien) ; 2^o m¹ 14 fév. 1898, à Léger Lambert.—*Justine*, b 30 sept. 1845 ; s 24 av. 1854.—*Emilie*, b 11 av. 1848 ; 1^o m¹ 13 août 1866, à Elzéar Isabel ; 2^o m¹ 13 juillet 1874, à Théodore Bourassa (Jérémie et Tharsile Desaulniers) ; 3^o m¹ 15 nov. 1890, à Grégoire Boisvert (veuf d'Odile Blais).—*Hélène*, b 13 juillet 1850 ; m¹ 8 janv. 1867, à Elie Gerbeau (Elie et Marg. Desaulniers). — *Elzéar*, b 6 nov. 1852 ; m 16 mai 1876, à Odélie Gélinas. — *Majoric*, b 1854 ; m vers 1874, à Agnès Lambert, à St-Léon. — *Agnès*, b 1856 ; m¹ 26 janv. 1876, à Denis Robert.

1836, (8 sept.) YAMACHICHE.

VI. BOURASSA, ANTOINE. FRANÇOIS V. BOISVERT, Thérèse. Issus : *Ant.-Euchariste*, b 16 sept. 1837. — *Moïse*, b 17 nov. 1840, à St-Barnabé ; m à Agnès Houle.—*Julienne*, m à Emmanuel Lord (Jos. et Julie Desaulniers).

1811, (8 juillet) YAMACHICHE.

VI. BOURASSA, FRANÇOIS. FRANÇOIS V. HOUIE, Marguerite. Issus : *François*, b 2 août 1812 ; m 6 oct. 1839, à Julie Martin (Frs. et Julie Gauthier), à la Pointe-du-Lac¹ ; s 30 nov. 1867.—*Madeleine*, b¹ 15 nov. 1813 ; m¹ 20

av. 1840, à Benjamin Gauthier.—*Michel*, b 20 juillet 1816 ; m¹ 1 mai 1838, à Adéline-Adélaïde Dufresne (Ls et Joseph Imbleau), de Trois-Rivières.—*Angèle*, b¹ 23 nov. 1817.—*Marguerite*, m¹ 18 mai 1855, à Hyacinthe Biron.—*Justine*, b 1821 ; m 23 juin 1840, à Joseph Biron ; s¹ 19 oct. 1864.

1824, (24 mai) YAMACHICHE.

VI. BOURASSA, AUGUSTIN, s 28 sept. 1885. JOSEPH V.

BOISVERT, Josephpte. Issus : *Raphaël*, b 20 janv. 1825 ; s 31 juillet 1826.—*Luce*, b 20 janv. 1825 ; s 30 mars 1826.—*Louise*, b 4 mai 1827.—*Louis*, b 4 mai 1827.—*Sévère-Augustin*, b 1 juin 1829 ; m 8 janv. 1850, à Olivine Grenier (Frs et Marg. Vaillancourt) ; s à St-Barnabé.—*Julienne*, b 28 janv. 1831 ; m 25 juillet 1848, à Isaac Melançon (Pierre et Judith Pellerin).—*Augustin*, b 23 mars 1833 ; m 22 juillet 1851, à Adèle Bournival (Jos. et Joséphine Aucoin), à St-Barnabé.—*Eléonore*, b 9 juin 1835 ; 1^o m 2 août 1853, à Thomas Ricard (J.-B. et Josephpte Vaillancourt) ; 2^o m 8 août 1865, à Antoine Bellemare (Ant. et Esther Fréchette) ; à St-Etienne.—*Emérence*, b 3 janv. 1838 ; m 5 août 1856, à Laurent Boisvert (veuf de Claire Isabel).—*Sophie*, b 18 et s 24 fév. 1840.—*Raphaël*, b 7 juillet 1841 ; m 5 fév. 1861, à Delphine Riv.-Laglanderie (Paul et Angèle Chevrefils).—*James-David*, b 3 juin 1844 ; 1^o m à Elisabeth Bellemare ; 2^o m à Sophie Hébert (veuve de Jacob Marchessault), à L'Acadie ; réside à New-Bedford, Mass.—*Elie*, b 12 av. 1849 ; 1^o m 9 mai 1877, à Agnès Boucher (Thos. et Marceline Bastarache) ; 2^o m 24 janv. 1884, à M.-Lse-Alice Grenier (Frs et Emérence Blais).

1817, (12 août) YAMACHICHE.

VI. BOURASSA, JEAN-BTE, s 7 av. 1882. JEAN-BTE V.

RICARD, Ursule. Issus : *Lucie*, b 27 juin 1823 ; s jeune.—*Raphaël*, b 5 mars 1825 ; m 6 août 1844, à Delphine Boisvert (J.-B. et Scholastique Ferron).—*Elzire-Natalie*, b 28 oct. 1828 ; m 1 nov. 1846, à Rémi Grenier (J.-B. et Charlotte Duval).—*Israël*, b 5 sept. 1832 ; m 25 nov. 1851, à M.-Anne Héroux (J.-B. et M.-Anne Grenier (1) ; s 20 mai 1854.

(1) M.-Anne Grenier s'est mariée à St-Barnabé, le 25 août 1851, à Louis Berthiaume (veuf de Théotiste Thibault), de la Pointe-du-Lac.

1821, (15 janv.) YAMACHICHE.

VI. BOURASSA, MICHEL.

JEAN-BTE V.



MICHEL VI

1° BOISVERT, Marie. Issus : *Toussaint*, b 2 nov. 1821 ; s 5 sept. 1825. — *Georges*, b 26 juin 1823 ; m 17 août 1841, à Angèle Desaulniers (Louis et Joseph Lemay). — *Henri*, b 4 déc. 1825 ; 1° m 11 sept. 1824, à Elmire Lesieur (Isaac et Charlotte Lavergne) ; 2° m 7 sept. 1870, à Philomène Lesieur (Is. et C. Lavergne). — *Marie*, b 10 nov. 1827 ; m 8 oct. 1850, à Thomas Paquin (Jos. et Marie Racette), à St-Barnabé². — *Lucie*, b 18 août 1830 ; s 16 déc. 1851. — *Frédéric*, b² 18 janv. 1834 ; m 5 mai 1857, à Elise Desaulniers (Jos. et Joseph Riv.-Giasson). — *Michel*, b 30 sept. 1839 ; 1° m 31 août 1858, à Caroline Marineau (Michel et Sophie St-Ives), à la Riv.-du-Loup ; 2° m 30 juillet 1872, à M.-Anne L.-Villemure (Ant. et Amable Héroux). — *Pierre-Prosper*, b 6 et s 25 mars 1846. — *Marcelle*, b janv. 1843 ; m² 6 juillet 1858, à Thomas Melançon (Pierre et Marg. Lemay). — *Sévère*, b 30 av. 1841 ; m² 4 av. 1864, à R.-de-Lima Riv.-Bellefeuille (Luc et M.-Anne Girardin). Deux autres enfants nés et s jeunes.

2° COTÉ, Geneviève, m² 6 juillet 1863. Issu : *Joseph*, b² 4 août et s 11 mai 1865.

1826, (1 août) YAMACHICHE.

VI. BOURASSA, FRÉDÉRIC,

JEAN-BTE V.

s 30 juin 1841, à St-Barnabé¹.

ST-PIERRE, Julie, (remariée le 27 fév. 1843, à Antoine Lesieur (veuf de Rose Lord, de Trois-Rivières, à St-Barnabé). Issus : *Caroline-Adèle*, b 4 mars 1829 ; m¹ 6 sept. 1853, à André Desaulniers (Jean-Bte et Frse Boisvert). — *Elie*, b 1828 ; m 12 août 1852, à Marceline Ricard (Abraham et Marg. Samson). — *Marceline*, b 21 janv. 1830 ; m 10 sept. 1850, à Raphaël Houle (Frs et Véronique Bourassa). — *Frédéric*, b 6 nov. 1834 ; m à Célanire T.-Lapointe ; s vers 1895, à Ste-Flore. — *Lucile*, b¹ 23 janv. 1837 ; m 30 janv. 1855, à Guillaume Garceau (Jos et Angélique Béland). — *Philomène*, b¹ 11 janv. 1839 ; m¹ 14 sept. 1858, à Pierre Boisvert (Jos. et Marg. Corriveau). — *M.-Angélique*, b 11 mars 1841 ; s. — *Clétique*, b 1841 ; s¹ 21 av. 1846. —

Sophie, b 10 janv. 1833; m¹ 18 août 1852, à Narcisse St-Pierre (Jean et Angélique Boisvert).

ST-ÉTIENNE.

VI. BOURASSA, JÉRÉMIE.

LOUIS V.

DESCHESNES, Julie. Issus : *Rose-de-Lima*, m 12 janv. 1864, à Antoine Blais (Paul et Pélagie L.-Descoteaux).

1843, (14 fév.) YAMACHICHE.

VII. BOURASSA, ANTOINE, s 21 fév. 1883. PIERRE VI.

1° L.-VILLEMURE, Pélagie, s¹ 25 janv. 1857. Issus : *Luce*, b 13 nov. 1843. — *Antoine*, b 29 sept. 1844; m 7 août 1866, à Emilie Bournival (Frs et Rosalie Aucoin); réside à St-Barnabé¹. — *Hermine*, b 12 fév. 1846; m¹ 23 nov. 1869, à Adolphe Lemay (Benjamin et Augustine Dussault). — *Sévère*, b¹ 16 sept. 1847; 1° m¹ 22 nov. 1870, à Domitile Vincent-Maheu (Ant. et Marg. T.-Lapointe); 2° m 5 juillet 1876, à Rosanna Durocher (veuve d'Edouard Houde). — *Pierre*, b¹ 6 août 1849; m 30 av. 1872, à Rosalie Gerbeau (Vital et Rosalie St-Pierre), à St-Etienne. — *Jacques*, b 22 juillet 1851. — *Euchariste*, b¹ 5 août 1850. — *Pierre-Onés.*, b¹ 10 av. 1853. — *Domitile*, b 1854; s¹ 6 déc. 1865. — *Arthur*, b¹ 18 déc. 1859. — *Charles*, b¹ 5 nov. 1861. — *Lucie*, b¹ 11 nov. 1863. — *Joseph*, s¹ 28 mars 1865.

2° HOULE, Agnès, m¹ vers 1870. Issus : *Alphonse*, b 20 juillet 1871. — *Frs-Elzéar*, b 11 janv. 1874. — *Lse-Mélina*, b 15 sept. 1875. — *Victoria*, b 10 av. 1877. — *Rosanna*, b 29 août 1878. — *Louise*, b 13 août 1880. — *Joséphine*, b 13 août 1880.

Vers 1850, SAINT-ÉTIENNE.

VII. BOURASSA, EUCHARISTE.

PIERRE VI.

1° RIV.-LAGLANDERIE, Mathilde; s 26 janv. 1853. Issus : *Thomas*, b 23 mai 1852, à St-Barnabé¹; m¹ 25 août 1874, à Eléonore Marcotte (Michel et Pélagie Maillette). Issu de ce dernier mariage : *Avila*, b 5 juillet 1876, à St-Barnabé.

2° GAGNON, Adèle, m vers 1856. Issus : *Josué-Euchariste*, b 12 juin 1857. — *Ls-Napoléon*, b 14 janv. 1859. — *M.-Louise*, b 26 mars 1860. — *Télesphore*, b 16 mars 1861. — *Eugénie*, b 28 mai 1863.

1852, (10 fév.) YAMACHICHE.

VII. BOURASSA, THOMAS, s 1 août 1892. PIERRE VI.

HOULE, Adèle. Issus : *Ernest*, b 28 sept. 1854 ; s 31 mars 1855. — *Thomas*, b 10 av. 1853 ; m 5 fév. 1881, à M.-Louise Daveluy (Alexandre et Eléonore Hétoux). — *Théodore*, b 30 janv. 1856 ; m 16 janv. 1883, à Philomène A.-Lapointe (Jean et Elisabeth Grenier). — *Cyrille*, b 5 janv. 1858 ; m . . . à Joséphine Leduc. — *Ls-Albert*, b 30 janv. 1856 ; m 30 juin 1884, à Delia Vaillancourt (Ant. et Elzire Bellemare). — *Evariste*, b 6 av. 1861 ; m 25 janv. 1887, à Evelina Gauthier (Amable et Henriette Lapointe) ; s 27 fév. 1899. — *Louis*, b 10 et s 24 janv. 1863. — *Ludger-Zoël*, b 10 janv. 1863 ; m 17 nov. 1896, à Albina Bellemare (Pierre et Hermine Bourassa). — *Hercule*, b 23 mars 1864 ; m 11 juin 1895, à Ida Boucher (Alexis et Delphine L.-Villemure). — *Onésime*, b 27 janv. 1867 ; m 6 fév. 1894, à Léonie Vaillancourt (Ant. et Elzire Bellemare) ; s 16 mai 1895. — *Honorat*, b 20 av. 1869.

1856, (22 juillet) ST-ÉTIENNE.

VII. BOURASSA, RAPHAEL. JEAN-BTE VI.

PELLERIN, Adéline. Issus : *M.-Anne*, b 10 mai 1858 ; s 30 mars 1859. — *Narcisse*, b 25 août 1859. — *M.-Anne*, b 30 déc. 1860. — *Rebecca*, b 2 mars 1869. — Renseignements incomplets.

1847, (4 janv.) MANCHESTER.

VII. BOURASSA, F.-AIMÉ, s 11 mars 1886. JEAN-BTE VI.



F.-AIMÉ VII.

LAVIGNE, Marguerite, s 11 fév. 1887. Issus : *Pierre*, s 1848, le jour de sa naissance. — *Joséphine-Marie*, b 1849 ; m à James Bancroft, à Chicigo ; s 1892. — *Elina*, b 1851 ; s 1858. — *Hélène*, b 1853 ; m à Charles Beaulieu, à Sherbrooke¹ ; s 1893. — *François-Edouard*, b 20 av. 1855 (1) ; m à



FRS-ÉDOUARD.

Nellie-J. Gillis (née 13 juillet 1863, à Concord, N.-H. et s 21

(1) M. Frs-E. Bourassa n'a pas eu d'enfant de son mariage avec Nellie-J. Gillis. Il a adopté légalement comme son fils et héritier, François-Gillis Bourassa né 8 août 1893. M. F.-E. Bourassa occupe une position très honorable, dans la sûreté, à Manchester, et il est bien estimé de ses concitoyens. C'est l'un des Canadiens les plus en vue de Manchester.

août 1896). — *William-Henri*, b 9 fév. 1857; m 1876, à Georgiana-Marie Biron. — *Elisabeth-Jane*, b¹ 27 nov. 1861; m déc. 1870, à Ludger-E. Desrochers. — *Georgiana*, b 1862; s¹ mars 1864. — *Alice*, b 21 juin 1865; s 28 sept. 1884.

1853, (11 janv.) SAINT-BARNABÉ.

VII. BOURASSA, NARCISSE. JÉRÉMIE VI.

1^o ISABEL, Aurélie. Issus: *Joséphine*, b 1 déc. 1853; s 18 av. 1870. — *Auréli-Célanire*, b 9 nov. 1856; m 26 sept. 1871, à Denis Diamond (Georges et Olivine Melançon).

2^o DAME, Sophie (s 22 fév. 1864), m 17 juin 1861, à la Rivière-du-Loup. Issus: *Ls.-Albert*, b 18 mai 1862; m 23 juillet 1883, à Edwidge Lacerte (Hyac. et Olive Bernier.)

Vers 1856, SAINT-BARNABÉ.

VII. BOURASSA, ISRAEL. JÉRÉMIE VI.

BOISVERT, Marie. Issus: *Benj.-Artem*, b 15 mai 1857. — *M.-Anne*, b 23 nov. 1858; s 20 août 1859. — *Georges*, b 17 juin 1860. — *Augustin*, b 11 nov. 1862. — *Grégoire*, b 17 janv. 1865. — *Marie*, b 21 fév. 1868. — *Nérée*, b 13 nov. 1870.

1874, (13 juillet) SAINT-BARNABÉ.

VII. BOURASSA, THÉODORE, JÉRÉMIE VI.

s 10 juin 1887.

BOURASSA, Emilie. Issus: *Ls.-Fortunat*, b 26 av. 1875. — *Dionis*, b 10 sept. 1877. — *Albert*, b 8 août 1879. — *Adjutor-Philorum*, b 14 sept. 1881. — *Angéline*, b 24 et s 27 déc. 1887.

1884, (1 juillet) SAINT-BARNABÉ.

VII. BOURASSA, PAUL. JÉRÉMIE VI.

ISABEL, Eveline. Issus: *M.-Rosalba*, b 6 fév. 1887. — *Roméo*, b 9 janv. 1889. — *Léonic-Emelda*, b 12 sept. 1892.

1893, (18 juillet) SAINT-SÉVÈRE.

VII. BOURASSA, ALPHONSE. JÉRÉMIE VI.

TRAHAN, Albina. Issus: *M.-Lse-Jeanne*, b 29 av. 1894, à St-Barnabé¹. — *Jos.-Lionel*, b¹ 20 sept. 1896.

1839, (6 oct.) POINTE-DU-LAC.

VII. BOURASSA, FRANÇOIS. FRANÇOIS VI.

MARTIN, Julie. Issus : *Ursule*, b 26 av. 1840, à Yamachiche ; s 15 fév. 1841. — *Frs.-Xavier*, b 21 déc. 1841 ; s.—*Frs.-Xavier*, b 7 sept. 1842. — *Abélard*, b 16 juillet 1843 ; m 23 fév 1870, à Oliva Bellemare (Jean et Justine Riv.-Dufresne). — *Obéline*, b 10 nov. 1844 ; m 10 oct. 1866, à Damase Roy.—*André*, b 9 fév. 1845 ; s 23 juin 1861. — *Cyrile*, b 20 juin 1847 ; m à Marie Chênevert, à Montréal¹. — *Rose-de-Lima*, b 22 juillet 1849 ; m 25 janv. 1870, à Jean Bellemare (Jean et Justine Riv.-Dufresne). — *Olive*, b 22 nov. 1851 ; s 18 juillet 1853. — *Ephrem*, b 2 av. 1854 ; m¹ à Marie Valiquet. — *Alphonse*, b 30 juin 1856 ; m¹ à . . . Hogue. — *Hormidas*, b 9 déc. 1859 ; s 4 oct. 1860. — *Sévère*, b juillet 1863 ; s 20 fév. 1865.

1838, (1 mai) POINTE-DU-LAC.

VII. BOURASSA, MICHEL. FRANÇOIS VI.

BOUIN-DUFRESNE, Adéline. Issus : *Hercule*, b 20 sept. 1838 ; m à Emilie Hogue (J.-B. et Domitile Desnoyers) ; s 29 janv. 1896, à Montréal¹. — *Adolphe*, b 2 sept. 1842 ; m¹ à Philomène Barbeau ; s vers 1880. — *Eutychie*, b 14 mars et s 13 av. 1845. — *M.-Odile*, b 15 janv. 1851 ; m à Léon Martin ; s.—*Elise*, b 20 janv. 1853 ; m à . . . Riopel. — *Elmire*, b 15 août 1856 ; m à . . . Côté.—*Eugénie*, b 24 fév. 1858 ; m à Thomas Berthiaume. — *Josephine*, b 17 fév. 1860 ; m à Bénoni Berthiaume.

1851, (22 juillet) SAINT-BARNABÉ.

VII. BOURASSA, AUGUSTIN. AUGUSTIN VI.

BOURNIVAL, Adèle. Issus : *Anonyme*, s 19 oct. 1853. — *Luce*, b 14 et s 15 mai 1856.—*Sophie*, b 2 fév. 1860.—*M.-Mérédice*, b 7 sept. et s 11 nov. 1864, à St-Etienne¹. — *Napoléon*, b¹ 1 nov. et s¹ 6 déc. 1865.—*Lumina* et *Rebecca*, b¹ 4 nov. 1866.—*Philippe*, b¹ 27 août 1870.

1850, (8 janv.) SAINT-BARNABÉ.

VII. BOURASSA, SÉVÈRE, s 4 mai 1897. AUGUSTIN VI.

GRENIER, Olivine. Issus : *Sévère-Philippe*, b 12 nov. 1850, à Yamachiche ; m 29 av. 1873, à Elisabeth Bournival (Hyac. et Adéline Gélinas). — *Hilaire*, b 22 juin 1852. — *Caroline*, b 30

déc. 1853. — *Jean-Euchariste*, b 12 oct. 1856. — *Edwidge*, b 9 juin 1858; m 6 août 1878, à Adolphe Lesieur (Ls et Emilie Gélinas); s 9 août 1894. — *Hercule*, b 24 juin 1860. — *M.-Elise*, b 31 mai 1864; m 4 mars 1889, à Léon H.-Beaulieu (J.-B. et Emérence Boisvert). — *David*, b 1 mai 1862. — *Jean-Hercule*, b 12 sept. 1866; m 10 av. 1893, à Clara Huard (Sévère et Sophie Gagnon). — *Wilfred*, b 5 oct. 1870; m 12 juillet 1898, à Evelina Lacerte (Jos. et Emilie Mathean). — *Isaïe*, b 22 août 1874. — *M.-Alvina*, b 4 nov. 1876.

1861, (5 fév.) SAINT-BARNABÉ.

VII. BOURASSA, RAPHAEL.

AUGUSTIN VI.

RIV.-LAGLANDERIE, Delphine. Issus : *Joséphine*, b 8 fév. 1863. — *Joséphine*, b 30 janv. 1865. — *Joséphine-Mérellice*, b 6 janv. 1867; m 13 sept. 1889, à Gilbert Boucher (Alexis et Delphine L.-Villemure). — *Hercule*, b 10 oct. 1868; s 24 av. 1871. — *Alphonse*, b 4 mars 1870; m 25 av. 1898, à Leda Gélinas (Alexis et Mathilde Boucher). — *David*, b 17 sept. 1871. — *M.-Anne*, b 2 mars 1873. — *Rosanna*, b 14 av. 1875; m 21 juin 1898, à Hector Bellemare (Ant. et Eléonore Bourassa). — *Albina*, b 10 déc. 1876; s 8 août 1881. — *Dionis*, b 15 juin 1878; s 13 août 1881. — *Albina*, b 8 fév. 1880. — *M.-Isola*, b 11 janv. 1882. — *M.-Smelda*, b 1 av. 1885.

Vers 1863, SAINT-BARNABÉ.

VII. BOURASSA, JAMES-DAVID.

AUGUSTIN VI.

1° BELLEMARE, Elisabeth. Issus : *Amanda*, b 27 janv. 1864; m 7 août 1885, à Hormidas Boisvert (Thimothé et Zoë Giguère); s 14 mars 1900, à Yamachiche. — *Adélard*, b 7 janv. 1868; m 28 août 1890, à M.-Louise Marchessault. — *Elisabeth*, b 15 janv. 1870; m 28 août 1890, à Napoléon Jarret, à New-Bedford¹, Mass.; s¹ 28 sept. 1891. — *Anna*, b 5 janv. 1873; m¹ 14 av. 1890, à Philibert Cloutier; s¹ 6 juillet 1894. — *Albina*, b 5 mai 1877; s 7 mai 1878. — *Sévère-Adam*, b 15 juillet 1878, à Yamachiche²; enrôlé dans l'armée américaine, en service aux Philippines. — *Avila*, b 13 mars 1882, à Warren. — *Jos.-Wilfred*, b² 19 mars 1885.

2° HÉBERT, Sophie (veuve de Jacob Marchessault); m à L'Acadie, comté d'Iberville.

1877, (9 mai) YAMACHICHE.

VII. BOURASSA, ELIE.

AUGUSTIN VI.

1° BOUCHER, Elise; 2° GRENIER, M.-Lse-Alice, m 24 janv. 1884, à St-Étienne. Issus : *Joseph*, b 13 oct. 1884; s 14 sept. 1885.—*Angéline-Alphonsine*, b 20 fév 1886.—*Albina*, b 4 déc. 1887.—*Bernadette-Fabiana*, b 28 av. 1889.—*Marguerite*, b 2 juillet 1890.—*Adélard-Elie*, b 1 nov. 1892.—*M.-Anne*, s 10 sept. 1895.—*Ubalde*, b 25 juillet 1896.

1844, (6 août) SAINT-BARNABÉ.

VII. BOURASSA, RAPHAEL.

JEAN-BTE VI.

BOISVERT, Delphine, s 1900. Issus : *Sévère*, b 20 sept. 1845. à Yamachiche; m 14 août 1866, à Solomée Dechéne (Ant. et Emérence Duplessis).—*M.-Adéline*, b 26 août 1847; m 25 fév. 1865, à Jules Lamy (Luc et Pélagie Desaulniers).—*Hermine*, b 1849; s 17 oct. 1853.—*Hermine*, b 23 janv. 1851; m 30 juillet 1867, à Pierre Bellemare (veuf d'Hermine Pelletier).—*Ernédine-Joséphine*, b 3 nov. 1852; m 25 janv. 1870, à Pierre Riv.-Bellefeuille (Luc et M.-Anne Girardin).—*Pierre-Philippe*, b 8 nov. 1854; s jeune.—*Pierre-Philippe*, b 25 juillet 1856; m 19 oct. 1881, à M.-Clara Riv.-Bellefeuille (Alfred et Caroline Lesieur).—*M.-Elzire*, b 12 sept. 1858; m 10 juillet 1877, à Nérée Gagnon (Jean et Sophie Descoteaux); s 24 janv. 1889.—*Ls.-Honorat*, b 19 nov. 1860; m à Rebecca Isabel (Ant. et Emérence Grenier).—*Zéphirin*, b 5 janv. 1864; m 2 av. 1887, à Rosanna Bourassa (Sévère et Solomée Déchéne).—*Marie*, b 12 nov. 1864.

1841, (17 août) SAINT-BARNABÉ.

VII. BOURASSA, GEORGES.

MICHEL VI.

DESAULNIERS, Angèle. Issus : *Zoël*, b 1842; m 24 juillet 1870, à M.-Louise Riv.-Laglanderie (Paul et Angèle Chevretils).—*Hermine*, b 6 juillet 1843; m 11 fév. 1873, à Pierre Desaulniers (Toussaint et Léocadie Ponsant).—*Abélard*, b 1845; s 19 mars 1861.—*Ls.-Adolphe*, b 26 août 1847; m 30 sept. 1873, à M.-Olive Martel (Louis et



GEORGES VII.



REVD PHILIPPE.

M.-Josephite Duguay).—*Raphaël*, b 17 fév. 1850; m 22 oct.

1878, à Georgiana Trahan (Jos. et Monique Bellemare).—*Thos-Philippe*, b 12 déc. 1851 ; a fait ses études à Nicolet et à Trois-Rivières ; prêtre le 2 sept. 1881 ; vic. à Yamaska, 2 ans ; à Gentilly, à St-Thomas, 2 ans ; en 1886, nommé curé de St-Elphège de Nicolet, où il est encore, en 1900 (1).—*Valère*, b 12 fév. 1854 ; s 1858.—*Eulalie-Emma*, b . . . ; Sr St-Palémon, de la Cong. N.-D., Montréal.—*Justine*, b . . . ; m 6 fév. 1877, à Raphaël Riv.-Laglanderie (Paul et Angèle Chevretils).—*M.-Aveline*, b 9 juin 1859 ; m 10 av. 1883, à Jean-Bte Pellerin (Jean et Marg. Pellerin).—*Pierre*, b 23 sept. 1860 ; s.—*Napoléon*, b 4 juin 1862 ; s 20 déc. 1863.—*Adélard*, b 30 déc. 1865 ; s 23 déc. 1876.

1854, (11 sept.) SAINT-BARNABÉ.

VII. BOURASSA, HENRI, s 8 juin 1896. MICHEL VI.

1^o LESIEUR, M.-Elmire. Issus : *Hercule*, b 1856 ; s à 13 ans.—*Henry*, b 2 et s 6 mars 1858.—*Flore*, b 1859 ; m 27 nov. 1877, à Maxime Gélinas (Ls et Emilie Melançon).—*Arthur*, s 6 fév. 1875.

2^o LESIEUR, Philomène, m 7 sept. 1870 (rehabilité 10 av. 1887). Issus : *Wilfred-Albert*, b 10 juin 1871 ; m à Rosanna Lemire (Jos. et . . .).—*Aram-Omer*, b 26 fév. 1873 ; m 19 janv. 1893, à M.-Alexina Lamy (Jules et Adélie Bourassa).—*Nap.-Adrien*, b 2 av. 1874 ; s 26 av. 1875.—*Edmond-Hormidas*, b 17 fév. 1876 ; m 19 juillet 1897, à Maria Lamy (Jules et Adélie Bourassa).—*Arthur*, b 14 janv. 1878.—*Henri*, b 29 juillet 1880.

1857, (5 mai) SAINT-BARNABÉ.

VII. BOURASSA, FRÉDÉRIC. MICHEL VI.

DESAULNIERS, Elise. Issus : *Elzire*, b 17 av. 1858 ; s 11 av. 1881.—*Josué-Adolphe*, b 18 mai 1860 ; m à . . . Rivard.—*M.-Herminie*, b 3 mars 1862 ; s 20 nov. 1863.—*Arsène*, b 1864 ; m 14 oct. 1890, à Anna Gélinas (Théodore et Philomène Blais).—*Nestor-Omer*, b 27 nov. 1865 ; m à . . . Garceau (Aug. et Philomène Lamothe).—*Hermine*, b 2 août 1867 ; s 11 sept. 1889.—*Pierre*, b 8 juin 1869.—*Adam-Ephrem*, b 18 mai 1871.—*Arthur-Albert*, b 15 oct. et s 11 nov. 1873.—*Albert*, b 1 oct.

(1) M. l'abbé Philippe Bourassa a fait le voyage de Rome et de Terre-Sainte, dans l'automne de 1900.

1874. — *Clara-Azilda*, b 27 oct. 1876. — *Jean-Zéphirin*, b 2 nov. 1878. — *Adolphe-William*, b 17 juillet 1881.

1858, (31 août) SAINT-BABÉ.

VII. BOURASSA, MICHEL.

MICHEL VI.

1° MARINEAU, Caroline. Issus : *Hormidas*, b 26 août 1859 ; m 27 juillet 1879, à M.-Claire Boisvert (Laurent et Émérance Bourassa). — *Jean-Bte-Arthur*, b 23 déc. 1860 ; s 20 mai 1861. — *M.-Anne-Victoire*, b 27 déc. 1862, à Yamachiche ; m 23 mars 1878, à Joseph Matheau (Sévère et Marie Déchéne). — *M.-Rebecca*, b 20 nov. 1864 ; m 21 janv. 1884, à Henri Béland (Léon et Odile Lesage), à la Rivière-du-Loup.

2° L.-VILLEMURE, Anna, m 30 juillet 1872, à Yamachiche. Issus : *M.-Anna-Bella*, b 22 oct. 1873 ; m 26 juin 1894, à Guillaume Aubin (Elzéar et Elisabeth Charland) ; s 3 mai 1898. — *Jos.-Adolphe-Edmond*, b 10 av. 1875. — *M.-Anna-Olida-Homeria*, b 1 juin 1877. — *Isola*, b 2 nov. 1878. — *Jos.-Michel*, b 24 oct. 1880. — *Ovide*, b 24 oct. 1884. — *Math.*, b 10 oct. 1886 ; s 22 juillet 1887. — *Eugène-Evariste-Camille*, b 28 mai 1888 ; s 10 mars 1890. — *Marg.-Eugénie*, b 25 janv. 1890. — *M.-Bibiane*, b 17 janv. 1893. — *M.-Blanche-Irène*, b 11 juillet 1895 ; s 28 janv. 1898. — *M.-Jeanne*, b 2 mai 1897.

1864, (4 av.) SAINT-ÉTIENNE.

VII. BOURASSA, SÉVÈRE.

MICHEL VI.

RIV.-BELLEFEUILLE, Rose-de-Lima-Louise. Issus : *Sévère-Ulric*, b 28 av. 1865 ; s 28 sept. 1866. — *Léon-Gustave*, b 27 mai 1867. — *Sév.-Gust.*, b 22 av. 1868. — *Alma-Sévérine*, b 6 fév. 1869 ; m à Alphonse Tremblay, à Manchester. — *Aurée*, b 1871 ; m à Alphonse Grenier, à Manchester. — *Rosanna*, b 1873 ; m à Benjamin Lavallée. — *Ev.-Ovide*, b 12 oct. 1875 ; m 24 janv. 1898, à Rosanna Bergeron (Félix et Elise Melançon). — *M.-Louise*, b 1877 ; religieuse des Fidèles compagnes de Jésus, à Fitchburg, Mass. — *Eva*, b 1879 ; aux E.-U. — *Arzélie*, b 1881 ; aux États-Unis.

1852, (12 août) YAMACHICHE.

VII. BOURASSA, ELIE, s 13 juin 1888.

FRÉDÉRIC VI.

RICARD, Marceline. Issus : *Almina*, b 1853 ; m 14 nov. 1870, à Ferdinand Blais (Geo. et Sophie St-Pierre). — *Elise*, b

7 juin 1855. — *Hermine-Luce*, b 4 janv. 1858. — *Elsire*, b 23 sept. 1860; s 25 nov. 1876. — *Thos.-Valère*, b 3 mars 1863. — *Claire*, b 18 juillet 1866; m 9 juin 1888, à Adrien Desaulniers (Norbert et Odile Vallières). — *Alice*, b 1 et s 23 fév. 1869. — *Joséphine*, b 2 mai 1871. — *M.-Louise*, b . . . ; s 5 fév. 1872. — *Angéline*, b 16 août 1874; m 27 av. 1897, à Aquila Boisvert (Jos. et Odile Grenier).

SAINT-BARNABÉ.

VII. BOURASSA, FRÉDÉRIC, FRÉDÉRIC VI.
s vers 1894, à Ste-Flore.

T.-LAPOINTE, Célanire. Issus : *Rebecca-Julie*, b 15 juin 1858. — *Frédéric*, b 24 fév. 1860, à Ste-Flore.

1866, (7 août) SAINT-ÉTIENNE.

VIII. BOURASSA, ANTOINE. ANTOINE, VII.

BOURNIVAL, Emilie. Issus : *M.-Anne*, b oct. et s 4 déc. 1867. — *Antoine*, b 20 av. 1869.

1883, (16 janv.) YAMACHICHE.

VIII. BOURASSA, THÉODORE, THOMAS VII.

A.-LAPOINTE, Philomène. Issus : *Emile*, b 22 déc. 1883, à St-Barnabé. — *Donat*, b 9 nov. 1885. — *Oscar*, b 26 fév. 1888. — *Aurore-Evangéline*, b 23 oct. 1889. — *Rosanna*, b 15 oct. 1891. — *Lse-Phébé*, b 7 juillet 1893. — *Armand*, b 6 mai 1895. — *Alice*, b 1 oct. 1896. — *Roméo*, b 14 mars et s 5 mai 1898.

Vers 1890, YAMACHICHE.

VIII. BOURASSA, CYRILLE. THOMAS VII.

LÉDUC, Joséphine. Issus : *Emile-Cyrille*, b 17 sept. 1893. — *Eloïse-Alice*, b 19 sept. 1894. — *Albert-Raoul*, b 23 av. 1896. — *M.-Ida*, b 1 sept. 1898.

1884, (30 juin) YAMACHICHE.

VIII. BOURASSA, ALBERT. THOMAS VII.

VAILLANCOURT, Delia. Issus : *Donat*, b 19 mai 1886. — *Philippe*, b 14 juin 1888. — *Félicien*, b 8 janv. et s 11 juillet 1890. — *M.-Antoinette*, b 10 mai 1891. — *Thomas*, b 19 av. 1893. — *Cécile*, b 22 av. 1895. — *Lucien*, b 1 mars 1897. — *Bibiane-Elisa*, b 18 janv. 1899; s 19 mai 1900.

1887, (25 janv.) YAMACHICHE.

VIII. BOURASSA, ÉVARISTE, s 27 fév. 1899. THOMAS VII. GAUTHIER, Evelina. Issus : *Ozanie*, b 13 janv. 1888. — *Cyrilus-Aldéric*, b 24 mars 1889. — *Horn.-Arcadius*, b 14 mai 1892 ; s 4 mai 1894. — *Zoël-Eugène*, b 7 déc. 1893. — *Dionis-Adrien*, b 22 sept. 1895. — *Romeo*, b 17 sep^t. 1897.

1881, (15 fév.) YAMACHICHE.

VIII. BOURASSA, THOMAS, s 30 mai 1894. THOMAS VII. DAVELUY, M.-Louise (remariée 17 juillet 1897, à Pierre-Nérée Bellemare, fils de Pierre et d'Hermine Bourassa). Issus : *Thos-Dionis-Ant.*, b 11 janv. 1881. — *Lse-Corinne*, b 3 juin 1883. — *Théod.-Guillaume*, b 8 sept. 1884. — *Evariste-Arthur*, b 5 fév. 1886. — *Charles*, b 31 mars 1887. — *M.-Regina*, b 14 mars 1889. — *Cyrilus*, b 4 fév. 1891. — *Joséphine-Cécile*, b 4 mars 1893.

1895, (11 juin) YAMACHICHE.

VIII. BOURASSA, HERCULE. THOMAS VII. BOUCHER, Ida. Issus : *M.-Blanche*, b 27 sept. 1896. — *Théod.-Hector*, b 13 oct. 1897. — *Ernest-Eugène*, b 25 fév. 1899

1894, (6 fév.) YAMACHICHE.

VIII. BOURASSA, ONÉSIME. THOMAS VII. VAILLANCOURT, Léonie. Issus : *M.-Jeannette*, b 28 et s 29 nov. 1895.

1873, (29 av.) SAINT-BARNABÉ.

VIII. BOURASSA, PHILIPPE. SÉVÈRE VII. BOURNIVAL, Elisabeth. Issus : *Mathilde*, b 13 fév. 1874. — *Philias*, b 13 août 1877 ; s 11 oct. 1878. — *Adéline*, b 8 juin 1879. — *Rosanna*, b 8 juin 1879. — *Philias*, b 24 mars 1880. — *Olivina*, s 29 mars 1882. — *Philippe-Evariste*, b 11 mai 1882. — *Hercule*, b 12 juin 1884. — *Lumina*, b 3 sept. 1886. — *Léa*, b 28 av. 1888. — *Rebecca*, b . . . ; m 21 av. 1891, à Ephrem Desaulniers (Thos. et Marg. Melançon). — *Arthur*, b 26 fév. et s 3 sept. 1891. — *Angéline*, b 9 mai 1892. — *Arthur-Ph.*, b 27 sept. 1894. — *Elséar*, b. 26 av. 1896. — *Isaïe*, b . . . ; s 13 fév. 1898.

1866, (14 août) SAINT-BARNABÉ.

VIII. BOURASSA, SÉVÈRE. RAPHAEL VII. DÉCHÈNE, Solomée. Issus : *M.-Amanda*, b 5 juin 1868 ; m

15 fév. 1887, à Arthur Riv.-Bellefeuille (Alfred et Caroline Lesieur). — *Honorat*, b 27 déc. 1869. — *Rosalie*, b 3 mai 1871 ; m 2 av. 1887, à Zéphirin Bourassa (Raph. et Delphine Boisvert). — *M.-Exina*, b 11 janv. 1873. — *Edwidge*, b 18 juin 1874 ; m 25 fév. 1895, à Hilarion Lavergne (Ant. et Marie Milot). — *Albertine*, b 20 mars 1876 ; s 2 av. 1877. — *Ph.-Wilfred-Wilbrod*, b 6 mars 1878. — *Is-Willie-Moras*, b 10 août 1881. — *Nérée-Albert-Victor*, b 10 sept. 1883. — *Albina*, b 21 janv. 1886. — *Albertine*, b 30 janv. 1888. — *Douia*, b 21 fév. et s 8 mars 1890. — *Augéline*, b 6 mars 1891 ; s 5 août 1892. — *Gracia*, b 17 janv. 1893. — *Aldea*, b 11 août 1895.

1896, (17 nov.) YAMACHICHE.

VIII. BOURASSA, HONORAT. THOMAS VII.
BELLEMARE, Albina. Issues : *Elisa-Léonie*, b 4 sept. 1897.
Alb.-Bernadette, b 21 oct. 1898.

1883, (23 juillet) SAINT-BARNABÉ

VIII. BOURASSA, ALBERT. NARCISSE VII.
LACERTE, Edwidge. Issue : *Josephite-Flore*, b 27 av. 1886.

1861, MONTRÉAL.

VIII. BOURASSA, HERCULE, s 1896. MICHEL VII.
HOGUE, Emilie, s 16 sept. 1895. Issus : *Avila*, b mai 1863 ; m 1883, à Clara Christin (s av. 1900). — *Laurent*, b 10 oct. 1865 ; m 21 mai 1890, à M.-Philomène Berthiaume. — *M.-Louise*, b 25 fév. 1867 ; m 13 av. 1899, à Léopold Brabant, de St-Lin ; s av. 1900. — *Sévère*, b 1869 ; m 1890, à Maria LeBlanc. — *Joseph*, b 1871 ; m 1891, à Elisabeth Guernon ; s 16 av. 1895. — *Odilia*, b 1873 ; m 14 janv. 1899, à Albert Tison. — *Télesphore*, b 1875 ; m mars 1900, à Florentine Riopel.

1870, (23 fév.) POINTE-DU-LAC.

VIII. BOURASSA, ABÉLARD. FRANÇOIS VII.
BELLEMARE, Oliva. Issues : *Justine-Aug.-Angéline*, b 9 janv. 1871 ; m vers 1883, à Hilaire Rouette. — *Delia-Evelina*, b 20 déc. 1873 ; s 14 août 1874. — *Hercule-Avila*, b 14 janv. 1875. — *Alma*, b 20 av. 1877. — *Albertine*, b 13 av. 1880. — *Théod.*, b 4 mars et s 21 oct. 1882. — *Alcide*, b 28 janv. 1886. — *Aurée*, b 2 mai 1888.

1881, (17 oct.) YAMACHICHE.

VIII. BOURASSA, PHILIPPE. — RAPHAEL VII.

RIV.-BELLEFEUILLE, Clara-Albina. Issus : *Auonyme*, s 21 déc. 1883, à St-Barnabé¹. — *Marg.-Yvonne*, b¹ 31 janv. 1883. — *Gédéon-Orphilius-Roméo*, b¹ 6 av. 1885. — *Ls-Ph.-Omer*, b 13 juin 1885. — *Jos.-Onil-Lucien*, b 24 juillet 1887. — *M.-Lse-Juliette*, b 3 oct. 1892. — *Ph.-Odilon*, b 17 oct. 1894. — *Hector-Lucien-Oscar*, b 21 janv. 1897. — *M.-Claire*, b 5 oct. 1898.

Vers 1882, SAINT-BARNABÉ.

VIII. BOURASSA, HONORAT, — RAPHAEL VII.

s 21 mai 1897.

ISABEL, Rebecca. Issus : *Anconyme*, s 7 oct. 1883. — *Louisa*, b 20 et s 29 juillet 1885. — *Ls-Aimé*, b . . . ; s 6 juillet 1886. — *Origène*, b 4 sept. 1887. — *Anna-Elmina*, b 20 mai 1889. — *Angéline*, b 20 déc. 1891. — *M.-Rose*, b . . . ; s 14 août 1891.

1887, (2 av.) YAMACHICHE.

VIII. BOURASSA, ZÉPHIRIN — RAPHAEL VII.

BOURASSA, Rosanna. Issus : *Albertina*, b 27 août 1888 ; s 9 mai 1889. — *Lucien-Zéph.*, b 15 août 1889 ; s 3 août 1892. — *Oscar*, b 27 fév. et s 15 juillet 1891. — *Albertus-Antonio*, b 22 déc. 1894. — *Lse-Oliva*, b 12 mars 1896.

Vers 1870, YAMACHICHE.

VIII. BOURASSA, ZOEL. — GEORGES VII.

RIV.-LAGLANDERIE, Marie. Issus : *Philippe*, b 14 nov. 1871, à St-Barnabé¹ ; m à , de St-Sévère. — *Adam*, b¹ 23 mai 1873 ; s¹ 20 av. 1886. — *Valère-Dionis*, b¹ 16 av. 1876. — *Eugénie-Dorilla*, b 17 sept. 1877 ; s¹ 20 sept. 1878. — *Ph.-Victor*, b¹ 10 fév. 1879. — *Année-Eugénie*, b¹ 4 mars 1880. — *Stanilas-Henri*, b¹ 15 juillet 1881. — *Angéline*, b¹ 19 août 1884. — *Adéard-Arthur*, b 26 mai 1887. — *Alphonse-Omer*, b 7 av. 1889.

1873, (30 sept.) SAINT-BARNABÉ.

VIII. BOURASSA, ADOLPHE. — GEORGES VII.

MARTEL, M.-Olive. Issus : *Adolphe-Thos.-Nestor*, b 11 juillet et s août 1874. — *Geo.-Thos.-Adéard*, b 13 sept. 1875 ; s 17 mars

1892. — *Ls-Zoël-Donat*, b 8 janv. 1879; s 1880. — *Julie-Elisa-Cath.-Aurélie*, b 18 fév. 1878; s 5 mai 1882. — *Pierre-Adolphe-Ab.-Nestor*, b 29 juin 1879; m 4 juillet 1899, à Blanche Bernier (Eugène et Rose Caron), de St-Simon, de Rimouski. — *Albertine*, b 7 janv. 1881.

1893, (19 janv.) SAINT-BARNABÉ.

VIII. BOURASSA, OMER.

HENRI VII.

LAMY, Alexina. Issus: *Donat-Origène*, b 5 fév. 1894. — *Rodolphe-H.-Wilfred*, b 19 août 1895. — *Donat-Arthur*, b 30 oct. 1896.

1879, (29 juillet) SAINT-BARNABÉ.

VIII. BOURASSA, HORMIDAS.

MICHEL VII.

BOISVERT, M.-Claire. Issue: *M.-Iola-Severia*, b 30 nov. 1880; s 28 août 1881.

POTHIER

1688, (14 juin) TROIS-RIVIÈRES.

I. POTHIER, JEAN-BTE, notaire royal, fils de Jean et de Marguerite de Saintes ; s 11 juillet 1711. Il s'est marié à Montréal¹.

BEAUVAIS, M.-Etiennette, b¹ 21 sept. 1669 ; s 14 sept. 1753, fille de Jacques Beauvais-St-Jême (Gabriel et Marie Crevier, de St-Martin d'Igé), et de Jeanne Soldé (Martin et Julienne Le Pothier, de la Flèche, évêché d'Angers). Issus : *M.-Louise*, b 17 av. 1689, à Lachine². — *Jean-Alexis*, b 8 et s¹ 17 déc. 1690. *Guillaume*, b² 28 janv. 1693. — *M.-Barbe*, b² 19 nov. 1694 ; s² 2 janv. 1695. — *Jos.-Marie*, b² 29 fév. 1696 ; m 21 janv. 1718, à Marie-Jos. Mouet de Moras ; s 27 mai 1742. — *M.-Catherine*, b² 28 fév. 1698 ; m¹ 28 fév. 1718, à Joseph Perrin (Mathieu et Jeanne Petit). — *Jean-Bte* dit St-Jême, b² 30 déc. 1699 ; m¹ 12 av. 1728, à M.-Anne Crevier (Claude et M.-Jeanne Petit) ; s 22 av. 1760, à la Rivière-du-Loup. — *Jeanne-Marguerite*, b 20 fév. 1701. — *M.-Louise*, b 8 nov. 1703 ; m 23 nov. 1723, à Richard Fry (Guillaume et . . .), de St-Jean. — *M.-Madelaine*, b 26 mars 1701 ; m¹ 26 juillet 1725, à Jean-Bte Petit (Jos. et Marie Chenay) (1). — *Michel*, b 21 mars 1710 ; s 30 juillet 1719. — *Isabelle*, m à Toussaint Hunault (Gab. et M.-Anne Eustache). — *Jean-Bte*, m 3 av. 1733, à Judith Lemaître (Jean et Catherine Godfroy), à la Longue-Pointe. — *M.-Françoise*, b 21 mars 1710 ; m 16 fév. 1733, à Jacques Chamailard (Jean et Marie Labrie), à la Pointe-Claire.

1718, (12 janv.) TROIS-RIVIÈRES.

II. POTHIER, JOS.-MARIE, s 27 mai 1742. JEAN I.

MOUET-MORAS, M.-Joseph (remariée à Joseph Jutras, le 15 janv. 1748, à Nicolet). Issus : *M.-Joseph*, b 2 et s 7 juillet

(1) Jean-Bte Petit-Bruno était seigneur de Maskinongé. Il a vendu, en 1704, une concession de terrain, à Nicolas Vanasse-Vertefeuille, de Maskinongé. Nicolas Vanasse était père de Nicolas marié en 1723, à Marguerite Pothier (Toussaint et Marg. Thunay-Dufresne). C'est ici l'ancêtre de M. Fabien Vanasse, avocat, et ancien député d'Yamaska aux Communes d'Ottawa.

1718. — *Joseph*, b 24 sept. 1719; m 9 oct. 1747, à Madeleine Hertel (veuve Belisle); s 11 janv. 1798. — *François*, b 10 sept. 1721; m 12 janv. 1750, à M.-Louise Alavoine (Charles et M.-Anne Lassiseraye). — *M.-Josephite*, b 30 mai 1726. — *Barthelemy*, b 19 août 1728; m 21 janv. 1758, à Geneviève Leclerc-Blondin (veuve de Ls Lemaître et fille de Claude et de Michelle Boutin); s 10 juillet 1788. — *Louis*, b 15 déc. 1731; m 28 janv. 1754, à M.-Anne Belisle (Ls et Madeleine Lafrenière). — *M.-Madeleine*, b 26 déc. 1737; m 27 sept. 1762, à Jos. St-Pierre, à la Pointe-du-Lac; s 1 sept. 1769.

1728, (12 av.) POINTE-DU-LAC.

II. POTHIER, JEAN-BTE,

JEAN I.

s 23 av. 1760, à la Rivière-du-Loup.

CREVIER, M.-Anne. Issus : *M.-Josephite*, b 7 et s 20 av. 1729, à 'Trois-Rivières'. — *M.-Anne*, b¹ 7 mai et s¹ 25 juin 1730. — *Jean*, b¹ 7 mai 1731. — *Louis*, b¹ 19 oct. 1732; m¹ 10 fév. 1766, à Elisabeth Girard. — *Jean-Bte*, b¹ 24 oct. 1734; m¹ 12 fév. 1759, à M.-Amable Girard. — *Joseph*, m 26 oct. 1760, à Madeleine Cadoret (veuve de Ls Colbert, de Québec). — *Madeleine*, b¹ 23 av. 1739; m 5 sept. 1757, à Hugues Monin (soldat, né en Bourgogne, France). — *M.-Josephite*, b¹ 24 juin 1737; m 7 janv. 1755, à Joseph Corbin, de Trois-Rivières. — *M.-Anne*, b 15 juin 1741; m 22 juin 1761, à Scipion-Frs DeBar-Scipion.

1750, (12 janv.) TROIS-RIVIÈRES.

III. POTHIER, FRANÇOIS.

JOS.-MARIE II.

ALAVOINE, M.-Louise. Issus : *M.-Josephite*, b 2 déc. 1751. — *Joseph*, b 11 oct. 1754; 1° m 23 nov. 1795, à Clotilde Girardin (Augustin et Geneviève Riv.-Loranger); 2° m 6 nov. 1810, à Marie Bastarache (Joseph et Françoise Lesieur). — *M.-Louise*, b 17 juillet 1755; s 23 sept. 1756. — *M.-Josephite*, b 12 fév. 1760; m 19 nov. 1782, à Jos.-Ant. Lefebvre-Lemieux (veuf de Joseph Nadeau); s 25 mai 1791. — *Joseph-Ant.*, b 9 août 1768. — *François*, 1° m 30 janv. 1792, à Marie Carbonneau (Jos. et Marie Biron); 2° m 12 août 1798, à Josephite Fortier (Frs et Angélique Trépanier).

1758, (21 janv.) TROIS-RIVIÈRES.

III. POTHIER, BARTHÉL.-JACQUES.

JOS.-MARIE II.

BLONDIN, Geneviève, s 3 av. 1809, à Nicolet. Issus : *M.*

Josephite, b 29 oct. 1758 ; m 25 janv. 1779, à Joseph Gauthier.—*Madeleine*, b 22 janv. 1760 ; m 9 juillet 1781, à Louis Pothier (Ls et M.-Anne Belisle).—*Ls-Barthelemy*, b 4 déc. 1761.—*Marguerite*, b 27 août 1767 ; m 16 juin 1794, à Antoine Pothier (J.-B. et Amable Girard), à la Pointe-du-Lac.—*Véronique*, b 17 août 1772.—*Antoine*, m 7 janv. 1794, à Marguerite Gauthier (Antoine et Marie Girard).

1754, (28 janv.) TROIS-RIVIÈRES.

III. POTHIER, LOUIS, s 22 oct. 1779. JOS.-MARIE II.

BELISLE, M.-Anne, s 22 oct. 1779 (1). Issus : *Joseph*, b 30 nov. 1759 ; m 11 juin 1781, à Charlotte Jutras (Michel et Amable Lemieux-Langournois).—*Louis*, b 24 mai 1758 ; 1° m 9 juillet 1781, à Madeleine Pothier (Barthelemy et Geneviève Blondin) ; 2° m 14 fév. 1791, à Josephite Rivard-Dufresne (Michel et Félicité Melançon) ; 3° m 12 mai 1794, à Françoise Marchand (Louis et Françoise Roi-Chatellereau), à Batiscan ; s 30 août 1822.—*Pierre-André*, b 30 déc. 1762 ; m 2 juin 1783, à Jos.-Antoinette Cécile (Claude et Antoinette Duguay) ; 2° m 5 fév. 1798, à Claire d'Argencour (veuve de Raph. Cormier).—*Michel*, b 11 mai 1761 ; m 13 oct. 1794 (à Yamachiche¹), à Josephite Morin (Jos. et Elisabeth Falardeau).—*Jean-Marie*, b 24 fév. 1767.—*Josephite*, m 15 fév. 1790, à Jos. Riv.-Dufresne (Michel et Félicité Melançon), à Yamachiche.

(1) Cette famille de Louis Pothier a été bien éprouvée, le 21 oct. 1779. En effet, on lit, dans un mémoire du temps, conservé aux archives de Trois-Rivières, le récit suivant :

« Aujourd'hui, 21 oct. 1779, ayant été averti d'un meurtre fait hier, sur les huit heures du soir, en la maison de Louis Pothier, nous soussignés, Jean-Baptiste Badeau, capitaine de milice de la ville et banlieue des Trois-Rivières, Louis-Joseph Leproust, lieutenant de milice accompagné de Messieurs Godefroy et Chevalier de Tonnancourt, écuyer, Modeste Pratte, Joseph St-Pierre et plusieurs autres personnes, nous sommes directement transportés à la maison du dit Louis Pothier, environ une lieue au-dessus de la dite ville des Trois-Rivières ; là étant nous avons trouvé Louis Pothier mort, la face contre-terre, étendu entre la maison et la laiterie, plus loin nous avons trouvé la femme du dit Louis Pothier avec une petite fille âgée d'environ huit à neuf ans, étendues par terre contre un four ; et entre la grange, nous avons trouvé la femme d'un nommé Jean Chaillé étendue morte. Dans la maison nous avons trouvé un soldat allemand qui logeait dans la dite maison. Toutes lesquelles personnes nous ont paru avoir été assommées à coups de bâton, ne paraissant aucun coup de fusil. Fait à la banlieue, les jour et an que dessus, et ont signé : Le Chevalier de Tonnancourt, G. Tonnancourt, fils, L. Leproust, Modeste Pratte.—
BADEAU.

1766, (10 fév.) TROIS-RIVIÈRES.

III. POTHIER, LOUIS.

JEAN-BTE II.

GIRARD, Elisabeth. Issus : *Joseph*, b 4 janv. 1767 ; m 20 sept. 1791, à Madeleine René, de Nicolet, à la Pointe-du-Lac¹. — *Isabelle*, m¹ 7 fév. 1793, à Alexandre Vallière, de la Rivière-du-Loup ; s 11 mai 1817. — *M.-Louise*, b¹ 21 fév. 1771. — *Louis*, b¹ 11 av. 1773. — *Louis*, b¹ 10 av. 1776. — *Alexis*, b¹ 24 déc. 1776. — *Michel-Ange*, b 27 juillet 1777. — *Louis*, b¹ 17 janv. 1787. — *Antoine*, s 3 août 1807.

1759, (12 fév.) TROIS-RIVIÈRES.

III. POTHIER, JEAN-BTE.

JEAN-BTE II.

GIRARD, Amable. Issus : *Madeleine*, b 1759 ; s 3 déc. 1763, à la Pointe-du-Lac¹. — *Madelcine*, m¹ 17 fév. 1791, à J.-B. Deschenaux, de St-François. — *Jean-Bte*, b 1 juillet 1763 ; m¹ 19 fév. 1798, à Reine Girard ; s¹ 7 juillet 1832. — *Angèle*, b 1765 ; m¹ 27 janv. 1794, à Claude Blondin ; s 20 sept. 1816. — *Antoine*, b¹ 2 juin 1767 ; m¹ 16 juin 1794, à Marg. Pothier (Barth.-Jacques et Geneviève Blondin). — *Joseph*, m 9 juin 1817, à Angèle Lemay. — *M.-Joseph*, b¹ 6 juillet 1771 ; m¹ 30 mars 1786, à Joseph Lefebvre-Denoncourt ; s¹ 28 sept. 1824 ; noyé dans le fleuve St-Laurent. — *Marg.-Amable*, b¹ 5 nov. 1773 ; m¹ 24 fév.

M. l'abbé A.-N. Bellemare, du séminaire de Nicolet, consulté au sujet de ce terrible assassinat, nous écrivit la lettre suivante, en date du 13 avril 1899 : Je me suis occupé de l'affaire Pothier. Je suis allé chez M. P. A. Papillon, photographe, pour consulter sa belle-mère, Madame Geoffroy, qui est une Delle Pothier et dont l'ancêtre a perdu la vie dans cette triste affaire. Elle me dit avoir été plusieurs fois sur le lieu du meurtre avec ses parents, qui lui expliquaient comment la chose était arrivée. Suivant ce qu'on lui disait, les auteurs du meurtre antraient été deux déserteurs d'une frégate alors dans le port des Trois-Rivières. Ils voulaient voler chez une famille Jutras ; mais s'étant trompé de maison ils entrèrent chez la famille Pothier où ils tuèrent cinq personnes : le père, la mère, leur fille et de plus une autre fille qui était une engagée et un vieux soldat qui, demeurant à Yamachiche, allait souvent aux Trois-Rivières et avait l'habitude de loger dans cette famille. Le père Pothier avait trois grands garçons, lesquels étaient allés veiller dans le voisinage, ce soir là. Les deux premières victimes furent Madame et Delle Pothier, qui allant au four, furent rencontrées par les meurtriers et assommées. Ces derniers furent pris à Québec. Elle me dit que les Américains, trompés par M. Gauthier, s'étaient promis de se venger quand ils en auraient l'occasion. Voilà les renseignements fournis par Mme Geoffroy. Ce sont peut-être les plus exacts que l'on puisse avoir aujourd'hui."

Les deux meurtriers furent condamnés à mort, à Québec, et ramenés à Trois-Rivières, où ils furent pendus.

1800, à Pierre Rinfret-Malouin; s 28 sept. 1824; noyée. --
Reine, b¹ 31 déc. 1798. — *Amable*, m¹ 7 fév. 1803, à J.-B. Blondin (veuf d'Agélique Imbleau).

1760, (26 oct.) POINTE-DU-LAC.

III. POTHIER, JOSEPH.

JEAN-BTE II.

CADORET, Madeleine. Issus : *M.-Josephite*, b 14 juillet 1761. — *Charlotte*, b 17 sept. 1762. — *Jos.-Etienne*, b 21 sept. 1766. — *Isidore*, b 20 av. 1775. — *Antoine*, b 12 mai 1776. — *M.-Anne*, b 27 oct. 1777; s 1778. — *Pierre*, b 1778; 1^o m 16 fév 1808, à Josephite Bourassa (Frs et Thérèse Boucher), à Yamachiche; 2^o m 25 sept. 1821, à Geneviève Alary; s 25 août 1835. — *M.-Madeleine*, b 5 mars 1779.

1795, (23 nov.) YAMACHICHE.

IV. POTHIER, JOSEPH, s 14 déc. 1847.

FRANÇOIS III.

1^o GIRARDIN, Clotilde, s 30 av. 1810. Issus : *Julie*, b 12 janv. 1797; 1^o m 3 fév. 1824, à Amable Lanoix (J.-B. et Françoise Doucet) (1), à St-Cuthbert¹; 2^o m¹ 27 av. 1843, à Pierre Grignon (veuf de Marie Racine); s vers 1873, à St-Barthelemy². — *Pierre-Isaac*, b 9 juin 1800; m av. 1827, à Josephite Riv.-Bellefeuille (Jos. et Françoise Gignac); s vers 1875, à Warwick. — *Jos.-Octave*, b 29 oct. 1802; m 2 fév. 1824, à Elisabeth Richez-Lafèche (Abraham et Elisabeth Bettez); s 3 av. 1848. — *Léandre*, b 3 juin 1805; s 1822. — *M.-Marguerite*, b 2 sept. 1807; m 28 mai 1827, à François Desaulniers (Antoine et Pélagie Desco-teaux); s 14 août 1863 (2). — *M.-Lse-Elmire*, b 30 av. 1809; m 12 fév. 1833, à Godefroy Alary (veuf de Madeleine Héroux); s 3 av. 1848.



M.-MARGUERITE

(1) De son mariage avec Amable Lanoix, Julie Pothier eut plusieurs enfants : *Eloïse*, *Octave*, *Zoé*, *Séraphine* et *Thècle*, morts jeunes; *Henri*, b² 18 mai 1826; m² 16 août 1850, à Adéline Gauthier; *Damase*, b² 20 déc. 1828; m 5 av. 1853, à Adèle Legris, sœur de M. l'abbé Agapit Legris, curé de Webster, Mass., et de M. Horn. Legris, député de Maskinongé à Ottawa.

(2) Marguerite Pothier était la mère de M. l'abbé Alexis Desaulniers, curé de Stanfold, et de F.-L. Desaulniers, auteur de la présente publication.

2° BASTARACHE, Marie, m 6 nov. 1810. Issus : *M.-Séraphine*, b 27 juillet 1812 ; m 11 mai 1829, à Jean Audet-Lapointe (Ls et Pélagie Dubé) ; s 12 juillet 1876. — *Mélanie*, b fév. et s 19 mars 1814. — *Tharsile*, b 13 sept. 1815 ; m à Jean Hudon-Beaulieu ; s 1890, à Shawenegan. — *Edouard*, b 27 juin 1817 ; s jeune. — *Amable*, b 20 mars 1819 ; s 10 oct. 1823. — *Léandre*, b 3 déc. 1820 ; m 19 av. 1842, à Louise Bettez (Daniel et Louise Desaulniers) ; s à Sorel. — *Damase*, b 17 fév. 1823 ; s jeune.



M.-SÉRAPHINE

1762, (30 janv.) YAMACHICHE.

IV. POTHIER, FRANÇOIS. FRANÇOIS III.

1° CARBONNEAU, Marie. Issu : *Frs-Xavier*, b 28 oct. 1793 ; m 18 juillet 1814, à Marg. Lamy (Frs et M.-Louise Blais).

2° FORTIN, Joseph, m 12 août 1798, à Trois-Rivières (1). Issus : *Isaïe*, b 25 fév. 1800 ; s 23 juin 1806. — *Antoine-Olivier*, b 5 janv. 1801 ; m 22 nov. 1824, à Charlotte Dugré (Chs et Elisabeth Précourt). — *Joseph*, m 1 mars 1824, à Alexandre Vallière (Alexandre et Elisabeth Pothier). — *Calixte*, b 14 août 1806. — *M.-Agathe*, b 17 août 1807. — *Michel*, b 29 oct. 1808 ; m à Marie Imbleau ; s vers 1894, à St-Grégoire.

1794, (7 janv.) POINTE-DU-LAC.

IV. POTHIER, ANTOINE. BARTH-JACQUES III.

GAUTHIER, Marguerite (Ant. et Marie Girard). Issus : *Monique*, b 5 mars 1795. — *Marguerite*, b 23 av. 1797. — *Antoine*, b 26 mars 1799 ; s 26 janv. 1802. — *Marie*, b 14 mai 1803.

1781, (11 juin) TROIS-RIVIÈRES.

IV. POTHIER, JOSEPH, s 14 av. 1803. LOUIS III.

JUTRAS, Charlotte. Issus : *Joseph*, b 4 janv. 1783 ; m 19

(1) Joseph Fortin s'est remariée, le 13 juin 1815, à Jean-Bte Comeau (Joseph et Elisabeth Lord). De ce dernier mariage sont nés : *M.-Zoë*, b 21 av. 1816 ; m à Théodore Martel ; s 7 déc. 1860. — *Jean-Bte*, b 26 oct. 1821 ; 1° m 9 juin 1845, à Emilie Pelletier, à St-David ; 2° m 17 juillet 1881, à Julie Stoneham (veuve de Sévère Duplessis). N. B. D'un premier mariage avec Narcisse Lambert, de la Rivière-du-Loup, Julie Stoneham eut Ernestine Lambert qui épousa, le 10 sept. 1870, Jean-Bte Comeau, médecin à Farnham et fils lui-même de J.-B. époux de Julie Stoneham, sa belle-mère.

janv. 1813, à Pierre Blondin (Jacques et Marguerite Lottinville). — *Joseph*, b 3 août 1783 ; s 19 fév. 1785. — *M.-Marguerite*, b 29 av. 1788. — *M.-Charlotte*, b 14 mars 1790 ; m 13 fév. 1814, à Joseph Gauthier (Jos. et Josephite Pothier). — *Joseph*, b 6 juillet 1791 ; 1° m 21 fév. 1814, à M.-Marguerite Riv.-Dufresne (Michel et Louise Lord) ; 2° m 19 juin 1815, à Adélaïde Gauthier, de la Pointe-du-Lac. — *Louis*, b 6 août 1797 ; s 12 av. 1800. — *Louise*, m 31 janv. 1815, à Louis Lesmerises (Pierre et Catherine Beauchemin), à la Pointe-du-Lac.

1781, (9 juillet) TROIS-RIVIÈRES.

IV. POTHIER, LOUIS.

LOUIS III.

1° POTHIER, Madeleine, s 9 sept. 1789. Issus : *Geneviève*, b 24 nov. 1784. — *Louis*, b 4 et s 7 janv. 1788. — *Louis*, b 19 août 1789. — *M.-Madeleine*, b 20 nov. et s 29 déc. 1790.

2° RIV.-DUFRESNE, Josephite (s 1 déc. 1792), m 14 fév. 1791. Issus : *Anonyme*, s 27 déc. 1791. — *Anonyme*, s 29 nov. 1792.

3° MARCHAND, Françoise, m 12 mai 1794, à Batiscan. Issus : *M.-Françoise*, b 28 av. 1795. — *Louis-Joachim*, b 21 juillet 1796 ; m 27 janv. 1823, à Julie Riv.-Dufresne (Frédéric et Marthe Moreau) ; s 15 janv. 1835. — *Josephite*, b 17 fév. 1798 ; m 27 fév. 1821, à Jos. St-Pierre (Jos. et Marie Blondin). — *Jean-Bte*, b 6 fév. 1799 ; m 15 nov. 1824, à Josephite Genest-LaBarre (Denis et Josephite Boisvert). — *Joseph*, b 23 juin 1800 ; m à Olympe Brunelle. — *Hyacinthe*, b 4 août 1802 ; m vers 1827, à Marie Brunelle ; s 20 av. 1842, à la Pte-du-Lac. — *Amable*, b 5 août 1804 ; m 24 mai 1830, à Angélique Lesmerises (Jos. et Antoinette Biron). — *M.-Sophie*, b 25 déc. 1805 ; 1° m à Paul Levasseur ; 2° m à Jean-Bte St-Onge. — *M.-Athalie*, b 8 juillet 1807. — *Euchariste*, b 24 juillet 1809 ; m à Frs Brunelle, de Batiscan. — *M.-Emilie*, b 1811 ; s 23 janv. 1812. — *M.-Emilie-Séraphine*, b 23 janv. 1812 ; 1° m 4 juillet 1831, à François Jacob (Jos. et Marie Lépine) ; 2° m à François Brunelle.

1783, (2 juin) TROIS-RIVIÈRES.

IV. POTHIER, PIERRE-ANDRÉ, s 12 août 1834. LOUIS III.

1° CÉCILE, Josephite. Issus : *Josephite*, b 2 mars 1784, à la Pte-du-Lac¹ ; s 20 nov. 1789. — *M.-Anne*, b¹ 12 mars 1786. — *M.-Susanne*, b 7 oct. 1787. — *Jos.-Antoine*, b 24 juillet 1789. — *M.-Louise*, b 24 août 1791 ; m 27 av. 1812, à Basile Isabel, à

Yamachiche.—*P.-André*, b 13 juin et s 6 sept. 1793.—*Marguerite*, b 18 oct. 1794.—*Anonyme*, s 18 juillet 1796.—*Jean*, b 20 oct. 1797.

2° D'ARGENCOURT, Claire, m 5 fév. 1798. Issus: *Baptiste-Joseph*, b 4 déc. 1798; s 27 oct. 1802.—*Alexis*, b 19 oct. 1800.—*Antoine*, b 2 janv. et s 7 oct. 1803.—*Lse-Caroline*, b 4 juillet 1804; s 1 oct. 1805.

1791, (20 sept.) POINTE-DU-LAC.

IV. POTHIER, JOSEPH.

LOUIS III.

RENÉ, Madeleine. Issus: *M.-Josephite*, b 26 juin 1792.—*Louis*, b 4 janv. 1794; s 14 août 1797.—*Joséphine*, m 30 mai 1814, à Isidore Duplessis (Isidore et Emilie Rouette).—*Marguerite*, b 3 nov. 1797; m 22 fév. 1814, à Antoine Biron; s 24 mars 1857.—*Madeleine*, b 13 juillet 1798; m 31 janv. 1826, à Tousseint Biron (Ls et Ludivine Livernoche).—*Pierre*, b 8 et s 26 mai 1800.

1798, (19 fév.) POINTE-DU-LAC.

IV. POTHIER, JEAN-BTE, s 7 juillet 1832. JEAN-BTE III.

CIRARD, Reine. Issus: *Reine*, b 31 déc. 1798; m 27 mars 1819, à Jérémie Gauthier (Jos. et Reine Pothier).—*Jean-Bte*, b 10 mars 1800; m 3 oct. 1826, à Marie-Emilie Panneton (J.-B. et Angélique Normand), de Trois-Rivières.—*Josephite*, b 1802; s 9 août 1803.—*Josephite*, b 9 av. 1803.—*Théodore*, b 14 janv. 1804; m 24 oct. 1827, à Rose Primard.—*Théotiste*, b 25 juin 1806.

1796, (16 juin) NICOLET.

IV. POTHIER, ANTOINE, s 8 av. 1857.

JEAN-BTE III.

POTHIER, Marguerite, s 21 av. 1828. Issus: *Marguerite*, b 14 juin 1796; m 1815, à François Brassard.—*Claude*, b 28 . . . 1798; m à Josephite Dubois (remariée en 1838, à Olivier Lord), à Bécancourt.—*Jean*, b 20 juillet 1803, à la Pointe-du-Lac.

1808, (16 fév.) POINTE-DU-LAC.

IV. POTHIER, PIERRE, s 23 août 1835.

JOSEPH III.

1° BOURASSA, Josephite. Issus: *Julie*, b 2 nov. 1808.—*Josephite*, b 4 oct. 1810; m 3 août 1830, à Regis Boisvert (J.-B. et Françoise Rousseau), d'Yamachiche.—*Pierre*, b 7 juin 1813; m 14 août 1841, à Zoë Gauthier (Joseph et Charlotte Pothier);

s 20 fév. 1842. — *Alexandre*, b 26 sept. 1814; 1° m 25 fév. 1840, à Rose Martin (Ls et Pélagie Biron); 2° m 25 fév. 1859, à Appoline Dupont (Jos. et Marie Girard). — *Joseph*, b 10 oct. 1816. — *Louis*, b 7 mars et s 8 août 1819. — *Joseph*, b 27 fév. 1820. — *Antoine*, b 6 fév. 1821.

2° ALARY, Geneviève, m 25 sept. 1821. Issus: *Hubert*, b 6 juillet 1823; s 25 nov. 1825. — *Marie*, b et s 3 juin 1826. — *Marie*, b 19 av. 1829. — *Mathilde*, b 23 juillet 1829; m 26 août 1852, à Sévère Duval (Aug. et Angèle Beauchemin), de Nicolet. — *Ambroise*, b 9 av. et s 25 mai 1832. — *Eménilice*, b 21 juillet 1833; s 7 sept. 1838. — *Adéline*, b déc. 1835; s 2 fév. 1836.

1827, (23 av.) WARWICK.

V. POTHIER, ISAAC, s vers 1885.

JOSEPH IV.

RIV.-BELLEFEUILLE, Josephite. Issus: *Jos.-Isaac*, b 20 juin 1828, à Yamachiche¹; m à Elise Hamel; s 1877. — *F. Frédéric*, b¹ 20 mars 1830; m à Céleste Lafrance; s vers 1885. — *Adolphe*, b¹ 29 av. 1833; m à Caroline Lemay. — *Noë*, b¹ 19 oct. 1836; m à Eléonore Cyr. — *Godfroy*, b 24 août 1839; m à Obéline Bougie; s 1894, aux E.-U. — *Chs-Frédéric*, b 30 janv. 1840. — *M.-Elmire*, b 26 mars 1842, à Kingsey²; m à Alexis Brault. — *Octave*, b² 1 sept. 1844; m à Avile Sévigny.

1824, (2 fév.) YAMACHICHE.

V. POTHIER, OCTAVE, s 3 av. 1848.

JOSEPH IV.

RICHER-LAFLÈCHE Elisabeth, s av. 1855. Issus: *Emilie-Sophie*, b 6 déc. 1824; s jeune. — *M.-Adée*, b 31 déc. 1825; m 7 juin 1847, à Michel Bettez (1); réside à T.-R. — *Caroline*, b 19 mars 1827; s jeune. — *Elise-Zoë*, b 3 sept. 1828; s jeune. — *Jos.-Jules*, b 5 sept. 1829; m 3 oct. 1853, à Domitille Dallaire (Chs et M.-Lse Plante), à Lacolle; réside à Woonsocket, R.-I. — *Eloise*, b 29

(1) Issus de Michel Bettez et d'Adée Pothier: *M.-Anne-Victoria*, b 5 mars 1848; m 26 août 1874, à Ephrem Riv.-Bellefeuille (Frédéric et Scholastique Lotinville). — *M.-Séverine*, b 23 janv. 1850; s 31 déc. 1859. — *Alfred*, b 29 fév. 1852; m 1 sept. 1874, à Sarah Lemoine. — *Georges*, b 7 juin 1854; s 20 août 1881. — *Jos.-Charles*, b 29 janv. 1857; m 16 nov. 1879, à Elise Cloutier; réside à Ottawa. — *Euchariste-Alphonse*, b 20 août 1859; s 10 fév. 1860. — *Séverine*, b 25 janv. 1861; s août 1862. — *Edouard*, b 7 fév. 1864; m 25 sept. 1888, à Georgine Milette (Calixte et Marie Gélinas). — *Alphonsine*, b 18 av. 1866. — *Joséphine*, b 7 fév. 1868; m 25 nov. 1890, à Adélarde Gélinas (Adolphe et Constance Gélinas).

oct. 1830; m 9 juillet 1861, à Louis Desaulniers (Norbert et Odille Vallière); réside à Nicolet (1). — *Elzire-Zoë*, b 12 mars 1832; s jeune. — *M.-Olivine*, b 11 sept. 1833; s 1861. — *Mathilde*, b 15 déc. 1834; s jeune. — *Esther-Virginie*, b 25 janv. 1836; s. — *Philomène*, b 24 mars 1837; s jeune. — *Virginie* et *M.-Elisabeth*, b 7 sept. 1838; s jeunes. — *Charles*, b 31 janv. 1840; entré chez les Frères des Ecoles Chrétiennes, le 5 oct. 1854; professeur 12 av. 1868, sous le nom de Servilien; directeur à l'Islet, à la Baie, à Trois-Rivières; enfin à Ste-Cunégonde de Montréal, où il est encore, en 1900.



RÉV. CHARLES

1842, (19 av.) SOREL.

V. POTHIER, LÉANDRE, s.

JOSEPH IV.

BETTEZ, Louise (remariée deux fois, depuis). Issus: *Addè*, b 1847; m à . . . ; réside à Burlington, Vt. — *Alfred*, b 1849; m à . . . ; réside à Escanaba, Mich.

1814, (18 juillet) YAMACHICHE.

V. POTHIER, FRANÇOIS.

FRANÇOIS IV.

LAMY, Marguerite. Issus: *François*, b 18 av. 1815; m 1842, à Calixte Richard, à Kingsey¹; s 30 juillet 1878. — *M.-Louise*, b 3 mai 1816; m¹ 1843, à Pierre Marcotte; s à Danville. — *Joseph*, b 8 av. 1817; m¹ à veuve Beaudet, à Victoriaville²; s². *Hermine*, b 10 nov. 1827; m¹ 1 av. 1845, à Pierre Marcotte (fils d'Ignace). — *Euphrosine*, b 10 déc. 1821; m² 1848, à Johnny Gagnon. — *Frs-Léonard*, b 10 mai 1823; s 3 déc. 1841, mort subitement, à Drummondville. — *Léocadie*, b 11 août 1824; m 1844, à Jean-Bte Perreault, à Warwick³; s 3 fév. 1896, à Haverhill. — *Didace*, b 12 nov. 1826. — *Félix*, b 10 sept. 1828; parti, 1846, par la Californie; pas de nouvelles, depuis. — *Pierre*, b 29 déc. 1830; s 20 av. 1837. — *Luce*, b 30 sept. 1832; m 1852, à Joseph Durocher, à Arthabaskaville. — *Henriette-Eloïse*, b 22 mars 1835; s³ 1849. — *Emilie*, b 9 mai 1837; m 1854, à Norbert L.-Descoteaux. — *Philomène*, b 1840; s³ 1846.

(1) Eloïse Pothier est la mère de M. l'abbé Joseph Desaulniers, curé de Bridgeport, Conn., E.-U., et de M. le notaire Hector Desaulniers, de Ste-Flore, comté de St-Maurice.

1824, (22 nov.) TROIS-RIVIÈRES.

V. POTHIER, OLIVIER. FRANÇOIS IV.

DUGRÉ, Charlotte. Issus : *Frs-Olivier*, b 18 sept. 1825. — *Louis*, b 27 av. 1828. — *Esther-Mélanie*, b 28 déc. 1830. — *Zéphirin*, b 14 juillet et s 10 déc. 1833. — *Hélène*, b 19 juillet 1835. — *Philomène-Delphine*, b 26 nov. 1838.

1814, (21 fév.) TROIS-RIVIÈRES.

V. POTHIER, JOSEPH. JOSEPH IV.

1° RIV.-DUFRESNE, M.-Marguerite. Issue : *Hélène*, s 4 nov. 1830.

2° GAUTHIER, Adélaïde, m 19 juin 1815, à la Pte-du-Lac. Issus : *Adélaïde*, b 1816 ; m 1835, à Joseph Parmentier-Nourri, de Nicolet ; s 1870, à Ste-Monique. — *M.-Luce*, b 25 fév. 1819 ; m 21 fév. 1842, à Cléophas Geoffroy (J.-B. et Marie Guévin), de Nicolet ; réside avec son gendre, M. L.-A. Papillon, photographie. — *Joseph*, b 7 janv. 1821 ; m 5 fév. 1850, à Isoire Girard (Hubert et Appoline Brunelle) ; s 1896. — *Caroline*, b 12 sept. 1822 ; s 15 sept. 1824. — *Auréli*, b 15 mai 1825 ; m 1843, à Eusèbe Riv.-Lanouette, de Ste-Anne-de-la-Pérade. — *Julie-Zélie*, b 2 oct. 1827 ; m 1846, à Charles Camirand, de la Pte-du-Lac. — *Honoré*, b juin 1829 ; m janv. 1860, à Marie Marchildon, de Batiscan. — *Marguerite*, b 5 mars 1834 ; m juillet 1853, à Oliva Duval (Oliv. et M.-Louise Duguay-Placy). — *Année*, b 3 janv. 1839 ; m 2 mars 1859, à Sévère Panneton (André et M.-Louise Blondin). — N.-B. — Plusieurs autres enfants sont nés et morts jeunes.

1823, (27 janv.) TROIS-RIVIÈRES.

V. POTHIER, LOUIS, s 15 janv. 1835. LOUIS IV.

RIV.-DUFRESNE, Julie, (remariée à François Girard, de la Banlieue de Trois-Rivières) (1). Issus : *Louis*, b 1 et s 4 sept. 1823. — *M.-Emilie*, b 28 av. et s 5 juillet 1826. — *M.-Adolphe*, b 17 av. et s 18 sept. 1827. — *Léger*, s 13 av. 1830. — *Edouard*, b 26 juillet 1830 ; s 16 mai 1831. — *Jean-Bte*, b 1831 ; s 5 août 1832. — *Marg.-Adéline*, b 13 juin 1833 (2) ; m 5 av. 1853, à Sé-

(1) De ce deuxième mariage Julie Riv.-Dufresne eût : *Eléonore*, m à Edouard Laioice ; *Napoléon*, m à Joséphine Riv.-Dufresne (Jos. et Marie Gauthier).

(2) Adéline Pothier était la mère de Sévère Desaulniers (s 15 av. 1900), m 22 août 1876 à Eloïse-Adéline Lacerte (Dr Elie et Louise Lamy).

vère Desaulniers (François et Charlotte Riv.-Dufresne), d'Yamachiche ; s 29 mai 1893.—*Madeleine*, b 20 nov. 1834 ; s 12 janv. 1836.

1824, (15 nov.) TROIS-RIVIÈRES.

V. POTHIER, JEAN-BTE, s. 1883. LOUIS IV.

GENEST-LABARRE, Josephite, b 3 nov. 1807 ; s 22 nov. . . .
Issus : *M.-Josephite-Domitille*, b 7 juin 1826 ; m à Elzéar-Moses Hart, avocat ; s 13 oct. 1854.—*Georgiana*, b 20 fév. 1828 ; m à Moses-Ezéchiél Hart, notaire.—*M.-Artline*, b 7 fév. 1830 ; m à Petrus-O. Desilets.—*Jean-Bte*, b 25 sept. 1831 ; s 14 oct. 1845.—*Elzéar*, b 4 juin 1833 ; s 10 sept. 1834.—*Eloïse*, b 1 sept. 1835 ; m à William-Andrew Whiteford ; s.—*Elzéar*, b 8 fév. 1837 ; m à Marilia Durocher (remariée à Edouard Brunelle) ; s 1886.—*Philomène*, b 10 janv. et s 29 juin 1839.—*Edwidge*, b 10 janv. et s 17 juin 1839.—*Pierre-Octave*, b 25 mai et s 3 juin 1840.—*Geo.-Octave*, b 15 août et s 1 sept. 1841.—*Eugénie*, b 12 mai 1843 ; m à M. l'avocat P.-A. Boudreault.—*M.-Autoinette*, b 15 déc. 1846 ; m 8 janv. 1873, à M. l'avocat L.-D. Paquin (Maxime et Marie Gingras, de St-Justin), maire de Trois-Rivières, en 1900 ; s 19 nov. 1898.—*M.-Emma*, b 14 mai 1850 ; s 7 juillet 1851.

Vers 1827, TROIS-RIVIÈRES.

V. POTHIER, HYACINTHE, s 20 av. 1842. LOUIS IV.

BRUNELLE, M.-Ursule. Issus : *Madeleine*, b 3 nov. 1827 ; m 19 janv. 1852, à Louis Garceau (Ls et Josephite Fréchette).—*M.-Clarice*, b 29 sept. 1828 ; s 26 av. 1846.—*M.-Appoline*, b 9 déc. 1829 ; s 2 août 1830.—*Ls-Ludger*, b 1 janv. et s 16 août 1831.—*M.-Elisabeth*, b 12 av. et s 1 déc. 1832.—*Augustin*, b 6 sept. 1833.—*Hyacinthe-Adolphe*, b 20 fév. 1835.—*Rose-Philomène*, b 13 juin 1836 ; m 4 fév. 1856, à Léon Gauthier (J.-B. et Julie Beaudry).—*Chrysostôme-Irène*, b 11 oct. 1837.—*Adélaïde-Agnès*, b 24 janv. 1839.—*Hyac.-Hector*, b 31 mars 1840.—*Ls-Ludger*, b 10 juillet 1841 ; s 9 déc. 1842.

1830, (24 mai) POINTE-DU-LAC.

V. POTHIER, AMABLE, s 11 août 1846. LOUIS IV.

LKSMERISES, Angélique. Issus : *Jos.-Octave*, b 6 mars et s 20 août 1831.—*Jean-Bte*, b 2 et s 7 juillet 1842.—*Onésime*, b 18 déc. 1833.—*M.-Eloïse*, b 13 sept. 1835.—*M.-Olive*, b 8 sept.

1837, à Trois-Rivières. — *M.-Phémie*, b 2 juin 1839. — *Pierre-Zénon*, b 12 av. 1841. — *Albert*, b 31 déc. 1842. — *Amable-Alfred*, b 15 janv. 1845. — *Didier*, b 17 oct. 1846.

Vers 1826, POINTE-DU-LAC.

V. POTHIER, JEAN-BTE.

JEAN-BTE IV.

PANNETON, M.-Émilie. Issus : *Jean-Bte*, b 29 nov. 1827. — *Rosc-de-Lima*, b 5 fév. 1830 ; m 3 nov. 1852, à Adolphe Gauthier (Jos. et Charlotte Pothier). — *Uldéric*, b 11 nov. 1834 ; m 16 nov. 1857, à Joséphine Dupont (Ls et Lucie Duval). — *Jos.-Henri*, b 15 juillet 1837. — *M.-Georgiana*, b 23 av. 1840. — *Emilie*, b 24 mars 1842. — *Victoire*, b 24 août 1844. — *Ls-Adolphe*, b 15 août 1847. — *Ls-Alfred*, b 21 av. 1850. — *Louis*, b 6 janv. 1856.

1827, (24 oct.) POINTE-DU-LAC.

V. POTHIER, THÉODORE.

JEAN-BTE IV.

PRIMARD, Rose. Issus : *Uldéric*, b 12 sept. 1828 ; s 27 oct. 1834. — *Rose*, b 17 mars 1831, à T.-R. — *M.-Emilie*, b 3 nov. 1833. — *Uldéric*, b 13 nov. 1835. — *Jos.-Dolphis*, b 27 mars 1838 ; s 15 oct. 1841. — *M.-Olive*, b 10 fév. 1842. — *Ls-Prosper*, b 22 nov. 1844.

1827, NICOLET.

V. POTHIER, CLAUDE, s 20 janv. 1834.

ANTOINE IV.

DUBOIS, Josephite (remariée à Olivier Lord, en 1838). Issus : *Léon*, t 21 nov. 1829 ; m 1870, à Lumina Proulx (Hyacinthe et Judith Robida-Manseau (1), à la Baie. — *Louis*, b 5 mai 1834 ; prêtre, le 20 sept. 1863 ; vic. à la Baie, en 1864 ; à St-David ; en 1865, curé à Warwick, où il décède, en 1897. Feu Mgr L.-F. Richer-Lafèche le nomma chanoine titulaire de sa cathédrale, lors de la formation du chapitre de Trois-Rivières.

1840, (25 fév.) POINTE-DU-LAC.

V. POTHIER, ALEXANDRE.

PIERRE IV.

1° MARTIN, Rose. Issus : *Alexandre*, b 31 mai 1841. — *Louis*, b 18 et s 29 sept. 1842. — *Télesphore*, b 5 oct. 1845. — *Moïse*, b 10 déc. 1847. — *Justine*, b 21 janv. 1850. — *Odile*, b 15

(1) Lumina Proulx, est la sœur de feu l'abbé Moïse Proulx, en son vivant curé de Saint-Tite, comté de Champlain.

janv. 1852.—*M.-Malvina*, b 11 oct. et s 24 nov. 1853.—*Hélène*,
b 1 nov. 1854.—*Henriette*, b 15 déc. 1856.

2° DUPONT, Appoline, m 25 fév. 1859.

1853, (3 oct.) WOONSOCKET.

VI. POTHIER, JOS.-JULES.

OCTAVE V.



ARAM-JOS.

DALLAIRE, Dcmiltde. Issus : *Aram-Jos.*, b 26
juillet 1854, à St-Jean-Chrysostôme, Chateauguay
(1).—*M.-Louise-Eugénie-Angéline*, b 10 déc. 1856,
à Yamachiche¹.—*Octave-Charles*, b¹ 6 déc. 1859 ;
m 22 fév. 1898, à Elisabeth Guérin.—*Anna-Marie-
Domitilde*, b¹ 24 fév. 1861 ; m 13 mai 1885, à
Wilfred Jarrêt.—*Georgiana*, b¹ 24 fév. 1863 ; s¹ 4
déc. 1867.—*Charles-Joseph*, b¹ 27 mars 1865 ; m 11
juin 1894, à Louise Murphy. — *M.-Joséphine-
Amanda*, b¹ 11 juin 1867 ; m fév. 1893, au Dr Charles-E.-A.
LaFerrière.—*Adam-Chs-Stephen*, b 8 oct. 1871 ; s jeune.

(1) L'hon. Aram Pothier est célibataire. Deux fois il a été élu député de la ville de Woonsocket, pour le parlement de l'Etat, à Providence. Il fut aussi élu maire de Woonsocket ; en 1887, on le nomma délégué de l'Etat du Rhode-Island, à l'exposition de Paris. Enfin, il y a cinq ans, il fut élu comme Lieutenant-Gouverneur du Rhode-Island. En 1900, il est également choisi pour représenter son Etat à l'exposition de Paris. De l'aveu de personnes qui s'y connaissent, c'est le canadien le plus distingué des Etats-Unis, et celui qui fait rejaillir le plus d'honneur sur ses compatriotes, dans son pays d'adoption.

RICHER-LAFLECHE

I. RICHER, PIERRE, b 1645, à La Flèche, près du Mans, département de la Sarthe, France. Il était fils de Jean et de Marie Galardet, de St-Pierre Toveisé, évêché d'Angers ; s 3 mai 1722, à Ste-Anne-de-la-Pérade¹.

1° DURAND, Catherine, de St-Eustache, de Paris.

2° BROSSARD, Dorothée, m 5 oct. 1671, à Québec². Issus : Pierre, b 17 janv. 1680, à Champlain ; 1° m² 12 oct. 1716, à Marguerite Hubert (Jacques et Marg. Godé) ; 2° m 1726, à M.-Charlotte Hamel (Jean et Charlotte Gaudry) ; s¹ 3 nov. 1755.— Michel, b 13 fév. 1686, à Batiscau³ ; m 1714, à Lse-Charlotte Pilote (Jean et Frse Gaudry) ; s¹ 23 fév. 1727.— Jean-Bte, b³ 11 déc. 1688 ; m 1715, à M.-Françoise Pilote (Jean et Frse Gaudry) ; s 4 nov. 1748, aux Grondines. — Marguerite, b³ 24 mai 1691 ; m¹ 7 mars 1707, à Charles Ricard (Jean et Madeleine Pinault) ; s¹ 23 août 1761.

1714, STE-ANNE-DE-LA-PÉRADE.

II. RICHER, MICHEL, s 23 fév. 1727. PIERRE.

PILOTE, Lse-Charlotte. Issus : Michel, b 30 juillet 1715 ; m 1735, à M.-Renée Mailhot (René et M.-Françoise Gauron) ; s 8 mars 1776, à St-Jean-Deschaillons.— Joseph, b 20 mars 1717 ; m 1753, à Marg. Bélair-Lupien (Pierre et Angélique Courault-Lacoste). — M.-Josephite, b 25 mars 1719. — Michel et M.-Louise, b 2 déc. 1721.

1753, STE-ANNE-DE-LA-PÉRADE.

III. RICHER, JOSEPH. MICHEL II.

BÉLAIR, Marguerite. Issus : Modeste, b 23 sept. 1754 (1) ; m 20 oct. 1776, à Scholastique Gouin (Joachim et Elisabeth Rivard). — Jos.-René, b 22 fév. 1757. — Rose-Louise, b 29 fév. 1759.—

(1) De ce mariage naquit Louis Richer-Lafèche, époux de M.-Anne Boisvert, et qui fut le père de feu Mgr Louis-François Richer-Lafèche, évêque de Trois-Rivières. Au témoignage de plusieurs citoyens éminents feu Mgr L.-F. Lafèche fut le meilleur orateur sacré du Canada français. Et, d'après M. Raphaël Bellemare, les deux meilleurs maîtres de la parole, en notre Province, ont été Mgr Lafèche et Sir Adolphe Chapleau. A propos de nos illustres orateurs ajoutons que le premier ministre actuel, Sir Wilfred Laurier est incontestablement le plus bel orateur des Communes du Canada.

Pierre, b 1 juin 1761 ; m 15 oct. 1792, à M.-Anne Germain, à Deschambault. — *François*, b 30 mars 1763. — *Abraham*, b 17 déc. 1764 ; m 21 nov. 1796, à M.-Elisabeth Bettez (veuve d'Alexis Dupont dit Flamant), à St-Joachim, de Montmorency ; s 10 juillet 1813, à Yamachiche (1). — *Marg.-Euphrosine*, b 6 mai 1767. — *Benoni*, b 27 mars 1769. — *Michel-Archange*, b 2 juillet 1771.

1796, (21 nov.) YAMACHICHE.

IV. RICHER, ABRAHAM, s 10 juillet 1813. JOSEPH III.

BETTEZ, Elisabeth, b 7 déc. 1768, à la Baie-St-Paul. Issus : *Marie-Elisabeth* b 11 fév. 1798, à St-Joachim¹ ; m 2 fév. 1824, à Octave Pothier (Joseph et Clotilde Girardin) ; s 27 av. 1856. — *Abraham*, b¹ 28 nov. 1798 ; m 4 fév. 1823, à Emilie-Christine Comeau (Ant.-Firmin et Antoinette Aubry) ; s 31 août 1842. — *Sophie-Adélaïde*, b 27 août 1804, à Lachenaie² ; m 27 janv. 1846, à André Gérin-Lajoie (André et Ursule Riv.-Laglanderie et veuf de Marie Gélinas et de Victoire Caron) ; s 15 mars 1867. — *Edouard-Fortunat*, b² 1806 ; mort jeune. — *Modeste-Généveux*, b² 29 oct. 1807 ; 1^o m 20 oct. 1829, à Marguerite Godefroy de Normanville (Joseph et Séraphine Noiseux), de Trois-Rivières ;

(1) C'est ici le père du célèbre Modeste Richer-Laflèche, en son vivant seigneur en partie du fief Grosbois. Au mariage d'Abraham Richer avec Elisabeth Bettez, les registres de St-Joachim disent qu'il demeurait à la Baie-St-Paul, mais que son père Joseph Richer, demeurait à Ste-Anne-de-la-Pérade. Une tradition, conservée dans la famille, à Yamachiche, va à dire qu'Abraham Richer, étant séminariste, à Québec, était allé, un jour, conduire les élèves à la ferme de St. Joachim, y fit la connaissance de la jolie veuve Dupont, qu'il épousa peu de temps après (2) : Il laissa la paroisse de St. Joachim pour aller demeurer, quatre années plus tard, à Lachenaie, de Montréal, où il se dévoua à l'enseignement. C'est là que naquirent Modeste Richer, co-seigneur, et sa sœur Sophie-Adélaïde, épouse d'André Gérin-Lajoie, père de Charles G.-Lajoie, ancien député de Saint-Maurice à Ottawa. Les deux plus âgés des enfants d'Abraham Richer, Elisabeth Richer, épouse d'Octave Pothier, et Abraham Richer, époux d'Emilie-Christine Comeau, naquirent à St-Joachim.

A la date du 10 juillet 1813, les registres d'Yamachiche contiennent la note suivante : "Aujourd'hui a été inhumé Abraham Richer dit Laflèche, ci-devant négociant et résidant en cette paroisse depuis trois mois, décédé hier matin, âgé de 48 ans. Présents : Pierre-Jos. Héroux, Charles Caron et Pierre-Etienne Gélinas, chantres.—C. Ecuyer, prêtre.

(2) Cette veuve Dupont est la mère de Charles Dupont, qui a joué un rôle considérable dans le commerce, à Yamachiche, et qui y a laissé un nom très-respecté. Charles Dupont eut plusieurs filles qui épousèrent MM. Charles et Francis G.-Lajoie, et Calixte Hébert, père de M. C. D. Hébert, percepteur du revenu, à Trois-Rivières. M. F.-G. Lajoie est mort à Wild-Rice, N.-Dakota, où il résidait, depuis plusieurs années, avec son gendre, M. le Dr Max. Bellemare. Les journaux de Montréal ont annoncé la mort de M. Frs Lajoie, en septembre 1900.

2° m 24 juillet 1832, à M.-Mathilde Beaubien (Joseph et Marg. Proux), de Nicolet ; s 18 av. 1859.

1823, (4 fév.) YAMACHICHE.

V. RICHER, ABRAHAM, s 31 août 1842. ABRAHAM IV.

COMEAU, E.-Christine. Issus : *Ab.-Charles*, b 13 nov. 1823 ; 1° m 28 nov. 1844, à Emilie Joubert (Jean-Bte et Julie-Emilie Robichaud) ; 2° m 7 janv. 1866, à Emilie Desauliers ; réside aujourd'hui, à St-Hyacinthe. — *Sophie-Emilie*, b 2 nov. 1824 ; s 12 av. 1825. — *M.-Lse-Elzire*, b 19 fév. 1827 ; m 6 mars 1848, au Docteur Hyacinthe Beauchemin (Antoine et Marg. Fontaine), de Nicolet ; s 5 juin 1856. — *Sévère-Généreux*, b 12 mai et s 20 juillet 1828. — *M.-Louise*, b 18 oct. 1829 ; s 19 nov. 1830. — *Narcisse-G.*, b 6 nov. 1830 ; m à Hermine Proulx ; s à St-Léonard. — *Sévère-Fortunat*, b 19 av. 1831 ; s 16 nov. 1832.

1829, (20 oct.) YAMACHICHE.

V. RICHER-LAFLÈCHE, MODESTE, ABRAHAM IV.
s 18 av. 1859 (1).



MODESTE V.

1° de NORMANVILLE, Marguerite. Issus : *Charles-Modeste*, b 3 nov. 1830 ; m 25 juillet 1853, à Sophie Geffrard (Calixte et Esther Rientard) ; s 28 fév. 1898, à Trois-Rivières.

2° BEAUBIEN, Mathilde, m 24 juillet 1832. Issus : *Luce-Mary*, b 11 sept. et s 20 nov. 1833. — *Mathilde-Adéline*, b 2 oct. 1834 ; s 12 oct. 1835. — *Arline-Virginie*, b 27 déc. 1835 ; m 12 janv. 1853, à Abraham-Samuel Hart, de Trois-Rivières ; s 29 août 1892, à Trois-Rivières. —

Henri-Généreux, b 20 nov. 1837 ; s 8 juin 1838. — *Sophie-*

(1) Nous publions ici un tableau généalogique faisant connaître le degré de parenté qui existait entre feu Mgr L.-F. Lafèche, le grand évêque de Trois-Rivières, et feu le seigneur Modeste Richer-Lafèche. Nous avons pris ce renseignement dans l'*Histoire de Sainte-Anne-de-la-Pérade*, publiée par feu M. le chanoine Bochet. Voici :

- I. RICHER, *Pierre* et BRASSARD, *Dorothee*.
- II. RICHER-LAFLÈCHE, *Michel* et PILOTE, *Charlotte*.
- III. RICHER-LAFLÈCHE, *MODESTE* et GOUIN, *Scholastique*.
- IV. RICHER-LAFLÈCHE, *Louis*, BOISVERT, *M.-Anne*, père et mère de Mgr L.-F. Lafèche.
- IV. RICHER-LAFLÈCHE, *Abraham* et BETTRZ, *Elisabeth*, père et mère du seigneur Modeste Richer-Lafèche.

Mathilde, b 31 mars et s 22 nov. 1839. — *Edmond-Généreux*, b 20 mai 1840; m 20 mai 1872, à Odélie DesRoches (Aug. et Joséphine LaRoche), à Stanfold; réside à Kankakee, Ill. — *Virginie-Elise*, b 24 janv. 1842; s 10 fév. 1843. — *Eugène-Amédée*, b 6 et s 23 juin 1843. — *Chs-Victor*, b 5 juin et s 30 oct. 1844. — *Emilie-Lse-Georgiana*, b 19 sept. 1845; m 3 juillet 1867, à Ls-René Poisson (Alexandre et Olive Maillhot, de Gentilly), à Stanfold; s 4 mai 1877, à St-Grégoire. — *Mathilde-Jeanne-Sévérine*, b 21 déc. 1848; m 12 fév. 1884, à Frs-Xavier Guay (Simon et Julie DeBigaré), à Stanfold. — *Aldea-Leda*, b 22 janv. 1851; institutrice à Nashua, N.-H. — *Flore*, b 6 juillet 1852; s 13 janv. 1853.

1844, (28 nov.) LA-BAIE-DU-FEBVRE.

VI. RICHER-LAFLÈCHE, CHARLES. ABRAHAM V.



CHARLES VI.

1° JOUBERT, Emilie. Issus: *Louise-Azilda*, b 17 août 1846, à St-Léon¹; s à 7 ans. — *Mathilde-Jeanne-Sévérine*, b 12 sept. 1847, à Yamachiche; s à 5 ans. — *Abraham-Charles*, b¹ 23 nov. 1848; m 6 oct. 1873, à M.-Louise Côté (François et Marie Métivier), de St-Jean³; réside à Montréal⁴. — *Geo.-Isaac*, b 14 nov. 1850; s'est noyé le 18 oct. 1879, à Nicolet. — *Marie-Eda*, b 20 oct. 1852; m 28 av. 1873, à James McNulty, de St-Jean; réside à St-Hyacinthe. — *Guillaume-*

Abraham, b 28 juin 1854; sourd et muet; s 1885, à Trois-Rivières². — *Raphaël-Avila*, b 14 oct. 1855; m 31 oct. 1887, à Flavie Bourgeois, de St-Jacques le Mineur. — *M.-Julie*, b 12 août 1857; m 19 août 1859, à Jos.-Gédéon Trahan (Gédéon et . . .), de St-Jean; réside à St-Hyacinthe. — *Chs-Achille-Arthur*, b 14 oct. 1859; m 22 juillet 1885, à M.-Angéline Nadeau, à Ste-Marie de Manoir. — *Ls-Flaviën*, b 6 mai 1862; m 29 juin 1884, à M.-Delia Desjardins, à Albany, N.-Y. — *Ls-Jos.-Napoléon*, b² 24 août 1864; m 30 oct. 1884, à Rosanna Perreault, à Standbridge.

2° DESAULIERS, Emilie, m 7 janv. 1866. Issus: *M.-Albina-Clorinde*, b² 19 nov. 1866. — *Chs-Jos.-Josué*, b² 16 nov. 1867; m 28 av. 1887, à M.-Virginie LeBlanc. — *M.-Emilie-Ezilda*, b³ 18 mars 1870; m⁴ 7 sept. 1892, à Alfred Champagne. — *Jean-Jacques-Ephrem*, b³ 31 août 1872; m 1 fév. 1899, à Elisa Sisson, à Québec.

Vers 1856, NICOLET.

VI. RICHER-L., NARCISSE, s.

ABRAHAM V.

PROULX, Hermine. Issus : *Jos.-Octave-Odilon*, b 26 janv. 1858, à Yamachiche¹. — *Henri-Raphaël*, b¹ 2 fév. 1860. — *Charles*, b¹ 13 av. 1862. — *Adélard*, b . — *Sévérine*, b.

1853, (25 juillet) YAMACHICHE.

VI. RICHER, CHARLES, s 28 fév. 1898.

MODESTE V.

GEFFRARD, Sophie. Issus : *Sophie-Luce-Esther*, b 14 juin 1854; s mars 1899; demeurait avec son frère Emile, à Fall-River, Mass. — *Emile*, b . . . ; m à . . . réside à Ottawa. — *Calixte-Evariste-Louis-Arthur*, b 17 janv. 1864. — *M.-Louise-Delima*, b 30 déc. 1866; m av. 1883, à Alphonse Desaulniers (Abraham et Marg. Dupuis), de Trois-Rivières; s 1 av. 1887, à Lewiston, Maine. — *Modeste-Hector-Zéphirin*, b 16 janv. 1869; m à . . . ; réside à Ottawa. — *Emile*, b . . .

1872, (20 mai) KANKAKEE, ILL.

VI. RICHER-L., EDMOND-GÉNÉREUX.

MODESTE V.



EDMOND VI.

DESROCHES, Odélie. Issus : *M.-Mathilde-Joséphine*, b 2 juillet et s 26 sept. 1873, à Murphysboro¹, Jackson-County, Ill. — *M.-Eléonore, Odélie-Lélia*, b¹ 25 déc. 1874; m à Cléophas Martel (Ant. et Joséphine Roy). — *Jos.-Modeste-Auguste-Edouard-Robert*, b 3 nov. 1876, à Wondale, Cook-County. — *Pierre-Emile-Alfred, Généreux-Georges-Arthur*, b 4 août 1880, à Kankakee², Kankakee County. — *Thos-Georges-Rodolphe*, b² 30 oct. 1881. — *Lse-Georgiana-Alice*, b² 16 fév. 1883. — *Edmond-Nap.-Auguste*, b² 29 nov. 1884. — *Chs-Ls-Théodule-Omer*, b² 10 août 1887. — *Marie-Anna-Elisabeth*, b² et s² 22 août 1891.

1873, (6 oct.) MONTRÉAL.

VI. RICHER-LAFLÈCHE, CHARLES.

CHARLES V.

COTÉ, M.-Louise. Issus : *Ab.-Charles-François*, b 22 juillet

1874, à St-Jean¹; s¹ 6 déc. 1875. — *M.-Lse-Emilia-Marg.-Eda*,
 b¹ 13 nov. 1875; m 8 mai 1900, à J.-Wilfred
 Skelley (James et Marie Archambault). — *José-
 phine-Antonia*, b¹ 11 mai et s¹ 7 juillet 1877. —
M.-Lse-Blanche-Elisa, b¹ 28 juin 1878; s¹ 6 mai
 1882. — *M.-Julie-Alice*, b¹ 15 fév. 1880. — *Jos.-
 Chs-Henri*, b¹ 30 mai 1883. — *Cyrille-Jos.;
 Albert*, b 14 fév. 1885. — *M.-Anna-Anthedonina*,
 b 30 juillet 1886; s 9 fév. 1894. — *M.-Jeanne-
 Clémentine*, b 7 mars 1888; s 10 juin 1889. —
Ls-Jos.-Edouard, b 11 août 1890. — *M.-Fortunate-
 Juliette*, b 17 fév. 1893.



CHARLES VI.

GAGNON

1642, (14 fév.) QUÉBEC.

I. GAGNON, PIERRE, b 1616, fils de Pierre et de Renée Royer, de Tourouvre, France; s 17 av. 1699, à Chateau-Richer¹ (1).

DEVARIEUX, Vincente, b 1624, fille de Jean et de Marie Chevalier de St-Vincent, d'Aubermail, pays de Caux; s¹ 2 janv. 1695. Issus: *Jean*, b 3 mai 1643; m 1667, à Marguerite Racine (Etienne et Marg. Martin); s¹ 27 oct. 1699. — *Anne*, b 25 juin 1643. — *Pierre*, b 1646; m¹ 1669, à Barbe Fortin (Julien et Geneviève Gamache); s 10 août 1687, à Ste-Anne². — *Jeanne*, b 30 juillet et s 27 sept. 1648. — *Pierre-Paul*, b 5 sept. 1649; prêtre, le 21 sept. 1677 (2). — *Joseph*, b 27 déc. 1651; s¹ 28 av. 1680. — *René*, b 18 sept. et s 7 oct. 1653, dans l'église de Québec. — *M.-Madeleine*, b 10 janv. 1655 (3). — *Raphaël*, b 22 juillet 1658. — *Noël*, b 10 fév. 1660; 1^o m² 8 juillet 1683, à Geneviève Fortin (Julien et Genev. Gamache); 2^o m¹ 12 janv. 1705, à Barbe Cloutier (Zacharie et Madeleine Aymard); s¹ 25 nov. 1708.

(1) Dans une brochure publiée en 1898, M. Ernest Gagnon, de Québec, a publié une généalogie de sa famille. En parlant de son grand père, Chs-Edouard Gagnon, il écrit: "Par son père il était le sixième descendant de Pierre Gagnon et de Renée Royer, de Tourouvre, pays de Perche, en France, dont les trois fils, Mathurin, Jean et Pierre (un à Vincente Devarieux) émigrèrent au Canada et vinrent s'établir au Chateau-Richer, non loin de Québec, dès la première moitié du dix-septième siècle. Monsieur C.-E. Gagnon était le cinquième descendant de Mathuriu, l'ainé des trois frères.

Tous les Gagnon du Canada descendent des trois frères Mathurin, Pierre et Jean, et d'un quatrième, Robert, fils de Jean Gagnon et de Marie Gestray, de Ventrouze, pays de Perche."

(2) Pierre-Paul Gagnon fit d'abord des missions en plusieurs endroits de la côte du nord, en bas de Québec, et desservit quelque temps Charlesbourg, en 1684, et Ste-Anne-de-Beaupré, en 1685. Il devint en 1686, secrétaire de Mgr de St-Valier, et fut ensuite nommé premier curé résident de la Baie St-Paul, où il demeura jusqu'au 1 nov. 1702. Il se noya, le 6 avril 1711, âgé de 61 ans et 7 mois, et fut inhumé le 16 mai suivant, dans l'ancienne église de Ste-Anne.

(3) Sœur hospitalière dite M.-Madeleine-des-Anges, le 25 nov. 1671; s 22 mars 1679, à l'Hôtel-Dieu, de Québec.

1669, CHATEAU-RICHER.

II. GAGNON, PIERRE, PIERRE I.
s 10 août 1687, à Ste-Anne¹.

FORTIN, Barbe. Issus: *Joseph*, b 11 janv. 1673; m 17 fév. 1700, à Agathe Bélanger (Jean-Frs et Marie Cloutier); s¹ 10 fév. 1736. — *Pierre*, b¹ 20 janv. 1677; m¹ 14 nov. 1701, à Isabelle Lacroix (Frs et Anne Gasnier); s¹ 5 déc. 1749. — *Charles*, b¹ 18 mai 1679; 1^o m 19 janv. 1706, à Anne Bélanger (Chs et Barbe Cloutier); 2^o m 27 juillet 1744, à Scholastique Toupin (Jean et Thérèse Caron); s 17 fév. 1759, à St-Michel. — *Alexandre*, b¹ 17 janv. 1684; m¹ 26 août 1711, à Angélique Caron (Robert et Marg. Cloutier); s 24 mai 1752, à l'Islet. — *Marguerite*, b¹ 7 janv. 1687; m 24 nov. 1704, à Pierre Lefrançois (Chs et Madeleine Triot); s 26 déc. 1722. — *Jean-Bte*, b 26 janv. 1688; 1^o m 15 janv. 1714, à Frs Ouellet (Jos. et Frse Lizote), à la Riv.-Ouelle; 2^o m 1727, à Françoise St-Pierre (Pierre et Marie Gerbert); 3^o m 17 août 1750, à M.-Anne Pinel (Frs et Lse Contencineau), à Ste-Anne-de-la-Pocatière³; 4^o m³ 19 sept. 1762, à M.-Madeleine Pierre-Jean (Pierre et Catherine Blondeau); s³ 3 fév. 1769.

1700, (17 fév.) CHATEAU-RICHER.

III. GAGNON, JOSEPH, PIERRE II.
s 10 fév. 1736, à Ste-Anne¹.

BÉLANGER, Agathe (remariée à Thomas Chrétien le 5 mai 1738). Issus: *Pierre-François*, b¹ 30 janv. 1702. — *Joseph*, b 1704; s¹ 23 nov. 1716. — *Jean-Bte*, b¹ 14 mars 1707; m 17 av. 1730, à Madeleine Bouthillet (Jacques et Marg. Verrean), à l'Ange-Gardien. — *Augustin*, b¹ 10 août 1709. — *Charles*, b¹ 22 nov. 1711; s¹ 2 sept. 1736. — *Joseph*, b 1713; s¹ 7 av. 1731. — *M.-Madeleine*, b¹ 4 mai et s¹ 19 déc. 1714. — *Prisque*, b¹ 16 janv. 1716; s¹ 28 av. 1726. — *Joseph*, b¹ 1 oct. 1718; m 28 nov. 1745, à Thècle Boucher (Noël et Anne DeBlois), à St-Joachim. — *M.-Louise*, b¹ 9 déc. 1721; m 6 nov. 1741, à Jos. Roy (J.-B. et Marg. Masta).

1730, (17 av.) L'ANGE-GARDIEN.

IV. GAGNON, JEAN-BTE. JOSEPH III.
BOUTHILLET, Madeleine. Issus: *M.-Madeleine*, b 28 fév.

1731, à Ste-Anne¹. — *Jean*, b¹ 8 fév. 1732. — *Jacques*, b 30 av. 1733; s 10 sept. 1750, à St-Frs-du-Sud². — *Etienne*, b¹ 2 fév. 1735; m 8 nov. 1762, à Frse Horosteille (Mathieu et Elisabeth Métivier), à St-Thomas. — *M.-Agathe*, b¹ 21 déc. 1736. — *M.-Thérèse*, b¹ 15 mars 1738; m 1758, à Jos.-Marie Pagé (Jean-Frs et Angélique Matte). — *Jos.-Charles*, b 1740; m 15 fév. 1762, à Frse Allaire (Frs et Madeleine Denis), à St-Valier. — *Ls-Marie*, b¹ 3 mai 1743; m 17 janv. 1777, à Marg. Germain (Jos. et Frse Guilbault), à Yamachiche². — *Pierre*, b¹ 28 nov. 1744; s¹ 10 janv. 1745. — *M.-Geneviève*, b¹ 25 mars 1746; m 23 janv. 1781, à Ls-Jos. Boutin (J.-B. et Catherine Rolandeau), à Berthier³; s³ 3 sept. 1782. — *Augustin*, b¹ 30 oct. 1748; s¹ 10 mai 1749. — *Louise*, b¹ 27 août 1751.

1777, (17 janv.) YAMACHICHE.

V. GAGNON, LOUIS.

JEAN-BTE IV.

GERMAIN, Marguerite. Issus: *Ls-Jean-Bte*, b 15 oct. 1777; m 21 oct. 1799, à Marie Vaillancourt (Ignace et M.-Anne Turcotte). — *M.-Marg.*, b 4 nov. 1778. — *Augustin*, b 1779; m vers 1796, à Mary-Ann England (1); s 11 fév. 1829. — *Pierre*, b 15 fév. 1782; m à . . . ; a demeuré dans la paroisse de St-Sulpice, de Montréal. — *M.-Reine*, b 1783; s 15 juin 1784. — *M.-Thècle*, b 19 juillet 1784. — *Etienne*, b 1788; m 23 janv. 1812, à Thérèse Robida (Jean-Bte et Jeanne Despina, de la Baie), à Trois-Rivières; s 4 août 1868, à St-Barnabé. — *Euphrosine*, b 9 mai 1789; m à François Gauthier. — *M.-Angèle*, b 18 oct. 1791; m à Gabriel Bergeron; demeurait aux vieilles Forges St-Maurice. — *Marie*, b 1793; m à Jean Isabel (père de Basile Isabel, m à M.-Louise Pothier, et grand-père de M. Antoine Isabel, m à Emérence Grenier, d'Yamachiche). — *M.-Rosalie*, b 6 août 1795; s 20 sept. 1796. — *Frs-Xavier*, b 19 nov. 1797; m 8 nov. 1819, à Joseph Vincent (Gabriel et Marie Paillé).

Vers 1796, YAMACHICHE.

VI. GAGNON, AUGUSTIN, s 11 fév. 1829.

LOUIS V.

ENGLAND, M.-Ann. Issus: *Augustin*, b 1797; m à Adélaïde

(1) Mary-Ann England était la fille d'un jeune noble et riche officier anglais venu d'Angleterre et qui appartenait à l'une des familles les plus honorables de son pays. Jusqu'à ses dernières années, plusieurs tentatives ont été faites, mais en vain, pour recueillir l'héritage énorme qu'il a laissé en Angleterre.

Perron-Laforme ; est allé demeurer à Montréal.—*M.-Anne*, b 19 août 1798 ; m à Pierre Vierge.—*Antoine*, b 12 août 1800 ; m 6 fév. 1826, à M.-Lse Lamy (Jos. et Euphrosine Gélinas).—*Michel*, b 26 août 1802 ; 1^o m 4 oct. 1825, à Marg. Lamy (Jos. et Euphrosine Gélinas) ; 2^o m 17 août 1842, à Marg. Riv.-Laglanderie (J.-B. et Marg. Paillé).—*Jean*, b 23 juillet 1804 ; m 26 nov. 1827, à Sophie Descoteaux (Frs et Rosalie Thibault).—*François*, b 24 août 1806 ; 1^o m à Marguerite Thibodeau, à St-Cuthbert ; 2^o m vers 1865, à Angélique Sylvestre ; s 18 déc. 1877, à Berthier.—*Pierre*, b 22 août 1808 ; m 24 janv. 1837, à Séraphine Gignac (Jacques et Madeleine St-Louis).—*Julie*, b 12 sept. 1810 ; m à Félix Plante, à St-Cuthbert.—*M.-Josephite*, b 1 déc. 1812 ; m 7 août 1832, à François Durocher (veuf de Julie Duval).—*Marguerite*, b 18 fév. 1815 ; m 13 janv. 1835, à Ignace Bellemare (Etienne et Angélique Caron).—*Alexis*, b vers 1817 ; m vers 1838, à Lucie Lesieur-Lapierre ; s vers 1894, aux E.-U.—*M.-Hermine*, b 20 août 1821 ; m à Gilbert Coutu, à Berthier.

1799, (21 oct.) YAMACHICHE.

VI. GAGNON, LOUIS.

LOUIS V.

VAILLANCOURT, Marie. Issus : *Augustin*, b 30 oct. 1801 ; m à Angélique St-Jean.—*Marie*, b 10 juin 1803.—*Françoise*, b . . . ; m 22 janv. 1833, à Pierre Boisvert (Claude et Geneviève Bourassa).—*Louis*, b . . . ; m 8 janv. 1836, à Emilie Gélinas (Chs et Thérèse Milette).—*Pierre*, b . . . ; m 27 oct. 1740. à Adélaïde Daveluy-Larose (Antoine et Madeleine Bellemare).

1811, (23 janv.) TROIS-RIVIÈRES.

VI. GAGNON, ETIENNE,

LOUIS V.

s 4 août 1868, à Saint-Barnabé¹.

ROBIDA-MANSEAU, Thérèse. Issus : *Louis*, m¹ 21 sept. 1840, à Julie Boisvert (Claude et Louise Plante) ; s¹ 5 fév. 1872.—*Julie*, b 1833 ; m¹ 14 mai 1850, à David Doucet (Etienne et Ausite Desaulniers) ; s¹ 4 av. 1853.—*Mathilde*, m à Jacob Marchand ; s¹ 8 mars 1853.

1826, (6 fév.) YAMACHICHE.

VI. GAGNON, ANTOINE, s 6 juin 1850.

AUGUSTIN V.

LAMY, M.-Louise-Sophie. Issus : *Luce*, b 12 mai 1829 ; m 14

mai 1867, à Frs Bellemare (veuf de Catherine Lacerte); s 18 mai 1898. — *Sophie*, b 12 av. et s 4 mai 1833. — *Eléonore*, b 30 déc. 1834; m . . . — *Alfred*, b 3 oct. 1836. — *Pierre*, b 7 janv. 1838; m 30 mai 1865, à Joséphine Rhéaume (Frs et Adélaïde Samson). — *Sarah*, b 10 janv. 1841. — *Thomas*, b 17 août 1842. — *Armésime*, b 5 juin 1844; m à . . . — *Ant.-Hermès*, b 8 mars 1846; s 9 juin 1849.

1825, (4 oct.) YAMACHICHE.

VII. GAGNON, MICHEL, s 4 juillet 1892. AUGUSTIN VI.



MICHEL VII.

1° LAMY, Marguerite. Issus: *Antoine*, b 21 fév. et s 3 mars 1827. — *Emilie*, b 28 mai 1828; m 13 av. 1847, à Thomas Hébert (Jos. et Félicité Cyr); s 7 janv. 1865. — *Adèle*, b 19 août 1830; m vers 1856, à Calixte-Euchariste Bourassa (Pierre et Madeleine Desaulniers et veuf de Mathilde Riv.-Laglanderie); s aux E.-U. — *Pierre*, b 26 av. 1833; m 2 sept. 1856, à Elisabeth Rhéaume (Frs et Adélaïde Samson). — *Charles*, b 3 nov. 1835; m à Philomène . . . , aux E.-U. — *Anna-Armésime*, b 22 août 1838; s jeune.

2° RIV.-LAGLANDERIE, Marguerite, m 17 août 1822. Issus: *Marguerite*, b 8 juin 1813; 1° m 7 fév. 1865, à Thomas Milot (Pierre et Pélagie Lesieur-Lapierre); 2° m 27 juillet 1885, à Alfred Godin (Thadé et Sophie Riv.-Dufresne); s 12 mai 1893. *Philomène*, b 30 sept. 1844; 1° m à Jean-Bte Bettez (Jacques et H. Beaulieu); 2° m 25 nov. 1897, à Henry Bettez (veuf de R.-de-Lima Parent), de Trois-Rivières. — *Gilbert*, b 30 av. 1846; m 6 av. 1875, à Céline Gélinas (Ant. et Elzire Gélinas). — *M.-Claire*, b 1 déc. 1853; m 29 juillet 1872, à Joseph Desaulniers (Ant. et Scholastique Lacerte); réside à Montréal. — *Jean*, b 1848; m à . . . ; réside à Rouland, Nebraska, E.-U. — *Ernest*, b 3 juillet 1850; réside¹.

1827, (26 nov.) YAMACHICHE.

VII. GAGNON, JEAN, s 25 nov. 1878. AUGUSTIN VI.

DESCOTEAUX, Sophie. Issus: *Jean*, b 25 août 1828; m 5 août 1851, à Adéline Milot (Pierre et Pélagie L.-Lapierre). — *Sévère*, b 17 déc. 1830; m 12 av. 1858, à Adèle Lesieur (Amable et Joseph Gauthier); s 27 mars 1886. — *Rosalie*, b 21 janv.

1833; m 15 fév. 1858, à Olivier Lesieur (Amable et Josephite Gauthier); s 15 mai 1873. — *M.-Elzire*, b 23 juin 1835; m 24 janv. 1860, à Hilaire A.-Lapointe (Jean et Séraphine Pothier). — *Cyrille*, b 25 mars 1841; 1^o m 2 mai 1865, à Elzire Houle (Michel et Marie Godin); 2^o m 23 août 1881, à Emilie Houle (J.-B. et Emilie Desaulniers). — *R.-de-Lima*, b 15 av. 1843; m 6 sept. 1875, à Olivier Lesieur (veuf de Rosalie Gagnon). — *Ernest*, b 3 juillet 1845; m 11 fév. 1873, à Gilde Lamy (Jos et Rose Caron). — *M.-Année*, b 27 sept. 1847; m 11 juin 1867, à Odilon Lesieur (Amable et Josephite



JEAN VII.

Gauthier). — *Wilfred-Désiré*, b 3 juillet 1849; m 12 sept. 18, 2, à Lse-Emilie Gariépy (Michel et Angélique Trudel), à Trois-Rivières. — *Nérée*, b 1 av. 1852; 1^o m 10 juillet 1877, à Elzire Bourassa (Raphaël et Delphine Boisvert); 2^o m 1890, à Mathilde Guilmette (veuve de Joseph Lessard). — *Appolinaire-Amanda*, b 23 juillet 1856, à St-Barnabé; m 20 nov. 1886, à Georges Guay (veuf d'Eléonore Hardy). — *M.-Adèle*, b 9 janv. 1862; s jeune.

Vers 1837, BERTHIER.

VII. GAGNON, FRANÇOIS, s 18 déc. 1877. AUGUSTIN VI. 1^o THIBODEAU, Marguerite. Issus: *Olivine*, b 28 mai 1838; m à Amateur Demers, avocat; s 30 mai 1897. — *Marie-R.-de-Lima*, b 9 mai 1842; m 7 mai 1863, à Narcisse Beaudry (Germain et Luce Boivin). — *Sévère*, b 9 janv. 1844; m nov. 1888, à Emma Royal (Honorable Joseph et Agnès Bruyère); demeure à Regina, T.N.-O.

2^o SYLVESTRE, Angélique, m 1865. Issus: *M.-Louise*, b 6 sept. 1866; m 21 sept. 1887, à Aimé Lavallée. — *François*, b 12 oct. 1867; m fév. 1888, à Ida Duclos, de Patawket. — *R.-de-Lima*, b 23 nov. 1870; m 7 sept. 1896, à Amédée Lesieur (Odilon et Année Gagnon, d'Yamachiche); réside à Montréal.

1837, (24 janv.) YAMACHICHE.

VII. GAGNON, PIERRE, s 13 oct. 1885. AUGUSTIN VI. GIGNAC, Séraphine. Issus: *Pierre-Ant.-Eugène*, b 5 janv. 1838; m à Marie Boissonneau (Pierre et Restitu Lafrenaye); réside à Warren. — *Sarah*, b 3 nov. 1839; m 22 nov. 1864, à Jos.

Garceau (Jos. et Emilie Ayotte); s 24 mai 1880.—*Emilie*, b 3 sept. 1841; m vers 1868, à Ambroise Maheu (Stanislas et Josephite Bellemare); s 10 juillet 1871.—*Hercule*, b 14 nov. 1843; m 5 sept. 1869, à Eugénie Cloutier (Frs et Angèle Ducharme), à St-Cuthbert.—*Augustin*, b 3 fév. 1846; m 13 av. 1869, à Luce Tessier (Benj. et Félicité Desaulniers).—*Année*, b 1848; m 3 août 1886, à Onésime Riv.-Dufresne (veuf d'Odélie Bergeron).—*Caroline*, b 24 mai 1850; m 22 sept. 1874, à Adolphe Bellemare (Ls et Catherine Dupuis).



PIERRE VII.

Vers 1838, YAMACHICHE.

VII. GAGNON, ALEXIS.

AUGUSTIN VI.

L.-LAPIERRE, Lucie. Issus: *M.-Virginie*, b 14 janv. 1839.—*Alexis*, b 27 juin 1840.—*Emilie*, b 16 sept. 1842; s 11 sept. 1843.—*Adèle*, b 14 août 1844.—*Elise*, b 22 déc. 1846.—*Chs-André*, b 17 sept. 1851.—Renseignements incomplets.

Vers 1830, YAMACHICHE.

VII. GAGNON, AUGUSTIN.

LOUIS VI.

ST-JEAN, Angélique. Issus: *Georges*, b . . . ; s 5 août 1831.—*Guillaume*, b 10 et s 11 juin 1836.

1836, (8 fév.) YAMACHICHE.

VII. GAGNON, LOUIS.

LOUIS VI.

GÉLINAS, Émilie. Issus: *Emilie*, b 14 janv. 1837.—*Louis*, b 28 nov. 1838.

1840, (21 sept.) SAINT-BARNABÉ.

VII. GAGNON, LOUIS, s 5 fév. 1872.

ETIENNE VI.

BOISVERT, Julie. Issus: *Pierre*, b 30 sept. 1841, à Yamachiche; m à Odille Villemure (Frs et Mélanise Lacerte); 2° m à Marie Vanasse; réside à St-Élie.—*Sophie*, b 9 oct. 1843; m 8 nov. 1864, à Sévère Huard (Ls et Marg. Duplessis).—*Honoré*, b 3 janv. 1846; m à Archange Rivard (Isaac et Marie Villemure).—*Louis*, b 1848; s 16 sept. 1849.—*Hyacinthe*, b 6 oct. 1849; réside aux E.-U.—*Elisa*, b 12 sept. 1851; m 2 fév. 1886, à Majorique Landry (Raphaël et Lucie Bournival).—*Caroline*,

b 27 août 1853; 1° m 23 juin 1874, à Zoël Huard (Ls et Marg. Duplessis); 2° m 15 fév. 1895, à Napoléon Pellerin (Jos. et Emilie Au... — *Louis*, b 1855; m à Céline Clermont. — *Maxime*, b 1857; s 8 juillet 1873; s'est noyé au rapide Blanc. — *Philomène*, b 14 oct. 1859; m 26 janv. 1875, à Joseph Rivard (Célestin et Marg. Labelle). — *Agnès*, b 1861; m 20 fév. 1882, à Jean-Exilia Ricard (Thadé et Emilie Bournival).

1856, (2 sept.) YAMACHICHE.

VIII. GAGNON, PIERRE.

MICHEL VII.

RHÉAUME, Elisabeth. Issus: *Napoléon*, b 7 juin 1857; s 3 juin 1892, à St-Jean de Dieu, Montréal. — *Anonyme*, s juillet 1858. — *M.-Anne-Joséphine*, b 21 oct. 1859; 1° m 18 nov. 1884, à Carolus-Grégoire Bouin-Dufresne (Ls et Marie Regnière); 2° m 25 déc. 1895, à Ovila Versailles. — *Amanda-Elisabeth*, b 16 juin 1861; m 27 janv. 1890, à Antoine Duhaim. — *Philom.-Eugénie*, b 18 av. 1863. — *Gilbert*, b 13 août 1865. — *Jean-Alexandre*, b 12 août 1866; frère Phinias, entré en 1881, chez les frères des Ecoles Chrétiennes, Montréal. — *Ls-Arthur*, b 16 août 1868; m 23 juin 1892, à Angéline Sicard. — *Ephrem-Gédéon*, b 14 fév. 1872. — *M.-Anne-Céline*, b 8 juin 1875; m 1897, à Hormidas Lajoie.

1875, (6 av.) YAMACHICHE.

VIII. GAGNON, GILBERT.

MICHEL VII.

GÉLINAS, Céline. Issus: *M.-Anne-Céline*, b 6 fév. 1876; m 5 juillet 1898, à Théophile Lemire (Amable et Azilda Dugas). — *Henri-Georges*, b 13 janv. 1879; s 17 janv. 1880. — *Napoléon*, b 6 et s 9 déc. 1880. — *M.-Louise*, b 16 oct. 1881. — *Félix*, b 16 oct. 1883. — *Roméo*, b 13 fév. 1888. — *Alfred-Albéric*, b 21 nov. 1889. — *Luscinda*, b 7 sept. 1891. — *Ernest*, b 18 juillet 1893. — *Alexandre*, b 5 mai 1896. — *M.-Anne-Ant.-Angéline*, b 30 av. 1898.

1851, (5 août) YAMACHICHE.

VIII. GAGNON, JEAN.

JEAN VII.

MILOT, Adéline. Issus: *Valère*, b 18 mai 1852. — *R.-de-Lima*, b 16 juin 1856; m à Joseph Abran, de la Pointe-du-Lac. — *Odile*, m 23 fév. 1886, à Philippe Villemure (Frs et Céleste Grenier). — *M.-Anne*, b 5 mai 1863; s 27 fév. 1892. — *M.-Victoire*, b 17 fév. 1866; m 5 juillet 1887, à Henri Maillet (Liboire et Olivine T.-Lapointe).

1858, (12 av.) YAMACHICHE.

VIII. GAGNON, SÉVÈRE, s 27 mars 1886. JEAN VII.
 LESIEUR, Adèle. Issus: *Sévère-Hercule*, b 9 mars 1859;
 m à Marie Baril, de Wickham. — *Albertine*, b 9 av. 1862; m à
 Misaël Martin, à St-Hilaire; réside à Lowell. — *Philomène*, b 18
 av. 1864. — *Jean-Odilon*, b 16 déc. 1866; m à . . . — *M.-Lse-*
Alexina, b 21 déc. 1868; m à . . .

1865, (2 mai) YAMACHICHE.

VIII. GAGNON, CYRILLE. JEAN VII.
 1° HOULE, Elzire. Issue: *M.-Alexina*, b 24 oct. 1873.
 2° HOULE, Emilie, m 23 août 1881.

1873, (11 fév.) YAMACHICHE.

VIII. GAGNON, ERNEST. JEAN VII.
 LAMY, Gilde. Issus: *Henri-Amédée*, b 10 fév. et s 18 mai
 1875. — *Hercule*, b 3 juin 1876. — *Avila*, b 13 nov. 1877. —
Victor, b 28 mars 1880. — *Willie-Ernest*, b 23 déc. 1881. —
Eugène, s 26 mars 1882. — *Irénée-Hercule*, b 18 juillet 1883. —
Arthur-Nap., b 19 juillet 1885. — *Henri*, s 20 déc. 1885. —
Rose-Année, b 27 juin 1887. — *Auguste*, b 31 mars 1890. —
Georgiana, b 23 juin 1892.

1872, (12 sept.) MONTRÉAL.

VIII. GAGNON, WILFRED. JEAN VII.
 GARIÉPY, Lse-Emilie. Issus: *Wilfred-Joseph*, b 1873; s à 3
 jours, à Trois-Rivières¹. — *Amarilda*, b¹ 1 juillet 1874; m 3
 juillet 1896, à Adélarde Desforges, de Montréal. — *Emilie*, b¹ 15
 fév. 1876; s¹ nov. 1889. — *Luscinda*, b¹ 1877. — *Wilfred*, b¹ 19
 oct. 1878; s 1 juin 1896. — *M.-Sarah-Cécile*, b¹ 27 juin 1880. —
Jes.-Wilfred-Descoteaux, b 1882; s 1889. — *Wilfred*, b 1884;
 s 1889. — *Joseph*, b 1886; s à 5 mois.

1877, (10 juillet) YAMACHICHE.

VIII. GAGNON, NÉRÉE. JEAN VII.
 1° BOURASSA, Elzire, s 20 janv. 1889. Issus: *Nérée-Willie*,
 b 16 fév. 1879. — *Arthur-Zéphirin*, b 7 et s 16 mai 1880. —
Odilon-Amédée, b 24 av. et s 5 mai 1882. — *M.-Alberta*, b 18 av.
 1885. — *Elzire-Bernadette*, b 10 av. 1886; s. — *Nérée-Geo.-Zéph.*,
 b 9 juin et s 3 juillet 1887. — *M.-Lucienne*, b 17 nov. 1888; s 26
 janv. 1889.
 2° GUILLEMETTE, Mathilde, m 1890; réside à St-Léon.

WARREN, R.-I.

VIII. GAGNON, PIERRE.

BOISSONNEAU, Marie. Issus : *Année*, m 26 juillet 1890, à Dionis Vincent (Ambroise et Emilie Gagnon). — *Wilbrod*, m 10 av. 1899, à Mélina Péloquin (Calixte et Marie Miquette). — *Rosanna*, m 1899, à Bissonnette. — *Mathilda*, m 1899, à Renseignements incomplets.

1869, (13 av.) TROIS-RIVIÈRES.

VIII. GAGNON, AUGUSTIN.

TESSIER, Luce. Issus : *Eva-Malvina*, b 27 juillet 1870, à Yamachiche¹; s¹ 9 janv. 1874. — *Amédée*, b¹ 10 nov. 1871. — *Ovide-Victor-Eugène*, b¹ 4 juin 1873. — *Malvina*, b¹ 18 déc. 1874. — *Clara*, b¹ 21 sept. 1876.

PIERRE VII.

NOTE SUPPLÉMENTAIRE.

Nous ajoutons ici un tableau généalogique indiquant le lien de parenté qui existe entre la famille Gagnon, du Château-Richer, de laquelle est issu notre excellent et digne ami Ernest Gagnon, le célèbre musicien de Québec, avec la branche de la même famille établie à Yamachiche vers la fin du siècle dernier. Cette dernière famille fait le sujet de la précédente généalogie.

PIERRE GAGNON ET RENÉE ROGER.

- | | |
|---|---|
| BRANCHE DU CHATEAU-RICHER. | BRANCHE D'YAMACHICHE. |
| 1647, (30 sept.) Château-Richer. | 1642, (17 fév.) Québec. |
| I. Mathurin Gagnon et Frse Godeau. | I. Pierre Gagnon et Vincente De Varieux. |
| 1696, (28 fév.) Château-Richer. | 1669, Château-Richer. |
| II. Pierre Gagnon et Hélène Clontier. | II. Pierre Gagnon et Barbe Fortin. |
| 1727, (4 nov.) Château-Richer. | 1700, (17 fév.) Château-Richer. |
| III. Augustin Gagnon et Félicité Simon. | III. Jos. Gagnon et Agathe Bélanger. |
| 1762, (9 nov.) Château-Richer. | 1730, (17 av.) L'Ange-Gardien. |
| IV. Joseph Gagnon et Hélène Cazeau. | IV. Jean-Bte Gagnon et Madeleine Bouthillet. |
| 1795, (16 fév.) Riv.-du-Loup (en haut) | 1777, (17 janv.) Yamachiche. |
| V. Antoine Gagnon et M.-Reine Rimbault. | V. Ls Gagnon et Madeleine Germain. |
| 1826, (20 juin) Riv.-du-Loup (id.) | Vers 1796, Yamachiche. |
| VI. Chs-Edouard et Julie-Jeanne Durand. | VI. Augustin Gagnon et Mary-Ann England. |
| 1860, Québec. | 1827, (26 nov.) Yamachiche. |
| VII. Ernest Gagnon, 1 ^o m à Carol Nault; 2 ^o m 1874, à Emma Cimon, 1 ^{er} mariage, issues : Blanche et Alice Gagnon. | VII. Jean Gagnon et Sophie Desco-teaux. Issus : Jean, m 5 août 1851, à Adéline Milot (Pierre et Pélagie Lesieur). |

DAVELUY

1672, (11 août) MONTRÉAL.

I. DAVELUY-LAROSE, PAUL, b 1646, fils de Samuel, maître brasseur, et d'Hélène Godfroy, de Rainneville, diocèse d'Amiens, en Picardie; s 21 déc. 1687, à la Pointe-aux-Trembles¹, Montréal.

HAGUIN, Elisabeth (veuve d'Antoine Courtemanche et fille d'Abraham Haguin et de Marie Descalogues), b 1643; s 11 av. 1718, à Montréal²(1). Issus: ¹ *Jeanne*, b 14 janv. 1674; s¹ 3 oct. 1687. ² *François*, b 30 juin 1676; s¹ 9 nov. 1689. ³ *M.-Madeleine*, b¹ 30 juillet 1678; s² 26 nov. 1687. ⁴ *Jean*, b 15 sept. 1680; m² 6 fév. 1713, à M.-Françoise French (Thos et Mary-Marg. Catlin, de Deerfield, E.-U.); s 24 fév. 1755. ⁵ *M.-Marguerite*, b 17 janv. 1783; s² 8 fév. 1731. ⁶ *Jean-Paul*, b 25 mars 1787; m 26 janv. 1712, à M.-Françoise Lesage (Jean-Bernardin et Barbe Sylvestre, de la Pte-aux-Trembles, Québec), à Québec; s 26 mars 1761, à L'Assomption.

1713 (6 fév.) MONTRÉAL.

II. DAVELUY, JEAN, s 24 fév. 1755.

PAUL I.

FRENCH, M.-Françoise (2). Issus: *Françoise*, b 7 mars 1714;

(1) Du mariage d'Antoine Courtemanche avec Elisabeth Haguin est née Elisabeth Courtemanche, Sr Ste-Claire, de la Congrégation N.-D., de Montréal. Dans sa vie de la sœur Bourgeois, M. l'abbé Faillon dit que Sr Ste-Claire était missionnaire chez les sauvages de Lachine et à Oka, lac des Deux-Montagnes.

On lit dans le tome II, de la vie de la sœur Bourgeois, p. 338 :

" Parmi les sœurs qui exercèrent leur zèle dans cette mission (du Lac des Deux-Montagnes), on distingua surtout la sœur Daveluy, dite Sainte-Claire, d'une famille originaire de Picardie; la sœur Picard, dite Sainte-Rose; la sœur Paré, dite des Anges, qui y instruisit les sauvagesses pendant trente ans; la sœur de Boucherville, dite Sainte-Monique; la sœur Boucher de la Bruyère, dite Saint-Xavier."

(2) M.-Françoise French naquit à Deerfield, le 30 nov. 1692, fut baptisée le 6 av. 1704, à Montréal, et eut M. Thomas De-Joucaire pour parrain. Elle fut enlevée par les sauvages abénaquis, pendant une guerre avec les anglais de la Nouvelle-Angleterre, et amenée en Canada; elle mourut le 7 oct. 1757, âgée de 64 ans. Sa sœur Martine-Marguerite fut prise par les sauvages, le 11 mars 1704, et donnée aux sœurs de la Congrégation Notre-Dame; filleule de M. François Clairambant-Daigremont, commissaire de la marine et subdélégué de l'intendant. Elle se maria le 23 janv. 1707, à Jacques Roy, à Montréal.

s 17 juin 1745. — *Catherine-Elisabeth*, b 27 av. et s 4 juillet 1716. — *Jean-Noël*, b 25 déc. 1717; s 19 mars 1718. — *M.-Elisabeth*, b 6 juin 1719; s 11 fév. 1733. — *M.-Louise*, b 8 fév. et s 6 sept. 1721. — *Marguerite*, b 10 août 1722; m 19 fév. 1748, à Augustin Gauthier (Aug. et M.-Josephte Jouet-Lyonet). — *Jean-Bte*, b 22 mars 1724; 1° m 20 fév. 1748, à M.-Judith Gauthier (Aug. et M.-Josephte Jouet-Lyonet), à Varennes; 2° m 27 fév. 1775, à M.-Madeleine Béchard (Jean et Madeleine Tardif), à l'Assomption. — *M.-Anne*, b 29 juillet 1726; s 22 août 1727. — *M.-Anne*, b 16 oct. 1728. — *Louis*, b 16 août 1730; m 17 août 1761, à Louise Tougat (Guillaume et M.-Anne Quintal), à Boucherville. — *Jeanne*, b 8 et s 12 août 1738.

1712, (26 janv.) QUÉBEC.

II. DAVELUY, JEAN-PAUL.

PAUL I.

LESAGE, Françoise. Issus: *Elisabeth*, b' 9 sept. 1713, à la Pte-aux-Trembles, Montréal; s 27 av. 1723, à Repentigny. — *Catherine*, b 19 oct. 1714, à Montréal¹; m 22 sept. 1732, à Michel Déry (Jos.-Samuel et Elisabeth Harbour), à l'Assomption²; s² 19 av. 1756. — *M.-Cécile*, b' 5 sept. 1716; m 3 fév. 1734, à Pierre Rolland (Frs et Madeleine Moreau). — *M.-Jeanne*, b 11 sept. 1718; m² 7 janv. 1738, à Jean-Lambert Gauthier (Chs et Barbe Gournay).

1718, (20 fév.) MONTRÉAL.

III. DAVELUY, JEAN-BTE,

JEAN II.

s 8 nov. 1794, à l'Assomption.

1° GAUTHIER, M.-Judith, b 1728; s 8 mai 1768, à la Longue-Pointe. Issus: *M.-Judith*, b 21 nov. 1748. — *Jean-Bte*, b 16 juillet 1750. — *François*, b 1752; 1° m 1 juillet 1776, à Madeleine Panneton (Eustache et Madeleine Prévost); 2° m 24 juillet 1780, à Françoise Hôteuse (Ls et Frse St-Onge); 3° m 19 fév. 1787, à Josephte Lesieur-Duchaine (Pierre et Geneviève Sicard de Rive, seigneur d'Yamachiche), à Yamachiche.

2° BÉCHARD, M.-Madeleine (remariée à Joseph Maray), m 27 fév. 1775, à l'Assomption¹. Issus: *Jean-Bte*, b 1776; m 7 nov. 1796, à M.-Blanche Lord (veuve d'Etienne Héroux et fille de Jean et de Madeleine Comeau), à Yamachiche². — *Isidore*, b' 20 août 1777; m' 25 sept. 1797, à Angélique Brunet (J.-B. et Angélique Jobin). — *Angélique*, b' 13 nov. 1782. — *Benjamin*,

b¹ 6 fév. 1783; s¹ 24 juin 1805.—*Jean-Louis*, b¹ 11 mai 1787; m² 22 fév. 1808; à Frédérique Toutant (Pierre et Antoinette Rivard-Bellefeuille).

1776, (1 juillet) MONTRÉAL.

IV. DAVELUY, FRANÇOIS, s 15 fév. 1814. JEAN-BTE III.

1^o PANNETON, Madeleine, b 17 janv. 1755; s 5 déc. 1778.—*Jean-Bte*, b 15 mai et s 17 août 1777.—*Frs-Xavier*, b 9 av. 1778.

2^o HOTESSE, Françoise, b 10 nov. 1750; m 24 juillet 1780; s 2 nov. 1784. Issus: *M.-Françoise*, b 18 mai 1781; s 18 mars 1782.—*Rose-Amable*, b 30 août 1782; m 14 sept. . . . à Luc Dufresne (Frs et Marie Chartrain), et remariée le 7 janv. 1811, à M.-Claire Hamelin (René et Elisabeth Maillhot), à la Riv.-du-Loup; s 22 août 1809.

3^o LESIEUR-DUCHAINE, Josephite, b² 21 av. 1763; m² 19 fév. 1787; s 5 mai 1824, à Varennes, mais décédée à Montréal. Issus: *M.-josephite-Amable*, b 12 mars 1788; m 13 janv. 1812, à Pierre Noiseux (Pierre et Julie-Angélique Fortin), de Trois-Rivières.—*Jean-Bte*, b 17 juillet 1789; prêtre le 14 fév. 1818; curé de Ste-Croix, de Lotbinière, St-Jean-Chrysostôme³ et de St-Pierre-Riv.-du-Sud; s³ 9 mars 1838.—*Marguerite-Louise*, b 25 janv. 1791; s 21 juin 1792.—*Monique*, b 12 mai 1793; 1^o m à John Fraser (1), officier du 76ième régiment de ligne anglaise; 2^o m³ 30 juin 1834, à François Roberge (veuf de Susanne Paradis).—*M.-Thérèse-Tharsile*, b 14 sept. 1794; m 15 janv. 1816, au notaire Antoine Parent (Ant. et M.-Louise Amyot, de Québec).—*Paul-Edouard*, b 18 nov. 1795; notaire; s 31 janv. 1825, à Varennes.—*M.-Victoire*, b 12 janv. 1798; s 3 oct. 1799.—*Pierre-Léandre*, b 5 mars 1799; m² 25 juillet 1820, à Josephite Lord (Jean et Josephite Gélimas).—*Toussaint*, b 1 nov. 1800; s 19 fév. 1801, à St-Laurent⁴, de Montréal.—*Félix*, b 19 nov. et s⁴ 16 aéc. 1802.

1797, (25 sept.) L'ASSOMPTION.

IV. DAVELUY, ISIDORE.

JEAN-BTE III.

BRUNET, Angélique. Issus: *M.-Angélique*, b 12 août 1798;

(1) John Fraser a péri en traversant la mer, dans le but de revoir ses vieux parents. C'est le grand père de M. le notaire S. Fraser, de Richmond, qui occupe une position distingué dans les cantons de l'Est. M. le notaire sera, paraît-il, candidat aux prochaines élections fédérales dans le comté de Richmond et Wolfe.

s 8 nov. 1810. — *Marie-Catherine*, b 23 déc. 1799; m 11 janv. 1819, à François Voisard (Frs et Catherine Bourassa), à la Riv.-du-Loup. — *Isidore*, b 5 juin 1801. — *Rosalie*, b 12 fév. 1803. N.B.—Les recherches, pour cette branche de la famille Daveluy, ont été faites, dans les registres de l'Assomption, jusqu'à l'année 1803. Il existe plusieurs descendants d'Isidore Daveluy et d'Angélique Brunet, qui portent le nom seul de *Larose*, aujourd'hui.

1808, (22 fév.) YAMACHICHE.

IV. DAVELUY, LOUIS, s 14 juillet 1855. JEAN-BTE III. TOUTANT, Frédérique. Issus: *Narcisse*, b 31 déc. 1808; était paralitique et est mort célibataire. — *Is-Adolphe*, b 6 mai 1810; m 27 juillet 1840, à Lucie Ricard (Ant. et Lucie Bastarache). — *Paul et Antoine*, b 2 mai 1813. — *Léandre*, b 14 mars 1815; m 19 janv. 1842, à Angèle Gauthier (Ant. et Marg. Wenner), à la Pte-du-Lac. — *Emilie*, b 30 mai 1817; m 15 nov. 1842, à Paul Bellemare (Paul et Pélagie Milot); s 25 av. 1855. — *Chs-Théophile*, b 2 sept. 1819. — *Frédéric*, b . . . ; 1° m 30 janv. 1856, à Caroline Lord (Léandre et M.-Adrienne Parmentier-Nourri); 2° m 27 déc. 1863, à Lucie Feuilletteau (Jos. et Marie Béchard), de Bécancourt.

1820, (25 juillet) YAMACHICHE.

V. DAVELUY, LÉANDRE, s 26 nov. 1832. FRANÇOIS IV. LORD, Josephite. Issus: *Armésime*, b 28 juillet 1821; m 21 août 1851, à Edouard Bellemare (J.-B. et Marie Milette); s 3 nov. 1860. — *Chs-Wilfred*, b 16 déc. 1822; m 29 oct. 1861, à Marie-Laura Lassiseraye (Chs-Hubert et Adélaïde Burns); a été longtemps capitaine des bateaux de la compagnie de Richelieu; réside à Montréal. — *Alexandre*, b 13 fév. 1824; m 1 août 1848, à M.-Eléonore Héroux (Georges et Antoinette Bellemare); s 19 juin 1893. — *J.-B.-Joseph*, b 26 août 1825; s 19 av. 1826.

1840, (27 juillet) YAMACHICHE.

V. DAVELUY, LS-ADOLPHE, s 13 av. 1859. LOUIS IV. RICARD, Lucie. Issus: *Is-Adolphe*, b 1 oct. 1841; m 18 fév. 1873, à M.-Sarah Gélinas (Madore et Virginie Lesieur); réside à Ste-Anne-du-Sault, Nicolet. — *M.-Luce-Virginie*, b 16 av. 1843; m 22 janv. 1862, à Louis Dussault (Remi et Françoise Desaulniers). — *M.-Oliva-Anastète*, b 11 déc. 1844; s 19 déc. 1845. — *Jos.-Frédéric*, b 8 janv. 1846; réside à Sanora, Cal., E.-U. — *M.*

Zelia-Elisa, b 30 janv. 1848 ; m 28 juillet 1870, à Frédéric Hubert (Moïse et Eléonore Riv.-Dufresne). — *M.-Caroline*, b 9 déc. 1850 ; m à Edouard Côté. — *Théophile*, b 2 nov. 1852 ; m 16 nov. 1880, à M.-Sophie Samson (Louis et Sophie Lacerte).

1842, (17 janv.) POINTE-DU-LAC.

V. DAVELUY, LÉANDRE, s 1 mars 1858. LOUIS IV.

GAUTHIER, Angèle, s 23 janv. 1865. Issus : *M.-Olivine*, b 13 fév. 1843, à Yamachiche¹ ; s 19 av. 1848. — *Jos.-Sévère*, b 8 mars 1844 ; m 1871, à Augustin Buteau, à Sorel ; s 1877, à Nicolet². — *M.-Elise*, b 8 janv. 1847. — *Didier*, b 16 août 1849 ; m 8 janv. 1875, à Philomène Desmarais (Pierre et Adèle Deslauriers). — *Eléonore*, b 19 nov. 1851 ; s² 1872. — *Alfred*, b 29 juin 1855 ; m 1881, à Louise Hogg, à St-Paulin. — *Elie*, b 11 janv. et s 30 juillet 1857.

1856, (30 janv.) YAMACHICHE.

V. DAVELUY, FRÉDÉRIC. LOUIS IV.

1° LORD, Caroline. Issus : *Jos.-Adolphe-Léopold*, b 17 mars 1857 ; m à . . . veuve, de St-Alexis.

2° FEUILLETEAU, Lucie, m 27 déc. 1863. Issus : *Adolphe-Théophile-Arthur*, b 27 oct. 1864. — *M.-Anne-Louise*, b 23 mai 1866 ; m 2 nov. 1882, à Charles Desaulniers (Ant. et Caroline Saucier), de la Riv.-du-Loup. — *Joseph*, b 1868 ; m 16 déc. 1890, à Marie Gignac (Louis et Dina St-Louis). — *Télesphore*, b 7 déc. 1870 ; s. — *David*, b 4 nov. 1873 ; s. — *Flore-Enudiana*, b 3 août 1879 ; s. — *Antoinette-Georgiana*, b 13 janv. 1881 ; s.

1861, (29 oct.) MONTRÉAL.

VI. DAVELUY, CHARLES, capitaine. LÉANDRE V.



CHARLES VI.

LASSISERAYE, M.-Laura, b 3 juillet 1834 et s 18 juin 1898, à Yamachiche. Issus : *Anonyme*, b et s 18 oct. 1862. — *Artine-Rachel*, b 7 sept. 1863 ; m 16 oct. 1893, à Jos.-Olivier Gadoury, médecin (1). — *M.-Laure*, b 19 oct. 1865. — *Albertine*, b 8 fév. 1866 ; Sr Daveluy, des Sœurs Grises, de Montréal ; s 10 juin 1899. — *Flore-Rebecca*, b 7 juillet 1867 ; m 16 juin 1891, à Jos.-Alphonse Piette-Trempe, médecin ; réside à St-Henri, Montréal. — *Jos.-Chs-Antoni*, b 7 fév. 1869 ;

(1) Leurs enfants sont : *Paul*, b 15 et s 25 juin 1894. — *Isabelle*, b 3 juin 1895. — *Yvette*, b 20 oct. 1896. — *Paul*, b 13 mai 1899, à Paris, France.

prêtre de la société des Oblats de Marie, le 30 mai 1896 ; réside à San Antonio, Texas, É.-U. — *M.-Anne*, b 11 mars et s 15 juillet 1870. — *M.-Odille*, b 10 mai 1873 ; s 13 fév. 1874. — *Joséphine*, b 2 mars 1875. — *Bernadette*, b 23 janv. 1876. — *Théophile*, b 23 fév. et s 13 juillet 1877. — *M.-Antoinette*, b 28 mai 1880.

1848, (1 août) YAMACHICHE.

VI. DAVELUY, ALEXANDRE, s 19 juin 1893. LÉANDRE V.



ALEXANDRE VI.

HÉROUX, Eléonore, s 26 fév. 1898. Issus : *Eléonore-Anastète*, b 4 août 1849 ; m 12 juillet 1870, à Noël Hubert (Moïse et Eléonore Riv.-Dufresne) ; s 17 juin 1871. — *Elisa-Virginie*, b 9 fév. 1851 ; m 12 juillet 1870, à Alfred Spénard (Jos. et Félicité Chaudonnet), de St-Pierre-les-Becquets. — *Georges*, b 9 oct. 1852 ; m 17 janv. 1877, à Maria Desaulniers (Dr Louis-Léon et M.-Flora Merrill) ; réside à Montréal. — *M.-Anne*, b 21 mai 1854 ; s 3 août 1856. — *Julie-Georgiana*, b 27 fév. 1856. — *Léocadie-Elisa*, b 13 av. 1858 ; m 20 janv. 1879, à Joseph Lamy (Jos. et M.-Rose Caron) ; réside à Montréal. — *Charles-Fréd.*, b 5 mars 1860 ; m 22 fév. 1881, à M.-Année Milette (Norbert et Eugénie Picher). — *Zoë-Louise*, b 22 déc. 1860 ; 1^o m 15 fév. 1881, à Thomas Bourassa (Thos. et Adèle Houle-Gervais) ; 2^o m juillet 1897, à Nérée Bellemare (Pierre et Hermine Bourassa). — *Philippe-Wenceslas*, b 30 nov. 1863 ; m 10 oct. 1887, à Alexina Lamy (Alexis et Claire Gélinas) ; réside à Ottawa. — *Joseph-Pierre-Léopold*, b 21 mai 1868 ; m 10 oct. 1894, à Albertine Lacerte (Dr Elie et Louise Lamy) ; réside à Montréal. — *Anna*, b 10 août 1870. — *Noël-Arthur*, b 19 sept. 1872 ; m 30 juin 1894, à Albina Dussault (Louis et Joséphine Daveluy).

1873, (18 fév.) STE-ANNE-DU-SAULT.

VI. DAVELUY, LS-ADOLPHE.

LS-ADOLPHE V.

GÉLINAS, M.-Sarah. Issus : Plusieurs enfants. Au moment de l'impression les renseignements ne nous sont pas encore parvenus.

1880, (16 nov.) YAMACHICHE.

VI. DAVELUY, THÉOPHILE.

LS-ADOLPHE V.

SAMSON, M.-Sophie. Issus : *M.-Aurore-Rosanna*, b 28 août

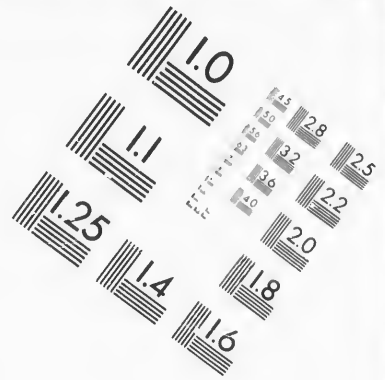
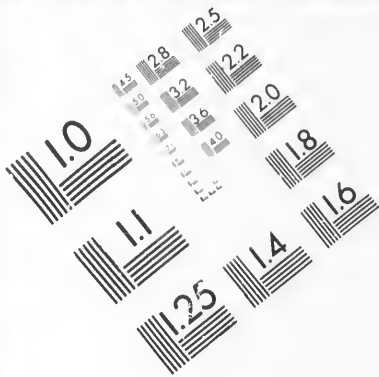

**IMAGE EVALUATION
TEST TARGET (MT-3)**

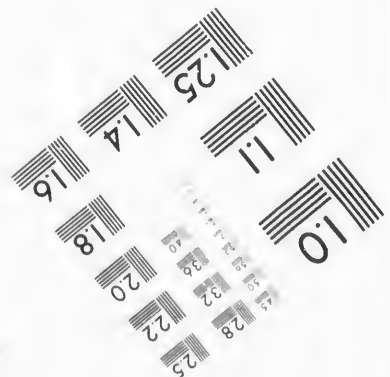
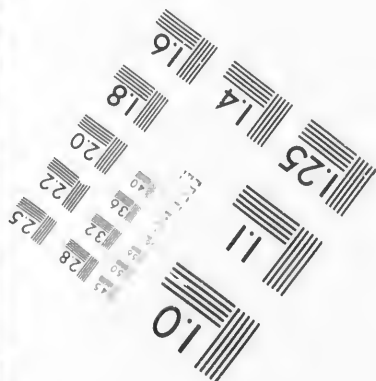
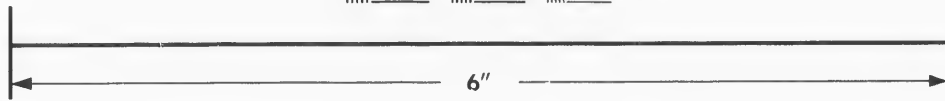
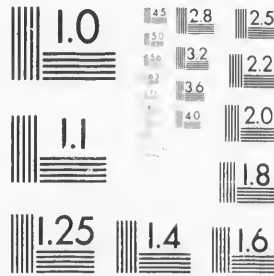

**Photographic
Sciences
Corporation**

23 WEST MAIN STREET
WEBSTER, N.Y. 14580
(716) 872-4503

24 28 25
32 22
20

10

1881; s 25 mai 1899. — *Jos.-Adolphe-Alide*, b 25 mai et s 19 sept. 1883. — *M.-Anne-Anaïsc-Dorilla*, b 23 juin 1884; s 23 sept. 1885. — *Théophile-Roméo-Avila*, b 17 sept. 1886. — *M.-Alice-Elodia*, b 3 mars 1889. — *Jos.-Eugène-Adonai*, b 13 nov. 1890. — *M.-Blanche-Ivonne*, b 18 av. 1892, à St-Maurice¹. — *Jos.-Alide-Raoul*, b¹ 18 fév. 1894. — *Pierre-Ovide-Armand*, b¹ 29 janv. et s 21 juillet 1896. — *M.-Etiennette-Eva*, b 20 sept. 1897. — *M.-Thérèse*, b 13 mai et s 5 août 1899.

1877, (17 janv.) MONTRÉAL.



GEORGES VII.

VII. DAVELUY, GEORGES. ALEXANDRE VI. DESAULNIERS, Maria. Issus: *M.-Fabiola-Bertha*, b 6 oct. 1877; m 10 janv. 1899, à Jos.-Edinour Normandin (Georges et Azilda Cuvillon). — *Jos.-Dionis-Willie*, b 21 av. 1879; s 1 janv. 1882. — *M.-Clara-Alexina*, b 16 août 1880. — *M.-Eléonore-Albina*, b 28 juin 1882. — *M.-Anna-Alexandra-Mathilda*, b 22 juillet 1884. — *M.-Anna-Regina*, b 15 juin 1886.

LAVERGNE

1761, (12 oct.) YAMACHICHE.

I. LAVERGNE, AMBROISE, fils de feu Blaise et de feu Jacques Caré-Joyal, de la paroisse d'Offe, diocèse d'Anche, en Gascogne ; s¹ 18 av. 1816, à 85 ans.

JOYAL, Madeleine, fille d'Antoine et de Thérèse Guimard, de la Rivière-du-Loup ; b 1743 et s 8 av. 1825, à St-Léon. Issus : *Joseph*, b 13 juillet 1762, à la Riv.-du-Loup¹ ; m 22 av. 1793, à M.-Louise Deveau (François et Marie Grenier) ; s 10 nov. 1838. — *M.-Madeleine*, b 14 mai 1766. — *Angélique*, b 3 nov. 1769. — *Ambroise*, b 7 août 1771. — *Louis*, b 9 sept. 1774 ; m 27 fév. 1797, à Marguerite LeBlanc (Pierre et Madeleine Trahan) ; s 1 av. 1824. — *Pierre*, b ; m 26 nov. 1803, à Josephite Gélinas (Charles et Madeleine Héroux). — *Marguerite*, b ; m 13 av. 1807, à Pierre L.-Descoteaux (Pierre et Thérèse Deveau), à St-Léon. — *Antoine*, b¹ 9 mars 1773 ; 1^o m¹ 8 mai 1797, à Charlotte Paillé (Hypolite et Marie Desaulniers) ; 2^o m 27 juillet 1847, à Brigitte Matheau (veuve de Jean-Bte Godin). *Daniel*, b ; m¹ 25 oct. 1802, à Marg. Raboin (Joseph et Françoise Mottard-Lamothe).

1793, (22 av.) YAMACHICHE.

II. LAVERGNE, JOSEPH, s 10 nov. 1838. AMBROISE I.

DEVEAU, Louise. Issus : *Madeleine*, b 1795 ; m 20 juin 1814, à Jean-Bte Lamy (Pierre et Marguerite Mahen) ; s 25 av. 1831, à St-Léon. — *Josephite*, b 28 mai 1796 ; m 30 janv. 1820, à Louis Lamy (Antoine et Marie Héroux). — *Ambroise*, b 22 fév. 1802. — *Marguerite*, b 24 déc. 1803 ; m 26 juin 1827, à Alexis Gélinas (Pierre et Marie L.-Boulangier). — *Julie*, b 10 sept. 1805 ; s. — *Julie*, b 20 juillet 1807 ; m 18 fév. 1828, à Antoine H.-Beaulieu (Ant. et Elisabeth LeBlanc). — *Elic*, b 23 fév. 1809 ; m 26 oct. 1830, à Julie Pellerin (Jean et Julie H.-Beaulieu). — *Michel*, b 30 sept. 1812 ; s 2 sept. 1834. — *Paul*, b 14 juillet 1814, à la Riv.-du-Loup ; s 2 av. 1817. — *M.-Louise*, b ; m 22 janv. 1828, à Paul Boisvert (François et Frse Champoux)

1797, (27 fév.) YAMACHICHE.

II. LAVERGNE, LOUIS, s 1 av. 1824. AMBROISE I.

LEBLANC, Marguerite. Issus: *Daniel*, b à St-Léon¹; 1° m 5 fév. 1822, à Marguerite Milette (Aug. et Angélique Alary); 2° m 22 juillet 1851, à Clémence Boisvert (Ls et Madeleine Fortier). — *Marguerite*, b ; 1° m 18 août 1823, à Joseph Gélinas (Jos. et M.-Lse T.-Lapointe); 2° m 18 oct. 1832, à Isaac Gélinas (veuf de Pélagie Gélinas). — *Pierre*, b 9 janv. 1803; m¹ 15 fév. 1830, à Emilie Laroche (Pierre et Amable Gélinas). — *Louise-Madeleine*, b¹ 8 août 1804; m 3 juillet 1827, à Calixte Gélinas (Jos. et Lse T.-Lapointe). — *Louis*, b 1805; m 6 août 1821, à Angèle Milette (Aug. et Angélique Alary). — *Ambroise*, b 23 mars 1806; m 10 août 1829, à Marguerite Gélinas (Frs et Pélagie T.-Lapointe); s 22 av. 1844. — *Antoine*, b 12 mai 1808; m 27 janv. 1834, à Marguerite Lacerte (Jos. et Josephite Carbonneau). — *Joseph*, b 11 juillet 1812; s 4 av. 1820. — *Paul*, b 30 juin 1814, à la Riv.-du-Loup. — *Louis*, b juillet et s 22 déc. 1814. — *Jean*, b 12 juillet 1816; s 30 août 1833. — *Emilie*, b 12 juillet 1816; m 5 mars 1832, à François Gélinas (Frs et Pélagie T.-Lapointe); s 17 août 1849, à St-Barnabé. — *Etienne*, b 27 déc. 1828; m 29 sept. 1840, à Emilie M.-Deschesnes (Paul et Thérèse Bertrand), à St-Barnabé.

1803, (26 nov.) SAINT-LÉON.

II. LAVERGNE, PIERRE. AMBROISE I.

LACOURSE-GÉLINAS, Josephite. Issus: *Pierre*, b 12 av. 1806. — *Marguerite*, b 6 mai 1807. — *Martine*, b 26 août 1808. — *Emilie*, b 15 août 1810. — *Esther*, b 29 et s¹ 21 août 1811, à la Riv.-du-Loup¹. — *Adélaïde*, b 24 août et s 21 sept. 1812. — *Joël*, b 20 mai 1819.

1802, (25 oct.) YAMACHICHE.

II. LAVERGNE, DANIEL. AMBROISE I.

RABOUIN, Marguerite. Issus: *Daniel*, b 23 sept. 1803, à St-Léon¹; m 19 juin 1826, à Pélagie Grenier (Aug. et Marguerite Jean-Venne). — *Marguerite*, b¹ 21 août 1805; m¹ 13 oct. 1823, à Michel Héroux (Jos. et M.-Anne St-Pierre). — *Elie*, b 7 juillet 1808, à la Riv.-du-Loup; m à Geneviève Lincourt. — *Antoine*, m 30 juillet 1844, à Mathilde Blouin (Ant. et Geneviève St-

Arnault, de la Pte-du-Lac).—*Emilie*, b 1811 ; s 21 sept. 1829.—*Samuel*, b¹ 14 mai 1813.—*Adélaïde*, b¹ 22 oct. et s 11 nov. 1813.—*Aurélié*, b¹ 13 juin 1815 ; m¹ 26 sept. 1831, à Jos.-Léandre Lafond (J.-B. et Elisabeth Gauthier).—*Daniel*, b 8 mars 1818.—*Julie*, b¹ 28 janv. 1821 ; m 19 nov. 1838, à Louis Goulet (veuf d'Émilie Grenier).—*Louise*, b¹ 17 oct. 1827 ; m 17 janv. 1848, à Joseph Paquin (J.-B. et Marie Bélanger).—*Désiré*, b¹ 23 mai 1824.—*Adolphe*, b¹ 28 sept. 1833.

1797, (8 mai) YAMACHICHE.

II. LAVERGNE, ANTOINE.

AMBROISE I.

1^o PAILLÉ, Charlotte. Issus : *Charlotte*, b 1798 ; m 20 nov. 1820, à Charles Camirand (Ls et Josephite Lesieur) ; 2^o m 12 juillet 1831, à Isaac Lesieur (Chs-Ant. et M.-Anne Montour) ; s 14 sept. 1842, à St-Barnabé.—*Josephite*, b 1800 ; m 20 nov. 1820, à Jean Pellerin (Pierre et Marie Montour).—*Antoine*, b 4 mars 1802 ; s 14 mars 1805.—*Marguerite*, b 19 mars 1806 ; m 10 janv. 1825, à Antoine Marcomiller (Pierre et Marie Isabel).—*Julie*, b 20 mars 1808 ; s 1891, à St-Sévère.—*Antoine*, b 19 août 1810 ; m 25 août 1840, à Marie Gélinas (Frs et Pélagie T.-Lapointe).—*Jacques*, b¹ 18 mars et s 1 sept. 1813.—*Isaac*, b 14 juillet 1814 ; m 13 août 1838, à Emilie Lord (Michel et Marie Lesieur-Lapierre), de la Pointe-du-Lac.—*Paul*, b 1815 ; s 20 av. 1817.—*François*, b 18 mai 1804, à la Riv.-du-Loup¹ ; m 31 janv. 1832, à Judith Bellemare (Ant. et Judith Desaulniers).—*Jacob*, b vers 1821 ; m 14 oct. 1845, à Luce Pelletier (Jean et Josephite Grenier).—*Adélaïde*, b 3 mai 1822 ; 1^o m 19 janv. 1846, à Michel Lemay (veuf de Josephite Trahan) ; 2^o m 2 mai 1854, à Pierre Héroux (Calixte et Marguerite Lacerte) ; s 1857.

2^o MATHEAU, Brigitte (veuve de Jean-Bte Godin), m 27 juillet 1847.

1830, (26 oct.) YAMACHICHE.

III. LAVERGNE, ELIE, s 3 mai 1847.

JOSEPH II.

PELLERIN, Julie. Issus : *Julie*, b 30 sept. 1831.—*Elie*, b 23 déc. 1832.—*Désiré*, b 17 fév. 1835.—*M.-Louise*, b 31 oct. 1839.—*Adolphe*, m 16 nov. 1858, à R.-de-Lima Grenier (Jérôme et Marie Auger).—*Hermine*, m 26 oct. 1869, à Edouard Plourde (Honoré et Angélique Béland), de St-Paulin.—*Zélia*, b 27 août 1845.—*Thomas*, b 14 mai 1847 ; s.—*Thomas*, b 19 av. 1849.

1840, (29 sept.) SAINT-BARNABÉ.

III. LAVERGNE, ETIENNE.

LOUIS II.

DESCHESNES, Emilie. Issus: *Marg.-Adèle*, b 19 mai 1843. *Mathilde*, b 11 juillet 1845.—*Elie*, m 18 fév. 1862, à Philomène Gélinas (Alexis et Marg. Lavergne).—*Benjamin*, b 2 janv. 1848.—*M.-Céline*, b 15 mars 1850.—*Narcisse*, b 12 juin 1852.

1822, (5 fév.) YAMACHICHE.

III. LAVERGNE, DANIEL.

LOUIS II.

1° MILETTE, Marguerite. Issus: *Raphaël*, b 3 juillet 1826.—*Pierre*, b 25 oct. 1824.—*Jos.-Ephrem*, b 10 mai 1828.—*Louis*, b 10 janv. 1832; m 5 mai 1857, à Marie Blais (Jos. et Marie Boisvert), à St-Barnabé.—*Domitille*, b 30 oct. 1834.—*Céline*, b 21 oct. 1836.—*Fabien*, m 6 août 1855, à Eléonore Lafrenière (Chs et Antoinette Gélinas).

2° BOISVERT, Clémence, m 22 juillet 1851.

1821, (6 août) YAMACHICHE.

III. LAVERGNE, LOUIS.

LOUIS II.

MILETTE, Angèle. Issus: *Pierre*, b 23 sept. 1824; s 13 av. 1826.—*Adélaïde*, b 16 fév. 1827, à St-Léon; m 6 fév. 1844, à Joseph Lacerte (Jos. et Euphrosine Lamy).—*Louis*, m 13 janv. 1846, à M.-Louise Lessard (Jos. et Josephite Lessard), à St-Barnabé.

1829, (10 août) YAMACHICHE.

III. LAVERGNE, AMBROISE.

LOUIS II.

GÉLINAS, Marguerite. Issus: *Ambroise*, b 5 janv. 1832; s 16 mai 1834.—*Marguerite*, b 1834; m 20 janv. 1856, à Louis Gagnon (Jos. et Julie Cloutier).—*M.-Luce*, b 8 mai 1836; m 28 oct. 1873, à Onésime Fleury (veuf d'Onésime Lemire), de Maskinongé.—*Charles*, b 2 juillet 1839.—*M.-Louise*, b 2 mars 1834, à St-Barnabé; m 11 fév. 1862, à Hilaire Mineau (Théodore et Sophie Baril), de St-Etienne.—*Joseph*, m 1 août 1865, à Marie Martin (Olivier et Sophie Gérin-Lajoie).

1834, (27 janv.) YAMACHICHE.

III. LAVERGNE, ANTOINE.

LOUIS II.

LACERTE, Marguerite. Issus: *Antoine*, b 2 nov. 1834; m 17 août 1857, à Angèle Desaulniers (Amable et Angèle Bellemare),

à St-Barnabé. — *Domitille*, b 19 mai 1836; m 1 août 1854, à Frédéric Géliuas (Michel et M.-Anne Déziel). — *Tonintin*, b 17 juin 1845.

1840, (25 août) YAMACHICHE.

III. LAVERGNE, ANTOINE.

ANTOINE II.

GÉLINAS, Marie. Issus : *Jacob-Israël*, b 25 mars 1848. — *Marie*, b ; m 9 janv. 1866, à Joseph Matheau (Sévère et Domitille Déchêne).

1838, (13 août) YAMACHICHE.

III. LAVERGNE, ISAAC.

ANTOINE II.

LORD, M.-Emilie. Issus : *Evariste*, b 25 sept. 1839. — *Marie*, b 28 av. 1843, à St-Barnabé. — *Ls-Darius*, b 17 déc. 1847.

1832, (31 janv.) YAMACHICHE.

III. LAVERGNE, FRANÇOIS.

ANTOINE II.

BELLEMARE, Judith. Issus : *Marguerite*, b 29 janv. 1832. — *Antoine*, b ; m 8 fév. 1870, à Marie Milot (Pierre et Joseph Desaulniers). — *Adéline*, b 28 août 1836; m 10 av. 1866, à Sévère Vaillancourt (Ignace et Félicité Bourassa et veuf de Zoé Lafontaine); s 1899. — *François*, b — *Calixte*, b 20 août 1838. — *Eulalie*, b 24 sept. 1839; m 23 août 1864, à Louis Bellerive (Amable et Emilie Bellemare). — *Céline*, b 1846; 1° m 6 mai 1871, à Sévère Desaulniers (Olivier et Emilie Lambert); 2° m 1879, à Joseph Martel (Louis et M.-Joseph Duguay); s. — *Caroline-Thyrza*, b 27 fév. 1848; m 28 av. 1874, à Joseph Géliuas (Jérôme et Cécile Guilmette). — *Euchariste*, b 6 nov. 1850.

1843, (14 oct.) SAINT-SÉVÈRE.

III. LAVERGNE, JACOB.

ANTOINE II.

PELLETIER, Luce, s 24 sept. 1894. Issus : *M.-Luce*, b 10 av. 1845; m 22 janv. 1872, à Louis-Edgar Guimond; s 1 juin 1898. — *Delia-Dorie*, b 10 sept. 1849, à Yamachiche; m 5 juin 1883, à Raphaël Héroux (Raph. et Julienne Lampron); s 4 mai 1898. — *Hermine*, b 12 av. 1851; m 7 août 1882, à Alphonse Lamy (Adolphe et Adèle Desaulniers). — *Jacob*, b 28 mars et s 24 oct. 1853. — *Sévérine*, b 25 fév. 1856; m 12 av. 1899, à Georges Fréchette (Zéphirin et Félicité Rivard). — *Georgine*, b 15 av.

1857 ; m 27 fév. 1881, à Téléphore Lamy (Thomas et Emilie Milot).—*Mathilda*, b 17 mai 1859 ; m 7 fév. 1882, à Adolphe Lamy (Adolphe et Adèle Desaulniers).—*Isaïe*, b 15 sept. 1861 ; m 29 janv. 1894, à Alma Héroux (Elie et Louise Lemire).—*Chs-Marie-Félix*, b 30 mai 1864.—*Arcade*, b 3 mai 1866 ; 1^o m 29 fév. 1887, à Ezilda Desaulniers (Sévère et Félicité Fréchette) ; 2^o m 27 juin 1892, à Année Gélinas (Isaac et Adéline H.-Beaulieu).—*Alexandre*, b 4 oct. 1869 ; ordonné prêtre, le 29 juin 1897 ; vicaire à Louiseville (Riv.-du-Loup), où il est encore, en 1900.

1870, (8 fév.) SAINT-BARNABÉ.

IV. LAVERGNE, ANTOINE, s 21 juin 1898. FRANÇOIS III.

MILOT, Marie, s 15 fév. 1900. Issus : *Hilarion*, b 1871 ; m 25 fév. 1895, à Edwidge Bourassa (Sévère et Solomée Deschesnes).—*Evariste*, b 1873 ; m à Marie Bournival (veuve d'Arsène Giguère).—*Adam*, b 1875 ; m juillet 1900, à Alexina Matheau (Raphaël et Odille Gignac).—*Amanda*, b 1878.

GIRARDIN

1660, (27 sept.) QUÉBEC.

I. GIRARD, JOACHIM, b 1642, fils de Michel et de Françoise Aucaume, d'Évreux, France.

1° HALAY, Marie, fille de Jean-Bte et de Mathurine Vallet, de la Coudray, en Beauce, France. Issus: *Marie*, b 26 août 1661; m 20 av. 1676, à Pierre Hotte (Pierre et Collette Leclerc, d'Angerville, évêché de Rouen). — *Jacques*, b 29 sept. 1662; m 24 av. 1687, à Mathurine Poiré (Laurent et Geneviève Leclerc (1), à Lévis. — *Antoine*, b 25 fév. 1664; m 24 nov. 1687, à Agnès Trottier (Pierre et Susanne Migaud), à Batiscan; s 18 juillet 1741. — *Barbe*, b 7 janv. et s 4 nov. 1666. — *Barbe*, b 1667; m 24 nov. 1684, à Joseph Fournier (Guillaume et Frse Hébert); s 28 janv. 1737, à St-Thomas.

2° CHALUT, Jeanne (veuve de Nicolas Dévé et remariée, le 30 mai 1712, à Guillaume Valade), m 1 juin 1676. Issus: *Joachim*, b 12 fév. 1678; 1° m 6 fév. 1708, à M.-Louise Lefebvre (Thomas et Geneviève Pelletier); 2° m 3 août 1745, à Catherine Guay (Michel et Elisabeth Albert); s 19 fév. 1759. — *Jeanne*, b 18 nov. 1686; 1° m 28 août 1724, à Pierre Migenon (Pierre et Jeanne Bernard, de Ste-Foy, diocèse d'Agen, Guienne d'Aginois); 2° m 20 av. 1744, à André Descheveaux (Jacques et Elisabeth Foureau, de Ste-Marguerite, Paris); s 7 fév. 1780. — *Jean-Bte*, b 2 juillet 1690; m 25 juin 1715, à Madeleine Annier (Jean et Madeleine Lemoyne, du bourg de Cojeux, évêché de Saintes). — *Marguerite*, b 14 juillet 1694; 1° m 7 mai 1718, à Thomas Lefebvre (Thos et Geneviève Pelletier); 2° m 30 déc. 1728, à François Nèle (François et Marie, de St-Sulpice, Paris). — *Elisabeth*, b 29 juin 1698. — *M.-Catherine*, b 14 fév. 1704, à Montréal; m 25 janv. 1727, à Michel Laporte (Charles et Marie, de N.-D. de Rochefort, LaRochele, Annis); s août 1747.

(1) Laurent Poiré était fils de Jacques et de Barbe Guenet, de St-André d'Asseville, évêché de Rouen; Barbe Guenet était fille de Morin et de Geneviève Julien, de St-Jacques, évêché de Rouen.

1687, (24 nov.) QUÉBEC.

II. GIRARDIN, ANTOINE, s 18 juillet 1741. JOACHIM I.

TROTTIER, Agnès, s 15 janv. 1741. Issus : *Guillaume*, b 2 nov. 1692 ; s 27 juillet 1694.—*Jacques*, b 6 janv. 1698 ; m 7 av. 1718, à M.-Clotilde Brisson (René et Geneviève Testa). — *M.-Agnès*, b 26 janv. 1706. — *Antoine*, b 16 oct. 1709, au Château-Richer ; m 17 juin 1737, à M.-Angélique Langelier (Chs et Françoise des Troismaisons), à Charlesbourg.

1718, (7 av.) Québec.

III. GIRARDIN, JACQUES. ANTOINE II.

BRISSON, Clotilde. Issus : *Pierre-Louis*, b 1 janv. 1719, à Charlesbourg¹. — *M.-Elisabeth*, b¹ 29 août 1721 ; m 6 juillet 1739, à Jacques-Frs LeBé (Jean-Jacques et Françoise Lemaitre (1) ; s 27 déc. 1754.—*Jacques-Alexandre*, b 4 mai 1723. — *M.-Clotilde*, b 20 juin 1725 ; m 10 janv. 1747, à Augustin Leveillé (Pierre et Jeanne Girardin), à la Pte-aux-Tremblés², de Québec.—*M.-Josephite*, b 15 mars 1727 ; m² 18 janv. 1751, à Jean-Bte Daunais (veuf de Marg. Hervieux et fils de J.-B. et de M.-Louise Gareau).—*Jos.-Thierry*, b 2 déc. 1728 ; 1^o m 30 juin 1751, à Geneviève Dorion (Jean-Claude et Madeleine Chappau) ; 2^o m à M.-Josephite Lemarié ; 3^o m 6 oct. 1766, à Françoise Philibot (Gabriel et M.-Anne Girardin), à St-Antoine de Chambly.—*Jacques-Michel*, b 25 sept. 1730 ; m 31 janv. 1752, à Véronique Lefrançois (Chs et Véronique Quentin), à l'Ange-Gardien.—*M.-Geneviève*, b 28 juillet 1732.—*Lse-Brigitte*, b 25 août 1734 ; s 18 janv. 1752. — *Ant.-Robert*, b² 22 déc. 1736.—*Chs-François*, b² 22 août 1739.—*Augustin*, b² 26 oct. 1741 ; m 11 av. 1763, à Geneviève Riv.-Loranger (Nicolas et Antoinette Dubord-Lafontaine), à Yamachiche. — *M.-Thérèse*, b² 11 juillet 1746.

1763, (11 av.) YAMACHICHE.

IV. GIRARDIN, AUGUSTIN, s 21 fév. 1810. JACQUES III.

RIV.-LORANGER, Geneviève. Issus : *Geneviève*, b 5 sept.

(1) Jean-Jacques LeBé était fils de Forton et de Frse Dabadis, de Fleurance, diocèse d'Auch, Guijenne.

1764; m 24 janv. 1785, à Modeste Gauthier (1) veuf de Madeleine Drapeau); s 23 nov. 1801. — *Antoine*, b 29 nov. 1766. — *Josephite*, b 1768; m 16 août 1790, à Antoine Gauthier (Antoine et Josephite Girard), de Nicolet. — *Clotilde*, b 9 mars 1771 (2); m 23 nov. 1795, à Joseph Pothier (François et M.-Louise Alavoine); s 5 av. 1810. — *François*, b 4 juin 1772; m 27 sept. 1802, à Charlotte Lesieur (Charles et Charlotte Rivard). — *Charles*, b 7 oct. 1773; m 16 fév. 1801, à Josephite Lesieur (Joseph et Madeleine Lesieur). — *M.-Antoinette*, b 12 oct. 1775; m 15 oct. 1804, à Pierre Bellemare (Joseph et Marie LeBlanc); s 16 av. 1841. — *Joseph*, b 9 juin 1777; m à Françoise Sévigny. — *Laurent*, b 20 juillet 1780. — *Amable*, b 23 nov. 1781; s 17 fév. 1802. — *Julie*, b 4 nov. 1784; m à Charles Sévigny (3). — *Marguerite*, b 24 fév. et s 1 av. 1786.

1802, (27 sept.) SAINT-BARTHÉLEMY.

V. GIRARDIN, FRANÇOIS.

AUGUSTIN IV.

LESIEUR, Charlotte. Issus: *David-Olivier*, b 1810; 1° m 3 juin 1833, à Philie Genest-Labarre (Denis et Josephite Boisvert), à Trois-Rivières; 2° m 21 mars 1878, à M.-Anne-Susanne Boye (de l'île Gersay), à Nicolet'; s' 1887. — *Henriette*, m à Louis Laberge; s. — *Julie*, 1° m à Isaïe L'Écuyer; 2° m à Joseph Tranchemontagne (4). — *Adélaïde*, m à Joseph Marchand (5). — *Pierre*, s.

1801, (16 fév.) YAMACHICHE.

V. GIRARDIN, CHARLES,

AUGUSTIN IV.

s 14 oct. 1853, à Kingsey¹.

LESIEUR, Josephite, s' 12 déc. 1864, à 88 ans. Issus: *Paul*,

(1) Modeste Gauthier était le père de Marie-Barbe Gauthier mariée en 1828, à Charles Clermont, de la Riv.-du-Loup, père d'Olivier, marié le 1 av. 1856, à Sophie Loiseau, de St-Ambroise de Kildare, Joliette. M. Olivier Clermont est le beau-père de M. Louis Caron, fils de feu Edouard Caron, de la Rivière-du-Loup, ancien député du comté de Maskinongé.

(2) C'est ici la mère de Marguerite Pothier, épouse de Frs Desaulniers, père de l'auteur de cette publication.

(3) Père de Charles Sévigny, de St-Barthélemy, m le 28 mars 1837, à Emérence Panneton (Joseph et Marie Camirand). Chs Sévigny, père de Denis.

(4) C'est le père de M. l'avocat Rémi Tranchemontagne, de M. l'abbé Alfred Tranchemontagne, sulpicien (Chapelain des Sœurs de la Congrégation) et l'oncle de M. l'abbé Stanislas Tranchemontagne, sulpicien, vicaire à la paroisse de St-Jacques, Montréal.

(5) C'est ici la mère de M. Isaïe Marchand, de Maskinongé, père du Révd. M. Marchand, curé de West-Gardner, Etats-Unis.

b 1801 ; m¹ 15 fév. 1847, à Louise Bernardin (J.-B. et Marie Taillefer).—*Isaac*, b 1802 ; m 26 août 1822, à Josephite Lacerte (Michel et Josephite Lacerte). — *Antoine*, b 1804 ; m 15 août 1836, à Luce Alry (Joseph et Josephite L.-Bou langer). — *Amable*, b 1807 ; s.—*M.-Anne*, b 2 janv. 1807, à la Riv.-du-Loup ; m 19 av. 1830, à Luc Riv.-Bellefeuille (Joseph et Françoise Gignac) ; s à St-Barnabé. — *Appoline*, b 1811 ; s 13 juillet 1813. — *Amable*, b 16 av. 1813 ; m¹ 6 fév. 1844, à Tharsile LeBel (J.-B. et Angélique Renaud). — *Charles*, b 27 nov. 1815 ; s jeune. — *Josephite*, b 1819 ; 1^o m 1842, à Benjamin Rivard-Laglanderie (Ls et Marg. Lacourse) ; 2^o m 28 sept. 1852, à Louis Lafleur (Ls et Ursule Dupuis) ; s juillet 1897, à St-Guillaume. — *Casimir*, b 20 av. 1823 ; m 16 fév. 1847, à Emilie Lesieur (Dominique et Josephite St-Pierre) ; s 1890, à Worcester, États-Unis.

1833, (3 juin) NICOLET.

VI. GIRARDIN, OLIVIER, s 1887.

FRANÇOIS V.

1^o GENEST-LABARRE, Philie. Issus : *Henry*, b 1835 ; m à . . . Perrette ; réside à Cincinnati, E.-U.—*Elzéar*, b 1837 ; m à Emilie Dubois, à Détroit, Mich. — *Elisabeth*, b 12 juillet 1839 ; 1^o m 25 juin 1872, à Joseph Tranchemontagne (Jos. et Julie Girardin) ; 2^o m 18 oct. 1875, à William Courchêne (Édouard et Catherine Gill). — *Eugénie*, b 1841 ; m à Octave Brissette ; réside à Menominee¹. — *Oscar*, b 10 août 1844 ; célibataire. — *Philie*, b 1846 ; m à Zoël Caron ; réside¹. — *Caroline*, b 1850 ; m 3 fois ; réside à Lake-Landing. — *Zotique*, b 1852 ; m à Angéline Grandchamp, de St-Cuthbert.

2^o BOYE, M.-Anne-Susanne, m 21 mars 1878.

Vers 1805, YAMACHICHE.

V. GIRARDIN, JOSEPH.

AUGUSTIN IV.

SÉVIGNY, Françoise. Issus : *Adélaïde*, b 3 av. 1806. — *Amable*, b 7 août 1807. — *Moïse*, b 6 av. 1809. — *Augustin*, b 26 déc. 1810. — *Louis*, b 1812 ; m 25 nov. 1845, à Athalie-Anastasia Deveau (André et Louise Baribeau).

1822, (26 août) YAMACHICHE.

VI. GIRARDIN, ISAAC.

CHARLES V.

LACERTE, Josephite. Issus : Lucie, b 28 oct. 1822 ; Sr Appo-

line, des Ursulines, de Trois-Rivières; s 20 août 1893. — *Julie-Olivine*, b 9 sept. 1825; m 7 août 1866, à Benjamin Tessier (veuf d'Eudocité (Félicité) Desaulniers); s 13 janv. 1894. — *Emérence*, b 11 juin 1828; s 1 fév. 1829. — *Isaac-Edouard*, b 28 juillet 1830; s jeune. — *Isaac-Edouard*, b 2 av. 1832; m 18 fév. 1862, à R.-de-Lima Bellemare (Jacques et Marie Beaulieu). — *Charles-Adolphe*, b 22 mars 1835; célibataire, réside à Salt-Lake-City. — *Is-Zéph.-Amédée*, b 27 juillet 1837; s 25 déc. 1848. — *Hercule*, b 3 fév. 1840; m à . . . , à Michigan. — *Paul*, b 9 mars 1843; frère Oblat; s'est noyé, à Ottawa.

1847, (15 fév.) KINGSEY.

VI. GIRARDIN, PAUL. CHARLES V.
BERNARDIN, Louise. Issus: *M.-Caroline*, b 3 janv. 1848. — *Jos-Edouard*, b 18 juillet 1849. — *Olivier*, b 22 janv. 1861. — *Siméon*, b 14 août 1863. — *M.-Rosilda*, b 10 fév. 1865. — *Jean-Bte*, b 14 janv. 1866. — Renseignements incomplets.

1844, (6 fév.) KINGSEY.

VI. GIRARDIN, AMABLE, s 2 janv. 1893. CHARLES V.
LEBEL, Tharsile. Issus: *Olivier*, b 20 sept. 1845; m à Hélène Robida. — *Charles*, b 3 nov. 1846; m 10 janv. 1865, à Céline Carignan (Moïse et R.-de-Lima Gingras).

1836, (15 août) KINGSEY.

VI. GIRARDIN, ANTOINE. CHARLES V.
ALARY, Luce. Issus: *Emilie-Sarah*, b 10 juillet 1837, à Yamachiche¹. — *Jos-Adrien*, b¹ 24 oct. 1838; m 30 av. 1867, à Julie Morin (Moïse et Aurélie Robida); réside à Montréal. — *Antoine*, b¹ 18 sept. 1840. — *Honoré*, b 13 mars 1846. — *Noë*, b 10 sept. 1847. — *M.-Luce*, b 2 août 1849. — *Delima-Barbe*, b 2 août 1848. — *J.-B.-Emmanuel*, b 11 nov. 1855.

1845, (25 nov.) RIVIÈRE-DU-LOUP.

VI. GIRARDIN, LOUIS. JOSEPH V.
DEVEAU, Anastasie. Issus: *Sévère*, b 18 août 1846, à Yamachiche¹; 1^o m à Marie Lefebvre; 2^o m à Olivine Côté. — *M.-Olive*, b¹ 18 août 1848; m 30 juillet 1867, à Thomas Noël (Thos et Emérence Guilmette). — *Sarah*, b¹ 29 mars 1850; s jeune. — *Maxime*, b¹ 11 juillet 1851; s jeune. — *Sarah*, b¹ 15 et s¹ 16 juin 1853. — *Henri*, b juillet 1856; m 6 janv. 1878, à

Melina St-Onge (Narcisse et Aurélie Benoit). — *Maxime*, m à Année Lamarre; s 1899 aux États-Unis. — *Cléopâtre*, b 1858; m à Horace Mineau. — *Azilda*, b 1860; m à Honoré Dubé.

1862, (18 fév.) YAMACHICHE.

VII. GIRARDIN, EDOUARD.

ISAAC VI.

BELLEMARE, R.-de-Lima. Issus: *Dionis-Avila*, b 28 nov. 1863; m 29 janv. 1884, à Flora Lamothe (Antoine et Adéline Audet-Lapointe). — *Hercule*, b 21 av. et s 11 oct. 1865. — *Hercule*, b 1 av. 1866; s 1 oct. 1873.

1884, (29 janv.) YAMACHICHE.

VIII. GIRARDIN, DIONIS.

EDOUARD VII.

LAMOTHE, Flora, b 30 oct. 1860. Issus: *Jos.-Edouard-Alphonse*, b 25 mars 1885; s 5 juin 1897. — *Chs-Edouard*, b 5 av. 1886. — *M.-Anna-Clara*, b 30 oct. 1888. — *Moïse-Nap.-Henri*, b 19 sept. 1887. — *Didier-Léon*, b 14 janv. 1891. — *Adrien-Nérée*, b 8 av. et s 4 août 1893. — *Cléopâtre-Émile*, b 28 nov. 1895.

Vers 1863, KINGSEY.

VII. GIRARDIN, OLIVIER.

AMABLE VI.

ROBIDA, Hélène. Issus: *M.-Victoire*, b 1 janv. et s 22 sept. 1865. — *Hercule*, b 10 fév. 1867. — *Léonide*, m 31 sept. 1890, à Alfred Proulx (Alfred et M.-Lse Langlois). — *Olida*, m 13 oct. 1898, à François Pratte (Éxilia et Marie Desaulniers). — *Philorum*, m 18 oct. 1898, à Rosanna Bontbeau (Moïse et Julie Proulx). — *Cardélie*, b 11 et s 19 juin 1876.

1865, (10 janv.) KINGSEY.

VII. GIRARDIN, CHARLES.

AMABLE VI.

CARIGNAN, Céline. Issus: *M.-Hélène*, b 10 janv. 1866; m à Johnny Prince. — *Moïse-Edmond*, b 4 av. 1868; m 11 juillet 1893, à Alphonsine Bouique (Adolphe et Odile Cormier), de St-Grégoire. — *Amanda*, m à Zoël Prince. — *Arsène*, b . . . — *Zoël*, b 17 mai 1875; s célibataire. — *M.-Anne-Léonide*, b 6 juillet 1889. — *Emma*, m 2 fév. 1897, à Sévère Bourbeau (Moïse et Julie Proulx); s.

1867, (30 av.) KINGSEY.

VI. GIRARDIN, ADRIEN.

AMABLE VI.

MORIN, Julie. Issus: *M.-Sarah*, b 7 sept. 1868; m 2 juillet 1889, à Édouard Bergeron (Édouard et Adélaïde Fontaine). — *M.-Adéline*, b 4 oct. 1875.

GADIOUX-SAINTE-LOUIS

Vers 1688, SAINTE-FOYE.

I. SAINT-LOUIS, GILLES, b 1649; s 4 nov. 1699, à Ste-Foye. (1)

De LEUGRÉ, M.-Anne, b 1665; s 3 juin 1704, à Montréal. Issus: *François*, b 12 av. 1689.—*Charles*, b 20 sept. 1693; m 17 oct. 1729, à Angélique Beaudoin, à Repentigny¹. — *M.-Madeleine*, b 16 nov. 1695; m¹ 6 oct. 1721, à François Shenis (Christophe et Jeanne Delaplace, de Ste-Marie-de-Vaux, diocèse de Genève, Savoie). — *Louise*, b 11 fév. 1698; s 17 av. 1756, à Charlesbourg.—*Jean-Bte*, b¹ 22 déc. 1690; m 25 juin 1715, à M.-Joseph Duret (Jacques et Catherine Jamein, du Bourg de Van, évêché de Luçon), à Québec; s 14 janv. 1760, à Beauport. — *Geneviève*, b 12 janv. 1700, à l'Ange-Gardien; s¹ 21 janv. 1701, à Ste-Famille.

1715, (25 juin) QUÉBEC.

II. SAINT-LOUIS, JEAN-BTE, GILLES I.
s 14 janv. 1760, à Beauport.¹

DURET, M.-Joseph. Issus: *Jean-Bte*, b 27 mars 1716; m 23 nov. 1744, à M.-Anne Rhéanne (René et Catherine Pepin).—*M.-Joseph-Françoise*, b 19 juillet et s 13 août 1717.—*Charles*, b 16 nov. 1718.—*Jacques*, b 17 janv. et s 31 juillet 1721.—*M.-Françoise*, b 29 juin 1722; m 21 juillet 1749, à Godefroy Dessaint (Pierre et Barbe Rousseau, de St-Brice, diocèse d'Auxerre).—*Dominique*, b 22 fév. 1725.—*M.-Angélique*, b 14 sept. 1726; s 13 fév. 1728.—*Michel-Marie*, b 22 mai 1728.—*Jean-Bte*, b 29 sept. 1729.—*Marg.-Louise*, b 31 oct. 1731; m 9 fév. 1751, à Jean Lafond (Jean et Jeanne Tapin, de St-Paul, diocèse de Commingue, Gascogne). — *Jean-Joseph*, b 11 août 1733; s 21 mai 1734.—*Nicolas-Joseph*, b 25 mars 1736; m 4 nov. 1760, à Charlotte Lemaître-Auger (veuve de Joseph Rivard et fille de Jean-Bte et de Françoise Lesieur-Duchaine), à

(1) Autrefois, dans les registres d'Yamachiche, le nom de *Gadioux* précédait toujours le nom de Saint-Louis. Mais ce nom est disparu, aujourd'hui.

Yamachiche. — *Antoine*, b 25 oct. 1737; m¹ 19 oct. 1761, à Catherine Lamothe-Laramée (Louis et M.-Charlotte Allard); s 21 av. 1764. — *Jean-Roger*, b 12 et s 17 oct. 1740.

1760, (4 nov.) YAMACHICHE.

III. SAINT-LOUIS, NICOLAS, s 22 mars 1814. JEAN-BTE II. LEMAITRE, Charlotte. Issus : *Louis-Joseph*, b 19 janv 1762; m vers 1786, à Angélique Isabel; s 22 nov. 1822. — *Jean-Bte*, b 14 mars 1764; m 23 nov. 1790, à Catherine Gignac (Jacques et M.-Modeste Robichaud); s 16 mars 1836. — *Antoine*, b 13 juillet 1766; m 22 av. 1787, à Marie Lambert. — *Bénone-Saint-Louis*, b 11 juin 1770; m 20 juillet 1795, à Philippe Riv.-Bellefeuille (Jean-Bte et Josephte Lesieur). — *M.-Madeleine*, b 4 av. 1775; m 5 mars 1810, à Jacques Gignac (Jacques et Modeste Robichaud); s 4 juin 1827. — *Note* : C'est ici la grand'mère de M. l'abbé A.-Désiré Gélinas, d'Yamachiche.

Vers 1786, YAMACHICHE.

IV. SAINT-LOUIS, LS-JOSEPH,
s 22 nov. 1822.

NICOLAS III.

ISABEL, Angélique, s 31 janv. 1835, à 70 ans. Issus : *Louis*, b 16 juin 1787; m 25 mai 1812, à M.-Anne Héroux (Joseph et M.-Anne Godin). — *Antoine*, b 8 av. 1794; m 9 août 1819, à Lacie LePincier (Théodore et Charlotte R.-Bellefeuille). — *Laurent*, b 22 août 1800; m 31 juillet 1820, à Emilie Blais (Joseph et Marguerite DeBlois); s 8 mars 1826.

1790, (23 nov.) YAMACHICHE.

IV. SAINT-LOUIS, JEAN-BTE,
s 16 mars 1836.

NICOLAS III.

GIGNAC, Catherine. Issus : *Marie*, b 1791; m 29 janv. 1810, à Antoine Racette (veuf de Josephte Rivard); s 19 nov. 1862. — *Antoine*, b 5 oct. 1793; s 9 oct. 1796. — *Josephte*, b 1792; m 30 juin 1812, à Louis Lamothe (Louis et Catherine Gignac); s 4 janv. 1872. — *Augustin*, b 22 fév. 1796; m 10 mai 1819, à Josephte Desaulniers (Joseph et Josephte Lamothe). — *Madeleine*, b . . . ; s 16 fév. 1799. — *Angèle*, b 23 nov. 1799; m 26 janv. 1819, à Antoine Lesieur-Lapierre (Joseph et Madeleine Lesieur); s 5 août 1858. — *Julie*, b . . . ; m , à Joseph

Gauthier ; s 30 juin 1856. — *Jul*, b 5 déc. 1801 ; m 18 août 1834, à Françoise Vallière (Jérémie et M.-Anne Godin). — *Esther*, b 20 déc. 1805 ; m 4 fév. 1823, à Antoine Lesieur-Duchaine, s 9 av. 1865, à 67 ans (J.-B. et Marie Paquin) ; s 13 mai 1879. — *Jean-Bte*, b 10 mars 1808. — *Ephrem*, b 16 juillet 1810 ; m à Desanges Manseau. — *Note* : Issue de ce dernier mariage : *Olivine*, b 18 sept. 1834.

1787, (22 av.) YAMACHICHE.

IV. SAINT-LOUIS, ANTOINE, s 2 août 1848. NICOLAS III. LAMBERT, Marie. Issus : *M.-Frédérique*, b 3 fév. 1788 ; 1^o m 27 oct. 1818, à Frédéric Bettez ; 2^o m 15 av. 1837, à Jean-Bte Charland (Chs-Gabriel et Marguerite Martel, de l'Assomption, de Montréal) ; s 13 oct. 1873. — *M.-Josephite*, b 1 et s 13 sept. 1789. — *Antoine*, b 3 oct. 1790 ; m 10 av. 1826, à Angèle Lesieur (Jos. et Madeleine Lesieur) ; s 8 juillet 1857. — *M.-Josephite*, b 6 juin 1792 ; m 18 fév. 1822, à Pierre Proulx (Jean-Bte et Josephite Baby). — *Charlotte*, b 15 juin et s 27 août 1793. — *M.-Madeleine*, b 22 janv. et s 3 fév. 1796.

1812, (25 mai) YAMACHICHE.

V. SAINT-LOUIS, LOUIS. LS-JOSEPH IV. HÉROUX, M.-Anne. Issus : *Mathilde*, b 18 mars 1813 ; s 26 mai 1814. — *Louis*, b 30 av. 1815. — *Antoine*, b 26 av. 1819 ; m à Joséphine Tassé. — *Mathilde*, b 27 av. 1821. — *Georges*, b 31 janv. 1823. — *Lucie*, b 19 oct. 1824. — *Olivine*, b 13 mars 1826. — *Emilie*, b 29 janv. 1827. — *Emilie*, b 29 janv. 1829. — *Elise*, b 21 juin 1831.

1814, (9 août) YAMACHICHE.

V. SAINT-LOUIS, ANTOINE. LS-JOSEPH IV. LEPINCIER, Lucie. Issus : *M.-Archange-Hortence*, b 15 juin 1820 ; m 14 fév. 1843, à Antoine Lesieur-Frény (veuf de Louise Marcotte). — *M.-Félicité*, b 6 août et s 14 sept. 1822. — *Jos.-Nicolas*, b 22 nov. 1825 ; m 13 fév. 1849, à Olivine Lamothe (Louis et Josephite Saint-Louis). — *M.-Elise*, b 15 juin 1828 ; m 30 oct. 1860, à Benjamin Riv.-Loranger (Bénoni-Jacques et Geneviève Geffrard, et veuf de Caroline Rhéaume). — *Godefroy*, b et s 1830. — *Elisabeth*, b 26 juillet 1832 ; s 8 janv. 1834. — *M.-Caroline*, b 1834 ; m 30 janv. 1862, à Edouard Ricard (Antoine et Pélagie Gélinas).

1820, (31 juillet) YAMACHICHE.

V. SAINT-LOUIS, LAURENT, LS-JOSEPH IV.
s 8 mars 1826.

BLAIS, Emilie. Issus : *M.-Caroline*, b 26 juin 1821 ; m à Frs-Xavier Biron.—*Aurélié*, b 29 fév. 1824 ; s 1842. — *Emilie*, b 19 juin 1825 ; m à Joseph Dupont.

1819, (10 mai) YAMACHICHE.

V. SAINT-LOUIS, AUGUSTIN, JEAN-BTE IV.
s 18 av. 1860, à Sorel.

DESAULNIERS, Josephite. Issus : *M.-Joséphine-Olivine*, b 1820 ; m 7 janv. 1840, à Félix Sincennes (Jacques et Josephite Marcotte, de Québec) ; s 27 nov. 1843. — *Augustin*, b 19 janv. 1821 ; m 3 nov. 1846, à Elisa Cadieux.—*Louis-Florent*, b 9 déc. 1822 ; m 1844, à Anaphlète Dansereau (.) ; s 1892, à Montréal.—*Adolphe*, b 9 nov. 1824 ; m à Mary Irvine. —*Emilie*, b 23 sept. 1826 ; s 1 mai 1831. —*Frédéric*, b 28 oct. 1828 ; 1° m 24 juillet 1850, à Mathilde-Olivine Sincennes (Jacques et Josephite Marcotte), à Sorel ; 2° m , à Alice Labelle.—*Henriette*, b 11 nov. 1830 ; s 21 av. 1832.—*Henriette*, b 9 juillet 1832 ; s 25 mars 1834. — *Benjamin*, b 7 av. 1834 ; 1° m 10 fév. 1857, à Philomène Ricard (Antoine et Adélaïde Descoteaux) ; 2° m , à Joséphine Bédard ; 3° m 28 déc. 1889, à Philomène Lesieur (venve de Maxime Gérin-Lajoie) ; s 4 sept. 1900. — *Anaphlète*, b 12 déc. 1836 ; s 22 août 1853, à Sorel.—*M.-Elisa-Philomène*, b 31 août 1837 ; s 10 fév. 1839.—*R.-de-Lima-Thyrsa*, b 21 mars 1843 ; m . . . , à Michel Mathieu. —*Guillaume-Henry*, b 23 mai 1839 ; m 26 nov. 1869, à Sophia-Merry Winifred ; s 1896, à Magog.

1834, (18 août) YAMACHICHE.

V. SAINT-LOUIS, PAUL. JEAN-BTE IV.

VALLIÈRE, Françoise. Issus : *Martial-Paul*, b 13 nov. 1834. — *Louis-Élie*, b 17 juin 1836. — *M.-Luce-Olivine*, b 10 juillet 1838.

1849, (13 fév.) YAMACHICHE.

VI. SAINT-LOUIS, JOSEPH-NICOLAS. ANTOINE V.

LAMOTHE, Olivine. Issus : *Jos.-Didier*, b 4 déc. 1849 ; m 25 fév. 1879, à Elisabeth Boisvert (Alexis et Luce Samson).—

Sévère-Adolphe, b 18 juillet 1851. — *M.-Dina*, b 29 fév. 1852 ; m janv. 1872, à Louis Gignac (Aug. et Delima Descarea, du Cap-Santé, comté de Portneuf. — *M.-Thirza*, b 2 juillet 1854 ; m 30 janv. 1872, à Euchariste Ricard (Jos. et Barbe A. Lapointe). — *Ant.-Adrien*, b 29 oct. 1856 ; m 25 déc. 1880, à Delia Hubert (Hilaire et Emilie Sarazin), à Lowell, Mass. — *M.-Aurélie-Caroline*, b 15 av. 1859 ; s 28 janv. 1862. — *Alexandre*, b 27 juin 1860 ; 1° m 19 juin 1883, à Anne Dumont (Joseph et Olivine Lesieur) ; 2° m 21 juin 1887, à Maria A. Lapointe (Hilaire et Elise Gagnon). — *Louis*, b 20 fév. 1865 ; m 11 janv. 1887, à M.-Anne-Clara Côté (Wilfred et Georgiana Lesieur). — *Nérée-Cyprien*, b 5 janv. 1868 ; m 10 oct. 1899, à Leda Côté (Wilfred et Georgiana Lesieur). — *Denis-Adélarde*, b 5 janv. 1868 ; s 5 déc. 1887. — *M.-Louise-Alexina*, b 15 mars 1871 ; s 11 déc. 1872.

1846, (3 nov.) SOREL.

V. ST-LOUIS, AUGUSTIN, s 14 déc. 1860. AUGUSTIN IV.

CADIEUX, Elisa, s 13 juillet 1874 (remariée à Pierre Riv.-Bellefenille). Issus : *Pierre-Aug.-Ernest*, b 21 nov. 1847 ; s 22 août 1853. — *M.-Elisa-Amanda*, b 19 juillet 1868. — *Jos.-Phi.-Nap.*, b 5 octobre 1869. — *Is.-Chs-Gaspard*, b 31 mars 1849 ; m. — *Jos.-Pantallou-Albert*, b 29 oct. 1850 ; m. — *Geo.-Frédéric-Arthur*, b 21 av. 1852 ; parr. Charles Daveluy, capitaine ; marr. Sophie-Emma-Ph. Cadieux) ; ordonné prêtre le 10 janvier 1875 ; procureur du collège de Sorel ; de 1875 à 1878 ; vicaire à St-Hyacinthe ; de 1878 à 1879, curé de St-Vincent d'Adamsville, de 1883 à 1888, curé de Waterloo ; de oct. 1888 à fév. 1890, aux États-Unis) ; de 1890 à 1897, à St-Barnabé ; en 1897, à N.-D. de Standbridge, comté de Missisquoi, où il est encore, en 1900. — *Pierre-Oscar-Auguste*, b 14 fév. 1854 ; s âgée de. — *M.-Elisa-Elvina*, b 15 août 1855 ; s âgée de. — *Is.-Ph.-Octave*, b 6 juin 1856 ; s 7 août 1858. — *Toussaint-Magloire-Edouard*, b 2 nov. 1858. — *F.-X.-Romuald*, b 10 déc. 1859 ; m. — *M.-Elisa-Corinne*, b 8 fév. 1861 ; s âgée de..



REVD ARTHUR

1844, MONTRÉAL.

V. ST-LOUIS, LOUIS, s 1892. AUGUSTIN IV.

DANSEREAU, Anaphlète, s. Issus : *Octavie*, b 19 mars 1846), à Sorel ; m 4 av. 1864, à F.-X. Archambault, avocat C.R. (s

juin 1892). — *Louis*, b¹ 30 mai 1849; m janv. 1873, à Marie Beauchemin (Hyacinthe et . . .), à Sorel. — *Félix-Adélarde*, b¹ 23 juin 1850; m janv. 1873, à Rose-Anne L'abbé; s 28 janv. 1878. — *Ls-Philippe*, b 3 oct. 1851; s 25 nov. 1854. — *Hercule*, b 30 mars 1853; m 1875, à Céline Desjardins. — *M.-Diana-Albina-Elvina*, b 11 sept. 1855, à Laprairie; m 1887, à Wilfred Lauriault; s juin 1889. — *M.-R.-de-Lima-Ernestine*, b¹ 1 nov. 1856; m 1891, à Wilfred Lauriault (veuf de Diana). — *Ls-Philippe*, b¹ 1858; s¹ 29 mai 1859, à 9 mois. — *M.-Lsc-Hermine*, b¹ 3 juin 1860: 1^o m à Jos.-Arthur Lanthier (s juin 1895, à Ste-Rose); 2^o m 1889, à W.-N. Muller, à Philadelphie. — *Ls-Chs-Horace*, b 2 nov. 1861; reçu avocat le 11 janv. 1883; m 15 fév. 1887, à Marie-Isabelle Clerk (Geo.-Edouard et Elisabeth Louise Dupuis).

SOREL.

V. SAINT-LOUIS, ADOLPHE.

AUGUSTIN III.

IRVINE, Mary-Ann. Issus: *Ls-Philippe-Adolphe*, b 8 av. 1857. — *Edouard-Henry*, b 6 août 1859. — *M.-Lse-Anastète*, b 6 mai 1858. — *Frs-Guil.-Auguste*, b 9 oct. 1860.

1850, (24 juillet) SOREL.

V. SAINT-LOUIS, FRÉDÉRIC.

AUGUSTIN III.

1^o SINCENNES, Mathilde. Issus: *Joséphine-Eloïse*, b 31 mai 1851. — *Geo.-Frédéric-Jacques*, b 6 juillet 1853.

2^o LABELLE, Alice.

1857, (10 fév.) YAMACHICHE.

VI. SAINT-LOUIS, BENJAMIN,

AUGUSTIN V.

s 4 sept. 1900.

1^o RICARD, Philomène. Issus: *M.-Léodie-Octavie*, b 7 mars 1858; m à Louis Samson (Ls-Archange et Sophie Lacerte); s 1898, à Lowell. — *Jos.-Arthur-Napoléon*, b 9 déc. 1859. — *M.-Louise-Oneda*, b 26 mai 1861; m 23 fév. 1881, à Victor Héroux (Joseph et Sophie Lord); s 31 août 1889. — *M.-Louise-Emma*, b 4 av. 1863; m 26 fév. 1883, à Ferdinand Lamy (Thomas et Adélaïde Milot); s 13 mars 1887. — *Anonyme*, s 13 mars 1865. — *Oscar-Edouard-Ernest-Evariste*, b 1 août 1866. — *M.-Anne*.

Claire, b 18 av. 1869; m 10 août 1893, à Joseph Gagnon (Antoine et Sophie Lamy), de St-Léon.

2° BÉDARD, Joséphine, m . . . ; 3° LESIEUR, Philomène, m 28 déc. 1889.

1869, (26 nov.) MAGOG.

V. SAINT-LOUIS, G.-HENRY,
s 15 fév. 1896.

AUGUSTIN III.

WINIFRED, Sophia-Merry. Issus : *William-Henry*, b 13 mars 1871, à Sorel; s 29 mai 1875. — *Mary-Winifred-Corinne*, b 13 sept. 1874, à St-Édward de Clifton; m 13 juillet 1893, à Maurice Chevalier. — *Franco-Joséphine-Sophia-Emma*, b 27 août 1876; m 12 août 1896, à Quintin Read. — *Elisabeth-Anaphlète*, b 19 août 1877. — *Aug.-Ambroise-Lewis-Willimont-Bethleem*, b 30 oct. 1881. — *Jos.-Geo.-Chs-Harry*, b 6 oct. 1886; s 29 sept. 1887.

1879, (25 fév.) YAMACHICHE.

VII. SAINT-LOUIS, DIDIER.

JOSEPH-NIC. VI

BOISVERT, Elisabeth. Issus : *Thomas-Jos.-Didier*, b 2 juin 1880; s 2 juillet 1881. — *Malvina-Alexina*, b 14 août 1881; s 12 fév. 1888. — *Jos.-Omer-Pierre*, b 12 nov. 1883; s 14 fév. 1888. — *M.-Flora-Albina*, b 6 oct. 1886; s 28 fév. 1888. — *Jos.-Omer-Adrien*, b 10 déc. 1891.

1883, (19 juin) YAMACHICHE.

VII. SAINT LOUIS, ALEXANDRE.

JOSEPH-NIC. VI.

1° DUMONT, Anne. Issus : *M.-Anne*, b 1 juillet 1885. — *Marie-Aldea*, b 14 juillet 1889. — *Jos.-Henri-Napoléon*, b 12 av. 1892.

2° A.-LAPOINTE, Maria, m 21 juin 1887. Issus : *Læticia*, b 24 mai 1888. — *M.-Balda*, b 14 juillet 1889. — *Napoléon*, b 12 av. 1891. — *Alexine-Cécile*, b 19 av. et s 27 juillet 1894. — *Rodolphe-Adrien*, b 8 août 1895. — *Ls-Maurice-Alphonse*, b 12 nov. 1895; s 12 nov. 1896. — *Philippe*, b 24 nov. 1896. — *Almérie*, b 1 déc. 1897.

1887, (11 janv.) YAMACHICHE.

VII. SAINT-LOUIS, LOUIS.

JOSEPH-NIC. VI.

COTÉ, Flora. Issus : *M.-Aurée*, b 15 mai 1888.—*Nérée*, b 29 mars 1890.—*M.-Anne-Blanche*, b 25 juillet 1892.—*Jos.-Jean-Bte-Alphonse-Freddy*, b 12 déc. 1897.—*Denis*, b 11 nov. 1899.

1887, (15 fév.) MONTRÉAL.

VI. ST-LOUIS, HORACE.

LOUIS V.

CLERK, M.-Isabelle. Issus : *Cécile*, b 3 janv. 1888.—*Jeanne*, b 14 mars 1889.—*Paul*, b 12 juillet et s 14 sept. 1890.—*Thérèse*, b 18 août 1891.—*Paule*, b 1 nov. 1895.—*Mauguerite*, b 15 sept. et s 19 oct. 1898.

MATHEAU

Vers 1676, CHATEAU-RICHER.

I. MATHEAU, JEAN, b 1628; s 10 fév. 1706.

1° GAGNON, Gabrielle, fille de Pierre et de Vincente Des-Varieux. Issus: *Pierre*, b 11 av. 1677; 1° m 10 mai 1706, à M.-Louise Mailliot (René et Marie Chapacon); 2° m 11 fév. 1715, à Scholastique Toupin (Jean et Madeleine Mezeray); s 15 mars 1751.

2° CLOUTIER, Louise (Zacharie et Madeleine Aymard, et veuve de Jean Mignot), b 1631; m 3 fév. 1684; s 22 juin 1699.

1706, (10 mai) CHATEAU-RICHER.

II. MATHEAU, PIERRE, s 15 mars 1741.

JEAN I.

1° MAILHOT, M.-Louise, b 1681; s 19 fév. 1713. Issus: *Louise*, b 5 et s 6 déc. 1707.—*Pierre*, b 22 et s 23 janv. 1709.—*Marie*, b 24 mars 1710.—*Joseph*, b 29 mars et s 2 av. 1701.—*Françoise*, b 26 mai et s 1 juin 1712.

2° TOUPIN-DUSSAULT, Scholastique (1) m 11 fév. 1715. Issus: *Pierre*, b 1 sept. 1715; m 1739, à Françoise Dodier (Ange et Marguerite Paré).—*M.-Françoise*, b 21 juin 1717.—*M.-Madeleine*, b 4 oct. 1718; m 21 av. 1747, à François Lenedique (veuf de Marie Aufray, du diocèse de Vannes, en Bretagne).—*M.-Elisabeth*, b 26 oct. 1720; m 18 av. 1746, à Basile Crépeau (Maurice et Marie A.-Lapointe); s 5 mars 1763.—*Joseph*, b 1 oct. 1722.—*Pétronille*, b 8 oct. 1724; s 16 août 1725.—*Françoise*, b 14 mai 1726; m 7 nov. 1757, à Jean Chamberland (Ignace et Madeleine Rondeau), à St-Michel¹.—*Charles*, b 27 sept. 1727; m 1751, à M.-Madeleine Garand (Jean et Angélique Tourneroche); s 31 mai 1760, à St-Frs-du-Sud.—*Louis*, b 21 et s 31 juillet 1730; m¹ 19 nov. 1753, à Charles Hautbois (Chs et M.-Anne Morin).—*Jean-Bte*, b 14 mai 1736; m 16 janv. 1769, à Cécile Gosselin (Guillaume et M.-Lse Boutillet).

(1) Scholastique Toupin s'est remariée à Charles Gagnon, b 27 juillet 1744, à Chateau-Richer.

1769, (16 janv.) YAMACHICHE.

III. MATHEAU, JEAN-BTE, s 19 mai 1808. PIERRE II.

GOSSELIN, Cécile. Issus : *Cécile*, b 16 juin 1770, à Chateau-Richer ; m 14 fév. 1741, à Pierre Gélinas (Pierre et Joseph Rivard) ; s 9 juin 1833. — *Jean-Bte*, b 5 fév. 1776 ; m 24 janv. 1808, à Elisabeth Hébert (Jos. et M.-Rose Corriveau) ; s 23 sept. 1868, à St-Barnabé. — *Joseph*, b 4 oct. et s 8 nov. 1777.

1803, (24 janv.) YAMACHICHE.

IV. MATHEAU, JEAN, s 23 sept. 1868. JEAN III.

HEBERT, Elisabeth. Issus : *M.-Louise*, b 16 janv. 1804 ; m à Jean-Bte Bournival ; s 12 oct. 1852. — *Esther*, b 7 déc. 1805 ; m à Luc Déziel-Labrèche ; s 14 août 1854. — *Jean-Bte*, b 30 janv. 1807. — *Julie*, b 16 janv. 1809 ; s 8 juillet 1814. — *Judith*, b 28 nov. 1810 ; s 4 août 1828. — *Jean*, b 11 sept. 1812 ; m 4 juillet 1830, à Marguerite Riv.-Loranger (Frs et Louise Meunier). — *Marguerite*, b 10 juillet 1814 ; s 11 mars 1823. — *Nérée-Honoré*, b 13 mai 1816 ; m 3 av. 1841, à Pélagie Melançon (Simon et Pélagie Aucoin). — *Sévère*, b 31 mai 1818 ; m 11 av. 1842, à Marie-M.-Déchéne (Jos. et Marie Grenier, de la desserte de Sherbrooke). — *Paul*, b 1 mai 1820 ; s 7 juin 1822. — *Marie*, b 27 mars 1822 ; s 21 janv. 1851. — *Marguerite*, b 9 fév. 1825 ; s 10 mai 1827. — *Joseph*, m 24 fév. 1835, à Pélagie Pelletier (Jean et Josephite T.-Lapointe).

1830, (14 juillet) SAINT-BARNABÉ

V. MATHEAU, JEAN, s 8 janv. 1873. JEAN IV.

RIV.-LORANGER, Marguerite. Issus : *Jean*, b 28 mars 1831, à Yamachiche ; m 24 janv. 1854, à M.-Olivive Bournival (Ant. et Emérence Ricard). — *François*, b¹ 19 oct. 1832 ; s jeune. — *Frs-Xavier*, b 29 sept. 1836 ; s jeune. — *Philie-Emilie*, b 21 août 1834 ; m 9 janv. 1849, à Ant. Grenier (Pierre et Marguerite Boisvert), d'Yamachiche. — *Emilie*, b 1838. — *François*, b 3 janv. et s 6 juillet 1841. — *Louis*, s 16 juin 1842. — *Flore-Stéphanie*, b 24 juin 1844 ; s 6 mars 1846. — *Flore-Stéphanie*, b 11 juin 1847 ; m 7 juillet 1863, à François Gélinas (Ant. et Josephite Lamy).

1841, (3 av.) SAINT-BARNABÉ.

V. MATHEAU, HONORÉ.

JEAN IV.

MELANÇON, Pélagie. Issus : *Raphaël*, b 7 sept. 1842 ; m à Adesse Gignac. — *Elisabeth*, b 2 mai 1844 ; m 27 mai 1872, à Raphaël Bellemare (Aug. et Pélagie Trahan), à Ste-Flore. — *Maurice*, b 1 mai 1846 ; m à Emilie-Mézélée Diamond (*Babé* et Olivine Marcouiller). — *Pierre-Trefflé*, b 13 mai 1848 ; m 11 janv. 1870, à Odille Gélinas (Frs et Marg. Dubé) ; s 29 mars 1871. — *Olivine*, b 29 av. 1850 ; s 22 av. 1851. — *Olivine*, b 10 mai 1852 ; m 7 juillet 1874, à Evariste Riv.-Laglanderie (Isaac et Marie Villemure). — *Maxime*, b 30 juillet 1854 ; m 5 mars 1875, à Stéphanie Grenier (Ant. et Philie Matheau). — *Hyacinthe*, b 18 mai 1856 ; m à Elzire Boisvert (Pierre et Luce Déziel). — *François*, b 13 et s 27 fév. 1858. — *Euchariste*, b 12 fév. 1859 ; s 25 mai 1898. — *M.-Délia*, b 17 fév. 1861 ; m 1 mai 1883, à Paul Lemay (Adolphe et Marg. Héroux). — *Joseph*, b 14 mars 1863. — *Is-Arsène*, b 2 fév. 1865. — *M.-Dorimène*, b 25 mars 1867. — *Victoire*, m 13 av. 1885, à Joseph Fréchette (Désiré et Hermine Lacerte).

1842, (11 av.) YAMACHICHE.

V. MATHEAU, SÈVÈRE.

JEAN IV.

DÉCHÈNE, M.-Domitille. Issus : *Joseph*, b 8 av. 1843 ; 1° m 9 janv. 1866, à Marie Lavergne (Ant. et Marie Gélinas) ; 2° m 21 mars 1879, à Victoire Bourassa (Michel et Caroline Austin-Marineau). — *M.-Eutychiane*, b 25 nov. 1844 ; m à Joseph Déchène. — *Marie*, b 20 nov. 1846 ; m à Evariste Bournival, de St-Elie. — *Sophie-Willemine-Zida*, b 23 août 1848 ; m 21 août 1871, à Jos. Grenier (Ant. et R.-de-Lima Desaulniers). — *M.-Edwidge*, b 28 mai 1850 ; s 27 fév. 1851. — *Ludger*, b 21 janv. et s 1 juillet 1853 ; m à Delphine Gélinas (Chs et Lucie Melançon), à St-Elie. — *Gédéon*, b 4 nov. 1855 ; s. — *Marie*, b 29 av. 1858. — *Honoré*, b 24 juin 1860 ; m 4 fév. 1879, à Emma Lamy (Raph. et Domitille Desaulniers), à St-Sévère. — *Narcisse*, b 22 av. 1865 ; m à . . . Lafrenière, de St-Elie.

1835, (24 fév.) SAINT-BARNABÉ.

V. MATHEAU, JOSEPH, s 20 av. 1858.

JEAN IV.

PELLETIER, Pélagie. Issus : *M.-Elisabeth*, b 19 mai 1836, à

Yamachiche ; s 17 av. 1839. — *Paul*, b 21 juillet 1858 ; m 23 août 1864, à Elisabeth Bellerive (veuve de Désiré Levasseur). — *Reine*, b 5 av. 1843 ; s. — *Joseph*, b 10 mars 1846. — *Jean-Bte*, b 10 juillet 1849. — *M.-Elzire*, b 17 mars 1852. — *Mathilde*, b 1854 ; s 5 juillet 1858. — *Odilon*, b 20 fév. 1858 ; m à Morel, de Shawenegan. — *Hermine*, m 4 fév. 1862, à Fabien Letus-Tardif (Elie et DesGardes Moreau) ; de Saint-Louis d'Yamaska. — *Luce*, m 26 août 1862, à Calixte Isabel (J.-B. et Josephite Boisvert) ; s 31 mai 1864.

1854, (24 janv.) SAINT-BARNABÉ.

VI. MATHEAU, JEAN, s 14 août 1896.

JEAN V.

BOURNIVAL, Olivine. Issus : *Jean*, b 3 sept. 1855 ; m 3 août 1875, à Adéline Desaulniers (Jos. et Elisabeth Theasdale). — *M.-Lumina*, b 7 août 1859 ; m 27 fév. 1889, à Alfred Bournival (Ant. et Émérance Ricard, et veuf d'Émérance Blais). — *Maxime*, b 23 sept. 1857 ; 1° m 12 nov. 1878, à Joséphine Desaulniers (Frs et Alice Desilets) ; 2° m 10 fév. 1881, à Fabiana Bellemare (Paul et Émilie Bournival). — *Moïse*, b 3 août et s 31 oct. 1861. — *M.-Louise*, b 1 oct. 1862 ; m 21 juin 1881, à Hormidas Pichette (David et Sophie Ringuette). — *Odilon*, b 30 sept. 1864 ; s 1877. — *Pierre-Napoléon*, b 12 sept. 1866 ; m à Constance Bellerive. — *Jos.-Horace*, b 27 nov. 1868 ; m à . . . Roy. — *Ls-Albert*, b 1 juillet 1871 ; 1° m à Georgiana Duhaine ; 2° m à Phideline Blais (Prosper et Elisabeth St-Pierre). — *Elzire-Albina*, b 11 oct. 1873 ; m 29 av. 1895, à Elzéar Héroux (Ls et Zoë Descoteaux). — *Adélard-Hector*, b 2 mars 1876 ; m 3 mai 1897, à Smerelda Boucher (Théodore et Georgiana Ayotte). — *Alphonse-Odilon*, b 16 juillet 1877 ; s 2 nov. 1891. — *Gilbert*, b 9 juin 1878 ; s jeune. — *Adam*, b 20 oct. et s 30 nov. 1880.

Vers 1860, SAINT-BARNABÉ.

VI. MATHEAU, RAPHAËL.

HONORÉ V.

GIGNAC, Odile-Adesse. Issus : *Raphaël*, b 16 juin 1862 ; s. — *Joséphine*, b 6 sept. 1863 ; m 23 janv. 1883, à Jos.-Noël Gélinas (Pierre et Rose Marcouiller). — *Dolard*, b 31 janv. 1865 ; m 17 sept. 1889, à Jessée Carbonneau (Célestin et Émilie Gélinas). — *Onésime*, b 25 av. 1866 ; m 28 juillet 1886, à M.-Amanda Melançon (Isaac et Odile Bournival) ; s. — *Félix*, b 11 mars 1868. — *M.-Aurise*, b 23 oct. 1869. — *Olivine*, b 17 août 1871. —

Pierre-Arthur, b 31 mai 1873; m 7 juillet 1896, à Joséphine Diamond (Donias et Aurélie Bournival).—*Maxime-Elzéar*, b 12 mars 1875.—*M.-Dalvina*, b 26 août 1876; m 31 août 1897, à Euchariste Diamond (Henry et Lucie Marcouiller).—*Victoire-Alexina*, b 28 juillet 1880.—*M.-Flore*, b 23 mars 1886.—*Amanda*, m 13 fév. 1888, à Paul Diamond (veuf de Zéphirine Lacerte).

Vers 1866, SAINT-BARNABÉ.

VI. MATHEAU, MAURICE.

HONORÉ V.

DIAMOND, Emilie-Mézélée. Issus: *Paul-Arsène*, b 24 juillet 1867; m 8 juillet 1890, à M.-Mathilde Grenier (Jos.-Élisé et Marie Grenier).—*Evariste*, b 3 déc. 1870; m 29 janv. 1891, à Lumina Gélinas (Jos. et Zoë Dubé).—*Philippe*, b 12 av. 1871; m à Anna Melançon (1).—*Jos.-Albert*, b 2 déc. 1872.—*M.-Rebecca*, b 14 juin 1874; m 29 janv. 1894, à Adolphe Gélinas (Onés. et R.-de-Lima Melançon).—*Maxime*, b 31 août 1875.—*Emilie-Exina*, b 8 mai 1877.—*M.-Olida*, b 26 déc. 1878; m 26 août 1895, à Henri Déchène (Pierre et Philomène Gélinas).—*Henri-Adélarde*, b 9 août 1880.—*Marie*, b 13 oct. 1881.—*M.-Flore*, b 28 av. et s 2 mai 1893.

1870, (11 janv.) SAINT-BARNABÉ.

VI. MATHEAU, PIERRE.

HONORÉ V.

GÉLINAS, Odile. Issus: *Philippe*, b 3 déc. 1870; s 25 janv. 1871.—*Ph.-Wilbrod*, b 6 mai 1872.—*M.-Mézélée*, b 16 oct. 1873; m 21 juillet 1891, à Adolphe Samson (Jos. et Elisabeth Bournival).—*Pierre-Adam*, b 18 juillet 1875; m 16 juillet 1895, à Flore Diamond (Honoré et Rachel Lacerte).—*M.-Mathilde*, b 10 av. 1877; m 29 av. 1894, à Jos. Chaurrette (Édouard et Julie Lemire).—*Charles-Wilbéric*, b 28 mars 1879; s 17 déc. 1897.—*M.-Delia*, b 16 oct. 1881.—*Flore-Rosanna*, b 6 déc. 1883.—*M.-Odélie*, b 3 janv. 1888.—*M.-Anne-Clara*, b 7 déc. 1890.—*Pierre-Joséphat*, b 30 juin 1894.

1875, (5 mars) SAINT-BARNABÉ.

VI. MATHEAU, MAXIME.

HONORÉ V.

GRENIER, Stéphanie. Issus: *Jos.-Wilfred*, b 23 juillet 1876; m à M.-Louise Déziel.—*Anonyme*, s 19 fév. 1878.—*Ev.-Jean-*

(1) Issu: *Jos.-Adam-Philippe*, b 2 oct. 1898.

Philias, b 21 et s 24 juillet 1879. — *Isola-Amanda-Flora*, b 28 oct. 1883. — *M.-Angelina*, b 25 sept. 1890. — *Flore-Diane*, b 28 fév. et s 21 av. 1892. — *M.-Diana*, b 18 juillet 1893. — *M.-Dorilla*, b 19 déc. 1895; s 31 mars 1896. — *M.-Dorilla*, b 14 juin 1897.

Vers 1883, SAINT-BARNABÉ.

VI. MATHEAU, HYACINTHE.

HONORÉ V.

BOISVERT, Elzire. Issus : *Sévère-Jos.-Adam*, b 21 juillet 1884. — *M.-Anne-Alice*, b 22 nov. 1885. — *Freddy-Sinaï*, b 20 nov. 1889. — *M.-Anne-Joséphine*, b 28 déc. 1887. — *Angelina-Susanne*, b 4 fév. 1892. — *Florida-Eulodia*, b 21 mars 1894. — *M.-Exina*, b 10 mars 1896. — *Arthur-Léonel*, b 3 fév. 1898.

1866, (9 janv.) SAINT-ÉLIE.

VI. MATHEAU, JOSEPH.

SÉVÈRE V.

1° LAVERGNE, Marie. Issus : *Majorique-Adrien*, b 1 nov. 1866, à St-Barnabé¹; s¹ 24 juillet 1867. — *Maj.-Adrien*, b¹ 18 av. 1868. — *M.-Anne*, b¹ 28 oct. 1869. — *Albina*, b¹ 23 oct. 1871.
2° BOURASSA, Victoire, m 21 mars 1879.

1864, (23 août) SAINT-BARNABÉ.

VI. MATHEAU, PAUL.

JOSEPH V.

BELLERIVE, Elisabeth. Issus : *Georgiana*, b 5 janv. 1872. — *Aurélié*, b 19 fév. 1874. — *Jos.-Léonidas*, b 3 janv. 1877.

1878, (12 nov.) SAINT-BARNABÉ.

VII. MATHEAU, MAXIME.

JEAN VI.

1° DESAULNIERS, Joséphine. Issue : *M.-Flora*, b 10 janv. 1880; s 14 mars 1881.

2° BELLEMARE, Fabiana. Issus : *Frs-Adam*, b 18 janv. 1882. — *M.-Flora*, b 21 janv. 1883. — *Nap.-Arthur*, b 21 oct. 1884; s 7 sept. 1885. — *M.-Diana*, b 26 fév. 1886. — *Eva-Georgiana*, b 6 av. 1888. — *Alfred-Eugère*, b 29 av. 1890. — *Alice-Alberta*, b 27 oct. 1892. — *Hector-Ovila*, b 14 juillet 1894. — *M.-Yvonne*, b 28 nov. 1897.

1875, (3 av.) SHAWENEGAN.

VII. MATHEAU, JEAN.

JEAN VI.

DESAULNIERS, Adéline. Issus plusieurs enfants. Malheu-

reusement les renseignements ne nous sont pas parvenus, au temps de l'impression.

1889, (17 sept.) SAINT-BARNABÉ.

VII. MATHEAU, ADÉLARD. RAPHAEL VI.
CARBONNEAU, Jessée. Issus : *Jos.-Donat-Eddé*, b 28 juillet
1890.—*Jos.-Eddé*, b 25 mars 1892.—*Jos.-Eugène*, b 20 juin 1893.
— *M.-Anne-Donia*, b 25 sept. 1896. — *Jos.-Arthur*, b 14 août
1898.

TRAHAN

Vers 1666, PORT-ROYAL.

I. TRAHAN, GUILLAUME (1).

LEBRUN, Madeleine. Issus: *Guillaume*, b 1667; m vers 1692, à Jacqueline Benoit; résidait à Piguid, paroisse de l'Assomption.—*Jean-Charles*, b 1668; m vers 1692, à Marie Boudreau. Résidait à la rivière de la Vieille-Habitation (aujourd'hui rivière de Cornwallis), dans la paroisse de Saint-Joseph de la Rivière-aux-Canards.—*Alexandre*, b 1670; m vers 1692, à Marie Pellerin (Jacques Cochu-Pellerin, seigneur de la Grande Rivière, et Marie Mercier-Caudebecq). — *Marie*, b ; m à Jean Doiron. — *Anne*, b . . . ; m à Jacques Léger-Larosette, soldat-tambour, à Port-Royal. — *Jeanne*, b . . . ; m à Pierre Vincent (Pierre et Anne Gaudet).

Vers 1692, RIVIÈRE-AUX-CANARDS.

II. TRAHAN, JEAN.

GUILLAUME I.

BOUDREAU, Marie. Issus: *René*, b 1693; m 8 nov. 1717, à Elisabeth Darois (Jérôme et Marie Gareau). — *M.-Joseph*, b

(1) Les renseignements si précieux, sur la famille Trahan, avant son arrivée à Yamachiche, nous ont été fournis par M. Placide Gaudet, le célèbre généalogiste acadien.

En rapport avec le départ de Grégoire Trahan du Canada, un de ses descendants, M. l'abbé Jos.-Aloysius Strahan, curé de Jenkington, Pen, nous a transmis un document de famille bien précieux. Nous en traduisons la substance ici: " En 1775, lors de l'invasion américaine Grégoire Trahan, qui vivait à Yamachiché, dans la concession appelée " Grande Acadie," s'enrola pour la période de six mois, comme soldat dans l'armée américaine. Notons ici qu'il avait vécu, avec son père et sa mère, pendant quelques années, à Concorde, près de Boston. L'armée américaine était sous les ordres du fameux général Montgomery, et il fit partie de la compagnie du capitaine Wright, régiment du colonel Livingston. Son temps de service expiré il quitta l'armée à Sorel et s'en alla à Albany porter des dépêches au général Schuyler. Pour tous ses services il ne reçut que la somme de \$48, à Sorel. En 1810, il adressa une pétition au 19ième Congrès Américain, exposant sa réclamation contre le gouvernement du pays. Sa mort, arrivée en 1811, l'empêcha de poursuivre ses démarches pour obtenir justice. En 1825, son fils Joseph Strahan continua les démarches et finit par obtenir une concession de mille arpents de terre, à titre d'indemnité." Le document que nous avons en mains contient plusieurs déclai-

1695; m 22 oct. 1714, à René Saulnier (Louis et Louise Bertrand).—*Jean*, b 1697; m à Marie Hébert (Étienne et Anne Comeau).—*Joseph*, b . . . ; m 12 nov. 1725, à Elisabeth Terriot (Jean et Jeanne Landry). Il fixa sa résidence au village de Jean Terriot, son beau-père, et la liste dressée par le fameux Winslow, lui donne un garçon et deux filles, en 1755. Il fut déporté, en 1755, dans la Virginie où mourut sa femme, et delà à Liverpool, où il est décédé.—*Pierre*, b . . . : m 17 oct. 1729, à Jeanne Daigle (Olivier et Jeanne Blanchard, de Port-Royal), à la Grand Prée.—*Charles*, né 2 janv. et b 20 av. 1710.—*Marie*, née 10 av. et b 8 mai 1718.

1725, (12 nov.) RIVIÈRE-AUX-CANARDS.

III. TRAHAN, JOSEPH, s av. 1751, à Liverpool. JEAN II. TERRIOT, Elisabeth, s 1756, en Virginie. Issus: *Anne*, né 18 oct. 1726 et b 8 mars 1727.—*Charles*, né 7 et b 17 juin 1730; m vers 1748, à Anne Landry.—*Jean-Bte*, né 10 janv. 1735; m 30 janv. 1751, à Madeleine-Modeste Hébert, à Liverpool.—*Françoise*, b 1737; m janv. 1758, à Pierre LeBlanc, à Liverpool.—*Marie*, b . . . ; m 2 août 1757, à Simon LeBlanc (veuf de Marguerite Bourque), à Falmouth, Angleterre.—*Elisabeth*, b . . . ; m à Pierre Terriot, à Morlaix, paroisse de St-Martin, évêché de St-Paul de Léon, France.

rations assermentées de Joseph Green (Boisvert), Paul Landree (Landry) et Grégoire Strahan (Trahan) attestant que le dit Grégoire Trahan avait vécu dans la Great-Cady de Mashees (Grande-Acadie de Machiche), dans le Bas-Canada, qu'il y possédait une propriété valant \$1200.00; que, par suite de son enrôlement dans l'armée américaine, ses biens ont été perdus pour lui.

Ses descendants, qui ont toujours demeuré à Philadelphie, se sont devenus américains. La branche de Philadelphie a changé le nom de Trahan en celui de "Strahan," nom que porte M. l'abbé Jos.-Aloysius, de Jenkington, à qui nous offrons ici nos plus vifs remerciements pour tout le trouble qu'il s'est donné dans le but de nous transmettre les données généalogiques de sa propre famille, depuis Grégoire marié à Marguerite Bourque jusqu'à nos jours. Dans une lettre qu'il nous adressait, en 1899, M. le curé de Jenkington manifestait le désir de venir en Canada, faire la connaissance de son cousin, M. le chanoine Hyacinthe Trahan, curé de Saint-Sévère. Puisse-t-il mettre un jour son projet à exécution. Comme les Trahan d'Yamachiche et de Saint-Sévère seraient heureux de saluer M. le curé Jos.-Aloysius Strahan, de Jenkington, et lui faire visiter la patrie de son aïeul!

A Yamachiche la vieille terre paternelle de la famille Trahan est encore occupée par un descendant du déporté acadien Charles Trahan: M. Jean-Bte Trahan, frère de M. le chanoine Trahan. L'antique maison paternelle existe encore et fut réparée, tout dernièrement; elle est toujours la même, sous sa fraîche toilette.

Vers 1748, RIVIÈRE-AUX-CANARDS.

IV. TRAHAN, CHARLES, JOSEPH III.

b 17 juin 1730; s 17 mai 1785, à Yamachiche¹.

M.-ANNE Landry, b 1727; s¹ 27 fév. 1801. Issus: *Joseph*, b . . . ; s¹ 2 sept. 1767. — *Madeleine*, b vers 1751; m¹ 19 oct. 1772, à Pierre LeBlanc (Jean et Marguerite Hébert). — *Grégoire*, b vers 1752; m 18 sept. 1780, à Marguerite Bourque, à Philadelphie²; s² 21 sept. 1811. — *Marguerite*, née . . . ; b¹ 11 oct. 1767; m¹ 3 av. 1777, à Anselme Pellerin-Deschalins (Pierre et Anne Girouard). — *Jean-Bte*, né 1761, à Concorde, N.-H.; b¹ 25 oct. 1767; m¹ 4 nov. 1785, à Marie Bellemare (Jacques et M.-Louise Gélinas); s¹ 24 mars 1810. — *M.-Anne*, née . . . ; b¹ 25 oct. 1767; m¹ 16 juillet 1787, à Michel Caron (Michel et Josephite Parent); s¹ 20 janv. 1834. — *Marie*, b . . . ; m¹ 26 nov. 1781, à Joseph Vincent (Joseph et Marie Daigle). — *Etienne*, b¹ 1 août 1768; m¹ 24 fév. 1800, à Josephite Grenier (Michel et Marguerite Boisvert).

1780, (18 sept.) PHILADELPHIE.

V. TRAHAN, GRÉGOIRE, s 21 sept. 1811. CHARLES IV.

BOURQUE, Marguerite. Issus: *Mary*, b 16 juillet 1781; s 29 mars 1856. — *Joseph*, b 16 mars 1783; m 1 sept. 1805, à Catherine Potter; s 30 sept. 1834. — *John*, b 28 juillet 1785; probablement mort en mer, en novembre 1812. — *Charles*, b 16 juillet 1796; m 11 nov. 1830, à Suzan-C.-Howe Sweeny; s 6 sept. 1846. — *Paul*, b . . . ; s 30 av. 1827.

1785, (4 nov.) YAMACHICHE.

V. TRAHAN, JEAN-BTE, s 24 mars 1810. CHARLES IV.

BELLEMARE, Marie. Issus: *Marie-Antoinette*, b 24 sept. 1786; m 23 fév. 1813, à Jean Lessard (Etienne et Marie Vincent-Maheu), à St-Léon. — *Jean-Bte*, né 28 mai et b 13 juillet 1788; 1^o m 31 janv. 1814, à M.-Josephite Lacerte (Joseph et M.-Josephite Carbonneau); 2^o m 22 juillet 1828, à Josephite Gélinas (Louis et Théotiste Gélinas). — *Note*: Josephite Gélinas, s 28 oct. 1879, à St-Sévère. — *Grégoire*, b . . . ; m 31 janv. 1820, à Thérèse Guilmet (Joachim et Thérèse Bellemare). — *Joseph*, b 13 mars 1791; 1^o m août 1813, à Judith Lessard (Etienne et Marie Vincent-Maheu); 2^o m 23 janv. 1815, à Marie

Gendron (Hyacinthe et Marie LeBlanc); s 20 août 1880. — *M.-Josephite*, b 27 mars 1793; m 29 juillet 1811, à Gabriel Lefebvre-Boulanger (Charles et Françoise Bellemare); s 23 av. 1862. — *Marguerite*, b 21 juin 1795; m 15 fév. 1819, à Etienne Bellemare (Etienne et Angélique Caron); s 20 mai 1872, à St-Barnabé. — *Judith*, b 20 juin 1799; s 12 juin 1802. — *Michel*, b 7 janv. 1801; m 23 août 1824, à Marie Gélinas (Alexis et Marguerite Carbonneau), à St-Léon. — *Pélagie*, b 18 janv. 1803; m 15 fév. 1819, à Augustin-Jos. Bellemare (Etienne et Angélique Caron). — *Edouard*, b 1804; s 22 av. 1805 à 5 mois.

1800, (24 fév.) YAMACHICHE.

V. TRAHAN, ETIENNE.

CHARLES IV.

GRENIER, Josephite. Issus: *Josephite*, b 17 mars 1801. — *Etienne*, b 31 mars 1806; m 31 mai 1826, à Adélaïde Pratte (veuve de Jean-Bte Grenier). — *Charles*, b 16 juin et s 23 août 1807. — *M.-Anne*, b 8 oct. 1808; m 26 fév. 1827, à Charles Bellemare (Charles et Marguerite Tousignant-Lapointe).

1805, (1 sept.) PHILADELPHIE.

VI. STRAHAN, JOSEPH, s 30 sept. 1834.

GRÉGOIRE V.

POTTER, Catherine. Issus: *Margaret*, b 17 juillet 1807; s 29 fév. 1824. — *Emilie*, b 20 janv. 1809; s 15 nov. 1810. — *Ruben-Gregory*, b 27 av. 1811; s 10 oct. 1837. — *Joseph*, b 31 août 1814; m 19 mars 1840, à Louisa-A. Boissier; s 15 mars 1889. — *Catherine*, b 2 av. 1817; m 30 juillet 1845, à John Stephens. — *Elisabeth-Bourque*, b 18 août 1819; s 3 av. 1821. — *William-Hogan*, b 22 av. 1822; m 13 oct. 1845, à Mary-Ann Martin; s 3 mars 1898.

1814, (31 janv.) YAMACHICHE.

VI. TRAHAN, JEAN-BTE, s 4 fév. 1863.

JEAN-BTE V.

1° LACERTE, Josephite. Issus: *M.-Josephite*, b 24 et s 31 mars 1816. — *Jean-Bte*, b 8 sept. 1817. — *Emilie*, b 2 déc. 1818; 1° m 12 oct. 1838, à Calixte Boucher (Regis et Pélagie Adam); 2° m 31 janv. 1854, à Raphaël Héroux (Calixte et Marguerite Lacerte); s 3 juin 1857, à St-Sévère. — *Sévère*, b 23 juillet 1820. — *Marguerite*, b 10 oct. 1821; s 21 fév. 1822. — *Jean-Bte*, b 16 mars et s 3 av. 1823. — *Adélaïde*, b 17 juillet et s 31 août 1824.

2° GÉLINAS, Josephite, m 22 juillet 1828. Issus : *M.-Josephite*, b 14 juin 1829; m 30 sept. 1844, à Michel Lemay (Michel et Marie Boulanger); s 1 août 1846.—*Paul*, b 9 et s 30 août 1830.—*Narcisse*, b 19 sept. 1831; m 20 août 1861, à Olivine Guilmet, à St-Sévère².—*Julie-Elise*, b 30 av. 1833; s 21 sept. 1866.—*Marie*, b 12 juin 1835; m² 12 av. 1858, à Clément Bellemare (Joachim et Marguerite Aucoin).—*Jean-Bte*, b 31 juillet 1838; m 25 nov. 1862, à M.-Appoline H.-Beaulieu (Thomas et Mathilde Bellemare).—*Louis*, b 17 oct. 1842; 1° m à Rosalie Auger; 2° m 14 mai 1888, à Elzire Gélinas (veuve de Samuel Lamy et fille de Louis et Josephite Brouillette).—*Sévère*, s² 9 déc. 1882.—*Hermine*, s 28 av. 1847.

1820, (31 janv.) YAMACHICHE.

VI. TRAHAN, GRÉGOIRE.

JEAN-BTE V.

GUILMET, Thérèse. Issus : *Thomas*, b 11 janv. 1821; m 5 av. 1842, à Caroline Héroux (Joseph et Madeleine Gagnier).—*M.-Adèle*, b 24 mars 1823; m 1844, à Louis Lamy (Louis et Josephite Lavergne); s 10 mai 1847.

1813, (août) YAMACHICHE.

VI. TRAHAN, JOSEPH, s 20 août 1880.

JEAN-BTE V.

1° LESSARD, Judith.

2° GENDRON, Marie, m 23 janv. 1815. Issus : *Marie-Madeleine*, b 29 janv. 1816; s 10 juin 1887.—*Joseph*, b 27 oct. 1817; m 26 août 1844, à Monique Bellemare (Paul et Marguerite Gélinas); s 19 sept. 1895.—*Jean-Bte*, b 25 mai



JOSEPH VI.



REVD LUC.

1820; 1° m 20 oct. 1855, à R.-de-Lima Lamy (Paul et Esther Carbonneau); 2° m 1 juillet 1868, à R.-de-Lima Trahan (Michel et Marie Gélinas).—*Thomas*, b 25 mai 1820; s 16 mai 1834.—*Luc*, b 5 av. 1822; prêtre 1 oct. 1846, à Québec; vicaire à Sherbrooke; en 1848 et 1849, missionnaire à la Grosse-Isle; en 1850, missionnaire à Shipton, Richmond, etc.; en 1864, curé à St-Zéphirin de Courval; en 1870, à St-Thomas de Pierreville; retiré à Yamachiche, puis missionnaire

à Chicopee, Mass., où il est mort, le 26 mai 1889; s 31 mai 1889, à Yamachiche.—*M.-Hermine*, b 8 juin 1824; m 10 janv. 1843, à Jean Pelletier (Jean et Josephite Grenier); s 21 août 1866 (1). —*Marguerite*, b 6 nov. 1826; Sœur Thérèse, de la Communauté des Ursulines, Trois-Rivières; s [mai 1898.—



CHARLES VII.

Charles, b 4 mars 1829; m 12 oct. 1852, à Mathilde Milet (Jean-Bte et Adélaïde Gélinas).—*Luce*, b 17 juin (ou sept.) 1831; m 22 juillet 1851, à Pierre Pellerin (Jean et Julie H.-Beaulieu); s 26 mars 1879.—*Hyacinthe*, b 26 déc. 1833; prêtre, le 19 sept. 1858, à Nicolet; vicaire à St-Grégoire; en 1865, curé de St-Sévère,



REV. HYACINTHE

où il est encore, en 1900; chanoine honoraire de la cathédrale de Trois-Rivières.—*Emilie*, b 5 fév. 1837; m 29 juillet 1856, à Maxime Bellemare (Thomas et Emilie Buisson, et veuf de Louise Dnval); s 5 fév. 1881.—*Elsire*, b 12 juin 1839; m 9 av. 1861, à Francis Pellerin (Jean et Julie H.-Beaulieu).

1824, (23 av.) SAINT-AIMÉ (Richelieu).

VI. TRAHAN, MICHEL, s.

JEAN-BTE V.

GÉLINAS, Marie, s 30 mai 1864. Issus: *M.-Emilie*, b 20 fév. 1825, à Yamachiche¹.—*Pierre*, b¹ 21 av. 1828.—*M.-Zoë*, b¹ 21 av. 1828; s¹ 24 juillet 1830.—*Michel*, b¹ 20 déc. 1831; m 5 juillet 1858, à Zoë Beaudrean, à Yamaska; résidait à Yonkers², N.-H.; s² 14 oct. 1898.—*Elsire*, b¹ 20 fév. 1833; m à Jean-Bte Méthot.—*Désiré*, b¹ 21 janv. 1835; s à 20 ans.—*Félix*, b¹ 14 août 1837; m . . . , à Marcelline Dumaine; réside à St-Germain.—*Arline*, b . . . ; s à 45 ans.—*Joseph*, b¹ 3 fév. et s¹ 26 juin

(1) Du mariage de Jean Pelletier avec Hermine Trahan, est né le Révd M. Evariste Pelletier, ancien zouave pontifical, décédé en 1890, alors qu'il était curé de Chicopee, Mass. Le portrait que nous publions ici est bien fidèle. Selon son désir, M. l'abbé Pelletier a été inhumé à Yamachiche, sa paroisse natale.



1839.—*Narcisse*, b¹ 31 déc. 1840; m 12 fév. 1866, à Hermine Dumaine, (Michel et Charlotte Houle), à St-Guillaume.—*R.-de-Lima*, b 1842; m 1 juillet 1868, à Jean-Bte Trahan (veuf de R.-de-Lima Lamy et fils de Jos. et Marie Gendron); s¹ 7 déc. 1894.—*Alexis-Onésime*, b¹ 1 déc. 1843; s célibataire.—*Eléonore*, b¹ 24 av. 1846; Sr St-Jean Damascène, des sœurs de la Providence; s à Vancouver d'Orégon, E.-U.—*François*, b 1847; m à Marie Thivierge.—*Thomas*, b 1849; s à 3 ans.—*Louise*, b 1851; m à Joseph Jolicœur.

1826, (31 mai) YAMACHICHE.

VI. TRAHAN, ETIENNE, s 1869, à Nicolet. ETIENNE V. PRATTE, Adélaïde. Issus: *M.-Adélaïde*, b 12 juin 1832.—*Narcisse*, b 1836; 1^o m 1859, à Marguerite Fontaine (s 1875, à Nicolet); 2^o m 15 juin 1876, à Adéline-Rebecca Rousseau; 3^o m 23 déc. 1879, à M.-Louise Hébert; 4^o m 16 août 1890, M.-Malvina-Félonisè Giroux (veuve d'Edouard Laviolette).

1840, (19 mars) PHILADELPHIE.

VII. STRAHAN, JOSEPH, s 15 mars 1889. JOSEPH VI. BOISSIER, Louisa-A. Issus: *Ruben-Gregory*, m 1874, à . . . —*William*, b . . . ; m . . . (Issus de ce dernier mariage: *Joseph*, b . . . , et plusieurs autres).

1845, (12 oct.) PHILADELPHIE.

VII. STRAHAN, WILLIAM-HOGAN,
s 3 mars 1898.

JOSEPH VI.

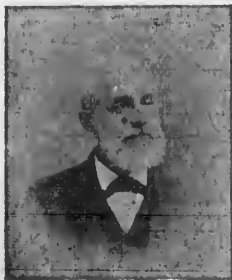

WILLIAM VII.

MARTIN, Mary-Ann. Issus: *Jos.-Aloysius*, b 2 juin 1849; prêtre, curé de l'Immaculée-Conception, Jenkington, Pensylvanie, E.-U.—*Mary-Cecilia*, b 6 sept. 1852.—*Regina-Agnès*, b



REV. JOSEPH-A.

13 mai 1855.—*Note*: Cinq autres enfants sont aussi nés de ce mariage et sont tous morts peu après leur baptême.

1861, (20 août) SAINT-SÉVÈRE.

VII. TRAHAN, NARCISSE.

JEAN-BTE VI.

GUILMET, Olivine. Issus : *Joseph*, b 27 nov. 1862 ; m 16 fév. 1891, à Rosanna Villemure (Isaac et Elzire Chainé). — *Louis-Majorique*, b 6 déc. 1866. — *Arsène*, b 1868 ; m 29 janv. 1894, à M.-Jeanne Milot (Edouard et Aglaë Héroux). — *Narcisse-Omer*, b 5 fév. 1869 ; m oct. 1898, à Alma Lamy (Léonard et Marie Auger). — *Désiré-Hector*, b 11 nov. 1871 ; m 21 av. 1896, à Georgiana Robert. — *Moïse-Adrien*, b 8 déc. 1873 ; s 31 mars 1874. — *Gaspard*, b 1875. — *Jos.-Ernest*, b 1 juin 1877. — *Philias-Adrien*, b 3 mai 1879. — *Narcisse-Cyprien-Philippe*, b 23 nov. 1881 ; s 3 mai 1882. — *M.-Armedia*, b 20 juin 1883. — *M.-Alexina*, b 17 mars 1886. — *M.-Anne-Dolorée*, b 20 juillet 1888.

1862, (25 nov.) SAINT-SÉVÈRE.

VII. TRAHAN, JEAN-BTE.

JEAN-BTE VI.

H.-BEAULIEU, Appoline. Issus : *Isaïe*, b 25 déc. 1863. — *Omer*, b 29 oct. 1864. — *Appoline-Célanire*, b 16 sept. 1866. — *M.-Flore*, b 28 nov. 1872. — *Azilda-Albina*, b 27 nov. 1874. — *Adolphe-Gaspard*, b 16 juillet 1875. — *Joseph*, b 3 nov. 1876. — *Pierre-Azaric*, b 24 juin 1879. — *Herminie-Elidza-Sévérine*, b 15 nov. 1881. — *Avila-Philias*, b 18 janv. 1885. — *Narcisse-Eugène-Omer*, b 17 av. 1887.

Vers 1869, SAINT-SÉVÈRE.

VII. TRAHAN, LOUIS.

JEAN-BTE VI.

1° AUGER, Rosalie. Issus : *M.-Anna*, b 18 av. 1870 ; m vers 1891, à Cyprien Desaulniers (Léonard et Pélagie Villemure). — *M.-Albina*, b 3 juillet 1873 ; m 18 juillet 1893, à Alphonse Bourassa (Jérémie et Tharsile Desaulniers). — *Philippe-Arthur*, b 24 janv. 1876. — *Eulodie-Eugénie*, b 23 fév. et s 11 av. 1878. — *Ls-Ph.-Ernest*, b 5 av. 1879 ; s jeune. — *M.-Eugénie-Lydia*, b 5 oct. 1881. — *M.-Louise*, b 5 août 1883 ; s. — *M.-Louise*, b 25 av. 1886.

2° GÉLINAS, Elzire, m 14 mai 1888.

1842, (5 av.) YAMACHICHE.

VII. TRAHAN, THOMAS.

GRÉGOIRE VI.

HÉROUX, Caroline. Issus : *Joseph*, b 12 janv. 1843. — *Julie-Caroline-Hermine*, b 5 déc. 1843. — *Thomas-Tèlesphore*, b 4

mars 1847; m 14 av. 1872, à Emérence Boyer (Maxime et Emérence Lefort), de St-Constant, à Montréal.—*Grégoire-Majorique-Georges*, b 13 juin 1849.

1844; (26 août) YAMACHICHE.

VII. TRAHAN, JOSEPH, s 9 sept. 1895.

JOSEPH VI.



JOSEPH VII.

BELLEMARE, Monique. Issus: *Véronique*, b 22 av. 1846; m 7 mars 1870, à Petrus Lacerte, de St-Sévère¹. — *Joseph*, b 26 mars 1848; m¹ 28 juin 1873, à Louise Lacerte (...). — *M.-Anne-Hermine*, b 6 mars 1850; m¹ 25 juillet 1870, à Onésime Landry; 2^o m , à Charles Carle; s vers 1892. — *Evelina*, b 11 sept. 1851; m¹ 6 fév. 1871, à Pierre Lacerte (Alexis et R.-de-Lima Caron). — *Georgine*, b 19 av. 1853; m —

Elzire, b 29 mars 1856; m 12 fév. 1890, à Thomas Gélinas (veuf d'Alphée Bellemare). — *Léon-Onésime*, b 2 août 1856; m 22 fév. 1881, à Elzire Gendron (Hyacinthe et Marguerite Bellemare). — *M.-Adèle*, b 19 mai 1858.

1855, (20 oct.) YAMACHICHE.

VII. TRAHAN, JEAN-BTE.

JOSEPH VI.



JEAN-BTE VII.

1^o LAMY, R.-de-Lima. Issus: *Jos.-Albert*, b 7 juillet et s 15 déc. 1856. — *Chs-Jos.-Hyacinthe*, b 14 nov. 1857; m vers 1883, à Elisa Laplante (Michel et Zoë Trahan), de St-Aimé. — *R.-de-Lima-Alida*, b 9 juillet 1859; m vers 1879, à Evariste Lamy (Thomas et Adélaïde Milot), de St-Sévère. — *Dionis-Amédée*, s 25 mai 1882. — *Thomas*, b 25 juillet 1862; m 31 août 1886, à M.-Sarah Bellemare (Pierre et Hermine Bourassa). — *Jos.-Edmond*, b 19 sept. 1864; m 8 oct. 1888, à

Eléonore-Emma Milot (Hercule et Eléonore Lamy). — *M.-Anne-Rose*, b 25 et s 28 av. 1866.

2^o TRAHAN, R.-de-Lima (s 7 déc. 1894), m 1 juillet 1868, à St-Sévère¹. Issus: *M.-Anne-Ernestine*, b¹ 7 mai 1869; m 4 fév. 1889 (?), à Isaïe Gendron (veuf de Philomène Marcuiller, et fils d'Hyacinthe et Marg. Bellemare). — *Pierre-Jean-Bte*, b¹ 12 oct. 1870; marchand, réside à Montréal. — *Désiré-Azaric*, b¹ 8

oct. 1872 ; m¹ 20 janv. 1897, à Aurore Milot (Édouard et Aglaë Héroux).—*Alexina*, b¹ 10 mars 1874 ; m 8 nov. 1898, à Adam Bellerive (Louis et Eulalie Lavergne).—*M.-Emma*, b¹ 3 oct. 1875 ; m 28 fév. 1898, à Ferdinand Milot (Prosper et Delphine Desaulniers), de Lowell, Mass.—*Aurélie-Rebecca*, b 30 av. et s 20 mai 1877.—*Ernest-Philias*, b 2 mai 1880.—*Chs-Dionis-Amédée*, b¹ 2 nov. 1881 ; s 2 mai 1882.

SAINT-GERMAIN DE G.

VII. TRAHAN, FÉLIX.

MICHEL VI.

DUMAINE, Marcelline. Issus : *Félix*, m 20 déc. 1888, à Joséphine Jolicœur.—*Aldea*, b 1870 ; s 10 nov. 1874.—*Joseph*, b 1873 ; s 12 mars 1874.—*Emilie*, b 17 janv. et s 17 fév. 1875.—*M.-Louise*, b 21 mars 1877.—*Rosanna*, b 21 mars 1877 ; s 22 fév. 1878.—*Jean-Damascène*, b 6 janv. 1879.—*Georges*, b 19 av. 1881.—*Hyacinthe*, b 17 déc. 1882.

1866, (12 fév.) SAINT-GERMAIN.

VII. TRAHAN, NARCISSE.

MICHEL VI.

DUMAINE, Hermine. Issus : *Narcisse*, m 28 août 1894, à Aldea Crépeau (Jérémie et Julie Cardin).—*Damascène*, m 11 janv. 1898, à Rosanna Bourbeau (Alfred et Eléonore Arpin).—Renseignements incomplets.

1859, NICOLET.

VII. TRAHAN, NARCISSE.

ETIENNE VI.

1° FONTAINE, Marguerite ; 2° ROUSSEAU, Adéline Rebecca, m 15 juin 1876. Issus : *Jos.-Eugène-Etienne-Arthur*, b 26 mai 1877 ; étudiant en droit, à Montréal.

3° HÉBERT, M.-Louise, m 23 déc. 1879. Issus : *Jos.-Etienne-Aimé*, b 26 av. 1881.—*Note* : Quatre autres enfants sont aussi nés de ce mariage et sont morts jeunes.

4° GIROUX, M.-Malvina-Félonise, m 16 août 1890.

1891, (16 fév.) SAINT-SÉVÈRE.

VIII. TRAHAN, JOSEPH.

NARCISSE VII.

VILLEMURE, Rosanna. Issus : *M.-Anne-Mélanie*, b 17 juin 1893.—*Omer-Origène-Lucien*, b 15 juillet 1894.—*Arthur-Adam-William*, b 6 et s 25 janv. 1896.—*Jos.-Thaïs*, b 22 août 1897.

1894, (29 janv.) SAINT-SÉVÈRE.

VIII. TRAHAN, ARSÈNE. NARCISSE VII.
MILOT, M.-Jeanne. Issus : *Jos.-Arsène-Raoul*, b 9 sept. et s
6 oct. 1894.—*Jos.-Phélias-Raoul*, b 9 oct. 1895.

1896, (21 av.) SAINT-SÉVÈRE.

VIII. TRAHAN, HECTOR. NARCISSE VII.
ROBERT, Georgiana. Issus : *M.-Toniat*, b 9 av. et s 10 déc.
1897.

1873, (28 juin) SAINT-SÉVÈRE.

VIII. TRAHAN, JOSEPH. JOSEPH VII.
LACERTE, Louise. Issus : *Jos.-Adélar*, b 3 mai 1876.—
Louise-Emma-Delvina, b 24 mai 1878.—*Denis*, b 9 oct. 1880.—
Onelda-Métaïde, b 15 et s 18 fév. 1884.—*Arthime-Sévère-Raoul*,
b 10 août 1885.—*Albert*, b 14 mars 1889.—*Hector-Henri*, b 13
et s 17 sept. 1890.

1881, (22 fév.) YAMACHICHE.

VIII. TRAHAN, ONÉSIME. JOSEPH VII.
GENDRON, Elzire. Issue : *Rose-Malvina*, b 4 mars et s 25
août 1882.

1886, (31 août) YAMACHICHE.

VIII. TRAHAN, THOMAS. JEAN-BTE VII.
BELLEMARE, Sarah. Issus : *M.-Rosanna-Edouardina*, b 5
sept. 1887.—*M.-Octavie-Aldea*, b 29 sept. 1888.—*M.-Flore*, b 13
fév. 1889 ; s 29 août 1890.—*Marie-Flore*, b 16 fév. 1890.—*Jos.-*
Aimé, b 14 juin 1891 ; s 11 av. 1892.—*Aimé-Arthur*, b 22
sept. 1892.—*M.-Blanche-Antoinette*, b 25 juillet 1894 ; s 16 mai
1895.—*Philemon-Edmond*, b 5 mars 1896.

1888, (8 oct.) YAMACHICHE.

VIII. TRAHAN, EDMOND. JEAN-BTE VII.
MILOT, Emma. Issus : *Geo.-Hercule-Edmond*, b 27 déc. 1890.
—*Jos.-Charles*, b 7 mars 1892.—*Oscar*, b 11 av. 1893.—*Eugène*,
b 24 janv. 1895.—*Hubert-Gustave*, b 21 juin 1896.

1897, (20 janv.) YAMACHICHE.

VIII. TRAHAN, AZARIE. JEAN-BTE VII.
MILOT, Aurore. Issus : *Jos.-Adolphe-Hervey*, b 2 mars 1898,
à St-Sévère.

PELLERIN

1676, PORT-ROYAL.

I. PELLERIN, ETIENNE, b 1646.

SAVOIE, Jeanne. Issus: *Anne*, née vers 1677; 1° m à Abraham Brun; 2° m 12 janv. 1722, à Laurent Doucet (Laurent et Jeanne Babin). — *Madeleine*, née vers 1679; m 17 janv. 1707, à Pierre Gaudet (Pierre et Marie Blanchard). — *Pierre*, né 1681; a dû mourir célibataire. — *Jeanne*, née 1683; m 4 fév. 1709, à Pierre Suret (Noël et Françoise Coloide, de la paroisse de Maufet, diocèse de la Rochelle. Ses descendants sont très nombreux au Nouveau-Brunswick et à la Nouvelle-Ecosse. De Suret on a fait *Surette*. — *Jean-Bte*, né 1681; m 11 fév. 1710, à Marie Martin (Pierre et feue Anne *Petitous*, fille des bois. Cette dernière est l'Anne Oxilnorouth, mentionnée au recensement de 1670-71. Les Pellerin des comtés de St-Maurice et de Montcalm en descendent. — *Bernard*, m 27 nov. 1713, à Marguerite Gaudet (Pierre et Marie Blanchard). — *Alexandre*, m 13 fév. 1716, à Jeanne Gaudet (Pierre et Marie Blanchard); s 8 av. 1770, à Halifax. — *Marguerite*, m 17 janv. 1716, à Bernard Gaudet (Pierre et Marie Blanchard). — *Charles*, b 1698; m 30 janv. 1725, à Madeleine Robichaud (Prudent et Henriette Petitpas) (1) — *Marie*, m à Laurent Doucet.

1710, (11 fév.) PORT-ROYAL.

II. PELLERIN, JEAN-BTE.

ETIENNE J.

MARTIN, Marie. Issus: *Margue. ue*, née 3 nov. 1711 et b 2 fév. 1712; m 23 nov. 1739, à Claude Doucet (Claude et Marie Comeau). — *Pierre*, b 23 sept. 1713; s jeune. — *Marie*, b 16 av. 1715; m 3 fév. 1749, à Jacques Raymond (Fr's et Anne Comeau). — *Pierre*, b 18 sept. 1717; m 7 fév. 1745, à Anne Girouard (Chs et Anne Bastarache). — *Jean-Bte*, b 17 août 1719; m 13 janv. 1744, à M.-Josephite Bourg (Abraham et Marie Dugas). — *Agathe*, b 12 et s 24 août 1723.

(1) Prudent Robichaud était syndic de la communauté et doyen du conseil, à Port-Royal, Acadie.

1713, (27 nov.) PORT-ROYAL.

II. PELLERIN, BERNARD. ETIENNE I.

GAUDET, Marguerite. Issus: *M.-Madeleine*, née 8 sept. et b 29 nov. 1714; m 11 nov. 1737, à Jean-Bte Brun (Jean-Bte et Anne Gautreau). — *Pierre*, né 27 et b 29 sept. 1714; 1° m à Josephite Granger; 2° m 1 mars 1745, à M.-Josephite Béliveau (Chs et Marg. Granger); 3° m oct. 1762, à Cécile Boudreau (veuve de Jean-Bte Pitre); s 27 av. 1809, à St-Grégoire, Nicolet. — *Marguerite*, née 13 et b 25 mai 1718; m 29 juillet 1743, à Joseph Brun (Claude et Cécile Dugas) — *Paul*, né 24 mars et b 1 av. 1720; m 19 fév. 1748, à Anne Savoie (Germain et Geneviève Babineau). — *Joseph*, b 10 av. 1722; s 10 mai 1751. — *Grégoire*, né 17 mars et b 16 av. 1724; m 10 janv. 1752, à Cécile Priejean (Chs et Catherine Brossard). — *Ursule*, née 8 av. et b 25 mai 1726. — *Agnès*, née 12 et b 13 juin 1728; m 13 oct. 1748, à Amand Thibodeau (Philippe et Elisabeth Vincent, de la paroisse de l'Assomption, de Pigiguide). — *Charles*, né 5 juin et b 1 oct. 1730.

1745, (7 fév.) PORT-ROYAL.

III. PELLERIN, PIERRE, s vers 1780 (1). JEAN-BTE II.

GIROUARD, Anne. Issus: *Anselme*, b 6 juin 1746; s. — *Pierre*, b 19 nov. 1747; m 28 fév. 1791, à Marie St-Cerny-Montour (Pierre et M.-Anne Camirand), à Yamachiche¹; s¹ 22 mars 1816. — *Anselme* dit *Deschalins*, b 31 mai 1750; 1° m 3

(1) La tradition, conservée dans la famille Pellerin, de Saint-Jacques de Montcalm, tend à établir que Jean-Bte Pellerin est arrivé en Canada, vers 1762. Il est venu s'établir à Saint-Jacques avec sa femme M.-Josephite Bourg, et quatre garçons: *Jean*, 1° m à M.-Charlotte Pigeon; 2° m à Marie Guilbord (de St-Sulpice); *Isidore*, m à M.-Ausite Jeanson; *Joseph*, m à M.-Josephite LeBlanc; *David*, m à Marg. Landry; *Anne*, m à Joseph Lépine.

Une autre tradition, confirmée par plusieurs descendants, entr'autres par Paul Pellerin d'Yamachiche, âgé de 86 ans en 1881, veut que Pierre Pellerin, frère de Jean-Bte était résidant à Port-Royal, lors de la déportation. Il fut transporté à Boston avec sa famille composée de sa femme Anne Girouard, quatre garçons, dont un était le père (alors âgé de 3 ans) du même *Paul* et une fille *Judith*. Ils demeurèrent pendant sept ans, aux environs de Boston. A force de travail et d'énergie ils parvinrent à se fréter un petit bateau sur lequel ils vinrent en Canada, vers 1762. Pierre Pellerin vint se fixer à Yamachiche, à deux milles du lac St-Pierre, à un endroit qu'il nomma la Petite-Acadie, nom qui subsiste encore, en 1900; en 1772, il retourna à Port-Royal, où il mourut, vers 1780. Ses quatre fils restèrent à Yamachiche et furent les ancêtres de la grande famille Pellerin d'Yamachiche et des paroisses environnantes.

av. 1777, à Marguerite Trahan (Chs et Anne Landry), à la Riv.-du-Loup²; 2° m² 16 av. 1786, à Marie Arvisais (Jean et Geneviève Gauthier); 3° m² 3 av. 1815, à Angèle Bournival (veuve de Louis Lessard, d'Yamachiche); s² 2 nov. 1830. — *Anne*, b 1 mai 1752; s¹ 1772. — *Grégoire*, b 17 nov. 1754. — *Jean-Bte*, b . . . ; m¹ 15 janv. 1783, à Marie Landry (Paul et Rose Benoit); s¹ 11 juillet 1839. — *Olivier*, né vers 1760 et b¹ 9 juillet 1771; s¹ 15 mai 1781. — *Joseph*, né . . . , b¹ 9 juillet 1771; 1° m¹ 28 fév. 1791, à M.-Catherine Roy (J.-B. dit Desjardins et Josephite Paradis); 2° m¹ 16 fév. 1795, à Marguerite Mathean (Jean et Cécile Gosselin); s¹ 10 fév. 1849. — *Judith*, née . . . , b¹ 9 juillet 1771; m¹ 20 janv. 1794, à Paul Landry (Paul et Rose Benoit). — *Olivier*, b¹ 15 mai 1781.

1744, (13 janv.) PORT-ROYAL.

III. PELLERIN, JEAN-BTE, JEAN-BTE II.
s 24 juillet 1805, à St-Jacques¹, Montcalm.

BOURG, M.-Josephite. Issus: *Paul*, b 28 nov. 1748. — *Etienne*, b 21 oct. 1748. — *M.-Josephite*, b 13 fév. 1751. — *Jean-Bte*, b 1749; 1° m à M.-Charlotte Pigeon; 2° m à Marie Guilbord; s¹ 18 janv. 1801. — *Isidore*, b 1752; m¹ 8 janv. 1781, à Dosithée-Ausite Jeanson (Thos et Josephite Genvor). — *Joseph*, b 1757; m vers 1796, à M.-Josephite LeBlanc; s¹ 16 av. 1801. — *David*, b 1762; m¹ 1787, à Marg. Landry; s¹ 29 sept. 1842. — *M.-Anne*, b 1768; m à Joseph Lépine (1); s¹ 27 mai 1845.

PORT-ROYAL.

III. PELLERIN, PIERRE, BERNARD II.
b 29 sept. 1716; s 27 av. 1809, à St-Grégoire², Nicolet¹.

1° GRANGER, Josephite. Issus: *Pierre*, 1° m à Geneviève des Troismaisons (Pierre et Madeleine Blanchet); 2° m 14 av. 1749, à M.-Françoise Morin (Denis et Madeleine Boulet), à St-Pierre-du-Sud.

2° BÉLIVEAU, M.-Josephite, m 1 mars 1745. Issus: *M.-Josephite*, b 24 déc. 1745; 1° m 15 juillet 1765, à Jean-Bte Desfossès; 2° m¹ 2 août 1779, à Jean-Bte Laspron. — *Margue-*

(1) Joseph Lépine était le grand-père d'Ambroise Lépine, célèbre dans les troubles de 1870, à la Rivière-Rouge. Ambroise Lépine était le lieutenant du fameux Louis Riel.

rite, b 4 mai 1747. — *Anne*, b 27 mai 1749. — *Madeleine* (1), b 1751; m¹ 17 fév. 1772, à Michel Richard (Jos. et Madeleine LeBlanc); s² 16 mars 1829. — *Hélène*, née 20 et b 26 fév. 1752.
3° BOUDREAU, Cécile, m oct. 1762.

1791, (28 fév.) YAMACHICHE.

IV. PELLERIN, PIERRE, s 22 mars 1816. PIERRE III.

ST-CERNY-MONTOUR, Marie. Issus : *Pierre*, b 20 mars 1792; 1° m 11 janv. 1819, à Josephite Héroux (Jos. et M.-Anne Godin); 2° m 7 oct. 1839, à Angèle Charron-Ducharme (Etienne et Marie Beaugrand). — *Jean*, b 17 oct. 1793; 1° m 20 nov. 1820, à Josephite Lavergne (Ant. et Charlotte Paillé); 2° m 10 fév. 1835, à Josephite Gélinas (Pierre et Marie L.-Bou langer); s 29 juillet 1879. — *Joseph*, b 9 fév. et s 14 mars 1795. — *Paul*, b 29 mars 1796; m 3 juillet 1827, à Félicité Ferron (Claude et Thérèse Noël); s 19 nov. 1884. — *Jean-François*, b 25 av. 1797. — *M.-Anne*, b 8 nov. 1798. — *Olivier*, b 21 fév. 1800; s 10 mars 1801. — *François*, b 4 oct. 1800. — *Michel*, b 2 mai 1801; s 29 av. 1804. — *M.-Madeleine*, b 10 juin 1802; s 11 fév. 1803. — *Charles*, b 30 sept. 1803. — *Charles*, b 25 av. 1805. — *Antoine*, b 9 mars 1806; s 19 nov. 1819.

1777, (3 av.) RIVIÈRE-DU-LOUP.

IV. PELLERIN, ANSELME, s 2 nov. 1830. PIERRE III.

1° TRAHAN, Marguerite. Issus : *Marg.-Anne*, b 30 juillet 1780; m 2 janv. 1803, à Michel Lefebvre (Michel et Louise Lacerte); s 19 mai 1829. — *Charles*, b 16 août 1782. — *Judith*, m 13 fév. 1809, à Joseph Lessard (Ant. et Madeleine Paillé). —

(1) C'est ici la grand-mère de feu l'hon. Louis Richard, de Stanfold, père de M. Édouard Richard, auteur de l'ouvrage *Acadia* et ancien député de Mégantic, à Ottawa.

En rapport avec cette Madeleine Pellerin, voici ce que nous écrivait Mgr Louis Richard, du séminaire de Trois Rivières, à la date du 13 juillet 1900 : "Quart à Madeleine Pellerin, mariée à Nicolet, 17 fév. 1772, à Michel Richard, elle n'est pas la fille de M.-Josephite Béliveau, comme on le voit dans le *Dictionnaire* de Mgr Tanguay. Sa mère était Josephite Granger. Car, Pierre Pellerin s'est marié trois fois : 1° à Josephite Granger; 2° à M.-Josephite Béliveau; 3° à Cécile Boudrot (veuve de Jean-Bte Pitre)."

L'acte de décès de Madeleine Pellerin, le 16 mars 1829, à St-Grégoire, indique néanmoins qu'elle est réellement la fille de M.-Josephite Béliveau, puisqu'on lui donne 78 ans, ce qui fait remonter sa naissance à 1751. Pierre Pellerin s'étant marié le 1 mars 1745 à M.-Josephite Béliveau, Madeleine est certainement issue de ce second mariage.

M.-Madeleine, m 2^e av. 1813, à Joseph Paquin (Nicolas et Angélique Grenier). — *Marie*, m 28 nov. 1821, à Jean-Bte Héroux (Jos. et M.-Anne St-Pierre). — *Paul*, m 5 rev. 1821, à Julie Bergeron (Frs et Louise Lefebvre).

2° ARVISAIS, Marie, m 16 août 1786.

3° BOURNIVAL, Angélique, m 3 av. 1815.

1783, (15 janv.) YAMACHICHE.

IV. PELLERIN, JEAN-BTE, s 13 juillet 1839. PIERRE III.

LANDRY, Marie, b 1766; s 31 mars 1855. Issus: *Jean-Bte*, b 8 mai et s 21 oct. 1784. — *Jean-Bte*, b 12 sept. 1785; m 7 sept. 1812, à Julie H.-Beaulieu (Alexis et Marie Gagnon). — *M.-Anne-Judith*, b 23 nov. 1787; m 21 juillet 1807, à François Gendron (Hyac. et Angélique Labassière), de Contreccœur. — *Paul*, b 27 oct. et s 5 nov. 1790. — *Judith*, b 1 janv. 1792; s 26 oct. 1793. — *Judith*, b 13 fév. 1794; m 31 mai 1813, à Pierre Melançon (Etienne et M.-Anne LeBlanc); s 22 av. 1869, à St-Barnabé. — *Marguerite*, b 1 août 1796; m 10 fév. 1817, à Louis Millette (Jos. et Judith LeBlanc). — *Josephite*, b août 1798; s 19 sept. 1799. — *Élie*, b 15 av. 1800; m 20 août 1821, à Pélagie Boucher (Regis et Pélagie Adam). — *Rose*, b 12 mars 1802; m 29 janv. 1821, à Pierre Dubé. — *Louise*, b 12 déc. 1805; s 9 juin 1807.

1791, (28 fév.) YAMACHICHE.

IV. PELLERIN, JOSEPH, s 10 fév. 1849. PIERRE III.

1° ROY, Catherine. Issus: *Marie*, b 9 déc. 1791; m 11 janv. 1808, à Jean-Charles Carbonneau (J.-B. et Angélique Soucis).

2° MATHEAU, Marguerite, m 16 fév. 1795. Issus: *Marguerite*, b 19 janv. 1796; m 26 fév. 1821, à Joseph Lacerte (Jos. et Judith Dupont). — *Joseph*, b 7 nov. 1797; m 9 août 1830, à Louise Gérin-Lajoie (Alexandre et Louise Adam et veuve de Thos Villeneuve). — *M.-Judith*, b 23 mai 1799; m 3 juillet 1826, à Benjamin Morrier (veuf de Marg. Lemay). — *Jean-Bte*, b 18 janv. 1801; s 16 juillet 1854. — *Rosalie*, b 18 janv. 1802; m 4 juillet 1830, à Jos. Hébert (Jos. et Félicité St-Cyr). — *M.-Louise*, b 2 sept. 1804; m 7 août 1826, à Charles Bellemare (René et Geneviève Bourassa). — *Olivier*, b 24 av. 1806; s 3 mai 1814. — *Elisabeth*, b 22 juin 1807; m 14 fév. 1834, à Hyacinthe St-Pierre (Michel et M.-Ann England); s 27 janv. 1855, à St-

Étienne. — *Pierre*, b 9 sept. 1808; 1° m à Armésime Riv.-Loranger; 2° m 20 janv. 1836, à M.-Louise Panneton (Jos. et Antoinette Riv.-Loranger). — *Euphrosine*, m 29 janv. 1833, à Antoine Melançon (veuf de Marie Chainé). — *Flavie*, m à André Guilmette.

Vers 1778, SAINT-JACQUES.

IV. PELLERIN, JEAN-BTE, s 18 janv. 1801. JEAN-BTE III.

1° PIGEON, M.-Charlotte. Issus: *Isidore*, b 18 fév. 1779; s 15 mars 1782. — *J.-B.-Basile*, b 26 fév. 1781; m 24 nov. 1803, à Elisabeth Sénécal (Ant. et Elisabeth LeBlanc); s 28 mai 1862. — *Isidore*, b 1783; m 1814, à M.-Anne Sauvage; s 3 mai 1854. — *Charlotte*, b 1785; m à Pierre LeBlanc; s 1859. — *Isaïe*, b 1788; s 25 fév. 1811. — *Antoine*, b 12 mars et s 11 mai 1796. — *Antoine*, b 1796; s av. 1811.

2° GUILBORD, Marie.

1781, (8 janv.) SAINT-JACQUES.

IV. PELLERIN, ISIDORE, s 10 nov. 1823. JEAN-BTE III.

JEANSON, Dosithée. Issus: *Frs-Xavier*, b 26 janv. 1782; m 7 août 1809, à M.-Thérèse Dulon (René et Marie LeBlanc). — *Marguerite*, m 7 janv. 1811, à Jean Mercure; s 11 juin 1815. — *Marie*, m 7 janv. 1811, à Benjamin Mercure. — *Charles*, m 14 août 1815, à Henriette Sénécal (Ant. et Elisabeth LeBlanc). — *David*, m 19 janv. 1816, à Anne Landry (J.-B. et Thérèse Vaillant).

Vers 1790, SAINT-JACQUES.

IV. PELLERIN, JOSEPH, s 16 av. 1801. JEAN-BTE III.

LEBLANC, Josephite. Issus: *Madeleine*, m 21 oct. 1810, à Charles Beaupré (Chs et M.-Louise Perreault). — *Anne*, m 5 fév. 1816, à Joseph Venne (Chs et Marie Morin). — *Alexis*, b 20 av. 1797; m 28 janv. 1823, à Louise Venne (Chs et Marie des Anges). — *Isabelle*, b 22 août 1800; m 27 juillet 1818, à Jean-Bte Venne (Chs et Marie des Anges).

Vers 1787, SAINT-JACQUES.

IV. PELLERIN, DAVID, s 29 sept. 1842. JEAN-BTE III.

LANDRY, Marguerite. Issus: *Joseph*, m 21 sept. 1807, à Marguerite Landry (J.-B. et Thérèse Vaillant). — *François*, m 17 août 1812, à Marie Venne (Maurice et Geneviève Lille). — *M.-Louise*, b 20 sept. 1808. — *Mathilde*, b 7 déc. 1816; s 23 fév. 1838.

Vers 1737.

IV. PELLERIN, PIERRE.

1° des TROISMAISONS, Geneviève. Issu: *Pierre*, b 1738; m 4 mai 1767, à Françoise Deneau (Denis et M.-Anne Valcour-Morin), à St-Thomas.

2° MORIN, M.-Françoise, m 14 av. 1747, à St-Pierre-du-Sud². Issus: *M.-Françoise*, b² 8 fév. 1750. — *Jos.-Marie*, b² 31 mai 1752. — *Louis-Marie*, b² 31 mai 1752; m à Marie St-Onge; s 23 fév. 1832, à St-Grégoire⁴. — *M.-Angélique*, b² 26 av. et s² 5 mai 1754. — *François*, b² 23 mai 1755; m 16 janv. 1786, à M.-Joseph Poirier, à Nicolet³. — *M.-Angélique*, b² 17 sept. 1757; s² 30 sept. 1758. — *M.-Céleste*, b² 10 août 1759. — *Marie*, b 1765; m³ 19 fév. 1787, à Jean-Bte Cyr; s 15 janv. 1849, à Somerset. — *Agathe*, m³ 9 janv. 1792, à François Bergeron. — *Jean-Bte*, b 1766; 1° m³ 21 janv. 1793, à M.-Anne Poirier; 2° m 11 sept. 1809, à Joseph Vertefeuille (Simon et Euphrosine Morin); s⁴ 19 nov. 1811. — *André*, b 1767; 1° m à Marg. Poirier; 2° m⁴ 14 mai 1817, à Joseph Lemire (Ls et Charlotte Provencher, de la Baie); s⁴ 9 oct. 1844.

1819, (11 janv.) BERTHIER (en haut).

V. PELLERIN, PIERRE, s 7 nov. 1870.

PIERRE IV.

HÉROUX, Joseph. Issus: *Julie*, b 1822; s 1897. — *Isaac*, b 25 av. 1823; 1° m à Julie Fauteux; 2° m 9 juillet 1860, à Elmire Broulx (Aug. et Archange Coderre, de St-Jacques de l'Achigan). — *Charles*, 1° m 24 mai 1847, à Angèle Dionne (Henry et Angélique L'Evêque); 2° m à Marie Cadieux; s. — *M.-Olive*, b 22 nov. 1830; s 27 av. 1833. — *Elie*, 1° m 7 fév. 1870, à Catherine-Bibiane Gilbert (Amable et Emilie Roch); 2° m à Séraphine Gosselin. — *Julie*, m à Sifroy Denis.

2° CHARRON-DUCHARME, Angèle, m 7 oct. 1839.

1820, (20 nov.) YAMACHICHE.

V. PELLERIN, JEAN, s 29 juillet 1879.

PIERRE IV.

1° LAVERGNE, Joseph. Issus: *Jean-Luc*, b 31 oct. 1822; m 24 juin 1851, à M.-Adéline Gélinas (Jos. et Julie Côté); rési-de à St-Etienne. — *Pierre*, b 10 av. 1826. — *Lucie*, b 2 juin 1827; m 19 juillet 1875, à Jean-Bte Descoteaux (veuf de Ricard), à St-Sévère¹; s¹ 18 fév. 1895. — *Joseph*, b 26 sept.

1828 ; s 20 fév. 1830.—*Zoë*, b 8 oct. 1829.—*François*, b 27 déc. 1830.—*M.-Olivine*, b 29 janv. 1832 ; s 11 déc. 1836.—*Emilie*, b 15 juillet 1833.—*Elie*, b 9 janv. 1825 ; m 18 janv. 1853, à Rosalie Bournival, à St-Barnabé.

2° GÉLINAS, Josephite, m 10 fév. 1835. Issus : *Paul*, b 26 fév. 1838 ; religieux des Frères des Ecoles Chrétiennes ; s 1899, au Mont-Lassalle, à Montréal.—*Raphaël*, b 22 oct. 1840 ; m 22 juin 1868, à Appoline Panneton (Jos. et Pélagie L.-Boulangier).—*Philomène*, b 18 mars 1843.

1827, (3 juillet) YAMACHICHE.

V. PELLERIN, PAUL, s 19 nov. 1884.

PIERRE IV.



PAUL V.

FERRON, Félicité, s 1900. Issus : *Luce*, m 18 août 1846, à Edouard Laliberté (Alexandre et Marie Descoteaux).—*Marie*, b 31 janv. et s 14 fév. 1830.—*Raphaël*, b 22 av. 1832 ; m 22 av. 1854, à Luce Hébert, à St-Barnabé.—*M.-Adéline*, b 25 fév. 1834 ; m 22 juillet 1856, à Raphaël Bourassa (J.-B. et Rosalie Doucet), de St-Etienne.—*Paul*, b 11 mars et s 6 déc. 1836.—*Hermine-Aurélie*, b 9 nov. 1837 ; m 11 janv. 1853, à Jean-Bte Maillet (J.-B. et Françoise Gélinas).—*Emilie*, b 25 av. 1840 ; m 10 juillet 1865, à Oza Milot (Clément et Josephite Langlois).—*M.-Philomène*, b 22 juillet 1842 ; m 3 sept. 1860, à Ant. Milot (Célestin et Christine Panneton) ; s 22 mars 1877.—*Paul*, b 1 juin 1844 ; s 12 av. 1846.—*Oliva*, b 28 déc. 1846.—*M.-Anne*, b 21 sept. et s 20 déc. 1849.—*Jean-Bte*, b 11 oct. 1851 ; s 17 mars 1852.—*Jean*, b 27 mars 1853 ; s 17 av. 1855.

1812, (7 sept.) YAMACHICHE.

V. PELLERIN, JEAN-BTE, s 15 déc. 1857. JEAN-BTE IV.

H.-BEAULIEU, Julie. Issus : *Julie-Luce* ; m 26 oct. 1830, à Elie Lavergne (Jos. et Lse Deveau).—*Jean*, b 26 oct. 1815 ; 1° m 8 sept. 1840, à Emérence Riv.-Loranger (Bénoni et Geneviève Geffrard) ; 2° m 7 sept. 1848, à Marg. Pelletier (Paul et Marg. Caron) ; réside à Shawenegan (1).—*Emilie-Adélaïde*, b 27 juillet 1817 ;

(1) En 1898, M. Jean Pellerin et son épouse Marguerite Pelletier, ont célébré avec grand éclat, leurs noces d'or de mariage. Cette fête eut du retentissement dans tout le comté de St-Maurice. *La Presse*, de Montréal, a publié dans le temps, un rapport complet de cette brillante réunion.

m 14 août 1837, à Jean Carbonneau (Chs et Marie Pellerin).—*Louis*, b . . . ; m 20 fév. 1846, à Louise Ferron (Aug. et Elisabeth Déziel).—*Pierre*, b 2 sept. 1821 ; m 22 juillet 1851, à Luce Trahan (Jos. et Marie Gendron).—*Joseph*, b 16 mai 1822 ; m 1 oct. 1851, à Emilie Aubry-Francœur (Jos. et Madeleine Lupien).—*Francis*, b 9 déc. 1825 ; m 9 av. 1861, à M.-Elzire Trahan (Jos. et Marie Gendron).—*Olivier*, b 9 déc. 1825 ; m à Mary Kelly, à Concord, N.-H. ; (issu de ce mariage : *Jean*, b 14 janv. 1854).—*Marie*, s 27 av. 1827.—*M.-Gertrude*, b 15 av. 1827 ; m 24 juillet 1860, à Clément Bellemare (Chs et M.-Anne Trahan).—*Hyacinthe*, b 7 oct. 1829 ; 1° m 11 janv. 1858, à Rosaire Proulx ; 2° m 10 mai 1859, à Marg. Descoteaux ; 3° m 10 mai 1870, à Philomène Rhéaume (Frs et Adélaïde Sauson).—*Olivine*, b . . . ; s à 23 ans.—*Zoë*, b 22 juillet 1833.—*Onésime*, b 3 sept. et s 5 nov. 1834.—*Sévère*, b 7 août 1838 ; m deux fois, à Lowell, Mass.—*M.-Hermine*, b 9 fév. 1840, à St-Barnabé ; m 4 fév. 1862, à Jean Bellemare (Chs et M.-Anne Trahan).



FRANCIS VI.

1821, (20 août) YAMACHICHE.

V. PELLERIN, ELIE.

JEAN-BTE IV.

BOUCHER, Pélagie. Issus : *Emilie*, b 10 août 1822 ; s 31 déc. 1824.—*Emilie*, b 25 déc. 1825 ; m 3 fév. 1846, à Louis Martin (Jos. et Geneviève Lefebvre).—*Lucie*, b 15 juin 1828 ; m à . . . —*Elie*, b 21 janv. 1831.—*Pierre*, b 12 sept. 1832.—*Hyacinthe*, b 6 juillet et s 15 sept. 1834, à St-Barnabé².—*Adolphe*, b² 15 juillet 1835 ; m vers 1858, à Marie Flageole.—*R.-de-Lima*, b² 29 juin 1837 ; s 23 juin 1839.—*Joseph*, b 18 juillet 1839.—*R.-de-Lima*, b . . . ; m à Pierre . . .

1830, (9 août) YAMACHICHE.

V. PELLERIN, JOSEPH, s 17 mars 1873.

JOSEPH IV.

1° GÉRIN-LAJOIE, Louise, s sept. 1867. Issus : *Sophie-Eloise*, b 21 mars 1831 ; m à Gilbert ; s 1896.—*M.-Anne*, b mars 1835 ; m 12 juillet 1870, à Frédéric Héroux (Jos. et Madeleine Gagnier) ; s.—*Frédéric*, b 25 mai 1837 ; m 8 av. 1861, à Sophie Garceau (Alexis et Marie Aucoin).—*Paul*, b oct. ou nov. 1840 ;

m 8 fév. 1870, à Dorimène LeBlanc. — *Joseph*, b fév. ou mars 1833; s 10 juillet 1853.

1856, (20 janv.) YAMACHICHE.

V. PELLERIN, PIERRE.

JOSEPH IV.

PANNETON, M.-Louise. M. Pierre à *Joseph* Pellerin et son épouse, M.-Louise Panneton, sont, avec feu M. l'abbé Hercule Dorion, les fondateurs principaux de l'hospice de la Providence, à Yamachiche.

1803, (24 nov.) SAINT-JACQUES.

V. PELLERIN, J.-B.-BASILE.

JEAN-BTE IV.

SÉNÉCAL, M.-Elisabeth. Issus: *Julienne*, b 17 août 1804; s 18 mai 1805. — *Léonard*, b 10 oct. 1807; s 4 juillet 1808. — *Mélanie*, b 27 av. 1810; m 27 juillet 1827, à Solomon Bélanger, de St-Henri de Mascouche. — *M.-Anne*, b 20 août 1813. — *Olivier*, b 20 août et s 8 sept. 1813. — *M.-Elisabeth*, b 7 fév. 1822; m 1840 (1), à Léon Morin (J.-B. et . . . Dupuis).

1814, SAINT-JACQUES.

V. PELLERIN, ISIDORE.

JEAN-BTE IV.

SAUVAGE, M.-Anne. Issus: *Adélaïde*, b 14 nov. 1814; m 1844, à Cyrille Morin (J.-B. et . . . Dupuis); s 1 juillet 1895. — *Basile*, b 3 fév. 1818; m 29 oct. 1844, à Natalie Robichaud (Jos. et Madeleine Galarneau). — *M.-Eloïse*, b 8 av. et s mai 1820. — *M.-Sarah*, b 6 juillet 1821; s juin 1897. — *Jos.-Isaïe*, b 23 sept. 1823; m juin 1843, à Julie Michon, de l'Assomption; s 20 fév. 1891. — *Georges*, b 15 juillet 1826; ecclésiastique; s 12 juin 1875, à St-Boniface, Manitoba. — *Pierre-Fabien*, b 29 juin 1828; 1^o m à Marg. Guibord, à Montréal; 2^o m à Marie Vézina (veuve Vidricaire); s 31 oct. 1893. — *Jos.-Prosper*, b 8 mars 1830; m 2 fév. 1858, à Vitaline St-Cerny (Ls et Angélique Jetté); réside à Montréal. — *Eléonore*, b 12 sept. 1832; s 3 janv. 1845. — *M.-Anne*, b 8 mai et s 8 juillet 1834. — *Frs.-Xavier*, b 12 av. 1836; s 28 oct. 1868, à Montréal. — *Ls-Séraphin*, b 29 janv. 1840; 1^o m 13 mai 1862, à M.-Philomène Bélanger (Jos. et

(1) C'est ici la mère de M. l'abbé Napoléon Morin, curé de Saint-Edouard, de Montréal.

Emilie Brouillet); 2° m 11 juillet 1887, à Marie Frenette (Elie et Léocadie); réside à Montréal.

1809, (7 août) SAINT-JACQUES.

V. PELLERIN, FRANÇOIS. ISIDORE IV.
DULON, Thérèse. Issu : *Isidore*, b 29 juin et s 29 juillet 1801.

1815, (14 août) SAINT-JACQUES.

V. PELLERIN, CHARLES. ISIDORE IV.
SÉNÉCAL, Henriette. Issus : *Alexandre*, b 27 juin 1816.—*Julie*, b 9 av. 1817.—*François*, b 2 oct. 1819; m 20 mai 1845, à Eloïse Royal (Chs et Madeleine Durand).—*Léon*, b 20 janv. 1821.—*M.-Constance*, b 10 déc. 1821.—*Léon*, b 12 août 1823.—*Sévère*, b 15 mai 1825.—*Eulalie*, b 10 mars 1826.—*Zoë*, b 29 juin 1828.—*Pierre*, b 1 août 1830.—*Olympe*, b 23 av. 1832.—*Mathias*, s 8 av. 1837.—*Charles*, b 25 sept. 1838.—*Adélaïde*, b 27 août 1841.

1816, (19 janv.) SAINT-JACQUES.

V. PELLERIN, DAVID. ISIDORE IV.
LANDRY, Anne. Issus : *Emilie*, b 11 mai 1818.—*Olivier*, b 4 oct. 1820; m 18 nov. 1844, à Charlotte Marmette (Pierre et Charlotte Grondin).—*Azaire*, b 20 juillet 1822.—*Cyrille*, b 4 av. 1824.—*Flore*, b 6 mars 1826.—*Elise*, b 19 av. 1828.—*Zoë*, b 19 av. 1828.—*Ls-Ignace*, b 12 janv. 1830.—*Adélaïde*, b 12 janv. 1832.—*Julie*, b 30 mai 1834; s 7 janv. 1836.—*M.-Modeste*, b 23 mai 1836.—*Valentine*, b 14 fév. 1840.—*Séraphine*, s 9 mars 1842.

1807, (21 sept.) SAINT-JACQUES.

V. PELLERIN, JOSEPH. DAVID IV.
LANDRY, Marguerite. Issus : *M.-Anne*, b 18 mai 1810.—*Dorothé*, b 28 juillet 1811; s 20 janv. 1812.—*Dorothée*, b 28 juillet 1812.—*Michel*, b 3 oct. 1812.—*Adélaïde*, s 12 av. 1815.—*Pierre*, b 1 janv. 1816.—*Judith*, b 4 av. 1818.—*Nazaire*, b 4 juin 1820.

1812, (7 août) SAINT-JACQUES.

V. PELLERIN, FRANÇOIS. DAVID IV.
1° VENNE, Marie. Issus : *Adélaïde*, b 7 nov. 1814.—*Julie*,

b 5 janv. 1817.—*Bibiane*, b 23 nov. 1818.—*Aurélië*, b 19 fév. 1821.—*Jos.-David*, b 18 mars 1823.

2° *Élisabeth*, m 12 juin 1827. ISSUS: *M.-Célestine*, b 21 av. 1828.—*M.-Emèrencienne*, b 25 nov. 1829.—*Théophile*, b 20 mai 1831.—*Léon*, b 15 janv. 1833.—*François*, b 9 déc. 1834.—*Gilbert*, b 16 sept. 1836.

Vers 1790, SAINT-GRÉGOIRE.

V. PELLERIN, LS-MARIE.

PIERRE IV.

SAINT-ONGE, Marie. ISSU: *Louis*, b 1792; m 21 nov. 1814, à Théotiste Bergeron (Pierre et Catherine Janvier, de la Baie); s 30 juin 1871.

1786, (16 janv.) SAINT-GRÉGOIRE.

V. PELLERIN, FRANÇOIS.

PIERRE IV.

POIRIER, M.-Josephte. ISSUS: *François*, b 1786; m 30 juin 1818, à M.-Marguerite Bergeron (Chs et M.-Josephte LeBlanc); s 4 av. 1871.—*M.-Louise*, m 15 fév. 1819, à Jean-Bte Bourque (Raphaël et Marie Poirier).—*M.-Josephte*, b 1789; m 16 oct. 1809, à Joseph Bergeron (Chs et Josephte LeBlanc); s 5 av. 1872.—*Michel*, m 24 nov. 1823, à M.-Anne Desilets (Ant. et M.-Anne Benoit).—*Jacques*, m 3 août 1824, à Julie Painchaud (Jos. et Madeleine Héon).—*M.-Calixte*, b 1800; m 2 fév. 1836, à Michel Bourque (Jos. et Marg. Prince); s 12 janv. 1837.—*Ovide-Félix-Octave*, b 21 sept. 1808.—*Moïse*, b 1805; s 16 av. 1806.—*David*, 1° m 7 sept. 1838, à Madeleine Béliveau (Frs et Madeleine Hébert); 2° m 24 nov. 1845, à Luce Houle (Henri et Marie Lord).

1793, (21 janv.) SAINT-GRÉGOIRE.

V. PELLERIN, JEAN-BTE, s 19 nov. 1811.

PIERRE IV.

1° POIRIER, M.-Anne, b 1774; s 23 juin 1808. ISSUS: *David*, b 1802; s 10 av. 1822.—*Deux Anonymes*, s 15 juin 1808.—*François*, b 1799; m 11 nov. 1828, à Esther Beaudet (Jos. et Madeleine Prince).

2° VERTEFEUILLE, Josephte, m 11 sept. 1809. Issue: *M.-Josephte*, b 27 juin 1811; m 31 oct. 1834, à François Desrosiers-Dargis (Ant. et Louise Prince).

Vers 1800, SAINT-GRÉGOIRE.

V. PELLERIN, ANDRÉ, s 9 oct. 1844. PIERRE IV.

1° POIRIER, Marguerite, b 1771; s 7 fév. 1816. Issus: *Grégoire*, b 3 mars 1804. — *Jean-Bte*, b 1806; 1° m à M.-Paley Trudel; 2° m 15 av. 1845, à Ursule Couture (Etienne et Louise Vilaire); s' 11 mars 1878. — *André*, b 1803; m 24 fév. 1829, à M.-Anne Gaudet (J.-B. et Euphrosine Laurent-Lassond), à Gentilly. — *M.-Marguerite*, b 11 oct. 1807; 1° m à Charles Bergeron; 2° m 5 juin 1840, à Ls-Charles Pratte (Pierre et Euphrosine Hébert); s 16 déc. 1881, à Stanfold¹. — *Simon*, b 4 mai 1809; m 13 fév. 1838, à Adélaïde Grenier (Jos.-Léandre et Angélique Houle). — *Joseph*, b 11 mai 1811; m 5 fév. 1833, à Angélique Houle (Chs et Louise Deshayes); s' 7 juin 1865. — *Louise*, b 1813; s 14 oct. 1817.

2° LEMIRE, Josephite, b 1768; m 14 av. 1817; s 10 mai 1824.

Vers 1848, BERTHIER.

VI. PELLERIN, ISAAC.

PIERRE V.

1° FAUTEUX, Julie. Issus: *M.-Azilda*, b 27 janv. 1849; m 3 oct. 1881, à Arthur Buron. — *M.-Georgiana*, b 16 oct. 1851. — *Elie-Georges*, b 9 août 1852; s 4 oct. 1868. — *Emilia*, b 16 mars 1854; s 26 déc. 1859. — *Napoléon*, b 11 fév. 1856. — *Henriette-Eulodie*, b 21 mai 1858.

2° PROULX, Elmire, m 9 juillet 1860. Issus: *M.-Anne*, b 12 mai 1861; m 27 jany. 1879, à Jean-Bte Roberge. — *Emilie*, b 29 juillet et s 29 oct. 1863. — *Gaspard*, b fév. et s 20 août 1866. — *Alfred*, b 25 mars et s 21 juin 1868.

1847, (24 mai) BERTHIER.

VI. PELLERIN, CHARLES, s 9 mai 1884.

PIERRE V.

1° DIONNE, Angèle. Issus: *Chs-Théodore*, b 18 mars 1848. — *Jos.-Henri*, b 21 juin 1853.

2° CADIEUX, Marie. Issus: *M.-Amanda*, s 19 août 1877, à Yamachiche¹. — *Jos.-Norbert*, b' 21 nov. 1879.

1870, (7 fév.) BERTHIER.

VI. PELLERIN, ELIE.

PIERRE V.

1° GILBERT-COMTOIS, Catherine-Bibiaue. Issus: *Elie-Octave*,

b 25 fév. 1871 ; s 30 sept. 1873.—*Paul-Thos-Rodolphe*, b 27 mai et s 21 juillet 1872.—*M.-Julia-Bibiane*, b 19 nov. 1873 ; m janv. 1897, à Arthur Descoteaux (Max. et Noémie Milot).—*Marg.-Louisiana*. b 7 et s 11 fév. 1875.—*Laura-Azilda*, b 7 fév. 1875 ; s 19 juil 377.—*M.-Joséphine*, b 15 mai 1875.—*Ls-Elie*, b 12 juin 1875,

1851, (24 juin) SAINT-ETIENNE.

VI. PELLERIN, LUC.

JEAN V.

GÉLINAS, M.-Adéline. Issus : *Gaspard*, b 16 juin 1852 ; m mai 1876, à Philomène Godin. — *Adèle*, b 19 av. 1854 ; m 3 août 1874, à Salomon Royer. — *Albina*, b 17 juin 1856 ; m 26 janv. 1875, à Gédéon Dugas. — *Narcisse*, b 19 juin 1858 ; m sept. 1882, à Aurélie Morency ; s 21 nov. 1890. — *M.-Rebecca*, b 20 sept. 1860 ; s 29 janv. 1862. — *M.-Louise*, b 13 fév. 1863 ; s 8 déc. 1865. — *Alcide*, b 6 juillet 1865 ; m oct. 1888, à Zoë Roy.—*Charles*, b 4 déc. 1867 ; m 24 av. 1893, à Sophie Parent. — *Maxiv* b 24 fév. 1870 ; m av. 1894, à Mary Lavergne.—*Pierre*, fév. 1872, m mai 1895, à Marie Champagne.—*Anonyme*, . 12 mai 1874. — *M.-Louise*, b 6 oct. 1876 ; s 13 av. 1881. — *Gaspard*, b 30 janv. 1879 ; s 22 av. 1881. — *Joséphine*, b 18 av. 1881 ; m 6 sept. 1897, à Désiré Guilmette.

1853, (18 janv.) YAMACHICHE.

VI. PELLERIN, ELIE.

JEAN V.

BOURNIVAL, Rosalie. Issus : *Aimé-Gaspard*, b 1 nov. 1853. — *R.-de-Lima*, b . . . ; s 5 janv. 1856.

1868, (22 juin) YAMACHICHE.

VI. PELLERIN, RAPHAEL.

JEAN V.

PANNETON, Appoline. Issus : *Joseph*, b mars 1870 ; m 10 août 1891, à Herminée Vaillancourt (Sévère et Adèle Lavergne). — *Charles*, b 19 sept. 1871 ; m 1895, à Emma Melançon (Raphaël et Emma Desclos).—*Josué*, b 1873 ; s 28 juillet 1874. — *Wilfred*, b 7 déc. 1875. — *Arthur*, b 4 sept. 1877 ; m 15 fév. 1898, à Exina Bellemare (Louis et M.-Odile Milot). — *Albert*, b 1879. — *Amédée*, b 31 déc. 1881. — *Diana*, b 14 juillet 1883.—*Gaspard*, b 27 janv. 1886.—*Omer*, b 6 août 1887.

1854, (22 août) YAMACHICHE.

VI. PELLERIN, RAPHAËL.

PAUL V.

HÉBERT, Luce. Issus : *Jean*, b 22 mai 1856 ; m à Émilie Lavergne (Fabien et . . . Lafrenière). — *Raphaël*, b 28 mai 1856 ; s 19 mars 1872. — *Luce-Mathilde*, b 12 fév. 1857 ; m 14 av. 1885, à Arsène Matheau (Honoré et Pélagie Melançon). — *Hercule-Sévère*, b 23 juillet 1859. — *Ernest*, b 1862 ; m fév. 1887, à Année Bellemare (Eusèbe et Appoline Bellemare). — *Amédée*, b 1860 ; m . . . , à Herminie Lavergne (Ant. et Angèle Gélinas). — *Désiré*, b 5 mars 1863 ; m . . . à Année Milette (Hyac. et Henriette Blais). — *M.-Anne*, b 23 mars 1865 ; m 28 août 1883, à Ernest Boulanger (J.-B. et Elise Lacerte). — *Narcisse*, b 23 juin 1867 ; m 1895, à Édouardina Bouruival (Raphaël et Céline Maillette). — *M.-Florence*, b 14 juin 1869 ; s 19 mars 1872. — *Raphaël*, b 13 juillet 1871 ; s. — *M.-Florence*, b 20 déc. 1872 ; m 7 sept. 1897, à Omer Lamy (Jos. et Luce T.-Lapointe). — *Alphonse*, b 16 nov. 1871. — *Urbain-Honoré*, b 29 sept. 1876. — *Josué*, b 16 août 1878. — *Mathilde*, b . . . ; m 14 av. 1885, à Arsène Matheau (Honoré et Pélagie Melançon).

1840, (8 sept.) SHAWENEGAN.

VI. PELLERIN, JEAN.

JEAN-BTE V.



JEAN VI.

1° RIV.-LORANGER, Émérance. Issus : *Sophie*, b 14 mars 1841 ; m 23 fév. 1857, à Godfroy Lord (Jos. et Julie Desaulniers). — *Félix*, b 13 déc. 1843 ; frère Fabricien, des Écoles Chrétiennes ; résidait à Washington jusqu'à 1899 ; a été appelé en France.

— *Alexis-Josué-Léonce*, b 9 sept. 1845 ; m 29 juillet 1872, à Dina Robert. — *Jacques-Arthur*, b 15 juillet et s 15 août 1847.

2° PELLETIER, Marguerite, m 7 sept. 1848. Issus : *Paul-Jean-Timoléon*, b 6 sept. 1849 ; s. — *Pierre-Napoléon*, b 20 déc. 1850 ; m 16 juillet 1872, à Catherine Déchêne, à St-Barnabé¹. — *M.-Adéline*, b 20 janv. 1853 ; m 14



RÉV. FÉLIX.

sept. 1885, à Jean-Bte Gélinas (Alexis et Josephte Lacerte).—*Sévère*, b 14 déc. 1854; m¹ 20 nov. 1877, à Caroline Auger.—*Jean-Bte*, b 4 nov. 1856, à St-Sévère; s. — *Jean-Bte*, b 29 sept. 1858, à Shawenegan; m¹ 10 av. 1883, à Evelina Bourassa (Geo. et Angèle Desaulniers); réside¹.

1846, (20 fév.) YAMACHICHE.

VI. PELLERIN, LOUIS. JEAN-BTE V.
FERRON, Louise. Issus: *M.-Louise*, b 25 nov. 1846; s jeune.
—*Edwidge*, s 6 janv. 1848; s. — *Marie*, b 10 sept. 1849; m à
Jean Lupien.—*Louis-Ernest*, b 17 oct. 1851.

1851, (22 juillet) YAMACHICHE.

VI. PELLERIN, PIERRE. JEAN-BTE V.



PIERRE VI.

TRAHAN, Luce. Issus: *Napoléon*, b 1 mai 1853, à Richmond¹; m 22 janv. 1880, à M.-Louise Carrier (J.-B. et Thérèse Lecomte), à la Baie.—*Aglæe*, b¹ . . . ; s 28 mai 1855.—*Henri*, b 20 juillet 1857; s 14 janv. 1859.—*M.-Adélaïde-Albertine*, b 26 août 1859; s 22 mars 1860.—*M.-Jeanne*, b 15 janv. 1862.—*Jos.-Alexandre-Maxime*, b 2 av. et s 23 mai 1865.—*Anna*, b . . . m . . . , à Albert Héroux (Geo.-F. et Elzire Milette et veuf de Flore Tousignant).

1851, (1 oct.) SAINT-ÉTIENNE.

VI. PELLERIN, JOSEPH. JEAN-BTE V.

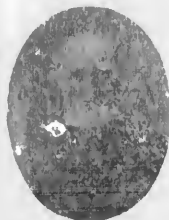

JOSEPH VI.

AUBRY, Emilie. Issus: *Joseph*, b 28 déc. 1852; s 16 mai 1855.—*Edmond*, b 6 juillet 1854; s 26 juillet 1887.—*Napoléon*, b 22 nov. 1856, à St-Sévère; m 15 fév. 1895, à Caroline Gagnon (Ls et Julie Boisvert et veuve de Zoël Huard); s nov. 1897.—*Victoire*, b 29 août 1858; s 3 sept. 1873.—*Arthur*, b 25 oct. 1860; m 6 sept. 1884, à Amy Bellemare.—2 *Anonymes*, s 27 av. 1862.—*Alfred*, b 22 mars 1863.—*Uldéric*, b 9 mai et s 5 sept. 1865.—*M.-Emilie*, b 24 janv. 1867.—*Achille*, b 20 mai 1871; s 27 fév. 1872.—*Thomas*, b 20 et s 30 déc. 1869.—*Odilon*, b 1 oct. 1872; s 17 sept. 1892.—*Amanda*, b 2 mai 1874; s 19 mai 1892.

1858, (11 janv.) YAMACHICHE.

VI. PELLERIN, HYACINTHE.

JEAN-BTE V.



HYACINTHE VI.

1° PROULX, Rosaire. 2° DESCOTEAUX, Marguerite, m 10 mai 1859. Issus: *Hyacinthe*, b . . . ; m à Rose Lalonde. — *Marie*, s à 9 ans. — *Joseph*, m à Elisa Saucier, à Manchester. — *Pierre-Victor*, b 1864; m 30 sept. 1890, à M.-Louise Gélinas (Antoine et Agnès H.-Beaulieu); s 30 nov. 1892. — *François*, m à Emma Cotter, à Manchester.

3° RHÉAUME, Philomène, m 10 mai 1870. Issus: *M.-Louise*, b 23 fév. et s 11 sept. 1872. — *Edouardina*, b 2 sept. 1873; s 5 sept. 1874. — *M.-Louise*, b 20 sept. 1874. — *M.-Edouardina*, b 26 mai 1876; s 27 fév. 1879.

Vers 1860, SAINT-BARNABÉ.

VI. PELLERIN, ADOLPHE.

ÉLIE V.

FLAGEOLE, Marie. Issus: *Le-Hercule*, b 10 juillet 1863. — *Marie*, m 1 déc. 1881, à Eugène Rivard (veuf de Mary Desaulniers), à la Pte-du-Lac.

1861. (8 av.) SAINT-ÉLIE DE CANTON.

VI. PELLERIN, FRÉDÉRIC.

JOSEPH V.

GARCEAU, Sophie. Issus: *Mézélée*, b 27 janv. 1862, à St-Barnabé¹; m à Joseph Bournival (Félix et Émilie Gélinas); s 11 sept. 1886. — *M.-Flora*, b¹ 20 juillet 1863; m 4 sept. 1883, à Max. Lafrenière (Xav. et Émilie Lafrance). — *M.-Rose*, b¹ 2 déc. 1864; s¹ 1 janv. 1865. — *M.-Dina*, b¹ 15 juillet 1866; s¹ 16 déc. 1870. — *Napoléon*, b¹ 28 mai 1868; m 30 juin 1891, à Rosanna Lafrenière (Mrs et Élise Marcouiller). — *Albina*, b¹ 14 fév. 1870; m 27 janv. 1890, à Donias Gélinas (Chs et Lucie Melançon). — *Edwidge*, b 14 juillet 1871; s 1 mars 1894. — *Frédéric*, b 1 fév. 1873; m à Napoléon Lacerte (J.-B. et Elisabeth Mahen); s 11 av. 1895. — *Armésime*, b 4 nov. 1874; m 19 juin 1893, à Majorique H.-Beaulieu (Héraclé et Éléonore Déchéne); s 11 sept. 1896. — *Edmondine*, b 26 juin 1883. — *Erina*, b 26 juin 1883; s 1 mai 1887.

1870, (8 fév.) SAINT-SÉVÈRE.

VI. PELLERIN, PAUL.

JOSEPH V.

LEBLANC, Philomène. Issus : *M.-Emma*, b 4 oct. 1870.—*Napoléon*, b 21 mai et s 17 sept. 1872.—*Pierre-Léon*, b 1 juillet 1873.—*Onés.-Udzel*, b 19 mai 1875.—*Thos-Uldéric*, b 19 mai 1877.—*Jean-Bte-Pierre*, b 5 août 1879.—*Pierre-Arsène-Elzéar*, b 8 janv. 1882.—*Victor*, b . . . —*Donalda-Dorilla*, b 20 juillet 1886.—*Paul-Adélar-Zéphirin*, b 10 juin 1888.—*M.-Anne-Oliva*, b 18 nov. 1894. Trois autres enfants, morts jeunes.

1843, (juin) MONTRÉAL.

VI. PELLERIN, ISAÏE.

ISIDORE V.

MICHON, Julie. Issus : *Ios.-Hormidas*, b 17 mars 1844, à St-Jacques¹; 1^o m 31 mars 1870, à Herminie Dugas (Aimé et . . . Poirier); 2^o m 27 juin 1893, à Cora Beaudry.—*Jeanne-Théophanie*, b¹ 27 av. 1845; m 1863, à Léandre Gauthier (Pierre et); s 1890.—*Hermeline*, b; s 1867, à 16 ans.—*Hector*, b 1850; m 1874, à Maria Lesage; s 1898.—*Georges*, b 1853; m 1873, à Adèle Lachance (1); s 1898, à Trois-Rivières.—*Olivine*, b 10 mars 1854; m 1876, à Napoléon Lesage (s 3 juin 1899).—*Adèle*, b 1857; m 1887, à Adélar Houde.—*Tancrède*, b 1866; s 1889.

MONTRÉAL.

VI. PELLERIN, P.-FABIEN.

ISIDORE V.

GUIBORD, Marguerite. Issus : *Amb.-Hormidas*, b 1851; m à Azéline Lépine (Isaac et Marg. Garneau).—*Avila*, b . . .

1858, (2 fév.) MONTRÉAL.

VI. PELLERIN, PROSPER.

ISIDORE V.

ST-CERNY, Vitaline. Issus : *Julie*, b 8 mars 1859, à St-Jacques¹; Sr St-Antoine de Padoue, de la Providence, depuis 1884; supérieure à Joliette, en 1900.—*Elisabeth*, b¹ 29 août 1860; célibataire.—*Olivine*, b¹ 16 av. 1862; Sr Vitaline, de la

(1) Issus du mariage de Georges Pellerin et d'Adèle Lachance : *Isaïe*, b 25 août 1874, à St-Barnabé; m 27 av. 1897, à Corinne Riv.-Dufresne (Geo.-B. et Louise Héroux), à Trois-Rivières¹; s¹ 4 fév. 1899. (De ce dernier mariage est née *Jeanne*, b 1898).—*Eugénie*, b 1878; m 1868, à Joseph Lagloire, à St-Tite. (De ce dernier mariage est née : *Gabrielle*, b 1899).

Providence, depuis 1886; assistante-sup., à la maison d'Hoche-laga, en 1900.—*Eugénie*, b¹ 19 janv. 1864; m 1887, à Charles Houde, à Montréal; s nov. 1889.—*Frs-Xavier*, b¹ 13 sept. 1865; s.—*Jules-Xavier*, b¹ 6 oct. 1866; s 19 av. 1887.—*Arsène*, b¹ 187c; m 1894, à Emma Fortin.—*Jean-Marie*, b 14 nov. 1879; étudiant en médecine à Laval.

1862, (13 mai) MONTRÉAL.

VI. PELLERIN, LS-SÉRAPHIN.

ISIDORE V.

1^o BÉLANGER, M.-Philomène.

2^o FRENETTE, Marie, m 11 juillet 1887. Issu: *Jos.-Camilie*, b 26 déc. 1888; s 31 oct. 1893.

1814, (21 nov.) SAINT-GRÉGOIRE.

VI. PELLERIN, LOUIS, s 30 juin 1871.

LS-MARIE V.

BERGERON, Théotiste. Issus: *François*, b 13 oct. 1815; 1^o m 12 janv. 1841, à Marie Prince (Ls et Marie Prince); 2^o m 12 janv. 1869, à Vitaline Ladurantaye (Hilaire et Marie Moreau); 3^o m 4 mai 1875, à Odile Croteau (Jos. et Thérèse Rousseau); s 28 janv. 1895, à Stanfold.—*M.-Théotiste*, b 19 mai 1817.—*Marguerite*, b 13 déc. 1818; s 7 août 1838.—*Pierre*, b 1 juin 1820.—*Louis-de-Gonzague*, b 29 juin 1822; m 28 janv. 1845, à Louise Poirier (Pierre et Marie Béliveau).—*David*, b 30 av. 1825; m 31 juillet 1849, à Marie Béliveau (Frs et M.-Lse Gandet).—*Adèle*, b 12 av. 1827; m 12 janv. 1858, à Olivier Hébert (Michel et M.-Lse Forest).—*Jos.-Cléophas*, b 25 fév. 1829; m 3 août 1852, à Sophie Poirier (Pierre et Marie Béliveau).—*Marie*, b . . . ; m 7 fév. 1853, à Pierre Vigneau (Jos. et Marg. Béliveau).

1818, (30 juin) SAINT-GRÉGOIRE.

VI. PELLERIN, FRANÇOIS, s 4 av. 1871.

FRANÇOIS V.

BERGERON, Marguerite. Issus: *Odilon*, b 14 av. 1819; 1^o m à Sophie Boudreau; 2^o m 16 fév. 1881, à Hermine LaBarre (Aug. et Marg. Leduc), de St-Célestin.—*M.-Julie*, b 8 juillet 1820.—*Félix-Octave*, b 12 sept. 1821; m à Zénaïde Bergeron, de St-Célestin.—*Onésime*, b 6 nov. 1822; s 19 déc. 1883.—*M.-Zoë*, b 31 déc. 1823; s 10 mars 1824.—*François*, b 9 mai 1825.—*Chs-Doric*, b 19 av. 1828.—*Joseph*, m 19 sept. 1843,

à Ovide Morin (André et Marg. Ricard). — *Emilie*, m 13 sept. 1843, à Olivier Beaudet (Jos. et Josephite Ecliveau).

1823, (24 nov.) SAINT-GRÉGOIRE.

VI. PELLERIN, MICHEL.

FRANÇOIS V.

DESILETS, M.-Anne. Issus : *M.-Julie*, b 19 fév. 1824 ; m 26 nov. 1850, à Pierre Bergeron (Joseph et Josephite Pellerin). — *Sophie*, b 14 nov. 1825 ; s 9 janv. 1827. — *Marguerite*, b 21 juillet 1827 ; m 22 janv. 1844, à Pierre Prince (Isidore et Judith Gagnon). — *Aimé*, b 24 fév. 1829 ; m à Zoë Desilets. — *M.-Josephine*, b 24 nov. 1830. — *M.-Delphine*, b 6 sept. 1832 ; s 5 mars 1837. — *Les-Exilia*, b 15 fév. 1834. — *Joseph*, b 20 mars 1834. — *Julien*, b 28 sept. 1837. — *Narcisse*, b 9 mai 1839. — *M.-Liza*, b 4 août et s 9 déc. 1842. — *M.-Année*, b 26 août 1844. — *M.-Louise*, b 24 janv. 1846. — *François*, b 30 av. 1847.

1824, (3 août) SAINT-GRÉGOIRE.

VI. PELLERIN, JACQUES.

FRANÇOIS V.

PAINCHAUD, Julie. Issus : *M.-Louise*, b 3 mars 1826. — *Julie*, b 12 nov. 1827. — *Henriette*, b 24 sept. (née 30 mai, à Kingsey) 1829. — *M.-Zoë*, b 18 mai (née 14 av. à Kingsey) 1831. — *Adélaïde*, b 23 fév. 1832.

1838, (7 sept.) SAINT-GRÉGOIRE.

VI. PELLERIN, DAVID.

FRANÇOIS V.

1^o BÉLIVEAU, Madeleine, b 1810 ; s 6 sept. 1845. Issus : *M.-Odéline*, b 19 fév. 1840. — *Damasc*, b 21 oct. 1841. — *Antoine*, b 10 nov. 1843. — *M.-Thirza*, b 23 juillet 1845.

2^o HOULE, Luce, m 24 nov. 1845. Issus : *Marie*, b 6 oct. 1847. — *M.-Céclie*, b 18 janv. 1854, à Stanfold.

1828, (11 nov.) SAINT-GRÉGOIRE.

VI. PELLERIN, FRANÇOIS, s 7 janv. 1860.

JEAN-BTE V

BEAUDET, Esther. Issus : *M.-Aurélie*, b 22 sept. 1829. — *M.-Delphine*, b 10 janv. 1831 ; m 21 av. 1857, à Chs Bergeron (Grégoire et Josephite Poirier). — *M.-Aurée*, b juillet 1830 ; s 1 mai 1832. — *M.-Olive*, b 22 mai 1833. — *R.-de-Lima*, b 19 mai 1835. — *Stanislas*, b 7 juin 1837 ; m 24 nov. 1863, à Georgiana LeBlanc (Jos. et Marg. Forest). — *M.-Julienne*, b 4 oct. 1839. —

Odilon, b 31 juillet 1842. — *Alphonse*, b 31 juillet 1842. — *François*, b 19 oct. 1846; s 18 juillet 1849. — *Alix*, b ; m 30 janv. 1855, à Théophile Béliveau (Pierre et M.-Marg. Bourque, de St-Célestin). — *R.-de-Lima*, b ; m 5 fév. 1858, à Joseph Héli (Isidore et Angèle Héli).

1835, (13 fév.) SAINT-GRÉGOIRE.

VI. PELLERIN, SIMON.

ANDRÉ V.

GRENIER, Adélaïde. Issus: *Jos.-Eugène*, b 24 fév. 1840, à Somerset¹. — *M.-Hermine*, b 28 oct. 1841. — *Alexandre*, b 19 oct. 1848; s 5 mars 1849. — *Alexandre*, b 24 mars 1850, à St-Louis de Blandford.

1833, (5 fév.) STANFOLD.

VI. PELLERIN, JOSEPH, s 7 juin 1865.

ANDRÉ V.

HOULE, Angélique. Issus: *Joseph*, b 24 juillet 1834, à Gentilly¹; m 26 oct. 1863, à Marie Girouard (Grégoire et Geneviève Roy); s 6 juin 1885. — *Céline*, b 1836; m 5 août 1872, à Cyrille Morin (veuf d'Olivine Talbot). — *Jos.-Hilaire*, b¹ 6 fév. 1838; célibataire. — *Petrus*, b 1840; m 25 juin 1861, à M.-des-Anges Boivin (Pierre et Marg. Bernard, de Gentilly). — *M.-Arline-Hermine*, b 21 déc. 1841, à Somerset¹; m 24 fév. 1868, à Joseph Poisson (Jos. et Adélaïde Leclerc). — *Philomène*, b¹ 15 nov. 1843; m 21 juillet 1880, à Calixte Dion (Calixte et Angèle Picard-des-Troismaisons). — *Amédée*, b¹ 20 déc. 1845; m à Exilia Picher. — *Désiré*, b 1847; m 13 fév. 1871, à Flore Parr (Pierre et Flavie Fréchette); réside aux E.-U. — *Frs-Xavier*, b 2 août 1851; m à Parmélie Béliveau; réside à St-Rosaire. — *Ludger*, b 1853; m à Eulalie Carpentier; réside à Lawrence, Mass. — *Azade*, b 28 av. 1855; m 9 sept. 1884, à M.-Anne Carpentier (Hilaire et Eulalie Lapointe).

Vers 1835, SAINT-GRÉGOIRE.

VI. PELLERIN, JEAN-BTE,

ANDRÉ V.

s 11 mars 1878, à Stanfold¹.

TRUDEL, M.-Paulea. Issus: *Joseph*, b 15 mars 1836; m¹ 5 sept. 1859, à Joséphine Blanchet (Ferdinand et Basilice Marier). — *Is-James*, b 12 mars 1839; 1^o m à Hanel; 2^o m à . . . — *Ludger*, b 22 juin 1841; 1^o m à . . . ; 2^o m à . . . — *Eusèbe*, b 9 av. et s 18 juin 1843.

2° COUTURE, Ursule, m 15 av. 1845. Issus : *M.-Célanire*, b 5 mars 1846 ; m¹ 6 nov. 1871, à Joseph Thibault (Chs et Esther LeBeau) ; réside à Montréal.

1880, (22 janv.) YAMACHICHE.

VII. PELLERIN, NAPOLÉON. PIERRE VI.
CARRIER, M.-Louise. Issu : *Jos.-Raoul*, b 19 av. 1883 ;
étudiant, au séminaire de Nicolet.

1884, (6 sept.) SAINT-ÉTIENNE.

VII. PELLERIN, ARTHUR. JOSEPH VI.
BELLEMARE, Aimy. Issus : *Arthur-Raoul*, b 24 mai 1886.—
M.-Anne, b 30 déc. 1887.—*M.-Jos.-Ls-Arthur*, b 14 déc. 1889.—
Jos.-Edmond, b 20 fév. 1891.—*Blanche-Cécile*, b 29 août 1892.—
Jos.-Raoul, b 1 déc. 1893.—*M.-Ivonne*, b 12 juin 1895.—
Auguste-Octave, b 23 août 1896.—*M.-Ernestine*, b 9 juin et s 22 juillet
1898.

1870, (31 mars) MONTRÉAL.

VII. PELLERIN, HORMIDAS. ISAIE VI.
1° DUGAS, Herminie. Issus : *Antonio*, b 1870 ; m 1898, à
Sophie Comte.—*Séraphin*, b 1878.—*Henri*, b 1882.—*Léonidas*,
b fév. 1887.
2° BEAUDRY, Cora, m 27 juin 1893. Issus : *Maurice*, b
1896.—*Camille*, b 1898.

1874, MONTRÉAL.

VII. PELLERIN, HECTOR, s 28 janv. 1888. ISAIE VI.
LESAGE, Maria. Issus : *Alfred*, b 1875 ; m 1898, à Alida
Lalonde.—*Maria*, b 1879 ; m 1899, à Athanase Lalonde.—
Hector, b 1887.

Vers 1873, MONTRÉAL.

VII. PELLERIN, AMB.-HORMIDAS. JOS.-PROSPER VI.
LÉPINE, Azéline. Issus : *Joseph*, b 1874.

1894, MONTRÉAL.

VII. PELLERIN, ARSÈNE. JOS.-PROSPER VI.
FORTIN, Julie. Issu : *Antoine*, b 1899.

1841, (12 janv.) STANFOLD.

VII. PELLERIN, FRANÇOIS, s 28 janv. 1895 (1). LOUIS VI.
 1° PRINCE, Marie. Issus : *Azade*, b 7 juin 1842, à Somerset ; s 27 oct. 1890. — *Hortence*, b 1844 ; m à Georges Béty (Geo. et Louise Goulet) ; réside à Somerset. — *Artémise*, b 1846 ; s 2 fév. 1854. — *Jean-Hercule*, b 16 mars 1850. — *Frs-Napoléon*, b 6 av. 1852 ; célibataire. — *Elmire-Artémise*, b 6 juin 1854 ; m 23 janv. 1872, à William Béty (Geo. et Louise Goulet). — *Marie*, b 8 et s 14 mars 1856. — *M.-Rosalba*, b 21 mars 1857 ; m 16 fév. 1874, à Ephrem Perreault (Lubin et Adélaïde Gauvreaux), de Ste-Sophie d'Halifax. — *M.-Georgiana*, b 28 fév. 1859. — *M.-Louise*, b 22 mai 1861. — *M.-Artémise*, b 15 fév. 1863 ; m 5 juillet 1887, à Ulric Proulx (Eusèbe et Eléonore Brassard, de Nicolet), à St-Grégoire.

2° LADURANTAYE, Vitaline, m 12 janv. 1869. Issus : *François*, b 6 mars et s 30 mai 1870. — *M.-Nazarine*, b 30 mars 1871 ; s 1879. — *M.-Adelina*, b 1872 ; s 5 janv. 1875.

3° CROTEAU, Odile, m 4 mai 1875. Issus : *Frs-Xav.*, b 6 mars 1876. — *Jos.-Adélarde*, b . . . ; s 20 janv. 1882. Plusieurs autres enfants sont aussi nés de ce troisième mariage de François Pellerin.

1845, (28 janv.) SAINTE-SOPHIE.

VII. PELLERIN, de GONZAGUE.

LOUIS VI.

POIRIER, Louise. Issus : *Uldoric*, b 23 août 1847, à Somerset. — *Cléophas*, m 15 sept. 1873, à Georgine Poirier (Uldéric et Sarah Bourgeois), à Stanfold. — *Herménégilde*, m 17 janv. 1891, à M.-Antoinette Matte (Félix et Marg. Royer). — N.-B : Renseignements incomplets.

(1) M. l'abbé C.-F. Baillargeon, ancien curé de Stanfold, nous a fourni la précieuse note suivante : M. François Prince est l'un des fondateurs de Stanfold. En effet, dans le printemps de 1832, François Pellerin, Narcisse Béliveau et Edmond Leclerc, partirent de la paroisse de Saint-Grégoire pour aller faire les premiers défrichements dans le canton de Bulstrode où ils demeurèrent pendant onze ans. Leurs travaux de pionniers sont racontés dans un intéressant travail que vient de terminer M. Baillargeon, et qui, nous l'espérons, verra le jour prochainement. L'établissement des Cantons de l'Est n'est pas assez connu ; il donne l'un des traits les plus beaux de notre Canada-français. La mort tragique de M. l'abbé Bélanger, le premier curé de Stanfold est aussi racontée dans le travail de M. l'abbé Baillargeon. Est-ce que, dans les Cantons de l'Est, qui furent témoins de ce beau dévouement, on ne fera pas revivre l'idée d'élever un monument à ce martyr de la colonisation ? Que le monument du curé pionnier soit construit quelque part, à Stanfold ou à Somerset ; mais qu'il le soit et que son souvenir ne soit pas oublié.

1849, (31 juillet) STANFOLD.

VII. PELLERIN, DAVID.

LOUIS VI.

BÉLIVEAU, Marie. Issus : *Cléophas*, m 7 mars 1885, à M.-Exilia Beaulieu (Jos. et Angélique Gosselin). — *Olivine*, m 10 juin 1889, à Léonce Poisson (Marcel et Phébée Fournier). — *Joséphine*, m 5 mars 1889, à Albert Poisson (Marcel et Phébée Fournier).

1843, (19 sept.) SAINT-GRÉGOIRE.

VII. PELLERIN, JOSEPH.

JEAN-FRS VI.

MORIN, Ovide. Issus : *M.-Tharsile*, b 1 oct. 1844. — *M.-Lumina*, b 29 av. 1846. — *Jos.-Alexis*, b 17 juin 1848. — *Jos.-Alexis*, b 20 mai 1850. — N.-B. — A ce dernier mariage il est dit que Joseph Pellerin demeure à Aston.

1863, (24 nov.) SAINT-GRÉGOIRE.

VII. PELLERIN, STANISLAS.

FRANÇOIS VI.

LEBLANC, Georgiana. Issus : *Jos.-Oliva*, b 22 oct. 1864. — *Stanislas*, b 1 oct. 1866.

1863, (26 oct.) STANFOLD.

VII. PELLERIN, JOSEPH, s 6 juin 1885.

JOSEPH VI.

GIROUARD, Marie. Issus : *M.-Virginie*, b 6 mai 1866. — *Sarah*, b 18 nov. 1867. — *Jessée-Anastasie*, b 19 av. 1869. — *M.-Céline*, b 15 janv. 1871 ; religieuse de l'Assomption, de Nicolet. — *Jos.-Ludger*, b 16 fév. 1874 ; m 21 av. 1896, à M.-Alphonsine Boisvert (Pierre et Céline Dclisle). — *Jos.-Désiré*, b 19 nov. 1876 ; étudiant au collège de Nicolet. — *M.-Rebecca-Lewisca*, b 21 sept. 1878 ; religieuse de l'Assomption, de Nicolet. — *Jos.-Alcide*, b 23 sept. 1880 ; étudiant au collège de Nicolet.

1871, (13 fév.) STANFOLD.

VII. PELLERIN, DÉsirÉ.

JOSEPH VI.

PARR, Flore. Issus : *M.-Parmélie*, b 20 mars 1873. — *Philomène*, b 13 juillet 1874. — *Corinne*, b 6 janv. et s 30 mai 1875. — *Frs-Alcide*, b 12 mars 1876.

STANFOLD.

VII. PELLERIN, FRANÇOIS.

JOSEPH VI.

BÉLIVEAU, Parmélie. Issus : *Jos.-Alcide*, b 20 mai 1876 ;

m 31 mai 1897, à Rosalie Laffeur (Barthélemy et Jane Croteau).
—*Léopold*, b 1881 ; s 5 av. 1882.

1873, (15 sept.) SAINT-GRÉGOIRE.

VIII. PELLERIN, CLÉOPHAS. LS-DE-GONZAGUE VII.

POIRIER, Georgine. Issus : *Jos.-Orphir*, b 12 sept. 1875. —
M.-Eugénie, b 30 mai 1877. — *M.-Lse-Bernadette*, b 21 janv.
1880. — *M.-Alida-Hortense*, b 27 oct. 1881 ; s 31 août 1882. —
M.-Artémise, b 5 juillet 1883. — *Jos.-Henri-Cyrille*, b 9 fév. 1885.
— *Jos.-Horace-Ubald*, b 26 nov. 1886. — *Jos.-Georges-Emile*, b 13
juin 1888. — *M.-Hortense*, b 6 fév. 1891. — *M.-Ann-Ivonne*, b 15
juillet 1892. — *Jos.-Chs-Edouard*, b 15 janv. et s 13 juin 1897.

LORD

Vers 1675, PORT-ROYAL, ACADIE.

I. LORD dit-LAMONTAGNE, JULIEN (1), s 1724.

GIROUARD, Anne, fille de François et d'Anne Aucoin. Issus : *Alexandre*, b 1676; m vers 1702, à Françoise Bariault. — *Jacques*, b 1678; 1° m à Angélique Comeau; 2° m à Charlotte Bonnevie. — *Pierre*, b 1681; m à Jeanne Doucet. — *Charles*, m à Marie Doucet. — *Anne*, b 1688; m à Mathieu Doucet; s 1770 à Trois-Rivières.

Vers 1702, PORT-ROYAL.

II. LORD, ALEXANDRE.

JULIEN I.

BARIAULT, Françoise. Issus : *M.-Madeleine*, née 24 déc. 1703, b 24 mars 1704; m 25 fév. 1726, à François Comeau (Pierre dit *des Loups-Marins* et Jeanne Bourgeois). — *Anne*, b 5

(1) En rapport avec la généalogie de la famille Lord, voici un extrait d'une lettre que nous écrivait M. Placide Gaudet, acadien demeurant aujourd'hui à Urbainville, Ile du P.-Edouard, à la date du 25 novembre 1898. En outre des renseignements précieux sur l'origine de la famille Lord, cette lettre en renferme de non moins importants sur la famille Comeau dont la généalogie a été publiée dans le premier tome du présent ouvrage. Voici :

"J'ai jeté un rapide coup d'œil sur votre généalogie de la famille Comeau. Il vous fera peut-être plaisir de savoir que cinq frères d'Amand, époux de Marie Babinot, se sont établis ici et y ont fait souche, s'nsi qu'un autre Comeau. Leur père est mort ici, et j'ai la copie de son testament. J'ai aussi l'extrait de son acte de mariage, aussi celui de ses garçons. Votre Amand est né à Petitcondiac, mais il se maria à Port-Royal, le 9 mai 1752. Il avait un frère du nom de *Charles* qui a dû s'établir dans les environs de Montréal. Un de ses fils, Alexandre-Antoine, marié à M.-Anne McLaren, est venu voir ses cousins de la Baie Ste-Marie. La tradition veut que celui-ci fut le fondateur de la police de Montréal. Cet Alexandre Comeau est le fils d'Ant.-Firmin, fils d'Amand, époux de Madeleine Babinot.

François, père d'Amand et de Charles, épousa 1° à Port-Royal, le 25 fév. 1726, Marie L'Or, fille d'Alexandre L'Or et de Françoise Barrilau (ailleurs Barillau), et émigra aussitôt après son mariage à Petitcondiac, où naquirent tous les enfants issus de ce premier mariage, dont quatre garçons s'établirent à la Baie Ste-Marie. Il était fils de Pierre Comeau dit *des Loups-Marins* et de Jeanne Bourgeois. Un autre François Comeau, cousin germain du père d'Amand, se maria à Port-Royal, le 22 février 1724, à Anne L'Or, fille d'Alexandre et de Françoise "Bariot." Il était fils de Pierre Comeau dit *de L'Eturgeon* et de Jeanne Bourg. Il fait baptiser une fille, Marie-Anne, à Port-Royal, le 25 août 1725, née le même jour. Après cela je perds sa trace, mais le

av. 1705; m 22 fév. 1724, à François Comeau (Pierre dit *L'Eturgeon* et Jeanne Bourg). — *Jean*, b 8 av. 1709; m 10 fév. 1737, à M.-Madeleine Comeau (Pierre et Susanne Bésier). — *Charles*, b 1748; m 13 oct. 1771, à Marie Thibault (Louis et Anne Bégot, de l'Acadie), à Yamachiche; s 15 juillet 1802, à la Pointe-du-Lac.

1737, (10 fév.) PORT-ROYAL.

III. LORD, JEAN.

ALEXANDRE II.

COMEAU, Madeleine (remariée le 24 oct. 1763, à Paul Duval, fils d'Augustin et d'Ursule Bouvier-Duval, à Yamachiche¹); s¹ 13 sept. 1803, à 105 ans, dit le registre. Issus: *Elisabeth*, m 12 fév. 1759, à Joseph Comeau (J.-B. et Brigitte Savoie), à Québec. — *Charles*, m à Marie Blanchard. — *Madeleine*, b vers 1746; m¹ 18 fév. 1765, à Joseph Lefebvre-Descoteaux (Pierre et Madeleine Robida-Manseau); s¹ 23 mai 1791 (1). — *M.-Josephite-Blanche*, 1^o m¹ 10 nov. 1760, à Étienne Héroux (Jacques et Elisabeth Grenier); 2^o m 7 nov. 1796, à Jean-Bte Daveluy-Larose (Jean-Bte et Madeleine Bécharde), de l'Assomption. — *Joseph*, b 1739; s 19 mai 1776, à 'Trois-Rivières'. — *Nathalie*, b 1750; s¹ 5 mai 1762. — *Jean-Bte*, b 1752; 1^o m¹ 12 fév. 1773, à M.-Josephite Gélinas (Alexis et Catherine Desaulniers); 2^o m à

Maurice, marié à Yamachiche, le 9 fév. 1766, à Marie-Josephite Gaudet, fille de Jean et de Marie Darois, est bien son fils, et non pas celui de l'autre François, père d'Amand. Cela, j'en suis certain. Il en est de même pour *Joseph*, époux de Marguerite Vincent, et aussi pour *François*, marié à M.-Françoise Paris.

Vous le savez, sans doute, les trois Lamontagne qu'on trouve à la fin du recensement de 1714 à Port-Royal, sont des Lord. Ce nom est indifféremment écrit sur les registres L'Or, Lort, Laur, Laure, Delor, etc. *Julien* L'Or dit Lamontagne, épousa Anne Girouard et eut *Alexandre*, marié à Françoise Bariault; *Jacques*, marié 1^o à Angélique Comeau; 2^o à Charlotte Bonnevie; *Pierre*, marié à Jeanne Doucet; *Charles*, marié à Marie Doucet et *Anne*, épouse de Mathieu Doucet.

Julien mourut en 1724, à Port-Royal. Il est surnommé LaMontagne, ainsi que ses fils, dans plusieurs actes. *Jean*, fils d'Alexandre L'Or et de Françoise Bariault, est né et baptisé le 8 avril 1709, et le 10 février 1737, il épousa à Port-Royal, Marie-Madeleine Comeau, née 20 oct. 1714, fille de Pierre Comeau et de Suzanne Bésier. Ce Pierre Comeau est le cousin germain des deux François susdits.

Nous n'avons pas pris la branche de la famille Lord, de Trois-Rivières, qui a des ramifications à la Rivière-du-Loup, à Nicolet, et à Mont-Carmel, de Champlain. La grand-mère de M. l'avocat Wilfred Camirand, de Nicolet, était une Lord, de Trois-Rivières.

(1) Joseph L.-Descoteaux et Madeleine Lord sont le père et la mère de Pélégie Descoteaux, grand-mère de l'auteur de la présente publication.

M.-Charlotte Lirette; s¹ 13 nov. 1826. — *Marguerite*, m¹ 27 janv. 1766, à Joseph Blais (Jacques et M.-Louise Sévigny). — *M.-Josephite*, b 1756; m² 11 fév. 1777, à Joseph Gélinas-Labonne (veuf de Madeleine Héroux; voir tome second, page 163); s¹ 29 nov. 1777.

1771, (13 oct.) YAMACHICHE.

III. LORD, CHARLES, s¹ 15 juillet 1802. ALEXANDRE II. THIBAULT, Marie, b 1748; s 15 nov. 1791, à la Pointe-du-Lac¹. Issus: *Charles*, b 15 sept. 1772; s 7 nov. 1791. — *Julie*, b 1 sept. 1776. — *Jean-Bte*, b 4 sept. 1781. — *Alexis*, m 27 janv. 1800, à Véronique Berthiaume (Jean-Bte et Françoise Bellemare). — *Michel*, b 1786; 1^o m 26 fév. 1816, à M.-Louise Lesieur-Lapierre (Charles et M.-Anne St-Cerny-Montour); 2^o m 23 sept. 1834, à Rosalie Héroux (Étienne et Agathe T.-Lapointe et veuve de Jos. Caillé). — *Pélagie*, b 19 nov. 1790; m¹ 29 av. 1815, à Étienne Duplessis (Jean-Bte et Josephite Turcotte); s 23 nov. 1837. — *Marguerite*, b 8 av. 1784; m 11 août 1806, à François Doucet. — *Marie*, m 7 janv. 1811, à Joseph Duplessis (Jean-Bte et Françoise Lacerte).

POINTE-DU-LAC.

III. LORD, CHARLES. ALEXANDRE II. BLANCHARD, Marie. Issus: *Charles*, né...; b 25 mars 1770; m 30 mai 1798, à Marie Biron (Jean et Françoise Houle). — *Louise*, née...; b 27 mai 1770; m 19 fév. 1787, à Michel Rivard-Dufresne (Michel et Félicité Melançon), de Trois-Rivières. — *Marie-Elisabeth*, née...; b 27 mai 1770; m 30 août 1798, à Joseph Lord (veuf de Josephite Bertrand), de Trois-Rivières.

1773, (12 fév.) YAMACHICHE.

IV. LORD, JEAN, s 3 nov. 1826. JEAN III. GÉLINAS, M.-Josephite. Issus: *Joseph*, m 5 août 1799, à Josephite Lesmerises (Jos. et M.-Anne Livernoche), à la Pte-du-Lac. — *Euphrosine*, b 13 sept. 1778. — *Jean-Bte*, b 19 déc. 1780; 1^o m 12 janv. 1807, à Marie Adam (Jos. et Josephite Lamy); 2^o m 20 oct. 1829, à Angélique Bettez (veuve de Maurice Baskey). — *Antoine*, b 19 déc. 1783; 1^o m à Judith Champoux; 2^o m 30 mars 1818, à M.-Louise-Elisa Héroux (Jos. et M.-Anne

Godin). — *Josephite*, b 9 août 1787; m 9 mai 1819, à Pierre-Léandre Daveluy (Jean-Bte et Josephite Lesieur-Duchaine); s 16 fév. 1826. — *François*, b 18 janv. et s 19 nov. 1790. — *M.-Luce*, b 10 fév. 1792. — *M.-Sophie*, b 6 juillet 1794; m 25 janv. 1819, à Luc Doucet (Charles et Marg. Babineau).

1800, (27 janv.) POINTE-DU-LAC.

IV. LORD, ALEXIS, s 17 juillet 1824. CHARLES III.

BERTHIAUME, Véronique. Issus: *Marguerite*, b 9 fév. 1801; m 4 oct. 1825, à Michel Bourassa (François et Thérèse Houle); s 29 sept. 1852. — *Louis*, b 15 fév. et s 2 juin 1804. — *Olivier*, b 6 janv. 1806; s 12 mars 1810. — *Alexis*, b 25 janv. et s 10 fév. 1807. — *Jean-Bte*, b 21 janv. 1808. — *Augustin*, b 4 av. 1810, à Trois-Rivières; m 5 mars 1832, à Angèle Boisvert (Ant. et Josephite St-Pierre). — *Rose*, b 21 janv. 1811; m 18 août 1830, à Antoine Lesieur (Antoine et Christine Dumont). — *Barbe*, b 23 août 1812.

1816, (26 fév.) POINTE-DU-LAC.

IV. LORD, MICHEL, s 24 fév. 1845. CHARLES III.

1° LESIEUR, M.-Louise, s 4 juillet 1832. Issus: *Gonzague*, b 25 janv. 1817. — *M.-Emilie*, b 26 av. 1819; m 13 août 1838, à Isaac Lavergne (Antoine et Charlotte Paillé). — *Rémi*, b 12 nov. 1820; m 5 av. 1842, à Appoline Desaulniers (Louis et Josephite Lemay); s 21 sept. 1885. — *Théodore*, b 1823; s 14 fév. 1846. — *Joseph*, b 21 mars 1824; s 24 juin 1853. — *Alexis*, b 25 déc. 1827; m à Philomène Béliveau; réside à Marlboro^t, Mass. — *Léon*, b 13 déc. 1829; s 12 mars 1832. — *Raphaël*, b 9 mars 1826; m à Henriette Béliveau (sœur de Philomène); réside^t.

2° HÉROUX, Rosalie, m 23 sept. 1834.

1798, (30 mai) POINTE-DU-LAC.

IV. LORD, CHARLES. CHARLES III.

BIRON, Marie. Issus: *Joseph*, b 2 av. 1799; 1° m 16 nov. 1822, à Marguerite Berthiaume; 2° m 1847, à Marie Brière, à Trois-Rivières. — *Jean-Bte*, b 22 av. 1801; s 25 mai 1826. — *Etienne*, b 26 déc. 1802. — *Pierre*, b 1803; m 17 fév. 1824, à Marguerite Martin (Jean-Bte et Marg. Doucet); s 2 fév. 1892. — *Dieudonné*, b 13 av. 1805; m 15 oct. 1826, à Marguerite

Duguay-Placy (veuve de Claude St-Pierre), à Trois-Rivières.—*Marie*, b 12 mai 1807 ; s 18 juillet 1809.—*Michel*, b 23 juillet 1810 ; s 22 sept. 1820.—*Charles*, b 11 août 1812.

1799, (5 août) POINTE-DU-LAC.

V. LORD, JOSEPH, JEAN IV.
s 15 août 1824, à Maskinongé.

LESMERISES, Josephite (remariée le 4 av. 1826, à Louis Desaulniers, veuf de Josephite Lemay). Issus : *Joseph*, b 20 juillet 1800 ; m 22 août 1825, à Julie Desaulniers (Joseph et Josephite Lamothe).—*Jos.-Isaac*, b 17 mars 1807 ; m 26 juillet 1825, à Marie Héroux (Pierre et Antoinette Bellemare).—*Lucie*, b 11 mai 1808 ; m 27 janv. 1828, à Olivier Rivard-Laglanderie (Etienne et Elisabeth Lacerte).—*M.-Céleste*, b 26 déc. 1810 ; m 18 fév. 1828, à Etienne Bériau-Boisclair (Louis et Marie Dubé), à Yamachiche.—*Sophie*, b 19 mai 1819.—*Archange*, b 2 juillet 1822 ; m à Pélagie Bériau-Boisclair (Ls et Marie Dubé).—*Théodore*, m 26 juillet 1836, à M.-Zoë Carrier (Joseph et Marguerite Frenette).

1807, (12 janv.) YAMACHICHE.

V. LORD, JEAN-BTE. JEAN IV.

1° ADAM, Marie, s 14 janv. 1817, à 30 ans. Issus : *Jean-Damien*, b 5 fév. et s 3 sept. 1808.—*M.-Josephite*, b 1809 ; s 30 mars 1810.—*Emmanuel*, b 25 déc. 1810 ; m à Caroline Dame, à la Rivière-du-Loup ; médecin et a exercé sa profession à Yamachiche ; s 14 août 1844.—*Léandre*, b 7 janv. 1813 (1) ; m 17 fév. 1834, à Marie-Adrienne Nourri-Parmentier (François et Marie Camirand).—*M.-Luce*, b 17 et s 22 juin 1815.—*Thomas*, b 17 et s 13 août 1815.—*M.-Hermine*, b 2 août et s 1 sept. 1816.

2° BETTEZ, Angélique, m 20 oct. 1829.

Vers 1811, BERTHIER.

V. LORD, ANTOINE. JEAN IV.
1° CHAMPOUX, Judith, s 29 août 1814, âgée de 17 ans, à

(1) C'est ici le père de M. le notaire L.-A. Lord, agent des Bois et Forêts, à Trois-Rivières. Il vit encore, et demeure avec son gendre, M. Rousseau, à Sainte-Perpétue, comté de Nicolet. M. Léandre Lord était bien connu, sous le nom de M. *Jeannot Lord*, à Yamachiche où il a toujours joui d'une excellente réputation.

Maskinongé¹. Issue: *Lucie*, b¹ 4 mars 1812; parrain: Jean Lord, grand-père.

2° HÉROUX, M.-Louise-Elisa; m 30 mars 1818, à Yamachiche. Issus: *Calixte*, b¹ 27 fév. 1819; 1° m à Zoë St-Germain; 2° m à Joséphine Hervieux, de Lanoraie. — *Thomas*, b 1820; m à Pierre Paradis, de St-Denis. — *Georges*, b 1824; m à Caroline Guilbault. — *Adèle*, b 1826; m à Prudent Jalbert, de St-Denis. — *Antoine*, b 1828; m à Joséphine Ethier, de l'Assomption. — *Domitille*, b 1831; s célibataire. — *Is-Emmanuel*, b 1834; 1° m à Elise Roch; 2° m à Emilina Lagacé, de St-Henri, Montréal. — *Sophie*, b 1837; m 10 oct. 1854, à Joseph Héroux (Georges et Antoinette Bellemare), d'Yamachiche; s. — *Henriette*, b 1840; m à Jules Huguenin, venu de France. — *Octave*, b 1844; m à.... aux Etats-Unis.

1832, (5 mars) POINTE-DU-LAC.

V. LORD, AUGUSTIN.

ALEXIS IV.

BOISVERT, Angèle. Issus: *Esther*, b 31 déc. 1832. — *Augustin*, b 25 mai 1835; m 17 av. 1860, à Elisabeth Dumont (Judé et Esther Lesieur), à Yamachiche. — *Olive*, b 17 mai 1837. — *Elisabeth*, b 24 mai 1839; m 22 nov. 1864, à Elzéar Winner. — *Victoire*, b 1 janv. 1842; s jeune. — *Victoire*, b 9 mars 1844; m 7 fév. 1865, à Sévère Ricard (Michel et Louise Bourassa). — *Didier*, b 19 mars 1846; m 25 fév. 1879, à Olive Bourassa (Michel et Marg. Lord). — *Elmire*, b 27 fév. 1848. — *Thomas*, b 7 fév. 1857; s jeune.

1842, (5 av.) YAMACHICHE.

V. LORD, RÉMI, s 21 sept. 1885.

MICHEL IV.

DESAULNIERS, Appoline, s 17 juin 1898. Issus: *Is-Jérémie*, b 9 janv. 1843; s 14 janv. 1844. — *M.-Odile*, b 25 août 1844; Sr de l'Intérieur de-St-Joseph, Cong.-N.-D.; a fait profession le 30 oct. 1862; Supérieure à Tignish, I.-P.-Edouard. — *M.-Lea*, b 25 juin 1846; Sr Ste-Cornélie, de la Cong.-N.-D., de Montréal; a fait profession, le 15 nov. 1864; réside à Villa-Maria, Notre-Dame-de-Grâce, Montréal. — *Séraphine*, b 26 août 1847; Sr Ste-Anne de Bethléem; a fait profession le 22 janv. 1880; enseigne à la Côte St-Paul. — *Hermine*, b 8 août 1849; m 6 fév. 1866, à Léonard Melançon (Simon et Pélagie Aucoin). — *Armésime*, b 23 août 1851; Sr Ste-Félicie; a fait profession, le 14 sept. 1871; supérieure à St-Jean, Q. — *M.-Adèle*, b 2 juin 1853; s 7 mars 1855.

1822, (16 nov.) POINTE-DU-LAC.

V. LORD, JOSEPH.

CHARLES IV.

1° BERTHIAUME, Marguerite. Issus : *Joseph*, b 15 nov. 1825 ; s 2 mars 1837. — *Marguerite*, b 18 fév. 1824 ; s. — *Marguerite*, s 20 mars 1838, à 6 ans. — *Marie*, b 22 oct. 1827, s. — *Dosithé*, b 31 déc. 1830 ; m à Tharsile Raymond. — *Moïse*, b 18 août 1832 ; m à Eloïse Aubry. — *Onésime*, b 10 fév. et s 16 août 1835. — *Olivier*, b 26 fév. 1836 ; m à Elisa Morel, de Nicolet.

2° BRIÈRE, Marie, m 1847, à Trois-Rivières. Issus : *Adéline*, b 1848 ; m à Alexandre Héroux. — *Agnès*, b 27 juillet 1850 ; réside à Yamachiche chez M. le chanoine-curé J.-B. Comeau.

1824, (17 fév.) POINTE-DU-LAC.

V. LORD, PIERRE, s 2 fév. 1892.

CHARLES IV.

MARTIN, Marguerite. Issus : *Pierre*, b 7 déc. 1824 ; m 10 janv. 1853, à Adèle Deslauriers ; s 1 sept. 1887. — *Calixte*, b 31 janv. 1827, à Yamachiche ; s 14 sept. 1827. — *Rose*, b 26 janv. 1828 ; s 28 août 1874. — *Eléonore*, b 3 mai 1829. — *Olivier*, b 10 juin 1831 ; m 5 nov. 1861, à Justine Comeau (Louis et Adélaïde Desaulniers). — *Hélène*, b 10 nov. 1832. — *Clarice*, b 8 oct. 1834. — *Moïse*, b 27 mai 1838. — *Jean-Euchariste*, b 28 janv. 1841 ; m 22 nov. 1870, à Marcelline Deslauriers ; s 1 fév. 1899.

1825, (22 août) YAMACHICHE.

VI. LORD, JOSEPH, s à St-Barnabé¹.

JOSEPH V.

DESAULNIERS, Julie. Issus : *Emilie*, b 9 fév. 1827 ; m¹ 22 janv. 1850, à Thomas Marcouiller (I.-B. et Marie Aucoin). — *Godofroy*, b 22 juin 1828 ; 1° m 5 sept. 1854, à Herménégilde Caron (Alexis et Pélagie Rivard) ; 2° m 23 fév. 1857, à Sophie Pellerin (Jean et Eulgence Riv.-Loranger), à Shawengan² ; s² 27 août 1900. — *Thomas*, b 9 mai 1830 ; s³ 17 mai 1850. — *Marie*, b 23 fév. 1832. — *M.-Zélie*, b 3 nov. 1835, à St-Barnabé³ ; s³ 26 déc. 1837. — *Sophie*, b³ 30 nov. 1837 ; m³ 12 janv. 1857, à Jos. Gélinas (Édouard et Antoinette T.-Lapointe). — *Anastète*, b³ 7 sept. 1840. — *Adélaïde*, b³ 7 sept. 1837. — *Thomas*, b³ 16 juin 1842. — *Joseph*, m³ à Marie Déziel. — *Emmanuel*, 1° m à Julienne Bourassa (Ant. et Thérèse Boisvert) ; 2° m 16 nov. 1879, à Céline Lamy (Ant. et Emilie LeBlanc), à St-Sévère. — *Agnès*, b³ 7 juin 1846 ; s. — *M.-Agnès*, b³ 1 janv. 1850 ; m³ 21

juillet 1868, à Guillaume Boucher (William et Emilie Lamothe); réside à St-Mathieu. — *Adéline*, m à Edouard Gerbeau (Elie et Marguerite Desaulniers); réside à Shawenegan.

1825, (26 juillet).

VI. LORD, ISAAC.

JOSEPH V.

HÉROUX, Marie. Issus: *Joseph*, b 1826; 1° m vers 1846, à Emilie Riv.-Loranger; 2° m à... Roy; s 24 déc. 1896, à Fraserville. — *Emmanuel*, b 30 mars 1828; m 17 oct. 1854, à Ursule-Dina Lesieur (Paschal et Adélaïde Roy). — *Alexis*, b 20 sept. 1830; 1° m 17 août 1852, à Tharsile Vallière (Jérémie et M.-Anne Godin); 2° m à Séraphine Martin (Louis et Josephite Desaulniers); 3° m à Année Précourt (Antoine et Séraphine Moussette), de Sorel; réside à Trois-Rivières. — *Hélène*, b 14 sept. 1832; s 18 juillet 1833. — *Eléonore*, b 14 sept. 1832; 1° m 8 janv. 1861, à Albert Héroux (Edouard et Marie Fafard); 2° m 30 août 1881, à Onésime Descoteaux (Frs et Angèle Rivard); s fév. 1900. — *Adolphe*, b 14 juin 1835; m 23 oct. 1860, à Mathilde Isabel (Ant. et Émérance Grenier); réside à Trois-Rivières. — *Raphaël*, b 1 oct. 1837; célibataire. — *Emilie-Aurélié*, b 12 août 1840; m vers 1865, à Sévère Larivière. — *M.-Sophranie*, b 26 juillet 1843; m vers 1870, à un italien. — *M.-Louise*, b 19 nov. 1845; m vers 1867, à Joseph Lampron, de Trois-Rivières.

1836, (25 juillet) YAMACHICHE.

VI. LORD, THÉODORE.

JOSEPH V.

CARRIER, Zoë. Issus: *Joseph*, b 25 mai 1837; célibataire; s 1858, à la Nouvelle-Orléans. — *Hercule*, b 11 mai 1839; m 23 mai 1898, à Aurée Jacques, à la Riv.-du-Loup. — *Alfred*, b 6 sept. 1841; s jeune. — *Alfred*, b 7 oct. 1842; s jeune. — *Honoré-Zéphirin*, b 9 juin 1845; m 25 nov. 1866, à Mary Pratte (Théophile et Jane Lancaster). — *Alvina*, b 1847; célibataire; réside 1475 rue Ste-Catherine, Montréal, avec son père Edouard. — *Eulalie*, m à Auguste LeBlanc. — *Alfred*, m à Joséphine Lacroix. — *Edouard*, m 14 nov. 1899, à Joséphine Lacroix (Jos. et Marie Jacques).

1834, (17 fév.) YAMACHICHE.

VI. LORD, LÉANDRE.

JEAN-BTE V.

PARMENTIER, M.-Adrienne. Issus: *Hubert-Honoré*, b 14

fév. 1835 ; s. — *Caroline-Dorothée*, b 31 août 1837 ; m 30 janv. 1856, à Frédéric Daveluy (Louis et Angélique Toutant) ; s 18 juillet 1857. — *Henry*, b 7 juin 1838 ; m 1 oct. 1862, à M.-Eloïse Trudel (Emmanuel et Elisabeth Cadoret), de Buffalo, N.-Y. ; réside à Bay-City, Mich. — *Télesphore*, b 9 juin 1839 ; m 10 sept. 1868, à Mary Craig ; marchand à Trois-Rivières¹ ; s¹ 3 av. 1871. — *M.-Virginie*, b 15 juin 1841 ; m 4 oct. 1881, à Onésime Rousseau (Louis et Joseph Lacasse) ; réside à Ste-Perpétue, Nicolet. — *Hercule-Osias*, b 1 déc. 1843 ; s 10 oct. 1845. — *Louis-Adolphe*, b 22 nov. 1845 ; m 30 sept. 1874, à M.-Anaïs Jalbert (Prudent et Adèle Loid), à Berthier ; notaire et agent des Bois et Forêts, pour le district du St-Maurice ; réside à Trois-Rivières. — *Hercule-Elzéar*, b 22 av. 1846 ; s 18 av. 1847. — *M.-Azilda*, b 13 av. 1847 ; m 18 juillet 1867, à Aimé René, de St-Guillaume d'Upton ; s vers 1894. — *Pierre-Alf.-Léopold*, b 13 août 1850 ; s 9 nov. 1852. — *M.-Anne*, b 29 mai 1852 ; m 10 oct. 1871, à Octave Giroux (Jos. et Geneviève Toupin), de la Pointe-du-Lac. — *M.-Rebecca*, b 8 juin 1854 ; m 6 fév. 1872, à Adolphe-Odilon Houle (Ant. et Julie Trudel), de St-Grégoire. M. Houde est notaire, à Nicolet.

1861, (5 nov.) POINTE-DU-LAC.

VI. LORD, OLIVIER.

PIERRE V.

COMEAU, Justine. Issus : *Elzéar*, b 17 et s 20 juin 1862. — *Louis*, b 17 mai 1863. — *Jean-Bte-Albridge*, b 14 juillet 1865. — *Delphine-Dina*, b 27 nov. 1867. — *Ls-Philippe*, b 21 fév. 1870. — *Arthur*, b 12 janv. 1872. — *Victor*, b 17 fév. 1874.

1852, (17 août) TROIS-RIVIÈRES.

VI. LORD, ALEXIS.

ISAAC V.

1° VALLIÈRE, Tharsile ; 2° MARTIN, Séraphine ; 3° PRÉCOURT, Année, m 1878, à Sorel. Issus de ce dernier mariage : *Chs-Borromée*, b 1879. — *M.-Anne*, b 1881.

1860, (2 nov.) TROIS-RIVIÈRES.

VI. LORD, ADOLPHE.

ISAAC V.

ISABEL, Mathilde. Issus : *Léopold*, b 22 juin 1862 ; m 24 nov. 1897, à Léontine Rousseau (Alfred et Émérance Provencher). — *M.-Année*, b 15 août 1864 ; s nov. 1871. — *Edouardina*,

b 29 mai 1865 ; 1^o m 15 av. 1888, à Ulric Brassard ; 2^o m 23 juin 1894, à Adrien Lacerte (Jos. et Monique Boisvert et veuf d'Elise Lesieur), à Yamachiche.—*Sévère*, b 15 av. 1869 ; s déc. 1874.—*Rosanna*, b 14 juin 1872 ; m 18 mai 1898, à Elzéar Brière.—*Arsélie*, b 29 sept. 1873 ; m 20 nov. 1894, à Faïda Roy (Octave et Clotilde Roy).—*M.-Lumina*, b 15 av. 1871.—*M.-Blanche*, b 15 juin 1872 ; s août 1873.—*Pierre*, b 15 av. 1875.—*M.-Louise*, b 29 sept. 1877 ; m 19 juillet 1899, à Jos.-Arthur Bettez (Honoré et R.-de-Lima Bettez).—*Marie et Joseph*, b 28 oct. 1878 ; s janv. 1879.—*Lucien et Cyprien*, b 10 fév. 1880 ; s 1er à 2 et le 2d à 6 mois.

1874, (30 sept.) YAMACHICHE.

VII. LORD, LS-ADOLPHE (1).

LÉANDRE VI.

JALBERT, M.-Anaïs. Issus : *M.-Eugénie*, b 28 août 1875.—*M.-Anne-Stéphanie*, b 1 sept. 1876.—*Jos.-Prudent-Adolphe-Télesphore*, b 30 déc. 1877 ; réside à Woonsocket, R.I., où il occupe un emploi public.—*Narcisse-Fortunat-Adolphe*, b 21 déc. 1879 ; élève au collège de Trois-Rivières.—*Jos.-Alex.-Wilfred*, b 17 mars 1881 ; élève au collège de Trois-Rivières.

REMARQUE FINALE

Avec la généalogie de la famille Lord se terminent les vingt-cinq généalogies des " Vieilles Familles d'Yamachiche " que renferme le troisième tome de la présente publication. Le premier volume comprenait quinze, et le second, trois familles en tout. Jusqu'à ce jour nous avons donc réussi à livrer à la publicité quarante-trois généalogies aussi complètes qu'il nous a été possible de les donner, en aussi peu de temps. Nous n'étonnerons personne en avouant ici, que l'exécution du troisième tome nous a occupé pendant deux longues années. Il y a cinq

(1) En 1898, le cabinet Marchand nomma M. L.-A. Lord, agent des bois et forêts, à Trois-Rivières, en même temps qu'agent des biens des Jésuites, seigneurie du Cap-de-la-Madeleine, position qu'il occupe encore, en 1900.

ans que nous avons commencé ce travail ardu ; nous ne regrettons pas aujourd'hui, de l'avoir entrepris, malgré bien des déboires et des déceptions de toutes sortes.

En parcourant les registres d'une cinquantaine de paroisses, ceux de la bonne et vieille paroisse d'Yamachiche surtout, comme nous éprouvions de joie bien sincère, à vaincre souvent des difficultés pour renouer le lien d'une filiation ou même d'une simple parenté, entre ces milliers de personnes nées sous le ciel d'Yamachiche et dont un si grand nombre sont où mortes ou dispersées maintenant aux quatre coins de la Province, même aux États-Unis !

L'une des plus douces émotions éprouvées a été celle de la découverte d'une branche de la famille Trahan, qui demeure aujourd'hui, à Jenkington, près de Philadelphie. Bien que devenu américain ce rameau d'une belle famille acadienne s'est noblement conservé sur la terre étrangère, puisque les *Strahan* de Philadelphie sont toujours aussi bons catholiques que les *Trahan* d'Yamachiche, bien que le rameau ait été détaché de l'arbre canadien, depuis cent vingt-cinq ans, bien comptés !

Au point de vue financier, jusqu'à ce jour, le succès de la présente publication a été nul, le déficit réel se chiffrait encore par plusieurs centaines de dollars, pour les deux tomes déjà publiés. Cependant, au milieu de cette apathie quasi générale, il y a eu de si nobles exceptions, surtout parmi les prêtres nés à Yamachiche, que notre courage n'a pas été ébranlé ; car, nous l'espérons encore, on finira par comprendre, " parmi les nobles enfants nés à Yamachiche," que celui qui écrit la généalogie des co-paroissiens mérite au moins de n'avoir pas à se saigner personnellement pour un travail qui, malgré ses grosses imperfections, doit avoir un certain mérite auprès des enfants du même clocher natal. Dans la bonne vieille paroisse d'Yamachiche, une quinzaine de personnes ont acheté le second tome, et vingt-deux, le premier : ce n'est pas, certes, très encourageant, on ne saurait le cacher. Dans la belle et riche paroisse de Saint-Barnabé, MM. les notaires Léger Boucher et Frs-X. Bellemare, ainsi que M. le Dr Elisée Bellemare, nous ont seuls aidé de leurs deniers. Dans les autres paroisses du comté de Saint-Maurice, rien ! Mais les enfants de la vieille paroisse, aujourd'hui fixés ailleurs, les prêtres surtout, comme ils ont été généreux ! Malheureusement, c'étaient toujours les mêmes qui répondaient,

chaque fois que nous faisons appel à leur bon cœur, en faveur de notre œuvre de prédilection.

A part les quarante-trois familles déjà publiées nous avons presque entièrement fini le manuscrit des familles Comeau, Panneton, Garceau, Melançon, Hubert, LeBlanc, Hébert, Hudon-Beaulieu et Bouin-Dufresne, et notre imprimeur va commencer, dès le mois de janvier prochain, l'impression du quatrième et dernier tome du présent travail. En sus des généalogies nouvelles, ci-haut mentionnées, cette fin d'un long travail, contiendra un bon nombre de tableaux généalogiques semblables à celui de la famille Taché et qu'on peut lire dans le *Dictionnaire* du célèbre Mgr Tanguay, l'illustre maître de tous les amateurs de travaux généalogiques en ce pays. Enfin, les nombreuses erreurs d'impressions et autres, commises dans les trois volumes publiés, y seront corrigées fidèlement, du moins en autant que l'on voudra bien nous les signaler. Nous en avons déjà toute une collection dans des notes prises, au jour le jour, depuis 1898.

Dans les deux premiers tomes il a été publié une liste des généreux souscripteurs à ce travail. Le présent volume n'en contiendra pas ; mais, le quatrième dira les noms de tous nos bienfaiteurs et tous les incantants généreusement souscrits. Ce sera pour nous une légitime satisfaction de pouvoir consacrer une page d'honneur aux amis personnels, aux braves citoyens auxquels ces pages dépourvues de récits attrayants, auront néanmoins procuré des moments agréables, à la lecture des "faits et gestes," de nos bons enfants d'Yamachiche, depuis les commencements de la colonie jusqu'à nos jours.

Nous ne pouvons résister au désir d'intercaler ici quelques-unes des lettres encourageantes, reçues de certains amis, lors de la publication du second volume. Cueillons quelques fleurs, dans ce bouquet dont la réception fut un véritable baume consolateur, aux heures de découragement. Voici :

Spencer, Mass., 28 oct. 1898 : J'aurais dû t'écrire, dès l'apparition de ton premier livre sur les "Vieilles Familles d'Yamachiche." Ton ouvrage, unique en son genre, est magnifique et fort précieux. En ce qui regarde ma famille, il n'y a rien à reprendre. On reconnaît le vrai mérite de ce travail, en l'étu-

diant d'avantage. *Qui potest capere, capiat* : c'est la seule récompense à attendre des auteurs, de passer à la postérité. Ton livre fait revoir sa patrie à l'exilé ; il y retrouve ceux que, ni le temps, ni l'éloignement n'ont pu effacer de son souvenir. Aussi, c'est en le feuilletant que je passe, en compagnie des ancêtres et des co-paroissiens, mes plus beaux quarts d'heures de repos, ici. — Ton cousin *Ant.-A. Lamy*, Ptre.

Maskinongé, 21 janv. 1899 : Quel beau livre vous venez de publier ! Il faut bien le reconnaître, vous faites des progrès constants dans votre carrière de généalogiste. Recevez mes plus sincères félicitations. Raisonnablement votre travail de bénédictin devrait vous être rémunérateur. Bien des paroisses envieront le sort de celle d'Yamachiche, et j'espère que l'exemple que vous donnez, par la publication de votre bel ouvrage, sera imité. — Votre vieil ami *Nap. Caron*, Ptre.

Saint-Jean, 23 janv. 1899 : Excuse mon mauvais papier ; je n'en ai pas d'autre, sous la main. Souventes fois j'ai songé à t'écrire avant aujourd'hui pour te féliciter ; mais la négligence m'a toujours empêché de mettre ce projet à exécution. Ton livre m'a intéressé énormément. Ne sois pas étonné, si je te dis que je l'ai déjà lu vingt fois, au moins. Tout ce qu'il renferme est pour moi d'un haut intérêt. Je dirai plus : ton livre, je l'ai dévoré. Yamachiche ! Il me semble voir tous les enfants de notre bonne vieille paroisse s'écrier avec Beauchemin :

Rien ne m'est cher comme le val
Où, par-dessus tous les toits, brille
La riche aiguille
De mon pieux clocher natal.

A propos de ces strophes de l'ami Beauchemin je te dirai que je les ai trouvées sublimes : il s'est surpassé. — Tout à toi
Napoléon H.-Beaulieu.

La Baie du Febvre, 15 fév. 1899. — Merci beaucoup de votre second volume relié. Dans cette toilette, l'ouvrage entier pourra occuper, dans ma bibliothèque, la place d'honneur que je lui destine. Il l'a mérité amplement, d'ailleurs, comme trésor historique et souvenir de famille. Comme document historique il doit passer à la postérité ; il doit figurer partout sur les rayons réservés à l'histoire du Canada, à côté des travaux des plus tenaces chercheurs. Quel magnifique complément au *Diction-*

naire de Mgr Tanguay ! Que de documents précieux se seraient perdus sans vos patientes et habiles recherches ! Comme souvenir de famille, il contient ce qu'il y a de plus cher à mon cœur—et l'un de mes délassements, dans mes ennuis et mes fatigues—sera de consulter ces pages où tant d'autres semblent vivre d'une seconde vie. Puissiez-vous jouir d'une récompense un peu tangible, qui vous permette de publier bientôt le troisième volume, si impatiemment attendu du public ! Encore une fois, merci !—Votre ami et co-paroissien *Jos.-Elzéar Bellemare*, Ptre.

Ottawa, 25 fév. 1899. — J'accuse réception de vos deux volumes de l'ouvrage intitulé : "Les Vieilles Familles d'Yamachiche," et je vous inclus mon bulletin et le montant de ma souscription. Je suis encore sans héritier, et même sans héritière, ce qui me permet de souscrire avec plaisir à des œuvres méritoires comme la vôtre.—Tout à vous : *Fred. Gélinas*.

Ottawa, 30 fév. 1899. — Je vous remercie de l'envoi du second volume des généalogies des "Familles d'Yamachiche." Vous trouverez, sous ce pli, un bon postal, pour ma souscription. Je vous serai obligé de l'envoi d'un exemplaire du dernier volume, lorsqu'il paraîtra. C'est une collection fort intéressante, et elle a dû vous coûter beaucoup de travail.—Votre bien dévoué *Léon Gérin*.

Saint-Rémi de Tingwick, 20 fév. 1899 : Je suis tellement enchanté de votre travail sur la famille Gélinas, que je vous inclus le double de ma souscription originale. Les enfants d'Yamachiche vous sauront gré de l'œuvre méritoire que vous avez entreprise dans le but de faire revivre le passé, dans votre travail si patriotique.—Votre ami *Oliv.-Is. Hamel*, Ptre.

Saint-Zéphirin de Courval, 28 janv. 1899 : Je te remercie de l'envoi du second volume "Vieilles Familles d'Yamachiche." Le premier ne m'est pas encore arrivé. Inclus mon chèque pour le montant de ma souscription que je voudrais voir dix fois plus élevé. Ton travail m'a intéressé au-delà de ce que je puis te le dire et j'ai grande hâte d'avoir le plaisir de te saluer ici, pour en causer intimement, en pensant à la vieille paroisse natale et aux bons amis d'autrefois. — A toi, toujours *J.-B.-Hercule Bellemare*, Ptre.

Lévis, 2 fév. 1899 : J'ai votre second volume des "Vieilles Familles d'Yamachiche." Savez-vous que c'est un beau monu-

ment à votre paroisse natale, que vous élevez-là ? Votre livre n'intéresse pas seulement les familles dont il donne les généalogies ; il plait au gros public, en ce sens qu'il renferme les généalogies de plusieurs personnages dont les noms figurent dans notre histoire. Mes félicitations les plus sincères. Du courage ! N'arrêtez pas en aussi beau chemin ! Terminez votre œuvre.—Bien vôtre *P.-Geo. Roy.*

Ottawa, 1 mars 1899 : Les deux tomes " Vieilles Familles d'Yamachiche " sont arrivés. Léon Gérin et moi, très satisfaits de leur bonne mine, de leur excellent " caractère " et de leurs dispositions vertueuses. J'ai tellement de fer au feu que je ne pourrai en parler, dans les journaux, avant octobre prochain. Mon histoire de la milice achève, et, à part cela, un travail à finir pour la Société Royale. Vous recevrez de moi un article— que dis-je—trois articles, sur le *Canadien Errant*, d'ici à deux semaines. La note à M. R. Bellemare arrivait tout naturellement, comme vous l'avez vu. Quant au reste " ça fera c'que ça pourra," comme disait le curé qui venait de recommander l'âme d'un paroissien aux prières des fidèles. Courage !

La vente des études historiques rapporte des déficits sur les bords fleuris du Saint-Laurent et de l'Ottawa,

Jamais je ne l'oublierai !

Au plaisir de vous serrer la main.—A vous *Benjamin Sulte.*

Saint-Elie de Caxton, 8 mars 1899 : Je viens de recevoir les deux volumes reliés de votre dictionnaire généalogique de quelques familles d'Yamachiche. Veuillez recevoir mes plus sincères félicitations. Votre livre sera précieux pour tout notre comté, parce qu'il nous met sous les yeux les familles mères qui, aujourd'hui, peuplent notre division électorale et sont toujours fidèles aux vieilles traditions. Je vous dois un remerciement spécial pour le travail fait sur notre famille Gélinas-Bellemare. Votre bonne idée d'intercaler les portraits des membres des principales branches, en fait une lecture des plus attrayante. On me dit que vous allez continuer ce travail et publier un troisième volume ; tant mieux, et je vous souhaite, pour ce dernier, plus de succès rémunérateur que pour les deux premiers. — Votre dévoué co-paroissien : *P.-A.-Adélard Bellemare*, Ptre.

Nous traçons les lignes qui suivent, au lendemain d'une lutte électorale, le cœur un peu aigri par l'exemple de faiblesses sans nombre, là même où nous avions espéré trouver une parcelle de reconnaissance, de la part du public le plus directement intéressé à nous offrir ses encouragements. Chez un trop grand nombre le culte du dieu moqueur a fait place à celui de la reconnaissance et des services rendus. Mais trêve aux paroles amères. Plus tard, sans doute, on saura mieux apprécier et reconnaître quel amour sincère nous animait le jour où nous est venue l'idée patriotique d'entreprendre le travail considérable qu'aujourd'hui, nous avons presque entièrement mené à bonne fin. Mais, jetons vite un voile sur ces défaillances malheureuses dont l'énumération contrasterait étrangement avec la note joyeuse qui doit résonner dans la dernière page du troisième volume de notre publication.

A tous ceux qui nous liront, surtout à ceux qui nous témoigneront leur encouragement d'une manière plus pratique que par de simples paroles flatteuses, nous offrons, d'avance, l'expression de nos plus sincères remerciements. Cela nous consolera amplement des déboires récemment éprouvés.

Le quatrième et dernier volume contiendra le portrait de notre digne ami le chanoine Napoléon Caron, curé actuel de Maskinongé, et lui sera également dédié. Nous lui devons cette marque de reconnaissance ; car, c'est lui, qui le premier, en 1873, alors qu'il était simple vicaire à Yamachiche, nous donna l'idée d'entreprendre le travail généalogique de la famille Lesieur-Desaulniers, pendant que notre aimable cousin l'abbé Antoine-A. Lamy, faisait lui-même la généalogie de sa propre famille et notre autre cousin le notaire Jules Milot, également celle de la sienne. M. le chanoine Caron nous aidait de ses conseils et nous facilitait l'accès aux registres, avec la permission du vénérable curé d'alors, Messire J.-Hercule Dorion. Nous irons même plus loin ; c'est au contact de M. Caron que nous avons pris le goût des études historiques, surtout de l'histoire du passé de la bonne vieille paroisse d'Yamachiche. A cette époque notre ami écrivait des *Notes* pour le *Foyer Domestique* et ses récits nous enchantèrent tellement que nous en avons toujours gardé, depuis tant d'années, le meilleur souvenir. M. le chanoine Napoléon Caron aura donc une place d'honneur, dans la quatrième partie du présent travail.

Il nous reste à offrir aussi des remerciements à M. le chanoine J.-B. Comeau, l'aimable curé d'Yamachiche, qui nous a donné un bien libre accès aux registres de sa paroisse, à notre vieil et fidèle ami Thomas Gélinas, d'Yamachiche, à M. le curé Joseph Caron, de la Pointe-du-Lac, enfin à M. Léandre Lamontagne, 423 rue Cadieux, Montréal, pour l'aide généreuse fournie dans les renseignements sur plusieurs familles dont les généalogies sont publiées dans ce travail.

Pour la *clef* de la classification des familles, voir page 209 du premier tome. Notre ami Benjamin Sulte l'explique tout à fait clairement. Rien de plus simple que son arrangement.

Enfin, c'est tout plein d'espoir que nous livrons le présent tome au public.

FIN



TABLE DES MATIÈRES

	PAGES
Dédicace à M. l'abbé Ant.-A. Lamy	IX
Préface, par M. Omer Héroux	XI
Famille Lesieur	I
" Héroux	26
" Milette	60
" Rivard-Bellefeuille	82
" Laglanderie	92
" Dufresne	112
" Feuilleverte	125
" Lefebvre-Descoteaux	129
" Boulanger	142
" Villemure	147
" LeNoblet-Duplessis	154
" Milot	169
" Grenier	193
" Bourassa	208
" Pothier	230
" Richer-Lafèche	244
" Gagnon	250
" Daveluy	260
" Lavergne	267
" Girardin	275
" Gadioux-St-Louis	277
" Matheau	287
" Trahan	294
" Pellerin	305
" Lord	330
Remarque finale	339

