

540
51

0 1 2 3 4 5 6 7 8 9 0 1 2 3 4 5

始



540-51

大正十三年十月上梓

上海事情

(在上海帝國總領事館調查)

外務省通商局

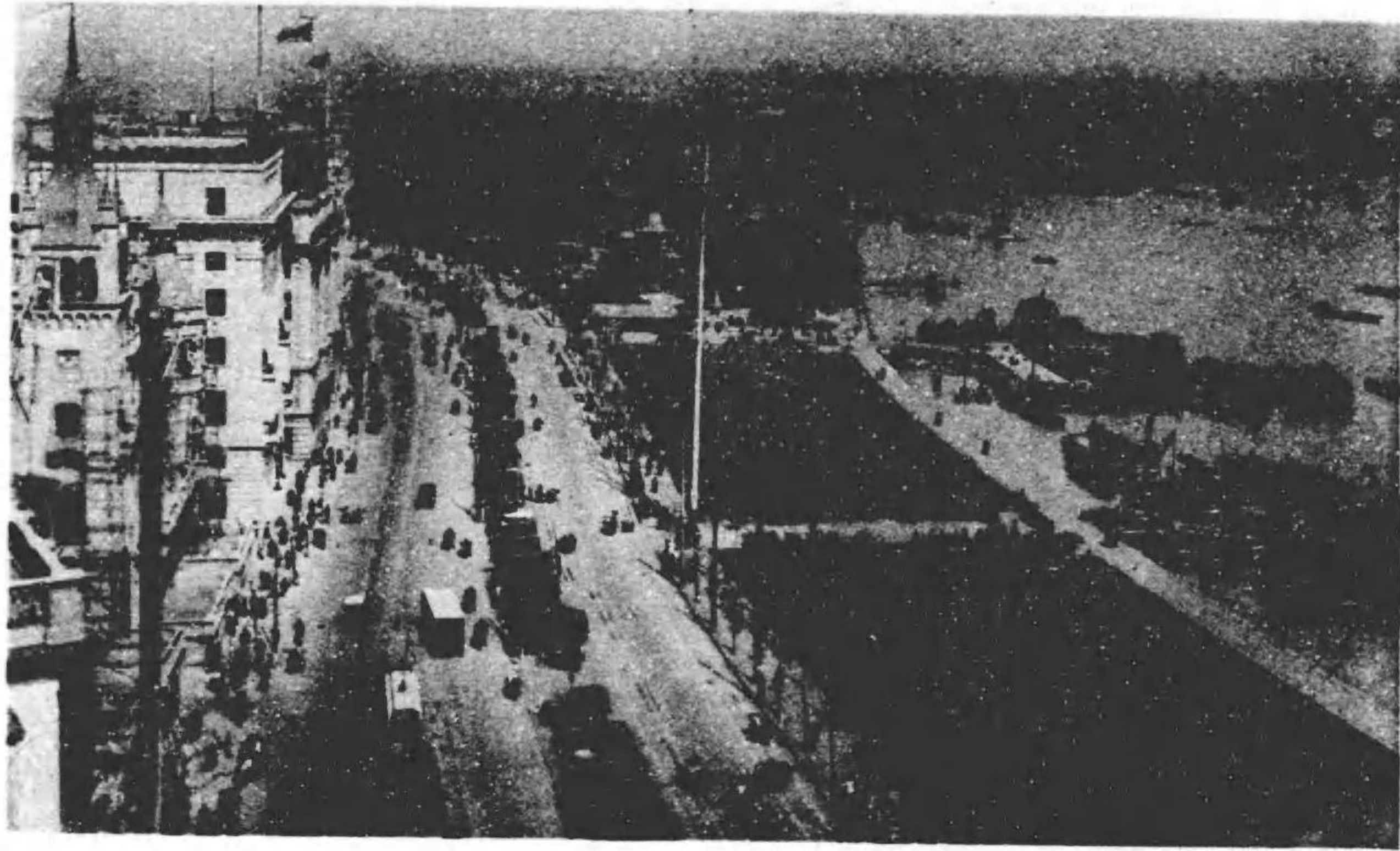

△望ヲ箱事領總露獨米日ニ遙、圖瞰俯ノ江浦黃及「ドンバ」

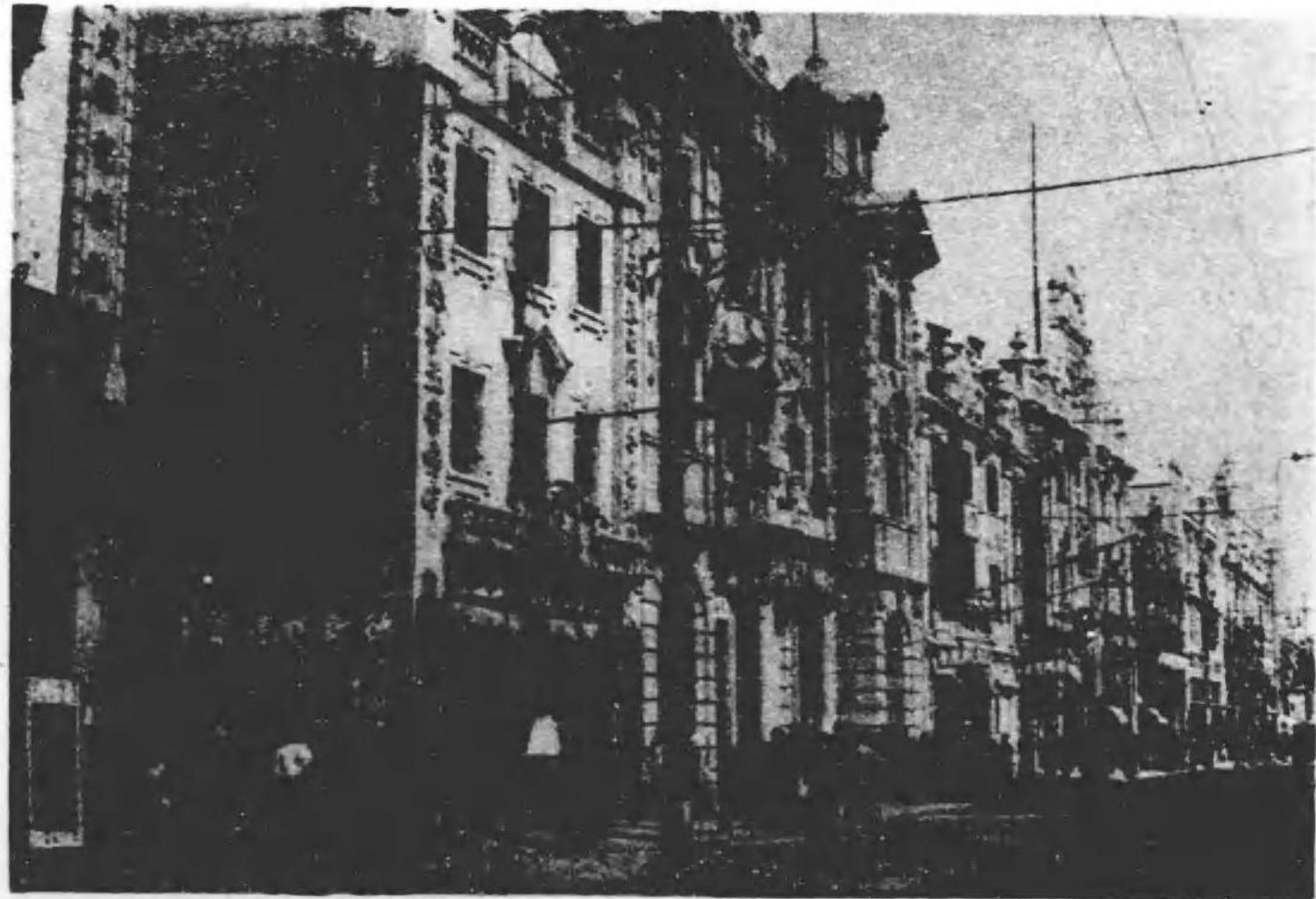

店商人那支路京南

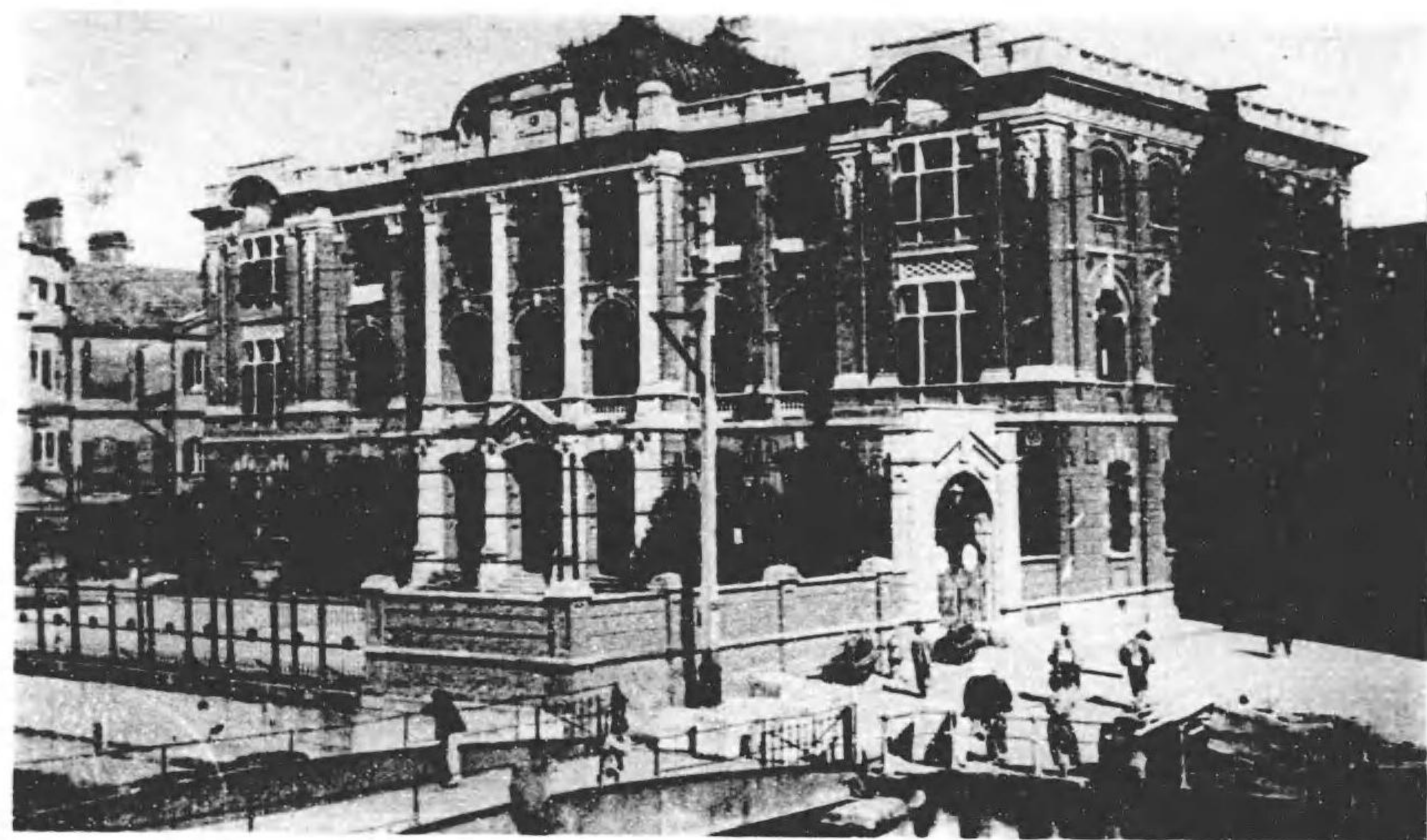

日 本 總 領 事 館



黄 浦 江 ヲ「ドンパ」ヲ望ム

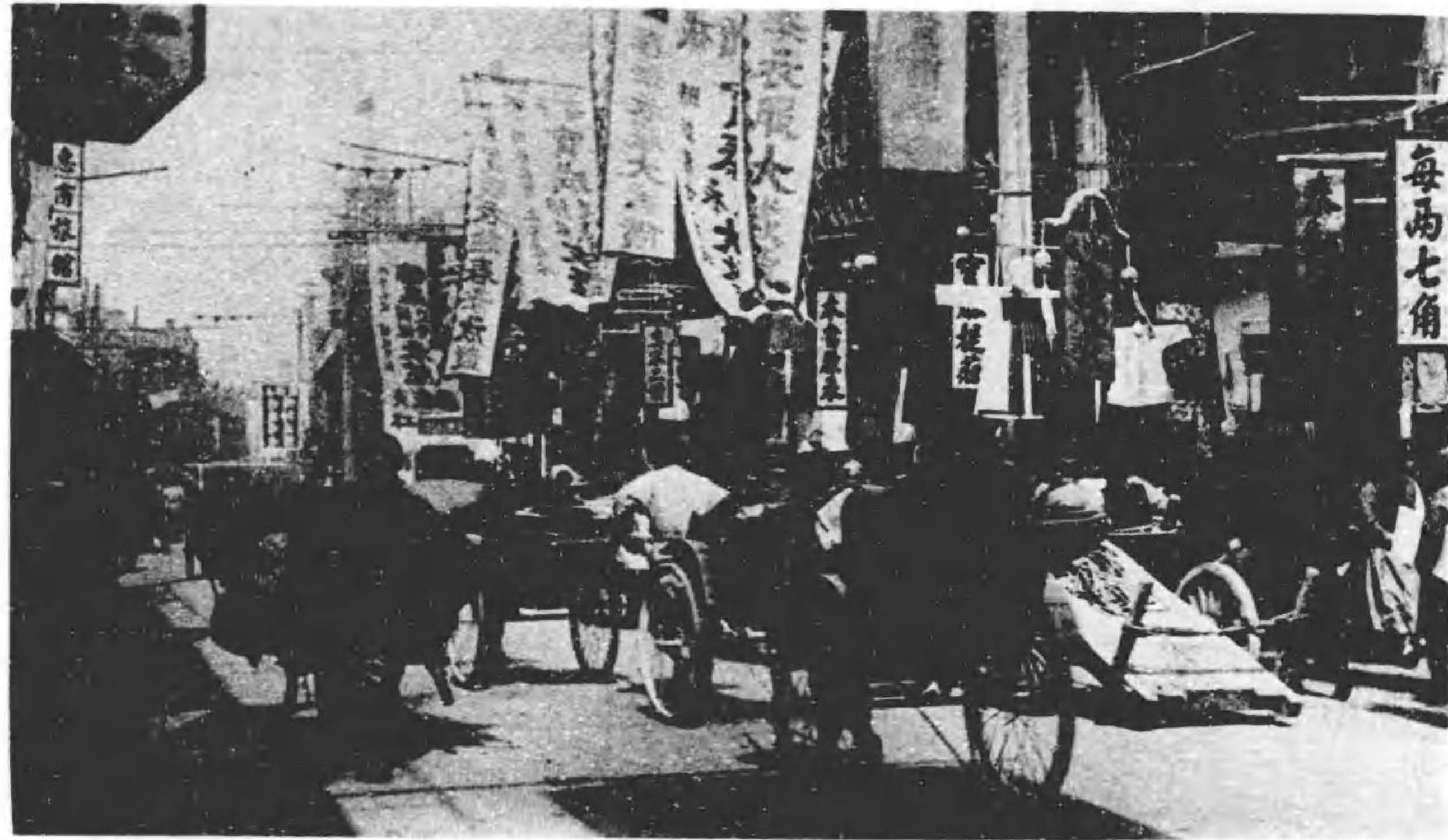

（路馬四稱俗）路州福

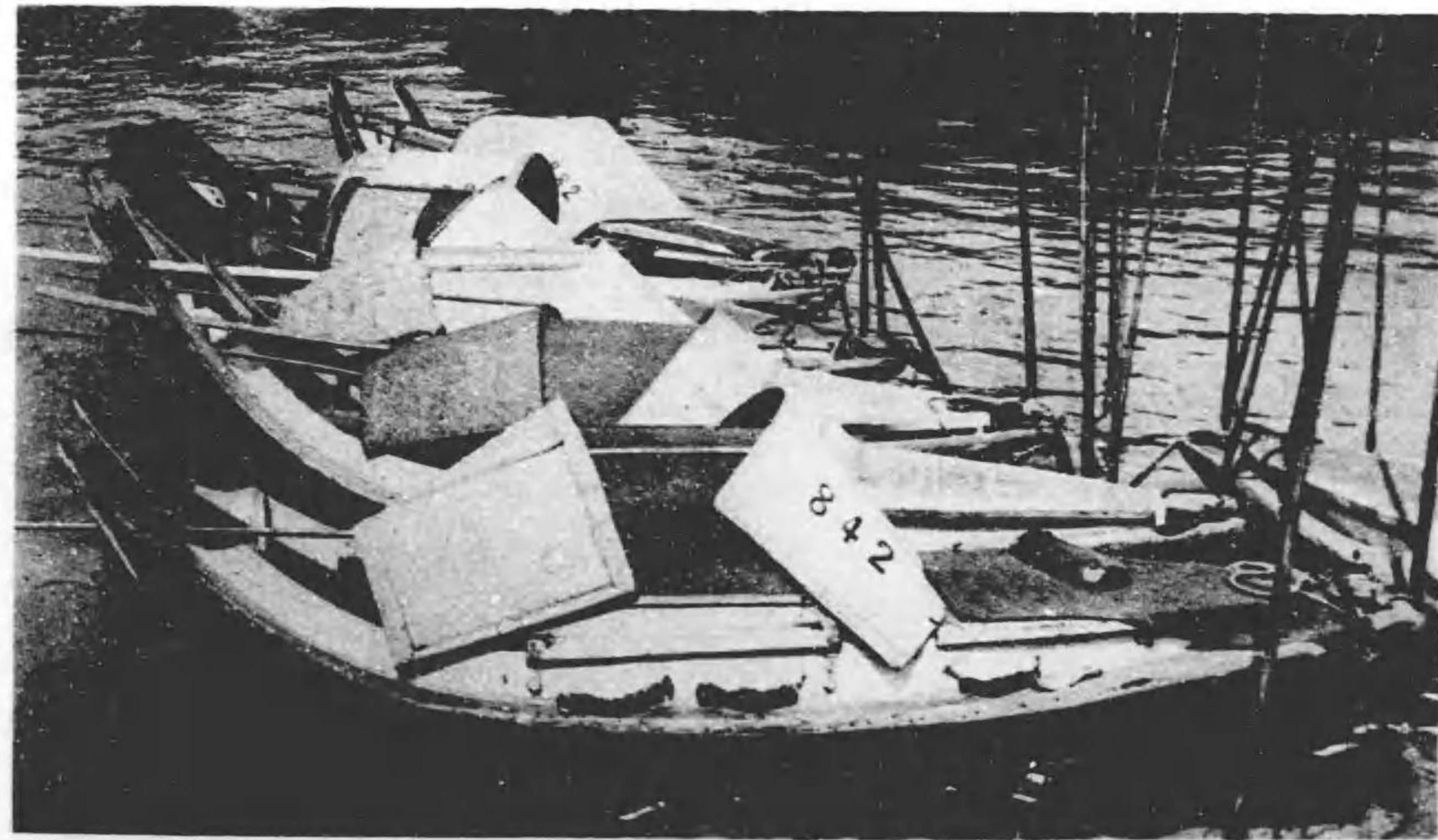

ンパンサノ上江浦黄

在上海帝國總領事館管轄區域內事情

寄贈本

目次

緒言

第一章 地勢、面積、人口及職業ノ大要

第一節 地勢

位置—河川—海岸及島嶼

第二節 面積、人口及職業ノ大要

第二章 管內ノ特長

第三章 衣食住ノ狀態

第一節 衣服

男子ノ服裝—女子ノ服裝—禮服—支那服ノ長所及將來ノ帽子ノ樣式—履物—在留外人ノ服裝

第二節 食物

上中流ノ三食—大菜ノ原料—鹽、酒、間食物—食器及食事法—廚具

第三節 住居

支那家屋ノ構造—家具及裝飾品—室內用品ノ配列及坐席ノ順位—建築用材—在留外人ノ住宅

第四章 氣候及衛生

一 二 三 四 五 六 二 三 一

第五章 貿易

第一節 上海ノ貿易

總說—對內外貿易概況—對外輸入貿易—對外輸出貿易—對主要國貿易概況—對內貿易概況

第二節 寧波ノ貿易

總說—貿易額—輸入貿易—輸出貿易

第三節 溫州ノ貿易

貿易額—輸入貿易—輸出貿易

第六章 居留地內ニ於ケル市場、取引所、商人、商品、取引習慣

第一節 市場

食料品市場—棉花市場

第二節 取引所

取引所ノ濫設ト其反動—上海取引所—上海證券物品交易所

第三節 會館、公所及茶館

會館、公所及茶館

第四節 商人

一 二 三 四 五 六 七 八



第五節 商 品
第六節 商取引習慣

第七章 工業及鑛業

- 第一節 綿糸紡績業
紡績工場—原料棉花—製品—工賃
- 第二節 綿織業
（一）新式綿織業（二）舊式綿織業（三）江蘇省立工場
- 第三節 製糸業、附上海生糸検査所
- 第四節 絹織物業
- 第五節 絹糸紡績業
- 第六節 莫大小製造業
- 第七節 タオル製造業
- 第八節 製麻業
- 第九節 製粉業
製粉工場—原料小麥—製品—輸出特許—輸出額
- 結論—
- 第十節 製茶業
產地—種類及製法
- 第十一節 榨油業
石輪製造業
- 第十二節 造船業及鐵工所
總說—上海船渠會社—江南造船廠—瑞啓機器輪船廠—中法求新製造廠—東華造船鐵工株式會社
- 鐵工所—江南機器局

七 八 九 一〇 一一 一二 一三 一四 一五 一六 一七 一八 一九 二〇 二一 二二 二三 二四 二五 二六 二七 二八 二九 三〇 三一 三二 三三 三四 三五 三六 三七 三八 三九 四〇 四一 四二 四三 四四 四五 四六 四七 四八 四九 五〇 五一 五二 五三 五四 五五 五六 五七 五八 五九 六〇 六一 六二 六三 六四 六五 六六 六七 六八 六九 七〇 七一 七二 七三 七四 七五 七六 七七 七八 七九 八〇 八一 八二 八三 八四 八五 八六 八七 八八 八九 九〇 九一 九二 九三 九四 九五 九六 九七 九八 九九 一〇〇

第十四節 製煙業
第十五節 製紙業
第十六節 製革業
第十七節 燐寸製造業
第十八節 其他諸工業

- 線綿業—硝子工業—珐瑯鐵器製造業—印刷業
- 第十九節 鑛業

第八章 農業、林業及牧畜

- 第一節 農業
農家戶數及耕地面積—米—棉花—茶—養蠶業—其他收穫物—收穫物ノ價額
- 第二節 地租、地價及土地賣買ノ習慣
- 第三節 山林
- 第四節 牧畜

第九章 漁業及獵業

- 第一節 漁業
- 第二節 獵業

第十章 上海度量衡、通貨及金融

- 第一節 度量衡
- 第二節 通貨
- 第一節 通貨ノ種類

一〇三 一〇四 一〇五 一〇六 一〇七 一〇八 一〇九 一一〇 一一一 一一二 一一三 一一四 一一五 一一六 一一七 一一八 一一九 一二〇 一二一 一二二 一二三 一二四 一二五 一二六 一二七 一二八 一二九 一三〇 一三一 一三二 一三三 一三四 一三五 一三六 一三七 一三八 一三九 一四〇 一四一 一四二 一四三 一四四 一四五 一四六 一四七 一四八 一四九 一五〇 一五一 一五二 一五三 一五四 一五五 一五六 一五七 一五八 一五九 一六〇 一六一 一六二 一六三 一六四 一六五 一六六 一六七 一六八 一六九 一七〇 一七一 一七二 一七三 一七四 一七五 一七六 一七七 一七八 一七九 一八〇 一八一 一八二 一八三 一八四 一八五 一八六 一八七 一八八 一八九 一九〇 一九一 一九二 一九三 一九四 一九五 一九六 一九七 一九八 一九九 二〇〇

- （一）硬貨—銅錢、銅貨、小銀貨、洋銀及龍銀、銅銀、銅銀及墨銀在高
- （二）紙幣—紙幣ノ種類、紙幣發行銀行、紙幣發行高
- （三）貨幣相場ノ説明

第二節 金融機關

- （一）外國銀行—外國銀行ノ地位、外國銀行ノ數、外國銀行ノ營業
- （二）支那銀行—主要支那銀行、支那銀行現況、銀行公會ノ準備金
- （三）舊式金融諸機關—錢莊（錢莊ノ資本、錢莊ノ營業）、票莊、官銀號、銀爐、公估局、質舖、錢業機關、滙業總會
- 第三 爲替及墨銀相場並金利
爲替相場—墨銀相場—金利—上海造幣廠

第十一章 交通及通信

第一節 交通

- （一）航路—本邦汽船會社—外國汽船會社
- （二）出入船舶數—上海港出入船舶—管内各港出入船舶
- （三）水路、漕程賃銀等—水路、上海ヨリ附近各地ニ至ル水路里程、船舶接續地點、汽船旅客賃銀表

一五一 一五二 一五三 一五四 一五五 一五六 一五七 一五八 一五九 一六〇 一六一 一六二 一六三 一六四 一六五 一六六 一六七 一六八 一六九 一七〇 一七一 一七二 一七三 一七四 一七五 一七六 一七七 一七八 一七九 一八〇 一八一 一八二 一八三 一八四 一八五 一八六 一八七 一八八 一八九 一九〇 一九一 一九二 一九三 一九四 一九五 一九六 一九七 一九八 一九九 二〇〇

第十二章 居留地

- 第一節 概 說
- 第二節 開港沿革
- 第二節 租界ノ現狀
（一）共同租界—佛租界—面積—人口
共同租界經營方法ノ大要
- 第一節 共同租界ノ自治機關
（一）共同租界參事會—選舉權、被選舉權、選舉方法、參事會ノ組織及權限
（二）公民會（納稅者會議）
（三）土地委員
- 第二節 共同租界ノ經營事業
警察—消防隊—道路—衛生機關—電燈及水道
教育—義勇隊—公共娛樂機關
- 第三節 共同租界ノ財政
財源—收支概況—資產及負債

第三節 佛租界經營方法大要
佛租界自治機關—經營事業—佛租界ノ財政

一九三

第十三章 公私ノ施設

第一節 官 衙
第二節 學 校

一九四
一九五

日本人經營ノ學校—外人經營ノ學校—支那人經營ノ學校

第三節 圖 書 館
第四節 博 物 館
第五節 公園及運動場
第六節 教會及寺院
第七節 墓地及火葬場
第八節 病 院
第九節 公 會 堂
第十節 劇 場
第十一節 義 勇 隊
第十二節 消 防 隊
第十三節 音 樂 隊
第十四節 商業會議所
第十五節 商品陳列所
第十六節 商業團體
第十七節 電燈、電力、瓦斯及水道
第十八節 電 車
第十九節 新 聞 紙

一九六
一九七
一九八
一九九
二〇〇
二〇一
二〇二
二〇三
二〇四
二〇五
二〇六
二〇七
二〇八

第二十節 天文臺及測候所
第二十一節 國民的團體
第二十二節 文藝及學術的團體
第二十三節 宗教的團體及慈善的團體
第二十四節 俱樂部

四

第十四章 土地家屋ノ賣買及賃貸價格

第一節 地積ノ計算法
第二節 地券ノ種類
第三節 土地永借ノ沿革及其性質
第四節 土地賣買ノ税金トノ關係
第五節 本邦人ノ所有地
第六節 上海市膨脹ノ趨勢及吳淞港築港問題
第七節 土地事務取扱手續
第八節 借地料
第九節 家賃

二〇九
二一〇
二一一
二一二
二一三
二一四
二一五
二一六
二一七
二一八
二一九
二二〇
二二一
二二二
二二三
二二四
二二五
二二六
二二七
二二八

第十五章 勞働者賃銀及勞働界狀況

第十六章 物價ノ趨勢及食糧品諸雜貨ノ相場

第十七章 主要都會誌

第一節 上 海
第二節 吳 淞
第三節 寧 波

二二九
二三〇
二三一
二三二
二三三
二三四
二三五
二三六
二三七
二三八

第四節 溫 州
第五節 南 通

三二九
三三〇

第十八章 本邦人ノ著眼スヘキ事業

商業—航海業—農業—工業—醫師及病院—日支合併及銀資本

三三〇

在上海帝國總領事館管轄區域內事情

(大正十二年十二月十一日右上海矢田總領事報告)

緒言

在上海帝國總領事館管轄區域ハ江蘇、浙江二省ニ跨リ地味肥沃資源豐富ナル中部支那ノ東海岸地帯ヲ占ム而シテ支那第一ノ貿易港ニシテ揚子江ノ咽喉ヲ扼シ對外交通ノ連絡地點タルノミナラス支那ノ富源ト目セラレル揚子江一帶ノ地ヲ背景トシテ内外通商交通ノ中樞地點タル上海ヲ包有シ加フルニ吳淞、寧波及温州ノ三開港場アリ其地域タルヤ何レモ邦人ノ對支發展上實ニ重要ナル關係ヲ有スルモノトス

情勢敏上ノ如キカ故ニ爰ニ管内事情編輯ニ當リテハ充分ノ努力ト周到ナル注意トヲ以テ調査ニ努メタルモ猶ホ事情ノ判明シ難キモノアルノミナラス據ルヘキ統計材料其他參考書類等ノ不備ナルニヨリ其實情實態ヲ探求シ得ヌ其所說ノ不充分ナルモノアルニ至リテハ頗ル遺憾トスル所ナリ

上海總領事館管轄區域内ニアル道、縣ヲ示セハ左ノ如シ

江蘇省 (全部) 上海縣、寶山縣、松江縣、南匯縣、青浦縣、奉賢縣、金山縣、嘉定縣、崇明縣、川沙縣、太倉縣、海門縣

蘇州府 (全部) 南通縣、如皋縣、泰興縣

常州府 (全部) 上海縣、慈谿縣、奉化縣、鎮海道、象山縣、南田縣、定海縣

杭州府 (全部) 臨海縣、黃巖縣、天臺縣、仙居縣、寧海縣、溫嶺縣

甌海道 (全部) 麗水縣、青田縣、縉雲縣、松陽縣、遂昌縣、龍泉縣、慶元縣、雲和縣

宣平縣、景寧縣、瑞安縣、永嘉縣、樂清縣、泰順縣、玉環縣

開港場名	所在地	經緯度	上海ヨリ	開港年
上海	江蘇省 上海縣	北 三三、一四 東 一一、二九	哩程	一八四二年



吳淞	同	寶山縣	〔北〕	一三二、二〇三
寧波	浙江省		〔北〕	二二九、五三三
溫州	同		〔北〕	二二八、〇〇一
			〔東〕	一三〇、四〇一

			一三	一八九二年
			一三〇	一八四二年
			三四〇	一八七七年

第一章 地勢、面積、人口及職業ノ大要

第一節 地勢

位置 上海總領事館管轄區域ハ揚子江ノ江口北岸通州ヨリ揚子江ヲ渡リテ南ニ進ミ江蘇及浙江ノ東海岸一帯ノ地域ヲ占メ北ハ南京領事館ノ管轄ニ屬スル揚州及海州地方ニ接シ西ハ蘇州及杭州二領事館ノ管轄區域ニ連リ南ハ福州總領事館ノ管轄タル福建ニ界シ江蘇、浙江二省ノ沿岸地域六十縣ヲ包有ス

地形 管轄區域中江蘇省ニ屬スル地域ハ所謂吳平野ノ一部ニテ揚子江北岸通州ニ近キ狼山ニ於テ高距四、五十米ノ丘陵ヲ見ルモ其他ニ於テハ全ク山地ナシ而シテ揚子江ハ地域ノ中部ヲ洋々トシテ流レ黃浦江ハ南東部ヲ貫流シ地味肥沃ニシテ水田遠ク連リ桑田相望ミ支那第一ノ生産地ナリ浙江省ニ屬スル地域ニ至リテハ到ル處山地多ク浙江、福建、江西三省ノ境ヨリ來ル仙霞嶺山脈ノ一支脈ハ仙居ヲ經臺州、天臺、寧海附近ヲ貫キテ括蒼、天臺、象山ノ諸山トナリ象

山縣ニ至リテ一度海ニ没シ更ニ起リテ舟山列島トナル臺州ノ北方ニ聳ユル天臺山ハ高距約四千呎本山脈中ノ名山ナリ本山脈ハ錢塘江、甌江、椒江ノ分水嶺ヲ形成シ錢塘江北北東ニ流レ椒江北東流シ甌江北南東流ス

河川 本管轄區域ハ海岸地帯ニシテ其地勢上ノ特色ハ河川、海岸及島嶼ニアリ河川ノ主ナルモノハ揚子江、黃浦江、椒江及甌江ニシテ孰モ其河口ニ近ク良港ヲ控フ

揚子江ハ一名長江ト稱シ亞細亞第一ノ大河ニシテ其源ヲ遠ク三千餘哩ノ西藏高原ニ發シ青梅、雲南、四川、湖南、湖北、江西ヲ流レテ安徽ノ中央ヲ貫キ江蘇ニ入り河口ニ近ツクニ從ヒ灣ヲナシテ支那海ニ朝ス其通州ニ於ケル河幅六哩河口ノ幅員六十哩ニ達シ流域面積實ニ六十五萬方哩ニ上ルニ見テモ如何ニ其大流ナカヲ知ルニ難カラサルヘシ河水ノ落差ハ水源地ノ高度不確實ナルヲ以テ精確ニ算定シ難キモ地理學者ノ推定ニヨリ水源地ノ高度ヲ一萬六千四百呎トスルトキハ水源地ヨリ四川省屏山縣ニ至ル千五百哩間ニ於テ一萬五千呎即チ平均一哩ニ付十呎ノ落差ヲ有スルモ屏山ヨリ河口ニ至ル千七百哩間ノ落差ハ千二百五十呎ニシテ其内大部分ハ宜昌ヨリ上流ノ約七百哩ノ間ニ存シ下流一千哩ノ間

ニ於テハ僅ニ百數呎ノ落差ニ過キス漢口以下六百哩ノ間ニ於テハ僅ニ五十數呎ノ落差ナルヲ以テ其間ニ於テハ每哩一時ノ落差ニ過キサルナリ其河口ニ於ケル排水量ハ一秒時間約七十七萬立方呎ニシテ其内ニ含有スル微細ノ黃土ハ七千立方呎以上ニ達スルカ故ニ河水ハ常ニ黃濁シ殊ニ夏季ニ甚シトス江蘇省一帯ノ地質ハ沖積層第四紀新層ニ屬シ揚子江ヨリ流下セル黃土ノ沈積シテ形成セル土地ナルヲ以テ地勢平坦ニシテ低濕沼澤ノ大ナルモノ尙ホ各所ニ介在ス揚子江ヨリ流出スル黃土ハ年々河口ニ堆積シ廣大ナル三稜洲ヲ作成シツツアリ崇明島ト稱スル一島ノ如キ百年前ニアリテハ僅ニ一小沙洲ニ過キサリシモ現時ニアリテハ長サ四十哩幅五哩乃至八哩ノ大島トナレリ而シテ南北兩水道ノ間ニハ幾多ノ小沙洲水面ニ顯出シ年々其面積ヲ擴大スルヲ以テ漸次大島ヲ形成スルニ至ルヘシ

黃浦江ハ杭州ヨリ運河ニヨリ太湖ニ出テ流レテ上海ノ東岸ヲ過キ吳淞港ニ於テ揚子江ニ注ク本河ハ上海ノ港灣ヲ爲スモノニシテ大ナル價值ヲ有スルモノトス

椒江ハ又靈江トモ稱シ浙江省金華、會稽兩道ノ境界仙居ノ西方ニ發源シ東流シテ數多ノ支流ヲ合シ會稽道ノ南部ニ於テ支那海ニ注ク仙居以下民船ヲ通シ臺州ヨリ下流ハ小汽船ヲ通ス

甌江ハ上流ヲ大溪ト稱シ浙江、福建兩省界ノ山地ニ發源シ南東ニ向ヒ龍泉、雲和ヲ貫キテ寶定、處州、青田ヲ經テ温州ヲ過キ海ニ注ク溫溪街ヨリ下流ヲ特ニ甌江ト稱ス温州ニ於テハ北岸ニ南溪注入シ南岸ニハ瑞安ニ通スル運河アリ甌

江ノ溪谷ハ温州ニ至ル間漸次ニ廣ク温州ヨリ漏斗狀ヲナシテ海ニ至ル温州以下舟運ノ便アリ

海岸及島嶼 管内ノ海岸ニハ北部ニ揚子江ノ河灣アリテ中ニ崇明島横ハリ中部ニ杭州灣ノ大灣入アリ舟山列島其口ヲ限リ南部ニハ寧波、象山、太平等ノ諸半島突出シ其間ニ象山灣、三門灣其他ノ灣入多ク近海ニハ無數ノ島嶼基布ス揚子江口ノ灣入ハ通州ニ於テ七哩、東端ノ海門角、浦東角間ニ於テ六十哩アリ漏斗狀ヲナシテ開口シ河口ニハ崇明島東沙其他ノ沙洲多ク更ニ崇明島ノ東方海中ニモ未タ海上ニ露出セサル揚子大洲ト稱スル沙洲アリ此等ハ北西ヨリ南東ニ互ル崇明島ハ長四十哩、幅五哩乃至八哩ニシテ東沙ハ之ニ比スレハ甚タ狭小ナルモ是ヨリ北西方吳淞沖ニ至ル間ニ散在スル沙洲ト河中ニ於テ連續スルモノノ如シ揚子大洲ハ長サ百二十五哩、幅三四十哩アリト云フ揚子江口ハ此等ノ沙洲ニヨリ分レテ三水道トナル即チ崇明島ノ北ヲ通スルヲ北分道ト云ヒ崇明島ト東沙トノ間ニ通スルヲ北水道ト稱シ東沙ノ南ナルヲ南水道ト云フ就中南水道最モ深ク外洋航船ノ航行ハ專ラ之レニ由ル

揚子灣口ヨリ南スレハ其海岸一帯ハ淺灘ニシテ且陸上一ノ山嶺ナキヨリ十哩以内ニ接近スルニアラサレハ陸地ヲ見出スルコトヲ得ス從テ港ナルモノナシ江蘇省ノ海岸ヲ南下シテ浙江省ノ境ニ至レハ錢塘江ノ海ニ注ク所ニ杭州灣アルヲ見ルヘシ杭州灣ハ其形狀揚子江口ト酷似スルモ甚タ顯著ナル差異ヲ有ス即チ揚子江口ニアリテハ沙洲甚タ多クシテ三水道ヲナスモ杭州灣ニアリテハ小島嶼ノ散在スルノミニシ

テ沙洲ノ擧クヘキモノナク灣口ニハ舟山列島ノ基布スルヲ見ルノミ杭州灣ハ舊曆朔望ニ起ル海嘯ヲ以テ古來其名高シ

舟山列島ヨリ福建ニ互ル海岸ハ閩浙ノ海岸ト稱セラレ半島灣入、島嶼ノ交互錯雜極リナキ多島海ヲ形成シ複雜ナル海岸線ヲ示セリ浙江省一帶ノ海岸ニハ石英班岩海岸ニ現ハレ險崖ヲ形成ス

舟山列島ハ象山灣ヨリ舟山島ノ南東端ヲ連スル線ヲ以テ之ヲ南北ノ二群ニ分ツヲ得ヘシ兩群トモニ島嶼ノ全長ハ北東ヨリ南西ニ走ルモ各島ノ延長ハ北西ヨリ南東又ハ約東西ニ走ルモノ少ナカラス

寧波半島ハ楔ノ如ク東方ニ突出シ一水路ヲ隔テテ舟山列島北部諸島ニ對峙ス

象山半島ハ寧海ノ地頸ヲ以テ象山灣、三門灣間ニ突出シ東方ニ進ムニ從ヒ幅員益々廣ク且ニ突出部ニ分ル一ハ象山ノ突起ニシテ舟山列島南部諸島ニ應シ一ハ石浦ノ突起ニシテ三門灣外ノ牛頭島ト共ニ北東ハ韭山列島ニ對シ南西方ハ三門灣ヲ隔テテ台州半島ト相應呼ス

太平半島ハ黃巖ヨリ南東ニ突出シ楚門ノ一水道ニテ玉環島ニ對シ松門ノ一水道ニヨリテ吊幫島ニ向フ而シテ此等ハ北東ヨリ南西ニ延長ス台州列島、金門島、黑山列島モ亦同一方向ニ向テ排列スルヲ見ル

象山灣ハ北東ヨリ南西ノ方向ニ延長シ灣入スルコト二十五哩幅員僅ニ四哩ニシテ甚タ狹長ナル灣入ヲナセリ其灣底及象山ニ更ニ複雜ナル灣入アリ灣ノ兩岸ニハ概シテ險岩相迫

リテ沙濱甚タ少シ灣ノ北西岸ハ灣頭ヨリ殆ト南西一北東ニ直走シ更ニ同一方向ヲ以テ遠ク寧波半島ノ突角ニ至リ其對岸ニハ舟山列島南部諸島ヲ控ヘ以テ其間ニ象山灣ト連續セル狹長ノ水道ヲ形成ス象山灣内ニハ良錨地ナキニアラサルモ未タ都會ノ發達ヲ見ス

三門灣ハ石浦ノ岬角ト建跳ノ尖端トヲ以テ擁セラルル大港灣ニシテ灣外ニ二群ノ島嶼アリ一ハ石浦ノ沖合ニアル牛頭島其他ノ諸島ニシテ一ハ建跳ノ沖合ニアル三門列島是ナリ斯テ灣口ハ二群ノ島嶼ニヨリ三水道ヲ生シ以テ三門灣ノ名ヲ附セラルルニ至レリト云フ三水道中石浦水道最モ深ク二三十尋アリ石浦ハ良碇泊地ヲナシ灣内ハ象山灣ニ比シ甚タ廣潤ニシテ其沿岸屈曲ニ富メリト雖モ惜ムラクハ灣底稍淺ク且岩礁少ナカラス加フルニ諸島中海賊ノ巢窟タルモノアルヲ以テ未タ商船幅濶スルニ至ラス然レトモ先年伊太利カ租借セントシ支那ノ拒絶スル所トナリ其名大ニ世ニ知ラルルニ至レリ

第二節 面積、人口及職業大要

支那ノ如キ測量不充ナル國ニ於テ管轄區域内ノ面積ヲ正確ニ知ラントスルカ如キハ殆ト不可能ノコトニ屬ス然レトモ假ニ前清政府測定ノ計數ニヨリ江蘇省ノ面積ヲ三萬八千六百方哩、浙江省ノ面積ヲ三萬六千七百方哩トスレハ當館管轄區域内ノ面積ハ江蘇省ノ面積ノ約六分ノ一即チ六千四百三十方哩、浙江省ノ面積ノ約二分ノ一即チ一萬八千三百四十方哩ノ合計二萬四千七百七十方哩ト見ハ甚タシキ失當

ニモアラサルヘシ

人口ニ關シテハ何等據ルヘキ統計ナキヲ以テ到底正確ナル數ヲ知リ難シ支那農商部編纂ニ係ル第五次農商統計表ニヨレハ農家戶數江蘇省ハ四百六十五萬戶、浙江省ハ三百五十二萬戶アリ兩省ノ總人口ヨリ主要都市ノ人口ヲ除キ農家一戶當ノ人口ヲ算出シ之ヲ管内ノ農家戶數ニ乘シテ得タル數ニ彙ニ除ケル都市ノ人口ヲ加算シテ算出スレハ當館管内ノ人口ハ江蘇省ニ七百六十四萬、浙江省ニ八百六十八萬合計千六百三十萬トナル要スルニ大約面積二萬五千方哩、人口千六百萬ト假定セハ大差ナカルヘシ

居留外國人ハ上海ニ二萬八、九千(内日本人約一萬七、八千)其他各地ニ若干ノ居留民アリ

管内住民ノ職業別ニ就テモ亦別段統計ナキヲ以テ之ヲ知ルコト難シト雖モ大略百中農五十、商二十、工十五其他十五ノ割合ト假定スレハ總人口千六百萬ノ中農ハ八百萬、商ハ三百二十萬、工ハ二百四十萬其他二百四十萬トナル計算ナリ

第二章 管内ノ特長

上海總領事館管内ハ支那有數ノ豐饒地ヲ包括シ大貿易港上

海ヲ控フルヲ以テ他管内ノ到底比肩スヘカラサル特長ヲ有セリ先ツ產物ニ就テ見ルニ江蘇省ハ米穀ノ產地トシテ有名ナルノミナラス棉花ノ產出夥シク蠶業モ亦甚タ盛大ナリ浙江省中當館管内ハ茶及木材ノ產多ク盛ニ寧波、温州ヨリ輸

出セラル漁業ハ寧波附近最モ盛ニシテ上海人ノ珍重シテ食用ニ供スル時魚、鎗魚等何レモ同地方ニ於ケル漁獲ニ係リ又錫及乾鹽魚各地ニ輸出スルコト甚タ多シ次ニ工業ニ就テ見ルニ上海ハ貿易ノ中樞タルノミナラス又一大工業地ニシテ殊ニ歐洲戰爭及日貨排斥等ノ影響ヲ受ケ各種工業鬱然トシテ勃興シ其發達甚ク顯著ナルモノアリ綿糸紡績會社ハ既設ノモノ六十工場其鍾數百五十七萬二千鍾ニ上ル而シテ内國製綿糸ノ最大部分ハ此地ヨリ出ツ又多數ノ製織工場製糸工場、絹織物工場、莫大小工場、タオル製織工場等アリ何レモ業務發達ナリ造船業モ亦戰亂ノ影響ヲ受ケテ偉大ナル發達ヲ遂ケ上海船渠會社、江南造船廠ノ外主要ナルモノ四ヲ數ヘ船渠ノ數八ヲ算シ管ニ支那及東洋諸國ノ船舶ノミナラス英米諸國ノ註文ニヨリ大汽船ヲ建造セルモノアリ既ニ一萬數千噸ノ巨船ヲ竣工セリ製粉業モ亦食料品ノ輸出旺盛ナリシ結果近年大ニ増加セリ其他製煙業、榨油業、石鹼製造業等モ盛況ヲ呈シ小工業ニ至リテハ各種殆ト備ハラサルモノナン次ニ商業ニ至リテハ上海ハ支那ノ貿易港中最大ナルモノニシテ北支那及長江一帶ノ商品集散地タルニヨリ直接外國貿易ノ輸出入額實ニ六億三千七百萬兩ニ上リ全支那ノ貿易總額十六億二千九百萬兩ノ約四割ヲ占メ支那ニ於ケル外國貿易ノ最大中心地タリ其他管内ニハ寧波、温州ノ二開港及上海ノ補助港タル吳淞港アリ

更ニ之ヲ政治的方面ヨリ觀察センカ當館管内ニハ他領事館管内ノ如ク督軍省長ノ如キ支那高官ノ駐在スル處ナキモ管内中ノ白眉タル上海ハ單一國內通例ノ一都市、一貿易港

ト目スヘキニアラサルナリ特ニ共同居留地ニアリテハ三十有餘種ノ國籍ヲ有スル人民ト二十餘省ノ支那國民ト其他所有世界ノ人種ヲ包有シ十六國ノ領事駐在シ其主權カ法理上支那ニ存スヘキハ論ナキモ共同租界ハ數十年前ヨリ其行政ニ關シテハ純然タル各國共同管理ノ下ニアル自治體ヲ形成ス即チ租界内ニ在留シテ一定家賃以上ノ家屋ニ居住シ若ハ一定價格以上ノ土地ヲ所有シ一定ノ地稅若ハ家屋稅ヲ納付スル外國人ハ選舉權ヲ與ヘラレ是等ノ選舉者ヨリ選出セラレタル市參事會員ニヨリ上海ノ主要部分ノ形勢スル共同租界ノ行政ハ執行セラル、ナリ所謂上海國ナルモノハ行政上他ニ多ク比ヲ見サル一種獨特ノ區劃タリ況ンヤ清室沒落後ハ支那亡命客ノ唯一ノ避難所トナリ支那ニ政爭ノ存續スル限リ永ク失意ノ政客ノ再起畫策地タルヘシトノ觀アルニ於テオヤ又最近ニ於テハ不逞鮮人、露國過激派等ノ入込ノルアリテ支那政治上ニ於テ北京ニ次ク重要ナル地タルニ至レリ

第三章 衣食住ノ狀態

衣食住ノ狀態ハ都鄙、貧富、階級、職業ノ別ニヨリテ自ら差異アリ以テ一律ニ敍スヘカラスト雖本章ニ於テハ主トシテ普通一般ノ狀態ヲ記述スヘシ

第一節 衣服

支那人衣食住ノ狀態ハ之ヲ本邦人ノソレニ比スレハ其差多ク寧ロ頗ル歐米ノ風習ニ近似セルモノアリ服地ハ絹綿ヲ主トシ毛皮及毛織物ヲ並用ス常服、禮服、官服及特殊ノ業務服ノ別アリ又單衣、袴、綿入、紗服等アリ是等ノ區別ハ敢テ本邦ト異ナラスト雖其裁縫ノ様式ニ至リテハ大ニ日本服ト異リ寧ロ西洋服ニ近似セリ服ニ上下ノ別アリ男女共ニ筒袖、太股引ヲ着用ス革命變後支那風俗ニハ種々ノ變化アリタリト雖支那人日常ノ服裝ニハ甚大ナル變化ヲ見ス最モ大ナル變化ヲ官吏ノ服制トス革命後一時洋服ヲ着用スルモノ多キヲ加ヘタルモ其反動トシテ再ヒ舊來ノ支那服ニ復歸シ今日ニアリテハ洋服ヲ着用スルハ官吏ノ一部、軍人等ヲ除ケハ僅ニ新進氣鋭ノ一部青年ニ止マルモノノ如シ

以下男女女子ノ服裝ヲ概説シテ帽子、履物等ノ略説ニ及フヘシ

男子ノ服裝 男子ノ通常支那服ヲ衣料、色合、模様等ニ關係ナク單ニ形狀ノミニヨリテ分類スレハ大略左ノ如シ

下着
 小褂子(又汗衫、汗褂子トモ云フ)
 褲子(附屬品ヲ褲帶ト云フ)
 襪子(附屬品ヲ襪帶ト云フ)
 襪子(附屬品ヲ襪帶ト云フ)

胸衣
 背心子(又ハ背褂子、袂肩兒、被撻領褂等ト云フ)
 長褂子(又ハ大褂子、長衫等ト云フ)
 本品ハ上衣胸衣兩用ナリ)

上衣
 袍子

(馬褂兒(對襟、大襟))

以下簡單ニ之ヲ説明スヘシ

(イ) 小褂子(シヤオクワツ) 小褂子ハ我國ノ襦袢即チ西洋ノ「シヤツ」ニ相當スルモノニシテ筒袖ノ下衣ナリ其形ハ支那人ノ常用スル單物上衣即チ馬褂兒ト大差ナク長サハ腹下マテニ至リ「チヨツキ」ノ如ク前ノ中央部ニ於テ合ハスモノナリ近年外國輸入ノ「シヤツ」ヲ以テ小褂子ニ代用スルモノ多シ

(ロ) 褲子(クーツ) 褲子ハ「ゾボン」下ト同一ノモノニシテ四季ヲ通シテ之ヲ用フ其形狀ハ我國ノ股引ト大差ナク單物ニシテ就床ノ際ト雖之ヲ穿テ夏季ト雖之ヲ脱スルコトナシ上部ニ褲帶ト稱スル網帶様ノモノアリテ褲子ヲ結付クルモノトス

(ハ) 套褲(タオクロー) 套褲ハ褲子ノ上部ニ着用スルモノ「ゾボン」ノ上部兩側後部ヲ斜ニ裁斷シタルカ如キ形ヲナシ恰モ我國小兒ノ股引ニ酷似セリ套褲ニハ單、袴、綿入又ハ裏毛附等アリ但シ夏季ニハ使用セサル場合多シ套褲ハ套褲帶ト稱スル幅一寸許ノ帶様ノモノヲ以テ其足首ノ所ヲ卷キ置クナリ

(ニ) 襖(アオ) 襖ハ日本ノ胴衣ニ相當スルモノニシテ其形狀ハ上衣ト大差ナシ袴、綿入、毛皮製ノ三種アリ主トシテ冬季ニ上衣ノ下ニ着用スルモノニシテ次ニ説ク背心子ノ如ク上ニ着用スルコトナシ

(ホ) 背心子(ベイシンツ) 背心子ハ「チヨツキ」様ノモノニシテ我國ノ「チャンチャン」東京ノ袖無、大阪ノ甚平ト

稱スルモノニ酷似シ其用途モ亦大差ナシ單、袴、綿入、毛皮等ノ四種アリ時トシテ胸衣トシテ着用スルコトアルモ普通ハ着物ノ上ニ着用ス普通ノ「チヨツキ」ノ如ク前ノ中央ニテ合ハス對襟ト「ダブルチヨツキ」ノ如ク横ニテ合ハス大襟トノ二種アリ

(ヘ) 長褂子(チャンクワツ) 長褂子ハ普通夏季用ノ上衣ニシテ長キモノハ三四寸乃至四五寸ニシテ足先ニ達スルモノアリ單物ニ限リ居レトモ春夏秋冬共ニ着用シ袴及綿入ノ季節ニハ衣胸ノ不潔ヲ阻礙スルタメ我國ノ「上ツ張り」ト同様ニ着用スルモノナリ

(ト) 袍子(パオツ) 袍子ハ又長袍トモ稱シ長褂子ト其形狀同一ニシテ袴、綿入、毛皮裏附ノ三種アリ春秋冬ノ上衣トシテ其用途最モ廣シ

(チ) 馬褂兒(マクワール) 馬褂兒ハ我國ノ羽織ニ相當スルモノニシテ長サハ腰ノ邊マテ達ス近來馬褂兒ヲ着用スルモノ大ニ減少セルカ如シ之ニ長袖ト稱シテ袖口ノ廣キモノト臥龍袋ト稱シテ筒袖様ノモノトアリ尙ホ背心子ノ如ク對襟、大襟ノ二種アリテ革命以前ニ於テ對襟ハ半禮服トシテ廣ク用ヒラレタリ

支那服ノ形狀ハ大略前記ノ如キモノナルカ今季節ニヨリ中流社會ヲ檢準トシテ衣料及色合ノ大體ヲ示セハ夏季ハ服地トシテ絹、洋紗、夏布、紗等ヲ使用シ色合ハ白ノ無地物最モ多シ春秋ノ二季ハ羅、紡綢、府綢、寧綢、幕本綢等ヲ使用シ色合ハ藍色若ハ淺黃色ナリ初春、晚秋ニハ絨ヲ用フルモノ少ナカラス冬季ニハ寧綢、幕本綢、洋綢等ヲ使用シ色

合ハ藍色及黒色多シ

尙裕及綿入ノ裏地ハ本邦服ト異リ多クハ綿布ニシテ稀ニ絹ノ薄キモノヲ使用スルコトアリ中流以上ノモノハ綿入ノ代リニ毛皮裏ヲ使用ス

女子ノ服裝 女子ノ服裝ハ一般ニ男子ト大差ナシト雖尙ホ且諸種ノ點ニ於テ多少異同アルコト本邦ト同一ナリ以下簡單ニ其相違點ヲ説明スヘシ

男子用小褂子ハ長サ一尺八寸位ナレトモ女子用ノモノハ普通二尺位ニシテ且衣料ニモ「フランネル」、「綿ネル」等ヲ使用スルモノ多シ色合ハ桃紅色ヲ嗜好トス女子用小褂子ノ筒袖ハ特ニ滾口ト稱シ「シャツ」ノ如ク頗ル狭ク近來西洋流ニ「レース」等ヲ使用スルコト流行ス尙ホ上海地方ノ如キ「ハイカラ」ノ地ニアリテハ肌衣トシテ挑色水色等ノ「シャツ」ハ勿論、印花綿「フランネル」物盛ニ使用セラル

褲子ハ男子用ヨリ比較的短ク且男子用單物褲子ハ縹細、摸本綬等ニテ造レルモノナキモ女用褲子ニハ鮮明ナル色彩ヲ有スル縹細、摸本綬ニテ造ルモノ少カラス尤モ此際ハ其下ニ綿布製ノ褲子ヲ穿テ且套褲ヲ使用セス女子外出用褲子ハ恰モ洋服ノ「ツボン」ノ如ク口ヲ散開セルモノナリ

襖ハ男子用ト略ホ同一長サナルモ色合ハ鮮明ナル紅色、桃色、灰色等ヲ嗜好シ裕及綿入物ハ上流社會ニアリテハ毛裏ヲ使用シ中下流ニアリテハ外國綿布ヲ使用ス

女子ハ背心子ヲ使用スルコト稀ナルモ上海地方ニアリテハ比較的多ク使用セラル柄ニハ西洋物多ク高襟ニシテ悉ク大襟トス

省ク 革命ノ結果前清時代ノ服制廢止トナレルヨリ支那ノ服制ナルモノハ頗ル簡單ナルモノトナレリ袁世凱カ臨時大總統トナリテ後間モナク議院ニ於テ男女ノ制服十二條ヲ議決セリ其要領ヲ示セハ左ノ如シ

男子ノ禮服ヲ大禮服及常禮服ノ二種ニ分ツ大禮服ハ「フロックコート」ト全ク同一ノ形ヲ支那ノ衣料ヲ以テ造レルモノニシテ色ハ墨色ニ限ラル常禮服ハ之ヲ甲乙ノ二種ニ分チ甲種ハ「モーニングコート」ト同一ノ形式ニテ衣料ハ大禮服ト同一トシ乙種ハ支那人カ從來使用シ來レル常禮服ニシテ普通ノ宴會、會長ヘノ面會、老師ヘノ伺候等ノ場合ニ着用シ下衣ニ普通ノ長褂子又ハ長袍ヲ着シ上衣ニハ對襟馬褂兒ヲ着スルコトトナリ居レリ尙ホ褲子ノ形式ハ全ク「ズボン」ト同一ノ形式トス女子ノ禮服ハ前清時代ニハ男子同様複雜ナルモノナリシカ新制ニヨレハ上衣ハ對襟外褂子ニシテ長サ膝ニ達スルモノトシ襟ニハ五箇ノ暗釦ヲ使用シ其他ハ普通ノモノト異ナラス裙子ハ普通ノモノト反對ニ左右ニ小襠ヲ有スルモノトス尙又衣服ノ地質ハ絹織物トナシアルモ其附則第十一條ニ大禮服、常禮服ニ用フル材料ハ若シ相當ノ支那手織品アラハ亦之ヲ用フルコトヲ得レトモ事實ニ於テ支那文官ハ禮服トシテハ純粹ノ西洋服ヲ着用シ居レリ

海陸軍人、警官、法官等ノ服制ニ關シテハ爰ニ記述ヲ省略スヘキモ武官ハ各國ト同シク大抵制服ヲ着用セリ

支那服ノ長所及將來 支那服ハ外見充分美ナリト稱スルヲ

女子ノ上衣ハ男子ト稍其趣ヲ異ニシ之ヲ褂子ト稱ス男子ノ長褂子ヨリ約一尺短ク二尺八寸内外ニシテ袖丈モ亦短ク腰ノ周圍ハ緊窄シ前ノ合セ方ハ大襟ノミナリ衣料トシテハ各種ノモノヲ使用スルモ最モ多ク近來外國綿布ヲ使用スルコト夥シ色合ハ男子ノモノヨリ清楚ナリトス

裙子「チュインツ」ハ女子特有ノ服裝ニシテ本邦女學生ノ袴ト大差ナキモノナルカ平服用ノ裙子ハ小襠ヲ前後ニ有シ其用途上衣ノ下ニスル點ヨリ見テ洋裝ノ「スカート」ニ類セリ衣料トシテハ夏季ニハ紗、若ハ外國輸入ノ「ゴーズ」ニ花形ヲ置ケル墨色ノモノ最モ多ク使用セラルル之ニ反シ春秋冬ニハ府綢、洋綢等ヲ以テ造リ色合ハ藍色、墨色ノモノヲ使用ス又吉服用トシテ深紅色ノ裙子ヲ用フルコトアリ

以上ノ外女子ニ限リ用ヒラルルモノニ鳥子(本邦ノ脚胖樣ノモノ)及臂籠子(本邦ノ手甲ニ似タルモノ)ナルモノアルモ之カ説明ハ略ス

禮服 禮服トシテハ前清時代ニ外褂子、開氣袍子、套子、蟒袍等アリ殊ニ套子ハ一般ノ禮服ニシテ紺色襦子ヲ以テ造レル全身服ナルカ其胸部前後ニ補子トラ品位ニ應シ鳥獸ノ繡花ヲ施シタル一尺角ノ布片ヲ附スルトキハ官位服トナル品位ハ九階ニ分レ鳥類ヲ以テ之ヲ表シ武官ハ獸類ヲ使用シタリキ又蟒袍ハ大禮服ニシテ龍ヲ表シタル繡花ヲ一面ニ施シタル莊麗ナル長衣ニシテ有位套子ノ下ニ着用シ服地ニハ縹細ヲ用ヒ繡花ハ品位ニヨリ多少ノ相違アルモノナリキ

然ルニ支那カ共和國トナリテ後總テ是等ハ廢止トナレルヨリ今ハ全ク古代服裝ニ屬スルモノトナレリ故ニ今其ノ詳ヲ

得サレトモ日本服西洋服ニ比シ幾多利便ノ點ナキニアラス即チ寬緊中庸ヲ得テ之ヲ着用スルニ身體ノ動作ニ適シ運動ノ自由ナルコト、衣料材料比較的低廉ナルコト、身體ノ各部ヲ能ク包被シ得ルコト、數枚ヲ重ね又ハ脱スルコトニヨリ容易ニ寒暑ニ適應シ得ルコト等ヲ舉ゲ得ヘシ而シテ支那人服裝ノ將來ノ變化ニ關シ一言ヲ述フレハ支那服ハ現在ニ於テモ其形式西洋服ニ酷似セルカ時勢ノ進歩ト共ニ漸次西洋服ニ近似スルノ傾向アリ現在ノ支那服ヲ向上セシメテ支那服ト西洋服トノ特長ヲ折衷シタルモノカ將來ニ於ケル支那服ノ到達點ナルヘシ女子ハ男子ト異リ一層西洋服ヲ採用スルニ至ルヘシ何トナレハ衣料及形式ノ上ヨリ言フモ最モ容易ニ轉化シ得ヘキ傾向ヲ有スレハナリ然シテ都市ニ於テハ近來男子ハ勿論女子ト雖モ洋裝スルモノ少ナカラス就中「オーバコート」ノ如キハ下層支那人迄モ現ニ之ヲ使用シツツアリ

帽子ノ樣式 前清時代ニ於テ支那人ノ着用スル帽子ニハ小帽兒、官帽兒、朝帽兒ノ三種ノ外ニ耳帽、風帽トスルモノアリタリ官帽兒ハ即チ官吏ノ帽子ニシテ使用ノ季節ニヨリ涼帽、小帽、大帽、絨帽等ノ區別アリ朝帽兒ハ大禮服用ノ際使用セルモノニシテ官帽兒ト共ニ官位ニヨリテ頂戴ト稱スル帽上ノ珠玉ヲ異ニスル等極メテ複雜ナル規則ヲ存シタリキ然レトモ革命事變後官帽兒、朝帽兒ハ悉ク廢止トナリテハ今ハ其影タニ窺フヲ得サルニ至レリ現代ニ於テ支那固有ノ帽子トシテハ小帽兒若ハ便帽ト稱スル物位ニ止ル尤モ此小帽兒サハ革命事變後一時殆ト之ヲ被ラサリシカ近時

九

又復舊ノ傾向ニアリ

小帽兒ハ冬季ニ日常使用スルモノニシテ夏季ニハ全然之ヲ用フルコトナシ其頂點ノ小ナル飾ヲ帽頂ト云ヒ周邊ヲ帽邊ト稱シ前清時代ニアリテハ此帽頂ナルモノノ頗ル複雑ナル規則存シ絲ノ種類及其色合ニモ一定ノ習慣存シタリシカ現今ニアリテハ色ハ墨色ト限ラレルニ至レリ帽邊ハ概ネ襪子、毛襪子、天鵝絨等ニテ造ラレ色ハ殆ト墨色ト一定セリ而シテ其内面ハ普通赤トス

常用冬帽ハ厚紙及布片ヲ以テ洋式「キャップ」ノ廂ナキ形ニ造リタルモノニ黒襪子又ハ黒鵝絨ヲ張リタルモノナルカ常用夏帽ハ冬帽ト其製相同シト雖モ竹籠ヲ以テ臺ヲ造リ上ニ黒紗ヲ張レルモノナリ但シ夏季ノ候ニハ一般ニ帽ヲ載カサルヲ例トス

革命事變後上海附近ニアリテハ西洋帽ヲ被ル風大ニ増加シ冬ハ中折帽、烏打帽等ヲ載キ夏ハ麥稈帽或ハ「バナマ」帽ヲ使用スルモノ少ナカラス

大總統令ニヨリ支那人ノ普通禮帽ハ山高帽、大禮帽ハ「シルクハット」ト規定セラレ「ハイカラ」ナル支那人ノ之ニ從フモノアルモ洋服ヲ着用セサル限り一般ニハ行ハレ難キコトナルヘシ

耳帽、風帽、女子ノ帽子等ニ關シテハ説明ヲ省略スルコトトセリ

履物 現在支那人ノ常用スル履物ハ靴子、鞋子ノ兩種ニ分ツ靴子ハ西洋ノ長靴及短靴ニ相當シ鞋子ハ半靴、夜會靴ノ類ニ似タルモノトス

ナシト雖モ上海ニアリテハ本邦居留民多キト從來ヨリ日本ノ服裝ノ儘外出スルノ風慣行セルヲ以テ婦女女子ハ勿論男子ト雖モ日本服ニ日本下駄ヲ穿テテ街上ヲ横行スルモ敢テ怪シムモノナキニ至レリ居留外人ノ服裝ニ付テモ特記スヘキモノナキモ上海ハ交通ノ衝ニ當レルト資産ヲ有スルモノ多キヲ以テ内地ノ各開港場居留外國人ニ比シ一般ニ華美ヲ競フノ風アルモノノ如シ又一面最近西比利亞方面ヨリノ避難民中ニハ隨分粗末ナル服裝ヲナセルモノ増加セリ

第二節 食物

支那料理ハ各國料理中最モ精巧ナルモノト稱スルヲ得ヘク燕巢、鱈、白木耳、竹筴等珍品ヲ料理シテ佳肴タラシメ或ハ豚、鷄、鶩等ヲ箸端ニテ細切シ食スルヲ得ルカ如ク柔軟ニ煮込等總テ滋養、美味、珍味等ノ諸質ヲ具備セシムル點ニ於テハ充分研究ヲ經タルモノト謂フヘシ然レトモ此等美食ヲ採リ得ルハ中上流ニ限ラルルモノトモ抑々支那人ハ一般ニ肉類ヲ多ク食シ殊ニ豚肉ヲ嗜好スレトモ下等社會ニ至リテハ到底日常肉食スルヲ許サス平常ハ米飯ニ副食物トシテ野菜類ヲ豚油ニテ煮タモノ或ハ漬物ヲ食スルニ止マリ月ニ一、二回豚ノ頭足ヲ購フテ其肉ヲ食スルヲ以テ無上ノ珍味トスルノミ尙ホ支那人ハ野菜ノ外總テ熟食スルコト上下ヲ問ハス貧富ヲ論セス一般ノ風習ニシテ衛生上ノ見地ヨリ云フモ大ニ賞讚スヘキコトニ屬ス

上中流ノ三食 當館管内ハ主要ナル米產地ニ近ク從テ米ノ供給豊富ナルヲ以テ細民ニ至ルマテ米食ヲナシ時ニ麵類ヲ

靴子ハ革命前ニハ朝靴(大禮服用ノ長靴)薄夜靴(普通ノ靴子)快靴(乘馬用ノ靴子)及皮靴ノ四種アリシカ現在ニ於テハ靴子其物ノ穿用甚タ稀レトナレリ普通ノ靴子ハ其材料ニ襪子、綿天鵝絨、綿襪子等ヲ使用シ底ニハ皮ヲ使用スルコトトナレルカ現在一般人ハ更ニ輕快ナル快靴ヲ用フルモノ多シ快靴ハ普通ノ靴子ヨリ幾分短ク材料ニハ天鵝絨、襪子、綿布等ヲ用ヒ裏面ニハ「フランネル」若クハ綿布ヲ用フ皮靴ニハ二種アリ一ハ支那固有ノモノニシテ一ニ露靴ト稱シ下等社會ノ雨天用ノ靴ニシテ黃色若クハ黑色ノ厚キ皮ニテ造ラレ底ニハ丈夫ナル釘ヲ打チタルモノトス一ハ即チ西洋靴ニシテ革命以前ヨリ中等社會ノ雨天用トシテ使用セラタリ近來形ヲ支那靴ニトリ材料ニハ帆布、護謨皮等ヲ用ヒテ新形ヲ製出セララルニ至レリ

鞋子ハ即チ半靴ニシテ普通ノ鞋子ハ其形狀夜會靴ニ類シ底ニハ紙、布、皮ノ三種アリシカ現今ハ牛皮一、二枚ヲ重ヌルニ止マルニ至レリ鞋幫ニハ春季ニハ襪子、綿布、帆布等ヲ用ヒ夏季ニハ紗ヲ用ヒ冬季ニハ羅紗、「フランネル」等ヲ用ヒ裏面ニハ普通綿布ヲ使用ス

以上ハ支那人日常用靴類ノ概説ナリ婦人用靴、鞋共ニ其形狀大體ニ於テ男子用ト同一ナルモ纏足シタルモノノ鞋子ハ足ニ應シテ其形小サク且縫模様等ヲ附シタルモノ流行セリ尙ホ近來支那人間ニ西洋靴ヲ使用スルモノ大ニ増加セリ又日本ノ草鞋及下駄ニ似タルモノハ主トシテ苦力等下層民之ヲ使用ス

在留外人ノ服裝 本邦人ノ服裝ニ付テハ特ニ記スヘキコト

モ食用ニ供ス中流社會ニアリテハ日常副食物トシテ肉類及野菜類ノ二三品ヲ備フルヲ常トシ上流社會ニアリテハ四五品以上ヲ備フ中流以上ハ朝飯トシテ多ク粥又ハ蒸麵麩ヲ食シ晝食及晚食ニ米食及相當ノ副食物ヲ備フト雖モ晝食ハ概ネ午後二時頃行フヲ例トセルヲ以テ晝食ニ最モ佳肴ヲ備フルヲ常トス從テ晚食ハ遅ク之ヲ行ヒ概ネ柔軟ナルモノヲ食ス

大菜ノ原料 食用ニ供スル物品ハ豚、羊、山羊、牛、鷄、鶩、鶩等ノ肉ヨリ鹽豚、「ハム」、海產物ニアリテハ生魚、乾鹽魚、干海參、干蝦、昆布、貝柱、鱈、鰻、寒天等ヲ使用シ燕巢、白木耳、蘑菇等ハ上等ノ料理ニ使用スルノミ而シテ海產物ノ一半ハ本邦ヨリ之ヲ供給スルモノニシテ其ノ金額尠ナカラス燕巢ハ南洋ヨリ來リ白木耳ハ四川、湖南ヨリ蒙菇ハ蒙古ヨリ來ル肉類及生魚ハ地方產ニシテ上海需要魚類ハ主トシテ寧波ヨリ來リ干魚ハ本邦產ノ外寧波及南支那沿岸ヨリ來ル支那產鹽水魚ハ本邦產ニ比シ概シテ不味ナルモ淡水魚ハ本邦產ヨリモ美味ナリ揚子江ノ淡水魚ハ其ノ大サニ於テ海魚ニ劣ル所ナク而シテ桂魚、鮰魚ニ至リテハ甚タ珍ナルモノアリ野菜類ニアリテハ本邦ニ於ケルモノト大差ナク各種ノ野菜、瓜類、薯類ハ素ヨリ苜、木耳、茸類、薑、大根、午葵、人參、薑等一トシテ使用セサルモノナシ總シテ支那人ハ脂肪ニ富ミタルモノヲ常食トスルノ風習アルヲ以テ野菜ヲ煮ルニモ總テ豚脂ヲ使用ス

鹽、酒、間食物 鹽ハ官鹽ナリ醬油モ亦政府ノ免許ニテ釀造セルモノニシテ本邦醬油ト大差ナキモ稍濃色ナリトス

酒ハ浙江省紹興府ヲ以テ最モ名アリトシ紹興酒ト稱ス米ヨリ醸造シ約一斗入ノ小壺入トシテ貯藏セリ其他各地ニ地酒アリ紹興酒ニ倣ヒテ之ヲ造リ一般ニ老酒ト稱セラル又燒酎アリ高粱、黍、薯等ヨリ之ヲ造ル又糯米酒アリ其他各種ノ藥酒アリト雖モ一般ニ飲用スルモノハ老酒ヲ以テ最トナス間食物ニハ各種ノ菓子糖菓アリ甘蔗、蓮根、地瓜等ヲモ生ニテ間食スルコトアリ支那製砂糖漬、蜜漬等ハ殊ニ良好ナリ

食器及食事法 支那人ハ總テ一卓ヲ置キ各自箸或ハ匙ヲ用ヒテ之ヲ食スルノ例ニシテ從テ客ヲ招クニ當リ一、二人ノ増減アルモ敢テ差支ヲ生セサルナリ然レトモ通常八人ニテ一間卓ヲ圍ムヲ例トシ器物ハ各自箸、匙、酒盃及小皿二三個ヲ配置ス酒盃、皿、匙等ハ普通陶磁器製ニシテ富豪ハ酒盃ニ銀器又ハ玉器ヲ使用ス箸ハ木製、骨製及象牙製等アリ陶磁器ハ江西省景德鎮製ヲ最良トス今參考ノタメ中等支那料理ニ就テ述フレハ先ツ卓上ニハ前記器物ノ外西瓜種、杏仁及小菜八品乃至十六品ヲ配列ス小菜トハ「ハム」、雞肉、貝及菓物四種或ハ羊肉、鶯肉、胡桃、橄欖、干鰾皮蛋等總テ冷肉ノ儘配置スルモノニシテ木菜ノ出ツル迄之ヲ摘食ス次テ燕巢、鳩卵、鰾、蒙菇、鱸、鰻或ハ鶯ノ丸煮、蓮實、魚類、白木耳、燒糜、點心(菓子)、杏仁湯、雞肉、豚肉、或ハ燒豚等溫菜一品宛順ヲ逐テ出ツ助強キ食物ノ後ニハ必ス甘味ノ物出テ點心ハ其ノ間ニ二三回出ツルヲ例トス皿數多キヲ以テ盛宴トナスモノノ如ク滿漢料理ノ盛宴ニアリテハ皿數非常ニ多シ料理風ニモ地方ニヨリ多少ノ相

違アリ中流社會以上ニアリテハ必ス料理人ヲ置クヲ例トス而シテ食事ニモ一定ノ禮式アリ客ヲ招待スルニ一定ノ方式アリト雖モ煩瑣ニ互ルヲ以テ之カ記述ヲ省略ス
廚具 廚具ハ至極簡單ニシテ一個ノ大鍋ヲ以テ萬事ヲ處理シ竈ニハ必ラス煙筒ヲ備ヘ石炭、薪炭何レニテモ使用スルヲ得ヘシ

第三節 住居

支那ハ土地頗ル廣大ニシテ且寒溫熱ノ三帶ニ互レルヲ以テ家屋ノ構造ハ各地共多少ノ差違アリ上海ノ如キハ外人ノ住居タル西洋家屋多ク支那家屋ト雖モ租界ノ規則ニ準據セルモノナルヲ以テ純支那式ノ家屋ナルモノヲ見ルコト能ハス本節ニ於テハ純支那式ノ家屋ノ構造ニ就テ略述スヘシ
支那家屋ノ構造 支那家屋ハ大體木骨煉瓦共居家屋、木造家屋、土屋及舟居ニ分テ而シテ最モ普通ナルヲ木骨煉瓦共用ノ家屋トス
住居ヲ上中下ノ三等ニ區別シテ略述セン上等家屋ハ紳士、富豪、官吏等ノ住宅ニシテ大門外ニ影壁アリ前門ヲ入レハ其兩側ニ門房(即チ門番室)アリ其室敷ハ三間若クハ五間ニシテ門番ノミナラス下男等モ茲ニ住ス其先ハ中庭ニシテ之ヲ院子ト稱シ下ハ煉瓦ヲ以テ之ヲ敷ツム突當ノ室ヲ大堂又ハ正廳ト稱シ公開セラレタル應接間ニシテ柱ハ圓ク太ク天井無ク家根高ク一面ニ平煉瓦ヲ敷ツメ中庭ヨリ此處マテ二三段ノ石段アリテ極メテ殺風景ノ部屋トス正廳ノ兩側ニ花廳ト稱スル小應接間、食堂等アリ正廳ノ後方ニ牆アリテ

内外ヲ區別ス

此ノ牆ノ兩側ヨリ牆ノ裏ニ出テ此所ニ第二門アリテ再ヒ中庭ニ出ツ其正面ノ室ハ客堂即チ應接間ニシテ家屋中ニ於テ最モ立派ナル室トス而シテ其兩側ハ廂房ト稱シテ主トシテ書齋、食堂若クハ居間等ニ使用セラル此客堂、廂房ノ上ハ概ネ二階トス廂房ハ數個ニ區別セラレテ中央ニ中庭ヲ有スルモノトス家族ノ如キハ大概二階ニ住シ構造ハ階下ト大差ナシ尤モ内地ニ入レハ地積廣キヲ以テ二階トセス更ニ後方ニ中庭ヲ設ケテ同様ノモノヲ繰返スモノアリ客室ノ後方ニハ平家ヲ作リテ三間位ニ區別シ廚房即チ「コック」部屋、下女、下男部屋トナス

右ハ上等ノ住居ノ構造ナルカ普通ノ住居ニアリテハ門ヲ入レハ中庭アリ門房ニハ概ネ下女、下男等住居ス中庭ハ餘リ廣カラス直ニ突當リカ石敷ノ客室ニシテ前記ノ正廳ト客室トヲ兼ネタルモノナリ其兩側ニ廂房アリテ二間位ニ分レ時ニ二階ヲ有スルモノアリ後方ニハ廚房即チ料理部屋ヲ有スルヲ常トス

下等社會所謂日本ノ長屋住居ノ家屋ハ日本ノ長家ノ如ク連絡シテ建築セラレ門ヲ入レハ中庭ナク直ニ客室ニシテ其兩側ニ廂房ニ相當スル所アリテ窓ヲ設ケ光線ヲ取ル部屋ノ後半ニ小ナル中庭ヲ設ケ其後方ニ廚房、物置場等ヲ有ス以上ノ内上、中等ノモノハ近來床板ヲ張ルニ至レルモ下等ノ家屋ニアリテハ土間多ク概ネ煉瓦ヲ竝フルニ過キス
店舖ノ構造ヲ見ルニ綢緞舖(吳服商)藥舖(藥屋)當舖(質屋)等ノ如キハ大商店ニ屬スルヲ以テ其構造ハ住宅ノ上等ナル

物ニ似テ大門ヲ入レハ其處ニ光線ヲ取ルタメ幅約一間位ノ中庭アリ其次ハ店先ニシテ三方ニ櫃ト稱スル物置臺ヲ廻ラシ其先ニ通路ヲ造リテ數十ノ店員ハ櫃ノ内ニアリテ客ト應接ス此大堂ハ住宅ノ大堂即チ正廳ト廂房トヲ宛テタルモノニシテ其後方ノ構造ハ住宅ト大差ナシ普通ノ小店舖ハ漸次西洋式トナリ來レルモ普通ハ二階二間ニシテ間口ハ殆ト十一尺ト一定シ中店舖ハ此ノ二倍ヨリ成ル前面ノ室ハ物賣場ニシテ後方ノ一室ハ物置兼應接間トス二階ハ居間及寢室ニシテ臺所ハ後室ノ背後ニ設ケラル近來都市ニ於ケル店舖ハ漸次純西洋式トナリ特ニ雜貨商ハ概ネ西洋式ノ構造トナレリ

田舎ノ農民等ノ家屋ハ日本ト同様ナル草葺屋根ニシテ其外形モ内部モ日本農民ノ住居ト似タル點多シ別段ニ門ト稱スヘキモノナク中央ノ土間ヲ客間トシテ其兩側ニ二三ノ室ヲ造リ之ヲ寢室及臺所等ニ宛ツ牆壁ニハ煉瓦、木材ヲ使用セス日本ト同様ニ蘆又ハ竹ヲ以テ壁下ヲ造リ其上ニ石炭、泥土等ノ混合物ヲ塗ル窓モ極メテ無造作ニ附セラルルモ空氣ノ流通ヨク衛生的ナリ然レトモ多人數雜居スルヲ以テ甚タ不潔ナリ而シテ内地ニアリテハ平屋多クシテ二階屋少シ豪農ハ廣大ナル面積ニ牆壁ヲ繞ラシテ邸宅ヲ設ケ其内ニ區劃ヲ設ケ父子兄弟親族等數組ノ家族同居セルモノ少ナカラス又陸上ニ家ヲ有セス船中ニ起臥スルモノアリ多クハ船舶業者ニシテ沿海沿河ニ此種ノ住民多シ
家具及裝飾品 支那人ハ日本人ト異リ西洋式ニ腰ヲカクル國民ナルニヨリ椅子及卓子ハ住居ノ要素トシテ缺クヘカラ

サルモノトス卓子ハ即チ「テーブル」ニ相當スルモノニシテ形狀及用途ニヨリ種々名稱アリ材料ハ若ハ檀木トシ又竹製及籐製ノモノアリ此等ハ概ネ日本脚ナルモ圓卓ニハ西洋式ニ一脚ノモノアリ椅子ハ其形狀方圓種々アリテ一定セサルモ從來ノ椅子ハ方形ニ限ラルカ如シ其材料ハ又木材、檀木、竹籐ニシテ上品ニハ紫檀、漆器、象牙入等ノモノアリ近來卓子椅子共ニ西洋式ノモノノ使用漸次盛ナリ其他茶几即チ茶卓、香卓即チ我國ノ床ノ間ニ相當スル所ニ置ク机様ノモノ又、蓮卓子、長卓子等アルモ其説明ヲ省略ス

支那人室内ノ主要裝飾品ハ扁額掛物ノ類タルコト言フ俟タス匾額ハ最モ重要ナルモノニシテ中流以上ノ家庭ヲ新築落成シタル際名人ノ書家ニ依頼シテ之ヲ造リ真正面ニ掛クルモノトス客室上席ノ中央部ニ掛クル掛物ヲ堂幅又ハ中堂ト稱シ白紙又ハ素絹ニ人物又ハ花鳥山水ヲ畫ケルモノトス對聯ハ前記中堂ノ兩側ニ又ハ室ノ左右ニアル柱ニ掛クル掛物ニシテ光澤アル美麗ナル紙質ヲ使用シ其色ハ大紅又ハ橘黃等トス左右兩聯ハ對句ヨリナル極メテ目出度キ文ヲ金文字又ハ黒字ニテ書ケルモノナリ又掛屏ナルモノアリ中堂、對聯以外ノ掛物ニシテ主トシテ室内左右ノ壁ニ掛クヘキモノナリ尙ホ寢具ニ付キ一言セン支那人ノ寢具中最モ重要ナルモノハ寢床即チ「ベッド」ナリ其粗末ナルモノハ四本柱ニ板ヲ載セタルカ如キモノナルモ其ノ上等ナルモノニ至リテハ外觀頗ル美麗ニシテ或ハ花模様ノ埋木ヲナシ或ハ精細ナル彫刻ヲ施セルモノアリ支那式寢床ハ大體ノ形狀西洋寢臺

ト大差ナキモ材料ノ木材ナルコトト上品ハ天井ヲ有スルコト「スプリング」ノ代リニ籐製ノ簾ヲ使用スルコト等ヲ相違ノ點トス寢床ノ裝飾ハ翠帳紅閣ノ文字通りニ頗ル立派ナルモノアリ普通寢床内ニ使用スヘキモノニハ帳子、鋪蓋及枕頭ノ三種トス帳子トハ我國ノ蚊帳ニ類セルモノ鋪蓋トハ蒲團及搔卷類ノ總稱、枕頭トハ枕ニ外ナラス

室内用品ノ配列及座席ノ順位 中流階級ノ普通客室ニアリテハ上席即チ我カ床ノ間ニ相當スル屋内ノ正面ノ中央ニ香机一脚ヲ備ヘ其ノ上ニ置時計一個ヲ置ク其兩側ニハ花瓶、鏡臺等ヲ記列ス其壁ノ中央ニハ前記ノ中堂即チ堂幅ヲ掛ケ其左右ニハ對聯ヲ掛ケテ茲ニ我カ床ノ間ニ等シキ形狀ヲ造ル而シテ床ノ間ノ前ニ卓ヲ置キ更ニ之ヲ中心トシテ左右ノ壁ニ添ヒテ椅子ヲ配置シ椅子ト椅子トノ間ニ茶机ヲ備フルヲ普通ノ記列法トス而シテ坐席ハ正面左ヲ上等トシ右ヲ次席トス左右ノ椅子モ亦之ニ準ス入口ニ夏ハ竹籐、冬ハ棉門帘ト稱シテ布帛ヲ垂レ一々戸ヲ開閉スルノ煩ヲ避ケ居間及寢室内ノ家具配列ハ客室ト趣ヲ異ニシ入口ハ必ス一方ノミニシテ入口ノ壁ニ接シテ寢床ヲ置キ之ト直角ニ連接セル壁ニ沿ヒテ長卓、蓮子卓等ヲ並ヘ長卓ノ上ニ置時計、花瓶等ヲ置ク又蓮子卓ノ上ニハ女子ノ化粧道具等ヲ置ク而シテ寢床ト反對ノ壁ニ沿ヒテ四仙卓其他ヲ記置ス尤モ以上ハ上流社會ノ寢室ニシテ普通ノ寢室若ハ居間ニハ寢臺、長卓、四仙卓ノ外ニ小椅子、腰掛數脚等ヲ置クニ過キスシテ裝飾ト稱スヘキモノ甚タ少シ

建築用材 上海地方ニ於ケル家屋建築用材ハ寧波、杭州、

温州及福州ヨリ輸送セラレ杉松柏等ヲ主トセリ床板又ハ西洋家屋ノ建築用トシテハ亞米利加松及日本材ヲ使用ス煉瓦ハ各地ニテ之ヲ燒ク支那煉瓦ハ瓦ト同シク黒灰色ニシテ西洋煉瓦ニ比シ耐久力稍乏シ大工ノ使用スル道具ハ本邦品ニ比スレハ粗雜ナリ從テ仕上ハ本邦ノ加ク美麗ナラス塗料ニハ桐油漆ヲ使用シ彫刻ニ金箔ヲ置クモノ多シ器具類ノ製作ニハ精巧ナルモノアリ且耐久力ニ富メルハ支那製ノ特色ナリト云フヘシ

居留外人ノ住宅 居留外人ノ住宅ハ煉瓦造最モ多ク用材ハ「チーク」、米國産松、本邦産杉類ヲ使用ス上海ニアリテハ中等人ノ住居スヘキ五、六室ヲ有スルモノニテ家賃一ヶ月七、八十兩以上即チ我カ百圓乃至百貳拾圓ヲ要ス而カモ場所ノ便利ナル處ニ至リテハ尙高價ナルモノアリ地價ハ追々騰貴スルヲ以テ家屋ハ漸次高大ナルモノ増加シ最高六七層ノモノアリト雖三、四層ヲ以テ普通トス富者ハ漸次市内廉芥ノ地ヲ避ケ市外ニ庭園ヲ有スル別莊風ノ家屋ニ居住スルモノ多キヲ以テ租界外ニ於ケル住宅ノ建築漸次増加セリ居留本邦人ノ中流以上ハ歐人ト等シク洋風煉瓦屋ニ居住スレトモ其ノ他ハ支那家屋ニ修繕ヲ加ヘテ居住シ或ハ之ニ商舖ヲ開クモ何レモ家賃ノ高價ナルニハ苦痛ヲ感スルモノノ如シ邦人ノ將來ノ發展ニ關シテハ自ラ土地ヲ所有シ其ノ上ニ自己ノ家屋ヲ建設シ之ニ居住スルニアラスンハ根底ノ基礎ニ於テ缺クル所アルカ如シ

家屋ハ漸次改築セラレ高大ナル洋風家屋軒ヲ連スルニ至リ細民ハ益々遠隔ノ市街ニ去ラサルヲ得サルニ至レリ

第四章 氣候及衛生

第一節 氣候

一、位置、周圍 上海ハ江蘇省ノ一角北緯三十一度十五分、東經百二十一度三十分ニ位シ我カ鹿兒島及宮崎ト緯度略ホ同シク所謂揚子江流域大沃野ノ一部ヲ占メ附近ニハ峻嶺ノ起伏スルナク北ハ黃浦江ノ濁流ヲ通シテ洋々揚子江ノ本流ニ連リ東ハ一望萬頃ノ沃野ヲ隔テ僅ニ三十哩足ラスニシテ茫茫タル支那東海ニ接シ南ハ廣漠タル田野ヲ經テ渺渺タル杭州灣ニ臨ミ西ハ幾多ノ運河ニヨリ遠ク遼々タル太湖ニ通ス斯ノ如キ地形ノ下ニアル上海ノ氣候ハ北支那大陸ノ夫ノ如ク大陸的ナラス極メテ海洋的ニシテ變化尠ク異常激變ノ例ナキニシモアラサレトモ概シテ寒暑ヲ通シテ溫和ナル氣候ト言ヒ得ヘク蓋シ長江ノ賜物ナルヘシ以下項ヲ逐ヒテ略述スヘシ

二、空氣ノ溫度 年平均ハ一五度一ニシテ一月下旬ヨリ二月ノ初旬ニ互リテ最低ニ達シ一昇一降ヲ呈シツツ漸騰シ四月ニ入ルヤ急昇シ七月ノ中旬ヨリ八月ノ中旬ニ互リテ最高ニ達ス爾後逐日低落シ十一月ニ至リテ急降ヲ續ケ一月ニ至リ再ヒ高低ノ變化ヲ示ス

同緯度ノ鹿兒島、宮崎ニ比シ約一度五ノ過低ナリ月平均ニアリテハ一月ノ三度ニテ最低トシ七月ノ二六度九ヲ最高ト

シ年較差二三度七ナリ
各地ノ氣温ヲ比較スルコト次表ノ如シ(但シ地名左側括弧
内ノ數字ハ觀測年數トス)

平均氣温比較表 (攝氏)

平均氣温比較表 (攝氏)	徐家滙	鹿兒島	宮崎	東京	天津	漢口
一月	(四七)	(三〇)	(三〇)	(三〇)	(一〇)	(一〇)
二月	(三二)	(一五)	(一五)	(一五)	(一〇)	(一〇)
三月	(一七)	(〇)	(〇)	(〇)	(一)	(一)
四月	(二)	(一)	(一)	(一)	(二)	(二)
五月	(一五)	(一)	(一)	(一)	(三)	(三)
六月	(二六)	(一)	(一)	(一)	(四)	(四)
七月	(三六)	(一)	(一)	(一)	(五)	(五)
八月	(四二)	(一)	(一)	(一)	(六)	(六)
九月	(四七)	(一)	(一)	(一)	(七)	(七)
十月	(五二)	(一)	(一)	(一)	(八)	(八)
十一月	(五七)	(一)	(一)	(一)	(九)	(九)
十二月	(六二)	(一)	(一)	(一)	(一〇)	(一〇)
年	(四七)	(三〇)	(三〇)	(三〇)	(一〇)	(一〇)

備考 (一)印ハ氷點下ヲ示ス
絶對最高最低温度 絶對氣温ハ明治二十五年八月十四日及
同二十七年二十五日ノ三九度四ヲ最高トシ我國ニ於ケル最
高記録ナル新潟ノ三九度一度ヨリモ高ク支那大陸ニ於ケル
天津ノ四一度九、杭州ノ四一度三、南京ノ四〇度二、芝罘、
漢口ノ三九度五等ニ比シ二度五乃至〇度一ノ過低ヲ示セリ

ス年較差ハ僅ニ一、一^{米/秒}ニ過キス一日中ニ於ケル變化ハ
夜間ハ微風又ハ靜穩ナルコトアリ日出ト共ニ増大シテ十時
ヨリ午後四時頃マテ最モ強ク爾後急ニ減退ス

平均風速度月別表 (徐家滙四十七年間觀測)

月	一月	二月	三月	四月	五月	六月	七月	八月	九月	十月	十一月	十二月	年
米/秒	五、四	五、四	五、七	五、八	五、四	五、三	五、六	五、三	五、四	五、三	五、二	五、三	五、三

平均風向 平均風向ヲ見ルニ一月及二月ハ北ノ風ニシテ一
月ハ北西ノ季節風ノ尙卓越セル時期ナルヲ以テ稍西ニ偏シ
二月ニ東ニ偏ス三月ニ至リ北東ノ風トナリ四月ハ東方ヨリ
南偏ノ風稍増加シ五月ヨリ八月ニ互リテ南東ノ季節風トナ
リ九月、十月ハ北東風ニ轉シ十一月ニハ北風トナリ稍西ニ偏
シ漸次西ヘ轉回シ十二月ニハ北西ノ季節風卓越スルニ至ル
年平均ハ北々東ノ風ナリ

平均雲量月別表 (徐家滙四十七年間觀測)

月	一月	二月	三月	四月	五月	六月	七月	八月	九月	十月	十一月	十二月	年
雲量	六、三	六、八	六、九	七、〇	七、〇	七、〇	七、〇	七、〇	七、〇	七、〇	七、〇	七、〇	六、三

六、降水量 年總量一、一四七耗六ニシテ年中ニ於テ夏季

最低ノ極値ハ明治二十六年一月十九日ニ於ケル氷點下一二
度一ニシテ長江流域ニ於ケル最低ノ記録タリ
氣温一日中ノ變化 氣温一日中ノ變化ハ日出ト共ニ上昇シ
初メ十時過キマテ急昇シ午後一時ヨリ二時ニ互リテ最高ニ
對シ爾後下降シ日没ト共ニ急降ヲ續ケ翌朝日出前後ニ最低
ニ達ス各月ニ就テ概述スレハ最高ハ一、五、七、八、十一月ノ
五ヶ月ハ午後一時及二時ニ顯レ九、十月ハ午後一時ニ顯ル最低ハ四
月ヨリ十月ニ至ル七ヶ月ハ午前六時又ハ七時ニ顯ル
三、濕度 年平均ハ八一%ニシテ一年ノ變化ハ極メテ小サ
ク夏季ノ季節風ノ卓越セル六月ヨリ九月ニ至ル四ヶ月ハ僅ニ
平均以上ニアリ梅雨期タル六、七ノ兩月最モ濕潤ニシテ十
二月ニ最モ乾燥セリ
最小濕度ノ極數ハ九%ニ達シタルコトアリ

平均濕度月別表 (徐家滙四十七年間觀測)

月	一月	二月	三月	四月	五月	六月	七月	八月	九月	十月	十一月	十二月	年
%	七、八	七、六	七、二	七、〇	七、九	八、四	八、二	八、二	八、二	七、九	七、七	七、三	八、〇

四、風速度 風速度年平均ハ五、三^{米/秒}ニシテ十月ヨリ漸次
増大シ四月ニハ五、八^{米/秒}ノ最大ニ達シ四月ヨリ六月マテ
減少シ七月ニ至リ急ニ増加シ更ニ七月ヨリ十月迄再ヒ減退

ニ最モ多シ而シテ梅雨ノ時期タル六月ニ最モ多シテ一八五
耗七ニ達シ十二月ニ最モ少ク三三耗三ヲ示セリ
而シテ雨天日數ハ年總日數百三十二日ニシテ六月ノ十五日
間ヲ最モ多トシ十二月ノ七日間ヲ最モ少トス

雨量ハ同緯度ノ鹿兒島、宮崎ノ二分ノ一ニ過キス東京ヨリ
約四〇%耗過少ナリ

雨量及雨天日數月別表 (徐家滙四十七年間觀測)

月	一月	二月	三月	四月	五月	六月	七月	八月	九月	十月	十一月	十二月	年
雨量	五、八	五、六	五、八	五、八	五、八	五、八	五、八	五、八	五、八	五、八	五、八	五、八	五、八
雨天日數	九、六	一〇、〇	一一、九	一一、四	一一、二	一一、二	一一、二	一一、二	一一、二	一一、二	一一、二	一一、二	一一、二

第二節 衛生

(一) 衛生狀況

支那人ノ衛生思想 上海ハ前記ノ如ク氣候ノ點ニ於テハ支那ニ於テ比較的健康地ト稱スルヲ得ヘシト雖時々濕潤ノ氣多キト船舶ノ出入多クシテ交通頻繁ナルト支那人ノ居住密集シ不潔ニシテ衛生ノ勸念ニ乏シキ等ノ諸點ヨリ諸種ノ傳染病往々ニシテ流行ス由來支那人ニハ殆ト清潔ノ觀念ナク租界内居住者ト租界外居住者トヲ問ハス住居ノ内外ヲ不潔ニシテ敢テ考慮セサルヲ以テ一度支那人街ニ入ランカ惡息鼻ヲ衝キ夏季殊ニ甚シトス支那人間ニ結核病者多キハ居住密集シ咳嗽不取締ノ結果ナリト云フ又道路ニ塵芥ヲ捨テテ掃除ヲナス小路ノ入口ニ放尿シ家屋ノ内外モ洗拭スルコトナク器物ハ砂塵堆積スルニ任シ一年一回年末ニ掃除スルヲ以テ足レリトナセルモノ、如シ勿論租界内ニアリテハ掃除法ヲ勵行シ毎日道路ノ掃除ヲナシ又富豪輩ノ家屋ハ例外ナリト雖不潔ヲ意トセサルハ支那人生來ノ風習ナリト云フモ殆ト不可ナシ且流行病、傳染病等ノ意ヲ解セス患者發生スルモ死者ヲ出スモ普通患者病死者ト同様ニ取扱フ等全ク衛生思想缺乏ノ爲傳播ヲ容易ナラシムルモノアルハ其タ遺憾ナリト云フヘシ

飲料水 支那ニアリテハ井水深カラス且多クハ不良ナルニヨリ一般ニ河水或ハ天水ヲ飲用ニ供ス然レトモ是等ノ河水ハ多ク混濁シ而カモ一方ニ於テ洗濯或ハ不潔物ヲ洗滌スルモノアルニ他方ニ於テハ之ヲ酌取リ飲用水ニ供スルニ至リテハ初來者ノ何レモ喫驚スル所ナリ殊ニ大河ヨリ遠隔セル内地ニ於ケル用水ハ何レモ不潔ニシテ之ヲ檢鏡セハ驚クヘキ有機物ヲ發見スルコト必然タリ唯各人必ス之ヲ煮沸シテ使用スルモ以テ其ノ害ヲ免カル、ニ過キス然レトモ上海租界ニアリテハ一八八一年(明治十四年)上海水道會社設立セラレ翌々年ヨリ飲用水ヲ供給スルニ至リシヲ以テ支那ニアリテモ同地ハ逸早ク良水ヲ使用スルヲ得ルニ至レリ尙水道會社ノ狀況ニ關シテ第十三章公私ノ施設ノ條下ニ於テ之ヲ述フヘシ

上海ニ最多キ病症 上海ニ最多キ病症ハ消化機病、急性慢性ノ傳染病、熱帶性症等ニシテ長江赤痢(アメーバ赤痢)瘧疾、バラ瘧疾、猩紅熱、痘瘡、ペスト、再歸熱、上海リウマチ、限局性浮腫等ハ殆ト上海風土病タルノ觀アリ斯ノ如キ傳染性病症カ上海風土ト見做サルルニ至リタルハ外ニハ防疫機關不備ニシテ病毒ノ侵入ヲ防止スルコト微力ナルト内ニハ菌類ノ撲滅ヲ勵行セス各菌カ各所ニ潛伏スルカ爲ナリ結核及「トラホーム」ノ殊ニ多キヲ見ルハ住居密集シ且不潔ナルニ由ラスンハアラス

傳染病及風土病流行狀況 支那人ハ危險ナル傳染病ト雖普通死者ト同一ノ取扱ヲナシ殆ト何等衛生的ノ處置ヲ講セス一九一〇年「ペスト」流行ニ際シ西官ハ撲滅ヲ期シテ厲行

ヲ試ミシニ大ニ支那人ノ反抗ヲ買ヒ支那人ノ該患者ハ支那人自ラ之ヲ辨理スルコトトシ中國公立醫院ナルモノヲ創立シタルコトアリ上海カ「ペスト」ノ發生地ト稱セラレ流行地ト認メラルルニモ拘ハラズ公表セラレタル患者數ハ甚タ少ク捕鼠研究ニヨリテ得タル有菌ト一致セサルモノアリ是レ支那人カ衛生知識ニ乏シキト一面ニハ商業ヲ生命トシテ立テル上海ニアリテハ流行病ノ發生ハ自家商業ニ大影響ヲ及ホス所ナルヲ以テ之レヲ隱蔽スルノ傾向アルコト等ニ職由スルハ爭フヘカラサル事實ニシテ之ヲ統計ニ求ムルハ頗ル難事ニ屬ス今上海ニ於ケル「ペスト」病ノ狀況ヲ知ルノ參考トシテ捕鼠検査ノ結果ヲ見ルニ一九〇九年ヨリ一九一四年ニ至ル六年間ニ検査セシ鼠ノ數ハ九萬二千九百六十二匹ニシテ其ノ内有菌鼠九百七十七匹ヲ出シ就中有菌鼠ノ割合最大ナリシハ一九一四年ニ於ケル千匹ニ對シ一四、五ナリトス一九一七年ヨリ一九一九年ニ至ル三年間ニハ有菌鼠ヲ發生セス一九二〇年ニハ検査數一萬七千四百五十四匹中有菌鼠二ヲ發見セリ其ノ後亦有菌鼠ヲ發見セス而シテ「ペスト」患者ノ公表セラレタル數ハ一九一〇年ニ六、一九一二年ニ十八、一九一三年ニ十、一九一四年ニ二十六、一九一五年ニ一アルノミ爾後公表セラレタルモノナシ

腸窒扶斯及實布の利亞ハ年中少數ノ患者絶ヘス天然豆ハ毎年冬季多少ノ患者ヲ生ス猩紅熱ハ一九〇二年及一九一七年大ニ流行ヲ見タリ

虎列刺ハ夏秋ノ際支那人間ニ發生シ統計ニ徵スルニ每五、六年ニ一回流行ヲ來ス比例トナリ居レリ一九〇七年ニハ外

人十八名、支那人約六百六十名之ニ斃レ一九一二年ニハ外人十四名支那人千三百餘名死シ一九一九年ニハ再ヒ外人三十二名、支那人約六百五十名ノ死者ヲ見ルニ至レリ最近即チ一九二二年ニモ發生ヲ見疑似虎列刺病死者外人一名支那人百名ト公表セラレタリ

實布の利亞ハ市立衛生試驗所製造ノ血清ヲ注射シ治療セルヲ以テ死者大ニ減少スルニ至レリ

赤痢患者秋季大ニ發生スト雖死スルモノ割合ニ少ク本邦赤痢ノ如ク激烈ナラス

的確ニ上海ノ風土病トモ稱スヘキハ麻刺利亞「デング」熱及下痢トス麻刺利亞ハ四、五年頃及九月ニ多ク、「デング」熱ハ九月頃南洋、馬來、香港地方ヨリ傳來ス共ニ熱ノ亢進時ニ異常ナルコトアリト雖死者ヲ出スコト少シ下痢ハ例年九、十月頃即チ秋風到來期ニ多數ノ患者ヲ發生シ時ニ性質激烈ニシテ赤痢類似ノモノアリト雖多クハ數日ニシテ全癒ス是等ハ氣候ノ變化並飲食物ノ關係ヨリ胃腹ヲ害シ爲ニ下痢ヲ惹起スルモノニシテ要スルニ春秋兩季氣候ノ變化時ニ際シ特ニ衛生上注意ヲ怠ラサレハ敢テ恐ルルニ足ラサルモノノ如シ

共同租界工部局年報ニヨリ最近七年間ノ死因別死亡者數ヲ示サハ次ノ如シ

居留外國人死亡數五年比較表

一九二〇年	一九一九年	一九一八年	一九一七年	一九一六年
10	13	11	10	11

虎列刺	腸室扶斯	巴拉室扶斯	實布的利亞	猩紅熱	百日咳	麻疹	百	イ	エン	腦脊	結核	マ	肺	恐	脚	微	ベ	破	發	赤	白	急	慢	肝	酒
四	二	二	一	三	九	二	二	二	二	六	三	三	三	九	九	一	一	一	一	一	一	一	一	一	四
二	一	一	一	一	一	一	一	一	一	一	一	一	一	一	一	一	一	一	一	一	一	一	一	一	二
三	四	四	一	一	一	一	一	一	一	一	一	一	一	一	一	一	一	一	一	一	一	一	一	一	一
二	一	一	一	一	一	一	一	一	一	一	一	一	一	一	一	一	一	一	一	一	一	一	一	一	一
一	一	一	一	一	一	一	一	一	一	一	一	一	一	一	一	一	一	一	一	一	一	一	一	一	一

支那人死亡數五年比較表

計	其	自	溺	日	腎	氣	心	肉	癌
二六	八	五	一	一	三	四	二	一	六
四〇	一〇	六	一	一	八	二〇	三	一	八
四四	一六	二	一	一	八	二〇	三	一	九
四五	二二	二	一	一	八	二〇	三	一	一〇
三五	二九	四	一	一	八	二〇	三	一	一〇
四七	三六	七	一	一	八	二〇	三	一	一〇
四〇	四二	八	一	一	八	二〇	三	一	一〇

共同租界工部局ノ報告ニヨリ一九〇一年以來ノ死

總計	一九〇一年	一九〇二年	一九〇三年	一九〇四年	一九〇五年
八一九	九六三	八四四	九六六	八五八	八六〇

亡率ヲ見ルニ人口千人ニ付外人ニアリテハ一九〇五年ノ一、二ヲ最少トシ一九一七年ノ二〇、七ヲ最大トス又支那人ニアリハ一九二〇年ノ一、二ヲ最少トシ一九〇二年ノ三〇、九ヲ最大トス詳細左表ノ如シ

一九〇一年	一九〇二年	一九〇三年	一九〇四年	一九〇五年	一九〇六年	一九〇七年	一九〇八年	一九〇九年	一九一〇年	一九一一年	一九一二年	一九一三年	一九一四年	一九一五年	一九一六年	一九一七年	一九一八年	一九一九年
一八、三	一八、一	一五、九	一二、九	一一、二	一一、三	一九、九	一八、二	一八、一	二〇、二	一五、九	一八、九	一八、六	一八、〇	一五、四	一四、〇	二〇、〇	一六、五	二〇、六
支那人	支那人	支那人	支那人	支那人	支那人	支那人	支那人	支那人	支那人	支那人	支那人	支那人	支那人	支那人	支那人	支那人	支那人	支那人
三〇、九	三〇、九	二一、二	一九、二	一四、二	一一、三	二一、九	一七、二	一七、三	一七、五	一三、八	一九、三	一五、八	一六、二	一三、二	一三、〇	一四、九	一二、八	一四、三

邦人ノ死亡及出生 大正五年ヨリ大正十一年ニ至ル七年間在留邦人ノ出生及死亡數ヲ見ルニ同年間出生二千六百六十六ニシテ死亡二千二百二十四ナリ即チ年平均出生ハ三百八十二ニシテ死亡ハ三百三ノ割合ナリ出生及死亡ヲ月別ニ示セハ左ノ如シ

出生數	大正五年	大正六年	大正七年	大正八年	大正九年	大正十年	大正十一年
一月	二六	二七	三三	三五	四五	四五	六二
二月	二二	二四	三〇	三二	四二	四六	五二
三月	二六	二七	三三	三五	四五	四五	六二
四月	二七	二六	三二	三五	四五	四五	六二
五月	二九	二七	三三	三五	四五	四五	六二
六月	二七	二九	三三	三五	四五	四五	六二
七月	三三	二六	三二	三五	四五	四五	六二
八月	二四	二五	三二	三五	四五	四五	六二
九月	二五	二七	三三	三五	四五	四五	六二
十月	二七	二六	三二	三五	四五	四五	六二
十一月	二八	二七	三三	三五	四五	四五	六二
十二月	二〇	二八	三三	三五	四五	四五	六二
計	二四六	二九三	三五六	三五〇	四九五	四六七	五三五
死亡數	二〇	一九	二〇	二五	三六	一八	四五

二月	三	二五	二五	二四	二四
三月	七	二五	二二	四	二六
四月	三	二五	二二	三	二六
五月	三	二六	二〇	三	二四
六月	七	二二	二二	三	二二
七月	二〇	二四	二四	七	二二
八月	三	二四	二九	五	二二
九月	二〇	二四	二四	六	二二
十月	二〇	二六	二五	五	二二
十一月	三	二八	二七	八	二四
十二月	二	二四	九	二六	二五
計	一五	二七	二六	二九	二七

在留邦人ノ死亡ニ關シ其ノ死因別、年齡別ノ最近ノ統計ヲ得ル能ハサルハ頗ル遺憾トスル所ナルカ明治三十九年ヨリ大正三年ニ至ル九年間ニ於ケル統計ニ見ルニ同年間死亡數千八百八十五、(男六百五十八、女五百二十七)中死因病名分明ノモノ千一百一ニシテ其ノ死因病名ハ五十六種ニ上レリ就中最多ナルハ腦膜炎ノ百四十九ニシテ之ニ次クヲ胃腸加答兒百六十、結核百六、脚氣百十、肺炎八十、窒扶斯、虎刺各四十九、赤痢三十五、痘瘡三十二、心臟及血管症二十七等ナリトス

尙明治三十九年ヨリ大正三年ニ至ル九年間ニ於ケル死亡數ヲ年齡別ニスレハ左ノ如シ

一歲以下	男	女	計
一歲以下	一〇元	一八	二七

二歲以上十歲以下	一五	一三	二六
十一歲以上二十歲以下	五	四〇	九
二十一歲以上三十歲以下	一六	一一	二六
三十一歲以上四十歲以下	八	五	一三
四十一歲以上五十歲以下	四	三〇	七
五十一歲以上六十歲以下	三	八	四〇
六十一歲以上七十歲以下	一七	二四	四
七十一歲以上八十歲以下	七	六	一三
八十一歲以上九十歲以下	一	一	一

(二) 衛生設備

公衆衛生設備ノ見ルヘキモノハ唯租界内ニ止マリ租界外ニ於テハ特ニ記スヘキモノナシ公衆衛生機關トシテハ工部局衛生課、避病院、海港檢疫所アリ又公衆衛生設備トシテハ墓地及火葬場、屠殺場、市場等アリ以下簡單ニ之ヲ説明スヘシ

工部局衛生課 工部局ニ於テハ衛生上ニ關スル諸種ノ法規及取締法ヲ制定シ又衛生課ヲ置キテ公衆衛生ニ關スル諸般ノ事業ヲ主宰セシム衛生課ニハ中央機關トシテ衛生試驗所ヲ設ケ諸事業ノ策源地ヲシメ課内ニ四人ノ衛生監視ヲ置キ四區内ノ衛生事務ヲ分掌セシム其ノ要務ハ防疫、下水、公共家屋掃除、墓地、屠殺場及市場等ヲ監視スルニアリ更ニ全租界ヲ十六衛生區ニ分チ衛生分所ヲ置キ副衛生監視ヲシテ傳染病患者死者ノ調査、報告、汚物掃除、蚊、蠅及鼠族ノ驅除、種痘、衛生講話ニ關スル注意書等ヲ配付セシム

以上ノ如キ組織ヲ以テ工部局ハ天然痘豫防ノ爲ニハ種痘ノ獎勵ニ努メ時々外人支那人ノ區別ナク無料ニ種痘ヲ施シ又避病院ヲ經營シテ傳染病患者發生シタルトキハ之ヲ收容シ傳染病發生シタル租界内ノ家屋ニ對シテハ消毒ヲ施セリ其ノ他市街ノ適當ナル場所ニ塵埃箱ヲ設ケ毎朝衛生課使用ノ掃除夫ヲシテ之ヲ市外ニ搬出セシメ又市民ノ糞尿ハ指定ノ掃除夫ヲシテ毎朝毎戸ニ就キ之ヲ掃除シ去ラシムル等市民ノ衛生狀態改善ニ關シテ相當努力シツツアリ

避病院 工部局經營ノモノハ靶子路一號ニアリ天然痘、猩紅熱、實布の利亞、虎刺、刺「ベスト」等ノ患者ヲ收容シ一定ノ入院料ヲ徴スルモ貧困者ニ對シテハ特ニ無料トス又支那側經營ノモノニ中國公立醫院及中國紅十字社醫院ノ分身タル時疫醫院アリ

公設私設ノ一般醫院ニ關シテハ後章公私ノ施設ノ條下ニ之ヲ述フヘシ

海港檢疫所 上海ノ海港檢疫所ハ吳淞港ニ於テ支那海關管轄ノ下ニ行ハレ在上海領事團ノ承認ヲ經タル海港檢疫規則ニ遵據シテ海港醫務官其ノ事務ヲ掌ル検査所ニハ消毒室、浴室、検査室、病室等ノ設備アリ検査中、虎刺、刺「ベスト」痘瘡ノ如キ傳染病患者者又ハ死者ヲ發見シタルトキハ規定ニヨリテ患者ヲ病院ニ送致シ船舶ハ一定ノ消毒ヲ施シタル後之ヲ開放スルモノトス

墓地及火葬場 外人經營ノモノ及日本居留民團經營ノモノアリ後章公私ノ施設ノ條下ニ記述スヘシ

屠殺場及市場 工部局ハ屠殺場ヲ設置シ獸類検査ノ上屠殺

ヲナシ支那人ニ對シ隨處ノ屠殺ヲ禁シ市設屠殺場ニテ屠殺ヲ勵行スル方針ナリ又日用食料品ノ市場ヲ市中適當ノ場所ニ設ケ衛生吏監督ノ下ニ菜肉ヲ販賣セシム(市場ニ關シテハ第六章第一節參照)又搾乳業、肉類販賣業及洗濯業者等ニ免許ヲ與ヘ以テ衛生上ノ取締ヲナセリ

附、總領事館附防疫官 序ニ上海日本總領事館附防疫官ニ付一言スヘシ内務省ハ大正二年十月ヨリ上海ニ防疫事務囑托ヲ置キ領事監督ノ下ニ執務セシメ又大正四年四月ヨリ外務省防疫事務囑托ヲモ兼任セシムルコトトナリ後大正九年十二月官制ヲ改メテ之レヲ防疫官トナシ領事館附トナセリ其職務ハ上海一帶ノ傳染病狀況、船舶ノ健康狀況、輸出入貨物ノ衛生狀況其ノ他日本ニ病毒輸入ノ恐アル事項ニ付調査報告シ内地ニ於ケル防疫上必要ナル警戒ヲ與フルニアリ

第五章 貿易

第一章 上海ノ貿易

總說 上海ノ後地タル江蘇省及浙江省沿岸並長江一帶各省ハ支那本部ニ於テ最モ殷富豐沃ノ地區ニシテ農商工ノ各業發達シ物産ノ饒多ナル財力ノ充溢セル運輸ノ便利ナル實ニ支那ノ富庫財源ノ稱ニ背カス生産力購買力共ニ渾々トシテ餘裕アリ且ツ文化教育ノ躋進セル習俗ノ華美ナル民智ノ發達セル俱ニ支那精華ノ萃ル所ト稱シテ可ナリ殊ニ揚子江ノ

宏流通貫奔注シ支那本部ノ腹心ヲ經過スルハ其ノ狀猶一大血管ノ人身營養ノ源トナリ生機ノ淵タルカ如シ上海ハ此等地方ノ咽喉ヲ扼シ輸出入貨物ノ集散繁劇ヲ極メ南支那ヲ除クノ外支那全國ノ貿易ハ殆ト此ノ港ニ依ラサルハナシ故ニ上海港貿易ノ消長ハ直ニ支那貿易全體ノ隆替ヲ表示スルモノニシテ該港ノ支那貿易上最樞要地位ヲ占有スルハ疑フヘカラサル所ナリ今ヤ其ノ基礎確立シテ復動搖スヘクモアラズ本港貿易ノ將來益々發達スヘキハ推知スルニ餘アリト云フヘシ

今最近三年間上海對外貿易額ヲ支那總貿易額ニ對比スルニ外國品ノ輸入ハ四割三分、支那品ノ輸出ハ三割三分強ヲ占ム詳細左ノ如シ(單位海關兩)

Table with columns for '支那全國' and '上海' (with a sub-column for '全國ニ對スル上海ノ割合'). Rows include '大正九年' and '大正十年' with sub-rows for '外國品輸入', '支那品輸出', and '計'.

對内外貿易概況 大正十一年ニ於ケル上海港對内外貿易額ハ外國品ノ輸入四

億二千四百七十三萬二千二百六十一兩(海關兩以下做之)内國品ノ移入二億五千八百五十六萬千五百十兩(同再輸出一億七千二百四萬八千四百十九兩)地方産品ノ輸移出三億六千四百二十九萬三千七百九兩輸移出合計九億八千九百七十一萬五千四百九十兩ニシテ前年ニ比シ外國品ノ輸入ハ八百五十七萬餘兩ノ減少、内國品ノ移入ハ三千八百三十餘萬兩ノ增加(其再輸輸出額ハ千三十餘萬兩ノ増加)地方産品ノ輸出入ハ三千四十餘萬兩ノ増加ヲ示シ貿易額ニ於テ空前ノ成績ヲ示セリ

其ノ内譯及前二年ノ比較ヲ示セハ左ノ如シ

對内外貿易額三年比較表(單位海關兩)

Table with columns for '大正九年', '大正十年', and '大正十一年'. Rows include '△外國品' and '△内國品' with sub-rows for '支那諸港ヨリ移入', '外國及香港ヨリ移入', '支那諸港ヘ再輸出', '外國及香港ヘ再輸出', '計', '純輸移入額', and '△内國品'.

純輸移入額 五八六、八一四 五八、五四三 八六、五二七

△地方産品

外國及香港ヘ輸出 八九〇、二六七 一〇、七四、〇〇八 九八、八五七、五七六
支那諸港ヘ移出 一四三、六四七、三〇〇 一七、七〇、七五五 二〇、七五五、〇〇一
地方産品輸出入總計 八四〇、九六四、三〇八 九二、七四七、六六〇 九八、九七一、四九〇
△純貿易額 五、一九五、〇三三 五、七四四、六三三 六、三一九、〇〇三
對外貿易額 次ニ對外貿易額ヲ見ルニ輸入四億一千九百五十九萬三千三百三十一兩、輸出二億千八百五萬三千三百四十四兩、合計六億三千七百六十四萬四千六百七十五兩ニシテ支那對外貿易總額十六億二千九百九十二萬六千六百六十六兩ニ比シ三割九分強ニ當ル此ノ計數ヲ前年ト比較スルニ輸入ハ五百九十二萬餘兩ノ減少、輸出ハ地方産品ニ於テ三百九十餘萬兩ノ減少ナルモ内地産品ニ於テ千四百四十五萬餘兩ノ増加ヲ示セルニヨリ總額ニ於テ百六十萬餘兩ノ増加ナリ其内譯及前二年ノ比較ヲ示セハ左ノ如シ

○對外貿易額三年比較表(單位海關兩)

Table with columns for '大正九年', '大正十年', and '大正十一年'. Rows include '外國ヨリ直輸入', '外國ヘ再輸出', '純輸入額', '地方産品輸出入額', '支那産品輸出入額', '輸出計', and '總貿易額'.

純貿易額 五、二四八、五六一 六、三二八、四九一 六、五、四〇三

主要對手國 大正十一年上海對外貿易額ハ六億三千七百六十四萬四千六百七十五兩ナルコト前述ノ如シ而シテ對手國中第一位ヲ占ムルハ米國ニシテ總額ノ二割五分、英國ハ第二位ニシテ二割一分、日本ハ第三位ニシテ一割七分ニ當レリ其ノ他英領印度、香港、佛國、獨逸、海峽殖民地、蘭領東印度、和蘭、加奈陀、伊太利、白耳義等順次之ニ次ク之ヨリ先キ大正三年ニ於ケル對手國ノ順位ハ英、日、米ノ順序ニシテ其ノ後日米ノ貿易逐年増進シテ互ニ首位ヲ爭ヒタリシカ大正九年ニ至リ英國再ヒ首位ヲ占メ大正十年大正十一年共ニ米國首位ヲ占ムルニ至レリ

上海對主要國ノ大正十一年ノ貿易額ヲ前年ニ比較シ其ノ増減率ヲ見ルニ增加率ノ最モ大ナルハ獨逸ノ五割四分一厘ニシテ伊太利ノ三割七分、佛國ノ二割三分、印度ノ二割等之ニ次ク又減少率ニ於テハ加奈陀ノ三割一分、香港ノ二割二分、海峽殖民地ノ一割等ヲ主ナルモノトス尙大正十一年ノ貿易額ヲ戰前即チ大正二年ノ額ニ比スルニ主要諸國ハ概ネ之ヲ超過セルモ尙及ハサルハ印度、獨逸、伊太利、白耳義等トス詳細左ノ如シ

主要對手國貿易額比較表(單位百萬海關兩)

Table with columns for '國名', '大正十一年', '上海對外貿易額', '前年比較増減', '大正十一年ニ對シ', '實數', '百分率', '増減', '百分率'. Rows include '米國', '英國', '日本'.

國名	大正十年	同九年	同八年	同七年
英領印度	四二九	六七	(+) 七三	二〇五
香港	四二四	六五	(-) 二八	九一
佛國	四〇二	六三	(+) 一〇一	三三六
獨逸	二四〇	三七	(+) 八四	五四一
海峽殖民地	一五〇	二三	(-) 一七	一〇一
蘭領東印度	二二九	二〇	(+) 一〇	八四
和蘭	八一	一二	(+) 〇八	一一
加奈陀	六六	一〇	(-) 二一	三三
伊太利	六三	一〇	(+) 一七	三七七
白耳義	六〇	〇九	(-) 〇五	七六
總計(其他)	六三六	一〇〇〇	(+) 一六	〇二
次ニ最近五年間ニ於ケル上海總貿易額ニ對スル主要國ノ割合ヲ見ルニ左ノ如シ				
英領印度	六、七	五、八	五、五	二、一
香港	六、五	八、四	一七、一	七、三
佛國	四、二	三、七	三、五	二、八
獨逸	二、四	二、一	二、一	一、二
海峽殖民地	一、五	一、一	一、一	〇、八
蘭領東印度	二、二	一、七	一、七	一、一
和蘭	一、一	一、〇	一、〇	〇、八
加奈陀	〇、八	〇、六	〇、六	〇、三
伊太利	〇、六	〇、五	〇、五	〇、四
白耳義	〇、五	〇、四	〇、四	〇、三
總計(其他)	一、六	一、六	一、六	一、三

右表ニ見ルカ如ク英國ハ其ノ本國ノミニテ己ニ約二割二分ヲ占ム之ニ其ノ屬地殖民地等ノ貿易額ヲ合算スルトキハ二億四千七百三十餘萬兩ニ上リ米國及屬領地ノ合計額一億七千三百四十餘萬兩ヨリ七千三百九十餘萬兩多ク、又我カ本土、朝鮮、臺灣ノ合計額一億九百七十餘萬兩ニ比シ一億三千七百六十餘萬兩多シ即チ對全英帝國貿易額ハ對本邦貿易額ノ二倍半ニ近ク實ニ上海貿易總額ノ三割八分強ヲ占ム盛ナリト謂フヘシ

尙主要國ニ對スル貿易ノ順逆關係ヲ見ルニ米、英、日、印度、香港、獨逸、加奈陀、白耳義、蘭領東印度、和蘭等ニ對シテハ何レモ輸入超過ニシテ佛國、海峽殖民地、伊太利、土耳其、波斯等ニ對シテハ輸出超過ナリトス

國名	大正十年		大正十一年	
	輸入	輸出	輸入	輸出
英領印度	二二八,一九六,四七九	一七九,九六,七九	二四六,一八五,一九七	一三〇,五〇,三五八
香港	三,一五三,〇三六	三三,一四四,二六〇	五,二九七,二九六	二,八〇八,九九三
佛國	二二八,一九六,四七九	一七九,九六,七九	二四六,一八五,一九七	一三〇,五〇,三五八
獨逸	三,一五三,〇三六	三三,一四四,二六〇	五,二九七,二九六	二,八〇八,九九三
海峽殖民地	四,六四四,三九五	二,一九五,一〇六	一六,八三九,六〇一	九,九五八,〇三一
蘭領東印度	七,八九七,八九一	三三,二二二	一,一〇二,一〇三	一,六九二,九六九
和蘭	八,九七六,三五二	八三,二二三	九,八〇〇,四七四	五,七三三,一九一
加奈陀	七〇,五三三,四五三	三五,一四九,九四四	一〇五,六七三,三九七	七六,〇二二,〇〇〇
伊太利	四四三,四五七	二,一〇一,二七一	二,五四六,七一九	六三六,一七九
白耳義	一〇六,一四六,七六七	六四,七六二,七三三	一七〇,〇九,四七〇	九,四四四,三九三
佛國	二,三三三,三三八	一,二三八,五〇七	三,五二〇,八四五	二,〇九四,八〇五
佛領印度支那	七,五三七,九六六	三,五五六,三六七	三,〇九四,三三三	三,二九四,六二四
比律賓	一,二二七,〇三二	七五六,一三二	一,八三三,一五三	一,六〇六,一〇二
米國	一〇,九九七,一八七	四,六三九,九七四	一五,五三三,一六一	一八,七六〇,一八五
朝鮮	五,九六六,五四八	六六一,三五三	六,六七九,九〇一	五,〇〇〇,四九八
獨逸	一一三	一,一三五	四三,〇五三	四三,〇五三
白耳義	一四二,四〇五	三三,四五六	四五六,九九一	一六一,七五二
海峽殖民地	六三三,五九〇	四,四七二	四一,四七一	二四,五五九
蘭領東印度	三,九九九,九五五	四六〇,八三〇	一,一四四,四二〇	八五,一八八
和蘭	八,九九七,六七五	三,二五二,三二一	七,三五二,二九六	六,〇三三,九三一
加奈陀	八,九九七,六七五	二,九三八,二九	一,一九五,八〇四	一,一九五,七〇六
伊太利	三〇二,二九〇	三,六三三,七九四	四,五三三,四四	一,九六二,八二二
白耳義	一,七九九,九七五	五,六九九,一九七	六,〇〇一,四七	一,七九,六二二
佛國	三,四四,九五三	一九,二五二	三,六四,二〇四	二,一八〇,四二五
獨逸	四,八八四	九一,二四〇	九六,二四	一,二八九,〇〇七
海峽殖民地	二八,三三,一〇〇	七,五〇二,五二	三五,六四,六二	三五,〇四七,九九九
蘭領東印度	四二,四四,三九五	二,一九五,一〇六	一六,八三九,六〇一	五,一六,〇二二
和蘭	七〇,五三三,四五三	八三,二二三	九,八〇〇,四七四	五,七三三,一九一
加奈陀	七〇,五三三,四五三	三五,一四九,九四四	一〇五,六七三,三九七	七六,〇二二,〇〇〇
伊太利	四四三,四五七	二,一〇一,二七一	二,五四六,七一九	六三六,一七九
白耳義	一〇六,一四六,七六七	六四,七六二,七三三	一七〇,〇九,四七〇	九,四四四,三九三
佛國	二,三三三,三三八	一,二三八,五〇七	三,五二〇,八四五	二,〇九四,八〇五
佛領印度支那	七,五三七,九六六	三,五五六,三六七	三,〇九四,三三三	三,二九四,六二四
比律賓	一,二二七,〇三二	七五六,一三二	一,八三三,一五三	一,六〇六,一〇二
米國	一〇,九九七,一八七	四,六三九,九七四	一五,五三三,一六一	一八,七六〇,一八五
朝鮮	五,九六六,五四八	六六一,三五三	六,六七九,九〇一	五,〇〇〇,四九八
獨逸	一一三	一,一三五	四三,〇五三	四三,〇五三
白耳義	一四二,四〇五	三三,四五六	四五六,九九一	一六一,七五二
海峽殖民地	六三三,五九〇	四,四七二	四一,四七一	二四,五五九
蘭領東印度	三,九九九,九五五	四六〇,八三〇	一,一四四,四二〇	八五,一八八
和蘭	八,九九七,六七五	三,二五二,三二一	七,三五二,二九六	六,〇三三,九三一
加奈陀	八,九九七,六七五	二,九三八,二九	一,一九五,八〇四	一,一九五,七〇六
伊太利	三〇二,二九〇	三,六三三,七九四	四,五三三,四四	一,九六二,八二二
白耳義	一,七九九,九七五	五,六九九,一九七	六,〇〇一,四七	一,七九,六二二
佛國	三,四四,九五三	一九,二五二	三,六四,二〇四	二,一八〇,四二五
獨逸	四,八八四	九一,二四〇	九六,二四	一,二八九,〇〇七
海峽殖民地	二八,三三,一〇〇	七,五〇二,五二	三五,六四,六二	三五,〇四七,九九九
蘭領東印度	四二,四四,三九五	二,一九五,一〇六	一六,八三九,六〇一	五,一六,〇二二
和蘭	七〇,五三三,四五三	八三,二二三	九,八〇〇,四七四	五,七三三,一九一
加奈陀	七〇,五三三,四五三	三五,一四九,九四四	一〇五,六七三,三九七	七六,〇二二,〇〇〇
伊太利	四四三,四五七	二,一〇一,二七一	二,五四六,七一九	六三六,一七九
白耳義	一〇六,一四六,七六七	六四,七六二,七三三	一七〇,〇九,四七〇	九,四四四,三九三
佛國	二,三三三,三三八	一,二三八,五〇七	三,五二〇,八四五	二,〇九四,八〇五
佛領印度支那	七,五三七,九六六	三,五五六,三六七	三,〇九四,三三三	三,二九四,六二四
比律賓	一,二二七,〇三二	七五六,一三二	一,八三三,一五三	一,六〇六,一〇二
米國	一〇,九九七,一八七	四,六三九,九七四	一五,五三三,一六一	一八,七六〇,一八五
朝鮮	五,九六六,五四八	六六一,三五三	六,六七九,九〇一	五,〇〇〇,四九八
獨逸	一一三	一,一三五	四三,〇五三	四三,〇五三
白耳義	一四二,四〇五	三三,四五六	四五六,九九一	一六一,七五二
海峽殖民地	六三三,五九〇	四,四七二	四一,四七一	二四,五五九
蘭領東印度	三,九九九,九五五	四六〇,八三〇	一,一四四,四二〇	八五,一八八
和蘭	八,九九七,六七五	三,二五二,三二一	七,三五二,二九六	六,〇三三,九三一
加奈陀	八,九九七,六七五	二,九三八,二九	一,一九五,八〇四	一,一九五,七〇六
伊太利	三〇二,二九〇	三,六三三,七九四	四,五三三,四四	一,九六二,八二二
白耳義	一,七九九,九七五	五,六九九,一九七	六,〇〇一,四七	一,七九,六二二
佛國	三,四四,九五三	一九,二五二	三,六四,二〇四	二,一八〇,四二五
獨逸	四,八八四	九一,二四〇	九六,二四	一,二八九,〇〇七
海峽殖民地	二八,三三,一〇〇	七,五〇二,五二	三五,六四,六二	三五,〇四七,九九九
蘭領東印度	四二,四四,三九五	二,一九五,一〇六	一六,八三九,六〇一	五,一六,〇二二
和蘭	七〇,五三三,四五三	八三,二二三	九,八〇〇,四七四	五,七三三,一九一
加奈陀	七〇,五三三,四五三	三五,一四九,九四四	一〇五,六七三,三九七	七六,〇二二,〇〇〇
伊太利	四四三,四五七	二,一〇一,二七一	二,五四六,七一九	六三六,一七九
白耳義	一〇六,一四六,七六七	六四,七六二,七三三	一七〇,〇九,四七〇	九,四四四,三九三
佛國	二,三三三,三三八	一,二三八,五〇七	三,五二〇,八四五	二,〇九四,八〇五
佛領印度支那	七,五三七,九六六	三,五五六,三六七	三,〇九四,三三三	三,二九四,六二四
比律賓	一,二二七,〇三二	七五六,一三二	一,八三三,一五三	一,六〇六,一〇二
米國	一〇,九九七,一八七	四,六三九,九七四	一五,五三三,一六一	一八,七六〇,一八五
朝鮮	五,九六六,五四八	六六一,三五三	六,六七九,九〇一	五,〇〇〇,四九八
獨逸	一一三	一,一三五	四三,〇五三	四三,〇五三
白耳義	一四二,四〇五	三三,四五六	四五六,九九一	一六一,七五二
海峽殖民地	六三三,五九〇	四,四七二	四一,四七一	二四,五五九
蘭領東印度	三,九九九,九五五	四六〇,八三〇	一,一四四,四二〇	八五,一八八
和蘭	八,九九七,六七五	三,二五二,三二一	七,三五二,二九六	六,〇三三,九三一
加奈陀	八,九九七,六七五	二,九三八,二九	一,一九五,八〇四	一,一九五,七〇六
伊太利	三〇二,二九〇	三,六三三,七九四	四,五三三,四四	一,九六二,八二二
白耳義	一,七九九,九七五	五,六九九,一九七	六,〇〇一,四七	一,七九,六二二
佛國	三,四四,九五三	一九,二五二	三,六四,二〇四	二,一八〇,四二五
獨逸	四,八八四	九一,二四〇	九六,二四	一,二八九,〇〇七
海峽殖民地	二八,三三,一〇〇	七,五〇二,五二	三五,六四,六二	三五,〇四七,九九九
蘭領東印度	四二,四四,三九五	二,一九五,一〇六	一六,八三九,六〇一	五,一六,〇二二
和蘭	七〇,五三三,四五三	八三,二二三	九,八〇〇,四七四	五,七三三,一九一
加奈陀	七〇,五三三,四五三	三五,一四九,九四四	一〇五,六七三,三九七	七六,〇二二,〇〇〇
伊太利	四四三,四五七	二,一〇一,二七一	二,五四六,七一九	六三六,一七九
白耳義	一〇六,一四六,七六七	六四,七六二,七三三	一七〇,〇九,四七〇	九,四四四,三九三
佛國	二,三三三,三三八	一,二三八,五〇七	三,五二〇,八四五	二,〇九四,八〇五
佛領印度支那	七,五三七,九六六	三,五五六,三六七	三,〇九四,三三三	三,二九四,六二四
比律賓	一,二二七,〇三二	七五六,一三二	一,八三三,一五三	一,六〇六,一〇二
米國	一〇,九九七,一八七	四,六三九,九七四	一五,五三三,一六一	一八,七六〇,一八五
朝鮮	五,九六六,五四八	六六一,三五三	六,六七九,九〇一	五,〇〇〇,四九八
獨逸	一一三	一,一三五	四三,〇五三	四三,〇五三
白耳義	一四二,四〇五	三三,四五六	四五六,九九一	一六一,七五二
海峽殖民地	六三三,五九〇	四,四七二	四一,四七一	二四,五五九
蘭領東印度	三,九九九,九五五	四六〇,八三〇	一,一四四,四二〇	八五,一八八
和蘭	八,九九七,六七五	三,二五二,三二一	七,三五二,二九六	六,〇三三,九三一
加奈陀	八,九九七,六七五	二,九三八,二九	一,一九五,八〇四	一,一九五,七〇六
伊太利	三〇二,二九〇	三,六三三,七九四	四,五三三,四四	一,九六二,八二二
白耳義	一,七九九,九七五	五,六九九,一九七	六,〇〇一,四七	一,七九,六二二
佛國	三,四四,九五三	一九,二五二	三,六四,二〇四	二,一八〇,四二五
獨逸	四,八八四	九一,二四〇	九六,二四	一,二八九,〇〇七
海峽殖民地	二八,三三,一〇〇	七,五〇二,五二	三五,六四,六二	三五,〇四七,九九九
蘭領東印度	四二,四四,三九五	二,一九五,一〇六	一六,八三九,六〇一	五,一六,〇二二
和蘭	七〇,五三三,四五三	八三,二二三	九,八〇〇,四七四	五,七三三,一九一
加奈陀	七〇,五三三,四五三	三五,一四九,九四四	一〇五,六七三,三九七	七六,〇二二,〇〇〇
伊太利	四四三,四五七	二,一〇一,二七一	二,五四六,七一九	六三六,一七九
白耳義	一〇六,一四六,七六七	六四,七六二,七三三	一七〇,〇九,四七〇	九,四四四,三九三
佛國	二,三三三,三三八	一,二三八,五〇七	三,五二〇,八四五	二,〇九四,八〇五
佛領印度支那	七,五三七,九六六	三,五五六,三六七	三,〇九四,三三三	三,二九四,六二四
比律賓	一,二二七,〇三二	七五六,一三二	一,八三三,一五三	一,六〇六,一〇二
米國	一〇,九九七,一八七	四,六三九,九七四	一五,五三三,一六一	一八,七六〇,一八五
朝鮮	五,九六六,五四八	六六一,三五三	六,六七九,九〇一	五,〇〇〇,四九八
獨逸	一一三	一,一三五	四三,〇五三	四三,〇五三
白耳義	一四二,四〇五	三三,四五六	四五六,九九一	一六一,七五二
海峽殖民地	六三三,五九〇	四,四七二	四一,四七一	二四,五五九
蘭領東印度	三,九九九,九五五	四六〇,八三〇	一,一四四,四二〇	八五,一八八
和蘭	八,九九七,六七五	三,二五二,三二一	七,三五二,二九六	六,〇三三,九三一
加奈陀	八,九九七,六七五	二,九三八,二九	一,一九五,八〇四	一,一九五,七〇六
伊太利	三〇二,二九〇	三,六三三,七九四	四,五三三,四四	一,九六二,八二二
白耳義	一,七九九,九七五	五,六九九,一九七	六,〇〇一,四七	一,七九,六二二
佛國	三,四四,九五三	一九,二五二	三,六四,二〇四	二,一八〇,四二五
獨逸	四,八八四	九一,二四〇	九六,二四	一,二八九,〇〇七
海峽殖民地	二八,三三,一〇〇	七,五〇二,五二	三五,六四,六二	三五,〇四七,九九九
蘭領東印度	四二,四四,三九五	二,一九五,一〇六	一六,八三九,六〇一	五,一六,〇二二
和蘭	七〇,五三三,四五三	八三,二二三	九,八〇〇,四七四	五,七三三,一九一
加奈陀	七〇,五三三,四五三	三五,一四九,九四四	一〇五,六七三,三九七	七六,〇二二,〇〇〇
伊太利	四四三,四五七	二,一〇一,二七一	二,五四六,七一九	六三六,一七九
白耳義	一〇六,一四六,七六七	六四,七六二,七三三	一七〇,〇九,四七〇	九,四四四,三九三
佛國	二,三三三,三三八	一,二三八,五〇七	三,五二〇,八四五	二,〇九四,八〇五
佛領印度支那	七,五三七,九六六	三,五五六,三六七	三,〇九四,三三三	三,二九四,六二四
比律賓	一,二二七,〇三二	七五六,一三二	一,八三三,一五三	一,六〇六,一〇二
米國	一〇,九九七,一八七	四,六三九,九七四	一五,五三三,一六一	一八,七六〇,一八五
朝鮮	五,九六六,五四八	六六一,三五三	六,六七九,九〇一	五,〇〇〇,四九八
獨逸	一一三	一,一三五	四三,〇五三	四三,〇五三
白耳義	一四二,四〇五	三三,四五六	四五六,九九一	一六一,七五二
海峽殖民地	六三三,五九〇	四,四七二	四一,四七一	二四,五五九
蘭領東印度	三,九九九,九五五	四六〇,八三〇	一,一四四,四二〇	八五,一八八
和蘭	八,九九七,六七			

國名	大正十一年	大正十一年上海總輸入額ニ對スル百分率	前年ニ比シ増(+)減(-)數	大正十二年	大正十二年上海總輸入額ニ對スル百分率	前年ニ比シ増(+)減(-)數
瑞 西	一、五三六、四七七			六、九三三		
葡 牙	一三、三三七			一、五三三、四〇〇		
澳 門	一六、六			一三、三三七		
暹 羅	一八、七九九			一〇、〇二四		
墨 西 哥、中 米	二一、八四一			九〇、八三三		
南 米	二〇、〇六四			一七、三三五		
阿 弗 利 加	四、二八三			一三、八〇八		
西 印 度	—			一〇、四四七		
其 他 諸 國	八四、五、六五			一六、四四七		
合 計	四二、五三、九〇〇			八四、五、六五		

對外輸入貿易

大正十一年上海對外輸入貿易額ハ四億千九百五十九萬三千三百三十一兩ニシテ前年ニ比シ五百九十二萬餘兩即チ約一分四厘ノ減少ナリ又大正十二年ノ輸入額ニ比スレハ一億七千五百十餘萬兩ノ増加ナリ主要國別輸入額ヲ掲ケ之カ上海輸入總額ニ對スル割合共ニ前年及大正十二年ニ比シ増減ヲ示セハ左ノ如シ

國名	大正十一年	大正十一年上海總輸入額ニ對スル百分率	前年ニ比シ増(+)減(-)數	大正十二年	大正十二年上海總輸入額ニ對スル百分率	前年ニ比シ増(+)減(-)數
英 國	一〇〇、五	二、三%	七、六	五、九	四、一	(+) 三、五
米 國	九、四	二、三%	三、七	二、九	七、九	(+) 五、〇
日 本	六、〇	一、八%	七、五	一〇、六	三、九	(+) 三、四

國名	大正十一年	大正十一年上海總輸入額ニ對スル百分率	前年ニ比シ増(+)減(-)數	大正十二年	大正十二年上海總輸入額ニ對スル百分率	前年ニ比シ増(+)減(-)數
印 度	三、五〇	八、三%	(+) 六、九	二、四、五	(-) 五、六	
香 港	二、八	五、二%	(-) 八、三	二、七、五	(+) 三、九	
獨 逸	一、八、七	四、四%	(+) 七、八	七、二	(+) 五、七	
蘭 領 東 印 度	二、一	二、六%	(+) 二、二	二、四、七	(+) 六、九	
和 蘭	六、〇	一、四%	(+) 二、〇	五、三	(+) 四、九	
加 奈 陀	五、七	一、三%	(-) 三、二	三、五、九	(+) 四、〇	
海峽殖民地	五、一	一、二%	(+) 〇、四	八、七	(+) 〇、四	
白 耳 義	五、〇	一、二%	(-) 〇、九	一、五、二	(-) 五、八	
佛 國	三、二	〇、七%	(-) 四、二	五、六、〇	(-) 〇、四	
總計(其他ヲモ含ム)	四九、五	一〇、〇%	(-) 五、九	一、三、(+) 一、七、五、一		

港、加奈陀、白耳義、佛國等ハ何レモ減少ヲ示シ殊ニ佛國加奈陀、香港等ノ減少率甚タ大ナリ然レトモ日本、印度、獨逸、和蘭、海峽殖民地等ハ著シキ増加ニシテ其ノ增加率獨逸ハ七割二分和蘭ハ五割一分印度ハ二割四分ナリトス
以下主要輸入品ニ付キ略述スヘシ
綿布綿製品 綿布綿製品ハ支那輸入品ノ大宗ニシテ殊ニ大正十一年ニ於ケル上海輸入總額約四億二千萬兩ノ二割八分即チ一億一千七百萬兩ハ綿製品ノ占ムル所ナリ但シ市面概シテ不況ノ折柄荷捌モ亦圓滑ナルヲ得スシテ前年ニ比シ輸入數量ハ多少増加セルモ價額ニ於テハ約三百萬兩ノ減退ヲ示シ各商家ノ難境甚シキモノアリタリ蓋シ大正九年十年ヨリノ不況ハ尙未タ回復セララルニ至ラス加フルニ支那ニ於ケル政變及內政不秩序等カ本品取引上ニ與ヘタル打擊ハ鮮少ナラサルヘク又五月中三志七片ナリシ爲替ノ十二月ニハ三志乃至三志一片ニ下落セルコトモ本品貿易ニ至大ノ影響ヲ及ホセリ今主要綿布ノ年初年末ニ於ケル在荷高ヲ見ルニ左ノ如シ

品名	十一月	十二月
生 金	三一九、二〇六反	三〇三、五六六反
白 金	六八六、八四九	八八五、九二六
イタリヤン(黑色)	二〇四、二八六	一〇六、一三八
グエネシヤン(同)	八二、九六五	一二七、七四一

右ノ内黒「イタリヤン」ハ需要旺盛ニシテ輸出ハ輸入ニ超過スルコト六萬九千反ニ上レリ生金巾及黒「グエネシヤン」市場「グエネシヤン」市場ハ常ニ沈滞氣分ニシテ各七萬五千反ノ供給超過ヲ示セリ又白金巾ノ輸入ハ輸出ニ超過スルコト甚々多ク約五十萬反ニ達シ大正五年以來本品ノ輸入ハ本年ヲ以テ最多トシ實ニ三百八萬二千五百六十四反ニ上リ前年ニ比シ實ニ一百萬反 増加ナリ
尙綿布輸入價額ノ國別割合ヲ見ルニ英國ハ六割六分、日本ハ二割七分、英領地及米國各二分、香港、獨逸及其他各地各一分ナリトス
主要綿布、綿製品及其他織物ノ輸入數量及主要仕出國ヲ摘出スレハ左ノ如シ

品名	單位	輸 入 數 量	前年ニ比シ増(+)減(-)	主要仕出國
生 金	反	一、四七四、〇一八	(+)	英、日、香港
生 粗 布(無地)	同	九六四、九二五	(-)	日、米、英、加奈陀
生 粗 布(同)	同	二、九七八、四七五	(+)	英、日、蘭
百 金 巾(同)	同	五、六三三、二二	(-)	日、英、米
綾 木 巾(同)	同	一、〇六四、二一七	(+)	日、英
晒天竺(三十二吋四十物碼)	同	六六、八六三	(-)	英

品名	單位	數量	主要仕出國
綿 更 紗	同	七三四、四三〇	英、日
緋木綿及染天竺布	同	二五五、七二三	日、英
綿イタリアン(黑色無地)	同	七九二、一〇八	英、日
綿ヴェネシアン(同)	同	二四五、八六四	英、米
綿ラスチング(同)	同	八二、七五五	英、日
綿イタリアン(無地着色)	同	二七九、五九四	日、英
綿ヴェネシアン(同)	同	一三七、四四五	英
綿ボブリン(同)	同	二五六、五一	日、英
綿ラスチング(同)	同	八〇三、五〇四	日、英
綿イタリアン(紋織)	同	一〇一、九一八	英、日
綿ボブリン(同)	同	二五四、二六八	英、日
綿フランネル(無地又ハ捺染)	同	三二九、〇七一	日、加奈陀、米
糸 染 綿 布	碼	五、五一、〇二二	英、日、伊
綿 天 鵞 絨	同	三、三八四、四〇〇	英、香港、日
綿 製 手 巾	打	四九〇、七一	英、日
綿 縫 糸(木卷)	哥	七三六、〇〇〇	英、日、白
綿毛交織(コート地及服地)	碼	一、三一七、八四二	英、佛
毛織物(同)	同	八九八、〇五一	英、佛、獨
絹 毛 織 物	同	一〇、〇四一	英、獨、日
絹 交 織 物	斤	三三〇、六二七	日、英

棉花及綿糸 大正十一年棉花ノ輸入額ハ百六十三萬二千擔ニ上リ前年ニ比シ實ニ二十萬擔ノ増加ナリ而シテ輸入棉花ノ約八割ハ印度棉ナリ蓋シ印度棉ハ米棉ニ比シ頗ル低廉ニシテ例ヘハ六月上旬ノ價格ヲ見ルニ米棉ハ每擔四十一兩餘ナ

リシカ印度棉ハ僅ニ三十六兩ナリシタメ米棉ノ輸入ハ殆ト杜絶シ前年ノ輸入額五十一萬四千擔ニ對シ僅ニ十四萬二千擔ニ過キス近年外國棉花ノ輸入甚タ多キハ民國七八年以來棉花ノ收穫兎角面白カラス之ニ反シ運轉鍾數ハ日ニ月ニ増

加シテ現在二百三十萬鍾ニ達セル結果支那棉ノミヲ以テハ需要ニ應スル能ハサルニヨル綿糸ノ輸入額ハ前年ノ二十八萬三千擔千四百五十六萬兩ヨリ十九萬三千擔千二百二十萬兩ニ減少セリ英、日兩國ノ綿糸ハ前年ニ比シ増加セルモ印度糸ハ前年ノ十五萬擔六百五十萬兩ヨリ三萬一千擔百三十七萬兩ニ激減セリ蓋シ印度糸ハ太番手物ニシテ支那糸ニ壓倒セラレタルモノトス

英領殖民地四分、香港二分、其ノ他諸國計二分ナリトス機械類 機械類ノ輸入額ハ三千餘萬兩ニシテ前年ニ比シ三百萬餘兩ノ減少也然レトモ紡織機械ノミニ就テ見レハ前年ニ比シ百四十萬兩ノ増加ニテ其ノ輸入額ハ總輸入額ノ約三分ノ二ヲ占ム以テ斯業發展ノ盛大ナルヲ推知シ得ヘシ尙現在ニアリテハ機械工業ハ等閑ニ附セラレツアルモ今後發達ノ餘地十分ニ存スル工業トシテ期待セラル輸入額ノ割合ヲ仕出地別ニ見レハ英國四割五分、米國二割五分、獨逸一割七分、日本七分、瑞典二分、白耳義、和蘭伊太利各一分其ノ他諸國合計二分ナリトス種別ニ前年ト比較シ其ノ増減ヲ見レハ左ノ如シ

品名	輸入數量	前年比較	主要仕出國
銅 (型及錠)	四五、八九八	(-) 九、七九九	米、英
鐵及軟鋼(棒)	四三、七九二	(+) 一七、九二〇	米、白、獨、英
同 (礫狀及斷線)	三三、九七七	(+) 二八、六三三	英、米、獨、白
同 (釘及リベット)	一八、五二七	(+) 四九、四九八	英、獨、白
同 (筒及管)	二七、八七〇	(-) 三、五六三	米、英、白
同 (薄板及板)	三九、三三九	(+) 四、五八〇	英、獨、白、米
古 鐵	五九、七三二	(+) 四七、七五五	英、米、露
亞鉛引鐵板	三〇、三九九	(+) 二六、九五五	英、米
鐵 力 板	一四、七七八	(-) 六、六七九	英、米、日

尙大正十一年ニ於ケル仕出國ノ割合ヲ見ルニ英國ハ三割八分、米國ハ三割一分、白耳義、獨逸共ニ九分、日本五分、

次ク減少ノ原因ハ財界ノ不振ニ由來スルモノトス
染料 「アニリン」染料ノ輸入額ハ四百四十八萬七千兩ニシテ前年ニ比シ約百五十萬兩ノ減少ナリ是レ主トシテ獨逸品ノ競争ニヨル價格ノ暴落ニ原因スルモノニシテ數量ニ於テハ大差ナカルヘシ仕出國ノ割合ヲ見ルニ獨逸ハ五割六分ヲ以テ首位ニ居リ和蘭ハ二割五分、白耳義及日本ハ各五分米國ハ四分、英國二分、瑞典一分ニシテ其ノ他諸國合計二分トス

人造藍ノ輸入額ハ二十二萬七千擔千二百三十萬兩ニシテ前年ニ比シ數量ハ九萬擔ノ増加ナレトモ價格ハ百三十餘萬兩ノ減少ナリ仕出國ハ獨逸首位ニ居リ十萬擔五百三十萬兩ヲ占メ前年ニ比シ數量ハ約七倍、價額ハ約三倍ノ増加ナリ之ニ次ク和蘭及瑞西トシ何レモ前年ニ比シ増加セルカ米、英、白等ハ却テ減少セリ

「ベイント」及「ベイント」油ノ輸入額ハ十五萬四千擔百二十萬兩ニシテ前年ニ比シ數量ハ五萬擔ノ増加ナルモ價額ハ十三萬兩ノ減少ナリ仕出國ハ英、米、香港及日本等ヲ主トス

石油、機械油及石炭 石油ノ輸入額ハ六千萬「ガロン」千七百六十餘萬兩ニシテ前年ニ比シ千六百萬「ガロン」三百三十七萬兩ノ増加ナリ是レ「スマトラ」油ハ前年ニ比シ百六十萬「ガロン」約六十萬兩ノ減少ヲ示セルモ米國油力千八百萬「ガロン」四百萬兩ノ増加ヲナセルニ由ル蓋シ價格ノ下落及船舶運賃ノ低廉トナレルニ起因スルモノトス
石炭ノ輸入額ハ五十八萬噸六百萬兩ニシテ前年ニ比シ十八

萬噸二百萬兩ノ減少ナリ是レ佛領印度支那、英國及露國等ヨリノ輸入ハ前年ニ比シ増加ヲ示セルモ本邦ヨリノ輸入二十萬噸二百三十萬兩ヲ減少セルニヨルモノトス
木材 木材ハ大正十一年春季ニ於テ需要極メテ活潑ニシテ夏季以後モ其ノ他ノ貿易著シク停頓セルニ拘ラス木材ノミハ逐日旺盛ニシテ貿易額著シク増進セリ即チ軟木材ノ輸入ハ前年ニ超過スルコト七千萬「スーバー」呎ニ上リ殆ト前年ニ倍加セリ但シ日本ヨリノ松丸太ハ「オレゴン」松及支那產品ノ市場ニ堆積セルニヨリ殆ト其ノ輸入ヲ見サリキ硬木材ノ輸入モ亦同年ニ比シ稍増加ヲ示セリ蓋シ近來支那ニ於ケル新建築ハ皆上等ノ木材ヲ使用スレハナリ輸入數量前年比較及主要仕出地ヲ見ルニ左ノ如シ

輸入數量	前年ニ比シ	主要仕出國	
單位	輸入額	前年ニ比シ	
硬木材	四二七四、七〇一 (+)	一、一五九、七	新嘉坡、日、比律賓
軟木材	一五〇、四一八 (+)	一〇、三六四、九三五	米、加奈陀、日
「セメント」、石材其他建築材料	土木建築ハ大正十年ニ引續キ可成旺盛ナリシヲ以テ前記ノ如ク木材ノ輸入増加ヲ示セルノミナラス「セメント」及石材等ノ輸入モ著シク増進シ又後ニ述ブルカ如ク窓硝子ノ輸入額ヲ増加セリ今「セメント」、石材、煉瓦及「タイル」、其他ノ建築材料ノ輸入額ヲ前年ト對比スルニ左ノ如シ		
セメント	擔 一、六〇九、九二二 (+)	四七、七五二	日、香、佛領、印度、支那、伊

石 材

煉瓦及タイル 個 七五、一五九 (増) 三三、五六〇 日、香、米

其他建築材料 兩 一、九七〇、九五 (減) 九〇、三〇 英、米、白

硝子、硝子器、窓硝子 窓硝子ノ輸入額ハ二十二萬餘箱、百十萬兩ニシテ前年ニ比シ約十萬箱二十二萬五千兩ノ増加ナリ白耳義ヨリノ輸入額著シク増加セルニヨルモノニシテ英、日等ヨリノ輸入額ハ減少セリ硝子及硝子器ノ輸入額ハ九十二萬兩ニシテ前年ニ比シ十一萬兩ノ増加ナリ主要仕出國ハ白耳義、日本、英國、米國ニシテ前年ニ比シ白耳義及日本ハ増加セルモ英米二國ハ減少ヲ示セリ

紙類 紙類ノ輸入額約七十六萬擔七百三十五萬兩ニシテ前年ニ比シ數量ニ於テハ二十五萬擔即チ約五割ノ増加ナレトモ價額ニ於テハ百二十餘萬兩ノ減少ナリ輸入數量ノ増加セルハ人夏以來販路旺盛ナリシニ起因スト雖又投機者流ノ思惑ニ由ル所少カラス近年紙類取扱洋商ノ増加著シク支那商モ亦少カラサルハ注意スルノ値アルヘシ

穀類及麥粉 穀類ノ中輸入額最モ多大ナリシハ米ニシテ前年ノ三萬三千擔十一萬兩ニ對シ百六十三萬四千擔六百五十七萬七千兩ニ上レリ蓋シ大正十一年浙江各所ニ風水害アリテ所産ノ米量甚タ少ク價格從テ騰貴セルヨリ止ムヲ得ス之ヲ國外ニ求メタルモノナリ仕出地ハ英領印度、香港、佛領印度支那トシ本邦ヨリモ十六萬擔六十七萬兩ノ輸入外米ノ再輸出ヲナセリ小麥ノ輸入モ亦大ニ増加シ前年ノ六萬八千擔二十三萬兩ニ對シ八十三萬擔二百九十三萬兩ニ上レリ仕

出地ハ米國ニシテ一部ヲ濠洲ニ仰ケリ

小麥粉ノ輸入モ亦大ニ増進シ前年ノ二十三萬二千擔百萬兩ヨリ八十四萬擔三百六十四萬兩トナレリ此ノ内七十四萬擔三百十五萬兩ハ米國ノ仕出ニ係リ一部ヲ加奈陀、新嘉坡等ヨリ輸入セリ

卷煙草及葉煙草 紙卷煙草ノ輸入額ハ七十七億二千餘萬本二千二百七十餘萬兩ニシテ前年ニ比シ少シク増加セリ仕出國ハ米國ヲ首トシ六十八億二千三百萬本千八百三十三萬兩ヲ占ム之ニ次ク英國及加奈陀トシ英國ハ二百八十萬兩、加奈陀ハ百六十萬兩トス煙草製造材料ノ輸入ハ前年ノ百三萬兩ヨリ九十二萬兩トナレリ

葉煙草ノ輸入額ハ十九萬七千擔千四百四十六萬兩ニシテ前年ニ比シテ大差ナシ供給國ハ又米國ヲ首トシ十八萬五千擔千二百餘萬兩ニ上レリ之ニ次クハ朝鮮ナレトモ六千六百擔二十一萬兩ニ過キス

砂糖 大正十一年砂糖ノ輸入數量ハ前年ニ比シ赤糖ニ於テ減少セルモ白糖精糖及冰糖ニ於テ増加セリ輸入額及主要仕出國ヲ示セハ左ノ如シ

輸入數量	前年ニ比シ	主要仕出國
赤糖	五九六、六一 (減)	一四、八三三 香港、比律賓
白糖	七、八六、四七 (増)	八三、六三二 蘭印、香港
精糖	一、五〇、九七 (増)	一、二、七四一 日本、香港、朝鮮
冰糖	九、三、八六 (増)	一、九、〇〇六 香港、新嘉坡、日本

海產物 海產物ノ内海參ノ輸入額ハ前年ノ一萬八千擔九十六萬兩ヨリ二萬三千擔百二十二萬兩トナレリ主要仕出國ハ

香港及日本ニシテ新嘉坡、蘭領東印度之ニ次ク又其ノ他海
 産物ノ輸入額ハ五十八萬二千擔三百九十五萬兩ニシテ前年
 ニ比シテ二十二萬擔約一百萬兩ノ増加ナリ主要仕出國ハ日本
 ニシテ四十三萬擔二百七十萬兩ヲ占ム之ニ次クヲ香港、新
 嘉坡及加奈陀トス

輸入外國貨ノ支那諸港ニ再輸出セラレタル額ハ輸入總額ノ
 四割一分ニ當リ大正九年ノ情況ト略ホ相同シク同年ハ三割
 九分ニシテ前年ハ四割七分ナリキ國內多事ニシテ而モ商業
 ノ成績斯ノ如シ南北統一シ平和確立ノ日至ラハ商業ノ發達
 亦測リ知ルヘカラサルモノアルヘシ

○主要輸入品數量價額二年比較表 (價額單位兩)

品目	數量單位	大正十年		大正十一年	
		數量	價額	數量	價額
△綿製品					
生金巾(無地)	反	一、二〇七、一四二	八、六〇五、〇四一	一、四七四、〇一八	七、八四〇、三六七
生シーチング(同)	同	一、一七一、〇〇八	七、〇六三、八四〇	九六四、九二五	五、五二七、五七九
白金巾(同)	同	一、八六四、九二五	一七、九四九、七三三	二、九七八、四七五	二一、三八二、〇一〇
同(紋織)	同	七七、三九五	八八七、二〇六	八八、九七三	八五七、三七〇
白アイリシユ布	同	一〇、八五二	一三三、〇七二	一五、一一六	一、二八、一五七
綾木綿	同	一六七、一八四	一、〇三〇、九六五	五六、三三二	三、二四、六八五
シーチング	同	八二〇、四七一	五、六七三、〇九二	一、〇六四、二一七	五、八八〇、八一六
天竺布(三十四吋物)	同	一六三、六二四	八四三、〇六四	五四、三三二	一、九四、六七九
同(三十七吋物)	同	三八、四五八	二二五、六六二	三三、一一六	一、五二、六六八
晒天竺布(三十二吋物)	同	一一二、九四三	一、一六〇、一六八	六六、八六三	四、九六、四六九
細地金巾、寒冷紗及モスリ	同	三、七三四	八、一九六	一〇〇、一一九	一、四二、二二二
白染及捺染(十二碼物)	同	一六、一九八	一五五、九〇一	三一、二二一	一、九九、九三九
同(三十碼物)	同	四三、五七七	八七二、三九二	七七、四二六	八三〇、九九八
同(四十碼物)	同	七四六、五二八	四四一、五三九	八二四、八二五	三、二五、二二五
アイトモスリン及クレトン	同	五二〇、四七九	三、〇五二、〇五三	七三四、四三〇	三、六三一、五六〇

捺染綾木綿	同	九、九七一	一一二、二七二	一九、七二四	一、七五、一〇七
捺染クレープ	同	七、八〇〇	六二、七〇六	一三、八八二	九八、〇四六
捺染縞子及レップ	同	五五、〇六一	八〇四、五一九	九六、八五七	八五一、三三四
緋木綿及染天竺布	同	四三六、一九一	二、八五〇、九九六	二五五、七一一	一、〇四、一二四
イタリアン(無地黒色)	同	六五六、四六二	八、四九九、三〇九	七九二、一〇八	六、九一一、七九九
ヴェネシアン(同)	同	一一九、五九四	二、一八八、五七四	二四五、八六四	三、五〇六、四五七
ラスチング(同)	同	一三三、八二二	一、七一一、四〇〇	二七九、五九四	二、四三六、三九一
ラスチング(同)	同	七一、六九二	一、一八五、五六七	八二、七五五	八八七、八六〇
イタリアン(無地着色)	同	一三三、八二二	一、七一一、四〇〇	二七九、五九四	二、四三六、三九一
ヴェネシアン(同)	同	七一、一三一	一、〇一七、三〇一	一三七、四四五	一、五一七、六六八
ポプリン(同)	同	一七二、三五三	一、〇二五、四八七	二五六、五一一	一、三一八、四五五
ラスチング(同)	同	六六〇、九〇三	五、八四七、六六九	八〇三、五〇四	五、三七二、九六六
イタリアン(紋織)	同	一六七、二八八	二、二七八、六七一	一〇一、九一八	九三三、二〇一
ヴェネミアン(同)	同	一七、二三八	三七八、八一	二一、四〇四	二八三、七八九
ポプリン(同)	同	八〇、六六七	一、五四八、〇九〇	二五四、二六八	三、七一一、五四〇
ラスチング(同)	同	四五、二二〇	五九二、〇〇二	九六、一六八	八〇四、三一
スパニツシ、ストライプス	同	八、一〇四	八九、七四七	二四、五五四	三三二、四四二
フランネル(無地捺染)	同	二二九、五八五	一、六四三、四六五	三二九、〇七一	一、九〇八、八四〇
同(糸染)	同	七六、二九五	五三六、九六七	四三、四四三	二五二、九七三
絲染綿布	同	七、五七一、五七七	三、三〇七、九五八	五、五四一、〇二二	一、九二八、七四五
クリンプス及クレトン	反	五〇、五二三	九〇五、九五四	二一、七九四	二〇五、〇三七
天鵞絨	碼	一、八八四、六九五	一、五八四、三四二	三、三八四、四〇〇	二、一九七、六二四
綿毛布	擔	二、五七六	一九七、四七四	四、〇二九	二六〇、八二六
ハンカチーフ	打	八〇二、八五一	一、一五六、八三五	四九〇、七一一	四六八、四一一
綿織糸	擔	二八三、三七九	一四、五五六、六九一	一九三、七九三	一一、一九二、〇〇八

同 (瓦斯、マーセライ)	二、二五六	二八一、二八五	四、二八七	五五四、七九二
同 (球卷)	七二一	一八四、二九一	八九三	一三六、三四五
同 (木卷)	八〇八、一五二	一、五二六、五四二	七三六、〇〇〇	一、二七八、九一二
△綿毛交織物	三五七、五四五	四七六、五八七	一、一三七、四八〇	七五八、七七〇
アルバカ、ラスタール及 ホルレーア	二四、四〇八	一三二、九七三	二二四、八〇七	一五七、三〇三
毛布及膝掛	封度	一、三二〇、七九六	一、三一七、八四二	二、二七九、四八〇
コート地及服地	封度	一八五、一四六	七三、六九〇	八三、八三五
ユニオン及 ボンチョーグロス	同	一一三、二五二	二二六、〇〇三	六〇六、二七〇
ユニオン イタリアンクロス	同	三四、九一三	六六、一〇一	一一九、八〇〇
毛布及膝掛	封度	五六五、五八五	二、五三九、八一五	二、一九九、八八〇
コート地及服地	封度	六、七八八	一、七三七、四二一	一、七七六、八五二
△毛織物	同	九〇六、五五八	五四八、五〇八	三五二、三二四
麻及綿帆布	同	二二、七八九	三七三、四一七	二七五、一七一
ガンニー布及ヘシアン布	同	二五、四八八	四三三、七三三	四八三、七五七
絹綿交織物	同	五〇六、九九三	一、五六五、二九四	一、〇九六、三三三
絹造絹織物	同	二二六、二四四	二〇〇、四〇五	二九五、九六九
模造毛皮布	同	一六二、四一三	六九六、六七九	八〇八、二七八
△金屬及鑛産	同	二、六八一	四三三、三九三	四〇〇、五八八
真鍮及黄銅(棒板線)	擔	八、〇九九	三三三、六八一	二九八、一四一
銅(棒、條、板、線)	同	五五、六九七	一、三〇〇、九八〇	九九八、五一一
同(塊及條)	同	一八、六四二	三三八、七四九	三九二、一五四
鐵及軟鋼(鐵、鋼、鐵等)	同	七二、一六六	五四二、四九七	二四一、八二〇

同 (アングル及丁)	同	七二、一六六	五四二、四九七	六八、三五五	二四一、八二〇
同 (條)	同	二六六、〇七二	一、七二七、一二八	四三七、九九二	一、五四七、七五三
同 (礫狀及斷線)	同	一一三、三三五	四八七、五二九	三三一、九六七	九五八、三六三
同 (積)	同	二四、九一八	二六八、九九九	二八、〇九四	一五二、一六八
同 (桁鐵)	同	一一、五六三	九〇、八九八	一八、九六七	九〇、四八八
同 釘及リベット	同	一三五、七一九	一、二〇三、一九五	一八五、二一七	一、一五五、五七〇
同 (管及筒)	同	一六三、五三二	三、〇四一、五八六	一二七、八七〇	九六三、五四三
同 (板斷片)	同	一二五、三九三	三七二、八八七	三八五、九四七	七四五、七六二
同 (軌條)	同	五八、四五四	四二八、六〇八	二〇、四一五	七一、六五五
同 (螺旋釘)	同	三、六七〇	一四八、五六八	四、八四七	一六六、二五三
同 (板及薄板)	同	一九七、六五九	一、七五六、九六四	二三九、二三九	九七九、六四八
同 (線)	同	一六、〇一〇	一五一、七五二	三七、三二二	一六六、七八六
同 (古鐵)	同	一二二、七八七	三二〇、三九二	五九〇、七六二	一、二一一、九四四
同 電鍍鐵(薄板)	同	一〇三、四七四	一、二七八、五五七	二二〇、三九九	一、七八二、一八八
同 鉛(銑及條)	同	二九、〇六七	二九八、六二四	一七、四六五	一一九、四五三
同 鋼	同	四七、七一六	三六四、九四六	五六、七七一	四二一、八五三
錫	同	九、四五八	一三七、七八五	三九、二四八	一八四、四一一
錫	同	六、八八三	一九五、四〇六	七、五九〇	二〇〇、九二八
錫	同	一一、七四〇	六〇六、一七七	五、二七九	二五〇、一四八
錫	同	二二六、四七七	三、六六六、四三七	一四七、七九八	一、三四七、六二〇
△雜貨	同	七、二六七、六八六	一六八、三〇九	六、二九五、〇六三	五二、六〇二
石(各種)	個	一七八、九四〇	三三七、五八一	三〇、二三五	二八五、八七七
袋(同)	個	一三、八〇四	二五九、〇九五	八、一六八	四二三、五一五
同(鐵製)	個				一〇〇、〇八五

同 (真鍮製)	調帶機械用	海參	燕巢	ビスケット	書籍及樂譜本	空瓶	煉瓦及瓦	建築材料	バター(ギーラ含ム)	ボタン(真鍮製)	蠟燭	ステアリン	カーベット及カーベツティン	空樽類	セルロイド	セメント	米及	小麦	化學製品(他ニ掲ケサルモノ)	陶磁器及土器	紙巻煙草	同製造材料	葉巻煙草	時計及懐中時計	
同	斤擔	斤擔	斤擔	斤擔	斤擔	斤擔	斤擔	斤擔	斤擔	斤擔	斤擔	斤擔	斤擔	斤擔	斤擔	斤擔	斤擔	斤擔	斤擔	斤擔	斤擔	斤擔	斤擔	斤擔	斤擔
一、一五七	一八、三三四	六五、五一八	七四三、六六五	一九一、六二六	四一七、〇五四	二五三、四九四	三二三、四六一	二、七八一、三一五	六七四、七三〇	一八〇、八九一	七〇一、四九六	一七八、四三四	六〇八、八一四	八七三、五八〇	八九、八〇五	一、六四八、四三三	一一〇、六五五	二二三、二一七	一、二一八、〇八七	三〇九、四四六	七、三三三、七二一	一九、〇一四	六三三、九八八	七〇四、一一八	二二六、二八〇
一一〇、三七八	七三五、五八三	九六一、四二九	七四三、六六五	一九一、六二六	四一七、〇五四	二五三、四九四	三二三、四六一	二、七八一、三一五	六七四、七三〇	一八〇、八九一	七〇一、四九六	一七八、四三四	六〇八、八一四	八七三、五八〇	八九、八〇五	一、六四八、四三三	一一〇、六五五	二二三、二一七	一、二一八、〇八七	三〇九、四四六	二二、〇八〇、六二七	一、〇三二、八一九	六三三、九八八	七〇四、一一八	二二六、二八〇
二五一	二二三、〇四七	六三、九三二	七三六、九九一	一八八、三一〇	三〇三、二七〇	二九五、八六六	二四〇、六一九	一、九九一、〇九五	五〇一、八一四	一六六、五六九	一八〇、二五四	一四五、一九九	二一二、三八二	七五四、一一五	四五、八〇九	一、九〇一、二二七	六、五七七、二八九	二、九三五、五五〇	一、一五七、〇七六	四四四、二九九	二二、七七三、九七二	九二二、五九八	六八八、三八四	五一四、八三三	二〇八、一二五
一八、二一四	八五五、九四一	一、二二〇、九七二	七三六、九九一	一八八、三一〇	三〇三、二七〇	二九五、八六六	二四〇、六一九	一、九九一、〇九五	五〇一、八一四	一六六、五六九	一八〇、二五四	一四五、一九九	二一二、三八二	七五四、一一五	四五、八〇九	一、九〇一、二二七	六、五七七、二八九	二、九三五、五五〇	一、一五七、〇七六	四四四、二九九	二二、七七三、九七二	九二二、五九八	六八八、三八四	五一四、八三三	二〇八、一二五

三八

同	衣服及帽子	石炭	ココア及チョコレート	糖菓	繩索	綿機	綿機	棉機	刃物及電鍍鍍金品	染料塗料彩料(アニリン)	同(栲皮)	同(人造藍)	同(天然藍)	同(朱)	同(ベイント及)	同(同)	電氣用品	海産物	麥粉	果實(乾)	同(鮮)	家具及材料	瓦斯用品	人及石臘	
同	噸	噸	封度	擔	擔	擔	擔	擔	擔	擔	擔	擔	擔	擔	擔	擔	擔	擔	擔	擔	擔	擔	擔	斤	斤
七六二、九〇〇	一三七、五一八	九、七〇七	一、五三二、四九八	五三、八〇二	一三六、七七九	一七、七七四	一、六四三	一〇三、九〇三	三六、九二二	二二一、八〇九	一八、三一四	二〇、二六二	二、三三三、二三八	一三九、七六三	二、三三三、二三八	二、三三三、二三八	二、三三三、二三八	二、三三三、二三八	二、三三三、二三八	二、三三三、二三八	二、三三三、二三八	二、三三三、二三八	二、三三三、二三八	二、三三三、二三八	二、三三三、二三八
九四〇、八一	二、一七八、八六八	八、〇四六、五六八	八二、〇九五	二二四、一八二	三四〇、七二二	九八、五二八	三三、七〇〇、八七九	三〇五、五一七	五、九五二、二二七	一一三、九八三	一三、六四一、九二三	一四三、六八四	一四七、九九六	一、三三五、五〇三	五一〇、三九五	八、四三八、九三九	二、九六五、二九三	一、〇〇九、五一四	三〇七、五四九	二〇九、二八四	二、二九七、四四九	一一四、四五七	一、三四七、五二六	五三五、二三四	一、三四七、五二六
五八〇、三五六	一七〇、一五七	九、一四三	一、六三三、三九六	一一九、七二六	二二七、一二四	七、一五四	一、八五五	一五四、二六四	一、一九九、二二七	一、三三三、三九六	一、三三三、三九六	一、三三三、三九六	一、三三三、三九六	一、三三三、三九六	一、三三三、三九六	一、三三三、三九六	一、三三三、三九六	一、三三三、三九六	一、三三三、三九六	一、三三三、三九六	一、三三三、三九六	一、三三三、三九六	一、三三三、三九六	一、三三三、三九六	一、三三三、三九六
六九九、二〇三	二、〇三二、六二〇	六、〇四八、三三八	一〇四、三二六	一九四、一三一	三〇四、七二七	二三四、八七三	三三、〇八三、九四〇	二三五、一〇五	四、四八七、〇四六	二九二、四五三	一一三、〇七九、九一三	五五、六八九	一四八、八三五	一、二〇〇、三六一	九七、七〇五	五、二〇三、一五五	三、九五九、一四〇	三、六四二、五八〇	四〇六、三九六	一九二、七四七	九〇〇、一六六	七七、七〇四	一、三四五、六六九	五三一、七三三	一、三四五、六六九

三九

硝子及硝子器	箱	一、二〇、六三三	八七五、〇八〇	二二〇、三七一	一、一〇〇、五六六
膠	擔	七、五五六	一、〇三一、四四五	四、五九一	九二〇、三九五
護謨及蠟	同	一、六二六	二〇七、八四二	三、三二二	一〇〇、一三一
小問物類	同	一一、四四三	六六、〇〇〇	二二、三二五	一〇七、六二九
皮類	擔	七、二五九	一、〇九二、二四〇	六、九六三	一、三一一、七一九
莫大類	打	四〇、四八四	一四一、九九四	一五、七〇三	二九一、三六〇
同	擔	七、一六四	七二六、五六二	八、二、一	四二、〇九一
謔誤及カタヘイチヤ製品			一、三二〇、九四一		一、〇〇九、八七九
樂器(自動)			二〇一、五六二		一一三、〇一九
同(ピアノ)			二〇三、一五六		一四〇、六〇五
理化學用器械			五〇九、六五三		四二八、六五〇
寒天	擔	二、一四七	一八六、三五九	一、二四三	一〇四、五九
寶石類			一六五、一九二		二三三、九五六
賽石類			五五、七五一		六八、八八六
ケース及打紐			八六五、四五三		七八四、一九五
ランブ及附屬品	擔	六、八七三	七二二、四四七	一八、〇三三	一、二七八、一二七
草體燃料	噸	五〇、八六三	一、〇五七、四〇一	七九、一九一	一、七五五、〇九八
液體燃料			一七二、三七〇		二五〇、六五〇
鏡及姿見			五五三、四五四		三五三、七三八
機械用具			一、一二四、六六七		三二〇、八一八
同(農業用)			三、四一五、九一六		一、四七八、七〇八
同(推進器)			一九、六七八、一九五		二一〇、九四、八七三
同(織物用)			九、六〇二、二八六		七、五七九、二六九
同(其他及部分品)					

四〇

同(編物及裁縫用)	寸	五八三、九五二	三〇五、九四一	二七六、一三三	二六一、〇九四
同(各種)	枚	一、七五九、三一四	六〇二、九四〇		一一〇、五〇三
藥乳(罐入)	打	三、六〇三	二、八六四、三九八	二、三七一、二三二	七二二、〇八五
同	擔	三五、八七一	一、〇〇〇、三九〇	四、五七八	二、七〇四、四六二
縫針	千本	五八五、三六四	三九三、八九九	一、三三六、一四八	一、一四九、九八三
石油	油ガロン	四四、四一七、〇七九	一四、二四七、一二三	六〇、四九一、八八四	一七、六一八、〇一五
機械油	同	二、六九三、六三三	一、八三一、〇四二	四、一六一、九九九	一、七二〇、五六四
植物油	同	一四二、九六一	一八五、二一一	一九一、二九三	一九八、七〇三
紙物(板紙ヲ含ム)	擔	五〇五、六二五	八、五七六、八四二	七五九、九六六	七、三五七、四六六
同(同)	擔	二八、〇六七	六六五、三九六	四二、一六七	四七一、八二一
胡椒	擔		五六五、〇九五		七四一、一三六
香水及化粧品			八五五、〇九八		一、〇八四、〇一五
寫真材料			一、二一八、〇一六		一、一三三、八七二
活版及石版材料			六〇八、二一〇		五三六、五一六
鐵道用枕木	本	一四四、七八〇	二九三、〇九一	一三五、六六六	四、八一三八
籐庫及扇	擔	四七、三二八	三五一、七八〇	五二、二〇八	三六〇、〇二二
白器及秤器	擔	五四、九八八	四七二、一八一	七〇、五〇〇	三二五、〇一五
衡器及秤器	擔	二五九、五六七	二三八、三五〇	三六六、九二三	六二二、五二九
昆布及若布			八七二、二三七		一八五、一四〇
造船材料(金屬及木)	板		六五二、九二二		一、二一四、〇五六
桶			二四一、八三五		四三六、二六二

四一

洋玩	工	化	吸	煙	錫	軟	硬	電	甘	同	同	同	砂	ス	家	石	文	酒	曹	石	毛	絹	リ		
具	作	粧	煙	箔	箔	木	木	信	同	同	同	糖	庭	庭	庭	房	房	房	房	房	房	房	房		
類	用	用	具	其	其	材	材	材	蔗	(水)	(精)	(白)	(黑)	ア	具	具	具	具	具	具	具	具	具		
本																									
八七八、〇五〇						四〇、九九八、七八四	七九、七二九、二五一	一三八、四五八	一八六、六三〇	七四、八九〇	一、四〇八、二二九	六二四、八六五	六一〇、四五四	六二四、八六五	一、四〇八、二二九	七四、八九〇	一八六、六三〇	一、四〇八、二二九	六二四、八六五	六一〇、四五四	六二四、八六五	一、四〇八、二二九	七四、八九〇	一八六、六三〇	
五〇三、一四七						二、六三八、八二四	三、三七一、六七五	一九八、二二二	一、〇二二、二七五	九四八、五二〇	一、五二〇、五二九	五、九四四、二二四	四、五八八、四一一	五、九四四、二二四	一、五二〇、五二九	九四八、五二〇	一、〇二二、二七五	一、五二〇、五二九	五、九四四、二二四	四、五八八、四一一	五、九四四、二二四	一、五二〇、五二九	九四八、五二〇	一、〇二二、二七五	
九五八、五〇八						四二、一七四、七四一	一五〇、〇九四、一八六	一九七、五〇一	一三〇、四七八	九三、八九六	一、五五〇、九七〇	七、一八、六四七	五九五、六五一	七、一八、六四七	一、五五〇、九七〇	九三、八九六	一三〇、四七八	一、五五〇、九七〇	七、一八、六四七	五九五、六五一	七、一八、六四七	一、五五〇、九七〇	九三、八九六	一三〇、四七八	
五〇五、九五八						二、三九三、二五六	五、六八一、二二二	二〇一、四二八	五二二、〇四八	一、〇三〇、二七六	一三、五四七、七八六	六、四四〇、六三九	三、五五五、四二五	六、四四〇、六三九	一、〇三〇、二七六	一三、五四七、七八六	六、四四〇、六三九	一、〇三〇、二七六	三、五五五、四二五	六、四四〇、六三九	一、〇三〇、二七六	一三、五四七、七八六	六、四四〇、六三九	一、〇三〇、二七六	
一一五、四三三						一〇一、三八七	四二六、八一四	三二〇、五七五	一〇一、三八七	四二六、八一四	三二〇、五七五	一〇一、三八七	四二六、八一四	三二〇、五七五	一〇一、三八七	四二六、八一四	三二〇、五七五	一〇一、三八七	四二六、八一四	三二〇、五七五	一〇一、三八七	四二六、八一四	三二〇、五七五	一〇一、三八七	四二六、八一四
五八二、三〇〇						一一五、四三三	五八二、三〇〇	一一五、四三三	五八二、三〇〇	一一五、四三三	五八二、三〇〇	一一五、四三三	五八二、三〇〇	一一五、四三三	五八二、三〇〇	一一五、四三三	五八二、三〇〇	一一五、四三三	五八二、三〇〇	一一五、四三三	五八二、三〇〇	一一五、四三三	五八二、三〇〇	一一五、四三三	五八二、三〇〇

鐵道用客車及貨車	自働車	バラフィン蠟	麥酒及黑麥酒	葡萄酒	葡萄酒	木材
		擔				(前掲以外)
一、八九二、七〇五	二、五二〇、五三三	一、六九六、〇七〇	六四七、七三九	一、五二五、〇五六	七四五、一八〇	五二九、三三六
三三三、四六一	一、五六七、九五〇	一、四三七、一五九	四一四、八二九	一、〇七二、三六八	四八四、五九三	六九二、八七一

對外輸出貿易

大正十一年上海對外輸出貿易額ハ二億千八百五萬千三百四十四兩ニシテ前年ニ比シ七百五十二萬四千四百五十一兩即チ三分五厘ノ増加ニ當リ大正二年ノ輸出額ニ比スレハ四千一百十餘萬兩ノ増加ナリ主要國別輸出額ヲ掲ケテ之カ上海總輸出額ニ對スル割合並前年及大正四年ニ比シ増減ヲ示セハ左ノ如シ(單位百萬海關兩)

國名	大正十一年輸出額	前年ニ比シ	大正二年
米國	六九九	(增) 四一	(增) 三六
佛國	三六九	(同) 三四	(同) 一六
日本	三三五	(減) 四六	(同) 二〇
香港	一九五	(同) 三五	(同) 五
英國	一八七	(增) 〇七	(同) 六
海峽殖民地	九九	(減) 二二	(同) 七
英領印度	七八	(增) 〇三	(同) 七

獨逸 五二 (同) 〇六 (減) 六九
 土耳其 四八 (減) 〇八 (增) 一八
 波斯、埃及 四三 (增) 〇七 (減) 三四
 伊太利 二〇 〇九 (減) 二二 三五 (同) 三七
 和蘭 一七 〇八 (同) 二二 四二
 蘭領東印度 三八〇 一〇〇〇 (增) 七五 三五 (增) 一一
 合計(其他ヲ含ム)

前表ニ明ナルカ如ク米國ヘノ輸出額ハ約六千九百萬兩ニ上リ總輸出額ノ三割一分六厘ニ當リ前年ニ比シ六分ノ増加ナリ第二位ハ佛國ニシテ約三千七百萬兩總輸出額ノ約一割七分ニ當リ前年ニ比シ約六割ノ大増加ナリ日本ハ第三位ニシテ三千萬兩、總輸出額ノ約一割四分ニ當リ前年ニ比シ一割三厘ノ減少ナリ其ノ他前年ニ比シ香港、海峽殖民地、和蘭及蘭領東印度ハ減少ヲ示セルモ英國、英領印度、獨逸、伊太利ハ増加セリ殊ニ和蘭及蘭領東印度ニ對スル減少率甚タ大ナリ

以下主要輸出品ニ付キ記述スヘシ

綿製品 大正十一年綿製品ノ輸出額ヲ見ルニ前年ニ比シ生金布綾木綿、土布、精巧土布ハ減少セルモ「シーチング」ハ大ニ増加セリ各品トモ香港ヲ主要仕向地トス前年ト比較シテ輸出數量ヲ示セハ左ノ如シ

生金布	輸出數量	前年比較	主要仕向地
シーチング	四、四七三	增 (+) 六八一九	香、印度
綾木綿	八、七三二	增 (+) 三六、九七九	香、印度
土布	四、八五五	減 (-) 三三、三〇〇	香
精巧土布	四、三三三	減 (-) 八七、九	海峽殖民地、香
	一、四二七	減 (-) 三、七五七	香、海峽殖民地

生糸及繭 生糸及繭類輸出額ヲ見ルニ生糸ハ六萬二千三百八十五擔、野蠶糸ハ一萬一千六十六擔、繭ハ二萬八千二百八十三擔ニシテ前年ニ比シ生糸及繭ハ増加セルモ野蠶糸ハ減少セリ又屑物ハ四萬九千二百二十八擔屑繭ハ三萬七千五百七十二擔、屑糸ハ二千八百十八擔ニシテ前年ニ比シ何レモ増加ヲ示セリ上海市場ニ於ケル生糸市場ハ年初需要旺盛強調活潑ナリシカ一月末ヨリ佛國及米國ノ需要共ニ激減セリ四月ニ入り佛國ノ需要再發シテ市場活氣付キ機械糸ノ相場ハ千百兩ニ上リ月々經ルニ從ヒ益好況ニシテ十二月末ニハ千五百兩ニ達セリ

紅茶、綠茶共ニ増加セルカ紅茶ニ於テ殊ニ著シク仕向國別ニ云ハハ英米向増加ヲ主因トス又綠茶ニアリテハ土耳其波斯埃及印度佛國向輸出ハ著シク増進セルモ米國向ハ約四割ノ激減ヲ示セリ各種磚茶及小京磚茶ノ輸出額ハ僅少ニシテ云フニ足ラス

輸入數量 前年ニ比シ 增 (+) 減 (-) 主要仕向地

紅茶 一、四六、三〇〇 (+) 九七、七五五 米、英、香、獨
 綠茶 二、三三、三九六 (+) 一七、七三二 土耳其、米、印、佛、加
 卷煙草及葉煙草 紙卷煙草ノ輸出ハ日ニ盛ニシテ今ヤ重要輸出品タラントス但シ大正十一年ノ輸出額ハ四萬九千七百九十九擔九百五十萬兩ニシテ前年ニ比スレハ一萬八千四百擔三百萬兩ノ減少ナリ主要仕向地ハ海峽殖民地、蘭領東印度、佛領印度支那、香港等ニシテ佛領印度支那ヲ除キ他ハ何レモ前年ニ比シテ減少ヲ示セリ大正十一年ハ銅貨ノ下落、土匪ノ騷擾ニ加フルニ屢々同盟罷工ノ事アリ又原料タル葉煙草ノ價格上騰シテ斯業經營者ニ多大ノ不利ヲ與ヘタリ葉煙草ノ輸出額ハ十萬五千擔百五十八萬兩ニシテ前年ニ比シ一萬二千擔十四萬兩ノ増加ナリ主要仕向地ハ香港、土耳其、波斯、埃及、日本ニシテ何レモ前年ニ比シテ増加ヲ示セリ

卵及卵製品 蛋白蛋黃ノ輸出額ハ三十一萬一千擔九百五十三萬二千兩ニシテ前年ニ比シ二萬四千擔六十六萬兩ノ増加ナリ仕向地ハ英國及米國ヲ主トシ英國向ハ約五割米國向ハ約三割四分ニ當レリ其他獨、佛、白、蘭順次之ニ次ク鶏卵ノ輸出額ハ三億八千八百萬個四百七十七萬六千兩ニシテ前年

四四

佛、米、伊、三國順次之ニ次ク前年ト比較シテ輸出數量ヲ示セハ左ノ如シ

輸入數量	前年比較	主要仕向地
白糸 (繰返糸及機械糸)	一、九三三 (+) 七三三	獨、印、佛、土耳其
同 (繰返糸)	二、二七二 (+) 三、四八一	米、佛、土耳其
同 (機械糸)	三〇、八六四 (+) 五、六	佛、米、英
黃糸 (繰返糸及機械糸)	二、三三三 (+) 六、四	印、土耳其、佛
同 (繰返糸)	七、五二二 (-) 二、九	印、佛
同 (機械糸)	四、八〇五 (-) 二、九	佛、米
野蠶糸 (非機械製)	一、三三九 (-) 八、六	佛、米
同 (機械製)	九、七七七 (-) 一、四六	米、日、佛
繭	二、八二二 (+) 二、四四二	日、佛、米
屑糸	五、二四六 (+) 八、七六六	佛、英、米、伊、日
繭	三、七五二 (+) 一、八〇三	佛、伊、日
絹製品 絹反物及絹紬ヲ主ナルモノトス絹反物ノ輸出額ハ五千七百擔六百三十萬兩ニシテ前年ニ比シ千餘擔百二十萬兩ノ減少ナリ仕向地ハ香港ヲ第一トシ約七割ヲ占メ海峽殖民地印度朝鮮等之ニ次ク絹紬ノ輸出額ハ一萬二千三百擔五百七十五萬兩ニシテ前年ニ比シ七千三百擔四百萬兩ノ減少ナリ仕向地ハ英米二國ヲ主トシ土耳其、佛國、印度等トス佛國向ハ増加セルモ其他ハ概ネ減少セリ		
茶 茶ノ輸出額ハ三十七萬八千擔千二百三十餘萬兩ニシテ前年ニ比シ十一萬千餘擔三百四十餘萬兩ノ増加ナリ而シテ		

ニ比シ五千一百萬個百十七萬兩ノ増加ナリ仕向地ハ日本及英國ヲ首トシ日本向ハ少シク減少セルモ英國向ハ著シク増加ヲ示セリ其ノ他佛國及比律賓ヲ主トス冷藏卵ノ輸出ハ四萬九千擔八十六萬九千兩ニシテ前年ニ比シ著シク増加セリ

小麥粉及麵 小麥粉ノ輸出ハ著シキ減少ニシテ前年ノ百四十四萬擔六百五十萬兩ニ對シ二萬擔九萬千兩ニ過キス大正十一年ニ於ケル麥粉市場ハ近年稀レナル不況ニシテ年末ニ於テ操行セルハ二十三工場中僅ニ一ヶ所ナリキ從テ輸出モ亦前記ノ如キ激減ヲ來セルモノトス而シテ由テ來レル原因ハ種々アルヘキモ主因ハ原料ノ缺乏ニヨル相場ノ暴騰ニシテ一時米國太平洋各港ヨリ相當多額ノ輸入ヲ見タリ

麵 輸出ハ八十五萬九千擔百七十五萬兩ニシテ前年ニ比シ七十五萬擔百十餘萬兩ノ大減少ナリ

綿糸及棉花 綿糸ノ輸出額ハ三萬七百擔百三十八萬兩ニシテ前年ニ比シ一萬二千擔六十萬兩ノ増加ヲ示シ香港ヲ主要仕向地トセリ然レトモ上海ノ綿糸市場ヲ見ルニ年初甚タ良好ナリシカ四月ニ至リ俄然暴落シテ不況トナリ回復スルコトナクシテ年ヲ終レリ他方棉花ハ前年越ノ在荷僅少ニシテ價格逐日昇騰シ工場筋ノ苦境一方ナラス而モ資金十分ナラサル會社ハ相場ノ如何ニ拘ハラヌ製品ヲ投資的ニ賣拂ハサルヲ得ヌ要スルニ大正十一年ノ上海紡績界ハ近年稀ナル慘狀ヲ呈セリ

棉花ノ輸出ハ二十七萬九千擔七百八十萬兩ニ上リ前年ニ比シ九萬二千擔約三百萬兩ノ大増加ナルカ内二十三萬三千擔

六百五十萬兩ハ日本ニ仕向ケラレタリ大正十一年棉花ノ收獲ハ平年ノ七分作ニ過キスサレハ通州棉ノ如キ九月ノ相場ハ二十八兩ナリシモノ十一月ニハ三十四兩五錢ニ騰貴セリ蓋シ此ノ騰貴ハ投機筋ノ運動與テ力アリシニ相違ナキモ前記ノ如キ輸出増進ニヨルコト少ナカラサルヘシ斯クテ十二月末ニハ支那紡績業者ハ二割五分ノ繰短ヲ決議シテ一意市場ノ回復ニ努力スルノ止ムナキニ至レリ屑棉ノ輸出ハ十七萬二千擔八十三萬兩ニテ前年ニ比シ著シク増加シ同シク日本ヲ主要仕向地トス

種子類 種子類ノ内亞麻仁ノ輸出ハ前年ニ比シ増加セルモノ其他ハ悉ク減少セリ殊ニ菜種、胡麻ノ減少最モ著シク前者ハ百萬擔三百九十萬兩ヨリ五十五萬二千兩ニ減少シ百十六萬擔六百七十萬兩ヨリ八十五萬兩トナレリ而シテ菜種ハ日本向ノ減少、胡麻ハ和蘭、伊太利及佛國ノ減少ニヨルモノニシテ胡麻ノ丁抹、白耳義、米國向輸出ハ前年ニ比シ却テ増加ヲ示セリ輸出數量前年比較ヲ示セハ左ノ如シ

品名	十一年輸出數量	前年比較	主要仕向地
杏仁	四、三三	(+) 一、五	蘭、獨
棉實	三、八八	(-) 七、三〇	日
蓮茸	七、四九	(-) 三、八九	香
亞麻仁	四九、八六	(+) 四、一四	香
西瓜子	六、二二	(-) 一、四三	香、新嘉坡
菜種	五五〇、八七	(-) 四四、〇五	日、丁
胡麻	八五、六六	(-) 三三、〇九	伊、蘭、日、丁、獨、米

其他 五、九五 (-) 二、六二 日、蘭、印
油類ノ輸出額ハ前年ニ比シ概ネ減少ヲ示セルモ桐油ノミハ著シク増進ニシテ前年ノ三十萬擔四百萬兩ヨリ五十九萬七千擔八百九十二萬兩ニ上レリ主要仕向地ノ内獨、英二國ハ著シク減少セルモ米國向ハ前年ノ十九萬三千擔二百五十五萬兩ヨリ五十二萬八千擔七百八十八萬兩ニ上レルヲ増加ノ主因トス落花生油ハ前年ノ二百萬兩ヨリ百四十七萬兩トナレリ輸出數量前年ト對比スルニ左ノ如シ

品名	十一年輸出數量	前年比較	主要仕向地
豆油	二七	(減) 五、〇七	香
棉實油	六、八〇	(同) 一四、九四	土耳其、波斯、埃及等
落花生油	二八、八二	(同) 七、七五	香、新嘉坡、比律賓
菜種油	一、七三	(增) 五、七	英
胡麻油	一、八二	(減) 八、〇	香、日
茶油	六、八〇	(同) 八、〇	日、英
桐油	五七、九七	(增) 二、七五	米、獨、英、佛

皮革類 皮革類ノ輸出額ハ前年ニ比シ減少セルモノ少ナカラサルモ牛皮、山羊皮、狐皮、マルモルト、皮等ハ増加ヲ示シ殊ニ牛皮及山羊皮最モ著シ即チ牛皮ハ水牛皮ヲ合シ十二萬擔三百五十萬兩ヨリ十八萬擔五百五十七萬兩トナリ山羊皮ハ五百二十二萬枚三百二十五萬九千兩ヨリ七百五十萬枚五百十七萬兩ニ未硝山羊皮ハ十一萬枚十一萬三千兩ヨリ三十一萬枚三十二萬兩ニ増進セリ本邦向ハ概ネ減少セルモ歐米向輸出ノ増加セルニヨルモノトス主要品ノ輸出數量前年ト

對比スルニ左ノ如シ

單位輸出數量 前年トノ比較 主要仕向地
牛皮水牛皮擔 一八〇、一六 (增) 五、六六 米、獨、日、伊、佛
山羊皮(蘇サ) 枚 七五、七六 (同) 二、三四、四六 米、蘭、佛
同(蘇シタ) 枚 三三、三〇 (同) 二〇、二七 英、米、佛
小羊皮(衣服用) 同 四九、五〇 (減) 九、四三 米、香
狐皮 同 三、六三 (增) 六、四三 英、米
マルモット皮 同 二、二六、八四 (同) 四、〇三 米、獨、英
豚毛及羊毛 豚毛ノ輸出額ハ約四萬擔、三百八十二萬兩ニシテ前年度ニ比シテ一萬餘擔百十餘萬兩ノ増加ナリ仕向地ハ米、英二國ヲ主トシ日本、佛國之ニ次ク前年ニ比シ何レモ増進セルカ米國モ著シク殆ント倍加セリ羊毛ノ輸出額ハ約十二萬九千擔三百四十七萬兩ニシテ前年ニ比シ八千擔六十餘萬兩ノ増加ナリ殆ト全部米國ニ仕向ケラレタリ
落花生 殼付落花生ノ輸出額ハ四萬四千噸二十一萬六千兩

ニシテ前年ニ比シ殆ト半減セリ主要仕向國中伊太利ハ増加セルモ蘭、獨、英等ハ著シク減少セリ又落花生仁ハ七萬四千擔四十四萬兩ニシテ前年ニ比シ三十三萬擔百七十餘萬兩ノ大減少ナリ主要仕向國タル佛蘭西、獨逸、日本、蘭、英等何レモ大ニ減少セルニ因ル蓋シ本品ノ貿易ハ青島、天津兩處ニ移リ兩處ヨリ直接海外ニ輸出セラルルモノ増加セルニ因ルヘシ
纖維類 前年ニ比シ黃麻ハ減少セルモ棕栲、大麻、苧麻ハ何レモ増加セリ即チ大麻ハ七萬九千擔七十二萬五千兩ヨリ七萬九千擔八十七萬九千兩トナリ大部ハ日本ニ仕向ケラレ獨、香港等之ニ次ク又苧麻ハ十八萬四千擔二百六十萬兩ヨリ十七萬五千擔二百七十四萬兩トナリ大部ハ同シク日本ニ仕向ケラレ獨、英等之ニ次クモ僅少ナリ
「レース」 「レース」ノ輸出額四百十五萬兩ニシテ前年ニ比シ二十四萬兩ノ減少ナリ仕向地ハ依然米國ヲ主トシ三百七十三萬兩ニ上レリ英、濠等之ニ次クモ僅少ナリ

○主要輸出品數量價額比較表 (單位價額兩)

品名	大正十年		大正十一年	
	數量	價額	數量	價額
△綿製				
生金巾	反	一一、二九二		四、四七三
シーチング	同	五〇、三三二		八七、三一一
土布	擔	五〇、一一二		四一、三八三
精巧土布	反	一八、〇二八		一四、二七一
				六七、四九三
				四七

輪	糸	擔	一八、三五八	七八六、一四〇	三八〇、七二二	一、三八四、七五〇
△金屬及鑛產						
安質母尼(精)	擔	一九九、七六六	九六八、一六五	一六五、六三〇		八二四、三四四
鐵(銑及未製品)	同	三八、九五九	一〇九、八二六	一九、八一五		五七、一六〇
鉛	同	一〇二、〇六九	三九二、九六六	二七三、一四六		一、〇二三、五八〇
水銀	同	七三、三三二	二四五、五三一	四二、六六四		一四三、〇一八
亞鉛	同	一、四八一	二二一、九四三	二一九		二二、一八九
△雜貨	同	一三三、六五六	一一五、〇三九	四二三、四二五		二八三、〇六一
豆	擔	二九〇、八四三	三七、〇八三	三八三、六四〇		五五、〇九三
綠豆	同	三、三四六	七、四八三	五、三〇〇		一三、八二一
黑豆	同	三九、四三五	一一九、九七二	四〇、六八七		一三三、二四四
白豆	同	一〇九、三八一	三八二、一二八	八四、九七四		三〇一、七四七
黃豆	同	二一、三六五	七六、九八六	八、二八四		三三、八〇九
其他豆	同	九四、二二二	三一六、〇一六	四二、二〇一		一四四、八五一
骨類	同	三四六、九一六	八二五、四七三	一六六、七五五		四三〇、一六五
書類	同	一三五、三七二	一二八、三六四	一三八、〇八三		一四四、八一四
豚毛	同	三、九三八	二七二、六一四	三、一五九		二一四、二〇四
樟腦	同	一、六一三、七一七	二、八六九、一三〇	八五九、七三七		一、七五七、七九三
カーベット	同	二九、一二四	二、七五二、六〇二	三九、九八二		三、八二一、五六八
米	擔	一〇、九八一	九六四、三三三	九、四九九		八六一、五五九
木炭	擔	五五、五二六	七五八、五七八	五八、六五四		一、四一六、八六二
芥	擔	二一、四〇九	七三、〇〇五	一八、七二四		七六、七六九
芥	擔	六三、七五七	九四、九九六	三三七、四四七		三八二、六四六
芥	擔	六、七一	一一九、四四五	八、七三六		一六七、七四七

磁器	擔	一五、五二八	三三九、二〇九	二〇、八一	四六四、四五八
紙卷煙草	擔	六八、一八二	二二、五二七、八一四	四九、七六三	九、五〇二、四八七
支那服及靴	擔	一八七、二九一	三九六、一〇〇	二七九、二六四	七、八〇一、五二八
棉花	擔	一三八、五一〇	四、八三四、〇七九	一七二、〇九五	八三八、八四一
骨董品	擔	二二、五四五	一五六、〇六二	一四、〇七七	四八七、九二八
棗(黑及赤)	擔	二八七、三二七	八、八七二、〇六七	三二一、七五〇	一〇九、九二四
蛋黃蛋白	擔	三三六、五二四	二、九九九、一一七	三八八、〇〇九	九、五三二、七一二
卵(鮮及味付)	擔	四〇、二四五	四八八、七二四	四九、四六五	四、一七六、〇四九
羽毛	擔	三三、二一一	五二一、二三九	四〇、六〇九	八六九、〇八四
織維(棕招)	擔	一一、一三九	一二〇、五二二	一八、七八四	一八二、九一六
同(大麻)	擔	七九、六九三	七二五、九七二	七、四四六	八七九、二一一
同(黃麻)	擔	四、八七七	三三、一三八	三、二六五	一三、六五二
同(苧麻)	擔	一八四、三六六	二、六〇六、〇六九	一七五、一一四	二、七四五、七八七
爆竹及煙火	擔	二八、七四四	五九〇、二三〇	三四、九〇〇	六二、〇一四
乾魚及鹽魚	擔	八、九八六	五九、六四二	二二、三八七	一六〇、三一九
小麥粉	擔	八、五五四	一六二、六五〇	四、〇六四	一一九、八五〇
菌具	擔	一、四三九、五三五	六、四九〇、三一九	二〇、二二〇	九一、八二一
家布	擔	八、二一九	四三九、五九八	七、一一七	四四五、八二五
麻布	擔	八、二〇四	二、六、九三四	七、一一七	二〇二、一七七
落花生(殼付)	擔	五二、〇六一	一、一二六、八〇七	三九八	五一、〇四五
落花生(殼付)	擔	九八、四三四	九八、九一六	一、二五五	二、二五九
同(仁)	擔	四〇〇、四五九	四五〇、八〇六	四四、九二七	二一六、五四二
同(仁)	擔		二、一八〇、九五九	七四、六〇一	四四〇、四一四

同 (鼯鼠皮)	同	一、〇三五、〇三九	三一、三八二	七五九、九六三	二七六、一二四
石	擔	一六、六三四	一七〇、六五七	一八、六〇四	八七、五一二
麥稈	同	六三、一八二	七二一、五五〇	五七、五七九	一、四九〇、四九八
植物	同	四八、六二二	一、〇四八、五二六	一四六、三四七	六〇三、四七一
紅茶	同	二二五、一三六	七、七五九、七六一	三三二、三九八	三、四三九、六三三
綠茶	同	二五六	四、四〇八	六九三	八、八九九、四六五
紅磚	同	九三、三一八	一、四三一、六九九	一〇五、六八二	一、六五七
煙草(葉及莖)	同	九〇八、六一三	一一五、三七四	一、四二五、二四五	一、五七九、五六二
紙傘	本	一二、七二二	八三〇、八一二	一〇、〇五三	二七九、八六三
麵類	擔	二四、九九一	一九五、四三五	三〇、〇一五	九四二、〇四四
胡(桃(殼付))	同	二二、二二二	一一九、三五四	一〇、六五三	三五一、九六三
同(仁)	同	五、六一〇	一一九、三五四	一一、二二一	一一五、三五八
白蠟	同	一、六七一	一六〇、六七八	七、一七七	二九八、三一七
駝毛	同	二二、〇五五	九九〇、八七四	一四、二二七	一一一、八七〇
山羊毛	同	一〇、八九六	三九一、六六〇	四、六四四	五五九、八五七
羊毛	同	一二一、一八四	二、八三九、二六三	一二八、九七四	一三六、九三一
					三、四七七、一九〇

上海對主要國貿易概況
 上海對主要國ノ總貿易額、輸入額、輸出額等ニ關シテハ既ニ概説セル所ナルカ通覽ノ便ヲ計リ以下主要國ニ對スル貿易概況ヲ記述スヘシ
 日本(臺灣ヲ含ミ朝鮮ヲ除ク) 上海對日貿易總額ハ一億八百八十餘萬兩ニシテ前年ニ比シ二百八十餘萬兩ノ増加ヲ示シ上海總貿易額ノ一割七分ニ當リ對手國中米英ニ次キテ第三

位ニアリ上海對日貿易額ハ歐洲戰前ノ概ネ第二位ニ居リ戰時戰後或ハ第三位トナリ又ハ第二位トナリ大正七年初メテ英米ヲ凌キテ首位ヲ占メタリシカ同八年又第二位トナリ大正九年ヨリ常ニ第三位ニアリ對日貿易額ヲ輸出入ニ分テハ輸入ハ七千八百萬兩ニシテ總輸入額ノ一割八分五厘ニ當リ英米ニ次キテ第三位ニアリ前年ニ比シ七百五十餘萬兩即チ約一割六分ノ増加ナリ又大正二年ノ額ニ比スレハ三千九百萬

兩ノ増加トス輸出額ハ三千五十餘萬兩ニシテ總輸出額ノ一割三分九厘ニ當リ對手國中米佛ニ次キ第三位ニ在リ前年ニ比シ四百六十餘萬兩即チ一割三分ノ減少ナルモ大正二年ニ比スレハ千餘萬兩ノ増加ナリ
 主要輸出入品ヲ列舉スレハ左ノ如シ

生金巾(無地)	數量	數量	價額
生金巾(無地)	反	二〇七、二九〇	一、〇四九、七七八
生シ一チング(同)	同	五、六、四四六	三、四三三、七三三
白金巾(同)	同	八、九、〇三三	六、八一、六五五
シ一ンズ	同	八、五、五九一	四、三九、九六〇
綿更紗	同	二七、〇八四	一、一九四、四九一
綿イタリアン(無地著色)	同	一、六、三〇七	一、六九、七七七
綿ラスチング	同	六、四、七九	三、七九、六〇〇
綿ポプリン(紋織)	同	九、九、五五二	一、一三三、〇五五
綿フランネル	同	二、四、七〇九	一、二五、四四三
綿糸	擔	二、八、五三六	七、四二五、五三三
石炭	噸	五〇、九、一三三	五、二四九、四四一
電氣材料	擔	四、四、七七一	一、〇三三、五九九
海産品	擔	一、四、四二〇	二、六九七、六七五
織物機械	擔	一、七、四二〇	二、六五五、二五八
紙類	擔	三、四、九、八三七	一、六三三、〇〇五
昆布及石花菜	同	九、七、〇二四	一、一〇五、一一一
精糖	同	八、七、〇二四	八、二五八、九〇一

日本(輸出(大正十一年))
 日本ヨリ輸入(大正十一年)
 數量 數量 價額
 一、〇四九、七七八
 三、四三三、七三三
 六、八一、六五五
 四、三九、九六〇
 一、一九四、四九一
 一、六九、七七七
 三、七九、六〇〇
 一、一三三、〇五五
 一、二五、四四三
 七、四二五、五三三
 五、二四九、四四一
 一、〇三三、五九九
 二、六九七、六七五
 二、六五五、二五八
 一、六三三、〇〇五
 一、一〇五、一一一
 八、二五八、九〇一

大正十一年上海出入日本海洋船舶ハ二千七百七十七隻五百九十二萬四千九百五十九噸ニシテ前年ニ比シ隻數ニ於テ二百七十八隻ヲ減シタルモ噸數ニ於テハ一萬五千五百二十七噸ノ増加ナリ而シテ外國航路ニ於ケル日本船舶ノ貨物積取高ヲ見ルニ輸入一億二千八百八十餘萬兩輸出五千五百七十餘萬兩ニシテ前年ニ比シ輸入ハ四十餘萬兩ノ増加ナレトモ輸出ハ一千萬兩ノ減少ナリ此ノ積取高合計一億八千四百六十餘萬兩ハ對日貿易總額一億八百五十餘萬兩ニ比シ多キヨト七千六百餘萬兩ナリ
 米國(布哇ヲ含ミ比律賓ヲ除ク) 大正十一年上海對米貿易總額ハ一億六千三百三十餘萬兩ニシテ上海總貿易額ノ二割五分ニ當リ對手國中第一位ヲ占ム之ヲ前年ニ比スルニ九百五十餘萬兩即チ約五分ノ減少ナレトモ大正二年ノ額ニ比スレハ一億四百六十餘萬兩ノ増加ニシテ約三倍トナレリ歐洲戰後ニ於ケル發達顯著ナリト謂フヘシ
 大正十一年ノ對米貿易額ヲ輸出入ニ分テハ輸入ハ一億二千餘萬兩ニシテ輸入總額ノ二割八分七厘ニ當リ輸出ハ六千八百

九十萬兩ニシテ輸出總額ノ三割一分六厘ニ當レリ而シテ前年ニ比シ輸入ハ七百六十萬兩約六分ノ減少ナレトモ輸出ハ四百十萬兩即チ六分三厘ノ増加ナリ又大正二年ニ比スレハ輸入ハ四千一百萬兩輸出ハ三千二百萬兩ノ増加ナリ

主要輸入品ハ生「シーチング」(一六〇萬兩) 鐵類(捧五四萬兩、釘及リベット六九萬兩) 小麥(二六八萬兩) 純卷煙草(一八二九萬兩) 棉花(四一五萬兩) 電氣材料(一〇三萬兩) 小麥粉(三一五萬兩) 織物機械(四二一萬兩) 石油(一四〇萬兩) 機械油(一五六萬兩) 軟木材(四四六萬兩) 煙草(一〇二萬兩) 等ナリ又主要輸出品ハ豚毛(一六九萬兩) 「カーベット」(一一九萬兩) 蛋白蛋黃(二六三萬兩) 「レース」(三七三萬兩) 桐油(七八八萬兩) 白生糸(六三〇萬兩) 白機械糸(一四八二萬兩) 柞蠶糸(四一五萬兩) 絹綉(一五二萬兩) 牛皮及水牛皮(一三六萬兩) 山羊皮(四七九萬兩) 紅茶(一二八萬兩) 綠茶(二五七萬兩) 羊毛(三四三萬兩) 等トス

大正十一年上海港出入米國海洋船舶ハ六百二十三隻二百七十七萬九千二百餘噸ニシテ前年ニ比シ三十五隻六十五萬七千噸ノ増加ナリ此等船舶ノ貨物積取高ヲ見ルニ輸入ハ三千六百萬兩輸出ハ三千五百九十三萬兩ニシテ前年ニ比シ輸入ハ八百八十萬兩ノ減少輸出ハ一千餘萬兩ノ増加ナリ此ノ輸出入總額七千九百九十餘萬兩ヲ對米貿易總額一億六千六百萬兩ニ比スレハ少キト約九千九百九十九萬兩ナリ即チ總貿易額ノ五割六分ハ米國以外ノ國籍ニ屬スル船舶ニヨリテ行ハル、モノナルヲ知ルヘシ

電氣材料(一八二萬兩) 織物機械(一二五〇萬兩) 曹達(一〇萬兩) 等ナリ又主要輸出品ハ豚毛(一五六萬兩) 蛋白蛋黃(四八二萬兩) 卵(一〇七萬兩) 白生糸(一六三萬兩) 屑糸(六五萬兩) 絹綉(一五八萬兩) 麥稈真田(五〇萬兩) 紅茶(一二〇萬兩) 等ナリトス

大正十一年中上海港出入英國海洋船舶ハ三千五百二十一隻七百九十三萬兩二千餘噸ニシテ前年ニ比シ二百九十二隻八百八十八萬兩千餘噸ノ増加ナリ而シテ外國航路ニ於ケル英國船舶ノ貨物積取高ヲ見ルニ輸入ハ二億八百萬兩輸出ハ九千九百九十七萬兩ニシテ前年ニ比シ輸入ハ二千二百萬兩ノ減少輸出ハ三百萬兩ノ減少ナリ此積取額合計三億八百萬兩ハ對英貿易總額ノ約二十二割ニ當レリ以テ海運界ノ盛況ヲ察知スヘシ

英領印度 英領印度ニ對スル貿易額ハ四千二百九十餘萬兩ニシテ上海貿易總額ノ六分七厘ニ當リ前年ニ比シ七百三十萬兩即チ約二割ノ増進ナレトモ大正二年ニ比スレハ二百八十萬兩ノ減少ナリ而シテ輸入額ハ三千五百萬兩ニ上リ輸入總額ノ八分三厘ニ當リ前年ニ比シ六百九十萬兩即チ二割四分ノ増加ナレトモ輸出ハ七百八十萬兩ニシテ前年ニ比シ三十餘萬兩ノ増加ニ過キス主要輸入品ハ棉花ニシテ約二千九百萬兩ニ上リ棉花輸入總額ノ八割弱ニ當レリ之ニ次クヲ綿糸(一三七萬兩) トス輸出ハ生糸(白生糸三三萬兩、黃生糸三五九萬兩) 絹反物(四〇萬兩) 絹綉(四九萬兩) 綠茶(一四七萬兩) 等トス

香港 上海對香港貿易額ハ四千一百四十餘萬兩ニシテ前年

英吉利 上海對英本國貿易總額ハ一億三千九百二十餘萬兩ニシテ上海總貿易額ノ一割一分八厘ニ當リ米國ニ次キ第二位ニ居リ前年ニ比シ七百三十萬兩即チ約五分ノ減少ナレトモ大正二年ニ比スレハ四千七百萬兩ノ増加ナリ歐洲戰前ニハ對手國中一頭地ヲ拔キ二位三位タル對日或ハ對米貿易額ニ比シ殆ント二倍ニ近カリシカ歐洲戰爭酣ナルト共ニ逐年減少シ大正五年ニハ遂ニ首位ヲ米國ニ讓リ大正六七八年ニハ米日ニ次キテ第三位トナリ大正九年再ヒ首位ニ上リシモ翌十年ヨリ又第二位トナレリ大正十一年ノ對英貿易額ヲ輸出入ニ分テハ輸入ハ一億二千五百餘萬兩ニシテ上海總輸入額ノ二割八分ニ當リ對手國中第一位ニアリ前年ニ比スレハ七百六十餘萬兩即チ約六分ノ減少ナレトモ大正二年ニ比スレハ四千一百萬兩ノ増加ナリ次ニ輸出額ハ一千八百七十餘萬兩ニシテ總輸出額ノ八分五厘ニ當リ對手國中第五位ニアリテ前年ニ比スレハ七十餘萬兩ノ増加ナリ

主要輸入品ハ綿布類ヲ大宗トス即チ生金巾(六六〇萬兩) 白金巾(二〇二八萬兩) 紋織白金巾(八四萬兩) 「ジーンズ」(一一七萬兩) 綿更紗(二二九萬兩) 無地黑色「イタリアン」(六四八萬兩) 同「ヴェネシアン」(三四六萬兩) 著色「ヴェネシアン」(一五一萬兩) 著色「ラスチング」(一五五萬兩) 紋織「ボブリン」(二五七萬兩) 綿天鵝絨(二〇二萬兩) 綿糸(三一〇萬兩) 綿縫糸(一一〇萬兩) 綿毛「コート」地及服地(二二一萬兩) 毛織「コート」地及服地(一九一萬兩) 毛糸(一二〇萬兩) 等トシ其外亞鉛引鐵板(一三〇萬兩) 建築材料(一三三萬兩) 紙卷煙草(二七八萬兩)

ニ比シ千八十八萬兩即チ約二割二分ノ減少ナレトモ大正二年ニ比スレハ尙九百萬兩ノ増加ナリ而シテ輸入額ハ二千一百八十萬兩ニシテ前年ニ比シ八百三十萬兩即チ二割七分五厘ノ減少輸出ハ千九百五十萬兩ニシテ前年ニ比シ三百五十萬兩即チ一割五分ノ減少ナリ主要輸入品ハ米(二五七萬兩) 砂糖(黑一九五萬兩、白一八一萬兩) 精四六五萬兩、糖四一萬兩) 海產物(海參四七萬兩、水產物三九萬兩) 「セメント」莫大小、革、白檀等トシ輸出品ハ絹反物(四四七萬兩) 藥材(二一九萬兩) 土布(一〇八萬兩) 綿糸(一三六萬兩) 紙卷煙草(一〇七萬兩) 落花生油(一一二萬兩) 爆竹、茶、葉煙草等トス

佛國 佛國ニ對スル貿易額ハ約四千萬兩ニシテ前年ニ比シ一千萬兩ノ増加即チ三割三分ノ増加ナリ此ノ中輸入額ハ僅ニ三百二十萬兩ニシテ前年ニ比シ四百萬兩ノ減少ナレトモ輸出額ハ三千六百九十餘萬兩ニシテ輸出ニ於テハ米國ニ次キ第二位ヲ占メ前年ニ比シ千三百四十萬兩即チ六割ノ増加ナリ輸入品ハ時計、石鹼、酒精、香水、絹織物等ナレトモ何レモ其額ハ僅少ナリ輸出品ハ生糸類(白糸一九九萬兩、白機械糸二、一四一萬兩、黃生糸四二萬兩、黃機糸三五八萬兩、野蠶糸四九萬兩、野蠶機糸五六萬兩、屑糸一五七萬兩) ヲ大宗トシ綠茶(一二二萬兩) 絹綉(七三萬兩) 蛋白蛋黃(六一萬兩) 卵(四五萬兩) 麥稈真田、桐油等ヲ主ナルモノトス

獨逸 上海對獨逸貿易額ハ二千四百萬兩ニシテ前年ニ比シ八百四十萬兩即チ五割四分ノ増加ナレトモ大正二年ニ比スレ

ハ尙及ハサルコト約百二十萬兩ナリ此ノ貿易額ノ内輸入ハ千八百七十萬兩ニシテ前年ニ比シ七百八十萬兩即七割二分ノ増加輸出ハ五百二十萬兩ニシテ前年ニ比シ六十餘萬兩ノ増加ナリ輸入品ハ染料(「アニリン」)二五二萬兩人造藍五二九萬兩)機械類(推進機二三萬兩、織物機械二二萬兩、其他機械部分品一二五萬兩)ヲ大宗トシ生糸(五三萬兩)電氣材料(六〇萬兩)紙類(五五萬兩)「ランブ」及附屬品藥材縫針化學製品窓硝子等ヲ主ナルモノトス

海峽殖民地 海峽殖民地ニ對スル貿易額ハ千五百萬兩ニシテ前年ニ比シ百七十萬兩即チ約一割ノ減少ナリ此内輸入ハ五百十餘萬兩ニシテ前年ニ比シ四十餘萬兩ノ増加ナレトモ輸出ハ九百九十餘萬兩ニシテ前年ニ比シ二百二十萬兩即チ約一割八分ノ減少ナリ輸入品ハ硬木材(一〇四萬兩)燕巢海參及海産物、胡椒、石油、錫等トシ輸出品ハ紙卷煙草(五七五萬兩)土布(一四三萬兩)絹反物、落花生油、屑糸、豚脂等トス

蘭領東印度 蘭領東印度ニ對スル貿易額ハ千二百九十萬兩ニシテ前年ニ比シ約百萬兩ノ増進ナリ此ノ内輸入額ハ千一百十萬兩ニシテ前年ニ比シ二百二十萬兩ヲ増加シ輸出ハ僅ニ百七十萬兩ニ過キス主要輸入品ハ石油(三〇五萬兩)砂糖(赤糖三二萬兩、白糖三五六萬兩)蠟燭(一四七萬兩)胡椒等ニシテ輸出品ハ紙卷煙草(一二六萬兩)ヲ主トス

和蘭 和蘭ニ對スル貿易額ハ八百十餘萬兩ニシテ前年ニ比シ八十萬兩ノ増加ヲ示セリ此ノ内輸入額ハ六百餘萬兩ニシテ前年ニ比シ二百萬兩ヲ増加シ輸出ハ二百萬兩ニシテ前年

ニ比シ百二十萬兩ノ減少ナリ主要輸入品ハ「アニリン」染料(一一四萬兩)人造藍(三三二萬兩)ニシテ主要輸入品ハ胡麻(九八萬兩)蛋白蛋黃等トス

加奈陀 加奈陀ニ對スル上海ノ貿易額ハ六百六十萬兩ニシテ前年ニ比シ三百十萬兩ノ大減少ナリ此ノ内輸入額ハ五百七十萬兩ニシテ前年ニ比シ三百二十萬兩ノ減少輸出ハ八十九萬兩ニ過キス主要輸入品ハ織物機械(一〇八萬兩)紙卷煙草(一五七萬兩)軟木材(八六萬兩)トシ輸出品ハ揚記スルニ足ルモノナシ

伊太利 伊太利ニ對スル貿易額ハ六百三十萬兩ニシテ前年ニ比シ百七十萬兩ノ増加ナレトモ大正二年ニ比スレハ約二百萬兩ノ減少ナリ此ノ内輸入ハ百九十六萬兩ニ過キサルモ輸出ハ四百三十萬兩ニシテ前年ニ比シ七十餘萬兩ノ増加ナリ伊太利ヨリノ輸入品ハ石材紙等ヲ主トシ輸出品ハ胡麻(一六七萬兩)牛皮水牛皮(一〇五萬兩)屑系(五三萬兩)植物脂等ヲ主ナルモノトス

白耳義 白耳義トノ貿易額ハ六百萬兩ニシテ前年ニ比シ九十萬兩ノ減少大正二年ニ比スレハ八百八十萬兩ノ減少ナリ内輸入額五百萬兩ニシテ前年ニ比シ九十萬兩ノ減少輸出額ハ約百萬兩ナリトス主要輸入品ハ「アニリン」染料(二三萬兩)人造藍(五〇萬兩)窓硝子(八四萬兩)硝子器(四五萬兩)等トス

對内貿易概況

大正十一年對内貿易額ハ移入二億六千三百六十九萬九千八

十兩移出四億三千三百八十七萬二千七百七十四兩合計六億九千七百五十七萬千八百五十四兩ニシテ前年ニ比シ移出入共ニ増加シ合計四千四百十九萬二千五百五十二兩ノ増加ナリ其ノ内譯及前二年トノ比較ヲ示セハ左ノ如シ

對内貿易額三年比較表(單位海關兩)

外國品ノ移入	大正九年	大正十年	大正十一年
外國品ノ移出	六,三三六,五九九	五,七七八,七五三	五,三三九,九三〇
內國品ノ移入	二,八二五,一三三	三,三三三,三五五	二,五八五,六一二
內國品ノ移出	三,四三六,七七一	三,六〇〇,九二八	二,六三九,〇八〇
外國品再移出	一,五〇二,六七五	二,〇〇一,五七四	一,七四四,五二〇
內國品再移出	五,八七五,四三七	五,九四三,三五六	五,二八四,六五三
地方産品移出	一四,六四七,三三〇	一七,一七〇,二七四	二〇,七五九,五〇一
移出計	三三,六六八,八八八	四七,七三七,三五四	四三,八七二,七七四
移出入合計	五七,〇六六,五五八	六五,三六八,六一二	六九,七五七,八八四

兩合計五億七千七百萬兩ノ中北支那諸港トノ取引額ハ一億八千餘萬兩ニシテ移入ハ五千二百萬兩、移出ハ一億二千八百萬兩即チ移出ハ移入ノ二倍以上ナリ次ニ揚子江沿岸諸港トノ取引額ハ二億六千六百萬兩ニシテ移入一億二千二百餘萬兩、移出一億四千三百餘萬兩即チ移入ハ移出ヲ超過スルコト二千一百餘萬兩トス又中部支那諸港トノ取引額ハ六千餘萬兩ニシテ移入ハ二千九百十萬兩、移出三千二百餘萬兩即チ移出ハ移入ヲ超過スルコト三百萬兩トス最後ニ南部支那及西南國境諸港トノ取引額ヲ見ルニ總額六千八百二十萬兩ニシテ移入ハ二千萬兩、移出ハ四千八百萬兩ニシテ移出ハ移入ノ二倍以上ヲ示セリ之ヲ要スルニ上海ノ對内貿易ハ各方面ニ對シ何レモ移出超過ノ狀勢ニアリ

尙各港別ニ之ヲ觀察スルニ漢口ヲ以テ首位トナシ總額ノ二割四分ヲ占メ之ニ次ク天津、九江、廣東、南京、大連、寧波、芝罘、青島、牛莊等トス今一千萬兩以上ノ取引額ヲ有スル諸港ヲ示セハ左ノ如シ(單位海關兩)

港別 大正八年 大正九年

港別	大正八年 移入	大正八年 移出	大正八年 計	大正九年 移入	大正九年 移出	大正九年 計
大連	三,四八二,三三三	二,四三九,一六七	二,七二七,一六九	七,五三三,七〇二	一,七四九,九三〇	二,四九七,六三三
牛莊	二,五三九,九一〇	一,三六〇,四六一	一,一七九,四三七	一,九五九,九八一	二,一六七,三三二	一,七四七,三三二
天津	三,三三三,三六一	四,六六六,三三六	七,九九九,六八七	一〇,一三五,四三三	五,一九〇,八五〇	七,一六六,三三八
芝罘	一,〇七四,九四四	三,一三七,七六八	二,一〇二,八二四	九,四三三,九三三	一四,一八七,六二二	二,三五六,六六五
青島	六,二九七,七八	一,八八〇,七六六	二,五〇五,〇四四	七,三五七,五五〇	一六,一三九,四三三	三,三四九,七〇三
長沙	一,八八二,六三二	二,一九九,一〇〇	五,二八二,八三三	六,六六一,八二二	三,七七七,〇五一	一〇,四八八,八七二

漢口	101,936,955	7,788,554	174,677,249	66,600,997	69,379,885	135,900,882
九江	1,748,436	16,560,401	3,435,477	19,699,348	21,372,420	41,011,788
蕪湖	6,929,833	3,378,032	2,037,844	5,599,788	13,916,292	19,446,080
南京	7,875,552	15,353,399	2,250,951	7,899,008	19,278,836	27,099,749
鎮江	3,829,438	9,933,477	1,362,885	4,999,740	12,057,053	17,006,793
蘇州	16,078,281	4,404,152	2,048,153	10,176,052	5,029,777	15,205,829
杭州	11,272,333	7,164,035	1,843,388	8,221,140	9,056,629	17,277,769
寧波	8,888,632	13,003,977	2,892,639	9,200,933	15,391,555	24,592,488
福州	5,036,210	6,716,560	2,174,270	7,300,467	8,540,866	15,671,335
汕頭	4,345,498	5,289,266	9,564,175	6,438,593	9,638,593	16,076,682
廣東	4,170,211	18,232,844	2,383,395	5,777,951	23,482,435	29,000,877
合計	268,583,362	333,954,126	592,577,778	343,877,721	352,668,888	577,066,559

第二節 寧波ノ貿易

總說 寧波港ハ昔時海外貿易ヲ以テ最モ著ハレ廣東ト併稱セラレタル所ナリシカ上海開港以來商權同港ニ歸シ恰モ同港ノ支港タルノ觀ヲ呈シ輸入品ハ一ニ上海ヲ經由シ且ツ上海ニ於テ取引ヲナシ寧波ニ於テハ唯貨物ノ出入ヲナスニ止ルニ至レリ是レ本港ハ上海ヲ距ル遠カラシテ船便ノ繁劇ナルト共ニ上海支那商ノ一半ハ寧波商賈ニシテ上海市場ニ跋扈スルニ原因スルモノナレハ本港力將來直接貿易場タル能ハサルハ勿論輸出入ヲ増加スルモ市場ノ繁劇ハ其ノ割合ニ増進スルモノニアラサルコト明白ナリ又本港内地貨物ノ銷售地域ハ重ニ錢塘江以南ナル浙江省南部一半ニシテ該地

區タルヤ沿海及中央ハ山岳重疊シ岡陵起伏シテ道路險惡運輸否塞シ水路ニ至リテハ本港紹興間ハ平穩怡和ナルモ東關ニ於テ中途斷絶スル所アリ且ツ東關ヨリ紹興ニ至ル間塌アリ船舶ノ通過多少ノ困難ヲ免レス又錢塘江ハ富陽縣以上ハ灘流急激洄漲スルアリ而シテ錢塘江以南ノ浙江省ノ地區タルヤ民土ノ富饒ハ錢塘江以北ノ地區ニ比シ遙ニ劣降シテ同一視スヘカラサルモノアリ加之近年杭州ノ開港ニヨリ安徽省徽州一帶ノ輸入品ニシテ是レマテ本港ヲ經過セシモノハ杭州ヲ經由スルニ至リ多少本港ノ貿易區域ヲ縮小セシモノアリ斯ノ如ク本港ノ貿易ヲ綜覽セハ思半ニ過キン然レトモ本港ノ輸出品タル棉花及繭ハ年々多額ニ上リ將來益々増加スルノ見込アリ殊ニ我國トノ關係淺カラサルハ決シテ藐

視スヘキニアラサルナリ

本港ノ貿易區域ヲ見ルニ舊寧波府管内及紹興、建德、衢縣、金華ノ各縣ハ輸入品ヲ銷售スルコト最モ多シ此等各縣ハ皆河流ニヨリ浜上スルヲ得ル所ニシテ殊ニ紹興ハ貨物銷售ノ市場ニシテ商業ノ要區タリ徽州出入貨物ハ前記ノ如ク從來寧波ヲ經由セシカ杭州開港以來同地ヲ經過スルモノ多キニ居ルカ如シ本港ト漢口トノ間ニハ支那民船貿易盛ニシテ漢口ヨリ藥材ヲ輸入シ本港ヨリ棉花ヲ輸送ス又本港ト北部支那ナル煙臺、天津、牛莊トノ間ニハ支那船往來ス以上ノ外臺州及本港附近ヲ以テ本港ノ貿易區域トス

寧波港ニ於テ貿易ノ最モ繁劇ナル時期ハ繭、茶、棉花ノ輸出期トス此ノ時ニ當リテハ各地ノ商賈雲集シテ該港ヨリ内地ニ入り買収シテ之ヲ輸出スルト共ニ内地人民自ラ運搬シテ本港ニ至ルモノアルヲ以テ貿易繁盛ニシテ市場ノ雜閑甚タシ一年ノ内上半季ハ茶ノ輸出ノミナルヲ以テ比較的寂寥ナレトモ下半季ハ棉花ノ輸出盛ナルヲ以テ商況一般ニ活潑ナリ且杭州開港以來安徽省ノ徽州茶ハ杭州ヲ經テ輸出セラレ本港ヘ出廻ルモノ稍減殺セルカ如キ感アルモ棉花ハ年々輸出高ヲ増加スルノミナラス棉花耕地ハ今後益々擴展シテ其ノ產額ヲ増加スヘケレハ從テ本港ノ貿易増進スヘキハ自然ノ理ナリ

貿易額 貿易額ヲ見ルニ大正十一年外國品ノ純輸入額千六百二十七萬三千兩内國品ノ純輸入額九百三十九萬八千兩土產品ノ輸移出額千七百七十九萬六千兩合計三千七百四十六萬八千餘兩トス

最近三年間ノ計數ヲ示セハ左ノ如シ(單位海關兩)

外國品	大正九年	大正十年	大正十一年
外國及香港ヨリ輸入	3,323,355	5,870,921	7,285,276
支那諸港ヨリ移入	6,555,077	8,566,870	9,693,302
計	9,878,432	14,437,791	16,978,578
外國及香港ヘ再輸出	1,764,800	1,910,004	1,813,521
支那諸港ヘ再輸出	1,764,800	1,910,004	1,813,521
計	3,529,600	3,820,008	3,627,042
純輸入額	9,878,432	13,517,783	16,271,536
內國品			
支那諸港ヨリ移入	9,455,218	10,348,990	9,744,153
外國及香港ヘ再輸出	—	501	—
支那諸港ヘ再輸出	2,521,666	3,225,633	3,551,588
再輸出計	2,521,666	3,225,633	3,551,588
純輸入額	8,933,552	10,055,966	9,392,565
土產品			
外國及香港ヘ輸出	2,018	20,177	4,999
支那諸港ヘ移出	9,902,962	10,788,255	11,749,668
計	9,904,980	10,808,432	11,754,667
輸出入總計	28,866,530	34,992,844	38,445,662
純輸出額	2,840,784	3,446,836	3,746,662
輸入貿易	外國品ノ輸入千六百二十餘萬兩支那品ノ移入約九百四十萬兩トス而シテ外國品ノ約十分ノ六ハ支那諸港ヨリノ再輸入ニ係リ支那品ノ移入ハ主トシテ上海、漢口及廣		

東ヨリノ移入ニ係ル

主要輸入品ハ綿布(金巾、綿イタリアン、綿フランネル、
シーチング、等)綿糸、鐵類、鉛、錫、紙巻煙草、染料、
石油、砂糖、石炭等トス

主要輸入品數量三年比較ヲ擧クレハ左ノ如シ

主要輸入品數量三年比較表

品名	單位	大正九年	大正十年	大正十二年
外國綿製品				
生金(巾(英))	反	一六〇、〇四	一四六、二八	一九七、七五
同(日)	同	—	三、二〇〇	一三、九二〇
同(米)	同	一〇〇、四七	一一九、八	七、七三〇
同(英)	同	三、五六〇	七、七三〇	八、五八〇
同(日)	同	—	一五、〇〇〇	二九、三八〇
同(英)	同	五七、五七	四七、〇九	四〇、六八〇
同(其他)	同	三、〇〇〇	七、八〇〇	八、一〇〇
同(巾(英))	同	三、九〇〇	三、〇〇〇	三、六〇〇
同(其他)	同	三、〇〇〇	三、〇〇〇	三、〇〇〇
同(木綿(米))	同	一、二〇五	三、三〇〇	二、五八三
同(日)	同	—	九、八〇六	三、一五〇
同(英)	同	一八〇、一五	八、八五二	三、〇〇〇
同(米)	同	—	二、四、三〇〇	三、一〇〇
同(日)	同	—	一〇、五〇四	一五、八四七
同(英)	同	八七、八〇	一七、一六八	一九、五七六
同(無地)	同	一五、八三三	一七、一六八	一九、五七六
同(著色)	同	二、二九二	一、三五五	八、九六四
同(紋織)	同	五、四	五、七	一、〇五二

六〇

綿ラスチング	同	一、七七一	一五、三三四	三、四八五
綿フランネル	同	七、五九九	一四、二九九	一、六四七
綿天鵞絨	同	一七、〇九九	六、八〇三	一、四一七
綿ハンカチーフ	同	四、七三四	九、五〇〇	一、七〇三
綿織糸(英)	同	八、八六	五、七	一、八三
同(印)	同	一、二八二	二、六七	四、五
同(日)	同	—	一、二七	三、三二
支那綿製品				
生金(巾(湖北))	反	二、五八〇〇	二、八五〇〇	二、六二〇
同(上海)	同	一、二四八	二、五〇	一、〇
同(湖北)	同	三、四〇〇	三、八六〇	二、六二〇
同(上海)	同	二、二八〇	一、七、二六〇	一、五〇八〇
同(木綿)	同	二、八九〇	二、五、三四五	一、八五〇〇
同(絲)	同	三、四七七	二、八七六	一、五七二〇
外國金屬及鐵產				
鐵(條及釘鐵)	擔	二、六四	二、六九二	三、八三三
同(斷片板)	同	一、八五	七、四六五	九、〇九〇
同(鉛)	同	二、七〇	三、〇八八	六、二五四
同(鋼製板)	同	九、五三	三、八四二	一、五〇三
同(鋼製品)	同	三、一五〇	三、九九五	四、六四五
同(錫)	同	二、九〇九	三、八五九	二、五三〇
支那產金屬及鐵產				
生鐵	同	一、二五四	一、二六〇	一、五四六
鐵鋼製品	同	二、五〇	二、四八	六、二八
鉛	同	四、〇九九	三、四八七	三、九六二

外國雜貨

錫	同	四、六	四、六	一、五七九
海參	擔	六〇〇	五、九六	九、五
紙卷煙草	千本	三〇、三五四	二八、一四〇	四、四八三
石炭	屯	—	八〇	二、七二〇
棉花	擔	八、二七	三、一八九	一、一六八
アニリン染料	兩	六、〇三〇	二〇、四一〇	四、八四九
マンダローブ樹皮	擔	五、九三	七、二五六	七、四八三
人造藍	同	二、四八二	四、三三〇	六、七四四
蘇木	同	三、七九三	六、五	—
團扇(棕櫚製)	本	一、四、四九〇	九、八三、〇〇〇	六、九四九、六
乾魚	擔	一、五、九六	三、一、五六八	四、六、九八六
麵粉	同	四、四八	七、九六九	五、二、五三〇
燐寸	同	五〇〇	八、五〇〇	二、七〇〇
藥材	同	二、三、六四	三、六、四九七	四、五、六六一
石油(米國)	ガロン	二、一、〇、四、五〇	一、七、五、三、三四	二、五、一、三、四八一
同(ボルネオ)	同	四、一、五〇	二、七、五〇〇	二、〇、〇〇〇
同(スマトラ)	同	四、九、三、〇五	四、七、三、四五	九、四、一、一五
胡椒	擔	三、七〇	一、八六	二、五五
籐布	同	六、三、〇五	七、四〇一	七、三、四一
昆布	同	—	六、六九	五、五
赤砂糖	同	七、二、八、八	一、六、三、三、〇六	一、九、五、三、七九
白糖	同	二、三、三	一、四、七、九三	五、〇、七二
精糖	同	一〇、五、一、三	一、五、七、二〇	一、五、八、一、二六
冰糖	同	二、〇、〇	三、二、九三	二、八、二七

支那雜貨

輕木	材	七、三、四一	九、六、七、一七九	九、七、四、二〇
巴拉フイン蠟	擔	四、七、六六	六、七、五六	九、一、三七
豆柏	擔	二、〇、七四	八、〇、四〇	三、三、七
蠟燭	同	七、一、四三	四、〇、二、三五	五、一、七二
蠟燭	同	一、二、三	一、五、七八	九、三
セメント	同	一、五、四七五	二、二、九〇	一、七、三、九七
米	同	七、三、六七八	四、七、七、三四	二、七、九、一〇一
紙卷煙草	同	八、八五三	二、二、四七	一、三、〇、七六
石炭	同	三、六、八四五	二、九、六、九二	二、四、三、六
大麻	同	七、五、〇一	一、三、四、七八	九、七、七一
苧麻	同	九、〇、五八	七、七、六〇	五、三、八、九
苧粉	同	一、〇、一、三二	一、三、八、八五	二、三、一、七四
苧粉	同	八、五	八、四九	六、九一
落花生(殼付)	同	二、三、五一	一、三、七二	一、〇、五、四五
石膏	同	二、三、四二	一、四、九〇八	二、五、八、五五
桂圓	同	二、四、五六	一、一、八五	三、四、六
藥材	同	三、〇、一、九、二四	四、八、七、五三	三、〇、五、七〇
桐油	同	四、八、〇七	三、八、七、四	二、七、七
蓮實	同	三、八、七五	四、三、二九	三、三、九八
瓜子	同	八、八、六七	六、六、七一	一、一、二、七九
胡麻	同	五、七、七七	七、三、九七	一、三、一、九三
曹達	同	—	一、〇、四九	一、一、三、七
赤砂糖	同	三、〇、九九一	二、三、八、一三	一〇、一、三、九
白糖	同	二、九、七	一、〇、四九	一、一、〇

六一

水	砂糖	同	四三	七三八	六九二
植	物	同	一〇〇五八	一三〇八〇	八〇九元
葉	煙草	同	三元	一〇四五	七四六
刻	煙草	同	三四五	三六八	三三〇
ワ	ニ	同	一二九七	一三三四	一〇〇〇
桃	仁	同	三七四五	二二五二	二八四〇

輸出貿易 輸出額ハ約千八百萬兩ニ上リ其ノ殆ト全部ハ支那諸港ヘノ移出トス 主要輸出品ハ綿糸、豆、棉花、帽子、蓆、藥材、茶等トス

主要輸出品數量三年比較ヲ示セハ左ノ如シ

品名	單位	大正九年	大正十年	大正十一年
綿糸	擔	七、三六八	六四〇一	五、五七
眞餘及銅製品	箇	二、七三三	二、九三五	三、〇三
明礬	擔	五、五八七	五、四三三	八、〇七
筍	同	一八八七八	二九、五六六	二五、〇八
乳腐	同	二四、六五九	二七、〇七	二八、五七
豆	同	七、二六一	一八、四〇六	四、八三
棉	同	二八、九〇一	四九、一六	四五、五二
烏賊	同	二五、二〇五	四二、二七五	二、九九
紙製	同	二四、七五四	二七、五五四	二〇、七六八
魚膠	擔	一、九三七	一、四一〇	一、四三〇
家具	兩	一、六六九	二、九五四	三、〇七五
帽	子(藁製)	五、二六二	四、八五四	一〇、九八四
同	(經木製)	二、九四一	五、四〇六	一、八五一

生	牛	皮	擔	三、九六〇	三、三五一	三、五六八
レ	草	蓆	枚	四八〇	一三〇、九七七	二三、一三一
蒲	草	蓆	兩	三、〇七九〇〇	二、八五二、四九四	四、〇三七、四七一
藥	材	兩	五、六三、四〇〇	五、五、九八八	四、九、一〇五	
錫	箔	擔	一九、三六〇	一一、四四四	九、四〇七	
土	酒	同	一八、二二九	一七、〇四三	一八、九四八	
紙	茶	同	七、四九〇	八、四、五八	九、六、五〇一	
傘	本	同	五、八六〇	五、五、九〇	五、六、六〇	

第三節 温州ノ貿易

温州ハ一八一六年ノ芝罘條約ニヨリ開港セラレタル貿易港ニシテ上海ヲ距ル約三百四十哩ノ地點ニアリ上海温州間ノ交通ハ極メテ不便ニシテ海路ニヨル招商局ノ汽船上海、寧波、温州間ヲ往來スルニ過キス其ノ他ニハ上海ニ航路ヲ有セサル小汽船寧波、温州間ヲ連絡スルノミ

温州貨物集散區域ハ殆ト甌江沿岸ニ限ラレ其ノ貿易ハ大部分内地貿易ナリ取引港ハ上海寧波ヲ主トス產物ハ茶ヲ第一トシ蜜柑、傘、明礬、木炭、紙、豚脂等トス

貿易總額 温州ノ貿易總額ハ大正十一年外國品ノ輸入二百四十萬兩支那品輸入二百三十六萬兩地方產品ノ百八十六萬兩總計六百六十五萬兩ナリ而シテ其大部ハ沿岸貿易ニ屬シ外國トノ直接貿易額ハ甚タ少シ

最近三年間ノ貿易額ヲ示セハ左ノ如シ(單位海關兩)

大正九年	大正十年	大正十一年
一、九五〇	五、一一〇	九、一一〇
一、四一〇	三、〇〇〇	三、八一九
一、六二〇	九、九七	二、五八五
一、八五〇	二、四三四	一、八〇〇
二、七九〇	一、三三五	三、六八七
三、九八二	三、〇一九	三、七三六
二、三七一	二、〇九〇	四、七〇一
一、〇八二	九、八五二	二、九、一三七
三、七九	二、六四四	二、四四〇
八、二九〇	五、三四	八、八四九
四〇〇	三、三三	六、八三
三、〇一〇	四、四二〇	一、四一〇
二、一四〇	三、六五〇	一、一六〇
四、二七〇	七、六九〇	九、〇一〇
六、二四一	九、五七二	一、六、四七
五、六四七	三、八四	八、五八三
四、七七	五、八二	七、五
四、七七	三、六三	六、七、八
二、一七	一、六四	一、七〇九
三、三、四	一、〇、三、七	一、三、五、九
四、八、〇	二、四、五	二、〇、一〇、五
五、〇、三	七、九、八	一、三、〇、一

外國品

外國及香港ヨリ輸入	七、六四七	三三、〇三四	二九、〇二五
支那諸港ヨリ移入	一、八三、九五七	一九、九、一九二	二、四六、一〇八
計	一、八四、〇〇四	二、六、二、二六	二、四九、一、四三三
支那諸港ヘ再輸出	六、八八九	七、〇、五九	七、九、五二
純輸入	一、七七一五	二、九、一、六七七	二、四一、九、四八二
支那諸港ヨリ移入	六、〇七、〇八一	五、三、六、七六八	二、三、七、一、三六
支那諸港ヘ再輸出	五、七〇八	三、二、六七	四、五、九〇
純輸出	一、六〇、一七三	五、三、三、〇〇一	二、三、六、六、五四八
土產	八	一、五、六、八二	二、〇、一、三、八
外國及香港ヘ輸出	一、四、四、〇九〇	一、四、八、八、四四	一、八、四、一、七四一
支那諸港ヘ移出	一、四、八、四、〇九〇	一、四、四、五、五七六	一、八、六、一、九七九
計	一、四、八、四、〇九〇	一、四、四、五、五七六	一、八、六、一、九七九
輸出	四、九三、七三三	八、九三、五七〇	六、七、四、五〇
輸入	四、八三、〇二六	八、八、九、八、五四	六、六、八、〇〇九

生	綾木綿及ジーンズ	同	一、一九五〇	五、一一〇	九、一一〇
生	天竺布	同	一、四一〇	三、〇〇〇	三、八一九
フ	ラシネ	同	一、六二〇	九、九七	二、五八五
晒	金巾及晒シーチング	同	一、八五〇	二、四三四	一、八〇〇
綾	木綿及ジーンズ(晒)	同	二、七九〇	一、三三五	三、六八七
薄	地金巾、寒冷紗、モスリン等	同	三、九八二	三、〇一九	三、七三六
染	天竺布	同	二、三七一	二、〇九〇	四、七〇一
ラ	スチング、イタリアン、サテイーン等	同	一、〇八二	九、八五二	二、九、一三七
ホ	アリン及ゲエネシアン	同	三、七九	二、六四四	二、四四〇
捺	染金巾	同	八、二九〇	五、三四	八、八四九
綿	織糸	同	四〇〇	三、三三	六、八三
支	那綿製品	同	三、〇一〇	四、四二〇	一、四一〇
シ	ーチング	同	二、一四〇	三、六五〇	一、一六〇
綾	木綿及ジーンズ	同	四、二七〇	七、六九〇	九、〇一〇
綿	糸	同	六、二四一	九、五七二	一、六、四七
金	屬及鐵產	同	五、六四七	三、八四	八、五八三
鐵	類(藥狀及斷線)	同	四、七七	五、八二	七、五
同	(綿釘)	同	四、七七	三、六三	六、七、八
古	片	同	二、一七	一、六四	一、七〇九
斷	片	同	二、一七	一、六四	一、七〇九
紙	卷煙	同	三、三、四	一、〇、三、七	一、三、五、九
ア	ニリン染料	同	四、八、〇	二、四、五	二、〇、一〇、五
マ	ングローブ樹皮	同	五、〇、三	七、九、八	一、三、〇、一

外國綿製品 單位 大正九年 大正十年 大正十一年

場ニハ外人向ノモノ多ク販賣セラレ當初ヨリ鐵骨三階建ナリ虹口市場ハ邦人住宅ニ近ク又此處ニハ邦人商人ノ販賣スルモノ約四十人アリ從テ邦人向ノ商品多ク最近市場狹隘ナル爲約二十萬圓ヲ投シテ鐵骨「コンクリート」三階建ニ増築セリ虹口大馬路ニ市場ヲ除キ他ハ全部平屋建ニシテ大ナルモノナク佛租界ニ於ケルモノモ規模概ネ狹少ナリ市場ノ構造ヲ見ルニ周圍ハ道路ヲ以テ之レヲ圍ミ床ハ全部「コンクリート」トシ水氣ノ排泄ニ便ナラシメ天井モ水平ナル「コンクリート」ニシテ臨時使用シ得ル様ニシテ外部ハ支柱アルノミニシテ障壁ヲ設ケテ外部ハ立賣場トシ蔬菜類花類ノ販賣場トシ内部ハ縱六呎幅三呎ノ陳列臺ヲ八臺又ハ十二臺ヲ以テ一劃トシ販賣人ハ中側ニ立テ販賣シ外部ヲ通路トシ各販賣商品ノ種類ニ依リ居所ヲ一定ス又虹口市場ニ於ケル邦人ノ販賣區域ハ支那商ト區分セラル規定ニ依レハ市場時間ハ午前五時ヨリ午後四時迄ナレト概ネ午前中ニ終了ス各販賣人ハ午後ニ翌日ノ準備ヲナス市場ニ販賣セラルル商品ハ蔬菜類、果物類、魚類、肉類等日用食糧品全部ヲ網羅シ例ヘハ日本人向トシテハ餅、饅頭、澤庵漬ニ至ルマテ販賣セラレサルナシ而シテ賣値ニ就テハ英國流ノ全ク自由競争ニ委シ掛値ハ勿論何等ノ制限ヲ設ケルコトナシ

共同租界及佛租界市場ハ總テ租界ノ行政機關タル工部局ノ經營ニ屬スルコト前述ノ如ク同局衛生課之カ監督取締ニ任ス今共同租界食料品市場取締規則ヲ示セハ左ノ如シ
共同租界食料品市場取締規則

- 六六
- 一、市場ハ毎日午前五時ヨリ午後四時マテ開場ス
 - 二、左ノ使用料ヲ毎月前納スルコトヲ要ス
立賣場 (二籠ノ場所) 一弗
陳列臺 三弗
賣店 (大小ニヨリ) 七弗乃至八弗
 - 三、公設市場商人ハ少クトモ一日一回賣店又ハ陳列臺並其ノ附屬品及諸道具ヲ洗滌スヘシ
 - 四、検査若ハ分析ノ爲衛生課長ヨリ要求アリタルトキハ見本ヲ提出スヘシ若シ販賣ノタメ陳列又ハ貯藏セル食料品ニシテ不良、不純ニシテ健康ニ害アル混合物ヲ有スカ又ハ不適當ナリト認メタルトキハ之ヲ沒收シ名義人ヲ告發シ又ハ退場セシムルコトアルヘシ
 - 五、市場ニ於テ使用スル度量衡ハ定期ニ之ヲ検査ス不正ノ度量衡ヲ所持シ又ハ計量上不正アルモノハ告發セラレヘシ、外國食料品ニハ英國衡器ヲ使用スヘシ
 - 六、食料品ニ蠅又ハ塵芥ノ觸レサル様適當ノ方法ヲ講スヘシ
 - 七、市場ノ床ニ啖唾ヲ吐クヘカラス
 - 八、賣店內又ハ陳列臺上ニ横臥シ又ハ睡眠スヘカラス
 - 九、市場内ニ犬ヲ牽入ルヘカラス
 - 一〇、生キタル豚、羊、山羊又ハ牛ヲ市場内ニ入ルヘカラス
 - 一一、陳列臺、立賣場、又ハ賣店ノ使用願書ハ外國衛生官吏ニ差出スヘシ衛生課長ノ許可アルニアラサレハ出願者一人ニテ二箇以上ノ立賣場陳列臺又ハ賣店ヲ使用

スルコトヲ得ス

- 一二、立賣場、陳列臺、賣店ノ讓渡、轉貸又ハ其ノ權利賣買ヲナスヘカラス
- 一三、立賣場又ハ陳列臺ノ番號及位置ハ之ヲ變更スルコトアルヘシ其場合所有者ハ其事ニ付苦情ヲ申立ツルコトヲ得ス
- 一四、賣店又ハ陳列臺ノ蒙リタル損害ハ其ノ賣店及陳列臺使用名義人ノ責任トス
- 一五、使用名義人及其使用人ハ種痘及其他必要ト認メラレタル傳染病豫防方法ヲ施シ置クヘシ
- 一六、傳染病患者ハ市場内ニ入り又ハ食料品ヲ取扱フコトヲ得ス
- 一七、其儘食用ニ供スル果實又ハ蔬菜ハ蠅類ノ觸ルルヲ防クタメ切り又ハ皮ヲ剥キタル儘陳列販賣スヘカラス
- 一八、獸肉商ハ工部局屠殺場ニ於ケル検査未了又ハ不合格ノ獸肉ヲ販賣スルコトヲ得ス
- 一九、獸肉商ハ市場閉鎖後賣殘リノ肉類ヲ工部局屠殺場ニ預ケ置クヘシ
- 二〇、雉子ハ二月十六日ヨリ九月三十日マテ、鹿兔、鷓鴣及小鳥ハ三月一日ヨリ九月三十日マテノ期間内之ヲ販賣スヘカラス
- 二一、許可名義人ハ公衆衛生上ノ必要ニ應シ衛生課長ノ満足スル様設備ヲナシ營業スヘシ
- 二二、退場又ハ告發セラレタル場合市場内ニ於テ喧嘩ス

ルコトヲ禁ス

二三、何品タリトモ工部局員ニ贈與スヘカラス
佛租界市場ハ一般商店取締規則ニヨリ律セラレ特ニ市場ニ關スル取締規則ナルモノナシ但シ其ノ取締リノ方針ハ大體ニ於テ共同租界取締規則ト同一ナリ

(二) 棉花市場

前記食料品市場ノ外棉花ノ賣買ヲナス所三アリ其一ハ南市ニシテ所謂南市棉ノ取引ヲ主トシ其二ハ即チ北市ニシテ所謂北市棉ノ取引ヲ主トシ其三ハ浦東ニアリテ專ラ通州棉花ノ取引ヲナス今此三者ニ就キ略述スヘシ

南市ハ上海城大東門外花衣街ニアリ(當地方ニテハ棉花ヲ單ニ花又ハ花衣ト稱スルヲ以テ街名ニ此ノ稱アリ)昔時ヨリ棉花商常住シテ市場ヲ形成ス其營業者四、五十名アリ浦西ヨリ搬出スル棉花、實棉ヲ買收シ實棉ハ上海ノ棉織工場又ハ紡績工場ニ賣込ミ線綿ハ日本及内地行トシテ荷造リヲナシ商標ヲ附シテ輸出商或ハ支那各地ヨリ出張セル棉花買入商ニ賣渡南市ニ集散スル線綿ハ所謂南市棉ニシテ手續又ハ足線ノモノトス棉花商組合ハ花業公所ト稱シ同業者ノ團結セルモノナリ

北市ハ前記ノ南市ニ對スル對照的ノ稱呼ニシテ南市ハ地名ニ基クニ北市ハ地名ニアラス唯北方ニアル市場ト云フニ過キス上海ノ西部ニハ早クヨリ棉織工場ノ設立アリ汽力ヲ用ヒテ所謂機械線綿ヲ製出ス而シテ當初ニアリテハ其取引ハ南市ヨリ人ヲ派シテ營業セシメタルニ過キサリシモ蘇州河沿岸ニ數多紡績工場ノ設立セラレルニ至リ曹家渡附近ハ嚴

然タル市場ヲ形成スルニ至レリ此處ニ取引セラルルハ主トシテ機械線綿ニシテ南市ニ取引セラルル手續、足線綿ヲ南市綿ト稱スルニ對シ之ヲ北市綿ト稱ス

浦東ニアルモノハ通州棉ノ市場ナリ通州棉ノ上海ニ出廻ルモノハ一旦浦東ニアル隆茂倉庫ニ入ル而シテ其ノ取引ハ主トシテ同所ニ於テ行ハルルナリ

參考ノタメ棉花買入習慣ニ關シ附記スヘシ棉花買入方法ニハ(一)農家ノ上海ニ自運セルモノヲ買入ルト(二)棉花成熟前ニ於テ棉花商カ棉花ノ生産地タル各鄉市鎮ニ買入人ヲ派シ農戶ト賣買約定ヲナサシメ船貨掛費ハ買手支辨トナシ約定棉花ハ相場ノ高低如何ニ關セス約定價格ヲ以テ取引ルモノトアリ上海商賣カ人ヲ派シテ買入ルモノハ實棉ヲ多シトシ農戶カ上海市場ニ運致スルハ大部分線綿トス又北市ハ多ク洋銀即チ弗ノ建値ヲ用フレトモ南市ハ銅錢ヲ以テ建値トナス

近來棉花ノ取引頗ル旺盛トナリ從テ棉花ノ取引ヲナス交易所ノ設置ヲ見ルニ至レリ取引所ニ關シテハ之ヲ次節ニ於テ説述スヘシ

第二節 取引所

濫設及其反動 從前上海ニ於テ取引所ト稱スヘキハ衆業公所(Shanghai Stock Exchange)及企業公所ノ二アリシノミ而モ兩者共ニ會員組織ニシテ未タ株式組織ノモノヲ見ス大正七年十二月上海取引所開設セラレ始メテ株式組織ノモノアルニ至リ其ノ好況ナルヲ目撃スルヤ支那人側ニ於テ取引

所設立ノ機運漸次促進セラレ大正九年二月上海證券物品交易所ノ設立ヲ見其ノ開業以來獲利ノ富厚ナルヲ見ルヤ交易所設立ノ機運ハ俄然勃興シ紗布交易所、雜糧交易所、麵粉交易所、證券交易所、金業交易所、綿業交易所等相續イテ創立開業セララルルニ至リ大正十年春夏二季ハ交易所全盛時代ヲ現出シ共同佛兩租界内ニ相前後シテ設立セララルルモノ百二十三家ノ多キニ達シ交易所熱ハ北京天津ヲ始メ支那各地ニ傳播スルニ至レリ斯クテ大正十年十一月ノ項已ニ開業シ其ノ市況月々ノ新聞紙ニ掲載セララルルモノ十八ニ上レリ大正十年十一月發行銀行週報ノ調査記載スル處ニヨレハ上海ニ於ケル既設及計畫中ノ交易所百十二ニ上レリ此レヲ其ノ上場物件ニヨリ分類スレハ證券類八、物券類五十一、茶棉花、綿糸、綿布類十九、貨票金類十一、煙酒糖紙類五、油餅雜糧麵粉類六、燃料類五、建築材料類三、雜類四ヲ算ス斯ル多數ノ交易所カ而モ上海ナル一地域内ニ竝立セララルヲ見ルハ頗ル奇異ノ感ナキニ非ルナリ前記百十二ノ交易所中資本金未詳ナル四十三所ヲ除キ合計一億二千二百二十五萬元及一百萬兩米價一千萬弗ト稱セラルル之ニ未詳ナル四十三所ノ資本金額ヲ合算スレハ資本金總額二億元ヲ下ラサルヘシト云フ蓋シ支那事業界ニ於テ資本ノ最モ多額ナルヲ銀行業トナス而モ銀行界ノ資本金總額モ尙ホ未タ三億元ニ上ラサルヘシト近々數ヶ月ノ間ニ勃興企畫セラレタル交易所ノ資本此ノ巨額ニ上レルハ何人モ喫驚ヲ禁スル能ハサルモノナス

治安乃至金融市場ニ對シ何等ノ影響ヲモ及ボサストハ何人モ想像セサルヘシ即チ銀行預金ノ一部其ノ他現銀ノ證券化ハ諸銀行在銀ノ減少ト共ニ著シク金融ノ逼迫ヲ促進スルニ至リ之カ取締ヲ必要トスルノ輿論喚起セラレ大正十年未ニ至リテハ交易所ノ聲勢大ニ減退セリ是ニ於テ開設後資力足ラスシテ營業ヲ停止スルモノアリ或ハ企畫中尙進行セス營業ヲ開始シ得サルモノアリ解散スルモノアリ整理スルモノアリ或ハ改組合併スルモノアリ殊ニ大正十一年二月一日當地佛國總領事カ交易所取締規則二十一條條ヲ佛租界内ニ頒布スルヤ各交易所ハ大打撃ヲ受ケ而モ佛租界内ニ設在スルモノニアリテハ勢ヒ之ヲ遵守セサルヲ得サル事ナリ維持不能ノ窮狀ヲ暴露スルニ至レリ又同年二月末ヨリ規模最大ナル上海證券物品交易所ハ受渡問題ノタメ紛糾ヲ惹起シ久シキニ互リテ其解決ヲ見ル能ハスサシモ旺盛ナリシ交易所熱

モ大風一過花實共ニ凋落スルノ慘狀ヲ呈シ交易所ニシテ一般ノ思潮ハ益々險惡トナリ一瞥ヲ與フルモノナキ狀態トナレリ是レニ交易所ナルモノノ基礎鞏固ナラサルノミナラス經營宜シキヲ得ス一ハ當局ノ取締當ヲ得サリシニモ起因スルヤ論ヲ待タサル處ニシテ今後支那經濟界ノ發達ヲ來スト共ニ早晚彼等ハ基礎鞏固經營着實ナル外人經營ヲ取引所ニ傾聽スルニ至ルヘキハ蓋シ疑ヲ容レサル處ナルヘシ斯クテ一時旺盛ヲ極メタル上海各交易所中現在營業ヲ繼續シ既ニ農商部ノ認可ヲ得タルモノハ僅ニ七所ニシテ一旦開業シ現ニ休業又ハ解散合併セルモノ六、合併セルモノ十、其ノ他ハ開業ニ至ラス改組、整理、倒壞、停頓及死活不明ノ

モノニ屬ス今開業中ノ支那交易所及日本、英國取引所ヲ表示スレハ左ノ如シ

名	稱	國籍	總額	拂込額	取引物件
上海	證券交易所	支	一千萬元	五百萬元	證券、金銀、綿糸、棉花、雜糧
上海	華商紗布交易所	同	三百萬元	百五十萬元	綿糸、綿布
上海	雜糧豆油餅	同	百五十萬元	百二十萬元	大豆、豆油、豆粕、胡麻等
上海	麵粉交易所	同	三百萬元	七十五萬元	麵粉、麩皮
上海	華商證券交易所	同	百萬元	百萬元	公債、株券
上海	金業交易所	同	二百萬元	二百萬元	金塊
上海	華商棉花交易所	同	百萬元	百萬元	棉花
上海	取引所	日	千五百萬元	七百五十萬元	公債、株式、綿糸、棉花、金銀、票、及金塊、有價證券
衆業	公所	英			

(一) 上海取引所 上海取引所ハ日本商法ニ基キ組織セラレタル株式會社ニシテ初メ本店ヲ大阪ニ置キ營業所ヲ上海ニ設ケタリシカ後本店ヲ上海ニ移轉セリ日支人ノ共同資本ニヨリ資本總額ハ一千五百萬元ニシテ内七百五十萬元ヲ拂込メリ營業ノ種類ハ各種有價證券、綿糸棉花、金銀票及金塊ノ定期取引及直取引トス現在ニアリテハ定期取引ハ標金有價證券(國債及株式)綿糸及棉花トシ直取

引ハ株式トナセリ

公開市場ニ於テ衆人環視ノ前ニ公定相場ヲ建ツル取引所ノ設定ハ上海ニ於テハ本所ヲ以テ嚆矢トス從テ當取引所ハ日支人其他外人間ニ頗ル興味ヲ以テ迎ヘラレ開業ノ當初市場用語、綿糸格付問題等數箇ノ難關ニ逢著シタリシカ機宜ノ措置ニヨリ能ク之ヲ切り抜ケテ著々發展ノ域ニ向ヘリ然ルニ大正九年春本邦内地ニ於ケル財界ノ動搖其ノ他ノ影響ヲ受ケ端ナクモ事業ニ頓挫ヲ來シ折柄後述ノ如ク上海證券物品交易所設立セラレテ人氣ヲ之レニ奪ハレタリシカハ善後策ニ關シ熟慮ノ後資本ヲ増加シテ増築ト倉庫ノ新設トヲ計畫シ又其ノ業務ニ於テハ麥粉ヲ上場シ有價證券及棉花綿糸ノ現物取引ヲ開始シ由テ回復セント企圖シ銳意努力シツツアリ

(一) 上海證券物品交易所 上海證券物品交易所ハ支那人側ノ經營ニ係ル民國九年二月創立總會ヲ開キ會社成立シ同年七月一日正式ニ開業式ヲ舉行セリ營業所ハ四川路一號ニ在リ資本總額一千萬元ニシテ五百萬元ノ拂込ヲ了セリ營業種目ハ有價證券、棉花、綿糸、綿布、金銀、食糧油類及皮毛ノ取引トシ同一仲買人ニシテ隨意ニ種類ヲ選擇シ之ヲ取扱フコトヲ得而シテ綿糸ノ賣買ハ大阪三品式標準賣買トシ其ノ標準品ハ十六手、二十手共ニ恒實紡織廠製品雲鶴牌ヲ以テシ棉花ハ北市綿益泰廠製棉花ヲ以テス現ニ賣買ヲ開始セルハ有價證券、棉花、綿糸、米穀トス

大正十年初本所ノ設立方法ニ關シ多少違法ノ點アリト唱

リ商賈ノ組織ニ係ルモノニ二種アリ一ハ同郷商賈全體ヲ聯絡シテ組織スルモノ是ナリ同郷全體ヲ聯絡シテ組織スルモノハ冠スルニ地名ヲ以テシ廣東會館、兩廣會館、八閩會館等ト稱シ該會館ハ業種ヲ問ハス同郷商賈ヲ連絡スルヲ主トス同業者會館ハ公所若ハ公所ト稱シ多ク冠スルニ業名ヲ以テス米業公所、洋布公會、酒業公所、糸業會館等ノ如シ

會館ノ業務ヲ見ルニ先ツ館員ノ内ヨリ老練ニシテ重望アルモノヲ推選シ或ハ輪番ヲ以テ一二名乃至二三名會館幹事ノ任ニ當リテ館務ヲ處理シ毎月一二回或ハ重要時期ニ館員ヲ集合シテ商務上ノ協議ヲナシ會館又ハ會員ニ關スル事件ニ付會商シ又三節(端午、仲秋、歲首)ニ會シテ歡ヲ通シ交ヲ厚フス會館ノ會商スル要端ハ館員一般ノ商業ヲ保護増進スルコト館員ヲ督勵シテ館規ヲ遵奉シ商務ヲ擴張シ自己一人ノ利ヲ營謀シテ館員全體ノ利益ヲ妨害セシメサルコト館員全體又ハ一二人間商務上ノ紛紜ヲ醸生スルカ或ハ他ヨリ侵害得損ヲ蒙ルノ憂慮アルカ或ハ既ニ之ヲ蒙リタル時豫衛抵抗ノ方法ヲ計畫スルコト及館員ニ不正失信ノ行アリ或ハ業務上倒産ノ不幸アルニ際シ之ヲ處置スルコト等ヲ以テ主ナルモノトナスカ如シ又會館ハ常ニ官吏候補者或ハ學位ヲ有スル相當名望アル人士ヲ備聘シテ館ノ顧問トナシ老師ト稱呼スルヲ常トス然レトモ業務ニ付諮詢スル所ニアラスシテ地方官ニ交渉シ或ハ他ノ會館或ハ地方紳士ニ交渉スルニ際シ商賈ハ位置卑賤ニシテ對等シ難キニヨリ往々冤枉ニ陥ルコトナシトセス

七〇

フルモノアリテ江蘇省議會ニ於テ一問題トナレルモ程ナク終熄セリ大正十一年二月受渡問題ノタメ紛糾ヲ惹起シ久シキニ互リテ解決ヲ見ス整理ノタメ休業狀態ヲ續ケ他方全球貨幣物件及上海金洋物件ノ二交易所ト合併ノ議アリ大正十二年夏臨時總會ニ於テ全球及金洋トノ合併モ成立シ且曩ノ缺損全部ヲ切捨テテ新規ニ五百萬元全額拂込ノ減資ヲ行ヒ漸ク内部ノ整理ヲ完了シタルト此ノ程中華企業トノ間ニ運轉資金融通ノ交渉圓滿ニ纏リ資金充當ヲ得タルニヨリ八月一日ヨリ市場ヲ開始シ從前ノ通り株式綿糸、棉花、金銀ノ取引ヲ行ヒツツアリ更ニ近々仲買人ノ増員其ノ他市場振興ノタメ綿糸棉花株式ノ定期取引以外新ラシキ試ミトシテ直取引ノ開市ヲモナスヘク目下準備中ナリト云フ尙顧問トシテ一邦人有力者カ今後同所市場經營ニ専心努力シ著實ナル發展策ヲ講スル由ナレハ茲ニ漸ク同所復活ノ氣運濃厚トナリ來レリ

以下各交所ニ就テハ記述ヲ省略ス

第三節 會館、公所及茶館

會館、公所及茶館ハ所謂取引所ニアラスト雖支那商人ハ此處ニ於テ相場ヲ上下シ取引ヲナス點ニ於テ取引所ニ類似スル所アルヲ以テ以下是等ニ就テ記述スヘシ

(一) 會館、公所 會館ニ數種アリ官吏等ノ組織ニ係ルモノト商賈ノ組織ニ係ルモノトアリ官吏ノ組織ニ係ルモノハ一省或ハ一縣出身官吏ノ組合ニシテ各要地ニ會館家屋ヲ備ヘ館員間交互保護交通スルヲ主トスル社交俱樂部タ

サレハ此ノ際老師ヲシテ交渉ノ任ニ當ラシム老師ハ學位名望アリテ地位卑下ナラス屈從スル所ナク理非曲直ヲ辨明シテ妨害ヲ排斥スルヲ得ルノ便アレハナリ

會館ノ經費ハ館員ヲシテ之レヲ分擔セシムルモノ或ハ隨意義捐ニヨルモノ或ハ會館ニ於テ館員各自ノ商賈額ヲ檢査シ其ノ額ニ應ジテ平均ニ分擔セシムルモノ或ハ會館員ノ商賈ニ就キ若干ヲ賦課シテ館費ニ宛ツルモノアリ館規ニ於テ規定セシ所ハ館員皆遵奉シテ違背スルモノアルコトナシ

會館ハ上述ノ如ク商業會議所ノ體ヲナスモノアリ或ハ同業團結會社ノ姿ヲナスモノアリ而シテ會館ノ勢力宏大ナルモノニ至リテハ往々地方官ニ抵抗シテ時々自ラ商賈ヲ停止シ或ハ取引ヲ斷絶スル等種々ノ手段ニ訴ヘテ其ノ素思ヲ貫徹セサレハ止マサルモノアリ

(二) 茶館會館、公所ノ外支那商カ大小ヲ論セス同業者相聚會スルモノニ茶館ナルモノアリ茶館ハ終日衆人群集シ煮茶晤談スル所ニシテ是等多數茶館ノ内ニ於テ某商業者ハ某街ノ某茶店ト定メ毎日或ハ隔日一定ノ時刻ニ集合シ此時ヲ以テ相場ヲ上下シ取引ヲ執行スルノミナラス同業者交互會談シ同業者間ノ事情ヲ疏通シ一商賈ノ組合毎商ニ反シテ私利ヲ營メントスルカ如キ舉動アルトキハ直ニ同業全般ニ傳播シテ隱蔽スル能ハサラシムルニ至ルヲ例トス

七一

第四節 商人

上海ニ於ケル主ナル商人ヲ擧クレハ左ノ如シ

- (一) 船舶業者 交通ノ項參照
- (二) 銀行 金融ノ項參照
- (三) 一般貿易業者

稱號

營業種別

株式會社伊藤商行	葉煙草、煙草製品、洋紙類雜貨輸出入
伊藤商行	綿糸、綿布
海支店	輸出、輸入商
服部洋行	樂器蓄音器
一木洋行	寫真材料
八千商會	蠶繭、吳服太物雜貨
原田上海支店	電氣機械器具、電線、碍子、硝子、製品
八谷洋行	食料品雜貨
馬場商店	紡織機械及用品雜貨
日本商工株式會社出張所	齒科機械材料醫療器械
日本齒科商社	棉花、綿糸布
日清棉行	生糸、繭、雜貨
日龍洋行	絹布、朱子、雜貨
日華洋行	謄寫版、文房具印刷材料、インキ、金
堀井磨寫堂	庫、自轉車、人力車附屬品
東京電氣有限公司	電球、電燈器具及裝置真空管球
巴屋合名會社	酒、醬油、味噌、酢、麴、製造販賣
東洋橋寸會社出張所	機織、工業材料、ゴム製品、紐類、疊
藤柳洋行	表花莖

東亞公司	綿布、賣藥、藥品、雜貨
東亞通商株式會社	一般輸出入
富屋商店	和洋酒、食糧品、雜貨
東新洋行	棉花、金物、雜穀、肥料
東進洋行	硝子及器具
藤源洋行	坩堝及玻璃製造原料
東洋鷄卵合資會社支店	鷄卵輸出入
千代洋行	寫真器及材料商
中國電氣株式會社	電球製造及販賣
龍昌洋行	一般輸出入
隆華洋行	染料及工業藥品
小川染料製造株式會社	染料製造及原料販賣
大倉商會社	輸出入業及倉庫業
大元製革會社	皮革類製造販賣
川北電氣公司	電氣機械販賣
鴨川洋行	雜貨
重松藥房	藥品、化粧品、醫療器械
大和洋行	生糸、棉糸、綿布、棉花
米田商店	食糧品
吉田號	輸出入業
田岡洋行	加工綿糸、メリヤス、落棉
大同洋行	加工綿布
大新洋行	海產物其他輸出入
泰新洋行	麥酒及清涼飲料
大正洋行	文房具、工業藥品、機械瓶類、支那產物

田邊洋行	タオル、雜貨貿易
大正洋行	食糧品、雜貨
瀧西商會	鷄卵輸出入
泰西商會	雜穀、肥料、雜貨工業藥品
大陸公司	貿易業
高津洋行	軍器、機械、金物、綿布、紙類、雜貨、海產
高田商會	物、皮革輸入、雜穀肥料棉花麻其他輸出入
太平洋商工株式會社	一般輸出入
土橋號	酒、醬油、清涼飲料、食糧品
中井公司	洋紙、織物、工業藥品
內外鷄卵會社	鷄卵輸出入
中桐洋行	穀肥、雜貨、機械、晒粉
九曜商會	一般貿易
山田商會	鷄卵商
山北洋行	磁陶器
山本號	洋品雜貨洋反物
山口商會	綿糸布
山口商會	酒類、煙草
不破洋行	砂糖、白米、鷄卵
松文洋行	綿糸布
松本商店	輸出、輸入
增華洋行	酒類、食糧品、雜貨
源亨洋行	穀肥、砂糖、綿布、雜貨
原料藥房	染料
	藥種、賣藥、醫療補助品

文進洋行	洋紙及一般輸出入
富士公司	紙類販賣
藤倉電線公司	電線電纜
武林洋行	綿糸布、棉花、雜貨
興業洋行	化學工業原料、アルミニウム器械金
江商株式會社	棉花綿糸布
小林洋行	ライオン齒磨工業藥品
兒玉貿易商行	穀肥、製油原料、雜貨
瀛華洋行	輸出入業
江原商會	石炭仲介業
永和洋行	穀肥及一般輸出入
榮茂洋行	輸出入
益記洋行	輸出入
帝國棉花株式會社	棉花綿糸布
蘆田電氣有限公司	電氣計器製造販賣
三和洋行	棉花貿易
佐々木洋行	工業藥品及醫療品
義大洋行	一般貿易
北福洋行	硝子器雜貨
金星洋行	硝子及原料
岸田洋行	美術雜貨
湯淺棉花會社	棉花綿糸生糸
三菱商會社支店	輸出入業
三井洋行	輸出入業
三笠洋行	絹布及美術品

戰時中及戰後綿糸布價ハ世界的暴騰ヲ告ケ從テ紡績會社ノ
收得莫大ナルモノアリシヨリ既設工場カ其ノ擴張ヲ企テタ
ルノミナラス新ニ企畫セラレタルモノ多キハ固ヨリ當然ナ
リ然ルニ大正九年春突發セル世界的經濟界ノ大變動ハ端ナ
クモ綿糸布價ノ慘落ヲ誘致シ新設會社ノ前途ヲシテ著シク
悲觀セシムルニ至リ何レモ一頓挫ヲ來セリ

茲ニ支那ニ於ケル紡績業ノ現狀ヲ大觀スルニ原棉ハ高値、
製品ハ安價ニシテ所謂採算難ノ時機ニ際會シツツアリ然レ
トモ原棉價カ世界的ニ大低落ヲ來スヘシトハ到底豫想シ得
サル所ナルヲ以テ原棉高ハ懸テ製品市價ノ昂騰ヲ誘起セス
ンハ止マサルヘシ故ニ原棉高製品安ハ支那紡績業ノ將來ニ
對シ必スシモ悲觀スルヲ要セサルヘキモ其ノ前途ニ對シ最
モ憂慮セラレルハ支那紡績業者カ如何ニシテ現在ノ難關ヲ
切抜ケ行クヘキカニ存スヘシ今ヤ支那人紡績筋ハ甚シキ經
營困難ニ陥リ居ルハ周知ノ事實ニシテ或ハ資金不充分ナル
タメ運轉ヲ中止シ或ハ夜業ヲ廢止シ又ハ隔日運轉トナシ居
ルモノ甚タ多シ此等ヲ救済シテ展開ノ時機ノ到來ヲ待タン
ニハ多大ナル資金ヲ要スヘク此等ノ資金ヲ那邊ニ得ヘキヤ
要スルニ此ノ資金ヲ得ルト否トハ支那紡績業者ニトリ最大
ノ轉機ナルヘシト信セラル

在支那人ノ紡績ニモ亦同様ナル經營難ノ多少存スルハ事實
ナルモ支那人紡績ノ如キ窮狀ニマテハ達セス一流紡績ノ如
キハ現在尙ホ著業擴張ヲ繼續シツツアリ蓋シ邦人紡績
ハ(一)資本金豊富ナルコト(二)永キ經驗ヨリ得テ經營
方法巧ナルト地ノ利ヲ得テ數日ニシテ内地ト往復シ得ル關

係上比較的容易ニ良好ナル事務員及技術者ヲ多數得ルコト
可能ニシテ經營上甚タ有利ナル地位ニアレハナリ是レ支那
人紡績カ休業若ハ繰短ヲ實行シツツアルニ當リ日本人紡績
ハ日貨排斥ノ影響ヲ蒙リツツアル今日尙ホ全部ノ運轉ヲ繼
續シツツアル所以ナリ

以下本邦籍會社ニ付略述スヘシ

(イ) 内外綿株式會社 本社ハ大阪市ニアリ明治二十九年
九月十日資本金百二十五萬圓ヲ以テ創業セル株式會社ナ
ルカ其ノ後漸次増資シテ目下資本金千六百萬圓(内、拂
込六百五十萬圓)トス第一、第二工場ハ本邦ニアリ第三
ヨリ第十四迄ハ皆支那ニアリテ内第六、第十、第十一ノ
三工場ノ青島ニアルモノヲ除キ他ノ九工場ハ皆上海ニア
リ

本會社ハ數次ノ擴張ニヨリ上海ニ於ケル現在運轉鐘數ハ
大約二十四萬六千鐘ニ上リ上海ニ於ケル本邦人斯業ノ首
席ヲ占ムルノミナラス支那斯業界ノ權威タリ

現在職工數支那人ノミニテ約一萬五千人ヲ有シ一ヶ年ノ
生産高約二十萬捆ニ上ル其ノ内十六手最モ多ク其ノ他十
四手、十手、二十手等アリ又第七工場ニアリテハ粗布ヲ
製織シ、第八工場ニ於テハ四十二手二子ノ製出アリ製品
ノ品質ハ上海ニ於ケル各紡績工場製品中第一位ニアリ工
場内ノ設備モ亦最モ完整セリ

近時會社従業員子弟教養ノタメ水月學堂ヲ設置シ授業ヲ
開始シ職工誘致策ニ關シテハ大ニ研究スル所アリ
(ロ) 上海紡績株式會社 本社ハ大正九年七月上海紡績有

限公司ヲ解散シ本邦籍ノ會社トナシ改稱セルモノナリ上
海紡績有限公司ハ最初興泰紡績會社カ經營困難ニ陥リ同
社ノ工場タリシ現在ノ第一工場ノ露清銀行ノ手ニ歸シタ
ルヲ買取り内外人ヲ株主トシ明治三十五年十二月創設セ
ラレ次テ四十一年十二月三泰紡績會社ト合併シ上海紡績
有限公司トナリタルモノナリ現在資本金上海規銀四百萬
兩ニシテ第一、第二、第三ノ三工場ヲ有シ運轉鐘數約十
萬ニ上リ工人七千六百餘人一ヶ年紡出高約七萬六千俵ニ
上ル此外第一、第二、工場ニ於テハ自己ノ織機ニ依テ織
布ニ消費スル十四手ヲ紡出シ綾木綿及粗布ヲ製織シツツ
アリ

上海紡績有限公司ハ表面香港政廳ニ發錄セラレ我カ三井
物產會社總代理店トナリ之ヲ主管シツツアリシカ昨一九
一九年英國ノ支那會社法修正セラレタル結果會社ノ取締
役若ハ之ト類似ノ地位ヲ有スルモノハ英國人ニ限ルコト
トナレヨリ一旦之ヲ解散シ日本ノ法律ニヨル會社タラ
シメタルモノニシテ大正九年七月其登記ヲ了セリ

(ハ) 日華紡績株式會社 本社ノ前身ハ鴻源紡績公司ト稱
ス一八九五年米獨人及支那人ノ出資ニヨリ組織セラレタ
ル一百五萬兩ノ株式會社ニシテ獨逸官憲ニ登録セラレタ
ルモノナリシカ後獨人ノ資本漸次増加シ一般ニ獨逸會社
ト認メラレタリ歐洲戰爭開始セラレ支那對獨宣戰ノ結果
敵國會社ノ營業ヲ許ササル關係ヨリ英國官憲ニ登録セラ
レタリシカ成績兎角振ハス遂ニ賣却ノ議ヲ生シ一九一八
年五月臨時株式總會ヲ開キ其ノ結果百三十萬兩ニテ資産

全部ヲ邦人ニ賣却スルニ決シ同年七月一日ヨリ邦人ノ經
營ニ歸シ新ニ資本金一千萬圓ノ會社組織トナレリ是即
チ日華紡績會社ナリ現在資本金ハ一千百萬圓ニシテ其ノ
運轉鐘數第一、第二、第三工場ヲ合セ八萬三千餘鐘ニ上リ
職工六千一百人ヲ使用シ主トシテ十六手ヲ紡出ス此ノ外
第二工場ニハ織機五百臺アリ自己織機ニ消費スル十五手
十六手ヲ紡出シテ粗布ヲ製織シツツアリ目下製産高一ヶ
年綿糸六萬捆織布三萬捆、ラミー八千ニ上ルト云フ

東華紡績株式會社 大正九年四月設立セラレ上海華德路八
十七號ニアリ資本金九百萬圓(全額拂込)ニシテ現在運轉
中ノモノ二萬五千鐘、工事中ノモノ二萬鐘アリ十六手及二
十手ヲ紡出ス

同興紡績株式會社 大正九年五月ノ設立ニ係リ大正十一年
一月開業セリ上海戈登路一八一號ニアリ資本金千五百萬圓
(拂込六百萬圓)約四萬鐘ヲ以テ綿糸ヲ紡出シ大正十一年度
ニ於テ製出高一萬捆二百萬兩ニ上リ同年度下半年ニ於テ年
六分ノ配當ヲナセリ

公大紗廠 上海絹糸紡績會社ノ支店トシテ綿糸ノ紡績ヲ經
營シツツアルモ實際ハ鐘紡ノ一工場ニシテ目下運轉鐘數一
萬鐘十六番手ヲ紡出シツツアリ大康紗廠大日本紡績ノ工場
ニシテ大康紗廠ハ即チ支那名ナリ目下運轉中ノモノ一萬五
千鐘ニシテ二十番手ヲ紡出シツツアリ

豐田紡績廠 大正十年十月ノ設立ニシテ同年十一月ヨリ開
業セリ資本金ハ上海規銀一千萬兩拂込額五百萬兩トス現在
三萬鐘ヲ運轉シ十六手及十手ヲ紡出シツツアリ大正十一年

上半期ノ製出高ハ二百萬兩ニ上レリ
東洋紡績株式會社 支那名ヲ裕豐紗廠ト稱ス工場ハ揚樹浦
ニ在リ鍾數五萬鍾ヲ算スルモ未タ運轉ヲ開始スルニ至ラ
ス

(二) 原料棉花 上海地方ハ上述ノ如ク支那ニ於ケル紡績
業ノ大中心ヲナセルカ以下此等各工場使用ノ原料棉花ニ
付キ略述スヘシ

上海地方ハ支那第一ノ棉花産地ニシテ殊ニ當館管内ニア
リテハ通州棉最モ名アリ浙江省ノ棉花産額ハ江蘇省ニ比
スレハ僅ニ其ノ四分ノ一ニ過キスト云フ
上海附近ニ於ケル實棉産額ハ大約二百十萬擔ト稱セラレ
内半額ハ産地ニ於テ消費セラレ約半額ハ上海ニ出廻ル而
シテ上海ニ出廻ルモノノ内半額ハ上海紡績工場ニ於テ消
費セラレ他ノ一半ハ海外ニ輸出セラレルモノトス支那ハ
棉花ノ産ニ富メリト雖其ノ産棉ハ概シテ纖維太ク且ツ短
クシテ細糸ノ製出ニ適セス從テ上海ニ於ケル紡績工場ニ
アリテハ太糸ノ製出ヲ主トシ稀ニ三十二番手、四十二番
手物ヲ製造セサルニアラサルモ其ノ數量甚タ僅少ニシテ
殆ト語ルニ足ラス尤モ陝西棉及道州棉ノ上物ノミヲ原料
トスレハ三十二手又ハ夫レ以上ノ細手ヲ製出シ得サルニ
アラサルモ其ノ品質到底米棉ヲ原料トスル同番手物ニ比
スヘクモアラサルノミナラススクラテハ有利ナル成績ヲ舉
ケ得難キヲ以テ多クハ十四番手、十六番手、二十番手等ヲ
主トシテ殊ニ十六番手最モ多キヲ占ム從テ支那紡績工場
ノ原料中ニハ支那棉花ノ外印度棉、米國棉ヲ混用スルノ

要アリサレハ上海八年々諸外國ヨリ棉花ヲ輸入シ其ノ年
額最近三年平均年百二十萬擔内外ニ達スルヲ見ル(棉花
ノ産出額等ニ關シテハ第八章農業ノ部ヲ參照スヘシ)

尙原料棉花ヲ記述スルニ當リ爰ニ上海棉花水氣検査所ニ
付附記スヘシ上海棉花ハ從來斤量ヲ増サンカ爲メ棉商ノ
奸手段ニヨリ水氣ヲ含ムコト多キニ過キ棉花需要者ノ被
ムル不利益甚タ大ナルモノアリシヨリ最モ多クノ棉花業
者ヲ有スル日本及英國ノ同業者間ニ上海棉花ノ水氣検査
所設立ノ必要ヲ唱フルモノアリ一九一〇年其ノ設立ヲ見
ルニ至レルモノトス其ノ後不正棉花排除組合ナルモノ組
織セラレ本所ヲ同組合ノ事業トセリ其要項左ノ如シ

組合員タル紡績會社カ使用スル支那棉ハ總テ本所ノ檢
査ヲ要ス輸出品ハ組合員タルト否トヲ問ハス總テ本所
ノ検査ヲ要ス本所ノ證明ナキモノハ稅關ヲ通過セス水
氣歩合ハ十二「パーセント」ヲ標準トシ十五「パーセ
ント」以上ハ不合格トシテ證明書ヲ交附セス検査料金
ハ大包一捆洋一角二分半中包同洋八分半、蓆包七分、
小包同五分等トス

(三) 製品 支那紡績工場ノ綿糸生産高カ果シテ幾何ニ達
スルヤニ就キテハ時々ノ事情ニヨリ其ノ生産能力ヲ異ニ
スルカ故ニ確然タル數守ヲ以テ之ヲ表示スルコト不可能
ナレトモ一鍾一月ノ生産力ヲ平均十四番手一封度(最新
式紡績機ニテハ米棉一割、通州棉三割、南北市棉六割ノ
混棉ニテ一日十六手一封度四分ノ一ヲ紡出スト云フ)ナ
リトノ說ニヨリ當館管内ノ綿糸産額ヲ推算スルニ既設百

五十七萬鍾全部運轉スルモノト假定スレハ一ヶ年生産高
約三百六十萬擔トナリ又若シ現在増設又ハ新設計畫中ノ
四十二萬餘鍾全部完成ストセハ合計約二百三萬鍾ノ一ヶ
年生産額ハ約四百六十萬擔ニ上ル計算ナリ今支那全體ノ
紡績ニ就テ其ノ紡出割合ヲ測定スルニ十六番手ハ五割五
分、二十番手二割五分其ノ他(十番、十二番、十四番、
三十二番、四十二番手)二割ノ割合ナリト云ヘハ之ヲ管
内一ヶ年ノ生産額三百六十萬擔ニ適用スレハ十 番手約
百九十八萬擔、二十番手九十萬擔、其ノ他七十九萬二千
擔ノ割合トナル但シ以上ハ固ヨリ推算ニシテ正確ヲ期
シ難ク殊ニ短線ノ現在ニ於テハ或ハ過大ニ失スヘキカ此
等紡績工場ノ製出ニ係ル綿糸ハ殆ト全部支那國內ニ於テ
消費セララルモノニシテ年々其ノ販路ヲ擴張シ來リ價格
ノ如キモ時々本邦品ヨリ上値ヲ示スコトスラアリ江蘇、

浙江ノ市場ハ勿論更ニ揚子江一帶ノ中支那市場及北支那
地方ニ於テモ漸次其ノ販路ヲ擴大シ來レルニヨリ特殊ノ
太糸(十二番手以下)及細糸ヲ以テ支那ニ於テ需要最モ
多キ十六手、二十手ノ如キハ漸次外國品ノ輸入ヲ防キ次
第二自給狀態ニ推移スルニ至レルヲ見ル
爰ニ本邦綿糸ノ支那ニ於ケル地位ヲ觀察スルニ本邦綿糸
ハ支那ニ於テ殆ト印度糸ヲ驅逐シタルカ是レヨリ支那綿
糸ト角逐セサルヘカラサルニ至レリ而シテ時々爲替ノ關
係等ニテ本邦品有利ノ地位ニ立ツコトナキニアラサルモ
大體ニ於テ同一品位ノモノニアリテハ不利ヲ免レサル狀
態ニアリ故ニ將來二十番手以下ノモノハ漸次支那紡績業

者ノ手ニ推移スヘキコト當然ノ趨勢ト稱セサルヲ得サ
レハ本邦ニ於ケル紡績業者ハ支那ニ對スル輸出品トシテ
ハ二十手以上ノ細手ノ紡出ニ専心スルヲ至當ナリト思惟
セラレ

(四) 工賃 支那人紡績職工ハ何等教育ナク且其ノ職務ニ
對シテ何等自覺ヲ有セサルニ加ヘテ其活動機敏ヲ缺キ米
國ノ綿糸職工カ一人ニテ九百乃至千二百鍾ヲ受持チ得ル
ニ反シ支那人職工ハ僅ニ百乃至二百鍾ニ過キスト云フ故
ニ熟練ノ成績ニ於テ到底本邦人職工ニモ及ハスト雖一
方勞働賃銀ニ於テハ確ニ世界紡績國中最低廉ナルモノ
アリ大正三年ノ交紡績男工最高一日八十三仙、最低二十
仙、女工同最高四十仙、最低四仙ナリシモ戰時中ヨリ戰
後ニ互リ次第昂騰シタリ雖モ尙ホ大正十年ニ於テ男工
最高一弗六十仙、最低三十仙、女工最高八十五仙、最低
二十三仙ナリ大正八年ノ如キ銀價ノ異常ニ高値ナル時
ニアリテハ左シテ低廉ナラサルノ觀ナキニアラサレトモ
現在ノ銀安ノ時ニアリテハ甚タシク低廉ナルハ何人モ疑
ハサル所ナラン

第二節 綿織業

(一) 新式綿織業

支那ニ於ケル綿糸紡績業ノ勃興ニ連レ此等工場ノ兼營スル
新式綿織業モ亦漸次發達ノ域ニ進メリ然レトモ尙其ノ機械
臺數ハ支那全體ニ於テ一萬三千六百餘臺ニシテ未開ノモノ
五千六百臺ヲ合算スルモ一萬九千餘臺ニ過キスト云フ從テ

雞球	同	一	同
馬球	同	二	同
獅球	同	三	同
旗球	同	四	同
五福	同	五	同
鴻鹿章	天字	一六	同

(二) 舊式綿織業

支那人ハ殆ト全部綿服需要者ナレハ其ノ每人平均消費高ハ本邦人ニ比シ遙ニ少量ナリトスルモ四億ノ饒多ナル國民全體ノ消費量ハ實ニ莫大ノ額ニ達スヘシ故ニ巨額ノ外國綿布輸入セラレ且ツ支那内地ニ於ケル前記新式工場ニ於テ尠ナカラサル綿布ノ年産アリトスルモ尙到底此ノ巨額ノ消費ニ應ジ得ヘキニアラス即チ各省至ル處ニ散在スル舊式手織業ノ生産供給ヲ受ケ兩々相俟テ始メテ需要ヲ充シ居ル現情ナリ從テ支那ニ於ケル手織機ノ多キコト世界ニ其比ヲ見サル所ナリ而シテ此等舊式織布業ノ果シテ幾何ノ生産高ニ達スルヤニ就テハ正確ナル統計ノ據ルヘキモノナキヲ以テ到底其ノ實數ヲ知ルコト能ハスト雖支那輸入綿糸百二十三萬擔ノ殆ト全部ハ手織用原糸ニ消費セラレ支那内地紡績工場ニ生産スル綿糸年額百六十萬擔ノ約七割即チ三百九十萬擔モ亦手織綿布ノ原料ニ用ヒラルルモノト見テ大差ナカルヘキヲ以テ其ノ一年ノ原料綿糸消費高ハ約五百萬擔ニ達スヘシ果シテ然ラハ支那綿布業ヲ説述スル上ニ於テ手織業モ亦決シテ輕々看過スヘキニアラサルヲ知ルト共ニ今日尙其ノ盛ナルヲ知ルニ足ルヘシ

舊式綿布業ノ多クハ家内工業ニ屬スト雖上海ノ如キ大都市ニアリテハ合資、又ハ株式組織ニテ相當ノ資金ヲ擁シ經營シ居ルモノ尠ナカラス而シテ斯業ノ最モ盛ナルハ上海ヲ中心トスル地方及其ノ他長江一帶ヨリ天津、高陽地方ニ至ル地方トス

上海及其ノ附近一帶ハ支那ニ於ケル綿布手織業ノ中心地トシテ一方紡績工場ノ兼營スル新式綿布業カ年々發展ヲ告ケツツアルニ拘ハラズ手織業ハ爲ニ何等衰頹ノ形跡ヲ認メス上海ニ於ケル此等織布工場ハ浦東ヲ合シテ其ノ數二百ト稱セラレ織機數ハ既知ノモノ三千臺ニ達スト云フ是レニ未知ノ織機ヲ加フレハ巨數ニ上ルヘシ而テ其ノ小組織ノモノニアリテハ二十臺内外ノ織機ヲ有スルニ過キサレモノアル大組織ノモノニ至リテハ七臺ノ多キニ及フモノアリ此等ハ殆ト皆手織木機ナレトモ開北織布廠虹江橋路行家木橋附近ナル三星布廠ノ如キ動力織機ヲ据付ケ居ルモノ三四アリ上海ニ於ケル主要織布工場ヲ列舉スレハ左ノ如シ

工場名	所在地	織機臺數
復泰布廠	華盛路二號	四〇
華新布廠	新開路	一〇〇
恆裕豐織布廠	開封路二〇八號	一二〇
榮新織布廠	巨嶺達路	七〇
同升織布廠	肇周路	五〇
美倫布廠	徐家匯路	八五
滙西愛國布廠	徐家匯鎮西市	一七〇

華興織布廠	同	八〇	
華倫織布廠	同	六〇	
福成織布公司	陸家渡	一四〇	
宏興廣記織布公司	開北邢家橋路	五〇	
三星布廠	虹江橋路行家木橋附近	一〇〇	
大成織布廠	海寧路天保里	一五〇	
恆裕豐振記布廠	開北新民路興隆里九五號	八〇	
止大織布廠	同	一七〇號	
春涵布廠	同 嘴角路	五五	
振興工藝廠	福州路五二五號	三〇	
棲流公所工藝廠	成都路新開路北	四〇	
通信布廠	北浙江路	一〇〇	
裕生布廠	鐵大橋西	一一〇	
源茂織布廠	浦東洋涇鎮	七〇〇	
仁記織布廠	同	一一〇	
緒豐織布廠	爛泥渡	六〇	
華豐織布廠	同	八〇	
源性織布廠	同	二〇	
大倫織布廠	同	四〇	
統源織布廠	同	二七	
華昌織布廠	同	四〇	
成大織布廠	同	八〇	
信義織布廠	同	六〇	
華成織布廠	同	二〇	
中國貧民工業廠	廈門路德豐里八二號	五〇	
開北織布廠	開北漢中路漢中里	五二	
江蘇省立第五工場	南市小南門中華路	八〇	
榮大機織廠	北浙江路和康里	五〇	
盛豐織布廠	虹江路行家木橋	四〇	
聚昌織布廠	同	一六	
資源花布疋頭廠	北四川路一六三四號	四〇	
精勤紡織布工廠	開北西金陵路	四〇	
先聲布廠	同 寶通路三八六號	三〇	
陸止大布廠	同 新民路一七〇號	三八	
裕豐恆布廠	同 共和路	五〇	
南通布廠	同 共和路	六〇	
恆盛布廠	新租界康腦脫路	六〇	
進步織造廠無有限公司	同 三一	六〇	
維新布廠	英租界白克路	南京路青陽里	南京路青陽里
維昌布廠	同	同	
昭勤布廠	同	同	
理華布廠	同	同	
勤華布廠	同	同	
玉記愛國布廠	同	同	
華倫布廠	佛租界巨嶺達路三七一	佛租界巨嶺達路三七一	
華興布廠	西鄉停家滙	西鄉停家滙	
華錦布廠	浦東張家濱	浦東張家濱	
利衆益記布廠	浦東爛泥渡南新街	浦東爛泥渡南新街	
成豐布廠	同	同	
義豐布廠	同 日新里	同 日新里	

福成布廠	同	陸家渡
大森織布廠	同	董家渡塘橋
瑞大布廠	同	洋匯鎮
大中機械廠	同	同
天增泰	佛租界白爾路三五五號	
中華裕記	長濱路壽德里一〇二號	
永興布廠	佛租界白爾路裕福里	
民生泰	民國路三角里一四	
全泰祥	北浙江路三〇一號	
朱源茂	徐家灘路一五號	
利衆益記	浦東爛泥渡新街	
協裕	南市老馬路	
長利	山西路	
茂泰	天津路四四一號	
振源	東鴨綠路七九七號	
通和	閘北西海昌路如意里	
華彰	浦東爛泥渡	
義和	威海衛路二七一號	
愛工社盛記	山東路	
德盛	佛租界打鐵濱	
錦源	浦東爛泥渡	

(三) 江蘇省立工場

終リニ臨ミ江蘇省立工場ニ就テ記述セサルヘカラス支那革命後各地ニ於テ各種實業或ハ國貨ノ改良振興ヲ唱フルモノ多ク利權回收ノ聲ニ刺戟セラレテ漸次製造工業其幼芽ヲ萌

シ來リ江蘇省當局ニ於テモ大ニ鑑ミル所アリ特ニ省内各地ニ省立模範工場ヲ設立シ一面貧民又ハ無職ノ徒ニ生活ノ資ヲ與ヘ一面ハ以テ外國品ノ輸入ヲ防遏セントセリ該省立工場所在地ハ第一南京、第二吳縣(蘇州)第三丹徒(鎮江)第四青江浦、第五上海、第六揚州、第七徐州第八常州、第九海州、第十松江ナリ此中第五工場ハ金屬工場、第七ハ「タオル」、敷物、革等ノ工場、第十ハ陶器製作工場其ノ他ハ綿織物製作工場ナリトス

第三節 製糸業

上海ハ支那ニ於ケル養蠶地トシテ有名ナル無錫ヲ近ク控フルノミナラス其ノ附近一帶ハ到ル處養蠶ノ業盛ニシテ廣東ト並ヒテ支那製糸業ノ中心地ト稱セラレ製糸業ノ發達實ニ見ルヘキモノアリ江蘇、浙江兩省ニ於ケル總簽數ノ約九割ハ上海ニアルカ故ニ上海ノ製糸業ハ即チ江蘇、浙江ノ製糸業ト稱シ得ヘシ

上海ハ製糸工業地トシテ樞要ナル位置ヲ占ムルコト前述ノ如シト雖元來支那ノ製糸業ハ未タ十分ナル發達ノ域ニ達セス其ノ經營者ハ大部工場所有者ヨリ市場ノ景況ニヨリ賃借スルモノニシテ自己ノ工場トシテ經營スルモノ甚タ少キカ故ニ製糸業ノ改良發達ヲ期スコト甚タ困難ナルモノアルカ如シ

十六工場一萬三千二百九十八簽トナリ更ニ逐年増加シテ一九一八年ニハ七十一工場一萬八千八百簽ヲ算スルニ至レリ然レトモ一九二二年後半期ニ於テ繰業中ノモノハ六十五工場一萬七千七百七十七簽ナリト云フ簽數ニヨリ分類スルニ左ノ如シ

五百簽以上	四
四百簽以上五百簽以下	八
三百簽以上四百簽以下	四
二百簽以上三百簽以下	三九
百簽以上二百簽以下	九
百簽以下	一

大正十一年
下半年製產高

久成	四一六	六〇八
通緯	二〇八	二三六
裕經	二〇八	二四六
雲成	二一六	二二五
物華	二〇〇	二七〇
振昌	二四〇	二七〇
義利	二四〇	三一〇
大祥	二七六	五〇四
源成	四四八	三一九
瑞餘	二八四	二二五
大綸	二〇〇	二六三
永豐	二三四	六〇八
同和	四一六	二七〇
德和	二四〇	二五二
豫惠	二二四	三一五
天成	二六〇	三五四
元成	三一二	二八八
豐泰	二五六	二八九
允餘分廠	三三八	三七九
協和	二二〇	二四七
緒昌	二六〇	二九二
協安	二二〇	二五八
連益	二二四	二五二
緒昌	二〇八	二三六
元來	四四〇	四九五

ナスモ一朝ニシテ變更シ得ヘキニアラサルハ當然ニシテ同所ノ充分ニ利用セララルニ至ルヤ否ヤハ更ニ相當時日ノ經過ニ俟タサルヲ得サルヘシ

第四節 絹織物業

上海ハ生糸ノ大集散地ナリト雖絹織物業ハ遠ク杭州、蘇州ニ及ハス太平ノ亂ニ際シ各織物業地ハ暴徒ノ手ニ歸シタルヨリ當業者ハ難ヲ避ケテ織機ヲ上海ニ移シ一時斯業ノ盛大ヲ來サントセシモ平和克復ノ後大部分ハ舊地ニ戻レルヲ以テ遂ニ隆盛ノ域ニ至ラズ今日上海ニ於ケル絹織物業ハ僅ニ左ノ數箇所ニ過キス而モ此等ハ絹織物業ヲ專業トスルモノニアラスシテ綿布又ハ毛織ト併セ營ムモノナレハ其ノ生産額ノ如キモ勿論多量ニ達セサルヘシ

上海ニ於ケル絹織物業工場

華豐布廠(兼絲光線呢羅緞府綢) 大南門外馬路橋西四五號
源豐機織工廠(織絲光線呢花布絲綉緞) 開北滿州路三畏里
養成絲織廠 南京路P六四號
嘉隆和(織絨緞) 漢口路書錦里
榮大機織廠(織呢) 西門外唐家灣
蘇經紡織廠 九江路泰和里
大盛 南京路P五〇五號
物華絲織有限公司 兆豐路永吉里
天章系織廠 南京路永和里一四七號
上海ニ於ケル絹織品中「リボン」ノ生産相當見ルヘキモノナリ其ノ種類染色亦千差萬別ナルモ其原料生糸ハ從前縞子

ノ原料ト共ニ湖州及海寧ヨリ供給セラレタルモノニ係ル製織ハ一般ニ婦女子ニヨリテ行ハル

第五節 絹糸紡績業

支那ニ於テハ製糸ニ足踏機械ノ如キ粗放ナルモノヲ用フルヲ以テ屑物ノ産多ク又上海器械製糸場ニ於テモ糞繭、索緒ノ粗暴ナルカ爲メ屑物ノ量少カラサルカ故ニ同國內ニ産セラルル屑物ノ量ハ實ニ巨額ニ達ス而シテ此等屑物ノ大部分ハ其ノ儘海外ニ輸出セラレ國內ニ於テ加工セララルモノ甚少シ即チ支那人ニヨリテハ僅ニ釜底(薄皮繭蛹襯等)ヲ用ヒ幼稚ナル方法ヲ以テ練綿ヲ生産スルモノノ外大規模ノ加工ヲナスモノナク唯本邦人ニヨリテ經營若ハ支配セララル工場ニ於テ稍々見ルヘキモノアルニ過キス而シテ囊ニハ小野村精練所及上海製造絹糸株式會社トニアリシカ前者ハ近年廢業シテ今ハ後者一アルノミ

上海製造絹糸株式會社ハ上海極司非而路百三十八號ニアリ明治二十九年ニ設立セラレタル日支合辦會社ニシテ資本金上海規銀四十萬兩ナリシカ後支店ヲ當地ニ設立シ絹糸工場ヲモ經營スルニ至リ資本ヲ上海規銀三百萬兩トナセリ絹糸工場ノ業務ハ絹糸紡績業ニシテ製品ノ種類ハ紡績、絹糸及紬トス而シテ男女工合シテ千七百餘名ヲ使用シ一日ノ製産額絹糸八百二十斤紬糸三百二十五斤トス原料ハ屑繭及屑糸ニシテ原料買入方法ハ倉庫ニ於テ直接支那人ヨリ買取ルモノトス製品ノ販路ハ絹糸ニアリテハ印度、南洋、支那、紬糸ニアリテハ支那トス最近數年間年二割ノ配當ヲナセリ

第六節 莫大小製造業

支那ニ於ケル莫大小製造業ノ稍々見ルヘキ發達ノ緒ニ就ケルハ最近十年ノコトニ過キサレトモ前途頗ル有望ナル事業ノ一トシテ今ヤ殆ト到ル處ノ都市ニ之ヲ見ルニ至レリ而シテ製品ハ所謂衛生衣ト稱スル肌着、襯衣及靴下トシ就中靴下工場最モ多シ

上海ニ於ケル莫大小工業モ亦近年ノ發達ニ係ルト雖漸次隆盛ニ向ヒツアリ而シテ其ノ製品ハ當地ノミナラス廣ク市場ニモ供給ス製品ノ種類ハ當初綿製靴下ノミナリシカ歐洲品ノ杜絶セルタメ近年絹製及毛製ノ靴下ヲモ製織スルニ至リ品質モ亦優良ナルモノアルニ至レリ原料糸ハ多ク日本綿糸三十二手ニ子ヲ使用シ製品ハ品質ニ於テ本邦品ニ優ルコト數等ナリトス

上海ニ於ケル莫大小工場數ハ小ナルモノヲ合スレハ數百ヲ算ス主要工場ヲ示セハ左ノ如シ

- 康泰絨布廠 華德路七六號
- 東方織襪廠 域內朱家木橋
- 興祥莫大小廠 武定路五五〇號
- 振豐莫大小廠 佛租界巨額達路二一七號
- 金星織襪廠 北四川路
- 中發織襪廠 斜徐路
- 興華織襪廠 小南門
- 張興記織襪廠 西門閔帝廟
- 久和襪廠 南市裏馬路

九〇

新華織襪廠 城內九畝地

久華織襪公司 提籃橋

經華機器織襪公司 佛租界公館馬路

信華織襪廠 南市徽寧馬路

錦華織襪公司 同大東門內大街

陳吟記織襪廠 佛租界敝體尼蔭路

中華第一針廠 揚樹龍江路

信昌織襪廠 西門外萬生橋西

三昌織襪廠 開北圓通巷

景倫汗衫廠 狄思威爾路

三星織襪廠 泗涇路

勤益織襪廠 南陽橋

以上ハ主トシテ靴下製造ヲ目的トスルモノナルカ靴下以外莫大小生地又其ノ製品ヲ製造スル工場ハ康泰、興祥、振豐、景綸、中華第一ノ五工場ヲ主要ナルモノトス

(一)康泰絨布廠ハ本邦人ノ經營ニシテ資本金五十萬圓ノ會社組織ナリ現在運轉中ノ機械ハ「トツブキン」六臺ニシテ生産額一ヶ月生地物約二百箱見當トス製品ハ主トシテ上海及長江上流ニ販賣セラレ夏冬ノ生地物ノ外肌衣襯衣、ズボン下及毛織布等トス(二)興祥莫大小廠ハ資本金十五萬元ノ日支合辦ノ工場ナリシカ本年初ヨリ全然支那人ノ經營トナレリ一ヶ月生産高ハ生地物六十箱見當ニシテ製品ハ夏冬ノ生地物ノ外肌衣、襯衣、ズボン下、手袋、靴下、頸卷キ、毛織布等ハ揚子江流域ヲ初メ四川北滿地方ニモ及フト云フ(三)振豐莫大小廠ハ支那人經營工場ニシテ夏冬生地、肌衣、

頸卷、襯衣、「ズボン」下、靴下等ニシテ専ラ楊子江流域及北支那地方ニ販賣セラル(四)景綸莫大小廠ハ支那人ノ經營ニシテ英國製機械四十臺ノ外細糸製織機、組合機、穴開機等モ多數設備シテ年産額數十萬兩見當トス製品ハ夏物肌衣、襯衣、ズボン下、網シャツ、タヤル、靴下、及一般冬物ニシテ支那内地ハ勿論南洋方面ニモ輸出シツツアリ(五)中華第一針廠ハ資本金八十萬弗ヲ有シ綿莫大小製品ノミナラス絹莫大小製品ヲモ製出ス

管内松江ニハ履和織襪公司、泰和織襪公司、及積善堂ノ三工場アリ何レモ動力ヲ用ヒサルモ一日各百打内外ノ生産力アリ

第七章 「タオル」製造業

支那ニ於ケル「タオル」製造業ハ近年ノ開始ニ係リ未タ創業時代ヲ脱セスト雖モ其ノ需要ハ日ト共ニ其範圍ヲ擴大シツツアリ前途益々多望ナル工業トス

現時江蘇省内ニ於ケルタオル製造廠ハ約五十ニ達シ其ノ内最モ盛ナルヲ嘉定トシ上海浦東之ニ次キ、松江亦比較的長キ歴史ヲ有ス近來國貨提倡ノ聲ニ驅ラレテ營業者何レモ製品ノ改良ニ努メ成績見ルヘキモノアリ今主ナル「タオル」製織工場ヲ示セハ左ノ如シ

廠名	所在地	年産額
端和毛巾廠(日本籍)	華德路八二	一萬五千打
三友實業社(支那籍)	同	百五十萬兩
三星毛巾織工廠(同)	開北寶通路	十二萬打

上海第一工廠接洽廠(同) 西江路五〇
屯溪第一毛巾廠(同) 民國路
光華毛巾廠(同) 有恆路長安里
裕民工藝廠(同) 開北漢中路
商務公司(同) 邑廟前 三千打
啓明染機廠(同) 南京路 三萬打
源康祥(同) 浦東 十萬打
綸華廠(同) 同 十萬打

右ノ外「タオル」工場ハ揚樹浦及浦東ニ二、三ニ止マラサレトモ其ノ製法ハ比較的簡易ノモノノミ又田舎地方ニモ農閑時期ヲ利用シテ家内工業トシテ之ヲ營ムモノアリ原料糸ハ概ネ二十手以上ノ綿糸ヲ用フ

管内嘉定ニハ一千臺以上ノ機臺アリ從前日本綿糸ヲ原料トセシカ近來水月十六手、美人十六手竝ニ其ノ他支那糸ヲ使用スルニ至リ品質、漂白、整理等大ニ見ルヘキモノアルニ至レリ

松江ニハ華利、華盛、松筠、積善堂等ノ工場アリ而シテ原料糸、賃金等上海ニ比シテ遙ニ安ク且木製機械ヲ製造スルモノアリテ安價ニ購入シ得ルヨリ家内工業トシテ益々發展スヘシト一般ニ觀測セラル

要スルニ管内「タオル」製造高ハ尙未タ多シト云フヘカラサルモ一部外國品ノ販路ヲ防遏シ外國品ヲ牽制シテ其ノ相場維持ヲ因難ナラシメツツアリ

第八節 製麻業

支那ハ潤澤ナル原料麻ノ産國ニシテ自國內ノ消費ヲ充シ尙每年多額ニ之ヲ海外ニ輸出ス繭ヲ支那内地麻工業ノ現狀ヲ見ルニ今尙頗ル幼稚ノ域ヲ脱セス新式方法ヲ以テ斯業ノ經營ニ從事シ居ルモノハ僅ニ麻袋布ノ製織ヲ目的トスル少數會社ヲ見ルニ過キス衣服地用麻布製織ノ如キハ全ク家内工業トシテ營マレ居ル現狀ナレハ到底歐米諸國ニ於ケルカ如キ進歩セル精巧品ヲ製出シ得サルハ勿論近ク歐米斯業ノ程度ニ進ムヘシトモ思ハレス然レトモ支那斯業モ適當ナル機械ヲ使用シ化學作用ニヨリ纖維ヲ改良スルニ於テハ其ノ發展タルヤ必ス著シキモノアルヘシ

江蘇省ニ於ケル麻布製織業ハ未タ盛大ナラスト雖家内工業トシテ地方各戸婦女ノ手ニヨリ専ラ農家ノ副業トシテ製織セラルルモノアリ上海附近ニ於テ製織セラルルモノハ主トシテ荒織ト稱スヘキモノニシテ其ノ織方ハ日本ニ於ケル蚊帳地ノ如キモノナリサレハ省内ニ於テハ差シタル需要ナキカ如シ蓋シ衣服地トシテハ其ノ質荒キニ過キ他省産ノ實用的ナルニ及ハス且ツ當地地方ニテハ比較的多ク綿製品ヲ使用スルニ由ルモノナルヘシ

製麻業ニ關シ茲ニ特筆スヘキハ本邦資本家ト支那有力者トノ合辦事業タル東亞製麻株式會社トス本社ハ一九一六年ノ設立ニ係リ資本金一百萬圓ヲ以テ支那ニ於テ需要多キ麻袋、麻布其ノ他ノ製麻品ノ製織、賣買及其ノ附隨事業ヲ目的トシ先ツ最初ハ需初最モ多キ麻袋ノ製造ヲ漸次太物麻布ヨリ遂ニハ帆布ノ製織ヲモ行フ筈ニテ大正八年二月ヨリ麻布ノ製織ニモ從事セリ原料ハ大部分印度品ヲ用ヒ併セ

第九節 製粉業

テ支那麻ヲ需要スト云フ本社ハ大正八年中東京ニ於テ設立セラレタル上海製麻會社ヲ合併シ資本金五百萬圓ノ大會社トナレリ本社ハ追テ麻ノ栽培事業ヲモ經營スル筈ナリ

麥粉ハ何レノ國ニ於テモ需要セラレサルナキ重要食料品ナリ殊ニ支那ニ於テハ上下階級ヲ通シテ之ヲ日常主要食料品ニ供スルヲ以テ其消費高ハ極メテ莫大ナリ就中北支那地方ノ如キハ米産少キニヨリ麥粉ノ需要殊ニ盛ニシテ江蘇、浙江、湖南、湖北其他中部支那米産地ニテモ亦麥粉ヲ併用シ其ノ消費ノ大ナルハ本邦人ノ想像モ及ハサル所ナリ從テ近年之カ製造ヲ目的トスル新式製粉工場籌々トシテ起リ今ヤ江蘇省内ニ於テ四十有餘ノ工場ヲ算スルニ至リ長足ノ進歩ヲ遂ケ紡績業ニ次テ支那工業中最モ重要ナルモノトナレリ然レトモ麥粉ハ從來其ノ他ノ穀類ト共ニ外國輸出禁制品ナリシカハ工場ノ増設ト共ニ漸ク供給過剩ヲ告グルニ至リシカ終ニ一九一七年四月九日海關告示ヲ以テ上海機器製粉工場製品ハ一定條件ノ下ニ海外輸出ヲ許可セラルルニ至リ爾來斯業ハ益々發展ノ機運ニ向ヘリ折柄這般歐洲大戰ノ結果歐洲方面食糧品ノ大缺乏トナリ而シテ之カ不足ヲ東洋方面ニ仰カサルヘカラサル状態トナリ世界ノ注文ハ上海粉ニ向テ殺倒シ來リ一九一七年末ヨリ歐洲戰場裡ニ上海粉ノ出現ヲ見ルニ至リ斯業ノ發展顯著ナルモノアリシカ大正十年揚子江沿岸地方一帶小麥ノ大凶作ハ原料小麥ノ大缺乏トナリ同年九月頃ヨリ多數工場ハ運轉中止ノ止ムナキニ至リ他方

米國麥粉ハ銀高爲替有利ニ乘シ遂ニ當上海ニモ輸入セラ
ルルニ至レリサレハ上海麥粉ハ素ヨリ輸出向引合フヘク
モアラス僅ニ沿岸地方需要ノ麥粉ヲ供給シタルニ過キサリ
キ
當館管内ニ於ケル製粉業ノ起原ハ一八九六年(明治二十九
年)ノ事ニ屬シ彼ノ上海楊樹浦ナル現時三井製粉ノ前身タ
ル増裕公司創設セラレタルヲ以テ嚆矢トス其ノ後續々設立
セラレ今ヤ上海ニ二十有餘ノ工場ヲ算スルニ至レリ然レト
モ前記ノ如ク原料小麥缺乏ノタメ多數ハ運轉ヲ中止セリ當
地麵粉公會調査ニヨリ大正十一年二月現在ノ工場及生産力
等ヲ示セハ左ノ如シ

上海製粉工場一覽表 (大正十一年二月現在)

工場名	設立年月	資本額	職工	生産高(一晝夜)
				使用原料 麥粉 麩皮
阜	一八九八年	一百萬元	五〇〇	六、〇〇〇
福新第一	一九一四年	五十萬元	二〇〇	四、五七〇
福新第二	一九一六年	一百萬元	三〇〇	四、〇〇〇
同 第四	一九一六年	三十萬元	一〇〇	一、八五〇
同 第六	一九一九年	三十萬元	二〇〇	四、五七〇
同 第七	一九二〇年	百十萬元	四〇〇	七、〇〇〇
同 第八	一九二一年	(第二廠) 同	一八七	一、四七六
元豐恆記	一九一八年	三十萬元	一〇〇	七、〇〇〇
長	一九一六年	四十萬元	二〇〇	六、〇〇〇
華	一九一三年	三十萬元	一四〇	一、五〇〇
申	一九一〇年	二十萬元	八〇	一、二〇〇
立	一九〇九年	二十萬元	五〇	一、五〇〇

生産高(一晝夜)
使用原料 麥粉 麩皮

九四

大	有	一九一二年	四萬兩	二四	五〇〇	一、〇〇〇	二五
信	昌	一九一四年	三萬兩	二〇	四〇〇	八〇〇	一〇〇
裕	豐	一九〇四年	二十萬兩	五〇	八〇〇	一、五〇〇	二〇〇
中華第一	新	一九一八年	十萬兩	五〇	七〇〇	一、四〇〇	一八〇
三	井	一九一一年	五十萬兩	一〇〇	一、七五〇	三、〇〇〇	四五〇
和	大	一九一八年	二十萬兩	六五	一、四〇〇	二、五〇〇	三五〇
信	大	一九一八年	六萬兩	二四	三、五〇〇	六〇〇	八〇
興	華	一九一二年	一百萬元	一〇〇	一、〇〇〇	六、〇〇〇	三〇〇

原料小麥ハ從前江蘇、四川、湖北、湖南產ヲ多ク使用シタ
ルモ近年ニ至リ津浦鐵道沿岸地方及山東省南部地方產ヲモ
多量ニ使用スルニ至レリ而シテ其ノ需要額ハ江蘇省最モ多
ク山東、安徽、四川之ニ次ク江蘇省ニ於テハ無錫、常熟崑
山ヲ主産地トス

上海ノ製粉業ハ三井物産經營ノ工場ヲ除クトキハ全部支那
人ノ工場ニシテ近年殊ニ著シキ發展ヲ見タルカ從來一等品
ノ需要ハ麵包類ノ原料ニ使用セラルルニ過キヌシテ用途割
合ニ少ク且之等ハ輸入外國品(米國粉)ヲ以テ充當セラレ
居ルカ故ニ之カ製造ヲナスモ引合ハサルヲ以テ各工場共ニ
一等品ノ製造ヲナササルヲ原則トシ何レモ二等乃至四等粉
ノ供給ニ當リ來レルモ歐戰ノタメ米國粉ノ輸入杜絶シタル
ヲ機會トシ一等品ノ製造ヲモ行フモノアルニ至レリ

上海製粉輸出額ヲ見ルニ大正五六年頃ニハ年額大約三百
萬擔ナリシモ七八年ノ交ヨリ著シキ増加ヲ見殊ニ大正九年
ニハ五百九十萬擔ノ巨額ヲ示セリ然レトモ爾後激減シテ大

正十一年ニハ僅ニ十餘萬擔トナレリ

第十節 製茶業

支那ハ印度、日本、瓜哇ト共ニ世界ニ於ケル茶ノ主産地ニ
シテ且支那及印度ハ其原産地ナリ此等主産地中ニアリテモ
中部支那ハ其ノ首位ヲ占メ古來茶ノ輸出國トシテ著名ナリ
茶ハ支那輸出品中主要ノ地位ヲ占ムルノミナラス支那自身
モ亦著シキ茶ノ消費國ナリ支那人ハ恐ラク世界中是モ著シ
キ茶ノ喫用者ト稱スヘク上流ヨリ下流ノ社會ニ至ルマテ喫
茶ノ習慣ヲ有ス此習慣ハ我國民モ亦同様ナルモ之ヲ喫スル
程度ニ至リテハ我カ國民ノ及フ所ニアラス

支那ニ於テ茶ノ産出ノ大ナルハ一ニ領土ノ廣大ニシテ茶樹
栽培ノ適地タル溫熱帶ノ多雨地ニ位スルト共ニ地質亦茶樹
ノ繁茂ニ適スルカタメナリ茶ノ産出ハ北支那ニハ甚タ少キ
モ中支那及南支那ニハ到ル處之ヲ産シ就中湖南、湖北、江
西、安徽、浙江、福建モ最モ主要ナル産地トス而シテ中支那
及南支那ニ於テハ山岳重疊スル地方又ハ平地ヨリモ却テ丘
陵地ニ多シ殊ニ赫色砂岩層ノ丘陵地モ最モ重要ナル産地ト
ス赫色砂岩層ハ揚子江流域及錢塘江流域ニ廣ク分布シ盆地
ヲ形成スルモノ多シ

産地 以上ノ如ク中部及南部支那ハ一帯ニ茶ヲ産出シ上海
ハ支那茶ノ一大集散地ナレトモ附近ニハ茶ノ産地比較的少
ク當館管内トシテハ僅ニ浙江省臺州、温州、處州地方ニ若
干ノ産地ヲ有スルノミ而シテ此等地方ニ産スル茶ハ概ネ溫
州府城ニ集散シ温州茶ト稱セラレ而シテ綠茶ハ概ネ支那内

地向ニシテ品質粗惡ナリ故ニ輸出品ニ混合シ得ヘキモノ少
シ農商部ノ調査ニヨレハ一九一五年前記三府ノ製茶額内譯
左ノ如シ

種類及製法	綠茶		紅茶及烏龍茶	
	數量	價額	數量	價額
計	五、七六、〇〇〇	二、三五、一五〇	三、七四、八〇〇	一、九六、九七〇
臺州府	一、九三、四五〇	七三、三六〇	—	—
處州府	三、六八、七五〇	一、五三、七五〇	—	—
温州府	—	—	—	—

種類及製法 茶ハ風味ノ上ヨリ大別シテ綠茶、紅茶トシ
形狀ヨリ大別シテ粗茶、細茶及粉茶ノ三種トス而シテ製茶
ハ各栽培者ニ於テ副業的經營ノ下ニ土法ニヨリ之ヲ行フモ
ノナリ綠茶ノ製法ヲ見ルニ茶葉ヲ摘採シタル後先ツ其ノ葉
柄ヲ去リ火上ナル鐵製或ハ銅製ノ鍋ニ移シ手ヲ以テ攪拌中
ニ葉ヲ捲攪シ適當ノ度ニ焙熱セララルルニ至レハ之ヲ網代ニ
移シ其ノ冷却セルモノ即チ綠茶ナリ然シテ之ヲ粗細ニ選リ
分ケタル後紙ヲ以テ包ミ壘内ニ入レ口ヲ密閉シ貯藏ス蓋シ
濕氣ヲ防ク爲壘底ニ二三片ノ石灰ヲ敷クコト緊要ナリ紅茶
ノ製法ハ茶葉ヲ摘採シタル後露天ニ堆積シテ上ヲ篋蓬ノ類
ヲ以テ蓋ヒ置キ約三ヶ月ノ後之ヲ火上ノ鍋中ニ移シ捲攪焙
熱シテ得ルモノナリト云フモ産地タル温州地方ノモノヲ除
キ他地方ニテ詳細ニ其製法ヲ知ルモノナシ

終リニ製茶ハ百斤ノ生産費ヲ計算スルニ大約左ノ如シト云
フ

摘採費一斤八文(賄ナシ)又ハ六文(賄附)

生葉四百斤摘費 三元二角
 苦力賃一人一日三角(外ニ食費等二角)
 製造費(一日二十斤仕上即チ百斤五人ヲ要ス)二元五角
 薪代約八角
 計 六元五角
 耕耘肥培費約二元

第十一節 榨油業

支那人ノ脂油ニ對スル需要ハ頗ル大ニシテ日常ノ食物ニ使用セサルナキハ勿論器具、家屋ノ塗料及燈火用等ニ至ルマテ之ヲ使用シ其ノ用途ノ廣汎ナルハ實ニ驚クヘキモノアリサレハ支那人ハ油ナクシテ一日モ生存シ得サル人種ナリト稱スルモ過言ニアラサルヘシ斯クノ如キカ故ニ支那ニ於ケル榨油業ハ其ノ淵源頗ル古ク一般ニ家内工業トシテ經營セラレ其ノ製品ハ多種多様ニ互リ利用セラレ來レリ
 上海附近ニ於ケル主要榨油工場ハ通州及寧波ニアルモノヲ合シ十餘所アリ原料ハ主トシテ棉實ヲ使用ス此ノ外上海附近ニハ小油房數多アリ今各工場ノ生産能力其ノ他ヲ示セハ左ノ如クニシテ製油高年額約三十萬擔ニ上リ原料消費高二百五十萬擔ニ達ス此ノ外小油房ノ消費高亦此ニ伯仲スヘシト云フ

工場名、原料製油高等ヲ示サハ左ノ如シ

工場名	運轉期間	種別	原料使用高	製油高	製粕高
生和隆	十ヶ月	落花生	120,000	5,100	85,000
茂和昌	同	同	70,000	2,600	42,000

大有餘油	二ヶ月	棉實	110,000	9,900	44,000
廠	三ヶ月	豆	30,000	2,300	10,000
立德油廠	八ヶ月	棉實	350,000	3,500	140,000
大德油廠	四ヶ月	同	110,000	1,600	48,000
順餘油廠	二ヶ月	同	51,000	4,500	10,000
同昌油廠	七ヶ月	同	180,000	1,600	73,000
棋昌源	十ヶ月	豆	310,000	3,600	34,000
巨昌和油	同	同	495,000	4,950	36,500
穗豐油廠	同	同	385,000	3,850	31,500
計		落花生	210,000	7,800	126,000
		棉實	810,000	7,900	325,000
		豆	1,470,000	14,700	573,000

此ノ外上海ニ本邦籍ノ上海製油株式會社、通洲ニ廣生、甯波ニ通利源等ノ油廠アリ多クハ棉實油ヲ製出ス
 上海製油株式會社ハモト英國人ノ經營ニ屬セル上海製油廠ヲ買收シテ一九一九年新設セラレタル本邦會社ニシテ資本金二百萬圓トス植物製油類及石鹼製造販賣並ニ製油原料油脂類及粕類ノ賣買ヲモ營ムモノナリ
 次ニ製品ノ用途ヲ見ルニ棉實油中灰直シヲナセルモノハ支那人ノ食用ニ供セラレ粗製油ハ支那内地燈油用トシ又英米諸國ニ輸出セラル棉實粕ハ支那内地ニ於テ肥料ニ供セラレ又日本ヘ向ケ輸出セラル
 參考ノ爲メ上海ニ於テ取扱ハルル植物油ノ原料ニ付簡單ニ記述スヘシ
 (イ) 豆油ノ原料タル大豆ハ支那ニ於テハ南北滿洲、北支

那及長江一帶殆ト之ヲ産出セサルナシ殊ニ滿洲ノ特産物ナレトモ上海附近ニアリテモ安徽、江南北一帶ニ多少ノ産出アリ

(ロ) 菜種 菜種油ハ大豆油、落花生油ト共ニ古來最モ盛ニ製造需要セラレ胡麻油ニ亞クモノトシテ食料殊ニ揚物用トシテ用ヒラレ又燈火用並ニ頭髮用トシテ用途極メテ廣シ支那ニ於ケル菜種ノ生産地ハ長江、江蘇、安徽、湖南、湖北並ニ山西及直隸北部地方ニシテ其ノ産額ハ浙江、江蘇、安徽三省ノミニテ約九十萬石(支那石)ニ達スト稱セラレ

(ハ) 棉實 棉實油ノ原料タル棉實ハ棉花ノ産地ト等シク上海附近ヲ中心トシテ長江沿岸ノ江蘇、浙江、湖南、湖北ノ各省殊ニ名アリ支那ハ棉花國トシテ知ラレ其ノ産額大ナルヲ以テ棉實油ノ産額モ亦甚タ多量ナルヘシト思ハルルモ其ノ實際ニ於テハ棉實ノ儘海外ニ輸出セラルルモノ多キカ故ニ棉實油ノ産額ハ左程大ナラサルモノノ如シ

(ニ) 落花生 落花生ノ産地ハ山東全省及河南省ノ一部ヲ主トシ就中青島、宿遷、除州、沛縣、豐縣等最モ盛ンニシテ其ノ他安徽、江蘇、廣東、湖南、湖北、江西、福建ノ諸省皆之ヲ産ス

(ホ) 胡麻 胡麻油ハ麻油、又ハ芝麻油ト唱ヘ地方ニヨリ名稱一様ナラスト雖一般ニ麻油トシテ通ス支那ニ於ケル胡麻ノ産地ハ主トシテ揚子江一帶ノ中支那地方ニシテ江蘇、河南、安徽、四川、湖北、湖南等ヲ主トス

(ハ) 桐油 桐油ハ桐油樹ノ果實ヨリ製出シタル油ニシテ之カ用途ハ支那ニ於テ頗ル廣大ナルノミナラス外國ニ於ケル需要モ亦日ヲ逐ヒテ加ハリ益々多方面ニ新用途ヲ發見セラレツツアリ支那ニ於ケル本品ノ産地ハ四川、湖南、湖北、福建、廣西ノ諸省トス
 (ト) 茶油 茶油ハ東洋ノ特産物ニシテ就中日本及本那ヲ以テ最大産地トス椿又ハ山茶花ヨリ製出スルモノニシテ日本ノ所謂椿油ノ一種ナリ支那ニ於テハ湖北、湖南、福建ヲ首トシ江西、江蘇、廣西、廣東ノ各省ニモ其ノ産アリ
 (チ) 香油 香油トハ八角油、桂皮油ヲ指スモノニシテ八角油ハ茴香ヨリ製シ南支那特ニ廣東、廣西兩省ノ産額最多ク桂皮油ハ桂ノ皮又ハ枝ヨリ蒸溜シテ得タル油ニシテ中支那及南支那ニ産ス

第十二節 石鹼製造業

支那人ハ入浴ニ於テモ多ク洗濯石鹼ヲ使用シ化粧石鹼ハ實際顔面化粧ニノミ使用スルヲ以テ化粧石鹼ノ需要ハ割合ニ少キモ洗濯石鹼ノ需要ハ甚タ多ク且品質比較的良好ナルモノ多ク使用セラル此ノ状態ハ輸入洗濯石鹼ノ數量ノ割合ニ價額ノ大ナルニ徴スルモ明白ナル事實ナリ

上海ニ於ケル石鹼工場ハ十數年前初メテ設立セラレタルモノナレトモ爾來逐年増加シテ一時ハ頗ル多數ニ上リタリ然レトモ其ノ基礎薄弱ナルモノハ淘汰セラレ現今ニ於テハ日本人經營工場三、支那人經營工場十餘アリ今主要ナルモノ

ヲ見ルニ左ノ如シ

上海油脂工業株式會社(日本籍) 河南路八號

(瑞寶洋行)

張三皂廠 (同) 老靛子路二三號

中華興記香皂廠 (同) 兆豐路五一號

白禮氏洋燭公司(兼蠟燭) 勞勃生路

固本肥皂公司 斜徐路

亞細亞肥皂廠 大通路

鼎豐肥皂公司 西門新橋路

華豐 佛租界巨管達路三七二號

南陽燭皂廠 佛租界貝勤路

愛華香皂廠 開北寶山路頤福里

匯中皂廠(兼蠟燭) 開北太陽廟東

新惠肥皂廠 西門外筆周路

福茂肥皂廠 開北王家宅

石鹼工場ノ中化粧石鹼工場ハ花露水(香水ノ如キモノ)及

雪花(「クリーム」ノ如キモノ)ヲ又洗濯石鹼工場ハ蠟燭製

造ヲ兼業トスルモノ多シ

瑞寶洋行(上海油脂工業株式會社)ハ英租界河南路八號ニ

アリ其ノ工場ハ北四川路丁興里ニアリ明治四十二年合資會

社トシテ開業セラレ專ラ化粧石鹼ノ製造ニ從事セリ同應ハ

大正八年株式組織ニ改メ資本額五十萬弗ヲ以テ石鹼製造及

蠟燭「グリセリン」其ノ他一般油脂工業各種原料ノ賣買出

入ニ從事ス生産能力一ヶ年約七十萬打トス

支那人經營工場ハ資本、規模共ニ小ニシテ多クハ一萬兩乃

至十萬兩位ノ資本ヲ以テ小規模ニ經營スルモノナレトモ其ノ數多キヲ以テ其ノ勢力ハ看過スヘカラサルモノアリ現在支那人經營ノ工場ハ安物供給者タルニ止ルト雖モ其ノ製出額多ク當ニ上海ノミナラス廣ク支那内地ニ移出セラレ移出額年年増加シツツアリ

第十三節 造船業及鐵工所

總說 上海ハ支那貿易ノ中樞ナルヲ以テ船舶ノ出入繁ク從テ船舶ノ修繕、新造、改造等ノ事業甚タ多シ而シテ東洋ニアリテハ本邦及香港ヲ除キテハ廈門、福州、天津ニ小船渠アル外ニ上海ノ造船所ニ依賴セサルヘカラス上海ノ造船業ハ歐洲戰亂ノ影響ヲ受ケテ異常ノ發達ヲナシ之ヲ本邦ノ造船業ニ比スレハ尙ホ未タ微々タルモ現ニ一萬數千噸ノ船舶ヲ建造シ得ルニ至レリ上海ニ於ケル主要造船所ヲ舉クルハ左ノ如シ

會社名

國籍

上海船渠會社(耶松老船渠)

(Shanghai Dock and Engineering Co.)

江南造船廠

(Kiang Dock and Engineering Works)

瑞磁機器輪船廠

(New Engineering & Ship Building Works)

中法求新製造廠

支佛合辦

(Societe Franco-Chinoise De Constructions

Mealliques et Mecaniques)

東華造船鐵工株式會社

月支合辦

此ノ外支那民船ノ造船所、小汽船ノ新造及修理ヲ專門トスル支那人經營ノ工場ハ黃浦江及蘇州河々岸ニ多數散在セリ前記ト製造船所ニ付略述スヘシ

ト海船渠會社 本會社ハ今ヨリ五十餘年前ニ創設セラレタル「ボイド」會社及「フワナム」會社ノ合同ニヨリ成立セルモノニシテ一時上海ニ於ケル造船業ヲ獨占シ巨利ヲ博シタリシカ其ノ後幾多ノ曲折ヲ經テ一九〇六年組織ヲ攻メテ現在ノ上海船渠會社トナレリ株金總額五百五十七萬兩(拂込金額百五十二萬兩)名實共ニ具備セル大會社ナリ重役以下技師全部英人ニシテ職工約三千人ヲ使用ス本社ハ各會社數欠ノ合同ニヨリ成立セシタメ工場及船渠ハ上海港内各所ニ散在セリ即チ左ノ如シ

(イ) 老船渠 「オールド、ドック」上海側ニアリ本造乾船渠ニシテ全長四百呎約三千噸ノ汽船ヲ入渠セシムヘシ

(ロ) 董家渡船渠 浦東側ニアリ船渠ノ全長三百五十五呎約三千五百噸ノ汽船ヲ入渠セシム得ヘシ

(ハ) 「ニードック」浦東側ニアリ全長四百五十呎ニシテ優ニ六千噸ノ汽船ヲ渠セシムヘシ

(ニ) 「インタートナショナル、ドック」同シク浦東側ニアリ全長五百二十呎ヲ有シ上海ニ於ケル最大ノ船渠ニシテ優ニ一萬噸近クノ汽船ヲ入渠セシム得ヘシ

(ホ) 「コスモポリタン、ドック」是亦浦東側ニアリ全長七

百呎トス久シク荒廢シテ使用セザリシカ近年擴張スルニ決シ計畫中ナリシモ船渠界不況ノ今日更ニ延期スルニ決セリト云フ

(ハ) 浦東機械工場及造船工場 浦東側ニアリ各般ノ設備完備シ眞ニ長江隨一ノ名ニ背カス造船臺ハ長サ四百呎ニシテ幅員ハ船舶六、七隻ヲ同時ニ設置建造スルコトヲ得ヘシ

本社ノ主ナル華客ハ新造船ニアリテハ浦潮斯德、北支那方面ヨリ支那「マニラ」方面ニ及ヒ修繕船ニアリテハ支那沿岸航路船、楊子江專用船ノ五分ノ二ヲ引受ケ歐米各國ノ航洋船ノ修理モ亦莫大ノ數ニ達ス其ノ經營振ハ英國流ノ堅實ニシテ一割以內ノ配當ヲ繼續シ來リシモ戰争後好成績ヲ舉ケ一九一九年上半期ニハ三割六切ノ配當ヲナシ一九二一―二年ニハ一割ノ配當ヲナセリ

本會社ハ英國政府ヨリ標準新式船五隻ノ註文ヲ受ケテ之ヲ建造セリ

江南造船廠 本廠ハ一八六六年會國藩ノ建設ニヨリテ建設セラレ當初ハ江南製造總局ノ名ノ下ニ江南機器局及江南造船廠ノ兩部ヲ包容シ武器ノ製作及支那軍艦ノ修理ヲ目的トシタルモ後機器局ヨリ分離シテ民有トナリ更ニ民國成立以來海軍部ノ管理ニ歸シ數次ノ改革ヲ經タリ現時ハ支那ノ官船ハ勿論外國船舶ノ修理及新造ヲ引受ケ活躍ノ範圍擴大シ利益亦頗ル大ナリ從テ工場ノ設備ハ完備シ内容充實セリ一九一八年四月米國政府ト造船協定成立以來國際上重要ナル地位ヲ占メントスシツアリ工場實際ノ經營ハ英人ニシテ技

師亦英人ナレハ宛然英國會社タルノ觀アリ現在支那職工二千五百名ヲ使用セリ近年更ニ設備ノ改善ニ努メ造船所トシテノ外觀内容共ニ面目ヲ一新セリ全長五百五十呎ノ乾船渠ヲ有シ約八千噸ノ汽船ノ入渠ニ差支ナク又最近一萬噸型ノ造船臺四箇ヲ新設シ各般ノ設備完備セリ一九〇五年自營以來今日マテ製造セル船舶ハ大小三百餘隻、總噸數七萬噸ニ上ルト云フ曩ニ米國政府トノ協定ニ基ク一萬噸ノ航洋船四隻ヲ建造セリ

瑞塔機器輪船廠 本廠ハ一九〇〇年「ズボン、ブレヒンデ」氏ノ創立ニ係リ初メ資本金十七萬兩ヲ以テ小型船ノ建造ニ從事シ居タリシカ一九〇八年船渠ヲ建造シ同十二年「バルカン」鐵工所ヲ併合シ漸次發達シテ資本金二百五十五萬兩トナレリ經營ノ首腦ハ全部歐洲人ニシテ大部ハ英人ナリ本廠ハ本工場ト分工場トニ分レ分工場ハ舊「バルカン」鐵工場ノ設備ヲ其ノ儘踏襲セシモノナルモ地域相隣接シ全然一區域ヲナセリ本工場ニ於ケル乾船渠ハ全長五百七十呎、上海ニ於ケル第一ノ大船渠ニシテ優ニ重量一萬二千噸ノ船舶ヲ入渠セシムルコトヲ得ヘク又造船臺ハ長サ三百二十呎ノモノ一箇又分工場ニハ長サ四百呎ノモノ一箇アリ本廠ハ從來中型船舶ノ建造ニ從事シ居ルモ能ク三千四百噸ノ航洋船ヲ建造シ得又最近ニハ諾威人ノ註文ニ係ル重量二千噸ノ沿岸航路船數隻ヲ完成シ更ニ重量五千噸ノ航洋船五隻建造中ナリ

最近我カ海軍省ノ依頼ニヨリ長江警備船二隻ヲ組立テタリ
上記ノ外向左記ノ如キ造船廠アリ
内河招商機器船廠 浦東陸家嘴春江碼頭
同利船廠 東漢壁禮路業華里
同昌輪船廠 閘北廣肇路
林發記船廠 浦東陸家嘴
協生昌船廠 元芳路
孫順昌北船廠 閘北廣肇路
怡和汽油船廠 浦東南碼頭北
和豐船廠 浦東
陳復昌輪船廠 閘北又袋角
華興造船所 江邊碼頭東沿江
森記機器船廠 倍開爾路
裕利生機器船廠 肇勒路
順昌製造機器船廠 南市南火車站東
德新 岳州路
鴻昌機器造船廠 高昌廟吉善里

前述ノ如ク上海ニ於ケル造船業ハ各國別ニヨリテ系統ヲ異ニシ上海ト稱スル中立ノ地帯ニ自ラ一國ヲ形成シ割據ノ體ヲナシ居レリ而シテ英國ハ各國中實力内容共ニ群ヲ拔キ名實共ニ自國ノ海運ト相對シテ完壁ニ近シト稱シテ差支ナキ程度ニアリ其ノ他支那人ニ屬スル工場モ實際ノ經營ハ英國人ニヨリテ行ハレ始ト英國會社ト稱シテ大過ナキ狀態ニアリ要スルニ上海ニ於ケル造船業ノ八九分迄ハ英國人ニ獨占

造船界ノ不況ニ拘ハラズ順境ヲ迎リツツアリ
中法求新製造船廠 本廠ハ明治三十八年頃ノ創立ニシテ支那人朱子堯ノ個人經營ニ係リ資本金五十萬兩ヲ以テ幹部以下技師職工ニ至ルマテ支那人ヲ使用シ純支那人經營ノ造船所ナリシカ事業不振ノタメ佛國トノ合辦組織トナシ資本金ヲ百二十萬兩ニ増加セリ本廠ハ乾船渠ヲ有セサルモ築造ノ計畫ヲ有スル由ナリ現ニ長サ約四百呎ノ造船臺ヲ有シ稍々大型ノ船舶ヲモ建造スルコトヲ得ヘク上海海外輪船公司ノ註文ニ係ル約二千噸ノ姉妹船ヲ建造セリ但シ營業トシテハ尙ホ未タ不振ノ狀態ヲ脱スルニ至ラズト云フ
東華造船鐵工株式會社 本社ノ前身タル興發榮鐵廠ハ一九〇九年支那人印錫章ノ設立ニ係リ主トシテ貨客車及船般ノ建造ヲナセシカ時運ノ進歩ト共ニ逐年其ノ規模ヲ擴大シ一九一八年十一月森格氏ヲ代表トセル日本資本家ト合辦契約成立シ日本法律ニヨル組合ヲ組織シテ專ラ日本人ニヨリ經營セラレシカ元來工場所在地偏僻ニシテ不便多大ナリシヲ以テ一九二〇年五月工場ノ全部ヲ舉ケテ上海楊樹浦路ニ移轉セリ之ト同時ニ組織ヲ變更シ日本商法ニヨル株式會社トナシ名稱ヲ東華造船鐵工株式會社ト改稱セリ營業課目ハ船舶ノ建造及修理、汽機、汽鐘ノ製作及修理諸車及諸機械ノ製作修理等ト工場設備ハ二千噸級マテ建造シ得ル造船臺及小蒸汽船引揚乾渠、模型、鑄物、鍛冶、銅、製鐵及鋼板、機械木工等ノ諸工場アリ尙ホ廣大ナル敷地ヲ有シ將來ノ擴張ニ對シ充分ノ餘裕ヲ有セリ尙上海浦東陳家嘴ニ一萬二千餘坪ノ敷地ヲ買收シ將來船渠ノ建造ニ充ツル豫定ナリト云フ

セラレタル狀態ナリ
上海ノ造船業カ歐洲戰亂ノ影響ヲ受ケ異常ノ發達ヲ示シタルハ前ニ一言セル所ナルカ平和回復後殊ニ大正九年ノ世界の財界動搖ノ後ヲ承ケテ不振ノ狀態ニ陥レルハ世界各國ノ造船界ト軌ヲ一ニセリ
今大正十年及十一年ノ上海造船業ヲ見ルニ貿易不振ノ影響ヲ被レルコト各國ノ造船界ト情形相同シ蓋シ貨物減少セルヲ以テ船價忽チ大ニ低落シ賣船頗ル多ク新規ニ建造スルモノ減少セルヨリ各船廠ノ建造引受ハ著シク減少セリ但シ上海ニ於ケル各船廠ハ從前引受船ノ完成ニ從事シタリシヨリ事業ハ相當繁忙ヲ極メタリ即チ同年中江南船廠ハ二萬一千四百九十六噸ノ船舶ヲ進水セシメタルカ此ノ内ニハ米國船舶院ノ船舶「オリエンタル」及「カサイ」ノ二隻アリ何レモ七千五百噸ノ船舶ニシテ前年進水セル「マンダリン」及「セレスチアル」ノ姉妹船ナリトス瑞塔船廠ハ計十五隻五千二百三噸ノ進水ヲナシ又上海船渠ハ六隻一萬二千二百四十三噸ノ船舶及五千九百七十七馬力ノ機器ヲ完成セリ是ニ由テ之ヲ觀ルニ支那各所ノ船主ハ新船殊ニ吃水淺キ船舶ヲ希望シツツアルヲ知ルヘシ各船廠建造ノ船舶ハ專門家ノ查考ヲ經テ外國製ニ比シ敢テ遜色ナシト云フ大正十一年ニ於テハ依然船舶過剩ニシテ前年ト同シク新造船ノ契約ヲ得ルニ難ク各船廠共ニ事業不振ナルヲ免レザリキ

次ニ鐵工場ニ付テ記述スヘシ上海ニハ鐵工場甚々多シ爰ニハ主要ナルモノノミヲ掲クルニ止ムヘシ左ノ如シ

工場名	工作機	職工	製品	所在地
永昌	四	四	石油エンジン精米	南市外馬路
協大	二	二	船用機	北坵城橋
振豐	四	七	精米機	歐嘉路
榮泰	二	三	コトンプレス	北蘇州路
唐昌	一	九	銅鐵欄杆	芝罘路
新昌	三	三	精米機	狄思威路
裕生	四	三	船用機	肇勒路
豐泰	五	七	同	同
隆昌	七	八	精米機修理	東鴨綠路
福順	四	四	同	同
華生	三	四	電氣材料	把豐路
華泰	三	五	電氣材料修理	新記濱路北
樂興	四	三	同	同
萬順	三	三	同	同
協昌	八	三	船用機	元芳路東
鴻昌	四	三	電氣修理	同
邵昌	四	三	同	同
王慶	三	三	同	同
新祥	八	三	石油エンジン	狄思威路
求興	三	三	莫大小機	南碼頭
洽興	二	三	同	同
順昌	六	三	船用機	車站路
張源	二	六	コトンプレス	利川碼頭弄
袁興	一	三	同	董家渡

工場名	工作機	職工	製品	所在地
吳長泰	九	六	瓦斯エンジン	王家碼頭
宜東	二	三	コトンプレス	竹行弄
協金	一	七	精米機	天下會館
閔泰	六	三	莫大小機	護軍營
華興	一	三	同	同
合興	四	六	船用機	白染泰路
張義	三	六	電車部分品	北四川路
恆昌	三	三	造船	百老匯路
匯昌	二	三	船用機	東有恆路
萬昌	七	四	同	同
厚生	七	五	煙草製造機	東鴨綠路
銳利	二	三	造船	華記路
招商	九	六	同	同
鴻昌	六	六	同	同
商務印書館	三	二	各種印刷機	寶山路
發興	九	三	船用機	東百老匯路
建昌	三	三	同	同
老茂	七	四	同	同
徐記	一	二	銅欄	狄思威路
福金	四	九	修理	文師路
華豐	二	三	部分品	同
協祥	三	三	機械部分品	同
慎泰	四	四	同	同
德金	六	三	水道修理	同
公慎	二	六	同	自來火街

工場名	工作機	職工	製品	所在地
梁炳忠	二	二	玩具	八仙橋
限震	四	四	部分品	新記濱路
協興	五	八	同	華託路
隆昌	四	五	同	兆豐路
福祥	四	五	同	歐嘉路
復昌	四	四	同	同
公祥	六	二	同	同
公昌	五	二	同	同
合益	六	五	船用機	東鴨綠路
東華	三	四	コトンプレス	北蘇州路
彩道	四	七	同	同
公祥	六	二	同	同
王記	五	七	同	同
商昌	四	六	莫大小機	狄思威路
鈞昌	二	三	同	同
張興	七	三	汽船	海寧路
陳泰	六	三	同	同
陳記	二	三	同	同
李昌	二	二	同	同
利昌	二	二	同	同
東信	五	四	同	同
吳祥	二	四	同	同
孫記	三	三	同	同
信泰	四	七	同	同
馬源	二	三	機械部分品	吳淞路

支那ハ一九一七年四月一日以後印度阿片輸出杜絶以來同年

第十四節 製煙業

終リニ江南機器局ニ付キ一言スヘシ同局ハ現時上海製造局ト稱スルモ江南機器局ト云フ方通シ易キカ如シ本局ハ清朝ノ同治六年(明治五年)時ノ兩江總督李鴻章ノ奏請ニヨリ設立セラレタルモノニシテ北京政府、直轄ニ屬シ局内ニハ製砲廠、鋼練廠、製槍廠、機器廠、砲彈廠、銅壳廠、子藥廠ノ八廠アリ又龍華ニ火藥製造局アリテ之ニ附屬ス常ニ職工千餘名ヲ使用シ汽罐ノ最大ナルモノハ六千馬力ヲ有シ付テハ三十二瓏口徑ノ大砲ヲ鑄造セシコトアリテ支那唯一ノ兵器製造所ナリ第一革命ノ際陳其美之ヲ占領シテ上海北軍ノ死命ヲ制シ又第二革命ノ際南軍之レヲ占領セントシテ全カヲ注キタル等ニヨリ江南機器局ノ名著シク世ニ知ラルルニ至レリ

度輸入ヲ最後トシ此恐ルヘキ有害ノ阿片ノ痕跡ヲ根絶セリ
此ノ阿片禁止ノ結果ハ必然煙草ノ需要ヲ増加シ之ト同時ニ
支那煙草製造工業ノ勃興ニ機會ヲ與ヘ既設ノ英美煙草會
社、南洋兄弟煙草會社及邦人經營ノ東亞煙草會社ノ營業擴
張工場増設ハ勿論ノコト支那人企業ノ小規模ノ煙草工場ニ
至ルマテ頗ル有利ナル業務擴張ヲナスニ至レリ
上海ニ於ケル煙草製造工場ノ主要ナルモノヲ示セハ左ノ如
シ

- 英美煙公司 博物院路二十二號
 - 大英煙公司 同
 - 花旗煙公司 北京路四九號B
 - 南洋兄弟煙草公司 東西華德路二〇號
 - 中國警醒煙草公司 七浦路
 - 振勝煙廠 狄思威路
 - 中國興業煙草公司 南京路三四〇號
 - 中國三北煙草公司 天文臺路
 - 中國大陸煙草公司 七浦路泰源里
 - 東亞煙公司 榆林路二一號
- 就中英米煙公司ノ發展、南洋兄弟煙公司ノ事業擴張及東亞
煙公司ノ事業ハ一般同業者ノ甚大ナル注意ヲ拂フニ至レ
リ英美煙公司ハ英國ノ煙草公司ト米國煙草會社トノ合同ニ
係ルモノニシテ本店ヲ倫敦ニ置キ世界ニ六十有餘ノ支社ヲ
有スト云フ上海支店ハ一九〇三年設立セラレ同時ニ浦東ノ
工場モ設ケラレタルモノニシテ爾來工場及諸機械ノ据付等
モ著シク擴張セラレ會社所有ノ工場構内三ヶ所約二百畝ノ

敷地ヲ有シ工場及倉庫ハ此ノ内ニアリ又浦江兩岸ニ數箇
ノ大倉庫ヲ賃借セリ本公司ハ外國煙草ノ支那輸入及支那ニ
於ケル煙草製造業務ニ從事スルヲ目的トスルモノニシテ近
來ノ活躍ハ殊ニ目覺シク南洋方面ニ販路ヲ擴張シツツアリ
煙草製造ノ外又印刷所ヲ有シ包裝紙廣告其ノ他總テ此所ニ
テ印刷シ浦東工場ニアリテハ煙草包裝用「ボール」箱罐等
ヲモ製造シ浦東工場ニ使用スル數工數内外人ヲ合シ七千五
百人ナリ上海ノ外漢口ニモ大工場ヲ有シ其ノ他支那各地ニ
工場アリ英美煙公司ノ製造スル煙草ハ主トシテ米國、土耳
其等ノ葉卷煙草ナリシカ數年來支那煙草ヲ大ニ使用スルニ
至レリ此種ノモノニシテ賣行最モ良好ナルヲ「クロッス、カ
ット」トス其他「ネビー、カット」「スリーキヤツスル」「ガ
ーリツク」等ハ主トシテ本店倫敦ヨリノ輸入ニ係ル一九二
二年ノ營業成績ハ總利益四百四十萬磅ニ上リ實ニ二割五分
ノ配當ヲナセリ

次ニ南洋兄弟煙公司ノ發展ハ實ニ著シキモノアリ當地ニ發
賣所ヲ設置シテ以來大喜、双喜、三喜、四喜、喜雀、飛艇、
愛國等ヲ製出シ所謂國貨提倡ノ聲ヲ揚ゲテ外商ト競争シ販
路大ニ擴張セラレ今日支那全國ニ消費セラルル紙卷煙草ハ
一ヶ年七、八千萬元ニ達シ大正十一年度ノ利益四百數十萬
元ニ上ルト云フ從來一族ノ合資會社ナリシカ一九一九年株
式會社ニ改メ資本金ヲ一千五百萬弗トナセリ本店ハ上海ニ
シテ香港、北京、天津其ノ他樞要ノ地ニ支店出張所ヲ置キ
其ノ營業最モ目覺シク製品ハ專ラ廣東、南洋方面ニ輸出セ
ラレタルカ歐洲戰爭ノタメ外國製煙草ノ輸入減少シタルニ

乘シ上海ヲ初メトシ長江一帶ニ販路ヲ擴張スルニ至レリ
東亞煙公司モ亦戰時中非常ノ發展ヲナシ來リシト雖一九一
九年五月末ノ日貨排斥ノ影響ヲ受ケ其ノ製品タル「クロス」
「ヒース」ノ如キ一時殆ト取引皆無ノ状態トナリ他方所謂
愛國熱ノ結果トシテ簇生セル幾多工場ノ競争アリ打擊ヲ蒙
ルコト甚シク大正八年ノ日貨排斥終熄後漸次販路回復ノ機
運ニ向ヒシカ大正十二年ノ排日ニ會シテ又々打擊ヲ受ケ上
海及長江方面ニ於ケル販路ハ殆ト阻止セラレタルモノノ如
シ

中國興業煙公司ハ民國九年一月ノ設立ニ係リ資本金五十萬
元トス元寶、西施、良心等ノ煙草ヲ製出ス

第十五節 製紙業

上海ニ於ケル製紙工場ハ浦東ニアル華章造紙廠龍、華ニ於
ケル龍章造紙廠、揚樹浦ニ於ケル寶源造紙廠トス、華章ハ
我カ三菱ノ經營ニ屬セシコトアリシカ今ハ支那人ノ有トナ
レリ三工場共ニ洋式機械ヲ所有シ連史紙並ニ有光紙ノ製造
ニ從事ス今各工場ニ於ケル機械數、製紙ノ種類及製造高ノ
概略ヲ表示スレハ左ノ如シ

- 機械臺數 製紙ノ種類 一ヶ月製造高
- 華章 一臺ハ連史紙、約百萬封度
- 龍章 二臺ハ有光紙、約百萬封度
- 寶源 一連史包紙類、約二十萬、六萬封度
- 三工場製品ハ總テ上海ヲ中心トシ長江一帶並南北支各地ニ

於テ需要セラレ有光紙ハ主トシテ印刷用ニ連史紙ハ包裝用
トシテ消費セラル製紙能力ハ前記ノ如ク一ヶ月約百八、九
十萬封度ト見ハ大差ナカルヘシ

第十六節 製革業

支那ニハ製革原料甚タ豊富ニシテ年年外國ニ輸出スル牛皮
ノ如キハ其ノ數量少カラサルカ一方ニ於テ外國ヨリ輸入ス
ル製革ノ高モ亦甚タ多シ畢竟本事業ノ尙甚タ盛ナラサルニ
ヨルヘシ

支那ニ於テ洋式製革業ノ成立セルハ日露戰爭以後ノ事ニシ
テ既ニ十有餘年ノ歲月ヲ經タリト雖其ノ營業者ノ内外人タ
ルヲ問ハス孰レモ良成績ヲ舉クルコトヲ得サリキ歐洲戰爭
以來皮革ノ需要旺盛トナリ爲ニ江南製革廠ノ如キ頗ル活氣
ヲ呈シタリ然レトモ一般支那人經營ノ工場ハ殆ト何等ノ活
動ヲモナササリキ

- 今主要ナル製革工場ヲ舉レハ左ノ如シ
- 江南製革廠(日本製革株式會社上海工場) 閘北潭子灣
- 中華皮革廠 上海曹家渡
- 大元製革廠 狄思威路
- 堀本製革所 界路二五五號
- 大華製革廠 西區方斜路

元興製皮廠	東鴨綠路
永興製革廠	佛租界敏體尼蔭路
利華皮棍公司	浦東洋涇鎮
呂金記製革廠	具勒路
振新造皮廠	龍華南鄭家橋
振興製皮廠	同開北長安路
啓新製革廠	佛租界白爾路
裕新製革廠	河南路
精益製革廠	開北橫濱路
隆泰皮棍廠	南市大東門外

江南製革廠ハ即チ日本製革株式會社ノ上海工場ニシテ明治三十九年ノ創設ニ係リ經營者數次交代ノ後、日支合辦トナリ大正元年以降本邦人ノ經營ニ歸シ大正七年大ニ事業ヲ擴張セリ靴底革、統革及一般靴用甲革等ノ製出ニ從事セリ中華皮革廠ハ中華企業株式會社ニ於テ大正八年九月中支那人經營ノ龍華製革廠ヲ買收シ大正九年五月ヨリ開業セルモノニシテ機械力ヲ使用シ外國型ノ各種製革及調帶等ノ製出ニ從事セリ製造能力ハ一日底革百二十枚調帶四十枚水牛皮五枚生水牛皮五枚、合計百七十枚ニシテ職工約三百人ヲ以テ一ヶ月底革約十萬弗調帶約十萬弗ニ上ルト云フ江南製革廠ハ其ノ能力前記會社ノ半ニシテ精益製革廠之レニ次ク上海ニ於テ製造セラルル革ハ底革類大部分ヲ占メ邦人製革會社ノ製革割合ハ牛廠八割、水牛皮一割五分其ノ他五分ナリト云フ

元來製革業ハ比較的多クノ資本ヲ必要トシ原料ノ鑑定ニハ

專門的知識ヲ要シ製革技術ニモ亦相當ノ經驗ヲ要スルノミナラス工場經營ニ於テモ紡績又ハ製粉工場等ニ比シ大ニ困難ナルモノアリト云フ支那人經營ノ製革廠ニ規模ノ大ナルモノナキ所以ナルヘシ

第十七節 燐寸製造業

上海附近ニハ從來燐寸製造會社ノ主要ナルモノ三會社、四工場アリテ其ノ製造ニ從事シ當地及附近ニ供給シツツアリシモ尙需要ヲ充スニ足ラス年外國ヨリ輸入ヲ仰ケリ然ルニ大正八年五月突發セル日貨排斥、國貨提倡ノ聲ト共ニ支那ニ於ケル企業熱勃興シ燐寸製造業モ亦其ノ例ニ漏レス上海附近ニ於テモ企畫セラレタルモノ三、四ヲ算シタリ現在上海附近ニ存スル會社名及所在地等ヲ示セハ左ノ如シ

廠名	資本	所在地	一日生產高
榮昌火柴廠	四十萬弗	上海浦東	四〇
雙昌火柴廠	二十萬弗	同塘山路	二五
華昌恆記火柴廠	十五萬弗	同開北	三五
榮昌火柴廠	—	開北虹江路	—
恆昌火柴公司	—	—	—
中華火柴公司	十五萬弗	周浦鎮	—
利民火柴廠	十五萬弗	高昌廟	—
博益火柴公司	十五萬弗	開北寶興路	—
正大火柴公司	—	—	—

以上各會社ノ生産能力ハ全ク不明ナルモノアルモ月産額大

約六百萬打(六百打ヲ一噸ト稱ス)ニシテ榮昌最モ盛力ヲ有シ表面資本四十萬弗ナルモ事實投資額ハ百萬弗見當ナリト云フ會テ輸入品獨占ノ狀態ニアリシ本邦品ニトリ一大強敵タルハ言フ要セサル所ナリ而シテ支那輸入燐寸ノ激減シタルハ支那ニ於ケル燐寸工場ノ勃興ニ起因スルモノニシテ本邦製品カ少シク生産費ヲ減少スル位ニテハ決シテ輸入可能ノ時期ハ到來セサルヘク寧ロ近キ將來ニ全然輸入品ヲ認メサルニ至ルヘシ支那ニ於テ邦人カ燐寸業ニ勢力ヲ維持セント欲レハ支那ニ工場ヲ設備スルノ外他ニ良策ナカルヘシ

第十八節 其ノ他諸工業

線綿業 支那ニ於ケル線綿業ハ主トシテ家内工業ニ屬シ大部分足踏綿機ヲ使用スルモノナレトモ上海ニハ動力ヲ以テ運轉スル大規模ノ工場少カラス今其ノ工場名及所在地ヲ示セハ左ノ如シ

工場名	所在地	資本金	機械臺數
雲龍	楊樹浦路七一	—	一三〇
新雲龍	廈門路三四八	二萬兩	八〇
益泰順記軋花廠	同街慶里	五萬兩	二三
普業	阿拉白司脫路永康里	一萬兩	六〇
禮和軋花廠	北蘇州路永盛里	五萬兩	八五
永成	北成都路八二九號	八千兩	三〇
永茂軋花廠	新開路四號	二萬兩	八八
協隆	嘉興路	一萬兩	四〇
集成軋花廠	楊樹浦路八八號	二萬兩	四五

慶昌新開路二萬兩 五〇
 永豐軋花廠阿拉白司脫路 一 七三
 東信北蘇州路五二九 三萬兩 八〇
 中和梧州路長樂里 二萬兩 四五
 裕通協大統治安祥里 一萬兩 五〇
 右ノ内雲龍ハ東洋棉花會社ノ經營ニ係リ規模宏大ナリ硝子工業 上海ニハ硝子工場十餘アリ内本邦人ノ經營ニ係ルモノ三アリ此等及支那人經營ノ稍々大ナルモノヲ舉クレハ左ノ如シ

寶山玻璃廠	開北寶山路
三公玻璃廠	佛租界白爾路
成華玻璃廠	開北恆豐路
中華風記玻璃廠	寶興路
公益同	中興路
三星同	寶山路
振康同	烏鎮路
光華同	太陽廟
中華第一同	天通庵
中國原料廠	小沙渡路
大成玻璃廠	開北漢中路
安迪生雷球公司	老勃生路
各工場ハ概ネ電氣及瓦斯笠類、食器類、瓶類ノ製出ニ從事ス	
寶山玻璃廠ハ資本銀二十五萬弗ヲ以テ生産能力一ヶ年約四十萬弗ニ上ル瓶類及美術硝子器具ヲ製出ス邦人工場中最大	

ノモノナリ安迪生電球公司 (The China General Edison Co.)
ハ米人ノ經營ニ係リH、E、ノ商標ヲ以テ世人ニ知ラレ來
國式設備ノ下ニ熟練セル三百餘ノ工人ヲ有シ一ヶ年ノ生産
能力四百萬個ニ上ルト云フ原料ノ中「タンダステン」線
ハ米國ヨリ輸入スルモ其ノ他ハ總テ支那産品ナリト云フ
珐瑯鐵器製造業 珐瑯鐵器工場ハ本邦會社タル上海工商株
式會社ノ外支那人經營ノモノ五六アリ其ノ名稱及所在地ヲ
示セハ左ノ如シ

- 上海工商株式會社 華德路八九九號
- 眞豐塘瓷公司 開北顧家灣
- 益豐 新開路
- 中華職業學校 小西門
- 電華 共和路
- 華盛 老西門

各工場概ネ洗面器、コップ、飯碗、バケツ、鍋等ヲ製造ス
印刷業 新學圖書刊行ノ流行ニ連レ印刷製本業ハ大ニ繁忙
ノ狀況ヲ呈セリ支那人經營ノモノニハ商務印書館、中華書
局等ヲ始メトシ二十有餘アリ外人經營ノモノニハ別發印刷
所、字林報印刷所其ノ他ヲ合シ約十ヶ所アリ邦人經營ニ係
ルモノニハ上海印刷所、上海美術製版所、蘆澤印刷所、申
江堂、開文堂、開新社、作新社等アリ上海印刷株式會社ハ
資本金五十萬圓ノ株式會社ナリ
其ノ他邦人經營ノ工場ニ支那樟腦株式會社、中華電氣製作
所、川北電氣公司野村木材公司等ノ諸工場アリ右ノ他小工
場ニ至リテハ數多アリト雖今之ヲ省略ス

第十九節 鑛業

支那ハ領域廣大ニシテ鑛物ヲ藏スルコト極メテ豐富殊ニ石
炭ノ如キハ世界第一ニ位シ埋藏殆ト無限ナリト稱セラル例
ヘハ滿洲ニハ到處ニ石炭、鐵ノ鑛脈アリ黑龍江一帶ニハ砂
金アリ直隸、山東、山西、河南ニ互ル北支那炭田ハ其ノ面
積日本ノ四倍ニ匹敵シ甘肅、陝西亦石炭ノ産ニ乏シカラス
而シテ此等炭田ノ間ニハ鐵鑛到ル處ニ露出シ金、銀、銅、
錫、鉛、石油モ亦多シ、更ニ中部支那ニ至レハ湖南全省ハ
石炭、安質母尼、銀、銅、鉛ノ寶庫ニシテ湖北ハ鐵鑛ニ富
メルカ故ニ互ニ相連絡シテ一大工業ヲ起スニ足ル浙江、江
蘇、安徽、貴州ハ金、銀、銅、鐵、鉛、安質母尼、硫黃石
炭及石油ノ諸鑛アリ又四川ハ各種ノ鑛物一トシテ産セサル
ナシト稱セラレ更ニ福建、廣東、廣西、ノ南支那ニ於テモ
各種ノ鑛産ニ富ミ特ニ雲南ニハ銀、銅、錫及寶石ノ産夥シ
ク世人ノ夙ニ羨望シテ措カサル所ナリ

斯ノ如ク支那ハ到ル處鑛産ヲ包有スルモ當館管内ニ屬スル
江蘇省海岸ノ地タルヤ坦々タル平原ニシテ殆ト山地ナク鑛
山ナルモノヲ見ス浙江省ハ比較的の山地多ク多少ノ鑛脈アリ
ト雖他省ニ比シ甚タ振ハス何レモ鑛業地トシテハ殆ト舉ク
ルニ足ラスト雖上海ノ地タルヤ内外ノ富力ヲ集注シ精巧ナ
ル鑛山諸機械ノ貯藏セラルルアリ從テ各地鑛山ヲ開拓セン
トスルモノハ必ス先ツ此地ヲ以テ資金ノ吸收地諸機械ノ購
入地トナササル可カラス故ニ鑛業ノ策源地タルノ觀アルノ
ミナラス探掘セラレタル金屬類ハ多ク此地ニ於テ内外ニ販

賣セララルルカ故ニ上海ハ鑛業上又重要ナル地位ヲ占ムルモ
ノ言ハサルヘカラス

第八章 農業、林業、及牧畜

第一節 農業

江蘇省ハ元來揚子江ノ三角洲ヨリ成立セリトモ稱シ得ヘク
一望ノ平野綿々トシテ安徽ノ平野ト連リ沼澤河湖其ノ間ニ
介在シ地味肥沃、氣候中和適順ニシテ殊ニ農業ニ適セリ又
浙江省寧波、温州、臺洲府下ハ一帶ニ山地多ク平野ニ乏シ
ト雖其ノ農作ハ同地方ニ於ケル米穀ノ需要ヲ充スニ足ル農
産物ハ米、麥、棉ヲ主トシ豆、菜種、甘蔗、胡麻、茶、落

花生及蔬菜類ノ産多シ殊ニ江蘇省一帶ノ平野ハ地味肥沃ニ
シテ灌溉ノ便良好ナルヲ以テ穀類ノ生育最モ佳ナリト稱セ
ラル

(一) 農家戸數及耕地面積

管内農家戸數及耕地面積ハ其ノ實際ヲ知ルコト甚タ困難ニ
シテ殊ニ支那ノ如キ土地調査ノ不完全ナル國ニアリテハ到
底ノカ實數ヲ知ルヲ得スト雖今支那農商部總務統計科編
纂第五次農商統計表ニヨレハ管内農家總數ハ二百五十四萬
一千三百二十一、耕地面積ハ農田二千六百四十四萬三千五
百八十七畝、園圃二百二十二萬九千九百六十畝、合計二千
八百六十八萬二千五百七十畝ナリト云フ管内縣別統計ヲ示
セハ左ノ如シ

●農家戸數及耕地面積縣別表

地名	江蘇省		荒地面積
	農	田	
滬海道(全部十二縣)農家戸數	九三、九一〇	六一六、七五六	六一、九三一
上海縣	五八、四八六	八七二、三五三	九二六、〇四六
松江縣	七一、三五二	一、〇七七、六五〇	一、一六六、八八四
南匯縣	四一、七〇九	五二四、二四六	五八六、五七一
青浦縣	三四、九一一	四六一、三八七	四七八、六七〇
奉賢縣	二四、一七二	三四五、〇四九	四四四、四八九
金山縣	一三、六四二	二一四、四二七	二一六、五〇〇
川沙縣			二〇七三
			一〇九

太倉縣	四〇、九六一	七九一、〇一三	三二、三六一	八二三、三七四	八、七九〇
嘉定縣	四四、〇七〇	五一三、九〇〇	一〇、二一〇	五二四、一一〇	三四八
寶山縣	三二、七二一	四九三、二五〇	三五、〇五〇	五二八、三〇〇	二七二
崇明縣	八九、七一〇	二、二三〇、〇〇〇	一六、三〇〇	二、二四六、三〇〇	二七二
海門縣	一〇一、七三〇	一、四七九、〇九〇	一八七、三〇八	一、六六六、三九八	二一、八〇五
計	六四七、三七五	七、六一二、二二一	六二八、〇〇八	八、二四〇、二二九	二一、八〇五
蘇常道(十二縣ノ内三縣)					
南通縣	二〇一、八五七	三、〇〇四、五六〇	五三、三二〇	三、〇五七、八七〇	三
如阜縣	二一五、六五五	二、七五五、八二三	三四八、五六七	三、一〇四、三九〇	三
泰興縣	一七五、二八八	一、一五五、三二七	二九九、三三〇	一、四一四、六四七	三
計	五九二、八〇〇	六、八七五、一〇〇	七〇一、二〇七	七、五七六、九二七	三
江蘇省計	一、二四〇、一七五	一四、四八七、九二一	一、三二九、二一五	一五、八一七、一五六	二一、八〇五
會稽道(二十縣ノ内十三縣)					
鄞縣	八四、〇〇三	八二八、一三二	二一、五一六	八四九、六四九	三一〇
慈谿縣	三九、九九一	四七三、八四四	五八、四三〇	五三二、二七四	三
奉化縣	一一四、九〇〇	一〇三、八三一	一六八、八七一	二七二、七〇二	一〇、七六九
鎮海縣	五四、三二七	四〇二、七八九	一九、六五九	四二二、四四八	三
象山縣	三七、三九二	二一五、四五五	四〇、二二八	二五五、六八三	二〇、九七〇
南田縣	四、五九二	五八、六〇七	二、九八六	六一、五九三	三
定海縣	三三、七〇五	三一九、五五八	二九、一四九	三四八、七〇七	三
臨海縣	七〇、七一〇	四六九、二三七	一〇〇、一五五	五六九、三九二	三
黃巖縣	一二六、七一九	六五八、八二六	四九、七五一	七〇八、五七七	二五六
天臺縣	一二三、三四〇	二四三、〇八五	八三、三九〇	三二六、四七五	一五九
仙居縣	三、四七九	一二、四四二	一、二〇〇	一三、六四二	五〇七
寧波縣	六八、八〇〇	四〇一、五〇〇	三三、一〇〇	四三三、六〇〇	二四、一四七

一一〇

溫嶺縣	一一〇、〇〇〇	四二九、〇〇〇	一一一、〇〇〇	五五〇、〇〇〇	五七、一三〇
計	八七一、九五八	四、六一六、二〇七	七一九、四三〇	五、三四四、七四二	五七、一三〇
甌海道(全部十五縣)					
麗水縣	四一、八九六	一五〇、四〇四	六、五八一	一五六、九八五	一一〇
青田縣	九、二七一	一四九、〇七五	七、六二四	一五六、六九六	九一六
縉雲縣	三八、九六〇	一八七、九二九	一九、六一〇	二〇七、五三九	二五〇
松陽縣	六〇、七一六	七一、五四八	七、二〇七	一四二、七五五	五、六一九
遂昌縣	一五、八九二	一五六、五九五	一	一五六、五九五	一
龍泉縣	七、九六四	一九二、五二五	八七五	一九三、四〇〇	一、一六六
慶元縣	一九、五四九	九五、二〇〇	六、九九二	一〇二、一九二	一
雲和縣	一七、八四六	一四三、三六二	八、七八五	一五二、一四八	一
宣平縣	三、八二七	七四、一一二	一、六八一	七五、七九三	四二
景寧縣	二〇、三九九	八四、七六三	四〇四	八五、一六六	一
瑞安縣	六〇、〇八二	四、八二八、四一五	一九、一六〇	四、八四七、五七五	一四五
樂清縣	五一、二七	四七九、九七五	一九、八〇四	四九九、七七九	六八
平陽縣	五九、六七二	五〇〇、〇〇〇	一〇、〇〇〇	五一〇、〇〇〇	九六七
泰順縣	一一、五六四	七、〇三三	一、一三五	八、一六八	一
玉環縣	一〇、二七三	二一八、四二三	七、四五八	二五、八八一	三、五六三
計	四二九、一八八	七、三三九、三五九	一八一、三一五	七、五二〇、六七二	一二、八五六
浙江省計	一、三〇一、一四六	一一、九五五、六六六	九〇〇、七四五	一一、八六五、四一四	六九、九八六
總計	二、五四一、三二一	二六、四四三、五八七	二、二二九、九六〇	二八、六八二、五七〇	九一、七九一

(二) 米
江蘇省ハ支那ニ於ケル米ノ主産地ニシテ浙江省モ亦其ノ産出少ナカラス然レトモ江蘇省中當館管内ニハ上海附近松江

等ノ米産地アルニ不拘大都市上海ヲ控フル結果需要米ハ管外ヨリノ移入ニ俟タサルヘカラサルハ勿論浙江省中當館管内ノ需要米モ亦管外ヨリ其ノ補給ヲ仰カサルヲ得ス而シテ

一一一

管内ニ於ケル産額ノ如キニ至リテハ其ノ概數ヲモ算出スヘキ基礎ヲ有セスアレハ以下ニ記述スル處ハ主トシテ江蘇省全體ニ關スルモノニシテ特ニ管内ニ限レル記述ヲナシ得サルハ頗ル遺憾トスル所ナリ

產地 江蘇省ハ徐州、海州、淮安、揚州、鎮江、江寧、常州、蘇州、太倉、松江ノ十一府ヨリ成ル其ノ内米產地トシテ有名ナルハ蘇州、松江、常州、太倉、江寧ノ各府ナリトス此等各府下ニ於ケル著名ノ米產地ヲ舉クレハ左ノ如シ
蘇州府—蘇州、崑山、黎里、同里、蘆墟、金澤、平望、泖塔、常熟、
常州府—無錫
太倉府—南翔
江寧府—南京附近
松江府—松江、朱家角、上海附近
鎮江府—鎮江附近

栽培法 上海附近ニ於ケル稻作ニ付テ略述センニ舊曆四月初旬苗代ヲ設ケ一畝ノ田地ニ對シ種籾五、六斤ノ割合ヲ以テ一週間水中ニ浸シ發芽セシメタルモノヲ播下シ苗代ニテ發育セシムルコト一ヶ月ニシテ五月初旬ニ至リ之ヲ苗代ヨリ本田ニ移植挿秧ス秧挿ニ當リテハ苗五六本ヲ以テ一株トナシ各株間七八寸ノ間隔ヲ保タシム除草ハ本邦ニ比シ寧ロ寛慢ニシテ收穫期マテニ二三回行フノミ而シテ舊六月下旬ニハ既ニ早稻ヲ收メ中稻ハ七月下旬、晚稻ハ九月中ニ之ヲ收納ス是等ノ内晚稻ヲ植ウルモノ最モ多シ肥料ハ人糞ヲ主トシ豆粕、菜種粕、家畜糞等ヲ併用ス

產米高 江蘇省ハ古來米產地トシテ知ラレ從テ其産額及耕地面積ノ他省ニ比シテ大ナルハ事實ナルモ其ノ正確ナル數ニ至リテハ到底之ヲ知ルニ由ナシ

第五次農商統計表ニヨレハ江蘇省全體ノ米作付面積ハ二千六百三十五萬畝ニシテ其ノ收穫高ハ三千四百萬石ナリト云フ而シテ省全體ノ農田面積ハ一千六百五十萬畝ナリト云ヘハ此ノ農田面積ト作付面積トノ割合及收穫高割合ニヨリ省内ニ於ケル當館管内ノ農田面積ヲ基礎トシテ收穫高ヲ算出スレハ約五百八十萬石トナル又同様ニ浙江省ノ米作付面積二千三百三十八萬畝其ノ收穫高五千四百萬石農田面積四千八百八十萬畝ニヨリ算出スレハ省内當館管内ノ收穫高約千五百三十萬石トナル此ノ兩者ヲ合スレハ當館管内ニ大約二千百十萬石ノ産アルコトトナル然レトモ是レ固ヨリ推算ニ過キサルナリ

品質 由來江蘇米ハ支那第一ノ優良米ト稱セラレ圓形ニシテ形大ナルノミナラス腹白モ少ク又調製ノ如キモ他省ニ比シテ優良ナリ即チ普通農民ハ皆足搗機ヲ以テ精白スルモ上海其ノ他ノ集散地ニアリテハ大半新式機械ニヨリテ精白トス是ヲ飯トナストキハ日本米ニ類似セリ故ニ揚子江一帯在留ノ日本人ハ皆江蘇米ヲ使用ス
上海ニ集散セララルル米ヲ品質ノ優等ナルモノヨリ舉クレハ常熟米、松江米、無錫米、蘇州米ノ順序ニシテ之ヲ日本米ト比較スルトキハ我カ二三等米ノ間ニアルモノノ如シ今江蘇米ニ就キ化學的成分ヲ示セハ其ノ百分率左ノ如クナリト云フ

農具ハ鋤、鍬、又頭犁等本邦品ト大差ナシト雖多ク水牛ヲ使用シテ耕田ス早魃ニ際シテハ水車ヲ以テ灌漑ス水車ニ數種アリ翻車一名龍骨車、牛轉翻車、水轉翻車、筒車、驢轉翻車、高轉筒車等アリ未タ本邦ニ傳ハラサル種類多シ牛轉ニテ上下ヲ支ヘ水牛ヲ使役シテ齒車ヲ回轉セシムレハ齒輪ノ作用ニテ水平ニ横置シタル他ノ車輪ニ廻轉力ヲ與ヘ此ノ車軸ト水樋ノ下端ニ附シタル小車輪トノ間ニ引掛ケタル數十斤ノ木板ヲ聯結シタル連鎖ハ長サ十五六尺ノ水樋中ヲ廻轉シ右ノ木板ニテ水ヲ壓シ樋中ニ入ラシメ之ヲ七八尺ノ高サニ上ラシムルモノニシテ灌漑ニハ最モ有利ナリ翻車ハ牛馬ヲ使用セス農夫ノ足踏ニテ前記ノ水樋ヲ使用スルモノヲ云フ此ノ種ノモノ最モ多ク使用セラル

耕作方法ハ前記ノ如ク概シテ粗雜ニシテ一ニ古來ノ舊習ヲ嚴守シ敢テ改良ノ方法ヲ講セサルナリ要スルニ支那ノ如キ大陸平野一望際限ナキ土地ニアリテハ其ノ耕作法モ亦大農的ナラサルヘカラス本邦ノ如キ小農的トハ自ラ其ノ趣ヲ異ニセサルヲ得スト雖勞力夥多ニシテ且低廉ナルニヨリ米國式ノ如キ機械農作ハ未タ行ハレス何レモ雇農夫或ハ小作人ノ人力ヲ以テ小農的ノ耕作ヲナセリサレハ邦人ノ眼ヨリ之ヲ見ルトキハ排水工事ヲ行ハハ良田ヲ得ヘキ土地ニテ尙ホ未タ全ク手ヲ觸レヌ殆ト遺棄セラレ居ルカ如キ土地決シテ少シニアラサルナリ是等ノ土地ヲ大農的ニ耕作シ防穀令ヲ撤シテ其ノ産米ヲ本邦或ハ海外ニ輸出センニハ將來甚タ有望ノ事業タルヲ疑ハサルナリ

水分 灰分 蛋白質 組織維 可溶性糖

上	一七.四八七	一.三七〇〇	一.九八〇	七.七四〇〇	一.四六九〇	七.〇三五〇
中	一六.九八二	一.九九〇〇	二.〇六〇〇	七.六二〇〇	一.八〇〇〇	六.九五七〇
下	一七.七〇〇	一.九〇〇〇	二.〇二〇〇	七.四三〇〇	一.八七〇〇	七.〇二二〇

出廻時期及集散地 前記ノ如ク江蘇附近一帶ハ舊曆四月初旬代ヲ設ケ五月初旬本田ニ移植シ早稻ハ六月中旬、中稻ハ八月中旬、晚稻ハ十月初旬ニ收穫ス從テ新米ノ出廻期ハ十月ヨリ十一月ニ至ル期間ヲ最モ盛トス
上海ハ米ノ消費地タルト共ニ又大集散地ニシテ省外移出甚々多シ而シテ上海ニハ他省ノ米集散セララルルモ他省ノ米ハ概ネ再移出セララルルモノナリ江蘇米ハ他省移出ヲ禁止セラレ居リ僅ニ特許ヲ得テ天津北京方面ニ移出セララルルモ其ノ額多カラス松江モ亦米ノ集散地ナルカ概ネ上海ヲ經テ他省ヘ移出セラル

荷造法 米ヲ内地ヨリ都市ニ運搬スルニ鐵道ニヨルモノハ麻包一石入トシ民船ニヨルモノハ多ク散積ナリ又アンペラ袋五斗入トシテ運搬セララルコトアリ上海ニ於テハ民船上ノ米ヲ倉庫ニ運フニ麻包トスルコトナク之ヲ籐製籠ニテ運ヒ散積トシテ貯藏ス都市ニ於テ小口卸賣ニ使用スル荷造ハ薄キ麻袋ニ五斗入トナシ小賣店ニ運送ス倉庫等ニ永ク貯藏スルニハアンペラ五斗入トナシ大口卸賣又ハ遠隔ノ地ニ送ルニハ麻包一石入即チ白米百五十斤玄米百四十六斤入レトナシ麻系ニテ充分嚴重ニ口縫セラル
相場 相場變動ノ原因ハ主トシテ移入米ノ多少及省内産額ノ如何ニヨル而シテ江蘇米ハ省外輸出ヲ禁止セルヲ以テ輸

出ニヨル影響ヲ受クヘキ理ナキモ密輸出ハ常ニ絶ヘスシテ又多少ノ影響アルモノ如シ
米價ハ年ノ豊凶ニヨリ一定セサルハ勿論ナリト雖久シキニ互リテ白米每石八弗前後ナリキ然ルニ大正八年末ヨリ次第ニ騰貴シ一時十七、八元ヲ唱ヘタルコトアリシカ現在ニアリテハ十三四元ヲ唱フルニ至レリ今財政部駐滬調査貨價處ノ調査ニナル大正十二年十月末ノ卸賣相場ヲ示セハ左ノ如シ

高常白米 一擔 八、六一四
蘇常白米 同 七、六〇一
高常白米 同 八、九〇四

江蘇米ノ移出禁止 江蘇米ノ移出ハ清朝時代ヨリ之ヲ禁止シ又ハ解禁シ一定スル所ナカリシカ光緒三十一年ニ至リ原則トシテ之カ移出ヲ禁シタリ革命ノ後買米ハ銀ヲ以テスルコトトナリ民國元年八、九月ノ交原則トシテ移出ヲ認メ特別ノ場合ニ之ヲ禁スルコトトナリシモ僅ニ一週間ニシテ撤回セラレ現在ニアリテハ原則トシテ移出ヲ禁止セリ買米制度廢止セラレテヨリ江蘇省ニ於ケル過剩米ハ少カラサル額ニ上ルヘキニ政府カ何故ニ禁止ヲ固執スルヤト云フニ移出ヲ許可セハ直ニ米價ノ騰貴スヘキヲ憂フルト國民亦非常ニ米價ノ騰貴ヲ恐レ極力之ニ反對スルニヨル然レトモ供給過剩ノ状態ヲ繼續スルハ國家經濟ヨリ見テ得策ニアラス延テ産業ノ發達ヲ阻止スルコト尠シニアラサルヘシ
稻作ノ産業上ニ於ケル地位 稻作ハ従前米ノ移出自由ナリシ時代ニハ甚タ重要ナル位置ニアリシカ省外移出ヲ禁止セ

ラレテヨリ農民ハ自家消費ノ外ハ多額ノ生産ヲナスヲ好マズ寧ロ外國輸出又ハ省外移出ノ自由ナル大豆、棉花類ノ栽培ヲナシ殊ニ上海附近ニアリテハ米作ヲ廢止シテ棉花ノ栽培ヲナスモノ増加スル有様ナル然レトモ絶對産額ヨリ之ヲ見レハ稻作ハ尙大ニシテ殊ニ省民ノ主要食料品トシテ重大ナルヲ以テ農民ノ大半ハ尙之ヲ主ナル收入トナセリ而シテ其ノ將來ノ産額ニ就テハ深キ研究ヲ要スヘキモ試ニ主要農作物中輸出ノ禁ヲ被ラサル滿洲ノ大豆、上海附近ノ棉花、漢口方面ノ雜穀、胡麻等ノ年々輸出額ヲ増加シテ底止スル所ヲ知ラサルニ徴スレハ米ノ如キモ一度其ノ禁ヲ解カレ自由ニ海外ニ輸出スルコトヲ得テ生産過剩ニ苦シムコトナキニ至ラハ利ニ敏キ農民ノコトナレハ急激ニ産額ヲ増加スルニ至ルヘキハ尙ホ滿洲ノ大豆、江浙ノ棉花、湖北、河南ノ胡麻ヨリ以上ノモノアルヘク非常ナル發展ヲ見ルヘキハ蓋シ疑ヲ容ルルノ餘地ナカルヘシ之ヲ日支兩國ノ關係ニ見ルモ我國ハ米産常ニ不足シツツアレハ江蘇米ニシテ移出解禁トナリテ産額大ニ増加スルニ至ラハ彼我長短相補シ有無相通シ我ハ糧食ヲ得支那ハ輸出品ヲ増シ一般農民ノ購買力ヲ増大シ以テ日支貿易ノ發展ヲ促ス一因トナルニ至ルヘシト信セラレ

(三) 棉花

產地及産額 江蘇浙江ノ兩省ハ棉花產地トシテ支那各省中最モ重要ナル地位ヲ占ムルコト前述セルカ如シ而シテ江蘇ニ産額最モ多ク浙江ハ江蘇ノ四分一二過キスト云フ主トシテ江蘇ノ棉花ニ就テ述ヘ浙江ヲ附記スヘシ

棉花産地中最モ著ハレタルハ通州一帶ノ地ナルカ之ヲ大別スレハ左ノ如シ

通州棉 常陰沙(如阜縣ノ一部) 通州、海門、崇明 帶
常熟棉 常熟、昭文一帶
太倉棉 太倉州内ノ鎮洋縣一帶
嘉定棉 嘉定縣一帶
南北市棉 松江附屬ノ上海、南匯、奉賢、華亭、金山、川沙一帶及青浦、寶山、婁縣ノ一部
寧波棉 寧波、紹興一帶
抑支那ノ棉産額ハ年ニ依リ甚シキ差異アリテ果シテ何百萬擔カ支那ノ現在ニ於ケル眞ノ棉産能力ナルカ斷スルニ由ナキ状態ニアリ蓋シ支那ノ土地タル甚タ廣大ニシテ何レノ處ニカ年年殆ト天災ナキハナク且ツ支那農民ハ投機心ニ富ミ現在ニ於ケル棉價ノ高下ヲ以テ次年ノ棉價ヲトシ之ニヨリテ栽培面積ヲ増減スル傾キアリサレハ栽培面積ハ年ニヨリ

テ甚タシキ差異アリ從テ天災等ナキモ棉産額ハ年ニ依リテ非常ナル差異アルヲ常トス試ニ支那全國及江蘇浙江二省ニ於ケル最近三年間ノ棉花産額ヲ見ルニ左ノ如シ

支那	江蘇省	浙江省
大正九年	六、七四、〇三〇	三、〇三、三三〇
同十年	五、四八、三三〇	二、五、一〇六
同十一年	八、三〇、三五五	三、〇八、七六〇

支那ノ棉花産額カ年ニヨリ甚シキ相違アルコト前表ノ如シ江蘇浙江二省ノ産額ニ至リテモ亦同様ニシテ二省ノ産棉能力カ幾何ナルヘキカ決定的數字ヲ示スコトヲ得ス然レトモ大約江蘇省二百六十萬擔(通州百萬擔、其他百六十萬擔)浙江省七八十萬擔ト見ルハ大過ナルヘシト云フ
華商紗廠聯合會ノ調査ニ基キ江蘇浙江二省ノ産棉額ヲ縣別ニ示セハ左ノ如シ(單位面積畝、産額擔)

縣名	栽培面積			每畝收量	産額		
	大正九年	同十年	同十一年		大正九年	同十年	同十一年
南通	五、〇〇〇、〇〇〇	五、一〇〇、〇〇〇	二、三六、八五〇	一〇〇	一、〇〇〇、〇〇〇	五、六〇、〇〇〇	八、五七、六四〇
海門	一、〇〇〇、〇〇〇	一、〇〇〇、〇〇〇	一、一六、〇〇〇	八〇	三、〇〇〇、〇〇〇	一、〇〇、〇〇〇	三、〇一、〇〇〇
崇明	一、一〇〇、〇〇〇	一、三〇〇、〇〇〇	一、一六、〇〇〇	七〇	三、七〇〇、〇〇〇	一〇、八、〇〇〇	二、九一、六〇〇
泰興	一、二〇〇、〇〇〇	一、〇〇〇、〇〇〇	一、八、〇〇〇	五〇	二、三、〇〇〇	五、〇〇〇	二、九、八、〇〇〇
如皋	八、四〇〇、〇〇〇	九、三、〇〇〇	一、二八、〇〇〇	一〇〇	二、一五、〇〇〇	一、四、〇〇〇	四、三、五、六〇〇
靖江	一、四〇〇、〇〇〇	—	—	五〇	—	—	—
東台	三、一〇〇、〇〇〇	—	一〇〇、〇〇〇	三〇	—	—	—

二上海棉 通州棉ニ次ク優良ニシテ色純白ナントモ纖維比
較的短シ

三太倉棉 上海棉ニ次ケテ纖維更ニ短ク且粗ナリ
四寧波棉 最下位ニアリ但シ支那棉トシテハ惡シキモノニ
アラス

品質鑑定ノ標準ハ各地必スシモ同一ナラサルモ(一)纖維
ノ長短曲直及硬軟(二)色澤ノ良否(三)水分ノ多少ノ三
ニヨル

支那各地ニ産スル棉花ハ比較的少量ノ水氣ヲ含有ス殊ニ營
利ヨリ不正ノ加水ヲナス惡習慣存スルハ既ニ世人ノ知ル所
ナリ而シテ南市棉、寧波棉最モ甚シク水氣重量總重量ノ一
割三分内外ニ達シ通州棉モ一割二分内外ヲ含ムト云フ唯北
市棉ハ水量最モ少シト稱セラル斯クノ如ク多量ノ水分ヲ含
ム結果棉花需要者ノ不利ヲ豫防スル目的ヲ以テ上海棉花水
氣検査所ナルモノノ設立ヲ見ルニ至リシハ第七章第一節中
ニ於テ既ニ述ヘタル所ナリ

荷造 棉花ノ荷造ニハ内地向ト輸出向トアリ内地向荷造ハ
線棉ヲ麻包布包、草包等トナシ其ノ口ヲ縫ヒタル上外側ヲ
麻繩ニテ縛スルモノトス而シテ一包ノ斤量ハ土地ニヨリ多
少ノ差アレトモ大包ハ百五十斤乃至百八十斤中包ハ百二十
斤内外、小包ハ六十斤内外トス就中大部ハ中包トス
輸出向荷造ハ四百斤内外ノ線棉ヲ堅縮機ニ掛ケ壓搾シテ幅
二尺五寸、長サ三尺餘トシ其ノ上ヲ極メテ粗末ナル麻布ヲ
以テ包ミ更ニ鐵帶ヲ施シタルモノナリ此ノ荷造ハ上海へ輸
送シタル上行フモノトス

相場 上海出廻棉花ノ相場ハ大正八年初三十兩前後ニシテ
三月頃より次第ニ低下シ五月中旬ニハ二十六兩トナリシモ
又再ヒ上昇シ八月ニハ二十四五兩トナレリ其ノ後三十三
兩ヲ上下シ年末ニハ三十兩前後ナリシカ大正九年ニ入り三
十一二兩ニシテ七月末ヨリ二十七八兩トナリ次第ニ低下シ
テ年末ニハ二十一二兩トナレリ大正九年十二月十日ニ於ケ
ル各種棉花ノ相場ヲ示セハ左ノ如シ(單位上海倉渡兩)

通州棉	二二、七五
太倉棉	二二、〇〇
北市棉	二一、五〇
南市棉	二一、〇〇

棉花ノ産業上ニ於ケル地位 棉花ハ上海附近ニ於ケル主要
産物ニシテ又上海主要輸出品ノ一ナリ從テ是カ栽培ハ産業
上重要ナル地位ヲ占メ耕地面積ノ如キモ數年前ニ比シ著シ
ク増加セリ然レトモ其耕作方法ハ舊習ヲ墨守スルニ止マリ
品質モ亦米棉等ニ比シ著シク遜色アルハ前述セルカ如シサ
レハ耕作法ノ改良ト品質ノ改善トハ最モ必要トスル所ニシ
テ内外人ノ夙ニ唱道セル所ナリ殊ニ一方紡績業ハ年ト共ニ
發展シツツアレハ其ノ原料タル棉花ノ改良ハ焦眉ノ急ニシ
テ現ニ二三外人ハ之ニ努力シツツアリ又上海紡績聯合會ノ
如キモ屢々植棉改良ニ關シ其ノ筋ニ建議スル所アレトモ實
行ハ頗ル難事ニシテ其成功ハ之ヲ近キ將來ニ求ムヘクモア
ラサルカ如シ遮莫他日成功ノ曉ニハ棉花ノ産業上ニ於ケル
地位一段ノ昂上ヲ見ルヘキハ疑ヲ容レサルナリ

(四) 茶

當館管内ニ於テ茶ヲ産出スルハ僅ニ浙江省寧波、温州、處
州地方ニ限ラルルハ既ニ工業、條製茶ノ項ニ於テ述ヘタル
カ如シ而シテ其ノ集散狀況、製造方法ニ就テモ亦既ニ記述
シタルハ本項下ニ於テハ摘採、期肥料等ニ就テ記述スルニ
止ムヘシ

摘採時期ハ二期ニ分ル第一期ハ清明節前後ニ始マリ立夏ニ
終リ第二期ハ立夏後四十日ヲ經過シ摘採スルモノナリ而シ
テ第一期ニ摘採セル葉ヲ頭茶又ハ細茶ト稱ス之ニ對シ第二
期ニ採取セルモノヲ二茶又ハ粗茶ト稱ス第一期ニ採取セル
モノノ第二期採取ノモノヨリ優レルハ言フ俟タサルナリ
肥料ハ普通人糞又ハ糞種粕ヲ用ヒ施肥ノ時期ハ毎年陰曆二
三月頃一回、九月頃一回ナリトス

(五) 養蠶業

生糸ハ上海輸出品中主要ナルモノニシテ當館管内ニモ其ノ
産ナキニアラス然レトモ主要産地ハ蘇州、杭州各領事館ノ
管轄内ニ屬スルヲ以テ爰ニ記述ヲ省略セリ

(六) 其ノ他ノ收穫物

前記米、棉花、茶以外ノ農産物トシテハ小麦、菜種、豆類
蔬菜類等ナキニアラサルモ特ニ記述スヘキ程ノ價值ナク且
其ノ耕作栽培法ノ如キモ本邦ト大差ナキニヨリ是亦記述ヲ
省略スルコトトセリ

(七) 收穫物ノ價額

收穫物ノ價額ハ土地ノ狀況ニヨリ多少ノ異同ナキニアラサ

第二節 地租、地價及土地

賣買ノ習慣

ルモ假リニ一畝ノ田地ヨリ米二石ヲ得ルモノトスレハ一石
ヲ八、九弗トスルモ十七八弗ノ收入アルヘク尙後作トシテ
麥ヲ耕植スルモノトスレハ其ノ收穫ヲ二石ト假定シ一石五
弗トスレハ約十弗ヲ得ヘク合計一畝ノ地ヨリ一ケ年二十八
九弗ノ收入アルヘシト雖年ノ豐凶ニヨリ一定シ難シ殊ニ米
價ハ大正八年末ヨリ異常ニ騰貴シ大正九年夏季ニ於テハ一
石十七、八弗ヲ唱フルニ至レリ又畑地ニアリテハ棉花ヲ耕
作シテ十二、三弗ノ收入ヲ得蔬菜其ノ他ヲ栽培シテ十弗ヲ
得ルモノトスレハ一ケ年合計二十二、三弗ヲ得ヘシ要スル
ニ一畝ノ田畑ヨリ平均毎年二十二、三弗乃至二十八、九弗
ノ收穫アルモノト推定シ得ヘシ而シテ小作人ト地主トノ關
係ニ至リテハ地方ト其ノ契約トニヨリテ一定セサルモノノ如
ク土地ニ對シ普通米八斗乃至一石二三斗ヲ納ムルモノノ如
ク地方ニヨリテハ雜穀ヲ以テ納ムルモノアリ契約ハ口約ニ
止マルモノナキニアラサルモ多クハ貸田文票即チ小作契約
書ヲ小作人ヨリ地主ニ納ムルヲ例トス

地租 地租ハ土地ニヨリテ稅額ニ差等アリ今戶部則例ニヨ
リ江蘇、浙江二省ノ徵銀、徵米額等ヲ示セハ左ノ如シ

ヲ以テ其ノ輸入額ハ尠少ニアラス即チ軟硬木材ヲ合シ年年三百餘萬兩ニ上レリ

第四節 畜

支那ニ於ケル牧畜ハ概ネ農業ノ副業ニシテ牛、羊、豚、鶏等ヲ飼育スルノミ從テ牧畜場トシテ特ニ區劃シ施セル所ナク湖沼ノ邊或ハ墳墓ノ附近草叢繁茂セル所ニ放牧スルヲ常トス支那ノ墳墓ハ本邦ニ於ケルモノト異リ多クハ土饅頭形ナルヲ以テ此處ニ放牧スルモ何等差支ナキナリ

牛 牛ニ黑種及黃種ノ二種アリ海地方ニ於ケル農家ハ多ク水牛ヲ使用スルヲ以テ黃牛ノ飼育數比較的多カラズ水牛ハ好シテ水中ニ入ルヨリ水田ヲ耕スニ適シ又甚タ從順ニシテ且力量強大ナルカ故ニ之ヲ飼育スルモノ多シ然レトモ山地ニアリテハ多ク黃牛ヲ使用セリ又上海附近ニアリテハ外國人ノ需要ニ應スル爲牛乳搾油ノ目的ヲ以テ飼養スルモノ少ナカラス牛乳搾取場トシテ十數頭ノ乳牛ヲ養ヒ小牧場ヲ開ケルモノ上海ニ十數箇所アリ内ニ外國種乳牛ヲ飼養スルモノナキニアラサルモ牛乳ハ支那種牛ヨリ搾取セルモノ最モ多シ上海ニ於テ食用ニ供スル牛ハ多ク黃牛ニシテ安徽方面ヨリ輸入セラレ其肉ハ日本牛ノ如ク美味ナラス近年青島牛ヲ輸入シ食肉トシテ販賣スルモノアリ

羊 綿羊ハ多ク外國人ノ食用ニ供スルモノナルヲ以テ之ヲ飼養スルモノナキニアラサルモ其ノ頭數多カラズ山羊ニ比シ甚タ少數ナリ

山羊ハ支那人一般ニ其ノ肉ヲ食用ニ供スルト飼育ノ手數綿

羊ニ比シ甚タ簡單ナルヲ以テ之ヲ牛馬ト共ニ放牧スルモノ多シ黑種白種ノ二種アリ共ニ相半セリ

豚 豚ハ支那ニ於テ最モ需要多キ家畜ナルカ故ニ農家ニシテ二三頭乃至八九頭ヲ飼育セサルモノナシ種類ハ多ク黒色シテ往々豚小屋ヲ造リテ飼育スルモノアルモ二三頭ノモノニアリテハ小屋ヲ設ケス畫間ハ鶏ト共ニ放養シ夜間ハ屋内ノ一隅ニ逐込ミ睡臥セシムルヲ常トセリ飼料ハ豆腐粕、殘飯、菜片等ナレトモ又人糞ヲ食フ豚ノ飼養ハ必スシモ農家ニ限ラス支那街ニアリテハ往往市内ニテ飼養シ街上ヲ徘徊セシムルモノアリ肉ハ生肉ノ儘或ハ「ハム」トシテ調理シ食用ニ供シ骨血ヨリ臟腑ニ至ルマテ肥料或ハ食用ニ供シ全ク遺棄スル所ナシ價格ハ斤量ニヨルモ一頭十五弗乃至三十弗ナリ

鶏 鶏ハ農家ニアリテハ必ス四五羽以上ヲ飼養モリ種類ハ所謂支那雜種ニシテ産卵及食用ノ目的ヲ以テ養フ産卵ハ上海ニ輸送シ本邦ヘ向ケ輸出セラルルモノ甚タ多ク又卵肉共ニ支那人ノ食卓ニ上ルモノ決シテ少額ニアラス近年蛋白蛋黃ノ製造ニ使用セラルルコト多シ

鶩 鶩モ亦水ノ便アル所ニアリテハ多ク飼養セラレ時時五六十羽ヲ養フモノアリ何レモ人工ヲ以テ同時ニ孵化セシムルモノニシテ炭火ヲ用ヒ手加減ニテ溫度ヲ測リ孵化セシムルコト甚タ巧妙ナリ同様ニ鶩卵ヲモ孵化セシメ幼雛ノ儘販賣スルモノアリ農家ニアリテハ自ら解卵飼養スルモノナキニアラサルモ多クハ孵化シタルモノヲ買入レテ之ヲ飼養スルモ

ノナリ

馬 當地方ハ產馬地ニアラス且僅ニ乗用、馬車用等ニ使用スル馬匹ヲ飼養スルノミナルヲ以テ特ニ記スヘキ程ノコトナシ上海地方ニ於テ盛ニ馬車用トシテ需要セラルル馬匹ハ輸入外國產馬ヲ除ケハ多ク山東產馬ニシテ支那種小形馬ナリ

家畜類輸出入狀況 家畜ノ輸出ハ上海ニアリテハ餘リ盛大ナラス輸出頭數ノ首位ヲ占ムルハ羊ニシテ山羊ヲモ合スレハ毎年二萬五千乃至三萬頭ニ達ス輸出先ハ主トシテ香港ニシテ何レモ食用ノ目的ナリ馬ハ僅ニ百二十頭ニ止リ牛豚ノ輸出ハ多カラズ

獸疫ニ關シテハ別ニ取締法ノ設ナシト雖餘リ獸疫ノ聲ヲ聞カス是レ同一所ニ多數ヲ飼養セサルト他地方ヨリノ輸送頻繁ナラサルトニ因ルモノナラン

第九章 漁業及獵業

第一節 漁業

本管内ニアリテハ浙江省沿岸ヲ除ケハ長江ノ濁流ヲ受ケ海水黃濁セル爲漁業好望ナラス長江ニ於テハ鯉、時魚、鱖魚、鮒、鰻等淡水魚ヲ漁獲スルニ止マル其漁法ハ多クハ四手網ヲ用フ陸岸ニ竿ヲ立テ方十四五尺ノ四手網ヲ垂シ時時紐ヲ引キテ之ヲ引上ルモノト船首ニ之ヲ具ヘ到ル處漁獲スルモノトアリ又本邦ニテ使用スル打網ヲモ用フ形態異ナラス流勢ノ強キ所ニテハ直徑三尺長サ五尺餘リノ玉又手ヲ用ヒ

テ漁スルモノアリ鯉ハ二尺前後ノモノ普通ニシテ間間三尺以上ノモノアリト雖漢口附近ニテ漁獲セラルルカ如キ長大ノモノ少シ鰻魚ハ佳肴トシテ支那人一般ニ嗜好スル藻魚ノ類ニシテ美味ヲ有セリ又時魚ハ四五月ノ交鎮江附近ニテ漁獲セラレ俗ニ「サムライ」魚ト稱シ珍重セラル

浙江省沿岸ニ於ケル漁業ハ舟山列島附近ヲ最トシ同列島ト福建省ニ都澳間ノ沿岸トス舟山列島一帶ノ海面ハ魚族ノ棲息多ク好漁場各所ニ散在シ沿岸ハ幼魚ノ搖籃トモ稱スヘク黃花魚及大刀魚ノ如キ其ノ繁殖ノ旺盛ナルト在來漁法ヲ以テスルモ猶漁獲ノ多量ナルトハ共ニ一驚ヲ喫セシムルモノアリ漁獲物ハ氷藏鮮魚トシテ都會地ニ仕向ケラルル以外ハ鹽乾品ニ製セラレ蓋シ其ノ製造ハ實用ト簡略トヲ旨トシ頗ル生産費ノ節約ヲ計レリ之等ハ支那内地ノ需要廣ク各地ニ輸送セラレ製造業ノ利益モ亦少カラズ今若シ進歩セル漁法ヲ以テ併セテ無限ノ販路ヲ有スル鹽乾魚ノ製造ヲ行フニ至ラハ有利ナル事業タルヲ失ハサルヘシ

舟山列島附近ニ於ケル主要魚類ハ黃花魚、大刀魚、鮓、鱸、鱖、烏賊、鮑魚、水母等ヲ擧クヘク就中黃花魚ハ浙江省下ノ漁獲高約三百萬圓ニ達シ大刀魚及烏賊ハ各百萬圓ニ達スト云フ漁業ハ地先ニ止マラス長期遠距離ノ出稼盛ニシテ遠ク泉州、温州、台州方面ヨリ來リテ舟山列島ヲ根據地トシテ各種ノ漁業ニ從事スル者アリ舟山列島ノ北方約六十哩ナル「バーカー」群島南西方ニ當ル黃花魚漁場ノ如キ春季盛漁期ニ際シテハ漁船ノ群集スルコト二萬隻ヲ超ユルノ盛觀ヲ呈スト云フ

漁業根據地トシテ有名ナルハ定海、沈家門、鎮海及石浦ナリトス

舟山列島附近ノ主要漁業ハ對網、大捕網、罾流網、鱸空釣、黑魚拔網、魚棚ノ類ニシテ對網最モ多シ本漁具ハ急潮流ヲ利用シ舟ヲ定置シテ押流サルル黄花魚其ノ他ヲ捕獲ス是等ノ漁業ハ専ラ沿岸ニ行ハレ少シク島ヲ離レ沖合ニ出ツレハ漁船ノ隻影ヲ認メス

江浙漁業公司ハ鎮海ヲ根據地トシ近海ノ「トロール」漁業ヲ經營セリ同公司資本金ハ六萬元ト稱ス其ノ組織ハ官民ノ合辦ニ係リ創業以來好成績ニシテ目下鐵船、隻木造船二隻ニテ操業セリ操業期間ハ冬季ニ限リ夏季ハ沿海漁船ノ爲海賊警備ノ任ニ當ル

(イ) 大對漁船 約十噸ノモノ二隻ヲ以テ一組トナシ毎年立秋ヨリ中秋マテノ間寧波附近ノ沿海ニ出漁シ時魚、黃魚、鰯魚、勒魚ヲ漁獲シ一隻ノ收益年三四千弗ニ達スト云フ

(ロ) 墨魚小對船 漁船ハ前項漁船ト同形ナレトモ稍小ニシテ七、八噸ノモノ二隻ヲ以テ一組トナシ毎年立夏ヨリ翌年夏至頃マテ寧波沿岸及臺州附近ニ出漁シ烏賊及黃魚、勒魚等ヲ漁獲シ收益大對漁船ニ倍仲スト云フ

(ハ) 溜網船 十餘噸ノ漁船ニシテ毎年舊三月ヨリ六月迄舟山列島附近ニ出漁シ「ヘラ」勒魚等ヲ漁獲シ九月ヨリ翌年二月頃迄ハ外洋ニ出テ鯛、沙魚、「ベラ」蟹等ヲ漁獲ス

約四十尺ノ長サヲ有シ兩端ニ木竿ヲ附シテ縱ニ水中ニ立テ其網眼ニ魚頭ヲ突入セシメテ之ヲ漁獲ス而シテ投入及引上共ニ退潮時ニ於テ之ヲ行フ

(ニ) 溜網 長サ五十尺幅二十尺網眼約三寸ノモノ三四張ヲ聯結シ上部ニ長サ一尺位ノ竹筒數十個ヲ附シテ水面ニ浮ハシメ下部ニ瓦錘ヲ附シテ網ヲ垂直ニ水中ニ立テ隨時引上ケテ其網眼ニ頭ヲ突入シタルヲ漁獲ス

漁場ハ漁具ニヨリテ一定シ互ニ專用ノ習慣アリテ犯スコトナシ大捕網漁獲物ハ鹽藏貯藏スル習慣アリ對網ニアリテハ水藏設備ヲ有スル仲買者運搬船ニ賣却ス水藏ニヨリ上海ニ輸送セラルル鮮魚ハ此ノ方法ニヨル流網漁獲物ハ漁船ニテ水藏シ根據地ニ歸港シ販賣スルヲ例トス右ノ内大捕網漁獲物ハ長時間海中ニ在リ魚體ノ損傷多ク最モ低廉ニシテ之レヲ原料トシテ製セル製品ハ價格從テ安價ナリ對網ニアリテハ之ニ反シ操業短期間ニ漁獲セラレ市場ニ來ルヲ以テ高價ナリ流網ハ其ノ鮮度ニ於テ前二者ノ中間ニアリ即チ水藏セルママ二三日ヲ漁場ニ費スニヨル

漁業ノ盛ナルニ從ヒ漁獲物ハ殆ト大部製造セラレ其製法タル體裁又ハ品質ヨリモ生産費ノ節減ト作業ノ迅速ニ重キヲ置キ又多量ノ原料ヲ簡易處理スルニ適セリ製品中主要ナルハ甲付烏賊小魚ヲ以テ製セル鱈鱈魚肚(黄花魚鱈)唇膠(鮫鱈)ノ如キ素乾品鹽烏賊、墨蛋(烏賊卵)鱈脹(烏賊內臟)水母ノ如キ鹽藏品、黃花魚製品タル大鯊小鯊ノ如キ或ハ鮫鱈ノ如キ鹽製品ナリ定海所在浙江省立水產製造品模範工廠ニ於ケル一年ノ鹽乾魚生産ハ四萬擔ニ及ヒ同地民間

(ニ) 張網船 全年ヲ通シ大小羊山、岱山黃龍盡山四礁等ニ出漁シ打椿繫網ヲ用ヒテ鰯、烏賊、黃魚、鱈、勒魚或ハ海月、淡菜等各種ノ魚介類ヲ漁獲ス

(ホ) 大捕船 十餘噸ノ釣船或ハ漁船ニシテ毎年晴明ヨリ夏至マテ大小羊山、岱山、衢山等ニ出漁シ鰯、勒魚、黃魚ヲ漁獲ス

(ヘ) 福建釣漁船 約百噸ノ戎克一隻ヲ主トシテ之ニ小舟十餘隻ヲ引率シテ舊二月ヨリ五月マテ舟山列島ニ出漁シ勒魚、太刀魚等ヲ釣獲シ一組ノ收益年三四千弗ニ達スト云フ

(ト) 江北沙船 五、六十ノ戎克ヲ用ヒ穀雨ヨリ夏至頃マテ江浙沿海北部ニ出漁シ綿製網ヲ使用シテ黃魚、勒魚等ヲ漁獲ス

右ハ其 斑ニ過キスシテ前記ノ外尙數種ノ漁船アリ舟山列島ヲ中心トシテ其ノ周邊ニ出漁セルモノ無數ナリト云フ尙漁網ノ種類ニ就テ述フヘシ

(イ) 對漁船用網 大小對漁船ニテ使用スルモノハ網口徑約五十尺長サ四十尺ノ袋狀ニシテ水面ニ浮フ網口ノ一端ニハ浮木ヲ附シ水底ニ沈下スヘキ他端ニハ錘重ヲ附シ尙上部ノ兩端ニ網索ヲ附シ兩船ノ間ニ張リテ海中ヲ引廻スモノナリ網ニハ麻糸又ハ綿糸ヲ用フ

(ロ) 張網 前項ノ網ト同様ナレトモ唯一隻ノ漁船ニテ使用シ網ヲ投シ浮木ヲ附シテ水中ニ沈メ一日六、七回引上ケ漁獲ヲナス

(ハ) 打椿繫網 張網船ニ使用スルモノニシテ形狀長方徑

ノ生産ハ四十萬擔ヲ產スト云フニ見ルモ舟山列島ニ於ケル水產製造業ノ盛ナルヲ窺フニ足ルヘシ

第二章 獵業

本管内ニハ森林アリ湖沼アリ平野及盧洲ノ廣大ナルモノアルヲ以テ鳥類ノ群棲ニ適シ住古鳥群ノ來集スルモノ甚タ多カリシカ居住外人ノ増加スルニ從ヒ縱ニ銃獵ヲナスヲ以テ非常ニ減少シ現時ハ上海附近ニ於ケル狩獵思ハシカラス少シク遠隔ノ地ニ赴カサレハ獵獲物ヲ得ラレサルニ至レリ鳥類ニアリテハ鴨、鵝、鷓、竹鷄、雉子、鴨、雁等、獸類ニアリテハ兎ヲ主トシ間鹿及猪ヲ捕獲スルモノアリ而シテ支那人ハ網及火索銃ヲ以テ狩獲スト雖一般ノ獵業ハ盛大ナラス僅ニ外國人ノ食用ニ供スルモノヲ捕獲スルニ止マルカ如シ

尤モ雉子、鴨、兎ノ如キハ支那人モ好シテ食用ニ供ス

第十章 上海度量衡、通貨及金融

第一節 度量衡

一、尺 度 支那ニ於ケル尺度ハ其ノ種類多ク錯雜ヲ極ムルヲ以テ英清條約ニ於テハ支那ノ尺ヲ十四吋一ト一定シ稅關ニ於テハ此ノ標準ニ依ルモ尙上海市場使用ノ主ナル尺度ヲ舉クレハ左ノ數種アリ

支那尺	英 尺	日 本 尺
裁縫尺	一三、八五—四、〇五	一、二〇八—一、七〇六
造船尺	一、一五	〇、九六一
收稅用地尺	一三、二	一、〇四八
大工尺	一、四	〇、九三七

土地面積ノ單位名稱ハ畝ニシテ上海居留地ニテハ一畝ヲ七千二百六十平方呎ト一定シ土地ノ賣買等ニ適用セリ之ヲ我反別ニ換算スレハ二百二坪強ニ當ル

二、斗 量

斗量ノ名稱ハ合、升、斗、石ナレトモ樹ノ制度ハ度量衡中ニテモ殊ニ不完全ナルヲ以テ米ヲ量ルニ用フル外使用極メテ稀ニシテ大概ノ物品ハ秤器ニヨリ重量ヲ以テ賣買ヲナスノ習慣ナリ而シテ米ヲ量ル樹ニハ石、大斗、升、抄等ノ種類アリ石ノ重量ハ新會館秤ニテ九十斤ニ當リ二石ヲ以テ二擔トナス其ノ他重量ニ於テ大斗ハ十八斤、小斗ハ九斤、升ハ一斤十二兩、抄ハ八兩八分ニ相當スト云フ

三、權 衡

秤量ノ名稱ハ兩、斤(十六兩)、擔(百斤)及石(百六十斤)ニシテ一兩ハ約一「オンス」三分一、我一匁強ニ當ルト算定セラル民間普通ニ使用スル秤器ハ十六兩ヲ一斤トシ百六十斤ヲ一擔トナスト雖種々ノ異リタル秤器アルテ各量目ニ多少ノ相違アリ例ヘハ新會館秤ハ十四兩四錢ヲ以テ一斤トナシ四碼秤(舊式)ハ十七兩七錢ヲ以テ其ノ一斤トナスカ如シ又物品ニ依リテモ秤量ニ種々ノ區別アリ例ヘハ種類ニハ四碼秤ヲ用ヒ其ノ十兩三錢ヲ以テ一斤トナシ醬油ニハ新會

館秤ヲ用ヒ其ノ二十八兩ヲ以テ一斤トナスカ如シ輸出品ニハ概シテ百六十斤擔ヲ使用シ又輸入品ニハ英國ノ尺量斤量ヲ其ノ儘使用シテ賣買セリ

第二節 通 貨

第一 通貨ノ種類

上海市場ニ於ケル主ナル通貨ノ種類ハ元寶銀(銀兩)又ハ馬蹄銀、洋銀、龍洋、小銀貨、銅元、銅錢及銀行紙幣トス以下簡單ニ之ヲ説明スヘシ

(一) 銅錢 銅錢又ハ一文錢ハ支那在來ノ通貨ニシテ日用品價格ノ標準トシ或ハ貨錢ノ支拂等ノタメ下級支那人間ニ流通ヲ見ルト雖良貨甚タ少ク且十文銅貨ノ鑄造以來流通ノ範圍漸次減少シ理今殆ト其ノ流通ヲ見ス上海ニ於テハ九百八十文ヲ以テ一刺トナシ之ヲ一千文ト稱シ相場ハ銀百兩又ハ一弗ニ付何千文ト建ツルモノトス

(二) 銅貨 銅貨即チ十文銅貨ハ明治三十五年以來各省銅元局ノ鑄造ニ係ル新貨ニシテ形狀我カ舊一錢銅貨ニ似タリ概シテ百分ノ五ノ合金ヲ有ス其ノ額面價格ハ十文即チ一文錢十個ニ相當スル規定ニシテ日常商品市場ニ於テハ略ホ此ノ標準ヲ以テ通用スト雖實際ハ銅錢ニ劣ルヲ以テ錢市場ノ取引相場ハ之ヨリ廉ナラサルヲ得ス本貨幣ハ價格ニ於テ一文錢ト小銀貨トノ中間ニ位シ取扱上極メテ便利ナリシヲ以テ大ニ民間ノ嗜好ニ投シ先ツ蘇州ヨリ同地銅元局鑄貨ノ輸入アリタルヲ嚆矢トシ續テ杭州、漢口、廣東等ヨリ毎月多額ノ輸入ヲ見タルカ其ノ結果トシテ在來一文錢ノ流通ハ著

シク減縮スルニ至レリ稅關統計ノ輸出入額ニヨリ計算スレ

ハ明治三十八年末ニハ上海市場ニ約百六十萬兩ノ銅貨殘存シタル計算ナル銅貨ノ實質カ一文錢ト比較上劣等ナルノ一事ハ其鑄造ヲ頗ル有利ノ事業タラシメ其ノ利益ヲ嘗メタル各省官憲ハ無暗ニ之カ鑄造ヲ行ヒタリシカ鑄造高ノ漸ク増加スルト共ニ銅貨ノ價格モ亦之ニ伴ヒテ下落シ明治三十八年末ヨリ同三十九年初ノ交上海市場ニ於テハ一兩ニ付一千五百文ニ低落シ經濟上諸種ノ弊害ヲ醸スニ至レリ北京政府ハ是ニ見ル所アリ明治三十九年夏ヨリ銅元局ヲ戶部ノ管轄ニ移シ鑄造ニ制限ヲ加ヘタル結果漸次相場ノ回復ヲ見タリシモ民國以後各地ニ於テ鑄造ヲ行ヘルヨリ可成多種多樣ノ銅貨流通スルニ至レリ但シ上海ニ於テハ一仙銅貨ノミノ流通ヲ見ル

此等銅元ハ各省ノ隨意ニ鑄造スルモノナルヲ以テ其ノ亂雜ノ狀驚クヘク數量ハ日ニ増加シ品質ニ日ニ劣惡ニ赴キ重量ハ益輕ク自然之カ結果ハ價值ノ激落ヲ來シタルハ銅貨問題ハ一時時論ノ中心トナリタルノミナラス民國十年五月上海電車會社ハ遂ニ所謂輕質銅貨ノ收納ヲ拒絕スルニ至レリサレハ數年來銀一弗ニ對シ百三十四枚小洋一角ニ對シ十一、二枚ナリシモノ大正十一年一月ニハ百五十三枚六七月ニハ百七十三枚トナリ十月ニハ百八十一枚トナリ古今未曾有ノ低落ヲ示セリ十月以後低落ノ傾向一時停止セラレタルカ如キモ輕質銅貨ノ亂鑄移入盛ニ行ハレ來源尙ホ滔々トシテ底止セサルニヨリ現今一弗ニ對シ百八十枚一角十五枚前後ヲ唱ヘツ、アルモ此ノ傾向ニシテ底止セサルニ於テハ將

來二百枚ヲ唱フルコトナキヲ保シ難シ

(三) 小銀貨 上海市場流通ノ小銀貨ハ角又ハ小洋ト稱シ弗銀(一弗)ニ對スル補助貨ニシテ十仙(七分二厘)及二十仙(一錢四分四厘)ノ二種アリ其內南京、湖北及廣東各銀元局ノ鑄造ニ係ルモノ最モ多シ其ノ他各省鑄造ノモノ及香港ノ補助貨タル十仙、五仙及少許ノ二十仙銀貨アレトモ商店ニ流用セス兩替屋ニ於テハ打歩ヲ要ス

小銀貨ハ商品市場ニ於テハ銅貨ニ對シ約一割引ニテ十仙ニ付九十文乃至九十一文ナリシカ現任ニ於テハ四、五割増ニシテ十仙ニ付百四十文乃至百五十文トス但シ弗銀ニ對シテハ約一割引ニシテ墨銀一弗ハ小銀貨一弗十二、三仙乃至十四、五仙トス是レ兩貨幣ノ銀品質ニ於テ約一割ノ差アルニ由ルモノナレトモ又市場ニ於ケル大小兩銀貨在高ノ多少ニヨリ相場ノ變動セラル、ハ勿論ナリトス故ニ普通一弗以下ノ小取引ハ小銀貨ヲ以テナスコトヲ得ト雖大商店、會社、官衙等ニアリテハ一弗未滿ノ端金モ亦大洋勸定トナシテ打歩ヲ要シ一弗以上トナレハ小銀貨ハ必ス相當ノ打歩ヲ付スルニアラサレハ通用セス小銀貨ハ弗銀ト同シク惡貨少カラズ殊ニ廣東省造、福建省造及安徽省造ト稱スルモノニ甚シ上海海關ハ此等劣等質銀貨ノ輸入ヲ禁止スルト同時ニ小銀貨ノ私運ヲ禁止スルニ至レリ

(四) 洋銀及龍洋 洋銀ハ所謂墨銀ニシテ支那人ハ之ヲ鷹洋(インヤン)ト稱ス(鷹ノ模様アルニヨリ本來ハ鷹洋ト稱スヘキモノナレトモ支那人ハ鷹ヲ厭ミテ鷹トナシ之ヲ鷹洋ト呼フナリ)龍洋ハ支那各省ノ鑄造ニ係ル墨銀同形ノ一

弗銀貨ナリ共ニ市場物價ノ本位ニシテ其價ヲ大洋ト呼フ
 墨西哥弗ハ上海ヲ初メ附近都市ニ至ルマテ廣ク流通シ信用
 甚タ厚ク一般物價ノ基準貨幣トナリ支那商ト外國商トヲ問
 ハス普通大抵ノ品物ハ墨銀ヲ以テ價格ヲ表示ス市場流通ノ
 本貨幣中ニハ鉛、黃銅等ヲ含有セル惡貨少カラズ而シテ惡
 貨ハ引スルニアラサレハ通用セサルヲ以テ之ヲ受取ルモ
 ノハ一々其ノ銀色音響ヲ試査スルヲ常トス墨銀ハ每年春夏
 ノ交商買入資金トシテ蘇杭方面ニ又秋冬ノ頃ハ米及棉花買
 入資金トシテ附近都市ニ向テ當市ヨリ多額ノ輸送アリ農事
 閑散季ニ至リテ再ヒ當市ニ回收ヲ見ルヲ常トシ其ノ都度市
 上在銀並其ノ交換價格ニ増減高低アリ上海市上在銀多キ時
 ハ四千萬弗ヲ超エ少キトキハ千萬弗ニ達セサルコトアレト
 モ大約二千五六百萬弗ハ常ニ銀行ノ庫中ニ保有セラル而シ
 テ其ノ相場ハ百弗ニ付上海規銀七十二兩ヨリ七十五兩ノ間
 ヲ往來ス純銀量ヲ以テ兩者ヲ比較スレハ墨銀百弗ハ上海規
 銀七十二兩強ニ當ル墨銀ト我カ金貨トノ比較ハ銀相場ノ變
 動極リナキニヨリ一定セサルモ戰前ハ我カ百圓ニ對シ墨銀
 九十弗ヨリ百二十弗内外ヲ示セルモノナリシカ歐洲開戦後
 銀價未曾有ノ昂騰ノタメ我カ百圓ハ墨銀三十九弗ヲ示シタ
 ルコトアリ現在(大正十二年九月)ニ於テハ金百圓ハ墨銀
 九十二三弗ヨリ九十四五弗ヲ往來セリ
 龍洋ニハ江南、湖北、廣東鑄造ノ所謂龍洋ト清朝時代ニ南
 京、天津、湖北ニテ鑄造セル大清銀幣及民國以後鑄造ノ新
 銀貨(袁世凱肖像)トアリ龍洋ハ從來墨銀ニ比シ多少ノ打
 歩ヲ要セシカ今ハ同價トナレリ當地南京北京市ノ錢業ハ大正

八年六月錢業公所ニ會シテ當地通用銀貨即チ洋銀、龍洋ハ
 常ニ兩様ニ區別セラレ市價ニ高低アリテ商民ノ迷惑一方ナ
 ラサルト國幣トシテノ價值ヲ損シ商業上ニ妨害アリトナシ
 今後兩貨及内外國銀行紙幣ノ市價ヲ統一シ兩替料モ亦一律
 ニシテ區別セサルコト、シ之ヲ實行セリ
 (五) 銅銀 (馬蹄銀、元寶銀) 上海市場ニ於テ取引上價格
 ノ標準タル馬蹄銀ハ之ヲ上海規元又ハ八九規銀ト稱ス上海
 ニ公佑局ナル馬蹄銀鑑定所アリ銀行業者ノ創設ニ係ル馬蹄
 銀ハ新鑄ト輸入品トヲ問ハス總テ公佑局ノ検査證印ヲ受ケ
 サルヘカラス公佑局ノ鑑定法ナルモノハ先ツ一定ノ馬蹄銀
 ヲ曹平ト稱スル銀秤量ニ使用スル秤器ニテ量リ其ノ重量若
 干兩及肉眼ニテ鑑定シテ得タル上海標準品位ニ對スル打歩
 (申水)若干兩ヲ該銀塊ノ四所ニ記入シ之ニ檢印ヲ捺スルニ
 止マリ極メテ無雜作ナル方法ヲ以テシ數十兩ノ銀塊モ數分
 間ニ検査ヲ結了スト云フ右ノ如キ鑑定方法ニヨリ算定シタ
 ル純分品位ヲ實際分析上ノ結果ト比較スルニ格別差違ナシ
 ト云フ蓋シ鑑定家多年ノ經驗ト熟練トノ致ス所ナルヘシ而
 シテ右銀塊ノ價格ヲ上海兩ニテ表ハサントスルニハ量目ト
 打歩トノ和ヲ九八ニテ除スルニアリ實例ヲ示セハ左ノ如シ
 (曹平 50 兩十申水 2.7 兩) ÷ 98 = 上海兩 53.77
 即チ曹平ニテ五十兩ノ量目ト二兩七錢ノ申水ヲ有スル馬蹄
 銀ナラハ上海通貨トシテ五十三兩七錢七分ノ價格ヲ有スヘ
 シ通常他地方ニ於ケル馬蹄銀ノ品位ハ上海標準ニ比シ佳良
 ナルヲ以テ之ヲ上海通貨ニ換算スル場合ニハ申水即チ打歩
 ヲ附シ毛水即チ割引ヲナスコト殆トナシ而シテ打歩ノ程度

ハ普通曹平約五十兩前後ノ塊ニ付二兩六錢乃至二兩八錢ニ
 シテ純銀ニ付テハ三割ヲ附スト云フ九八ニテ除スル理由ハ
 上海銀百兩ハ曹平九十八兩ニ等シトノ商規約ニヨルモノナ
 リ之ニ就テハ諸説紛々タレトモ茲ニ説明ノ要ナカルヘシ要
 スルニ申水ト共ニ一種ノ舊慣ニ起因スルモノニシテ上海規
 銀ナルモノハ重量ト銀品質ト商規約トノ三要素ヨリ成立ス
 ルモノト解釋スヘキナリ
 右ノ次第ニテ銅銀ノ申水及重量ハ各箇ニ付異ナルヲ以テ巨
 額ノ取引ヲナスニ當リ一々箱ヲ開キハ之ヲ検査スルハ不便
 極リナシ故ニ銅銀ノ受渡ハ必ス重量申水ヲ記載セル目錄ヲ
 交換シテ其ノ手數ヲ省略スルモノトス今其ノ一例ヲ舉クレ
 ハ左ノ如シ

馬蹄銀番號	曹平量	申水	申水計
一	五〇・三二七	二・八〇	八・四〇
二	五〇・九二	二・八〇	
三	五〇・八二	二・八〇	
四	五〇・〇三	二・七五	
五	五〇・〇二	二・七五	
六	五〇・九二	二・七五	一一・〇〇
七	五〇・七二	二・七五	
八	五〇・一〇	二・七〇	二・七〇
九	五〇・一四	二・六五	
十	五〇・三〇	二・六五	五・三〇
計	五〇・三三九	二・六五	二七・四〇

テ九八ニテ除シタルモノヲ上海規銀トナス故ニ比算手續ハ
 極メテ簡單ナリ
 右ニ述ヘタル曹平ノ一兩重量ハ約五六・七〇「トロイオン
 ス」又ハ三六・六五「キログラム」ニ當ルモノト算定セラ
 ル又曹平ノ一〇・二五兩ハ廣東秤ノ百兩ニ等シク庫平百兩
 ハ曹平一〇二兩ニ相當ス價格ニ於テ上海九八銀ヲ海關兩及
 庫平兩ニ比較スレハ左ノ如シ
 海關兩 百兩 上海銀 百一兩四錢
 庫平兩 百兩 上海銀 百九兩六錢
 輸出入税金租稅ハ右ノ比例ニヨリ上海兩ヲ以テ納入スルモ
 ノナリ
 尙上海九八銀百兩ヲ各地銀兩ト比較スレハ左ノ如シ

厦門	九一・三三八	漢口	九七・六二一
芝罘	九五・五二二	淮安	一〇二・一一八
鎮江	九三・五一〇	宜昌	九八・四二九
福州	九八・七四三	蕪湖	九三・五一〇
九江	九三・六九九	北海	九九・二五五
牛莊	九七・三九七	汕頭	九八・一七八
溫州	九二・四六〇	天津	九四・二五五
寧波	九五・〇〇〇		

上海ハ大市場ニシテ取引ノ規模從テ大ナルト一方ニ墨銀ノ
 流通盛ナルトニヨリ支那ノ他地方ニテ見ルカ如キ小價格ノ
 銅銀ハ市場ニ流通スルコトナク皆約五十兩前後ノ大塊ナリ
 尤モ小形ノモノ他地方ヨリ輸入セラル、コトナキニアラサ
 ルモ通用上不便ナルヲ以テ直ニ五十兩塊ニ改鑄セラル、ヲ

常トス而シテ當市場銀銷ノ在高ハ商況ノ繁閑ニ從ヒ増減アルコト勿論ナリ在銀巨額ニ上リ金融緩漫ナルトキハ銀行ハ預金ニ對シ利息ヲ支拂ハサルハ勿論銀ノ倉敷料ヲ徴收スルコトアリ在高甚シク減少スレハ金融大逼迫ヲ告クルモノトス現在(大正十二年九月)銀行在銀高ハ二千九百萬兩ナレトモ大正十一年十一月ニハ四千二百萬兩ニ上リ又大正八年十二月ニハ千五百萬兩ニ減少シタルコトアリ

銅銀及墨銀在高 最近數年間在上海外國銀行及支那銀行並錢莊ニ於ケル銅銀及墨銀等ノ在高ヲ示セハ左ノ如シ

年	銅銀(千兩)		墨銀(千兩)		銀塊(條)	
	最多	最少	最多	最少	最多	最少
民國六年	二五、七〇〇	一六、三〇〇	三〇、〇〇〇	二二、八〇〇	二、八五〇	三、四〇〇
七年	二九、八九〇	一七、九〇〇	三四、一〇〇	二六、四〇〇	二、四七〇	二、九〇〇
八年	二八、八〇〇	一四、四〇〇	三三、九〇〇	二〇、一〇〇	二、五九〇	二、四〇〇
九年	三九、〇〇〇	一八、一〇〇	三三、六〇〇	二二、三〇〇	三、七九〇	二、九〇〇
十年	四一、九〇〇	三三、五〇〇	三九、〇〇〇	二四、八〇〇	三、九〇〇	三、〇〇〇
十一年	四二、三〇〇	二六、五〇〇	四〇、五〇〇	三三、七〇〇	五、二七〇	三、〇〇〇
十二年	四九、〇〇〇	二四、九〇〇	四七、八〇〇	三三、一五〇	五、一七〇	三、〇〇〇
大正十年	三九、四〇〇	三三、一〇〇	三三、九〇〇	三三、三〇〇	三、二〇〇	二、八九〇
十一月	四一、六〇〇	四一、四〇〇	三九、〇〇〇	四〇、〇〇〇	三、八〇〇	九、〇〇〇
十二月	四一、六〇〇	四一、五〇〇	三九、〇〇〇	四〇、〇〇〇	三、八〇〇	九、〇〇〇
一月	四一、六〇〇	四一、五〇〇	三九、〇〇〇	四〇、〇〇〇	三、八〇〇	九、〇〇〇
二月	四一、六〇〇	四一、五〇〇	三九、〇〇〇	四〇、〇〇〇	三、八〇〇	九、〇〇〇
三月	四一、六〇〇	四一、五〇〇	三九、〇〇〇	四〇、〇〇〇	三、八〇〇	九、〇〇〇
四月	四一、六〇〇	四一、五〇〇	三九、〇〇〇	四〇、〇〇〇	三、八〇〇	九、〇〇〇
五月	四一、六〇〇	四一、五〇〇	三九、〇〇〇	四〇、〇〇〇	三、八〇〇	九、〇〇〇

年	六月	七月	八月	九月	十月	十一月	十二月	全年
大正十一年	三〇、二〇〇	二八、五〇〇	二八、六〇〇	二四、一八〇	二八、三九〇	二七、〇〇〇	二六、五〇〇	二七、〇〇〇
大正十一年	三〇、二〇〇	二八、五〇〇	二八、六〇〇	二四、一八〇	二八、三九〇	二七、〇〇〇	二六、五〇〇	二七、〇〇〇
大正十一年	三〇、二〇〇	二八、五〇〇	二八、六〇〇	二四、一八〇	二八、三九〇	二七、〇〇〇	二六、五〇〇	二七、〇〇〇
大正十一年	三〇、二〇〇	二八、五〇〇	二八、六〇〇	二四、一八〇	二八、三九〇	二七、〇〇〇	二六、五〇〇	二七、〇〇〇
大正十一年	三〇、二〇〇	二八、五〇〇	二八、六〇〇	二四、一八〇	二八、三九〇	二七、〇〇〇	二六、五〇〇	二七、〇〇〇
大正十一年	三〇、二〇〇	二八、五〇〇	二八、六〇〇	二四、一八〇	二八、三九〇	二七、〇〇〇	二六、五〇〇	二七、〇〇〇
大正十一年	三〇、二〇〇	二八、五〇〇	二八、六〇〇	二四、一八〇	二八、三九〇	二七、〇〇〇	二六、五〇〇	二七、〇〇〇
大正十一年	三〇、二〇〇	二八、五〇〇	二八、六〇〇	二四、一八〇	二八、三九〇	二七、〇〇〇	二六、五〇〇	二七、〇〇〇
大正十一年	三〇、二〇〇	二八、五〇〇	二八、六〇〇	二四、一八〇	二八、三九〇	二七、〇〇〇	二六、五〇〇	二七、〇〇〇
大正十一年	三〇、二〇〇	二八、五〇〇	二八、六〇〇	二四、一八〇	二八、三九〇	二七、〇〇〇	二六、五〇〇	二七、〇〇〇

支那ノ紙幣發行ハ其肇端甚タ古ク宋、元、明代既ニ之アリ然レトモ皆均シク政府ヨリ發行シタルモノニ屬セリ前清時代ニ至リ官商銀錢行號ノ紛起スルヤ均シク錢票或ハ銀票ヲ

發行スルノ舉アリ而カモ之ヲ以テ唯一ノ獲利事業ト思惟スルニ至レリ加フルニ外國人ノ各通商港ニ來テ銀行ヲ設立シ而シテ紙幣ヲ發行スルヤ支那人之ニ倣テ紙幣ノ發行日々ニ盛トナレリ民國成立以後各省均シク軍用紙幣ヲ發行シ而シテ特許銀行、外國銀行及官銀錢號モ亦均シク紙幣ヲ發行スルニ至リ其ノ濫發益々多ク流弊愈深シ是ニ於テ一九一五年支那財政部ハ紙幣取締條例ヲ發布シテ紙幣發行機關ヲ漸次統一セント試ミタルモ遂ニ效ヲ擧クルニ至ラザリキ故ニ今日軍用紙幣ノ多クハ回收セラレタラレタリト雖紙幣發行機關ノ紊亂ハ依然トシテ治マルノ期ナキナリ

(一) 紙幣ノ種類 上海ニ通用スル紙幣ハ銀行カ自己ノ信用ニ依リ自由ニ發行セルモノニ係リ弗紙幣ト兩紙幣トノ二種アレトモ弗紙幣ノ流通最モ多額ニシテ兩紙幣ノ發行高ハ極メテ小額ナリ弗紙幣ニハ一弗、五弗、十弗、五十弗、百弗ノ五種兩紙幣ニハ一兩、五兩、十兩、五十兩、百兩ノ五種アリ右ノ外中法實業銀行發行ノ五百弗券アリシモ今ハ其流通ヲ見ス右ノ内五百弗ノ二種流通額最モ大ナリ

(二) 紙幣發行銀行 現今紙幣ヲ發行スル銀行左ノ如シ

- 麥加利銀行 (Chartered Bank of India, Australia & China)
- 滙豐銀行 (Hongkong & Shanghai Banking Corporation)
- 正銀銀行 (The Yokohama Specie Bank)
- 道勝銀行 (Russo Asiatic Bank)
- 通商銀行 (Commercial Bank of China)
- 花旗銀行 (International Banking Corporation)
- 華比銀行 (Banque Belge pour l'Extranger)

和蘭銀行 (Nederlandsche Handel-Maatschappij)

臺灣銀行 (Bank of Taiwan)

有利銀行 (Mercantile Bank of India)

中法實業銀行 (Banque Industrielle du Chine)

(先年ノ破綻後整理中ナリ)

中國銀行 (Bank of China)

交通銀行 (Bank of communication)

中南銀行 (China and south sea Bank)

中國實業銀行 (National Industrial Bank of China)

大東銀行 (Great Eastern Bank)

右十餘行ノ内最初ニ紙幣ヲ發行シタルハ滙豐銀行ニシテ信用最モ厚ク發行高モ亦最モ大ナリ其ノ他中國、通商、道勝等ノ紙幣モ流通額甚タ大ナリ我カ橫濱正金銀行ノ紙幣ハ從前流通甚タ多カリシカ大正八年五月突發セル排日騷擾以來通用殆ント杜絶シ今尙ホ回復スルニ至ラス

(三) 紙幣發行高 各銀行ノ紙幣發行高ハ各銀行ノ勢力ヲ知ルニ最モ重要ノ資料ナレトモ紙幣ノ發行高ハ各自ノ秘密ニ屬スルヲ以テ之ヲ知ルニ難シ其ノ準備銀ノ如キニ至リテハ尙更ラ之ヲ詳知スラコト能ハス然レトモ上海ニ於ケル弗紙幣流通額ハ千五百萬弗ヲ下ラサルヘシト云フ要スル紙幣發行ニ對シテハ何等官憲ノ制裁課稅等ナク各自其ノ信用ヲ利用シテ發行セルモノナレハ信用ヲ維持スル間ハ準備金ノ如キハ何等必要條件ニアラス從テ紙幣發行ハ銀行ニ取リ資本ヲ要セサル極メテ有利ノ事業ト謂ハサルヘカラサルナリ

外國銀行ノ信用厚キコト及弗銀ハ量重ク携帶ニ不便ナルコトノ二事ハ上海ニ於テ銀行券ノ流通ヲ容易ナラシメタル主要原因ニシテ上海ニ於テハ城内ト租界トヲ論セス盛ニ之カ流通ヲ見皆其ノ便宜ヲ感セサルナシ然レトモ上海ノ土地ニ於テハ開港場ヲ除ク外種々ノ原因ニヨリ未タ周ク流通スル

ニ至ラス
前述ノ如ク上海ニ流通スル内外諸銀行ノ紙幣發行高及支那流通高ハ之ヲ確知スルコト不可能ナレトモ參考ノタメ其概略トシテ知ラレタル數字ヲ示セハ左ノ如シ

内外銀行紙幣流通高比較表

銀行名	統計年次	紙幣總流通高	在支流通高	備考
中國	一九一八年末	五二、一七〇、二九九	五二、一七〇、二九九	營業報告ニ據ル
交通	同	三五、一八四、五六三	三五、一八四、五六三	同
麥加利	一九一八年	一、六二二、三一七	一、六二二、三一七	同
花旗	同	一、五六八、二六三	五二二、七五四	(支那ニ支店六ヶ所アリ紙幣流通數約總數ノ三分ノ一ト假定ス)
正利	同	二五、三〇五、六四四	一〇、三〇五、六四四	香港政府特許發行ノ數
有金	同	一四、四三九、六四八	一四、四三九、六四八	全數支那ニ流通ス
臺灣	同	一、三〇二、一八八	四三、四六一	(在支流通數ハ總數ノ三分ノ一ト假定ス)
道勝	一九一四年	二二、六〇二、七四一	一五、〇〇〇、〇〇〇	大部分支那ニ流通ス
中法	同	四二、一〇八、一〇九	四、二一〇、八一〇	總數ノ約十分ノ一流通ス
華比	一九一八年	二、一八三、三〇四	二、一八三、三〇四	全部支那ニ流通ス
華比	同	一、一四六、二四三	一、一四六、二四三	假想數ナリ
華比	同	一、一四六、二四三	一、一四六、二四三	全部支那ニ流通ス

貨幣相場ノ說明

貨幣相場ハ錢業公所ニ於テ議定セララル、モノニシテ金融日

報ハ毎日ノ金、銀爲替、大洋、小洋、銅元相場ヲ小ナル支那紙ニ支那字ニテ印刷シ一定ノ定價ヲ以テ各商店ニ配布ス

又外人ノ經營ニ係ル英文ノモノアリ
今支那文ノ貨幣相場建方ノ一班ヲ示セハ左ノ如シ

先令	四先令六辨士	羅卜	標金	補水	英洋	印度	東匯	法匯	美匯	香匯	嘴嘴	右ノ内「先令」ハ「シルリング」ニシテ辨士ハ「ペンス」
一千六百五十元	二百二十五兩	二百二十五兩	二百二十五兩	二百二十五兩	七錢二分四厘	三百〇五元五	四錢六分六二五	五百九十六元	一百〇九元	六錢八分二五	二百六十六元	「大條」ハ銀塊ナリ「德匯」ハ獨逸向、「印度」ハ印度向、「東匯」ハ日本向、「法匯」ハ佛國向、「美匯」ハ米國向、「香匯」ハ香港向、「嘴嘴」ハ和蘭向、「羅卜」ハ「ループル」ノ何レモ爲替相場ナリ「標金」ハ金塊相場「補水」ハ現金取引相場、「英洋」ハ墨銀、「銀圓」ハ圓銀、「小洋」ハ小銀貨、「銀析」ハ錢莊ノ利率、「銅圓」ハ一文錢ナリトス

第二金融機關

上海ニ於ケル金融機關ノ主ナルモノハ外國銀行支那銀行及舊來ノ金融機關タル錢莊銀爐公估局押當等トス而シテ上海

本店開業	上海開業	資本金	拂込額	本店所在	上海所在
一八八〇年	一八九三年	一億圓	一億圓	橫濱	黃浦灘三十一號

ニ於ケル金融機關ノ分野ハ大體ニ於テ外國銀行ハ對外取引
新式支那銀行ハ當地ニ於ケル地方銀行事務ト對内爲替業務
ヲ取扱ヒ錢莊ハ主トシテ市中ノ金融ニ當ルモノニシテ各其
主トスル經濟事情ノ發展ト共ニ進歩發達セルハ爭フヘカラ
サル所ナレトモ錢莊ハ前二者ニ比シ進歩ノ度稍々劣レルカ
如シ

外國銀行

(一) 外國銀行ノ地位 支那ノ對外取引ハ殆ト總テ外國銀行ニヨリテ取扱ハレ且ツ上海市場ハ全支那市場ノ對外取引
尻總決濟場タルヲ以テ當地外國銀行ハ支那ノ一般貿易及借
款等ノ増加ニ伴ヒテ其ノ業務ノ分量及勢力ヲ次第ニ増加シ
ツツアルハ明ナリ殊ニ革命事變以來支那歲入ノ大宗タル新
舊關稅及鹽稅收入カ關係外國銀行ニ分管セララルニ至リ其
ノ財力ハ一層増大セルト共ニ支那側ノ金融機關ハ其レ丈ケ
資金ヲ失ヒタル計算ナレトモ歐洲戰亂以來支那ノ外國貿易
特ニ輸出貿易ハ異常ノ發達ヲ遂ケテ上海市場ハ一般ニ在銀
潤澤トナレルヲ以テ之ニヨリ影響ハ却テ地方市場ノ金融ニ
アルモノノ如シ

(二) 外國銀行ノ數 近年外國銀行ノ當上海ニ設立セラレ
又ハ設立セララルモノ多ク現在上海ニ於テ營業セル外國銀
行ノ數二十餘アリ今其ノ資本金額設立年月日本店所在地等ヲ
示セハ左ノ如シ

臺灣銀行 (Bank of Taiwan)	一八九八年	一九一一年	六千萬圓	五百萬圓	臺北	同	十六號
上海銀行 (The Shanghai Bank)	一九一九年	一九一九年	二十萬弗	十五萬弗	上海	文路二十二號	
住友銀行 (The Sumitomo Bank)	一九二二年	一九一六年	七千萬圓	五千萬圓	大阪	九江路五號	
朝鮮銀行 (The Bank of Chosen)	一九〇九年	一九一八年	八千萬圓	五千萬圓	京城	九江路三號	
三菱銀行 (The Mitsubishi Bank)	一八九五年	一九一七年	五千萬圓	三千萬圓	東京	九江路二號	
三井銀行 (The Mitsui Bank)	一九〇九年	一九一七年	一億圓	六千萬圓	東京	九江路四號	
大東銀行 (Exchange Bank of China)	一九一八年	一九一八年	五百萬圓	百二十五萬圓	北京	乍浦路一〇九號	
中華匯業銀行 (Hongkong & Shanghai Banking Corporation)	一九一八年	一九一八年	壹千萬圓	五百萬圓	北京	福州路四十五號	
匯豐銀行 (Chartered Bank of India Australia & China)	一八六四年	一八六四年	五千萬弗	二千萬弗	香港	黃浦灘十二號	
麥加利銀行 (Chartered Bank of India Australia & China)	一八五三年	一八五七年	三百萬磅	三百萬磅	倫敦	黃浦灘十八號	
道勝銀行 (Russo-Asiatic Bank)	一九一〇年	一八九六年	五千五百萬留	五千五百萬留	巴里	同	十五號
花旗銀行 (International Banking Corporation)	一九〇一年	一九〇二年	五百萬弗	五百萬弗	紐約	九江路一號	
東方匯理銀行 (Banque de l'Indo-Chine)	一八七五年	一八九八年	七千二百萬法	六千八百萬法	巴里	黃浦灘二十九號	

華北銀行 (Banque Belge pour l'etranger)	一九〇二年	一九〇二年	一億法	七千五百萬法	ブラッセル	黃浦灘二十號	
和蘭銀行 (Nederlandsche Handel Maatschappij)	一八二四年	一九〇三年	八千萬盾	八千萬盾	アムステルダム	同	二十一號
中法實業銀行 (Banque Industrielle Chine)	一九一三年	一九一三年	七千五百萬法	三千九百五十萬法	巴里	同	一號
美國運通銀行 (American Express Co.)	一九一二年	一九一八年	三千萬弗	—	紐約	九江路八號	
美豐銀行 (American-Oriental Banking Corporation)	一九一七年	一九一七年	二百萬弗	二百萬弗	上海	南京路十五號	
美國友華銀行 (Asia Banking Corporation)	一九一二年	一九一九年	四百萬弗	四百萬弗	紐約	九江路十四號	
比律賓銀行 (Philippin National Bank)	一九一五年	一九一九年	一千萬ペソ	六百五十萬ペソ	マニラ	南京路一號	
有利銀行 (Mercantile Bank of India)	一八九二年	一八九三年	百八十萬磅	百五萬磅	倫敦	南京路七號	
中華懋業銀行 (Chinese-American Bank of Commerce)	一九二〇年	一九二〇年	一千萬弗	七百五十萬弗	北京	南京路十一號	
滙興銀行 (Park-Union Foreign Banking Corporation)	一九一八年	一九一九年	四百萬弗	四百萬弗	紐約	エズラ路四號	
華義銀行 (Sino-Italian Bank)	一九二〇年	一九二〇年	四百萬金弗	百二十萬弗	上海	九江路十六號	
安達銀行 (Nederlandch Indische Handels Bank)	一八六三年	—	六千萬「ギルダー」	五千五百「ギルダー」	アムステルダム	九江路十六號	
大通銀行	一九二〇年	一九二〇年	二百萬弗	二百萬弗	紐約	九江路六號	

(Equitable Eastern Banking Corporation)

「ペンインスラー
エント、オリエ
ンタル」銀行

(P. & O. Banking Corporation)

一九二〇年 一九二二年

五百萬磅 二百六十萬磅 倫 敦 上 海

外國銀行ノ營業、外國銀行ノ營業ハ貸替ノ賣買ヨリ預金、
貸出、割引、金銀賣買ニ互リ一般銀行業務ヲ取扱ヒ又紙幣
發行ヲ業トスルモノアルコト前項ニ述フルカ如シ而シテ外
國ニ對スル爲替業務ノ事ニ止マラス貸出其ノ他ニ於テモ輒
近其中心點カ漸次舊來ノ支那銀行ノ手ヲ離レテ外國銀行ノ
掌裡ニ歸シ主要開市場ニアリテハ金融ノ緩緊伸縮殆ト其ノ
左右スルトコロトナルノ傾向ヲ示スニ至リタリト雖尙ホ爲
替ノ賣買ハ支那ニ於ケル外國銀行業務中最モ主要ナルモノ
ニ屬ス而シテ外國銀行ノ取扱フモノハ主トシテ外國爲替ニ
屬シ支那内地爲替ニ至リテハ其取引區域尙ホ未タ大ナラ
ス

支那ニ於ケル對外爲替ハ現時全ク上海ヲ以テ中央市場トナ
シ同地ニ於ケル外國銀行ハ實ニ支那ノ對外爲替ノ全權ヲ掌
握セリ是レ蓋シ各外國銀行ハ概ネ上海ヲ以テ支那ニ於ケル
營業ノ根據トナシ支那内地ノ商埠ハ勿論東西各國ノ主要商
業地ニ連絡ヲ有シテ對外爲替ノ賣買上遺憾ナキ設備ト經驗
トヲ有スルニヨル從テ支那ノ各商業地ノ如キモ一ニ上海ノ
爲替相場ヲ基本トシ以テ各其對外爲替相場ヲ決定ス爲替ノ
賣買ハ銀行直接ニ之ヲ營ムモノナキニアラサルモ多クハ仲
買人ノ手ヲ經ルヲ例トス此等仲買人ハ組合ヲ組織シ内規ヲ
設ケ新ニ斯業ニ從事セントスルモノハ先ツ銀行側ノ推薦ヲ

得ルヲ要ス而シテ仲買人ノ口錢ハ八分ノ一「パーセント」
ノ定メニシテ爲替賣手之ヲ仕拂フヲ例トス各地宛爲替ノ建
方左ノ如シ

PATES OF EXCHANGE

Shanghai, Thursday, 1st November, 1920.

BAR SILVER Spot.....31½ — 3/1½

DO. Forward.....31½

MEX. DOLLARS.....72.5

NATIVE INTEREST.....15

N. and S. B. C. Opening quotations 9.30 a.m.

Banks' Selling Rates

LONDON.....	T/T.....	3/0½
".....	Demand.....	3/0½
".....	4 m/s.....	3/1
INDIA.....	T/T.....	218½
FRANCE.....	T/T.....	1170
AMERICA.....	T/T.....	68½
HONGKONG.....	T/T.....	74½
JAPAN.....	T/T.....	72
BATAVIA.....	T/T.....	181½
STRAITS.....	T/T.....	76½

Banks' Buying Rate

LONDON.....	4 m/s Credits	3/24
".....	4 m/s Docts.....	3/2½
".....	6 m/s Credits	3/2½
".....	6 m/s Docts.....	1230
FRANCE.....	4 m/s.....	72
AMERICA.....	4 m/s 1/c.....	72½
Doct.....	7

右ノ中倫敦向ハ一兩(上海兩以下同シ)ニ對スル志、片、
印度向ハ百兩ニ對スル留比、佛國向ハ百兩ニ對スル法、米
國向ハ百兩ニ對スル弗、香港向ハ百香港弗ニ對スル兩、日
本向ハ百圓ニ對スル兩、「バタヴィア」向ハ百兩ニ對スル盾
海峽殖民地向ハ新嘉坡百弗ニ對スル兩ヲ以テ表示スルモノ
ナリ

凡ソ支那ニ於ケル外國爲替相場ノ計算ハ支那カ銀貨國タル
關係上根本トシテ銀對金ノ相場ヲ以テ標準トナスコト勿論
ニシテ之カ規準ハ倫敦銀塊相場ナリ通例上海ニ於ケル外國
銀行ハ倫敦ヨリ銀塊ヲ輸入シ銀塊ニ託シテ上海標準ノ銀
ヲ鑄造シ實際銀幾何ヲ得ルカラ計算シ其ノ對價(Ex-
valent)ヲ求メ之ヲ「パリター」(Paris)ト稱シ之ニ爲替ノ
需要供給及銀價ノ氣配等苟クモ爲替變動ノ原因トナルヘキ
諸般ノ事情ヲ參酌シ依テ以テ倫敦宛電信賣爲替相場ヲ定メ
而シテ更ニ尙ホ之ヲ基礎トシ倫敦ニ於ケル對外爲替相場ヲ
案シテ歐米諸國並ニ日本其ノ他東洋諸國トノ相場ヲ決定ス
ルモノトス但シ日本及香港宛爲替ハ通例支拂勘定ヲ以テ建

テ其ノ他ノ諸國ニ對シテハ何レモ受取勘定ヲ以テ之ヲ建
ツ

現時上海ニ於ケル外國銀行中對外爲替取扱ノ主腦者タルハ
滙豐銀行ニシテ同行ニテハ一定ノ公式ニヨリ對倫敦爲替ノ
「パリター」ヲ算出シ之ヲ以テ各地宛相場算定ノ基礎トセ
リ即チ上海倫敦兩地ノ標準銀ノ品位ヲ案シ倫敦上海間ノ運
賃ヲ加算シテ計算スルトキハ上海標準銀一兩ノ實價ハ倫敦
本位銀ノ一、一八二「オンヌ」ニ相當スルコトナル故ニ今
假リニ某月某日ノ倫敦爲替相場ヲ六十二片八分ノ七トセン
カ當日ニ於ケル倫敦宛爲替相場ハ六志二片十六分ノ五ヲ以
テ標準トナスヘキコト左ニ示スカ如シ

上海兩 1 = 倫敦本位銀 1.182 * 62½ = 74.3182 = 6/2 5/16
此ノ標準ニ更ニ爲替相場變動ノ原因トナルヘキ諸種ノ事情
ヲ參酌シ六志三片又ハ六志二片等ト定メラル要スルニ爲替
相場ノ「パリター」ヲ離レテ高下スルハ倫敦及上海ニ於ケ
ル銀現在高ノ多少ニヨリ左右セラルル所多ク銀塊相場ノ騰
落ト相反スルヲ例トスルモ要スルニ金銀塊輸出禁止ノ如キ
非常時ハ之ヲ例外トシ普通ノ場合ニハ輸入諸掛ヲ加算セシ
以上ニ騰ルコトナキト共ニ輸出諸掛ヲ控除セシ以下ニ低ル
コトナキヲ原則トス尙ホ爲替相場ハ更ニ手形ノ需給ニ依テ
影響セラルル所大ナルハ言フ俟タス而シテ概シテ爲替カ
「パリター」以下ニ低落スレハ輸入人ニ有利トナリ之ニ反セシ
カ輸出ヲ促進セシムルコトトナルナリ

從來外國銀行貸出ノ主ナルモノハ滙豐銀莊ニ對スル貸出ナリ
キ今之ヲ説明センニ滙豐銀莊ニ對スル貸出ハ之ヲ折票即チ

「チヨツブ、ローン」(Chop Loan)ト稱シ滙票ヨリハ一種ノ要求拂タル約束手形(錢莊發行ノ莊票)所謂 Chopヲ差入ルルノミニテ何等ノ擔保ヲモ提供スルコトナク純然タル信用貸ナリトス唯多年ノ慣習ニ基キ債務者タル滙票ノ破産セシ場合ニハ他ノ一般債權ニ對シ優先權ヲ有スト認メラルルト共ニ特ニ上海ニアリテハ同業組合錢莊ノ連帶保證ニ基クモノトセラレタリ其ノ期限ハ即日拂ヒ若ハ二日拂ト定ムルモ而モ備權者ニ於テ必要アルトキハ何時ニテモ取立得ヘキモノトス利率ハ之ヲ銀拆(Native Interest)ト稱シ毎日早朝錢業公所ニ於テ一兩ニ對スル日歩ヲ以テ定メラルルモノニシテ金融ノ緩ナルト否トニヨリ一定セサルモ最低兩銀五、六分ヨリ最高兩銀五、六錢ノ間ヲ上下スルモノトス元來外國銀行ノ貸出ハ必ス買辦ノ于テ經テ行ハレ買辦ハ其ノ責ニ任スルモノニシテ錢莊ハ之ニヨリ何等ノ擔保ヲモ提供セスシテ多額ノ融通ヲ得タリ而シテ革命事變マテハ熾ニ之ヲ利用シ一時其ノ旺盛ナルニ當リテハ外國銀行ノ貸出總額ハ千數百萬兩ニ上リ一錢莊ニシテ多キハ七、八十萬兩ノ借入ニ達シタリト云フ然ルニ一九一二年突如革命事變勃發スルヤ各地間ノ爲替取引ハ中絶シ手形ハ多ク不渡トナリ當座貸越及貸付金ハ回收不能トナルト共ニ預金及錢票ノ取付又頻頻トシテ起ルニ至リシヨリ勢ヒ外國銀行モ急遽「チヨツブ、ローン」ノ回收ニ努メタリシカハ遂ニ錢莊ハ何レモ非常ノ窮境ニ陥リ支拂停止ヲナスモノ相踵クニ至リ其ノ結果外國銀行モ始メテ舊來ノ「チヨツブ、ローン」ナルモノノ極メテ危險ナルヲ實見シ今日ニ至リテハ本制度ニ

ヨリ貸出ヲナササルニ至レリ「チヨツブ、ローン」制度ニヨル貸出廢止以來錢莊ニ對スル貸出ハ確實ナル擔保ヲ提供スルモノノ外之ヲナサス而シテ現時主トシテ行ハルルモノハ洋元押款(Dollar Loan)ト稱セラレルモノニシテ弗銀ヲ擔保トシ銅銀ノ融通ヲナス期間ハ通例二日乃至七日内外ナルモ「チヨツブ、ローン」同様銀行ノ必要ニ應シ隨時支拂ヲ受クルモノトス而シテ普通弗銀壹萬四千元ニ對シ銀兩壹萬兩内外ノ貸出ヲ例トス

外國銀行中營業範圍ノ最モ廣濶ナルハ滙豐及道勝ノ二行ナルヘシ我正金銀行ハ明治二十六年ノ設立ニ係リ日本ノ國力發展特ニ日支經濟關係ノ増進ト共ニ同行自身ノ一般的及對支事業發展ト共ニ其ノ勢力ヲ増進シ信用亦昂リ現今ニ於テハ歐米人及支那人ニ對シ當地ニ於ケル一流銀行トシテ充分其ノ信用ヲ利用セラレルモノノ如シ其ノ他臺灣銀行ハ中支那南支那ヲ、朝鮮銀行ハ滿洲及北支那ヲ何レモ營業ノ主要對照地トナシテ活動大ニ見ルヘキモノアリ又民間ノ銀行トシテハ三井、三菱、住友ノ三行何レモ近年ノ設立ニ屬スルモ著々發展シツツアリ尙ホ茲ニ附記スヘキハ我カ上海銀行ニシテ同行ハ本店ヲ當地ニ有スル唯一本邦銀行ニシテ資本金僅ニ貳拾萬弗ナレトモ主トシテ當地ニ本據ヲ有スル中以下ノ商工業者ノ金融機關トシテ特殊ノ地位ヲ有スルモノナリ

支那銀行

一九一二年民國建設以來殆ト五十ニ近キ支那銀行近代の組織ヲ以テ設立セラレタルト同時ニ從來ノ舊式銀行及之レニ

類似セルモノハ自ラ進ンテ廢棄シ或ハ強制的ニ業務ヲ中止スルニ至リ最近數年來金融機關ノ發達ハ特ニ著シキモノアリ

八年以降ノコトニ屬ス爾來各種銀行本支店簇々トシテ設立セラレ現在ニ於テハ本支店ヲ合シ上海ニアルモノ二十有餘ノ多キニ及ヘリ

上海ニ於ケル最初ノ新式支那銀行ノ開設ハ一八九七年ノ中國通商銀行ナレトモ其ノ稍見ルヘキニ至リシハ一九〇七

主要支那銀行 今上海ニアル支那銀行ノ主ナルモノヲ示セハ左ノ如シ

名 稱	設立年	本店所在地	資 本	積 立 金	上海支店所在地
中國銀行	一九一二年	北京	六千萬兩(千九百七十六萬元)	六百三萬元	黃浦灘二二號
交通銀行	一九〇七年	同	二千五百萬兩	三百五十九萬	三馬路黃浦灘一四號
浙江興業銀行	一九〇七年	上海	二百五十萬兩(二百五十萬元)	八十五萬餘元	北京路七八號
浙江地方銀行	一九一五年	杭州	二百萬元		漢口路一號
上海商業儲蓄銀行	一九一五年	上海	二百五十萬兩(二百五十萬元)	四十七萬元	寧波路九號
鹽業銀行	一九一五年	北京	一千萬元(五百五十萬元)	三百萬元	北京路一〇號
中孚銀行	一九一六年	天津	二百萬元(百五十萬元)	二十萬元	寧波路四四一號
聚興誠銀行	一九一三年	重慶	一百萬元(一百萬元)	三十四萬元	九江路一四號
浙江實業銀行	一九一三年	上海	二百萬元(百八十萬元)	四十二萬元	漢口路一四號
四明商業儲蓄銀行	一九〇八年	上海	百五十萬兩(七十五萬元)		北京路
中華商業儲蓄銀行	一九一二年	上海	二十五萬元(二十五萬元)	十二萬一千元	北京路三八號
廣東銀行	一九一二年	香港	百二十萬磅(百六十六萬五千磅)	港銀八十萬元	寧波路
金城銀行	一九一七年	天津	一千萬元(五百萬元)	七十六萬元	南京路四七六號
新華儲蓄銀行	一九一四年	北京	五百萬元(百二十五萬元)	六十六萬元	天津路鴻仁里
東萊銀行	一九一八年	青島	三百萬元(二十萬元)	二十八萬七	北京路
大陸銀行	一九一九年	天津	五百萬元(二百萬元)	六十萬元	河南路二十八號
東亞銀行	一九一九年	香港	一千萬元(五百萬元)	二十萬元	九江路一號
永享銀行	一九一八年	上海	五十萬元(二十五萬元)	十八萬五千元	天津路一號
中國實業銀行	一九一九年	天津	二千萬元(三百萬元)	四十二萬元	天津路

東陸銀行	一九一九年	北京	二百萬元(百萬元)	一百十五萬元	南京路
上海正利商業儲蓄銀行	一九一九年	上海	五十萬元(五十萬元)	一百四十四萬元	小東門大街江西路B五一號
中國通商銀行	一八九七年	同	五百萬兩(二百五十萬兩)	一百七十七萬兩	黃浦灘七號
江蘇銀行	一九一二年	同	百萬兩(五十萬元)	二十九萬五千元	江西路五一號
山東銀行	一九一三年	濟南	五百萬元(百四十一萬二千二百元)	八萬二千五百元	天津路鴻仁里
華孚商業銀行	一九一七年	杭州	百萬兩(百萬元)	四萬三千五百元	寧波路四二〇號
山東工商銀行	一九一八年	濟南	二百萬元(六十三萬九千三百元)	五萬零餘元	寧波路
勸業銀行	一九二〇年	北京	五百萬元(三百三十九萬二千元)	一萬七千餘元	北京路一六號
華大商業儲蓄銀行	一九二〇年	上海	百萬元(五十萬元)	十三萬四千	民國路新開河
邊業銀行	一九二〇年	北京	一千元(二百五十五萬九千元)	四百七十元	天津路集益里
中南銀行	一九二一年	上海	二千萬元(五百萬元)	六萬三千三百元	漢口路四號
中華勸工銀行	一九二一年	同	百萬元(五十一萬六千五百元)	九萬七千八百	南京路P六〇號
上海惠工銀行(整理中)	一九二一年	同	百萬元(二十五萬元)	三萬八千元	九江路十七八號
工商銀行	一九一七年	香港	五百萬元(八十萬元)	一萬三千三百元	江西路二二號
淮海實業銀行	一九二〇年	南通	五百萬元(百二十五萬元)	三萬八千元	九江路二二號
富華儲蓄銀行	一九二〇年	常州	二十萬元(六萬五千五百元)	一萬三千三百元	江西路B四五號
中國棉業銀行	一九二一年	上海	百萬元(五十萬元)	三萬八千元	漢口路
通易銀行	一九二一年	上海	三百萬元(七十五萬元)	愛多亞路三六號	河南路三六號
上實農工銀行	一九二一年	同	十三萬元(十五萬八千元)	寧波路三五號	寧波路一〇號
上海江南銀行	一九二二年	上海	百萬元(二十五萬元)	天津路三八號	北京路一〇四號
香港華商銀行	一九二〇年	香港	五百萬港幣	江西路三六號	江西路三六號
東三省銀行	一九二〇年	哈爾濱	八百萬元(四百六十六萬七千元)	三十萬三千元	江西路山東路角
浙江絲綢商業銀行		上海	二百萬元(七十萬元)		
東方商業銀行		香港	五百萬元(港幣)		
東南植業銀行					

聯華銀行

備考 資本額ノ欄括弧ヲ施セル數字ハ拂込額ナリ
其ノ他農商銀行、浦海銀行、美華銀行、濟東實業銀行、中國儲蓄銀行、香港國民商業銀行等アレトモ詳細不明ナルヲ以テ省略ス

支那銀行ニアリテハ中國、交通ノ兩銀行ヲ主トス中國銀行ハ一九〇五年ノ設立ニ係ル戶部銀行カ後ニ大清銀行ト效メ一九二二年更ニ中國銀行ト改稱セルモノナリ純然タル中央政府ノ資本ヨリナレルモノニシテ自ラ中央銀行ヲ以テ擬シ江蘇、浙江兩省ニ分支部ヲ設クルコト十數所ニ及ヘリ其ノ金庫事務及商業事務ハ共兩省相應ニ擴張セラレタルモノノ如ク上海支店ハ之カ事業上ノ中樞トシテ年々勢力ヲ増加シ對内銀行事務ニ於テハ當地一流ノ外國銀行ニ比シテ殆ト遜色ナク交通銀行ハ其ノ名ノ如ク交通部ノ機關銀行トシテ官商合辦組織ナリ同行モ亦中國銀行ト同シク對内取引上重要ナル位置ヲ占ム其ノ他中國通商銀行、上海商業儲蓄銀行、浙江實業銀行等ハ何レモ發達健全ニシテ之ヲ外國ノ諸銀行ト比較スルモ甚シキ遜色ヲ見サルモノトス

銀行公會 上海銀行公會設立ノ動機ハ大正四年ノ春ニシテ適々大正五年財政部ノ銀行公會章程ヲ制定スルヤ爰ニ組織ノ議進捗シ大正七年七月八日ニ至リテ始メテ成立ヲ見タリ會員ハ完全ニ支那資本ヲ以テ組織セル銀行ニ限リ其ノ目的トスル所ハ業務及經濟事項ヲ研究シ同業ノ發達ヲ促進シ營業上ノ弊害ヲ矯正シ兼テ各銀行間ノ手形ヲ決済スルニアリ當初會員銀行ハ十二行ナリシカ後次第ニ増加シテ現今ニア

香港 一百萬弗

黃浦灘一號

リテハ二十餘行ヲ算スルニ至レリ
銀行公會準備金 當地銀行公會ハ大正七年十一月三十日同公會加入各銀行ノ提議ニ基キ銀行公會公共準備金ヲ設ケ準備金ヲ上海規銀三十萬兩(後ニ三十八萬兩ニ増加セリ)ト定メ各銀行ノ預入額ヲ認定シ之ヲ中國銀行特設ノ金庫ニ保管シ市場維持ノ用ニ供シ獨リ銀行ノ鞏固ヲ圖ルノミナラス其ノ對外信用ノ増進及市場金融ノ維持ニ努メテ銀行業ノ進歩發達ニ資セントスルモノナリ

舊式金融諸機關

支那ニ於ケル舊式金融機關ハ今尙ホ其ノ種類多ク商業銀行トシテ錢莊(或ハ銀號)アリ爲替銀行トシテ票莊(或ハ票號)アリ一省若ハ稅關ノ官金ヲ取扱フ官銀號アリ銀鋪ノ鑄造ヲ主タル業務トシ兼テ金融ニ關係セル銀爐(或ハ爐房)等アルモ輒近支那經濟界ノ發達ニ伴ヒ此等舊式ノ金融機關ハ時勢ニ適應セサルニ至リシヨリ營業ノ基礎鞏固ナラサルモノハ漸次自ラ淘汰セラレ所謂新式銀行ノ創設相踵クト共ニ漸ク舊式銀行ニ代ラントシ爲替業務ノ如キハ多ク此等新式銀行ノ掌裡ニ移リ官金ノ取扱ノ如キモ政府ト直接關係密接ナル新式銀行ニ歸セントスルノ傾向ヲ示スニ至リ其ノ結果清朝二百餘年間支那全國ノ商界ニ多大ノ勢力ヲ擴張セシ山西票號ノ如キモ今ヤ殆ト其ノ跡ヲ絶タントスルニ至レリ然レトモ錢莊ニ至リテハ今尙ホ支那金融界ニ重要ノ位置ヲ占メ其ノ經濟機能實ニ侮ルヘカラサルモノアリ民國五年末

支那農商部ノ調査ニ依レハ支那全國ニ於ケル舊式銀行ハ官
錢局十八銀號九十六錢莊三千四百二十四其ノ他四十一ナリ
ト云フ錢莊ノ數尙ホ甚タ多ク其ノ勢力ノ大ナルモノアルヲ
知ルニ至ルヘシ

錢莊

錢莊ノ種類 錢莊ハ大別シテ之ヲ二トス(一)ハ普通商業
銀行ノ性質ヲ帶ヘルモノニシテ(二)ハ貨幣ト兩替ヲ本業
トシ兼テ時トシテ貸付ヲモ營ム者アリ通例前者ヲ錢莊錢號
又ハ銀莊ト稱シ後者ハ之レヲ錢舖若ハ零兌(錢店)ト云フ
錢莊ハ其ノ同業組合ニ加入セルト否トニヨリテ其ノ稱呼ヲ
異ニス同業組合ニ加入セルモノヲ匯劃又ハ匯劃莊ト云ヒ之
ニ加入セサルモノヲ挑兌ト云フ蓋シ匯劃トハ手形交換ヲ意
味シ同業組合加入者ハ同時ニ上海手形交換組合錢莊ナレハ
ナリ外人ハ一般ニ錢莊ヲ Native Banks ト稱ス

匯劃莊ハ錢莊中上位ニアルモノニシテ資本比較的豐富營業
モ亦比較的大ナルモノナリ挑打ハ錢莊中低位ニアリ資本業
務共ニ匯劃莊ニ比シテ弱小ナリ

零兌ハ最下位ニアリテ僅カニ兩替屋タルニ過キサルナリ
南北兩市ニ於ケル匯劃莊名ヲ舉クレハ左ノ如シ

匯劃莊名所在地表

莊名	所在地	資本
大成	北市天津路泰記弄	六萬兩附本四萬兩
大德益記	同 祥康里	八萬兩
元姓恒記	同 永安里	四萬兩
元盛	同 泰記弄	四萬兩

致祥	南市豆市街吉祥里	一萬兩附本二萬兩
泰康福記	北市天津路源遠里	十二萬兩
振泰潤記	同 阜成里	五萬兩附本四萬兩
祥裕	同 寧波路興仁里	十二萬兩
五豐	同 河南路吉祥里	十萬兩
仁亨	同 寧波路興仁里	十萬兩
永餘成記	同 天津路長鑫路	六萬兩
永豐	同 寧波路同和里	二萬兩附本八萬兩
永聚	同 同	十萬兩
安裕	同 興仁里	十萬兩
安康昌記	同 同	十三萬兩附本六萬五千兩
存德和記	同 同和里	六萬兩
兆豐德記	同 北市寧波路興仁里	十萬兩
同餘永記	同 天津路泰記弄	六萬兩附本六萬兩
同泰	同 北京路福興里	八萬兩
志誠裕記	同 河南路濟陽里	十萬兩
志裕	同 如意里	十六萬兩
均昌	同 南市豆市街吉祥弄	六萬兩
均泰	同 北市寧波路興仁里	二十萬兩
長盛德記	同 天津路泰記弄	六萬兩附本四萬五千兩
乾元德記	同 南市花衣街施家弄	四萬兩
順康	同 北市天津路祥康里	二十萬兩附本十六萬兩
巽康	同 河南路濟陽里	十萬兩
裕豐	同 北市天津路同和里	十萬兩
義生	同 河南路濟陽里	五萬兩附本五萬兩

義昌和記	南市豆市街榮盛里	四萬兩附本二萬兩
端視盛記	北市寧波路吉祥里	四萬兩
端泰	同 天津路致遠街	十萬兩
源昇	同 南市花衣街	二萬四千兩
源裕	同 豆市街吉祥里	四萬兩
福康	同 北市寧波路興仁里	二十萬兩
福源	同 同	二十萬兩
慎益德記	同 同	六萬兩
匯利	同 同	四萬兩附本六萬兩
廣裕明記	同 北市寧波路	十二萬兩附本六萬兩
潤餘	同 河南路濟陽里	十二萬兩
承裕姓記	同 甯波路興仁里	十二萬兩附本六萬兩
怡大永記	同 同和里	十萬兩
信元寶記	同 同 興仁里	六萬兩
信成	同 同 同和里	六萬兩附本四萬兩
信孚	同 河南路吉祥里	八萬兩
信裕	同 天津路泰記弄	十一萬兩
恆祥永記	同 甯波路興仁里	十二萬兩
恆隆	同 河南路濟陽里	十一萬兩
恆興	同 甯波路同和里	十萬兩
茂豐慶記	同 北市寧波路興仁里	六萬兩
益大	同 同	六萬兩附本六萬兩
益昌	同 天津路永安里	十萬兩
益康	同 南市豆市街敦仁里	四萬兩附本二萬兩
益慎昌記	同 同 吉祥弄	八萬兩

益豐	北市寧波路同和里	十萬兩
晉安	同 天津路福綏里	七萬二千兩附本二萬四千兩
聚康	同 源遠里	六萬兩附本四萬兩
德視	同 南市花衣街施家弄	十萬兩
滋康	同 北市天津路泰記弄	十二萬兩
滋豐	同 北京路福興里	十萬兩
慶成	同 北市寧波路興仁里	十萬兩
慶祥	同 同和里	八萬兩
鴻勝	同 天津路源遠里	七萬二千兩附本四萬八千兩
鴻寶	同 河南路吉祥里	十二萬兩
寶興	同 甯波路興仁里	十二萬兩
寶興	同 天津路泰記弄	六萬兩附本六萬兩
寶興	同 同 長鑫里	八萬兩
復興	同 河南路泰記弄	四萬兩附本六萬兩
裕大	同 甯波路福綏里	十萬兩
衡吉	同 天津路阜成里	十二萬兩
福泰	同 甯波路源遠里	十萬兩
厚豐	同 北市北京路慶順里	十萬兩
慶大	同 天津路阜成里	十萬兩
同利	同 甯波路同和里	十萬兩
敦餘泰記	同 河南路吉祥里	十萬兩
衡餘	同 山西路北無錫	十萬兩
涵康	同 河南路濟陽里	十萬兩
同豐泰記	同 甯波路興仁里	八萬兩

晉 康同 天津路同吉里 十萬兩
裕 成同 同 惟慶里 十萬兩
鴻 里同 寧波路隆慶里 二十四萬兩

以上ノ外同業組合ニ加入セサル錢莊南北兩市ニ數多アレトモ今其ノ名稱列記ヲ省略ス

錢莊ノ資本 錢莊ハ主トシテ數人ノ合資經營ニ係ル其ノ資本ハ最モ發達セシ滙劃莊ニアリテモ通常ハ八、九萬兩ヨリ十數萬兩ニシテ多キモ二十萬兩ヲ超ユルハ稀ナリ挑兌ノ如キハ大ナルモノト雖一二萬兩ニシテ小ナルモノニ至リテハ四五千兩ニ過キス然レトモ此等錢莊ノ資金トシテ擧ケラルモノハ從來營業ノ爲ニ注入セラレタル資本ノ概算並準備銀等ヲ指スモノニシテ資本ハ需要ニ應ジ資本主ヨリ支出セラレルモノナレハ資本主ノ信用ヲ重視シテ所謂資本ノ多少ノ如キハ深ク問フ處ニアラス斯クテ資本ハ八、九萬兩ニ過キサルモ實力ハ優ニ七八十萬兩ニ相當スルナリ錢莊ノ運轉資金ハ其ノ資本ノ外商店ノ取引預金ヲ特ミトスルモ此ノ預金ナルモノハ比較的多カラス故ニ資金ハ之ヲ爲替銀行トシテ全國ノ商界ニ多大ノ勢力ヲ有セシ票莊ニ仰キ上海ノ如キハ大市場ニ於ケル錢莊殊ニ滙劃莊ノ如キハ其ノ運轉資金ノ大半ヲ外國銀行貸出所謂「チヨツブ、ローン」ニ仰ケルモノナリキ然ルニ革命事變後外國銀行ハ「チヨツブ、ローン」ノ極メテ危險ナルヲ實見シ爾後本制度ニヨル貸出ヲナササルニ至リタルコト前述ノ如ク而シテ他方票莊モ亦革命事變ト共ニ其ノ重要業務タリシ官金ノ送金取扱業務ヲ失ヒ債權ハ回收不能ニ陥リ多クハ閉店ノ止ムナキニ至リ殆ト其ノ後

ヲ絶タントセルヨリ錢莊ノ融通資金ハ多大ノ支障ヲ來タスコトナリ爲ニ不安ノ分子ハ大ニ陶汰セラレタリト雖營業ヲ緊縮スルノ止ムナキニ至レリ而シテ「チヨツブ、ローン」制廢止後錢莊カ外國銀行ヨリ融通ヲ受クルニハ擔保ヲ供給スルヲ要シ現時主トシテ行ハルモノハ洋元押款即チ「ダラローン」タルコト外國銀行ノ條項ニ於テ述ヘタルカ如シ

錢莊ノ營業 錢莊ノ營業ハ店舖ニヨリ必スシモ同一ナラサルモ上海ノ滙劃莊ニアリテハ預金貸付手形ノ發行爲替割引洋金ノ買賣ヲ主トス就中預金貸付手形ノ發行ハ根本業務ニシテ兩替ヲ本業トスル錢莊ヲ除キ何レモ之ヲ主要業務トセリ以下少シク説明スヘシ

(イ) 預金 預金ハ之ヲ存款トシテ利子ハ上海中利率ヲ標準トスルモノニシテ通例五分乃至六分ナリ預金ニ二種アリ一ハ浮存又ハ往來存款即チ當座預金ニシテ一月及十二月ハ利子ヲ附セス又之ヲ引出スニハ必ス先ツ銀行ニ通知セサルヘカラス二ハ長存即チ定期預金ニシテ之ヲ分ケテ二トス一ハ年末引出ノ約束ニテ隨時預入スルモノニシテ之ニ通帳(摺子)ヲ交附ス一ハ一ヶ月ノ期間トシ之ニ對シテハ存票(預り證)ヲ交附ス預金ヲ引出スニハ莊票ノ發行ヲ請求スル場合ト預入者自ラ支票ヲ振出ス場合トアリ支票ニハ即時拂有期拂ノ二種アリ之ヲ振出ストキハ必ス錢莊ニ通知スルヲ要ス

(ロ) 貸付 貸付ハ之ヲ放款又ハ缺銀ト稱シ定期貸ハ長缺當座貸越ハ浮缺又ハ往來缺款ト稱ス擔保貸ハ之ヲ押款ト

庄票

庄票 (Native Order) ハ錢莊ノ發行スル一種ノ券形ニシテ取引商人ノ請求ニ應ジ現銀ヲ交換スル代リニ發行スル通年形ナリ其ノ形狀極メテ粗末ニシテ一葉ノ紙片ニ金額支拂期振出錢莊名ヲ記スニ止マリ何等準備檢サキモ何等割引セラルコトナク市中一般支那人間及支那人ト取引スル外國人間ニモ用ヒラル而シテ一朝市場恐慌ヲ來ヌ時ハ頗ル危險ナルモノナレ共上海市場唯一ノ信用手形ニシテ重要ナル交換ノ要具タリ元來支那ニ於テハ商人間ノ信用制度發達完全ナラサルヲ以テ個人發行ノ手形ノ如キハ容易ニ流通セス故ニ支拂ヲナサント欲スルモノハ各自取引ヲ有スル錢莊ヨリ莊票ノ發行ヲ受ケ之ヲ以テ支拂ニ充當ス之ヲ受取リタル商人ハ自己取引錢莊ニ預金トシテ振込ム他ニ讓渡スルモ隨意ナルヲ以テ轉手市場ニ流通シ殆ト紙幣ト同様ノ作用ヲナスニ至レリ而シテ其ノ市中ニ流通セル額ハ一千萬兩ニ及フト云フ莊票ニハ即票(一覽拂)期票(期限拂)ノ二種アリ期限ハ概ネ十日拂五日拂ノ二種ニシテ外人取引ニハ多ク即票ヲ用フ三日以內ノ期日ノモノニシテ滙劃莊ノ發行ニ係ルモノハ紙幣同様ニ通用シ外國銀行ニモ預金スルヲ得期日後ハ現金トシテ使用スルヲ得ルモノナリ不拂手形ハ之ヲ擱淺票ト云フ

(二) 爲替 爲替ハ之ヲ匯兌ト稱シ從來倒匯(逆爲替)隨貨求匯(荷爲替)ノ取組アリシモノナルカ近來新式銀行殊ニ中國交通二銀行ノ爲ニ其ノ業務ヲ奪ハレ今日ニ於テ

錢莊ヲ利用スルモノ甚タ稀ナリ

票莊ハ各地ニ支店ヲ置キ内國爲替事務ヲ專業トスル支那銀行ニシテ主トシテ山西人ノ創始ニ係ルヲ以テ山西票號トモ稱ス從來最モ勢力アリテ錢莊ニ對スル有力ノ資金供給者ナリシカ革命事變ト共ニ其ノ重要事務タル官金ノ送金取扱業務ヲ失ヒ當時貸付アリシ債權ハ概ネ回收不能ニ陥リ多クハ閉店ノ止ムナキニ至リヤ殆ト其ノ跡ヲ絶ツニ至レリ

官銀號

官銀號ハ北京政府ノ特許ヲ受ケテ設立セラレタル支那銀行ニシテ主トシテ關稅ノ取扱ヲナシ上海ニモ二行アリシカ革命事變後支那歲入ノ大宗タル新舊關稅及鹽稅ノ收入カ關係外國銀行ニ分管セララルニ至リ其ノ他官金ノ取扱モ新式銀行ニ移ルニ至リシヨリ今ハ殆ト其ノ實ナシ

銀爐

銀爐トハ元寶銀鑄造ヲ營業トスルモノニシテ上海ニ二十有餘アリ其ノ資本ハ概ネ大ナラスシテ少キハ三、四千兩多キモ五千兩内外ニ過キス是レ銀爐ハ自己ノ計算ニ依ラス多ク外國銀行、支那銀行又ハ錢莊ノ依託ヲ受ケ手數料ヲ徵收シテ元寶銀ヲ鑄造スルモノナルニ由ル然レトモ又間々自己ノ計算ニヨリテ元寶銀ヲ鑄造シテ利ヲ得ルコトニ努ムルモノナキニアラス銀爐ノ鑄造スル元寶銀ノ材料ハ各地ヨリ募集スル諸種ノ銀塊、銀元、小銀貨及外國ヨリ輸入セル銀塊等ナリ鑄造セル元寶銀ハ公估局ノ手ヲ經テ秤量、鑑定セラレ品位ノ證明ヲ得テ始メテ流通スルモノトス銀爐モ又手形ヲ

發行ス之ヲ本票ト云フ委託セラレタル元寶ヲ容易ニ鑄出シ得サルトキ又ハ其ノ他必要ニ應ジ期ヲ定メ其票引替ニ現物ヲ引渡スコトヲ約セル手形ニシテ期日前ニアリテハ銀爐ノ信用ヲ以テ市場ニ流通ス銀爐ハ専門ニ之ヲ營メルモノナク概ネ錢莊ノ兼業トス

公估局

公估局ハ元寶銀ヲ秤量鑑定スル公設又ハ私設ノ鑑定所ナリ其ノ事務ハ流通貨ニ對シ重大ナル責任アルヲ以テ之カ開設ハ官許又ハ錢業公所等ノ人選ニヨルモノトス何レトモ元寶銀ノ鑑定ニ熟達シ公平ナル人物ヲシテ之ヲ行ハシムルモノナレハ一開市場ニ一、二家ニ過キス鑑定ノ方法ハ元寶銀ヲ秤量シテ其ノ量目ヲ四部ニ記入シ又色澤ニヨリテ純分ヲ確定シ標準銀ニ照ラシテ申水又ハ毛水(割引)等ヲ一一其ノ四所ニ記入スルモノナリ

質舖

質舖モ亦一般ノ輕便ナル金融機關ト稱スヘシ質舖ニ四種アリ當、質、典、押トス當ヲ最モ大ナルモノトス資本金モ亦多シ以下順次小規模ノモノトス因ニ上海ニハ邦人質舖數店アリ

聯合機關 錢莊ノ連合機關ニ四種アリ左ノ如シ

(一) 錢業會館 錢莊ノ所在地ハ租界(北市)及支那街(南市)ニ分ル故ニ錢業會館モ亦南市北市各一アリ同業ノ共同事項ヲ討議スルモノナルモ主トシテ同業者ノ社交機關ナリ

(二) 錢業公會 錢業公會ハ南北兩市錢業者合同ノ公共機關

二片十六分ノ十一ナリシカ一九一七年ヨリ次第ニ昂騰シテ一九二〇年其ノ極ニ達シ最高九志三片、最低三志十一片トナリ後又逐次低下シテ一九二二年ニハ最高三志七片二分ノ一、最低三志トナレリ銀塊相場ノ高低ト終始セルハ勿論トス

最近十數年間ノ銀塊及爲替相場最高最低ヲ示セハ左ノ如シ

銀塊及爲替相場累年比較表

年	銀塊相場		英國向爲替相場	
	最高	最低	最高	最低
一九一〇年	二六〇	二二〇	二六	二二
一九一一年	二六〇	二二〇	二六	二二
一九一二年	二九〇	二五〇	二九	二五
一九一三年	二九〇	二五〇	二九	二五
一九一四年	二七〇	二三〇	二七	二三
一九一五年	二七〇	二三〇	二七	二三
一九一六年	二七〇	二三〇	二七	二三
一九一七年	二七〇	二三〇	二七	二三
一九一八年	四九〇	四二〇	四九	四二
一九一九年	七九〇	七二〇	七九	七二
一九二〇年	八九〇	八二〇	八九	八二
一九二一年	四三〇	三六〇	四三	三六
一九二二年	三七〇	三〇〇	三七	三〇

銀塊及爲替相場月別比較表

年	月	銀塊		倫敦向爲替	
		最高	最低	最高	最低
大正九年	一月	五五	四五	八八	七九
大正十年	一月	四二	三六	四二	三六
大正十年	二月	三七	三一	三七	三一
大正十年	三月	三七	三一	三七	三一
大正十年	四月	三七	三一	三七	三一
大正十年	五月	三五	二九	三五	二九
大正十年	六月	三五	二九	三五	二九
大正十年	七月	三五	二九	三五	二九
大正十年	八月	三九	三三	三九	三三
大正十年	九月	四三	三七	四三	三七
大正十年	十月	四三	三七	四三	三七
大正十年	十一月	四〇	三四	四〇	三四
大正十年	十二月	三五	二九	三五	二九

關ニシテ全埠同業者ノ公共利益ヲ會議シ兼テ對外重要ノ公涉アレハ公會ノ名義ヲ以テ之ヲ處理ス

(三) 錢行 錢行モ亦南北兩市聯合シテ組織セル機關ニシテ同業中ノ一切輕微事項ヲ議決ス又毎日ノ市價ハ此處ニ決セラル公會カ對外機關タルニ對シ錢行ハ内部集會所タリ

(四) 匯割總會 匯割總會ハ即チ銀行ノ手形交換所ト同性質ノモノナリ匯割同業者ハ毎日一定ノ時刻ニ相會シ各自ノ店舖ニ於テ受入レタル莊票ヲ自己振出ノモノト交換清算ス莊票交換ハ匯業總會ニ加入セサル營業者ノ發行セシ莊票ノ取扱ヲ拒絕シ又不加入者ハ莊票ニ匯割ノ文字ヲ入ルル能ハザル規定ナリ上海商賈カ毎月巨額ノ取引ヲナシナカラ市場銀高僅少ニシテ足ル所以ノモノハ莊票ノ行使ニヨルモノニシテ莊票ノ使命ヲ全ウセシムルハ一ニ匯割總會ノ組織ニヨルモノトス

第三 爲替及墨銀相場並金利 爲替相場 爲替ノ賣買カ在上海外國銀行ノ主要業務ニシテ又上海ノ爲替相場ハ支那各地ノ對外爲替相場ノ基本トナルモノナルコトハ既ニ外國銀行ノ條ニ於テ述ヘタルカ如シ而シテ爲替ノ建方及計算ノ方法ニ關シテモ既ニ之ヲ記シタレハ爰ニハ直ニ爲替相場其ノモノノ變動狀況ヲ述フヘシ

歐洲戰亂前一九一〇年ニハ倫敦宛爲替ハ上海兩一兩ニ對シ最高二志六片十六分ノ十一最低二志三片二分ノ一ニシテ戰亂突發後一九一五年ニハ最高二志七片四分ノ三、最低二志

上海市場ニ於ケル墨銀ハ毎年春夏ノ候購買入資金トシテ杭蘇方面ニ多額ニ輸送セラレ又秋冬ノ頃米及棉花資金トシテ附近都市ニ輸送セラレ而シテ農事閑散季ニ至リテ再々當市ニ回收セラレルヲ常トシ其ノ都度市上在銀高並其ノ交換價格ニ増減高低アルハ曩ニ述ヘタルカ如ク又市場在銀高ニ關シテモ既ニ表示スル所アリタリ

△墨銀相場

三月	三、三〇	三、三〇	三、三〇
四月	三、三〇	三、三〇	三、三〇
五月	三、三〇	三、三〇	三、三〇
六月	三、三〇	三、三〇	三、三〇
七月	三、三〇	三、三〇	三、三〇
八月	三、三〇	三、三〇	三、三〇
九月	三、三〇	三、三〇	三、三〇
十月	三、三〇	三、三〇	三、三〇
十一月	三、三〇	三、三〇	三、三〇
十二月	三、三〇	三、三〇	三、三〇
大正十一年	三、三〇	三、三〇	三、三〇
大正十二年	三、三〇	三、三〇	三、三〇

墨銀百弗ハ純銀量ヲ以テ上海規銀ニ比スレハ七十二兩強ニ當ル故ニ普通墨銀相場ハ七十二兩ヨリ七十五兩ノ間ヲ往來スルモノナリシモ大正八年十一月ニ於テハ墨銀缺乏ノタメ七十六兩八錢トナリシコトアリ最近六年間ニ於ケル墨銀相場ノ最高最低ヲ示セハ左ノ如シ

年	最高價	最低價
大正六年	七、四〇	七、九
同 七年	七、四〇	七、六五
同 八年	七、八	七、九
同 九年	七、四六	七、四七五
同 十年	七、三五	七、三五
同 十一年	七、〇	七、四七五

尙最近二年間ノ最高最低ヲ月別ニ示セハ左ノ如シ

月	最高	最低	最高	最低
一月	七、〇	七、四	七、七五	七、三六五
二月	七、六	七、〇五	七、九五	七、五
三月	七、五七五	七、一七五	七、四二五	七、九二五
四月	七、五	七、四六五	七、五	七、三
五月	七、八	七、四五	七、五七五	七、三
六月	七、四六五	七、四七五	七、五七五	七、二
七月	七、三七五	七、五五	七、四七五	七、八五
八月	七、四二五	七、〇五	七、六五	七、三三五
九月	七、三五	七、一五	七、五七五	七、三五
十月	七、七	七、一六五	七、三三五	七、二五

墨銀相場所謂洋釐トハ墨銀ヲ銀兩ニテ表示セル率ニシテ其率ニ落アル點ヨリ云ハハ墨銀ヲ銀兩ニテ賣買スル相場トモ稱スヘク結局換算率ヲ指スニ外ナラス蓋シ支那ノ如キ幣制ノ亂雜ナル地ニ於テハ墨銀及銀兩ノ需給關係ヨリ自然ニ起ルヘキ現象ニシテ殊ニ大商業地ニシテ又主トシテ銀兩ヲ大取引ノ標準トシ之ヲ以テ物品ノ値段ヲ表示スル上海市場ノ如キハ銀兩墨銀ノ換算率ハ需給ノ關係ニヨリテ常ニ變動シ時トシテハ多大ノ騰落ヲ來スコトアリ

墨銀相場ノ騰落ハ如何ニシテ生スルカト云フニ之カ原因ト認ムヘキモノ平時ニアリテハ大略左ノ四トス

第一 商業關係ニヨルモノ 近年内地ニ於ケル銀元ノ勢力月ニ伸張スルニ至レルヨリ地方ニ於テ銀元ノ需要多キトキハ上海ノ銀元ハ盛ニ流出スルカ故ニ從テ墨銀相場ハ忽チ騰貴ヲ見之ニ反スレハ低落ヲ來スモノトス大體ニ於テ毎年一、五、十、十一、十二ノ五ヶ月ニハ銀元ノ移輸出多ク其他ノ月ニハ入超ヲ見ルヲ常トス

第二 銀元在高ノ多少ニヨルモノ 銀元ノ在高豐富ナルトキハ銀元ノ需要浩繁ナリトスルモ墨銀相場ハ比較的騰貴セス之ニ反シ在高少キトキハ需要多カラストスルモ甚シク騰貴スルヲ免レス

第三 銀拆關係ニ因ルモノ 若シ銀拆昂騰スレハ墨銀相場ハ低落シ銀拆低落スレハ之ニ反スルヲ常トス蓋シ銀拆昂騰

ノ場合ハ即チ銀兩ノ需要多大ナル時ナル爲メ銀元ノ所有者ハ之ヲ銀兩ニ換ヘントシ之カ爲銀元ノ市上ニ現ハルモノ増加スレハナリ

第四 年末年始其ノ他節旬等ノ關係ニ因ルモノ 年末、年始、節旬等ノ前後ニハ一般ニ銀元ノ需要多ク其ノ前ニ當ツテ豫メ江浙其ノ他ノ地方ニ供給セラレ在庫拂底シ從テ相場昂騰スルヲ常トス之ヲ過クレハ又回收セラレ在荷増加シテ相場ノ低落ヲ見ルモノトス

以上ハ主トシテ平時ノ場合ニ就テ述ヘタルモノナルモ若シ大戰亂等ノ發生シタル場合ニハ銀元ハ一般人民ノ爲ニ極力收藏セラレ墨銀相場ハ多大ノ昂騰ヲ來スモノトス

金利

上海市中金利ノ利率ハ錢業公所ニ於テ定ムル所ノ銀拆ヲ大體ノ標準トスルモノトス

抑々銀拆トハ西洋人ノ所謂 "Native Interest" ノコトニシテ銀兩貸借ノ場合ニ於ケル利率ニ外ナラス即チ錢莊等ノ同業者間ニ於ケル銀兩貸借ノ收支ニ適用スヘク公會ニ於テ取極メタル日歩ヲ指スモノナリ詳言スレハ錢業者カ日々金融市場ヲ觀察シテ或ハ金融ノ緩慢若ハ逼迫ノ程度或ハ同業者間ニ於ケル資金ノ貸出若ハ回收ノ狀況等ヲ考慮シ以テ隨時金利ヲ改訂シ月末ニ至レハ此ノ金利ヲ標準トシテ同業者相互間ノ銀兩貸借ニ對スル利率ヲ計算スルモノニシテ銀拆ハ即チ此ノ隨時改訂セラルル金利ニ外ナラスサレハ銀拆ノ性質ハ頗ル我カ國ニ行ハルル「コール」ノ日歩ニ類ス

錢業者以外ノ他ノ業務ヲナス者カ資金ノ融通ヲ錢業者ヨリ

受クル場合ニハ其ノ利子ハ銀拆ト同率ナラサルハ勿論ノコトニシテ通常之ヨリ稍高キヲ例トシ錢業者ハ此ノ場合大體ニ於テハ銀拆ヲ標準トスレトモ金融業者ノ立場トシテ自然更ニ幾分ヲ加ヘタル高率ヲ借主ニ要求スルコトハ蓋シ止ムヲ得サル次第ト云フヘシ

利子計算ノ單位ハ上海兩千兩ニ對シ日歩何錢ト稱ヘ最高七錢ヲ逾ユルコトヲ得サル規定ナリ而シテ最高七錢ト云フカ如キ高率ハ一ケ年ヲ通シ稀ニ起ルノ現象ナリトス

銀拆騰落ノ原因ハ種々アリテ一概ニ斷定シ難キモ特殊ノ突發的原因ヲ別トシ平常ノ場合ニハ左記四因ヲ主要ナルモノトシ此外農產物ノ豐凶、商業ノ盛否景氣、不景氣等ニモ關係ヲ有スルヤ勿論ノコトトス

第一 貿易關係 輸入超過又ハ輸出超過ハ著シク銀拆ノ高低ヲ來スモノナリ即チ輸入超過ノ場合ニハ輸入品ノ代價支拂ノ爲メ資金ヲ求ムルコト旺盛トナリ金融安ニ逼 ヲ告ケ銀拆ハ自ラ騰貴スルニ至ルコト言フ迄モナク之ニ反シ輸出超過ノ場合ニハ賣渡品ノ代價ハ自然ニ錢莊ノ庫中ニ流入シ現銀豐富トナリ自ラ銀拆ノ低落ヲ見ルニ至ルモノトス

第二 農產物ノ出廻時期 農產物ノ出廻時期ニハ該品買出ノ資金トシテ銀元即チ圓銀ノ需要最モ多ク從テ墨銀相場昂騰シ其影響ハ延テ銀兩ニ及ヒ遂ニ銀拆ノ騰貴ヲ來スモノトス而テ上海ニ於テハ春末ノ蒔資金ト秋季ノ棉花資金トヲ著大ナルモノトシ此兩季節ニハ銀拆騰貴ノ現象ヲ生ス

第三 年末、年始及節旬前後 支那商家ノ大勘定ハ通常瑞午ノ節旬(陰曆五月五日)仲秋ノ節旬(陰曆八月十五日)及

陰曆年末ノ三回ニシテ此三季節前ニハ資金需要頗ル多ク從テ銀拆ノ昂騰甚シキモ季ヲ過クレハ再ヒ回收セラレテ銀拆ハ低落スルヲ常トス

第四 在銀關係 錢莊ノ庫中ニ銀兩多キ場合ハ銀拆低落シ少キトキハ昂騰スヘキハ説明スルマテモナシ前述三原因ノ如キモ結局ハ皆之ニ歸着スルモノナリ

最近數年間ノ銀拆ノ最高最低ヲ示セハ左ノ如シ

大正六年	最高 〇、六八	最低 〇、〇二
同七年	〇、七〇	〇、〇二
同八年	〇、七〇	〇、〇二
同九年	〇、七〇	〇、〇二
同十年	〇、七〇	〇、〇二
同十一年	〇、七〇	〇、〇二
同十二年	〇、七〇	〇、〇二

尙ホ銀拆ノ最高最低ヲ月別ニ示セハ左ノ如シ

一月	〇、〇三	〇、〇三	〇、〇五	〇、〇五
二月	〇、〇三	〇、〇三	〇、〇五	〇、〇五
三月	〇、〇七	〇、〇三	〇、〇七	〇、〇三
四月	〇、〇六	〇、〇三	〇、〇六	〇、〇四
五月	〇、〇六	〇、〇二	〇、〇六	〇、〇六
六月	〇、〇六	〇、〇三	〇、〇六	〇、〇四
七月	〇、〇五	〇、〇六	〇、〇五	〇、〇一

八月	〇、〇五	〇、〇四	〇、〇九	〇、〇一
九月	〇、〇七	〇、〇五	〇、〇四	〇、〇七
十月	〇、〇七	〇、〇八	〇、〇九	〇、〇五
十一月	〇、〇七	〇、〇五	〇、〇七	〇、〇〇
十二月	〇、〇七	〇、〇三	〇、〇七	〇、〇六
全年	〇、〇七	—	〇、〇七	—

備考 表中最低價ノ欄ニ(—)トアルハ融通ノトキ利子ヲ算セサルヲ云フナリ

最後ニ上海ノ金融季節ヲ大別スレハ左ノ如シ

- 第一季 二、三月 金融最寬ノ時季
- 第二季 四、五、六月 金融最急ノ時季
- 第三季 七月 金融平和ノ時季
- 第四季 八、九、十月 金融最緊ノ時季
- 第五季 十一月 金融平和ノ時季
- 第六季 十二月一月 金融最急ノ時季

附、上海造幣廠

通貨及金融ノ項ヲ終ルニ當リ目下開設準備ナル上海造幣廠ニ就キ附説スヘシ

上海ニ設備完全ナル一造幣廠ヲ設ケテ國幣ヲ鑄造シ銀兩ヲ廢除シ以テ國幣統一ノ先驅ヲラシメントスルハ支那金融界ノ主張ニシテ曩ニ國庫券二百五十萬元ヲ發シテ其資ニ宛テシコトヲ財政當局ニ請願スル所アリ十年三月ニ至リ支那財政部幣制局ト上海銀行團トノ間ニ二百五十萬元借款契約成立セリ次テ事務所ヲ北河南路ニ設ケ才登路蘇州路對岸ニ工場敷地約百三畝ノ土地ヲ購入シ同年十月ヨリ建築ニ着手シ

又機械ハ米國ニ注文シ全部已ニ到着セリ

然レトモ資本金不足ノ爲之ヲ引取ルコト能ハスシテ今日ニ及ヘリ而シテ當局ハ更ニ三百萬元借入方ヲ銀行團ト交渉中ナリト云フ

上海造幣廠ハ毎日十時間作業ヲ以テ約銀幣五十萬元ヲ鑄造シ得ヘク若シ作業時間ヲ増加スルニ於テハ毎日百萬元ヲ鑄造シ得ヘシト機械ハ自動式ニシテ極メテ完美ナルノミナラス價格モ甚タ低廉ナリ普通鑄銀機械ハ「コークス」ヲ用フルモ此機械ハ瓦斯ヲ用フルタメ其費用ハ「コークス」ニ比シ低廉ニシテ且銀ノ耗失量モ尠少ナリト云フ目下廠屋ハ殆ト完成シ發電及瓦斯發生機モ据付ヲ了シ機械モ全部到着セルモ資金不足ノ爲徒ニ埠頭ニ放置セラレツツアリ幸ニ資金ヲ得テ機械ヲ受取り裝置ニ從事セハ全廠六ヶ月以内ニ事業ヲ開始シ得ヘシト云フ

本廠開始ノ曉ニハ支那幣制並ニ金融界ニ貢獻スル處多大ナルモノアルヘシト期待セラル

第十一章 交通及通信

第一節 交通

第一 水運

既ニ屢々述ヘタルカ如ク上海ハ交通ノ衝ニ當リ貿易ノ大中心タルヲ以テ貨客ノ輸送夥シク北支那、南支那、長江筋或ハ本邦行船舶ノ出入頻繁ナルノミナラス東洋ニ航路ヲ有スル諸外國船舶ニシテ殆ト本港ニ寄港セサルモノナク其ノ所

屬會社數數十ノ多キニ達ス以下航路、出入船舶噸數、水路
其他ノ項ニ分チ之ヲ記述スヘシ

一、航路

上海ヲ中心トセル航路ハ分チテ外洋、沿海、長江及内河ノ
四トナスヘシ外洋航路ハ日本、歐米、南洋及浦潮斯德等へ
通シ沿海航路ハ北支那及南支那各港ニ往復スヘク長江航路
ハ漢口ニ至リ漢口ヨリ湖南及上流四川ニ連絡アリ内河航路
ハ上海附近ノ運河航路ナリ

本邦汽船會社 本邦汽船會社ニシテ上海ヲ中心トシ又ハ上
海ニ寄港スル定期航路ヲ營ムルモノ左ノ如シ

- 一、日本郵船會社
- 二、大阪商船會社
- 三、東洋汽船會社
- 四、日清汽船會社
- 五、大連汽船會社
- 六、日華協信公司
- 七、戴生昌輪船局

右ノ外佐藤商會、松川洋行、江原商會、海洋社申享洋行、
福島洋行等ハ船舶代理業ヲ營ミ又三菱商會社、三井物產
會社、鈴木商店等自家用貨物船ヲ就航セシメツツアルモノ
アルモ今記述ヲ省略セリ

前記各會社ノ航路ヲ舉クレハ左ノ如シ

一、日本郵船會社

- (1) 上海航路
- (イ) 日支連絡線 (使用船二隻) 每週四回

- (ロ) 阪神上海線 (使用船四隻) 每週二回
- (ハ) 橫濱上海線 (同) 三隻) 每週一回

(2) 歐洲航路

- (イ) 倫敦線 (使用船十一隻) 二週一回
- (ロ) 「リヴァプール」線 (約七隻) 四週一回
- (ハ) 漢堡線 (約九隻) 四週一回
- (3) 北米航路
- (イ) 紐育線(貨物船) 都合ニヨリ寄港スルコトアリ
- (ロ) 孟買線(同) 積荷ノ都合ニヨリ復航ニ上海ニ
- (ハ) 「カルカッタ」線(同) 寄港スルコトアリ

二、大阪商船會社

(1) 北米航路

- (イ) 香港「タコマ」線 (使用船六隻) 二週一回
- (ロ) 新嘉坡「タコマ」線 (同) 六隻) 每月一回
- (2) 歐洲航路(橫濱漢堡線) (同) 三隻) 每月三回
- (3) 基隆天津線 (同) 五隻) 二週一回

四、日清汽船會社

- (1) 長江航路(上海漢口線) (同) 八隻) 一週六回
- (2) 上海香港廣東線 (同) 二隻) 月二回

五、大連汽船會社

- 大連青島上海線 (同) 二隻) 每週二回
- 外ニ準定期船一隻アリ月二三回往復ス

六、日華協信公司

青島上海線 (使用船四隻内二隻ハ不定期船) 月四回

七、戴生昌輪船局

- (1) 上海蘇州線 二日一回
- (2) 上海杭州線 同
- (3) 上海湖州線 同

外國汽船會社 以上ハ本邦籍ノ汽船會社ナルカ此外國汽
船會社ニシテ航路ヲ營ムモノ左ノ如シ

- (一) 北米航路(イ)「パシフィック」、メール」汽船會社
- (ロ) 加奈陀太平洋汽船會社 (ハ)「アドミラル、ライン」

アリ

- (二) 歐洲航路(イ) 佛國郵船(エム、エム)會社(ロ)
- 「ビト、オート」汽船會社(ハ)「ブリユーファンネル」線

(ニ) 伊太利航業會社(ホ) 和蘭合同汽船會社等アリ

- (三) 東洋航路(イ)「プロテイッシ、インデヤ」汽船會社
- (ロ) 瓜哇支那日本線(ハ) 大豊洋行等アリ

(四) 沿岸航路(イ) 輪船招商局(ロ) 支那航業會社(ハ)

三北輪船公司(ニ) 印度支那航業會社等ヲ首トシ其他數

社アリ

- (五) 長江航路(イ) 支那航業會社(ロ) 輪船招商局等ヲ
- 首トシテ五社アリ

(六) 内河航路(イ) 老公茂輪船局(ロ) 招商内河輪船局

ヲ首トシ數社アリ

今前記外國汽船會社ノ名稱、國籍、線名等ヲ表示スレハ

左ノ如シ

(一) 洋外航路

會社名	國籍	線名
「パシフィック、メール」汽船會社	米國	香港桑港線
(Pacific Mail S.S. Co.)		
支那名、花旗輪船公司		
「プロテイッシ、インデヤ」汽船會社	英國	「カルカッタ」神戸線
(British India S.S. Co.)		孟買、上海線
加奈陀太平洋汽船會社	英國	香港晚香港線
(Canadian Pacific Ocean services Ltd.)		
支那名、英商昌興火輪船公司		
「アドミラル、ライン」	米國	「シャトル」香港線
(Admiral Line)		
支那名、提督輪船公司		
(Compagnie Des Messageries Maritimes)	佛國	馬耳塞橫濱線
佛國郵船「エム、エム」會社		
支那名、大法國火輪船公司	英國	倫敦橫濱線
(P&O S. N. Co.)		
支那名、大英火輪船公司	英國	「リヴァプール」東洋
「ブリユーファンネル」線		諸港線
(Blue Funnel Line)		
伊太利航業會社	伊國	上海、伊太利、北歐線
(Navigazione Generale Italiana)		
和蘭合同汽船會社	和蘭	上海、瓜哇、和蘭、
(United Netherlands Navigation Co.)		漢口線

瓜哇、支那、日本線 和蘭 瓜哇、橫濱線
(Java China Japan Line)
大豐洋行 英國 英國、浦潮線
(Ty. Lang)

以上ノ外始ト定期ニ貨物船航路ヲ營ムモノ左ノ如シ

- (Barber S. S. Co.) 米國 米國航路
- (Frank Water House) 米國 米國航路
- (Columbia Pacific shipping Co.) 米國 米國航路
- (East Asiatic Co.) 丁抹 歐洲航路
- (Swedish East Asiatic Co.) 瑞典 歐洲航路
- (Glen Line) 英國 歐洲航路
- (Ellerman Line) 同 歐洲航路
- (Los Angeles Pacific Navigation Co.) 米國 米國航路
- (Dollar Steamship Line) 米國 米國航路
- (Prince Line) 英國 歐洲航路
- (Green Star Line) 米國 米國航路

會社名 國籍 線名
(一) 沿岸航路

- 輪船招商局 支那 上海、天津、秦皇島線
- 印度支那航業會社 英國 上海、漢口線
- (Indo-China Navigation Co. Ltd.) 支那名、怡和輪船公司
- 三北輪船有限公司 支那 上海、漢口線
- 寧紹商輪公司 支那 上海、漢口線
- 右ノ外自家用貨物船ヲ有スルモノ數社アリ

- 支那航業會社 英國 上海、溫州線
- (China Navigation Co., Ltd.) 上海、天津線
- 支那名、太古輪船公司 上海、寧波線
- 上海、牛莊線
- 上海、安東線
- 印度支那航業會社 英國 上海、天津線
- (Indo-China S. N. Co.) 上海、廣東線
- 支那名、怡和輪船公司 支那 上海、寧波線
- 寧紹商輪公司 支那 上海、秦皇島線
- 開灤鐵務局 同 上海、臺州、石浦線
- 越東輪船公司 同 上海、臺州線
- 平安輪船公司 同 上海、崇海線
- 大達輪船公司 同 上海、福州線
- 三北輪船有限公司 支那 上海、天津(秦皇島)線
- 支那沿岸線

右ノ外不定即貨物船ヲ使用スル會社、數社アルモ今省略ス
(二) 長江航路

- 會社名 國籍 線名
- 支那航業會社 英國 上海、漢口線
- (Chin Navigation Co. Ltd.) 支那名、太古輪船公司

- 輪船招商局 支那 上海、漢口線
- 印度支那航業會社 英國 上海、漢口線
- (Indo-China Navigation Co. Ltd.) 支那名、怡和輪船公司
- 三北輪船有限公司 支那 上海、漢口線
- 寧紹商輪公司 支那 上海、漢口線
- 右ノ外自家用貨物船ヲ有スルモノ數社アリ

(四) 内河航路

- 會社名 國籍 線名
- 老公茂輪船局 英國 上海、蘇州線
- (Ilbert & Co. Ltd.) 上海、無錫線
- 上海、嘉興線
- 上海、常熟線
- 上海、松江線
- 招商内河輪船局 支那 上海、蘇州線
- 支那 上海、杭州線
- 支那 上海、湖州線
- 王升記 支那 上海、平湖線
- 支那 上海、平湖線
- 立興公司 佛國 上海、湖州線
- (Rachne Ackerman Co.) 支那 上海、常熟線
- 泰東輪船局 同 上海、揚州線
- 大達輪船公司 同 上海、揚州線
- 右ノ外向ホ通利内河輪船局、閩南内河輪船局其他數社アリ
- テ皆上海ヲ中心トシ附近都市ノ航運ニ従事ス
- 二、出入船舶數
- 上海出入港船舶 上海港出入船舶ヲ見ルニ歐洲戰前即チ大

正二年ニハ汽船帆船ヲ合シ二萬九百餘隻約千九百六十萬噸ニ上リシカ開戰後世界各國ニ於テ船腹ノ缺乏ヲ來シ其結果上海港出入船舶モ著シク減少シ殊ニ大正七年ニハ一萬七千七百餘隻千四百餘萬噸ニ減少シタリシカ翌大正八年ニハ早クモ殆ト戰前ノ舊態ニ復シ一萬七千八百餘隻千八百五十萬噸ニ上ルニ至レリ其復舊ノ速カナル特記スルノ價アリト云フヘシ爾後逐年増加シテ大正十一年ニハ二萬一千六百餘隻二千七百五十餘萬噸トナリ大正七年ニ比スレハ三千九百隻千三百四十餘萬噸ノ増加ナリ海運ノ盛以テ知ルヘシ最近十年間各種船舶ノ統計ヲ示セハ左ノ如シ

上海港出入船舶數噸數十年比較表

年	海洋汽船		河洋汽船	
	隻數	噸數	隻數	噸數
大正二年	七、九五	一五、六、八八八	二、四二	三、六七〇、二四
三年	七、八八二	一四、四三七、四三三	二、六〇	三、七九三、三四
四年	六、九九五	一二、三三三、六五三	二、四〇	三、八〇二、八五八
五年	七、〇六六	一二、三九九、三四三	二、六六	三、六八二、四七九
六年	七、〇六〇	一一、四三三、五五四	二、五七六	三、六二九、七三三
七年	七、一五	九、九三六、六七二	二、〇三	三、五八、九二
八年	九、二六	一四、〇八、二九六	二、〇九	三、八一〇、六七九
九年	九、六六一	一七、九四、二一〇	二、五六	三、九七〇、九五〇
十年	九、九五	一九、六六、〇二二	二、七六五	四、三九二、四〇
十一年	一〇、一七	二二、六三、八二二	二、八八	四、七五九、〇九一
大正二年	隻數 一六〇	噸數 五五、〇一〇	隻數 四、五三	噸數 五五四、七五四

同三年	同四年	同五年	同六年	同七年	同八年	同九年	同十年	同十一年	大正二年	同三年	同四年
七	八	二二	四〇	四七	三五	二九	二五	一〇八	五八	五九	八三
二七,五九	二七,〇六七	六〇,五九二	一九,八五六	一一,〇四六	九,三九六	七,四〇一	五,七四三	九,三三四	一九,四五五	一九,〇二二	一〇,五九四
四,三七八	三,三四四	三,六七〇	二,六五三	二,四五二	二,五三一	二,五九三	二,六四四	二,六二二	二〇,九〇九	二〇,七〇四	二〇,八四九
五,五〇〇	四,〇四二	四,五六二	三,四八六	二,八八五	二,九〇八	二,九八八	二,九八九	二,九六五	一九,五八〇	一八,九〇九	一六,八四九
七	八	二二	四〇	四七	三五	二九	二五	一〇八	五八	五九	八三
二七,五九	二七,〇六七	六〇,五九二	一九,八五六	一一,〇四六	九,三九六	七,四〇一	五,七四三	九,三三四	一九,四五五	一九,〇二二	一〇,五九四
四,三七八	三,三四四	三,六七〇	二,六五三	二,四五二	二,五三一	二,五九三	二,六四四	二,六二二	二〇,九〇九	二〇,七〇四	二〇,八四九
五,五〇〇	四,〇四二	四,五六二	三,四八六	二,八八五	二,九〇八	二,九八八	二,九八九	二,九六五	一九,五八〇	一八,九〇九	一六,八四九

○上海港出入船籍別三年比較表

前記上海港出入船籍別ニ見レハ戰前ニハ英國船ハ總噸額ノ約四割ヲ占メ日本船之ニ次キ約三割六分ニ當リ支那船ノ減少、米國船、日本船ノ増加トナリ大正七年ニハ日本船約四割ヲ占メテ首位ニ上リタリシカ大正八年ニハ前述ノ如ク殆ト平時ノ状態ニ回復シ再ヒ英國船首位ヲ占メ本邦船第二位、支那船第三位、米國船第四位トナリ爾後同様に順位ヲ以テ今日ニ至レリ

最近三年間出入船籍別ニ示セハ左ノ如シ

大正九年	大正十年	大正十一年
二,五七五	二,二〇〇	二,八五〇
八,三三六	八,七〇〇	一〇,二二〇
二〇,五五〇	二二,〇〇〇	二四,〇〇〇
一九,五八〇	一九,〇〇〇	一九,〇〇〇
二,五七五	二,二〇〇	二,八五〇
八,三三六	八,七〇〇	一〇,二二〇
二〇,五五〇	二二,〇〇〇	二四,〇〇〇
一九,五八〇	一九,〇〇〇	一九,〇〇〇

伊太利	日威本	諾威	瑞典	無條約	支那	合計
三,五二一	二,一六六	六二	一四	五	八,七四四	一八,九二四
六,一五〇	一,三三八	七,五三三	四,九〇六	四,三九四	四,一三九	三三,四九二
三,六六一	二,一七五	二,五三三	一,八	八	九,四五四	一九,七三三
三,〇一一	二,一七五	二,五三三	一,八	八	九,四五四	一九,七三三
三,〇一一	二,一七五	二,五三三	一,八	八	九,四五四	一九,七三三

○上海出入海洋船籍別三年比較表

大正九年	大正十年	大正十一年
二,五七五	二,二〇〇	二,八五〇
八,三三六	八,七〇〇	一〇,二二〇
二〇,五五〇	二二,〇〇〇	二四,〇〇〇
一九,五八〇	一九,〇〇〇	一九,〇〇〇
二,五七五	二,二〇〇	二,八五〇
八,三三六	八,七〇〇	一〇,二二〇
二〇,五五〇	二二,〇〇〇	二四,〇〇〇
一九,五八〇	一九,〇〇〇	一九,〇〇〇

合計

○上海出支河用船舶國籍別三年比較表

米國	一四七	五九、六九	九、九六
英國	一、二六九	一、八三、五九	一七、九四、二〇
佛國	一、四七	一、八三、五九	一七、九四、二〇
日本	五七五	一、〇七、五一	九、九六
支那	六九五	一、三六、二一	一九、二六、〇二
合計	二、五八六	三、九七〇、九五〇	一〇、二七、一七

合計

○上海出支河用船舶國籍別三年比較表

米國	一四七	五九、六九	九、九六
英國	一、二六九	一、八三、五九	一七、九四、二〇
佛國	一、四七	一、八三、五九	一七、九四、二〇
日本	五七五	一、〇七、五一	九、九六
支那	六九五	一、三六、二一	一九、二六、〇二
合計	二、五八六	三、九七〇、九五〇	一〇、二七、一七

右一般航行規定ニ依ル船舶ニ關スル記述ナルカ更ニ内河航行章程ニヨル船舶ヲ見ルニ最モ多キハ勿論支那船ニシテ日本船佛國船之レニ次ク大正十一年中及最近五年間ノ統計ヲ示セハ左ノ如シ

佛國船	二八四	三、六六四	二八四
日本船	三一八	八、一七一	三一八
支那船	九、三七四	一〇二、八九二	九、三七四
大正十年計	九、九七六	一一四、七二七	九、九七六
大正十年計	九、八四〇	一一〇、七九二	九、八四〇
同九年	一〇、八五六	一二九、三二八	一〇、八五六
同八年	九、一〇〇	九九、五一〇	九、一〇〇
同七年	八、五二二	四九、二八二	八、五二二

如クナルカ今通覽ノ便ヲ計リ管内ノ開港上海、寧波、温州三港ノ大正十一年出入船舶ヲ種類別ニ示セハ左表ノ如シ

海洋船	隻數	噸數	上海	寧波	温州
河用汽船	隻數	噸數	二、一六、八三	二、三六、五九	九七、四八四
帆船	隻數	噸數	二、八二	二、八二	二、八二
小汽船	隻數	噸數	一九、三三四	二〇、五九	三六、〇〇
民船	隻數	噸數	四、九二	四、九二	四、九二

合計	隻數	噸數
内河航行	二、六七三	一、四四四
水路	二七、五五九	二、一五七、〇九八
合計	二九、二三二	二、三〇四、一四二

水路 水路ニ至リテハ當地最モ發達セリト稱スルヲ得ヘク大水路トシテハ揚子江アリ、黃浦江、錢塘江、甌江、甬江、椒江ノ如キアリ揚子江口ヨリ五十哩ニシテ吳淞ニ達スヘク吳淞ヨリ黃浦江ニ入り十三哩ニシテ上海ニ達スルヲ得ヘシト雖モ江水所々ニ淺瀬アリ時々變動スルヲ以テ汽船航海業者ノ常ニ注意ヲ要スル所ナリ錢塘江及椒江ハ河水淺クシテ汽船ヲ通スルヲ得ス甬江ハ寧波マテ甌江ハ温州マテ何レモ五、六百噸以下ノ汽船ヲ通スルニ足ル然レトモ支那形船ニ至リテハ何レノ水流ヲモ利用シテ舟運ノ便至ラサルナク殊ニ江蘇省ニアリテハ大小ノ運河縱横ニ交錯シ小汽船、船ノ航通セル蘇州線、無錫線、嘉興線、松江線、杭州線、湖州線、平湖線、常熟線等小汽船營業開始線ノ外尙ホ幾多ノ運河四通發達シ不案内者ハ實ニ水路ニ迷フノ感アリテ舟楫ノ便實ニ嘆賞スヘキモノアリ到底本邦人ノ想像ノ及ハサル所ニシテ河底ヲ浚深シ橋梁ヲ改造セハ尙ホ小汽船ヲ通スヘキ幾多ノ水路ヲ得ルコト決シテ難事ニアラサルナリ

吳淞	一三	重慶	一四〇〇
蘇州	七〇	揚州	一七〇
杭州	一三〇	清江浦	二六〇
無錫	九〇	寧波	一三〇
江陰	九〇	芝罘	五一〇
鎮江	一五〇	青島	三五〇
南京	一九五	天津	七五四
蕪湖	二五〇	牛莊	七二〇
安慶	三五五	福州	三四〇
九江	四五〇	廈門	四二〇
漢口	五九〇	香港	六二〇
岳州	七四〇	長崎	八三〇
沙市	八八五	旅順	四七三
宜昌	九七〇	順	五八〇

へン補シテ支那ニ向クモノハ大阪商船ノ南支那線ニヨリ福州ニ至ルヘク日清汽船會社ノ廣東線ニヨリ厦門、汕頭、廣東方面ニ向フコトヲ得ヘシ然レトモ其航船數多カラサルヲ以テ時ニ招商局、支那航業會社等ノ汽船ニヨラサルハカラサルコトアリ尙ホ寧波ニハ招商局、支那航業會社、寧紹等客社ノ航路アリ温州行ニハ招商局ノ航路アリ汽船旅客賃銀表 尙ホ便宜ノ爲上海ヨリ本邦、長江筋及南支那方面行旅客賃銀表ヲ掲クヘシ

本邦航路(日本郵船會社)

上海ヨリ	一等	二等	特別三等
長崎	四、〇〇	三、〇〇	一、七、〇〇
門司	五、〇〇	三、七、〇〇	一、〇、〇〇
神戸	七、〇〇	五、〇〇	一、三、〇〇
横濱	八、〇〇	六、〇〇	一、六、〇〇
香港	六、〇〇	四、〇〇	一、〇、〇〇

備考 日支聯絡船ニヨルトキハ多少ノ差違アリ

長江航路(日清汽船會社)

上海ヨリ	特等	一等	二等
鎮江	一、八、〇〇	一、二、〇〇	〇、八、〇〇
南京	二、五、〇〇	一、八、〇〇	一、三、〇〇
蕪湖	三、〇〇	二、二、〇〇	一、六、〇〇
九江	四、〇〇	三、〇〇	二、二、〇〇
漢口	五、〇〇	四、〇〇	三、〇〇

上海ヨリ 特等 一等 二等

上海ヨリ

上海	七、七〇	三、五〇	一、〇〇
寧波	七、七〇	三、五〇	一、〇〇
溫州	三、〇〇	一、〇〇	—
福州	三、〇〇	一、〇〇	—
厦門	六、五〇	二、〇〇	—
汕頭	六、五〇	二、〇〇	—
香港	七、〇〇	二、六〇	—
廣東	八、〇〇	二、八〇	—

近海航路(大阪商船會社)

上海ヨリ	一等	二等
福州	三、〇〇	一、〇〇
基隆	四、五〇	一、五〇
青島	三、〇〇	一、〇〇
天津	六、〇〇	二、〇〇

(四) 上海港ノ區域及設備

水運ノ節ヲ終ルニ臨ミ爰ニ上海港ノ區域及管理港内ノ設備黃浦局改修局並ニ上海港改修計畫ニ關シ附記スル所アルヘシ

上海港ノ區域及管理 上海港ハ所謂河港ニシテ現在ノ幅員ハ千呎乃至二千呎トシ水深ハ千潮時七、八呎滿期時二十二呎アリ其ノ區域ハ黃浦港ノ上流江南機器局「ドック」南側ヨリ下流「スタンダード」(美孚)石油會社棧橋ニ至ル間延長最約十哩ノ區域ニシテ更ニ之ヲ上、中、下ノ三區ニ分ツ中區ハ即チ租界内ニシテ最重要ナル地點ナリ

上海港内ノ管理ハ支那政府稅關ノ一局タル港務部カ船舶ノ出入、水路ヲ管轄スルモノニシテ上海市ハ水上ニ何等ノ

權力ヲ有セス其他水先案内ノ如キモ特殊ノ制度ニシテ甚タ複雑ナル河港ナリ

棧橋及倉庫 港内ノ設備トシテハ棧橋及倉庫ヲ以テ最モ主要ナルモノトス棧橋ハ黃浦江ヲ挾ミテ兩岸ニ築カル上海ノ棧橋ハ「ウオーフ」(Wharf)即チ浮船ト連絡セシムルモノ大部ヲ占メ且此等棧橋ハ當地ニ支店、出張所等ヲ有スル各國汽船會社ノ専有ニ屬スルモノ多シ

上海港ノ區域内ニ屬スル黃浦江ノ兩岸ヲ用途別ニ分類スレハ左ノ如シ(單位呎)

上海	浦東	計	
一般貨物埠頭	一三、一〇五	二、九七〇	三、一〇七五
特殊貨物埠頭	一、六八〇	二、六二〇	一、三、〇〇〇
造 船 所	三、七〇	九、三	九、六四五
道路及公共埠頭	一、一六〇	九四〇	二、〇七三
小 河	八〇〇	九四〇	一、七四〇
實業用江岸	一三、〇二〇	二、二五五	一五、二七五

其 他

計	九、五五	一、一、六〇	二、二、一三五
計	五、二一〇	五、一八三	一〇、三九三

尙ホ前記江岸ヲ所有者國籍別ニ示セハ左ノ如シ(單位呎)

上海	浦東	計	
米 國	一、三六〇	五、一三〇	六、四九〇
佛 國	一、八七〇	一、一〇〇	三、〇七〇
英 國	九、九六〇	一、八、五五五	八、五二五
支 那(私有)	二、〇五五	二、二、五〇五	二、五、五六五
日 本	二、一〇〇	八、七〇	一、九、八六〇
公 有	二、二五〇	九三	一、三、一六三
不 明	二、七五	七、八〇	九、八九五
小 河	八〇〇	九四〇	一、七四〇
計	三、一〇〇	五、五、八二	八、二九三

更ニ港内ニ於ケル棧橋ノ名稱、長サ及水深ヲ示セハ左ノ如シ(單位呎)

所有又ハ使用者名

New Eng. & Shipbuilding works	英	造 船	(一)	二〇〇	六、一、一二
South Manchurian Ry. Co.	日	一般貨物	(一)	一、二二〇	一、二
Otsuka Shosen Kaisha	同	倉 庫	(一)	八六〇	九、一、一五
Shanghai Municipal Council	公共	一般貨物	(一)	八〇	六、一、一二
Nippon Yusen Kaisha	日	一般貨物	(一)	九四〇	六、一、二四
Shai & Hongkew Wharf Co.	英	同	(一)	七一〇	二、四、二六
China Merchants S. N. Co.	支	同	(一)	八二〇	二、八

國籍

使用

深 ナ

Shai & Hongkew Wharf Co.	英	同	同	同	(一)	二二〇〇	二〇一六
" "	同	同	同	同	(二)	一、四〇〇	同
China Merchants S. N. Co.	日	同	同	同	(一)	五九〇〇	同
Nippon Yusen Kaisha.	支	同	同	同	(一)	四五〇〇	三八
Shanghai Municipal Council	公	同	同	同	(一)	七五〇〇	三五二九
Messageries Maritimes	佛	同	同	同	(一)	一、一〇〇	一二
China Navigation Co.	英	同	同	同	(一)	一七〇〇	一四
China Merchants S. N. Co.	支	同	同	同	(一)	八四〇〇	一八
French Municipal Council	佛	同	同	同	(一)	一、七五〇	一八
TaTa S. N. Co. & Ningpa Shanshing S. N. Co.	支	同	同	同	(一)	二八〇〇	一二
Nantun Tax Bureau	公	同	同	同	(一)	一、二五〇	二一
Kiangnan Dock	國	同	同	同	(一)	四五〇	六
合計					(一)	四、八二〇〇	六呎以下
浦東側					(一)	九、二七〇〇	
Standard Oil Co.	米	同	同	同	(一)	一、二〇〇	六二四
Asiatic Petroleum Co.	英	同	同	同	(一)	四七〇	二〇
Mitsui Bussan Kaisha	日	同	同	同	(一)	七六〇	二〇
Ocean Steamship Co.	英	同	同	同	(一)	一、一六〇	二〇
" "	同	同	同	同	(一)	三〇〇	一八
Asiatic Petroleum Co.	英	同	同	同	(一)	二五〇	二〇
Kailan Mining Administration	支	同	同	同	(一)	七〇〇	一八
Kaiyosha	日	同	同	同	(一)	五五〇	二一
China Merchants S. N. Co.	支	同	同	同	(一)	七六〇	二一
Nippon Yusen Kaisha.	日	同	同	同	(一)	一、〇六五	二五
合計					(一)	一、〇六五	二一八

Shai & Hongkew Wharf Co.	英	同	同	同	(一)	一、六〇〇	一一一八
Shanghai Dock & Eng. Co.	英	同	同	同	(一)	一、二五〇	二四
Gardine Matheson & Co.	英	同	同	同	(一)	二二〇〇	一四
Mackenzie & Co.	同	同	同	同	(一)	四〇〇	二〇
China Navigation Co.	英	同	同	同	(一)	一三〇	二〇
San Pei S. N. Co.	支	同	同	同	(一)	五〇〇	二二
China Navigation Co.	支	同	同	同	(一)	四〇〇	二四
China Merchants Co.	支	同	同	同	(一)	七六〇	二四
Chinese Eastern Rly, Co.	支	同	同	同	(一)	五八〇	二四
Nisshin Kisen Kaisha	日	同	同	同	(一)	二四〇	一五
Mitsubishi Shoji Kaisha	日	同	同	同	(一)	五五〇	六一二
The Neo Tai Hsing Co.	支	同	同	同	(一)	八〇〇	一八
Rioka Soko Kaisha	支	同	同	同	(一)	八七〇	一〇
The Neo Tai Hsing Co.	支	同	同	同	(一)	一、〇〇〇	一〇
Oxyzen & Dram Co.	支	同	同	同	(一)	一、一五〇	一〇
Han Yeh Ping Iron & Coal Co.	英	同	同	同	(一)	二〇〇	一〇
Robert Dollar Co.	米	同	同	同	(一)	八〇〇	二〇
合計					(一)	一、八〇〇	一一二〇
合計					(一)	一、八〇五	一一二〇

棧橋ハ前記ノ如ク多數ナルカ倉庫モ亦黃浦江ノ兩岸ニ多ク建設セラレタリ而シテ其多クハ棧橋ト共ニ各汽船會社ノ附屬經營ニ係リ單獨ニ倉庫業ノミヲ營ムモノハ多カラス殊ニ英商太古洋行及日本郵船ノ二社ノ如キハ純然タル倉庫業ト

シテノ經營ヲ主トセス寧ロ木業タル船舶業ノ補助機關トシテテ享利セシモノノ如シ
今主要汽船會社倉庫ノ内容ヲ示セハ左ノ如シ

國籍	名稱	平屋	二階	三階	四階	貨物收容力
日本	郵船虹口碼頭倉庫	三	三	一	四	四五、〇〇〇
同	同 瀧山碼頭倉庫	一	二	二	一	三六、〇〇〇
同	同 浦東倉庫	一	一	二	一	一三、〇〇〇
同	大阪商船揚樹浦碼頭倉庫	五	一	四	一	二九、五〇〇
同	日清汽船倉庫(浦東)	八	三	一	一	一三、〇〇〇
同	滿鐵倉庫(揚樹浦)	二	三	一	一	二〇、五〇〇
同	菱華倉庫張家濱碼頭	七	二	一	一	二一、〇〇〇
同	海洋社碼頭(浦東)	一	一	一	一	一八六、〇〇〇
日本小計		二七	二二	一〇	一〇	三五、〇〇〇
英國	上海虹口倉庫	一	一	一	一	一五〇、〇〇〇
同	華順碼頭(虹口)	一	一	一	一	三五、〇〇〇
同	同 公和祥碼頭(虹口)	三	一	一	一	一五〇、〇〇〇
同	同 怡和碼頭(虹口)	七	四	六	八	一五〇、〇〇〇
同	同 公和祥浦東東棧	五	三	四	六	五七、〇〇〇
同	同 東西棧	八	一	二	四	一〇、〇〇〇
同	太古董家渡碼頭(浦東)	五	一	一	一	四〇、〇〇〇
同	太古華通碼頭	六	一	一	一	二九、〇〇〇
同	太古浦東碼頭	二	一	一	一	五一、五〇〇
同	太古碼頭(佛黃浦灘)	三	一	一	一	四〇、〇〇〇
同	太古碼頭(浦東)	四	二	一	一	四〇二、五〇〇
英國小計		四三	一六	一	一	六五、〇〇〇
支那	招商局金利源碼頭(佛黃浦灘)	四	一	一	一	四二、〇〇〇
同	同 北棧(虹口)	一七	九	四	一	八、〇〇〇
同	同 中棧(同)	八	一	一	一	八、〇〇〇
支那小計		二五	一〇	六	二	一〇〇、〇〇〇
米國	大來碼頭	一	二	一	一	六、〇〇〇
支那小計		一	二	一	一	三二、〇〇〇
同	同 東棧(浦東)	二	一	一	一	四三、〇〇〇
同	同 揚家渡(浦東)	八	一	二	一	一九〇、〇〇〇
支那小計		一〇	二	三	二	六〇〇、〇〇〇

黃浦江水路改修局 (Wiangpoo Conservancy Board) 上海
 港ハ黃浦江ニ於ケル河港ナリ而シテ同江ノ河水ハ清澄ニシ
 テ土砂ヲ含マサルモ滿潮ノ際揚子江ヨリ土砂ヲ含ム潮水逆
 流シ來リ潮流止ムト共ニ土砂ヲ河底ニ沈澱セシメ砂灘又ハ
 砂洲ヲ生スルカ故ニ之ヲ防止セサレハ上海港ノ價值著ク減
 退シ殊ニ其江口吳淞外ノ淺潭ヲ除ク事ハ最モ急務トシタル
 所ナリ故ニ一八七四年上海ニ於ケル外人實業團體ヨリ上海
 港改修ノ議起リ次テ一八九九年外人實業家、商業會議所、
 船舶業者及市ヨリ各二名ノ委員及稅關港務部ヨリ一名ノ責
 任者合計九名ヲ選ヒ北京公使團ニ贊同ヲ求メタルモ懸案ト
 ナリ義和團事件平定後支那政府ト各國トノ間ニ初メテ規定
 セラルルニ至レリ其後支那政府ハ獨力改修工事ニ當ル者ヲ
 各國ニ提議シ一九〇五年各國ノ同意ヲ得テ更ニ規約ヲ締結
 スルニ至レリ

一九〇六年二月和蘭人「デ、ライケ」氏ヲ招聘シテ改修工
 事ニ著手シ一九〇九年「アストリア」水道ヲ開通セリ同水
 道ハ二十一呎ノ水深ト七百呎ノ河幅ヲ保チ一萬噸型ノ船舶
 モ自由ニ出入シ得ルニ至レリ此工事完了ト共ニ支那政府ハ
 事業繼續ノ必要ナシトシ領事團ヨリ繼續ヲ建議シタルニモ
 拘ラス一九一〇年終ニ水路局ヲ閉鎖セリ爰ニ於テ商業會議

所、英米協會等協議ノ結果永久的水路局設立案ヲ建テ同年
 十一月上海領事團ノ手ヲ經テ支那政府ニ陳情スル所アリ一
 九一一年十二月支那政府之ヲ諾シ一九一二年五月浚渫準備
 ニ着手セリ現今ノ改修局即チ是ナリ其組織ノ大要左ノ如
 シ

一、改修局ハ交渉使、稅關長及港務部長ノ三名ヲ以テ組
 織ス

一、改修局ノ費用ハ上海稅關ヲ通過スル總テノ輸出入品
 ニ對シ特別附加稅トシテ有稅品ハ本稅ノ百分ノ三、無
 稅品ハ從價ノ千分ノ一半ヲ徵收シテ之ニ宛ツ

一、揚子江ヨリ上海ニ至ル水道ハ最淺二十呎ノ水深トナ
 シ又河幅ハ最狹九百呎トシ經費ノ許ス範圍ニ於テ上流
 區域ニ及ホスコト

一、特ニ諮問局ヲ設ケ上海ニ出入スル船舶ノ最大噸數ヲ
 有スル五外國ヨリ各一名ノ委員ヲ出ス(現在ニアリテ
 ハ英、日、佛、米、蘭、ノ五國ナリ)

大正十年末上海ニ開催セラレタル上海港改修技師會議ハ上
 海港今後ノ大發展ヲ謀ランカ爲ニハ新ニ一ツノ經營團體ヲ
 組織スルノ必要ナルコトヲ建言シタルカ上海領事團ハ新改
 修局ニ共同租界及佛租界ノ代表者並ニ滬海道尹ヲ加フルコ

ト及之レニ土地收用權ヲ附與スルコト等ニ同意ヲ與ヘタル
モ北京ニ於ケル公使團ハ土地收用權附與ニ反對ナルモノノ
如シ又支那單獨ノ組織ニ係ル吳淞商埠局ナルモノアリ黃浦
港改修局トノ間ニ權限ニ關シ多少ノ疑義アルモノノ如シ
築港計畫 世界ノ海運ハ今ヤ大船時代ニ推移シツツアリ上
海港ノ狀態モ亦之ニ順應セサルヘカラス是レ上海築港問題
ノ起ル所以ナリ而シテ築港案ハ大體ニ於テ二様アリ

(一) 松江太湖間ニ運河ヲ開キ太湖ヨリ江陰ニ出ツル運
河ヲ浚深シ揚子江ノ水ヲ此等運河ニヨリテ黃浦江ニ流
出セシメ以テ水深ヲ保タントスルモノ

(二) 吳淞口ニ水閘ヲ設ケ黃浦江ヲ以テ船渠ノ狀態トナ
シ以テ水深ヲ保タントスルモノ是レナリ

此等二案ハ各利害得失アリテ俄ニ何レヲ有利ト決定シ難キ
モノアルヨリ黃浦江改修計畫委員會ハ揚子江口改修並ニ黃
浦江上海港改修計畫ニ關スル技術的方面ノ調査案ヲ可
決シ續テ六大海運團(英、日、米、佛、蘭及支那)ヨリ顧問
技師ヲ聘シテ委員會ヲ組織シ同會議ハ大正十年十月十五日
ヲ以テ開始セラレ十一月三十日結了シ其間會合六十回ニ及
ヒ地方ノ視察ヲナスコト六回ニ互レリ而シテ同會議ノ報告
書ヲ見ルニ其ノ概要左ノ如シ

最モ重要ナル議決ハ將來上海港ニ出入スヘキ船舶ノ吃水ヲ
三十三呎トシ之レニ應スル施設ヲナスコト港外水道ニ關シ
テハ揚子江口南水道ニ改善ヲ加ヘ河底六百呎ノ河幅ト最低
滿潮ノ際吃水三十三呎ノ船舶通過ニ適セシムル様浚深工事
ヲ施スコト港内設備トシテハ公有繫船設備ヲ施スコト黃浦

住者ノ使用ニ止マルヲ以テ乘客數比較的多カラス又殆ト輸
送貨物ナシ是レ貨物ハ吳淞ニ陸揚セラルルモノ無キヲ以テ
ナリ

日清戰役後列強支那ノ要地ヲ租借シ露國ハ京漢鐵道、佛國
ハ鎮越鐵道ノ敷設權ヲ掌握スルヤ英國モ亦其勢力範圍トセ
ル中部支那一帶ニ於テ此權利ヲ得ントシ揚子江沿岸ニ於ケ
ル鐵道敷設權ヲ留保シタリシカ一九〇三年七月九日ニ至リ
上海ニ於テ盛宣懷トノ間ニ滬甯鐵道布設ノ契約ヲ締結セリ
是ト共ニ淞滬鐵道又買收セラレテ英人ノ管理ニ歸セリ其契
約發表セラルルヤ地方ノ紳士ハ之ヲ以テ江蘇ノ死命ヲ制ス
ルモノトシテ大ニ反對運動ヲ惹キタリシモ締約ハ終ニ動カ
ス能ハス僅ニ前約債券ノ發行高三百五十萬磅ナリシヲ二百
五十萬磅ニ減シタルノミニテ局ヲ結ヘリ一九〇四年八月十
一日起工式ヲ舉ケ全線ヲ上海蘇州間、蘇州無錫間、無錫常
州間、常州丹陽間、丹陽鎮江間、鎮江南京間ノ六段ニ分チ
一九〇六年七月無錫上海間ノ竣工ヲ見タリ此時既ニ資金ニ
不足ヲ生シ英國銀行公更ニ一百萬磅ノ公債ヲ發行セント
シタリシカ時ノ鐵路督辦大臣唐紹儀ハ此鐵道ノ實權ヲ支那
ノ手中ニ收メントシ且又當時利權回收熱盛ナリシヲ以テ容
易ニ此ヲ許サス漸ク其額ヲ六十萬磅ニ減シテ之ヲ許可セリ
依テ一九〇六年十月此社債ハ倫敦ニ於テ發行セラレタリ其
後無錫常州間(二十四哩)ハ一九〇七年五月、常州鎮江間
ハ同年十月、鎮江南京間ハ一九〇八年二月ニ於テ竣工シ上
海南京間全線百九十三哩ハ一九〇八年四月一日ヨリ直通ス
ルニ至レリ上海南京間ハ約八時間ニテ到達スルヲ得ヘク目

江ノ口ニ近ク客船用繫船設備ヲナスコト黃浦江ヲ浚深スル
コト等トス而シテ財政計畫トシテハ出費ヲ總計一千七十五
萬兩(上海兩)ト算定シ一ヶ年ノ支出ヲ二百八十七萬二千五
百兩ト見積リ現在ノ收入ヲ以テ支辨シ得ル計畫ナリトス

第二 鐵道及道路

(一) 滬甯鐵道

滬甯鐵道ハ上海吳淞間(十二哩)及上海南京間(百九十三哩)
ニ於ケル鐵道ニシテ上海吳淞間鐵道ハ初メ別箇ニ一會社ヲ
ナセシカ後上海南京間ノ鐵道ニ合併セラレタルモノナリ
上海吳淞鐵道ハ支那ニ於テ最早敷設セラレタル鐵道ニ
シテ同鐵道ハ上海居住英國人ノ建設ニ係リ一八七六年(明
治九年)江灣マテ開通シ吳淞ニ至ル工事モ大部終了シタル
軌幅二呎半ノ輕便鐵道ナリシカ時ノ清國政府ハ未タ排外思
想ヲ脱セスシテ此鐵道敷設ヲ悦ハサリシヲ以テ總督ノ許可
ヲ得ス敷設シタルモノナリトノ理由ヲ設ケ同年末二十八萬
五千兩ニテ政府ニ於テ之ヲ買收シ軌條ヲ徹シ臺灣ニ移設セ
リ然レトモ時勢ノ變遷ニ伴ヒ到底外國人ノ企業心ヲ抑壓ス
ルヲ得ス十年ナラスシテ再ヒ上海吳淞間ニ鐵道ノ敷設ヲ見
ルニ至レリ即チ現時ノ鐵道ニシテ資本金百九萬兩ヲ以テ中
國鐵路局ノ經營ニ成リ一八九八年(明治三十一年)八月開
通セリ其後滬甯鐵路即チ上海南京間鐵道ノ敷設セラルルヤ
之ニ合併セリ其距離十哩十九鎖ニシテ途中停車時間ヲ加ヘ
三十分ニシテ達スヘク毎日双方ヨリ九回ノ發車ヲナス客車
ハ三等ニ區分セラレ廣軌鐵道ナルヲ以テ車内廣潤ナリ本鐵
道ハ吳淞碇泊船舶乘降者及吳淞遊歩者並ニ途中各驛附近居

下一日五回運轉シツツアリ本地方ハ一望ノ平野ニシテ土地
平坦廣潤ナルヲ以テ曲線少ク工事ハ非常ニ容易ニシテ線路
ノ兩側ニ溝渠ヲ穿チ其土ヲ以テ築堤シ軌條ヲ之ニ敷設セリ
而シテ隧道ノ如キ僅ニ鎮江ニ於テ一處ヲ穿テタルノミ唯到ル
所水路多ク互ニ交錯セル地方ナルヲ以テ小橋梁非常ニ多ク
上海無錫間ニアリテモ其數百六十ノ多キニ達セリ開通以來
十餘年ニ及フト雖モ營業成績ハ良好ナリト云フヲ得ス蓋シ
乘車賃ハ稍々高値ナルヲ以テ下等客ノ之ヲ利用スルモノ比
較的少數ナルニ因ルヘキカ是カ運河通行ノ小蒸汽曳船ノ運
賃ニ比スルニ後者ハ前者ノ半額以下ニテ足ルト云フ上海ヨ
リ南京迄ノ急行賃金ハ一等九弗、二等四弗五角、三等二弗
二角五分ニシテ金土ノ兩日ニハ遊覽者ノタメ往復割引切符
ヲ發行セリ

滬杭鐵道開通ノ後滬甯、滬杭兩鐵道連絡ノ議起リ一九一三
年工事ニ着手シ一九一六年十二月其工事落成セリ此ニヨリ
兩鐵道ハ連絡スルニ至レリ

上海吳淞鐵道哩程表

上海ヨリ	前驛トノ距離	吳淞ヨリ
上海(北站)	—	10.19
江灣	3.86	6.33
張華濱	7.50	2.83
蘆藻濱	8.50	1.33
炮臺灣(吳淞)	10.19	—

上海南京間哩程

上海(北站)	南京	前驛トノ距離
上	一三三、〇二	四、六八
真茹	一八八、三四	六、〇三
南翔	一八二、三三	六、三三
黃渡	一七八、四九	四、七三
安亭旗站	一七三、七七	〇、七六
安亭	一七三、九八	〇、七六
陸家浜	一六六、七一	六、六六
陸家	一六六、七一	六、六六
恆州	一六三、〇二	三、六九
恆山	一六二、〇七	一、九五
正義	一五九、二七	六、八〇
唯亭	一五〇、三六	三、九一
外跨塘	一四四、七三	五、三三
官瀆里	一四二、一四	三、六九
蘇州	一三九、五三	一、九八
蘇州	一三九、五三	一、九八
望亭	一三三、八三	七、七二
望亭	一三三、八三	七、七二
周涇巷	一二六、四二	五、四一
無錫旗站	一二九、九五	六、四七
無錫	一二六、七	三、六
石塘灣	一一三、三	二、九五
洛羅莊	一〇六、七	一、九五
羅林	九九、七〇	五、三
威墅堰	九九、五	三、七五

上海吳淞間貨銀ヲ示セハ左ノ如シ

上海	一等	二等	三等
常州府	一〇三、四	六、七	八、〇八
奔牛	一一五、〇一	一、〇七	七、〇一
呂城	一二九、六七	四、六	七、三五
丹陽	一三三、九	六、三	六、二五
新豐	一三六、七	五、六	五、三
鎮江旗站	一四七、八二	二、〇三	四、五、二〇
鎮江	一五〇、四	二、五	四、三、六
高資	一五八、二七	七、九	三、四、七五
下蜀	一六五、五	七、六	二、七、四七
龍潭	一七三、三	六、六	二、〇、九
孤樹村	一七六、六	五、九	一、四、七
堯化門	一八三、九	五、六	九、八
太平門	一八八、四	四、四七	四、六二
神策門	一九〇、九	一、九八	二、三
南京下關	一九三、〇二	二、六三	—
上海吳淞間貨銀ヲ示セハ左ノ如シ	—	—	—
江灣	一等 二五	二等 一五	三等 〇七
吳淞	一等 六〇	二等 三〇	三等 一五
蘇州	一等 三、八〇	二等 一、九〇	三等 九〇
無錫	一等 五、五〇	二等 二、七〇	三等 一、三五

(一) 滬杭鐵道

常州	丹徒	鎮江	鎮江	南京
六、四〇	八、〇〇	九、〇〇	九、三〇	一一、六〇
三、二〇	四、〇〇	四、五〇	四、六〇	五、八〇
一、六〇	二、〇〇	二、二五	二、三〇	二、九〇

滬杭鐵道ハ上海ヨリ杭州ヲ經テ寧波ニ達スルモノニシテ一九〇九年上海杭州間開通セリ、モト本鐵道ハ蘇州、寧波間ノ豫定線ニシテ其敷設權ハ英國之ヲ獲得セシカ其起工ヲ見スシテ空シク十年ヲ經過シタル然ルニ英國ハ前記滬寧鐵道ノ略ホ竣工スルヤ本線ノ正約ヲ結ハントヲ要求セリ然レドモ當時利權回收熱盛ナル時ナリシヲ以テ民論著シク沸騰シ前清政府モ容易ニ之カ締結ヲ爲サス交渉數月ノ後漸ク其解決ヲ見蘇、杭、甬ヲ改メテ滬、杭、甬トナシ英國ハ百五十萬磅ヲ貸付クルコトトシ鐵道管理權ハ支那ニ歸シタリ爰ニ於テ前清政府ハ其經營ヲ江蘇、浙江兩鐵道公司ノ手ニ委シ蘇路公司ハ三十六哩ニ對シ五百萬兩、浙路公司ハ七十八哩ニ對シ八百五十萬兩ノ資本ヲ負擔スルコトトセリ而シテ上海楓涇間ハ江蘇省ノ管轄ニ屬シ蘇路公司ノ經營ナルカ經營困難ノ結果終ニ民國三年一月ヨリ國有ニ歸シ二月一日鐵道財產ノ授受ヲ了シ滬楓鐵道ト改ム同時ニ浙江側モ滬杭鐵道ト改稱セリ滬杭鐵道モ亦成績良好ナラス滬楓鐵道カ蘇路公司經營ノ當時ハ無配當ナルノミナラス株券ハ四割餘ノ暴落ナリシニ國有ニ歸シテ景氣ヲ回復シタルニ鑑ミ本鐵道モ亦國有トナサントノ議起リ同年五月株主總會ニ於テ國有ト

ナスヘキヲ議決セリ爾來幾多ノ曲折ヲ經テ終ニ民國三年六月十六日國有ニ歸シ該鐵道全部ノ引渡ヲ了シ兩鐵道ヲ合シテ滬杭鐵道ト改稱セリ本鐵道ハ前記ノ如ク滬寧鐵道ト連絡セリ其連絡線ハ滬杭鐵道ヨリハ龍華ヨリ折レテ徐家匯ニ至リ蘇州河沈王渡ニ達シ滬寧鐵道ヨリハ真如停車場ヨリ南折シテ沈王渡ニ至リ同所ニテ兩鐵道ヲ接續セルモノナリ左ニ上海杭州、寧波間哩程及賃金表ヲ示スヘシ

上海(北站)

上海(北站)	前驛トノ距離	杭州(關口)ヨリ哩程
沈王渡	五、六七	二五、九
徐家匯	七、七四	二七、八五
龍華新站	一〇、三	二九、三
上海(南站)	一四、六	三三、六
龍華	一八、〇	三七、〇
龍華新站	二一、三	四〇、三
梅家弄	二四、八	四三、八
莘莊	二八、二	四七、二
新橋	三一、五	五〇、五
明星橋	三四、九	五三、九
松江	三八、三	五七、三
石湖蕩	四一、七	六〇、七
楓涇	四五、一	六四、一
嘉善	四八、五	六七、五

一六九

嘉興	王店	硤石	斜橋	周廟	長安	許村	臨平	寬橋	長門	杭州	南橋	開星	曹娥	百官	驛亭	五夫	馬渚	餘姚	蜀山	大亭	葉家	慈谿	洪塘
六、四九	七、九	六、一四	八、一五	九、〇四	九、八四	九、〇九	一〇、一六	一一、一四	一一、二四	一一、三三	一一、八二	一二、八二	一三、五九	一、二六	三、六六	七、四〇	二、六八	一、八七	三、九〇	二、七九	三、三三	三、二二	四、一七
一一、五〇	一〇、三〇	六、三五	八、〇二	三、八九	三、八〇	五、三五	四、〇七	七、九	四、一九	二、四九	一、九	一、六	一、二六	二、七〇	三、四	四、二六	七、〇九	五、一三	三、八九	四、五二	四、八〇	四、〇六	
六〇、一〇	四九、八〇	四三、四五	三五、四	三一、五	二七、七五	二三、五〇	一八、四三	一〇、四五	六、六	三、七	一、六	一、六	四七、一〇	四四、四〇	四〇、六	三六、三	二九、五九	二四、四六	二〇、五七	一六、〇五	一一、三〇	七、一九	

莊橋	四〇、五	二、八八	四、三
寧波	四八、三	四、三	—
滬寧、滬杭兩鐵道ノ收入、支出等ヲ見ルニ民國十一年度ノ計數左ノ如シ			
(一) 鐵道收入			
滬寧鐵道	七、五七二、五元	滬杭甬鐵道	三、六三三、〇〇元
營業收入	四、五五、八九	營業支出	三、一八三、六三
收入超過	三、〇四六、六六	其他支出	四七五、三九六
其他收入	一、六〇四、一三	其他收入	一、二五八、七四
支出超過	四一、四三	其他收入	一、六五、五七
其他收入	一、五二、九〇	其他收入	一、〇九三、五七
益金(△印捐金)	一、四八三、六六	益金(△印捐金)	△ 六三三、六六
(四) 道路			

ク石造ニシテ實ニ莊嚴ナルモノアリ且水流多キヲ以テ橋梁ノ數ハ非常ニ多シ道路ノ里程ハ既ニ水路里程ヲ揭記セシヲ以テ別ニ記載ス

(五) 貨物集散ノ徑路

貨物集散ノ徑路ニ付テ聊カ記述センニ輸入外國品ニアリテハ先ツ上海ニ陸揚シタルモノヲ長江筋、北支那筋、南支那筋ノ顧客及取引先ト約定整ヒタル上長江筋商品ハ長江航路船ニ積込ミ漢口、宜昌、重慶等ニ仕向ケ北支那向商品ハ芝罘、天津、牛莊航路船ニ積込シ南支那向商品ハ福州、廈門等ノ航路船ニ移載シテ發送ス尙ホ蘇州、杭州向其他運河ノ便アル地方向商品ハ何レモ小蒸汽曳船ニテ其仕向地ニ發送セラル而シテ上海陸揚貨物ノ大部分ハ長江筋及北支那向ニシテ漢口及天津ノ直接貿易増進ノ結果多少減退ノ傾向ナキニアラサルヘキモ其貨物ノ揚卸積移等尙ホ實ニ盛況ヲ極ム又輸出向貨物ニアリテモ四川、湖北、江南、江西、安徽等長江筋貨物ノ大部分ハ上海ニ集リ山東及北支那ノ出貨ノ一半モ亦上海ニ集合シ爾ノ如キハ無錫、蘇州、杭州、湖州嘉興、紹興等ニ集合シタルモノ曳船ニテ上海ニ集リ棉花ノ如キモ通州、寧波等ヨリ汽船或ハ民船ニテ上海ニ集合シ寧波、温州等ノ輸出向貨物モ亦民船又ハ汽船ニテ上海ニ輸送シ來リ而シテ上海ヨリ初メテ海外ニ輸出セララルモノナリ近年支那ニ於ケル鐵道ハ追々敷設擴張セラレ京漢線、津浦線滬甯線等ハ全部開通シ粵漢線モ大部開通スルニ至レルヲ以テ商貨輸送ノ徑路ニ多少ノ異動ヲ生シタルカ如キモ全般ヨリ觀察スルトキハ必スシモ大異動ニアラサルモノノ如シ

第二節 通信

第一 郵便

上海ニハ支那郵便局ノ外日、英、米、佛、獨、露等各國ノ郵便局アリテ何レモ自國郵便船發着ニ際シ其搭載郵便物ヲ取扱ヒタリ元來支那ニアリテハ古來ノ驛站又私設信局アリテ官信又私信ノ取扱ヲナセシト雖モ外國人ノ眼ヨリ見レハ信用薄弱ナル上其遞送方法亦頗ル舊式ナルヲ以テ一ニ之ヲ依賴スルコトヲ得ス依テ各國ハ各自國ノ郵便局ヲ開設シ遞送事務ヲ開始シタルニ初マルモノニシテ何レモ重要ナル開港場ニ開局セリ然ルニ支那カ歐洲戰爭ニ參加シタル後獨逸郵便局先ツ閉鎖セラレ次テ露國郵便局モ亦閉鎖セラレ後華盛頓會議ニヨリ追テ在支各國郵便局閉鎖ノ議締結セラレ各國郵便局ハ大正十一年十二月末日限り一切閉鎖セラレタリ爰ニ於テ支那ハ完全ニ郵便權ヲ回復スルニ至レリ

支那郵便局 支那郵政ハ一八七六年(明治九年)北京ニ於テ總稅務司カ北京、天津、上海ノ三稅關ニ各稅關ノ事務ヲ通信送達スル爲郵政部ヲ設ケ續テ牛莊及芝罘ニモ設置セラレシニ初マリ其便ナルヲ見テ一八七八年七月一般ニ之ヲ開始スルニ至リ後一八九六年(明治二十九年)政府ハ海關事務ニ附帶シテ大清郵政部ヲ設ケ翌年二月海關附近ニ之ヲ實施シ漸次地方ニ推延シ以テ今日ノ如ク各省ニ普及セララルニ至レリ一九一四年(明治三年)九月一日支那ハ萬國郵便聯合ニ加入セリ我カ國トハ日支郵便約訂及日支小包郵便約訂成リ明治四十三年四月ヨリ實施セラレタリシカ在支郵便局撤退ニ當リ更ニ日支郵便條約ヲ締結シ郵便物ノ種類及料金ハ各兩國ノ內國郵便物ノ規定ヲ其儘適用スルコトトナリ

大正十二年一月一日ヨリ實施セラレタリ 支那ハ全國ノ郵務區ヲ北京、直隸、山西、河南、陝西、甘肅、新疆、奉天、吉黑、山東、四川、湖北、湖南、江西、江蘇、上海、安徽、浙江、福建、廣東、廣西、雲南、貴州ノ二十三區ニ分ツ、上海總領事館管內ハ上海郵務區及江蘇、浙江二郵務區ノ各一部ニ屬ス、而シテ上海ニハ上海郵務管理局(即チ總局)アリ其下ニ二、三等郵便局六十餘アリ又寧波及温州ニハ浙江郵務區ニ屬スル一等郵便局アリ其他管轄內ニハ多數ノ二三等局アリ 支那郵便ニハ普通郵便ノ外ニ小包郵便、至急信書(快信)書留郵便、保險郵便、廣告郵便、郵便爲替等ノ制アリ 支那郵便物料金ノ大要ヲ示セハ左ノ如シ

種類及重量	支那		日本以外	
	市內	支那	日本以外	香港威海衛及澳門
信書 (二十グラム迄)	一	三	一〇	四
信書 (二十グラム以上二十グラム毎ニ)	一	三	一〇	四
普通書	一	一、五	五	四
往復書	二	三	六	二
新聞紙類	一	一	二	二
重量ニキログラム迄	一	一	二	二
百グラム迄	一	一	二	二
二百五十グラム迄	一	一	二	二
五百グラム迄	一	一	二	二
七百五十グラム迄	一	一	二	二
千グラム迄	一	一	二	二

各局相互間及日支間(蒙古及新疆ヲ除ク)

日本以外 香港威海衛及澳門

書籍印刷物業務用書類

二百五十グラム迄
五百グラム迄
七百五十グラム迄
千グラム迄

種類	重量	支那	日本以外
廣告郵便	每百枚又ハ百枚以內	七、五	一、五
商品見本	百グラム迄	一〇	二
	二百五十グラム迄	二	同
	三百五十グラム迄	五	同
普通書	普通	一〇	一、五
留配證明	普通	一〇	一、五
普通料金ノ外ニ	普通	一〇	一、五
速達	普通料金ノ外ニ	一〇	一、五
價格表	郵便料書留科ノ外表記	一〇	一、五
	金額一元又ハ其端數毎	一〇	一、五
爲替	(最低十仙)	(同)	(同)
	(料金變動アリ)	(同)	(同)
小包	五キログラム迄	二〇	(省略)
	十キログラム迄	二〇	(省略)

第二電信

上海ニハ中國電報局ノ外我カ電信局竝ニ大北、大東、太平洋商務等ノ電信會社アリ 各社線ノ線路ヲ示セハ左ノ如シ
中國電報局 支那國內陸上線全部
日本電信局 上海長崎線
大北電信會社 上海長崎線、上海廈門線、上海芝罘天
津線、厦門香港線、長崎浦潮線等
大東電信會社、上海福州線、福州香港線、上海香港線、
香港「マニラ」線香港西貢線
太平洋商務電信公司、上海「マニラ」線、香港「マニ

ラ」米國線 以上ノ外左記二社線アリシモ歐洲戰亂後不通トナリ其建物ハ支那政府之ヲ管理セリ
獨逸電信局 上海青島線、青島芝罘線
獨逸電信會社 上海「ヤップ」線、「グラム」、「メナド」線
中國電報局 中國電報局ハ一八七二年ノ開設ニ係ル同電報ハ支那各省ニ通スルノミナラス北ハ滿州各地ヨリ露領浦潮
斯德ニ達シ又張家口ヨリ蒙古ヲ經テ恰克圖ニ至リ東ハ朝鮮
ニ西ハ中央亞細亞ヲ經テ歐洲ニ南ハ緬甸境上ニ達ス
漢字電報ハ電報新編所載ノ一漢字毎ニ附セル數字番號ニヨ
リテ綴文打電シ受信者ハ同シク其數字番號ニヨリ電報新編

ヨリ對照漢字ヲ索メ初メテ電文ヲ解スルモノナルヲ以テ電報ノ收受共ニ多少ノ時間ヲ要シ稍不便アルヲ免レテ而シテ其料金ハ省内往來ノ漢文電報ハ每字大洋六分トシ他省從來ノ電報ハ每字大洋一角二分トス暗號電報ハ普通料金ニ其半額ヲ加フ官報ハ平文ト暗號トヲ論セス總テ半減シテ徵收ス新聞電報ハ省内ト他省トヲ論セス漢文每字大洋三分(歐文每語大洋六分)トス、上海、福州、厦門、香港四ヶ所ノ往來電報ハ大東、大北、各電報局ト同一ノ料金ヲ徵收ス支那電報局ニ於テハ歐文電報ヲモ取扱ヒ邦文ハ羅馬綴字ノミ取扱フ字數ノ到限算法等總テ萬國電信報ヲ準用シ歐文ハ一語十五字綴以下トシ數字ハ五箇迄ヲ一語ト算ス歐文一語料金ハ漢字ノ二語ノ料金ニ同シ

日本電信局 日本電信局ハ大正三年十月日本郵便局電信部トシテ初メテ和文電報ノ取扱ヲ開始セシカ日本郵便局撤退ノ後日本電信局ト改稱セリ本電信ハ長崎上海間五百八十哩吳淞ヨリ地下線約十三哩ノ延長ヲ有シ一分間二百字ノ送信能力アル最新式ノ快速ナル機械ヲ使用セリ上海島ニアリテ發送スル和文電報ノ種類ハ外國電報ニ屬シ内國和文電報ノ取扱方ト多少ノ相違アリ其概要ヲ舉クレハ左ノ如シ

- 一 語數ノ計算方 片假名、數字、又ハ記號七字ヲ一語トシテ七字ニ滿サル端數モ亦一語ト見做ス
- 一 最モ利益ナル電報ノ書方 名宛一人ナラハ本文二十四字書カハ名宛一語本文二語合計三語トナリ最低料金ニテ發信シ得ヘシ
- 一 電報ノ名宛 各宛ハ字數ノ多少ニ拘ハラズ一語ニ計算ス連名ノ第二以下ノ名宛ハ本文ノ字數ト合セテ語數

ニ計上ス

- 一 料金 一語ニ付銀二十五仙(大正十年一月廿日改定銀價ノ高低ニヨリ三ヶ月毎ニ變動ス其都度局前ニ揭示ス)電報一通最低料金三語分
- 一 料金ノ納付方 墨銀ニテ納付スヘシ

大北電信會社 (Great Northern Telegraph Co.)
大北電信會社ハ丁抹國ニ屬シ上海長崎線、上海厦門線、上海芝罘天津線、厦門香港線、長崎浦潮線等ヲ有シ上海香港線ハ一八七一年、上海長崎線ハ一八七二年ノ布設ニ係リ副線ヲ有ス上海芝罘天津線ハ一九〇〇年ノ敷設ニ係リ東洋各港ニ通ス

大東電信會社 (Eastern Extension Australasia & China Telegraph Co. Ltd.)
本會社ハ丁抹ニ屬シ上海福州線、福州香港線、上海香港線、香港「マニラ」線、香港西貢線等ヲ有シ、「マニラ」、西貢、新嘉坡、及歐洲各地ト連絡ス

太平洋商務電信會社 (Commercial Pacific Cable) 本社ハ米國籍ナリ米國海底電信桑港「マニラ」線ヲ延長シ「マニラ」上海間ヲ増設セルモノニシテ「マニラ」太平洋諸島及北米、南米ニ通ス本線ニヨレハ歐洲ヲ迂回セス上海ヨリ直接ニ米國ニ打電シ得ヘク又我カ日本トハ上海長崎線不通ノ場合ニモ本線ヲ使用シテ「マニラ」、「グアム」、小笠原諸島ヲ經テ本邦ト通信シ得ルモノナリ

獨逸電信局 一九〇〇年上海青島間、青島芝罘間ニ海底線ヲ布設シ業務ヲ開始シタリシカ歐洲戰亂開始後不通トナ

レリ

獨逸電信會社 「グアム」島ニ於テ米國太平洋線ト連絡ヲ取リタル上獨領「ヤツブ」島ヨリ上海迄一直線ニ海底線ヲ布設シ一九〇五年開通セルモノナリシカ歐洲戰亂ノ後はレ亦不通トナレリ

以上ノ外無線電信局アリ左ニ之ヲ略述スヘシ

上海無線電信公司 發電所ハ吳淞ニアリ支那政府ノ經營ニシテ獨商「シーメンス」其工事ヲ受負ヒ大正三年中竣工セシ「テレフンケン」式無線電信ナリ無線電信ハ海面船舶トノ通信ニ限ル

佛蘭西無線電信局 佛蘭西無線電信局ハ大正三年六月ノ開設ニ係リ巴里「ラチヲ、テレグレチック」會社ノ經營ニ屬ス本電信ノ主旨ハ航海者ノ安全ヲ圖ルヘク徐家匯文臺ト連絡シ航海中ノ船舶ニ氣象ニ關スル電報ヲ發送スルニアリテ其他一般ノ通信ヲ交換スル料金ハ氣象ニ關スルモノ一語三十「サンチーム」、普通ハ一語六十「サンチーム」トス送電距離ハ三千基米以上ニ達ス而シテ毎日發電時間ハ午前十一時午後五時ノ二回トス

近時佛租界外南洋大學ニ於テモ試驗的ニ無線電信受發ノ設備ヲナシ米國總領事館ノ屋上ニモ亦之レカ設備アルヲ見ル

第三節 電話

上海電話會社 上海ニ創立セラレタル電話會社ハ十八ヶ年ノ營業許可ヲ得一八九九年マテ繼續セシカ營業不振ニシテ加入者ハ僅ニ三百五十四口ニ過キサリキ其特許期間滿了セ

ルヤ市參事會ハ新ニ起リシ華洋德律風公司ニ其營業ヲ許可セリ現時ノ電話局即チ是レナリ現在資本金ハ二百萬兩ニシテ加入者總數ハ一九二三年三月末一萬五千五百餘口ニ達セリ區域ヲ中央、東、西、南北ノ四ニ分チ本局ハ英米租界、東局ハ揚樹浦西局ハ西部及法租界北局ハ虹口一帶ノ加入者ニ通ス電話呼出ハ英語及支那語ノ兩語ヲ用ヒ居リ交換手ハ支那人ノ男子ナリ加入ハ頗ル容易ニシテ唯十兩ノ預入ヲ要スルノミ使用料ハ租界内ハ一ヶ年營業用六十兩、住宅用四十五兩ニシテ租界外ハ其倍額トセリ使用料金ハ一ヶ年ヲ四期ニ分チ之ヲ前納セシム

中國電話局 中國電話局ハ上海南市新碼頭裏街ニアリ主トシテ城内及南市ノ通話ニ便ス電話機架設ノ供託金トシテ十元ノ前納ヲ要シ毎月ノ電話料金ハ三元トス

第十二章 居留地

當館管内區域内ニ於テ外國人居留地トシテ見ルヘキモノハ上海共同租界及佛國租界ノ二アルノミ寧波ニモ亦各國居留地アルモ其規模小ニシテ前二者ト同日ノ談ニアラス故ニ本章ニ於テハ專ラ上海共同租界及佛國租界ニ關シ敘述スルニ止ムヘシ

第一節 概説

上海ハ揚子江口ヲ溯ルコト六十哩ノ吳淞ヨリ更ニ黃浦江ヲ溯ルコト十三哩ノ地點ニアリ一八四二年英清間南京條約ニヨリ廣東、厦門、福州、寧波ト共ニ開港セラレタルモノニ

係ル上海ハ一ニ申江ト稱シ又滬江トモ云ヒ揚子江流域ノ門戸ヲ拓シ支那貿易ノ中樞ヲ占ム
所謂上海トハ共同租界、佛蘭西租界並ニ城内、南市、開北、浦東ノ六箇所ヲ稱スルモノナリト雖其最モ主要ナル地域ハ共同及佛ノ二外國租界ナリトス

第一 開港沿革

何片戰爭ノ結末トシテ締結セラレタル南京條約ニヨリ英國政府ハ黃浦江岸一帶ノ地ヲ指定シテ上海領事ヲ任命シ支那官憲ト交渉セシメ一八四三年十一月十七日ヲ以テ支那政府ハ正式ニ上海ヲ通商港トナスコトヲ公布シ一八四五年英國領事ハ境界石ヲ立テテ租界ヲ明ニセリ
一八四八年三月英宣教師三人青浦ニ於テ暴行ヲ加ヘラル英國領事ハ犯人ノ逮捕及賠償ヲ道臺ニ要求セシモ議容易ニ釋ラス強硬ナル談判ノ後終ニ其要求ヲ貫キ一八四八年十一月二十七日道臺ト條約ヲ訂結シ租界ヲ擴張ス

南京條約締結ノ後幾干ナラスシテ佛支條約ナル佛國政府ハ本條約ニ基キ居留地ヲ現租界ノ地ニ設定センコトヲ道臺ニ要求シ道臺ト困難ナル交渉ノ後一八四九年四月六日居留地ヲ確定スルコトヲ得更ニ一八五三年長髮賊討伐ノ功ヲ名トシテ租界ヲ擴張セリ
佛國租界設定ト相前後シテ米國モ亦虹口一帶ノ地ヲ租借セリ

第二 租界ノ現状

共同租界及佛國租界ニ分テ記述スヘシ

(一) 共同租界 共同租界ハ一八六三年舊英米兩租界合併

シテ租界ヲ形成セルモノナリ當初ノ租界境内ハ狹隘ヲ告ケ一八九三年六月二十六日第二次擴張ヲ行ヒタルモ爾來日ヲ遂テ繁盛ニ赴キ在留人益増加シテ止マサルニヨリ第三次境界擴張方ニ關シ支那政府ト商議中ナリシカ歐洲戰亂勃發ノ爲一時中止ノ姿ナリ
共同租界ノ狀況ヲ記述セントセハ舊英米兩租界ニ分テ說明スルヲ便宜トス蓋シ右租界ハ蘇州河ヲ隔テテ相對立シ市街ノ狀況モ亦之ヲ異ニシ今尙英租界ト稱シ米租界(虹口)ト唱ヘ區域ヲ區別シ居ルノ實況ナレハナリ
(イ) 舊英租界 東ハ黃浦江ニ臨ミ南ハ洋涇濱(愛多亞路)ニ依リ佛租界ニ接シ江岸ヨリ西ニ延フルコト約三哩ノ地點ヨリ更ニ北ニ延フルコト二哩ニシテ蘇州河岸ニ達シ北ハ蘇州河ヲ隔テテ舊米國租界即チ虹口ニ對ス南京路ヲ中心トシテ黃浦灘路即チ「バンド」、九江路、四州路、江西路、漢口路、廣東路、河南路等ハ大商業地ニシテ所謂上海ナルモノノ價値ヲ代表スル中樞地ヲナシ東西兩洋ノ大買商相櫛比シ茲ニ東亞ノ商權ヲ把握シ支那經濟界ヲ左右スル絶大ノ威力ヲ有ス街衢ハ廣濶市區ハ整然トシテ幾層樓ノ大廈雲ヲ凌キテ拭フカ如キ市街ニ臨メリ殊ニ黃浦灘路一帶ニハ世界ノ大銀行及大汽船會社ノ支店又ハ代理店軒ヲ並ヘ黃浦江上ニハ幾多ノ埠頭連絡シ貨船雲集帆檣林立シ去來織ルカ如キ出船入船ヲ前景トシ江ヲ隔テテ黑煙隱々タル對岸ノ浦東各工場ノ壯觀ヲ遠景トシ後方ニハ各國ノ商戰酣ナル活舞臺ヲ控ヘテ之ヲ操縦ス之等「バンド」ノ一隈金權ノ光ヲ輝カセ相競フノ雄姿ハ市街ヲ壓シテ不言ノ裡尙ホ懦夫ヲシテ駭起セシム

ルニ足ルモノアリ街上ノ輪轆、蹄音、笛聲相交ハリ喧囂場裡活躍ノ氣街上ニ滿ツ「バンド」ハ近來狹隘ヲ感シ江中ニ埋立工事ヲ施シ今ヤ完成シテテ更ニ一段ノ美觀ヲ添フルニ至レリ
南京路ハ俗ニ太馬路ト稱シ上海第一ノ街路ニシテ外人商館支那人商店ノ大ナルモノ此處ニ集リ建築ノ華美商業ノ殷賑、車馬來往ノ盛實ニ上海街路ノ王タリ福州路ハ又四馬路ト稱シ支那人ニ取リ上海ノ「バラダイス」ニシテ劇場、茶館、酒樓等アリテ支那固有ノ趣味ヲ窺フヘク太馬路カ晝ノ上海ヲ代表スルモノトスレハ四馬路ハ夜ノ上海ヲ代表スルモノト謂フヘシ

(ロ) 舊米租界 舊米租界ハ蘇州河以北ノ地ニシテ黃浦江ニ沿ヒ揚樹浦ノ東端ニ至リ北ハ寶山縣ニ接ス蘇州河以北ノ地ヲ一般ニ虹口ト稱ス蘇州河ノ黃浦江ニ注ク附近ニ日本總領事館、米國總領事館、日本郵船會社等アリ船客ノ乗降、貨物ノ積卸甚タ盛ナリ市街ハ一般ニ支那小賣商店多ク殊ニ虹口市場附近ノ文路、漢璧禮路、吳淞路、閔行路、密勒路、崑山路附近ハ殆ト日本街トモ稱スヘク本邦商店ヲ以テ充タサレ日本商品ノ賣行甚タ活潑ナリ在留邦人約一萬五千中其九割迄ハ虹口ニ住シ日本人ニヨリテ生活ヲ營メル支那人甚タ多シ

(ハ) 新租界 一八九三年ニ擴張セラレタル共同租界中ノ所謂新租界ハ競魚場西藏路以西、北ハ蘇州河ヲ限リトシ西ハ宜昌路ニ至ル地域ニシテ其面積從來ノ共同租界ニ匹敵スル大地域ナリ而シテ上海カ將來益發達スヘキヲ豫想シ既ニ

支那政府トノ間ニ共同租界擴張案議了セラレタルモ歐州戰亂ノタメ尙未タ實行セラルルニ至ラス
(二) 佛租界 佛租界ハ洋涇濱ヲ以テ舊英租界ニ隣リ其レヨリ以南上海縣城ニ至ルマテノ地域ニシテ一八四八年ヲ以テ設定セラレタリ佛太馬路ハ租界ノ脊骨トナリテ東黃浦江岸ヨリ西徐家匯マテ一貫セリ租界ハ最初狹隘ノ地域ナリシカ一八九三年共同租界ノ擴張ト共ニ支那官憲ト協定シテ其租界ヲ擴張セリ一九一三年第三次擴張ヲ行ヒ從前ニ比シ其面積三倍トナレリ佛租界内ノ商業ハ共同租界内ニ比シ遙ニ及ハサレトモ堅實ナル支那商人ノ店舗ヲ構フルモノ多シ
(三) 面積 現在ニ於ケル租界ノ面積ハ共同租界五千五百八十四噶即チ八方哩三分ノ二、佛租界二方哩強ニシテ合計十一方哩弱トス
(四) 人口 上海外國租界内ニハ三十有餘ノ民族雜居シ其移動極メテ頻繁ナレハ其人口ニ就テハ到底精確ナル數字ヲ知ルコト難ク或ハ七十萬ト稱シ或ハ百萬ト號ス今一九二〇年ノ調査ニヨレハ租界内居住外國人總數ハ約三萬、支那人總數九十二萬六千餘人合計約九十五萬人ナリト云フ而シテ一九一六年一月支那警察ノ調査ニヨレハ租界内ニ住スル支那人戶數十一萬五千八百六十餘其人口五十八萬五千七百餘ナリト云ヘハ之ヲ前記計數ニ合計スレハ所謂大上海ノ人口ハ百五十萬内外トナル計算ナリ
(イ) 外國人人口 一九二〇年十月共同、佛兩租界工部局ノ調査ニヨリ兩租界ニ於ケル外國人人口ヲ國籍別ニ見ルニ日本人ハ一萬五千二十一人ヲ以テ首位ニ居リ英國人ハ六千

三百八十五人ヲ以テ之ニ次キ米國人ハ二千八百十三人ニシテ第三位ニ居リ其他露西亞人、葡萄牙人、佛蘭西人等順次之ニ次ク之ヲ職業別ニ見レハ事務員最多ク商業家、學生、店主及店員、印度人巡查、技師等之ニ次ク
前記外國租界在留外國人ヲ共同、佛兩租界ニ分チ之ヲ國籍別ニ示セハ左ノ如シ

國籍	共同租界	佛國租界	合計
日本人	10,115	306	10,421
英國人	5,544	1,044	6,588
米國人	2,244	544	2,788
露西亞人	1,266	200	1,466
葡萄牙人	1,311	81	1,392
印度人	944	81	1,025
佛蘭西人	366	500	866
獨逸人	280	91	371
丁抹人	175	71	246
伊太利人	171	71	242
西班牙人	186	71	257
諾威人	96	36	132
瑞西人	89	31	120
和蘭人	73	41	114
瑞典人	66	31	97
ポーランド人	82	25	107
希臘人	73	20	93
チエツコ、スロバツク人	55	31	86

國籍	大正十一年六月末	大正十二年六月末
白耳義人	30	32
羅馬尼亞人	47	46
エストニア人	47	46
アルメニア人	6	6
波斯人	7	8
埃地利人	8	1
合計(其他ヲ含ム)	3,307	3,521

合計(其他ヲ含ム) 三、三〇七 三、五二一
(ロ) 日本人口 前記ノ如ク租界工部局ノ調査ニヨレハ在留本邦人一萬五百二十一人ナレトモ大正九年十月一日當總領事館執行國勢調査ノ結果ニヨレハ一萬五千三百三十二人ニシテ前記計數トハ五千五百人ニ近キ相違アリ蓋シ工部局ノ調査ニハ脱漏多キニ因ルモノナルヘク後者カ實數ニ近キモノナルハ勿論ノコトトス更ニ大正十二年六月現在ノ當館調査ニヨレハ内地人、朝鮮人、臺灣籍民ヲ合シ一萬七千七百五十八人ニシテ前年同期ニ比シ九百一人ノ減少ナリ
其男女別ヲ示セハ左ノ如シ

戶數	大正十一年六月末		大正十二年六月末	
	男	女	男	女
内地人	8,846	8,737	8,404	8,355
朝鮮人	52	40	40	28
臺灣籍民	291	287	283	288
計	9,239	9,064	8,727	8,671

當館調査ニヨリ在留本邦人ヲ職業別ニ示セハ左ノ如シ
上海在留本邦人職業別表(大正十二年六月末現在)

職業別	本業者		家族		合計
	男	女	男	女	
園藝	17	1	6	0	23
牧畜搾乳	3	1	3	0	7
瓦、煉瓦製造	4	1	3	0	8
硝子、硝子器陶磁器製造	1	1	3	0	5
鐵業、鐵工、鍛冶業	18	1	7	1	27
電氣機械器具製造裝置	1	1	5	1	8
車輛製造	1	1	1	1	4
造船、船具製造	1	1	1	1	4
其他機械器具製造	1	1	1	1	4
燐寸製造	1	1	1	1	4
石鹼製造	1	1	1	1	4
糸類製造	1	1	1	1	4
染色漂白業	1	1	1	1	4
紙、紙製品製造	1	1	1	1	4
表具師	1	1	1	1	4
家具製造	1	1	1	1	4
壘、蕈製造	1	1	1	1	4
竹、木、草、蓼品製造	1	1	1	1	4
精穀、製粉	1	1	1	1	4
飲食料及嗜好品製造	1	1	1	1	4
和洋服裁縫	1	1	1	1	4
靴製造	1	1	1	1	4
洗張洗濯業	1	1	1	1	4

職業別	大正十一年六月末		大正十二年六月末	
	男	女	男	女
理髮、髮結	150	37	151	148
湯屋業	3	1	5	7
土木建築業	15	1	21	28
大工、左官、石工、ペンキ職	15	1	21	28
印刷、製版、彫刻業	47	1	45	33
貴金屬、寶石、龜甲細工	49	1	55	55
其他ノ工業	47	1	40	25
工場労働者	21	6	27	27
穀類穀粉販賣	4	1	2	6
蔬菜、果物類販賣	7	1	1	2
豆腐販賣業	3	1	1	3
肉類魚介類販賣	17	1	15	8
酒類調味料販賣	19	1	15	15
菓子、麩、砂糖販賣	4	1	3	5
茶販賣	5	1	3	5
煙草販賣	3	1	3	3
其他ノ飲食料品販賣	5	1	3	7
木材、石材其他建築材料販賣	7	1	2	9
陶磁器漆器販賣	2	1	1	3
機械類其他裝置販賣	26	1	8	27
皮革獸骨販賣	10	1	6	17
油類肥料販賣	4	1	2	5
吳服、綿花、絲類販賣	37	3	17	45
洋服毛織物販賣	40	3	15	43
紙紙製品、文房具販賣	19	1	10	17

圖書、新聞雜誌販賣	20	1	17	4	3
化粧品、小間物販賣	20	6	7	10	3
履物、雨具、雜貨販賣	23	8	3	30	4
藥品販賣	50	4	3	39	15
時計、貴金屬、寶石販賣	30	4	3	41	8
美術品、骨董品販賣	31	2	7	2	3
諸樂器販賣	6	1	6	5	27
古物商	2	3	10	20	5
其他物品販賣	2	1	4	14	30
周旋業	4	1	2	6	12
銀行業	8	1	2	6	12
會社、銀行員、商店員、事務員	2,053	40	855,239	5,366	20
爲替、兩替業	2	1	2	4	8
質屋、金貸業	13	7	10	15	45
物品家屋賃貸業	6	1	2	8	16
保險代理業	12	1	4	8	16
倉庫業物品預り業	2	1	1	3	6
旅人宿下宿業	14	1	1	20	35
料理店、飲食店、席貸業、藝妓業	42	29	18	43	133
遊藝場興業場	2	1	2	10	24
貿易商	102	1	30	92	24
行商	35	5	10	41	91
仲買商、用達商	80	1	10	70	167
其他商業	37	1	13	41	92
郵便、電信電話従業者	3	1	20	15	174
車馬、自動車運輸業	180	1	1	2	3
船舶従業者	4	1	1	1	2
陸海運輸業	24	1	1	1	3
陸海軍人	3	1	1	1	2
官吏雇員	3	1	1	1	2
外國傭聘	5	1	1	1	2
神道教師僧侶牧師	3	1	1	1	2
教育關係者	47	1	1	1	2
醫師	4	1	1	1	2
齒科醫、入齒師	3	1	1	1	2
獸醫	8	1	1	1	2
藥劑師	2	1	1	1	2
產婆	1	1	1	1	2
按摩、鍼治、看護婦等	1	1	1	1	2
辯護士、訴訟代理業	2	1	1	1	2
新聞雜誌記者通信員等	9	1	1	1	2
通譯代書代辯	20	1	1	1	2
寫真師、畫家	7	1	1	1	2
其他技藝娛樂ニ關スル業	20	1	1	1	2
建築、測量製圖ニ關スル業	3	1	1	1	2
家事被雇人、料理人	106	1	1	1	2
藝妓、娼妓、酌婦其他	1	1	1	1	2
其他ノ自由業	28	1	1	1	2
其他ノ労働者	33	1	1	1	2
其他ノ有業者	87	1	1	1	2

視察遊歴者 300 3 1 1 3
 學生、練習者 42 3 1 1 4
 在監受刑者 25 1 1 1 3
 無職業其他職業ヲ申告セサルモノ 195 245 32 31 544

(ハ) 支那人人口 最後ニ支那人ニ關シ略述セン外國租界設定當時ハ成ルヘク支那人ヲ居住セシメサル方針ナリシカ一八六〇年長髮賊ノ亂起リ附近到ル處ノ都邑其攻撃ニ遭フヤ人民難ヲ避クル爲争フテ外國租界内ニ來往シ俄ニ支那人ノ數倍加シ一時ハ二十五萬ヲ算スルニ至レリト云フ從テ長髮賊ノ亂中上海ハ屢々危險ニ瀕シタルコトアルモ支那人流入ノ爲租界内ハ著シク殷盛ヲ告ケタリ其後一八六三年十一月「ゴルドン」將軍蘇州ヲ回復シ附近漸ク鎮靜ニ歸スルヤ曩ニ各國租界内ニ流入セル支那人ハ追々内地ニ立去リ租界内ハ著シク寂寞ヲ感スルニ至レリ今共同租界ニ就テ見ルニ一時二十五萬ト稱セラレタルモ一八七〇年ニハ七萬五千餘人ニ減少セリ然レトモ其後次第ニ増加セリ今共同租界ノミニ就テ見ルモ一八九五年ニハ約二十四萬一千人ヲ算シ一九〇〇年ニハ三十四萬五千、一九〇五年ニハ四十五萬二千トナレリ其増加甚タ著シキヲ見ルヘシ此趨勢ハ益顯著トナリ一九一〇年ニハ四十八萬八千トナリ、一九一五年ニハ六十二萬人トナリ最近一九二〇年ニハ七十五萬人トナレリ而シテ一九二〇年共同、佛兩租界ニ於ケル支那人總數ハ九十二萬六千五百六十八人、共同租界七十五萬九千八百三十九人、佛租界十六萬六千六百六十七人トナレリ而シテ之等支那人中最モ多キハ江蘇、浙江人タルハ云フマテモナク之ニ次ク

廣東人トス就中寧波人ノ勢力最モ強クシテ殆ト商權ヲ把握シ廣東人之ニ次ク其職業ハ主トシテ商工業ナレトモ労働者ノ數モ亦少カラズ

思フニ上海今日ノ隆盛ニ對シ支那人ノ貢獻スル所尠カラサルハ何人モ異論ナカルヘシ從テ上海將來ノ經營ニ於テハ外國人ノ利益増進ヲ圖ルト共ニ支那人ノ便宜ヲモ顧慮スルコト當然ノ責務タルヘシ

第二節 共同租界經營方法ノ大要

共同租界經營方法ノ大要ヲ述フルニ當リ先ツ自治ノ機關ニ就テ說述シ、次ニ經營事業ヲ說キ最後ニ財政ニ關シテ敘述スヘシ

第一 共同租界ノ自治機關

租界ノ政治ヲ大別シテ三トナス即チ左ノ如シ

- 一、立法 納稅者會議(公民會)ノ手中ニアリ納稅者會議ハ此外租界ノ豫算決算ヲ議定スルノ權アリ
- 二、司法 會審衙門及領事裁判所ニ於テ之ヲ行フ
- 三、行政 共同租界參事會(工部局)之ヲ執行ス參事會ハ共同租界最高ノ行政機關ナリ

以下參事會及納稅者會議ニ關シ項ヲ分チ之ヲ記述スヘシ

(一) 共同租界參事會

參事會ハ各國居留地規則及其他ノ規則ニ從ヒ交通、衛生、警察等租界諸般ノ事務ヲ執行スル機關ナリ而シテ現在九名ノ會員ヨリ成ル即チ英人六名、日本人一名、米人二名アリ但シ定數ニ充タサルモ五名以上ナルトキハ組織スルコトヲ得

最モ多キハ江蘇、浙江人タルハ云フマテモナク之ニ次ク

一八一

又缺員ヲ生シタルトキハ現ニ成立シ居ル市參事會ニテ補缺員ヲ選定ス尤モ缺員三名以上ノ場合ハ缺員者及同年補員ニツキ補缺選舉ヲ行フ

(一) 選舉權 租界内ニ居住スル外國人又ハ外國會社代表者ニシテ(イ)五百兩以上ノ價格ヲ有スル土地ノ所有者ニシテ地稅又ハ家屋稅若クハ地稅及家屋稅ヲ合セ年額十兩以上ヲ納付スル者、(ロ)評定家賃年額五百兩以上ノ家屋ニ住居スルモノハ參事會員ノ選舉權ヲ有ス(支那人ハ選舉權ヲ有セス)

(二) 被選舉權 租界内ニ居住スル外國人男子ニシテ(イ)地稅又ハ家屋稅若クハ地稅及家屋稅ヲ合セ年額五十兩以上ヲ納付スルモノ(ロ)評定家賃年額二百兩以上ノ家屋ニ住居スル者ハ被選舉權ヲ有ス(支那人ハ此資格ヲ有セス)

(三) 選舉方法 參事會理事 (Secretary of the Municipal Council) ハ毎年十二月初旬ニ各國居留地内ニ居住スル外國人ノ納稅額等ヲ調査シ以テ選舉權者名簿ヲ作製シテ之ヲ公示シ且選舉權者ニ送付ス而シテ選舉權者ハ兩名ニテ一人ノ參事會員候補者ヲ推薦シ選舉期日一週間前ニ書面ニ認メ發案者同意者共ニ記名調印シ且被推薦者ヨリ承諾ノ旨附記ヲ得之ヲ理事又ハ參事會ノ指定セル選舉掛ニ差出スモノトス右期間終了セハ參事會ハ新參事會員名簿ヲ作製シ新聞紙ニ公告シ工部局又ハ公衆ノ目ニ觸レ易キ場所ニ揭示ス

斯クシテ選舉權者ハ選舉當日(選舉期日)ハ上海駐在ノ各國

領事多數決ニヨリ毎年一月二月兩月内ニ一定ノ日ヲ指定ス而シテ右指定セル期日ハ其二週間以前ニ新聞紙等ニ依リ一般ニ公告ス)ニ選舉委員ヨリ交付スル候補者名簿ノ内選舉ヲ欲セサル候補者姓名ハ之ヲ抹消シ署名ノ上投票ス投票ハ本人自身ニテ行フヘキ規定ニシテ上海以外ニ旅行中又ハ病氣ニテ出頭シ能ハサル場合ノ外代人ヲ許サス投票決了セハ參事會ニテ選定セル二名ノ検査委員之ヲ検査シ以テ投票ノ有效無効ヲ判定シ當選者ヲ明示ス但シ當選者ノ數五名ニ達セサルトキハ再選舉ヲ施行スルモノトス

(四) 參事會ノ組織及權限 參事會ハ各國居留地規則又ハ其他ノ規則ニ基キ各國居留地團體ノ事務ヲ執行スルノ機關ナルコトハ前述ノ如シ而シテ其權限ノ主ナルモノヲ列舉スレハ左ノ如シ

(イ) 參事會ハ第一回ノ會議ニ於テ一名ノ議長 (Chairman of the M. C.) ヲ互選ス議長ハ參事會會議ヲ整理シ外部ニ對シテ參事會ヲ代表ス

(ロ) 豫算ヲ編成シテ之ヲ公民會ニ提出シ其議決ヲ經テ之ヲ執行シ且毎年公民會開會十日前マテニ決算表ヲ調製發布シ以テ公民會ノ承認ヲ求ム

(ハ) 各國居留地ニ屬スル吏員ノ任免ヲナス吏員ノ任期ハ三年ト限リ尙繼續セシムル場合ニハ公民會ノ承認ヲ要ス

(ニ) 參事會ノ名義ニテ又ハ參事會理事ノ名義ニテ訴訟ヲ提起シ又ハ提起セララルコトヲ得(參事會被告ノ場

合ハ其管轄裁判所ハ年年各國領事ヨリ互選スル三名ノ領事ヲ以テ組織スル領事裁判所ナリ)

(ホ) 租稅怠納者無條約國民ナルトキハ支那官憲ト合議ノ上直ニ其財產ヲ差押ヘ納稅ニ充當スルコトヲ得怠納者行衛不明ナルトキハ其遺留產ニ對シ又同シ

(ヘ) 各國居留地規則ニ規定スル事項ヲ執行スル爲ニ必要ニ應シ附則ヲ制定スルコトヲ得但シ附則ハ公民會及領事團公使團ノ承認ヲ經ルニアラサレハ效力ヲ生セス

(ト) 交通、衛生上ノ必要ヨリ家屋ノ構造溝渠ノ設置方法等ニ關シ何時ニテモ規則ヲ制定シ居留民ヲシテ遵奉セシメ若シ之ニ違反シタルモノアルトキハ其既ニ建設セル家屋、溝渠ヲ取毀テ原狀ニ復セシムルコトヲ得但シ此種ノ規則ハ最初土地委員(後ニ其性質ヲ明ニス)ニ交附シ其意見ヲ徵シ且公示後六ヶ月ヲ經ルニアラサレハ效力ヲ生セス

(チ) 支那鐵道官憲又ハ其他ノ鐵道會社ニ於テ各國居留地内ノ土地ヲ收用セントスルトキハ參事會ハ利害關係ヲ査シ差支ナシト認メタルトキハ土地委員ノ評價ニヨリ相當市價ニ加フル強請買入ニ對スル二割五分ノ割増金外ニ殘餘地面ノ減價補充、移轉費等ノ損害金ヲ徵シ賣却スルコトヲ得

以上ヲ主ナル條項トス

總ニ一言スヘキハ近時支那人ノ參政權獲得運動ノ漸ク盛ナルニ至レルコトトス今其主張スル所ヲ見ルニ租界内居住支那人ハ約七十六萬ニ上リ其負擔スル稅金ハ直接稅ノミニテ

(二) 公民會(納稅者會議)

參事會員選舉權者即チ公民 (Rate Payers) (支那人ハ公民ノ資格ヲ有セス) ハ毎年一、二兩月中各國領事ノ多數決ニヨリ指定セル期日ニ於テ通常會ヲ開ク通常會ニ於テハ主トシテ豫算決算ヲ議定ス通常會ノ外必要ニ應シ臨時會ヲ開ク臨時會ハ領事團又ハ一人ノ領事若クハ公民二十五名以上ノ請求ニ依リ開會ス但シ右ノ請求ハ期日十日前ニ提出シ且理由ヲ明示スルコトヲ要ス

公民會ノ議長ハ首席領事之ニ當ルノ規定ナルモ首席領事若クハ其他ノ領事出席セサルトキハ出席者多數決ニヨリ之ヲ定ム

公民會ノ議決ハ各國居留地内ニ住居スル總テノ居留民ヲ拘束ス但シ議決ハ三分ノ一以上出席シタル場合ニアラサレハ效果ヲ生セス又議決事項ハ領事團ノ承認ヲ要ス而シテ議決ト承認トノ間ニハ十日間ノ期間ヲ要ス此期限内ニ利害關係者ハ其意見ヲ領事團ニ提出スルコトヲ得領事團ノ承認ヲ與