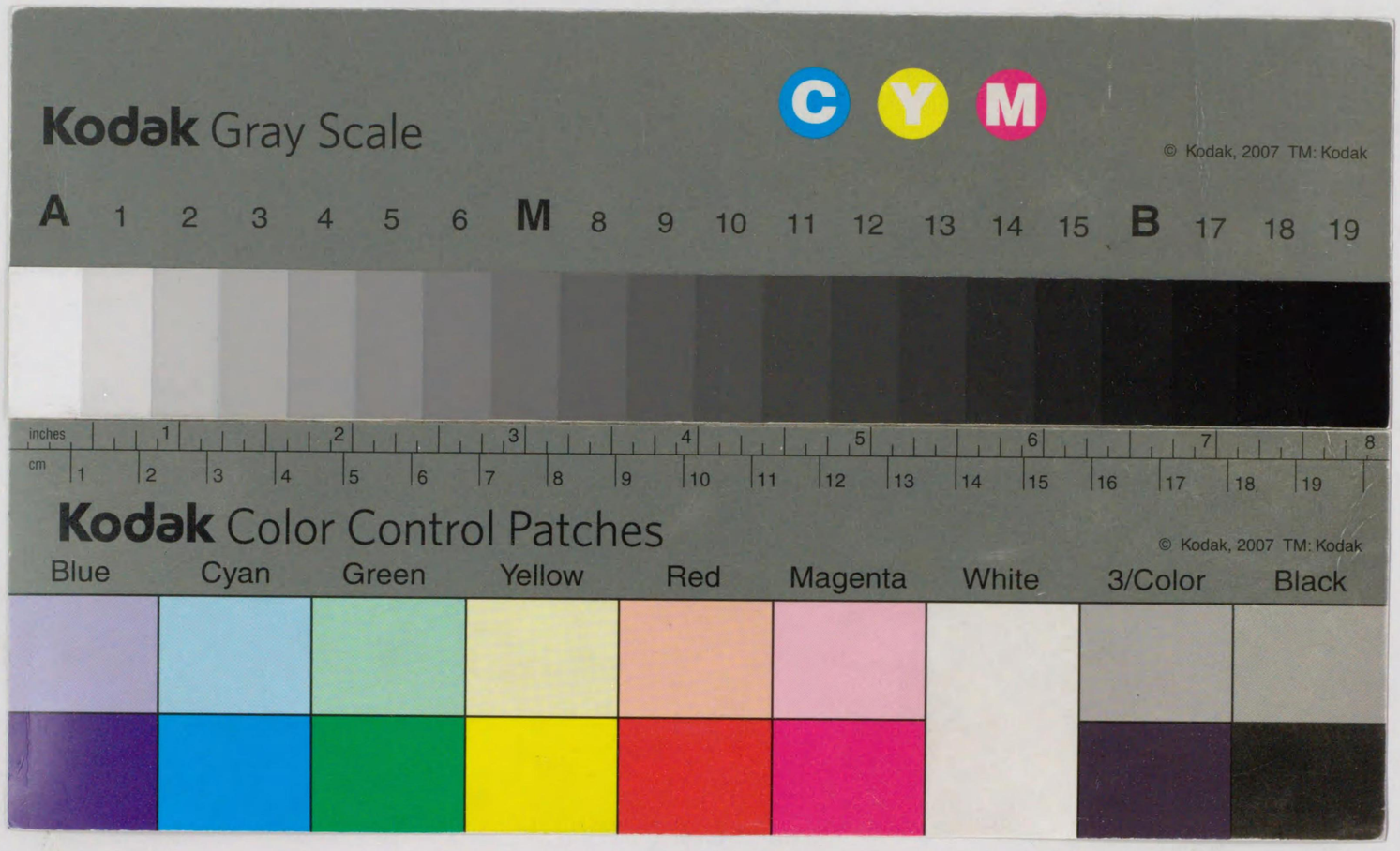

650
85
650-85
12005015694l7

9. 3.10

547

名古屋市屎尿市営ノ沿革

名古屋市屎尿市營ノ沿革

650-85

緒言

現代ニ於ケル都市衛生ノ癌トモ稱スヘキハ、汚物殊ニ屎尿處分ノ問題ナリトス。本市ハ全國都市ニ率先シテ此問題解決ノ爲メニ明治四十五年市營ヲ斷行シ以テ現在ニ至レリ。其間二十有餘年ノ歴史ハ極メテ波瀾曲折ニ富ミ、市理事者ノ苦心亦名狀スヘカラサルモノアリ、都市衛生上好箇ノ資料タルヲ失ハス。不肖十有六年間本市衛生ノ局ニ當リテ具サニ辛酸ヲ嘗メタリ。今本書ヲ編纂シ以テ大方ノ參考ニ供セントス。幸ニ微意ノ存スル所ヲ酌取セラルルヲ得ハ編者ノ光榮蓋シ之ニ過キス。

昭和八年十月

名古屋市保健部長　金原庄治郎

名古屋市営交通局

名古屋市屎尿市營ノ沿革　目次

番號	年月日	件名	頁數
一	明治二九、三、二三	屎尿市營處分建議ニ關スル件	一
二	三九、三、二九	屎尿市營處分ニ對スル意見書提出ニ關スル件	二
三	四〇、一、一四	屎尿汲取假契約ニ關スル件	二
四	四一、二、一一	屎尿處分ニ關スル件	四
五	四二、四、二九	同　上	六
六	四三、四、四	汚物掃除法施行規則改正ニ關スル件	七
七	四三、八、八	屎尿市營處分ニ關スル件	七
八	四三、一二、一〇	同　上	九
九	四三、一二、一三	同　上	九
一〇	四四、一、一七	同　上	九
一一	四四、二、一三	屎尿市營處分改正ニ關スル件	一〇
一二	四四、三、一五	屎尿市營處分ニ關スル件	一二
一三	四四、三、一七	同　上	一三
一四	四四、七、二六	同　上	一五
一五	四四、一〇、五	同　上	一五
一六	四四、一〇、一八	屎尿市營處分ニ關スル件	一五
一七	四四、一〇、一九	屎尿市營處分假契約ニ關スル件	一八
一八	四四、一〇、二三	屎尿市營處分ニ關スル件	二一
一九	四四、一一、三	同　上	二一
二〇	四四、一二、一六	同　上	二三
二一	四四、一二、二三	同　上	二三
二二	四四、一二、二八	掃除監視吏員增員ニ關スル件	二三
二三	四五、一、一八	屎尿市營處分ニ關スル件	二三
二四	四五、二、七	同　上	二三
二五	四五、二、	掃除監視吏員定員改正ニ關スル件	二六
二六	四五、三、一六	屎尿市營處分設備ニ關スル件	二六
二七	四五、三、二五	屎尿汲取運搬時間延長ニ關スル件	二九
二八	四五、三、二七	同　上	二九
二九	四五、三、二五	屎尿處分ニ關スル件	二九
三〇	四五、四、三	屎尿汲取時間ニ關スル件	三〇
三一	四五、五、一	屎尿汲取運搬時間延長ニ關スル件	三〇
三二	四五、六、一七	屎尿汲取契約ニ關スル件	三二

	年月日		
三三	大正元、九、二〇	屍尿汲取運搬時間延長ニ關スル件	三四
三四	同　元、九、二六	同　上	三四
三五	元、九、二七	屍尿汲取時間延長ニ關スル件	三四
三六	元、一一、二七	同　上	三五
三七	二、一、一三	同　上	三五
三八	二、一、二八	同　上	三五
三九	二、三、一〇	同　上	三六
四〇	元、一一、二五	屍尿加工原料充當區域ニ關スル件	三六
四一	二、一、二九	屍尿加工處分契約ニ關スル件	三六
四三	二、二、一	屍尿加工場用地買收敷地價格ニ關スル件	四〇
四三	二、三、二八	愛知硫安肥料株式會社屍尿加工場及建物ニ關スル件	四一
四四	二、三、二九	同會社定款承認ニ關スル件	四三
四五	二、三、三一	同　上	四六
四六	二、四、一四	屍尿汲取方法其他指示ニ關スル件	四七
四七	二、五、一三	汲取從業者身元ニ關スル件	四八
四八	二、五、二〇	所要電力ニ關スル件	四九
四九	二、五、二三	汲取區域變更ニ關スル件	四九
五〇	二、五、二三	屍尿汲取運搬請負承認ニ關スル件	四九
五一	大正二、五、二六	屍尿加工處分實行ニ關スル件	五一
五二	二、五、二七	屍尿汲取運搬請負契約ニ關スル件	五三
五三	二、五、二九	工場設備ニ關スル件	五三
五四	二、六、二	屍尿汲取手續ニ關スル件	五三
五五	二、六、一三	屍尿汲取其他ニ關スル件	五三
五六	二、六、一〇	同　上	五三
五七	二、六、二一	同　上	五三
五八	二、七、八	惡臭瓦斯防遏ニ關スル件	五三
五九	二、七、一四	屍尿汲取運搬請負契約中變更追加ニ關スル件	五四
六〇	二、七、二四	硫安工場煙筒發散惡臭防禦方法ニ關スル件	五五
六一	二、七、二六	同　上	五五
六二	二、七、三一	屍尿汲取苦情ニ關スル件	五五
六三	二、七、三一	硫安會社惡臭防遏其他ニ關スル件	五六
六四	二、八、七	同　上	五六
六五	二、九、	硫安會社惡臭其他調査ニ關スル件	五七
六六	二、九、	同　上	六〇
六七	二、一〇、一	屍尿運搬ニ關スル件	六九
六八	二、一一、五	屍尿運搬等ニ關スル件	六九
六九	二、一一、七	屍尿運搬等ニ關スル件	七〇
七〇	二、一二、四	會社定款變更承認申請ニ關スル件	七一
七一	二、一二、八	會社重役就任届ニ關スル件	七二
七二	三、四、一五	硫安工場位置ニ關スル件	七三
七三	三、五、八	同　上	七四
七四	四、六、一九	硫安株式會社解散届ニ關スル件	七五
七五	三、七、二五	屍尿汲取附帶契約ニ關スル件	七六
七六	三、八、六	屍尿汲取附帶契約修正ニ關スル件	七七
七七	三、八、六	屍尿汲取附帶契約ニ關スル件	七八
七八	三、八、一九	硫安會社區域內屍尿汲取ニ關スル件	七九
七九	三、八、二七	屍尿加工事業不可能ニ伴フ處分方ニ關スル件	八〇
八〇	三、九、二五	愛知肥料購買合資會社事務所等承認ニ關スル件	八一
八一	三、一一、二	愛知肥料購買合資會社定款承認申請ニ關スル件	八二
八二	四、六、	市營屍尿加工場創設ニ關スル件	八三
八三	四、六、	屍尿貯溜所用地買收ノ件	八八
八四	四、一〇、一六	電力供給契約ニ關スル件	九八
八五	六、三、二九	屍尿加工場貸與契約ニ關スル件	一〇一
八六	六、一二、六	屍尿汲取更正契約ニ關スル件	一一七
八七	七、三、一九	屍尿汲取契約更正ニ關スル件	一一八
八八	七、四、一	屍尿加工開始ニ關スル件	一一九
八九	七、七、二五	諸官廳屍尿市營處分ニ關スル件	一二九
九〇	八、三、一	屍尿市營處分ニ關スル件	一三〇
九一	八、三、三	官廳屍尿汲取請負契約ニ關スル件	一三〇
九二	八、七、三	鴨浦工場加工作業休止ノ件	一三三
九三	八、三、三	官廳屍尿汲取契約ニ關スル件	一三三
九四	九、三、三	屍尿汲取更正契約ニ關スル件	一三六
九五	九、八、二	屍尿代金減額願ニ關スル件	一三七
九六	九、九、一六	鴨浦工場貸付借繼承及名義變更願ニ關スル件	一三八
九七	九、一一、一	鴨浦工場加工作業再興方ニ關スル件	一三九
九八	九、一二、一〇	愛知肥料購買合資會社々長等承諾願ニ關スル件	一三九
九九	九、一二、一五	過剩屍尿加工敷願ニ關スル件	一三〇
一〇〇	九、一二、一六	鴨浦工場貸貸契約解除ニ關スル件	一三一
一〇一	一〇、一、一二	屍尿汲取及運搬時間廢止ニ關スル件	一三一
一〇三	一〇、三、三	屍尿加工作業實行方ニ關スル件	一三二
一〇三	一〇、三、四	鴨浦工場貸貸契約解除ニ關スル件	一三三
一〇四	一〇、三、一一	鴨浦工場貸貸契約ニ關スル件	一三三
一〇五	一〇、三、一五	屍尿汲取更正契約ニ關スル件	一四六

尿尿汲取ニ關スル件 二三
尿尿船積運搬請負契約ニ關スル件 二三
尿尿貯溜所使用地買收ノ件 二三
尿尿船積無償汲取契約ニ關スル件 二三
尿尿無償汲取運搬契約ニ關スル件 二三
尿尿船內殘渣無償汲取ニ關スル件 二三
尿尿船積無償交付契約保證金ニ關スル件 二三
尿尿汲取運搬契約ニ關スル件 二三
尿尿水面使用許可命令ニ關スル件 二三
尿尿水上運搬賃貸契約ニ關スル件 二三
尿船積運搬請負契約ニ關スル件 二三
尿尿加工處分附帶條件ニ關スル件 二三
尿尿加工事業施行ニ關スル件 二三
尿尿加工事業及加工區域新設方ニ關スル件 二三
尿尿汲取ニ關スル件 二三
尿尿汲取損害金控除ニ關スル件 二三
尿尿汲取契約解除ニ關スル件 二三
尿尿汲取風紀取締ニ關スル件 二三
尿尿直營汲取ニ關スル件 二三
尿尿汲取ニ關スル件 二三
尿尿汲取ニ關スル件 二三
尿尿

一八	大正二、二、二六	屎尿處分ニ關スル縣令改正方申請ノ件	二五九
一八二	二、二、	屎尿溜新設ノ件	二六〇
一八三	二、一、一八	屎尿放棄ニ關スル件	二六六
一八四	二、一、二二	千種淨化裝置移轉陳情書	二六七
一八五	二、一、二三	屎尿料金減額畳書交換ニ關スル件	二七〇
一八六	二、二、八	屎尿處分ニ關スル縣令改正ノ件	二七四
一八七	二、二、二二	屎尿處分實施狀況ニ關スル件	二七七
一八八	二、二、二六	屎尿料金減額ニ關スル件	二七八
一八九	二、三、一	屎尿料減額委員會ニ關スル件	二八二
一九〇	二、三、一二	鴨浦工場機關定期檢査延期ニ關スル件	二八三
一九一	二、三、二〇	屎尿料金減額畳書交換ノ件	二八三
一九二	二、三、二〇	屎尿處分ニ關スル方法設備届	二八六
一九三	二、三、二〇	大正十二年度屎尿汲取其他契約ニ關スル件	二八八
一九四	二、五、二	屎尿處分ニ關スル方法及設備認可ノ件	二九三
一九五	二、五、二五	屎尿汲取ニ關スル請願書	二九四
一九六	二、六、一〇	興農株式會社提供物件ニ關スル件	二九四
一九七	二、六、一三	屎尿處分區域擴張ニ關スル件	二九七
一九八	二、六、二〇	屎尿處分ニ關スル縣令改正ノ件	二九七
一九九	二、六、二〇	千種淨化裝置撤廢ニ關スル請願書	二九七

六

二〇〇	大正二、六、一八	屎尿處分ニ關スル協議會ニ關スル件	二九九
二〇一	二、一〇、八	大正十三年汚物處分ノ概要	二九九
二〇二	二、一一、一五	屎尿放棄場所ニ關スル件	三〇二
二〇三	二、一二、二五	同　上	三〇三
二〇四	二、二、二六	縣有借地用途變更ニ關スル件	三〇四
二〇五	二、一、九	堀留屎尿積込場撤廢ニ關スル請願書	三〇四
二〇六	二、一、一九	縣有借地用途變更承認ノ件	三〇五
二〇七	二、二、六	新堀川屎尿取扱所新設ニ付陳情書	三〇六
二〇八	二、二、一四	屎尿放流ニ關スル件	三〇七
二〇九	二、二、一九	肥料製造營業休止届ニ關スル件	三〇八
二一〇	二、二、二〇	屎尿放流ニ關スル件	三〇八
二一一	二、二、二四	屎尿投棄ニ關スル件	三〇九
二一三	二、二、二五	新堀川屎尿取扱所新設ニ付陳情書	三一〇
二一三	二、二、二五	下水ノ排出及屎尿放棄ニ關スル件	三一一
二一四	二、三、六	屎尿放流者取締ニ關スル件	三一三
二一五	二、三、九	特殊營造物ニ淨化裝置施設ニ關スル意見書	三一三
二一六	二、三、一三	堀留屎尿積込場移轉陳情書	三一四
二一七	二、三、二〇	屎尿海中投棄ニ關スル件	三一五
二一八	二、三、	大正十三年度屎尿汲取其他契約ニ關スル件	三一六

二一九	一四、四、一〇	屎尿放棄ニ關スル件	三二二
二二〇	一四、四、一八	屎尿放棄現況報告ニ關スル件	三二三
二二一	一四、四、二〇	下飯田屎尿溜撤廢ニ關スル陳情書	三二四
二二二	一四、五、一八	海面無料使用區域擴張ニ關スル件	三二六
二二三	一四、五、一九	屎尿處分ノ現況並ニ將來改善事項ニ關スル件	三二七
二二四	一四、五、一九	屎尿市營區域内人口等調査ニ關スル件	三二九
二二五	一四、七、一〇	大正十四年屎尿處分概要	三三一
二二六	一四、七、一五	景雲橋屎尿積込場施設改善ニ關スル建議書	三三四
二二七	一四、七、二〇	屎尿處分方法ノ儀ニ付陳情書	三三四
二二八	一四、七、二三	海面使用ニ關スル件	三三六
二二九	一四、七、二五	屎尿積込場ニ關スル陳情書	三三八
二三〇	一四、九、七	海中投棄屎尿消毒ニ關スル件	三三八
二三一	一四、九、八	野間燈臺沖通過時間通報方ニ關スル件	三三九
二三二	一四、九、九	海中投棄屎尿消毒ニ關スル件	三三九
二三三	一四、九、一〇	縣有借地坪數變更申請ニ關スル件	三四〇
二三四	一四、九、一一	屎尿海中投棄及販路擴張ニ關スル件	三四〇
二三五	一四、九、一五	屎尿船通報ニ關スル件	三四一
二三六	一四、九、一六	屎尿處理ニ關スル件	三四一
二三七	一四、九、二二	尿海中放棄ニ關スル件	三四二

二三八	一四、九、二四	屎尿船通過時間通報ニ關スル件	三四三
二三九	一四、一〇、二一	縣有地坪坪使用承認ノ件	三四三
二四〇	一四、一二、二六	堀留屎尿積込場設備ニ關スル件	三四四
二四一	一五、一、一三	淨化裝置設備ニ關スル件	三四四
二四二	一五、一、三〇	内田橋屎尿積込場撤廢陳情書	三四四
二四三	一五、二、二五	水槽便所設置ニ關スル件	三四五
二四四	一五、三、一	電動機及油機關設置申請ニ關スル件	三四五
二四五	一五、三、二	屎尿殘滓溜改築ニ關スル件	三四七
二四六	一五、三、一五	屎尿日重汲取ニ關スル件	三四八
二四七	一五、三、	大正十四年度屎尿汲取其他契約ニ關スル件	三四九
二四八	一五、三、	屎尿溜新設ノ件	三五九
二四九	一五、四、一	水槽便所設備變勵ニ關スル件	三五九
二五〇	一五、四、二六	堀留屎尿積込場等名稱ニ關スル件	三六〇
二五一	一五、	大正十五年度屎尿汲取其他契約ニ關スル件	三六〇
二五二	一五、五、	屎尿處分ニ關スル建議書	三六七
二五三	一五、六、	大正十五年屎尿處分概要	三六九
二五四	一五、六、一六	電動機及油機關竣工ニ關スル件	三七五
二五五	一五、六、一七	屎尿處分ニ關スル件	三七六
二五六	一五、六、二三	屎尿貯溜場用地賣却ノ件	三七七

二五七	大正一五、六、三〇	淨化裝置設備竣工ニ關スル件	二七七
二五八	一五、六、三〇	屎尿處分ニ關スル件	二七八
二五九	一五、七、九	屎尿處分ニ關スル件	二八一
二六〇	一五、七、一五	同　回　答	二八二
二六一	一五、七、二一	乾燕肥料製造ノ件	二八三
二六二	一五、九、一九	景雲橋屎尿積込場設置認可申請ノ件	二八四
二六三	一五、九、二一	屎尿市營區域ニ關スル件	二八五
二六四	一五、九、三〇	景雲橋屎尿積込場設置ニ付河川敷地作業許可申請ノ件	二八六
二六五	一五、一〇、一四	淨化裝置普及ニ付印刷物配布ノ件	二八七
二六六	一五、一〇、一五	屎尿市營區域ニ關スル件	二八七
二六七	一五、一〇、二六	御器所汚物處理所上家建築認可申請ノ件	二八七
二六八	一五、一〇、	景雲橋汚物處理所ニ關スル陳情書	二八八
二六九	一五、一〇、	新堀川附近保健施設ニ關スル陳情書	二八九
二七〇	一五、一一、一〇	景雲橋屎尿積込場設置ニ付報告ノ件	二九六
二七一	一五、一一、一九	景雲橋屎尿積込場設置認可ノ件	二九七
二七二	一五、一一、一九	河川敷地內作業許可ノ件	二九七
二七三	一五、一二、六	特殊營造物厠改善方ニ付申請ノ件	二九八、
二七四	一五、一二、七	御器所汚物處理所上家建築認可ノ件	四〇二

二七五	昭二、一、三	堀留下水處理場建設ニ關スル陳情書	四〇三
二七六	二、一、一〇	屎尿汲取區域ニ關スル件	四〇四
二七七	二、一、一五	同　回　答	四〇四
二七八	二、二、二三	景雲橋屎尿積込場名稱ニ關スル件	四〇五
二七九	二、二、二三	屎尿處分ニ關スル建議書	四〇五
二八〇	二、二、二八	汚物處分場建設ノ件	四〇六
二八一	二、三、一七	千種汚物處理所電動機位置變更並增設許可申請ノ件	四一三
二八二	二、三、三	同　許可ノ件	四一三
二八三	二、三、三	衞生事業公債條例設定許可禀請ノ件	四一三
二八四	二、四、	昭和二年度屎尿處分概要	四三四
二八五	二、四、三六	改良便所奬勵ノ爲メ印刷物配布ノ件	四三五
二八六	二、七、	景雲橋汚物處理所ニ關スル歎願書	四三七
二八七	二、八、二九	屎尿處分ニ關スル意見書	四三九
二八八	二、八、三一	屎尿市營區域ニ關スル件	四四一
二八九	二、九、二九	同	四四一
二九〇	二、三、二七	屎尿處分區域擴張ニ關スル件	四四三
二九一	二、三、三〇	衞生事業公債條例更正許可ノ件	四四六
二九二	二、三、三一	乾糞肥料製造ノ件	四四七
二九三	二、三、	昭和二年度屎尿汲取其他契約ニ關スル件	四五一

二九四	三、四、	昭和三年度屎尿處分概要	四五七
二九五	三、四、一三	衞生事業公債起債ニ關シ通牒ノ件	四六二
二九六	三、五、一	屎尿處分ニ關スル縣令改正ノ件	四六三
二九七	三、五、一	汚物掃除法規改正ニ關スル件	四六六
二九八	三、五、七	衞生事業公債償還年次表更正ノ件	四六六
二九九	三、五、九	衞生事業公債條例公布ノ件	四六七
三〇〇	三、五、一四	汚物掃除法規改正ニ關スル件回答	四六七
三〇一	三、五、三一	下飯田屎尿淨化裝置設置許可申請ノ件	四七四
三〇二	三、六、二	淨化裝置又ハ改良便所設置依頼ノ件	四八〇
三〇三	三、六、二八	下飯田屎尿淨化裝置設置許可ノ件	四八〇
三〇四	三、八、二七	縣有地繼續借用ニ付市會提案ノ件	四八〇
三〇五	三、九、一四	同繼續借用申請ノ件	四八一
三〇六	三、一〇、五	同　許可ノ件	四八二
三〇七	四、一、二五	屎尿處分ニ關スル建議書	四八四
三〇八	四、一、二五	屎尿汲取處分ニ關スル歎願書	四八五
三〇九	四、二、五	同	四八五
三一〇	四、二、五	同	四八六
三一一	四、三、	昭和三年度屎尿汲取其他契約ニ關スル件	四八六
三一二	四、四、	昭和四年度屎尿處分概要	四九七

三一三	四、六、二九	屎尿貯溜場內建物賣却ノ件	五〇四
三一四	四、八、二	屎尿貯溜場用地賣却ノ件	五〇五
三一五	四、一一、三五	千種町車田屎尿流注所設置認可申請ノ件	五〇六
三一六	四、一二、二四	同　不認可ノ件	五〇七
三一七	四、一二、二八	吹上屎尿流注所設置認可申請ノ件	五〇七
三一八	五、一、六	同　認可ノ件	五〇八
三一九	五、二、	屎尿溜新設ノ件	五〇八
三二〇	五、三、	昭和四年度屎尿汲取其他契約ニ關スル件	五〇八
三二一	五、四、	昭和五年度屎尿處分概要	五一九
三二三	五、五、一九	吹上屎尿流注所ニ關スル件	五四五
三二三	五、六、五	屎尿積込場用地堤防敷占用許可申請ノ件	五四六
三二四	五、六、一六	汚物處分ニ關スル縣令改正意見提出ノ件	五四六
三二五	五、七、五	南外堀汚物處理所ニ關スル件	五五二
三二六	五、七、一二	堤防敷占用許可ノ件	五五二
三二七	五、九、一	掃除監視吏員設置條例設定ノ件	五五三
三二八	五、一〇、七	市街地建築物法施行規則第十二條第一項下水道指定ノ件	五五四
三二九	五、一一、二	瓶屋橋及高藏橋屎尿流注所設置認可申請ノ件	五七三
三三〇	五、一二、八	天王崎及山王橋屎尿流注所設置認可申請ノ件	五七四

（附錄）衞生調査臨時委員會

目次

番號	年月日	件名	頁數
一	大正二、二、九	衞生調査臨時委員設置規程ニ關スル件	一
二	二、二、三	同上規程告示	一
三	二、六、五	衞生調査臨時委員當選者氏名	二
四	二、一〇、七	同上就退職者氏名	二
五	一四、六、五	同上當選者氏名	二
六	一四、七、一〇	同上就退職者氏名	三
七		衞生調査臨時委員會開會經過	三
八	一四、一〇、八	汚物處分ニ關スル報告書	八
九	一四、一一、九	衞生調査臨時委員當選者氏名	九
一〇		衞生調査臨時委員會開會經過	九
一一		衞生調査臨時委員會經過	一三
一二	昭和二、一、三〇	衞生調査臨時委員推薦者氏名	一五
一三	二、二、五	汚物處分ノ現況送付ノ件	一六
一四	三、一、三	衞生調査臨時委員設置規程改正ノ件	一六
一五	三、一、二六	衞生調査臨時委員設置規程改正ノ件	一七
一六		同衞生調査臨時委員會經過	一七
一七	四、八、一三	衞生調査臨時委員設置規程廢止ノ件	三三
一八	四、八、一五	同	三三

名古屋市屎尿市營ノ沿革

第一　明治三十九年三月二十三日名古屋市會ニ於テ市會議員野村朗外二十八名ヨリ建議ニ係ル屎尿市營處分ニ付之ヲ議題ニ供シ建議者ノ一人タル加藤重三郎ヨリ左ノ說明ヲナセリ

一、汚物掃除法施行規則ニ汚物ト云フモノハ之々ヲ云フトノ見解ヲ下シテ居ル其中ニ屎尿モ汚物ニ這入ツテ居ル其レヲ內務省令汚物掃除法施行規則ノ第二十二條ニ汚物屎尿ニハ當分ノ內第五條ノ規定ヲ適用セス掃除義務者ニ於テ之ヲ處置セシムルト云フ事ニ成テ居ル夫レヲ市カ處置スルト云フノカ本則テアリマス卽チ法文ノ內ニハ掃除義務ノアル人民ニ處置セシムルト云フ事ニ成テ居リマスカラ其規則ヲ地方ノ狀況ニ依テ又相應ニ處置スルコトカ出來ル樣ニ此內務省ノ省令ヲ改正シテ貰フ樣ニ斯フ云フ主旨ニナツテ居ル卽チ內務省令ノ或一部ヲ改正シテ貰ヒ地方長官カ如何樣ニモスル事カ出來ルト云フ風ニ改正シテ貰フト云フ事テアリマス

二、原案ニ贊成シテ三讀會省略ヲ希望シマス但市制第三十三條第二項ニ從ヒマシテ市會ハ其市ノ公益ニ關スル事項ヲ監督官廳ニ意見ヲ提出スルコトヲ得ト斯フ云フ規定ニナツテ居ル樣ニ考ヘマス卽チ市會ハ市ノ公益ニ關スル事項ニ就テ監督官廳ニ提出スルノテアリマスカラ市會議長ノ名ヲ以テ監督官廳ト云フノハ一次、二次監督官廳テコサイマシテ蓋シ建議ヲ地方長官及內務大臣ノ兩方ヘ議長ノ名ヲ以チマシテ提出シタイト云フ樣ニ聞テ居リマシタ又私ハ之ヲ希望シテ居リマス滿場異議ナケレハ、サウ云フ方法ヲ御採リニナル樣ニ願ヒマス

議長上遠野富之助、夫レテハ加藤重三郎君ノ御發議通リ監督官廳ハ一次、二次共ニ議長ノ名ヲ以テ其主旨ヲ代申スル樣ニ取計フ斯フ云フ樣ニ確定致シマシテ異議ハアリマセヌカ

（異議ナシト呼者アリ）

第二　明治三十九年三月二十九日市會議長上遠野富之助ハ市會ノ議決ヲ經テ内務大臣原敬宛左ノ意見書ヲ提出セリ

意　見　書

本市行政ノ諸般設備ハ長足ノ進歩ヲ以テ發展シ今ヤ戸數七萬人口三十萬ヲ超過シ從テ公衆ノ衛生上市民ノ屎尿ハ現在ノ如ク市民ノ措置ニ委スルヲ許ササルニ至リタルノミナラス現ニ本市カ計畫中ニ係ル上下水道布設ニ關シ市ニ於テ市民ノ屎尿ヲ措置セハ一ハ衞生上汚物措置ノ方法其適切ヲ得一ハ幾分ノ收利ヲ獲テ上下水道布設ノ經費ヲ補フヲ得ヘシ然ルニ内務省令ノ規定ニ依リ本市ハ時宜ニ適シタリト信スル前陳汚物ヲ措置スルノ權利ヲ有セス故ニ本市會ハ全員一致ヲ以テ監督廳ニ對シ明治三十三年内務省令第五號汚物掃除法施行規則第二十二條ヲ左ノ如ク改正セラレタキ旨ヲ決シタリ

記

汚物中屎尿ハ地方廳ニ於テ地方ノ狀況ニヨリ市又ハ掃除義務者ヲシテ處分セシムルコトヲ得

右市制第三十三條ニヨリ意見書呈出仕候也

明治三十九年三月二十九日

名古屋市會議長　上遠野　富之助㊞

内務大臣　原　敬　殿

第三　明治四十年一月十四日名古屋市長ハ吉田高朗外五名ト屎尿汲取ニ關シ左ノ假契約ヲ締結セリ

名古屋市長ト吉田高朗、佐藤銘十郎、堀尾茂助、加藤豐成、永井松右衞門、柴田通智トノ間ニ左ノ事項ヲ契約ス

第一條　現在名古屋市區域内ノ住民カ目下自ラ處置シツツアル屎尿ヲ名古屋市ニ於テ處置スルコトトナリタルトキ及公設便所ノ屎尿ヲ吉田高朗外五名ハ左ノ方法ニ依リ汲取ノ責任ヲ負フヘシ

一、明治四十年四月一日ヨリ向フ滿六ケ年間ハ一ケ年金拾五萬圓ヲ名古屋市ニ納ムルコト

但明治四十年度ニ限リ金拾萬圓トス

二、爾後滿六ケ年ヲ經過スル毎ニ前年末ノ統計ニ依リ人口增加ノ歩合ニ應シ前項金額ヲ增加スヘシ

例ヘバ此契約締結ノ時ノ人口ヲ三十萬人ト假定シタルヲ以テ一萬人ヲ增ストキハ三十分ノ一ヲ增ス

三、前記金額ハ九月三十日ト三月三十日ノ兩度ニ其年度ノ半額ツヽヲ納ムルモノトス

四、吉田高朗以下五名ハ市内四ケ所ニ事務所ヲ置キ屎尿停滯ノ通知ヲ受クレハ直ニ汲取ヲ爲シ得ル便宜ヲ設ケ且ツ市外四ケ所ニ大溜ヲ設置シ若シ停滯ノ時ハ一時之ヲ移スノ便宜ニ供スルコト

第二條　市ノ區域ヲ擴張シタルトキ及ヒ各官衞ノ屎尿ヲ市ニ於テ處置スヘキコトトナリタル時ハ其部分ニ付テハ別ニ協定ヲナスヘシ

第三條　内務省令改正又ハ縣令發布ノ結果トシテ明治四十年度前ニ於テ市カ屎尿處置ヲ爲スヘキトキハ吉田高朗以下ニ此契約ニ準シ汲取ラシムヘク且ツ四十年度ニ達セサル間ノ料金ハ之ヲ徵收セサルヘシ

第四條　此契約ニ依リ吉田高朗以下ニ與ヘタル權利ハ名古屋市ノ同意ヲ得テ後日株式會社ヲ組織シ之ニ繼承セシムルコトヲ得ヘシ

第五條　此契約ハ名古屋市長ニ於テ市會ノ協賛ヲ經テ始メテ效力ヲ生スルモノトス從テ市參事會又ハ市會ノ意見ニ基キ此條項ノ變更ヲ求ムルコトアルヘシ

第六條　現在市ノ區域内ニ於テ專ラ農業ヲ營ム住民ノ屎尿ハ從來ノ慣行ニ依リ其業ニ使用スル部分ハ其住民ノ處置ニ任スヘク其他宅地内ニ在ル耕作物ニ用フル從來ノ慣行ハ之ヲ改メサルモノトス

右契約ヲ證スル爲メ本證二通ヲ製シ記名調印ノ上各一通ヲ所持スルモノトス

明治四十年一月十四日

愛知郡中村大字稻葉地百七十八番戸

吉　田　高　朗　㊞

名古屋市長　佐藤銘十郎　印
海東郡富田村大字萬場四十六番戸
東春日井郡篠木村大字關田十六番戸　堀尾茂助　印
西春日井郡庄内村大字名塚　加藤豊成　印
愛知郡笠寺村大字鳴尾十六番戸　永井松右衛門　印
愛知郡猪高村大字猪子石百六十三番戸　柴田通智　印

明治四十年一月十四日名古屋市長ト吉田高朗外五名トノ間ニ締結シタル名古屋市屎尿汲取請負假契約書ニ左ノ事項ヲ追加ス

一、乙ハ毎決算期ニ於テ實收額ヨリ法定積立金及營業諸費ヲ控除シ總資本ニ對スル利益八朱未滿ナルトキハ八朱ニ達スル迄ノ不足額ヲ甲ヨリ乙ニ補助スヘク若シ該利益八朱以上ナルトキハ八朱ヲ超過シタル部分ノ半額ヲ乙ヨリ甲ニ提供スヘキモノトス

第四　明治四十一年十一月十一日市長加藤重三郎ヨリ内務大臣宛左ノ上申ヲ爲セリ

記

文化ノ進運ハ自治行政團體ノ活動ヲ要求シ其活動ハ諸般ノ經營施設トナリ以テ都市ノ發展ニ資セントスルハ今日ノ趨勢ナリ我名古屋市ハ時運ノ向フ所ニ鑑ミ數百年間墨守シ來レル保守政策ヲ排シ港ヲ築キ道路ヲ開キ以テ交通運輸ノ途ヲ講スルト共ニ百般ノ事業ヲ勸メ殖産工業ノ發達ヲ計リ公共ノ組織機關ヲ設ケ都市的設備ヲ完カラシムル等其局ニ當ル者ヲシテ日モ猶不足ノ感アラシム

惟フニ名古屋ノ地タル兩京ノ間ニ介在シ其勢力範圍トスル處十縣ニ跨ル今日ノ繁榮偶然ニアラス殊ニ明治四十三年ニ開催セラルヘキ關西府縣聯合共進會ハ三府二十八縣ノ多キニ亙リ其設備ハ堂々呼トシテ一大博覽會ノ觀アラシムルカ如キ元ヨリ名古屋市ノ面目トシテ自ラ期待スル所ナリ斯ノ如ク名古屋市ノ施設經營セントスル所ノモノ多端ニシテ常ニ巨額ノ經費ヲ要シ市ノ財政亦自ラ其急ヲ告ケントスルニ際シ明治三十九年三月名古屋市會ハ衞生行政ノ革新ヲ旨トシ且其財源ノ一端トシテ汚物掃除法ノ施行規則第二十二條ノ制限ヲ撤シ本法ノ精神ヲ貫遂センコトヲ希望シ既ニ之ニ關スル意見書ヲ提出セリ其趣旨ニ曰ク汚物掃除法施行規則第二十二條制定ノ精神ハ屎尿ヲ有價物ト認メ掃除義務者ノ利益ヲ保護スルニアルカ如シト雖モ而モ其當分ノ內云々ト規定シタルハ永久ヲ意味セサルコト明白ナリ故ニ名古屋市會ハ該規則第二十二條ヲ全然削除スルカ若クハ汚物中屎尿ハ地方廳ニ於テ地方ノ狀況ニ依リ市又ハ掃除義務者ヲシテ處分セシムルコトヲ得ト改正セラレンコトヲ希望シタリ

此市會ノ希望ハ元ヨリ掃除義務者ヲシテ其利益ヲ犧牲ニ供セシメントスルモノニ非スシテ寧ロ健實ナル市民カ市ノ財政ニ關シ時宜ニ適シタル好個ノ財源トシテ自ラ進ンテ自己ノ小利ヲ提供シ集メテ一團トナシ大利ニ化セシメントスル經濟的美擧ナルニ顧ミ民意ヲ代表シタル結果ニ外ナラス故ニ名古屋市ト他ノ都市トノ事情ヲ異ニスル所アル亦論ヲ俟タス

名古屋市參事會ハ民意ノ存スル所ニ隨ヒ市會ノ希望ヲシテ現實ナラシメ都市經營ヲシテ圓滿ナル解決ヲ求メンコトヲ期シ爰ニ貴省令改正ノ詮議ヲ仰ク次第ニ有之恪テ及上申候也

明治四十年十一月十一日

名古屋市參事會
名古屋市長　加藤重三郎

内務大臣法學博士男爵　平田東助殿

第五　明治四十二年四月十九日市長加藤重三郎ヨリ内務大臣宛左ノ上申ヲ爲セリ

上申書

近時我名古屋市ハ人口頓ニ膨大ヲ告ケ各種ノ産業ハ勃然トシテ起リ益々市繁榮ヲ來サントスルニ從ヒ市ノ施設經營スヘキ事業亦頗ル多端ヲ極ム就中衞生行政ノ一大革新即是ナリ於是乎本市ハ先ツ上下水道ノ敷設共葬墓地ノ設置屠場市營等各々之カ企畫ノ方針ヲ定メ着々工事ノ進捗ヲ促シツヽアリト雖モ獨リ衞生上遺憾トスルハ彼ノ除穢法ノ設備ナキ一事ナリトス蓋シ除穢ノコトタル都市衞生政策上最大重要問題ニ屬シ一日モ忽諸ニ付ス可ラサルモノナリ而シテ目下本市ニ於ケル除穢ノ惡弊タル其行ハルル範圍益々增大トナリ殆ント底止スル所ヲ知ラサルモノノ如シ這ハ啻ニ衞生上危險アルノミナラス延テ風敎上ニ影響ヲ及ホスモノ亦極メテ甚大ナリ而シテ此等惡弊ハ舊來ノ慣行ナルヲ以テ根本的制度ヲ改ムルニ非スンハ到底矯正ノ術ナキナリ惟フニ汚物掃除法ヲ斷行シ以テ汲取時間諸器具ノ改造汲取人ノ身柄及着衣搬出方法搬出場所等ニ關シ適當ナル改良ヲ實行スルノ一途アルノミ曩ニ意見書提出セシカ如ク我名古屋市民ハ衞生行政ノ革新ヲ旨トシ屎尿ノ處分ヲ市ニ屬セシムルヲ適當トナシ名古屋市會ハ之カ實行ヲ期センカ爲メ汚物掃除法施行規則第二十二條ノ改正ヲ求メ亦名古屋市參事會ハ之カ實行ノ速カナランコトヲ希望シタリ故ニ除穢法ノ改良ハ本市民ノ双手ヲ擧ケテ歡迎シ鶴首シテ規則ノ改正ヲ待チツツアル所以ニシテ之ヲ斷行スルモ他日物議ヲ惹起スルカ如キ懸念毫モ之レアルナク全ク時機ノ豐熟シタルモノト確認スルヲ得ン今ヤ本市ニ於テ開設セラルヘキ第十回關西府縣聯合共進會ハ開期將ニ目睫ニ逼マリ本市ハ極力市内ノ清潔保持ニ努メ病毒侵入ノ防遏ニ盡瘁シツツアリ冀クハ此時期ヲ利用シ貴省令ヲ改正セラレ本市民ノ希望ヲ滿足セシムルト同時ニ汚物掃除法ノ本能ヲ發揮シ衞生上ノ目的ヲ貫徹セラレンコトヲ名古屋市參事會ハ再ヒ議ヲ決シ爰ニ謹ミテ何分ノ御詮議相仰度及上申候也

明治四十二年四月十九日

名古屋市參事會
名古屋市長　加藤重三郎

内務大臣法學博士男爵　平田東助殿

第六　明治四十三年四月四日内務省令第十三號ヲ以テ汚物掃除法施行規則第二十二條ヲ左ノ通リ改正公布セラル

第二十二條　屎尿ハ當分ノ内第五條ノ規定ヲ適用セス掃除義務者ニ於テ之ヲ處分スヘシ

但土地ノ狀況ニヨリ地方長官ニ於テ必要ト認メタル場合ニハ市ヲシテ處分セシムル可シ

前項但書ノ場合ニ於テハ地方長官ハ其處分方法ヲ具シ内務大臣ノ認可ヲ受ク可シ

第七　明治四十三年八月八日名古屋市長ハ愛知縣知事宛屎尿市營處分ノ義ニ付左ノ具申ヲ爲セリ

屎尿市營處分ノ義ニ付具申

本市ノ急激ナル膨脹發展ハ忽チ衞生行政ノ上ニ一大革新ヲ加フルノ止ムヲ得サルニ至ラシメタリ就中本市内ニ產出ノ屎尿ハ從來市民各自ノ處分ニ係ルヲ以テ諸種ノ弊害ヲ助長シ衞生上ノ發達ヲ妨クルコト不尠候ニ就テハ本市ハ先ツ此處分ヲ市ニ於テ實行スルコトニ致度勿論本市市會ハ既ニ其必要ヲ認メ曩ニ決議ノ上意見書提出シタル次第ニシテ之ヲ實行スルモ何等物議ヲ惹起スル等ノコト萬々無之ト確信致候條汚物掃除法施行規則第二十二條但書ニヨリ屎尿ノ處分ハ市ヲシテ之ヲ爲サシムルコトニ御命令相成度別紙計畫書相添此段及具申候也

明治四十三年八月八日

名古屋市參事會
名古屋市長　加藤重三郎

愛知縣知事　深野一三殿

屎尿處分計畫書

一、屎尿處分ノ範圍

名古屋市ノ處分ニ屬スル屎尿ノ範圍ハ市ノ區域内ニ於ケル住民竝官公署、學校、病院、其他全部トス

但シ稻永新田、千年、熱田新田東組、熱田前新田ノ各字ハ自家農業ノ爲メ屎尿全部ヲ使用スルモノト見做シ又現在市街ノ區域ニ於テ專ラ農業ヲ營ム住民ノ屎尿ハ從來ノ慣行ニヨリ其業ニ使用スル部分ハ其住民ノ處置ニ任スヘク其他宅地内ニアル耕作物ニ使用スル從來ノ慣行ハ之ヲ改メサルモノトス

二、屎尿汲取區域

名古屋市全部ヲ五區ニ分割ス

三、屎尿汲取事業

屎尿ノ汲取ハ受負事業トシ一定ノ受負者ヲシテ之ヲ汲取ラシム

四、第三者ノ作業責任

受負者ハ屎尿汲取ヲ第三者ヲシテ從事セシムルコトヲ得ルモ第三者ノ責任ハ總テ受負者ニ於テ負擔ス可シ

五、事務所

事務所ハ各汲取區域ニ一箇所ヲ置キ各事務ヲ分擔セシム

事務所ニハ必ス電話ヲ架設シ事務員ノ外汲取人夫若干ヲ常置シ且汲取ニ要スル器具車輛等ヲ設備シ屎尿停滯ノ通告ヲ受ケタルトキハ敏速ニ處置スヘシ

六、屎尿容器及運搬車

屎尿ノ容器及運搬車ハ一定シ不體裁ナカラシムルト同時ニ臭氣ノ發散ヲ防止ス

但一ケ年半以内ニ全部改造ノ見込

七、屎尿貯溜場

市街外ニシテ衞生上無害ノ地ヲ選ヒ枇杷島口外四ケ所ニ屎尿貯溜場ヲ設ク

八、傳染病患者ノ屎尿

傳染病患者ノ屎尿ヲ處置スル爲メ必要ト認ムルトキハ燒却竈ヲ設置ス可シ

九、屎尿壺附近ノ掃除

屎尿ノ汲取ハ親切叮嚀ヲ旨トシ汲取人ハ汲取ノ際其周圍ヲ適當ニ掃除シ清潔ナラシム可シ

十、取締方法

戸數七萬ト假定シ巡視一人ヲシテ二千戸ツヽ受持タシメ此人員三十五人内勤及途上取締トシテ十一人監督者六人計五十二人ノ吏員ヲ增員シテ專ラ此事業ノ取締ニ當ラシム

第八　明治四十三年十二月十日名古屋市長ハ愛知縣警察部長宛左ノ照會ヲ爲セリ

屎尿市營處分ノ件ニ付本年八月八日附ヲ以テ及上申候處右ハ準備ノ都合モ有之候ニ付一應何分ノ御模樣承知致度此段及照會候也

明治四十三年十二月十日

名古屋市長　加藤重三郎

愛知縣警察部長　東園基光殿

第九　明治四十三年十二月十三日附ヲ以テ愛知縣警察部長東園基光ヨリ名古屋市長宛左ノ回報アリ

本月十日附發衞第四五六號ヲ以テ御照會ノ件ハ目下調査中ニ有之候此段及回報候也

第十　明治四十四年一月十七日名古屋市長ハ屎尿市營處分ノ件ニ付愛知縣知事宛再ヒ左ノ上申ヲ爲セリ

屎尿市營處分ノ件ニ付客年八月八日附ヲ以テ及上申置候處右處分ノ義ハ來ル四月一日ヲ初期トシ實行スルコトニ計畫ヲ立ツルハ諸般ノ取扱上最モ便益ニ有之時機ヲ逸セサル樣準備致度候條此際速ニ御發令相成樣致度此段再應及上申候也

明治四十四年一月十七日

名古屋市長　加藤重三郎

愛知縣知事　深野一三殿

第十一　明治四十四年二月二十三日名古屋市長ハ屎尿市營處分ノ義ニ付客年八月八日愛知縣知事ヘ具申セシ書類改正ノ必要ヲ生シタルニヨリ改メテ左ノ通リ具申セリ

屎尿市營處分ノ義ニ付具申

本市ノ急激ナル膨脹發展ハ忽チ衞生行政ノ上ニ一大革新ヲ加フルノ止ムヲ得サルニ至ラシメタリ就中本市內產出ノ屎尿ハ從來市民各自ノ處分ニ係ルヲ以テ諸種ノ弊害ヲ助長シ衞生ノ發達ヲ妨クルコト不尠候ニ付テハ本市ハ先ツ此處分ヲ市ニ於テ實行スルコトニ致度勿論本市市會ハ既ニ其必要ヲ認メ曩ニ議決ノ上意見書提出シタル次第ニシテ之ヲ實行スルモ何等物議ヲ惹起スル等ノコト萬々無之ト確信致候條汚物掃除法施行規則第二十二條ニ依リ屎尿ノ處分ハ市ヲシテ之ヲ爲サシムルコトニ至急縣令御發布相成度別紙訂正書相添此段及具申候也

明治四十四年二月二十三日

名古屋市參事會

名古屋市長　加藤重三郎

愛知縣知事　深野一三殿

屎尿處分計畫書

第一、汲取處分スヘキ屎尿ノ範圍

名古屋市ハ市ノ區域內ニ於テ排泄スル所ノ屎尿全部（市民ハ勿論、師團、鐵道停車場、官公署、學校、病院、公共便所其他悉皆トス）ヲ汲取リ處分スルモノトス

但シ稻永新田、千年、熱田新田東組、熱田前新田ノ各字ハ自家農業用肥料トシテ屎尿全部ヲ使用スルモノト見做シ又現在市街地ノ區域內ニ於テ專ラ農業ヲ營ム住民ノ屎尿ハ從來ノ慣行ニヨリ自用ニ供スル部分ハ其住民ノ處置ニ任スヘキモノトス

但シ稻永新田、千年、熱田新田東組、熱田前新田ノ各字ハ自家農業用肥料トシテ屎尿全部ヲ使用スルモノト見做シ又現在市街地ノ區域內ニ於テ專ラ農業ヲ營ム住民ノ屎尿ハ從來ノ慣行ニヨリ自用ニ供スル部分ハ其住民ノ處置ニ任ス可ク其他宅地內ニ在ル耕作物ノ肥料ニ供スル從來ノ慣行ハ之ヲ改メサルモノトス

第二、屎尿汲取區劃

屎尿汲取區劃ヲ左ノ通分割ス

第一掃除區　西區一圓

第二掃除區　東區一圓

第三掃除區　中區ノ內鐵砲町通リ以西

第四掃除區　中區ノ內鐵砲町通リ以東

第五掃除區　南區一圓

第三、事務所

事務所ハ市內適當ノ場所ニ中央本部ヲ設ケ更ニ各掃除區毎ニ支部ヲ置ク事務所ニハ本支部共各公衆電話ヲ架設シ市民ノ便利ト事務ノ敏捷ヲ圖ル

事務所ニハ若干名ノ掃除監視員ヲ常置シ且常設人夫若干ヲ置キ又汲取及運搬ニ須要ナル器具車輛等ヲ設備シ屎尿停滯ノ通知ヲ受ケタルトキハ速ニ處置スヘキモノトス

第四、屎尿容器及運搬車

屎尿容器ハ金屬製、木製桶ニ一定シ臭氣ノ發散セサル樣嚴密ナル構造ヲ爲シ又運搬車ハ馬車及手車ノ二種ヲ使用ス可ク其改造期限ハ實行初日ヨリ一ケ年以內トス

第五、屎尿貯溜場

屎尿貯溜場ハ市外地ニシテ衞生上無害ノ場所ヲ選ヒ枇杷島口外四ケ所ニ之ヲ設クルモノトス

但シ貯溜場ニ各監督員ヲ置キ取締ヲナサシムヘシ

第六、病毒潛伏ノ虞アル屎尿

病毒潛伏ノ虞アル屎尿ハ硫酸安母尼亞ヲ製出スルノ方法ヲ採ルカ又ハ他ノ適當ナル理化學的消毒ヲ施行シ其危險ヲ防遏ス可シ尤モ汲取運搬容器、貯溜池等ハ都テ之ヲ別異シ普通屎尿ト混同セシメサルモノトス

第七、屎尿汲取掃除

屎尿汲取ハ停車場、師團、學校、病院、工場、會社及公設便所等ノ如キ多量ニ排出スル場所ハ毎日其他ハ隔日又ハ少ク共一週間毎ニ一回以上汲取ルモノトス

但此制限ヲ必要トセサル事情アルモノハ特別ノ制限ヲ設ケ汲取ルコトアル可シ

屎尿壺ニ對シテハ汲取リノ際其周圍ヲ適當ニ掃除シ且公設便所其他傳染病毒潛伏ノ虞アル便所ニ對シテハ汲取ノ際又ハ臨時ニ消毒藥ヲ撒布シ病毒ノ撲滅竝清潔保持ニ力ム可シ

第八、監督方法

戸數八萬ト假定シ巡視一人ヲシテ一千戸宛受持タシメ此人員十三人外ニ監督十一人合計一百四人ノ吏員ヲ增員シ專ラ此事業ノ監督ニ當ラシム

第十二　明治四十四年三月十五日愛知縣警察部長ヨリ名古屋市長宛左ノ照會アリタリ

一、具申書中「諸種ノ弊害ヲ助長シ衞生上ノ發達ヲ妨クル云々」トアリ其諸種ノ弊害トハ如何ナル弊害ナルヤ具體的ノ事實

二、屎尿處分計畫書中第一ニ記載アル汲取處分スヘキ屎尿ノ範圍中「師團、鐵道停車場、官公署、學校、病院」等揭記アルモ官署ニ對シ施行シ得ルヤ否ヤニ付テハ諸種ノ議論アリテ目下疑問ニ屬スルノミナラス己ニ國庫ノ歲入豫算ニ編成セラレアルモノ迄今俄ニ施行スル必要無之ヤニ思料セラルルニ付テハ之ヲ削除スルコト如何

三、總テ市民ノ屎尿ハ其糞池內ニアル間已ニ市ノ所有ニ歸屬スルモノトセラルルヤ

四、屎尿處分計畫書中第四ニ記載シアル屎尿容器及運搬車ノ改造期間ハ實行初日ヨリ一ケ年以內トアルモ完成シタル後實施スル方可ナラスヤ

五、同上第七ニ記載スル屎尿汲取掃除中「汲取人ニ於テ之ヲ行フ」トアリ屎尿汲取ニ關シテハ汲取仲仕運搬等各異ナル任務アル可シ故ニ之ヲ區別記載シテハ如何

六、次年度分歲出經常費中雇人料單位（自三五錢至四〇錢）トアルハ低額ニ過キ人ヲ得ルニ困難ナラスヤ

第十三　明治四十四年三月二十七日、名古屋市長ハ愛知縣警察部長ニ對シ左ノ回答ヲ爲セリ

本市屎尿處分ニ關スル件ニ付御照會相成候事項別紙ノ通リ御承知相成度此段及回答候也

明治四十四年三月二十七日

名古屋市長　加藤重三郎

愛知縣警察部長　東園基光殿

別紙

一、弊害ノ概要ヲ擧クレハ（イ）名古屋市內ニ於ケル屎尿汲取ハ從來市民ト農民トノ間ニ於テ個々ノ契約ニ基キ汲取リツツアルモ農繁期節梅雨期節ヨリ秋期ニ至ル迄ノ間ハ例年汲取ヲ怠ルノ惡弊アリ爲メニ屎尿ハ常ニ停滯シテ壺外ニ溢出シ其周圍床下等ニ浸入シ殊ニ降雨ノ場合ハ雨水混淆汎濫シテ飮料水及邸內外ヲ不潔ナラシム（ロ）農夫ハ肥料分ノミヲ汲取リ壺底ニ存在セル物件卽竹木ノ片、土石、鼈鼠、穢褻等ノ如キモノハ毫モ收去セスシテ殘留セシメ且屎尿壺ノ周圍ハ更ニ掃除セサルノミナラス却テ汲取ノ爲不潔ナラシメタルママ立去ルヲ常トセリ（ハ）現在農夫ノ使用シツツアル屎尿容器ハ粗造又ハ破損腐朽セルモノ多キヲ以テ臭氣ノ發散ヲ防止スル能ハサルハ勿論運搬途中ニ於テ不潔物ヲ漏出セシメ又汲取用柄杓ノ如キハ不潔物ノ附着セルママ交通頻繁ノ場所ヲ運搬スルカ故ニ獨リ衞生上危害ヲ釀スノミナラス風俗上ニ於テモ甚タ不都合ナリ（ニ）農夫ハ從來屎尿容器ニ蔬菜類ヲ納レ之ヲ運搬スルノ惡弊アリ（ホ）傳染病毒潛伏ノ虞レアル屎尿處分ノ方法ナキ爲メ傳染病豫防ノ目的ヲ達スルコト不可能ナリ（ヘ）當地

方ハ比較的腸寄生蟲病患者多數ニシテ之ヵ原因ハ屎尿ヲ直接肥料ニ施シタル野菜類ヨリ傳播スルモノノ如シ

以上ハ現下ニ於ケル弊害ノ重ナル點ニシテ殊ニ輓近農民ハ人造肥料ノ輕便ナルヲ覺知スルニ至ルヤ屎尿代ノ益々下落ニ傾クト同時ニ漸次弊害ヲ助長シ來タリ殆ト底止スル處ヲ知ラサル有樣ナリ故ニ本市ハ第一着ニ本計畫ノ處分ヲ實行シ次テ本市屎尿ノ全部ハ硫酸安母尼亞ヲ製造スルカ又ハ他ノ方法ニ依リ屎尿ハ直接野菜類ニ使用セシメサルノ方法ヲ採ラントスルモノナリ

二、汚物ハ都市衞生ノ目的ヲ達スル爲メ一定ノ方法ニヨリ市ヲシテ處分セシムルコトヲ原則トセリ（法三）（施五）而シテ屎尿ハ塵芥、汚泥、汚水ト共ニ汚物ナリ（施一）然ルニ施行規則第二十二條屎尿ニハ當分ノ內第五條ノ規定ヲ適用セス掃除義務者ニ於テ之ヲ處分ス可キコトヲ命シタルモ更ニ其但書ヲ以テ土地ノ狀況ニ依リ地方長官ニ於テ必要ト認メタル場合ハ市ヲシテ處分セシムヘシト規定セルカ故ニ此但書ニ依リ地方長官カ必要ヲ認メ市ヲシテ處分セシムヘク命令ヲ發シタル以上ハ市ハ市ノ區域內ニ存在スル屎尿ハ其所在ノ官廳タルト私人タルトヲ問ハス悉ク處分スルヲ得ルハ當然ノ結果ナリトス

假ニ法規ニヨラス便宜主義ヲ採ルトスルモ官廳等ノ屎尿ハ國庫ノ歲入豫算ニ編入シアルカ故ニ施行ヲ除外ストスレハ諸會社又ハ一私人ノ屎尿ト雖モ會社又ハ私人ノ或費用ノ目的ニ充當シアリト主張セラルヽニ當リテハ強テ施行シ能ハサル結果ヲ見ルニ至ラン況ヤ衞生上ノ目的ニ出テ屎尿處分ヲ爲スモノナレハ屎尿ノ所在ニヨリ其取扱ヲ異ニスルノ理由ナシ故ニ何レノ方面ヨリ見ルモ諸官廳等ノ屎尿ハ市民ノ屎尿同樣ノ取扱ヲナスヲ適當ナリト思料ス

三、總テ市民ノ屎尿ハ其糞池內ニアル間ト雖モ縣ノ命令發布後ニ至リテハ汚物トシテ處分ス可キモノナルヲ以テ之ヵ處分權ハ常ニ市ニ在リトス

四、屎尿容器及運搬車ノ改良ハ一時ニ新調シ能ハサル事情アルヲ以テ具申書ノ通リ御取計相成度

五、掃除ハ汲取ノ際行フヲ便利ト思考スルヲ以テ可成汲取人ニ兼務セシムルコトニ致度

六、雇人日當單價ハ御意見ニ基キ參拾五錢ヲ四拾錢ニ四拾錢ヲ四拾五錢ニ改メ度

第十四　明治四十四年七月二十六日愛知縣警察部長東園基光ヨリ名古屋市長阪本彭之助宛左ノ照會アリタリ

記

本年二月二十三日附發衞第七五號ヲ以テ申請相成候屎尿市營處分ノ儀ニ付左記事項承知致度候條至急御回報相煩度此段及照會候也

一、貯溜場ニ蒐集シタル屎尿ノ處分方法（例ハ拂下或ハ製造等）詳細說明アリタシ

一、病毒潛伏ノ虞アル屎尿ヲ消毒後處分ス可キ方法ニ就テ亦前號ニ同シ

一、具申書屎尿汲取範圍中ニ除外セラレタル部分卽稻永新田始メ更ニ汲取區域中ニ其旨明記セラレタシ

一、貯溜場ノ構造設備等殊ニ防臭裝置詳細說明アリタシ

一、屎尿處分ニ依リ生スル收入ハ將來如何ナル事業ニ支出スルノ見込ナルヤ

一、屎尿市營處分ノ爲ニ附近農家ニ及ホス影響如何

一、從來屎尿ハ何人ノ收入トナリ居タルヤ之ヲ以テ重ナル收入トナス者ノ存否（例ハ東京市ノ差配ノ如キ）

第十五　明治四十四年十月五日愛知縣警察部長東園基光ヨリ名古屋市長阪本彭之助宛左ノ照會アリタリ

記

本年七月二十六日附衞親發第一七號ヲ以テ御照會致置候屎尿處分ニ關スル件充分圓滿ニ實行シ得ラル、御成算御確立ノ上ハ可成至急御回報相成度尙左記事項ハ更ニ承知致度候條同時ニ御回報相煩度此段及照會候也

一、貯溜場ヲ設置スル地點ノ町村ニ於テハ別段故障ヲ唱フルノ虞ナキヤ

一、本處分實施ニ關スル市民ノ意向如何

第十六　明治四十四年十月十八日屎尿市營處分申請ニ對シ左記ノ通リ名古屋市長阪本彭之助ヨリ愛知縣警察

部長宛回答セリ

記

去ル七月二十六日及十月五日附衞親發第一七號ヲ以テ屎尿市營處分申請ニ對シ御照會ノ事項ハ左記ノ通リ御承知相成度此段及回答候也

一、貯溜場ニ蒐集シタル屎尿處分方法ハ日々農民ニ供給スルヲ以テ從テ貯溜場ニハ多量ニ停滯セシムルカ如キ場合殆ント無之尤モ將來ノ計畫トシテハ硫酸安母尼亞ヲ製造スル見込ニテ調査中ニ有之候

一、病毒潛伏ノ虞アル屎尿ヲ消毒後處分ス可キ方法ハ消毒後一週間以上ヲ經過シ危險ノ虞ナキ程度ニ達セシメタル上前項同樣ノ處分ヲ爲ス見込ニ有之候

一、具申書中屎尿汲取範圍ヨリ除外シタル部分即稻永新田、千年、熱田新田東組、熱田前新田ノ各字ハ便宜貴廳ニ於テ汲取區劃中ヘ御記入相成度候

一、屎尿溜構造設備左ノ如シ

敷地總面積約壹千五百坪事務室、使丁室、電話室、馬車置場、物置、便所、廐舍及屎尿洗落水溜桝等ヲ各一ヶ所毎ニ設ク屎尿溜ハ大サ幅二間二分五厘長六間半深サ四尺五寸トシ約十二個ヲ設置シ其間隔ハ四間內外トシ一個內部ヲ六個ニ區劃シ側及間仕切ハ煉瓦半枚積トシ底部ハ厚三寸以上粘土石灰交リニテ搗キ締ノ上叩キ厚三寸以上施シ屎尿溜內部ハ「セメント」塗立テ汲出口ハ押上戶トシ一區域ニ一ヶ所宛設ケ取外シ得ル樣ノ構造トナシ雨覆、屋根形都テ木製トシ妻及兩側共密閉シ臭氣ノ發散ヲ防ク最モ敷地周圍ハ高サ九尺ノ板塀ニシテ幅二間ノ通用門ヲ設ク

敷地ハ人家ナキ田畑等ノ風下ヲ選定ス

屎尿溜以外ノ建物ハ平家ニシテ外部周圍眞壁下見板張屋根瓦葺トス

一、屎尿處分ニ依リ生スル收入ハ主トシテ衞生事業ニ支出スル見込ニ有之候

一、屎尿市營處分ノ爲メ附近農家ニ及ホス影響ハ從來ハ農民ニ於テ市內各戶ヨリ直接取引セシヲ以テ紛紜ヲ釀シタルコトアリシモ市營後ハ營利ヲ目的トセス一定ノ價格ヲ以テ平等ニ廣ク各農民ニ分配スルヲ以テ農民ニ於テハ寧ロ市營處分ノ速カナランコトヲ希望シツヽアル狀況ニ有之候

一、從來屎尿ハ家主ノ收入ト相成居候尤モ屎尿代ハ從前ニ於テハ相當ノ價格ヲ以テ汲取リタルモ輓近人造肥料使用ノ有利ナルヲ認ムルニ至リ漸次屎尿代下落シ從前一人一ヶ年玄米一斗六升ナリシモ一斗二升トナリ八升トナリ一昨年冬金納ニシテ六拾錢ト一定セシシタル有樣ニ有之（家主ニ於テ農民ニ對シ屎尿代ノ高下ヲ云爲スルトキハ農民ハ汲取ヲ遲滯スル等ノ弊アルカ故ニ屎尿代ハ殆ント農民ノ意思ニヨリ左右セラルヽヲ常トセリ）從テ家主ニ於テモ現今ハ從前ノ如ク屎尿代ニ重キヲ置カサル狀況ニ有之候

一、貯溜場ヲ設置スル町村ニ對シテハ今日迄何等ノ交涉ヲ試ミタルコト無之モ衞生上無害ノ地（人家ヲ離レタル田畑ノ如キ場所）ヲ選ヒ設置スルニ於テハ大ナル故障無之ト相信候

一、本處分實施ニ關スル市民ノ意向ハ屎尿市營ノ件ハ曩ニ名古屋市會ハ滿場一致ヲ以テ議決シ其筋ニ對シ意見書ヲ提出シタル趣旨ニ基キ法令ノ改正トナリ現今漸ク之カ實施セラレントスルニ至リタルモノニシテ本問題ニ關シテハ屢々新聞紙上ニ於テ報導セラレツヽアルモ市民ハ本處分ハ早晩實施セラルヽモノト覺悟シ居リ毫モ異議ヲ唱フルモノナキカ如シ現ニ當春福島紫峰ト稱スルモノ糞尿市營反對期成同盟會ナルモノヲ設ゝ中區老松町ニ事務所ヲ置キ中央タイムス七百九十二號ヲ以テ煽動シテ反對運動ヲ試ミタルコトアルモ市民ハ既ニ本處分ノ實施ヲ豫期シツヽアルカ故ニ之ニ應スルモノ無之遂ニ本人ハ事務所ヲ引拂ヒタル有樣ニ有之候

勿論愈々實施ノ曉ニハ多數市民中多少反對意見ヲ有スルモノ絕無ニハ非ラサル可キモ大體ノ意向ハ前述

ノ通リニ有之候

第十七　明治四十四年十月十九日阪本名古屋市長ハ屎尿市營處分準備トシテ吉田高朗外八名ト左記ノ通リ假契約ヲ締結セリ

假契約書

名古屋市長ト吉田高朗、佐藤銘十郎、堀尾茂助、加藤豊成、永井松右衞門、柴田通智、水野悦次郎、成田德次郎、長谷川芳三郎トノ間ニ左ノ事項ヲ契約ス

一名古屋市ニ於テ屎尿市營處分實行ノ時期到來シタル場合ハ吉田高朗外八名ハ會社ヲ組織シ別紙契約案ニ基キ受負ヲナスコト

但該契約ハ市參事會及市會ノ議決ヲ經タル上ニアラサレハ効力ヲ生セサルハ勿論市參事會及市會ノ意見ニ基キ條項ノ變更ヲ求ムルコトアルヘシ

二、會社ノ定款ハ豫メ名古屋市長ノ承認ヲ經ルコト

右契約ヲ證スル爲メ本書二通ヲ製シ記名調印ノ上各一通ヲ所持スルモノ也

明治四十五年三月二十六日

各關係者住所氏名

契約書

名古屋市ノ處分權ニ屬スル屎尿汲取ニ關シ名古屋市長阪本彭之助ヲ甲トシ某株式會社各某ヲ乙トシ爰ニ左ノ契約ヲ締結ス

第一條　本契約ニ於テ甲ノ處分權ニ屬スル屎尿トハ市ノ區域内ニ於テ排泄スル屎尿ノ内左ノ各號ヲ除キタル殘部ヲ總稱ス

一、稻永新田、千年、熱田新田東組、熱田前新田ノ各字ニ於テ排泄スル屎尿

二、前項ノ外市ノ住民ニシテ現ニ農業ヲ營ミ直接自己ノ肥料トシテ消費スル屎尿

但本號自家用者ノ數ハ壹千戸ト假定ス

第二條　甲ハ自己ノ處分權ニ屬スル屎尿ノ汲取ヲ乙ヲシテ受負ハシムルモノトス

第三條　乙ハ明治四十五年四月一日ヨリ明治五十一年三月三十一日迄六ヶ年間屎尿代一ヶ年金拾五萬圓ノ割ヲ以テ甲ニ納入スヘシ

但シ明治四十五年度前半期分ハ之ヲ免除ス

前項期限後ニ於ケル汲取ハ更ニ屎尿代ヲ協定スヘシ

第四條　屎尿代ハ之ヲ折半シテ二期ニ分納スヘシ其期限ハ四月一日ヨリ九月三十日迄ヲ前期トシ十月一日ヨリ翌年三月三十一日迄ヲ後期トシ各期限經過後二十日以内ニ納入スヘキモノトス

第五條　乙ノ屎尿汲取方法ハ左ノ各號ニ據ルモノトス

一、乙ハ市街地外ニシテ衞生上無害ノ地ヲ選ヒ五ヶ所以上ノ屎尿貯溜場ヲ設クヘシ

但五ヶ所ノ總容量ハ少クモ三萬石以上タルヲ要ス

二、貯溜場ニハ看守人ヲ常置シ諸般ノ取締ニ當ラシムルト同時ニ常ニ清潔方法ヲ嚴行シ衞生上毫モ危害ナカラシムルヲ要ス

三、傳染病毒潜伏ノ虞アル屎尿ヲ處置スル爲メ乙ハ理化學的消毒所ヲ設クヘシ

四、屎尿容器及運搬器等ノ種類、構造、員數ハ甲ノ指示ニ從ヒ之ヲ設備スヘシ

五、乙ハ甲ノ定メタル掃除區ノ各方面ニ出張所ヲ設ケ汲取ニ關スル諸般ノ事務ヲ取扱フヘシ

但出張所ニハ必ス電話ヲ架設スヘシ

六、出張所ニハ事務員及汲取人夫若干名ヲ常置シ且汲取ニ要スル器具車輛等ヲ準備シ置キ屎尿停滞ノ通知ヲ受ケタルトキハ直ニ處置スヘシ

七、屎尿ノ汲取ハ親切叮嚀ヲ旨トシ毫モ不都合ノ行爲アルヘカラサルハ勿論汲取人ハ汲取ノ後其周圍ヲ

適當ニ掃除シ清潔ナラシムヘシ

八、乙ハ出張所ヘ貯溜場又ハ消毒所ヲ設置セントスルトキハ豫メ其位置並ニ構造方法ヲ屆出甲ノ承認ヲ受クヘシ

九、屎尿ノ汲取ニ關シテハ第三者ノ所爲ト雖モ乙ニ於テ其責ニ任スヘキモノトス

十、法令ノ改廢、監督官廳ノ命令又ハ甲ニ於テ汲取方法ノ改善ヲ必要ト認メタルトキハ甲ハ乙ニ對シ之カ施行ヲ命スルコトアルヘシ

第六條　乙ハ保證金トシテ屎尿代金一ケ年分ノ十分ノ一ヲ年度始メニ於テ甲ニ納入スヘシ

第七條　乙ハ其定款ヲ變更シ又ハ資本金ヲ增減シ若クハ社債ヲ起サントスルトキハ豫メ甲ノ承認ヲ受クルヲ要ス

第八條　甲ハ乙ノ事務ヲ監督スル爲メ何時ニテモ帳簿並ニ諸般ノ文書ヲ檢閱スルコトヲ得

第九條　乙ハ年度經過後十日以內ニ事業ノ成績ヲ甲ニ報告スヘシ

第十條　乙カ第三者ト屎尿代ノ取引ヲ爲スヘキ標準ハ大人ハ一ケ年金六拾錢以下小人（十歲未滿ハ之ヲ除ク）ハ其半額以下ニ下スコトヲ得ス

但此標準ハ甲ノ承認ヲ得スシテ濫リニ變更スルコトヲ得ス

第十一條　乙ノ配當金年百分ノ六ニ達セサルトキハ甲ハ本契約實行期間（初年度ハ除ク）ニ限リ之ニ達セシムヘキ金額ヲ補給スヘシ

但其補給額ハ如何ナル場合ト雖モ拂込資本金ノ百分ノ六ヲ超過スルコトヲ得ス

前項ノ配當金八朱以上ナルトキハ八朱ヲ超過シタル利益ノ半額ヲ甲ニ提供スヘシ

第十二條　乙カ天災地變、傳染病流行、屎尿自家用者ノ增加、汲取方法改良命令ノ實行其他正當ノ理由ニ依リ一廉ニ對シ貳百圓以上ノ損害ヲ受ケタルトキハ甲ハ該損害ニ相當スル金額ヲ第三條ノ納付金ヨリ控除スヘシ

但本條ニ基ク屎尿代ノ計算ハ民家ニ屬スルモノハ一戶貳圓參拾錢ト見做シ官廳其他ニ屬スルモノハ甲ノ認定ニ據ル

第十三條　乙ニ於テ本契約不履行ノ場合ハ一應催告シ之ニ應セサルトキハ甲ハ何時タリトモ本契約ヲ解除シテ保證金ヲ沒收シ又ハ甲ニ於テ適宜執行シ其費用並ニ損害ハ保證金ヨリ引去リ尙不足アルトキハ追徵スルモノトス

右契約ヲ證スル爲メ本證二通ヲ製シ記名調印ノ上各一通ヲ所持スルモノナリ

年　月　日

甲　職　氏　名　㊞

乙　住　所　氏　名　㊞

第十八　明治四十四年十月二十三日屎尿市營處分ノ件ニ付キ名古屋市長ヨリ愛知縣知事ヘ具申セシ書類中更正ノ必要アリシヲ以テ左ノ通リ追申セリ

屎尿市營處分ニ關スル追申書

本年二月二十三日附ヲ以テ屎尿市營處分具申書提出候處右具申書中左記ノ通リ更正致度候條御承認相成度此段及追申候也

一、屎尿處分計畫第七項ノ後段ヲ左ノ如ク改メ度候

屎尿壺ニ對シテハ汲取ノ際其周圍ヲ適當ニ掃除シ且公設便所其他傳染病毒潛伏ノ虞アル場合ニ對シテハ汲取ノ際又ハ臨時ニ消毒藥ヲ撒布シ病毒ノ撲滅竝ニ清潔保持ニ力ム可シ

第十九　明治四十四年十一月二十二日名古屋市長阪本彭之助ヨリ愛知縣知事宛屎尿市營處分ニ關シ左ノ上申ヲ爲セリ

本年二月二十三日附發衞第七五號ヲ以テ屎尿市營處分ノ件及上申候處右ハ可成來ル明治四十五年度ヨリ實行致度之ニ對スル屎尿貯溜所設置其他諸準備ノ爲メ少クモ四ケ月間以上ヲ要スル見込ニ有之時期切迫致候ニ付テハ可成速ニ御發令相成候樣致度此段及上申候也

第二十　明治四十四年十二月十六日名古屋市長阪本彭之助ヨリ愛知縣警察部長宛屎尿處分ノ儀ニ付口頭ヲ以テ左ノ通リ照會シタリ

一、屎尿汲取及運搬ノ時間ハ當分制限セサルコト

一、貯溜場ト人家ノ距離ハ六十間以上トスルコト

一、硫酸安母尼亞製造ハ本市處分着手ノ日ヨリ向フ二ケ年以內トスルコト

一、汲取處分計畫書第一項中ノ末項ヲ「從來ノ慣行ニヨリ自家用耕作物ノ肥料ニ供スル部分ノ屎尿」ト云フ意味ニスルコト

一、當所ヨリ內申ノ期迄發令ヲ中止セラレタキコト

第二十一　明治四十四年十二月二十三日阪本名古屋市長ハ曩ニ提出セシ屎尿市營處分具申書中左記ノ通リ更正致度旨愛知縣知事宛追申セリ

一、屎尿處分計畫書中第七項ノ前段ヲ左ノ如ク改メ度候

屎尿汲取ハ停車場、師團、學校、病院、工場、會社及公設便所等ノ如キ場所ニシテ多量ニ排泄スル向ニ對シテハ每日又ハ隔日其他ハ少クモ二週間一回ヲ下ラサル程度ニ於テ定時又ハ臨時ニ汲取ルモノトス

但此制限ヲ必要トセサル事情アルモノハ特別ノ制限ヲ設ケ汲取ルコトアル可シ

第二十二　明治四十四年十二月二十八日附名古屋市長阪本彭之助ヨリ愛知縣知事宛屎尿市營處分實施ニ伴ヒ掃除監視吏員ノ必要アリシヲ以テ左ノ通リ內申セリ

掃除監視吏員增員ノ件內申書

當市屎尿市營處分ノ實施ノ場合ハ監視吏員ヲ左ノ通リ增員ノ必要相認メ候條屎尿市營ニ關スル御發令ト同時ニ御詮議相成度此段及內申候也

記

	現在定員	改正定員
一、掃除監督長	一	一
一、同　監督	同　五	同　一六
一、同　巡視	同　三七	同　一三〇
計	同　四三	同　一四七

第二十三　明治四十五年一月十八日名古屋市長阪本彭之助ヨリ愛知縣知事宛屎尿市營處分ノ具申書中更正ノ必要アリシヲ以テ左ノ通追申セリ

屎尿市營處分ニ關スル追申書

客年二月二十三日附ヲ以テ屎尿市營具申書提出候處右計畫書中屎尿汲取掃除區ヲ五區ニ分割シタルヲ十二掃除區ニ改メ度候條御承認相成度此段及追申候也

第二十四　明治四十五年二月七日愛知縣令ヲ以テ屎尿處分ニ關スル件左ノ通リ示達セラル

愛知縣令第二十二號

明治三十三年三月內務省令第五號汚物掃除法施行規則第二十二條ニ基キ名古屋市ニ限リ左ノ方法ニ依リ市ヲシテ屎尿ヲ處分セシム

明治四十五年二月七日

愛知縣知事　深野一三

一、屎尿汲取區域

第一區

深井町　山神町　庭町　五平藏町　新屋敷町　泥町　上仲町　吹出町

前ノ川町　手木町　數寄屋町　樋ノ口町　俵町　長畝町自一丁目至二丁目　江中町　紙漉町
北野町　北鷹匠町　江川町　江川端町　江川横町　柳町　臺所町　花ノ木町
白塀町　押切町　八坂町　平野町　南押切町　塩町自一丁目至二丁目　南鷹匠町　堀詰町
六句町　小舟町　淺間町　上淺間町　下淺間町　北驛町　奉公人町　南驛町
枝郷町　外田町　江戸屋町　馬喰町　新道町自一丁目至三丁目　菊井町自一丁目至五丁目　藪下町

第二區

菊井町自六丁目至八丁目　早苗町　千歳町　上畠町　明道町　新道町自四丁目至六丁目　井桁町　比米町
裏塩町　五條町　隅田町　塩町自三丁目至四丁目　大船町　船入町　東柳町　花車町
小鳥町　替地町　澤井町　橋詰町　志摩町　那古野町　上笹島町　米屋町
西柳町　泥江町　堀内町　廣井町　島崎町　本町　玉屋町　上長者町
下長者町　長者町　島田町　桑名町　桶屋町　伏見町　伊倉町　上園町
下園町　中ノ町一丁目　竪三藏町一丁目　皆戸町　材木町　木挽町　園井町　本重町
袋町　傳馬町　西菅原町　菅原町　西萬町　東萬町　車町　小田原町
和泉町　茶屋町　南外堀町自一丁目至六丁目　長塀町三丁目

第三區

七間町　富澤町　呉服町　針屋町　伊勢町　鶴重町　大津町　朝日町
關鍛冶町　小市場町　久屋町　武平町　蒲燒町　東本重町　東袋町　寶町
宮町　神樂町　駿河町　東門前町　櫻ノ町　東櫻町　研屋町　杉ノ町
梅ヶ枝町　西魚町　東魚町　京町　中市場町　南外堀町自七丁目至十三丁目　石町　鍋屋町自一丁目至二丁目
飯田町自一丁目至二丁目　東片端町　西新町一丁目　七曲町自一丁目至二丁目　東新町　上竪杉町六丁目　下竪杉町　富士塚町
高岳町　東新道町　松山町　七小町　小川町　舍人町

第四區

橦木町　主税町　白壁町　上竪杉町自一丁目至五丁目　東外堀町　西二葉町　清水町　長塀町
東二葉町　長久寺町　芳野町　東芳野町

第五區

相生町自二丁目至三丁目　東橦木町　東主税町　百人町　黑門町　古出來町　前ノ町　東白壁町
新出來町　赤塚町　阪上町　大曾根町　八軒家町　森下町　山口町

第六區

相生町一丁目　平田町　竪代官町　筒井町　裏筒井町　手代町　往還町　飯田町三丁目
鍋屋町三丁目　東矢場町　城番町　車道町　車道東町　石神堂町　安房町　添地町
辰己町　水筒先町　布池町　葵町　板屋町　横代官町　萱屋町

第七區

榮町自一丁目至七丁目　住吉町　南呉服町　南伊勢町　南大津町　南鍛冶屋町自一丁目至三丁目　南久屋町　南武平町
月見町　七曲町三丁目　大坂町　西新町二丁目　池田町　松島町　南新町　新榮町
宮出町　南小川町　西瓦町　南瓦町　東瓦町　流川町　西白山町　白山町
老松町自一丁目至五丁目　奥田町　下奥田町　南辰己町　車道町八丁目　東田町　塚越町　西塚町
宮前町　矢場町東陽町通以北　車道東町新榮町通以南

第八區

矢場町東陽町通以南　裏門前町自一丁目至二丁目　春日町　三輪町　小林町　南鍛冶屋町自四丁目至五丁目　東陽町　西川端町記念橋以北
東川端町　松元町　丸田町　西境町　養老町　老松町自六丁目至十二丁目　千早町　鶴舞町

松枝町　西松枝町　板橋町　大池町

第九區

鐵砲町　南桑名町　末廣町　南伏見町
八百屋町　堅三藏町（自二丁目至三丁目）　榮町（一丁目）　天王崎町
入江町　旅籠町　南長島町　西脇町
鶯谷町　富岡町　音羽町　若松町
吾妻町　金澤町　日ノ出町　前塚町
内屋敷町　根津町　納屋町　梅園町
北禰宜町　東洲崎町　南禰宜町　蘇鐵町

第十區

橘町　下日置町　下茶屋町　東橋町
下堀川町（日置橋以南）　下前津町　松重町（日置橋以南）　不二見町
葛町　飴屋町　裏門前町（自三丁目至五丁目）　長岡町　西川端町（記念橋以南）
向田町　古渡町　伊勢山町　正木町　東古渡町
古鄕町　上前津（大池町通以南）町　蛭子町　梅川町
葉場町　大井町　流レ町

第十一區

熱田新尾頭町　熱田東町　熱田尾頭町　熱田旗屋町
熱田西町

第十二區

熱田白鳥町　熱田傳馬町　熱田新宮坂町　熱田市場町　熱田中瀨町　熱田須賀町　熱田羽城町
熱田富江町　熱田内田町　熱田神戸町　熱田大瀨子町　熱田田中町　東築地町
西築地町　熱田木ノ免町

一、屎尿汲取除外

第一　熱田神宮、離宮、師團、官廳、（縣廳、郡役所、警察官署ヲ除ク）、官立學校、鐵道停車場

第二　稻永新田、千年、熱田新田東組、熱田前新田

第三　從來ノ慣行ニ依リ自家用耕作物ノ肥料ニ供スル部分ノ屎尿

一、屎尿ヲ汲取運搬スル時間ハ午前八時迄トス

但已ムヲ得サル理由アルトキハ認可ヲ得テ此制限ニ依ラサルコトヲ得

屎尿汲取ハ學校、病院、工場、會社、公設便所其他多量ニ排泄スル場所ニ對シ毎日又ハ隔日若クハ臨時其他ハ少クトモ二週間一回以上汲取ラシムルコト

一、屎尿容器ハ金屬製タンク及木製桶トシ屎尿ノ漏泄臭氣ノ發散ヲ防止スル構造トシ不體裁ナカラシムル公設便所ニハ汲取ノ際防臭劑ヲ撒布シ清潔保持ニ力メシムルコト

汲取ノ際ハ厠圊及其周圍ヲ不潔ニシ又ハ汲取口ヲ開放シ置クカ如キ所爲ナカラシムルコト

一、運搬車ハ馬車及手車トシ屎尿容器ニ適當ナル構造トナスコト

一、汲取タル屎尿ハ貯溜場内ノ屎尿溜ニ蒐集セシムルコト

一、屎尿貯溜場ハ市街地以外ニシテ人家ヲ離ルコト九十間以上タルヘキコト

貯溜場ノ數ハ四ヶ所以上トシ各所ニ屎尿溜、事務室、使丁室、人夫詰所、馬車置場、物置、便所、厩舍及屎尿洗落水溜桝等ヲ設置スルコト

屎尿溜ハ「コンクリート」石材煉瓦、石漆喰叩「セメント」「モルタール」「セメント」「モルタール」又ハ鐵材ノ類ヲ以テ之ヲ作リ適當ノ屋根ヲ設ケ臭氣ノ發散ヲ防止スル嚴重ナル裝置ヲ爲スコト

貯溜場ノ外圍ハ高サ九尺以上ノ墻塀ヲ設クルコト

一、蒐集シタル屎尿ハ五日以上放置シ又化學的方法ニヨリ固形肥料ニ製出シ之ヲ處置スル事

前項ノ肥料ハ一定ノ價格ヲ以テ平等ニ農民ニ分配スルコト

一、病毒潜伏ノ虞アル屎尿ニハ消毒方法ヲ施行スルコト

病毒潜伏ノ虞アル屎尿ハ普通屎尿ト區別シ其汲取容器、運搬車、貯溜池等ヲ混同セサルコト

一、事務所ハ市内適當ノ場所ニ中央本部ヲ置キ各區ニ支部ヲ設ケ本支部共ニ通信機關ヲ設備シ市民ノ便利ト事務ノ敏捷ヲ圖ル事

事務所ニ掃除監視吏員及常設人夫ヲ常設シ汲取及運搬ニ須要ナル器具車輛等ヲ設備シ定時汲取以外ニ於テ屎尿停滞ノ場合ニハ速ニ處置セシムルコト

一、相當員數ノ監視吏員ヲ專任シ監督ノ嚴正周到ヲ期スル事

附　則

本令ハ明治四十五年四月一日ヨリ之ヲ施行ス

第二十五　明治四十五年二月縣令第二十二號ヲ以テ本市掃除監視吏員定員左ノ通リ改正セラル

掃除監督長　一名

掃除監督　十六名

掃除巡視　百三十名

第二十六　明治四十五年三月十六日愛知縣警察部長東園基光ヨリ名古屋市長阪本彭之助宛左ノ通牒アリタリ

本月四日附衞發第一五七號ニテ御照會致置候件竝其他ノ設備ハ目下如何程進捗致居候ヤ其實際ノ模様詳細知悉致度尚又屎尿處分ニ關スル諸般ノ施設ニ就テハ業ニ既ニ遺憾ナク着々御運ヒ相成居候事トハ存居候得共最早該期間モ切迫致候場合ニ有之候ヘハ愈々實施ノ曉ハ毫厘ノ支障無之樣精々御準備御注意相成樣致度再應御照會旁々此段及御通牒候也

第二十七　明治四十五年三月二十五日名古屋市長阪本彭之助ヨリ愛知縣知事宛屎尿汲取運搬時間ニ關シ左ノ通リ申請セリ

屎尿汲取運搬時間延長ノ件

縣令第二十二號ヲ以テ屎尿汲取及運搬時間ヲ午前八時迄ト御規定相成候處本市從來ノ汲取運搬ハ時間ノ制限無之ヲ以テ汲取人及被汲取人ハ互ニ舊慣ヲ存守シテ殆ント常習ニナシ一時ニ之ヲ打破スルハ甚タ困難ノ事情有之殊ニ各商家等ニアリテハ夜間深更迄業務ヲ營ムヲ以テ概シテ起床時間遲キ慣習アリ故ニ早朝汲取ヲナサムトスルモ戸締ノ爲メ從事スルコトヲ得ス況ヤ御規定ノ時限ニ市外迄搬出スルカ如キハ不可能ナル義ニ有之且事業創設ノ場合ニシテ諸般ノ準備不整困難不尠候ニ付該時間ヲ當分ノ内四月一日ヨリ九月三十一日迄ハ正午迄十月一日ヨリ三月三十一日迄ハ午後二時迄ト延長致度候條御認可相成度此段申請候也

第二十八　明治四十五年三月二十七日愛知縣警察部長東園基光ヨリ名古屋市長阪本彭之助宛左ノ通牒アリタリ

本月二十五日附發衞第一三〇號申請ノ件ハ本年四月一日ヨリ九月三十日迄認可相成候ニ付此期間ノ實驗ニ徴シ十月以後ノ分ハ更ニ何分ノ申請相成度候樣致度此段及通牒候也

名古屋市長　阪本彭之助

愛知縣知事　深野一三

第二十九　明治四十五年三月二十五日名古屋市長阪本彭之助ヨリ愛知縣警察部長東園基光宛左ノ通リ回答ヲ爲セリ

本月四日附衞發第一五七號及同月十六日附同號ヲ以テ御照會ノ趣キ了承致候屎尿處分ニ關シテハ御規定通リ實行ノ見込ニテ夫々準備中ニ候條此段及回答候也

第三十　明治四十五年四月二十三日名古屋市長阪本彭之助ヨリ愛知縣知事深野一三宛屎尿汲取時間ニ關シ左ノ通リ申請セリ

愛知郡常盤村外七ヶ村屎尿汲取人同盟罷業ノ結果本市屎尿停滯シ一日モ難差置相成候右汲取ハ精々多數人夫ヲ督勵シ從事可致モ長日間ノ停滯ヲ制規時間内ニ於テ汲取ハ實際困難ノ事情有之候ニ付明二十四日ヨリ來ル三十日迄七日間正午ヨリ午後五時迄臨時汲取運搬爲致度候條御認可相成度此段及申請候也

名古屋市長　阪本彭之助

明治四十五年四月二十三日附號外申請屎尿汲取運搬スル時間更ニ正午十二時ヨリ午後五時迄延長ノ件本日ヨリ來ル三十日迄認可ス

愛知縣知事　深野一三

明治四十五年四月二十四日

第三十一　明治四十五年五月一日名古屋市長阪本彭之助ヨリ愛知縣知事深野一三宛屎尿汲取運搬時間延長ニ關シ左ノ通リ申請セリ

屎尿汲取運搬時間延長ノ儀ハ昨三十日ヲ以テ滿期ニ相成候然ルニ汲取人同盟罷業ハ依然トシテ回復ニ至ラス止ムヲ得ス本市東北部五六里以内一體ニ於ケル多數農民ヲ驅出シ從事セシメツヽアル實況ニシテ從テ距離遠隔ナルカ故ニ到底定期間内ニテ汲取ノ終了ヲ告ルハ不可能ニ付本日ヨリ來ル二十四日迄正午十二時ヨリ午後五時迄汲取運搬時間延長ノ儀特ニ御認可相成度候尤モ本文延長期間内ト雖モ幸ニシテ同盟罷業回復ノ曉ニハ直ニ定時間ニ復ス可ク若シ不幸ニシテ依然繼續スル場合ニアリテハ本期間内ニ於テ適當ノ汲取方法ヲ講シ實行ノ見込ニ有之此段及申請候也

名古屋市長　阪本彭之助

明治四十五年五月一日附發衞第一八一號申請屎尿汲取運搬ノ件認可ス

愛知縣知事　深野一三

明治四十五年五月一日

第三十二　明治四十五年六月十七日阪本名古屋市長ハ市營屎尿汲取方ニ關シ市會ノ議決ヲ經テ興農株式會社ト左記ノ通リ契約ヲ締結シタリ

契約書

名古屋市ノ處分權ニ屬スル屎尿ノ汲取ニ關シ名古屋市ヲ甲トシ興農株式會社ヲ乙トシ左ノ契約ヲ締結ス

第一條　本契約ニ於テ甲ノ處分權ニ屬スル屎尿トハ市ノ區域内ニ於ケル屎尿ノ内左ノ各號ヲ除キタル殘部ヲ總稱ス

一、稻永新田、千年、熱田新田東組、熱田前新田ノ各字ニ於ケル屎尿

二、熱田神宮、離宮、師團、官廳（縣廳、警察官署、郡役所ヲ除ク）、官立學校、停車場等

三、前項ノ外市ノ住民ニシテ從來ノ慣行ニ依リ自家用耕作物ノ肥料ニ供スル部分ノ屎尿

但本號自家用耕作ノ數ハ一千戶ト假定ス

第二條　甲ハ自己ノ處分權ニ屬スル屎尿ノ汲取ヲ明治四十五年四月一日ヨリ明治五十一年三月三十一日迄六ヶ年間乙ヲシテ受負ハシムルモノトス

第三條　乙ハ屎尿代一ヶ年拾貳萬圓ノ割ヲ以テ甲ニ納入スヘシ

但明治四十五年度前半期分ハ之ヲ免除ス

第四條　屎尿代ハ之ヲ折半シテ二期ニ分納スヘシ其期限ハ四月一日ヨリ九月三十日迄ヲ前期トシ十月一日ヨリ翌年三月三十一日迄ヲ後期トシ各期間經過後三十日以内ニ納入ス可キモノトス

第五條　乙ハ屎尿ノ汲取方法ニ關シテハ明治四十五年二月縣令第二十二號ニ據ルノ外左ノ各號ヲ遵守スルモノトス

但公設便所ニ對スル防臭劑ノ撒布ハ市ニ於テ之ヲ行フ

一、市街地外ニシテ衞生上無害ノ場所ヲ選ヒ五ヶ所以上ノ屎尿貯溜場ヲ設ク可シ

但シ五ヶ所ノ總容量ハ少クモ三萬石以上タルヲ要ス

二、貯溜場ニハ看守人ヲ常設シ諸般ノ取締ニ當ラシムルト同時ニ常ニ清潔方法ヲ嚴行シ衞生上毫モ危害ナカラシムルヲ要ス

三、傳染病毒潛伏ノ虞アル屎尿ハ理化學的消毒ヲ行フ可シ

四、屎尿容器及運搬器等ノ種類構造員數ハ甲ノ指示ニ從ヒ之ヲ設備ス可シ

五、五ヶ所以上ノ事務所ヲ市內若クハ其附近ニ設ケ汲取ニ關スル諸般ノ事務ヲ取扱フ可シ

但事務所ニハ必ス電話ヲ架設スヘシ

六、事務所ニハ事務員及汲取人夫若干名ヲ常設シ且汲取ニ要スル器具車輛等ヲ準備シ屎尿停滯ノ通知ヲ受ケタルトキハ直ニ處置ス可シ

七、屎尿汲取ハ親切叮嚀ヲ旨トシ毫モ不都合ノ行爲アルヘカラサルハ勿論汲取人ハ汲取後其周圍ヲ適當ニ掃除シ淸潔ナラシム可シ

八、事務所貯溜場ノ位置竝構造方法ハ豫メ甲ノ承認ヲ受クヘシ消毒所ヲ設置セントスル場合亦同シ

九、屎尿ノ汲取ニ關シテハ第三者ノ所爲ト雖モ乙ニ於テ其責ニ任ス可キモノトス

十、法令ノ改廢監督官廳ノ命令又ハ甲ニ於テ汲取方法ノ改善ヲ必要ト認メタルトキハ甲ハ乙ニ對シ之カ施行ヲ命スルコトアル可シ

第六條　乙ハ受負保證金トシテ屎尿代金一ヶ年分ノ百分ノ十五ヲ年度初ニ於テ甲ニ納入ス可シ

第七條　乙ハ其定款ヲ變更シ又ハ資本金ヲ增減シ若クハ社債ヲ起サントスルトキハ豫メ甲ノ承認ヲ受クルヲ要ス

第八條　甲ハ乙ノ業務ヲ監督スル爲メ何時タリトモ事業ノ報告ヲ徵シ又ハ帳簿竝ニ諸般ノ文書ヲ檢閱スルコトヲ得

第九條　乙ハ年度經過後二十日以內ニ事務ノ成績ヲ甲ニ報告ス可シ

第十條　乙カ第三者ト屎尿ノ取引ヲ爲ス場合ハ其屎尿代ノ標準ハ大人ハ一ヶ年金五拾錢以下小人（十歲未滿ハ之ヲ除ク）ハ其半額以下ニ下スコトヲ得ス

特別ノ事情ニヨリ前項ノ標準ヲ變更スルノ必要アルトキハ甲ノ承認ヲ受クルコトヲ要ス

第十一條　乙ノ損益勘定ハ豫メ甲ノ承認ヲ受クルヲ要ス

乙ノ配當金年百分ノ六ニ達セサルトキハ甲ハ本契約實行期間（初年度ハ之ヲ除ク）ニ限リ之ニ達セシム可キ金額ヲ補給ス可シ

但シ補給額ハ如何ナル場合ト雖拂込資本金ノ百分ノ六ヲ超過スルコトヲ得ス

乙ノ配當金年百分ノ八以上ナルトキハ其超過シタル利益ノ半額ヲ甲ニ提供ス可シ

第十二條　乙カ天災、地變、傳染病流行、屎尿自家用者ノ增加、汲取方法ノ改良命令ノ實行其他正當ノ理由ニ依リ一廉ニ對シ貳百圓以上ノ損害ヲ受ケタルコトヲ甲ニ於テ承認シタルトキハ甲ハ該損害ニ對シ相當スル金額ヲ第三條ノ納附金ヨリ控除ス可シ

前項ニ基ク屎尿代ノ計算ハ第十條ニヨル屎若クハ尿ノ一方ヲ使用シタルモノニ對シテハ其一方ヲ五分トス

第十三條　乙ニ於テ本契約不履行ノ場合ハ催告シ之ニ應セサルトキハ甲ハ何時タリトモ本契約ヲ解除シテ保證金ヲ沒收シ又ハ甲ニ於テ適宜執行シ其費用竝損害ハ保證金ヨリ引去リ尙不足アルトキハ追徵スルモノトス

第十四條　傳染病毒潛伏ノ虞アリト認ムルトキ又加工處分ヲ必要ト認ムルトキハ甲ハ其汲取區域ヲ指定シテ乙ニ對シ加工處分ヲ要求シ又ハ甲自ラ爲シ若クハ第三者ヲシテ爲サシムルコトヲ得

第十五條　前條ニ依リ甲若クハ第三者ニ於テ爲シタルトキハ第十條ノ標準ニ基キ日割計算ヲ以テ算定シ納

入金ヲ減額スルモノトス

右契約ヲ證スル爲メ本書二通ヲ作製シ記名調印ノ上各一通ヲ所持スルモノナリ

明治四十五年六月十七日

甲　名古屋市長　阪本彭之助

興農株式會社長　永井松右衞門

乙

第三十三　大正元年九月二十日名古屋市長阪本彭之助ヨリ愛知縣知事宛屎尿汲取運搬時間延長ノ件ニ付左ノ通リ申請セリ

屎尿汲取運搬時間正午十二時迄延長ノ儀本年三月二十七日附ヲ以テ御認可相成居候處其後汲取方法ノ改善竝汲取時間ノ制限等着々豫定ノ遂行ヲ期シ來タリ候モ如何セン錯雜ナル種々ノ事情相次テ起リ此等ノ處理決定ニ日モ尚不足ノ感アルノ折柄豫テ御指令ノ日限本月末日ヲ以テ滿期ト相成候然ルニ追々短日ト相成右時間內ニ於テハ到底實行致兼候ニ付更ニ來ル十月一日ヨリ翌年三月三十一日迄ノ期間午後二時迄延長致度候條御認可相成度此段及申請候也

第三十四　大正元年九月二十六日愛知縣警察部長東園基光ヨリ名古屋市長阪本彭之助宛左ノ通牒アリタリ

本月二十日附發衞第三八三號ヲ以テ屎尿汲取時間延長ノ件認可申請相成候處右ハ豫テ認可ノ期限內ニ於テ諸般ノ改善可致ノ處創業早々汲取人ノ同盟罷業ニ會スル等意外ノ頓挫ヲ來タシ候爲メ充分改善ノ運ヒニ不至候ヘトモ現今ニ在リテハ既ニ屎尿貯溜場ハ八幡村及六鄕村ノ二ケ所ニ設置シ運搬車四十輛運搬用桶百二十八個運送船七艘ヲ新調シ之レニ對スル常設人夫ヲ置キ一面農民ヲ指揮シ實行中ニ有之候付テハ今後更ニ根本的改良ヲ期シ來ル大正二年三月迄ニハ加工方法ヲ實行シ他ノ諸設備ハ此事業ニ隨伴シテ遺憾ナク實行致候條時間延長ノ儀至急御認可相成候樣御配意得度申請書相添此段及回答候也

追而屎尿汲取運搬ノ際蔬菜販賣ノ儀ハ斷然取締可致候

衞收第一三二一八號

大正元年九月二十日　名古屋市長　阪本彭之助

大正元年九月三十日　愛知縣知事　深野一三

第三十五　大正元年九月二十七日名古屋市長阪本彭之助ヨリ愛知縣警察部長宛左ノ回答ヲナセリ

衞發第一三二一八號ヲ以テ屎尿汲取時間延長ニ關スル儀ニ付御通牒ノ趣了承候右ハ豫テ御認可ノ期間ニ於テ諸般ノ改善可致ノ處創業早々汲取人ノ同盟罷業ニ會スル等意外ノ頓挫ヲ來タシ候爲メ充分改善ノ運ヒニ不至候ヘトモ現今ニ在リテハ既ニ屎尿貯溜場ハ八幡村及六鄕村ノ二ケ所ニ設置シ運搬車四十輛運搬用桶百二十八個運送船七艘ヲ新調シ之レニ對スル常設人夫ヲ置キ一面農民ヲ指揮シ實行中ニ有之候付テハ今後更ニ根本的改良ヲ期シ來ル大正二年三月迄ニハ加工方法ヲ實行シ他ノ諸設備ハ此事業ニ隨伴シテ遺憾ナク實行致候條時間延長ノ儀至急御認可相成候樣御配意得度申請書相添此段及回答候也

追而屎尿汲取運搬ノ際蔬菜販賣ノ儀ハ斷然取締可致候

衞收第一三二一八號

大正元年九月二十日　名古屋市長　阪本彭之助

大正元年九月三十日　愛知縣知事　深野一三

第三十六　大正元年十二月二十七日愛知縣警察部長東園基光ヨリ名古屋市長阪本彭之助宛左ノ照會アリタリ

屎尿汲取運搬時間ニ關シテハ本年九月二十七日發衞第三八三號ノ二ヲ以テ御回答ノ次第モ有之候ニ付大正二年三月三十一日迄ハ午後二時迄延長ノ件認可相成居候モ追々期限モ近ツキ來タリ候ニ付期限內ニ於テ豫テ御計畫通リ諸般ノ設備ヲ完成シ再ヒ汲取運搬時間ノ延長ヲ爲スカ如キコト斷シテ無之樣御配意相成度就テハ尙ホ此際貯溜場竝汲取運搬器具其他ノ設備ノ狀況承知致度候條何分ノ御回報相煩度此段通牒旁及照會候也

第三十七　大正二年一月十三日名古屋市長阪本彭之助ヨリ愛知縣警察部長東園基光宛左ノ回答ヲ爲セリ

客年十二月二十七日附衞親發二三號御照會ノ趣了承致候右ハ根本的ノ改善ヲ要スル儀ト存シ目下加工處分實行ノ見込ニテ計畫中ニ付成案具體的確定候上ハ詳細御回報可申候條御承知相成度候

第三十八　大正二年一月二十八日愛知縣警察部長東園基光ヨリ名古屋市長阪本彭之助宛左ノ照會アリタリ

本月十三日附發衞第三號ヲ以テ客年十二月二十七日衞親發二三號ニ對シ御照會相成候處本年四月一日ヨリ屎尿汲取運搬時間ノ延長ヲ爲サヽルコトニ御承知相成度候就テハ當初御計畫ノ貯溜場竝ニ汲取運搬器具其他設備ノ狀況承知致度候モ何等御回答無之ニ付至急何分ノ御回答相煩シ度重ネテ及照會候也

第三十九　大正二年三月十日名古屋市長阪本彭之助ヨリ愛知縣警察部長東園基光宛左ノ回答ヲ爲セリ

本年一月二十八日附衞親發二三號ヲ以テ貯溜場ニ關シ御照會ノ趣了承致候屎尿貯溜場及汲取運搬器具既設ノ分ハ別紙調書（調書省略）ノ通リニ有之候而シテ來ル六月一日以後本市約三分ノ一ニ對スル屎尿ハ愛知硫安肥料株式會社ヲシテ硫酸安母尼亞ノ製造ヲ實行セシムルト同時ニ該汲取區域ニ對シテハ汲取運搬器具及人夫服裝等ヲモ一定シ模範汲取ヲ實行可致計畫ニ有之尙今後漸次改善ヲ加フル見込ニ有之候得共汲取時間ニ就テハ縣令通リ實行ハ到底困難ノ事情ニ有之別ニ申請候儀可有之ト存候條豫メ御承知置相成度此段及回答候也

第四十　大正元年十一月名古屋市長ハ興農株式會社ニ對シ屎尿加工原料トシテ充當ス可キ區域ニ付照會セシ處同年同月二十五日附ヲ以テ左ノ回答ヲ得タリ

貴市ニ於テ御經營可相成屎尿加工原料トシテ充當ス可キ區域ノ儀左記ノ通リ決定候條御承知相成度此段及報告候也

左記

一、大津町通リ以西　二、南外堀町以南　三、御園通リ岩井町曲、蛭子町、下茶屋町曲、古渡町旗屋町以東　四、熱田停車場以北（圖面省略）

第四十一　大正二年一月二十九日屎尿加工處分ニ關シ名古屋市長ハ益田伊兵衞外六名ト左記ノ通リ契約セリ

契約書

名古屋市長阪本彭之助ヲ甲トシ愛知硫安肥料株式會社創立發起人益田伊兵衞外六名ヲ乙トシ左ノ事項ヲ契約ス

一、別紙契約ニ基ク一切ノ權義ハ愛知硫安肥料株式會社成立ニ至ル迄乙ニ於テ履行シ會社成立ノ上ハ之ヲ繼承セシメ直ニ本市會社名義ニ改メ之ヲ交換ス

二、會社ノ定款ハ創立總會附議前豫メ市長ノ承認ヲ經ルヲ要ス

右契約ヲ證スル爲本書二通ヲ作製シ記名調印ノ上各一通ヲ所持スルモノナリ

大正二年一月二十九日

名古屋市長　阪本彭之助

大阪市東區北濱一丁目八十五番屋敷

益田伊兵衞

契約書

名古屋市ト愛知硫安肥料株式會社トノ間ニ左ノ契約ヲ締結ス

第一條　市ハ其處分權ニ屬スル屎尿ノ內別紙區域內ニ於ケル屎尿ノ汲取及運搬ヲ大正二年六月一日ヨリ向フ十ケ年間會社ヲシテ受負ハシムルモノトス

但事業着手後六ケ月間ニ於ケル屎尿平均一日一千石ニ充タサルコトヲ確認シタル場合ハ相當ノ地域ヲ補充ス

會社ハ契約保證金トシテ契約締結ト同時ニ金壹萬圓ヲ市ニ納入ス可シ

第二條　市ハ會社ヲシテ前條ニヨル屎尿ヲ硫酸安母尼亞其他各種肥料ノ原料ニ供セシム

但シ他ニ有益ノ方法ヲ發見シタル場合又ハ硫酸安母尼亞製造ニ伴ヒ必要ナル事業ハ市長ノ承認ヲ經テ之ヲ爲スコトヲ得

第三條　市ハ會社ノ工場用地トシテ別記土地ヲ期間內無償ニテ會社ニ貸與ス

第四條　會社ハ契約ノ報償トシテ毎年二回決算期毎ニ其益金ノ半額ヲ市ニ納付ス可シ

但シ其最高納付金額ハ六萬五千圓トシ其餘ハ會社ノ所得トス

前項納付金ハ如何ナル場合ト雖モ年額四萬圓ヲ下ルヲ得ス

第一項ノ益金ト稱スルハ會社ノ總收入金ヨリ加工ニ要スル生產費（屎尿汲取運搬ニ關スル諸費第二條ニ定ムル目的物ノ製造ニ要スル藥品費、動力費、技術ニ關スル職員ノ給料竝ニ職工ノ賃金荷造費其他雜費）公租、火災保險料、事務員給料ヲ控除シタル殘金ヲ云フ

本條ノ納付金ハ總會ニ於テ計算金承認後十五日以內ニ完納スルモノトス

第五條　會社ハ屎尿ノ汲取方法ニ關シテハ明治四十五年二月愛知縣令第二十二號ニ依ルノ外左ノ各號ヲ遵守スルモノトス

但シ公設便所ニ對スル防臭劑ノ撒布ハ市ニ於テ之ヲ行フ

一、屎尿貯溜所容積ハ一萬五百石ヲ下ルコトヲ得ス

二、貯溜所ニハ看守人ヲ常置シ取締ニ當ラシムルコト

同時ニ常ニ淸潔方法ヲ施行シ衞生上毫モ危險ナカラシムルヲ要ス

三、屎尿ノ汲取運搬方法、其容器竝運搬器具等ノ種類、構造、員數ハ市長ノ指示スル所ニ從フ可シ

四、會社ハ市長ノ指示ニヨリ汲取人ヲ常置シ懈怠ナク汲取竝ニ運搬ヲ實行ス可シ

五、汲取人ノ服裝ハ市長ノ指示ニ從ヒ一定ス可シ

六、屎尿ノ汲取及運搬ハ親切叮嚀ヲ旨トシ毫モ不都合ノ所爲アルヘカラサルハ勿論汲取人ハ汲取後其周圍ヲ適當ニ掃除シ淸潔ナラシム可シ

七、法令ノ改廢、監督官廳ノ命令又ハ市長ニ於テ汲取及運搬方法ノ改善ヲ必要ト認メタルトキハ會社ニ對シ之カ施行ヲ命スルコトアル可シ

第六條　會社ハ工場ノ設備竝ニ屎尿貯溜所ノ位置及構造方法ハ豫メ市長ノ承認ヲ受ク可シ

第七條　會社ハ其定款ヲ變更シ又ハ社債ヲ起サントスルトキハ豫メ市長ノ承認ヲ受ク可シ

但シ社債ノ總金額參萬圓ヲ超過セサル場合ハ此限ニアラス

第八條　會社ハ決算期毎ニ總會招集前事業ノ成績及計算ヲ報告シ市長ノ承認ヲ受ク可シ

第九條　市ハ會社ノ業務ヲ監督スル爲メ何時タリトモ事業ノ報告ヲ徵シ又ハ帳簿竝ニ諸般ノ文書ヲ檢閱スルコトヲ得

第十條　會社契約期間中其營業及之ニ必要ナル物件ヲ有償ト無償トヲ問ハス他ニ讓渡セントスルトキハ市ノ承認ヲ受ク可シ

第十一條　會社ハ本契約締結ノ日ヨリ滿三ヶ年經過ノ後市ノ希望ニヨリ會社ノ營業竝ニ之ニ必要ナル物件全部ノ買收ニ應スヘキモノトス

前項買收金ハ左ノ標準ヲ平均シタルモノヲ價格トス

一、名古屋株式取引所ニ於ケル會社株式ノ前三ヶ年間ノ平均相場

二、前六回ノ決算期ニ於ケル會社ノ配當ヲ平均シタル年額ノ十五倍

第十二條　第一條ニ定ムル區域外ノ屎尿汲取及運搬竝ニ加工處分ヲ命シタルトキハ會社ハ之ヲ拒ムコトヲ得ス

本市ノ處分權ニ屬スル全部ノ屎尿汲取及運搬竝ニ加工處分ヲ命シタル場合ニ於テハ第一條ノ保證金及第四條ノ最低報償納付金年額ハ其際協定ス

第十三條　法令ノ改廢ニヨリ本契約ヲ解除シタルトキハ第四條ノ報償納付金ハ日割計算トシ會社ノ損害ニ對シ市ハ賠償ノ責ニ任セス

第十四條　市ニ於テ正當ト認ムル事由ナクシテ會社カ本契約ヲ履行セサル場合ハ之ヲ催促シ尙應セサルトキハ市ハ何時タリトモ本契約ヲ解除シテ保證金ヲ沒收シ又ハ市ニ於テ會社ニ代リ適當處分ヲナシ其費用竝ニ損害ハ保證金ヨリ引去リ尙不足アルトキハ追徵スルモノトス

愛知硫安肥料株式會社屎尿汲取區域町名

玉屋町　下長者町　島田町　桶屋町　伊倉町　下園町
園井町　本重町　袋町　傳馬町　富澤町　針屋町
鶴重町　朝日町　小市場町　蒲焼町　東本重町　東袋町
寶町　宮町　神樂町　榮町　住吉町　南伊勢町
南吳服町　南大津町　南鍛冶屋町　南久屋町　南武平町　月見町
大坂町　矢場町　春日町　三輪町　小林町　上前津町
鐵砲町　南桑名町　末廣町　南伏見町　門前町　南園町
白川町　八百屋町　新柳町　横三藏町　入江町　南長島町
岩井町　富岡町　音羽町　若松町　常盤町　城代町
東角町　花園町　吾妻町　金澤町　日ノ出町　前塚町
天王町　橘町　下日置町　下茶屋町　東橘町　古渡町
伊勢山町　東古渡町　不二見町　下前津町　蛭子町　梅川町
飴屋町　裏門前町　熱田新尾頭町　熱田尾頭町　熱田旗屋町　熱田傳馬町
熱田新宮坂町　熱田市場町　熱田中瀬町　熱田東町　計　八十二ヶ町

第四十二　本市八大正二年二月一日愛知硫安肥料株式會社ヘ屎尿加工場用地トシテ無償貸與スヘキ爲メ土地ヲ買收セリ其敷地、價額次ノ如シ

決議豫算　金貳萬六千參百四拾五圓（大正元年度）
場所　名古屋市南區熱田東町字伊勢木三十八番ノ一
坪數　貳千參百拾五坪
此價格　貳萬五千四百六拾五圓（一坪ニ付金拾壹圓ノ割）

第四十三　名古屋市南區熱田東町字伊勢木ニ設置スヘキ愛知硫安肥料株式會社屎尿加工場及附屬建物左ノ如シ

一、工場平家建　桁行十三間　梁行八間　一棟
　此建坪　壹百　四坪
一、工場平家建　桁行八間　梁行三間　一棟
　此建坪　貳拾　四坪
一、汽罐室平家建　桁行九間　梁行四間　附屬室　桁行一間半　梁行二間　一棟
　此建坪　參拾　九坪
一、製品倉庫平家建　桁行八間　梁行四間　一棟
　此建坪　參拾　貳坪
一、排液溜及沈澱池　縱五間深サ八尺　橫十間　桁行五十四尺　梁行三十四尺　一ヶ所
一、燒鑢爐　桁行五十四尺　梁行二十四尺　一棟
　此建坪　五拾　壹坪
一、鉛室　桁行七十四尺　梁行二十八尺　一棟
　此建坪　五拾七坪五合五勺五才
一、石灰倉庫平家建　桁行三間　梁行二間　一棟
　此建坪　六坪
一、事務室平家建　桁行五間　梁行七間　一棟
　此建坪　參拾　五坪
一、倉庫平家建　桁行四間　梁行二間半　一棟
　此建坪　拾　坪

一、寄宿舍平家建　桁行十九間　梁行四間　一棟

此建坪　七拾六坪

一、原料池　各縦六間　横四間半　深サ十尺　七個

一、壹百石桝　縦横各十二尺　深サ四尺五寸　一個

一、引揚唧筒　縦横各二間　一個

一、周圍木柵延長　百九十二間

一、通用門　二ケ所

一、井戸　三ケ所

第四十四　大正二年三月二十八日愛知硫安肥料株式會社創立事務所發起人小西租一ヨリ名古屋市長宛左記ノ通リ定款承認方願出タリ

定款

第一章　總則

第一條　當會社ハ株式組織ニシテ愛知硫安肥料株式會社ト稱ス

第二條　當會社ハ硫酸安母尼亞及硫酸竝ニ各種肥料ノ製造販賣ヲ營ムヲ以テ目的トス

第三條　當會社ハ本店ヲ名古屋市南區熱田東町字伊勢木十七番地ニ置ク

第四條　會社ノ存續期間ハ設立ノ日ヨリ二十ケ年トス

但シ株主總會ノ決議ヲ以テ伸縮スルコトアル可シ

第五條　當會社ノ公告ハ所轄裁判所ノ公告ヲ爲ス新聞紙ニ之ヲ揭載ス

第二章　資本及株券

第六條　當會社ノ資本總額ハ金五拾萬圓トシ之ヲ壹萬株ニ分チ壹株ノ金額ヲ金五拾圓トス

第七條　當會社ノ株券ハ記名式トシ拾株券、五株券ノ二種トス

第八條　株金拂込期間ニ於テ拂込ヲ怠リタル株主ハ其期日ノ翌日ヨリ現ニ拂込ヲナス日迄延滯金額金百圓ニ對シ一日金四錢ノ割合ヲ以テ利息ヲ仕拂フモノトス

第九條　株券賣買讓渡ヲナサントスルトキハ其株券ノ裏面ニ双方記名捺印シ名義書換請求書ト共ニ之ヲ當會社ニ差出ス可シ當會社ハ株主名簿ニ登錄ノ上株券裏面ニ記入捺印シ株券移轉ヲ證認ス此手續ヲ了セサル間ハ當會社ニ對シ株券移轉ノ效ナキモノトス

第十條　法律ノ結果又ハ相續ニヨリ適法ニ株券ヲ收得シタルモノハ其理由ヲ證明シ書換ヲ請求ス可シ當會社ハ前條ニ準シ株券移轉ヲ認證ス株主氏名ヲ變更シタルトキモ亦同シ

第十一條　株券ヲ紛失シ又ハ燒失シ新株券ヲ請求スルモノハ請求書ニ確實ナル保證人二名ヲ立テ且ツ事實ヲ證明ス可キ書面ヲ添ヘ公告ニ要スル費用ヲ豫納ス可シ當會社ハ名古屋市又ハ其他ノ地方ニ於テ必要ト認ムル新聞紙ニ三日以上十日以內公告ヲナシ其後三十日ヲ經過スルモ發見セサルトキハ新株券ヲ交付ス可シ

但シ會社ニ於テ擔保ヲ必要ト認ムルトキハ請求人ハ一定ノ期間相當ノ擔保ヲ當會社ニ供託ス可シ

第十二條　株券ヲ磨滅毀損シタルトキハ請求書ニ舊株券ヲ添ヘ其引換ヲ請求スルコトヲ得

第十三條　株券ノ書換ニ付テハ株券一枚ニ付キ金五錢新株券交付ニ付テハ舊株券一枚ニ付金貳拾五錢株券ノ讓渡賣買登錄ニ付テハ金五錢ノ手數料ヲ徵收ス

第十四條　株主ハ印鑑及氏名住所ヲ當會社ニ届出ッ可シ之ヲ變更シタルトキ亦同シ

株主住居ヲ變更シタルトキハ其都度當會社ニ届出ッ可シ株主ノ住居カ外國ニアルトキハ日本國內ニ於テ通知ヲ受ク可キ場所ヲ定メ當會社ニ届出ッヘシ

前項ノ届出ヲ怠リタル株主ハ之カ爲メ損害ヲ生スルコトアルモ異議ヲ唱フルコトヲ得ス

第十五條　定時總會前三十日以内ニ限リ公告シテ株券ノ書換ヲ停止スルコトヲ得

第三章　株主總會

第十六條　株主總會ヲ分ツテ定時、臨時ノ二種トス
定時總會ハ毎年一月及七月ニ招集シ臨時總會ハ取締役又ハ監査役ニ於テ必要ト認ムル時若クハ資本總額十分ノ三以上ニ當ル株主ヨリ請求アリタルトキ之ヲ招集ス

第十七條　定時總會ハ取締役ノ提出スル書類及監査役ノ報告ヲ調査シ且配當ヲ決議シ滿期若クハ補缺ニ付改選スヘキ取締役、監査役ヲ選舉シ臨時總會ハ臨時必要ノ事項ヲ決議ス

第十八條　株主決議權ハ一株毎ニ一個トス

第十九條　總會ニ自ラ出席セサル株主ハ他ノ出席株主ニ限リ之ニ委任狀ヲ交付シテ代理セシムルコトヲ得

第二十條　總會ノ議長ハ社長又ハ專務取締役之ニ任シ差支アリタルトキハ他ノ取締役之ニ代ル可シ
但シ取締役カ總テ差支タルカ又ハ決議事項カ自身ニ關スルモノナルトキハ出席株主中ヨリ之ヲ選舉スルコトヲ得

第二十一條　總會ノ議決可否同數ナルトキハ議長ノ決スル所ニヨリ議長其ノ議決權ヲ行フ事ヲ妨ケス

第二十二條　總會ノ決議ニヨリ會期ヲ延期シ會場ヲ轉スルヲ得
但シ延期會議ニ於テ新議案ヲ議スルコトヲ得ス

第二十三條　總會ニ於テ決議シタル事項ハ議事錄ニ登載シ議長、取締役、監査役之ニ記名捺印シテ保存ス可シ

第四章　役員

第二十四條　當會社ハ取締役五名以上監査役三名以上ヲ置ク

第二十五條　取締役及監査役ハ百株以上ヲ有スル株主中ヨリ株主總會ニ於テ之ヲ選舉ス
初期ノ取締役ハ六期ノ決算期ヲ以テ任期トス監査役ハ四期ノ決算期ヲ以テ任期トス

第二十六條　取締役ノ任期ハ三ケ年監査役ノ任期ハ二ケ年トス
但シ再選ヲ妨ケス

第二十七條　取締役中ヨリ社長一名專務取締役一名ヲ各互選ス可シ
但シ社長ハ會社ヲ代表シ社長事故アルトキハ專務取締役之ニ代ル

第二十八條　取締役ハ就任ノ際其所有ノ株券三百株ヲ監査役ニ供托シ監査役ハ之ヲ銀行ニ保管シ預證ヲ交付ス可シ
但シ取締役退任スルモ其期ノ決算ヲ終ヘ株主總會ノ承認ヲ經タル上ニアラサレハ之ヲ返還セサルモノトス

第二十九條　取締役、監査役ニ缺員ヲ生シタルトキハ株主總會ヲ招集シ補缺選舉ヲ行フ可シ
但シ法定ノ人員ニ下ラス且ツ事務差支ナキトキハ次回總會迄延期スルコトヲ得

第三十條　會社ノ業務ハ取締役會ノ過半數ヲ以テ之ヲ決ス

第三十一條　取締役會ノ決議ヲ以テ若干名ノ顧問又ハ相談役ヲ置ク事ヲ得

第三十二條　取締役及監査役ノ報酬ハ年額五千圓以内トシ顧問又ハ相談役ノ報酬ハ取締役會ニ於テ之ヲ定ム

第三十三條　當會社ノ取締役ハ同一ノ商行爲ヲ爲ス他ノ會社ノ業務擔當社員トナルモ妨ケナシ

第五章　決算

第三十四條　當會社ハ毎年六月及十二月末日ヲ以テ決算期トス

第三十五條　當會社ノ損益決算ハ毎期總收入金ヨリ總支出金、缺損金ヲ控除シタル殘額ヲ純益金トシテ之レヲ左ノ如ク配當ス

一、百分ノ五以上　機械償却金
二、百分ノ五以上　法定積立金
三、百分ノ十以内　役員賞與金
四、殘額金ハ株主總會決議ニ基キ配當スルモノトス

第三十六條　配當金ハ各株券ノ額面金額ニ應シ總會終了ノ日ヨリ十五日以内ニ毎期末日現在ノ株主ニ配當スルモノトス

以　上

大正元年十二月十日

發起人住所氏名

大阪市東區北濱一丁目八十五番屋敷
益田伊兵衛

同　東區谷町三丁目二番地
糸岡熊司

同　西區靱上通三丁目十二番邸
藤井嘉藏

同　東區谷町三丁目一番地
小西租一

第四十五　大正二年三月二十九日附ヲ以テ名古屋市長ハ左ノ通リ指令ヲ交付セリ

名古屋市指令衞第二三二號

名古屋市西區中ノ町四十三番戸
大阪府西成郡今宮村元木津四百四番地
楠孝松
廣島市上柳町五十四番地
佐々木保兵衞
大阪市西區京町堀通三丁目百六十八屋敷
澁谷覺藏
同　西區本田町通三丁目三十七番地ノ四
宮後長治郎

大正二年三月二十八日附願定款作製ノ件承認ス

大正二年三月二十九日

愛知硫安肥料株式會社創立事務所
發起人總代　小西租一

名古屋市長　阪本彭之助

第四十六　大正二年四月十四日愛知硫安肥料株式會社ニ對シ名古屋市長ヨリ契約書第五條第三號乃至第五號ニ基キ汲取方法其他ニ關シ左記ノ通リ指示セリ

指示事項

一、屎尿汲取運搬時間ハ市ニ於テ縣ノ認可ヲ受ケ變更シタルトキハ之ニ從フコト

二、屎尿汲取運搬人夫（以下單ニ人夫ト稱ス）ノ員數ヲ三百名トシ更ニ人夫小頭若干名ヲ置キ取締ニ當ラシムルコト

但シ市長ノ承認ヲ經テ人員ノ增減ヲナスコトヲ得

三、人夫ハ屎尿汲取ニ關スル標札ヲ携帶ス可キコト

四、會社ハ人夫ノ住所、氏名、年齡及汲取期日ヲ記載シタル小票ヲ被汲取人ニ交付ス可キコト

五、人夫ハ各其汲取受持區域ヲ定メ同一人夫ヲシテ永ク汲取ラシムルコト

但シ疾病其他止ムヲ得サル事故アルトキハ代人ヲシテ汲取ラシメ期日ヲ誤ルヘカラサルコト

六、人夫ノ服裝ハ一定スルコト（圖面省略）

七、人夫ハ常ニ柔順ヲ旨トシテ當該吏員ハ勿論被汲取人ノ家人ニ對シ特ニ叮嚀親切ニシ不都合ノ言動アル可カラサルコト

八、人夫ニシテ不適當又ハ不都合ノ行爲アリト認ムルトキハ掃除監督長ノ通告ニヨリ解雇スヘキコト

九、運搬用手車三百輛同桶一千八百個ヲ設備ス可キコト

但シ必要ニ應シ個數ヲ增減シ又ハ船舶若クハ「タンク」付馬車等ヲ使用セントスルトキハ其構造方法ヲ

具シ豫メ市長ノ承認ヲ受ク可キコト
十、汲取ノ際其周圍掃除ニ使用ス可キ箒、タワシ、其他必要ノ器具ヲ設備スルコト
十一、屎尿運搬器具並ニ容器ハ堅牢ニシテ且臭氣發散又ハ汚汁等ノ滲漏セサル様構造スヘキコト
十二、前項ノ諸器具ハ使用前市長ノ檢査ヲ經テ且臭氣發散又ハ汚汁等ノ滲漏セサル様構造スヘキコト
十三、屎尿汲取運搬ニ要スル諸器具ハ日々洗滌又ハ修繕ヲ施シ常ニ清潔且完全ナラシム可キコト
十四、夜間汲取運搬スルトキハ一定ノ標識アル提燈ヲ携帶ス可キコト
十五、人夫ハ何等ノ名義ヲ以テスルヲ問ハス被汲取人ヨリ金錢物品ヲ受クルヲ得サルコト
十六、會社ハ人夫奬勵方法ヲ設ケ市長ニ届出ツ可キコト
右ニ付大正二年四月十五日附ヲ以テ愛知硫安肥料株式會社ヨリ左ノ請書ヲ差出セリ

請　書

本月十四日附ヲ以テ御下附相成候衞發第一號指示書汲取運搬人夫服裝雛形右御請仕候也

愛知硫安肥料株式會社
專務取締役　小西租一

名古屋市長　阪本彭之助　殿

第四十七　大正二年五月十二日附ヲ以テ名古屋市長ハ愛知硫安肥料株式會社ニ對シ汲取從業者身元ノ件ニ付左ノ事項追加指示セリ

去月十四日附衞發第一號ヲ以テ屎尿汲取運搬方法其他指示事項中ヘ左ノ通リ追加ス
十七、屎尿ノ汲取ハ會社ノ直營トスルコト
但不得止請負ニスルトキハ其契約案竝ニ人名ヲ具シ豫メ市長ノ承認ヲ經ルコト
十八、屎尿汲取請負者ハ契約承認ノ後ト雖モ市長カ不都合ノ行爲アリト認メ承認ヲ取消シタルトキハ直ニ解約スルコト

第四十八　大正二年五月二十日名古屋市長ハ名古屋電燈株式會社ニ對シ愛知硫安肥料株式會社ニ對シ所要電力ニ關スル件ニ付左ノ通リ要求セリ

愛知硫安肥料株式會社ニ電力引用ノ必要ヲ認メ候條同會社迄電線路延長方本月中ニ施工相成度明治四十一年四月二十五日附契約書第十二條ニ依リ此段要求候也

第四十九　大正二年五月二十三日名古屋市長ハ愛知硫安肥料株式會社ノ汲取區域ヲ左ノ通リ變更シタル旨同會社ニ通告セリ

削除ノ分

熱田中瀨町　熱田新宮坂町　熱田市場町　熱田傳馬町

編入ノ分

東川端町　西川端町　東陽町自一丁目至三丁目　大池町一、二丁目

公設便所

古鄕町、蛭子町角　一ケ所　上日置町、金澤町角　一ケ所
七間町、宮町角　一ケ所

第五十　大正二年五月二十三日附ヲ以テ愛知硫安肥料株式會社ヨリ名古屋市長宛左ノ申請書ヲ提出シ來レリ

申請

原籍　愛知縣知多郡東浦村石濱六十九番戶
現住所　名古屋市東區寶町一丁目十二番地

竹內清兵衞
安政六年八月十二日生

右者別紙契約案ノ通リ屎尿汲取運搬ヲ請負ハシメ度候間御承認被成下度此段申請候也

大正二年五月二十三日

名古屋市南區熱田東町字伊勢木十七番地

愛知硫安肥料株式會社

專務取締役　小西租一

名古屋市長　阪本彭之助殿

契約書案

本契約ニ於テハ愛知硫安肥料株式會社ヲ甲トシ竹内清兵衞ヲ乙トシ甲、乙間ニ合意契約ヲ締結スルコト左ノ如シ

第一條　甲ハ市ヨリ指定セル區域内ニ於ケル屎尿量一日約一千石ノ汲取及工場迄運搬ヲ乙ニナサシムルモノトス

第二條　本契約ハ大正二年六月一日ヨリ向フ十ケ年間トス

第三條　甲ハ屎尿汲取及運搬料トシテ一石ニ付金拾貳錢五厘ト定メ毎月二十五日計算二十九日乙ニ支拂フモノトス

第四條　乙ハ契約ト同時ニ身元保證金トシテ四分利公債額面五千圓ヲ提供シ甲正ニ領收セリ（公債番號省略）

第五條　汲取方法ニ關シテハ明治四十五年二月愛知縣令第二十二號ニヨルノ外左ノ條項ヲ遵守スルモノトス

但公設便所ニ對スル防臭劑撒布ハ之ヲ除ク

一、屎尿汲取及運搬ハ甲ノ指示スル所ニ從フ可シ

二、乙ハ汲取人ヲ常置シ懈怠ナク汲取竝運搬ヲ實行ス可シ

三、汲取人ノ服裝ハ甲ノ指示ニ從ヒ一定ス可シ

四、屎尿汲取及運搬ハ親切叮嚀ヲ旨トシ毫モ不都合ノ所爲アルヘカラサルハ勿論汲取人ハ汲取後其周圍ヲ適當ニ掃除シ不潔ナカラシム可シ

五、法令ノ改廢、監督官廳ノ命令又ハ甲ニ於テ汲取又ハ運搬方法ノ改善ヲ必要ト認メタルトキハ乙ニ對シ之カ施行ヲ命スルコトアルヘシ

第六條　法令ノ改廢ニヨリ名古屋市ト甲カ契約ヲ解除シタル場合ニ於テハ乙ハ異議ナク甲ヨリ契約解除ヲ受クルコト甲ハ相當ノ損害補償ヲ乙ニ支拂フモノトス

但汲取運搬方法實行後三ケ年間經過後ハ補償ノ限リニアラス

第七條　甲カ營業及物件ヲ名古屋市ノ買收ニ應シタル場合ハ甲ハ乙ノ汲取及運搬ニ必要ナル物件竝ニ營業權ヲ甲ノ利益ノ半額ヲ標準トナシ買收ス

第三條ノ料金ヲ增加シタル場合ハ此限ニアラス

（買收額ノ標準ハ甲ノ出資額百圓ニ對シ純益金拾圓ノ場合ハ乙ノ出資額百圓ニ對シ金五圓トス）

但シ乙ノ出資額ハ金壹萬圓也ト定ム

第八條　乙カ本契約ヲ履行セサル場合ハ甲ハ何時タリトモ本契約ヲ解除シ保證金ノ沒收ハ勿論汲取運搬ニ必要ナル物件全部ヲ沒收ス

第九條　甲カ契約ニ違背シタルトキハ乙ニ對シ相當ナル損害ノ責ニ任ス

右契約ヲ證スル爲本書二通ヲ作製シ記名調印ノ上各一通ヲ所持スルモノナリ

年　月　日

甲　署　名㊞

乙　署　名㊞

第五十一　大正二年五月二十六日名古屋市長ハ屎尿加工處分實行ニ付該區域内關係各衞生組合長及町總代ヘ

左ノ通リ通告セリ

貴町内ニ於ケル屎尿ハ來ル六月一日ヨリ愛知硫安肥料株式會社ニ於テ汲取ル可キ筈ニ付該汲取人ハ一定ノ服裝ヲナシ縦二寸五分横二寸ノ木札ニ其ノ住所氏名ヲ記載シ愛知硫安肥料株式會社ノ烙印アル標札ヲ携帯スル筈ニ付各戸ヘ周知方可然御配意相成度候

追而汲取人夫ハ本市係員ニ於テ充分取締可致候ヘ共創業ノ場合ニシテ自然不慣ノ者モ可有之ニ付各戸ニ於テハ此際汲取方ニ關シ懇切指示セラルヽ樣致度申添候

第五十二　大正二年五月二十七日名古屋市長ハ愛知硫安肥料株式會社ニ對シ屎尿汲取運搬請負ニ關シ左記ノ通リ指令ヲ交付セリ

愛知硫安肥料株式會社

專務取締役　小西租一

大正二年五月二十三日附申請屎尿汲取運搬請負契約ノ件承認ス

名古屋市長　阪本彭之助

大正二年五月二十七日

第五十三　大正二年五月二十九日名古屋市長ヨリ愛知硫安肥料株式會社ニ對シ左ノ通牒ヲ爲セリ

貴社工場設備ノ現況ニ徴スレハ來ル六月一日ヨリ事業開始ノ儀甚タ懸念ニ不堪候ニ付テハ此際特ニ職工ヲ増加シ晝夜兼行從事セシメ精々御督勵ノ上右期日内ニ必ス完成候樣相成度此段及通牒候也

第五十四　大正二年六月二日名古屋市長ハ愛知硫安肥料株式會社ノ屎尿取扱手續左ノ通リ規定セリ

取扱手續

一、屎尿ノ計量ハ毎日市吏員及會社員立會ノ上之ヲ行フ

一、計量シタル數量ハ別紙樣式（樣式省略ス）ノ日報二通ヲ作リ市及會社各其一通ツヽ保存スルコト

一、計量ニ從事スル吏員ハ各監督ヲシテ可成輪番ニ當ラシムルコト

但シ必要ニ應シ巡視ヲシテ補佐セシムルコトアルヘシ

第五十五　大正二年六月十三日愛知縣警察部長ヨリ名古屋市長宛左ノ照會アリタリ

明治四十五年二月縣令第二十二號ニ依ル屎尿處分ニ就テハ夫々遺憾ナク施行相成居候事トハ存候モ聞ク處ニヨレハ近來市ノ中央部ニアリテハ屎尿ノ汲取及運搬迅速ナラス又運搬容器整頓ヲ缺キ又或ハ時間外ニ運搬シ或ハ容器ヲ放置シ或ハ路上ニ於テ移汲スルモノアル哉ニ有之爲ニ市民中ニハ屎尿停滞漲溢セントシ夜間竊ニ他ニ投棄セントスル模樣アリテ之カ苦情ヲ訴ヘ出ツルモノ頻々タルノ現狀ニ有之時節柄衞生上忽諸ニ附シ難キ儀ト存候事實御調査ノ上至急相當御措置相成度此段及照會候也

追而本件御措置ノ狀況ハ詳細至急御回報相成度申添候

第五十六　大正二年六月二十日愛知縣警察部長岩田衞ヨリ名古屋市長宛左ノ照會アリタリ

本月十三日附衞親發第二一號ヲ以テ屎尿汲取運搬等ニ關シ事實調査方照會候處其後聞ク處ニ依レハ市内或方面ニ於テハ本月ニ入リ一回ノ汲取モ無之爲メ屎尿充溢シテ不潔ナルノミナラス屋内ヘ蚯ノ這ヒ込ミ迷惑ヲ感シ汲取人ヲ尋ネ居ルヤニ有之候果シテ事實ナルヤ前回照會ノ事實ト併セテ至急御回報相煩度此段再應及照會候也

第五十七　大正二年六月二十一日名古屋市長ハ愛知縣警察部長宛左ノ回答ヲナセリ

本月十三日附及同二十日附衞親第二一號ヲ以テ屎尿汲取及運搬等ニ關シ御照會ノ趣了承右ハ豫テ御報告致置候通リ本月一日ヨリ市ノ中央部ニ對シ愛知硫安肥料株式會社ヲシテ汲取運搬ヲ實行セシメ候處汲取從事者中惡辣ナル人物介在セシ爲メ事業ノ進行ニ障害ヲ來タシ偶々屎尿停滞ヲ見ルニ至リタルモ既ニ之等ノ者ヲ淘汰シ數日前ヨリ專ラ善後策トシテ人夫竝ニ器具ヲ増加シ停滞物ノ除去ニ全力ヲ注キ居候次第ニ付不日市民ニ滿足ヲ與フヘキ機會可有之ト確信致居候條可然御了知相成度此段及回答候

第五十八　大正二年七月八日名古屋市長ヨリ愛知硫安肥料株式會社ニ對シ惡臭瓦斯防遏ノ件ニ付左ノ通リ照

會セリ
貴社工場ヨリ發散スル瓦斯ノ惡臭ハ第八高等學校始メ工場ノ西北部ニ位セル一帶ノ民家ニ及ヒ多大ノ不快ヲ與フル趣ニ有之候ニ付テハ至急適當ナル防遏方法御實行相成度尙其方法竝ニ實行期承知致度候條速ニ御回答有之度候

第五十九　大正二年七月二十四日愛知硫安肥料株式會社ヨリ名古屋市長宛左ノ申請書ヲ提出シ來レリ

申請
衞收第五五一號御指令ニ相成候屎尿汲取運搬受負人竹內淸兵衞ニ對スル契約事項中別紙ノ如ク變更追加候間御承認相成度此段及申請候也

大正二年七月二十四日
名古屋市南區熱田東町字伊勢木十七番地
愛知硫安肥料株式會社
專務取締役　小西租一
名古屋市長　阪本彭之助殿

變更及追加契約書案
衞收第五五一號ニ依リ指令相成タル契約書事項中左記ノ如ク變更追加スルコトヲ協定セントス

左記
一、前記契約書第三條中屎尿汲取運搬料一石ニ付金拾貳錢五厘トアルヲ一石ニ付金拾六錢ト變更スルコト
二、前記契約書中第四條ニ身元保證金五千圓トアルヲ更ニ參萬五千圓ヲ增加シ合計四萬圓トスルコト
三、前記契約書第七條中第三條ノ料金ヲ增加シタル場合ハ此限リニアラストアルモ今回ニ限リ之ヲ除外トス及但書中乙ノ出資額ハ金一萬圓トアルヲ金貳萬圓ニ變更スルコト
四、前記契約書第八條ニ但書トシテ左ノ事項ヲ追加スルコト
但器具ヲ沒收スルトキハ甲カ契約解除ノ意志表示ト同時ニ器具ニ關スル所有權ハ當然甲ニ歸屬スルモノトス
五、前記契約書第九條ノ次ニ第十條トシテ左ノ條項ヲ追加スルコト
屎尿汲取運搬ニ關シ乙又ハ其使用者ニ於テ甲又ハ市民其他ノ者ニ對シ損害ヲ生セシメタル時ハ何等ノ事情ヲ問ハス乙ニ於テ之ヲ賠償スルモノトス

第六十　大正二年七月二十四日名古屋市長ヨリ內務省衞生局長宛左ノ依賴書ヲ差出セリ

拜啓時下酷暑ノ候愈々御淸適奉賀候陳者本市屎尿處分ノ一方法トシテ目下或會社ト特約シ屎尿ヨリ硫酸安母尼亞製造ニ着手候處右工場煙筒ヨリ發散スル惡臭ニ付テ其附近町民ノ苦情モ有之至急右防禦方法講究致度就テハ御局又ハ衞生試驗所御職員中ニテ適任者御選擇御派遣ノ御取計ヒ相叶申間敷哉尤モ之ニ要スル諸費ハ本市ニ於テ支辨可仕候間宜敷御高配方願度此段御依賴申上候　草々敬具

名古屋市長　阪本彭之助

杉山衞生局長閣下

第六十一　大正二年七月二十六日杉山內務省衞生局長ヨリ名古屋市長宛左ノ回答アリタリ

拜啓時下益々御淸榮慶賀ノ至ニ奉存候陳者御申越ノ件ニ就テハ東京衞生試驗所技師藥學博士西崎弘太郎ニ助手一名ヲ附シ派遣ノ事ニ取計候間御了知被下度尙之ニ要スル旅費等ハ追テ衞生試驗所ヨリ納付方通告可有之候間左樣御了知置被下度候先ハ御返事迄如此御座候　敬具

第六十二　大正二年七月三十一日愛知縣警察部長ヨリ名古屋市長宛左ノ照會アリタリ

屎尿汲取ニ關シ過般來種々ノ苦情アルコトハ既ニ再々及照會置候通リニシテ夫々調査御措置相成候事トハ存候モ今回更ニ南部衞生聯合會長ヨリ內務大臣宛建議書提出候ニ付之カ調査上左記事項至急承知致度此段及照會候也

左記

一、物議ノ主因タル臭氣ノ發散スル箇所種類（屎尿船、屎尿溜、煙筒等）竝ニ發臭ノ原因

一、右ニ對スル除外方法ニシテ今日迄實施セラレタル方法ノ詳細及將來實施セラル可キ方法ノ內容竝ニ其完了ノ時期

一、其他參考トナル可キ事項

第六十三　大正二年七月三十一日名古屋市長ハ岩田愛知縣警察部長ニ對シ硫安會社惡臭防遏其他ニ關シ左ノ回答ヲナセリ

口頭ニテ御照會相成候愛知硫安肥料株式會社惡臭防遏裝置其他ノ件左ノ通リ御承知相成度候

一、排液ハ曩ニ舟ニテ運搬無害ノ場所ニ投棄ス可キ筈ナリシモ今回之ヲ改メ工場外西北部ニ貯溜池ヲ設ケ無償ニテ農民ニ交付處分セシム

一、屎尿運搬容器ノ洗滌方法ハ小舟ニ水ヲ貯ヘ其內ニテ洗滌シ該汚水ハ農民ニ特約シテ水田ニ投棄ス

一、防臭裝置ハ左圖ノ如クス（圖面省略ス）即チ圖中a及bハ煉瓦ヲ以テ造リタル大ナル室ニシテcハ「コークス」ヲ以テ塡充セル塔ナリ然シテaノ前面ニハa、bノ二孔ヲ有シaノ孔ヨリ水蒸氣ヲ含有セル惡臭瓦斯ヲ送リb孔ヨリ亞硫酸瓦斯ヲ送入ス然シテ此等兩瓦斯ヲab兩室內ニ於テ相反應セシメ硫水化物ノ如キハ硫黃及水トナシ尙殘存スルモノハ之ヲc塔中ニ送リ塔ノ上部ヨリハ絕エス水ヲ落下シテ之ニ吸收セシム

但シ此ノ裝置ニシテ防臭不充分ト認ムル場合ハ更ニ燃燒裝置ヲナサシムルモノトス

右ハ八月一日ヨリ工事ニ着手一週間以內ニ竣工セシム

第六十四　大正二年八月七日名古屋市長ハ岩田愛知縣警察部長ニ對シ左ノ回答ヲナセリ

衞發第四四六號ヲ以テ屎尿汲取ニ關シ御照會ノ趣了承即左ノ通ニ有之候條可然御承知相成度候

一、臭氣ノ發散スル箇所ハ煙筒、屎尿船等ニシテ之カ原因ハ煙筒ニアリテハ硫安製造ノ際發生スル硫化水素其他ノ瓦斯ナリト認ム又屎尿船ニアリテハ屎尿汲取ノ折惡臭ヲ發散スルモノトス

二、右煙筒ニ對スル除外方法及完了時期ハ目下其準備進行中ナリ又屎尿船ニ對シテハ速ニ貯溜池ヘ吸收セシメ船中ニ停滯セシメサルヲ期ス

但將來船舶ノ使用ハ全然廢止ノ見込ニテ調査研究中

三、廢液處分ハ會社ト野村重之トノ間ニ契約ヲ締結處分セシムルモノニシテ其要領左ノ如シ

イ、工場構內西北部ニ幅二間長サ十五間深サ五尺ノ廢液溜二個ヲ設クルコト

ロ、常ニ排出スル處ノ廢液ハ全部溜池內ニ流出セシムルコト

ハ、廢液ハ農民ヲシテ汲取田畑ノ肥料ニ供セシムルコト

四、屎尿運搬容器洗滌方法ハ工場敷地內ニ洗滌場ヲ新設スルコトニ改ム

但シ其構造ハ幅二間長三間深三尺ヲ地盤ヨリ掘下ケ周圍等ハ敲キトス

五、參考事項左ノ如シ

汲取運搬人夫及器具ノ不適當ナルモノハ殆ト改良シタルモ尙意ラス改良督勵中

第六十五　大正二年九月本市ハ內務省衞生局ヨリ次ノ復命書及意見書ヲ受領セリ

復命書復命書

其一、在名古屋市愛知硫安肥料株式會社惡臭問題調査復命書

愛知硫安肥料株式會社ハ本年六月名古屋市民ノ屎尿ヨリ硫酸「アンモニヤ」ヲ製造スル目的ヲ以テ熱田ニ近キ市ノ南方郊外ニ設立サレタルモノニシテ原料トシテ一日約七百石ノ屎尿ヲ用ヒ之ヲ供給スル區域ハ全市ノ三分ノ一ニ當ルト云フ而シテ右屎尿ハ夏季ニアリテハ六、七日間放置シテ醱酵セシメタル後（冬季ニアリテハ大豆ノ酵素ヲ作用セシメ）蒸餾裝置ニ送リ原料五十石ニ付十六貫目ノ比ニ生石灰ヲ加ヘ蒸汽ヲ通シテ之ヲ熱シ生成スル「アムモニア」瓦斯ヲ水蒸氣ト共ニ化合槽ニ導キ茲ニ於テ硫酸中ニ吸收セシメ尋テ拆出結晶シ來ル硫酸「アム

モニア」ヲ採集スルモノニシテ此製造工程中「アムモニア」ノ外ニ諸多ノ有臭瓦斯ヲ發生スルカ故ニ高ク煙筒ヲ築造シ（約百尺ノ高サヲ有スト云フ）之ヲ大氣中ニ排棄シ居レリ

然ルニ該惡臭瓦斯ハ風位ト其強サニ從ヒ時トシテハ會社ノ所在地ヨリ二十町以上ヲ隔ル市ノ中心市街ニスラ達スルコトアリテ市民ノ苦情尠カラス會社トモ市トハ利益ヲ折半スル契約ナレトモ市民ハ之ニ由テ從來尿尿ヨリ得タル收益ヲ失フニ至リタルヲ爲一層反感ノ度ヲ高メ本件ハ遂ニ同市ニ於ケル大問題ト化シ近ク市民大會ヲ開催シ其決議ヲ以テ市ニ逼ル所アラントスト聞ケリ

由來尿ヨリ硫酸「アムモニア」ヲ製出セントスル計畫ハ最近ニ勃興セル化學工業ニ屬シ名古屋市ノ外東京、横濱、大阪等ノ都市ニ於テモ既ニ之カ製造ヲ開始セルモノアリテ各製造會社トモ發生スル臭氣ニ付テハ其附近ノ村民ヨリ多少ノ非難ヲ招キタルカ如シト雖モ東京其他ニアリテハ專ラ尿ノミヲ原料トナスカ故ニ其臭氣著シカラサリシト共ニ爾後有臭瓦斯ヲ工場內ニ放散セシムルコトナク煙突ヲ築キテ高ク大氣中ニ排棄セシメテ以來全ク苦情ノ聲ヲ絕チタルカ如シ然ルニ名古屋市ニアリテハ尿尿ヲ併セ用ユルカ故ニ著シク惡臭ヲ放チ簡單ナル防臭方法ハ何等其效ナク遂ニ今回ノ大問題ヲ惹起スルニ至レルナリ事情此ノ如クナリシカ故ニ市ハ會社ヲ督促シテ防臭設備ヲ畫策セシメ會社モ亦市民ノ反感ヲ融和セン爲進ンテ其方法ヲ考案シ試驗ノ結果著量ノ硫化水素ヲ含有スルコトヲ知リタル爲目下計畫中ニ屬スル硫酸ノ製造ニ依テ生成ス可キ亞硫酸瓦斯ヲ作用セシメ硫黃ニ變シテ之ヲ除去センコトヲ企圖セリ若シ此方法ニシテ奏效センカ防臭上多大ノ效果アルハ勿論ナリト雖モ小官等カ會社ニ於テ實驗セル結果ニヨレハ硫化水素ノ發生ハ尿ヲ原料トナスニ基因シ尙尿ヨリモ一種不快ノ惡臭瓦斯ヲ生スルカ故ニ（大阪市ニ於テ問題トナレルハ此瓦斯ナリト云フ）單ニ亞硫酸ヲ作用セシムルニ由テ諸多ノ惡臭瓦斯ヲ除キ完全ニ防臭ノ目的ヲ達センコト稍々疑問トセサルヲ得ス小官等ハ火中ニ於テ之ヲ燒却センコト寧ロ簡易ノ方法ナリト思考シタレトモ會社ノ考案モ亦相當學理上ノ根據ヲ有シ遽ニ之ヲ否定スルノ理由ヲ見サリシカ故ニ此際速ニ會社ノ豫定セル防臭計畫ヲ進捗セシメ若シ其結果ニシテ不充分ナランカ赤熱セル「コークス」層ヲ通過セシメ或ハ直ニ「ボイラー」中ニ導キ之ヲ燃燒セシムル外良法ナカルヘシトノ意見ヲ發表シ置キタリ

小官等ハ官命ニ依リ七月二十六日出發同三十日歸京シ曾テ在橫濱寶田石油會社工場ニ於テ多量ノ硫黃ヲ含有セル重油ヲ精製シタルコトアルニ當リ不快ナル臭氣ヲ發生シ同市一問題トナリタルコトアルヲ想起セシカ故ニ其ノ防臭裝置ヲ視察センカ爲メ橫濱市ニ出張シ尙府下尾久村ニ於ケル日本硫安株式會社及在日暮里火葬場ヲ視察シテ其實況ヲ調査シ將來ニ於テ防臭上參考トスヘキ諸件ハ詳細之ヲ名古屋市役所衛生課長富山宛ニテ通報シ置キタリ

其二、在名古屋市愛知硫安肥料株式會社防臭裝置ニ關スル卑見ノ要領

小官等ハ愛知硫安肥料株式會社視察ヲ被命歸京後在橫濱寶田石油株式會社工場府下尾久村日本硫安肥料株式會社工場日暮里火葬場ヲ巡視シ實況ニ付調査シタル結果ヲ基礎トシテ別項ニ述フル防臭方法ヲ立案セリ本件ノ如キ問題ニ對シテハ何人ト雖モ恐ラク充分ノ經驗ナカル可ク小官等モ右ノ方法ニ由テ確實ニ奏效センコトヲ斷言シ得スト雖モ大體ニ於テ防臭ノ目的ヲ達シ得ヘシト信シ卑見ノ概要ヲ開陳スルコト左ノ如シ

一、「コンデンサー」ヲ備ヘテ瓦斯ヲ冷却シ水分ト共ニ一部ノ惡臭瓦斯ヲ除クコト

二、次ニ四乃至六箇ノ淸淨裝置（瓦斯會社ニ就テ見ルモノ）ヲ設ケ酸化鐵及木屑ヨリ成レル層中ヲ通過セシメ之ニ由テ主成分タル硫化水素ヲ除去スルコト

三、上記二項ノ方法ニ由テ除去シ難キ惡臭瓦斯ハ最後ニ之ヲ「ブロワー」ヲ用ヒテ「ボイラー」中ニ導キ（若シ不結果ニ終ラハ別ニ爐ヲ築造シ赤熱セル「コークス」中ニ導キ）茲ニ於テ完全ニ燒却シ去ルコト

大正二年九月三日

衛生試驗所技師藥學博士　西崎弘太郎

同　技手　柳澤秀吉

衛生試驗所技師藥學博士　西崎弘太郎

第六十六　大正二年九月愛知硫安肥料株式會社ハ警視廳技師藥學博士池口慶三外二名ニ囑託シテ防臭方法ヲ調査セシメタリ其報告書左ノ如シ

愛知硫安肥料株式會社防臭方法調査報告

第一、歐洲ニ於ケル硫酸「アムモニア」製造ノ概況

現今歐洲ニ於テ硫酸「アムモニア」ヲ製造スル原料ハ主トシテ燈用瓦斯ノ副產物タル瓦斯液ナレトモ數世紀前迄ハ尿尿ノミナリキ現ニ佛國ニ於テ製出スル硫酸「アムモニア」約五萬噸中一萬三千噸ハ屎尿ヨリ製出ス（內「パリー市」製出高一萬噸餘）

抑モ大人カ排出スル尿中ニハ一日平均約三十瓦ノ尿素ヲ含有シ（一ケ年約二十四「キログラム」ノ硫酸「アムモニア」ニ該當ス）尿中ノ尿素ハ「バクテリヤ」ノ作用ニヨリ醱酵シ主トシテ炭酸「アムモニア」ニ變スルモノナリ若シ尿中窒素含有ノ有機性物質殊ニ硫黃含有ノ物質ヲ含有スルトキハ（尿ノ混入ニヨリ）其腐敗ニヨリ硫化「アムモニア」ヲモ生ス

尿尿ヨリ硫酸「アムモニア」ヲ製スルニハ其成ルヘク醱酵セルモノ或ハ石灰乳又ハ石灰鹽及亞「クロール・マンガン」ヲ加ヘ沈澱法ヲ行ヒ其液狀分ニ石灰ヲ混シテ熱シ之ニ含有スル「アムモニア」化合物ヨリ「アムモニア」ヲ遊離セシメ之ヲ硫酸中ニ通スルモノトス玆ニ發生スル有臭ノ廢瓦斯ハ水酸化鐵中ニ導キ又ハ直ニ燃燒シ或ハ燃燒ヲ容易ナラシムル爲之ニ含有スル水蒸氣ヲ凝縮セシメタル後燃燒シ斯クシテ有害有臭ノ瓦斯ヲ除去シタル後大氣中ニ放散セシムルモノトス而シテ小製造所ニ於テハ廢物利用ノ爲特別ノ裝置ヲ用ヒテ廢瓦斯ヲ燃燒シ之ニ含有スル硫化水素ヨリ生スル硫黃ヲ採集スルコトアリ或ハ其燃燒ニヨリ生スル亞硫酸ヲ硫酸製造ニ利用スルコトアリ

第二、愛知硫安肥料株式會社工場ノ設備及作業ノ方法

工場設置ノ當時ニ於テハ原料トシテ屎尿ヲ併用シタリト稱スルモ現在ニ於テハ主トシテ尿ヲ使用シツヽアリ勿論今尚多少屎ヲ混入シ居レリ原料ハ船ニテ堀川ヲ運搬セラレ工場前ニ於テ船內ニ直徑三尺位ノ竹籠ヲ押入シ之ヲ手ニテ搖動シ荒漉セル液分ヲ喞筒ニテ吸引シ以テ屎尿ノ區分ヲ爲サントセルモ屎ハ尚液中ニ混入スルヲ免レス喞筒ハ平常ハ離心喞筒ヲ使用シツヽアリ喞筒ノ吸入及放出管ハ共ニ五吋位ノ鐵管各一條ニシテ地中ニ埋置シ吸入管ノ末端ニハ可撓性「ホース」ヲ裝置セリ船內ニ殘留セル屎ハ之ヲ開放シ四斗樽ニ移シ河岸圍場及工場內ニ蓄積シ時々之ヲ他ニ搬出スルカ如シ喞筒ヨリ送ラル、原料ハ約五十石入位ノ開放木製箱內ニ導カレ之ヲ通過シテ貯藏器內ニ送ラレ斯クシテ原料ヲ計算スルト稱シツヽアリ計量箱ハ粗雜ナル外圍內ニアリ又原料ノ一部分ハ普通ノ屎尿桶ニ汲取リ之ヲ六箇位宛車ニテ曳キ來リ場內ニ引込ミ順次桶ヲ貯藏室上ニ運ヒ貯藏室頂面ニ設ケラレタル開口ヨリ貯藏室內ニ混入スルヲ防止ス

空虛トナリタル桶ハ場內ニ設ケタル約五坪計リノ溜池中ニテ洗滌シテ持去ラル而シテ溜池ノ水ハ常ニ循環スル設備ナルモ當時ハ全ク停滯シ居リ不潔極マレリ

貯藏室ハ煉瓦製ニシテ優ニ千石ヲ貯藏シ得ヘシト推定セリ貯藏室中ノ原料ハ離心動喞筒ニヨリテ吸引サレ後ニ述フル廢瓦斯ノ餘熱ニテ豫備加熱セラレ蒸發鑵內ニ送ラル

蒸發鑵ハ直徑約六尺高サ十尺ノ直立煙筒ニシテ原料ハ煙筒ノ中央ヨリ注入サレ其硝子「ゲージ」ニヨリテ約半分ヲ充滿シタル頃原料送入口ヲ遮斷シ頂上ノ口ヲ開キテ石灰ヲ投入ス然ル後蒸發器內ニ蒸汽ヲ注入シ器內ノ原料及石灰ノ混和物ヲ加熱シ以テ「アムモニア」ヲ發生セシム勿論同時ニ多量ノ水蒸氣及他ノ瓦斯モ發散ス蒸氣ハ「コーニッシュ」汽罐二基ニテ供給シ壓力ハ八十封度ナリシ發生シタル「アムモニア」及其他ノ瓦斯ハ漸次分離器ニ送ラレ最早「アムモニア」ノ大部カ發生シ盡シタリト認ムル頃蒸汽ノ進入ヲ遮斷シ蒸發器中ノ廢液ヲ器外ニ流出セシム

蒸發器内ノ作用ハ約三時間要スル由ニテ作用ノ完成ハ硝子「ゲージ」中ニ現ハル、液ノ變色ニ依リ認識セラル、ト云フ蒸發器ノ數ハ六箇ニシテ順次ニ循環作業シ屎尿ヲ一時ニ各三十石ツ、處理シツ、アリト云フ

蒸發器ヨリ蒸發スル「アムモニア」及其他ノ瓦斯ハ分離器ニテ分離器ハ蒸發鑵各箇ニ附屬セリ而シテ分離器ヨリ來ル瓦斯ハ飽和器中ニ導入セラレ其中ニテ多少ノ水分ヲ除去セラルセル蓋ヲ以テ閉塞ス飽和器ニハ硫酸ヲ半ハ充滿シ蒸發器ヨリ來ル瓦斯ヲ茲ニ導キ斯クシテ「アムモニア」ヲ生成シ硫酸中ニ吸收セラレサル他ノ瓦斯ハ硫酸中ヲ通過シテ飽和器ノ上部ヨリ逃散ス茲ニ生成セル硫酸「アムモニア」ハ飽和器内ニ結晶シ一方口ヨリ絕エス取出サル而シテ硫酸ノ作用力ハ常ニ職工ニヨリテ硝子板上ニテ試驗セラレ其量ノ不定スル毎ニ新ラシキ硫酸ヲ飽和器内ニ注入ス

飽和器ノ上部ヨリ逃散スル廢瓦斯ハ土管中ヲ通過シ蒸發器前ノ床下ニ設ケラレタル原料豫備加熱室ニ達ス原料加熱室ハ煉瓦造ノ斷面的一坪位ノ開渠ニシテ床板ヲ以テ閉塞シ其内部ニ原料貯藏室ヨリ蒸發器ニ至ル原料輸送管ヲ通過シ飽和器ヨリ來ル廢瓦斯ノ有スル熱ヲ以テ原料ノ豫備加熱ヲ行フ然レトモ現狀ニ於テハ廢瓦斯ヨリノ凝縮水ハ多量ニ豫備加熱室内ニ滯溜シ原料輸送管ハ全部此水中ニ埋マリ廢瓦斯ハ直ハ其内部ノ構造ヲ詳知スルヲ得サリシモ直徑三寸位ノ鐵管三本カ煉瓦室内ヲ通過シ廢瓦斯ハ其管ノ内部ヲ通過シ外部ニハ冷却水ヲ貯フ此冷却水ハ循環スル様ニ設計セラレ居ル由ナルモ見タル所ニテハ流動セサリシ表面冷却器ハ廢瓦斯ヲ冷却シ主トシテ水蒸氣ヲ凝縮セシム且其他ノ可溶性瓦斯ヲ排除スルニアリ然レトモ現狀ニテハ凝縮管ノ少ナキト冷却水循環不充分ナルトニヨリ其效力ハ全ク有效ト認ムルヲ得ス

表面凝縮器ヲ通過シタル廢瓦斯ハ再ヒ洗滌塔中ニ送ラル洗滌塔ノ内部構造モ外部ヨリ知ル能ハサリシモ聞ク所ニ依レハ直立煉瓦方塔内ニ「コークス」ヲ充塡シ上部ヨリ水ヲ流下シ下部ヨリ廢瓦斯ヲ送入スルモノニシテ廢瓦斯ハ塔中ヲ上昇スル間ニ冷却洗滌セラレ之ニ含有スル可凝性及可溶性成分ヲ失フ洗滌塔ヨリ出ツル廢瓦斯ハ汽罐ノ内焰路ノ後部ニ導カレ底焰路、側焰路等ヲ通過シテ煙道ニ至リ煙突ヨリ放出セラル而シテ煙筒ノ高サハ百尺餘ナリ

蒸發器ヨリノ廢液表面凝縮器中ノ凝縮液及洗滌器ヨリノ洗滌液等ハ總テ工場建築物ノ後方ナル貯溜池中ニ流出ス廢液貯溜池ハ煉瓦造ニシテ被蓋ハ木製ナリ而シテ貯溜池ノ上廢液ハ工場塀外ノ池ニ流出ス

第三、臭氣ハ何レヨリ發散スルカ

現在臭氣發散ノ主要點ト認メラレッ、アルハ廢瓦斯ノ臭氣ナリ勿論其臭氣モ少ナカラスト雖モ決シテ之ノミニアラス嘗テ東京府下尾久村ニ於テ日本硫安株式會社ハ試運轉ヲナスヤ其臭氣ハ遠ク千住大橋ヲ越エ其附近住民ニ非常ニ惡感ヲ催サシメ苦情少ナカラサリシカ當時防臭ノ一階段トシテ工場内ヲ整理セシメ全然工場内ヨリ直接ニ發散スル臭氣ヲ防止セシメシニ附近ニ及ホス臭氣ハ大部分減殺セラレタルコトアリ而シテ愛知硫安會社ニ於ケル臭氣ノ如キモ亦廢瓦斯以外原料ノ運搬工場内ノ不整理漏洩等ヨリ出ツルモノ少カラサルヲ以テ防臭ノ第一着手トシテ運搬方法及工場内改良整理ヲ必要トス

第四、從來激甚ナリト稱セラレタル臭氣ハ何故ニ現今減少セシカ從前臭氣甚シカリシコト責任アル人々ノ言明スル所ナルヨリ疑フヘキ理由ナシ然レトモ其當時充分ナル化學的研究ノ記錄ナキニ依リ其何故ナルカハ今日之ヲ推定スルヲ得ス只當時ハ屎尿尿共ニ原料トシテ使用セルヲ現今ニ於テハ尿ノミトナシタル爲從前ト現在トニ於テ著シク臭氣ニ於テ差異ヲ生シタルコトハ一般ニ思考セラレ居リ又其理由ナキニ非ス抑モ初メ臭氣激甚ナリシハ場内不整理氣候ノ關係等種々原因アルヘケレトモ前述ノ如ク原料ニ屎尿ヲ使用セシコトカ理論上及事實上臭氣ノ發生ニ大ナル影響アルヤ明カニシテ先ツ防臭ノ第一着手トシテ原料

ハ尿ノミニ限ルヲ必要トス

第五、防臭方法

防臭方法ヲ施スニ當リ技術的主旨ニ依リ之ヲ大別セハ

一、機械的方法ニヨルモノ

二、化學的方法ニヨルモノ

三、化學的、機械的方法ノ結果ニヨルモノ

假令工場内ノ漏洩防止運搬具ノ改造等ハ(一)ニ屬シ廢液ノ防臭ハ(二)ニ屬シ廢瓦斯防臭方法等ハ(三)ニ屬ス如此シテ機械又ハ化學的ノミニテ行ヒ得ヘキ方法ハ其研究比較的容易ナルモ兩者相關聯スル方法ニ至リテハ時ニ兩者ノ見地ヲ異ニシ其結論ヲ得ルコト容易ニ非ス茲ニ余等合議ノ末決定セル事項左ノ如シ

一、現在ニ於テハ前述ノ如ク原料ハ船及車ニ依リテ運搬セラレツヽアリ然ルニ其船タルヤ實ニ粗惡老朽然カモ非常ニ不潔ニシテ其外觀宜シカラサルノミナラス臭氣ノ發散モ又少ナカラス東京附近ノ尿尿船トハ雲泥ノ差アリ構造ノ改良ヲ要ス

二、視察ノ當時ハ原料吸入喞筒破損シ爲ニ河岸ニ數艘ノ尿尿船停滯シ雷ニ運航ノ妨害ナルノミナラス又臭氣モ甚シカリキ殊ニ一艘ノ如キハ沈沒シタル儘放置セラレ汚物河面ニ漂流シ不取締ヲ極メタリ原則トシテハ機械的設備ヲ完全ニシ常ニ河岸ニ船ノ停滯セサル樣ニナス可キハ勿論ナルモ不時ノ故障等ノ爲ニ時々船ノ河岸ニ停滯スルハ到底免ルヽコト能ハサル可シ依テ平常ニ於テモ河岸ニ一艘ノ繫船ナカラシメ尙不時ノ際ニ於ケル多數船舶ノ停留ヲ防止シ且道路ヲ挾ンテ船舶ト工場ト連絡ヲ取ル混雜ヲ排除スル爲ニ堀川ヨリ工場内ニ入江ヲ築造スルヲ可トス

現在ノ狀態ニ於テ此入江ヲ築設スルハ規模過大トナリ困難ナル可キモ船ノ體形ヲ改良シ吸入裝置ヲ有力ナラシメハ餘リ大ナル入江ハ必要ナラサル可シ

三、現在船中ノ尿尿ヲ濾過スルニハ船ノ上ノ板子ヲ方一間許リ開放シ此中ニ大ナル竹籠ヲ挿入シ之ヲ搖動シ斯クシテ籠内ニ濾過スル液ヲ喞筒ニテ吸引シツヽアリ爲ニ臭氣ノ發散甚タシク且不潔ナルヲ免レス

依テ船ヲ密閉シ單ニ吸引管ヲ挿入スル丈ノ穴ヲ存シ吸引管ノ先ニ小ナル濾過器ヲ附ス可シ若シ之ヲ濾過シ難ケレハ船ノ一部ニ濾過壁ヲ設ケテ濾過ス可シ

四、現在ニテハ船ヨリ原料ノ貯藏室ニ至ル吸入管ハ一條乃至三條トナシ各別ニ喞入管ニ暫時ノ故障ヲ生スルモ直ニ尿尿ノ停滯ヲ來スヘキニヨリ此吸入管ハ二條ナリ然レトモ原料ハ間斷ナク送リ來ルニヨリ此吸筒ヲ裝置スルヲ要ス

尙此數組ノ喞筒及吸入管ニ對スル動力ハ蒸汽罐休止ノ準備トシテ一部ハ瓦斯或ハ電氣ヲ使用スルヲ可トス

五、視察ノ當日ハ原料吸入喞筒ニハ往返喞筒ヲ使用シツヽアリタリ此往返喞筒ハ夾雜物多キ液ヲ處置スル場合故障多キヲ常トス尿尿中ニハ紙布片ノ混入スルモノ多キニヨリ離心動喞筒ヲ使用スルヲ要ス

六、原料ヲ濾過シテ殘存セル尿ハ之ヲ開放シタル四斗樽ニ入レ之ヲ他ニ搬出スル由ナルカ視察當時ニ於テハ充滿セル又ハ空虛ナル不潔極マル四斗樽ハ工場ノ入口及道路上ニ數十箇山積セラレ臭氣甚シク殊ニ惡感ヲ與ヘタリ如此ハ即時廢止シ殘留ノ尿ハ船ノ儘他ノ支障ナキ場所ニ運ヒ去ルカ或ハ他ノ便利ナル方法ヲ以テ外觀惡シカラサル然カモ臭氣發散セサル方法ニテ他ニ搬出ス可シ

七、原料ノ一部ハ車輛ニテ運搬セラレツヽアリ或ハ寧ロ全部原料ヲ此方法ニヨリ運搬セラレントスルカ如シ然レトモ現在ノ工場ノ設備ハ一日約千石ノ尿尿ヲ處理シ得ヘシト云フニ依リ少クトモ一日千石ノ尿尿ヲ工場ニ搬入セサルヘカラス如此多量ノ原料ヲ陸續トシテ道路上ヲ運搬スルヨリ發スル臭氣ノ沿道住民ニ與フル不快ノ感ハ決シテ少ナキニアラサル可シ故ニ特別ニ完全ナル陸上運搬設備ノ工夫セラレサル限リハ成可ク船ニテ搬入スル方宜シカル可シト思考ス

八、然レトモ全部ヲ船舶ニヨル能ハス一部分ハ陸上運搬ニヨラサルヘカラサルモノトスルモ現在ノ如ク普通ノ屎尿桶數個ヲ一車ニ積載シ遲々タル速力ニテ運搬スルトキハ自然危害ヲ附近沿道ニ及ホスヘキニヨリ尚大容量ノ且速力大ナル例令現在市役所ニ保存セラルヽ見本馬車ノ如キ特別ノ防臭設備ヲ有スル運搬具ヲ使用セサル可カラス

九、現在ノ屎尿運搬車ハ勿論廢止シテ前述ノ如キモノニ改良スルヲ必要トスルモ此事タル急ニ實行困難ナル可キニヨリ其改良前ニ於テモ屎尿桶ハ尚一層清潔ニシ且覆蓋ヲ充分密閉シテ臭氣ノ發散ヲ防ク可シ又車輛ハ工場入口及道路ニ集團シテ外觀宜シカラス不整頓ナルニヨリ一定ノ置場ヲ設ケ秩序正シク爲ス可シ

屎尿桶ヲ使用スル爲之ヲ貯藏室ノ開口ニ流入スルニハ蓋ヲ開キテ貯藏室ノ開口ニ流入セシムル方法ヲ採リ臭氣及不潔甚シキニヨリ可成其作業ヲナス周圍ハ板塀ヲ以テ圍繞セシム可シ然レトモ屎尿桶ヲ使用スルトキハ臭氣及不潔ハ到底除去シ難キヲ以テ新ニ運搬車ヲ製スル場合ニハ此點ニ注意シ原料ヲ運搬車ヨリ貯藏室ニ流入セシムルニハ管ヲ以テスルヲ要ス屎尿桶ヨリ原料貯藏室ニ原料ヲ流入スル際ニ濾過ノ目的ニテ貯藏室ノ開口ニハ竹格子ヲ設ケアルカ此上ニハ不潔ナル紙布片ノ堆積シ外觀特ニ惡シク臭氣モ放散スルニヨリ濾過ノ方法ハ改良セサル可カラス

屎尿桶ヲ使用スル爲ニ原料貯藏室上ノ開口ヲ絕エス開放シ置クハ止ムヲ得サルヘキモ成ル可ク其開放ヲ少時間トナス樣ニ注意ス可シ後日屎尿桶ノ廢止スルニ至テハ此開口ハ常ニ密閉シ置ク樣ニナス可シ屎尿桶ハ之ヲ一々洗滌シツヽアルカ其洗滌液ハ交換セサル爲ニ洗滌池ニ不變ノ汚水ヲ貯フル有樣ナルニヨリ惡臭ヲ發シ不潔限リナク從テ洗滌シタル桶モ清潔トハナラス尚洗滌池ハ工場入口ニ近キ道路ニ接シ何等ノ被蓋ナキ爲外觀モ宜シカラス依テ此洗滌池ハ廢止セシムルヲ要ス萬止ムヲ得サレハ充分ニ水ヲ流過セシメ排出水ハ蒸發器ヨリ廢液ト共ニ相當處理ス可シ要スルニ現在ノ如ク屎尿桶ヲ使用スル時ハ種々ノ面倒ヲ惹起シ之ヲ完全ニ防止スルコト困難ナルニヨリ全然屎尿桶ヲ以テ運搬スルハ廢止スルヲ要ス

十、現在使用シツヽアル計量器ナルモノハ上面開放セルノ小孔ノミヲ存シ他ハ密閉シ且硝子管ノ如キモノヲ附シテ觀察スル樣ニナス可シ尚空氣拔ヨリ出ツル空氣モ煙筒ニ導ク樣ニナセハ一層完全ナラン

十一、原料貯藏室ハ現在ニテハ各部使用セラレス一部ハ最初屎ヲ併用セシトキノ殘物其儘殘存シ居レルニヨリ充分整理スルヲ要ス現在ノ容量ハ確知シ難キモ稍々小ニ過クルカ如シ機械ハ故障等ノ爲メ時々工場ノ作業ヲ休止スルハ免レ難キコトアリ此間ニ於ケル屎尿ヲ工場内ニ收容シ停滯ナカラシムル爲メニ原料貯藏室ハ可成大ナルヲ要シ少クモ數日分ノ貯藏ニ充分ナル容積ニ增築セシムルヲ可トス

十二、貯藏室ヨリ蒸發器ニ至ル管及唧筒モ一組ナレトモ前述ノ理由ニ依リ二組トナスヲ可トス

十三、飽和器ハ被蓋ノ閉塞完全ナラスシテ廢瓦斯漏洩スルニヨリ充分ニ密閉スル樣ニナス可シ其他ノ管ノ漏洩モ防止スルヲ要ス

十四、豫熱渠ノ板張ハ廢瓦斯ノ漏洩ナキ樣充分ニ密閉セシム可シ同時ニ渠内ノ溜液ハ排出シテ凝縮器ヨリノ廢液ト同樣ニ處置ス可シ

十五、屎尿ニ石灰ヲ混シ茲ニ發生スル「アンモニア」瓦斯ヲ硫酸中ニ導キ硫酸「アンモニア」ヲ製造スルニ當リ排出スル廢瓦斯中ニハ水蒸氣、炭酸、硫化水素「アンモニア」等其他一種ノ惡臭ヲ有スル不明ノ有機性瓦斯ヲ含有スルモノトス故ニ之ヲ大氣中ニ放散セシムル前ニ惡瓦斯ヲ除去スルヲ要スルヤ論ヲ俟タス此目的ニハ

第一、完全ナル凝縮裝置（現在ノ凝縮管少クシテ冷却水ノ循環不充分ナリ）ヲ通過セシメテ瓦斯ヲ冷却シ水蒸氣ヲ凝縮セシメ同時ニ一部ノ惡臭瓦斯ヲ除去シ

第二、酸化鐵又ハ水酸化石灰及木屑ヨリナル清淨裝置ヲ通過セシメテ硫化水素ヲ除去シ

第三、紅熾セル「コークス」層又煉瓦層ヲ通過セシメテ不明ノ惡臭ヲ充分ニ燒却シ
第四、二百尺以上ノ煙筒ニ導キ大氣中ニ放散セシムヘシ又ハ廢瓦斯ハ凝縮裝置ヲ通過セシメタル後ニ或ハ直ニ燒却スルモ可ナリト雖モ若シ原料中糞便ヲ混スルトキハ多量ニ發生スル硫化水素ノ燃燒ニヨリ生スル亞硫酸ヲ除去スル爲燃燒後潤シタル石灰石層ヲ通過セシメ或ハ雨下セル石灰乳中ヲ通過セシメタル後煙筒ヨリ放散セシムルヲ要ス然レトモ原料トシテ尿ノミヲ使用スル時ハ硫化水素ヨリ生スル亞硫酸ノ量ハ顧慮スルニ足ラサルヲ以テ燒却後直ニ放散スルモ差支ナシ實際ニ於テハ尿ノミヲ原料トスル方會社ノ作業上ニ於テモ得策ナリ
何トナレハ糞便中ノ窒素ハ通常ノ操作上直ニ「アンモニア」ニ變シ難ケレハナリ果シテ然ラハ尿ノミヲ原料トスル場合ニ發生スル惡臭瓦斯ノ量ハ比較的少キヲ以テ廢瓦斯ハ

第一、凝縮裝置
第二、清淨裝置
ヲ通過セシメタル後百五十尺以上ノ煙筒ヨリ放散セシムルニ於テハ防臭ノ目的ヲ達シ得ラルヽモノトス
而シテ清淨裝置トシテハ
第一ニ水酸化石灰及木屑含有ノ裝置
第二ニ豫メ紅熾シテ精製スル木炭含有ノ裝置ヲ設備セシムヘシ
但實驗ニヨリ其ヲ節約シ又ハ他ノ裝置ニ變更スルコトヲ得
又原料ニ加フル石灰ノ量ハ防臭作用ニ大ナル關係ヲ有ス然ルニ實際工場ニ於テ使用スル量ハ少量ニ過クルヲ以テ之ヲ適當ニ增加セシムルヲ要ス
十六、「アンモニア」蒸餾裝置ノ沈澱ニヨリ生スル汚水及凝縮セル汚水等ハ之ニ適當ノ石灰ヲ混シ攪拌シタル後沈澱セシメ其上清液ニ多量ノ河水ヲ混シ放流セシムヘシ上清液ニシテ呈色セサルトキハ河水ヲ混シ稀釋スルニ及ハサルヤ論ヲ俟タス
清淨裝置及汚水防臭法等ニ就テハ小野技師及勝田技手ノ實驗報告ヲ參酌セラレンコトヲ希望ス

右報告仕候也
大正二年十月二十二日

警視廳技師藥學博士　池口慶三
東京高等工業學校教授　松浦和平
警視廳技師　原田九郎

第六十七　大正二年十月四日名古屋市長ハ愛知硫安肥料株式會社ニ對シ契約書第五條三號及七號ニ基キ左ノ通リ命令シ同時ニ其旨愛知縣知事ヘ報告セリ

命令書

大正二年四月十日附契約書第五條三號及七號ニ據リ左ノ事項ヲ命ス本命令ニ對シテハ三日以內ニ請書ヲ提出スヘシ

大正二年十月四日

愛知硫安肥料株式會社
取締役社長　益田伊兵衞

名古屋市長　阪本彭之助

一、屎尿ヲ工場ニ運搬スルニハ船舶ヲ使用ス可カラス
但シ止ムヲ得ス船舶ヲ使用スル場合ハ屎尿桶ヲ嚴ニ密閉シタル儘積載輸送シテ工場內ニ搬入シ臭氣ノ發散セサル方法ヲ以テ之ヲ貯溜所ニ移スヘシ
二、屎尿ノ運搬ハ「タンク」付馬車ヲ使用ス可シ
但其構造方法ハ豫メ市長ノ承認ヲ受クヘシ

「タンク」付馬車ヲ使用シ能ハサル狹隘ナル街巷其他桶ノ儘運搬スルヲ便利ト認ムル場所ハ桶ノ使用差支無キモ此場合ハ大正二年四月十日附指示第十一號ヲ確守シ外觀ヲ清潔ニス可シ

三、前號ノ「タンク」付馬車ハ此際少ナクトモ二十臺ヲ調製使用ス可シ調製期間ハ本命令ヲ受ケタル日ヨリ三十日ヲ超過スルヲ得ス

四、屎尿汲取運搬用具ハ數ケ所ニ倉庫ヲ建設シテ之ヲ收容シ常ニ臭氣ヲ發散セス又人目ニ觸レシメサル樣取扱フ可シ

倉庫構內ニハ屎尿容器洗滌場ヲ設備スヘシ倉庫竝ニ屎尿容器洗滌場ノ設計及位置ハ本命令ヲ受ケタル日ヨリ三週間以內ニ之ヲ定メ其着手及竣工期日ト共ニ市長ノ承認ヲ受クルヲ要ス

第六十八　大正二年十一月五日愛知縣警察部長ヨリ名古屋市長宛左ノ照會アリタリ

近頃聞ク所ニ據レハ市內ニ屎尿ノ運搬迅速ヲ缺キ多數停滯セルヤニ有之特別大演習目睫ノ間ニ迫レル今日ニ於テ果シテ如此事實アリトスレハ衞生上甚タ不都合ナルノミナラス多數ノ軍隊宿泊シ又ハ旅客來集スルニ於テハ益々停滯ヲ來タスヘキ虞有之候ニ付此際事實御調査ノ上至急何分ノ御配慮相成度此段及照會候也

追而現時運搬ノ狀況屎尿停滯ノコトアリトセハ之ニ對スル御措置ノ計畫等折返シ御回報相成度申添候

第六十九　大正二年十一月七日右ニ對シ名古屋市長ハ愛知縣警察部長宛左ノ回答ヲ爲セリ

衞親發四六號御照會ノ趣了承致候右ハ御照會ノ通リ停滯ノ傾向有之候處右原因ハ舟輸送ヲ廢シ陸送ノミニ改メシメタルカ爲輸送力ヲ減シタル結果ニ外ナラス會社ニ對シテハ數々警告ヲ與ヘツヽアルモ不充分ニ付契約書ニ基キ昨日催告狀ヲ發シ督勵中ニ有之結果會社ニ於テ實行セサル場合ハ本市ニ於テ代執行スル外ナキ事ト存候條此段及回答候

第七十　大正二年十二月四日愛知硫安肥料株式會社ヨリ名古屋市長宛左ノ通申請シ來レリ

申請書

當會社定款第二十五條中取締役ハ三百株以上ヲ有スル株主中ヨリ選擧スト變更仕度候ニ付御承認相成度此段申請仕候也

大正二年十二月四日

愛知硫安肥料株式會社

專務取締役　小西租一

右ニ對シ名古屋市長ヨリ左ノ指令ヲ交付セリ

名古屋市指令衞收第一二五五號

愛知硫安肥料株式會社

專務取締役　小西租一

大正二年十二月四日附申請定款變更ノ件承認ス

大正二年十二月十二日

名古屋市長　阪本彭之助

第七十一　大正二年十二月十八日附愛知硫安肥料株式會社ヨリ名古屋市長宛重役就任ノ儀左ノ通リ届出タリ

大正二年十二月十七日臨時株主總會ニ於テ重役補缺選擧ノ結果就任候ニ付此段及御届候也

取締役　宮田辰次郎　小西租一　淺井亮二　淺井勳

野村朗　大隅理兵衞　糸岡熊司

監査役　山田房次郎　谷峯太郎　井上常太郎

大正二年十二月十八日

愛知硫安肥料株式會社

社長　宮田辰次郎

名古屋市長　阪本彭之助殿

第七十二　大正三年四月十五日愛知硫安肥料株式會社ヨリ名古屋市長宛左ノ歎願書ヲ呈出シ來レリ

歎　願　書

本會社ハ御市トノ契約ニ基キ大正二年六月以來屎尿加工事業經營在罷候處然ルニ現位置ニ關シテハ諸種ノ問題ヲ惹起シ事業施設ノ方法ニ付縣市ノ御命令ニ從ヒ數回改善ヲ施シタルモ到底滿足ス可キ程度ニ至ラス又市會ニ於テモ其位置不適當ナリトノ決議アリ加フルニ事業禁停止ヲ受ク可キ機會頻々トシテ起ル等到底該位置ニテハ事業經營不可能ノコトヽ信シ大正二年十二月六日附ヲ以テ貴職ニ對シ工場移轉ニ付歎願書提出仕候モ其際直ニ御却下相成止ムヲ得ス更ニ防臭竝ニ廢液處分等ニ關シ屢々研究ヲ重ネ目下施設中ナルモ最近ニ於ケル縣當局者ノ意向ニ依レハ該設備完了スルモ尚市民ノ苦情止マサルニ於テハ追々許可條件ノ全部ヲ勵行スヘシトノ事ニ有之候大勢已ニ斯ノ如クナルニ於テハ本會社ハ到底現位置ニ於テ事業經營不可能ナルヲ確認致候間從前ノ如ク適當ノ地所御貸與相成候樣致度同時ニ事業經營ノ出來得ル樣契約御改正被下度重役會ノ決議ヲ經テ此段及歎願候也

愛知縣名古屋市南區熱田東町字伊勢木十七番地
愛知硫安肥料株式會社
取締役社長　宮田辰次郎

大正三年四月十五日

名古屋市長　阪本彭之助殿

右歎願書ニ對シ大正三年四月十六日名古屋市長ハ左ノ回答ヲ爲セリ

本月十五日附歎願書提出ノ處本市ニ於テハ貴社ノ移轉ニ充用ス可キ土地無之又契約改正ハ其主旨詳ナラサルニ付詮議難相成候

第七十三　大正三年五月八日附愛知縣知事ハ愛知硫安肥料株式會社ニ對シ左ノ命令書ヲ交付セリ

命　令　書

名古屋市南區熱田東町字伊勢木十七番地
愛知硫安肥料株式會社
專務取締役　小西租一

大正二年五月五日附保收第二四八九號許可汽罐汽機及工場設置ノ件別紙命令ノ各條件ヲ附シ本年八月末日迄ニ其位置ノ移轉ヲ命ス

大正三年五月八日

愛知縣知事法學博士　松井茂

命　令　條　件

一、命令書交付ノ日ヨリ三週間以內ニ移轉ニ關スル計畫ヲ定メ移轉地ヲ選定シ其場所、坪數及周圍一里以內ノ河川、人家、重要建物、森林、神社、佛閣、重要道路、電鐵道路、鐵道線路、田畑、荒地等ヲ明記シタル圖面ヲ作製シ屆出ツルコト

二、移轉地ニ於ケル汽罐、汽機及工場設置願ハ本月末日迄ニ當該規則ニ依ル各事項其他一切ノ關係事項ヲ詳具シ申請スルコト

三、前項ノ許可ヲ受ケタルトキハ直ニ工事ニ着手スルコト

四、移轉期日內ト雖モ相當ノ理由ナクシテ前各項ヲ履行セサルトキ又公安上必要ト認ムルトキハ現工場使用ノ禁止又ハ停止ヲ命スルコトアル可シ

五、移轉期間ヲ經過スルモ尚移轉セサルトキハ大正二年五月五日保收第二四八九號許可ノ效力ヲ失フモノトス

第七十四　大正四年六月十九日附ヲ以テ愛知硫安肥料株式會社ヨリ名古屋市長宛左ノ通リ屆出タリ

御　屆

本年五月二十八日當會社臨時株主總會ニ於テ任意解散致候ニ付此段御屆申上候也

追テ當社清算事務所ヲ愛知郡千種町字五反田五十六番地(千種驛前)牧野辰之助方ニ設置致候

大正四年六月十九日

愛知硫安肥料株式會社
代表者清算人　櫻井知則

名古屋市長　阪本釰之助殿

第七十五　大正三年七月二十五日名古屋市長ハ本市ノ處分權ニ屬スル屎尿汲取ニ關シ區域ヲ劃シ愛知硫安肥料株式會社ト契約履行中ノ處藁ニ本縣知事ヨリ來ル八月三十一日限リ該會社ニ對シ加工場移轉命令發セラレ其後同會社ニ於テハ他ニ移轉ス可キ模樣ナキニヨリ今後縣若クハ市ニ於テ何分ノ處分ス可キモノニ付豫テ石川久兵衛トノ內議ニ基キ鬼頭吉次郎外十六名ト左ノ契約ヲ締結セリ

屎尿汲取附帶契約

名古屋市ヲ甲トシ何々會社創立發起人鬼頭吉次郎外十六名ヲ乙トシ其連帶責任ヲ以テ屎尿汲取ニ關シ左ノ附帶契約ヲ締結ス

第一條　別紙契約書ニヨル何會社ノ權利義務ハ其會社成立ニ至ル迄乙ニ於テ履行又ハ行使シ會社成立ノ上ハ直ニ之ヲ繼承セシムルモノトス

第二條　會社ノ定款ハ豫メ市長ノ承認ヲ受クヘシ

第三條　乙ハ本契約締結ノ日ヨリ三ケ月以內ニ會社ヲ成立セシメ該會社ト更ニ別紙ト同一ノ契約書ヲ交換スルモノトス

第四條　乙ニ於テ本契約ニ違背シタルトキハ別紙契約書第七條ノ保證金ヲ沒收ス

第五條　契約履行開始ノ期日ハ少クモ七日以內ニ甲ヨリ通告スルモノトス

第六條　本契約ハ市會ノ決議ヲ經テ效力ヲ生ス

右契約ヲ證スル爲本書二通ヲ作リ各一通ヲ所持スルモノトス

年　月　日

職氏名
發起人氏名

契約書

名古屋市ヲ甲トシ何々會社ヲ乙トシ名古屋市ノ處分權ニ屬スル屎尿汲取ニ關シ左ノ契約ヲ締結ス

第一條　乙ハ甲ト愛知硫安肥料株式會社トノ間ニ締結シタル屎尿汲取契約解除ノ場合ニ於テ別紙區域內ノ屎尿ヲ汲取ルモノトス

但シ汲取區域內ノ(一)熱田神宮(二)警察署、郡役所以外ノ官廳(三)官立學校(四)停車場(五)市ノ住民ニシテ從來ノ慣行ニ依リ自家耕作物ノ肥料ニ供スル部分ノ屎尿ヲ除ク

第二條　乙ハ屎尿代トシテ一ケ年金四萬圓ヲ甲ニ納付ス可シ屎尿代ハ第十四條ノ場合ヲ除クノ外如何ナル理由アルモ減額ヲ請求スルコトヲ得ス

但初一年ニ限リ年額ノ三分ノ一ヲ減ス第二年以後ノ屎尿代金ハ初年ノ實蹟ニヨリ更ニ之ヲ協定ス可シ

屎尿代ハ二期ニ分チ七月三十一日、一月三十日ニ各半額ヲ納付スルモノトス

但第一回ノ計算期六ケ月ニ滿タサル時ハ第一項ノ金額ヲ日割計算トス

第三條　本契約ノ存續期間ハ滿五ケ年トス

第四條　乙ハ屎尿汲取方法ニ關シ明治四十五年二月縣令第二十二號及左ノ各號ヲ遵守スル者トス

但シ公設便所ニ施行スル防臭劑撒布ハ甲ニ於テ之ヲ爲ス

一、市內ニ事務所ヲ設ケ汲取ニ關スル諸般ノ事務ヲ取扱フヘシ

事務所ニハ必ス電話ヲ架設ス可シ

二、事務所ニハ事務員及汲取人夫若干名ヲ常置シ且汲取ニ要スル器具車輛等ヲ準備シ屎尿停滯ノ通知ヲ受ケタル時ハ直ニ處置ス可シ

三、屎尿ノ汲取ハ親切叮嚀ヲ旨トシ毫モ不都合ノ行爲アルヘカラサルハ勿論汲取人ハ汲取後其周圍ヲ適當ニ掃除シ清潔ナラシムル可シ

四、事務所、貯溜所ノ位置竝ニ構造方法ハ豫メ甲ノ承認ヲ受クルヲ要ス

五、屎尿ノ汲取ニ關シテハ第三者ノ所爲ト雖モ乙ニ於テ其責ニ任ス可キモノトス

六、法令ノ改廢、監督官廳ノ命令又ハ甲ニ於テ汲取方法ノ改善ヲ必要ト認メタルトキハ甲ハ乙ニ對シ之カ施行ヲ命スルコトアル可シ

第五條　乙ハ契約履行保證金トシテ金六千圓ヲ本契約締結後十日以内ニ甲ニ納付ス可シ

第六條　乙ハ會社ノ定款ヲ變更シ又ハ資本金ヲ增加シ若ハ社債ヲ起サントスルトキハ豫メ甲ノ承認ヲ受クルヲ要ス

第七條　甲ハ乙ノ業務ヲ監督スル爲メ何時タリトモ事業ノ報告ヲ徵シ又ハ帳簿竝ニ諸般ノ文書ヲ閱覽スルコトヲ得

第八條　乙ハ毎年計算期經過後二十日以内ニ損益計算書竝ニ事業成績ヲ甲ニ報告ス可シ

第九條　乙カ第三者ト屎尿ノ取引ヲナス場合ハ其屎尿代ノ標準ハ大人ハ一ケ年金五十錢以下小人（十歲未滿ハ之ヲ除ク）ハ其半額以下ニ下スコトヲ得ス

特種ノ事情ニ依リ前項ノ標準ヲ變更スルノ必要アルトキハ甲ノ承認ヲ受クルヲ要ス

第十條　乙ニ於テ屎尿汲取ヲ怠リタルトキハ甲ニ於テ施行シ其屎尿ヲ甲ニ沒收シ費用ハ乙ヨリ徵收ス

甲ニ於テ乙ノ屎尿汲取不充分ト認ムルトキハ催告シ尙之ニ應セサルトキハ前項ニ依ル

第十一條　甲ニ於テ乙カ正當ノ理由ナクシテ本契約ヲ履行セサルモノト認メタルトキハ之ヲ催告シ尙之ニ應セサルトキハ甲ハ何時タリトモ契約ヲ解除スルコトヲ得

前項契約解除ノ場合ハ甲ハ乙ノ保證金ヲ沒收シ尙損害ヲ生シタルトキハ乙ニ賠償ヲ請求スルコトヲ得

第十二條　法令ノ改廢又ハ監督官廳ノ命令ニヨリ本契約ヲ履行スルコトヲ得サル場合ハ之ヲ解除シ乙ノ損害ニ對シ甲ハ賠償ノ責ニ任セス

第十三條　甲ハ屎尿處分ノ都合上必要アリト認ムルトキハ乙ト協定シ第一條ノ區域ヲ增減變更スルコトアル可シ

第十四條　乙カ天災地變、傳染病流行、屎尿自家用者ノ增加、汲取方法改良命令ノ實行其他正當ノ事由ニヨリ一廉ニ對シ貳百圓以上ノ損害ヲ受ケタルコトヲ甲ニ於テ承認シタルトキハ該損害ニ相當スル金額ヲ第二條ノ納付金ヨリ控除ス可シ

第十五條　本契約ハ市會ノ決議ヲ經テ效力ヲ生ス

右契約ヲ證スル爲本書二通ヲ作リ各一通ヲ所持スルモノナリ

第七十六　大正三年八月六日鬼頭吉次郎外十六名ニ對スル屎尿處分ニ關スル契約書ハ本月五日市會ニ於テ左ノ條項修正可決ニ付修正通リ契約締結セリ

曩ニ契約締結セシ條項中第二條第十二條ヲ左ノ通リ修正セラル

第二條　乙ハ屎尿代トシテ一ケ年金四萬圓ヲ甲ニ納付スヘシ屎尿代ハ第十四條ノ場合ヲ除ク外如何ナル理由アルモ減額ヲ請求スルコトヲ得ス

但初一ケ年ニ限リ年額ノ三分ノ一ヲ減ス

第二年度以降ノ屎尿代金ハ初年度ノ實蹟ニヨリ第二年度初月内ニ於テ更ニ之ヲ協定ス可シ

以下同シ

第十二條　法令ノ改廢又ハ監督官廳ノ命令ニヨリ契約ヲ履行スルコトヲ得サルトキ又ハ第二條第二項ノ協定調ハサル場合ニ於テハ本契約ヲ解除シ乙ノ損害ニ對シ甲ハ賠償ノ責ニ任セス

第七十七　大正三年八月六日名古屋市長ハ鬼頭吉次郎外十六名トノ間ニ締結シタル契約書第二條第二項ノ協

定ニ關シ豫メ其收支決算法ノ標準ヲ明確ナラシメ置クノ必要アリシヲ以テ左ノ覺書ヲ交換セリ

覺書

大正三年七月二十七日附名古屋市長阪本彭之助ト鬼頭吉次郎外十六名ト締結シタル契約書第二條第二項ノ初年度ニ於ケル實蹟ハ其年度ニ於ケル愛知肥料購買合資會社ノ收入（即汲取區域内ノ屎尿代總額）及支出（即會社ノ事務費）調書ヲ乙ヨリ甲ニ提示シ甲ニ於テ相當ト認メタル收支計算（即前揭ノ收入ヨリ支出ヲ控除シタルモノ）ヲ以テ標準トス

大正三年八月六日

第七十八　大正三年八月十九日名古屋市長ハ愛知肥料購買合資會社ニ對シ左ノ通知ヲナセリ

愛知硫安肥料株式會社ハ本月三十一日ヲ以テ硫酸安母尼亞其他ノ製造許可ノ效力ヲ失フヘキニ付契約書ニ基キ貴方ニテ其區域内ノ屎尿ノ汲取ヲ行フヘキ準備豫メ御計畫相成度尚必要ヲ認ムルトキハ其以前ニ屎尿ノ汲取ヲ要求スル場合モ可有之候條是又御承知置相成度候

第七十九　大正三年八月二十七日愛知硫安肥料株式會社ヨリ名古屋市長宛左ノ申請書ヲ提出シ來レリ

申請書

弊社ハ大正二年四月十日附ヲ以テ御市ト屎尿ノ加工ヲ目的トシ之カ汲取及運搬ノ請負契約ヲ締結致置候處來ル八月三十一日限リ目的タル屎尿加工事業不可能ト相成候ニ付右屎尿ハ本年九月一日以降御市ニ於テ御處分相成度此段申請候也

大正三年八月二十七日

愛知硫安肥料株式會社

專務取締役　中島石彦

名古屋市長　阪本彭之助殿

第八十　大正三年九月二十五日愛知肥料購買合資會社ヨリ阪本名古屋市長宛左ノ申請書ヲ提出シ來レリ

申請書

契約書第四條第四號ニ基キ左記ノ通リ事務所竝ニ貯溜所相定候ニ付御承認相成度此段及申請候也

記

一、事務所位置　名古屋市中區古澤町一ノ四地

二、貯溜所位置　愛知郡御器所村大字御器所字向田三十六番ノ一容積三百石

第八十一　大正三年十一月二日愛知肥料購買合資會社ヨリ阪本名古屋市長宛左ノ申請書ヲ提出シ來レリ

申請書

今般當會社ニ於テ別紙ノ通リ定款作製仕候間御承認被下度此段申請候也

愛知肥料購買合資會社定款

第一款　總則

第一條　本會社ハ名古屋市ノ處分權ニ屬スル屎尿ノ汲取ヲ引受ケ之ヲ取得シ販賣スルヲ以テ目的トス

第二條　本會社ノ商號ハ愛知肥料購買合資會社トス

第三條　本會社ノ本店ハ愛知縣名古屋市中區古澤町一丁目四番地ニ設置ス

但シ業務ノ都合上支店或ハ出張所ヲ設クルコトアル可シ

第四條　本會社資本ノ總額ハ金壹萬圓トシ定款作製ト共ニ拂込ムモノトス

第二款　社員出資額及責任

第五條　各社員ノ出資額責任及其氏名住所左ノ如シ（社員石川長福外二百四十一人其住所氏名等省略ス）

第三款　役員

第六條　本會社ハ社員中ヨリ業務執行社員二名ヲ設ケ一名ハ社長一名ハ會計主任ニ當ル何レモ無限責任社員トシ且會社ヲ代表ス

第七條　本會社ニ常設委員ヲ置キ本會社創立發起人ヲ以テ之ニ充ツ

第八條　常設委員ハ屎尿料徴收上ニ關スル一切ノ責任ヲ負擔ス

第九條　本會社ニ支配人ヲ置キ社長ヲ代理セシムルコトアル可シ支配人ノ選任ハ無限責任社員之ヲ決スルモノトス

第十條　業務執行社員支配人常設委員及特別ノ功勞アリタルモノノ手當又ハ慰勞金ハ常設委員會ノ諮議ヲ經テ之ヲ決定スルモノトス

第十一條　社長ハ商業使用人ヲ任免シ其給額ヲ定ム

第十二條　本會社ハ其創立ヲ主唱セラレタル石川久兵衞氏ヲ名譽顧問トシ業務執行上ニ關スル一切ノ事項ニ就テ賛同ヲ經ルモノトス

第四款　社員ノ入社退社

第十三條　社員ノ入社退社及出資ノ讓受、讓渡ハ凡テ社員總會ノ議ヲ以テ之ヲ決スルモノトス

第十四條　前條社員總會決議ハ過半數ヲ以テ決スヘシト雖モ無限責任社員全部ノ同意ヲ要スルモノトス

第五款　社員總會

第十五條　社員總會ヲ分テ定時總會及臨時總會ノ二トシ社長之ヲ招集ス

第十六條　社員總會ノ招集ハ少クモ會日ノ三日前ニ決議ノ目的事項ヲ示シ之ヲ各社員ニ通知ス可シ但シ緊急ヲ要スル場合ハ前項ノ期間ヲ短縮スルコトヲ得

第十七條　社員總會ニ就テハ定款竝ニ法律規定ニヨリ其權限ニ屬スル事項ヲ議決スルモノトス

第十八條　定時總會ハ毎年二回二月、八月之ヲ開キ各其ノ前期間ニ於ケル營業ノ報告ヲ承認シ損益決算ヲ議決スルモノトス

第十九條　臨時總會ハ社長ニ於テ臨時必要ト認メタルトキ又ハ社員三分ノ一以上ノ同意ヲ以テ總會ノ目的ヲ示シ招集ノ請求ヲナシタルトキ之ヲ招集スルモノトス

第二十條　社員總會ノ議事ハ過半數ヲ以テ決ス

但定款ノ變更ニ關スル議事ハ總社員ノ同意ヲ以テ決スルモノトス

第六款　損益計算

第二十一條　本會社ハ毎年一月、七月ノ末日ニ於テ總勘定ヲ決算シ財産目録、貸借對照表、損益計算書及損益處分案ヲ調製シ其期間ノ營業報告書ト共ニ定時社員總會ノ承認ヲ受クルモノトス

前項ノ書類ハ決算日ノ翌月二十日迄ニ社員總會ニ提出スルモノトス

第二十二條　本會ノ益金ハ其百分ノ十以上ヲ積立金トシ殘額ヲ出資額ニ應シ社員ニ配當スルモノトス

但シ計算ノ都合上後期ヘ繰越ヲ爲スコトヲ得

第二十三條　前條ニヨル社員出資金配當ハ年一割ニ止メ其殘餘ハ配當平均準備金トシテ整理スルモノトス

第七款　印章及記號帳簿

第二十四條　本會社ニ於テ使用スル印章左ノ如シ

（印章省略）

第二十五條　本會社ノ使用スル記號左ノ如シ

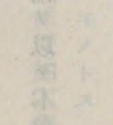

第二十六條　本會社ハ主簿トシテ左ノ帳簿ヲ備フ

社員名簿　日記帳　總勘定元帳　出納簿

財産臺帳　汲取臺帳　收支整理簿

第八款　解散

第二十七條　本會社ノ存立期間ハ創立ノ日ヨリ滿二十ケ年トス

第二十八條　本會社ハ存立期間ノ滿了又ハ總社員ノ同意ヲ以テ解散ス此場合ハ總勘定ヲ締切リ且ツ遲滯ナク精算人五名ヲ選定シ精算ニ關スル一切ノ事務ヲ委任ス可シ

第九款　附則

第二十九條　本定款ニ別段ノ規定ナキ事項ハ凡テ商法ノ規定ニ據ルモノトス

第三十條　第六條ニヨリ本會社々長ハ石川長福會計主任ハ渡邊鮎次郎トシ石川長福ヲ以テ本會社代表者ト定ム

第三十一條　第七條ニ依リ常設委員ニ當ル本會社發起人左ノ如シ

鬼頭吉次郎　横井兼次郎　大矢浦次郎　田島佐吉　川口兼次郎
奥村新次郎　横地菊次郎　水野義明　米倉國次郎　林松之助
成田友次郎　坂野丈藏　佐藤要左衞門　岡村佐吉　中川彌平治
久田辰次郎　西垣信太郎　伊藤兼次郎

第八十二　市營屎尿加工場ノ創設

本市ハ屎尿加工場建築ノ必要ヲ認メ大正三年九月一日之レカ設計ノ許可ヲ受ケ總經費拾萬七千五百八拾參圓七拾八錢ヲ以テ南區稻永新田西突堤地先六反六畝二十歩ヲ敷地ニ充テ海面埋立護岸築造（埋立護岸築造工事費七千九百九拾圓）竝ニ建築工事ヲ始メ諸機械ノ据付ニ着手シ大正四年十二月竣工ヲ告ケタリ其沿革左ノ如シ

(一)　大正三年七月八日名古屋市長ハ町井正路ト名古屋市ノ屎尿ヲ加工スル爲メ特別權竝ニ實用新案等ノ行使實施ニ關シ左ノ契約ヲ締結セリ

契約書

今般名古屋市長阪本彭之助ヲ甲トシ町井正路ヲ乙トシ名古屋市ノ屎尿ヲ加工スル爲メ特許權竝ニ實用新案等ノ行使竝實施ニ關シ契約スルコト左ノ如シ

第一條　甲カ名古屋市ノ屎尿ヲ加工スル爲メ乙所有ノ左記特許及登錄實用新案竝ニ現ニ出願中ニ係ル特許及實用新案ヲ使用實施スルコトヲ乙ハ許諾セリ

一、第二二九四三號　登錄實用新案「アムモニヤ」瓦斯蒸餾裝置
二、第二七〇七〇號　登錄實用新案　石灰乳注入喞筒
三、第二四一四九號　特許　硫酸「アムモニヤ」製造裝置
四、第一九三九二號　實用新案登錄出願中　同上製造用磁製化合器
五、第一三七八二號　特許出願中　屎尿硫安工場防臭裝置
六、第六一〇五號　同　最新硫酸「アムモニヤ」製造方法
七、第八〇六四號　同　平賀式硫酸「アムモニヤ」製造裝置

第二條　前揭ノ外乙ニ於テ將來屎尿加工ニ關シ特許及實用新案登錄ヲ受ケタルモノハ乙ハ凡テ甲カ是ヲ使用實施スルコトヲ許諾スルモノトス

第三條　甲ハ第一條及第二條ノ使用及實施ノ許諾代償トシテ金壹萬圓ヲ乙ニ提供スルモノトス
前項ノ代償金ハ本契約カ效力ヲ生シタル後十日以內ニ甲ハ其十分ノ二ヲ乙ニ支拂ヒ屎尿加工場竣工後十五日間運轉シ甲ニ於テ故障ナシト認メタルトキ殘餘十分ノ八ヲ支拂フモノトス

第四條　甲ハ使用權及實施權ヲ第三者ヲシテ使用シ實施セシメ又ハ第三者ニ讓渡スルコトヲ得
前項ノ場合ニ於テハ乙ハ甲又ハ第三者ニ對シ代償ヲ求ムルコトヲ得サルモノトス

第五條　乙ハ名古屋市屎尿加工裝置ノ設計及工事ノ監督ヲナシ是ヲ完成セシムルノ責ニ任ス
但シ是ニ要スル乙ノ實費ハ甲ノ負擔トス

第六條　前條ノ完成期ハ本契約ノ效力發生後五ケ月以內トス
但シ不可抗力ノ事由生シタル場合又ハ甲ノ承認ヲ得タル場合ハ此限ニ非ス
第七條　乙ニ於テ本契約ヲ履行セサルトキハ違約金トシテ金貳萬參千參百拾五圓ヲ甲ニ支拂フモノトス
但シ甲カ乙ノ本契約不履行ニ基ク實際上ノ損害賠償ノ請求ヲ爲スモ乙ハ之ヲ拒ムコトヲ得サルモノトス
第八條　本契約ハ名古屋市會ニ於テ第三條ノ代償金ニ關スル豫算ノ決議ヲ經タル後效力ヲ生ス
第九條　本契約ノ效力ヲ生シタルトキハ特許權ノ行使及登錄實用新案實施ニ關シ愛知縣ニ限リ登錄ヲ請クルモノトス
右契約ノ事實ヲ確證スル爲メ本契約書二通ヲ作成シ各自其一通ヲ所持ス

大正三年七月八日

名古屋市長　阪本彭之助
東京市本所區向島須崎町四十五番地
町井正路

(二)

特許番號　實施權設定ニ付登錄申請
發明ノ名稱　硫酸「アムモニア」製造裝置
登錄原因及其日的　大正三年七月八日附特許權竝實用新案
實施權設定契約證書
登錄ノ目的　實施權設定ノ登錄
實施權ノ範圍　愛知縣內
報酬及其支拂時期　金壹萬圓
但第二二九四三號登錄實用新案「アムモニヤ」瓦斯蒸餾裝置第二七〇七〇號登錄實用新案石灰乳注入喞筒ノ實施權及其ノ他ノ報酬ト合算シテ內十分ノ二ハ本件契約カ效力ヲ生シタル後（卽本件報酬ニ關スル豫算カ名古屋市會ノ決議ヲ經本契約カ效力ヲ生シタル日）卽大正三年八月二日後十日以內十分ノ八ハ大正三年八月二日ヨリ五ケ月以內支拂ノ定メ

實施權ノ移轉　實施權者ニ於テ實施權ヲ移轉スルコトヲ得
右登錄相成度別紙契約書特許證及委任狀相添ヘ此段申請候也

大正三年八月十八日

申請人實施權設定者　名古屋市長　阪本彭之助
東京市麹町區有樂町二丁目一番地特許辨理士
右申請代理人　三浦常太郎
東京市本所區向島須崎町四十五番地
實施權設定者　町井正路

特許局長　崎川才四郎殿

(三)

登錄實用新案番號　第二二九四三號
實用新案名稱　「アムモニヤ」瓦斯蒸餾裝置
登錄原因及其日附　大正三年七月八日附特許權竝實用新案實施權設定契約證書
登錄目的　實施權設定ノ登錄
實施權ノ範圍　愛知縣內
報酬及其支拂期日　金壹萬圓
但第二七〇七〇號登錄實用新案石灰乳注入喞筒特許第二四一四九號硫酸安母尼亞製造裝置ノ實施權及

其他ノ報酬ト合算シテ内十分ノ二ハ本件契約ヵ效力ヲ生シタル後（卽本件報酬ニ關スル豫算ヵ名古屋市會ノ決議ヲ經本契約ヵ效力ヲ生シタル日）卽大正三年八月二日後十日以内、内十分ノ八ハ大正三年八月二日ヨリ五ヶ月以内支拂ノ定メ

實施權ノ移轉　實施權者ニ於テ實施權ヲ第三者ニ移轉スルコトヲ得

右登錄相成度別紙實用新案登錄證相添ヘ此段申請候也

但シ登錄原因タル契約書及委任狀ハ大正三年八月十七日下記申請人兩名ヵ特許第二四一四九號硫酸安母尼亞製造裝置ノ實施權設定登錄申請ニ添附シアルヲ以テ茲ニ之ヲ引用仕候

大正三年八月十八日　申請人實施權者　名古屋市長　阪本彭之助

東京市麹町區有樂町三丁目一番地特許辨理士　右申請代理人　三浦常太郎

東京市本所區向島須崎町四十五番地　實施權設定者　町井正路

特許局長　崎川才四郎殿

（四）

登錄實用新案番號　實施權設定ニ付登錄申請　第二七〇七〇號

實用新案名稱　石灰乳注入喞筒

登錄原因及其目的　大正三年七月八日附特許權竝ニ實用新案實施設定契約證書

登錄ノ目的　實施權設定ノ登錄

實施權ノ範圍　愛知縣內

報酬及其支拂時期　金壹萬圓

但第二二四九三號登錄實用新案「アムモニア」瓦斯蒸餾裝置特許第二四一四九號硫酸「アムモニア」製造裝置ノ實施權及其他ノ報酬ト合算シテ内十分ノ二ハ本件契約ヵ效力ヲ生シタル後（卽本件報酬ニ關スル豫算ヵ名古屋市會ノ決議ヲ經本契約ヵ效力ヲ生シタル日）卽大正三年八月二日後十日以内、内十分ノ八ハ大正三年八月二日ヨリ五ヶ月以内支拂ノ定メ

實施權ノ移轉　實施權者ニ於テ實施權ヲ第三者ニ移轉スルコトヲ得

右登錄相成度別紙實用新案登錄證相添ヘ此段申請候也

但シ登錄原因タル契約書及委任狀ハ大正三年八月十七日下記申請人兩名ハ特許第二四一四九號硫酸安母尼亞製造裝置ノ實施權設定登錄申請ニ添附シアルヲ以テ茲ニ之ヲ引用仕候

大正三年八月十八日　申請人實施權者　名古屋市長　阪本彭之助

東京市麹町區有樂町三丁目一番地特許辨理士　右申請代理人　三浦常太郎

東京市本所區向島須崎町四十五番地　實施權設定者　町井正路

特許局長　崎川才四郎殿

（五）

汽罐及電動機竝工場設置願

今般愛知縣名古屋市南區稻永新田地先名古屋港突堤西側（此坪數二千坪）ニ於テ硫酸安母尼亞製造工場設置致度候間御許可相成度別紙圖面及仕樣書摘要書相添ヘ此段奉願候（別紙省略）

（六）

大正三年九月一日左ノ通リ工場設置ノ件許可セラル

大正三年八月二十四日附願汽罐汽機電動機及工場設置ノ件左記條件ヲ附シ許可ス

大正三年九月一日　　愛知縣知事法學博士　松井茂

條件

一、必要ト認ムルトキハ工事着手前又ハ工事中若クハ工事落成後ト雖モ設計ノ變更ヲ命スルコトアルヘシ

二、汽罐汽機、電動機及工場使用ノ爲煤煙騷響震動發生物其他ノ原因ニヨリ危險若クハ公安ヲ害スルノ虞アリト認ムルトキ又ハ農作物、樹木、魚介類其他ニ對シ障害ヲ及ホスノ虞アリト認ムルトキハ除害其他必要ナル設備ヲ命シ又ハ其使用ヲ停止若クハ禁止シ或ハ設置場所ノ移轉ヲ命シ又ハ許可ヲ取消スコトアルヘシ

(七)　大正四年十二月十日阪本名古屋市長ハ松井愛知縣知事宛左記肥料製造營業免許願ヲ提出セリ

肥料製造營業免許願

一、製造場ノ位置

名古屋市南區稻永新田西突堤埋立地

一、製造ニ關スル設備

一、工場四棟

一棟ハ汽罐室ニシテ桁行十七間梁行七間　此建坪百十九坪

切妻造桟瓦葺屋根内部四壁立板羽目板打、土間床、外部下見張總體生漉塗仕上ケノ木造平家建

一棟ハ廻轉濾過機及排氣機室ニシテ桁行六間梁間二間半　此建坪十五坪木造平家建其他前同斷

一棟ハ汽罐室ニシテ桁行八間七分五厘梁間五間　此建坪四十三坪七合五勺木造平家建其他前同斷

一棟ハ原料受槽及汲取機室ニシテ桁行四間半梁間二間半　此建坪十一坪二合五勺木造平家建其他前同斷

二、器具機械

原料作業部。船十艘、喞筒十二臺、回轉濾過機用分配槽一個、回轉濾過器二臺、同受槽二個、尿受槽二個、尿溜二個、

製造作業部。水槽二個、汽罐二基、分配罐二基、蒸發罐六基、石灰乳攪拌機一基、分離罐十八基、

化合機六基、冷却槽六個、運搬車一臺、結晶分離器一基、石灰乳槽一個

防臭作業部。洗滌器四個、凝縮器一個、噴霧用水槽一個、排氣機二基、清淨室一個、

燃燒爐一個

廢液作用部。第一廢液溜一個、第二廢液溜一個、第三廢液溜一個

硫酸部。硫酸貯槽一個、楊酸用インゼクター二個、硫酸槽二個、同計量槽二個

電動部。電動機一基、傳動裝置一式、管類一式

三、藏置ニ關スル設備

倉庫(附職工休憩所)桁行十五間梁間四間　木造平屋建ニシテ屋根亞鉛引波形鐵板葺、外部板張床一部分轉ヒ根太床板張其他土間

四、肥料ノ名稱

硫酸安母尼亞

五、製造方法

一、原料ノ名稱

人尿、硫酸、石灰

一、製造法ノ大要

夾雜物ヲ回轉濾過機ニヨリ分離シタル尿ハ原料溜ヨリ喞筒ヲ以テ分配罐ニ送入シ夫レヨリ蒸發罐ニ移送シ灰乳ヲ灌混シ蒸氣加熱スレハ尿ハ分解シ其安母尼亞瓦斯ハ硫酸ヲ充タセル化合器ニ送リ硫酸安母

尼亞ヲ化成ス而シテ此未製品ハ冷却槽ニ流出シ後結晶分離機ニ依リ水分及游離硫酸ヲ除去シ後麻袋粗
席ノ二重裝トス

一、保證成分量（百分中）

「アンモニア」性窒素二〇・〇〇

右肥料製造營業致度候ニ付御免許相成度施行規則第一條ニ據ル書類（省略）相添へ此段相願候也

大正四年十二月十日　愛知縣名古屋市長　阪本彭之助

愛知縣知事法學博士　松井茂殿

肥料製造營業免許願添付書

一、營業者ノ氏名住所　愛知縣名古屋市

二、營業所ノ位置　名古屋市南區稻永新田西突堤埋立地

三、藏置所ノ位置　右同斷

右ノ通リ相違無之候也

大正四年十二月十日　愛知縣名古屋市

市長　阪本彭之助

（八）右ニ付キ次ノ通リ免許セラル

製造第七二〇號

肥料製造營業免許證

大正四年十二月十日附願肥料製造營業ノ件免許ス

大正四年十二月十八日　名古屋市

愛知縣

（九）大正五年一月二十五日附阪本名古屋市長ハ松井愛知縣知事宛左ノ届出ヲ爲シタリ

汽罐及電動機竝工場竣工届

大正三年九月一日附ヲ以テ御許可相成候汽罐及電動機竝工場ハ本年一月二十日竣工候ニ付此段及御届出候也

大正五年一月二十五日　名古屋市長　阪本彭之助

愛知縣知事法學博士　松井茂殿

（十）大正五年一月十四日ヨリ同五年一月二十八日迄ノ間ニ於テ工場試運轉ヲ實施セリ其成績次ノ如シ

Ⅰ　「アンモニヤ」无斯蒸餾成績　（試運轉一月十四日ヨリ二十八日迄）

月日	原料	原料ノ全窒素	廢液ノ全窒素	硫酸アムモニヤ中窒素	結晶分離機上高
		%	%	%	厘
1月12日		0.3444	0.0854	20.662	25.0
13	三本一包	0.3136	0.00728	19.302	21.8
14	三本一包	0.4704		20.176	55.15
15					
16	三本一包	0.3648	0.03266	20.067	69.
17	三本一包	0.2800	0.03696	20.116	65.35
18	四本一包	0.3584	0.04592	19.918	104.4
19	三本一包	0.3696	0.02688	20.228	83.4
20	四本一包	0.3584	0.04030	19.739	114.7

21	四本一回	160		0.3724	0.0672	20.247	117.8
22	四本一回	160		0.3556		20.000	115.3
23							
24	六本二回（内二本四八石入）	256		0.3640	0.07616	20·178	149.85
25	四本二回	320		0.3304	0.02576	20.354	236.4
26	六本一回	240		0.3360	0.0294	19.903	168.8
27	六本三回	720	三個平均	0.3481	0.015948	20.392	488.6
28	六本四回	967	三個平均	0.3677	二個平均 0.0577	20.19	691.75
29	（四八石入）						239.35
		3823石	總平均%	0.35559	總平均% 0.034428	平均% 20.036	3.35
							2750.0

2750瓲×20.036%＝550.瓲99　硫酸「アンモニヤ」中ノ窒素總量

48瓲×3823＝183504瓲　原料總量

183504瓲×0.35559%＝652.瓲52187　原料中ノ窒素總量

蒸發罐内ノ廢液ハ原料ノ三割乃至五割增トナルヲ以テ今之レヲ四割增トシテ計算スルトキハ

3223石ノ原料ハ5352石2トナリテ排出ス

48瓲×5352.2＝256905瓲6　廢液總量

256905瓲6×0.034428＝88瓲.44746　廢液中ノ窒素總量

652.瓲52187－88.瓲44746＝564.瓲07441　蒸餾窒素總量

564.瓲07441－550.瓲99＝13.瓲08441　消失シタル窒素

Ⅱ　320石處理（24時間）

蒸發罐二本ニ付40石一日四本二回作業

一日ノ收支計算　（一月二十五日ノ實績ニ基ク）

收入合計	161円632	
内	159.84	硫酸288瓲0@円555尿ノ窒素0.45歩止リ0.4%
	1.792	燐酸石灰89瓲6@.02使用石灰1.80%（燐酸約5.%）
支出合計	129.637	
内	57.60	尿320石汲取運搬費（工場川岸渡シ）@0円18
	13.32	石炭4000斤@.0333（噸5.60）
	22.00	硫酸176瓲0@0.125（一箱3.00）
	3.248	消石灰112瓲0@0.029
	5.52	電力230キロワット@0.024
	2.568	麻袋21袋4@0.12（20袋一噸麻糸藷共）
	12.675	職工賃13人@0.64（但シ15時間此延人員19人5分）
	4.426	顧問80円（月四回旅費共）技手一人一日1円10小使一人一日66錢
	.72	電燈料3キロワット@0.024工場及事務所
	.95	職員職工賞與金
	4.48	油類「パッキング」類防臭劑及雜消耗品

	.37	事務所消耗費
	1.76	年額修繕250圓通信120圓電話64圓分析藥品其他163圓20
收支計算		
收入合計	161.632	
支出合計	129.637	
差引利益	31.995	（一日ニ付）
一年間ノ利益	（一ケ年間ノ作業日數ヲ三百四十日トス）	
	31.圓995×340＝10,878圓30	一年間ノ利益

Ⅱ　720石處理（24時間）
蒸發罐一本ニ付40石一晝夜六本三回作業

一日ノ收支計算　（一月二十七日ノ實績ニ基ク）

收入合計	363圓672	
內	359.46	硫安648貫.0@0.555尿ノ窒素0.45歩止リ0.4%
	4.032	燐酸石灰201貫6@0.02使用石灰180%（燐酸約5.%）
支出合計	275.圓058	
內	129.60	尿720石汲取運搬費（工場川岸渡）@0.18
	33.33	石炭10000斤@0.0333（噸5.60）
	49.50	硫酸396貫0@0.125（一箱3.00）
	7.308	消石灰252貫0@0.029
	8.16	電力340キロワット@0.024
	5.76	麻袋48袋@0.12　20袋一噸（麻糸及蓆共）
	19.50	職工賃30人@0.65職工長ヲ含ム
	7.46	顧問料月120圓（月四回旅費共）書記一日1圓00技手二人1圓80小使66錢
	.72	電燈料3キロワット@0.024工場及事務所
	1.51	職員及職工賞與金
	10.08	油類「パッキング」類防臭劑及雜消耗品
	.37	事務所消耗費
	1.76	年額修繕250圓通信120圓電話64圓分析163圓201一日割當額
收支計算		
收入合計	363.圓672	
支出合計	275.圓058	
差引利益	88.圓614	（一日ニ付）
一年間ノ利益	（一年間ノ作業日數ヲ三百四十日トス）	
	88.圓614×340＝30,128圓76	一年ノ利益

Ⅲ　1096石處理（24時間）
蒸發罐一本ニ付44石一晝夜六本四回作業

一日ノ收支計算　（一月二十八日ノ實績ニ基ク）

収入合計	553.円5896	
内	547.452	硫安986貫4@0.555尿ノ窒素0.45歩止リ0.4
	6.1376	燐酸石灰306貫88@0.02使用石灰0·80%燐酸約5%
支出合計	388.円2344	
内	197.28	尿1096㎏汲取運搬費(工場川岸渡シ)@0.18
	34.965	石炭10500斤@0.0333(噸5.60)
	75.35	硫酸602貫8@0.125(一箱3.00)
	11.0954	消石灰382貫6@0.029
	9.12	電力380キロワット@0.024
	8.76	麻袋73袋@0.12　20袋一噸(麻糸及蕾共)
	19.51	職工賃30人@0.65職工長ヲ含ム
	7.46	顧問料月120円(月四回旅費共)技手二人一日1円80書記一日1円00 小使66銭
	0.72	電燈料3キロワット@0.024工場及事務所
	1.51	職員.職工賞與金(年額職工十五日分職員一ケ月分)
	15.344	油類「パツキソグ」類防臭劑及雜消耗品
	.37	事務所消耗費
	1.76	年額修繕250円通信120円電話64円分析193円201一日割當額
収支計算		
収入合計	553.円5896	

支出合計	388.円2344	
差引利益	165.円3552	(一日ニ付)
一年間ノ利益		(一年間ノ作業日數ヲ三百四十日トス)
	165円3552×340＝56.220円768	一年ノ利益

V　熱料及電力

月日	蒸發罐	汽罐 Boiler	原料一石ニ對スル消費量	電動機 Kiro. w. h.	月日	蒸發罐	汽罐 Boiler Fuel	原料一石ニ對スル消費量	電動機 Kiro. w. h
1. 13	120石	1. 4500斤	37.5斤	560キロ	1. 14	120石	1. 3600斤	30.0斤	320キロ
15					16	120	1. 3900	32.5	160
17	120	1. 3600	30.0	160	18	160	1. 4100	25.5	150
19	120	1. 3550	29.6	160	20	160	1. 4250	26.6	150
21	160	1. 3800	23.7	150	22	160	1. 3700	23.0	140
23				10	24	256	1. 6700	26.2	200
25	320	1. 9800	17.5	230	26	240	1. 9800	17.5	160
27	720	1. 16500	22.9	340					
28	967	1. 1050	10.9	340	豫定一晝夜480				
29				140					
小計	3743石	78850斤		3370キロ	1月13日前	80石	20000斤		1430キロ

殘	60	42620
VI	原料ノ使用石數及受入石數	
	自十二月十日至一月二十九日受入115艘4600石	
	試運轉中消費高3823石殘高60石3883石差引不足717石一艘ニ付6.62	
	自一月十二日至同二十九日受入39艘1560石	
	自一月十二日至同二十九日受糟計量高(但シ39艘分)1315石差引不足245石一艘ニ付6.53	

第八十三　大正四年六月左ノ通リ土地及尿尿溜ヲ買收シ本市尿尿貯溜場トセリ

愛知郡御器所村大字御器所字白金四十九番地ノ二所在ノ愛知肥料購買合資會社所有ノ土地五百坪竝同土地内ニアル尿尿溜三個ヲ金九百圓ヲ以テ買收シ本市尿尿貯溜場トス

第八十四　大正四年十月十六日阪本名古屋市長ハ名古屋電燈株式會社ト電力供給ニ關シ市會ノ決議ヲ經テ左ノ契約ヲ締結セリ

契　約　書

名古屋市ト（以下市トス）名古屋電燈株式會社（以下會社トス）トノ間ニ電力供給契約ヲ締結スルコト左ノ如シ

第一條　會社ハ市ノ經營ニ係ル名古屋市南區稻永新田ニ於ケル尿尿加工事業ニ要スル電力ヲ其所要ニ從ヒ供給スルモノトス

第二條　送電線路ハ會社ニ於テ施設シ市ハ正當ト認ムル費用ノ限度ニ於テ其半額ヲ負擔スルモノトス

但シ以後ノ修理費及撤去費ニ對シテハ負擔ノ義務ナシ

第三條　送電線路ハ左ノ設備條件ヲ具備スルモノトス

一、送電線路ハ各線共ニ全負荷ニ於テ五十馬力ニ相當スル電力ヲ供給スルニ足ルモノトシ而シテ汚物加工場内引込口ニ於ケル電壓ハ常ニ二千「ボオルド」ヲ保チ該電壓以下ニ降ラシメサルモノトス

二、新設送電線路ハ成ル可ク枝線ヲ出ササルモノトス若シ枝線ヲ出ス場合ハ相當設備ヲナシ火災其他枝線ニ故障ヲ生シタル時ハ枝線ヲ遮斷シ汚物加工場構内ヘノ送電ヲ阻止スルコトナカラシムルモノトス

第四條　送電線路ニ於ケル會社ト市トノ責任分界點ハ汚物加工場構内引込口ニ於ケル市ノ三極開閉器トス

第五條　供給スヘキ電力ハ晝夜間ヲ通シ絶エス五十馬力ヲ下ルコトヲ得ス

電力ヲ受ク可キ市ノ設備ニ屬スル電動機ハ左ノ通リトス

一、三相交流聚電鎭型六十「サイクル」二千「ボオルド」五十馬力誘導電動機一臺

第六條　使用料ハ市ノ高壓積算計量器ニ表ハス「キロワツト」數ニ依リ一「キロワツト」時ニ付料金四錢ノ四割減ノ割合ヲ以テ毎月分ヲ翌月十日迄ニ支拂フモノトス

一ケ年間ノ使用量參百七拾五圓未滿ナルトキ又ハ全ク使用セサルトキト雖モ最低料金トシテ此金額ヲ支拂フモノトス

第七條　市ノ設備スル電氣機械器具ノ施設方法ニ對シ會社カ自己ノ電氣保全ニ相當設備ノ必要アリト認ムルトキハ市ニ對シ之ヵ要求ヲナスコトヲ得

第八條　火災其他天災ニヨリ常用送電線路又ハ配電所、發電所ニ故障ヲ生シ送電シ得サルカ若クハ一時停電ノ止ムヲ得サルコトアルトキハ會社ハ他ノ送電線路又ハ配電所、發電所ヨリ出來得ル限リ第五條第一項ノ送電ヲナスモノトス

第九條　本契約期間ハ締結ノ日ヨリ向フ滿一ケ年トス市ノ都合ニヨリ引續キ使用ノ必要アルトキハ本契約ヲ更新スルコトヲ得

第十條　市ノ入札及契約規定及會社ノ電力營業案内中本契約ニ牴觸セサル條項ハ之ヲ準用ス

第十一條　本契約條項ニ關スル解釋ハ總テ名古屋市長ノ意見ニ任ス

本契約書ハ二通ヲ作リ各一通ヲ所持スルモノナリ

大正四年十月十九日

名古屋市

右代表者

名古屋市長　阪本彭之助

名古屋電燈株式會社

右代表者

第八十五　大正六年三月二十九日名古屋市長ハ市會ノ議決ヲ經テ同年五月十八日本市屎尿加工場ヲ別紙契約書ヲ以テ株式會社日本人造肥料會社ヘ貸與シタリ

契約書

名古屋市ヲ甲トシ株式會社日本人造肥料會社ヲ乙トシ左ノ賃貸借契約ヲ締結ス

第一條　甲ハ乙ニ別紙物件目錄記載ノ鴨浦工場及工場内ノ工作物、機械器具竝御器所村地内ノ屎尿貯溜池ヲ使用セシムルモノトス

第二條　使用ノ目的ハ尿又ハ石灰窒素ヲ原料トシテ硫酸安母尼亞製造ヲ爲スモノトス

第三條　乙ハ前條ノ原料タル尿ヲ名古屋市内ヨリ一日約二百石以上搬出加工セサルヘカラサルモノトス

若シ其量ヲ增加セントスルトキハ甲ノ承認ヲ要ス

第四條　乙ハ賃借料トシテ一ケ年ニ付金五千圓ヲ甲ニ納入スルモノトス

前項ノ賃借料納期ハ毎年度九月三十日、三月三十日ノ二期ニ分チ各半額ヲ納付スルモノトス

但シ六ケ月ニ滿タサルトキハ月割トシ月ニ滿タサルトキハ日割計算トス

第五條　乙ハ賃借物件ノ故障、官廳ノ命令若クハ不可抗力其他豫知スヘカラサル障碍ニヨリ目的物ノ使用ヲ爲ス能ハサル場合アルモ賃借料ノ減額ヲ請求スルコトヲ得ス

第六條　電話使用料附加使用料及電燈電力料ハ乙ノ負擔トシ電話使用料附加使用料ハ甲ノ指定期日迄ニ之ヲ甲ニ納付シ電燈電力ノ使用料ハ遲滯ナク乙ヨリ直接供給者ヘ支拂フモノトス

第七條　乙ハ契約履行ノ保證金トシテ金壹萬圓ヲ本契約締結ノ日ヨリ十日以内ニ甲ニ納付スルモノトス

但シ國債證書ヲ以テ代納スル場合ハ五分利附ノモノニ對シテハ額面百圓ヲ七拾圓ニ換算ス

乙ニ於テ本契約各條項中不履行ノ場合ハ違約金トシテ前項保證金ヲ甲ノ所得トス

此場合ハ甲ヨリ乙ニ對シ保證金沒收ノ通知ヲ爲スノミヲ以テ足ル

甲ハ乙ニ於テ第十七條ノ義務ヲ履行シタル後第一項ノ保證金ヲ返還スルモノトス

第八條　契約期間中工作物及器具機械ノ保存ニ要スル修理ハ總テ乙ニ於テ之ヲ爲シ其費用ハ乙ノ負擔トス

乙ニ於テ保存ニ要スル修理ヲ爲サス又ハ甲ニ於テ修理不完全ナリト認メタルトキハ甲ハ何時ニテモ修理若クハ改修ヲ要求スルコトヲ得

乙ハ前項ノ要求アリタルトキハ直ニ着手完成スヘキモノトス

第九條　乙ノ費用ヲ以テ賃借物ノ模樣替又ハ新タニ工事ヲ施行セントスルトキハ工事明細書ニ圖面ヲ添ヘ甲ノ承認ヲ受ク可シ

第八條修理及前項ノ模樣替又ハ工事施行ノ場合ハ甲ノ監督ヲ受クルモノトス

第十條　乙ヵ賃借物使用ノ爲メ監督官廳ヨリ必要ナル設備ヲ命セラレタル場合（御器所村原料溜、吸上ポンプ、船積輸尿、鐵管埋設工事及工場内原料溜增築ヲ除ク）ハ乙ニ於テ其設備ヲナシ之ヵ費用ハ乙ノ負擔トス

第十一條　賃貸借物件カ不可抗力以外ノ事由ニ因リ滅失シ又ハ毀損シタルトキハ總テ乙ノ責ニ歸スヘキ事由ニ因リタルモノト見做シ乙ハ賠償ノ責ニ任ス

第十二條　乙ハ賃借物ヲ第三者ニ轉貸又ハ使用セシムルコトヲ得ス

第十三條　乙ハ作業中ニ於ケル惡臭瓦斯ノ防止ニ關シテハ別紙計畫書ノ通リ實行スルモノトス

第十四條　甲ハ何時ニテモ本契約ヲ解除シ賃貸物ノ返還ヲ要求スルコトヲ得

但一ケ月以前ニ解除ノ豫告ヲ爲スコトヲ要ス

前項ノ場合ニ於テ若シ乙ニ損害ヲ生スルコトアルモ乙ハ賠償ヲ求ムルコトヲ得ス

第十五條　乙ニ於テ本契約條項中履行セサルモノアルトキハ甲ハ相當期間ヲ定メ之カ履行ヲ催告シ尙應セサルトキハ甲ハ何時ニテモ契約ヲ解除スルコトヲ得

前項契約解除ノ場合ニ於テ甲ニ損害アルトキハ乙ニ賠償ヲ求ムルコトヲ得

第十六條　本契約中甲ヨリ乙ニ賠償ヲ要求スヘキ場合ニ於ケル其賠償額ハ甲ニ於テ算定シタル金額ニ據ルモノトス

第十七條　乙ハ契約期間滿了又ハ契約解除ト同時ニ賃借物ヲ返還スルモノトス

前項ノ場合ニ於テ乙ノ施設シタル模樣替賃借物ニ附着ノ新設工作場、貯溜池ハ甲ノ所有ニ歸ス

但賃借物ニ附着セサル新設ノ工作物ハ依然乙ノ所有トス

前項但書ノ乙所有ノ工作物ハ甲ニ於テ指定シタル期間內ニ撤去スルモノトス若其期間內ニ撤去セサルトキハ甲ノ所有ニ歸ス尙甲ニ損害アルトキハ乙ハ賠償ノ責ニ任ス

第十八條　賃貸借期間ハ本契約締結ノ日ヨリ滿五ケ年トス

前項ノ期間內ニ乙ノ都合ニヨリ契約解除ヲ申出テタル場合ハ本契約第七條第二項ニ依ルノ外乙ハ甲ノ損害ヲ賠償スルノ責ニ任ス

第十九條　本契約各項ニ關シ疑義ヲ生シタルトキハ名古屋市長ノ意見ニ因ル

右契約ヲ證スル爲本證書二通ヲ作リ各一通ヲ所持スルモノナリ

大正六年五月十八日

名古屋市

代表者

株式會社日本人造肥料會社

代表者

鴨浦工場建物及工作物目錄

所在地	名稱	種類	間口及奥行	坪數	備考
南區鴨浦	工場	木造瓦葺平家	間口七、〇〇〇 奥行一七、〇〇〇	一一九、〇〇〇	
同	同附卸家	同	間口二、五〇〇 奥行六、〇〇〇	一五、〇〇〇	
同	汽罐室	同	間口五、〇〇〇 奥行八、七五〇	四三、七五〇	
同	原料受槽室及汲取機室	同	間口二、五〇〇 奥行四、五〇〇	一一、二五〇	
同	倉庫職工休憩所並修繕所	木造亞鉛葺平家	間口四、〇〇〇 奥行一五、〇〇〇	六〇、〇〇〇	
同	分解室	木造瓦葺平家	間口一、一六六 奥行一、〇〇〇	一、一六六	

所在地	名稱	種類	數量	備考
同	渡廊下		間口 奥行	〇、六六六 二、五〇〇
同	流シ場		間口 奥行	一、〇〇〇 一、五〇〇
同	職工便所		間口 奥行	一、五〇〇 〇、五〇〇
同	事務室分析室		間口 奥行	四、五〇〇 二、五〇〇
同	宿直室		間口 奥行	四、五〇〇 二、五〇〇
同	其他及曲析			
同	井戸			
南區鴨浦	煙突	鐵板製	一基	避雷針附
同	焼熱爐	煉瓦製	同	
同	清浄室		同	
同	マンテンサー		同	内部鐵管付
同	洗滌器	鐵板製	四基	
同	給水タンク	木製	二個	
同	廢液溜	煉瓦製	三個	各内部鐵管及攪拌機付
同	原料溜		二個	
同	排水用溜	煉瓦製	一個	
同	桟橋	木製	一基	鐵管及ホース付
同	レール	十四ポンド單線	二十一間	
同	土管類	煉瓦製	一式	
同	原料溜		三個	
愛知郡御器所村大字御器所字白金				

鴨浦工場備品目錄

汽罐室部

品目	品質	個數	備考
汽罐	七尺×三十尺	二個	汽罐一個ニ付附屬品發條安全瓣一個、杲重安全瓣三個、ブヅアルブ一個、氣壓計一個、水準計二個、排水管コック付一個、ロストル一式
ウオージングトンポンプ	六×四×六	二個	各注油器スパンナ附屬
時計		一個	電池一個附屬
スコップ二號		三個	
蒸氣管類		一式	
ウアルク類		一式	
コック類		一式	
汽笛	砲金製	一個	
汽鈴		一個	
電		一個	

品目	品質	個數	備考
天秤棒		一本	
バスケット		二個	

工場之部

品目	品質	個數	備考
分配罐		二個	
蒸發罐		六個	
化合器		六個	各受臺一個附屬
分離器		十八個	
硫酸貯槽	內部鉛板張	一個	
硫酸槽	同	二個	磁製コック各一個附屬
硫酸計量槽	同		
電動機	五十馬力	一基	附屬品 起動器一個、配電盤大理石製一個、電流計一個、電壓計一個油入開閉器一個、ジスコンネクチングスキツチ（三千五百ウオルト用）三個、マンチキヤツブアレスター（二千二百ボルト用）三個、チヨーキングコイル三個、積算電力計二千二百ヴォルト二%五アンプア、シーメンス製一個、同上用變壓器芝浦製二個、同變流器二個芝浦製
結晶分離器		一基	鉛板製、液流入槽一個附屬
石灰乳ポンプ		一基	

品目	品質	個數	備考
原料ポンプ		二基	
石灰乳攪拌機		一個	タンク一個附屬
楊酸用		二個	
インゼクター		一基	
タービンポンプ		一基	
原料用		一基	
セントリポンプ		一基	
旋盤	八尺	一基	
ホール盤	手廻革掛兼用	一基	錐類附屬內譯ソケツト大小二個 錐八分ノ一一本、十六分ノ五一本、八分ノ三一本、
揚水ポンプ		一基	
廢液ポンプ		一基	
噴霧用ポンプ		一基	
軸受用支柱	木製	三基	木製タンク附屬
ベルト類		一式	
シヤフト類		一式	內譯受槽室ノ分ヲ含ム ½十二尺一個½十四尺一本½十九尺一本½十六尺一本½十八尺一本⅜十尺一本⅜六呎六吋一本
軸受類		一式	
廢液攪拌器		一基	內譯自働注油メタル½三個½十個⅜四個
鉛上用タンク器具	ゴム管類	一式	

品目	品質	個數	備考
運搬車	鑄鐵製	一個	
冷却槽	鐵製	六個	
時計		二個	
臺秤	百貫掛	一個	
鑄鐵製漏斗		六個	
金剛砂丸砥	六吋	一個	
保溫裝置		一式	
黑板		二枚	
レール	十四ポンド	單線十二間	
鉛管類		一式	
土管類		一式	
スチームトラップ	鑄鐵製	一個	
ブルツク		一組	マニラロープ八十尺付
調車	鑄鐵製	一式	受臺及ベルト附屬

品目	品質	個數	備考
トースカン		二個	

受槽室部

品目	品質	個數	備考
廻轉濾過機		二基	
原料受槽		一基	
排氣機		二基	
計量器	木製	二個	
原料吸揚ポンプ	離心動式	二個	
シャフト類		一式	
軸受類		一式	
ベルト類		一式	
呼水タンク	鐵板製	一個	
ウアルブ類		一式	
鐵管類		一式	

鍛冶室之部

品目	品・質	個數	備考
吹子	日本型四尺	一個	

金床	三十貫	一個	
萬力	口幅四吋半	一個	
ボールト螺子型	四分ノ一吋ヨリ一吋マデ	一組	
瓦斯タンク	八分ノ三吋	一個	
同	二分ノ一吋	一個	
同	四分ノ三吋	一個	
同	一吋	一個	
同	一吋半	一個	
同	二吋	一個	
同	二吋半	一個	
同	三吋	一個	
瓦斯管螺子型	二吋迄ノモノ	一個	
同	四吋迄ノモノ	一個	
パイプカツター	二吋迄ノモノ	一個	
同	三吋迄ノモノ	一個	
パイプ萬力		一個	
チエーントング	二吋迄ノモノ	一個	
同	四吋迄ノモノ	一個	

角ヘシ		一個	
丸ヘシ		一個	
ハンドボール	十二吋上等	一個	
スクリューバーテント		一個	
ドライバー		一個	
箸	九寸	一個	
切スパンナー	八分ノ三吋	一個	
同	二分ノ一吋	一個	
同	八分ノ五吋	一個	
同	四分ノ三吋	一個	
同	一吋	一個	
兩手ハムマー	八ポンド付	一個	
同	十二ポンド付	一個	
片手ハムマー	二分ノ一ポンド	一個	
同	一ポンド半付	三個	
同	二ポンド付	二個	
イギリスバンナー		一個	
コンヒネーションレンチ	十二吋	一個	

馬二十吋一個附屬

事務所之部

品目	品質	個數	備考
卓子		四個	
椅子		八脚	
春慶塗書箱		四個	
時計		一個	
紙屑箱		三個	
作業服	カーキ色	五着	
鋼鐵尺渡		一個	
同鐵製水平器		一個	
同シャブル		四個	
火造用丸箸		一個	
同平箸		二個	
廻轉砥石	木製枠付	一個	
梯子	二間	一個	
同	三間	一個	
ラドル	徑五吋	一個	
鑢		十三本	

品目	品質	個數	備考
作業帽子		一個	
同帽子掛		一個	
雨傘		二本	
肉池		一個	
同		十個	
火鉢鐵製		二個	
同臺木製丸形		一個	
火鉢		一個	
箸鐵製		四揃	
手洗鉢		一個	
棕梠靴拭		一枚	
針金製靴拭		同	
銅製大藥鑵		一個	
琺瑯製洗面器		二個	
同藥鑵		十個	
バケツ		同	
シャブル劔形		一挺	
竹箒		一本	
棕梠箒		一本	
塵取		五個	

手箒		十二本	
竹皮草履		三十足	
五合柄杓		十二本	
小柄杓		三本	
塵拂		五本	
雜巾		十枚	
釜	九寸	二個	
臺十能		二個	
茶盆		三枚	
茶舟		一個	
唾壺		六個	
茶碗		二十個	
五德		二個	
火入	鐵製	三個	
炭取		四個	
縞蒲團	(大)	四枚	
同	(小)	二枚	
綾天竺掛布		四枚	
同敷布		同	

坊主枕		二個	
同覆		四枚	
水流		一個	
竹柄付ブラシ		五本	
風呂敷	五布 三布	二枚	
蚊帳	六×七	一張	
同	七×十	一張	
製圖用丁形定規	四尺	一個	
同三角定規	一尺	一組	
同スプリングコンパス小	三本入	一組	
同尺度	竹製一尺	四本	
同圖板	三尺×四尺	一枚	
寒暖計		十個	
比重計	ポーメー	六個	
シリンダー	硝子製	十個	
硝子製漏斗		一個	
製圖用烏口	大一 小一	二個	

如露亞鉛引製	一	個	
臺秤二貫匁掛	一	個	
硯印（縅）	一	個	
寫眞（ホンプ）	一	枚	
天秤臺大理石製	一	基	
浴槽	一	個	
竈煉瓦製	一	基	
洗面臺鐵製三脚	一	個	
屎尿運搬車	八十	輛	
屎桶二斗入	六百	個	
屎船五十石積	十	艘	

附屬品　繩十丁、早緒十筋、帆十張、錨十丁、ロープ（八分長六十五尺）十本、梶十丁、棕櫚綱（八分長六十五尺）十本、アカ取十個、樟十七本、鍵樟七本、帆桁七本

五升入

防臭計畫書

本作業中一面ニ於テハ蒸發罐中ノ尿ノ分解セラルヽヤ主ニ安母尼亞瓦斯ヲ發生スルト雖モ其他ニ硫化水素二硫化炭素、メルケブタン其他不明ノ惡臭瓦斯ヲ發生スルモノヽ如シ而シテ安母尼亞瓦斯ハ化合器ニ於テ硫酸安母尼亞ト化成スルモ此瓦斯以外ノ惡臭瓦斯ハ各化合器ヨリ凝縮「タンク」ヲ通過スヘキ裝置トナレリ而シテ是等ノ「タンク」ニハ約百本ノ鐵管ヲ嵌入シ其外部ハ冷水ヲ以テ絕エス浸サルヽニ依リ鐵管ハ常ニ冷却セラレ水蒸氣及惡臭瓦斯ハ此鐵管ノ內部ニ觸レ水蒸氣ハ水ニ變シ其他ノ可溶性ノ瓦斯モ亦溶解スルモノナリ

而シテ是等ノ「タンク」ハ一個ナルモ而モ幅二間半長四間半深サ六尺ノモノナレハ大部分ノ水蒸氣ハ凝縮シ又可溶性ノ瓦斯ハ概ネ溶解シ多少他ノ瓦斯ノ殘存スルモノアリト雖モ是ヲ更ニ防臭塔ニ進入セシメテ硫酸鐵液ノ噴霧ニヨリ是等惡臭瓦斯ヲ溶解除去スルコトヲ得、然レトモ尙他ノ惡瓦斯ノ存在スル虞アルヲ以テ之ヲ清淨裝置ニ導キ石灰液、木炭及鐵屑ヲ作用セシメ一層惡瓦斯ヲ消滅セシメ尙瓦斯燃燒裝置ニ於テ之ヲ燃燒スルトキハ惡瓦斯ノ存在セサルニ至ルヘシ

斯ノ如クシタル瓦斯ハ煙突ヨリ外部ニ發散スト雖モ煙突ノ高サ百五十尺ノモノナルニヨリ瓦斯ハ稀薄ナル空氣ニ放散スルヲ以テ被害ヲ與フルコト尠カルヘシ

蓋シ尿加工ニ基因スル惡臭ハ是ニテ能ク防止シ得ト雖モ若シ夫レ將來ニ於テ防臭ニ關スル理論ノ研究及技術ノ進歩ヲ見ルニ於テハ直ニ之カ設備ヲナスコトニ怠ラサル可シ

第八十六　大正六年十二月二十六日佐藤名古屋市長ハ愛知肥料購買合資會社ト尿尿汲取ニ關スル契約第二條第三條及第十三條ヲ左ノ通リ更正ス

大正六年度第百四十八號議案

尿尿汲取ニ關スル更正契約ノ件

愛知肥料購買合資會社尿尿汲取ニ關スル契約中左ノ通リ更正ス

大正六年十二月四日提出

名古屋市長　佐藤孝三郎

尿尿汲取ニ關スル更正契約

名古屋市ト愛知肥料購買合資會社ト締結シタル名古屋市ノ處分權ニ屬スル尿尿汲取ニ關スル契約第二條第三條及第十三條ヲ左ノ通リ更正ス

第二條　第一項中「乙ハ尿尿代トシテ」ノ下「大正七年一月一日以後」ノ十字ヲ加ヘ「金四萬圓」ノ下「ヲ」ノ一字ヲ削リ「ノ割ヲ以テ」ノ五字ヲ加フ

第二項ヲ削除ス

第三條　中「存續期間ハ」ノ下「滿五ケ年」トアルヲ「大正十二年十二月三十一日迄」ニ改ム

第十三條　ヲ左ノ如ク改ム

傳染病毒潛伏ノ虞アリト認ムルトキ又ハ加工處分ヲ必要ト認ムルトキハ甲ハ其汲取區域ヲ指定シテ乙ニ對シ加工處分ヲ要求シ又ハ甲自ラ爲シ若クハ第三者ヲシテ爲サシムルコトヲ得

但甲若クハ第三者ニ於テ爲シタルトキハ第九條ノ標準ニ基キ日割計算ヲ以テ算出シ納入金ヲ減額スルモノトス

此ノ契約書ハ二通ヲ作製シ各一通ヲ所持スルモノナリ

年　月　日

名古屋市

右代表者　名古屋市長

愛知肥料購買合資會社

社長

第八十七　大正七年三月佐藤名古屋市長ハ興農株式會社ト尿尿汲取ニ關スル契約書中左ノ通リ市會ニ於テ決議セシニ依リ更正契約ヲ締結セリ

大正七年第六〇號議案

尿尿汲取契約更正ノ件

明治四十五年六月十七日附ヲ以テ本市ト興農株式會社トノ間ニ締結シタル尿尿汲取契約ヲ左ノ通リ更正ス

大正七年三月十九日提出

名古屋市長　佐藤孝三郎

第一條　第二號ノ次ニ第三號第四號ヲ加ヘ第三號ヲ第五號トシ左ノ通リ改ム

三、愛知肥料購買合資會社尿尿汲取區域内ノ尿尿

四、大正七年四月一日以後新タニ市ニ編入處分アリタルトキハ其區域内ノ尿尿

五、前各號ノ外市住民ニシテ從來ノ慣行ニヨリ自家用耕作物ノ肥料ニ供スル六百六十戸ノ尿尿

第二條ヲ左ノ通リ改ム

本契約ノ存續期間ハ大正十三年三月三十一日迄トス

第三條ヲ左ノ通リ改ム

乙ハ尿尿代トシテ一ケ年金八萬圓ヲ甲ニ納付スヘシ

前項尿尿代ハ第十一條ノ場合ヲ除ク外如何ナル事由アルモ減額ヲ請求スルコトヲ得ス

第九條中「二十日以内ニ」ノ下ニ「損益計算書竝」ノ六字ヲ加フ

第十條中「十歳未滿ハ之ヲ除ク」トアルヲ「七歳未滿ハ之ヲ除ク」ニ改ム

第十一條ヲ削除シ第十二條ヲ第十一條トシ以下順次繰上ク

第八十八　大正七年四月一日鴨浦工場ニ於テ尿尿加工作業ヲ開始セリ

日本人造肥料會社ノ前記契約締結以來原料ノ供給方ニ關シ興農株式會社竝愛知肥料購買合資會社ト協同ノ結果甲會社ノ汲取區域中ヨリ二百石ノ區域ヲ讓リ受ケ會社直營ヲ以テ汲取リ又乙會社ヨリ同社ノ汲取リタル一百石ヲ購買シ一日三百石ノ尿ヲ加工スルニ決シ大正七年四月一日來加工作業ヲ開始シタリ

第八十九　大正七年七月二十五日佐藤名古屋市長ハ愛知縣知事宛國庫ニ屬スル市内諸官廳ノ尿尿ヲ市ノ處分ニ移サレンコトヲ申請セシ處大正八年二月二十八日附ヲ以テ左ノ通リ改正セラル

縣令第十七號

明治四十五年二月縣令第二十二號尿尿處分ニ關スル件中尿尿汲取除外第一ヲ左ノ通リ改正シ大正八年四月一日ヨリ實施ス

大正八年二月二十八日

愛知縣知事法學博士　松井茂

一、陸軍省所管ノ官衙、學校及部隊

第九十　大正八年三月一日愛知縣警察部長ヨリ名古屋市長宛左ノ通牒アリタリ

衞發第三七一三號

大正八年三月一日

名古屋市長　佐藤孝三郎殿

愛知縣警察部長　松原權四郎

屎尿市營處分ニ關シ依命通牒

客年六月十七日附申請ノ屎尿市營處分ニ關シ二月二十八日縣令第十七號ヲ以テ明治四十五年二月縣令第二十二號ヲ改正セラレ候ニ就テハ之カ實施ニ際シ汲取時間竝ニ汲取後ノ清潔保持其他諸官衙ノ要求ニ應シ詳細協定ヲ遂ケ取扱上遺憾ナキヲ期セラレ度

第九十一　大正八年三月三十一日名古屋市長ハ新ニ市ノ處分ニ屬シタル官廳ノ屎尿汲取處分ニ關シ左記ノ通リ請負契約ヲ締結セリ

契約書　其一

屎尿汲取ニ付名古屋市長ヲ甲トシ平野竹四郎ヲ乙トシ左ノ契約ヲ締結ス

第一條　甲ハ別紙箇所ニ於ケル屎尿ノ汲取ヲ大正八年四月一日ヨリ大正九年三月三十一日ニ至ル滿一ケ年乙ヲシテ請負ハシムルモノトス

第二條　乙ハ屎尿代金壹千貳百圓也ヲ甲ニ納入スヘシ

第三條　前條ノ屎尿代金ハ如何ナル事由アルモ減額ヲ請求スルコトヲ得サルモノトス

第四條　屎尿代金ノ納期ハ四月一日、九月三十日ノ二期ニ分チ各半額ヲ前納スルモノトス

第五條　乙ハ屎尿汲取方法ニ關シテハ明治四十五年二月縣令第二十二號ニ依ルノ外左ノ各號ヲ遵守スルモノトス

一、屎尿汲取ハ午前八時迄トス

二、傳染病毒潛伏ノ虞アル屎尿ハ理化學的消毒ヲ行フヘシ

三、市内ニ一ケ所以上ノ事務所ヲ設ケ汲取ニ關スル諸般ノ事務ヲ取扱フモノトス

但事務所ニハ電話ヲ架設ス可シ

四、屎尿停滯ノ通知ヲ受ケタルトキハ直ニ處置スルモノトス

五、屎尿汲取ハ親切叮嚀ヲ旨トシ毫モ不都合ノ行爲アルヘカラサルハ勿論汲取人ハ汲取後便所竝ニ其周圍ハ嚴重ニ掃除シ清潔ナラシムルモノトス

六、屎尿ノ汲取ニ關シテハ第三者ノ所爲ト雖モ乙ニ於テ其責ニ任スヘキモノトス

七、法令ノ改廢、監督官廳ノ命令又ハ甲ニ於テ汲取方法ノ改善ヲ必要ト認メタルトキハ乙ニ對シ之カ施行ヲ命スルコトアルヘシ

八、各汲取場所ヨリ生スル塵芥、汚泥ハ乙ニ於テ處置スルモノトス

第六條　乙ニ於テ本契約不履行ノ場合ハ催告シ之ニ應セサルトキハ甲ハ何時タリトモ本契約ヲ解除シ既納金ヲ沒收シ又ハ甲ニ於テ適宜執行シ其費用竝損害ハ乙ノ負擔トシ甲ニ納付スルモノトス

第七條　本契約書ニ關シ所見ヲ異ニスルトキハ乙ハ甲ノ所見ニ從フモノトス

右契約ヲ證スル爲メ本書二通ヲ作リ各一通ヲ所持スルモノナリ

名古屋市

代表者　名古屋市長　佐藤孝三郎

愛知縣西春日井郡金城村大字西志賀千五百九十三番地

平野竹四郎

屎尿汲取箇所

一、名古屋停車場、同機關庫、同檢查所、同列車電燈所、同鐵道官舍、鐵道職員集會所、乘務員合宿所、名古屋控訴院、地方裁判所、區裁判所、區裁判所熱田出張所、帝室林野管理局名古屋支廳、同熱田出張所、名古屋郵便及電信本局、電話局（東分局ヲ含ム）郵便局保線課、通信生養成所、郵便局長官舍、笹島郵便局、赤塚郵便局、名古屋稅務監督局、稅務署、中部鐵道管理局、名古屋運輸事務所、名古屋保線事務所、名古屋保線區、名古屋通信區經理課、名古屋支倉庫、同官舍、熱田停車場、熱田神宮、名古屋稅關支署、熱田郵便局

契約書　其二

屎尿汲取ニ付名古屋市長ヲ甲トシ愛知肥料購買合資會社々長石川長福ヲ乙トシ左ノ契約ヲ締結ス

第一條　甲ハ別紙箇所ニ於ケル屎尿ノ汲取ヲ大正八年四月一日ヨリ大正九年三月三十一日ニ至ル滿一ケ年乙ヲシテ請負ハシムルモノトス

第二條　乙ハ屎尿代金參百圓也ヲ甲ニ納入スヘシ

（以下各條項ハ前記契約ト同一ニ付省略ス）

大正八年三月三十一日

名古屋市

代表者　名古屋市長　佐藤孝三郎

名古屋市中區古澤町一丁目四番地

愛知肥料購買合資會社

社　長石川長福

屎尿汲取箇所

一、名古屋專賣支局、同矢場分工場

第九十二　大正八年七月三十一日日本人造肥料會社ハ鴨浦工場ニ於ケル原料屎尿量ノ供給不足ノ故ヲ以テ加

工作業ヲ休止シタリ

第九十三　大正九年三月三十一日名古屋市長ハ名古屋肥料合名會社代表者ト左ノ契約ヲ締結セリ

契約書

名古屋市ノ處分權ニ屬スル屎尿汲取ニ關シ名古屋市ヲ甲トシ名古屋肥料合名會社ヲ乙トシ左ノ契約ヲ締結ス

第一條　乙ハ國庫費支辨ニ屬スル別紙場所ニ於ケル屎尿ヲ汲取ルモノトス

但シ契約締結後新設ノ場所ニ對シテハ乙ノ汲取區域ニ歸屬スルモノトス

第二條　本契約ノ存續期間ハ大正十二年九月三十日迄トス

第三條　乙ハ屎尿代トシテ初年度一ケ年金壹千七百五拾圓ヲ甲ニ納入スヘシ

第二年度以後ノ屎尿代ハ毎年二月末日現在ノ人口ヲ左ノ方法ニ依リ換算シ一人一ケ年金五拾壹錢ノ割ヲ以テ市長ハ乙ト協定スルモノトス

前項ノ屎尿代ハ如何ナル事由アルモ減額ヲ請求スルコトヲ得ス

人口換算方法

一、年齡十六歲以上ノ者ヲ一人トス

二、同七歲以上十五歲迄ノ者ヲ半人トス六歲以下ハ除算ス

三、通勤者ハ三人ヲ以テ一人トス

四、十六歲以上ノ宿直者ハ一人トス

五、汽車乘降客ハ四十人ヲ以テ一人トス

第四條　屎尿代ノ納期ハ毎年九月一日、三月一日ノ二期ニ分チ各半額ヲ納付スルモノトス

第五條　乙ハ屎尿汲取方法ニ關シテハ左ノ各號ヲ遵守スルモノトス

一、屎尿汲取ハ正午十二時迄トス
二、屎尿ハ各官衙、熱田神宮、停車場及其ノ他多量ニ排泄スル場所ニ對シテハ毎日一回以上其ノ他ニ對シテハ毎日又ハ隔日若クハ臨時ニ汲取リ其ノ都度當該係員ノ指揮ヲ受ケ便所竝ニ其ノ周圍ヲ嚴重ニ掃除シ清潔ナラシムルモノトス
但シ前項ノ制限ハ被汲取人ノ承認ヲ得テ變更スルモ妨ケナシ
三、屎尿容器ハ金屬製「タンク」又ハ木製桶トシ屎尿ノ漏泄臭氣ノ發散ヲ防止スル構造トシ不體裁ナカラシムルモノトス
四、傳染病毒潛伏ノ虞アル屎尿ハ汲取前理化學的消毒ヲ行フヘシ
五、屎尿汲取ニ關シテハ第三者ノ所爲ト雖モ乙ニ於テ其ノ責ニ任スヘキモノトス
六、法令ノ改廢、監督官廳ノ命令又ハ甲ニ於テ汲取方法ノ改善ヲ必要ト認メタルトキハ甲ハ乙ニ對シ之カ施行ヲ命スルコトアルヘシ
七、市内ニ一ケ所以上ノ事務所ヲ設ケ事務員及汲取人若干名ヲ常置シ且汲取ニ要スル器具車輛等ヲ準備シ屎尿停滯ノ通知ヲ受ケタルトキハ直チニ處置スルモノトス
八、前各號ノ外明治四十五年二月縣令第二十二號ヲ遵守スルモノトス
九、甲ニ於テ屎尿貯溜所設置ノ必要ヲ認メタルトキハ甲ノ指揮ニ依リ乙ニ於テ之ヲ設置スルモノトス
第六條　乙ハ請負保證金トシテ金參百圓ヲ本契約締結ノ日ヨリ十日以内ニ甲ニ納入スルモノトス
第七條　甲ハ乙ノ業務ヲ監督スル爲メ何時タリトモ事業ノ報告ヲ徵シ又ハ帳簿竝ニ諸般ノ文書ヲ檢閲スルコトヲ得ルモノトス
第八條　乙ハ毎年度經過後二十日以内ニ損益計算竝ニ事業成績ヲ甲ニ報告スルモノトス

第九條　乙ニ於テ本契約不履行ノ場合ハ催告シ之ニ應セサルトキハ甲ハ何時タリトモ本契約ヲ解除シ保證金ヲ沒收シ又ハ甲ニ於テ適宜執行シ其ノ費用竝ニ損害ハ保證金ヨリ引去リ尚不足アルトキハ追徵スルモノトス
第三條ノ協定不調ニ終リタルトキハ本契約ヲ解除スルモノトス
第十條　傳染病毒潛伏ノ虞アリト認ムルトキ又ハ加工處分ヲ必要ト認ムルトキハ甲ハ其汲取場所ノ一部又ハ全部若クハ屎又ハ尿ノ幾部ニ對シ甲自ラ加工シ若クハ第三者ヲシテ爲サシムルコトヲ得但シ甲若クハ第三者ニ於テ爲シタルトキハ第三條ノ標準ニ基キ日割計算ヲ以テ算出シ納入金ヲ減額スルモノトス
右契約ヲ證スル爲メ本證書二通ヲ作リ各一通ヲ所持スルモノトス

大正九年三月三十一日　名古屋市

代表者　名古屋市長　佐藤孝三郎㊞
名古屋肥料合名會社
代表者　平野竹四郎㊞

屎尿汲取場所

一、熱田神宮、名古屋鐵道管理局、名古屋保線事務所、名古屋保線區、名古屋通信區、名古屋運輸事務所
名古屋驛、名古屋驛列車電燈所、名古屋驛電力區、名古屋驛檢車所、名古屋驛機關庫、名古屋驛機關庫
寄宿所、鐵道院職員集會所、名古屋驛電燈所、名古屋驛電力區、名古屋驛檢車所、名古屋驛機關庫
鐵道院名古屋市内營業所、神戸鐵道院郵便局係員合宿所、鐵道院庶務課分室、鐵道踏切番各住宅、熱田
停車場、熱田保線事務所、名古屋港停車場、名古屋港貯炭所、名古屋港停車場合宿所、白鳥停車場、白
鳥合宿所、名古屋郵便局、名古屋逓信局通信生養成所、名古屋電話東分局、名古屋中央電話局、赤塚

郵便局、笹島郵便局、名古屋遞信局工務課、名古屋控訴院、名古屋地方裁判所、名古屋區裁判所、東外堀町控訴院建築所、武平町名古屋地方裁判所官舍、名古屋區裁判所熱田出張所、帝室林野管理局名古屋支廳、帝室林野管理局熱田出張所、名古屋稅務監督局、名古屋稅務署、名古屋稅關支署、名古屋稅關官舍

覺書

大正九年三月三十一日附名古屋市ト弊社ト契約シタル屎尿ヲ弊社カ第三者ニ賣却シテ年一割以上ノ利益金（收入及支出調書ヲ乙ヨリ甲ニ提出シ甲ニ於テ相當ト認メタル收支計算ヲ以テ標準トス）ヲ得ルトキハ一割ヲ超過シタル利益ノ半額ヲ甲ニ提供スルモノトス

大正九年三月三十一日

名古屋肥料合名會社
代表者　平野竹四郎

名古屋市長　佐藤孝三郎殿

第九十四　大正九年三月三十一日名古屋市長ハ愛知肥料購買合資會社ト左ノ更正契約ヲ締結セリ

屎尿汲取ニ關スル更正契約

第一條　但書中「郡役所」ノ下ニ「名古屋專賣支局、同矢場分工場」ノ拾參字ヲ加フ

第二條　「大正七年一月一日以後一ケ年金四萬圓」トアル下ニ「大正九年四月一日以後一ケ年金四萬四百圓」ヲ加フ

右契約ヲ證スル爲メ本書二通ヲ作リ各一通ヲ所持スルモノトス

大正九年三月三十一日

名古屋市
代表者　名古屋市長　佐藤孝三郎

愛知肥料購買合資會社
代表者　渡邊鮎次郎

第九十五　大正九年八月二日興農株式會社及愛知肥料購買合資會社ヨリ左ノ減額願ヲ提出セリ

屎尿代金減額願

興農株式會社竝ニ愛知肥料購買合資會社ハ名古屋市ト兩會社トノ間ニ締結セラレアル屎尿汲取契約書第三條記載ノ屎尿代金減額ヲ出願スルノ已ムヘカラサル事情相生シ候ヲ以テ左ニ其事情ヲ開陳シ以テ閣下ノ御考慮ヲ煩シ度候

前記兩會社ハ曩ニ貴市ト屎尿汲取契約ヲ締結シ爾來一ケ年屎尿代金拾貳萬圓ヲ遲滯ナク貴市ニ納付シ來リ候處昨大正八年ヨリ大正九年ニ亙ル一般經濟界ニ襲來セシ物價騰貴ノ趨勢ハ端ナクモ兩會社ヲ驅リテ非常ナル經營費ノ膨脹ヲ來サシメシ結果終ニ兩會社ノ經營ヲ困難ニ陷ラシメ候今少シク之レヲ具體的ニ陳述スレハ卽チ會社經營費ノ大部分ヲ占ムル職員ノ給與及人夫賃ノ增額ヲ始メトシ其他備品費、消耗品費、雜費ニ至ル迄悉ク異數ノ增額ヲ餘儀ナクセシメ是等諸經費ノ總額ヲ前期決算時ニ於ケル經費ト比較對照スルニ約十一割强ノ增加率ヲ示シ候而カモ是レ經濟界四圍ノ情勢ニ順應スヘキ必要已ムヘカラサル程度ノ增額ニ有之候此ノ如ク支出ニ於テ非常ノ增額ヲ來セシ以上之ニ伴フ收入ヲ得サレハ會社ハ自然缺損ノ外無之ヲ以テ收入ノ增加ニツキ百方考慮ヲ費シ候モ別ニ良策モ無之已ムヲ得ス汲取人ヨリ徵收スル屎尿料値上ケヲ實施セント企圖セシモ退テ熟考スルニ元來屎尿ノ如キ容量ノ多キ肥料ハ原料其物ハ頗ル廉價ナル觀アルモ之カ運搬ニ要スル人夫賃ヲ肥料代ニ加算スルトキハ近時ノ如キ人夫賃昂騰ノ時代ニ在リテハ頗ル高價ナル肥料トナリ他ノ所謂金肥ニ對シ決シテ廉價ナリト云フヲ得サルヲ以テ此ノ場合屎尿料ノ値上ケハ輕々シク斷行出來難ク候尙近來名古屋市郊外ニ於ケル耕地カ急速ノ勢ヲ以テ宅地ニ變換セラレ工場地トシテ使用セラルヽ結果一方ニ於テハ屎尿ノ需要ヲ減シ他ノ一方ニ於テハ其ノ供給ヲ潤澤ナラシムルノ現象ヲ呈シ市ノ四圍ニ於ケル屎尿ノ需要供給上ニハ一大變動ヲ來シツヽアリテ名古屋市ト之ヲ包圍スル農村トノ間ニ於ケル屎尿ノ需供關係ハ急激ノ速度ヲ以テ供給超過ノ勢ヲ作成シツヽアルヲ以テ此點ヨリスルモ屎尿料ノ値上ケ

ハ事實困難ナル問題ニ有之候屎尿料値上カ困難ナル問題ナリトセハ兩會社ハ内ニ在テハ努メテ冗費ヲ省キ以テ經常費ノ節減ヲ圖ルト同時ニ外ニ在リテハ貴市ニ向テ屎尿代ノ輕減ヲ嘆願スルヨリ外會社ノ命脈ヲ維持スルノ途ナキ次第ニ有之候抑モ興農、肥料購買ノ兩會社ハ貴市ニ於ケル屎尿市營ト唇歯輔車ノ關係ヲ有シ純然タル營利會社ト其撰ヲ異ニスルモノアルハ貴市ニ於テモ御認定ノ事ニ屬シ兩會社ニ於テモ誠意ヲ以テ屎尿市營ト相終始センコトヲ努力シツヽアル事モ亦世間周知ノ事實ニ有之候得ハ今回ノ如キ經濟界ノ激變ハ殆ント不可抗力トモ謂ヒツヘキ出來事ニシテ此波動ヨリ兩會社カ被レル打撃ニ對シ何卒前陳述事情御諒察ノ上屎尿代金二割御輕減ノ儀御詮議被成下度此段以連署相願候也

大正九年八月二日

興農株式會社
取締役社長　堀尾茂助
愛知肥料購買合資會社
代表社員　渡邊鮎次郎

名古屋市長　佐藤孝三郎殿

第九十六　大正九年九月十六日日本化學肥料株式會社ヨリ名古屋市長宛左ノ通リ願出タリ

繼承及名義變更願

今回日本舍密大阪化學日本人造各肥料株式會社合併シ日本化學肥料株式會社ト改稱仕リ本社ヲ大阪市東區京橋三丁目七十七番地ノ一ニ工場ヲ貴市内南區築地四號地ニ營ミ居ル所元株式會社日本人造肥料會社ハ大正六年五月十八日貴市立鴨浦工場賃貸借契約有之候就テハ從前通リ當會社ニ於テ繼承仕リ名義變更致候間登記ノ抄本及印鑑證明書相添ヘ此段及御願候也

大正九年九月十六日

大阪市東區京橋三丁目七十七番地ノ一
日本化學肥料株式會社
取締役社長　矢野慶太郎

名古屋市長　佐藤孝三郎殿

右ニ對シ名古屋市長ヨリ左ノ指令ヲ交付セリ

指令衛第七九六號

大正九年九月十六日附願鴨浦工場賃貸借契約繼承及名義變更ノ件承認ス

大正九年十一月二十六日

名古屋市長　佐藤孝三郎

第九十七　大正九年十二月一日附名古屋市長ハ日本化學肥料株式會社取締役社長ニ對シ左ノ照會ヲ爲シタリ

貴會社ト賃貸借契約ニ係ル本市立鴨浦工場ニ於ケル硫酸安母尼亞製造ハ大正八年十月以降加工ヲ中止セラレ居リ候モ斯クテハ貸借ノ趣旨ニ反シ候條此際右加工作業ヲ再興相成度此段及照會候也

第九十八　大正九年十二月十日愛知肥料購買合資會社ヨリ名古屋市長宛左ノ通リ願出タリ

承諾願

名古屋市南區熱田中瀬町九十九番戸　石川久一郎
名古屋市南區熱田中瀬町六十六番地　島崎政之助

右ハ石川社長死亡後社長缺員中ノ處會社經營上不便甚タ敷爲メ今度右石川久一郎ヲ社長ニ渡邊會計主任ヲ任セラレタルニ付右島崎政之助ヲ會計主任ニ相定メ候間御承諾相成度御願申上候也

大正九年十二月十日

名古屋市中區古澤町一丁目四番地
愛知肥料購買合資會社顧問　石川久兵衛

名古屋市長　佐藤孝三郎殿

右ニ對シ名古屋市長ヨリ左ノ指令ヲ交付セリ

指令衞第九一三號

大正九年十二月十日附願社長會計主任變更ノ件承認ス

大正九年十二月十五日

名古屋市長　佐藤孝三郎

第九十九　大正九年十二月十五日興農株式會社及愛知肥料購買合資會社ヨリ左ノ歎願書ヲ提出シ來レリ

書

願

嘆

興農、愛知肥料購買ノ兩會社ハ曩ニ貴市ト屎尿汲取契約ヲ締結シ爾來農民本位トシテ汲取方ニ從事罷在候處近來名古屋市郊外ニ於ケル耕地ハ工場用敷地トシテ宅地化セラルヽモノ多ク是等ノ工場地ハ一面ニ於テ屎尿ヲ需要スル耕作地ヲ減少セシムルト同時ニ他ノ一面ニ於テハ屎尿ノ供給ヲ潤澤ナラシメ其結果トシテ名古屋市ト四周農村トノ間ニ於ケル屎尿ノ需給關係ニ激變ヲ來サシメ現狀ニ於テハ農民ヲ本意トシテノミノ汲取ニテハ到底汲盡ス能ハサルノ狀態ニ有之候而カモ屎尿汲取ノ方法ニシテ現狀ノ儘推移センカ衞生上ノ見地ヨリスル屎尿市營ノ計畫ヲ破壞スルハ勿論屎尿ノ現價ヲ維持スルコトモ困難ノ事ニ有之候去リトテ屎尿ノ新需要地ヲ開拓センハ最早絶望ノ外無之候ヲ以テ此上ハ過剩分ノ屎尿ニ對シ加工ヲ施スヨリ外良策モ無之而シテ此加工事業ハ營利ヲ目的トスル會社若クハ個人ニ委托スルハ既ニ失敗ノ前例モ有之候ヲ以テ何卒貴市ニ於テ直接加工事業御經營相成度此段以連署嘆願候也

大正九年十二月十五日

興農株式會社

取締役社長　堀尾茂助

愛知肥料購買合資會社

代表社員　渡邊鮎次郎

第百　大正九年十二月十六日日本化學肥料株式會社取締役社長ヨリ名古屋市長宛左ノ歎願書ヲ提出シ來レリ

歎願書

御市ヨリ大正九年十二月一日附ヲ以テ屎尿加工實施方御下命相成候處當會社ニ於テハ大正六年五月十八日ヨリ大正八年六月ニ至ル迄ニ金拾貳萬圓餘缺損ヲ生シ到底事業經營不可能ノ境遇ニ陷リ無據大正八年六月ヨリ閉鎖致候次第ニ付當社ノ事情御賢察ノ上寬大ノ御處置ヲ以テ大正九年九月三十日限リ契約御解除相成保證金御還付被成下度然ル上ハ契約條項ニ基キ破損ノ個所ハ修繕致シ舊狀ニ復シ返上可仕候條特別ノ御詮議ヲ以テ御聽許相成度此段嘆願仕候也

大正九年十二月十六日

大阪市東區京橋三丁目七十七番地ノ一

日本化學肥料株式會社

取締役社長　矢野慶太郎

名古屋市長　佐藤孝三郎殿

出セリ

明治四十五年縣令第二十二號ヲ以テ屎尿汲取及運搬時間ヲ正午十二時迄ト御規定相成居候處各商家等ニヨリテハ夜間深更迄業務ヲ營ムヲ以テ概シテ起床時間遲キ慣習アリ故ニ早朝ヨリ正午迄ニ一人ニテ數軒ノ汲取運搬ヲ爲スコトヲ得ス加之近年農村ハ漸次發展シテ耕地減少シ且農民ノ衞生思想向上シテ人工肥料ヲ使用スル傾向日ニ增加シツヽアリ爲メニ本市附近農村ニ於ケル屎尿ノ需給狀態ハ著シキ變調ヲ來シ屎尿ハ逐年停滯過剩ヲ招來シツヽアル折柄御規定ノ時限ニ市外迄汲取搬出スルカ如キ不可能ナル儀ニ有之候間時限

廢止相成樣致度此段及申請候也

第百二　大正十年三月三日附名古屋市長ハ日本化學肥料株式會社社長ニ對シ再度左ノ照會ヲ爲シタリ

大正九年十二月二日附發衞第二五號ヲ以テ貴會社ト契約期間中ニ係ル鴨浦工場ニ於テ屎尿加工事業實行方及照會候處該事業ノ爲メ多大ノ缺損ヲ生シ到底之レカ繼續不可能ナル事情ヲ具シ契約解除相成度旨歎願書提出相成候ヘ共本市現況ニ於テハ屎尿一日約三百石加工ノ必要ニ迫リ居リ候條此際速カニ加工相成度契約書第十九條ニ依リ要求候也

追テ本書ニ關スル回答ハ目下至急ヲ要スル情況ニ有之候條本月十日迄ニ御回答相成度申添候

第百三　右照會ニ對シ大正十年三月四日日本化學肥料株式會社取締役社長ヨリ名古屋市長宛左ノ回答アリタリ

三月三日屎尿加工事業實行方ニ關シ御要求有之候ヘ共本社ニ於テ經營ノ現況ニ鑑ミ到底御市ト契約期間内該工場使用ノ意志無之候間曩ニ歎願書提出致置候通リ此ノ際速ニ契約御解除相成樣御寬大ノ御處置相成度御回答申上候敬具

追テ右御解約相成候ハヽ當社ニ於テ完全ナル修理ヲ行ヒ貴市御使用差支無之樣速ニ實行可致申添候

第百四　大正十年三月十一日名古屋市長ハ興農株式會社及愛知肥料購買合資會社ト左ノ契約ヲ締結セリ

契約書

名古屋市ヲ甲トシ興農株式會社、愛知肥料購買合資會社ヲ乙トシ左ノ契約ヲ締結ス

第一條　甲ハ乙ニ對シ屎尿ノ加工處分ヲ爲ス爲メ別紙物件目錄記載ノ鴨浦工場及工場内ノ工作物機械器具竝ニ御器所村地内ノ屎尿貯溜池ヲ使用セシムルモノトス

第二條　乙カ加工處分ヲ爲ス屎尿ハ甲ノ指定シタル區域トス

前項區域内ニ常置スヘキ屎尿汲取運搬人夫ハ甲ノ指定シタル所要數ヲ下ルコトヲ得ス

第三條　甲ハ乙ニ對シ前條加工製產ニ因リ損害アルトキハ其ノ利益金ノ二分ノ一ヲ提供セシム

但シ甲ノ補給スル損害金ハ加工區域ニ相當スル屎尿料金（甲カ乙ト締結シタル屎尿汲取運搬契約ニ據ル）ヲ超過セサルモノトス

前項乙ノ損益勘定ハ別紙計算基準書ニ據ルモノトス

第四條　前條ノ損益勘定ハ毎年六月三十日及十二月三十一日ノ二回之ヲ爲スモノトス

前項ニ依リ甲カ損害金ノ補給ヲ爲ス場合ハ乙ト締結シタル屎尿汲取運搬契約ノ納入金ヨリ之ヲ控除シ又利益金アリタルトキハ乙ハ甲ニ對シ二十日以内ニ之ヲ納付スヘキモノトス

第五條　乙ハ甲ノ監督ノ下ニ事業ヲ爲スモノトシ尚甲ハ何時タリトモ事業ノ報告ヲ徵シ又ハ帳簿竝ニ諸般ノ文書ヲ檢閱スルコトヲ得

第六條　電話使用ニ關スル一切ノ費用及電燈電力料ハ乙ノ負擔トシ甲ノ指定期日迄ニ甲ニ納付スルモノトス

第七條　乙ハ契約履行保證金トシテ金五千圓ヲ本契約締結ノ日ヨリ十日以内ニ甲ニ納付スルモノトス

但シ國債證券ヲ以テ代納スル場合ハ五分利附ノモノニ對シテハ額面百圓ヲ八拾圓ニ四分利附ノモノニ對シテハ額面百圓ヲ七拾圓ニ換算ス

乙ニ於テ本契約條項中不履行ノ場合ハ違約金トシテ前項保證金ヲ甲ノ所得トス此場合ハ甲ヨリ乙ニ對シ保證金沒收ノ通知ヲ爲スノミヲ以テ足ル

甲ハ乙ニ對シ第十六條ノ義務ヲ履行シタル後第一項ノ保證金ヲ乙ニ返還スルモノトス

第八條　契約期間甲工作物及器具機械ノ保存ニ要スル修理ハ總テ乙ニ於テ之ヲ爲シ其費用ハ乙ノ負擔トス

乙ニ於テ保存ニ要スル修理ヲナサス又ハ甲ニ於テ修理不完全ナリト認メタルトキハ甲ハ乙ニ對シ何時ニ

テモ修理若クハ改修ヲ要求スルコトヲ得
乙ハ前項ノ要求アリタルトキハ直チニ着手シ完成スヘキモノトス
第九條　乙ハ自費ヲ以テ契約物件ノ模様替又ハ新タニ工事ヲ施行セントスルトキハ工事明細書ニ圖面ヲ添ヘ甲ノ承認ヲ受クヘシ
乙ハ第八條ノ修理及前項ノ模様替又ハ工事施行ノ場合ハ甲ノ監督ヲ受クルモノトス
第十條　契約物件使用ノ爲メ監督官廳ヨリ必要ナル設備ヲ命セラレタル場合ハ乙ニ於テ所要ノ施設ヲナスモノトス
但シ其ノ費用ハ乙ノ負擔トス
第十一條　契約物件カ不可抗力以外ノ事由ニ因リ滅失又ハ毀損シタルトキハ乙ハ賠償ノ責ニ任スルモノトス
第十二條　乙ハ契約物件ヲ第三者ニ轉貸又ハ使用セシムルコトヲ得ス
第十三條　乙ハ作業中ニ於ケル惡臭瓦斯ノ防止ニ關シテハ別紙計畫書ノ通リ實行スルモノトス
第十四條　乙ニ於テ本契約條項中履行セサルモノアルトキハ甲ハ相當期間ヲ定メ之カ履行ヲ催告シ尙應セサルトキハ甲ハ何時ニテモ契約ヲ解除スルコトヲ得
前項契約解除ノ場合ニ於テ甲ニ損害アルトキハ乙ニ賠償ヲ求ムルコトヲ得
第十五條　本契約中甲ヨリ乙ニ賠償ヲ要求スヘキ場合ニ於ケル其賠償額ハ甲ニ於テ算定シタル金額ニ據ルモノトス
第十六條　乙ハ契約期間滿了又ハ契約解除ト同時ニ甲ニ對シ契約物件ヲ返還スルモノトス
前項ノ場合ニ於テ契約物件ニ對シ乙ノ施設シタル模樣替及新設工作物等ハ甲ノ所有ニ歸ス
但シ契約物件ニ附着セサル新設ノ工作物ハ依然乙ノ所有トス
前項但書ノ乙所有ノ工作物ハ甲ニ於テ指定シタル期間內ニ撤去スルモノトス若シ期間內ニ撤去セサルトキハ甲ノ所有ニ歸ス
第十七條　本契約ノ存續期間ハ契約締結ノ日ヨリ大正十二年十二月三十一日迄トス
第十八條　甲ハ何時ニテモ本契約ヲ解除シ乙ニ對シ契約物件ノ返還ヲ要求スルコトヲ得
但シ一ケ月以前ニ解除ノ豫告ヲナスコトヲ要ス
前項ノ場合ニ於テ若シ損害ヲ生スルコトアルモ乙ハ甲ニ對シ賠償ヲ求ムルコトヲ得ス
第十九條　甲ハ乙ニ對シ何時ニテモ加工作業ノ休止ヲ命スルコトヲ得
但シ乙カ加工作業ヲ休止セントスルトキハ豫メ甲ノ承認ヲ受クルヲ要ス
第二十條　本契約條項ニ關シ疑義ヲ生シタルトキハ名古屋市長ノ意見ニ因ルヘキハ甲ノ所有ニ歸ス
第二十一條　本契約ハ市會ノ決議ヲ經テ効力ヲ生スルモノトス
本契約ヲ證スル爲メ契約書二通ヲ作リ各其一通ヲ所持スルモノトス
大正十年三月十一日

名古屋市東區小市場町四丁目十九番地
興農株式會社
代表者　取締役社長　堀尾茂助

名古屋市中區古澤町一丁目四番地
愛知肥料購買合資會社
代表者　社長　石川久一郎

計算基準書

(一)　硫酸安母尼亞一噸製造ニ要スル材料其種目及數量竝ニ尿尿汲取運搬賃左ノ通リ（左記材料以外ノ諸費用ハ乙ノ負擔タルヘキヲ以テ損益勘定ニ合マズ）

(イ)尿　二百九十九石(一石ニ付金拾參錢五厘トス)
(ロ)硫酸　百六十五貫(單價ハ買收時價トス)
(ハ)石灰　百五貫(單價ハ買收時價トス)
(ニ)石炭　三千六百斤(單價ハ買收時價トス)
(ホ)電力料　(一噸ニ相當スル實費)
(ヘ)尿尿汲取運搬費　貳百九圓參拾錢(一石ニ付金七拾錢ノ割)

(二)硫酸安母尼亞一噸ノ價格　賣却時價トス

鴨浦工場建物及工作物目錄

所在地	名稱	種類	間口及奥行	坪數	備考
南區鴨浦	工場	木造瓦葺平家	間口七、奥行一七、	二九、坪	
同	同附卸家	同	間口二、奥行六、	一五、	
同	汽罐室	同	間口五、奥行八、	四三、五〇	
同	原料受槽室及汲取機室	同	間口二、奥行四、	一一、五〇	
同	倉庫職工休憩所竝修繕所	木造亞鉛葺平家	間口四、奥行一五、	六〇、	

所在地	名稱	種類	數量	備考
南區鴨浦	分解室	木造瓦葺平家	間口一、奥行一、	一、
同	渡廊下	同	間口一、奥行三、	一、
同	流シ場	同	間口一、奥行一、	一、
同	職工便所	木造瓦葺平家	間口一、奥行一、	一、
同	事務室分析室	同	間口四、奥行一、	五一、
同	宿直室	同	間口一、奥行一、	一、
同	其他及曲折	同	間口四、奥行二、	一二、
南區鴨浦	煙突	鐵板製	一基	避雷針付
同	燃燒爐煉瓦	同製	一基	
同	清淨室	同製	一基	
同	コンデンサー	同製	一基	內部鐵管付
同	洗滌器鐵板	同製	四基	
同	給水タンク木	同製	二個	
同	廢液溜煉瓦	同製	三個	各內部鐵管及攪拌機付

南區鴨浦	井戸		三個	
同	排水用溜	煉瓦製	一個	
同	棧橋	木製	一個	鐵管及ホース付
同	レール	十四ポンド單線	二十一間	
同	原料溜	煉瓦製	二個	
同	土管類		一式	
愛・知郡御器所村大字御器所字白金	原料溜	煉瓦製	三個	

鴨浦工場備品目錄

汽罐室之部

品目	品質	個數	備考
汽罐	七尺×三十尺	二個	汽罐一個ニ付附屬品 發條安全瓣一個、累重安全瓣一個、フトツプヴアルブ一個、氣壓計一個、水準計二個、排水管コツク付一個、ロストル一式
ウオーシングトンポンプ	六×四×六	二個	各注油器スパンナー附屬
時計		一個	
スコツプ二號		三個	
蒸汽管類		一式	
ウアルブ類		一式	
コツク類		一式	
汽笛	砲金製	一個	
電鈴		一個	電池一個附屬
天秤棒		一本	
バスケツト		二個	

工場之部

品目	品質	個數	備考
分配罐		二個	
蒸發罐		六個	
化合器		六個	各受臺一個附屬
分離器		十八個	
硫酸貯槽	內部鉛板張	一個	
硫酸計量槽	同	二個	
硫酸槽	同	二個	
電動機	五十馬力	一基	磁製コツク各一個附屬 附屬品 起動器一個、配電盤大理石製一個、電流計一個、電壓計一個、油入開閉器一個、ジスコンネクチングスキツチ（三千五百ヴオルド百アンペア）三個、マンチキヤツプアレスター（二千二百ボルト用）三個、チヨーキングコイル三個、積算電力計二千二百ヴオルト二%五アンペア、シーメンス製一個、同上用變壓器芝浦製二個、同變流器二個芝浦製

結晶分離機	一	機	
石灰乳ポンプ	一	基	
原料ポンプ	二	基	
石灰乳攪拌機	一	基	
揚酸用インゼクターピンポンプ	二	個	
原料用セントリポンプ	一	基	
旋盤	一	基	八尺
ボール盤	一	基	手廻、革掛兼用
揚水ポンプ	一	基	
廃液ポンプ	一	基	
噴霧用ポンプ	一	基	
軸受用支柱	三	基	木製
ベルト類	一	式	
シャフト類	一	式	
軸受類	一	式	

鉛板製、液流入槽一個附属

タンク一個附属

錐類附属内譯　ソケット大小二個
錐八分ノ一一本、十六分ノ五一本、八分ノ三一本、

木製タンク附属

内譯受槽室ノ分チ含ム
$\frac{1}{2}$十二尺一本、$\frac{1}{2}$十四尺一本、$\frac{1}{2}$十九尺一本、$\frac{1}{2}$十六尺一本、$\frac{1}{2}$十八尺一本、$\frac{3}{8}$十尺一本、$\frac{3}{8}$六呎六吋一本

内譯　自働注油メタン$3\frac{1}{2}$三個、$2\frac{1}{2}$十個、$1\frac{3}{8}$四個

廃液攪拌機	一	基	
鉛工用ゴム管類	一	式	
タンク器具	一	個	
運搬車	一	個	
冷却槽	六	個	鐵製
時計	二	個	
臺秤	一	個	百貫掛
鑄鐵製漏斗	六	個	
金剛砂丸砥	一	個	六吋
保温装置	一	式	
黒板	二	枚	
レール	十四ポンド	単線十二個	
鉛管類	一	式	
土管類	一	式	
スチームトラップ	一	個	鑄鐵製
ブルツク	一	組	
調車	一	式	鑄鐵製

受臺及ベルト附属

マニラロープ八十尺付

内譯
- 徑三十吋巾十五吋一個
- 徑十五吋巾六吋半一個
- 徑十八吋$\frac{3}{4}$巾八吋一個
- 徑十二吋巾七吋半一個
- 徑二八吋巾八吋一個
- 徑十八吋巾八吋一個
- 徑十八吋巾八吋一個
- 徑廿八吋巾八吋二個

トースカン		二個

受槽室之部

品目	品質	個數
廻轉濾過機（備考）木製タンク附屬		二基
原料受槽		一基
排氣機		二基
計量器	木製	二個
原料吸揚ポンプ	離心動式	二個
シヤフト類		一式

品目	品質	個數
軸受類（備考）自働注油メタルウオールブラケット付2½五個		一式
ベルト類		一式
呼水タンク	鐵板製	一個
ウアルプ類		一式
鐵管類		一式

鍛冶室之部

品目	品質	個數
吹子	日本型四尺	一個
金床	三十貫	一個

品目	品質	個數
瓦斯タップ	一吋半	一個
同	二吋	一個

萬力	口幅四吋半	一個
ボールト螺子型	四分ノ一吋ヨリ一吋マデ	一組
瓦斯タップ	八分ノ三吋	一個
同	二分ノ一吋	一個
同	四分ノ三吋	一個
同	一吋	一個
チエーン	二吋迄ノモノ	一個
トングス	四吋迄ノモノ	一個
同		一個
角ヘシ		一個
丸ヘシ		一個
バンドボール（備考）馬二十吋一個附屬	十二吋上等	一個
スクリユー	バテント	一個
ドライバー	九寸	一個
切箸	八分ノ三吋	一個
スパンナー	二分ノ一吋	一個
同	八分ノ五吋	一個
同		一個

瓦斯タップ	二吋半	一個
同	三吋	一個
瓦斯管螺子型	二吋迄ノモノ	一個
同	四吋迄ノモノ	一個
パイプカツター	二吋迄ノモノ	一個
同	三吋迄ノモノ	一個
パイプ萬力		一個
片手ハンマー	二ホンド付	二個
イギリス		一個
スパンナー		
コンビネー	十二吋	一個
ションレンチ		
鋼製尺度	十二吋	一個
鐵製水平器	十二吋	一個
シヤブル		四個
火造用丸箸		一個
同平箸		二個
回轉砥石	木製枠付	一個
梯子	二間	一個
同	三間	一個

スパンナー	四分ノ三吋	一個	ラドル	徑五吋	一個
同	一吋	一個	鑪		十三本
兩手ハムマー	八ポンド付	一個	棕梠箒		一本
同	十二ポンド付	一個	竹箒		十二本
片手ハンマー	二分ノ一ポンド	一個	塵取		五個
同	一ポンド半付	三個	縞蒲團	(小)	二枚
五合柄杓		十二本	綾天竺掛布		四枚
手箒		十二本	同敷布		四枚
竹皮草履		三十足	坊主枕		二個
小柄杓		三本	坊主枕覆		四枚
塵拂		五本	水流		一個
雜巾		十枚	竹柄付ブラシ		五本
釜	九寸	二個	風呂敷	五布 三布	二枚
臺十、能		一個	蚊帳	六×七	一張
十能		二個	同	七×十	一張
茶盆		三枚	製圖用丁形定規	四尺	一個
茶舟		一個	同三角定規	一尺	一組
唾壺		六個	同スプリングコンパス小	三本入	一組
茶碗		二十個			

五徳		二個	同尺度	竹製一尺	四本
火入	鐵製	三個	同圖板	三尺×四尺	一枚
炭取		四個	寒暖計		十個
縞蒲團	(大)	四枚	比重計	ボーメー	六個
シリンダー	硝子製	十個	浴槽		一個
硝子製漏斗		一個	竈	煉瓦製	一基
製圖用烏口	大一 小一	二個	洗面臺	鐵製三脚	一個
如露	亞鉛引製	一個	屎尿運搬車		八十輛
(備考)五升入			屎尿桶	二斗入	六百個
臺秤	二貫目掛	一個	屎尿船	四十石積	十艘
硯		一個	(備考)附屬品 櫓十丁、早緒十筋、帆十張、錨十丁、ロープ(八分長六十五尺)十本、梶十丁、棕櫚綱(八分長六十五尺)十本、アカ取十個、棹十七本、鍵棹七本、帆桁七本		
印	縅	一個			
寫眞	(ホンプ)	一枚			
天秤臺	大理石製	一基			

防臭計畫書

本作業中一面ニ於テハ蒸發罐中尿ノ分解セラルヽヤ主ニ安母尼亞瓦斯ヲ發生スルト雖モ其ノ他ニ硫化水素二硫化炭素、メルケプタン其他不明ノ惡臭瓦斯ヲ發生スルモノヽ如シ而シテ安母尼亞瓦斯ハ化合器ニ於テ硫酸安母尼亞ト化成スルモ此瓦斯以外ノ惡臭瓦斯ハ各化合器ヨリ凝縮「タンク」ヲ通過スヘキ裝置トナレ

リ而シテ是等ノ「タンク」ニハ約百本ノ鐵管ヲ嵌入シ其外部ハ冷水ヲ以テ絶エス浸サル、ニヨリ鐵管ハ常ニ冷却セラレ水蒸氣及惡臭瓦斯ハ此鐵管ノ內部ニ觸レ水蒸氣ハ水ニ變シ其ノ他ノ可溶性ノ瓦斯モ亦溶解スルモノナリ而シテ是等ノ「タンク」ハ一個ナルモ然モ巾二間半長サ四間半深サ六尺ノモノナレハ大部分ノ水蒸氣ハ凝縮シ又可溶性ノ瓦斯ハ概ネ溶解シ多少他ノ瓦斯ノ殘存スルモノアリト雖モ是ヲ更ニ防臭塔ニ進入セシメ硫酸鐵液ノ噴霧ニヨリ是等ノ惡臭瓦斯ヲ溶解除去スルコトヲ得然レトモ尙他ノ惡瓦斯ノ存在スル虞アルヲ以テ之ヲ清淨裝置ニ導キ石灰液木炭及鐵屑ヲ作用セシメ一層惡瓦斯ヲ消滅セシメ尙瓦斯燃燒裝置ニ於テ之ヲ燃燒スルトキハ惡瓦斯ノ存在セサルニ至ルヘシ斯ノ如クシタル瓦斯ハ煙突ヨリ外部ニ發散スト雖モ煙突ノ高サ百五十尺ノモノナルニヨリ瓦斯ハ稀薄ナル空氣ニ放散スルヲ以テ被害ヲ與フルコト尠カルヘシ蓋シ尿加工ニ基因スル惡臭ハ是ニテ能ク防止シ得ト雖モ若シ夫レ將來ニ於テ防臭ニ關スル理論ノ研究及技術ノ進歩ヲ見ルニ於テハ直ニ之レカ設備ヲナスコトニ怠ラサルヘシ

第百五　大正十年三月二十五日名古屋市長ハ日本化學肥料株式會社長ニ對シ契約解除ヲ通牒セリ

貴社ト締結シアル本市鴨浦工場賃貸借契約左記條件ヲ附シ大正十年三月三十一日限リ解約可致及通牒候也

解約條件

一、賃貸借契約物件全部ニ對シ完全ナル修理ヲ行ヒ硫酸安母尼亞製造ニ差支ナカラシムルモノトス

二、左記物件ノ修理ハ大正十年四月五日迄ニ之ヲ完了スルモノトス

記

南區鴨浦	原料溜	二	個
鴨浦工場ノ內	電動機	一	基
同	原料用セントリポンプ	一	基
同	ベルト類	一	式
同	シヤフト類	一	式
同	軸受類	一	式
同	調車	一	式
受槽室ノ內	廻轉濾過機	二	基
同	原料受槽	一	基
同	原料吸揚ポンプ	二	個

受槽室ノ分ヲ含ム
附屬品全部
附屬品全部

鴨浦工場備品目錄ノ內事務所ノ部ニ屬スル備品一切

三、前項以外ノ契約物件修理ハ大正十年四月二十日迄ニ之ヲ完了スルモノトス

四、契約物件修理ヲ完全ニ行ヒタルモノハ順次市ニ引渡スモノトス

但市ニ於テ修理不完全ナリト認メタルトキハ再ヒ修理ヲ命スルコトアルヘシ

五、會社ノ費用ヲ以テ設置シタル工作物竝ニ蒸汽機械ハ大正十年四月二十日迄ニ契約第十六條ニ基ク處置ヲ爲スモノトス

六、以上各項ヲ全部完了シタル後ハ直ニ鴨浦工場賃貸借契約保證金ヲ還付ス

七、以上全文ヲ記載シタル請書ヲ本月二十七日迄ニ提出スルモノトス

第百六　大正十年三月二十六日日本化學肥料株式會社取締役社長ヨリ左ノ解約條件請書ヲ提出シ來レリ

解除ノ條件、前揭ノ通リニ付省略ス）

右御請仕候也

大正十年三月二十六日

大阪市東區京橋三丁目七十七番地ノ一

日本化學肥料株式會社

取締役社長　矢野慶太郎

第百七　大正十年三月三十一日名古屋市長ハ屎尿汲取運搬時間延長ノ儀ニ付愛知縣警察部長ヘ左ノ申請書ヲ提出セリ

本市ノ屎尿ハ逐年停滯過剩ヲ招來シツヽアルヲ以テ來ル四月一日ヨリ別紙各町ニ於ケル屎尿ヲ本市立鴨浦工場ニ於テ加工處分ヲ爲スコトニ相成候就テハ御規定ノ時限ニ全部汲取搬出スルカ如キハ不可能ナル儀ニ有之候間當分ノ內午後五時迄御延長相成様致度此段及申請候也

追テ幹線道路卽チ電車道沿ヒニ對シテハ早朝汲取搬出シ決シテ不體裁ノコトナカラシムルコトニ取締可致候間申添候

（別　紙）　加工區域屎尿汲取町名

中　區

南小川町　東瓦町　宮出町　南新町　西新町　新榮町
七曲町　大坂町　南武平町　南久屋町　月見町
東陽町　松元町　池田町　西瓦町
鶴舞町　千早町　松ヶ枝町　丸田町
元田町　藪田町　矢場町　大池町　三田町
西川端町　春日町　小林町　裏門前町　南鍛冶屋町
葉場町　流レ町　向田町　上前津町
長岡町　西境町　養老町　大井町

第百八　大正十年三月三十一日名古屋市長ハ屎尿加工處分ニ關シ興農株式會社及愛知肥料購買合資會社ニ對シ左記附帶條件ヲ指定セリ

屎尿加工ニ關スル契約第二條ニ據ル汲取區域及之レカ人夫數左記ノ通リ條件ヲ付シ指定致度候條大正十年四月一日ヨリ加工實行相成度候

記

一、加工屎尿汲取區域

新榮町（自一丁目至四丁目）南側　七曲町（三丁目全部）　東新町　南新町　宮出町（新榮町通南側以南）　南小川町（西側以西）
東瓦町（南小川町通西側以西）　西瓦町　池田町　南瓦町（南小川町通西側以西）　丸田町　西境町（自二丁目至四丁目）
東陽町通南側以南　養老町（自二丁目至四丁目東陽町通南側以南）　老松町（自六丁目至十一丁目）　松島町　南側
板橋町　松ヶ枝町　西松ヶ枝町　鶴舞町　松元町（自六丁目至八丁目）　東陽町　南側
大井町　向田町　長岡町　流レ町　葉場町　西新町（新榮町通南側以南）　大坂町　南武平町
南久屋町　月見町　東陽町（自一丁目至五丁目）　松島町　千早町（五丁目一部ヲ除ク）　矢場町（五ノ切西側電車通以東）　三輪町（西側電車通以東）
小林町（西側電車通以東）　裏門前町（一丁目電車通西側）　南鍛冶屋町（東陽町通以南）　西川端町　春日町（電車通西側以東）　上前津町（電車通西側以東）
飴屋町（電車通西側以東）　不二見町（電車通西側以東）　下前津町　東川端町　共立名古屋病院　名古屋專賣支局

二、前項區域ノ屎尿汲取人夫數一日五十名以上

附　帶　條　件

(一)　加工區域內ニ於ケル屎尿汲取停滯スル場合ニ於テハ市カ代執行ヲ爲スコトアルヘシ
但此ノ場合ノ賃金ハ會社カ人夫ニ支拂フ普通賃金ノ三割（雨雪日ハ五割以上）以上ノ割增賃金ヲ支拂フコト
(二)　會社ノ直接使役スル人夫賃ハ雨雪日ニ限リ普通賃金ノ二割以上ノ割增ヲ爲スコト
(三)　會社カ使役スル人夫ニハ出勤札ヲ作リ毎日出勤欠勤ヲ明ニスルコト
(四)　積込場附近ニ人夫休憩所ヲ設クルコト
(五)　雨具（半合羽菅笠）五十着分以上ヲ備フルコト
(六)　器具修繕人ヲ常置スルコト

(七)　積込場附近ニ器具洗場ヲ設クルコト

以上ノ全文ヲ記載シタル請書ヲ提出スルコト

第百九　大正十年三月三十一日名古屋市長ハ名古屋肥料合名會社ト屎尿代金ニ付左ノ通リ協定セリ

屎尿代金協定證

一金壹千九百七拾五圓參拾四錢也

但　自大正十年四月一日至同十一年三月三十一日　名古屋市ノ處分權ニ屬スル國費支辨ニ屬スル官公署ヲ始メ屎尿汲取運搬代金

右大正九年三月三十一日附名古屋市ト名古屋肥料合名會社ト締結シタル契約書第三條第一項ニ依リ協定スル金額ナリ

依テ之ヲ證スル爲メ本證二通ヲ作リ各一通ヲ所持スルモノトス

大正十年三月三十一日　名古屋市

名古屋市長　佐藤孝三郎

代表者

名古屋肥料合名會社

代表者　平野竹四郎

第百十　大正十年三月三十一日名古屋市長ハ鴨浦工場ニ於ケル屎尿加工ノ爲メ電力ノ必要アルニ依リ名古屋電燈株式會社ト左ノ契約ヲ締結セリ

契約書

名古屋市ヲ甲トシ名古屋電燈株式會社ヲ乙トシ電力需給ニ關シ左ノ條項ヲ契約ス

第一條　乙ハ甲ノ經營ニ係ル名古屋市鴨浦工場ニ要スル電力最大五十馬力（三相交流聚電環型六十「サイクル」、二千「ヴオルド」五十馬力誘導電動機一臺）ヲ晝夜間本契約ニヨリ供給スルモノトス

第二條　乙ハ毎月一日及十五日（一月ハ一日ヨリ三日迄及十五日ノ四日間）ハ晝間ニ限リ送電ヲ休止スルコトアルヘシ

第三條　甲所要ノ電動機計量器其他ノ種類型式及容量ハ乙ノ檢定承認セルモノタルヲ要ス而シテ甲ハ是等ノ設備其他ノ電氣工作物ノ變更ヲ要スル場合ハ乙ノ承認ヲ得タル後施工スルモノトス

第四條　甲使用ノ電力量ハ甲ノ工場內引込口ニ設備スル甲ノ高流積算電力計（高壓）ニヨリ「キロワット」時ヲ以テ計算シ甲乙兩者特定ノ者立會ノ上檢定スルモノトス

第五條　電力料金及最低使用料ハ左ノ通リ之ヲ定ム

一、電力料金　一「キロワット」時ニ付金貳錢四厘

二、最低使用料　一ケ月金壹百八拾七圓五拾錢

第六條　前條料金ハ乙ニ於テ一般電力料金ヲ改正シタルトキハ契約期間中ト雖モ之ニ準シ改正スルコトヲ得ルモノトス

第七條　電力需給開始期ヲ大正十年四月一日ト定メ甲ハ同日以降第五條ニ依ル電力料金ヲ毎月末日迄ニ乙ニ支拂フモノトス

第八條　乙ノ供給スル電力ハ交流參相參線式六十「サイクル」ニシテ甲ノ工場內引込口ニ於テ約二千「ヴオルト」ノ電壓ヲ有スルモノトス

第九條　甲乙兩者ノ送電ニ關スル責任分界點ハ甲ノ工場內引込口ノ開閉器トシ乙ハ乙ノ變電所ヨリ該開閉器ニ至ル迄ノ責任ヲ負フモノトス

第十條　電氣工作物ノ分界點ハ甲ノ工場內引込口ノ開閉器トシ該開閉器ニ至ル迄ノ工作物ハ乙ニ於テ施設シ該開閉器及其以降ノ工作物ハ甲ノ費用ヲ以テ設備スルモノトス

但シ甲ニ送電スル爲ニ電線路ノ建設增設若クハ變更ヲ要スル場合ハ初度ニ限リ其費用ノ半額ヲ甲ニ於テ負擔シ乙ノ所得トス

第十一條　甲乙兩者ノ技術者ハ何時ニテモ本契約ニ關聯スル總テノ電氣工作物及之ニ關スル施設ヲ監査ス

ルコトヲ得ルモノトス

第十二條　本契約ノ電氣工作物若クハ電氣作用ニ異狀又ハ故障アル時ハ甲乙相互ニ迅速ニ通知ヲナスハ勿論豫知シ得ヘキ時ハ直チニ通知スヘキモノトス

第十三條　甲ハ第一條ノ契約容量ヲ超過シテ電力ヲ使用シタルトキハ乙カ送電ヲ停止スルモ何等異議ヲ申立テサルモノトス

第十四條　乙ハ左ノ場合送電セサルモ爲メニ生シタル損害ニ對シテハ賠償ノ責ニ任セス

一、天災又ハ不可抗力ニ因ル時

二、電氣工作物故障又ハ改修ニ因ル時

三、法令ニ因ル時又ハ官廳ノ許可ナキ時

四、甲カ本契約ヲ履行セサル時

五、第十三條ニ因リ停電シタル時

六、乙カ一般電燈電力供給ニ不足ヲ生シタル時

第十五條　本契約ニ規定ナキ事項ニ關シテハ總テ名古屋市入札及契約規定竝ニ乙ノ營業案内及諸規程中本契約ニ抵觸セサルモノハ之ヲ準用ス

第十六條　甲ハ何時ニテモ本契約ヲ解除スルコトヲ得

但シ此ノ場合ニ於テハ甲ハ乙ニ對シ七日以前ニ通告ヲ爲スモノトス

前項解約ニ依リ乙ニ損害ヲ生スルモ甲ハ其責ニ任セサルモノトス

第十七條　本契約條項ニ疑義ヲ生シタル時ハ市長ノ意見ニ據ルモノトス

第十八條　本契約ハ大正十一年三月三十一日ヲ以テ滿期トス滿期後ハ甲乙協議ノ上本契約ヲ繼續スルコトヲ得

右契約締結ノ證トシテ本書二通ヲ作製シ甲乙各一通ヲ所持ス

大正十年三月三十一日

名古屋市

代表者　名古屋市長　佐藤孝三郎

名古屋電燈株式會社

取締役社長　福澤桃介

第百十一　大正十年四月二十日新堀川堀留ニ興農株式會社カ設置セントスル加工區域屎尿船積場ニ對シ安田末藏以下三百六十三名ヨリ左ノ陳情書ヲ提出シ來レリ

陳情書

今回名古屋興農會社ニ於テハ市内ノ屎尿ヲ搬出ノ爲メ新堀川堀留ノ空地ヲ以テ船積ノ場所ニ選定シ昨今之ニ要スル大規模ナル建物築造ニ着手致候從來屎尿ノ汲取及之レカ運搬等ノ扱方ニ關シテハ種々ニ論議セラレ或ハ屢々紛擾ヲ釀シタルコトハ未タ市人ノ記憶ニ新タナル所ニ候先年新堀川通宇津木橋橋畔ニ於テ屎尿搬出ノ爲メ其空地ニ板圍ヲナシ此處ニ屎尿ヲ集積シ以テ船積シタルコト有之候其際ニ於テモ臭氣紛々トシテ四散シ其周圍數ケ町ハ到底居住ニ堪フルコト能ハサリシヲ以テ住民ヨリハ激烈ナル反對起リ一般公衆ノ批難ニ遇ヒテ之ヲ他ニ轉スルノ止ムナキニ至リシ次第ハ周知ノ事實ニ候然ルニ今亦之ヲ新堀川堀留ニ再興スルコトハ實ニ衞生上ヨリ見ルモ不都合ノ極ニシテ我々陳情者一同ノ困惑此上モナク又通行者ヲシテ不快ノ感ヲ起サシムル次第ニ御座候元來新堀川堀留ノ地タル東陽町ニ接近シ其商業ノ發展ト共ニ繁榮日ニ月ニ加ハリ今ヤ名古屋市東部目拔キノ土地ト相成候然リ而シテ新堀川ニハ水源無之平素不潔ヲ極メ搗テ、加エテ下水道完成以來市内ノ惡水毒屑此處ニ氾濫シ停滯シ更ニ流出セス外來人ハ常ニ眉ヲ顰メ附近ノ市民ハ日夜其穢氣ニ襲ハレツヽアルニモ拘ハラス復又屎尿ノ臭氣相加ハルニ於テハ如何ニ方策ヲメクラストモ到底居住不可能ト相成候事明瞭ニ有之ヒイテ市ノ一部衰微ニ赴カムコト必定ト存シ候於茲乎陳情人等代表者ヲ

選ヒ愛知肥料購買合資會社ニ對シ中止方交渉仕候處同會社ニ於テハ興農會社ニ談示スヘキ旨答ヘタルヲ以テ同會社ニ交渉相試ミ候處彼等ハ該交渉ヲ忌避シ言ヲ左右ニ託シテ之ニ應セサル次第ニ候然リト雖モ若シ之ヲ等閑ニ附シ袖手傍觀スルニ於テハ前述ノ如クニ候ヘハ陳情人等ハ茲ニ止ムヲ得ス狀ヲ具シテ御廳ニ陳情スルニ至リシ次第ニ御座候間篤ト御詮議被下興農會社ニ對シ他ニ移轉スル樣御諭示相成度一同連署ヲ以テ此段及陳情候也

大正十年四月二十日

名古屋市中區東川端町一丁目
町總代　安田末藏　以下百五名
名古屋市中區東川端町二丁目
町總代　早川勘藏　以下六十六名
名古屋市中區西川端町一、二丁目
衞生幹事　澤村庄太郎　以下百一名
名古屋市中區東陽町一丁目
町總代　中川國親　以下六十八名
名古屋市中區東陽町二丁目
町總代　土屋濱次郎　以下二十三名

名古屋市長　佐藤孝三郎　殿

第百十二　大正十年四月二十九日愛知縣警察部長ヨリ名古屋市長宛左ノ通牒アリタリ

衞發第一〇三號

大正十年四月二十九日

愛知縣警察部長

名古屋市長殿

屎尿溜設置ニ關スル件

興農株式會社ハ貴市ノ指示ニ基キ目下市內東川端町一丁目新堀川堤防上ニ屎尿溜ヲ設置スル趣ニ有之候處之レニ關シ附近住民ヨリ陳情書提出候ニ付テハ左記事項承知致度候條至急何分ノ御回報相煩度候也

記

左

一、屎尿運搬ニ關シ市ト興農株式會社トノ契約內容ノ大要
二、東川端町一丁目新堀川堤防上ニ屎尿ヲ運搬蒐集スル事由詳細
三、新堀川堤防上ニ設置スル工事ハ屎尿溜ナルヤ又尿溜ナルヤ
四、前號工事ノ坪數及構造設備ノ詳細
五、右工事ヲ許容スルトセハ附近住民ニ迷惑ヲ生スルコトナキヤ若シアリトセハ市ノ之ニ對スル措置
六、其他參考事項

第百十三　大正十年五月三日名古屋市長ヨリ愛知縣警察部長宛左ノ通リ回答セリ

四月二十九日附衞發第一〇三號ヲ以テ御照會ニ係ル市內東川端町一丁目新堀川堤防上ニ於ケル尿積込場ニ關スル件左記御了承相成度候

記

一、四月一日興農、愛知肥料ノ兩會社ト從來ヨリ請負契約中ノ屎尿ノ一部（全市ノ約六分ノ一）ニ對シ加工處分ヲ命シ作業ノ一切ハ兩會社之ヲ爲シ其ノ損益計算ハ市ト兩會社各折半ノコト、セリ
二、加工尿汲取區域ハ北部中心地ニシテ比較的住家ニ遠キト既設愛知郡御器所地內ノ積込場迄陸送ヲ爲サントセハ新堀川兩岸及其他一定ノ道路ニハ每日時間ニ限リ屎尿運搬車ノ絡驛トスルカ如キ奇觀ヲ現出スルヲ以テ寧ロ此ノ場所ニ於テ完全ナル設備ヲナシ船運ヲ利用セントシタルニ依ル

三、尿積込漏斗ニシテ尿尿溜ニアラス
四、(一) 尿積込場總坪數　十五坪
(二) 漏斗巾二間、長五間、深一丈　巾二間ノ内三尺ヲ開放シ九尺ハ總テ板張リトス
傾斜面ヲ掘鑿シ外部ハ煉瓦積トシ内部ハ「セメント」塗トシ其底部ヨリ土管ヲ通シ船積ノ豫定
(三) 上屋十五坪
屋根ハ瓦葺トシ換氣屋根ヲ設ケ横板張トス
五、曩ニ報告シタル積込方法ヲ勵行セシムルニ於テハ附近ノ迷惑トナルカ如キコトアラサルモノト認ム
六、御來意ノ本文ニ本市カ與農株式會社ニ指示シテ尿尿積込場ノ設置ヲ爲サシメタルカ如キ趣有之候モ事實ハ否ラサルモノニ付申添候

第百十四　大正十年七月六日愛知肥料購買合資會社ヨリ左ノ歎願書ヲ提出シ來レリ

歎願書

大正三年七月二十七日附ヲ以テ御市ト本會社トノ間ニ締結シタル汲取契約ノ實施ニ關シテハ殆ント全部ノ尿尿ヲ名古屋市附近ノ農民ヲシテ汲取ラシメ來リ候處大正七年ニ至リ日本人造肥料株式會社ハ御市ヨリ鴨浦工場ヲ借受ケ尿尿ノ加工ヲ開始致シ御市ヨリ原料尿尿ヲ供給セヨトノ御内命ニヨリ毎日約壹百石ヲ提供致居候處同會社ハ大正八年七月ニ至リ加工事業ノ收支相償ハサルヲ理由トシ當會社トノ賣買契約ノ解除ヲ申出タルヲ以テ其實狀ヲ調査セシニ事情已ムヲ得サルモノアリシヲ以テ之ヲ承諾シ其部分ノ尿尿ハ已ムヲ得ス料金ヲ低減シ大正九年十二月迄伊藤清太郎氏ニ汲取ヲ依頼シ一時的ノ窮策ヲ執リ以テ局面ヲ彌縫シ來リシニ農民ニ對シ尿尿ノ供給超過ノ趨勢カ現狀ヲ以テ進捗セハ名古屋市ノ尿尿ハ其ノ一部分ヲ加工セスシテ完全ナル汲取ヲ實行スル能ハサル狀態ニ有之候ヲ以テ大正九年度ニ入ルヤ當會社ハ再三御市ト交渉ヲ重ネタル結果漸ク大正十年一月ヨリ御市ノ御内諾ヲ得テ當會社汲取區域中換算人員一萬七千二十三人分ノ尿

尿ヲ名古屋市南區築地三十番地堀傳次郎氏ニ依賴シ汲取ラシメ爾來加工事業繼續中ニ有之候然ルニ昨今ニ至リ輿農會社汲取區域内ニ一萬二千人以上ノ賣付過剩分出來シ臨時汲取ヲ名古屋市近郷ノ農民ニ托サルヽニ據リ當會社汲取農民ハ解約ヲ申出テ實ニ困難在罷候如斯狀況ハ實ニ意外トスル處ニ有之現局面ノ收拾ハ微力ナル當會社ニテハ到底處理致シ難ク雫ニ茫然自失スルノ外無之候ヲ以テ何等カノ方法ヲ講シテ此ノ難局ヲ收拾セサルヘカラサルノ苦境ニ有之百方苦慮致シ候得共他ニ良法モ無之結局御市ニ對シ御助力ヲ歎願スルノ外適當ノ處理法無之候條何卒御市ニ於テモ實情御調査ノ上左記條々至急御聽許ノ上御實行被成下度候

左　記

一、大正十年三月十一日附契約書ニ基ク加工事業全部ヲ御市ニ於テ施行セラレタキコト
二、當會社所有愛知郡御器所村大字御器所字向田ニアル尿尿貯溜池、事務所、船等無料貸與スルコト
前記二項ハ孰レモ名古屋市内ノ尿尿汲取ヲ完全ナラシムル上ニ於テ絶對的必要事項ニ屬シ候條何卒御聞濟ノ上御實施相成樣致度此段歎願仕候也

大正十年七月六日

名古屋市中區古澤町一丁目四番地
愛知肥料購買合資會社
社長　石川久一郎

名古屋市長　大喜多寅之助殿

第百十五　大正十年七月六日輿農株式會社ヨリ加工作業直營及加工區域新設ニ關シ左ノ歎願書ヲ提出シ來レリ

歎願

明治四十五年六月十七日附ヲ以テ貴市ト本會社トノ間ニ締結シタル尿尿汲取契約ノ實施ニ關シテハ殆ント

全部ノ屎尿ヲ名古屋市附近ノ農民ヲシテ汲取ラシメ來リ候處大正六年頃ヨリ屎尿需給關係ハ漸次供給超過ノ傾向ヲ示シ來リ候ヲ以テ本會社ハ大正七年ニ至リ日本人造肥料會社トノ間ニ屎尿賣買契約ヲ締結シ換算人員約二萬五千人分ニ對シ日肥會社ヲシテ加工處分ヲ施サシメ以テ辛フシテ屎尿需給關係ノ調節ヲ圖リ來リ候モ大正八年七月ニ至リ前記日肥會社ハ加工事業ノ收支相償ハサルヲ理由トシ曩ニ本社ト締結シタル屎尿賣買契約ノ解除ヲ申出テタルヲ以テ其實情ヲ調査セシニ事情止ムヲ得サルモノアリシヲ以テ本社ハ終ニ之ヲ承諾シ其部分ノ屎尿ハ止ムヲ得ス料金ヲ低減シテ大正九年三月迄ヲ期限トシ一時農民ヲシテ汲取ラシムルノ窮策ヲ執リ以テ局面ヲ彌縫シタリト雖モ是レ元ヨリ臨時的ノ處置ニシテ屎尿供給超過ノ趨勢ハ現狀ヲ以テ進捗センニハ名古屋市内ノ屎尿ハ其一部分ヲ加工セスシテ完全ナル汲取ヲ實施スルハ到底不可能ニ屬スルコトハ明瞭ナル事實ニ有之候ヲ以テ大正九年度ニ入ルヤ本會社ハ再三貴市ト交渉ヲ重ネタル結果漸ク大正十年三月ニ至リ貴市ト協定ノ上本會社汲取區域中約貳萬貳千人分ノ屎尿ヲ本社ニ於テ加工スルコトノ契約ヲ締結シ爾來加工事業繼續中ニ有之候然ルニ大正十年四月ニ至リ本社カ前記加工區域ニ屬スル全部ノ屎尿ヲ農民ヨリ取上クルト同時ニ本會社汲取全區域ノ町割改正ヲ實施スルニ際シ實ニ意外ニモ西區臺所町外二十ケ町ニ於テ約參千人、東區東主稅町外二十ケ町ニ於テ約五千人、中區千早町外十三ケ町ニ於テ約三千人、合計約一萬一千人ノ賣付過剩ヲ見ルニ至リ尚一旦引受ケタル農民ヨリ其汲取先ヲ返還シ來ルモノ今日ニ至ルモ頻々トシテ相次キ目下ノ狀況ヲ以テシテハ或ハ二萬人ニ餘ル過剩ヲ生スルノ狀態ニ有之候此ノ如キ狀況ハ本會社ノ實ニ意外トスル處ニ有之此局面ノ收拾ハ微力ナル本會社ノ獨力ニテハ到底處理セラルヘキモ思ハレス唯茫然自失ノ外無之候然リト雖モ屎尿汲取ノ責任ハ繫テ本社ニ有之候ヲ以テ何等カノ方法ヲ講シテ此難局ヲ收拾セサルヘカラサルノ苦境ニ有之百方苦慮ノ結果當面ノ應急策トシテ貴市衞生事務所ノ御助力ノ下ニ臨時人夫ヲ募集シ停滯屎尿ハ之レヲ本社ノ貯溜所又ハ貴市塵埃燒却所等ニ搬出シ焦眉ノ急ニ應シツヽアルモ此種ノ人夫賃ニ要スル費額毎月壹千六、七百圓ニ上リ現在加工區域ニ使用スル人夫賃ニ對スル補助金貳千八百貳拾圓トヲ合算スルトキハ本社カ屎尿搬出ノ人夫賃ニ支拂フ金額ハ實ニ一ケ月四千五百圓ノ多額ニ上リ資力微弱ナル本社ノ能ク堪フル所ニ無之尚之レニ加フルニ屎尿汲取人ノ心理狀態ハ漸次惡化シ來リテ契約濟ノ汲取先ヲ解除スルモノ踵ヲ接スルノ狀態ナルヲ以テ此儘ニ推移センカ終ニハ屎尿市營ノ根本ニ動搖ヲ來ス虞有之候ヲ以テ此局面ノ收拾ハ結局貴市ニ對シ御助力ヲ歎願スルノ外適當ノ處理法無之候條何卒貴市ニ於テモ實狀御調査ノ上左記ノ條々至急御聽許ノ上御實行被成下度候

一、大正十年三月十三日附契約書ニ基ク加工事業ハ全部貴市ニ於テ施行セラレタキコト

二、前項加工區域以外ニ更ニ左ノ加工區域ヲ新設セラレ貴市ニ於テ加工事業ヲ施行セラレタキコト

(イ)幅下方面ニ於テ約一萬人分

(ロ)東區ニ於テ約七千人分

(ハ)日置橋附近ニ於テ約參千人分

前記二項ハ孰レモ名古屋市内ノ屎尿汲取ヲ完全ナラシムル上ニ於テ絕對的必要事項ニ屬シ候條何卒御聞濟ノ上御實施相成樣致度歎願仕候尚前記事項御聞濟御實施被下候ニ於テハ事業御遂行上ノ御便宜トモ存シ本社所有ニ係ル屎尿運搬船參艘竝ニ新堀川堀留ニ於ケル屎尿積込所ノ建物一切ハ無料ヲ以テ貴市ノ御使用ニ供スヘク候若一前記事項御聞濟無之ニ於テハ到底微力ナル本社ノ收拾シ得ル所ニ無之候條何卒大正十年九月三十日限リ屎尿汲取契約ノ御解除ヲ請ヒ度此段狀ヲ具シ及歎願候也

大正十年七月六日

名古屋市東區小市場町四丁目十九番地

興農株式會社

取締役社長　堀尾茂助

名古屋市長　大喜多寅之助殿

第百十六　大正十年七月二十五日愛知肥料購買合資會社及興農株式會社ヨリ左ノ追願書ヲ提出シ來レリ

追　願

大正十年七月六日附歎願ニ對シ願意御聽濟被下過剩屎尿ニ對シ貴市ニ於テ加工處分相成候上ハ爾後ニ於ケル弊會社汲取區域ノ臨時停滯屎尿（滿溢ノ場合ニ限リ）ハ凡ソ一戸一回ニ付金貳拾錢以內ヲ以テ貴市ニ於テ直接御汲取相成樣致度此段追願候也

大正十年七月二十五日

名古屋市中區古澤町一丁目四番地
愛知肥料購買合資會社
社　長　石　川　久　一　郎

名古屋市長　大喜多寅之助殿

追　願

大正十年七月六日附歎願ニ對シ願意御聽濟被下過剩屎尿ニ對シ貴市ニ於テ加工處分相成候上ハ爾後ニ於ケル弊會社汲取區域ノ臨時停滯屎尿（滿溢ノ場合ニ限リ）ハ凡ソ一戸一回ニ付金貳拾錢以內ヲ以テ貴市ニ於テ直接御汲取相成樣致度此段追願候也

大正十年七月二十三日

名古屋市東區小市場町四丁目十九番地
興農株式會社
取締役社長　堀　尾　茂　助

名古屋市長　大喜多寅之助殿

第百十七　大正十年八月五日名古屋市長ハ興農株式會社、愛知肥料購買合資會社及名古屋肥料合名會社ト左ノ覺書ヲ交換セリ

覺　書

名古屋市ヨリ興農株式會社カ請負ヒタル屎尿汲取運搬區域內ニ於ケル過剩屎尿ニ對シ名古屋市カ大正十年九月一日以降直營加工處分ヲ爲ス場合ハ興農株式會社ハ左記各項ヲ實行スルモノトス

記

一、會社所有ニ係ル左記物件ヲ名古屋市ニ對シ大正十三年三月三十一日迄無料使用セシムルモノトス

(一)　屎尿積込場　一　棟　（名古屋市中區西川端町一丁目新堀川堀留所在）
(二)　屎尿貯溜池　十七箇　（愛知郡八幡村大字八熊所在）
(三)　屎尿運搬船　三　艘　（附屬品共）

二、會社ノ屎尿汲取運搬請負區域ノ內加工區域以外ニ對シ汲取ヲ怠リ停滯シタルトキハ名古屋市ハ其汲取運搬ノ代執行ヲナスモノトス

三、前項ノ屎尿停滯汲取ハ一戸一件トシ其費用ハ一件ニ付金貳拾錢ノ割合ヲ以テ會社ヨリ毎月末日名古屋市ニ納付スルモノトス

四、會社カ前項ノ納付金ヲ延滯シタル場合ハ明治四十五年六月十七日附名古屋市ト會社トノ間ニ締結シタル屎尿汲取運搬契約ニ因ル保證金ヨリ之ヲ控除セラルヽモノトス

右各項ヲ證スル爲メ本書二通ヲ作リ各一通ヲ所持スルモノトス

大正十年八月五日

名古屋市長　大喜多寅之助
興農株式會社々長
取締役　堀　尾　茂　助

覺　書

名古屋市ヨリ愛知肥料購買合資會社カ請負ヒタル屎尿汲取運搬區域內ニ於ケル過剩屎尿ニ對シ名古屋市カ大正十年九月一日以降直營加工處分ヲ爲ス場合ハ愛知肥料購買合資會社ハ左記各項ヲ實行スルモノトス

記

一、會社所有ニ係ル左記土地物件ヲ名古屋市ニ對シ大正十二年十二月三十一日迄無料使用セシムルモノトス

記

(一) 土地　五百五十坪（愛知郡御器所村大字御器所字向田）
(二) 事務所　一棟（同上所在）
(三) 屎尿貯溜池　六個（同上所在）
(四) 屎尿運搬車　十八輛（附屬品共）
(五) 屎尿運搬桶　百五十個（附屬品共）

二、會社ノ屎尿汲取運搬請負區域ノ內加工區域以外ニ對シ汲取ヲ怠リ停滯シタルトキハ名古屋市ハ其汲取運搬ノ代執行ヲ爲スモノトス

三、前項屎尿停滯汲取ハ一戸ヲ一件トシ其費用ハ一件ニ付金貳拾錢ノ割合ヲ以テ會社ヨリ毎月末日名古屋市ニ納付スルモノトス

四、會社カ前項ノ納付金ヲ延滯シタル場合ハ大正三年七月二十七日附名古屋市ト會社トノ間ニ締結シタル屎尿汲取運搬契約ニ因ル保證金ヨリ之ヲ控除セラルヽモノトス

右各項ヲ證スル爲メ本書二通ヲ作リ各一通ヲ所持スルモノトス

大正十年八月五日

名古屋市長　大喜多寅之助

覺書

名古屋肥料合名會社ノ屎尿汲取區域內ニ於ケル停滯屎尿汲取ニ關シ大正十年九月一日以降左記各項ヲ實行スルモノトス

愛知肥料購買合資會社
社長　石川久一郎

記

一、大正九年三月八日附名古屋市ト名古屋肥料合名會社トノ間ニ締結シタル會社ノ區域內ニ於ケル屎尿汲取ヲ停滯シタル場合ハ名古屋市ハ其汲取運搬ノ代執行ヲ爲スモノトス

二、前項ノ屎尿停滯汲取費用トシテ一石ニ付金五拾錢ノ割合ヲ以テ毎月末日會社ヨリ名古屋市ニ納付スルモノトス

三、會社カ前項ノ納付金ヲ延滯シタル場合ハ名古屋市ハ大正九年三月八日附締結シタル屎尿汲取契約ニ因ル保證金ヨリ之ヲ控除ス

右各項ヲ證スル爲メ本書二通ヲ作リ各一通ヲ所持スルモノトス

大正十年八月五日

名古屋市長　大喜多寅之助

名古屋肥料合名會社
代表者　平野竹四郎

第百十八　大正十年八月二十二日名古屋市衛生課長ハ屎尿政策上左記趣意書ヲ市內大工場、商店、會社等ニ配付セリ

拜啓殘暑格別嚴敷折柄益々御淸穆奉賀候却說本市ノ屎尿汲取ハ最近特ニ著シク圓滑ヲ失シ到底從來ノ如ク完全ナル汲取ヲ爲ス能ハス甚タ遺憾ニ不堪候其ノ原因ハ種々有之候ヘ共就中市ノ發展ニ伴ヒ年々市內ノ屎尿排泄量增加スルニ反シ需要地タル市附近ノ耕地ハ工場ニ變シ或ハ居宅ト化シ漸次減少シ加フルニ之レ等ノ方面ヨリ排泄セラルヽ屎尿ハ距離ノ關係上農家ノ供給ニ便ナル結果一層市內ノ屎尿汲取ニ惡影響ヲ及ホスノ已ムヲ得サル實況ニ有之候尙近年都市附近ニ於ケル農民ハ經濟上農閑期ニ於テハ努メテ市內ニ於ケル勞働ニ從事シ是ニ依テ得タル勞銀ノ一部ヲ割テ屎尿ニ代フルニ人造肥料ノ購入ニ充ツルノ有利ナルヲ悟リ且農村ニ於ケル靑年ハ一般ニ農作ヲ嫌忌シ都市ニ於ケル勤勞生活ニ轉移セント欲スル等思想上ノ變化モ加

ハリ現在市内ニ於ケル屎尿排泄量一日約二千五百石ニ對シ農民ノ汲取リ自家肥料ト爲スモノ約一千八百石ニ過キス殘餘ノ七百石ハ全ク一定ノ汲取人無之隨テ是等ノ過剩分ニ對シテハ興農株式會社、愛知肥料購買合資會社等ニ於テ人夫ヲ傭入シ極力汲取處置ニ努ムルト雖モ之ニ要スル經費ハ甚タ尠カラサル額ト相成然モ汲取リタル屎尿ハ無償物トシテ放棄スルノ外ナク營利會社トシテノ誠意ハ到底市民ヲ滿足セシムル能ハス一部不平ノ聲アルモ亦已ムヲ得サル次第ニ有之候

東京、大阪、神戸等ノ各都市カ現在極度ニ困窮セルニ鑑ミ本市ニ於テハ之カ應急策トシテ市直營ヲ以テ來ル十月一日ヨリ汲取人未定ノ區域ニ於ケル屎尿一日約七百石ヲ曩年屎尿市營ノ安全辦トシテ建設シタル鳴浦工場ニ於テ硫安製造ヲ開始シ需給ノ調節ヲ計ル豫定ニ有之候然ルニ之カ作業上尠カラサル缺損ヲ覺悟セサルヘカラサルノミナラス屎尿量ノ增加ハ無限ナルニ反シ加工作業ノ能力ハ有限ナルニ想到セハ屎尿調節機關トシテ永久的ニ之ヲ繼續スル能ハサルハ明白ナル實狀ニ御座候サレハ都市ニ於ケル屎尿ノ根本政策トシテ是レヲ從來ノ如ク生肥トシテ農家ニ供給シ又ハ年々多額ノ經費ヲ要スル加工事業ノ如キハ之ヲ避ケサル可カラス勢ヒ歐米都市ノ如ク特殊ノ沈澱濾過池ヲ有スル下水管ニ放流スルカ又ハ鐵管ヲ通シテ海中十數哩ノ沖合ニ放棄スルノ方法ニ據ラサル可カラサルコト、愚考致居候現在本市ノ如キ何等裝置ナキ下水管ニ其儘放流スルカ如キハ衞生上甚タ寒心ニ不堪候然リト雖モ此裝置ヲ實施センニハ工費トシテ約四百萬圓ノ巨費ヲ投セサルヘカラス市財政ノ現狀ハ到底差當リ實現ノ見込無之遺憾此事ニ御座候最近東京警視廳ニ於テ屎尿壺ヲ改造シ水洗式ト爲シ自然淨化裝置ヲ施ス場合ハ下水管ニ放流スルモ妨ケナシトノ新例ヲ得既ニ東京大阪等ニ於ケル大商店、工場、會社其他多數密居ノ場所等ニ於テハ續々之カ工事ニ着手シ各自屎尿問題ヲ解決セラレツヽアルハ眞ニ時機ニ適シタル處置ト信シ候當市ニ於テモ明治銀行、遞信局南分局等ニ於テハ最近此ノ裝置ニ着手セラレ以テ自家ノ保淸ト同時ニ衞生上合理的設備ヲ施サル、ハ本市屎尿處分上最モ好都合ト存居候貴社ニ於カセラレテモ此際之レカ處分方ニ就キ篤ト御考慮ヲ費サレ相當施設ヲ加ヘラレ無臭無害ノ汚水ニ變化セシメ以テ汲取ノ勞費ヲ省クコトニ御留意相煩度茲ニ本市屎尿ノ現狀ヲ御報旁々得貴意候也

追テ市モ將來所屬ノ學校、公設便所等ニ右淨化裝置ヲ應用致度目下計畫中ニ有之尙近々市役所構內ニ新築ノ公設便所ニ城口式裝置ヲ試用スヘク着手ノ筈ニ付御序ノ節御檢分相成度申添候

大正十年八月二十二日

名古屋市衞生課長　金原庄治郎

第百十九　大正十年九月八日堀川ニ於ケル屎尿積込場ニ對シ河津兼三郎以下七十名ヨリ左ノ歎願書ヲ提出シ來レリ

歎願書

今回本市ニ於テ過剩屎尿處分法ヲ講セラルヽコトヽナリタルハ公衆衞生上極メテ適當ノ御措置ナリト存シ候然ルニ同屎尿ヲ鳴浦工場ニ運搬スル爲メ堀川ノ舟運ヲ利用シ其ノ船積地ヲ鹽町及長畝町筋ノ共同河岸ヲ使用スルコトニ御內定ノ趣ナルカ右果シテ事實ト相成候ハヽ堀川筋一帶ノ盛衰殊ニ積出地附近ノ繁榮ニ關スル重大事ト存シ候間他ニ適當ノ方法ヲ御講究相願度左ニ其理由ヲ開陳シ歎願仕候

一、當堀川ハ本市唯一ノ運河ニシテ築港トノ連絡ヲ保ツ所ノ唯一ノ水路ニ有之殊ニ廣小路線納屋橋ノ南北各十町ニ亘ル堀川河岸ハ名古屋市ノ心臟ニシテ內玄關トモ稱スヘキ作用ヲナシ市繁榮ノ其礎タルヘキモノナレハ此ノ如キ地帶ニ於テ衆人ノ尤モ忌ミ嫌フ所ノ屎尿ヲ積卸シ臭氣ヲ發散セシムルハ土地ノ繁榮力ヲ衰退セシムルノ原因タルヘキコトヲ憂慮致ス次第ニ有之候

一、市ハ常ニ衞生上道路ノ淸潔ヲ嚴ニ戒飭セラルヽニモ拘ラス人家稠密ノ場所ニ屎尿ノ積卸場ヲ設ケラルヽハ如キハ矛盾ノ甚タシキモノト存候

一、市カ屎尿船積地點トシテ使用セラルヽ共同河岸ハ個人用ノモノヨリモ更ニ多數共同ノ利便ニ供サレツ

ツアルモノニ有之多數共同ノ利益ヲ尊重スルコトカ自治政ノ本旨ナリトスレハ斯カル地點ヲ避ケラルヽヲ適當ナル御措置ト存シ候

一、御幸道路ノ一部タル景雲橋及離宮ニ接近スル長畝町一帶ノ地帶ニ屎尿積卸場ヲ設クルハ其筋ノ思惑ノ程モ如何ト存セラレ候

一、今回屎尿積卸ニ御內定ノ地點ハ現在ニ於テハ多少ノ空地アル如ク見ユルモ皆近ク人家稠密トナルヘキ趨勢ニ有之候然ルニ一旦不潔物取扱場所ト指定セラレタランニハ發達ヲ阻害シ其趨勢ヲ挫折スルコト必定ナリト憂慮致ス次第ニ御座候

一、御內定地點ニ於ケル兩岸ハ倉庫等ノ建築物少ク多クハ商店ト住宅トヲ兼ネタルヲ以テ發散セル臭氣ノ爲メニ居住難ヲ感セシムルハ必然ノコトヽ存シ候

右ノ如キ次第ニ有之候間屎尿積出地點ヲ堀川筋人家稠密地ニ指定スルコトヲ中止シ同シク堀川ノ水運ヲ利用スルニシテモ沿岸ノ住民ニシテ迷惑ヲ被ムラシメサル地點ニ御變更相成度下名ノ者一同連署ヲ以テ及歎願候也

大正十年九月八日

名古屋市西區長畝町二丁目一番地
町總代　河津兼三郎　以下十名

名古屋市西區鹽町百三十一番地
衞生組合長　宮島吉太郎　以下三十四名

名古屋市西區本挽町六十四番戶
衞生組合長　牧野德次郎　以下十九名

名古屋市西區船入町三十一番戶

衞生組合長　高松長太郎　以下三名

名古屋市西區大船町
總代　服部兵一　以下四名

名古屋市長　大喜多寅之助殿

第百二十　大正十年九月十三日名古屋市長ハ屎尿加工作業並ニ製品賣却ニ關シ堀傳次郎ト左ノ契約ヲ締結ス

契約書（其一）

一、鴨浦工場ニ於ケル硫安製造作業請負

右硫安製造作業ニ付名古屋市ヲ甲トシ請負人堀傳次郎ヲ乙トシ左ノ契約ヲ締結ス

第一條　乙ハ甲ノ所有ニ屬スル鴨浦工場ニ於テ甲ノ指揮命令ニ從ヒ屎尿ヲ以テ硫安製造ニ必要ナル火夫職工及ヒ石炭、硫酸、消石灰其他必要ノ消耗品等ヲ供給シ硫安製造作業ヲ爲スモノトス

但シ硫安製造ニ依リ生スル廢液竝ニ屎尿ノ殘渣ハ乙ニ於テ衞生上無害ノ方法ニ依リ措置スルモノトス

第二條　前條ノ硫安製造ヲ爲ス屎尿量ハ一日平均七百石以內トス

第三條　甲ハ第一條ノ供給作業ノ代金トシテ硫安製造高十貫匁ニ付金五圓七拾錢ノ割合ヲ以テ乙ニ支拂フモノトス

第四條　甲ハ前條ノ請負金ヲ前月中ノ製產量ニ應シ相當額ヲ其翌月乙ニ之ヲ支拂フモノトス

第五條　乙ハ契約履行ノ保證金トシテ金五百圓ヲ本契約締結ノ日ヨリ十日以內ニ甲ニ納付スルモノトス

但シ國債證券ヲ以テ代納スル場合ハ五分利附ノモノニ對シテハ額面壹百圓ヲ七拾圓ニ換算ス

乙ニ於テ本契約條項中不履行ノ場合ハ違約金トシテ前項保證金ヲ甲ノ所得トス此ノ場合ハ甲ヨリ乙ニ對シ保證金沒收ノ通知ヲ爲スノミヲ以テ足ル尙本契約條項中不履行ニ依テ生シタル甲ノ損害ハ乙其ノ責ニ

任スルモノトス

第六條　本契約期間ヲ大正十年十月一日ヨリ大正十一年三月三十一日迄トス

第七條　甲ハ何時ニテモ本契約ヲ解除スルコトヲ得

但シ三週間以前ニ乙ニ對シ之カ豫告ヲナスコトヲ要ス

前項ノ場合ニ於テ乙ニ損害アルモ甲ニ對シ賠償ヲ求ムルコトヲ得ス

第八條　本契約條項中疑義ヲ生シタルトキハ名古屋市長ノ意見ニ因ル

本契約ヲ證スル爲メ契約書二通ヲ作リ各壹通ヲ所持スルモノトス

大正十年九月十三日

名古屋市　大喜多寅之助

名古屋市南區築地參拾番地

堀　傳次郎

契約書（其二）

名古屋市ヲ甲トシ堀傳次郎ヲ乙トシ鴨浦工場ニ於テ左ノ如ク契約ス

第一條　甲ハ鴨浦工場ニ於テ製産スル硫安全部ヲ同場内製品置場ニテ乙ニ引渡スモノトス

第二條　乙ハ甲ノ引渡ス硫安拾貫匁ニ付金六圓ノ割ヲ以テ代金ヲ算定シ之ヲ甲ニ納付スルモノトス

第三條　前條ノ納付金ハ前月中甲ヨリ乙ニ引渡シタル硫安量ニ應シ算定シタル金額ヲ其翌月五日迄ニ乙ハ甲ニ納付スルモノトス

第四條　本契約期間ハ大正十年十月一日ヨリ大正十一年三月三十一日迄トス

第五條　乙ハ契約履行ノ保證金トシテ金五百圓ヲ本契約締結ノ日ヨリ拾日以内ニ甲ニ納付スルモノトス

但シ國債證券ヲ以テ代納スル場合ハ五分利附ノモノニ對シテハ額面壹百圓ヲ七拾圓ニ換算ス

第六條　乙ニ於テ本契約條項中不履行ノ場合ハ違約金トシテ前條保證金ヲ甲ノ所得トス

此ノ場合ハ甲ヨリ乙ニ對シ保證金沒收ノ通知ヲナスノミヲ以テ足ル尚本契約條項中不履行ニ依テ生シタル甲ノ損害ハ乙其責ニ任スルモノトス

第七條　甲ハ何時ニテモ本契約ヲ解除スルコトヲ得

但シ三週間以前ニ乙ニ對シ之カ豫告ヲ爲スコトヲ要ス

前項ノ場合ニ於テ乙ニ損害アルモ甲ニ對シ賠償ヲ求ムルコトヲ得ス

第八條　本契約條項中疑義ヲ生シタルトキハ名古屋市長ノ意見ニ因ル

本契約ヲ證スル爲メ契約書二通ヲ作リ各一通ヲ所持スルモノトス

大正十年九月十三日

名古屋市　大喜多寅之助

名古屋市南區築地參拾番地

堀　傳次郎

第百二十一　大正十年九月十五日名古屋市長ハ興農株式會社及愛知肥料購買合資會社ニ對シ鴨浦工場使用契約解除ノ件ニ關シ左ノ通リ通牒セリ

鴨浦工場使用契約解除ノ件

貴社ト締結シアル本市鴨浦工場使用契約左記條件ヲ附シ大正十年九月三十日限リ解除可致及通牒候也

記

解約條件

一、使用契約物件ノ全部ニ對シ大正十年九月三十日迄ニ完全ナル修理ヲ行ヒ市ニ引渡スコト

但シ目下市カ其必要ニ依リ改造中ニ係ル物件ヲ除ク

二、前項ヲ全部完了シタル後ハ市ハ九月三十日以後ニ於テ鴨浦工場使用契約保證金ヲ還付ス

三、以上全文ヲ記載シタル請書ヲ本月二十日迄ニ提出スルコト

第百二十二　右通牒ニ對シ興農株式會社及愛知肥料購買合資會社ヨリ左ノ請書ヲ提出セリ

御請書（其一）

大正十年九月二十日

興農株式會社
取締役社長　堀尾茂助

名古屋市長　大喜多寅之助殿

發衛第二四號
大正十年九月十五日

興農株式會社　長宛

貴社ト締結シアル本市鴨浦工場使用契約左記條件ヲ附シ大正十年九月三十日限リ解除可致及通牒候也

解約條件

一、使用契約物件全部ニ對シ大正十年九月三十日迄ニ完全ナル修理ヲ行ヒ市ニ引渡スコト
但シ目下市カ必要ニ依リ改造中ニ係ル物件ヲ除ク
二、前項ヲ全部完了シタル後ハ市ハ九月三十日限リ左記條件ヲ附シ解除方通牒有之正ニ御請候也
三、以上全文ヲ記載シタル請書ヲ本月二十日迄ニ提出スルコト
右全文記載御請候也

名古屋市長　大喜多寅之助殿

御請書（其二）

御市鴨浦工場使用契約中ノ處大正九年九月三十日限リ左記條件ヲ附シ解除方通牒有之正ニ御請候也
大正十年九月二十五日

愛知肥料購買合資會社
社長　石川久一郎

解約條件

一、使用契約物件全部ニ對シ大正十年九月三十日迄ニ完全ナル修理ヲ行ヒ市ニ引渡スコト
但シ目下市カ必要ニ依リ改造中ニ係ル物件ヲ除ク
二、前項ヲ全部完了シタル後ハ市ハ九月三十日以後ニ於テ鴨浦工場使用契約保證金ヲ還附ス
三、以上全文ヲ記載シタル請書ヲ本月二十日迄ニ提出スルコト
右全文記載御請候也

御請書（其三）

御市鴨浦工場使用契約中ノ處大正十年九月三十日限リ左記條件ヲ附シ解除方通牒有之正ニ御請候也
大正十年九月二十五日

名古屋市長　大喜多寅之助殿

解約條件

一、使用契約物件全部ニ對シ大正十年九月三十日迄ニ完全ナル修理ヲ行ヒ市ニ引渡スコト
但シ目下市カ必要ニ依リ改造中ニ係ル物件ヲ除ク
二、前項ヲ全部完了シタル後ハ市ハ九月三十日以後ニ於テ鴨浦工場使用契約保證金ヲ還附ス
三、以上全文ヲ記載シタル請書ヲ本月二十日迄ニ提出スルコト
右全文記載御請候也

第百二十三　大正十年九月二十三日屎尿汲取ニ關シ左記ノ通リ區域内各戸ヘ通知セリ

一、近頃農家ノ事情カ變化シマシタ爲メニ本市ノ屎尿汲取ニ一大支障ヲ招キマシタカラ來ル十月一日ヨリ多額ノ市費ヲ投シテ次ノ樣ニ汲取方ヲ更ヘテ皆サンノ御迷惑ヲ減スルコトニ成リマシタ
一、左記町ノ汲取ハ各戸ニヨリ相違ハアリマスカ塵芥掃除ノ樣ニ町々ニ日竝ヲ定メテ市役所常傭人夫ヲ差向ケ概ネ十日目又ハ二十日目毎ニ汲取ヲ勵行致サセマス

屎尿汲取町名

東區

武平町　大曾根町（西側裏通部全）　萱屋町　清水町（表通ヲ除キ裏通全部）
高岳町（東側棚橋醫院以南）　梅ケ枝町　七間町（一、二丁目）　鍛冶町（一丁目）
久屋町（以神樂町南）　東外堀町（西側全部）　下竪杉ノ町（杉ノ町以南）　主税町
東白壁町　百人町　車道町（廣小路以北）　黒門町
筒井町　手代町　往還町　石神堂町
裏筒井町　添地町　葵町　山口町（北側東部）
東本重町（四、五、六丁目北側）　富澤町（一、二、三、四丁目各一部）
西區

小田原町　南外堀町（本町以西）　車ノ町　菅原町
東萬町　庭町　南押切町（上十二島全部下十三島西南部）
八軒屋町（電車通以南）　東二葉町（北側全部）　西二葉町
板屋町　舍人町　富士塚町（杉ノ町以南）
樋木町　長塀町（六丁目）　呉服町（一、二丁目）
東矢場町　城番町　車道東町（廣小路以北）
安房町　布池町　水筒先町
新出來町（四丁目全部五丁目半分）　神樂町　寶町

上笹島町（産婆安部リユウ西ノ閉所以西提灯屋大閑所内迄）　井桁町　比来町　柳町（北ノ切北側、中ノ切北側、南ノ切全部）　那古野町（西部一部）
新屋敷町　塩町　山神町　新道町（二丁目裏通）　浅間町　裏鹽町（電車通以北）　數寄屋町　長島町　五平藏町（一丁目一丁）
手木町　上長者町　茶屋町　江中町　北野町（江川端町以東）　長畝町　廣井町　桑名町　花車町（東柳町北ノ筋一部）　菊井町（三丁目東側道路南一部）　深井町
臺所町　吹出町　倭町　紙漉町　隅田町（電車通以北）　花ノ木町　下長者町（一丁目西側）　園井町

中區

上前津町（一、二、三、四、五、六、七、八、九、十、十二、十六、十七番地）　小林町（一、二、三、四番地）　矢場町（一、二、三、四、五ノ切裏門前町通花屋町ヘ通ズル西側ヲ除ク）　千早町
西境町　東陽町　南瓦町　宮前町　榮町（六、七丁目）　南伊勢町（三丁目七番地）　南大津町（東側全部）
住吉町（二、三丁目西側）　南鍛冶屋町（一丁目一部及ビ東陽町通南）　正木町（鐵道以南一部及東洋紡績工場及舍宅共）　東洲崎町（北側全部南側一部）　役割町
下廣井町（東洋紡績分工場及ビ其南一部寄宿舍ヲ除ク）　天王崎町（天王崎橋以南）　葛町（服部小十郎裏ノ筋以東）　古鄕町（慶圓寺前東側以東睦連筋西側以西）　上日置町
西脇町（松本寅之助ヨリ南佐藤泰次郎迄ノ以東）　東角町　城代町（十二、十三番地）　花園町
吾妻町（繁長壽、女紅場、銀行、新河内、大正、長壽、蛭子、大黒屋、日下部文代）　白川町　南桑名町（四丁目八七、一五番地西側）　入江町（一丁目ノ北側、二丁目全部及三丁目南側ヲ除ク全部）
若松町（南側梅本樓ヨリ壽々那家迄）　門前町（八丁目一番地ヨリ七番地迄及一丁目十九番地）　七曲町（三丁目）　新榮町（自一丁目至四丁目）
東新町（新榮町通南側）　南新町　宮出町（新榮町通南側以南）　養老町（自二丁目至四丁目）
松島町　丸田町　老松町（自六丁目至七丁目）　東瓦町（南小川町通西側以西）　西瓦町　池田町
西松ヶ枝町　鶴舞町　松元町　大池町　板橋町　松ヶ枝町
向田町　長岡町　流レ町　三田町　元田町　藪田町　大井町
南久屋町　月見町　松島町　葉場町　西新町（新榮町通南側以南）　大坂町　南武平町
春日町（電車通西側以東）　上前津町（電車通西側以東）　飴屋町（電車通西側以東）　三輪町（西側電車通以東）　小林町（電車通西側）　裏門前町（一丁目電車通西側）　西川端町
不二見町（電車通西側以東）　下前津町（電車通西側以東）　東川端町

古鄕町（共立名古屋病院名古屋地方專賣局）

南區　熱田西町（島頭幣懸）

一、其ノ他ノ町ハ今迄通リ輿農、肥料兩會社ト契約シテ居ル農民カ汲取ヲ爲ス筈テアリマスカ若シ汲取ヲ怠リマシタラ各町ニ備ヘ附ケテ在ル不淨申込箱ヘ住所職業屋號氏名等ヲ判リ易ク書イタ紙片ヲ投入スルカ又ハ

東區ハ　電話東　一三
西區ハ　電話本　四、四八〇
中區ハ　電話東　三、七三四
南區ハ　電話本　四、四八三

ヘ電話ヲ掛ケテ下サルカ若クハ各區役所内ニ在ル衞生事務所ヘ申込ミ下サラハ事務所ノ常傭人夫ヲシテ汲取ヲ致サセマスカラ全部汲取リマシタラ左記ノ樣ナ屎尿汲取證ニ御認印ヲ願ヒマス

屎尿汲取證

此の人が私の宅の大小便所をきれいに汲取りました

區　町　丁目　番地
何　某㊞

名古屋市役所

月　日

大正十年九月廿三日

第百二十四　大正十年十一月十八日名古屋市長ハ輿農株式會社及愛知肥料賣買合資會社ヘ左ノ通リ通牒セリ

本市ノ處分權ニ屬スル屎尿汲取ニ關シ貴社ト契約中ニ係ル屎尿汲取區域中下記ノ通リ市直營汲取區域ト決定致シ候條及通牒候也

其一、愛知肥料購買合資會社區域

十月一日ヨリ施行(屎尿共)

横三ツ藏町(四番地ヨリ六番地マテ戸數三十二戸)。東角町(全町)。城代町(十二、十三番地戸數六戸)。白花園町(全町)。吾妻町(繁長壽、女紅場、銀行、新河内、大正、長壽、蛭子、大黒屋、日下部千代)。白川町(全町)。上前津町(自一番地至四番地ノ二十三、十六、十七番地)。小林町(自一番地至十番地十二、十戸及二戸)。榮町(六、七丁目ノ内商業會議所、平田賢助、永瀬仙良、帝國生命、中央「バザー」ヲ除ク)。南伊勢町(三丁目七十二番地)。南大津町(東側全部ノ内「カフエー」ヲ除ク)。矢場町(一、二、三四之切一、二、三ノ切ノ内裏門前町通花屋町ヘ通スル西側ヲ除ク)。下長者町(一ノ西側)。神樂町(全町)。寶町(全町)。園井町(全町)。東本重町(四、五、六ノ北側)。住吉町(二、三丁目ノ西側)。南鍛冶屋町(一丁目八、坂下戸敷十二戸)。南桑名町(四丁目八十七番地西側、四丁目十五番地東側)。入江町(一丁目ノ北側、二丁目全部、三丁目南側ヲ除ク)。若松町(南側梅本樓ヨリ壽々那家迄ノ内若枕水、四季島ヲ除ク)。富澤町(一丁目四戸、二丁目三戸、三丁目七戸、四丁目一戸)門前町(八丁目東側八番地ヨリ二十一番地迄二十二戸、一丁目十九番地ヨリ十戸、八丁目西側、一番地ヨリ七番地迄十五戸)。

十一月一日ヨリ施行(屎尿共)

朝日町(全町)。下前津町(電車通西ノ殘全部)。梅川町(俗稱土手町全部、西側ノ北端增田菊次郎ヨリ西側南端東伊三郎迄、同七番地富岡町坂ノ公設便所筋北側三輪惣太郎迄、四丁目十二番地湯屋ヨリ東ニ入ル南側東端染物屋松永房吉ヨリ五丁目八番地木全吉光迄、豊本說教所前ヲ東ニ行キ北ニ行ク閑所内ニテ終ル)。伊勢山町(十八、二十、二十一、二十三、二十四、二十五番地、百十八、百二十八、百二十二、百二十三、百二十五、百二十九番地各全番地)。外ニ古渡壽常小學校メ公設便所少シ西南ニ入ル閑所内ヨリ西側全部、同七番地富岡町坂ノ公設便所筋北側三輪惣太郎迄、四丁目十二番地湯屋ヨリ東ニ入ル南側東端染物屋松永房吉ヨリ五丁目八番地木全吉光迄、豊本說教所前ヲ東ニ行キ北ニ行ク閑所内ニテ終ル)。伊勢山町(十八、二十、二十一、二十三、二十四、二十五番地、百十八、百二十八、百二十二、百二十三、百二十五、百二十九番地各全番地)。外ニ古渡壽常小學校

其二、興農株式會社區域

十月一日ヨリ施行(屎尿共)

小田原町(全町)。南外堀町(本町以西)。車ノ町(全町)。菅原町(全町)。東萬町(全町)。庭町(全町)。平野町(全町)。南押切町(上十二島全部及下十二島西南部)。上笹島町(産婆安部リユウ西ノ閑所以西提灯屋大閑所内迄)。井桁町(全町)。比米町(全町)。柳町(北ノ切北側、中ノ切北側、南ノ切全部)。那古野町(西ノ一部)。新屋敷町(全町)。鹽町(全町)。山神町(全町)。桑名町(全町)。長島町(全町)。五平藏町(一丁目全部)。新道町(二丁目裏通)。淺間町(全町)。裏鹽町(電車通以北全部)。廣井町(全町)。花車町(東柳町北ノ筋一部)。菊井町(三丁目東側道路南ノ一部)。深井町(全町)。手木町(全町)。上長者町(全町)。茶屋町(全町)。臺所町(全町)。江中町(全町)。北野町(江川端町以東全部)。長畝町(全町)。隅田町(電車通以北全部)。花ノ木町(全町)。武平町(全町)。大曾根町(西側裏通全部)。萱屋町(全町)。清水町(町通ヲ除キ裏全部)。八軒屋町(電車通ヲ以南全部)。東二葉町(北側全部)。西二葉町(全町)。高岳町(東側棚橋醫院以南全部)。梅ヶ枝町(全町)。七間町(一、二丁目全部)。關鍛冶町(一丁目全部)。板屋町(全町)。舍人町(全町)。富士塚町(杉ノ町以南全部)。久屋町(神樂町以南全部)。東外堀町(西側全部)。下堅杉ノ町(杉ノ町以南全部)。主稅町(全町)。橦木町(全町)。長塀町(六丁目全部)。呉服町(一、二丁目全部)。正木町(鐵道以南ノ一部及東洋紡績分工場舍宅共)。東洲崎町(北側全部及南側一部)。役割町(全町)。下廣井町(東洋紡績分