پرزیدنت یحیی‌خان رئیس جمهوری پاکستان در جلسه مشترك مجلسین گفتند :

پاکستان وایران نمیخواهند در گرداب مبارزات دول بزرگ فرو روند

در عکس بالا پرزیدنت یحیی‌خان سر میز شام دیشب که به افتخار ایشان در کاخ نیاوران ترتیب‌داده شده بود در میان اعلیحضرتین‌دیده میشوند.

● کمکهای ایران به‌پاکستان در لحظات پر خطر با خطوط زرین در تاریخ پاکستان ثبت شده است

● پاکستان ازچین،شوروی وآمریکا کمکهای‌اقتصادی و نظامی دریافت میداردولی هیچگاه با دو طرف مخالف مخفیانه طرح دوستی نمیریزد

درصفحات ٤ و١٣

دوستی پاکستان و چین برای ایجاد رابطه بین‌شرق و غرب مفید است

شاهنشاه :سازمان‌عمران منطقه‌ای یکی‌از موفق‌ترین نمونه‌های همکاری‌است

اطلاعات

پنجشنبه‌هشتم‌آبانماه١٣٤٨ـشماره١٣٠٣١ـ سال‌چهل‌وچهارم‌ـتکشماره٤ریال

نهم آبان روزی که آرزوی بزرگ تحقق یافت

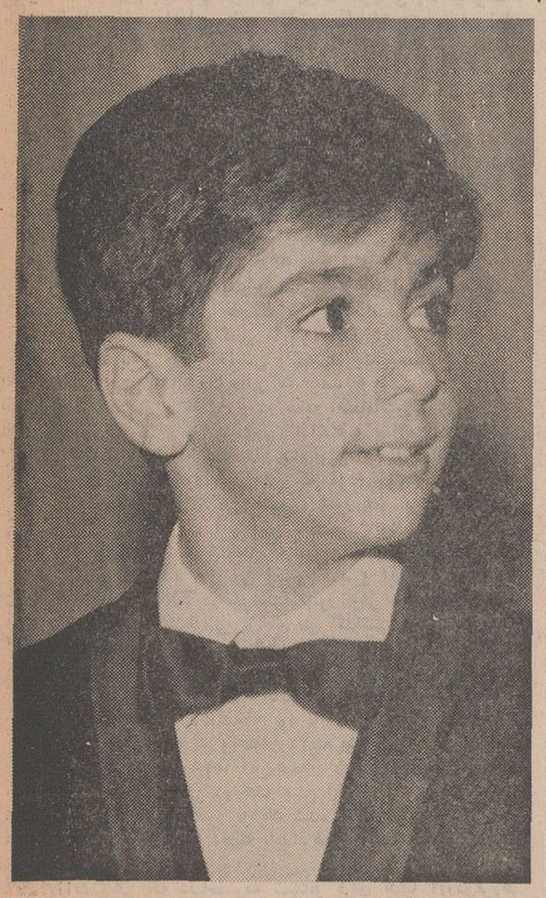

فردا ـ نهم‌آبان ـ سالروز ولادت والاحضرت‌رضا پهلوی ولیعهد گرامی است .
مردم ایران ولیعهد را چشم و چراغ کشور ووجود اورا مایه امید و ضامن ثبات و بقای حیات‌سلطنت میدانند .

بقیه درصفحه‌دوم

خطر جنگ بین مسلمانان و مسیحیان لبنان

رهبر مسیحیان لبنان اخطار کرد در صورت لزوم به‌مقاومت مسلحانه‌در برابر چریکها دست‌خواهدزد

فرانسه پیشنهاد کرد نمایندگان چهار کشور بزرك مذاکرات خود راهر چه زودتر شروع کنند

●

رهبر حزب فالانژ گفت :

اگرلبنان‌موردحمله‌خارجی قرارگیرداز‌آمریکاتقاضای مداخله میکند

درصفحات ٢ و٤

دامنه اغتشاشات و زدوخوردهای اخیر لبنان بر سر مسئله‌چریك‌ها دیروزبه‌دانشگاه‌معروف‌امریکائی بیروت نیزکشیده شد .
در عکس که از محوطه داخل‌این دانشگاه گرفته شده پلیس‌لبنان برای مهار کردن تظاهرات ضد دولتی وارد معرکه شده و با تظاهر کنندگان به‌زدوخوردپرداخته‌است . عکس رادیوئی‌اطلاعات

● در چند نقطه زدو خورد بین چریکها و سربازان لبنانی ادامه دارد .

● دانشگاه بیروت به‌صحنه‌زدو خورد هواداران و مخالفان‌چریکهاتبدیل‌شدلبنان با فعالیت مشروط چریکها موافقت کرد

برف‌وسرماوطوفان در شهرستانها

● در تبریز شیرها یخ بستند !

● در خوی و تبریز برف بارید و درشهرهای‌ساحلی سیلاب جاری شد

● طوفان اهوازچندین‌درخت کهنسال را از جا کند

● موج هوای اسکاندیناوی هوای تهران را سرد کرد

● شدت سرمای تهران ازفردا کم میشود

بدنبال گرمای چند روز گذشته که اهواز و حومه را فراگرفته بودناگهان طوفان شدیدی دراین شهر آغاز شدو در کمتر از ٥ دقیقه‌آسمان اهواز را تیره‌و تار کرد !این‌طوفان که‌ساعت ٥ بعد از ظهر دیروز آغاز گردیدبمدت نیمساعت‌ادامه داشت .
شدت طوفان بحدی بودکه عده‌ای

بقیه در صفحه چهارم ستون‌پنجم

ویلی برانت آماده ملاقات بااولبریخت شد

در پارلمان آلمان غربی بزرگترین جنجال‌سالهای اخیر درگرفت

نمایندگان مخالف فریاد میزدند صدراعظم آلمان را بخطر انداخته است

درصفحه ٣

برای تأمین گوشت برنامه دراز مدت تهیه شد

در صفحه آخر

وزیر کشور در سمینار اعضای منتخب انجمنهای شهر گفت :

اعضای انجمنهای شهر باید اعتماد مردم را جلب کنند

در صفحه آخر

طرح انتقال مؤسسات مسافربری بخارج ازشهر بررسی شد

● در سه مرکز خارج‌ازشهر توقفگاه‌اتوبوسهای‌مسافری ساخته میشود

● بنگاه های مسافربری آمادگی خود را برای‌اجرای طرح اعلام کردند

● گاراژ های مسافر بری پارکینك خواهد شد

در صفحه چهارم

میلاد فرخ بنیاد والاحضرت همایون رضا پهلوی ولایتعهد محبوب ایران ، وروز پرفر نهم آبان « روزپس انداز ملی » رابعموم ملت ایران بخصوص پس اندازکنندگان تهنیت میگوئیم.

صندوق پس انداز بانك ملی ایران

اعلیحضرت همایون شاهنشاه آریامهر طی تلگرامی در پاسخ‌شادباش رئیس‌شورای مرکزی جشن شاهنشاهی ایران به مناسبت‌سالروز ولادت وتاجگذاری معظم له عواطف مخصوص خویش‌رانسبت به‌اعضای شورا در سراسر کشور ابلاغ‌فرمودند.
متن تلگرام شاهنشاه که‌از کاخ‌همایونی شرفصدور یافته‌بدین شرح‌است:

جناب جوادبوشهری رئیس‌شورای‌مرکزی‌جشن شاهنشاهی

تلگرام‌مبنی بر تبریك وابراز احساسات صمیمانه‌ای که‌بمناسبت سالروزولادت‌وتاجگذاری‌ما مخابره‌نموده‌اید ملاحظه‌وموجب‌خرسندی خاطر گردیدتوجهات وعنایات مخصوص مارابه‌کلیه اعضای‌شورا های جشن شاهنشاهی ایران در سراسر کشور ابلاغ‌نمائید.
چهارم آبان ماه ١٣٤٨ شاه

اطلاعیه سازمان تربیت‌بدنی و تفریحات سالم ایران درباره جشن فرخنده ولایتعهد محبوب ایران

سازمان تربیت بدنی و تفریحات سالم ایران‌که افتخار برگزاری جشن سالروز میلاد فرخنده والاحضرت همایون ولایتعهد محبوب‌ایران رابعهده‌داردضمن سپاس فراوان ا زاستقبال بی‌نظیر ملت ایران از این جشن از کلیه پدران و مادران تقاضادارد بعلت سرد بودن هوا برای فرزندان خود که در جشن فرخنده میلاد والاحضرت ولیعهد شرکت‌می کنند پوشاك گرم تهیه فرمایند .

«اطلاعیه»
بانك اعتبارات تعاونی توزیع

فردا جمعه

کلیه شعب در تهران و شهرستانها
ازساعت ٨ صبح الی ٨ بعدازظهر یکسره
آماده‌افتتاح حساب پس‌انداز «تامین مسکن» میباشد .
بانك اعتبارات تعاونی توزیع

فروشگاه‌بزرگ‌ایران
جمعه‌ها از ساعت ٩ صبح تا یك بعدازظهر باز است .

ازامشب‌در١٤ سینمای بزرك پایتخت

تهران در تسخیر فیلم

گناه زیبائی

گوگوش چهره محبوب سینما و

تلویزیون در بااررشترین فیلم فارسی صد درصد ایرانی

شرح درصفحه حوادث

اطلاعیه‌وزارت‌بهداری

درمورد حمل‌گوشت و مرغ وموادغذائی

درصفحه ٣

فرخنده روز نهم آبان را که مصادف با ولادت باسعادت والاحضرت ولایتعهد رضاپهلوی میباشد به پیشگاه شاهنشاه آریامهروعلیاحضرت شهبانو فرح و ملت ارجمند ایران تبریك عرض مینماید .

شرکت سهامی دادمهر
سینما آستارا (تجریش)

آگهی مربوط به قبولشدگان در امتحانات کارآموزی جهت مرکز آموزشگاه متالورژی

آگهی مربوط به قبولشدگان در امتحانات کارآموز جهت مرکز آموزشگاه متالورژی
تهران شرکت ملی ذوب آهن ایران
مقتضی است افرادی که در زیر نامبرده میشوند در روز های دوشنبه ١٢و سه شنبه ١٣و چهار شنبه ١٤ و پنجشنبه ١٥ آبانماه جهت انجام تشریفات اداری و معاینات طبی در محل کلاسهای زبان روسی واقع در خیابان فرصت شماره ٣٥حضور بهمرسانند. م‌الف ٨٣٢٨
«اسامی قبولشدگان در صفحه آخر چاپ شده‌است »
آ ـ ٥٩٨٦ شرکت ملی ذوب‌آهن ایران

آگهی کانون بازنشستگان بانکملی ایران درصفحه٢

آگهی انتشار اوراق قرضه

بانك مرکزی ایران باطلاع عموم میرساند:

نظربه‌اینکه بموجب ماده ٢٠ قانون انتشار اسناد خزانه واوراق قرضه عاملیت فروش و بازپرداخت اصل و پرداخت بهره‌اوراق قرضه واسناد خزانه به بانك مرکزی ایران‌محول‌گردیده‌است. با توجه به‌ماده١٢ آئین‌نامه اجرائی مربوطه از این پس اوراق قرضه درروز دوشنبه هر هفته در تالار معاملات بانك مرکزی ایران عرضه خواهد شد .

خریداران می‌توانند با مراجعه‌به‌بانك‌مرکزی ایران تقاضای خرید خود را باذکر میزان و مشخصات اوراق قرضه مورد درخواست تسلیم ومعادل مبلغ مورد تقاضا اوراق قرضه خریداری نمایند .

میزان عرضه اوراق سری اول درروز دوشنبه ١٢ر٨ر٤٨ جمعا بالغ بر ٢ میلیارد ریال‌خواهد بودکه‌مبلغ ١٫٥٠٠٫٠٠٠٫٠٠٠ ریال آن اوراق یکساله با بهره ٨ درصد درسال و مبلغ ٥٠٠٫٠٠٠٫٠٠٠ ریال بقیه‌اوراق‌دوساله‌بابهره٩درصد درسال‌میباشد.

اوراق قرضه بصورت بی‌نام در برگهای ٥٠٠٠ ریالی ، ١٠٫٠٠٠ ریالی ١٠٠٫٠٠٠ ریالی ١٫٠٠٠٫٠٠٠ ریالی و ١٠٫٠٠٠٫٠٠٠ ریالی منتشر میشود.

بهره‌اوراق‌قرضه ازمالیات‌بردرآمد معاف وهر ششماه یك بار پرداخت میشود.

بانك مرکزی ایران

سازمان مدیریت صنعتی

برای کلاسهای زیر که در تاریخ هفدهم آبانماه١٣٤٨شروع‌میگرددنام‌نویسی‌مینماید

دوره عمومی مدیریت ، آشنائی با ماشین‌های‌محاسب‌الکترونیك (Computer) برنامه نویسی کامپیوتر(Fortran & Cobol)، اصول تئوری سیستم ، اصول مدیریت تولید ، برنامه ریزی و کنترل تولید ، حرکت و زمان سنجی ،برنامه‌ریزی خطی و سیستم کنترل پروژه ، آشنائی با مفاهیم مدیریت، سرپرستی ، کارگزینی ، ارزیابی وطبقه‌بندی مشاغل ، حقوق صنعت‌وتجارت ، حسابداری مدیریت ، بودجه برنامه‌ای ، حسابداری صنعتی و بازرگانی،حسابرسی ، بازاریابی ، مدیریت فروش، توسعه صادرات، آمار، بایگانی، مدیریت‌اسناد (تکمیلی بایگانی)، سیستم کنترل انبار .

آدرس : خیابان تخت‌جمشید ـ نبش‌ملك‌الشعراء بهار سازمان مدیریت صنعتی
تلفن : ٧٦٤٤٥٦ ـ ٧٦٤٤٥٨ـ ٧٥٦٢٧٥ الف ٧٧٢٨

اطلاعیه پتو پرنیان

حراج بزرگ پتوی پرنیان

با ٥٠ درصد تخفیف‌همراه بایك هدیه زیبا
نمایشگاه آسیائی غرفه پرنیان و فروشگاه بزرك پتوی پرنیان ـ بین سه‌راه شاه و چهارراه شیخ هادی
لطفا از آوردن اطفال خودداری کنید

سرمقاله

نهم آبان

روزی که آرزوی بزرگ تحقق یافت

بقیه از صفحه اول

درایران باستان عقیده براین بود که ولیعهد بافره ایزدی ازمادر زاده می شود و این فره راحافظ اساس ملك و کشورو باعث برخورداری از نعمت ها و مواهب آسمانی می شناختند ، بطوری که هروقت مملکت از وجود ولیعهد محروم بود تشویش و اندوهی گران برتوده مردم مستولی میگشت و نگرانی از بروز جنك وخشکسالی و آفت و هجوم بلیات و افزایش خلقیات اهریمنی بالا میگرفت .

در تاریخ حماسی ایران ، این حالات و کیفیات به بهترین زبان وصف شده است . در آنجا می بینیم که هر زمان فترتی درکار سلطنت حاصل می شود و بعلتی ولیعهد درنقطه‌ای دورازدسترس زندگی میکند یا اینکه پادشاه را فرزندی نیست ، آثار بلا از هرطرف ظاهر می آید و دشمنان ایران از هرسو باین آب و خاك میتازند ، خشکسالی و قحطی پدید می آید ، سپاهیان ایران در مقابل حریفان عاجز می شوند و شکست در صفوف ایشان میافتد و تا وقتی جهان پهلوان یا سرداران دیگر که بجستجوی ولیعهد و وارث تاج و تخت شتافته‌اند کامکارانه باز نیامده و ولیعهد را برسریر سلطنت ننشانده‌اند این رنج ها ادامه پیدا می کند ، چون فره ایزدی متوجه ملك و ملت نیست .

روی همین اصل ، ولادت ولیعهد را د رایران همیشه مظهر توجهات ایزدی و روزی خجسته و فرخنده میدانسته و گرامی میداشته‌اند . کما آنکه نسل ما نیز یکبار دیگر در سال های اخیر شاهد بروز چنین احساس و تجدید چنین سنتی بود .

نه سال پیش ازاین ، درحالی که قریب به بیست سال ازدوران سلطنت شاهنشاه میگذشت و در سایه اهتمامات ورهبری معظم‌له، ایران روزگار سختی را پشت‌سر گذاشته و بسلامت ازورطه‌های خطر گذشته و در کار ساختمان بنای نوین اجتماعی کشورتاحدود زیادی توفیق یافته بود ، درحالی که مردم خود را از برکات امنیت و رفاه برخوردار می یافتند ، هنوز غمی بردلها سنگینی میکرد و جای چیزی در این آب و خاك خالی بود . هنوزشاهنشاه ایران فرزند ذکوری نداشتند که مطابق نصوص قانون اساسی تاج ولایتعهدی را برتارك وی نصب کنند و این کمبود نه‌تنها در کاخ سلطنتی بلکه در سراسر کشور نوعی خلاء و بی‌تکلیفی توام با انتظار نسبتا طولانی برجای می گذاشت .

خوشبختانه دیری نپائید که‌این انتظارباهیجانی بزرك‌درآمیخت زیرا مژده رسیده بود که شاهنشاه و نوعروس زیبای خاندان سلطنت انتظار فرزندی را می کشند و این خبر ، آرزوئی‌همگانی درمیان طبقات مردم برانگیخته بود ، آرزوی اینکه نوزاد پسر باشد و وارث فره ایزدی و عنوان ولایتعهدی .

روز نهم آبان ماه ۱۳۳۹ این هیجان باوج شدت خود رسید ، زیرا مردم که از یکی دو هفته پیش اطلاع یافته بودند دوران وضع‌حمل شهبانوی کشور نزدیك شده است ، یك خبر رسمی دریافت داشتند حاکی از اینکه بامداد همانروز علیاحضرت شهبانو عازم زایشگاه شده‌اند .

زایشگاهی که علیاحضرت شهبانو برای بدنیا آوردن‌فرزند گرامی شاهنشاه بدانجا رفته و بستری شده بودند در قلب‌محلات جنوب شهر قرار داشت . در قلب مردمی که علیرغم محرومیت های مادی همواره وفادار تربن پاسداران و سربازان میراث شاهنشاهی ایران بشمار بوده‌اند و این انتخاب نشان میداد که شاهنشاه و شهبانو و اعضای خاندان سلطنت نیز بهمان اندازه خود را نسبت بدین مردم نزدیك میدانند و متقابلا در حق ایشان عنایت و توجه بخصوص دارند .

باری ، تاحدود ساعت یازده‌ونیم که فرزند گرامی شاهنشاه چشم بدنیا گشود موج انتظار و هیجان هرلحظه بالا تر میگرفت، چشم ها از تمام شهر و از سراسر کشور به نقطه‌ای در جنوب تهران ، به آنجا که علیاحضرت شهبانو آخرین ساعات دوران بارداری را می گذرانیدند ، دوخته شده بود و آنگاه ، درحوالی ظهر ، ناگهان سکوت هیجان‌آمیز مردم بموجی از شادمانی و سرور مبدل گشت ، موجی که بفاصله چند لحظه سراسر کشور را دربرگرفت ودل‌های مردم را بایك احساس مشترك انباشت . احساس شادمانی و شکرگزاری از اینکه ایران دارای ولیعهد شده بود .

امروز والاحضرت ولیعهد ، این چشم و چراغ گرامی ایران، دهمین سال زندگی خود را آغاز میکنند . ما این زادروز فرخنده را بحضور شهریار و شهبانو وخاندان گرامی سلطنت و بعموم مردم ایران و نیز شخص والاحضرت همایون رضاپهلوی صمیمانه تبریك میگوئیم .

چریکهای عرب باموشک مواضع اسرائیل را درهم کوبیدند

عمان - خبرگزاری فرانسه- امروز بین واحد های‌توپخانه اعراب و اسرائیل درخط‌آتش بس اردن و کانال سوئز نبرد هائی روی داد و هواپیماهای اسرائیل دوبار مواضع نیرو های اردن و مصر رابمباران کردند .

سخنگوی نظامی اردن در عمان‌اظهار داشت که‌اسرائیلی هابعد از ظهردیروز نیروهای اردنی را درمنطقه پل «النبی» زیر آتش گرفتند وبلافاصله توپخانه سنگین اردن به‌آنها پاسخ داد .

ستاد فرماندهی نیروهای اسرائیل اعلام داشت که‌جت های جنگنده اسرائیل بعداز ظهر دیروز مواضع نیروهای مصری را در جنوب ومرکز کانال سوئز بشدت در هم کوبیدند و توپهای دشمن را در این‌مناطق که بسوی‌مواضع اسرائیل شلیك می کردنداز کار انداختند از طرف دیگر کماندو های سازمان عاصفه دیشب به فعالیت شدیدی در سرزمین های اشغالی دست زدند .

کماندوها که با لباس‌های جدید برای استتار کامل ملبس شده‌اند چهار موضع نظامی اسرائیل را در دره اردن به موشك بستندوتلفات وخسارات سنگینی به دشمن وارد ساختند .

دسته دیگری از کماندو های عاصفه‌یك‌واحد اسرائیلی را درمنطقه «خاطب» غافلگیر کرده و گروهی از آنها را کشته یا زخمی کردند .

کماندو های عاصفه نیز دیشب دردره اردن گشتی‌های اسرائیلی را مورد حمله‌قرار دادوو دو سرباز اسرائیلی‌را کشته‌اند دسته دیگری از واحد های صاعقه یك پاسگاه دشمن را در ناحیه ترکمانیه بامسلسل و موشك در هم کوبیدند و تلفات سنگینی‌به نیروهای دشمن وارد آوردند ودو وسیله نقلیه زره پوش اسرائیل را منهدم ساختند.

دانشگاه بیروت به صحنه نبرد هواداران ومخالفان چریکها تبدیل شد

قرار است عرفات تاچندساعت دیگر واردقاهره شود . ولی‌ممکن است وی نماینده مخصوصی را از طرف خود مامورشرکت درمذاکره بانمایندگان ارتش لبنان بکند . رشید کرامی نخست‌وزیر مستعفی لبنان نیزقراراست بیروت را به‌قصد شرکت در مذاکرات لبنان ومصر وسازمان الفتح بسوی قاهره ترك کند.

نخست‌وزیر مستعفی لبنان دیشب باسفیر مصردربیروت ملاقات کرد و مدتی‌پیرامون آخرین تحولات اوضاع لبنان‌به تبادل نظرپرداخت. یك مقام مطلع‌درقاهره پس‌ازپایان مذاکرات‌دیروزنمایندگان مصر و لبنان اظهارداشت که‌هیئت‌نمایندگی لبنان دراین مذاکرات حسن‌تفاهم زیادی‌برای همکاری با فلسطینی‌ها نشان میدهند.

حسن‌صبری‌الخولی نماینده‌جمال‌عبدالناصر در مذاکرات‌لبنان‌ومصر پس‌ازپایان دومین جلسه گفتگوهای نمایندگان‌دو کشوراظهارداشت که‌جمهوری مصررسما قبول کرده است دراختلافات بین‌رهبران لبنان وسازمان های مقاومت‌فلسطین نقش میانجی گری‌ایفاء کند.

خبر گزاری‌خاور میانه که‌این‌خبر را از قاهره مخابره نمود اضافه کرده‌است که در دومین جلسه مذاکرات سری مصروبنان‌هیئت نمایندگی لبنان تذکاریه‌ای به نمایندگان مصرتسلیم کرد . در این تذکاریه لبنان ارادی عمل کماندو های فلسطین را در خاك کشور خود تضمین کرده‌است‌به شرط آنکه این کار به امنیت و حاکمیت لبنان‌صدمه‌ای واردنسازد

«حلیم ابوعزالدین » سفیر کبیر لبنان در قاهره دیشب در یك کنفرانس مطبوعاتی اظهار داشت که مادر انتظار ورود یاسرعرفات ویانمایندگان رهبرسازمان مقاومت فلسطین هستیم دیپلمات لبنانی تصریح کرد که در مذاکرات مقدماتی لبنان ومصرپیشرفت‌هائی حاصل شده‌است وانتظار میرود که رشید کرامی نخست‌وزیر مستعفی لبنان نیز امروز واردپایتخت مصر شود . سفیر لبنان باز هم دراطراف مذاکرات هیئت نمایندگی لبنان‌با مقامات مصری توضیحات بیشتری دادوگفت ماآمادگی خود را به همکاری با فلسطینی ها در چهار چوب حاکمیت لبنان اعلام کرده‌ایم وباتوجه «بمنافع کشور » خود از این حدتجاوز نخواهیم کرد .

سخنگوی الفتح‌در قاهره اظهارداشت که باورود رشید - کرامی به قاهره وروشی که نمایندگان لبنان در مذاکرات مقدماتی‌در پیش گرفته‌اند ظاهرا مانعی برای شرکت یاسرعرفات‌در گفتگو های قاهره باقی نمانده است.

رادیو سازمان آزادی بخش فلسطین دیشب اعلام داشت که سازمان های‌مقاومت فلسطین‌پیشنهاد ژنرال امیل بوستانی فرمانده کل نیرو های لبنان را در موردبرقراری آتش بس بین نیرو های لبنانی و کماندو های فلسطین راپذیرفته‌اند. رادیو الفتح اضافه کرد که ژنرال امیل بوستانی پیشنهاد کرده‌است که از ساعت دوازده و سی‌دقیقه روز چهار شنبه برای مدت ۲۴ ساعت بین‌طرفین مقررات آتش- بس اعلام شود .

گزارش های رسیده‌ازبیروت حاکی است که دیروز نبرد بین کماندو ها و واحد های نظامی لبنان در مناطق‌جنوبی آن‌کشور ادامه داشت . رادیو بیروت گزارش داد که «عناصر مسلح» شب گذشته سه بار با موشك بمواضع نیرو های لبنانی در نزدیکی «راشایا » در جنوب لبنان حمله بردند ولی تلفات به سربازان لبنانی وارد نشد .

دراعلامیه ستاد فرماندهی نیرو های لبنان که از رادیو بیروت انتشار یافت گفته شده است که غیر ازاین حادثه وکوششی که عناصر مسلح دیروز برای اشغال یك پاسگاه ژاندارمری در شمال لبنان بعمل آوردند در ۲۴ ساعت اخیر حادثه دیگری روی نداده است . رادیو بیروت اضافه کرد که ارتش لبنان حمله افراد مسلح را به پاسگاه ژاندارمری شمال کشور دفع کرده‌است .

دیروز در دانشگاه آمریکائی بیروت زدوخوردی بین دانشجویان طرفدار فدائیان‌و مخالفان آنها روی داد .

دانشجویان هواخواه کماندو ها دانشگاه را اشغال کردند و میخواستند از ورودرفقای خود به دانشگاه جلوگیری کنند ولی اکثریت مخالف بودند . در زدوخوردی که‌بین دوطرف روی‌دادعده‌ای زخمی گردیدند و دو نفر ازآنها در بیمارستان بستری شدند.

امروز مقامات سوریه به کامیون های اردنی که پس از بسته شدن مرز سوریه و لبنان دراین منطقه متوقف شده بودند اجازه دادند از خاك سوریه واردردن شوند .

این کامیون ها از بیروت کالا های لبنانی رابطرف اردن حمل میکردند . مقامات‌سوریه‌ای‌همچنان از رفت‌و آمد اتباع سوریه به لبنان و از ورودلبنانیها به‌سوریه‌جلوگیری میکنند.

● توافق کردند

یك سخنگری مصری گفت دولت های مصر و لبنان توافق کرده‌اند که چریك های عرب باید درخاك لبنان آزادی عمل داشته باشند.

هیئت های نمایندگی دو دولت که در قاهره مذاکره کرده‌اند بشرطی این توافق‌را بعمل‌آورده‌اند که آزادی عمل چریکها تهدیدی بامنیت یا تمامیت ارضی لبنان‌وارد نیاورد .

دو هیئت نمایندگی از یاسر عرفات رهبر الفتح دعوت کرده‌اندتا به‌قاهره بیایدو درمذاکرات‌شرکت کند .

● تکذیب آتش‌بس

دولت‌لبنان ، ادعای سازمان‌الفتح رامبنی براینکه دولت لبنان‌تقاضای آتش بس ۲۴ ساعته در خاك لبنان کرده ، تکذیب نمود .

ادعای دیگر الفتح دایر براینکه نیروهای لبنانی‌باشلیك به‌آمبولانس الفتح در نزدیکی راشیا ، آتش‌بس را نقض کرده‌اند نیز تکذیب شد.

رادیو بیروت اعلامیه دولت‌لبنان را پخش کرد که در آن ازاشاعه این شایعات کذب اظهار تاسف شده است و گفته شده است که آتش بس از تقاضا های فدائیان (چریك های عرب) بوده و نیرو های لبنان‌فقط برای دفاع از خود، وقتی به آنها حمله شود ، دست به تیراندازی میزنند .

● کنفرانس چهاردولت

فرانسه که به لبنان علاقه تاریخی دارد ، دیروز پیشنهاد کرد که هرچه زودتر جلسه مذاکرات چهار دولت بزرك برای حل بحران لبنان تشکیل شود .

دولت فرانسه پس از جلسه‌ای که بریاست ژرژ پمپیدو رئیس جمهوری تشکیل داد اعلام کرد بحران لبنان بیش از هر موقع دیگر محتاج حل فوری است .

دراین جلسه در باره سایر مسائل بین‌المللی نیز گزارشی توسط «موریس شومان» وزیر امورخارجه داده شد .

در اعلامیه دولت فرانسه گفته میشود : این دولت حوادث لبنان را با توجه تمام تعقیب میکند و با پرزیدنت شارل حلو در اعاده نظم و آرامش همدردی مینماید.

اعلامیه اظهار عقیده کرده است که طولانی شدن کشمکش اعراب و اسرائیل سرچشمه این دردسر های لبنان و ناراحتی های خاورمیانه است و اظهار تمایل شده که بحران این منطقه هرچه زودتر حل گردد .

محافل مطلع در سازمان ملل متحد اظهار داشتند که نمایندگان چهار کشوربزرك تصمیم گرفته‌اند که هرچه زودتر گفتگو های خود رادر باره خاورمیانه ازسر گیرند.

گفته میشود در تماس هائی‌که بطور غیر رسمی بین نمایندگان چهار کشور صورت گرفته پیشرفت هائی حاصل شده است و از این‌رو با توجه بوخامت اوضاع در منطقه عربی خاورمیانه انتظار میرود که ظرف فردا یا پس فردا نمایندگان چهار کشور بزرك عضو شورای امنیت مذاکرات خود رابرای‌پیدا کردن یك راه حل سیاسی برای مسائل خاورمیانه از سر گیرند .

● اقدامات شدید

روزنامه های بغداد گزارش دادند که مقامات عراقی اقدامات شدیدی علیه لبنان اتخاذ کرده‌اند که در صورت شکست مذاکرات قاهره بمورد اجرا گذاشته خواهد شد .

این روزنامه ها نوشته‌اند که مسافرت صالح عماش وزیر کشور عراق به مصر و لیبی با توطئه رهبران لبنانی علیه فلسطینی ها ارتباط دارد .

وزیر کشور عراق‌در این‌مسافرت کوشش خواهد کرد که دولت‌های عربی روش‌واحدی‌در برابرمتجعین لبنانی در پیش گیرند .

گلدامایر درانتخابات پارلمانی شکست خورد

با آنکه گلدامایر نخست وزیر اسرائیل‌نتوانست بنمایندگی‌پارلمان‌انتخاب شود معذلك حزب‌اوواحزاب موتلفه دولتی انتخابات پارلمانی را بردند و اکثریت قاطع کرسی های‌پارلمانی را بدست آوردند . دراین عکس «گلدامایر» دیده میشود که باتفاق‌همکاران‌خودپیروزی انتخاباتی‌احزاب موتلفه دولتی را جشن گرفته‌اند . عکس رادیوئی اطلاعات

اورشلیم . آسوشیتدپرس - پارلمان سابق ۶۳ درصد کرسی‌ها دیروز نتیجه مقدماتی انتخابات را داشته است .

اسرائیل رسما اعلام شد . هشتادو رای دهندگان دیروز ضربه‌حیثیتی یك درصد از ۱ر۷ میلیون نفر شدیدی به گلدامایر نخست‌وزیر اسرائیلی که حق رای دارند در وارد آوردند ، باین معنی که وی انتخابات شرکت کردند . پس از نتوانست به پارلمان راه یابد. اما جنك ژوئن این نخستین انتخابات وی همچنان در مقام نخست وزیر عمومی اسرائیل است . که سیاست «بدون عقب نشینی» را نتایج ۱۱۸ حوزه انتخاباتی‌روستائی در مقابل اعراب‌تعقیب می کندباقی که باماشین‌الکترونیك حساب‌شده خواهد ماند .

حاکی است در حدود ۵درصدآراء در انتخابات شهرداری اورشلیم روستائیان از حزب کارگر بطرف عده زیادی ازاعراب اورشلیم‌شرقی دست راستی ها (حزب لیبرال) و مناطق اشغالی شرکت کردند. کشانده شده است . بااین همه این اعراب حق‌شرکت درانتخابات حزب کارگر ۶۱ درصد آراء عمومی را ندارند .مقامات‌اسرائیلی روستائی را بدست اورده واحتمال میگویند از ۳۵ هزار عرب که حق داده میشود جمعا ۵۸ در صد کرسی شرکت در انتخابات شهرداری را ها را بدست آورد ، حال آنکه‌در دارند ۷ هزار نفرآنها رای‌داده‌اند.

آسانسور شیندلر
SCHINDLER 1874
شرکت ابوالحسن دیبا و شرکاء
خیابان حافظ مقابل پارك هتل تلفن ۶۱۲۸۵۵ ۶۱۳۱۹۷ ۶۴۷۳۱ ۴۲۹۱۷ ۴۵۳۲۴

دکتر آسایش
بیماری‌های آمیزشی .مجاری‌ادرار
خیابان منوچهری ابتدای کوچه ارباب‌جمشید پذیرائی ۶تا ۹بعد از ظهر

مؤسسه انتشارات امیرکبیر
برای خرید هر کتاب درتهران به فروشگاههای مؤسسه انتشارات امیرکبیر ودرشهرستانها به نمایندگان این مؤسسه مراجعه فرمائید

آگهی جهت آقایان بازرگانان

کنفرانس خطوط کشتیرانی اروپا دریای مدیترانه و خاورمیانه بدین‌وسیله باستحضارآقایان میرسانند که نظر بافزایش هزینه عملیات که از تاریخ اول سپتامبر ۱۹۶۵ (تاریخ آخرین ترقی‌نرخ کرایه) تاکنون بطور مداوم بخطوط کشتیرانی تحمیل شده ناگزیر از تجدید نظر در تعرفه نرخ کرایه دریائی شده و افزایش نرخی بمیزان ۵ر۷درصد از تاریخ‌اول ژانویه ۱۹۷۰ برای تمام محمولاتی که از بنادر اصلی اروپا ودریای‌مدیترانه حمل شوند اعلام میدارند .

طبق مقررات کنفرانس خطوط‌کشتیرانی مذکور افزایش نرخ شامل محمولاتی که از اول ژانویه ۱۹۷۰ ببعد در هریك از بنادر بکشتی بارگیری شوند خواهد بود .

خط کشتیرانی هانزا - برمن
خط کشتیرانی ویلهلم ویلهلمسن - اسلو
خط کشتیرانی ملی آریا - تهران
خط کشتیرانی پولیش‌اوشین - گدینا
خط کشتیرانی سوئدی آسیای شرقی - گوتنبرك
خط کشتیرانی ماریتیم‌بلژ - آنتورپ
خط کشتیرانو لومباردا لیگوره - جنوا
خط کشتیرانی استریك والرمن - لندن
خط کشتیرانی هاورزپنینسولر - پاریس
خط کشتیرانی عراقی - بغداد
خط کشتیرانی هلند و خلیج‌فارس - ریجسویك
خط کشتیرانی کنکوردیا - هاگزوند
خط کشتیرانی کویتی - کویت
آ-۵۴۱۹۸

OLIVER
OLIVER : GRAIN DRILL
Model 76.
بذرپاش گندم الیور مدل ۷۶
ساخت امریکا
وارد وآماده تحویل است ازعلاقمندان ومشتریان محترم تقاضا میشود به نشانی زیر مراجعه فرمایند .
نماینده انحصاری در ایران
شرکت آ. حکیم وشرکا
تهران : خیابان سعدی - شماره۵۹۳ تلفن ۳۳۶۱۲۱-۳۳۵۵۰۶-۳۰۲۵۱۵

آغامحمدقاجار
نوشته :
امینه پاکروان
برنده جایزه ریوارول ۱۹۵۱
ترجمه : جهانگیر افکاری
کتابفروشی زوار تهران شاه‌آباد

کلاسهای شبانه
دبیرستان دولتی دخترانه ۲۵ شهریور
مفتوح وبرای تمام‌کلاسهای دوره اول ورشته های منشی‌گری. ادبی. طبیعی. ریاضی در دوره دوم دانش آموز می‌پذیرد .
ثبت‌نام همه روزه از ساعت۸ صبح تا ۹ شب .
نشانی: خیابان تخت‌جمشید. ایرانشهر جنوبی .
تلفن ۴۳۸۵۳ آ-۲۳۹۷۳

قلمرو شورای داوری در امور کیفری
مشتمل بر:
شرح جرائم جنحه وآئین نامه‌های امور خلافی درحدود صلاحیت شورای داوری
نوشته وگردآوری فریدون مؤمنی
ناشر کتابفروشی گنج دانش باب همایون

انتشارات
بنیاد فرهنگ ایران
۵۷
زبان وادبیات فارسی «۷»
تفسیر قرآن پاك
چاپ سربی
از روی نسخه مکتوب در قرن چهارم هجری محفوظ در لاهور
۱۲۴ صفحه، قطع وزیری، جلد کالینگور، بها ۱۰۰ ریال
مرکز توزیع: خیابان وصال شیرازی تلفن ۴۳۳۲۶ وکتابفروشی‌های معتبر

چون مجلس جشنی بمناسبت میلاد مسعود شاهنشاه آریامهر ووالاحضرت ولایت عهد درساعت «۴» بعدازظهر روز جمعه نهم آبانماه جاری درسالن کانون‌جهانگردی(خیابان شمالی پارك شهر) منعقد خواهدبود ازکلیه بازنشستگان بانکملی ایران دعوت مینمایدکه باحضور خود دراین جشن بزرك فرخنده شرکت فرمایند . آ-۲۳۸۸۵
کانون بازنشستگان بانکملی ایران

کلاسهای شبانه رضی باهمکاری دبیران ورزیده تشکیل شد سه راه امین‌حضور تلفن ۳۵۲۷۵۷
آ-۵۴۰۷۸

دبیرستان شبانه آزرم
برای سیکل اول و رشته های طبیعی . ادبی . ریاضی و منشیگری .
همه روزه‌ازساعت ۱۰ تا۱۲ ثبت نام مینماید .
نشانی . دروازه شمیران . خیابان خورشید تلفن های ۳۳۵۱۱۲ - ۳۳۴۵۱۹

پیام یونسکو
دریچه‌یی بروی جهان
متن فارسی ماهنامه یونسکو بقلم دانشمندان ، محققان و صاحبنظران جهان منتشر شد .
کمسیون ملی یونسکودر ایران شماره مخصوص «پیام یونسکورا حاوی گزیده مقالات بیست سال کوشش این مجله در راه تعلیم و تربیت علوم و فرهنك ، به‌علاقمندان و دانش‌پژوهان عرضه میدارد .
طالبان می توانند آن راازروزنامه فروشها ویا شرکت‌سهامی کتابهای جیبی - خیابان وصال شیرازی ، شماره ۲۸ خریداری کنند .
۱- ۵۴۰۶۲ ۱-۲

آیا شما هم مثل هزاران پدر و مادر دیگر با فرستادن فرزندتان به مدرسه وظیفه خودرا نسبت به‌او انجام یافته تصور می‌کنید؟ آیا شما هم مسئولیت تعلیم و تربیت فرزند خود را به‌عهده مدرسه واگذار می‌کنید؟ هیچ فکر کرده‌اید‌که درکلاسهای ۳۰ و ۴۰ و ۵۰ وگاهی ۶۰ و ۷۰ نفره معلم چطور می‌تواند به استعداد و علاقه فرزند شما پی‌ببرد؟ فرهنگنامه ۱۸ جلدی برای‌کشف استعدادها و علاقمند ساختن شاگردان به علم و دانش بوجود آمده است و کمبودهای مدرسه و کار معلم را جبران میکند.
شرکت سهامی کتابهای جیبی
خیابان‌وصال شیرازی شماره ۲۸
سازمان فروش فرهنگنامه
تلفن‌های ۴۴۹۹۰ ۶۷۹۶۵ ۴۲۰۸۷

ویلی برانت آماده ملاقات باوالتر اولبریخت شد

بن - یونایتدپرس- دربوندستاك (پارلمان) آلمان غربی دیروز بزرگترین جنجال‌ودعوا درطی سال های اخیر درگرفت و این وقتی بود که ویلی برانت صدراعظم جدید به ژوزف اشتراوس وزیر دارائی سابق و رئیس‌حزب‌دمکرات «باواریا» حملات شخصی کرد.

وی اشتراوس را متهم کرد که بعلت تمایلات‌افراطی ناسیونالیستی، با افزایش‌قیمت مارك آلمان‌مخالفت میکرده است.

نمایندگان دمکرات مسیحی بشنیدن این سخنان از جای خود جستند وسیل اعتراض و دشنام را نثار «ویلی برانت» کردند.

وقتی ویلی برانت به هفته نامه «بایرن کوریر» (پیك باواریا) که متعلق به اشتراوس است حمله کرد، جنجال نمایندگان مخالف بدرجه اوج رسید و آنها فریاد میزدند: «این کار رسوائی‌است» و باید برانت سخنان خود راپس بگیرد.

برانت هفته نامه اشتراوس را به یك هفته نامه ناسیونالیستی که بعدا خود ر ابه هیتلریها فروخت تشبیه کرده بود.

بلافاصله پس از «برانت» رهبر پارلمانی دمکرات مسیحی پشت تریبون رفت و گفت «برانت‌محیط پارلمان را مسموم میکند و من نگران آلمان هستم. صدراعظم ما براعصاب ضعیف‌خود کنترل‌ندارد».

وی تقاضای ختم جلسه راکرد تارئیس پارلمان به جزئیات نطق برانت رسیدگی کند.

این پیشنهاد تصویب شد، زیرا نمایندگان اکثریت بدنبال دوستان خود که در جلسه نبودند رفتند و در غیاب آنها رای گرفته شد.

*** ملاقات با اولبریخت**

ویلی برانت صدراعظم آلمان گفت: با ملاقات با والتراولبریخت رهبر حزب کمونیست آلمان شرقی مخالفتی ندارد. وی در مصاحبه‌ای با مجله «اشترن» در برابر این سئوال که آیا حاضر بملاقات با اولبریخت است گفت:

«چرا نباشم؟ البته همه کارها نباید با ملاقات سران دولت ها شروع شود، ولی من از این ملاقات طفره نخواهم رفت.

محمدعلی کلی دریك نمایشنامه موزیکال ظاهر شد

نیویورك - کاسیوس کلی (محمدعلی)، قهرمان سابق مشت‌زنی جهان، دیشب در تمرین‌نهائی یك نمایش موزیکال، که همه هنرپیشگان آن سیاه‌پوست هستند ظاهر شد. اما پس‌از نمایش از مردم تقاضا کرد اوراهل رقص و موسیقی و صحنه نشناسند. وی گفت‌برای آن در نمایش شرکت کرده که این نمایش آنچه را درجهان امروز میگذرد نشان میدهد.

نمایش مزبور از دوم اکتبر روی صحنه می آید و داستان یك مبارز سیاه پوست بنام «بك‌وایت» است. کاسیوس کلی در این‌نمایش چهار آواز می خواند که مضمون یکی از این آواز ها از این قرار است:

«مادر زنجیر بدنیا آمدیم.
ما در بدبختی چشم بجهان گشودیم.
اما اکنون باید همه رنج و درد ما
جزئی از تاریخ بشود.»

مردان شوروی با مینی‌ژوپ موافق نیستند

مسکو - یك مجله شوروی ضمن درج‌نظرات خوانندگان خود درباره «مینی‌ژوپ»نتیجه‌گیری کرده‌است که اکثریت مردم شوروی با استفاده از مینی‌ژوپ‌توسط‌زنان ودختران موافق نیستند.

یك‌سربازقدیمی برای‌مجله «لیزاتورنایا گازتا» نوشته‌است مینی‌ژوپ برای زنان شوروی مناسب نیست. این سرباز نوشته است زنان و دختران مینی‌ژوپ‌پوش‌و پسران‌دانشجو ببهانه درس خواندن در پارك های عمومی بهم می چسبند بطوری که حال انسان رابهم میزند.

عده‌ای‌از خوانندگان مجله پیشنهاد کرده‌اندزنان‌ودخترانی که مینی‌ژوپ می‌پوشندجریمه شوند.

جهان در بحبوحه تحول جنسی

نیویورك -خانم دکتر ماری کالدرون، مدیر شورای آموزش امریکا می گوید: «جهان در بحبوحه تحول‌جنسی است نه انقلاب جنسی». جوانان نقش خود را درروابط زن‌و مرد می آزمایند تا خود را با تغییرات جهان در حال تحول تطبیق دهند.

هرچه زود ترمسائل حقیقی مربوط به فعالیت های‌جنسی، بطور صادقانه و شرافتمندانه آموخته شود، برایشان بهتر است.

آنها همچنین خواهان فرصت برای استفاده از معلومات خود هستند - در حالی که‌ما این حق را از آنان دریغ می کنیم، زیرا می پنداریم که آنها از معلومات جنسی خود استفاده‌های‌غیر اخلاقی‌خواهند کرد.

آتشفشانی در فیلی‌پین

مانیل - فیلی پین -یکی‌از کوههای اتش فشان فیلی‌پین واقع در یکصد کیلومتری جنوب غربی مانیل که مدت هابود فعالیت آتش فشانی نداشت‌ازبامداد امروزباانفجار شدید شروع به آتش فشانی کرد. نخستین گزارش‌های رسیده حاکیست که مواد مذاب‌از دهانه کوه به‌ارتفاع ۴۵۷ متر خارج میگردد.

کمیسیون آتش فشان - شناسی فیلی‌پین اعلام داشت که هنوز ازمیزان تلفات‌جانی وزیان‌های‌مالی حادثه‌گزارشی دریافت نکرده‌است.

این کوه که «تال» نامیده میشود در سال ۱۹۶۵ ناگهان آتش فشانی آغاز کردوبراثر فرو ریختن مواد مذاب‌بر‌روی دهکده های اطراف کوه سه هزار تن کشته شده وچندین روستا وآبادیهای اطراف‌کوه بکلی ویران گردیدند.

«تال» در سال ۱۹۶۶ نیز آتش فشانی کرد لیکن‌تلفات جانی و زیان‌مالی به‌بارنیاورد. سال ۱۹۶۵ مهمترین فعالیت کوه آتش فشان تال بشمار می‌آید که طی ان علاوه بر کشتار دستجمعی سه هزار تن، پنجاه هزارتن‌ازفیلی‌پینی ها از خانه های خود فرار کردند.

اوضاع ایتالیاهمچنان ناآرام‌است و علاوه بر زدوخورد های شدیدبین عناصر دست چپی و فاشیست ها، موج اعتصاب های کارگری سراسر این کشور را فرا گرفته است. در چند نقطه نیزبین کارگران‌اعتصابی و مامورین انتظامی زدوخورد هائی روی داده است. این عکس از زدوخورد جوانان‌دست چپی‌وفاشیست ها در شهر «لاتینا» در ایتالیا گرفته شده است.

عکس رادیوئی اطلاعات

جمجمه ۳۰ میلیون ساله

ملبورن - یك‌جمجمه نهنك که ۳۰ میلیون سال عمردارد از حفاری های منطقه‌ای در جنوب غربی شهر ملبورن (استرالیا) بدست آمده است. پروفسور وارن فسیل شناس معروف عقیده دارد نهنگی که جمجمه‌اش (بدرازی ۲ر۱ متر) بدست آمده ۱۰ متر طول داشته است. ممکن است‌این جمجمه به شناخت تحول و تکامل نهنك‌و اصولاپستانداران دریائی کمك کند.

مافیا درقمارخانه های انگلیس

لندن - شورای کلیساهای انگلیسی‌طی گزارش‌مفصلی که‌پیرامون قمارخانه های‌این کشور انتشار داده پیشنهاد کرده‌است‌که اعضای‌سازمان «مافیا» بایدبیرحمانه و با خشونت هر چه تمامتر ازقمار- خانه هاوسالن های بازی انگلیس رانده‌شوند.

دراین گزارش‌اخطار شده است که مافیا میخواهد پس از رانده شدن از کوبا و جزایر «باهاما» انگلیس را مراکز عملیات خود قرارداده وازآنجا درقاره اروپانفوذکند.

درگزارش شورای کلیسا های انگلیس همچنین پیشنهاد شده‌است‌که مقررات شدیدی برای تاسیس قمارخانه در انگلیس وضع شود و قانونی که‌درماه ژوئیه گذشته در باره محدودیت‌قمار خانه ها وضع شده‌است بمورد اجرا گذاشته شود.

بموجب‌این قانون تعداد کازینو ها وقمار خانه های انگلیس باید به ۲۵۰ تقلیل یابد در حال حاضر شماره کازینو هادرآن کشور به ۱۳۰۰میرسد.

کتاب دختر کاسیگین

مسکو - دختر الکسی - کاسیگین‌نخست وزیرشوروی کتابی درباره روابط امریکاو شوروی در سالهای بین۱۹۱۷ و۱۹۴۱ نوشته است.

«لودمیلا» دختر کاسیگین یك تاریخدان استودرباره‌ای از سفرهای خارجی همراه‌پدر خود بوده است.

میهمانی پرزیدنت پمپیدو بافتخار آقاخان و بیگم سلیمه

پاریس - کریم آقاخان رهبر فرقه اسماعیلیه و همسرش «بیگم‌سلیمه» دیروز ناهار را در کاخ الیزه مهمان ژرژ پمپیدو رئیس جمهوری فرانسه بودند.

در این مهمانی علاوه بر عروس‌و داماد دوازده نفر دیگر از شخصیت های فرانسوی شرکت داشتند.

آقاخان و همسرش هنگام خروج از کاخ الیزه به خبرنگاران گفتند که ماه‌عسل خود را در خارج از پاریس بسر خواهند برد. ولی‌حاضر نشدند نام محلی راکه قرار است یکی دو هفته در آنجا اقامت کنند فاش سازند.

تلویزیون بلر جام جهان نما

اطلاعیه کارخانجات بلر

قابل توجه خریداران محترم تلویزیون های مارك‌بلر

بقرار اطلاع چون‌برخی از افراد استفاده‌جو از حسن شهرت مارك بلر سوء استفاده نموده و آنتن هائیرا که از نظر ساخت و مشخصات فنی مورد تائید کارخانه‌نیست بابرچسب بلر بفروش میرسانند علیهذا از خریداران‌محترم تلویزیون های مارك بلر در تهران و شهرستان ها تقاضا میشود که برای خرید و نصب آنتن های مارك بلرمستقیما به فروشندگان مجاز تلویزیون های بلر مراجعه نمایند.

کارخانجات بلر

آ-۵۴۱۴۴

چاتانوگا

برنامه‌های مخصوص فصل پائیزی خودرا معرفی میکند

۱-بالت تاپلس TAPLES BALLET
بالتی‌نو، دینامیك‌که تهران تاکنون نظیرآنراندیده‌است

۱- بالت لس گازلس LES GAZELLES BALLET
بالتی ازفنلاند سرزمینی یخبندان‌بادخترانی‌خون‌گرم

۳- تریوهارلم TRIO HARLEM
سه‌کمدین در پدیده‌ئی نو از پانتومیم

۴- مال جونز MAL JOHNS
آکروبات توام باحرکات کمدی

۵- ریکاردو ولنیدا RICARDO and LINDA
رقص وآواز فلکوریك مکزیك

چاتانوگا خیابان پهلوی تلفن: ۶۲۵۴۹۷

یخ‌سازی از ۱/۲ تا ۲۰ تن درروز مدرن تکنیك خیابان ایرانشهر نبش شریاتلفن ۶۹۰۵۷

امریکا، ویتنام جنوبی را بچین نمیسپارد

کلمبو - رویتر. تنگو عبد - الرحمن نخست وزیر مالزی که‌از مجمع عمومی سازمان ملل مراجعت کرده در سر راه خود در کلمبو به خبرنگاران گفت: پرزیدنت نیکسون قصد جدی دارد که ویتنام جنوبی‌وجنوب شرقی آسیارابدست «امپریالیسم چین کمونیست»نسپارد.

عبدالرحمن در مدت اقامت خود در امریکا با پرزیدنت نیکسون‌و راجرز وزیر خارجه آمریکاملاقات کرده است. وی امپریالیسم چین را «استعمار جدید،شریر ومخرب» نامید وگفت: جنك ویتنام جنك بین ویتنام شمالی و جنوبی نیست بلکه جنك بین دو قدرت است که یکی‌از آنهامیکوشد آسیای‌جنوب شرقی را تحت کنترل خوددرآورد وبرجهان نیز مسلط شود.

روزنامه «نهان دان» ارگان ویتنام شمالی دیروز نوشت: مردم ویتنام اکنون بیش از هر موقع‌عزم راسخ دارند که‌نیرو های آمریکائی را در ویتنام جنوبی شکست‌دهند. در این مقاله که از رادیو هانوی پخش شد گفته شده مردم ویتنام می خواهند هرچه بیشتر پیروزی‌به دست آورند و علیرغم هر سختی که برسر راه آنها باشد، یقین دارند که به‌پیروزی نهائی خواهند رسید.

*** آزادی اسرا**

رادیو مخفی ویت کنك اعلام کرد که سه اسیر امریکائی راکه قرار بود آزاد شوند روز دوشنبه آزاد کرده است، اما مقامات نظامی آمریکا میگویند این اسیران هنوزبه‌خط جبهه آمریکائی ها نرسیده‌اند.

مقامات‌مزبور عقیده دارند رسم ویت کنك ها این است که اول آزاد شدن اسیران‌راعلام می کنند وبعد قرارومدار برای تحویل آنها میگذارند. در ژانویه گذشته که سه اسیر آمریکائی آزاد شدند نیز بهمین ترتیب عمل شد.

مقامات‌آمریکائی اعلام کردند ۸۵در صداسلحه‌ای را که برای «ویتنامی کردن» جنك ویتنام قرار بودبه‌ارتش ویتنام جنوبی تحویل شودتاکنون تحویل‌داده‌اند.

احتمال دارد که بقیه این‌سلاح ها که۱۵ در صد کل است در ظرف شش ماه آینده تحویل شود. این‌سلاحها برای مجهز کردن ۷۰۰هزار سربازان ویتنام جنوبی است که‌اکنون همه آنهابه‌تفنك‌های ام-۱۶ آمریکائی مجهزند. اما تربیت‌کامل سربازان ویتنامی‌برای استفاده ازاین‌سلاحها بیش ازشش ماه طول خواهدکشید.

همزمان با این‌اعلام شد که آرامش در جبهه های جنك‌ویتنام جنوبی وارد هفتمین هفته خودشده و همه‌زدوخورد ها مختصروپراکنده است.

وزیرخارجه ویتنام جنوبی دیشب گفت: کمونیست هابرای آن فعالیت خود را کاهش داده‌اند که طرفداران «خروج‌نیروهای‌آمریکائی ازویتنام» راتشویق کنند.

*** نارضائی در ارتش**

اقدامات صرفه جویانه دراقتصاد که هفته پیش توسط «ون‌تیو» رئیس‌جمهوری ویت‌نام‌جنوبی شروع شد،سبب افزایش سریع‌ووحشتناك قیمت‌ها و عصبانیت مردم شده است.

اگر چه هدف دولت گران‌شدن کالا های لوکس بود، قیمت همه چیز بالا رفته، از جمله قیمت‌برنج که خوراك اصلی مردم است دو برابر شده است.

«ون تیو» برای کاهش عصبانیت مردم اعلام کرد که کمیته‌ای بریاست نخست‌وزیر، برای‌جلوگیری از افزایش قیمت هاتشکیل خواهد داد و هرکس گران‌فروشی راگزارش دهد۱۵ در صدجریمه‌ای که از گران فروش گرفته‌میشود باو داده خواهد شد.

قیمت پیاستر «واحد پول‌ویتنام» از هر موقع دیگر پائین تر آمده است. اسما ۱۱۸ پیاستر معادل یك دلا راست، اما اکنون قیمت یك دلار به ۲۳۶ پیاستر رسیده است.

اعضاء سنا و مجلس‌نمایندگان بحث شدید ی‌در باره این‌تصمیمات که شامل گران شدن دو هزار نوع کالا میشود، بعمل آوردند و حتی در میان افسران ارتش علائم نارضائی از این وضع بچشم میخورد.

درپیشگاه مبارك علیاحضرت فرح پهلوی شهبانوی ایران

در تاریخ نهم آبانماه جاری چهارمین فستیوال بین‌المللی فیلمهای کودکان تهران گشایش‌مییابد. از تاریخ دهم الی نوزدهم آبانماه هر روزدر ساعات ۵و۷وربع‌بعدازظهر جلسات‌رسمی نمایشات در سینما دیاموند برگزار میگردد و ۷۹ فیلم از۲۳ کشور در طول فستیوال بمعرض نمایش گذارده خواهدشد. ارزش بلیطهای‌ورودی برای‌هربرنامه ۵۰ ریال بوده و در گیشه سینما دیاموند بمعرض فروش برای هر سانس گذارده خواهد شد.

همچنین تعداد معینی بلیطهای دائمی برای استفاده از ۱۹ سانس برنامه های مختلف‌بارزش ۵۰۰ ریال بفروش میرسدکه به‌این‌ترتیب‌دربهای آن۵۰ درصدتخفیف‌منظورگردیده‌بلیطهای‌مزبوراز تاریخ او ل‌تا هشتم آبانماه جاری بین ساعات ۸ تا ۱۲ صبح و۲ونیم تا۶ بعد ازظهر درمحل های زیر بفروش میرسد.

گیشه سینما دیاموند - خیابان روزولت
کانون پرورش فکری کودکان و نوجوانان- خیابان بهار - شماره ۱۰ - طبقه سوم

افتخار دارد ازطرف خود واعضای حزب ایران‌نوین‌و کلیه اهالی شاهدوست اسدآباد میلاد مسعود پدر تاجدار و آغاز سومین سال تاجگذاری فرخنده اعلیحضرتین را تبریك گفته سرافرازی روزافزون ملت ایران را در سایهٔ رهبری خردمندانه شاهنشاه‌آریامهرازدرگاه قادرمنان‌مسئلت‌مینماید

کمیته حزب ایران نوین اسدآباد- دکترهوشنك‌جمالی
آ-۵۳۹۹۴

مشعل آکمه ساخت آمریکا

گازوئیل‌سوز - گازسوز
نماینده پخش - شرکت کشار محدود خیابان تخت‌جمشید چهار راه بهار شماره ۵۲۱ تلفن ۷۶۲۹۷۹
آ-۵۲۳۴۴ ۱-۳

نخست‌وزیر محبوب ایران ..
جناب آقای زاهدی وزیرمحترم‌کشور

باعرض سپاسگزاری ازجناب آقای استاندار محترم مازندران وریاست کمیته هم آهنگی نوسازی آلاشت‌ازاینکه در روزچهارم آبان‌ماه ۴۸که مصادف باسالروز تولدخدایگان شاهنشاه آریامهر میباشد نوسازی آلاشت شروع گردیده است کمال امتنان را دارد. آ-۵۳۹۸۸

انجمن ده آلاشت - مصطفی پهلوان

کلاس کنکور بوسیله مکاتبه

داوطلبان ورود به دانشگاه! دانشجویان عزیز!

شما که آرزومند تحصیلات عالیه هستید، شما که میخواهید با حفظ مشاغل و کار های یومیه، خود را برای ورود به دانشگاه آماده کنید، از کلاس کنکور بوسیله مکاتبه ما به بهترین وجهی استفاده نمائید. در سال جاری ۶۱ درصد از دانشجویان کلاس های کنکور این آموزشگاه در امتحانات ورودی دانشگاه ها و مدارس عالی موفق شده‌اندوکادر آموزشی این آموزشگاه اینك مصمم است، تا با استفاده از همه‌تجربیات خود، برای موفقیت داوطلبان کنکور بوسیله مکاتبه‌بیش‌ازپیش کوشش و جدیت نماید.

برای کسب اطلاعات بیشتر لطفاباآموزشگاه فرهنگی ذره - تهران صندوق‌پستی ۱۲۳۴ر۱۱ مکاتبه‌فرمائید
آ-۵۴۱۳۰

کلاسهای شبانه دولتی

دبیرستان محتشم کاشانی

تابع آموزش وپرورش ناحیه ۴ تهران واقع در میدان شهناز - خیابان نظام‌آباد تلفن ۷۵۵۶۰۹ ازعموم علاقمندان بتحصیل درکلاسهای شبانه دولتی همه روزه ازساعت ۸ صبح الی ۸ونیم بعدازظهر ثبت‌نام مینماید.

آ-۲۴۰۲۱ رئیس دبیرستان - غلامحسین تسلیمی

خط کشتیرانی-بی-آی

کشتی ناردانه وارد خرمشهر شد.
قراراست‌درظرف یك هفته‌ضمن‌تخلیه‌کالای وارداتی اقدام بقبول کالای صادراتی نیز بمقصد بنادر زیر بنماید.
ژاپن - هنك‌کنك - سنگاپور - پنانك - پرت سویتن هم - برای صادرکنندگان محترم در ظرف یك هفته این امکان وجود داردکه برای‌حمل کالای خود اقدام فرمایند.

شرکت گری مکنزی محدود

آگهی حراج

اداره فروش کالای متروکه کل‌گمرك واقع در جاده‌آرامگاه نبش سیلو تعداد ۲۱ فقره اتومبیل سواری موجود در انبار خو درا از روز چهار شنبه مورخ۱۴ر۸ر۴۸ از طریق حراج‌همگانی بفروش میرساند. م‌الف ۸۳۶۷

اداره فروش کالای متروکه و ضبطی کل‌گمرك

اطلاعیه وزارت بهداری

طبق گزارش های رسیده عده‌ای از دارندگان اتومبیل های کرایه‌ای همه‌روزه مقداری گوشت و مرغ و مواد غذائی دیگر در صندوق عقب اتومبیل برای مصرف رستوران ها و کافه‌های بین راهی حمل می نمایند. چون مبادرت باین امر بدون رعایت اصول و مقررات بهداشتی انجام می شود مسلما آلودگی های میکروبی بوجود آمده و ایجاد مسمومیت هائی خواهد نمود. بنابراین افرادی که بدون رعایت اصول بهداشتی بنحوی ازانحاء مبادرت به حمل و نقل و فروش و عرضه مواد آلوده نمایند طبق قانون مواد خوراکی، آشامیدنی، آرایشی و بهداشتی مصوب تیر ماه ۱۳۴۶ مورد تعقیب قرار خواهند گرفت. م‌الف ۸۳۷۳
آ-۵۴۲۰۷

جشن چهارم آبان در مراغه

باشکوه بیشتری نسبت بسال های قبل برگزار شد

بمناسبت روز خجسته و فرخنده‌میلاد مسعودشاهنشاه‌آریامهر مراسم باشکوه و مجللی از ساعت ۲ونیم بعداز ظهر روز ۴آبان در میدان دبیرستان پهلوی باحضور آقای نظام شهیدی فرماندار مراغه و تیمسار ساسانی فرماندهی معظم پادگان رضاباد و آقای انوش صوفی ریاست اداره آموزش و پرورش شهرستان‌مراغه و کلیه روسای ادارات لشکری و کشوری و ده هزار نفر تماشاچی بنحواحسن برگزار گردید.

سازمان تربیت بدنی مجری برنامه جشن بود. در این‌مراسم آقای انوش صوفی ریاست اداره آموزش و پرورش مراغه‌بطوری که در عکس دیده میشود پشت میکروفون قرار گرفته ضمن عرض تبریك با سخنان‌شیوای‌خود سخنرانی مبسوطی درمورد این روز فرخنده و منشور انقلاب ۶ بهمن و انقلاب شاه و مردم ایراد نمود.

بانك اعتبارات تعاونی شروع شد
فقط فردا
فرصت دارید
تابا افتتاح حساب پس انداز تأمین مسکن
از ۵۰۰ سکه پهلوی طلا
و ده خانه مدرن
باقساط ده ساله بدون بهره استفاده نمائید

فردا جمعه کلیه شعب

در تهران و شهرستانهاازساعت ۸ صبح الی ۸ بعد از ظهر یکسره آماده افتتاح حساب پس‌انداز میباشد.

بررسی طرح انتقال مؤسسات مسافربری بخارج شهر

طرح انتقال گاراژ های مسافربری و باربری به نقطه‌ای در خارج از تهران در وزارت کشور مورد بررسی قرار گرفت در این‌مورد کارشناسان‌وزارت کشوروشهرداری وراهنمائی ورانندگی اداره‌مهندسی ترافیك ، مهندس مشاور ،نماینده موسسات مسافر بری و بار بری اظهار نظر کردند .

کارشناسان وزارت کشوراعلام کردند که ایجاد ایستگاه های مسافر بری و باربری درحومه و خارج تهران بنحو موثری دربهبود وضع ترافیك تهران موثر خواهد شد .

کارشناسان نظر داده‌اند که در اطراف تهران باید سه‌ایستگاه مسافربری ساخته شود . محل‌این سه ایستگاه در کنار فرودگاه و میدان‌خراسان و تهران پارس و یا جنوب غربی تهران در نظر گرفته شده است .

کارشناسان نظر داده‌اند که اصولا ساختمان این تاسیسات باید بوسیله شهرداری صورت گیرد ولی چون‌درحال‌حاضر شهرداری اعتبارات کافی‌ندارد روی‌این‌اصل‌نظر اینست که از اراضی دولت و بخش خصوصی که در این مناطق قرار دارد استفاده شده ساختمان این ایستگاه ها بعهده خودموسسات واگذار وزیر نظر دولت وشهرداری اداره شود .

کارشناسان در مورد گاراژ - های موجود در تهران که بیشتر آنها در خیابان های ناصر خسرو، امیرکبیر ، بوذرجمهری ،فردوسی، فیشرآباد ، سپه ومولوی قراردارند و رفت و آمد اتوبوسها باین‌نقاط موجب مشکلاتی در امر عبور و مرور شهری ایجاد میکند پیشنهاد کرده‌اند که پس از انتقال گاراژها به بیرون‌شهر محل کلیه موسسات موجود به پارکینك مبدل گردد و این خود موجب گشایش وسیعی در کار ترافیك شهر خواهد بودزیرا که در صورت تخلیه گاراژ ها در مرکز شهر دهها مرکز توقف ایجاد میشود و راه برای‌حرکت اتومبیلها باز میگردد .

پارکینك

کارشناسان اظهار نظر کرده‌اند که شهرداری میتواند با خرید اراضی گاراژ های موجود وآماده ساختن آنها بصورت پارکینك‌این مراکز را به افرادی که داوطلب پارکینك اداری هستند اجاره‌بدهد.

در این مورد امروز خبرنگار اطلاعات با آقای پهلوان پور دبیر اتحادیه صنف مسافر بری تماس گرفت و نظر افراد این صنف را در زمینه‌تصمیمات و اقدامات‌وزارت کشور جویا گردید .

دبیراتحادیه صنف مسافربری گفت : ما نظر دولت و شهرداری را هرچه باشد قبول داریم و تنها یك مطلب مورد نظر افراد صنف مسافربری است و آن اینست که هرکار میکنند زودتر بکنند تا تکلیف ما روشن بشود .

در حال حاضر اتوبوس ها با زحمت فراوان درمعابرشهر حرکت میکنند با مکافات از گاراژ در می‌آیندو بانارا‌حتی وارد گاراژ میشوند و افراد صنف هرگز خواهان ادامه چنین وضعی‌نیستند.

آمادگی

دبیر اتحادیه گفت : اگرامروز دولت و شهرداری‌بما زمینی‌واگذار کنند افراد صنف فورا برای انتقال تاسیسات خود اقدام خواهند کرد و طبیعی‌است که دولت وشهرداری در دادن آب و برق وتلفن نیز بافراد صنف کمك های لازم را خواهند کرد .

درحال‌حاضر افرادصنف ازبلاتکلیفی خسته شده‌اند و میخواهند هرچه زودترتکلیف کارموسسات مسافربری را روشن نمایند .

در مورد تعیین تکلیف گاراژ های موجود داخل تهران دبیر اتحادیه گفت : این‌مراکز اکنون دارای سرقفلی قابل توجهی‌هستند که در صورت تخلیه فورا بفروش خواهد رسید و اگر شهرداری بخواهد این مراکز را به پارکینك مبدل سازد باز افراد صنف‌بطور همه جانبه آماده همکاری هستند.

کودکان نابینا سالروز تولد ولیعهد را جشن گرفتند

دیشب کودکان نابینا وروشن‌دل آموزشگاه نابینایان رضاپهلوی سالروز ولادت والاحضرت ولیعهد را جشن گرفتند .

جشن‌شورانگیز و باشکوهی بود آموزشگاه نابینایان رضاپهلوی درسالروز تولد والاحضرت ولیعهد تاسیس شده‌است و ریاست عالیه آن باعلیاحضرت شهبانواست .

عصردیروز هنگامی که والاحضرت ولیعهد به داخل آموزشگاه قدم نهادند دختر خردسال نا بینائی دسته گل‌زیبائی تقدیم داشت‌وآقای دکترعلوی رئیس هیئت مدیره آموزشگاه‌خیرمقدم گفت‌وگزارشی بعرض‌رسانید .

• کیك تولد

هنگامی که والاحضرت ازبرابر صف دانش‌آموزان نابینامیگذشتند کودکان روشن دل بشدت ابراز احساسات‌می کردند آنهادر قلب خودوجود ولیعهد را احساس می کردند.

مراسم جشن آغاز شد و طی آن‌والاحضرت کیك جالب وبزرگی را که‌روی آن ۹ شمع بیاد بود نهمین سالگرد تولد والا حضرت ولیعهدگذاشته شده‌بود بریدند و بین کودکان نابینا تقسیم کردند این کیك توسط خانم پری‌زنگنه که بینائی‌خود را در یك حادثه‌رانندگی از دست داده‌است‌ساخته و تقدیم شده‌بود وی‌اکنون که نابیناشده تمام اوقات زندگی خود را صرف کودکان نابینامیکند . در پایان این‌مراسم‌یك برنامه هنری جالب توسط کودکان نابینا اجراشد .

پاکستان‌وایران نمیخواهنددرگرداب مبارزات دول بزرگ فرو روند

در این‌عکس پرزیدنت یحیی‌خان‌پشت تریبون مجلس‌سنا هنگام‌ایرادنطق در جلسه مشترك مجلسین‌دیده میشوند . سناتور شریف امامی در کرسی ریاست جلسه قرار دارند .

بامداد امروز جلسه مشترك‌مجلسین سنا و شورای ملی بریاست آقای شریف‌امامی‌رئیس‌مجلس سناتشکیل گردید .

در این جلسه اعضای هیئت‌دولت، نمایندگان‌سیاسی کشورهای‌خارجی، قضات و استادان دانشگاه‌هاشرکت داشتند .

در ساعت ده‌و پانزده دقیقه‌جلسه رسمیت یافت‌وژنرال یحیی‌خان‌رئیس جمهوری پاکستان‌باتفاق‌آقای هویدا نخست‌وزیر و آقایان رئیس مجلس شورای ملی ، وزیر دربارشاهنشاهی و زاهدی وزیر امور خارجه واردتالار جلسه علنی شدند .

در این موقع آقای شریف‌امامی رئیس مجلس سنا نطقی در مورد رئیس جمهوری پاکستان و روابط‌دو کشور ایراد کرد که در شماره آینده چاپ می شود .

• نطق رئیس جمهوری

سپس پرزیدنت یحیی خان در میان کف زدنهای شدیدنمایندگان پشت تریبون مجلس سناقرارگرفت و ضمن اشاره به پیوستگی ها و علائق دو کشور گفت :

هدف های ملی ماچیست ؟کلیه کشور ها امروزه کهو بیش دارای هدفهای مشابهی هستند و طالب صلحو امنیت و رعایت اصول‌اخلاقی بین‌المللی میباشند تابتوانند کلیه قوای خودرا در راه بهبوداقتصادی افراد کشور خود صرف نمایند . برای اجرای این منظور هر دولتی از لحاظ امنیت خود باید اطمینان کامل داشته باشد زیرا در غیر این صورت سیاست آن براساس ناپایداری پایه گذاری خواهد شد. ازاین رو مسئله امنیت باآنکه‌درجه شدت و ضعف آن بر حسب‌موقعیت جغرافیائی یك کشور و منابع آن و سهمی راکه در صحنه جهانی‌بر عهده خواهد داشت و چگونگی تعبیر منافع ملی تفاوت دارد مورد علاقه جهانی است و بالاتر ازهمه هدف های ملی یك کشور به‌اعمال رویه و سیاست همسایگان خود بستگی دارد . بطور مثال پاکستان بعلت رویه و رفتاریکی‌ازهمسایگان خود با مسئله امنیت مواجه‌میباشد

● سیاست خارجی پاکستان

غیر از ملاحظات کنونی که اینجانب دراین جلسه به ذکرآن مبادرت نمودم بمنظور درك‌سیاست خارجی پاکستان این‌مسئله مورد لزوم است که در نظر داشته‌باشیم پاکستان کشوری است که جمعیت آن به ۱۲۰ میلیون بالغ گشته‌و یکهزار میل خاك هند دو قسمت‌آن را از یك دیگر مجزا نموده است و دولتی است که هم به خاورمیانه و هم‌به شرق آسیا تعلق دارد و از یك ایده‌ئولوژی بوجود امده است که در نتیجه ان نسبت به هدف های اسلامی علاقه مفرطی دارد . کشور من همچنین دارای وضع منحصر به فردی است‌که در همسایگی سه کشور از بزرگترین کشور های جهان یعنی شوروی - چین‌وهندوستان قرار گرفته است. بدیهی است که هیچ کشوری راه‌فرار ازموقعیت جغرافیائی خود واثراتی که همسایگان آن بر سیاست آن کشور دارند ندارد .

پاکستان نیز از این سیاست کلی‌مستثنی‌نیست وبایدباهمسایگان بزرك خود با ایالات‌متحده امریکا که منافع جهانی دارد تعادلی‌ایجاد نماید.باطی کردن‌مراحل گوناگونی ماسیاست دوجانبه‌ای اتخاذنموده‌ایم که در حقیقت روابط مارا باسایر کشور ها براساس منافع طرفین واصل استقلال روابط مابا روابط آنها با کشور ثالثی‌مستقر میسازد همچنین اتخاذ این سیاست‌مارا از رقابت‌های موجود بین کشور های بزرك بر کنار میدارد .

زیرا ایمان راسخ مابراین‌است که یك کشور کوچك و متوسطدر مسائل بزرك جهانی حداکثر فقط سهم کوچکی می‌تواند داشته‌باشد وچون قادر نیست درجریان‌اختلافات دول بزرك جهانی اعمال نفوذ نموده وبه نحو موثری نمی تواند درتعادل سیاست جهانی تغییری‌ایجاد نماید بهتر است که ازهرگونه‌جانبداری خودداری نماید . ما در اثرتجربه نسبت به هر دولت بزرگی به نفع ما نخواهد بودزیرا منافع دول‌بزرك پیوسته در حال تغییر بوده و دول کوچك نسبت به این تغییرات‌می توانند از خودفقط عکس‌العملی‌نشان دهند و درنتیجه تطبیق سیاست‌دول کوچکی که تعهدات زیادی ازخود دارند امری بس مشکل خواهد بود .

بنابراین ما کوشش می نمائیم که تعادل روابط خارجی خود را با دول بزرگی که در اطراف ما قرار گرفته‌اند وبا ایالات متحده امریکا حفظ نمائیم .ماهیچگاه طالب‌بدست آوردن دوستی با یك کشور که بضرر کشور دیگری تمام شود نخواهیم بود . ما معتقدیم که‌این سیاست بی طرفی باید واقعی و اصیل بوده و صرفا نباید بمنظور بدست آوردن منافعی بکار رود.ما هرگز در صدد برنمیائیم که کشوری را علیه کشوری دیگر تحریك نموده و بطور قطع ویقین با دو طرف مخالف مخفیانه طرح دوستی نمی ریزیم . ما صمیمانه‌به یك رویه صادقانه و معتدلی‌اعتقاد داریم زیرا یقین داریم که لازمه صلح جهانی اعتدال و روح‌مسالمت می‌باشد .

در اثر سیاست دو جانبه که ما تعقیب نموده‌ایم پاکستان ،امروزه یکی از چند کشوری است که‌با کلیه سه دول معظم جهانی یعنی ایالات متحده امریکا ، شوروی‌و چین روابطحسنه‌و صمیمانه‌ای دارد. دوستی ماباچین نشان داده‌است که دو کشور با ایدئولوژی و سیستم سیاست های مختلف اگر دوستی آنها براصل منافع متقابل استوار شده و در امور داخلی یکدیگر مداخله ننمایند می توانند باکمال هم آهنگی با هم زیست نمایند . چین پیوسته دوست پاکستان بوده ودر روابط خود با ما کاملا صدیق بوده است و از لحاظ اقتصادی ونظامی بماکمك نموده در بعضی از مراحلی که برای ما اهمیت حیاتی داشته است از ماحمایت نموده‌است .

روابط ما با اتحاد جماهیر شوروی در دهه ۱۹۵۰ بعلت‌عضویت ما در اتحادیه های دفاعی که‌شوروی‌آن راعلیه خود می‌پنداشت دچارتشنج بود. وضع پاکستان اکنون برای شوروی بهترقابل فهم شده‌وروابط ماباآن کشور از اواسط دهه ۱۹۶۰ روبه‌بهبود گذاشته است‌و امروزه در رشته های گوناگونی باآن‌دولت همکاری‌داریم .

اتحاد جماهیر شوروی مقادیر هنگفتی اعتبار داده و در اجرای بسیاری از طرحهای عمده کمك نموده است.همچنین به منظور تقویت بنیه دفاعی تجهیزاتی به‌ما داده‌است .

دولت ایالات متحده امریکا در قسمت کمکهای نظامی‌و اقتصادی نسبت به ماسخاوتمند بوده‌است با آنکه کمکهای نظامی آمریکا متوقف گردیده‌است‌ولی از لحاظ اقتصادی کمکهای امریکا که‌تا حدی کاهش یافته‌است کماکان ادامه دارد . توسعه اقتصادی پاکستان تاحدزیادی در اثر کمك امریکابوده‌است . در طول دهه ۱۹۶۰ روابط‌پاکستان با ایالات متحده امریکا مراحل مختلفی‌را طی‌کرده‌است نسبت به توسعه روابط دوستانه ما باچین سوءظن هائی وجود داشته‌است ما کرارا خاطرنشان نموده‌ایم که‌روابط دو جانبه ما با چین‌واتحاد جماهیر شوروی علیه منافع‌امریکا نبوده است . مامعتقدیم که اکنون در مورد روابط ماباچین تفاهم بیشتری بوجودآمده‌است . دولت امریکا ظاهرا احساس‌نموده‌است که‌دوستی پاکستان با چین به منظور ایجاد رابطه‌ای بین شرق و غرب‌می‌تواند مفید واقع شود . اکنون که‌برای درك روابط ماتفاهم بیشتری به وجودآمده‌است روابط مادرسطح دوستانه‌ای مستقر شده‌است .

عقیده راسخ ماهمچنین بر این است که‌اگر دول کوچك ومتوسطه باهمسایگان کوچك تر خود که از دولت های بزرك جهان‌متمایز هستند همکاری نموده‌وباکشور های همفکر به‌نحوی تشریك مساعی نمایندکه احتیاج خود را بدول خارجی کمتر کنندبهتر می‌توانند به‌نظم‌وصلح جهانی کمك نمایند . اینجانب معتقدم که همسایگان نزدیك ما دارای اهمیت‌بسزائی بوده‌و حدود همکاری‌بین کشور های هم فکر خیلی‌بیش از آنچه به ظاهر میسر است‌می‌باشدولی تاکید مینمایم که هر همکاری ثمربخشی مستلزم‌آن است که تشابه نظری‌وجودداشته‌و هیچگونه‌تشنج سیاسی عمده‌ای‌در بین‌نباشد ونمونه‌بارزی‌ازاین نوع همکاری‌سازمان عمران منطقه‌ای است‌که بین‌کشور های ماوجود دارد .

رئیس جمهوری پاکستان سپس به هدف پیمان همکاری منطقه‌ای اشاره کرد و گفت :

همکاری منطقه‌ای بموقع خود می تواند باعث ثبات منطقه‌ای گردد وبه‌صلح جهانی کمك نماید.

اینجانب اطمینان دارم که‌برخی ازاین افکار و مطالبی که دراینجا بیان نموده‌ام بانظرات بسیاری از ایرانیان هم‌آهنگی دارد زیرا در اکثر آمال و موقعیت های‌ماوجه مشترك وجود دارد . مردم دو کشور ما در یك منطقه بسیار حساسی بسر میبرند .هردو ملت مایلند با همه دوست باشند تابتوانند هم خود را متوجه وظیفه مهم پیشرفت وترقی ملی که در واقع وظیفه‌بسیار سنگینی میباشد بنمایند . هر دو کشور به ثبات داخلی و صلح در خارج و حسن نیت و معاضدت همه نیازمند میباشند تا مراحل صعب تحول یك جامعه کشاورزی را که از ادوار گذشته باقی مانده است بصورت یك جامعه صنعتی وتکنولوژی کوتاه‌تر سازد .مسلما هم پاکستان و هم ایران مایل نیستند در گرداب مبارزات و کشمکش های دول بزرك فروروند بلکه ما میخواهیم که هر دو بلوك مارا معاضدت نمایند که مردم کشورهای خود را از چنگال محرومیت ها و بدبختی‌های قرون متمادی‌نجات‌داده وآنها را به سرمنزل سعادت و خوشبختی برسانیم .

دوستی و علایق برادرانه که در عرض دو دهه گذشته مظهرروابط ما بوده است ودرك این حقیقت که سرنوشت هردو کشور ما بطور ناگسستنی باهم پیوند دارد و زمینه همکاری بسیاری که بین ما می‌باشد امکانات بی‌نهایتی را فراهم میسازد .

درجهانی که در آن نفاق و اختلاف‌حکفرماست‌نمیتوان‌سرمشق بهتری یا نمونه عالی تری از حسن همجواری که در روابط پاکستان وایران وجود دارد پیدا کرد .

پرزیدنت یحیی خان در پایان ضمن اشاره به روابط صمیمانه دو کشور پاکستان و ایران گفت :

دامنه این دوستی‌با گذشت‌زمان توسعه یافته است . اعلیحضرت همایون شاهنشاه آریامهر که پنجاهمین سالروز مولود مسعود معظم‌له را همه ما روز یکشنبه گذشته با خوشی زایدالوصفی جشن گرفتیم اولین رئیس کشوری بودند که ازپاکستان دیدن فرمودند و ان در سال ۱۹۵۰ بود از آن موقع جریان دید و بازدید بین دو کشور بر قرار بوده و دوکشور در کلیه مسائل مورد علاقه طرفین پیوسته بایکدیگراز نزدیك تماس داشته‌اند .میتوان‌با مسرت‌یادآوری نمود که چگونه دو کشور ما بطور دوستانه و مسالمت‌مرز های مشترك خود را تجدید نمودند . سهم عمده‌ای را که اعلیحضرت همایون شاهنشاه‌آریامهر دررفع اختلافات و برطرف نمودن سوء تفاهماتی‌بین پاکستان‌و افغانستان در سال ۱۹۶۳ و مجددا بین پاکستان و مالزی در سال ۱۹۶۶ بر عهده داشتند نه تنهابهترین‌نمونه سنت‌سیاستمداری است که مترادف با نام شاهنشاه معظم میباشد بلکه خود دال بر علاقه‌ی مفرط معظم‌له برای‌نزدیکتر نمودن ملل اسلامی به یکدیگر است .

همچنین برای همبستگی‌واقعی بین دو کشور و شدت احساسات آنها بمنظور یگانگی در لحظات غم و شادی نمونه‌ای بهتر از کمك های فوری و ارزنده‌ای که ازطرف ایران در لحظات پر خطر سپتامبر ۱۹۶۵به پاکستان‌بعمل آمدنمیتوان یافت .

اینجانب یقین کامل دارم که چنین یگانگی فقط میتواند ازاتحاد قلوب و وحدت نظر سرچشمه گیرد و مسلما در طرز ، فکر وسیاست های‌دو کشور ،اتحاد قابل‌ملاحظه‌ای وجود دارد . امروز مسیر ، معلوم شده است و ما دوش بدوش یکدیگر بمنظور سعادت‌دو مملکت و ملت خود پیش میرویم .

خطرجنك مذهبی بین مسلمانهاومسیحیان لبنان

قاهره - خبرگزاری‌ها - درحالی که مذاکرات نمایندگان لبنان و مصر درقاهره‌ادامه‌دارد خطرمقاومت مسلحانه مسیحیان لبنان در برابر امتیازاتی که احتمالا دولت لبنان به چریك ها خواهد داد روبافزایش گذارده است .

اکثریت جمعیت لبنان را اعراب مسیحی تشکیل میدهد که‌باآزادی فعالیت چریك های عرب در خاك لبنان بشدت مخالفت می کنند .

این گروه‌اکنون درانتظار نتیجه مذاکرات قاهره است تا درصورتی که نمایندگان لبنان‌باآزادی فعالیت چریك ها موافقت کردند با آن مخالفت نماید . از جمعیت لبنان ٥٤ درصد عرب مسیحی و ٤٤ درصد مسلمان ودودرصدبیرو مذاهب‌دیگر هستند ,

پیرحمائیل رهبر اعراب مسیحی لبنان دیروز اخطار کرد که اگر توافق دولت لبنان باچریك‌ها بزیان حاکمیت این کشور باشد ، حزب‌او (حزب فالانژ)واحزاب دیگر مسیحی در مقابل آن مقاومت خواهند کرد و در صورت لزوم به زور متوسل خواهند شد

ناظران سیاسی اظهار میدارنددر صورت ادامه بحران کنونی ممکن است مسلمان ها و مسیحیان لبنان علیه‌یکدیگروارد یك‌مبارزه‌مسلحانه شوندو جنك‌مذهبی شدیدی سراسر لبنان را در خود فرو برد .

هیئت رئیسه جدید انجمن شهر تهران انتخاب شد

دیشب جلسه فوق‌العاده انجمن شهر تهران درمحل انجمن تشکیل شد . ریاست این جلسه راآقای فرهودی بعهده داشت . دستور کار این جلسه انتخابات هیئت رئیسه انجمن بود و نمایندگان‌به اعضای جدید هیئت رئیسه انجمن رای دادند .

تشکیل جلسه‌انجمن عصردیروز بعلت مشکلات ترافیك در ساعت شش ممکن نگردید و نمایندگانی که به تالار انجمن آمده بودندتا ساعت هفت بانتظار حصول اکثریت ماندند .

در ساعت هفت بعد از ظهرتعداد حاضران در جلسه به بیست و یك نفر بالغ گردید و بعد از اعلام رسمیت جلسه اخذ رای بعمل‌آمد ونتیجه انتخابات‌هیئت رئیسه‌انجمن بشرح زیر اعلام گردید .

حسین فرهودی (رئیس) عنایت بهبهانی و دکتر بوذرجمهر مهر «نواب رئیس» رشید نادر خانی و ناصر اولیائی «منشی ها» .

پس از پایان اخذ رای رئیس انجمن از عموم نمایندگان‌خواست که تابرای‌پیشرفت کار های‌شهری و امور کار کمیسیونها اقدامات سریعی بعمل آورند .

دراین جلسه‌متن نامه‌فضانوردان آمریکائی که بعنوان تشکر از مردم تهران خطاب به رئیس انجمن شهر تهران نوشته‌شده است، خوانده شد .

اهداءنشان بکارکنان صنعت نفت

بنا باستدعای اقای دکتر اقبال رئیس هیئت مدیره و مدیر عامل شرکت ملی نفت ایران از پیشگاه شاهنشاه آریامهر عده‌ای از کارمندان صنعت نفت بشرح ذیل بدریافت نشان مفتخر گردیده‌اند:

● نشان درجه یك همایون

آقای مسعودفروغی عضو اصلی هیئت مدیره .

• نشان درجه۳و٤ همایون

تیمسار سپهبد محوی درجه سه‌و آقایان کارلوسارکی‌وآوانس ستپانیان درجه چهار

نشان تاج درجه چهار

آقایان امیر نویدی ، هادی انتخابی

● نشان درجه پنج تاج

آقایان : اسدالله ابوالفتحی ، شاهین قره‌بگیان ، ابوالفتح‌انتخابی، خانم پروین کمال .

• نشان درجه پنج همایون

آقایان : میناس آقانیان ،عبدالمجید ناصری ، غلامرضا خوئی ،امیرعباس موافق ، محمدعلی شیخ‌الاسلامی ، محمدعلی نمازی ، محمود قدیمی ، غلامعلی مهاجر ، امان‌الله جعفری، کاظم مهدوی ، بهرام ملك‌منصور ، سهام‌الدین مزینی،ابوالقاسم حالت، نصرت‌الله دهش ، عباس نجفی والا، جمشید صفا اصفهانی ، دکتر عباس کهنمی ، دکتر پرویز فریور ،دکتر احمدپرتو ، دکتر عبدالحسین شیخ، فریدون ظلی ، قباد فخیمی ، جواد فرهمند .

دختران ارمنستان شوروی مقام های اول تا چهارم را بدست آوردند

این نیگراد رغوسیان زیمناست۱۸ ساله تیم ارمنستان شوروی است که شب گذشته با هنر و قدرت خود ، چهره‌ای تازه از این ورزش در ایران بنمایش گذارد .

شب گذشته در حضوروالاحضرت منیژه همسر والاحضرت شاهپور غلامرضا پهلوی ، تیم ژیمناستیك دختران ارمنستان شوروی و تیم برگزیده تهران دیدار کردند.

تیم میهمان از لحاظ سنی در طبقه جوانان است چه سالخورده‌ترین نفر این تیم «میناچاخارلیان» ۱۹ سال دارد ، از جمع این چهار شرکت کننده تیگرادرغوسیان ۱۸ ساله در شمارچهره های ملی شوروی است و پایسار توغانیان ۱۷ ساله عنوان قهرمانی ارمنستان شوروی را در سال ۱۹۶۹ به‌دست آورد. لیلا سمونیان نیز درشمار چهره های امید تیم شوروی می‌باشد . دراولین شب مسابقات که مردان میهمان باتیم دانشگاه‌روبرو شدند ، پس از مدتها دوستداران این ورزش شاهد هنر ظریف ژیمناستیك و انعطاف پذیری و قدرت فراوان جوانان در آن گردیدند و باوجود این که عبدالله رسولی و افشار زاده نفرات ملی پوش ایران در تیم دانشگاه‌بودند، در تمام اسبابهای مختلف ردبندی اول تاسوم برای نفرات میهمان بدست آمد .

ولی دومین شب اختلاف‌مهارتها، قدرت و انعطاف پذیری تاآنجا بود که در سایه هنر دختران‌ارمنستان شوروی همه چیز تحت‌الشعاع‌قرار گرفته بود ، تیگراد رغوسیان مقام اول را در مجموع اسبابها بدست آورد و بدنبال او به ترتیب مینا چاخارلیان ، لیلا سیمونیان‌وپایسار توغانیان قرار گرفتند.

امتیاز پایسار توغانیان نفرچهارم مسابقات ۳٥٫۲ بود در حالیکه‌نفر اول تیم ایران که بعنوان پنجم رسید ۲۹٫۹ امتیاز بدست آورد ، شرکت کنندگان تیم تهران‌عبارت بودند از مینا خشکخان ،شهلا خشکخان،صدا کاراشیان‌وزویاقاجار

برف و سرما و طوفان در شهرستانها

بقیه از صفحه اول

از مغازه داران مغازه های خودرا بستند.در نتیجه طوفان عبور ومرور اتومبیلها در خیابان مختل‌شد و چندین درخت کهنسال ریشه کن گردید.

• اولین برف در خوی

بدنبال انقلاب هوادر خوی‌ریزش برف دراین شهر آغاز گردیدو قشر ضخیمی از برف‌سطح مناطق کوهستانی راسفیدپوش کرد . ریزش‌برف در شهر خوی بمدت ۲ساعت ادامه‌داشت ولی بعلت گرمی هواوزمین برف روی زمین‌نماید.

• برف در تبریز

خبرنگار ما در تبریز گزارش داد : از عصر دیروز بدنبال انقلاب ناگهانی‌هواریزش برف‌نسبتاشدیدی در شهر تبریز و حومه آغاز شد و تا نیمه شب ادامه داشت .

هوای شهر و حومه سرد شد و صبح امروز اغلب‌شیرهای آب‌منازل در تبریز یخ بست !

● در شهرهای شمالی

بارندگی مداوم در شهر های ساحلی شمال خصوصا آمل ، بابل، ساری و چالوس باعث سرمای هوا در این منطقه گردیده و در اغلب نقاط نیز براثر جاری شدن سیلاب خساراتی ببار آورده است .

۹ درجه زیر صفر !

از ساعت ٦ بعداز ظهر دیروز ریزش برف در اردبیل و حومه‌آغاز گردید و تا ساعت ۱۲ شب‌گذشته ادامه داشت .

طی این مدت ۲۲ سانتیمتر برف بزمین نشست . حداقل درجه‌حرارت هوا در اردبیل به ۹ درجه زیر صفر رسید و حداکثر آن از ۱٥ درجه بالای صفر تجاوز نکرد ، کلیه‌راه های اردبیل باز است .

رگبار و سرما در تهران

غروب دیروز درتهران هواطوفانی شد و وزش باد باسرعت شصت کیلومتر در ساعت عبورو مرور را در شهر قرق کرد . مردم تهران‌در صف اتوبوس ها و تاکسی ها و در معابر درحالی که راهها نیزمسدود شده بوددرزیر ریزش‌باران ماندند.

طوفان دیروز در تهران موجب شکستن چند درخت و کنده شدن شیروانی ها گردید .

پس از عبور هوای طوفانی از آسمان تهران ریزش رگبار شروع شد و در حدود پانزده میلیمتر باران درتهران‌ومقدار بیشتری‌درشمیرانات گردید .

هواشناسی اعلام کرد که علت طوفان و رگبار عصر دیروز ریزش یك سیستم هوای کم‌فشار بود که از شمال اسکاندیناوی سرچشمه گرفت و در مدت چهار روزباسرعت بسیار زیاد سراسر اروپا و قفقاز و دریای خزر را فرا گرفت .

این هوا دیروز بداخل ایران ریزش کرد و پس از دادن بارندگی در شمال شرق ایران پرواز میکند و امروز هوای خوزستان ،سیستان و بلوچستان تحت تاثیر این‌هواقرار گرفته و هوای آن سامان‌رعدوبرقی و در شمال شرق همراه با ریزش برف و رگبار می باشد .

حرکت این هوا در ایران موجب کاهش درجه حرارت هوا در تهران شد و در ارتفاعات برف و در جلگه ها باران ریزش کرد.این هواامروز از ایران خارج می شود .

هواشناسی اعلام کرد که هوای تهران تا سی‌و شش‌ساعت آرام‌است و فقط روز ها همراه با وزش باد خواهد بود ، امروز هوای تهران چهار درجه سرد شده و از فرداهوا بتدریج گرم می شود . هواشناسی از ساعت سه بعدازظهر دیروزبسبب نزدیك شدن این هوا به تهران به کلیه هواپیما ها اعلام خطر کرده بود .

بیانات شاهنشاه و رئیس جمهوری پاکستان در ضیافت دیشب

بقیه‌از صفحه ۱۳

همکاری منطقه‌ای قائل‌است ودولت من‌از هیچگونه کوششی در راه تحقق یافتن هدفهای شرافتمندانه آن فرو گذار نخواهد کرد .

اندیشه همکاری منطقه‌ای‌تدریجا در سرتاسر جهان تقویت می‌یابدو اشتراك مساعی سه کشور ایران ، ترکیه‌وپاکستان که دارای‌همستگی های اخلاقی و تاریخی و معنوی فراوان‌هستنددریك سازمان‌همکاری منطقه‌ای بیشك یك اقدام معقول و منطقی بوده که در نتیجه آن همکاریهای نزدیکتری‌در زمینه‌های گوناگون میان سه ملت بوجود آمده است .

نباید فراموش کرد که فقط پنجسال از عمر پیمان همکاریهای منطقه‌ای میگذرد و در این مدت این پیمان بدون تردید موفقیت های جالبی حاصل کرده ولی‌برای رسیدن به هدفهای غائی هنوز راه درازی رابايد طی کنیم .

موجب خوشوقتی است که اکنون پی های‌همکاریهای وسیعتر در زمینه افزایش مبادلات بازرگانی تولیدات صنعتی و رفت و آمدآزاد مردم کشور های هم‌پیمان به‌ممالك یکدیگر ریخته شده است وشکی ندارم که بمورورزمان پیمان‌همکاری های منطقه‌ای قادر خواهد بود به تمایلات مردم‌سه کشور درپیشرفت بسوی یك آینده درخشان ندای مثبت بدهد .

سیاست خارجی

و اما در مورد مناسبات خارجی خود خوشحال‌اعلام کنم که‌ایران و پاکستان در اجرای سیاست خارجی خود همواره احترام عمیقی نسبت به منشور ملل متحد قائل هستند وآنرا منشاء وهادی‌سیاست خارجی خود قرارداده‌اند .

هر دوکشور معتقد به همزیستی مسالمت‌آمیز ملت های دارای مرام و مسلك های مختلف هستند و ایمان‌دارند که‌اختلافات ومشکلات را میتوان از طریق کوشش های مسالمت‌آمیز و بارعایت کامل حق حاکمیت ملتها حل و فصل کرد.

پاکستان در مناسبات خود با کشور های بزرك امریکا - شوروی وچین سیاست‌رعایت جوانب‌مختلف را پیشه خود ساخته است و در عین حال دوستی خود را با همه آنها حفظ میکند .

ما میکوشیم در اختلاف میان کشور ها از جانبداری یك کشور بر ضد کشور دیگری خودداری کنیم و بعقیده ما این نوع‌سیاست با اوضاع وموقع جغرافیائی‌پاکستان تناسب ، توافق کامل دارد

تنها نقطه تاریك در مناسبات پاکستان با جهان خارج وضع‌روابط ما با کشور همسایه ما هند است و متاسفم از اینکه در مورد رفع دو اختلاف اساسی هند وپاکستان یعنی تعیین سرنوشت مناطق‌جامو و کشمیر و تقسیم متساوی آبهای رودخانه گنك هیچگونه پیشرفتی حاصل نشده است . ولی در هر حال ما بکوشش خود در راه رفع مسالمت‌آمیز این اختلافات ادامه خواهیم داد و امیدواریم حکومت هند به اهمیت و سودمندی‌داشتن یك همسایه دوست مانند پاکستان پی ببرد .

اوضاع خاورمیانه مواردی‌برای خوشبینی ما در بر ندارد و حدود حوادث مسلحانه‌ای که در این منطقه روی میدهد هرروز رو به افزایش است‌وکوشش های‌سازمان ملل‌متحد وکشور های‌بزرك‌تاکنون باسماجت اسرائیل روبرو بوده است .

ضبط و اشغال سرزمین های دیگران با قدرت نظامی بوسیله زور با منشور ملل متحد واصولی که این جامعه بین‌المللی تعقیب میکند مغایرت دارد .

تجاوز و توهین به مسجد مقدس اقصی ناراحتی فراوان در سرتاسر جامعه اسلام بوجود آورده است و کنفرانس سران و نمایندگان کشور های اسلامی در رباط‌بمنظور گفتگو پیرامون این مسئله‌ومسائل دیگر اقدام بجا و مناسبی بود.

باید بگویم که‌نقش بارزشاهنشاه ایران در کنفرانس رباط وکوشش های برجسته آن اعلیحضرت کمك فراوانی به پایان موفقیت‌آمیز این کنفرانس و نتایج نیکوی آن کرده است .

این کنفرانس در نوع خود در تاریخ بی‌سابقه بودو نشانه علاقه فراوان کشور های اسلامی به آشنائی بیشتر با یکدیگروهمکاری نزدیکتر بود و این هدفی است که آن اعلیحضرت همواره قلبا آنرا تعقیب کرده‌اند .

کنفرانس رباط قدم جدید و مهمی برای‌نزدیك کردن مسلمانان جهان بیکدیگر بود و امیدوارم کشور های مسلمان با ادامه‌تشکیل این قبیل کنفرانسها مسائل و اختلافات خود را با گفتگو های دوستانه فیصله دهند .

شاهنشاها ، بانوان و آقایان محترم .

اجازه بدهید در پایان سخن سلامت و خوشبختی اعلیحضرت شاهنشاه آریامهر و علیاحضرت شهبانوی ایران و همچنین رفاه و سعادتمندی ملت برادر خود ایران را آرزو کنم .

میهمانی رئیس مجلس شورا

سی‌و چهارتن ازنمایندگان پارلمان ایتالیا که در یك‌هیئت پارلمانی بدعوت شرکت نفت بایران آمده‌اند ظهر دیروز ناهار را مهمان آقای عبداله ریاضی رئیس مجلس شورای ملی بودند .

همدردی شیرو خورشید سرخ

جمعیت‌شیر و خورشیدسرخ ایران طی تلگرامی در مورد واقعه زلزله اخیر یوگوسلاوی باصلیب سرخ آن کشور اظهار همدردی نمودوآمادگی این‌جمعیت را برای همکاری درمورد کمك به آسیب دیدگان حادثه مذکور اعلام داشت.

بازگشت

آقای ابوالفضل حاذقی‌که به نمایندگی از جمعیت‌تسلیح اخلاقی ایران باروپا مسافرت کرده بود پس از ایراد چند سخنرانی در باره‌پیشرفت‌های ایران برای دانشجویان‌ایرانی به تهران بازگشت .

فرمانده هنك یك‌مرکز

بنا به تقاضای ژاندارمری کل کشور وتصویب شاهنشاه آریامهرسرکارسرهنك‌نصراله غانم به فرماندهی هنك یك مرکز منصوب شد .

نمایشگ

نهم آبان

«۹ آبان ۱۳۳۹» برای مردم کهن‌سالترین کشور شاهنشاهی جهان روزی غرور آفرین ولذت بخش بود

ملت ایران برای ولیعهد محبوب دوام سلامت، عمر طولانی، سربلندی و افتخار آرزو میکند.

روز شادی بخشی که ایران دارای ولیعهد شد

۹ سال پیش روزی چون فردا ، ملت ایران ـ کهنسالترین شاهنشاهی جهان ـ به آرزوی دیرین خود رسید . در این‌روز در ساعت ۱۱ و ۵۵ دقیقه خداوند به شاهنشاه پسری عنایت نمود که به یاد و به احترام سرسلسله دودمان پهلوی ایشان را «رضا» نام نهادند و شش روز بعد فرمان ولایتعهدیشان‌شرفصدور یافت و در جلسه تاریخی و پرشکوه پانزدهم آبان ماه ۱۳۳۹ سنا بوسیله نخست‌وزیر وقت قرائت گردید و به استحضار نمایندگان ملت رسانده شد .

در این جلسه علاوه بر اعضای کابینه ، سناتورها و نمایندگان مجلس ـ امرای ارتش ، اساتید دانشگاه و روسای هیئتهای نمایندگی دول خارجی مقیم دربار شاهنشاهی حضور داشتند .

شادمانی و مسرت مردم ایران از این ولادت فرخنده‌و مبارك ، روز ها و هفته ها طول کشید ، زیرا سالها بود که‌ملت ایران فرار سیدن چنین روز فرخنده‌ای را با بی‌صبری انتظار می‌کشید و «چشم به جهان گشودن» والاحضرت ولیعهد ، یکی از عمیق ترین و شیرین ترین آرزوهای ملت ایران‌رابرآورده‌و محقق ساخت .

روزنهم آبان که مصادف با میلاد فرخنده والاحضرت ولیعهد ایران است‌یك‌بار دیگر خاطره ایامی که مردم ایران آرزوی پسری برای شاهنشاه خویش داشتند و نیز خاطره پرشکوه ساعت های انتظار میلیونها مردم ایران را در روز نهم آبان سال ۱۳۳۹ زنده‌می سازد .

در آن روز مردم ایران در سراسر کشور گوش از رادیو برنمی داشتند.

صد ها هزار تهرانی و نیزمردمی که از نقاط دورو نزدیك به‌پایتخت آمده بودند تا از نزدیك خبر مسرت بخش تولد ولیعهد ایران را بشنوند در خیابان مولوی مقابل زایشگاه حمایت مادران اجتماع کرده بودند و بی صبرانه درانتظار شنیدن خبر تولد ولیعهد بودند . در گوشه و کنار تهران در هر خیابان و کوی و برزن‌مثل اینکه الهام شده بود که نوزاد پسر خواهد بود مردم با عجله و باشادی و خوشحالی زایدالوصفی مشغول چراغانی و برپا کردن‌طاق‌نصرت و تزیین خیابان ها و محل کسب و کار خود بودند .

درمحوطه‌زایشگاه حمایت مادران‌و نوزادان صدها خبرنگار و عکاس‌و فیلمبردار از نقاط مختلف جهان گرد آمده بودند ، تا افتخار تهیه و تنظیم و مخابره گزارش های مربوط به‌تولد ولیعهد کهنسالترین شاهنشاهی جهان را نصیب خود گردانند .

از روز جمعه ششم آبان ماه ۱۳۳۹ بمناسبت نزدیك شدن روز تولد نوزاد سلطنتی خیابان های تهران چراغانی شده بود و هر روز بسیاری از مردم در برابر زایشگاه بنگاه حمایت مادران و نوزادان که قرار بود علیاحضرت شهبانو در آنجا فرزند خویش را بدنیا آورند گرد میامدند و انتظار تشریف فرمائی ایشان را داشتند تاروز دو شنبه این‌اجتماع واین انتظار وجود داشت ، ولی خبری‌از تشریف فرمائی شهبانو نبود .

در داخل کاخ سلطنتی وضع‌عمومی علیاحضرت شهبانو عادی بود ، اما روز دوشنبه نهم آبان نزدیك‌ساعت هشت بامداد ، علیاحضرت احساس ناراحتی کردند بلافاصله آقای‌دکتر صالح پزشك مخصوص به کاخ اختصاصی خواسته شد ده دقیقه بعد آقای دکتر صالح بر بالین علیاحضرت شهبانو بود نزدیك ساعت ۸ و ۳۰ دقیقه ترتیبی داده شد که شهبانو را به زایشگاه منتقل کنند در این ساعت اتومبیل آلبالوئی رنك سلطنتی درحالیکه‌شاهنشاه وشهبانووسرکار علیه‌بانوفریده‌دیبا مادر گرامی‌شهبانو در آن بودند و پزشك مخصوص و یکی از آجودان های لشکری اعلیحضرت کنار راننده نشسته بودند بسوی زایشگاه بنگاه حمایت مادران و نوزدان به حرکت درآمد اتومبیل سلطنتی مقابل در شرقی زایشگاه بنگاه‌حمایت‌مادران‌متوقف شدو شاهنشاه درحالیکه‌به‌شهبانوی ایران در راه رفتن کمك‌میکردند بسوی عمارت زایشگاه رهسپار شدند پیش از ورود شهبانو به عمارت زایشگاه معظم‌لها از زیر قرآن گذشتند . در آن موقع در خارج زایشگاه بنگاه حمایت‌مادران کسی از ورود شاهنشاه‌و شهبانو به زایشگاه آگاهی نداشت .

***

پس از ورود اعلیحضرتین به زایشگاه جنب‌وجوش بیمانندی در آنجاپدیدار شدو شاهنشاه‌پس‌ازآن که شهبانو در اطاق شماره ۲۴۶ بستری شدند ببازدید از قسمت‌های مختلف زایشگاه پرداختند .درآن موقع آقایان دکتر صالح و دکتر موتمنی مراقب حال شهبانوبودند.

نخستین گزارش تشریف‌فرمائی اعلیحضرتین را رادیو ایران در ساعت ۹و پنج دقیقه (دوشنبه نهم آبان) پخش کرد رادیو برای‌پخش این خبر برنامه عادی‌خود را قطع کرد .

رادیو افزود : دیگر سکوت نخواهد داشت و هرچند دقیقه یك بار آخرین خبر را برای آگاهی مردم پخش خواهد کرد .

***

مردم پس از آگاهی از ورود شاهنشاه و شهبانو به زایشگاه دسته دسته بسوی زایشگاه‌رهسپار شدند بطوریکه در اندك مدتی خیابان مولوی مملو از مردم بود در داخل زایشگاه دقیقه ها به کندی و همراه با دلهره و انتظار میگذشت اعضای خاندان جلیل سلطنت در حال انتظار بودند .

درشرفیابی اخیر فضانوردان آپولو ۱۱ به پیشگاه شاهنشاه آریامهر وعلیاحضرت شهبانو، والاحضرت ولیعهد ماکت آپولو ۱۱ راکه خود ساخته بودند به آرمسترانك .نخستین انسانی‌که قدم برماه گذارد اعطا فرمودند .

ساعت یازده و سی‌دقیقه،علیاحضرت به اطاق زایمان‌منتقل شدندوساعت یازده و ۵۵ دقیقه ولیعهد ایران چشم بدنیا گشودند و ناگهان فریاد : پسر است ،پسر است بگوش اعضای خاندان جلیل سلطنت رسید .

ساعت ۱۲ و یکدقیقه ۴۱ تیر توپ در جلالیه شلیك شد و مژده ولادت ولیعهدبگوش ملت رسید بلافاصله پس از آگاهی مردم ، رقص و پایکوبی در خیابان های پایتخت و شهرستانها آغاز شد همه اتومبیلها چراغهای خود را روشن کردند و پیاپی بوق‌میزدند مردم بیکدیگر تبریك می گفتند در خیابان هاشدت‌ازدحام‌باندازه‌ای بود که اتومبیل ها را ناگزیر به توقف کرد .

***

پس از انتشار خبرولادت‌والاحضرت ولیعهد، از طرف دادگستری‌دستور آزادی ۹۸ زندانی داده شد . و ساعت یك بعداز ظهربه‌خبرنگاران و عکاسان داخلی و خارجی اجازه داده شد که از نوزاد عکس بردارند و ایشان در دسته های ده نفری در راهرو زایشگاه حاضر شدند و عکس گرفتند گزارش مربوط به تولد نوزاد سلطنتی بعنوان یك خبر فوق‌العاده مهم از محوطه بیمارستان به سراسرجهان مخابره شد . روز سه شنبه دهم آبانماه سفیران ممالك مختلف‌وارد زایشگاه شدند و دفتر مخصوصی را که گشایش یافته بود امضاء کردند .

پس از مخابره خبر تولد ولیعهد به خارج از کشور سیل تلگرام های تبریك بدربار شاهنشاهی سرازیر شد در آمریکا احساسات پرشوری از طرف ملت آمریکا نسبت به ملت ایران ابراز شد

روز جمعه سیزدهم آبان ماه سال ۱۳۳۹ اعلامیه وزارت دربار شاهنشاهی در باره نام گذاری والاحضرت ولیعهد چنین انتشار یافت :

«وزیر دربار شاهنشاهی باکمال مسرت باطلاع عموم میرساند که مراسم نامگذاری فرزند والاگهر اعلیحضرت همایون شاهنشاه و علیاحضرت فرح پهلوی‌ملکه‌ایران در ساعت شش و پانزده دقیقه‌بعد از ظهر روز جمعه سیزدهم آبانماه در زایشگاه حمایت‌مادران‌ونوزادان در پیشگاه اعلیحضرت همایون شاهنشاه انجام گرفت.وحسب‌الامر همایونی به مبارکی و میمنت نام رضا انتخاب گردید . »

بعداز ظهر روز شنبه چهاردهم آبان‌ماه شهبانوی‌ایران‌ووالاحضرت رضا پهلوی در میان احساسات پرشور از دروازه نور گذشتند و وارد کاخ سلطنتی شدند .

گذشته از آذین بندی خیابان های مسیر شهبانوی ایران‌ونوزاد سلطنتی خیابان پاستور نیز بطرز جالبی با نئون های الوان زینت یافته بود .

***

والاحضرت ولیعهد اینك که دهمین سال زندگی را آغاز می فرمایند در بین عموم طبقات از محبوبیت فراوانی‌برخوردار هستند.

والاحضرت ولیعهد تحت‌توجهات خردمندانه ودلسوزی های گرانبهای پدر تاجدارشان تعلیم و تربیت می بینند و در دامان پر مهر و محبت شهبانوی گرامی و عالیقدر ایران بزرك میشوند .

چندی قبل شهبانوی ایران در پاسخ یکی از خبرنگاران خارجی فرمودند :

«راجع بوالاحضرت‌ولیعهد من همیشه به‌توصیه‌های‌پدرانه اعلیحضرت همایونی عمل می کنم و مهمترین‌توجه‌شاهنشاه که همیشه روی آن تاکید میفرمایند اینست که باید سعی کنیم ولیعهد ایران یك ایرانی واقعی ، یك‌شاهزاده دموکرات و مومن باصول اخلاقی و دوستدارمردم‌باشد.»

و بر همین اساس است که هم اکنون والاحضرت ولیعهد از یك برنامه تربیتی منظم برخوردار هستند و با کودکان هموطن خود غالبا بطور دسته جمعی بازی و یا معاشرت‌می فرمایند .

***

والاحضرت ولیعهد از۴سالگی به امور اجتماعی ابراز علاقه نمودند . درشهریور ماه۱۳۴۳ جوائز اطفال نمونه کارگران را اعطاء فرمودند .

در خرداد ۱۳۴۶ به فرمان شاهنشاه‌آریامهر بنیادفرهنگی رضا پهلوی بمنظور تامین وسائل‌تشویق‌وترغیب‌نوجوانان به کسب موفقیت های بیشتر علمی و فنی و نیز کمك به جوانانی که در دبیرستان و دانشگاه‌استعداد سرشارازخود نشان داده‌و احتیاج‌به‌مساعدت دارند شرفصدور یافت .

***

خانم اباصلتی سردبیرمجله اطلاعات بانوان که چند روز پیش با والاحضرت ولیعهد گفت و شنودی بعمل آورده نوشته است :

والاحضرت رضا پهلوی در یك ساختمان‌یك طبقه‌ساده و آجری در سعدآباد با پرستارشان زندگی میکنند .

والاحضرت معمولا هر روز در ساعت ۸،۵۵دقیقه به‌مدرسه می روند ایشان اینك در کلاس چهارم دبستان تحصیل می کنند.کلاس چهارم‌دبستان ولیعهد ۱۳ دانش آموز دارد والاحضرت از ورزش ها : به شنا ، اسکی روی آب ،اسکی روی برف ، اسب سواری و پاتیناژ و فوتبال بیشترعلاقمند هستند .

والاحضرت ولیعهد به خانم اباصلتی گفتند که از بازدید کارخانه به این دلیل که‌چیز های جدیدی را می‌بینندونیز از تماشای برنامه های نیروی هوائی و مسابقه های فوتبال و عملیات تیزپلان لذت می‌برند.

والاحضرت ولیعهددرشئون مختلف تاکنون استعداد ، ذکاوت ، سرعت انتقال و هوشمندی از خود ابراز داشته‌اند .

***

با آغاز دهمین سال زندگی ولیعهد محبوب ایران مردم‌سراسر کشورضمن‌عرض صمیمانه ترین شادباش ها به حضور اعلیحضرتین و والاحضرت ، برای ولیعهد محبوب خویش، دوام سلامت ، عمر دراز و سربلندی وافتخار آرزو می کنند .

پیشگاه مبارك شاهنشاه آریامهر

افتخار دارد بنمایندگی‌ازطرف کلیه‌فرهنگیان آذربایجان غربی زادروز خجسته آن رهبر فرهنك پرور وسالگرد تاجگذاری‌شاهنشاه‌مفخم‌وشهبانوی محبوب را بحضور آن پیشوای گرانقدرشادباش عرض نماید .

جان نثار : نبوی ـ مدیرکل‌آموزش‌وپرورش آذربایجان غربی . آ ـ ۵۳۹۹۶

میلادمسعودولیعهدوالاگهررضاپهلوی را به‌پیشگاه خاندان جلیل سلطنت تبریک‌عرض نموده سعادت وتوفیق بیش‌ازپیش‌ملت‌عزیزایران‌رادرپرتو عنایات‌شهریارداد گستر شاهنشاه آریامهر ازخداوندبزرگ آرزومی نماید

شرکت فرودین فیلم

ازامشب فقط در
سینما ایفل
UNIVERSAL CITY STUDIOS
ادری هپورن
کاری گرانت
در فیلم
رنگی
Charade
A STANLEY DONEN Production
معما
باشرکت: والترماتو
جمز کاربرن
موزیک: انرنستری باکینی
محصول کمپانی یونیورسال

باطلاع سازندگان تابلوهای برق میرساند
انواع پیچ ومنصره های مخصوص میلیمتری «کادیوم» شده باواشر مربوطه وواشرهای فنری
موجوداست
به شرکت آلتک خیابان رازی شماره ۱۲۴ تلفن ۴۵۵۲۱۰۸ ۴۲ مراجعه فرمائید.

برنامه آبان‌ماه ۱۳۴۸ تالار رودکی

پنجشنبه ۸ آبان	رقص‌های فولکلوریك ، ترکمنی و کردی . ترانه های بومی . کنسرت موسیقی ایرانی تالار رودکی
شنبه ۱۰ آبان	اپرای ریگولتو اثر وردی توسط گروه اپرای تهران
یکشنبه ۱۱ آبان	رسیتال آواز توسط لئولوکا مانکوزو . فروچیوفرانچسکینی . لوچیاناسرا (تالار کوچك)
دوشنبه ۱۲ آبان	
سه شنبه ۱۳ آبان	باله‌رومئووژولیت اثر پروکفیف توسط هنرمندان سازمان ملی باله ایران
چهارشنبه ۱۴ آبان	گروه کوارتت‌زهی آثارهایدن ـبتهوون‌ـ دورژاك «تالار کوچك»
پنجشنبه ۱۵ آبان	
شنبه ۱۷ آبان	شعر و آواز محلی «تالار کوچك»
یکشنبه ۱۸ آبان	
چهار شنبه ۲۱ آبان	اپرای توسکا از یوچینی توسط گروه اپرای تهران
سه شنبه ۲۷ آبان	کنسرت ارکستر سنفنیك‌تهران،سنفنی ۵چایکوفسکی . کنسرتو پیانو از شومان پیانیست ، کندال تیلور ، دوومان برای ارکستر زهی از مسعودیه .
پنجشنبه ۲۹ آبان	«مخصوص اعضای انجمن فیلارمونیك تهران » گالای باله‌و رقصهای ایرانی توسط هنرمندان ایرانی ومجارستان، ویکتور روناوآدل اوروز ۲الف ۸۲۱۲

دومقاله پیرامون علل ونتایج بحران اخیر لبنان

لبنان پس از اردن

از : لوموند
ترجمه : علی بهارلو

جنك ۱۹٦۷ سبب شد که اردن نیمی‌از سرزمینهای‌حاصلخیز خودرا از دست بدهد وباین ترتیب قسمت اعظم فلسطین بدست‌اسرائیل اشغال گردید . دراین هنگام بود که الفتح فریاد برآورد: اتحادیه عرب‌و ارتش آزادی‌بخش فلسطین برهبری‌احمد شقیری توانائی آزادی فلسطین‌راندارد .

چندماه طول نکشید که سازمان مقاومت فلسطین بوجود آمد و کلیه کشور های عربی وامرائیل ناچارشدند روی‌آن حساب کنند .

دراول ۱۹٦۷ دوماه پس‌از شکست لژیون معروف عرب ملك حسین همچنان کنترل کامل کشوررابدست‌داشت. در آن هنگام ستاد عملیات «الفتح» در دمشق قرارداشت و اردن همچنان ازنزدیك‌مراقب فعالیت طرفداران این‌سازمان بودولی‌اردن اکنون‌به مهمترین پایگاه فلسطینی هادر نبرد علیه اسرائیل تبدیل شده است .امروزه کماندو های فلسطینی دراردن تنهااز دستور های فرماندهان خوداطاعت می کنند .

اکنون«الفتح» می‌خواهد موقعیت مشابهی برای‌خود در لبنان بوجود بیاورد ولی دولت لبنان با اینکه آمادگی‌خود رابرای کمك به سازمان های فلسطینی تاکید می کند معتقد است که آزادی عمل کماندوهای فلسطینی نباید خطری برای‌استقلال وتمامیت ارضی این کشوربوجودبیاورد ویابهانه‌ای برای حملات انتقامی بدست رهبران تل‌آویو بدهد .

دراین‌میان کشورهای عربی بویژه سوریه از نظریات سازمان‌مقاومت فلسطین پشتیبانی می کند و دولت بعثی دمشق سربازان خودرا در لباس کماندو های فلسطین از مرزهای‌دو کشور بداخل لبنان اعزام میدارد .

مسئله اختلافات لبنان وسازمانهای مقاومت فلسطین که هرآن انتظار میرفت انفجار عظیمی در منطقه عربی خاورمیانه ببار آورد سرانجام بسر میز کنفرانس کشیده شد ودولت لبنان با قبول میانجیگری جمال عبدالناصرحاضر شد نمایندگان خودرا برای گفتگو با رهبران «الفتح» به قاهره اعزام‌دارد .باین ترتیب عجالتاتاحدی از شدت بحران کاسته‌شده‌ولی خطر همچنان لبنان را تهدید می کند چه قدر مسلم این‌است که سازمان مقاومت فلسطین تا وقتی که لبنان آزادی عمل کامل برای کماندوها نشناسد از پای نخواهد نشست .

یکی‌از نتایج شکست‌اعراب در جنك ژوئن ۱۹٦۷این بودکه زمینه‌را برای فعالیت فلسطینی‌ها در منطقه عربی خاورمیانه هموار ساخت .

آنها پس‌از بیست‌سال سکوت وتحمل وفشاروبدبختی تصمیم گرفتند برای‌استرداد میهن از دست رفته خود وارد عمل شوند .

درسال ۱۹٦۵ «فدائیان» (الفتح) به نخستین عملیات خود در «سرزمین اشغالی» یعنی‌در داخل خاك اسرائیل‌دست زدند .در آن هنگام باستثنای سوریه بعثی والجزایر یومدین کلیه کشور های دیگر عربی علنا با این‌اقدام فدائیان‌به مخالفت برخاستند .

نخستین قربانی «الفتح »با گلوله اسرائیلی ها ازپای درنیامد بلکه در زندان لبنان زیر شکنجه درگذشت .هنوز هم‌فلسطینی ها این‌ماجرارا فراموش نکرده‌اند . از طرف دیگر شایع است دهها نفر از زندانیانی که‌پس‌ازگذرانیدن یك‌دوره تعلیماتی درچین کمونیست به قاهره بازگشته‌بودند بطوراسرارآمیزی‌ناپدید شده‌اند ... اما مهمترین مسئله‌ای که توجه ناظران سیاسی‌را بخودجلب کرده بهم خوردن موازنه قوادراردن است .

دراردن‌اکنون همه چیز تغییر کرده‌است و بعیدنیست که در آینده لبنان نیز بسرنوشت این کشور دوچارشود .

در بین سالهای ۱۹٦۵ و ۱۹٦۷ ماموربن‌پلیس وارتش اردن در همه‌جا افراد وابسته به «الفتح» را بشدت تحت فشار قرارداده و صد ها نفراز آنهارا زندانی می کردند.

لبنان: عامل تازه بحران در جهان عرب

از : گاردین
ترجمه : شاهین شهیدی

در حال حاضر مقابل نام لبنان یك علامت سئوال وجود داردواین ناشی از نبرد های سخت و بیسابقه کماندو های عرب با نیروهای لبنانی است . بدون شك هیچیك‌از طرفین به پیروزی مطلق امیدوار نیستند ولی در هرصورت جنك‌همچنان ادامه دارد واین علیرغم آمادگی لبنان برای مذاکره بارهبران «الفتح» است.

استعفای رشید کرامی‌نخست وزیر لبنان این کشور را فاقد دولت کرده است و اکنون‌بابرقراری مقررات منع عبور و مرور در بیروت نظامی ها تاحدودی حکومت را در دست گرفته‌اند .

الفتح وبطور کلی سازمانهای مقاومت عرب که‌علیه اسرائیل دست به خرابکاری می زنند وتاکنون خسارات وضایعات فراوان وارد آورده‌اند تقاضا دارند که دردرجه اول آزادی عمل کماندوهادرلبنان تضمین شودو محدودیت هائی که به اردوگاههای نمایندگان فلسطین تحمیل‌شده است از بین رود . فلسطینی ها همچنین در مورد مجازات مسئولان حوادث اخیر بشدت پافشاری می‌کنند . لبنان همچنان حاضر است به کماندوها کمك کند ولی بشرط آنکه استقلال وتمامیت ارضی کشور به خطر نیفتد .

بدین ترتیب دو دستگی وهرج‌ومرج‌دنیای‌عرب‌را تهدید می کند .اعراب که بعلت احساس خطر مشترك‌دور یکدیگر جمع شده جبهه واحدی‌درمقابل اسرائیل بوجود آورده بودند بحران اخیررا عامل تجزیه کننده این‌وحدت واتفاق میدانند و در پی یافتن راه حلی برای مسئله لبنان هستند .

در این فعالیت ها دکترصبری‌الخولی فرستاده ویژه ناصر نقش مهمی برعهده دارد .وی پس از ملاقات بامالك حسین، شارل حلو ،نورالدین اتاسی وباسر عرفات،مشغول تهیه مقدمات مذاکره بین‌نمایندگان ارتش لبنان‌وسازمان الفتح است .

نقش دول بزرك در بحران لبنان قابل توجه است . چند روز قبل روزنامه های‌مسکو گزارش دادند که‌نیروی هوائی عظیم امریکا در فرودگاه «مالپنسا» واقع‌درخارج شهر «میلان» در ایتالیا ،دست به نقل‌و انتقال های مهمی زده‌است.این مطبوعات متذکر شدند که حرکت نیرو- های امریکائی بابحران لبنان ارتباط مستقیم دارد وامریکا بدون شك در لبنان نیرو پیاده خواهد کرد .

دراین مورد روزنامه های مسکو یادآوری کردند که امریکا درسال ۱۹۵۸ نیزبااستفاده از پایگاه های هوائی ایتالیا درجنك لبنان مداخله کرد ولی درعمل چنین‌اتفاقی رخ نداد باوجود این خبرگزاری تاس ضمن تفسیر های متعدد وجود «دست خارجی» رادر لبنان حتمی دانست و به امریکا اخطار کرد .

وزارت خارجه امریکا درمقام دفاع برآمد و بشدت اظهارات شورویها و خبرگزاری تاس را ردکرد درحالی که رادیو قاهره باشدت هرچه تمامتر متذکر شد که «امریکا محرك اصلی بحران لبنان است» و می خواهد با استفاده از موقعیت اوضاع رابنفع اسرائیل عوض کند .

بدون شك ، پایان یافتن‌نبرد ارتش لبنان و کماندوها مورد توجه و علاقهٔ شدید اعراب است‌زیرااین جنك‌حاصلی جزتضعیف قوای اعراب ندارد . احتمال نبرد بین‌سوریه و لبنان مرتبا زیادتر می شود زیرا علاوه براینکه بسیاری از کماندو ها برای کمك به یاران خوداز مرز سوریه - لبنان وارد این کشور می شوند ، سلاحهای ساخت‌شوروی نیز که مرتبا مورد استفاده کماندو ها قرار میگیرد نیزاز همین‌راه وارد لبنان می شود . همین امر بروخامت اوضاع میافزاید و سران عرب رادر تسریع فراهم کردن‌مقدمات گفتگوی رهبران‌الفتح و لبنان ناچار میسازد .

جنگهای اخیر واقعا باعث نگرانی و تاسف اعراب‌و یاران آنها شده است زیرا براستی این نبرد ها حاصلی جز تضعیف اعراب ندارد . هریك از طرفین بانشان‌دادن واقع‌بینی بیشترمی توانست ازبروز چنین‌بحرانی جلوگیری کند درحالیکه درعمل چنین نشد . شعار تظاهر کنندگان درمحله مسلمان نشین «باستیا» دربیروت چه‌جالب بوده است :

«بروید بااسرائیل جنك کنید ، کمتر بااسلحه‌در میان کودکان ماگردش کنید .»

بنظر نمیرسد حوادث سال ۱۹۵۸ و دخالت امریکا درمساله لبنان تکرار شود زیرا اکنون دالس و یارانش دیگر دردستگاه رهبری امریکا وجود ندارند و رهبران کنونی امریکا نیز چندان تمایلی به ریسك برخوردی‌عظیم بادولت شوروی نشان نمیدهد بنابراین بحران باید ازراه- های سیاسی حل شود .

نقش شوروی و امریکا در بحران لبنان

نفت و سیاست در امریکای لاتین

آمریکا میلیونها دلار درصنایع نفتی امریکای لاتین سرمایه گذاری کرده است

دراکتبر ۱۹٦۸مصادره اموال‌شرکت نفت «انترناشنل پترولیم» از طرف یك دولت نظامی که رژیم «بلوندتری» رادر «پرو» واژگون کرده بود هیجان‌شدیدی در واشنگتن بوجود آورد .

موضوع از جنبه مالی اهمیت زیادی نداشت زیرا سرمایه گذاری شرکت‌نفت «انترناشنل» تقریبا پنج در صد کل سرمایه گذاری های امریکا را در پرو تشکیل میداد . ولی اقدامی که‌نظامیان «پرو» به‌آن‌دست‌زده‌بودند بسیارجسورانه بود .

بهمین جهت‌سایر دولت های‌امریکای لاتین با عده زیاد تحولات اوضاع‌سیاسی در «پرو» و مساعی واشنگتن را برای مقابله با این فرصت ناگهانی و غیر منتظره تعقیب میکردند .

در ماه اکتبر۱۹٦۰ ملی کردن‌تاسیسات شرکت نفت امریکائی«گلف‌اویل» توسط دولت نظامی بولیوی ، هیجان واضطراب شدیدتری بوجودآورد زیرا این باردیگر قطعی بود که اقدام «پرو» به دولت های دیگر امریکای لاتین‌سرایت کرده‌است.

در «بولیوی» نیز مانند «پرو» منافع شرکت های نفتی‌امریکا چندان زیاد نبود و یك میلیون و ٦۲۰ هزار تن نفتی که در سال۱۹٦۸ در بولیوی استخراج شده بود در برابر ۱۸۸ میلیون نفتی که در ونزوئلا» تولید شده‌بودرقم‌قابل‌ملاحظه‌ای نبود.

● نفت وسیاست

اما باید دانست که از نیم قرن پیش نفت وسیاست در امریکای‌لاتین‌بیکدیگر بستگی نزدیك دارند . طلای سیاه در امریکای جنوبی ارزش سمبولیك دارد .

دو نفر از رهبران لیبرال معروف این منطقه: «آرتورو‌فروندیزی» در آرژانتین و «روموولوبتانکو» در ونزوئلا مسائل ناشی از حضور کارشناسان نفتی خارجی را در کشورشان بدقت مورد بررسی قرار داده‌اند .

معذلك آنهاهنگامیکه قدرت‌رابدست داشتند سیوه های همکاری میانه روی را باشرکت های نفتی خارجی بموردا‌جرا گذاشتند . امروزه رژیم های نظامی که اغلب لیبرالها از آنها بعنوان دولت های طرفدار امریکا نام میبرند تا کنیك نفتی خشنی بکار می‌بندند که فصل جدیدی در تاریخ روابط بین‌المللی بازمیکنند .

میزان محصول نفت خام کشور های امریکای جنوبی که توسط امریکائی ها استخراج میشود باین شرح است :

بولیوی- شرکت نفت «گلف» در بولیوی درسال ۱۹٦۸ یك میلیون و٦۲۰ هزار تن نفت استخراج کرده که چهار پنجم محصول نفت آن کشور را تشکیل میدهد . در همان سال این شرکت ٦۷۳ میلیون متر مکعب گاز استخراج نموده است

برزیل - در برزیل شرکت نفت «پتروبراس» پانزدهمین سال تاسیس خودرا با اعلام افزایش سرمایه شرکت به ۵۲۰ میلیون دلار جشن گرفت .

شیلی : محصول نفت خام شیلی در سال ۱۹٦۸ به یك میلیون و ۸۷۰ هزار تن رسید که نسبت به محصول سال‌های ٦۵ و ۱۹٦٦ ده در صد افزایش پیدا کرده است . در ماه سپتامبر گذشته احزاب‌دست چپی سه طرح قانونی‌پیشنهاد کرده‌اند که‌هدف آن ملی کردن کمپانی نفت شیلی «کوچك» و شرکت های نفت «اسواستانداراویل» و شل ، شیلی‌است.

پرو : در پرو میزان سرمایه گذاری امریکای شمالی به ٦۰۵ میلیون دلار میرسد . ازاین‌مبلغ تنها۳۸ میلیون دلار در راه بهره برداری از نفت سرمایه - گذاری شده است .

از : لوموند

نویسنده : آرت‌بوخوالد
مترجم : پرویز ایرانزاد

«آلودگی هوا»!..

هفته پیش ، مقامات کرملین یك جلسه ملاقات سری ترتیب دادندتا آخرین‌تحولات‌استراتژی دفاعی آمریکادر برابر شوروی را مورد بحث و شور قراردهند. رفیق الکساندروف‌پوتومسکی» مسئول اداره سوم‌امور امریکادر وزارتخارجه شوروی نخستین کسی‌بود که‌گزارش‌خود راتسلیم داشت :

-رفقا ! خوشوقتم به اطلاع برسانم که‌آلودگی هوا درایالات متحده به ۱٤۰ میلیون تن رسیده که ده میلیون تن بیش از سال پیش است .

یکی از اعضای پرزیدیوم پرسید :

-رفیق پوتومسکی ! شمااینرا از کجا فهمیدید ؟...

پوتومسکی جواب گفت :

-ایکاش‌افتخار این‌مهم‌نصیب‌این خدمتگزار میشد.اما آمریکائیان خود این بلارا سر خودآورده‌اند بامیزان فعلی آلودگی هوا در آمریکا ، طی بیست سال آینده جمیع خلایق این دیار رهسپار دیار عدم خواهند شد .

یکی از مارشالهای حاضر در جلسه گفت :

- آیا خود آمریکائی ها واقف هستند که آلودگی هواچه مصیبتی برایشان ببار خواهد آورد .

پوتومسکی به این پرسش‌پاسخ گفت :

-البته که هستند . اما کاری ازدستشان ساخته‌نیست گروه‌هائی در آمریکا هستند که فریاد و فغان برمیآورند که اگر اقدامی جدی در زمینه آلودگی هوا بعمل آید کار و کسب آنها در خطر خواهد افتاد ولذا رهبران دولتی درباره این مشکل حرف میزنند اما کاری صورت نمی- دهند .

مارشال قبلی‌تبسم رضایت بر لبانش جاری ساخت :

-در اینصورت ما میتوانیم روی آلودگی هوا در آینده‌ای قابل پیش‌بینی حساب کنیم .

رفیق پوتومسکی گفت :

-به عقیده‌من‌نازمانهای بسیار دور آمریکائیها قصد ندارندر این‌باره هیچگونه اقدام جدی و عاجل بعمل آورند .

رفیق«ردهنوف»از اداره‌هفتم بپا خاست :

رفقا ! منهم اخبار خوب و مسرت‌بخش دارم . آمریکائیها خود و بدست خود با چنان‌سرعت و میزانی آبهای خود را آلوده می‌کنند که درده سال آینده آب هر رودخانه ، هرچشمه و هر دریاچه‌ای دراین سرزمین پهناور غیر قابل شرب ، غیر قابل شنا خواهد شدوتمامی ماهیها ودیگر جانداران آنها به‌هلاکت خواهند رسید .

جمعیت حاضر در جلسه بشدت نسبت بوی‌ابراز احساسات کردند.

دبیر اول حزب کمونیست لنین‌گراد پرسید :

-چه دلیلی دارد که ما مبالغ هنگفتی برای‌آلوده‌کردن آبهای آمریکا خرج کنیم. وانگهی اگر آمریکائیها از این مقوله بوئی ببرند چه بسا واکنش شدید بروز دهند و کاسه کوزه را بهم ریزند ...

رفیق «ردهنوف »گفت:

-رفیق اشتباه نکند . این ما نیستیم که آبهای آنها را آلوده می‌کنیم . آنها خود و بدست‌خود اینکار را می‌کنند

فریاد هلهله و شادی جمعیت یکبار دیگر سالن کنفرانس رابه لرزه درآورد .

رئیس پرزیدیوم پرسید :

-یعنی شمامیگوئید آمریکائی ها خود وبدست خود آبهای خود را زهرآلود و مسموم می‌کنند؟.

پوتومسکی جواب داد :

-قطعا ودقیقارفیق پرزیدنت. آنها کلیه سمومات اضافات کارخانجات شیمیائی‌خودرا توی آبهایشان می‌ریزندوابائی ندارند که با دست خود چه بلائی بسر خود نازل می‌کنند .

رئیس پرزیدیوم گفت :

-اما آمریکائیها آدم های‌کودنی نیستند و اگر بدانند که با دست خود آبهای خود را مسموم می- کنند . بالمآل چاره‌ای ازبرایش در آستین پنهان دارند .

رفیق ردهنوف گفت :

-نیك میدانم که‌باور کردنش قدری مشکل است . اما رفقا ! آنها گرچه‌میدانند که چه‌میکنند. هنوز اینکاررا ادامه میدهند . اگر فرضا آلوده کردن هوا موقوف و متوقف شود . آلوده کنندگان تهدید خواهند کردکه دیگر اجناس مورددنیاز مردم را تولید نکنند ولذا هیچکس اعتراض نمی‌کند و مزاحمتی برای آنها فراهم نمی‌آورد .

طراحان کرملین حاضر در جلسه یکصدا فریاد برآوردند.

-عالیست ! بهتر از این چه میخواهیم . این برای ما حتی یك «روبل» هم آب نمیخورد.

رفیق سوکولف مسئول بررسی مسائل مربوط به جمل و نقل در آمریکا بپاخاست و گزارش‌نمود:

-رفقا ! بهترین «خبرها» را من‌دارم . شبکه‌حمل‌و نقل‌آمریکا در آستانه درهم‌شکستن است . خطوط آهن بسته است . راهها و جاده‌ها غیر قابل عبوراند . و فرودگاهها چنان شلوغ وتراکم تابدانپایه که پرواز از آنها عملا متوقف گردیده . در پنجسال آینده بحران به نقطه‌ای خواهد رسید که هرجنبنده‌ای دراین‌دیار از جنبش باز خواهد ایستاد !...

بار دیگر جمعیت به‌شدت‌نسبت به ناطق ابراز احساسات کردند و یکصدا گفتند :

-رفیق سوکولف شمایك‌رویای غیر ممکن را به حقیقت نزدیك ساختید ...

رئیس سمپوزیوم گفت :

-رفقا ! آمریکائیها همه اینها را خود و بدست خود انجام داده‌اند .انها آنچنان باداد وستد ورزرو صندلیهای‌هواپیما مشغول و سر درمند که فرصت ندارند قدری هم‌به‌خود و آینده‌مملکتشان بیندیشند .

در اینموقع از گوشه و کنار سالن حرفهای نامفهومی بگوش رسید . بعضی از حضاردر گوشی باهم صحبت می‌کردند تااینکه رئیس جلسه لب بسخن گشود:

-از آنچه‌که‌شما گفتید چنین برمیآید که اتحاد شوروی دیگر نیازی ندارد مبالغ هنگفت از پول خود را برای تولید سلاح های جدید علیه آمریکا خرج و صرف کند ولذا پیشنهادذیل را بعمل می‌آورم :

نفس‌هاد ر سینه‌ها حبس شد تااینکه رئیس گفت :

-خیال‌آسوده‌دارید که‌اوضاع بروفق مراد است و«طرف»خود بدست خود جور مارا می‌کشد !

کمپانیهای اتومبیل بیشتر بفکر خانمها هستند

یك نمونه از لباسهای جدیدبرای‌اتومبیل های جدید

در نمایشگاه بین المللی اتومبیل که اخیرا در پاریس گشایش یافت مردان‌وزنان رابخودجلب کرد. امادر حالیکه مردان در درجه اول موتور اتومبیل و امکانات آن را در نظر می گیرند خانم‌ها بصورت ظاهر ، لوازم فرعی ، وسائل ایمنی و سهولت‌هدایت آن اهمیت بیشتری قائل هستند .

از آنجا که هنگام خرید حرف آخرراخانم یادختربایدبزندسازندگان اتومبیل ها ناچار باید در جزئیات سلیقه خانمها را رعایت کنند .

از طرف دیگر « پارکورابان » یکی از بزرگترین خیاط خانه های پاریس با همکاری « مارسل‌کوخ » یکی از مهمترین دوزندگان فرانسوی تمام کوشش خود را بکار برده است تا بتواند لباس های ظریف و مناسبی برای بانوان راننده بوجود بیاورد تا در عین شیکی و ظرافت خانمهابتوانند براحتی پشت فرمان نشسته و اتومبیل خود را هدایت کنند . لباس های جدید که به آنها نام « لباس اتومبیلرانی » نهاده‌اند . واین‌لباسها در نمایشگاه اتومبیل نشان داده‌شد .

از همان مد روز تقلید شده ولی در برش آنها شیوه مخصوصی بکار رفته تا بانوان در پشت فرمان کاملا آزاد باشند . « پالتومانتو » وپیراهن بانوان از پارچه انتخاب شده است که چین و چروك نمی افتد . بعلاوه بر « لباس های اتومبیل » که انقلاب بزرگی در دوزندگی بوجود آورده هزاران وسائل دیگر از جمله‌وسائل ایمنی برای رانندگان جنس لطیف در اتومبیل های جدید تعبیه شده ویا جداگانه در مغازه‌ها بفروش میرسد .

یك جامه‌دان مخصوص دوطرفه برای جادادن لباس و کفش اضافی تهیه شده است که به آسانی‌میتوان در داخل اتومبیل آویزان کرد .

● دراتومبیل

اگر خانم قرار است شب‌نشینی برود وقت آن راندارد که بخانه باز گردد میتواند لباس شب خود را که در این جعدان قرار دارد در داخل اتومبیل بپوشد و برای آنکه‌هنگام عوض کردن از مزاحمت « چشم- چرانان» در امان باشدپرده‌مخصوصی بوسیله دادکش به شیشه های‌اتومبیل آویزان می‌کند .

اغلب مرد ها به همسران خودایراد می‌گیرند که چرا از آئینه داخل اتومبیل برای آرایش سروصورت خود استفاده میکنند . کارخانه‌های اتومبیل سازی باین‌مسئله‌مورداختلاف نیز پایان‌داده‌وآئینه‌خودکارمخصوصی در اتومبیلها تعبیه کرده‌اند که با فشار یك دکمه از بدنه اتومبیل خارج میشود .

وسیله دیگری برای قطع جریان برق اختراع شده که در صورت‌بروز حادثه راننده را از خطر آتش‌سوزی مصون میدارد . کارخانه های کفش دوزی نیز در این‌مسابقه‌عقب‌نمانده‌اند. آنها کفش های مخصوصی برای بانوان راننده به بازار عرضه‌کرده‌اند تاوقتی که خانم راننده پای خود را روی « پدال » میگذارد « لیز»نخورد.

در اتومبیل‌های جدید همچنین‌جای مخصوصی برای نوزادان درنظر گرفته شده است . اگر مادران بخواهند که نوزادشان ازآسایش‌بیشتری‌برخوردار باشد میتوانند تختخوابهائی که مخصوص اتومبیل‌ها ساخته‌شده‌است استفاده کنند . این تختخواب کوچك را میتوان هم روی صندلی جلووهم نیمکت عقب اتومبیل تعبیه کرد و کودك درداخل این تختخواب میتواند از شیشه اتومبیل خارج را تماشاکند.

میدانیم بعضی از مردان‌چه‌علاقه‌ای برای مواظبت خود مخصوصا اگرتازه باشد نشان میدهند . خانمها در این باره بیشتر و سواس دارند . آنها که به نظافت خانه عادت کرده‌اند دلشان میخواهد که همه چیز در اتومبیل خانوادگی برق بزند وبرای‌این‌منظور نیز یك محصول جدید به بازار آمده است . یك کرم مخصوص بدون آنکه احتیاج به آب داشته باشد کثیف‌ترین صندلیها را بطور خودکار پاك و درخشان میکند . یك نوع‌ماده اسفنجی شکل نیز تمام تزئینات داخلی اتومبیل را مثل روز اول نو و درخشان میسازد .

تلفن ، قهوه جوش برق و لامپ مخصوص برای مطالعه ، یك ماشین تحریر ثابت یك بخاری کوچك مخصوص گرم نگهداشتن پاها ، یك بالش از جمله وسائلی هستند که در اتومبیل جدید مورد استفاده قرار گرفته است . مطبوعات جهان

جاده های رنگین بهتر است !

وزارت راه آلمان فدرال‌سرگرم رسیدگی به‌پیشنهاد و توصیه کارشناسان امور رانندگی و باشگاه های اتومبیل برای رنك کردن جاده هاست . نامبردگان معتقد هستند که ، استفاده از رنك ها می تواند عامل موثری در ایمنی ترافیك گردد . بهنگامی که از دقت رانندگان بجهات مختلف کاسته می شود ، رنك هامیتوانند هادی موثری برای انجام آنی عمل صحیح در مغز ناخودآگاه راننده گردند .

ازجمله پشنهادات نامبردگان است که ، جاده ها را در چهارراه ها برنك سبز و در نقاط با تابلو «ایست» برنك سرخ درآورند . بدین نحو به تابلو های راهنمائی کمك موثری خواهد شد .

به تجربه ثابت شده است که،رنگها تاثیر فوق‌العاده در قسمت ناخودآگاه مغز انسان ها دارند و بدین جهت کارشناسان رانندگی استفاده از رنك ها را بقرار فوق ، بسی موثر تر از تابلو های راهنمائی میدانند .

از : اکسپرس

یکصد هزار «مغز متفکر» بامریکامهاجرت کردند!

ارزش «مادی» فرار مغزها بامریکا بیش از تمام کمکی است که‌امریکا بکشورهای خارج کرده‌است

« من خیال نمی کنم‌انگلیس بتواند بیش از پنج سال به زندگی علمی و تکنیکی خود ادامه دهد خیلی دلم‌میخواهد در اینجا کار کنم ولی اکنون وضع طوری است که می ترسم ناچار شوم بار سفر بربسته‌بامریکامهاجرت کنم.»

این گفته « دیوید ارنست کلارك » دانشمند جوان - انگلیسی است . خیال نکنید کلارك را در انگلیس ببازی نمی گیرند . او برعکس اکنون مقام برجسته‌ای در دانشگاه منچستر دارد و این تنها عقیده او نیست بلکه بسیاری دیگر از دانشمندان انگلیسی با وی همعقیده‌اند اکنون یکصد هزار پزشك- پژوهنده ، و مهندس که تحصیلات خود را در کشور های‌خارج به پایان‌رسانیده‌اند درامریکا کار میکنند .تقریبا یك چهارم اعضای آکادمی علوم امریکا و بیش از یك سوم چهل و چهار امریکائی برنده جایزه نوبل فیزیك و شیمی تحصیلات خود را در خارج از امریکا به پایان رسانیده‌اند .تشکیل این«مغز ها» تقریبا در حدود ۲۲ میلیارد فرانك برای کشور های اصلی آنها تمام شده است .

این سرمایه هنگفت با مهاجرت « مغز های متفکر » بزیان کشور های مختلف و بسود امریکا تمام شده‌است.

اگر هزاران پزشك که تحصیلات خود را درانگلیس هند و اسرائیل به پایان رسانیده‌اند در امریکا خدمت نمی کردند ایالات متحده ناچار بود دوازده دانشکده پزشکی جدید تاسیس کند .

«ریچارد تیموس » استاد دانشکده اقتصاد انگلیس گفته است میزان کمکی که دنیا اکنون در زمینه پزشکی به امریکا میکند از لحاظ ارزش مادی بمراتب بیش از کمك هائی است که امریکا بطور کلی بکشور های‌خارجی میپردازد .

یك مسئله جهانی و حائز اهمیت فوق‌العاده است .اخیرا « دیمتریس شورناس » پس از تحقیقاتی که در ٤۳ کشور جهان بعمل آورده کتابی تحت عنوان « فرار مغز ها » بزبان انگلیسی انتشار داده‌و بهمه کشور های جهان‌اعلام خطر کرده است . بعقیده او «فرار مغز ها » یکی ازنتایج ورشکستگی اروپا و مشکلات متعددی است که بسیاری‌از کشور های عقب مانده درراه پیشرفت خودبه‌آنهابرخوردمی کنند .

در این میان تنها مسائل مادی در میان نیست بلکه دانشمندان جوان‌بسوی« قانون دانش » روی می آورند.مغز های متفکر بنقطه‌ای روی‌می آورند که امکانات وسیعی برای فعالیت آنها وجوددارد در حال حاضر تنهاآزمایشگاه «بل » که‌یك موسسه‌تجسساتی در باره تلفن و تلگراف است ۱۵ هزار « مغز » استخدام میکند . «تب‌تجسس» کارخانه و موسسات بزرك امریکائی را فرا گرفته است .

«میلر » رئیس کارخانه اتومبیل سازی « فورد » در این زمینه گفته است « در آینده موسسات بزرك ازروی کیفیت کارشناسانی که می توانند بسوی خود بکشانند‌از یکدیگر شناخته خواهند شد .

همه ساله ۲۸۰ مدیر کارخانه « فورد » چندین روز وقت خود را به بازدید از دانشگاهها و گفتگو با دانشجویان صرف می کنندتا بتوانند ۱۵۰۰ مهندس و کارشناس جوان وارد موسسه کنند .

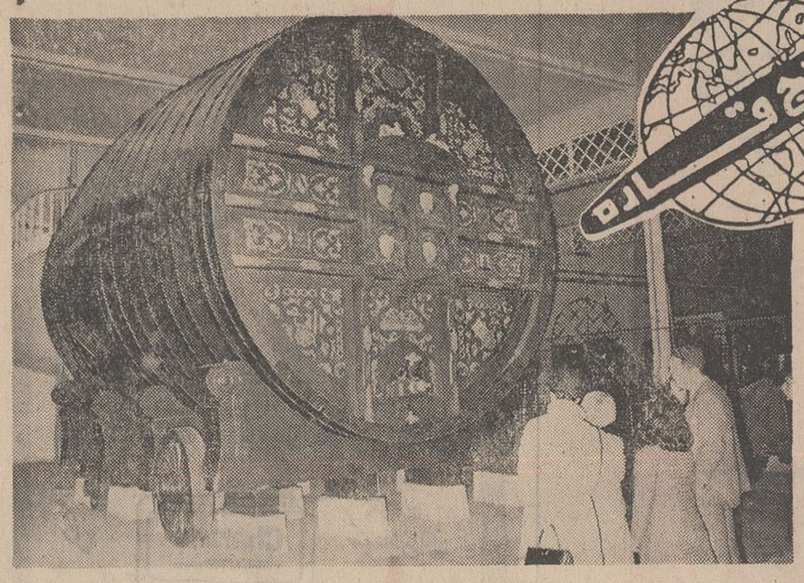

۲۲۰ هزاربطری شامپانی در یك چلیك

بزرگترین چلیك مخصوص ذخیره کردن شامپانی در جهان درزیرزمین یك کارخانه شراب سازی در «اپرنی فرانسه » قراردارد .

این چلیك که گنجایش ۲۲۰ هزار بطر شامپانی را دارد بوسیله چهل‌گاو کشیده میشود .

عکس از : خبرگزاری‌فرانسه

مسابقات فوتبال قهرمانی باشگاههای کشور های اروپا

«جونتوس» درخانه خود ۱-۲ «انترمیلان» رادرهم شکست!

پرتقال - بنفیکا در ششمین روز هشت بار دروازه حریف را فرو ریخت!

فرانسه - سنت اتین با مساوی مقابل تیم سوشو یك امتیاز دیگر از دست داد

ورزش

آلمان- مونشن گلاوباخ، رقیب تازه بایرن مونیخ

انگلستان - منچستر یونایتد ۱-۲ به وست‌بر وموپچ باخت!

تیم توتنهام این هفته با نتیجه مساوی ۱-۱ مقابل استوك‌سیتی یك امتیاز دیگر از دست داد و با مجموع ۱۸ امتیاز در هفدهمین روز بازیها در کنار چلسی -منچستر یونایتدو استوك سیتی جای هشتم را در رده بندی گرفت

● پرتغال

«بنفیکا» نامدارترین تیم حال حاضر باشگاه های پرتغال ، کم‌کم دردیدار های داخلی از خواب‌چند ماهه خود بیدار میشود ، تیم‌قهرمان مسابقات سال پیش باشگاه ها ، باردیگر دراندیشه صدرنشینی و تجدید عنوان قهرمانی است . در ششمین روز مسابقات باشگاهی با وجودیکه ، تیم اسپورتینك تیم‌دیگر لیسبن باوجود ازدست دادن یك امتیاز دردیدار مساوی و بدون گل با وارزیم ، همچنان به تنهائی‌در صدر جدول مسابقات قرار دارد ، لیکن ، بنفیکا بابیروزی عجیب و شگفت انگیز این هفته خود برتیم نوخاسته «بوآویستا» یکقدم دیگر خودرا بحریف صدرنشین نزدیکتر نمود . و اکنون درپایان ششمین هفته مسابقات بنفیکا تنها یك امتیاز از اسپورتینك عقب‌تر میباشد .

* اوزه بیوو هفت گل !

لیکن حکومت توپچی های بنفیکا دردیدار این هفته خود دربازی با «بوآویستا» که درلیسبن صورت گرفت آنقدر هیجان انگیز بود که پیروزی (۰-۸) بنفیکا برآویستا» حتی یك امتیاز عقب ماندگی‌بنفیکا رانیز ازیاد هواخواهان این تیم‌برد. ولحظه‌ای که دیدار ایندوتیم پایان یافت ، گلزن شماره یك بنفیکا ، اوزه‌بیو که دراین دیدار هفت بار به‌تنهائی دروازه بوآویستا را فرو ریخته‌بود، بسختی ازجانب‌هواخواهان بنفیکا مورد تحسین قرار گرفت .

بدنبال رقابت سختی که از این هفته بنفیکا و اسپورتینك آغاز کرده‌اند ، سه تیم ، وارزیم‌ستوبالو براگا در رده های بعد موقعیتی نزدیك بیکدیگر دارند ، هرچندکه وارزیم این هفته باوجود مساوی بدون گل با اسپورتینك بایك‌امتیاز برتری براین دوتیم دررده سوم جدول جای گرفته است .

● نتایج کلی

نتایج تمام مسابقات اینهفته از این قرار است : وارزیم صفر - اسپورتینك صفر ، بنفیکا ۸- بوآویستا صفر ، پورتو ۲ - براگا صفر ، لیکسوس ۱- تومار صفر ، باریرنس ۲- ستوبال صفر، گمارز ۴- سی.یو.اف صفر ، دانشگاه ۲- بلنانس ۱ .

جدول رده بندی تیمها درپایان ششمین هفته مسابقات :

۱- اسپورتینك ۱۱ امتیاز ۲- بنفیکا ۱۰ امتیاز ۳- وارزیم ۷ امتیاز ۴- گمارز، ستوبال ۶ امتیاز ۶- دانشگاه ، لیکسوس ، پورتو و براگا ۶ امتیاز ۱۰- باریرنس ۵ امتیاز ۱۱- تومار ۵ امتیاز ۱۲- بلنانس وسی.یو.اف ۴ امتیاز ۱۴- بوآویستا ۳ امتیاز .

* فرانسه

مسابقات یازدهمین روز فوتبال قهرمانی باشگاه های فرانسه این هفته‌بطور کامل‌پشت سر گذارده‌شد و تیم سنت‌اتین ، تیم‌پیشتازمسابقات دردیدار این هفته خود در «سوشو» درحالیکه تادقیقه ۷۴ مسابقه با نتیجه (۲-۳) مغلوب حریف خود بود ، بایك گل جادوئی «روولی» بازیکن تیم ملی فرانسه از یك شکست حتمی نجات یافت و بانتیجه (۳-۳) مسابقه را مساوی پایان‌داد. سنت‌اتین بااین مساوی، یك‌امتیاز دیگر نیز ازدست داد ، چون در پایان‌هفته‌یازدهم مسابقات‌ازحداکثر امتیاز ممکن ، درحال حاضر فقط نه‌زده امتیاز دارد .

* ۲ گل طول شش دقیقه

دردیدار «سنت‌اتین» و «سوشو» نخستین گل مسابقه‌در دقیقه چهارم روی نفوذ فردی «کیتا» بغل چپ‌تیم بثمر رسید. لیکن این‌شادی سنت‌اتین بیش‌از دودقیقه بطول نیانجامید و دردقیقه ششم «ملیس» گل‌مساوی رابرای سوشو بثمر رسانید. لیکن روولی ملی‌پوش دیگرسنت‌اتین ۲۱ دقیقه بعد ، دروازه حریف را برای بار دوم گشود و درحالیکه این‌نیمه میرفت (۱-۲) بسود سنت‌اتین‌پایان پذیرد ، چهار دقیقه قبل از پایان وقت باگل «لش» نتیجه مسابقه (۲-۲) مساوی شد ، «سوشو» در نیمه دوم آنچنان یورشی را آغاز کرد که درست بیست دقیقه پس‌از آغاز این نیمه سرانجام بگل سوم دست یافت و «تریر» گوش راست سوشو گل برتری‌تیم خود راکسب کرد . تانه دقیقه پس‌از این گل تمام تلاش ست‌اتین برای رسیدن بگل مساوی خنثی شده بود و لحظه بلحظه ناامیدی این تیم برای قبول شکست بیشتر میشد ، لیکن روولی زننده گل دوم ، دردقیقه ۷۴ یکبار دیگر یاران سفید پوش خود را غرق شادی کرد و باشلیکی ازجناح‌راست محوطه بنالتی‌آخرین گل سنت‌اتین و مسابقه را بثمر رساند.

● پیروزی تازه مارسی

بوردو تیم رده‌دوم جدول که تاهفته قبل بایك امتیاز برتری‌نسبت به مارسی به‌تنهائی دراین رده از جدول بود ، این هفته درخانه‌خود برابر ۸۸۲۷ تماشاگر برابر تیم روئن تیم سیزدهم جدول یك امتیاز از دست داد و مسابقه خود را(۱-۱) مساوی پایان داد .

بوردو دراین دیدار درحالی به نتیجه (۱-۱) مساوی رسید که دردقیقه۳۵ باشلیك «پین‌تونا» مجبور بقبول یك گل شد و تادقیقه ۵۶ که دورتوم گل مساوی را برای بوردو زد ، (۰-۱) دربرابر حریف مغلوب بود.

دربرابر این ناکامی بوردو ، تیم قهرمان مسابقات جام حذفی سال قبل ، مارسی این هفته یك پیروزی دیگر بدست آورد وبدنبال آنگولم که هفته گذشته دربرابر مارسی درهم شکست، استراسبورك نیز دریازدهمین روز (۰-۲) دربرابر مارسی شکست خورد . ۲۱۳۷۰تن تماشاگر درمارسی‌شاهد این‌پیروزی تیم خود بودند . بونه ، ولوبه دو فوروارد جناح چپ تیم بترتیب در دقایق ۴۹ و ۷۳ این دو گل را بثمر رساندند .

● نتایج بازیها

نتایج تمام مسابقات اینهفته از این‌قرار است: سوشو۳- سنت‌اتین ۳، بوردو ۱- روئن ۱، مارسی۲- استراسبورك صفر ، آنجر ۳- آجاچیو ۲ ، ستاره سرخ صفر - آنگولم صفر ، سدان ۴- نانت‌صفر، نیم ۲- مت ۱ ، باستیا ۴- رن‌صفر، لیون ۱- والنسین صفر .

جدول رده بندی تیمها درپایان هفته یازدهم مسابقات: ۱-سنت‌اتین ۱۹ امتیاز ۲- بوردو و مارسی ۱۵ امتیاز ۴- آنجر و استراسبورك۱۳ امتیاز ۶- ستاره سرخ و نانت ۱۲ امتیاز ۸- نیم ، آنگولم ، سوشو و لیون ۱۱ امتیاز ۱۲- سدان ۱۰ امتیاز ۱۳- روئن و مت ۹ امتیاز ۱۵- آجاچیو و والنسین ۸- امتیاز ۱۷- باستیا ۷ امتیاز ۱۸- رن ۴ امتیاز .

* آلمان غربی

اوبرهازن تیم پیشرو مسابقات باشگاهی آلمان فدرال که تا هفته قبل برای صدرنشینی شانه بشانه بایرن مونیخ میسائید ، سرانجام در هشتمین هفته دراشتوتگارت برابر تیم اشتوتگارت از پای درآمد و باشکست (۲-۴) که دراین دیدار نصیبش گردیده از رده نخست تا جای چهارم سقوط کرد .

سقوط ناگهانی اوبرهازن که رقیبی سخت برای بایرن مونیخ ، بشمار میرفت ، و باپیروزی (۱-۳) بایرن براکسلاشایل ، تیم قهرمان سال پیش‌اکنون آسوده وبه‌تنهائی درصدر جدول مسابقات جای دارد.

● «گلاد باخ» رقیب تازه «بایرن»

لیکن ازاین هفته ، به بعدبایرن رقیبی تازه نفس و خطرناك چون مونشن گلادباخ دارد ، چون‌مونشن گلادباخ این هفته تیم هم‌شهری بایرن ، «مونیخ ۱۸۶۰» را (۰-۳) مغلوب کرد و امتیاز ممکن از دیدار خودرا بااین‌تیم بدست‌آورد. درحالیکه اکنون درورده دوم بجای مونشن گلادباخ می بایست تیم خوب «شالکه» قرار می داشت ، لیکن شالکه که تاهفته قبل این‌راه رابرای‌خودحفظ کرده‌بوددردیداراین هفته خود در برلین برابر تیم «هرتابرلین» (۰-۳) شکست خورد و اجبارا همراه با اوبرهازن‌تا رده چهارم سقوط کرد .

نتایج بازیها

نتایج تمام مسابقات این هفته از این قرار است :

دویزبورك ۱- فرانکفورت ۱، مونشن گلادباخ ۳- مونیخ صفر، بایرن مونیخ ۳- اکسلاشاپل ۱، اشتوتگارت ۴- اوبرهازن ۲، برم ۳- کیسر سلاترن ۲، کلن ۳- هامبورك صفر ، برانشویك ۱- دورتموند ۱،اسن ۱- هانوورصفر، هرتابرلین ۳- شالکه صفر .

جدول رده بندی تیمها :

۱-بایرن مونیخ ۲۵ امتیاز ۲، مونشن گلادباخ ۱۴ امتیاز۳- کلن ۱۳ امتیاز ۴- اوبرهازن وشالکه ۱۳ امتیاز ۶- برلین ۱۲ امتیاز۷- اشتوتگارت ۱۱ امتیاز .

ایتالیا

در حالیکه در هفتمین روز مسابقات فوتبال قهرمانی باشگاههای ایتالیا ، تیم کاگلیاری با پیروزی (۰-۲) برتیم ناپل، موقعیت خود را در صدر جدول همچنان تثبیت نمود ، لیکن این هفته همه چیز تحت‌الشعاع‌پیروزی بزرك تیم آ.ث میلان در مسابقه بزرك جام بین قاره‌ای با تیم «اتودیانت دولاپلاتا» قهرمان امریکای جنوبی و آرژانتین قرار گرفت . چون آ.ث میلان که در مجموع دو دیدار (۲-۴) بر حریف خود غلبه کرد موفق شد برای سومین بارطول‌تاریخ‌جام بین‌قاره‌ای کشورش را صاحب جام قهرمانی مسابقات فوتبال‌باشگاههای دنیا بنماید. در حالیکه در دوبار گذشته تیم دیگر میلان ، انتردر این کار موفق شده بود .

مسابقه باشگاهی این هفته آ.ث میلان بجهت سفر میلان به آرژانتین و مسابقه جام بین‌قاره‌ای انجام نشد ولی تیم دیگر میلان، انتر در جونتوس (۱-۲)مغلوب‌این تیم شد و با این شکست‌ازرقابت با تیمهای رده اول جدول بدور افتاد .

نتایج کلی بازیها

نتایج تمام مسابقات انجام شده این هفته دیدار های باشگاهی ایتالیا ازاین قرار است: فیورنتینا صفر- آ.ث.تورین صفر، جونتوس ۲-انتر میلان ۱، ویسنس۳- ورون صفر، کاگلیاری ۲- ناپل صفر، برشیا ۳- پالرم ۱، رم ۲- لازیوا صفر .

جدول رده بندی تیمها در پایان هفتمین روز مسابقات: ۱-کاگلیاری ۱۲ امتیاز ۲-انتر میلان۹ امتیاز ۳- فیورنتینا، لانروسی، ویسنس‌و آ.اس.رم ۹ امتیاز .

انگلستان

اورتون تیم صدر جدول‌مسابقات باشگاهی انگلیس در هفدهمین‌روز مسابقات بلطف وجود گلزن شماره یك خود که از دو هفته قبل بطور پی درپی صاحب عنوان آقای گل مسابقات است ، در دیدار با کاونتری سیتی به چهاردهمین پیروزی خود در مسابقات امسال باشگاهی رسید .

اورتون در حالیکه در وقت‌اول بدون گل مساوی بازی را پایان داده بود در نیمه دوم در دقیقه ۷۱ بوسیله جورویل صاحب گل‌پیروزی شد و با همین گل مسابقه بسود «اورتون» پایان یافت .

لیورپول تیم دوم جدول که از دو هفته قبل شش امتیاز فاصله خود را با اورتون کاملا حفظ کرده است این هفته بیك پیروزی دیگر دست یافت و با نتیجه (۱-۴) بر سوتهامپتون غلبه کرد، در حالیکه «راجرهانت» گلزن تیم ملی و لیورپول با این بازی ، بازگشتی خوب از خود نشان داد.

شکستر منچستر یونایتد

شگفتی این هفته از مسابقات شکست منچستر یونایتد از تیم وست بروموپچ آلبیون‌بود. منچستر بدون جورج‌بست این هفته‌درخانه حریف خود (۱-۲) مغلوب شد .

نتایج تمام مسابقات این هفته باشگاههای انگلستان از این‌قرار است: آرسنال‌صفر-ایپسویچ‌صفر، اورتون۱- کاونتری صفر،لیدز ۲- دربی صفر،لیورپول ۴-سوتهامپتون ۱، منچسترسیتی ۱- وولوز صفر، چلسی۱- نیوکاسل‌صفر،نوتینگهام ۱-بورنلی ۱، شفلید ونزدی‌صفر- کریستال‌پالاس صفر،استوك سیتی ۱-توتنهام ۱، وست بروموپچ ۲- منچستر یونایتد ۱، وستهام۱- ساندرلندا .

جدول رده‌بندی تیمها :

۱-اورتون ۳۰ امتیاز ۲-لیورپول ۲۴امتیاز۳-دربی ولیدز ۲۱ امتیاز ۵-منچسترسیتی‌وولوز ۲۰ امتیاز ۷- کاونتری ۱۹ امتیاز ۸-چلسی، منچستر یونایتد، استوك سیتی‌و توتنهام ۱۸ امتیاز ۱۲-نوتینگهام، بورنلی و آرسنال ۱۵ امتیاز ۱۵- نیوکاسل ۱۴ امتیاز ۱۶- وستهام‌و وست بروموپچ ۱۳ امتیاز ۱۸- کریستال پالاس ۱۲ امتیاز ۱۹- ایپسویچ شفلید ونزدی ۱۱ امتیاز ۲۱- سوتهامپتون و ساندرلند ۱۰ امتیاز .

گازسوز «مشعل» گازوئیل‌سوز
آکمه ساخت آمریکا باندازه های مختلف
جهت شوفاژ، حمام، نانوائی، گرمخانه، آشپزخانه.

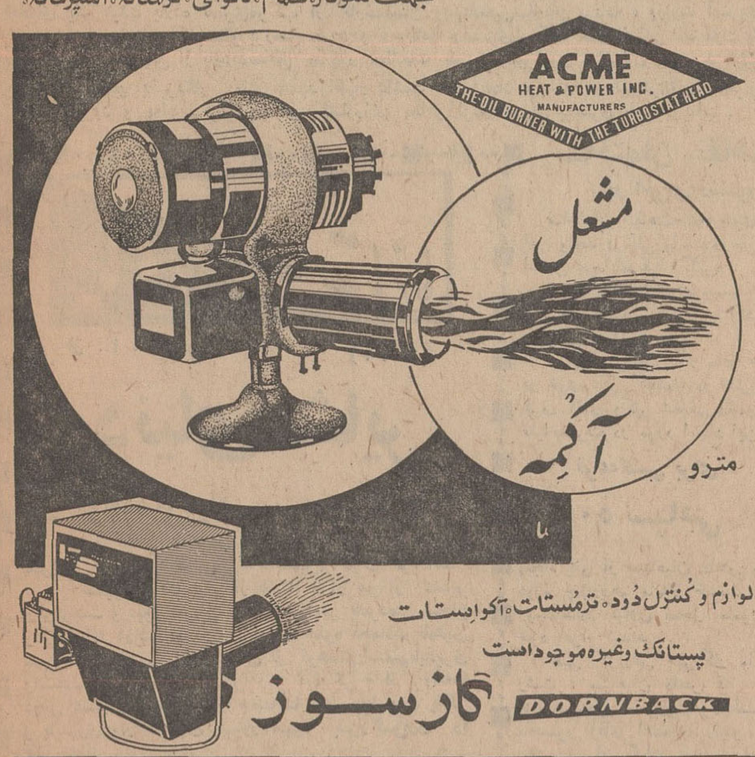

لوازم و کنترل دود، ترمستات، آکواستات
پستانك وغیره موجوداست
گازسوز DORNBACK
نماینده انحصاری، شرکت تهرانشهر محدود خیابان سعدی تلفنهای ۳۰۲۱۱۵ ۳۳۴۳۵۳

فقط فردا
تاساعت ۸ شب

فرصت دارید که در
بانك تهران
حساب پس انداز باز کنید تا امسال ۲ بار در قرعه کشی
یك فرسخ اسکناس
۵ تومانی
شرکت نمائید

روز جمعه ۹ آبان کلیه شعب بانک تهران در تهران و شهرستانها از ساعت ۸ صبح تا ۸ شب وشعب شبانه روزی طبق معمول تا ساعت ۱۰ شب جهت افتتاح حساب پس انداز یکسره باز است .
اگر تاکنون در بانك تهران حساب پس انداز باز نکرده‌اید فردا شب با نواخته شدن ۸ ضربه زنگ، شانس شرکت در اولین قرعه کشی یك فرسخ اسکناس ۵ تومانی سال جاری را از دست میدهید
با استفاده از این فرصت کوتاه در بانک تهران حساب پس انداز باز کنید تا امسال دو بار در قرعه کشی یک فرسخ اسکناس ۵ تومانی شرکت نمائید.

48T20

شمش مسی الکترولیت
خالص ساخت خارج
مخصوص تابلوهای برق باندازه های مختلف موجوداست
شرکت آلتک
چهارراه شیخ هادی خیابان رازی شماره ۱۲۴
تلفن: ۴۲۰۰۸ - ۴۵۵۲۱

خط کشتی رانی
استیتزمرین لاینز - نیویورک
کشتی «کینگ اجیوس»
کشتی «اخیوس»
کشتی «کینك اجیوس» که حامل کالای وارداتی از بنادر آمریکا وآفریقا است روز ۲۵ اکتبر (۳ آبانماه) وارد خرمشهر شدوهم اکنون مشغول تخلیه است .
ضمنا کشتی دیگری بنام «اخیوس» قرار است روز ۲۴ نوامبر (۳ آذرماه) وارد خرمشهر شود .
شرکت گری مکنزی محدود
تهران تلفنهای ۳۱۴۱۵۶ - ۳۱۴۱۵۷ - ۳۱۴۱۵۸ - ۳۱۴۱۵۹
خرمشهر تلفن ۲۷۵۰ آ-۵۴۱۸۸

تبریکات

تیمسار معظم امیر اسعد شاه خلیلی

شرکت درجشن فرخنده ازدواج باسعادت حضرت‌والا آقاخان را بنمایندگی هزاران خانواده اسمعیلیه ایرانی تبریك عرض مینماید . آ-۵۳۹۹۰

شهر بابك - سرکلانتر حسین یاورزاده

تیمسار معظم امیراسعد شاه خلیلی

شرکت درجشن فرخنده ازدواج باسعادت حضرت‌والا آقاخان را بنمایندگی هزاران خانواده اسمعیلیه‌ایرانی تبریك عرض مینماید . آ-۵۳۹۹۲

شهر بابك - کلانتر ولی عطاءاللهی

مصرف کنندگان آجرهای نسوز
توجه فرمائید
شرکت‌سهامی مواد نسوز امین‌آباد وابسته بشرکت سهامی کارخانجات ایران تهیه کننده مرغوب‌ترین وارزان‌ترین انواع و اقسام آجرهای نسوز (اسید -بازیك- خنثی) و ملاتهای نسوز مختلف خاك نسوز مورد مصرف کوره های دوارذوب‌چدن‌در ایران می‌باشد. هواهشمند است جهت کسب اطلاعات بیشتر و انجام سفارشات مستقیما بکارخانه مذکور درامین‌آباد شهر ری مراجعه فرمائید.
آ-۵۲۲۱۴ شرکت‌سهامی مواد نسوزامین‌آباد

سدی عظیم در «نیم‌بلوک» قائنات ساخته میشود..

یك هیئت یازده نفری ، برای مطالعه درباره ایجاد سد وارد مشهدشد

اعضای یك هیئت یازده نفری‌مرکب از کارشناسان ومهندسین‌سازمان برنامه ، وزارت آب وبرق‌وزارت کشاورزی ووزارت‌اصلاحات ارضی و تعاون روستائی که‌بمنظوربررسی طرح و برنامه ریزی‌شرکت های زراعی نیم‌بلوك بالاونیم‌بلوك پائین بمناطق زلزله‌زده عزیمت کرده بودند پس از بازدیدمناطق مذکور مطالعات خود راپیرامون ساختمان یك سد عظیم‌در«نیم‌بلوك» قائنات آغاز نمودند .

یك مقام مطلع بخبرنگار مادر مشهد اظهار داشت : با ایجاداین سد در نیم‌بلوك‌قاینات،هزاران‌هکتار از اراضی بایر این منطقه زیرکشت میرود و به‌این ترتیب‌زندگی کشاورزان مناطق‌زلزله‌زده‌رونق بیشتری خواهد یافت .

سیمای شهرستانها

از : ا . مسعود (۴۶۱)

دنیای عشایر

در کوهستانهای سرسبز فرح‌انگیز

برای دیدن یکی از عشیره‌های طایفه بزرك قشقائی میرویم که در نزدیك‌ترین نقاط سمیرم اطراق کرده‌اند.

سمیرم ییلاق بیش از هشتاد هزار نفر از عشایر وطن‌پرست و غیور ایرانی است ، طوایفی بامردمان شجاع وآزاده که آزادی خویش را بقیمت جلوه تحملات ظاهری شهرنشینان نمیفروشند . اینان از کوهستان‌تسلیم‌ناپذیری واستقامت از پرندگان صحرا رمز آزادگی و از پروانه‌ها درس عشق و شیدائی واز چشمه‌سارهای جوشان ، پاکی و پایداری واز دشتهای پهناور شیوه بزرگواری را آموخته‌اند .

معلم این عشایر آزاده طبیعت است .

تاچند سال پیش که سلطه مطلقه «خان» و اوامر جابرانه او افراد ایل‌نشین را بصورت‌بردگان‌حلقه‌بر گوش درآورده بود ، از مدرسه و تحصیل وسوادوفراگرفتن علم ودانش ، در یورشهای عشایری افسانه‌ای بود منحصر به خان بزرك و ایل‌وتبار او ، بقیه افراد ایل‌نشین، ازمدرسه و درس و کلاس و معلم حتی نامی نشنیده بودند،بدستور خان چنین به‌زحمتکشان تلقین شده بودند که « هرکس درس‌بخواند کافر مطلق است» لیکن خان بخوبی‌میدانست این درس از چه صیغه‌ایست . آری جوان شجاع و دلیر ایل‌نشین وقتی که باسواد میشد ، می‌فهمید که چهل مردم عامل غارت و چپاولهای جبارانه خوانین است، درآن صورت مرندمیشد ، اما بچه‌چیز ! به‌سنن مخرب قدیم‌و اصول حکومت بلامنازع «خان‌بزرك» ...

اما امروز خوشبختانه دیگر نشانی از سلطه‌بی‌چون وچرای خان وسنن مخرب اجتماعی در میان عشایر غیورو شریف دیده نمیشود .

امروز در اغلب عشیره‌های مختلف طوایف فارس، جوانانی روشنفکر ، فهمیده و دلسوز زمام کارها رابدست دارند وبانمام نیروی خویش در منتهای صمیمیت در راه پیشبرد طایفه خود میکوشند .

میدانیم قریب شصت هزار نفر از عشایر غیورقشقائی در اطراف سمیرم اقامت دارند و دیدارازیکی از عشیره‌های این طایفه و آشنائی‌باشرایط زندگی امروز آنها بی‌تردید لازم و ضروری‌است .

یورتهای عشیره «بهمن‌بیگی» از طایفه «عمله» در نزدیکترین نقاط سمیرم واقع شده و در میان مراتعی سرسبز ، سیاه چادرها و چادرهای سفیدوپراکنده‌جلوه‌ای مرموز دارد ، از ستیغ کوه واز گردنه خطرناکی سرازیر میشویم و سرانجام بعداز مدتی در کنار اولین چادر خان به استقبال مامی‌آید . برخلاف انتظار از یساول‌و قراول، از نگهبان و تفنگچی ، خبری نیست‌خان هم ، بافطارقشنك وتفنك پنج‌تیر ، مسلح نیست ، تنها سلاح وی لبخندی صمیمانه برروی لبهای سرخ‌رنك اوست و موج صفا و صداقتی که در چهره شفافش می‌درخشد .

مردی است در حدود چهل سال ، بااندامی ورزیده وحرکاتی صمیمانه ، بالهجه‌ای نیمه‌ترکی که صداقت در آن موج میزند بماخوش‌آمد گفته و مارا بدرون چادری که چون برف سپید بود و دیرکهائی از چوبهای گرانبهای جنگلی داشت راهنمائیمان نمودند .

بعداز اینکه من همراهان خودرا یکایك معرفی کردم، در نهایت فروتنی باهمه دست داده و در پاسخ گفتند :

ـ خوب لابد مرا هم میشناسید؟من ... بهمن‌بیگی

بعداز تعارفات معموله و گفتگو درباره مسائل‌عادی‌ازجمله خوبی آب و هوای ناحیه ، خرمی و طراوت جلگه‌های اطراف سمیرم و حاصلخیزی زمینهای غنی آن نواحی از چگونگی وضع اقتصادی طوایف ایل‌نشین پرسش نمودم:

آقای بهمن‌بیگی ، توضیح دادند :

ـ بطور کلی ، تنها درآمد همه عشایر و طوایف کوچ‌کن ، دردنیا محصولات دامی است و پرورش احشام مختلف ، از جمله گاو ، گوسفند ، بز واسب درپاره‌ای جاها شتر ، اصلاح‌نژاد اسبها وپرورش این حیوان زیباو وفادار که در همه مراحل چه در میدان‌رزم‌وچه‌درراه‌پیمائی های سخت از دیرباز یاروفداکار انسان بوده است ، تا مدتی پیش از جمله کارهائی بود که‌فقط از عهده مردان بردبار و شجاع ایل‌نشین برمی‌آمد .

بخصوص ایل قشقائی در تربیت اسبهای اصیل‌مهارت داشته و دراین کار شهرتی بسزا پیدا کرده بودند ، متاسفانه مدتی است که اسب سواری و تعلیم سوارکاری که از جمله شعائر ملی ما محسوب میشد . از اعتبار و رونق افتاده است ، امروز اسب خوب ، نه‌سوارکاری‌ماهر دارد و نه‌خریداری علاقمند سرعت‌ماشین از مرغوبیت‌اسب کاسته و حتی امروز اغلب روسای طوایف بجای اسب‌از اتوموبیل ـ بخصوص اتومبیلهای جیپ استفاده میکنند.

اما بهرحال شیرازه اقتصاد عشیره‌ای را محصولات دامی و پرورش چهارپایان تشکیل میدهد ، در حقیقت‌نوعی اقتصاد شبانی ، اساس زندگی طوایف کوچ‌نشین استو تقریبا همه ، بجز چند درصد از افراد عشایر که درنقاط مختلف و شهرهای بزرك ساکن شده‌اند ، با محصولات دامی سروکار داشته و هرروز درتلاش یافتن مراتع تازه و پربرکت‌تری کوهها و بیابانها راپشت سر میگذارند.

ساختمان «نقاهتخانه» در خوی

در اجرای دستور شهبانو شروع شد

ساختمان «نقاهت‌خانه» خوی شروع بکار کرد . قرار است‌ساختمان این واحد درمانی وامدادی ظرف دوماه‌آینده تکمیل شود و در اختیار انجمن بهداری قرار گیرد .

«نقاهتخانه» خوی بیست تختخوابی میباشد و در آن از کسانی‌که از بیمارستانها مرخص میشوند تاروزی که قوای کامل خودرا بازیابند پذیرائی میگردد ...

گزارش خبرنگار مادر خوی حاکیست : لزوم تاسیس نقاهتخانه در خوی سال گذشته در تشریف‌فرمائی علیاحضرت شهبانو به خوی‌از طرف آقای دکتر شفیعی رئیس بهداری این شهرستان بعرض رسیدو علیاحضرت در مورد ایجاد این نقاهتخانه دستوراتی دادند .

قرعه‌کشی برای ۵۰ سپاهی

پنجاه نفر از سپاهیان دانش پسر دوره چهاردهم مامور خدمت در روستاهای گیلان بمحل ماموریت خود اعزام شدند .

طبق گزارش خبرنگار ما در رشت : سپاهیان دانش قبل از عزیمت‌بمحل ماموریت‌خودجلسه‌ای باحضور آقای اعتمادی رئیس‌سپاه دانش پسران گیلان در محل‌اداره کل آموزش و پرورش استان تشکیل دادند .

دراین جلسه قرعه‌کشی انجام شد و محل ماموریت‌سپاهیان‌دانش تعیین گردید .

نفت در «گرگر» نایاب است

مدت یکهفته است بخش هفت هزارنفری «گرگر» آذربایجان دچار کمبود نفت شده بطوری که اهالی این منطقه ناچارند برای تهیه سوخت نفتی خود راهی‌مرند شوند !

اهالی گرگر تقاضا دارندمسئولین شرکت نفت ایران برای تامین نفت مصرفی گرگر اقدام فوری مبذول دارند .

انبار شهرستانها

فعالیت دوره دوم

بمناسبت آغاز فعالیت دور ه‌دوم داوطلبان خدمات اجتماعی بانوان کردستان از طرف‌اداره کل‌بهداری مراسمی با حضور آقای رئوفی استاندار کردستان در سالن اداره مذکور برگزار گردید .

بموجب گزارش خبرنگار مادر سنندج : دراین جلسه ابتدا آقای دکتر امیرشاهی رئیس اداره کل بهداری استان پیرامون فعالیتهای سپاهیان بهداشت در روستاهای کردستان سخن گفت . سپس‌آقای رئوفی استاندار کردستان ضمن سخنانی نقش ارزنده سپاهیان بهداشت دختر را در خدمت به روستائیان ستود .

سپاهیان ترویج

در کلاس توجیهی

کلاس توجیهی سپاهیان ترویج و آبادانی دوره هفتم مامورخدمت در روستاهای کرمانشاهان‌درمرکز آموزش کرمانشاه تشکیل گردید.

طبق گزارش خبرنگار ما در کرمانشاه ، این کلاس بمدت یك هفته دائر است وطی این مدت چهل‌وهشت تن از سپاهیان ترویج و آبادانی باامور مختلف عمرانی‌و کشاورزی آشنا میشوند .

بلندی چوب سیگار!

قاچاقچی هروئین را رسوا کرد !

از داخل این چوب سیگار مقدار ۷۰ سانتی‌گرم هروئین بدست آمد !! عکس قاچاقچی درطرف چپ دیده میشود

اخیرا به‌مامورین مبارزه با مواد مخدر شهربانی خوی اطلاع رسید شخصی بنام «نقی‌نانی» درامی خرید و فروش هروئین دست دارد . مامورین به‌تعقیب وی پرداختند و روز گذشته هنگامی‌که مامورین مشغول بازرسی بدنی از وی بودند ، چوب سیگار بلند نقی سوعظن مامورین رابرانگیخت و پس از بازرسی از داخل چوب سیگار مقدار هفتاد سانتی‌گرم هروئین بدست آوردند :

خبرنگار مادر خوی گزارش داد : متهم دستگیر شد و باپرونده بدادسرای خوی تحویل گردید .

توزیع پروکلرین

برای ضدعفونی کردن میوه و سبزی خوردنی بمقدار کافی «پرکلرین» بطور رایگان دراختیار اهالی «اوز» فارس قرار میگیرد.

خبرنگار مادر اوز فارس گزارش داد : «پرکلرین» در بسته های یکصد گرمی ، ۲۰۰ گرمی‌وپانصد گرمی بسته‌بندی شده واز طرف اداره بهداشت محیط اوز دراختیار اهالی قرار میگیرد .

انتخاب هیات مدیره

شیرو خورشید سرخ شاه پسند

اولین مجمع عمومی جمعیت شیروخورشید سرخ شاه‌پسند با حضور آقایان دکتر مقصودلو و دکتر جوادی در سالن شهرداری شاه‌پسند تشکیل گردید .

خبرنگار مادر شاه‌پسند گزارش داد : دراین جلسه پس از اخذ آراء آقایان حاج‌علی‌اکبربارزلو بسمت رئیس ، مصیب میرعرب بسمت نایب‌رئیس ، حاج‌محمدحسن عقیلی بسمت مدیر عامل ، حاج‌عبدالرضا یارزلو بسمت دبیر ، حاج سیدبهرام حسینی بسمت خزانه‌دار ، حاج ابوالحسن جلائی و حاج جلال حکیمی بسمت بازرس شیروخورشید سرخ شاه‌پسند انتخاب گردیدند .

اعتبار بیشتر برای تغذیه بهتر

اطفال مهد کودك گناباد ، بهتر تغذیه خواهند شد

اعتبار مربوط به تغذیه کودکان «مهدکودك شبانه‌روزی فرح» گناباد از اول آبانماه جاری به هفتاد هزارریال افزایش یافت .

قبلا اعتباری که برای این منظور در نظر گرفته شده بود ۶۰ هزار ریال بود افزایش این اعتبار بدستور اداره کل منطقه اوقاف خراسان صورت گرفته است .

گزارش خبرنگار مادر گناباد حاکیست : مهدکودك گناباد از یکماه پیش به ساختمان نوسازی که ازطرف وزارت آبادانی و مسکن ساخته شده منتقل گردیده است .

مهدکودك شبانه‌روزی فرح گناباد بسرپرستی آقای امین‌الله مهدی و مدیریت خانم نقیب‌الحسینی اداره میشود .

خانه «جهانسوز» در کام آتش !

درجریان آتش‌سوزی شدیدی که پریروز در یکی از خانه های روستائی «پره‌سر» اسالم گیلان متعلق به «جهانسوز» قنبری بوقوع پیوست ، مقدار زیادی اثاثه منزل و برنج (که در انبارنگهداری‌میشد) تبدیل بخاکستر شد .

طبق گزارش خبرنگار مادر پره‌سر : حریق پس از ساعتی تلاش وسیله اهالی دهکده اطفاء گردید واز سرایت آتش بسایر خانه های روستائی جلوگیری بعمل آمد .

سه داروخانه

در آبادان تعطیل شد

بدستور آقای دکتر بختیار رئیس اداره بهداری شهرستان آبادان‌از کار سه داروخانه بعلت نداشتن دکتر داروساز جلوگیری شد .

این داروخانه‌ها عبارتند از : داروخانه بوعلی ، داروخانه مهرو داروخانه سلامت .

سیل بند

برای مهار قره سو

از طرف اداره حفاظت منابع آب سیل‌بندی بطول یك کیلومتر وبارتفاع ۵متر در اطراف قریه « کرکوق » برای جلوگیری از خطر طغیان رودخانه قره‌سو ساخته شد . این رودخانه که از قراء آق‌بلاق ، نیاز ، سلطان‌آباد،قرو، تازه‌کند ، رضاآباد و گیلدنده میگذرد ، سال گذشته طغیان کرد و خساراتی به‌بار آورد .

تخم کدو درخوی‌از رونق افتاد !

باران ، بمحصول کدو لطمه زیادی زد !

ریزش بارانهای چندروزه اخیر در خوی به محصول کدوی این شهرستان خساراتی وارد ساخت.

سال گذشته باتوجه به مرغوبیت بذرکدو ، تخم کدو در بازار هر ۱۶ کیلو یکهزاروچهارصد ریال خریدوفروش میشد و حتی قسمتی از آن نیز بخارج از کشور صادر گردید و این باعث شدکشاورزان کدوکار زمینهای بیشتری رابزیر کشت این محصول درآورند .

ولی بارندگی های چند روزه اخیر به این محصول خساراتی وارد آورد . بطوریکه درحال‌حاضر هر ۱۶ کیلو تخم کدو در خوی هشتصد ریال بفروش میرسد وبا وجود افزایش مزدکارگر و سایر هزینه‌های کشاورزی رکود بازار تخم‌کدو دراین شهر بچشم می ـ خورد .

انتخاب اعضاء

خانه انصاف .

بمنظور انتخاب اعضای خانه انصاف قریه «صیقل‌سرا» پره‌سراز توابع رضوانده جلسه‌ای با حضور آقایان صادقی رئیس‌دادگاه‌طوالش ورفعتی بخشدار رضوانده تشکیل گردید .

خبرنگار مادر رضوانده گزارش داد : دراین جلسه آقایان صادقی ورفعتی به ترتیب پیرامون‌تشکیل خانه‌های انصاف در روستاهای کشور مطالبی عنوان کردندسپس انتخابات اعضاء انجام شد .

نمایشگاه خط فارسی در جشن فرهنگ‌و هنر شیراز

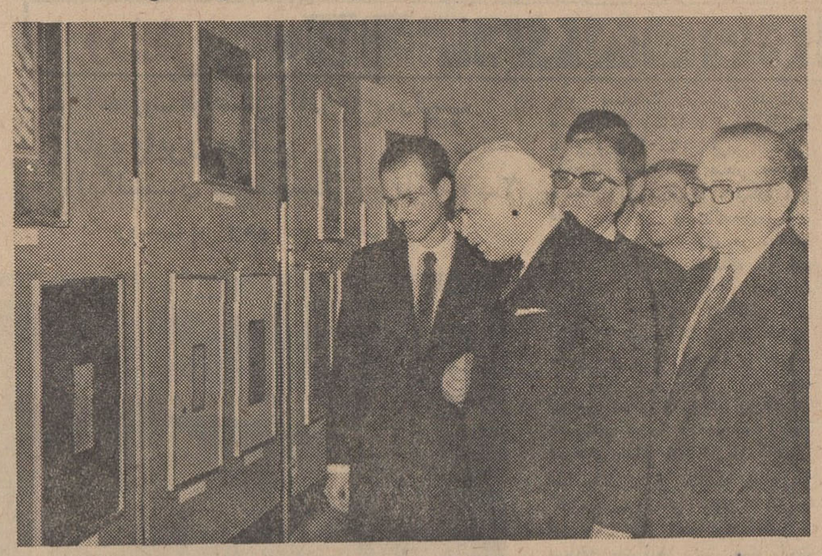

نمایشگاه خط که از طرف فرهنگ و هنرشیراز بمناسبت جشن‌های فرهنگ و هنر تشکیل شده وسیله آقای صدری استاندار فارس گشایش‌یافت.

هنگام گشایش این نمایشگاه آقای کجوری مدیر کل فرهنگ و هنر فارس ، معاریف شهرو گروهی از علاقمندان حضور داشتند .

گزارش خبرنگار مادر شیراز حاکیست:این نمایشگاه تاعصر امروز (پنجشنبه ۸آبان)دایراست ودر آن نمونه‌های زیبائی از خط فارسی بمعرض نمایش گذاشته شده است .

عکس بالا آقایان صدری استاندار وکجوری مدیر کل فرهنگ و هنر فارس را هنگام بازدید نمایشگاه خط نشان میدهد .

نمایندگان اطلاعات در خدمت مردم

خانه‌سازی

در خوی شروع شود

چند سال پیش ، وزارت آبادانی و مسکن ، تصمیم بایجاد خانه‌های سازمانی برای کارمندان غیربومی ادارات دولتی شهرستان‌خوی گرفت ، ولی هرسال اجرای این تصمیم بعلت نبودن‌محل مناسب برای ایجاد خانه ها، به‌تعویق افتاد ، تااینکه چند روز پیش در جلسه‌ای که بهمین منظور ، در سالن فرمانداری خوی تشکیل‌شده بود ، سه‌نفر از نیکوکاران این شهرستان شش‌هزارمتر زمین ، مجاناداراختیارآبادانی و مسکن گذاردند ، که‌برای احداث خانه‌ها اختصاص‌یابد این اقدام از نظر مردم و کارمندان ادارات خوی قابل تحسین و تقدیر است و جا دارد ، مقامات وزارت‌آبادانی مسکن ، ضمن تقدیر از اهداکنندگان زمین ، هرچه زودتر مقدمات ایجاد خانه‌ها رافراهم آورند و به این مشکل چند ساله خاتمه‌دهند مطالب بالا راعده‌ای ازاهالی خوی در دفتر نمایندگی اطلاعات عنوان کردند .

سوغات ولایات

مصاحبه باشیر فراری!

سوغات شیراز

تما جناب آقای سوغاتچی‌استحضار دارند که هفتهٔ گذشته شیرمحترم باغ‌وحش شیراز در یك موقعیت مناسب چشم نگهبان مربوطه را دوردید وزدبچاك .

بعدازمدتی جناب آقای شیر سراز باغ ملی شیراز درآورده بود .

از فضای روزگار ایجانب که در آن لحظات تاریخی ! در باغ ملی شیراز مشغول تفرج بودم ، ناگهان چشمم به جمال بی‌مثال جناب آقای شیر افتاد و بی‌البداهه شروع کردم به‌لرزیدن ! اما وقتی دیدم جناب آقای شیر کاری بکار بنده ندارد و نمیخواهد بنده رابخورد ! من‌هم کاری بکارش نداشتم و ازخوردن او منصرف شدم !! اما در عین حال‌چون دیدم سوژهٔ جالبی است تصمیم گرفتم‌با آقای شیریك مصاحبهٔ مطبوعاتی تشکیل بدهم و همان سئوالاتی را مطرح کنم که دیگر خبرنگاران بلدند . همین کار راهم کردم و حالا امیدوارم مصاحبه‌ای که اینجانب بااین شیر محترم بعمل آورده‌ام مورد توجه خوانندگان عزیز سوغات ولایات قرار گیرد .

من ـ جناب آقای شیر سلام عرض میکنم .

شیر ـ سلام و زهرمار ، توی باغ‌ملی هم مارورراحت نمیذارین .

من ـ قصد مزاحمت ندارم جناب آقای شیر ، فقط میخواستم ببینم چرا جنابعالی از باغ‌وحش فرار کرده‌اید ؟

شیر ـ برای اینکه تازگی‌ها غذای‌باغ وحش آدمو (یعنی شیرو) مسموم میکنه بنظرم از کافه‌های شیراز برامون غذا میارن !

من ـ جناب آقای شیر ! نظر شمارا‌جع به‌اصلاح وضع ترافیك تهران چیه ؟

شیر ـ بنظر من ترافیك تهران احتیاج به‌اصلاح نداره ، چون وضع الانش‌خیلی خوبه . یعنی شیرتوشیره ! و در نتیجه‌ما احساس غربت نمی‌کنیم .

من ـ جناب آقای شیر . موطن اصلی شما کجاست ؟

شیر ـ والله . من و یك طایفه ازشیر ها ، دریك جنگل از جنگلهای آفریقا زندگی میکردیم،ولی یکروز آقای‌عبداله امیدوار آمد زدتمام ایل و طایفهٔ ما را کشت ! وفقط من باقی ماندم که فرار کردم آمدم اینجا !

من ـ جناب آقای شیر،نظر شما راجع به‌شیرهای پاستوریزه چیه ؟

شیر ـ بنظر من شیرهای واقعا سالمی هستند .

من ـ چطور ؟

شیر ـ برای اینکه آب تمیز و تصفیه شده قاطی‌اونها می کنند . ولی در زمان های قدیم همانطور که آقای علی‌جواهر کلام اشاره فرمودند ، آب های تصفیه نشده قاطی شیر میکردند که موجب بیماری مردم میشد !

من ـ جناب آقای شیر ، اگر شمارو همراه نیل آرمسترانك به کرهٔ ماه میفرستادند ، وقتی پیاده میشدید اولین کاری که میکردید چی بود ؟

شیر ـ نیل‌آرمسترانگو میخوردم !

من ـ جنابعالی از بین میوه‌ها کدام میوه را بیشتر دوست دارید ؟

شیر ـ میمون را !!

من ـ ولی میمون که میوه نیست !

شیر ـ درسته ، ولی میره بالای درختو نارگیل‌میکنه میندازه پائین !

من ـ از بین خواننده‌ها به‌کدوم‌بیشتر علاقه دارین ؟

شیر ـ به سوفیالورن .

من ـ سوفیالورن که خواننده نیست.

شیر ـ باشه من بهش علاقه‌دارم !!

من ـ به‌کدام نویسنده علاقه‌دارید ؟

شیر ـ صادق هدایت !

من ـ آثارش را خوانده‌اید ؟

شیر ـ نه‌خیر ، ولی چون‌رسمه که‌همه در مصاحبه‌های مطبوعاتی میگن به‌صادق هدایت علاقه داریم ، من هم گفتم که‌از قافله عقب نمونم !

من ـ آیا شما باساختن پل هوائی در تهران موافقید ؟

شیر ـ مقاطعه‌کارش موافق باشه کافیه!

من ـ نظر شما راجع به‌جنك‌ویتنام‌چیه؟

شیر ـ بنظر من آمریکا باید هرچه زودتر سربازانش را از ویتنام خارج کند وبجای آنها گروهبان وارد کند .

ـ نظرتان دربارهٔ وضع خاورمیانه‌عربی چیست ؟

ـ وضع آنجا هم شیرتوشیر است .

ـ جناب آقای شیر،بفرمائید که‌تابحال ازدواج فرموده‌اید یاخیر ؟

این‌راکه پرسیدم آقای شیر ناگهان بهشان برخورد و نزدیك بود بایك غرش بنده و عکاس روزنامه را یك لقمه کند این‌بودکه برای رفع عصبانیت جناب‌شیر اورا بردیم لب حوض تایك قلپ آب بخورد عصبانیتش رفع‌شود . ولی‌چشمتان روزبد نبیند آقاشیره بمحض اینکه آب خوردتازه اشتهایش باز شد وگرسنه‌اش شد و دیدم خیلی عاشقانه دارد مرانگاه میکند . بنده بااجازه فرار کردم . حالاراستی آقای سوغاتچی اگر بنده فرار نمیکردم چی میشد ؟

سوغاتچی ـ ماراحت میشدیم !

پلیس درصحنه

ـ۳۹ـ

فورا باو گفتم خواهرم دیوانه است و سابقا در تیمارستان بستری بوده . خنده‌ام میگیرد که چه احمق هائی را پلیس کرده‌اند . پلیس باین کودنی و حماقت در عمرم ندیده‌ام ...

در همین موقع زنك تلفن صدا کرد ... مرد صورت زخمی چند لحظه به تلفن خیره شد مثل این بود که بچیزی فکر میکند . پس از اینکه تلفن چند بار زنك زد گوشی را برداشت و آنرا مقابل‌دهان صاحبخانه نگاهداشت .

ـ الو ؟

ـ الو ؟ با کجا کار دارید ؟

ـ ببخشید . گویا شماره را اشتباهی گرفتم :

صدای مردی بود که ظاهرا راست می گفت و شماره را اشتباهی گرفته بود . بلافاصله قطع کرد ... مرد صورت زخمی مثل اینکه فکر تازه‌ای بمغزش رسیده باشد ناگهان‌ازجا برخاست‌و بطرف‌بطری کنیاك رفت و پس از آنکه گیلاسی برای خود ریخت و آنرا لاجرعه سرکشید ، دوباره گیلاس را پر کرد و به اسیر زیباروی خود گفت :

ـ خوب گوش هایت را بازکن ببین‌چه میگویم : چنانچه دختری که مورد نظر من است ، تلفن کرد ...

ـ من از کجا او را بشناسم ؟

همان دختری است که سراغ مردی بنام «زرژپلیسیه» را خواهد گرفت . در این صورت تو باید باو بگوئی آقای پلیسیه تا یکربع قبل منتظرش بود ولی بعدا چون کار فوری داشته بیرون رفته ، اتومبیل سیتروئن شماره ۰۸۱ـ۵۷ـب با راننده تا چند دقیقه‌دیگر مقابل‌مهمانخانه ریتس منتظرش خواهد بود ... خوب متوجه شدی ؟

ـ بله ، خوب متوجه شدم اتومبیل با راننده یعنی خود شما و اتومبیلتان چند دقیقه بعد منتظرش خواهید بود ...

لبخندی زد و گفت :

ـ امیدوارم تا این حدشعور داشته‌باشی که این توضیح را پای تلفن باو ندهی . زن بینوا نمیدانست منظور نهائی او چیست ، چرا او را بعنوان طعمه انتخاب کرده ؟ .. آن دخترك بدبخت کیست ؟ با او چکار دارد ؟ عاقبت دل بدریا زد و پرسید :

ـ شما چرا منزل مرا برای انجام نقشه های خود انتخاب کردید ؟ مگر منزل من با جای دیگر برای شما فرقی میکند؟

مهمان ناخوانده که با نوشیدن چند گیلاس کنیاك قدری گرم شده بود گفت :

ـ من اینجا را انتخاب نکردم ، بلکه قضاو قدر انتخاب کرد . من تصادفا به یادداشت محبوب‌شما دسترسی پیداکردم و در عرض یك ثانیه نقشه هایم‌راکشیدم باین معنی که تصمیم گرفتم با یك تیر دوتشان بزنم ، الان تمام مامورین در جستجوی منند . از رادیو علائم مشخصه من پخش شده و هرکجا قدم بگذارم و بهر شهری بروم همه مرا می شناسند. در هر مهمانخانه و رستورانی که بخواهم غذا بخورم انگشت نما هستم ... ضمنا بعضی کار ها دارم که هنوز ناتمام مانده و تا آنها را انجام ندهم ، میل‌ندارم‌گایار محبوب شما گلویم را بگیرد . با آمدن باینجا بهردو مقصودم براحتی خواهم رسید ...

در همین اثناء زنك تلفن بصدا درآمد. گوشی را برداشت و جلوی دهان او نگاهداشت .. لوسی بود ، سراغ پلیسیه را میگرفت ... فورا شماره اتومبیل را روی تکه کاغذی نوشت و جلوی زن نگاهداشت تا مبادا شماره را عوضی بگوید ... میزبان بیچاره دستورات اورا عینا اجرا کرد و پیغام او را کلمه بکلمه بدخترك رسانید...مردك‌گوشی راسرجای خود گذاشت ، خنده شیطانی برلبانش ظاهر شد . دست ها را بهم مالید و گفت :

ـ حالا قسمت آخر نقشه‌ام را اجرا می کنم . همانطور که گفتم اگر عاقل‌باشی هیچ آزاری از من بتو نخواهد رسید . گوش‌کن ببین چه میگویم :

(دست در جیب کرد و کارد را بیرون کشید) الان شماره گایار را میگیرم باو میگوئی که من بادردست داشتن‌یادداشت او داخل خانه شده و ترا ربوده و بنقطه ناشناسی برده‌ام والساعه از آنجا تلفن میکنی . ضمنا باو میگوئی که‌موضوع آمدن دخترك و رفتن یکربع قبل اودروغ بوده و بنا بدستور من باو دروغ گفته بودی ... و در یك جمله باو میگوئی که اگر تا پنج دقیقه دیگر از رادیو خبر دستگیری مرد صورت زخمی‌پخش نشود، برای دیدن تو باید به سرد خانه اجساد مجهول‌الهویه مراجعه کند .

زن‌بینوا بی‌اختیار برخود لرزید . باتمام شهامتی که در خود سراغ داشت،بیش‌از این طاقت نیاورد و اشك در چشمانش حلقه زد . مرد قسی‌القلب کارد را که از جیب بیرون آورده بود ، مدتی جلوی چشمان او تکان داد و سپس گوشی را بدخترك داده گفت :

ـ من فقط یکربع ساعت دیگر کار دارم و باید بهر قیمتی شده ، این یکربع را آزاد باشم تا نقشه هایم را اجرا کنم. بخت با من یار بود که چنین‌وسیله‌خوبی مانند تو برای اجرای نقشه‌ام پیدا کردم. اگر همکاری تو نبود ، کارم مشکلتر میشد ...

با همان زنك اول « گایار» گوشی را برداشت :

ـ سروان گایار ، کلانتر سن‌رافائل...

زن بینوا با صدائی لرزان درحالی که چشم از روی کارد خونین برنمیداشت ماجرا را همانطور که دستور داشت برای کلانتر تعریف کرد و وقتی در پایان گفت :

ـ فقط پنج دقیقه فرصت داری که مرا دوباره زنده ببینی والا باید جنازه مرا در سردخانه ...

بنا کرد هق‌هق گریستن و نتوانست جمله‌اش را تمام کند ... و

پنج دقیقه بعد مرد صورت زخمی‌باخیال راحت از خانه میزبان موطلائی خودخارج شد و بوعده‌گاه سراغ لوسی رفت .

***

همینکه خبر آزادی «والری» به کلانتر مانو رسیدفورا درمعیت بواورسواراتومبیل شد و در جاده کاپیتو حرکت کرد . دو مامور پلیس تا این لحظه از اطلاعات باارزش بی‌بهره بودند زیرا تنها منبع اطلاعاتی آنها در بیمارستان بحال‌نسیان بسر میبرد . بنابراین نمی بایستی چنین فرصت گرانبهائی را از دست میدادند و بایستی برای تشکیل پرونده وجمع‌آوری مدارك ، هرچه زود تر باوالری ملاقات‌می کردند .

صبح‌باین زودی ، حساب کرده‌بودند که بیوه میلیاردر را که از ضربه های سرنوشت خرد شده و بیدفاع‌ازیادرآمده است، تك و تنها در عمارت ییلاقیش‌پیدا کنند . پلیس بودن با احساسات جور درنمی‌آید ووقتی انسان حرفه پلیسی دارد ،باید احساساتش‌را مهار کند . وقتی کلانتر دید پلیسیه وفادار ،بابیوه زیبادوبدو نشسته است نتوانست کینه و بغض خودرانسبت باوپنهان کند بانیشخند تمسخرآمیزی گفت :

ـمثل اینکه موی شمارا آتش‌زده‌اند؟

ـچکنم؟ شما قدغن کردید که من از حومه شهر خارج نشوم و منهم ناچار صبح زود برای‌هواخوری باین حول و حوش آمدم تا خلاف دستور رفتار نکرده باشم .

مسافرت اعلیحضرت همایونی بمازندران وصحرای ترکمن

چهل سال قبل در همین روز

ساعت ۷ ونیم‌صبح اعلیحضرت همایونی ازطهران بعزم مازندران عزیمت فرمودند ملتزمین رکاب همایونی آقای اسعد وزیر جنك .آقای دکتر امیراعلم . آقای شکوه‌الملك رئیس دفتر مخصوص و آقای دکتراحیاءالملك بودند ، چند نفر از صاحب‌منصبان عالی‌رتبه و بعضی ازروسای دربار سلطنتی نیز در ملازمت ملوکانه حرکت کردند .

اولین سفر باراه آهن

اعلیحضرت همایونی ساعت ۹ صبح به رودهن ورود فرموده و پس از قدری استراحت بسمت فیروزکوه عازم گردیدند. شاهنشاه از علی‌آباد با قطار راه‌آهن به مازندران تشریف‌فرما خواهند شد وبرای عزیمت همایونی واگون مخصوص سلطنتی حاضر گردیده است .

اعلیحضرت همایونی پس از چند روز اقامت در مازندران عازم استرآباد و صحرای تراکمه برای حضور در مراسم اسب‌دوانی خواهند شد .

تیمورتاش

قرار است آقای تیمورتاش‌وزیر دربار و بعضی از آقایان وزراء چند روز دیگر برای شرکت در مراسم اسب دوانی ترکمن صحرا عازم شوند ودرالتزام‌رکاب ملوکانا قرار گیرند . یکعده از رجال‌ونمایندگان مجلس نیز تصمیم دارند هفته آینده به‌استرآباد حرکت کنند .

اولین مخابره بیسیم پهلوی

اولین مخابره‌بیسیم پهلوی ازطرف‌آقای وزیر پست و تلگراف بعنوان وزرای‌پست و تلگراف پاره‌ای از ممالك اروپا مخابره گردید و جواب آن باداره مرکزی بیسیم واصل شد ، از جمله به‌وزرای پست و تلگراف پاریس . لندن . برلن تلگرافاتی باین مضمون مخابره شد :

«بمناسبت افتتاح رسمی روابط بیسیم بین‌ایران و فرانسه با کمال خوشوقتی تعارفات خود را ابراز میدارد . استقرار روابط بیسیم ارتباط حسنه‌ای را که بین مملکتین موجود است بیش از پیش تأیید می‌نماید .»

وزرای پست و تلگراف فرانسه ، لندن و برلن جوابا چنین تلگراف کرده‌اند .

«در این موقع که رابطه مستقیم‌بیسیم بین ایران واروپا افتتاح می‌یابد دوستدار سلام و تحیات صمیمانه خود راتقدیم‌داشته وامیدوارم این سرویس جدید موجب مزید علائق و روابط نزدیك و دوستانه مملکتین ما گردد».

همچنین رئیس کمپانی‌مرکزی تلگراف بیسیم پاریس تلگراف بیسیم ذیل را مخابره کرد :

طهران ــ حضرت اشرف تیمورتاش وزیر دربار اعظم پهلوی بمناسبت افتتاح خط ارتباطیه تلگراف‌بیسیم‌ایران وفرانسه کمپانی مرکزی تلگراف بیسیم فرانسه مراتب تبریك و تهنیت خالصانه خودرا تقدیم میدارد .

دسته دیگر محصلین راه آهن

باقرفهیمی

دسته دیگر محصلین اعزامی وزارت فواید عامه که برای فرا گرفتن فنون مختلفه راه‌آهن بآلمان اعزام شده و بیست نفر بودند وارد طهران شدند ، این دسته از محصلین نیز در قسمت لکوموتیورانی و مکانیك تحصیلات عملی خود رادر قسمت‌راه‌آهن خاتمه داده‌اندوبنا براین اکنون سی نفر محصل برای راه‌آهن بایران بازگشت‌نموده‌اند. محصلین مزبور حضور آقای تقی‌زاده معرفی گردیده‌اند و قرار است بکار های فنی که درخور تخصص و معلومات آنان میباشد گماشته شوند . این دسته ازمحصلین در معیت و سرپرستی آقای باقرخان فهیمی ویس ــ قنسول ایران در بادکوبه بوده‌اند .

پاسبان غیرمرئی جواهرات

روزنامه دیلی اکسپرس مینویسد : جواهرات پرقیمتی که‌از قصر اعلیحضرت پادشاه ایران بلندن فرستاده شده تا در نمایشگاه‌و صنایع‌ظریفه‌ایران درپرلینگتن در ماه ژانویه بمعرض نمایش گذارده شود در ظرف این هفته وارد لندن خواهد شد . اشیاء مزبوردر صندوق‌ها وجعبه‌های بلوری گذارده خواهد شدکه در نمایشگاه مورد مشاهده قرار گیرد و یك شعاع نامرئی اشیاء نفیسه را حراست خواهد کرد ــ باین معنی که اگر هرتماشاچی نزدیکتر از مسافتی که برای تماشا معین شده است قدم بردارد فورا صدای زنگی بلند میشود . اشیاء نفیسه ایران از موقع ورود تا افتتاح نمایشگاه در اطاقهای (برلینگتن هاوس)ضبط‌خواهدشد . یکعده پلیس و دسته‌ای از سربازان قدیم در نظم‌و ترتیب و حراست آنها در مدت‌معینه گماشته میشوند .

جواهرات نفیس شاهنشاه های ایران از ازمنه قدیمه تاریخی معروف ومشهور بوده است وقتی یکنفر شاهزاده ایرانی در ایام پرطنطنه و مجد و افتخار ایران سوار بر اسب میشد زنجیر های مروارید دانه‌نشان و پر از زبرجد و لعل به عمامه خود میآویخت و یك کمربند مرصع و زرین با شمشیر جواهر نشان و کفش‌های جواهر نشان می‌پوشید و اسبش سرتاپا بایراق جواهر و سنگهای قیمتی پوشیده بود .

نمونه اینها در نمایشگاه آثار صنعتی‌و تاریخی ایران در معرض مشاهده قرار خواهد گرفت و علاوه بر اشیائی که از طرف شاه ایران ارسال شده است مقدار زیادی ازگالری‌های‌صنعتی وکلکسیونهای شخصی اشخاص در اروپا و ممالك دیگر ارسال خواهد شد .

ولیعهد امیر اردن‌هاشمی

امیرطلال

امیرطلال فرزند امیر عبدالله ولیعهد اردن برادر زاده اعلیحضرت ملك فیصل پادشاه عراق دیروز وارد بغداد شد و از طرف دولت مراسم استقبال شایان بعمل آمد ولدی‌الورود به زیارت عموی خود اعلیحضرت ملك‌فیصل رفت .

(نقل از اطلاعات ۸ آبان ۱۳۰۹)

صیدماهی در بیابان

مسعود فقیه

انتقاد

دنیای ما پر از شگفتی و غرایب است ، ولی با اینهمه هر مدعائی رابعنوان یك‌پدیده عجیب و خارق‌العاده نمی‌توان پذیرفت .

عنوان مطلبی که اینك مشغول خواندن آن هستیدنیز از همان سری حرف های غیرقابل قبول است ، چه‌ماهی بطور اعم درآب زندگی‌میکند و صید هرگونه ماهی طبعاباید در دریا و رودخانه یا حداقل در کاریز و قنات انجام‌گیرد. و بیابان همانطور که ازعنوان و اسمش مستفاد می شود سرزمینی بی‌آب است و اگر هر جانداری در بیابان‌برحسب اتفاق پیدا شود ، ماهی مطلقا در بیابان نیست و قبول صید ماهی در بیابان خارج ازدایره عقل و شعور است .

بدین جهت اگر کسی تا یکی دو هفته قبل به ارادتمند میگفت در فلان بیابان دیار ما ماهی‌صیدمیشود هرگاه‌حرفش را ناشی از جنون نمیدانستم دست کم‌به شوخی تلقی می کردم . چنانکه بدون شك هم‌اکنون شما تصور میکنید که با عنوان کردن این‌مطلب میخواهم مسئله خاصی را که از لحاظ شکل وفرم درغرابت به صید ماهی در بیابان‌شباهت تام و تمامی دارد مطرح کنم. درحالی که‌چنین‌نیست ومخلص شما به چشم خود نه‌تنها صید ماهی را در بیابان دید بلکه بلم راندن در بیابان را هم تماشا کرد .

قریب ده روز پیش ازاهواز به آبادان میرفتم . در جاده اهواز ـ خرمشهر ، اتومبیل ما در میان گرمای شدید و شرجی هوا باسرعتی که‌خاص رانندگان این خط است پیش میرفت .

در کیلومتر ۳۵ خرمشهر متوجه شدم که در اطراف جاده و خط‌آهن در گودال هائی که قاعدتا در کنار جاده ها وجود دارد آب جمع شده است . پیش خود گفتم که بطور حتم اخیرا در این مناطق باران آمده است . چندکیلو- متری که جلوتر رفتیم این‌آب بصورت یك رودخانه بین‌جاده اتومبیل‌رو و خط‌آهن وجود داشت . از یکی از همسفرانم که بنظرمی‌آمد اهل‌خوزستان است پرسیدم : اخیرا در خوزستان باران آمده ؟

جواب داد : نه !

کم کم بروسعت‌و دامنه‌آب افزوده میشد و مرغان‌دریائی و حواصیل ها و ماهیخوار ها را می دیدم که در طلب طعمه در آب اطراف‌جاده به‌شناوری مشغولند و تعدادی از آنهانیز برفراز آب‌می‌پریدند .موضوع برایم بسیار جالب شده بود چون این سفر اول من به خرمشهر وآبادان‌نبود وچندبار به خوزستان رفته بودم ولی هیچوقت چنین آبی در اطراف جاده ندیده بودم . بعد فکر کردم که شاید این آب‌بعلت مد دریاست ...اما قرائن‌نشان نمیداد که در آن وقت آب دریا بالا آمده باشد وازطرف دیگر بیابانی که ما در آن پیش‌میرفتیم مستقیمادرمجاورت دریا نبود واگرآب دریاهنگام مد تا آن مناطق پیش می آمد حداقل بندرخرمشهرو چندین آبادی می بایست در آب غرق شود . جاده دیگر بصورت اسکله‌ای دروسط‌دریادرآمده بود وبمرور برتعجب من‌افزوده میگشت . چه تا آنجاکه‌دیده و در کتاب ها خوانده‌بودم‌بین اهواز وخرمشهر بیابان‌لم‌یزرع و شوره زاری بود و چنین آبی در آنجا وجود نداشت و در کتاب های جغرافی نیز به وجودآب‌دراین بیابان‌اشاره‌ای نشده است .

هرچه پیش‌میرفتیم برتعداد مرغان ماهیخوار افزوده‌میشد و وسعت آب بیشتر ، تاآنجا که دیدم درمیان آب تور ماهیگیری نصب شده و یکی دو بلم نیز در کنار تور ها درحرکت هستند و سرنشینان آن مشغول بررسی وضع تور ها و جمع‌آوری ماهی‌های‌صید شده می باشند .

دردسرتان‌ندهم، بعقل‌ناقص مخلصتان هیچ‌چیز نرسید که مرا برعلت وجود آب وماهی‌ـ گیری و بلم‌رانی در بیابان هدایت کند ، با پیدا شدن سواد بندر خرمشهر چاره را منحصر در آن دیدم که علت را از صاحب اطلاعی بپرسم .

در آبادان مسئله را بایکی از آشنایان مطرح کردم‌وعلت وجود آب را در بیابان از او پرسیدم . ماحصل جوابی که از او شنیدم اینك خدمتتان عرض میکنم :

بهار امسال اگر بخاطر داشته باشید باران شدیدی‌در سراسر ایران بارید وازجمله در خوزستان موجب طغیان رودخانه ها شد ، به روایتی میگویندمامورین‌سدمحمدرضا شاه پهلوی «سد دز» ازترس آنکه مبادا سیل موجب‌خرابی سد شود دریچه های سد را باز کردند و آب کارون وآب باران دست بدست هم داده به ارتفاع هشت متربه‌طرف‌جلگه خوزستان سرازیر شدندوشهر ها و جاده ها و خطوط‌راه‌آهن را آب فرا گرفت .

پس از فرو نشستن طغیان، مقدار زیادی‌آب‌در شیب‌بیابان بین اهواز وخرمشهر باقی‌ماند و از کیلو متر چهل اهواز تا خرمشهر بصورت دریاچه‌ای درآمد . و این مسافتی قریب به یکصد کیلو متر است که پس‌از گرمای‌تابستان‌و تبخیر آب هنوز در مسافتی بطول‌سی کیلو متر آب باقی مانده و بدین ترتیب ماهیگیری و بلم‌رانی در بیابان که اعمالی دور از منطق و عقل بشمارمی آمد در بیابان خوزستان عملی شده است .

نکته‌ای را که مطلعین به آن اشاره می کردند پربودن مسیر رودخانه اهواز ازرسوب است و می گفتند که رودخانه اهواز بعلت این رسوب ها پر شده و بهمین علت هر طغیان کوچکی امکان دارد موجب سرازیر کردن آب از بستر رود به شهر ودشت خوزستان شود .

بعد از طغیان بهار گذشته قرار بود که رودخانه اهواز برای جلوگیری از خطرات احتمالی آینده لاروبی شود و مسیر و بستر رودخانه پاك گردد تاظرفیت کشش سیلاب ها را داشته باشد .

متاسفانه تا این لحظه اقدامی در جهت لاروبی رودخانه‌بعمل نیامده و اگر باران دیگری شبیه باران بهار امسال بیاید و اگر باز بغلط و یا بصحیح مامورین سد از ترس دریچه ها را باز کنند باوجود آبی که در بیابان باقیست باید منتظر بود که شهر اهواز را هم آب بگیرد .

و آنوقت بلم رانان کارون در شهر اهواز به بلم رانی مشغول خواهند شد و شهر اهواز مانند شهر ونیز برروی آب قرار خواهد گرفت و ارادتمند مطلبی تحت عنوان صید ماهی در خیابان درهمین ستون تقدیم خوانندگان‌عزیز خواهم کرد .

مسائل روز از نظر نویسندگان اطلاعات

منافع مصرف کننده

چندروز پیش برای تهیه گزارشی از نظرات مردم در مورد مسائل شهری و این که چه انتظاری از شهردار شهر خود دارند ، باتنی چند ازمردم تهران گفت‌و شنود می کردیم. غالبا درخواست داشتند که‌قیمت ها کنترل شود . از اظهارات آنها چنین استنباط کردم که نمی گویند اجناس گران‌است، بلکه هدفشان این است که اقدامی صورت گیرد که‌مطمئن شوند به آنها گران فروخته نمی شود .

یکی از آنهائی که نظرش سئوال شدگفت :

چندروز پیش زنم به من‌تلفن کرد ، ظهر که به خانه می‌روم در سر راه خود مقداری‌پارچه صورتی رنك جهت دوختن‌پرده خریداری کنم دستور زنم رابا توجه به‌این که اوائل برج بود و هنوز پول داشتم اطاعت کردم. مغازه‌دار پارچه را متری ۸ تومان به من فروخت وقتی به خانه رسیدم زنم در حالی که مرا مسخره می‌کرد می گفت: این پارچه متری ۵ تومان بیشتر نمی ارزد . گفتم :محال است بشود از ۸ تومان کمترخریداری کرد ، زیرا فروشنده قسم خورده است که فقط متری ۵ قران برایش سود کرده است.

پس از جر و بحث فراوان با عیال ، قرار شد به اتفاق، به حوالی همین مغازه برویم .من در گوشه‌ای پنهان شوم و او برود و از همین پارچه پرده‌ای متری ۵ تومان بخرد.

او رفت و چند دقیقه بعددر حالی که۱۰متراز همان پارچه‌را خریده بود بازگشت و برای این که من اطمینان کنم ، از فروشنده قبضی هم دریافت کرده بود . قبض را با پارچه به مغازه بردم و ماجرا راگفتم. مغازه‌دار خنده‌ای کرد و گفت: کاسبی همین است ، باید چانه می زدی و ارزان می خریدی!! او مبلغی از پول را به من پس داد و ظاهرا موضوع منتفی ، شد اما این امر یك مشکل اجتماعی است . باید تدبیری اتخاذ شود که به چانه زدن‌و امثال آن پایان داده شود تا مصرف کننده اعتماد کند، جنسی را که خریده‌است گران نیست و برای این امر چاره‌ای جز قیمت گذاری رسمی روی اجناس مختلف نیست . چانه زدن در ایران رسمی کهن است که باید از میان برود و اگر چنین شود مشکل‌اجتماعی بزرگی از میان‌خواهد رفت .

به نظر نگارنده بایدعده‌ای کارشناس با کمك چند جامعه شناس بنشینند و به امرخرید و فروش مایحتاج مردم‌رسیدگی کنند و ضابطه‌ای جامع که حافظ منافع مصرف کننده‌باشد تهیه کنند و آن را به مورد اجرا بگذارند.

نوشیروان کیهانی زاده

اطلاعات مردم

درختهای عظیم آباد

در شهرری منطقه‌ای وجود دارد بنام عظیم‌آباد شهرری که چندی قبل‌بعلت فقدان‌مهندس نقشه‌کش،کارکنان عادی‌برای کابل‌کشی باین‌خیابان آمدند و چند درخت که سایه افکن بود بعنوان کابل‌کشی کندند و خیابان را بصورت خرابه‌ای درآوردند ، حال آنکه اگر روی حساب‌ونقشه اینکارانجام میشد ، علاوه برآنکه درختان این خیابان ازبین نمیرفت ، تابحال جا های کنده‌شده هم مرمت‌گردیده‌بود .بهرصورت از شهرداری شهرری تقاضا داریم سری باین خیابان‌بزند و قبل از آنکه فصل بارندگی شدت یابد ،خرابی‌های حاصل از کابل‌کشی را مرمت کند.

خجسته

۳۱۱۰۸۰

پل‌وجودندارد

شهرداری نارمك لطفی کرده و خیابان بوستان قدیم یا« تکش » فعلی را در منطقه ابراهیم آباد نارمك اسفالت کرده‌است ، ولی متاسفانه نه در اول و نه درآخر این‌خیابان پل‌وجود ندار د، لطفا دستورفرمائید این نقصیه جزئی‌را هم مرتفع کنند.

رهگذر

هنوز منتقل نشده !

در همسایگی ما ساکنین گذر مستوفی منشعب‌ازخیابان بوذرجمهری غربی جنب‌مسجد اردبیلیها یك کارخانه‌بافندگی وجود دارد که جهت انتقال آن چند ماه قبل به‌شهرداری ناحیه مراجعه کردیم .پس از چندی که کارشناسان شهرداری از محل بازدید کردند ، پرونده را به طبق بند «۳۰» موسسات مزاحم تشخیص دادند و بالاخره در کمیسیون نهائی رای دادند که بایستی این کارخانه به خارج از شهر منتقل شود و جواب اهالی را هم بهمین طریق دادند و یادآور شدند که تا اول مهر به صاحب کارخانه جهت نقل مکان فرصت داده شده است ،البته حالا اواسط آبانماه است و فرصت مزبور هم منقضی‌شده است ، بهتر است شهرداری برای استحکام کار خود حکم مزبور را بموقع اجراءبگذارد و اهالی را ممنون کند.

عباس داودی

سه پلشك آید و ...

ازمحل کارم آمدم بیرون دیدم رگبار تندی میبارد چون غافلگیر ! شده بودم و چتر همراه نداشتم صبر کردم تارگبار بباران نرمی تبدیل شد و بسوی منزل‌راه افتادم . و حال روزنامه‌نگاری داشتم که در چند روز گذشته سوژه داغی گیرش نیامده باشد ، دمق و پکر و در فکر این مصرع که میگوید «طاعت از دست نیاید گنهی باید کرد» بودم که چه‌معنی‌میدهد ناگهان مقداری آب ریخت روی سرم که از یقه تا دامن لباس زیرو رو را(خیس) کرد سرم را بالا کردم دیدم این آبها از ناودان هائی که نیمه‌کاره گذاشته‌اند سرازیر است و بلافاصله معنی شعر را فهمیدم که آنهائی که عرضه ندارند دردی از اجتماع را دوا کنند باصطلاح خدمتی بجامعه بکنند لااقل باید گنهی کرده باشند و مردم آزاری خود بالاترین گناه است ! در عین حال مجبور شدم بیشتر بطرف بالا نگاه کنم که دیگر از زیر نصفه ناودان ها عبور نکنم یك مرتبه پایم تا زانو درآب فرو رفت نگاه کردم دیدم بله اینهم یکی از چاله‌چوله های معروف پیاده‌رو های تهران یابعبارت‌بهتر اثرانگشت سازمان های آب و برق و تلفن است با خود گفتم تو هم ساعتی مانند بعضی‌از این مردم بی‌انضباط‌باشی چه می شود و رفتم که از سواره‌رو یعنی ازطول‌خیابان عبور کنم هنوزقدم‌اول‌ودوم‌را برنداشته‌بودم که‌یك‌تاکسی بی‌انصاف با سرعتی‌مافوق‌فانتوم! ازکنارم گذشت‌وهرچه آب‌و گل در سطح خیابان بود یکجانثار قدوم حقیر فرمود و کلی شرمنده شدم در همین حال در این فکر بودم که‌بالاخره چگونه سالم خودم را بمنزل برسانم که یك دوچرخه سوار بدون چراغ و ترمز و ... از همان هائی که یکزمان کنار هر پاسگاه پلیس راهنمائی چندصد تا چراغ‌دار و ترمزدار و نمره‌دارش رارديف کرده بودند و حالا هیچ خبری نیست ، محکم خورد بپایم که خوردم زمین و آن قسمت از لباسم که پاك مانده بود بنفع خشك‌شوئی محل‌مان ! گل‌آلود شد ، جدا مستاصل شده بودم همانجا ایستادم تا پس از یکساعت یك تاکسی بار خالی گیر آوردم و پریدم توی تاکسی بار و آدرس بنده منزل را دادم و رفتم توی فکر و باین‌نتیجه رسیدم که‌اگر شهردار جدید تهران بخواهد یکقدم مثبت ولی بلند بردارد در این اول باران دستور دهد از یك کنار نصفه ناودان ها حتی نصف ناودان های کوچه قورخانه ! را بردارند قسمتی از مشکل تصادفات و کندی ترافیك و ... حل خواهد شد و دیگر کسی مانند حقیرسه‌پلشك نخواهد آورد .

غلامحسین اخوان

کسبه شهرری بااصول بهداشتی آشنا میشوند

جدول کلمات متقاطع

شماره ۴۱۷۱

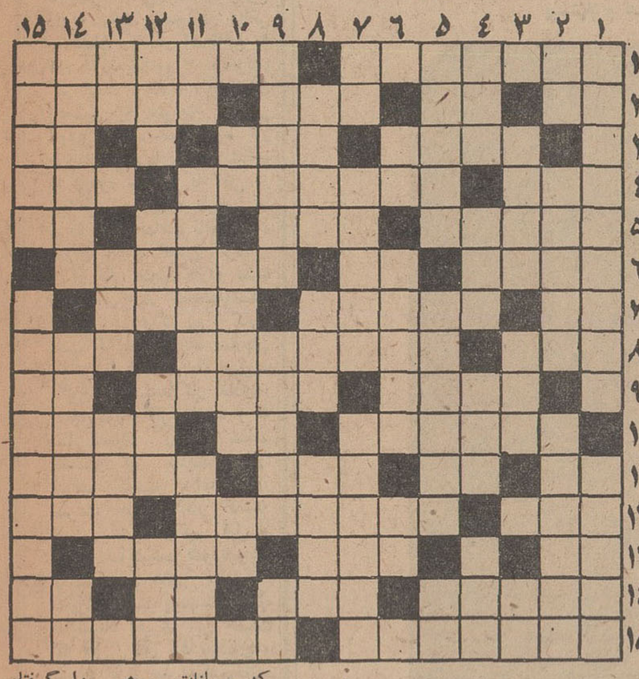

افقی : ۱ـ وسیله بیرون کشیدن میخ‌ـ داروی تقویت قلب ۲ـ تکیه به پشتی ـضمیر متکلم مع‌الغیر ـ ظاهر ساختمان ـاز سازهای ابتدائی ۳ـ عزیزترین عزیزان ـ فهمیدن ـواحدی در دارو ٤ ـ کم شدن و پائین رفتن ـ انواعش هنوز دست از ملت ضعیف بر نداشته ـ برروی‌دوش می‌اندازند ۵ـسرگردان ـخزینه حمام فرنگی ماب ـ برسرش میروندوجان میدهند ـ طرف وپهلو ٦ـ کارش زراندود کردن اشیاء است ـ حرف فاصله ـدوحرف اولش خرس است و بقیه‌اش وسیله نوشتن ۷ـ شامه‌نواز ـ درکار دیگران خود را وارد کردن ـ آسایش و شادی و طرب ۸ـ در مقابل وعوض ـ به‌آدم رشوه‌خوار گویند ـ از اسماء خارجی که‌بر انواع مغازه های دیار ما گذاشته شده است ۹ـ گیوه مرغوب‌ـ التهاب و ناراحتی و دلهره ـ مادر تازی ۱۰ ـ ایالتی از آمریکاو دور از ایالات دیگر ـ اشاره به‌دور ـ هیئتش را دانشگاهها تشکیل داده‌اند ۱۱ـ فلز هدایت کننده‌ـ آب پاك از نظر شرع ـ حیوان درنده‌ایست ـاشرف مخلوقات ۱۲ـ کشتن ـ از وسایل کشاورزی‌ـ آفتی خطرناك برای محصول ۱۳ـ حرف فك کننده ـانصاف و عدل‌ـ ساحل و مرز ١٤ـشهرستان‌ـ اطاق به اصطلاح دلالی ـ عرب شمسی‌و قمری آنرا دارد ـاز حروف نفی ۱۵ـ دانشمندی که قربانی انقلاب کبیر فرانسه‌شد ـشیطان وبی‌آرام.

عمودی : ۱ـ گلی که مصرف طبی دارد ـ مورد قبول واقع شده۲ـ پیشوندی بمعنی حال و اکنون‌ـ موفق و منصور ـ چیره شدن ۳ـ بعنوان خوشمزگی در نهایت بیمزگی در خیابانها میگویند ـ آرزو ـ ضمیر مفرد غایب ٤ـچون بیاید کار را خراب میکند ـ شدیدترین ـخانم به ناخن میمالد‌ـ پدر بزرك ۵ـ گرفتار بدترین علتهاست ـ معدنش در جزیره‌هرمز است ـمینویسندو دکترا میگیرند ٦ـ خاك کوزه گری ـ مردمی فارسی زبان در شوروی ـ اثر وجای پا ۷ ـ رودی در اروپا ـ پشت‌سرهم قرار گرفتن ـ آبکی و بی رمق۸ـ آنچه باید اثبات شود‌ـ میگذارند که حیوانات وحشی را گرفتار کنند ـ شهری کنار دریا ۹ـ در دستگاه دولت کار میکند ـ دمل بدخیمی که در کشاله‌ران میزند‌ـ بارزترین اثر بیماری ۱۰ـ ویتامین انعقاد خون ـمنطقه‌ای از توابع اصفهان ـ قورباغه مازندرانی ۱۱ـ امر به رسیدن میکند ـاز نخست وزیران اسبق ایران‌ـبروز دادن و گفتن ۱۲ ـ رود مرزی ـ پیغمبرو انسان نخستین ـ قوت غالب ـبحثی در شیمی ۱۳ـ واحدی در وزن‌ـ شرترین ـ سرخ‌شده در روغن١٤ـ مجلسش را بعداز مرك عزیزان‌برپا میکنند ـ معروفترین آن سوئز است ـ موجب دل آزاری کهنه ۱۵ـ کنام‌شیر معمولا درآنجاست‌ـ ساختمان رفیع .

حل جدول شماره ۴۱۷۰

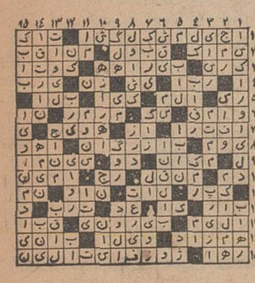

اطلاعات مردم

۳۱۱۰۸۰

همه روزه ازساعت ٦ تا ۷ بعد ازظهر نظریات شمارا منعکس می کند

۵ ریال را ۷ ریال ۳۱۱۰۸۰ میگیرند

تاکسیهای ۵ریالی که قرار بود انتهای مسیرآنان‌ایستگاه کاخ جوانان باشد ، در چند ماه گذشته بعلت بسته‌شدن راه جهت اسفالت‌کاری تا ایستگاه سیدخندان‌می‌آمدند و همان مبلغ هفت‌ریال رااز مسافر دریافت میکردند ، اخیرا جاده اسفالت شده و دیگر رسیدن به ایستگاه کاخ جوانان اشکالی ندارد، ولی تاکسیهای مزبور باز هم از ایستگاه سیدخندان‌بالاتر نمیروند و جالب است که بازهم ۷ریال از مسافردریافت میکنند .

لذا تقاضا دارد نسبت به این موضوع رسیدگی واین تاکسیها را ملزم کنند که تاایستگاه کاخ جوانان‌بروند ودر غیراینصورت چرابایستی ۷ریال از مسافر بگیرند ؟

دانشجو

مشخص نمیشود ۳۱۱۰۸۰

من ضمن تماس تلفنی در مورد دست اندازهای جاده شهر ری (سپهبد رزم‌آرا) مطلبی بیان داشتم و روز ۲۲ شهریور ماه گذشته سرپرست شهرداری شهر ری مبادرت به جواب من کرده‌اند و خواسته‌اند تا محل‌هائیکه توسط سازمان آب یابرق حفاری شده است در سرسر جاده مشخص کنم لذا محل های زیر مشخص برای جلوگیری از تصادف‌وتسهیل امر ترافیك اعلام میشود .

۱ـ سه راه فرح‌آباد ۲ـروبروی بیمه‌های‌اجتماعی‌شماره ۱۲« کورس» ۳ـ روبروی پرورشگاه فاتح ٤ـ روبروی بنگاه امید ۵ـ مقابل پاسگاه راهنمائی و رانندگی و بالاخره سه‌راه ابن‌بابویه .

سروان محمد زمانی .

ازتاریکی میترسم ! ۳۱۱۰۸۰

خیابان نصرت غربی‌تاریك است و تاکنون چند بار به برق منطقه‌ای مراجعه کرده‌ایم ولی هنوز روشن نشده است باور کنید که من شبها از تاریکی این خیابان میترسم و نمی توانم از آن عبور کنم.

نخجوانی

تقویم اطلاعات

پنجشنبه ـ هشتم آبان‌ماه ۱۳۴۸ـ هجدهم‌شعبان ۱۳۸۹ـ سی‌ام اکتبر ۱۹٦۹ ـ

ساعات شرعی

استخراج‌دکتر ریاضی کرمانی

اذان صبح ساعت ٤و۵۱ دقیقه طلوع آفتاب ساعت٦و ۲۲ دقیقه ظهر شرعی ساعت ۱۱و ٤۸ دقیقه اذان مغرب ساعت ۵و۳۲ دقیقه .

تلویزیونهای ایران

کانال ۷

برنامه امشب

۱۶ـ۱۵ اسلاید و موزیك
۱۷ـ۰۰ اعلام برنامه
۱۷ـ۰۲ اخبار
۱۷ـ۰۵ کودکان « کارتون مسابقه راز . زنك کلاس را زدند »
۱۸ـ۰۰ ماجرا
۱۸ـ۳۰ نوجوانان « ورزش»
۱۹ـ۰۰ ترانه های ایرانی
۱۹ـ۰٦ واریته استودیو ب
۱۹ـ۳۰ راهبه پرنده
۲۰ـ۰۰ موسیقی ایرانی « با شرکت سیمین غانم »
۲۰ـ۳۰ مشروح اخبار همراه با فیلم ها ی‌خبری
۲۱ـ۰۰ فیلم یکساعته
۲۲ـ۰۰ ترانه های ایرانی
۲۲ـ۰٦ رپرتاژ هفته
۲۲ـ۳۰ فیلم سینمائی

برنامه فردا

۱۰ـ۰۰ اعلام برنامه
۱۰ـ۰۲ کودکان
۱۰ـ۳۰ ورزش « فوتبال »
۱۱ـ۳۰ آلاخون والاخون
۱۲ـ۰۰ موسیقی شادایرانی «با شرکت مرجان »
۱۲ـ۳۰ تفسیر وقایع هفته
۱۳ـ۰۰ واریته
۱۳ـ۳۰ سرزمین عجایب
۱٤ـ۳۰ نوجوانان
۱۵ـ۰۰ ستارگان
۱۵ـ۳۰ رنگارنك
۱٦ـ۰۰ ویرجینیائی
۱۷ـ۳۰ آنچه شماخواسته‌اید
۱۸ـ۰۰ پیوند
۱۸ـ۳۰ شوالیه دولاگاردر
۱۹ـ۳۰ شما و تلویزیون
۲۰ـ۰۰ موسیقی ایرانی «سپیده و عقیلی »
۲۰ـ۳۰ مشروح اخبار همراه با فیلم های خبری
۲۱ـ۰۰ التهاب
۲۲ـ۰۰ شو

برنامه یکشنبه

۱۴ـ۱۵ اسلاید و موزیك
۱۴ـ۳۰ اعلام برنامه
۱۴ـ۳۲ سرکاراستوار
۱۴ـ۰۰ اخبار
۱۴ـ۱۵ واریته
۱۴ـ۳۰ [illegible] های زندگی

کانال ۳

برنامه امشب

۱٦ـ۳۰ آهنگهای درخواستی
۱۷ـ۰۰ اعلام برنامه
۱۷ـ۰۲ واریته
۱۷ـ۳۰ علم
۱۸ـ۰۰ روهاید
۱۹ـ۰۰ زندگی حیوانات
۱۹ـ۳۰ ورزش
۲۰ـ۰۰ شهر آفتاب «معرفی کتاب »
۲۰ـ۳۰ مشروح اخبار همراه با فیلم های خبری
۲۱ـ۰۰ فیلم
۲۲ـ۰۰ درباره هنر تجسمی
۲۲ـ۳۰ جنك بزرك
۲۳ـ۰۰ اخبار
۲۳ـ۲۰ اسرار شهر بزرك

برنامه فردا

۱٦ـ۳۰ آهنگهای درخواستی
۱۷ـ۰۰ اعلام برنامه
۱۷ـ۰۲ ورزش
۱۷ـ۳۰ سفر به ناشناخته‌ها
۱۸ـ۳۰ بما بگوئید
۱۹ـ۰۰ احتاپوس
۱۹ـ۳۰ .مردم سرزمین های گوناگون
۲۰ـ۰۰ مسابقه نیم میلیون ریالی
۲۰ـ۳۰ مشروح اخبار همراه با فیلم های خبری
۲۱ـ۰۰ تئاتر
۲۲ـ۰۰ واریته
۲۲ـ۳۰ شما و تلویزیون
۲۳ـ۰۰ موسیقی ایرانی

برنامه بامدادی شنبه

٦ـ۳۲ نیایش
٦ـ۳۵ ورزش
٦ـ٤۵ مضحك‌قلمی
۷ـ۰۰ اخبار
۷ـ۱۵ موسیقی ایرانی
۷ـ۳۰ زن مصلحتی

تلویزیون آموزشی

برنامه امشب

۱٦ـ۰۰ آهنگها و چشم‌انداز
۱٦ـ۳۰ برنامه کودکان
۱٦ـ۵۰ فیلم آموزشی
۱۷ـ۰۰ فیزیك دوره دوم
۱۷ـ۳۰ برنامه هنری دانش آموزان
۱۷،٤۰ ریاضیات کلاس ٦
۱۸ـ۱۰ فیلم آموزشی
۱۸ـ۳۰ طبیعی دوره دوم
۱۸ـ۵۰ تدریس زبان فرانسه
۱۹ـ۱۰ ادبیات فارسی

برنامه فوق‌العاده جمعه

۸ـ۰۵ آهنگهای درخواستی
۸ـ۳۰ برنامه کودکان
۹ـ۰۰ مسابقه جدول هوش و حوصله
۹ـ۳۰ مجله تلویزیونی
۱۰ـ۰۰ مسابقه تلفنی‌ضرب‌المثل و شعر مصور
۱۰ـ۳۰ برنامه هنری
۱۰ـ۵۰ ره آورد.
۱۱ـ۰۰ برنامه مخصوص‌روز کودك
۱٤ـ۰۰ پایان

تلویزیون آمریکا

برنامه امشب

۱۷ـ جواب
۷ر۳۰ ۱ـ اطلاعات مخصوص
۱۸ـ خلاصه اخبار
۱۸ر۱٦ـ ورزشکاران امریکا
۱۹ر۰۵ـ برنامه ملودی
۲۰ـ روآن و مارتین
۲۱ـ پری میسن
۲۱ر۵۰ـ فیلم سینمایی

برنامه فردا

۱۵ـ۵۵ مسابقه گلف
۱٦ر٤۵ ـ نمایش مایك داگلاس
۱۸ ۱ـ خلاصه اخبار
۱۸ر۱٦ ـ برنامه جورج‌پاون
۱۸ـ٤۲ بورلی‌هیل‌بیلیز
۲۰ـ برنامه مخصوص
۲۰ر٤۵ ـ مسابقه نوکس‌فرن

محصول پنبه در حدود سال قبل است

• برای فروش پنبه باکشور های اروپای شرقی مذاکراتی در جریان است

پنبه کماکان بازار مبهمی دارد وضع محصول بعلت بارندگی برخلاف پیش بینی اولیه چندان خوب نیست . در حال حاضر پیش بینی اینست که تولید پنبه حداکثر معادل سال قبل خواهد بود .قیمت پنبه نیز همچنان پائین و بهای درجه اول آن حداکثر کیلوئی ۳۹ تا ۴۰ ریال است .

این قیمت نسبت بسال قبل خیلی پائین و موجب نارضایتی شدید پنبه کاران میباشد .

عوامل نارضایتی پنبه کاران تنها در قیمت پنبه نیست ، بلکه وضع جوی و میزان محصول نیز عامل دیگری در نارضایتی پنبه - کاران میباشد . امسال پنبه کاران برای مبارزه باکرم خاردار هزینه های اضافی هنگفتی راتحمل کردند، اما کمبود گرما و آفتاب در تابستان ، بخصوص در ماه های آخر که برای باز شدن غوزه بسیار مفید بود، محصول را تقلیل داد. سرما و بارندگی پائیزی که کمی زوددرس بود، این تقلیل راتشدید کرد ، بطوری که محصول حتی بمیزان پارسال هم نخواهدرسید.

● مشتری مطمئن

عامل دیگر نارضایتی ، تقلیل قیمت تخم پنبه بود که این موردهم بنوبه خود درتقلیل نرخ پنبه موثراست لهستان هم فقط ۲ هزار تن پنبه معامله کرده و دراین مورد هم انتظار میرود معاملات مجددی انجام پذیرد .

اروپای شرقی تقریبا مطمئن -

ترین مشتری پنبه ایران میباشد، اما این مشتری مطمئن هم بموقع وارد بازار نمیشود .

● اروپای غربی

صادرات باروپای غربی کم و بیش ادامه دارد ، دراین زمینه هم معاملات گرمی انجام نگرفته است باوجودی که بازار پنبه با چنین سردی روبرو است ، معهذا امید زیادی وجود دارد که خریداروپای شرقی در آینده نزدیك بازار پنبه راگرم کند، اما انتظار نمی رود که این گرمی موجب ترقی قیمت است .

در چنین اوضاع واحوالی کشش صادراتی پنبه به حداقل رسید . در حال حاضر بازار در گفتگو با کشور های اروپای شرقی است ،تا کنون باشوروی و لهستان معاملاتی انجام گرفته و شوروی هنوز به مقدار لازم معامله نکرده وانتظار میرود بزودی معاملاتی انجام دهد. پنبه گردد.

درسمپوزیوم منابع نفتی اکافه

اوضاع نفتی آسیابررسی میشود

● منابع عظیم نفت وگاز در شرق چین تشخیص داده شده است

سمپوزیوم منابع نفتی آسیا وخاور دور چهار روز قبل در استرالیا آغاز بکار کرد .

در این سمپوزیوم قریب ۱۳۵ متخصص و کارشناس نفتی از ۲۵ کشور شرکت دارند .

یك هیئت پنج نفری از ایران بریاست آقای دکتر پرویز مینا و شرکت آقایان عباسی فلاح وحسن ایزدی و عبدالله بهاری و منصور صدری در سمپوزیوم شرکت دارند

هدفهای سمپوزیوم

یکی از هدفهای عمده این سمپوزیوم جلب توجه کشور های در حال توسعه منطقه آسیا و خاور دور به استفاده از روش ها و فنون جدیدی است که میتواند بطور موثر در این گونه کشور ها بکار رود. در این سمپوزیوم همچنین پیشرفت هائی را که از تاریخ تشکیل سومین سمپوزیوم در سال ۱۹۶۵ در زمینه توسعه منابع نفت و گاز طبیعی و در زمینه اکتشاف این منابع ، چه در خشکی و چه در فلات، بویژه در منطقه اکافه بعمل آمده است مورد بررسی قرار میدهد .

استفاده از منابع نفت و گاز طبیعی بعنوان غذا و کودشیمیائی نیز در این سمپوزیوم مورد بحث قرار میگیرد . این مباحثات شامل استفاده از این منابع برای تولید کودهای شیمیائی و تولیدپروتئین تك یاخته‌ای برای استفاده انسان بعنوان یکی از وسائل مبارزه با کمبود پروتئین خواهد بود .

بررسیهای زمین شناسی

در گزارشی که در ماه مه ۱۹۶۹ تسلیم کمیته هماهنگی اکتشاف مشترك منابع معدنی در فلات آسیای اکافه گردید گفته شده است که بررسی های زمین شناسی که در دریای شرق چین و دریای زرد در ماههای اکتبر و نوامبر ۱۹۶۸ بعمل آمده نشان میدهد که کف دریا در مناطق کم عمق میان ژاپن و جمهوری چین ممکنست دارای یکی از سرشار- ترین منابع نفت و گاز در جهان می‌باشد که احتمالا بامنابع منطقه خلیج فارس رقابت خواهد نمود. این بررسی بوسیله دولت آمریکا با شرکت زمین شناسان وفیزیك دانان کشور های ژاپن ، جمهوری چین و جمهوری کره بعمل آمده و نتایج آن علاقه قابل ملاحظه‌ای در محافل نفتی و اقتصادی بوجود اورده و گفته میشود که تحقیقات بیشتری توسط موسسات صنعتی در این زمینه بعمل خواهد آمد.

در سمپوزیوم فعلی در کانبرا این موضوع و سایر فعالیت های این کمیته در زمینه اکتشاف منابع نفت و گاز در فلات قاره به تفصیل مورد بحث قرار میگیرد این مباحثات پیرامون زمین- شناسی نفت ، مطالعه برای ارزیابی منابع بالقوه نفت ، ارتباط سطحی میان منابع نفتی این منطقه ، موارد اکتشافی و توسعه منابع نفت وگاز طبیعی و ارزیابی منابع بالقوه نفت دریائی در منطقه اکافه با استفاده از علم زمین شناسی دور میزند . فنون جدید برای اکتشاف منابع نفت که شامل فنون زمین شناسی، ژئو فیزیك و ژئو شیمی مورد استفاده در اکتشافات نفتی در خشکی و دریا میباشد مورد بررسی قرار میگیرد .

ارزیابی پیشرفتهای نفتی

در سمپوزیوم کانبرو پیشرفت هائی که در زمینه اجرای توصیه های سمپوزیوم قبلی بعمل آمده و نیز پیشرفت هائی که در توسعه واستفاده از منابع نفت وگاز طبیعی در منطقه اکافه بطور اهم و در سایر کشور های جهان بطور اعم مشاهده شده است مورد بررسی قرار میگیرد .

فعالیت های اداره همکاریهای فنی سازمان ملل متحد و اکافه برای کمك به توسعه منابع نفتی منطقه اکافه نیز مورد بررسی قرار میگیرد

توسعه منابع و صنایع نفت و گاز طبیعی در چهار چوب برنامه و احتیاجات نیروئی و سوختی کشور های اکافه و اقتصادیات اکتشاف، تولید و توزیع نفت در این سمپوزیوم مورد بحث قرار میگیرد . وسائل اکتشاف نفت و طرقی که بوسیله قانونگزاری ، کمك های مالی و معافیت های مالیاتی برای تشویق توسعه منابع و صنایع نفت بعمل

بقیه در صفحه ۱۲

اقتصادی

بیلان کار نمایشگاه آسیائی (۲)

بطور کلی نمایشگاه آسیائی تهران خوب طرح ریزی شده است . اجزاء ساختمانها و خیابان بندیها - با استفاده از موقعیت ممتاز اراضی آن که در کنار سلسله جبال البرز قرار گرفته ترکیبی افسانه‌ای بوجود آورده است. بااینهمه ذکر این نکته مانع از آن نیست که بگوئیم ساختمان های نمایشگاه آسیائی ومحوطه آن رویهم رنك غربی داشت. اثری از معماری ایران در آن دیده نمیشد . البته به این نکته توجه داریم که ما از یك نمایشگاه بازرگانی صحبت می کنیم و نه یك نمایشگاه تزئینی ، در نمایشگاه بازرگانی معمولا ساختمان ها بصورت انبار ساخته میشود، درحالیکه در نمایشگاه آسیائی تاآنجا که امکانات اجازه میداد به زیبائی ساختمان‌ها، رنك آمیزی ملایم بیرونی آنها، سقف بندی داخلی زیباوساده توجه شده است . معهذا با همه این نکات جای یك ساختمان با شیوه خاص معماری ایران که در عین حال بتواند سمبل و مظهر دومین نمایشگاه آسیائی باشد ، خالی بود .این موضوع بزرگی نیست و می توان در نمایشگاه های بعدی آن را جبران کرد ، معهذا چون قرار گذاشته‌ایم ارزیابی صحیحی از نمایشگاه بکنیم به همه این موارد اشاره می - کنیم .

حال که سخن در باره معماری نمایشگاه است این نکته را هم بگوئیم که هرچه بازی ساختمان ها روی زمین و شیبهای مختلف و استفاده از منحنیهای خیابان ها برای دادن زاویه دید بیشتر و نمایانتر عالی است ، تنوع زاویه های عمودی واقفی ساختمان که در اصطلاح به آن «آرشیتکتور » میگویند کم است . البته طرحهای نخستین به صورت کنونی نبوده است . حجم انبوه کار طراحان ساختمان‌های نمایشگاه را مجبور ساخت که حتی در مراحل اجرائی ، طرحها را مرتبا ساده نمایند تانمایشگاه بموقع آماده افتتاح گردد .

از نظر حجم کار و مدت انجام آن باید گفت نمایشگاه آسیائی بزرگترین کاری است که توسط یك سازمان دولتی ظرف ۱۸ ماه صورت گرفته است.البته کار مادی در اینجا مورد نظر ماست و نه کار معنوی . زمستان سخت گذشته کار نمایشگاه را متوقف نساخت ، اما البته از سرعت جریان کار کاسته شد . یکماه و نیم قبل از افتتاح نمایشگاه هنوزهیچیك از ساختمان های نمایشگاه تحویل نشده بود - محوطه نمایشگاه علیرغم این حقیقت که قبل از آن یك میلیون و سیصد هزار متر مکعب خاك- برداری شده بود ، به صورت انبوهی سنك و خاك درآمده بود ، بیشترین قسمت خیابان های نمایشگاه اسفالت نشده بود ، آب ، برق ،تلفن وجود نداشت . پارکوی که بهتر است آنرا شاه خیابان آسیائی بنامیم ، بصورتی که بنظر میرسید چندسال کار باید روی آن انجام شود تا کارآن تمام شود . ساختمان غرفه های مستقل بعضی از کشور ها فقط بصورت یك اسکلت آهنی برهنه بالا رفته بود و بعضی دیگر اصلا کار خود راشروع نکرده بودند . نه در فضای آزاد و نه درسالن ها حتی یك شرکت کننده کار خود را شروع نکرده بود. این عجیب است که چگونه این همه کار ظرف یك ماه و نیم انجام گرفت . پی بردن به این نکته برای آن ها که میخواهند درآینده در این کشور کار مثبتی ارائه دهند و نیز برای انقلاب اداری کشور ما ضروری است وشاید برای دستگاه شهرداری از هر حیث ضروری تر است .

تفسیر اقتصادی روز

نخستین حقیقت اینست که برای همه کار ها برنامه‌ای تنظیم شده بود و بعدنهضتی برای کار آغاز شد . نهضتی که شب و روز را بهم پیوند داد . در آنچه مربوط به بخش خصوصی بود شاید جای حرف نباشد اما کار شبانه روزی کارکنان سازمان نمایشگاه‌ها و دیگر یاوران این سازمان نشان داد که اگر در کاری انگیزه واقعی ، ملی ومیهنی وجود داشته باشد ، کارمند دولت نیز شب و روز نمی - شناسد . این میتواند برای نظام اداری ، سرمشقی باشد که کار های یکنواخت و مکرر راحتی المقدور به ماشین بسپارند و کارمندان دستگاه های دولت رابه کار های سازنده وغرورآفرین بگمارند. تلاش در کار نمایشگاه آسیائی برای این که بموقع افتتاح شود تاآنجا بود که سرانجام بسیاری از کشور هائی که در کار تاسیس و اداره نمایشگاه سابقه چند- صد ساله دارند از ایرانیان عقب افتاده بودند و این نقطه امیدی بود برای ما و معهذا نمایشگاه پیکر واحدی بود و میباید ، عقب ماندگی اینگونه کشور ها نیز جبران شود و نمایشگاه بموقع افتتاح شود و همینطور هم شد .

آخرین قسمت این بحث را فردا از نظر خوانندگان می- گذرانیم .

SELSUN
سِلسون
درمان قطعی: شوره سر
ساخته شده درآمریکا.
فروش درکلیه داروخانه ها

خط کشتیرانی اسکاندیناوی وخاورمیانه

بدینوسیله باطلاع آقایان بازرگانان ووارد کنندگان محترم میرساند که خطوط کشتیرانی اسکاندیناوی و خاور میانه اخیرا سرویس سریع و مستقیمی ازبارسلون (واقع در اسپانیا) به خلیج فارس دائر نموده است واولین کشتیهای این خط بنام کشتی های "ISFAHAN" و "SABANG" در تاریخهای ۶ نوامبر واوائل ژانویه در بارسلون بارگیری خواهند نمود .

برای کسب اطلاعات بیشتر ودستور حمل متمنی است با شرکت نسبی حبیب‌الله نهائی وبرادران خیابان امیرکبیر شماره ۵ تلفنهای ۶۵-۳۰۴۰۶۲ ویاشعبه این شرکت در خرمشهر خیابان پهلوی شماره ۹۶ تلفنهای ۲۴۶۱ - ۲۴۶۰ مراجعه فرمائید .

«وگا»

اینداستریال اکسپورت - رومانی
پیشنهاد و تدارك برحسب تقاضا برای
تأسیسات کامل شیمیائی

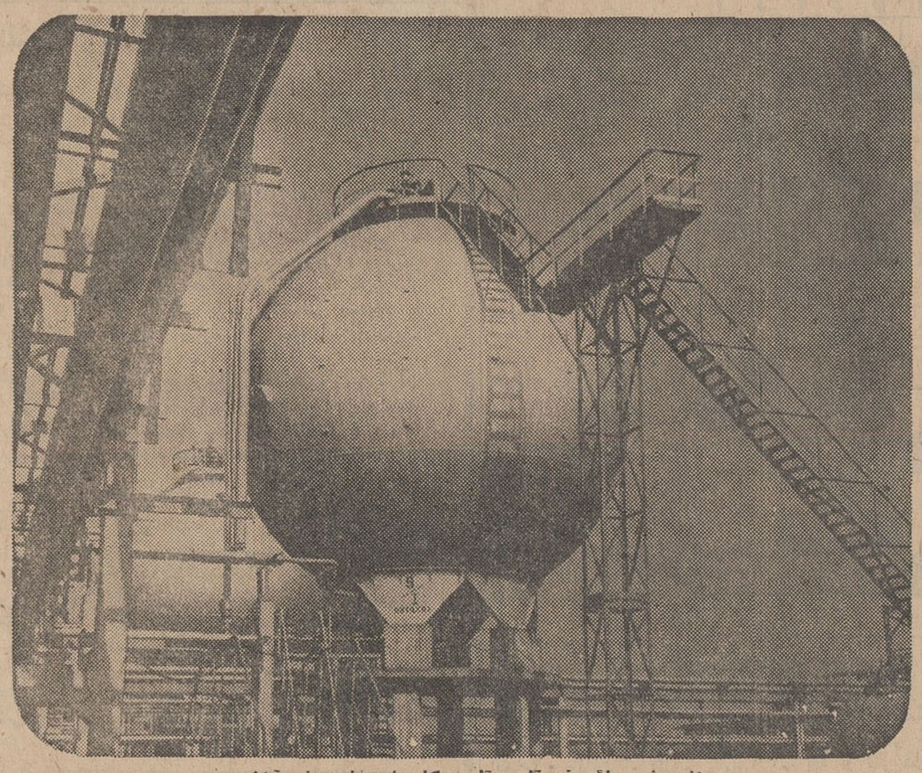

صنایع شیمیائی غیرآلی وآلی- کارهای فلزی غیرآهنی
بر طبق روش کارخود و یا باتشریك مساعی سایر موسسات صاحب
لیسانس اینداستریال اکسپورت :
در زمینه تدارکات و خدمات تاسیسات شیمیائی پیشنهاد مینماید: تحقیقات و مطالعات محلی - طرح وفنون- معاضدت فنی در نصب- بهره برداری و کارآموزی کارکنان در تاسیسات مشابه رومانی.
ماشین آلات و لوازم برای تولید وبهره برداری ازتاسیسات دراندازه‌های تضمین شده
لطفا نشانی زیر را یادداشت فرمائید

اینداستریال اکسپورت - بخارست - رومانی
INDUSTRIALEXPORT
Bucharest — Romania
2 Gabriel Péri St.
Telephone: 116; Telex: 214; 215
Cables: INDEXPORT-Bucharest

خواهشمند است دعوت مارا برای دیداری ازنمایشگاه کالاهای صادراتی رومانی واقع درخیابان سعدی شمالی ساختمان شمارهٔ ۲۵۳ بپذیرید وبرای کسب اطلاعات بیشتر به‌قسمت بازرگانی رومانی درخیابان روزولت میدان ۲۵ شهریور خیابان غفاری خیابان بهزاد افشار تلفن ۵-۶۲۲۹۹۴ مراجعه فرمائید .
آ-۵۴۱۲۴

استخدام

برای هروقتی که بیکاری دارید استخدام شوید

آقایان علاقمند به فراگرفتن ارك الکترونیك - گیتار الکتریك آکوردئون و جاز در صورت سپردن تعهد و تضمین برای حداقل سه ماه کار (تدریس موسیقی در سر منزل و مدارس ملی و تشکیل ارکستر) میتوانند سازهای فوق را در مدت های معین شده مجانا فراگیرند . کلیه وسائل نیز مجانا در اختیار شرکت کنندگان گذارده میشود، قبلا برای تعیین وقت مصاحبه باتلفن ۷۵۹۱۰۰ تماس حاصل نمائید.
۱-۱۰ آ-۵۰۷۴۰

INDUSTRIEFIRMA
sucht
einen jungen
BILANZBUCHHALTER
mit abgeschlossenem Militaerdienst. Rufen Sie uns bitte unter Telefon Nr. 78 02 41 an.

آگهی استخدام
شرکت سهامی قندشازند به یکنفر دیپلمه طبیعی یا ریاضی که معدل نمرات امتحانات نهائی او بیش از ۱۵ باشد و یك نفر مهندس مکانیك یا برق با ارائه دانشنامه برای خدمت در کارخانه قندشازند اراك که واجد شرایط زیر باشند احتیاج دارد :
۱-خدمت وظیفه را حتما انجام داده باشند .
۲- مسلمان بوده و از هر حیث سلامت باشند و اعتیادی نداشته باشند .
۳- تاهل اختیار کرده باشند.
۴- تعهد رسمی برای حداقل مدت ۵ سال در شازند بسپارند (محل سکونت - آب و برق و تلفن مجانا داده خواهد شد.)
۵- کسانیکه محل زندگی آنها در شهرستانهای اطراف اراك باشد حق تقدم دارند .
۶ -پس از آزمایش لازم قرارداد رسمی برای تعیین حقوق فعلی و آینده آنان و استفاده از کلیه مزایای قانون کار منعقد میگردد.
۷- داوطلبان تا ۱۵ آبانماه جاری میتوانند همه روزه بین ساعت ده تا دوازده ظهر به دفتر هیئت مدیره واقع در دروازه دولت ساختمان فیات اتاق شماره ۱۷ مراجعه کنند .
شرکت سهامی قند شازند
آ-۲۴۰۰۳

چند نفر دوشیزه
با تحصیلات ششم ابتدائی ببالا استخدام میشوند . داوطلبان به شرکت سهامی کارخانجات پارس الکتریك خیابان آیزنهاور ایستگاه سینالکو شماره ۵۶۳ مراجعه نمایند.
۱-۲ آ-۵۴۲۰۰

آگهی استخدام
شرکت سهامی کارخانجات نورد ایران جهت دفتر مرکزی خود به یك خانم ماشین نویس لاتین احتیاج دارد . از داوطلبان دعوت میشود شخصا باداره کارگزینی شرکت واقع در خیابان ویلا - کوی فردیس شماره ۹ تلفنهای شماره ۴۰۵۳۷ ، ۶۱۲۷۹۶ مراجعه فرمایند داوطلبانی که ماشین نویسی فارسی هم بدانند حق تقدم خواهند داشت .

کارخانه‌ای
در چهل کیلومتری تهران به یك نفر فارغ التحصیل رشته مهندسی (امکاشیمی) سن بین ۳۰ تا ۴۰ سال با سابقه تجربیات کافی که بتواند مدیر کارخانه را بطور کلی معاونت نماید نیازمند است داوطلبان با ذکر تحصیلات و سوابق کار به راهنمائی شماره ۶۷۳ مکاتبه نمایند .
۱-۳ آ-۲۴۰۱۳

GERMAN PHARMACEUTICAL FACTORY
requires
SECRETARY
a young lady as typewriting in English and Farsi. The position is a full-time job. please call Telephone No. 78,02 41.

PHARMAZEUTISCHES INDUSTRIEUNTERNEHMEN
sucht
eine junge iranische Dame, die die deutsche Sprache gut beherrscht (mündlisch, schriftlich und Schreibmaschine), als
SEKRETARIN
Erfahrungen im Personalwesen Waeren von Vorteil. Rufen Sie uns unter Telefon Nr. 78 02 41 an.

PHARMAZEUTISCHES INDUSTRIE-UNTERNEHMEN
sucht einen
BILANZBUCHHALTER
mit guten Steuerrechts-Kenntnissen. Beherrschung der deutschen Sprache ist erforderlich, Englisch wuenschenswert. abgeleisteter Militaerdienst ist Voraussetzung. Senden Sie bitte Ihre Bewerbungsunterlagen an P.O. Box 1885 oder rufen Sie uns unter Telefon Nr. 78 02 41 an. Zeugnisse sind bei der Vorstellung mitzubringen.

Excellent ipportunity for immediate employment with wery good salary.
First Class shorthand secretaries fluent in English language and Highly experienced in all secretarial duties. Applicants are requested to refer to personnel Department of IRAN NATIONAL INDUSTRIAL MANUFACTURING CO. 18 th Kilometer Karaj R.D.

استخدام فروشنده
تعداد ی دوشیزه وبانو برای مراجعه به خیاطخانه‌ها ومعرفی یك کالای جدید باحقوق مکفی استخدام میشود .
شاهرضا خیابان ویلا. شماره ۱۲ طبقه پنجم

به تعداد ۱۵ نفر خانم
علاقمند به فن آرایش و زیبائی که تا بحال دوره و کلاسی راندیده باشند مورد احتیاج است ، تا کلاسی برای آنان تشکیل داده و سپس استخدام گردند . کلیه وسائل نیز مجانا در اختیار قبولشدگان گذارده میشود .لطفا آدرس دقیق با ذکر نمره پلاك را به صندوق پستی ۱۸۱۹ و ۱۱ بفرستید تا پرسش نامه های لازم ارسال گردد .
۱-۱۲ آ-۵۰۷۴۲

مهندس شیمی و مکانیك
کارخانه معظم تولیدی جهت سرپرستی تولید به یکنفر مهندس شیمی و یك نفر مهندس مکانیك احتیاج فوری دارد . متقاضیان بایستی واجد شرایط ذیل باشند:
۱ -فارغ التحصیل از یکی از دانشگاههای آمریکا ویا انگلستان
۲ - حد اقل سه سال تجربه در پست های حساس .
۳- حداکثر سن ۳۵ سال
۴- داشتن معافی دائم نظام وظیفه .
از متقاضیان خواهشمند است کلیه سوابق کاری و وضعیت خانوادگی ومیزان تحصیلات خود رابزبان انگلیسی به صندوق شماره ۲۷۴۱ طهران مستقیما بنام مدیر عامل ارسال نمایند .
۱-۶ آ-۵۱۸۰۴

کلاس مشکین و ذکیه
پس از گذراندن یکدوره از کلاسهای مدرن وحید با شرایط خوب استخدام میشوید شاهرضا دروازه دولت اول سعدی آموزشگاه وحید
۱-۱۰ آ-۲۹۴۴

بیکنفر ایرانی
برای کار تمام وقت نیازمند است که از خدمت نظام وظیفه معاف و به مکاتبه بزبان انگلیسی و فارسی وارد باشد . متقاضیان مشخصات کامل خود و حقوق درخواستی را با دست خط خوانا در دو زبان بصندوق پستی ۱۵۰۴ تهران ارسال دارند .
۱-۳ آ-۲۳۸۶۵

کارخانه کفش وین
تعدادی کارگر مبتدی برای تکمیل کادر کفش‌سازی بامشخصات زیر استخدام مینماید .
۱- حداقل تحصیلات ششم ابتدائی
۲- حداکثر سن ۳۰ سال
۳ - برك خاتمه خدمت یامعافی دائم (غیرپزشکی)
۴- داشتن ضامن معتبر .
واجدین شرایط میتوانند بادر دست داشتن مدارك فوق بعد از ظهر ها از ساعت ۱۵ الی ۱۷ به کارگزینی کارخانه واقع در سه راه ضرابخانه مراجعه نمایند .

خیاط مردزنانه دوز
بچند نفر کارگر خیاط مرد زنانه‌دوز با حقوق مکفی نیازمندیم قصر پوشاك مقابل در ورودی فروشگاه فردوسی تلفن ۳۳۹۸۹۹
۱-۲۱ آ-۵۳۹۰۸

یك موسسه بزرك
بیك نفردرجه‌دارو یك آتش‌نشان بازنشسته با حقوق مکفی نیازمند است داوطلبان فقط از ساعت ۱۱ تا ۱۲ صبح‌هرروز با تلفن ۶۲۷۶۲۸ مذاکره نمایند .
۱-۲ آ-۵۳۸۵۶

آگهی استخدام
یك نفر حسابدار جوان فارغ- التحصیل دانشکده علوم اداری یا مدرسه بازرگانی که بامور دفترداری تنظیم اسناد کنترل آشنائی کامل داشته باشد باحقوق کافی استخدام میشود . کسانیکه بزبان انگلیسی و حسابهای آی . بی . ام آشنائی داشته باشند مرجحند داوطلبین با صندوق پستی ۱۴۵۸ مکاتبه فرمایند .
۱-۲ آ-۵۳۸۵۲

بیکنفر دوشیزه یا بانو ماشین نویس فارسی که با دستگاه تلفن مرکزی نیزآشنا باشد جهت استخدام در شرکت سهامی الیاف احتیاج است داوطلبان میتوانند همه روزه بجز پنجشنبه از ساعت ۱۳ الی ۱۶ به دفتر مرکزی شرکت واقع درخیابان فردوسی ساختمان آفتابشرق مراجعه نمایند .
۱-۲ آ-۵۳۹۵۰

شرکت سهامی زیمنس ایران
به یك نفر مهندس (متخصص برنامه‌ریزی ساخت) احتیاج دارد واجدین شرائط میتوانند همه روزاز ساعت ۷ الی ۱۴ به کارگزینی شرکت در خیابان تخت- جمشید ، ۳۲۰ مراجعه نمایند.
۱-۳ آ-۵۲۵۹۸

یك مستخدم باسواد
جاده قدیم شمیران نرسیده به باغ صبا خیابان شادمان دبستان شهر ۷۲۵۰۷

یك شرکت بزرك تولیدی
به یك نفر مهندس شیمی و یك نفر الکتریسی که دارای سابقه کار باشند نیازمند است .
لطفا واجدین شرایط مشخصات خودرا بصندوق پستی ۲۳۸۰ قسمت روابط عمومی ارسال فرمایند .
۱-۲ آ-۵۳۹۳۰

کارخانجات
مهندس
سیروس ارجمند
استخدام میکند
۱- نقشه‌کش با سابقه دارای دیپلم هنرستان و یا دیپلم ریاضی
۲- تکنسین ساختمان فلزی برای قسمت برآوردها
۳- مهندس فوق لیسانس طراح جرثقیل داوطلبین بایستی خدمت نظام وظیفه را انجام داده و یا دارای معافیت دائم باشند .
نشانی- جاده دماوند
تهران - تهران پارس تلفن

KHAVAR خاور
آگهی استخدام
شرکت سهامی اتومبیل سازی خاور
شرکت سهامی اتومبیل سازی خاور جهت تکمیل کادر فنی خود تعدادی افراد زیررا که دارای سابقه کار وتحصیل در رشته های تخصصی خود بشرح مندرج در آگهی در داخل ویا خارج ازکشور باشند پس از مصاحبه و بررسی مدارك استخدام مینماید .

دیپلم مهندسی در رشته صنایع خودرو سازی
فارغ التحصیل دانشکده‌فنی برای سرپرستی کنترل فنی کامیون باآشنائی کامل بزبان آلمانی یاانگلیسی .

مهندس ماشین در رشته صنایع خودروسازی
فارغ التحصیل هنرسرایعالی برای طرح ریزی مراحل تولید کامیون وبرای سرپرستی قسمت پرسهای هیدرولیکی باآشنائی کامل بزبان آلمانی یاانگلیسی .

استادکار باسوابق تحصیلات حرفه‌ای
فارغ التحصیل هنرستان صنعتی یاآموزشگاه حرفه‌ای یا کارگاههای بخش خصوصی تولید سری برای قالب سازی - گلگیر سازی - ورقکاری ورنك کاری قادر بانجام کار بطور مستقل وسرپرستی قسمت باآشنائی کامل بخواندن نقشه‌های فنی بحروف فارسی یا لاتین .

کمك مهندس دررشته فلزکاری
فارغ التحصیل هنرستان صنعتی برای انجام کارهای ماشینی فلزکاری تولید سری و همچنین برای کنترل قطعات کامیون باآشنائی کامل بخواندن نقشه‌های فنی بحروف فارسی یا لاتین .

سرکارگر واستادکار بدون سوابق تحصیلات حرفه‌ای
اشخاصیکه فاقد تحصیلات حرفه ولی دارای سوابق کار ممتد و تجربیات چندین ساله در هریك از رشته‌های فوق وقادر بخواندن نقشه فنی بحروف فارسی یا لاتین باشندو بتوانند سوابق کار خودرا بصورت کتبی ارائه نمایند نیز پذیرفته میشوند .

داوطلبان واجد شرایط که سنین عمرشان بین ۳۰ تا ۴۰ سال باشد میتوانند با در دست داشتن برك خاتمه خدمت ویا معافیت دائم وگواهی عدم سوء پیشینه ومدارك کار وتحصیلات وذکر کلیه مشخصات همه روزه در ساعات کار اداری بدائره کارگزینی شرکت بنشانی خیابان سعدی جنوبی شماره ۵۲۹ مراجعه نمایند .
شرکت سهامی اتومبیل سازی خاور
۱-۳ آ-۳۰۹۴

نیازمندیهای شما

تلفنهای ۳۱۱۲۲۴ و ۳۱۱۲۲۰

استخدام ۲۱

مستخدم تمام وقت
کانون پرورش فکری کودکان و نوجوانان عده‌ای مستخدم‌تمام وقت استخدام میکند ، داوطلبانی که سواد خواندن و نوشتن و حداکثر ۳۰ سال سن دارند می‌توانند از ۸ تا ۱۲ صبح به اول خیابان بهار ـ شماره ۱۰ ـ طبقه سوم ـ مراجعه نماید .
۱ـ۲ آـ۵۴۱۲۸

عده‌ای فروشنده فعال
با حقوق ماهیانه ۸۰۰ تومان نیازمندیم شاهرضا روبروی دانشگاه اول فخررازی طبقه‌پنجم شماره ۱۱
۱ـ۲ آـ۳۱۰۲

بعده‌ای زن‌ومرد جهت
بازاریابی نیازمندیم تلفن ۶۲۹۶۵۸
۱ـ۲ آـ۳۱۰۵

شرکت سهامی تولیدی روغن نوتور جهان‌به‌حسابدار ارشد که حداقل دارای ۵ سال سابقه کار در حسابداری صنعتی بوده و خدمت وظیفه را نیز انجام یا معافی دائم داشته باشد نیازمند است واجدین شرایط میتوانند از ساعت ۸ صبح الی یك بعد ازظهر و ٤ الی ۷٫۵ بعد از ظهر به‌نشانی زیر مراجعه نمایند خیابان تخت جمشید ـ مقابل شرکت نفت ـ جنب بانك پارس پلاك ۱۷۱
۱ـ۲ آـ۵۴۱۲۲

یك نفر آشپز
که‌درطبخ غذا های فرنگی مهارت داشته باشد نیازمندیم . ازساعت ۳ تا ٦ بعد از ظهر هر روز به تلفن ۲۹۱۷۳ آقای‌افتخاری‌مراجعه نمائید .
۱ـ۲ آـ۳۰۸٦

شرکت سهامی کارخانه های صنعتی آزمایش استخدام میکند
مهندس الکترونیك با سابقه پنج سال کار در تولید تلویزیون با داشتن برك معافیت نظام وظیفه حائزین شرایط به کارگزینی کارخانه های صنعتی آزمایش‌واقع در کیلومتر ۱۲ جاده آبعلی سه راه آزمایش مراجعه فرمایند .
۱ـ۲ آـ۵۳۹۹۸

کارخانه صنعتی حدید
بچندنفر کارگر فلز کار(ورق کار) نیازمند است تلفن ٦٦۷۱۰ و ٦٦٦۱۷
۱ـ۳ آـ۲۰۹۲

آشپزی مجرب
باسابقه کار زیاد و واردبودن بپختن انواع غذای ایرانی و خارجی جویای کار است تلفن‌های ۲۸۲۸٤ و ۲۰۷۰۲ تماس گرفته و یا بآدرس انتهای نظام آباد خیابان شارق کوچه ولی عصر پلاك ٤ مراجعه فرمائید .

شرکت سهامی پلاستی‌ران
یکنفر راننده پایه دو همگانی را با حقوق مکفی برای تمام‌وقت استخدام مینماید . داوطلبان به تلفن‌های۴۹۲٦۲ و ۴۹۲٦۱مراجعه نمایند .
۱ـ۲ آـ۳۰۹۸

آشپز برای منزل
مرد یا زن تلفن ۷۷۰۲۵۳

گمشده

یکبرك گواهینامه لیسانسیه
که در سال ۱۳۳٤ از دانشگاه تهران دانشکده ادبیات در رشته فلسفه‌وعلوم تربیتی صادر گردیده مفقود شده است از جوینده‌تقاضا میشودتوسط تلفن ۵۲۳۳۳ باینجانب هوشنك راد مرد صاحب آن اطلاع دهند .

دسته چك حساب جاری شماره ۷۱۳ بانك صادرات شعبه نادرشاه از شماره ٤۵۰۸۰۱ تا ٤۵۰۸۲۵ بنام رضا قلی روحی داریان در تاریخ ٤۸٫۸٫٤ گمشده و از درجه اعتبار ساقط است .

چك شماره ۲٦۹۹٤۷ و ـ۱۱ بانك‌صادرات شعبه ۲۵٤۰ خیابان عباسی جنوبی از حساب شماره ۲۰۳۱ بمبلغ بیست‌و پنجهزارریال در وجه حامل سررسید ٤۸٫۸٫۲۵ بدون امضاء سرقت شده و از درجه اعتبار ساقط است .
جلال صفا

چك شماره ۸٦۳٦۰۱ بانك بازرگانی شعبه شرکت نفت به مبلغ هزار و یکصد و شصت ریال در وجه حامل از حساب ۲۷۸۰ در وجه حامل مفقود شده از یابنده تقاضامیشود بتلفن ۲۰۸۰۰جایگاه پمپ‌بنزین اطلاع دهد و در غیر این صورت چك مزبور از درجه اعتبار ساقط است .
منصوررضائی

از بانو معصومه میرزائی ساکن حوالی میدان اعدام (عکس بالا) از ده روز قبل خبری نیست از کسانیکه از نامبرده اطلاعی دارند خواهشمند است به آدرس میدان اعدام‌کوچه‌باغ انگوری گودعربها منزل جهانبخش خبر دهد و خانواده‌اش را از ناراحتی نجات بخشد .

خرید و فروش اثاثیه

خرید
فرش کیهان تلفن ۷٦۳۷۷٦
خریدار انواع قالی وقالیچه در منازل می‌باشدلطفا یادداشت فرمائید برای معاملات همه نوع فرش با تلفن ۷٦۳۷۷٦ فرش کیهان مکالمه فرمائید خیابان روزولت میدان ۲۵ شهریور

فرش رضوی تلفن ۷٦٤۸۰۰
خریدار انواع فرشهای کهنه و نو صادراتی سنگین قیمت و فروشنده بهترین فرش های نو کاشان روزولت میدان ۲۵شهریور

نمایشگاه فرش گلشن
تلفن ٦۲۱٫٤۲۱
همه نوع فرشهای کهنه خریداریم وهمه رقم فرش نو موجود میباشد فرشهای کهنه با نو معاوضه‌میشود خیابان پهلوی بالا ایستگاه بیمه جنب بانك ملی یوسف‌آباد

فرش پارس‌نو تلفن ۷۳۳۰٦
فرشهای کهنه وسنگین قیمت جهت صادرات با وجه نقد از منازل با عالی‌ترین قیمت خریداریم فرشهای کهنه با نو معاوضه میشود .

فروشگاه فرش فروردین
تلفنهای ٦۱۱٦۵۵ و ٤۲۰۸۵
با پول نقد و قیمت عالی فرشهای کهنه را جهت صادرات خریداریم خیابان شاه چهار راه اردیبهشت

فرش اردیبهشت‌تلفن٦۸۱٦٤
بمدیریت اسماعیل اسدی
فرشهای کهنه و سنگین قیمت جهت صادرات نقدا خریداریم .
۱ـ۲٤ آـ۳۰۱۷

فرش محسن
بورس فرش تبریزفرش های کهنه ونو شما نقدا خریداری ومعاوضه می‌شود تلفن ٦۰۹٤۰
سیمتری بین‌شاه وحشمت‌الدوله

فرش طوسی تلفن ۷۵۹۰۳۹
فرشهای کهنه مخصوصاسنگین قیمت شما را برای صادرات از سایرین بهتر خریدار است .

فروشگاه آریا ٤۹۳٦۳
بهترین خریدار یخچال نفتی‌و برقی ، فرش ، تلویزیون خیابان شاه .

فروشگاه و نمایشگاه‌آسیا
یخچال ـ تلویزیون ـ اجاق گاز و فرش عادلانه خریداریم شاه چهارراه پیروز تلفن۶۱۲۸۳۲

فروشگاه صمدتلفن ٤۹۹۸۵
خریدار همه رقم فرشهای کهنه و نو واشیاء قدیمی ولوازم منزل

فروشگاه ایران فرش
تلفن ۷۷٤۹۷۳
کلیه لوازم شما بهر مبلغ‌باشد بیشتر از سایرین نقد خریداریم
۱ـ۲٦ آـ۲٤۸۹

فروشگاه آرمان‌تلفن ٦۹٦۲۳
بهترین خریدار تلویزیون‌فرش چراغ‌گاز و هرنوع یخچال نفتی
۱ـ۲٤ آـ۲٦٦۰

فروشگاه حالقی
تلفنهای ۳۰۳۰۸۰ و۳۵۲۰۹۰
فرش کهنه‌و نو ویخچال،تلویزیون و لوازم منزل شما را خریداریم.

فروشگاه شایان‌تلفن ٦۱۳۳۸۱
خریدار قالی و قالیچه صادراتی

فروش دست‌اول

فروشگاه فرش صدری
خیابان بهار بالاتر ازبیمارستان شهربانی
تلفن ۷٦۵۲۹٤

فروشگاه رویال ۳۳۸۹۷۵
رادیو گرام تلویزیون شما میله میشودسعدی‌شمالی جنب‌سینما ائون

فروشگاه پرده اشرافی
عالیترین پرده ای رور بادوخت و نصب در اسرع وقت .شاهرضا مقابل بهرامی تلفن ٤۷٤٦۵

فروش‌دست‌دوم
بعلت مسافرت به‌خارج کلیه لوازم زندگی ساخت آمریکا بفروش میرسد . از ساعت ۲ تا۵ بعد از ظهر عباس آباد خیابان منصور کوچه شاهرخ شماره ۵۰ مهندس یرمیان .
۱ـ۲ آـ۲۳۹۸۷

مقداری لباس‌خارجی زنانه
نو ودست‌دوم‌بمدت یك هفته باستثنای روز جمعه بفروش میرسد از ساعت ۹تا ۱۲ واز ٤ تا ۷ بعداز ظهر .
نشانی : انتهای روزولت کوی جنب پمپ بنزین پلاك ۲۷

لوازم خارجی منزل
بعلت مسافرت بخارج فروخته میشود . خیابان روزولت شمالی. بالای چهار راه تخت طاوس . اولین کوچه دست چپ (کوچه فوزی) شماره ٤ طبقه دوم
آـ۲٤۰۳۳

لباس نو و دست دوم
خارجی بفروش میرسد چهار راه کالج کوچه لطیفی کاشی۲٤ طبقهٔ اول .
۱ـ۲ آـ۳۰۹۹

تعمیرات

تعمیرگاه‌تلویزیون‌الکترون
تلفن ۷٦۳٦۸۲
تعمیر تلویزیون های R.C.A شاوب لورنس ـ تلفنکن‌ـسیرا فیلیپس ـ وسایر مارکها ونصب کنورتور و آنتن تمام کانال با سرویس مجهز سیار بویژه شمیرانات

یگانه تعمیرگاه مجهز R.T.I-R.C.A فیلیپس . شاوب‌لورنس. تلفونکن . وستینگهاوس بلاپونکت وتلویزیونهای اروپائی وآمریکائی . تلفن ٦۹۵۱٤ و٤۲۷۳۳

اهم الکترونیك سرویس
تعمیر تلویزیونهای شاوب لورنس R.T.I. فیلیپس ـ تلفنکن گروندیك و کنورتور ٦۲٤۸۱۷
۱ـ۱۰ آـ٤۰۰۱

تعمیرگاه مجهز فیلیپس
شاوب لورنس تلفونکن گراندیك ـ فیلکو وسایر مارکها ـ نصب آنتن با ضمانت وسرویس سیار در منازل تلفن ٦۷۱۷۱
۱ـ۱۹ آـ۳۰۷۸

سرویس تلویزیون گارانتی
سرویس سیار RTI — CA: مدیاتور جنرال الکتریك درتهران بویژه شمیرانات تلفن ٦۲۸۳۷۱

تعمیرگاه تلویزیون‌حمید
فیلیپس- T1-RCA
شارب لورنس- ۳۱۳۱٤۷

تعمیر انواع‌تلویزیون یخچال وشوفاژ با تضمین ۷٦۱٤۹۵

شرکت تلویزیون سرویس آر‌سی‌ـآ R.C.A
تعمیرانواع تلویزیون ۳۱۳۲۷۸ و ۳۱۳۲٦۲

تعمیرگاه فریجیدر ۷۲۳۳٦
۱ـ۱۳ آـ۲٦۸۵

نصب آنتن تمام کانال
دوطبقه‌مخصوص انواع‌تلویزیون تلفن ۷۱۳۳۱ بازدید فنی آنتن در هر نقطه تهران
۱ـ۲٦ آـ۳۰۹۷

موسسه فنی نوریکار
نصب و تعمیر و رنك آمیزی یخچال . لباسشوئی ، اجاق‌گاز. آبگرمکن بخاری تلفن ٤۰٦٦٤
آـ۳۰۹٦ ۱ـ۱۳

بخاری

تکنیسین‌آریا ۷٦٤٦۰۸
رنك‌وسرویس انواع بخاری‌با حمل ونقل٦۰تومان‌ـسرویس کامل آبگرمکن ۳۰ تومان
۱ـ۲٦ آـ۲۹۲۵

کارگاه فنی فردوسی
رنك وسرویس همه نوع بخاری باحمل ونقل ٦۰ تومان روپوش برزنتی و سرویس کولر تلفن کارخانه ۹٦۰۹۰٤
آـ۲۹۲۸

جنرال
دایره سرویس جنرال
بدینوسیله امادگی خود راجهت سرویس و تجدیدرنك بخاریهای جنرال‌اعلام‌میدارد.
تلفنهای ۹٦۳۹۷۳ ـ۹٦۳۹۷٤ ۹۵۸۲۵۲

رنك سرویس هرنوع
بخاری و آبگرمکن ۷٦۵۲٦٤
۱ـ۵ آـ۲٦٦٦

جنرال سرویس
رنك و سرویس انواع بخاری آبگرمکن باحمل‌و نقل ٦۰ تومان ۷۹۳۰۵۷

سرویس آبگرمکن بخاری
٦۲۱۰٦۱

روکش کولر
برای حفاظت هرنوع کولر
تلفن ۷٦۵۲٦٤
۱ـ۲۳ آـ۲٤۷٦

نمایشگاه‌های مبل

نمایشگاه مبل شاهین
باداشتن۲٦سال‌سابقه باطراحان ماهر آماده‌انجام‌کار های تجاری و دکور سازی و مبلمان میباشد خیابان شاه چهار راه فروردین تلفنهای ٤۱۹۳۰ و ٦٤٤۳٦
۱ـ۲۰ آـ۲۷۱۷

نمایشگاه مبلمان‌زندگی‌جدید
سازنده و فروشنده زیباترین مبلمان و اطاق خواب و سرویس ناهارخوری ژاله فرح آباد مقابل سینما پاسارگاد تلفن ۷۹۱٤۵۸
۱ـ۱۰ آـ۲۷۱۵

قبل از خرید مبل از سالنهای مبل حبیبی دیدن فرمائیدنقد و اقساط با شرایط سهل فقط با روزی ٤۰ ریال‌نشانی‌ـ شاهپورجنب‌فرهنك‌ـساختمان حبیبی تلفن ۵۸۱٦۹۹
۱ـ۸ آـ۳۰۰۰

پیراهن مبل ۳۳۹۵۰۵
نمویش پارچه مبل ۳۳۹۵۰۵
پرده دوزی شهرزاد ۳۳۹۵۰۵

پرده‌دوزی ارجمند ۳۳۷۳۷۰
۱ـ۲٦ آـ۲۹۷۹

نمایشگاه‌مبل ابتکار۹۵۳۷۳٦
همه نوع مبلمان مدرن نقد و اقساط بفروش میرسد از این نمایشگاه دیدن فرمائید سلسبیل مقابل سینما خرم .
آـ٤۰۰۰

شستشوی مبل و فرش

شستشوی مبل وفرش کلین سرویس مهر مبتکر وپیشرو
نظافت مبل و فرش در جای‌خود باموادآزمایش شده با دستگاه منحصر بفرد تلفن ۹۵۲۵٤٦
آـ۳۰۰٤ ۱ـ۲٦

دوراکلین سرویس آمریکا
خشکشویی مبلمان فرش وابسته بکارخانجات تاول ماستر ایران ۷۵۸۳۹۵ و ۷۵۸٤۹٦ و ۷۳٦۸۳

کارخانه قالی‌شوئی داوید
فردوسی ۱۳۱ تلفن ۳۱۲۵٤۲
۲ـ۳۰ آـ۲۹۷٤

شستشوی مبل و فرش ساحل
نظافت مبلمان و پلیش بوسیله دستگاه برقی در جای خود ۹۵٦۵٦۵

شستشوی مبل و فرش ادیب
مبل و فرش تشکهای ماشین در جای خود تمیز مینماید ۹۵۲٤۵٤
آـ۲٤۲٦

گازمورد نیازشما

ارساگاز
از ۷ و نیم صبح تا ۷ ونیم شب تلفن پخش گاز و سرویس ٤٤۸۰۲ ـ ٤٦۷٦٦ ـ ٦۹۷٤۵ دایره فروش ٦۱۲٤۷۱

شرکت پرسی گاز
از ساعت ۸ الی ۱۰ شب شبها خود که گاز و سرویس نیاز دارند جواب بدهد . به تلفنهای ۹۵ تا ٦٤۵۹۱ مراجعه شود

سرویس پخش گاز
جنرال
تلفنهای:
۹۵۸۲۵۲-۹۵۷٦۹۳
۹۵۹٦۲٦-۹۵۷۷۹٤
پخش گاز درتمام ایام هفته

پخش گاز شرکت بوتان
از ساعت ۷ونیم صبح تا ۸ بعد از ظهر باتلفن‌های‌شماره ۹۵۳۰۵۱ تا۹۵۳۰۵۵ و ۳۳۸۲۲۱ و ۳۳۸۲۲۲ و۳۳۲۹۲٤ آماده قبول سفارشات مشتریان محترم خود در تهران میباشد
۱ـ۲٦ آـ۲۸۳۷

ایران گاز
همه روزه از ساعت ۷ صبح الی۱۱شب تلفن‌بخش گازوسرویس
٦۱۱۳۰۱
۷ شماره

تمام مردم ایران باید مبل داشته باشند
پس از آنکه از تمام فروشگاه های‌مبل پایتخت دیدن‌نمودید آنوقت برای خرید مبلمان خودار **نمایشگاه بزرگ مبل ایتال‌استیل دیدن فرمائید** تا ببینید که مبلمان ایتال استیل با اینکه در زیبائی و استحکام بینظیر است در قیمت هم بقدری ارزان است که شما از **ارزانی قیمت‌آن تعجب مینمائید.** بهمین مناسبت‌بهرخانواده‌ای که از نمایشگاه مبل ایتال استیل دیدن نمایند چه خرید کنند و چه خرید نکنند یك کادوی مجانی تقدیم‌میگردد وبکلیه‌کسانی که‌خرید کنند علاوه برکادوی مجانی یك گلدان کریستال نیز تقدیم می گردد. **نمایشگاه بزرگ مبل‌ایتال استیل** درفروش انواع مبل‌ـ سرویس اطاق خواب ـ سرویس میزوصندلی ناهار خوری و ایر مبلمان دیگر منزل بقدری تخفیف داده که هرخانواده باهر بودجه وسلیقه‌ای که‌داشته باشدمیتواندمبلمان‌منزل‌خودرا بارزانترین قیمت‌و سهل‌ترین شرایط خریداری نماید
خیابان شاهرضا ـ مقابل دانشگاه
تلفن‌های : ٦۱۳٦۳٦ ـ٦۱۲٤۲٦

معاملات املاك و مستغلات

فروش
اراضی نارمك تهران‌پارس پول شرطی امینی تلفن ۷۹۰۰۹۰
آـ۲٦۵۷ ۱ـ۱۷

آژانس‌شایسته۳۰۵۳٤۹
معرف و خریدار فوری املاك شخصی ساز در شهر و شمیرانات خانه ـ مستغلات ـ ویلا

مغازه واگذاری درخیابان شاهرضا
ایستگاه درختی‌اول بیست‌متری بالای بانك صادرات سالن مجلل غذاخوری بریانی اصفهان باتمام وسایل کامل وتهویه برای اجاره یا فروش آماده است تلفن فقط صبحها ۵۱۵۷۹ و ۲٤۵۵٦
۱ـ۵ آـ۳۰۲۵

لاله‌زاربنگاه کوشان ۳۳۹۷۸٤
با ۳۲ سال سابقه و حسن‌شهرت فروشنده املاك در همه جا لطفا باتلفن دستور فروش بفرمائید
۱ـ٦ ـ۵۲۵۷۲

زمین فروشی اوکازیون پهلوی بلوارناهید
شمالی و بمساحت ۵۱۰ متر ۲۵×۲۰٤۰ متر با آب لوله‌کشی تهران که تمامی اقساط پرداخت شده ـ مسطح و متناسب احداث ویلا
آژانس شایسته ۳۰۵۳٤۹
۱ـ۲ آـ۳۰٦۷

داریدگان املاك‌ومستغلات بمنظور انعقاد و تضمین قرارداد مباشرت املاك و مستغلات خود به تلفن: ۲۷۹٤۳ مراجعه‌فرمائید.

فروش فوری
بعلت مسافرت مالك
ویلای مجهز و شخصی ساز بپهلوی‌مقابل‌نمایشگاه آسیائی
طبقه اول سالن و ناهارخوری اطاق دفتر ـ هال و آشپزخانه طبقه دوم ۵ اطاق خواب‌وسیع ودوحمام‌لوکس بانضمام ۳ اطاق وسرویس با درب ورودی‌جداگانه برای مستخدمین با دو گاراژ . استخر شوفاژ سانترال ـ کولر ـ تلفن و بدون مشرف بمساحت ٦۰۰ متر ۳۰ × ۲۰ در اختیار آژانس شایسته ۳۰۵۳٤۹
۱ـ۳ آـ۳۰٦۱

خانه شخصی ساز
فرح بالای تخت طاوس
بمساحت ۳٤۰ متر طبقه اول سالن‌وناهارخوری هال‌ـپاسیو اطاق دفتر ـ آشپزخانه ـ حیاط خلوت بالا ٤ اطاق خواب هال و حمام‌با نضمام سالن بزرك‌وسرویس درقسمت تحتانی با تلفن ـ کولر و پرده های منصوبه
دراختیار آژانس شایسته ۳۰۵۳٤۹
۱ـ۳ آـ۳۰۵۱

زمینی بمساحت ۱۰٦۹
متر مقابل پارك ساعی بابعاد ۲٤۳×۲۰۷٤٤ چهار طرف کوچه و خیابان باقیمت بسیار مناسب‌تلفن ٦۲۵۳۷٦
۱ـ۲ آـ۲۳۸۳۷

آژانس نقره‌چی ۷٦۵۱۹۵
در فرح جنوبی آپارتمانهای اجاره ای و دربست موجوداست
۱ـ۲ آـ۳۰۳٦

خانه های ۳ اطاقه ۱۵۰
متری بدون کمیسیون ٤۳ هزار تومان ۱۳هزار تومان نقد بقیه ماهی ٤۰۰ تومان خانه های ۵و٦ اطاقی موجود تلفن ۳۳٤۳۵٦
۱ـ۲۰ آـ۲۹٤۸

خانه ٤۸۵ متری بیرونی و اندرونی با ۷ اطاق تلفن ، آب برق ساعتی ، آلاچیق ، گل‌خانه محل خاص مرغداری در خیابان بیست متری شمال کوی کالاد نارمك بفروش میرسد به تلفن ۳۳۹٦۷٦ مراجعه فرمایند .

تهران پارس ، بعلت مسافرت زمین برای مستقل و منزل ۷۱۸۹۰
۱ـ۲ آـ۳۰۹۰

مستقل فروشی
۳ طبقه مجزا جدید ساز امیرآباد مقابل پارك‌فرح
هر طبقه ۵ اطاق هال و کلیه لوازم مجزا با لوله‌کشی‌ورادیاتور های‌شوفاژ و کانال‌کولر ـمیزان اجاره قابل توجه
آژانس شایسته ۳۰۵۳٤۹
۱ـ۳ آـ۳۰۵۸

سالن آرایش و زیبائی در شمال شهربفروش میرسد تلفن ۷۵۱۵۱
۱ـ۳ آـ۳۰۳۸۸

خریداری میشود

بورس املاك شمیران
دفتر براتی باغ فردوس ۸۵۲۵۷۵
۷ـ۲٦ آـ۲۸٦۸

دفتر پارس هرنوع خانه
ومستغل و زمین درعباس‌آباد و شمیرانات برای‌شما خریداری و معاوضه مینماید . تلفن۷٦۱۵۵۸
۱ـ۲٦ آـ۲۹۵٤

دفتر پارس اراضی ۳۰۰
متری عباس‌آباد را خریدار است تلفن ۷٦۱۵۵۸
۱ـ۱۰ آـ۲۹۳۱

زمینهای زعفرانیه دره
قشلاق مکالیر وسعادت آباد عباس‌آباد ، فرحزاد
را خریداریم بازرگانی حلالی خیابان پهلوی تلفن‌های ٦۲٦٤۱۱ و٦۲٤۱۹۳
۱ـ۲۵ آـ٤۵۵٦

پهلوی دره قشلاق داودیه
قیطریه ولنجك‌عابدی ۸۵۰۰۹۵
آـ ۲۵۸۳ ۱۸ـ۲٦

اراضی مکانیر وسعادت آباد
خریداریم تلفنهای ۳۳۹۰٦۷و ۳۳٦۸۸۵ مراجعه شود
۱ـ۵ آـ۳۰۳۸

خانه و مستغلات شما را در شهر و شمیرانات برای مراجعین خود فورا خریداریم سازمان تعاون تلفن ٤۵۰۵۷
۱ـ۲٦ آـ۳۰۰۵

دفتر مسعود ۷۷۰۲٤۱
زمینهای اطراف تهران باخانه های داخل شهر خرید وفروش و معاوضه میشود تلفن ۷۱٤۷۹
آـ۳۰۲٦

املاك نیك ٦۲۱٦۰٦
مرکز خرید و فروش اراضی‌ونك و یوسف آباد و کوی مکانیر
آـ۲۵۷۳ ۱ـ۱۵

اجاره داده می‌شود

قابل توجه موسسات دولتی شرکت های خصوصی وبنگاه معاملات املاك
یك دستگاه ساختمان باسه‌هزار متر مربع زیربنا داری ٤ طبقه هرطبقه با ۱۷ اطاق مجهز به آسانسور ـ کولر ـ شوفاژ وتلفن مناسب برای محل کار ادارات دولتی و شرکتهای‌خصوصی واقع در خیابان آیزنهاور مقابل کاخ وزارت کار یکجاو یا هرطبقه جداگانه باجاره واگذار میشود. طالبین لطفا با تلفنهای ۹۵۹٤۹۲ و٤٦۵۸۰ تماس بگیرند .
۱ـ۵۸ آـ٤۵۰۵۸

خانه‌ای بمساحت ٦۱۵ متر
سه طبقه دارای ۲۱ اطاق با شوفاژ وکولرویرق وآب وتلفن باحیاط وسیع واقع در نزدیکی میدان هتل ونك کوی نهم آبان خیابان نیلوفرماهیانه‌یکصد هزار ریال باجاره داده میشود طالبین بتلفن ٦۲۰۳۷۲ مراجعه فرمائید
۱ـ۵ آـ۲۹۹٦

دو سالن هر یك هشتصد متر با آب و برق پنجاه آمپر وچند اطاق‌کارگر بعد از کرج‌براسفالت جهت‌نساجی و تریکوویاکارخانه دیگر اجاره داده میشود تلفن ۸۸۱۹۷٦ ـ ۳۱۱٤۸۷
۱ـ۳ آـ۲۳۷٦۳

درقلهك حسن‌آبادزرگنده
منزل ۷ اطاقه با آب و برق ٦۰۰ تومان اجاره داده‌میشودتلفن ۷۵۲۰۸
۱ـ۳ آـ۳۰۸۱

کاخ شمالی بلوار
دستگاه ساختمان لوکس ٤طبقه دو بر آماده افتتاح دارای ۲۰ اطاق و پارکینك وسیع داخل ساختمان با همه وسایل مدرن برای سکونت و مناسب ادارات و شرکتها یکجا و یا جداگانه به اجاره واگذار میشود .
لطفا روز جمعه تمام وقت و شنبه از ۲ و نیم تا ۵ و نیم بعد از ظهر مراجعه فرمائید تلفن ٦۳۲٤٦۱

اجاره میشود

موسسه امور خارجیان
مخصوص اجاره منازل تخت‌جمشید شرقی کاشی ۵۰۳ ـ۷۱۷۸۲
۲۵ـ۲٦ آـ۲٤۰۷

خانه و مستغلات شما را در شهر وشمیرانات فورا اجاره میدهیم . سازمان تعاون ٤۵۰۵۷

فروش اتومبیل

فروشگاه توکل‌جیپ و لندور
میدان باغشاه سپه تلفن ٤۷۰۷۵

فروشگاه برادران
آماده تعویض روغن ، باطری سازی‌وفروش انواع لاستیك بنقد و اقساط برای اتومبیل شما خیابان‌شمیران‌سه‌راه‌زندان۷٤۵۲۸

پونتیاك پاریزین ٦٤
سفید تمیز و مرتب ۲۰٫۰۰۰ تومان‌فروخته‌میشودتلفن۸۸۰۲٤۰
۱ـ۲ آـ۲۳٤۳

اتوبوس بنز
دو دستگاه اتوبوس بنز ۱۷۰ موتور جلو آماده بکار بفروش میرسد طالبین به تلفن ٦۵۱۲۷ مراجعه نمایند .
۱ـ۲ آـ۲۳۹٦۷

اپل کاراوان ٦۳
تمیز ـ آبی کمرنك ـ بی واسطه‌بفروش میرسد تلفن٦۷٤۵۰

کرایه

اتو لوکس
اتومبیلهای تشریفاتی باراننده برای داخل وخارج تهران میدان فردوسی تلفن ٤٤٦۰۵ و ٦۱۱۲۷۰

کاج بار
بارکش شهر وحومه
بیمه اثاثیه منزل
٤۱۱۱۱
٦۱۱۱۱۱

برای اتومبیل شما

فروشگاه وتعمیرگاه مجازشماره ۲۴ پیکان
آوانس
خیابان‌فرح جنوبی‌خیابان منصور بیست متری خوشنودی تلفن ۷٦۵۳٦۵
۱ـ۱۰ آـ۳۰۸۹

برای ساختمان شما

ورق شیروانی زیبا
برای پارکینك عمومی، آلاچیق ماشین ، دیوار های مشرف و دکوراسیون با ۵۰ رنك ثابت و ساده و گلدار مرکز پخش دفتر جهان فلز تلفن ۹۵۷۱۹۱

کاغذ دیواری‌ونقاشی‌ساختمان جانفدا باقساط تلفن۷۸۱۹۷۷

خانه خودرا
باقساط
تعمیرکنید
بهادر تلفن ٦۵٤٦٤

کلیه تعمیرات ساختمانی وتکمیل بواقص‌ساختمان بهادر تلفن ٦۵٤٦٤

رفع گرفتگی لوله ساختمان در ۲ دقیقه سازمان تراکم تلفن ۸۸۱٦۸۱

رفع گرفتگی هرنوع لوله‌ساختمانی
بادستگاه تراکم‌هوا-تلفن ۷۸۷۲۷

لوله بازکنی فاضل آب
بادستگاه تراکم‌هوا
مقدم ٦٤٦۳۵

لوله بازکنی فاضل آب
بادستگاه تراکم‌هوا
تلفن ۷٦۳۲۸٦

لوله بازکنی فاضل آب
بادستگاه تراکم‌هوا
تلفن ۷۵٦٤۰۸

معاملات پول

پول‌موجود است
پول درمقابل املاك‌شمال شهر و شمیرانات‌موجود است. بتلفنهای۳۳۹۰٦۷ و ۳۳٦۸۸۵ مراجعه‌شود

لاله‌زارنوساختمان البرز طبقه‌اول
وام در مقابل تلفن‌میدهیم ۳۳۹۳۲۰ و۳۳۳۳۰۳

پول شرطی با قیمت
بانك موجود است تلفن ٤۵۱٤۲

وام درمقابل تلفن فوری ۳۳۷٤۳۷

پول تومانی دوشاهی تلفن ۷۳۵٤۱

وام در مقابل‌تلفن ۳۳۷٤۳۷

وام درمقابل‌تلفن ۷٦۵٦۸۸

وام درمقابل‌تلفن ۷۵۷٦۲۹

مورد نیاز
پول شرطی نیازمندیم ٤۸٤٦۳

پول‌شرطی با سودبانکی٤۸٤٦۳
آ ۲۹۷۷

قبوض اصلاحات ارضی

قبوض‌فالی
قبوض فرش بانك
کارگشائی را چند در صد اضافه‌تر از قیمت ارزیابی خریداریم سبزه میدان سرای حاج‌رحیم خان عبدالله‌محسنی تلفن ۲۳۱۱۰

قبوض فالی بانك کار ـ گشائی اضافه برازقیمت ارزیابی شده خریداری میشودفرش اردهالی‌اول بازار کفاشهاسرای‌مهدیه تلفن ۲۳٤۸۲ .

قبوض فالی و قالیچه بانك
کارگشائی را بحد اکثر قیمت خریداریم ، سبزه‌میدان اول‌سرای حاج‌رحیم‌خان خامسی‌تلفن۵۸٦٦۰

قبوض اصلاحات ارضی
وسهام‌یاکبور۳۲۷۲۹و ٦۲۷٦۹۷

شرکت ضایع حرارتی
نماینده انحصاری
دیگ های حرارت مرکزی تاسو
آدرس : بلوارالیزابت دوم-شماره ۱٦٦-تلفن ٤۲۱۵۵

سازمانهای فنی وفرهنگی

تعلیم گیتار آکوردئون پیانو
ارك‌درمنزل‌خودتان تلفن ٦۱۲۳۵۸

درهنرستان رقص کیشبیه
رقصهای مدرن‌را کنتراتی با کمترین قیمت زیر نظر خانم ژیلا بیاموزید دروازه دولت جنب روزولت تلفن ۷۵٦۷۰۲
آـ۳۰۳۳ ۱ـ۱۰

برای استخدام فوری
درآموزشگاه فائز تعلیم ماشین نویسی‌بامتدجدید شاه‌آبادروبروی دبیرستان شاهدخت ۳۱۰٦۵۷
آـآـ۲۸۷۱ ۱ـ۱۳

کانون ماشین نویسی‌شادمان
بافراگرفتن فن ماشین نویسی در مدت ۱۵ جلسه با راهنمائی‌ما در سازمانهای دولتی و عمرانی استخدام‌شوید خیابان‌قدیم‌شمیران ایستگاه تعمیرگاه
۱ـ۱۵ آـ۳۰٤٤

تعلیم رادیو تلویزیون علمی‌و عملی تلفن۸۵۰۱٤۲ ۲۳۷۲۷ آـ۲ ۱ـ۲

گروه فرهنگی اروند
ابتدائی متوسطه تك درس انگلیسی و ماشین نویسی میدان ۲٤ اسفند ٦۸۱۸۰
۱ـ٦ آـ۳۰٤۵

تعلیم رانندگی
هنرستان فنی پرستو
مرکز آموزش صحیح رانندگی مکانیکی ، ترافیك‌مجهز به‌بهترین ومدرنترین وسیله آموزش تهران خیابان شاهپور چهار راه گمرك تلفن ۲۳۹۱٦

آموزشگاه رانندگی و مکانیکی تشکری
مرکز آموزش صحیح رانندگی و مکانیکی مجهز به بهترین وسیله آموزش تهران با مربیان باتجربه بین سید نصرالدین و میدان اعدام تلفن ۲۳۵۵۵

تدریس خصوصی

انگلیسی یا فرانسه
توسط خارجی تلفن ٤۷۰٤۱
آـ۲٤۷۵

تدریس زبان انگلیسی
توسط تحصیل کرده امریکادر منزل شما . تلفن ۵۱۰۷۰
۱ـ۳۱ آـ۲۳۷۳۷

تدریس فیزیك وشیمی
توسط بانوی لیسانسیه۸۸۰٦۵۸
۱ـ۱۵ آـ۲٦۷۱

زبان و ریاضیات توسط‌لیسانسیه ریاضی ۳۵۲۷۰۷
۱ـ۹ آـ۲۳۸۹۵

ریاضیات فیزیك شیمی
بویژه ششم و ریاضیات عالی و دانشگاهی‌توسط مقدم‌تلفن۹۵۳۸۸۷
۱ـ۵ آـ۲۳۸۱۹

ریاضیات فیزیك شیمی‌مکانیك ناصری دبیر ریاضی ۷۵۳۸۹

ریاضیات فیزیك شیمی‌مخروطات و ریاضیات مالی توسط گروهی‌از دانشجویان دانشکده صنعتی پلی‌تکنیك تلفن ۲۳٦٦۰ ـ ۲۹۳۷۳

دفاتر اسناد رسمی

دفترخانه درجه‌اول شماره ٦ ودفترگواهی امضاء بسردفتری حسن‌زمانی . شهر ری اول‌خیابان احمد نیریزی تلفن ۵۹۳٤٦

متفرقه

آکوردئون‌ـارگ ـپیانو نقدا خریداری میشود تلفن ـ ۳۱۰۹٤٤

حراج ـ حراج
کاغذ دیواری‌هانزاساخت آلمان . مناسب برای ساختمان شما متر مربع ۱۰ الی ۲۰ ریال قابل شستشو تلفن ۷۷۲۹۱۳
۱ـ۵ آـ۳۰۵٤

آگهی
شماره جدید تلفن سفارت کبرای بلژیك ۳۰۲۲۹۹ میباشد

فروش ماشین چاپ
دو دستگاه ماشین ۱٫۵ ورقی‌و سه ربعی برقی (بایابدون تعهد نصب در محل) بفروش میرسد. خرم آباد لرستان . چاپخانه‌دانش
۱ـ۲ آـ۵٤٤٦

چاپ سوم ترجمه
**روانش

نمایشگاههای جشن فرهنگ وهنر

نگاهی به آذربایجان

باتماشای این عکس‌ها می‌توان به گوشه‌هائی ازهنر قدیم و فعالیت های جدید استان آذربایجان آشنا شد

نمایشگاهی‌از عکسهای مظاهر فرهنگی هنری و اجتماعی‌استان‌های آذربایجان شرقی و غربی در تالار موزه نوین ایران باستان و مراکز هر یك از استانها و فرمانداری های کل بر پا شده است . که‌در مراسم افتتاح مورد توجه بسیار بدان می بالد بلکه برنامه های وسیعی که برای عمران و توسعه صنعت و کشاورزی و تامین آب و برق توسعه شبکه های ارتباطی و تعمیم فرهنك و بهداشت این‌ناحیه به موقع اجرا گذاشته شده است و تغییراتی که در زندگی مردم شهر ها و استانهای دیگر ایران بر این دو منطقه خواهد بود .

با تماشای این عکس ها میتوان به گوشه هائی از فعالیت هائی که در زمینه توسعه کشاورزی‌وماشینی کردن کار کشاورزی از نیروی انسانی در امور دیگر از جمله فرهنك و نوسازی و یا تلاش‌مداوم و پر ثمری در دشت وسیع مغان کوششهائی که برای ساختن سد ارس در مرز ایران و شوروی انجام میگیرد یا سد مهاباد « شاهپور اول » بمنظورتامین آب و ایجاد نیروی برق یا در زمینه توسعه توسعه و بهبود راهی نظیر اتصال راه‌آهن سراسری به‌شبکه‌راه‌آهن اروپا زندگی طبیعی مردم نمونه های مذهبی دستجات مختلف مردم علائق آنها تفریحات و سر گرمی هایشان و صد ها مورد دیگر پی برد

این عکس ها که تمامی آنها رنگی و در اندازه های بزرك که کیفیت آن در عین آنکه‌خود به تنهائی گویا هست لیکن در موارد لزوم بخصوص در عکسهای آثار باستانی زیر نویسهای آن اطلاعات جامع و کافی به تماشاگرخواهد داد

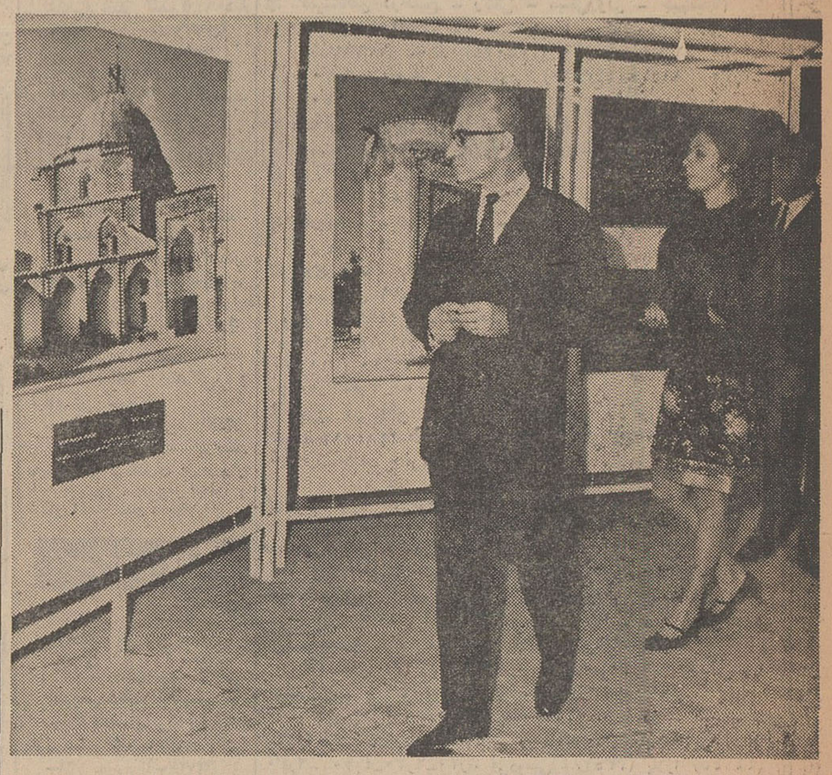

شاهنشاه آریامهر وعلیاحضرت‌شهبانو نسبت به نمایشگاه عکسهای آذربایجان توجه خاصی فرمودند

شاهنشاه و شهبانو قرار گرفت، آنچه در این نمایشگاه ها عرضه شده عکاسی محفل نیست بلکه از هنر عکاسی استفاده شده تا واقعیت آنچه را که در این استان ها میگذرد یا در روزگاران گذشته وجود داشته در برابر دیدگان تماشاگر مجسم سازد .

استان وسیع و مستعد آذربایجان به علت موقعیت خاص جغرافیائی در تمام دوران تاریخ ایران ازنظر فرهنگی ،اقتصادی و سیاسی‌اهمیت خاص داشته است . تاریخ گذشته این سر زمین حوادث بسیاری به خود دیده و در هر یك از دوره های تاریخی نمود هائی از خود بیادگار گذاشته است . ولی این فقط گذشته نیست که آذربایجان بوجود آورده است از طریق این عکسها نمایانده میشود .عکسهادر عین آن که بازمانده های گذشته این دواستان نظیر مقبره شیخ جبرائیل « در کلخوزان اردبیل » گچ بریها و کار بندیهای زیبا به سبك اصفهانی کاشیکاری های‌بقعه شیخ صفی ـ ارك علیشاه «مسجد علیشاه » با مناره های‌مرتفع گوشه هائی از تخت سلیمان را می‌نمایاند به آنچه نیز که در چند سال اخیر در جهت توسعه و آبادانی انجام گرفته یا مناظر طبیعی آن‌درفصول مختلف سال و نحوه زندگی‌مردمی که در چهار گوشه این دو استان زندگی میکنند مینمایاند . و در عین حال یك نوع‌آموزش‌جغرافیائی و مردم شناسی برای مردم سایر صنایع نظیر ایجاد کارخانه های عظیم ماشین سازی ،تراکتورسازی، توسعه صنایع کوچك وتهیه‌وسائل فنی مدرن برای کارگاههای فنی کارخانه تهیه موتور های دیزل

بزم شاعران

هر هفته شب‌های جمعه‌از ساعت ٦ تا ۹ بعداز ظهر در (انجمن دانشوران ایران) واز ساعت ۱۰ تا ۱۲ صبح جمعه در (مجمع دین ودانش) برای شرکت علاقمندان برقرار است .

خیابان هدایت . کانون دانشوران

اوضاع نفتی آسیا

بقیه از صفحه ۱۰

می‌آید نیز مورد بررسی قرار میگیرد وپیرامون ریسك سرمایه‌گزاری و اقتصادیات مربوط به اکتشاف و حفاری نفت و وسائل برنامه ریزی و امور اداری‌واجرائی برنامه های توسعه تولید و حمل نفت خام و گاز طبیعی ، پالایش نفت و تولید مواد پتروشیمیك ،و پایه های اقتصادی روشهائی که برای توزیع و بازاریابی گازطبیعی و محصولات نفتی بکار میرودمورد بحث قرار میگیرد .

قوانین نفتی

برنامه عمران ملل متحدتعدادی بورسهای مسافرتی در اختیاربعضی از شرکت کنندگان در این سمپوزیوم و نیز در اختیار عده‌ای از مترجمین گذاشته و چند مشاور نیز برای تهیه اسناد این‌سمپوزیوم گسیل داشته است .

در این سمپوزیوم قوانین نفتی ،از جمله وضع قوانین در مورد منابع نفتی فلات قاره وآلودگی محیط بوسیله مواد خام و محصولات نفتی مورد مطالعه قرار میگیردو پیرامون اقداماتی که‌بوسیله پالایشگاه ها در حفظ آب‌و کنترل آلودگی هوا بعمل می‌آید و پیشرفتهائی که اخیرا در کنترل آلودگی‌آب دریا بعمل آمده بحث‌میشود.

هنرمندان رادیو «نشان» گرفتند

رادیو بمناسبت تولد والاحضرت ولیعهد فردا برنامه فوق‌العاده دارد

رادیو ، فردا بمناسبت تولد والاحضرت ولیعهد برنامه فوق‌العاده‌ای ترتیب‌داده‌است. در « شما و رادیو » از برنامه هائی استفاده شده که بیشتر جنبه مردم پسند و جالب‌دارد.

● نشان

هفته گذشته طبق معمول سال قبل چند تن‌از روزنامه نگاران و هنرمندان باخذ ـ نشان مفتخر شدند .

این عده در مراسم آغاز جشن فرهنك و هنر در تالار رودکی بحضور شاهنشاه آریامهرو علیاحضرت شهبانو معرفی و مورد تفقد قرار گرفتند . که مطلب آن‌قبلا نوشته شد .

مهستی

مرضیه

از میان هنرمندان ازمهندس همایون خرم «آهنگساز »ـ مهین دیهیم «هنرپیشه » ـ مهستی و مرضیه «خواننده» را باید نام برد .

● شما ورادیو

امیر فضلی با خواندن ترانه‌ای ضربی بنام « بله قربان»آغازبرنامه فرداست .

ویگن ترانه « زیر باران‌آشیانه» را می خواند و قطعه‌ای بنام «زکام» می شنویم که داستان شوهری مریض که تجویز های غلط زنش او را مریض تر می کند آنگاه مرضیه ترانه « روز ازل » راخواهد خواند . پس از قطعه‌ای کوتاه پوران ترانه « جنك وصلح»رااجرا می کند .

مهین دیهیم

واریته هفته

در برنامه واریته ابتدا به رقص روحوضی می پردازند ! و سپس قطعه‌ای تحت عنوان اختراع می شنویم و از جمله این اختراعات مسئله ازدواج روزنامه‌ایست .

احمدی ترانه فکاهی « مبارك باد » را می‌خواند . و بعدنمایشنامه بسیار جالبی با هنرمندی تابش نوشته حسین مدنی می شنویم‌بنام «غلط انداز » بهرام خواننده جدید رادیو ترانه « شوق بوسه‌تو» را اجراء می کند .

قطعه‌ای بنام دنیای مسخره‌وبعد نوبت به بررسی آهنگها و ترانه هائی می رسد که در آن از «غم» سخن رفته است و بهمین جهت ترانه « غم‌اومده » از دلکش‌ارائه میشود .

نمایشنامه کوتاهی بنام آمارـ گیری بطور مسخره می شنویم .

بعد آقای مولوی که خوداستادی است متبحر و انگشت شمار بادنی» دستگاهی می نوازد .

آنگاه شعری بنام نوبتی بوسیله آن شخص پخش می شود . الهه ترانه « امااما » را اجراء می کند در برنامه رنك‌وارنك با چند قطعه کوتاه بر خورد می کنیم ، که هنرمندان شما و رادیو مجری آن هستند

از هایده « گلهای ٥٠٦» پخش می شود و در نمایشنامه « دیوانه » با متد جدید معالجه بیماران روانی آشنا می شنویم .

محمودی خوانساری باتفاق همایون خرم برنامه جالبی ارائه می دهندو آنگاه‌ه نوبت به برنامه‌ای می‌رسد تحت عنوان « نیمچه استاد » و بالاخره در پایان از حمیرا «گل های ٤٧١ »پخش می گردد و خداحافظی .

همایون خرم

لوموپرینت
«ساخت آلمان»
جدیدترین سریعترین کاملترین وباصرفه‌ترین
فتوکپی جهان راعرضه میکند
نماینده انحصاری در ایران
شرکت سهامی اِدکا
خیابان سپهبد زاهدی شماره ۲۴۵ (ساختمان پارکر) تلفن ۶۲۶۳۰۴
قبل ازخریدهر نوع دستگاه فتوکپی‌از لوموپرینت الکترو ستاتیك دیدن کنید

خط کشتیرانی N·C·H·P Paris هاورز ـ پاریس

کشتی «ویل دونانت»
کشتی «ویل دوروئن»
کشتی «ویل دونانت» روز ۲۲ اکتبر مطابق با ۳۰ مهرماه جاری برای‌تخلیه‌کالای وارداتی وارد بندر شاهپور شد . کشتی‌مزبور دربنادر انورس ـ دانکرك ـ رتردام وهامبورك بارگیری‌نموده. خواهشمنداست‌برای اخذ ترخیصه به شعبه این شرکت در بندر شاهپور مراجعه فرمایند .
کشتی «ویل دوروئن» قرار است روز۲۷ نوامبر (ششم آذرماه) وارد خرمشهر شود .
شرکت گری مکنزی محدود
نمایندگی هاورز
تهران تلفنهای ۳۱٤۱٥٦ ـ ۳۱٤۱٥۷ ـ ۳۱٤۱٥۸ ـ ۳۱٤۱٥۹

سپنتا عرضه میکند

سپنتا
• لوله‌هائی بقطر ½ اینچ تا ٦ اینچ سیاه و سفید و بضخامت دلخواه شما میسازد
• برای لوله کشی آب و گاز و شوفاژ
• برای داربست‌های فلزی
• برای‌مصارف آبیاری مصنوعی
• برای برجهای بلند وغیره
• فقط لوله‌های سپنتا ، مصرف کنید
• چون سپنتا ، به مشکلات شما، حتی پس از مصرف رسیدگی میکند
• واردکنندگان عزیز میتوانید بجای سفارش به خارج باشرائط سهلتری سفارشات خود رابه‌سپنتا ، بدهید .
برای کسب اطلاعات بیشتر با: تلفن‌های: ۹٥۱۰٤۲ - ۹٥۱۰٤۱ تماس بگیرید.

سپنتا
برای پوشش سقف و کانالهای تهویه ورق گالوانیزه دراندازه و ضخامتهای مختلف میسازد.
محصولات سپنتا ،استاندارد شده وتا مرحلهٔ مصرف تضمین میگردد .
واردکنندگان عزیز میتوانید بجای‌سفارش به خارج باشرائط سهلتری سفارشات خود را به سپنتا ، بدهید .

سپنتا
یکی از صدها مصارف لوله:
• پایه‌های پرچم ، پایه‌های چراغ، پایه های برج آب و غیره .
• بهای پایه های ساخته شده طبق نقشه شما ، هر کیلو ۳۰ ریال تحویل کارخانه سپنتا ،
• بیاد داشته‌باشید سپنتا ، همیشه حق را بمشتری میدهد .
میدان شهناز
راه آهن
بهارستان

سپنتا
۰/۲۰ تا ۰/۳۰ ارزانتر ازهمه ، چون سپنتا ، تولید کننده لوله و ورق گالوانیزه است، بنابراین با ارزانترین بها میتوانند برای کارخانجات ، انبارها استادیوم‌ها و سالن های سرپوشیده بابعاد مختلف بسازد ، قبل از قرارداد با سپنتا ، مشورت کنید.

۵ محصول از کارخانه‌های صنعتی آزمایش بزرگترین واحد صنایع فلزی ایران
پیچیال در پنج مدل در اندازه‌های مختلف
کولر در هفت اندازه مختلف
آبگرمکن سوپر گلاس لاین در سه مدل
اجاق گاز در شش مدل
بخاری در ۵ مدل
۴۱۶

بیانات شاهنشاه و رئیس جمهوری پاکستان در ضیافت دیشب

پرزیدنت یحیی‌خان دیروز بعد از ظهر در میان ابراز احساسات مردم وارد تهران شدند و دیشب در ضیافت شاهنشاه‌آریامهرشرکت کردند . رئیس جمهور پاکستان صبح امروز بانثار تاج گلی بر آرامگاه رضاشاه کبیر ادای‌احترام کردند .

● هدایا

پرزیدنت یحیی‌خان رئیس‌جمهوری پاکستان روسای سیاسی کشور های خارجی مقیم پایتخت را در کاخ‌گلستان به حضور پذیرفتند و سپس آقای نیك‌پی شهردارتهران به حضور ایشان باریافت وهدایای مردم تهران را تقدیم کرد.

در میهمانی شامی که شب گذشته از طرف شاهنشاه‌و شهبانو بافتخار حضرت رئیس جمهوری پاکستان در کاخ نیاوران ترتیب یافت نطق هائی بین رهبران دو کشور مبادله شد .

در سر میز شام شاهنشاه چنین فرمودند :

حضرت رئیس جمهوری

برای شهبانو و من مایه کمال خوشوقتی است که مقدم آن‌حضرت رابه کشور خود شادباش بگوئیم. شمانه تنها بعنوان شخص اول کشوری که باما دارای نزدیکترین روابط دوستی و همکاری است به مملکت ما آمده‌اید ، بلکه بالاتر از آن ، نماینده معنوی یك پیوند بسیار کهن قلبی و معنوی هستید که دو ملت ما را از دیرباز بیکدیگر پیوند داده است ، پیوند هائی که حاصل فرهنك‌مشترك‌علائق ادبی و معنوی مشترك و ارتباط دائمی دو ملت مادر طول قرن های متمادی است .

برای من تذکر این حقیقت‌مایه کمال خوشوقتی است که شهرهائی چون لاهور و پیشاور درتاریخ‌فرهنك ایران مقامی به ارزش مهمترین مراکز فرهنگی‌خودایران‌داشته‌اند، و مسلما مبالغه نیست اگر بگوییم که مدتی مدید شهر لاهور کانون اصلی ادب فارسی بوده‌است .

در بیاناتی که‌سه‌سال پیش ، بمناسبت دریافت دکترای افتخاری دانشگاه پیشاور در آن دانشگاه ایراد کردم ،متذکر این نکته شدم که چگونه ما عالیترین‌تجلی پیام معنوی و بشری فرهنك‌ایرانی را در آثار شاعر و فیلسوف بزرك کشور شما ، اقبال لاهوری منعکس می‌بینیم .

● همکاری موفق

مایه خوشوقتی است که این پیوند دیرینه معنوی ، امروزه با پیوند های همکاریهای‌نزدیك‌سیاسی و اجتماعی و اقتصادی بسیار استوار تر شده است .کشور های ماو شما ، اکنون باتفاق دوست مشترك ما ترکیه ، سازمان همکاری عمران منطقه‌ای رابوجود آورده‌اند که یکی از موفق ترین نمونه های این نوع همکاری در دنیای امروز است .

دراین سازمان ما تاکنون در زمینه طرحهای مشترك صنعتی و ارتباطات و هماهنگی فعالیت های بازرگانی و اقتصادی و نیز در زمینه همکاریهای فرهنگی به پیشرفت های فراوانی نائل شده‌ایم که نتایج آن برای هر سه کشور ماثمربخش بوده است و خواهد بود.

از نظر بین‌المللی نیز همکاری ما عامل موثری در حفظ ثبات و امنیت این منطقه از جهان ، واز طرف دیگر عامل مهمی درمودت و همبستگی اسلامی است که در کنفرانس اسلامی رباط مانمونه‌ای از آنرا شاهد بودیم . مااعتقاد داریم که ملل مسلمان جهان ، با اتکاء به اصول عالیه اسلامی و با توجه واقع بینانه به ارزش های وسیع مادی و معنوی خودمیتوانند روزبروز جامعه بزرك اسلامی جهان رابسوی اعتلاء و رفاه و افتخار بیشتری راهنمون گردند ،ودر این زمینه طبعا ما و شما با میراث فرهنگی و معنوی کهن خود می توانیم سهم خویش را چنانکه باید بعهده بگیریم .

دراین مورد من یقین دارم که شخصیت بارزآن حضرت بعنوان رئیس کشور پاکستان ،عامل‌موثری خواهد بود . من در تماس نزدیك خودم با شما در کنگره اسلامی رباط به خوبی بدین شخصیت برجسته شما بصورت یك میهن - پرست بزرك و یك سرباز شجاع و یك زمامدار واقع بین و مدبر که خود را وقف خدمت به ترقی و پیشرفت کشور و ملت‌خویش کرده است پی بردم و یقین دارم که‌ملت پاکستان‌تحت رهبری مدبرانه شما روز بروز بیشتر مقام شایسته‌خویش را در خانواده ملل جهان‌احراز خواهد کرد .

حضرت‌رئیس جمهوری

شما در مدت‌اقامت خود در کشور ما همه جایك طرز فکر ملی و اجتماعی ، و آثار تمدن وفرهنگی را خواهید دید که مسلما برای شما کاملا آشنا خواهد بود ، همچنان که من در سفرهای‌متعدد خود به پاکستان همه جا خود را در سرزمینی آشنا و به عبارت دیگر در خانه خودم احساس کردم و امیدوارم آن‌حضرت نیزدرباز گشت به کشور خویش همین احساس را همراه خواهید داشت .

اجازه دهید توسعه روزافزون دوستی و همکاری ایران‌وپاکستان، رفاه و ترقی روزافزون ملت‌دوست و همکیش و برادر پاکستان راآرزو کنم.

*** بیانات رئیس جمهوری**

در پاسخ بیانات شاهنشاه‌حضرت رئیس جمهوری پاکستان چنین گفتند :

اعلیحضرتا ، عالیجنابان ، بانوان، آقایان.

از بیانات بسیار محبت آمیزآن اعلیحضرت نسبت به خودوکشورم بی نهایت سپاسگزارم .در زبان فارسی ضرب‌المثلی است که می گوید :از دل خیزد ،بردل افتد.

بعقیده من هیچ مناسبتی بهتر از فرصت امروز یافت نمیشد که برادری با کلام گرم و شیرین‌خود برادر دیگر را مورد لطف قرار دهد و این ضرب‌المثل ضمن آن عنوان بشود .

استقبال ملاطفت‌آمیزاعلیحضرت شاهنشاه ، دولت و ملت ایران فوق‌العاده صمیمانه و گرم بود و حکایت از طینت سخاوتمندانه‌شما می کند.

من قبلا درفرصت های متعدد به ایران سفر کرده و از پذیرائی و مهمان نوازی دیرینه ایرانیان برخوردار شده‌ام لیکن لطف‌ومحبت سرشاری که در سفر حاضرنسبت به ما ابراز میشود فوق‌العاده‌است و خاطره این دیدار هرگز از ذهن من دور نخواهد شد .

● عشق بایران

اعلیحضرتا ، من به نمایندگی‌از طرف مردم کشورم تاکید میکنم که عشق‌و علاقه ملت پاکستان نسبت به آن اعلیحضرت‌وبرادران ایرانی خود حدو اندازه ندارد . علاقه عمیق‌آن شاهنشاه نسبت به پیشرفت پاکستان و رفاه‌وآسایش مردم آن که از بدو بنیادپاکستان ابراز شده است خاطره خوشی در مردم کشور ما بوجود آورده است.

همکاری و احساس تفاهم ایران نسبت به پاکستان در لحظات‌سخت ما در سال ۱۹۶۵ با خطوط زرین در تاریخ پاکستان ثبت شده است.

علاقه و پیوستگی قلبی‌شاهنشاه نسبت به رفاه مردم پاکستان در روز های بحرانی اوائل سال‌جاری نیز بار دیگر به بهترین وجه متجلی شدو اثرات عمیقی درقلوب مردم پاکستان نسبت به رهبر خردمند ملت برادر خود ، ایران بجا گذاشت .

همبستگی نزدیك میان دوملت که در تاریخ مناسبات ملل بی - نظیر است سوابق باستانی دارد . این همبستگی در دوران تسلط بیگانگان برشبه قاره ماموقتادچار وقفه شدولی رشته های آن هرگز قطع نگردید .

پیش از این دوره بشهادت دلائل و قرائن موجود راهی که دو ملت طی میکردند از هم جدانبوده است‌واین همبستگی بدنبال‌استقلال پاکستان در سال ۱۹۴۷ مجددا احیا و برقرار شده و اطمینان‌دارم که هیچ عاملی نمیتواند آن راقطع کند.

*** اثر جاودانی ایران**

در دوران حکومت طولانی‌اسلام برشبه قاره هندو پاکستان زبان و تمدن ایران آثار جاودانی بر موسیقی هنرو تمدن ملی ما باقی گذاشته است .فارسی بر هردو زبانهای ملی پاکستان اثر کرد و اردو که یکی از زبان های ملی ما است از هر حیث شبیه فارسی است.

شعرا ، فلاسفه و نقاشان ایرانی در گسترش تمدن و طرز فکرمردم ماچنان اثر الهام بخشی باقی گذاشته‌اند که در تاریخ دو ملت همسایه هرگز سابقه نداشته است.

نام شعرای ایرانی در همه خانواده های پاکستانی معروفیت خاص و عام دارد .

قائد اعظم پاکستان شادروان محمد علی جناح وقتی تاکید کرده بود که دو کشور ایران‌وپاکستان باید بحکم ضرورت بشکل یك واحد دنیای اسلام درآیند شاید یك واقعیت تاریخی را بیان می - داشته است .

ماتوصیه قائد اعظم را بدل گرفته‌ایم و براساس آن پیش می رویم و کوشیده‌ایم نیرومند ترین و محکمترین مناسبات ممکنه را در همه شئون سیاسی ، اقتصادی و فرهنگی با ایران بر قرارسازیم. استقرار دوستی نزدیك با ایران همواره عامل مهم سیاست خارجی پاکستان بوده است .

تهران برای ما شهری است آشنا ولی اکنون چهره تازه‌ای به خود گرفته است و این موضوع در سرتاسر ایران نیز صدق‌میکند.

● تحسین از انقلاب ایران

مادر پاکستان باعلاقه‌و تحسین فراوان ناظر پیشرفت های سریع ایران در چند سال اخیر بوده‌ایم که تحت رهبری خردمندانه آن اعلیحضرت صورت گرفته‌است .

برنامه آن شاهنشاه مبنی بر تقسیم اراضی و املاك سلطنتی و اصلاحات ارضی دامنه داری که با ابتکار رهبر ایران بمرحله‌اجرا درآمده بروستائیان این کشور احترام ، شخصیت و سعادتمندی فوق‌العاده اعطا کرده‌است .

تشکیل سپاه دانش‌و سپاه بهداشت یکی دیگر از موفقیت‌های برجسته انقلاب سفید شاه و ملت ایران است که نمونه‌بدیع‌فداکاری و همبستگی شاهنشاه ایران به ملت خود بشمار میرود و حکایت از سیاست عاقلانه‌ای میکند که آن اعلیحضرت ملت خویش را بر اساس آن هدایت و رهبری می - فرمایند .

کوشش های ممتاز آن‌اعلیحضرت اکنون اشتهار جهانی پیدا کرده و مورد تائید همه مقامات و محافل بین‌المللی استو در پاکستان ما محصوصا بی نهایت خوشوقت و مسرور هستیم که اقدامات‌شاهنشاه در زمینه پیشرفت اقتصاد ایران با موفقیت و پیروزی روبرو شده است . این موفقیت شایان توجه بصورت ۱۲ درصد رشد تولیدات ملی ، توسعه سریع کشاورزی و گسترش دامنه‌دار صنایع‌پتروشیمی و صنایع دیگر ایران تجلی کرده است و اکنون میتوان بحق ادعا کرد که ایران به دوران جهش بسوی ترقی و تعالی رسیده است و شاهنشاه‌و ملت برادر ماایران‌می توانند نسبت به‌این همه موفقیت‌و پیروزی مباهات کنند .

ما در پاکستان پیوسته ازعلاقه وافر شاهنشاه نسبت به تحولات و حوادث‌پاکستان عمیقا سپاسگزاری کرده‌ایم . پس از تغییر حکومت در پاکستان ، ما سرگرم تنظیم و تدوین سیاست هائی بوده‌ایم که نه تنها پیشرفت و توسعه اقتصادی سریعی را تضمین میکند ، بلکه یك عدالت کامل اجتماعی به ملت پاکستان نوید میدهد . قوانین جدید کار در پاکستان نیز حداقل دستمزد ، امنیت اجتماعی بهتر و حقوق بیشتری را برای اتحادیه های اصناف و کارگران تضمین میکند .

هدف سیاست جدید فرهنگی پاکستان که اینك در شرف‌تکمیل است تامین فرهنك برای همه و ریشه کن کردن بیسوادی در پاکستان در مدت کوتاه است و ضمن آن به تعلیمات فنی تکیه فراوان شده است .

در سایر زمینه ها فعالیت‌های ملی اقدامات قابل توجهی بوسیله حکومت جدید پاکستان بعمل‌آمده تا در اسرع وقت پیشرفت های تکنولوژیك برجسته‌ای نصیب‌ملت پاکستان شود .

نسل فعلی صبر و شکیبائی فراوان ندارد و مایل است در مدت حیات خود از نتایج زحمات خویش بهره ببرد و امیدواریم با اقداماتی که صورت میگیردزندگی مرفهی نصیب مردم ما بشود .

*** عمران منطقه‌ای**

با توجه به هدفهای مشترکی که در پیشرفت اقتصادی واجتماعی دو ملت دنبال میشود ، ایران و پاکستان با کشوربرادر خودترکیه پیمان همکاری منطقه‌ای را منعقد کرده‌اند .

در اینجا از این فرصت مناسب استفاده کرده تاکید میکنم که پاکستان اهمیت فراوانی برای‌پیمان

بقیه‌در صفحه ٤

شیرازیها تانهم آبان بجشن و سرور ادامه میدهند

شیراز همیشه زیباست اما این زیبائی بمناسبت سالروز میلاد شاهنشاه آریا مهر و چراغانی و آذین‌بندی شهر دو چندان شده است همه مردم شاهدوست شیراز دراین جشن بزرك ملی شرکت کرده و هر یك بسهم خود ابراز مسرت نموده‌اند لکن در این میان شهرداری شیراز از دیگران‌پیشی گرفته است و رونق و شکوه بی‌مانندی به جشن و سرور داده‌است خیابان وسیع زند شیراز بنحوی چشم گیر و جالب تزئین شده است و بولوار محمد رضا شاه پهلوی نیز باتزئینات شهرداری رویائی‌شده است و هر عابری که از خیابان‌باغ ارم میگذرد دوست دارد ساعت ها دراین خیابان توقف کند. سردر نواحی چهار گانه بطرز جالبی چراغانی شده و بانواختن سازودهل برسرورو نشاط مردم افزوده می‌گردد . مراسم خاص آتش بازی که ساعت ٦ بعداز ظهر روز سوم آبان برگزار شد اقدامی دیگر راز طرف شهرداری بودو جالب این‌که این مراسم در یکی از جنوبی‌ترین محلات شیراز برگزار گردید .

ساعت ۸ بامداد روز چهارم آبان در کاخ استانداری فارس علماء اعلام برای تهنیت و شادباش حضور پیدا نمودند و سالروزمیلادشاهنشاه آریامهر راتبریك گفتند و ازساعت ۱۰ همانروز مراسم سلام رسمی با حضور آقای صدری استاندارفارس و تیمسار سپهبد ضرغام فرمانده ارتش سوم و آقای دکترنهاوندی ریاست دانشگاه پهلوی برگزار گردید در مراسم سلام آقای بهبهانی شهردار شیرازضمن‌سخنان شیوائی مراتب شادباش و تهنیت اهالی رابرای عرض به پیشگاه‌مبارك شاهنشاه آریامهر قرائت نمود این مراسم ساعت ۱۱ خاتمه یافت ولی جشن و سرور مردم تاروز نهم آبان که مصادف‌باسالگرد نورچشم ملت ایران والاحضرت همایون رضا پهلوی ولیعهد ایران میباشد ادامه دارد .

شیراز برای جشنهای دو هزار و پانصدمین سال بنیادشاهنشاهی ایران آماده‌میشود

آقای صدری استاندار فارس آقای دکتر بهبهانی شهردار شیراز وکلیه معاونان وروسای قسمت های مختلف شهرداری هنگام بازدیدازقسمت‌های‌جنوبی شهر شیراز

شهر زیبای شیراز پیوسته مورد توجه خاص جهانگردان بوده است مردمان این شهر نیز همیشه ازنظر مهربانی و مهمان نوازی وردزبان مسافرین و تازه‌واردین بوده‌اند ، لکن در جنوب این شهر منطقه‌ای وجوددارد که‌محل سکونت کارگران و زحمتکشان بوده و سال هابدست فراموشی سپرده شده بود کوچه های‌این‌قسمت ازشهر عموما خاکی و پر از کثافت و زباله بوده کلیه اقدامات گذشته اولیای امور شهر برای زیبا تر ساختن قسمت های شمالی مصرف میگردید و کوچك ترین توجهی به وضع اسفناك‌محل سکونت زحمتکشان و خدمتگزاران واقعی اجتماع نمی گردید بطوری که اگر احیانا توریست و مسافری گذارش به آنجا می‌افتاد متحیر می ماند که چگونه در کنار آنهمه زیبائی توصیف ناپذیر شمال‌شیراز چنین منطقه آلوده‌و اسفناکی نیز وجود دارد ؟ . اخیرا دراثراقدامات موثر آقای صدری استاندار فارس و فعالیت های پی گیر و مداوم‌آقای بهبهانی شهردار شیراز نزدیك به دویست هزار متر کوچه‌های جنوبی اسفالت گردیده و با نهایت سرعت مامورین شهرداری برای‌آبادساختن هرچه بیشتر این‌محله فراموش‌شده مشغول اقدام می باشند . هر طرف نظر می شود عده‌ای مشغول‌اسفالت، جوی بندی ، مرمت و زیبا ساختن این قسمت شهر می باشند . روز اول آبان ماه ٤۸ آقای صدری استاندار فارس و آقای بهبهانی شهردار شیراز به اتفاق عده‌ای از مسئولین امور شهر از تمام کوچه‌و پس کوچه های این قسمت بازدید و باکمال دقت ونازك‌بینی‌به‌نیازمندی ها و خواسته های مردم گوش فرا دادند و دستورات لازم برای عملی ساختن خواسته های آنان صادر نمودند . آقای صدری استاندار شخصا زنك خانه‌هارا بصدادرآورده و از وضع بهداشت و احتیاجات ساکنین پرسش هائی‌نمود .ساکنین با نهایت مسرت و شادمانی از استاندار و شهردار شیراز استقبال می نمودند و از اینکه در اجرای منویات‌اعلیحضرت همایونی‌شاهنشاه آریامهر به نیازمندی آنان توجه‌می شود بحد زایدالوصفی شادمان‌بنظر میرسیدند . هرچه مراسم و جشن دو هزارو پانصدمین‌سال شاهنشاهی ایران نزدیك می شود تلاش و کوشش مسئولین‌شهر شیرازبرای زیبا تر ساختن‌این شهر ورسیدگی و تامین نیازمندی های مردم فزونی میابد . از هر طرف اقدامات تازه عمران ، پارك‌های مجلل‌و باشکوه، درمانگاه های متعدد ، بولوار های زیبا ، میادین شکوهمند وساختمان های خیره کننده جلب توجه می نماید افتتاح‌تلویزیون این‌شهرستان نیز یکی از اقدامات بسیار جالب است که‌آثار رضایت‌و سپاسگزاری محسوسی بر چهره مردم شیراز بجای نهاده و این شهر زیبا را جلوه‌گاه هنر و کمال نموده است. مردو زن پیر و جوان ازکلیه‌طبقات از اقدامات‌اخیر شهرداری‌مسرورند، و در این ایام فرخنده نسبت بوجود اقدس اعلیحضرت همایون‌شاهنشاه آریامهر ابراز احساسات می‌نمایند. جشن و چراغانی ، پایکوبی ودست- افشانی طبقات مختلف در جشن شکوهمند تولد شاهنشاه آریامهر ا زسال های پیشین‌عظیم‌تر وباشکوه تر بود بطوری که نمیتوان‌آنرامورد مقایسه با سال های گذشته قرار داد .

آقای صدری استاندار فارس آقای دکتر بهبهانی شهردار شیراز ازجنوبی ترین نقطه شیراز بازدید نمودند وبایك یك مردم درمورد وضع زندگیشان‌واقداماتی که شهرداری انجام داده بگفتگوپرداختند .

نمایشگاه گل در شهر گل

ابتکار شهرداری شیراز مورد قدردانی اهالی قرار گرفت

برای اولین مرتبه در شهر شیراز که بشهر گل معروف‌است نمایشگاه عظیم گل تشکیل گردید و دراین نمایشگاه مسابقاتی نیز انجام شد .

ساعت ۲ و نیم بعد از ظهر روز اول آبان هیئت داوران برندگان مسابقه را تعیین کردند و ساعت ٥و نیم بعداز ظهر نمایشگاه گل شیراز بنام نامی شاهنشاه آریامهر بوسیله آقای صدری استاندارفارس گشایش یافت .

دراین مراسم آقای دکتربهبهانی شهردار شیراز طی سخنان‌شیوائی انگیزه تشکیل نمایشگاه گل را تشریح کردو آقای صدری‌استاندار فارس نیز از تشکیل نمایشگاه گل ابراز مسرت کردو اقدام‌شهرداری شیراز را مورد قدردانی قرار داد نمایشگاه گل شیراز پس از گشایش مورد بازدید اهالی قرار گرفت و بنابه اظهار سخنگوی شهرداری بیست و شش هزار نفر ازاین نمایشگاه بازدید نمودند و ابتکار شهرداری را ستودند در نمایشگاه گل‌شیراز توسط‌استاندار فارس به برندگان جوائزی اهدا گردید . استاندار فارس اظهار داشت در سالهای آینده نیز این نمایشگاه باشکوه بیشتری برگزار خواهدشد .

نمایشگاه گل‌شیرازکه بطرز جالبی توسط شهرداری ترتیب یافته بود مورد توجه‌آقای صدری استاندار فارس ومردم قرارگرفت

پیشگاه مبارك بندگان اعلیحضرت همایون شاهنشاه آریامهر

میلاد مسعود پدر تاجدار و سومین سالگرد فرخنده تاجگذاری شاهنشاه دادگستر و علیاحضرت فرح پهلوی شهبانوی محبوب را بخاندان جلیل پهلوی و ملت ایران صمیمانه تبریك میگوییم.

از طرف اصناف ماهان جان نثار اکبر نشاط

آ-٥٤٢٣٦

میلاد مسعود شاهنشاه آریامهر ،ولادت باسعادت والاحضرت ولایتعهد

سالروز تاجگذاری رهبر عالیقدر ملت ایران و شهبانوی نیکوکار را بعموم ملت نجیب ایران بخصوص بجناب آقای پروفسور عدل و آقایان رامبد و مهندس جفرودی و دکتر مهندس ناصر بهبودی و دادور وفضائلی و سایر هم‌مسلکان محترم‌تبریك عرض نموده و توفیق بیشتر آنان را در احرای هدف های مقدس انقلاب شاه و مردم خواستار است .

جالوس : عضو حزب مردم و نماینده انجمن شهر : فخرالملوك رئیس‌فیروز

دبستان نوگل

با کمال افتخار و خرسندی‌صمیمانه‌ترین تبریکات را از طرف کلیه اعضاءوآموزگاران و دانش‌آموزان دبستان بمناسبت تولد و سالروز فرخنده میلاد مسعود والاحضرت رضاپهلوی‌ولیعهد محبوب ایران‌تقدیم‌میدارد وسعادت و توفیق ملت ایران را از درگاه خداوند بزرك خواستار است .

هیئت‌مدیره‌دبستان نوگل

تسلیت

آقای فریدون‌فرنیا

مصیبت وارده را بشما و خانواده‌محترم تسلیت عرض‌نموده و خودرا در غم شما شریك میدانیم .

کرمانشاه - محمدحسین فهیم‌وبانو

آ-٥٤٠٤٤

جناب آقای دکتر فریدون ابراهیمی شهردار محترم پارس‌آباد

درگذشت شادروان پدرگرامیتان را بجنابعالی‌و خانواده محترم تسلیت میگوئیم .

نصرالله عباس‌زاده ، عیسی‌قربانی ، احدکیان‌نژاد ، حمدالله ایواللهی ، جمال‌رفیعی ، مظفر رضاقلیان

آ-٥٤٠٤٢

جناب آقای علیارامیرنظمی

مصیبت وارده را تسلیت عرض نموده و بقای عمر کلیه خاندان جلیل را از درگاه خداوند متعال مسئلت دارد .

سرلشگر رضاطباطبائی وکیلی

آ-٢٣٩٧١

جناب آقای علی‌اکبر حقشناس

باکمال تاسف مصیبت وارده را تسلیت عرض مینمائیم.

محمد صادق مهاجری و بانو - مهدی مهاجری و بانو

آ-٢٣٩٦٣

جناب آقای علی‌اکبر حقشناس

باکمال تاسف مصیبت وارده را تسلیت عرض مینمائیم.

ادواردخاچاطوریان و بانو

آ-٢٣٩٦٥

جناب آقای طباطبائی مدیریت کل وزارت فرهنك‌وهنر

بااندوه فراوان مصیبت وارده را تسلیت میگوئیم .

کارمندان دفتر اجرای طرحها

آ-٢٣٩٦٩

سرکار خانم هاشمی‌نژاد

بانهایت تاسف درگذشت عموی گرامیتان را بسرکار علیه و خانواده محترم هاشمی‌نژاد تسلیت عرض مینماید .

شایسته غنی‌زاده (معاون‌زاده)

آ-٥٤٠٩٤

سرکار خانم مهین هاشمی‌نژاد

کلیه اعضای جمعیت راه‌نو بانهایت تاسف درگذشت‌عموی گرامیتان را بسرکار علیه و خانواده محترم‌هاشمی‌نژادتسلیت عرض مینمایند .

هیئت مدیره جمعیت راه‌نو

آ-٥٤٠٩٤

همکار ارجمند بانو بدری‌آشتی - جناب آقای دکترآشتی‌و سرکار خانم

بااندوه فراوان مصیبت وارده را شخصا و از طرف‌کلیه معلمان و کارکنان و دانش‌آموزان موسسه فرهنگی صفی‌نیا ودبیرستان عبداله مستوفی به‌حضورتان و فامیل محترم آشتی و رضوان صمیمانه تسلیت عرض مینمایم .

مهروش‌صفی‌نیا

آ-٥٤١١٠

جناب آقای صالحی

مصیبت ناگوار فوت پدر محترمتان را صمیمانه تسلیت میگوئیم .

فرشته فروزان ، هماهام ، شهلاآذرخشی ، تامارا امام‌یعقوبی شادی‌محلوجیان ، لیلابرادران رحیمی ، رضا آذرخشی،فرامرز مقبلی ، شاهپور وطن‌پور ، علی‌اکبر خدابنده‌لو ، گشتاسب‌زند منوچهر شمسا ، فرهنك‌رونقی،محسن منصوری ، علی‌خدایاری

جناب آقای حسن یونسی

مصیبت وارده را تسلیت عرض مینمایم .

قم : غلامرضا عبداللهی

آ-٥٤١١٤

بانهایت تاسف درگذشت همکار گرامی آقای‌غلام‌دوست کارآموز رابه‌کلیه بازماندگان آنمرحوم تسلیت می‌گوئیم.

بانك صادرات ایران

آ-٥٤١٣٢

جناب آقای حاج‌احمد کنی

باکمال تاسف وتالم درگذشت مادر گرامیتان راتسلیت گفته و خودرا در غم شما شریك میدانیم .

شرکت سیراکوما با مسئولیت محدوده -شرکت‌سهامی فانتوم

خانواده محترم صدقیانی و زندیه

فوت نابهنگام خانم محترم صدقیانی‌راتسلیت عرض‌مینمائیم

سورك : محسن جعفریان و بانو

آ-٥٤٠٦٨

خانواده محترم صدقیانی

فوت نابهنگام مادر گرامیتان را تسلیت عرض‌مینمائیم

سورك : کارکنان دبستان‌سیدحسن‌اسدی

آ-٥٤٠٧٠

خانواده محترم صدقیانی و زندیه

فوت نابهنگام خانم محترم صدقیانی را تسلیت عرض‌مینمایم

سورك : سیداسمعیل عمادی‌صفری

آ-٥٤٠٧٢

خانواده محترم صدقیانی وزندیه و متین‌رزم

باکمال تاسف فوت نابهنگام خانم محترم صدقیانی مادر گرامیتان را تسلیت عرض مینمائیم .

سورك : دکترعزیزی‌و بانو

آ-٥٤٠٧٤

کارمندان منطقه ۱۳ بانك صادرات ایران درگذشت نابهنگام آقای غلام‌دوست کارآموز رابه‌بازماندگان آنمرحوم تسلیت میگویند .

منطقه ۱۳ بانك صادرات ایران

آ-٢٣٩٣٧

دوست عزیز آقای حمیدرشیدپور

در غم شما شریکیم بااندوه فراوان مصیبت وارده را بشما تسلیت میگوئیم .

ستوده - رفوگران

آ-٥٤٠٥٦

همکار محترم جناب آقای مهدی‌پوربهمن

مصیبت وارده را بجنابعالی و خانواده محترمتان تسلیت میگوئیم .

دبیرستان شرف

آ-٢٣٩٥٣

جناب آقای دکتر رحیم رئیسی عضو هیئت عالی بازرسی وزارت بهداری

باکمال تاثر فوت جانگداز همشیره‌زاده گرامی را به‌آن همکار ارجمند تسلیت عرض نموده سلامتی بازماندگان رااز درگاه خداوند متعال خواستاریم .

دکتربهرمان ، دکتر درافشان ، دکتر نبوی ، دکترکنی دکترنیری ، دکتر فراهی ، دکتر موثقی ، اسداله میرشب ، اسکندانی ، شمیمی ، رضاخانی ، اصغرزاده ، شمس ، صدیقی فتاحی ، اصغری ، علم ، ملك‌گردان

آ-٢٣٩٤٧

آقایان هوشنك و داریوش دیوسالار و حبیب‌الله سالاریان و خانواده

کارکنان دبستان داریوش مرزان‌آباد باکمال تاسف درگذشت شادروان یحیی دیوسالار بزرك خاندان و پدر عزیز شمارا باقلبی مملو از غم واندوه تسلیت عرض نموده بقای‌عمر بازماندگان رااز درگاه خداوند مسئلت مینمائیم .

بانو طالشی ، توران نوروزی ، معصومه‌نوروزی،شوکت‌مانی محترم معصومی ، حسینقلی‌میار ، صیادی ، ردائی ، جمشیدی کمانگر ، امیری ، شاکری ، حسن‌دوست،فهیمی ، فخمی‌نژاد

آ-٥٣٩٧٢

۳ فروشنده قرصهای مسکن قوی به‌معتادان دستگیر شدند

فروشندگان قرص های دریدن و کاربیتال

تذکر معاون دادسرای تهران به داروخانه‌هائی که بدون نسخه طبیب دارو میفروشند

سه نفر از فروشندگان قرص های مسکن بسیار قوی به‌وسیله مامورین انتظامی در خیابان حاجی ابوالفتح دستگیرشدند و از آنها چهار هزار قرص و کپسول به دست آمد وبه‌انهام‌مداخله درامور پزشگی با صدور قرار از طرف بازپرس دادسرای تهران روانه زندان شدند.

خبرنگار ما گزارش میدهد : معتادین به هروئین و مرفین‌هنگامی که‌دسترسی به‌این دو ماده‌خطرناك نداشته‌باشند ، برای تخدیراعصاب خودمبادرت به خوردن چندین نوع قرص وکپسول می‌نمایند که‌معروف ترین آنها « دریدن»و«کاربیتال » است.

بااین که‌این داروها در شرایط بهداشتی و باتجویز پزشك ، هر کدام ممکن است مفیدومسکن‌و یا خواب آورباشند ، در عوض با استعمال خودسرانه و آنهم به‌میزان زیاد ایجاد ناراحتی های عصبی و حتی ضایعات گوناگون می نمایند وچون خریدوفروش این‌قرص ها وکپسول ها به‌وسیله افراد دوره‌گرد صورت میگرفت دادسرای تهران با همکاری کلانتری های تهران مراقبت‌کافی درجلوگیری‌از فروش‌ودستگیری عاملین آنها به عمل آوردوعلاوه بر آنهائی که به‌وسیله ماموران انتظامی قبلا دستگیرشدند ، دیروز نیز سه‌نفر از آنهابوسیله ماموران انتظامی دستگیرشدند .

بموجب‌اعلامیکه‌بکلانتری۱۳تهران شده‌بود ، سه‌نفر با همکاری یك دیگردر خیابان حاجی‌ابوالفتح به توزیع قرص های دریدن وکاربیتال اشتغال داشتند و ماموران انتظامی روزگذشته موفق به‌دستگیری‌این سه نفر به‌نامهای کریم آتش‌انداز ۷۸ساله -مهدی آتش‌انداز ۱۸ساله وحیدر رنجبر ۱۹ساله‌شدند وچهار هزار عددقرص وکپسول از آنها کشف کردند .

متهمین روزگذشته باصدورقرار از طرف یك بازپرس دادسرای تهران‌زندانی شدند.

تذکر

ضمن تماسی‌که خبرنگار ما با آقای دکترقوامی زاده معاون دادسرای تهران گرفت وی گفت چون خریدوفروش کلیه مواد داروئی مخصوصا قرص وکپسول های‌مسکن و خواب‌آور بدون‌مجوز ونسخه طبیب قانونا جرم وقابل تعقیب‌است و با تذکرات مکرری که‌به‌مسئولین داروخانه هاداده شده‌باز هم علیرغم قانون ومقررات صنفی‌وبدون در نظرگرفتن‌مصلحت جامعه معدودی از آنها مبادرت به فروش قرص وکپسول های فوق مینمایند ، لذا بدین‌وسیله یکبار دیگر به کلیه نمایندگی های‌فروش دارو ومسئولین داروخانه یادآوری میشود که در صورت مشاهده و اعلام فروش قرص و یا داروبدون وجودنسخه پزشك معالج ، علاوه برتعطیل داروخانه ولغو پروانه ورود دارو و عاملین نیز شدیدا تحت‌تعقیب قرار خواهندگرفت .

اتوبوسی با ۳۵ مسافرواژگون شد

بعداز ظهر دیروز یك اتوبوس مسافربری برانندگی « وجیه » که باسی‌و پنج نفر مسافر از شیراز عازم لار بود در «تل‌تله‌بریز »واقع در هشت فرسنگی لار واژگون‌شد.

خبرنگار ما در لار گزارش‌داد: دراین حادثه شانزده نفر ازسر - نشینان اتوبوس مجروح شدند که برای معالجه به بهداری لارانتقال یافتند.

تصادف در جاده کرج

بعدازظهر دیروز اتومبیل شماره ۳۹۷۵۱ تهران ب به‌رانندگی‌یداله قاضی‌مرآستی ، درجاده‌کرج با پسربچه‌ای بنام‌کریم فرزندعوضعلی بشدت تصادف کرد وباعث مرك وی گردید.

آقای محمد تقی صدرکارمند منتظرخدمت دانشکده علوم

چون مقرر بود در راس‌انقضای مهلت معین در محل خود حاضر و بانجام وظائف محوله مشغول شوید ولی حاضر به قبول خدمت نشده‌اید لذا بموجب حکم‌شماره ۴۴۱۰۰ -۴۸٫۶٫۲۰ و طبق ماده ۶۵ قانون استخدام کشوری از تاریخ۴۸٫۵٫۶ از خدمت دانشگاه مستعفی شناخته میشوید . م الف ۸۳۹۶

از طرف رئیس‌دانشگاه .صدقی

اسدالله شهبازی

یکی از دزدان ، فرشهای مسروقه را به اراك میفرستاد وسپس با قطار به تهران حمل میکرد و با بارنامه رسمی بفروش میرسانید

ایرج خوشی

جمشید بابائی

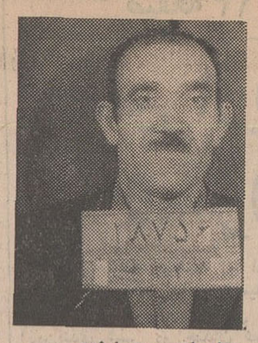

ابراهیم سرابندی

چندسارق فرش دستگیر شدند

سارقی بخاطر این که بتواند فرشهای مسروقه را در بازارتهران بفروشد ، قبلا آنها را بارنامه می کرد و بیکی از شهرستان ها می فرستاد و مدتی بعد دوباره آنها را با قطار به تهران حمل میکرد و بادردست داشتن بارنامه فرشها را میفروخت !

پریشب مامورین ژاندارمری سلیمانیه در کوی فرح متوجه‌مردی شدند که‌بسرعت از دیوارمنزلی‌پائین پریدو پابفرار گذارد . صاحبخانه نیز این مرد را دنبال کرده بود و بافریاد آی دزد ، آی دزد از همسایگان برای دستگیری‌وی کمك می‌خواست ، ماموران بتعقیب آن مرد پرداختند و او را دستگیر ساختند.

این مرد در پاسگاه ژاندارمری سلیمانیه خود را اسداله شهبازی ۳۲ ساله معرفی کرد و به سر کار ستوان کاشانی فرمانده گروهان ژاندارمری تهران‌نو گفت : از مدتها قبل‌براثر رفت‌و آمد با دوستان ناباب ، پایم به قمارخانه ها باز شد و هرچه حقوق‌میگرفتم آنها را در قمار می باختم ، تا این که رئیس اداره‌ام از جریان باخبر شدو مرا از اداره بیرون کرد.

وقتی دوستان دیدند که من دنبال کار نمی روم شبها مرا باخود بدزدی می بردند و سهم معینی‌بمن میدادند ، اما باز از راه قمار پول ها را از دستم بیرون میاوردند .من که چنین دیدم ناچار تصمیم گرفتم از آن به بعد خودم به تنهائی به دزدی بروم و تاکنون به‌خانه های زیادی دراطراف تهران دستبرد زده‌ام و فرشهای مسروقه را نیز برای‌این که بتوانم در بازار تهران بفروشم بارنامه میکردم وبوسیله قطار به اراك میفرستادم و مدتی بعد دوباره آنها رابه تهران‌میاوردم و با در دست داشتن بارنامه آنها را در بازار میفروختم .

اسداله اعتراف کرد که‌تاکنون ۳۳ تخته فرش از منازل مختلف سرقت کرده و آنها را در بازار فروخته است .

مامورین با در دست داشتن نشانی خریداران فرشها ، بسراغ آنها رفته و فرش های مسروقه را به ژاندارمری آوردند .

مصطفی یکی‌از خریداران‌فرشها گفت :

اسداله مدتها است که دربازار بعنوان دلال فرش معروف است و هیچکس تاکنون بفکرش نرسیده بود که او دزد باشد ، زیرا وی آنقدر در کار خرید وفروش‌فرش خبره‌شده بود که قیمت تمام‌فرشها را میدانست .

باند دیگر

همچنین سخنگوی شهربانی‌کل کشور امروز گفت : یك باند از سارقین حرفه‌ای بوسیله ماموران آگاهی دستگیر شده‌اند و معادل یك میلیون ریال فرش نفیس و قیمتی ازآنها کشف گردیده‌است.

وی افزود : چند روز قبل‌جمشید بابائی یکی از سارقین سابقه‌دار و حرفه‌ای تهران در حالی که سه تخته قالی مسروقه را با یك‌موتور سه چرخه حمل میکرد بوسیله ماموران دستگیر گردید و با تحقیق از وی ماموران شعبه هشتم اداره‌آگاهی توانستند اعضای‌باندی را که او گرداننده اصلیش بود بشناسند و سرقت هائی را که قبلا مرتکب شده بود کشف نمایند .

ماموران با کسب اطلاعات لازم از جمشید موفق شدند دوتن دیگر از افراد باند را دستگیر نمایند .

جریان دستگیری این دو نفر از اینقرار است که ماموران آگاهی توانستند با استفاده از بی سیم و دریافت کمك های لازم ازاداره آگاهی ، کوچه های اطراف محل سکونت ابراهیم و ایرج دو عضو دیگر باند را محاصره نمایند و پس از دوساعت تلاش آنها را دستگیر کنند .

با دستگیری این دو نفروسایر همدستان آنها ماموران آگاهی موفق شدند معادل یك میلیون‌ریال انواع قالی و قالیچه نفیس را از خریداران اموال مسروقه کشف نمایند .

آگهی مزایده

اداره غرفه عربستان سعودی در نمایشگاه بین‌المللی آسیائی در تهران باطلاع عموم میرساند که کلیه‌تاسیسات اطاق مزبور را از طریق مزایده عمومی بعداز ۲۷ اکتبر بفروش میرساند .علاقمندان پس‌از رویت می‌توانندپیشنهاد خود را با سپرده بانکی یا نقدی بمقدار ۱۰درصد از قیمت کلی از تاریخ ۲۷ اکتبر تا ۲ نوامبر ۱۹۶۹ باداره غرفه تسلیم و پس از قبول پیشنهاد ده‌درصد دیگر باید بسپارند که جمعا بیست درصد میشود و بقیه قیمت را در ظرف یکهفته پس از قبول باید بپردازند .

آگهی تشکیل مجمع عمومی سندیکای کارفرمایان کارخانجات سنگبری تهران‌و حومه

مجمع عمومی سالانه سندیکای کارفرمایان کارخانجات سنگبری ساعت ۶ بعداز ظهر روز چهار شنبه ۴۸٫۸٫۱۴ در دفتر سندیکا «واقع در جاده قدیم شمیران نبش شادمان شماره ۷» تشکیل میگردد لذا بدین وسیله از کلیه آقایان کارفرمایان محترم کارخانجات سنگبری دعوت میشود که‌در جلسه مزبور حضور بهمرسانند .

دستور جلسه :

مذاکره دراطراف امور صنفی

هیئت مدیره سندیکا

آ_۲۴۰۴۷

سالن بولینگ‌ونك افتتاح‌شد

همه روزه از ساعت ۱۰ صبح تایك ساعت بعد از نیمه شعب سالن بولینك‌سرگرمیهای ونك با عالیترین پذیرائی و پارکینك اختصاصی

نشانی : خیابان پهلوی - خیابان ونك - ساختمان درایوین‌سینما ونك - تلفن ۶۲۲۵۵۷

آگهی استخدام رسمی

سازمان برنامه طبق مفاد لایحه قانونی استخدام کشوری تعداد ۱۰ نفر حسابرس با حداقل شرط تحصیلی لیسانس در رشته حسابداری یالیسانس در رشته علوم اداری اقتصاد ، بازرگانی که ضمن دوره تحصیلی یك دوره تخصصی حسابداری‌وحسابرسی طی شده باشد ،از طریق امتحان و مسابقه در گروه موقت شغلی ۶ باشرایط ذیل استخدام میکند:

۱- سن کمتر از ۲۵ سال و بیشتر از ۳۵ سال نباشد.

۲- حداقل ۵سال سابقه کاردر حسابداری .

۳- قبول انجام خدمت در تمام نقاط‌کشور و آمادگی برای انجام ماموریت خارج از تهران بطور متناوب .

تذکر : مستخدمین رسمی دولت بشرطی میتوانند دراین‌امتحان شرکت کنند که موافقت وزارتخانه یا موسسه خود را همراه تقاضا نامه ارائه نمایند .

داوطلبان واجد شرایط میتوانند فرم زیر راپر کرده بانضمام دو قطعه عکس ۴×۶ و یکبرك رونوشت شناسنامه و فتوکپی آخرین مدرك تحصیلی تاحداکثر ۴۸٫۸٫۲۳ باپست سفارشی به آدرس اداره کارگزینی سازمان برنامه ارسال دارند.

اینجانب نام‌خانوادگی

نام پدر شماره شناسنامه

محل‌صدور متولد مدرك تحصیلی

وضع خدمت وظیفه داوطلب شغل

میباشم . نشانی کامل : تلفن

امضاء

۱_۳ آ_۵۴۱۴۸

بزودی بزرگترین سینماهای پایتخت

خورشید تابان و شاهکار گرانبهای سینمای هند

ویجنتی‌مالا راجندراکمار دیوید . شبنم

درفیلم رنگی . ایستمن‌کالر

ساتی

بزودی - سینما مارلیک

واقع در خیابان کارون چهارراه هاشمی با بهترین فیلم ها افتتاح میشود

آگهی مناقصه

شرکت دخانیات ایران حمل در حدود پانصد «۵۰۰» تن توتون سیگارخام‌ویرژینیا ازرشت‌وتوابع‌به تهران را به مناقصه میگذارد . داوطلبان میتوانند همه‌روزه‌باستثناء ایام تعطیل رسمی باداره باربری شرکت دخانیات و یا دخانیات منطقه گیلان مراجعه و با دریافت یك‌نسخه شرایط مشخصات و اطلاع کامل از مفاد آن پیشنهاد خود را تنظیم و به پیوست شرایط مشخصات که کلیه صفحات آن‌از طرف پیشنهاد دهنده امضاء شده و در پاکت لاك‌ومهر شده خواهند گذارد تا ساعت نه صبح مورخه ۴۸٫۸٫۱۹ باداره دفتر شرکت دخانیات تسلیم و رسید اخذنمایند تا در جلسه‌ای که ساعت ده صبح همانروز در شرکت تشکیل خواهد شدباز و مورد رسیدگی قرارگیرد حضور شرکت کنندگان در جلسه مناقصه آزاد و شرکت دخانیات در رد و قبول یك یاکلیه پیشنهادات مختار است ضمنا به پیشنهادات مبهم و مشروط و یا این که بعد از وقت مقرر برسد ترتیب اثرداده نخواهد شد .م‌الف ۸۳۳۴

شرکت دخانیات ایران

۱_۲ آ_۵۳۹۷۴

سینماهای

مترو پل — سانترال — پولیدور

ازامروز دومین هفته نمایش

موفق ترین فیلم جنگی سال را آغاز میکنند

بازی کثیف

باشرکت : نیجل داونپورت . نیجل گرین . هرمن اندروز

محصول کمپانی یونایتدآرتیست

United Artists Entertainment from Transamerica Corporation

مردان خبیث

ازامشب درسینماهای پلازا - الوندی

کیهان - مراد - فردوسی - فلور - جهان

پرسپولیس - رز - دریا - کارون

شهلا - و.. قصرطلائی

سرگذشت واقعی بزرگترین نزول خوار....! شرخر معروف تهران

گوگوش

علی آزاد

مینا مغازه‌ای

درفیلم

گنج زیبائی

محصول رنگین دیاموندفیلم

باشرکت : جنتی شیرازی رضوان اسدالله یکتا آراسته نبیل عقاب نیکتاج صبری مهرداد ادیان

کارگردان : سیروس بهرام زاده

مدیر فیلمبرداری : جمشید الوندی

تهیه کننده : کاظم ساکی

لیلا فروهر

و باشرکت هنرپیشه سینمای هند شمی ساکی

یك برنامه کاملا ابتکاری در سینما پلازا

همه هفته صبح جمعه کنسرت هنرمندانی چون نارملا - سوسن - خالدی - کمدی برادران‌رسولی - آقای فکور - اکروبات فریدفر و برنامه های‌متنوع دیگری درسالن سینما پلازا اجرا خواهد شد .

بلیط‌راقبلا از گیشه سینما پلازا تهیه فرمائید.

نتیجه قرعه‌کشی بلیطهای ماهانه اعانه ملی

۳ عرتومان

سری ۹۸۴

چهارشنبه ۴۸/۸/۷

برندگان جوایز یك هزار تومانی

۶۴۳۵۱ ۱۹۵۶۹ ۷۹۳۲۴ ۸۵۸۰۰ ۴۴۲۳۳

برندگان جوایز پنجهزار تومانی

۰۱۶۷۳۳۶	۰۷۶۷۳۳۶	۱۳۶۷۳۳۶	۱۹۶۷۳۳۶
۰۲۶۷۳۳۶	۰۸۶۷۳۳۶	۱۴۶۷۳۳۶	۲۰۶۷۳۳۶
۰۳۶۷۳۳۶	۰۹۶۷۳۳۶	۱۵۶۷۳۳۶	۲۱۶۷۳۳۶
۰۴۶۷۳۳۶	۱۰۶۷۳۳۶	۱۶۶۷۳۳۶	۲۲۶۷۳۳۶
۰۵۶۷۳۳۶	۱۱۶۷۳۳۶	۱۷۶۷۳۳۶	۲۳۶۷۳۳۶
۰۶۶۷۳۳۶	۱۲۶۷۳۳۶	۱۸۶۷۳۳۶	۲۴۶۷۳۳۶

برندگان جایزه ده هزار تومانی: ۰۱۵۸۱۵۵ ۱۱۵۸۱۵۵

برندگان جایزه پنجاه هزار تومانی: ۲۳۸۱۵۳۲ ۰۳۸۱۵۳۲

برنده جایزه پنجهزار تومانی: ۲۱۵۸۱۵۵

برنده جایزه بیست و پنجهزار تومانی: ۱۳۸۱۵۳۲

برندگان جایزه سی هزار تومانی: ۰۷۴۰۴۴۳ ۱۷۴۰۴۴۳

برندگان جایزه هفتاد هزار تومانی: ۰۸۸۹۲۵۵ ۱۸۸۹۲۵۵

برنده جایزه ۳۰۰ هزار تومانی: ۲۴۸۷۷۷۶

برنده جایزه ۳۰۰ هزار تومانی: ۱۴۸۷۷۷۶

برنده جایزه ۱۵۰ هزار تومانی: ۰۴۸۷۷۷۶

برندگان جوایز ۵ هزار تومانی به بالا که حداکثر تا روز چهارشنبه هفته آینده برای دریافت جایزه خود به بنگاه اعانه ملی مراجعه کنند ، میتوانند در قرعه‌کشی قهرمان‌شانس شرکت نمایند.

فقط فردا فرصت دارید

تابااافتتاح حساب پس‌انداز در

بانك اعتبارات تعاونی توزیع

از ۵۰۰ سکه پهلوی طلا

و ده خانه مدرن

باقساط دهساله بدون‌بهره استفاده فرمائید

فردا جمعه نهم آبان کلیه‌شعب بانك در مرکز وشهرستانها ازساعت ۸ صبح الی۸ بعداز ظهر یکسره آماده افتتاح حساب پس‌انداز میباشد .

مجالس ترحیم

باکمال تاثر وتاسف درگذشت شادروان بزرگ‌امیرابراهیمی نماینده ادوار سابق مجلس شورای ملی را باطلاع میرساند.
مجلس ترحیم فقیدسعید از ساعت ۳ تا۵ بعدازظهر روز شنبه دهم آبان ماه جاری در مسجد مجد منعقد خواهد بود.
رئیس مجلس شورایملی - عبدالله‌ریاضی
آ-۵۴۱۸۰

سناتورها و نمایندگان آذربایجان بانهایت تاثر فوت مرحوم بزرگ‌ابراهیمی نماینده ادوار سابق مجلس شورایملی راباطلاع دوستان میرسانند . مجلس ترحیم عصر شنبه دهم آبان ماه جاری از ۳ تا۵ در مسجد مجد تشکیل است .
ساعدمراغه ، سپهبد جهانبانی ، دکتر شفق ، سپهبدورهرام محمد ذوالفقاری ، احمد بهادری ، دکتر شفیع‌امین ، دکتر غلامرضا عدل ، صدقیانی‌زاده ، حسین‌شکیبا ، دکتر احمد ملکی ، محمد دیهیم ، سعید پدرامی ، منوچهر پزشکی،جعفر جوادی ، ابوالفتح جهانشاهی ، حقشناس ، دکتر سعیدحکمت دکتر عبدالرضا عدل ، اسمعیل فریور ، دکتر حبیب دادفر ، دکتر امامی خوئی ، کریم اهری ، منصور کلانتری ، پرویز بهبودی ، علی‌مرندی ، فیروز عدل ، غلامرضازنجانچی
آ-۲۳۹۹۹ ۲-۲

بدینوسیله‌درگذشت مرحوم بزرگ‌ابراهیم. ابوی همکار محترم آقای دکتر فریدون ابراهیمی را باطلاع میرساند .
مجلس ترحیم شادروان از ساعت ۳تاه بعدازظهر روزشنبه ۱۰ آبان ماه در مسجد مجد منعقد خواهد بود .
سازمان آ بوبرق آذربایجان
آ-۲۳۹۹۹ ۲-۲

خانواده‌های : ابراهیمی ، امیرابراهیمی،صابر ابراهیمی فرخ‌ابراهیمی ، افخم‌ابراهیمی ، حاتم ابراهیمی،ملک‌زاده‌آملی مجیدی ، کلهر ، ثقفی ، جهانگیر ، نقابت ، اکسیر ، نواب کاردوش ، مقصودی ، مقصودنیا
بانهایت تاسف فوت ناگهانی آقای بزرگ ابراهیم رادر تبریز باطلاع دوستان و اقوام میرسانند . مجلس ترحیم‌مردانه وزنانه از ساعت ۳تاه بعدازظهر روز شنبه دهم آبانماه جاری در مسجد مجد تشکیل است .
آ-۲۳۹۹۹ ۲-۲

باکمال تاسف درگذشت بانو عصمت‌الملوك قراگزلو (بحرینی) را باطلاع خویشان و آشنایان و دوستان میرساند . مجلس ختم مردانه از ساعت ۳الی ۵ بعدازظهرروز شنبه دهم آبانماه جاری در خانقاه حضرت صفی‌علیشاه وختم زنانه همان روز از ساعت ۱۰ تا۲ ۱صبح‌درمحل مزبوربرگزار میشود .
شمس‌الملوك آقاولی - سپهبدفرج‌اله آقاولی
آ-۲۳۹۷۹ ۲-۲

باکمال تاسف درگذشت مادر وخاله‌عزیزمان‌بانوعفت‌الملوك قراگزلو (بحرینی) راباطلاع خویشان و آشنایان و دوستان میرساند . مجلس ختم مردانه از ساعت ۳الی ۵ بعدازظهرروز شنبه دهم آبانماه جاری در خانقاه حضرت صفی‌علیشاه و ختم زنانه همان روز از ساعت ۱۰ تا۱۲ صبح در محل مزبوربرگزار میشود .
فرهاد بحرینی ، امان‌اله و شیدایزدآقاولی
آ-۲۳۹۷۹ ۲-۲

خانواده‌های: بحرینی،قراگزلو، آقاولی،نظری،غفاری،صاحبجم نیرو ، دهستانی ، دیهیمی ،سنجری ، کمره‌ای ، قزل‌ایاق ، بوترابی ، حکیمی ، طالب‌زاده ، شریفی ، جاهد ، منتظمی ، پرویزفر ، موثقی ، شمیمی ، شربت‌اوغلی
باکمال تاسف درگذشت مرحومه‌مغفوره بانوعفت‌الملوك قراگزلو (بحرینی) همسر مرحوم سیدحسن بحرینی را باطلاع خویشان و آشنایان و دوستان میرسانند . مجلس ختم مردانه از ساعت ۳الی ۵ بعدازظهر روز شنبه دهم آبانماه جاری در خانقاه حضرت صفی‌علیشاه و ختم زنانه همان روز از ساعت ۱۰ تا۱۲ صبح در محل مزبور برگزار میشود .
آ-۲۳۹۷۹ ۲-۲

بانهایت تاسف درگذشت همشیره جناب آقای اکبر حق‌شناس عضو هیئت مدیره این شرکت را باطلاع دوستان و همکاران محترم میرساند . مجلس تذکر از ساعت ۳ تا ساعت ۵ بعدازظهر روز شنبه دهم آبان ماه در مسجد الجواد میدان ۲۵ شهریور منعقد است .
شرکت سهامی اونیورسال
آ-۲۳۹۴۳ ۲-۲

دوستان دیرین درگذشت همشیره گرامی آقای اکبر حق‌شناس را صمیمانه تسلیت عرض کرده و ضمن ابراز همدردی مجلس تذکری از ساعت ۳تاه بعدازظهر روز شنبه دهم آبانماه در مسجد الجواد میدان ۲۵ شهریور منعقد نموده‌اند .
غلامحسین آزرم ، علی‌افشار ، احمد اهری ، علی‌اصغر پیرزاد ، علیقلی حکیم‌نژاد ، شاپور زند ، محمد شعراوی ، جواد شبیدی ، مهدی عظیما ، حسین علاقبند ، سیدعلی‌علوی سید محمد علوی ، احمد فرهنگی ، مهندس فیضی ، دکتر محمد حسن گنجی ، فضل‌اله‌مهرپور ، اصغر نگهبان،علیرضا هدایت

شرکت ایران‌وسوند بانهایت تاسف فوت بانو حاجیه حق‌شناس خواهر آقای اکبر حق‌شناس مدیر شرکت را اطلاع میدهد . مجلس ترحیم مردانه و زنانه آنمرحومه در مسجد الجواد میدان ۲۵ شهریور خیابان روزولت از ساعت ۳تاه بعدازظهر روز شنبه ۱۰ آبان ماه منعقد خواهد بود.
آ-۲۳۹۸۵

خانواده‌های : حق‌شناس ، بنی‌سلیمان‌شیبانی ، صدر ، طهماسبی ، آرائی‌پور ، دانسته ، عرفان ، حاج‌حریری وخانواده های وابسته
باکمال تاسف فوت شادروان حاجیه‌حق‌شناس خواهر آقایان حسین واکبر حق‌شناس و مادر آقای‌علی‌اصغرنکونام (کارمندسازمان ملل‌متحد در نیویورك) راباطلاع دوستان و خویشان میرسانند . مجلس ترحیم مردانه و زنانه آن مرحومه روز شنبه ۱۰ آبان از ساعت ۳تاه بعدازظهر در مسجد الجواد واقع در خیابان روزولت میدان ۲۵ شهریور برگزار خواهد شد .
آ-۲۳۹۴۳ ۲-۲

اهالی و معتمدین قلهك وفات مرحومه علویه خدیجه‌تراب متعلقه آقای حاج‌مهدی تراب و مادر آقایان حاج‌حسن‌وحسین وعلی‌تراب رابدوستان و آشنایان اعلام مجلس ختم آنمرحومه روز جمعه ۹ر۸ر۴۸ ازساعت۳تاه‌بعدازظهردر حسینیه یزدی‌ها در خیابان دولت قلهك برگزار میشود .
الاحقر سیدحسین حجازی - فتح‌اله صوفی
آ-۲۴۰۸۱

بانهایت تاسف وتاثر درگذشت جوان ناکام مرحوم بیوك‌انصاری کوهنورد شایسته‌ایران را باطلاع‌عموم کوهنوردان و آشنایان میرساند . مجلس ختم آن مرحوم روز یکشنبه ۱۱ر۸ر۴۸ ساعت ۳تاه بعدازظهر در مسجد فخریه واقع در خیابان امیریه مقابل البرز منعقد خواهد بود .
فدراسیون کوهنوردی‌ایران
آ-۲۴۰۶۹

باکمال تاسف وتاثر فوت نابهنگام جوان ناکام و عضو فعال و صمیمی کانون کوهنوردان‌مرحوم‌بیوك‌انصاری راباطلاع دوستان و آشنایان میرساند . مجلس ختم سعیدفقید روز یکشنبه ۱۱ر۸ر۴۸ ساعت ۳تاه بعدازظهر در مسجد فخریه واقع در خیابان امیریه مقابل البرز منعقد خواهد بود .
هیئت مدیره کانون کوهنوردان تهران و صندوق‌تعاون‌فرشام
آ-۲۴۰۶۹

بعموم کوه‌نوردان بویژه بازماندگان آنمرحوم مصیبت وارده را تسلیت میدهیم

بانهایت تاسف وتاثر بدینوسیله فوت ناگهانی مرحومه بانوذکیه‌طباطبائی صبیه مرحوم حجت‌الاسلام آقای آقامیرزا سیدابوالقاسم طباطبائی راباستحضار بستگان‌وآشنایان‌میرساند مجلس ترحیم مردانه وزنانه از ساعت ۳الی ۵ بعدازظهر روز جمعه نهم آبانماه در مسجد مجد منعقد خواهد بود .
عبدالمهدی طباطبائی
آ-۲۴۰۶۱

بانهایت تاسف درگذشت بانو زکیه‌طباطبائی کارمندبازنشسته بانك ملی ایران را باطلاع میرساند . مجلس ترحیم زنانه و مردانه آن مرحومه از ساعت ۳الی ۵بعدازظهر روز جمعه‌نهم آبانماه‌جاری‌درمسجد مجدمنعقد میباشد.
آ-۴۲۹۸ ۵ بانك ملی ایران

خانواده‌های : طباطبائی ، آشتیانی ، مدرسی‌روحانی ، ساری‌اصلانی ، پورانصاری ، قوامی ، انتظامی ، لشگری ، سلطانی ،مهرنوش ، علوی ، فرجی ، ایمانی ، فرهادپور ، ظنون ، امیر کنائی ، حاذق‌اعظم ، خسروی ، مجلسی بیات زندگانی ، خبیری ، شریعت، دبیری ، رزم‌آرا ، ادیب،صدوقی افسری ، حمزوی ، سیدین ، میلانی عرفان ، توسلی
بدینوسیله فوت ناگهانی شادروان بانو زکیه طباطبایی فرزند مرحوم حجة‌الاسلام آقامیرزا ابوالقاسم‌طباطبائی‌راباطلاع میرسانند . مجلس ترحیم مردانه وزنانه شادروان روز جمعه نهم آبان ماه از ساعت ۳الی ۵ بعدازظهر در مسجد مجد برگزار میشود .
آ-۲۴۰۷۷

باکمال تاسف و تاثر باستحضار میرساند :
آقای‌خلیل پالیزی کارمند صدیق سازمان تربیت بدنی‌و تفریحات سالم ایران دعوت حق رالبیك گفته و دارفانی را وداع کرده است . مجلس ختم آن مرحوم از ساعت ۳تاه بعدازظهر روز یکشنبه یازدهم آبانماه ۱۳۴۸ در مسجد حاج حسن واقع در میدان شاهپور - خیابان ارامنه برگزار خواهد شد .
سازمان تربیت بدنی و تفریحات سالم ایران
آ-۵۴۳۰۸

بانهایت تاسف درگذشت خلیل پالیزی فرزند مرحوم عنایت‌اله پالیزی (معتمد الدوله کرمانشاهی) را باطلاع عموم فامیل و همشهریهای عزیز میرساند . مجلس ترحیم آنمرحوم روز یکشنبه ۱۱ آبانماه ۱۳۴۸ در مسجد حاجی حسن واقع‌در خیابان شاهپور اول ارامنه منعقد است .
خانواده‌های : دهبان ، پالیزی ، جلیلی ، معدلی ، رستم‌پور دولتشاهی ، پهلوان‌پور ، ملکی ، سرهنك‌معتقدی ، اشرفی، رسولی ، صالحی ، نراقی
آ-۴۴۰۸۵
درگذشت آقای پالیزی موجب تاسف است مامصیبت وارده را بعموم بازماندگان آنمرحوم تسلیت میدهیم

بانهایت تاسف و تاثرفوت‌شادروان بانو ماه‌سلطان‌زرگر یعقوبی مادر آقای ابوالقاسم یعقوبی را باطلاع کلیه اقوام‌و آشنایان میرساند . مجلس ختم‌مردانه و زنانه آنمرحوم از ساعت ۳الی ۶ بعدازظهر روز جمعه نهم آبان ماه در منزل شخصی واقع در خیابان نشاط - خیابان عارف - کوچه متین پلاك ۷برقرار خواهد بود .
ابوالقاسم زرگر یعقوبی ، علی‌محمد زرگر یعقوبی،ابوالمحسن زرگر یعقوبی ، و خانواده‌های شیرازی ، قزمجوئی ، زرگران، دزفولیان ، عزیزی
آ-۲۴۰۲۹

بانهایت تاسف درگذشت جوان ناکام بانومارئین همسر فرزند عزیزم دکتر منوچهر نوربخش راکه در اثر سانحه در پاریس اتفاق افتاده است باطلاع اقوام و دوستان میرساند . هزینه مجلس تذکر آن مرحومه بموسسه خیریه واگذار گردید .
آ-۲۴۰۶۳ سرتیپ احمدنوربخش
بعموم بازماندگان آن مرحومه مصیبت وارده راتسلیت میدهیم

فوت نابهنگام فقیدسعید علی‌شهریاری افسر بازنشسته ارتش راباطلاع عموم فامیل و دوستان میرساند . ختم‌آنمرحوم درروز جمعه نهم آبانماه از ساعت ۳تاه بعدازظهر در مسجد باب‌الحوائج ابوالفضل واقع در خیابان رودکی مقابل حمام خورشید کوچه افضلی و ختم زنانه در همان روز و ساعت‌در منزل شخصی آنمرحوم واقع در خیابان رودکی چهارراه مرتضوی پلاك ۲۳۷ منعقد میباشد .
خانواده‌های : شهریاری ، زمانی ، طاهری ، مستقیم ، رعایائی ، قاسمی‌نژاد ، آمغی ، ضیائی ، دروا
آ-۲۴۰۶۷
بعموم بازماندگان آن مرحوم مصیبت وارده را تسلیت میدهیم

بمناسبت درگذشت شادروان عبدالحمید رمضانی پدرآقای عبدالمجید رمضانی معاون اداره کل امور مالی وزارت راه مجلس ترحیم از ساعت ۱۰ الی ۱۲ روز جمعه نهم آبان‌ماه‌در مسجد مجد منعقد خواهد بود .
آ-۵۴۳۲۴ وزارت دارائی

بانهایت تاسف درگذشت شادروان عبدالحمید رمضانی پدر آقای عبدالمجید رمضانی معاون اداره کل امورمالی‌وزارت راه راباطلاع میرساند . مجلس ترحیم آن فقید از ساعت ۱۰ الی ۱۲ روز جمعه نهم آبان ماه در مسجد مجد منعقد خواهد بود .
وزارت راه
آ-۵۴۰۶۰ ۲-۲

شورای نمایندگان کارمندان وزارت‌خانه‌ها درگذشت شادروان عبدالحمید رمضانی کارمند بازنشسته سازمان برق تهران راکه سالها صادقانه و صمیمانه برای کارمندان‌خدمت نموده باطلاع همکاران و دوستان میرساندمجلس‌ترحیم‌مردانه وزنانه روز جمعه نهم آبان ماه از ساعت ۱۰ تا۱۲ در مسجد مجد منقد خواهد بود .
شورای نمایندگان کارمندان وزارت‌خانه‌ها
دکتر شیبانی ، مسلم‌عظیمی ، فتح‌الله غفاری

بانهایت اندوه درگذشت شادروان عبدالحمید رمضانی پدر آقای عبدالمجید رمضانی دارنده امتیاز و مدیر مجله‌فیلم وهنر را باطلاع میرساند . مجلس ترحیم آن فقیدسعید از ساعت ۱۰ الی ۱۲ روز جمعه ۹ آبان ماه در مسجد مجد منعقد خواهد بود .
شورای نویسندگان مجله فیلم‌وهنر

خانواده‌های : رمضانی ، غفاری ، حبیبیان نائینی ، رهنما نائینی ، تاجیك ، علیمرادی ، حسینی ، نادرخانی ، نیك‌آئین، فرتاش ، حقیقت‌خواه ، ثمینی ، علوی ، حاج‌ملکی
باکمال تاثر و اندوه درگذشت شادروان عبدالحمیدرمضانی پدر آقایان عبدالمجید رمضانی معاون اداره کل امور مالی وزارت راه وعبدالجواد رمضانی کارمند اداره کل گمرك را باطلاع اقوام و دوستان و آشنایان میرساند .مجلس ترحیم مردانه وزنانه آن فقید سعید روز جمعه نهم آبان ماه ازساعت ۱۰ تا۱۲ در مسجد مجد منعقد خواهد بود ضمنا باستحضار میرساند . مجلس شب هفت آن مرحوم از ساعت ۳تاه بعداز ظهر روز شنبه دهم آبان ماه در مسجد فیروزآبادی واقع در شهرری برگزار میگردد .
آ-۵۴۰۶۰ ۲-۲

خانواده‌های : کارآموز ، تحویلداری ، محبی آشتیانی حاج‌محبیان ، فرسنك ، نیکنام، خاپور ، عطاپور ، رشگین ، نوعدوست ، سرخوش ، رجب‌زادگان ، بروجردی
باکمال تاسف فوت ناگهانی جوان ناکام غلام‌دوست کارآموز راباطلاع دوستان و آشنایان میرسانند . مجلس ختم‌آنمرحوم روز جمعه ۹ر۸ر۴۸ از ساعت ۳تاه بعدازظهردر مسجدفخرالدوله واقع دردروازه شمیران و ختم زنانه در همان‌روز و همان‌ساعت در منزل آنمرحوم واقع در میدان ثریا - خیابان شاه‌صفی پلاك ۹۰ منعقد میباشد .
آ-۲۴۰۷۵
بعموم بازماندگان آنمرحوم مصیبت وارده را تسلیت میدهیم

خانواده‌های : چنگیزی آشتیانی ، مجلل ، شاه‌میرزائی کریمی‌آشتیانی ، عطائی ، گوهربار ، چنگی آشتیانی،نورائی برکت ، چنگیزپور ، مستوفی‌آشتیانی
بدینوسیله فوت مرحومه‌مغفوره بانو ربابه چنگیزی‌آشتیانی راباطلاع کلیه خویشاوندان و دوستان آن مرحومه میرساند. مجلس ترحیم مردانه روز شنبه ۱۰ر۸ر۴۸ ازساعت ۳تاه‌بعد ازظهر در مسجد آشتیانیها واقع در خیابان شهباز ایستگاه ناصری و مجلس ترحیم زنانه در روز و ساعت مذکور درمنزل اسمعیل‌چنگیزی واقع در خیابان شهباز شمال ورزشگاه‌خیابان مسعود کوچه فرشته کوی فرزانه کاشی ۲۴ منعقد است.
اسمعیل چنگیزی ، سرگرد یداله چنگیزی ، حسینقلی چنگیزی ، سرگرد احمد چنگیزی ، علی مجلل ، سرهنك حسن مجلل ، حاج‌محمود شاه‌میرزائی ، حاج‌علی‌کریمی ، سروان‌مهدی عطائی ، داود گوهربار ، سروان احمد چنگی آشتیانی
آ-۲۳۹۹۳
بعموم بازماندگان آنمرحومه مصیبت وارده را تسلیت میدهیم

یادبود

بدینوسیله باستحضار کلیه اقوام و دوستان وسروران گرام میرساند . مراسم یادبود شب هفت شادروان منوچهر بزرگمهری وکیل پایه ۱ دادگستری از ساعت ۲ونیم بعداز ظهر روز جمعه نهم آبانماه در ابن‌بابویه برگزار میگردد . وسیله حرکت ساعت ۲ بعدازظهر در خیابان پهلوی مقابل پارك‌ساعی اول خیابان آبشار آماده است .
پروین بزرگمهری

روز جمعه نهم آبان مصادف باولین سالروزی است که شمع وجود نازنین‌جوان‌ناکام فیروز سلیمی آشتیانی بخاموشی گرائید و آتشی سوزان برجان‌ماباقی گذاشت بدین‌مناسبت و به خاطر تجدید خاطره عزیزاوازساعت ۳تاه بعدازظهر همان روز برمزار او در بی‌بی‌زبیده ، شهرری گردهم خواهیم بود. هزینه مراسم سالگرد صرف کمك بمستمندان خواهدشد.
مادر . خواهران و برادران داغدیده‌اش
آ-۲۴۰۵۹

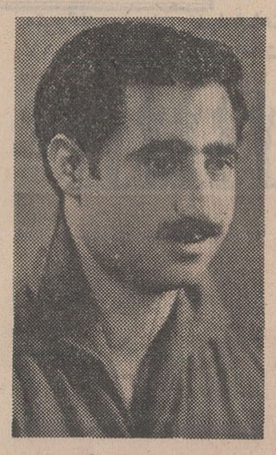

بادست خویش کردمت ای‌گل نهان بخاك
اما چومن نکرده گلی باغبان بخاك
رفتی حسین جلوه زدیده اما از دل نمیروی
کردت اجل چو گنج اگرچه نهان بخاك
در خاك جان خویش کسی نسپرد ولی
من خود ترا سپرده‌ام ای به‌زجان بخاك
مراسم سال آن مرحوم روز جمعه ساعت ۳ونیم تا۴ونیم بعدازظهر درابن‌بابویه برگزار خواهد شد .
آ-۲۳۸۴۳ علی جلوه

تومپندار فراموش شوی از دل ما
مگر آنروز که در خاك شود منزل‌ما
فرزند دلبندم دکتر غلامرضا یگانه

یکسال است از مسافرت تو میگذرد باشتاب فراوان میرفتی تا کارولین عزیزت‌را در آغوش گیری اما اجل‌ترا مهلت نداد از سفر نیمه‌راه برگشتی . اکنون پدر ، برادران و خواهران وهمسر داغدیده‌ات دست کارولین‌را میگیرند و برسر مزار تو جمع میشوند .
پدر داغدارت حاج‌اکبریگانه
بهمین مناسبت روز جمعه ۹آبان ماه مجلس یادبودی از ساعت ۳ونیم‌تا ۵ونیم در امامزاده عبداله منعقداست‌از اقوام، دوستان‌وآشنایان تمنی‌دارد باتشریف‌فرمائی‌خود روح آن مرحوم را شاد و مارا سرافراز. فرمایند .
آ-۲۳۹۷۵

تسلیت

سرکار سرهنك نوروز ناصری
باکمال تاسف از طرف کارکنان دبیرستان خیام‌مصیبت وارده رابجنابعالی و آقای پرویز نوروز ناصری تسلیت‌میگویم
آ-۲۴۰۹۳ دکتر عشق‌پور

دانشجوی ارجمند خانم نسرین ناصری
بدینوسیله مصیبت وارده را از صمیم قلب تسلیت‌گفته از درگاه خداوند یکتا برای شما صبر و شکیبائی مسئلت مینماید .
محمدرضا امین نیابت تولیت عظمی دانشگاه صنعتی‌آریامهر
آ-۵۴۲۰۲

دوست عزیز فرزاد مشکوةمقدس
بانهایت تاسف وتاثر مصیبت وارده را تسلیت عرض نموده و خودرا در این غم بزرك شریك و سهیم میدانیم .
از طرف کلیه دانشجویان و دانش‌آموزان سال چهارم
آ-۲۴۰۲۳ امیر انصاری

مصیبت وارده را به دوست ارجمند جناب آقای عبدالمجید رمضانی معاونت محترم امور مالی وزارت راه تسلیت می گوئیم
صوفی ، کیوانفر ، خزانه‌داری ، نشاط ، آقاخانی ، صفا
آ-۲۴۰۲۵

سرکار سرگرد خطیبی
من و کلیه همکارانم درگذشت برادر گرامی سرکار راصمیمانه تسلیت گفته و بقاء عمر خانواده محترم را ازدرگاه احدیت مسئلت مینمائیم .
کارخانجات مهماتسازی
آ-۲۴۰۳۹

دوست عزیز آقای عبدالمجید رمضانی
مصیبت وارده را بجنابعالی تسلیت می گوئیم .
رضوانی ، غزنوی ، خلج ، خانبابائی ، مقیمی ، جوادی
آ-۲۴۰۲۵

دوست عزیز آقای صادق شهریاری
سوك نابهنگام پدرتان باعث‌تاثر و تاسف ماشد ضمن‌عرض تسلیت بشما و خانواده محترمتان خودرا در غم شما شریك میدانند .
دانشجویان سال سوم دانشکده افسری شهربانی گروهان‌یکم
آ-۲۴۰۷۳

صادق عزیز
مصیبت وارده را تسلیت گفته خودرا در غم شما شریك میدانیم .
صدیقی ، جدا ، ابوتراب ، توکلی ، شهرکی
آ-۲۴۰۷۱

هیئت‌مدیره وکارمندان شرکت ایران وسوئد
بانهایت تاسف فوت خانم حاجیه حق‌شناس همشیره جناب آقای اکبر حق‌شناس مدیر شرکت رابه خاندان محترم حق‌شناس تسلیت عرض نموده بقای عمر بازماندگان بویژه سرور ارجمند آقای اکبر حق‌شناس را از خداوند متعال خواستارند
قسمت اس . کا . اف - فاسیت ، اطلس کوپکو،الکترولوکس اریکسون ، آلفالاوال
آ-۲۳۹۸۳

جناب آقای حسن صالحی
کارکنان توزیع کل بانك بازرگانی ایران مصیبت وارده رابجنابعالی تسلیت گفته بقای عمر بازماندگان را از خداوند متعال خواستارند .
آ-۵۴۲۲۴

آقای احمدکنی
درغم درگذشت مادر گرامیتان شریك هستیم و این مصیبت بزرك رابه‌آن همکار محترم تسلیت میگوئیم .
آ-۵۴۲۵۲ شرکت‌سهامی ارج

سرکار سرهنك مهدی توکلی
بانهایت تاسف مصیبت وارده را تسلیت عرض میکنم.
آ-۲۴۰۳۱ مهندس حسین‌اقصائی

باندوه فراوان مصیبت وارده را به‌جناب آقای عبدالمجید رمضانی تسلیت می گوئیم .
فهیمی ، طاهری ، کبیری ، گلچین ، اصغری‌تبار ، مهبد ، کوه‌شکاف
آ-۲۴۰۲۵

دوست عزیز خانم نرگس نوروز ناصری
درگذشت جانگداز مادر عزیزتان را از صمیم قلب تسلیت گفته و خودرا در غم شما شریك میدانیم .
لادن‌تبریزی ، حمیدمهدوی ، بهرام بیانی ، مرتضی‌ولی‌پور گودرزی ، محمود محبی ، فرزین فقیه ، کامبیز موثقی،حسین نادر اصفهانی
آ-۲۴۰۴۵

جناب آقای حسن صالحی ریاست محترم بانك بازرگانی ایران شعبه اهواز
کارکنان بانك بازرگانی ایران شعبه اصفهان مصیبت وارده رابه جنابعالی و خانواده محترمتان تسلیت عرض نموده بقای آن خاندان محترم را از خداوند متعال خواستارند.
آ-۵۴۲۷۶ منصور فرهومند

دوستان عزیزم آقای علی‌وحسن صالحی
مرك پدر غمی جانکاه است مراهم در غم خود شریك بدانید .
مدیر منسوجات لندن -مظلومی
آ-۵۴۲۸۰

جناب آقای نوراله دانش‌رئیس محترم دبیرستان‌تخت جمشید
مصیبت وارده را تسلیت میگوئیم
دبیران دبیرستان تخت‌جمشید
آ-۲۴۰۵۷

دوست عزیز آقای حمید رشیدپور
مصیبت وارده را به‌شما و خانواده محترمتان تسلیت میگوئیم و خودرا در غم شما شریك میدانیم .
شرکت مسافرتی و توریستی سرویس‌امیل‌رضائیه
آ-۲۴۰۶۵

جنابان آقایان صدقیانی وزندیه
فوت ناگهانی مادر گرامیتان را به‌آن خانواده محترم تسلیت میگویم .
سورك : حیدرعلی مشعوفی‌سورکی
آ-۵۴۲۳۴

دوست عزیز آقای جواد رشیدپور
باندوه فراوان درگذشت پدر گرامیت را تسلیت میگویم
سمنان : هوشنك جناب
آ-۵۴۲۸۶

جناب آقای منوچهر بیگدلی
مصیبت وارده بجنابعالی راصمیمانه تسلیت میگویم .
فیاض : ایرانی‌نژاد
آ-۵۴۲۸۴

جناب آقای محمدصائن ریاست محترم اداره اعتبارات و تعهدات وزارت کشور
فوت ناگهانی پدربزرگوارتان را تسلیت عرض نموده بقای عمر جنابعالی و فامیل محترم را از خداوند متعال مسئلت داریم .
اسداله تاجور - علیمحمدنورمحمدی
آ-۵۴۲۹۶

تیمسار سرلشگر هاشمی‌نژاد
باکمال تاسف مصیبت وارده را از طرف خود وهمکارانم حضور آن تیمسار معظم تسلیت عرض مینمایم .
آ-۲۴۰۷۹ سرلشگر عاطفی

هیئت مدیره کارخانجات مینو مصیبت وارده رابه‌خانواده خلیل‌نژادمخصوصا آقایان سعید خلیل‌نژاد و یوسف غفاری تسلیت میگویند .
آ-۵۴۳۱۴

کارمندان مرکز پخش مینو در مازندران مصیبت‌وارده رابه‌خانواده خلیل‌نژادوغفاری مخصوصاآقایان سعیدخلیل‌نژاد و یوسف غفاری تسلیت گفته عزت و بقاء آنها را از خداوند خواستارند .
آ-۵۴۳۱۴

همکار محترم جناب آقای دکتر صالحیان
پزشکان قانونی بمناسبت درگذشت پدرگرامی آنجناب تسلیت عرض نموده بقاء عمر و سعادت خاندان محترم را از خداوند متعال خواهانند .
دکتر طباطبائی ، دکتر سپهر ، دکتر میرحقانی ، دکتر مصطفوی ، بانو دکتر نصرت کاشانچی ، دکتر پشربی‌نژاد، دکتر محمدعلی خلعت‌بری ، دکتر گودرزی ، دکتر مسنن، دکتر معتمد ، دکتر منصور خلعت‌بری ، دکتر حسامی ، دکتر حاذق‌اعظم ، دکترمحترم ، دکتر فراهانی ، بانو جهرمی بانو توتونچیان ، بانو اسدی‌آذر ، بانو مجتهدزاده طاهائی
آ-۲۳۹۵۹

حسینیه ارشاد

امشب جناب‌آقای‌محمداسماعیل صانعی‌درباره (تجلی‌امام درباطن انسان)
فرداشب جناب آقای ناصر مکارم تحت‌عنوان (توحیدو تثلیث) سخنرانی خواهندکرد
شروع برنامه ۵ر۷ بعد از ظهر تلفن۷۷۴۶۵۱

سپاسگزاری

از کارمندان محترم اداره اطلاعات و راهنمائی (۰۸)شرکت سهامی تلفن ایران و دوستان و بستگان ارجمند که درمراسم ختم و هفته مرحومه فروغ تصرفی و فرزندش ابراز لطف‌وتفقد فرموده‌اند صمیمانه تشکر مینمائیم .
خانواده‌های : تصرفی ، چهره‌نگار ، نوحی ، خسروی
آ-۲۴۰۰۹

تشکر واعتذار
از آقایان عظام و دوستان و آشنایان که در مجلس سوگواری و مراسم تشییع پدر عزیزمان‌آقای حمید ارونقی‌در مسجد حاج‌رضانیلچی در تبریز شرکت فرموده بودندصمیمانه تشکر نموده واز خداوند متعال برای همه ایشان توفیق آرزو مینمائیم .
فریده ارونقی - مسعود ارونقی
آ-۲۴۰۲۷

تشکر و اعتذار
از کلیه سروران گرام و دوستان و پزشکان ارجمند و اهالی غیور قصر شیرین - سرپل ذهاب ، کرند ، خسروآباد، عشایر غرب و مرزنشین که بمناسبت فوت مرحومه نرگس خاتون یونسی بوسیله تلگراف و نامه و حضورا در مجلس ترحیم‌در مساجد بزرك‌وقادرالحسینی قصرشیرین و منزل ابراز لطف و مرحمت فرموده‌اند صمیمانه تشکر نموده و از خداوند متعال برای همه آنان سلامت و سعادت آرزومندیم و چنانچه بواسطه تالمات روحی‌درعرض تشکر جداگانه بحضور یك‌یك آقایان توفیق حاصل نشده است پوزش میطلبیم .
آ-۲۴۰۰۷ خانواده یونسی

تشکر واعتذار
از تمام سروران و دوستان ارجمند و آشنایانی که‌بعلت مصیبت وارده ابراز محبت فرمودند چه بوسیله نامه‌و تلگراف وتلفن و چه حضورا این مصیبت رابما تسلیت گفتند،صمیمانه تشکر میکنیم و بقاء عمر همگی را از خداوند بزرك‌خواستاریم واگر بعلت گرفتاری وتالمات شدید در عرض و تقدیم پاسخ تاخیری رخداد ، نهایت پوزش می‌طلبیم .
بابلسر - خانواده حجازیان
آ-۵۴۲۲۸

از سروران گرامی ، بستگان ، دوستان و همکاران بویژه جناب بانو دکتر فرخ‌روپارسای وزیر ارجمند آموزش‌وپرورش وجناب آقای یداله شهبازی معاون محترم نخست‌وزیر و تیمساران معظم که باارسال نامه ، تلگرام ، درج آگهی و شرکت در مراسم تدفین و مجالس ترحیم درگذشت پدرم شادروان یارمحمدخیرمحمدی را تسلیت دادند صمیمانه سپاسگزار و تندرستی و طول عمر همه سروران عزیزرامسئلت دارم .
دکتر حسن خیرمحمدی
آ-۲۴۰۴۹

تشکر واعتذار
از سناتورهای معظم و نمایندگان ارجمند آذربایجان غربی و جمعیت محترم شیروخورشید سرخ‌ورضائیه‌ای‌های شریف مقیم مرکز و سایر ذوات معظم و دوستان و آشنایان که در مراسم تشییع و مجالس ترحیم شادروان یداله نظمی افشار (حاج‌امیرمنظم) شرکت و باارسال تلگراف و نامه و آگهی ابراز محبت و همدردی فرموده‌اند و باعث تسلی بازماندگان گردیده‌اند صمیمانه سپاسگزاری و چنانچه بعلت تالمات روحی در عرض تشکر قصوری شود طلب پوزش مینماید .
مهندس هدایت‌اله نظمی افشار - مهندس ابوالحسن نظمی‌افشار
آ-۵۴۲۷۲ ۱-۲

خانم پروانه فروزان
مصیبت وارده را تسلیت گفته و خودرا در غم توشریك میدانم .
آ-۲۴۰۸۷ ملك‌شریفیان

جناب آقای پوربهمن
مصیبت وارده را بشما صمیمانه تسلیت میگوئیم
پاکرو ، حسینی ، ملك ، ایروانلو ، محمدی ، دادگر،هرسینی
آ-۵۴۳۱۶

مصیبت وارده را بخانواده محترم مظلوم تسلیت عرض نموده شادی روان جهانگیر عزیز از خداوند خواستاریم .
سرهنك‌انوری‌پور ، ستوان انوری‌پور ، بیژن کاظمی
مسعود کاظمی آ-۵۴۳۳

جناب آقای حسن تراب
فوت مادر گرامیتان را صمیمانه تسلیت عرض مینمائیم
دانش‌آموزان سابق دبیرستان شاهرضا مشهد
آ-۵۴۳۳۴

جناب آقای دکتر هشترودی
سرکار خانم دکتر رحیمی‌نژاد
مصیبت وارده را به‌آن دوستان و همکاران تسلیت عرض نموده بقاء سلامت خاندان محترم را از درگاه ایزد متعال خواستاریم
دکتر محمد انتظام ، دکتر میرزائی ، دکتر مجتهدی ، دکتر فردوس ، دکتر نوائی ، دکتر شاهید ، دکتر نادرنژاد دکتر حاجیها ، دکتر نوری ، دکتر مخبر ، دکتر حمزه‌ای، دکتر مجردی ، دکتر شهیدی ، دکتر مافی ، دکتر بصاری، دکترس‌معاضدی ، دکتر س‌باقرزاده ، دکترس‌باقری،دکترس مرتضوی ، دکترس‌اشتری ، دکترس‌میرآفتابی،بانوصدجریب دکتر شایگان ، دکتر بهرامی ، دکترصادقی ، دکتر ملامد، دکتر قدیمی ، دکتر فروردین ، دکتر سهرابی ، دکتر احتشام‌نیا ، دکترصدوقی
آ-۲۴۰۸۹

کارکنان اداره کل منابع طبیعی ناحیه‌یك
درگذشت نابهنگام شادروان پروین روشنائی (رفیعی) همسر آقای محمدعلی رفیعی را بعموم بازماندگان بخصوص آقای محمدعلی رفیعی تسلیت میگویند .
آ-۲۴۱۱۹

جناب آقا ی‌عبدالمجید رمضانی
باندوهی بزرك خودرا در غم شما شریك وسهیم‌میدانیم صمیمانه‌ترین تسلیت‌هایمان را بخاطردرگذشت‌پدربزرگوارتان بپذیرید .
علی مرتضوی و بانو
آ-۵۴۳۲۲

قابل توجه عمو

اطلاعات ۱۳۰۴

پنجشنبه
● هجدهم شعبان ۱۳۸۹
● سی‌ام اکتبر ۱۹۶۹
● شماره ۱۳۰۳۱
● سال چهل و چهارم

کودکان نابینا سالروز تولد ولیعهد را جشن گرفتند

در عکس بالا کیک بزرگی که ۹ شمع بروی آن قرار دارد مقابل والاحضرت ولیعهد واطراف معظم‌له کودکان نابینای آموزشگاه رضا پهلوی دیده می شوند. شرح در صفحه چهارم

وزیر کشور در سمینار اعضای منتخب انجمنهای شهر گفت:

اعضای انجمنهای شهر باید اعتماد مردم را جلب کنند

● وزارت کشور کاملا مراقب وضع انجمنهای شهر است

سمینار شهرداران و اعضای منتخب انجمن های شهر حوزه استانداری مرکزی دیروز در وزارت کشور تشکیل شد. در این مراسم وزیر کشور، استاندار استان مرکزی، معاون امور محلی و اجتماعی وزارت کشور شرکت داشتند.

● فلسفه سمینار

در این جلسه آقای شادمان استاندار استان مرکزی پیرامون اهمیت و کیفیت مسئولیت خطیر اعضای منتخب انجمن های شهر مطالبی ایراد کرد و گفت: غرض از تشکیل این سمینار آشنا ساختن اعضای انجمن های شهر بقوانین و مقررات است تا آقایان بتوانند در راه حصول بهدف های اجتماعی و انقلابی شاهنشاه آریامهر گام های سریع تری بردارند.

● سخنان وزیر

سپس وزیر کشور گفت: یکی از پدیده های انقلاب، واگذاری کار مردم به مردم است. اعضای انجمن های شهر باید طوری اعتماد مردم را بخود جلب کنند که مردم با ایمان و اعتقاد به آنها تصمیماتشان را در جهت نوسازی و بهبود وضع شهری اجرا نمایند.

وزیر کشور سپس افزود: انتظار شاهنشاه آریامهر از دولت اینست که مردم را در برنامه های عمرانی شرکت داده تا هرچه بیشتر در ایجاد رفاه و آسایش عمومی تسریع بعمل آید.

وظایف اعضای انجمن های شهر در درجه اول اینست که با تهیه برنامه های عمرانی، بودجه بندی، نوسازی و وصول عوارض، هدف مشخصی را دنبال کنند و باتعلیمات لازم به پیشرفت برنامه های شهری بپردازند.

● مراقبت

وزارت کشور در اجرای اوامر شاهنشاه آریامهر کاملا مراقب وضع انجمن های شهر است واگر خدای نخواسته یکی از اعضای انجمن مرتکب خلافی بشود بهیچوجه من‌الوجوه از خطای او چشم پوشی نمیگردد و باکمال شدت مقررات درباره او اجرا می شود.

پس از پایان سخنان آقای وزیر کشور، سمینار کار خود را شروع کرد و بطرح مسائل و مشکلات پرداخت.

این سمینار بمدت دو روز ادامه خواهد داشت و قطعنامه‌ای در این زمینه صادر خواهد کرد.

برگزاری جشن تولد شاهنشاه آریامهر در قله توچال

اکیپ کوهنوردان باشگاه ورزشی آزمایش جهت برگزاری جشن میلاد شاهنشاه آریامهر به قله توچال صعود کردند و پس از اجرای مراسم خاص و برگزاری آتش بازی به تهران مراجعت نمودند.

برای تأمین گوشت برنامه درازمدت تهیه شد

● کشتارگاه صنعتی در نواحی دام‌خیز کشور تاسیس میگردد

طرح پیشنهادی مربوط به ایجاد ده کشتارگاه صنعتی تسلیم هیئت عالی برنامه شد. این طرح پس از تصویب و تعیین اعتبار برای اجرا تسلیم شورای هماهنگی دام و گوشت خواهد شد.

بموجب طرحهای دراز مدتی که برای تامین گوشت در سراسر کشور تهیه شده در ده نقطه دام خیز کشور ده کشتارگاه صنعتی احداث خواهد شد. ظرفیت این کشتارگاه ها بین ۳ تا ۵ هزار راس گوسفند در روز خواهد بود.

احداث این کشتارگاه ها درسه نقطه دام خیز استانهای آذربایجان، فارس و خراسان که مقدم برسایر استانها خواهد بود، اواخر سال آینده عملی خواهد شد.

کشتارگاه های صنعتی شامل سردخانه هائی با ظرفیت زیاد خواهد بوده دراین سردخانه ها علاوه بر آنکه گوشت را در درجات پائین برای مدت زمان کوتاهی ذخیره میکنند، تونل های انجمادی وجود دارد که قادر است گوشت را بصورت منجمد در آورده برای مدتی نسبتا طولانی در حدود ۶ ماه تا ۲ سال نگهداری نماید.

این کشتارگاه‌ها همچنین دارای تجهیزات کنسرو سازی و تهیه خوراك دام و طیور (از ضایعات گوشت) نیز میباشد. ضمنا در کشتارگاه های صنعتی قسمتی نیز برای خشك کردن و استاندارد نمودن پوست دام وجود دارد واز خون و استخوانهای دام نیز در این کشتارگاه ها کود تولید خواهد شد.

● طرح

خبرنگار ما مینویسد: شورای هماهنگی دام و گوشت که شامل نمایندگان وزارت خانه های تولیدات کشاورزی، منابع طبیعی، آب و برق، جنك، کشاورزی، اصلاحات ارضی و سازمان برنامه میباشد هم اکنون در این زمینه برنامه هائی را در دست مطالعه و بررسی دارند.

بموجب طرحهائی که موردبررسی است برای تامین گوشت کشور برنامه های کوتاه مدت و درازمدتی در دست تنظیم و تدوین است که پس از تصویب این شورا بزودی بمرحله عمل در خواهد آمد.

برای تامین ۳۵۰ هزار تن گوشت مصرفی سالانه سراسر کشور، که در پایان برنامه چهارم عمرانی کشور به ۷۰۰ تایك میلیون تن در سال خواهد رسید، اقداماتی بعمل آمده است.

● خرید گوشت

بموجب قرارداد هائی که سازمان گوشت کشور برای تامین کمبود گوشت با کشور های استرالیا، ترکیه و بلغارستان دارد از کشور استرالیا در حدود ۱۰ هزار تن گوسفند زنده، از کشور ترکیه ۶ هزار تن گوشت سرد و از بلغارستان ۴ هزار تن گوشت خریداری شده است. از کشور ترکیه روزانه در حدود ۴۰ تن گوشت سرد واز بلغارستان روزانه در حدود ۱۵ تا ۲۰ تن گوشت وارد کشور میشود.

گوسفند های خریداری شده از استرالیا بوسیله کشتی، همه ماهه در حدود ۱۰ هزار راس به بندر شاهپور حمل میشود.

سازمان گوشت برای نگهداری گوسفندانی که از استرالیا به بندر شاهپور میرسد یك قطعه زمین بزرك اجاره کرده است. دراین قطعه زمین تاسیسات موقت نگهداری دام ایجاد میشود تا گوسفندهائی که از استرالیا به بندر شاهپور میرسد پس از مدتی استراحت به تهران و سایر شهرستانها که احتیاج به گوشت دارند حمل شود.

استخدام میشود

عده‌ای نقشه‌بردار تحصیل‌کرده و تجربی مورد احتیاج است. داوطلبین با تلفن ۴۸۴۷۱ تماس حاصل نمایند.

اسامی قبولشدگان آموزشگاه متالورژی تهران

بقیه از صفحه اول

خسرو سرخوش، رمضانعلی یحیائی، احمد شیخی، بهمن شیروانی بروجنی، نصرت‌الله مصوری، محمد رضا نجاران، محمود زرین طراز، سیداحمد تجاره، حسین احسانی، اصغر انصاری، محمد ناظمی زاده، احمد توتونچی اول، محمد مهدی ضیاء قزلباش، منوچهر رئیس‌دانا، اکبر سورانی، سیروس سیفائی، عبدالحسین صمدی بوشهری، هاشم مقصودی آشتیانی، هوشنك نراقی، حیدر هرمی کمره، قدرت‌الله غزازانی. احمد فیروزفر، محسن محمودی، محمد رضا سامانی بید کلی، ژوراعنبرچیان، فرهاد آپرملو تهرانی، عباس عزتی، علی اکبر کریمیان، کریم واعظ، محمد تاهو، عبدالکریم سبزواری، غلام حسین غفوریان پیرنیا، مصطفی رفیع زاده کجانی، قربان میبالی، منصور بزرگی، علیرضا شمالی، سید ابوطالب طیاری فهلیانی، سیدمحمد وکیلیان، غلامرضا یزدان دوست، فواد شمس، محمد فخرالدین، عزیزالله فروتن، سیداحمد وکیلیان، علی محمد امیر شاهی، علیرضا جدیدی، خسرو خسروی گراوند، محمدعلی رشادی، علی‌رضا شعبان زاده، محمد حسین صمیمی نجف آبادی، سیدعبدالحسین قریشی، فریدون صفری گودرزی، فریدون لباقی، ابراهیم نخعی، اکبر نقائی، اسدالله یکه‌فلاح، نوذر محسنی بروجردی، اسفندیار خبتی، خوشنود دشتی خطبه‌سرا، عباس زیادبخش، سعداله علیزاده‌صبور، احمد رضا گلشن، بهمن پسیان، علی بابا حاتمی، محمود قهرمان، سیدرحیم حاجی شیدابوترابی، هوشنك رخصتی، علی رضا اقدام جلیل فکوری، فریدون لفظی، ناصر میر میران، عباس بنائی، محمدابراهیم تقی‌زاده، جوادلکرام نژاد، رسول مروج خبسی، ناصر مستخدمین حسینی، احمدنابی، محمدعلی نیکخواه عشقی، حسین جبارنژاد اصل، داود سفالی نبیسی، محمد باقر قرقیان، حمید حق پرست‌دار، حسینعلی صادقی جزی، علی‌اصغر کبیری، زین‌العابدین مامانی، لطف اله لطف‌الهی قره شیران، سهراب فتاحیان، محمدرضا ماموتچیان، گل برار محمدزاده، نصرت‌اله میرزاده محمد فراهانی، سید ابراهیم صالحی، اکبر ابوالقاسم‌نژاد، جهانگیر پرتوی مقدم، غلامحسین خیرخواه ثابت قدم، محمد کاظم شمس رهبری، هوشنك قربان اف‌حمید، محمدرضا گرامی‌فر، سید احمد مرتضویان، سعید مهرپرور، علی اکبر نادری زاده جمال آبادی، محمدعلی نوری، ناصر هندی، محمد آزادگان، حسین ارجمند، عیسی اکرادی، صادقی ایمانلو، محمد علی پناهی، سید مهدی رضوی، سید عباس شجاعی، غلامحسین شهبازی، عزیزصفرعلی زاده، ایرج اردشیری، احمد بدری، احمدبشیر نژاد، احمد جعفر، رضا جعفر امان‌الله رجوانی، اسماعیل رسائی، فیروزرمزی، محمدرضا صدر بدیعی، فتح‌اله ثرائی، احمدقلیزاده آهنگری، حسین قوامی، محمد تقی کاظمی، سیف‌الدین موسوی، سید محمدمیر هاشمی، ابوطالب اصغری، کریم باستانی، صفی اله حاجی عرب، منصور سیاحیان، احمد مخترع، روح‌اله مناسکی، ناصر نیکخواه، غلامرضا اله‌مانی مهین بحری، ولی‌الله حاجی فرج فیروزدر، رضا گلفشان، حسن ناظریان، احمد نیلیه، عزیزالله استواری، اسماعیل باغبان زاده، علی بهرام‌پور، غفور چایچی، فریدون شهیدی، محمدعلی غلامی‌فرد، جواد منوری، هادی واقع کارمدلل، محمد پازوکی، محمد باقر جمیلی امامی، علی‌اصغر سنك قلعه، تاج‌الدین کاویانی، احمد کرمعلیان، محمد علی‌ملك آبادی، محمدرضا نصیری، بهرام نعمت‌اللهی، محمدعلی جباریان سامری زنجانی، حسین سریع السیری، مرتضی محبوبی، محمود نظری، محمد وزیری زاده، منصور امیدبهار، مهدی جدیدی، فضل‌الله حیدری، رضا رجبیان محمد باقر سرائی پور، احمد طالبی، مجتبی عظیمی عراقی، اسمعیل میوه فروش، مهدی نوبری، سید علی آیتی نجف آبادی، محمد علی بهروز فرهمند، ابوالفضل شفیع بیك محمدی، محمد عباسی، محمد غزازانی، مرتضی گودینی، محمد تقی‌پور، محمد یوسف‌جوانی، سید جمال دبیرسینجی، فرامرز رنجبران حسن صدقی، رضا محبی، اصغر نظری، رضا انصاف‌منش، حسین خوشمشربان، خسرو رضائی، حسین فلاح سالکده، نوروز علی محرابی کوشکی، یداله محمدی، جمشید امجدی، غلامرضا چیت‌ساز یزدی، عباس خندان چهره، محمد زارعی، ابراهیم سهرابی لونی، محمد صادقی غلامی، علی قلیچ خانی، میر هاشم موذن جمشیدی، علی آزاده چاشتری، عباس ابراهیمی حسین اصغری عثماوندانی، عباس باشی، محمد حسین حامدی، حسین حسینخان قندهاری، احمد شیر خانی، سید جمال‌الدین طباطبائی، حسین کمال آبادی فراهانی، محمد ابراهیم مردانیان ابوالقاسم نجاری، عطاءالله نوید زاده، محمد مهدی آستانی، جواد آشورزاده، حسینعلی بهرامله، حسین ثابت قدم، عباس اکبری جورابی، علی خلعتبری، خدا کرم دژکام، ولی‌الله دهقان، عبدالله شیعه، حبیب الله‌صداقت، محمد صادق صفائی، رضوانعلی عبداللهی ابلی، محمد عبدی، سید محمد قطب، علی کردی، ساسان گرجی نژاد، بهمن مجیدی، محمد اتباتی، مقصود ایاغ، محمدباقر خداوردیان، احمد زنگارکی، اکبر معصومیان، عبدالجلیل آغاجریان ثناءاله ایقانی، یکتا بالائی لنگرودی، میرباقرپور شاهمیر، مهدی جوادی، محمددیوانی، زابل صیامی نمین، علیرضا طاوسی گیلانی، حسین کافی، حسین محمدعلی مدی، حسین آقا شاهی اردستانی، احمد اقا کوچك تهرانی، حبیب‌اله اخلاقی، محمد حسن امیدواری، قهرمان پناهی اولقان، محمدصابر افقی، فرخ جهان پرور، محمد رضا جعفری نائینی، عباس حاج رضائی حلوائی، سید منصور حجتی، محمد حسین خدادادی فشندی، عباس خیرخواه ثابت‌قدم، محمدعلی دادگر، صلاح‌الدین دانشور علوی، محمد علی زند کریمی، محمد جعفر سبزواری، فریدون صادق طالمی، مهدی صادقی، حسین صمیمی‌فر، محمد علی غضنفری، محمد رضا ملیحی، ابوالقاسم منصوری، رضا قنبری میگونی، غلامعلی نادری نیك، علی بخشایش، مهدی حاجی، محمد گروسی، محمد حمادی، ابراهیم حق پسند، محمدعلی خیرخواه، محمد ریاحی نژاد، محمود طورچیان، باقر ادب، غلامرضا اسماعیل‌زاده خبازی غلامحسین افراسیابی، فرامرز تیرسحر، احمد توکلی، قدیر حسین‌زاده ثانی، حسین حسینی، قدرت‌اله خوش اقبال، محمدحسین شعبان نهاوندی، محمد ابراهیم عربی، ناصر کمالی، بهروز نوعی اقائی، رضا ابراهیمی کلهرودی، شعبان حلوائی نژاد، علی سیدجوادی، محمد غلامی‌پور، فرهاد فهیمی، علی قزمجوئی، فریدون موسوی، قاسم نور مهناد، حسین پیله‌وری، لطف‌اله رضازاده، علی رمضان علاقه بند، فریدون شریفی گزین، عباس صفانسب، عباس غلامرضا جابری، علی گلستانی، شعبان مظهر سرمدی، صفر علی نظری لادغی، علی اسکندری،

آغاز دومین هفته نمایش

فقط در سینما

گلدن سیتی

مترو گلدوین مایر تقدیم میکند

دیوید هیمینگز

مایکل یورک

در فیلم

روزهای عشق و افتخار

سینماسکوپ ـ رنگی

"Alfred the Great"

آغاز دومین هفته نمایش

بزرگترین وپرفروش ترین فیلم برای همیشه

ازامروز فقط در سینماب ـ ب

متروگلدوین مایر تنها شاهکاری راکه موفق بدریافت ۱۱ جایزه اسکار شده است تقدیم میکند.

باشرکت: چارلتون هستون ـ هایا هاریت

استیفن بوید ـ جك هاوکینز ـ هیوگریفیت

کارگردان ویلیام وایلر

موزیك میکلوس روژا

BEN-HUR

پاناویژن ـ رنگی ـ کپی کامل وجدید

فیلم ۴ ساعته ـ بلیط بقیمت معمولی

سئانسها ۱۰ صبح ـ ۲ ـ ۵٫۴۵ ـ ۹٫۳۰ بعداز ظهر

ازامشب

فقط در سینما

دنیا

آشا پارک

منوچ کمار

پریم چوپرا در فیلم

اوپکار

رنگی

سناریست ـ کارگردان وتهیه کننده منوچ کمار

موزیك از: کالی آنند جی

پالتو و کلاه مینك مدل ۶۹ فروشی تلفن ۷۶۴۵۱۳ ۱ـ۲ آ ـ ۲۳۷۶۵

HAWI LUX

هاویلوکس

معتبرترین نام در صنعت رنگسازی

آغاز هفته سوم نمایش در

رستوران سینما و نک

درایوین سینما و نک

دارای درجه ممتاز چهارستاره

★ ★ ★ ★

سازمان مدرن و مجللی که درسراسر دنیا بی نظیر و بی همتاست

پخش صدای فیلم برای اولین بار بزبانهای فارسی وانگلیسی دریکزمان

آنها مردانی بودند خبیث وجنایتکار، ناامید، سرگشته و محکوم به اعدام ... اگرپشت جبهه میماندند محکوم به مرك بودند واگر وارد صحنه نبرد میشدند باهلاکت روبرو می‌گردیدند ... پس کدام راه را میبایستی انتخاب میکردند ؟!...

ویلیام هولدن . کلیف رابرتسون

وینس ادواردز در فیلم پاناویژن رنگی

هنگ شیطان

سئانسها ۶٫۳۰ و ۹٫۳۰ بعدازظهر

همه روزه رستوران ـ تریا ـ بار ـ بولینك ونك ازساعت ۱۰ صبح تا یك بعدازنیمه شب آماده پذیرائی است.

ازامروز درسینماهای

سهیلا ـ رویال

هرکول قویترین پهلوان اساطیر یونان، مردی که قدرتش را ازخدایان میدانست، باردیگر بازگشته است تادر داستانی پر حادثه وشیرین وباشکوه شماراسرگرم کند

استیو ریوز . سیلوا کوشینا درفیلم رنگی و سینماسکوپ

هرکول و خدایان

باشرکت: پریمو کارنرا . سیلویا لوپز

جلسات سخنرانی سازندگان فیلمهای تقاشی متحرك

باهتمام کانون پرورش فکری کودکان و نوجوانان از ۱۲ الی ۱۷ آبانماه جاری درباره نحوهٔ تهیه فیلمهای نقاشی متحرك با شرکت دوتن از کارگردانان برجسته و مشهور آقایان «رائول سروه» از کشور بلژیك و «براتیسلاو پوژار» از کشور چکسلواکی که میهمانان چهارمین فستیوال بین‌المللی فیلمهای کودکان میباشد ترتیب خواهد یافت.

دبیرخانه چهارمین فستیوال بین‌المللی فیلمهای کودکان از عموم علاقمندان رشته فیلم وسینما دعوت مینماید تا در ساعات ۱۰/۳۰ الی ۱۲ روزهای مزبور درسالن کتابخانه پارك فرح، بلوار الیزابت حضور بهمرسانیده از این موقعیت استثنائی استفاده نمایند.

ورود برای عموم علاقمندان آزاد میباشد.

برنامه روزهای ۱۲، ۱۳ و ۱۴ آبانماه سخنرانیهای آقای رائول سروه

برنامه روزهای ۱۵، ۱۶ و ۱۷ آبانماه سخنرانیهای آقای براتیسلاو پوژار

سالن چلوکباب مدائن در کیان هتل

مدائن MADAEN

درتمام ایام ماه مبارك رمضان از ساعت ۱۱ونیم تا ۱۵ونیم آماده پذیرائی از مشتریان محترم میباشد.