



MONITORUL OFICIAL

AL

ROMÂNIEI

Anul 171 (XV) — Nr. 887

PARTEA I
LEGI, DECRETE, HOTĂRÂRI ȘI ALTE ACTE

Vineri, 12 decembrie 2003

SUMAR

Nr.	Pagina	Nr.	Pagina
HOTĂRÂRI ALE GUVERNULUI ROMÂNIEI			
1.410. — Hotărâre privind schimbarea titularului dreptului de administrare asupra unor terenuri proprietate publică a statului.....	1-2	172. — Ordin al ministrului economiei și comerțului privind aprobarea formei contractului de execuție de lucrări de închidere a minelor și refacere a mediului/conservare	8
1.411. — Hotărâre privind trecerea din domeniul public al statului în domeniul privat al statului a unor construcții aflate în administrarea Ministerului Apărării Naționale	2-5	602. — Ordin al ministrului administrației și internelor pentru aprobarea Normelor privind avizarea pe linie de protecție civilă a documentațiilor de investiții în construcții.....	8-11
1.413. — Hotărâre privind transmiterea unui imobil în domeniul public al statului.....	5-6	965. — Ordin al ministrului transporturilor, construcțiilor și turismului pentru aprobarea reglementării tehnice „Ghid privind investigarea stării tehnice a rezervoarelor, decantoarelor și metantancurilor în exploatare”, indicativ GT 052-02.....	11
1.417. — Hotărâre privind aprobarea Normelor metodologice de aplicare a art. 6 din Ordonanța Guvernului nr. 53/2003 privind privatizarea Societății Comerciale „Tractorul UTB” — S.A. Brașov.....	7	1.011. — Ordin al ministrului agriculturii, pădurilor, apelor și mediului privind aprobarea deciziilor de acordare a dreptului de producere a vinurilor cu denumire de origine controlată în România.....	12-15
ACTE ALE ORGANELOR DE SPECIALITATE ALE ADMINISTRAȚIEI PUBLICE CENTRALE			
31. — Ordin al președintelui Autorității Naționale de Reglementare în Domeniul Energiei privind facturarea energiei electrice reactive la subconsumatori	7-8		

HOTĂRÂRI ALE GUVERNULUI ROMÂNIEI

GUVERNUL ROMÂNIEI

HOTĂRÂRE

privind schimbarea titularului dreptului de administrare asupra unor terenuri proprietate publică a statului

În temeiul art. 108 din Constituție, republicată, și al art. 12 alin. (1) și (2) din Legea nr. 213/1998 privind proprietatea publică și regimul juridic al acesteia, cu modificările și completările ulterioare,

Guvernul României adoptă prezenta hotărâre.

Art. 1. — Se aprobă transmiterea terenului proprietate publică a statului, situat în municipiul București, având datele de identificare prevăzute la nr. crt. 1 din anexa care face parte integrantă din prezenta hotărâre, din

administrarea Ministerului Apărării Naționale în administrarea Ministerului Administrației și Internelor.

Art. 2. — Se aprobă transmiterea terenului proprietate publică a statului, situat în municipiul București, având

datele de identificare prevăzute la nr. crt. 2 din anexă, din administrarea Ministerului Administrației și Internelor în administrarea Ministerului Apărării Naționale.

Art. 3. — Predarea-preluarea terenurilor transmise potrivit prevederilor art. 1 și 2 se face pe bază de protocol încheiat între părțile interesate, în termen de 60 de zile de la data intrării în vigoare a prezentei hotărâri.

PRIM-MINISTRU
ADRIAN NĂSTASE

Contrasemnează:
Ministrul apărării naționale,
Ioan Mircea Pașcu
Ministrul administrației și internelor,
Ioan Rus
p. Ministrul finanțelor publice,
Gheorghe Gherghina,
secretar de stat

București, 4 decembrie 2003.
Nr. 1.410.

ANEXĂ

DATELE DE IDENTIFICARE

a terenurilor proprietate publică a statului care fac obiectul schimbării titularului dreptului de administrare

Nr. crt.	Locul unde sunt situate terenurile care se transmit	Persoana juridică de la care se transmit terenurile	Persoana juridică la care se transmit terenurile	Codul de clasificare din inventarul bunurilor care alcătuiesc domeniul public al statului	Caracteristicile tehnice ale terenurilor
1.	Municipiul București, Șos. Olteniței nr. 219, sectorul 4	Statul român și administrarea Ministerului Apărării Naționale	Statul român și administrarea Ministerului Administrației și Internelor	— imobil 2.608 (parțial) — cod 8.29.09 — nr. M.F. 103.601	— suprafața terenului = 12.513 m ²
2.	Municipiul București, șos. Vitan Bârzești nr. 24—26, sectorul 4	Statul român și administrarea Ministerului Administrației și Internelor	Statul român și administrarea Ministerului Apărării Naționale	— imobil 4.139 (parțial) — cod 8.29.10 — nr. M.F. 102.373	— suprafața terenului = 12.513 m ²

GUVERNUL ROMÂNIEI

HOTĂRÂRE

privind trecerea din domeniul public al statului în domeniul privat al statului a unor construcții aflate în administrarea Ministerului Apărării Naționale

În temeiul art. 108 din Constituție, republicată, al art. 10 alin. (2) din Legea nr. 213/1998 privind proprietatea publică și regimul juridic al acesteia, cu modificările și completările ulterioare, și al art. 2 din Ordonanța Guvernului nr. 112/2000 pentru reglementarea procesului de scoatere din funcțiune, casare și valorificare a activelor corporale care alcătuiesc domeniul public al statului și al unităților administrativ-teritoriale, aprobată prin Legea nr. 246/2001,

Guvernul României adoptă prezenta hotărâre.

Art. 1. — Se aprobă trecerea din domeniul public al statului în domeniul privat al statului a unor construcții aflate în administrarea Ministerului Apărării Naționale, amplasate în incinta imobilelor identificate potrivit anexei care face parte integrantă din prezenta hotărâre.

Art. 2. — Trecerea în domeniul privat al statului a construcțiilor prevăzute la art. 1 se face în vederea scoaterii din funcțiune și demolării acestora.

Art. 3. — După scoaterea din funcțiune și demolarea construcțiilor, Ministerul Apărării Naționale își va actualiza în mod corespunzător datele din evidența cantitativ-valorică.

PRIM-MINISTRU
ADRIAN NĂSTASE

Contrasemnează:
Ministrul apărării naționale,
Ioan Mircea Pașcu
p. Ministrul finanțelor publice,
Gheorghe Gherghina,
secretar de stat

București, 4 decembrie 2003.
Nr. 1.411.

DATELE DE IDENTIFICARE

a construcțiilor care trec din domeniul public al statului în domeniul privat al statului, aflate în administrarea Ministerului Apărării Naționale

Nr. crt.	Adresa construcțiilor	Persoana juridică care administrează construcțiile	Caracteristicile bunurilor care trec din domeniul public al statului în domeniul privat al statului
1.	Municipiul Buzău, județul Buzău	Ministerul Apărării Naționale	<u>Imobil 830, nr. M.F. = 106.968</u> Pavilionul C – suprafața construită = 29 m ² – valoarea contabilă = 7.000 lei
2.	Municipiul Buzău, județul Buzău	Ministerul Apărării Naționale	<u>Imobil 326, nr. M.F. = 106.966</u> Pavilionul T ₅ – suprafața construită = 85 m ² – valoarea contabilă = 34.000 lei Pavilionul T ₆ – suprafața construită = 87 m ² – valoarea contabilă = 39.000 lei Pavilionul V – suprafața construită = 647 m ² – valoarea contabilă = 453.000 lei
3.	Municipiul Caransebeș, județul Caraș-Severin	Ministerul Apărării Naționale	<u>Imobil 1.003, nr. M.F. = 104.159</u> Pavilionul D ₁ – suprafața construită = 116,85 m ² – valoarea contabilă = 385.000 lei Pavilionul O ₃ – suprafața construită = 19,25 m ² – valoarea contabilă = 4.000 lei
4.	Localitatea Plenița, județul Dolj	Ministerul Apărării Naționale	<u>Imobil 1.232, nr. M.F. = 103.900</u> Pavilionul Q ₈ – suprafața construită = 864 m ² – valoarea contabilă = 35.000 lei Pavilionul Q ₁₀ – suprafața construită = 540 m ² – valoarea contabilă = 22.000 lei Pavilionul Q ₁₁ – suprafața construită = 540 m ² – valoarea contabilă = 22.000 lei Pavilionul Q ₁₂ – suprafața construită = 540 m ² – valoarea contabilă = 22.000 lei Pavilionul Q ₁₃ – suprafața construită = 540 m ² – valoarea contabilă = 22.000 lei Pavilionul Q ₁₄ – suprafața construită = 540 m ² – valoarea contabilă = 22.000 lei Pavilionul Q ₁₅ – suprafața construită = 540 m ² – valoarea contabilă = 22.000 lei Pavilionul Q ₁₆ – suprafața construită = 540 m ² – valoarea contabilă = 22.000 lei Pavilionul Q ₁₇ – suprafața construită = 540 m ² – valoarea contabilă = 22.000 lei Pavilionul Q ₁₈ – suprafața construită = 540 m ² – valoarea contabilă = 22.000 lei Pavilionul Q ₂₁ – suprafața construită = 540 m ² – valoarea contabilă = 22.000 lei Pavilionul Q ₂₂ – suprafața construită = 540 m ² – valoarea contabilă = 22.000 lei Pavilionul Q ₂₃ – suprafața construită = 360 m ² – valoarea contabilă = 15.000 lei
5.	Localitatea Mihai Bravu, județul Giurgiu	Ministerul Apărării Naționale	<u>Imobil 958 nr. M.F. = 144.934</u> Pavilionul S ₉ – suprafața construită = 1.305 m ² – valoarea contabilă = 53.000 lei

Nr. crt.	Adresa construcțiilor	Persoana juridică care administrează construcțiile	Caracteristicile bunurilor care trec din domeniul public al statului în domeniul privat al statului
			Pavilionul S ₁₀ – suprafața construită = 975 m ² – valoarea contabilă = 41.000 lei Pavilionul S ₁₁ – suprafața construită = 510 m ² – valoarea contabilă = 21.000 lei Pavilionul S ₁₂ – suprafața construită = 510 m ² – valoarea contabilă = 21.000 lei Pavilionul S ₁₃ – suprafața construită = 510 m ² – valoarea contabilă = 21.000 lei Pavilionul S ₁₄ – suprafața construită = 510 m ² – valoarea contabilă = 21.000 lei Pavilionul S ₁₅ – suprafața construită = 465 m ² – valoarea contabilă = 18.000 lei Pavilionul S ₁₆ – suprafața construită = 420 m ² – valoarea contabilă = 16.000 lei Pavilionul S ₁₇ – suprafața construită = 420 m ² – valoarea contabilă = 16.000 lei Pavilionul S ₁₈ – suprafața construită = 420 m ² – valoarea contabilă = 16.000 lei Pavilionul S ₁₉ – suprafața construită = 186 m ² – valoarea contabilă = 9.000 lei Pavilionul S ₂₀ – suprafața construită = 186 m ² – valoarea contabilă = 9.000 lei Pavilionul S ₂₁ – suprafața construită = 230 m ² – valoarea contabilă = 12.000 lei Pavilionul S ₂₂ – suprafața construită = 230 m ² – valoarea contabilă = 12.000 lei Pavilionul S ₂₃ – suprafața construită = 230 m ² – valoarea contabilă = 12.000 lei Pavilionul S ₂₄ – suprafața construită = 230 m ² – valoarea contabilă = 12.000 lei Pavilionul S ₂₅ – suprafața construită = 230 m ² – valoarea contabilă = 12.000 lei Pavilionul S ₂₆ – suprafața construită = 230 m ² – valoarea contabilă = 12.000 lei Pavilionul S ₂₇ – suprafața construită = 230 m ² – valoarea contabilă = 12.000 lei Imobil 497 nr. M.F. = 103.977 Pavilionul E – suprafața construită = 246 m ² – valoarea contabilă = 172.000 lei Pavilionul F ₂ – suprafața construită = 503 m ² – valoarea contabilă = 301.000 lei Pavilionul F ₃ – suprafața construită = 485 m ² – valoarea contabilă = 291.000 lei Pavilionul G ₃ – suprafața construită = 763 m ² – valoarea contabilă = 438.000 lei
6.	Municipiul Brașov, județul Brașov	Ministerul Apărării Naționale	

Nr. crt.	Adresa construcțiilor	Persoana juridică care administrează construcțiile	Caracteristicile bunurilor care trec din domeniul public al statului în domeniul privat al statului
7.	Municipiul Pitești, județul Argeș	Ministerul Apărării Naționale	<u>Imobil 401, nr. M.F. = 103.767</u> Pavilionul X ₂ — suprafață construită = 36 m ² — valoarea contabilă = 10.000 lei Pavilionul X ₄ — suprafață construită = 75 m ² — valoarea contabilă = 8.000 lei Pavilionul X ₅ — suprafață construită = 15 m ² — valoarea contabilă = 10.000 lei
8.	Localitatea Buda, județul Prahova	Ministerul Apărării Naționale	<u>Imobil 987, nr. M.F. = 103.712</u> Pavilionul MX ₂ — suprafață construită = 226 m ² — valoarea contabilă = 15.028 lei
9.	Localitatea Predeal, județul Brașov	Ministerul Apărării Naționale	<u>Imobil 1.360, nr. M.F. = 104.044</u> Pavilionul F — suprafață construită = 125 m ² — valoarea contabilă = 37.000 lei Pavilionul J — suprafață construită = 1.053 m ² — valoarea contabilă = 831.000 lei Pavilionul K — suprafață construită = 8 m ² — valoarea contabilă = 6.000 lei Pavilionul Z — suprafață construită = 300 m ² — valoarea contabilă = 60.000 lei

GUVERNUL ROMÂNIEI

HOTĂRÂRE

privind transmiterea unui imobil în domeniul public al statului

În temeiul art. 108 din Constituție, republicată, al art. 15 din Legea nr. 137/2002 privind unele măsuri pentru accelerarea privatizării, cu modificările și completările ulterioare, și al art. 12 alin. (1) și (2) din Legea nr. 213/1998 privind proprietatea publică și regimul juridic al acesteia, cu modificările și completările ulterioare,

Guvernul României adoptă prezenta hotărâre.

Art. 1. — (1) Se aprobă transmiterea cu titlu gratuit a activului cu caracter social, identificat potrivit anexei nr. 1, din patrimoniul Societății Comerciale „Electronica” — S.A. București în domeniul public al statului și în administrarea Secretariatului General al Guvernului.

(2) Predarea-preluarea activului prevăzut la alin. (1) se face pe bază de protocol încheiat între părțile interesate, în termen de 30 de zile de la data intrării în vigoare a prezentei hotărâri, la valoarea de înregistrare în contabilitate de la data transmiterii.

Art. 2. — (1) Se aprobă transmiterea activului prevăzut la art. 1 alin. (1) din administrarea Secretariatului General al Guvernului în administrarea Autorității pentru Privatizare și Administrarea Participațiilor Statului, cu excepția unei

suprafețe de 73,8 m², identificată potrivit Planului de situație prevăzut în anexa nr. 2, care rămâne în administrarea Secretariatului General al Guvernului.

(2) Predarea-preluarea activului prevăzut la alin. (1) se face pe bază de protocol încheiat între părțile interesate, în termen de 30 de zile de la data intrării în vigoare a prezentei hotărâri, la valoarea de înregistrare în contabilitate de la data transmiterii.

Art. 3. — Capitalul social al Societății Comerciale „Electronica” — S.A. București se diminuează în mod corespunzător.

Art. 4. — Anexele nr. 1 și 2 fac parte integrantă din prezenta hotărâre.

PRIM-MINISTRU
ADRIAN NĂSTASE

Contrasemnează:

Ministrul pentru coordonarea Secretariatului
General al Guvernului,

Eugen Bejinariu

Președintele Autorității pentru Privatizare
și Administrarea Participațiilor Statului,

Ovidiu Tiberiu Mușetescu
Ministrul finanțelor publice,
Mihai Nicolae Tănăsescu

DATELE DE IDENTIFICARE
a imobilului care se transmite în domeniul public al statului

Adresa imobilului care se transmite

Caracteristicile tehnice ale imobilului (construcție + teren)

Municipiul București, str. Dimitrie Pompei
nr. 5-7, sectorul 2

1. Identificat cu nr.:

— Topografic: parțial din nr. cadastral 1.623/36 — Compartiment
laboratoare fiabilitate — parter, birouri etaj 2.

2. Partea de construcție care se transmite:

— suprafața construită = 322,63 m²— suprafața desfășurată = 659,29 m²3. Terenul aferent, în suprafață de 322,63 m² cotă indiviză.

ANEXA Nr. 2*)

PLAN PARTER
sc. 1/200

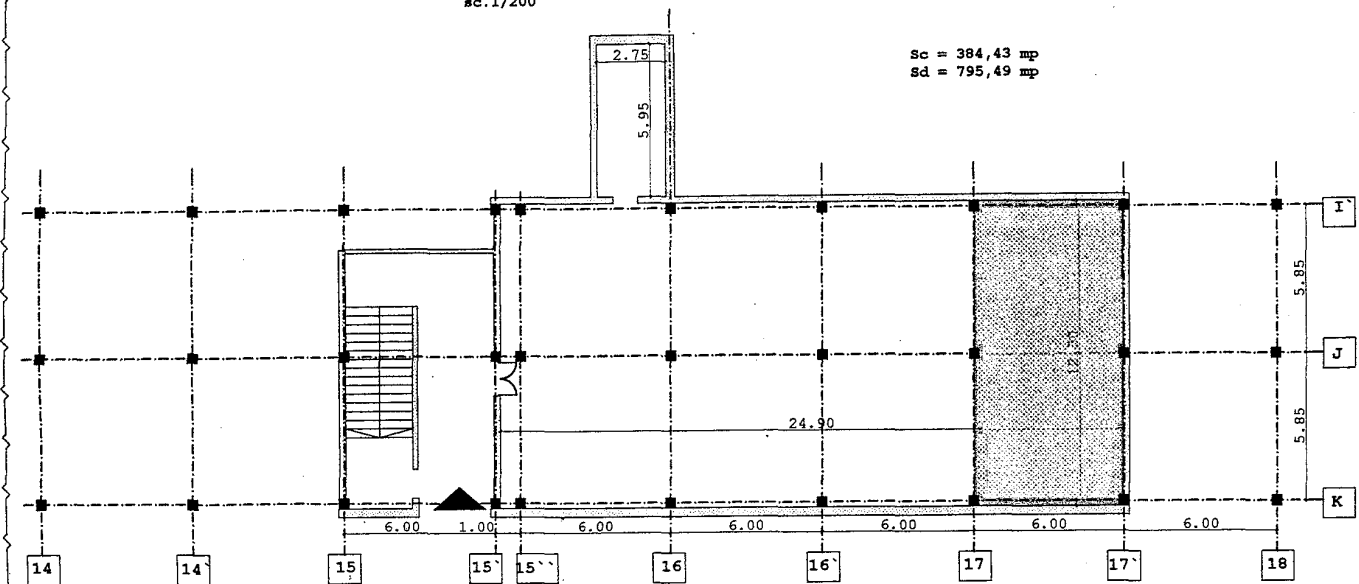

PLAN ETAJ
sc. 1/200

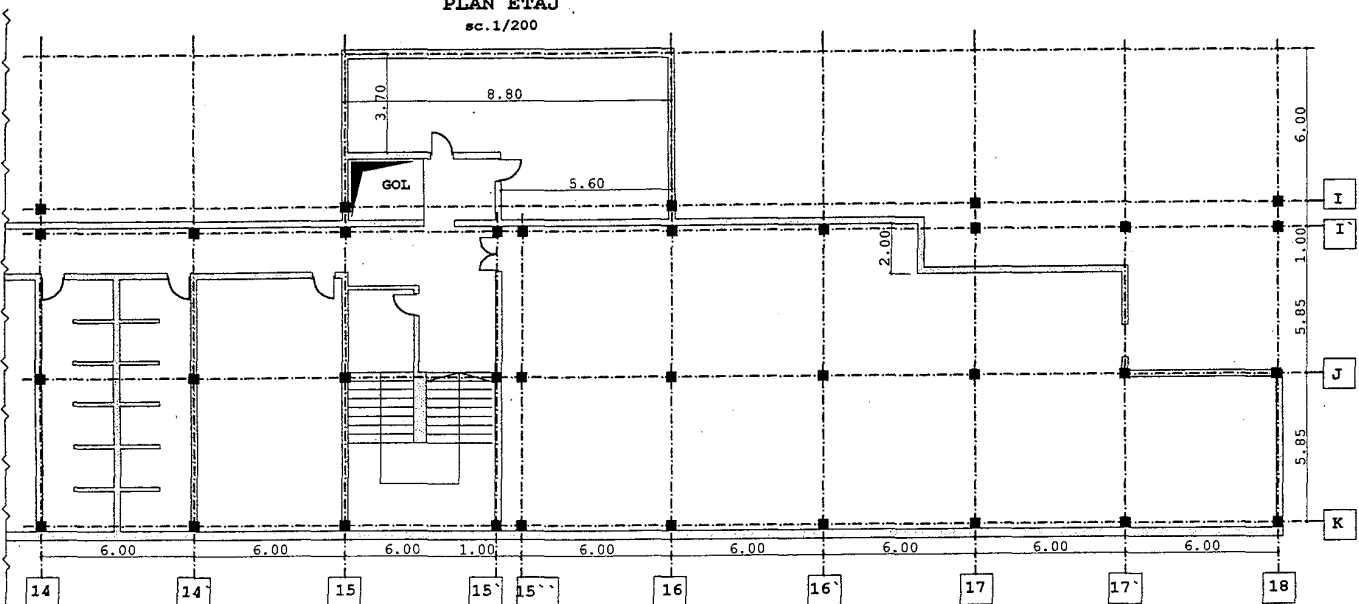

*) Anexa nr. 2 este reprodusă în facsimil.

GUVERNUL ROMÂNIEI

HOTĂRÂRE

privind aprobarea Normelor metodologice de aplicare a art. 6 din Ordonanța Guvernului nr. 53/2003 privind privatizarea Societății Comerciale „Tractorul U.T.B.” — S.A. Brașov

În temeiul art. 108 din Constituție, republicată, și al art. 6 din Ordonanța Guvernului nr. 53/2003 privind privatizarea Societății Comerciale „Tractorul U.T.B.” — S.A. Brașov,

Guvernul României adoptă prezenta hotărâre.

Articol unic. — Se aprobă Normele metodologice de aplicare a art. 6 din Ordonanța Guvernului nr. 53/2003 privind privatizarea Societății Comerciale „Tractorul U.T.B.” —

S.A. Brașov, publicată în Monitorul Oficial al României, Partea I, nr. 584 din 15 august 2003, prevăzute în anexa care face parte integrantă din prezenta hotărâre.

PRIM-MINIȘTRU
ADRIAN NĂSTASE

Contrasemnează:

Președintele Autorității pentru Privatizare
și Administrarea Participațiilor Statului,
Ovidiu Tiberiu Mușetescu
Ministrul economiei și comerțului,
Dan Ioan Popescu
p. Ministrul finanțelor publice,
Gheorghe Gherghina,
secretar de stat

București, 4 decembrie 2003.
Nr. 1.417.

ANEXĂ

NORME METODOLOGICE

de aplicare a art. 6 din Ordonanța Guvernului nr. 53/2003 privind privatizarea Societății Comerciale „Tractorul U.T.B.” — S.A. Brașov

Art. 1. — Societatea Comercială „Tractorul U.T.B.” — S.A. Brașov beneficiază de împrumuturi acordate de Autoritatea pentru Privatizare și Administrarea Participațiilor Statului pentru plata consumului de energie electrică și gaze naturale, în aplicarea art. 10 alin. (2) din Ordonanța de urgență a Guvernului nr. 8/2003 privind stimularea procesului de restructurare, reorganizare și privatizare a unor societăți naționale, companii naționale și societăți comerciale cu capital majoritar de stat, cu modificările și completările ulterioare.

Art. 2. — (1) Datoriile restante reprezentând plata consumului de energie electrică și gaze naturale aferente perioadei 1 iulie 2003—30 septembrie 2003 sunt stabilite de o comisie formată din câte un reprezentant al Autorității pentru Privatizare și Administrarea Participațiilor Statului, Ministerului Economiei și Comerțului, Ministerului Finanțelor Publice, precum și câte un reprezentant al furnizorului de utilități.

(2) Procesul-verbal încheiat va include și suma de 41.165.156.690 lei, reprezentând datoriile neachitate către Societatea Comercială de Distribuție a Gazelor Naturale „Distrigaz Sud” — S.A.

Art. 3. — În termen de 3 zile de la data intrării în vigoare a prezentei hotărâri, Autoritatea pentru Privatizare și Administrarea Participațiilor Statului va încheia cu societatea comercială contractele de împrumut, în următoarele condiții:

- a) perioada: 5 ani;
- b) termen de grație: 6 luni—1 an, atât pentru rata de capital, cât și pentru dobândă;
- c) dobânda la nivel BUBOR (București Offered Rate), stabilită de Banca Națională a României în prima zi din lună.

Art. 4. — Sumele considerate drept împrumuturi pentru plata consumului de energie electrică și gaze naturale vor fi virate direct în contul societăților furnizoare de utilități față de care Societatea Comercială „Tractorul U.T.B.” — S.A. Brașov are calitatea de debitor.

ACTE ALE ORGANELOR DE SPECIALITATE ALE ADMINISTRAȚIEI PUBLICE CENTRALE

AUTORITATEA NAȚIONALĂ DE REGLEMENTARE ÎN DOMENIUL ENERGIEI

ORDIN

privind facturarea energiei electrice reactive la subconsumatori

În temeiul art. 9 alin. (2), (6) și (7) și al art. 11 alin. (2) lit. a), d) și e) din Legea energiei electrice nr. 318/2003, având în vedere Referatul de aprobare întocmit de Departamentul prețuri, tarife și analiză economică, în conformitate cu prevederile procesului-verbal al ședinței Comitetului de reglementare al Autorității Naționale de Reglementare în Domeniul Energiei din data de 5 decembrie 2003,

președintele Autorității Naționale de Reglementare în Domeniul Energiei emite următorul ordin:

Art. 1. — Subconsumatorii, alții decât cei de tip casnic, plătesc energia electrică reactivă consumatorilor principali din instalațiile cărora sunt alimentați în condițiile prevăzute de

art. 19 din Contractul-cadru de furnizare a energiei electrice la marii consumatori finali, industriali și similari, la tarife reglementate, respectiv de art. 18 din Contractul-cadru de furnizare

a energiei electrice la micii consumatori finali, industriali și similari, la tarife reglementate, aprobate prin Decizia președintelui Autorității Naționale de Reglementare în Domeniul Energiei nr. 57/1999, publicată în Monitorul Oficial al României, Partea I, nr. 623 din 21 decembrie 1999.

Art. 2. — Prețul pentru energia electrică reactivă livrată subconsumatorilor cu factor de putere mediu lunar mai mic de 0,92 este cel aplicat de furnizor consumatorului principal.

Art. 3. — (1) În cazul în care echipamentul de măsurare nu permite determinarea cantității de energie electrică reactivă consumată de fiecare subconsumator, aceasta se determină din cantitatea totală de energie reactivă achiziționată de consumatorul principal, proporțional cu energia electrică activă măsurată pentru fiecare subconsumator.

p. Președintele Autorității Naționale de Reglementare în Domeniul Energiei,
Horia Bogdan

București, 8 decembrie 2003.
Nr. 31.

MINISTERUL ECONOMIEI ȘI COMERȚULUI

O R D I N

privind aprobarea formei contractului de execuție de lucrări de închidere a minelor și refacere a mediului/conservare

În scopul îndeplinirii obligațiilor asumate de Ministerul Economiei și Comerțului față de Banca Internațională pentru Reconstrucție și Dezvoltare în baza Acordului de împrumut dintre România și Banca Internațională pentru Reconstrucție și Dezvoltare privind generalizarea utilizării, la selecția antreprenorilor și contractarea lucrărilor de închidere a minelor și refacere a mediului, conservare, monitorizarea execuției lucrărilor și monitorizarea postînchidere a lucrărilor finanțate din fonduri alocate prin bugetul de stat, a procedurilor specifice pentru elaborarea proiectelor tehnice de închidere a minelor și refacere a mediului și a documentațiilor de licitație pentru selectarea antreprenorilor pentru execuția lucrărilor, monitorizarea execuției acestora și pentru monitorizarea postînchidere, având la bază procedurile FIDIC (*Fédération d'Ingenieurs et Constructeurs*) folosite pentru minele din lista prevăzută în componenta de închidere a minelor și atenuare a impactului social finanțat din împrumut,

având în vedere:

- Ordonanța Guvernului nr. 11/2000 pentru ratificarea Acordului de împrumut dintre România și Banca Internațională pentru Reconstrucție și Dezvoltare privind finanțarea Proiectului de închidere a minelor și de atenuare a impactului social, în valoare de 44,5 milioane dolari S.U.A., semnat la București la 13 octombrie 1999, aprobată cu modificări prin Legea nr. 168/2000;

- Hotărârea Guvernului nr. 418/1999 privind asigurarea condițiilor de implementare a prevederilor Proiectului-pilot privind restructurarea sectorului minier, astfel cum a fost modificată prin Hotărârea Guvernului nr. 353/2001,

văzând: punctul de vedere al Ministerului Transporturilor, Construcțiilor și Turismului ca autoritate în domeniul construcțiilor, exprimat prin Adresa nr. 3.662/SS din 7 august 2003, privind competența autorității contractante de a promova proceduri specifice pentru achiziția de lucrări publice pentru închiderea minelor și refacerea mediului,

în temeiul Hotărârii Guvernului nr. 738/2003 privind organizarea și funcționarea Ministerului Economiei și Comerțului,

ministrul economiei și comerțului emite următorul ordin:

Art. 1. — Se aprobă forma contractului de execuție de lucrări de închidere a minelor și refacere a mediului/conservare, însoțit de specificațiile tehnice, anexele la specificațiile tehnice, metoda de măsurare și listele de lucrări, prevăzută în anexa*) care face parte integrantă din prezentul ordin.

Art. 2. — Completarea și modificarea prevederilor propunerii de contract de execuție a lucrărilor de închidere a minelor și refacere a mediului/conservare se fac prin ordin al ministrului economiei și comerțului la propunerea Direcției generale resurse minerale.

Art. 3. — Secretarul de stat coordonator va aproba, la propunerea directorului direcției de specialitate, completarea și modificarea documentelor însoțitoare ale proiectului de con-

tract, respectiv a specificațiilor tehnice, anexelor la specificațiile tehnice, metodei de măsurare și listelor de lucrări.

Art. 4. — Prezentul ordin va fi publicat în Monitorul Oficial al României, Partea I.

Art. 5. — Direcția generală resurse minerale, Direcția generală buget, economico-financiară și administrativ sunt însărcinate să ducă la îndeplinire prevederile prezentului ordin.

Art. 6. — Prevederile prezentului ordin se aplică pentru lucrările contractate după data publicării acestuia în Monitorul Oficial al României, Partea I.

Ministrul economiei și comerțului,
Dan Ioan Popescu

București, 26 septembrie 2003.
Nr. 172.

MINISTERUL ADMINISTRAȚIEI ȘI INTERNELOR

O R D I N

pentru aprobarea Normelor privind avizarea pe linie de protecție civilă a documentațiilor de investiții în construcții

Având în vedere prevederile art. 33 și 45 din Legea protecției civile nr. 106/1996, cu modificările ulterioare, și ale Legii nr. 50/1991 privind autorizarea executării lucrărilor de construcții, republicată, cu modificările și completările ulterioare,

*) Anexa se publică ulterior în Monitorul Oficial al României, Partea I, nr. 887 bis în afara abonamentului, și se poate achiziționa de la Centrul pentru relații cu publicul al Regiei Autonome „Monitorul Oficial” București, șos. Panduri nr. 1.

în temeiul art. 9 alin. (4) din Ordonanța de urgență a Guvernului nr. 63/2003 privind organizarea și funcționarea Ministerului Administrației și Internelor,

ministrul administrației și internelor emite următorul ordin:

Art. 1. — Se aprobă Normele privind avizarea pe linie de protecție civilă a documentațiilor de investiții în construcții, prevăzute în anexa care face parte integrantă din prezentul ordin.

Art. 2. — Comandamentul Protecției Civile și inspectoratele de protecție civilă județene și al municipiului București vor

asigura aplicarea dispozițiilor normelor aprobate prin prezentul ordin.

Art. 3. — (1) Prezentul ordin se publică în Monitorul Oficial al României, Partea I.

(2) La data intrării în vigoare a prezentului ordin orice dispoziții contrare se abrogă.

Ministrul administrației și internelor,

Ioan Rus

București, 2 decembrie 2003.
Nr. 602.

ANEXĂ

NORME

privind avizarea pe linie de protecție civilă a documentațiilor de investiții în construcții

Art. 1. — Potrivit prevederilor art. 33 din Legea protecției civile nr. 106/1996, cu modificările ulterioare, Comandamentul Protecției Civile, inspectoratele de protecție civilă județene și al municipiului București sunt obligate să elibereze avize de specialitate în vederea emiterii acordului unic, în baza căruia sunt emise autorizațiile de construire, conform legii.

Art. 2. — Avizul de specialitate pentru documentațiile de investiții în construcții, în înțelesul Legii nr. 106/1996, cu modificările ulterioare, se acordă de către personalul din cadrul Comandamentului Protecției Civile, al inspectoratelor de protecție civilă județene și al municipiului București, împuternicit prin ordin de zi pe unitate în acest sens și potrivit atribuțiilor de serviciu.

Art. 3. — Personalul prevăzut la art. 2, care acordă avizul de specialitate, este atestat din punct de vedere tehnic de Comandamentul Protecției Civile, care organizează în acest scop, anual și ori de câte ori este cazul, convocări de instruire și verificare.

Art. 4. — (1) Criteriul general de stabilire a obligativității de a executa un adăpost de protecție civilă este cel prevăzut la art. 33 alin. 1 din Legea nr. 106/1996, cu modificările ulterioare, iar cheltuielile pentru realizarea adăpostului de protecție civilă să nu depășească 5% din valoarea de construcții-montaj a investiției.

(2) În aplicarea prevederilor alin. (1) se avizează, fără obligativitatea de a se prevedea adăpost de protecție civilă, următoarele obiective de investiții în construcții:

a) clădirile cu destinație de locuit fără subsol, cu una sau mai multe unități locative/apartamente și dependințe aferente acestora (anexe gospodărești, boxe, pivnițe etc., legate și/sau nelegate structural de clădire), cu garaje legate structural de acestea (la nivelul parterului sau la demisol), după caz, cu suprafața construită desfășurată a fiecărei unități de locuit de până la 600 m²;

b) clădirile cu altă destinație decât cea de locuit, cu suprafața construită desfășurată mai mică de 600 m²;

c) stațiile PECO și construcțiile aferente acestora, aflate la o distanță mai mică de 50 m de rezervoarele de combustibil;

d) lăcașele de cult, indiferent de suprafața construită desfășurată a acestora;

e) căile de circulație, aerodromurile, bazele sportive și lucrările de geniu civil aferente acestora;

f) rețelele de transport și distribuție a energiei electrice, precum și stațiile de transformare, cu instalațiile și construcțiile aferente;

g) rețelele de transport și distribuție a apei și rețelele de canalizare, inclusiv stațiile de captare și de tratare a apei, stațiile de epurare a apelor uzate, cu instalațiile și construcțiile aferente;

h) rețelele de transport și distribuție a gazelor naturale, inclusiv stațiile și posturile de măsurare și reglare a gazelor, cu instalațiile și construcțiile aferente;

i) rețelele de termoficare, inclusiv stațiile și punctele termice, cu instalațiile și construcțiile aferente;

j) rețelele de telecomunicații, inclusiv racordurile aferente;

k) construcțiile cu structură din lemn și pământ, indiferent de destinația acestora;

l) construcții și amenajări hidrotehnice a căror exploatare nu necesită prezența permanentă a personalului specializat;

m) halele de producție și/sau de depozitare a materialelor explozive, toxice, ușor inflamabile care, în caz de avariere sau de incendiu, ar periclita viața celor adăpostiți;

n) extinderea, reabilitarea și/sau modernizarea unor construcții care nu sunt dotate cu adăposturi de protecție civilă, dacă suprafața construită desfășurată, adăugată prin construcții noi, este mai mică de 600 m²;

o) construcții și lucrări cu caracter provizoriu;

p) construcții la care cheltuielile aferente lucrărilor de amenajare a adăposturilor de protecție civilă (stabilite prin evaluarea lucrărilor necesare conform Normelor tehnice privind proiectarea și executarea adăposturilor de protecție civilă și potrivit prezentelor norme depășesc 5% din valoarea lucrărilor de construcții-montaj a investiției.

Art. 5. — Emiterea de autorizații de construire fără avizul Comandamentului Protecției Civile, al inspectoratelor de protecție civilă județene sau al municipiului București, după caz, contravine prevederilor art. 33 din Legea nr. 106/1996, cu modificările ulterioare, și se sancționează potrivit art. 78 lit. i), coroborat cu prevederile art. 79 lit. b) din aceeași lege.

Art. 6. — Avizul de protecție civilă se solicită în scris, avizatorul având obligația să comunice solicitantului, la data prezentării documentației pentru verificare, cuantumul taxei de avizare stabilit în conformitate cu prevederile art. 33 alin. 2 din Legea nr. 106/1996, cu modificările ulterioare.

Art. 7. — În vederea obținerii avizului de specialitate, solicitantul va prezenta obligatoriu, în copie, următoarele documente:

a) certificat de urbanism;

b) plan de situație și de încadrare în zonă, anexă la certificatul de urbanism, vizat spre neschimbare de către serviciul de urbanism al emitentului autorizației de construire;

c) plan de arhitectură al celui mai de jos nivel (din subsol, demisol sau parter, după caz), în două exemplare;

d) plan cu secțiunea prin care se intersectează în mod obligatoriu cel mai de jos nivel al construcției/adăpostului*), în două exemplare;

e) memoriu tehnic general**);

f) memoriu tehnic de specialitate, inclusiv schema instalației de filtroventilație și schema instalației electrice din adăpost**);

g) fișa tehnică în vederea emiterii acordului unic (întocmită potrivit formularului-model F8.3 din Normele metodologice de aplicare a Legii nr. 50/1991 privind autorizarea executării lucrărilor de construcții, republicată, cu modificările și completările ulterioare, aprobate prin Ordinul ministrului lucrărilor publice, transporturilor și locuinței nr. 1.943/2001, cu modificările ulterioare.

Art. 8. — Pentru aplicarea unitară a prezentelor norme de avizare se vor respecta următoarele:

a) prin *spațiu de adăpostire* se înțelege suprafața și volumul camerelor destinate efectiv acestui scop; nu se includ spațiile

*) Unde este cazul.

***) Memoriul tehnic general poate include și date din memoriul de specialitate de protecție civilă, atunci când este cazul; cele două memorii pot fi comasate.

tehnice, spațiile de acces și ieșirile de salvare aferente adăpostului;

b) la verificarea dimensionării suprafețelor și volumelor spațiilor (camerelor) de adăpostire se va ține seama, cumulativ, de următoarele cerințe:

b.1) suprafața minimală alocată: 1 m²/persoană;

b.2) volum minim alocat: 2,5 m³/persoană;

c) spațiul minim pentru un adăpost de protecție civilă trebuie să asigure adăpostirea a 9 persoane (suprafața = 9 m², volumul = 22,5 m³).

d) avizul se înscrie pe original și cel puțin o copie, din următoarele piese desenate:

d.1) plan de arhitectură al subsolului/adăpostului;

d.2) plan de arhitectură parter, la construcțiile fără subsol;

d.3) plan cu secțiunea prin care se intersectează în mod obligatoriu cel mai de jos nivel al construcției/adăpostului;

d.4) schema instalației de filtroventilație din adăpost, unde este cazul;

d.5) schema instalației electrice a adăpostului;

e) avizul va avea conținutul și forma următoare și va purta stampila unității emitente în partea dreaptă jos:

INSPECTORATUL DE PROTECȚIE CIVILĂ
AVIZ Nr.
Ziua Luna Anul
Semnătura

Stampila
unității *)

f) memoriul tehnic de specialitate va cuprinde, în mod obligatoriu, următoarele date:

f.1.) date generale despre adăpost, dacă este cazul (necesitar personal de adăpostit, echipare cu instalații, utilaje și tâmplărie, grupuri sanitare, descriere accese, grosimi pereți și placă, sistem de armare, pardoseli, finisaje, racorduri, încălzire etc.);

f.2) în determinarea valorii de construcții-montaj adăugate investiției, în ipoteza în care se prevede adăpost de protecție civilă, și a valorii procentuale a lucrărilor de construcții-montaj ale adăpostului față de valoarea lucrărilor de construcții-montaj a investiției, se va ține seama de următoarele:

f.2.1) evaluarea lucrărilor de construcții-montaj ale investiției și, respectiv, ale adăpostului se va efectua pe bază de deviz, la prețul de achiziție a materialelor de construcții la data respectivă, pe total investiție sau pe metru pătrat de suprafață construită desfășurată. În evaluarea lucrărilor de construcții-montaj ale investiției nu se iau în calcul lucrările aferente obiectelor de investiții pentru care, potrivit art. 4 alin. (2), nu se prevede realizarea de adăposturi de protecție civilă;

f.2.2) instalațiile de filtroventilație fac parte din instalațiile cu care sunt echipate adăposturile de protecție civilă cu capacitate de adăpostire a peste 50 de persoane; aceste instalații intră în calculul valorii lucrărilor aferente adăpostului numai cu valoarea lucrărilor de construcții-montaj (valoarea de procurare a echipamentelor acestei instalații nu se cuprinde în calcul).

Art. 9. — (1) Verificarea documentației și eliberarea avizelor se execută în maximum 15 zile de la data înregistrării cererii și/sau depunerii documentației.

(2) Termenul de eliberare a avizelor prevăzut la alin. (1) se prelungește în cazul înregistrării unor contestații din partea solicitanților avizului, dar nu mai mult de 5 zile. Analiza și soluționarea contestațiilor se fac de către Comandamentul Protecției Civile, în condițiile legii.

(3) Pentru obiectivele de investiții avizate cu obligativitatea executării de spații de adăpostire se reține de către cel care a acordat avizul: câte un exemplar, în copie, al documentelor prevăzute la art. 8 lit. d), al certificatului de urbanism și al memoriului tehnic de specialitate sau al memoriului tehnic general (în cazul când cele două memorii tehnice sunt comasate).

(4) Pentru obiectivele de investiții la care nu se justifică obligația de a se proiecta și executa adăposturi de protecție civilă, potrivit legii și prezentelor norme, se va reține de către cel care a acordat avizul câte un exemplar, în copie, al certificatului de urbanism și al memoriului tehnic de specialitate sau al memoriului tehnic general (în cazul când cele două memorii tehnice sunt comasate).

(5) Obiectivele de investiții avizate se înregistrează, de către persoana care acordă avizul, într-un registru special întocmit în acest sens, care trebuie să cuprindă:

a) numărul curent (numărul avizului);

b) data primirii documentației spre avizare;

c) data eliberării avizului;

d) numele și prenumele solicitantului (din certificatul de urbanism);

e) destinația construcției;

f) adresa completă a noii construcții;

g) datele tehnice ale construcției (înălțimea, numărul de niveluri, numărul de unități locative/apartamente și/sau de spații cu altă destinație decât cea locativă, suprafața construită la sol, suprafața construită desfășurată, tip de structură, număr de salariați pe schimb de lucru și, după caz, număr de locatari permanenți);

h) suprafața și capacitatea adăpostului și dotarea cu instalații și utilaje (dacă este cazul);

i) proiectantul, persoană fizică sau juridică (adresa, șeful de proiect și numărul de telefon);

j) numele și prenumele celui care a eliberat avizul;

k) numărul și data chitanței, precum și suma plătită pentru eliberarea avizului.

(6) Documentele avizate, împreună cu fișa tehnică, se vor elibera după ce solicitantul prezintă chitanța de plată a taxei aferente avizării.

Art. 10. — Avizatorul, în colaborare cu serviciile de urbanism ale emitentului autorizației de construire, va urmări periodic respectarea documentației avizate pe timpul execuției și va solicita investitorului participarea la recepția la terminarea lucrărilor și la recepția finală pentru obiectivele de investiții la care este prevăzută, prin autorizația de construire, amenajarea de adăposturi pentru apărare civilă.

Art. 11. — (1) Pentru obiectivele de investiții în construcții de interes național sau de complexitate mare, analizarea și avizarea documentațiilor pe linie de protecție civilă se execută prin serviciul specializat al Comandamentului Protecției Civile.

(2) Obiectivele de investiții, la care documentația va fi analizată și avizată de serviciul specializat al Comandamentului Protecției Civile, sunt:

a) sediile autorităților administrației publice centrale și locale;

b) sediile centrale și locale ale băncilor de stat sau private;

c) sediile centrale și locale ale companiilor naționale și regiilor autonome;

d) sediile posturilor și companiilor de telefonie fixă și mobilă;

e) sediile centrale și locale ale posturilor și companiilor de radio-televiziune;

f) spitale, sanatorii și alte așezăminte de sănătate publică similare;

g) așezămintele social-culturale cu activitate permanentă și cu mai mult de 150 de locuri în săli, după caz;

h) stațiile de cale ferată și de metrou;

i) clădirile administrative ale autogărilor și aeroporturilor;

j) construcții și amenajări hidroenergetice a căror exploatare necesită prezența permanentă a personalului specializat;

k) parcarile și garajele supraterane și/sau subterane cu mai mult de 10 locuri;

l) depozite subterane;

*) Ștampila unității se poate realiza și sub formă dreptunghiulară, care se va confecționa prin grija inspectoratului de protecție civilă județean sau al municipiului București, prin care se acordă avizul.

m) ansambluri de locuințe noi, cu mai mult de 50 de unități locative;

n) obiective de investiții amplasate pe teritoriul a două sau mai multe județe sau al județului Ilfov și municipiului București;

o) alte obiective de investiții pentru care investitorii solicită direct avizul Comandamentului Protecției Civile sau pentru care există contestații cu privire la eliberarea avizului de specialitate de către inspectoratele de protecție civilă județene sau al municipiului București.

(3) Pentru obiectivele de investiții prevăzute la alin. (2), avizate de serviciul specializat al Comandamentului Protecției Civile, documentele avizate, împreună cu fișa tehnică, se vor elibera după ce solicitantul prezintă chitanța de plată a taxei locale aferente avizării; plata taxei de avizare se face în

contul stabilit de autoritățile administrației publice locale din unitățile administrativ-teritoriale în care sunt amplasate obiectivele de investiții avizate.

(4) Avizele acordate de Comandamentul Protecției Civile se transmit spre știință, după caz, inspectoratelor de protecție civilă județene și al municipiului București, în vederea luării în evidență și urmăririi noilor capacități de adăpostire pentru protecție civilă din teritoriu. Pentru obiectivele de investiții prevăzute la alin. (2) lit. n) Comandamentul Protecției Civile va stabili și va transmite, după caz, capacitățile de adăpostire pentru protecție civilă care se preiau în evidență și se urmăresc de către fiecare inspectorat de protecție civilă din unitățile administrativ-teritoriale în care este amplasat obiectivul de investiție.

MINISTERUL TRANSPORTURILOR, CONSTRUCȚIILOR ȘI TURISMULUI

ORDIN

pentru aprobarea reglementării tehnice „Ghid privind investigarea stării tehnice a rezervoarelor, decantoarelor și metantancurilor în exploatare”, indicativ GT 052-02

În conformitate cu prevederile art. 38 alin. 2 din Legea nr. 10/1995 privind calitatea în construcții, cu modificările ulterioare, în temeiul prevederilor art. 2 pct. 45 și ale art. 5 alin. (4) din Hotărârea Guvernului nr. 740/2003 privind organizarea și funcționarea Ministerului Transporturilor, Construcțiilor și Turismului, având în vedere Avizul nr. 46 din 10 aprilie 2003 al Comitetului tehnic de specialitate,

ministrul transporturilor, construcțiilor și turismului emite următorul ordin:

Art. 1. — Se aprobă reglementarea tehnică „Ghid privind investigarea stării tehnice a rezervoarelor, decantoarelor și metantancurilor în exploatare”, indicativ GT 052-02, elaborată de Institutul Național de Cercetare-Dezvoltare în Construcții și Economia Construcțiilor (INCERC filiala Cluj)

și prevăzută în anexa*) care face parte integrantă din prezentul ordin.

Art. 2. — Prezentul ordin va fi publicat în Monitorul Oficial al României, Partea I.

Art. 3. — Direcția generală tehnică va duce la îndeplinire prevederile prezentului ordin.

p. Ministrul transporturilor, construcțiilor și turismului,
Sergiu Sechelariu,
secretar de stat

București, 2 decembrie 2003.
Nr. 965.

*) Anexa se publică în Buletinul Construcțiilor editat de Institutul Național de Cercetare-Dezvoltare în Construcții și Economia Construcțiilor.

MINISTERUL AGRICULTURII, PĂDURILOR, APELOR ȘI MEDIULUI

ORDIN

privind aprobarea deciziilor de acordare a dreptului de producere a vinurilor cu denumire de origine controlată în România

Văzând Referatul de aprobare nr. 437 din 19 noiembrie 2003 al Oficiului Național al Denumirilor de Origine pentru Vinuri și Alte Produse Vitivinicole (ONDOV),

în baza prevederilor art. 49 lit. c) din Legea viei și vinului în sistemul organizării comune a pieței vitivinicole nr. 244/2002, precum și ale art. 63 și art. 111 lit. g) din Normele metodologice de aplicare a Legii viei și vinului în sistemul organizării comune a pieței vitivinicole nr. 244/2002, aprobate prin Hotărârea Guvernului nr. 1.134/2002,

în conformitate cu prevederile art. 13 și 14 din Normele metodologice pentru producerea și comercializarea vinurilor cu denumire de origine, aprobate prin Ordinul ministrului agriculturii, alimentației și pădurilor nr. 52/2003,

în temeiul Hotărârii Guvernului nr. 739/2003 privind organizarea și funcționarea Ministerului Agriculturii, Pădurilor, Apelor și Mediului,

ministrul agriculturii, pădurilor, apelor și mediului emite următorul ordin:

Art. 1. — Se aprobă 28 de decizii privind acordarea dreptului de producere a vinurilor cu denumire de origine controlată, elaborate de Oficiul Național al Denumirilor de Origine pentru Vinuri și Alte Produse Vitivinicole, care se referă la denumirile nominalizate prin Ordinul ministrului agriculturii, pădurilor, apelor și mediului nr. 458/2003, publicat în Monitorul Oficial al României, Partea I, nr. 560 din 5 august 2003.

Art. 2. — Categoriile și tipurile de vin admise pentru producere, pe fiecare denumire de origine, sunt prevăzute în anexa care face parte integrantă din prezentul ordin.

Art. 3. — Cele 28 de decizii privind acordarea dreptului de producere a vinurilor cu denumire de origine controlată se vor comunica de către Oficiul Național al Denumirilor de Origine pentru Vinuri și Alte Produse Vitivinicole persoanelor interesate.

Art. 4. — Prezentul ordin va fi publicat în Monitorul Oficial al României, Partea I.

p. Ministrul agriculturii, pădurilor, apelor și mediului,
Petre Daea,
secretar de stat

București, 8 decembrie 2003.
Nr. 1.011.

CATEGORIILE ȘI TIPURILE
de vin cu denumire de origine controlată, admise pentru producere în România
 (Extras din deciziile privind acordarea dreptului de producere a vinurilor DOC)

DENUMIREA DE ORIGINE		CATEGORII ȘI TIPURI DE VIN CU DENUMIRE DE ORIGINE CONTROLATĂ	
VINURI ORIGINARE DIN REGIUNEA VITICOLĂ A PODIȘULUI TRANSILVANIEI			
1. TÂRNAVE	- Blaj	DOC-CT	Traminer (dd), Pinot gris (dd), Muscat Ottonel (dd)
	- Jidvei - Mediaș - Târnave (vinuri obținute din struguri produși în centrele viticole Târnăveni, Zagăr, Valea Nirajului)	DOC-CMD	Traminer (s, ds), Pinot gris (s, ds), Fetească albă (s, ds), Sauvignon (s, ds), Riesling italian (s), Fetească regală (s), Muscat Ottonel (s, ds, dd), Sortiment alb (x) (s, ds)
2. ALBA IULIA			
3. APOLD		DOC-CT	Pinot gris (dd), Traminer (dd), Muscat Ottonel (dd)
		DOC-CMD	Pinot gris (s, ds), Traminer (s, ds), Sauvignon (s, ds), Fetească albă (s, ds), Riesling italian (s), Fetească regală (s), Muscat Ottonel (s, ds, dd), Sortiment alb (s, ds)
		DOC-CMD	Fetească albă (s, ds), Pinot gris (s, ds), Sauvignon (s, ds), Traminer (s, ds), Riesling italian (s), Fetească regală (s), Muscat Ottonel (s, ds, dd), Sortiment alb (s, ds)
4. AIUD			
5. LECHINTA		DOC-CT	Traminer (dd), Pinot gris (dd), Muscat Ottonel (dd)
		DOC-CMD	Traminer (s, ds), Pinot gris (s, ds), Fetească albă (s, ds), Sauvignon (s, ds), Riesling italian (s), Fetească regală (s), Muscat Ottonel (s, ds, dd), Sortiment alb (s, ds)
		DOC-CT	Muscat Ottonel (dd)
VINURI ORIGINARE DIN REGIUNEA VITICOLĂ A DEALURILOR MOLDOVEI			
6. COTNARI			
		DOC-CIB	Grasă de Cotnari (d), Tămăioasă rom. (d)
		DOC-CT	Grasă de Cotnari (dd), Tămăioasă rom. (dd), Fetească albă (dd), Sortiment tradițional (dd)
		DOC-CMD	Grasă de Cotnari (dd), Tămăioasă rom. (dd), Fetească albă (s, ds, dd), Frâncușă (s), Sortiment (s, ds, dd)
		DOC-CT	Muscat Ottonel (dd)
7. IAȘI	- Copou - Bucium	DOC-CMD	Fetească albă (s, ds), Sauvignon (s, ds), Pinot gris (s, ds), Aligoté (s), Fetească regală (s), Muscat Ottonel (s, ds, dd), Sortiment alb (s, ds)
	- Uricani	DOC-CMD	Fetească neagră (s, ds), Pinot noir (s, ds), Cabernet Sauv. (s), Merlot (s), Fetească albă (s, ds), Sortiment roșu (s, ds)
8. BOHOTIN			
		DOC-CT	Busuioacă de Bohotin (d)
		DOC-CMD	Busuioacă de Bohotin (dd), Fetească albă (s, ds), Sauvignon (s, ds), Pinot gris (s, ds), Fetească regală (s), Sortiment alb (s, ds)
		Vin special licoros	Busuioacă de Bohotin (d)

*) Anexa este reprodusă în facsimil.

9. HUȘI	DOC-CT	Busuioacă de Bohotin (d)
	DOC-CMD	Busuioacă de Bohotin (dd), Fetească albă (s, ds), Sauvignon (s, ds), Pinot (s, ds), Riesling italian (s, ds), Fetească regală (s), Zghihară de Huși (s), Sortiment alb (s, ds)
	Vin special licoros	Busuioacă de Bohotin (d)
10. DEALU BUJORULUI	DOC-CT	Cabernet Sauv. (s), Fetească neagră (s, ds), Merlot (s), Sortiment roșu (s)
	DOC-CMD	Cabernet Sauv. (s), Fetească neagră (s, ds), Merlot (s), Băbească neagră (s), Sauvignon (s, ds), Fetească albă (s, ds), Riesling italian (s), Fetească regală (s), Sortiment roșu (s), Sortiment alb (s, ds)
11. NICOREȘTI	DOC-CT	Cabernet Sauv. (s), Merlot (s), Fetească neagră (s, ds), Sortiment roșu (s)
	DOC-CMD	Cabernet Sauv. (s), Merlot (s), Fetească neagră (s, ds), Băbească neagră (s), Fetească albă (s, ds), Sauvignon (s, ds), Riesling italian (s), Fetească regală (s), Sortiment roșu (s), Sortiment alb (s, ds)
12. PANCIU	DOC-CT	Merlot (s), Fetească neagră (s, ds), Pinot noir (s, ds), Sortiment roșu (s)
	DOC-CMD	Pinot gris (s, ds), Sauvignon (s, ds), Fetească albă (s, ds), Riesling italian (s), Fetească regală (s), Piavaie (s), Muscat Ottonel (s, ds, dd), Merlot (s), Fetească neagră (s, ds), Pinot noir (s, ds), Sortiment alb (s, ds), Sortiment roșu (s, ds)
13. ODOBEȘTI	DOC-CT	Merlot (s), Fetească neagră (s, ds)
	DOC-CMD	Sauvignon (s, ds), Fetească albă (s, ds), Riesling italian (s), Galbenă de Odobești (s), Piavaie (s), Șarba (s, ds), Merlot (s), Fetească neagră (s, ds), Băbească neagră (s), Sortiment alb (s, ds), Sortiment roșu (s)
14. COTEȘTI	DOC-CT	Fetească neagră (s, ds), Cabernet Sauv. (s), Merlot (s), Pinot noir (s, ds), Sortiment roșu (s, ds)
	DOC-CMD	Fetească neagră (s, ds), Cabernet Sauv. (s), Merlot (s), Pinot noir (s, ds), Fetească albă (s, ds), Sauvignon (s, ds), Riesling italian (s), Fetească regală (s), Sortiment (s, ds), Sortiment alb (s, ds)
VINURI ORIGINARE DIN REGIUNEA VITICOLĂ A DEALURILOR MUNTENIEI ȘI OLTENIEI		
15. DEALU MARE	DOC-CMD	Chardonnay (s, ds), Sauvignon (s, ds), Pinot gris (s, ds), Riesling italian (s), Fetească albă (s, ds), Fetească regală (s), Muscat Ottonel (s, ds, dd), Cabernet Sauv. (s), Merlot (s), Fetească neagră (s, ds), Pinot noir (s, ds), Sortiment alb (s, ds), Sortiment roșu (s, ds)
	DOC-CT	Cabernet Sauv. (s), Merlot (s), Fetească neagră (s, ds), Pinot noir (s, ds), Sortiment roșu (s, ds)
- Valea Călugărească	DOC-CMD	Cabernet Sauv. (s), Merlot (s), Fetească neagră (s, ds), Pinot noir (s, ds), Chardonnay (s, ds), Sauvignon (s, ds), Pinot gris (s, ds), Riesling italian (s), Fetească albă (s, ds), Fetească regală (s), Muscat Ottonel (s, ds, dd), Sortiment roșu (s, ds), Sortiment alb (s, ds)
	DOC-CT	Cabernet Sauv. (s), Fetească neagră (s, ds), Merlot (s), Pinot noir (s, ds), Sortiment roșu (s, ds)
- Urlați - Ceptura	DOC-CMD	Cabernet Sauv. (s), Fetească neagră (s, ds), Merlot (s), Pinot noir (s, ds), Chardonnay (s, ds), Sauvignon (s, ds), Pinot gris (s, ds), Riesling italian (s), Fetească albă (s, ds), Fetească regală (s), Sortiment roșu (s, ds), Sortiment alb (s, ds)
	DOC-CIB	Tămăioasă românească (d), Busuioacă de Bohotin (d)
- Tohani	DOC-CT	Cabernet Sauv. (s), Fetească neagră (s, ds), Merlot (s), Pinot noir (s, ds), Sortiment roșu (s, ds), Tămăioasă rom. (d, dd), Busuioacă de Bohotin (d, dd)
	DOC-CMD	Cabernet Sauv. (s), Fetească neagră (s, ds), Merlot (s), Pinot noir (s, ds), Chardonnay (s, ds), Sauvignon (s, ds), Pinot gris (s, ds), Riesling italian (s), Fetească albă (s, ds), Fetească regală (s), Sortiment roșu (s, ds), Sortiment alb (s, ds)
- Merei - Zorești	DOC-CT	Cabernet Sauv. (s), Merlot (s), Fetească neagră (s, ds), Pinot noir (s, ds), Sortiment roșu (s, ds)
	DOC-CMD	Cabernet Sauv. (s), Merlot (s), Fetească neagră (s, ds), Pinot noir (s, ds), Chardonnay (s, ds), Sauvignon (s, ds), Pinot gris (s, ds), Riesling italian (s), Fetească regală (s), Sortiment roșu (s, ds), Sortiment alb (s, ds)
- Dealu Mare	DOC-CIB	Tămăioasă românească (d), Busuioacă de Bohotin (d)

	(vinuri obținute din struguri produși în centrul viticol Breaza-Buzău)	DOC-CT	Cabernet Sauv. (s), Merlot (s), Fetească neagră (s, ds), Pinot noir (s, ds), Tămăioasă rom. (d, dd), Busuioacă de Bohotin (d, dd), Sortiment roșu (s, ds)
		DOC-CMD	Cabernet Sauv. (s), Merlot (s), Fetească neagră (s, ds), Pinot noir (s, ds), Chardonnay (s, ds), Sauvignon (s, ds), Pinot gris (s, ds), Riesling italian (s), Fetească albă (s, ds), Fetească regală (s), Tămăioasă rom. (dd), Busuioacă de Bohotin (dd), Sortiment roșu (s, ds), Sortiment alb (s, ds)
		DOC-CIB	Tămăioasă rom. (d), Grasă (d), Busuioacă de Bohotin (d)
16. PIETROASA		DOC-CT	Tămăioasă rom. (d, dd), Grasă (d, dd), Busuioacă de Bohotin (d, dd), Cabernet Sauv. (s), Merlot (s), Sortiment roșu (s)
		DOC-CMD	Tămăioasă rom. (dd), Grasă (dd), Busuioacă de Bohotin (dd), Chardonnay (s, ds), Sauvignon (s, ds, dd), Pinot gris (s, ds, dd), Riesling italian (s), Cabernet Sauv. (s), Merlot (s), Sortiment alb (s, ds), Sortiment roșu (s, ds)
		DOC-CT	Tămăioasă rom. (dd, d)
17. STEFĂNEȘTI		DOC-CMD	Sauvignon (s, ds), Chardonnay (s, ds), Pinot gris (s, ds), Riesling italian (s), Fetească albă (s, ds), Fetească regală (s), Tămăioasă rom. (dd), Cabernet Sauv. (s), Merlot (s), Fetească neagră (s, ds), Sortiment alb (s, ds), Sortiment roșu (s)
		DOC-CT	Cabernet Sauv. (s), Merlot (s), Pinot noir (s, ds), Fetească neagră (s, ds), Sortiment roșu (s, ds)
18. SÂMBUREȘTI		DOC-CMD	Cabernet Sauv. (s), Merlot (s), Pinot noir (s, ds), Fetească neagră (s, ds), Chardonnay (s, ds), Sauvignon (s, ds), Riesling italian (s, ds), Fetească albă (s, ds), Fetească regală (s), Sortiment roșu (s, ds), Sortiment alb (s, ds)
		DOC-CT	Tămăioasă rom. (dd), Sauvignon (dd), Cabernet Sauv. (s), Merlot (s), Pinot noir (s, ds), Sortiment roșu (s)
19. DRĂGĂȘANI		DOC-CMD	Tămăioasă rom. (dd), Sauvignon (s, ds), Chardonnay (s, ds), Pinot gris (s, ds), Riesling italian (s), Fetească regală (s), Cabernet Sauv. (s), Merlot (s), Pinot noir (s, ds), Sortiment alb (s, ds), Sortiment roșu (s)
		DOC-CT	Cabernet Sauv. (s), Pinot noir (s, ds), Merlot (s), Tămăioasă rom. (dd, d), Sortiment roșu (s)
20. DEALURILE OLTENIEI	- Banu Mărăcine - Segarcea	DOC-CMD	Cabernet Sauv. (s), Pinot noir (s, ds), Merlot (s), Chardonnay (s, ds), Sauvignon (s, ds), Pinot gris (s, ds), Riesling italian (s), Tămăioasă rom. (dd), Sortiment roșu (s), Sortiment alb (s, ds)
	- Vânju Mare - Golul Drâncei - Severin	DOC-CT	Cabernet Sauv. (s), Merlot (s), Pinot noir (s, ds), Fetească neagră (s, ds), Tămăioasă rom. (dd, d), Sortiment roșu (s, ds)
	- Corcova	DOC-CMD	Cabernet Sauv. (s), Merlot (s), Pinot noir (s, ds), Fetească neagră (s, ds), Sauvignon (s, ds), Chardonnay (s, ds), Pinot gris (s, ds), Riesling italian (s), Tămăioasă rom. (dd), Sortiment roșu (s, ds), Sortiment alb (s, ds)
	- Târgu Jiu	DOC-CT	Cabernet Sauv. (s), Merlot (s), Pinot noir (s, ds), Sortiment roșu (s)
		DOC-CMD	Sauvignon (s, ds), Chardonnay (s, ds), Fetească albă (s, ds), Riesling italian (s), Fetească regală (s), Cabernet Sauv. (s), Merlot (s), Muscat Ottonel (s, ds, dd), Sortiment roșu (s), Sortiment alb (s, ds)
VINURI ORIGINARE DIN REGIUNEA VITICOLĂ A DEALURILOR BANATULUI			
		DOC-CT	Cabernet Sauv. (s), Pinot noir (s, ds), Merlot (s), Sortiment roșu (s)
21. RECAȘ		DOC-CMD	Cabernet Sauv. (s), Pinot noir (s, ds), Merlot (s), Burgund mare (s), Sauvignon (s, ds), Pinot gris (s, ds), Riesling italian (s), Fetească regală (s), Muscat Ottonel (s, ds, dd), Sortiment roșu (s), Sortiment alb (s, ds)

22. BANAT	- Moldova Nouă - Dealul Tirolului	DOC-CT	Cabernet Sauv. (s), Pinot noir (s, ds), Merlot (s), Sortiment roșu (s)
	- Silajiu	DOC-CMD	Cabernet Sauv. (s), Pinot noir (s, ds), Merlot (s), Sauvignon (s, ds), Chardonnay (s, ds), Riesling italian (s), Fetească regală (s), Sortiment roșu (s)
		DOC-CT DOC-CMD	Cabernet Sauv. (s), Merlot (s), Pinot noir (s, ds), Sortiment roșu (s) Cabernet Sauv. (s), Merlot (s), Pinot noir (s, ds), Sauvignon (s, ds), Riesling italian (s), Muscat Ottonel (s, ds, dd), Sortiment roșu (s)
VINURI ORIGINARE DIN REGIUNEA VITICOLĂ A DEALURILOR CRIȘANEI ȘI MARAMUREȘULUI			
23. MINIȘ		DOC-CT	Cabernet Sauv. (s), Merlot (s), Pinot noir (s, ds), Sortiment roșu (s)
		DOC-CMD	Cabernet Sauv. (s), Merlot (s), Pinot noir (s, ds), Cadarcă (s), Burgund mare (s), Sauvignon (s, ds), Pinot gris (s, ds), Riesling italian (s), Furmint (s), Fetească regală (s), Mustoasă (s), Muscat Ottonel (s, ds, dd), Sortiment roșu (s), Sortiment alb (s, ds)
24. CRIȘANA	- Diosig - Biharra	DOC-CMD	Fetească albă (s, ds), Riesling italian (s), Furmint (s), Mustoasă (s), Fetească regală (s), Muscat Ottonel (s, ds, dd), Sortiment alb (s, ds)
	- Șimleul Silvaniei	DOC-CMD	Fetească albă (s, ds), Pinot gris (s, ds), Sauvignon (s, ds), Traminer (s, ds), Riesling italian (s), Fetească regală (s), Muscat Ottonel (s, ds, dd), Sortiment alb (s, ds)
VINURI ORIGINARE DIN REGIUNEA VITICOLĂ A COLINELOR DOBROGEI			
25. MURFATLAR		DOC-CIB	Chardonnay (d), Pinot gris (d), Tămăioasă rom. (d)
		DOC-CT	Chardonnay (dd), Pinot gris (dd), Muscat Ottonel (dd, d), Tămăioasă rom. (dd, d), Cabernet Sauvignon (s, ds), Pinot noir (s, ds, dd), Merlot (s, ds, dd), Fetească neagră (s, ds), Sortiment alb (dd, d), Sortiment roșu (s, ds, dd)
		DOC-CMD	Chardonnay (s, ds), Pinot gris (s, ds), Sauvignon (s, ds), Riesling italian (s, ds), Columna (s, ds), Muscat Ottonel (s, ds, dd), Tămăioasă rom. (dd), Cabernet Sauv. (s), Pinot noir (s, ds), Merlot (s, ds), Fetească neagră (s, ds), Sortiment alb (s, ds), Sortiment roșu (s, ds)
		DOC-CT	Cabernet Sauv. (s), Pinot noir (s, ds), Merlot (s), Sortiment roșu (s)
26. BABADAG		DOC-CMD	Cabernet Sauv. (s), Pinot noir (s, ds), Merlot (s), Sauvignon (s, ds), Pinot gris (s, ds), Chardonnay (s, ds), Riesling italian (s), Fetească regală (s), Sortiment roșu (s), Sortiment alb (s, ds)
		DOC-CT	Cabernet Sauv. (s), Merlot (s), Sortiment roșu (s)
27. SARICA – NICULIȚEL		DOC-CMD	Cabernet Sauv. (s), Merlot (s), Băbească neagră (s), Riesling italian (s), Fetească albă (s, ds), Sauvignon (s, ds), Aligoté (s), Fetească regală (s), Sortiment roșu (s), Sortiment alb (s, ds)
		DOC-CT	Cabernet Sauv. (s), Merlot (s), Sortiment roșu (s)
VINURI ORIGINARE DIN REGIUNEA VITICOLĂ A TERASELOR DUNĂRI			
28. OLTINA		DOC-CT	Cabernet Sauv. (s), Merlot (s), Pinot noir (s, ds), Sortiment roșu (s)
		DOC-CMD	Cabernet Sauv. (s), Merlot (s), Pinot noir (s, ds), Chardonnay (s, ds), Sauvignon (s, ds), Pinot gris (s, ds), Riesling italian (s), Sortiment roșu (s), Sortiment alb (s, ds)

ABREVIERI :

- DOC-CIB - vin cu denumire de origine controlată – Cules la înobilarea boabelor;
- DOC-CT - vin cu denumire de origine controlată – Cules târziu;
- DOC-CMD - vin cu denumire de origine controlată – Cules la maturitatea deplină;
- (s) - vin sec;
- (ds) - vin demisec;
- (dd) - vin demidulce;
- (d) - vin dulce;
- (x) - constituția vinurilor - Sortiment este indicată în Deciziile privind acordarea dreptului de producere a vinurilor cu denumire de origine.

P R E Ţ U R I L E
publicațiilor legislative pentru anul 2004
— pe suport tradițional —

Nr. crt.	Denumirea publicației	Valoarea abonamentului anual	Valoarea abonamentului trimestrial			
		— lei —	Trim. I	Trim. II	Trim. III	Trim. IV
1.	Monitorul Oficial, Partea I, în limba română	9.875.000	2.468.750	2.715.750	2.987.500	3.286.000
2.	Monitorul Oficial, Partea I, în limba română, numere bis*)	1.780.000	—	—	—	—
3.	Monitorul Oficial, Partea I, în limba maghiară	7.900.000	1.975.000	1.975.000	1.975.000	1.975.000
4.	Monitorul Oficial, Partea a II-a	12.500.000	3.125.000	3.125.000	3.125.000	3.125.000
5.	Monitorul Oficial, Partea a III-a	2.530.000	632.500	632.500	632.500	632.500
6.	Monitorul Oficial, Partea a IV-a	10.680.000	2.670.000	2.670.000	2.670.000	2.670.000
7.	Monitorul Oficial, Partea a VI-a	9.850.000	2.462.500	2.462.500	2.462.500	2.462.500
8.	Colecția Legislația României	2.500.000	625.000	687.500	756.500	832.500
9.	Colecția de hotărâri ale Guvernului și alte acte normative	4.150.000	1.038.000	1.141.500	1.255.500	1.381.500
10.	Repertoriul actelor normative	625.000	—	—	—	—
11.	Decizii ale Curții Constituționale	470.000	—	—	—	—
12.	Ediții trilingve	2.500.000	—	—	—	—

*) Cu excepția numerelor bis în care se publică acte cu un volum extins și care interesează doar un număr restrâns de utilizatori.

Publicațiile Regiei Autonome „Monitorul Oficial“ menționate la punctele 1–7 sunt purtătoare de T.V.A. în cotă de 19%, iar cele menționate la punctele 8–12 sunt scutite de T.V.A.

Pentru siguranța clienților, abonamentele la publicațiile Regiei Autonome „Monitorul Oficial“ se pot efectua prin următorii difuzori:

- ◆ COMPANIA NAȚIONALĂ „POȘTA ROMÂNĂ“ — S.A. — prin oficiile sale poștale
- ◆ RODIPET — S.A. — prin toate filialele
- ◆ INTERPRESS SPORT — S.R.L. — București, str. Hristo Botev nr. 6 (telefon/fax: 313.85.07; 313.85.08; 313.85.09)
- ◆ PRESS EXPRES — S.R.L. — Otopeni, str. Flori de Câmp nr. 9 (telefon/fax: 221.05.37; 0745.133.712)
- ◆ M.T. PRESS IMPEX — S.R.L. — București, bd. Basarabia nr. 256 (telefon/fax: 255.48.15; 255.48.16)
- ◆ INFO EUROTRADING — S.A. — București, Splaiul Independenței nr.202A (telefon/fax: 212.73.54)
- ◆ ACTA LEGIS — S.R.L. — București, str. Banul Udrea nr. 10, (telefon/fax: 411.91.79)
- ◆ CURIER PRESS — S.A. — Brașov, str. Traian Grozăvescu nr. 7 (telefon/fax: 0268/47.05.96)
- ◆ MIMPEX — S.R.L. — Hunedoara, str. Ion Creangă nr. 2, bl. 2, ap. 1 (telefon/fax: 0254/71.92.43)
- ◆ CALLIOPE — S.R.L. — Ploiești, str. Candiano Popescu nr. 36 (telefon/fax: 0244/51.40.52, 0244/51.48.01)
- ◆ ASTOR-MED — S.R.L. — Iași, str. Sucidava nr. 2, bl. U2, sc. C, ap. 2 (telefon/fax: 0232/27.91.76, 0232/25.84.27)

EDITOR: PARLAMENTUL ROMÂNIEI — CAMERA DEPUTAȚILOR

Regia Autonomă „Monitorul Oficial”, str. Izvor nr. 2–4, Palatul Parlamentului, sectorul 5, București, cont nr. 2511.1–12.1/ROL Banca Comercială Română — S.A. — Sucursala „Unirea” București și nr. 5069427282 Direcția de Trezorerie și Contabilitate Publică a Municipiului București (alocat numai persoanelor juridice bugetare).

Adresa pentru publicitate: Centrul pentru relații cu publicul, București, șos. Panduri nr. 1, bloc P33, parter, sectorul 5, tel. 411.58.33 și 411.97.54, tel./fax 410.77.36.

Tiparul : Regia Autonomă „Monitorul Oficial”, tel. 490.65.52, 335.01.11/2178 și 402.21.78, E-mail: marketing@ramo.ro, Internet: www.monitoruloficial.ro