| 一年平均年齢 | 合計 | 小計 | 十年 | 十一年 | 十二年 | 十三年 | 十四年 | 十五年 | 十六年 | 十七年 | 十八年 | 十九年 | 二十年 | 二十一年 | 二十二年 | 二十三年 | 二十四年 | 二十五年 | 二十六年 | 二十七年 | 二十八年 | 二十九年 | 三十年 | 三十一年 | 三十二年 | 三十三年 | 三十四年 | 三十五年 | 三十六年 | 三十七年 | 三十八年 | 三十九年 | 四十年 | 四十一年 | 四十二年 | 四十三年 | 四十四年 | 四十五年 | 四十六年 | 四十七年 | 四十八年 | 四十九年 | 五十年 | 五十一年 | 五十二年 | 五十三年 | 五十四年 | 五十五年 | 五十六年 | 五十七年 | 五十八年 | 五十九年 | 六十年 | 六十一年 | 六十二年 | 六十三年 | 六十四年 | 六十五年 | 六十六年 | 六十七年 | 六十八年 | 六十九年 | 七十年 | 七十一年 | 七十二年 | 七十三年 | 七十四年 | 七十五年 | 七十六年 | 七十七年 | 七十八年 | 七十九年 | 八十年 | 八十一年 | 八十二年 | 八十三年 | 八十四年 | 八十五年 | 八十六年 | 八十七年 | 八十八年 | 八十九年 | 九十年 | 九十一年 | 九十二年 | 九十三年 | 九十四年 | 九十五年 | 九十六年 | 九十七年 | 九十八年 | 九十九年 | 百年 | 百一年 | 百二年 | 百三年 | 百四年 | 百五年 | 百六年 | 百七年 | 百八年 | 百九年 | 百十年 | 百十一年 | 百十二年 | 百十三年 | 百十四年 | 百十五年 | 百十六年 | 百十七年 | 百十八年 | 百十九年 | 百二十年 | 百二十一年 | 百二十二年 | 百二十三年 | 百二十四年 | 百二十五年 | 百二十六年 | 百二十七年 | 百二十八年 | 百二十九年 | 百三十年 | 百三十一年 | 百三十二年 | 百三十三年 | 百三十四年 | 百三十五年 | 百三十六年 | 百三十七年 | 百三十八年 | 百三十九年 | 百四十年 | 百四十一年 | 百四十二年 | 百四十三年 | 百四十四年 | 百四十五年 | 百四十六年 | 百四十七年 | 百四十八年 | 百四十九年 | 百五十年 | 百五十一年 | 百五十二年 | 百五十三年 | 百五十四年 | 百五十五年 | 百五十六年 | 百五十七年 | 百五十八年 | 百五十九年 | 百六十年 | 百六十一年 | 百六十二年 | 百六十三年 | 百六十四年 | 百六十五年 | 百六十六年 | 百六十七年 | 百六十八年 | 百六十九年 | 百七十年 | 百七十一年 | 百七十二年 | 百七十三年 | 百七十四年 | 百七十五年 | 百七十六年 | 百七十七年 | 百七十八年 | 百七十九年 | 百八十年 | 百八十一年 | 百八十二年 | 百八十三年 | 百八十四年 | 百八十五年 | 百八十六年 | 百八十七年 | 百八十八年 | 百八十九年 | 百九十年 | 百九十一年 | 百九十二年 | 百九十三年 | 百九十四年 | 百九十五年 | 百九十六年 | 百九十七年 | 百九十八年 | 百九十九年 | 二百年 | 二百一年 | 二百二年 | 二百三年 | 二百四年 | 二百五年 | 二百六年 | 二百七年 | 二百八年 | 二百九年 | 二百十年 | 二百十一年 | 二百十二年 | 二百十三年 | 二百十四年 | 二百十五年 | 二百十六年 | 二百十七年 | 二百十八年 | 二百十九年 | 二百二十年 | 二百二十一年 | 二百二十二年 | 二百二十三年 | 二百二十四年 | 二百二十五年 | 二百二十六年 | 二百二十七年 | 二百二十八年 | 二百二十九年 | 二百三十年 | 二百三十一年 | 二百三十二年 | 二百三十三年 | 二百三十四年 | 二百三十五年 | 二百三十六年 | 二百三十七年 | 二百三十八年 | 二百三十九年 | 二百四十年 | 二百四十一年 | 二百四十二年 | 二百四十三年 | 二百四十四年 | 二百四十五年 | 二百四十六年 | 二百四十七年 | 二百四十八年 | 二百四十九年 | 二百五十年 | 二百五十一年 | 二百五十二年 | 二百五十三年 | 二百五十四年 | 二百五十五年 | 二百五十六年 | 二百五十七年 | 二百五十八年 | 二百五十九年 | 二百六十年 | 二百六十一年 | 二百六十二年 | 二百六十三年 | 二百六十四年 | 二百六十五年 | 二百六十六年 | 二百六十七年 | 二百六十八年 | 二百六十九年 | 二百七十年 | 二百七十一年 | 二百七十二年 | 二百七十三年 | 二百七十四年 | 二百七十五年 | 二百七十六年 | 二百七十七年 | 二百七十八年 | 二百七十九年 | 二百八十年 | 二百八十一年 | 二百八十二年 | 二百八十三年 | 二百八十四年 | 二百八十五年 | 二百八十六年 | 二百八十七年 | 二百八十八年 | 二百八十九年 | 二百九十年 | 二百九十一年 | 二百九十二年 | 二百九十三年 | 二百九十四年 | 二百九十五年 | 二百九十六年 | 二百九十七年 | 二百九十八年 | 二百九十九年 | 三百年 | 三百一年 | 三百二年 | 三百三年 | 三百四年 | 三百五年 | 三百六年 | 三百七年 | 三百八年 | 三百九年 | 三百十年 | 三百十一年 | 三百十二年 | 三百十三年 | 三百十四年 | 三百十五年 | 三百十六年 | 三百十七年 | 三百十八年 | 三百十九年 | 三百二十年 | 三百二十一年 | 三百二十二年 | 三百二十三年 | 三百二十四年 | 三百二十五年 | 三百二十六年 | 三百二十七年 | 三百二十八年 | 三百二十九年 | 三百三十年 | 三百三十一年 | 三百三十二年 | 三百三十三年 | 三百三十四年 | 三百三十五年 | 三百三十六年 | 三百三十七年 | 三百三十八年 | 三百三十九年 | 三百四十年 | 三百四十一年 | 三百四十二年 | 三百四十三年 | 三百四十四年 | 三百四十五年 | 三百四十六年 | 三百四十七年 | 三百四十八年 | 三百四十九年 | 三百五十年 | 三百五十一年 | 三百五十二年 | 三百五十三年 | 三百五十四年 | 三百五十五年 | 三百五十六年 | 三百五十七年 | 三百五十八年 | 三百五十九年 | 三百六十年 | 三百六十一年 | 三百六十二年 | 三百六十三年 | 三百六十四年 | 三百六十五年 | 三百六十六年 | 三百六十七年 | 三百六十八年 | 三百六十九年 | 三百七十年 | 三百七十一年 | 三百七十二年 | 三百七十三年 | 三百七十四年 | 三百七十五年 | 三百七十六年 | 三百七十七年 | 三百七十八年 | 三百七十九年 | 三百八十年 | 三百八十一年 | 三百八十二年 | 三百八十三年 | 三百八十四年 | 三百八十五年 | 三百八十六年 | 三百八十七年 | 三百八十八年 | 三百八十九年 | 三百九十年 | 三百九十一年 | 三百九十二年 | 三百九十三年 | 三百九十四年 | 三百九十五年 | 三百九十六年 | 三百九十七年 | 三百九十八年 | 三百九十九年 | 四百年 | 四百一年 | 四百二年 | 四百三年 | 四百四年 | 四百五年 | 四百六年 | 四百七年 | 四百八年 | 四百九年 | 四百十年 | 四百十一年 | 四百十二年 | 四百十三年 | 四百十四年 | 四百十五年 | 四百十六年 | 四百十七年 | 四百十八年 | 四百十九年 | 四百二十年 | 四百二十一年 | 四百二十二年 | 四百二十三年 | 四百二十四年 | 四百二十五年 | 四百二十六年 | 四百二十七年 | 四百二十八年 | 四百二十九年 | 四百三十年 | 四百三十一年 | 四百三十二年 | 四百三十三年 | 四百三十四年 | 四百三十五年 | 四百三十六年 | 四百三十七年 | 四百三十八年 | 四百三十九年 | 四百四十年 | 四百四十一年 | 四百四十二年 | 四百四十三年 | 四百四十四年 | 四百四十五年 | 四百四十六年 | 四百四十七年 | 四百四十八年 | 四百四十九年 | 四百五十年 | 四百五十一年 | 四百五十二年 | 四百五十三年 | 四百五十四年 | 四百五十五年 | 四百五十六年 | 四百五十七年 | 四百五十八年 | 四百五十九年 | 四百六十年 | 四百六十一年 | 四百六十二年 | 四百六十三年 | 四百六十四年 | 四百六十五年 | 四百六十六年 | 四百六十七年 | 四百六十八年 | 四百六十九年 | 四百七十年 | 四百七十一年 | 四百七十二年 | 四百七十三年 | 四百七十四年 | 四百七十五年 | 四百七十六年 | 四百七十七年 | 四百七十八年 | 四百七十九年 | 四百八十年 | 四百八十一年 | 四百八十二年 | 四百八十三年 | 四百八十四年 | 四百八十五年 | 四百八十六年 | 四百八十七年 | 四百八十八年 | 四百八十九年 | 四百九十年 | 四百九十一年 | 四百九十二年 | 四百九十三年 | 四百九十四年 | 四百九十五年 | 四百九十六年 | 四百九十七年 | 四百九十八年 | 四百九十九年 | 五百年 | 五百一年 | 五百二年 | 五百三年 | 五百四年 | 五百五年 | 五百六年 | 五百七年 | 五百八年 | 五百九年 | 五百十年 | 五百十一年 | 五百十二年 | 五百十三年 | 五百十四年 | 五百十五年 | 五百十六年 | 五百十七年 | 五百十八年 | 五百十九年 | 五百二十年 | 五百二十一年 | 五百二十二年 | 五百二十三年 | 五百二十四年 | 五百二十五年 | 五百二十六年 | 五百二十七年 | 五百二十八年 | 五百二十九年 | 五百三十年 | 五百三十一年 | 五百三十二年 | 五百三十三年 | 五百三十四年 | 五百三十五年 | 五百三十六年 | 五百三十七年 | 五百三十八年 | 五百三十九年 | 五百四十年 | 五百四十一年 | 五百四十二年 | 五百四十三年 | 五百四十四年 | 五百四十五年 | 五百四十六年 | 五百四十七年 | 五百四十八年 | 五百四十九年 | 五百五十年 | 五百五十一年 | 五百五十二年 | 五百五十三年 | 五百五十四年 | 五百五十五年 | 五百五十六年 | 五百五十七年 | 五百五十八年 | 五百五十九年 | 五百六十年 | 五百六十一年 | 五百六十二年 | 五百六十三年 | 五百六十四年 | 五百六十五年 | 五百六十六年 | 五百六十七年 | 五百六十八年 | 五百六十九年 | 五百七十年 | 五百七十一年 | 五百七十二年 | 五百七十三年 | 五百七十四年 | 五百七十五年 | 五百七十六年 | 五百七十七年 | 五百七十八年 | 五百七十九年 | 五百八十年 | 五百八十一年 | 五百八十二年 | 五百八十三年 | 五百八十四年 | 五百八十五年 | 五百八十六年 | 五百八十七年 | 五百八十八年 | 五百八十九年 | 五百九十年 | 五百九十一年 | 五百九十二年 | 五百九十三年 | 五百九十四年 | 五百九十五年 | 五百九十六年 | 五百九十七年 | 五百九十八年 | 五百九十九年 | 六百年 | 六百一年 | 六百二年 | 六百三年 | 六百四年 | 六百五年 | 六百六年 | 六百七年 | 六百八年 | 六百九年 | 六百十年 | 六百十一年 | 六百十二年 | 六百十三年 | 六百十四年 | 六百十五年 | 六百十六年 | 六百十七年 | 六百十八年 | 六百十九年 | 六百二十年 | 六百二十一年 | 六百二十二年 | 六百二十三年 | 六百二十四年 | 六百二十五年 | 六百二十六年 | 六百二十七年 | 六百二十八年 | 六百二十九年 | 六百三十年 | 六百三十一年 | 六百三十二年 | 六百三十三年 | 六百三十四年 | 六百三十五年 | 六百三十六年 | 六百三十七年 | 六百三十八年 | 六百三十九年 | 六百四十年 | 六百四十一年 | 六百四十二年 | 六百四十三年 | 六百四十四年 | 六百四十五年 | 六百四十六年 | 六百四十七年 | 六百四十八年 | 六百四十九年 | 六百五十年 | 六百五十一年 | 六百五十二年 | 六百五十三年 | 六百五十四年 | 六百五十五年 | 六百五十六年 | 六百五十七年 | 六百五十八年 | 六百五十九年 | 六百六十年 | 六百六十一年 | 六百六十二年 | 六百六十三年 | 六百六十四年 | 六百六十五年 | 六百六十六年 | 六百六十七年 | 六百六十八年 | 六百六十九年 | 六百七十年 | 六百七十一年 | 六百七十二年 | 六百七十三年 | 六百七十四年 | 六百七十五年 | 六百七十六年 | 六百七十七年 | 六百七十八年 | 六百七十九年 | 六百八十年 | 六百八十一年 | 六百八十二年 | 六百八十三年 | 六百八十四年 | 六百八十五年 | 六百八十六年 | 六百八十七年 | 六百八十八年 | 六百八十九年 | 六百九十年 | 六百九十一年 | 六百九十二年 | 六百九十三年 | 六百九十四年 | 六百九十五年 | 六百九十六年 | 六百九十七年 | 六百九十八年 | 六百九十九年 | 七百年 | 七百一年 | 七百二年 | 七百三年 | 七百四年 | 七百五年 | 七百六年 | 七百七年 | 七百八年 | 七百九年 | 七百十年 | 七百十一年 | 七百十二年 | 七百十三年 | 七百十四年 | 七百十五年 | 七百十六年 | 七百十七年 | 七百十八年 | 七百十九年 | 七百二十年 | 七百二十一年 | 七百二十二年 | 七百二十三年 | 七百二十四年 | 七百二十五年 | 七百二十六年 | 七百二十七年 | 七百二十八年 | 七百二十九年 | 七百三十年 | 七百三十一年 | 七百三十二年 | 七百三十三年 | 七百三十四年 | 七百三十五年 | 七百三十六年 | 七百三十七年 | 七百三十八年 | 七百三十九年 | 七百四十年 | 七百四十一年 | 七百四十二年 | 七百四十三年 | 七百四十四年 | 七百四十五年 | 七百四十六年 | 七百四十七年 | 七百四十八年 | 七百四十九年 | 七百五十年 | 七百五十一年 | 七百五十二年 | 七百五十三年 | 七百五十四年 | 七百五十五年 | 七百五十六年 | 七百五十七年 | 七百五十八年 | 七百五十九年 | 七百六十年 | 七百六十一年 | 七百六十二年 | 七百六十三年 | 七百六十四年 | 七百六十五年 | 七百六十六年 | 七百六十七年 | 七百六十八年 | 七百六十九年 | 七百七十年 | 七百七十一年 | 七百七十二年 | 七百七十三年 | 七百七十四年 | 七百七十五年 | 七百七十六年 | 七百七十七年 | 七百七十八年 | 七百七十九年 | 七百八十年 | 七百八十一年 | 七百八十二年 | 七百八十三年 | 七百八十四年 | 七百八十五年 | 七百八十六年 | 七百八十七年 | 七百八十八年 | 七百八十九年 | 七百九十年 | 七百九十一年 | 七百九十二年 | 七百九十三年 | 七百九十四年 | 七百九十五年 | 七百九十六年 | 七百九十七年 | 七百九十八年 | 七百九十九年 | 八百年 | 八百一年 | 八百二年 | 八百三年 | 八百四年 | 八百五年 | 八百六年 | 八百七年 | 八百八年 | 八百九年 | 八百十年 | 八百十一年 | 八百十二年 | 八百十三年 | 八百十四年 | 八百十五年 | 八百十六年 | 八百十七年 | 八百十八年 | 八百十九年 | 八百二十年 | 八百二十一年 | 八百二十二年 | 八百二十三年 | 八百二十四年 | 八百二十五年 | 八百二十六年 | 八百二十七年 | 八百二十八年 | 八百二十九年 | 八百三十年 | 八百三十一年 | 八百三十二年 | 八百三十三年 | 八百三十四年 | 八百三十五年 | 八百三十六年 | 八百三十七年 | 八百三十八年 | 八百三十九年 | 八百四十年 | 八百四十一年 | 八百四十二年 | 八百四十三年 | 八百四十四年 | 八百四十五年 | 八百四十六年 | 八百四十七年 | 八百四十八年 | 八百四十九年 | 八百五十年 | 八百五十一年 | 八百五十二年 | 八百五十三年 | 八百五十四年 | 八百五十五年 | 八百五十六年 | 八百五十七年 | 八百五十八年 | 八百五十九年 | 八百六十年 | 八百六十一年 | 八百六十二年 | 八百六十三年 | 八百六十四年 | 八百六十五年 | 八百六十六年 | 八百六十七年 | 八百六十八年 | 八百六十九年 | 八百七十年 | 八百七十一年 | 八百七十二年 | 八百七十三年 | 八百七十四年 | 八百七十五年 | 八百七十六年 | 八百七十七年 | 八百七十八年 | 八百七十九年 | 八百八十年 | 八百八十一年 | 八百八十二年 | 八百八十三年 | 八百八十四年 | 八百八十五年 | 八百八十六年 | 八百八十七年 | 八百八十八年 | 八百八十九年 | 八百九十年 | 八百九十一年 | 八百九十二年 | 八百九十三年 | 八百九十四年 | 八百九十五年 | 八百九十六年 | 八百九十七年 | 八百九十八年 | 八百九十九年 | 九百年 | 九百一年 | 九百二年 | 九百三年 | 九百四年 | 九百五年 | 九百六年 | 九百七年 | 九百八年 | 九百九年 | 九百十年 | 九百十一年 | 九百十二年 | 九百十三年 | 九百十四年 | 九百十五年 | 九百十六年 | 九百十七年 | 九百十八年 | 九百十九年 | 九百二十年 | 九百二十一年 | 九百二十二年 | 九百二十三年 | 九百二十四年 | 九百二十五年 | 九百二十六年 | 九百二十七年 | 九百二十八年 | 九百二十九年 | 九百三十年 | 九百三十一年 | 九百三十二年 | 九百三十三年 | 九百三十四年 | 九百三十五年 | 九百三十六年 | 九百三十七年 | 九百三十八年 | 九百三十九年 | 九百四十年 | 九百四十一年 | 九百四十二年 | 九百四十三年 | 九百四十四年 | 九百四十五年 | 九百四十六年 | 九百四十七年 | 九百四十八年 | 九百四十九年 | 九百五十年 | 九百五十一年 | 九百五十二年 | 九百五十三年 | 九百五十四年 | 九百五十五年 | 九百五十六年 | 九百五十七年 | 九百五十八年 | 九百五十九年 | 九百六十年 | 九百六十一年 | 九百六十二年 | 九百六十三年 | 九百六十四年 | 九百六十五年 | 九百六十六年 | 九百六十七年 | 九百六十八年 | 九百六十九年 | 九百七十年 | 九百七十一年 | 九百七十二年 | 九百七十三年 | 九百七十四年 | 九百七十五年 | 九百七十六年 | 九百七十七年 | 九百七十八年 | 九百七十九年 | 九百八十年 | 九百八十一年 | 九百八十二年 | 九百八十三年 | 九百八十四年 | 九百八十五年 | 九百八十六年 | 九百八十七年 | 九百八十八年 | 九百八十九年 | 九百九十年 | 九百九十一年 | 九百九十二年 | 九百九十三年 | 九百九十四年 | 九百九十五年 | 九百九十六年 | 九百九十七年 | 九百九十八年 | 九百九十九年 | 千年 | 千一年 | 千二年 | 千三年 | 千四年 | 千五年 | 千六年 | 千七年 | 千八年 | 千九年 | 千十年 | 千十一年 | 千十二年 | 千十三年 | 千十四年 | 千十五年 | 千十六年 | 千十七年 | 千十八年 | 千十九年 | 千二十年 | 千二十一年 | 千二十二年 | 千二十三年 | 千二十四年 | 千二十五年 | 千二十六年 | 千二十七年 | 千二十八年 | 千二十九年 | 千三十年 | 千三十一年 | 千三十二年 | 千三十三年 | 千三十四年 | 千三十五年 | 千三十六年 | 千三十七年 | 千三十八年 | 千三十九年 | 千四十年 | 千四十一年 | 千四十二年 | 千四十三年 | 千四十四年 | 千四十五年 | 千四十六年 | 千四十七年 | 千四十八年 | 千四十九年 | 千五十年 | 千五十一年 | 千五十二年 | 千五十三年 | 千五十四年 | 千五十五年 | 千五十六年 | 千五十七年 | 千五十八年 | 千五十九年 | 千六十年 | 千六十一年 | 千六十二年 | 千六十三年 | 千六十四年 | 千六十五年 | 千六十六年 | 千六十七年 | 千六十八年 | 千六十九年 | 千七十年 | 千七十一年 | 千七十二年 | 千七十三年 | 千七十四年 | 千七十五年 | 千七十六年 | 千七十七年 | 千七十八年 | 千七十九年 | 千八十年 | 千八十一年 | 千八十二年 | 千八十三年 | 千八十四年 | 千八十五年 | 千八十六年 | 千八十七年 | 千八十八年 | 千八十九年 | 千九十年 | 千九十一年 | 千九十二年 | 千九十三年 | 千九十四年 | 千九十五年 | 千九十六年 | 千九十七年 | 千九十八年 | 千九十九年 | 千百年 | 千百一年 | 千百二年 | 千百三年 | 千百四年 | 千百五年 | 千百六年 | 千百七年 | 千百八年 | 千百九年 | 千百十年 | 千百十一年 | 千百十二年 | 千百十三年 | 千百十四年 | 千百十五年 | 千百十六年 | 千百十七年 | 千百十八年 | 千百十九年 | 千百二十年 | 千百二十一年 | 千百二十二年 | 千百二十三年 | 千百二十四年 | 千百二十五年 | 千百二十六年 | 千百二十七年 | 千百二十八年 | 千百二十九年 | 千百三十年 | 千百三十一年 | 千百三十二年 | 千百三十三年 | 千百三十四年 | 千百三十五年 | 千百三十六年 | 千百三十七年 | 千百三十八年 | 千百三十九年 | 千百四十年 | 千百四十一年 | 千百四十二年 | 千百四十三年 | 千百四十四年 | 千百四十五年 | 千百四十六年 | 千百四十七年 | 千百四十八年 | 千百四十九年 | 千百五十年 | 千百五十一年 | 千百五十二年 | 千百五十三年 | 千百五十四年 | 千百五十五年 | 千百五十六年 | 千百五十七年 | 千百五十八年 | 千百五十九年 | 千百六十年 | 千百六十一年 | 千百六十二年 | 千百六十三年 | 千百六十四年 | 千百六十五年 | 千百六十六年 | 千百六十七年 | 千百六十八年 | 千百六十九年 | 千百七十年 | 千百七十一年 | 千百七十二年 | 千百七十三年 | 千百七十四年 | 千百七十五年 | 千百七十六年 | 千百七十七年 | 千百七十八年 | 千百七十九年 | 千百八十年 | 千百八十一年 | 千百八十二年 | 千百八十三年 | 千百八十四年 | 千百八十五年 | 千百八十六年 | 千百八十七年 | 千百八十八年 | 千百八十九年 | 千百九十年 | 千百九十一年 | 千百九十二年 | 千百九十三年 | 千百九十四年 | 千百九十五年 | 千百九十六年 | 千百九十七年 | 千百九十八年 | 千百九十九年 | 二千年 | 二千一年 | 二千二年 | 二千三年 | 二千四年 | 二千五年 | 二千六年 | 二千七年 | 二千八年 | 二千九年 | 二千十年 | 二千十一年 | 二千十二年 | 二千十三年 | 二千十四年 | 二千十五年 | 二千十六年 | 二千十七年 | 二千十八年 | 二千十九年 | 二千二十年 | 二千二十一年 | 二千二十二年 | 二千二十三年 | 二千二十四年 | 二千二十五年 | 二千二十六年 | 二千二十七年 | 二千二十八年 | 二千二十九年 | 二千三十年 | 二千三十一年 | 二千三十二年 | 二千三十三年 | 二千三十四年 | 二千三十五年 | 二千三十六年 | 二千三十七年 | 二千三十八年 | 二千三十九年 | 二千四十年 | 二千四十一年 | 二千四十二年 | 二千四十三年 | 二千四十四年 | 二千四十五年 | 二千四十六年 | 二千四十七年 | 二千四十八年 | 二千四十九年 | 二千五十年 | 二千五十一年 | 二千五十二年 | 二千五十三年 | 二千五十四年 | 二千五十五年 | 二千五十六年 | 二千五十七年 | 二千五十八年 | 二千五十九年 | 二千六十年 | 二千六十一年 | 二千六十二年 | 二千六十三年 | 二千六十四年 | 二千六十五年 | 二千六十六年 | 二千六十七年 | 二千六十八年 | 二千六十九年 | 二千七十年 | 二千七十一年 | 二千七十二年 | 二千七十三年 | 二千七十四年 | 二千七十五年 | 二千七十六年 | 二千七十七年 | 二千七十八年 | 二千七十九年 | 二千八十年 | 二千八十一年 | 二千八十二年 | 二千八十三年 | 二千八十四年 | 二千八十五年 | 二千八十六年 | 二千八十七年 | 二千八十八年 | 二千八十九年 | 二千九十年 | 二千九十一年 | 二千九十二年 | 二千九十三年 | 二千九十四年 | 二千九十五年 | 二千九十六年 | 二千九十七年 | 二千九十八年 | 二千九十九年 | 三千年 | 三千一年 | 三千二年 | 三千三年 | 三千四年 | 三千五年 | 三千六年 | 三千七年 | 三千八年 | 三千九年 | 三千十年 | 三千十一年 | 三千十二年 | 三千十三年 | 三千十四年 | 三千十五年 | 三千十六年 | 三千十七年 | 三千十八年 | 三千十九年 | 三千二十年 | 三千二十一年 | 三千二十二年 | 三千二十三年 | 三千二十四年 | 三千二十五年 | 三千二十六年 | 三千二十七年 | 三千二十八年 | 三千二十九年 | 三千三十年 | 三千三十一年 | 三千三十二年 | 三千三十三年 | 三千三十四年 | 三千三十五年 | 三千三十六年 | 三千三十七年 | 三千三十八年 | 三千三十九年 | 三千四十年 | 三千四十一年 | 三千四十二年 | 三千四十三年 | 三千四十四年 | 三千四十五年 | 三千四十六年 | 三千四十七年 | 三千四十八年 | 三千四十九年 | 三千五十年 | 三千五十一年 | 三千五十二年 | 三千五十三年 | 三千五十四年 | 三千五十五年 | 三千五十六年 | 三千五十七年 | 三千五十八年 | 三千五十九年 | 三千六十年 | 三千六十一年 | 三千六十二年 | 三千六十三年 | 三千六十四年 | 三千六十五年 | 三千六十六年 | 三千六十七年 | 三千六十八年 | 三千六十九年 | 三千七十年 | 三千七十一年 | 三千七十二年 | 三千七十三年 | 三千七十四年 | 三千七十五年 | 三千七十六年 | 三千七十七年 | 三千七十八年 | 三千七十九年 | 三千八十年 | 三千八十一年 | 三千八十二年 | 三千八十三年 | 三千八十四年 | 三千八十五年 | 三千八十六年 | 三千八十七年 | 三千八十八年 | 三千八十九年 | 三千九十年 | 三千九十一年 | 三千九十二年 | 三千九十三年 | 三千九十四年 | 三千九十五年 | 三千九十六年 | 三千九十七年 | 三千九十八年 | 三千九十九年 | 四千年 | 四千一年 | 四千二年 | 四千三年 | 四千四年 | 四千五年 | 四千六年 | 四千七年 | 四千八年 | 四千九年 | 四千十年 | 四千十一年 | 四千十二年 | 四千十三年 | 四千十四年 | 四千十五年 | 四千十六年 | 四千十七年 | 四千十八年 | 四千十九年 | 四千二十年 | 四千二十一年 | 四千二十二年 | 四千二十三年 | 四千二十四年 | 四千二十五年 | 四千二十六年 | 四千二十七年 | 四千二十八年 | 四千二十九年 | 四千三十年 | 四千三十一年 | 四千三十二年 | 四千三十三年 | 四千三十四年 | 四千三十五年 | 四千三十六年 | 四千三十七年 | 四千三十八年 | 四千三十九年 | 四千四十年 | 四千四十一年 | 四千四十二年 | 四千四十三年 | 四千四十四年 | 四千四十五年 | 四千四十六年 | 四千四十七年 | 四千四十八年 | 四千四十九年 | 四千五十年 | 四千五十一年 | 四千五十二年 | 四千五十三年 | 四千五十四年 | 四千五十五年 | 四千五十六年 | 四千五十七年 | 四千五十八年 | 四千五十九年 | 四千六十年 | 四千六十一年 | 四千六十二年 | 四千六十三年 | 四千六十四年 | 四千六十五年 | 四千六十六年 | 四千六十七年 | 四千六十八年 | 四千六十九年 | 四千七十年 | 四千七十一年 | 四千七十二年 | 四千七十三年 | 四千七十四年 | 四千七十五年 | 四千七十六年 | 四千七十七年 | 四千七十八年 | 四千七十九年 | 四千八十年 | 四千八十一年 | 四千八十二年 | 四千八十三年 | 四千八十四年 | 四千八十五年 | 四千八十六年 | 四千八十七年 | 四千八十八年 | 四千八十九年 | 四千九十年 | 四千九十一年 | 四千九十二年 | 四千九十三年 | 四千九十四年 | 四千九十五年 | 四千九十六年 | 四千九十七年 | 四千九十八年 | 四千九十九年 | 五千年 | 五千一年 | 五千二年 | 五千三年 | 五千四年 | 五千五年 | 五千六年 | 五千七年 | 五千八年 | 五千九年 | 五千十年 | 五千十一年 | 五千十二年 | 五千十三年 | 五千十四年 | 五千十五年 | 五千十六年 | 五千十七年 | 五千十八年 | 五千十九年 | 五千二十年 | 五千二十一年 | 五千二十二年 | 五千二十三年 | 五千二十四年 | 五千二十五年 | 五千二十六年 | 五千二十七年 | 五千二十八年 | 五千二十九年 | 五千三十年 | 五千三十一年 | 五千三十二年 | 五千三十三年 | 五千三十四年 | 五千三十五年 | 五千三十六年 | 五千三十七年 | 五千三十八年 | 五千三十九年 | 五千四十年 | 五千四十一年 | 五千四十二年 | 五千四十三年 | 五千四十四年 | 五千四十五年 | 五千四十六年 | 五千四十七年 | 五千四十八年 | 五千四十九年 | 五千五十年 | 五千五十一年 | 五千五十二年 | 五千五十三年 | 五千五十四年 | 五千五十五年 | 五千五十六年 | 五千五十七年 | 五千五十八年 | 五千五十九年 | 五千六十年 | 五千六十一年 | 五千六十二年 | 五千六十三年 | 五千六十四年 | 五千六十五年 | 五千六十六年 | 五千六十七年 | 五千六十八年 | 五千六十九年 | 五千七十年 | 五千七十一年 | 五千七十二年 | 五千七十三年 | 五千七十四年 | 五千七十五年 | 五千七十六年 | 五千七十七年 | 五千七十八年 | 五千七十九年 | 五千八十年 | 五千八十一年 | 五千八十二年 | 五千八十三年 | 五千八十四年 | 五千八十五年 | 五千八十六年 | 五千八十七年 | 五千八十八年 | 五千八十九年 | 五千九十年 | 五千九十一年 | 五千九十二年 | 五千九十三年 | 五千九十四年 | 五千九十五年 | 五千九十六年 | 五千九十七年 | 五千九十八年 | 五千九十九年 | 六千年 | 六千一年 | 六千二年 | 六千三年 | 六千四年 | 六千五年 | 六千六年 | 六千七年 | 六千八年 | 六千九年 | 六千十年 | 六千十一年 | 六千十二年 | 六千十三年 | 六千十四年 | 六千十五年 | 六千十六年 | 六千十七年 | 六千十八年 | 六千十九年 | 六千二十年 | 六千二十一年 | 六千二十二年 | 六千二十三年 | 六千二十四年 | 六千二十五年 | 六千二十六年 | 六千二十七年 | 六千二十八年 | 六千二十九年 | 六千三十年 | 六千三十一年 | 六千三十二年 | 六千三十三年 | 六千三十四年 | 六千三十五年 | 六千三十六年 | 六千三十七年 | 六千三十八年 | 六千三十九年 | 六千四十年 | 六千四十一年 | 六千四十二年 | 六千四十三年 | 六千四十四年 | 六千四十五年 | 六千四十六年 | 六千四十七年 | 六千四十八年 | 六千四十九年 | 六千五十年 | 六千五十一年 | 六千五十二年 | 六千五十三年 | 六千五十四年 | 六千五十五年 | 六千五十六年 | 六千五十七年 | 六千五十八年 | 六千五十九年 | 六千六十年 | 六千六十一年 | 六千六十二年 | 六千六十三年 | 六千六十四年 | 六千六十五年 | 六千六十六年 | 六千六十七年 | 六千六十八年 | 六千六十九年 | 六千七十年 | 六千七十一年 | 六千七十二年 | 六千七十三年 | 六千七十四年 | 六千七十五年 | 六千七十六年 | 六千七十七年 | 六千七十八年 | 六千七十九年 | 六千八十年 | 六千八十一年 | 六千八十二年 | 六千八十三年 | 六千八十四年 | 六千八十五年 | 六千八十六年 | 六千八十七年 | 六千八十八年 | 六千八十九年 | 六千九十年 | 六千九十一年 | 六千九十二年 | 六千九十三年 | 六千九十四年 | 六千九十五年 | 六千九十六年 | 六千九十七年 | 六千九十八年 | 六千九十九年 | 七千年 | 七千一年 | 七千二年 | 七千三年 | 七千四年 | 七千五年 | 七千六年 | 七千七年 | 七千八年 | 七千九年 | 七千十年 | 七千十一年 | 七千十二年 | 七千十三年 | 七千十四年 | 七千十五年 | 七千十六年 | 七千十七年 | 七千十八年 | 七千十九年 | 七千二十年 | 七千二十一年 | 七千二十二年 | 七千二十三年 | 七千二十四年 | 七千二十五年 | 七千二十六年 | 七千二十七年 | 七千二十八年 | 七千二十九年 | 七千三十年 | 七千三十一年 | 七千三十二年 | 七千三十三年 | 七千三十四年 | 七千三十五年 | 七千三十六年 | 七千三十七年 | 七千三十八年 | 七千三十九年 | 七千四十年 | 七千四十一年 | 七千四十二年 | 七千四十三年 | 七千四十四年 | 七千四十五年 | 七千四十六年 | 七千四十七年 | 七千四十八年 | 七千四十九年 | 七千五十年 | 七千五十一年 | 七千五十二年 | 七千五十三年 | 七千五十四年 | 七千五十五年 | 七千五十六年 | 七千五十七年 | 七千五十八年 | 七千五十九年 | 七千六十年 | 七千六十一年 | 七千六十二年 | 七千六十三年 | 七千六十四年 | 七千六十五年 | 七千六十六年 | 七千六十七年 | 七千六十八年 | 七千六十九年 | 七千七十年 | 七千七十一年 | 七千七十二年 | 七千七十三年 | 七千七十四年 | 七千七十五年 | 七千七十六年 | 七千七十七年 | 七千七十八年 | 七千七十九年 | 七千八十年 | 七千八十一年 | 七千八十二年 | 七千八十三年 | 七千八十四年 | 七千八十五年 | 七千八十六年 | 七千八十七年 | 七千八十八年 | 七千八十九年 | 七千九十年 | 七千九十一年 | 七千九十二年 | 七千九十三年 | 七千九十四年 | 七千九十五年 | 七千九十六年 | 七千九十七年 | 七千九十八年 | 七千九十九年 | 八千年 | 八千一年 | 八千二年 | 八千三年 | 八千四年 | 八千五年 | 八千六年 | 八千七年 | 八千八年 | 八千九年 | 八千十年 | 八千十一年 | 八千十二年 | 八千十三年 | 八千十四年 | 八千十五年 | 八千十六年 | 八千十七年 | 八千十八年 | 八千十九年 | 八千二十年 | 八千二十一年 | 八千二十二年 | 八千二十三年 | 八千二十四年 | 八千二十五年 | 八千二十六年 | 八千二十七年 | 八千二十八年 | 八千二十九年 | 八千三十年 | 八千三十一年 | 八千三十二年 | 八千三十三年 | 八千三十四年 | 八千三十五年 | 八千三十六年 | 八千三十七年 | 八千三十八年 | 八千三十九年 | 八千四十年 | 八千四十一年 | 八千四十二年 | 八千四十三年 | 八千四十四年 | 八千四十五年 | 八千四十六年 | 八千四十七年 | 八千四十八年 | 八千四十九年 | 八千五十年 | 八千五十一年 | 八千五十二年 | 八千五十三年 | 八千五十四年 | 八千五十五年 | 八千五十六年 | 八千五十七年 | 八千五十八年 | 八千五十九年 | 八千六十年 | 八千六十一年 | 八千六十二年 | 八千六十三年 | 八千六十四年 | 八千六十五年 | 八千六十六年 | 八千六十七年 | 八千六十八年 | 八千六十九年 | 八千七十年 | 八千七十一年 | 八千七十二年 | 八千七十三年 | 八千七十四年 | 八千七十五年 | 八千七十六年 | 八千七十七年 | 八千七十八年 | 八千七十九年 | 八千八十年 | 八千八十一年 | 八千八十二年 | 八千八十三年 | 八千八十四年 | 八千八十五年 | 八千八十六年 | 八千八十七年 | 八千八十八年 | 八千八十九年 | 八千九十年 | 八千九十一年 | 八千九十二年 | 八千九十三年 | 八千九十四年 | 八千九十五年 | 八千九十六年 | 八千九十七年 | 八千九十八年 | 八千九十九年 | 九千年 | 九千一年 | 九千二年 | 九千三年 | 九千四年 | 九千五年 | 九千六年 | 九千七年 | 九千八年 | 九千九年 | 九千十年 | 九千十一年 | 九千十

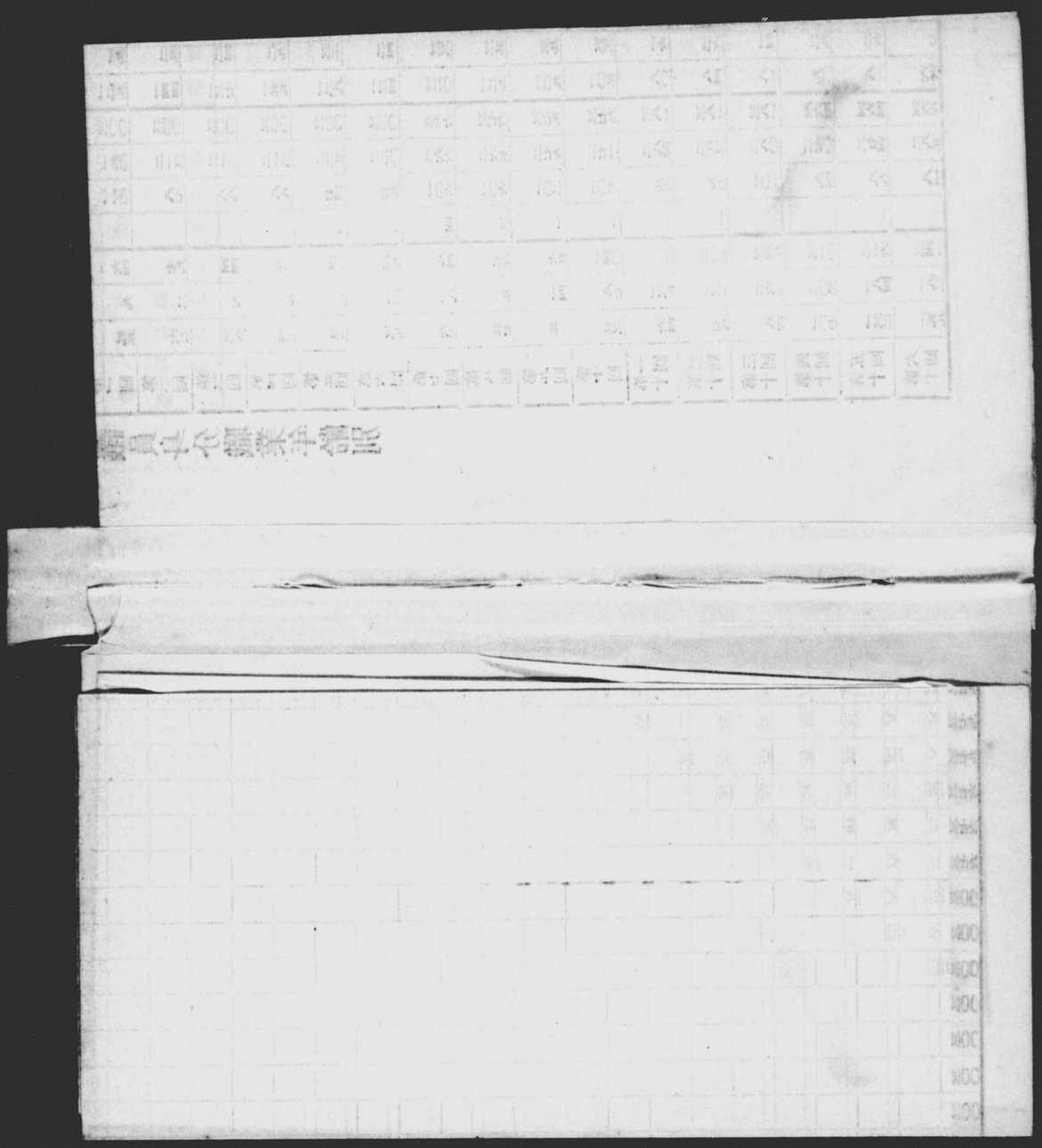

○毎會期議員在職回數別人員表

選擧及議會	第一選擧		第二選擧			第三選擧	第四選擧					第五選擧	第六選擧		
度數	第一回	第二回	第三回	第四回	第五回	第六回	第七回	第八回	第九回	第十回	第十一回	第十二回	第十三回	第十四回	第十五回
一	三〇〇人	一七	一五三	六	八	一三七	一〇〇	一	一〇	九	五	一六三	七六	四	八
二	人	二八三	一七	一五一	六	五	六七	一〇〇	一	三	九	一〇	一〇二	七四	三
三	人		一三〇	一三	一四五	二四	一六	六七	九七	一	三	一一	八	一〇二	七二
四	人			一三〇	一三	五四	二三	一五	六五	九五	一	九	六	七	九七
五	人				一二八	六	三九	二三	一四	六五	九四	二	八	六	六
六	人					七四	一三	三九	二三	一三	六五	一九	七	八	七
七	人						四三	一三	三九	二〇	一三	三三	一七	七	九
八	人							四三	一三	三六	二〇	三	二四	一七	七
九	人								四〇	一一	三五	九	六	二四	一七
十	人									三八	一一	一七	七	六	二五
十一	人										三五	二	一三	六	六
十二	人											二三	六	一三	六
十三	人												二〇	六	一三
十四	人													二〇	六
十五	人														二〇
十六	人														
十七	人														
十八	人														
十九	人														
二十	人														
二十一	人														
二十二	人														
二十三	人														
二十四	人														
二十五	人														
二十六	人														
二十七	人														
二十八	人														

選擧及議會		第七選擧	第八選擧		第九選擧					第十選擧				第十一選擧	
度數	第十六回	第十七回	第十八回	第十九回	第二十回	第二十一回	第二十二回	第二十三回	第二十四回	第二十五回	第二十六回	第二十七回	第二十八回	第二十九回	第三十回
一	二	二二六	九三	―	一〇九	三	四	七	二	一八二	一三	四	七	一七九	一
二	八	一七	一三九	九四	二五	一〇九	―	四	七	九	一七七	一三	四	七	一七三
三	三	六	一八	一三六	四一	二五	一三三	一	四	九	九	一七一	一四	四	八
四	六七	六	七	一八	八五	四二	二一	一〇八	一	六	九	九	一六八	四	四
五	九二	一五	三	八	一四	八三	四一	二一	一〇八	―	六	九	九	六五	七
六	七	二一	一四	三	六	一三	八八	四一	二一	三六	二	七	九	二一	六四
七	七	一三	一三	一五	二一	六	一〇	八七	四一	九	三五	二	五	五	一一
八	九	五	九	一三	一〇	一一	一一	一〇	八五	二〇	九	三六	三	四	五
九	七	三	五	九	一〇	一〇	一〇	一三	一一	四三	二一	九	三五	―	四
十	一七	八	四	五	九	一〇	七	一〇	一〇	七	三四	二一	九	一九	―
十一	二四	八	九	四	三	九	九	七	一〇	二	四	三四	二〇	五	一九
十二	六	二〇	一三	九	四	三	九	八	六	七	一	四	三三	一三	五
十三	六	四	一五	一三	八	四	三	九	八	五	六	一	四	二一	一三
十四	一三	二	二	一五	八	八	五	三	八	七	六	六	一	三	二一
十五	六	六	五	二	一三	八	八	五	三	六	六	六	六	二	三
十六	一八	一	四	五	三	一三	六	八	六	一	六	六	六	四	二
十七		一六	二	三	五	三	一〇	五	八	一	二	六	六	二	四
十八			一三	二	二	五	四	九	八	五	二	二	六	六	二
十九				一三	二	二	五	四	九	五	五	二	二	六	六
二十					一三	一	三	四	四	四	四	五	二	二	六
二十一						一三	一	三	四	二	五	四	五	一	二
二十二							一三	一	三	三	二	五	四	二	一
二十三								一二	一	―	二	二	五	二	二
二十四									一二	三	―	二	二	三	二
二十五										九	三	―	一	二	三
二十六											九	三	―	一	二
二十七												九	三	一	一
二十八															

選擧及議會						第十二選擧			第十三選擧				第十四選擧
度數	第三十一回	第三十二回	第三十三回	第三十四回	第三十五回	第三十六回	第三十七回	第三十八回	第三十九回	第四十回	第四十一回	第四十二回	第四十三回
一	三	三	二	二	四	一四八	―	六	一三一	四	八	三	二四二
二	一	二	四	二	二	四	一四八	一	一	一三〇	五	一〇	四
三	一六七	一	三	四	二	五	四	一四〇	六	一	一三五	五	三
四	八	一六六	一	三	四	五	五	四	五七	六	一	一三三	六
五	五	八	一六六	一	三	一八	五	六	七	五五	七	二	四六
六	九	五	八	一六五	一	八	一八	五	一一	六	五三	七	二
七	六四	九	五	八	一六三	二	八	一八	三	一一	六	五〇	二
八	一〇	六四	九	五	八	六四	二	三	二三	三	一一	六	三三
九	五	一〇	六三	九	五	六	六四	一	四	二一	四	二	七
十	四	五	一〇	六三	九	五	六	六一	一	三	二一	四	三
十一	一	三	五	一〇	六二	三	五	六	三六	一	三	二三	五
十二	二〇	一	三	五	一〇	三二	四	八	九	三六	一	三	一三
十三	五	二〇	一	三	五	八	三〇	四	三	一〇	三六	一	二
十四	一三	五	二〇	一	三	四	八	二九	三	三	一〇	二四	二
十五	二一	一三	五	二〇	一	―	四	八	一八	四	三	一〇	一七
十六	三	二一	一三	五	一九	二	―	五	九	一八	四	二	六
十七	二	三	二一	一三	五	一四	二	―	四	九	一八	四	一
十八	四	二	三	二一	一三	一	一四	二	三	四	九	一七	六
十九	二	四	二	三	二一	五	一	一四	三	二	四	八	一〇
二十	六	二	四	一	三	一四	五	一	一〇	三	二	四	五
二十一	六	六	二	四	一	二	一四	五	一	九	三	二	二
二十二	二	五	六	二	四	三	二	一三	三	一	九	三	二
二十三	一	二	五	六	二	五	三	一	九	三	一	九	四
二十四	二	一	二	五	六	三	五	三	二	九	二	一	八
二十五	二	二	一	二	五	四	三	四	三	二	九	二	―
二十六	三	二	二	一	二	四	四	三	一	四	二	九	一
二十七	二	三	二	二	一	一	四	五	二	一	四	二	一〇
二十八													

選擧及議會						第十五選擧						第十六選擧
度數	第四十四回	第四十五回	第四十六回	第四十七回	第四十八回	第四十九回	第五十回	第五十一回	第五十二回	第五十三回	第五十四回	第五十五回
一	四	六	八	六	四	二二一	一	九	八	二	三	一七三
二	二三九	六	八	九	七	五	二二〇	―	三	一一	二	五
三	四	二三五	六	八	九	五	五	二一三	―	三	一一	四
四	三	四	二二八	六	八	三	五	六	二〇九	―	三	四
五	六	三	四	二二三	七	一五	三	五	六	二〇六	―	七
六	四五	六	三	四	二二〇	三	一五	四	五	六	二〇三	―
七	二	四四	六	三	四	七六	三	一六	三	五	六	一〇五
八	二	三	四三	六	三	九	七六	四	一五	三	四	四
九	三三	二	三	四四	六	一	九	七三	四	一六	二	二
十	七	三二	二	三	四三	四	一	九	七三	四	一六	―
十一	三	七	三二	二	三	二三	四	二	八	七三	四	九
十二	五	三	七	三三	二	六	二一	四	二	八	七〇	三
十三	一三	五	三	七	三二	一	六	二〇	四	二	八	四五
十四	二	一三	五	四	七	一五	一	七	二〇	四	三	八
十五	二	二	一三	五	四	九	一五	一	七	一九	四	三
十六	一七	二	二	一三	五	四	九	一四	一	七	一九	二
十七	六	一六	二	二	一三	一	四	八	一四	一	七	一四
十八	一	六	一六	二	二	五	一	四	八	一四	一	六
十九	六	一	六	一五	二	四	五	二	四	八	一四	四
二十	一〇	五	一	六	一五	二	四	五	二	四	八	九
二十一	五	一〇	五	一	六	七	二	六	五	二	四	六
二十二	二	五	一〇	四	一	五	七	二	六	四	一	四
二十三	二	二	五	九	四	一	五	六	二	六	四	一
二十四	四	二	二	四	九	一	一	四	五	二	六	五
二十五	八	四	一	二	四	六	一	―	四	五	二	六
二十六	―	八	四	一	二	―	六	一	―	四	五	二
二十七	一	―	八	三	一	一	―	六	一	―	三	五
二十八												

表

（召集當日調）

年齢	計	三十二	三十三	三十四	三十五	三十六	三十七	三十八	三十九	四十	四十一	四十二	四十三	四十四	四十五	四十六	四十七	四十八	四十九	五十	五十一	五十二	五十三	五十四	五十五
計																									
甲種																									
乙種																									
丙種																									
丁種																									
戊種																									
己種																									
庚種																									
辛種																									
壬種																									
癸種																									
第一補充兵役																									
第二補充兵役																									
第一國民兵役																									
第二國民兵役																									
第一乙種																									
第二乙種																									
第一丙種																									
第二丙種																									
第一丁種																									
第二丁種																									
第一戊種																									
第二戊種																									
第一己種																									
第二己種																									
第一庚種																									
第二庚種																									
第一辛種																									
第二辛種																									
第一壬種																									
第二壬種																									
第一癸種																									
第二癸種																									

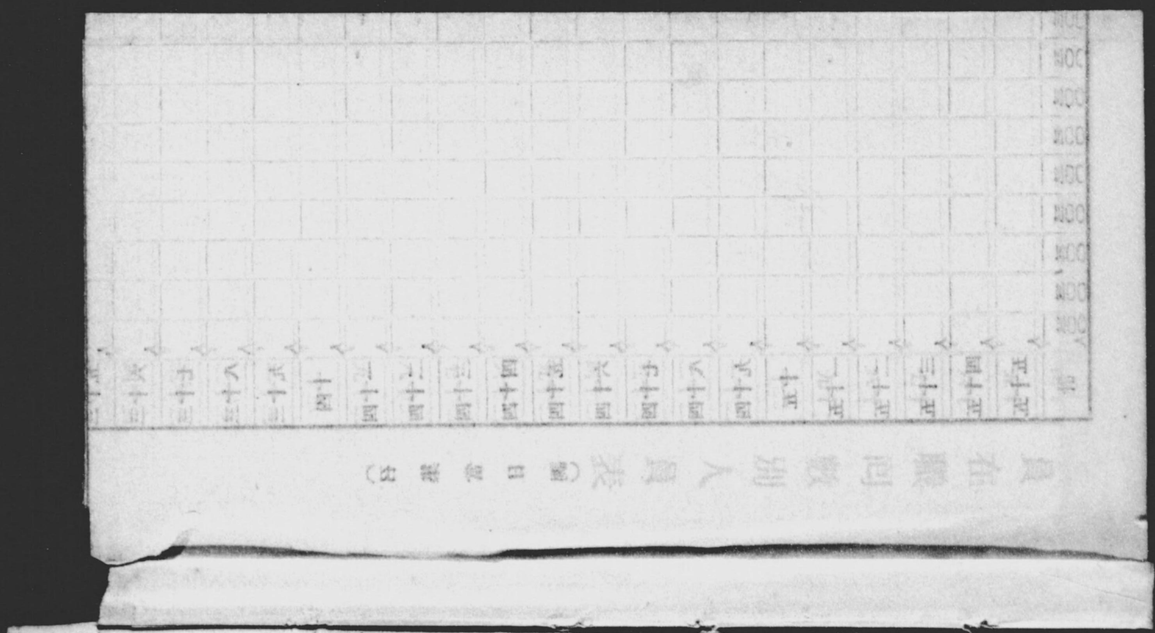

議會及内閣一覽表

總選擧	議會回數	衆議院 議長	副議長	全院委員長	豫算委員長	決算委員長	請願委員長	懲罰委員長	書記官長	内閣總理大臣	外務大臣
第一(通常)(明治二三年七月一日)	第一回	中島信行	津田眞道	島田三郎	大江卓		片岡健吉	小林雄七郎	曾禰荒助	伯山縣有朋	子青木周
	第二回	同	同	大東義徹	松田正久		江原素六	山田泰造	同	伯松方正義	子榎本武
第二(臨時)(二五、二、一五)	第三回(特別)	星亨	曾禰荒助	安部井磐根	佐藤昌藏		紫藤寛治	立川雲平	水野遵	同	同
	第四回	同	同	鈴木重遠	河野廣中		高田早苗	西川義延	同	伯伊藤博文	陸奥宗
	第五回	星亨 楠本正隆	楠本正隆 安部井磐根	片岡健吉	石田貫之助		嘉悦氏房	高梨哲四郎	同	同	同
第三(臨時)(二七、三、一)	第六回(特別)	楠本正隆	片岡健吉	安東九華	中野武營	齋藤珪次	小松三省	山田泰造	同	同	同
第四(臨時)(二七、九、一)	第七回(臨時)	楠本正隆	島田三郎	末廣重恭	阿部興人	選擧セス	山田忠兵衛	西田忠之	同	同	子陸奥宗
	第八回	同	同	同	武富時敏	谷河尚忠	濱名信平	小松三省	同	同	同
	第九回	同	同	鈴木重遠	星亨	田村順之助	佐藤昌藏	高橋安爾	奥田義人	同	臨時代理 侯西園寺公
	第十回	鳩山和夫	同	谷河尚忠	元田肇	園山勇	小室重弘	鈴木充美	同	伯松方正義	伯大隈重
第五(臨時)(三一、三、一五)	第十一回	同	同	解散ノ爲メ選擧ニ至ラス	解散ノ爲メ選擧ニ至ラス	解散ノ爲メ選擧ニ至ラス	解散ノ爲メ選擧ニ至ラス	解散ノ爲メ選擧ニ至ラス	(山田喜之助) 林田龜太郎	同	男西德二
	第十二回(特別)	片岡健吉	元田肇	工藤行幹	江原素六	田村順之助	中村彌六	菊池九郎	林田龜太郎	侯伊藤博文	同
第六(臨時)(三一、八、一〇)	第十三回(特別通常)	片岡健吉	元田肇	長谷場純孝	栗原亮一	古谷新作 安川繁成	山本幸彦	稻垣示	同	侯山縣有朋	子青木周
	第十四回	同	同	同	同	石黒涵一郎	大三輪長兵衛	多田作兵衛	同	同	同
	第十五回	同	同	杉田定一	同	同	佐藤昌藏	磯田和藏	同	侯伊藤博文	加藤高
	第十六回	同	同	同	石田貫之助	瀧口歸一	菅原傳	西原清東	同	伯桂太郎	男小村壽太
第七(通常)(三五、八、一〇)	第十七回	片岡健吉	元田肇	栗原亮一	原敬	鈴置倉次郎	田健治郎	海野謙次郎	同	同	同
第八(臨時)(三六、三、一)	第十八回(特別)	片岡健吉	杉田定一	長谷場純孝	栗原亮一	元田肇	武石敬治	奥繁三郎	同	同	同
	第十九回	河野廣中	同	解散ノ爲メ選擧ニ至ラス	解散ノ爲メ選擧ニ至ラス	解散ノ爲メ選擧ニ至ラス	解散ノ爲メ選擧ニ至ラス	解散ノ爲メ選擧ニ至ラス	同	同	同
第九(臨時)(三七、三、一)	第二十回(臨時)	松田正久	箕浦勝人	神鞭知常	大岡育造	首藤陸三	栗塚省吾	村松愛藏	同	同	同
	第二十一回	同	同	菊池九郎	栗原亮一	栗塚省吾	竹越與三郎	磯部四郎	同	同	同
	第二十二回	松田正久 杉田定一	同	關直彦	同	同	同	同	同	同 侯西園寺公望	(兼任)伯桂太 加藤高
	第二十三回	杉田定一	同	石塚重平	同	谷澤龍藏	横井時雄	鹿島秀麿	同	侯西園寺公望	子林
	第二十四回	同	同	野尻邦基	大岡育造	佐々木正藏	竹越與三郎	花井卓藏	同	同	伯林
第十(通常)(四一、五、一五)	第二十五回	長谷場純孝	肥塚龍	佐竹作太郎	栗原亮一	小川平吉	立川雲平	江間俊一	同	侯桂太郎	伯小村壽太
	第二十六回	同	同	同	鳩山和夫	板倉中	榊田清兵衛	戸水寛人	同	同	同
	第二十七回	同	同	竹越與三郎	原敬	福岡精一	福井三郎	岡田泰藏	同	同	同
	第二十八回	大岡育造	同	戸水寛人	野田卯太郎	上埜安太郎	武藤金吉	板倉中	同	侯西園寺公望	子内田康
第十一(通常)(四五、五、一五)	第二十九回(臨時)	大岡育造	關直彦	戸水寛人	野田卯太郎	上埜安太郎	武藤金吉	板倉中	同	同	同
	第三十回	同	同	中倉万次郎	元田肇 井上角五郎 奥繁三郎	齋藤珪次	植場平	阿部德三郎	同	公桂太郎 伯山本權兵衛	男加藤高明 男牧野伸顯
	第三十一回	大岡育造 長谷場純孝 奥繁三郎	同	菅原傳	改野耕三	粕谷義三	渡邊修	岩崎總十郎	同	伯山本權兵衛	男牧野伸
	第三十二回(臨時)	奥繁三郎	同	同	同	同	同	同	同	伯大隈重信	男加藤高
第十二(臨時)(大正四、三、二五)	第三十三回(臨時)	同	同	川原茂輔	井上角五郎	板倉中	長島鷲太郎	横田千之助	同	同	同
	第三十四回(臨時)	同	同	同	同	同	同	同	同	同	同
	第三十五回	同	同	白石直治	大岡育造	田中隆三	粕谷義三	清水市太郎	同	同	同
	第三十六回(特別)	島田三郎	花井卓藏	大村和吉郎	片岡直温	大津淳一郎	肥田景之	森田茂	同	同	同
	第三十七回	同	花井卓藏 早速整爾	金子元三郎	同	小河源一 鹿島秀麿	加藤彰廉	安東敏之	岡崎國臣	同	男石井菊次
第十三(臨時)(六、四、二〇)	第三十八回	同	早速整爾	同	同	加藤彰廉	本田恒之	森田茂	同	伯寺内正毅	子本野一
	第三十九回(特別)	大岡育造	濱田國松	肥田景之	山本悌二郎	石黒涵一郎	齋藤珪次	小山温	寺田榮	同	同
	第四十回	同	同	山根正次	小川平吉	宮島暢夫	板東勘五郎 福井三郎	戸水寛人	同	同	同
	第四十一回	同	同	金澤仁作	齋藤珪次	武市彰一	古谷久綱 佐々木文一	中西六三郎	同	原敬	子内田康
	第四十二回	同	同	若尾璋八	中村啓次郎	秋田清	清崟太郎	則元由庸	同	同	同
第十四(臨時)	第四十三回(特別)	奥繁三郎	粕谷義三	原田十衞	吉植庄一郎	小田切磐太郎	清水市太郎	鳩山一郎	同	同	同
	第四十四回	同	同	横山寅一郎	武藤金吉	木下謙次郎	植場平	島田俊雄	同	同	伯内田康
	第四十五回	同	同	天春文衞	田邊熊一	井上敬之助	龍野周一郎	加藤重三郎	同	子高橋是清	同
	第四十六回	奥繁三郎 [illegible]	粕谷義三 [illegible]	竹内明太郎	[illegible]東武	宮古啓三郎	三輪市太郎	岩崎幸治郎	同	[illegible]	同

議會及内閣一覧表

第五(臨時)(三一、三、一五)	第十二回(特別)	片岡健吉	元田肇	工藤行幹	江原素六	田村順之助	中村彌六	[illegible]	[illegible]	侯伊藤博文	[illegible]
第六(臨時)(三一、八、一〇)	第十三回(特別通常)	片岡健吉	元田肇	長谷場純孝	栗原亮一	古谷新作・安川繁成	山本幸彦	稻垣示	同	侯山縣有朋	子青木周
	第十四回	同	同	同	同	石黒涵一郎	大三輪長兵衛	多田作兵衛	同	同	同
	第十五回	同	同	杉田定一	同	同	佐藤昌藏	磯田和藏	同	侯伊藤博文	加藤高
	第十六回	同	同	同	石田貫之助	瀧口帰一	菅原傳	西原清東	同	伯桂太郎	男小村壽太
第七(通常)(三五、八、一〇)	第十七回	片岡健吉	元田肇	栗原亮一	原敬	鈴置倉次郎	田健治郎	海野謙次郎	同	同	同
第八(臨時)(三六、三、一)	第十八回(特別)	片岡健吉	杉田定一	長谷場純孝	栗原亮一	元田肇	武石敬治	奥繁三郎	同	同	同
	第十九回	河野廣中	同	解散ノ爲メ選擧ニ至ラス	解散ノ爲メ選擧ニ至ラス	解散ノ爲メ選擧ニ至ラス	解散ノ爲メ選擧ニ至ラス	解散ノ爲メ選擧ニ至ラス	同	同	同
第九(臨時)(三七、三、一)	第二十回(臨時)	松田正久	箕浦勝人	神鞭知常	大岡育造	首藤陸三	栗塚省吾	村松愛藏	同	同	同
	第二十一回	同	同	菊池九郎	栗原亮一	栗塚省吾	竹越與三郎	磯部四郎	同	同	同
	第二十二回	松田正久・杉田定一	同	關直彦	同	同	同	同	同	同・侯西園寺公望	(兼任)伯桂太郎・加藤高
	第二十三回	杉田定一	同	石塚重平	同	谷澤龍藏	横井時雄	鹿島秀麿	同	侯西園寺公望	子林
	第二十四回	同	同	野尻邦基	大岡育造	佐々木正藏	竹越與三郎	花井卓藏	同	同	伯林
第十(通常)(四一、五、一五)	第二十五回	長谷場純孝	肥塚龍	佐竹作太郎	栗原亮一	小川平吉	立川雲平	江間俊一	同	侯桂太郎	伯小村壽太
	第二十六回	同	同	同	鳩山和夫	板倉中	榊田清兵衛	戸水寛人	同	同	同
	第二十七回	同	同	竹越與三郎	原敬	福岡精一	福井三郎	岡田泰藏	同	同	同
	第二十八回	大岡育造	同	戸水寛人	野田卯太郎	上埜安太郎	武藤金吉	板倉中	同	侯西園寺公望	子内田康
第十一(通常)(四五、五、一五)	第二十九回(臨時)	大岡育造	關直彦	戸水寛人	野田卯太郎	上埜安太郎	武藤金吉	板倉中	同	同	同
	第三十回	同	同	中倉万次郎	元田肇・井上角五郎・奥繁三郎	齋藤珪次	植場平	阿部徳三郎	同	公桂太郎・伯山本權兵衛	男加藤高・男牧野伸
	第三十一回	大岡育造・長谷場純孝・奥繁三郎	同	菅原傳	改野耕三	粕谷義三	渡邊修	岩崎總十郎	同	伯山本權兵衛	男牧野伸
	第三十二回(臨時)	奥繁三郎	同	同	同	同	同	同	同	伯大隈重信	男加藤高
	第三十三回(臨時)	同	同	川原茂輔	井上角五郎	板倉中	長島鷲太郎	横田千之助	同	同	同
	第三十四回(臨時)	同	同	同	同	同	同	同	同	同	同
	第三十五回	同	同	白石直治	大岡育造	田中隆三	粕谷義三	清水市太郎	同	同	同
第十二(臨時)(大正四、三、二五)	第三十六回(特別)	島田三郎	花井卓藏	大村和吉郎	片岡直温	大津淳一郎	肥田景之	森田茂	同	同	同
	第三十七回	同	花井卓藏・早速整爾	金子元三郎	同	小河源一・鹿島秀麿	加藤彰廉	安東敏之	岡崎國臣	同	男石井菊
	第三十八回	同	早速整爾	同	同	加藤彰廉	本田恒之	森田茂	同	伯寺内正毅	子本野一
第十三(臨時)(六、四、二〇)	第三十九回(特別)	大岡育造	濱田國松	肥田景之	山本悌二郎	石黒涵一郎	齋藤珪次	小山温	寺田榮	同	同
	第四十回	同	同	山根正次	小川平吉	宮島暢夫	板東勘五郎・福井三郎	戸水寛人	同	同	同
	第四十一回	同	同	金澤仁作	齋藤珪次	武市彰一	古谷久綱・佐々木文一	中西六三郎	同	原敬	子内田康
	第四十二回	同	同	若尾璋八	中村啓次郎	秋田清	清崟太郎	則元由庸	同	同	同
第十四(臨時)(九、五、一〇)	第四十三回(特別)	奥繁三郎	粕谷義三	原田十衛	吉植庄一郎	小田切磐太郎	清水市太郎	鳩山一郎	同	同	同
	第四十四回	同	同	横山寅一郎	武藤金吉	木下謙次郎	植場平	島田俊雄	同	同	伯内田康
	第四十五回	同	同	天春文衛	田邊熊一	井上敬之助	龍野周一郎	加藤重三郎	同	子高橋是清	同
	第四十六回	奥繁三郎・粕谷義三	粕谷義三・松田源治	竹内明太郎	東武	宮古啓三郎	三輪市太郎	岩崎幸治郎	同	男加藤友三郎	同
	第四十七回(臨時)	粕谷義三	松田源治	坪田十郎	山本悌二郎	山口熊野	菅原傳	北井波治目	中村藤兵衛	伯山本權兵衛	男伊集院
	第四十八回	同	同	富安保太郎	野田卯太郎	加藤重三郎・闕員	西村正則	野副重一	同	子清浦奎吾	男松井慶
第十五(臨時)(一三、五、一〇)	第四十九回(特別)	粕谷義三	小泉又次郎	若尾璋八	片岡直温	小橋藻三衛	八田宗吉	横山金太郎	同	子加藤高明	男幣原喜
	第五十回	同	同	佐々木平次郎	町田忠治	湯淺凡平	長田桃藏	齋藤隆夫	同	同	同
	第五十一回	同	同	多木久米次郎・熊谷五右衛門	藤澤幾之輔	河上哲太	池田龜治	武藤嘉門	同	同・臨時代理若槻禮次郎・若槻禮次郎	同
	第五十二回	粕谷義三(森田茂)	同	植場平	川原茂輔	磯部尚	土井權大	岩崎幸治郎	同	若槻禮次郎	同
	第五十三回(臨時)	森田茂	松浦五兵衛	同	頼母木桂吉	井上利八	前田房之助	武富濟	同	男田中義一	(兼任)男田中義
	第五十四回	同	同	増田義一	武内作平	湯淺凡平	中林友信	横山勝太郎	同	同	同
第十六(臨時)(昭和三、二、二〇)	第五十五回(特別)	元田肇	淸瀬一郎	西村丹治郎	川原茂輔	西田鋭吉	岡田伊太郎	宮古啓三郎	同	同	同

備考 表中大臣氏名ハ開會中在職者ノミヲ掲ク
議長欄括弧ヲ附シアルハ假議長、書記官長欄括弧ヲ附シアルハ閉會中ノ在職者ナリ

院

内閣

…委員長	書記官長	内閣總理大臣	外務大臣	内務大臣	大藏大臣	陸軍大臣	海軍大臣	司法大臣	文部大臣	農商務大臣	農林大臣	商工大臣	遞…
林雄七郎	曾禰荒助	伯山縣有朋	子青木周藏	伯西郷從道	伯松方正義	伯大山巖	子樺山資紀	伯山田顯義	芳川顯正	陸奥宗光			伯…
田泰造	同	伯松方正義	子榎本武揚	子品川彌二郎	(兼任)伯松方正義	子高島鞆之助	同	子田中不二麿	伯大木喬任	同			同
川雲平	水野遵	同	同	伯副島種臣	同	同	同	同	同	河野敏鎌			同
川義延	同	伯伊藤博文	陸奥宗光	伯井上馨	渡邊國武	伯大山巖	子仁禮景範	伯山縣有朋	河野敏鎌	伯後藤象二郎			伯…
梨哲四郎	同	同	同	同	同	同	伯西郷從道	芳川顯正	井上毅	同			同
田泰造	同	同	同	同	同	同	同	同	同	子榎本武揚			同
田忠之	同	同	子陸奥宗光	子野村靖	同	(兼任)伯西郷從道	同	同	侯西園寺公望	同			同
松三省	同	同	同	同	同	同	同	同	同	同			同
橋安爾	奥田義人	同	(臨時代理)侯西園寺公望	同	子渡邊國武	侯大山巖	侯西郷從道	同	同	同			白
木充美	同	伯松方正義	伯大隈重信	伯樺山資紀	(兼任)伯松方正義	(兼任)子高島鞆之助	同	清浦奎吾	侯蜂須賀茂韶	同	拓殖務大臣　子高島鞆之助		子…
散ノ爲メ選擧至ラス	(山田喜之助) 林田龜太郎	同	男西德二郎	同	同	子高島鞆之助	同	同	濱尾新	男山田信道	(官制廢止)		同
池九郎	林田龜太郎	侯伊藤博文	同	子芳川顯正	伯井上馨	子桂太郎	同	曾禰荒助	外山正一	金子堅太郎			男…
垣示	同	侯山縣有朋	子青木周藏	侯西郷從道	伯松方正義	同	山本權兵衛	清浦奎吾	伯樺山資紀	曾禰荒助			子…
田作兵衛	同	同	同	同	同	同	同	同	同	同			同
田和藏	同	侯伊藤博文	加藤高明	男末松謙澄	子渡邊國武	男兒玉源太郎	同	男金子堅太郎	松田正久	林有造			原
原清東	同	伯桂太郎	男小村壽太郎	男内海忠勝	男曾禰荒助	同	男山本權兵衛	男清浦奎吾	男菊池大麓	男平田東助			子…
野謙次郎	同	同	同	同	同	寺内正毅	同	同	同	同			同
繁三郎	同	同	同	同	同	同	同	同	同	同			同
散ノ爲メ選擧至ラス	同	同	同	(兼任)伯桂太郎	同	同	同	波多野敬直	久保田讓	男清浦奎吾			大
松愛藏	同	同	同	同	同	同	同	同	同	同			同
部四郎	同	同	同	子芳川顯正	同	同	同	同	同	同			同
	同	同 侯西園寺公望	(兼任)伯桂太郎 加藤高明	(兼任)男清浦奎吾 原敬	男阪谷芳郎	同	同 齋藤實	同 松田正久	同 (兼)侯西園寺公望	同 松岡康毅			同 山…
島秀麿	同	侯西園寺公望	子林董	原敬	同	同	齋藤實	松田正久	牧野伸顯	松岡康毅			山…
井卓藏	同	同	伯林董	同	男阪谷芳郎 松田正久	子寺内正毅	男齋藤實	同 男千家尊福	男牧野伸顯	同			同 (兼任)子…
間俊一	同	侯桂太郎	伯小村壽太郎	男平田東助	(兼任)侯桂太郎	同	同	子岡部長職	小松原英太郎	男大浦兼武			男…
水寛人	同	同	同	同	同	同	同	同	同	同			同
田泰藏	同	同	同	同	同	同	同	同	同	同			同
倉中	同	侯西園寺公望	子内田康哉	原敬	山本達雄	男石本新六	同	松田正久	長谷場純孝	男牧野伸顯			伯…
倉中	同	同	同	同	同	男上原勇作	同	同	同	同			同
部德三郎	同	公桂太郎 伯山本權兵衛	男加藤高明 男牧野伸顯	子大浦兼武 原敬	若槻禮次郎 男高橋是清	男木越安綱	同	松田正久 松室致	柴田家門 奥田義人	仲小路廉 山本達雄			元…
崎總十郎	同	伯山本權兵衛	男牧野伸顯	原敬	男高橋是清	楠瀬幸彦	同	松田正久 奥田義人	奥田義人 大岡育造	山本達雄			元
同	同	伯大隈重信	男加藤高明	(兼任)伯大隈重信	若槻禮次郎	岡市之助	八代六郎	尾崎行雄	一木喜德郎	子大浦兼武			武
田千之助	同	同	同	同	同	同	同	同	同	同			同
同	同	同	同	同	同	同	同	同	同	同			同
水市太郎	同	同	同	同	同	同	同	同	同	同			同
田茂	同	同	同	子大浦兼武	同	同	同	同	同	河野廣中			同
東敏之	岡崎國臣	同	男石井菊次郎	一木喜德郎	武富時敏	同	加藤友三郎	同	高田早苗	同			箕
田茂	同	伯寺内正毅	子本野一郎	男後藤新平	勝田主計	大島健一	同	松室致	岡田良平	仲小路廉			男
山溫	寺田榮	同	同	同	同	同	同	同	同	同			同
水寛人	同	同	同	同	同	同	同	同	同	同			同
西六三郎	同	原敬	子内田康哉	床次竹二郎	男高橋是清	田中義一	同	(兼任)原敬	中橋德五郎	山本達雄			野
元由庸	同	同	同	同	同	同	同	同	同	同			同
山一郎	同	同	同	同	同	同	同	伯大木遠吉	同	同			同
田俊雄	同	同	伯内田康哉	同	子高橋是清	男田中義一	男加藤友三郎	同	同	男山本達雄			同
藤重三郎	同	子高橋是清	同	同	(兼任)同	山梨半造	同	同	同	同			同
							(兼任)						子

至ラス	林田龜太郎	同	男西 德二郎	同	男山田信道	同	同
池九郎	林田龜太郎	同	侯伊藤博文	同	子芳川顯正	伯井上馨	子桂太郎
垣示	同	同	侯山縣有朋	同	侯西鄉從道	伯松方正義	同
田作兵衛	同	同	侯伊藤博文	加藤高明	男末松謙澄	子渡邊國武	男兒玉源太郎
田和藏	同	同	伯桂太郎	男小村壽太郎	男內海忠勝	男曾禰荒助	同
原清東	同	同	同	同	同	同	寺內正毅
野謙次郎	同	同	同	同	同	同	同
繁三郎	同	同	同	同	同	同	同
設ノ爲メ選擧至ラス	同	同	同	同	伯桂太郎	同	同
松愛藏	同	同	同	同	同	同	同
部四郎	同	同	同	同	子芳川顯正	同	同
	同	同	同侯西園寺公望	(兼任)伯桂太郎加藤高明	(兼任)男清浦奎吾	男阪谷芳郎	同
島秀磨	同	侯西園寺公望	子林董	同	男阪谷芳郎松田正久	同	同
井卓藏	同	同	伯林董	同	男平田東助	(兼任)侯桂太郎	子寺內正毅
間俊一	同	侯桂太郎	伯小村壽太郎	同	同	同	同
田泰藏	同	同	同	同	同	同	同
倉中	同	侯西園寺公望	子內田康哉	原敬	山本達雄	男石本新六	同
倉中	同	同	同	同	同	男上原勇作	同
部德三郎	同	公桂太郎 伯山本權兵衛	男加藤高明 男牧野伸顯	子大浦兼武 原敬	若槻禮次郎 男高橋是清	男木越安綱	同
崎總十郎	同	伯山本權兵衛	男牧野伸顯	原敬	男高橋是清	楠瀨幸彥	同
	同	伯大隈重信	男加藤高明	(兼任)伯大隈重信	若槻禮次郎	岡市之助	八代六郎
田千之助	同	同	同	同	同	同	同
	同	同	同	同	同	同	同
水市太郎	同	同	同	同	同	同	同
水寬人	同	同	同	同	同	同	同
西六三郎	同	同	原敬	子內田康哉	床次竹二郎	男高橋是清	田中義一
元由庸	同	同	同	同	同	同	同
山一郎	同	同	同	同	同	同	同
岡田俊雄	同	同	同	伯內田康哉	同	子高橋是清	男田中義一
藤重三郎	同	子高橋是清	同	同	(兼任)同	山梨半造	同
崎幸治郎	同	男加藤友三郎	同	水野錬太郎	市來乙彥	同	男加藤友三郎
北井波治目	中村藤兵衛	伯山本權兵衛	男伊集院彥吉	子後藤新平	井上準之助	男田中義一	財部彪
副重一	同	子清浦奎吾	男松井慶四郎	水野錬太郎	勝田主計	宇垣一成	村上格一
槇山金太郎	同	子加藤高明	男幣原喜重郎	若槻禮次郎	濱口雄幸	同	財部彪
藤隆夫	同	同	同	同	同	同	同
藤嘉門	同	同臨時代理若槻禮次郎	同	(兼任)若槻禮次郎	同	同	同
崎幸治郎	同	若槻禮次郎	同	濱口雄幸(臨時代理)安達謙藏	片岡直溫	同	同
富濟	同	男田中義一	(兼任)男田中義一	鈴木喜三郎	高橋是清	白川義則	岡田啓介
槇山勝太郎	同	同	同	同	三土忠造	同	同
古啓三郎	同	同	同	同	同	同	同

內閣

〔…〕臣	內務大臣	大藏大臣	陸軍大臣	海軍大臣	司法大臣	文部大臣	農商務大臣	農林大臣	商工大臣	遞信大臣	鐵道大臣
周藏	伯西鄉從道	伯松方正義	伯大山巖	子樺山資紀	伯山田顯義	芳川顯正	陸奧宗光			伯後藤象二郎	
武揚	子品川彌二郎	(兼任)伯松方正義	子高島鞆之助	同	子田中不二麿	伯大木喬任	同			同	
	伯副島種臣	同	同	同	同	同	河野敏鎌			同	
宗光	伯井上馨	渡邊國武	伯大山巖	子仁禮景範	伯山縣有朋	河野敏鎌	伯後藤象二郎			伯黑田清隆	
	同	同	同	伯西鄉從道	芳川顯正	井上毅	同			同	
	同	同	同	同	同	同	子榎本武揚			同	
宗光	子野村靖	同	(兼任)伯西鄉從道	同	同	侯西園寺公望	同			同	
	同	同	同	同	同	同	同			同	
寺公望	同	子渡邊國武	侯大山巖	侯西鄉從道	同	同	同			白根專一	
重信	伯樺山資紀	(兼任)伯松方正義	(兼任)子高島鞆之助	同	清浦奎吾	侯蜂須賀茂韶	同	拓殖務大臣 子高島鞆之助		子野村靖	
德二郎	同	同	子高島鞆之助	同	同	濱尾新	男山田信道	(官制廢止)		同	
	子芳川顯正	伯井上馨	子桂太郎	同	曾禰荒助	外山正一	金子堅太郎			男末松謙澄	
周藏	侯西鄉從道	伯松方正義	同	山本權兵衞	清浦奎吾	伯樺山資紀	曾禰荒助			子芳川顯正	
	同	同	同	同	同	同	同			同	
高明	男末松謙澄	子渡邊國武	男兒玉源太郎	同	男金子堅太郎	松田正久	林有造			原敬	
壽太郎	男內海忠勝	男曾禰荒助	同	男山本權兵衞	男清浦奎吾	男菊池大麓	男平田東助			子芳川顯正	
	同	同	寺內正毅	同	同	同	同			同	
	同	同	同	同	同	同	同			同	
	(兼任)伯桂太郎	同	同	同	波多野敬直	久保田讓	男清浦奎吾			大浦兼武	
	同	同	同	同	同	同	同			同	
	子芳川顯正	同	同	同	同	同	同			同	
太郎 高明	(兼任)男清浦奎吾 原敬	男阪谷芳郎	同	同 齋藤實	同 松田正久	同 (兼)侯西園寺公望	同 松岡康毅			同 山縣伊三郎	
董	原敬	同	同	齋藤實	松田正久	牧野伸顯	松岡康毅			山縣伊三郎	
董	同	男阪谷芳郎 松田正久	子寺內正毅	男齋藤實	同 男千家尊福	男牧野伸顯	同			同(兼任)原敬 子堀田正養	
壽太郎	男平田東助	(兼任)侯桂太郎	同	同	子岡部長職	小松原英太郎	男大浦兼武			男後藤新平	
	同	同	同	同	同	同	同			同	
	同	同	同	同	同	同	同			同	
康哉	原敬	山本達雄	男石本新六	同	松田正久	長谷場純孝	男牧野伸顯			伯林董	
	同	同	男上原勇作	同	同	同	同			同	
高明 伸顯	子大浦兼武 原敬	若槻禮次郎 男高橋是清	男木越安綱	同	松田正久 松室致	奧田義人 柴田家門	山本達雄 仲小路廉			男後藤新平 元田肇	
伸顯	原敬	男高橋是清	楠瀨幸彦	同	松田正久 奧田義人	奧田義人 大岡育造	山本達雄			元田肇	
高明	(兼任)伯大隈重信	若槻禮次郎	岡市之助	八代六郎	尾崎行雄	一木喜德郎	子大浦兼武			武富時敏	
	同	同	同	同	同	同	同			同	
	同	同	同	同	同	同	同			同	
	同	同	同	同	同	同	同			同	
	子大浦兼武	同	同	同	同	同	河野廣中			同	
菊次郎	一木喜德郎	武富時敏	同	加藤友三郎	同	高田早苗	同			箕浦勝人	
一郎	男後藤新平	勝田主計	大島健一	同	松室致	岡田良平	仲小路廉			男田健治郎	
	同	同	同	同	同	同	同			同	
	同	同	同	同	同	同	同			同	
田康哉	床次竹二郎	男高橋是清	田中義一	同	(兼任)原敬	中橋德五郎	山本達雄			野田卯太郎	
	同	同	同	同	同	同	同			同	
	同	同	同	同	伯大木遠吉	同	同			同	元田肇
田康哉	同	子高橋是清	男田中義一	男加藤友三郎	同	同	男山本達雄			同	同
	同	(兼任)同	山梨半造	同	同	同	同			同	同
	水野錬太郎	市來乙彥	同	(兼任)同	岡野敬次郎	鎌田榮吉	荒井賢太郎			子前田利定	伯大木遠吉
										[illegible]	[illegible]

德二郎	同	同	子高島鞆之助	同	同	濱尾 新	男山田信道	(官制廢止)		同	
	子芳川顯正	伯井上 馨	子桂 太郎	同	曾禰荒助	外山正一	金子堅太郎			男末松謙澄	
周藏	侯西鄉從道	伯松方正義	同	山本權兵衛	清浦奎吾	伯樺山資紀	曾禰荒助			子芳川顯正	
	同	同	同	同	同	同	同			同	
高 明	男末松謙澄	子渡邊國武	男兒玉源太郎	同	男金子堅太郎	松田正久	林 有造			原 敬	
壽太郎	男內海忠勝	男曾禰荒助	同	男山本權兵衛	男清浦奎吾	男菊池大麓	男平田東助			子芳川顯正	
	同	同	寺內正毅	同	同	同	同			同	
	同	同	同	同	同	同	同			同	
	伯(兼任)桂 太郎	同	同	同	波多野敬直	久保田 讓	男清浦奎吾			大浦兼武	
	同	同	同	同	同	同	同			同	
	子芳川顯正	同	同	同	同	同	同			同	
桂太郎 高明	(兼任)男清浦奎吾 原 敬	男阪谷芳郎	同	同 齋藤 實	同 松田正久	同 (兼)侯西園寺公望	同 松岡康毅			同 山縣伊三郎	
董	原 敬	同	同	齋藤 實	松田正久	牧野伸顯	松岡康毅			山縣伊三郎	
董	同	男阪谷芳郎 松田正久	子寺內正毅	男齋藤 實	同 男千家尊福	男牧野伸顯	同			同(兼任)原 敬 子堀田正養	
壽太郎	男平田東助	侯(兼任)桂 太郎	同	同	子岡部長職	小松原英太郎	男大浦兼武			男後藤新平	
	同	同	同	同	同	同	同			同	
	同	同	同	同	同	同	同			同	
康哉	原 敬	山本達雄	男石本新六	同	松田正久	長谷場純孝	男牧野伸顯			伯林 董	
	同	同	男上原勇作	同	同	同	同			同	
高明 伸顯	子大浦兼武 原 敬	若槻禮次郎 男高橋是清	男木越安綱	同	松室 致 松田正久	柴田家門 奧田義人	仲小路廉 山本達雄			後藤新平 元田 肇	
野伸顯	原 敬	男高橋是清	楠瀨幸彥	同	松田正久 奧田義人	奧田義人 大岡育造	山本達雄			元田 肇	
藤高明	伯(兼任)大隈重信	若槻禮次郎	岡 市之助	八代六郎	尾崎行雄	一木喜德郎	子大浦兼武			武富時敏	
	同	同	同	同	同	同	同			同	
	同	同	同	同	同	同	同			同	
	同	同	同	同	同	同	同			同	
	子大浦兼武	同	同	同	同	同	河野廣中			同	
井菊次郎	一木喜德郎	武富時敏	同	加藤友三郎	同	高田早苗	同			箕浦勝人	
野一郎	男後藤新平	勝田主計	大島健一	同	松室 致	岡田良平	仲小路廉			男田 健治郎	
	同	同	同	同	同	同	同			同	
	同	同	同	同	同	同	同			同	
田康哉	床次竹二郎	男高橋是清	田中義一	同	原(兼任)敬	中橋德五郎	山本達雄			野田卯太郎	
	同	同	同	同	同	同	同			同	
	同	同	同	同	伯大木遠吉	同	同			同	元田 肇
田康哉	同	子高橋是清	男田中義一	男加藤友三郎	同	同	男山本達雄			同	同
	同	同(兼任)	山梨半造	同	同	同	同			同	同
	水野錬太郎	市來乙彥	同	同(兼任)	岡野敬次郎	鎌田榮吉	荒井賢太郎			子前田利定	伯大木遠吉
集院彥吉	子後藤新平	井上準之助	男田中義一	財部 彪	平沼騏一郎	岡野敬次郎	男田 健治郎			犬養 毅	山之內一次
井慶四郎	水野錬太郎	勝田主計	宇垣一成	村上格一	鈴木喜三郎	江木千之	子前田利定			男藤村義朗	小松謙次郎
原喜重郎	若槻禮次郎	濱口雄幸	同	財部 彪	横田千之助	岡田良平	高橋是清			犬養 毅	仙石 貢
	同	同	同	同	同(兼任)高橋是清 小川平吉	同	同			同	同
	同(兼任)若槻禮次郎	同	同	同	江木 翼	同	(官制廢止)	早速整爾	片岡直溫	安達謙藏	同
	濱口雄幸(臨時代理)安達謙藏	片岡直溫	同	同	同	同		町田忠治	藤澤幾之輔	同	子井上匡四郎
中義一	鈴木喜三郎	高橋是清	白川義則	岡田啓介	原 嘉道	三土忠造		山本悌二郎	中橋德五郎	望月圭介	小川平吉
	同	三土忠造	同	同	同	水野錬太郎		同	同	同	同
	同	同	同	同	同	同		同	同	同	同

○議會ノ召集及開閉一覽表（選擧詔勅及召集詔勅ハ公布ノ日ヲ記載ス）

選擧及議會	選擧詔勅	選擧 通常	選擧 臨時	召集詔勅	召集令發布ヨリ召集日ニ至ル日數	召集日	開院式	帝國議會停會	會期延長	閉會式	衆議院解散貴族院停會	會期日數 定期	會期日數 實期
第一選擧 第一回		明治二十三年七月一日		明治二十三年十月十日	四十七日	明治二十三年十一月二十五日	明治二十三年十一月二十九日		自明治二十四年二月二十七日至同三月七日九日間	明治二十四年三月八日		三ヶ月	三ヶ月九日
第一選擧 第二回				二十四年十月九日	四十四日	二十四年十一月二十一日	二十四年十一月二十六日				明治二十四年十二月二十五日	三ヶ月	三十日
第二選擧 第三回	明治二十五年一月十二日		明治二十五年二月十五日	二十五年三月十九日	四十五日	二十五年五月二日	二十五年五月六日	自明治二十五年五月十六日至同月二十二日七日間		二十五年六月十五日		四十日	四十日
第二選擧 第四回				二十五年十月十三日	四十四日	二十五年十一月二十五日	二十五年十一月二十九日	自二十六年一月二十三日至同二月六日十五日間	自二十六年二月二十七日至同月二十八日二日間	二十六年三月一日		三ヶ月	三ヶ月二日
第二選擧 第五回				二十六年十月十三日	四十四日	二十六年十一月二十五日	二十六年十一月二十八日	自二十六年十二月十九日至同月二十八日十日間 自同月二十九日至二十七年一月十一日十四日間			二十六年十二月三十日	三ヶ月	三十三日
第三選擧 第六回	二十七年一月二十九日		二十七年三月一日	二十七年三月二十七日	四十三日	二十七年五月十二日	二十七年五月十五日				二十七年六月二日	二十一日	十九日
第四選擧 第七回	二十七年七月三十一日		二十七年九月一日	二十七年九月二十二日	二十四日	二十七年十月十五日	二十七年十月十八日			二十七年十月二十二日		七日	四日
第四選擧 第八回				二十七年十一月二十一日	四十二日	二十七年十二月二十二日	二十七年十二月二十四日			二十八年三月二十七日		三ヶ月	三ヶ月
第四選擧 第九回				二十八年十一月十五日	四十一日	二十八年十二月二十五日	二十八年十二月二十八日	自廿九年二月十五日至同月廿四日十日間	自廿九年三月廿七日至同月廿八日二日間	二十九年三月二十九日		三ヶ月	三ヶ月二日
第四選擧 第十回				二十九年十一月七日	四十六日	二十九年十二月二十二日	二十九年十二月二十五日			三十年三月二十五日		三ヶ月	三ヶ月
第四選擧 第十一回				三十年十一月十日	四十二日	三十年十二月二十一日	三十年十二月二十四日				三十年十二月二十五日	三ヶ月	二日
第五選擧 第十二回	三十一年一月二十一日		三十一年三月十五日	三十一年四月二日	四十三日	三十一年五月十四日	三十一年五月十九日	自三十一年六月七日至同月九日三日間	自三十一年六月九日至同月十五日七日間		三十一年六月十日	二十一日	二十三日
第六選擧 第十三回	三十一年七月八日		三十一年八月十日	三十一年九月二十八日	四十一日	三十一年十一月七日	三十一年十二月三日		自三十二年三月三日至同月九日七日間	三十二年三月十日		三ヶ月	三ヶ月七日
第六選擧 第十四回				三十二年十月四日	四十八日	三十二年十一月二十二日	三十二年十一月二十二日		自卅三年二月廿日至同月廿三日四日間	三十三年二月二十四日		三ヶ月	三ヶ月四日
第六選擧 第十五回				三十三年十一月八日	四十五日	三十三年十二月二十二日	三十三年十二月二十五日	自卅四年二月廿七日至同三月八日十日間 自同月九日至同月十三日五日間		三十四年三月二十五日		三ヶ月	三ヶ月
第六選擧 第十六回				三十四年十月二十六日	四十三日	三十四年十二月七日	三十四年十二月十日			三十五年三月十日		三ヶ月	三ヶ月
第七選擧 第十七回	三十五年四月二十二日	三十五年八月十日		三十五年十月二十五日	四十三日	三十五年十二月六日	三十五年十二月九日	自卅五年十二月十六日至同月廿日五日間 自同月廿一日至同月廿七日七日間			三十五年十二月二十八日	三ヶ月	二十日
第八選擧 第十八回	三十五年十二月二十九日		三十六年三月一日	三十六年三月二十六日	四十四日	三十六年五月八日	三十六年五月十二日	自卅六年五月廿一日至同月廿三日三日間	自卅六年六月二日至同月四日三日間	三十六年六月五日		二十一日	二十四日
第八選擧 第十九回				三十六年十月二十二日	四十五日	三十六年十二月五日	三十六年十二月十日				三十六年十二月十一日	三ヶ月	二日
第九選擧 第二十回	三十六年十二月十二日		三十七年三月一日	三十七年三月二日	十七日	三十七年三月十八日	三十七年三月二十日			三十七年三月三十日		十日	十日
第九選擧 第二十一回				三十七年十月十九日	四十一日	三十七年十一月二十八日	三十七年十一月三十日			三十八年二月二十八日		九十日	九十日
第九選擧 第二十二回				三十八年十一月十三日	四十三日	三十八年十二月二十五日	三十八年十二月二十八日			三十九年三月二十八日		九十日	九十日
第九選擧 第二十三回				三十九年十一月十五日	四十一日	三十九年十二月二十五日	三十九年十二月二十八日			四十年三月二十八日		九十日	九十日
第九選擧 第二十四回				四十年十一月十二日	四十四日	四十年十二月二十五日	四十年十二月二十八日			四十一年三月二十七日		九十日	九十日
第十選擧 第二十五回	四十一年四月十三日	四十一年五月十五日		四十一年十一月九日	四十四日	四十一年十二月二十二日	四十一年十二月二十五日			四十二年三月二十五日		九十日	九十日
第十選擧 第二十六回				四十二年十一月九日	四十四日	四十二年十二月二十二日	四十二年十二月二十四日			四十三年三月二十四日		九十日	九十日
第十選擧 第二十七回				四十三年十一月七日	四十四日	四十三年十二月二十日	四十三年十二月二十三日			四十四年三月二十三日		九十日	九十日
第十選擧 第二十八回				四十四年十一月十日	四十四日	四十四年十二月二十三日	四十四年十二月二十七日			四十五年三月二十六日		九十日	九十日
第十一選擧 第二十九回	四十五年四月十一日	四十五年五月十五日		大正元年八月六日	十六日	大正元年八月二十一日	大正元年八月二十三日			大正元年八月二十六日		三日	三日
第十一選擧 第三十回				元年十一月九日	四十六日	元年十二月二十四日	元年十二月二十七日	自大正二年一月二十一日至二月四日十五日間 自同月五日至九日五日間 自同月十日至十二日三日間		二年三月二十七日		九十日	九十日
第十一選擧 第三十一回				二年十一月十三日	四十二日	二年十二月二十四日	二年十二月二十六日	自三年三月二十三日至二十五日三日間		三年三月二十六日		九十日	九十日
第十一選擧 第三十二回				三年四月十七日	十八日	三年五月四日	三年五月五日			三年五月八日		三日	三日
第十一選擧 第三十三回				三年五月九日	四十三日	三年六月二十日	三年六月二十二日			三年六月二十九日		七日	七日
第十一選擧 第三十四回				三年八月二十三日	十二日	三年九月三日	三年九月四日		自大正三年九月七日至同月九日三日間	三年九月十日		三日	六日
第十一選擧 第三十五回				三年十月二十六日	四十一日	三年十二月五日	三年十二月七日				大正三年十二月二十五日	九十日	十九日
第十二選擧 第三十六回	大正三年十二月二十六日		大正四年三月二十五日	四年三月三十日	四十九日	四年五月十七日	四年五月二十日			四年六月十日		二十一日	二十一日
第十二選擧 第三十七回				四年十月五日	五十六日	四年十一月二十九日	四年十二月一日			五年二月二十九日		九十日	九十日
第十二選擧 第三十八回				五年十一月十一日	四十五日	五年十二月二十五日	五年十二月二十七日				六年一月二十五日	九十日	三十日
第十三選擧 第三十九回	六年一月三十一日		六年四月二十日	六年五月十二日	四十一日	六年六月二十一日	六年六月二十三日		六年七月十四日一日間	六年七月十五日		二十一日	二十二日
第十三選擧 第四十回				六年十一月十日	四十六日	六年十二月二十五日	六年十二月二十七日			七年三月二十七日		九十日	九十日
第十三選擧 第四十一回				七年十一月十二日	四十四日	七年十二月二十五日	七年十二月二十七日			八年三月二十七日		九十日	九十日
第十三選擧 第四十二回				八年十一月十一日	四十四日	八年十二月二十四日	八年十二月二十六日				九年二月二十六日	九十日	六十三日
第四十三回	九年三月八日		九年五月十日	九年五月十五	四十六日	九年六月二十	九年七月一日			九年七月二十		二十八日	二十八日

第	第一回	第二回	第三回	第四回	第五回	第六回	第七回	第八回	第九回	第十回	第十一回	第十二回	第十三回	第十四回	第十五回	第十六回	第十七回	第十八回	第十九回	第二十回	第二十一回	第二十二回	第二十三回	第二十四回	第二十五回	第二十六回	第二十七回	第二十八回	第二十九回	第三十回	第三十一回	第三十二回	第三十三回	第三十四回	第三十五回	第三十六回	第三十七回	第三十八回	第三十九回	第四十回	第四十一回	第四十二回	第四十三回	第四十四回	第四十五回	第四十六回	第四十七回	第四十八回	第四十九回	第五十回	第五十一回	第五十二回	第五十三回	第五十四回	第五十五回	第五十六回
第一回																																																								
第二回																																																								
第三回																																																								
第四回																																																								
第五回																																																								
第六回																																																								
第七回																																																								
第八回																																																								
第九回																																																								
第十回																																																								
第十一回																																																								
第十二回																																																								
第十三回																																																								
第十四回																																																								
第十五回																																																								
第十六回																																																								

第二編　事務局及經費

○衆議院事務局職員

書記官長　中村藤兵衛

秘書課

書記官　課長　中御門經民

屬　江川芳光

同　千葉次雄

議事課

書記官　課長　田口弼一

同（兼）　土岐定應

同（兼）　大木操

同（兼）　中御門經民

同（兼）　大池眞

屬　主事　岡田昌孝

同（兼）　江川芳光

同　井上海人

同　大塚純一

同（兼）　外岡克己

同（兼）　富田嘉明

委員課

書記官（兼）　課長　大木操

同（兼）　土岐定應

同（兼）　中御門經民

同（兼）　大池眞

屬　外岡克己

同　富田嘉明

同　松平銑之助

同　中川清

速記課

書記官　課長　大池眞

同（兼）　大木操

同（兼）　中御門經民

速記士　尾張捨吉郎

速記技手　石橋政二

同　田口敬二

同　喜多川孝太郎

同　杉山直喜

同　森田章三

同　荒木竹治郎

同　小島誠之進

同　森上富夫

速記技手　鈴木庄平
同　水野爲三郎
同　石川隆一
同　山本保造
同　中山宗太郎
同　野田正道
同　樋口孝太郎
同　工藤三郎
同　萩原彰
同　水野春之助
同　松村鐘造
同　松崎平策
同　柳澤兵太郎
同　中根治彦
同　本多武男
同　北村贊平
同　三角治助
同　川西恒夫
同　淺川英雄
同　淺川肇
同　水元重行
同　菅野市吉
同　市丸一
同　蓬田武
同　岩島正次
同　西來路秀男
同　伊藤信二
同　川島良
同　萩谷哲夫
同　西村要治
同　由田健兒
同　黒崎芳男
同　村井宗藏
同　長谷川清作
同　菅田廣
同　林吉雄

庶務課

同　坂内德松
同　中島博行
同　植野義雄
同　芝田吾一

書記官　課長　大木操

屬　生野友保
同　佐々木信藏
同　矢萩辰三
同　笹田甚兵衛
同　（兼）富田嘉明

警務課

書記官（兼）課長　田口彌一
守衛長　宮城長藏
守衛副長　西村千代作
同　野田賢次郎

○衆議院經費

昭和三年度豫算額

科目	豫算額
經常部	
衆議院	二、〇七〇、三六四円
議員諸費	一、五一三、八七九
議員歲費	一、三九八、〇〇〇
議員旅費	四〇、八七九
議長交際手當及議員海外派遣補助費	七五、〇〇〇
俸給	九六、五四〇
勅任俸給	五、七〇〇
奏任俸給	一八、八四〇
判任俸給	七一、八〇〇
年功加俸及特別俸加給	二〇〇
事務費	四五四、九五〇
備品費	一一、六七六
議案類印刷費	二四九、五七七
圖書及印刷費	一、三七三
筆紙墨文具	二、一九一

消耗品	七、六四七
通信運搬費	三、二二九
石炭瓦斯電氣及水料	一七、一五九
電話機維持及使用料	六、三二四
各所修繕	四、〇六六
内國旅費	三〇
守衛給與	三六、〇〇〇
速記者勤勉手當	九、六七六
雇員給	三一、二四〇
傭人料	二一、三五七
速記者養成費	四、四三八
被服費	五、八二二
雑費	八、〇九九
列國議會同盟諸費	四、九九五
事務費	一、一二五
列國議會同盟費等賠金	三、八七〇
臨時部	
災害費	一八、二〇〇
貴族院及衆議院議事堂其他火災復舊費	一八、二〇〇
衆議院圖書其他復舊	一八、二〇〇

第三編　議院

○議事堂

初メ政府ハ東京市麹町區日比谷附近ノ地ヲトシ兩議院建築ノ事ヲ決議シ計畫スル所アリ然ルニ明治二十三年帝國議會開設ノ期迄ニ落成ノ見込ナキヲ以テ更ニ假議院ヲ建築スルコトヲ決議シ玆ニ其ノ建築ヲ視ルニ至レリ而シテ兩院議長官舍及兩院書記官長官舍亦同時ノ建築ニ係ル左ニ議院建築ノ大要ヲ掲ク（建物断圖之ヲ略ス）

一位　置　東京市麹町區内幸町二丁目
一建築年月　明治二十一年六月起工同二十三年十一月竣工
一敷地坪數　七千六百二十一坪三合一勺
一建物坪數　二千四百三十二坪六合六勺五才（附屬建物共）
一構　造　木造西洋二階家
一建築費　金二十三萬三千八百六十八圓七十九錢五厘
一裝飾其他備品費　金二萬千百七圓十二錢一厘
一建築管理　臨時建築局
一建築擔當技師　内務省技師吉井茂則、アドルフ、ステヒミュルレル（獨逸人）

右議院ハ明治二十四年一月二十日夜火災ニ罹リ兩院議長及書記官長官舍其ノ他一二附屬建物ヲ除ク外全ク烏有ニ歸セリ時恰モ第一回議會開會中ナリシヲ以テ政府ハ假リニ山下町帝國「ホテル」ヲ以テ貴族院議場ニ充テ直チニ議院再建ニ從事シタリ

新議院ハ舊議院ノ規模ニ據リ多少ノ修補ヲ加ヘタルモノニシテ日夜督勵工事ヲ急キタル爲メ次期ノ議會ハ再建議院ニ於テ開會ヲ覩ルニ至レリ

新議院ノ建築ニ付キテ舊議院ト異ナル部分ノ大要ヲ左ニ摘載ス（建物略圖ノ之ヲ略ス）

一建築年月　明治二十四年二月起工同年十一月竣工

一建物坪數　三千百九十三坪八合三才

一建築費　金二十二萬九千四百二十四圓十一錢二厘

一裝飾費　金二萬五千百二十九圓五錢

內譯

金一萬四千五百九十九圓七錢五厘　貴族院

金一萬五百二十九圓九十七錢五厘　衆議院

一建築擔當技師　內務技師　吉井茂則

同　妻木頼黄

オスカル、チーツエ（獨逸人）

右議院ハ爾來年所ヲ經テ大修繕ヲ加フル必要生シタルニ依リ明治三十九年四月ヨリ向フ三箇年度ニ渉ル繼續費金二十三萬四千九百圓ヲ以テ之カ修繕ニ著手シ四十一年十一月ニ至リ竣工ス大正八年五月議院ノ一部火災ニ罹リ是カ復舊工事費金參拾萬參千六拾貳圓ヲ要シタリ爾來逐年議院ノ狹隘ヲ感シ多少ノ增築ヲ爲シ更ニ大正十二年九月ノ大震災ニ依リ應急工事費金十八萬一千餘圓ヲ要シ又復舊工事費トシテ大正十三年度ヨリ四ケ年度ニ渉ル繼續費金六十二萬四千餘圓ヲ以テ修繕中ナリシ

右議院ハ大正十四年九月十八日火災ニ罹リ兩院議長官舍及書記官長官舍其ノ他一二附屬建物ヲ除ク外全ク烏有ニ歸シタルヲ以テ直チニ再建築工事ニ著手シタリ新議院ハ舊議院ノ規模ニ據リ多少ノ修補ヲ加ヘタルモノニシテ日夜督勵工事ヲ急キタル爲メ次期議會ハ再建議院ニ於テ開會ヲ覩ルニ至レリ

新議院建築ニ關スル大要ヲ左ニ摘載ス（建物略圖ノ之ヲ略ス）

一建築年月日　大正十四年九月二十九日起工同年十二月二十日竣工

一建物坪數　三千三百五十七坪五合五勺一才

一構造　木造西洋風二階建

一建築費　金百十九萬九百八十九圓二十九錢八厘

一裝飾費其他設備費　金四十八萬二千九百六十九圓三十二錢

內譯　金二十五萬八千五百三十四圓四十一錢五厘　貴族院

金二十二萬四千四百三十四圓九十錢五厘　衆議院

一建築司掌　營繕管財局

○廣島臨時議事堂

第七回臨時帝國議會ハ廣島大本營ノ下ニ召集セラレ假議場ヲ同市西練兵場ニ建設セリ左ニ建築ノ大要ヲ揭ク（建物略圖）

一位	置	廣島市某町西練兵場内（陸軍省用地）
一建築年月		明治二十七年九月二十八日起工同年十月十四日竣工
一敷地坪數		七千六百十坪四合一勺
一建物坪數		八百八十一坪三勺四才（附屬建物共）
一建物諸費		金二萬五千百十四圓五十四錢八厘
內	譯	
一構	造	金一萬二千七百二十八圓八十錢五厘 貴族院
一設計竝監督技師		木造板葺煉瓦建西洋風平家 衆議院
一兩院事務局		角藤技師 妻 木 顯 實
		廣島市廣島憲兵隊本部及首部ヲ以テ之ニ充ツ

○官舍

兩院議長官舍

一位	置	麹町區霞ヶ關町
一敷地坪數		一千十坪
同		二百二十一坪五合八勺七才 貴族院 衆議院
一建物坪數		二百二十一坪五合六勺六才 貴族院 衆議院
一建築費		二萬八千六百五十七圓四十一錢五厘 貴族院 衆議院
		二萬八千五百二十七圓六十二錢一厘 貴族院 衆議院
一裝飾費		二千三百十三圓四十七錢七厘 貴族院 衆議院
		千七百三十四圓十七錢七厘 貴族院 衆議院
一構	造	木造和洋兩樣二階家

兩院書記官長官舍

一位	置	麹町區內幸町議院構內
一敷地坪數		七百三十四坪四合 貴族院 衆議院
		七百三十四坪五勺 貴族院 衆議院
一建物坪數		百十六坪五合一勺六才 貴族院 衆議院
		百十三坪八合五勺三才 貴族院 衆議院
一建築費		一萬二千九百五十圓八十錢五厘 貴族院 衆議院
		一萬二千三百九十圓四十六錢一厘 貴族院 衆議院

一棟　　建　　木造和洋兩棟二階家

右兩院ノ官舍モ議院ト同シク遥年多少ノ增築修繕ヲ爲シ殊ニ大正十二年九月ノ大震災及大正十四年九月ノ火災ニ依ル破損ニ對シテハ應急工事費四萬二千圓ヲ要シ更ニ復舊工事費九萬五千餘圓ヲ以テ修繕ヲ爲シ今日ニ至レリ

衆議院階上各室略圖

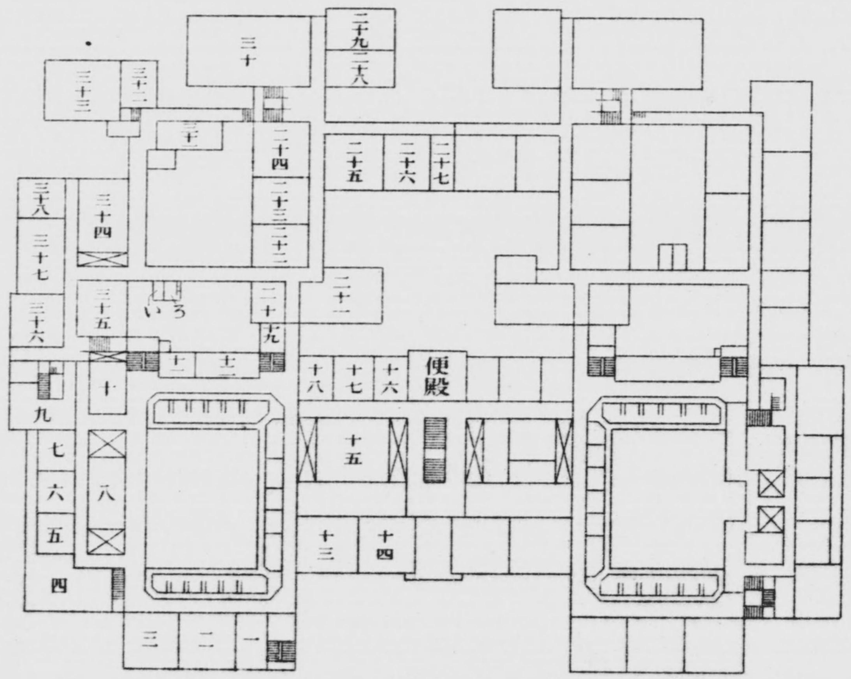

一　豫備室
二　議員控室
三　議員控室
四　議員控室
五　議員控室
六　議員控室
七　議員控室
八　議員控室
九　傍聽人控室
十　新聞通信記者室
十一　政府委員室
十二　政府委員室
十三　議員控室
十四　政府委員室
十五　政府委員室
十六　皇族室
十七　議員控室
十八　政府委員室
十九　豫備室
二十　委員課支室（請願係）
二十一　委員課
二十二　第一委員室
二十三　第二委員室
二十四　第三委員室（請願委員室）
二十五　第四委員室（決算委員室）
二十六　第五委員室（懲罰委員室）
二十七　第六委員室
二十八　第七委員室
二十九　第八委員室
三十　第九委員室（豫算委員室）
三十一　喫茶室
三十二　第十委員室
三十三　第十一委員室
三十四　議員控室
三十五　議員控室
三十六　議員控室
三十七　議員控室
三十八　議員控室
い　議員洗面所
ろ　議員便所

衆議院階下各室略圖

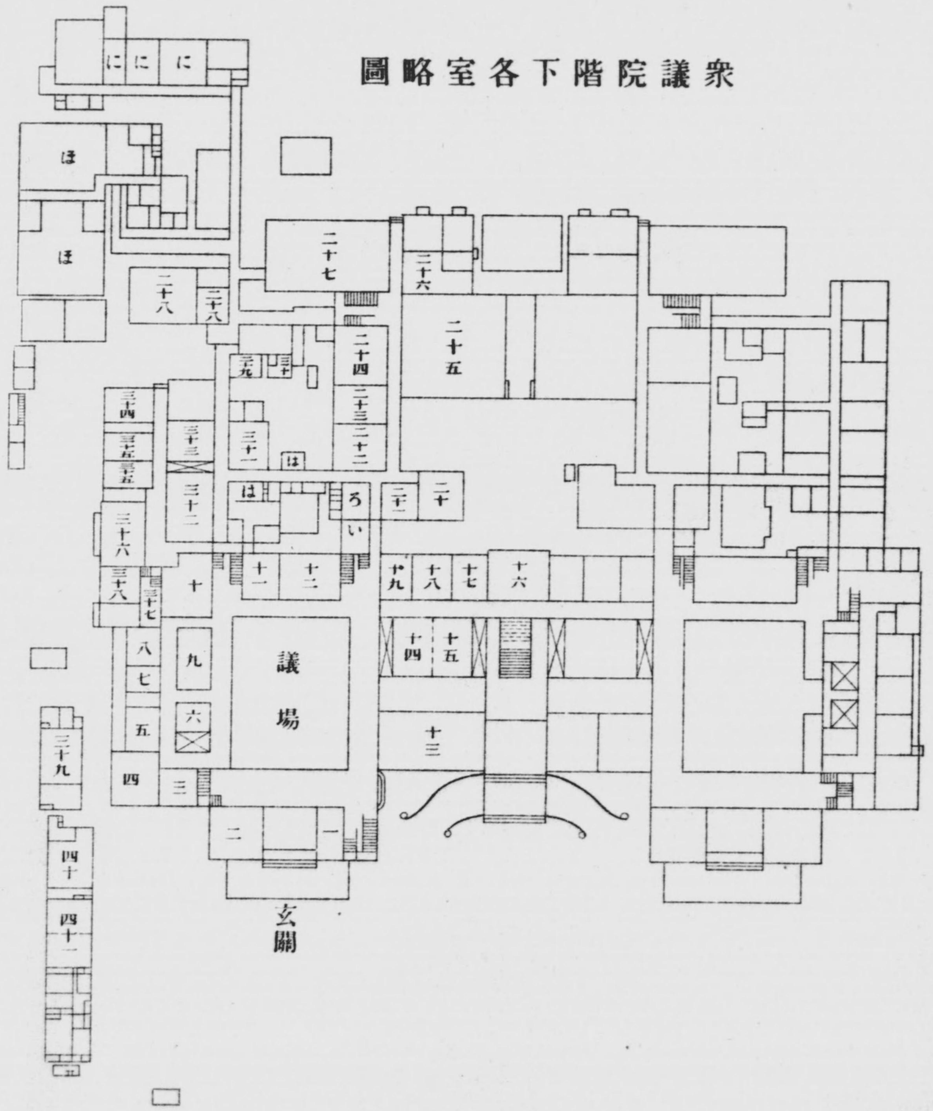

一 豫備室
二 議員控室
三 副議長室
四 交涉室
五 議長室
六 議長應接室
七 書記官長室
八 書記官長應接室
九 秘書課
十 警務課
十一 書記官室
十二 議事課
十三
十四
十五 議員控室
十六 兩院協議室
十七
十八
十九 政府委員室
二十 醫務室
二十一 休憩室
二十二 庶務課(文書係)
二十三 庶務課(配付係)
二十四 庶務課(會計係)
二十五 速記課
二十六 事務員食堂
二十七 議員食堂
二十八 圖書館
二十九 理髮所
三十 電話交換室
三十一
三十二 守衛室
三十三 小使室
三十四 郵便局
三十五 面談室
三十六 面會人受附
三十七 傍聽人受附
三十八 傍聽人携帶品預所
三十九 警察官詰所
四十 傍聽人休憩所
四十一 車夫供待所
い 議員洗面所
ろ 議員便所
は 事務員便所
に 議員倶樂部
ほ 印刷局出張所

議場略圖

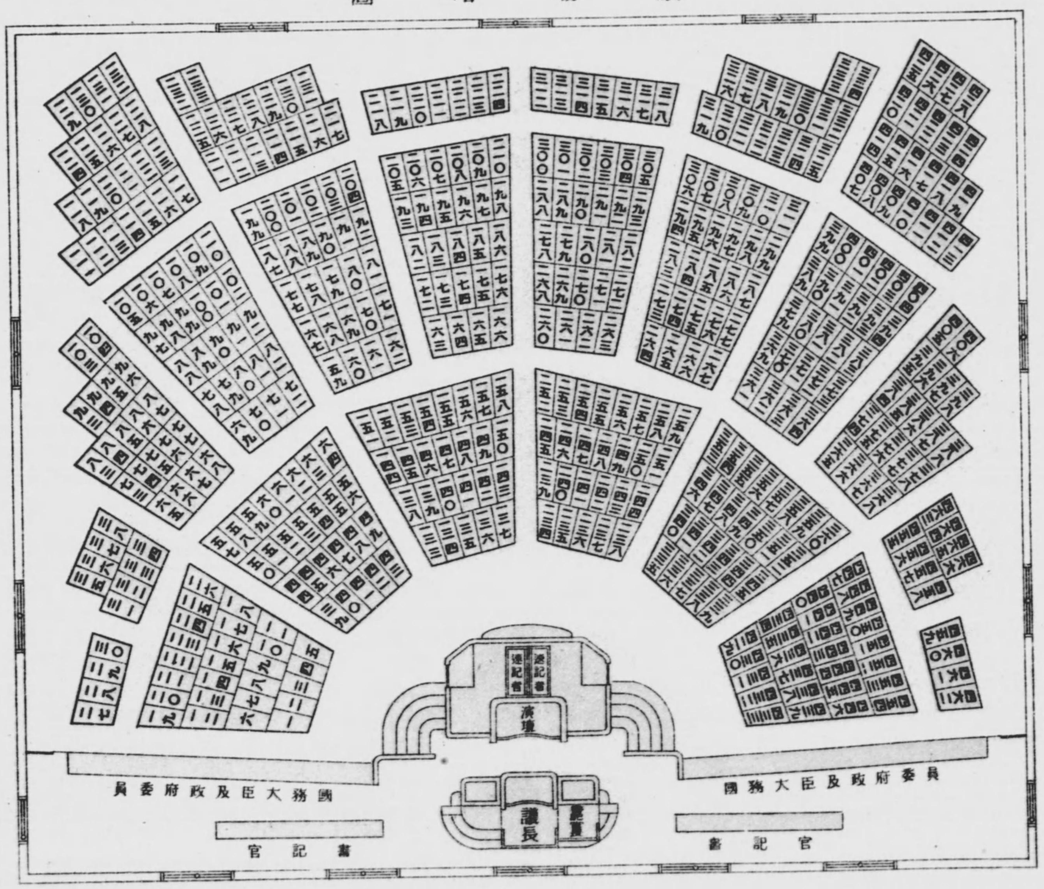

衆議院要覽 乙 終

昭和三年十二月十八日印刷
昭和三年十二月二十日發行

衆議院事務局
東京市京橋區日吉町十番地
印刷者　渡邊爲藏

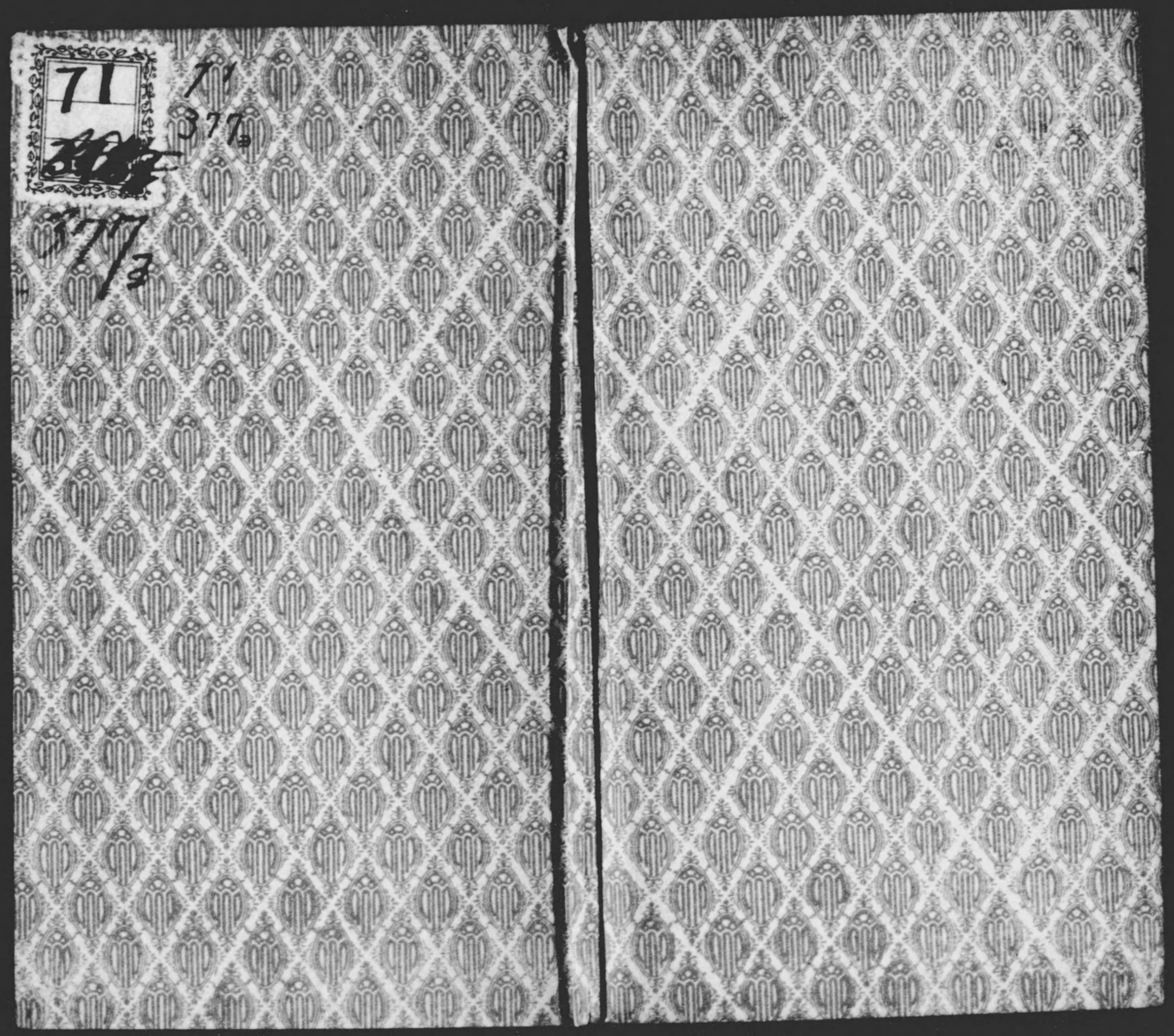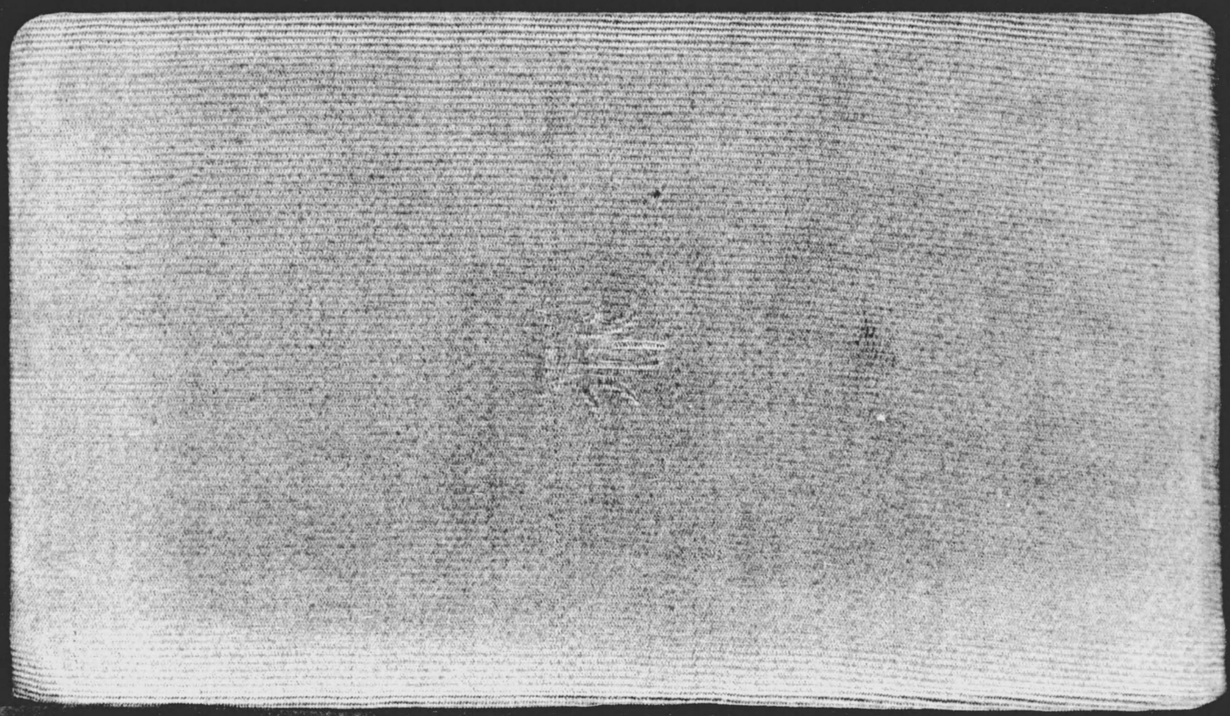
71
71
377
377