



DH468

512



81W52978

〇
複写



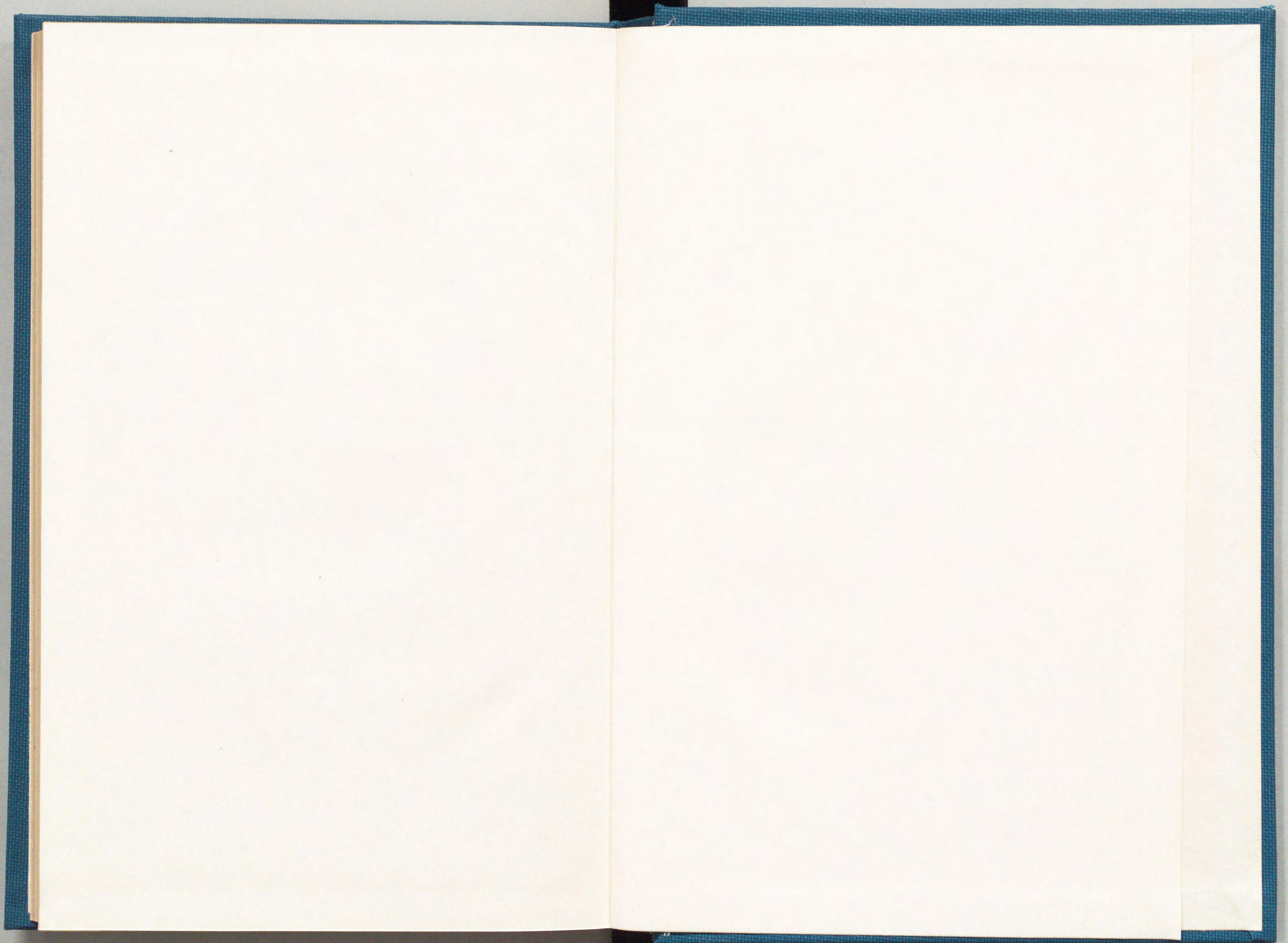

池M-71

昭和五年四月

昭和五年四月
本誌發行所
展寄贈

小賣市場ニ關スル調査 其ノ一

(大阪市、名古屋市、京都市及静岡市)



(謄寫代用)

商工省商務局

昭9
A
1376



DH468
512

本書ハ執務ノ参考資料トシテ昭和四年九月ヨ
リ翌年三月ニ互リ調査セルモノヲ編纂シタル
モノニシテ六大都市中小賣市場ノ最發達普及
セル大阪市ヲ主トシ之ニ名古屋及京都市ヲ加
ヘ尙中都市ノ代表的ナルモノトシテ静岡市ヲ
トリ其ノ調査ヲモ併セテ採録セリ

81W52978

~~857415~~

小賣市場ニ關スル調査 其ノ一

(大阪市、名古屋市、京都市及静岡市)

目次

(一) 大阪市小賣市場

第一章 公設小賣市場

第一節 總說

(一) 市場開設ノ動機及建設狀況

(二) 現在公設小賣市場

第二節 市場ノ位置

第三節 市場ノ建物及設備

第四節 市場建設費財源及償還方法

(一) 市場建設費財源

(二) 償還方法

(三) 市場不動産價格

第五節 市場賣上高

目次

第一節 總說	一
(一) 市場開設ノ動機及建設狀況	一
(二) 現在公設小賣市場	四
第二節 市場ノ位置	九
第三節 市場ノ建物及設備	一〇
第四節 市場建設費財源及償還方法	一六
(一) 市場建設費財源	一六
(二) 償還方法	一七
(三) 市場不動産價格	一七
第五節 市場賣上高	二六

(一) 開設以來賣上高…………… 六
 (二) 最近三ヶ年間各月別賣上高…………… 六
 (三) 最近三ヶ年間市場別賣上高…………… 九
 (四) 最近三ヶ年間品種別賣上高…………… 三
 (五) 最近三ヶ年間賣上高順位(品種別)…………… 三

第六節 市場ノ經營及監督……………

(一) 市場經營及監督機關…………… 六
 (二) 市場經營方針…………… 七
 (三) 市場ノ監督及取締…………… 六
 (四) 使用料…………… 四
 (五) 市場收支豫算及決算…………… 四
 (六) 大阪市設小賣市場使用條例…………… 五

第七節 市場販賣品ノ價格……………

(一) 卸賣價格及一般小賣價格トノ比較…………… 三
 (二) 價格決定方法…………… 三
 (三) 價格ノ變更…………… 三
 (四) 市場價格ノ統制力…………… 六

(五) 小賣相場ノ周知方法…………… 六
 (六) 相場表…………… 六

第八節 市場ニ於ケル販賣取引……………

(一) 販賣方法…………… 五
 (二) 配達、御用聞、電話注文…………… 五
 (三) 價格表示方法…………… 五
 (四) 販賣計量單位…………… 七

第九節 市場商人……………

(一) 市場商人(店舗)ノ數…………… 七
 (二) 市場商人ノ選定方法…………… 七
 (三) 市場商人ノ資本及信用…………… 八
 (四) 商品仕入及仕入代金決済方法…………… 八
 (五) 市場商人ノ利益…………… 八
 (六) 市場商人ノ營業費…………… 八

第十節 私設小賣市場、市中小賣商、小賣商組合及百貨店トノ關係……………

(一) 私設小賣市場トノ關係…………… 八
 (二) 一般小賣商トノ關係…………… 九

(三) 小賣商團體トノ關係……………九三

(四) 百貨店トノ關係……………九四

第十一節 市場商人團體及共同施設……………九六

(一) 各市場内商人組合……………九六

(二) 度量衡取締會……………九七

(三) 業種別小賣商組合……………九七

(四) 商品切手計畫……………一〇四

(五) 信用組合計畫……………一〇五

第十二節 市場利用狀況……………一〇六

(一) 市場利用者ノ範圍……………一〇六

(二) 入場人員……………一〇七

(三) 市場繁閑期……………一〇八

(四) 顧客誘致策……………一〇九

第二章 私設小賣市場

第一節 總說……………一二三

第二節 市場建設狀況……………一二四

第三節 市場ノ建物設備及建設費……………一二五

第四節 市場賣上高……………一二七

第五節 市場商人及使用料……………一二八

(一) 市場商人……………一二八

(二) 店舖數……………一二九

(三) 使用料……………一二九

第六節 價格及販賣方法……………一三〇

第七節 私設小賣市場ノ監督取締……………一三一

第八節 大阪私設市場組合……………一三三

大阪市内外私設小賣市場一覽表

(二) 名古屋市小賣市場

第一章 公設小賣市場

第一節 市場ノ建設狀況……………一四五

第二節 市場ノ規模構造及建設費……………一四六

第三節 市場ノ位置……………一四八

第四節 市場建設費財源及償還方法……………一四

第五節 市場賣上高……………一五

(一) 開設以來年度別賣上高……………一五

(二) 最近三ヶ年間市場別賣上高……………一五

(三) 最近三ヶ年間月別賣上高……………一五

(四) 最近三ヶ年間品種別賣上高……………一五

第六節 市場ノ經營及監督……………一五

(一) 市場經營及監督機關……………一五

(二) 市場收支豫算及決算……………一五

(三) 使用料……………一六

(四) 名古屋公設市場規程……………一六

第七節 市場販賣品ノ價格取引及監督……………一七

(一) 價格及其ノ決定方法……………一七

(二) 販賣方法……………一七

(三) 價格周知方法……………一七

(四) 計量……………一七

(五) 試買會……………一七

(六) 衛生……………一七

第八節 市場商人……………一七

(一) 市場商人(店舖)ノ數……………一七

(二) 商人ノ選定方法……………一七

(三) 商人ノ資本、利益及營業費……………一七

第九節 市場商人團體及共同施設……………一八

第十節 市場利用狀況……………一八

第二章 私設小賣市場

第一節 市場建設狀況……………一八

第二節 市場ノ建物、設備、建設費、賣上高其他……………一八

(一) 規模構造及設備……………一八

(二) 店舖數……………一八

(三) 賣上高……………一八

第三節 市場使用料……………一八

第四節 市場ノ經營、價格及販賣方法……………一八

第五節 商人團體及共同施設……………一九

第六節 榮屋食料品店

- (一) 沿革……………一九〇
- (二) 取扱品目……………一九〇
- (三) 建物及設備……………一九一
- (四) 經營方法……………一九三

(三) 京都市小賣市場

第一章 公設小賣市場

- 第一節 市場建設狀況……………一九七
- 第二節 市場ノ建物及設備……………一九八
- 第三節 市場ノ位置……………一九九
- 第四節 市場建設費財源及償還方法……………二〇一
- 第五節 市場賣上高……………二〇三
 - (一) 開設以來賣上高……………二〇三
 - (二) 最近三ヶ年間市場別賣上高……………二〇五
 - (三) 最近三ヶ年間各月別賣上高……………二〇六
 - (四) 昭和三年以降品種別賣上高……………二〇七

第六節 市場ノ經營及監督

- (一) 市場經營及監督機關……………二一一
- (二) 市場收支豫算……………二一一
- (三) 使用料……………二一七

京都市公設市場使用條例同施行細則

- 第七節 市場販賣品ノ價格及取引方法……………二二六
- 第八節 市場商人……………二二三
- 第九節 市場組合、商人團體及共同施設……………二二三
- 第十節 市場利用狀況……………二三四

第二章 私設小賣市場

- 第一節 總說……………二三五
- 第二節 市場ノ建物設備及建設費……………二三五
- 第三節 店舖數、賣上高及使用料……………二四〇
 - (一) 店舖數……………二四三
 - (二) 賣上高……………二四三
 - (三) 使用料……………二四四

第四節 販賣及價格 二五

第五節 私設小賣市場團體 二四

京都小賣市場聯合會々則標準市場業務規程

(四) 静岡市小賣市場

第一章 公設小賣市場

第一節 市場建設狀況 二五

第二節 賣上高 二五

(一) 大正九年以降賣上高 二五

(二) 昭和三年度市場別及品種別賣上高 二七

第三節 市場ノ經營及監督 二五

(一) 市職員 二五

(二) 市場收支豫算 二五

(三) 使用料 二五

(四) 市場販賣品ノ價格 二六

第四節 市場商人 二六

第五節 市中小賣商及私設市場トノ關係 二六

第六節 市場利用狀況 二六

第二章 私設小賣市場

參 考

一 大阪愛知京都各府縣市場取締規則 二七

二 全國公設小賣市場府縣別表(折込表)

三 六大都市公設市場數及賣上高表 二六

(一) 市場數 二六

(二) 賣上高 二六

(三) 人口一人當市場賣上高 二九

(四) 昭和三年度食料品賣上高 三〇

(五) 昭和三年度市場相場ト市中相場ノ開キ表 三〇

目次終

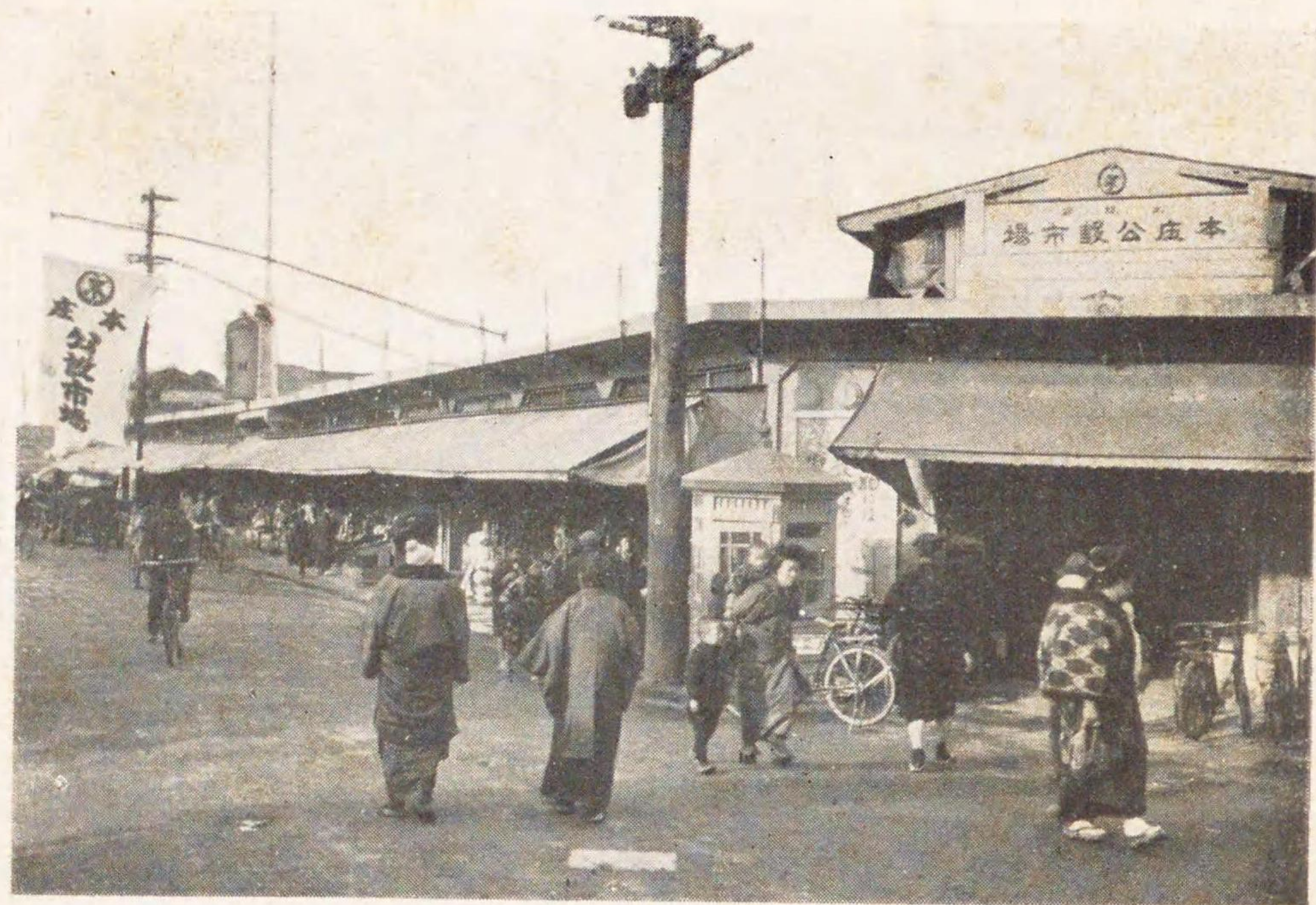

大阪市公設小賣市場(上)外觀(下)内部





部内場市賣小設公野生市阪大 (下) 部内場市賣小設公川境市阪大 (上)



部内 (下) 觀外 (上) 場市賣小設公川境市阪大





名古屋市宮裏公設小賣市場内部



大阪市生野公設小賣市場外觀

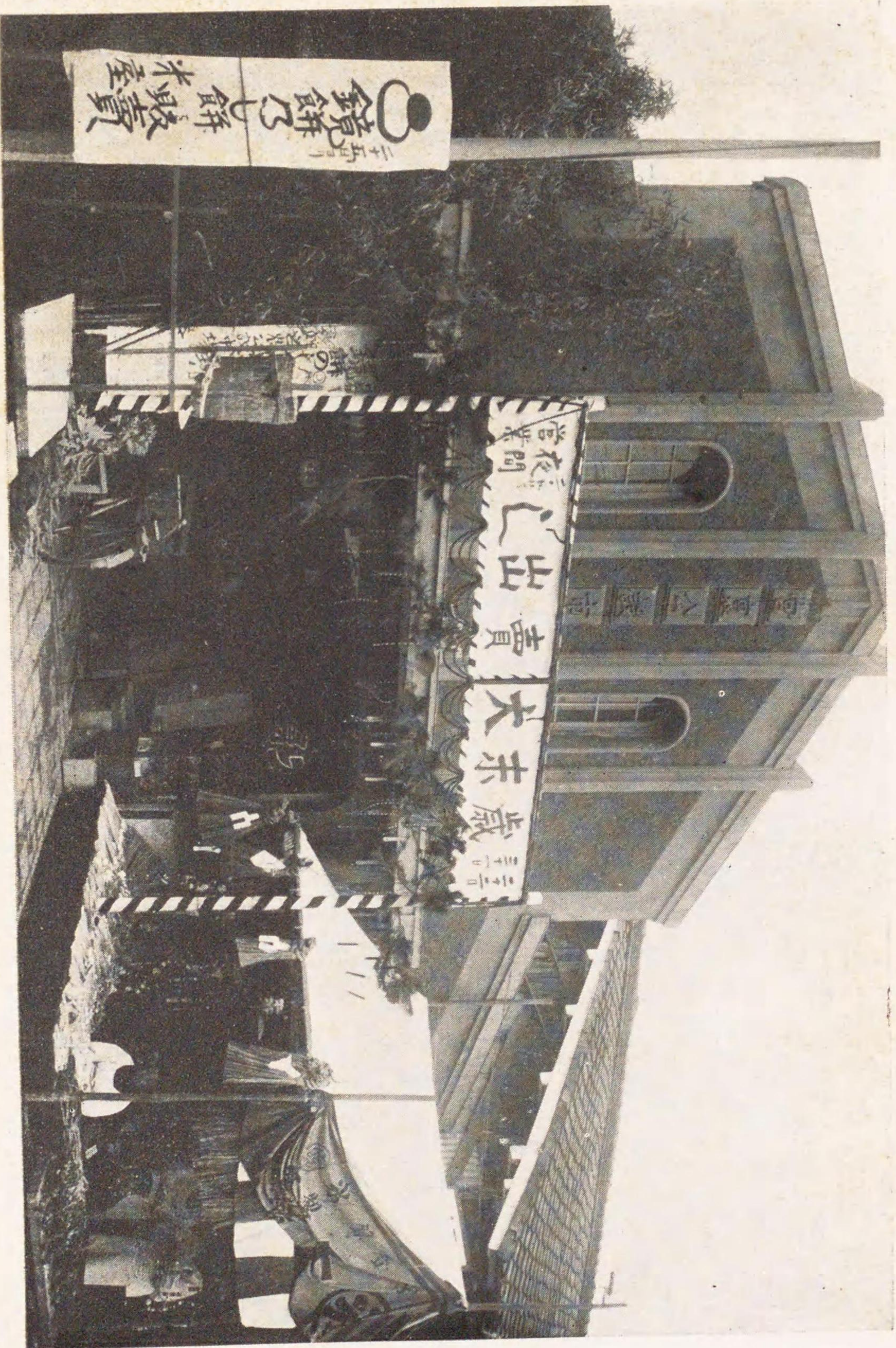

名古屋市宮裏公設小賣市場外觀

小賣市場ニ關スル調査 其一

(一) 大阪市小賣市場

第一章 公設小賣市場

第一節 總 說

(一) 市場開設ノ動機及建設狀況

大阪市ニ於ケル公設市場ハ大正七年四月始メテ四箇所ノ開設ヲ見テヨリ、其ノ經營ノ當ヲ得タルト一般市民ノ理解竝支持ヲ受ケタルニ因リ、急速ノ普及發達ヲ遂ゲ、此ノ種施設トシテハアラユル點ニ於テ、全國各都市ニ冠絶シ、現在市場數五十二、賣上高一箇年三千六百萬圓ノ多キニ達シ、今ヤ同市ニ於ケル公設市場ハ市民ノ消費生活ト不可分離ノ密接ナル關係ヲ有スル重要施設トナリ、都市經濟組織ニ於テモ必要缺クベカラザル存在トシテ認めラルルニ至レリ。

我國ニ於ケル小賣市場ハ、大正七年勃發セル全國米騒動事件ニ際シ、之ガ對策トシテ設ケラレタル米廉賣所ヨリ發祥ス。即大正六年歐洲大戰發生以來直接其ノ戰禍ノ打擊ヲ蒙ルコトナカリシ我國ハ、却テ好景氣ニ惠マレテ、經濟界ハ空前ノ活氣ヲ呈スルニ至リタルモ、

其ノ結果ハ通貨ノ膨脹從テ物價ノ甚シキ騰貴ヲ馴致シ、殊ニ米價ノ暴騰ハ比較的好景氣ノ餘瀝ニ浴スルコト薄カリシ細民ノ生活ヲ脅威スルコト甚シク、遂ニ翌年富山縣下ニ端ヲ發シ隣時ニシテ全國ニ波及シタル所謂米騒動ヲ招來スルニ至リタルヲ以テ、物價ノ調節ハ重大社會問題トシテ之ガ解決ハ焦眉ノ急ヲ要スルモノトシテ認メラルルニ至リ、各都市ニ於テハ應急對策トシテ、或ハ畏キ邊ヨリ御下賜ノ御内帑金或ハ一般市費、有志ノ寄附金等ニ依リ、窮民ニ對シ白米ノ廉賣ヲ行ヒ、又臨時日用品廉賣所ヲ設ケ其ノ救濟ヲ圖リタルニ、其ノ成績意想外ニ良好ニシテ之ガ存續ハ市民ヨリモ熱心ニ希望セララルルニ至リタルヲ以テ、之ヲ永久的設備トシテ繼續スルニ決スルト共ニ、逐年増設ヲ試ミテ遂ニ今日ニ及ビタルモノニシテ、各都市ニ於ケル公設市場開設ノ楔機ハ大體ニ於テ其ノ軌ヲ一ニス。

大阪市ニ於ケル公設市場設置ノ歴史モ亦物價調節ノ應急施設トシテ市費三萬餘圓ヲ支出シ大正七年四月十五日市内ノ適當ナル場所ニ、六箇月間ノ豫定ヲ以テ谷町、境川、天王寺及福島ノ四假設小賣市場ヲ設置シタルニ始マル。而シテ右四市場ハ此種施設トシテハ全國嚆矢ノ企ニシテ、結果ノ危惧セラレタルニ不拘相當ノ賣上高ヲ示シ、市價ノ牽制ニモ多少ノ效果ヲ擧ゲタル爲市民ノ共鳴援助ヲ得タルヲ以テ、之ヲ存續スルト共ニ更ニ増設ヲ爲スコトニ決シ、大正八年建設費十六萬三千五百圓、經常費三萬五百圓ヲ支出シテ半永久的市場八箇所ノ建設ニ著手シ、翌九年一月竣成シタリ。

續イテ大正九、十兩年度ニ互リ低利資金三十八萬圓ヲ借入レテ八市場ノ新設及既設一市

場ノ改築ヲ行ヒ、更ニ十年年度ニ於テ十九萬二千圓ノ追加豫算ヲ以テ、二市場ノ新設及二市場ノ改築ニ著手シ、翌年三月豫定ノ工事ヲ完成シタル結果、半永久的建築ノ市場二十、假設ノ市場二、計二十二ヲ算スルニ至レリ。

大正十二年度ニ於テハ、追加豫算十一萬一千圓ヲ支出シ福島市場ノ移轉、改築及曩ニ失火燒失セル本庄市場ノ再築ヲ爲シ、更ニ低利資金二十八萬八千圓ノ融通ヲ受ケテ境川市場ヲ鐵筋混凝土造ニ改築スルコトトシ、翌十三年ニハ低利資金六十一萬圓ヲ以テ曾根崎外四市場ノ新設及堀江市場ノ移轉改築ヲ行ヒ、之ニ依リ市場數總計二十七ニ達セシガ、大正十四年市域ヲ擴張シ隣接町村ノ合併ヲ行ヒタル際、編入町村ヨリ既設ノ市場十六ヲ引繼ギタルヲ合シ四十三市場トナレリ。

斯クテ大阪市ニ於ケル公設市場ハ全市ノ樞要場所ニ配置セラレ、年ヲ逐ヒテ利用者ヲ増シ市民ノ日常生活ト重要ナル交渉ヲ有スルニ至リシガ、同市ニ於テハ更ニ市場ノ改善、充實及普及ノ必要ヲ認メ、大正十三、四兩年度繼續事業トシテ低利資金十五萬圓ヲ以テ幸運橋及鶴橋ノ二市場ヲ新設シ更ニ十四年度事業トシテ低利資金四十五萬圓ヲ借入レ、編入町村ニ於ケル市場ノ分布状態ヨリ見テ之ヲ廢置分合スルコトトシ、海老江外二市場ノ改築及田邊外三市場新設ノ計畫ヲ樹テ順次竣成開業シタリ。右ノ外低利資金百二十萬圓ノ融通ヲ受ケ、中五十萬圓ヲ以テ既設鯉江外二市場ノ改築及平野外三市場ノ新設ヲ計畫シ、既ニ全部完成シタルヲ以テ、今ヤ市場數合計五十二、敷地一萬八千九百坪、建物一萬三千七百坪、

店舖數千九百五十二昭和四年九月現在ヲ數フルニ至レリ。(右低利資金百二十萬圓ノ殘額七十萬圓ハ倉庫兼荷揚所ノ建設ニ當テ昭和三年三月完成セリ。)尙昭和四年度繼續事業トシテ低利資金四十九萬六千八百圓ヲ借入レ、墨江外一市場ノ新設及木津外四市場ノ改築ヲ計畫シ目下著工中ナリ。

逐年建設狀況ヲ表示スレバ左ノ如シ。

(設立年度)		(市場數)	
大正七年	四	大正十四年	六
同八年	一	昭和元年	四
同九年	一	同二年	二
同十年	一	同三年	一
同十一年	六	同四年	二
同十二年	三	合計	五二
同十三年	一		

備考 イ、外ニ計畫中ノモノニアリ。
ロ、大正十四年隣接町村合併ノ際引繼ギタル十六市場ノ設立年度ハ實際設立ノ年度ニシテ移管ノ年ニ非ズ。

(二) 現在公設小賣市場

現在在大阪市設小賣市場五十二ノ名稱所在地設立年月日構造其ノ他ハ大體ニ於テ左ノ如シ。

區名	小賣市場名稱	所在地	設立年月日	備考
西區	四ツ橋	西長堀南通一丁目	大正十一年十二月十五日	半永久建築
同	阿波座	阿波座二番町	同十四年八月五日	鐵筋コンクリート平家建
同	堀江	南堀江下通一丁目	同十年三月十五日	昭和三年十二月鐵筋コンクリート平家建築改築
南區	賑	西賑	同十四年七月十七日	鐵筋コンクリート二階建
同	谷	谷町三丁目	同七年四月十五日	假設
東區	空堀	空堀通三丁目	同八年九月五日	半永久建築
同	船場	北久太郎町四丁目	同十年三月廿七日	大正十一年四月十七日半永久ニ改築
同	淡路	淡路町一丁目	同十四年八月廿五日	鐵筋コンクリート平家建
北區	本庄	中崎	同八年九月五日	大正十二年七月廿七日出火燒失十三年十一月鐵筋コンクリート建再築
同	網島	東野田四丁目九丁目	同十年四月廿五日	半永久建築
同	天満	與力町二丁目	同十年十月一日	同右
同	曾根	曾根崎中一丁目	同十四年三月一日	鐵筋コンクリート平家建
港區	築港	九條南通一丁目	同七年四月十五日	大正八年九月五日改築大正八年十一月二日類焼同年十二月十七日半永久建ニ再築大正十四年十二月鐵筋コンクリート三階建改築
同	鶴町	二條通一丁目	同八年九月五日	半永久建築
同	九條	九條通三丁目	同十年七月廿四日	同右
同	同	同	同十一年六月一日	鐵筋コンクリート平家建

右ニ依リ

イ、構造上ヨリ種別スレバ

鐵筋混凝土造

二七

木造

二五

木造ハ初期ノ構造ニシテ、現在ノ建築方針ハ鐵筋混凝土造ヲ原則トシ、既設ノ木造其ノ他不完全ナル構造ノモノハ、漸次改造ヲ施シツツアリ。

ロ、階數ヨリ區別スレバ

平家

四八

二階建

三 (一部二階建ヲ含ム)

三階建

一

トナル。

建築費ハ總額一、六三一、〇七〇圓ニシテ一市場平均三一、三六七圓、最低二、九六〇圓(荒生毛間)ヨリ最高一四五、二五二圓(境川)ニ及ビ、三萬圓前後ノモノ多數ヲ占ム。

市場敷地面積ハ

市有地

一一、五六七・九一^坪

借地

七、三二八・四七

計

一八、八九六・三八

土地購入費ハ

一、一八一、〇二三・六二^円

トナル。(詳細ハ第三節参照)

第二節 市場ノ位置

大阪市ハ東西四里二丁、南北五里五丁、面積十二方里、人口二百三十三萬三千八百人(昭和三年十月一日現在推計)、世帶數五十四萬五千五百ニシテ此ノ間ニ散在スル市設市場ノ數ハ五十二、一市場當リ面積〇、二三一平方里弱、人口四四、八八一人、世帶數一〇、四九〇トナル。市場建設位置ノ按配ハ用地等ノ關係ニ依リ必ズシモ常ニ同一標準ニ依ラシムルコトヲ得ザルモ、既設市場トノ距離ヲ考慮シ、配給區域ヲ人口稠密ノ商業地帯ハ五町以内、人口稀薄ナル住宅地、工業地帯ニ在リテハ八丁以内ト見テ、交通ノ便ナル良位置ヲ選定シ、樞要道路ニ對シ少クトモ市場ノ一側ヲ面セシムルヲ原則トス。從ツテ敷地費ハ高額ナルコトアルモ、敷地所有者ガ附近地價ノ昂騰ヲ見越シ比較的低廉ナル價格ニテ買收ニ應ズルヲ以テ、坪當リハ時價以下ナルヲ常トス。敷地ハ大體ニ於テ四〇〇坪ヲ標準トシ、建坪ハ二八〇坪、四〇店舗ヲ普通トス。

配給區域即顧客ヲ市場ニ誘致シ得ル距離ハ前述ノ如ク周圍ノ事情ニ依リテ異ルモ大體ニ於テ五町半徑(但シ米穀、薪炭ノ如ク無料配達ヲ爲ス商品ニ付テハ更ニ遠距離ノ顧客ヲ誘致ス

ルノ傾向アリ)ニシテ、府當局ノ許可方針モ既設市場ノ五町以内ニハ新市場ヲ開設セシメザル趣ナリ。

市場利用ノ程度ハ附近人口、其ノ稠密度、周圍、既設市場ノ有無ニ依リ一定スルモノニ非ザルモ、一般的ニ見レバ、市ノ中央部ハ事務所、銀行、會社、官公衛多ク、一般住宅モ中流以上ナルヲ以テ位置ノ良好ナルニ不拘、成績學ガラズ。又周圍部ハ新開地ニシテ、既設小賣商店少ク需要多キ理ナルモ、人口猶疎ナル爲賣上高多カラズ。結局ニ於テ右ノ二地帯ノ中間ヲ爲ス部分、即中心部ト周圍部ニ挾マレタル環狀ヲ爲ス地帯ニ於ケル市場ガ最モ配給區域廣汎ニシテ、賣上高モ比較的多キ實狀ニアリ。然レドモ市街地ハ漸次市ノ外廓殊ニ東北ノ一部及南方地方ニ伸展スル傾向アルヲ以テ、人口ノ増加スルニ伴ヒ周圍部ノ市場モ盛況ニ赴クベキモノト察セラル。中央部ハ前述ノ如ク之ヲ利用シ得ル階級少キト又市場ノ利用ガ上流階級ニマデ及ブトスルモ、在來ノ小賣商飽和ノ状態ニ在リ、牢固タル華客ヲ保持スルヲ以テ、之ヲ市場ニ誘致スルニ至ルニハ尙相當ノ日時ヲ要スベシ。(市場配置圖參照)

第三節 市場ノ建物及設備

市場ノ建物ハ市場ノ職能發揮竝ニ其ノ繁盛ト重大ナル關係アリ、且一般公衆ノ常時出入利用シ、取扱品ガ食料品ヲ主トスル關係上保健、衛生上ノ見地ヨリモ、相當ノ考慮ヲ要スル所ナルニ不拘從來市場殊ニ私設市場ニ在リテハ此ノ點ニ於テ缺陷多カリシヲ以テ、内務省社會

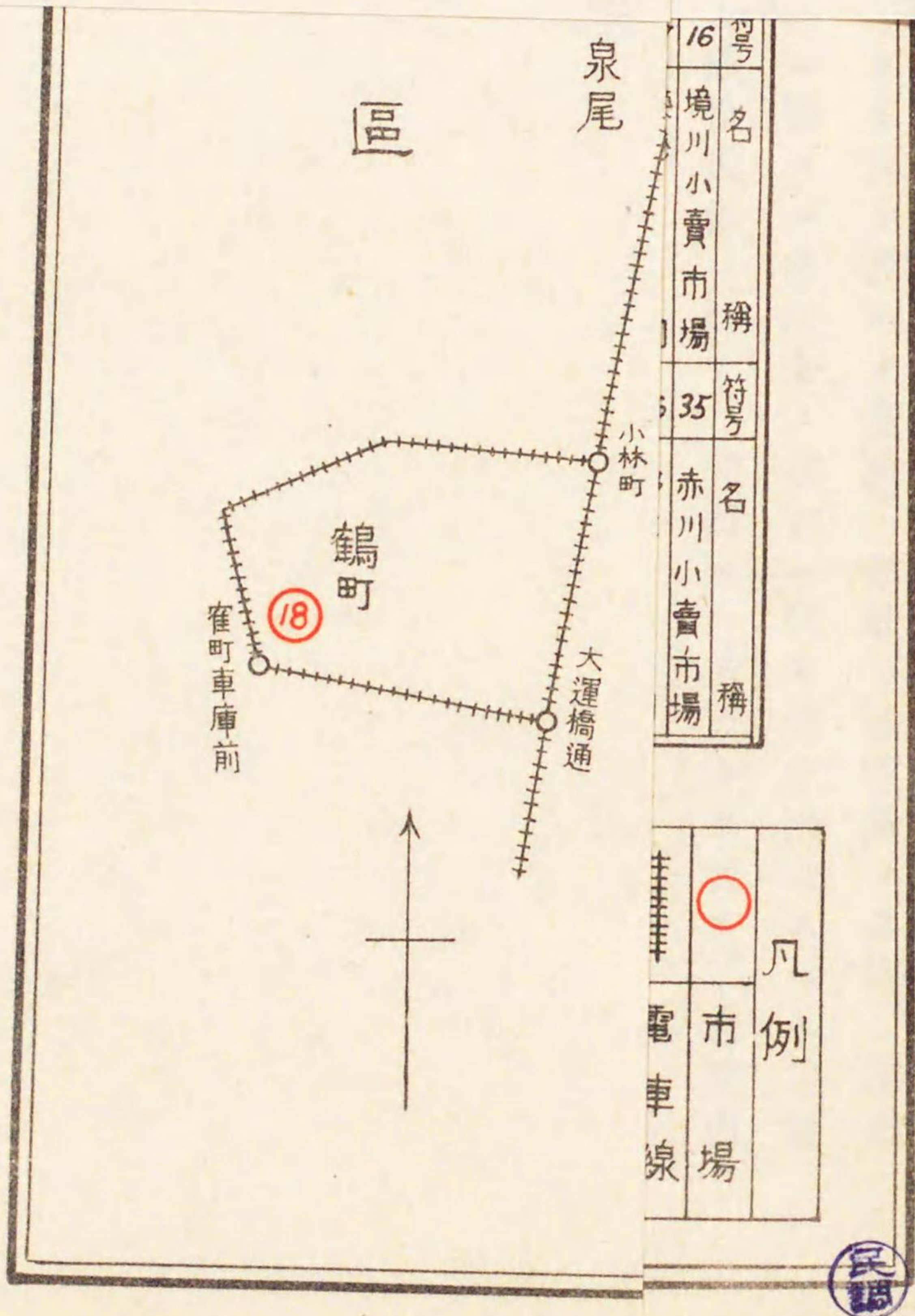

ヲ市場ニ誘致スルニ至ルニハ尙相當ノ日時ヲ要スベシ。(市場配置圖參照)

第三節 市場ノ建物及設備

市場ノ建物ハ市場ノ職能發揮竝ニ其ノ繁盛ト重大ナル關係アリ、且一般公衆ノ常時出入利用シ、取扱品ガ食料品ヲ主トスル關係上保健、衛生上ノ見地ヨリモ、相當ノ考慮ヲ要スル所ナルニ不拘從來市場殊ニ私設市場ニ在リテハ此ノ點ニ於テ缺陷多カリシヲ以テ、内務省社會

位置略圖

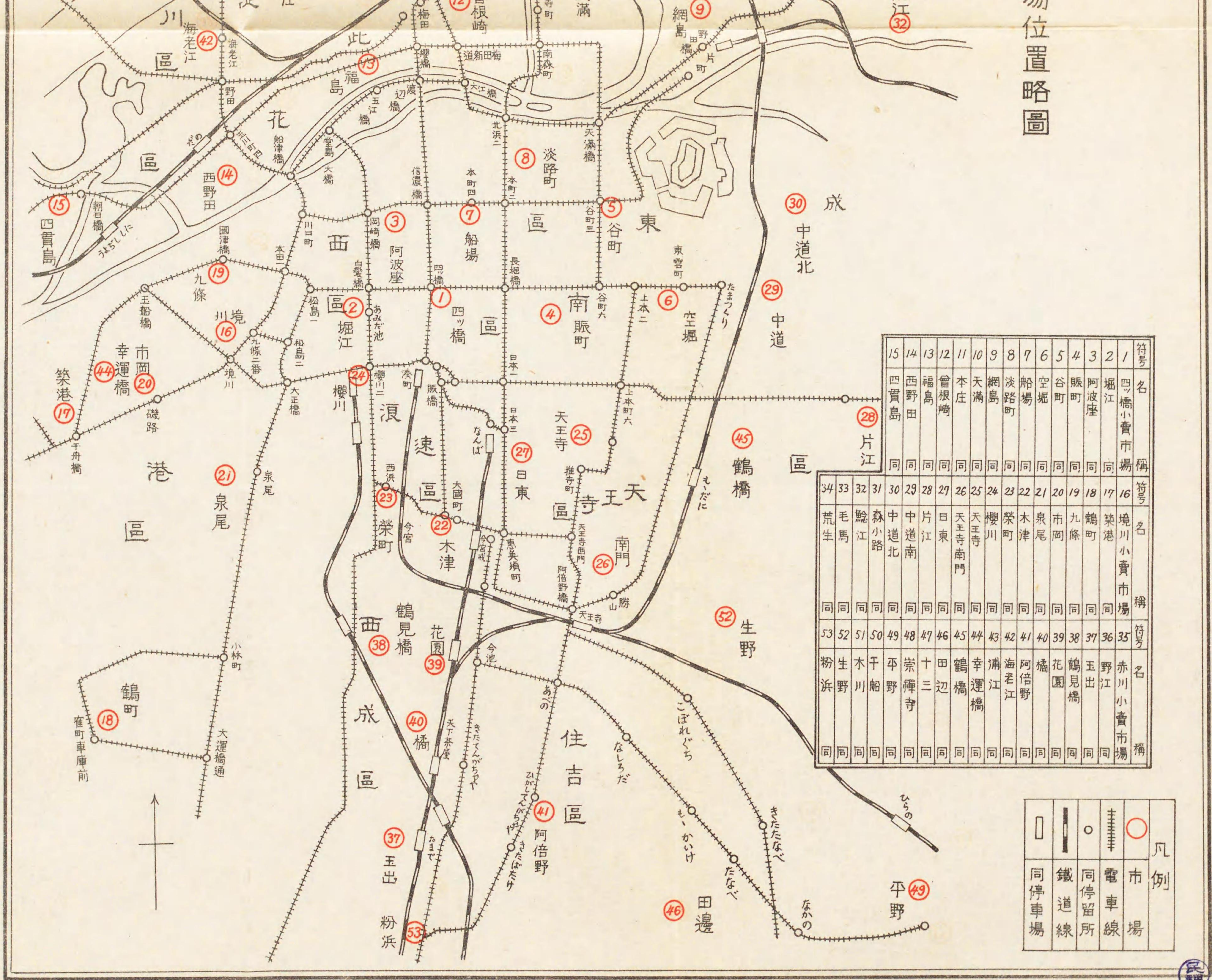

15	14	13	12	11	10	9	8	7	6	5	4	3	2	1	符號	名					
四貫島	西野田	福島	曾根崎	本庄	天満	網島	淡路町	船場	空堀	谷町	賑町	阿波座	堀江	四橋小賣市場	同	同					
34	33	32	31	30	29	28	27	26	25	24	23	22	21	20	19	18	17	16	符號	名	
荒生	毛馬	鯉江	森小路	中道北	中道南	片江	日東	天王寺	櫻川	榮町	木津	泉尾	市岡	九條	鶴町	築港	境川小賣市場	同	同	同	
53	52	51	50	49	48	47	46	45	44	43	42	41	40	39	38	37	36	35	符號	名	
粉浜	生野	木川	千船	平野	崇禪寺	十三	田邊	鶴橋	幸運橋	浦江	海老江	阿倍野	橘	花園	鶴見橋	玉出	野江	赤川小賣市場	同	同	同

○	市	例
⊞	電車線	
○	同停留所	
—	鐵道線	
□	同停車場	

長編

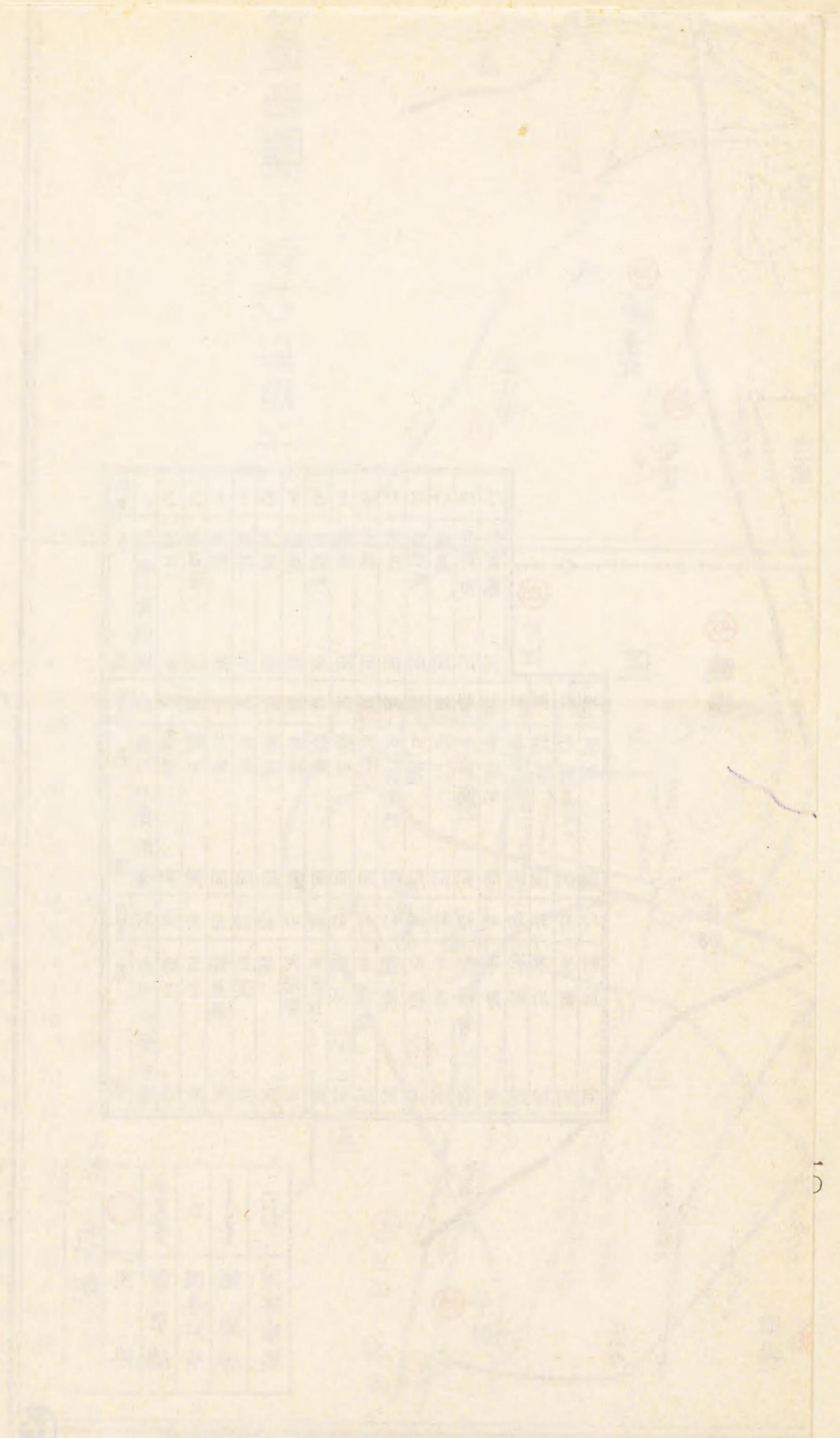

局ニ於テモ大正十一年公設市場ノ模範設計圖及説明數種ヲ發表シ各都市ノ市場計畫ノ參考ニ供シタルコトアリ。建物ノ様式、構造ハ固ヨリ其ノ敷地ノ廣狹、形狀、建設費ノ多寡、附近建物ノ關係竝ニ市街地建築物法其ノ他建築ニ關スル諸法令ノ規定ニ依リ適宜決定スベキ問題ナルモ、特ニ通風、採光、給排水、便所等衛生設備ニ付テハ間然スル所ナキヲ要ス。大阪市設小賣市場ニ於ケル市場建物ハ事業開始當時ニ在リテハ、一時的ノ木造建築ナリシガ、市場ノ永久的存在ノ必要認メラルルニ從ヒ、建物モ亦鐵骨又ハ鐵筋混凝土造トナリ、既設ノモノモ構造ヲ變更シ、今日ニ於テハ耐火及建築費割安ノ見地ヨリ鐵筋混凝土ヲ標準構造トスルニ至レリ。各市場ノ敷地、建坪、建設費ハ大體ニ於テ次表ノ如シ。

小賣市場敷地建坪建築費

名稱	敷地坪數	總建坪數	建築費	備考
四ツ橋	二五四・〇〇	一七〇・八七	二三、九三五	市有地
阿波座	二八六・七四	二三三・〇六	三四、五八四	同 (買收)
堀江	三〇〇・〇〇	二二七・九〇	三二、三八三	市有地(買收)
賑町	二四六・〇〇	一八〇・五六	六〇、八三七	市有地(買收)
谷町	二三〇・〇〇	(延) 三四六・一八	六、八五〇	公有道路敷
空堀	五〇七・〇〇	二一三・五八	二〇、九七五	民有借地
船場	九二・二五	三九五・五九	八、七二六	公有溝渠敷

崇禎寺	木川濱	粉野	平野	生野	千船
四〇四・三〇	三九八・五七	四五七・一九	四三六・三七	五二九・五〇	五〇〇・〇〇
二五一・八五	二九九・三一	二八三・四〇	二九六・三七	三二〇・六五	一三、七七八・四六
三二、五六六	四一、七九六	三九、二四六	三六、三七五	五一、九四三	一、六三一、〇七〇
同 (同)	同 (同)	同 (同)	市有地(買收)	同 (同)	同
計	計	計	計	計	計
一八、八九六・三八	一三、七七八・四六	一、六三一、〇七〇	同	同	同

備考 中道北市場建物ハ賃借物件トス

(外ニ建設畫中ノモノ放出、墨ノ江ニ市場アリ。)

右ニ見ル如ク、建築費ハ大體ニ於テ、坪一三〇圓内外ニシテ、鐵骨構造ハ二割高一五〇圓見當トス。建築請負ハ指命入札ノ方法ニ依ル。

様式ハ一定スルコトナク、其ノ敷地、環境等ニヨリ適宜設計ス。通風採光、排水、其ノ他ノ衛生設備、保安上ノ制限等ハ大阪府建築取締規則及市場取締規則ノ規定ニ依ル。又都會地建築物法ニ係リ建坪ハ敷地面積ニ對シ、商業地二割、雜種地三割(未指定區域)、住居地四割ノ空地ヲ存セシムル様制限セラルルヲ以テ、右空地ハ之ヲ鋪裝シ又ハ其ノ儘廣場トシテ車置場トシテ使用シ、或ハ通路ニ當テ塵芥燒却器等ヲ設備セリ。

建物ハ平家建ヲ原則トシ、二階建以上ハ僅ニ三市場ニ過ギズ。蓋シ小賣市場ハ百貨店ガ買物ノ目的ノ外遊樂ノ爲來集スルモノ多キト趣ヲ異ニシ、短時間内ニ必要ノ物品ノミヲ求メン

トシテ利用セラルルモノナレバ、二階以上ハ兎角閑却セラルルノ傾アレバナリ。此ノ現象ハ百貨店ニ於テモ見ル所ニシテ、之ガ對策ハ其ノ經營者ノ相當苦慮スル所ナルモ、市場ニ於テハ其ノ傾向更ニ顯著ニシテ、現ニ二階建ナル賑町、中道南、三階建ナル境川ノ三市場ヲ見ルニ、何レモ二階三階ハ一階ニ比シテ閑散ニシテ賣上少シ。此ノ場合ノ店舗配置ハ一階食料品、二階吳服雜貨(三階ノ場合ニ在リテハ一階食料品中生物、二階食料品中乾燥物、三階吳服雜貨)ナルモ、一階ノ殷盛ナルニ比較シ二階以上ハ頗ル不振ナリ。就中中道南市場ハ附近ニ市場ノ取扱フト同一程度ノ雜貨ヲ競争的ニ商フモノ多キ爲ニ二階ハ殆ンド需要者ニ顧ラレザル情況ナリ。賑町市場ニ在リテハ屋上ニ集會所ヲ設ケ各種ノ集會ニ利用セシメ、講習會ヲ催ス等ノ方法ニ依リ顧客誘致ニ努メテヨリ漸ク利用ヲ増加スルニ至レリ。境川市場ハ港區ノ最モ殷賑地タル北境川町通ノ交叉道路ノ一角ニ地ヲ占メ、四通八達ノ交通ノ要路ニ當リ、賣上ハ一日四千圓以上ニ上ルモ、猶二階以上ハ一階ニ比シテ著シク閑散ナリ。試ニ同市場ノ各階店舗數及店舗配置見取圖ヲ示セバ左ノ如シ。

- 境川公設市場各階店舗數
- 一階 生魚五、鹽干魚二、川魚一、青物六、白米二、漬物二、醬油一、油揚一、雞肉一、
 - 兔肉一、生花一 計 二三
 - 二階 乾物三、菓子三、果物二、内地肉二、青島肉一、豚肉一、砂糖一、小鉢物一、玉子
 - 二、パン一、煮豆一、雜穀一、昆布一、饅頭一、茶一、蒲鉾一、味噌一、あられ一、
 - 珍物一 計 二六

三階 小間物二、呉服二、下駄二、メリヤス二、荒物一、友禪、洋服一、道具一、上敷一、
 金物一、双物一、傘一、瀬戸物一、運動具一、帽子一、文房具一、紙類一、綿布團
 一、發明品一 計 二二 合計 七一

第四節 市場建設費財源及償還方法

(一) 市場建設費財源

大阪市が大正七年以來小賣市場建設ノ爲支出シタル資金ハ總額三百五十萬圓ニシテ、其ノ
 内譯左ノ如シ。

(イ) 低利資金

(1) 大藏省預金部低利資金 (四分八厘、二十ヶ年均等償還、借入ノ方法ハ起債)
 大正九年 三八〇、〇〇〇
 大正十三年 二八八、〇〇〇
 計 六六八、〇〇〇

(2) 逓信省簡易保險局低利資金 (四分八厘、二十ヶ年均等償還、借入ノ方法ハ起債)

大正十三年 六一〇、〇〇〇
 大正十四年 一五〇、〇〇〇
 大正十五年 四五〇、〇〇〇
 昭和二年 五〇〇、〇〇〇

本庄公設市場店舖配置見取圖

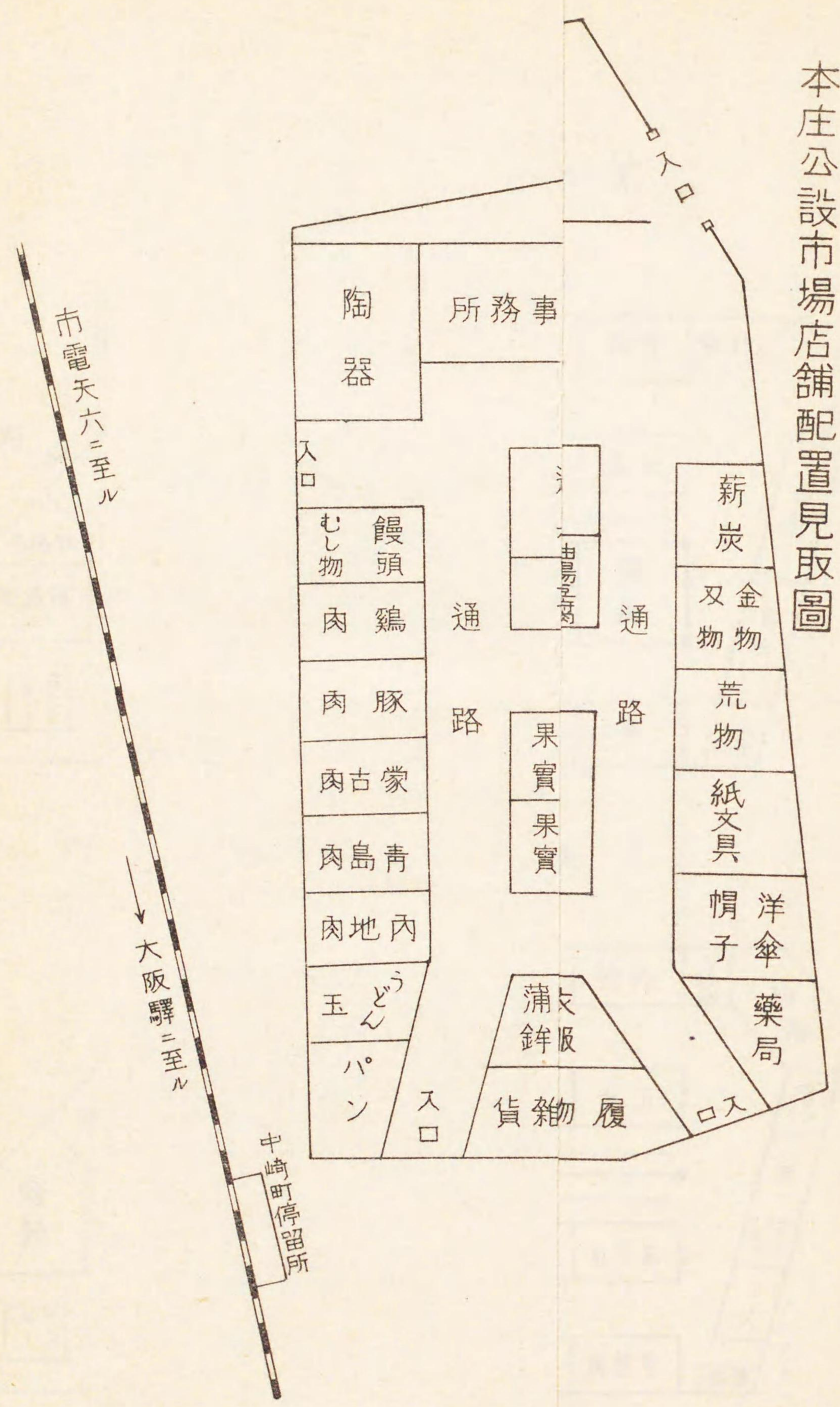

本庄公設市場店舗配置見取圖

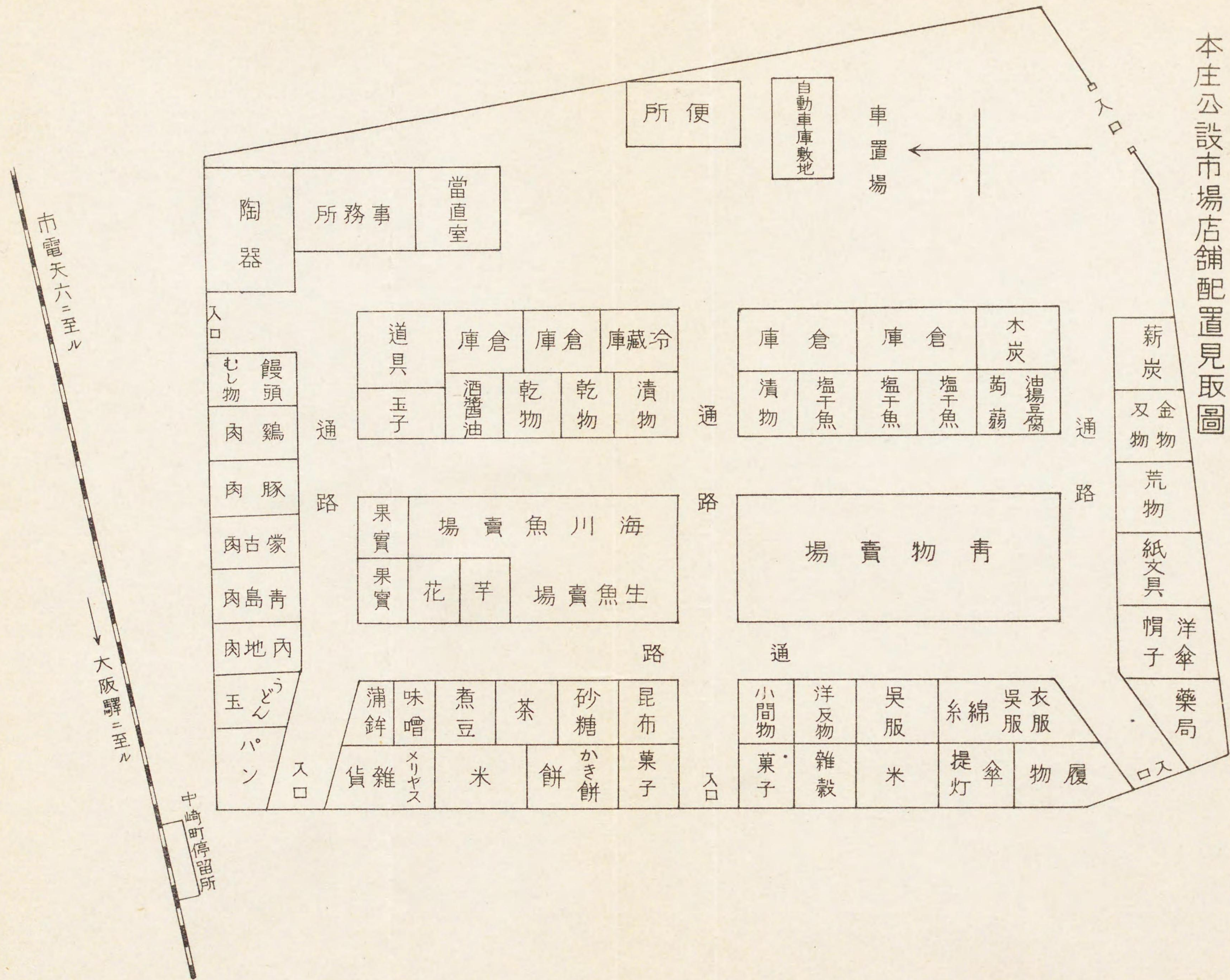

(1) 大藏省預金部低利資金 (四分八厘、二十ヶ年均等償還、借入ノ方法ハ起債)

大正九年 三八〇,〇〇〇円
大正十三年 二八八,〇〇〇円
計 六六八,〇〇〇円

(2) 逓信省簡易保険局低利資金 (四分八厘、二十ヶ年均等償還、借入ノ方法ハ起債)

大正十三年 六一〇,〇〇〇円
大正十四年 一五〇,〇〇〇円
大正十五年 四五〇,〇〇〇円
昭和二年 五〇〇,〇〇〇円

境川公設市場店舗配置見取圖

第一階見取圖

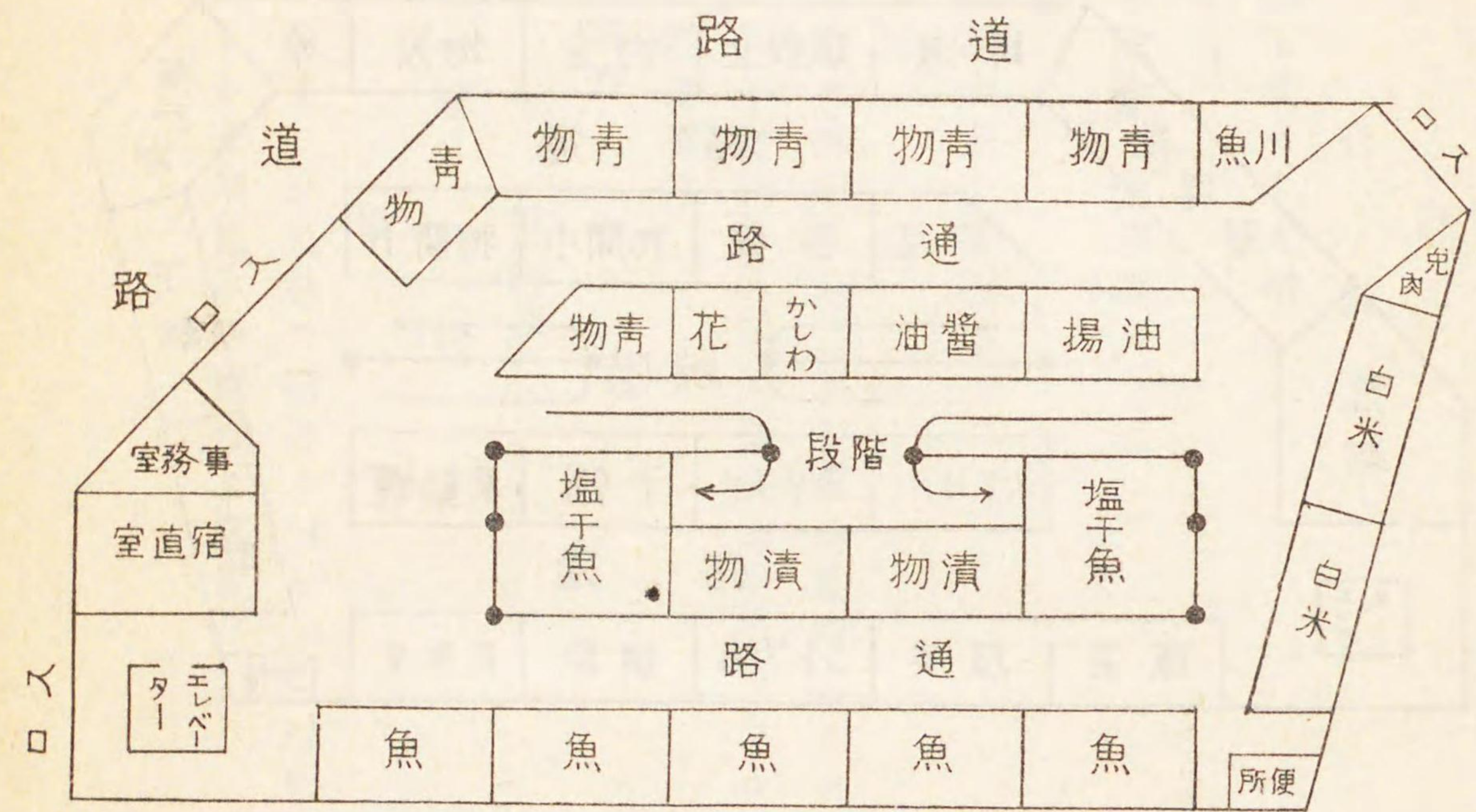

第二階見取圖

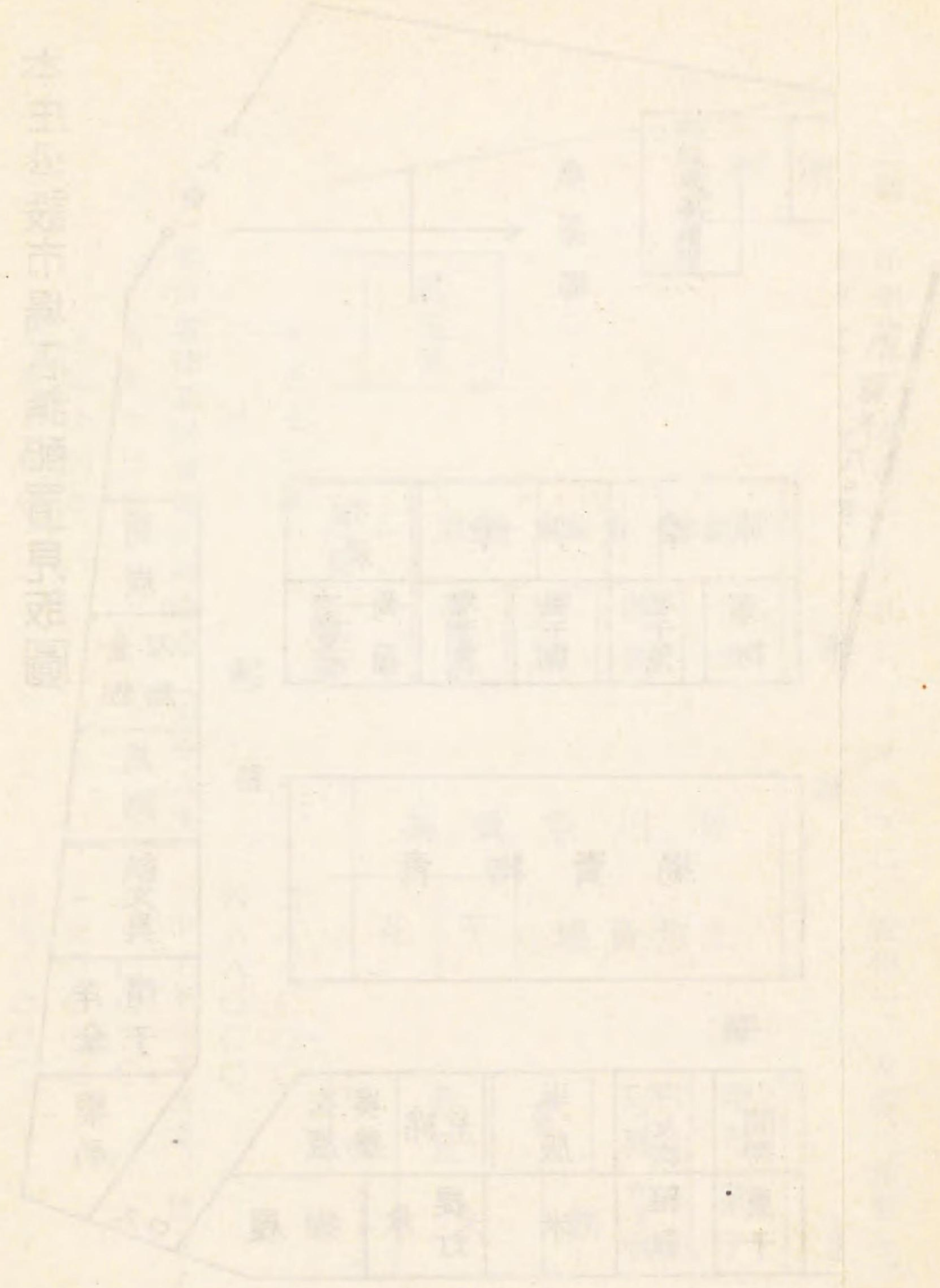
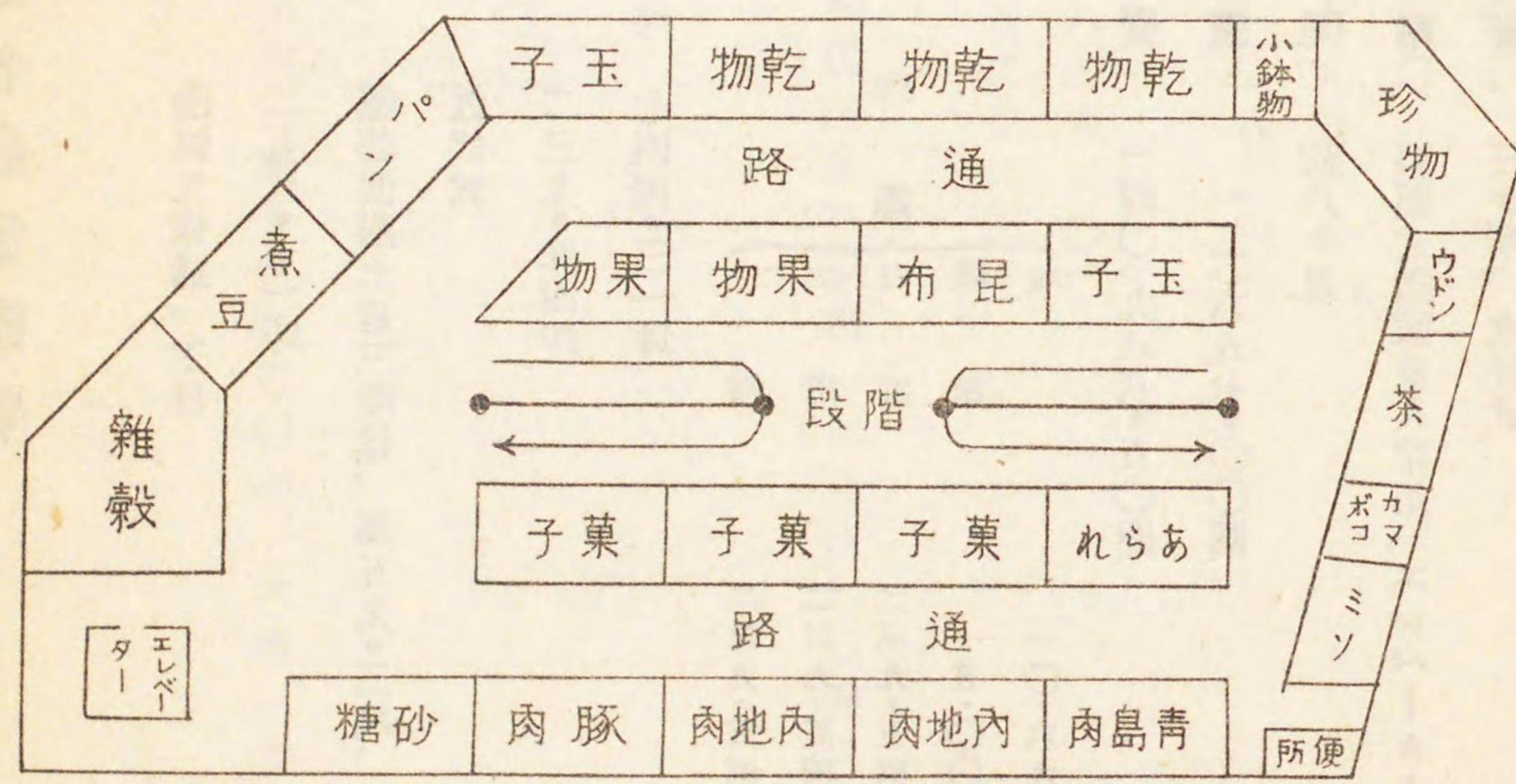

建物設備概要

位置	港區九條通二丁目
敷地	二九五・七一坪
構造	鐵筋混凝土造三階建、高五九・二尺、近代式
建坪	二三九・五四坪
延坪	七四四・三一坪
內譯	一階 二三九・五四坪 二階 二三九・五四坪 三階 二三九・五四坪 塔屋 一五・〇〇坪 同 一〇・六九坪
建築費	一四〇、九八八・五〇圓
附帶工事費	一二、六五七・〇〇圓
工事期間	約八ヶ月
昇降用	斜面式階段及人荷用「エレベーター」
便所	三ヶ所、水洗式

第三階見取圖

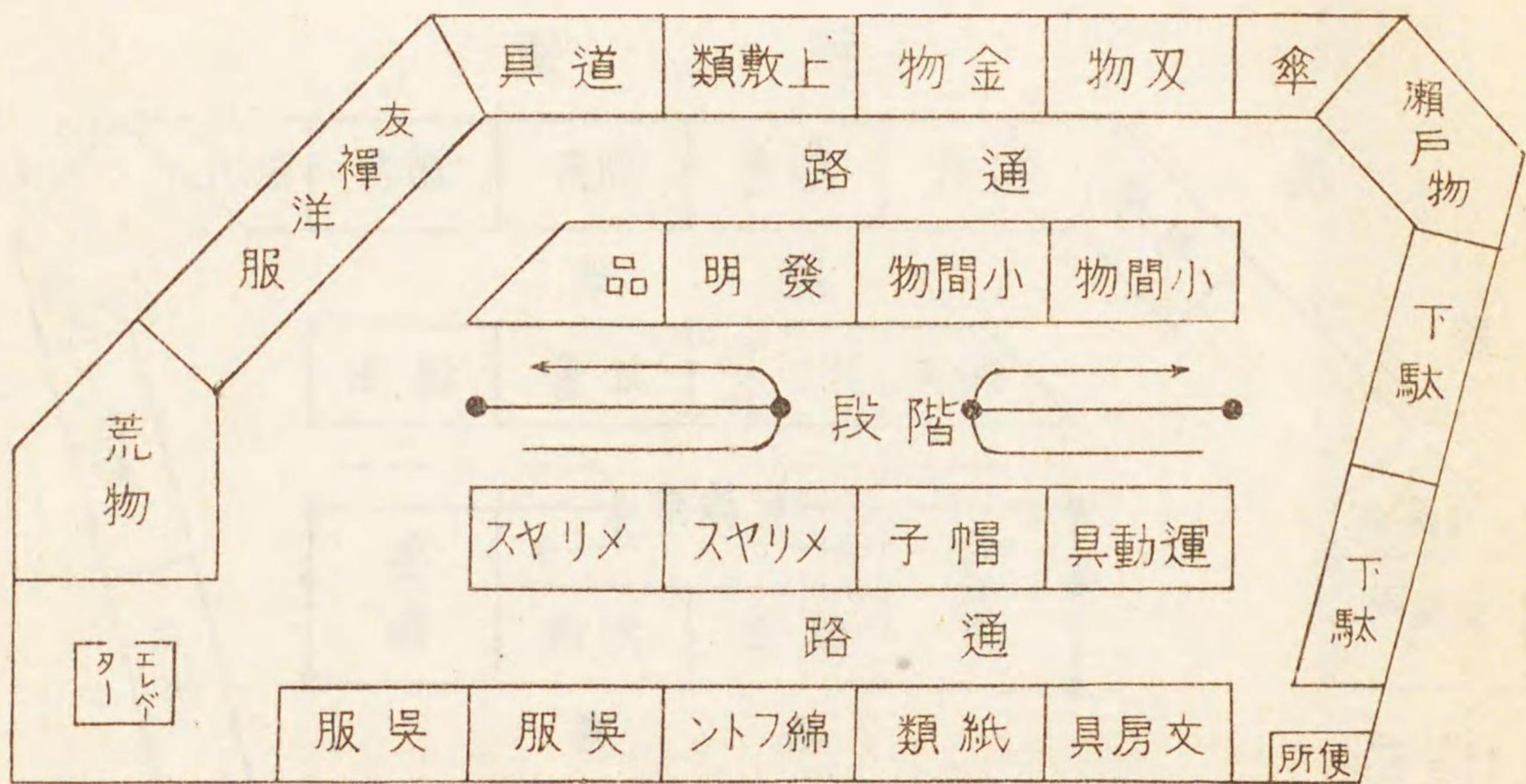

昭和三年

合計

(ロ) 一般市費ヨリ支辨

(ハ) 雑收入

(保險金、寄附等ヨリ成ル)

累計

低利資金未償還額

(二) 償還方法

低利資金ハ四分八厘二十ヶ年均等償還ニシテ、之ガ元利償還金ハ年額一五九、四七〇圓ナリ。從テ二十年後ニハ借入金全部償還セララルコトナル。

(三) 市場不動産價格

二年度末現在

土地(時價)	一、五五三、〇〇〇 ^円
建物	一、三一一、〇〇〇
計	二、八六六、〇〇〇

土地ハ値上リヲ見込ミ償却ヲ爲サズ。建物ハ鐵筋混凝土造及鐵骨造各五〇年、木造二十五年償却トシ五年毎ニ評價替ヲ爲ス。

金資設建場市益公 表次年還償 (一)

契約拂込年月日	償還賦金内譯	残元金
一三、九、三〇	八、四八〇・〇〇	六、〇〇〇・〇〇
一四、三、三一	一四、六四〇・〇〇	五、九六二・四九二
一五、三、三一	二九、二八〇・〇〇	五、八二一・八四二
一六、三、三一	二八、三〇一・〇〇	五、六八二・七九二
一七、三、三一	二七、二七・五	五、五四三・八四二
一八、三、三一	二六、二〇・九〇	五、四〇四・七九二
一九、三、三一	二五、〇七・〇	五、二六五・七四二
二〇、三、三一	二四、八七・四六	五、一二六・六九二
二一、三、三一	二四、六八・〇〇	四、九八七・六四二
二二、三、三一	二四、四八・五四	四、八四八・五九二
二三、三、三一	二四、二九・〇八	四、七〇九・五四二
二四、三、三一	二四、〇九・六二	四、五七〇・四九二
二五、三、三一	二三、九〇・一六	四、四三一・四四二
二六、三、三一	二三、七〇・七〇	四、二九二・三九二
二七、三、三一	二三、五一・二四	四、一五三・三四二
二八、三、三一	二三、三一・七八	四、〇一四・二九二
二九、三、三一	二三、一二・三二	三、八七五・二四二
三〇、三、三一	二三、〇二・八六	三、七三六・一九二
三一、三、三一	二二、八三・四〇	三、五九七・一四二
三二、三、三一	二二、六三・九四	三、四五八・〇九二
三三、三、三一	二二、四四・四八	三、三一九・〇四二

備考
 年賦金ハ其算出上錢位未滿ノ端數ヲ切上
 ゲタルモノナルモ最終年賦金ノ減額ニヨ
 リ更正セラレタルモノトス

借入日	種類	据置日	利率	元金	償還金	最終金	總計金	完済日
十三年六月十六日	年賦	十四年三月十四日迄	年四厘	六、〇〇〇・〇〇	四九、六五五・〇七	四九、六五五・〇七	九四、三四六・五二	十三年三月三十一日

金資設建場市益公 表次年還償 (二)

契約拂込年月日	償還賦金内譯	残元金
一四、九、三〇	一、八〇九・八三	一五、〇〇〇・〇〇
一五、三、三一	三、六〇〇・〇〇	一四、五六一・七九
一六、三、三一	七、二〇〇・〇〇	一三八、八七四・八三
一七、三、三一	六、九三九・二五	一三三、九〇八・六一
一八、三、三一	六、六六五・九九	一二六、六五六・〇一
一九、三、三一	六、三九九・六一	一一三、三三六・〇四
二〇、三、三一	六、〇七九・四九	一〇六、〇三九・一六
二一、三、三一	五、七六四・九六	九九、四九六・八三
二二、三、三一	五、四四五・三三	九二、五九二・四七
二三、三、三一	五、〇八九・八八	八五、九四四・四〇
二四、三、三一	四、七七八・八五	七九、五九二・四七
二五、三、三一	四、三四八・四四	七三、六二七・三三
二六、三、三一	三、九五〇・八二	六七、三三九・二二
二七、三、三一	三、五三四・一一	六一、〇九一・一一
二八、三、三一	三、〇九七・四〇	五四、九四四・〇〇
二九、三、三一	二、六三九・七三	四八、〇〇一・九二
三〇、三、三一	二、一八〇・〇九	四一、五二二・八〇
三一、三、三一	一、六五七・四三	三五、五五五・〇二
三二、三、三一	一、一三〇・六四	二九、五八七・三六
三三、三、三一	五七・五七	二三、〇三三・四五

備考
 年賦金ハ其算出上錢位未滿ノ端數ヲ切上
 ケタルモノナルモ最終年賦金ノ減額ニ依
 リ更正セラレタルモノトス

借入日	種類	据置日	利率	元金	償還金	最終金	總計金	完済日
十四年六月三十日	年賦	十五年三月三十一日	年四厘	一五、〇〇〇・〇〇	一三、六三三・二二	一三、六三三・二二	三三、七三九・五九	十三年三月三十一日

金資設建場市益公 表次年還償 (三)

契約拂込年月日	償還賦金内譯	利息	残元金
一五、九、三〇	五、四八、五三	四、〇〇〇、〇〇〇	四、〇〇〇、〇〇〇
一六、三、三一	一〇、八〇〇、〇〇〇	一三、八九九、三六	四三六、一〇〇、六四
一七、三、三一	二、六〇〇、〇〇〇	一四、五六六、五三	四二一、五三四、一一
一八、三、三一	二〇、九三三、八三	一五、二六五、七二	四〇六、二六八、三九
一九、三、三一	二〇、二三三、六四	一五、九九八、四八	三九〇、二六九、九一
二〇、三、三一	一九、五〇〇、八八	一六、七六六、四〇	三七三、五〇三、五一
二一、三、三一	一八、七三三、九六	一七、五七一、一九	三五五、九三二、三三
二二、三、三一	一七、九二八、一七	一八、四一四、六一	三三七、五七二、七一
二三、三、三一	一七、〇八四、七五	一九、二九八、五二	三二八、二九二、二〇
二四、三、三一	一六、二〇〇、八五	二〇、二四八、八四	二九七、九九四、三六
二五、三、三一	一五、二七四、五三	二一、一五九、六三	二七六、七九八、七三
二六、三、三一	一四、三〇三、七三	二二、一三三、〇二	二五四、五八五、七一
二七、三、三一	一三、三六六、三四	二三、二七九、二五	二三一、三〇六、四六
二八、三、三一	一二、四〇二、一一	二四、三九六、六五	二〇六、九〇九、八一
二九、三、三一	一一、四三二、七一	二五、五八七、六九	一八一、三四二、二二
三〇、三、三一	九、九三一、六七	二六、七四九、九四	一五四、五四七、一八
三一、三、三一	八、七〇四、四三	二八、〇八一、〇〇	一二六、四六六、〇八
三二、三、三一	七、四一八、二六	二九、四二八、九九	九七、〇三七、〇九
三三、三、三一	六、〇七〇、三七	三〇、八四一、五八	六六、一九五、五一
三四、三、三一	四、六五七、七八	三二、三二一、九六	三三、八七三、五三
三五、三、三一	三、一七七、三六	三三、八七三、五三	
三六、三、三一	一、六二五、九三	四五、〇〇〇、〇〇〇	

借入年月日	種別	期限	利率	元金	償還金	賦金	總計金	完済期限
十五年六月二十九日	年賦	十六年	二分十厘	四、〇〇〇、〇〇〇	三、五、四九九、三六	三五、四九九、四六	七〇、九九八、八二	大正三十二年三月三十一日

金資設建場市益公 表次年還償 (四)

契約拂込年月日	償還賦金内譯	利息	残元金
四、三、三一	二二、七〇、四九	一五、四四三、七四	五、〇〇〇、〇〇〇
五、三、三一	三三、二五八、七〇	一六、八五〇、四	四八四、五五六、二六
六、三、三一	三三、四八、八二	一六、九九六、九二	四六八、三七一、三三
七、三、三一	二二、六七六、六五	一七、七六〇、九	四三三、六三三、一一
八、三、三一	三〇、八一四、三九	一八、二九三、五	四一五、〇〇三、八六
九、三、三一	一九、九二〇、一九	一九、五三三、五五	三九五、四八〇、三二
一〇、三、三一	一八、九八三、〇五	二〇、四六〇、六九	三七五、〇一九、六二
一一、三、三一	一八、〇〇〇、九四	二一、四二二、八〇	三五三、五七六、八二
一二、三、三一	一六、九七一、六九	二二、四二二、〇五	三三一、一〇四、七七
一三、三、三一	一五、八九三、〇三	二三、五五〇、七一	三〇七、五五四、〇六
一四、三、三一	一四、七六二、五九	二四、六六一、一五	二八二、八七二、九一
一五、三、三一	一三、五七七、九〇	二五、八六五、八四	二五七、〇〇七、〇七
一六、三、三一	一二、三三六、三四	二七、一〇七、四〇	二二九、八九九、六七
一七、三、三一	一一、〇三五、一八	二八、四〇八、五六	二〇一、四九一、一一
一八、三、三一	九、六七、五七	二九、七二二、一七	一七一、七八、九四
一九、三、三一	八、二四二、五一	三一、〇二一、三三	一四〇、五七七、七一
二〇、三、三一	六、七四四、八五	三二、六九八、八九	一〇七、八二八、八二
二一、三、三一	五、一七五、三〇	三四、二六八、四四	七三、五五〇、三八
二二、三、三一	三五、三〇、四三	三五、九三三、三三	三七、六三七、〇六
二三、三、三一	一八、〇六、五八	三七、六三七、〇六	〇
二四、三、三一	二八、六四五、一九	五〇、〇〇〇、〇〇〇	

借入年月日	種別	期限	利率	元金	償還金	賦金	總計金	完済期限
昭和三年五月四日	年賦	二十年	四分八厘	五、〇〇〇、〇〇〇	三七、二四三、三	三九、四四三、六四	七六、六八六、九四	昭和三十三年三月三十一日

借入七〇萬圓ノ内五十萬圓ノ分但シ二十萬圓
ハ櫻宮卸賣市場建設費ニ充當セルヲ以テ本表
ニハ之ヲ除外ス

號五五〇四第 表次年還償賦年 (五)

契約拂込年月日	償還賦金内譯		殘元金
	利息	元金	
四、九、三〇	八、九三六・二	四九六、八〇〇・〇	四九六、八〇〇・〇
五、三、三一	二、九三三・〇	四八、四四五・〇	四八、四四五・〇
六、三、三一	三、八四六・四〇	四六五、三三六・四〇	四六五、三三六・四〇
七、三、三一	三、〇九八・四	四四八、五〇三・七	四四八、五〇三・七
八、三、三一	二、三三七・九三	四三〇、八五七・九四	四三〇、八五七・九四
九、三、三一	二、五二八・九七	四一二、三四七・八二	四一二、三四七・八二
一〇、三、三一	二〇、六八一・八	四二二、三四七・八二	四二二、三四七・八二
一一、三、三一	一九、七九二・七〇	三九二、九四九・二	三九二、九四九・二
一二、三、三一	一八、八六一・五	三七七、六九四・八	三七七、六九四・八
一三、三、三一	一七、八五七・四	三五五、三三九・二	三五五、三三九・二
一四、三、三一	一六、八六三・〇七	三三八、九八五・六九	三三八、九八五・六九
一五、三、三一	一五、七九二・三	三〇五、五八五・〇	三〇五、五八五・〇
一六、三、三一	一四、六六八・一	二八一、〇二二・五	二八一、〇二二・五
一七、三、三一	一三、四九一・〇〇	二五五、三三二・一	二五五、三三二・一
一八、三、三一	一二、二五七・三九	二二八、四三三・〇	二二八、四三三・〇
一九、三、三一	一〇、九六四・五六	二〇〇、〇一一・五六	二〇〇、〇一一・五六
二〇、三、三一	九、六〇九・六七	一七〇、六一八・三九	一七〇、六一八・三九
二一、三、三一	八、一八九・七六	一三九、六八三・四八	一三九、六八三・四八
二二、三、三一	六、七〇二・六八	一〇七、二一八・七七	一〇七、二一八・七七
二三、三、三一	五、一四二・一八	七三、三九六・一七	七三、三九六・一七
二四、三、三一	三、五〇七・八二	三九、六八三・四八	三九、六八三・四八
二五、三、三一	一、七九五・〇	〇	〇

年貸月日付	種貸別付	期据間置	期年賦	利率	元貸金付	賦償金還	賦最金終	合賦金計	期完間濟
昭和四年五月十六日	年賦	五年三月三十一日	二十年	四分八厘	四九六、八〇〇・〇	三九、九一・三〇	三九、九一・三〇	七三、八二五・八九	昭和二十五年三月三十一日

表次年還償 (六)

償還年度	償還賦金内譯		殘元金
	利息	元金	
大正九	六、三八四・〇〇	三、八〇〇、〇〇〇・〇〇	三、八〇〇、〇〇〇・〇〇
一〇	一八、一四〇・〇〇	三、〇七四・〇〇	三、〇七四・〇〇
一一	一七、六四一・七二	三、〇九三・七二	三、〇九三・七二
一二	一六、九六六・〇三	三、〇七五・〇三	三、〇七五・〇三
一三	一六、三三五・七四	三、〇〇三・七四	三、〇〇三・七四
一四	一五、六三一・六八	三、〇九七・六八	三、〇九七・六八
一五	一四、八九八・四三	三、一六八・四三	三、一六八・四三
二	一四、一四一・一一	三、〇九〇・一一	三、〇九〇・一一
三	一三、三〇七・九〇	三、〇八四・九二	三、〇八四・九二
四	一二、四五七・九二	三、〇七三・一〇	三、〇七三・一〇
五	一一、五七五・一〇	三、〇七三・五六	三、〇七三・五六
六	一〇、六三七・五六	三、〇七三・五六	三、〇七三・五六
七	九、六七〇・八四	三、〇六八・八四	三、〇六八・八四
八	八、六四五・七六	三、〇六五・七六	三、〇六五・七六
九	七、五六九・六〇	三、〇九〇・六〇	三、〇九〇・六〇
〇	六、四四九・六六	三、一四九・六六	三、一四九・六六
一	五、二六四・〇六	三、〇七三・〇六	三、〇七三・〇六
二	四、〇四一・九八	三、一七三・九八	三、一七三・九八
三	二、七三九・六四	三、〇九三・六四	三、〇九三・六四
四	一、三八六・二四	三、〇二六・二四	三、〇二六・二四
計	二、三九八・七七	五、九三、九八七・七七	五、九三、九八七・七七

大藏省預金部
「社會事業」資金
五、〇〇〇、〇〇〇円ノ内六〇、〇〇〇円ノ分
借入 大正九年
年月日 十一月二十五日
完済期間 昭和十四年三月
年賦期間 十九箇年
利率 年四分八厘

公益市場建設費
充當 三、〇〇〇、〇〇〇圓

表次年還償債起費設建場市設公村入編 (七)

償還年度	大正		昭和		計
	元	子	元	子	
一三	六,四四九.六三	六,七七一.〇一	一三,二二〇.六三	一四,三二五.三七	一四,三二五.三七
一四	七,七五四.〇一	六,四三三.九六	一四,一〇七.七七	一三,〇七九.七四	一三,〇七九.七四
一五	八,〇〇七.六九	六,〇七九.九三	一四,〇八七.六二	一三,一六七.五五	一三,一六七.五五
一六	八,三三八.六六	五,九四〇.〇七	一三,九三三.七三	一三,〇七九.七四	一三,〇七九.七四
一七	八,六五六.五三	五,二九四.九五	一三,九五一.四八	一三,〇七九.七四	一三,〇七九.七四
一八	九,三八九.九五	四,八七二.〇四	一三,二六一.九九	一三,〇七九.七四	一三,〇七九.七四
一九	七,八九三.九二	四,四〇七.五五	一二,三〇一.四七	一二,三〇一.四七	一二,三〇一.四七
二〇	八,六二六.八七	四,〇五四.七一	一二,六七.五八	一二,六七.五八	一二,六七.五八
二一	九,七七五.九七	三,九四〇.八〇	一二,四一六.七七	一二,四一六.七七	一二,四一六.七七
二二	九,〇八二.五三	三,二七.五九	一二,三〇〇.一〇	一二,三〇〇.一〇	一二,三〇〇.一〇
二三	八,五〇〇.六八	二,七二二.七六	一二,八四三.三九	一二,八四三.三九	一二,八四三.三九
二四	八,八五八.八五	二,三四二.五四	一〇,八四三.三三	一〇,八四三.三三	一〇,八四三.三三
二五	九,三三四.〇七	一,九三〇.六一	一〇,七四四.四八	一〇,七四四.四八	一〇,七四四.四八
二六	九,八六一.五一	一,〇四七.〇九	一〇,九八八.六〇	一〇,九八八.六〇	一〇,九八八.六〇
二七	四,〇六八.七五	六,八一.九二	四,六六七.六七	四,六六七.六七	四,六六七.六七
二八	三,〇三〇.三三	四,二一九.五	三,四三二.一八	三,四三二.一八	三,四三二.一八
二九	三,七四四.三	二,七四.七五	三,四五二.一八	三,四五二.一八	三,四五二.一八
三〇	三,三二一.四八	二,〇四.一	三,三二五.五九	三,三二五.五九	三,三二五.五九
計	六,一五六.〇八	二,〇三.八七	六,一五九.九五	六,一五九.九五	六,一五九.九五

借入金總額 一五,三八〇圓

大阪府地方貸付金 四,七四〇圓

元城北村 一〇,〇〇〇圓

元榎生村 五,〇〇〇圓

元古市村 四,〇〇〇圓

元小路村 六,〇〇〇圓

元今宮町 三,〇〇〇圓

元上三 一,〇〇〇圓

元天王 四,〇〇〇圓

元寺村 四,〇〇〇圓

元江町 二,〇〇〇圓

筒易保險積立金 一〇,六四〇圓

以上九件合併計算 一四,三三五圓七錢

表次年還償 (八)

償還年度	大正		昭和		計
	元	子	元	子	
一一	一三,八三四.〇〇	九,〇〇〇.〇〇	二二,八三四.〇〇	二二,八三四.〇〇	二二,八三四.〇〇
一二	一三,三二二.〇〇	一〇,〇〇〇.〇〇	二三,三二二.〇〇	二三,三二二.〇〇	二三,三二二.〇〇
一三	一三,三二二.〇〇	一〇,〇〇〇.〇〇	二三,三二二.〇〇	二三,三二二.〇〇	二三,三二二.〇〇
一四	一三,三二二.〇〇	一〇,〇〇〇.〇〇	二三,三二二.〇〇	二三,三二二.〇〇	二三,三二二.〇〇
一五	一三,三二二.〇〇	一〇,〇〇〇.〇〇	二三,三二二.〇〇	二三,三二二.〇〇	二三,三二二.〇〇
一六	一三,三二二.〇〇	一〇,〇〇〇.〇〇	二三,三二二.〇〇	二三,三二二.〇〇	二三,三二二.〇〇
一七	一三,三二二.〇〇	一〇,〇〇〇.〇〇	二三,三二二.〇〇	二三,三二二.〇〇	二三,三二二.〇〇
一八	一三,三二二.〇〇	一〇,〇〇〇.〇〇	二三,三二二.〇〇	二三,三二二.〇〇	二三,三二二.〇〇
一九	一三,三二二.〇〇	一〇,〇〇〇.〇〇	二三,三二二.〇〇	二三,三二二.〇〇	二三,三二二.〇〇
二〇	一三,三二二.〇〇	一〇,〇〇〇.〇〇	二三,三二二.〇〇	二三,三二二.〇〇	二三,三二二.〇〇
二一	一三,三二二.〇〇	一〇,〇〇〇.〇〇	二三,三二二.〇〇	二三,三二二.〇〇	二三,三二二.〇〇
二二	一三,三二二.〇〇	一〇,〇〇〇.〇〇	二三,三二二.〇〇	二三,三二二.〇〇	二三,三二二.〇〇
二三	一三,三二二.〇〇	一〇,〇〇〇.〇〇	二三,三二二.〇〇	二三,三二二.〇〇	二三,三二二.〇〇
二四	一三,三二二.〇〇	一〇,〇〇〇.〇〇	二三,三二二.〇〇	二三,三二二.〇〇	二三,三二二.〇〇
二五	一三,三二二.〇〇	一〇,〇〇〇.〇〇	二三,三二二.〇〇	二三,三二二.〇〇	二三,三二二.〇〇
二六	一三,三二二.〇〇	一〇,〇〇〇.〇〇	二三,三二二.〇〇	二三,三二二.〇〇	二三,三二二.〇〇
二七	一三,三二二.〇〇	一〇,〇〇〇.〇〇	二三,三二二.〇〇	二三,三二二.〇〇	二三,三二二.〇〇
二八	一三,三二二.〇〇	一〇,〇〇〇.〇〇	二三,三二二.〇〇	二三,三二二.〇〇	二三,三二二.〇〇
二九	一三,三二二.〇〇	一〇,〇〇〇.〇〇	二三,三二二.〇〇	二三,三二二.〇〇	二三,三二二.〇〇
三〇	一三,三二二.〇〇	一〇,〇〇〇.〇〇	二三,三二二.〇〇	二三,三二二.〇〇	二三,三二二.〇〇
計	一六,九三三.二七	二,八八〇.〇〇	一九,八一三.二七	一九,八一三.二七	一九,八一三.二七

大藏省預金部「社會事業」資金

借入年月日 大正十三年三月三十一日

完済年月日 昭和十七年三月末日

年賦期間 十九箇年

利率 年四分八厘

二八,〇〇〇圓

第五節 市場賣上高

(一) 開設以來賣上高

年別	市場數	總賣上高	
		市場	平均
大正七年	四	二,一五四,三五六	五三八,五八九
大正八年	九	六,三六〇,九八九	七〇六,七七七
大正九年	〇	一一,七四三,五一五	一,一七四,三五六
大正十年	一七	一四,八二九,八五六	八七二,三四四
大正十一年	二〇	二〇,九四〇,〇〇〇	一,〇四七,〇〇〇
大正十二年	二二	二五,〇二六,九〇六	一,一三七,五八七
大正十三年	二七	二七,六三三,三九一	一,〇二三,四五九
大正十四年	四三	三一,一七八,九五〇	七二五,〇九二
大正十五年	四七	三五,三八三,二四八	七五二,八三五
昭和元年	四九	三六,四五六,七一二	七四四,〇一五
昭和二年	五〇	五五,八八〇,六二八	七二七,六一三
昭和三年	五二	三四,八七四,六九八	六七〇,六六七
合計	三五〇	二八二,四六三,六四九	一〇,一一〇,三三四
平均	二九	一三三,五三八,六三七	八四二,五二八

市場數及賣上高比較圖

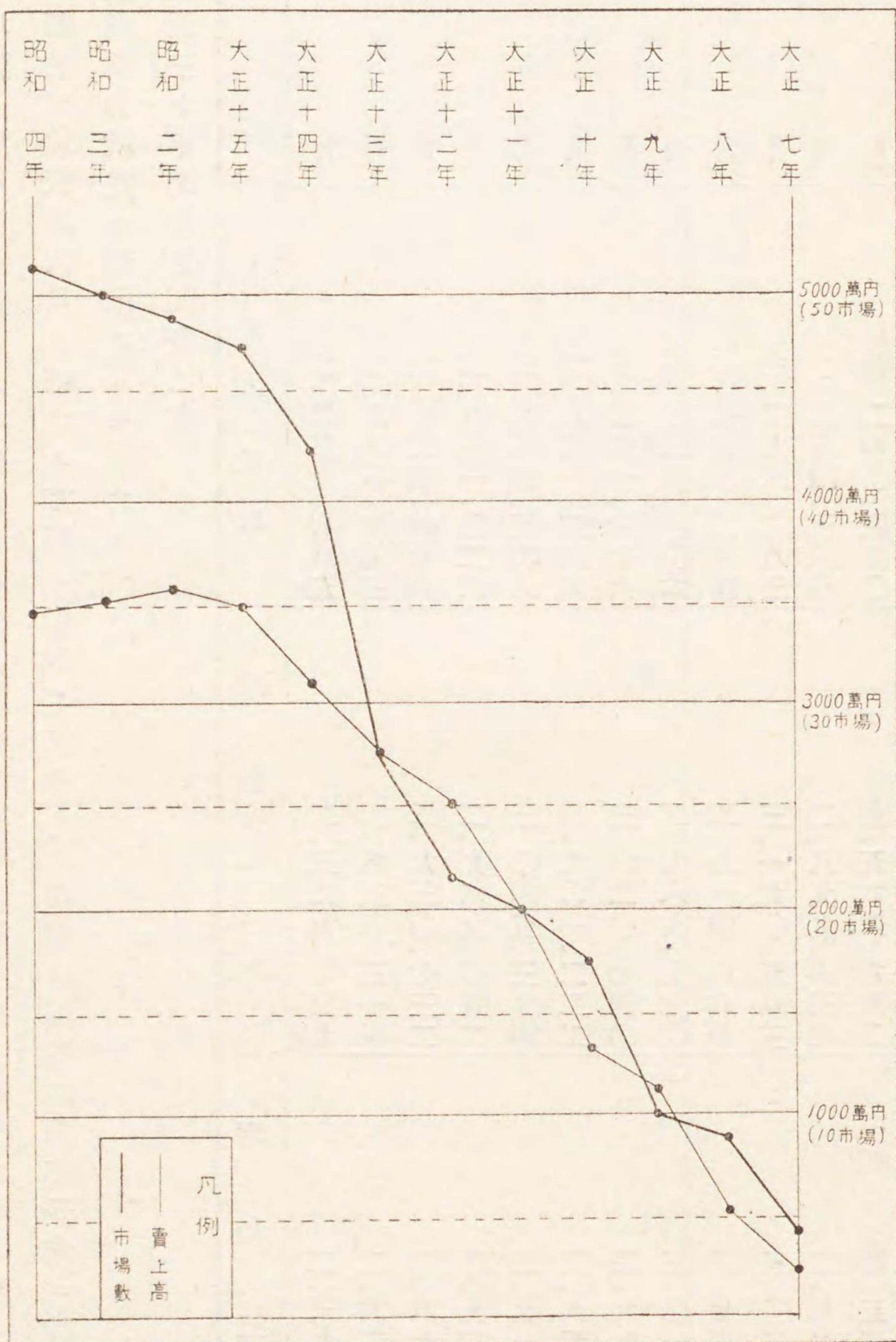

右ニ據レバ賣上高ハ大體ニ於テ市場増設ニ比例シテ増加シ、大正九年及大正十二年ニハ一市場平均賣上高ハ百萬圓以上ニ及ビタルモ、大正十四年以後ハ却テ減少スルニ至レリ。此ハ市場ノ新設ガ比較的人口ノ疎ナル方面ニ迄及ビタルト、物價ノ値下リ及不景氣ニ伴フ市場利用階級購買力減退ニ起因スルモノナルベシ。

(二) 最近三ヶ年間各月別賣上高

月別	大正十五年	昭和二年	昭和三年
一月	二,二五九,七八五 ^四	二,三九九,七三九 ^四	二,三九一,九七五 ^四
二月	二,三八五,三七三	二,六三二,三一四	二,六二二,四五四
三月	二,七二四,四七一	二,九三〇,七三二	二,八七一,三八四
四月	二,八六一,〇二八	二,九六九,〇五二	二,九二二,〇三〇
五月	二,八五四,五〇六	三,〇四五,三九四	二,九一六,五四一
六月	二,八二一,二四八	二,九〇一,二二二	二,八五八,一六七
七月	三,〇七一,三七六	三,〇二〇,七四〇	二,九九九,六四一
八月	三,〇三四,一〇六	二,九八九,九七〇	三,〇一六,二三九
九月	二,七九八,二六四	二,九一四,六八七	二,七三三,三三三
十月	三,二九八,二八三	三,一九〇,五八三	三,〇三七,六八一
十一月	二,九五四,三八八	二,八九九,六三七	二,九七二,三九二
十二月	四,二八〇,四二〇	四,五六二,六四二	四,五三八,八一
合計	三五,三八三,二四八	三六,四五六,七二二	三五,八八〇,六二八

右ニ依ル季節的賣上高ノ變動ハ市場利用ノ章下ニ於テ説明スベキヲ以テ、茲ニハ特ニ説カザルモ、大體ニ於テ十二月最モ賣上高多ク、一月ハ最モ小ニシテ、其ノ間ノ各月ニ於テハ大ナル變動ヲ認メズ。

(三) 最近三ヶ年間市場別賣上高

市場名	大正十五年	昭和二年	昭和三年
四貫島	一,〇三一,四三七 ^四	八六三,八九五 ^四	六六八,三六七 ^四
築港	一,三五六,七七二	一,一八九,一六六	一,一〇八,一八九
境川	一,八六四,七三七	一,五八八,四九七	一,四九三,六四九
市岡	一,四五二,〇九〇	一,二五三,二五三	一,一四八,七五六
四橋	八八〇,四五七	七三五,七〇二	六五五,五八八
九條	一,一三二,七八二	一,〇五五,七九六	九五〇,〇二一
泉尾	一,一〇一,四九八	一,一八二,三三四	一,一五九,二二三
鶴町	三六二,八五四	三八八,〇六五	三八九,二五八
堀江	六七八,八九五	六〇九,二三四	五七七,一四六
櫻川	一,一二六,八〇一	一,〇七一,八三二	九九三,〇一九
榮町	二二九,六四三	二四三,三五七	二四九,四七二
木津	一,四五二,七七八	一,三七八,三七七	一,二五三,〇六二
南門	一,五二八,三九七	一,二二一,四一一	一,一二六,九一九
天王寺	一,二二七,四九〇	一,〇四〇,〇七七	一,〇二八,一三一

荒毛 鱈 森 中 中 橋 花 鶴 片 玉 阿 會 西 福 本 天 網 船 谷 空
 小 道 道 見 部 根 野
 生 馬 江 路 南 北 園 橋 江 出 野 崎 田 島 庄 滿 島 場 町 堀

一、二四一、五八〇	一、一九〇、九八六	一、一二〇、一六七
六二六、九四八	五八九、三九七	五九一、八六二
七八七、八二八	六六三、二五六	六一〇、九四八
九二五、九六六	九二一、九七五	八九八、五三一
九三八、三二九	九一一、五一二	九三二、五〇八
二、三三三、四九六	二、二〇一、三七六	二、一三八、二六一
一、四一五、五七八	一、三四五、五三八	一、二二四、八一七
六六五、七六五	六五三、三一〇	五七〇、一九四
七九一、九二〇	八五八、一三二	八八五、八九三
七四五、八一三	八四八、七六〇	八四三、五三五
六九六、二八八	一、〇〇二、八五七	一、〇〇七、四六五
九五、〇八二	九三、五八二	一〇三、〇五七
四二五、七〇三	四七二、六五六	三七六、一六九
五〇二、六六八	五五八、一三二	五七八、三二八
四七九、九一三	五七一、三四〇	五七六、〇三三
一五三、五三二	一二八、八七三	一五三、八〇四
六四三、九三九	六六一、八二七	六五九、五八〇
二五四、五一七	三一九、三二六	四九八、八九一
七二九、九八四	九八八、八〇五	八五八、一三六
六一、四〇七	八〇、七二七	一〇〇、二七九
一、八九九	二、〇〇三	五、五八三

赤	野	海	浦	日	淡	阿	賑	南	鶴	田	十	崇	平	生	合
江	江	老	東	路	波	座	治	安	橋	邊	三	寺	野	野	計
川	江	江	東	東	座	座	治	治	橋	邊	邊	邊	邊	邊	計
一〇三、八七四	一一九、七六八	四〇五、六六九	三〇九、七六〇	一、〇七〇、九五五	四九〇、九一四	一、〇五〇、〇五五	九二七、七七五	四七四、二八八	四五九、七六六	二六、〇九二					三五、三八三、二四八
一一五、一五七	一四二、五六七	三九二、五四四	三七四、五三六	九八七、六四五	四九九、一四八	八九九、六八九	九七九、六八七	八八七、八六六	九一七、二三六	三七八、七七七	八五一、一六〇	一一九、四九五	二五、八三九		三六、四五六、七一二
一一四、一二七	一三三、四八五	四〇三、五四六	三九六、五八二	九四二、八一七	五一四、一五九	九八二、六一〇	九四二、七七〇	九一二、六二三	九一〇、九〇三	四三九、五四八	九六四、二六四	二五二、七二九	三五三、九三六	八一、六八八	三五、八八〇、六二八

備考 イ、十三市場ハ昭和元年十二月二十七日開設セラレタルモノナルヲ以テ昭和二年以後ヲ見タリ。

口、大正十五年度賣上高中
 田邊 昭和元年十二月二十日開設

鶴橋 大正十五年七月一日開設

昭和二年度賣上高中

平野 昭和二年十二月二十六日開設

崇禪寺 同年七月十五日開設

昭和三年度賣上高中

生野 昭和三年十二月一日開設

ハ何レモ年度ノ中途ニ於テ開業シタルモノナルヲ以テ、其ノ年ノ賣上高ハ開設以後ノモノヲ示スニ過ギズ。

右ノ中賣上高ノ最高ハ本庄ノ二百十三萬圓ナリ。蓋シ同市場ハ大阪驛ノ東北約六丁ノ地ニ當リ市電中崎町停留所ヲ前ニ控ヘテ道路、交通機關其ノ他交通上ノ便多キ好位置ヲ占メ且手工業者、中小商人、職工等最モ市場利用ノ頻繁ナル階級ノ住居スル地域ヲ以テ圍繞セラレ、(附近ニ青年宿舍、乳兒院、共同宿泊所、市營住宅、産業獎勵館等アリ)其ノ設備ノ如キモ、敷地八四二坪、建坪六二〇坪ノ宏壯ナルモノニシテ、店舗數六十七ニ及ビ全市々場中最モ大規模ナルニ因ルベシ。之ニ次グハ境川市場ノ百四十九萬圓ニシテ同市場ハ建物ガ三階ニシテ市場設備トシテハ二階三階ノ賣場ガ利用者ヨリ閑却セラレ易キ關係上不利ナルモ恰モ港區ノ最モ殷盛ナル交通ノ四通八達セル地ヲ占ムル爲利用者多キヲ以テ賣上高多キモノト認メラル。其ノ他賣上高百萬圓以上ニ及ビ第一級ニ屬スルハ、築港、市岡、泉尾、木津、南門、天王寺

空堀、福島、玉出ノ各市場ニシテ、之等ノ市場ガ大體ニ於テ中央部ト周圍部ノ中間ニ包マレタル環狀ノ地帯ニ在ルコトヲ知ルベク、此ノ現象ハ市場利用者ガ如何ナル地域ニ最モ密ニ分布セラレタルカヲ示ス一ノ有力ナル材料タリ。之ニ反シ一般ニ賣上高ノ少キハ片江、中道北、毛馬、荒生等ニシテ、荒生市場ノ如キハ昭和三年度ニ於テハ五萬圓ノ賣上ヲ示スモ、前年度及前々年度ニ於テハ僅々二萬圓ニ過ギズ。此ハ建物設備ノ著シク劣レルニモ因ルナランモ、之等ノ市場ハ隣接町村合併ノ際之ヨリ引繼ギタルモノ多ク、附近人口未ダ稠密ナラザルニ基クモノニシテ、其ノ賣上高ノ逐年増加セルヨリ見レバ、將來ニ於テハ發展ノ餘地アルモノト認メラル。

(四) 最近三ヶ年間品種別賣上高

品 種	大 正 十 五 年	昭 和 二 年	昭 和 三 年
蔬 菜 類	五、六六三、九六八 ^円	五、七三四、九六三 ^円	五、四四〇、九四六 ^円
生 魚 類	四、六一一、七九九	四、五六三、七三三	四、五〇四、八三一
鹽 干 魚 類	三、四一七、八六三	三、四七四、三四〇	三、一八五、七七八
肉 類	二、〇五三、一一一	一、九六一、七一七	二、〇三三、六〇二
菓 子、砂 糖 類	二、六五九、三〇九	二、六六八、一七三	二、五二〇、五三九
鷄 卵	六九一、三三一	七一九、五九八	六九〇、三五二
味 噌、醬 油、酒	一、二九五、一二八	一、四九七、六六二	一、五二六、一八〇
荒 物 類	一、七九六、六四四	一、八九三、六八三	一、九三四、〇四三

乾物類	一、四九六、二〇五	一、五七一、三六八	一、五七七、五一九
漬物類	一、二二二、二二二	一、一〇六、七六三	一、一四六、五一九
豆腐類	六八一、四〇四	六七三、四一二	六三三、三三四
蒲鉾、煮豆	九〇九、二三七	九三三、六三八	九四一、八八〇
小間物、雜貨	一、七六〇、六一八	一、八五三、八三八	一、九五二、四一八
反炭	一、四三六、八四五	一、六八六、四〇五	一、八八七、六二一
薪炭	六五三、九四二	七三五、九〇三	七四七、七四六
穀類	四、〇三八、八一	四、三三九、二八四	四、一三八、六九九
雜物	一、〇〇四、八〇一	一、〇二五、二二二	一、〇一九、六二一
合計	三五、三八三、二四八	三六、四五六、七二二	三五、八八〇、六二八

三四

右ニ依リテ明ナルガ如ク、賣上高ノ殆ンド全部ハ食料品ニシテ、食料品以外ノモノ即吳服、小間物、雜貨、荒物、薪炭、雜品ハ全額ノ約五分ノ一ヲ占ムルニ過ギザルヲ知ル。

(五) 最近三ヶ年間賣上高順位 (品種別)

順位	大正十五年		昭和二年		昭和三年	
	品種	賣上高	品種	賣上高	品種	賣上高
一	蔬菜	五、六六三、九六八	蔬菜	五、七三四、九六三	蔬菜	五、四四〇、九四六
二	生魚	四、六一一、七九九	生魚	四、五六三、七三三	生魚	四、五〇四、八三一

穀類	四、〇三八、八一	穀類	四、三五九、二八四	穀類	四、一三八、六九九
鹽干魚	三、四一七、八六三	鹽干魚	三、四七四、三四〇	鹽干魚	三、一八五、七七八
菓子糖	二、六五九、三〇九	菓子糖	二、六六八、一七三	菓子糖	二、五二〇、五三九
肉類	二、〇五三、一一一	肉類	一、九六一、七一七	肉類	二、〇三三、〇六〇
荒物	一、七九六、六四四	荒物	一、八九三、六八三	荒物	一、九五二、四一八
小間貨物	一、七六〇、六一八	小間貨物	一、八五三、八三八	小間貨物	一、九三四、〇四二
乾物	一、四九六、二〇五	乾物	一、六八六、四〇五	乾物	一、八八七、六二一
反物	一、四三六、八四五	反物	一、五七一、三六八	反物	一、五七七、五一九
醬油	一、二九五、一一八	醬油	一、四九七、六六二	醬油	一、五二六、一八〇
漬物	一、二二二、二二二	漬物	一、一〇六、七六三	漬物	一、一四六、五一九
雜品	一、〇〇四、八〇一	雜品	一、〇二五、二二二	雜品	一、〇一九、六二一
蒲鉾	九〇九、二三七	蒲鉾	九三三、六三八	蒲鉾	九四一、八八〇
煮豆	六九一、三三一	煮豆	七三五、九〇三	煮豆	七四七、七四六
鶏卵	六八一、四〇四	鶏卵	七一六、五九八	鶏卵	六九〇、三五二
豆腐	六五三、九四二	豆腐	六七三、四一二	豆腐	六三三、三三四

賣上高ノ最ナルハ蔬菜ニシテ、全額ノ約一割五分ヲ占メ、生魚、穀類、鹽干魚之ニ亞ギ賣上最モ少キハ、薪炭、鶏卵、豆腐等トシ、各賣上高全額ノ約二分ヲ占ムルニ過ギズ。

尙昭和四年度市場別、月別、賣上高ヲ示セバ別表ノ如シ。

三五

昭和4年中

品種別	月別		一月	二月	三
	月	別			
蔬菜類			297.690	329.901	
生魚			324.726	334.941	
鹽干魚			215.347	244.669	
肉類			163.490	161.795	
菓糖子類			136.067	155.396	
鶏卵			43.843	46.553	
味噌酒			96.688	109.084	
荒物類			113.416	124.194	
乾物類			85.009	98.721	
漬物類			87.014	100.830	
豆腐類			54.152	58.209	
蒲煮餅豆			56.893	62.399	
小間物雜貨			130.690	136.622	
反物類			127.575	127.147	
薪炭			86.101	96.110	
穀物類			260.292	312.632	
雜品			61.877	72.744	
合計			2,340.870	2,571.947	2
昭和三年中賣上高			2,391.975	2,622.454	2

第六節 市場ノ經營及監督

(一) 市場經營及監督機關

市長―主管助役―産業部長ノ下ニ小賣市場課ヲ置キ、課長以下八〇名ノ職員ヲ以テ市場ノ經營及監督ニ當ル。其ノ事務分擔左ノ如シ。

イ、經營係

本廳詰ニシテ庶務ヲ掌ル。

ロ、監督係

現場員ト物價調査員ヨリ成ル。前者ハ各市場ニ配置セラレテ場内ノ整理、商人ノ監督、小賣價格ノ査定ヲ爲スモノニシテ、各市場各一名宛トシ、之ニ雜役夫一名乃至二名ヲ配屬セシメテ、場内ノ清掃、宿直其ノ他ノ雜役ニ當ラシム、後者ハ毎日卸賣相場ヲ調査シ、市場價格ヲ決定スルヲ任務トスルモノニシテ、十名ヨリ成リ四班ニ分レ、各分擔シテ卸相場ヲ調査ス。査定セラレタル價格ハ直ニ物價日報ニ掲載シ、午前八時ニ各市場ニ配布シ、現場掛員ハ之ニ依リテ札値ヲ定ム。日報發送後ニ在リテハ調査員ハ生鮮食料品以外ノ物品ニ付キ問屋、組合等ニ至リテ卸相場ヲ調査シ、又隨時各市場ヲ巡回シテ札値ヲ適當ナリヤ、品質粗悪ナルモノナキヤ、損敗セルモノナキヤ等ノ點ニ付キ、検査ヲ爲スモノナリ。(第七節參照)

現場監督員ハ之ヲ一市場ニ永ク配置スルトキハ、市場商人ト馴レテ種々ノ情實ヲ生ジ、

昭和4年中

大阪市小賣市場賣上高表(品種別)

(單位圓)

品 種 別	月 別	一 月	二 月	三 月	四 月	五 月	六 月	七 月	八 月	九 月	十 月	十一 月	十二 月	合 計	百分率	昭和三年 中賣上高
蔬 菜 類		297.690	329.901	388.237	436.555	485.369	439.023	429.436	431.545	433.142	579.380	400.633	535.737	5,186.648	15	5,440.946
生 魚		324.726	334.941	381.318	379.036	396.342	364.989	359.528	303.502	253.588	328.234	341.176	455.335	4,222.715	12	4,504.831
鹽 干 魚		215.347	244.669	265.574	249.508	228.363	204.051	192.804	187.759	186.896	211.593	207.471	380.594	2,774.629	8	3,185.778
肉 類		163.460	161.795	175.575	163.588	150.432	150.852	160.050	160.803	203.726	185.818	159.125	203.652	2,038.906	6	2,033.602
菓 糖 子 類		136.067	155.396	189.971	191.145	194.801	191.330	207.217	275.222	181.598	183.204	169.185	391.992	2,467.128	7	2,520.539
鷄 卵		43.843	46.553	51.472	51.237	52.946	52.085	60.808	63.373	67.065	58.575	51.973	83.043	682.973	2	690.352
味 噌 酒		96.688	109.084	123.175	121.890	118.854	116.317	127.641	129.389	120.427	126.063	121.592	188.218	1,499.338	4	1,526.180
荒 物 類		113.416	124.194	147.369	149.971	147.828	144.100	163.722	155.818	151.736	159.244	147.002	305.182	1,909.582	5	1,934.043
乾 物 類		85.009	98.721	124.495	132.947	121.207	113.589	155.385	174.962	131.386	121.613	102.551	189.489	1,551.354	4	1,577.519
漬 物 類		87.014	100.830	126.290	117.005	111.380	95.701	88.430	90.701	96.292	113.479	102.899	128.980	1,259.001	3	1,146.519
豆 腐 類		54.152	58.209	63.488	53.905	47.175	38.008	34.756	36.934	54.145	60.962	55.256	66.630	623.620	2	633.334
蒲 煮 銚 豆		56.893	62.399	74.377	78.907	71.703	65.058	75.209	77.278	72.977	73.793	65.346	130.458	904.398	3	941.880
小 間 物 雜 貨		130.690	136.622	146.500	152.235	148.857	152.595	176.360	138.107	120.122	168.762	161.962	325.760	1,958.572	6	1,951.418
反 物 類		127.575	127.147	156.251	159.353	159.665	183.208	183.074	119.923	160.961	197.935	177.432	229.383	1,981.907	6	1,887.621
薪 炭		86.101	96.110	88.071	59.683	46.397	37.685	41.409	39.477	40.132	51.110	71.728	128.926	786.829	2	747.746
穀 物 類		260.292	312.632	342.512	330.035	335.011	310.977	318.037	318.983	342.539	363.608	345.310	466.904	4,046.840	12	4,138.699
雜 品		61.877	72.744	83.581	79.631	77.374	73.866	74.225	81.434	76.814	78.665	74.180	145.867	980.258	3	1,019.621
合 計		2,340.870	2,571.947	2,928.256	2,906.631	2,893.704	2,733.434	2,848.091	2,785.210	2,693.546	3,062.038	2,754.821	4,356.150	34,874.698		35,880.628
昭和三年中賣上高		2,391.975	2,622.454	2,871.384	2,922.030	2,916.541	2,858.167	2,999.641	3,016.239	2,733.313	3,037.681	2,972.392	4,538.811	35,880.628		



網	鳥	60.342	63.907	72.561	73.170	72.704	71.556	75.631	71.875	69.875	81.542	74.915	25.943	914.021	898.531
天	滿	61.053	68.228	76.359	75.923	73.606	66.190	69.649	69.649	68.142	73.074	66.479	100.129	868.481	932.508
本	庄	134.902	152.933	174.714	174.177	174.509	161.392	166.360	158.907	149.038	186.959	146.532	243.965	2,024.388	2,133.261
福	鳥	77.291	89.708	103.275	102.564	103.487	93.063	93.233	91.771	85.232	95.382	90.222	135.896	1,161.126	1,224.817
西	野	33.599	36.068	41.258	39.832	40.058	37.707	41.452	39.906	36.326	39.242	35.938	63.434	484.768	570.198
會	根	55.170	60.586	69.546	70.017	69.318	65.536	65.620	64.711	61.500	71.100	66.683	108.045	827.782	885.893
阿	倍	50.448	54.501	62.245	61.183	62.959	57.749	57.533	59.215	57.272	63.055	59.019	92.189	737.368	843.535
玉		63.587	67.710	79.301	78.154	78.477	77.792	80.412	80.761	79.347	82.466	85.284	112.750	966.041	1,007.465
片		8.203	6.932	6.587	6.570	6.938	6.919	7.276	7.295	6.792	7.837	8.752	13.890	94.062	103.057
鶴	見	24.326	25.526	26.925	28.458	25.501	24.324	23.756	24.060	24.028	26.239	25.289	39.622	317.368	376.169
花		44.057	46.751	51.536	50.273	56.699	45.090	47.101	48.334	43.997	49.625	43.815	65.168	592.446	578.328
	橋	38.733	40.925	44.558	44.930	42.056	40.910	41.080	39.817	37.463	44.968	36.576	53.791	505.807	576.033
中	道	11.769	13.821	14.826	15.954	16.656	15.997	16.190	16.208	15.303	17.385	16.130	25.293	195.532	153.804
中	道	40.202	45.336	55.376	54.817	54.188	52.366	55.190	53.239	51.246	59.055	50.876	79.985	652.236	659.580
森	小	42.914	47.468	55.766	61.053	59.070	59.651	60.209	59.444	57.826	65.218	61.306	90.908	720.833	498.891
鯨		49.779	47.784	80.443	62.524	63.430	63.701	68.902	74.582	68.403	81.195	70.231	115.664	846.638	858.136
毛	馬	7.916	8.420	9.322	9.494	9.125	8.858	9.366	9.111	8.781	8.121	6.878	8.663	104.055	100.279
荒	生	230	238	224	205	225	179	182	117	54	33	30	46	1,763	5.583
赤	川	7.705	8.219	9.344	8.836	9.088	8.859	9.323	9.928	8.719	9.599	8.833	12.914	111.367	114.127
野		9.200	9.576	10.768	10.874	11.383	10.635	10.631	11.617	10.408	12.073	11.581	23.466	142.212	133.485
海	老	23.252	26.495	30.940	30.812	32.132	31.181	33.522	33.362	33.915	35.006	31.379	42.803	384.879	403.546
大	仁	25.497	62.188	47.667	46.460	47.062	45.105	46.303	46.336	45.216	50.706	45.356	65.429	573.325	396.582
日	東	62.126	65.489	72.598	72.564	70.475	78.437	71.962	67.314	63.564	76.706	70.218	109.910	881.363	942.817
淡	路	32.385	34.880	40.373	42.150	46.051	45.023	46.755	45.856	46.263	50.201	42.921	60.699	533.557	514.159
阿	波	65.080	70.176	79.073	83.353	77.848	73.925	74.322	71.966	67.426	77.851	70.647	98.303	909.970	932.610
賑		59.160	64.759	73.005	71.791	71.507	68.242	67.835	68.494	63.124	66.312	62.304	95.275	831.808	942.770
幸	運	65.321	72.351	79.559	79.216	92.690	74.734	77.005	71.314	69.319	85.443	72.025	117.750	956.727	912.623
鶴	橋	53.876	57.876	66.093	64.797	63.735	58.977	69.123	65.211	60.939	67.617	63.383	101.937	793.564	910.903
山	邊	30.119	31.887	35.620	41.442	36.388	37.892	37.911	38.709	39.250	43.743	41.314	64.597	483.872	439.548
十	三	67.458	72.599	83.701	83.207	79.794	81.161	76.962	75.714	70.952	88.706	81.860	126.978	987.762	964.264
崇	禪	19.204	20.606	22.536	21.359	21.947	19.367	22.121	21.937	20.068	21.823	23.366	39.248	273.582	252.729
平	野	29.766	30.167	34.494	39.940	32.453	30.765	32.735	30.599	31.163	37.211	33.575	52.588	415.456	353.936
生	野	36.436	40.917	45.720	48.191	47.346	51.422	51.011	51.082	50.757	58.515	55.596	10.058	637.531	81.688
木	川	—	—	—	—	—	—	45.645	36.961	36.108	43.482	40.173	65.643	268.011	—
粉	濱	—	—	—	—	—	—	—	—	42.259	25.024	30.299	39.018	136.600	—
計		2,340.870	2,571.947	2,928.256	2,906.631	2,893.704	2,733.434	2,848.091	2,785.210	2,693.546	3,062.038	2,754.821	4,356.150	34,874.698	35,880.628
昭和三年中賣上高		2,391.975	2,622.454	2,871.384	2,922.030	2,916.541	2,858.167	2,999.641	3,016.230	2,733.313	3,037.631	2,972.392	4,538.811	35,880.628	—

シテ合理的ナル小賣相場ヲ決定シ、一般小賣價格ヲ之ニ追從セシメントスカガ如キ消費經濟合理化ヲ以テ其ノ目的トスルニ至レリ。今ヤ本市ノ公設市場ハ、其ノ數、賣上高共ニ全國各都市ニ冠絶シ、消費ノ改善ニ資スルコト尠カラザルモノアルナリ。

(三) 市場監督取締

本市々場ハ商人嚴選ノ結果素質比較的優秀ニシテ且自治的訓練ニ馴レ、監督者ノ煩雜ナル取締監督ヲ些シテ必要トセザル状態ナルモ、猶弊害ノ生ジ易キ方面ニ付テハ左ノ通り取締監督ヲ怠ラズ。

イ、開市閉市

公設市場ニ於テハ價格ノ査定及市場ノ秩序維持ノ爲商人ハ市場開市ノ一時間前ニ開店ノ準備ヲ調ヘ、商品ノ展示ヲ行フベキモノニシテ、定休日以外ノ休業ハ特別ノ事由ヲ具シテ係員ノ承諾ヲ得ルニ非ザレバ許サレザル所トス。斯ク統制セラレタル業務ハ又一面ニ於テ多少ノ不便アリ。即魚菜商人ハ時刻ニ制限アル結果多數ノ賣場ヲ巡回シテ最モ廉價ナル品物ヲ求ムル違ナク、割高ノ商品ヲ以テ満足セザルベカラザル場合アレバナリ。

ロ、價格及品質

價格ノ嚴正ハ公設市場ノ最モ留意ヲ要スル所ニシテ、販賣價格ハスベテ市吏員ノ査定シタルモノニ限り、恣ニ之ヲ變更スルコトヲ得ザルモノトス。物價調査員ハ常時各市場ヲ巡回シテ價格及品質ヲ検査シ、不適當ナル價格ハ更正セシメ、不良ナル品質ノモノハ

撤去交換セシム。油揚、豆腐等ノ如キ損敗シ易キモノハ午前中ニ賣殘リタルモノハ午後之ヲ販賣スルコトヲ許サズ、必ズ之ヲ新鮮ナルモノト交換セシム。

ハ、計量

計量ノ正確ヲ期スル爲後述ノ如ク商人組合ニ於テ自發的ニ検査ヲ行ヒツツアルモ、市場ニ於テモ常ニ之ヲ注意シ、計量ノ不正ヲ矯正スル爲各市場事務所ノ前ニ計量器ヲ具ヘ、買物客ヲシテ隨意其ノ買物ヲ検査シ得ル設備ヲ爲セリ。

ニ、經營

店舗ノ轉貸ニ依リ多額ノ權利金ヲ授受スルノ弊ハ私設市場ニ屢々見ル所ナルモ、公設市場ニ於テハ一切之ヲ許サザル方針ニシテ、名義人自ラ營業ヲ爲スヲ原則トシ、常時主人ガ市場内ニ在ルコト困難ナルトキハ業務上主人ニ代リ一切ノ責任ヲ負フベキ従業員ヲ指定シ萬端ノ營業ヲ代理セシム。

ホ、衛生

市場内ノ清潔ハ保健衛生ト關係深キ其ノ設備ノ性質上最モ留意スベキ所ナルヲ以テ、毎日閉市後ニハ各自店舗ヲ整理清掃セシメ、又毎月二回ノ定休日ニハ市場ノ内外ノ大掃除ヲ爲サシムル慣例ニシテ、大多數ノ市場ハ大體ニ於テ清潔ニシテ、私設市場ノ無秩序不潔ナルト著シキ對照ヲ示セリ。生魚、鹽干魚、佃煮等直接食用ニ供セラルルモノニ付テハ硝子容器ヲ用ヒ或ハ蓋ヲ以テ覆フ等ノ方法ニ依リ防蠅、防塵ニ努メシム。

市場内ニハ衛生並秩序維持ノ必要上一切ノ商人ノ寢泊ヲ許サズ。
流行病猖獗ノ際ニハ特ニ品物ノ品質ニ留意シ流行地ヲ經由シ病毒汚染ノ虞アル食料品ハ之ヲ撤去セシメ、生魚青果等ハ「クロールカルキ」ノ溶液中ニ浸シテ消毒シ、夏期ニハ蠅取「リボン」ヲ吊リ蠅取器ヲ具ヘテ防蠅ニ努メシメ、出入口ニハ消毒液ヲ置キテ入場者ヲシテ手洗消毒ヲ爲サシムルト共ニ、商人ニハ一齊ニ豫防注射ヲ施シテ衛生取締ノ完テ期シツツアリ。

市場ノ塵芥、屑、殘滓等ノ廢棄物ハ一定ノ容器ニ容レ、時々塵芥車ニテ處理場ニ送ルヲ普通トスルモ、其ノ量多ク稍々モスレバ堆積シ腐敗シテ惡臭ヲ發シ衛生上面白カラザルコトアルヲ以テ、輕便塵芥燒却器ヲ具ヘ、自ラ之ヲ處理スル市場アルモ其ノ結果ハ些シテ思ハシカラザリシ爲、全市場ニハ普及スルニ至ラズ。

其ノ他衛生、清掃ニ付テハ巨細ノ點ニ互リ、使用條例施行規則第十一條ニ取締規定アリ。
へ、賣上報告

市場賣上高ヲ明確ニスルコトハ、市場經營上必要ナルヲ以テ、毎日閉市後商人ヲシテ其ノ日ノ賣上高(數量其ノ他ノ項目ハ煩雜ヲ避クル爲附セズ)ヲ現場吏員ニ報告セシメ、右吏員ハ之ニ依リテ賣上日報ヲ作成シテ翌朝市役所ニ送付シ、之ヲ計算シテ毎日、毎月、毎年ノ賣上高表ヲ作成ス。

開設當時ニ在リテハ、體裁ヲ繕フ爲實際賣上額以上ヲ申告シタル傾向アルモ、近時ハ

反對ニ納税ノ關係上實額ヨリ多少少額ヲ報告スルモノアリ。然レドモ大體ニ於テ其ノ報告ハ公正ニシテ、實際賣上高ト大差ナキモノト認ム。

(四) 使用料

イ、使用料ハ使用條例第四條ノ規定ニ依リ、

屋 内 一坪ニ付キ一箇月一〇圓以内又ハ一日三五錢以内
屋 外 一坪ニ付キ一箇月五圓以内又ハ一日二〇錢以内

ト定メラレタレドモ、施行細則ニ依リ實際ニ於テハ一等一箇月八圓ヨリ七等二圓ニ至ル迄各一圓上リヲ以テ使用料ヲ徵收ス。其ノ等級ハ位置ノ良否、建設資金ノ多寡、賣上高等ニ依リ適宜之ヲ定ム。一店舗當リノ平均坪數ハ約四坪ニシテ、同一市場内ニ於テハ位置ニ依リ料率ヲ異ニスルコトナシ。

ロ、徵收方法

使用料ハ前納ノ規定ナルモ、便宜毎月十日迄ニ各市場内商人組合幹事ガ取纏メ納付シツツアリテ、其ノ成績良好ニシテ滞納ニ對スル制裁方法ノ缺ケタルニ不拘滞納不拂ノ問題ハ殆ンド生ゼザル状態ナリ。

(五) 市場收支豫算及決算

收入ノ大部分ハ使用料ニシテ四十五萬圓ニ上リ、雜收ヲ併セバ四十六萬圓ニシテ、支出ハ經常費二十萬圓、借入金元利償還金十六萬圓、合計三十六萬圓ナルヲ以テ毎年約十萬圓

ノ利益ヲ見ツツアリ。固ヨリ小賣市場ノ公益的性質ヨリシテ營利ヲ企圖スルハ之ヲ避クベキモ、市場收入ガ僅ニ支出金額ノ半ニ充タズ一般市費ヨリ多額ノ補給ヲ受クル都市多キニ對シ本市ノ收支ハ特別ナルモノト謂フベク以テ他都市ノ模範トスルニ足ル。然レドモ小賣市場經濟ハ特別經濟ニ非ザル爲收入差額ハ一般經濟中ニ繰入レラルルヲ以テ、市場建物ノ維持修繕費ノ如キモ僅々二萬圓ニシテ、不足ヲ感ジツツアリ。尙市場經營ハ營利事業ニ非ザルヲ以テ、使用料ヲ低減シテ商人ノ負擔輕減ヲ圖ルベシトノ議アルモ、一旦引下ゲタル使用料ハ再ビ之ヲ引上グルコト極メテ困難ナルノミナラズ、賣上高及一般私設市場、他市々場ニ比較シ其負擔重キニ過グルモノト謂フベカラザルヲ以テ、借入金全部償還其ノ他特別ノ事由ナキ限り使用料ハ之ヲ値下ゲセザル方針ナリ。

イ、昭和三年度決算及昭和四年度豫算ヲ示セバ左ノ如シ。

歳入	使用料	四五五、四〇四、 ^円 五七
歳入	雑収入	七、八〇一、五一
歳出	經常費	四六三、二〇六、〇八
歳出	借入金元利償還金	一九六、四九三、八四
差引	計	一五九、四七〇、〇〇
(一般經濟償還金ノ項目ニ繰入レラルル額)		
差引	計	三五五、九六三、八四
差引	計	九九、四四〇、七三

ロ、昭和四年度收支豫算

歳入	使用料	五五四、四一〇、〇〇 ^円
歳入	雑収入	八、六八三、〇〇
歳出	經常費	五六三、〇九三、〇〇
歳出	借入金元利償還金	二一〇、九七七、〇〇
差引	計	一五九、四九〇、〇〇
差引	計	三七〇、四六七、〇〇
差引	計	九二、六二六、〇〇

尙詳細内譯ハ左表ノ通り。

昭和三年度歳入出決算

科	目	豫算額	決算額	不足額	超過額	理由
公設市場使用料		五一三、七八九、〇〇 ^円	四五五、四〇四、 ^円 五七	五八、三八四、 ^円 四三		

品物(過) 賣納(滯) 却賣年 代却使 雜代用 品雜料 入	計 收 入	額	決 算 額	剩 餘 額
公設市場使用料	五二三、七八九・〇〇	四五五、四〇四・五七	五八、三八四・四三	
雜	六、九三九・〇〇	七、八〇一・五一	(超過) 八六二・五一	
雜	六、九三九・〇〇	七、八〇一・五一	(超過) 八六二・五一	
計	五二〇、七八〇・〇〇	四六三、二〇六・〇八	五七、五二一・九二	
私用電話度數			七、三九〇	
拾得金			五三・二	

四四

主トシテ生野粉濱木川千
船各市場竣工遅延ノ爲予
定ノ收入ヲ見ザリニ由ル
私用電話度數 七、三九〇
拾得金 五三・二

歲常部出

科 目	豫 算 額	決 算 額	剩 餘 額
三十四、公設市場費	一九七、六二〇・〇〇	一八九、二三六・九五	九、二八三・〇五
一、給料	一〇八、二七一・〇〇	一〇三、二八九・三五	四、九八一・六五
一、主事	二、五〇〇・〇〇	三、四〇六・一七	九〇六・一七
一、書記	三六、八五二・〇〇	三二、八七三・〇〇	三、九七九・〇〇
三、雇員	二八、九七一・〇〇	二九、一九六・一〇	二二五・一〇
四、雜役	三九、九四八・〇〇	三七、八一四・〇八	二、一三三・九二
二、雜給	一一、〇八四・〇〇	一〇、九五五・四〇	一一八・六〇
一、旅費	三六〇・〇〇	二四五・四〇	一一四・六〇

科 目	豫 算 額	決 算 額	剩 餘 額
二、賞與	一〇、七二四・〇〇	一〇、七一〇・〇〇	一四・〇〇
三、需用費	四九、六〇三・〇〇	四七、一七〇・八〇	二、四三二・二〇
一、備品費	三、三七六・〇〇	二、八九四・九八	四八一・〇二
二、消耗品費	六、三七七・〇〇	六、〇五二・四三	三二四・五七
三、通信運搬費	二一、八七九・〇〇	二一、三六八・七三	五一〇・二七
四、電氣瓦斯費	三、五五六・〇〇	三、〇五五・〇五	五〇〇・九五
五、被服費	四八一・〇〇	三六〇・七〇	一一〇・三〇
六、賄費	一一、七七一・〇〇	一一、〇三九・一五	七三一・八五
七、用水費	一、一六二・〇〇	一、三九九・七六	二二六・七六
四、設備費	二七、一六二・〇〇	二六、八〇四・五一	一、二五七・四九
一、修繕費	五、二一四・〇〇	一一、九〇〇・五二	六、七六二・五二
二、借入費	二一、九四八・〇〇	一四、八二七・九九	七、一一〇・〇一
五、雜出	一、五〇〇・〇〇	一、〇一六・八九	四八三・一一
一、調查費	五〇〇・〇〇	三七・四四	四六二・五六
二、雜費	一、〇〇〇・〇〇	九七九・四五	二〇・五五

臨時部(一)

科目	豫算額	決算額	超剩過餘額
二九、公設市場費	四〇八、一四〇・〇〇	二九九、五五六・〇二	一〇、八五八三・九八
一、給料	七、九三二・〇〇	七、三四九・六三	五八二・三七
一、技手給	三、二〇〇・〇〇	二、一六四・七三	一、〇三五・二七
二、雇員給	二、四四〇・〇〇	一、八九三・一八	五四六・八二
三、雜役給	二、二九二・〇〇	三、二九一・七二(超過)	九九九・七二
二、雜給	一、〇一五・〇〇	六六九・〇〇	三四六・〇〇
一、賞與	一〇、八七二・〇〇	四、一九二・四六	六、六七九・五四
三、需用費	一〇〇・〇〇	一四・〇〇	八六・〇〇
一、備品費	二九二・〇〇	一九〇・五六	一〇一・四四
二、消耗品費	一〇、四八〇・〇〇	三、九八七・九〇	六、四九二・一〇
三、通信運搬費	三八七、〇二一・〇〇	二八六、一一一・九三	一〇〇、九〇九・〇七
四、設備費	四七、二四七・〇〇	四六、〇九三・三〇	一、一五三・七〇
一、用地費	一七五、〇〇〇・〇〇	一四〇、五三九・七一	三、四四六・二九
二、新築費	一〇五、〇〇〇・〇〇	五七、七一六・一一	四七、二八三・八九
三、改築費	五九、七七四・〇〇	四一、七六二・八一	一八、〇一一・一九
四、附帶工事費	一、三〇〇・〇〇	一、二三三・〇〇	六七・〇〇
五、雜費	一、三〇〇・〇〇	一、二三三・〇〇	六七・〇〇

臨時部(二)

科目	豫算額	決算額	超剩過餘額
二七、公設市場新設費	二四四、九〇七・〇〇		二四四、九〇七・〇〇
一、給料	一、三五四・〇〇		一、三五四・〇〇
一、技手給	八〇〇・〇〇		八〇〇・〇〇
二、雇員給	四八四・〇〇		四八四・〇〇
三、雜役給	七〇・〇〇		七〇・〇〇
二、需用費	三三〇・〇〇		三三〇・〇〇
一、備品費	五〇・〇〇		五〇・〇〇
二、消耗品費	六〇・〇〇		六〇・〇〇
三、通信運搬費	二〇〇・〇〇		二〇〇・〇〇
四、廣告費	二〇・〇〇		二〇・〇〇
三、設備費	二四三、二二三・〇〇		二四三、二二三・〇〇
一、用地費	二〇一、五六三・〇〇		二〇一、五六三・〇〇
二、改築費	三九、二〇〇・〇〇		三九、二〇〇・〇〇
三、附帶工事費	二、四六〇・〇〇		二、四六〇・〇〇

三、雇員給	二八、四四一	二八、九七一	五三〇	雇 二七、六八五圓二五錢 (日一圓八五錢四一人) 運轉手 七、五六圓 (月六三圓一人) 常備 四〇、四一九圓六〇錢 (日一圓五六錢七〇人) 臨時 九〇圓 (日一圓五〇錢延六〇人)
四、雜役給	四〇、五二〇	三九、九四八	五三三	平均四五圓四五錢 一一回
一、旅費	一一、七七七	一一、〇八四	七〇三	雇員以上 九、〇七二圓一二錢 常備雜役 二、二一五圓二〇錢
二、賞與	五〇〇	三三〇	一四〇	
一、備品費	一一、二八七	一〇、七三四	五三三	
二、消耗品費	五、六五〇	四九、六〇三	二、〇四七	事務用品 二、三二圓五六錢 器具機械 二、〇六圓二五錢 修繕洗濯 九、九六圓
三、需用費	五、六五〇	六、三七七	九八	薪雜用品 一、六二圓九〇錢 炭 二、九五〇圓
二、雜給	二、七六七	二、八七九	一、五三九	普通電話使用料 一、四一七圓〇二錢 基本料 二、〇八〇圓(五二個) 度數料 一、〇九七圓(二錢) 電話附加使用料 一、八〇〇圓 郵便取信料 一、八〇〇圓 尿便取信料 二、九〇二圓 運送費其他 四、四三二圓八〇錢
三、電氣費	三、六二二	三、五五六	五	月平均 三〇一圓七五錢

五〇

五、被服費	四九七	四八一	一六	購入被服代 四八四圓七〇錢 運轉手靴料 一二圓(一人) 雜役夫宿直賄 七、三〇〇圓 (四〇錢) 延 一八、二五〇圓 臨時賄 延 一六、九三五圓 (二〇錢) 延 三、三九〇圓 淨化用水 二七八圓四錢 (七厘一四四、一一四石)
六、賄費	一一、〇六三	一一、七九一	二九二	便所用水限度料金 二七八圓四錢 淨化用水 二七八圓四錢 (七厘一四四、一一四石)
七、用水費	一、二八七	一、六三三	二四	
四、設備費	二四、一六六	二七、一六二	二、九六六	上家通路店舖修繕 一〇、八五圓 小破修繕 六三六圓 借地料 坪當り年四圓〇九錢弱 (三、一〇〇坪)
一、修繕費	一一、四八九	五、二四	六、二七五	
二、借入費	二、六七七	二、九四八	九、二七一	
一、調查費	一、〇〇〇	五〇〇	五〇〇	生產品其他市場ニ關スル研究並 ニ調査費 一、〇〇〇圓 衛生試驗費 五〇〇圓 其他 五〇〇圓
二、雜費	一、二〇〇	一、〇〇〇	二〇〇	

特別賞與

低利資金償還元利

大藏省豫 三十八萬圓ノ分
金部資金 二十八萬八千圓ノ分

六十一萬圓ノ分
十五萬圓ノ分

(使用料充當)
二二、五五七圓
一七、五九一

三七、三〇六
九、二四四

四、二四七圓

(市費補填)
七、三九八圓
五、八七六

一二、三四九
三、三八九

簡易生命 四十五萬圓ノ分 二六、七七五 八、七二五
 保險積立 五十萬圓ノ分 二八、二七二 一、一七二
 金借入 七十萬圓ノ分 四三、四八九 一、七三三
 編入町村引繼市場ノ分 一三、九五二
 計 二〇〇、一八六 六〇、六四二

右ノ内控除スベキ櫻宮卸賣市場並荷捌場建設費充當額左記ノ通
 五十萬圓ノ分 一一、一七二
 七十萬圓ノ内二十萬圓 一二、四二五 三、三五二
 計 四〇、六九七 一四、五二四
 差引小賣市場ノ分 一五九、四八九 四六、一一八

臨時部(歳入繰越金)

科	項目	追加豫算額	種目	金額	附設	明記
二十六、公設市場費	一、給料	一〇八、四四五	一、技手給	一、二〇〇	月一〇〇圓	延 一二箇月
	二、雜給	二六	二、雜役給	七〇〇	二圓	延 三六五人
			一、賞與	二六	普通賞與	一五〇圓
					特別賞與	六六圓

歳入 昭和四年大阪市公設市場新改築費豫算 臨時部

歳出	合計	108,445	種目	金額	附設	明記
三、需用費	三、二七九		一、消耗品費	一〇九	筆紙墨薪炭其他	一〇九圓
四、設備費	一〇三,〇〇〇		二、通信運搬費	三,一七〇	電話架設費 二、五〇〇圓 電話接續料其他 四〇〇圓 電話移轉料其他 三〇〇圓 運送費 (月平均二〇圓延一二ヶ月)	一箇所 一箇所 一箇所
			一、新築費	五〇,三三〇	鐵筋コンクリート造平家建 五〇,二二〇圓(平均坪一三五圓) (延三七二坪)	二箇所
			二、改築費	三七,八〇〇	鐵筋コンクリート造平家建 三七,八〇〇圓(平均一三五圓) (延二八〇坪)	一箇所
			三、附帶工事費	一五,〇〇〇	電話水道排水門塀柵其他	一五,〇〇〇圓

科	項目	豫算額	種目	金額	附記
一、雜收入		一八,〇〇〇			

歳出

二、組入金	一、雑入	一八、〇〇〇	一、雑收	一八、〇〇〇	木津小賣市場建物移轉料
	一、公債費ヨリ組入	四九六、八〇〇	一、公設市場設備資金組入	四九六、八〇〇	公設市場新改築資金組入
					一八、〇〇〇圓

五四

科	目	款	項	種	目	金額	附	明	記
一、公設市場新改築費	一、給料	一、給料	一、給料	一、技手給	三、三〇〇	月平均一〇〇圓		二人十六箇月分	
			二、雜給	二、雇員給	一、九四四	日平均二圓		二人四八六日分	
			三、需用費	三、雜役給	一、五三〇	二圓	延七六五人		
			四、設備費	一、賞與	九二六	雇員以上六四三圓		二八二圓九二錢	
				二、消耗品費	一〇〇	製圖用品其他		一〇〇圓	
				三、通信運搬費	八〇〇	筆紙墨其他		一八〇圓	
				四、廣告費	六〇	運送費	八〇〇圓	(月平均五〇圓十六箇月分)	
				一、用地費	二四、五〇〇	平均九九圓弱		二、四六〇坪	
				二、新築費	六三、〇〇〇	鐵筋コンクリート平家建二箇所		二、四六〇坪	
				三、改築費	一七、八〇〇	鐵筋コンクリート平家建四箇所		四、五〇〇坪	
				四、附帶土事費	三、七六〇	鐵筋コンクリート平家建五箇所		一、二七〇坪	
								地均工事費 門及柵設置費 水道工事費 電燈工事費 電話架設費 同移轉料 市場初度什器	二、七六〇圓 三、五〇〇圓 三、〇〇〇圓 七、〇〇〇圓 三、〇〇〇圓 三、〇〇〇圓 一、四〇〇圓

(六) 大阪市設小賣市場使用條例

大正九年三月十九日
條例 第三號

(沿革) 大正一〇年四月條例第五號、一二年四月同第四號一四年三月同、第二號改正

- 第一條 市場ハ日常生活必需品ノ販賣ニ使用セシムルモノトス
- 第二條 市場ヲ使用セムトスルモノハ市長ノ承認ヲ受クベシ
前項ノ承認ヲ受ケタル使用者ハ他人ヲシテ之ヲ使用セシムルコトヲ得ス
- 第三條 使用區域竝ニ使用開始期日ハ市長之ヲ指定ス
- 第四條 使用者ハ左ノ範圍内ニ於テ市長ノ定メタル使用料ヲ前納スヘシ但シ市長ニ於テ特別ノ事由アリト認メタルトキハ之ヲ輕減又ハ免除スルコトアルヘシ
- 一、屋內 一坪ニ付一箇月金拾圓以内又ハ一日金參拾五錢以内
- 一、屋外 一坪ニ付一箇月金五圓以内又ハ一日金貳拾錢以内
- 第五條 既納ノ使用料ハ之ヲ還付セス但シ市長ニ於テ相當ノ事由アリト認メタルトキハ其ノ全部又ハ一部ヲ還付スルコトアルヘシ

第六條 使用者工作物ヲ設ケントスルトキハ市長ノ承認ヲ受ケ返還ノ際之ヲ原狀ニ復スヘシ
使用者前項ノ義務ヲ怠リタルトキハ市長ニ於テ之レヲ施行シ其ノ費用ヲ使用者ヨリ徴收ス
第七條 使用中建物又ハ附屬物ヲ毀損若クハ滅失シタルトキハ何人ノ所爲タルヲ問ハス使用
者ハ市長ノ定ムル損害額ヲ賠償スヘシ

第八條 市長ハ使用者ニ對シ其ノ使用面積一坪ニ付金參拾圓以内ノ保證金ノ納付ヲ命スルコ
トアルヘシ

第八條ノ二 市長ハ市場係員ヲシテ使用者ノ商品、帳簿又ハ營業用物件ヲ検査セシムルコト
アルヘシ

第九條 使用者ハ市長ノ承認ヲ得スシテ妄リニ休業スルコトヲ得ス

第十條 左記ノ場合ニ於テハ使用ヲ停止シ又ハ使用ノ承認ヲ取消スコトアルヘシ但シ之ニ因
リ損害ヲ生スルコトアルモ市ハ其責ニ任セス

- 一、使用者本條例ニ違反シタルトキ
- 二、指定期日內ニ營業ヲ爲ササルトキ
- 三、營業上ニ關シ不正ノ行爲アリタルトキ
- 四、前各號ノ外市長ニ於テ必要アリト認メタルトキ

附 則

本條例施行ニ必要ナル細則及施行期日ハ市長之ヲ定ム（大正九年四月一日ヨリ施行）

大阪市設小賣市場使用條例施行細則

大正九年三月十九日
告示第二二號

〔沿革〕 大正九年五月告示第六一號、一〇年四月同第四三號、一〇年九月同第一二五號、一一年三月同第二〇號、一一年
一月二月同第一三九號、一二年四月同第四五號、一四年三月同第二九號、一四年三月同第五二號、十四年四月
同第七九號、十四年五月同第一〇二號、十四年六月同第一三二號、十四年七月同第一四九號、十四年七月同第
一五八號、十四年八月同第一八三號、十四年十二月同第二四七號、十五年五月同第一一五號、十五年十二月同
第二五三號、昭和二年二月同第三九號、昭和二年三月同第八六號、昭和二年六月同第一六八號、昭和二年十二
月同第三三〇號、昭和三年二月同第四一號改正

第一條 條例第一條ノ日常生活必需品トハ左ノ種類ヲ謂フ

一、日用食料品

蔬菜果實及其ノ加工品、乾物鹽干魚海草類米雜穀、豆腐、油揚類鮮魚、鳥獸肉、鶏卵、
菓子砂糖類、味噌醬油類、佃煮類、茶、餛飩、其ノ他之ニ類スル食料品

二、其ノ他日用品

荒物其ノ他日用器具類、小間物化粧品藥品類、吳服物及裝身雜貨類、薪炭、其ノ他之ニ
類スル日用品

第一條ノ二 市場ノ使用ヲ左ノ二種トス

一、屋内使用

一、屋外使用

第二條 屋内ヲ使用セムトスルモノハ住所、氏名、職業並販賣品ノ種類ヲ記載セル願書ヲ提出スヘシ

第三條 屋外ヲ使用セムトスルモノハ前條所定ノ記載事項ノ外區域坪數並使用目的ヲ記入シ且ツ假設物ヲ設クル場合ニハ其設計書ヲ添へ願出ツヘシ

第四條 屋内使用承認ノモノニ對シテハ別表第一號様式屋外使用承認ノモノニ對シテハ第二號様式ノ承認書ヲ交付ス

第五條 使用承認ヲ受ケタルモノハ屋ノ内外ヲ問ハス使用面積一坪ニ付金貳拾圓ノ割合ヲ以テ保證金ヲ納付スヘシ

使用者使用條例第六條ノ費用又ハ第七條ノ賠償金ヲ完納セサルトキ其他本市ニ損害ヲ加ヘタルトキハ保證金ヲ以テ直接之ニ充當スヘシ

第六條 市場ノ名稱並ニ其ノ等級ヲ左ノ七等ニ分ツ

- 一 等 淡路町市場 境川市場
- 二 等 船場市場 四ツ橋市場 本庄市場 生野市場
- 三 等 會根崎市場 日東市場 賑町市場 阿波座市場 粉濱市場
- 玉出市場 海老江市場 鶴橋市場 市岡市場 福島市場 天王寺南門市場 中道南市場
- 鮪江市場

櫻川市場	九條市場	泉尾市場	森小路市場	堀江市場
木津市場	築港市場	十三市場	千船市場	平野市場
大仁市場	木川市場	空堀市場	天王寺市場	阿倍野市場
天滿市場	四貫島市場	網島市場	田邊市場	
花園市場	幸運橋市場	橋市場	中道北市場	
西野田市場	鶴見橋市場	崇禪寺市場		
谷町市場	鶴町市場	野江市場		
榮町市場	片江市場	荒生市場		
毛馬市場	赤川市場			

第七條 使用條例第四條ノ使用料ヲ定ムルコト左ノ如シ

一、屋
内

等 級	日用品販賣ニ使用スルモノ	附屬倉庫ニ使用スルモノ
一 等	一坪 一箇月 金八圓十錢	一坪 一箇月 金四圓五十錢
二 等	同 同 金七圓十錢	同 同 金四圓
三 等	同 同 金六圓十錢	同 同 金三圓五十錢
四 等	同 同 金五圓十錢	同 同 金三圓

七	六	五
等	等	等
同	同	同
同	同	同
金四圓八錢	金三圓二錢	金四圓五錢
同	同	同
同	同	同
金一圓五十錢	金二圓	金二圓五十錢

七	六	五	四	三	二	一
等	等	等	等	等	等	等
同	同	同	同	同	同	一坪
同	同	同	同	同	同	一箇月
金四圓	金一圓六錢	金一圓八錢	金二圓	金二圓二錢	金三圓	金三圓四錢
同	同	同	同	同	同	同
同	同	同	同	同	同	同
金五圓	金六圓	金八圓	金一圓	金一圓二十錢	金一圓五十錢	金一圓八十錢

月額使用料ヲ徵收スルモノニシテ使用日數一箇月ニ充タサル場合ノ日割計算ハ一箇月ヲ三十日トシテ算定スルモノトス

第八條 本則ニ於テ坪數計算上五合未満ハ五合ニ、五合以上ハ一坪ニ計算スルモノトス
 第九條 市場開閉時刻ヲ定ムルコト左ノ如シ
 但時宜ニ依リ伸縮スルコトアルヘシ

第十條 市場ノ休日ヲ定ムルコト左ノ如シ 但シ市場整理ノ爲臨時休場スルコトアルヘシ
 一、一月一日、二日、三日
 一、每月十日、二十三日（十二月二十三日ヲ除ク）

第十一條 使用者ハ市場内ニ於テ左記事項ヲ遵守スヘシ
 一、販賣品ノ種類品質賣價、商品ノ搬入出、陳列配置、其ノ他販賣方法ニ關スル指示
 二、衛生上有害ノ虞アル物品ノ販賣若ハ展示ニ關スル指示
 三、傳染病豫防其ノ他公益上必要ノ爲商品ノ搬入又ハ販賣ニ付制限ヲ附スル指示
 四、販賣従事者ノ保健、服裝並言動ニ關スル指示
 五、場内清淨ニ關スル指示
 六、定休日以外臨時休業セムトスル場合ノ指示
 七、其ノ他市長ニ於テ必要ト認ムル指示
 前項各號ノ指示ニ違背シタルトキハ條例第十條ニ依リ其ノ使用ヲ停止シ又ハ使用承認ヲ取消スコトアルヘシ

第十二條 市場ノ商品ニ付テハ市ハ一切保管ノ責ニ任セス
附 則

本則ハ市設小賣市場使用條例施行ノ日ヨリ之ヲ施行ス

第七節 市場販賣品ノ價格

(一) 卸賣價格及一般小賣價格トノ比較

公設市場ハ公正ナル小賣相場ノ標準ヲ示シ、確實ナル商品ヲ廉價ニ市民ニ供給セントスルモノナルヲ以テ、價格ノ決定ハ市場經營中最モ重要ナル問題ナリ。本市ニ於テハ大體ニ於テ卸相場ノ平均一割高ヲ以テ標準トシ一般小賣價格ニ比シ相當ノ開キヲ示セリ。今昭和四年一月以降ノ公設市場價格及一般市内小賣價格ヲ卸賣相場ヲ一トシテ比較セバ左ノ如シ。(大阪府商務課、大阪市産業部、大阪商工會議所ノ聯合調査ニ係ル大阪市日用品價格調ノ中毎月二日發表ノモノヲ其ノ月ノ代表價格トシテ算出セリ。)

月 別	公設市場小賣價格	市内普通小賣價格	差 額
一 月	一、一一五	一、三二六	〇・二一一
二 月	一、一一六	一、三二四	〇・二〇八
三 月	一、一一五	一、三一九	〇・二〇四
四 月	一、一一〇	一、三二三	〇・二〇三

月 別	公設市場小賣價格	市内普通小賣價格	差 額
五 月	一、一一三	一、三二三	〇・二〇〇
六 月	一、一一二	一、三三一	〇・一九九
七 月	一、一二七	一、三三五	〇・一九八
八 月	一、一二九	一、三三八	〇・二〇九
平 均	一、一一八	一、三二二	〇・二〇四

右ニ見ル如ク公設市場價格ハ卸賣價格ノ一割二分高ニ當ルモ、市中値段ニ比スレバ二割方低廉ナリ。私設市場ニ於ケル價格ハ何等一定ノ標準ナク、統制ヲ缺キ約十市場ハ市役所ノ發行スル日報ノ配布ヲ受ケテ之ヲ參考トシ價格ヲ定ムルモノアルモ、其ノ決定ハ強制的ノモノニ非ズ、又品質ニ於テ公設市場ノ如ク保證ナキヲ以テ、公設市場價格ヨリ廉價ニ賣ル一部市場アリトスルモ、全般ヨリ見ル時ハ公設市場ニ比シ稍々高價ナリト見ルコトヲ得ベシ。

(二) 價格決定方法

市場價格ハ總テ市係員ノ調査指定シタル所ニ依ラシム。市役所産業部小賣市場課監督係ニハ十名ノ專任物價調査員アリテ、蔬菜、果實、魚類等毎日糶賣行ハレ相場ニ變動アルモノハ、早朝開市時刻ニ市場ニ到リテ其ノ日ノ出來値ヲ調査シ、之ヲ基準トシテ所定ノ小賣手數料ヲ加算シタルモノヲ指定値段トシテ物價日報ヲ作成シ、直ニ印刷ニ附シテ、午前八時迄ニ各市場ニ送付ス。現場吏員ハ之ニ依リ現物ノ品質、產地等ヲ考慮シ、開市時刻迄ニ

全商品ノ値段ヲ指定正札ヲ附セシムルナリ。但シ右物價日報ハ前日ノ相場ニ變動アリタルモノノミヲ採録スルモノニシテ、相場ノ保合ノモノニ付テハ値段ノ査定ヲ爲サザルモノナルヲ以テ、生鮮食料品以外ハ値段ヲ變更スルコト頻繁ナラズ。現物ノ價格ハ相場保合ノモノニ付テモ現物監督員ノ指定ヲ受ケシムルコトハ勿論ナリ。米穀、砂糖等ハ定期市場ノ相場ニ據リ、雜貨、吳服類ハ問屋筋、組合事務所ニ就キ又ハ其ノ日報週報等ノ相場表ニ依リ價格ヲ決定ス。名古屋市等ニ於テハ物價調査員ノ調査ハ午前十時頃ニ非ザレバ出揃ハズ、物價日報ノ配布モ十一時ナルヲ以テ、午前中ノ價格ハ前日相場ニ依リ午後ハ當日ノ相場ニ依ル爲同一物ニ付キ午前ト午後ニ依リ價格ヲ異ニスル奇現象ヲ生ズルモ、大阪市ニ在リテハ日報ハ全部開市時刻迄ニ配布セララルヲ以テ價格決定ニ付キ矛盾ヲ生ズルコトナシ。品種別小賣口錢率ヲ擧グレバ左ノ如シ。

品目	口錢率 (%)	品目	口錢率 (%)
白米	四乃至七	メリヤス雜貨	一五
麥穀	一〇	荒物、金物	一五
雜穀	一〇	化粧品(有名品)	一五
砂糖	一二	化粧品(一般品)	一五
味噌	一六	北粧品(一般品)	一五
ビール	五	塵紙(有名品)	一五
		紙(一般品)	一五

(三) 價格ノ變更

右口錢率ハ大體ノ標準ニシテ、實際ノ場合ニハ仕入値段、選減、樽減、秤込、損敗等種々ノ理由ニ依リ多少ノ差異ヲ生ズルヲ免レズ。

品目	口錢率 (%)	品目	口錢率 (%)
醬油(有名品小樽物)	六	豆腐油揚類	一〇
乾物(油一般物)	一五	菓手	一五
雞卵類	一五	罐詰類(有名品)	一〇
漬物類	一五	罐詰類(一般品)	一五
牛肉類	一五	吳服太物(有名品)	一五
鹽干魚類	一〇	吳服太物(一般品)	二五
青物類	一五	茶	一五
生魚類	一五	佃煮、煮豆	一五
果實	一〇	綿(有名品)	一五
		綿(一般品)	一五
		絲(一般品)	一五

生鮮食料品殊ニ鮮魚ニ在リテハ、價格ハ鮮度ニ比例シ鮮度低下ト共ニ價格モ低下スルヲ常トスルモノニシテ、同一ノ品モ午前ト夕刻ニハ著シキ差異アルナリ。然ルニ公設市場ニ於テハ價格ヲ指定セララルガ故ニ、自由ニ之ヲ變更スルコトヲ得ザル爲此ノ點ニ於テ拘束ナキ一般小賣市場ニ比シ不利ナル地位ニ在リ。故ニ近來ハ生魚等ニ在リテハ午後一時頃値段ノ引下ヲ爲シツツアルモ、未ダ實際ノ要求ニ應ズルニ至ラザルモノト認メラル。

(四) 市場價格ノ統制力

公設小賣市場ノ著シキ發展ハ小賣商ニ影響ヲ與フルコト少カラズ、其ノ價格ノ如キモ、相場表トシテ現ハレ又新聞紙上ニ報導セラルル小賣市場價格ノ牽制ヲ受クルノ傾向漸ク顯著ニシテ殊ニ市場附近ノ小賣價格ハ全ク其ノ左右スル所ナリ。大阪市内公私設市場ノ販賣スル青果類ハ全市消費ノ約五割乃至七割ト推定セラルルノ状態ナルヲ以テ、市場價格ノ小賣價格ヲ左右スルノ勢力ヲ有スルコト敢テ怪シムニ足ラズ。公設小賣市場相場ハ今ヤ市中小賣商ノ標準トナラントシ、或ハ其ノ相場表ノ配布ヲ受ケ、或ハ毎日市場ニ來リテ之ヲ瞻寫シテ持歸リ自店ノ價格決定ノ參考ニ資シツツアルモノ尠カラザルナリ。名古屋市ニ於テハ公設市場ノ數ハ遠ク大阪市ニ及バザルモ、米ニ付テ謂フトキハ公設市場ニ於ケル米價ノ變更ハ約二時間ニシテ全市約千軒ノ米小賣商ノ販賣價格ニ影響ヲ與ヘ、之ヲ牽制シツツアルノ状態ナリ。

小賣價格ガ製造元、又ハ同業者組合ノ指定、協定ニ依リテ最低限ヲ定メラレタル場合ニ於テ、市場價格ガ此ノ制限以下タルコトアリ(例ヘバ石鹼、其ノ他ノ化粧品、殊ニ其ノ有名品、ビール、サイダー等ノ如シ)。斯カル場合ニハ製造元、組合側ヨリ屢々抗議アリ、送荷、販賣ノ停止ヲ以テ威嚇スルコトアルモ、近來ハ化粧品ノ如キ組合協定値段ガ却テ市場價格ニ倣ハントスルガ如キ傾向ヲ示セリ。亦市場價格ノ一般市價牽制ノ如實ナル一例ナルベシ。

(五) 小賣相場ノ周知方法

毎日ノ小賣相場ハ各市場ニ配布スルノミナラズ、小賣標準値段トシテ一般消費者ニモ之ヲ周知セシムル必要アルヲ以テ、本市ニ於テハ價格周知ニ關シ左ノ如キ方法ヲ講ジ、何レモ相當ノ成績ヲ擧ゲツツアリ。

イ、新聞

大阪毎日、大阪朝日、大阪時事新報等ノ大新聞ニハ、主ナル市場取扱商品ニ付キ毎日相場ノ變動ヲ掲ゲ、殊ニ家庭ノ主婦ヲシテ利用セシムル見地ヨリ、家庭欄ニ期節向食料品相場ヲ掲ゲ、併セテ乾燥無味ナル記事タルヲ避クル爲品質鑑別法、產地等ニ關スル興味深キ事項又ハ簡單ナル調理方法等ヲモ發表シ歡迎ヲ受ケツツアリ。執筆者ハ經驗アル現場吏員タルコト多シ。

ロ、「ラジオ」放送

毎日ノ相場變動ハ重要日用品ニ付キ放送局ヨリ毎日午前九時五分ヨリ約一〇分間放送セシム。(京都市中央卸賣市場ノ相場モ同時ニ放送セラル)

ハ、其ノ他特殊ノ大口消費者、例ヘバ學校寄宿舎、工場、病院、師團經理部等ニハ、毎日物價日報ヲ送付シ約一〇ノ私設市場モ公正ナル相場ヲ標準トシテ價格ヲ定メ又ハ公設市場競争ノ爲右日報ノ配布ヲ受ケツツアリ。

(六) 相場表其ノ他ノ統計表

市場ノ賣上高及小賣價格ニ關シ市當局ノ作成發表スル賣上及相場表ハ左ノ數種ナリ。

賣上高表
(各月別) 品種別
市場別

- 品種別表ハ左ノ十七種ノ品目ニ付キ各月及其ノ合計ノ賣上高ヲ示セリ。
- 1 蔬菜
 - 2 生魚
 - 3 鹽干魚
 - 4 肉類
 - 5 菓子砂糖類
 - 6 鶏卵
 - 7 味噌、醬油、酒
 - 8 荒物
 - 9 乾物
 - 10 漬物
 - 11 豆腐
 - 12 蒲鉾、煮豆

- 13 小間物、雜貨
- 14 反物
- 15 薪炭
- 16 穀物
- 17 雜品

(第五節市場賣上高参照)

(以上賣上高表)

月表

賣上高表

日表

物價日報

毎日相場ニ變動スルモノ、殊ニ生魚、鹽干魚、青果等ノ相場速報ニシテ、部數約一七〇枚、配布先ハ各市場及特殊ノ消費者等ナリ。迅速ヲ要スルヲ以テ、謄寫版ヲ以テ印刷シタル粗ナルモノナリ。近來其ノ配布ヲ求ムル者漸ク多キヲ加ヘタルヲ以テ、某新聞社ト契約シ約一、五〇〇枚ヲ増刷シテ各方面ニ配布セントスル企アリ。

二、大阪市設小賣市場販賣價格表

毎月五日現在ヲ示ス月表ニシテ各種品目ニ付キ主ナル品種銘柄ヲ選ビ、市場價格ヲ示シタルモノナリ。

ホ、大阪市日用品價格調 (月二回發表)

府商務課及商工會議所トノ聯合調査ニ係ルモノニシテ、約五十種ノ品目銘柄ニ付キ卸賣價格、市設市場小賣價格、市内普通小賣價格及後二者ノ價格對比ヲ示セリ。
今最近ノ市場販賣品價格ト其ノ卸相場及普通小賣價格トノ比較ヲ主ナル銘柄ニ付キ舉
グレバ左ノ如シ。

(昭和五年一月十六日發表、一月上旬平均相場)

品名	種類	單位	卸相場			
			市設市場	卸相場トノ開キ	市中小賣場	市設市場相場トノ開キ
白米	内地	一 疋	二二〇	二二二	二三五	一三
鮮米	一等	一 升	一九五	二〇五	二一〇	一五
平麥	厚平	一 升	一三八	一五五	一九〇	三五
青豆	三等	一 升	一七三	二一六	三一〇	九四
大豆	小樽	一 升	二四〇	二八〇	四〇〇	一二〇
北海糖	一等	一 疋	一八五	二二五	三二五	一〇〇
砂糖	赤温	一 疋	二八五	三三〇	三五〇	二〇
味噌	赤温	一 升	六〇	七九	一〇〇	二一
清酒	白鶴	一 升	一、六〇〇	一、六五〇	一、八〇〇	一五〇

品名	種類	單位	卸相場	市設市場	卸相場トノ開キ	市中小賣場	市設市場相場トノ開キ
醬油	朝日	一 升	三七〇	三六〇	三八〇	二〇	
干瓢	同上	一 升	五二七	五八〇	七三〇	一五	
椎茸	同上	一 升	一七五	二〇〇	三〇〇	一〇〇	
雞卵	同上	一 升	二一〇	二四〇	三二〇	八〇	
淨庵	同上	一 升	三〇〇	三四五	四四〇	九五	
梅干	同上	一 升	七五	八二	一一〇	二八	
牛干	同上	一 升	一一〇	一三〇	二一〇	八〇	
豚肉	同上	一 升	八五〇	九七五	一一〇〇	二二五	
雞肉	同上	一 升	四七〇	五二五	七五〇	二二五	
食鹽	同上	一 升	九〇〇	一〇〇〇	一二五〇	二五〇	
ウシ	同上	一 升	三九	五一	五一一	二五〇	
鯉魚	同上	一 升	三六	三八	六一	二七	
紅鯛	同上	一 升	一、三八〇	一、六八〇	二、二〇〇	五二〇	
鯛魚	同上	一 升	一五二	一八五	二四〇	五五	
木炭	同上	一 升	二六〇	三〇〇	三五〇	五〇	
薪	同上	一 升	四〇〇	四六〇	五〇〇	四〇	
薪	同上	一 升	一二五	一四〇	一八〇	四〇	
馬鈴薯	同上	一 升	二五〇	三〇〇	三六〇	六〇	

茶	梅干	干瓢	東京澤庵	黒大豆	
一斤	百匁	百匁	百匁	一升	
〇・五二〇	〇・一一〇	〇・一七五	〇・〇七六	〇・二八五	
〇・六〇〇	〇・一三〇	〇・二〇〇	〇・〇八二	〇・二二五	
二五	一七	一四	八	一一	
卸相場静岡産川柳上仕上ゲ一貫三圓、一斤一六〇匁當四八錢、利益二割五分掛込ミ、格下ゲナ約一割ト見ルモ一割五分ニ上ル	卸相場大粒上十二貫目入一樽一圓六〇錢ナルモ、空樽賣却代五〇錢ヲ差引キ一圓一〇錢トナリ、汁及漬目減ヲ二貫ト見テ一貫目一圓一〇錢ニ當ル。	東京兩檢濟一等品一貫匁卸相場一圓七五錢ナルバ、之ヲ二圓ニ賣ルモ利益一割四分ニシテ、掛込減四分二厘ヲ見積ルモ一割ヲ下ラズ、市中小賣商店ニテハ普通東賣ニテ相場ノ變動ニ不拘其ノ價格ハ一定セルノ傾アリ、從テ昨今ノ如ク相場漸落ノ際ハ其ノ値開ハ一層甚シ。	古品一樽九貫五百匁七圓ナルモ、空樽賣却代四〇錢ヲ控除スレバ實際原價ハ六圓六〇錢トナリ、五〇匁ヲ掛込減ト見レバ一貫當リ七五錢五厘トナル。市内ノ普通小賣ハ本賣ヲ主トシ、目方ニ換算スレバ相當割高トナル。	卸相場六十匁約十六貫入一等品北海人選黒一俵九圓五〇錢ナルヲ以テ、一匁當リ一五錢五厘、一升ヲ一匁二〇〇瓦ト見レバ一升當リ一八錢六厘トナル。掛込、撰減ヲ約一割ト見テ純益ハ一割一分ナリ。	トナル。利益ハ一割七分ノ筈ナルモ、掛込減約五分ヲ控除シ、實際利益歩合ハ一割二分ト見ルヲ至當トス。

餛	餛	百匁	〇・〇三六	〇・〇三八	一
					普通餛餛小賣商ハ請賣業ナルモ、公設市場ニテハ全部製造者直接販賣ナレバ、前者ニ比シ遙ニ割安ニテ充分利ヲ見ルコトヲ得ルナリ。其ノ原價採算ヲ見ルニ、「メリケン」粉百合印同格品五〇ポンド入一袋三圓六〇錢、加工費、薪炭費、人件費一袋當リ約二圓二〇錢ニシテ、一袋ヨリ十八貫目ノ製品ヲ得ルヲ以テ、百匁當リ原價ハ三錢四厘トナリ、之ヲ三三匁玉四ケ五錢（百匁換算三錢七厘九毛）ニテ賣ルモノナレバ一割一分五厘ノ利アルコトトナル。

第八節 市場ニ於ケル販賣取引

(一) 販賣方法

市設小賣市場ニ於ケル販賣ハ正札現金賣ニ限り掛賣ハ原則トシテ之ヲ禁ジタリ。從テ貸倒レヲ生ズルノ餘地ナキ爲、貸倒ニ因ル損害ノ商品價格轉嫁ヲ防止シ得。然レドモ大量ノ確實ナル需要者ニ對シテハ、例外的ニ月末拂ノ掛賣ヲ爲スコトアリ。例へバ淡路町市場ニ於テハ、伊藤萬商店、正金銀行、住友會社銀行等ノ店員又ハ社員ノ食食用買出ニ對シ掛賣ヲ爲シ、其ノ額ハ一月八〇〇圓内外ニ及ベリ。但シ掛賣ヲ全然商人ニノミ委ストキハ弊害アルヲ以テ、傳票制度ヲ採リ、注文、賣上高ハ一々現場市吏員ノ帳簿ニ記入シ、月末ニ計算ノ上集金ヲ爲シ、又同一業種ノ商人數人アルトキハ、公平ヲ期スル爲適當ニ注文ヲ按分

々配スルモノトス。又本庄市場ニ於テモ市場商人團體タル進榮會ニ共賣部ヲ設ケ、池田師範學校其他ノ學校、官公署、會社、銀行等ノ炊事部ニ對シ公平ナル共同販賣ヲ行ヒツツアリ。其ノ他泉泉尾市場ノ附近、大工場、寄宿舎ニ對スル皆之ト同様ノ掛賣ヲ爲セリ。

(二) 配達、御用聞、電話注文

現金、無配達、(キヤツシユ、アンド、キヤリ)ハ公設市場ノ一大要諦タリ。蓋シ配達御用聞ノ無用ナル費用ヲ一般消費者ニ負擔セシメ、小賣市價ヲ膨脹セシムルハ、從來ノ小賣商ノ營業ニ見ル最モ普遍的ナル惡習ナルヲ以テ、公設市場ニ於テハ總テ消費者自ラ來場シ購買持歸ルヲ原則トシ、配達ハ一切之ヲ爲サザルコトトセリ。然レドモ米穀、薪炭等ノ重量品ハ買出人自ラ持歸ルコト困難ナルヲ以テ、此ノ場合ニ限り特ニ配達ヲ許セリ。其ノ費用ハ各商店ノ負擔ニシテ、配達料トシテハ別ニ消費者ヨリ徴收セズ。

注文取御用聞モ亦一切之ヲ爲サズ。

電話注文ハ之ヲ禁ゼル都市アルモ、大阪市ニ於テハ特ニ禁止スルコトナク、事務所用電話ヲ利用セシメツツアリ。年末、中元ノ贈答時期ニハ殊ニ電話注文頻繁ニシテ、米穀、薪炭等品質、規格、價格ノ一定シ配達ヲ許スモノニ付テハ之ヲ認ムルモ、些シテ弊害ヲ認メズ。

(三) 價格表示方法

公設市場ノ取扱品ハ總テ定價賣ニシテ、賣品ニハ正札ヲ附シテ價格ヲ明示ス。但シ砂糖

(四) 販賣計量單位

米穀、肉類等正札ヲ附シ難キモノハ、板、硝子等ニ價格ヲ列舉シテ店頭ニ掲ゲシム。

計量ハ總テ「メートル」法ニ依リ、米穀モ從來ノ容積單位ヲ改メテ珎取引トシタリ。但シ從來ノ舊慣トノ關係上遽ニ之ニ依リ難キモノハ舊ニ依ラシムルモノアリ。

第九節 市場商人

(一) 市場商人店舖ノ數

市場總數五二ノ内ニ收容セララルル商人ノ數(店舖數)ハ一九五二ニ上ル。其ノ内譯左ノ如シ。

業種	店舖數	一市場當リ
一 蔬	一一五	四・八
二 生魚	一八三	三・五
三 鹽干魚	一三四	二・五
四 肉類	一四一	二・七
五 砂糖菓	一五九	三・〇
六 鷄卵	四五	〇・八
七 味噌醬	一〇〇	一・九
八 荒物	一五六	三・〇

	九〇	一一	一二	一三	一四	一五	一六	一七
	乾物	漬物	豆腐	蒲鉾	小間物	反物	薪炭	穀物
計	七・八	七・〇	四・九	九・四	一一・二	七・八	四・六	一〇・五
	一・五	一・三	〇・九	一・八	二・一	一・五	〇・八	二・〇
	二・九	二・〇	〇・八	一・五	二・一	一・五	〇・八	二・〇
一、九五二								
三七・五								

七八

(二) 市場商人ノ選定方法

市場商人ノ選擇ハ市場經營者ノ最モ苦心ヲ要スル所ニシテ、其ノ素質ノ優劣ハ直ニ市場ノ聲價、信用ニ影響スルモノナルヲ以テ、大阪市ニ於テハ市場商人ノ選定ニ付テハ、小賣市場條例第二條及同施行規則第二條以下ニ詳細ナル規定ヲ設ケ之ニ依リ入場希望者ニ付慎重銓衡ノ上市長ノ自由裁量ニヨリ市場使用ヲ許可ス。

即市場ヲ使用セントスルモノハ先住所氏名職業並ニ販賣品ノ種類ヲ記載セル願書ヲ提出スベキモノニシテ、市ハ之ニ依リ物價調査員ヲシテ本人ノ身元ヲ調査セシメ、問屋、取引

先等ニ付キ信用ノ程度及資産狀況等ヲ精査シタル後、市場指定商人トシテ適當ノモノト思料シタルトキハ、使用承認ヲ爲シ、承認書ヲ交付ス。其ノ他ニハ何等制限ナク、一身ニ關スル諸種ノ事情ハ銓衡ノ際實際問題トシテ考慮セラル。名古屋等ニ於テハ、市場近在ノ商人ヲ入ルルトキハ、市場外店舗ニ主力ヲ注ギ、市場内營業ヲ忽緒ニ附スル虞アルヲ以テ、青果等ノ特殊品ヲ除キ其ノ他ニ付テハ可成市場ヨリ距リタル者ヲ許可スルノ方針ナルニ反シ、大阪市ニ於テハ市場ト附近商人トノ紛擾ヲ可及的避クル爲市場ノ開設ニ因リ打撃ヲ受クベキ商人ニ付キ入場ノ優先權ヲ認ムルノ取扱ヲ爲セリ。

市場指定商人ノ大部分ハ市場外ニモ店舗ヲ有スルヲ常トス。蓋シ斯ノ如キハ動モスレバ市場内店舗ヲ疎ニスル虞アルノミナラズ、商人ニ二重生活ヲ強要スルモノニシテ經濟上却テ不利ナルコトアルモ、市場内ニ於テハ相當嚴重ナル取締ノ下ニ營業ヲ爲シ、比較的安定ナラザル地位ニ在ルヲ以テ、市場專業ト爲ルトキハ、市場退去後ノ營業ニ困難ヲ生ジ、且從來多年ノ努力ニ依リテ得タル顧客ヲ拋棄スルニ忍ビザル商人的感情ト打算ノ存スルモノアレバナリ。然レドモ市場内店舗ヲ使用人ニノミ一任シ、名義人自ラ營業ヲ爲スコトナキトキハ店舗ノ轉貸權利金ノ授受等種々ノ弊害ヲ生ズルヲ以テ、許可ヲ受ケタルモノ自身ガ營業ニ從事スルヲ原則トシ、特別ノ事由ニ因リ常時市場内ニ在ルコト困難ナルトキハ、自己ニ代リテ市場ノ使用ニ關スル一切ノ責任ヲ負フベキ販賣主任ヲ定メ其ノ戶籍謄本、身元證明書ヲ添付シテ市ノ許可ヲ受ケシム。此ノ場合現場ニ在ル市吏員ハ書類經由ノ際意見書

ヲ附スルモノトス。而シテ販賣主任ヲ定メテ營業スル場合ハ主人巡回簿ヲ市場ニ具ヘ主人ノ巡回ヲ記入シ、其ノ度數少ク市場ヲ顧ミザル者ニ對シテハ、警告ヲ發シ、其他適當ナル制裁方法ヲ講ズルモノトス。

市場使用ノ承認ヲ受ケタルモノハ、小賣市場使用條例第二條第二項ノ規定ニ依リ、轉貸即他人ヲシテ之ヲ使用セシムルコトヲ得ザルモノトス。蓋シ私設市場ニ在リテハ場内商人ハ其ノ營業ヲ多額ノ權利金ヲ以テ賣買スルノミナラズ、市場新設ノ場合ニモ開設者ガ一定ノ使用料ノ外權利金ヲ徵收スルノ弊アルヲ以テ、公設市場ニ於テハ一切轉貸ヲ禁ジタルモノナリ。

(三) 市場商人ノ資本及信用

大阪市設市場ニ於テハ其ノ商人ノ選擇ニ付テハ前述ノ如ク周到ナル注意ヲ拂ヒ、斯業ニ經驗アル優良ナル商人ヲ入ルルガ故ニ、貸倒等ニ因リ取引先ニ損害ヲ與フルガ如キコトナク、從テ消費者ノミナラズ、問屋筋、生産者ノ信用厚ク、此ノ點ニ於テ一般小賣商並ニ私設市場商人ニ比シ著シク有利ナル地位ニ在リ。市場商人ハ市場外ニモ店舗ヲ有シ其ノ經濟ハ彼此混淆スルガ故ニ、其ノ資本ヲ分別明ナラシムルコトハ困難ナルモ大體ニ於テ、固定資本トシテハ割當テラレタル區畫内ニ適當ナル造作ヲ施シ、陳列臺等ノ設備ヲ要スルガ故ニ約五百圓前後ヲ要シ、其ノ他ニハ市中小賣商ノ如ク相當多額ノ流動資本ヲ要スルコトナシ。蓋シ小賣市場ニ於ケル小賣ハ現金ニシテ從テ現金買入ヲ行フコトヲ得ベク、其ノ程度ニ

至ラザルモ問屋ニ對スル支拂ハ多クモ月二回ナルヲ以テ賣拂代金ヲ直ニ問屋支拂ニ充ツレバ足り、流動資本ヲ要スルコト少ケレバナリ。然レドモ此ノ點ハ同時ニ或ル意味ニ於テ弊害ヲ生ズルヲ免レズ。即商人ハ動モスレバ日々入ル現金ヲ後日ノ支拂ノ爲蓄フルコトヲ爲サズシテ、徒ニ浪費ヲ爲スコトアレバナリ。但シ本市々場ニ於テハ元來市場商人トシテハ充分ノ銓衡ヲ經タルモノナレバ、嘗テ魚商ノ一部ガ不拂ニ依リ紛擾ヲ起シタル外問屋トノ間ニ不拂ニ付テ問題ヲ生ジタルコト殆ンドナシ。

(四) 商品仕入及仕入代金決済方法

商品仕入ニ付テハ一般商人ト異ルコトナク問屋又ハ仲買ヨリ商品ヲ受ケ、毎月一回又ハ二回之ガ支拂ヲ爲スモノニシテ、延取引ノモノ多ク詳細ノ點ニ至リテハ一定スルコトナシ。只上記ノ如ク問屋筋ノ信用厚キガ故ニ、取引ノ點ニ付テハ一般小賣商ヨリ便宜ヲ被ルコト多シ。問屋ノ貸倒モ殆ンドナキモ、最近生魚商ニ付キ不拂問題ヲ生ジタル爲市當局ニ於テハ、斯カル場合ノ救濟方法トシテ問屋組合ヲシテ其ノ不拂店舗ヲ經營セシメ、其ノ收益ニテ代金ヲ補填セシメントスル恰モ和議法ニ依ル和議ノ如キ方法ヲ行ハントスル案ヲ樹テタルモ、未ダ實施ノ域ニ達セズ。

大阪市ニ於テハ個人的仕入ニ依ル不便煩雜並ニ經費ノ加重ヲ避ケ、併セテ市場商品ノ統一商人ノ統制ヲ圖ル爲頗ル廣汎ナル範圍ニ亘リ、進歩セル方法ヲ以テ共同仕入、加工、製造ヲ爲シツアルモ、此ノ點ニ付テハ共同施設ノ章下ニ於テ詳述セントス。又金融機關ト

シテ産業組合ヲ計畫中ナルモ之亦後述スベシ。
 (五) 市場商人ノ利益

上述ノ如ク、小賣市場價格ハ大體ニ於テ卸賣相場ノ一割高ヲ標準トスルガ故ニ、利益モ亦賣上ノ一割内外ト見ルコトヲ得ルモ、標準卸賣相場ヨリ高ク仕入ルルコトモアリ、或ハ遙ニ低廉ナル相場ニテ買入ルルコトアルヲ以テ、損失ヲ見ルコトナキヲ保セザルト共ニ、相當以上ノ利益ヲ收ムルコトモ多キナリ。

一般ニ價格高キハ生魚、青果等ナルモ、賣殘損敗等ヲ見積ルコトヲ要スルガ故ニ實際ハ一割ヲ出ヅルコト多カラザルベシ。利益ノ最モ薄キハ米ニシテ、利益率ハ僅々一「キログラム」ニ付一錢三厘乃至一錢五厘ニシテ四分ニ當ルモ、大量販賣ヲ行ヒ、貯藏ニ堪ヘ、米糠等ノ餘剩收入アリ、且投機的利益モ存スルヲ以テ、實際利益ハ四分ニ止ルモノニアラズ。雜貨、小間物、文具、吳服等ハ大體ニ於テ兩者ノ中間ニ在リテ、一割乃至一割五分ノ利益ヲ見ツツアルモノト看取セラル。而シテ昭和四年一月ヨリ八月迄ノ一市場當リ一日賣上高ハ平均一九五五圓ナルヲ以テ、一市場四〇店舗トスレバ、一店舗ノ賣上ハ約五〇圓、從テ其ノ利益ハ五圓内外トナリ、平均一月一五〇圓前後ノ利ヲ擧ゲツツアルコトナル。然レドモ此ノ中ヨリ營業費(使用料、組合費、人件費公課)ヲ差引クトキハ、純利ハ一〇〇圓前後ニ歸スベシ。

(六) 營業費

市場商人ノ營業費ハ大體ニ於テ左ノ如シ。

イ、營業收益稅其ノ他ノ公課

ロ、使用料

市場使用料トシテ市ニ納付スル金額ニシテ、一等ヨリ七等迄ノ各級ニ分タルト共ニ使用坪數ニ依リ一定セズ。

ハ、組合費

市場内商人ヲ以テ組織シタル組合會費ニシテ、其ノ月額ハ三圓乃至四圓ノモノ多ク、組合役員之ヲ徵收ス。其ノ會計ニ付テハ毎年三月迄ニ收支豫算ヲ作成シ、市長ノ承認ヲ得、決算報告ハ五月中ニ之ヲ爲スベキモノニシテ、其ノ費目ハ夜警費、下水衛生組合費、定例大賣出宣傳費、組合員ノ冠婚葬祭ノ際ノ贈與等ヲ主ナルモノトス。其他同業者ノ組合費モアレドモ區々ニシテ一定セズ。

ニ、人件費

傭人ノ費用ニシテ、多クノ商店ハ一人乃至五人ノ店員ヲ使用シテ販賣ニ從事セシムルモ、市場外ノ自店ト共通ノモノアリ、兩者ノ繁閑ニ應ジ適當ニ按配スルコトアルヲ以テ、其ノ費用ヲ分別スルコトハ困難ナリ。比較的使用人ヲ多數置クハ米穀、青果、生魚等迅速機敏ニ取扱フコトヲ要シ、且取扱數量多キ店舗ニシテ、小間物吳服等ノ店舗ハ一、二人ノ小人數ニテ營業一切ニ當ルヲ普通トス。

以上ノ費用ハ店舗ノ規模、使用人ノ數等ニ因リ一定セザルコト勿論ナルモ合計二十圓乃至五十圓前後ト見テ大差ナカルベシ
 今昭和四年秋某月ニ於ケル市場内商人ノ實際營業狀態ヲ數種ノ重要品目ヲ取扱フ店舗ニ付キ見ルニ左ノ如シ。尙便宜私設市場ノ分ヲモ掲出比較セリ。

資本	一ヶ月賣上高 商品仕入代金 營業費					公設市場	私設市場
	公設市場	私設市場	甲	乙	乙		
流動資本	一、二〇〇〇	二、〇〇〇	七、九〇〇	四、〇〇〇	三、〇〇〇	甲	乙
固定資本	八、〇〇〇	三、九二二	一、〇〇〇	五、〇〇〇	一、〇〇〇	甲	乙
運輸費	一三〇	五〇	九〇	五〇	三〇	甲	乙
傭人費	三三〇	五〇	八五	五〇	六〇	甲	乙
組合費	五	一〇	一〇	一〇	一〇	甲	乙
市場使用料	六五	二二	三二	三二	三〇	甲	乙
其他	五〇四	二五〇	二六〇	二六〇	二五〇	甲	乙
合計	一一、五九七	六、四四八	八、五〇〇	七、七一〇	三、三五〇	甲	乙
純利益	四一	二二	四四	二四	二五	甲	乙
利益歩合	三分二毛	三分〇八毛	五分七厘一毛	四分八厘九毛	四分八厘八毛	甲	乙
利廻(二月)	三分七厘四毛	三分六厘一毛	五分四厘五毛	四分八厘八毛	四分八厘八毛	甲	乙
市場外店舗	三ヶ所	一ヶ所	ナシ	ナシ	ナシ	甲	乙
従業員數	六	四	五	三	三	甲	乙

二、生魚商

資本	一ヶ月賣上高 商品仕入代金 營業費					公設市場	私設市場
	公設市場	私設市場	甲	乙	乙		
流動資本	五〇	三〇	八〇	二五	二五	甲	乙
固定資本	一一〇	三五	一〇〇	六〇	六〇	甲	乙
運輸費	七	四	三	三	三	甲	乙
傭人費	二一	八	五〇	三〇	三〇	甲	乙
組合費	一七	九	二〇	一一	一一	甲	乙
市場使用料	一一五	八六	二五三	一一九	一一九	甲	乙
其他	二、〇〇〇	八〇〇	五、三九五	二、五五八	二、五五八	甲	乙
合計	二、四五〇	一、〇〇〇	六、五〇〇	三、一二〇	三、一二〇	甲	乙
純利益	四一	二二	四四	二四	二五	甲	乙
利益歩合	三分二毛	三分〇八毛	五分七厘一毛	四分八厘九毛	四分八厘八毛	甲	乙
利廻(二月)	三分七厘四毛	三分六厘一毛	五分四厘五毛	四分八厘八毛	四分八厘八毛	甲	乙
市場外店舗	三ヶ所	一ヶ所	ナシ	ナシ	ナシ	甲	乙
従業員數	六	四	五	三	三	甲	乙

三、青物商

資 本	資 本 利 子	純 利 益	利 益 步 廻	利 益 步 廻	市 場 外 店 舗 數	從 業 員 數
二、五〇〇	二、〇〇〇	二、二二五	八分二厘	八分二厘	一ヶ所	一ヶケ
四〇〇	三〇〇	一一二	一割二分二厘	一割二分二厘	ナ	ナ
五、八〇〇	五、〇〇〇	二九	一割四分一厘	一割二分六厘	ナ	ナ
二、三五〇	二、〇〇〇	一一七五	四二二・二五	一割三分五厘	ナ	ナ
二、三五〇	三五〇		一一・七五	一割八分	ナ	ナ
					ナ	ナ

資 本	資 本 利 子	純 利 益	利 益 步 廻	利 益 步 廻	市 場 外 店 舗 數	從 業 員 數
五、八六〇	五、〇〇〇	三八四	五、〇〇七	五、〇〇七	三三五	三三五
二、五〇〇	二、〇〇〇	三〇〇	二、〇〇〇	二、〇〇〇	七〇	七〇
二、五〇〇	二、〇〇〇	四六九	三、〇〇〇	三、〇〇〇	四〇	四〇
二、二〇〇	一、八〇〇	一一二五	一、八〇〇	一、八〇〇	一七	一七
二、二〇〇	二、〇〇〇				ナ	ナ
					ナ	ナ

四、果實商

資 本	資 本 利 子	純 利 益	利 益 步 廻	利 益 步 廻	市 場 外 店 舗 數	從 業 員 數
六、一〇〇	五、〇〇〇	三二	五、六〇〇	五、六〇〇	三二	三二
一、三〇〇	一、〇〇〇	一九三	一、〇〇〇	一、〇〇〇	七	七
一、三〇〇	一、〇〇〇	二九	五、〇〇〇	五、〇〇〇	二九	二九
三、一〇〇	二、七〇〇	一六	二、七〇〇	二、七〇〇	一六	一六
一、一〇〇	一、〇〇〇				ナ	ナ
					ナ	ナ

一ヶ月賣上高	商品仕入代金	營業費	市場使用料	公課
六、七〇〇	五、三〇〇	八八八	三〇	五八
二、二〇〇	一、七〇〇	二六一	八	一五
五、四〇〇	四、四二八	四六九	四〇	一五〇
二、二〇〇	一、八〇〇	一二五	一七	四五

從業員數	市場外店舖數	利場廻	利益歩合	純利益	資本利子	資本			
						流動資本	固定資本	雜費	運搬費
三ヶ所	五ヶ所	三分九厘六毛	七分二厘七毛	四三六	一〇、〇〇〇	一、〇〇〇	一、〇〇〇	一、〇〇〇	二〇〇
七ヶ所	ナ	五分五厘三毛	六分六厘	四四二	五、〇〇〇	三、〇〇〇	八、〇〇〇	二九〇	三五〇
ナ	ナ	四分七厘五毛	九分五厘	二〇九	三、二〇〇	一、二〇〇	四、四〇〇	八〇	一〇〇
四ヶ所	ナ	七分四厘八毛	八分四毛	四三九	五、〇〇〇	八〇〇	五、八〇〇	五〇	二二六
ナ	ナ	七分八厘二毛	一分二分	二四二・五	二、七〇〇	四〇〇	三、一〇〇	一〇	五〇

五、雜貨商

營業費	商品仕入代金	一ヶ月賣上高	公設市場		私設市場	
			甲	乙	甲	乙
三八七	五、一〇〇	六、〇〇〇	一、三五〇	一、一二〇	二、五五〇	一、二〇〇
ナ	ナ	ナ	ナ	ナ	ナ	ナ
ナ	ナ	ナ	ナ	ナ	ナ	ナ
ナ	ナ	ナ	ナ	ナ	ナ	ナ

從業員數	市場外店舖數	利場廻	利益歩合	純利益	資本利子	資本			
						流動資本	固定資本	雜費	運搬費
五ヶ所	ナ	三分九厘六毛	七分二厘七毛	四三六	一〇、〇〇〇	一、〇〇〇	一、〇〇〇	一、〇〇〇	二〇〇
ナ	ナ	三分二厘四毛	八分四厘一毛	一一三・五	二、〇〇〇	一、五〇〇	三、五〇〇	二〇	四三
四ヶ所	ナ	四分二厘三毛	一分三分二厘五毛	三三八	七、〇〇〇	一、〇〇〇	八、〇〇〇	三〇	一〇〇
ナ	ナ	二分八厘八毛	一分二分	一四四	四、五〇〇	五〇〇	五、〇〇〇	二五	四五

備考

イ、甲ハ營業比較的繁盛ナルモノ、乙ハ中位ノモノトス。
 ロ、固定資本中ニハ造作器具等ヲ含ム。
 ハ、純利益ハ賣上高ヨリ仕入代金、營業費及資本利子ヲ控除シタル額トス。
 ニ、資本利子ハ利率年六分トシ其ノ一ヶ月分ヲ掲出セリ。

ホ、利益歩合ハ純益ノ賣上高ニ對スル割合トス。

ヘ、利廻ハ純益ノ資本額ニ對スル割合ニシテ、便宜一ヶ月分ノ比較ヲ示セリ。但シ此種利益ハ勤勞所得ヲ多分ニ包含スルヲ以テ其ノ點ノ考慮ヲ要ス。

ト、公設市場ハ昭和四年九月中、私設市場ハ十月中ノ數字ヲ採レリ。

第十節 私設小賣市場、市中小賣商、小賣商組合

及百貨店トノ關係

(一) 私設小賣市場トノ關係

大阪市内外ニハ後述ノ如ク約百八十ノ私設小賣市場散在シ公設小賣市場ト相竝ンデ其ノ發達普及著シク、賣上高ノ如キモ敢テ公設市場ニ讓ラザル現況ニ在リ。而シテ兩者ハ何レモ日用品ノ供給機關トシテ其ノ目的職能ヲ同ジウシ、從ツテ公私設ノ市場ハ互ニ協戮シ其ノ機能ノ發揮ニ努メ市民ノ消費生活改善ニ貢獻スベキモノナルニ不拘、從來兎角兩者ノ間ハ圓滿ヲ缺キ、互ニ反感ヲ抱キ拮抗シテ融和スルコトナシ。之蓋シ小賣市場ノ數同市ノ人口面積ニ比シ稍々均衡ヲ失スルノミナラズ、今日ハ府令市場取締規則ノ規定竝ニ府當局ノ市場許可方針トシテ、小賣市場ノ配給圏ヲ五町半徑内ト見、市場相互間ニ相當ノ距離ヲ保タシムル爲ニ大ニ緩和セラレタルモ、昭和二年府令取締規則制定前ハ市場ノ分布、配置當ヲ得ザリシ爲公私設市場相接近シ、必然兩者ノ間ニ競争ヲ激成シ、其ノ結果ハ多クノ場合

絶大ノ信用ヲ有スル自治體ヲ背景トシ統制アル公設市場ガ、無力ニシテ統一ヲ缺ク私設市場ヲ壓倒シ去ルニ歸著シ、私設市場側ノ甚シキ反感ヲ誘發シタルニ因ルナランモ、斯カル兩者ノ確執ハ當然小賣市場全般ノ改善、發達ヲ阻害スルモノニシテ、京都市ガ此ノ點ニ於テ公私融和シ、兩者ノ連絡、協調比較的全キニ對シ、小賣市場ノ最モ進歩發達セル大阪市トシテハ頗ル奇異ノ念ニ堪ヘザル所ナルト共ニ、同市々場ノ一大缺陷ト謂ハザルベカラズ。大正十五年大阪私設小賣市場組合ノ設立ヲ見タルモ或ル意味ニ於テハ市設市場ニ對スル對抗、結束ノ必要ヲ認メタルニ因テ發スルモノト謂フヲ得ベク、爾來同組合ハ私設市場ノ融和結合ヲ圖リ、嘗テ大阪府市其ノ他關係方面ニ對シ、市町村當局ガ動モスレバ私設市場壓迫ノ態度ヲ執リ爲ニ經營難ニ陥リ閉場ノ已ムナキニ至リタル市場三、四ニ止マザル點ヲ擧ゲ、速ニ小賣市場ニ對スル根本方針ヲ確立シ、適當ナル取締規則ヲ制定シ、取締ノ公平ヲ期スルト共ニ、其ノ助成發達ヲ期セラレ度旨ヲ陳情シタルコトアリ。又大正十五年七月東成區猪飼野町ニ公設鶴橋市場ヲ開設シタルニ、其ノ附近ニ在リシ既設ノ私設市場ハ之ヲ以テ既得權ノ侵害ナリトシ訴訟沙汰ニ及ビタルコトアリ、其ノ他公私設市場ノ反目、衝突ノ事例ハ嘗ニ一再ニ止ラズ。

抑々小賣市場ハ日用品ノ廉價供給ニ依リ市民ノ消費生活ノ利便ヲ圖ルノミナラズ、其ノ公表スル公正ナル小賣値段ニ依リテ一般市價ノ牽制、調節ヲ爲スヲ以テ最大ノ使命トスルコトハ茲ニ啻々ヲ要セザル所ナリ。而シテ斯カル目的ハ可及的多數ノ市場ヲ一箇ノ權力ノ

下ニ統制シ、殊ニ其ノ價格ニ付テ各市場ノ統一ヲ期スルニ非ズンバ、到底達成シ得ベキ所ニ非ザルヲ以テ、單ニ公設市場ノミナラズ、公私ヲ通ジ總テノ小賣市場ヲ同一ノ統制下ニ置クコトハ最モ緊要ト感ゼラルルニ不拘、今日ノ如ク公私設小賣市場ガ協調ヲ缺キ競争ヲ事トスルハ識者ノ甚ダ遺憾トスル所ナリ。然レドモ私設市場中ニハ現在ノ如キ状態ニテハ到底其ノ改善、向上ノ望ミ難キヲ自覺シ、單ニ保安、衛生、交通上ノ警察取締ノミナラズ、開設者ノ資格、價格決定、取引方法等ノ經營等ニ付テモ從來ノ弊竇ヲ芟除シ小賣市場ノ使命、機能ニ副フ様適當ナル取締制度ノ確立ヲ希望スルモノ尠カラズ、又市當局ニ於テモ市自ラ私設市場ノ取締監督ニ與リ小賣市場ノ全般ノ統一ヲ圖リ從來ノ不便ヲ一掃シタキ意嚮アルヲ以テ、兩者ガ從來ノ行掛ヲ一切擲チ圓滿ナル協調ヲ遂ゲ、公私市場ヲ打ツテ一丸トセル團體ヲ組織シ、強制力アル規定竝ニ機關ニ依リ市場ノ建物、設備、價格、取引等巨細ノ點ニ互リ相當ノ程度迄監督、統制ノ途ヲ講ズルコトハ敢テ不可能ニ非ザルベク、又恐ラク心アル市民ノ齊シク希望スル所ナルベシ。

(二) 一般小賣商トノ關係

公設市場ノ新設ガ私設市場トノ間ニ競争確執ヲ生ジ易キコトハ既ニ述ベタリ。次ニ市中小ノ一般小賣商人トノ關係ニ付テ見ルニ、市場ノ開設ニ依リ附近ニ在ル同種品目ヲ取扱フ商人ハ必然的ニ相當脅威ヲ受クベク、又小賣商ハ兎角公設市場商人ナルモノガ絶大ナル公ノ庇護ヲ被ルモノトノ偏見ヲ持チ易キ爲、公設市場ノ出現ハ多クノ場合一般小賣商ノ希望セ

ザル所ニシテ、殊ニ附近商人ノ反對ヲ受クルヲ免レ難キハ各都市其ノ事情チ一ニシ、之ガ對策ハ市場經營上ノ重要問題トシテ開設者ノ大ニ苦慮スル所ナルモ、本市ニ於テハ、市場商人ハ附近商人ヲ優先的ニ許可シテ反對緩和ノ方法ヲ講ジ、且市場ノ新設ハ一面ニ於テ、附近來集者ヲ増シ、必ズシモ顧客ノ減少ヲ來ス所以ニ非ザルハ事實ニ徴シテ明ナルヲ以テ市場開設ニ付キ一般商人トノ間ニ紛擾ヲ生ジタルコトハ比較的少カラズ。然レドモ開設後ニ於テ附近商人ト市場商人トノ間ニ競争ヲ生ズルハ已ムヲ得ザル所ニシテ、且其ノ競争ハ市場商人ニ付テハ市ノ取締制限アル爲無暴ノ程度ニ陥ルコトナク、又斯カル競争ニ依リテ小賣市價ノ調節テフ公設市場ノ重大使命ヲ果スモノナレバ、其ノ競争ガ適當ノ範圍ニ於テ行ハルル限り干涉スルノ要ナカルベシ。一般消費者ニ至リテハ、市場ノ設置ヲ歡迎希望スルコト勿論ニシテ、土地所有者モ殘地値上リニ依ル利益ヲ見越シ、或ハ公益寄與ノ立場ヨリ進ンデ時價以下ニ敷地ヲ提供スルモノアル情勢ナリ。

(三) 小賣商團體トノ關係

小賣商ノ公設市場ニ對スル態度ガ敍上ノ如クナル以上其ノ團體、組合ノ公設市場ニ好感ヲ有セザルモ亦怪シムニ足ラズ。然レドモ大阪市ニハ各業種毎ニ小賣商組合アルモ、何レモ無力ナルカ或ハ有名無實ニシテ統制力ナク、小賣商ノ市場入場ヲ制限シ或ハ販賣價格ノ協定ヲ強制スル等ノ積極的行爲ニ出ヅルコトナク、重要物産同業組合モ其ノ性質上市場問題ニハ干涉セザルヲ以テ、市場商人ハ任意ニ小賣商組合ニ參加シ、或ハ參加セザル状態ニ

在リ。

(四) 百貨店トノ關係

元來小賣市場ハ屢々縷述シタル方如ク、日用必需品殊ニ食料品ノ公正ナル價格ニ依ル販賣ヲ目的トシ、食料品以外ノ取扱品ノ如キモ實用品ノ範圍ヲ出デザルヲ常トスルニ反シ、百貨店ハ近代大資本的販賣組織ニシテ、絶大ナル資本ト信用ヲ背景トシテ宏壯、華麗ナル建物設備ヲ擁シ、普通小賣商ノ到底企及スベカラザル大規模、嶄新ナル販賣方法ヲ以テ顧客ノ吸收ヲ圖ルモノニシテ、其ノ發達ノ急速著明ナル小賣市場ト共ニ双壁ヲ爲ス。而シテ我國ニ於ケル百貨店ハ單ナル買物ノ爲ニ利用セララルノミナラズ、其ノ發散スル近代的魅力ノ享樂ガ顧客ヲ蠶集セシムルガ如キ傾向顯著ニシテ、從ツテ商品モ斯カル顧客ノ嗜好ニ適スルニ努ムル爲小賣市場ニ比シ比較的高級品ニシテ、小賣市場トハ水準ヲ異ニス。又其ノ價格、小賣口錢率ノ如キモ、百貨店ノ經營費ガ建物、設備、人件費等ノ關係上頗ル龐大ナルニ不拘其ノ利益ガ拂込資本金ニ對シ三、四割ニ達スルコト敢テ稀トセザル點ヨリ察スルモ明ナルガ如ク、其ノ品質、信用ノ點ハ姑ク之ヲ措キ、市中價格ト比較シテ決シテ廉價、低率ト謂フコトヲ得ズ。斯ノ如ク兩者ハ其ノ機能ヲ異ニシ、顧客ノ分野ニ於テ截然區別セララルヲ以テ、互ニ競争スルガ如キコトハ想像シ難キ所トス。然ルニ大阪市ニ於ケル公設市場ノ普及ハ全國ニ比スベキモノナク、下層階級ハ固ヨリ上中流階級ノ利用モ亦頻繁ナルノ状態ニシテ、建物、設備モ漸次完備大規模トナリ、境川市場ノ如ク宛然一個ノ百貨店ヲ

髣髴セシムルモノアリ、取扱品目ノ範圍モ蔬菜、果實、魚類、米穀等ノ主要ノ食料品ヲ始トシ、藥品、荒物、金物、文具、小間物、呉服類ニ及ビ、銘仙、錦紗、友禪ノ如キ高級品ヲモ商フ店舗アルニ至レリ。一面ニ於テ同市ニハ明治三十七年開業セル同市最古ノ三越ヲ始メ大丸、高島屋、白木屋、十合、松坂屋ノ六大百貨店及阪急「マーケット」、大軌「マーケット」ノ如キ百貨店ト認ムベキ大店舗ノ多數ヲ擁シ其ノ賣上高モ莫大ニシテ、相互ノ競争モ甚シク、商品ノ基準ハ顧客ノ關係上一般ニ東京市ヨリ低調ト認メララルノミナラズ、右百貨店中ニハ上流階級ヲ對照トセル從來ノ上級品ノミヲ扱ハントスル高踏的態度ヲ捨テ梅田驛頭ノ阪急「マーケット」ノ如ク呉服類ハ銘仙以下ヲ標榜シ、他ノ商品亦之ニ準ズル大衆向實用百貨ノ販賣機關タルコトヲ使命トシテ設ケラレタルモノアリ、既設ノ百貨店ニ於テモ商品ノ普及ヲ圖リ廉賣部、特賣部ヲ設ケテ之ニ對抗シ、又蔬菜、果實、生魚等ヲモ扱フ食料品部ヲ具フルモノアルニ至レルヲ以テ、目的沿革ヲ異ニシ、取扱品ニ於テ全く隔絶シタリシ小賣市場ト百貨店ハ、今ヤ兩者ヨリ歩寄リテ相接近セントスルニ至リ、不遠其ノ衝突ヲ招來スベキヲ思ハシムルモノアリ。然レドモ少クトモ現在ノ組織、建物、設備ノ程度ニ於テハ小賣市場ガ日用品ノ範疇ヲ脱セル奢侈品ヲ多數取扱フコトハ生活必需品殊ニ食料品ノ供給機關タル使命、目的ヲ没却シ、却ツテ其ノ存在ヲ危胎ニ導クモノナルコトハ、現在ニ於テモ高級呉服類ノ賣行ガ著シク不振ナルノ事實ヨリモ、斷ズルコトヲ得べく、又百貨店モ其ノ對照トスル顧客ノ趣味、習慣、目的、購買心理等ニ鑑ルトキハ少クトモ大

阪市ニ於テハ現在以上ニ取扱品ノ範圍ヲ擴大シ水準ヲ低下スルコトハ困難ニシテ、殊ニ生鮮食料品ノ取扱ハ其ノ腐敗性ヲ有シ危險多キコト、及買出、賣買取引上ノ特殊ノ慣習、其ノ位置ガ多クハ市内目貫ノ盛場ニ在リ、一般住宅地ヨリ離隔セル爲遠方ヨリ食料品ノミノ顧客ヲ誘致スルコト困難ナル等ノ關係上、百貨店ノ直接取引ニハ相當困難ナルヲ以テ兩者間ノ交渉ハ之以上進展ヲ遂グルコトナキモノト觀ラル。

敍上ノ如ク百貨店ノ食料品部ハ直接經營ノ困難ナル點ヨリ多數ノ商人ヲ容レテ使用料ヲ徵シ、各自ノ計算ニ依リ營業ヲ爲サシメ、外觀ニ於テ單個ノ店舗トシテ統一セル形態ヲ爲セルニ過ギザルモノ多ク、小賣市場ト實質ニ於テ異ル所ナキニ不拘、府令市場取締規則ノ適用ハ之等百貨店ニ及バザルヲ以テ、市場當業者ノ一部ニハ此ノ間ノ不公平ヲ指摘シテ平等ナル取締監督ヲ希望スルモノアルモ、未ダ表面ノ問題トナルニ至ラズ。

第十一節 市場商人團體及共同施設

(一) 各市場内商人組合

全市五十二ノ公設市場ニ於テハ、其ノ指定商人市場毎ニ糾合シテ、横斷的組合ヲ組織シ自治的ニ市場内ノ整備、統制、賣出、清掃、夜警（組合費ニテ夜警ヲ備フヲ普通トス）等ヲ爲シ、其ノ他組合員ノ團結ヲ圖リ、或ハ後述ノ如ク市場樓上ヲ利用シ又ハ附近小學校ヲ借入レテ、各種ノ講習會、講演會、娛樂會等ヲ催シ、顧客ノ吸收ヲ圖ル等諸種ノ事業ヲ爲

ス。組合役員（幹部ト稱ス）ハ組合員ノ互選ニテ決定シ、市ノ承認ヲ受ケシメ、産業部長ヲ其ノ名譽會長ニ推戴ス。

組合費ハ徵收セザルモノアルモ、多クノ市場ニ於テハ、一月三圓乃至四圓ヲ徵收シ、諸種ノ組合費、即夜警費、下水衛生組合費、冠婚葬祭慶弔費、定例賣出費、講習會費等ニ使用ス。但シ毎年三月迄ニ收入豫算ヲ作成シテ市ノ承認ヲ受ケ、五月中ニ前年度ノ決算報告ヲ爲スコトヲ要ス。

市場ニ依リ異ルモ、組合役員中ニハ獻身的ニ組合並所屬市場ノ發展ニ努力シ、成績ノ相當ニ見ルベキモノアリ、

(二) 度量衡取締會

商人ガ自發的ニ組織シタル會ニシテ、專任ノ検査員三名ヲ置キテ、商人ノ度量衡器ノ検査ヲ爲シ、府ノ施行スル第一及第二度量衡検査ノ免除ヲ受ク。検査ハ年三期ニ行ヒ、其ノ結果ハ之ヲ府ニ報告ス。右ノ定期検査ノ外検査員ハ隨時各市場ヲ巡回シ検査ヲ行フ。費用ハ商人ノ店舗數、賣上高ニ按分シ負擔セシムルモノトス。

(三) 業種別小賣商組合

各市場ヲ通ジ、同一業種ノ商人ヲ以テ組織スル縦斷的組合ニシテ、其ノ數十六ヲ數フ。名稱種別左ノ如シ（何レモ任意組合）。

1 雜穀商

公穀會

- | | | |
|----|----------|-------|
| 2 | 白米商 | 公米會 |
| 3 | 漬物商 | 公正會 |
| 4 | 青物商 | 公青會 |
| 5 | 鹽干魚商 | 公友會 |
| 6 | 乾物商 | 乾昭會 |
| 7 | 果實商 | 公果會 |
| 8 | 酒醬油商 | 公醬會 |
| 9 | 昆布商 | 公藻會 |
| 10 | 菓子商 | 公商果業會 |
| 11 | 味噌商 | 公味會 |
| 12 | 荒物、金物商 | 公貨會 |
| 13 | 小間物、化粧品商 | 公粧會 |
| 14 | 吳服商 | 吳羽會 |
| 15 | メリヤス雜貨商 | 公濔會 |

現在此種組合ヲ組織シ居ラザルハ肉類、薪炭、鶏卵商等ニ過ギズ。

右各組合ハ市場規約ヲ遵守シ、顧客ノ福利増進ヲ圖リ、市場業務ノ發展ヲ期スルト共ニ會員相互ノ親睦ヲ増シ、地位向上ヲ圖ラムトスル同業者團體ニシテ、名譽會長、副會長、

理事及幹事ヲ役員トシ、左記ノ如キ諸種ノ事業ヲ營ミ、其ノ成績ハ相當見ルベキモノアリ
單ナル有名無實ノ會ニ止ラズシテ、積極的活動ヲ試ミ、市場商人團體ノミナラズ一般小賣
商團體トシテモ、大ニ注目スルニ足ル施設ヲ爲シ、此種營業ニ付キ一新機軸ヲ開ケリ。

イ、共同仕入

小賣商ガ個々ニ問屋ヨリ仕入ヲ爲ストキハ、無用ノ費用ヲ重ネ、且取引條件ニ於テ不利ナルヲ以テ、組合ハ共同購入ナル新シキ試ニヨリテ此ノ間ノ不利不便ヲ除カントシ、組合員ノ欲スル商品ハ組合ヲ通ジテ一括シ大量トナシテ肉屋ヨリ仕入レ、之ヲ組合員ニ分配スルノ方法ヲ行ヒツツアリ。但シ共同仕入ハ容積小ニシテ、品質變ラズ價格ノ變動比較的小ナルモノタルコトヲ要ス。

現在共同購入ヲ爲シツツアル品目ハ大體ニ於テ左ノ如シ。

- | | | |
|---|-----|-----------------------------|
| 1 | 雜貨 | (「タオル」、湯上、「メリヤス」、足袋) |
| 2 | 小間物 | (石鹼、「クリーム」、櫛、洗粉、靴墨等) |
| 3 | 油醬油 | (油、醬油、「シトロロン」、「ビール」、「サイダー」) |
| 4 | 漬物 | (澤庵、梅干) |
| 5 | 菓子 | (「キヤラメル」、「ビスケット」) |
| 6 | 果物 | (葡萄、桃、苺、水瓜、林檎、松茸) |
| 7 | 罐詰 | (「バナナップル」、「ピース」等) |

共同購入ニ依リテ受クル利益ハ大體ニ於テ普通仕入(値段ヨリ一割乃至四割安ナルノ點ナリ。而シテ右ノ利益ハ商人ト消費者ニ於テ切半スルモノトシ、例ヘバ二割安ニテ仕入レ得タルトキハ販賣價格ヲ一割引下ゲシムル實際上ノ取扱ナリ。又市場ニ於テ聲價信用アリ且最低小賣價格ノ指定セラレタルガ如キ所謂有銘品ハ、之ヲ其ノ儘ノ商標ヲ附シテ指定價格ヨリ廉價ニ販賣スルトキハ一般小賣商トノ關係上種々ノ支障アルヲ以テ、斯ノ如キ場合ニハ市場特製品等別個ノ「マーク」ヲ附シテ販賣スルコト普通ナリ(例ヘバ福助足袋、日ノ本足袋、三羽鶴「タオル」等)。

共同購入商品ハ製造元、問屋等ガ大阪ニ在ルトキハ、之ヨリ仕入ヲ爲スモ、產地ヨリ直接荷引ヲ爲スモノモ尠カラズ。例ヘバ清酒ハ奈良ノ倉元ニテ試験ノ上樽入ヲ仕入レ、之ヲ公設市場ニ於テ瓶ニ詰換ヘ、市衛生試験所ノ検査ヲ經タル後賣出スモノトス。罐詰類ハ京都ノ丸安、濱口商店ヨリ主トシテ買入レ、漬物ハ產地ニ於テ製造方法マデ指定指導シタルモノヲ仕入ルル狀況ナリ。果物ハ組合幹事自ラ產地ニ赴キテ、生産者ト取引ヲ爲ス。然レドモ遠方ニテハ經費ヲ多分ニ要シ、却ツテ不經濟トナルヲ以テ、其ノ取引地ハ何レモ近郊ニ限ラレ、遠地物ハ總ベテ卸賣市場ニ就テ購入スルナリ。故ニ遠カラズシテ中央卸賣市場完成シタル曉ニ於テ、右ノ產地直接取引ヲ持續スルコトアリトスルモ、市場業務ニ支障ヲ來シ、兩施設間ニ矛盾ヲ生ズルガ如キ患ハ存セザルベシ。罐詰類モ產地ニ就テ取引ヲ行ヒ、其ノ出張範圍ハ西ハ廣島(牛罐)、東ハ東京(海苔)ニ及ブ。

斯クノ如ク共同仕入ハ大阪ニ於テ相當ノ成功ヲ示シタルヲ以テ、他都市公設市場ニシテ之ニ倣フモノ尠カラザルモ、多クハ幾何モナクシテ失敗ニ歸シ今日迄繼續セルモノハ寔ニ寥寥タリ。此ハ市場數少ク從テ取扱高少キ爲大量仕入ニ依ル利益ヲ享受スル程度ニ至ラザルニ因ルモノナルベシ。

□、同業者交換會

吳服、昆布等ニ付テハ、組合員ガ其ノ品物ヲ持合ヒ、又ハ問屋ヲ勸誘シテ參加セシメ見本市ヲ開キ、相互ニ不用品ヲ交換シ、又廉價ニ買取リタル品物ヲ他ノ組合員ニ分譲スル等ノ施設アリ。

1 吳服

吳服商組合タル吳羽會ニ於テハ毎月商品交換會ヲ開キ(毎月十八日)、會員ガ出品シタル吳服、太物、仕立物(子供甚平、ネル寢卷等)ヲ入札又ハ競賣ノ方法ニ依リテ賣買ヲ行フ。會員外ノ出品ハ會員ノ手ヲ經ルヲ要シ、其ノ會員ハ其ノ物品ニ關シ全責任ヲ負ハシメラル。賣買ノ手数料トシテハ成立價格ノ百分ノ一ニ當ル金額ヲ會ニ納付スベク、賣買成立セザルトキハ、手数料トシテ賣主ヨリ三十錢ヲ徵收ス。賣買代金ハ當日拂トス。

2 昆布

公藻會ニ於テモ組合ノ商品交換ヲ爲ス。元來昆布ハ北海道ヲ主產地トシ問屋モ多ク

ハ遠隔ノ地ニ在リテ、商談ニ頗ル不便ナルヲ以テ、同一品質ノ商品ニ付テモ、取引者、時期等ニ依リ値段ノ開キ著シキコト尠カラズ。依ツテ現物ノ交換會ヲ開キ、互ニ割安ニ仕入レタル品物ヲ提供シテ、他ノ組合員ニ分チ、同時ニ他ノ組合員ノ安ク仕入レタル品ノ融通ヲ受ケ、斯クテ有無相通ジ、組合員相互ノ利便ヲ圖リツツアリ。

ハ、支拂ノ組合保證、代拂及取次

前述共同購入及交換會ニ關聯シテ、左ノ如キ三種ノ組合事業アリ。

1 組合代拂

共同購入シタル品物ニ對スル代金支拂ニ付キ、組合ガ立替拂ヲ行フモノナリ。例ヘバ「ビール」ヲ共同購入シ會員ニ配給シタルトキハ、其ノ代金ハ一時組合金ヲ以テ立替ヘ、一定時期ニ之ヲ徴收スルモノニシテ、其ノ立替額即信用限度ハ、出資信認金ノ何倍ト謂フガ如ク、組合會ニテ定メ、其ノ制限額ヲ超ユル代金ニ對シテハ現金拂ヲ爲サシム。出資信認金トハ支拂保證金ノ性質ヲ有スルモノニシテ、組合ニ納付シ、組合ハ組合會ノ指定セル銀行ニ之ヲ預入保管シ、立替代金不拂ノ場合ニハ、之ヲ以テ充當スルモノナリ。信用額ハ組合ニ依リテ同ジカラザルモ、出資信認金ハ組合員平等ナルヲ以テ、信用額モ全部同一額ニシテ、必ズシモ各個人々々ノ實際信用ノ程度ヲ表示スルモノニ非ズ。

2 組合擔保

共同購入品ノ代金支拂ニ付キ、一定限度迄組合ガ支拂ノ保證ヲ爲スナリ。即代金ハ組合員ヨリ纏メテ仕入先ニ支拂フニ非ズシテ、仕入品ハ組合ニ於テ一括注文シタルモノヲ各組合員ニ配達シ、集金ハ各仕入先ガ直接組合員ニ就キ爲スモノナリ。例ヘバ現ニ三羽鶴印「タオル」ハ其ノ製造元タル「タオル」紡績會社ト特約シ、右ノ如キ取扱ヲ爲シツツアリ。此ノ場合ニ於テモ、信認金ノ納付ヲ要シ、其ノ額ハ一定セザルモ、上述ノ「タオル」ノ場合ハ三〇〇圓ナリトス。

3 組合取次

組合ガ仕入ノ取次ヲ爲スモノニ過ギザルモノニシテ、代金支拂ニ付テハ何等關與セザルモノナリ。即注文傳票ヲ組合員ヨリ集メ、仕入先、製造元ニ送付シ、注文先ハ之ニ依リテ直接ニ荷物ヲ送り、其ノ代金ハ直接集金シ、從テ信認金ノ制度ナシ。此ノ制度ヲ取リツツアルハ菓子商組合ナリ。

右各場合ノ手数料ハ取引額ノ一定額ヲ徴收スルモノ多ク、(3)ノ場合ニハ毎月五十錢ノ會費ヲ徴收ス。右ノ如ク大阪市ニ於テハ全國ニ其ノ類ヲ見ザル市場商人ノ自治的共同施設行ハレ、其ノ成績ヲ舉ゲツツアルモ猶共同購入ハ個人仕入ニ比スレバ少額ニシテ、未ダ此ノ種施設ノ改善發達ノ餘地アリト認メラル。

ニ、共同製造及加工

トロロ昆布ノ製造加工ノ如キナリ。然レドモ別個ニ工場ヲ設ケテ大規模ニ行ヒテ猶

採算上有利ナル多量ノ需要ナキヲ以テ、製造所ノ指定ヲ爲ス程度ニ止リ未ダ十分發達ノ域ニ達セザルモ、市場ノ發展ト賣上高増加ニ伴ヒ、將來ニ於テハ共同購入ト相竝ンデ、重要ナル組合業務トナルベシ。現ニ石鹼ノ如キハ、市設工業試驗場ニ委囑シ、市場販賣用ノ商品ヲ製造セシメントスル計畫アリ。其ノ他ノ組合ニ於テモ、信用及基金増加スルニ至ラバ、此ノ種共同事業ヲ爲スニ至ルモノト豫想セラル。

(四) 商品切手計畫

市ニ於テハ昭和三年八月左記要項ノ如ク全市公設市場共通ノ商品券發行ヲ計畫シタリ。

イ、發行者

大阪市

ロ、流通範圍

大阪市設小賣市場全部ニ於テ商品ト引換フルモノトス。

ハ、性質様式

市場商人宛ノ無記名指圖式商品引換券ニシテ、普通券(全額券)

及回数券ノ二種アリ。

回数券ハ次ノ三種トス。

- 1 一圓券 五錢券二十枚
- 2 二圓券 十錢券二十枚
- 3 三圓券 十錢券三十枚

ニ、發行場所

市役所及各市場事務。

ホ、引換券ノ保證

各市場指定商人ト契約ノ上本市ニ於テ引換ヲ保證ス。

ヘ、精算

毎月二回商人ヨリ商品ト引換ヘタル引換券ヲ提出セシメ、券面

全額ノ現金ヲ交付ス。

此ノ計畫ハ百貨店「チエーンストア」ニ於ケル商品券ノ如ク單ニ贈答用ニ使用スルノミナラズ、消費者ヲシテ生活費ニ餘裕アル頃ニ豫メ引換券ヲ購入セシメ、生活費ノ乏シカラントスル頃ノ日用品購入ニ當テシメ、以テ利用者ノ生活ノ安定ヲ圖リ、且市場賣上ノ平均化ヲ目的トシタルモノナルモ、流通範圍廣キニ過ギ、紙幣類似ノ效用ヲ爲スノ虞アルノ理由ヲ以テ、府當局ノ許可スル所トナラズ、猶適當ナル方策ニ付キ考究中ナリ。

(五) 信用組合計畫

現在市場商人ハ一部業種別組合ノ外金融機關ト稱スベキモノナ一モ有セズ、仕拂時期等ニ於ケル不便少カラザルヲ以テ、市場商人ヲ以テ組織スル信用組合ヲ設立セントスル計畫アリテ、昭和五年三月迄ニ實現ノ見込ナリ。其ノ要綱左ノ如シ。

イ、性質

産業組合法ニ依ル市街地信用組合

ロ、組合資金

三十萬圓

ハ、組合員出資額

一口二十圓四回拂込

二、組合員資格

市設市場指定商人

ホ、事業

預金、貸附、手形割引、共同購入其ノ他ノ共同事業

第十二節 市場利用狀況

(一) 市場利用者ノ範圍

開設當初ニアリテハ、其ノ設立目的ガ窮民救済ニ存シ、建物亦粗悪ナリシヲ以テ、市場ニ出入スルモノハ下層階級ニ限ラレタリシガ、市場ナルモノハ社會政策的施設ト謂フヨリモ、公正ナル小賣値段ノ公表ニ依リ一般市價ノ牽制ヲ圖リ併セテ日用品必需品ヲ廉價ニ供給スルヲ使命トスル經濟的機關タルノ眞價ガ漸次周知セラレ、其ノ利用ノ有利ナルコト明トナルニ伴ヒ、市場利用者ノ範圍ハ漸ク擴大シ、殊ニ大阪市民ノ經濟的氣質ニ多分ニ相投ゼルト相俟ツテ、今日ニ於テハ上中流階級ニモ廣ク顧客ヲ生ズルニ至レリ。市場建物ノ如キモ次第ニ改善セラレ一般商店ニ優レタルノミナラズ、境川市場ノ如キハ宛モ百貨店ノ如キ内容外觀ヲ有シ、廉賣市場ニ入ルノ感ナクシテ何人モ容易ニ出入スルコトヲ得ルニ至リ現在數五十二市場、賣上高一年三千六百萬圓、實ニ全國第一ノ實績ヲ示セリ。近來ハ贈答時季ニモ盛ニ利用セラレ、他都市ノ如ク市場商人ノ「マーク」包紙ヲ附シタル贈物ヲ避ク

ルガ如キ嗤フベキ風習ハ全ク跡ヲ絶テリ。

(二) 入場人員

入場人員ニ付テハ特ニ調査シタルコトナキモ、大體ニ於テ一市場一日二千人乃至一萬五千人ト見ルコトヲ得ベシ。本市々場中店舗數最多ニシテ賣上高亦第一ナル本庄市場ニ付キ累年八月二十四日ノ入場人員ヲ見ルニ、左ノ如シ。

本庄市場毎年八月二十四日自午前七時至午後七時入場人員

年	別	男	女	合	計
大正十	年	二,二二三	六,七六六		八,九七九
同	十一年	二,四二一	七,四九五		九,九一六
同	十二年	二,八〇八	一〇,四四二		一三,二五〇
同	十三年	三,二五二	一〇,〇一八		一三,二八〇
同	十四年	四,一九四	一〇,七一五		一四,九〇九

右ニ見ルガ如ク、市場ニ來ル客ハ女ヲ主トシ男ハ全體ノ三分ノ一ニ過ギザリシガ、大正十二年以後ニ在リテハ、男子入場數急進シ、女子入場數ノ半數弱ニ及ビタルハ注意スベキ現象ニシテ、此ハ結局市場ノ利用ガ如何ニ廣汎ニ互ルニ至リタルヤ、即市場ガ「入り易クナリタルコト」ヲ示スモノニ外ナラザルベシ。但シ市場販賣品ハ日用品必需品、殊ニ食料品ガ主ナルノ關係上主婦ニ利用セララルコト最多キガ故ニ、將來ニ於テモ男女入場數ガ其

ノ地位ヲ顛倒スルガ如キコトハ生ゼザルベキモノト豫想セララル。

(三) 市場繁閑期

イ、市場ノ繁閑ヲ季節的ニ見レバ、最モ閑散ナルハ一月ニシテ、蓋シ師走中ニ買入レタルモノ多キ爲買物ヲ手控セルニ因ルベク、漸次其ノ賣上高ハ増大スルモ、三月ニ至ルヤ進行ヲ停止シ、六月迄其ノ状態ヲ持續シ、七八兩月ハ稍々繁忙ニシテ、九月ハ少シク落ち十月ニ再ビ上リ、十二月ニ至ルヤ迎春ノ準備買入ノ爲一年ヲ通ジ最モ繁忙ナル季節トナリ、其ノ賣上高ハ十一月ノ二倍以上、一月ニ比スレバ實ニ五倍以上ノ數字ヲ示ス。之ヲ圖示スレバ別表(一〇九頁)ノ如シ。

ロ、次ニ一月ノ中ニ付テ見ルニ、俸給生活者、中流階級ノ住居地域ニ於テハ二十四五日ヨリ月末ニ至ル間最モ賣上高多ク、十五日前後之ニ次ギ、月始ハ最モ閑散ナリ。又職工、手工業者、労働者ノ多キ地域ニ於テハ、同市ノ賃銀仕拂ガ、毎月一日十五日ナルモノ多キ關係上月始及月半繁忙ニシテ、其ノ他ノ時期ハ著シク賣上低落ス。

ハ、之ヲ一日ニ付テ見ルニ、十一時前後同四時乃至五時半(夏冬ニヨリ多少異動アリ要スルニ日没前ノ晚餐準備ノ時刻ナリ)最モ繁昌ス。十一時前後ハ晝食準備ノ買出モアレドモ、多クハ急ヲ要セザル日用品ニ付キ、吟味シタル上買物ヲ爲スモノニシテ、從ツテ食料品以外ノ品物ノ賣上多シ。午後ノ繁忙期ハ夕食ノ材料買入ニシテ、食料品ヲ主トス。日没後ハ午前早朝ト共ニ最モ閑散ナル時期トス。市場開市時間ヲ午前八時(冬期ハ九時)

(表較比高上賣月毎)

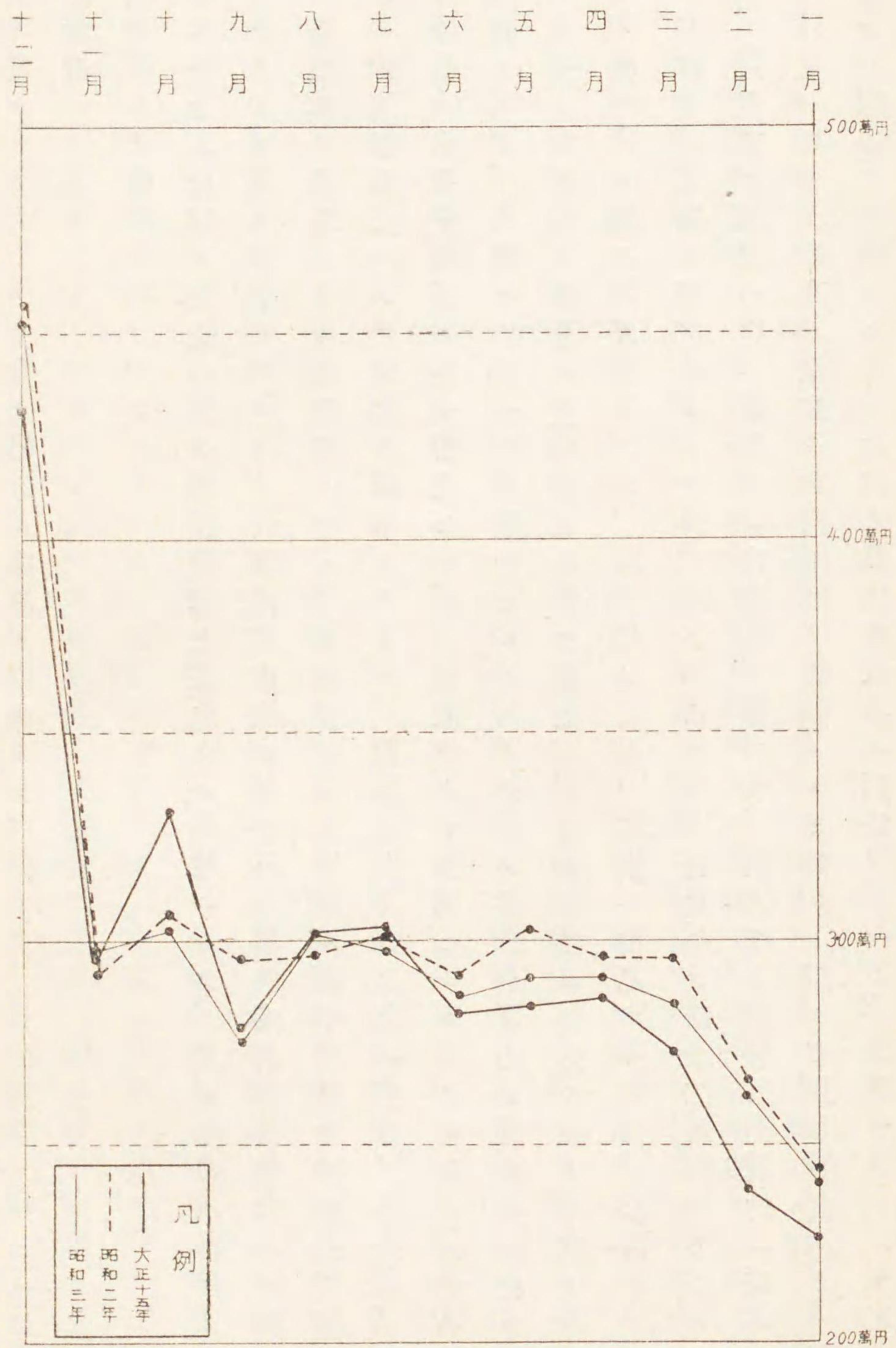

ヨリ日没迄トシ季節、天候等ニ依リ閉場時限ヲ伸縮スルコトヲ得ル如ク定メタルハ敍上ノ事情ニ基クモノニシテ、當テ得タル處置ト謂フベシ。

(四) 顧客誘致策

イ、市場内商人ノ配置

市場ニ於ケル店舗ノ配置ハ其ノ機能發揮上重大ナル問題ニシテ、其ノ適否ハ市場ノ繁盛ヲ左右スルニ與リカアル所ナリ。大阪市設市場ニ於テハ市場内商人ハ買物客ニ便利ニシテ、且顧客ヲ誘致シ易キ様配置セラル。(前掲境川及本庄兩市場平面見取圖参照) 即米穀薪炭ノ如キ重量品ニシテ配達ヲ要スルモノハ、市場ノ出入口(主ニ裏口)ニ置キ、需要多キ商品ハ市場中央部ニ於テ營業セシム。同種商人ヲ併列セシムルノ可否ニ付テハ種々ノ議論アルモ、大體ニ於テ一所ニ集合セシムルガ市場ノ整理及買物ヲ爲スニ便利ナルベシ。魚菜ノ如ク水ヲ多量ニ使用シ且臭氣ヲ發散シ、他種店舗ニ迷惑ヲ及ボス虞アルモノハ、可成一所ニ纏ムルガ可ニシテ、其ノ他ノ商品ハ位置ニ甲乙ナキ限り、分置スルコト却テ良好ナル成績ヲ擧グルコトアリ。例ヘバ内地牛ト青島牛ノ店ヲ二軒併列セシムルトキハ、買出客ガ單獨ナラバ低廉ナル青島肉ヲ購フモ、隣人等ト同伴シテ買物ニ來ルトキハ、外見ヲ街ツテ割高ヲ承知シテ内地肉ノ店舗ニノミ赴クト謂フガ如キ實例アリ。斯カル場合ハ兩店ヲ相離スガ却ツテ商人買出客双方ニ利益アルベシ。同種ナラザルモ互ニ密接ナル關係アルモノ、例ヘバ煮豆商ト味噌商、漬物商ノ如キハ、之ヲ併置スルガ買出

ニ便ナリ。

ロ、宣傳

各市場内商人組合ハ、附近消費者ヲ誘致シ、家庭ト密接ナル關係ヲ持續スル爲、割烹講習會、洋服裁斷講習會、生花講習會等ヲ開キ無料又ハ實費ヲ以テ附近家庭ノ主婦其ノ他有志ヲ誘ヒテ聽講セシメ、實演ニ當リテハ市場内販賣ノ物品ヲ展示シ且之ヲ材料トシテ使用シテ其ノ品質、價格等ヲ教ヘ、不知々々ノ中ニ市場ノ利用ヲ奨ムルモノ多シ。其ノ會場トシテハ境川、賑町、中道南等ノ各市場ニハ三十疊敷前後ノ小會場ヲ具ヘテ隨時用ヒ、其ノ設備ナキ市場ニ於テハ附近ノ小學校ノ教室講堂ヲ利用ス。右設備ハ單ニ市場主催ノ會合ノミナラズ、他ノ會合(在郷軍人、青年團、處女會)其ノ他ニモ無料貸與スル等利用甚ダ多シ。又婦人會其ノ他婦人ノ會合ニ對シテハ可及的之ガ後援ヲ爲ス等百方華客吸收ニ努力シ、其ノ成績大ニ見ルベキモノアリテ、各種講習會ノ如キハ參加希望者多數ニシテ、全部ノ申込ニ應ズルコト困難ナルノ盛況ヲ示セリ。市場繁榮策トシテハ合理的ニシテ且有益ナルモノト謂フベシ。殊ニ之等ノ計畫ガ、市場内商人ノ組合ヲ中心トシ、市當局ノ積極的援助ニ俟ツコトナク、自治的ニ行ハレ、相當ノ成績ヲ擧ゲツツアルハ、注意スベキ所ニシテ、集會所ノ如キモ市場商人ノ贖金ニ依リ、屋上等ヲ利用シテ設ケラレタルモノナリ。大阪市公設市場ノ繁榮ハ斯カル市場商人ノ市場經營ニ對スル自覺ニ其ノ一端ヲ歸スルモ敢テ不可ナカルベシ。

第二章 私設小賣市場

第一節 總 說

大阪市ニ於ケル公設市場ハ上述ノ如ク、其ノ普及發達迅速顯著ニシテ、其ノ數、賣上高、諸種ノ施設等ニ於テ全國諸都市ニ冠タルモノアルモ、私設小賣市場モ亦之ト相竝ンデ大ニ發展ヲ遂ゲ、賣上高推計三千五百萬圓ニ上リ、略々公設市場ノ賣上ト匹敵シ、其ノ數ニ於テハ公設市場ノ約三倍半ノ多キニ達ス。然レドモ斯ク數ノ多キト、從ツテ開設、廢止頻繁ナルノミナラズ小賣市場ニ適用セラルベキ府令取締規則ノ制定ヲ見テヨリ漸ク兩三年ニ過ギザル爲、其ノ實狀ニ付テハ正確、詳細ナル資料ヲ得難ク、其ノ實數、賣上高ノ如キモ明確ナラザル狀態ニシテ、市場ノ監督指導ニモ不便ヲ感ズル所ナルモ、概シテ謂フトキハ、固ヨリ多數私設市場中ニハ公設市場ニ對シテモ敢テ遜色ナキ優秀ナルモノナキヲ否マズト雖モ、一般ニ其ノ建物設備其ノ他ノ施設、經營、管理、販賣方法等ニ於テ公設市場ニ劣リ、之ガ向上改善ヲ圖リ其ノ内容ノ充實完備スル様指導スルト共ニ、保健、衛生上ノ取締ノ完テ期スルノ必要アリト認メラル。市内外私設小賣市場ノ數、分布ハ大體ニ於テ左表ノ通ニシテ、外ニ調査不能ノモノ約四十市場ハ之ヲ採録セサリキ。(各市場ノ詳細ハ章末一覽表ヲ参照ノコト)

大阪市内外私設小賣市場分布狀況

區別	經營者及市場數		共 同		組 合		會 社		合 計	
	市場數	店舖數	市場數	店舖數	市場數	店舖數	市場數	店舖數	市場數	店舖數
住吉	五	一二四							五	一二四
浪速	一	三三							一	三三
東淀川	九	一九〇							九	一九〇
西淀川	九	二四二							九	二四二
港成	一五	四六六							一五	四六六
此花	一	二七二							一	二七二
東成	一四	三四九							一四	三四九
天王寺	四	一一八							四	一一八
西淀川	一〇	二八一							一〇	二八一
東淀川	四	一〇八							四	一〇八
北	七	二二〇							七	二二〇
南	一	二〇							一	二〇
西	一	二五							一	二五
市内合計	九一	二,四四八							九一	二,四四八
郡部	八	一一四							八	一一四
合計	九九	二,五六二							九九	二,五六二

第二節 市場建設狀況

一一四

私設小賣市場ハ大阪市ノ開設シタル公設小賣市場ガ意想外ノ市民ノ支持後援ヲ得、日ヲ逐ヒテ盛大ニ赴クヲ見、之ニ倣ヒテ設ケラルルニ至リタルモノニシテ、從テ其ノ發祥ニ於テ公設市場ニ後レタルハ勿論ナルモ、其ノ増加ハ極メテ顯著ナルモノアリ、設備、内容ノ如何ハ姑ク措キ、其ノ數ニ於テハ遙カニ公設市場ヲ超エ、遂ニ今日ノ盛況ヲ見ルニ至レルモノナリ。今大阪市内外ニ散在スル私設市場ノ數ヲ大阪府ノ開設許可シタルモノニ付テノミ計算スルトキハ約一八〇市場ト謂フコトヲ得ルモ、上述ノ如ク私設市場ハ特ニ廢置閉閉頻リニシテ、且府ノ開設許可ヲ受ケタルモノノ中ニモ營業不振ノ爲現在休賣中ニシテ廢業ニ等シキモノアリ、又開設許可ヲ受ケザルモ、事實上小賣市場ト認ムベキモノニシテ、外觀上市場タルノ要件ヲ缺除セルモノノ如ク思惟セラルル爲府令市場取締規則ノ適用ヲ受ケザルモノアリテ、實際上市場ト稱スベキモノノ數ハ之ヲ明確ニスルコトハ、頗ル困難ナル所トス。

今市場數ヲ一八〇ト見テ之ガ人口ニ對スル割合ヲ見ルニ、現在大阪市ノ人口ハ二百三十三萬人ナルモ、市外小賣市場ヲ利用シ得ル地位ニ在ル隣接町村人口ヲ推計加算スレバ、約二百五十萬ト見ルコトヲ得ベク、從テ私設市場一箇所當人口ハ約一萬三千九百人、公設市場ヲ合スレバ一市場當リ一萬一千人トナル。大阪市ガ斯ク多數ノ市場ヲ有スルニ至リタルハ固ヨリ之ヲ要求スル實際ノ經濟上ノ必要ニモ出デタランモ、寧ロ公設市場ノ盛況ヲ見之ニ倣ヒテ、

市場經營ヲ單ナル營利事業トシテ、其ノ企業上ノ利益ヲ目論見濫設ヲ試ムルニ至リタルガ其ノ主因ト察セラル。即普通ノ土地、住宅、店舗等ニ投資ヲ爲スヨリモ、相當ノ廣サヲ有スル土地ニ、粗造ノ市場建物ヲ建築シ、小賣商ニ貸付ケテ、多額ノ保證金ト使用料ヲ徵スルガ遙ニ採算上有利ナレバナリ。固ヨリ公益目的ヲ以テ、或ハ商人ガ團結シテ組合ヲ組織シ其ノ共同出資ニ依リテ市場ヲ建設シ比較的眞摯ナル態度ヲ以テ之ガ經營ニ努ムルモノナキニ非ザルモ、現在市場ノ多數ハ上記ノ如ク土地建物業者ガ貸貸目的ヲ以テ建設經營シツツアルモノト見テ不可ナカルベシ。斯クノ如ク消費經濟改善上ノ重要ナル使命目的ヲ度外視シ、單ニ使用料ヲ擧ゲ、利益ヲ收ムル爲小賣市場ヲ建設セントスル傾向ハ、獨リ大阪市ノミナラズ、全國各都市ニ於ケル通弊ニシテ、其ノ結果位置、配給圈、消費者ノ購買力、他市場トノ關係ヲ顧慮セズ、濫設セラレタル粗雜、不完全ノ市場ハ利用者少ク、收支相償ハザル爲閉場スルモノ尠カラズ、又相當繁盛トナル市場ニテモ、其ノ開設者ハ使用料ヲ擧グルニノミ專ニシテ、市場建物設備ノ改善ニ全く無關心ナルモノ多キヲ以テ、保安、衛生、交通上ヨリ見ルモ遺憾ノ點尠カラザル状態ナリ。現ニ京都市内私設小賣市場ノ例ニ依レバ、五千圓ノ資本ヲ以テ、市場ヲ建設シ其ノ商人ヨリ保證金總額二千圓ヲ納付セシメ、又毎月ノ使用料四百圓ニ達スルヲ以テ、僅々一箇年ニシテ全投下資本ヲ回收シ爾後ハ毎月互利ヲ收メツツアルモノアリ。

第三節 市場ノ建物設備及建設費

一一五

私設市場ノ規模ハ大體ニ於テ敷地三百坪、建坪二百坪前後ニシテ、建物ハ木造平家建大部分ヲ占メ、公設市場ガ鐵筋混凝土ヲ標準構造トシ其ノ他ノ設備モ比較的完備セルニ比シ甚ダ劣レリ。殊ニ市内ハ地價竝ニ地代不廉ニシテ充分ナル敷地ヲ得ルコト困難ナル爲普通商店、民家ヲ改造シテ市場ニ宛テ、或ハ狹隘ナル地域ニ粗造ノ建物ヲ建テテ市場ニ使用セルモノ少カラズ。中ニハ建物設備萬端ニ於テ却テ公設市場ヲ凌駕スルモノナキニシモアラザルモ、概シテ敷地其ノ他ニ付テ裕リアル他ノ大中市ニ比スルモ却テ劣レルモノアリ。東淀川區長柄西通ナル某市場ノ如キハ建設費ニ三萬二千圓ヲ要シ店舗數六十七ヲ有スル相當大規模ノ市場ナルモ新京阪電車ノ高架線下ヲ利用シタルモノニシテ、兩側ヲ仕切リテ店舗ヲ設ケ、中央ヲ幅約一間ノ通路ヲ通ジタルモノナル爲採光、通風、排水不完全ニシテ、日光ノ投射ヲ全ク遮斷セルヲ以テ、白晝常ニ電燈ヲ點ジテ用ヲ辨ジツアルノ状態ナリ。從テ内部ハ薄暗ク常ニ濕潤ニシテ、殊ニ店舗ノ上部ニハ二階ヲ附シテ、商人ノ寢居ニ當ツル爲衛生上ニ於テモ頗ル寒心スベキモノアリ。其ノ他ノ市場ニモ之ニ類スルモノ尠カラズ。去年夏同市ニ於ケル虎疫流行ニ際シ某市場ノ従業員中ヨリ罹病者ヲ出シ、市民ノ大恐慌ヲ來シタルコトアリ。

小賣市場ハ普通一定ノ建物内ニ賣場ヲ分割シテ商人ヲ配置營業セシムルモノナルモ、本市ニハ特異ナル一例アリ。即南區高津町黒門市場ハ賣上高一ヶ年百八十萬圓ニ及ビ、本市ノ最有力ナル私設市場ナルモ、特別ノ市場建物ヲ有セズ、從來同地ヲ中心ニ發達、櫛比シテ商店街ヲ形成セル各種ノ小賣商店ガ相結ンデ組合ヲ組織シ統制シテ其ノ全體ヲ市場ト指稱スルニ

過ギズ。從テ其ノ沿革ハ他ノ市場ニ比シ頗ル舊キニ互ルモ、市場ト稱スルニ至リタルハ後年ノコトニ屬ス。斯カル發達經路ハ卸賣市場ニハ屢々見ル所ナルモ、小賣市場ニ付テハ頗ル稀トスル所ニシテ、叙上ノ形態ニ於ケル小賣商ノ團結、協調ノ可否ハ姑ク之ヲ措キ、大正七年以後發達セル小賣市場ノ通念ヨリスレバ、之ヲ市場ト謂フニハ多少奇異ノ感ナキ能ハズ。

市場建設費ハ統計ニ依レバ五萬圓前後ノモノ多キモ、用地費ニ多額ヲ要スル關係上、建築、設備ニ充當セラルル額ハ其ノ一部分ニ過ギズ、建物ノ粗雜ナルモ亦已ムヲ得ザル所ニシテ、坪當リ建築費ハ大體ニ於テ木造七十圓前後、鐵筋混凝土造二百圓見當トス。

第四節 市場賣上高

小賣市場ノ賣上額ハ府令市場取締規則ノ規定ニ依リ其ノ管理者ヨリ毎年府知事ニ報告スベキモノナルモ、申告額ガ動モスレバ營業收益稅査定ノ標準トセラルルコトヲ虞レ、報告ヲ怠ルカ或ハ報告スルモ實額ヨリ遙ニ少キコト多キヲ以テ、正確ナル賣上高ヲ知ルコトハ極メテ困難ニシテ、府ノ最近調査ニ係ル一四五私設市場ノ最近三箇年賣上高ノ一箇年平均ハ二四、一四一、七九七圓ニシテ一市場平均一六六、四九五圓ナルモ、前記ノ如キ事由ニ依リ右ノ數字ハ實際賣上高ヨリ三、四割少キモノト推察セラレ、且調査洩ノ市場此ノ外ニ約四十アルヲ以テ、之等ノ事情ヲ參酌スレバ、極メテ杜撰ナル數字タルヲ免レザルモ、大體ニ於テ一箇年三千五百萬圓程度ト謂フコトヲ得ベク、大阪私設市場組合ノ推算モ右ノ範圍ヲ出デズ。故ニ

私設市場全體ノ賣上高ハ公設市場ニ匹敵スルモ、市場數ニ於テ後者ノ三倍半ニ達スルヲ以テ、一市場平均ハ十六萬六千圓、一店舗當リ約六七千圓前後トナル。各市場中賣上高最多キハ黒門市場ニシテ一箇年百八十五萬圓ニ達シ、公設ノ一流市場ニ敢テ譲ラズ、之ニ亞グハ東區内本町ノ骨屋町市場ノ百五十萬圓、港區九條本通ノ九條市場ノ九十八萬圓、東成區東小橋町ノ小橋市場ノ七十八萬圓等ニシテ、最低ハ二、三萬圓ニ止ルモノアリ。

第五節 市場商人及使用料

(一) 市場商人

私設市場内ノ商人ハ公設市場ト同ジク各種小賣商ニシテ、市場開設者ト店舗ノ賃貸借契約ヲ締結シ、保證金及使用料ヲ納付シ其ノ賣場ヲ使用スルモノトス。然レドモ開設者ハ商人ノ選定ニ當リテハ收入ノ點ヨリ只管空店舗ナキコトノミニ汲々トシテ、市場ノ繁榮策上商人ノ按配、員數等ニ付キ多少ノ制限ヲ設クルコトアルモ、多クハ保證金ヲ納付シ、使用料納付ノ見込確實ナルモノナラバ、何人タルヲ問ハズ店舗ヲ賃貸スルヲ以テ、商人ノ素質ノ市設市場ニ比シ劣レルモ亦怪シムニ足ラザル所トス。且一旦市場ニ入レル商人ハ開設者ニ強制力ナキ爲恣ニ退去セシムルコト困難ニシテ、商人ノ嚴選ヲ怠リタル結果ハ事後ニ禍根ヲ殘スコト多ク、延テハ市場全體ノ衰頹ヲ誘致スルコト尠カラザルヲ以テ、心アル市場開設者中ニハ私設市場ニ對シテモ有力ナル強制統一機關ニ依リ商人ノ選擇、取締及販賣方

法ノ制限ヲ行ヒ得ルコト公設市場ノ如カラシコトヲ望ムモノアルノ状態ナリ。

(二) 店舗數

私設小賣市場内ノ店舗數ハ二十乃至四〇ノモノ大部分ヲ占メ、平均ハ二九店舗ナリ。各市場ノ店舗總數ハ之ヲ明確ニスルコト困難ナルモ、私設市場組合ヲ加入セル市場ノ分ノミニ付テ見ルニ二、五二一店舗、府當局調査ノ一四五市場ノ店舗數ハ四、二四三ナルヲ以テ一八〇市場ノ總店舗數ハ約五千個ト推定セラル。

組合加入八十六市場ノ二、五二一店舗ヲ業種別ニ擧グレバ左ノ如シ。

1 生魚	三五四	10 漬物	一二四
2 鹽干魚	八九	11 豆腐	八九
3 蔬菜	三五四	12 蒲鉾、煮豆	一四八
4 肉類	一四五	13 小間物、雜貨	一四四
5 砂糖菓子	一八二	14 反物	九五
6 鶏卵	五八	15 薪炭	二一
7 味噌醬油	一一〇	16 穀類	一〇九
8 荒物	一七六	17 雜品	一九六
9 乾物	一二七		

(三) 使用料

使用料ハ一坪當リ三圓五十錢ヨリ最高八圓止リ平均六圓ニシテ、公設市場ノ使用料ト略々匹敵スルモ、建設費ノ點ニ於テ後者ニ到底及バズ、且建物設備ノ不完全ニシテ、賣上高尠キ點ヲ考慮ニ入ルトキハ高キニ過グト謂ハザルベカラズ。加之權利金（老舗料）トシテ一店舗四百圓乃至一千圓ヲ要スルコトアリ。且保證金又ハ敷金トシテ使用料三箇月分乃至十箇月分ヲ納付セシムルコト通例ナレバ、商人ノ負擔ハ公設市場ノ場合ニ比シ甚ダ重シト謂ハザルベカラズ。一店舗ノ坪數ハ三坪乃至四坪ヲ普通トスルモ、商品ヲ通路ニ迄陳列スルコト多キヲ以テ實際使用坪數ハ之ヲ超ユルコトアルハ勿論トス。

第六節 價格及販賣方法

私設市場ニ於ケル商品販賣ノ方法ハ公設市場ト同ジク現金賣、無配達（但シ米穀薪炭等ノ重量品ヲ除ク）ヲ原則トスル點ニ於テ一致スルモ、其ノ他ノ點ニ於テハ區々ニシテ一定スルコトナク、價格表示方法トシテモ正札ヲ附スルモアリ附セザルモアリ、計量方法モ公設市場ニ於テハ「メートル」法ヲ採用勵行セルモ、私設市場ニ在リテハ私設市場組合ニ於テ「メートル」法宣傳ニ努メツツアルニ不拘未ダ舊習ヲ脱スルコトヲ得ザルモノ多ク、從テ計畫單位モ不同ナリ。度量衡器ニ付テハ技術員、監督員等四名ヲ置キ自治取締ヲ行ヒツツアリ。價格ノ決定ハ商人ノ自由ニ委シ開設者又ハ管理者ハ全然之ニ關係セザルコト多ク、而シテ商人間ニハ何等統一ナキノミナラズ、公設市場ノ如ク容易迅速ニ相場ノ變動ヲ知ルコト困難ナル爲、

公設市場又ハ場外商人トノ競争上公設市場ヨリ低廉ニ販賣スルモノアレドモ、概シテ多少高價ナルモ亦己ムヲ得ザル所トス。然レドモ近來ハ公設市場ノ物價日報ヲ參考トシ之ヲ標準トシテ價格ヲ決定セントスル傾向顯著ニシテ公設市場相場ガ市中價格ヲ左右セントスル現象ハ此ノ方面ニモ之ヲ看取スルコトヲ得ベシ。

第七節 私設小賣市場ノ監督取締

大阪府ニ於テハ市場ノ監督取締ノ爲明治四十四年三月府令市場取締規則ヲ制定シタルモ、此ハ卸賣市場ニノミ適用アルモノニシテ、小賣市場ニ及バザリシ爲大正七年以後急速ノ發達ヲ見市民ノ消費生活並保健上重大ナル施設トナリタル小賣市場ノ監督ニハ頗ル遺憾ノ點多ク、或ハ衛生交通ノ取締上改良ヲ要スルモノアリ、或ハ市場相接近シテ無用ノ競争ヲ營ミ結局ニ於テ双方ノ疲弊ヲ來ス等幾多ノ弊害多カリシヲ以テ、昭和二年五月新ニ府令第五十八號市場取締規則ヲ設ケ、卸賣市場ニ關スル規定ヲ改正スルト共ニ、新ニ小賣市場ノ取締監督ニ關スル詳密ナル規定ヲ設ケタリ。其ノ重要ナル諸規定ハ大體ニ於テ左ノ如シ。

イ、小賣市場トハ十人以上ノ營業者一場屋又ハ區劃セラレタル地域ニ於テ主トシテ穀物、食料品ノ販賣ヲ行フ場所ヲ謂フ。

ロ、商品取引方法、手數料、使用料、保證金、代金決済方法、違約者處分等ニ關シ規定セル市場業務規程ヲ設ケシム。

ハ、保健、衛生、交通等ノ取締上其ノ位置、構造、設備ニ關シ必要ナル施設ヲ命ジ、且制限ヲ設ケ、公益上必要アリト認ムルトキハ、知事ニ於テ其ノ變更ヲ命ジ得ルコトトシタリ。

ニ、何等ノ名義ヲ以テスルヲ問ハズ、規定以上ノ手数料、使用料ヲ徴收スベカラズ。

ホ、計量器ヲ常備シ購買者ノ檢量ニ使用セシムルコトトシタリ。

ヘ、重要食料品ノ價格ヲ場内ニ揭示セシム。

ト、毎年取引高ノ報告ヲ爲サシム。

小賣市場ハ公私ノ別ヲ問ハズ右規則ニ依ル監督ヲ受クルモノナルモ市設市場ニ在リテハ、詳細ナル使用條例ノ規定アリ且開設者タル市當局ノ周到ナル取締監督アルノミナラズ、商人團體ノ自治的組織進歩シ、從テ本則ノ適用ニ俟ツコト多カラザルヲ以テ、本規則制定ノ効用ハ主トシテ私設市場ニ在ルモノナリ。而シテ本令施行前ノ既設市場ハ昭和七年二月末日迄ニ本則ノ位置、構造、設備等ニ關スル規定ニ準據スル様改修セザルベカラザルヲ以テ、兩三年中ニハ大阪市内外ノ私設市場ハ著シク改善セララルコトナルモ、本規則ハ固ヨリ其ノ性質上警察上ノ取締ヲ規定シタルニ過ギズ、商人ノ選擇、取引方法ヲ一定シ、價格ヲ所定ノ標準ニ基キ決定セシメ、其ノ他其ノ發達ヲ助長スルノ點ニ及バザルヲ以テ、私設市場ガ總テノ點ニ於テ公設市場ニ劣ラザルノ域ニ達スルニハ、猶市場經營者及及市場商人ノ自覺ト統一ヲ要求スルコト切ナルモノアルベシ。

第八節 大阪私設市場組合

大阪市ノ私設小賣市場ノ團體トシテハ大阪私設小賣市場組合アリ。大正十五年設立セラレタルモノニシテ、私設市場ノ所有者、管理人、營業者及特別關係者ヲ以テ組織スルモ、強制加入ヲ爲スコトヲ得ザル爲加入市場ハ全體ノ約六割ニ過ギザル状態ナリ。(加入市場名別掲組合事業トシテハ)

- 1 營業上ノ利害得失ヲ調査研究シ其ノ改善ヲ圖ルコト
- 2 業務監督ヲ置キ業務ノ指導ヲ爲シ各市場ノ連絡統一ヲ圖ルコト
- 3 共同購買ノ機關ヲ設ケ廉價優良品ノ供給ニ資スルコト
- 4 營業上ニ關シ官廳又ハ公共團體ニ意見ヲ具陳スルコト
- 5 組合員相互間ニ於ケル營業上ノ紛議ヲ調停スルコト
- 6 機關紙ヲ發行スルコト
- 7 金融機關ヲ設ケ組合員ニ對スル金融ノ便ヲ圖ルコト
- 8 其ノ他組合ノ目的ヲ遂行スルニ必要ナル事項

ヲ舉ゲタリ。公私市場ノ待遇ノ平等ハ同組合ノ最モ重大視スル所ニシテ、組合創立ノ年五月二十一日七十市場約二千名ノ参加ヲ得テ宣傳ヲ兼ネテ街路行進及演說會ヲ催シテ、内容ノ改善ヲ圖リ自己並社會ノ利益ヲ増進スルト共ニ私設市場ノ平等取扱ヲ要望シ、且關係方面ニ

桑名	廉賣市場	姫島	日ノ出市場	阪南	市市場
尻無	市場	豐崎	中央市場	堺寺町	市市場
金子	市場	天六	興生市場	立花	市市場
淀川	市場	中津	廉賣市場	今池	田市場
浦江	市場	上汐	廉賣市場	(外休賣中ノモノ五市場)	
傳法	市場	田邊	廉賣市場		

大阪私設市場組合規約

第一章 總則

- 第一條 本組合ハ大阪私設市場組合ト稱ス
- 第二條 本組合事務所ハ大阪市ニ置ク
- 第三條 本組合ハ大阪市及接續市町村ニ於ケル私設市場ノ所有者、管理者、營業者及特別關係者ヲ以テ組織ス
- 第四條 本組合ハ組合員ノ利益ヲ増進シ社會ノ福利ヲ圖ルヲ以テ目的トス
- 第五條 本組合ハ其ノ目的ヲ達スル爲メ左ノ事業ヲ行フモノトス
 - 一、營業上ノ利害得失ヲ調査研究シ其ノ改善ヲ圖ル事
 - 一、度量衡自治取締ヲ爲スコト
 - 一、業務監督ヲ置キ業務ノ指導ヲ爲シ各市場ノ連絡統一ヲ圖ル事

- 一、共同購買ノ機關ヲ設ケ廉價優良品ノ供給ニ資スル事
- 一、營業上ニ關シ官廳又ハ公共團體ニ意見ヲ具陳スル事
- 一、機關紙ヲ發行スルコト
- 一、金融機關ヲ設ケ組合員ニ對スル金融ノ便ヲ圖ルコト
- 一、其ノ他組合ノ目的ヲ遂行スルニ必要ナル事項

第二章 組合員

- 第六條 本組合員ハ左ノ三種ニ分ツ
 - 第一種 市場所有者又ハ管理者
 - 第二種 營業者
 - 第三種 特別組合員
- 第七條 本組合ハ加入セントスルモノハ組合所定ノ用紙ニ市場名及其ノ所在地、住所、商號營業ノ種類、氏名年齢ヲ記入シ組長ニ届出ヅベシ
- 但第一種組合員ニアリテハ其ノ資格ヲ併記スベシ
- 第八條 組合ニ加入シタル市場及組合員ニハ組合章及携帶徽章ヲ交付ス
- 組合章ハ市場見易キ場所ニ揭示スベシ

携帶徽章ハ組合員又ハ其ノ使用人ニ於テ便宜使用スルモノトス

組合章又ハ携帶徽章ヲ滅失毀損シタルトキハ事由ヲ具シ其ノ旨届出再交付ヲ受クベシ

第九條 組合章ヲ受ケタルトキハ實費ヲ納付スベシ再交付ノトキ亦同ジ

第十條 本組合員ハ左ノ區別ニ依リ組合費ヲ毎月一日納付スルモノトス

第一種組合員 月額 二十人迄金二圓 四十人迄金四圓 六十人迄金六圓

八十人迄金八圓 八十人以上金十圓

第二種組合員 月額 金參拾錢

前項金額ハ組合員ノ議決ヲ以テ増減スル事アルベシ

第十一條 既納ノ組合費ハ如何ナル事情アルモ之レヲ返付セズ

第十二條 組合員廢業、移轉、若クハ住所、氏名、商號、營業ノ種類ヲ變更シタルトキハ七日以内ニ届出ヅベシ

第十三條 組合員ニシテ行衛不明二箇月以上ニ及ブトキハ脱退シタルモノト看做ス

第十四條 組合員ニシテ脱退シタルトキハ組合章及ビ携帶徽章ヲ返納スベシ

第十五條 組合員ハ規約及組合ノ議決事項ヲ遵守シ組長ノ召喚ヲ應シ照會又ハ質問ニ對シテハ之ニ應ズルノ義務ヲ有ス

第十六條 組合員ハ規約ニ從ヒ代議員ノ選舉權及被選舉權役員ノ被選舉權ヲ有ス

第三章 役員及職員

第十七條 本組合ニ左ノ役員ヲ置ク

組合長 一名 副組合長 三名 理事 三名

本組合ニ顧問ヲ置ク事ヲ得

第十八條 本組合ニ左ノ職員ヲ置ク

書記長 一名 業務監督 若干 度量衡検査員 若干 書記 若干

第十九條 組合長ハ組合ヲ代表シ組合事務ヲ統轄ス副組合長ハ組合長ヲ補佐シ組合長ニ事故

アルトキハ之ヲ代理ス

理事ハ金錢出納其ノ他經理ニ關スル事務ヲ掌理ス

業務監督ハ業務ノ指導監督ヲ爲ス

検査員ハ度量衡ノ取締ヲ爲ス

書記長及書記ハ庶務ニ従事ス

第二十條 役員ノ任期ハ各二箇年トシ再選ヲ妨ケズ

補缺役員ノ任期ハ前任者ノ殘任期間トス

第二十一條 役員ハ名譽職トス但組合會ノ議決ヲ經テ職務ニ要スル費用ヲ辨償スルノ外相當

ノ報酬ヲ支給スルコトヲ得

職員ハ有給トス

第二十二條 組合長、副組合長、理事ハ組合會ニ於テ選舉ス

選舉ハ單記無記名投票ヲ行ヒ有效投票ノ最多數ヲ得タル者ヲ以テ當選者トス
當選者ヲ定ムルニ當リ得票同數ナルトキハ抽籤ニ依リテ之ヲ定ム

前三項ノ選舉ニ付テハ組合會ノ議決ヲ以テ指名推薦ノ方法ヲ用フル事ヲ得

第二十三條 書記長ハ組合長ノ推薦ニヨリ評議員會ノ議決ヲ以テ之ヲ定ム業務監督度量衡檢
査員及書記ハ組合長之ヲ命免ス

第二十四條 役員ハ正當ノ事由ナクシテ辭任スル事ヲ得ズ

第二十五條 左ニ掲ケタル者ハ役員タルヲ得ズ

一、違約處分ヲ受ケ滿二箇年ヲ經過セザル者

二、未成年者、禁治產者及準禁治產者

三、破產者ニシテ復權ヲ得ザル者

四、禁錮以上ノ刑ニ處セラレ其ノ執行ヲ終リ又ハ執行ヲ受クル事ナキニ至リタル後滿一箇
年ヲ經過セザル者

第二十六條 組合長ノ擔任スル事務ノ概目左ノ如シ

一、組合會ノ議決ヲ經ベキ事件ニ付其ノ議案ヲ發シ及其ノ議決ヲ執行スル事

二、組合ノ財産ヲ管理スル事

三、組合ノ收入、支出其ノ他會計事務ヲ監督スル事

四、證書及ビ組合ノ文書ヲ保管スル事

五、組合費ヲ賦課徵收スル事

六、其ノ他規約又ハ議決ニ依リ組合ノ事務ニ屬スル事項

第四章 組合會及評議員會

第二十七條 組合會ハ代議員ヲ以テ組織ス

第二十八條 代議員ハ第一種第二種トス

第一種代議員ハ市場所有者及管理者トシ各市場毎ニ一人トス

第二種代議員ハ各市場ヨリ選舉セラレタル營業者トシ其ノ定數ハ左ノ如ク定ム

一、營業者二十人未滿ノモノハ一人

一、營業者二十人ヲ超ユル毎ニ一人ヲ増ス

營業者ノ數ハ選舉期日前十五日現在ニ依ル

第二十九條 代議員ノ任期ハ二年トシ總選舉ノ日ヨリ起算ス

第三十條 代議員ノ選舉ヲ爲サントスルトキハ組合長ハ選舉期日ヨリ七日前ニ選舉日ヲ決定
シ各市場毎ニ選舉管理人ヲ定メ組合員ニ通知スベシ

選舉管理人ハ選舉事務一切ヲ管理シ當選者決定シタルトキハ直ニ組合長ニ報告スベシ

第三十一條 第一種代議員ハ市場所有者トス但シ其ノ市場管理者ヲ以テ代理セシムル事ヲ得
一市場所有者二人以上アルトキハ其ノ互選ヲ以テ代議員ヲ定ム
第二種代議員ノ選舉ニ付テハ第二十二條第二項第三項ノ例ニ依ル

前項選舉ニ付テハ組合員ノ議決ヲ以テ指名推薦ノ方法ヲ用ユル事

第三十二條 第二種代議員ノ缺員ヲ生ジタルトキハ補缺選舉ヲ行フベシ
補缺代議員ノ任期ハ前任者ノ殘任期間トス

第三十三條 組合會ハ通常組合會及臨時組合會ニ分ツ

第三十四條 通常組合會ハ毎年三月組合長之ヲ招集シ臨時組合會ハ組合長ニ於テ必要ト認メタルトキ之ヲ招集ス

代議員五分ノ一以上ヨリ請求アリタルトキハ組長ハ組合會ヲ招集スル事ヲ要ス

第三十五條 組合會ニ於テハ議長及副議長各一人ヲ選舉スベシ

組合會ニ於テ選舉ヲ行フトキハ第二十二條第二項第三項ノ例ニ依ル議長及副議長ノ任期ハ代議員ノ任期ニ依ル

第三十六條 組合會ニ於テ議決スベキ事件ノ概目左ノ如シ

- 一、 歳入出豫算ヲ定ムル事
- 二、 決算ヲ認定スル事
- 三、 組合財産ノ處分ニ關スル事
- 四、 組合規約變更及ビ之ガ細則ヲ設クル事
- 五、 其ノ他重要ナル事項

第三十七條 評議員會ハ評議員ヲ以テ之ヲ組織ス

評議員ハ定數四十人トシ第一種代議員及第二種代議員中ヨリ各二十人トス

評議員ハ組合會ニ於テ第二十二條第二項第三項ノ例ニ依リ之ヲ選舉ス

評議員會ハ議長及副議長各一人ヲ選舉スベシ

第三十八條 評議員及評議員會ノ議長及副議長ノ任期ハ代議員ノ任期ニ依ル但シ代議員ノ任期滿了ノ場合ニ於テハ後任評議員選舉ノ日迄存在ス

第三十九條 評議員ノ職務左ノ如シ

- 一、 組合會ニ提出スベキ議案ヲ審査シ組合長ニ意見ヲ述ブル事
- 二、 違約處分ニ關スル事
- 三、 組合會ノ委任事項ニ關スル事
- 四、 組合長ノ諮問ニ應ズル事

第四十條 評議員會ハ組合長之ヲ招集ス

評議員三分ノ一以上ヨリ請求アリタルトキハ組合長ハ評議員會ヲ招集スル事ヲ要ス

第四十一條 組合會及評議員會ヲ招集セントスルトキハ開會三日前ニ會議ノ目的タル事項及日時場所ヲ通知スルヲ要ス但シ急施ヲ要スル場合ハ此ノ限リニアラズ

第四十二條 組合會及評議員會ハ組合員若クハ評議員ノ定員半數以上出席スルニアラザレバ會議ヲ開ク事ヲ得ズ但シ招集再回ニ至ルモ仍半數ニ滿ザルトキハ此ノ限ニ非ズ

第四十三條 組合會及評議員會ノ議事ハ過半數ヲ以テ決ス可否同數ナルトキハ議長ノ決スル

處ニ依ル

一三四

第四十四條 左ニ掲ケタル事項ノ議決ハ總出席員三分ノ二以上ノ同意アルコトヲ要ス

一、起債ヲ爲ス事

二、組合員ノ除名

三、規約ノ變更

四、組合ノ解散

第四十五條 本組合員ニシテ組合會ニ建議案ヲ提出セムトスルトキハ代議員十名以上ノ賛成ヲ得テ開會前議長ニ提出スベシ

第四十六條 組合會及評議員會ニ於テハ議事録ヲ作り議事ノ要項ヲ記載シ議長及出席員二名以上之ニ署名スベシ

第五章 會計

第四十七條 本組合ノ會計年度ハ四月一日ニ始マリ翌年三月三十一日ニ終ル

第四十八條 本組合ノ經費ハ組合費及其他ノ収入ヲ以テ之ニ充ツ

第四十九條 組合費其ノ他組合ノ収入ヲ期限内ニ完納セザルモノアルトキハ組合長ハ期限ヲ指定シテ之ヲ督促スベシ

督促ヲ爲シタルトキハ一回ニ付キ金十錢ノ督促手数料ヲ徴收スベシ

第五十條 組合ノ基金及收入ハ郵便貯金トナスノ外評議員會ニ於テ定メタル銀行ニ預入スル

モノトス

第六章 事業其他

第五十一條 代議員ハ執務時間中何時ニテモ組合ノ會計帳簿其他ノ書類ヲ閱覽スルコトヲ得

第五十二條 本組合ハ組合員ノ金融機關トシテ信用組合ヲ組織ス

信用組合ニ關スル事項ハ別ニ之ヲ定ム

第五十三條 本組合ハ共同購買ノ便ヲ圖ル爲メ購買組合ヲ設置ス

購買組合ニ關スル事項ハ別ニ之ヲ定ム

第五十四條 組合員ハ營業使用人ニシテ不正行爲ニ依リ解雇シ又ハ逃亡シタル者アリタルト

キハ其ノ氏名、年齢、住所ヲ組合長ニ報告スベシ

前項ノ報告アリタルトキハ組合長ハ其ノ事實ヲ調査シ組合員ニ通知スルモノトス

第五十五條 組合員ニシテ組合事務ニ盡瘁シ又ハ其ノ業務ニ精勵シ功勞顯著ナルモノアルト

キハ之ヲ表彰ス

組合員ヲ使用人ニシテ業務ニ精勵シ永年勤績シタル者又ハ篤行アリテ他ノ模範トナスニ足ルベキモノアルトキハ之ヲ表彰ス

第五十六條 表彰ハ組合ノ名ニ於テ表彰狀ニ金品ヲ添へ授與スルモノトス

第五十七條 組合員ノ公休日ハ組合會ニ於テ之ヲ定ム

第七章 違約處分

一三五

第五十八條 組合員ノ違約處分ハ左ノ三種トス

- 一、戒告
- 二、過怠金
- 三、除名

第五十九條 戒告ハ違約ノ情狀輕微ナル者又ハ酌量スベキ情狀アル者ニ對シ組合長ニ於テ之ヲ行フ

第六十條 戒告ニ應ゼザル者ニ對シテハ金壹圓以上三十圓以下ノ過怠金ニ處ス

第六十一條 組合員ニシテ組合規約ヲ無視シ又ハ組合ノ信用ヲ毀損シ改悛ノ見込ナキ者ニ對シテハ除名處分ヲ爲ス事アルベシ

除名處分ヲ爲シタルトキハ組合員ニ之ヲ通知シ其ノ市場内ニ告示スルモノトス

第八章 解散及清算

第六十二條 組合解散ノ議決ヲ爲シタルトキハ同時ニ清算人三名以上ヲ選定シ清算事務ヲ取扱ハシムルモノトス

第六十三條 清算ノ結果經費ニ不足ヲ生ジ又ハ剩餘金ヲ生シタルトキハ解散當時ノ組合員ニ賦課又ハ配當ス

前項ノ賦課又ハ配當ノ方法ハ清算人ニ於テ解散當時ノ代議員總會ノ招集シ半數以上ノ出席者ヲ得其過半數ヲ以テ議決ス

第六十四條 清算事務ヲ終了シタルトキハ清算人ハ解散當時ノ組合員ニ其ノ旨通知スルモノトス

附則

第六十五條 本組合ハ時宜ニ依リ組合員總會ヲ開クコトアルベシ

第六十六條 本規約ニ規定セザル事項及本規約施行ニ關スル細則ハ組合會ニ於テ議決ス

第六十七條 本規約ハ大正十五年五月十一日ヨリ施行ス

大阪市内外私設小賣市場一覽表

市場名	所在地	資本金又ハ建設費	敷地	坪	店舗數	賣上ケ年
濱口	住吉區濱口町	六〇、〇〇〇	一	三二一	三三	五九、六三九
阪南	同天王寺町	二二、〇〇〇	一三〇	八七	二二	四四、〇〇〇
榮	天王寺町	六、〇〇〇	一七〇	一〇〇	二八	一〇、八〇〇
我孫子	濱口町	一三、二五〇	四八六	二六五	三一	三、三〇〇
東天	天王子町	四、六九〇	九〇	六七	一〇	一五、〇〇〇
難波	浪速區新川町	—	三二九	二四三	三三	昭和四年十一月開業
角形	東淀川區南濱	—	一五〇	一〇〇	一二	二七、二〇〇
富乃	柴島町	—	二〇五	一〇五	—	詳
三國	三國島町	五〇、〇〇〇	二〇〇	—	二八	二〇、〇〇〇
豐崎	東本庄	五七、五〇〇	三四二	一五〇	四〇	二五〇、〇〇〇

(九九營經人個)

(三二營經同共)

南勝山	住吉	廣宮	福島	今開	此港	玉出	鴨橋	旭日	東親	中濱	本町	千里	組同	旭門	高津	高島	二ツ井	新井	骨屋		
天王子區勝山通	同	四貫島	上福島	今開	此花區玉出本通	西成區鴨野	東成區大今里	吹田	吹田	吹田	吹田	千里	茨木	三島郡吹田	高津	順慶	二ツ井	南區久左衛門	內本		
建	建	建	建	建	建	建	建	建	建	建	建	建	建	建	建	建	建	建	建	建	
一〇、〇〇〇	七二、三〇〇	一五、〇〇〇	九五、〇〇〇	一七五、〇〇〇	三五、五〇〇	二〇、〇〇〇	七、八〇〇	一七、五〇〇	九〇、〇〇〇	四五、〇〇〇	四、〇〇〇	一、二六〇	八、五〇〇	二、四〇〇	一、五〇〇	四、〇〇〇	三五〇、〇〇〇	五〇〇、〇〇〇	五〇〇、〇〇〇	五〇〇、〇〇〇	
二七〇	五二〇	一五二	四五六	三二一	一四二	一五三	三三四	四三七	三六〇	一四〇	一五八	一五八	七三	四八六	一〇二	四七二	八三	一、五四八	一、四五一	一、五〇〇	
一三五	三六三	七八	二二八	七九	八五	二一〇	二九五	二二〇	五三	一一三	一一三	七二	四三〇	八〇	二九五	四九	二九五	四一	一、四五一	一、五〇〇	
二五	四六	一七	三一	四四	二〇	三五	二四	三三	三三	二九	四	八	二四	一〇	一五六	四〇	一七	一、五〇〇	一、五〇〇	一、五〇〇	
一八三、四二〇	八二八、〇〇〇	一五〇、〇〇〇	四三八、〇〇〇	三一六、八〇〇	一五五、八〇〇	三三、〇〇〇	五一、五六〇	一一一、五四〇	一一〇、〇〇〇	一一六、〇〇〇	一一一、五六〇	三六、〇〇〇	一一二、三〇〇	一一〇、〇〇〇	一、八四五、三〇〇	一、〇五〇、〇〇〇	一、〇五〇、〇〇〇	一、〇五〇、〇〇〇	一、〇五〇、〇〇〇	一、〇五〇、〇〇〇	一、〇五〇、〇〇〇

(〇二營經合組)

日出	玉堀	海老	姫島	日ノ	築港	富貴	天六	新界	新世	芦原	佐野	布施	長瀬	小阪	玉川	小阪	壽祿	高濱	江戶	
東區	海老江	同	西淀川區	港區	東淀川區	本庄	浪速區	泉南郡	泉南郡	泉南郡	泉南郡	泉南郡	泉南郡	泉南郡	泉南郡	泉南郡	泉南郡	泉南郡	泉南郡	泉南郡
南玉造	玉堀	同	同	同	同	同	同	同	同	同	同	同	同	同	同	同	同	同	同	同
建	建	建	建	建	建	建	建	建	建	建	建	建	建	建	建	建	建	建	建	建
二四、四一八	一一〇、〇〇〇	一一〇、〇〇〇	一一〇、〇〇〇	一一〇、〇〇〇	一一〇、〇〇〇	一一〇、〇〇〇	一一〇、〇〇〇	一一〇、〇〇〇	一一〇、〇〇〇	一一〇、〇〇〇	一一〇、〇〇〇	一一〇、〇〇〇	一一〇、〇〇〇	一一〇、〇〇〇	一一〇、〇〇〇	一一〇、〇〇〇	一一〇、〇〇〇	一一〇、〇〇〇	一一〇、〇〇〇	一一〇、〇〇〇
四四三	四〇二	四七〇	四〇〇	三二〇	一、〇六五	二〇〇	二二三	七一〇	九二六	六八〇	九〇	八五	一二五	一〇〇	一六五	一六三	一一二	二九〇	一四〇	八五
二八八	二三九	三八〇	一八一	二五〇	五四四	九一	二三八	二九〇	五〇〇	三一五	七二	七八	一〇〇	八〇	七六	二二〇	八四	二二三	八五	二五
五三	三六	三〇	二六	三〇	四五	一三	三〇	六七	五九	三九	九	一六	一七	二五	三〇	一四	三	二五	八〇、〇〇〇	五〇〇、〇〇〇
一六八、四四〇	八五、〇〇〇	二一六、〇〇〇	六〇、〇〇〇	三〇〇、〇〇〇	四〇〇、〇〇〇	三八、五〇〇	九四、六一九	二二七、五九五	四八二、六〇〇	二四〇、〇〇〇	七、八〇〇	不詳	五〇、〇〇〇	九〇、〇〇〇	三〇〇、〇〇〇	一七、一五〇	三四〇	八〇、〇〇〇	八〇、〇〇〇	八〇、〇〇〇

(三營經社會)

平均	合計	三條	池山	蓬來	田中	三社	港新	九桂	市津	中津	金津	楠根	德庵	大阪	千島	滿壽
	一四五	港區三條通	壽林町	小風町	夕天町	辨加島町	南恩加島町	桂通	東淀川區中津町	西淀川區海老江町	中河內郡楠根村	同	此花區中江町	港區千島町	豐能郡池田町	
	五二、五四六	五八、五〇〇	建一五、〇七二	二二、〇〇〇	六〇、〇〇〇	六三、二〇〇	三一、〇〇〇	五四、九〇〇	六二、〇〇〇	四七、〇〇〇	一〇、〇〇〇	六、五〇〇	二〇〇、〇〇〇	建四二、三六三	一四、七二〇	
	三三九	四八八	一九七	三〇六	五〇〇	四二〇	五四〇	七〇〇	二五三	三四九	一〇〇	一〇〇	八三六	三五二	一四四	
	二〇五	二二〇	二二二	四〇〇	三〇六	二二〇	九八六	四〇〇	一八三	二五五	七二	五〇	四〇三	二九六	一三一	
	二九	二六	三一	二二三	五三	四七	二八	四九	六二	一八	三一	五	五〇	四二	三二	
	一六六、四九五	一二八、四〇〇	一〇、四〇〇	不詳	二六〇、〇〇〇	一二四、一一三	一二、〇〇〇	三七九、二一〇	二七、〇〇〇	三九、〇一三	二五〇、〇〇〇	三、三〇〇	五、七〇〇	二一〇、〇〇〇	一一〇、四三〇	一二二、六八〇

備考 イ、本表記載ノ市場ノ外詳細不明ノモノ大阪市内外ニ約四十アルヲ以テ私設市場ノ總數ハ大體ニ於テ百八十ヶ所ト見ルヲ至當トス。
ロ、堺市ニ在ル分ハ採録セザリキ。

(二) 名古屋市小賣市場

第一章 公設小賣市場

第一節 市場建設狀況

名古屋市内ノ公設市場ハ何レモ名古屋市ノ經營ニ係ルモノニシテ、大正七年八月米騒動事件勃發ニ鑑ミ、其ノ應急施設トシテ、東、西、中、南ノ各區ノ樞要ナル地ヲトシ、一ヶ所宛四市場ヲ開設シタルニ始マリ、其ノ後利用ノ狀勢ニ依リ、市域擴張ニ際シ永久施設トシテ漸次改善増設シ、今ヤ其ノ數十四市場ヲ算スルニ至レリ。賣上高モ累年増加シ、昭和三年度ニ於テ四百三十萬圓昭和四年度ニ於テ三百八十萬圓ノ賣上ヲ示セリ。而シテ此等ノ市場ハ其ノ發達ト共ニ開設當初ノ如キ一部市民ノミヲ對照トスル局限セラレタル目的ヨリ進展シテ、市民日常生活ノ必需品タル食料品其ノ他ノ日用品ヲ公正ナル價格ヲ以テ供給シ、直接市民生活ノ便宜ヲ圖ルト共ニ、間接ニハ一般小賣市價ヲ牽制シテ其ノ調節ニ資シ、汎ク一般市民ノ消費經濟ノ向上改善ヲ期スルヲ以テ其ノ使命トスルニ至リ、今日ニ於テハ市場ノ數、設備、賣上高等ニ於テ東京、大阪ニ亞ギ全國第三位ヲ占ムル狀況ナリ。

各市場ノ名稱及其ノ開設ノ狀況左ノ如シ。

市場名	所在地	開設年月日	備考
東	東區七小町	大正七、一、一五	大正十一年三月三十一日移轉改設
西	西區五條町及裏鹽町	七、一二、一	大正十四年十月八日移轉改設
中	中區小林町	七、一一、一五	大正十三年一月二十一日移轉改設
南	南區熱田東町字夜寒	七、一二、一	大正十五年九月十五日改築
南	南區眞砂町	八、八、一	昭和三年十月二十八日移轉改設
大	東區大會根町	一四、三、二二	
紙	西區紙漣町	一四、六、一九	
古	中區古渡町	一四、六、二四	
内	南區熱田内田町	一五、二、二三	
白	中區御器所町字白金	一五、八、二二	
元	東區千種町字元古井	一五、一二、二三	昭和二年十月一日一部再築
宮	中區牧野町字宮裏	昭和二、六、六	
杉	東區杉村町字豆田	三、五、一	
下	東區天神小路	四、八、八	

第二節 市場ノ規模構造及建設費

市場名	構造	敷地	坪	店舗數	建設費		設備費		監督費	計
					用地費	建築費	設備費	監督費		
東	スレ、下、木造平 屋、通、路、天、幕、張、平 ンク、リ、ト、九、棟	四六二	坪	三七	二四、五一七	二二、二五四	三、四八二	四	五〇、二五三	
西	同上	三四一	坪	三七	三五、二一四	二〇、四八九	三、三八	四	五六、四五五	
中	同上	三〇〇	坪	四一	借地 料月 一〇五	一九、七九〇	四、〇三三	一	二三、八二三	
南	スレ、ト、木造平 屋、一、部、幕、張、式、七、棟	三七〇	坪	三三	二四、四二〇	二一、九〇九	二、一九	一	四七、二六二	
築	宮裏ニ 同シ	三五〇	坪	二七	二二、七五〇	二七、九〇〇	八七〇	一	五二、五九四	
大	東ニ同シ	四一八	坪	三八	二〇、四〇〇	二〇、二五六	一、一二二	一	四二、四九二	
紙	同上	三二〇	坪	三五	二八、七四〇	二一、〇一九	一、四五一	一	五一、九二四	
古	同上	三〇六	坪	三三	三三、四七〇	一五、六七六	一、四三六	一	五一、二九六	
内	同上	三二八	坪	三六	二六、五三八	二〇、二九二	一、四五五	一	四八、九九九	
白	同上	五七七	坪	三三	二八、四一八	二一、三五四	一、七二九	一	五二、五七七	
元	同上	三六七	坪	三〇	一六、三三三	一六、七一九	一、八二七	一	三五、九五五	
宮	スレ、ト、木造平 屋、骨、幕、張、式、即、キ、コ ンク、リ、ト、七、棟	三六〇	坪	二七	二六、四九〇	三三、二一五	一、六八二	一	六二、五一三	
杉	同上	三八四	坪	二七	一四、一四〇	二六、四二九	二、二八三	一	四三、七一	
下	同上	三二四	坪	二四	(寄附)	一八、一八三	七五八	一	一九、七七八	
計		五、二〇七	坪	四五八	三〇一、四三〇	三〇五、五八五	二二、三八五	一〇、二八〇	六三九、六三二	
平均		三七二	坪	三三	二三、一八六	二一、八二七	一、五九八	七三四	四五、六八八	

名古屋市公設市場位置略圖

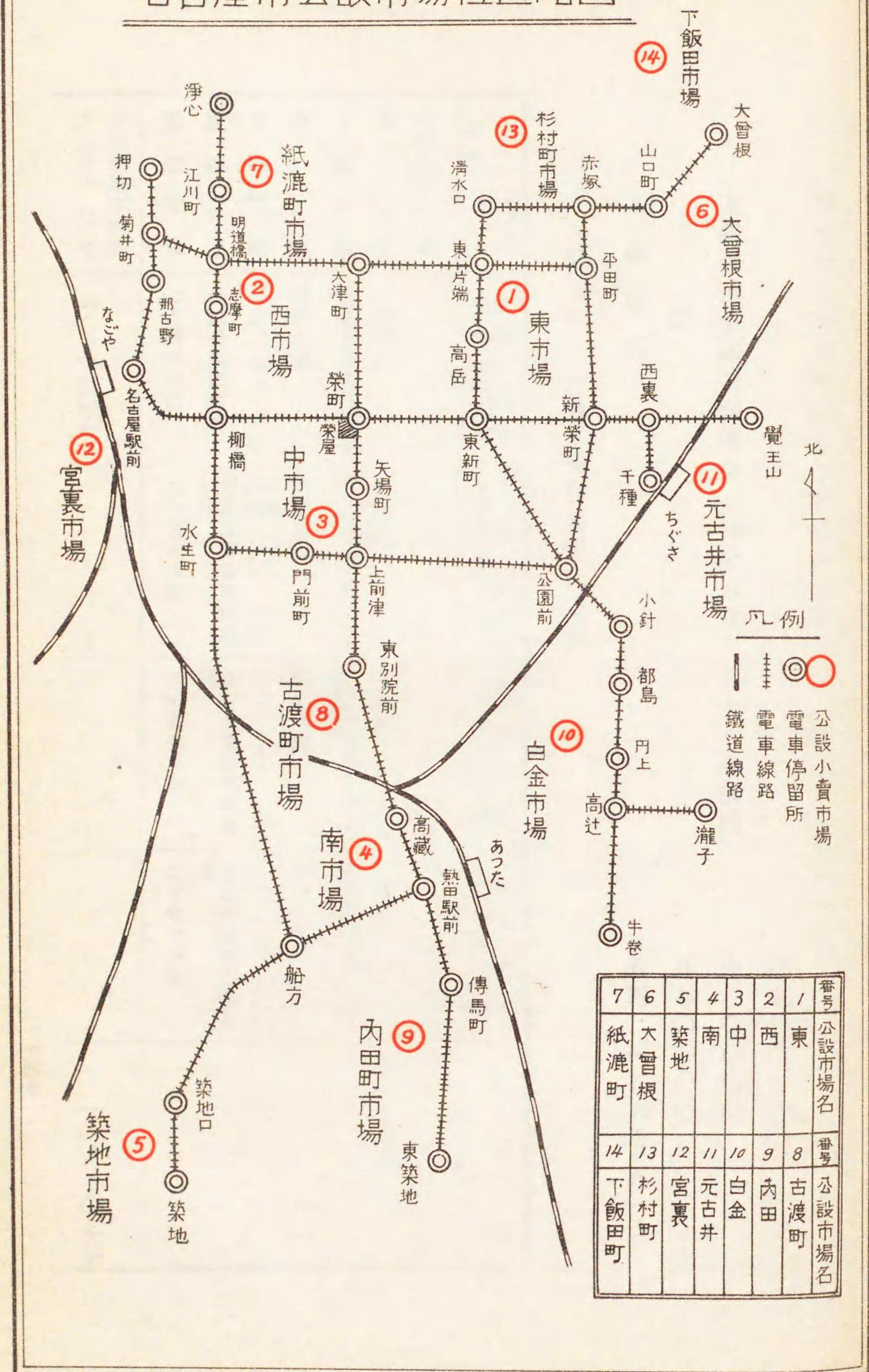

各市場ハ右ニ見ル如ク大體ニ於テ敷地二五〇坪、建坪一七〇坪、建設費二三、〇〇〇圓、店舗數三三ヲ標準トス。大正七年當時ニ在リテハ一時的設備ナリシヲ以テ建物亦粗造ニシテ不完全ナリシモ、存續決定ト共ニ漸次改築シテ今日ノ如ク比較的完備セル建物設備ヲ具フルニ至レリ。

第三節 市場ノ位置

公設市場ノ位置ハ其ノ機能發揮ト重大ナル關係アルヲ以テ、大體ニ於テ樞要道路ニ面シ、消費者ノ利用ニ便ナル適當ナル地ヲ選ビ設置セラルルモ、舊市部ハ人口稠密ニシテ在來ノ小賣店舗ノ數飽和狀態ニ達シ、私設市場亦多ク公設市場發展ノ餘地少キヲ以テ、新開地域タル新市部ニシテ、小賣商ノ數少ク、日用品ヲ求ムル上ニ於テ居住者ガ不便ヲ感ズルガ如キ地ヲ主眼トシテ市場ヲ設クルガ如キ傾アリ。從テ市ノ中央部ニハ比較的多カラズ。將來ノ計畫トシテハ一年一箇所ノ割合ヲ以テ増設ノ豫定ナリ。(別掲市場配置圖參照)

第四節 市場建築費財源及償還方法

最初ニ開設シタル四市場ノ建築費ハ應急ノ必要上其ノ經常費ト共ニ一般市費ヨリ之ヲ支辨シタルモ、其ノ後ノ新設及改築ニハ政府ヨリ低利資金ノ融通ヲ受ケテ之ニ當テタリ。其ノ總額五十七萬圓ニシテ内譯左ノ如シ。

古島市公債募集地圖書

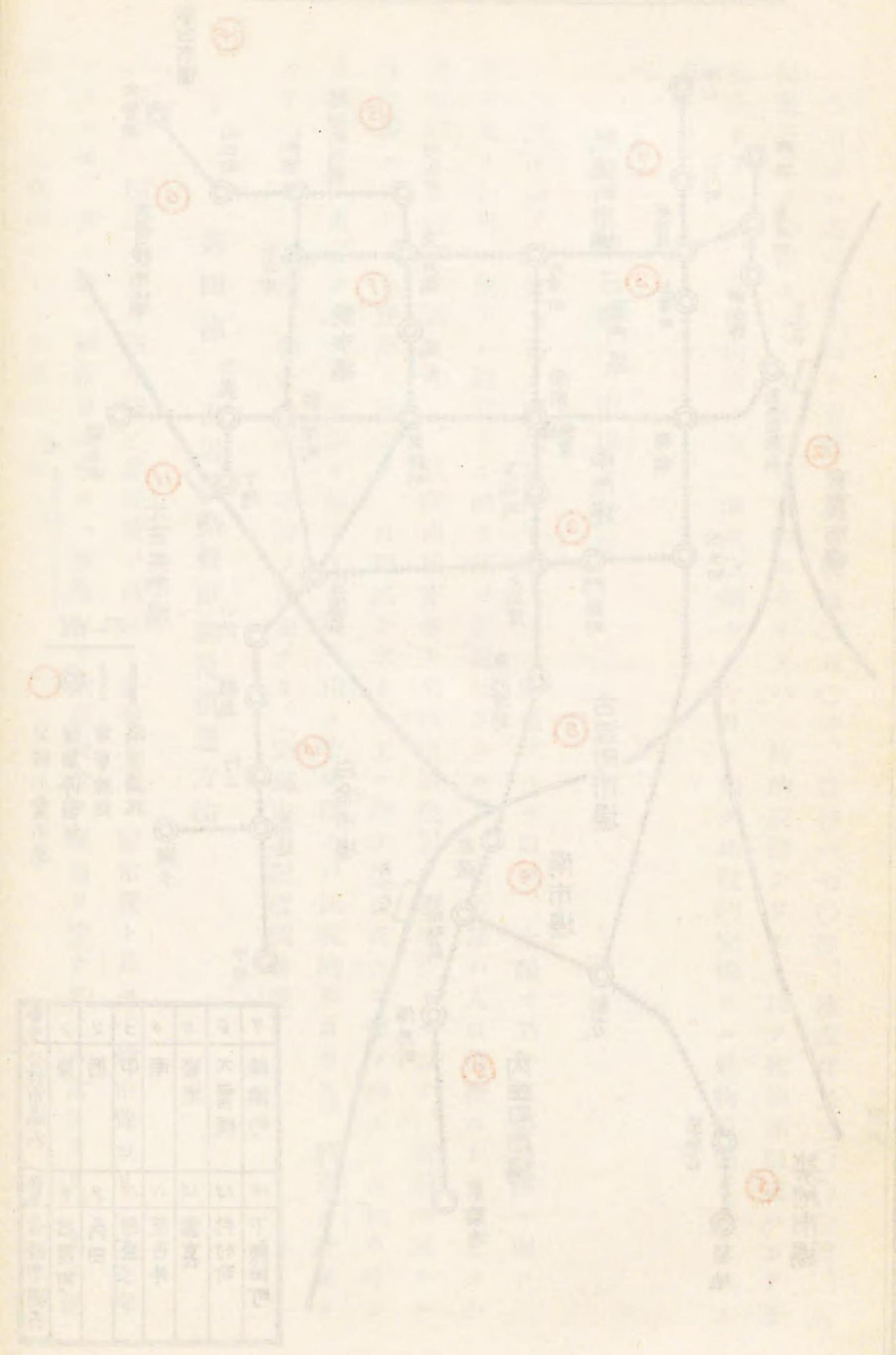

逕信省簡易保險局低利資金（四分八厘、二十ヶ年均等償還）

四五〇、〇〇〇^円

大藏省預金部低利資金（四分八厘、二十ヶ年償還）

一二〇、〇〇〇

計

五七〇、〇〇〇

未償還額

五四二、一五六・五五

借入金明細表及元利償還年次表

借入金	區別	起債許可年月日	許可起債額	起債方法	利率	起債時期	償還財源	償還方法	元利償還年次表
大正十三年 愛知第四六號	逕信省簡易保險局積立金借入	一三、三、二九	三十萬圓	四分八厘	一三、六、三〇	公設市場使用料	二十箇年々賦	一〇、八一〇・六七 ^円	
大正十四年 愛知第四三號	逕信省簡易保險局積立金借入	一四、五、二五	十五萬圓	四分八厘	一四、三、三一	公設市場使用料及市稅	二十箇年々賦	〇	
昭和二年 愛知第一五號	大藏省預金部低利資金借入（債券發行）	二、五、一〇	六萬圓	四分八厘	二、八、一	公設市場使用料其他	二十箇年々賦	〇	
昭和三年 愛知第一號	大藏省預金部低利資金借入（債券發行）	三、二、一四	六萬圓	四分八厘	三、三、一六	公設市場使用料其他	二十箇年々賦	〇	
合計			五十七萬圓					一〇、八一〇・六七 ^円	