



GC37-74
*77W00485 *

X
複写





K24N-96

今野美壽著

相馬藩政史
(上卷)

發行者
相馬鄉友會

GC37
74



翁 壽 美 野 今



212.6

77W00485

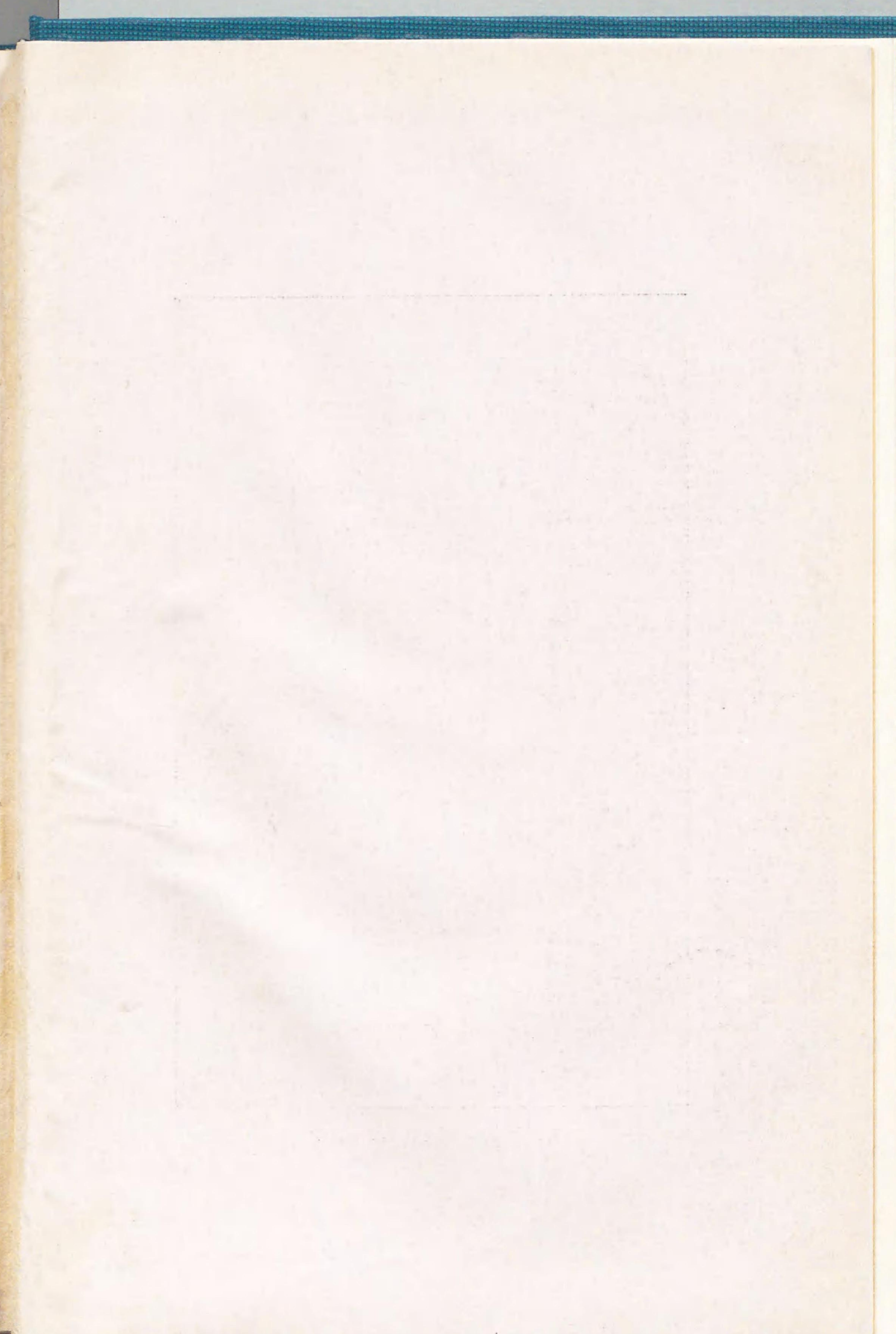

序 文

我が相馬郷ハ元亨ノ昔、相馬孫五郎重胤公ガ關東ヨリ下向シテ太田ノ里ニ移ラレタ時ニ始マル。爾來悠悠々六百年ノ間連綿トシテ相馬氏之ヲ領シ、輝カシキ傳統ト優レタル文化トヲ有シ、一般史家ヨリ見テモ極メテ價值アル研究對象デアル。マシテ我等相馬ニ生レタモノガ、祖先ノ息吹キヲ感ズル郷土ノ歴史ト傳統トヲ知リタイト思フ念ハ極メテ熾烈デアル。タゞ從來ハコウシタ願望ヲ充シテクレル適當ナ研究物ガナカツタノデアアルガ、今般出版サル、今野美壽翁ノ相馬藩政史ハ多年ノ私達ノ渴ヲ醫シテクレテ餘リアルモノデアアル。

今野翁ハ安政五年舊標葉郷津島村ノ舊家ニ生レ、村長ニ在職スルコト四十年ニ及ビ、地方自治、産業教育等ニ功勞頗ル多ク、傍ラ逐年逸散スル藩政ノ資料蒐集ニ志シ斷簡零墨ト雖モ苟モセズ、舊領内クマナク涉獵倦ムコトナク、特ニ村長退職後ハ郷土史ノ研究ト調査トニ全身ヲ捧ゲテ他ニ求ムル事ナカツタ。カクテ相馬藩政史ハ今野翁ガ畢生ノ心力ヲ傾ケテ蒐集整理セラレタル貴重ナル文献デアル。本稿ハ昭和十二年一月編纂成レルモ、翁ハ昨十四年五月八十二歳ノ高齢ヲ以テ歿セラル、マデ孜々トシテソノ補修ニ餘念ナカリキ。稿本二十八冊原稿紙デ實ニ八千頁ニ上ル。歴代藩公ノ御治蹟ニ關スル

記録ヲ始メ、舊藩ノ地誌、行政、税制、兵事、民政、農政、報徳仕法、林制、馬史等ニ關スル一切ノ記録ヲ集メ、更ニ野馬追ハ勿論、人物傳、古跡名勝ノ由來、古典式例等舊藩地區ニ於ケル一切ノ豐富ナル史料ニ充滿シテ居ル。此書ニヨリ相馬藩政ノ史實ガ一書ニ整理統一セラレ、散佚シ去ラントスル貴重ナル資料ヲ收ムルヲ得タルハ慶祝ニ堪ヘナイ。此書ノ構想ニ著者ノ史論ハ少ナイガ、ソノ眞價ノ存スル所ハ寧ロ豊富ナル史實ノ蒐集ト整理統一ニアル。

斯ル貴重ナル資料ヲ埋没シ去ルヲ遺憾トシ今般余等有志相謀リ之ヲ剗削ニ附シ江湖コ頒布スルノ計畫ヲ樹テタノデアアルデアアルガ偶々子爵相馬惠胤閣下ノ熱誠ナル御高配ト多大ナル御後援ヲ忝ケナウシテ上梓スル運ビニナツタ。

此書ノ刊行ニ當リ相馬子爵閣下ニ對シ亡キ著者ニ代リ謹ンデ御厚禮申上グル次第デアル。

皇紀二千六百年四月下浣

佐藤弘毅 謹識

目次

平姓相馬氏御系圖	一
政規	一九
政規科目	二三
緒言	二四
凡例	二五
引用書目	二九

相馬藩政史

卷之一 相馬氏世記

初代重胤公(一)……二代親胤公(四)……三代胤頼公(一二)……四代憲胤公(一四)……六代重胤公(一五)	一
七代高胤公(一五)……八代盛胤公(一六)……九代顯胤公(一七)……十代盛胤公(一九)……十一代義胤公(二〇)……奥州兵亂の事(二二)……奥州御政道事(二四)……三春大倉御移住付浦生氏之事(一九)……長州義胤公遺事(三一)……十二代利胤公(三二)……十三代義胤公(三七)……謹而奉捧目安之事(四五)……義胤公遺事條々(四九)……十四代忠胤公(五二)……基業(五四)……十五代貞胤公(七〇)……十六代昌胤	一

公(七〇)……十七代叙胤公(七三)……十八代尊胤公(七四)……十九代恕胤公(八〇)……追々下被遊候御筆之寫(八三)……二十代祥胤公(八六)……佐藤氏(八八)……五人組傳(九一)……廿一代樹胤公(九八)……樹胤公御意御筆(一〇一)

卷之二 益胤公(二十二代)世記……………一〇四

卷之三 充胤公(二十三代)世記遺範……………一七七

卷之四 誠胤公(二十四代)世記之一……………二六五

卷之五 誠胤公世記之二……………三四八

卷之六 誠胤公世記之三……………四二四

卷之七 誠胤公世紀之四……………四七一

家中土着顛末……………五二九

卷之八 地志……………五四八

卷之九 地方行政概論……………六二二

卷之十 ……………七二八

法度(七二八)……檢地之事(七二九)……天保大檢地(七六五)……地位(八一四)……村高(八三二)……附錄稅政沿革概論(八九四)

平姓相馬氏御系圖 (奥相茶話記)

桓武天皇

御諱日本根子珍照尊
光仁天皇第一皇子御母藤原乙繼女新笠姬天平九丁丑年御降誕天應元辛酉年四月受禪四十六歲而御即位御在位廿五年大同元丙戌年三月十八日崩御

葛原親王

一品式部卿

延曆五丙寅年正月七日御誕生仁壽三癸酉年六月四日薨御六十八歲

高見王

無位
無官

高望王

上總介從五位上
寬平元巳酉年五月十五日從宇多天皇始賜平姓赤旗被下

良望

鎮守府將軍從五位上後號常陸大掾國香是大政入道清盛北條等之祖也

良將

鎮守府將軍從五位上

將

相馬小次郎

終ニ武州幸島合戰ニ貞盛ノ矢ニ中テ薨ヌ天慶三年二月十六日也御法號春溪淨心大禪定門御位牌ハ下總國船岡村海禪寺ニ在リ御子太郎將望早世次郎將國三郎將頼芦屋四郎將平千葉五郎將經伊賀六郎將風相模七郎將文八郎將俊九郎將武十郎將成與市將爲與市將柄同死亡ス次郎將國一人死ヲ遁レ山野ニ沈淪シテ跡ヲ隠ス

良文

鎮守府將軍從五位上

忠

頼村岡五郎

忠 常 下總介四郎 常 將 千葉小次郎 常 長 千葉大夫

常 兼 千葉大夫 常 重 千葉大介 常 胤 千葉介 檢非違使

人王七十四代鳥羽院御宇元永元戊戌年五月廿四日誕生母平政體女
源賴朝公時補任下總國守護議治承四年八月廿四日賴朝相州石橋愚山合戰敗退ノ後同廿八日從同國土肥眞名鶴浦被赴
安房國時九月七日賴朝爲專使藤九郎盛長到千葉館常胤々政以下患息相共ニ對面盛長于時賴朝被憑微力條盛長委細雖
迹嚴旨常胤曹不發言只如眠而胤政胤賴等申曰亡父祖怨敵被再興源家殊最初有召不被應嚴旨早可奉領狀書云于時常
胤無異假令承諾而及歎盃數獻常胤申云當時御居所非要害之地又御囊跡不有間可令速出相州鎌倉給引從常胤一族等曰
參向御迎之由申送未謁賴朝以前同九月十三日下總國目代平家方人也彼等ヲ可誅由患息等申間押寄彼館之所ニ目代之
勢有者也仍テ數千軍士爲防戰時北風頻也盛胤回僕從等於館後令放火家屋燒亡失度之所胤賴得目代首同十四日千田庄
領家判官代親政形部忠盛婿也平相國清盛運志者也目代開被誅之由欲襲常胤依之常胤孫子小太郎成胤相戰遂生虜親政
治承四年九月十七日常胤相具六人之子共並嫡孫小太良成胤等於下總國府參會上總介廣常共謁賴朝于時常胤從軍及三
百餘騎常胤先召覽曰人于田判官親政次獻賦餉時賴朝令招常胤於坐右須以司馬爲父之申被仰此時常胤陸奥六郎義隆一
子奉相伴毛利冠者賴隆

胤 政 千葉太郎 新介 成 胤 千葉小太郎

將 國 相馬小二郎 天慶ノ亂ニ死ヲ遁レ家臣木幡右近大夫國豊密ニ供奉シテ常州信田郡落行玉ニ將門ノ蒙恩願ノ武士百姓等奉隱置御子
文國 信田小太郎 文國ニ至信田郡主トナリ其名ヲ信田小太郎ト號ス國豊ハ浮島ニ住シテ浮島太輔ト號シテ代々奉仕此國豊ハ大織冠鎌
足嫡男不比等二男贈太政大臣房前六代後胤三位中將高常始而居住於山城國宇治郡木幡庄因禰木幡殿嫡子右近大夫國
豊始事將門爲相馬家臣

將 長 信田小太良

兼 賴 信田小太良

胤 國 相馬太良千葉介常兼ニ隨順シ信田ヲ去相馬郡ニ移シ其名ヲ改メ相馬ト號

師 國 相馬中務太輔 依レ無ニ男子ニ千葉介ニ男師常ヲ養子トス家臣浮島義清改木幡ヲ名乘

師 常

相馬小次良師國ノ爲養子將門正統ノ系圖ヲ繼領ニ下總國相馬郡奥州行方郡宇多郡ニ治承四年於ニ下總國府ニ父ト相共謁ニ
賴朝ニ其後數度有ニ軍功ニ平家追伐ノトキ屬ニ範賴一兩度發向文治五年伊達次良御征伐ノトキ父常胤ト相共ニ東海道常
陸國ヨリ名越關ヲ經テ岩崎ヨリ政入抽ニ軍功ニ翌年又仙北金澤ヨリ泰衡カ郎等起ル父子又下向シテ大將大河戸太郎兼
任ヲ討取由利八良宗衡ヲ生捕兩度ノ下向大功ノ賞ニ宇多行方ノ兩郡ヲ玉ノ元久二乙丑年十一月十五日六十七歲ニテ
卒シ給フ

胤 盛 武士三郎 爲ニ軍功賞ニ互理郡ヲ玉奥州互理在城

胤 信 大須賀四郎

胤 通 國分五郎 城郡國分爲ニ軍功賞ニ賜レ之
胤 賴 東六郎治承四年三浦次良兵衛共ニ參ニ向北條ニ奉レ謁ニ賴朝ニ密奉詔平家誅伐事

胤

胤 相馬五郎

元久二乙丑年六月廿二日畠山重忠謀反ノトキ大手大將屬相州手後陣列者ニハ堺平次常秀大須賀四郎胤信國分五郎胤通東平太重胤也重忠愛甲三郎季隆矢ニ中死四十二才小次郎重秀自殺廿三才稻毛三郎重成依ニ讒言也

胤

胤 相馬六郎左衛門

綱 源實朝頼經兩將軍勤仕承久兵亂之時屬ニ大將武藏守泰時ニ上洛義胤胤綱胤繼父子三人渡ニ宇治川ニ致軍功又江州橋上合戰抽ニ軍功

胤

胤 相馬次郎

繼 宗尊親王ノ時相馬郡ノ内領所々勤仕

胤

胤 相馬孫五郎

村 將軍藤原頼嗣宗尊親王ノトキ出御供奉人分三三旬ニ被ニ相定ニ時下旬勤ニ番之一

胤

胤 氏 相馬次郎左衛門

行方郡ノ内領ニ太田村吉奈村ニ永仁ノ頃被缺所

胤

胤 相馬彦次郎

龜山院御宇文永九壬申年十月廿九日御教書有相模守平朝臣時宗執ニ行之一

胤

胤 顯 相馬五郎

胤 盛 相馬小次良

胤

胤 康 相馬泉五良

建武二年相馬嫡家孫五郎重胤屬志波尾張守家長相州片瀬川ニテ戰死

胤

胤 長 相馬六郎

建武三年五月靈山國司北畠源中納言

下知トシテ廣橋修理大夫經泰奥州ノ宮方伊達宮内少輔行朝石川石橋田村庄司川村六郎等數百騎ヲ卒シ小高ノ城ヲ攻ル此時孫五郎重胤ハ屬志波尾張守家長在鎌倉嫡子出羽守親胤屬尊氏將軍

胤

胤 直 岡田兵衛大夫

胤

胤 景 岡田兵庫天正十五年ヨリ草野城代

嗣子遺跡千百九十九石姉婿熊川左衛門長春賜ル非名跡 胤 清 草野主膳 早世斷絶

胤

胤 宣 岡田出雲

胤 重 岡田八兵衛 室泉田右近太夫女

胤

胤 長 岡田左門

胤 次 眞清木幡喜左衛門

胤

胤 長 岡田監物實ハ左門長次嫡子長胤嗣子依無之養子トナル

胤

胤 女 泉八兵衛尉室

胤

胤 女 藤田左衛門室

胤

胤 信 岡田小次郎依幼年

胤

胤 村田與左衛門俊世守立之早世

胤

胤 在京都二月彌次良胤親胤ノ嫡子松鶴丸在小高城雖爲防戰微力ニシテ不及力胤自殺長胤胤治成胤兄弟三人戰死其外郎從數輩討死

胤 治 相馬四郎
胤 成 胤 相馬七郎
胤 景 相馬新兵衛
宮内大輔
胤 重 相馬常陸五良
宮内丞
胤 繁

胤 久 岡田小次郎
胤 實 豐雀丸
實大悲山氏嫡子信胤依幼年守立之一
胤 行 岡田小次郎
胤 盛 岡田次良
胤 三 岡田次良

胤 信 岡田伊豫守
胤 實 胤 行男
胤 基 岡田小次良
胤 義 岡田安房守
胤 胤 岡田安房守
明應元年冬相馬大膳大夫盛胤標葉ノ郡主左京大夫得臺入道清隆同左馬助隆成父子桶籠所權現堂館ヲ責取標葉郡被入御手此時太守盛胤公ノ令トシテ家督ヲ嫡子治部大夫茂胤ニ譲リ新ニ賜八十三貫文二男將監胤達ヲ相具シテ權現堂ノ館ニ移ル

胤 茂 岡田治部大夫
胤 室 八二本松安房守義秀女
胤 連 岡田將監一歳ノ時父ト共ニ權現堂ノ館ニ移領八十二貫文城代トナル

胤 伊 岡田與左衛門實村田不求俊世三男
胤 信 胤 依早世妹ニ嫁シテ婢養子トナル

女 熊川兵庫室
女 泉甚右衛門室
知 胤 岡田宮内監物 内記鞞頁
室堀内玄蕃辰胤女
女 藤田道仙室
同道仙
女 岡田與市右衛門村田幸八下幼孩之間爲守立然所幸八早世依之所領半地被召上二百石賜與市右衛門
宗 世 村田與左衛門兄ノ爲名跡

胤 春 岡田監物
胤 室 堀内兵衛胤重女後太田清左衛門
胤 長 堀内大藏後兵衛
爲婢養子胤重家ヲ相續ス

胤 信 岡田攝津守室泉田小太郎胤雪女
天正十六年五月田村ニテ討死

胤 胤 政 岡田與惣右衛門室木幡出羽女慶長七年流浪後嫡子吉十郎胤知雖賜二百六十石一子無之家斷絶ス
二男權三郎胤通三十石賜ル
胤 久 岡田十右衛門
胤 直 元 岡田掃部元和
年中流浪

茂 岡田右馬助
直 室中村助右衛門女
往 岡田監物直江
胤 母堀内兵衛胤重女
胤 堀内主水
信 兵工胤長爲婿養子
女 石川助左衛門室
胤 相馬孫七郎
胤 相馬孫五郎

清 岡田傳左衛門
重 室木幡源兵衛女
胤 岡田監物
胤 實往胤弟
恩 胤

朝 胤 大悲山次郎兵衛
行 胤 相馬五郎

重 相馬孫五郎
元亨三年四月下總國ヨリ奥州行方郡ニ下向同年七月十七日本領無相違之由後醍醐天皇有宣旨同月廿六日高時黨類之外奥州當知行之輩不有相違旨大納言藤原朝臣宣房有辯官下文同十二月相傳之知行不可有相違國宣北畠中納言顯家靈山居館建武二年志和陸奥守家長爲誅伐國司顯家發行奥州府之間於互理河名宿始參會以來屬彼手度々致戰功自是以以下屬尊氏抽軍功同三年發向關東屬志和家長手抽軍功同年平時行以下平氏殘黨蜂起之時致軍功同年四月國司鎌倉合戰之時屬家長手致軍功遂退法華堂下自殺

親 胤 孫次郎 出羽守
光 胤 彌次郎
胤 建武二年父重胤兄親胤鎌倉出陣ノ中小高城ヲ守衛シ國司方大軍ト防戰シ延元元年五月廿四日戰死
胤 相馬松鶴丸
胤 相馬松鶴丸
胤 治部少輔
胤 治部少輔
胤 弘 讚岐守
胤 空

重 胤 治部少輔
高 胤 治部少輔
明應元年六月標葉氏ヲ攻ント欲澁井ニ出陣々中ニテ急死

盛 胤 大膳大夫
胤 御内室會津城主蘆名盛舜女明應元年十二月標葉氏ヲ攻亡標葉郡御手入十七歲

顯 胤 孫次郎 讚岐守 御生母御妾腹
胤 御内室伊達大膳大夫植宗女
大永四年岩城重ノ不義ヲ責合戰勝利檜葉庄木戸富岡占領富岡ニ相馬三郎胤乘木戸ニ下浦常陸泰清ヲ各城代ニ置ク
近 胤 堀内治郎大夫
胤 御母堂蘆名盛舜女
胤 俊 堀内左衛門尉

女 掛田城主伊達義宗四男掛田兵庫ニ嫁シ雖家督卜定御女嫌之離別次ニ中津川大膳ニ嫁シ是又離別終ニ家ヲ捨二本
胤 松右馬頭ニ嫁ス
胤 政 堀内播摩守實ハ泉田小太郎胤雪ニ男俊胤嗣子ナキニ依相馬三郎胤乘娘方ノ孫藤田齋菴ノ二男四郎ヲ以雖定名跡
天正十八年八月兄黒木中務共ニ逆心シテ伊達ヘ奔ル依之其妹ヲ留テ播摩ヲ夫ニ被ニ仰付ニ堀内家ヲ相續ス
胤 康 堀内十兵衛
胤 貞 堀内十兵衛

胤 重 堀内十兵衛

胤 堀内玄番 元祿六年五月老中御頼名ヲ玄番ト被下六月城代御加増千石

胤 近 堀内玄番 室大守昌胤養女 實松永源左衛門妹

胤 公 綱 御旗本渡部半右衛門養子半左衛門ト號ス 岡田監物知胤室

胤 重 堀内十兵衛室熊川兵庫女實同姓 角左衛門胤益長子爲養子

二 女 長泉田掃部室 次生駒七郎衛門室

胤 長 堀内兵衛 實ハ岡田監物春胤二男三女ニ嫁シ爲養子一

胤 信 堀内主水實ハ岡田監物春胤三男 長女ニ嫁シ爲養子

二 女 次女堀内角左衛門可長室 三女岡田監物室

胤 陸 堀内十兵衛工實ハ泉田掃部胤重二男始堀内角左衛門重長嫡子可長早世彼後室ニ嫁シ家ヲ繼然處嫡家主水胤信 急死助之進殿爲幼孩之間大守恕胤依命爲守立彼家移所無間明之進殿逝去依之蒙ニ相續之命ニ其名十兵衛胤陸 改前室死後再室矢田部氏女

胤 長 堀内半右衛門 瀧迫日向跡ヲ賜ル 胤 興 堀内角左衛門

胤 乘 相馬孫三郎始標葉郡新山城代後富岡ニ移ル天文十一年流牢號相三諸國武者修行盛胤之御代歸參永祿六年ヨリ宇多郡 黒木城代女子一人藤田七郎晴近ニ嫁ス

胤 盛 彈正大弼 内室掛田城主伊達義宗女 慶長六年十月十六日中村西館ニテ逝去 天文十八年三春城主田村大膳大夫清顯ニ嫁女子一人伊達政宗室天正十四年清顯卒ス同十五年離縁歸國行方郡提谷ニ移慶 長七年仙臺ヘ移シ元和五年五月廿一日同地ニ於テ逝去溪山院殿玉室性全大姉

胤 義 長門守 御内室深谷形部太夫晴近女 寛永十二年十一月十七日中村城ニテ逝去八十六歳

胤 隆 相馬兵部大輔永祿六年十三歳ニ于中村城代天正十八年五月四十歳ニテ討死

胤 郷 田中忠次郎鹿島田中城代 慶長六年三月廿日逝去

胤 女 互理美濃守室 慶長十六年四月七天下世

胤 大膳亮 御内室會津城主芦名盛清女
寬永二年九月十日於中村城逝去

胤 相馬左近
將軍秀忠公御小姓雖被召出依不行跡下向行方郡椿原村營居萬治三年九月十日於被地逝去六十六歲佛性院殿
鐵山關公大居士

及

胤 相馬形部 出羽守貞胤御代延寶七年七月十七日有故切腹所領千三百廿石ヲ失ス大隆院室榮同大居士

安

久

胤 相馬勘左衛門
寬文八年七月十九日早世

胤

延 相馬將監
室熊川兵庫女

胤

賢 相馬金五郎

直

胤 昌胤公賜七百石延充武岡外記昌胤賜二百石相馬越中元和四年正月十日於江戶逝去心岩宗鐵大居士

女

岩城貞隆室萬治三年七月八日下世桂雲院殿月底清心大姉

女

寺澤兵庫頭高望室高望亂心離縁歸國住天水延寶八年十二月廿五日下午世

義

胤 大膳亮 御内室内藤志摩守忠重女
慶安四年三月五日逝去

女

胤 長門守忠胤室延寶二年二月十日逝去圓照院殿月堂壽桂大姉

忠

胤 長門守實ハ民部少輔利直二男爲婿
繼養家始式部勝胤後改忠胤延寶元年十一月二日行年三十七歲ニ而御逝去

貞

胤 出羽守御内室板倉内膳正胤通女
延寶七年二十一歲逝去

女

於仲姬佐竹壹岐守室離縁貞享元年十二月五日逝去寥光院殿雲相貞白大姉

女

於幸姬那須與市緣組離縁元祿四年逝去淨池院殿蒸室玉潛大姉

昌

胤 彈正少弼 御内室松平形部大輔源頼元
女昌胤公實ハ忠胤公二男兄爲養子延寶七年十九歲ニテ御家督幼名東千代享保十三年十月六日御逝去御年六十八歲

叙

胤 長門守實佐竹右京大夫義處二男婿養子
正德元年四月廿日逝去

女

於品姬叙胤室御母頼元公御女享保五年三月廿三日逝去年廿五歲保壽院慈仙榮祐大姉

都

胤 富松丸正德五年八月二十七日早世

女

於萬姬正德三年九月四日早世

女

於初姬毛利但馬守室元文四年四月逝去

女

於秋姬板倉甲斐守室寶曆六年八月逝去

女

於倉姬正德五年九月六日早世

女

於吉姬正德四年八月二日早世

内

匠 享保十年七月十二日早世

福

胤

相馬主膳享保四年七月八日幾世橋ニテ御出生同十四年中村へ御移長友ニ御住居延享十三年御痛所有之御湯治仍天水ニ屋形被建寛保二年四月御病氣全快江府御登寶曆四年十一月御再病ニテ中村ニ御下リ天水御住居同八年六月八日下世行年四十歲小泉永昌寺被爲入涼池院殿證譽自性灌心大居士

英

胤

相馬主膳尊胤公御代七百石怨胤公御代三百石御加増安永二年九月廿八日急死隨心院殿誓譽海貞普白大居士

二

女 大久保金次郎室後相馬外記室

胤

義 相馬龜治郎

女

尊

胤

彈正少弼實ハ昌胤公御子始民部清胤ト號ス十三歳ニテ叙胤公爲養子 御内室本多隠岐守康俊女尊胤公安永二年四月六日於江戸逝去行年七十七

德

胤

相馬因幡守實ハ叙胤長男御内室內藤豐前守女後室松平安藝守女德胤寶曆二年五月十三日逝去洞獄院殿別宗覺天大居士

女

於由姬正德二年五月廿日逝去

正千代享保廿年七月十五日早世

恕

胤

因幡守 内室青山大膳亮女實ハ德胤長男叔父ノ讓ヲ受家督寛政三年八月十四日於中村城逝去御行年五十七

女

於喜姬

式

部 早世

齋

胤

相馬伊織安永二年三月御病身御退身天明五年七月二十九日逝去洞堯院殿雲外泰眠大居士

女

於福姬

祥

胤

吉次郎 因幡守 内室松平遠江守女文化十三年六月二十一日御歳五十三ニテ逝去

女

織田左近將監信淳室母妾

相馬英次郎早世

女

松平采女正忠房室未嫁卒母妾

因

胤

相馬暢次郎早世母妾

女

相馬將監胤慈室母妾

樹

胤

相馬讚岐守 因幡守 豐前守從五位下小字内善母妾

女

天明元年十一月廿一日生於江戸寛政七年四月二日爲世子十年十一月朔日初見將軍家齊十二月十六日叙從五位下任讚岐守享和元年三月廿五日襲封四月廿三日改因幡守文化十年十一月十日致任同十一年正月二十五日改豊前守天保十年九月七日卒於江府年五十九 室松平伊賀守忠濟女

女

相馬鍋五郎肥胤室母妾

定

松平主水善長室母妾

邦

菅沼新八良小大膳小字龜丸初諱宣胤母妾爲菅沼攝津守宣賢嗣

仙 胤 相馬尙之助小字豐之助母妾文政三年二月十六日卒年三十五法諱恭孝院英山雄義

女 伊東監物祐氏室母妾

女 中西主水元道室

女 大久保左近次郎忠列室母妾

益 胤 相馬吉次郎母松平氏

爲兄樹胤嗣

女 伊東監物祐氏繼室母妾

永 胤 相馬彭之助母松平氏早世

女 渡部助八郎綱德養女渡部富五郎室母妾

女 岡田帶刀晴胤室母妾

堀内大藏胤房室

政 女 寧 小栗尙之助下總守小字壽之助

胤 富 爲小栗右膳政長嗣

岡田帶刀智胤室

益 胤 相馬長門守 從五位下 小字吉次郎 初諱安胤實祥胤男實母松平忠告女

寬政八年正月十日生於江府文化十年九月廿二日爲樹胤養子十月十五日始見將軍家齊十一月十日襲封十二月十六日叙從五位下任長門守文政十年五月創設學官教育人才天保五年三月客歲封內告飢爲救荒請綾參勤之節見允焉先是天明大侵飢疫並倉廩空乏人民不免餓殍田野荒蕪至文化廢專極矣益胤深憂之躬執勤儉以修開墾撫恤之政親巡行封內賞力農恤鰥寡孤獨或給育嬰之資或舉藉田之典或設備荒之法且建社會儲蓄有年於是田野日闢戶口隨殖矣六年三月七日致仕弘化二年六月十一日卒於江戶年五十三 室松平大學頼慎女

朽木縫殿助丈綱室母松平氏

著 胤 相馬文之助 主水 宮内

文化十年八月廿一日因疾退身十四年六月十八日卒年十七法諱親光院空外傳明

女 伊澤美作守政義室母松平氏

正 發 室賀兵庫 美作守小字富次郎 又内膳 初諱展胤母妾 實八仙胤ノ長男 爲室賀主馬正儀嗣

盛 實 根來采女 小字大三郎 初諱眞胤母妾 實八仙胤ノ二男 爲根來出雲守斯馨嗣

女 戶田筑前守光留室離綠酒井求次郎忠夏室離綠母妾

義 矩 佐竹中務小字兼次郎又兼之助 初諱博胤母妾 爲佐竹山城義典嗣

養 女 實 天野左近富敷女井上左太夫正路室

胤 相馬大膳亮 大膳大夫 從四位下 小字秀丸又豐丸又吉次郎母松平頼慎女

文政二年三月十九日生於江府天保四年二月十五月初見將軍家齊十二月十六日叙從五位下任大膳亮同六年三月七日襲封三月六日將軍家慶賜封邑朱章元治元年五月五日昇從四位下任大膳大夫慶應元年四月二十四日致仕夫人松平甲斐守保泰女永子後室松平大學頭賴升女銚姬再後室大田道淳女綺子

青山播摩守室 後織田信學室

典 佐竹寬三郎 山城小字寬次郎 初諱卓胤

爲佐竹中務義致嗣

就 佐竹左近將監 右京大夫 初諱宗胤又義核小字龜三郎又清三郎又左近

爲佐竹壹岐守義純嗣後爲宗家右京大夫義陸嗣

織田兵部少輔信學繼室 天保十四年七月十一日嫁之母妾

室相馬靱負胤就母妾

花房鏡之助職賀室離緣松平伊豆守宗廣室嘉永三年十一月嫁之母妾

謹 佐竹壹岐守 播摩守小字幸之助母妾 爲佐竹左近將監義核嗣

相馬將監胤真室母妾

胤 岡田監物 五郎 小字直五郎 爲岡田帶刀智胤嗣

爲岡田帶刀智胤嗣

誠

胤

相馬因幡守 正五位小字吉太郎又吉次郎初諱季胤母妾(千代方)室戶田從四位光則女

嘉永五年八月生於中村城安政五年七月廿三日爲世子慶應元年三月十五月初諱將軍家茂四月廿四日襲封十二月廿五日叙

從五位下任因幡守

女 早世母松平保恭女

義 理 佐竹壹岐守小字常丸母妾 爲佐竹播摩守義謹嗣

女 相馬胤紹室母妾

胤 相馬胤五郎母妾

政規

明君道 君者法道、民者法君、道者何也、天之道也、乾之行也、以陽爲體、以剛爲德、剛以不彊、則君道不明、君道不明、則庶事不得正、衆民濫矣、亂臣賊子之漸、廢家亡國之機胚、胎於斯、可不懼哉、君而有善、則兆民被其福、君而有惡、則衆庶值其禍、禍福之至處都無不懼於君者、可不慎哉故能欲明之者宜先孝悌、明舜倫躬行既明、而後始可立於衆民之上、行天地之道於下也、上古神聖繼天立極、寧其遠乎不遇知之已而施於人、疆之躬而行於民耳矣、夫道者生於敬、敬者發於實衆、成於慎、明於誠、之君子之言行疾於影響、善惡應違、遠邇無不察者、悔吝榮辱顯晦无不至者、固其所以來、我在存也、奚審可不察之乎、察之審則知之明、知之明深懼之懼之深則敬常發於中、自勿欺而耻且改之道隨焉、丹書曰、敬勝怠者吉、怠勝敬者滅、易曰、君子終日乾乾、言惕而敬之敬而彊之也、彊之不息故敬能勝怠者、人欲去、驕泰消一編之敬主於中而應於百事、是以萬善俱立、至處無不誠者、行處無不慎者、言中於法、行稱於義、絕巧言之惑、耳出入無淫蕩之眩、目、朝列賢良、富規諫之士、是以雖有百天禍、遂不能克剛德、君道益明、臣民得處祥和氣、充國塞、禁祭則鬼神享饗、令則人民賴德、大哉君道懋剛德、欲明之者、能在彊之而耳、固國本 凡幹天下國家者宜要去其末、務其本、民者是國之本也、本固則國安矣、欲安之固之者在令民禁末利、務

所以養之者神聖垂統經營大八洲也、邈乎舊矣、悠乎遠矣、然觀之需又察之願而其微旨粲然蓋不養之則蒙不能長也、雖長復不養之則不能動之也需之養也其為稗也願之養也其為長也稗而不能育之長而不能動之不能動之則教之且不能用之也、育之動之而後始能天下之事可經營也、推之於天地之始終、以雖求斯未見蒙之不養長之不教而有能經營天下之理也、唐虞之君臣盡畢世之力以孜孜於斯者能以明斯理之萬古不可易者也、其蹟大類我之神聖之大業、故言其治者古今以為萬世之法度六府三事雖在養民以穀為本以五為末故欲固國本者在令民疆本盡力也畫爾往茅夜爾綯索周家之督責亦不甚酷乎、意夫事者成勤業者荒懈、彼謀治安永久者未有不怠惰而能立不朽之大業者也、周人上自天子下及庶人其禮雖有差等其在家事父母舅姑之禮晨昏定省以雞鳴入以人定出僮僕婢使之就業者、亦以是為度子弟婦女兒之習而為常者大概若斯、況天子者出機以晨明臨朝以日暮還宮三公九卿、其所務以可知也其督民何謂酷乎唯其督當然耳、況農而一日怠其業則天下之飢、期而可至豈得緩之乎周公賦詩之意、在欲令幼主知稼穡之艱難而自能疆之矣、固天下之大業、一人非能可為上下均力以非勉之何足續唐虞緒為刑措之治乎、后稷自讚唐虞之化育、悠經夏商之世千有餘歲至大王季文王其道寢盛乎天下周公展業均天下之力以盡安天下之道後之欲治者誰可不取法于斯乎夫子讚述之意、其旨遠乎、方周德微仲卿隨其遺法富國強兵亦牧民以為先其意可知也、故欲固本者、在令民疆業而其害之者萬端、政刑以不可不教焉正焉、

奮士氣 國无廉耻則士氣不奮家无禮義則風俗游蕩舉不奮之士臨游蕩之民治教休明何以可望之乎、駟萎靡之衆、當不屈之敵甚於大羊當猛虎也、于城爪牙何暇論乎、治國者可不察乎、凡天地有正氣而賦生民稟受雖不均知覺之性一也、賢愚嗜欲雖異等好惡之情同也、察其同一者而令信稟受之仁義具我則誰有不與羞惡辭讓者乎、民皆率而可入道也、矧士者師也、也有道之名也、大而輔相小而下士俱共祿之令為三民之上者何也乎、能為之師不令失其序內當百務之煩外堪禦侮之任能維持正氣永保國家之命脈補造化之不足而讚人君參天地之治蹟士之所任何言小也乎、天下治亂之預士氣亦尤大也、當今廉耻拂地之艱貞之節凋後之操而擅祿位之寵者滔々天下皆是也、雖欲

大奮人心 皇張國勢其本既非也、惡足共謀大計哉、人君欲舉非常之政、適時事固國本垂不朽之業者、以士氣不可不為先務務之先始優愛左右謗之士、擯斥內外唯々之徒、而有恥於無恥之氣象、不吝改過乃內外自信匡諫以為寶之實、上好之則有下於之甚者、何憂士氣之不奮乎、而令學以優之、教以熟之、則義理之分明於中、義方之行正於外、死生安於義之風盛、而耻於罔生之俗復可觀也、民有天賦之性而不能發之於斯者、廉耻拂地也、責歸於誰四維若傾頽、則國家何以保之、君臣何不察之乎、

政事 政者正世、又教也、所以正人心明風俗也、所以教人為入之道也、曰文、曰武、無不政者、文者貴道之器、武者防暴之貝、聖人輻輳四海以守大寶經綸天下者、名之言政事矣、君道既明、而欲固國本奮士氣者、政不舉則不能為之也、今且舉科目以示之、五倫者天地之常經、明之始父子者、天然之親也、先舉養老之典者、教人務孝悌也、君臣者、天地之大誼明尊卑之分、階級差等不濫、嚴若星辰禮讓行於其間、人君士民無驕泰僭越之過、稱物平施、萬姓得處謙德流光朝野肅穆道行四境、上下和睦、為之自有序次、鄉黨閭巷伍伍切瑳長老述教、子弟不違、若周禮所謂三物舉之以教務之、講文習武、以達材明識、八刑不以禁非、則民不能知恥嚮義慎喪事敬祭祠、斷酒肉禁葷菜者、教之敬慎也、致散之齋、敬慎至也、不行之者非邪、不教之者非邪冠者定一世之趨向、婚者啓萬世之基、何不慎之乎、能喪天下者、本於奢侈、能保國家者、因乎儉節、食量有度、衣服有制、宮室亦隨焉、先王尤所誠、豈踰分過制乎、遊食蠹國、姪蕩傷俗、一切害民心者、宜嚴禁之恤鰥寡孤獨廢疾、令徧化育、正經界、均田祿、布公平之道、增兵賦、省徒役、以備緩急、強民力、蕃殖種樹、足民利用

桑麻可植也、五畝之宅植之以桑、則五十者可衣帛、五畝之宅、二畝半者在鄉、二畝半者在田、在鄉之二畝半以可造家室、其餘地所植之桑、可知足五十衣帛而止耳、生產以盡地利為計、桑麻何可不植乎、況養老者非帛不輕暖、當時養蠶之家、廢好田美地、以為桑田、偶值一凶、乃五口不免流亡者數十家、一邑既然、周之國、則其不知幾多、可不懲然乎、蓋是典上無制而下趨利急、況一啓遂末利之風、而復不可制、幹事者深察利害得失、能計稱於用、而可立養蠶之制、國家之利无過於斯、大害亦

無超於斯矣、當今棉種盛開功居桑麻之間、寒溫稱體尤便上下、種樹可不盡力乎、其餘桑麻漆桐之類

山林藪澤宜固禁火、古昔憲火之法宜復之也、宮室之材薪蒸之積、一日不可欠之、況、川澤竭者、因山岳童、經營國家者、可不慮之乎、理、堤塘溝洫、通水利、修橋道驛遞、便行路、紓傳乘、督役夫、在選亭長、地力不盡則財不產、水利不講則食必、乏地制不明則政不舉、朝廷不肅則士不振、百貨不饒、則民力困、地者政之本、朝者義之府、市者貨之準、地制正而政備、朝議明而國安、市不亂、姦、瀆、則百貨失準、財物耗散、國用不足、穀者百貨之主、布帛次之、宣察其本末、審穀以豫備凶飢、令民無凍餒流亡患、減酤酒、誠耗穀、課百工、堅剛緻密備有用之物、彫刻文繡且無用之玩具、一切禁之、開市譏而不征者、聖王之制、君於民者、何用彼之權、商者通有無而為國用者也、然上而爭其利、則奸甚易行、況彼之性、利以為習、有何不為乎、制之非清白者、則不能為也、當今市肆之法、弊、尤極矣、能沙汰之者、天下經濟不足憂也、澤梁無禁者、以與民同樂也、數罟不入汚池、權綱除三面者仁及禽魚之意、魚不盈尺則不賣、市者、哀多益寡、經濟之一端、禁之且不禁其意可知矣、利謀之者、今都除焉、聽訟我猶人乎、若令無訟、則民不能解鬱滯也、其亂可知、實欲令無訟、則在政教得當、德化以及矣、獄者國家之重事也、雖前世有定律、更有材不材、事隨時而差、姦伏奇變難測、柔愚誣服苦察、冤耶姦耶以至誠不識、則不能得青紫也、尤可慎焉、賞罰者政之權衡、不平則民不服、何以足懲惡勸善乎、用之不當、則尊爵厚祿徒為寵利之地、重刑定律、遂為竊權之物、可懼之甚也、自古亂多而治少者、固用權衡不中也凡與政者知大體、察始終、厚其本、斷末利、禁賄賂請托、遠浸潤膚受、黜奸瀆、賞清白、要令士民知廉耻、嚮義方、用意不密、則矢之毫釐、計入制、出者經綸之大體、謹出納、崇節儉、除鄙吝、愛民用、冗官可省、柔侮可退、守節不確、則遂為千里之誤、誤國誤身、忠孝何處立乎、事業始於勿欺、心成於至誠、其從政、實不易也、然而政事欲得當者、在得其材、其材豈言功利之徒、便捷之輩乎、舉直而錯諸枉、選衆舉皐陶、則不仁者遠矣、國君欲治者、材可不選乎、

輔相 欲舉政者須選輔相

選吏 又次之 選隊長 養兵卒 嚴武備 育人材 學校最先

政規科目

- 一 可明君道事 可則天道乾行事 可陽為射剛為德事 可先孝弟明彝倫下事
- 可主敬事敬生畏懼 幾度登城須存始武登之心 可慎言行事 可禮賢舉能優愛左右謗々之士事 可退巧言擯斥內外唯々之徒事 可匡諫直言為寶事 可法令制禁為斷然事
- 一 可固國本一事 可禁末利一事 可專督勤業一事 畫于茅夜綯素不可怠
- 一 可奮士氣一事 可當百務之煩一事 可堪禦侮之任一事 可維持正氣一事 可保國家之命脉一事
- 一 可補造化之不足一事 可贊人君之治蹟一事 可立艱貞凋後之節操一事 可戒擅祿位之寵一事
- 一 可恥無恥不吝改過一事 可明義理之辨別一事 可立方正之行一事 可死生安於義一事
- 一 可恥岡生之俗偷安柔佞一事 可下以孝弟為先務一事孝者百行之基 忠臣求孝子門
- 一 可正政事一事 可明五倫一事 可教孝弟一事 可尊老人一事 舉養老之典 可明君臣之分尊卑之等級一事
- 一 可上下一和一事 可學三物六德六行藝一事 可下務八刑一紀俗事 可嚴罰姪蕩一事
- 一 可謹葬祭盡誠敬一事 禁酒 可審衣服之制一事 可切嗟五人組一事 可恤鰥寡孤獨廢疾一事
- 一 可示化育之備一事 可正經界一事 可均祿事 可禁遊食一事 可一切斷害民者一事 可蕃殖山林一事
- 一 可禁禁火一事 古昔憲火之法可復之 可下修堤塘溝洫便水利一事 可下修橋道驛遞便行旅一事
- 一 可下蓄穀備凶飢一事 可一切禁末利事 可黜姦瀆賞清白一事 可嚴罰姦商一事 可謹出納一事
- 一 可崇節儉一事 可禁奢侈一事 可除鄙吝一事 可省冗官一事 可除澤梁之禁一事 可行禮讓一事
- 一 可禁驕泰僭越一事 可稱物平施一事 可講文習武事 可慎冠婚一事 可守宮室之制一事

義胤公	蒼宵院	同	自天正六年 至慶長七年十月
利胤公	二照院	同	自慶長七年十月 至寬永二年九月
義胤公	巴陵院	同	自寬永二年十一月 至慶安四年三月
忠胤公	廣德院	同	自承應元年十一月 至延寶元年十二月
貞胤公	光明院	同	自延寶元年十二月 至同七年十一月
昌胤公	建德院	同	自延寶七年十二月 至元祿十四年二月
叙胤公	香雲院	同	自元祿十四年二月 至寶永六年六月
尊胤公	壽高院	同	自寶永六年六月 至明和二年五月
恕胤公	高峻院	同	自明和二年五月 至天明三年十一月
祥胤公	昭曉院	同	自天明三年十一月 至享和元年三月
樹胤公	大隆院	同	自享和元年三月 至文化十年十一月
卷之二			
益胤公	以德院	同	自文化十年十一月 至天保六年三月
卷之三			
充胤公	同	同	自天保六年三月 至慶應元年四月

誠胤公	卷之四	一	自慶應元年四月 至同四年七月廿九日
誠胤公	卷之五	二	自慶應四年八月一日 至明治元年十二月末日

附記	中村縣存廢	自明治二年正月 至同四年八月	
誠胤公	卷之三	三	

誠胤公	卷之七	四	
誠胤公	卷之八	地誌	

領地	祿高	居城地	領境	江戸屋敷
各鄉分屬村邑及沿革	故事	名社	名寺	古寺
法度	領地沿革	公役	國防	
行政々綱	鄉村行政々綱	人別調一件	行通宿驛掟	
海運掟	旅人掟			
卷之十 稅制				
田畑法度	檢地	村位	地位	
石代曲尺割		地高	檢見	
分地法	諸稅	人別對年貢米增減		
附記	往古稅制沿革及田制			
卷之十一 兵事				
武門解說	兵制總論	軍法	御代々戰記	
館主配置氏名	三郡出騎員數			
城代配置村邑	戰功者調			
文祿二年諸士秩祿調	給人追放			
義胤公以前府下士調	兵制改革			
大膳亮義胤公御代府下士調				

同公御代在任古給人鄉別員數	忠胤公ヨリ恕胤公迄召抱府下侍氏名	府下侍絕家氏名	追放給人子孫御召立
府下侍給祿更正	給祿者現在年別	給人鄉士區分	給人鄉士上金御拔ノ次第
給人鄉士(被仰渡候趣(五件))	御城下法度	給人以下法度	給人鄉士身分取扱之次第
足輕法度	足輕員數調		
卷之十二 民政之一			
民情視察	民政總論	養育料給與之事	社會著穀之事
非常圍之事	新軒取立之事	四究民御扱之事	御趣意女買入之事
節儉法度條々			
卷之十三 民政之二			
二宮御仕法實施概要			
卷之十四 民政之三			
教育	衛生	風俗	商行
雜部	鐵砲掟	禁獵之掟	科人評定
萱濱村新軒御取立之事			

盜賊御取締方荒增 標葉論山覺書

卷之十五 農政

法度條々 勸農沿革 農家組織

農地ト農家戸口振合 各郷別農地振合

天保度田畑高戸口均郷別 藉田御規式次第並藉田和解

勸農方抄倒役新設 勸農掛役人心得事

勸農掛役人相談次第 農家中勸條々

農作談合 農事常語 農業在方之様々

農家當時田畑仕事之順序 時候對スル農時之注意

農作上村定 農家之振合 水利堤塘 水源涵養

農作ト神佛之關係 農事ニ關スル故事

卷之十六 林制

林制大要 林制法度 御巢子山之事

預山抱山役錢定 植林御趣意實施件々

誠胤公天明登山御林御見分御意趣

舊中村藩山林沿革誌抄錄 往還筋並松之事

伐木願實例 林業功勞者旌表

卷之十七 野馬追

野馬追ニ關スル概要 文章詩歌 廢藩後野馬之始末

卷之十八 荒政錄之一

寶曆五年山中郷飢饉 明和六年不作 天明度大飢饉

文化十四年不作 文政八酉年不作

卷之十九 荒政錄之二

天保度飢饉 弘化二年不作 慶應二年寅凶作

明治二年巳凶作 附近古豐凶一覽

荒政錄追補 天保四己年凶年ニ付追々被仰出候條々

天保五午年前年凶作ニ付追々被仰出候條々

天保七申年凶作ニ付追々被仰出候條々

引用書目

相馬文書之部

奧相茶話記 東奥中村實記 相縣軍話 東奥標葉記

給人根元物語 北標葉根元記 中村藩事續集

慶應 中村藩略記 永代御經濟略記 奧相實錄

明治 祥胤公御年譜 樹胤公御年譜 益胤公御年譜

充胤公御年譜 誠胤公御年譜 衆臣家譜 相馬氏系圖書

奧相志 政規 標葉老談 中村藩政錄

相藩武夫小傳 相馬古館由來記 雙葉郡誌

相馬領寺院控 給人以下法度書 御城下御觸書與相秘鑑

奧相祕傳 報德記 濟民記 德公遺範

忠勤賞與調書 萬御賞與調書 忠孝貞婦奇特者調書

天保荒政錄 天救荒錄 天明飢饉物語 天保凶年記

救荒之解 飢食松皮餅製法御觸書

寶曆五年山中飢饉見聞書 養育料給與覺 社會取立萬覺

新軒取立萬 非常畜穀令 文祿二年祿秩薄 檢地萬覺

寬永檢地帳 明曆檢地帳 元祿檢地帳 稅法錄

小目錄 諸役人席順 中頭日記半野義重

宇田郷代官萬覺 野馬馬追萬覺(數種) 御野馬追覺

文政村日記 文久家中日記 家中土着村日記

野馬追拜見人調帳 比會村吁入御用日記明治二三年

津島村吁入御用日記自天保十三年至萬延元年 上種樹書

御巢山萬覺 舊中村藩山林沿革誌 相馬領舊跡集

安政三年御糴御利潤目錄 中村古今茗談

相家古今正傳記 相馬古事秘要集 富田高慶翁傳

大僧正慈隆傳 晚香詩文抄 講武餘韻 二宮尊德稿

高田御在番記 唐國廣東省漂流人口書

琉球人漂着取扱控 北邊開墾紀事 福島城受取一件綴

大悲山大蛇記 奥州 相馬 順禮三十三所觀音靈像記

當國 御先祖代々御戒名記 新館 大須組合村誌

御仕法書類

坪田村荒地起返御仕法御土臺帳

同村人別家校田畑反別明細取調帳 富澤村御主法數書

西山村本業出精奇特人御取立人撰入札帳

倉民部渡邊玄蕃馬場久太夫佐藤隼人牛來上野等也與相物語

嘉曆元年丙寅同郡小高堀内移館 元弘三年七月後醍醐天皇ヨリ本領安堵無相違御知行一之給旨ヲ賜ル同月廿六日高時黨類之外奥州當知行之輩不有相違旨依之大納言藤原朝臣宣房有弁官下文一

同年十二月相傳之知行不可有相違旨有國宣一

元弘三年源顯家卿陸奥守ニ任セラレ 皇子義良親王ヲ奉シ十月親房卿ト諸共ニ奥州宮城郡多賀國府ニ下向アリテ奥羽兩國ヲ鎮撫セラル此時相馬氏モ皆ココニ祇候シテ其節度ヲ受タル如シ

建武二年六月三日國衛重胤公並ニ武石胤顯ト共ニ伊貝曰理宇多行方四郡及金原保ノ檢斷職ニ補セラレ非違ヲ檢斷セシメ併セテ重胤ヲ行方郡奉行ニ補ス又一族相馬五郎胤康ニハ去年八月一日行方郡波多村及今年三月廿五日黒川郡新田村ナル相馬五郎行胤ノ跡ヲ賜ル 此時已ニ南北兩朝ニ分立ス

建武二年八月足利尊氏其族斯波彌三郎家長ヲ陸奥守トナシ奥州ニ下セリ此時重胤公亘理郡川名ノ驛ニテ家長ニ面會シ是ヨリ宮方ニ背キ北朝方ニ屬ス 建武二年十一月重胤公ハ出陣ノ日モ遠カラスト思イケン

總州相馬郡ノ内増尾奥州行方郡ノ内小高、高、目、澤堤谷、堰澤、盤崎ノ各村ヲ長男親胤ニ又相馬郡ノ栗野薩摩及行方郡ノ耳谷村上濱釘野鳩原ノ内ヲ次男松犬丸ニ讓リヌ

且ツ諭シテ曰ク

親胤子なくして跡絶えねべくば松犬其跡をも領すべし松犬子なくして跡たえねべくば其領をも親胤知行すべし何れの子なり

とも此狀に乖かん者は不孝なるべし又公の御勤も先例の如く守る可しと

又同日相馬七郎胤治モ王一丸ヲ養子トシ知領ヲ讓リ十二月廿日泉五郎胤康モ子息小次郎胤家ニ相馬郡ノ泉村行方郡ノ院内八鬼飯土江山竹城波多谷村黒川郡ノ新田村ヲ讓レリ

同年十二月末親房顯家兩卿義良親王ヲ奉シ尊氏ヲ討ント欲シ奥羽ノ兵ヲ率キテ國府ヲ出發上洛ス結城宗廣伊達行朝之ニ從フ斯

波家長之ニ尾シテ上ル延元元年北朝建武三年 子正月重胤公嫡子親胤並岡田胤康相馬次郎行胤ヲ始トシ一族郎等多數ヲ召具シ鎌倉ニ出陣家長ノ手ニ屬ス

時ニ光胤モ鎌倉ニ在リシカ同年二月十八日家長及重胤ノ旨ニヨリ東海道ノ討手トシテ斯波兼頼ニ屬シ歸國セリ重胤又從弟行胤ヲ光胤ニ添テ歸ラシム且光胤ニ教悔シテ曰

一に小高堀の内は屋敷構なるを城に築き敵に對抗せよ

二に一族中にも敵となりし者は克諭導して味方となせよ

三に城中兵糧を充分にせよ

四に成敗を以て反覆する勿れ

五に一族他人の別なく戦功なす者あらば分明に注進すへし

同年三月八日光胤等小高ニ下着ス松鶴丸親胤男 幼少タルヲ以テ光胤代官トナツテ指揮シ一族ヲ召集スルニ馳加ハル面々一族ニハ相馬九郎胤國、同子息九郎五郎胤景、同與一胤房、相馬七郎時胤、同子息五郎顯胤、相馬孫次郎行胤、同子息又五郎朝胤、相馬六郎長胤、同七郎胤春、相馬十郎胤俊、同五郎泰胤、同孫次郎綱胤、同小四郎胤時、同四郎良胤、相馬小次郎胤家、相馬小次郎、相馬五郎胤經、同又五郎胤泰、同彌六胤政、相馬孫六郎盛胤、相馬孫九郎胤通、相馬小次郎胤顯、同孫四郎胤家、相馬孫次郎胤義、同小次郎胤盛、相馬孫五郎長胤、相馬九郎二郎胤直、相馬滿丸、相馬千代丸、相馬小五郎長胤、相馬辨房圓意、相馬彦二郎胤祐、相馬彌次郎實胤、相馬又七胤貞、相馬小四郎胤繼、相馬禪師房、相馬道雲房胤範、等近郡ノ武士ニハ新田左馬亮經政、武石五郎胤通、伊達與一高胤、同與三光義、標葉孫三郎教經、及長江與一景高、女子代官薙田三郎光頼等其他相馬助房家人青田左衛門尉祐胤、等也

延元元年二月顯家卿ハ義良親王ヲ奉シ再ヒ奥州ニ向ハレ京都ヲ發セラレ四月十六日鎌倉ヲ攻メ斯波家長片瀨ニ拒戰破レ此時重胤公モ家長ニ屬シ敗軍鎌倉法華堂ノ下ニ退キ御生害岡田五郎胤庸泉小市郎胤行文間次郎兵衛胤往但馬治郎行胤西四郎左衛門

重胤公モ家長ニ屬シ敗軍鎌倉法華堂ノ下ニ退キ御生害岡田五郎胤庸泉小市郎胤行文間次郎兵衛胤往但馬治郎行胤西四郎左衛門

重胤公モ家長ニ屬シ敗軍鎌倉法華堂ノ下ニ退キ御生害岡田五郎胤庸泉小市郎胤行文間次郎兵衛胤往但馬治郎行胤西四郎左衛門

重胤公モ家長ニ屬シ敗軍鎌倉法華堂ノ下ニ退キ御生害岡田五郎胤庸泉小市郎胤行文間次郎兵衛胤往但馬治郎行胤西四郎左衛門

重胤公モ家長ニ屬シ敗軍鎌倉法華堂ノ下ニ退キ御生害岡田五郎胤庸泉小市郎胤行文間次郎兵衛胤往但馬治郎行胤西四郎左衛門

重胤公モ家長ニ屬シ敗軍鎌倉法華堂ノ下ニ退キ御生害岡田五郎胤庸泉小市郎胤行文間次郎兵衛胤往但馬治郎行胤西四郎左衛門

重胤公モ家長ニ屬シ敗軍鎌倉法華堂ノ下ニ退キ御生害岡田五郎胤庸泉小市郎胤行文間次郎兵衛胤往但馬治郎行胤西四郎左衛門

重胤公モ家長ニ屬シ敗軍鎌倉法華堂ノ下ニ退キ御生害岡田五郎胤庸泉小市郎胤行文間次郎兵衛胤往但馬治郎行胤西四郎左衛門

重胤公モ家長ニ屬シ敗軍鎌倉法華堂ノ下ニ退キ御生害岡田五郎胤庸泉小市郎胤行文間次郎兵衛胤往但馬治郎行胤西四郎左衛門

重胤公モ家長ニ屬シ敗軍鎌倉法華堂ノ下ニ退キ御生害岡田五郎胤庸泉小市郎胤行文間次郎兵衛胤往但馬治郎行胤西四郎左衛門

重胤公モ家長ニ屬シ敗軍鎌倉法華堂ノ下ニ退キ御生害岡田五郎胤庸泉小市郎胤行文間次郎兵衛胤往但馬治郎行胤西四郎左衛門

重胤公モ家長ニ屬シ敗軍鎌倉法華堂ノ下ニ退キ御生害岡田五郎胤庸泉小市郎胤行文間次郎兵衛胤往但馬治郎行胤西四郎左衛門

重胤公モ家長ニ屬シ敗軍鎌倉法華堂ノ下ニ退キ御生害岡田五郎胤庸泉小市郎胤行文間次郎兵衛胤往但馬治郎行胤西四郎左衛門

重胤公モ家長ニ屬シ敗軍鎌倉法華堂ノ下ニ退キ御生害岡田五郎胤庸泉小市郎胤行文間次郎兵衛胤往但馬治郎行胤西四郎左衛門

重胤公モ家長ニ屬シ敗軍鎌倉法華堂ノ下ニ退キ御生害岡田五郎胤庸泉小市郎胤行文間次郎兵衛胤往但馬治郎行胤西四郎左衛門

重胤公モ家長ニ屬シ敗軍鎌倉法華堂ノ下ニ退キ御生害岡田五郎胤庸泉小市郎胤行文間次郎兵衛胤往但馬治郎行胤西四郎左衛門

重胤公モ家長ニ屬シ敗軍鎌倉法華堂ノ下ニ退キ御生害岡田五郎胤庸泉小市郎胤行文間次郎兵衛胤往但馬治郎行胤西四郎左衛門

重胤公モ家長ニ屬シ敗軍鎌倉法華堂ノ下ニ退キ御生害岡田五郎胤庸泉小市郎胤行文間次郎兵衛胤往但馬治郎行胤西四郎左衛門

重胤公モ家長ニ屬シ敗軍鎌倉法華堂ノ下ニ退キ御生害岡田五郎胤庸泉小市郎胤行文間次郎兵衛胤往但馬治郎行胤西四郎左衛門

重胤公モ家長ニ屬シ敗軍鎌倉法華堂ノ下ニ退キ御生害岡田五郎胤庸泉小市郎胤行文間次郎兵衛胤往但馬治郎行胤西四郎左衛門

重胤公モ家長ニ屬シ敗軍鎌倉法華堂ノ下ニ退キ御生害岡田五郎胤庸泉小市郎胤行文間次郎兵衛胤往但馬治郎行胤西四郎左衛門

重胤公モ家長ニ屬シ敗軍鎌倉法華堂ノ下ニ退キ御生害岡田五郎胤庸泉小市郎胤行文間次郎兵衛胤往但馬治郎行胤西四郎左衛門

重胤公モ家長ニ屬シ敗軍鎌倉法華堂ノ下ニ退キ御生害岡田五郎胤庸泉小市郎胤行文間次郎兵衛胤往但馬治郎行胤西四郎左衛門

重胤公モ家長ニ屬シ敗軍鎌倉法華堂ノ下ニ退キ御生害岡田五郎胤庸泉小市郎胤行文間次郎兵衛胤往但馬治郎行胤西四郎左衛門

重胤公モ家長ニ屬シ敗軍鎌倉法華堂ノ下ニ退キ御生害岡田五郎胤庸泉小市郎胤行文間次郎兵衛胤往但馬治郎行胤西四郎左衛門

重胤公モ家長ニ屬シ敗軍鎌倉法華堂ノ下ニ退キ御生害岡田五郎胤庸泉小市郎胤行文間次郎兵衛胤往但馬治郎行胤西四郎左衛門

重胤公モ家長ニ屬シ敗軍鎌倉法華堂ノ下ニ退キ御生害岡田五郎胤庸泉小市郎胤行文間次郎兵衛胤往但馬治郎行胤西四郎左衛門

重胤公モ家長ニ屬シ敗軍鎌倉法華堂ノ下ニ退キ御生害岡田五郎胤庸泉小市郎胤行文間次郎兵衛胤往但馬治郎行胤西四郎左衛門

重胤公モ家長ニ屬シ敗軍鎌倉法華堂ノ下ニ退キ御生害岡田五郎胤庸泉小市郎胤行文間次郎兵衛胤往但馬治郎行胤西四郎左衛門

重宗須江備中守時胤太田兵衛宗定飯土井彦重郎木幡四郎左衛門兼清木幡周防範清等モ同所ニ於テ戰死ス泉五郎胤康モ又死セリ此頃奥州ノ諸侯ハ南朝北朝ト二派ニ分レ其南朝ニ屬セシ重ナル者ハ 標葉氏 葛西氏 南部氏 伊達氏 田村氏 結城氏 其北朝方ニ屬セシ重ナル者ハ 相馬氏 岩城氏 蘆名氏 大崎氏 石川氏 其中ニモ 相馬一族相馬胤平 石川高光兄石川時光 ノ如キハ南朝ニ屬シ 結城親朝ノ如キハ北朝方ニ屬ス 而シテ宮方ハ顯家卿之ヲ糾合シ顯家卿戰死後ハ顯信卿之ニ代ル 北朝方ハ 斯波家長 畠山高國 吉良貞家 石塔義房ヲ陸奥ノ鎮將トシテ之ヲ指揮ス尙ホ南朝方ニテハ北朝方ヲ賊ト呼ヒ北朝方ニテハ南朝方ヲ指シテ凶徒ト呼フ

二代 親胤公 孫 次郎 出羽守 領地 如先代外ニ延元元年十一月總州相馬郡一族ノ欠所跡鸞 父 重胤嫡男 母堂田村參河前司宗猷女 谷筒戸大鹿高平ノ數邑ヲ拜領ス 奉仕 足利尊氏將軍 誕生 年月不詳 治世 廿四年 延文三年十一月御隱居 卒去 年月不詳 家督 建武二年亥十一月二十日 詳 法諱 月峯聖心大禪定門 御廟所 地所不詳 叙爵

公ハ延元元年建武三年正月父重胤公ト共ニ鎌倉ニ出陣次テ父重胤公ト分レ東海道ニ差向箱根水飲坂ニテ宮方北條時行ト合戰軍忠ヲ抽シ而シテ尊氏ニ從ヒ京ニ攻上レリ小高城ハ嫡子松鶴丸ニ舍弟彌次郎光胤ヲ副ヒ之ヲ守ラシム同年三月十三日宇多庄ニ於テ黒木入道美豆五郎入道福島氏等戰ヲ企ケレハ光胤出陣長胤モ加リ同月十六日同庄熊野堂ニ據シ結城宗廣一族中村六郎ヲ攻ム時ニ相馬長胤同胤景同胤顯同胤祐標葉教隆新田經政代官田島小四郎及光胤家人須江八郎相馬助房家人東條七郎左衛門尉胤頼家人木幡三郎兵衛尉等奮戰シテ宗廣家人六郎左衛門入道ヲ始メ敵八人ヲ討チ同小山田八郎及其中間四郎三郎ヲ捕ヘ勝利ヲ得又光胤家人木幡次郎遂ニ討レケリ此月又光胤川俣城ニ在シカ如ク白河古事考ニ見ユ之其餘暇ナク訝カシキコトト案スルモ左ニ記ス 本朝通鑑延元元年三月奥州官軍唐橋經泰及相馬胤平靈山ノ兵ヲ率テ敵將相馬光胤カ小手保川俣ノ城ヲ攻ム光胤敗走ス結城道中カ家僕中村

氏兵ヲ宇多庄熊野堂へ出シ光胤ト戰フ光胤退テ小高城へ入ル云々(此事相馬文書ニ見ヌ或ハ光胤ニアラス他ノ一族テモアリシカ)

同月廿二日 廣橋經泰相馬胤平等始メ近郡ノ宮方石川石橋田村標葉ノ諸族數千騎ヲ以小高城ヲ攻ム相馬長胤家人三郎二郎相馬胤國中間五郎太郎等ヲ斬リ相馬胤家人小島田五郎太郎相馬胤經家人大島彦太郎増尾十郎相馬助房家人青田新左衛門尉相馬實胤中間九郎太郎相馬良胤家人三郎太郎及光胤家人須江八郎ノ中間等ヲ傷ケル城内ニテモ相馬胤盛同胤顯及光胤家人石町又太郎等奮戰標葉時田某胤平家人彦四郎家守等數人ヲ討チヌ同月廿四日宮方遂ニ退ク 延元元年三月廿七日 光胤ハ大泉平九郎教重ト共ニ一族相馬胤景同行胤同胤直其他武石胤道及家人田信彦太郎木幡三郎左衛門尉等其外多クノ人勢ヲ率テ標葉ノ庄ニ打入標葉氏ヲ諸戸ノ館ニ攻メテ標葉孫四郎酒田孫五郎等四人ヲ討チ標葉孫九郎同孫十郎同三郎四郎同孫七郎長田孫四郎落合彌八郎等ヲ虜トス又相馬六郎胤長モ弟七郎胤春等ト共ニ標葉彌四郎清兼同弟彌五郎仲清同弟六郎清信同弟七郎吉清同小三郎清高同余子三郎清久等ヲ捕ヘ爲メニ自身モ疵ヲ受ケタリ 同年五月六日 光胤又熊野堂ニ押寄セ中村六郎ヲ攻メ五十嵐彌四郎入道田信乘阿同子息左衛門三郎等討タレシモ屈スル色ナク翌日敵十三人ヲ打取リテ歸ル然レトモ天下益々亂レ顯家卿ハ數萬ノ大軍ヲ以テ攻メ下ラレ鎌倉ハ已ニ破レ父重胤モ自害シ兄親胤ハ京都ニ在レトモ音信タニナク己カ身モ遠カラズ無キ數ニ入ランズラント思ヒ定同月二十日甥松鶴丸ヲ養子トシテ己カ所領下總國相馬郡ノ内栗野村行方郡ノ中耳谷村小高村磐崎村ノ中及田村ノ庄新田村ノ内七草木村ヲ讓リ且ツ諭曰ク

汝若し事の成らざらん時に僧侶となりて祖父重胤公を初め一門の後生を吊ふべしと 其心ノ程推シ計ラレテ哀レナリ 相馬胤平ハ廣橋經泰ニ從ヒ小高城ニ戰ヒ轉シテ四月六日菊田庄湯木城ニ據リシニ石河入道等大將トナリ石河太郎貞光湯本堀坂口ノ輩ヲ率キテ攻來リケレハ是ト戰ヒ其レヨリ常陸ニ入り小田兵衛カ館同越申入道カ館及田中城北條城村田館小栗城ヲ攻メ同月廿四日宇都宮ニ馳參シテ顯家卿ノ軍ニ合ス同月廿六日顯家卿胤平ヲ左衛門尉ニ推シテ京都ニ奏セラレテ任セラレ此ヨリ後六郎左衛門尉ト稱ス胤平ハ五月一日北朝方退治ノ爲ニ出テ同月八日名須城ヲ攻メ同十日左肩ヲ射ラレシモ轉シテ田村館ニ向ヒヌ 顯家卿ハ宇都宮ヨリ海道ニ出テ小高ニ向ハレタルカ其途次不詳大日本史ニモ 相馬光胤ヲ小高城ニ攻メテ之ヲ斬ルトアリ

(然シ其次弟相馬
文書ヲ取リシカ)

延元元年北朝建武三年五月廿四日顯家卿ノ大軍小高城ニ押寄せ光胤豫テ期シタル敵相馬ノ運命今日限リト思ヒ衆ヲ勵シ防戦スルト雖

モ衆寡敵シ難ク光胤始メ六郎長胤七郎胤治四郎成胤十郎胤俊及ヒ光胤カ家人田信彦太郎松本四郎胤俊カ家人吉武彌次郎長胤カ

家人田中八郎三郎等同シク討レ遂ニ落城シ松鶴丸ハ辛苦シテ城ヲ遁レ母堂ト共ニ釘野ノ山林ニ隠レタリ顯家卿ハ中村黒木ナト

ヲ經テ多賀ノ國府ニ行カレ小高城ニハ鈴木掃部ヲ城代トシテ差置レタリ松鶴丸ハ翌年正月迄八ヶ月ノ間山林ニ隠レ居リシカ

延元二年建武四年正月尊氏ノ軍將式部太輔重テ東奥ニ發向セシヲ松鶴丸幼少タルト雖能幸ト悦ヒ爰彼處ニ隠レ居タル相馬九郎入道

了胤、同江井御房丸、同小次郎胤盛、同五郎胤仲、同彌次郎胤胤、同孫二郎胤胤、同七郎入道子息五郎胤胤、同小四郎胤時、

同五郎康胤、同又一胤貞、同小次郎胤政、同岡田駒一丸、同千與丸、同岡田王一丸、同孫六郎盛胤、同孫次郎入道行胤、同五

郎胤經、武石五郎胤通、等ト同月廿六日熊野堂ニ押寄せ中村六郎ヲ追討大勝ヲ得從テ小高城代鈴木掃部ヲ追拂之ヲ復歸ス此頃

石塔入道奥ノ府ニ在リケルカ此合戦ノ次第ヲ鎌倉ニ注進ス斯リケレハ親胤モ歸國小高城ニ入玉フ此月南朝方利ヲ失ヒ顯家卿ハ

義良親王ヲ奉シテ靈山ニ移ラレ玉フ

同年三月 日 南朝方廣橋經泰國魂太郎兵衛尉行泰等ヲ率キテ靈山城ヲ出テ行方郡小池館ヲ攻メテ次第ニ南下セシモノ如シ

然ルニ武家方石塔頼房ハ常陸ヨリ東海道ヲ下向シ來リケレハ相馬小四郎胤時等三箱迄迎ニ出テ從ヒ四月一日宮方ト檜葉ノ庄

八里原ニ戦ヒ又羽鳥城ヲ攻メ羽鳥小太郎ヲ追ヒ二日標葉庄ノ小丸城口羽尾城ニ戦フ又北朝方ノ中賀野八郎義長モ常陸ヨリ入り

來リ小高城ニ據リ又同月九日廣橋經泰等來リ小高城ヲ攻圍シ義長防戦九晝夜ニ及フ新次二郎爲行左手ヲ切ラル胤時奮戦官兵數

人ヲ仆ス

延元二年五月中野義長ハ相馬胤時ヲ率ヒテ同月十日標葉郡立野原ニ戦ヒ十七日小丸城ニ戦フ十八日宮方中前寺ニ出義長及伊賀

式部三郎盛光等ト戦フ廿一日宮方又義長加治十郎五郎並ニ盛光ノ若黨森田源次太郎國泰等ト行方郡安子橋ニ戦ヒ又渡城ヲ攻メ

六月廿四日又小高城ヲ攻メ五ニ勝敗アリ

延元二年八月十一日顯家卿義良親王ヲ奉シテ靈山ヲ發ス結城宗廣伊達行朝葛西清重南部信長同師行武石高廣等之ニ扈從ス白河

ニ至ル頃馳セ加ハル者十餘萬騎ト稱ス九月宇津宮迄テ上ラル同年十月四日義長伊賀盛光代官贊田六郎盛行等ヲ率テ行方郡小池

城ヲ攻メ三日ニシテ陥リ標葉ニ入り小丸瀧角城ヲ攻檜葉郡ニ轉シ朝賀城ヲ攻ム標葉彦三郎隆光モ從ヒテ同郡手岡城ヲ攻メ十一

月一日義長代官伊賀式部左衛門次郎貞家ニ從ヒテ宇多庄横川城ヲ攻ム

親胤公ハ京都及奥州國府ニ在リテ北朝方ニ力ヲ盡シ父重胤弟光胤初メ一族ニテモ討死シタル者多カリケレハ信任セラレ此頃已

ニ東海道七郡檢斷職ニ補セラレタリ此月顯家卿ハ足利義詮ノ軍ヲ上野國利根川ニ破リ武藏ニ入り次テ鎌倉ヲ陥レ足利陸奥守家

長ヲ自殺セシメ

延元三年東海道ヨリ美濃ニ出テ青野ヶ原ニ土岐頼遠桃井直常ノ大軍ヲ破リ而シテ顯家卿ハ頻ニ賊ヲ破リナカラ伊勢ヲ經テ奈良

ニ入り賊軍ト戦テ破レ依リテ竊ニ義良親王ヲ吉野ニ向ハセ自分ハ河内ニ逃レテ兵ヲ集メ將ニ京都ニ攻メ入ラントセシ所高師直

ノ大軍來ルニ會シ攝津安倍野ニ戦ヒ破レ味方ハ僅ニ二十餘人トナリシカモ尙賊軍ト戦ヒツツ吉野ニ向フ途中同年五月廿二日泉州

(然シ其次弟相馬
文書ヲ取リシカ)

延元三年六月廿四日親胤公一族等ヲ催シ宇多庄黒木城ヲ攻メシメ翌日伊賀盛光相馬九郎左衛門尉等ヲ以テ同庄横川城ヲ攻ム此

頃已ニ熊野堂モ北朝方ノ有トナリシカ親胤公此處ニ驅リ居リシニ十月三日夜南軍寄來リ親胤公伊賀盛光相馬次郎藏人等ヲ勵シ

テ拒戦ス 同年十一月十日探題石塔秀慶書ヲ相馬胤平ニ贈リ武家方ニ來ラン事ヲ勵ム胤平之ヲ承知セシモノノ如シ 同月十四

日親胤公又相馬新兵衛尉胤家等ヲ率ヒテ横川城ヲ攻落シ次テ黒木靈山ヲ攻ム

延元四年標葉氏モ北朝方ニ屬ス此時ニ至リ奥州ノ南朝方振ハス

此年八月九日 後醍醐天皇御病氣ニ罹ラレ先ニ奥州ヨリ御還啓アリシ義良親王ヲ皇太子ニ立テラルツイデ同月十五日御位ニツ

カセラレ後村上天皇ト申奉ル其翌日後醍醐天皇吉野ニ於テ崩御セラレ寶算五十二歳御在位二十二年

顯家卿ノ戦死セラルルヤ此月吉野朝廷ニテハ顯家卿ノ弟顯信卿ヲ從三位右中將兼陸奥介鎮守府大將軍ニ任セラル

興國元年曆應三年正月白河城ニ南朝方蜂起ノ聞有リケレハ探題沙彌秀慶書ヲ佐竹ニ牒シ相馬親胤ト共ニ赴キ攻メシム
六月鎮守府大將軍顯信卿奥州ヘ下向セラレ宇津峯ニ籠ラレタルハ秀慶在卿ノ相馬氏ヲシテ來リ掃ハシム興國二年曆應四年葛西河村
南部氏等モ起リテ北ヨリ國府ヲ衝キ將軍顯信卿モ南ヨリ進マセラル時ニ伊具郡ニ凶徒有リ五辻少納言顯尙マツ伊具ノ凶徒ヲ伐
タバ將軍カ出陣ノ聲援トモナリ諸方出兵ノ鼓舞トモナラムトテ伊達郡ニ下リ伊達飛彈前司ニ計リテ其兵ヲ率キ又宇田郡ノ黒木
中村ハ結城方ノ守ル處ナレハ顯尙兩城ニ糧食援兵ヲ請ハントシテ白河ニ牒シテ兩城ニ下知セシメントセシカ親朝更ニ應セス其
文書如左

其後坂東御事何體聞候哉抑此邊凶徒等退治事自ニ將軍ニ委被^{クワシツ}申候歟自ニ其方ニ官軍雖ニ少々ニ出^{クワシツ}張近邊ニ候者近郡之者彌可^レ爲ニ
安平ニ候府中對治之戮力所詮可^レ有ニ此一途ニ候歟相構早速可^レ有ニ御籌策ニ者也一伊具邊發向事申ニ談伊達飛彈前司ニ之處無ニ左
右ニ申^レ領狀ニ候就^レ其伺^レ機嫌ニ子細候發向之間兵糧事被^レ仰^レ付中村黒木等ニ候哉其様自ニ將軍ニ以^レ窪田ニ被^レ申候事然而急事候之
間重以^レ飛脚ニ申候相構預^レ御扶持ニ候ベシ可^レ爲ニ本望ニ候人數上下不^レ過三十人ニ候其由可^レ有ニ御下知ニ候哉謹言

四月七日

顯尙(判)

白河修理權大夫殿

同年四月官軍更ニ旗ヲ進メテ稗貫出羽權守等ヲ討取り又宇津峯ヨリモ更ニ兵ヲ進マセラル十月秀慶自ラ栗原郡ニ迫ニ下リテ戰
フコト連日秀慶親胤公ニ岩城岩崎標葉菊田郡ノ勢ヲ率キテ援ヲ爲サヤウ求ムル事屢ナリシカ親胤公モ時勢ヲ觀望シテ更ニ
應セス

興國二年曆應四年此頃ニ至リ結城親朝南朝方ヨリ數々出兵ヲ請ハレシモ首鼠兩端容易ニ出兵セス同四年康永二年合戰絶サル中ニ尊良
親王ノ御子守永親王ハ此年五月吉野ヲ出デ下向アリテ常陸ノ關城ニ入り給フ十一月ニ至リ數年間苦闘ヲ續ケン關城モ結城親朝
ノ北朝方ニ降ルニ會シ孤城落日遂ニ振ハズ親房卿ハ吉野ニ走リ守永親王ハ脱シテ奥州ニ逃レ宇津峯ニ入ラセ玉フ此時ニ於テ
南朝方ノ據ル所ハ宇津峯ノ外伊達靈山藤田梁川蓮沼赤館信夫ノ椿館等ノ諸城アリテ稍振フ

此年三月二日親胤ニ左ノ凶徒退治ノ催促アリ

左馬助義元爲ニ退治ノ白河以下所々ノ凶徒今月中可^レ發向ニ也早馳向可^レ被^レ致^レ軍忠ニ且□京都御教書如^レ此若無ニ承引ニ者就義基
可^レ有ニ御答可^レ注ニ申京都一如件

康永二年(興國四年)三月二日

沙彌在判(秀慶)

相馬出羽權守殿

同年四月白河結城大藏少輔親朝並嫡子顯朝等北朝方ニ降ル同年十一月久シク南軍ノ據守セシ常州關大寶ノ兩城没落シ奥州ニ逃
レ來リシ事ト見エ其防禦ヲ親胤ニ催促アリ其狀左ノ如シ

常州關大寶兩城ノ凶徒等去十一十二兩日没落云々仍與類等可^レ忍^レ越^レ于當國ニ之由有ニ其聞ニ早分郡關所事可^レ被^レ致^レ警固ニ於ニ
不^レ審輩ニ者可^レ被^レ擱進ニ若又寄事於^レ左右ニ令^レ煩^レ商人旅人ニ等令^レ違亂ニ者可^レ有ニ其答ニ之狀如件

康永二年十一月八日

左馬助(石塔義元)

相馬出羽權守殿

是ヨリ先尊氏ハ石塔義久義元父子ヲシテ國府ニ據ラシメ伊達田村葛西南部等ト争ハシメタルニ此年更ニ吉良貞家ヲ四本松ニ島
山高國ヲ二本松ニ置キ奥州探題トシテ宮方ト輸贏ヲ争ハシム
興國五年貞和二年四月ニハ石塔義元相馬親胤伊賀盛光等ヲシテ宇津峯ヲ攻メント欲シ十二日書ヲ親胤ニ送り十七日以前ニ馳參セシ
メントセシモ親胤公動カス

其狀ニ曰

爲^レ誅^レ伐宇津峯凶徒^レ所^レ可^レ令^レ發向ニ也相^レ催親類一族等ニ來十七日以前可^レ被^レ馳參^レ日限違^レ期者可^レ有^レ其沙汰ニ之狀如件

康永三年四月十二日

左馬助(判)

相馬出羽權守殿

同月廿二日再ヒ催促アリ同年八月マタ靈山ノ宮方伊達信夫ヲ攻略シケレハ是ヲ攻メント催促セラレ十二月又催促セラレ又親胤公機ヲ見テ動かザリシカ如シ正平二年貞和二年七月探題吉良右京大夫貞家等靈山宇津峯ノ宮方ヲ攻メヌ標葉彦三郎隆光ハ七月十二日安達郡成田城ニ馳參シ十三日夜南黨ノ某城ヲ攻メタリ

正平二年北朝貞和二年七月廿二日親胤公結城顯朝ト標葉隆光國魂行泰好間新兵衛尉德行左衛門次郎等ヲ以テ藤田城ヲ攻シム親胤公又轉シテ相馬胤平ノ子息左衛門次郎等ト靈山ヲ攻メ又宇津峯ヲ攻ム標葉隆光モ富田彦三郎小松五郎ト共ニ宇津峯新御堂及館岡城ヲ攻ム南朝ノ軍勢力盡キ九月ニ至リ靈山宇津峯藤田ノ諸城皆陥リ顯信將軍守永親王ヲ奉シテ出羽國田川郡立谷澤ニ遁ラレ又同年十一月十八日南軍ヨリ親胤公ニ味方ニ參ルヘキ旨申シ達セラレ

正平五年北朝觀應元年十二月廿二日ヲ以テ五辻民部權少輔清顯ヲシテ御方ニ參リ義兵ヲ舉グヘント親胤公ニ仰セラレ明年二月十一日十三日ニモ亦仰遣サル正平六年十月廿二日親胤公貞家ト共ニ柴田郡倉本河ニ南軍ヲ拒キ戰ヒ劊ヲ蒙ル武石四郎左衛門尉モ船迫ニテ打レタリ此月廿六日親胤公小山出羽判官ト共ニ東海道ノ守護職ニ補セラル同年十一月廿二日貞家又名取郡廣瀨川ニ戰テ破レ伊貝郡ニ遁レヌ此役ニ親胤公代官ヲ出シテ戰ハシム

正平七年北朝文和元年吉良貞家顯信將軍ヲ國府ニ攻ム三月十五日夜國府沒落伊達郡小手保大波城ニ據リ尋テ宇津峯ニ移ラル南軍ニテモ去年十二月ヨリ屢書ヲ以テ親胤ヲ招カレ貞家モ亦催促スルコト頻繁ナリ親胤疑懼シテ動カス三月十五日ニハ尊氏自ラ催促シ同月十八日貞家又催促シテ曰ク後ニ至リテ悔ユトモ甲斐ナカルベシト是ニ於テ親胤公子息胤頼ヲ遣ス

同年四月吉良貞家結城朝常石川兼光國魂隆秀等ト共ニ安積郡部谷田佐々川等ニ戰ヒ互ニ勝敗アリ同月七日田村庄矢柄及宇津峯ニ肉薄ス櫻雲記五月四日ニ至リ北朝方四面一齊ニ起チ城壁ニ迫リテ總攻撃南軍守ル能ス宇津峯城遂ニ陥リ顯信卿親王ヲ奉シテ復出羽ニ遁ル
此後近郡ニハ南軍ト差シタル戰爭ナシ戰鋒ハ多賀ノ國府ニ轉シタルカ親胤公ニ左ノ催促アリ
就吉野御合體野心者出來者可レ加退治之由自將軍家一度々被命下之間令存オホセ知其旨ニ之處顯信卿於與方爲對治御方

人等ニ致合戰之上爲合力ニ可押口ニ催ニ一族ニ不廻時日馳參名取郡ニ可軍功ニ之狀如件

正平七年二月廿九日 右京大夫判吉良相馬 出羽 權守殿

此時己ニ尊氏京都ニ於テ南朝ニ歸順シ正平ノ年號ヲ奉スル旨奥州ニモ聞エ戰爭ハ暫シ休シモ顯信卿國府ニアリ尊氏與同ノ輩ヲハ誅伐セラレシナリ依テ吉良貞家相馬以下ノ國兵ヲ催シ以テ之ヲ伐ント欲シ親胤公ニ左ノ如キ御下文アリ大槻文彦史局寫

爲伊達御發向所着御柴田也相催一族急可被馳參之由仰候也仍執達如件
正平七年壬二月十六日 右馬權守清顯奉

此時親胤公ノ動作何レニヤ不明也
大槻博士寫南巡逸史所收ニ曰

相馬出羽守親胤申恩賞事中略去貞和二年伊達郡藤田靈山田村庄宇津峯城等發向之時率一族馳參依抽軍忠一郎從等被疵候加之去年宇津峯宮伊達飛驒前司田村庄司一族以下凶徒府中襲來之處同十月廿二日馳向柴田郡倉本河一族並郎從數輩手負打死之上親胤被疵候同十一月廿二日於名取郡廣瀨河合戰進代官致軍忠候就中今年田村庄凶徒對治之刻最前進子息治部少輔胤頼安積郡部谷田陣至子佐々河田村矢柄宇津峯當陣抽忠節候中略以此旨有御披露候恐惶謹言
觀應三年十一月廿二日 右京大夫貞家判

進上仁木兵部大輔殿
同文書
宇津峯並顯信卿令沒落奥州等之由有其聞早令警固其邊通路有恠人者可召進宮國司於懷捕討捕輩候有恩賞事

不_レ撰_二貴賤_一隨_二所望_一可_レ申_二沙汰_一候間且普相_二觸近邊_一且可_レ被_レ□_一之狀如件

觀應三年七月五日

右京大夫(判)

相馬 出羽 權守 殿

編者曰ク 親胤公ノ御治世奧相秘鑑ニ僅四ヶ年ニ過ザルガ如クナルモ兵權ハ正平七八年ノ頃迄ハ公ノ掌握ニアルカ如ク又官方モ武家方モ公ヲ以テ主權者ト認メタルコト總テノ文書ニ見ユ然ラハ公ハ家督ヲ胤賴公ニ讓ラレタハ延元三年ハ延文三年ノ誤ニアラサルカ先以識者ノ教ヲ請而シテ公ノ御逝去 或記録ニ正平十三四年ナラント見ユルモ實際詳カナラス

三代 胤賴公 幼名松鶴丸 治部少輔 讃岐守

御父 親胤嫡男 母三河入道々中女

領地 如_二先代_一外ニ軍賞ノ地アリ

誕生 正中元年甲子

奉仕 尊氏義詮兩將軍

家督 延文三戌年十一月廿日

治世 十年 正平廿二年八月御隱居

叙爵 正平十六丑年北朝康安元年九月十八日從五位下任

御遠行年月不詳 法名大成大居士 廟所不詳

公ハ祖父及父親胤鎌倉ニ出陣申伯父光胤ト共ニ小高城ヲ守衛セシガ延元元年五月國司顯家卿ノ大軍小高城ニ攻寄ス衆寡敵セス伯父光胤始一族郎等戰死城遂ニ陥リ漸ク難ヲ山林ニ除ケ翌年正月ニ至ル迄八ヶ月ノ間潛ミ居シ所尊氏ノ軍將式部太輔東奧ニ發向セント聞キ公ハ幼少トリト雖モ之ヲ能キ幸トシ爰彼處ニ隱レ居タル一族郎等ヲ催促シテ結城入道代官中村六郎數千騎ニテ楯籠ル宇多庄熊野堂ヘ延元二年建武四年正月廿六日押寄せ合戰頗ル勝利ヲ得追討ス其頃石塔入道奧ノ國府ニ在リケルカ此合戰ノ次第鎌倉ヘ注進アリケレハ左ノ軍忠狀ヲ給ハル

先國司被_レ籠_二靈山城_一之間令發_二向東海道熊野堂_一被_二軍忠_一之狀尤神妙也

建武四年正月廿七日

沙 彌

相馬惣領松鶴丸殿

因ニ記ス前軍忠狀伯光胤足利式部太輔兼賴ノ催促ニヨリ延元元年三月十六日熊野堂ヘ押寄タルニ對シテノ軍忠狀タラン
第二軍忠狀曰

於伯父彌次郎者去年五月國司下白之時東海道於_二小高楯_一合戰終以打死畢其後松鶴以下一族云々宇多庄打越結城上野入道代官中村六郎數萬騎楯籠當庄熊野堂押寄打散畢抽_二軍忠_一之狀尤神妙也

建武四年正月

沙 彌

相馬惣領松鶴丸殿

正平七年文和元年四月父親胤ニ代リ安積郡部谷田陣ニ進又佐々川ニ戰ヒ七月田村庄矢柄及宇津峯ニ戰ヒ軍功ヲ抽テラル此合戰ノ次第吉良貞家仁木兵部太輔ヘ注進アリ胤賴勳功ノ賞トシテ正平九年文和三年六月朔日將軍ヨリ奥州ノ内竹城保郷黒川郡ノ南迫ヲ賜ル同十七年貞治元年東海道檢斷職ニ補セララル 同十八年同二年七月宮城郡國分寺淡路守一族ノ跡國分寺ヲ賜ル同年八月十日讃岐守ニ任ス 同十九年同三年九月十一日出羽國下大山庄内漆山門田飯澤ヲ賜ル同十九年守護職トナル 同廿二年同六年正月奥州名取郡南方坪沼卿ヲ賜ル宇多郡本ノ如ク領ス

文中元年應安五年名取郡南方増田郷ヲ賜ル 是皆軍功ノ賞也又此外ニモ一二ヶ所見ユレトモ之ヲ略ス此時ニ至リ相馬氏ノ領地下總ヲ始メ奥羽ニ州各所ニ互リ拜領セント雖モ明德ノ亂以後ハ霸府ノ政令行ハレス各侯伯皆國々ニ引籠リ互ニ領土ヲ爭奪セント欲スル有狀ナルヲ以テ霸府ノ政令ヨリモ要ハ兵力ノ如何ニアルカ故遠國他境ハ皆此時ニ於テ取放シ僅ニ行方宇多ノ二郡ヲ維持セシニ過サル也

編者曰 重胤親胤胤賴三公之御代天下大ニ亂レ南北兩朝ニ分レ五ニ輪贏ヲ爭フノ時ニ際シ三公又北朝ニ屬シ特ニ親胤公ノ如キハ東奧ニ勇飛シ相馬氏ノ社稷ヲ全フセシハ將ニ賞スヘキノ名將タラン然レトモ始終北朝方ニ屬セシハ今ニ於テ考フルトキ遺憾ナリト雖トモ當時未タ以テ南北何レカ順逆ノ理明ナラサル故カ唯時ノ勢ニ乘シ社稷ヲ全フセント欲シタル所以ナラン

四代 憲胤公

幼名千代王 治

領地 如先代

奉仕

義詮義滿兩將軍

治世

廿九年 應永二年十月御隱居 捐館年月不詳

誕生

正平廿二年 北朝貞未八月廿六日

法諱洞巖禪定門 廟所不詳

家督

元中九年^{明德三年}南北合朝神器後小松天皇ニ傳ヘラル是ニ於テ五十七年ノ分立始テ一朝ニ歸シ從テ本藩一先兵ヲ他邦ニ出サス略々平穩タル如クト雖トモ尙群雄近郡ニ割居シ攻防禦日ナシ其主ナル者

白河ニ結城氏アリ石川ニ石川氏アリ信達ニ伊達氏アリ三春ニ田村氏アリ須賀川ニ二階堂氏アリ二本松ニ畠山氏アリ四本松ニ吉良氏ニリ岩城ニ岩城氏アリ會津ニ芦名氏アリ標葉ニ標葉氏アリ又常陸ノ佐竹下野ノ那須等ノ諸氏亦兵ヲ出シテ邊境ヲ侵略セントノ形勢アリ

又南北統一ニ歸シ足利氏京都室町ニ幕府ヲ開キ從テ尊氏次子基氏ヲ關東管領トシ鎌倉ニ派府ヲ置キ關八州ニ甲斐信濃越後佐渡及奥羽ノ兩國ヲ加ヘ十四ヶ國ヲ鎌倉御所ノ支配トス

又安積郡笹川ニ鎌倉管領滿兼ノ弟滿貞ヲ奥羽觸頭トシテ置カレ之ヲ笹川御所ト唱ヘ岩瀬郡稻村ニ同弟滿直來リ住ス之ヲ稻村御所ト呼ヒ各足利幕府ノ威令薄弱ナルニ乘シ封境ヲ擴張セント欲シ或時ハ同盟シ或時ハ攻伐セントセシカ如キ南北合朝後四圍ノ狀況タリ

五代 胤弘公

幼名孫次郎 讚岐守

御父

憲胤

家督

應永二亥年十月廿一日

叙爵

御傳領陸奥國行方郡之内六十六ヶ村田數三千

八百町下總國相馬郡之内鷲谷箕輪、泉増尾薩間高柳栗野大井藤谷ノ九ヶ村田數百三十八町二反宇多郡ノ内員數不知右ハ御先代ヨリ御領地也千倉庄眞野郷ハ相馬之雖レ爲ニ御領地ニ建武三年^{改元ト}小高落城之後國司顯家卿ノ從士桑折氏來テ眞野五郎ト

號シ領之^(御經濟略記)應永十三年八月尊氏公之氏族畠山遠江守義純三男岩松時兼末孫岩松藏人義政眞野郷ニ來ニ御所内ニ居館^{横手}眞野郷七百町山中三百町ヲ領ス此地歡應年中親胤公如御先代雖賜之義政押領之^(上)但建武三年ヨリ北畠下知也同廿六年七月義政卒ス嫡子仙千代義時幼年家臣新里中里寫時田ヲ始五十餘人之從士其外眞野五郎末葉桑折一族モ隨ニ附義時

奉仕

義持將軍

御治世

四十二年 永享八年辰十一月御隱居 御逝去年月不詳 法諱 道空大禪定門 御廟所不詳

六代 重胤公

幼名孫次郎 出羽守 治部少輔

奉仕

義教將軍

御父

胤弘公

御治世

四年 永享十一年未御病身ニヨリ行方郡馬場村奥五臺山へ退隱御遠行年月不詳太田村郊原ニ奉葬岩屋寺建立法號天石建公大居士

家督

永享八辰年十一月

叙爵

同上

領地

宇多行方兩郡

公之御代ハ僅ニ四年ニシテ差シタル戰爭モナク然レトモ足利將軍霸政振ハス明德以降天下大ニ亂レ一日トシテ諸國戰爭止ム時ナシ

七代 高胤公

幼名孫次郎

出羽守 讚岐守

治部少輔

家督

永享十一年未御年十六歳目々澤周防執權

御父

重胤公

叙爵

不詳

領地 如先代 而此頃ニ至リ下總ノ舊領及其後奥 奉仕 義政義尚義材三將軍

羽ノ内所々拜領ノ地亂國ノ爲下知行届カス 御治世 五十四年 明應元子年標葉清隆征討出陣中同年六月十一日澁井ニ於テ御病死法諡大雄難公

自然他ノ押領スル所トナリ僅ニ行方郡ヲ保

公ノ御治世中前代同様公方威勢振ハス畿内初メ天下大ニ亂レ我ガ配下ト雖トモ今日ハ味方明日敵去就常ナラス一日トシテ油斷ナラス加之文安年中ヨリ標葉氏ト于戈ヲ開ク文安二丑年五月行方郡牛越館主牛越定綱逆意ヲ企テ近國ノ賊徒ヲ催促シ以テ籠城ス高胤公小高城ヨリ進軍之ヲ攻ム飯崎紀伊定綱ヲ助ケ高胤ニ背ク公甚苦戰時ニ菅濱胤久軍中ニアリ豊田晴弘ト相謀リ潛ニ城ニ入り定綱ヲ斬リ從テ其一族ヲ討ク城陥リ公其功ヲ賞シ菅濱豊田ノ兩家永世斷絶セシム可ラサルノ證印ヲ與フ公ハ常ニ御孝心深クモ永享十一年父重胤公御病氣ノ爲ニ世塵ヲ除ケ行方郡馬場村ノ奥五臺山ニ隱遁以來文間太郎同文九郎二人ノ外堅ク此ニ至ルヲ禁セラレ公漸ク御成人ニ至ラセラルルモ未タ父子ノ御對面モ許サセナキ故ニ兼テノ思召モ不叶種々御思惟アラセラレ正月十日鹿狩仰セ出サレ五臺山近山ヘ遊獵先ヨリ父重胤公御在所ニ御忍父子御對面セラレシト是日正月十日御山追御恒例トセラレタリ公又父重胤公御逝去ノ時太田村郊原ニテ御葬禮其所ニ爲ニ供養建^テ二字岩屋寺ト號ス明應元子年六月十一日標葉氏對陣中俄ニ病死兵ヲ引揚ク(六月十八日トモアリ)

八代 盛胤公 幼名孫次郎 初定胤 大膳大夫 領地 宇多行方標葉三郡

御父 高胤長男 奉仕 將軍義澄

家督 明應元子年六月御家督 御治世 三十年 大永元巳年七月七日御逝去法諡大盛院殿

叙爵 從四位下任大膳大夫 年月不詳 日頭照公大居士廟所平田山新祥寺

公ハ明應元年十二月標葉清隆ト合戰其據城ヲ責落シ(清隆隆成共ニ自殺)標葉郡ヲ略收シ其世臣從士ニ舊知ヲ給シ家臣ニ連ス(氏名ハ兵事ノ卷ニアリ)

九代 顯胤公 幼名孫次郎 兵部太夫 讚岐守

御父 盛胤長男 母會津城主蘆名遠江守盛舜女

誕生 永正五辰年小高城ニ生ル 之軍ヲ北道迄退ケ重隆ノ姫君ノ駕ヲ請取歸陣有リ

家督 大永元年巳七月 木戸北ハ宇多郡一圓天文年中迄顯胤公御手ニ屬ス

領地 宇多行方標葉ノ三郡如先代 外ニ大永五年 奉仕 義晴將軍

岩城左京大夫重隆ト合戰同領富岡木戸廣野 御治世 二十九年 天文十八年酉二月二日御年四十二歲御

之城々ヲ攻略白土本城ノ手前ナル新田城ヲ 病死法諡崇國院殿雄山英公大居士御廟所平田山新

攻落ス此時重隆使者ヲ以テ和平ヲ請フ依^レ 祥寺

公ノ時代戰歴ノ一斑左ニ略記ス 公十八歲ノ時大永五年(又四)岩城重隆息女ヲ伊達晴宗ニ媒酌約成ルニ及ビ後重隆約ニ背キ白

川氏ニ約縁セシヲ以テ其不義ヲ責メ義戰ヲ起シ兵ヲ岩城領ニ進メ連戰連勝白戸城ニ押寄セ重隆ノ和ヲ入レ其息女ヲ陣中ニテ

請取り伊達家ニ入興シ以テ武門ノ本分ヲ達シ奥羽ハ勿論遠國迄名譽ヲ得給フ此時岩城領ノ富岡木戸ヲ預リ兩所ニ城代ヲ置キ

南境ヲ守衛セシム又

天文九年ノ頃ヨリ伊達植宗晴宗父子不和ヲ生セシヲ以テ顯胤公伊達ニ出陣晴宗ニ異見無事ニ取扱畢ヘタルニ翌十年植宗ヲ西

山城ニ押込タルヲ以テ同年冬再ヒ同郡掛田ニ出陣晴宗不義不孝ヲ論談知議ヲ試ミ永ノ滯陣セシモ晴宗更ニ應セス公ニ歸陣ヲ

促シ且ツ戰備ヲナセシヲ以テ同十一年子二月掛田ヨリ出陣同郡高兒原及信夫郡大森等ニ於テ晴宗ト數々戰端ヲ經勝利ヲ得植

宗ヲ桑折西山城ヨリ迎ヘ出シ共々小高ニ歸城セラレケリ實ニ公ハ義ヲ重ヌル智仁勇ノ名將ニテ歸城ノ際掛田城ニ立寄レハ城

主義宗俊宗等待儲ケ對面アリ贊辭ヲ陳テ曰

顯胤公御計略變動常無シ敵ニ依テハ轉化スル事鬼神ノ如シ場所ヲ見立テ暫時ノ陣所トシ雜具歩兵ヲ以テ大河ニ堰シ平場ニ

依リ河ニ臨テ計策アル事中華韓信カ囊沙背水ノ謀ヲナシハ聞傳シノミ間ノアタリ斯ル御働キ社驚入候云々ト

又公ニハ歸途植宗ヲ伴ヒ掛田ヲ立御領内行方郡草野村ニ至リ多ク從軍士卒ニ暇ヲ賜ヘ且ツ宣テ曰ク
去年ノ冬ヨリ長陣年越ノ辛苦少勢ヲ以テ大軍ヲ靡シ大勝利ヲ得テ本望ヲ達スル事偏ニ諸士粉骨ノ功ニ依レリト御床机ヨリ
下ラセラレ御懇ノ御意有テ何レモ御暇ヲ賜リタリトソ

公又草野ヲ立小高ニ御歸城ノ折入城ニ先立チ同慶寺ニ至リ笑翁和尚ヘ對面アリ其仰ニ曰ク

舊臘ヨリ長陣數度ノ戰ニ忠義ノ爲ニ討死セシ者共假名實名自筆ニテ記シ持參申タリトテ懷中ヨリ取出シ給ヒ此者トモノ忠
死言語ニ盡シ難シ責テノ報謝ニ今日ヨリ一七日ノ追善讀經執行致度候尤モ御弔ノ御法會ニ逢ヒ香花ヲモ備ヘ日々ノ自拜ニ
討死ノ名ヲモ唱ヘ申度候トノ御事ニテ兩眼ヨリ御涙ヲ流シ給ヘハ笑翁和尚ヲ始メ御前ニ伺候セシ者共迄有難キ御意ヲ感シ
ソゾロ涙ヲソ流シケル斯テ討死ノ法名ヲ認メ一宗ノ大衆ヲ集メ一七日ノ弔ニ三時ノ勤行アリテ結願ノ日ニ及ンテ歸城有ケ
ルニ討死ノ者ノ宅所々々ヘ御馬ヲ寄セラレ妻子ニ銘々御懇ノ御意アリ夫ヨリ又女場福岡ノ二ケ村ヘ御馬ヲ寄セラレ百姓ヲ
召出サレ今度永々在陣中男女トモニ兵糧滞リ無ク運送致ス段滿悅ニ思召ス偏ニ汝等迄節義ヲ盡スカ故ニ本意ヲ遂ゲタリト
ノ御詫ナリ云々

又公ノ時代御制度ハ 御臺所入用ト云フハ女場村福岡村此外二三ケ村也尤御手作地也ト云ヘリ然ルニ男ハ御陣場ヘ御供モ有
リ又殘ル者ハ耕作ニ隙ナケレハ境目迄兵糧ヲ持運ヒケルヲ陣場ヨリ人夫ヲ出シテ受取りケリ諸士下々モ皆如斯小身士ノ妻
女ハ自身持運セント云ヘリ大身小身ニ由ラス何モ手作也陪從ノ者ニモ田地ニテ配與ス依テ平生ハ百姓也又百姓モ出陣スル
事有リ御陣觸ニ何日ノ用意ト御觸アレハ上下相應々々ノ糧腰ニ付ケテ持參ス下々ハ麥粉大豆粉ヲ持參シケルト云リ
實ニ公ハ小勢ヲ以テ大敵ヲ取ヒシキ御一世ノ間敵ニ境ヲ越サセス敵地ヲ取敷事甲陽ノ信玄ニ等ク須ク智勇有テ仁深ク賞罰
明カナル故ニ一同衆カ功ヲ成セリ常ニ四民ヲ撫育スル事子ノ如クシ給ヘハ幼童スラ長ト成テ君ノ爲ニ命ヲ輕ロンセント口
スサミントソ(以上東奥
中村實記)

又顯胤公掛田出陣ヨリ黒木彈正中村大膳兄弟竊ニ逃ケ歸リ北郷田中城ヲ攻シヲ以テ御歸城後天文十二年同郷ニ御出馬アリ崇

膳原ニテ之ヲ誅罰シ是ヨリ宇田郷ノ實權復歸ス

公ノ御生母ハ西左工門尉ノ女御妾腹タリト亂世ノ砌故先ニ誕生ヲ以テ嫡子ニ立テ給ヒ此君御長六尺餘リ天性知謀深ク文武ノ達
人大力古今無雙鐵ノ軍配團ヲ自由自在ニ振給ヒタリト云フ天文十八年二月二日御歳四十二歳小高城ニテ御逝去御導師ハ伊達郡
川俣頭陀寺ノ開山青牛和尚是ハ先年川俣出陣ノ時ノ御内約ナリト云フ

又公ノ御代天文十二年始テ三郡人別ヲ改ム此時八萬四千三百五十人馬一萬五千九百四十一ヲ算ス

十代 盛胤公

幼名孫次郎 彈正大弼

伊貝郡金山古佐井ヲ責取領之

御父 顯胤長男 母伊達大膳大植宗女

元龜年中同領丸森ヲ被ニ責取テ大隅川迄領之天文

誕生 享祿二五年

十八年公ノ御妹ヲ三春城主田村清顯ニ嫁シ姫ノ化

家督 天文十八年酉二月

粧料トシテ標葉郡ノ内南津島津島分村葛尾岩井澤古道

叙爵 天文廿二丑年叙從四位下

ノ四ケ村添與三春領ニ屬ス

領地 如先代宇多行方標葉三郡及檜葉庄内木戸富

奉仕 義晴義輝兩將軍

領外ニ

御治世

永祿年中米澤城主伊達大膳大夫輝宗ノ領分

三十年 天正六寅年御隱居慶長六年辛丑十月十六

公ハ御隱居後北郷田中城代鄉胤公御同居後又中村西館ヘ御移リ御住居隆胤君御後見

日卒去御年七十三 法諱 天授院殿壽山勝公大

元龜元年紀州熊野高野山御參詣 天正十九年秋再紀州高野山御參詣眞言宗工御歸依中村ヘ西光院御創建是則前十八年五月十四

居士 廟所 中村西林山眞光寺

日隆胤公戰死ニヨツテ憐惜ノ餘リ高野山參詣此途次再度上洛四品昇位ハ天文廿二丑年齡數廿五ノ御時ナリト云フ

居士 廟所 中村西林山眞光寺

公ノ御代弘治三年ヨリ天正十八年迄三十四年間伊達家戰爭殆ト寧日ナキカ如シ其概要義胤公ノ條ニ併記シ茲ニ之ヲ略ス

日卒去御年七十三 法諱 天授院殿壽山勝公大

公ノ御代弘治三年ヨリ天正十八年迄三十四年間伊達家戰爭殆ト寧日ナキカ如シ其概要義胤公ノ條ニ併記シ茲ニ之ヲ略ス

十一代

義胤公 幼名孫次郎 長門守
 御父 盛胤長男 御母掛田城主伊達義宗女
 誕生 天文十七申年小高城ニ生ル
 家督 天正六寅年正月
 叙爵 如先代襲封セシ所天正九巳年四月古佐井城代佐藤宮内依ニ逆心ニ同地ヲ失フ同十一未年伊達家ト和睦元輝宗舊領丸森及翌申年金山ヲ伊達家ニ返地同十八年五月新地駒峯二城政宗ニ攻略セラレ宇多郡ノ内駒峯、谷地小谷杉ノ目、小川、大戸濱今泉福田崎真弓ノ九ヶ村總高五千五百八十二石ヲ失フ爾來行方標葉二郡及宇多郡ノ内三十六村ヲ領ス文祿二巳年檢地高六萬四百廿八石

奉仕 餘本田共 大閤秀吉公及徳川家康同秀忠兩將軍
 御内室 始メ伊達植宗女離後當國黒川郡主深谷住三分一殿
 女深谷御前
 御治世 二十五年 慶長七寅年十月世子利胤公表向名代トナシ御差控同十六亥年十二月標葉郡泉田村ニ御隠居寛永二丑年九月十日利胤公御病死嫡孫義胤公御家督御歳六歳タルヲ以テ同三寅年六月廿四日泉田ヨリ中村城ニ御移リ公命ニヨリ御後見勤仕十年同十二年十一月十六日御年八十八歳於中村城御逝去

法諱 蒼霄院殿外天雲公大居士
 御廟所 小高山同慶寺

義胤公ハ御當代中英傑ノ武將タリ公ノ初陣ハ御歳十六ノ時ナリトソ其概要ニ曰ク
 永祿六年黒木城主黒木彈正中村城主中村式部伊達の部將にして坂本の城代たりし高田備前大谷地掃部等の後援を得て密に相馬氏を撃んとす盛胤公之を偵知し田中城北に在り隊を分ち三道より兵を進め一は瀧迫日向をして山下角河原小池小山田の士卒を率ゐて白坂口より一は盛胤公自ら飯崎紀伊等を指揮し南柚木より進み義胤は小高城を出て中軍と爲り海道より進み城南の各所に接觸し連戦連勝遂に中村高田大谷地舟山を首とし首級を授くる者六百餘の多きに達し中村及黒木殘黨遂に敵すへか

らざるを覺り俱に城を致して四散す是に於て其兩城を收め黒木中村に各城代を置く云々

又曰ク 互理元安齋其二子を名取郡北目城主北目某の養子と爲すを約す然るに某前約に背き他より養子を迎へければ元安齋怒憤し之を干戈に訴へむとそ然れとも衆寡敵せざると慮り自ら小高城に來り援軍を請ふ甚切なり元安齋は盛胤公の外戚なるを以て固辭するに忍びず慨然として之を諾し進軍の期を約す永祿七年夏義胤公十騎を率ゐ先つ發し互理に至り盛胤公全軍と率ゐ義胤公と共に騎士二百歩卒八百を以て名取郡座流川の流末に至り角田互理岩沼の諸兵奮戰最も努む義胤公祖父顯胤公相傳の鐵團扇を揮ひ士卒を叱咤し敵の側面より驍進馳突しければ彼れ遂に支ふる能はずして退去せり元安齋の軍全捷を得たるも義胤公の功與りて大に力あり他日伊具郡小佐井金津を占領するに至りしは此時に於ける密約に據るものなりとそ斯クテ義胤公御代に至り天正十一年正月隣國ノ諸將佐竹岩城田村内談ノ上各使者ヲ遣シ伊達家ト和睦セント雖同十四年十月再ヒ會戰ニ及ヒ爾來同十八年迄引續キタリ其概要ニ曰

盛胤義胤御代の内先相馬仙臺數年の間於所々掛合略書可申候弘治三年座流川合戰永祿六年青田信濃中村式部逆心に付立谷之南貝空坂金谷川子の合戰此時義胤公十六才初陣同七年金津小佐井の合戰同八年金山御陣同九年名取北目合戰元龜元年四月十三日伊具丸森合戰天正四年四月互理合戰同年七月十七日小佐井の内矢野目冥加山合戰同年八月坂本合戰同八年八月十八日黒木中務堀内四郎兄弟逆心黒木落城伊達家に走る同九年四月十日駒ヶ峯の西小深田合戰同月十一日佐藤伊勢の嫡子同宮内逆心味方大勢討死宮内伊達家に走る同年七月十三日矢野目後度の合戰同年八月九日小深田後度の合戰同年十一月五日館山合戰同十年三月十八日梶澤の近所小比良内合戰同十五年夏田村庄常葉出陣同十六年五月十三日三春城入損味方大勢討死同年六月田村庄和佐川合戰同年秋大森合戰同十七年常葉再度出陣同年五月十八日駒ヶ峯を攻落し同年六月十八日伊井土江小屋合戰同年七月上旬互理合戰同月十八日坂本厚の鼻合戰同十八年三月十八日宇多郡大澤合戰同年四月廿三日新地小口ノ合戰同年五月十四日宇多郡石上十二ヶ所蛇山童生淵合戰此時相馬家大敗軍大將兵部大輔隆胤討死此外家臣多く戰死云々
 此の五月十四日の敗戦は相馬伊達兩家會戰の最後にして顯胤公天文十一年伊達晴宗と私闘を開きしより茲に五十一年會戰殆と

三十回に及び互に勝敗あり或時は伊貝互理の兩郡を攻略し名取郡に切入南は木戸限り領域頗る擴大せし事ありしも或は返地して天正の末年に至り追々伊達家の勢擴大となり宇多郡の内も九ヶ村伊達家の攻略さる所となり加之隆胤公の討死一族重臣は勿論下々迄憤慨し各死を決し再戦駒ヶ峯城を攻略中務を討倒隆胤公の弔合戦を試むべしと盛胤義胤兩公の御意又爰にあり時に政宗配下に保原伊勢なる者あり元盛胤公と縁故あるより公の中村在城の下に密使を遣し其要に政宗近々相馬を政取る用意あり政宗は日増大身となり相馬小勢なれば往々御家滅亡せらるべし一先政宗と和順し御家を建てるゝ社御本意たるへきと存す我御家の爲に能様に取計可申との内意たり公は此方より御返事申へく旨を以て密使を返し此事を小高在城の義胤公の下に申遣し從て盛胤公、小高へ御出遊され一族諸老を殿中に召し其時の軍議茶話記に記さる所

盛胤小高へ御出於殿中一族諸老を召右の仔細を被仰聞其上被仰は我等も此狀同心に思なり其故は人主は一代もの家は末代遠祖より代代久しく傳たる家を失は時の人主不覺なり家の爲時に隨て有は亦時節に至り天運開くことも有昔も今も例なきに非又昔より今迄先主も當時も政宗に向て後れを取りたることなし然は武威を恐るるに非ず只時の不幸によればなり政宗に從とも全耻かしからずと存する義胤は如何思はるる亦各は何と存さるると被仰義胤御挨拶には御意之趣御道理至極也各は何と存るそ是は主従身命の究りなれば不憚存寄所を口々に被申よと也一族も老臣も閉口して詞なし義胤被仰は吾等は左様には不存也政宗と只今迄戦を挑侍るも昔の事は不存晴宗輝宗政宗此三代數度の合戦武威を争しかとも終に後れを見せた事なし輝宗政宗か後れは度々に見侍りきは是偏に相馬の名字を汚さじと存る處に有先主晴輝との合戦にも後れを見せずと承及而るに政宗武威慕ればとて旗下に成て名字を残して甲斐もなし其上政宗は我々よりも若年の者なり如何に不運なれば迎政宗に附隨のこと不存寄往昔より有來る家時の不祥に遇は滅するも有又衰たるを興るも有世間の盛衰天運の至所武威猛勇にも不叶所なれば不及か此世界に誰か盛衰を遁る者有んや假令家を滅するも政宗に附隨せさらんは恥有べからず旗下に成て誰にか面を向侍んや旗下と成て家を續き名を汚さんより骸を砂礫にさらすとも名をは争てか汚し可申何と御意成とも此義に於ては御受申間布也父君にては御老體なれば家を思召一旦隨はせられ侍りても我々には不可似と存す一家の人々諸士は如何存る此上は心々に

分別致されよ某の存は天運に可任吾に等き者有は五十百にても政宗か大勢を引受一合戦して此城にて自害致か又討死仕かにて侍るべしと仰られしかば御前に伺候せしは勿論一族老臣を始外様の老迄も一同に左様にて社御座有べき御事なれど老若共に皆感涙を流しける盛胤此有様を御覽有至極重疊せり吾も左社思つれ彌義胤左様に分別極られは異議不可有存分に合戦して討死せられよ我は中村城にて臆腹を切べし夫社武士の本懐なれと中村に御歸館也其跡に小高の諸士上下御城に召集御直談に吾の仔細を仰聞られ其上仰られしは政宗政來に於ては防戦すべきに非ず庶幾は政宗の旗下に掛けて一合戦して討死すべし譜代親愛を猶遂て吾と死生を同せん者は今日潔齊して明朝妙見の御神前神水可飲若異義を存せし者は無用なり吾少も恨思ふべからずと仰られ御座を起せ給ぶ是を承る程上下感涙を流し哀なる體なりしこそ翌日早天に屋形も妙見へ參堂し玉ひ大成鉢に木を入牛王を焼てもみ入各上下思寄に吞也此日飲たる人々侍五十餘人下々四百三十餘人とぞ註しける義胤被仰は此人數計にて政宗か五六千人の人數には心安く合點すべし希所は政宗か旗本に懸て涼く一合戦して討死せんか望計也人數に不足なしと御意なされしと也此事を開傳々々標葉中郷北郷宇多三郡中侍は勿論町人百姓陪從迄も公私一同の誓約難有かりし事共なりと其比人の申唱へけるは伊達と合戦有は誠の時は如何もあらん知す推て思ふに屋形と共に死を軽くせん進む兵上下百姓町人又者掛て二千は有べし夫に寄勢五百も千も可有而うは三千五六百の味方なり然は政宗の七八千の人數と合戦はいかさまにも勝べし其故は小高へ政宗を入立て御合戦あるべし是か限の合戦なればいかさまにも人數は賦り有ん唯政宗旗本に可掛也と御評談有けるとか云々(茶話記卷ノ九)

夫如レ斯義胤公には運を天に任せ戦死を覺悟再戦準備成時に天正十八年五月大關殿下より諸國の私戦嚴禁の御觸來り若應せざるに於ては双方共に打倒の天命により再戦に不及して事止したり却説當時奥州の狀體參照の爲永慶軍記に載る所を附記す如左

(奥州兵亂の事)

陸奥出羽兩州數代鎮守府按察使を置く天文の比には國司探題の人もなければ兩國の武家我意に任せすと云事なし洛陽には足

利の氏族數代將軍と成給ひとも遠國なれば御世務心に任せざるか今兩國諸家の中に稀に残る記録を以て是を量るに天文以前の兵草廣しと雖餘殃分明ならず其比天下大に亂れて面々に徒黨をたて強きは弱を取ひしき大は小を服して互に其威を募らんとす恰も春秋戰國の戦ひ五胡十狄の亂世にも超たり(中略)奥州に至ては岩城、相馬、石川、白河、會津に芦名、須賀川に二階堂、二本松に畠山米澤に伊達、鮎貝、引分相戦ひ並東奥には亙理、國分、葛西、大崎、多田、志波の人々于才を動し北奥には南部、遠野、閉伊、稗貫、合浦卒土濱迄亂れすと云事なし云々

(奥州御政道事)

扱も奥州にて關白の御下知に相背し人々には白川左京亮義親入道石川大和守昭光黒川月舟齊大崎左衛門督義隆葛西壹攻守晴信同七黨には葛西に元良三郎大原に千葉飛驒守薄衣小次郎膽澤には柏山中務少輔江刺には千葉兵庫頭氣仙に千葉阿波守長部太郎此外葛西の一門葛西式部同民部富澤日向守島石見守男澤越後守同左馬介青梅尾張守赤井形部岩淵右近嵯峨立左近中村雅樂介蝦島藏人長井四郎兵衛岩淵善三郎金澤伊豆守上黒澤外記黒澤豊前下黒澤外記熊谷修理等なり其外同國和賀の城主多田又次郎義忠稗貫次郎廣忠なり此等は皆關白の命に背き小田原落城後總て攻亡されしなり此時大閣殿下の命に従ひ小田原御陣に伺候し本領安堵の命を拜せし大名には奥州にては伊達政宗相馬利胤(義胤ノ誤リカ)南部信直津輕右京大夫何れも殿下の幕下に屬したり此外出羽の衆は除く(永慶軍記)
天正十八年五月下旬大閣殿下の小田原御陣に奥羽諸侯等參陣の回文來るを以て義胤公直に出陣秀吉公に拜謁の上首尾調へ本領安堵の命を蒙り小高に歸城せられたり此時伊達政宗も同年六月廿日小田原に參陣せしを以て關白秀吉公淺野長政をして政宗の濫りに師を興し近隣を侵略せしを詰問に對し其内相馬と戰端を開し答申に曰く

相馬義胤氏は愚父輝宗代には弓矢仕候得共拙者代に罷成懇切候處舅田村大膳大夫清顯相果申候以後家中石川彈正と申者田村近所罷在候て義胤を頼み拙者に逆心仕候間退治仕度存候共相馬より介抱申候に於て延引申候處田村家中の者共過半相馬へ引付其上田村の城のつとり可申と義胤支度被申候處田村に拙者身方御座候て防戦仕候故相馬へ歸陣申候右石川彈正は相馬へ引

除今に罷在候依て不和に罷成候度々合戦仕候事(仙臺藩祖成績)

六月

淺野彈正少弼殿

伊達左京大夫政宗判

同年七月義胤公並利胤公御上京同年十二月七日御領地豊臣秀吉公ヨリ宇多行方標葉郡知行高四萬八千七百石御朱印拜領同十九卯年御上京北野千本松御屋敷並在京中馬飼料分トシテ近江國大森村五百石御頂戴同年紀州高野山御參詣文錄元辰年三月關白秀吉公朝鮮征討軍御觸之處義胤公御病腦ニテ御延引御跡ヨリ四月廿六日肥前名護屋御參着被聞 秀吉公時に
御意 遠路之處病後之來陣忠義神妙之由被蒙嚴命御帷子御羽織御拜領遙々罷登候與而御扶持方兩月分被下朝鮮へ御使者原近江被遣

而シテ其頃標葉ニ閑巷院同遍上人ト云智識へ義胤公肥前ヨリ給フ返管アリ今更御家ノ證驗トナル其文ニ曰ク

三月二十八日之御狀到來肥前於名護屋地五月八日拜見面上の心地仕候殊に上洛之時者中途へ一種一荷被懸御意本望至極候名護屋へ卯月廿二日着陣仕候然者大閣様得御意帷子以下拜領過分候儀者不申候殊に遠遙罷上候由被傳言候間御扶持方兩月分被下置彼是被聽召可爲御本望候御入唐之儀近々被相究候關奥皆以て御供に候高麗之事は手間も入間舖由申來候間還國之儀來年者可有治定由奉存候其節一盡相請へき迄に候將又且昏御祈念無御油斷由其威光を以て皆堅固之還都眼前に候將又珍阿彌供之儀前廉に其分別無之候乍若輩之身路次への供默止仕度由控申候間難點止存連立候彼身之事者拙者計之賴之者に候間少も無油斷申付候間可御心易候母其許に聞申候間珍阿彌不敏と被思召候者可被下御意候申度事數多候得共令略候 恐惶敬白

六月四日

義胤御判

閑巷院尊報御同宿中

同己巳年閏九月相馬三郡檢地高六萬四百廿八石餘新開共に同三年秀吉公御歸陣供奉被仰付義胤公御歸京慶長元年春妻子共ニ小高へ御下向

曾て義胤公の京都御屋敷にありし折石田三成は公の武功に感し給ひ閑暇の折は數々立寄られ國家の安危合戦の得失尋常尋ね問はれしかば互に親み深かりけりとぞ以て公武功の名將たる事察するに足る

同二酉年 行方郡牛越城御普請御着手 同年上京同三戌年牛越城御普請御成就ニ付小高ヨリ牛越ニ御移城同年八月十八日太閤殿下伏見城ニ於テ御薨去ニ付上京御遺物備前菊一文字之御太刀頂戴同四亥年八月御下向同五年子六月家康將ニ景勝ヲ伐ントス政宗大阪ニ在リ馳下リ道ヲ相馬ニ取ラントシ岩城ヲ過キ國境ニ至リ使ヲ以テ通過ヲ請フ義胤公重臣ニ謀リ襟度ヲ拓キ舊怨ヲ捨之ヲ快諾ス政宗標葉郡華光院ニ宿ス義胤公酒食且ツ秣等ヲ贈リ國境迄案内ヲ附添大ニ之ヲ歡待ス政宗之ヲ德トシ過ク

同年七月石田三成反ス家康之ヲ討ントシ關ヶ原ニ出陣三成敗戦捕虜トナリ同年十月誅セラル義胤公此役ニ兵ヲ出サス同六丑年正月廿日水谷式部計略ニテ浮浪ノ徒ヲ集メ上杉領安達郡月夜畑夜襲ヲ試ミ失敗討死百五十餘人ヲ致スト雖トモ各苗字ヲ付シ記帳シ存ス同年三月廿日義胤公令弟北郷田中城代忠次郎郷胤病死同年五月十五日利胤公奥方江戸崎御前牛越城ニテ早世御歳十七同年十月十六日盛胤公中村西館ニテ御逝去御歳七十三宇多川原ニテ御葬式ノ禮ヲ御執行同七寅年五月廿三日相馬恒例ノ野馬追翌廿四日牛越村蒔屋澤ニテ野馬掛ノ御神事相濟惣士登城御酒ヲ下サル時ニ佐竹右京大夫義宣ヨリ飛簡到來其次第義宣三成ニ、一和ノヨシ家康公ノ上聞ニ達シ常州水戸領八十萬石沒收セラレ出羽國秋田砥澤地二十萬五千石賜ル岩城忠次郎貞隆相馬長門守義胤モ黨中所領召上ラル兩家佐竹ノ一門タルニヨリ義宣ニ隨順シ秋田ヘシト上意ノ趣達ナリ

而シテ家康公ヨリ義胤ヘ賜ル所知ノ御沙汰ハナシ然レトモ佐竹恩地ノ内壹萬石配分アルベシ秋田ヘ移シ玉ヘ岩城モ同然ナリト懇書到來此日神事畢テ惣士登城件ノ次第ヲ老臣演達面々愕然トシテ途方ニクレ言語ヲ絶ス時ニ義胤暫ク御思案ノ上家ノ破滅時至ルト見エタリ此儀沙汰ニ及ハス秋田ヘ移シ玉フノ外異儀ナシ如何アルヘキト所存ヲ問玉フ一族老臣ヲ始衆議一同シ奉ル處ニ大膳亮三胤義胤ノ御前ニ進ンテ曰ク自分ハ尊慮ノ外ニ存奉ル當家代々將軍ニ扈從シ今飢寒ヲ凌カソトテ佐竹ノ旗下ニ成テ名字ヲ汚サンニハ更ニ詮ナシ自ラ江戸ヘ出府シ兩大君ノ御忿リヲ靜メ少分ノ恩澤ニモ預リ旗本ニ苗字ヲ殘スニ於テハ本望左無ハ家ヲ滅ルルカ罪科ヲ受ヘシト義胤モ御納得有テ御前ニ候スル老臣ヲ近ツケ三胤ノ深慮評議ニ及ブベシト諸老臣實ニ心亂レハ義ヲ

失ト云事ニ候三胤ノ尊慮諸士一同ニ感服シ至極ノ道理ニ徹シ奉ルト義宣ヘ宜シク返簡ノ上退去ノ評定ニ及フ其頃會津ノ城主蒲生飛騨守秀行ノ家臣蒲生源左衛門郷成ハ三春守山ノ城代ナリ義胤兼テ御通達ノ因ヲ以テ領内ニ借住ヲ御頼ミ六月二日義胤隨付ノ侍五十四人小人廿六人足輕外ニ雜人ヲ召連三春領大倉ニ立退ク御跡ヨリ一族ノ大身小身三郡ヲ辭シ三春領所々ノ在々ニ居住牛越ノ城受取ノ武將ニハ水谷伊勢守勝俊常州下館ノ城主分限四萬石太田原備前守晴清下野國太田原ノ城主分限一萬石官使皆川山城守廣照岡本宮内少輔義保福原安藝守資保何モ下野ノ住人也水谷伊勢守直クニ在番元老城地ヲ渡シテ立退ク惣士ハ住馴シ舊地ヲ離散漂流ヲ身トナル

三胤ハ此時三ノ字ヲ密ノ字ニ改ム同日江戸ヘ赴キ玉フ御供ニハ門馬修理進弟同苗治右衛門堀内半右衛門原近江杉七左衛門岡田半左衛門原庄左衛門後堀半杭吉兵衛後改門馬吉衛右門馬長助小身侍鈴木金兵衛志賀久内馬醫ニ關根長左衛門小人矢内坊主祖榮如眞都合十六人岩城領ヨリ白川通り御旅行然ル所ニ家康公隨一ノ執事本多佐渡守正信鷹狩暇ニテ野州結城ニ到リ此地ニ遊獵其場ヘ門馬修理進使者トシテ正信ノ馬前ニ稽首シ謹テ訴狀ヲ呈シ奉ル修理ハ文武ニ達シ口才辨舌勇機ノ備リタル老臣事ノ子細ヲ詳ニ演說ス正信ノ曰江戸ニ於旗本衆ヲ以テ言上セラルヘシ汝カ姓名ハト問玉フ修理進ハ官名ナレハ謙退シテ門馬甚右衛門ト申上ケ夫ヨリ密胤江府ニ御着府谷中ノ瑞林寺ヲ宿坊トシテ手寄ヲ尋玉フ住寺日瑞上人ノ入魂ニ藤野宗右衛門トテ元來太閤秀吉公ニ奉仕浪人トナリ當時御老中諸有司ヘ別テ出入ノ仁ナレハ日瑞上人是ヲ頼ミ宗右衛門密胤ヘ對シ今御譜代衆ノ内會談セラルヘキ方モ無之哉密胤曰通達ノ仁最近ツキトテモ無之ト答ヘ玉フ門馬吉右衛門存出シ候事アリ御使トシテ大倉ヘ下シ玉ヘトテ驛路ヲ急キ大倉ニ下著義胤ノ御前ニテ委悉演上ス義胤元ヨリ御知ル人ナシトノタマフ吉右衛門其爲愚拙ヲ被指下候秀次公關白補任ノ時伏見城ニ於テ諸大名出仕御祝儀ノ節主君御並ハ白洲ニ御出坐アルヘキカト圓座ヲ御持セ御登城殿中御縁頼通りニ御着席群侯ノ陪臣ハ皆白洲ニ居リ白洲ノ面々炎天凌キカタク苦身ニ及御縁頼近クノ侍ニ圓坐ヲ貸玉フ辱奉レ存トテ禮謝ノ上御名ヲ問自分ハ家康家來嶋田治兵衛ト名乗ル此人今御執事次テ有司ナリト承ル御書ヲ遣サル然ルヘキト申上ル義胤其御覺アリサリナカラ秀次ノ關白補任ハ天正十九年ノ事今年十餘年以前ナリ其後音問モナク年久キ事旁以如何ト吉右衛門再往所存ヲ言上シテ御書ヲ持參江府ニ上着此書簡密胤ヨリ藤野ヘ頼玉フ嶋田殿義胤ノ御事覺侍ラル疏意アルヘカラストテ一日瑞林寺ヘ訪問フ密胤御對面五ニ

一禮畢テ始終ヲ尋問訴狀ヲ受取歸宅有リテ正信へ指出サル

其文章ニ曰 年來御領國之近所ニ罷有候得共終ニ御恫意茂不預候處其通仕打過申候治部少輔ニハ太閤様へ之御取付頼入候付
日來入魂申候其筋目雖レ有レ之被方へも屬不申候於向後御恫意被下候者御譜代同意に御奉公可申上候此旨宜御披露所仰候

七月 日

預御芳恩候者拙忠誠後々御代々無二心可及御奉公之旨御神文一通添被指出之

右之兩通正信執請玉フ

家康公秀忠公へ訴狀ノ趣上聞ニ達シ三成ニ親懇ノ趣意謀反一身ノ志シニモ聞エス太閤へノ執ツキ三成カ計ヒ謝シカタク入魂セ
シモ理リ也正信御前ニ於テ相馬父子先祖ヨリ累代勇氣強壯ト承ル淳朴直道ヲ察給フテ免許ニ於テハ身命ヲ輕ンシ忠義ヲ勵スベ
シト諫玉フニヨリ御得心義胤召ニ應シ大倉ヨリ着府義胤密胤ヲ營中ニ召シテ訴狀ノ趣私曲ナク明白ニ言上神妙奇特ナリコレニ
ヨツテ舊地三郡前ノ如ク領知スヘキヨシ正信台命ヲ傳達則義胤密胤兩大君ニ謁シ奉リ歸郡在番ノ方ヨリ三郡受取上ヨリ下一圖
ニ愁眉ヲ開キ玉フ再三郡ヲ興シタルハ元老門馬甚右衛門經親カ働キ誠ニ忠義ノ俊士ト謂ツベシ義胤ノ婦人人質トシテ大倉ヨリ
直クニ江府ニ到リ他郡ニ立退タル諸士小高へ追々歸還國替ノ節志ナク見捨奉ル者共或ハ切腹或ハ追掛打殺サレ罪科ニヲヨフ三
郡ニ散在シタル者折節大倉江府へ到テ兩將ノ御安否伺奉シ者ハ御惠ヲ蒙ル爰ニ密胤ノ御供十六人ノ内志賀久内ハ亡父縫殿助標
葉郡長塚ニ小知ヲ以テ居住誤リノ夏アリ改易ニ及鈴木金兵衛是モ親ノ代知行ヲ召離サル久内金兵衛兩人熊川御晝休ノ所ニ走著
御勘氣御免ニ於テハ今度ノ御供仕舊恩ヲ報シ奉ルヘシ如何ヤウニモ輕キ勤仕ヲ願奉ルト也兩人妻子有之ヤト御尋金兵衛ハ獨身
久内ハ妻子アリ然者金兵衛ヲ召連ラレ久内ハ志シハ深切ナカラ用捨スヘキヨシ仰出サル久内熊川ヨリ立歸リ妻ニ暇ヲトラセ共
夜岩城領廣野ノ御旅宿ニ追ツキ其趣ヲ言上甚右衛門感激則密胤へ達上シ供奉ヲ許シ玉フ江府御滯府中勤仕御本國ノ御時御一家
老臣マテ先知ヲ減シ玉フニ門馬甚右衛門ニハ今度ノ御褒美トシテ加増百五十石賜リ先知合テ七百八十二石門馬吉右衛門ニ五十
石加増ニテ是モ先知合テ百十四石餘其外モ加増褒美アリ志賀久内鈴木金兵衛ニハ新知五十石宛賜ル此子孫元和中連判ノ訴訟人

數ニ加リ家絶ス小人矢内小知ヲ給リ侍ニ召立ラルヘキト君命アリ矢内冥加至極ナカラ賤キ身ニテ侍ノ格式不存寄トテ辭退所存
モコレアルニヨリ黃金ヲ給ハル坊主祖榮如眞モ御恩澤アリサテ藤野宗右衛門殿ハ元和元年大阪役ノ時無促ニテ供奉同十二月廿
七日知行千石拜領其以來密胤尙御懇意ナリ嶋田治兵衛殿後號以栢其御子彈正利政後號剛也父子共ニ密胤他ニ異ナル御入魂谷中ノ瑞林寺
御旅館ノ時住寺ノ兒姓花井門十郎常陸浪人須藤嘉助十三才御本國ニ於テハ召抱ラルヘキト住寺ニ御契約ニヨリ召連ラレ牛越ニ還
郷シ玉フ右兩人遠國者ニテ因ナシ泉藤右衛門ニ仰テ門十郎ニ苗字ヲ遣シ一類分ニ致スヘシ岡田八兵衛ハ嘉助ニ苗字ヲ讓リ親類
分ニナスヘシ門十郎ハ泉縫殿助嘉助ハ岡田藏人ト改段々恩録ヲ賜リ縫殿ハ八百石ノ分限トナリ二代老臣職ヲ勤藏人ハ加増ニ
テ二百石ノ身上後實子ナク岡田八兵衛弟木幡嘉左衛門二男ヲ養子トシテ家ヲ繼シム是ヲ半右衛門ト云

(三春大倉御移住付蒲生氏之事)

義胤得替ニ遇セラレ蒲生源左衛門郷成ヲ御頼大倉古館ノ下山際ニ別墅アリ此地ニ移シ奉ル于今御居所ノ跡如ト成有之供奉ノ面々其外御跡
ヨリ來越ノ侍近郷ニ差置郷成萬事深切ヲ盡シ家人村越右馬丞御用ノ爲トテ附順ス折々御相手ニモ召出サル郷成ノ主將蒲生飛
驒守氏郷ハ其前伊勢國松坂ヲ領シ松坂少將ト稱ス天正十八年七月關白秀吉公ヨリ奥州會津ヲ賜リ文祿四年二月七日氏郷京都
ニ於テ病死時ニ嫡子鶴千代十三歲會津百萬石ヲ賜リ羽柴藤三郎秀行ト改飛驒守ニ任セラレ慶長元年從四位下侍從ニ昇進母堂
ハ信長ノ御息女也秀吉公氏郷ノ後室ヲ召出サレ度ヨシ仰ナリシニ此命ニ從ハス髮ヲ切貞女ヲ立玉フ秀吉大ニ立腹秀行處替ニ
テ所領十八萬石ニ減シ下野國宇都宮へ移サル同三年八月十八日秀吉公薨去御齡數六十三御子秀頼七歲ニテ關白ヲ繼中將殿ト
號シ奉ル慶長六年ノ春蒲生秀行へ本國會津六十萬石ヲ賜リ下野國宇津宮ヨリ移玉フ秀行ハ家康公ノ御婿ナリ此時蒲生源左衛
門四萬五千石ニテ三春守山ノ城代トナル翌年義胤得替六月ヨリ十月迄彼地ニ住居シ郷成ヲ憑玉フ猶御入魂ナリシニ郷成同十
四年及改易其由緣ハ岡半兵衛重政トテ津川城二萬石ヲ領シ秀行老臣出頭人ナリ郷成ト重政近年中惡ク一家中ノ侍郷成方重政
方ト二ツニ分レリ重政無双ノ出頭ナレハ南山城代小倉作左衛門九千石井苗代城代關十兵衛七千五百石分限郷成伊南城代蒲生彦太

夫九千石等浪人トナル郷成倍ス不足出來終ニ浪士トナリ此時村越右馬丞ハ相馬ニ來リ身上ヲ頼奉ル義胤扶助シ宇多郡小泉村ノ内小豆知ニ於テ廿五貫稱號松同十七年五月秀行朝臣平ト成三十歳ニテ卒ス嫡男千代丸十歳會津六十萬石賜リ松平下野守忠郷ト號シ重テ宰相ニ被任秀行歿後ニ岡半兵衛政悪事露顯シ同類改易其後浦生源左衛門ヲ召返サレ前ノ如ク三春ヲ賜ル郷成配所ヨリ引移ス時道中ニテ病死コレニ依テ嫡子源三郎郷喜三萬石二男源兵衛郷家ニ一萬二千石賜リ源三郎ヲ源左衛門ト改村越右馬丞モ古主ノ歸郷ニヨツテ義胤ヨリ暇ヲ取テ大倉ニ歸ル寛永四年正月會津宰相忠郷逝去繼胤ナク六十萬石召上ラレ舍弟松平中務太輔忠知其頃出羽國上ノ山四萬石ヲ領ス忠知伊勢國松山並本領日野廿四萬石拜領浦生ノ譜代召俱シ松山へ入部寛永十一年八月忠知不幸ニシテ京都ニ於テ病死嗣子ナク家斷絶此時浦生源左衛門亦浪人村越右馬丞嫡男右馬助モ農民ト成其子孫代々民間ニ零干大倉村ニ往義胤御還郡ノ時賜リシ具足双刀所持近世大倉火災ノ時具足品々燒失于今双刀ト器財等ハ少々殘レリト云

其所テ此得替ノ時當領三郡内ハ暗夜ノ燈火ノ消ヘタル如ク悲歎ノ聲路頭ニ滿チ從士ノ妻女ハ勿論百姓町人ノ下々ニ至ル迄皆髻ヲ切り其村所ノ神社佛堂ニ奉納シ又一七日ノ斷食籠ヲナン御家ノ回復ヲ祈願シ社家寺院ハ妙見三社ヲ始メ其所ノ神社佛堂ニ於テ祈禱絶ス是又御家ノ回復ヲ祈ラレタリトソ奥相 秘傳

又本領安堵ノ事ニ付伊達政宗斡旋スル所アリト左ノ如ク藩翰譜ニ見エ而シ此事相馬文書ニ見エス

斯て關が原の戦ひをはり天下悉く平らきて相馬既に所帯を沒收せられ家亡ふべきに極まる政宗徳川殿に訟へ申けるは相馬ただだにも政宗が年來の敵なり夫に上杉石田等に組したるが一定に候はんには政宗渠が爲に討るべき時至て候ひしに君の仰蒙てはせ下るよしを聞てたちまちに古き怨を忘れ新しき恩をほとして候ひきは偏に彼が野心をさしはさまざりし故にあらずや且つは又累代弓箭の家此時に至て永く斷絶すべき事誠に不便の至なり只然るべくは渠が本領安堵の事御許を蒙らばやと折にふれて度々なげきたりしかは其事となく年月經て本領を給ひけり云々

而シテ義胤公ニハ慶長七年十月以降殆ト御隱居ノ姿トナリ表向ハ利胤公御名代トシテ執行ハレタリ慶長八年牛越城ヨリ小高城復歸同十六年十二月小高城ヨリ直ニ標葉郡泉田村ニ御隱居元泉田氏ノ壘ニ居館セラル寛永二丑年九月十日利胤公逝去家督大膳

亮義胤幼年ニ付御後見被仰付同三年寅六月泉田ヨリ中村城ニ御徙リ同年十月被任ニ諸大夫ニ義胤君御守立表向御用御勤十ヶ年同十二年十一月十六日行年八十八ニテ中村城ニ於テ卒去

長州 義胤 公 遺 事

寛永十二年ノ夏長州義胤中村へ御下向大膳亮義胤十六歳ニテ同年八月中村へ始テ御下向ナリ同年ノ冬長州義胤病惱重ク逼迫ナリキ霜月頃ハ御存命無頼誰々モ奉見御臨終ノ一兩日前ニ家中ノ諸士上下ニ今般ノ御名殘可被仰トテ物ニカキ乘セラレ御寢所ヨリ表へ出給フ勿論御扶持賜ル程ノ者ハ膝ヲ突キ合セテ御臺所迄滿々テ並居大膳亮殿モ御出坐也長州平臥御聲モ出侍ラサリシカハ富田將監主繼トテ其比親近ノ老士成ヲ申次ニテ諸士ニ被仰下シハ各々曾祖父親父其子ニ至ル迄既ニ四五代ニ近ク狎侍レハ累年ノ親睦又遠キハ年々苦戰ノ忠誠忘ルルコトナシ今更及末期其名殘雖惜老惱窮リヌレハ無其甲斐是全ク老死ヲ愁身命ヲ惜ニ非ス只諸士上下ノ親睦タルコトヲ感シ思也扱大膳亮若年ナレハ各上一同ニ志念凝シテ守立何事ニヨラス一切ノ事ニ於テ大膳亮爲ニ能様ニト而已評議穿鑿スベシ又聊諫言ノ箇條アリ各是ヲ承リ置若違背ノ事有ラバ能々可諫是則累世君臣ノ親愛譜代ノ盟約何ソ捨ンヤト也扱諫言ヲ讀聞セ給ヒ主繼讀之其箇條ニ曰ク

- 一 幾度登城スト雖トモ始メテノ御禮ノ様ニ可愼事
 - 一 弓馬者侍ノ嗜所讀書者諸用之本四物一闕テハ末ノ不足タルベシ
 - 一 内ノ者ニ耻デヨ
- 右三箇條ハ常ニ可心得也須更モ不可忘失是ハ義胤前篇在江戸ノ時石川十太夫ヲ御使ニテ此三箇條諫言シ玉フ也今又三ヶ條及末期諸家中ニ義胤ノ御前ニテ被仰出事御恩慮有ベシ又大膳亮近習小姓等又諸侍自近ク仕ル時可心得事
- 一 行義等不可亂萬稽古ノ時別ノ雜談無用也讀書勤學ノ時ハ下々好々ノ書物等披見セハ末ノ用ニ立ベシ
 - 一 奉公ノ儀可心懸玉人ノ爲身ノ爲ナルベシ生ヲ受ル者古ノ無キコトハ有聞敷ナリ

一 主人ト雜談ノ時ハ其意乘テ卑キ詞不可出世間ノ咄等分別致可及挨拶事
右上下各常々可覺悟也

右簡條逐一讀マセ簡條文理ヲ御詞ニテ委悉ニ被仰聞現在ノ名殘是迄成トテ爲入給ケリ此仰又ハ御病體ノ様ヲ奉見テハ鬼神ト云
ヘトモ強氣移ラヌ事ヤ可有況人情ヲヤ老タルモ若キモ悲歎ノ淚ヲサヘ難カリシ扱一兩日退テ霜月十六日御行年八十八歳ニテ火
ノ滅ユルガ如ク卒去シ給ヘリ導師ハ同慶禪寺現住骨嚴長哲和尚也(茶話)(以下略)

編者曰 蒼霄公ハ戰國ノ時ニ生レ玉ヒ其封土敵國ノ間ニ交リ十六歳ノ時ヨリ戰場ニ立テ殊ニ伊達政宗ノ如キ南奥ノ地ニアリ
テハ蘆名二階堂二本松始石川白川大内淺川高玉等ノ諸族奥郡ニアリテハ大崎葛西ヲ始メ咸兵ヲ構ヒ討亡サレサルハナキ強敵
ト有餘年ニ亙リ日夜爭鬪セシト雖文武兼備指揮其道ニ叶ヒ可親ハ則親ミ可爭ハ則爭ヒ遂ニ嘗テ祖先ヲ辱シメス國ヲ全フシ
請老而致仕ス其後二照公基國ヲ繼キ玉フト雖トモ在世ノ年月淺シ又臺命アリ巴陵公ヲ補導シ政事諄々トシ倦ミ玉ハス漸ク顧
命ノ今ニ至ル迄義氣著明深切ナル事幸ニ此手澤新ナルヲ以テ當世ノ名將タル事ヲ見ルベシ

十二代 利胤公 幼名虎王丸 初三胤又密胤 大膳大夫 領地 如先代外ニ江戸櫻田犬塚平左衛門屋敷拜領

父 義胤嫡男母深谷左衛門大夫義景女 奉仕 家康秀忠家光三將軍

誕生 天正九己年小高城ニ生ル 治世 二十四年寛永二丑年九月十日中村城ニ於卒去

家督 慶長七年寅十月以來父義胤名代勤仕家 法諱 二照院殿日璨泉公大居士

督年月不詳 廟所 小高山同慶寺

叙爵 同年十二月十八日叙從四位下任大膳大夫

慶長元年十六歳ニシテ加冠三胤ト稱ス伏見城ニ於テ始テ太閤秀吉公ニ謁シ大膳亮ト稱ス
公ハ母堂ト共ニ久シク京千本松ノ邸ニアリシカ同年小高ニ下向時ニ石田三成餞別ニ其頃ノ名僧南化和尚ヲシテ相馬虎王ト云文
字ヲ句ノ頭ニ置テ望マレタル一詩ニ征矢ヲ添ヘテ參セ給フ

其詩ニ曰 相逢多少廣曠緣 馬蹄隔國地兼天 虎不得千里歸去 王土逼留既五年

同年三胤公會津ノ城主菅名三浦介盛隆ノ息女ヲ娶ル

盛隆男子ナク女子二人嫡女ニ佐竹常陸介義重ノ二男平四郎義廣ヲ婿養子トシ菅名家ヲ繼シム後ニ菅名修理太夫盛重ト改ム天
正十七年六月五日伊達左京太夫政宗ト合戰盛重敗軍會津城没落佐竹ノ領常州江戸崎ニ退居其時彼地ヨリ二女ヲ御婚姻故ニ江
戸崎御前ト稱ス

同六年五月十五日同御前牛越城ニ於早生十七歳同七年五月三胤公父義胤公ト共ニ國替ノ難ニ遇セラレ武江ニ出府委悉ノ訟ニ依
テ同年十月家康秀忠兩公ヨリ舊領三郡前ノ如ク安堵ノ命ヲ蒙リ牛越ニ御歸城明細ハ義胤ノ條ニアリ此時名ヲ密胤ト改ム程ナク參府ノ時秀
忠公ノ御前ニ徵テ土屋民部少輔利直同腹妹ノ利直ハ出頭 近臣也實ハ岡田大和守元次女越後少將忠輝公ノ御母公於茶阿御方 花井氏ノ女御養女ニナ
サレ江城二ノ丸ニ御住居御養育是ヲ將軍御主ニナラセラレ入輿アルヘキノ旨上意ニテ同年十二月日限 不知御婚禮長松院殿御執事土井大

炊頭利勝御輿渡シ利胤御手ヲ轅ニ掛ケラレ御旗本姓名 不知貝桶ヲ渡サル島田彈正利政受之其頃江府ニ官舎ノ地ナク櫻田ニ於テ犬塚
平右衛門ノ屋敷ヲ借地トシ主殿ヲ修造シ入輿ヲ受ク同月十八日從四位下ニ叙セラレ大膳大夫ト號ス是ヨリ御前近ク眷遇渥シ同
月秀忠公ヨリ手箱一通及屏風一雙ヲ賜ル同月密胤公土井利勝ノ利字ヲ請受利胤ト改ム翌八年家康公ノ御築法ニテ櫻田宅地ヲ拜
領ス犬塚氏ニハ 替地ヲ賜ル同年秀忠公ヨリ利胤領地ハ奥州邊鄙也江戸近郡所替ノ御沙汰アリト利勝ヨリ傳達ニツキ利胤公即答ニ曰

所替ハ家ノ面目不可過之本望ノ至リ雖然奥州ハ文治五年頼朝卿藤原泰衡征伐ノ時相馬次郎師常軍功ヲ竭シ其後泰衡郎等蜂起
ニヨツテ再奥州ニ到テ戰功ヲ勵シ其忠賞トシテ恩賜ノ地也今己ニ四百餘年ノ舊領ナリ是故ニ郡邑ノ士民共ニ舊好ノ親ミ深ク
況今般兩大君ヨリ本國安堵ノ上意ヲ蒙リ子々孫々マテモ御仁恩誠ニソレ義トメ難忘モノアリ是ノ故ニ士ハ申スニ不及彼ノ舊
好ノ親ミ深キ農商ノ族マテモ事アル時ハ此累代ノ舊地ヲ安ニスル公恩報酬ノ爲ニハ相共ニ忠誠ヲ擢ンスヘキ義氣ヲ含メリ願
クハ御前ヨロシク依頼萬々ト

利勝此旨趣ヲ承知アテ則チ言上秀忠公ノ曰舊領ノ地誠ニ有由強テ移スヘカラス奥州ハ相馬氏永代ノ領地也此上ハ利胤江府往還

ノ節放鷹ヲ可許ト台命アリ慶長八年牛越城ヲ不吉トシテ再小高城ニ徙ル同年江戸御城御普請ニ付人夫五百人指出ス同年御領分
中一里塚ヲ築ク同九年ヨリ旅行ニ鷹ヲスヘ狗ヲヒカセ玉フ昌胤ノ代元祿四年マテ如斯同十年御城御普請ニ付人夫五百人登ル同十一年江戸御
城御堀御普請大名十五人被仰付此方ヨリ千石夫五百人被差出奉行門馬源左衛門同十二年江戸御城石垣御普請人夫五百人被差出
同年家康公駿府城ニ御移リ同十四年五月利胤公駿府ニ到リ御日見別テ親懇ノ嚴命ヲ承御蓋ヲ頂戴同年下總之銚子口御普請ニ付
千石夫差出ス同年永樂錢通用止同十六亥年七月木幡勘解由奉行トナシ中村城御普請造營取付同年十二月二日成就利胤公中村ニ
轉城義胤公ハ小高ヨリ直ニ標葉郡泉田村ニ御隱居御付高同郡泉田高瀬欄鹽室原各村ノ内三千石此時中村ニ侍屋敷割立是迄在住
ノ館主大身共ニ屋敷ヲ與ヘ城下ニ徙サレ又義胤公隨付トシ泉田ニ移サルアリテ家中ニ手ニ分ル

此時小高妙見宮中村ニ造宮 此年七月 皇居御造營費中ヘ役銀二貫八百四十三匁上納

慶長十八丑年ヨリ三郡内散在ノ給人ヘ高百石ニ付金三兩内外役金向五ヶ年間借上被仰出同十九寅年冬將軍大坂御陣從軍被仰付
其時武者奉行ニ木幡勘解由旗奉行ニ下浦修理持筒奉行ニ中村助右衛門ヲ以テ之ニ當テ木幡因幡ヲ中村城代ニ差置キ利胤公ハ弟
及胤ト俱ニ士卒若干ヲ率キテ十月中村御城ヲ發シ十一月十七日ヨリ對陣酒井左衛門尉家次ノ手ニ被屬十二月廿二日依御和睦御
暇ニヨリ歸城元和元年三月將軍家再ヒ大坂御進發ノ御觸有之利胤公再ヒ出陣途次於駿府御發病立ツ不能此事上聞ニ達シ父義
胤出陣ノ命アリ乃チ急使ヲ以テ命令ヲ義胤公ニ傳フ義胤公四月泉田ヨリ直ニ出陣江府ニ至リ二男左近及胤三男越中久胤十六歳ヲ
江府ヨリ相俱セラル此時義胤六十悦玉フ事限リナク近習ノ者ニ御意アリシハ

我壯年の砌伊達と排戦ふと雖私の諍論にして世に知る人なしあたを朽果んと是のみ残念なりしに斯大變出來て然も天下
分け目の御合戦に將軍の御味方して討死せん事老後の大幸何事か是にしかん枯木に花咲くと云へるは斯事社云はん御喜限り
なく諸士に仰渡されしは此度の參陣は天下の取合なれば定て旗頭有て其手に屬するにこそ有らん何れにせよ虎口一ツはいか
てか乗取うて有べき我今老果て死せん事を悔の各も老後斯こそあらしめ誰か百年の齡を保たん相構て何れも涼しき討死すべ
しとの御誕なりしと也

斯テ義胤公ニハ五月九日江州草津ニ到着五月七日大坂落城ノ由聞及醍醐ニ宿陣佐竹義宣ヲ以テ遠路ノ爲遲參之事情ヲ老中ニ申
告ス此時利胤公亦病輕キ爲メ上京シタルヲ以テ父子四人ニ條城ニテ家康秀忠ノ兩公ニ謁見何等御答ナク首尾悉ク相濟御暇下サ
レ早速歸國

一 元和二年正月御謠初ノ時御蓋臺ヲ獻ス其ノ禮今ニ至
在任ノ給人城番ヲ不勤ノ侍ニ慶長十八年ヨリ元和三年迄五ヶ年之間役金如左

- 一 大坂御陣ノ時知行高十石ニ付一分百石ニ付金二兩二分二度掛
- 一 中村城門扉等ノ普請入用破損修覆毎年
- 一 年中二度參勤駄賃錢等十石ニ付一貫文百石ニ付十貫文二度掛
- 一 知行百石ニ付金三兩一分定役追テ二兩二分増掛外右之頃百石ノ知行物成出金十兩ノ内役金收納餘計無之家族相續巨叶右免
許ノ儀度々訴訟

元和三巳年在郷給人五百八十三人連判ヲ以テ役金御免之願相濟不申候ハミ知行差上可申訴訟ニ付願通知行御取上御暇也訴訟ニ
不加者三百五十人餘御疑有之者三十石ハ七石廿五石ハ五石位御殘御減知
元和五年巳未六月秀忠御上洛大膳大夫利胤供奉族館宇治梶庄兵衛宅
御上洛供奉御定書左之通

條々

- 一 今度御供之時不可脇道並町通り家ノ際左右ヲ除可供奉事
- 一 喧嘩口論火事其外如何様之儀雖爲出來番頭組頭之爲無下知其身之事者勿論下々ニ至迄不可出之若於津背之族可爲曲事
- 一 路次中御着座之刻馬ヨリ下リ馬ハ其所ニ置供ノ者ヲ通シ其次ニ馬ヲ通シ其後諸道ヲ可通事
- 一 御着座ノ時當番ノ外不可御供事

- 一 目付之面々並番頭奉行之儀者不及沙汰警如何様之者申ト云トモ法度ノ旨不可違背事
 - 一 馬上之際召列ル内之者之事馬取二人各持一人草履取一人持鎗一本可召列若黨事
 - 一 騎馬ノ中へ乗替不可牽入但御用在之被召者之馬ハ可爲格別事
 - 一 組頭無之者之分へ仲ケ間トシテ定日行事ヲ可相詰殿中事
 - 一 供之時馬ノ口ヲトラセ並高聲スヘカラサル事
 - 一 諸道具入交不可通事
 - 一 於町通馬ノ口不可洗事馬ニ聲ヲ不可掛事
 - 一 小荷駄ハ右ノ方ヲ通スヘシ但山坂ニテハ小荷駄ヲ山ノ方ヘ付テ可通事
 - 一 御着座ノ時於町中笠頭巾ヲ可拔事
- 右之條々相背族於在之者爲過料銀一枚可出之若目付之者番頭奉行可出過料儀見遁聞遣於令用捨者銀二枚可出之者也

元和五年五月廿六日

元和六年江戶御普請ニ付材木献上同年諸大名御普請手傳被仰付利胤公大手御門石垣升形御普請御手傳同八戌年御領分御檢地一萬石之餘田有之依テ六萬石之高ニ御老中へ御願被置同年八月羽州龜ヶ崎御城在番被仰付

城主最上出羽守義光ノ嫡孫源五郎義俊^{五十}幼年タル故家臣共諍論ヲ仕出シ後ニハ家中二派ニ分家政治ラサルヲ上聞ニ達シ依テ裁斷有テ双方流非ニ處セラレ源五郎モ領知召上ラル、ニ付本多上野介正純永井右近太夫尙征奉行トシテ下向

利胤公ニハ坂田龜ヶ崎^{今松山}城受取ノ上意ニ付九月三日中村ヲ立四日ノ夜ハ野篠ト云所ニ宿シ玉ヒ五日ニハ上使ノ兩人白石ヨリ出馬ヲ待合セ對面有リ打連笹屋峠ヲ越ヘ關根ニ一宿翌日山形ヲ通り天童ニ宿テ其翌板敷ト云大山ヲ越ヘテ坂田ニ到着直ニ城ヲ受取在番セラル、ニ其月ノ内ニ酒井宮内太夫忠勝ヘ下サレシヲ以テ早速引渡玉フ

同國ノ内新庄ハ戸澤右京介政盛ニ本庄ハ六郷伊賀守政勝ニ上ノ山ハ松平丹後守重忠坂上山形ハ鳥居右京介政盛ニ各分割下サ

レタリ

元和九年癸亥七月台徳院殿大猷院殿兩大君御上洛利胤公再供奉於京都旅館太秦村ノ福祥寺也 此時ノ從者員數日祿等未考 御條目如前寛永元甲子年江戶御普請千石夫出サル場所人夫員數不詳奉行岡田半左衛門半杭吉兵衛

却説利胤公ニハ江府參勤ノ内ヨリ病惱醫療數ヲ盡サセ給ヘシカドモ無快驗シテ歸郡シ給ヒ尙々補養雖不怠漸々重病ト成テ寛永二年九月十日中村城ニ於逝去行年四十五歲

遺事

或時江城ニ於テ秀忠公ノ御前ニ召テ御盃ヲ賜ル是時伊達政宗モ同席ナリ利胤盃ヲ政宗ヘト上意アリ畏テ中座ヲ退去シ利勝ヘ申シテ曰上意違背恐雖多愚父長門守政宗トハ故有テ不和ナリ因テ政宗ヘ勸盃ノ義上意トイヘトモ了簡ニ叵及旨ヲ述フ依之利勝其申スベキヲモフシテ御前無事相濟メリ此事秀忠公其不和ヲ知ラサルニハアラス利胤ヲ試玉フナント云イ傳フ 奥相秘鑑

又藩翰譜ニハ慶長七八年ノ頃カ政宗ハ井伊掃部頭直孝ヲ媒ニテ利胤ニ中直リセントシケレトモ利胤聞テ我家既ニ伊達殿ノ芳志ニ依テ本領ヲ安堵スト雖モ累代ノ敵國私ニ中直リスベキ事ニノラストテ中直リセサントソ云々トアリ

- 十三代 義胤公 幼名荒之助 大膳亮
- 御父 利胤長男 御母岡田山城守元次女
- 領地 如先代御傳領知行高六萬石ニ定マル
- 奉仕 將軍家光公
- 誕生 元和六年庚申二月
- 御治世 二十七年 慶安四年辛卯三月五日於江戶卒去法諱
- 家督 寛永二年乙丑十一月御家督^{于時}六歲
- 叙爵 寛永十三年子十二月 巴陵院殿月海霜劔大居士御廟所同慶寺

公ハ御幼年ニテ御家督ニ付寛永三寅年六月祖父長門守義胤公御後見被仰付泉田ヨリ中村ニ御移住同年十月彼任諸大夫寛永六巳年正月江戶西ノ丸石垣御普御手傳其節又六萬石之訟上達自今六萬石之高被仰付候間今度之御普請本役高ニテ可被相勤旨御達有之六萬石之御知行ニ定右御普請出人六百人同七年黒木村諏訪御修覆同八未年四月仙臺之境論濟御勝利同年五月宇多郡坪田村

八幡宮殿破壞ニ付新ニ御造營同九申年正月秀忠公薨去御遺物銀五百枚拜領同年四月虎之助様初テ日光御社參同九月重陽ノ吳服初テ御献上同十四年正月臺德院御法事御勤番同年二月朔日大名旗本軍役定被仰出即如左

一萬石馬上	十騎	二萬石同	二十騎	三萬石同	三十騎
四萬石同	四十騎	五萬石同	七十騎	六萬石同	九十騎
七萬石同	百騎	八萬石同	百三十騎	九萬石同	百五十騎
十萬石同	百七十騎	但千石ヨリ段々御定			

同年六月將軍御上洛御留守江戶四ヶ所御番被仰付寛永十一年戊三月御領分中海道並松植ニテ四月仙臺ト境論起ル同年五月御馬献上同年六月十八日將軍家光御上洛大膳亮義胤公供奉ノ節御定書如左

御條目

- 一 今度供奉之行列可守所定ノ次第若前後ヲミタル事於有之者可爲曲事
- 一 喧嘩口論堅制禁之警如何様ノ子細有之ト云共後日於江戶可及沙汰若違犯之輩ハ不論理非双方共ニ可誅罰候於殿中令出來ハ其一坐トシテ可相計町中並供奉ノ道中ニ於テ有之ハ其所ニ有合者可沙汰之
- 一 物頭ノ下知ナクテ猥ニ懸合ノ輩可爲曲事萬一令荷擔ハ其科可重於本人事
- 一 旅館並其町中ニ於テ自然火事出來之時ハ兼而相定置候輩其外當番ノ者殿中へ參上スヘシ其余ハ宿所ニ有之而番頭組頭目附ノ輩ノ差圖ニ任スヘシ下々ニ至迄一切火本へ不可馳集事
- 一 供奉中人返之儀ハ停止之訖但其科ノ者ハ爲格之間番頭組頭相斷可受差圖組頭無之者ハ目附ノ輩エ可相談私トシテ出通ハ可爲曲事
- 一 詰番不參ノ輩可改易之遲參之者可爲過怠事
- 一 殿中番ノ次第於江戶所定ノコトクタルベシ若相背族在之ハ可爲曲事

- 一 萬事法度之旨番頭組頭並目附之輩諸奉行入相斷候處違背之族有之者急度可言上下々至迄奉行入相談之上隨科之輕重或死罪或過怠タルベシ殊ニヨリ主人モ可爲過怠事
- 一 法度違背之族番頭組頭並目附之者見遁聞遁族令用捨ハ其列トシテ可言上於不申上ハ警後日ニ相聞ルト云共可爲曲事
- 一 何事ニヨラス令徒黨令一味之儀堅停止事
- 一 萬事ニ付不行儀ノ輩可爲曲事
- 一 舟渡山坂ニ於テ不難濫様ニ先次第可相越小荷駄ハ右之方ヲ可通但山坂ニテハ山ノ方ヘ付テ可通候其所番ノ者得差圖不致混亂可相通候猥之輩可爲曲事
- 一 押買押賣並狼籍スベカラス若違犯ノ輩ハ於其場可爲死罪其上事ニヨリ主人ハ可爲過怠事
- 一 猥不可伐採竹木事 附作モノ場ニ馬ヲ放置ヘカラス令違背ハ可爲曲事
- 一 博奕諸勝負彌堅停止之事
- 一 供奉之時不可脇道家之際左右ヲ除可供奉違背之輩アラハ可爲過怠事
- 一 御着坐之時供奉之輩馬ヨリ不下シテ直ニ旅宿へ乘入ノ輩可爲過怠事 附御着座之時馬ヨリ下リ馬ハ其所ニ置下々ヲ通スベシ其次馬並持鎗ヲ通之後諸道具ヲ通ベシ違背ノ輩ハ又可爲過怠事
- 一 組頭無之輩ハ仲ケ聞トシテ一人宛殿中ニ可相談事
- 一 諸道具入交不可通交
- 一 自然宿札削之族並宿賃不出之者可爲過怠事
- 一 右之條々可相守之萬一違犯之輩有之ハ六人之内當番並目附之當番可言之隨科之輕重或死罪流罪改易或可爲過怠之事(奥相秘鑑)
- 一 寛永十一年六月十八日 御 黑 印
- 一 御上洛供奉ノ時軍役ニ應シ御定ノ人數一萬石十五騎從者皆ニ行ニ列ス大膳大夫利胤七十騎御相列ニ行左右ヲ行御双列ハ御

定ノ人數ヨリ十五騎多シ御家七十騎ニテ行伍ノ長短見苦敷他家ハ定式人數ノ内病人故障アレハ大事ノ供奉不人數ニテハ如何ト餘計ノ騎馬アリ諸家トモニ如斯依之其後元和九年御上洛供奉御在番共ニ定義ヨリ騎馬多ク餘計ヲ召連ラル(上同)而シテ今回御上洛義胤公供奉御供連ハ軍役定發表後ナルヲ其定義ニヨリタルコトト知ル別ニ記シナシ
寛永十一年閏七月武州川越御在番被仰付三萬石御役高五十三騎當年ヨリ初銚初雁御献上同月江戸御城石垣御手傳同十二年三月川越城御引渡

當城主先ニ堀田加賀守正盛居城明地トナリシヲ以テ義胤公在番被仰付後松平伊豆守信綱此地拜領ニ付引渡歸府セララル
同年六月諸大名一年代リ參勤被仰付同年十一月十六日祖父義胤公御遠行寛永十三年四月江戸赤坂一ヶ谷牛込小石川御堀御普請御手傳三萬石半高役同年九月太田村別所妙見宮御造營同年十二月六日朝鮮人來朝ニ付武州品川晝餐應被仰付首尾相濟翌六日歸府 十二月六日朝鮮ノ信使江府到着ニ付義胤公及織田左衛門佐長政品川驛ニ於テ晝ノ饗應執行スヘキ旨上意ニヨリ五日前ヨリ品川工相詰用意アリ入用ノ金銀ハ公儀ヨリ支出六日晝ノ饗應ハ七五三ノ膳部何モ公卿也上官へ信使副使從事官三員也此三使ハ乘輿也其外ハ右三使ノ騎馬也上馬中馬ノ差別有テ次第ヲ分テリ都合二百人ノ内也乘馬ハ諸大名役高ニ應シテ之ヲ出ス行列ハ清道ノ二字ヲ書タル旗ヲ眞先ニ立テ其外旗鉞數多シ路次音樂ニテ行列ヲ調フ珍敷見物也此時朝鮮國王ヨリ鐘一ツ日光山東照大權現ノ社頭へ獻ス云々(中村記)

同十四年五月月中村御城御書院繪出來狩野右京へ黃金五枚被成下同年十月中村時之鐘始ル同十一月義胤公御領分中御境御見分同年十二月天草一揆ニ付寺澤兵庫頭エ御使者佐藤丹波ヲ以テ金子千兩被遣(寺澤家十三萬石)同十五年二月廿七日天草落城四月寺澤様御減知ニ付奥様へ爲御賄料六百石御附高此姫利胤公御長女 寛永十六卯年三郡大檢地御執行高九萬三千三百石同十七辰年七月生駒壹岐守家來小野木重左衛門御屋敷ニテ御預リ同廿六日切腹被仰付御檢使甲斐喜右衛門入來介錯小野田七郎左衛門同月松平石見守殿家老小河四郎右衛門御預八月中村エ被指下於中村三十人扶持被下同年十二月櫻田御屋敷エ御數寄屋出來御茶器重キ品々御心掛其節尻フクラノ御茶入千五百兩ニテ御調同十九年五月御譜代大名參勤交代之御番被仰付同八月月中村妙見社御造替御取付翌

年八月御成就九月八町堀御屋敷御求此年天下大飢饉(後傳云古己午飢饉是ナリ) 同年諸國萬民困究之段達上聞國主領主ヨリ御惠ミノ段被仰出 編者曰フ此飢饉ニ於ケル當領ノ慘狀御手宛ノ次第記録見ヘス唯口碑ノ傳フル所古へ己午ノ飢饉ニハ屋根繩ヲ取り粉ニ製シ食物トナシ又子持女ノ寢疊ヲ煎シツメ鹽ヲ取りタリト云フ
同廿年二月モンエンケイノ御掛物御調へ代金七十五枚 但小判五百三十五兩銀三十匁ト有之候得ハ五百六十三兩三十匁ニ成ル(編者モンエンケイイナル物不知) 同廿年五月當國安達郡二本松城御在番四萬石ノ役高八十三騎臺命ニヨリ勤番同年七月丹羽右京大夫光重白河ヨリ轉封ニ付引渡中村御歸城 當城ハ會津城主加藤嘉明ノ男明成ノ屬城ナリシカ故アリ寛永廿年五月城地支配悉ク返上ノ爲在番被仰付 正保元申年中村小書院建正保二四年二月玉野境道法改被仰出同年四月三春城在番被仰付同月廿五日中村出城三春城番勤仕同年八月常州宍戸ヨリ秋田河内守本知移封ニ付同月九日中村歸城

當城ハ寛永五年松下石見守重綱二本松ヨリ移リ居城タリ重綱狂感露顯シ改易セラレ義胤公在番
同年十月寺澤様亂心御千代方御戻同四年郷村帳被差出 高六萬千七百八十七石外新田高一萬八千六百三十五石
慶安元年 春中ヨリ三春ト論山始ル同年十一月御領分中繪圖指出候時八萬石取高御願被置同二年正月大坂城御加番被仰付此時義胤公御在府ノ折タルヲ以テ早打ニテ國元ヨリ人數ヲ呼ヒ同月廿九日惣人數千八百四十七人ニテ江戸表出馬二月十五日大坂着同十六日城内ニ入土屋民部少輔利直ト交代加番玉造口市正曲輪ト云所勤番此時城代ハ稻葉攝津守城番ハ保科彈正百騎衆ノ組頭ハ田中主殿稻垣若狭守也同勤加番ハ西郷孫六也八ヶ月勤番首尾能相濟歸府セラル但加番ハ半ヶ年三萬石ノ物成ヲ下シ賜ルヘキニ奥州ヨリ遠境ノ參勤殊ニ急ノ催促太儀タルトノ御事ニテ三萬石ノ物成一ヶ年分恩賜有リト云慶安三寅年三月内々御願ニテ江戸紅葉山石垣御普請御手傳石垣七百六十三坪土手百五十二坪人夫六人之積增加八百餘人ニテ御普請成就奉行家老熊川左衛門副奉行堀内半右衛門稻葉八太夫村田與左衛門外小奉行同年閏十月御家中ニ御惠被仰出不身上者八十四人御貸金三千五百十七兩二分同年西丸御普請ニ付疊表三百枚御献上同年長柄者百五十八人御抱掃除者トシテ被召出同四年二月廿二日義胤例ナラヌ眞瀬養安院ノ療養ト雖モ御容體日々ニ重ク醫師數輩參聚シ療術ヲ盡シ有驗ノ高僧陰陽ノ博士種々ノ懇祈慈救延命ノ法ヲ致セト

モ其驗シナク中村ヨリハ早馬飛檄ノ到ル事絡繹トシテ櫛ノ齒ヲ引ニ異ナラス諸役人近習遠士ニ至ルマテ毎日毎夜五人十人到着御機嫌ヲ伺奉ル次第ニ身體御衰然レトモ精神亂レ玉ハス三月三日ノ朝御家門方並ニ家人ニ命告シ御遺言書左ノ如シ

拙者存命之通ニ萬事奉頼候 彌家立申候様ニ奉頼候以上 三月三日 大膳

一門中 佐竹修理大夫様 内藤志摩守様 神尾備前守様 同 仁兵衛様 土屋民部正様

同 飛驒守様 同 但馬守様 同 三之助様 同 兵部少様 同 出雲守様

神尾主水様 池田帶刀様 同 内膳様 荒木十左衛門様

御書置 一 今度養子別而取立相馬之家久敷様可申事 一 我等存命之通萬事可申付候

一 長松院殿宗秀院於龜何茂存命之通可申候以上珍重 三月三日 大膳

家老中

御養子土屋民部少輔利直ノ次男式部直方ヲ御願ノ趣内藤志摩守忠重御執事エ達セラレ各御承知忠重ヨリ家臣泉縫殿助ヲ召テ御納得ノ次第ヲ傳達義胤公三月三日ニ逝去繼胤願ニヨツテ五日逝去ト廣メ玉フ此日老臣愁訴ノ書付ヲ以テ言上時ノ御執事松平伊豆守信綱阿部豊後守忠秋阿部對馬守重次堀田加賀守正盛也

言上 書 御老中様へ家來共可申上大膳亮義胤遺言之覺

一 大膳亮儀幼少より親之跡職無相違被仰付誠以冥加至極奉存如何様なる御奉公と茂仕度與常覺悟ニ御座候所不意し煩而相果御奉公不仕別テ無念奉存候

一 大膳亮家三拾代餘相續仕來候所只今實子無之名字斷絶迷惑存候付土屋民部少輔二番子養子仕度旨御老中様申上置候彌其段願申候得ト申置候

一 相馬少身御座候得共先祖ヨリ代々隣郡ノ境目堅固仕度々之敵對茂越度無御座諸侍諸百姓至迄重代相傳之者共ニ御座候其上代々之墳墓茂領内ニ有之事情得者今度子孫斷絶先祖之亡魂迄可致迷惑候拙者仕たる御奉公ハ無御座候得共偏奉仰御慈悲候

間相馬名字之相續被仰付於被下候者累代之家人共御厚恩重疊奉存子々孫々迄可致忠勤由申置候

右之通御老中様ニ申上候様與大膳亮申置候大膳亮子孫無御座候得共家來諸侍諸百姓重代之主從之好身只今斷絶仕候事別而無計方仕合ニ御座候偏奉仰廣大之御慈悲候間民部少輔二番子名跡被仰付被下候は難有可奉存候以上

卯三月五日 起請文前書之段

一 相馬跡式御仕置不被仰付内相馬之在番仕候義家老共申談萬事ニ付御公儀第一ニ奉存晝夜無油斷念ヲ入可致勤仕候尤相組ニ侍共茂可申渡事 付私ニ如何様之趣遺恨御座候共相馬御仕置仰出無御座内一圓ニ申出間敷事

一 組中之侍自然徒黨仕對 御公儀非儀之企仕候者於有之者全依怙最眞不仕承届候子細不殘心底相馬家老共急度可申談候事 付同組中より之音信物何ニテ茂受用申間敷事

一 大膳亮兼而申付置來候如く諸事法度之品々毛頭違背仕間敷候其上作法猥なる事無之様組中堅可申渡候若相背者於在之ハ不殘心底有體相馬家老共迄可申事 付大膳亮跡迄茂筋目相違無御座様萬事之義可仕候事

右條々一事たりといふとも於相背者 此末罰文

將軍ノ御制法末期ノ養子被相建間敷トノ御定ナレハ相馬三郡士民安堵ナク況其頃 家光公御不例上聞ニ達セラレ難ク同年四月廿日御他界御中陰御用不弁八月十八日 家綱公八歳ノ御時將軍宣下其後モ何レノ御沙汰ナク中村ニハ老臣岡田監物熊川左衛門江府ニハ泉縫殿助御留主居藤田佐左衛門小組頭役立野市郎右衛門十月ニ至リ御執事エ江戶誥合ノ家臣亦訴狀ヲ呈上 其文曰

相馬大膳亮病中ニ申置候者幼少之時分親之跡職無相違被仰付難有仕合奉存候間如何様之御奉公を茂仕度と數年存候處ニ不慮之煩相果候事無念存候私仕たる御奉公ハ無御座候得共從元祖只今迄三十一代相續仕候家之儀候間養子之事御老中申上置候

家中之者共茂左様ニ存彌御訴訟申上候様と申候重代之家中町人百姓迄名跡絶候事迷惑可仕候間御慈悲ニ名字相續被仰付於被下者難有可奉存候右之通大膳亮申置候間乍憚言上仕候委細之儀は大膳亮存生之内以書物申上候品々罷出申上度奉存候得共御手透無御座由及承候間只今迄退引仕候以上

十月 相馬大膳亮内 泉 縫殿助成信判 藤田佐左衛門胤近判 立野市郎右衛門胤安判

覺

一 相馬之御仕置仰出無御座内自然侍足輕中間並町人百姓以下不届なる者於有御座者何茂立合徒者に相極申に於ては科之輕重により死罪あるいは領内を追拂あるいは籠舎任せ大膳亮存生之時申付置來候仕置之通に可申付哉得御意候御事
一 簡様申上候儀は相馬城之番仕置等先以私共に被仰付候間申上候若重科小科之者有之共只今其前々のことく仕置申付候儀不罷成候といつれの者も存候者自然いたつらものも可有御座かと存得御煮候御事

十月

相馬大膳亮内 泉 縫殿助 熊川左衛門

同年十二月十一日殿中ニ於テ諸大名へ仰渡サル趣御家人ノ面々御先代五十歳ヨリ内ニテモ及末期養子ノ願御立ナキ御定ノ處當御代ニ至リ五十歳ヨリ内ノ養子ハ其筋目ニヨツテ跡式御立玉ハルヘキノ由御老中傳達相馬三郡ノ士民久家ノ斷絶惑果タル時節台命ヲ承リ先安堵ノ肩ヲ開ク 義胤御遺蹟郷士並社僧目安之事

中村ニ於テ在郷居住ノ侍八十七人^{古給} 眞言宗三十七ヶ寺其内長命寺大聖寺遍照寺各^{十五ヶ} 山伏社人等連判ヲ以テ主將ノ遺跡相馬主計嫡子熊之助筋目タルノ間願ヒ奉ルノヨシ目安ヲ調郷士十五人百姓江戸ニ到テ翌年正月御執事酒井讚岐守忠勝ニ達之趣 乍恐以書付申上候事

一 相馬之儀者桓武天皇五代將門平親王以來當大膳亮迄三十余代奥州知行仕事は余代與及承申候然者先年關ヶ原御合戰之砌上方一とうに被仰付江戸ニ而權現様嶋田意伯を被爲召相馬之儀は仙臺伊達仙道岩城四ヶ所之戰之時も小身ニ而候得共數度之戰ニ終に相馬一度も越度なき所長門守手柄ニ被思食候間今度之義は御免被成相馬を長門守父子ニ如前世之被仰付候間以來之義ふかく御奉公可仕候御當家御代次第仙臺六十萬石之不相替中者長門守血筋ニ代々可被仰付由御意被成下候處侍百姓町人出家迄右之御一言を于今迄難有奉存候筋目を被思召分相馬之跡式被仰付被下候者齊可奉存事

一 大膳亮去々春江戸へ被罷上候刻主計子熊之助を養子ニ可仕之旨被申出候於江戸も右之段一門の方へ申きかせ候然所ニ大膳母長松院を神尾備前殿御頼ニ而我等孫之義は其方ためにも甥孫ニ而候間大膳養子ニ被致候様ニ被申くれ〳〵得無御申候付其旨母被申候へは大膳被申候は右より如申主計世粹熊之助血筋ニ御座候間共通ニ相極候他名は成間敷由被申切候事

一 主計粹熊之助儀は大膳亮養ニ仕度由神尾備前殿より頼御老中迄被申上候得共大膳存生之内御城之御帳ニ迄御留候様ニ相馬相聞申候大膳死去之後他名ニ罷成候儀いかゞと奉存候大膳相馬を罷立候前年寄たる藤田佐左衛門與申者ニ於相馬熊之助養子ニ可任由被申渡候大膳つほねにも共通ニ御座候此段下々及承申候事

右之通血筋ニ跡式被仰付於被下は相馬三郡之上下共々乍恐不淺可奉存候天下御せいひつの刻可申上義ニ無御座候得共自然如何様之義御座候共主計父子ニ存寄一命を捨御忠節可仕事うたかい有御座間舖候罷上御訴訟可申儀御座候得共大勢罷上候義如何と思召をはゞかり乍恐以加判を申上候相馬と申處は侍之一類百姓共にも入交り時々仕合次第に御座候依然さかめ前世戰時も數多百姓之中侍與抽籠を合高名仕境目に首を埋申候事仙臺伊達仙道岩城隣國之侍衆年寄たる衆は可被存知候於御尋者可被申上候以上

慶安五年正月吉日

在郷侍八十七人姓名連 判(三百餘人古給人之内)

讚 岐 守 様 御當番御披露

謹而奉捧目安之事

夫相馬之家之事者桓武天皇より以來數代之後胤相馬長門守義胤嫡子前相馬大膳大夫利胤妹岩城忠次郎後室佐竹修理大夫母弟相馬左近及胤弟相馬越中直胤死去此四人は一腹一生ニ而御座候左近及胤子共相馬主計清胤粹同熊之助より相續申候事
一 大膳亮寅三月江戸へ罷登之刻藤田佐左衛門申者ニ申付主計方へ被申渡候ハ其方子養子ニ可仕候間圍繞渴仰候間長生可被申候今度江戸登候ハ、御老中様へ右之段御訴訟可申上被申候由及承知候事
一 去々年御當地へ大膳參着仕母被申候ハ主計粹熊之助を養子ニ可仕と相馬ニ而親も其旨を申渡罷登候今度右之通御訴訟可申

上候間左様御心得候様と被申候其以後大膳病中母被申様神尾備前頼申候ハ我等孫ハ其方のため茂甥孫而候間大膳養子被致候様我等申吳候得との事候如何と御座候得共大膳亮右より申通熊之助ハ父之血筋御座候間他名ハ成間布由被申切候得共母度々達而被申候故其間養子義遲々仕候其刻熊之助儀御老中様迄被申上御城之御帳迄付御座候由及承候得共其以後違却仕末後之遺言之様可被思左候へ共左様にて無御座候其上相馬而大膳つほねも熊之助義養子可仕旨被申候と及承候事家中之侍百姓町人出家山伏道俗男女至迄大膳亮被存入候處尤至極御座候と悦罷在候所相馬跡目他名を御立被下候様と熊川左京門泉縫殿助兩人之者共頻御訴訟申上候由申來候條相馬郡中之侍ハ不及申百姓町人奴卑雜人迄大驚相馬血筋之打續たる主計悴熊之助罷成候様と諸神諸佛祈を掛申候相馬跡目を被仰付被下候者士農工商之者共輕一命可致忠勤事御疑ハ有之間敷事其所謂ハ奥仙道之境目之地候得者前方之御世ハ此申上る者共も兩所之境目戰之時或得勝利或打死爲仕者共之末孫御座候由古き年寄共申置候夏

一 右之段御訴訟爲可申上侍十五人百姓數多罷上り永々江戸罷在候處熊川左京門泉縫殿助兩人之謀計ニ而侍百姓皆々相下し其中百姓等七八人留置重而立野市郎右エ門を下し大膳亮右被申候儀何茂被申上候ハ、相馬跡目被付間敷候間必々其儀堅中間敷由申付在々迄茂觸を廻し候

一 先年關ヶ原時分相馬長門守同大膳兩人相馬之義ハ代々手柄之家也就中長門守儀數ヶ度御手柄御存知被成其上被思召候子細在之付相馬を無相違被仰付候間以來左様存ふかく御奉公可守旨權現様嶋田以伯被仰付相馬父子之者可申渡之旨被爲成御意候由相馬三郡之侍ハ不及申町人民百姓迄御知せに參かり年寄たる者若き者申傳何有茂奉存候事

一 送葬之時分茂イハイを相馬筋目之主計持申候間大膳亮存生之内熊之助養子可仕由主計方へ堅被申渡候其意と存候所以後他名を御訴訟申上候事非義成事と奉存候事

一 大膳亮娘お龜義佐竹修理大夫殿惣領之御子息へ堅縁釣申組れ候而大膳亮被相果後誓養子御訴訟申上義大膳相定申義違事いかニ自由之至奉存候

一 去春より御訴訟之爲江戸誥置し候百姓之者共泉縫殿助熊川右原門申付候様ハ御公儀罷出ル度々熊之助親子之事申出候者相馬之跡目被仰付間鋪候間必不可申出と百姓共之口を閉只相馬之跡目御立被下候様と斗可申上候此儀相違仕候ハ、可行死罪之由申付候間筋目之儀をハ一言も不申出罷歸候由及承候事

一 泉縫殿助江戸ヨリ罷下候而ふもと侍ハ不及申在々所々之給人共觸狀を廻し日限を定親子有者ハ親子共十五以後七十以前一人不缺參候様と被申付候然間老若共或ハ茶引坊主座掃除坊主至迄皆々神明被申付候事

起請文之趣

一 大膳如存生之時分申付奉公無相違可致勤仕事

一 跡目不被仰付内喧花口論仕間鋪事

一 大膳亮如被申置候土屋式部少跡目於被仰付子者々孫々迄奉公可仕事

右之旨相心得牛玉寶印裏各血判仕候得與被申付候譜代相傳之筋目を捨當座之邪氣を心掛る者は十人之内外其外七八百人も可有之候か正路之筋目をふくミ申全自身ヨリ之業而ハ無御座候と心中ニ何茂觀念仕候と及承候事

一 相馬郡中之者共筋目之熊之助御訴訟申度と朝暮念願仕候間愚僧共餘不便、存乍恐以書面奉言上候同拙僧共同意諸神諸佛掛諸願朝夕祈申候願ハ以御慈悲熊之助被仰付於被下者可奉拜仕事御疑ハ御座有間敷候以上

慶安五年辰正月十二日

讚岐守様 誰ニても御披露

在郷寺共三十七ヶ寺

山伏四人神主五人

相馬眞言本寺

長命寺

大聖寺

遍照寺

御執事酒井讚岐守忠勝エ右ノ目安ヲ捧依テ熊川左衛門泉縫殿介連判ノ頭人ニ言曰筋目ノ正統ヲ申出ル事理リナカラ相馬主計ノ父左近及胤ハ其始御兒姓ニテ後御膳番ヲ勤仕其中惡事多ク立置ル儀成カタク自殺ト御訟檮原村ニ押籠玉フニヨリ及胤ノ子孫ハ無キ道理也大膳亮義胤ノ命ヲ以テ主計ヲ召出サル然ルニ熊之助ヲ申立ルニ於テハ御家立カダシ殊ニ今度五十歳以下ノ末期ノ養子ノ願品ニヨツテ跡式相續ノ上意アリ必其旨趣相止ベント言シ鎮ル内同二月八日遺言ノ如ク土屋式部ニ城地俸祿不異賜リ大膳

亮義胤一女於龜有之ノ由上聞ニ達シ幸ニ式部ニ娶ベシト台命ヲ御執事傳達誠ニ一家ノ大幸三郡ノ士民安堵ノ至リ一女ニ配シ聿
養子末期ノ願ハ成カタク上ヨリ仰ヲ以テ血筋ノ相繼偏ニ松平信綱内藤忠重會談ニヨツテナリ追テ酒井忠勝ノ亭ヘ目安ノ人々ヲ
召テ相馬家幕府ノ釣命ニテ遺跡相立ラレ其方共願ハ血筋ヲ以テ遺跡相續ト願奉ル大膳亮一女ヲ式部ニ娶スヘキヨシ仰ヲ蒙リ大
望相叶悉クノ安堵也相馬熊之助ヲ申立ルトイヘトモ上ノ御存知ナキ筋目ノ者也此上ハ式部ニ對シ忠心ヲ專要ト御演達其上忠勝
ヨリ家臣ニ目安訴訟ノ僧俗上ヨリ撈倒モナシ其沙汰ニ及フベカラストナリ御家ハ建武三年北畠中納言顯家ノ爲小高落城同四年
相馬松鶴丸胤頼武功ヲ以テ小高城ヲ尊氏公ヨリ拜領斷絶ノ舊領ヲ興シ慶長七年前義胤利胤父子國替ノ難ニアハセラレ三郡沒收
ノ時モ大權現ノ嚴命ニテ本國シ玉フ亦大膳亮義胤末期ノ養嗣將軍御代替ノ御定新ニシテ相續御家ノ危難ノカレ玉フ事誠ニ天運
ノ到處鎮守妙見ノ加護顯然ニシテ御子孫繁榮煥萬々歳ナラト云々義胤公發病以下條
頃總テ與相秘鑑

義胤公遺績

從ニ松平右衛門佐忠之御進物之事 大膳亮義胤筑前福岡城主松平右衛門佐忠之本姓
黒田 無二ノ御入魂江府櫻田屋敷隣單當屋
敷表門ハ北方今ノ裏門ノ所裏門ハ表門ノ所也忠行ノ屋敷ト向合或時忠之無髮ノ小童ニ刀ヲ持セ供ノ侍三人連ラレ黒縮緬ノ丸頭
巾ヲ御冠忍ノ體ニテ裏門ヨリ御入義胤如例早速面接アリ忠之ノ曰貴方ト別テノ好ニヨツテ此克ヲ告知ス即刻私宅へ兼テ出入ノ
仁來テ我レヲ重キ方ト言合謀叛ヲ企ルヨシ世上ノ沙汰アリト異見ス然レハ貴公モ此事聞及玉フカ其人ニ對シ自分モ某逆心所存
ノ者ト存スルヤ言出シタル方ハ兼日中惡キ大名ナルヘシ重テ其趣キ言スニ於テハ覺悟致スヘシト呵歸ス也義胤ニハ如何御了簡
カ隔意アラハ心友ノ道ニアラス御思慮ヲ承タキト也義胤御答ニ御忿言理ナリ貴前ハ世上ニテ知仁勇ノ武將ト沙汰アリ愚案ヲ以
テ存スルニ一應ニ信スヘカラス諸侯ノ中御心腹ヲハカリ世間ノ取沙汰トシテ手寄ノ仁ニ傳ヘテ心底ヲ監察シ其機ヲ見テ好ミヲ
深クスル爲カ亦縁者ノ望カ一方ニ取受カタシ諫言ノ人御惡ムヘキニモアラス心直ニ御爲ヲ存スル故ナリ輕薄シテ當座ノ機嫌ヲ
トリ身ヲ立ン事ヲ工夫スル者ハ多諫ル者ハ少カルヘシト義胤ノ御答話ヲ忠之感激有テソレヨリ猶入魂シ玉フト也亦或時半キト
養ト云者双方御相手ニ出入ス忠之ノ仰ニ相馬殿へ何ソ送進ノ品ヲ心懸ルトイヘトモ其品未思付同クハ御望ニ任セ度トナリト養

來テ此趣意ヲ演述ス義胤忠之ノ御懇情不淺然者筑前細工ノ半弓ヲ申受タキト則ト養忠之へ達シ在城福岡ニテ出來半弓拾張コレ
ヲ進セラル義胤喜悅ト養ヲ以テ先ツ一應ノ禮謝アリサテ半弓ヲ望玉フ事ハ昔時射術ハ半弓ナリ騎戰馬上ノ弓ハ半弓ニアラサレ
ハ叶カタシ今犬追物ニモ前後左右ノ射手ハ半弓ナリト云長キ弓ヲ馬上テ半弓ノ如ク一ハイニヒキミチテハ弦ハツル、カ弓折ヘ
シ然レハ益ナシ異國ノ弓ハ七十間ニテ的ヲ射日本ハ漸ク十三間十五間ヲ限ル是弓ノ製作アシキ故ナルカ元ヨリ矢ノ製作モアシ
カルベシ射方モ大キニチカフナリ古流ハ弓ノホ短ク弓ヲフセテ射ル當世ノ的弓ハ射方ノ見事ヲ貴テ大兵ノ大弓ヲ引ヲ以テ分
ノアツキヲ好トホコノ長キヲ望ト云近世ノ射手モ半弓ハ弓勢強ク今時堂前ノ射手ヲ至極トスル夏ハ關白秀次ヨリ始ル忠之送進
ノ半弓今更傳來亦足輕善用ノ羽織百人分紺地ニコクモチノ紋ヲ付テ忠之ヨリ進セラレ今ニアリ(以下略ス)
與相
秘鑑

義胤公遺事條々

- 一 慶安四年卯三月三日公ハ三十二歳ニテ逝去御遺書ニヨリ家中百石以上ニ限り黃金拾兩ツ、以下段々次第ヲ以テ御遺金被下
在郷給人足輕等ニ至ル迄高百石ニ付五兩ノ積ニテ是又御遺金ヲ被成下是即御自筆ノ遺書ナリト云
- 一 公ハ元和三年給人連判訴訟五百八十三人放免ノ次第老職等ノ話ヲ聞キ昔ヨリ累代ノ給人殊ニ亂世ノ砌リ一命ヲ抛而忠節之
者共ヲ如何ニ困究ノ上ニ候得ハ迎無體ニ知行ヲ召放シ百姓トナシ流浪致サセ申候事遺憾ニ思召何卒我治世ノ内右ノ者共ノ
子孫ニ小知成共御返知之思召頻ニ御座候得共寛永十一年以來各御在番等公役多キ故放免ノ給人召返ノ事差置候内御逝去
- 一 公ハ善人ニシテ名將ノ器備リト世間ニ取沙汰有レハ各大小名求得テ親ミ寄給ヘリ夫カ故ニヤ櫻田御屋敷ニ寄屋御造營貴重
ナル茶器等備置カレ各候伯間交際ノ用意察スル足ル
- 一 公ハ生得柔和純直ニテ君臣和融殊ニ以テ家中ヲ大切ニ憐愍シ給ヒ民ヲ撫ル御志深カリシカハ將器備リ先主ニモ耻玉フヘカ
ラスト世間ニ取沙汰有レハ上々ノ御方ハ不及申諸士町人等迄存知テ御尊高カリシト云
- 一 公ノ逝去三郡中訃音傳ハルヤ諸士上下町人百姓奴婢等ニ至ル迄惜ミ慕ヒ奉事云モ更ナリ遺骸中村ニ下シ御送葬ノ時會葬者

皆其場ニ於テ誓ヲ押切衷心ヨリ哀悼ノ意ヲ表シ小人等ハ小泉ニ小屋ヲ掛ケ念佛ヲ唱ヒ申居候由

斯テ中村ニ於テ一七日ノ法事終リ御靈骨ハ同慶寺御靈屋ニ納ム此時御忌中御法事ノ内ニ家臣金澤忠兵衛殉死追腹ス其云處

義胤公ニハ世ニ明君ト仰カレ給ヒシニ御逝去ノ砌追腹スル者一人モナクテハ御名ヲ汚スニ似タリ又我先祖ハ祖美濃迄ニ

十代君命依テ討死セリ今ハ安靜ノ御代ナレハ御馬ノ先ニ於テ討死スヘキ期ナシセメテ追腹シテ先祖討死ノ數ニ加ハリ明

君ノ御名ヲモ輝サントテ追腹セシト云ヘリ遺跡ハ養子ニ給フ 編者曰 御先代中殉死アリシヲ聞カス獨此君公ニ限ルカ

又家臣等出金シテ新鐘ヲ巴陵院ニ獻ス希世ノ仁君タルコト察スル餘アリ

一 公ハ二照公ノ嫡子也十歳ノ時御近習ノ者ニ御意アリシハ人ノ噂ヲ吟味ナシニ言フ者ハ頼ム處ナシ此者アツテモヨシナクテ

モヨシ唯人數迄也摠メ善モ惡クモ口利モノハ奥深キ智慧ハアルマシキ也假令手柄有トモ物ノ頭ニハ成間敷也ト言イ玉イシ

ト也(此事和論語ニ載アリ)

一 公御秘藏ノ小鼓アリ平日箱ニ入レ御座ノ間御床ヘ置カル然ルニ小性共ノ所爲ニヤ打毀テ不知體ニテ元ノ如ク箱ニ入レ置タ

リ其後御打可被遊トテ御取出シナサレタルニ破レタリシヲ何共御意ナク御床ヘ被差置程經テ御納戸ヘ入レヨトハカリ被仰

付其後御糺モナカリシトソ

一 往年三春城御在番仰付ラレシ時老臣何某了簡ニテ御供足輕ノ者撰人ニテ御馬先ヘ召連ラレ可然ノ旨申上ケルニ其撰ヒノコ

シハ何ニナサン人ハ捨テヌモノナリト有ケルトソ

一 或時庭ニ裁置玉フ蘭ノ葉忽凋ミタリアヤシク思召葉ヲ手執ラセ玉ヘハ何者ノ所爲ニヤ根ヲ堀取テ葉ハカリヲ殘シヲキタル

ナリ兼テ御鐘愛ナリシカトモ何ノ御糺モナカリシトソ

一 義胤公江戸御在府ノ時小性中小性ヘ御意ナサレケルハ一年詰ハ各大義ナレハ半年代リニ各仰付ラルヘキトナリ然ルニ何モ

一同申上ケルハ此義實ニ迷惑ノ御意ナリ假令幾年ナリトモ御在府ノ中ハ御奉公仕度申上タリカ、ル君臣間故公御行ナレハ

御歸ノ時長屋ヨリイツシモ御立寄御屋形ヘ出夜中何時ニテモ御目見仕リシトナリ

一 慶安二年正月秋田俊季ニ代リ急ニ大坂御加番ノ上意アリ其登リノ前方江戸ニ於テ内藤志摩守殿(神尾備前守殿是ハ長松院

殿弟義胤トハ叔父ナリ)江戸町奉行也此兩殿義胤ノ家老岡田八兵衛熊川左衛門ニ被仰シハ此度始テ上方ヘ御奉公其上大事

ノ勤番ナレハ尋常ノ勤仕ニハ不可似慎ム上ニモ猶可慎事也家中ノ上下モ主人ノ爲身ノ爲ナレハ譜代ノ甲斐ニハ律義專制法

ヲ可守兎角誠教ノ證跡ナク唯口ニテ云合ルハ油斷有モノナレハ上下心膽ニ納ル様誓詞ヲ被申付ヨ度々大坂城番勤仕物馴タ

ル面々サヘ其時ニ改メ誓詞ヲ被申付ト被仰ケレバ兩人申上ルハ御意畏入存ル内々私式迄左様存含テ御意窺奉ラント御次テ

相待所ニ被仰下事幸ナリ御前ニテ誓詞簡條御案文申請ソト申上ル御兩殿最ナリト御意ニテ誓詞ノ前書ヲ認メ熊野ノ牛王ヲ

繼添タリ兩殿被仰ハ大勢ナレハ各判形ハ唯無用指血計リ洒カセヨト也則義胤ニ持參シ兩殿ノ音旨私ノ存寄具ニ申上ル義胤

宣ハ兩殿ノ仰先番ノ人々誓詞被申付タル事耳ニ觸タリ尤僞ナシ家中老士各同意是又勿論也然レトモ我家中ハ他家不可準其

故ハ三郡ノ士民男女共ニ累世譜代ノ者ナレハ一人トシテ吾不自愛ト云コトナシ而ルニ士民何ソ吾ヲ疎略ニ思コト有シヤ簡

様ノ時誓詞血判ヲ申付ルハ世間ノ家中並ノコトナリ何ヲカ譜代ノ規模トセン譜代ノ親愛ヲ云ントナラハ此時ナリ若其懇念

ヲ忘失シテ怯テ背カシ者ハ誓詞有ルモ甲斐アルベカラズ夫ハ天罪ナレハ云ニ足ラサル程ニ誓詞ヲハ申付ベカラズ兩殿ヘモ

重テ此旨ヲ以テ申分ケヨ只制禁スル所ノ簡條計ヲ諸士ニ申渡カ又家中ノ面々下々ヘモ申付ヨト申セト也重胤モ長貞モ今更

御意ヲ承リ驚感シ侍リ全ク愚意ニ不存寄所也トテ退出ス則諸士召集仰ノ旨ヲ申聞セ制禁ノ簡條ヲ被申渡シカハ老若承知致

シ扱モ々々難有思召入トテ老士杯ハ感涙ヲ流シケリ行程遼遠ノ長途ナレハ侍ハ不及申下々夫丸等ニ至ル迄路傍巷衢ノ茶屋

ヘモノソキタル者ナク人々我ト慎ミ恐ケリ又大阪ニ八ヶ月勤番中所々見物望ノ者ハ許容有テ御暇賜リ城外ヘ優悠セシカト

モ上下物云トモ侍ラサレシ也其後兩殿御出ノ時誓詞ノ事申侍リシカバ扱モ々々若年ノ人ノ深キ慮哉トテ感給ヘリ義胤ノ此

仰漏聞ヘテ其頃江府ニテ美談ナリシトソ

其他公ノ遺續遺訓尙特筆スヘキ事多シト雖モ長文ニ亘ルヲ以テ茲ニ筆ヲ止ム

編者曰 巴陵公幼而公侯ノ職ニ備リ六萬石ヲ繼承シ知識才敏長而寬仁能愛人諸士戀々到後世モ不可忘ノ情アリ故ニ國富民殷ニ

シテ禮教東藩ニ盛ナルノミナラス數々ノ大命公役ヲ全シ殊ニ將帥ノ器ヲ有セシヲ以テ各侯伯大小ヲ論セス公ヲ慕ヘ親交常ニ絶スト云フ惜哉此明君壽ヲ保テ玉ヲ事僅三十二天何爲不遺此君歟

十四代 忠胤公 初 勝胤 幼名式部 長門守 田御屋敷へ御移于時十六歲

御父 御養父義胤實父上總國來里城主土屋民部 叙爵 承應元年十二月

少輔利直二男御養母内藤志摩守忠胤女御 領地 如先代

生母靈光院春日社司中東大膳女 奉仕 家綱將軍

誕生 寛永十四年來里城ニ生ル 御治世 廿二年 延寶元癸丑年十一月二日御年三十七歲ニ

家督 承應元辰年二月八日義胤公遺跡繼承御願 卒去法諱廣德院殿方山貞義大居士御廟所同慶寺

之通御許可同月十三日御繼目御禮相濟櫻

承應元年辰十二月爲御在城御見分三十日御暇ニテ中村ニ始テ御入部同月巳陵院様御遺物來國光御刀御献上但寛永十五寅年十月金廿五枚ニテ御買上同二己年四月巳陵院客殿方丈庫裏衆寮山門大門共ニ寺中御普請成就惣士寄進鐘一個架之同年五月米澤領境論玉野村百姓目安公儀へ捧之同十一月高野山巳陵院へ御宿坊御證文被相渡同三年五月米澤ノ境論御勝利御裁決ヲ受ク明曆元未年二月御家中黒地日ノ丸伴指物之儀被御付御小姓中小姓ニハ仕立被相渡預之同年四月會所御作事出來始テ別ニ政廳ヲ設ク同年九月同慶寺客殿並御位牌堂御造營當暮ヨリ御家中御奉公金上置之高百石ニ付金一兩ツツ段々百石廿兩納同年萬年山長松寺建立諸士講學ノ寺院トス同年古升相止今升ニ成古升一升ハ今升一升ニ合同二年申四月寺澤中禪寺御造替一山不殘御修覆同年七月祿取士並在郷給人へ知行指紙被下又御扶持方始ル同年ヨリ四斗俵ヲ三斗二入ニ直ル同年大檢地御着手明細ハ稅制卷ニアリ三年ニテ完成ス同年ヨリ於會所評定始ル同年御領分中錢九十六文ヲ長百文ニ極通用ス同年御年貢收納高十一萬九千二百一俵同叔御圍高四萬二千七百二俵

編者曰ク從來家中ノ祿給其高所有ノ村方百姓ヨリ各之ヲ徵收セン處當年ヨリ之ヲ更正シ領中平均免ニヨリ其高ニ應シ藏前給

與トナリシヲ以テ始テ領中ノ收納米ノ數ヲ見ルニ至レリ

明曆三酉年正月櫻田御屋敷類燒御家傳來之御道具器類多ク燒失右ニ付銀二百三十貫目御貸付年賦上納三月御家中百石取五十人へ高五十石宛馬建料被下九月江戸御本丸御普請御手傳一萬石ニ付百人宛差出十月足輕大將長柄奉行御定同年御下リヨリ如先例常州森山迄御鷹一居犬二疋鷹師御指被相出萬治元戌年正月祿取侍在郷給人御朱印被下同年十月江戸御門御普請御手傳金千八百二兩差出ス當年ヨリ廿八石以上侍祿給藏前ニ直リ廿七石以下地方ニテ當年エリ檢見入始但明曆二年トモアリ同二亥年二月自今御譜代並ニ被蒙 仰帝鑑之間御詰 同年四月江戸麻布今井村御屋敷拜領同七月長松寺工撞鐘御納 但舊時鐘也 一昨年ヨリ當年迄六匁玉鐵砲七十五挺馬上筒百五十挺御買上代金百三十四兩三分餘當年ヨリ元和三年連判ニテ知行召上候者ノ子孫並先祖系圖髓成者勝手次第開發給知被御付但二三男又分流ノ者寛文二寅年六月家綱公品川御船遊供奉當年江戸ニテ二百匁玉國友張之鐵砲御買上追テ二百五十目ニ直ス五十目三十目十匁目鋼張鐵砲都合代百三十九兩二分同年二月百目三百目並十匁目八百挺當地ニテ張立内六百挺足輕渡ス同三卯年八月勝胤ヲ忠胤ト御改名同年九月蓮池御普請五日間ニテ御成就同四辰年正月十日當年ヨリ足輕共御年頭ニ火繩献上同年五月郷村高帳御差出高六萬石外三萬九千九百六十九石新田同年右ニ付六萬石御朱印始テ頂戴同年中村御城御普請御願同五己年二月梶井宮様御馳走被御付同年八月御野馬追エ大江又左門關八左衛門來ル同六年年中ノ郷野馬土手築立始ル同八年二月江戸櫻田御屋敷類燒三月麻布同上同月御領分中百姓騷動 右ニ付御貸糶無利息十ヶ年賦ニ御取被置候糶七萬四千五百八十一俵

右騷動百姓共訴訟ノ理由ハ

給人衆新地開發多ク相成候故山野ヲ作申候共春ノ削草仕所或ハ馬ヲ繫キ稻ヲ干場所無之迷惑致候ト申立依テ是ヨリ給人新地開發ハ高十石限リ被御付百姓ハ別ニ御咎無之御家中ニテ立野市郎右衛門五百石取澁川源左衛門二百石取草野七右衛門在郷給人ニテハ中村小泉彦兵衛泉田村寺嶋五郎兵衛代官手代各切腹被御付泉内藏助浪人ト根元物ナル 同日在郷給人中頭四組ヲ十六人ニナル同年八月貞胤公初テ將軍御目見同九月諸國大旱魃 十月大風雨 當年麻布御普請金二千

八百三十六兩同九酉年五月清水御殿建立六月蝦夷騷動同年御上屋敷長屋作事金七百十三兩同十戌年下御屋敷御普請金千六百廿三兩同年五月中村御城天守雷火ニテ焼失ス同十一月亥年二月天奏御馳走同年三月不明御門藥藏燒失延寶元丑十一月二日忠胤公御遠行明曆三酉年ヨリ延寶元丑年迄凡十七ヶ年之間御幕方遣越金二萬千四百四十四兩
編者曰 忠胤公ハ本藩中興ノ英主ニシテ御治績頗ル多ク其大要

- 一 左ノ方法ヲ以テ明曆ノ大檢地ヲ執行シ百姓ヲシテ徵租ノ均當負擔ノ輕減ヲ期セシ事
- 一 從來村位五等ヲ更ニ九等ニ分位セシ事
- 一 從來一坪ノ方尺六尺三寸ヲ六尺五寸ニ延ス事
- 一 地味不同ノ村方ハ更ニ分村シ各村位ヲ定メタル事(明細ハ稅制ノ卷ニアリ)
- 一 從來ノ徵租ハ常免常拂ヲ廢シ毎年檢見取り法ニ改メ年ノ豐凶ニヨリ徵租ノ免相ヲ定シコト
- 一 從來家中ノ給祿ハ其所有村方百姓ヨリ各自之徵收ヲ改メ皆官納セシメ其年領中均シ免ニヨリ廿八石以上藏前渡シニ改正セシ事
- 一 元和連判訴訟放免給人子孫先考ノ意ヲ繼キ開墾新知召立ヲ實施シ在住武門繁榮ヲ期シ併テ兵力ノ充實ヲ謀ラレタルコト
- 一 會所評定ヲ始政事ノ得失ヲ吟味セラレタル事

基業一

廣徳公ハ士屋氏ノ次子ニテ巴陵公ノ業ヲ嗣ギ御家ノ諸士ニ能儉約ヲ教ヘ不足ノ事ヲ不知シテ御身ノ費ヲ止メ民ニ取ル事ヲ輕クシ御領知ノ任置善ク往來ノ旅人モ其路ニ出シ事ヲ願ヘリ万治寛文ノ頃天下ニ四君子十善人アリ公其善ノ一人ナリ

十善

家中諸士教ニ能儉約ニ知レ足止其身費一民取輕領地仕置能願ニ旅人其道出一

謙遜二

廣徳公御在江戸ノ時井關玄悅御相手被 仰付御咄ノ序ニ御國ノ御仕置結構ナル被遊方ノ由世上ニテ唱ヘ候ト申上ルニ御意遊バサルルハ國ノ仕置ハ我不ニ自爲レ之家相ニ任セ置也夫ハ家老ノ善政ト可申ヤトアリ玄悅感入其御挨拶ノ思召カ賢君ト奉

存候世間ニテ御政事善ク唱ルモ理ノヨシ申上ル

一 御普請場へ御出ナサレシ時皆々躑躅笠ヲ脱ナトシケルヲ御覽ナサレ其事ニ及ハサル旨御意ナサレ其上御嘯ニハ往昔大關様ノ頃ニハ何方ヘナラセラルルニモ下下馬ヲモ不仕ヨシ我等座敷ニテ次ノ間へ出ルニモ、シシメ、ツクバイナトスルハ過ギタル事ナリトアリ

一 或年ノ七月同慶寺へ御佛參ノ節途中ニテ田村半兵衛ニ御逢ナサル半兵衛何方へ參リシヤトアリ同慶寺へ御佛參任リシ由申上ル歩行ニテ參リシヤト御尋子ナリ歩行ニテ參リシト申上ル御感心ナサレ我等モ徒行ニテ可詣ト御意ニテ其レヨリ御歩ナリ 謹 戒 三

一 御小性ノ者ニ御意有ケルハ汝等分ヲ知ルノ樂ミト云コトヲ知ルヤ我聞ク知分ノ樂ト云ハ我身ノ分ヲ知レハ樂ミ有ト云コト也昔或人末期ニ及ヒ兒輩ニ塗笠ヲ讓リタリ此ハ上ヲ見ルナトノ訓也實ニ面白キ事也上下各分限ヲ知テ今日ヲ勉メナハ樂シカルベシト御意ナリ

一 或時御寢所ノ柱ニ張付玉フ短尺ノ御歌
身の爲になす其善は善ならず 人の爲とて爲す善は善
ともすれば長門守に牽れつゝ 長門守に心ゆるすな

一 御奉公ヨリ外何ニテモ費ナルコト遊ハサル間敷ト御誓文ニテ被 仰出
一 明曆三酉年江戸大火比屋千軒焼亡ス 公開召サレ兼テ奢侈ノ諸大名此度ノ火車迷惑ナラン思ヘハ此火車世上ノ戒ナルヘシト御意ナリ

一 熊川左衛門村田與左衛門ニ御意遊サレケルハ前方ハ奥方ノ御心得アシク御如在ノ様ニ 思召也定テ下々苦勞ニ存ゼシナラシ我等事小身ナル土屋家ノ二男ニテ巴陵公ノ御遺跡ヲ繼グヨリ此ヲ思召シ合スレハ少シモ御如在遊サル事ニ非ス下々モ心安ク可存前方ハ男女ノ分チヲ思召ニヨリ御如在ナリシカド男女差別無之ト思召ス御心ヨリ御後悔ニ思召也簡様ニ仰セラレ

自ラノ御心ニモ末ハ知レヌ事、ソレハ其レニシテ箇様ニ仰聞サレナハ末々此言ヲ恥敷思召ス御心ニテ慎ニモナランカト仰セキカサルナリト御意ナリサレハ御一生御夫婦ノ中御睦シク男女ノ御子アマタ出生シ玉フ

麻布中屋敷ノ南ノ下リニ鍛冶屋有リ此鍛冶屋ヘムサト出入申間シク熊川左衛門札ヲ建置ケルニ御存知モナク折節鍛冶御見物ニトテ態々御出ナサレ此札ヲ御覽シテ法度ノ所ニハ誰モ出入ナランモノト御意ニテ直ニ御歸ナリ

御意ナサルハ前方小性共ナト呵タルコト多シ呵レハトボツキマハリ仕ハレスモノニテ實ニ不合點故ノ事也伯父ノ金森殿若キ時客アリ菓子ノ御所望ニ柿ヲ小性持出ルトテ懷ヨリ柿ヲ落シケル金森殿御呵ナサレ最前爲取タルヲ喰ヒモセドト仰セラル其小性家老ノ所ニ參リ全クノ仔細殿様我等耻ヲ御雪キ下サレ生々世々御恩身ニ餘リ申盡難シ然シムサキ事ヲ仕面目モナキ仕合切腹仕ル由言ケルヲ家老申ケルハ御恩報セント思ハ、生テ御恩ヲ報スベシト頻リニ止ケレトモ合點セス金森殿ヘ申上ケレハ兼テ魂ノ有リサウナル者ト思召ニ違ハス成程教訓イタシ候得トアリ漸々異見シテ止メケルカ其後奉公一入出精致セシヨシ總ジテ人ノ仕様此類ニ有タシト御意也

古歌ニ「人ハ堀人ハ石垣人ハ城情ハ味方欲ハ大敵」ト云フ哥アリ人ホト大切ナル物ハナシト御意也

江戸ニテ平日何ノ説モナクイカニモ物靜ナルニ御心掛強ク御奉公大切ニ思召サレシ故下々無油斷心掛ケル由

建徳公九歳ニ成玉フ時御定書アリ

定

一 晝ノ内三度手習一度ニ廿扁都合六十扁ナリ一度ニ六十扁書ク可ラス無據事有之ニライテハ二度ニハ不苦尤白紙ニハ二扁ヨリ多ク書ヘカラス毎日清書可仕者也

一 讀書ノ事大學一日ニ十行ツ、但文字ノ行リツ、カサル處ハ文字ノ數一日ニ百六十宛ヨミ可申者也

六月廿四日

右御自筆今馬場善左衛門家所持也

改 過 四

岡田監物亭へ被爲成ケル時御堀ニ鴨ノ居タルヲ御覽ナサレ御小性ニ被仰付飛礮ヲ御打セナサレハ御徒目附大悲山彌七村田與左衛門ノ袖ヲ曳テ御停止遊サル様申ケレハ與左衛門早速御前へ申上ル彌七申分尤ニ思召シ法度ヲ立ルモ我破ルモ我ニテハ諸人ノ法度立難シ必止候様ニ被 仰付

或時御山逐ノ節御意遊サレケルハ此道何者ニヨラス通ス間敷ト大悲山彌七ニ被仰付彌七長リ控居候折節家老岡部五郎左衛門馬上ニテ通り掛リケルニ彌七ハ御意ノ趣申達シ通シ不申五郎左衛門申候ハ其ハ人ニセヨルベシ此方御用ニテ通り候間不苦申候得共彌七通シ不申五郎左衛門立腹致シ強テ可通ト下馬致シ候得ハ彌七出向イ假令御家老ノ御用ニテモ通シ間敷ト杖ヲ道筋ヘ引渡シ此杖ヲ御越候得越サセ申事ニ無之ト刀ニソリ打テ見ヘ候得ハ五郎左衛門無是非脇道ヨリ出テ、通りタリ歸リテ後五郎左衛門村田與左衛門ヲ呼ヒ言候ハ彌七如此ノ致方申達ケルニ與左門承リ扱ハ御立腹ニ候ヤ御意ヲ背キ不申事ヲコソ御褒ナサルヘキ事ナレ御立腹其筋ニ非スト申ケレハ五郎左衛門聞テ御譜代ノ家士格別ナル事ノ由却テ感心致セシト也彌七カ性質凡此類也

御意ナサルハ左衛門半右衛門ナト咎ニ遭ヌハ危キ事也前方依怙ヲ思召事多ク有之主人タル者依怙ヲ思ヘハ下々モ依怙アルヘント也

一 木崎彌平治御徒士ノ時御數寄屋ノ庭ニ南天燭ヲ植エヨト御指圖アリシカ心得違有リ以テ外御腹立御手討ニモ可被遊程ノ御呵ナリ然ルニ間モナク御前へ召出サレ兼テノ御短氣ニテ御呵ナサレシ由仰譯ラル

一 或時御鷹野御出ノ節何ヤラ御氣碍ノ事アリ守屋圖書ヲ御呵也然ルニ御歸ノ時御自筆ノ御詠歌ヲ圖書ニ賜フ其御返歌申上候様仰出サル

我科を思ひやられて白雪の 今日の日影に打解ル哉

御返歌 歎かじな賢き君の爲ならば 身は海川に浮き沈むとも

御鷹野御召ノ爲ノ御小袖京都へ申遣シ染候様被仰出上手土門太夫承リ申付出来参リ候處絹ノ地合宜ク龍紋御小袖ニ違無之但御紋所少シウルミ見エタル計ナレハ無是非事ニテ御小袖箆筒へ入置タリ或時御出有之既ニ御草鞋被爲召時ニ掛リ藤崎左源太ニ御意被遊内々仰付ラレシ御注文ノ絹ノ御小袖上ル様ニ被仰付色々尋ネ候得共絹ト龍紋見分カタク延引ニ成リ殊ノ外御立腹ニテ左源太御手討ニモ可被遊ト御意ノ處草野五郎左衛門御鷹匠ニテ御庭へ詰居タルカ罷出申上ケルハ御大名ニ御似合不被遊御意御勿體モ無之由申上レハ御供ニ揃居タル者共何レモ胸ヲ冷シ居タリ何レトモ御意ハ無ク早速御出ニナリ御鷹野御機嫌能御歸ノ時分御草鞋御取ラセナサル節五郎左衛門へ今日御鐵炮ノ菱喰ヲ御手自成下サレ今朝ハイハレマジキコト申上シナト御懇ノ御意アリ

西内掃雪後彦左衛門ト改於御前御茶箆筒取仕回被 仰付節何か御氣障有之柄酌ヲ以御打ナサレ御立腹也掃雪早速御次へ下リ聲ヲ立テ、泣ク其頃心學ノ事流行心根ノ僉議アル時ニテ御役人中ヨリ掃雪ノ泣タルハ御打ナサレシヲ口惜ク泣タルヤト尋ケルニ全ク左様ニ無之唯今迄殊ノ外御機嫌克御意有之私一人ノ無調法ニテ如斯御機嫌ヲ損シ申ス事残念ニ存シ泣タリト申ス御役人ハ猶ウケガハス士トシテ打タレタルヲ泣タルハツノ事ト僉議再應ニ及ヘトモ最初ノ通り申拂ケレトモ御聞濟無之親類ノ熊清兵衛初何レモ内證ニテ申ケルハ御糺ノ通不申上ニハ親戚迄ノ難儀ナリ假令牢人仰付ラルトモ我等方ヨリ扶持方モ附候事上ノ御聞濟ノ通申上然ルベク是ハ親類中實ニ致ス由強テ申スニ付無是非合點シ各宜シク可被仰上申シタリ清兵衛始メ親類安堵シ右ノ成白地ニ申上御役人ヨリ御前ニ申上タルニ掃雪御呵ノ義御短慮故ト思召御後悔ナサレ候其仰セ譯ラレニ二人扶持方御足米下サル旨仰出サレ掃雪ハ云フニ不及親類難有安堵仕リシトナリ

聽言 五

一 承應二年御入國ノ當分西山福善院(長命院隱居所也富田五右衛門屋敷)ニ被爲入御意アリケルハ貴僧ハ當地ノ智識ノ由承リ及ヌ我等小身ノ家ヨリ出テ六萬石ノ國政ヲ司ランコト如何ノ心入ニテ宜キ哉ト御尋アリシニ國ノ仕置ハ家老ノ賢才ヲ撰テ御任セナサル事肝要也此上別意ナキ由申上ル御得心ニテ御歸ナリ

一 大角圓順ノ子供ヲ御家ノ御小性ニ召抱ヘラルル様ニ圓順ヨリ願申上ルサレトモ御譜代相應ノ者ヲ被指置召抱ラレンハ御家中ノヲモハク如何ニ思召ルレトモ圓順事虎千代様采女様御手習ノ御師匠ニテ願ノ筋無據思召レ詰合ノ御家老石川助左衛門直昌ヲ以テ評定ノ面々へ被仰聞各存寄可申上ノ旨御意アリ何レモ承知仕不苦由申上ル然レトモ御國許ノ者共ニモ相談可仕旨仰出サレ會所一同相談ニ及其上ニテ召抱ラレン也凡如此御一分ノ思召ヲ不被爲立諸役人ノ了簡ヲ博ク御用ナサレシト也明曆三丁酉年六月相模州塔ヶ澤御湯治ノ時御途中御馬疾ク召候ニ付中小性羽根田市郎兵衛御馬ノ口ヲ控ヘ御供ツマキ不申由申上ゲルニ尤ニ被聞召御馬足ヲ靜メ玉フ共砌御同道ノ日野根九郎左衛門殿之ヲ聞レ君臣和合ノ實儀ヲ御感悅ナサレ市郎兵衛ヲ御褒ナサレシ由市郎兵衛如此性質ユエニヤ後ニ御取立也

一 或時熊川左衛門亭へ被爲成此君兼テ思召サルハ御機嫌ヨク亭主ニ喜バセ度キトノ御心中ナレド必御相伴ノ者トモ恐レ奉リテ御取持仕兼御前ノ御心ト違ヒ御機嫌モアシク二三更ニ及事大方ナリ此日モ前ノ如クアリケルニ左衛門御前ニ近ク出座シ申上ケルハ御前ニテ何か御心ニ合セラレ御機嫌アシク御相手ノ者始御勝手シミ凍リタル如クニテ御座候御前ニテ思召サルル事仰出サル様乍憚奉存候能囉子ナリ踊ナリト御酒宴ナリトモ御心次第可被遊若又アラソハサルル事不可然ト奉存候ハバ此方ヨリ御用捨可申上御前ノ宜シカラザル事存ナガラ諫ヲモ不申上罷在ナラバ簡様ニ申ス左衛門ヲ始高知下シ置ルル事會テ不及義ニ奉存旨申上ケレバ早速御機嫌美シク尤ニ思召由御意ニテ御盃ヲ下サレ御酒宴ニナリシカバ左衛門ハ殿様御機嫌ヨシ御勝手マデ謡ヒ可申ト通ジ皆一同亂舞ナリ御前ニモ間ノ襖ヲ御取ラセ御謡遊サル此時左衛門熊毛ノ泥障ヲ烏帽子トシ扇押取舞シトナリ

恩 惠 六

一 或時摠御家中 御城へ被召出熊川左衛門村田與左衛門申渡ケルハ殿様御意ニ治國第一ハ如何トアルニ左衛門申上シハ御慈悲第一タルニ鰥寡孤獨ノ者猶更御憐愍ノ事ハ御仁政ト承候旨御答申上候得バソレハ何人ニテモ御扶持可被下御意也又在々病人有シニ邊土醫師不自由ニテ迷惑タルベシ其節ハ早々御役人へ申出公義醫師仰付ラレ御藥下サル可キ旨被仰出ナリ此段

申達ス趣ナリ一同難有奉存御仁惠奉感トゾ
或時二首ノ御詠歌遊サレ長松寺極圓へ遣サル

第一に民百姓をあはれみて 吾身を捨て人を濟はん
善惡に迷ふの心野邊の末 道踏分て導けや君

御返歌 身を捨て君か惠は民も亦 身を委ねてや君につかへん
嗜好む野邊をうしろにして行ば 塵なき里はやかてそこへ

一 或時御庭ノ梅花ヲ御覽遊サレケル御鶯ノ飛來リケルヲ御傍ニ有ル弓ト矢御ツガへ御遠慮ナク御射掛被遊シガアヤマタズ鶯
ヲ御射留遊サル此事ハナハダ御後悔ニ思召サレ追悼ノ御歌
心なき矢先にかかる鶯の 手向になすや庭の梅か枝

猶御哀念深ク長松寺唯傳ヲ召テ詩ヲ賦テ供養スベシトアリケレハ唯傳

無念無心一發箭 剌那射破鳥類界 梅花心藥汝非居 飛脚飛去涅槃海

一 石川助左衛門組ノ足輕共御下屋敷ノ馬場へ小屋ノ材木ヲ擔ツレ運ビケルガ先々ノ方材木ヨリ一本ツツミ疊ヌル故後ニ居
ル者ハ久シク肩ゲテ居ルヲ御覽ナサレ誰奉行ナリヤ合點モナキ致方ナリ重キ材木ヲ永ク、カタゲ居リ思ヒヤリモ無キ事ト
御意ニテ御手自御引上御覽ナサレ是程重キ物ヲト仰セラル組頭ノ御足輕早速助左衛門小屋へ參リ言ケルハ御慈悲アル殿様
トハ兼テ申セトモ斯マデノ思召入モ不奉存誠ニ難有御意ノ由感心セシトナリ

一 江戸ニテ明曆ノ火事ノ時下々手詰ノ小屋ニ居テ臥シカネル由聞シメサレ下々如此困厄ノ中御前ニハ夜ノ物ナド暖ニ召シ泰
事ト御意ナサレ薄キ夜ノ物一ツニ御帶ヲモ解セラレズ御寢アリシトナリ
御普請場人足アゲ遅クナル時ハ最早アゲ候得ト御意アリシ事度々ナリ

一 冬春寒キ時分御出ニテ御供勤候得ハ太義致候由御意ナサレ御先へ人ヲツカハサレ酒肴ナド御用意ニテ皆々へ成下サレシト

ナリ

一 火事場へ御詰遊サレ下々何ニテモ不被下内ハ御前ニモ何ニテモ召上ラレズ

一 御臺所ノ夫丸敷物持不申由御聽及バレ敷物成下サレヌ又煩フ者へハ醫者被仰付藥下サル

一 明曆二酉年御家老へ被下御書

一 筆申遣候當年八百姓手ツマリ迷惑ノ由承之何ヨリ以テ民ノ迷惑致候段敷敷候如何様ニモ百姓休申候様ニ諸事可被致候我
等事不自由ニテモ百姓サへ寛候ハバ手前ノ不自由ハ神以少シモ厭ヒ不申候間必左様ニ被致存寄ノ段候ハバ可被申越候我等
領分ノ六萬石ハ全ク我一人ノ六萬石ニ非ズ六萬石ノ六萬石ト存候ヒテ皆々共ニ迷惑不致様ニ仕度念願ニ候委細左衛門與左
衛門方ヨリ可申遣候恐恐穴賢

三月九日

池田八右衛門殿 稻葉八太夫殿 御宿所

御官名 御 判

猶々百姓共種物ナク候而及難義候由何ヨリ何ヨリ我等一人ノ様ニカナシク候其方達油斷ハ有之間敷候得共能ク僉議イタサ
レ民ノクツロキ不申候様ニ致サレ可ク候 以上

一 南方御鷹野御出ノ節總勢ハ前後ニナリ御馬取計被召連御仕置場向ノ道へ御出ナサレシガ此頃罪人ノ礫ニナリタル死骸御覽
ナサレ國ノ仕置ヲ背キ如此ナル者去トテハ悪キ奴哉ト御意ナサル御馬取兩人申上ルハ御意被遊通ニハ御座得共彼ノ様ニ成
タルヲ見候テハ又可憐事ニモ奉存由申上ル何トモ御意ハナク御暇遊サレ御家老へ早速被仰出輕キ者ノ挨拶奇特ニ思召旨ニ
テ兩人ノ御馬取永ク御扶持下サレシトアリ

一 小貫大雲へ江戸へ登ルコト悦ニ候歎ト御意有之大雲申上ケル私事ハ悦ニ御座候得共跡扶持引候ニ付母扶持致兼候由申上ケ
レハ尤ノ由御意ニテ以來何レモ跡扶持被下ノ旨由仰出サル大雲ハ御茶道相勤御右筆トナリ半兵衛ト改ム
一 毒蟲ニ喰レタルニハ何草ニテモ三種モミテ付ル妙也此事醫書ニテ御見當リ被遊御國中ノ賤民療治ヲ不知シテ惱ルコト有ベ

シ山野ヲカセグ萬民ニ知ラセ度思召トテ則代官ニ命シテ鄉村ニ觸レラレケルトゾ
御領内飢饉ニ付御意之趣

以飛札令啓上候末永房右大内權左罷下ニ申遣候義其後又 殿様御意被成候ハ當年ハ天下一統飢饉ニ候間其許諸百姓等小給
人迄困窮不仕様ニ御仕置被成度之由 御意ニ御座候今日小野田次右衛門笠井善兵衛此方罷立候ニモ右之通被仰遣候先達彦
右衛門ニ申合候ハ此方談合之通 殿様へ申上候段具ニ申遣候乍去此方ニテモ談合スヘニ成ニクキ處モ候ハ、又此地へ
不被仰上候トモ最前被仰遣候通ニ成トモ其元ニテ被相窮候様ニト申進候其後之 御意ヲ承候得バ左様御窮候テ御心ニ入申
間敷候免合ハ能々御相談ニラ三ツ三四分ニ成リトモ七八分ニナリトモ當然ノ見分次第ニ御定其上米直段ハ江戸着一割五分
利ニテ召上候様御究メ御尤ニ候左様ニナサレ小身衆又買食之者叶ヘ不申候處ハ御貯ノ金ヲモ五千兩モ一萬兩モ被相出御助
ナサルベキ思召ニテ候其段モ來年御下リノ上御相談次第ニ可被遊候當分買食者ハ迷惑申候ハ、賣候米直段ハ如何程ニナリ
トモ御定御尤ニ候彦右權左下着候ハ、自然其元最前御相談之通早速被相窮候事モ知不申候ママ此飛脚三日之積遣申候

- 十一月九日
- 堀内半右衛門殿 泉田掃部殿 泉内藏助殿 西市左衛門 谷 傳左衛門 石川 助左衛門
- 稻葉 八太夫殿 伊藤太兵衛殿 村田 與左衛門 岡部五郎左衛門 熊川 清兵衛

宿 過 七

江戸下御屋敷今麻布谷町御中屋敷番所ノ足輕町酒飲コト堅ク法度ニ被仰付處ニ三日モ過ギザルニ張番ノ者辻番ノ者五人夜
中谷町へ參リ酒飲ケルヲ水谷甚左衛門改出左衛門方へ披露ニ及御聽ニ達セシ處御意遊サルルハ近來惡キ事ニハ思召サレ御
成敗仰付ラル、モ世上ノ爲ニ御慈悲ナレバ是非御成敗ナサレ度事ナガラ月海様御弔ノ中ニテ據ナク思召サレ御堪忍ノ上知
行被召上村御拂ニナリシトゾ 但御成敗仰セ付ラルハ世上ノ爲御慈悲トノ御意人々油斷スマジキ爲ノ御意感ジ入ケルト
手土左膳無調法有之切腹ニキハマリケルハ 思召ヲ以改易被仰付程歷テ御扶持切米下サル

御典藥ノ御藥召上ラル時分御内分御手醫師ノ藥ヲ御服用ナサレ時、御通イ箱ニテ御藥取ニ遣シケルカ手土門太夫失念致シ
箱ヲ不見届先ニ參リタル御藥ヲ其儘ニ遣シ先ヨリ斷申來リ門太夫無調法申上タルニ御意遊サルニハ畢竟
御前ノ御無念ニ候間御免ナサル由仰出サル

御腰物縁頭御拵金具屋金左衛門へ被仰付赤銅ニテ御好ニテ外シ金御納戸ヨリ相渡サル然ルニ出來上リ色アシク御僉議有リ
評定マテニ掛リ御成敗ニ窮リ申上シ處 御意遊サレケルハ御道工事少シモ宜ク候様ニトハ仕ル可ク色アシクトハ不思筈ナ
リサレハ盜取ルトハ思召サズトアリテ御免ナサレシトナリ

明曆三酉年江戸大火以後麻布下屋敷ニ御住居也御移シノ砌ハ下々ムサシキコトヲ致シ御屋敷回リ不奇麗故主々へ觸掃除致
スヘキ旨新谷與兵衛中野伊兵衛ヨリ泉田重左衛門青田三郎左衛門へ申付ル兩人觸レ候テ罷リ申聞ケルハ糞サラヒト申
付候事マデ私共ニ仰付候事ハ何トモ迷惑ニ存候今度觸候へトモ已來ハ此類ノ事御請仕リガタキ由申候ニ付與兵衛方へ二人
呼寄申ケルハ假令此事左衛門殿ヨリ主々へ被 仰付有之トモ不似合事トハ不存候尤不似合事ニテモ餘人トチカヒ兩人ハ
左様ノ義ヲモ致シ人々ノ手本トナリ然ル可ヲ御目付ニ不似合申分以來左様ナルコト彌觸申サルマジク候ハ、其節ニ至リ御
指支ニ候相成ガタキ事ト堅ク存候ハハ披露可申由申候處十左衛門ハ拙者分別ナク何角申候此後如何様ノ事ニテモ違背申事
無之由申ス三郎左衛門ハ此様ノ事トヒ熊川殿仰付ラルトモ相務マジク申ケレバ無是非新谷中野兩人左衛門へ披露ニ出ケ
ル跡ニテ三郎左衛門へ十左衛門申ケルハ御兩人仰セラレタル通り 御公義へ對シキリフノ様ニ申ツルハ我々役ニ似合不申
御兩人へ申譯可然ト三郎左衛門合點致シ十左衛門同道兩人小屋へマキリ申ケルハ三郎左衛門分別ナク何カト申後悔ニ存候
以來如何様ノ義仰付ラルトモ違背申聞敷申ケルニ兩人既ニ披露セシ由挨拶ナリ扱左衛門方ニテ各僉義ノ上御耳ニ達ス御意
ナサルルハ兩人事餘人ト違ヒスダラセモナキ申分切腹仰付ラルトモ誰非分ト申マジク左様奉公ニ志淺キハ我等慈悲ノ足
ラス故ト思召候且嚴律ヲ以テ御仕置ヨリハ寛柔ノ方ニ遊サレ度御仕置ノ障ニサヘナルマジクバ御赦ナサルベク乍去各談合
ノ所少シモ御押ナサル事ニハコレナク内々ニテ能々評義致シカサネテ可申上トナリ何レモ感入思召ノ通仰付ラレ可然申上

ル御意遊サルハ三郎左衛門目附役ヲ任ル者ニ無之役ヲ召上常ノ通御奉公並ニ召仕ハレ十左衛門コト初ハアシキ申分ナガラ
改心致シ三郎左衛門ニハ替リ候間元ノ通召仕ハル可ト也各難有存シ兩人へ申聞セ其上御屋敷中へモ殘無ク申聞セシトナリ

節 八

- 一 明曆三酉年江戸大火御屋舖御類焼ノ時御殿向其外御作事成長質素ニ可申付旨仰出サレ一向御物好無之ト也
- 一 同時御料理一汁一菜召上ラレシトナリ
- 一 御前ニテ御手料理御慰ナサレケル時熊左次兵衛御相手ニ出居ケルカ天鷲絨ノ袖口付タルヲ御覽遊サレ御火箸ヲ御取直シウ
タント遊サルヲ早ク退キ躰ケレハ奢モノトアリテ御呵也左次兵衛申上ケルハ私事勤繁ク手ヲツカヒ候故勝手ニ古物ヲ用候
ト申上ル尤ノ義ニ思召御機嫌直リ又御相手仰付ラレシトゾ

政 事 九

- 一 諸役人何事ニヨラス一同相談致ス時ハ誤有之ニモ御咎大勢ニハ可被仰付様無之萬事自分ノ分別ヲヨク極メ組中ニモ可申付
若自慮ニ不及時ハ相組ノ物頭在郷中頭相談致シ事ヲ究相組ノ頭へ申達可遂披露若組中急ニ不申付叶義ハ屹度申付埒明已後
可申上若誤有之モノ自分ニ極ル時ハ一身ノ越度ニ可相成相役一同ニ相談致トモ他人ニ咎ヲユツルハ曲事也但内々ニテ相談
致シ分別ヲ借ルノ類ハ誰ニヨラス可有之何事モ廣ク僉議シテ私ノ分別不致御奉公可勤也
- 一 御家中廿八石以上藏前知行取ノ士ハ金銀米穀ノ取越傍輩ノ間ニテ利付ニ貸合申間敷相互ニ利無ニ取替可申廿八石以下御扶
持方ノ者ハ極テ小身ナレハ利付ノ金商渡世不苦若廿八石以上ノ者身代不如意ノ時分公義へ申達シ拜借可仕百石ニ付十兩迄
ハ一割ノ利ニテ御貸被下ベク利付ノ義各懲シメノ爲也若シ利ナクシテ御貸被下ノ時ハ何ニヨリテ身代節約ヲ用ントナリ此
拜借百石十兩十年ニ何宛宛ト可差上ナリ
- 一 御家中物成ノ事御領分村々免相ヲ平均シ拂ラバ江戸ニテ十月十日十二日十四日三日ノ米相場ヲナラシ一割ノ利ヲ掛テ十兩
ニ何程トイフ米ノ價ヲ極ム利ヲ掛玉フコトハ難船ノ時補ヒノ爲也百姓其外ニ賣リ被下モ此例ナリ

在郷給人往昔三百餘人有之御知行ノ御朱印頂戴鎗一本宛拜領其後被仰出ニハ代々御家ニ於テ忠節ヲ盡シタルモ多ク民間ニ
潜居アリ筋目ヲ申立自分ニ知行開發スヘキ旨被 仰出追年ニ召立ラレ後來千五百戸ニ及也

御家中知行拜領ノ者ハ世祿扶持方ノ者ハ其身一代若其身不幸ニシテ死去妻子不有付中ハ御扶持被下御扶持切米ノ者假令ハ
女兒老人御奉公不相勤者モ末期迄被之下

御城下侍當時百石取ノ者一同五十石宛御加増被下役馬テ可建旨命アリ(明曆三酉年三月廿四日百石取五十人五十石宛御加
増)百五十石之者物頭ニ被仰付時ハ又五十石御加増ナリ又ハ一倍ノ御加増被下モアリ御近習御小性御徒士ノ者ニハ二男三
男ヲ多ク召出サル其器量ニヨリ御取立也

御城下士ト雖トモ侍ノ爲體ナラス山野ニテ慮外咎不可然又者ハ假令大身ノ家來ト云トモ御城下士ニ慮外アラハ可爲曲事在
郷給人ハ郷士ト云常ニ百姓ノ業ヲモ致渡世仕リ身ヲ慎御奉公ヲ心掛ベシ扱百姓ノ爲體ノ時馬ニ乘ラバ百姓ノ心ニナリ中村
ノ小者一人モ召連候ハバ早々下馬可仕又野馬追ニハ馬ヲ能牽歩役ニハ能働キ諸事立振舞ヲツ、シミ可申若不敬ニシテ奉行
村司肝入侍ノ内ノ者ニ打擲ヲウケルトモ打タル者ニ可被仰付様無之給人ト見知打タリトモ其時ノ仕義ニヨリ打タルモノ
咎アルベシ打タル者遺恨ヲ存シ打返シ等致ス者ハ其答親族ニ可及若又誤ナキヲ理不盡ニ打擲セバ其者可爲曲事

御家中高百石ニ付金一兩宛御金奉行預置御奉公事江戸詰或難去用事ニ受取セ「明曆元乙未年黒地ニ日丸ノ番指物ヲ定メ同
年二月廿八日御小性中へハ仕立被下」御領分米穀四斗俵ヲ三斗二升ニ改「承應三甲午年」錢九十六文ヲ長百文ニ改「明曆
ニ丙申年蓮池番所ヲ建「萬治三庚子年」諸役日記ヲ始メ「寛文三癸卯年」御家中江戸詰引扶持ヲ免「寛文六丙午年二月朔
日小貫氏カ敷ニ因」大鐘ヲ鑄テ晝夜時ヲ報ス「同七丁未年八月」御城内外火事ノ時人々詰所ヲ定メ御參勤ノ節初テ鹽硝十
箱ヲ献ス「寛文八戊申年」

睦 親 十

一 久田孫左衛門宅へ御下リニ疊屋ノ圍ニテ御茶ヲ上タル時ニ夕顔ノ花入ヲ侘シク蘆垣ニ掛タルヲ面白ク思召富田將監號不聞

ニ命メ一首ノ歌アリ

夕良は五條わたりと聞ものを 是は二疊の小家成けり

此日釣狐ノ面ヲ御所望アリ孫左衛門麻上下ヲ着ナカラ面ヲ掛ケ狐ノ如ク匍匐シテ御覽ニ入殊ノ外御機嫌ニ興サセ玉フ然レトモ御食傷ノ氣味ニテ御吐逆ノ催シアルヲ亭主迷惑ヲ思召再三御吞込アソバサレシト後ニ御醫師ニ御物語ナリ御上屋敷ニテ或時給人中小姓殘ナク召出サレ御料理御茶ナド被下兼テ汝曹ヲツカフニ今日ハ其方共ノ爲ニツカハルベキトアリテ膳ヲモ御自身御持出シ御酌ヲモアソバサレ御茶ヲモ被下シト也

御言葉下サルニモ並テ一面ニナザレ凡何事ニヨラス上下ワケ隔遊サレ間敷ト御意也

萬治二年亥六月熊川左衛門痛所有之大切ニ煩フ色々療養スルト云トモ不相勝於是醫師共ヲ集會シ申ケルハ某今度ノ煩可愈否ヤ入札致ス様ニト頼ケルニ醫師共入札十二八九ハ難治ノ症ヲ申シテ養生ヲ盡シテ快氣致スベクト云モノ纒ニ一二也左衛門聞之最モ左アルベシ然ラハ江戸へ上ル早々支度セヨト家來へ申付ル一族ノ者共諫メ止ムレトモ不止 殿様へ御機嫌伺ヒ申上發立無恙江戸ニ至リ御目見申上御政事向存寄トモ御聽ニ達シ退出其後ハ御屋形へ出ルモ不叶居小屋へ御前度々御下リ被遊御仕置ノ事懇勸ニ聞セラル次第ニ重病ニ及ケル時御小性ノ内幼少ノ者一人「或本金澤伊織法名覺三」被仰付御夜詰ニ成候ハバ御次ヲ忍ヒ密ニ御座ノ間ニ參ルヘシトアリ御約束ノ如ク出ケルニ御意アソバサレケルハ左衛門病氣ニ付今夜御日待アソバサル間ニモ咄不申様ニト被仰付 奥様ノ方ヨリ御道具御入用ノ品御自身御持運ビ御床へ御飾リ御勤行ナリ御小性ニ被仰付拜禮ノ數ヲ留ヨトアリテ百度御拜禮濟ケレハ夜モ明ケル由斯テ御小性存ジケルハ一切誰ニモ咄スベカラス仰付ラルト雖斯迄難有 思召頭與左衛門ヘツ、ミ可申事非本意ト密ニ與左衛門へ申出與左衛門承之早速御前エ罷出御禮申上ル御屋敷中へ觸レ御扶持被下足輕小人ニ至ルマデ日待仕候様申付奥御殿へモ 御耳立女中不殘日待致セントナリ然レトモ有命ノ病惱次第ニ重リケル時長屋へ御下被遊御膝ヲ枕ニ寄セサセ御看病千載ノ後跡役ヲ問ハセラル付村田與左衛門ヲ申上ル但與左衛門ハシリ過ル者ニ候得バ御油斷有マジキ旨申上死去也于時七月十三日享年四十一トソ

一 御家中凡親シク遊サレ度事ナカラ皆々懇勸ニテ御親クアソハザレタシト御意也又論語大平記評判ナト御ヨマセ望ミノ者ニハ御聞セナサレシトソ

内助 十一

一 龜姫様ハ 月海様ノ御女ニテ 方山様ノ奥様ナリ幽閑貞室ノ徳ヲ備ヘ玉ヒ賢才マシクテ御仁愛深ク方山様ニモ兼テ内助ノ徳アルコトヲ思召ケル土屋民部殿ニモ平日ノ言行聞及ヒ玉ヒ御褒詞アリシトゾ明曆三年春江戸大火櫻田麻布兩屋敷御類燒奥様ノ御手道具燒失セシカバ御家老共ヨリ御化粧道具京都へ申遣ス旨申上ケルニ 奥様御意ニハ其事曾テ不入義也此因厄ノ節下々ノ難苦ヲコソ思召サレシ御道具ハ有次第御小性ノヲ御用アソバサル間急ニ御求無用ト被仰之 公御在國ノ時御ツレノノ折節御家老相談ニテ虎千代様御意ノ由ヲ以テ御慰ニ坐頭ヲ呼セラレ可然申上ル 奥様聞セラレ殿様御留守ノ時分左様ノ自分ナクサミ不可然虎千代ノ志ハサモアルヘシ但何事モ無用タルベシト御意也 或時御家中婦女乗物御法度ノ由 聞召シ婚姻ノ時ハカリハ御免アソバサレ度旨 御意ニテ初ノ婚禮ノ節御免ナリ

智識 十二

一 火事ニテ御出馬ノ時御乗切被遊御供ノ衆ツヅキ兼ケル内本山久左衛門手土金兵衛御供致ケルカ五三日過テ 御意ナサルルハ兩人達者イタシ御褒美ヲモ被下度思召ナリ扱其通遊サル時ハ病身不達者ノモノ思ハクモ如何ト御延引被遊ルコトナリ 一 佐竹右京大夫殿未御若年ノ時御父修理大夫殿ノ御名代ニ御登城ナサレ修理殿ノ御本席へ御居リノ處大目付方ヨリ御席違ニ候間御立ナサレ候様ニト二度マテ被申ニ付既ニ御立ナサレヘキ御様子ノ時 公御呼掛ナサレ御立ニ不及長門守是ニ居引請候段被仰御立ナサレ御禮相濟ケル御退出ノ後右京殿御家來へ御咄アリ即日梅津澁佐兩氏罷出御禮申上ル 一 常話ノ足輕ノ内奉公不心得ノ者アリ小頭市右衛門ト云モノ度々異見致ケレトモ不用剩へ辻番所ニテ夜着部屋ニ臥居リ米番ニ當レハ大小ヲ披側ニ置キ臥居市左衛門見答メ異見致シ其後組中ヲモ集メ彼者儀三十人ノヲモハク相尋ケルニ何レモ申ケルハ此者其儘ニ差置ハ末々餘ノ者ノ爲ニ相ナラズト一同申ニ付則及披露其節御意ナサルルハ斯迄不埒ナレトモ何卒心ヲモ

直シ候様ニト度々異見ヲモ加ヘタル市左衛門カ志下々ニ近來メツラシク誠ニ人ノ頭タルモノ如此人ヲモ憐愍可申事ナリ人毎ニ惡事ヲハ見聞出シ夫々ニ法度ニ行フ事バカリニテ人々惡シキコトヲ何卒直シ度思フハ稀也市左衛門ガ志返々奇特也且ハ三十人ノ組ノ者共ニ判斷サセ披露ニ及フノ丁寧神妙ト 御意ナリ

齊藤久之允御詰番ニテ御供之時大雪ノ日給ハカリニテ出テケルヲ薄衣ノ旨御呵ナサレケルニ寒キト存レハ寒ク寒キト存セサレハ寒ムカラスト申上ル情ノ強キ申分ナリト 仰セラレ御不興ニテ鎗町向マデ御出久之允ヲ召サレ先程何ト申タルト御意ナリ最初ノ如ク御答申上レバ尤ノ由 仰セラレ御手自御羽織ヲ下サル

一 鮭川御殺生ニ御出ノ時姫淵ニテ御箝掛有之殊ノ外御機嫌ニテ大悲山彌七ヲ御呼ナサレ御箱突遊バサレシト御意アレハ彌七早速裝束ノママ川ヘ飛入鮭ヲ取上ケレバ以ノ外御不興ニテ其方歩行目付ヲモ仕ル者其通濡レテハ供ニナルマジト御呵ナリ依テ罷歸ラバ遠慮ヲモ可申上御跡ヘ付歸リケルニ砂子田向ニテ召サセラレ何トナク 仰ゼ出サルハ我等小身ノ家ヨリ六萬石ノ主トナリタル上ニモ望ミコト可有ト思哉トアリ彌七申上ルハ輕キ者モ望事多キ習ニ候ヘバ定テ御望モ可有ト申上ル其方申通此上ニ六萬石モ取り其方ヲ始知行取ラセ度キトアリ彌七罷歸リ御意ノ趣支配頭ヘ申達シケレハ御家老相捕罷出御禮申上シトナリ

一 清水御茶屋ヘ御出被遊御慰有之事度々也或時御庭ヘ御出ナサレケルカ御供ノ中小性御座ノ間ヨリ御刀ヲ持出サス取ニ參ルベク戻ルヲ御覽ナサレ何ヲ忘レタルト御意ナリ藤崎左源太申上ケルハ何レモ腰ノ物ヲ失念持參不仕ト申上レハ其方共ノ大小カ 御前ノ道具ト 思召アリテ其儘ニテ御出ナサレシトナリ

一 御入部始ノ頃鮭川ヘ御出ナサレ留場ニ小屋掛アルニ御覽ナサレ容子御尋アレバ鮭盜人有之番所建置晝夜回番モ仕ル由申上ル御意ニハ御領内ノ留場ニテ盜竊有ベキ様ナンシ或ハ孝子孫孫困窮ノ者密ニ捕ルモノアリテ盜人トスルニヤ番小屋回番止メ候様ニ仰出サレ則止ケレバ其後却テ盜人ナカリシトゾ 或時反古ノ裏ヘ御書付遊ハサル

世の中の人我を誑し我をだます事と知らず誠に人の前にては悪しき事共隠し我能様ニ申なす人は其れを不知誠に善しと思ひとも我心にて願れば我として我をだましぬかす事にて誠に耻しき事也我惡しきをば眞直にあらはし人に知らずこそ善き事なるべけれ人をたまさへ惡しきにましで我心をたまし何の益かある返すく此を可慎事也今時賢きと云人は皆物事利巧に當座の才覺早く又武士ニ生れては武を心にかくるとてむさと強き事を存又それは惡しきとて文を好み文を書き詩を作り人に負じ劣らじと我心を立心にも無きうそをつく是等皆我を惑す類也又今時の慈悲第一と申す人を見るに人の爲には非ず我爲にはかり慈悲をする也我身を捨てても人を救ひ恤む社誠の慈悲たるへけれをかし

- 一 御城御謠初之節 家綱公 上意有之陸奥守綱宗 長門守忠胤先代ヨリ不通ノ由御聽ニ及ヘル然ナカラ隣國ノ義如何ニ思召候今晩和睦可致ト御目附方ヲ以テ被仰出 公仰上ラルルハ先世ヨリ代々敵國ニテ不和之處如何様ノ筋モ不相知代々不和之儀ヲ耽ト不存和談仕事祖先ヘ對シ全ク非禮ノ様ニ奉存候上意ニハ候得共御免被下候様仰上ラレ御上ニモ御聞濟ノ由ナリト平生御世務ニ非義アラン事ヲ恐レ思召會所ヘモ度々御下リ被遊評定ヲモ聞セラレ 御意アリケレハ仕置ノコト十人廿人ノ分別ニテハ叶ヘ難キ者ナリ世ノ説ヲ聞事第一也又話説スル者モ政事ノ善惡陰ニ言ン者ハ不忠也差出シ公義ヘ知ラルル様批判スルハ忠節也若其判スル所仕置ノ善ナルヲ惡キト言トモ 公義ヘ知ラルル様ニイハン者 全ク惡カラス却テ忠義ノ一ナルベシトテ嘗テ御自筆ノ御書付ヲ出サル

徒ニ日ヲ送ランヨリ五人組衆ハ寄合互ノ心底露程モ不レ殘語り我カ惡ヲハ人ニ云レ人ノ惡ヲハ我モ言ヒ被レ申候ハバ互ノ心底自然ト能ク成リ和キ可レ申候各ノ心サヘ善ニ成候得ハ仕置ト申事モ入不申候左候ハバ我等事ハ不及申諸親類等ノ者迄助ル事ニテ候寄合被申候時分ハ互ノ心ヲ不殘不飾被申出事何ヨリノ忠孝タルベク候若心ヲ飾リ偽テ懺悔セバ是不忠タルベキ者也兼テ申ス通り寄合ノ衆中萬事心底ヲ不殘可有ニ相談ニ年寄共ノ身ノ上ニ不限惣テ寄合ノ仲間存寄候事有之候ハ、互ニ申合吟味可被致候箇様ニ申候上ハ彌々以テ心底殘リ申聞敷候得トモ此上ナカラ各心ヲ顧ミ心底不殘様ニ被致事第一仕置ノ元何ヨリノ可レ爲ニ忠臣ニ候以上

右御書付後代ニ至リ會所へ收リ正月十六日御沙汰初ノ節評定役人拜之事トナル

十五代 貞胤公 幼名 出羽守

領地 如先代

御父 忠胤長男御母祖父義胤長女於龜ノ方

誕生 萬治二己亥年五月九日中村城ニ生ル

家督 延寶元癸丑年十二月廿五日御年十五歲

奉仕 四代將軍家綱

御治世 七年 延寶七未年十一月廿三日御年二十一歲ニテ

御逝去 法諱光明院殿瓊岩周英大居士廟所同慶寺

叙爵

延寶二寅年正月御入部 同月方山様御石塔高野山立同年二月二ノ丸御屋形建翌卯年御成就同年三月月堂様御石塔高野山へ立同

五月御老中様御招待金七百六十二兩同三卯年二月梶井宮様御馳走金四百十六兩同年三月會所ヲ大手先ヨリ移ス同年七月生駒七

郎左衛門被召仕置九月知行二百五十石被下九月京都柳馬場町屋敷御抱同四辰年四月昌胤公初テ將軍御目見同五巳年四月御城内

御藥藏燒矢愛宕ニ移ス同六年二月京都御屋敷御普請金七十兩二未同年四月角管御屋敷御求金三百五十六兩同十月同所家作金

五百八十三兩同七年七月八日 貞胤公御入部 同年十一月廿三日 貞胤公中村ニ於テ御遠行 同年十二月廿一日 昌胤

公御家督 金五百四十二兩 御奉公金返分 御暮高二萬七千六百四十八兩 内千〇十四兩 御遺越 御奉公金二千二百

三十四兩 御引放 延寶二寅年ヨリ同七年迄凡六ヶ年之間御暮方御遺越分一萬三百三十六兩 延寶元丑年ヨリ當年迄御奉

公金納五千六百六十八兩内二千七百十兩御奉公金返分

追々御奉公金納惣目録有之者從御出方御引放御圍被置候儀ト相見候御奉公返分惣目録本有之分ハ右御引放金ノ内御遺入候事ニ

可有之哉右同様共ニ暇ト不相分追々穿鑿可致事

十六代 昌胤公 幼名采女 彈正少弼

御父 忠胤二男御母於龜方兄爲養子

誕生 寛文五巳巳年

家督 延寶七未年十二月廿一日御年十五歲ニテ御家督

叙爵 延寶七年十二月廿八日

領地 如先代

奉仕 四代將軍家綱五代將軍綱吉

御治世 二十二年 元祿十四巳年二月十一日櫻葉

郡泉田村ニ御年三十七歲ニテ御隱居御付 仁寺

延寶八申年 二月御老中招待同年三月貞胤公奥方板倉家へ御戻同年七月近衛様御馳走金二百八十六兩同年十二月十三日公奥方

水戸侯御分家松平刑部少輔頼元女ヲ娶リ御婚禮(金千三百十七兩)同年御上屋敷御作事金四千八百四十八兩當年不作平均免三

ツ八分八厘貢米十萬三千六十八俵天和元酉年四月上野へ石燈籠御献備同年六月中村御坐間出來同月御旗本渡邊半右衛門殿御預

リ七月中村着同年十一月御領中御境御見分同十二月御觸ニ付領中酒屋八十八軒御屈當年人別八萬四千三百五十八人又八萬九千五

百五人トモアリ從是以前人別調天文十二年以後不見當改御城下在郷差別ナシ當年不作平均免三ツ七分貢米九萬五千三百八俵

同二戌年五月越州高田城御在番臺命御役高五萬石同月十一日惣勢三千四百二人江戸表御渡駕御入用金七百十五兩同年十一月遊

行上人初テ中村ニ來リ西光寺宿坊同三亥年閏五月將軍家へ御馬献上同八月御野馬追同時ヨリ御一家母衣侍大將組頭物頭采配御

免同年十月諏訪八幡へ杉五千本ツツ御植立同月妙見社並田中觀音へ石燈籠御建備貞享元子年十二月御譜代席被仰付同二丑五月

浪人旅川文右衛門江戸ヨリ下リ十文字鎗術指南同三寅年正月御領内鹿嶋社へ石燈籠御建備同年八月將軍家ニ御机御献上代金千

兩同月京築地料銀三百三十一匁上納同四卯年二月御馬献上同年四月御即位使者差立同年九月江戸勤番給人百三十日詰半ケ年

詰ニ直ル元祿元辰年三月伊勢へ御代參被遣同年四月鐵砲御改ニ付郷村帳御差出同年九月御馬献上同月松川十二景和歌京都ヨリ

下賜一但明細ハ本記名所ノ卷ニアルヲ以テ之ヲ略ス 同二巳年 三月奥御詰被蒙 仰同年五月御野馬追ニ毎年御野馬一疋宛可

被献趣被仰渡同年七月ヨリ御使番御近習之面々江戸一ヶ年詰ニ成同月百五十石之給人馬立御免同月岩城領ト境論始ル同月昌胤

公御病氣ニ付御側御奉公御免同年八月京北野天神へ石燈籠御建備同月常州鹿嶋へ石燈籠御建備同年紀州熊野へ上野坊御代參被

遣元祿三年正月伊勢淺熊虛空藏へ御代參被遣此年ニ諸郷邑村ノ御米藏普請或ハ堤ヲ築キ新堀切通ヲ穿テ原土手諸方々御普請

日用ハ闕所藏ヨリ百姓共へ渡ス同四年九月牛頭天王今田村ヨリ小泉村へ迂宮御城ノ鬼門ニ當ル故也同年十月渡邊半右衛門殿

御免ニ付十一月江戸着同月妙見社へ常夜燈石燈籠御建備同月同御社地へ天神宮御造營同月江州多賀遠州秋葉へ日光院代參被遣
 同五申年正月伊勢北野愛宕祇園鹿嶋代參被遣同年四月淺草觀音へ繪馬御奉納同五月湯島天神へ御和歌御奉納同十月百石以上ノ
 家中へ京都ヨリ御借金ニテ拜借被仰付同年佛立寺御取立同六酉年 二月土屋敷馬殿御母永壽院ヨリ御願ニテ薦惣右衛門二十人
 扶持ニテ被召抱同年八月坪田村殺生禁止被仰出同月相州大山不動へ御願書並石燈籠御建備
 同七戌年正月土屋様御成ニ付金千兩被進上當春關東ヨリ鯉ノ子御取寄所々へ御放シ同年五月坪田村八幡大社御取立翌年成就御
 物入金二千七百六十七兩三分外二十一兩三分二朱御手傳分引同年六月北條左京殿へ御普請料五百兩被進上同年十二月御馬献上
 當年長命寺ヲ八幡寺へ御直シ長命寺跡へ安養寺ヲ鷹巢ヨリ引移ス
 同八亥年 二月麻布御屋敷類燒同年五月御野馬追ヨリ初テ中村ヨリ螺太鼓同九月慶長金通用止元祿金ニナル同年八幡正迂宮御
 戸開廣前石燈籠郡代以上四百石以上家中建備
 同九子年四月米倉丹後守様へ鐵砲廿挺明亂玉藥箱火繩鑄形鑄皿家具五十前被進上同月昌胤公へ近來御病氣ニ付御奉公難被成相
 應之御奉公御願同月佐竹様御二男御鞆養子御願 七月相濟同月是迄寺社支配郡代ニテ致候處此度ヨリ岡田右衛門石川助左衛門
 寺社奉行被仰付支配ス十月御家中並在郷給人知行十分一來丑ノ暮ヨリ三ヶ年御借上當年御領分檢地御願濟同十二月 明曆以來
 ノ大檢地始ル但明細ハ本記稅制ノ卷ニアリ之ヲ略ス當年ヨリ二百五十石以上侍馬建用捨三百石ヨリ建馬當年江戸御屋敷入用材
 木請戸ニテ切組入用金八百七兩當年平均免五ツ六厘貢米十三萬五千五百廿三俵同十丑年正月護國寺觀音堂御手傳金一萬八千三
 十四兩同月叙胤公御婚禮御新造様御道具買金三千四百五十三兩三月袋橋掛替 七月二ノ丸御舞臺出來八月御一家へ胤之御一字
 被下同月御野馬追此時ヨリ旗奉行願ニテ中村ヨリ旗ヲ立ツ同月會所御評定役人定ル九月大廣間御造營金千八百八十八兩當年ヨ
 リ御家中物成渡免五ツ取御拂定五十俵ニ成當年長松寺ヲ川原町ヨリ鷹巢へ移御造營金千三百四十六兩當年物頭番所並遠腰掛御
 普請江戸火之見櫓出來同年ヨリ日本一統二朱銀通用 同年三春論山始ル同十一寅年二月遊行上人中村ニ來ル九月御屏風一雙御
 献上當年迄大檢地三ヶ年終了 高十三萬五千四百五十四石内 二萬二千六百九十一石 檢地出高 田畑惣町歩一萬五千百三

十町歩餘

明細ハ本記稅制之卷ニ記載セシヲ以テ之ヲ略ス

同十二卯年 正月仙臺境出入濟同年三月三春論山御檢使來リ八月御裁許賅利五月御野馬追十五備廿八石以上出賅百石以上病氣
 幼少ハ名代同年八月奥州相馬ト唱候様被仰付候(給人根) 同十三辰年 一月倉胤公中郷高倉村へ西館ヨリ御移シ九歳迄御養育蓋
 シ御病身故方同十四巳年二月昌胤公御隱居叙胤公御家將相濟御入目金千四百八十二兩四月昌胤公野上御湯治御暇ニテ幾世橋御
 殿へ御隱居御付高始メ五千石後一萬石ニ直ル同所御殿御普金三千六百八十五兩五月御老中招請右御入目金三百九十九兩六月三
 十三間堂建御高割金十三兩被遣當年御借金改左之通
 一金一萬八千五百三十三兩 京都 内二千六百兩 古年賦 同千百兩 新年賦 此利金千六百三十兩
 一金九千九百兩 江戸 此利子四百八十五兩
 一金八千四百四十七兩 中村 内五千七百七十九兩 御家中四分一御 此利五百一兩
 元合三萬六千五百八十兩 付五千四百兩 御家中御奉公金 借上ニ成分
 惣ノ四萬九千九百八十兩 年賦並利金ノ六千二百二十兩 惣ノ四萬八千二百兩 外一萬四千八百兩 御奉公金ヨリ御遣分
 右之通古覺書ニ有之ニ付前後御經濟勘辨ノ爲記置

十七代

叙爵 元祿九子年十二月

叙胤公

幼名仁壽丸

長門守

圖書頭

領地

如先代

御父

昌胤養子實父佐竹右京大夫義處二男養母昌胤室

奉仕

五代將軍綱吉

松平刑部大夫頼元女生母松平出羽守直政女元祿

御治世

八年 寶永六丑年六月御隱居正徳元卯年四月廿日

九子年七月鞆養子許可

御逝去

法諱香雲院殿鬚翁玄驥大居士

誕生

御廟寺同慶寺

家督

元祿十四巳年二月御家督

御他界有章院殿 同二酉年二月尊胤公御婚禮與方本田隱岐守康慶女六月御野馬追此時ヨリ御留守之格ト成御家中半分宛出馬六月大風雨御損毛六千三十石同月乾字金通用來亥年ヨリ停止九月御巡見使來ル同月御朱印頂戴十一月御預人千葉榮久病死御使者被差登十二月妙見御神事 人別八萬六千五百二人 御城下在郷共 外千三百三十八人 元祿十五年ヨリ少シ 御幕高八萬四千六百五十七兩 内一萬四千六百七十兩 御遺越 同一萬七千六百六十七兩 御借金拂 同三戌年三月尊胤公御領分中御巡見八月近衛様御馳走金三千三百七十三兩入目同月富松様靈社高松山へ遷宮入目金三兩廿八石以上百石ニ付御割當

同四亥年四月初朝鮮人來朝之節舞坂ヨリ江戸迄鞍皆貝入目金五百九十一兩十一月田中觀音御造替當年新金ニ成候ニ付御家中藏前衆へ御惠金千七百六十一兩御分與

同五子年諸國川除御普請廿萬石以上大名自分普請以下國役ニテ公儀ヨリ入目御加御觸四月幾世橋御殿へ瑞雲臺御造營同月梶井宮様御馳走金三千二百七十兩中村諸渡路用不知此御馳走節公儀ヨリ金千四百廿八兩二分御渡差引千八百四十兩御入目九月七郷軒別一萬五千四百八十九軒高十三萬四千七百三十九石内 十一萬二千三百六十石 代官預 内二萬四千四百三十九石 毛引 平均免四ツ六分一厘 出米十五萬三千六百八十三俵 内六萬四千二百廿七俵 江戸中村入用 同八萬七千二百廿五俵 賣分

享保六丑年正月會所御汰沙初御料理及在郷給人並ニ足輕長柄之類等年始御酒被下御止五月幾世橋不亂院ヲ小泉へ移シ同村ニ有之供養院ヲ改不亂院六月諸國領地村々田畑之畝歩ト人別調差出被仰付同月麻布御屋敷類燒七月洪水御損毛高一萬二千石御届八月御野馬追此時ヨリ侍大將之外本采配無用被仰出

同七寅年三月北御境御見分同月献上物員數御減少被仰付七日萬石以上御城米御借上ニ付江戸詰半ケ年ニ御緩在所一ケ年半 但不勝手ニ付萬石ニ付米百石ノ積上納被仰付九月上米六百石ノ内半分御積立三百石御買米ヲ以テ上納仕度御斷被仰上十一月廣徳院五十回御忌御法事先々三十三年限之處此以後百五十回御忌迄御法事被遊候段被仰出十二月初テ御鷹狩之雁拜領 享保八卯年十二月御座間舞臺出來同年麻布長屋御普請金千五百九十九兩

同九辰年七月奥様御殿出來金千五百六十五兩御入目九月若殿様御婚禮御結納金千二百七十三兩同月尊胤公御出府當年半年交代 同十巳年三月御上納米金納二百廿二兩三分四百三十六文十一月下總國鬼怒川御普請高役百石ニ付一兩一匁九分被差上此金千七百兩三分銀四匁三分

同十三申年二月下總ノ海禪寺 將門公八百年未滿御法事御代參被遣 但七百八十八年ニ當ル十月六日 昌胤公幾世橋於御殿御他界 當年廣徳院御石塔高野山へ御建備御入目百廿兩五百五十三文 昌胤公幾世橋於御殿御

享保十四酉年 四日川俣料百姓騷動始ル十月御家中扶持切米取七十歲以上御城番御免 同十五戌年四月諸大名來年ヨリ上ケ米御用捨參勤交代前々ノ通被仰付十二月日光御本坊御普請御手傳 金八千二百四十二兩 翌年御拂出 内金千百十七兩 御洞中ヨリ御手傳高掛ニ上ル

同十六亥年二月當四月御暇可被下候間日光迂宮之節御越御在所へ御立歸正迂宮之節御越候テ直ニ御參府被仰付三月中村袋橋三十五年目ニテ掛替四月櫻田御屋敷類燒同月朔日御暇十日江戸御立十八日光迂宮廿一日同所御普請所御見分同十八日光ヨリ 以使札御屋敷類燒ニ付御免之例モ有之候得共御勤掛ニ付御願同月廿一日日光御立廿五日中午村御着城十月十三日光御普請悉皆 出來同月惣家中於會所被仰渡日光御手傳櫻田御屋敷類綾ニ付當幕ヨリ百石以上三分一以下十分一在郷給人郷士五分一十分一御 借知御筆有之能操リ等御慰事相止

十一月廿四日中村御立同晦日光御登山十二月三日日光正迂宮四日正迂坐五日御發立九日麻布へ御着十二日御暇十五日御立廿二日中村御着城十二月下總國渡良瀬川國役金上納同月御新造様御殿御普請料金三千兩松平安藝守様ヨリ被遣候同年ヨリ上米御 用捨來年ヨリ參勤交代前々之通享保十七子年四月櫻田御普請料御長屋御入目金二千二百三兩九月德胤公御婚禮(後妻) 松平安 藝守女十月下總將門堂正迂宮御代參被遣 人別五萬八千六百五十五人 御届

同十八丑年四月御暇下總海禪寺將門堂へ御參詣御戸帳寄進同月八日正宮御屋根替原橋掛替御成就正迂宮同月中村御着浪人山口 休真仍願被召連御幕高二萬二千五百六十五兩 内五千八百廿四兩 御遺越同千四百三十八兩 御借金拂

右明曆二申年ヨリ享保十八丑年迄七十八ヶ年平均御收納十四萬二百十四俵御幕方三萬四千二百六十三俵御遺越四千三十六兩
同十九寅年三月大赦無調法ニ付知行御取上候者へ御返知明曆三酉年ヨリ享保十九寅年迄七十八年之間御幕高御遺越金三十二萬
千五百四十兩

同廿年卯年十一月 御即位御使者差立御入目金百十二兩八十貫二百三十五文元辰年三月御儉約被仰出役所持役人へ被仰渡
五月金銀吹替御觸十一月文字金通用此時金一分ニ付錢七百文

同二巳年二月去年金替ニ付難澁有之百石ニ付金三兩宛御救被成下 七月平野兵庫初テ來ル
同三年 三月大赦四月神田御門番九月岩城領百姓騷動ニ付熊川境へ物頭固ニ被相出同月古金新金交通通用被仰出

同四年二月將門公八百年神田社内國王明神開帳五月末奥州邊房州海上ニ異國船見候ニ付手宛方之御觸有之同年妙見社繪馬殿
惣家中寄進

同五申年五月御家中へ巳年之通御救金被下
延享元子年二月御内意有之賴朝公ヨリ御拜領之御旗並御旗之記入上覽三月依御内意御家傳之證文十九通御家之譜記入上覽 四
月興仁寺類燒 同月大赦御届十一月御野馬追之次第依 公望一册ニ記シ原ノ繪圖ト入 上覽

同二丑年三月采女様始テ將軍吉宗公へ御目見八月興仁寺古來之御殿跡へ地替同月建德院様御改葬九月吉宗公大御所様ト奉稱十
一月將軍宣下閏十一月御朱印御改ニ付鄉村御領地目錄鄉村帳御差出御高九萬八千四百三十三石六斗四升六合 享保元酉年迄之通

同三寅年三月去亥年十二月以前諸借金公裁無之段御觸八月御巡見使御通 十月御朱印頂戴 軒別一萬四千三百三十軒 人別六
萬九千三百六十人 御城下共ニ高十萬二千四百石出米十三萬四千三百九十二俵

同四卯年二月櫻田御屋敷類燒 七月麻布門裏燒失九月 御即位御使者被遣 江戸天文所立十一月櫻田奥御殿並長屋辰暮迄御普
請出來御物入金九千八百三十三兩御高十萬二千三百九十二石出米十二萬三千百廿一俵

寬延元辰年中村袋橋御掛直軒別一萬四千三百四十二軒御高十萬八千九百九十二石出米十萬九千三百三十七俵

同二巳年 二月生永檢校上京御高九萬八千九百八十八石出米九萬三千九百十二俵

同三年 四月御家中御手宛割合不知人別五萬八千四百七十三人 在郷 高九萬八千九百八十五石出米十二萬九百十五俵
寶曆元未年正月惣胤公御嫡孫御願 同慶寺能登輪番六月吉宗公薨去有德院殿

同二申年五月十三日德胤公於江戸御遠行御年五十一歳同月御嫡孫承祖御願六月惣胤公御縁組願濟奥方丹後宮津城主青山大膳亮
幸秀女 同三酉年四月當秋圍穀萬石ニ付千俵御高九萬八千八百九十九石出米十二萬六千二百四十俵

同四戌年五月旱魃雨乞御損毛高三萬八千二百七十石 御届 八月奥州ト關八州ヨリ白米江戸回シ御停止九月凶年手宛置米之
儀被仰出十一月長崎へ漂流人受取被差出 但原釜ノ者共

寶曆五亥年夏雨繁夕稻青立御損毛御届高四萬六千四百三十五石餘山中凶作但明細ハ救荒ノ卷ニアリ御高九萬八千八百八十一石
出米九萬三千八百四十三俵

同六子年二月御家中御借知來寅年御返可被下處追々御身上御六ヶ敷山中不作等ニテ百石以上半知同以下在郷給人割合之通御借
増當年ヨリ五ヶ年過テ御返可被成趣被仰渡同月十四日ヨリ五月晦日迄山中ノ者へ粥施行人數二萬三千九百九十四人但一度扶持
人數不知

高十二萬五千八百九十八石 内十萬四千四百四十一石 代官預 内三萬七千九百八十四石 毛引 平均免三ツ七分三厘出米十
一萬七千八百八十八俵

同八寅年六月四日福胤公於中村御逝去御年四十歳廟所小
泉永祥寺十月大橋近江守様御預リ十一月中村御下り道中

物入金七十三兩二分御高十二萬五千八百五十五石 内十萬四千四百四十一石 代官預 内三萬五千四百四十六石 毛引 平均免
三ツ八分五厘出米十二萬千六百六十五俵御幕高二萬七千九百七兩

寶曆九年卯年正月大風雨此節潰家七十六軒倒木三萬五千六百三十七本斃馬三疋七月御家中へ拜借金被仰付六百兩餘御高十
二萬五千八百十石 内十萬四千五百五十五石 代官預 内三萬三千六百十三石 毛引 平均免三ツ九分八厘出米十二萬五千五

百十七俵御暮高二萬七千三百十二兩

同十辰年五月家重公奉號大御所様ト唱候様被仰出九月將軍宣下高十二萬五千八百廿四石 内十萬四千百九十三石 代官預 内二萬七千六百一十一石 毛引 平均免四ツ二分五厘出米十二萬六千七百七十四俵御暮高二萬七千三百七十二兩

同十一巳年七月御家中御借知三分一御緩八月御巡見使來ル 十月御朱印頂戴

同十二年正月德胤公奥様御遠行五月調人別五萬八千二百三十人 八月御届 九月大橋近江守様御遠行十月從江戸御檢使來ル 寶曆十三年二月日光御脇堂御別所御普請御手傳被蒙 仰三月御祈初十一月同所御見分右御入目金三萬八千兩餘ト申傳フ十一月 御即位御使者被遣同月御家中當暮ヨリ五ヶ年半知借上被仰付日光御手傳金三ヶ年百石ニ付金一兩二分給人寺社御扶持被下候下々迄是輕諸職人ハ勿論百姓モ可入候様被仰付

明和元年申年高九萬三千四百四十六石出米十一萬七百六十二俵

同二酉年 四月上野御固五月尊胤公御隠居御願濟御政勢五十七年御代々中無比御隠居御家督御入目千十五兩五月上旬ヨリ七月下旬迄旱魃御損毛高三萬四千五百石餘十二月御拜地之面々百石ニ付金一兩拜借御高九萬三千四百九石出米九萬八千七十一俵

十九代 叙爵 幼名内膳 初因幡守 御隠居後長門守 領地 如先代

御父 承祖尊胤實父德胤長男養母本田隱岐守康俊女實 奉仕 九代將軍家重

誕生 母僊苗院(淺野氏) 御治世 十八年 天明三卯年十二月御隠居寛政三亥年八月十四日於中村城御逝去御年五十七歲 法諱高峻院 殿德應雲巖大居士廟所同慶寺

家督 明和二酉年五月伯父尊胤公ノ讓ヲ受御家督 明和三戌年二月麻布稻荷御立七月旱魃又不時冷氣御損毛御届高四萬三千二百石餘御高九萬三千三百六十三石出米九萬六百九十六俵 同四亥年閏九月御家中御借地未年ヨリ六ヶ年目ニ付明年御緩被下候得共出來兼明年ヨリ又々五ヶ年御年延御手宛金百

石ニ付金二兩宛被下

同五子年正月麻布御預地御引渡二月松平伊豆守様御病氣ニ付西良仲駿府へ被遣三月北御境御見分四月ヨリ六月迄不天氣七月風雨八月洪水御損毛高四萬二千五百八十石 御届 同七年 四月神田御門番 夏秋中村痢病流行七月於榮様英次郎様早世 九月嚴重之御儉約被仰出御家中百石ニ付五人扶持被下勤仕御免役人ハ百石ニ付八人扶持被下御一家ハ百石ニ付八人扶持積ノ内高百石御殘シ平均免ニテ相渡廿八石以上二人扶持三十九石ヨリ五十石迄三人扶持六十石以上四人扶持右何レモ勤仕御免廿八石以上役人右定ノ通御扶持ニ相直リ役料御合力共ニ是迄之御借知工三割増掛リハ積ヲ以テ指引殘リ金御合力被下江戸登リハ右之割合ニテ金御合力被下地方取役人ハ是迄之御借知へ三割増同無役廿八石以下十二石迄一石一人扶持被下地方取無役之面々知行出米之内今度被仰付候通之扶持米分被相殘其餘ハ其年之平均免相場ヲ以テ御借上被成候事御扶持切米取役人ハ是迄之御借知へ三割増御借上同無役高ニ直シ廿八石以下十一俵被下二人扶持ハ一人扶持被下廿八石以上ハ御藏前取同然御助扶持三俵ツツ被下二人二兩取是迄御借上無之處一分御借上江戸勤ハ半減稽古扶持二人扶持ハ半減一人扶持ハ是迄之通在郷給人十石迄六分通御借上十石取ハ七石十二石取ハ八石十三石取ハ九石十四石ヨリ七分通御借上役人ハ右御借上ノ半減寺社方三分通御借上足輕ヨリ松川御水主迄御借上御小人諸識ハ御扶持切米不殘御借上百石以上江戸御合力是迄知行高丈被下候處役高ヲ越候分ハ半減御合力之事

同六丑年 御洞繪圖面差上三月北御境椎木村駒ヶ峯之境欠崩仙臺領へ道路ヲ附候ニ付繪圖面御取通五月ヨリ八月迄冷雨八月大風雨洪水御損毛高四萬二千五百八十石 御届 同七年 四月神田御門番

同八卯年四月 御即位御使者被遣 六月大赦十月御扶持方割合直シ百石ニ付一兩御手傳當年四月ヨリ七月迄旱リ御損毛高四萬

六百十八俵

同八卯年四月 御即位御使者被遣 六月大赦十月御扶持方割合直シ百石ニ付一兩御手傳當年四月ヨリ七月迄旱リ御損毛高四萬

六百十八俵

同八卯年四月 御即位御使者被遣 六月大赦十月御扶持方割合直シ百石ニ付一兩御手傳當年四月ヨリ七月迄旱リ御損毛高四萬

六百十八俵

同八卯年四月 御即位御使者被遣 六月大赦十月御扶持方割合直シ百石ニ付一兩御手傳當年四月ヨリ七月迄旱リ御損毛高四萬

三千七百石餘御高九萬三千三百廿六石出米九萬三千六百五十九俵
 安永元辰年當年ヨリ定毛引初ル九月伊織様御嫡子成當年ヨリ御家中御扶持相止百石以上半知御類燒御手傳日光御手傳金之通願
 之上當年ヨリ五ヶ年上納六ヶ年目ヨリ四分一金之通吟味之上御返被下候筈之事八月百石ニ付金一兩御手當御損毛高三萬七千四
 百石餘 御届 御高九萬三千四百廿九石出米十萬五千九百九十七俵
 同二巳年四月六日尊胤公於江戸御遠行安永元年四月六日トモ同月儒者尾崎修平御抱江戸人金同月伊織様御嫡子有故御退身御願
 濟吉次郎様御嫡子成御高九萬百十三石出米十二萬三千七百五十六俵
 安永三年年 四月御參府延引十一月御參府五月調 人別五萬八千八十一人 在郷 九月御届 御高八萬九千八百七十六石出
 米十一萬六千二百三十四俵
 同四末年 五月大赦七月申郷泉濱へ琉球人廿六人漂着十一月萬石ニ付糶千俵宛去年年圍詰替被仰付當
 未年分圍ニ不及段御沙汰當年ヨリ御手傳金御緩被仰付夏中雨八月風雨御損毛高三萬九千八百七十石餘 御届 御高八萬九千
 八百九十七石出米十萬六千八百八十四俵
 同五申年二月御家中百石ニ付御圍糶六俵拜借四月長崎へ漂流人受取ニ被遣御物入金廿二兩二分銀八百八十三匁五分七厘錢百廿
 貫二百六十八文十一月御儉約被仰渡當年四月ヨリ八月迄雨不時冷氣八月洪水其後永雨洪水御損毛高四萬二百三十石御高八萬九千
 九百六十七石出米十萬六百廿八俵
 安永六年酉 正月上野御圍四月祥胤公初テ御目見九月萬石以上へ被仰付置候圍糶被相止圍ノ分勝手ニ捌方御沙汰御損毛高三萬
 四千石 人別四萬八千二百八十七人 在郷 御高八萬九千九百十三石出米十萬八千十五俵
 同七戌年 四月御參府延引十月中付御立十二月祥胤公御叙爵讃岐守 同月大赦當年六月ヨリ八月迄雨冷氣大水御損毛高三萬九
 千五百八十石餘御高八萬九千七百七十七石出米九萬八千六百五十俵
 同八亥年 二月參向ノ勅使御馳走被仰付六月儒者井上文平中村へ來ル御家老次席御政事御頼 十月淺間嶽燒拔諸國へ灰降當年

御損毛御届高四萬千五百五十石御高八萬九千八百八十九石出米十萬二千二百九俵

同九子年 正月ヨリ諸廉懈怠改始ル四月在郷給人御判物頂戴三百一人忠胤公御代筋目有之者八百廿六人其外ハ郷士ト唱候様被
 仰付十一月御儉約ニ付諸郷代官御減少ニケ郷一人トナル 人別五萬七千九百七十四人 在郷 當年二月ヨリ氣候不順苗腐五
 月不時冷氣青立御損毛高二萬三千三十石 御届 御高八萬九千五百五十五石出米十萬三千八百俵天明元丑年 二月御即位御使
 者五月十九日恕胤公奥方御遠行御年四十七歲 此年恕胤公四十八歲 閏五月參州矢作橋御普請御手傳被 仰付惣人數六十五人被遣御場所渡切人
 數引拂御入目金八千四百八十四兩三分銀十二匁一分金納也翌寅三月迄御皆納 外ニ七百四十六兩 諸入用 七月申中村大風雨
 洪水御損毛御届高四萬六千七百八十三石九月萬石以下舊來之借金ハ勿論六ヶ年以前借受候金子ハ古借新借共ニ無差別棄捐之積
 可相心得旨被 仰付 十月善光如來中村來向御高八萬九千五百一十一石出米十萬七百六俵
 同二寅年 三月御手傳金皆納十一月在郷代官本ノ通り一ヶ郷一人ニ復ス御高八萬九千四百四十六石出米九萬六千九百三十一俵
 同三年卯年 三月御參府延引御願濟春ヨリ三ノ丸御普請御取立御取付七月御參府延引ニ付御醫師村岡幸運御頼八月中村御着十
 月恕胤公御隱居御願ニ付御判元御見届被仰付十一月御目附跡部大膳様江戸御立九日申村着御誓詞十二月御隱居御家督濟當年春
 ノ末夏ノ初ヨリ霖雨頻ニ降續甚冷氣前代未曾有今ニ恐ヲナス大飢饉ノ初發明細ハ荒政ノ卷ニアリ故ニ之ヲ略ス

追々下被遊候御筆之寫

恕胤公 御意 御筆

御政事方

近頃政治緩候と申程には無之候得共不宣時節に至り嚴く儉約相立候節忠胤公昌胤公從御兩代正御政法を相違無之政事も相立儉
 約も相立候儀に候右之處面々心得可申候

月 日

右者明和八辛卯年御下し候御筆也

明和八年八月

役人政事向は勿論之事今度吟味申付暮方領分出方百姓取立次第時節相延不申吟味立入可申去年申迄吟味手法之次第不殘其端も無用捨今新相談無之候ては成就有間敷能々勘辨各可有心得事數年領分出方少く家中一同借上有之取續兼無心元夏中割合等吟味申付候所存之程にも及兼氣之毒之事此分百姓取立夫より出方増相直可申儀此儀相談第一に候立入可申古格之政道法度の事等亂不申は專一右之趣面々能々可心得候也

八月

恕胤

卯年在邑之節諸役所別段吟味定も相立年々其即も可有之所去年中より不慮物入之事有之故其程に至り兼候趣難打置事に候家中其達を重々の借上有之緩なから半知にて置候事悼入の事に候高之内一萬石引放貯に手筋を治定家格の事より外は内分之事は半高位所得有之定式を不越嚴密可被爲料候條申達候皆々一和可致候

恕胤

當國主因幡守殿領分中民屋減し日夜安心不成候人民國家之本なれば末々迄の子孫繁昌を多年祈る處に候隨て國中誰も斯思ふへき事に候猶寡人か志を察し子孫繁昌の願は不淺致べきに候委細は村津貞兵衛へ申命候也

天明丙午八月

長州 御 朱 印

高峻院様御遺書

一 當家之儀は國替被仰付候事も無之格別物入等昔より倍し候にも無之家中之面々其役筋勤方專要相守隨分致出精候得ば御先代より困究可致も無之處近年面々存之通勝手不如意此節に至ては扁に差間候事偏に我等不精之致處歴代御先祖様に奉對恐入候儀に候乍去諸役人出精無油斷政事取行候はば又々勝手取續可申事も可有候只當時若年に罷在候者共親に成勝手困究文學武藝之事も自然と懈怠にも可相成哉之段是而已朝暮氣之毒之至候主人不如意に付夫々手當も不行届事有之上に諸藝致出精候様責て儀無理なる様に存候者も可有之候得共士たる者は文武之事に闇候ては其職不相立候難儀には可有之候得共若年之者も諸藝有之老人を慕ひ心掛候、老人も鹿略を可存事に有之間敷候傍輩之事に候得ば格別之入用も有之間敷候儀は此

所心掛有之度事に候近來世上一統困究に付老少共其身上に心を奪れ學も教も怠慢に相成背本意候事數多見聞にも及候家中之面々只今左様之筋も不相聞候段過分至極候風俗大に崩候上は中觸候ても相届不申ものに候間猶又此度申渡候右有之通勝手不如意家中之者共困究を掛候段ば全我等一人不徳之故にて士たる者心掛之所我身に奉公而已にもあらず上は 御先祖様へ對下には面々先祖へ對し忠孝之道に候間困究之内にも文武之鹿略を存間敷候事

世上之有様を及見聞候處困究之家にては其身重役を被申付候者も召遣等も分限に應し差置候事も相成兼候に付御用辨に付てば自然と有ましき下近き榮を自身に取行候故心もいとなく鄙劣に相成廉立の心を取失ひ有無に口惜次第に相成候前條之通我等不徳故家中之面々も右之通相當不申事も數多有之候只今迄は志をも不降奉公專一相守候段誠に過分之至に候此上迎も廉耻之心を專一とし志を堅固に致し出精候て諸向之事心付候品は我等も心付面々困究之内風俗崩不申様子孫若輩之者へも教訓可申聞候事

古より才智有之者も一人にては事成就候儀不相成もの故明君といへとも必補佐之賢臣を求候を稱美有之候臣下たるものも己一人才力有之上々用に立候專一之心掛には候得共已よりまさる者を舉上に進め候て相共に忠節を盡し候事を聖賢も大に稱美被成候事に候上は下に和し下は下々に同心一致ならば如何様なる事も成就無之事は無之候況や勝手取續候事などは人々心を合せ話を致候事專要なり兎角我等不徳之身にて家保候事目鑑不行届候事有之候得共善人ありと雖打沉有之者も可有之候間面々心掛候も善を進候様可致候尤故役の者共も新役之者へ諸事致教導新役之者も故役の者へ。對し少も我意を不存訪問いたし候儀專要る相務可申事

右三ヶ條心付候に付自分相認申達候重々申迄も無之候得共困究に人の志を奪れ風俗崩候事など無之何れも相守可申也

御 添 書 御 筆

高峻院様御遺し被差置候御筆跡之趣令拜見之處かく迄諸事諸家中之事被思召候旨我等哀歎之至候依之面々も爲心得拜見申付候一 御先祖様御書中にも被仰付置候通惣して人は貴賤に不限初て登城致し候時の心得始終相守候、不敬の行跡おのづから有之

間敷思候

一 我等不徳にして政教も不行届勝手不如意なれとも年若の面々は末々用立頼ある事に候得ばたとへ當時困究たりとも諸藝の心掛は勿論廉直を本とし分限を相守行跡正しく可致也

十一月

祥胤

二十代

後

叙爵 安永七年戊十二月十六日讃岐守ニ任ス

祥胤公 幼名吉次郎 初讃岐守 家督因幡守 御隠居

領地 如先代

彈正少弼 安永元辰年 祥胤ト改

奉仕 十代將軍家治

御父 恕胤三男養母青山大膳女誠信夫人實母月巢院

御治世 十九年享和元酉年三月御隠居文化十三年六月三十日五十二歳ニテ御逝去御廟所同慶寺

誕生 明和二年六月三日中村城ニ生ル

法諱 昭嶮院殿泰雲巨嶽大居士

家督 天明三年十二月二日御家督相濟

同月御家督改因幡守御年十九歳

公ハ安永三年四月初テ出府同年八月九日御嫡子成御願公許同六年二月廿五日始テ將軍家治公ニ謁ス御年十三歳同年五月三日攝州尼崎城主松平遠近守ノ女ト御縁組同八年十二月四日御輿入天明四辰年春來ヨリ前年ニ引續飢饉疫死六月ニ至リ八千五百餘人離散之者三月十五日迄千八百四十一人四月外櫻田御門番 五月大赦十二月領民御救濟之爲公儀へ拜借出願同月麻府御屋敷類焼同五巳年二月御差控御免六月十一日江戸御立同月十七日御歸城十月十一日ヨリ御改革武道之間御用席初ル同年無役給人中村御門番七ヶ年御頼被仰付

同六年當春御家中並ニ在々迄子供三男三女以上養育料給與方被仰出 但明細別卷ニ詳記セシ以テ此ニ略ス

四月御參府延引十一月廿日中村御發駕上府五月龜丸様御誕生 七月十四日洪水七月廿八日齊胤公御遠行 洞龍院殿十月御讓之御品御下ケ御家中百石ニ付金一兩拜借被仰付十一月豐之助様御誕生

天明七末年正月御朱印御判物御改被 仰出二月御朱印差出同月橋本與五右衛門御身上御頼三月十五日七ヶ年之御儉約被仰出四月家治公將軍宣下 六月江戸米拂底ニ付騷動同月御朱印見届相濟御下付十月御損毛御届高六萬三千二百五十石御高九萬三千七百一十一石内四萬四千二百四十五石 毛引 出来七萬二千八百五十五俵 内六千五百六俵 百姓衰ニ付十一分ノ一御緩

同八申年三月御朱印頂戴 同月橋本與五右衛門中村へ下ル御參府御延引四月廿七日中村御發駕四月十ヶ年御儉約被仰出五月十三日御上納金去ル未ヨリ五年迄御差延寅年ヨリ申年迄御上納被仰付御差控七月三日御免十月御巡見使來リ 御物入金三千三百九兩二貫百四十五文 此賄其外御納入金ハ此外ナリ 十二月四日 御婚禮御領分中酒造高御届九百五十二石御損毛高六萬三千三百十石餘 御届 四月ヨリ永雨冷氣殊ニ人少植付不行届ノ地所多ク分一開墾申付候場所モ未タ收納迄ニ不至 出来六萬六百十四俵 内五千三百廿八俵 百姓衰ニ付十一分ノ一御緩山中郷一帶天明三卯ヨリ前未年迄五ヶ年同郷御救助ノ爲無年貢 編者曰ク 公ノ襲封ハ恰モ天明三卯ノ大凶歎其翌辰ハ疫癘飢饉難病難御國家ヲ襲へ餓莩野ニ滿テ其慘狀救荒ノ次第別卷荒政録ニ詳記セシヲ以此ニ之ヲ略ス

寛政元酉年正月晦日惣御家中へ御内聽之趣被仰渡開發被仰付五月御家中學問之爲儒者尾崎修平ヲ雇江戸ヨリ中村ニ下ス(江戸)

被仰渡候趣

其方事先達御内願書被差出候次第並ニ松本與五右衛門御身上向御頼御領分荒地開發之趣意ニ付御一家ヨリ申立候筋有之ニ付及内談候處御内願之趣隨テ御家中氣服無之語リ御趣意御成就之程無心元依之同列不殘御取替可然段一巳之取計ニ而書面ヲ以テ及挨拶其後同列間不熟ニハ無之一和仕罷在候 段御上へ御直ニ申上兩様之申分故御一家ヨリ申立候次第相違ニ相成殊ニ御勝手方引受之義ニ仕御身證之義御成就無之ヲ乍存等閑ニ罷有同列ヲ劣我意募候致方ト 兩殿様奉御聽重々無調法至極ニ思召候依之御家老職被召放御知行被召上隠居禁足被仰付候

編者曰ク家老職ニ在任中如何ナル重科ト雖トモ殘酷ノ御仕置ニアラサルカ益胤公御代御召立ニ相成再ヒ家老ニ任セラレ藩政御

改革ニ最モ力アリシ忠節ノ一人タリ其成行ノ概要左ニ附記ス

佐藤氏

諱ハ孟信通稱彌弘人後莊左衛門ト改ム俳名ヲ芳瀾トイフ中村藩士佐藤義信ノ二子ナリ世々相馬侯ニ仕祿四百石ヲ食ミ藩ノ要職ニ就ケル事數々ナリ天明三年始テ官途ニ登リ同八年家老中筆頭ニ進ミ郡代頭トナル寛永元年六月十四日閏六月十四日トモアリ重科ニ因リ職ヲ剝キ祿隱居禁足ヲ命セラレ久シク民間ニ沈淪風塵ヲ除ケ放浪スル事廿有七年其此ニ至リシハ氏要職ノ首班ニ進ムヤ本藩ノ積弊改革ノ經綸要項十八ヶ條ヲ祥胤公ニ上リ頼テ以テ狂瀾ヲ既倒ニ廻サントセリ然レトモ公之ヲ納レス其十八ヶ條散ハル能從士等之ヲ不便トシ譏刺交々至リ之孟信カ上下ノ反感ヲ買タル第一歩タラン而シテ寛政元年六月ニ至リ門閥諸家トノ意見合ハス遂ニ祥胤樹胤兩公ノ忌諱ニ觸レ重罪ヲ以テ貶謫セラレ門ヲ閉チ客ヲ謝シテ深ク謹慎ノ意ヲ表シ時運ヲ待ツ時ニ文

化十年十一月

樹胤公致仕シ 益胤公封ヲ襲クヤ公ノ英明夙ニ國運ノ衰頹ヲ歎息シ之ヲ挽回スルノ法策ヲ立ルノ志深ク先ツ之ヲ託スヘキ偉器任庸ノ急ヲ考慮シ侍臣ニ其用フヘキ人及其方法ヲ問フ侍臣皆以テ佐藤孟信其人タルト同人先主祥胤公ニ獻策十八ヶ條ヲ進言ス之ヲ閱シ現在求メント欲スル政策是ナリト大ニ嘉納シ遂ニ江南ノ臥龍ヲ起シテ國政ニ當ラシムルノ議ヲ決シ文化十三年十一月十七日族人ヲ遣シ肩輿ヲ具シ横手村土植ナル民家ニ赴キ孟信ニ面シ益胤公ノ命ヲ傳ヘシム孟信感激シテ直ニ中村ニ歸リ同十八日登城 益胤公ニ謁シテ具ニ所懷ヲ披瀝シ再ヒ國老ニ召立ラレ明主ノ知遇ニ遭フテ枯木再ヒ花咲ケル孟信ハ瀕死ニ類スル藩政ヲ救済スルニ如何ナル方法ニ出シカ先ツ第一著目セルハ人オノ登庸ニアリキ即チ老朽無能ノ輩ヲ淘汰シテ少壯有爲者ヲ拔擢任用シ諸般政務ノ敏活ヲ圖リ中ニ草野正辰今村秀興紺野知義等有用ノオヲ勘定奉行勝手吟味役郡代等一藩經濟ヲ掌握スヘキ樞要ノ地ニ配置シ將來經綸ノ基ヲナスベキ現勢ノ調査ニ從事セシメル孟信改革ノ決行ニ先キ立チ君公自ラ大英斷ヲ施シ身自ラ以テ領民ヲ率ヒサルベカラサル所以ヲ上言シ又一方明年ヨリ先代ニ比類ナキ嚴法ヲ施行スヘキ旨ヲ豫告シ士民ノ覺悟ヲ促シタリ而シテ當時藩經濟ノ首腦ハ江戸ニアリ故ニ孟信ハ就任早々之ヲ整理センカ爲メ江戸ニ急行シ淹留スルコト

殆ト半歳公私負債償却ノ方法金主ノ依頼藩邸ノ改革等ニ盡瘁シ翌文化十四年八月歸藩シ同九月其改革案ノ大綱ヲ發表シ其概要入ルヲ量テ出ルヲ制スルノ古法ニ遵ヒ先ツ現在ノ收入ヲ以テ經濟ヲ立ツルノ程度ニ其財政ヲ緊縮シ一藩ノ暮向ハ提封一萬石ノ諸侯ノ財政ヲ標準トシ涙ヲ振ツテ上下諸士ノ常祿減額ヲ斷行シ又藩廳局課ノ廢合ヲ行ヒ冗員ヲ淘汰シ其他總テ經費ヲ節シ得ヘキモノハ上ハ藩祖歷代ノ祭祀ノ省略ヨリ下ハ藩士參勤ノ手當ノ減額ニ至ル迄一々擧クルニ遣アラス而シテ氏ハ斯ノ如ク一方ニ於テ消極改革ヲ斷行セルト共ニ他方ニ於テハ積極方策ヲ立依リテ以テ國力ヲ涵養シ頹勢ヲ挽回セント欲シ先ツ先代ノ英主忠胤公ノ遺法ヲ尊奉シ惣目錄ヲ復興シテ諸役場ノ會計ヲ整理シ窮乏ノ財政中ヨリ資ヲ捻出シ國產振興ノ基業ヲ興シ先ツ以テ荒蕪開墾 新軒取立 壽命養育 修堰築塘 備荒儲蓄等ノ費ニ充テ又養育料ヲ増給シ生子不育蠻風ノ根絶ヲ期シ併テ以テ人口増殖ヲ圖リ尙又領内士民ノ二三男分立ヲ以テ満足シ能ハサルヨリ廣ク他領ノ百姓ヲ招徠移住ノ掟ヲ設ケ此等ノ者ニハ凡テ家屋厩舎ヨリ農具馬代食料緣金等ヲ給與シ從テ租稅ヲ免スル事十年乃至廿年ヲ以テ自立ノ途ヲ立シメ同時ニ在來ノ百姓ニ對シ夫々保護獎勵ヲ加ヘ農耕ヲ助勢シ又植木役所ヲ設ケ松杉檜櫟等ノ苗圃ヲ設ケ年々數萬ノ苗木ヲ仕立造林ノ計畫ヲナシ民間ニモ植樹ヲ獎勵シ部分林ノ制ヲ定ヌ又農家ノ副業養蠶ヲ獎勵其ノ使ヲ計リ城下ニ蠶種改役所ヲ置キ自他ノ蠶種取締ヲナサシメ其他産馬製紙鹽業等及鯉ノ子ヲ關東ヨリ取寄セ領内各地ノ池塘ニ放チ又城下附近ニ禁獵區ヲ置キ野鳥ノ保護養殖ノ道ヲ設ケタリ 而シテ孟信ハ最モ肝膽ヲ碎キシハ負債ノ整理ト減祿藩士ノ慰撫トニ在リシナルベシ先ツ失職者慰安ノ法トシテハ上土下士ニヨリ就職階級ノ差別ヲ撤去シ上土下雖モ卑格ノ勤仕ヲ許シ下士非役ノ者ニハ適當ノ内職ヲ營ム事ヲ得セシメ婦女子ニハ綿絲ヲ紡キ機織ヲ爲サシムルタメニ原料ヲ貸與シ其製品一時藩廳ニ於テ買上相馬縮ト稱シ國產トナシ之ヲ江戸ニ鬻キ原料代差引又物成ノ四十分一ヲ貯蓄セシメテ不時ノ災厄ニ備ヘ又社會ノ糶米ヲ年々藩士ニ貸附シテ一時ノ急ラ救フノ料トナセリ 孟信又上一致ニアラサレハ革ノ成シ得ヘカラサルヲ思ヒ文政元年藩主ニ上書シテ情意疏通君臣和合ノ必要ナル旨ヲ述フ其言剴切人ヲ動かスニ足ル

夫レ如斯孟信君國ノ爲メニ老軀ヲ捧ケ鞠躬盡瘁スル事二年有餘著々トシテ抱負ヲ實行シツ、アル時圖ラスモ篤疾ヲ得病革ル

ニ及愁然トシテ枕頭ニ坐セル 益胤公ニ知遇ノ恩ヲ謝シ己ニ代ルヘキ者其他用フヘキ人才ヲ薦メテ而シテ瞑ス時ニ文政二年

七月十二日没ス法諡秀英院望山芳瀾居士享年七十三歲(又七十トモ云フ) 小泉慶徳寺ニ葬ル(相馬の偉人)

寛政元年七月 蝦夷騒動爲御物聞四本松忠治ヲ被差遣九月廿二日大赦 同月圍米之儀被仰出十一月 御家中居宅手入之爲メ當年ヨリ三ヶ年拜借彼仰付 御損毛高六萬三千四百四十石餘 御屈 春中ヨリ水不足秋蟲付 御高九萬二千二百八十三石 出米六萬四千七百十五俵 内五千七百十五俵 十一分一御緩

寛政二戌年三月廿八日中村御發駕御參府四月五日御着十一月御損毛高五萬六千二百八十石餘 御屈 春ヨリ雨ナク五月ヨリ疫痢流行シテ不手入八月大雨殊ニ人少ニテ御高九萬二千二百四十一石出米七萬五千三百一俵 内六千六百四十俵 十一分一御緩 寛政三亥年八月六日江戸 御發駕大風雨ニテ松戸御逗留同月十四日 御着城同月十四日恕胤公御遠行十七日御知セ九月十七日蒼龍寺川原ニテ葬儀御執行群臣會葬例ノ如ク歌舞音曲殺生諸普請停止九月十四日與様御安産女子御出生八月廿七日大風雨川々増永一丈二尺餘領分中被害甚大此旨九月十五御用番松平伊豆守へ御届九月月巢院様御格式被仰出同月異國船手宛方被仰付十月大赦同月廿五日御儉約被仰出三ヶ年之間五萬俵ヲ以御通シ御圍米出來候御趣意百石以上之役人計へ被爲仰聞十一月御損毛高六萬五千五百七十石餘 御屈 春永雨八九月大風雨洪水殊御人少 御高九萬千九百九十六石 出米六萬五千二百三十八俵 内二千八百六十八俵 廿二分一御緩 同年御差支ニ付金子上納ニテ郷士被召立式知行切替切繼被仰出候十二月廿五日 當城イ御移城百八十年ニ當リ候故御勝手方役人へ御酒被下候

寛政四子年正月 七十年以上之老人へ白鳥之御吸物被下候三月子供養育方御筆ヲ以被仰出候四月八日遊行上人中村ニ來泊 十月御損毛高五萬八千六百十石餘 御屈 春夏旱魃海邊之村々鹽入殊ニ人少 人別改四萬三千八百七十五人 御届 内三萬八千八百八十三人 正人別御城下共ニ 御高九萬七百七十二石 出米六萬六千七百三十八俵 但當年ヨリ出米之内御緩止 十二月異國船御手宛御届被置候同月諸家ニテ前々ヨリ相傳ヲ傳習來候武術武備等ノ次第書出候様御沙汰有之同五丑年正月七日中村大地震同時ニ津浪當春初テ長友中門イ御法令揭示六月廿四日 若君様御遠行七月朔日 御遠忌御法事御供養御治定 百五十

年御忌迄御法事 二百回御忌ヨリ御供養 左之靈屋ハ永代御法事

天叟様 <small>重胤公</small>	新祥寺	蒼脊院様 <small>義胤公</small>	同慶寺	晴雲院 <small>同夫</small>	同慶寺
簾室院様	同慶寺	二照院 <small>利胤公</small>	同慶寺	慈明院様 <small>同夫</small>	新祥寺
長松院様	長松寺	建徳院様 <small>昌胤公</small>	興仁寺	本立院様 <small>昌胤夫人</small>	興仁寺
無量院様	興仁寺	照臨院様	興仁寺		

五人組傳

八月十二日 天叟様五百年未滿御忌御法事

御當領御開國御先主 天叟様此度御遠忌御法事御執行被遊候處四百六十年へ被爲成 右御祝思召ヲ以無調法御緩方被仰出候依之先年御答被仰付置去ル亥年大赦之節何レニ被仰付候譯書付相心得可申候但何之廉ニ而モ元支配ヨリ書出當誰家抱ト申義書記可申候城下士ハ預リ親類ヨリ元支配ヘ可申出候

- 一 去ル亥年大赦被仰付以後御答被仰付候者書出改方右同然
- 一 在々ニテ御答人家拘置候者共御答之次第並ニ御構之譯共悉敷書出可申候

但缺落又ハ病死等ニ候ハ々其譯書記可申候 右之通り來ル廿日迄書出候様被仰付候

同月廿二日 天叟様御遠忌御家長久御祝御能御執行惣家中拜見被仰出候十月御城下町大火十一月御損毛高五萬七千九百十石餘 御届 正月ヨリ永雨七月迄六月大風雨洪水山手筋青立殊人少 十二月病難御救ノタメ濟急醫書江戸ヨリ下シ郷々陣屋へ御配付 御高九萬九百四十六石 出米六萬九千二百

寛政六寅年正月十日 櫻田御屋敷類燒 四月 御參府御延引十一月廿八日中村御立十二月七日御着 御損毛高五萬六千九百六十石 御届 春夏旱リ殊ニ人少 御高九萬九百五十石出米七萬四千四十二俵 同七卯年正月去年中異國船海邊之手宛筋委ク

被申上候様御觸ニ付人勢並大筒等手宛之次第御届四月四日 内膳様御嫡子成濟 七月格別之思召ヲ以子供養育料増下 八月十五日 龜齡社御祭禮 但當年御建立恕胤公ヲ被祭立 十月惣士御能拜見被仰付 十一月御損毛高五萬七千八百四十石餘 御届 春永雨四月五月冷氣七月ヨリ霖雨 十二月御家中へ御手宛百石ニ付一兩宛 但此内非常御貯金ヨリ御次被下御家中二人扶持以下御扶持御掛十二被渡候段被仰付候 御高九萬二千九百九十一石 出米七萬三千九百九十三俵

寛政八辰年正月十日 吉次郎様御誕生 但御本腹同月御家中二人扶持御借上御綏 三月御參府御延引 七月御家中扶持方取名跡養子之儀被仰付 九月四日御參府着當年格別之思召ヲ以テ御手傳金今年計御綏十一月御損毛高五萬七千五百廿石餘 御届 春大風五月ヨリ永雨冷氣虫付八月大風雨殊ニ人少加之七月廿三日大洪水田畑浸水川缺二千六百餘町歩倒木數千本 十二月十二日琉球人上野御參詣ニ付御宮前固被御付惣御人數二百三十三人御繰出御勤仕 御高九萬五千四百石 出米七萬二千四百十五俵 同九巳年二月中村御法令所出來 九月當八月迄之諸借金公裁無之段御觸アリ 十二月七日松平伊賀守娘 若殿様へ御縁組御願同月十ヶ年御年限ニ至ル處來午之暮ヨリ又々七ヶ年御年延諸役所五分一引被仰付御家中御手宛百石ニ付一兩宛被下 十一月御損毛高六萬三千九百三十石餘 御届 夏永雨七八月大風雨殊ニ荒地開發不至收納 御高九萬九千石 出米六萬四千二百六十二俵 十一月御領分近邊御料其外助力人數之儀御觸

寛政十年二月八日 若殿様御縁組御願濟 三月大赦被仰出 同月三春領葛尾松本專右衛門登城御目見先代ノ通り御知行三百石被成下候同月御參府延引五月九日御出府六月廿日上野御跡固金四十一兩入目 十一月朔日樹胤公初テ將軍御目見^{御歳}献上品 公方様へ 御太刀一腰 紗綾五卷 御馬代白銀一枚 大納言様へ 御太刀一腰 御馬代白銀五枚 御老中一同へ 御太刀一腰 御馬代白銀三枚 若年寄一同へ 御太刀一腰 御馬代白銀二枚 右御目見相濟候ニ付祥胤公^{ヒリ}御禮

干鯛一箱 御樽代三百疋宛 御老中一同へ 若年寄一同へ 十二月十六日 御叙爵被仰出内膳事讚岐守ト改名 右御禮献上品

公方様へ 太刀一腰 御馬代白銀一枚 大納言様へ 御太刀一腰 御馬代白銀一枚 御損毛高五萬六千九百廿石餘 御届 去冬ヨリ旱リ三月暖氣夏末冷氣 人別改四萬五千三百五十三人 御届 内三萬九千六百廿四人 正人別在郷計 御高八萬九千五百九十六石 出米七萬四千九百七十七俵

寛政十一年四月御回來船伊豆三宅島へ漂着五月御野馬追七備足輕諸組共ニ具足着植松ヨリ御行列 十二月十五日 樹胤公御婚禮 同月御損毛高五萬八千三百十石餘 御届 春永雨夏冷氣九月大風雨 御高八萬九千二百八十一石 出米七萬四千四百七十二俵 同月御免同月大赦十一月御損毛高五萬五千五百七十石餘 御届 春ヨリ永雨夏冷氣七月ヨリ永雨十一月二朱銀吹替御觸猶又被蒙仰十二月廿六日上納金五百八十兩皆納同月御家中拜借金百石ニ付壹兩宛御渡シ 御高八萬四千六百九石 但新田目錄無之不入出米七萬二千二百七十一俵 享和元酉年三月廿五日 樹胤公御家督御願濟 祥胤公御隱居 祥胤公 御意御筆

一 人別減し數かはしきのあまり下知する法令出生の子養育猥なきやうにすべし人別倍し國家豊かになり候はば喜悅不過之候

八 月 因州 御 朱 印

編者曰斯ク 兩君公ノ御意御筆ハ養育料給與御趣意の發端なり明細ハ養育料給與ノ條ニ記ス

一 上之爲筋心付候者は無腹藏可申候

一 日用金の内瀬戸物鮭等の事は表迄相出其分之内用金子を以て可差越候

一 用向不申出の内他迄響候儀無之様可致也若響候はは其本人は勿論承候者は無調法可申付候

一 法度の數相減少し公邊より被仰出候御法度に二三ヶ條も相加能々相守候様可致なり法度之事ば嚴重に相立可然候若し時節柄不相應之儀致候者は急度無調法可申付候

一 褒美太儀等差支之筋の吟味筋は年來勤功にて差遣し又は改太儀候迎も意味合可有之事寺社奉行一人同身召連回村可致事

- 一 身上通り方假令成就無之其道理を以て相立可然事
- 一 諸役所帳面迄金錢並に諸色無錢出入相記可申事
- 一 諸支配頭儉約之事を心得居支配下の者迄能々可申付事

祥 胤

寛政三年亥十月六日

政事向並に儉約筋之儀老共より吟味役迄相談にて相決候事は上下共ニ急度相背申聞敷候向後吟味役本方役所迄相詰可申事元方役詰所迄出刻遲滞無之四つ時急度詰所迄罷出事向後献上物其他共諸職人迄申付候節は其注文取都溜置右之例を以て以後申付候様可致候尤諸廉共其心得に可仕事

附廉間取次向以て本勤之者無之候得共勤掛し面々勤方留置遺忘無之様入念に相勤可申候詰合之面々兼々申付置候通り他所先々之儀相慎可申候別て當時嚴重之御時節にも候得ば其身之儀は勿論我等名をも出候事に付能々申合相慎可申候尤奉公無懈怠相勤之儀肝要之事に候依之爲衰美際々互に年會之儀不苦併し質素之申合四つ時頃迄に歸宅可致事此通り思召に候得共其頭は如何存候哉同意之上は心付品により候ては教諭等可致候也

祥 胤

六月十一日

- 一 堰川除堤諸用水在郷早春之内修復可爲致早捐之場第一に候中頭代官世話致可申候
- 一 卯年以來荒蕪之田開發届之者村々に有之候ハ、三ヶ年無年貢其後と雖位を引下收納可爲致候乍去本田を荒候儀は禁之候
- 一 百姓之取扱功者之もの郷に可有之候間其人を見立相用へく候 但百姓共より村役人へ音物等急度無用たるへし
- 一 下々上を恐事は無之上下和て民力專一行届一人にして毛二人の働有之ものにて百姓の寡少なる儀は患に相成間敷能々可考事に候
- 一 年來不勝手之事故又々年月を厭へ申候ては安堵に至り間敷候何も退届無之様可致儉約候取直の儀は担任候間無遠慮老共に可被致熟談候

右五ヶ條心付認遣し明日より能々可被爲相談候

寛政四子正月十五日

祥 胤 郡代勘定奉行代官中

此度櫻田屋敷類焼致し同然に心痛之事に候乍然上々共々無恙満足致し候時節柄此以後領分の上下又々可及難儀夫而已數ヶ敷候右に付ては普請等隨分手軽に致し候様可申付候乍去參勤前の事に候得ば延々に相成候ては成間敷候其上奥方始久々里屋敷へ逼留爲致候て外聞共宜敷有之間敷其上詰合家中可及難儀候依之麻布屋敷へ上向住居可届諸長屋小屋掛等早々申付可然候右に付ては用金材木取等氣の毒ながら無止事申付候様にも可相成候得共夫共に下々痛に不相成候様取扱可申付候也右之趣は諸役人迄も篤と申談取扱候様可被致候也

寛政六年寅正月十七日

御 名 乘

政事重任上下貴和の譬凡政事之條目數多之内賞罰米金之ニヶ條甚六ヶ敷候金乏しければ賞罰不届賞罰なければ米金生せず此二ヶ條を能く取扱ふ是を政事を能する人と云ふべし不徳の我等一人にて取扱べからず偏に老臣の教を相頼なり老臣は重職の事末々迄手及兼候依之諸役人申付置候耳目手足之用を補助す譬は大石遠路に移し遣となれば其持夫共心を揃へ氣を勵し力を一として引時は骨折もなく移すなり心揃はず一人西へ引一人東へ引かば終日引とも寸歩も動かず力疲れて大石を投出すなり政事は大石の如し至て重き至て重き荷物なり我等 を初政事を助る役人皆々持夫の如し上下心身を一和せは假令六ヶ敷事たり共成就せざる事無かる可し是を和を貴ぶと云はん 右譬書何も存寄も無之候、諸役人迄申聞せ可置候 以上

寛政八辰十月

祥胤 御判 諸役人中へ

兵具物仕繼の儀時節柄には候得共格別に吟味有之可然候差見只今にも入用に相成品々に候間仕次之儀は何分にも早く取付持候様可致候右之趣勝手向役人共迄も能々可申達候也

寛政十年午五月三日

祥胤 老中へ

留守中領分取扱隨分入念可申候百姓共氣受宜く相見候共下々之儀に候間何之勘辨も無之其時の難儀にせまり何様の事致候も相

知不申候間其向之役人隨分立入取扱專一に存候當暮收納之節は去年より段々都合をも有之事に候間取扱大事之所と存候假令當年豊作にても收納の處に至り取扱之儀は油斷無之様可申付候尤在々役人共迄も能々申付可然留守中之儀別て不安心の事に候間怠り無之様能々吟味申付可然候 右之趣勝手方在々役人共迄此書を見せ申度候間同意ニ候ハ、見せ可被申候 以上

午 五 月

祥 胤

右之御筆御登りの節老衆迄御下ケ被遊候所十一日於會所代官迄拜見被仰付候

於江戸七月五日御下被遊候

御 筆 之 寫

- 一 金錢納り高同拂高取都候所は本方一本に致し日々出入之金錢多少に不限張面へ明細に書記し勘定相違無之所にて大本締役改印形其晩に老共見届置日々我等見届可申候尤借財致候節は金主名前其金高相記可申候拂方之儀は現金買上は勿論掛り之金錢小帳に可致置候在邑中八月切に帳面中村迄可指下等我代にも不寄後例に相成候間惣勘定見届之儀は猶追て可申付候也 但諸廉渡切之役所は是迄之通り其向々にて金錢出入勘定取都置候様可致候
- 一 米穀倉入高相記置毎月中渡米俵數出入扶持合力米俵數帳面へ明細に書記大元締印形之上老共早届其上にて諸向へ相渡可申候在邑中は是又月切に可差下候惣勘定見届之儀者同斷之事

寛政十年午七月

祥 胤 老中へ

右之御筆に付被仰出候個條

- 一 勘定方之儀被仰出候ニ付勘定役人二人誥増候共被仰出候通り御趣法に可仕事
 - 一 勘定を御覽被遊候筋には無之米金之出入を御覽被遊候事
 - 一 金主共へ御酒被振舞又は音物等互に致候事は勿論之事に候間入用等も書上可申候事
- 右三ヶ條者修平殿を以て被仰出候 七月
- 右二通八月廿六日於會所拜見被仰付候

一 此節勝手向甚差支候儀に付ては惣家中共極難に相成候儀我等儀も氣の毒千萬に存候右に付ては我等罷下り差圖をも可致之所在様にも相成兼候間我等暮方之内引候て惣家中共迄手宛遣度候此度大藏供下候に付右之趣引受罷下り何分ニも惣家中共之爲に相成候様致度候間右之趣能々相談專一に存候此段勝手惣役人共迄可致相談候也

享和三年五月朔日

相 彈 正 老職迄

- 一 御父様被仰出候出生之子供養育之儀不心得之者有之人道に背かざる様取締面々緩かせに致置候ては天道に不叶事と思候此旨在郷役人共へ申付嚴重之沙汰可有事
- 一 勸農之事無怠様役人共心得居差圖可致候

文化三寅年二月

祥 胤

右御筆御下被遊候ニ付

- 一 先年高俊院様大殿様御國民御仁愛之餘り出生之子撫育無之爲々格別之御法令被仰付候得共稀には不心得の者も有之人道に背候始末有之候様被爲及御聽右取締方之儀者郷役人共迄嚴重申付候様此度御筆御下被遊候其上此後産婦之儀に付不埒之儀有之沙汰相聞候ハ、逐一達御聞取扱候様被仰出候必竟誰として子を害候體之儀は人倫之大變人非人之致方にて天罰冥罰難遁其罪に陥り候段御數ヶ敷被 思召追々被仰出候事も相見候得共郷々頭立候役人は勿論村役人に至迄右體の儀無之様取締方立入吟味相盡し可申候尤下々大勢之事に候得は心得違右御法を犯候者可有之哉其節急度相糺吟味可致候萬一見遁し聞遁し等仕穿鑿向於等閑は罪人と共々御仁政を差塞候と申者にて不輕御科候間此旨共々相心得取扱肝要に候
 - 一 勸農之儀取扱無怠申付候様是又御筆を以て被仰出候間此上立入摺倒肝要候追々向々より爲申聞候通り年來御勝手向御不如意之所此節之儀は御日用難相辨程之御差支此後御危難之程も難計恐入候
- 御時節に相至り候必竟凶作以來御物成扱群相減候故之儀に候得は郡奉行始郷村役人共勸向摺倒出精之上連々御物成相増候様取扱候儀此節之急務に候誠に以て右御趣意相立候と相立不申候とにて乍恐御上御安危之御境にも相抱候事に候得は

能々盡丹精立入相務御收納御出増之上在々迄も豊に相成候様取扱候儀專一候以上

廿一代

樹胤公 御幼名内膳 讚岐守 後因幡守

御隱居後豊前守

叙爵 領地 如先代 奉仕 十代家治十一代家齊兩將軍

御父 祥胤男 御養母松平遠江守忠告女 御生母

御治世 十三年 文化十四年十一月十日御隱居天保十亥年

誕生 天明元丑年十一月廿一日江戸麻府谷町中屋敷ニ

九月七日於江戸御逝去御歳五十九御廟所元同慶寺(小高)法諡 大隆院殿英巖德雄大居士

生ル

家督 享和元酉年三月廿五日 御年廿一歳

御出去年中ノ拜借御手宛ニ被下候四月十八日 御家督御禮將軍家治エ

享和元酉年三月廿五日 御家督御願濟 同月御儉約被

初テ御目見捧太刀折紙御献上物 公方様へ 御太刀一腰 黄金三十兩 紗綾五卷 御馬裸背一疋

大納言様へ 御太刀一腰 御馬代黄金三十兩 御臺様へ 白銀五枚

祥胤公御献上物 公方様へ 御太刀一腰 紗綾五卷 御馬代黄金三十兩

同月廿三日御改名御願濟讚岐守事 因幡守 同月領分中産物献上品替之儀可伺旨萬石以上へ御觸五月四日江戸御發駕同月十一

日御入部 樹胤公此時初テノ御入部ニ付打宅家ヨリ祝賀ヲ奉ル

治れる世の風見へておのつから 豊になひく四方の民草

同月廿一日 公初テ御野馬追御出馬目出度相濟タルヲ以テ群臣ニ酒肴ヲ賜ル

此時又公初テ御出馬ヲ祝フテ打宅家ヨリ和歌ヲ奉ル

治れる代にたくひなき武士の 道をたゞせるけふの神事

享和元年六月下旬羽州山形百姓騒動ニ付御近領御境固十一月九日御損毛御届高五萬三千四百五十石春ヨリ早七月ヨリ永雨殊ニ人少十二月鍋五郎様エ御内分御付高千石御高八萬七千八百八十三石出米七萬六百八十三俵同月廿二日加冠

享和二戌年正月十六日 御世初ニ付御前々之通り御酒御吸物被下三月廿二日御神事兩日家中へ御酒被下同月廿八日御參府御發

駕四月六日御着同月大手組御防十一月六日御免六月中村祈雨十二月五日於信様御遠行御損毛高五萬五千三百五十石餘御 届春

夏旱其後永雨八月大風雨御高八萬七千八百廿一石出米六萬七千五百八十一俵同三亥年 二月廿七日於季様大久保藤右衛門様御

引移四月御領分中九十歳以上ノ老人御扱被仰出在々廿九人へ米二俵宛被下五月三日江戸御發駕同月十日御着城同月大赦七月龜

丸様御出府菅沼新八郎様エ御養子十三日御引移十月鄉村假名付帳御指圖之上御差出同月御損毛高五萬三千三百五十石餘御届

夏旱八月大風雨洪水殊ニ開發地未至收納同月御縁組御願濟同月去年中ヨリ來子迄七ヶ年御儉約御年延ニ付未夕御年限中ニ候得

共改テ當暮ヨリ卯年迄五ヶ年是迄之通御借知被仰付御手宛高百石ニ付金一兩宛下サル同月御差支ニ付金子上納給人御城下侍並

或ハ郷士召立或ハ切替切繼或ハ寺社方御貸地或ハ寺社支配被仰出御高八萬七千六百九十三石出米七萬三百七十三俵文化子年享

和三年二月十九日) 改元正月早御參府御願三月 御筆ヲ以テ御儉約被仰出在町エ御貸上被仰付御參府金調達追々御改革被仰出七

萬俵ヲ以御通被成候御趣意可被仰付爲心得被仰渡候事四月十六日 御參府御發駕同月廿八日御着四月尙之助様御出府同月御領

分中酒造米高御届之御沙汰有之翌丑年調差出七月五日牧野様ヨリ御内意有之同月廿一日 大殿様野上御湯治御願八月廿三日中

村御着同月公邊ヨリ圍籾之儀御沙汰有之十月十五日五三年ニハ 御身上御取直一廉之御奉公御勤不被成ニハ 公邊何レノ御沙

汰有之哉無御覺束御役向御續有之御方様ヨリ御内意有之御改革被仰渡御家中ヨリ願之面々モ有之通半知之上廿分一百石以下一

割増在郷給人同然寺社方生地百石ニ付一兩二分掛ケ御借上給人郷士へハ開發御頼被仰付候御損毛高五萬五千五百五十石餘御届

春ヨリ夏迄早リ八月永雨殊ニ人少十二月 大殿様三ノ丸へ御移人別改四萬五千三百四十人 御届内三萬九千六十九人 御城下

共ニ正人別御高八萬七千五百五十六石出米七萬二千九百俵九月作方相應付寶曆安永兩度之通萬石付糶千俵宛圍之義御沙汰十月

格別之御儉約ニ付御家中其外養育料被下被相止

文化二丑年 三月御神事御酒被下當年ヨリ御止 四月御滯府閏八月廿三日日江戸御發駕同月廿九日中村御着 十一月下々六十歲以上下駄御免被仰出候御損毛高五萬三千七百五十石餘 御屆春夏旱リ八月永雨殊ニ人少御高八萬八千三百七十七石出米六萬九千九百五俵當年ヨリ高持百姓ヘ斗割合ヲ減被下北標葉郷受免初ル諸鄉村方所ニヨリ免下有之處本位ニ被直 同三寅年正月異國船手宛之儀御觸有之 三月廿八日 御參府御發駕四月六日御着同月大手組御防損毛高五萬七千八百七十石餘 御屆 夏永雨六月洪水八月大風雨洪水殊ニ開發未收納御高八萬九千五百四十六石出米六萬八千四百四十俵 同卯年四月御滯府六月蝦夷騷動御領分浦々手宛之儀御觸有之 八月科人御緩九月彗星出十月八日御目附遠山左衛門樣津方御見分ニテ御通同月御損毛高六萬二千三百五十石餘御屆 夏永雨冷氣虫付八月洪水殊ニ人少十一月御儉約御嚴法御筆ヲ以被仰出御收納御上下ヘ割渡四百以上出米之内五分一御借上百石以上六分一地方取藏ニ被相直二人扶持取御切米丸ニ御借上無勤ニ被仰付勤仕有之面々ハ高直ニ被仰付百石以下知行取共ニ出米之内七分一八分一十分一十五分一御借上被仰付在郷給人郷士當年七割増足輕ハ生地高一石ニ付一斗二升掛御借上其外長柄小人坊主山先松川水主等迄御借増被仰付候御高八萬九千五百五十七石出米六萬三千百十九俵 文化五辰年二月御院番同月長右衛門樣蝦夷地ニ御通行 四月來巳年朝鮮人來聘ニ付萬石以上高役金御觸村高百石ニ付金一兩宛當年ヨリ來申年迄五ヶ年ヘ割合一ヶ年分村高百石ニ付永二百文宛掛候筈又萬石ニ付七十五兩五ヶ年上割合十五兩宛 五月御野馬追御留守年ニ候得共御駈引有之順備並大筒鐵炮被相出長柄ハ鎖帷子着八月廿八日大殿樣御參府御發駕九月六日御着十月給人郷士知行田畑無差別生地ヨリ平均免ヲ掛御借被仰付來巳年ヨリ右之割合ニテ上ル御損毛御屆高六萬二千九百五十石餘 春ヨリ夏冷氣續 文化六巳年正月百姓一軒ヘ一石其外之者ヘハ持高ニ應シ無年貢地御渡シ 四月御滯府五月七日江戸御立十三日御病氣ニテ我孫子ヨリ江戸ヘ御戻リ九月六日江戸御立十三日御歸城 九月鍋五郎樣天野傳兵衛樣ヘ御掣養子御内談十一月大赦被仰出十二月早御參府御願十八日中村御立御損毛高五萬七千八百五十石餘御屆春ヨリ夏冷氣七月鹽入八月風雨九月大雨洪水御高九萬七百五十八石出米六萬九千十一俵同七月午年三月十三日ヨリ十五日迄於不亂院ニ天明卯辰死亡者廿七年無緣供養御執行四月十五日大

十五日鍋五郎樣飯倉ヘ御引移六月二十二日外櫻田御門番十一月廿八日御免十月十五日菩提所小高同慶寺燒失十二月朔日中村御城御普請御成就慶長十六亥年十二月二日小高城ヨリ御移城二百年永久御保存御祝御家中御酒被成下十一月御損毛高五萬六千二百五十石餘 御屆 去冬寒氣強苗生立不宜七月大風早霜冷氣殊ニ人少人別改四萬五千二百五十五人御屆 內三萬八千十二人 正人別 內四千三百八十六人 御城下 同三萬三千六百廿六人在郷 御高九萬千四百四十四石出米六萬九千七百三十三俵 文化八未年正月元日 御登城御時服拜領 二月麻布御裏門燒失 四月十九日御在所御暇五月四日江戸御發駕同月十一日中村御着城 十月七日早御參府御願廿一日中村御發駕同月少々宛御圍米御引放被成候間御安堵御萌モ在之旁明年ヨリ向巳年迄御儉約御延被仰付御手宛高百石付金一兩宛被下半減ハ來夏渡ル御損毛高五萬六千七百五十石餘 御屆 春暖氣ニ移兼夏永雨冷氣七月風雨續キ八月霜殊ニ人少御高九萬八千九百九十一石出米六萬九千五百十七俵 同九申年六月廿二日 吉次郎御名益胤ト 祥胤公ヨリ被進六月中村祈雨七月十七日中村洪水其他諸國洪水九月同慶寺能登國總持寺輪番歸國十一月十七日同慶寺作事出來入佛御損毛高五萬九千七百八十石餘 御屆 春寒夏旱七月大風雨洪水九十兩月風雨洪水御高九萬七百五十七石出米六萬九千九十二俵 文化十酉年七月御家中知行高之内荒地御渡地方被成下扶持方取モ御貸地御渡被成候八月宮内樣御退身御願同月廿四日相濟九月十八日 益胤樣御養子御願ニ付御判元御見屆同月廿二日御願濟宮内樣御退身ニヨリ手續御入目金八百三十八兩二分二百五十八文九月廿八日 若殿樣御乘出十月十五月初テ御目見御酒御餅頂戴十一月五日 樹胤公御隱居益胤公御家督御願同月十日濟 御入目金六百四十七兩一分銀六枚錢百三十三貫文十一月九日天下大赦閏十一月遊行上人中村ニ來ル 樹胤公御意御筆

一 勸農之儀取扱無怠申付候事

右之御意を奉し老職より達

御筆を以被仰候間此上立入移御肝要に候近々向々より爲申聞候通り年來御勝手向御不如意之處此節之儀は御日用も難相辨極々御差支此後御危難之程も難計恐入候御時節に相至り候畢竟凶作以來御物成拔群相減し候故の儀に候得共郡奉行始め郷

村役人共勸農向移倒出精之上速に御物成相増候様取扱之儀此節之急務に候誠に以て右御趣意相立候と相立不申候にて乍
恐御上御安危之御境にも相拘候事に候得は能々盡丹精立入相勤御物成御出増之上在々の者豊に相成候様取扱候儀專一に候
以上

同公 御意御筆 文化五年二月 郡代勘定奉行代官へ

- 一 總て人の決心は容易に發し難き事に候得共其人にして其心を制する事誓言有之如くはなし此末我等始め何れの廉なり共規
定外の事有之におへては皆緩怠より生ずる事にて法の妨必然たり家老始め衆官備る事國家のために候得ば我等一身一對し
姑息の心生し法の緩申出及令同意輩は社稷之重きを忘るゝ不忠之事と思候當時下民の艱難に對しては聚斂之筋に當り其罪
盜臣よりも重かるべきなり
- 一 凶作以來民家相減し荒地多くなり且者貧民扱之法も有之追々取扱候得共不得止に付此度引立の趣意郷右衛門へ忝細申含候
通り能々行届候様取扱可申候
- 右之通被仰出候事御規定相立候間爰元にて右に順し猶以て諸事取締可申候其外去秋以來御定め被置候御嚴法之條々彌
嚴重に可相守候

同公 御意御筆 文化六年二月 郡代勘定奉行代官へ

- 一 畑前納之儀緩可申事
- 一 百姓共無年貢之地分限ニ應し割渡其餘澤を取らせ引立候様可致候事
- 一 出生養育之儀者存念有之候事に付以來尙以て信切に育可申候此儀は追々猶申渡候事も可有之候事
- 一 先年より追々他參候者の科之輕重に不拘一同差免候間元之通り往々には一軒ニ立候様取扱可申候事
- 一 在々諸渡物之儀に付下々疑心無之様取扱方可申付事

同公 御意御筆 三月廿八日

- 一 上と下は民と共に艱難辛勞可致事
 - 一 我等身之元取締事並諸役人上下共ニ身分取縮め勤仕可致事
 - 一 奸邪之者取止廉直を揚可申事
 - 一 近年權威遲々に相成上下差別隔意に相成候取直可申事
 - 一 我等綿布着用可致事
 - 一 我等物好致間敷事
 - 一 役人中我等の前にて相談隔意有間敷事
 - 一 家中怠慢の戒專要之事
 - 一 百石以上以下宛行不都合之儀取直可申事
 - 一 家中我意相立申付置候役向嫌怠之者有之候は、絶戒可申事
 - 一 用筋にて奔走の面々馬駕を相減し自分旅行之心得たるべき事
 - 一 廉々金錢仕費相減候了簡致し面々申付存寄不相應に候は、都て役人入替可申事
 - 一 家屋敷住所荒し候者戒可申事
 - 一 音信之儀譯合次第改置候所是より風儀不宜様々相成候間聊之品成共仕間敷事
 - 一 輕薄を構役人共取入候者戒可申事
 - 一 酒宴の長き者戒可申事
 - 一 在郷役人勤方不宜者都て何れも格別改め入替申付可然事
- 右之條々相立可申事能々吟味相盡候様可致此上上下下共思極め存意にて何分取直候趣意相立上下一和無之ては逆も成就難致事に
て我等身之上不相應之儀言付候は、時刻不移可申聞殊更設役人不心得之儀於有之は可申出此末遂分不相應之事も申付候義可有
之候間何事も致堪忍實勤之程專要に候此段能々致勘辨相勤候様可致事

卷之二 益胤公世記

自文化十年十一月十日
至天保六年三月四日

遣 範

益胤公ハ文化十年御歳十八歳ニ而襲封天保六年迄殆ト二十三年間中村藩主ト 而祖宗之遺志ヲ敬承六萬石ヲ統治セラルルヤ夙
夜孜々トシテ寢食ヲ忘レ治國ニ奮勵シ堅忍不撓年ヲ追テ積年ノ衰弊ヲ釐革シ御國家中興之 明君タリ

公繼統之際ハ時恰モ天明凶歉ノ餘殃極度ニ達シ收支償ハス國帑空乏負債山積始ト本藩之生死旦夕ニ迫リタルノ折ニ而
公ハ尋常之施政能ク成ス所ニ非サル事ヲ賢慮シ以テ御膝下ヨリ大改革ヲ斷行シ官衙宜ク冗員ヲ淘汰シ冗費ヲ除キ參勤伴連等迄
之ヲ減員シ封内御巡村ノ如キ都テ駕馬ヲ廢シ近臣數人ヲ召連巡歩シ一萬石同様之格式ニ縮メ從テ身分ノ高下ヲ問ハス新進氣
銳之士ヲ拔擢シ以テ其適所ニ登庸シ各政務ヲ司ラシメ併テ老朽任ニ堪サル者ヲ卻ケ次テ前代ニモ未ク曾テ之ナキ財政節儉緊
縮ノ大嚴法ヲ五ケ年ヲ期シ文化十四年御膝手向ヨリ實行シ衣食住ハ勿論年中ノ諸式悉ク節制シ範ヲ士民ニ垂ル

公ハ民情視察之爲メ數々封内ヲ巡村シ且ツ鄉見ト稱シ每秋定例家老郡代巡村ヲ命シ其都度農耕ヲ省ミ民ノ疾苦ヲ訪ヘ循吏力田
孝弟貞婦義僕ヲ褒獎シ從テ老ヲ愛シ鰥寡孤獨並ニ窮民ヲ惠シ各物ヲ賜フ

公ハ天明卯之凶歉ニ國貯ナク先君一萬六千餘ノ天民死失ヲ致シタルヲ恐レ文政元年朱子遺法ニ因リ社倉ヲ城中ニ創立シ後又原
釜ニ増設シ寶器ヲ估却シ米粟ヲ糴シ又有志者之米金献上ヲ嘉納シ之ニ盈テ條規ヲ設ケ役員ヲ置キ平時貸出利殖ヲ計リ増積ヲ
期シ以テ後裔ニ垂ル

文政元年在郷給人郷士歳旦拜賀ノ禮ニ間年糶一升宛新穀献上之御趣意ヲ始メ之咸社倉ニ納ム
同年諸郷ヘ非常米圍藏ヲ創設シ每年貢米ノ幾分ヲ糶ニテ納メシメ若クハ林木ヲ拂ビ合セテ之ヲ上之非常御圍トナシ同時ニ村
々ニ非常圍藏ヲ設ケ每年糶又ハ雜穀ヲ圍ハシメ之ヲ下ノ非常圍ト稱ス共ニ掟ヲ設ケ永制トス

公ハ又天明ノ凶飢人民流亡土地荒廢生財之道日縮國用不給ヲ憂慮シ絶家再興二三男分立繼承ハ勿論文政十二年更ニ新百姓取立

ノ御趣意ヲ設ケ他領民ヲ招徠シ以テ各郷村ニ配分シ從テ各郷毎ニ新軒係數名ヲ設置シ實施撈倒ノ任ニ當ラシム
是先文政七年ニ在方御引立之御趣意ヲ以テ困民ヘ綠金並馬代金御貸出被仰出共ニ永制トス

又天保年ニ郷村吏胥ヲ遠ク北越方面ニ派遣シ婦女子ヲ買入無妻之百百姓ニ配偶以テ殖民從テ荒蕪復舊ヲ吟味セラレタリ

公ハ村里流俗之弊往々生子不育者尙未タ不止其實貧困ニ基因スルヲ賢察シ先君天明六年ニ着手セラレタル養育料給與法 更正
士民ヲ區別シ以テ増給シ殊ニ百姓ニ重キヲ置キ取扱ハシメ永制トセラレタリ

公ハ元錄度大檢地出高收斂ヲ目的トシ執行セシ故一時貢租ノ增收ヲ見ルニ至リタルモ以後領民次第ニ離散減少ヲ來シ國家衰廢
ノ素因ヲ致シタルヲ看ミ御經濟困難ノ折柄タルモ天保元年ヨリ大ニ緩免ヲ旨トスル大檢地ヲ各郷毎ニ一二ケ村宛着手シ以テ
慈民ノ法ヲ詮議セラレタリ尙又天保四年苗代田年貢ヲ免セラル

公ハ文政七年以降數々水利土工ヲ起シ灌溉ノ充實ヲ期シ墾田擴張早損防備ヨリ農利ノ增收ヲ詮議セラレタリ

公ハ天保五年儒臣ニ命シ古先王ノ世ニ行ナハレタル藉田ノ法ヲ調査セシメ其作法ヲ選修シ每歲正月御城ノ御庭ニ於テ規式 執
行シ藉田ヲ城北ニ設ケ其田ヨリ得ル稻穀ヲ元種トシ各郷村長百姓ニ交付シ勸農ノ起端ヲ定メ次テ同年勸農ノ御趣意ヲ布キ各
郷毎ニ勸農掛手代同添役ヲ新任シ農事察倒ヲナサシメ又ハ老農ヲ會合農事ヲ談合セシムル等大ニ勸農ヲ詮議セラレタリ是又
嚴法ノ一端タリ

公ハ嚴法之一端トシテ文政六年官民各植木取立之御趣意ヲ發布シ同時ニ植木掛數名ヲ任命シ之ヲ擔任セシメ同九年迄杉檜七十
餘萬本ヲ取立國用ニ備ヘ併テ民間植付ヲ補助獎勵シ尙天然造林ニ留意シ野火嚴禁ノ令ヲ下シ從テ植樹獻木身分昇格又ハ微罪
免除ヲ詮議セラレタリ

公ハ文政五年城下ニ學校ヲ創設シ之ヲ育英館又ハ講所ト稱シ學規ヲ定 公月並臨校シ群臣獎學ニ力ヲ致サレタリ
公ハ文化御改正ニ伴ヘ一般流俗奢侈ヲ誡メ衣食住ハ勿論冠婚葬祭並諸祝儀ヨリ婦女千髻髮ノ飭リ櫛カンサシ及煙草入煙管等ノ
細部ニ至ル迄士民ノ階級ヲ區別シ制限ヲ分チ儉約ノ令ヲ下シ從テ賭博游惰ヲ嚴禁シ諸目附ヲシテ其取締實行ノ任ニ當ラシメ

公ハ天保五年從來ノ五人組制度ヲ改メ更ニ十人組ヲ置キ互護互助村邑ノ掟ヲ公布セラレタリ
公ハ天保四年天明以來ノ凶歉ニ際シ社倉及上下非常藏ヲ開キ積貯ヲ出シ又領内富家ノ獻穀並ニ安米賣上ヲ求メ若クハ秋田大坂
等ノ遠國ヨリ米麥買入ヲナシ殊ニ御上御定用ヲ半限シ貧困士民ヲ救濟シ其他種々濟民ノ方策ヲ實施シ此難場一ノ餓莩ヲ出サス
見事ニ治民ノ實ヲ奏ザレタリ是等則 公ノ賢明仁恕ノ致ス所本藩中興ノ明主ト仰カレタルモ豈謂レナキニアラサランヤ

廿二代益胤公 初安胤 長門守

御父

養父樹胤實父祥胤二男幼名吉次郎養母樹胤

奉仕 十一代將軍家齊

御治世 二十三年天保六年三月七日御穩居弘化二巳年

誕生

寛政八辰年正月十日江戸櫻田藩邸ニ生ル

六月十七日江戸藩邸ニ於テ御逝去御歳五十
名初メ寛徳院後慈徳院ト改メ同年八月ニ至リ

家督

文化十四年十一月十日御歳十八御家督

以德院殿寛量照潤大居士ト更ニ改號國家中興之

叙爵

文化十一戌年十二月十六日叙爵長門守

御德儀被爲有ニ付同慶寺ヨリ繼起定公ト追號被

領地

如先代居城中村

差出御廟所小高元同慶寺

公ハ文化十四年十一月九日御家督被仰付同月十日御家督御禮濟ニ御入目金六百四十七兩一分銀六枚錢百三十三貫文 公方様御

禮 御太刀 一腰 黄金 三十枚 紗綾 五卷 御馬裸背 一匹 大納言様同上 御太刀 一腰 御馬一疋代 黄金三十兩

御臺所様 白銀 五枚 御簾中様 白銀五枚 因幡守様御隱居御禮 公方様 御太刀 一腰 紗綾 五卷 御馬代

一疋黄大納言様 御太刀 一腰 御馬代黄金十枚 右十一月十一日献上 相馬吉次郎

拜領御屋敷 居屋敷 外櫻田二千九百五坪 同麻布谷町五千四坪 抱屋敷 今井村二千二百九十三坪 下屋敷 角筈七千四

十一坪

右 文化十年十一月十一日 相馬吉次郎

同月 祥胤公野上御湯治御願聞十一月六日中村御着 益胤公十一月廿五日御暇御願聞十一月十五日江戸御發駕九日道中ニテ同

月廿四日初テ御入部十二月九日御用番土井大炊頭様 漂流人受取左之通リ届書差出ス

相馬吉次郎領分奥州原釜村差置候家來阿邊又七舟龜運丸沖船頭伊左衛門水主共ニ七人之者先達テ琉球ノ内八重山崎漂着仕候

ニ付其節松平豊後守様ヨリ御届之上御渡方御伺被成候處吉次郎方ヘ申談之上引渡旨被仰付依之大坂表迄送來詰合之家來ヨリ

聞十一月七日引渡請取相濟申候吉次郎在邑ニ付此段御届申上候以上

十一月九日 相馬吉次郎家來 木幡甚五左衛門

同月御儉約ニ付御先代ノ如ク御供御少略御届 祥胤公中村御住居當年ヨリ三年之内御評議之上御法被相立同子年ヨリ辰年迄五

年ニ御身上御直被成仰向午年迄十ヶ年は迄之通御借知被相延旨被仰渡在郷給人郷士子年階級被仰付候通猶又御家中ヘ養子縁組

等之次第被仰付給人郷士一人付高一石開發被仰付來戌年ヨリ未年迄十ヶ年之間御貸地相成一石一俵上納御年限明ヨリ村免ヲ以

收納被仰付候筈尤知行荒有之者ハ御貸地切替被仰付當年山中郷不作御損毛高五萬九千七百八十石御届 高九萬六千三百三十九石出

米六萬五千二百六十四俵同月御回米高ノ内四分一相減右之半穀圍親之仰付圍高之分金千五百四十一兩御拜借 同月廿八日天下

大赦 文化十一戌年 正月十六日御沙汰初御規之役人工御酒御吸物被下役人ヨリ扇子献上 三月廿八日病氣ニ付御參府延引

御届六月御勘定所ヨリ御留守居御呼出奥州行方郡原町妙見祭禮之節博奕致シ大造之催シ有之哉ニ相聞候ニ付取締方勘辨ノ御達

有之 十月廿八日御參府ニ付御發駕十一月七日御着府十二月十六日長門守ト御改名伺之通相濟叙爵

右ニ付御物入 金四十一兩二分 兩御丸御禮黄金二枚献上 金廿兩二分二朱 御官位付京都獻金黄金一枚金四十三兩 御叙

爵付公家御役家取扱金 金廿八兩二分 京都御官金納惣メ金 百三十一兩二分二朱

御損毛高五萬六千五百石餘御届 高八萬八千七百三十九石 出米六萬六千九百五十四俵

文化十二亥年 四月十九日江戸御發駕同月廿六日御着城 同月松前御奉行服部備後守様中村御通行 五月御野馬追御次男様御

文化十二亥年 四月十九日江戸御發駕同月廿六日御着城 同月松前御奉行服部備後守様中村御通行 五月御野馬追御次男様御

文化十二亥年 四月十九日江戸御發駕同月廿六日御着城 同月松前御奉行服部備後守様中村御通行 五月御野馬追御次男様御

文化十二亥年 四月十九日江戸御發駕同月廿六日御着城 同月松前御奉行服部備後守様中村御通行 五月御野馬追御次男様御

文化十二亥年 四月十九日江戸御發駕同月廿六日御着城 同月松前御奉行服部備後守様中村御通行 五月御野馬追御次男様御

文化十二亥年 四月十九日江戸御發駕同月廿六日御着城 同月松前御奉行服部備後守様中村御通行 五月御野馬追御次男様御

文化十二亥年 四月十九日江戸御發駕同月廿六日御着城 同月松前御奉行服部備後守様中村御通行 五月御野馬追御次男様御

文化十二亥年 四月十九日江戸御發駕同月廿六日御着城 同月松前御奉行服部備後守様中村御通行 五月御野馬追御次男様御

出馬之處日ノ丸御旗御用無之處彭之助様御本腹之御事格別ニ付日ノ丸御旗御指被遊候様被仰出 當年ヨリ諸郷定メ止 九月山中御巡村 十月北境御見分 十一月御扶持切米高直止 御損毛高五萬六千八百九十石餘 御届高八萬八千五十七石 出米五萬六千六百四十俵

同十三子 年正月十八日 殿様御出座之上惣士へ御意被遊 勝手向之儀ニ付六右衛門申渡承知致セ

惣家中工申渡之趣

年來御勝手向必至 御差支之内去ル酉年御大禮ニ付莫大之御物入殊ニ兩三年引續違作等ニテ皆無同様之御勝手何レニモ御通方無之去年中ヨリ御用達四人者へ御收納米御任セ可被成旨御印御下被遊格別之御約定ヲ以テ方々ヨリ御才覺任其外御差略ヲ以テ舊冬迄會々御凌ニ相成候處御借財向御當借之御年限中御頼之御見詰之處公邊其外江戸表御借財並御引方迎モ未御見詰通リ至兼去秋甚違作ニテ右御當借御返濟斗ニモ行配リ不申ニ付御通米御渡不至モ有之其上江戸表御目當違候儀モ有之旁皆無之御暮方ニ相成江戸中村近國ニ至迄前々ヨリ御返濟等不約ニ相成居候故御融通秘至ト差塞リ此節ヨリ 御公務並江戸中村上々様御日用ヲ始御家中御扶持モ出來兼最早御家御立行難被成爲成御大變ニモ至リ可申哉誠ニ以御難事且夕ニ迫リ候故此大破之御時節ニ相至リ御當惑至極甚御心痛被遊候最早何レニモ御手段盡果候ニ付御先代ヨリ御傳之重寶タリモ御拂被成御當難御凌キ被遊候御積リニ相成申候乍去御品之儀ハ追々御拂ニ相成格別之御金高ニモ相成間敷候得ハ當秋迄御凌方御不足ニ相成秘至ト致候儀相見 御家存亡之御境ニ相至申候右ニ付悼入思召ニ候得共在郷給人郷士並御宛介有之面々ニ其身分相應之御貸上被仰付御凌被成候外無之近々御呼出御出座之上御頼被遊候御積リニ御座候右方ニテ如何様ニモ御凌被成其上格外之御改正被仰出誠ニ御開國之思召ニテ諸事御取締年々之御收納ヲ以テ御通被遊追年テハ御取直之御趣意被仰出有無ニ御成就相成候御手段此節專御評議中ニ候間尙御取調出來次第可被仰開候斯之御時節一統勘辨任一致之勢力ヲ以此御難場御凌仕度存寄之面々ハ多少ニ不限米金之内何成共無遠慮差上候様可被致候御返方之儀者當暮ヨリ十ヶ年賦ニ御返濟可被成下候扱御身證御取直御趣意ト申候而モ是迄數度御儉約被相立上々様御身許引縮御家中ニモ重モキ御借知被仰付無幾段御儉約被相立上候得共何レ逆

モ御手崩之根元ハ年來御不如意ニ隨ヘ江戸表御借財增長致シ御返濟不被爲届御不約ニ相成候故世上融通差寒無御據金筋御借受ニ相成右御返納御手届兼一切出來不申右之様御金筋年來指疊莫大之事ニ付廻米モ自然ト御引外ニ相成御屋敷御入用御不足仕候故早春ヨリ爲御登申來旁御不足此節へ指疊致秘至ト御難場ニ相至申候依之 公金筋ハ永年賦ニモ御返納被遊候様再應モ御願御差出隨テ外々御借財被成御斷何分御費自相省夫レ而茂大御不足之事故此上ハ天明卯年以來年々御損毛高ニ御基御拜借被相立候外有之間敷候處拜借之儀ハ難被爲相濟旨被仰渡モ有之容易ニ御願御差出モ難被遊殊ニ先年モ御拜借相濟候節並御返納御年延之御御差控被遊候上猶又此度被仰立候テハ 公邊ヨリ如何様之御沙汰可有御座モ難計乍去御家並御家中へハ御替難被遊思召ニテ御不都合ヲモ不被遊御厭御拜借御願被仰上候外有之間敷 思召候乍去容易ニ相濟候儀ニモ不相見殊ニ御不都合之御程モ恐多儀猶得ト御聞繕之上御願被遊候様ニモ可相成哉右之通り厚ク 御仁惠之程何レモ難有被奉存一統艱難ヲ相凌キ一致之勢力ヲ以テ此御難場何分御持續仕候儀肝要ニ存候斯迄之御難場先ツ御取直シ御主法ハ勿論一方御爲ニモ相成候御趣意存寄モ有之面々ハ無遠慮致書面近日被申聞候様仕度此段申達候以上

正月廿六日諸郷給人郷士其他郷方役人並下々頭登城ヲ命シ 殿様御出座ノ上前同様ノ趣意ニ付御意被遊タリ殆ト前同文ニ付之ヲ略ス

二月博奕之儀寛政四子年御達被置候通り厚相心得可申旨嚴重ノ御達ヲ發セラレ五月長壽院様御住居櫻田御殿御普請六月廿三日祥胤公於御本丸御別殿御遠行殺生五十日間但獵師七日間 鳴物五十日間 普請十日間停止被仰出 七月五日蒼龍寺ニ於葬禮御入用金百六十七兩八月四日同慶寺隱居桃源和尚登城ヲ命シ 金千疋 白小袖一重 下賜 嵯峨院様御導師御法名被差上御中陰中勤行御頼格別骨折致候ニ付袈裟料被成下候此段申達 同月御遺物御取分御一家御家老御用人其外掛合 之面々御近習回リ御醫師寺院方へ被成下同斷御遺物他家へモ被進候八月八日於長松寺同寺中與開山浙東和尚百回忌相當法事御執行有之 建徳院様御取建御師範所御定被成候付開山之儀ニ思召ヲ以御香典二百疋被成下候 九月十六日御參府ノ爲中村御發駕同月廿三日御着府

十月廿九日御家中學問之儀ニ付御移倒月番ヨリ被仰出(但明細ハ教育ノ部ニ載センテ以之ヲ略ス)

同月ヨリ追々御膝元御取締御飲食御服之制被仰出隨テ御家中江戸中村制服其外御筆ヲ以テ群酒向御禁示御規式御略法御家中儉約筋御差圖其上江戸往來御家老馬同以下歩旅行被仰付而シテ當年ヨリ向己年迄重キ儉約相立一萬石位ノ分限ニ引詰家中宛介相減候積其上諸借金年延相頼候決定其中ニハ出訴等モ可有之候得共全御奉公向專一之心掛ニ御座候段御開届被下置度旨御内々御老中並ニ兩町奉行へ書面御差出シ

文化十三年八月廿四日 百石以上之家中登城拜見被 仰付候御口達之次第

家法之緩ニ相成候本ハ酒ヨリ甚シキハ無之酒興長ク候得ハ上下禮儀ヲ亂シ過言妄言悉ク酒ニ讓リ面々怠ノ仲立ニ相成候依之家法潤色ノ本ハ酒盛ノ節ヲ守リ心得違無之様可致候尤群飲佚遊ハ正徳二年御觸ノ公禁ニ候第一我等事ハ分量五六分ヲ過シ不申様精々心掛候様可致伺公之面々迎モ可爲同様候

廣徳院様御壁書ニモ酒ハ三献ヲ過ス可ラスト有之候自分參會祝儀知行附與又ハ隱居家督婚禮等ノ節ハ爲取替一通リ之外亂酒ニ不及様相心掛役祝儀之節法度之取成ヲ越候様之儀全先官之越度タルヘク候役職ニヨリ仕落等有時一席ト名付酒ヲ以テ償候様之儀ハ頗ル下輩ノ沙汰ニ候以來個様之儀有之ハ其廉々先官先越度タルヘシ見回掛リノ者へ酒相出候事強飲ニ不相成様心得專要ニ候此場ノ緩有之者亭主之越度タルヘシ 但養生酒ニ相手ヲ求ヘカラス右三献ノ分ヲ忘ルヘカラス

右等之趣深ク致勘辯家業寸志ヲ行候様家内共迄申合候様致候事

八月廿四日 益 胤

文化度御改革

文化度御改革ノ成否ハ本藩存亡ノ分岐其立方謂所大嚴法ト稱スル是ナリ以下大要ヲ列記シ以テ益胤公國家再興ノ基礎ヲ開キ後世アル事ヲ得セシメタルヲ知ラシメント欲ス

文化十三年ニ至リ藩主益胤公國ノ日ニ非ナルヲ見テ憂憤措ク能ハス群臣ヲ召シテ衰廢ヲ回復シ庶民ヲ安スルノ策ヲ問ヒ志ヲ懷ク者ハ何タルモ問フ所ニアラス須ラク赤心ヲ披瀝シテ此難局ヲ救済スルノ方ヲ講スベシト下命セリ當時郡代タリシ草野正辰池田胤直ノ二人ハ書ヲ上リテ國家再興ノ法ヲ痛論セリ其略ニ曰ク 一國ノ衰廢ハ上下奢侈ニ流レテ節儉ノ道行ハレサルニ在リ故

ニ衰廢ヲ恢復シ隆旺ノ運ヲ致サント欲セハ奢侈ヲ禁シテ節儉ヲ行フニ在リ自ラ勤メテ自ラ節スルニ在リ若シ然ラズシテ他ノ救助ヲ仰キ他ノ財物ヲ借り來リテ一時ノ偷安ヲ求メント欲スルカ如キハ是國家再興ノ道ニアラサル也他ノ財ニヨリテ救濟復興之道ヲ立ルカ如キハ決シテ智者ノ爲スヘキ業ニ在ラス借リタルモノハ返サザルヲ得ス而シテ返却スルニ各法アリ故ニ借ラント欲スレハ如何ニシテ返スヘキカノ道ヲ立テサルヘカラス然ラスハ是レ借ルニアラスシテ奪フ也思フニ我藩ノ今日ノ窮境ニ瀕シタル所以ハ元祿ノ繩入ニ在リ民ノ力ヲ計ラズ收斂ヲ事トシタル結果ニシテ一旦凶荒ノ來ルヤ一時ノ急ヲ救ハンカ爲メニ財物ヲ他ニ仰キシニ原因ス是レ今日ノ大難ヲ惹キ起シタルモノナレハ是ヲ挽回センニハ速ニ繩入ヲ禁シテ元祿以前ノ事例ニ復シ而シテ一藩ノ庶民ヲシテ節儉ノ道ヲ行ハシルニアリ之ヲ外ニシテハ他ニ良法ナキ也君臣本一體ニシテ二體ニアラス苟クモ下民ヲシテ節儉ノ道ニ趨カシメント欲セハ君ヨリ先ツ之ル爲シテ下民ニ則ラシムルヲ要ス昔人曰ク上ノ好ム處下是ヨリ甚シキハナシト思フニ君ニシテ先ツ節儉ヲ行ヒ而シテ後法令ヲ嚴ニシ管罰ヲ明カニシ以テ奢侈ヲ禁シ節儉ヲ獎ムルアランニハ希クハ此窮境ヲ脱スル事ヲ得ン乎斯クノ如ク節儉ヲ行フテ民財ヲ殖スルト同時ニ離散シタル人民ヲ招徠シ荒蕪ニ歸シタル田圃ヲ開拓スルアラハ回復ノ道立チテ庶民安堵ノ思ヲ得ベシ云々ト

益胤公ハ此建築ヲ以テ能ク一藩ノ衰弊ヲ回復シ得ヘシ信直ニ草野池田ノ兩人披瀝シテ執政トナシ以改革ノ任ニ當ラシメル時ニ又家臣ニ今村秀興ナル者アリ誠忠ニシテ慷慨益胤公ノ人言ヲ求メラルヤ彼ハ直ニ興復ノ策ヲ立テ前後二回弊事ヲ指摘シ滿腔ノ熱血ヲ披瀝シテ苦言セリ彼レカ其進策ニ曰ク本文ハ時代ニ相應セシ熱血披瀝ノ長文也本記民政二卷ニ載シテ以テ茲ニ之ヲ略ス

文化十三年十一月廿五日

御改革ニ付被仰出候次第

連年御勝手向承知之通り之次第共ニテ御收納相減居候事故御幕方御不足分重々御借財ニテ御通シ被遊候故拾萬兩餘リニ相重リ御返済不被爲届自然ト御不約ニ相成諸向御融通必至ト差塞リ公邊ハ勿論御家中御扶持モ難被爲届最早御家御存亡之境ニ相迫候段兩 殿様深ク御歎被遊今度格別ノ御趣意ヲ以テ當年ヨリ格別之御儉約被相立江戸表一萬石御高之御幕方ニ御引締御年

間中諸事悉ク御少略被遊往々御身證御取直御家格之御奉公御願被遊度思召ニテ御身元ハ何様之御不自由モ不被遊御厭諸民ト共ニ御難苦被遊候様被仰出候夫共十萬兩餘ノ御借金御扱出來兼無御據公邊御役或御貸出金御拜借上納御年延御願被差出御寺並ニ諸町人借用金御年限中年延御願被遊候ニ付江戸上々様御定用掛リ御過シ被置候右之通り格別之御嚴法被仰出候上ハ前條ノ趣各深ク奉恐察御趣意之御成就ト相成候様可被致候當春申渡候通御拜借之金錢彌可被相濟御見居無之ニ御見合被置候尤御收納米ヨリ餘分之御入箇ニテハ何連モ御立行難被遊筋ニ付追々申渡候通り御割渡御趣意ヲ以テ御家中並ニ下々迄此上不得止事御借増可被仰付候處不容易事ニ付未夕御評議中ニテ當年ハ先是迄之通りニテ被差置候來秋ヨリ格別ニ御借増被仰付候間此節ヨリ能々心得兼テ相心掛御奉公取續候様可被心掛義肝要ニ候此段申達候

十一月

大殿様ヨリ被仰渡候趣

是迄御勝手向年々相詰此節ニ至リ御通方モ不被爲屆御借財方相疊候ニ付此度格別之御改正御嚴法被相立候ニ付御勝手役人御前ニ罷出逸々申上候段具ニ御承知被遊斯迄ノ御趣意ニハ御存不被遊公邊迄ノ御發ハ是迄ノ御借財新古之無差別小前之者ニ至迄御年限相立御斷被遊候上ハ次第ニヨリ家株相離候程之借財家ヘモ有無ニ御被遊候趣絶言語思召ニ候然レ共斯迄被爲成行御身證向御割直シ之一條不容易事ト思召候然ル上ハ聊之御勝手向ヨリ御年限中格別之御取締方被出諸向之手本ニモ被遊度左之通被仰出候

記

一 御年限中御勝手御臺所御疊一ヶ年六十兩御引被遊候事 一 御年限中格別之御人少被遊御小姓三人御減被遊候事
一 是迄御馬二疋表ヨリ御立被置候處丸ニ御減被遊度思召ニ候得共官内様ニモ被爲入候事故一疋減少被遊候事 大殿様御上屋敷ヘ被爲入候御供廻リ二人位ヘ召連御忍之事故御襦モ不被召御掛合等義モ一切御斷被遊候御時分ニ至リ候時ハ其心掛不仕以前ニ相伺候様可仕候 同斷御入之節太織袖御着用被遊候間御供廻リ連モ御同様相心得可申候
右之通り御減被遊候間御勝手役之面々共猶又諸向無油斷取締候様被仰付候

殿様ヨリ御年限中被仰出候趣

- 一 御物好不被仰出候事
- 一 御不斷御綿服之事
- 一 御料理一汁一菜之事
- 一 御酒宴ニ順ヒ御酒盛不被遊候事
- 一 御年限中御規式無之事
- 一 御年限中御供方御減少被遊候事

十一月 無役面々へ被仰渡候趣

御扶持切米取遠士之面々去ル卯年ヨリ御切米丸ニ御借上ニテ思召ヲ以テ御限中御番御緩被成右之御振合ヲ以テ小祿ノ面々御緩メ被置候處御年限モ御年延ニ相成永々無勤ニテ罷在候義不本意之義其上身持取緩候筋ニ成殊ニ御番二人居ニテハ御差支之儀有之候ニ付來正月ヨリ御番相勤候様被仰付候 文化十三年子十一月廿五日 月番

藤田又兵衛

文化十三年十二月二日 被仰出候次第 御 定

一 年始回御禮無用江戸表年始松飾御門御式計ニ相成候ニ付諸規式事等披群御省略被遊候間御家中之面々モ其心得可有之事
一 武藝其外稽古初ノ節幕後迄滯座無用 一 松之内子供々おきち針或ハ祝儀トシテ紙取通候義無用 一 正月十四日御家中かし鳥無用 付右ニ準候物貴之類無用 一 御役被仰付候節引渡開合ヲ初寄合之時申合次第一度酒相出候義ハ不苦肴ハ二種タルベシ 魚鳥タリトモ右ノ内ノ事但幕迄參會無用 一 御知行頂戴御役祝儀隱居家督婚禮ノ節客無用但婚禮節役付ハ格別見回掛ノ者ヘ盃相出候儀無用付キ肴前之通 一 神事佛事之節客無用但佛事ハ寺ニテ執行可致候重キ佛事ハ宅ニテ執行致候儀勝手次第酒相出候儀堅ク無用料理ハ一汁二菜ノ事尤輕キ品取用可申事 付香物ハ外タルヘシ 一 御一家御用ニ而郷越之節上下五人口取共ニ但御家老ハ上下四人口取共ニ 一 御家中婚禮ノ節座之間配當減少心得方次第 一 諸社御代參御惣客様組頭一人ニ而可相勤 但御代香モ同斷 一 御家老江戸往來之節上下三人本馬乘掛一疋御供ノ外具足箱不及持參一御用人以下江戸往來上下二人輕尻一疋 一 百石以上江戸往來草履取召連候廉二人ニテ一人召連可申事 但一人登之時ハ是迄之通 一 用人以下郷越勤之節歩行之事 但二人ヨリ輕尻一疋

右之通り御年限中相守可申候

- 一 音信土産錢別見舞振回停止被仰付置候處取緩無之様被仰付候 一 朝日ノ櫛笄かんさし無用 但右之外用候共かんさし一
本タルヘキ事 一 青紙日傘並ニ青蛇目ノ傘無用 一 江戸表ニ而用候外書狀相通無用

御家中衣類之定

- 一 年始歳暮タリ共次肩衣並上下々上着縞形付ニテモ不苦候事 一 男女上着羽織共紬太織以下ニ可限事 但他ニ參候節並
ニ他所者へ參會ノ節或ハ御野馬追拜見ノ節其外家内タリトモ同斷 一 裏付肩衣無用 付薄肩衣同斷 一 單羽織絹以下
取用可申事 但薄羽織絹紗無用 一 襦淺留以下取用可申事 但裏付共勝手次第付夏襦ハ麻平以下取用可申事一妻女ノ帶
ハ縮緬八丈龍紋以下不苦事 但腰帶同然一巾物無用付純子モフルノ類ニ紛敷品ハ無用 一 帷子男女共晒布以下ノ品取用
可申事 一 凡停止之品々拜領タル共無用 一 六十歳以上男女十歳以下ノ子供肌着是迄之通不苦事
右之外文化七百年以來被仰出候通り相心得可申候 但來四月迄ハ是迄之通不苦成丈ハ此節ヨリ取用可申事

江戸御定

- 一 御差出シ勤ノ外年始御取次タリ共綿布ニ可限事 但單羽織絹以下襦淺留小倉掛川藤諏訪平ノ類帷子ハ晒布ハ講相用可申事
付少御宛介 之面々急ニ支度出來兼可申何分來四月迄追々心掛可申相成丈ハ此節ヨリ相用候様可被成候

右之通り被仰付候間堅ク相守可申事

別紙

- 一 御身元ヨリ御引締被遊候ニ付 上々様御裝束向ヨリ都テ御身回リ之御品々御仕次此末ヨリ來秋迄被取止御有合ヲ以テ御通
リ被 仰付候 但公務之御品ハ格別之事 一 御普請向屋根ノ外都テ來秋迄御手被付間敷事 一 御普請料婚禮金其外引
越渡等譯柄願有之候共來秋迄一切難被相渡候事但取置金計是迄之通被相渡候 一 太儀御扱之類定式御宛介ヨリ外ニ被下
ハ來秋迄難被相渡候 但悼筋ヲ以テ御扱被下餘ハ其時ノ吟味而可被相渡候事 一 在郷ニ出役面々定式渡方手取之内タリ

共半減御引當ニ可引當ニ可被相渡候 一 御家中當詰被相減候儀ニ候得ハ借財同等返濟方行届兼候面々モ可有之哉承知之

通無據御時節ニ候得ハ何分熟談之上取扱可申事 一 御家中追々御緩方ニ隨ヒ多分引下不似合業致候處毎度被仰付置候通

リ内分之儀ハ猥リ無之様面々第一ニ心掛モ可有之儀改而被仰付候迄之事ニモ無之候得共心得違無之様可致候事 一 御雇

事並ニ加添勤手込之場押テ被仰付候儀モ可有之候得共御合力等不申達候様先達被仰付置候通り心得違無之様可被致候事

一 斯時節之儀深ク奉恐察何モ不顧ニ太儀難澁ニ忠勤可被致候

右之通り被仰付候

十一月二日

大殿様御筆之次第

勝手向連年不如意ニ付取直之趣意是迄數度ニ及候得共最早取調而已ニテ年月立候得共自然ニ取緩人氣引立迄御成就無之兼テ殘
念ニ存居候處此度改正之趣意掛ノ役ヨリ申聞委細承届舊弊改革次第各存入是迄ニ無之勢分宜候依之我手元年少分引方申付如何
様之不自由艱難モ不相厭候間年限相立候ハハ安心可仕事ト偏ニ可願候尤年來ノ不如意ニ付テハ危難モ難計ト申唱候處已ニ此度
ノ改正成就ニ於テハ其場ニ陥ト申者ニ候間右年限中各此場ヲ踏忍ヒ心勞ヲ不厭勢力ヲ不惜一同實勤ノ程專一ニ候依之廉々之故
障筋ヲ申立或ハ私之趣意杯ニテ相滯候而ハ御家ノ大事ニ候間月ヲ越年ヲ追テ趣意増ノ相募候様ニ可存入候乍去此儀モ無理成
申立候様相心得候者モ可有之候得共一體以前之形ニテハ何迎モ安心ニ至リ兼候間此度之儀ハ上下互ニ不足ヲ不申艱難ヲ凌年限
明候ハ、開國之姿ト相成共ニ安堵致度存念ニ候間能々勘辨可致候

一 右改正已ニ成就之姿ニ取移リ候節ニ至リ候而ハ何レモ致安堵自然ト我意ヲ生シ其氣ニ誇リ候得ハ各器量立ニ相成則破之端

ト成候間此儀深ク致勘辨同志間其功ヲ讓リ偏ニ趣意成就致候様可心掛事此節申出置候

- 一 前書之通り永々ノ勞勤ニ而心ノ輔無之ニハ退屈ニモ存候間手透之折ニハ慰ヲモ不致ニハ不相叶ノ面々好所ニ隨ヘ書籍ハ勿
論詩歌連誹或ハ亂舞等何ニヨラス乍此節遠慮ニ不及候乍去慰ハ於心情無限者故長シ候儀ハ不宜候殊更遊興ニ耽候得ハ心ヲ

奪レ忘却致スモノ故其辨無之而不相叶若又長シ候儀無覺束存候時ハ最初ヨリ右様ノ場ヘハ携申間敷候尤外出等ノ儀モ不
苦候得共是迄御用外出ト申候テ罷出ルモ御用元ニモ居合不申自然慰ニ長シ陰暗キ義ヲ致候者モ相聞候處個様ノ者ハ皆表ヘ
忠節ヲ飾内心ヘ私ヲ構ヘ何レモ妨ニ相成候間屹度越度可申付候只政ノ成就不成就ハ各實不實之境ニ有之候間能々勘辨假ニ
モ放心不致實勤ノ程肝要之事ニ候此心得重役之面々ハ勿論兩境一同ニモ爲申間置度候

十二月七日

樹胤

右ニ付殿様御筆

御書添

此度格別之趣意柄ニ而大殿様御筆之趣斯迄厚キ思召之御旨難有儀ニ候前度申出置候通り面々何分立入偏ニ趣意成就ニ相至候様
勵勤致候儀肝要之事ニ候

十二月七日

益胤

當年ヨリ向巳年迄重キ儉約相立一萬石位ノ分限ニ引詰家中宛介相減候積リ其上諸借金年延相願候決定其中ニハ出訴等モ可有
之候得共全御奉公向專一之心掛ニ御座候御聞届被下置度旨内々御老中並ニ兩町奉行ヘ書面御差出被置候

十二月

十二月五日

御縁組願

右之通縁組仕養父豊前守方エ引取置追テ婚姻相整申度奉願候以上

松平大學頭女再縁相馬長門守ヘ
松平大學頭取次 松植左京亮
相馬長門守取次 小野小十郎

十二月十八日 御供連減少御届御差出之處前々ヨリ減少ノ數申出候様御差圖ニ付左之通書面御差出相成候

前々供方 駕廻侍八人 先供九人 手廻ノ者廿八人 供勢三十三人

右之通前々召連候處天明四辰年十二月九日田沼主殿頭様ニ申上減少仕左之通り召連 駕廻侍六人 先供六人 手廻ノ者廿八人

供勢廿六人 祖父彈少弼代ヨリ養父豊前守代追々申上右之通り召連申候處去ル酉年十一月長門守家督仕候ニ付右同様減少仕召
連候松平伊賀守様ニ申上是迄召連候處猶又此度ヨリ左之通減少仕候

駕廻侍五人 先供一人 供勢六人

右之通り減少仕候此段申上候以上

相馬長門守家來 軍司彌一左衛門

十二月廿一日 益胤公御婚姻無滞相濟御物入金二百十九兩 高姫様ヨリ御土産 大殿様エ 紗綾二卷 干鯛一箱 大奥様エ八
丈縞二反 干鯛一相 長壽院様エ縮縞一卷 干鯛一箱 宮内様エ 紗綾一卷 御持參金千三百兩 年々御付米三百俵三斗但
代金ニテ八十兩宛 十二月廿三日先ニ出願御縁組願相濟
文化十三年十二月廿五日 給人郷士ヘ被仰付候趣

記

此度各別之御儉約被仰出御嚴法被相立候ニ付殿様之身元ヨリ萬端御取縮御不斷御召物綿布御取用被遊候ニ付左之通被仰付候
一 男女衣服上着下着羽織裏表共ニ木綿タルベシ襟ハ單ヲ可用事 但襟袖口ニ至迄同斷付女男帶袖以下用可申腰帶同斷
一 單羽織是迄ノ通絹以上無用 但給人ハ絹羽織御免郷士ハ袖以下タル事 一 妻女櫛笄カンサン是迄御停止之品ハ勿論
アサヒ類無用 一 蛇目傘並日傘無用 一 金銀ノきせる堅無用 一 ぬり下駄無用 一 諸振舞御定之通り緩無之様可
仕候但酒肴ハ吸物共ニ二種タルベシ 一 御家中年始歳暮五節句タリ共回禮並諸振舞吉凶共ニ無用被仰付ニ付在方ニテモ
其心得可有之事

右之通り被仰付候衣類ハ來四月ヨリ相守可申右之外是迄之通り堅相心得可申候

十二月

又者並足輕以下百姓町人ヘ被仰付候趣

一 音信物可爲無用旨每度被仰付候得共追々自然ト取緩候様ニ相聞不宜候以來聊之品タリ共賄賂ニ準候品急度持參任間敷候若心得違内所向之儀ニ付色々名ヲ付音信物ヲ取入候者有之於テハ急度相改メ申出候様被仰付置候間目付中ハ勿論役々ヘモ被仰付置候間此段響置候様被仰付候

一 塗師研師染師右之外ヘモ非役義ニ渡世仕候者共右在町住居ニテ御別所持不仕營候者共有之趣相聞不宜候依之此度改方被仰付候間御別所持無之者エハ來月迄願可申出旨被仰付候追テ無分別之者紛居候ハハ屹度御咎可被仰付候此段不洩様可被仰付候 十二月

右之通り郷觸ニ相成候ニ付心得ニ郡代方ヨリ御達候事
入別四萬五千三百十五人 御届 内三萬八千四十五人 正人別 御損毛五萬六千六百十石餘 御届

出米六萬九千四百三十四俵 右實曆十一巳年ヨリ文化十三年迄御收納平均七萬九千九百十六俵凡ソ五十六年也 明曆

二申年ヨリ文化十三年迄百六十年也御收納平均十一萬六千七百七十五俵

文化十四五年 正月八幡寺寶藏燒失 二月三日 殿様奥方高姫様御入興 右大將様 白銀三枚 右献上 二月廿一日 金

同日 大赦被仰出 同月十四日 益胤公御婚姻御禮登城 公方様 紗綾三卷 彭之助様於江戸御遠行 四月ヨリ數度祈雨 五

之助様於江戸御遠行 三月二日 給人郷士上金昇格之儀被仰出 三月廿九日 長壽院様御遠行 九月廿一日 御

月四日 殿様江戸御發駕同十二日御着城 六月十八日 宮内様於江戸御遠行 六月廿七日 御物入金百七十兩三分

即位御治定被仰出 十月十四日 御即位御禮御使者熊川兵庫副使岩田逸平中村發登京十一月十日下午着 御馬代白銀五枚 但傳奏所司代以

二朱御使者御合力ハ外也禁裏様エ 御太刀一腰 御馬代白銀十枚 仙洞様エ 御太刀一腰 御馬代白銀五枚 但傳奏所司代以下ノ分ハ略ス 此度御即位爲御祝儀御献上被爲差登候ニ付兼テ御通路有之御方様御見舞御使者被進候方々

高辻様 野宮様 中院様 久世様 吉田様 西洞院様 灘波様 飛鳥様
文化十一年十月廿一日分(追補)

御意御筆

郡代勘定奉行代官へ

一 凶作以來農家相衰荒地多ク追々取扱方申付候得共不得止事引立兼敷ケ敷候及此上一統精力ヲ盡シ貧民引立勸農之儀能々行届候様ニ取扱可申候也

月 日 益 胤 家老 中へ

御意御筆

一 當家數代之領地我等ニ至リ當主タル事天命自然之處幸福ヲ得ル事不存寄仕合ニ候廣徳院様御咄語ニモ六萬石ハ六萬石ノ六萬石ト思召サル御遺書モ候得ハ全ク我物ト心得萬端疎略油斷有之候テハ背天命本意相立サル事ニ候然ル處最早年々不如意

勝手差支家中數年莫大之借上ノ段悼入誠ニ敷ケ敷事無此上寢食モ安ンセス候得共永々ノ内ニハ自然ト怠リノ程モ無心元若シ其色見候ハ、誰ニヨラス無遠慮異見ヲ申聞候遠慮深ク差控候様ニテハ可爲不忠候扱家中共近年別テ重キ借上知ル處譜代

之面々故ニ社ソ此節之難澁ヲモ不厭無嫌怠勤役候儀誠ニ以テ奇特之事令満足候此上何卒一致之精力ヲ以テ追年順道ニ赴キ分限相應ニ公務相勤候様勝手取直宮内殿へ御渡致度心願ニ候

一 卯ノ凶作以來別而勝手向差支候趣追々奉入御内聽候事有之故カ公務向是迄モ御除キ偏ニ上之御仁惠之程難有事ニ候然ル處我等家督以來定法參勤サヘ難相成及遲滯候儀尤勝手差支候テ不得止事儀ト申奉對將軍家何共恐入候儀先代ニモ無之年來

參勤御滯モ有之迄之儀決テ以テ難相成事ニ候役人共ハ勿論家中共一統嘸氣毒可致事ニ候向後參勤交代是非々々遲滯無之様致度役人共一同精々其心得有之様可致候

一 追々申出置候通り土地人民政事第一之至リニ候處國ノ元ハ民ニ候得ハ郷村預リ役人共能々丹精ヲ致シ人別相増候様可致候

一 窮民撫育不行届ニテハ我等之政務之無詮事ニ候小子年若殊ニ不徳之事ナレハ萬端不行届之事而已ニ候得ハ偏ニ右之補佐頼事ニ候能々此大旨ヲ勘辨致取扱候様可致候

文化十四年丑四月十四日

文化十四年丑九月四日

御意ニ而被仰聞候趣

年來不如意不得止之事候ニ付此度一存之意ヲ以テ家中重々之借増申付候甚悼入存候乍去嚴重之法ヲ相立是非五ヶ年成就ヲ相謀候是迄兎角役々ヨリ趣意ヲ申聞其趣ニテ上ニヨリ申付候故信實薄相成此度ハ我等一存之愚意ヲ以テ申付候間一統誠ニ存入勵精頼存候餘ハ莊左衛門ヨリ申渡候間承知可致候

文化十四年九月四日

御 名

御家中へ申渡候趣

累年御身上御不如意ニテ何レニモ御通方不被爲成候譯ハ凶作以來百姓人別相減御出方相増不申御借財而已增長致剩文化十四年御回米四分通り半減御圍糶之御沙汰有之御願之上千五百兩餘御拜借被仰上相濟候處其砌不時御入用差重リ無據御遣用ニ相成今ニ御手當不被爲有候程之義其外公金向相滯御近親様方並諸郷一向御返濟無之必至ト御融通相塞何レ共御通方難被爲成儀兩殿様深ク御心痛被遊去年中ヨリ御先代無類之御改正被仰出御節儉第一之御嚴法被相立候得共迎モ御出方ニ而御配當御引足不申候得共御借財ニテ御凌被遊候テハイツ迎モ御潤澤ノ不被爲成事故御出高ニテ御通被遊度五ヶ年之内何共御氣之毒ナカラ御借増被仰付候尤御出高不殘御配當被遊候テ乍少々其内非常之御圍御殘被置御年限過候ハ、右御餘澤ヲ以テ御順ニ御取移候様被遊度種々御省略御手盡サレ候得共本御不足之御出高如何様ニモ難及候依之御家中小身御切米取之勤不殘御免被仰付百石以上五十石以上ヨリ其役被仰付以下之面々望次第下々勤モ可被仰付候然上ハ此上下共不似合ノ義不相當勤方被仰付極而難義思召候得共斯迄ノ御時節容易之事ニテ御成就可有之筋ニ無之候是非御頼被仰付候間各勵勤被致候儀專要ニ存候扱又無類御省略御家中苦難之筋被仰出候御當代ニ至リ御一身之御不徳ト甚ク御歎敷思召候得共難默止之御時節殿様御身回之儀格別御思慮被盡御不斷御食事ノ間御住居御引下ケ被遊御手製同様被仰付誠ニサヒシキ御暮被遊候段被仰出偏ニ御辛苦存込共ニ被遊候

御覺悟御年限之後榮御謀被遊候御一途ノ御存念ヨリ外他事無御座候各方厚奉服應嚴命候儀忠臣之第一ト存候尙席達ヲ以テ被仰出候條々承知ノ上其法ヲ可被相守此段申達候

文化十四年丑九月四日

月 番 藤田 又 兵衛

同月十三日 諸郷給人郷士へ被仰渡御用有之ニ付老衆明十四日御出陣ニ付同日鹿島陣屋同夕八ツ時原町陣屋十五日五ツ時小高陣屋同夕八ツ時長塚陣屋十六日朝五ツ時浪江陣屋宇田郷山中郷ハ追テ被仰付候旨申合有之候左ニ其際

諸郷給人郷士へ被仰渡候趣

各承知之通り御勝手數年來不如意之處凶作以來御收納被群相減御國用不足ニ相成重々御他借ヲ以御通被遊候故御借金次第致増長公金初御近親様方並ニ寺方諸町人其外共御返濟向御滯御融通必至ト相寒御公務ヲモ御欠被遊候程之御難場ニ相至リ兩殿様深ク御心痛被遊去年中御節儉第一ノ御嚴法被相立候得共大不足之義迎モ當時之御出高ニテハ何レニモ行足不申夫共御借財ヲ以テ御凌キ被遊候テハ何日迎モ御潤澤ニ可相成御基不被爲有無御據此上五ヶ年ノ間無類之御儉約被相立御收納ヲ以テ御上下へ御配當被遊御家中在郷給人郷士其外下々ニ至ル迄重キ御借増被仰付少分モ御殘被置御年限明ニハ右御殘穀之御餘澤ヲ以テ御順道ニ取移候様被遊度思召ニテ一統へ格別之御借増被仰付候在郷給人郷士之儀ハ是迄重御借上被仰付候得ハ此上御借増悼入候得共斯迄ノ御難場無御餘義一同ノ御振合ヲ以此上一割之御借増被仰付候其上歩一前納並ニ去春御貸上年賦御返方御年限中年延御頼被成候然上ハ猶又難澁之儀差見候得共個程之御時節容易之事ニテ御成就ニ可相成筋無之不得止事御頼被仰付候尤是迄ハ兎角役々ヨリ趣意申上其趣ヲ御執行相成候故自然ト信實薄ク相成候儀思召殿様御一心之御決定ニテ被仰付候間各奉深察何分取續勵勤被致候義ハ肝要ニ存候扱又無類之御儉約一統苦難之無御厭被仰出候儀御當代ニ至リ御一身之御不徳ト甚御歎クハ敷思召ニ候得共難默止御時節殿様御身上之義ハ平生ニ等ク御引下ケ偏ニ御辛苦御存込御家來ハ共々御覺悟被遊御年限中後榮御謀被遊候御一途之御存念ヨリ外他事不被爲在 御堅慮ニ候各深ク奉感服應嚴命候儀忠臣之第一ト存候此段申達候

文化十四年丑九月十三日

月 番 藤田 又 兵衛

同年十月一日ヨリ御改正

條々

上々様御定用五分一引

御家中百石以上百石取五人扶持 百石餘ハ百石ニ付二人扶持ノ割合ニテ手取ヲ定餘ハ御借上 百石以下知行取ハ米分一ハ五

割増御扶持切米三割増其以下在郷給人其外夫々御借増

諸廉御人少江戸御合力御減少又百石以上ヨリ以下勤廉ニヨリ下々勤御引上小身侍勤被仰付御家中當人止其上自他御借財一同

御斷或ハ永年賦等ニ成 諸役所勘定仕法被相立當年ヨリ惣目錄再興未タ如往古調方行届兼候ニ付物差引ト名付候

同年十一月三日 被仰出候

御定之事

- 一 年始歳暮是迄之通リ 但略服兼テ被仰付置候所面々遠慮有之哉取用候者少ク相見候ニ付以來決テ遠慮ニ不及事
- 一 御螺始御在國ノ年計リ之事
- 一 五節句百石以上役人之外登城勝手次第之事 但御留主年百石以上之役人五ツ半時揃於御座敷御祝儀可申上中ノ口へ御帳被相出候事
- 一 御煤取御用人以上御勝手當番五ツ半時揃ニテ御祝儀可申上事 但御留主年御用人以上可申上候事
- 一 遠士暑寒伺御機嫌被相止候事
- 一 諸神事御野馬追是迄之通
- 一 妙見八幡之外諸社御祭禮御禮一通之事
- 一 重キ御法事タリ共御三回忌迄御一期三ケ年ニテ御執行被遊候其外都テ一期一山之御供養被遊候事
- 一 御前御禮之節御知行被下候者献上物被相止候事

- 一 御役被仰付候節同役五人組へ酒相出候儀用捨可致候事
- 一 四百石以上大手先通リタリ共生垣不苦候事
- 一 四百石以上ノ役人並ニ四百石以上在郷用事御暇勝 手次第之事 但勤仕之者跡先御番ハ相掛ニ共御暇被相濟候事
- 一 長病ノ者年始歳暮其外不時登城之節當日御用相濟之後外出不苦事
- 一 御家中柴薪捕又ハ町方用辨向見苦敷品持提等致候節冠物相用候様被付置候處百石以上役人タリ共不苦候事
- 一 御家中送葬御定之被下金ヲ以取扱候萬端少略可致事

御貸人定左之通

一 百石以上八人内五人是迄之通リ御貸人四人夫丸ヨリ輕キ役割可申付候

一 百石以下六人内四人 右同斷内 二人右同斷 但夫丸ヨリ御貸人之儀當十二月十五日以來御貸被成候間 會所

十一月十八日御城内西館南へ社倉御立御普請出來 引 受 鈴木庄 右衛門

右引受被仰付社倉米追年増長致候様利倍之儀勘辨御取扱可申深キ思召ヲ以テ被仰出候社倉之御成就相成様相働キ可申旨被仰付候

同月御回米高御届米六千四百石十二月御家中知行之内へ地方片付毛引等之地被相渡新百姓立候御趣意被仰付拜借相濟起發家來ト稱ス

同月萬運上金之儀在々御響被仰付候趣

以前御定被置候魚鳥運上之場所不漁之年ハ願ニテ上金御緩被成候儀有之所年ニヨリ格外ノ漁益有之候共増金上納仕候儀モ無之不漁之年柄御緩ニ不及筋ニ候殊ニ今般御趣意第一米金出入御定御上下ニ御割渡シ御募方ノ御規矩被相立候ニ付以來御緩方不被仰付候御定之通御取上被成候間右之趣向々へ相響置候様被仰付候

御損毛高五萬五千二百三十石餘 御届 高十一萬三千七百九十五石

内九萬四千七百廿九石 代官預 内四萬四千五百六十石 毛引 平均免二ツ六分三厘三毛 米直三十八俵
 出米六萬九千二百六十俵 内一萬七千九百七十俵 江戸中村 内七千七百廿七俵 中村御臺所入 同六千三百六十四俵 御
 藏前取 同一俵 取地 同三千八百七十八俵 江戸御臺所入 同五萬七百三十四俵賣分 内一萬七千六百三十九俵 御領中
 同三萬三千九十五俵 江戸關東賣分 内四百五十八俵 海中捨 代一萬二千七百六十兩
 金二千二百五十九兩 御家中地方扶持方取並ニ在御給人足輕 其外下々諸職人迄御借上並萬御利潤共 内千六百六十六兩 地方扶持方御借上 同四兩 萬御貸地右同斷 同四
 兩 肝入御合力右同斷 同三百一十一兩 給人知行切替上納同五十九兩 何力追テセンサク 同二百十五兩 萬御利潤
 金千三百七十四兩浮役出並古物賣代 内九百二十八兩 浮役出役 同五十八兩 角筭諸木賣代 同二百五十兩 古物賣代拜
 借上リ 同百三十七兩 諸品御拂代 粗三千九百五十五俵 御 園

文政元寅年

文化十五年正月三日 在郷給人例年之通年頭御目見千四百六十六人此年ヨリ給人郷士年頭ノ際一升献上始ル同月十日在郷給
 人郷士足輕長柄小人諸職人御用聞町人共年始御禮献上之粗都合 千四百廿四俵 社倉藏へ被相納同月諸郷ニ非常米圍藏御造立
 二月十五日 御家中へ桑苗貸付之義御觸出

御家中追々御借増ニ付手勵ヲ差加相凌候外無之御時節之處蠶之儀ハ一助ニモ可相成候得共年ニヨリ繭買入人相場ヨリ下直ニ
 買取候様相聞迷惑ニ相成候由其節ハ近國相場被成御貯方ニテ買上可被成候得共桑大夫無之テハ難相成併取立之儀一同
 及兼可申候依之追々桑苗御貸付被成元代 三ヶ年賦ニ正錢ニテ御返納可被仰付候間望之面々來ル十五日迄御貯方へ可被相達
 候 文化十五年寅二月十五日 月 番 佐伯 五藤 右衛門

三月廿三日 益胤公中村發駕御出府四月二日御着府 五月十一日 被仰出候次第 御野馬追出人ニ是迄定儀數被成下候處此節
 米直段下落ニ付 悼有之ニ付 當年ハ左通増儀數被成下候 一俵半 御名代一名 一俵ハ 物頭、中目付 中頭、軍者 半
 俵ハ螺役 右之通増渡代金ノミ町相場四十一文ノ直被相渡候間來ル十三日迄ニ會所エ可被相達候

改元 文政元年 六月廿三日 被仰出 同日社倉御取立覺發表 同月二分判通用御觸 十月十二日簾壽院様御遠行 同月損毛
 高五萬三千五百十石餘 御届 十二月本田知工甘藷ヲ作り候 儀停止荒地或ハ山野ヲ開キ米穀不熟之地へ作り候儀ハ可爲格別
 旨御觸

御遺趣

御暮高一萬七千七百四十八兩 内千三百廿七兩
 内八千七百八十四兩 借金拂 社倉納金百十七兩
 御貯金二十三兩 御暮高之内二千八百九十一兩 江戸 同六百八十兩 給人米買分 同一兩 人繼目 同 千八百七十七兩
 江戸爲登入用 同二千六百六十三兩 中村 同 十兩 繼目被下 同 九百九十八兩 江戸儉見 同 九千二百二十八兩 借金
 拂 同三百四十四兩 分一返リ江戸御合力ノ類御借金ノ員數ニ除
 十月八日 此節御家中凌方一助ニモ可相成 大殿様思召ヲ以テ御暮之内ヨリ綿拜借被仰付縮一反掛立三四ヶ月限り上納可仕其
 節綿代御差引之上次錢被相渡候間望之面々ハ御付御納戸御小姓並門馬市郎左衛門清水平助へ相達明後十日ヨリ追々請取様可致
 候

一 綿四百目代金綿時ノ相場ニテ一軒へ御貸付兒手柄縮一反上代金二貫三百文中代金二貫文但色紺白或ハ紺糸丈三丈五尺巾
 一尺二寸 白縮一反 上代金一貫八百文 中一貫七百元但文中同斷
 一 糸並地合織方等之儀ハ引請可承合尤上納相濟候面々へハ引續御貸付被成候間何分出精仕立催促ヲ不請様上納可被致候
 右之通り被仰付候 十月八日

文政二卯年 三月十九日 奥様御安産 男子御誕生御名豐丸様 同月廿八日 益胤公江戸御發駕 四月五日 御着城 同月大
 赦 六月十日 七十歳以上ノ面々四ツ時登城於小書院御目見
 御意之趣 何レモ老年迄健ニテ致満足連年勝手不如意ニ付今般一慮ニ嚴法ヲ以テ改正相達御先代ニ無之重キ借知申付之處家
 々難事ヲ思ヒ一同難苦テ凌取續候條偏ニ譜代恩顧志感入候中ニモ孝子ハ老養不厚ヲ愁ヒ慈親ハ幼育之薄キヲ嘆候儀皆以我等

不徳ヨリ此境ニ至歎敷事ニ候然ト雖トモ此嚴法不貫ニテハ片時モ安堵難致候得ハ暫老養之不及ヲ忍ヒ我等存慮之可立行事ヲ
家族ヘ教諭有之度候何モ登城太義酒飯申付候間緩々可相服候

七月十二日 秀丸様御名乘觀喜寺撰定左ノ如ク差上候

充 胤

同日左之面々御呼出御意被遊尙御前御酒被成下候

宇田郷 猪狩勘右衛門 北郷 小倉七郎兵衛 中ノ郷 村津大見 小高郷 佐々木源左衛門 北標葉郷 西政機 南標葉郷

木幡嘉左衛門 山中郷 中里猪之助

御意之趣

在郷出役之儀ハ第一國民引立勸農專ニ心掛諸事取締方猶又可入念非常圍ハ去ル天明卯之凶作ヲ龜鑑トシテ追々趣意有之處勝手
向ニ於テモ此節之急務ト決定致候間山林要害タリ共人命ニ難替依之當時格別之故障無之分ハ不殘賣拂郷々取備置下々ノ手當ト
可心掛將又御收納米粗略無之様兼テ差圖向モ不怠由ニ候得共兎角前年之制度ニ難復趣畢竟下々眞實ニ移兼候故ニ候間追々可加
教諭江戸回来別テ入念仕法精粗ニ依テ政事之可否ヲ申唱候由其外金主用達仕候者氣受モ不宜候掛之役々ハ勿論諸民納得致候様
取扱肝要ニ候

七月小判一分金吹替御觸同月近年米直段下直ニ付酒酢醬油味噌之類米穀ヲ以造出シ候品々ハ勿論諸色直下右ニ付國產物有之面
々元直段引下之儀御觸八月 非常御圍之趣意被仰出追々御重器並在々山林御拂金五百八十八兩錢二千七十貫百十八文 社倉納
金八十七兩二分 山林賣拂代御備同月 御手元諸役人ヘ別段被 仰渡候次第

文政二年卯八月御一家衆御相談之上百石以上役人ヘ被仰渡候趣

去ル丑年御一慮之御嚴法ヲ以テ 上々様御日用ハ勿論御神事御佛事ニ至迄悉ク御欠略被遊 御先代之功臣侵矢石拋身命御奉公
仕候者之子孫御家中始メ在郷給人下々迄無類之御借増御收納御割渡御當借等之御趣意被仰出候之所如斯御嚴法無之而ハ迎モ御

國家之御危難御遁難被成御時節ト奉恐察一同應嚴命如何成艱難辛苦ヲモ不相厭五ヶ年押通シ御後榮ヲ甘シ可申決心故御上下無
御滯漸々此節迄御凌被遊候處元來御高不相當ニ相減居候御收納殊ニ年來之御不如意ニテ諸事悉ク不順ニ相成來候御經濟故御餘
澤御賢慮之通ニモ不被爲致扱又貴賤共々追日越月難澁相暮貧情之習ニテ老養幼育之富家々不齊ヲ相歎候儀追々御賢察被遊候所
全ク親子之罪無之御當代ニ至テ此域ニ入候儀御上之御不徳故ト 思召候得ハ猶更不被爲忍御見聞可相成儀ニ候ハハ少々御手宛
向ヲモ被遊度候得共發端御年限被相立候御覺悟御法モ相建候儀モ又御國家之大綱容易ニ御勸難被成然共凡情ノ難默止所ニテ始
終之御見居無之少シク御緩有之候テハ物事難省難險譯柄トモ類ヲ引起出候事必定之儀左候ハハ諸事御混雜之基ト相成御改正之
御手戻リ是ヨリ甚敷ハ無之儀尤斯相成候而ハ篤實忠志ノ臣モ脱力怠心可仕破ト相成候而ハ千里ノ駒モ難追着御後悔ニ相成又一
統之身ニ取候テモ決心緩候テハ都テ不爲之筋ニモ可相成 思召候第一御痛心被遊候ハ天災非常之御手宛ニ御座候前申述候譯
柄故御上下共々此上之御凌急難被相加候テモ天災非常之儀ハ今年ニモ難計此仕形而已ニテ御過被遊候テハ居ナカラ飢ル事ヲ
待ニ不異候一日モ不御安心甚御歎敷 思召候依之誠ニ無御據御代々傳リ之御重器タリ共御當用之外別冊調之御趣意ヲ以ニ此節
賣拂責テ凶年飢饉之時數月之糧ニモ被遊度御旨被仰出候因茲頭役之面々今般御趣法之御意味之深長成所能々相心得居不怠教諭
ヲ加ヘ廣大之御仁慮ト難有奉存並ニ御先 君様方以來之御恩此節可奉報儀ト一同信實ニ押移御年限中何分取續往々御國家御安
堵之時節ヲ相守候儀肝要ニ候

百石以上役人ヘ御相談之趣

去丑年御改正被相立御嚴法ヲ以テ諸向御引締一先御通り方可也之御主意附候得共後年之御行立大率算用ヲ以テ盡評議候所米金
都合五萬兩近ク御貯無之而ハ御勝手御取直之御境ニ難相至候右金高御配當御順取左之通

一金二萬五千兩 第一非常御圍飢饉一ヶ年御凌方御城下侍人別二千四百人位 男女共ニ又者召仕迄此扶持米一萬俵外三千五百
依程 此節御宛介ヨリ少シ

右者物成扶持方切米諸差引等迄ノ見込積一ヶ年玄米一人四俵ニ當ル御家中ハ兼テ難澁之儀貯糧ノ心掛モ無之候得ハ丈夫ナル積

ニハ無之此節ノ御宛介ヨリ減候而ハ助命無心元程之儀ニ候

御城下住侍之外 出家 山伏 社人 小人 諸職人 同身御馬取人別七百六十三人位 男女共ニ 此扶持米千五百廿六俵一

ケ年一人玄米二俵積一日一人一合七勺ニ當ル

右ハ兼々貯糧連モ無之又勤仕ハ有之候得共御家中トハ意味合違ニ付割合相減御城下町中給人郷士山伏虛無僧町人

入別千四百七十七人位 男女共 此扶持米二千百廿五俵 一ケ年一人玄米一俵半積一日一人一合三勺當ル

右ハ多少商賣之筋モ有之又數人之内貯モ可有之殊ニ町人之儀ハ勤仕無之譯柄格別ニ付割合相減

在 郷

給人、郷士、出家、山伏、社人、足輕、長柄、水師、山先、百姓、人別三萬三千二百十四人位 男女共 此扶持米三萬三千

二百十四俵一ケ年一人玄米一俵積一ケ年日數ニ割合候得ハ一人一日一合ニ不足

右ハ大勢ノ内貯モ可有之殊ニ農家之儀ハ多少雜穀等圍糧ノ一助モ有之又昔ヨリ申傳ニ百日貯有之候得ハ會テ飢ヲ忍候者ノ由然

共當時衰微ノ在家其通りニモ難期候得ハ譯柄違候ニ付割合相減ス

右之通割合ニテ惣扶持米四萬六千八百六十五俵 付而五萬俵 江戸中村御遣用 都合九萬六千八百六十五俵

右大都合十萬俵ト見立此代積リ二萬五千兩位

一 金一萬兩 第二御年限明御備金御扱右ハ數十萬兩ノ御借金迄ノ御扱之御目當ニ候乍去御年限相立御家中始御緩方御時節

ニハ御借金口之催促筋猶以テ六ケ敷相成萬端御扱向此節之御振合トハ相違致シ一萬兩ニテ後々御厄介除貯候迄之儀ニハ御

間ニ相不申候

一 金一萬兩 第三公務金 右ハ御手輕御手傳向ノ御目當候斯迄之御難場ニ候得ハ御頼被成候事ニハ有之間敷候得共是迄多

年御遁ノ儀御心外之筋ニ而此上永ク御宥免モ有之間敷御心掛無御座候而ハ難相成候

右之通非常御備ヨリ御取急之儀專要ト決定ニ候間諸向共此一事可盡精力候

一 御節儉向御日用共相除キ候儀ハ勿論御取メ御引方向吟味之上御除任譯御積貯非常御備可被成候事

一 去丑十月ヨリ御通方之積餘分ノ御出方有之分多少ニヨラス御引放非常之御備ト被成候事

一 御貯方ニテ積上候萬御利潤向尤非常御備ニ被成候事

一 諸役所ニ而御遣出シ御引放シ非常御備ト被成候事 但何之廉ニテモ格別之働ヲ以テ御入劣之筋有之候ハ、其時々評議之上

是又御備ヘ相回シ可申候

一 原々ヨリ御預ケ被置差略致來候米金此度ヨリ非常ヘ御備ト被成候事

一 兵具並御常用御品之外御重器タリ共御拂之儀此度格別之被仰出候ヲ以テ些少之御品々迄御取集御賣拂非常御備ト被成候

事 但兵具ハ格別ニ付不御用立分計御拂被成候諸役御預之品本帳常預帳外之品々迄取調差出可遂評議候

一 山林御要害タリトモ格別之御故障無之場所ハ御拂非常御備ニ被成候事

右之通り御拂之儀ハ非常之節ニ至リ候得ハ御品ニヨリ一金之價難得事モ有之候間此節御拂被成候尤御品數代積共ニ出來不申ニ

付大概目當トシテ御品數千相揃候ハ、千人助命相成候

一 米五俵ニ相成候御品數二百相揃候得ハ千人助命相成候 一 米拾俵ニ相成候御品數百相揃候得ハ千人助命 一 米百俵ニ

相成候御品數十相揃候得ハ千人助命合五千人 一 御國中山林御拂代金二百兩位千人助命二口合六千人御救

右之通御拂物有之時ハ惣人別之内六分一格好御救出來可申右御見居之通り御品有合無之共米一俵之御品ニテ一人御救相成候時

ハ御本意之儀ニ候尤此節御拂之御品御本代ヘ比候ハ十分一或ハ五十分一相減御捨被成候程之儀殊ニ此度御失再

ヒ難得御品柄モ可有之何共恐入候得共天明大凶作ニ而大勢之餓民有之其節不殘御拂御救被遊度 思召ニ候得共世上一統五穀不

熟ニ付穀之價ハ十倍珠玉ハ如瓦礫相成候故御救之御手宛ニモ不相成無據御心外ニ御傳ト相成事ニ候山林連モ同様之譯柄ニテ相

殘候事ニ可有之右無御據御殘被置候御品々等ニテ此節災火未然ニテ御備並 御公用入終ニハ御緩方迄之御基ト被成候儀ハ御仁

慮之至ニ候 但山林之儀ハ凶年之節御拂相成候得ハ諸雜費其所ニ散一助ト相成于今其驗相殘候村方モ有之由且ツ又年數相立候

程成長之益モ可有之旁事ニヨリ御殘被置候ハ、其向々ヘ被仰付代積並御賣拂方御見居ヲ付可被置候尤毎年植付候得ハ年々伐取

候デモ不盡之筋ニテ追々御取立方可仰付事
右之通り御積貯之御第一ト評議仕候次第ハ

一昨年御筆ヲ以テ被仰出候通り御政事之元ハ御土地開候所ニ相極候間如何ニモ御財寶ヲ被散民集農家盛ニ相成人別倍候様之御
法社御取行可被成所御積貯之儀專被盡御精力候儀本末ヲ違候様ニ相聞候得共御身證斯迄御不如意ニ相成御家中初メ在郷給人
其外下々迄數年重キ御借増之上御領分中御苦メ御年貢前納又ハ上納御取勸或ハ御貸上御才覺金等度々被仰付其上僅々御厄介
被置候物成扶持方切米四季施萬御合力時之被下金掛又ハ御藥代御用代掛リ等迄一圓疊被成或ハ御公金御寺金江戸近國御借金
新古ニ而數十萬之御返辨御滯其中ニハ家株ヲ離レ迷路道候程之者モ不少何モ御心外之儀夫而已ナラス御幕方當時之

御形ニ而被差置候テハ凶年非常ノ變又御公務事等被爲當候節斯迄衰微致居候御領分中ハ勿論御他借モ出來不申更ニ御調金之
手筋無之凶年ニハ又候御國家中之人民御扱可被成様無之可及死亡又御公用御差支之儀ニモ難計右等之御意味合ヲ申候時ハ此
節御收納御割渡之上御當借等ハ御趣意ニテ可也ニ御通方ト相成候モ於道理ニハ前段申ナラヘ候口々ヘ不殘御返濟ニ可相成米
金ニ而全御土地ヘ生候モノニテ一ツトシテ御國ノ有ト不申品ハ無之候然ルヲ御年限中御借居被置候儀偏ニ此度御開國之御趣
意御積貯之御基手ト被成人間衣服住之三ツ日用難省品計御遺被成其餘之事ハ右様之御不義理相重リ候御借財筋ニ候ヘハ一金
モ御自由不被成候御積貯被置候調之通於御全備ハ追々御財用御爲緩之爲ニ御欠被置候御義理ヲ御買戻モ同然ニ而御恩報被成
候御信義之至極ニ御座候且ツ又上中下三人命凶作違作共申時ハ御救可被成非常之御備一同無之而ハ公ヘ對シ大成義理ヲ御失
ヒ被成候ト申モノニ候得ハ御土地人民ハ尤根元ニテ此本ヲ被相立候御備ニ御座候間何寄以テ先立候御急務ニテ一簣之勢力ヨ
リ御成功之場ニ至リ御成就之上ハ四民ヲ御富被成其後御教導被成四究民ヲ御惠被成候得ハ自然ト子供不育等之心得違無之御
領分中人別倍他國ヨリ御善政ヲ慕ヘ不招シテ人民來候儀相違有之間數其時ニ至リ厚ク御手ヲカザサレ候ハハ荒廢之地所開キ
候儀御正道之事ト致評議候

御納戸役、御近習目附、御小性、御茶湯方ヘ御家老ヨリ申渡之趣

去丑年御改政被相立以御嚴法一先御通方御趣意ハ被爲付候得共追年御勝手御取直之見居迄不被爲至隨テ後々御行立大率相謀候
ハ多分之御積貯御備無之ニハ何連モ御上下御艱苦不得止ト差見候ニ付一向御積貯之儀へ被遊御決心御節儉益御取締方ハ勿論可
成丈之儀ハ被爲盡御手第一先立候非常御備分御急務ト被遊候思召ニテ諸廉預之御品々迄當時御不用之分ハ不殘御拂去御備ト被
遊候其上廉々ニ而遣出シ御放其廉へ預ニ被仰付差略之儀ハ御貯方へ御渡被置是又非常之御手當ト被遊候事ニヨリ廉々之働ヲ以
テ御物入格別ニ相省候儀ニ有之候ハ、是又其節評議之上御引放可被遊候右之御譯柄深ク奉勘辨嚴命ニ應シ可被忠勤候此段申達
候 閏四月 御普請奉行 同吟味役 同下役 御臺所頭 同吟味役 同本締 同下役ヘ

御家老ヨリ申渡之趣

去丑年御改正被相立御嚴法ヲ以一先御通方被爲附御趣意ニ候得共追年御勝手御取直迄之御見居ニ不被爲至而後々之御引立大率
相謀候ニ多分之御積貯無之ニハ何連モ御上下御艱苦不得止之事ニ候ニ付一向御積貯之儀ヲ被遊御決心御節儉益御取締方ハ勿論
可相成丈之儀被爲盡御手第一先立候非常御備御急務ト被遊候思召ニテ諸廉預之御品々迄當時御不用之分不殘御拂右ハ御備ト被
遊候其上廉々ニテ御遣出シ御引放是又非常御備へ被相回候事ニヨリ其廉ヲ以テ御物入格別相省候儀有之候ハハ評議之上御引放
可被遊候是迄役所預ニ而差略致來候米金は又非常之節配下ニ爲扱社會之御趣意ニ相隨ヒ繰合仕其場ニ御差支無之様心掛候儀肝
要之事ニ候右譯柄深ク奉勘辨嚴命ニ應シ可被成忠勤候

同月 御貯方一同被召出

御意之趣改正追々申附候申非常圍穀貯方之儀身證取直之基業第一之儀ニ候間掛之面々猶又一際出精丹誠盡可申候乍去利倍之就
御趣意ハ民心之和不和ニ響候間此境大切ニ相厭候テハ自然之理ヲ以テ增長可相謀候

御納戸方 御茶湯方 御能方ヘ

御意之趣今般之改正收納割渡之嚴法ヲ以テ勝手向通方可也之趣意相立候得共第一此節急務ハ非常之備ヨリ傳來候品々當用之外
不殘賣拂可申扱又家ト共ニ致重實再難得品モ可有之我等代ニ至リ失候議甚歎ケ敷納戸ヲ始預置候役々之身ニ取リ候テハ品々
來歷由緒ヲ重立何レモ持續置度本意ト相守候之處至極頼母敷事ニ候得共如何ナル重器タリ共諸民之一命ニ難替物ト思ヒ極候

候時ハ少モ非可惜年々手當トシテ積貯候儀專要ト決心致シ候間面々此意ニ隨ヒ品々拂方可任吟味儀肝要ニ候

同月 御馬屋別當 御馬方 御兵具方

御家老ヨリ申渡之趣

去丑年御改正被相立御嚴法ヲ以テ御通方一先御趣意被爲付候得共追年勝手御取直之御見居迄不被爲至隨テ後々之御行立大率被相謀候ニ多分之御積貯無之ニハ何逆モ御上下御難苦不得止事候ニ付一向御積貯之儀へ被遊御決心御節儉益御取締方之儀ハ勿論可相成丈之儀被爲盡御手第一先立候非常御備御急務ト思召御兵具タリ共御不用之分ハ取集被遊御拂候段被仰出候間能可遂吟味候尤廉々年々御遺出是又非常御備へ被相回候間何分右之御譯柄勘辨仕可被致出精候

郷々郡代在郷吟味役へ

御意之趣在郷出役之儀ハ第一困民引立勸農專心掛諸事取締方猶又可入念非常圍ハ去天明卯凶作ヲ爲龜鑑追々趣意有之所於勝手向モ此節之急務ト致決定候間山林要害タリ共人命ニ難替依之當時格別之故障無之分ハ不殘賣拂郷々へ備置下々手宛ニ可心掛候將又御收納米疎略無之様兼而差圖向不怠由ニ候得共兎角前年之制度ニ難複趣畢竟下之信實ニ移リ兼候故追々可加教諭江戸回米ハ別テ念ヲ入度仕法精粗ニヨリテ政事之可否候由其外金主用達之者氣受モ不宣候間掛合之役々ハ勿論諸民納得致候様取扱肝要ニ候 八月

同月 昭曠公御靈髮高野山ニ御納 高十一萬四千七十石(内五千八百三十三石 新發) 内九萬四千六百四十二石 代官預

四萬二千六百六十二石 毛引平均免二ツ七分三厘五毛 出米七萬八千八百六十九俵幕高一萬二外三千八百六十三兩 御遣出内

千九百四十五兩 御借金拂 社倉納金 十八兩 御貯納金二十八兩 御武用金納三十九兩

文政三辰年正月三日 御 意 池田 八右衛門へ

每度如申聞置候在郷へ出役勸農之趣意手數之儀ニ候處其功追々ニ相顯一段之事ニ候尙又永勤之志ヲ勵各其家事御節儉之功業ヲ相立度別テ府本ヲ離レ候委任之役場信用厚カラサレハ面々之節義難相立候間必シモ小事ヲ以テ狐疑ヲ抱ク不可政教之役人

五ニ心底打明シ可盡相談餘ハ嚴法年限程進候條思慮之上可申出候此旨郡代中へモ可相達置候

月 日

御 名

文政三辰年當年原釜ニ社倉御建造土藏當年會所御金藏土藏建鐘樓番見添不寢番被仰付二月十六日縫殿様於北町御殿御遠行四月方角御防十二月御免御入用金五百兩 十月昭曠院様御位牌高野山へ御納御石塔立高毛引平均免出米去年ニ各別之出入ナシ故ニ略之御幕高八千七百八十三兩 内六百九十二兩 御借金拂 外二千三百七十八兩御遣出シ 社倉納金六百三十四兩 非常藏納金十四兩御貯金五兩

文政四巳年 正月海老澤稻荷正一位之位階有之類掛 同月廿四日郡代並吟味役去ル子年ヨリ當年迄五ヶ年在郷住宅被仰付置當年々限明ニ相成候處年數モ少ナキ事ニテ格別ノ驗ハ不相見候得共下役人勤方並ニ納物等取締候ニ移リ候様相見へ猶永年無怠取扱候ハ、取締方相立可申候ニ付年延被仰付可然取扱向並年限等ノ儀ハ追テ吟味之上被仰可然吟味之趣以 思召出役之面々登城申付夫々御扱有之候 二月於愈様御誕生 三月江戸御城並役所向へ被差出候使者又ハ御登城之節御供始御駕回り衣服略服伺大御目付へ被指出候處服紗小袖等相用候儀不苦旨指圖ニ相成候 六月十五日 小高郷耳谷、下浦、行津、小屋木、水谷、女場、角部内、大井、村上、泉澤、吉奈、岡田南小高小谷、飯崎、浦尻右十七ヶ村養育料爲御恩報ニ杉檜々一萬二千四百本植立指上度旨願出候ニ付 格別之思込ニ付願之通被仰付候 同月十八日 此節不氣候ニ付思召ヲ以テ妙見社へ五穀成就晴天嵐除御祈禱十八日ヨリ一、七日七ヶ寺へ勤行被仰付候 同月廿二日 不氣候ニ付在郷ニ蕎麥大根菜等糧物仕付方被仰出候 七月十一日 惣家中登城ノ上嚴法御年限年延被仰渡候 御筆之寫

熟考候得ハ御先君様方古戰場之御難苦無双ノ被顯武名三郡全御保被遊候事ハ畢竟多之將士ヲ御憐愍被遊候御恩澤不淺侵矢石投身命抽ニ極實至忠ニ候故ト我等御祖統ヲ繼日ヨリ常ニ辨居不肖ニシテ國中ヲ指揮スル事雖思多天職之難辭所ニテ家ノ存亡ヲ致覺悟去ル丑年ノ嚴法一世之大業ニ候處何モ非格之勵勤以テ五ヶ年ノ星霜ヲ凌候志ハ上古ニ不劣勤方ト深頼母教存候然ル上ハ十分之手當遣度候得共舊來之衰弊數年ニ難補若姑息ヲ生シ不量出入紹弛スルニ至テ再之危難不遠事ニ候條今般期年之驗而

已可也之緩方申付候扱又治世二百年來之間無貴賤ト皆御先君様方之御高恩祖々之勤功餘澤ヲ不蒙者ハアラス依之不相替難澁
忍兼候得共君臣一致之勢力ヲ以テ六年之嚴法ヲ相守期後榮候儀肝要也

七月十一日

御名惣家中へ

同月百石以上之役人へ申達候趣去ル丑年御嚴法以來御勝手向米金出入場御潤色相顯候得共數年成就不如意ハ御家中悉ク御衰
弊相至候故萬端 御賢慮之通ニモ御匡救難被遊第一政務之根元人別倍御土地開候様助農專被爲盡御手段ニ候得共地方長久之
御謀ニテ此末共ニ五七年ニハ出來増之御功業御見居難被爲成深ク御思慮被遊候所明曆之頃廣徳院様御世ヨリ下ツカタ凡四十
餘年之間惣人別八萬四千餘人御出米十三萬俵之内外之御收納ニ候得ハ御善政專被相行候處元祿檢地以來正徳享保之中頃迄追
々人別相減御出米ハ却テ多候得共御身證次第ニ御不順ニ相成實曆之初ヨリ安永ニ至テハ人別御收納格外ニ相減御通方猶以御
差支之處天明卯之春在々人別四萬人ノ端ニ相成此年天下ノ大飢饉餓民夥敷明ル辰年世上豐熟タリト雖トモ疫癘流行ニ而三郡
之民農ヲ勤兼同巳午兩年マテ僅カニ二三萬格好ノ御收納ニテ都合四ヶ年ノ凶作ニ御逢被遊御圍穀等一年ノ御貯モ不被爲在御
國家ノ大難必然タル處高俊院様昭曉院様儀格別之御誠信ヲ以テ御救方被爲盡御手候故御國家御相續被爲成候得共不幸ニシテ
死亡離散セシモノ一萬五千餘人荒廢ノ地所二萬六千餘石于今至迄之御大患甚御悲歎被遊候事ニ御座候夫ヨリ後在々御取立方
御仁惠ヲ御施シ被遊享和之初迄ハ御出米人別追々相増候得共往古之御收納ニ比候ハ、未半ニ不至御勝手向甚御差支ニテ諸事
御不都合ノミ相疊御當代文化戌亥之頃ニ被爲至候而ハ舊來之御衰廢相極御家之御危究難御遁御時節ニ付同丑之御改正御一慮
ヲ以テ御先代無類之御儉約御收納御割詰之御嚴法被仰出 御身自御艱難ニ御先立被遊候故御家中下々迄無此上御借増被仰付
一統死地ニ落入患難辛苦不相厭御嚴令ヲ相守御國家之御爲第一ト覺悟仕此節迄御上下無事ニ御凌ニ相成候儀ハ偏ニ一同之信
實忠義之致所御滿悅不過之思召候然ル處御嚴法御年限之儀ハ先々ヨリ御收納金五ヶ年之御落手ニ不相成内ハ御經濟難相立御
振合ニ付來午之秋ニ至リ一方御緩方可被爲在事ニ候處尙又此節御家中之面々追々年ヲ重ネ難澁相勉平生扶助之行作好僕之業
ヲ免カレス實ハ老養幼育之兩道モ不任心相怠リ深ク相歎候段一々御賢察被遊候處是全ク親子ノ罪ニ無之御當代ニ至リ初テ此

域ニ立入候儀バ御上之不徳ト思召候得ハ尙更以テ不被爲忍御見聞來秋迄此儘テ御押通被成候而モ格別之御返方等出來候御經
濟ニモ不相至旁此度御年限被爲違御慇懃被遊度儀ハ無際限 思召候得共前條之通り御國務ノ御大綱人別倍御出米増御機微未
相顯殊ハ一昨卯秋非常御積貯之御趣法被仰出一ヶ年之御圍穀無之而ハ前年之龜鑑有之通り一日モ御安心難被遊事ニ付御重器
御拂物等ニテ御法ノ如ク可也之御備有之候得共未夕御安堵ニ至彼是以被爲惱御肝膽ヲ候此節ニ於テ凡情之難默止所ニテ始終
之御見居無之御寬弛被遊後年御手戻ノ端トモ相成候テハ是又御國家之一大事故前後御進退樞要之御場合再ヒ御安危ニ相抱候
間深ク被凝御賢慮候得共從來之御非力ニヨツテ御仁心思召丈ニ不被爲御届候尙十月ヨリ別冊之通り御凌方被仰出跡御嚴法向
亥九月迄六ヶ年御年延被仰付其上御手宛被成下候是迄百石以上之勤廉百石以上ヨリ被召仕候所此度ヨリ先年之通り以上以下
ノ勤廉被相分候乍去當年柄數月之旱魃田方植付兼或ハ旱枯草立等之通例模様ニ候間御收納ニ至リ格別之御損宅可相成旁今以
難場御凌方御六ヶ敷候得共其節ニ臨ミ候テハ御上下勘辨モ有之儀ニ付深ク 御思慮ヲ以テ前段ノ通御凌被仰出候依之役々ノ
面々一統ニ御教諭致候跡御年限何分御無事ニ御相續被遊度思召ニ候近來御儉約御手延之形ヲ以テ論候得ハ御改正而一方御順
道ニ相成候得共連年之御衰微民力少ク御扶持方多ク候得ハ往古之御善政ニ御興復被遊候儀容易ニ難出來僅ニ饑饉前年九萬俵
ノ御出米ニ復シ被遊候而モ大略吾ノ民千五百軒之竈ヲ不被得候テハ御土地開候様ニハ不相至中々以テ一朝一夕之所爲ニ無之
此所一同信實ヲ委ネ不申候得ハ百年ト云共御興復難被遊程之事ニ御座候得共又御仁政ヲ御施シ被遊候得ハ不多年シテ難得之
御貨ニ無之果而御後榮モ相立可申候依テ御氣之毒ナカラ御年延被仰出候間役々ハ勿論一統共々御國務本末始終ヲ相辨候様被
仰出候且ツ又左之趣キ惣家中へ申渡候間相心得申達置候御筆ニモ有之通君臣一致之御勢力ヲ以テ今日ニ至迄御靜謐ヲ相唱候
儀ヲ相顧候得ハ當時難澁之爲メニ御嚴法難相守萬一御手戻共相成候様ニテハ御上下共々不相立事ニ存候各承知被致候通り御
上御難艱御先代ニ無之御行狀ニ被爲入候儀モ必竟士民之辛苦ヲ御歎被遊御安堵之場ニ御再興被遊度御深切ニ候下一統連モ能
々奉恐察數代御恩祿之下々妻子ヲ養候候重恩並ニ先祖ノ忠節ヲ受繼御法ノ力トモ可相成事ニ候間患難不相厭跡御年限相守自
己之凌方假初ニモ事ヲ忽ニ不仕前條早損之模様ヲモ勘辨仕候恩澤之金銀約ニ相保秋作ヲ可相待候御緩之個條ニ泥ミ御身難澁

ニ至リ御上之御厄介ニ不相成様心掛自分ニモ文武ヲ不怠此末御頼母敷思召候程ニ御奉公相勵候儀肝要ニ存候此段申達候
七月

同月 流行病除之爲御家中へ御藥被下候 同月十八日於千代様御遠行 九月十八日於律様御遠行 十月 御改正來午年迄御年限之處又々御年延被仰出當年へ御引趣御再正被相立上々様御定用始御家中御借地在々並下々迄御家中百石ニ付金一兩一分同以下五十石以上三分二朱廿八石以上三分同以下二分二朱在郷給人郷士銀一兩宛御手宛被下候 此御物入八百一兩 十月高野山へ御納被置候御先祖様御石塔之内ニ臺御手入料御供養料共ニ巴陵院御納金五十二兩 十一月眞鍮錢吹替御觸 十二月 樹胤公御女於刻様御旗本伊澤内記様ニ御縁組御婚禮 高十一萬三千八百廿一石餘(内四萬七千六百四十五石餘 新田) 内九萬四千八十五石餘代官預 内四萬七千六百四十五石餘 毛引平均免二ツ三分九厘五毛出米六萬二千三百五十六俵餘 御幕高一萬二千四百六十八兩 内七百三十七兩 御借金利拂 外四千五百七十九兩 御遣出シ
文政五年 年正月三日 在郷給人年始御禮 大藏組宇田郷二百八十七人主殿組^{北郷}二百十人 掃部組^{小高郷}二百六十七人 將監組 中ノ郷 三百四十三人 郡代組 各郷 四百四十三人 中目附扱 八人 都合千五百廿八人例之通親獻上 閏正月ヨリ愛宕山西長谷堂雜木林取立役所立

二月 江戸御内殿並奥様御土藏御普請 三月 御儉約御改正御年延ニ付諸向御借財御扱米二千二百四十五俵 金千四百六十六兩三分 江戸中村 三月十一日 惣家中登城被命御達次第御先代孫五郎重胤公元亨三年四月中下總ヨリ御當預ニ御引移後五百年ニ被爲成候所數百年來御家御繁榮之段於御上モ御満足ニ思召候依之一同御祝儀被申上候様可被致候此段申達候右ニ付一同御祝儀申上候段組頭引受申聞則御用番計退座相達 御聽候上 御出座ニテ 御意之趣 只今大藏申渡候通り當領へ御移後永年之繁榮満足ニ候殿様御退座後左之通家老ヨリ申渡 只今申渡候通御祝儀ニ付明後十五日御囃子拜見御酒赤飯被成下候段被仰出候此段申達候五百年來御家御安穩ニ而御長久之御祝御同然奉恐悅候 同月十五日 重胤公御代軍功舊家子孫御扱面々今日御用御召左之面々一人ツ被召出 於御前
御上下並銀二枚被下 門馬嘉右エ門 於御勝手其元舊家武功之家柄殊ニ重胤公御當領御引移節御供其上片瀨川討死有之處數

百年來致相續御滿悅思召候依テ御上下白根二枚被下候

五十石御返知 御意 木幡庄兵衛 於御勝手其元格別之舊家武功之家柄殊ニ重胤公御供其上三代討死有之所數百年來致相續御滿悅ニ思召儀之只今御意被遊候通先知之内五十石御返知被成下候

二十石御返知 御意 山澤彦市郎 於御勝手青田家之儀格別之家筋之處嫡流能登家斷絶ニ相成居候殘念思召御自分家之儀青田家ノ分流ニ付能登舊祿之内格別之思召ヲ以テ只今御意被遊候通り御返知御同家へ被成下青田ノ本家相續被仰付候

五十石御返知 御意 大久兵右エ門 於御勝手御自分舊家武功之家柄殊ニ重胤公御當領御引移之節御供其上於片瀨川討死有之處數百年來致相續御滿悅ニ思召依之只今御意被遊候通り御返知被成下候

四十石御返知 御意 西内二郎右衛門 於御勝手御自分舊家武功之家柄殊ニ重胤公御當領へ御引移御供其上於片瀨川討死之處數百年來致相續御滿悅ニ思召其上享和三亥年年ヨリ當年迄三十ヶ年皆勤ニ付只今御意被遊候通先知之内へ御返知被成下候

四十石 御返知 御意 末三郎兵衛 其元舊家武功之家柄殊ニ重胤公御引移之節御供其上於片瀨川討死有之處數百年來致相續御滿悅思召候依之先知之内四十石御返知被成下候

一 登城之上被仰付候面々御上下被成下 草野甚五郎 同 北彌助 同 荒又七 同 半谷孫左衛門 同 藤崎藏之

一 亟同牛來信左工門 御自分舊家殊ニ重胤公御當領御引移之節御供ニテ數百年來致相續御滿悅ニ思召依之御上下被成下候 御目錄百足 青田重左衛門 先年天叟様御遠忌之節本家斷絶仕居候ニ付下總ヨリ御供之舊家ニ御列ニ登城被仰付處此度格別之思召ヲ以テ本家山澤彦市郎御返知被下正銃相續被仰付依之御自分御目錄百足被成下候

一 同日惣家中登城御囃子拜見右相濟御組分ニテ於大廣間御酒赤飯被下候 同月重胤公御下向之節御供ノ寺社左之通御扱有之候

八幡寺重胤公元亨年中下總ヨリ御當領ニ御引移之後今年迄五百年御家繁榮之所八幡寺儀ハ其節ノ舊院ニ而數百年來寺跡相續被致御滿悅ニ思召右ニ付祝被遊眞綿二羽並溫飴被成下候此段被仰出候 田代左京之進 上ノ坊 日光院重胤公元亨年

中下總ヨリ御當領ニ御引移ノ後今年迄五百年御家御繁榮之所何レモ其節御供之舊跡ニ而數百年來相續被致御滿悅ニ思召候
依之綿代金百疋宛被成下其上御酒被成下候段被仰出

其外中村大蓮院女場村西山信濃、吉奈村岡周防、中村伊東右近、和田村攝取院、右同斷ニ付同斷御扱有之候護國院、寶光院、
當時無住ニ付御扱無之候

七月 大赦 同月文化十四年圍籾ニ付御拜借金當年ヨリ向子年迄七ヶ年賦返納被仰付 八月 御家中並在郷給人郷十足輕其
外下々又者再養育料被下百姓エハ被増下同月道中貫目重荷物多分有之ニ付取締方之儀大目附ヨリ御達シアリ 同月廿二日洪水
中村土橋落御城下へ水押揚御家中百四十七軒水損御手宛 同月櫻田御門番十二月御免 十月廿三日月巢院様御遠行 當年講所
育英館建設 當年ヨリ村ニヨリ請免始ル 但願ニヨル人別四萬四千三百三十二人 御届 内三萬八千八百四十三人 御城下共
ニ内七百九十八人 文化十三子年ヨリ多シ 高十一萬三千八百九十石(内五千八百七十七石 新發) 内九萬四千四石四斗二升
代官預 内四萬四百五十八石 毛引 平均免二ツ五分九厘七毛 出來六萬七千五百四十三俵 内一萬八千六百九十八俵 江戸
中村遣同四萬四千六百九十一俵 賣分 内三千三百十三俵 海中捨 代金一萬二千十三兩 金二千九百四十二兩 御家中給人足
輕下々借上 金千三百兩 浮役出役並古物賣代 内八百七十四兩 御園 籾一萬五千四十二石 御園 御幕高 一萬五千二十五
兩外四千六百三十二兩 御遣越 内二千六百三十二兩 御借金拂 金十兩 御貯方納 金一兩 在郷非常藏納
文政六 未年正月十八日 角筈下御屋敷出火殿宅不殘燒失 三月 公家衆參向管絃之御遊御物入金百兩餘 同月與様御子御出
産御名千葉寛次様 四月太田妙見社御普請御物入金四十兩二分二朱 五月御本城御座之間並御臺所御墨小書院ヲ御座之間ニ
御用武道之間ヲ御臺所ニ御直シ仍テ諸役人大廣間詰所ニナル御物入二百九十七兩一分 五月妙見御神幸御物入三百八十二兩一
分一朱内百五十五兩餘寄進外来百一俵餘 六月在郷住郡代並吟味役欠貞代官ニ直シ在任夏標葉郡青場根御普請御入用六十二兩
二分 七月 月巢院様御殿御取拂八月御本城エ御子様御殿御普請御入用御手へ上番所御立百石以下ヨリ晝夜御番 九月御勝手
御取締方被仰出御人少勤仕向非格之場等被仰付當入御減少諸役御取締並御城下侍並加金割増 同月搦手内蓮池御門足輕番御引

侍ヨリ御番被仰付下番所外蓮池小野口西山土門足輕御引被成番人ナシ 高十一萬三千四百四石五升三合(内五千八百八石 新
田) 内九萬三千一百一石 代官預 内四萬一千四百七十八石 毛引 平均免二ツ四分八厘 出來六萬七千七十俵 御幕高一萬四千
五百八兩外千七百六十五兩 御遣出 内千三百四十九兩 御借金拂 金十三兩 御貯方納
文政七申年當年ヨリ在郷給人郷十一年始御禮正月三日五日十日ノ三度ニ被仰出 三日 郡代組及宇田郷南標葉郷 五日 中ノ郷
山中郷 十日 小高郷北標葉郷 同月山林取立方被仰出 二月 大風御家中風被御扱金廿二兩 同月 惣テ養子之儀御取締方
被仰付

苗跡養子扶持方取當主三代目ニ候得共養子被相濟二代目迄ハ不相濟且五十歳以上十七才以下ニテハ知行取同様不被濟病中ハ
苗跡養子不被濟候段被仰付苗跡養子養女共ニ二回リ限被相濟本末之間正統之續有之者ハ格別 同月 御家中惣領二三男隱居
願ニヨリ永々御暇被相濟本主ニテモ子供御奉行仕候年輪ニ相至候時ハ藝術他所修行御暇可被下段被仰付候

同月 二朱銀御吹替目方二匁御觸同月異國船御防方御心掛御兵具御仕繼御物入金百五十六兩二朱其後御手入都合二百兩御武用
金ヨリ御繰出シ御武用金へハ外御利潤ヨリ御補被置三月御改正御年限中央惣御家中借上有之面々へ爲御救米拜借被仰付百石
三俵卜定其ヨリ上ハ五十石ニ付一俵宛増五十石以下二俵半其以下ハ夫々定ヲ以テ被下父子知行取ハ割合減米千三百六十八俵
半惣額繰出サル 同月中ノ郷大原新堰御普請御物入八十四兩 同月九日 内郷筋御巡村御出足同十三日御歸城諸郷御道筋テ
貧民並ニ三役之面々其他四究民御呼出シ御扱金百六十兩一分 三月 荒地開發御趣意被仰出金主御頼追々他所百姓御引入成
就ノ上ハ半年貢御年貢取立ノ御約定 但半分ハ金主所務 同月 在方爲御引立困民エ縁金馬代金御貸出始ル但縁金二兩二分
限馬代金一兩限 此金三百三十兩御引放シ 當月御上府 四月神田御門番十二月御免御物入千四百三十兩三分 五月廿一日
未刻異國船二艘原釜沖エ 相見御届 六月磯部ニテ御城米破船御代官手代松田孝平相詰候ニ付役々出張 同月廿一日申刻異
國船一艘立切濱岩根エ乗上候
様子ニテ小舟三艘繰出沖之方へ漕出シ候ニ付一番手人數被差出翌日ニ相成見不申候段御届 物頭一騎鐵炮足輕三十人 七月

一朱金新規通用被仰出 八月十五日 大洪水御領内被害 御損毛高六萬六千四百三十石餘 御届 十一月廿四日御城下大火御
徒士町ヨリ新町泉田町砂子田町家ハ鐵炮張町迄御家中十一軒西光寺光善寺圓福寺文殊院十方院町家 十二月 檜之實常州ヨリ
御取寄御拂御洞中へ爲御植御幕高一萬三千八百六十八兩 外千三百八十三兩御遣出シ 内千三百八十三兩 御借金拂 金二十
六兩 御貯納金 百三十五兩 社倉納 馬工勞町御拜借金村々收納引當役々連印家老奥印村役人之證文差出置候様御違有之
十二月御内新御差出編者曰當藩之政情ニ付將軍家ニ御内訴殆ト毎年ノ如ク御差出アリ何レモ大同小異且ツ長文タルヲ以テ連
記ヲ除キ來リシカ左ノ御内訴ハ本藩移封以來當時ニ至ル迄藩政困難ニ陥リタル根元ノ大要ヲ略々知ルニ足事ト察シ長文タルモ
之ヲ書添タリ讀者之ヲ諒セヨ

文政七年十二月御差出 御内訴

長門守勝手向不如意領邑艱難の根元は往昔鎌倉時代文治五年奥泰衡征討之時軍功之爲恩賞相馬小次郎師常奥州行方郡並旗一
流賜之其後義胤公胤綱公胤村公胤氏公師胤公五代總州相馬郡に住居係五郎重胤公元亨三年行方郡へ下向仕親胤公胤頼公御代
元弘建武之兵亂所々争鬪無止時本領下總其外羽州奥州手遠之郡庄自然と下知不行届行方字多標葉後の重胤公御代永享之頃明
徳年中より應仁之頃迄七十餘年戰國に付遠國にて御下知不叶御舊領へ相離三郡に屬居仕候所高胤公御代より義胤公御代迄之
間嘉吉元龜天正の頃に至る迄南は岩城西は田村家北は仙臺の大敵東は蒼海邊鄙之土地を以て三方の大敵國に當り日々之決戰
危急存亡之秋及數度候得共地に着居候譜代有功之者共を致左右二男三男に至迄過分之恩祿を遺し大勢の家士を取立所々要害
に砦を構相防上下不愛身命致苦戰僅三郡を存在仕候處騷亂以後荒廢損毛之地多相成封境之大略南北五十里余東西五里格好に
候得共西半は靈山續之山中或は海岸岳山丘陵平原等不毛之場所勝にて墾耕之地は海山之間二里と開候田野無之水利も不宜故
利胤公御代元和寛永之頃身證不如意にて大勢の家士扶助に届兼候に付山野之開發申付可也に相續仕候所時の勢に乘し民間に
ハ新發之地出來寛文貞享尊胤公御代正徳元年迄追々御届申上置候通持高六萬石の外新田改出高三萬八千石餘有之候得共其實
は山迫海邊之惡地故後世に至り收納至て減少連々手餘荒廢之地夥敷罷成候且又

公務之儀は大膳大夫利胤公代より後義胤公忠胤公貞胤公昌胤公叙胤公會祖父長門守尊胤公迄八代及恕胤公之代迄慶長八年よ
り天明元年迄百七十九年之間慶長八年江戶御城御普請に付人夫五百人差出同十年御普請に付人夫五百人差出同十一年御堀御
普請ニ付千石夫五百人指出同十三年石垣御普請に付五百人指出同十四年銚子御口普請に付千石夫指出同十六年禁裏御築地料
二貫八百四十三匁餘上納但五萬石之役銀也同十八年御城御普請御手傳勤之元和元年大阪從軍其外御上洛供奉同六年御城御普
請に付材木獻上大手門石垣形御普請御用相勤同八年羽州龜ヶ崎城勤番同九年就 上意ニ二條御城勤番寛永元年御門堀御普
請に付千石夫指出後義胤公御代御門堀御普請ニ付御用相勤同九年臺徳院様御靈屋御營作人夫指出同十一年武州川越城在番同
十三年赤坂市ヶ谷牛込小石川御堀御普請御用相勤同十二月朝鮮來朝於品川變應往來共ニ相勤同廿年奥州二本松城在番正保
二年奥州三春城在番慶安二年大阪御加番同三年紅葉山西丸口御普請御用相勤並疊表三百枚献上忠胤公御代明曆三酉年江戶城
御普請に付百人夫指出萬治元年御本丸之内追手御門同後矢倉冠木多門御番所二の御丸同後矢倉鹽見坂御門同矢倉張番所蓮池
喰違御門富士見下冠木御門中の御門より南北二ヶ所多門其外所々堀御作事御用相勤寛文五年堀井御門跡様御馳走被仰付同十
年傳奏御馳走人御付貞胤公御代延寶三年堀井宮様御馳走人被仰付昌胤公御代同八年近衛殿御馳走人被仰付天和二年趣後國
高田城在番元祿二年六月御側御奉公被仰付同年八月願之通御免同九年願之上護國寺觀音堂御造營御手傳被仰付叙胤公御代同
十五年傳奏御馳走人被仰付永寶四年三寶院御門跡様御馳走人被仰付尊胤公御代同七年堀井宮様御馳走人被仰付正徳元年朝鮮
人歸國之節鞍替具指出同二年御築地料指上同四年上州利根川荒川御普請御手傳被仰付享保三年近衛殿御馳走人被仰付同四年
朝鮮人來朝之節鞍替具指出同五年堀井宮様御馳走人被仰付同十五年日光御修復に付本坊御普請御手傳被仰付寛延元年朝鮮人
歸國之鞍替具指出寶曆十三年日光山御脇堂並御別所御普請御手傳被仰付恕胤公御代安永八年公家衆御馳走被仰付候處勅使參
向御延引に付御免相成同年三月孝泰院様御出棺之節御道固相勤天明元年三州矢作橋掛直御普請御手傳被仰付其外山王火消御
藏火消聖堂火消増火消八手四ヶ所御番外櫻田神田竹橋御門番西山御城御跡固御道固等八九十度數十代相勤其上高並之參會親
類附届家督養子成等之物入も有之居屋敷中屋敷下屋敷安永元年迄十二度類燒諸事萬端莫大之入箇相當貞享元祿の頃より追々

不勝手に相成引續享保寶曆之頃迄借財多領内致衰微收納人別相減右長門守十九ヶ年之内十六ヶ年之損毛高夥數矢作橋御手傳相勤之節は非常之貯り遣拂に相成候所折悪敷卯十二月より祥胤公御代天明三四之大飢饉取救之手宛無之玩物は勿論重器迄も沽却仕山林等伐拂人民救方申付候得共生憎辰の春疫癘流行死亡離散之者夥敷既可及亡國次第に付無據御金一萬兩拜借之願申上候處格別之御沙汰を以て金五千兩拜借被仰付重々難有仕合一と方手宛仕領邑相續仕候得共夫共死失離散之者一萬六千人餘に及び其外難病飢渴に苦候百姓共に候得は農業專盡力候儀難出來打續同已年損毛高八萬七千石餘殊に去る冬中屋敷類燒旁至極難澁候得共拜借金之内五百兩上納仕同年又不作仕損毛高八萬石餘都合四ヶ年前代未曾有之凶作にて民家彌相衰荒廢手餘之地夥敷收納被群相減し勝手向必至と指問候故午之暮上納不行届會々借財を以て相納候都合にて艱難不得止の事に付人別増荒地發返し手法相立祖父彈正少弼始自耕し候程の存入にて家中並在郷給人二男三男迄土着爲致上下一致之勢力を以て專取掛候趣意に候得共右用意諸農具等の手當出來兼無據上納掛四千兩十ヶ年御指延物入に相抱候御奉公事蒙御免度奉入御内聽候處右内願之筋難被及御沙汰事に候得共荒地發返し趣意無據事に被思召拜借金上納天明末年より七ヶ年御差延被仰付早速より前段之趣意取掛上下頗患難を以て年々手宛不一ト方勸農無怠漫相心掛に付民力ニ及候丈には開發出來候得共一體邊鄙之地作徳薄人別牛馬も格別相減居候得ハ田畑養方不行届荒廢の地多候得は江塚防堤等用水之手入甚六ヶ數少の不氣候にても水旱之患難免他邦は豊作にても領内は不作仕開發之地は別て作益少き故新百姓等取立候ても永續仕兼兎角は物入のみ多候て未成就仕殊に寛政寅の年正月居屋敷類燒同年より後七ヶ年の間拜借金五百兩餘宛上納仕候次第に勝手向指支暮方丸借財を以て相凌候故年々利倍等仕漸々身證相迫り追々御届申上候通半高餘の損毛天明凶作之餘殃にて三十四ヶ年之間祥胤公樹胤公御當代同卯年より文化十三年迄二百七萬六千六百六十石餘に相成候仍借財高數十萬兩返済不行届聊之融通も指塞家中扶助は勿論日々飯料等にも指問既に公務も無覺束進退相極前文之通元祿年中より儉約之手法數度相盡候得共天災臨時入用相當無據事とは乍申悉く手崩に相成今年に至る如此家政の大難乍居及亡國候程之義長門守深心痛仕迎も通例之事にては相續難相成義と存入前代にも無之嚴重之儉約身回不自由少も不厭衣食住共悉く物入を相省如平士等行狀を以て下之艱難に先立第一勸農困民取立之志

にて領内駕馬をも不取用巡村仕夫々吟味申付上下如何様之辛苦をも不顧必死之覺悟を以て開國之嚴法相立同子年より文政四已年迄六ヶ年之間表向供方等も相減内外一萬石格好之暮方に引締收納割渡武用之外重寶も不殘賣拂手法の一筋に仕家中宛介兼て減少申付置候得共不得止國家危急に付一同熟談の上高千石遺候者へ廿三人扶持高百石之者へ五人扶持其餘は面扶持にも不相當程之遺置面々漁樵等之業を以て今日を扶助仕奉公無懈怠長門守志を相助け一統盡誠精候年來之大借財年限中返済相斷身上取直手法奉入御内聽候所不相變年々損毛有之去る文政元寅年より打續三ヶ年米價無類之下直にて組立には相違仕候得共責て嚴法之驗として手崩にも不相成先代にも無之上下必至之艱難を以て六ヶ年之星霜を相凌候事に候間夫々の信義に對寸志の取扱を相加文政四已之秋又候向亥年迄六ヶ年之年延嚴法取行候所去る文政四已年古今稀なる大旱魃六萬五千石餘の損毛同午年類に無之洪水

六萬千八百石餘の損毛同末年旱魃當申年洪水引續四ヶ年御届申上候通損毛高合天明四ヶ年之損毛高より七萬四千三百三十六石少し廿五萬六千八百石餘夫而已ならず用水堰場等午年以來大普請莫大之物入相掛會々手宛仕候處再ひ去秋之破損數多有之百姓方之義は猶以て患難彌相増既に天明卯年より四ヶ年不納に指續非常之年柄上下進退相迫り當惑至極之災難に御座候乍去嚴法之初如何様之天災非常之事にも上下一致之勢力を以て互に相救生死一同に相極候誓約に付長門守始家中共相談之上猶又身元の入用を相缺き水旱に苦候村方へは年貢をも相緩候信切相立候印迄手宛申付在邑中回村仕一度は家老を相回し四究民を先立可也に取扱自鋤を取墾耕をも試候て荒地開作取勸諸事無怠慢世話仕候故百姓一統に勢分宜發返之地も相増候振合之趣に候間此末嚴重之儉約大率十ヶ年も相續仕手法相立度折柄切角丹誠仕候得共舊來損毛之荒地多當時人別文政五年御届四萬四千三百三十二人在計四萬人餘之御届申上置候處他國へ稼等に罷出候者夥敷農業に就候者は文政年改三萬四千二百八十二人外四千八百三十二人御城下三萬人餘ならでは無之收納米迎て近來六萬俵内外にて家中並申傳有之扶助仕置候郷給人凡及二千軒候大勢手當難行届筋候得共古戰場抛身命苦戰仕文治五年より六百三十六年來相續仕舊功之者の子孫今更難見捨生死存亡共々覺悟仕罷在候仕合にて艱難ノ身證に御座候所長門守代去る寅年より在府中年々八手御防御門番等被仰付損毛御届申上候節御免には相成候得共極難澁之身上には手宛向不容易殊己年以來被群之不納百姓共相痛候之向は中々近年に難相補旁以當節振合にては嚴法

相續之儀も無覺束上下一同心痛仕候間乍恐別段御憐察を以て明年より十ヶ年萬物入に相抱候御奉公筋蒙御猶豫何事をも指置一途に百姓取立荒地開作手法專取掛心願之通嚴法熟成之上は相應之御用向願候も相勤本意相達度存入無他事歎願申上候以上

文政七甲申年十二月

相馬長門守益胤

文政八酉年 正月在郷給人郷士御年始御出府中ニ付御略式被仰出 二月異國船防方手宛方猶又嚴重被仰出浦々立札之儀御差圖有之濱々立札御手宛 三月小高御殿御座之間御手狹ニ付御立替 四月諸寺院寄寺之御趣意去年中ヨリ被仰出同慶寺ヲ蒼龍寺へ御引御尊牌御移シ同慶寺跡へ爲御墓所守同村之内ヨリ洞雲寺ヲ御引其外御領分中諸宗追々合院被成 同月廿六日殿様江戸御發駕 五月四日御着城五月異國船一件ニ付公儀御役人浦々御見分ノ爲御通行心得方所ノ者エ直達 七月御内證女中御男子御出生千葉龜三郎様

同月櫻田北長屋御立替 夏初ヨリ曇天薄暑永雨打續冷氣ニテ御領分中一體ニ不作山中皆無内郷モ山手筋同斷天明以來ノ違作也八月ヨリ御家中飯料不足之向有之大小給無差別一日一軒五升宛玄米方役所ニテ安直御拂城下回り諸職人へ常小屋非常園ヨリ町人ハ町非常園ヨリ在々ハ其郷ニテ御拂米有之其在郷エハ御園ノ荒和布御拂同月ヨリ山中之者共及飢渴候程ノ體ニ付大人一日二合七歳以下一合積ヲ以テ五七日分ツ追々御拂米 但御料玉野入會之者共モ願ニ付同様御拂 同月當不作ニ付御膝下向御省略方被仰出御家中始在々迄儉約方糧物等心掛其外嚴重御制度一統エ御觸渡有之

同月ヨリ山中八木澤エ御米倉御造立御取付買扶持ノ者爲一助諸人足増被下日切被相渡 同月在々先年ノ拜借年賦上米内或ハ捨或ハ年延被仰付 同月廿六日家老富田兵衛江戸表ニテ病死 同月當年ヨリ御收納扱方御嚴法被仰出前廉ヨリ諸事御移倒有之當違作ニ付御領分中酒造一圓停止手酒製無用糶仕入御止被仰出候 九月山中不作ニ付同郷々見回村御見合 思召ヲ以テ同郷七十才以上老人ニ鮭一尺ツ被成下候十月米不足ニテ御家中難澁ニ付一同社會納之息米被成御返藏米取イ御足免外ニ社倉米割合ヲ以御貸付五ヶ年賦返納被仰付候 同月御收納相減當年江戸回米一圓不被成旨御届同月御損毛御届高七萬四千六百二十石餘十一月廿七日夜塚原濱藏燒失損シ直安拂共ニ米都合六千四十二俵 十二月疱瘡流行之處追々難痘有之被及御聞祈禱被仰付

御家中在々迄御守札被成下候 御暮高一萬六千八百六十六兩 外百五十八兩 御遣出シ 内九百九十六兩 御借金拂 文政九戌年 正月三日 御省略ニ付給人年始御禮被相止組頭手代村目附惣名代年頭御祝儀之事被仰出候

同月諸郷エ役人被相出農家取入米並ニ勵ミ入方又出シ方等暮方之容子一人切ニ御聞糺シ 同月十六日 御嚴法御成就ニ付左之面々御扱有之候 御意之趣左之通

堀内大藏

我等家督一件之勤方不一方且ツ勝手向之事ニモ深ク後榮ヲ相謀改正之大綱ト相成實忠之勤方滿悅之事ニ候依之加増百石遣候 猶北末嚴法相續致度乍病身永勤頼入候

池田八右エ門

職分以來深ク古今之盛衰ヲ考晝夜忘寢食我等志ヲ繼下民之疾苦艱難之筋ヲ能々相辨經濟行届候勤方ト滿悅ニ候依之返知百石遣候

御意ヲ以御加増 六十三石被成下 右御勝手申達候趣左之通

今村吉右エ門

御改正發端江戸中村ニテ後年御安堵之趣意數ヶ條申上尤譯柄御取行ニ相成候所去年違作ト乍申可也之御手宛行届兼テ多病ニ候得共不厭身命御勝年御取立之儀第一ニ心掛出精之勤方御満足思召候仍只今御意被遊候通リ御加増被成下候此段申達候 同斷 六十石被成下 左同斷申達候趣

紺野文太左衛門

御改正以來御上下御配當之算法ニ忘寢食年來相廢居候勘定之法ヲ興シ非常凶年之御備迄多年出精之勤方御満足ニ思召候依之 只今御意被遊候通リ御加増被成下候此段申達候 御意ヲ以御使番御江戸御刀番

石川 助左工門
佐藤 庄左衛門

右同斷庄左衛門へ申達候趣左之通

養父庄左衛門職分申御改正發端迄掛合不一方勤勞ニ有之候所不幸ニシテ病死仕御残念ニ被思召候右前功ヲ以今般御役成被仰候爲心得申達候

正月 津方御穀船提被仰出 三月九日 御發足内郷筋御巡村同月十二日御歸城各村諸社御參拜御田地出精之者並困民御扱御惠米被成下御惠米五百六十九俵半 夫食御貸付五千八百八十五俵 但當暮ヨリ五ヶ年賦上 同月御譯柄被爲有御參府御延引御届同月ヨリ御領分中痘瘡流行中ニハ難症モ有之處年柄別テ難澁御察シ被遊願次第テリヤカ被下在方エモ人參御拂被下 四月九日左記之御靈御祠堂御遷座御執行 師常公 天叟公 廣徳公 光明公 建徳公 香雲公 壽高公 山嶮公 洞岳公 誠和儒人 高峻公 荊季子 八月晦日袋橋御掛出來 九月當年諸鄉村藏相止御收納陣屋藏ニ納追々諸郷へ土藏並濱藏御造足シ 同月御家中一同普請料御手宛大知ヨリ小給迄永々段々御渡シ都台十一ヶ年ニテ皆濟惣金高千二百五十兩位之御見込 同月御儉約御改正來年迄御年限之處又々當戌秋ヨリ向申九月迄十ヶ年御年延被仰出當年へ御引越 上々様進金被爲有御家中百石以上百石ニ付金一兩一分五十石以上三分二朱廿八石以上三分同以下二分二朱ノ定ヲ以御手宛被下御金高七百六十三兩二分二朱上々様被出金廿兩也百石以上二百五十石取迄嫡子以下勤被仰付御宛介定別段被相立

九月廿四日 惣家中へ申渡之趣舊來御身證不如意文化戌亥之頃御衰廢相極候ニ付殿様格別之以 御賢慮同丑年ヨリ御嚴法御取行被成文政巳之秋ニ至リ 御上下御相當之御緩方ニ被仰付候以來水旱打續御通方御不足相生候處何日迎モ人軒倍御土地不相開ニハ御安堵之場ニ難被爲至御先代ヨリ御差圖有之候得共連々及額收候在々故如何様御丹誠ヲ被盡候テモ近年御潤色可相顯御見居無之仍テ勸農之御趣意並ニ御勝手御取締被仰出從來御家事之御盛衰御身證之御出入御取調被成候處此末出來不相増内ハ諸向御緩等難出來振合ニ候得共御家中ハ厚ク御扱被成候思召ニテ同申ノ春拜借共被仰付御年限御靜謐ニ御凌被成御議定之處去秋之違作天明以後之御難場御物成大壯相減其上御領内御救方五六千兩之御入個有之候得共重御儉約中殊ニ御省略之上丑年來御上下御丹誠ヲ以御積被置候米金追々御遣ニ入甚御手薄ニ相成御安心難被爲成深キ思召ヲ以御參府ヲモ御延引被遊諸事御精密被相盡夫々御救方被仰付候儀ハ全ク御嚴法之御功績ニ候得共一體艱難之年柄別テ御家中ハ明年御境迄其儘ニ差置候

儀御敷敷 思召益前拜借金被仰付候處來秋迎モ御緩等不出來尙以違作之患近年ニ御補難被成此末御暮方御積合不相替御不足有之愈御出來増之場御程遠ク相成候間旁御年限今年ニ御引越被成別册割合之通リ御手宛金被成下當戌ノ秋ヨリ向申ノ九月迄十ヶ年之御年延被仰付御身證御持續被成候

此旨被仰出扱又去未年被仰付置候通御本城始御普請場御手廣ニテ當時御不回之御身證ニ候得ハ御相應無之所々御疊被成候迄高祿之面々居宅手廣年來修覆相後居候哉悼入被遊御賢察格外之以思召御貯方へ御趣法被仰付候並ニ獻金等御足合被成夫々割合爲修覆料別紙席達之通リ御年限中追々被相渡候組立ニ御座候事久シキ次第ニ御座候得共當時之御難場へ對シ候テハ永御緩ニモ相准候筋ニテ難有事ニ奉存候何モ御時節ヲ深ク勘辨仕御家中相續之實儀ニ落入此節之御渡物ニテ取凌候所尋常ト相心得萬事約ニ仕御奉公向無怠慢永ク御出來増御後榮之場ヲ相待勵勤致候儀肝要ニ存候此段申渡 右之通リ池田八右衛門殿ヨリ被仰付候

十月九日 御損毛御届高五萬千七百四十石餘十一月御家中一同難澁ニテ病用届兼隨テ醫師中モ迷惑之筋モ有之ニ付藥代調差出シ病家ニ拜借被仰付祿高定ヲ以永年差引返納被仰付候 十一月御回航數艘難船海中捨米八千俵餘十二月柏葉町門馬十兵衛屋敷ノ内御取上國產役所立江戸御兵具藏並麻布御土藏御修覆 御暮高一萬五千三百三十五兩 内二千二百二十三兩御遣越シ 内五百一兩御借金拂 金二百兩 御武用金納

文政十亥年 二月 當年ヨリ地押諸郷一ヶ年一二ヶ村宛之御目途ニテ始ル 三月歡喜寺へ聖天堂御建立後々御手入料並御佛供料共ニ別段地方ニテ御手當有之米七俵ツ、年々御引放地方六石 五月四日 殿様江戸表御發駕御途中ニテ御不快追々御逗留同月十三日御着城 六月九日江戸御回來積出一萬千七百九十俵六艘同月十八日同上積出二千七百七十俵 二艘 八月當年ヨリ請免相止檢見入北標業郷一圓宇田郷ノ内七ヶ村不相替請免 九月御儉約取締方被仰出 上々様御定用御高定被仰立 大殿様一萬石御輿樣二千五百石 豐丸樣千三百五十石 御本腹御子樣五百石 御妾腹之御子樣四百石 御家中御借知相當之割合ヲ以高被相定御嫡子之外御子樣方中村御養育之御規定其外中村ニテ足輕勤方御緩之上給人郷士同様御借米被仰付其上御膝下向御儉約御人少等被仰出

九月廿九日 御留守居御呼出シ此度三十三間堂立替ニ付諸大名ヨリ勸化之義堂主ヨリ願ニ付五萬石以上十三兩三ヶ年ニ相納候様町奉行所ヨリ御達有之 十月六日建徳院様百回御忌御法事於西光寺御執行 殿様御佛參和歌奉納 十月七日御回來積出御届

七千三百八十四俵三艘 十月十四日御損毛御届高六萬二千八百九十石餘 同月百石以上役人並役所持へ被仰聞候趣
 去ル文化丑年已前一己ノ御賢慮ヲ以テ御經濟ノ御嚴法被相立一旦御潤色ニ相成候處去ル巳年以來無御據御物入増候廉々出來
 此節ニ至リ候テハ巳ニ年々千兩位ツ、御不足相立候御積合ニ相至リ其上酉年違作同年濱藏燒失昨々年海上之大損失種々様々
 ナル御災難隨テ御身證至テ御手薄ニ相成此末如何成行可申哉一同恐入奉存候處 御前御痛心被遊御不足金補方向々勘辨被仰
 出御尊慮ヲモ被爲盡候得共是迄數度御取締被仰付候上ニ候得ハ御引方度ヲ付候テハ忽干夫丈ノ御損失相生候事ニ候得ハ此上
 御上下一體ノ割合ヲ以テ御引方仕候外無之筋合ニ相成候處 上々様御定用等巳年以來御増金等モ有之先ツ此度ハ四民ニ御先
 立御省略無之ニハ御心外之場モ有之且昨年十ヶ年限被仰渡又候今年一同ニ事ヲ替候様ニテハ下ノ氣受モ無心元被思召上々御
 定用ノ内ヨリ金二百兩餘御減少被遊御廉々ヨリ御人少或ハ御借上等被仰付金二百兩餘相減合四百兩餘ヲ以テ千兩ノ御不足金
 ノ内へ御補殘五百兩餘ノ御不足ニハ先ツ御構被差置當亥十月ヨリ向寅ノ九月迄三ヶ年ノ御試被遊上々様御一同無類之御艱難
 御落入萬民ノ艱苦ニ被遊御先立候テ去ル丑年ヨリ巳年ノ如御嚴法御算外ニ御出方モ有之右五百金御不足ハ自然ト御補ニモ可
 相成哉 思召ニ付三ヶ年被遊御試候上不得止ノ事年々積リ通リ五百餘兩ツ、御不足相立候事ニテハ詰リ御大難ニモ相至リ御
 家事御相續難相成筋ニ付其節ニ至テハ猶又下一同迄御借増被仰付候外有之間敷被思召一先御引方調左之通被仰出候此段申達
 候

記

- 一 表様丑年以來御増金並萬御入方金ノ内江戸一ヶ年百五十兩御引方御積一ヶ年ニ對シ此度ヨリ七十五兩ツ、御引方
 高一萬石 大殿様 但御家中同様扶持定割合ニテ四百廿五兩御定用外七十五兩此度御引方
- 高二千五百石 兩奥様 但御引方右ニ準ス
- 高千三百五十石 豐丸様 但右同斷御乘込迄
- 高五百石ツ、 御本腹御子様方 但右同斷
- 高四百石ツ、 御妾腹御子様方 但右同斷
- 合金二百兩御引方
- 一 寛次郎様龜三郎様 右御二方様御本城御一所御生育

於愈様於慶様兼次郎様 右御三方様御手元御養育

- 一 内膳殿 櫻田御物見へ御引移御住居 一 大三郎殿中村へ御下リ北町御殿住居 一 於俊殿御事大藏殿へ御引移
- 一 壽之助殿四百石以上へ御養子 一 於積殿御事帶刀殿へ御引移御人少並御借増調 一 御徒士目付ヨリ御目付兼帶
 御免被成邦回リ御合力御減少 一 右ニ付御徒士目附六人ノ内二人御人少 一 右ニ付御廻リ與力二人丸ニ御人少
- 一 隱居ヨリ御役被仰付候面々本前御宛介三分一引ノ當リ御年限中被成下候 一 百石以上三人取嫡孫御宛介是迄三割増
 迄御年限中五割増御借増 一 御城下侍並在郷給人郷士百姓迄金子上納ニテ被成下候御除地ヨリ平均免ノ内五ト下
 ニテ御借上被成候 一 海東友輔儒者一式勤被仰付講所引受御減少 一 鈴木庄右エ門先年上納錢千貫文ノ利足是
 迄社倉上納相成居候處當暮ヨリ御兵貝御仕次へ半減被相回是迄御勝手ヨリ年々拾兩ツ、御繰出被置候分御減少被成候
 但是迄賣藥増役御回シ被置候處已來御勝手御取上被成候筈 一 津方奉行御人少唐船奉行へ加役被仰付候 一 内
 膳殿大三郎御傳一人御小性一人御減少 一 御賄方掛合萬御利潤ノ内ヨリ御合力被下御吟味之上御借増被成下候
- 一 御國産掛木幡市之進御給金之内一兩御減少 一 足輕勤方御緩之上在郷給人郷士同様平均免ニテ御借上被成兩大手御
 門番百石以上之隱居ト二男三男爲一助望次第十六人へ被仰付一人ニ付米十俵ツ、被成下候 但御門開キ拍子木並持場掃
 持不寢番都テ足輕之通り右之通り 御人少並御借増等ニテ金二百兩餘御引方 文政十亥年十月
- 十一月御家中エ非常圍之儀被仰付在々エモ圍方改テ被仰付候 同月江戸御回米九千九百五十俵 五艘出帆 十二月諸家供回
 リ御取締方御觸同月御家中普請之御制度被仰出候 同月御圍親代年賦並馬工勞町御返納金割合直シ御役場御宥免之儀先テ御内
 願被置候處御留守居御呼出ニテ割合被相直納方御宥免筋被仰付御門番八手御防等ハ御宥免之儀ハ難相成旨御達ニ有之候 文化
 十四圍親代拜借年賦上納殘金八百八十兩二分永七十四文分ハ是迄割合之通當亥ヨリ來寅迄四ヶ年ニ皆納仕右年限中馬工勞町御
 貸付金七千七百十三兩一分永九十文分ハ一ヶ年金三百兩宛相納五ヶ年目卯年ヨリハ一ヶ年金五百兩ツ、未年ハ金五百十三兩一
 分永百九十文都合十七ヶ年可相納旨御勘定奉行所ヨリ御達シニ相成候 御暮高一萬六千七百廿二兩外二千七百三十四兩 御遣

出シ 内六百三十三兩 御借金拂 金三十四兩 御武用方納

文政十一子年 正月 給人郷士年始御禮例年ノ通り被仰出二月十八日殿様御出場於田小屋在郷給人郷士鎗術郷掛合御上覽 兩

標葉郷八十六人 小高中郷兩郷六十一人 北郷五十八人 山中郷四人 都合二百九人 右功者ノ者計 二月廿二日 大三

郎様御旗本水上織部様へ御養子御相談御調中村御立上府 二月廿七日 内郷筋御巡村御發足 右御扱産業出精者給人郷士鎗

出精者夫々御扱御惠米被下代金八十兩 同月 御本城エ御兵具藏御造立御成就 四月廿八日 大三郎様御養子破談 同日

公儀エ人別御届四萬三千七百廿三人軒別七千二百四十五軒 六月廿日 昭曉院様十三回忌御連夜御法事

昭曉院様御追善和歌短冊奉納並ニ序文

空蟬の世のはかなき事を諸行無常の花先は生滅法の風に散す滅々巳の秋の月は寇滅爲樂の雲にかくる

故君祥胤公廬生か五十年の夢とさめ北邸の煙とと消させたまいて月日のうつることはたけき川のみなぎり落かことく光陰し

はらくもとどまらずいつしか一十三回の御忌にあたらせたまへは同慶精舎において御法を行へたもふ世に歸りまし時は數島

の道に御心をよせ給ひ月雪花紅葉の折々は和歌をよませ給ひ侍ふ人々にも奉らせて難波津乃よしあしをさとし玉へは往事如

夢といへることを題にて和歌を詠し玉ひ同し御むしるに仕ふまつる人々にも同し心はるの歌をめし尊靈前にて諷吟しいささ

か幽魂をなくさめ奉らんとなり仰きねかはくは 昭曉院殿恭雲巨嶽大居士しはらく此精舎に降居ましく右和歌によつて安養淨刹に列はせたまはんことを

往時如夢

十年あまり三年過て古しへをしたふや現夢の手枕

さまざまに昔おもへは更に今見しこと聞くも轉寢の夢

古しへを忍ふ枕におもかけの残るやうつゝ夢の世の中

思日おくとどむかしい忍はるゝ夜半の枕の夢の名残に

益胤

高子

樹胤

駒子

現あるものとはなしに何事もすきしむかしは夢の世中 駒子
聞からにしらぬむかしも時のまの夢かとはばかり過る年月 富胤

七月在々居宅普請之制度其外萬事御取締方被仰出 八月十二日先ニ被仰出候合院之御趣意ヲ以新祥寺ヲ原町松山寺エ御引御尊
牌御移シ九月廿三日植木取立方ニ付御筆被下候次第植木取立員數枯木ヲ除キ六萬本植付候段達御聽候處満足 恩召猶又御筆御
下渡被遊候寫シ植木取立候員數追年相増一同丹精故ト致大慶候猶又此末致出精近年山々致繁茂候様可心掛候植立候内枯多候テ
ハ人力之費悼入候間念入可申也 九月廿三日 長門 今村吉右衛門へ

十月廿五日當年不氣候ニ付御損毛御届高六萬七千五百廿石餘同日鹿島驛大火九十軒餘類燒其内六十一軒ニ糶十俵金子一兩二分

ツ、十五ヶ年賦上納拜借外ニ竹木被下十一月御領分本道驛々人馬賃三割増願七ヶ年相濟當年江戸御回米御届惣數二萬七百七十

俵高十一萬二千三百三十七石餘 内九萬二千八百七十七石 代官預 内四萬六千八百四十九石毛引 平均免二ツ三分六厘 出

米六萬三百八十四俵 内二萬三千三百七十四俵 江戸中村 同三萬九千六百六十六俵 賣分 此金一萬六千六百四十九兩一金二千九

十四兩 諸種御借上並利潤一金二千三百九十二兩 浮役出役並古物拂 内千十一兩 浮役出役一糶四萬七千四百十三俵 御圍

御幕高一萬五千五百四十八兩 内二百四十八兩御遣越一金八十兩 御貯方納

文政十二年 三月廿一日 江戸大火 四月四日 寺澤中禪寺觀音堂御普請中燒失 同月六日 麻布御屋敷裏門並扉共ニ類燒

五月二日江戸御發駕 同月九日 御着城 右御下リ之節郷々陳屋エ御立寄代官始在役人迄被相出勸農之儀御意被遊御筆御渡代

官預置年々讀渡候様被仰付候其趣 予小君ト仰カレ福ヲ得ルコト皆祖先之餘澤ト百姓農業之力ナリ茲以テ寛民ノ心常ニ有之ト雖トモ不肖ニシテ恐ラクハ下情ニ

違ハン事ヲ依之何レモ予カ志ヲ繼キ老ヲ安シ幼ヲ教ヘ鰥寡ヲアハレミ人民ヲ倍シ荒蕪ヲヒラキ五穀ヲ繁殖シ儲蓄ヲツミ山

林ヲ繁殖シ永世安民之基業立行候様心切ニ可相勤也 丑五月二日 益胤 代官並ニ在郷役人中へ

御意之趣 一 此度被仰渡候御筆之儀者兼テ其郷之代官封シテ陳屋納置可申事

一 毎年正月陣屋初寄合之節懸ノ郷役拜見可申事

一 御筆之個條ニ付勘辨之筋申上度者無遠慮在々役頭へ可申出事

一 在郷新役ニ成候者有之時ハ代官並ニ役々列座ニテ拜見爲致可申事
 一 御筆ノ御旨郷々肝煎共扱下百姓居宅へ直ニ罷越シ悉ク一人切ニ申合候様可致事
 一 百姓取扱不宜者有之時ハ異見教訓ヲ加へ不得止事時ハ速ニ申出候儀可爲忠節事
 一 代官並ニ三役開墾係植木懸肝煎御筆之御旨怠慢無之タメ隔月ニ一度宛陣屋寄合申合悉ク相談可申事
 右之通り能々申達置候様被仰出候間後年ニ至リ少モ無相違相勤候様可被致候以上 丑五月 家老 石川助左工門代官中へ
 五月三日江戸中大火ニ付九月中迄白米江戸回シ御差免素人迄賣捌勝手ニ可仕旨御觸 同月御領分中科人御援被仰出十二月御扱
 同月御家中七十歳以上老人ニ御茶被下 同月江戸御回米出船九艘一萬二千九百廿六俵 六月御家中之内極難之面々六十五軒へ
 御救米御渡此米二百四十二俵同月御家中一統へ御身元御遣出金並社倉御積金ヲ以百石ニ付金一分二朱之割五十石以上一分廿八
 石以上三朱同以下二朱其外隱居扶持稽古扶持等別段定ヲ以御手宛金被成下猶又當十月ヨリ來寅九月迄物成渡リ免二分御足免之
 儀被仰付御手宛金百八十兩一分 七月柏葉町御機屋相止應部屋町ニ御國産役所立御物入金百四兩三分二朱 同月一朱銀通用之
 處不殘草字ニ相直候ニ付眞字之二分判差出引替可申旨御觸同月新百姓御取立之御趣意被仰出在郷給入之内御撰定之上被仰付取
 立料一軒十兩之割御渡切都合金高五百兩八月廿二日大風雨洪水御家中七十八軒水損御扱金三十六兩一分二朱 九月常州平瀉港
 口御普請ニ付奥州十八頭ニ御手傳廻米高百石ニ付金三兩一分之割二百十八兩納候様御沙汰有之候得共諸家共不納之由 九月在
 々驛場之外醬油造向未年ヨリ御留被成候段被仰出 十月芝實松院御普請ニ付御差圖之上御助成金萬石十八兩之割合之處御熟談
 之上金六十兩御納 十一月田小屋御兵具藏御疊同月大手先本山圓之進屋敷へ御家中御救藏御造立御藏入元米分 御手本ヨリ金
 百五十兩御備御家中在々迄恩顧之面々上納米千三百十三俵 十一月江戸御回米出帆八艘一萬六千九百九十八俵積出御届 十二
 月切支丹宗門御制禁御取締之儀御觸有之候
 天保元寅年二月勸農並在給人郷士算筆鎗術不怠様御教解其外萬御取締在々野火之儀各別之御察度有之 同月一ヶ郷ニテ二三ヶ
 村宛檢地初ル御試ミ之村數被相増候筈檢地初入 行津村下浦村熊村也 但シ打竿相止繩引也 尤一割ツ、緩繩也三月廿三日格

別之思召ヲ以於御の場惣御家中へ御酒御赤飯被成下 同月奥州邊暨金銀之御察度御留守居御呼出ニテ御達有之 同月御巡村ニ
 テ困民御扱有之此金百兩 閏三月廿三日御家中廿八石以上へ別段御米筋ヨリ御引外去年中之通り當十月ヨリ向申年迄御儉約御
 年限中免相二分ツ、御足免被仰付 同月壽之助様御養家室賀主馬様へ御引移御物入千二百兩御支度金御特參金共ニ外ニ五百兩
 御才覺 同月三ノ丸御子様殿御普請出來御本城ヨリ御移シ 同月諸國野火之儀御察度有之 同月米金御備方調帳出來御前卜
 命所へ一通御備其目錄 積貯米 積貯金 要用金 江戸要害金 武用金 當用金 補國金 國産金 預ケ金 新發金 養
 育金

同月廿四日中村 御發駕參勤上府四月四日御着 四月十六日 神田御門番被蒙 仰十二月晦日御免御物入金千二百六十六兩二
 朱 六月廿五日 午刻請戸沖一里程沖エ異國船相見エ直ニ丑寅之方エ走出帆影不相見候段御届 同月御家中ノ内五十一軒極難
 御扱米被下百三十二表半外四十二俵半 七月八日 高姫様御實父松平大學頭様御逝去同月去丑年十二月ヨリ當六月迄疫病流行
 御家中數軒病難者當春ヨリ追々御扱 同月御家中一同エ社倉米別段之 思召ヲ以御貸付有之候 八月御城下回り水除土手御築
 足シ 同月廿八日 寛次郎様龜三郎様 高姫様エ御對面上府九月下々御圍米之儀ニ付被仰渡候趣
 先年ヨリ追々在方御扱米御貸付去文政元寅年ヨリ利付御取立非常御圍ニ相成候處其後酉年違作ニ付農家一統相悼候ニ付格別
 之御吟味ヲ以翌戌年ヨリ無利息年賦被仰付右返米年々非常御圍ニ相成候所御上御圍ハ去丑年別段之御趣意ヲ以御圍足郷々へ
 一先ツ御備ニ相成此上ハ下々圍何分増穀仕候義專要之所去酉年其後亥年分ヨリ不作打續尙更世上一同米不足彌在々相衰此末
 萬一凶作ニモ至リ候々諸人難澁可仕旁圍數油斷難成時節ニ付右年賦米御取立分丸ニ下々圍ニ被成下候間年賦定之通り陣屋藏
 へ糶ニテ納置可申候右之通格別之御仁惠ヲ以被仰出候間年賦上納有之面々深ク辨ヒ自分圍員數昨年分不殘様年賦之分ハ餘計
 可圍旨末々迄能々相辨候様入念可被致教諭候 文政十三寅九月
 十月廿七日曉中村町大火百八十軒餘類燒當朝ヨリ七日之間焚出シ被下佛立寺向エ御救小屋立火事ニ逢候者共へ米味噌並柱板竹
 等被下其員數 米三百三十九俵半 味噌十一石四斗 柱四百九十本 板千九百六十間 竹一萬五千八百七十六本 十一月廿三