

北 方 經 濟

Y 26 1947

前 刊

NORTH CHINA ECONOMIC REVIEW

第 二 卷 第 五 期

時 評	論 著	國 外 經 濟	調 查	經 濟 資 料	統 計
政府改組與經濟革新	物價與運價	各國封鎖貨幣及貿易概況與其前途	北平市近郊溫室蔬菜栽培概況調查(一)	特種過分利得稅法施行細則	北平一旬商情
李堅白	楊英	龍文	李長平	資料組	統計組
一旬經濟概況					天津一旬商情
紀林					
國內 國外					

中 華 民 國 三 十 六 年 四 月 二 十 一 日

北 方 經 濟 學 會 出 版

政府改組與經濟革新

李登白

國民政府為實施憲政推進民主，自去年初政治協商會議以來，即謀擴大政府基礎，經一年來之折衝樽俎，已於四月十八日完成改組，延攬國民黨以外各黨派人士以及社會賢達參加政府，結束了，國民黨一黨訓政制度。這是中國政治上劃時代的一大進展。

改組同時發佈了十二項施政方針，其中關於經濟政策的，在第一條中規定：「改組後之國民政府，以和平建國綱領為施政之準繩……」以及第九條「澈底整理稅制及財政，簡化稽征手續，減少賦稅種類及其附加稅，以減輕人民之負擔，」從這兩項規定看來，在經濟政策上沒有什麼新奇的轉變。本來，去年政協決議的和平建國綱領中關於經濟方面的規定，可以說周到周詳，切合需要，倘若按之逐項澈底實行，中國經濟定可有一革新，人民生活定可有所改善。

我國自辛亥革命推翻帝制以來，民國八年有「五四」的文化革命；其後隨北伐成功，軍閥及封建餘孽逐漸消滅；抗戰期中，一方鞏固國內之團結統一，一方從事反帝國主義之鬥爭；勝利屬我，不平等條約完全取消，國際地位列為五強之列。換言之，在民族主義方面，可謂已達目的，此外還有「民權與民生」兩大主義，尚待努力，民權主義在求全民政治之澈底實現，由於憲政之即將實施，民權主義即可逐步實現。因此，最後剩下的未決問題，乃是「民生」問題。而這個問題，又是目前中國最迫切而急待解決的問題。

以「民生」而言，今日之中國實已「民不聊生」。物價飛漲，經濟混亂；通貨膨脹，財富集中到少數富裕者手中；官僚資本壟斷經濟，中下階層揮霍在飢餓線上；生產停滯，失業日多；財政收支不能平衡，國際貿易逆差日甚。此種情勢危急萬分，政府必須大刀闊斧地立刻拿出辦法來，力挽狂瀾，搶救經濟危機，短期內使物價穩定，提高就業水準，恢復生產，加強經濟建設。要如此，除了「安定」一根本條件外，只

有從速實行經濟上的斷然改革。

經濟改革，從政策上原則上講，由國父的民生主義，實業計劃綱要，國民黨歷次的決議，與去年初政協決議的和平建國綱領，都已規定得精確周詳，無可疵議，今日所要求的，乃是毅然的辦法與果敢的作風，而這種辦法與作風要合乎下列各點：

首先須立誠立信——今日再不是原則的決定，而是方法的運用；更不是只作文學不辦實事，而是少說閒話多務實際。不要「輕決多變」；不再「失信於民」。

其次要開明進步——開明就是妥顧及「最大多數的最大利益」。過去官僚資本的跋扈，務必肅清；農工的利益不可忽視；財政公開，國家支出之大部分應用於生產建設與文化事業之上；設法避免資本主義經濟之弊害，儘量促使社會經濟改良。進步就是說要隨世界潮流，採用最新機械及技術；逐漸走向工業化。迎頭幹上，勿再後人。

第三要大刀闊斧毫無顧忌——此次政府改組，要試行「行政院責任制」，當政者切勿以責任重大而顧忌成敗得失，政治家最易「患得患失」，最怕「貽人話柄」。因此，每遇一事，輒左顧右盼，巧妙圓通，如此一來，施策每為少數權勢階級着想，良好辦法輒因小挫而不能澈底實行。以致因循苟且，敷衍塞責，久之腐化弊出，惡果叢生，人民不能聊生，國家經濟崩潰，其貽患何可勝言？其實，政務官從政，政策行則留，政策不行則去，何必斤斤於得失之間，而貽誤衆生哉！

「窮則變，變則通」我們希望這次的「變」，不是單純的「人事上的變」，而是「辦法與作風上的變」，否則雖「變」亦恐「不通」。因此，我們虔誠地希望：隨此次政府改組，在經濟上也出現一種新的改革，使中國經濟由混亂而穩定，由穩定而繁榮。必如此，國家才有前途，人民才有幸福。

一週的經濟概況

紀林

平津

此次物價漲潮已有兩旬，漲勢之猛烈，實屬驚人，且為全國性的，各地物價普遍飛騰。以食糧、棉布領導於前，其他油酒白貨相繼於後，範圍日漸擴大。加之萬元大鈔有將發行之訊，神經敏感之市場，投機因而更趨活躍。當局雖經研討平抑辦法，未見成效。旬初十一日平市物價評議會，議定煤、糧、布三項評議價格，十二日公佈實行，令各商切實遵守，同時並派員嚴密調查。但實施以來，至旬末，整整一旬，結果是毫無成效，愈評愈高，物價依然上漲，尤以有評議價之物品上漲最烈。正因評價限制，市場上現貨漸少，舊品、劣品上市，門市零售也是同樣以劣品售賣，更有拒售情形。

由於評議價之限制，及經濟檢查組之嚴密檢查，四鄉來源反而減少，刺激糧價上漲。金融市場，白銀、銀元因受物價之刺激，也形活躍，白銀旬初為五千五百元左右，至旬末升至六千六百元左右。銀元旬初為五千二百元左右，旬末為六千五百元左右。黃金美鈔的，黑市轉開也在蠢動。

糧食市現本旬依然漲勢兇猛。市場上現貨甚少，大多在場外以黑市交易。高大米旬初百斤為十六萬六千元，旬末昇至十七萬八千元。紅光美粉旬初為大袋十八萬八千元旬末竟突破二十萬元，環球粉旬初為八

萬八一袋，十二日為九萬二千元，十三日以後因評議價之限制，即無貨應市。

油類市況，追隨糧食，上昇更猛。香油旬初百斤約三十九萬餘元，旬末昇至四十九萬餘元。花生油旬初為三十二萬元百斤，旬末為三十五萬元。

棉布因天津中紡配價節節提高，來源又減少，本旬更呈直線上昇。天津中紡配價紅牌五碼每疋十八萬。平市二廠五碼評議價十八萬五千元，一方面因營業事業的中紡領導布價上漲，一方面物價評議會在平抑物價，在這種矛盾情形之下黑市的上漲是不可避免的。此外據說有一部單帶客商大量運銷棉布至東北西北各地。綜觀本旬市場旬初旬末，一直在狂漲中，勢極洶湧毫無止境，今後若僅從評議經濟檢查等這些治標辦法着手甚難收到成效，未來的市況仍恐是漲多跌少。

平舉行首次經濟會報

北平市各機關十二日上午在社會局舉行首次經濟會報，會中會就平抑物價及其他問題交換意見，並決定每二週舉行經濟會報一次，及組織一經濟檢查組，組織經濟檢查組，由社會局、警察局、警備司令部、市黨部、市商會五單位提出名單組織。

平財政局整理地價稅

財政局以三十五年地價稅尚未辦理完竣，近會同地政局擬定整理征收地價稅辦法三項，已呈准市府自四月二十一日起實行。其辦法(一)依照本市地價稅征收規則第十一條第四款，凡欠繳地價稅之土地，在未清繳正罰各款

以前，不准移轉登記。(二)業主已獲地價稅繳款通知書者，在領取權利狀時須攜帶繳納地價稅之收據，方能領狀。(三)業主如未接到地價稅通知書者，領取權利狀時須同時向財政局第五科繳納地價稅。

津藥行商營業稅恢復

津市財政局自去年五月即開始征收藥行商營業稅，當時為簡化手續，會令國藥行棧代扣，後因手續與法令不合，下令緩征。近又奉令繼續征收，稅率仍為百分之十五，並仍委國藥行棧辦理，改為代繳字樣規定五天一繳，自十五日起已開始征收。

內國

立法院通過黃金外匯買賣處條例 十五日立法院會議通過「黃金外匯買賣處條例」共八條。規定銀行錢莊違法私營黃金，外匯買賣者經理人處徒刑，以黃金，外幣作為交易收付者沒收之。

全國銀行商業同業公會聯合會

全國銀行商業同業公會聯合會，於十五日舉行成立大會，即繼續開會討論議案。共開會四天，討論議案一百五十五件，分別編定決議，或送請政府及金融當局採納辦理，或通知各地同業推行改進。最後並選舉理事，計理事卅一人，監事十一人，候補理事十五人，候補監事五人。

財部制定銀行存款利率管理條例

政府為適應復員時期金融環境，對於銀行存款利率制定管理條例，代定各地實施。共計五條。規定存款利率不得超過放款利率，放款

利率由山商地產公會依當日金融情況，報請中央銀行核辦。倘通商牌者，債權人對於超額股份請求權。

粵省糧禁解除

粵省糧禁已解除，准允商民領運糧出境，惟往平津售銷，須自輸出之糧中提撥四成，按照原價售於政府，作為軍隊及公教人員食糧。

外國

美國

杜魯門呼籲抑低物價

美杜魯門總統會邀請美國商界領袖共謀平抑一般物價，而多不根據瓦托拉斯法提出檢舉。杜氏謂美生活費用自一九三九年以來已高漲百分之五十三，物價如不抑低，加薪要求即屬合理。國會既拒絕管制物價，因而軍艦乃至脫節，商界亦要求取消物價管制，允許自由經營，如今已如願以償，商界應負責任目前之局勢，在招待記者會上並謂今後應降低物價以抵禦通貨膨脹之危機，此種情勢若不阻止，將招致美國商業之凋蔽。不過政府儘可以道德力勸請資方削減不必要之高價。

美電話工潮陷僵局

美電話工潮尚未解決：電話工人聯合會對資方提出之對主要長途電話工會妥協解決辦法表示不滿，未予接受其後電話電報公司亦拒絕工會重開談判之建議。致使電話工潮陷於完全無解決之望。但勞工部官員正在覓取一再度談判之新方案。

美參議院通過限制勞工法案

眾議院於十七日會議通過新勞工法，限制工會之活動，其中包括（一）禁止工業集團交涉，（二）禁止商店政策，（三）禁止共黨黨員任工會首腦。

英國

英本年預算有盈餘

英財相達爾頓十五日在上議院宣佈本年度之預算案，估計收入將較支出盈餘二萬四千八百萬英鎊計收入將為三十四萬一千九百萬鎊支出將為三十一萬八千九百萬鎊同時並報告上年度之決算，上年度收入總額為一、一八四、〇〇〇、〇〇〇鎊，不足差額為九六九、〇〇〇、〇〇〇鎊，較預算少一五七、〇〇〇、〇〇〇鎊。

英蘇締結商務金融協定

英蘇業已締結商務與金融條約。該條約分三項協定：（一）為貿易協定，（二）為關於債權債務之協定，（三）為關於解除英境義國資產及義國債付戰前債務之協定。

英貿易團赴蘇

英國商務部國外貿易專務官威爾遜，率領英貿易團於十八日啟程赴蘇，將晤蘇聯國外貿易部長柯揚與其交換英蘇貿易意見。英國深盼蘇聯及波羅地海區域所產之木材源源輸入英國，以英國之機械予以交換。此次之談判，於三日間貝文會獲得史太林之同意。

荷印拒絕華僑增加匯款

荷印華僑會經由我駐荷印總領事提出增加匯款之要求，今日為荷印當局拒絕，其拒絕之原因係以此間之經濟情況困難，目前荷印外匯管理局仍繼續批准每月匯出荷幣一百萬盾，每季合三百萬盾；第一季申請匯款已近七萬八千人，每人申請之匯款尚不及四十盾。

埃及要求美國貸款
埃及政府官方宣佈謂已向美國要求貸款二千二百萬美元預計該項貸款將由埃及在十五年內分期償付。

日商自動抑低物價

日神戶、大阪、京都三大都市商人為抑制通貨膨脹，自動將零售價格百分之五抑低至百分之二十。

國際貿易會議開幕

國際貿易會議於十日在日內瓦國際聯盟大樓開幕，參加國家共計十八國。重要議程有二：一、擬定國際貿易機構憲章，二、為出席大會之國家談判多邊性之貿易協定。

緬甸將發行新鈔

緬甸政府已立之貨幣局，總局設於倫敦，已實行管理緬甸之貨幣。現在緬幣已與英鎊取得連繫，而與印度盧比無直接之關係。最近緬甸新幣已經印行，緬幣盧比之官價仍為一先令六便士。銀行掛牌賣出先令五便士至一先令十六便士，買進為一先令六便士至一先令十六便士。但英軍政府於一九四五年發行之盧比現時仍予流通。

印度金融交易自由

現印政府將一月，日金銀交易局根據緊急法令所定之金銀最高價，已予取消，准許金銀自由交易，不予限制。

敘利亞加入世界銀行

敘利亞已簽署協定，正式為國際貨幣基金及世界銀行會員，敘利亞對貨幣基金認購額為六百萬美元，對世界銀行之認購額為六十五萬股，股金為六十萬美元。

葡萄牙工潮嚴重

里斯本碼頭工人數千名，罷工已有兩週之久，迄今不但未復工；且其他工人也紛紛響應，似有普遍罷工之趨勢。政府已命令軍隊待命，以俟隨時出動鎮壓。

論

物價與運價

楊英

近來平市物價漲風甚熾，當局雖力謀平抑方策，惟一時尚難收效。考物價增漲之原因甚多：如來源減少，成本提高，運價增加，游資作祟，戰禍影響……難以盡述。惟北平非生產之區，各項物資，多賴外來，是以運價增加一項，似對平市物價上漲的影響較大；但近來各種運價並未增加，尤以平津鐵路運價自去年十一月迄未加價，而物價日趨上漲，故平市物價的波動，似又與運價的關係較小。

研究物價與運價之關係，最好以去年的情形為材料。去年平市經濟情形最不平穩，一年中各種生活必需品的平均市價，增漲五倍有餘；而運價增長尤烈，姑置航運及公路運輸之運價不論，僅鐵路貨運運價一項，一年中已增漲約一百倍。蓋運價增加，物價即行上漲，物價上漲則運輸成本因之加昂，依去年情形而論，運輸成本增加之程度，絕非所增之運價能以彌補，可謂庫財力微薄，難以悉數補助，勢必再行增漲運價，以資維持運輸。去年運價與物價就是這樣循環性的演變。

按北平大部物資係經由平綏、北平、平古、平漢四線運來；惟以去年平漢路通車期間甚短，復以戰事關係阻礙時期甚久。平綏路雖至年底全路始行暢通，自該路輸入平市漢斤甚多，其與平市物資來源不無關係。故本文僅以去年北平、平綏、平古三線之運價為範圍，以北平之物價為對象，用實際的數字，作一統計分析的研究，以說明鐵路運價如何影響物價。

去年貨運運價共調整四次：第一次由二月十五日起，較一月份運價增加九倍，第二次由五月一日起又增加三倍，第三次由八月十五日起又增加〇·七倍，第四次由十一月一日起又增加〇·五倍，又第二次與第三次之間，因實行交通部頒布規章，于七月一日起稍有變動，但不足作為調整，計去年之貨運運價可分為六期，茲將各期各種貨物之平均運價及運價指數列下：

比較	第一期	第二期	第三期	第四期	第五期	第六期
平均	1月1日	4月1日	7月1日	10月1日	11月1日	12月1日
指數	100	20.8	208.8	988.5	827.6	1106.8
運價	0.051	1.06	10.60	42.00	42.21	71.76
物價	2.14	4.30	14.30	31.4	31.4	13.31
指數	100	20.8	208.8	988.5	827.6	1106.8
運價	0.051	1.06	10.60	42.00	42.21	71.76
物價	2.14	4.30	14.30	31.4	31.4	13.31

由上表可知去年運價波動甚巨，至六月時已較年初增漲四〇倍，至年底已增漲一〇〇倍。由是復可推知各月間運價之增漲情形如下：二月份較一月份增加四·五倍，三月份較二月份增加〇·七倍，四月份較三月份增加〇·四倍，五月份較四月份增加三倍，六、七兩月份與五月份較七月份增加〇·四倍，九月份較八月份增加〇·三倍，十月份與九月份同，十一月份較十月份增加〇·六倍，十二月份與十一月份同。

至於物價增漲情形如何？是否與運價有關？茲先將平市去年各月份各種生活必需品的平均物價指數列下：(二十六六年六月一)

一月一	一三二四二	二月一	二三四四	三月一	二七七五
四月一	二七八八	五月一	三六二〇	六月一	四一九二
七月一	四二四五	八月一	四六三〇	九月一	五五九〇
十月一	六六四七	十一月一	七三三一	十二月一	七三九九

去年物價與運價的波動情形既如上述，茲再研究運價到底如何影響物價，依去年情形而論，運價僅佔物價之極少成份，由統計算得平市各種生活必需品的運價平均佔市價的百分之二。依此數字可推算出去年各月份運價增漲對物價增加的影響，茲舉二月份為例如下：

按前述一月份之物價指數為1324.2，又運價約佔物價成分的百分之二，則該指數中1324.2 × 2% = 26.48為運價成分，1324.2 - 26.48 = 1297.72為物價成分。又前述二月份之運價較一月份之運價增加〇·五倍，若物價上漲皆因運價增加所致，則二月份之物價指數應為1324.2 × (1 + 0.5 × 2%) = 1330.72。

(運價) 1.348 x 1.5 (增加之運價) 1.401 而實際二月份之物價指數較前，由是可知去年二月份物價上漲並非全因運價增加所致，且其關係甚小，至其影響物價上漲之程度如何，可推算如下：二月份較一月份物價指數增加之數為 1.348 - 1.348 = 0.002，又據前述若物價上漲皆因運價增加所致，則二月份之物價指數應為 1.351，此數與一月份物價指數之差為 0.003，則二月份運價增加與物價上漲之相關度為 $\frac{0.002}{0.003} = 0.667$ ，即同法可推知三月份運價增加與物價上漲之相關度為 0.4，五月份為 0.11，八月份為 0.04，九月份為 0.01，十一月份為 0.08，又一月、四、六、七、十、十二、各月份之運價與各該月之運價相同，而各該月之物價皆行上漲，是以各該月份之物價增長皆與運價無關，故其相關度均為 0，計一年之總平均為 0.08，即去年運價增加對物價上漲的影響甚小，其相關度為 0.08，易言之，去年貨價上漲的原因中，運價增加一項僅佔百分之三之責任。然因運價上漲與商人的投機機會，及其對社會人士心理之刺激，確能影響物價上漲，不過這不是直接影響，亦不能用數字衡量罷了。

總之，去年運價之增漲速度遠超過物價之增漲速度，然運價指數始終未及物價指數，且相差甚遠，在此情形下，運價增加對物價上漲的影響當可甚小。若在經濟穩定時代，貨物原價不易變動，且交通暢達，供求均衡，影響物價變動的因素較少，則運價稍行變更，物價當必因之波動。故無論在何種經濟情況下，運價變更，對於物價之波動或多或少總有影響。

以上係就運價增漲而言，茲再就運價減低論之，設無其他因素控制物價，則運價減低物價可隨之下垂，自不待言。而鐵路營業利益，在運價于常限內減低後，非但不能減少，反而增多，其故安在？蓋鐵路營業用款多係「固定性」(Overhead Cost)者，無論運輸數量多寡，用款並無大變動，其貨物運量對於貨運之營業利益，合於「報酬漸增法則」(Law of Increasing Returns)，即低廉之運價可吸收大量貨物，途之貨運，因是鐵路收入可以增加，營業利益亦可以加增，物資可以暢通，物價可以低廉，誠一舉數得之策，惟其先決條件有二：即運送安全及交通暢達。然今者鐵路自接收後，沿線治安迄未恢復，貨車觸雷損燬，中途遇劫等事，出下窮，絕無安全可言；路線時遭破壞，復以戰事關係常有阻礙，難期暢達，是以減低運價方策從未敢輕易嘗試。自維持運輸計，勢必採取增價辦法。考去年鐵路每大加價之初，營業利益固可為之加厚，然其實際收入並未按照加價之倍數比例上增，久之物價遞日上漲，因而運輸成本漸行加昂，收支相抵，與加價前並無出入。故為增進鐵路營業利益而增加運價，猶如欲止沸而揚湯，絕難收效，然值此經濟不穩之情況下，亦殊乏佳策可循。至運價增加後，對物價之直接影響雖不甚大，而其間接對物價之刺激，殊不可漠視，為維護鐵路收入與安定物價起見，增加運價一層，似亦切實依據可尋，不應專以運輸收支之不平衡為提高運價之理由，此理固亦淺顯者也。

聚義銀號

辦理商業銀行一切業務

捷著羣 簡卓人 手續譽務 克厚會 匯優社 存利息繁

歡迎惠顧

總號：前外珠寶市三十號

電話：三局三四八七六一

國經滯

各國封鎖貨幣及貿易概況與其前途

龍文

在美國支持下

世界設三大經濟機構

目的在復興各國經濟

打開當前難關

戰到世界各國貨幣問題的錯綜複雜，不但大部分人民均不能了解，即在專家們亦是莫明其妙，無法解決。有一個飽有經驗的老銀行家，曾任高級官員的，有人請教他給予分析，他答說「等我自己明瞭了再說」。在平時，幣制問題本是難題；現時則又加上了各國的無數新花樣，簡直成了無限複雜的迷魂陣。例如貨幣的貶值，資金凍結，官價與黑市價的歧異，外匯的輸入價目與輸出價目之不同，國際借款，放款，統制，限制，輸入限制制，及無數的官僚繁文瑣節等。這等事情的背景，是各國戰時的財政不敷，資產損毀，龐大的虧損數字，劇烈的各種缺乏。通貨膨脹的魔影，正籠罩着他們，而國際間無數的鴻溝壁壘，又加緊他們的困難。

外匯統制 外匯統制，除少數例外外，幾乎是全世界通有的，所不同的祇是程度，範圍，與程度各有差別而已。唯一不統制外匯的國家，僅有葡萄牙（歐洲），利比亞（非洲），巴拿馬，古巴，海地，多明尼加，薩爾瓦多（中美洲）數國。在敵人國境的佔領區內，外匯是嚴格管制的。美國銀行內許多中立國人的存款，至今仍遭凍結。其餘世界各地，款項的移轉與匯兌是受嚴格管制的，這是嚴密的統制進出口貿易制度的一部分。事實上，在全地球上貨幣越過任何國界的自由流通是不可能的。而且此種統制制度又無恒常的準則，他們多是有活動性而朝令夕改的。價目及匯率每隨情況而修改，一切規章均有彈性，隨時隨事得新加解釋或規定。官價市場中的交易，不斷的受場外私人交易的壓力，即所謂黑市是也。在經過銀行手續的國際貿易，當然須取道於官價市場，但每一國內的場外交易，均能給人以無數機會。

此種一般的情況，並非新興之事，次此大戰僅是極度加深了這種苦

難而不會創造了他。幣制之限制，肇源於一九三一年九月的英國被迫廢棄金本位。隨後世界各國的幣制，隨着全世界經濟恐慌的洪流，漂流無主。另一方面現今的苦難又是一九三〇年後各國關稅壁壘交戰的餘毒。他們亦是各國混亂爭奪國外貿易，施行津貼制度，以貿易貨制度時代的遺產。到了此次大戰，幾個國家夷為廢墟，幾個夷為赤貧，少數國家發了橫財，但多數國家却債臺高築；其間美國成爲最大債主。戰爭固然刺激了龐大的生產，但大多數均化爲砲火而歸於烏有。大規模的毀壞財產，及將和平生產改作戰時生產，均足加緊使物資缺乏，結果使通貨膨脹。在歐洲竟有以美國紙幣代替貨幣作爲交易籌碼之怪現象。在中國，希臘，巴爾幹，戰後通貨膨脹達到了嚴重的程度。即在萬能的美金亦不復有從前的價值。所以貨幣的紊亂，簡直是世界地獄的照鏡。

三分鼎足的貨幣天下 一九四七年的貨幣世界，大致是三分鼎足，一是美金世界，二是英鎊集團，三是蘇聯盧布範圍。在各該領域內，彼此競爭獨立經濟霸權；惟英蘇二國，生產量究竟不能供應需要，須向美金區域爭取挹注，同時又不願受美金區域之支配，致使情勢更加困難複雜。

美金之所以能支配世界貨幣，並不是由於美金是最堅實硬貨——在技術上瑞士法郎要比美金堅硬——而是由於美國崇高巍峨的生產能力。在現今飽受物資饑荒與服務饑荒的世界中，美國的地位不祇是世界的第一債主而是世界第一生產家。美匯貸款成爲推動世界經濟復興的滑潤油。在戰期內有幾個中南美洲國家，發了一些美金財，成爲對美的債主，因爲他們大量售給美國戰爭原料而不向美國買回物品。同時他國如英國等，則在戰期內將留美資金耗損淨盡。中國等則受物質上的直接破壞

建議，此舉種國家均須俾仗美國放款，拯救他們於危難之中，重整經濟機構。

各國外匯政策與我國之不同，因此，各國統制外匯的主要目的，一方在保護本國貨幣，一方又爭的或節節美匯。各國皆欲取得大量的美貨，以抑低國內市場的物價。（筆者按：我國政策，自去年十一月十七日施行輸入限額及，限制，嚴格限制外貨後，方針適與此相反，雖能節節外匯，但必須以高物價為代價）。各國所訂的美匯匯率，又均將自己貨幣對美元的價值，定得甚高，使以少量之錢幣，易得較多量之美貨。

（我國方針，亦與此相反，自去年三月四日訂定外匯後，已以大量開券式兩度提高，前後三次公布匯率時，三月四日及八月十九日之三次，均較黑市略高，本年二月之一次，則與瘋狂之黑市接近），所以官價匯市，往往與黑市匯率距離甚遠。現在業已規定正式外匯率向「國際貨幣基金」申報者共二十二國，但簡直無一國不價自，能代表此額而價值，譬如法郎規定一一九·一〇七枚換美金一元，但在場外交易，約二百換一，而專家已認爲此數過低。

每一國家不但企求在外匯市場上佔些便宜，且力謀將美匯用於必需品而不用於奢侈品，如機器，製造機器之機器，車輛，交通及運輸工具，棉毛織品，糧食，食品等。此正我國貿易政策所施行之事，爲達此目的起見，進出口物品均受嚴格統制，普通採用進出口准照制及外匯統制。

影戲業受損最鉅 美國必需品的出口商人，正感貨物不敷，供不應求，外匯定單源源而至，但非必需品的出口商人却大感困難，尤其是電影片化裝品等，在許多國家是不准結匯的，或需要特別准照。電影一業，遭受困難尤鉅，在中國及意大利，美國電影業不能將金鎊匯回本國。在中國他們積存了價值日低的紙幣；在意大利他們被准許將貨幣就地使用，但必須於本業有關之事業如建設戲院等；在幾個中南美洲國家，此種款項准予匯回，但須按特別折扣的匯率；此外雖稱准予自由匯兌之國家，此種款項之匯額須經過極久時期；挪威與荷蘭每年款數量有一定限制；捷克應允將來可准予結匯。

另一事業受影響較深者，爲在外國企圖設廠之公司，在歐洲最甚，因匯兌等限制，使此事竟不可能。

美國現時國外貿易，是以輸日必需品爲合柱，此種洪流在一九四六年較之戰前有廣泛的增漲。據美農務部統計，一九四六年美運輸出額爲商貨門美金一二，三〇〇，〇〇〇元；服務門三，〇〇〇，〇〇〇元；輸入額商貨門五，一〇〇，〇〇〇元；服務門二，〇〇〇，〇〇〇元。計出超淨額八，二〇〇，〇〇〇元；此額資款之償付方法據估計約爲：

- 一、美國對外貸款 三，五〇〇，〇〇〇元
- 二、捐贈款（聯合救濟總署，租軍法案，團體及私，捐款等） 三，二〇〇，〇〇〇元
- 三、各國付給美匯 一，四〇〇，〇〇〇元
- 四、他種付款 一〇〇，〇〇〇，〇〇〇元

此表示去年一年內，美國以貸款或捐贈的方式（有人說此二事形異質同），花費了七萬萬美元的鉅款，將本國貨品運往外國。但此尚不過事情的一部與開始而已。美國已核准之對外貸款，總額現已達一〇，四〇〇，〇〇〇元，又對世界貨幣基金及世界銀行的認款爲五，九二五，〇〇〇元，〇〇〇元。担任如此鉅款的理論，是如果款在外國普遍用於生產用途，可發生大規模刺激工商業活躍的效果，世界經濟機構即可復興，美國及世界他國將同受其益。彼時通貨膨脹的魔手可以斂歸，垂危的幣制可以救活，貧苦國家可以自力更生。如此大事的成本與代價，當然十分龐大，然而總比戰爭要省錢。

但此種理想有許多矛盾危險與困難。銀行家，工商家，專家，政府大員等或加警告，或予批評，其所指各點，約爲：

- （一）美國貸款在某種國家內職用作開支而未用於生產事業，既無生產所得，將來美國即不能有收回款希望。
- （二）在第一次大戰十年間，美投資家傾入無數資金於歐洲之建設，而歐洲迄未能穩定自身之經濟。迨希特勒上臺後，此項投資什九化爲烏有。日本亦曾大量利用美國之放款，投資與貿易以建立其戰爭實力。

(三) 在現在世界競爭嚴重下，金元借款成爲一種政治武器，其背
景往往爲政治方針所左右，譬如英荷貸款業經批准，而對蘇俄借款則已
經取消；但此種趨勢，祇能加重兩大國際之分立而不能使之合一，一九三
九年英法兩國之對德國政治借款可爲前車。

以上各點之一般答案，爲國際間混亂無政府狀態之時代，現已成爲
過去，如果全世界破產，美國不能發善其身，決不能維持十足的生產率
。所以一般認爲國際有效的合作必能有力的解除當前的危機。這種計劃
的第一步，便是布萊希爾與林德所設立的「國際貨幣基金」，今年三月
開始施行的；加入此基金的會員國，有四十國，目的在穩定各國貨幣，
阻止各國片面的注資的對其幣值倒把。(最近又有四國邀請加入。)
第二步是國際建設復興銀行，現在籌備世界銀行。其任務對於私人資本
不能籌集之生產建設計劃，可墊給資金，由資之來源則來自各國認款。
鑒於目下各國連同美國政治經濟情形之不安定，該行前途之困難正復不
少。

第三步辦法是困難最多的國際貿易協章，現在正在會議中，預定
四月中旬在日內瓦開會，討論草擬協章問題。此機構倘能成功，對世界
共同貿易，可望訂出一個合理的規章與機構。

以上三種對策，均僅在草創期內，銀行界及工商業對三策前途，
大致皆悲觀多於樂觀；主要原因在蘇聯仍拒絕參加任何國際金融。經濟
合作。此種形一日不解除，則國際對經濟的努力必將受重定因素及政治
因素的支配。因此世界經濟前途仍在渺茫中，有權威的專家大多數拒
絕給予預測。他們指出不安定因素甚多，簡言之，世界經濟，金
融，身治所廣涉安定，究竟有多少希望，這目標大部分的最終關鍵，大
致要視美國的決策與犧牲精神，原因若美國擁有龐大無比的生產威力。
所以此後十數年間，美國政策的進展與人民心理的進展是與全世界緊密的
經濟有密切關係的。

(根據美國新聞周刊本年二月十日)

附 主要各國戰後幣值變遷表

國名	幣名	對美金一元之官價比率	黑市或自由市比率
捷克斯	科魯內	五十枚	一一五枚
比利時	法郎	四三·八	六
中國	圓	(一月) 三三五〇 (二月) 一二·〇〇〇一二·〇〇〇	七五〇〇
芬蘭	馬克	一三五·四〇	四〇〇
奧地利	先令	九·八六	五八
印度	盧比	三·三	五
伊蘭	里亞爾	三二·二五	四六·八五
意大利	利拉	二二五	五九〇
荷蘭	盾	二·六五	六
挪威	克羅納	四·九六	六·二五
丹麥	同	四·七九	七·五
瑞典	同	三·六〇	四·〇
法蘭西	法郎	一一九·一〇七	二九〇
盧森堡	同	四三·八	九〇
西班牙	披賽大	一〇·五	三〇
希臘	德拉克瑪	四九八〇	六,三〇〇
波蘭	斯洛蒂	一〇〇	一,三〇〇
南斯拉夫	迪那爾	五〇	一六〇
伊拉克	同	·二四八	·五〇
玻利維亞	玻利維亞	四二	五九·五
英國	鎊	每鎊合美金數	
澳洲	同	四·〇三五	二·九八
南非洲	同	三·二二	二·五五
愛爾蘭	同	四·〇三五	三·〇〇
埃及	同	四·〇五	三·〇〇
及	同	四·一五	二·九八

調查

北平近郊溫室蔬菜栽培概況調查(一) 李長平

一、緒論

二、北平近郊溫室栽培代表

(一) 于肥菜園

1. 溫室式樣及面積
2. 各種蔬菜栽培面積
3. 生產費用
4. 栽培技術
5. 產量
6. 販賣運銷及市場價格
7. 收入

(二) 劉記韭菜溫室栽培調查

1. 溫室式樣及栽培面積
2. 生產費用調查
3. 栽培技術調查
4. 產量
5. 販賣運銷及市場價格
6. 收入
7. 利潤
8. 工人待遇及職務

三、其他經營者與

上述二例之異點

1. 建築溫室
2. 栽培種類
3. 肥料施用
4. 殺虫藥劑
5. 室外促成栽培
6. 勞力
7. 資金來源
8. 工人工資及待遇

一、緒論

溫室栽培在中國各地，除少數農業學校及研究機關外，極少。北平近郊，由於日光充足，冬季多雪，故日光溫室，尤為發達。其歷史，可追溯到清乾隆年間。當時，北京近郊，已有日光溫室，種植蔬菜。其式樣，多為單坡式，面積約一畝至二畝。其結構，多為土牆，頂部為草泥。其栽培，多為白菜、菠菜、韭菜等。其收穫，多在冬季。其售價，較低。其經營者，多為農民。其技術，多為經驗傳授。其資金，多為農民自備。其勞力，多為農民自備。其市場，多為農民自備。其收入，多為農民自備。其利潤，多為農民自備。其工人待遇，多為農民自備。其職務，多為農民自備。

二、北平近郊溫室栽培代表

北平近郊溫室栽培，其種類甚多，其式樣亦不一。其面積，多為一畝至二畝。其結構，多為土牆，頂部為草泥。其栽培，多為白菜、菠菜、韭菜等。其收穫，多在冬季。其售價，較低。其經營者，多為農民。其技術，多為經驗傳授。其資金，多為農民自備。其勞力，多為農民自備。其市場，多為農民自備。其收入，多為農民自備。其利潤，多為農民自備。其工人待遇，多為農民自備。其職務，多為農民自備。

十四方尺，秦椒每六十三方尺，番椿於以上各欄蔬菜後種植之，每間長一丈，寬一丈二尺至一丈，其中可栽番瓜兩排，每排

A, 建築溫室費用：建築溫室及室內火爐煙筒等，因其營業較大，僱工人工甚多，故每間面積不同，通常栽培面積

B, 溫室租金：溫室租金，因各溫室大小不一，故每間面積不同，通常栽培面積

C, 溫室材料：溫室材料，因各溫室大小不一，故每間面積不同，通常栽培面積

D, 溫室燃料：溫室燃料，因各溫室大小不一，故每間面積不同，通常栽培面積

E, 溫室肥料：溫室肥料，因各溫室大小不一，故每間面積不同，通常栽培面積

F, 溫室人工：溫室人工，因各溫室大小不一，故每間面積不同，通常栽培面積

G, 溫室其他：溫室其他，因各溫室大小不一，故每間面積不同，通常栽培面積

H, 溫室總計：溫室總計，因各溫室大小不一，故每間面積不同，通常栽培面積

I, 溫室其他：溫室其他，因各溫室大小不一，故每間面積不同，通常栽培面積

J, 溫室總計：溫室總計，因各溫室大小不一，故每間面積不同，通常栽培面積

K, 溫室其他：溫室其他，因各溫室大小不一，故每間面積不同，通常栽培面積

L, 溫室總計：溫室總計，因各溫室大小不一，故每間面積不同，通常栽培面積

M, 溫室其他：溫室其他，因各溫室大小不一，故每間面積不同，通常栽培面積

N, 溫室總計：溫室總計，因各溫室大小不一，故每間面積不同，通常栽培面積

O, 溫室其他：溫室其他，因各溫室大小不一，故每間面積不同，通常栽培面積

P, 溫室總計：溫室總計，因各溫室大小不一，故每間面積不同，通常栽培面積

Q, 溫室其他：溫室其他，因各溫室大小不一，故每間面積不同，通常栽培面積

R, 溫室總計：溫室總計，因各溫室大小不一，故每間面積不同，通常栽培面積

S, 溫室其他：溫室其他，因各溫室大小不一，故每間面積不同，通常栽培面積

T, 溫室總計：溫室總計，因各溫室大小不一，故每間面積不同，通常栽培面積

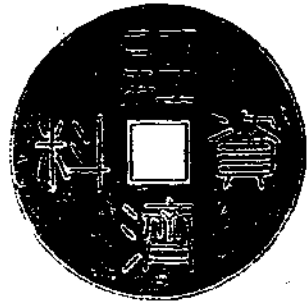

特種過分利得稅法施行細則

行政院三十六年二月八日公佈

第一條 本細則依特種過分利得稅法(以下簡稱本法)第九條之規定訂定之

第二條 本法所定特種過分利得稅之課稅對象為：一、在中華民國境內而其分支店營業額全部或一部在中華民國境內者；二、在中華民國境內及國外之營業利得應併課稅

非中華民國人民其本店或主事務所在中華民國境內而其支店營業額全部一部中華民國境內者均就其在中華民國境內營業額之利得課稅

第三條 本法稱教育文化公益慈善事業之免稅者以合於民法總則公益社團及財團之組織經向主管官署登記成立者為限

前項事業其營業之利得非全部用於本事業者其非用於本事業之部分仍應課稅

第四條 營業之利得按營業年度計算其營業期不滿一年者應將其利得額按實際營業期間相當全年之比例換算全年利得額決定稅率計算全年度稅額再就原比例換算其應納稅額

第五條 行商之利得其營業時間不滿一年者準用前條之規定計算應納稅額其超過一年以上者作為一年計算

第六條 本法第三條第二項稱資本額之計算依照所得稅法之規定者係指不論公司或合夥

獨資營業者資本額均得依照所得稅法第十二條第二項之規定辦法計算但應依本細則第五條規定以基金額或資本週轉率利得率核計資本者不在其內

前項資本額之調整在公司以外投入時應其賬簿確實記載並向主管機關依法辦理登記而能提示證明者為限合夥或獨資營業以在投入時經其賬簿確實記載而向所得稅主管機關申請登記查明核定者或在當地所得稅主管機關經其賬簿確實記載並向商業主管機關依法辦理登記而能提示證明者為限

第七條 本細則第二條第二項所稱之營業額其分支店營業額與本店之資本營業額不完全劃分獨立者以其本店規定各該分支店營業額之基金額為其資本額其分支店營業額在兩項以上而有隸屬關係應予合併課稅者就其各分支店營業額全部基金額合計計算其資本額主管機關得關於前項規定基金額得與其實收額或利得額不相稱或原未經其本店規定其金額者得依左列規定核定其資本額

一、以買賣貨物為業者就其銷貨額照當地同年度或下年度各該同業或性質相近之行業營業規模相當者之平均週轉率比例推算之

二、以供給勞務或信用為業者就其利得額照當地同年度或上年度各該同業或性質相近之行業營業規模相當者之平均利得率依還原法推

第八條 各地征收機關之級機關應於每年七月至九月派員至各地抽查各征收機關辦理特種過分利得稅稅務及征納情形

前項抽查結果其應納稅額與原核定稅額有差異者應由當地主管征收機關填具抽查彙報表報請主管征收機關核辦

第九條 主管征收機關經調查復查或抽查決定納稅義務人利得額及應納稅額後應發之查通知書應在決定通知書及其他稅或補稅通知書中註明該機關之主辦審核人員副署

第十條 特種過分利得稅由國庫分支庫或其所委託之各地銀行局代收

第十一條 納稅義務人或扣繳負責人於繳納特種過分利得稅時應將繳納稅額之收據收據名額及收據字號報告於當地主管征收機關

第十二條 扣繳負責人依照法定手續及期限完成其扣繳責任者當地主管征收機關應照其扣繳之稅額給予百分之五之獎金

第十三條 納稅義務人或扣繳負責人如有隱匿報稅事實或隱匿報稅金額或隱匿報稅日期之三種情形之一者應予發給之獎金主管征收機關應予沒收

第十四條 特種過分利得稅征收人員對於納稅人之利得額納稅額及其證明關係應予保守秘密經主管官長官充實或於受命人告發後經主管官長官應予以撤職或其他懲戒處分

第十五條 特種過分利得稅之各種應用書表簿冊格式由財政部制定

第十六條 本細則與特種過分利得稅法同日施行

民國三十六年四月份中旬

北平每旬商情

(價格單位：法幣元)

類別	名稱	單位	11日	12日	13日	14日	15日	16日	17日	18日	19日	20日	本旬平均	上旬平均	本旬比上旬增減%	
金融	赤白銀券	兩兩枚元	480,000	480,000	480,000	480,000	480,000	480,000	480,000	480,000	480,000	480,000	480,000	480,000	+ 2.6%	
	金銀元券	兩兩枚元	12,000	12,000	12,000	12,000	12,000	12,000	12,000	12,000	12,000	12,000	12,000	12,000	+ 15.1%	
食糧	大米(一等)	斤	165,000	168,000	163,000	163,000	175,000	175,000	175,000	175,000	175,000	175,000	175,000	175,000	+ 10.6%	
	小玉	斤	80,000	92,000	92,000	92,000	93,000	93,000	96,000	95,000	98,000	98,000	100,000	94,100	+ 17.1%	
	玉	斤	78,000	78,000	78,000	78,000	83,000	83,000	83,000	85,000	85,000	85,000	85,000	81,700	+ 19.8%	
	小玉	斤	42,600	41,000	44,500	45,000	60,000	60,000	50,000	51,000	50,000	51,000	51,000	47,750	+ 18.8%	
	玉	斤	137,000	140,000	130,000	140,000	145,000	145,000	145,000	140,000	150,000	150,000	141,700	132,500	+ 9.2%	
	小玉	斤	55,000	55,000	55,000	55,000	55,000	55,000	55,000	55,000	55,000	55,000	55,000	55,000	+ 11.8%	
	大米(二等)	斤	4,400	4,400	4,400	4,400	4,600	4,600	4,600	4,800	5,000	5,000	5,000	4,660	3,600	+ 29.4%
	香花	斤	3,600	3,600	3,600	3,600	3,800	3,800	3,800	3,800	3,800	3,800	3,800	3,720	2,720	+ 23.2%
	花生	斤	2,200	2,300	2,300	2,300	2,800	2,800	2,800	2,800	2,800	2,800	2,800	2,800	2,720	+ 2.5%
	油	斤	3,800	3,800	3,800	3,800	3,800	3,800	3,800	4,000	4,000	4,200	4,200	3,760	3,600	+ 4.4%
其他食物	肉	斤	3,200	3,200	3,200	3,200	3,600	3,600	3,600	3,600	3,800	3,800	3,800	3,540	3,280	+ 23.8%
	羊	斤	3,200	3,200	3,200	3,200	3,600	3,600	3,600	3,600	3,800	3,800	3,800	3,540	3,280	+ 23.8%
	白	斤	3,200	3,200	3,200	3,200	3,600	3,600	3,600	3,600	3,800	3,800	3,800	3,540	3,280	+ 23.8%
	乾	斤	2,800	2,800	2,800	2,800	3,400	3,400	3,400	3,400	3,500	3,500	3,500	3,430	3,080	+ 13.2%
	麵粉	斤	2,800	2,800	2,800	2,800	2,800	2,800	2,800	2,800	2,800	2,800	2,800	2,800	2,640	+ 6.1%
	麵粉	斤	1,700	1,700	1,700	1,700	1,700	1,700	1,700	1,700	1,700	1,700	1,700	1,700	1,650	+ 3.0%
	麵粉	斤	42,000	41,000	41,000	41,000	42,000	42,000	42,000	42,000	42,000	42,000	42,000	41,600	40,700	+ 2.2%
	麵粉	斤	13,000	13,000	13,200	13,200	13,200	13,200	13,200	13,200	13,200	13,200	13,200	13,180	12,900	+ 3.9%
	麵粉	斤	33,000	33,000	33,000	33,000	33,000	33,000	33,000	33,000	33,000	33,000	33,000	34,160	33,100	+ 3.0%
	麵粉	斤	290,000	290,000	290,000	290,000	290,000	290,000	290,000	290,000	290,000	290,000	290,000	290,000	290,000	+ 3.6%
日用品	火柴	包	90,000	90,000	90,000	90,000	90,000	90,000	90,000	90,000	90,000	90,000	90,000	90,000	90,000	+ 3.6%
	火柴	包	20,000	20,000	20,000	20,000	20,000	20,000	20,000	20,000	20,000	20,000	20,000	20,000	20,000	+ 3.6%
雜料	煤	噸	20,000	20,000	20,000	20,000	20,000	20,000	20,000	20,000	20,000	20,000	20,000	20,000	20,000	+ 3.6%
	煤	噸	20,000	20,000	20,000	20,000	20,000	20,000	20,000	20,000	20,000	20,000	20,000	20,000	20,000	+ 3.6%
總紗布	紗布	包	150,000	150,000	150,000	150,000	150,000	150,000	150,000	150,000	150,000	150,000	150,000	150,000	+ 3.8%	
	紗布	包	150,000	150,000	150,000	150,000	150,000	150,000	150,000	150,000	150,000	150,000	150,000	150,000	+ 3.8%	
其他	紙	包	150,000	150,000	150,000	150,000	150,000	150,000	150,000	150,000	150,000	150,000	150,000	150,000	+ 3.8%	
	紙	包	150,000	150,000	150,000	150,000	150,000	150,000	150,000	150,000	150,000	150,000	150,000	150,000	+ 3.8%	

恆興銀號

資本收足國幣貳萬萬圓

辦理各種存款 復業紀念 一律照常 加息

二分另備按月付息存款

對於家庭度日最有裨益 辦理貼現放款利息克己 倘荷

惠顧無任歡迎 備有簡章承索即奉

總號 北平前外廊房頭條中間路北

電話 (三) 三七〇三

電話 (三) 〇三二八

一六一六

分號 天津第一區濱江道一三零號

電話 (二) 三六三〇

總經理常鑄九

連日	倍期	期滿	係上	以登	1	元	萬	八	頁	全	廣告價目
折五	折八	折七	折上	折六	2	元	萬	四	頁	半	
如排	如加	如用	如由	如由	3	元	萬	二	頁	分	
者版	備自	備自	備自	備自							

北方經濟旬刊

版出日一廿一月每

中華民國三十六年四月二十一日

第二卷 第五期

每冊定價六百元

半年一萬〇八百元

北平東四區匠營三號

發行及編輯者 北方經濟研究會

電話四局〇〇三七號

代表人 朱守熙

印刷者 北平東四區匠營三號

電話四局〇〇三七號

經售處 全國各大書店均有代售

愛倫 DDT

最新殺虫劑

成份準確 效力可靠

北平愛倫藥廠監製

廠址：前內大四眼井甲十九號

電話：三局三〇五八號

售有處到

▲ 注意 ▼

寶華修理汽車工廠

修理汽車 技術精良

買賣汽車 簡便迅速

出租汽車 隨叫隨到

代配零件 應有盡有

地址：地安門內二十一號

電話：北(四)局 二六八八
三四四一

國內郵政特准掛號認爲新聞紙類
第一類新聞紙類
第六六六號

專治一切目疾

防治沙眼傳染

藥房均售

▲上海安度眼藥廠榮譽出品▼

安度眼藥水

●品質第一●

●功效第一●

●人人必需●

●家家宜備●

冀察三省總代理

中 行 股 份 有 限 公 司

西 交 民 巷 五 八 號

本期每冊定價六百元