

《續修四庫全書》編纂委員會編

續修四庫全書

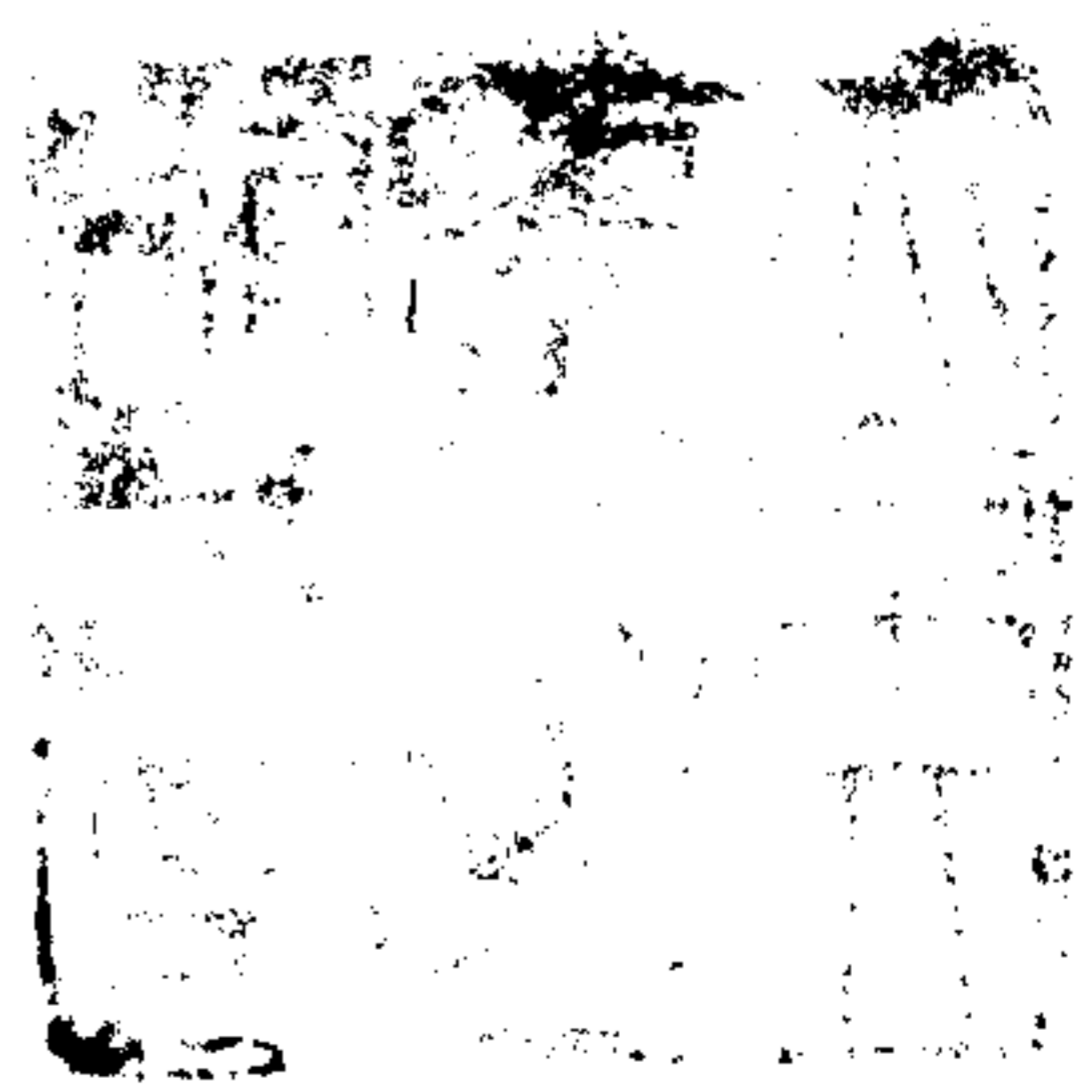

上海古籍出版社

七三一・史部・地理類

- 蒙古游牧記十六卷〔清〕張穆撰 何秋濤補……………一
- 遼東行部志一卷〔金〕王寂撰……………一九五
- 鴨江行部誌一卷〔金〕王寂撰……………二〇九
- 柳邊紀略四卷 塞外草一卷〔清〕楊賓撰……………二二一
- 寧古塔山水記一卷〔清〕張縉彥撰……………五七五
- 寧古塔紀略一卷〔清〕吳振臣撰……………六〇五
- 吉林外記十卷〔清〕薩英額撰……………六一五
- 黑龍江外記八卷〔清〕西清撰……………七一一
- 黑龍江述略六卷〔清〕徐宗亮撰……………七六七

蒙古游牧記序

同治丙午年
書陽祿氏
滿洞王軒



蒙古游牧記序

海內博學異才之士嘗不乏矣然其著述卓然不朽者厥
有正端陳古義之書則貴乎實事求是論今事之書則貴
乎經世致用二者不可得兼而張子石州蒙古游牧記獨
能兼之始余按刊先大夫藩部要略延石州覆加按數石
州因言自來郡國之志與編年紀事之體相為表裏昔司
馬子長作紀傳而班孟堅朔修地理志補龍門之闕而相
得益彰今要略編年書也穆請為地志以錯綜而發明之
余亟懇懇俾就其事殺青未竟而石州疾卒以其稿屬何
願船比部整理願船為補其未備又十年始克成編余詳

蒙古游牧記序

為披覽究其終始見其結構則詳而有體也徵引則瞻而
不穢也考訂則精而不浮確而有據也擬諸古人地志當
與酈亭之箋水經贊皇之志郡縣並駕齊驅樂史祝穆以
下無論已雖然石州之成此編豈第於博奧蒐隱僻成與
地一家言哉蓋嘗論之蒙古與地與中國邊塞相接其部
族強弱關繫中國盛衰非若海外荒遠之區可以存而不
論也塞外漠南北之地唐以前不入版圖史弗能紀至遼
金元皆嘗郡縣其地乃三史地志虛存其名而山川形勢
都會阨塞闕焉無考是則欲知其事不外斯編矣如科爾
沁土默特之拱衛邊門翁牛特烏珠穆沁之密運禁地四

子部落環繞雲中鄂爾多斯奄有河套至於喀爾喀杜爾伯特土爾扈特諸部或跨大漠杭海諸山或據金山南北或外接俄羅斯哈薩克諸國所居皆天下精兵處與我西北科布多塔爾巴哈台諸鎮重兵相為首尾是皆講經制者所當盡心也承學之士得此書而研究之其於中樞典屬之政務思過半矣然則是書之成讀史者得實事求是之資臨政者收經世致用之益豈非不朽之盛業哉因曠金付梓而序其綱要以詒觀者咸豐九年夏四月壽陽邢

篤藻

蒙古游牧記序

二

蒙古游牧記目錄

卷之一

內蒙古哲里木盟游牧所在

科爾沁 札賚特 郭爾羅斯

卷之二

內蒙古卓索圖盟游牧所在

喀喇沁 土默特

卷之三

內蒙古昭烏達盟游牧所在

敖漢 奈曼 巴林 札魯特 阿魯科爾沁

翁牛特 克什克騰 喀爾喀左翼

卷之四

內蒙古錫林郭勒盟游牧所在

烏珠穆沁 浩齊特 蘇尼特 阿巴噶

蒙古游牧記目錄

阿巴哈納爾

卷之五

內蒙古烏蘭察布盟游牧所在

四子部落 茂明安 烏喇特 喀爾喀

右翼

卷之六

內蒙古伊克昭盟游牧所在

鄂爾多斯

卷之七

外蒙古喀爾喀四部總敘

外蒙古喀爾喀汗阿林盟游牧所在

土謝圖汗部

卷之八

外蒙古喀爾喀齊齊爾里克盟游牧所在賽音諾顏部

卷之九

外蒙古喀爾喀喀魯倫巴爾和屯盟游牧所在車臣汗部

卷之十

外蒙古喀爾喀札克必拉色欽畢都哩雅諾爾盟游牧所在札薩克圖汗部

卷之十一

額魯特蒙古總敘

阿拉善額魯特蒙古游牧所在

卷之十二

蒙古游牧記目錄

青海額魯特蒙古游牧所在

卷之十三

額魯特蒙古烏蘭固木杜爾伯特部賽音濟雅哈圖盟游牧所在

卷之十四

額魯特蒙古新舊土爾扈特部總敘

珠勒都斯舊土爾扈特蒙古烏訥恩素珠克圖盟南路游牧所在

珠勒都斯中路和碩特蒙古巴啟色特啟勒圖盟游牧所在

卷之十五

和博克薩里舊土爾扈特蒙古烏訥恩素珠克圖盟

北路游牧所在

庫爾喀喇烏蘇舊土爾扈特蒙古烏訥恩素珠克圖

盟東路游牧所在

晶河舊土爾扈特蒙古烏訥恩素珠克圖盟西路游

牧所在

卷之十六

額濟納舊土爾扈特蒙古游牧所在

布勒罕河新土爾扈特蒙古青色特啟勒圖盟游牧

蒙古游牧記目錄

所在

哈爾察克新和碩特蒙古游牧所在

蒙古游牧記卷之一

平定張 穆石州撰

光澤何秋溥願船校

內蒙古哲里木盟游牧所在科爾沁 郭爾羅斯 扎賚特 杜爾伯特

科爾沁部在喜峯口東北八百七十里至 京師千二百

八十里東西距八百七十里南北距二千一百里東至

扎賚特界西至札嚕特界南至 盛京邊牆界北至索

倫界秦漢遼東郡北境後漢為扶餘鮮卑地後漢書夫餘國在元

菟北千里南與高句麗東 南北朝隋唐為契丹靺鞨地

與挹婁西與鮮卑接界 唐時契丹地在奚之東北與室韋靺鞨

蒙古游牧記 一 科爾沁

及東京北境金分屬上京北京及咸平路元為開元路

北境開元路治黃龍府詳見明初置福餘外衛以元後

兀良哈為都指揮掌衛事其地西自廣甯白雲山黃泥窪

十一年置衛以故元東甯王海撒男答奚為指揮同知

歲再貢馬永樂元年以安出及土不申為都指揮掌衛

事 案兀良哈即烏 洪熙間蒙古臣阿魯台為瓦剌所

破瓦剌即衛拉或以烏喇特為瓦剌之語者非也阿魯

也其酋奎蒙克塔斯哈喇姓博爾濟吉特蒙古源流提

皇上幾餘覽古以元代奇渥溫得姓所自必史臣傳謬

詢之定邊左副將軍喀爾喀親王成衮札布因以此書

進御考證本末始知奇渥溫為却特之誤 蒙古博明

西齋偶得云元史稱帝姓奇渥溫祕史載字敦察爾自

為孛爾只止歹氏此亦如中國姓氏之別蓋各蒙古之

別之孛爾只止歹其先世之名也蒙古不諱名其來久

矣今蒙古元裔皆博 爾濟只吉 特歹氏而姓確特

確北音作平聲即奇渥溫亦平聲二字合溫其餘音當日

譯言之謬耳穆案字敦察爾祕史作孛端察兒孛爾只

止歹祕史作孛兒只斤西齊語有誤 錢大昕元史攷

異太祖姓奇渥溫氏按元祕史作孛兒只斤即吉歹氏明楊

子器宮詞注亦云世祖姓孛兒只斤只斤即吉歹氏明楊

音有輕重爾今譯為博爾濟吉特穆案攷異所據祕史

未即余刻入楊氏連筠穆案攷異所據祕史

姓其先乃山東膠州人至今尚通往來譜

系亦畧可攷穆案此無徵之言不足據也 元太祖弟哈

布圖哈薩爾十四世孫也 哈薩爾元史太祖紀作哈撒

爾只哈撒兒札入兒火者傳作哈札兒今譯改作哈札

爾又作楚齊格爾元祕史作阿兒孩合撒兒又作拙赤

合撒兒亦單稱曰合撒兒蒙古源流作特穆津哈薩爾

案蒙古源流滿都古勒汗卒其小福晉滿都海徹長

科爾沁之烏訥博羅特王欲娶之滿都海徹長欲待汗

之姪巴圖蒙克長而嫁之以問桑該烏爾魯克之妻札

哈阿海札哈阿海云適哈薩爾之子則離却屬眾敗福

晉名若守汗之子則據有國眾可以表揚福晉名與云

云然則科爾沁之為走避嫩江 嫩江一作妹江又名諾

哈薩爾裔確有徵也 走避嫩江 尼江古名難水亦日那

河明人謂之腦溫江又曰忽刺溫江方式濟龍沙紀畧

蒙古謂腦溫為碧諾尼意同今呼嫩江明一統志云源

台徙居臚胸河及聞成祖自將五十萬眾出塞本雅失里懼欲與阿魯台俱西阿魯台不從君臣始各為部本雅失里西奔阿魯台東奔其後當仁宗登極之初阿魯台數敗於瓦剌部曲離散乃率其屬東走兀良哈駐牧遼東正與科爾沁為鄰所破走避嫩江情事時代相符又案據蒙古源流蒙古自順帝出奔七傳至永樂十三年乙未德勒伯克汗殲曠十餘年無君泊宣德元年科爾沁烏濟錦諾延之子阿魯台吉乃占據蒙古餘眾即汗位先是洪熙元年則有哈爾古楚克之遺腹子阿魯克及其母鴻拜濟及阿薩特之子阿魯克台往依之阿魯克台木名烏格德勒庫以巴圖拉丞相命之負匡拾遺取負匡之義命曰阿魯克台阿魯克台既得此三人即汗位遂加兵濟勒滿汗征四衛拉特俘額色庫汗之子巴克穆所謂脫散太師者也其情事與明史及科爾沁總傳正相反記載荒忽亦未敢質為誰是要是洪熙宣德間科爾沁有與衛拉特構兵事則諸書所記隱隱相符也所部六旗分左右翼右翼中旗本鞞鞞地遼為黃龍府北境金屬上京路元廢札薩克和碩土謝圖親王游

蒙古游牧記 科爾沁

三

牧土謝圖今譯奎蒙克塔斯哈喇會孫翁果岱翁果岱子奧巴世為察哈爾諾顏天命十一年以奧巴先諸蒙古來降妻以莊親王舒爾哈齊女孫授和碩額駙封土謝圖汗子巴達禮崇德元年敘功封札薩克和碩土謝圖親王去汗號 詔世襲罔替 巴達禮長子巴雅爾呼喇順治二年尚固倫崇 掌右翼五旗事 佐領二十二額存數萬二千康公主 掌右翼五旗事 四百八石四斗順治七年定外藩蒙古每十五丁給 牧地當哈古勒河阿魯坤都倫地廣一里縱二十里 河合流之北岸 阿魯坤都倫河出札魯特旗西山東流來會經游牧而東豬於沈一統志合河蒙古名和爾出札魯特左翼之北東流入境經左翼西北三百三十里又東經右翼西一里又東經右翼前旗後旗地人因心察漢池阿魯坤都倫河在左翼西北三百里自札魯特

左翼流入境經葛刺圖溫都爾山東南流會額爾坤都倫河入右翼界西北經奎屯山東南流會於合河穆素合河即哈古勒河東豬於沈即 東至那哈太山 一作納豬於因沁察罕池今沒其名矣 南至察罕莽哈 二百里接左翼東六十五里有烏爾峯 南至察罕莽哈 翼中旗界 旗南入十里有土母達察漢陀羅海 西至塔勒布拉克坡布哈坡百二十里有漠惠圖城 七十里有鮮卑山土人名蒙格 北至巴音和碩 一作巴三十里有鮮卑山土人名蒙格 旗北二百里有溫山蒙古名哈祿納二百五十里有胡凱山蒙古名伊克呼巴海 旗北七十里有阿爾達爾河源出溫山經榆木山東南流入右翼前旗界會貴勒爾河入洮兒河二百三十里有貴勒爾河二百六十里有鶴午河源出火山東南流會貴勒爾河二百六十里有鶴午河源出伊克呼巴海山經磨爾托山 東南至巴爾濟喇坡 二百二十里接右翼前旗界 旗東南百六十里有阿達金察罕陀羅海坡二百二十里有烏拉達罕坡 旗東南四

蒙古游牧記 科爾沁

四

十里有鹽池蒙古名博羅呼吉 西南至格倫哈古沁城爾六十里有德爾赫楞黃池 旗西南入十里有烏爾圖二百二十里有巴雅爾察罕圖 旗西南入十里有烏爾圖郭圖 東北至木勒推山 一作磨爾托山 旗東北入十里有大牛古山蒙古名布古特 旗北入十里有榆木山蒙古名海喇蘇台百七十里有綿爾海山 西北至博羅霍吉爾山 三百里接左翼中旗界 旗西北五十里接無山蒙古名伊克依瑪圖 旗北入十里有札薩克駐巴音和碩之四十里有寒山蒙古名奎屯 旗北入十里有南日塔克禪 在喜峯口東 左翼中旗本契丹地遼置信州彰聖軍領武昌武定二縣 二縣俱在今奉天 屬東京金省武定入武昌 以州屬上京元廢 信州故城在旗東遼志自開原東北至信州三百十里今有城周一里門入土人猶呼為信州城 一統志按遼史地理志信州自

是古越喜地在今開原縣南 札薩克和碩達爾漢親王
全遼志云開原東北非是 游牧奧巴叔父莽古斯以女歸 太宗文皇帝是

為 孝端文皇后追封莽古斯和碩福親王妻封

福妃 孝端文皇后崩莽古斯子宰桑宰桑之長

子烏克善請以女弟為繼室是為 孝莊文皇后

追封宰桑和碩忠親王妻封賢妃烏克善封卓哩克圖

親王烏拉善之仲弟察罕子綽爾濟復以女歸

世祖章皇帝是為 孝惠章皇后順治十八年封

綽爾濟多羅貝勒 節臣謹案科爾沁以 列朝外

四部首有大征伐必以兵從如 國恩獨厚列內札薩克二十
剌策妄阿喇布坦羅卜藏丹津噶爾丹策凌達瓦齊諸

蒙古游牧記 科爾沁 五

役札薩克等效力戎行莫不懋著勤勞土謝圖親王達
爾漢親王卓哩克圖親王札薩克圖郡王等四爵俸幣
視他部獨增非惟禮崇姻戚抑以其功冠焉 魏源曰
科爾沁從龍佐命世為格附與國休戚故 世祖
當草創初冲齡踐阼中外帖然緊蒙古外戚扈戴之力
會典理藩院王會清吏司制外藩之祿有俸銀有俸
幣其等七惟科爾沁親王三郡王一各視其等而優焉
注外藩親王俸銀二千兩係綬二匹各視其等而優焉
千二百兩係綬十五匹係科爾沁親王各視其等而優焉
百兩係綬四匹係郡王各視其等而優焉 係綬二十匹
又外藩之供給各以僕馬之等而優焉 係綬二十匹
科爾沁親王三貝勒一各視其等而優焉 係綬二十匹
官二三人隨侍七人從役十人廩給每日銀六兩三
錢五分米三斗三升坐馬十五匹從馬四匹料每
日銀三兩七錢四升坐馬一匹從馬一匹料每
侍九人從役十人廩給每日銀三兩四錢五分
坐馬八匹從馬三匹料每銀三兩四錢五分
蓋一毫八絲六忽科爾沁親王廩給每日銀七兩三
錢五分米三斗三升從馬四匹料每銀三兩四錢五分
三錢米二斗二升從馬四匹料每銀三兩四錢五分

艸料每日銀四兩四分八毫二絲貝勒每日銀三兩五
錢六分九釐三毫九絲一忽又凡外藩之至者有錫養
歸則給以資惟科爾沁親王三貝勒一往來皆給馬注
年班來京王以下例賞衣帽撒袋腰刀鞍轡級四茶布
等物皆計直折銀親王給銀四百三十兩科爾沁親
王加給銀七十二兩郡王給銀三百三十七兩科爾沁
郡王加給銀七十二兩二年班王以下禮畢同游收各給
以路費親王給銀七十二兩八錢隨從四十人按程限每
日給銀三錢米三斗三升貝勒給銀五兩隨從三十人
每日給銀一錢八分米二斗二升科爾沁親王三貝勒
勒來京給銀十八兩五錢同日給銀二十五兩五錢烏
九分隨從各視親王貝勒例來同皆按程限給銀米烏
克善季弟滿珠習禮尙郡主授和碩額駙天聰二年征
察哈爾以功 賜號達爾漢巴圖魯崇德元年封

蒙古游牧記 科爾沁 六

十六年晉和碩達爾漢巴圖魯親王康熙四年子和塔
嗣去巴圖魯號世襲罔替 道光元年滿珠習禮之八世
札薩克以烏克善之八世孫噶爾桑棟羅布襲補今降
襲周山貝子 佐領四十六額存毅萬八千四百六十
五石 道光二十年理藩院則例載旗下一百一十
吉如親台吉共二千八人定為二十班每班一百人
一班輪流來京案旗下公主子孫和塔長子班第尙固
倫端敏公主子班第長子羅布藏布尙固倫和碩公主子
藏布布第三子色布騰巴爾珠爾尙固倫和碩公主子
烏克善第三子畢勒塔爾尙固倫和碩公主子滿珠習
禮從子奇塔特尙固倫和碩公主子 聖祖仁皇帝
賜班第祭文曰 爾之典義重親賢享祀之文恩崇勳
舊任降朕前生已荷寵光禮具牲牛身後宜加哀諒
爾科爾沁和碩達爾漢親王額駙班第世膺王爵榮
天家行已樸誠不愆軌度居心忠順克殫勤勞實宜力
以有年表諸藩而奉職方將錫以蕃祉長享遐齡詎意
嬰此沈痾遽歸冥漠良深悼悼用考彝章特遣專官往
頒諭祭嗚呼恩深卹查情無關於初終光賚絲綸禮不

殊於存沒其來格向克款承又
長公主廣志日固倫雍穆長公主
之女王 世祖章皇帝之妹也
年正月初八日午時薨於康熙十七年閏三月十八日
未時春五十五 以某年某月某日薨於某山鳴呼
續鴻緒念係 皇祖之女 皇考同氣之親
方期駢集繁祉永享大年何意遽爾薨逝朕懷傷悼
其有極焉卜兆域併設壇宇寔夢之文式從古制祭享
之儀悉循典章勒之貞珉用誌生靈之年月惟靈其永
享於是焉 高宗純皇帝御賜色布騰珠兩詩
日世篤姻盟遂降嬖此日真堪呼半子當年欲笑疑和
要媽納業承承權處為憶前弦轉鼻辛第二句注色布
和敬公主乃孝賢皇后所生故云 御賜碑文曰
朕惟性門展力必資參闕之才冊府銘庸尤重折衝之
畧溯承恩於魯館久著勤勞傷瘁於畿陬宜優寵卹
名垂勒鼎禮具錫珥爾科爾沁和碩毅親王固倫額駙
色布騰巴爾珠爾乘性篤誠程材勤練榮分禮李重帝
室之舊婚慶衍封茅備天家之高爵擢從藩服侍在禁

蒙古游牧記

科爾沁

七

延維效養之能承遂勳名之克奮往以蕩平準部使之
襄贊戎行襄帳連山方裏創而接戰星孤震野值乘勝
以窮追汝則勇以濟忠少能制衆效宣威於月窟助運
策於珠鈴是用嘉乃虜功破之憇賞贊西陲之底績爰
借諸將以圖形遂朔塞之歸誠俾率遠人而入觀倚毗
是切敬慰方深速偶蹈夫愆尤暫鑄錫殊實隱施夫鼓
勵更策成勞適當獨傲之行師命赴軍營而佐畫籌叢
策入屢摧雪外之獨鼠穴窮搜直擄雲中之監正捷音
之慶奏乃夙疾之俄殷於是復厥崇封昭茲渥眷侍遣
尚醫而往診並令刷子以備行竟告奄徂彌深軫悼錫
精鑲於內府典備飾終迎遺櫬於郊珂儀崇遣奠既因
時以將祀仍表行以易名象生平諱之日教於戲塋
櫬棺之兵氣方看銅柱先標問林杜之歸期應俟徵衣
遺遊輝增紫閣發鄂之遺像猶存凱仁紅旗方召之殊
勳不泯豐碑屹樹墜道不克庶克永終式昭來詐又
賜色布騰巴爾珠爾祭文曰分虎符而贊畫夙夙
歷試之才圖麟閣以哀忠更憶折衝之畧躬既微夫盡
瘁典奕新於闕廟宜沛絲綸用釐圭璽爾科爾沁和碩
親王固倫額駙色布騰巴爾珠爾世延勳朕食秉篤誠
當貳室之迎禮早下城之表望誠均尚先承效養之

恩勤者趨朝勿懈靖共之義會邊陲之奮武辭禁閱以
道以合開乃庫離矣之移屯窮寇復負隅而據險師分
五夜乘曉霧之漫山勇倡百夫任飛鉛之貫賊有進無
退嘉哉忠愍不渝以少勝多赫矣軍威彌振爰懋策勳
之賞俾邀續像之榮因兇豎之稽誅式詰戎而致討
勁旅而塵清絕微類聞奪隘攻礮鼓先聲而雷動遐荒
立見犁庭掃穴方謂壯猷克贊膚公奏旦夕之聞何期
宿疾重罹疾疾入膏肓之際錫藩封而澤滌救醫使以
星馳尚冀就痊速傷長逝於歲廿年勞績豐盈留未竟
之心尚里歸魂馬革遂平生之志聽鼓鼙而增感功名
尚震氏羌勒鐘鼎以非慚毛髮空存褒鄂昭茲肝懇慰
爾英靈俯撰黃軒之詞也又 賜和敬固倫公主
初次祭文曰恩隆天性緬椒庭災災之占誼篤懿親
梓舍慈暉之感摧瓊枝而歎逝垂緇帳以含悽爰賚
詞載頌奠醑爾和敬固倫公主柔嘉維則淑慎其儀
歲承歡已無違於姆教笄齡毓德洵克協乎風詩相依
眷篤於舊燕于歸慶借乎嘉耦悵宣勞於甥館結禱
偕老之期冀垂蔭夫嫺枝衍緒懋承家之慶釐隆欲周
四紀告甯每念其芳徽恩勤已越六旬示疾彌憐其弱

蒙古游牧記

科爾沁

八

齊方謂合節以永集何圖遽疾而告終感桐葉之早凋
猶當六月傷蕙晷之遽謝未待九秋殞唱遙傳隔瑞嶺
於駐蹕蘭香空設彷彿瑣組於初筵既遣胃以抒哀仍循
儀而備典於戲紀型輝管庶堪延譽於肅雍潮愛形聞
長此茹酸於婉淑靈其祇格敬此必芬大祭祭文曰宮
庭鞠養降嬪同在室之情禮典哀榮感逝抱經年之戚
絮俎川陳於再薦諫言攸備於重申爾和敬固倫公主
席尼承輝瑤源毓質異宮長女先設帳以愛鍾天室慈
親早結禱而慶吐惟爾助節勉勵開傷盡瘁於遐陬爾
公主徵彩姿躡式垂型於中憲策遺孤以樹立冀其踵
武之賢其累葉以繁昌遂厥含倫之樂仁長膺乎弗祿
何遽遘夫沈痾溯下嫁於爾載而遙空救儀型久著勞
瑤珮悲哉秋氣先零葉於項棧連郵報於山莊奄忽舟
輪之杏展哀儀於內季淒清畫製之陳候越決辰怡祭
加奠於戲告甯無日益深過隙之悲備飾有文實切臨
筵之悼惟靈不 掌左翼五旗事牧地 乾隆四十九年理
時庶克款承 當吉林赫爾蘇邊門外
近開原縣即交開原縣管理

昌圖廳界跨東西二遼河... 遼河在游收東南四百五十... 額爾金山西北流入左翼後... 翼西遼河即黃河也... 翼入境經... 遼河在游收東南四百五十... 額爾金山西北流入左翼後... 翼西遼河即黃河也... 翼入境經...

蒙古游牧記 科爾沁 九

接郭爾南至小陀果勒濟山... 羅爾南至小陀果勒濟山... 西五十里有阿坦... 界五十里有阿坦... 百五十里有阿坦... 勒爾南至小陀果勒濟山... 羅爾南至小陀果勒濟山... 西五十里有阿坦... 界五十里有阿坦... 百五十里有阿坦... 勒爾南至小陀果勒濟山...

遼河至此分為二故有柯河... 合為一今無柯河名惟柯河... 里有一牛頭山蒙古名伊克... 圖爾古名伊克哈爾巴爾... 蒙古名伊克哈爾巴爾... 入境西北流東南四百七十... 南至烏達圖... 池三百里接左翼... 百八十五里有太保山... 拉泉百八十里有五保山... 也四百里接烏珠穆沁... 有巴彥湖龍山二百里有... 里有中天河蒙古名都母達...

蒙古游牧記 科爾沁 十

山南流四十餘里有阿嚕坤... 十里有吉伯圖泉源出巴彥... 察罕池札薩克駐西遼河之... 峯口東北千六百五里... 爾達奏言臣於六月三十日... 班第距其舊居六日右翼前... 會甯府海陵改屬濟州承安... 顏分地肇州故城在白都... 兵屯出河店金太祖取密江... 節鎮軍名武興於此建州... 元十三年太祖謂哈爾八... 忽者產魚吾今立城而州... 部人居之名其城曰肇州...

安民居得魚九尾皆千斤來獻又戈宗紀元貞元年立
肇州屯田萬戶府以遼陽行省左丞阿散領其事而大
一統志與經世大典皆不載此州不知其所屬所領之
詳今以廣甯為乃顏分地故附注於廣甯之下元之肇
州明初已不知所在今攷博都撒傳太祖分封東諸侯
以二十為率乃顏得其九五則其地甚大不但廣甯而
已又玉昔帖木兒傳云乃顏之遺孽哈丹禿魯千復叛
玉昔帖木兒過黑龍江擄其巢穴可知黑龍江左右亦
乃顏故地疑元之肇州即仍金舊且近混同黑龍二江
故產大魚耳今白都訥城東南阿爾楚哈河西岸古城
周二十里內子城周四里南距吉林烏喇城三百四十
里東去故會甯城六百里與金史道里相合疑即肇州
也 札薩克多羅札薩克圖郡王游牧奧巴弟布達齊
天命十一年隨兄來朝 賜號札薩克圖杜梭崇
德元年封札薩克多羅札薩克圖郡王世襲罔替 佐領
額存數三千八百 牧地當索岳爾濟山之南 山延袤數百
百四石五斗 里其西麓臨

蒙古游牧記 一 科爾沁

大漠東北與齊齊爾城相近注互見車臣汗部左翼
前旗下 朔漠方畧康熙三十四年黑龍江將軍薩下
素奏言臣遵 諭編歷陰山前後惟索岳爾濟山
高大頗得形勢擬派官兵自 盛京烏喇墨爾根三處
掘井以待嗣後若索岳爾濟山之東北枯倫貝爾等處
有警臣即先進兵烏喇 盛京兵繼之若索岳爾濟山
之西烏爾惠等處有警則 盛京兵先進烏喇及臣等
兵繼之總期會於索岳爾濟山以進 上從之
遣兵部員外郎常岱理藩院員外郎特古忒鐵圖往同
丈量鐵圖自 盛京又至索岳爾濟山共計一千四百五
里置急程二十五站緩程三十九站常岱自黑爾根丈
至索岳爾濟山共計一千七百七十七里置急程二十
站緩程三十一站特古忒自吉林烏喇丈至索岳爾濟
山共計一千六百五十五里置急程二十九站緩程四十
站陀喇河歸喇里河於是合流住嫩江 陀喇舊作陀羅
史上海有他魯河金史長春縣有嫩魯古河聖宗四年
改嫩魯河為長春河皆即此陀喇河也源出西興安山
東麓即索岳爾濟山矣有數源一曰奴查圖河東南流
百餘里稍南曰郭忒河東流又折東南數十里又南曰

木什夏河兩源合東南流數十里折向東北百里與前
兩河會東流查木哈喇河自北來會又東南流數十里
厄模克什忒河自厄白勒哈巴拉嶺南合二水來會白
格圖河自西南亦來會以上皆源也又東南苦乞太河
自北來會又東南特門河土名落陀河自西南來會又
東多灰羅台河自北來會又東南索灰圖河自北來會
呼台河自西南來會又東南始號陀喇河又東南來會
里右故龍撒里河自北合三水來會又東南折東南流數
十里右得自忒河河西自茶滿乞拉庫哈達之北畢助烏
山之南東北流來會又東南折行山間三百里出山
就沙地歸喇里河自西北合諸水東流來會歸喇里河
亦作貴勒爾河上源曰烏爾古衣河其源有二一出索
岳爾濟山之東南百里東麓兩源東北流而合曰烏
灰河一出其東烏喀那山之北麓二源西流而合曰烏
喀那河北流稍東數十里扣河自西來會又東北分
為二渠曰烏爾古衣河東北流百里復合有榆河蒙古
名海拉蘇台自西北山東南流經呼思太山西麓又會
西北來之諾門太河而南來會又東北經魁勒庫山之
北茶滿乞拉庫哈達之南曲折三百里與陀喇河會陀
喇河既會歸喇里河東南流數十里分為二派一南流

蒙古游牧記 一 科爾沁

一東南流十餘里又分一支先合南派又東南流二百
里至喀沙圖站之東南復合而東流百餘里又折東北
經右翼後旗南界又東至札貴特旗南界為 東至岳索
納喇喇池華言日月池也東流入嫩江 東至岳索
圖濟喇 六十五里接 爾至達什伊哈克 爾羅斯後旗界
旗南七十里有察罕老 西至那哈太山 五十五里
岱破百八十里有卓索圖 西至那哈太山 五十五里
旗北至索岳爾濟山 北六十里有神山 二百里有火山
蒙古名葛爾濟老 旗北二百里有新河源出卓索台山東流
齊老山東流入洗兒河有佬新河源出卓索台山東流
入札貴 東南至伊柯哈克溫都爾 百十里接右翼後旗
特旗界 東南至伊柯哈克溫都爾 百十里接右翼後旗
有西伯城周八里餘門四案西伯今作錫伯錫賓柳邊
紀畧席百一作西北又作席北在船廠邊外西南五百
餘里土著自言與滿洲同祖而屬後與蒙古之利爾沁
凡自船廠往黑龍江根愛渾黑龍江者由此按天聰八年
十一月滿奇爾等征黑龍江 命山科爾沁國舅
吳克善所屬之席北緯爾門地方往過則為東北街途

也久矣特以地屬外藩公行劫奪而莫能禁行旅每視為畏途耳

西南至巴即濟喇二里接右翼中旗界 旗西南四里

江界 旗東北至木勒推山二百三十里接右

北八十里又有喀喇阿吉爾罕 札薩克駐錫喇布爾哈蘇

在喜峯口東北千三百五 左翼前旗木契丹地遼道長

春州金降為縣隸泰州元廢札薩克多羅冰圖 今作郡

王游牧滿珠習禮從祖洪果爾崇德元年敘征明功封

札薩克多羅冰圖郡王世襲罔替 佐領三額存穀二牧

乾隆四十九年理藩院奏准所有冰圖郡王地 當法

庫邊門外養息牧牧場之東 養息牧舊作陽什穆又作

楊檉木在錦州府廣甯縣

北二百十里牧場設杜爾筆山下 太祖征明大

軍必出都爾湖入邊即是地也天聰元年受教漢李良

兩部降人於此 國史伊爾德穆崇德二年隨貝勒阿

巴泰往築都爾湖城率護軍四百人防護築城工役蓋

我朝未入關之前以此為全遼堯綸矣城在牧廠東

南五里周一里七十步有奇高三丈東西門各一

高宗養息牧場馬詩云 東至霍雅斯 七十里接左

南至柳條邊 八十里 高宗柳條邊詩西接長城

注康熙年間始建柳條邊西自山海關東屬海又自

鐵嶺而分東北繞吉林遼東而止是為外障其內則

至塔木陀羅海 有布博山百二十里接邊牆界 旗東南八十五

巴虎 旗東南十里有巴漢岳里泊 西南至柳條邊十

五里接養息 東北至伊克烏爾圖 六十里接左

霍卓蘭排 三十里接 札薩克駐伊克岳里泊 在喜峯口

七十里會典作駐 左翼後旗木契丹地遼道鳳州金廢

鄂勒濟布爾特 札薩克多羅郡王游牧洪果爾從子棟果爾父明安嘗

與葉赫諸部來侵 太祖親禦之札喀路明安馬

蹶裸而遁追奔至哈達部柴河寨南俘獲甚眾因遣使

乞好天命二年來朝謁 上於富爾簡岡獻駝十

馬牛各百未幾卒崇德元年封棟果爾鎮國公八年亦

卒順治五年追敘棟果爾前後從征功封多羅貝勒子

彰吉倫襲七年以明安功晉郡王爵領札薩克世襲罔

替 佐領三額存穀萬八千 牧地 嘉慶十七年定科爾沁

地方西自遼河起東至蘇巴爾漢河止百二十里北自

太平山起南至柳條邊止五十二里西至柳條邊十六

里東至柳條邊二十里准其招民開墾每年徵收租息

賞給該郡王一半餘照郭爾羅斯地之例合計該旗

台吉官員兵丁戶口數日均勻賞給又東至吉林邊牆

西至遼河百餘里南至威遠堡邊境北至白塔水河二

三十里四五里不等設理事通判一員辦理農民一

切事務又道光十二年清查科爾沁郡王旗開種庫都

修當法庫邊門外國史蒙阿圖傳天聰六年大兵征

河加意防護撤回阿巴泰等防禦兵守東西二遼河於

是合流東至碩勒和碩舊作什倫和碩百三十里接左

當岡八十里有石山百三十里有奚王嶺土人呼蒙

古兒陀羅海金史都統吳宗翰約於奚王會議即此

有札拉圖池南至柳條邊百西至伊柯鄂爾多里七十

左翼前北至格爾莽鳴里舊作鳴爾岡五十東南至柳條

邊白八十里接吉林界旗東南九十里有巴顏岱岡

出邊內流入境北流會卓索河金史宗翰將會都統吳

於奚王嶺完顏希尹遂與宗翰至奚王嶺期會於羊城

漢又宗翰至奚王嶺與都統吳宗翰會於羊城

出青崗宗翰出驛嶺期於羊城漢即此西南至札噶排

百三十里接左翼前旗西南百里有東北至貢霍

有鷹納岱岡百二十里有巴漢巴虎山

蒙古游牧記一

科爾沁

五

多拉百二十里接右翼中旗界旗東西北至伊柯溫

都爾九十里接左翼前旗界札薩克駐雙和爾山會典作濟爾哈

東北千石翼後旗本鞅地遼置衍州安廣軍領宜豐

一縣宜豐故城在今遼金州廢元為乃顏分地札薩克

鎮國公游牧奧巴從弟喇嘛什希父圖美天命十一年

隨奧巴來朝賜號岱達爾漢天聰六年卒崇德

元年封喇嘛什希札薩克鎮國公世襲罔替額存數十

四石牧地跨陀喇河東至查巴爾太山札查特界南至

拜格台陀博百三十里接郭爾羅斯後旗界西至博達爾罕山三十里

前旗界旗西三十里北至慶哈山二百四十里接索倫

里有朱爾噶岱山二百東南至排鄂博噶百六十里接

旗界旗東南百五西南至鄂落遜溫都爾接右翼前

十里有按黑台坡旗西東北至愛起祿山三百

旗及郭爾羅斯前旗界旗西東北至愛起祿山三百

南百四十里有錫伯圖山二百十里有納濟山西北至特

札查特界旗東北百十里有納濟山西北至特

五十里有錫伯圖山二百十里有納濟山西北至特

墨根山二百九十里接札薩克駐額木圖坡舊作恩馬

口東北千四右翼附札查特部一旗杜爾伯特部一旗

百五十里左翼附郭爾羅斯部二旗統盟於哲里木盟地在右翼

隆二十七年理藩院議准哲里木盟達卓索圖三盟

所屬游牧尚有可耕之地是以康熙年間議令三盟長

各札薩克等每旗各設一倉每年秋收後各佐領下壯

丁每丁輸糧一斗貯倉以爲歉歲振饑之用其收放實

數應令每年秋收後造具印冊報院又例載科爾沁王

公新開荒地就近在梨樹城子地方添設照磨官一

員彈貢道由山海關科爾沁所部十旗歲貢康熙十三

歷雙乳酒百有八瓶餘部進九九乾隆元年覆准各

札薩克每年十二月進羊一隻乳酒一瓶著爲例

札查特部在喜峯口東北千六百里至京師二千十里

東西距六十里南北距四百里東至杜爾伯特界西及

南至郭爾羅斯界北至索倫界方式濟龍沙紀畧下地

賴特地與表云札賴特東至杜爾伯特界三十五里西

至郭爾羅斯鎮國公界二十五里南至郭爾羅斯輔國

公界一百五十里北至色衣鏗山無交界本契丹地遼

余按西至當是科爾沁鎮國公界表似誤

長春州金泰州北境元爲遼王分地明入科爾沁哈布

圖哈薩爾十五傳至博地達喇有子九其季日阿敏與

兄齊齊克納穆賽等鄰牧號所部曰札查特一旗札薩

蒙古游牧記一

科爾沁

六

克多羅貝勒游牧天命九年阿敏子蒙表隨科爾沁台

吉奧巴來降 賜號達爾漢和碩齊天聰八年卒

順治五年追敘從征功封固山貝子色稜襲領札薩

克雍正十年色稜曾孫特古斯以擊賊額爾德尼昭功

晉多羅貝勒世襲罔替 佐領十六額存穀萬 牧地在齊

齊哈爾城西南 城黑龍江將軍駐節之所自此渡江

而北四百五十餘里日莫爾根城又三百三十餘里日

艾虎城俱有副都統鎮守兩城皆在黑龍江邊江之北

即鄂羅斯國矣又日妹江源出莫爾根山中其流不遠

黑龍江源出鄂羅斯國其來甚遠二水俱通松花江直

達船廠康熙二十餘年征鄂羅斯國尚未通下魁等處

是以山船厥大治戰艦沿江三江順流而北及奏凱後將

軍阿某者忽見江岸有紅牛形色殊異令兵士逐之隨

牛所向始知有陸路可通遂具疏入告乃建艾虎莫爾

蒙古游牧記 科爾沁 七

根下魁三城各置兵戍守嗣後流人日至商賈雲集竟
為內地其街市喧闐放悲北省中上州縣惟寒冷異常
質霜早是以艱於南畝耳又日下魁莫爾根城中蕃漢
雜居而蕃種非一日巴爾虎日索倫日打狐狸日哈爾
日洗白日鑼亦俱隨旗入任其聰慧者能通語言文字
與漢人無異也 方式濟龍沙紀畧枯輪海以南喀爾
喀河以西巴爾虎地本喀爾喀之一部也其戍此者關
入俄羅城境大軍征俄羅城歸遂編入旗 英和卜
魁城賦注城池未定以前皆係打牲人居住俄羅城時
或越境搶劫康熙二十二年調派甯古塔副都統薩布
素領舊古塔吉林官兵由水陸並進駐防黑龍江額爾
里地方二十三年以薩布素為黑龍江將軍侍郎溫布
岱給事中雅奇納接副都統修築城池統帥官兵留駐
防禦至二十八年平定雅克薩城始與俄羅城分界二
十五年於嫩江東下魁地方築城二十九年移將軍駐劄三
十年於嫩江東下魁地方築城即伯克依莊莊鄰近齊
齊哈爾村又以為名以總管瑪布岱授副都統衛暫守
此城打牲之索倫達呼爾皆屬將軍統轄三十七年移
墨爾根副都統駐齊齊哈爾城三十八年復移將軍駐
劄又注正南五百餘里至松花江與吉林交界正北二

千六百餘里至與安嶺與俄羅斯交界正西四百餘里

與喀爾喀車臣汗交界正東二千三百餘里至畢瞻河

與吉林交界東北八百餘里為呼倫布爾兩河東北去百六十

里為布特哈又賦曰其城則松木夾欄牆壁是託千三

十步爰延度蕩蕩平四門峭卓周以土棧斯成外

郭表延十里重門五折以注木城周廣千三十步牆高

一丈八尺外夾以木內實以土土城門有五東南北各

一西 東至嫩江 境流入境又南入郭爾羅斯前旗界

英和卜魁城賦注札賚特爾附近下魁聲氣相通

岸郭爾羅斯在嫩江南岸附近下魁聲氣相通

鍾奇 有日月池蒙古名納喇薩喇東南流入嫩江 西至

烏蘭陀博 池右翼後旗界 北至鄂魯起達巴噶山 百

五十里接索倫界 旗北百二十里有朵雲山二百五

十里有塞懇山 旗北八十里有綽爾河源出西北與

安嶺東南流五百餘里至旗西三 東南至嫩江 郭爾羅

里分為數岐又東南拆會嫩江 東南至嫩江 郭爾羅

蒙古游牧記 札賚特 六

斯前 西南至排鄂博噶 百六十里接郭爾羅斯前旗及
旗界 西南至排鄂博噶 科爾沁左翼後旗界 旗西南
三十五里有阿揚噶爾城 旗西南百里有洮兒河自
科爾沁右翼後旗流入境東南流匯為日月池入嫩江
東北至塔爾霸勒吉山 東北百七十里有阿祿岳堪山
二百里有阿敏山蓋以 西北至愛起祿山 二百七十
所部之祖氏其山矣 西北至愛起祿山 二百七十
翼後旗界 旗西北九十里有綽爾城周七里餘門四
建置無攷 旗西北百六十里有落佗山 蒙古名特門
窠山蒙古名岳樂二百七十里有額爾格爾山 旗西北二
百里有化新河自科爾沁右翼後旗流入 札薩克駐圖
境經額爾格爾山東南流會綽爾河入嫩江
卜紳察汗坡 舊作土百 屬科爾沁右翼後旗哲里木盟貢
道由山海關

杜爾伯特部在喜峯口東北千六百四十里至 京師二

千五十里東西距百七十里南北距二百四十里東至

黑龍江界西至札賚特界南至郭爾羅斯界北至索倫

界方式濟龍沙紀畧下魁城之南諾尼江以東通鑿河

一百四十里西至札賚特界三十里南至郭爾羅斯

丹地遼長春州金泰州北境元為遼王分地明入科爾

沁哈布圖哈薩爾十六傳至愛納噶號所部曰杜爾伯

特一旗札薩克固山貝子游牧愛納噶子阿都齊號達

爾漢諾顏天命九年借科爾沁台吉奧巴來降天聰三

年從征明師還卒子色稜崇德元年封輔國公八年以

其屬隨征黑龍江諸部鄉導功 賜號達爾漢順

蒙古游牧記一 杜爾伯特

九

治五年追敘阿都齊來歸功晉封札薩克固山貝子世

襲罔替 佐領二十五 額存數萬 牧地當嫩江東岸

西三十里自黑龍江境內南流入境西與齊齊哈爾城

札賚特分界又南入郭爾羅斯後旗界

東南呼蘭城西 長白西清黑龍江外紀呼蘭以河得名

里毗連吉林萬山雄峻開亦產淺初撥齊齊哈爾墨爾

根黑龍江兵踐更巡微既以宵小盜采禁或未嚴始專

置官軍駐守與諸城有角勢其土沃屢豐諸城不及

又日齊齊哈爾東南至呼蘭東北至黑龍江按程計站

皆入百餘里此外別有捷徑約近大半然通呼蘭者行

旅不絕通黑龍江者終歲無一人緜呼蘭道中蒙古家

宗實錄乾隆十年五月戶部議覆御史台柱條奏黑龍

江事宜一該御史請將呼蘭官莊糧石歲撥一萬石運

即以呼蘭備存糧撥本屬兵備船運送備於六月大
士等議覆巡察黑龍江戶部郎中福明安條奏黑龍江
等處兵丁生齒日繁呼蘭有地可耕請照雍正十三年
將奉天開戶旗人移屯呼蘭設立官莊之例令往耕種
查乾隆六年酌派在京旗人移屯奉天等處一案經大
學士查郎阿查勘除甯古塔所屬齊齊哈爾之東南六百餘里
可種地畝外黑龍江所屬齊齊哈爾之東南六百餘里
呼蘭地方有地徑五百餘里列為上等呼蘭之東佛武
喜蘇蘇地方有地徑二百餘里列為次等云云又福明
安奏稱呼蘭千屯膏腴可以大興屯田請以奉天開儲
之人每年酌立屯莊十餘座將見積貯充盈不但接濟
黑龍江等三城遠而奉天近而甯古塔俱可接濟即將
來京城八旗生齒日繁拉林移駐充東至哈他伯齊坡
滿之日並可照例移駐應如所奏行 旗東百四
會典作哈達布起四百四十里接黑龍江界 旗東百四
十里有富谷蒙古名巴雅爾 旗東十里有烏葉爾河
源出黑龍江境內西南流入境經南至阿蘇台札噶六
黨納坡又南入郭爾羅斯後旗界 南至阿蘇台札噶六
爾羅斯界西至嫩江三十里北至布台格爾池烏柯爾鄂

蒙古游牧記一 杜爾伯特

十

克達 百里有疊翠巖蒙古名磨朶圖 東南至霍塔圖哈克

百六十里接黑龍江界 旗西南至柯勒吉勒格 百四

東南七十里有訥赫爾池 旗東北至阿瑪勒起綽普多爾

接札賚特界 旗西南百 東北至阿瑪勒起綽普多爾

互塔 百六十里接黑龍江界 旗東北百四十里西北

至嫩江 百六十里接札賚特界 旗札薩克駐多克多爾

坡會典作圖布 外藩蒙古稱杜爾伯特者二同名異族

一系綽爾羅斯為額魯特台吉孛罕裔駐烏蘭古木稱

外札薩克一系博爾濟吉特即此喜峯口外之內札薩

克也屬科爾沁右翼隸哲里木盟貢道由山海關

郭爾羅斯部在喜峯口東北千四百八十里至 京師千

八百九十七里東西距四百五十里南北距六百六十

里東至永吉州界南至 盛京邊牆西及北皆至科爾

沁界方式濟龍沙紀畧杜爾伯特以南松阿里江北岸

喇將軍界一百四十里至本部轄國公界一百四十里南至烏

爾羅斯錯故東北皆倚也 本契丹地遼置泰州昌德

軍屬上京金大定閒廢承安二年移州於長春縣以故

地為金安縣隸之元為遼王分地明入科爾沁元太祖

遣弟哈布圖哈薩爾征郭爾羅斯部禽其酋納琳於克

哩業庫卜克爾案征郭爾羅斯事見蒙古源流卷三云

十一歲用兵於郭爾羅斯郭爾羅斯之納琳汪率二十

萬郭爾羅斯前來迎戰於克哩業庫卜克爾地方彼時

有哈薩爾諾延鴻吉喇特之幹齊爾徹辰曩古特之圖

克德庫和濟歡巴雅固特之烏里阿克塔等四人進戰

生禽納琳汪遂據 哈布圖哈薩爾十六傳至烏巴什遂

以為所部號二旗前旗札薩克鎮國公游牧烏巴什子

莽果莽果子布木巴天命九年偕科爾沁台吉奧巴來

降順治五年敘前後從征功封札薩克鎮國公世襲罔

替佐領二十三額存穀萬八 牧地嘉慶九年布木巴入

蒙古地土與站丁地土畫定界陞 諭日乾隆年

開蒙古台吉呈請分理疆界以站丁與蒙古毗連處

並無異視設因彼處臺站均係蒙古民雜處亦可分

定界其古北口熱河等處均係蒙古民雜處亦可分

江與松花江相合之西岸松花江即混同江在游牧東

蒙古游牧記 郭爾羅斯 三

永吉州西北出邊流入境東北會嫩江又東折入後旗
地又東北會黑龍江東入海嫩江在游牧東北二百七
十里自札賚特界流在吉林伊通邊門外 高宗
入境南流會吉林江在吉林伊通邊門外 純皇帝入伊
通邊門詩部將瀋吉林望不遙迎人山色近疑路
漲痕消村野經楓葉遠牆進柳條初來原故土所遇匪
新招噶就心何切勤勞意豈驕省方達大古寶積報豐
饒又碧柳圍詩序日碧柳圍山名蒙古語謂礪石為碧
柳在克爾素邊門外亥亥東巡過此會作今歲
至吉林應進伊通邊門取徑少北而東故遙見之長春
廳之西 嘉慶五年奏准郭爾羅斯長春堡地方民人開
墾事務其收取租息令蒙古自行收取無庸官為經理刑
錢除現在熟地二十六萬五千六百四十八畝外不准
多墾一畝現在居民二千三百三十戶外不准增居一
戶十七年又定郭爾羅斯開墾地畝流民增至七千餘
口之多除現在者准其居住外責成各邊門守卡官兵
嚴行查禁理藩院則例載長春堡已墾地畝東自穆什
河起西至巴彥濟魯克山根止廣二百三十里南自吉
林伊通邊門起北至李家窩舖止縱百八十里擬定界

蒙古游牧記 郭爾羅斯 三

限起立 東至烏拉河 出塞錄白都訥有三江口即松花
封堆 黑龍三木總匯處渡江而北皆蒙古部落每至一
站始有華人皆站內供役者其先大率漢人三逆平後
遷徙至此 旗東入十 南至柳條邊 二百八十里接吉
里有喀喇托賴圖岡 南至柳條邊 二百八十里接吉
經龍安城又東北流會伊爾門河入吉林江 西至博
果圖 一作巴爾布他岡六十 北至拜格台和碩 二百
爾沁右翼後旗界 旗北百 東南至柳條邊 三百里接
二十里又有塔木陀羅海城明統志龍安一禿河在三萬
旗東南二百里有龍安城明統志龍安一禿河在三萬
衛西北金山外元將納哈出分兵為三營一日榆井深
處一日養鷺莊一日龍安一禿河及大將軍馮勝征納
哈出兵駐金山遺副將於此受其降全遼志龍安城在
一禿河西金山東冊說城周七里門四陞尙存旁有塔
亦名農安天命九年布木巴率屬來歸會察哈爾丹
汗掠科爾沁 上遣貝勒阿巴泰率師由郭爾羅斯
斯境往援至龍安塔木丹汗倉皇夜遁不敢復犯科爾

蒙古後旗札薩克輔國公游牧一等台吉畢里哀鄂齊爾從祖固穆天聰七年來朝崇德元年敘征明功封札薩克輔國公世襲罔替孫莽塞康熙二十六年以不緝賊罪削札薩克

詔畢里哀鄂齊爾代領之遂為例乾隆四十九年理藩院議奏阿喇布坦所襲札薩克自同部輔國公固穆始固穆孫莽塞獲罪阿喇布坦嗣祖襲公爵不獲預札薩克選久必致忘源流嗣札薩克缺出應統令入

世孫恭格喇布坦始復領札薩克九千一百五十七石

牧地當混同江北岸嫩江東岸東至阿勒克巴魯里接黑龍江界旗東八南至嫩江百四十里接伯都訥阿

蒙古游牧記一 郭爾羅斯

里西有西訥河由旗西之烏西至嫩江百四十里接札薩克葉爾河分流南入嫩江特界旗西十五里烏爾漢南入嫩江自杜爾伯特北至烏魯勒圖杜爾伯特特流入境西南入嫩江北至烏魯勒圖東南至嫩江里接阿旗北百二十里有鄂爾和爾坡東南至嫩江里接阿爾楚喀界旗東南百五十里有阿祿西南至嫩江五百布克色城百七十里有阿拉克碧老坡西南至嫩江五十里接前旗界旗西南百五十里有東北至慶黑雅昂鳴海城周三里餘門四建置無政

歷今百有餘年今聞伊屬下人乏食朕心軫惻著齋帑銀三萬兩往振再將郭爾羅斯旗下實在窮苦並無生餼之人按戶口隸哲里木盟貢道由山海關給與乳牛羊隻

蒙古游牧記卷之一

受業青陽吳履敬覆校

蒙古游牧記一 郭爾羅斯

美

蒙古游牧記卷之二

平定張 穆石州撰

光澤何秋濤願船校

內蒙古卓索圖盟游牧所在 喀喇沁 土默特

喀喇沁部在喜峯口東北三百五十里至 京師七百六

十里東西距五百里南北距四百五十里東至土默特

及敖漢界西至察哈爾正藍旗牧場南界南至 盛京

遼瀋界北至翁牛特界春秋山戎地秦漢遼西郡境後

漢為鮮卑地 後漢書鮮卑傳以季春月大會於饒樂水

去高柳北三百餘里承德府志案饒樂水即今英金河

正當今赤峯縣北境通攷於檀石槐庭注馬邑郡界是

蒙古游牧記二 喀喇沁

檀石槐建庭之處在今朔平大同二府北境外而東至

英金河左右皆鮮卑疆域所及知今承德府屬之北境

皆鮮卑 晉為慕容氏地 慕容廆元康四年移居棘城

魏時有庫莫奚居此 隋但日奚北史奚傳庫莫奚其先

所破窟匿松漠之間齊受魏禪歲時來朝其後種類漸

多分爲五部有阿魏氏遂盛熱河志案庫莫奚初窟匿

松漠當在今承德府屬北境之外建魏太和四年之後

始與安營二州民雜居漸徙而南散處今灤平縣豐南

州境 唐太宗初奚內附置饒樂都督府隸營州後分

爲東西奚尋併於契丹 五代史四夷附錄奚當唐末居

南皆數百里後徙居琵琶川在幽州東北數百里契丹

阿保機強盛室韋奚靺鞨皆服屬之奚人常爲契丹守界

上而苦其苛虐奚王去諸怨叛以別部西徙媯州自別

爲西奚而東奚在琵琶川者亦爲契丹所不復能自

如鮮州崇州治潞縣歸義州治良鄉縣之屬然攻唐時
僑置之州但以降人散處內地聊立州名以統之其實
奚之疆域自在幽州東北也奚既分兩部之後惟東部
在今承德府屬境之內據遼史太祖紀五年親征西
奚所向輒下遂分兵討東部奚亦平之於是盡有奚
之地東際海南際白檀承德府全境是時盡入於契丹
之乾化元年距唐亡四年 遼統和二十五年以故奚王
牙帳置中京大定府 歸化神水金源九縣新唐書地理
志長城口北八十里有吐護真河奚王牙帳也自盧龍
北至奚王牙帳六百里熱河志奚王牙帳在平泉州東
北今之土河即新唐書奚傳所謂吐護真水在喀喇沁
右翼旗之南今之英金河即饒樂水在喀喇沁右翼之
北奚王牙帳正居其間遼史地理志五帳院近故奚王
牙帳地城之號曰中京知大定府即故奚王牙帳也
王沂公行程錄中京大定府城垣庫小方圓纔四里許
門但重屋無築閣之制南門曰朱夏門內夾道步廊多
坊門又有市樓四日天方大衛通關望闕次至大同館
其北門曰陽德間闕城內西南開闕上有寺城南有園

蒙古游牧記二 喀喇沁

園宴射之所自過古北口即蕃境居人肆庵板屋亦務

耕種但無桑柘所種皆從隴上蓋虞吹沙所墮山中長

松鬱然深谷中多燒炭爲業時見畜牧牛馬橐駝尤多

青羊黃豕亦有挈車帳逐水草射獵食止糜粥沙糲

金貞元元年更爲北京置留守 嶺大定長興富庶松

鳳武平諱封三韓十一縣廣甯與中臨潢 元爲大甯路

三府利義錦瑞懿霸建全慶興泰十一州 元爲大甯路

隸遼陽行省 初爲北京路總管府至元七年改爲大甯

大定龍山富庶和眾金源惠和武平七縣義興中瑞高

錦利惠川建九州其與州松山縣屬上都路案大甯故

城在右翼南百里喜峯口東北四百八十里老河北城

周二十里南西北四門東西二門蒙古名察罕蘇巴爾罕

城城中街道倉庫樓閣依稀可辨城內有浮圖三一在

城東南隅十三級一在舊倉旁城外西南隅有浮圖一

高宗純皇帝有大明洪武中置大甯都指揮使

甯城覽古詩題大甯塔詩 明洪武中置大甯都指揮使

甯城大甯中左右及會川木 封皇子權爲甯王以鎮之

司榆新城營州等二十餘衛

二十一年改為北平行都指揮使司距北平布政司八百里 永樂

初改封甯王於南具徙大甯都司於保定以大甯地賜

三衛酋長朵顏最強 朵顏近譯改作諾音初洪武二十

大甯北兀良哈之地以降人阿札失理等為指揮官自

全甯歷喜峯近宣化曰朵顏衛承樂時割大甯地界三

衛以脫兒火察為都督僉事哈兒兀歹為都督揮同知

掌朵顏衛事朵顏地險而強時陰附離地為邊患方

東合實為殘剽之本焉 熱河志案今承德府木境際

平縣豐甯縣平泉州建昌縣為朵顏衛地朝陽縣為泰

甯衛地又案三衛分界惟朵顏泰甯二衛屬今承德府

全境地王世貞三衛志以為分界定於太祖二十二年

鄭曉吾學編以為定於永樂元年明史諾顏傳從世貞

說然當太祖二十二年正分置大甯諸衛之時朵顏三

衛安得獲出其地即以定於永樂元年者亦未有的

據攷明實錄永樂元年十一月命新昌伯唐雲領軍自

小興州大興州東接牛嶺會州塔山龍山諸處屯種北

勿出會州西勿過千戶寨又永樂十九年十一月命邊

將置邏騎營於古北口北神樹之地是其時開平以東

興州以北三百里猶為內地三衛之界安得西近宣

府宣德三年邊將奏兀良哈入大甯經會州將及寬河

景泰元年三衛乞居大甯廢城不許令近邊二百里外

以後形勢日蹙邊備以外視如敵國大甯諸衛始盡為

三衛所有吾學編載嘉靖十一年巡撫王大用欲通梁

州界上是其城南抵長城矣明史據世貞之說以後來

之疆域為最初之版圖 初元臣有札爾楚泰者生子濟

未為核實故詳辨之 初元臣有札爾楚泰者生子濟

拉瑪姓烏梁罕氏 西齊得喇喇沁為烏浪漢濟爾默

源流鄂爾多斯者乃為汗守禦八百室之人烏梁罕

罕者乃為汗守金穀倉庫之人均屬大有福者 佐太

祖定天下有功七傳至和通有眾六千戶游牧額沁河

號所部曰喀喇沁 蒙古源流達延汗次子巴爾斯博羅

年占據承謝布之七鄂拓克喀喇沁而居 理藩院

則何康熙五十四年覆准喀喇沁楊樹溝雅圖溝大波

羅樹等處產鐵察明地方准令開礦屬內地者准民人

開采屬蒙古者准蒙古開采所定課每年納鉛交錢局

雍正元年禁止 高宗純皇帝經喀喇沁部部落詩

列帳沿岡道左迎羊羣馬路各將誠親藩眾建堪同例

外域羈縻豈近情漫擬星辰環北極也知稼穡望三旗

西成百年化育皆 先德繼緒心殷惕捧盈三旗

右翼旗札薩克多羅杜棱 今作都楞郡王游牧濟拉瑪十四

世孫蘇布地世為所部塔布囊天聰初以察哈爾林丹

汗虐用其眾偕同族色梭等來降 表奏察哈爾汗不進

封固山貝子

賜多羅杜梭號順治七年晉貝勒

子圖巴色稜班達爾沙札什相繼襲康熙七年追敘蘇

布地功晉班達爾沙郡王爵世襲罔替佐領四十四額

八百二十一石四斗理藩院則例載喇沁王旗下

公主子孫塔布囊向無班夫每年一人來京案札什次

子噶勒藏康熙三十一年尚和碩端靜公主主登闕

在旗界坤都倫滿門子東北二十五里聖上恭鑄

聖祖御賜碑有慶都寺牧地案牧地屬今承德

康熙壬辰年敕建府平泉州東北境在

場東跨老哈河隋書契丹傳當遼西正北二百里依託

百里有土護真河奚王牙帳也遼地理志中京大定府

石土河金地理志大定府大定縣有土河長與縣界三韓

縣有遼河元一統志遼河源出惠州西北經縣界八

里東北流入大甯縣南境至大甯縣東北境二百二十

里入高州境又東北流至行營坤地契丹國志契丹有

水曰北也里沒復名陶隈思沒里源出中京西馬盂

山東北流華言所謂土河也方輿紀要土河自馬盂山

發源逕大甯衛南又東北流至朶顏衛之木葉山合於

潢水者是也初纂承德府志老河在平泉州西北境源

出州屬喀喇沁右翼南百九十里之永安山會諸小水

東北流自大甯故城之西南逕大甯故城之東北又北

流入赤峯縣境逕建昌縣西北境會英金河又東北流

入朝陽縣北境共行五百餘里與潢河會下流為遼河

亦名土河又作塗河即古託紇臣水亦名土護真水蒙

古名老哈穆穆熱河志案隋書稱契丹依託紇臣水唐

書又稱奚依託護真水者蓋土河流經五百餘里發源

今平泉州境流入今建昌朝陽縣北境當初發源時為

奚王牙帳所在及東北流至潢河南則屬契丹之地正

當隋遼西郡正北也又舊以託紇臣水在遼西正北二

今潢河之別名按隋書稱託紇臣水在遼西正北二

里唐書稱潢水在營州北四百里則託紇臣水尚在潢

河之南相距二百里不得強合為一又謂土河之名始

於遼時疑即今之白狼水亦非攻隋書契丹傳有託紇

臣水而地理志又有白狼水唐書地理志有吐護真河

奚傳有吐護真水而又有白狼河兩名分見必非一水

至方輿紀要稱土河亦名溫榆河遼史地理志稱奚

部建牙當饒樂河之南溫榆河之北下文又稱聖宗過

土河之濱因議建都土河詩長叫山旁一水源北流迢

遞勢傾奔秋來注雨瀾瀾野冬後層冰度輻輳白艸悠

悠千嶂路青煙裊裊數家朝終朝跋涉無休歇遙指那

亭日已昏自注中京北一山最高土人謂之長叫山此

河過山之東才可過車馬而水底細流涓涓不絕注互

冬水厚數尺可過車馬而水底細流涓涓不絕注互

中旗牧地下元一統志大甯路塗河干秋橋又龍王廟

在大定府南關外塗河之濱乙酉歲建遇旱禱雨輒應

東至鄂博噶圖二百里接救漢界旗東為故金源縣

一統志謂喀喇沁右翼界九邊圖謂縣在大青山西據元

元興中州即遼興中府大甯路治即遼大定府知遼縣

在大定府之東與中府之西為今平泉州屬喀喇沁右

翼旗取東境元一統志玉清觀在金源縣西北隅旗

蒙古名烏爾圖納蘇圖波羅九邊圖萬歲山在青海關

東北大梁河北東南有同昌故縣及宜民興城等縣並

在大梁河北八十里有秋鷹山蒙古名額卜特九十五

里有伊瑪岱山百五里有錫納喇山百二十里有超

圖喀喇山有七金山蒙古名和爾博勒津遼史地理志

聖宗建都七金山土河之濱南望雲氣有郭郭樓閣之狀

因議建都元一統志七金山在大甯縣北十五里東西

長十里南北廣五里山有七峯因名遼時嘗建三學寺

於其中方輿紀要七金山在大甯衛東南中多長松一

望鬱然北人皆畜牧於此衛境之大甯故城元大甯縣

遼金大定府屬今平泉州境之南不遠知為古七金山矣

遼金大定府屬今平泉州境之南不遠知為古七金山矣

相同在老河東岸距大甯故城不遠知為古七金山矣

明一統志稱烏梁海有七金山應亦指此又案遼史載

道宗清甯十年九月幸七金山三學寺元一統志三學

寺在大甯縣北十五里七金山上遼成雍元年建有三

後釋兵火碑字刻落難辨金趙秉文七金山寺詩刻舊

篆額森燭燧象教塵埃閱百年殿棟猶題遼日月圖經

不載再山川荒蕪神盤屈蠅古壞壁參差罔象拳想見

當年崇奉且無遺花雨散諸天知寺在金時已毀三學

寺後改名則明洪然居土集三學寺改名則明仍請子

為功德主因作疏曰粵三學之巨剎冠四海之名藍今

蒙古游牧記

喀喇沁

五

蒙古游牧記

喀喇沁

六

改僧而舍尼遂從禪而革律... 碑刻元時建基存寺毀元張翥... 兩蒼崖壁噴風葉石噴深一飯... 北九十五里山頂不生草木故名... 山蒙古名巴顏烏爾山九邊關大... 毛安鋪明史梁顏傳正德十年... 把兒孫以千騎毀鮑魚關入大... 入板場谷千騎入神山嶺又千餘... 副總兵桂勇禦之花當旋退去屯... 紅螺山也 旗東四十里有碧圖... 十里有落馬河蒙古名伯爾克源... 漢西南入老河金史大定府松山... 即此有烏巴河源出如山西北流... 西北入 南至霍落蘇泰 甯城... 老河 甯城注見前百五十里有... 城明初元將納哈出據金山洪武... 勝等率師出松亭關築大甯寬河... 會州富峪四城留兵

蒙古游牧記二 喀喇沁 七

居守所築之大甯城即此曰新城... 城也置新城衛周十里東西三里... 喇城土人稱為黑城又曰青城乃... 十里有舊會州城周三里餘四門... 惠州城後為會州門攻青城至會... 峯口一百餘里又云大甯西南至... 南至會州一百里會州西南至喜... 志興聖寺在大定府東南兩致用... 清觀在致用坊遼統和二年建頭... 在大定府致用坊萬頭陀所建倫... 國宗寺在大定府東北隅豐實坊... 寺在豐實坊有佛舍利塔遼統和... 實坊有磚塔金皇統二年建崇實... 二年建太子寺在豐實坊金貞元... 實坊金大定二年建大覺禪寺在... 建翰林院學士鄭子丹撰碑護國... 元年建華陽宮在豐實坊遼統和... 定府西南隅貨遠坊遼統和八年... 淨安寺在大定府西南隅利通坊... 觀在利通坊傳教寺在大定府西... 北隅勸善坊金皇統

七年建崔府君廟東岳廟城隍廟... 世恩坊白蓮寺在大定府南關金... 廟在南關乙酉歲建鎮國寺在大... 統和三年建義勇武安王廟在西... 罔極寺在大甯縣西靈感寺在大... 在大甯縣北十五里顯觀吳天寺... 香臺山遼乾統七年建金太和六... 故大甯城南十家兒帳有古靜安... 蕭夫人建寺趾尚存有資聖院金... 洞碑稱靈峯院遺兵火後於皇統... 院僧遺說嗣興之遊中京大定府... 尚未改故碑文仍稱中京也院當... 會禪寺金趙秉文重九登會禪寺... 望登眺處城中惟見白雲峯知當... 趾皆無攷承德府志案靜安寺在... 其趾周圍數十里碑字尚完好額... 兩陵郡夫人蕭氏創建靜安寺碑... 國寺詩塔廟奚山麓乘輅偶共登... 焉騰夷禮多依佛居人亦貴僧... 能趙秉文題靈威寺詩塗河岸北... 白蓮東法鼓驚飛石

蒙古游牧記二 喀喇沁 八

碣鴻塔上風煙高鳥路山頭雲氣... 房冷石砌頽沙熾穴空欲盡休公... 花風 旗南九十五里有雞冠山... 九邊關山石如雞冠故名山麓有... 里有和爾和克阿圭山上有三洞... 極構精舍於其側戶隔房通隨山... 克河出焉西則賽音河發源其麓... 峯山百三十五里有螺羊山蒙古... 十里有呼查察罕陀羅海山四百... 百五十里有神山蒙古名拜察山... 州有南山元一統志神山在惠州... 十里有神山元一統志神山在惠... 澤州在今平泉州南境與此方位... 百七十里有富山蒙古名巴顏山... 圖爾山百九十里有永安山漢名... 河發源於此蘇子容所謂長叫山... 國志東過小河謂叫山道北奚王... 河亦土河之謂元一統志馬蓋山... 中有一峯形類馬蓋故云方輿紀... 北山東西千里南北五百里北接... 故障潢境高松等州

河水勢始盛案老河非白狼
河注互見右翼旗牧地下
東至博勒多克山
翼界南

至拉克篤爾山
接左翼界
西至霍爾果克
翼界北至

岳羅梁
翼界東北至博爾噶蘇台
翼界西南至期札泰

河接熱
東北至查甘起拉古台
翼界西北至哈期爾梁

接右札薩克駐珠布格朗圖巴彥喀喇山
總傳駐左右

志案遼澤州治神山縣縣以山名遠志謂山在熱河
翼界內

州治是遼澤縣城當在今平泉州治又在神山東北
近

公旗界自是以南至遼城外皆為神山縣地其州屬
西

南安州所屬遠金史太祖紀既取中京遂下澤州旋降
北

泉州屬南境及承德府東南境皆澤州地也宋王曾上
契

漿館過石鹿兒峽館過蝦蟆嶺九十里至鐵漿館自富
館

在平泉州境內富谷館在平泉州東北境內元一統志
載

路大甯路古蹟曰富谷有站宋范鎮行富谷道中詩云
沙

底暗水頰腕沙漫水頭危徑罕逢人自注道水來多在
沙

頭一驛歸之句今無改穆案富谷即富峪明初於此置
衛

二年二月置案富峪衛在新城衛西南為喀喇沁札薩
克

顏公南境地門四城周九百丈旗境又有巴
薩

薩克固山貝子游牧由熱河前詣盛京道經喀喇沁
皇

貝子旗進蘇布地從叔父色稜初為所部塔布囊天聰
皇

九年 詔編佐領以色稜掌左翼授札薩克順治
五

五年敘功封鎮國公世襲罔替孫善巴喇什康熙五十
五

年晉固山貝子六世孫丹巴多爾濟嘉慶八年以禽

蒙古游牧記二 喀喇沁

三

獲逆犯陳德功 恩賞多羅貝勒 是年六月以丹
和碩賢良格格守節壽八十歲 御書匾額賜之

并資如意及幣 佐領四十額存穀二萬二千二百
六

斗石 牧地在今承德府當傲木倫河源 大凌河在左
古

塔北流逕威遜圖山東北流逕錫喇哈達圖山又北
心

至三台小營一出縣西南之水泉子東流至建昌縣南
一

流出三台小營三源始會又東北折入土默特右翼
流

又東南入邊為大凌河即古白狼水也水道提綱大凌
河

特右翼界受西北來之水又東南注之又東北至古
有

南折而東自西北來而東南經義州南而東注又東南
十

里經折而東南流自西北來而東南經義州南而東注
經

成縣故城南俗謂之廣都城又西北石城川水注之
成

東北自魯水注之又東北逕龍山又北逕黃龍城東
元

南一統志凌水出龍山南六十里師婆塞至縣東
南

務東流百里入利州界一云源出龍山南八十里紫
案

位適相水為塞外大凌河以水經注不得為白狼水
水

志白狼源古白狼縣有東南而流經古龍城東境漢
以

經山在縣下注有白狼水所經又稱白鹿山即白狼
黃

龍城亦謂龍城有白狼水所經又稱白鹿山即白狼
大

凌河正東流縣有白狼水所經又稱白鹿山即白狼
狼

河新唐書奚傳亦曰南白狼河而地理志謂檀州燕
樂

縣長城之北八百里有吐護真河與唐交界之處則
為

其卓帳之地而白狼河乃其南境與唐交界之處則
遠

而夫隋唐以前諸史有白狼河無它水故決為古白狼
水

蒙古游牧記二 喀喇沁

西

水也夫隋唐以前諸史有白狼河無它水故決為古白狼
遠而夫隋唐以前諸史有白狼河無它水故決為古白狼
為其卓帳之地而白狼河乃其南境與唐交界之處則
樂縣長城之北八百里有吐護真河與唐交界之處則
狼河新唐書奚傳亦曰南白狼河而地理志謂檀州燕
大凌河正東流縣有白狼水所經又稱白鹿山即白狼
黃龍城亦謂龍城有白狼水所經又稱白鹿山即白狼
以經山在縣下注有白狼水所經又稱白鹿山即白狼
志白狼源古白狼縣有東南而流經古龍城東境漢
案位適相水為塞外大凌河以水經注不得為白狼水
務南一統志凌水出龍山南六十里師婆塞至縣東
元東北自魯水注之又東北逕龍山又北逕黃龍城東

以後諸夫有大凌河而不及白東至烏蘭哈達圖和碩
狼河蓋名雖變而實即一水矣東至烏蘭哈達圖和碩
百里接土默特右翼界旗東十二里有鄂倫和固諾
克山三十里有白鹿山蒙古布祜圖古白狼山也三
國志魏武紀北征烏桓引軍出盧龍塞東指柳城未至
二百里登白狼山魏書地志營州建德郡石城縣有
白鹿山祠元一統志白狼山在建州南二十五里熱河
志案古柳城與龍城相近龍城故地為今朝陽縣之三
座塔北魏石城縣在今建昌縣南今建昌縣南境本元
建州地也四州里有柏樹山蒙古名邁拉蘇合喀喇甯
遠州西南六州河發源於此蒙古所謂邁拉蘇合喀喇
東三十里有塔本泉源出塔本嶺東南流會薊濟河
南至甯遠邊牆有翁鳴里勒圖山七十里有托和多喀
喇山有瑞雲山蒙古名呼魯伯楚特山有五洞第一洞
廣二丈五尺高一丈五尺中有佛像石鑄玲瓏五色互
映彫績之功所不及旁行一甕竇底石若純漆自壁以
上白如聖乘燭視之具種種木禽獸形第二洞廣五
尺高三尺中隱四竇其二為墜石所塞不得入其二皆
深丈許石作黃金色亦具人物形第三洞無門異第四

蒙古游牧記二 喀喇沁 志

第五洞皆廣七尺高五尺上下相通狀如重屋洞南坡
下有泉水極清冽東流會薊濟河泉南二里又有雲
觀舊址存元至正七年張道中撰瑞州海濱鄉周家莊
雲谿觀碑元一統志雲谿觀在瑞州西北一百三十里
家莊謂此承德府志案雲谿觀碑在瑞州西北一百三十里
有山曰瑞雲山洞曰天一洞今土人但稱為雲山洞
元一統志作雲谿洞在瑞州西北一百三十里許
西北境也九里有鎚子山九十里餘地在元時為瑞州
布勒圖喀喇百里有鎚子山九十里餘地在元時為瑞州
里東南流經紗旗南有鎚子山九十里餘地在元時為瑞州
嶺東南流經紗旗南有鎚子山九十里餘地在元時為瑞州
河源出呼魯伯楚特山東南流經紗旗南有鎚子山九十里餘地在元時為瑞州
里東南流經紗旗南有鎚子山九十里餘地在元時為瑞州
境名黑水河又南入薊濟河東南流經紗旗南有鎚子山九十里餘地在元時為瑞州
勒圖源出布勒圖喀喇百里有鎚子山九十里餘地在元時為瑞州
一統志原木謂明宣德三年大破三衛之兵於寬河志案
此今攷明宣宗實錄宣德三年九月喜峯口守將馳奏
兀即哈侵邊已入大清經會州將及寬河宣宗決策親
征乙卯出喜峯口味爽至寬河則喜峯抵寬河甚近若

今會澤河之約河亦名寬河明初嘗置寬河守禦所者
別在平泉州境與此寬河方位不同舊志蓋以同名而
誤也百十五里有四道溝河西至烏里蘇太梁九十里
源出四道溝東流入薊濟河西至烏里蘇太梁九十里
峯喇山四十五里有窟窿山蒙古名僧機圖古月華山也
喀喇山四十五里有窟窿山蒙古名僧機圖古月華山也
有元僧無際撰碑頌曰大甯路惠州東錦川鄉月華山
林泉禪寺正殿三楹壁繪四至碑字尚完好碑前僧盤
立林泉寺正殿三楹壁繪四至碑字尚完好碑前僧盤
光堂歲至乙巳百廢具舉則寺落成於元成宗大德九
年也元一統志月華寺在惠州東一百九十里即指此
故俗呼窟窿山廟案碑文有云中有巖竇號曰空峒空
峒即窟窿也其稱名亦古矣五十里有占塔嗎喇山百
四十五里有和爾圖達巴罕亦名長嶺又名順山百四
十五里有和爾圖達巴罕亦名長嶺又名順山百四
里十里有和爾圖達巴罕亦名長嶺又名順山百四
西十里有和爾圖達巴罕亦名長嶺又名順山百四
河承德府志案此與平泉州境之利爾圖河別四十里
有僧機圖河源出僧機圖山東流逕平房兒入大凌河

蒙古游牧記二 喀喇沁 志

北至唐奇爾陀羅海 接中旗界 旗北百里有故利州
大甯衛東南地名琵琶川唐末契丹遷奚人於此一統
志原本謂在喀喇沁左翼東北二十五里近甯遠州
外城西有三塔土人亦名固爾班蘇巴爾罕城據元一
統志利州南至龍山縣北至富庶縣西至和爾圖城當
在大甯府東南境又攻元至二十四年利州長壽山
玉京觀地產碑為白雲李察撰文白雲張洪禮書丹其
文云跋利州之西懸榆河之渡化然魁秀者長壽山也
長壽山在今建昌縣南境則利州故城當在今建昌縣
南境縣治東北七十里土人稱利州故城為大城子亦名小三座
塔正當中京之東南在喀喇沁左翼北五百里所稱左翼
東北二十五里者誤也城東有金承安五年利州精成
寺圓蓋和尚塔銘北京路轉運度支判官趙秉文撰同
蓋利州阜俗人從北京路轉運度支判官趙秉文撰同
嚴寺繼主松林靈感時人稱為蓋堂頭銘曰松漠之北
利州之東無縫塔八面玲瓏又有融安和尚塔銘在利
州故城東天成觀之旁塔上有融安和尚靈塔六字年
月無亥元一統志會經樓在利州市心金章宗泰和年
建滿井在利州城南十三里鳳翼莊其水清冷冬溫夏

涼書夜外通至中夏正午浴漱見鹿難毫髮之微恩思
可數居民引以灌漑用之釀酒其味尤佳祥靈寺護國
西齊王廟在利州西關樓真觀在利州東孫家莊洪廣
寺在利州東九十里昌國寺在利州東一百六十里龍
山廟在利州南二里雲峯寺在利州東南一百二十里
金山之嶺中有瀑布慶雲寺在利州北九十里石將軍
廟在利州西南二十里祈禱多應昭顯靈真君廟在
利州西北二里 旗北二十里有驢山蒙古名達罕頭
隆二十里有車輪山蒙古名波羅特爾格四十里有
駝山一名弓稍山七十五里有東山蒙古名齊巴噶圖
九十里有哈達圖陀羅海山百里有烏蘭哈達圖山亦
名錫喇呼峯有溫泉北山蒙古名哈勒澤穆克阿瑪爾
吉 旗北百里 東南至白喜隨門 即白石背邊門 旗
有烏哈爾溫泉 東南至白喜隨門 東南五里有香爐山
蒙古名阿布察五十六里有噶海圖波羅山七十里有
紗圖山 旗頂一峯形如岸嶺故名八十六里有伯爾克
喀喇山 旗東南三十里有塔木泉嶺百里有青石嶺
南接甯遠州明水塘門界 旗東南七十里有青石嶺
源出柏樹山之毛頭泊南流逕都魯喀喇山至高臺堡
門東十里入錦州府甯遠州境六州河元一統志六州

蒙古游牧記二 喀喇沁

河在利州東南八十里承德府志案元利州在今建昌
縣東境縣之東東南為元瑞州地又相傳名六股河蓋
以摩該圖河呼魯伯楚特河額里葉河布勒
圖河四道溝河五水及蒐濟之經流為六也 西南至什
巴貢額古爾梁 接熱河界 旗西南四十里有樺山蒙
栗山蒙古名呼什合圖 旗西南百里有柞子嶺百十
里有貴石嶺 旗西南入里大凌河旁有故龍山城俗
呼喀喇城廢址周三里餘其北即大城子為故利州城
西北即小城子為和眾縣地西南即永平府邊牆之冷
口元一統志淨修寺聖峯寺崇教院隆祥觀並在龍山
縣東南門極樂寺在龍山縣西南十三里遠時建內有
劉鑿塑像龍泉寺在龍山縣南一百三十里富山熊山
寺在龍山縣南六十里熊山石柱山寺在龍山縣南八
十里石柱山中遼僧 東北至薩喇勒圖梁 接土默特右
白羊大師建寺於此 東北至薩喇勒圖梁 接土默特右
北二十五里有故城周三里餘久北城城西有三塔土人
亦名固爾班蘇爾巴罕舊說以為元利州城也注見前
城西里許有淨圖一元一統志重陽觀大清觀並在和

眾縣秦王魚石在和眾縣北三里七寶山中其石皆白
魚形熱河志案志載瑞州產秦王鱗以唐太宗征遼駐
此得名魚石之名疑即因此今朝陽縣產魚兒石建昌
縣亦產魚兒石穆案朝陽之西建昌之東為土默特右
翼喀喇沁左翼二旗地塔子溝紀畧塔子溝西北二十
五里有村名西北地四面皆山都北五里山之麓地
尺餘可得魚兒石其色或青或黃 聖祖幾暇格
物編曰喀喇沁北方有青白石石開發一片賦有魚形
如拳雖黃或三或四鱗鬣首尾形體俱備各長數寸與
今所謂馬口魚者無異揚腮振鬣猶作鼓浪游泳狀朕
命工琢磨以製研匣配以松花江石誠几案間一雅玩
也 高宗御製魚石屏歌序曰今過土默特部落
路南有所謂撒哈河灘者土人種田掘地得石剖之有
魚形復剖之則復見大寸許小數分許銜尾此目若泳
游然製以為屏不異王振鵬魚藻圖也然則
朝所見其地皆不甚相遠 奎章有夷菜費沙蘇
矣 西北至布爾噶蘇台 接中旗界 旗西北三十里有
里鴻吉爾岱山亦名哈伯他海山又名伊曼碩隆山
七十里有大赤山蒙古名巴顏烏蘭亦名布呼察山入

蒙古游牧記二 喀喇沁

十里有大白山蒙古名巴顏察罕亦名納里特山百四
十里有庫克山 旗西北六十里有賽因台河源出鴻
吉爾岱山東流入大凌河八十里石塔河蒙古名蘇
巴爾噶東南流經五官營入大凌河九十里有神水河
蒙古名阿爾善俗名熱水湯東南流逕濟爾噶爾營入
大凌河百里有泥濘亦名涼水泉蒙古名什巴爾台河
西流會青龍河 元一統志與教寺浴室寺重陽觀大
清觀並在和眾縣 承德府志案元和眾縣為建昌縣西
北之小城子凡和眾縣諸寺 札薩克駐巴顏珠爾克一
當在喀喇沁左翼西北境 札薩克駐巴顏珠爾克一
志牛心山左翼貝勒所駐會典作居巴顏察罕山塔子
溝紀畧巴顏朱爾克山在塔子溝東南一百一十里漢
名影壁山在喀喇沁所部三旗與土默特二旗統盟於卓索
圖盟地在土默特右翼境內崇德元年冬 太宗
將征朝鮮集外藩諸蒙古兵會 盛京 詔科
爾沁部由卓 貢道由喜峯山
索口入即此 貢道由喜峯山
土默特部在喜峯山東北五百九十里至 京師千里東

西距四百六十里南北距三百十里東至養息收牧場

界西至喀喇沁右翼界南至 盛京邊牆界北至喀爾

喀左翼及放漢界古孤竹國漢置柳城縣屬遼西郡晉

咸康中慕容皝建都於此改為龍城縣 龍山之西為福

地乃營制宮廟改柳城為龍城都焉永和六年慕容儼

請遷於薊入年建留臺於龍都即龍城也隆安初慕容

寶復都於此義熙五年馮跋自立為天王仍都龍城

慕容熙在故龍城西十六國春秋後燕錄慕容熙營

於後平陵元一統志後平陵在與中州西 元魏為營州

治地形志永安末陷於羣賊天平初收復領昌黎 隋復

置柳城縣唐為營州都督府治 舊唐書地理志營州柳

城縣室韋鞞鞞諸部並

在東北遠者六千里近者二千里西北與奚接界北與

契丹接界寰宇記營州南至大海三百四十里北至秦

長城二百七十里至契丹界遼後入於奚遼太祖平奚

水四百里西至平州七百里 後入於奚遼太祖平奚

置興中府 府興中縣隸中京道金因之案遼金興中府

為今承德府朝陽縣治故城在土默特右翼西百里錦

州府西北邊外大凌河之北城周七里有奇遼金所建

三塔猶存上人稱為三塔塔蒙古名固爾班蘇爾巴罕

城乾隆十六年於其地設巡檢司為塔子溝屬東境三

十九年折置三塔塔驛 元降為州屬大甯路明初置三

衛自錦義感廣甯至遼河曰泰甯衛 承樂初以忽刺胡

掌泰甯衛事三年阿散掌 後其地為蒙古所據號所部

衛事終明之世服不常 高宗純皇帝土默特部名雖異族

曰土默特 類同犬牙相入分其地故役物應皆度恭百

年休息皇風致茲豈易棄余衷 案所部山中產樺

蒙古游牧記二 土默特 九

或以為即樹也初山東種地人攜蠶種出口試養以作
繭厚重宜寒名構繭其後人爭效之建昌人尤工今
世所行建昌繭是也豐年絲賤匹銀二兩四五錢可製
袍服二數歲絲貴匹銀二兩七八錢東民嘗欲專其利
蒙古與訟官定收繭之時以所 二旗分左右翼異姓同
息十分之一給山主為租稅

牧左翼旗札薩克多羅達爾漢貝勒游牧 理藩院則例

皇上出熱河前詣 盛京道經土默特 元臣濟拉瑪十三

世孫善巴與喀喇沁為近族祖莽古岱始由喀喇沁徙

居士默特天聰三年善巴率屬來歸九年 詔編

所部佐領授札薩克掌左翼事崇德元年封達爾漢鎮

國公子卓哩克圖康熙元年追敘善巴功晉多羅貝勒

世襲罔替 佐領八十額存穀六萬 牧地在今承德府

錫喀圖庫倫喇嘛游牧之南養息收牧場之西東至岳

洋河 接牧場界岳洋河亦作鶴騰河在牧場西北九十

五里有臥牛石泉蒙古名烏克爾齊老西南流

會蘇爾哲河六十里有百湖蒙古名兆布拉克南至什

巴古岡山 達離山蒙古名庫特古爾多和碩西至巴噶

塔布桑 八十里有接右翼界 廣西十三里有密達木山

蘇巴爾噶圖河東南流入邊境八里有石塔河蒙古名

喀喇沁左翼境之北至當道斯河 百里接喀爾喀左翼

全圖山三十五里有伊克翁山麓有古塔一四十四里

有巴噶翁山四十餘里有台吉圖山山西有古塔一七

十里有阿哈里陀羅海山七十五里有馬蓋山蒙古名

哈卜塔海 旗北入里有布爾罕達巴罕亦名盤道嶺

甯縣東北境七十里有阿哈里河源出阿哈里陀羅海

蒙古游牧記二 土默特 辛

山東流會烏爾... 會庫崑河百里... 東流入表息牧河... 北百里有烏爾... 倫布世插漢台... 野孤山蒙古名... 巴爾格圖山塔... 博勒津八十里... 烏拉布爾圖山... 旗西前三十里... 北至什巴爾泰... 河蒙古名額里... 喇噶圖一統志... 洋河發源於此... 該波羅五十里...

蒙古游牧記二 土默特

三

勒山蒙古名邁... 出遊達里山南... 又東南流會清... 名錫喇塔拉源... 札薩克駐哈特... 東北八百二十... 大堤河發源於... 游牧元太祖十... 特為近族鄂木... 明史謂為板升... 居城日歸化有... 倫格孫也案阿... 字之合音也據... 巴爾斯博羅特... 款也蒙古源流... 兵撥明邊明人...

案庚午為明隆慶四年... 此取四衛拉特... 俺荅長子明史... 名乞慶哈倫格... 察哈爾侵由歸... 子七人次阿爾... 拉布克台吉已... 林丹汗恃其強... 沁蘇布地等共... 布地上書乞援... 右翼事初所部... 創札薩克善巴... 自是所部分左... 封鎮國公康熙...

蒙古游牧記二 土默特

三

孫第七瑪呢巴... 七額存穀七萬... 五百十六石六... 門外跨鄂木倫... 折東南流入邊... 山西又北逕黃... 南歷重山入白... 境入錦州府義... 河即靈河之異... 來敵乘風縱火... 兵遂大捷十月... 遜山十里有五... 花山七十里有... 十餘里山頂有...

此羅海百二十里接奈曼界 旗北六十里有七寶山
 有喀爾克沁山亦名錦屏山百十里山麓有金三學寺舊址大定五年
 重修有與中府尹改建三學寺碑里人韓長嗣撰文并
 書將仕郎與中府都孔目官白誓王祚篆額後刻都維
 那銀青榮祿大夫與中尹上柱國廣陵郡開國公食邑
 二千戶賈封二百戶高思廉妻廣陵郡夫人高氏二夫
 人高氏長男雲堂次男三學奴遼金舊制以經律論為
 三學擇僧行清高者為綱首舉郡內經律論學優者為
 三法師凡取經律論師差官考試於各宗出題答義中
 選者取三人命為三宗法師蓋取重之三學之名取諸
 此韓長嗣碑中稱遼建三學寺於府西兵興以來殿堂
 廢為荆榛無寺廢久矣大尹出遊復山其上有院曰祥
 廊廡俱無寺廢久矣大尹出遊復山其上有院曰祥
 廢為荆榛無寺廢久矣大尹出遊復山其上有院曰祥
 中府西建三學寺始改建於狼山也元一統志與中
 府狼山上建三學寺即此與七金山之三學寺別也穆
 宗獨王建賢妃徐氏淑妃徐氏皆有學山夜看聖燈
 詩則三學之義唐以來傳之矣 旗北十五里有柞河
 蒙古名巴圖察罕源出巴顏華山東南流會圖爾根河

蒙古游牧記二 土默特

三十五里有爛泥塘河蒙古名什巴爾台源出七寶山
 東流會圖爾根河百里有卓索河漢名紅土河源出輝
 果爾山東南流 東南至鄂木倫河 八十里一統志作略
 會圖爾根河 東南至鄂木倫河 八十里一統志作略
 南二十里有鳳皇山羣峯連互周九十餘里山椒一塔
 聳峙諸峯抱之如翠鳳昂首張翼形故名山亦有朝陽
 洞洞有臥石佛像又塔旁一里有小洞亦有佛像以銅
 為之其北麓去朝陽洞二十里山勢伏而復起土人別
 名曰麒麟山其實一山也山半西向有三洞夜半嘗聞
 木魚聲因名聞仙洞即古龍山也山半有天仙廟康熙
 中建十六國春秋前燕錄慕容皝以柳城之北龍山之
 西瀋地也使築龍城水經注自狼水東北流過龍山西
 又北流過黃龍城東元一統志和龍山在興中州東南
 北長六十里東西廣三十里一峯特登號曰天柱孤峯
 遠天授皇帝常獵和龍山建華嚴寺元安思道大通法
 寺地產碑亦謂和龍山華嚴寺之名熱河志案龍山之
 西水經注及遼史所引或作龍山之南攻龍山故城為
 今三座塔若以龍城在山之西則龍山當在三座塔城
 東境若龍城在山之南則龍山又當在三座塔城北境
 今灰水經注載白狼水先東北流逕龍山之西然後北

蒙古游牧記 卷二

流運黃龍城東則龍山當在龍城之東境地南可知也
 又攻柏山廢城有遼耶律劄魯嚴寺碑碑北連龍山前
 塔城東白狼水正流經其西與水經注相合又在三座
 之北五十里與遼碑相合元一統志亦謂和龍山在興
 中州東是龍山之在三座塔東信而有徵矣元一統志
 又稱和龍山南北六十里東西三十里遼天授皇帝嘗
 獵其間獲一香麝因名其厓曰麝香厓曰駐龍泉
 曰神射泉所稱天柱孤峯乃元興中入景之一至於麝
 香厓駐龍泉神射泉並見遼史與中州下麝香厓今在
 土默特右翼龍山形勢廣遠凡附近之峯皆其支脈耳在
 龍山者蓋此山形勢廣遠凡附近之峯皆其支脈耳在
 元時猶稱龍山其改稱 西南至烏蘭哈達圖和碩
 鳳皇山者當始於近代 旗西百二十里有故漢兒城石
 里接喀喇沁左翼界 旗西百二十里有故漢兒城石
 晉李太后自馳至霸州見永康王求於漢兒城賜地
 種牧以為生明年徙帝太后於建州節度使趙延壽遊
 正寢以館之即此城也熱河志案建州有二城一在清
 河之南一在凌河之北世宗之時州尚在河南也今土
 默特右翼西南一百二十里地名五十家子有廢城遺

蒙古游牧記二 土默特

周二里許四門久圯城中有浮圖一在大凌河之南當
 即遼初之建州城所謂漢兒城是也 旗西南百二十
 里有托魯克台山百五十里有道場山蒙古名庫里葉
 圖山半有二洞內有石佛像與道場之庫里葉圖山別
 二百餘里有卓昌吉爾山斜袤三十餘里山形中斷山
 南有穆羅河流貫其中夾山麓有泉注之流為小凌
 河有威遜圖喀喇山二百二十里有明安喀喇山山色
 深黝千峯競秀故名頂有石洞洞旁三泉交流為小凌
 河之源二峯五百里有牛心山蒙古名巴顏濟魯克與
 喀喇沁左翼之巴顏濟魯克山別二百八十里有鄂博
 圖察罕和碩山有盤嶺 旗西南二百二十里有明安
 河即小凌河源出明安喀喇山有三泉匯為一河初名
 穆羅河東流為明安河迤右翼南境至松嶺子門西
 五里入錦縣境為錦水即古參柳河也漢書地理志遼
 西郡柳城參柳水北入海錢坫疑為即今出松嶺子之
 涼水河非也遼史地理志與中府有小靈河元一統志
 小凌河在興中州南一百五十里源出玉泉井溢而成
 川流入錦州界熱河志案漢柳城縣在今遼寧州及錦
 縣之西境所謂北入海者蓋自縣北而南流入海與今
 小凌河方位正合遼之興中府元之興中州即今朝陽

縣東北至巴圖察罕台百二十里接左翼界... 總要白川州東至黔州七十里西至中京四百三十里... 東南至宜州百二里西南至霸州七十里熱河志案方輿... 紀要川州有東西二城東川州遼所置西南至義州衛... 一百五十里西川州武經總要川州西南至霸州七... 與金各自有川州武經總要川州西南至霸州七... 十里此遼之川州也元一統志川州西南至霸州七... 十里此遼之川州也元一統志川州西南至霸州七... 縣治東北六十七里地名四角坂有廢城中有遼閣泰... 二年石幢為白川州官吏所建知即遼州故城也今... 土默特右翼旗東北接土默特左翼旗境皆川州也... 屬之黑城子北入里東接土默特左翼旗境皆川州也... 東嶽廟碑記前儒學正徐潛撰醫學正張質書丹有遼... 宜州故城案遼宜州即金元義州本在今錦州府北界... 據武經總要宜州西至霸州二百里北至川州一統... 志義州西至興中州界蛤蜊山九十里到興中州一... 八十里西北到川州一百九十里故知兼得朝陽縣境... 今朝陽縣治東北一百九十里有台頭溝山山下為廳

蒙古游牧記二 土默特

峪道院故址有金皇統八年宜州屬峪道院復建藏經... 千人邑碑東海徐卓撰文攻金史地理志義州遼宜州... 天德二年更名此碑在天德之前故仍稱宜州也據知... 土默特右翼東北接土默特左翼南境為宜州西境矣... 碑文稱應嶺者耶律賽因溫家之墓所建以藏經皇統... 六年火災忠顯校尉顏壽與邵人馬所等重建院基... 一里許今惟石佛數尊尚存半已殘損有通吳軍壘... 平府志載遼中京宜州有江南水軍號通吳軍壘知... 在旗境修承平志者未審宜州所在而誤入也今無... 錫喇得下色克九十里有鄂斯和爾巴山百二十里... 有波羅輝波羅溫都爾山百三十里有楊山蒙古名... 里雅蘇台西南流會爾根河西北至呼什哈圖哈... 喇山百八十里接敖漢界旗西北七十里有瑪尼圖... 都爾華百二十里有布魯爾喀喇山百八十里有栗山... 即呼什哈圖喇山也上有四塔與喀喇沁左翼之栗... 山別有青鸞嶺嶺北有古塔一橫上巨石縱橫向稱險... 峻蒙古謂之黃金大塔子溝紀畧嶺東為土默特員

子旗所轄嶺西為放漢王子地方山頂有元統三年... 宣授與中州達魯花赤公平治道塗碑一名青山嶺... 經總要定府東至營州界青山嶺一百七十里亦有... 青嶺嶺元一統志青嶺嶺在興中州西八十里有金... 寺旗西北百九十里有柳河亦名黑城子河蒙古名... 布爾塔爾旗源出成遼圖喀喇山東南流經喀喇城入... 大凌河旗西北二十五里有冷泉蒙古名奎騰南流... 會朝陽縣之涼水河涼水河自朝陽縣西北小入燕平... 地出泉約二里許東南流為河行四十里許又... 伏流二十五里仍出而東流十五里入大凌河... 克駐巴顏和碩亦名大華山在喜峯口東北五百九... 此又右翼東四百里及左翼北十五里各有巴顏華山... 遼史地理志興中府有大華山元一統志華山在利州... 東一百六十里形勢孤狹宛若華嶽故名承德府志... 利州屬今建昌縣東境建昌東至朝陽縣治一百三十... 里山在州東百六十里則已入今左翼附喀爾喀多羅... 朝陽界矣故知謂此巴顏華山也

蒙古游牧記二 土默特

西路札薩克圖汗部康熙元年汗旺舒克為其族羅卜... 藏台吉額琳沁所賚部眾潰巴勒布冰圖自杭愛山率... 屬來歸 詔附土默特左翼札薩克達爾漢貝勒... 卓哩克圖收四年封多羅貝勒 佐領 牧地在錫喀圖庫... 倫喇嘛游牧之西東至霍濟勒河倫界南至庫崑河左... 翼西至布圖昆地右翼界 北至愛篤罕山左翼界... 東南至烏蘇圖昆地倫界西南至查哈爾額布得爾格... 愛左翼界 東北至阿克達沁河倫界西北至奇喇固... 圖濠左翼界 統隸卓索圖盟 盟內土默特台吉蘇克... 都爾之妻所進人口凡遇此 貢道山喜峯口 城土默特... 丁之年一體比丁另冊送院 貢道山喜峯口 城土默特

阿爾坦汗四傳至博碩克圖汗博碩克圖汗卒林丹汗
製有其眾天聰六年大軍征察哈爾林丹汗西奔唐古
特博碩克圖子俄木布及其部頭目古祿格杭高託博
克等集眾降俄木布尋以罪廢崇德元年編所屬為二
旗不設札薩克以古祿格為左翼都統杭高為右翼都
統託博克後代杭高子巴桑掌右翼而博碩克圖汗裔
分隸左右翼稱台吉統歸綏遠城將軍轄散處於歸化
城和林格爾託克托城清水河產拉齊五廳之間北倚
大青山與喀爾喀右翼茂明安旗接界西與烏喇特旗
接界乾隆二十一年左翼台吉喇嘛札布因協禽青滾
咱卜功 詔封輔國公授札薩克增設一旗隸烏
蘭察布盟二十五年以罪削札薩克仍回旗効力所
部順治二年題准四季貢馬百六十三匹每年貢石
青二千斤乾隆三十四年停馬貢四十年停石青貢

蒙古游牧記卷之二

受業青陽吳式訓覆校

蒙古游牧記二十一 土默特

无

蒙古游牧記卷之三

平定張 穆撰

光澤何秋濤校

內蒙古昭烏達盟游牧所在

翁牛特

克什克騰

喀爾喀左翼

敖漢 李曼 巴林 札魯特 阿魯科爾沁

敖漢部在喜峯口東北六百里至 京師千一十里東西

距百六十里南北距二百八十里東至奈曼界西至喀

喇沁界南至土默特界北至翁牛特界古鮮卑地隋為

契丹地 隋書契丹傳契丹當後魏時部落萬餘口內附

寄於高麗開皇四年率諸莫賀弗來謁五年悉其眾款

蒙古游牧記三 敖漢

一

突厥來降部落漸眾遂徙逐水草當遼西正北二百里
依託乾水而居東西五百里南北三百里分為十
部熱河志案契丹部落最大當北魏時分為悉萬丹等
八部居潢水之南在今建昌朝陽縣北境外太和時內
附居白狼河者乃其別部而其餘全部固尚居故地也
遼開皇之末來降之人既眾遂依託乾水而居今土
河即古託乾水自喀喇沁東北流經建昌縣朝陽縣
所屬之北境敖漢奈曼二旗北境適當隋遼西郡薊州
契丹所徙居之地矣隋時託乾水之旁為新降之契
丹所居潢水之旁則 唐屬營州都督府後入奚遼金為
契丹舊部所居也 蓋兼得魯王分地詳見巴
林部 明初入於蒙古元太祖十五世孫達延車臣汗長
子圖魯博羅特子二次納密克生貝瑪士謝圖子二長
岱青柱棟號所部曰敖漢 今又作鄂罕 高宗純
皇帝入放漢境詩據嶺分置

異清塵灑道同後先咸奉職誠敬自山表漸見牛羊牧
 仍欣禾黍豐時巡慎侯度繼序念 戒功又有敖
 漢台吉彭蘇克拉克錫能詩書以賜之絕句出守一旗札
 黃沙塞入趨白玉堆幾會金翁叔入侍解吟詩
 薩克多羅郡王游牧岱青杜梭長子卓諾木杜梭次塞
 臣卓哩克圖初皆服屬於察哈爾天聰元年以避林丹
 汗虐率屬來歸且獻明誘降書 詔卓諾木杜梭
 居開原塞臣卓哩克圖還舊牧 賜號都喇爾巴
 圖魯後卓諾木杜梭以私獵哈達葉赫山巽奪開原地
 順治五年敘征明功追 三年塞臣卓哩克圖從征明永
 封多羅郡王世襲罔替 平師還卒子班第尙固倫公主授固倫額駙崇德元年
 編所部佐領封札薩克多羅郡王世襲罔替 佐領五十
 五額存數

蒙古游牧記三 教漢

二萬一千三百四十四石二斗 道光二十二年理藩
 院則例載漢王旗下公主子孫台吉共六百十餘人
 定爲十班每班六十人 牧地 漢正黃旗蒙古以札噶
 蘇合囊家台爲界理藩院則例載老河對岸順坡斯板
 囊金喀喇二處已開熟地三十七頃二十七畝五分均
 令撥荒作爲牧地蘇郡王牧場又載漢郡王旗東自巴
 放爾果勒以西庫蘇爾哈達起西自伯爾克熟地以東
 庫倫布哈春之東薩察華山頂止兩自紹海卓博哩察
 罕蘇巴爾漢熟地界起北至哈達圖多倫巴爾黨之北
 松吉納圖山騰吉里格山頂止熟地千七百八十頃十
 四畝起立鄂博准其招民開墾耕種每年塔子溝司員
 查核報院 案報漢牧地在承 跨老哈河老哈河在
 德府朝陽縣之北建昌縣之東北 跨老哈河老哈河在
 里自喀喇沁右翼流入境東北流經喀喇沁山又東
 流入翁牛特界熱河志庫爾奇勒哈達在放漢東北七
 十五里老河之中大河夾流此山亭然孤峙又有玉濕
 在放漢北境南距赤峯縣治五百五十里即老河之下
 流石壁高聳懸爲飛瀑土人名曰響水乾隆八年
 鑿與經此賜名玉濕有詩紀之曰我聞奧區天所賦

疑信向半今信然浩浩萬里沙漠塞乃有瀑布崇岡懸
 車塵方苦紛塢壘豁開壺裏別有天侵尋峯岫羅嘉樹
 漸潤潤谷無埃煙是時仲秋眼晶凡忽聞雷聲股前川
 坐令林巒失輕輟吟清眺萬慮盡下疑千載蒼龍眠
 如傾栲栳投深淵虎狼駭走不敢飲下疑千載蒼龍眠
 巨石橫斷無土壤粵生美箭奇而堅山葉紅綠如錯繡
 無名野卉相新鮮鶴翎翎不而堅山葉紅綠如錯繡
 禹穿龍門未至此胡乃三級限鱗鱗呼噫泉石誠觀止
 賞詠自我羌誰先匡廬香鑪無足喻山靈占此承不遷
 設置飛簷擗管地混池寂寂鑿難全鱗鱗呼噫泉石誠觀止
 相傳瀑水已下鱗類甚夥而己上絕無亦甚奇云
 御製二集又有寄題漢瀑布水詩曰我愛漢瀑
 布水今來路隔三百里題詩賦賦此寄 東至哈喇鄂羅
 未已注乾隆八年東巡途經其下題長句大書屠厓今
 年取道地東相距三百餘里故賦此寄 東至哈喇鄂羅
 題其後以紀歲月又有放漢捕魚詩 東至哈喇鄂羅
 愛六十里接奈曼界 旗東十五里有哈達圖陀羅海
 沙爾呼達蘇爾南至哈祿噶嶺 二百里有接土默特右翼
 海額勒蘇圖岡 旗南三十里有天

蒙古游牧記三 教漢

山五十里又有天山蒙古名騰格里四十五里有洪果
 爾鄂博山五十里有鄂博圖山六十里有盤道山蒙古
 名鄂爾吉勒喀喇百十里有小羊山蒙古名伊瑪圖百三
 十里有庫克徹勒山二百里有齊老圖嶺 旗南百三
 十里有都木達納林泉源出天山東北流入齊老圖池
 屯波羅台根河出焉東南流入土默特右翼境逕波羅
 台溝共行八十餘里入大凌河有宏慈寺康熙四十六
 年放漢郡王札木蘇建寺額 聖祖所賜也南距
 朝陽縣四西至阿里木圖嶺 旗西有遼寧州故城方輿
 百二十里 紀要惠和故城在大甯衛東北百里遼寧州故城於此亦
 日惠和軍領惠和縣金廢州以縣屬大定府元因於此亦
 廢遼志云惠州唐歸義州地也阿保機俘漢民於菟鹿
 山下築城居之謂之惠州熱河志惠和城在建昌縣北
 境元一統志謂惠和縣西南至大甯路北至高州東南
 至金源東至武平縣今縣西南至大甯路北至高州東南
 地名博羅科有廢城基周四里城北山上有浮圖高
 五丈其西南接平泉州屬喀喇沁右翼旗界爲大甯路

地其西北接平泉州屬翁牛特旗界為高州地當為惠和故城宋彭汝礪鄱陽集惠州詩城壘四五尺間閣千百家朝塵疑作雨暮雪欲飛花舊寺僧何在空堂鬼自邪三更愁不寐相笑是皇華蘇轍築城集惠州詩孤城千室閉重圍蒼莽平川絕四鄰漢使塵來空極目沙場雪重欲無春蓋歸應有李都尉念舊可憐徐舍人會逐單于渭橋下歡聲齊拜屬車塵自注傳聞南朝叛者多在其間元一統志東林寺在惠州東南觀音廟在惠州西南十五里黃崖寺在惠州南一百里古城寺在惠州東南百八十里龍門寺在惠州東南百七十里方講院在惠州東北隅遼隆壽二年造觀音閣在惠州縣市心崇德寺在惠州西七十里有僧機陀羅海山山有石洞有昂喇勒津山九十里有畢樓台山九十餘里有庫特爾山紫楊山蒙古名庫梯布哈九十五里有巴顏達賴山與土默特左翼之哈卜塔海山別百嚕克山百十里有聚山蒙古名齊巴噶百餘里有七嶺蒙古名多倫達巴罕旗西五北至岳羅嶺入十里接十里有輝圖札哈納里特泉

蒙古游牧記三 救漢

四

翼界 旗北四十五里有鄂達木波羅山亦名寬山六十里有噶察喀喇山七十餘里有碩隆陀羅海山八十里有札固圖察罕陀羅海山 旗北三十五里有阿爾齊爾得勒蘇岡七十里有畢齊克圖烏蘭哈達 東南南至古爾巴勒什那噶阿達爾 翼界 旗東南五十里有巴爾斯陀羅海山七十里有察罕齊老圖山七十餘里有納卜塔遜山九十五里有白鹿山蒙古名布祜圖與喀喇沁左翼境之布祜圖山別承德府志案山當古龍城之北境十六國春秋後燕錄慕容熙北登白鹿山北燕錄太平初丁零氏楊道獵於白鹿山為契丹所獲或即指此百里有哈喇納山百十里有富泉山蒙古名巴顏布拉克 旗南二十五里有齊老圖池 西南至霍下流入沙池五十里有烏里達札哈納倫泉 西南至霍普塔圖哈喇 五里有威布爾罕山百二十里有哈畢爾嗎山百三十里有道場山蒙古名庫里葉圖百三十餘里有烏爾布庫克山百五十里有庫爾奇勒山 旗西勒泉二百里有尼楚彈泉 東北至得起圖 九十里接翁牛特右翼界

旗東北五十里有達爾達額勒蘇岡七十里有梨谷蒙古名阿瑪瑪圖 旗東北九十里有橫黑水泉蒙古名坤都倫喀喇烏 西北至紅廟 翼界 旗西北六十里有巴雅 札薩克駐固爾班同勒噶山 漢名鼎足山會典海山 所部與奈曼翁牛特巴林札喇特喀爾喀左翼阿爾科爾沁克什克騰諸部統盟於昭烏達 盟地在翁牛特左圍場在卓索圖盟之西昭烏達盟之南每歲秋額聖駕駐蹕避暑山莊兩盟各旗就近率其屬下官兵執役凡用喀喇沁翁牛特佈圍兵一千人巴林克什克騰佈圍兵一百人救漢佈圍兵五十人又喀喇沁進哨槍手六人隨從槍手十人打鹿槍手四十人哈瑪爾三十人巴林槍手二十六人喀喇沁土默特翁牛特杭愛車二百兩又二部盟長例進公宴家宴數次 高宗純皇帝始命合為一次宴日設蒙古包六白駝十八鞍馬十八驢馬一百六十二牛十八羊一百六十二席二十七酒八十一瓶什榜九十人布庫二十人騎生駒二十人

蒙古游牧記三 救漢

五

十人跑馬二百五十生駒無定數由理藩院先期具奏得旨各行該盟長敬謹預備在月牙城進宴又恭遇 巡幸 盛京吉林 蹕路經臨蒙古部落卓索圖昭烏達兩盟合弁進家宴一次哲里木一盟之公主格格王公額駙等 貢道由喜峯口 合弁進家宴一次 奈曼部在喜峯口東北七百里至 京師千一百十里東西距九十五里南北距二百二十里東至喀爾喀左翼界西至救漢界南至土默特界北至翁牛特界古鮮卑地隋為契丹地唐屬營州都督府後入奚遼金為興中府北境明入於蒙古元太祖嘗偕其弟哈布圖哈薩爾平奈曼部 奈曼元史作乃蠻事詳 太祖十六世孫圖魯博羅特三傳至額森偉徵諾顏即以爲所部號 案以奈

部號其事與郭爾羅斯同部古人長狄僑如待事而名其子之義太神之生也神元皇帝因征塔塔兒部虜其將鐵木真厄格故名太祖曰鐵木真元事之切一旗證魏氏源乃以漢南漢北遠不相及為疑非也

札薩克多羅達爾漢郡王游牧圖魯博羅特子袁楚克一統志作袁 號巴圖魯台吉服屬於察哈爾以林丹汗不追天聰元年偕從子鄂齊爾等來歸且獻明誘降書

詔還舊牧

賜號和碩齊二年以從征察

哈爾俘斬多

賜號達爾漢崇德元年敘前後功

封札薩克多羅郡王世襲罔替

順治十七年襲爵康熙

十四年察哈爾布爾尼叛札木三應之徒察罕郭勒與賊壘為聲援且遣黨扇諸札薩克及大軍陣斬布爾尼察哈爾平札木三窮蹙乞罪 特旨貸死仍留妻子及牲畜節自給原爵以袁楚克孫鄂齊爾襲鄂齊爾

蒙古游牧記三 李曼

六

者和碩額駙巴達禮之長子也札木三誘之叛不從攜

故有是命今奈曼札薩克王皆鄂爾齊齊裔也初奈曼與

札木三懷忮遂不齒於放漢迨鄂齊爾重膺 錫

封不職惟謙而荷 恩亦如故焉王大臣初議子

孫襲爵五次乾隆四十九年以係袁楚克國初來歸封

授之爵 皇上以第四女壽安固倫公主指配奈曼王阿宛都

第六世孫也 佐領五十額存 收地 天聰八年定牧地

旗蒙古以巴克阿爾和碩巴噶什魯蘇特為界 常潢河

案奈曼牧地在承德府朝陽縣之東北境 老哈河合流之南岸

東至奎蘇塔拉 四十里接科爾沁左翼前旗界 南至大

渡口鄂博 寺仁王閣俱在武平縣市心 寶貞觀在武平

縣東南承德府志按元武平縣為今三座塔東北境當在奈曼境內 旗南五十五里有塔本陀羅海山與土

默特右翼及喀喇沁左翼之塔本陀羅海山俱別百二十里

有塔本陀羅海山南流入土默特右翼北境逕歸諾爾

大凌河 西至哈拉鄂羅愛 西五十五里接呼爾塔

蘇爾北至巴延郭特什喇木蘭渡口 百二里接科爾沁

蒙古游牧記三 李曼

七

河東北至什喇木蘭之努克圖鄂羅木 百二里接科爾沁

北八十五里 西北至坤都倫喀喇烏蘇泉 百二十里

薩克駐彰武臺 會典作 隸昭烏達盟 案放漢奈曼巴林

史地理志曰上京地沃宜耕種水草便畜牧是也康熙

三十七年冬遣官往教之耕 諭曰朕巡所經見

教漢及奈曼諸部田土甚嘉百穀可種如朕巡所經見

與安嶺左右無地可耕之人就近買種不須入邊市米

矣其向因種穀之地不可收馬未會墾耕者今酌留州

木之處為牧地自兩不相妨且放漢奈曼蒙古以捕魚

為業者舉教之以引水灌田彼亦易從 貢道由喜峯

口 巴林部在古北口東北七百八十里至 京師九百六十

里東西距二百五十一里南北距二百三十三里東至

阿魯科爾沁界西至克什克騰界南至翁牛特界北至

烏珠穆沁界遼上京臨潢府地遠史地理志上京臨潢

之地太祖取天梯蒙國別魯三山之勢於葦甸射金

箭以識之謂之龍射神二年城之名曰皇都天顯

十三年更名上京府曰臨潢冰流河自西北南流繞

三面東入於曲江其北東流為按出河契丹國志薛

記富鄭公行錄自中京正北八十里至臨都館又四

里至官寨館又七十里至松山館又七十里至崇信

又九十里至廣甯館又五十里至姚家寨館又五十

至咸甯館又三十里度潢水石橋旁有饒州蓋唐

於契丹置饒樂州也饒樂今渤海人居之又五十

保和館度黑河七十里至宣化館又五十里至長

西二十里有佛寺民社云即祖州亦有祖山中有

保後廟又四十里至上京臨潢府自過崇信館即

舊境蓋其南皆奚地也又西門門曰金德內有臨

子城東門曰順陽入門北行至景福門又至承天

有昭德宣政二殿皆東向其禮廡亦皆東向臨潢

二百餘里號涼淀在漫頭山南避暑之處多豐州

蒙古游牧記三

巴林

八

餘即堅冰云熱河志素潢水石橋在今巴林旗界內距
翁牛特北境不遠今尚存承德府志土人呼為巴林橋
在赤峯縣北潢江兩岸一統志素潢史臨潢府其側臨
潢河又曰臨潢縣天贊初南攻燕以俘人戶散居潢
水之北縣臨潢水故以名也似臨潢必在西喇木倫之
濱而又言冰流河自西北南流繞京三面東入於曲江
其北東流為按出河則臨潢又去西喇木倫遠矣金史
臨潢府臨潢縣倚有金粟河未可知金時金粟河即冰
河不也證以薛映所記道里自中京北至京凡三百
七十里而冰流河又二百里而冰流河又二百里而
冰流河又二百里而冰流河又二百里而冰流河又二
北一百四十里當烏爾圖河會和戈圖河之東
處有冰羅城距周二十里內有三塔久毀疑即古之臨
潢但史云冰流河繞京三面又疑古塔在和戈圖河
農之東岸巴林與阿魯科爾沁接界處耳方輿紀要
城東有金新羅寨正隆六年契丹西北路將撤入
反為其下所殺推移刺窩幹為主據東遼至臨潢府
東南新羅寨攻臨潢圍其城即此又撤里乃地在臨
西北臨潢有二十四堡其十九堡俱在撤里乃之西蓋

成守要 金大定後併屬北京路得大府之三韓金州

地也 諸縣 元屬全甯路為魯王分地 元史地理志全甯路領

於全甯路下未詳建置沿革今攷全甯路為魯王分地

今赤峯縣北烏丹城中有元魯國大長公主碑是元時

全甯縣當在今赤峯縣北所轄巴林二旗境內也元史

特薛神傳載特薛神子曰按陳曰火忽按陳初封河

王後追封濟甯王按陳孫曰帖木兒曰蠻子台俱封濟

甯王帖木兒子阿不剌尙大長公主加封魯王傳云

太祖諭火忽曰哈老溫地東塗河潢河之閒火兒赤

慶州之地與亦乞列斯為鄰汝則居之又諭按陳之子

唆魯火都曰汝父子能輸忠於國可木兒溫都兒

東塗河故城木在赤峯縣北境與巴林旗之西北其

塗河潢河之閒即今赤峯縣屬翁牛特左翼旗及建昌

縣北境故漢朝陽縣西北境奈曼旗之北境也其所

謂絡馬河也絡馬河即今赤峯縣屬翁牛特右翼旗之

民報載絡馬河為鄰即今赤峯縣屬翁牛特右翼旗之

境也知今赤峯縣北境及建昌朝陽二縣西北境在元

蒙古游牧記三

巴林

九

時兼有魯王分地傳又云元貞元年濟甯王蠻子合尙
囊加真公主請於帝以應昌路東七百里駐冬之地
建城邑大德元年名其地為全甯路是全甯路本在魯
王分地之中其故城當在今赤峯縣北巴林旗界今丹
林左右二旗應 明初為全甯衛地 明史地理志全甯衛
屬元金甯路地 明初為全甯衛地 有潢河有黑龍江案
所云黑龍江當即後屬兀良哈北境元太祖十六世孫
巴林旗境之黑河後屬兀良哈北境元太祖十六世孫
阿爾楚博羅特生和爾朔齊哈薩爾子二次蘇巴海稱
達爾漢諾顏所部曰巴林 元史伯顏蒙古入鄰部人
也康熙五十一年理藩院議准巴林翁牛特克什克騰
交界地方樹木行文三旗各令公同驗看分為三分明
定界限繕造印簿送 二旗石翼旗札薩克親王品級多
尼越界砍伐者治罪 二旗石翼旗札薩克親王品級多
羅郡王左翼旗札薩克固山貝子同游牧初皆服屬於
喀爾喀天聰二年察哈爾林丹汗掠其部諸台吉皆奔

依科爾沁蘇巴海孫色特爾率子色布騰兒子滿珠習禮等自科爾沁來歸屢從大軍征明順治五年編所部佐領敘前後功封色布騰札薩克輔國公掌右翼滿珠習禮札薩克固山貝子掌左翼尋色布騰尙固倫淑慧

公主晉多羅郡王 固倫淑慧公主 聖祖仁皇帝 侍衛武格曰 長姑也康熙十二年 上召諭

所乘轎馳驅往迎先是 太皇太后甚念淑慧公主可將朕 公主至喜甚進膳如常三十九年公主薨 諭曰

朕亦面允公主待姑年過週至京隨凡一切應用之物朕皆承理以終天年及病篤見朕親臨視疾含笑而逝公主生逢泰運居蒙古五十餘年躬享高年子孫繁盛諸福備矣朕悼歎之懷因少解焉韓英有懷堂制悼淑慧長公主祭文朕惟詩美王姬禮隆內女由來下隆誼切同源而令德考終加恩無替粵稽往牒觀此爲難

蒙古游收記三 巴林

惟我公主出自我 皇祖金枝毓秀玉質含章向日 慈蘭尤深憐愛一切護視以屬朕躬朕祇承憂在外服終當迎養以樂暮年畢姑一生皆朕之事月逾週出降五十餘載禮儀不愆用享多福子孫昌行朕甚嘉之自昨秋行邊相見顧瞻顏色稍異平時知惟攝衛之失宜恐爲風霜所患苦亟勸來歸勉進醫藥朕嘗臨視至於再三而疾竟弗瘳以及永訣乃會無戚容歡然順去於陵雲一笑知無身後之憂撫棺長辭不負生前之夙諾薨喪皆出於內府推恩不忘於後人祀事肅將凡筵展告明靈不昧來格來歆案公子生子三鄂齊爾格呼爾圖納木札文云更締婚媾以垂永好者康熙三十四年以鄂齊爾次子烏爾袞尙固倫榮慧公主也又一道維公主誕膺淑質託體天家仰承我聖祖神母之劬勞益夙嫻於內則出降藩服歷有歲年肅儀事修織毫無間齒德俱茂迥異諸姑朕敬禮有加祇承先志知向者 恩勤之志預有歲傷於戲生兼五福去無一塵達者所難在我閨閣足流輝於彤管以紀盛於內宗行殯有時加茲諭祭星沈霄

邸還依往日宮中雲去流沙長斷來時山色薄陳祖奠用展哀衷又一道維公主屬在慈親爲朕姑降藩服爲王母女宗無泰內則悉嫻多福慈親爲朕姑降藩服兩頌論祭達以誅章敘 慈親憐愛之深博朕躬祇承之至意榮哀之禮事有加踐夙昔之盟言明康之默鑒茲者漸車將發憐國是歸細容衛之祖征經山川之縣邈凡昨歲迎來之路卽千秋長去之塗瞻望彌勤捨懷易極特遣皇子往護喪行助引緇之勞視之無隱嗚呼自初薨以及將窆情莫罄於哀誠從舊邸以返新阡禮必期於敬謹昭朕始終之異均世襲罔替數增如魂魄之餘歡申薦几筵尙其敬格

乾隆十九年 色布騰曾孫璘沁 賜親王品級 右

佐領二十六額存數萬三百八十五石八斗左翼佐領

十六額存數二千八百五十五石七斗道光二十二年理藩院則例載巴林王旗下八公子孫台吉共一百七十一人定於六班每班二十九人一年一班輪流來京案巴林額駙自色布騰璘沁外璘沁一牧地天聰八年定諸沁長子乾隆初尙和碩和婉公主

蒙古游收記三 巴林

與鑲黃旗蒙古以屈拉琥瑚呼布里當黃河北岸東至都克里葉哈達瑚濟爾阿達克烏界旗東七十里鄂拜山石難山蒙古名伊翰圖九十里有太保山蒙古名滿札爾達史地理志慶州有太南至巴爾達木哈喇保山九十五里有阿珀濟哈峯旗南三十里有勃突山山六十里接翁牛特左翼界旗南三十里有勃突山常武略力敵百人眾推爲王生於勃突山因以名沒葬山下在慶州二百里一統志案史關其方位似當云在慶州東南 西至碧柳圖山九十一里接北至哈達圖二百里也 吉得克 百七十里接烏珠穆沁界旗北五十里有方喀喇台 旗北有遼廢州州遠史地理志州天城軍節度本遼右八部世沒里地太祖秋獵多於此始置西樓後因建城據祖州以高會祖考所生之地故名城高二丈幅員九里有祖州山有太祖廟御執尙存太祖陵鑿山爲殿日明殿門日黑龍東偏有聖殿殿立碑述太

祖滿嶽之事殿東有... 西五里一統志案自明以來皆於廣甯中安堡望祭或... 東胡崎陷蕃記自契丹東去四十里至真珠岩... 至瑪達虎沙地... 伊克哈爾占山... 占名漠惠圖百六十里有冠拉琥山... 西南至邁拉索圖... 哈達圖哈起克... 州之赤山二百五里接烏珠穆沁界... 此與遼聖宗所葬之慶雲山別有錫伯圖山... 會烏爾圖綽農河百九十里有烏爾圖綽農河源出巴... 顏烏爾圖東南流會布雅爾河又東流入阿爾圖爾沁... 界注於達... 布蘇圖池... 西北至阿爾圖爾沁... 三十里有遼慶州故城遼史地理志慶州元甯軍木太... 利山黑河之地巖谷險峻穆宗建城號黑河州每歲來

蒙古游牧記三

巴林

主

幸後以地苦寒統和八年州廢聖宗秋收愛其奇秀建... 號慶州有黑山赤山太保山老翁嶺饒頭山與國湖轄... 失濼黑河統元德孝安富義三縣金史地理志慶州境... 內有遼祖州懷州城中有遼行宮北至界二十里南至... 盧川二百二十西至桓州九百東至臨潢一百六十縣... 一朔平一統志按此城在喀喇木倫河旁蒙古名察罕... 城周五里餘喀喇木倫即黑河黑山在其東北三十里... 訖又遼聖宗陵遼史地理志慶州慶雲山本黑嶺也聖... 宗駐蹕愛表日吾萬歲後當葬此與宗道遺命建永慶... 陵在州西二十里 旗西北七十里有伊瑪圖峯百五... 十里有浩 右翼札薩克駐托益山在旗北 左翼札薩克... 駐阿察圖陀羅海 會典作二札薩克同居 隸烏達盟... 貢道山獨石口... 札噶特部在喜峯口東北一百里至 京師千五百一... 十里東西距百一十五里南北距四百六十里東至科

爾沁界西至阿爾圖爾沁界南至喀爾喀左翼界北至

烏珠穆沁界一統志左翼東至科爾沁界三十里西至

三十里北至烏珠穆沁界三百三十里南至科爾沁界一百三

采爾山三百四十里西北至布拉克圖和碩山三百四

十里東自脫脫山與左翼分界西至阿爾圖爾沁界七

十里南至喀爾喀左翼界二百二十五里北至烏珠穆

沁左翼界二百三十五里西南至拜圖岡二百二十里

西北至馬孟山 漢遼東郡北境唐屬營州都督府後入

奚遼為上京道地金屬北京路元屬上都路明入於蒙

古元太祖十七世孫和爾朔齊哈薩爾子二長烏巴什

自稱偉徵諾顏號所部曰札噶特二旗左翼旗札薩克

多羅貝勒右翼旗札薩克多羅達爾漢貝勒同游牧烏

蒙古游牧記三

札噶特

主

巴什子二長巴顏達爾伊勒登次都喇勒諾顏巴顏達

爾伊勒登子忠圖孫內齊相繼稱汗都喇勒諾顏子色

本初皆服屬於喀爾喀後為林丹汗所掠往依科爾沁

天聰二年內齊色本先後率屬來歸 初內齊汗於

寅年博爾濟四以其妹妻我貝勒莽古爾素貝勒忠嫩

以其女妻我貝勒代善額爾濟格以其女妻我台吉德

類格結為姻好天命四年色本叛盟引兵助明攻我

軍陳禽之明年釋令歸國十一年復命貝勒代善等聲

罪致討盡俘其人民牲畜而還案忠嫩者巴顏達爾伊

勒登之第三子額爾濟格者忠嫩之從弟也 國史達

音布傳先是蒙古札噶特貝勒昂安執我使臣送葉赫

為所害又數遣兵要結我使奪牲畜天命八年

大祖命貝勒阿巴泰等統兵三千往征之時達音布任

前鋒統領率精銳五十人乘夜渡遼河疾趨先至厄爾

格勒知為昂安所屬地遂馳百餘里與參領雅希爾侍

衛博爾音合兵進攻擄其巢昂安以二十餘人挽牛車

載妻子通達音布與雅希禪等引三十餘騎疾馳圖昂
安及之騎士皆列昂安直趨達音布達音布迎擊昂
安敗走達音布布魯弓注矢將射之昂安從者奔以小槍
迎刺達音布口中馬創甚而致雅希禪等縱騎擊之
斬昂安盡殲其眾案昂安為 順治五年編所部佐領追
巴顏達爾伊勒登第五子 順治五年編所部佐領追
封內齊多羅貝勒色本多羅達爾漢貝勒以內齊子尙
嘉布掌左翼色本子桑噶爾掌右翼各授札薩克貝勒
世襲罔替 左翼佐領十六額存穀萬一千三百五十三石右
斗收地 天聰八年定諸藩收地札魯特與正藍 當哈古
勒河阿噶坤都倫河之源 勒河源出左翼北二百七十
里東流入科爾沁界阿噶坤都倫河源出左翼北二百
七十里東流入科爾沁界阿噶坤都倫河源出左翼北二百
日沙河土名和爾河有兩源北源曰拜兒河出扎魯特
左翼之北二百九十里大山東流有查喀朱魯母河北

蒙古游牧記三 札魯特 西

自烏喀那山東南來會又東南流入科爾沁界而南源
自西來會南源又有二曰阿噶坤都倫河出模蘇說倫
哈達之北合二源曰額爾齊斯河都倫河來會額爾齊斯
都山東流而別源曰額爾齊斯河都倫河來會額爾齊斯
都倫河出札魯特北二百里之額爾齊斯河東南流入科爾沁
界經索諾山東流會阿噶坤都倫河又東南經奎屯山
之北又東南曲三百里經波羅達布蘇圖河於是流
額爾齊斯北又東南曲三百里經波羅達布蘇圖河於是流
入於沙 綽諾河出阿噶坤都倫河東入游收境於沙水道提
網大布蘇圖河有兩源北源曰阿噶坤都倫河東入游收境於沙水道提
阿噶坤都倫河有兩源北源曰阿噶坤都倫河東入游收境於沙水道提
哈爾喜河會又合數小水東流哈爾喜河會又合數小水東流
會南源曰狼河土名烏爾圖源出巴林部之巴爾
五藍峯東南流合布雅乃河及枯圖爾河又東流入
阿噶坤都倫河經刻勒峯與北源會為大布蘇圖河東
至伊克索納爾山 三十里接科爾沁左翼界 旗東南
至齊爾伯古莽鳴 三十里接科爾沁左翼界 旗東南

山 左翼南百三十里有烏蘭布爾噶蘇台岡 右翼
南五十里有黑水濼蒙古名喀喇烏蘇東南流會天河
百七十里有大魚濼蒙古名伊克札哈 西至伊克托灰
蘇台其北十里又有巴漢札哈蘇台池 遼史上海有
山 漢名大釜山 右翼西三十五里有古爾班刻勒峯七十
里 大釜山 右翼西三十五里有古爾班刻勒峯七十
左翼西二十五里有獨石岡阿巴達爾台岡 北至庫里
葉圖池 二百三十五里有野離山 蒙古名巴爾喀喇山 遼史
遼史上海有野離山 三百三十里有巴爾喀喇山 遼史
右翼北百里有寬山 蒙古名敖塔 一百二十里有花山 有
僧機圖山 亦名努黑圖山 北有一洞 通明 百四十里
有蛇山 蒙古名漢灰 碩隆 百九十里 有洞 通明 百四十里
名巴哈特 蒙古名布拉克 碩隆 百九十里 有洞 通明 百四十里
有水泉山 蒙古名布拉克 碩隆 百九十里 有洞 通明 百四十里
有溫都爾峯 二百里有赤峯 蒙古名伊克烏蘭其南二十
翼北百五十里有烏蘭峯 百八十里 有蝦蟆峯 左翼北四十里

蒙古游牧記三 札魯特 五

有棟果爾額爾蘇岡 八十里有鑿山 蒙古名阿爾坦噶
達蘇遠史 上京有鑿山 左翼北百九十里 有額爾
坤都倫河源出愁思嶺 東流入科爾沁界 百八十里 有
天河 蒙古名都木達 都騰格 里河 源出吉爾巴爾山 南
流五十餘里 會陰涼河 二百九十里 有沙河 蒙古名
爾東流入科爾沁界 右翼北百九十里 有沙河 蒙古名
源出大赤峯 西流經花山 入阿噶坤都倫河 東南至
左翼北九十里 有釋迦山 阿尼廟 康熙十二年 東南至
黃河 有平地 松林 蒙古名阿尼廟 康熙十二年 東南至
二十餘里 百三十里有西南至博爾古特鄂羅海 接阿
杏坳 蒙古名貴勒蘇 台 西南至博爾古特鄂羅海 接阿
爾沁界 左翼西南四十里有東北至察克達山 三百
喇海 蒙古名貴勒蘇 台 西南至博爾古特鄂羅海 接阿
里接科爾沁左翼界 有車爾 湖 東至察克達山 三百
山 蒙古名布屯 華陀 羅 海 遼史 上海有屈列山 西北
至察罕 嶽 接烏珠穆沁 左翼界 右翼西百四十里有
吉岱山 七十里有岳重 圖山 百九十里 有馬孟山 蒙古
名伊克特黑山 二百二十里有馬孟山 蒙古名阿爾坦

額默爾通史上海臨潢府有馬盆山左翼西北百六十里有陰涼河蒙古名奎屯源山賀爾文圖烏爾山東南流入天河右翼西北五十里有巴倫騰格河百九十里有它得河源出大青羊山南流會阿爾雅河左翼札薩克駐齊靈花陀羅海山北在喜峯口東北作居奇勒巴爾右翼札薩克駐圖爾山南在喜峯口東哈爾平山之前一統志作免爾山遼東上京有隸昭烏達盟貢道由喜峯口

阿嚕科爾沁部在古北口東北千一百里至京師千三百四十里東西距百三十里南北距四百一十里東至札嚕特界西至巴林界南至喀爾喀左翼界北至烏珠穆沁界遼臨潢府地金大定府北境元為遼王分地明

蒙古游牧記三 阿嚕科爾沁

初於潢水北兀良哈地置衛後入於蒙古元太祖弟哈布圖哈薩爾十三傳至圖美尼雅哈齊長子奎蒙克塔斯哈喇游牧嫩江號嫩科爾沁次子巴袞諾顏游牧呼倫貝爾注詳車臣汗部中右旗下巴袞諾顏長子昆都倫岱青號所部曰阿嚕科爾沁年五月諭曰蒙古等感載本朝之恩忘身以奉事者甚眾當索約爾濟河地方與爾丹交戰時阿嚕科爾沁之棟牛台吉自戰場出謂眾曰我等受皇恩甚深若稍退縮有何面目以見聖顏乎率伊屬兵三百名復進皆歿此內祿里德族中數人亦戰歿朕一旗札薩克多羅貝勒游牧昆都倫岱青子遠賽爾為部長初服屬於察哈爾避林丹汗虐天聰四年暨子穆彰率屬來歸所部初設二旗遠賽爾彰各領一崇德元年以遠賽爾年皆酒令穆

彰理 崇德七年穆彰尙郡主授和碩額駙順治元年敘前後從征功封穆彰札薩克固山貝子四年卒五年

追封多羅貝勒世襲罔替穆彰子珠勒札尙郡主授郡王長子色稜亦尙郡主授和碩額駙順治八年晉多羅

子楚依降襲貝勒康熙二十九年隨大軍偵擊噶爾丹至索約爾濟河深入搏戰中創陷賊不屈歸首多羅郡王子穆爾濟仍襲多羅貝勒佐領五十額存殺萬七千五百四十牧地天聰八年定諸藩牧地阿嚕科爾沁與二石一斗牧地兩白旗蒙古以塔拉布拉克遜烏魯

哈奇爾河做木倫河於是合流為達布蘇圖河哈奇爾部西北山東南流做木倫河出其西北山二水合東南流又東南轉諾河出所部西山折而東來會為達布蘇圖河又東至札嚕特境於沙一統志哈奇爾河在旗北二百里源出薩爾圖爾南流經庫格圖山折而東流入札嚕特界烏爾圖爾南流會哈奇爾河又西北九巴林流入境經刻勒峯東南流會哈奇爾河又西北九

蒙古游牧記 三 阿嚕科爾沁 七

十里有和戈圖緯農河源出錫喇溫都爾山南流會烏爾圖緯農河入哈喜爾河東至巴彥塔拉三十里接札嚕特界旗南至什喇木蘭二百里接東三十里有伊克托友山南至什喇木蘭二百里有連翼及奈曼界旗南四十里有庫格圖山五十里有連山蒙古名賀爾博陀羅海百二十里有阿爾達額勒蘇西至蘇布山漢名珍珠山百里有巴林右翼界旗游山蒙古名北至烏蘭嶺二百六十里有烏珠穆沁右得納格爾北至烏蘭嶺二百六十里有烏珠穆沁右軍篤飯車布登阿南達不從逆攜屬由輝圖塔什海往阿嚕科爾沁界內烏爾圖爾南游牧即此嶺也旗北十五里有都蘭山七十里有小黑山蒙古名巴哈喇百里有博會山二百里有薩爾圖爾山二百三十里有蘇克素爾山旗北百八十里有柳泉蒙古名布爾哈蘇合源出紗日山西北流入烏珠穆沁界入俄札哈河二百里有蘇吉泉亦源出紗日山東南至塔畢蘇墨二百里東南流會非河入哈奇爾河東南至塔畢蘇墨二百里接札嚕特界旗東南四十五里西南至達木琥噶有俄博羅山二百二十里有拜圖爾西南至達木琥噶

察岡 一百里接巴林右翼界 旗西南九十里有東山
 阿山 蒙古名齊巴哈圖百里有巴哈阿山 札哈山 伊克
 勒峯 百四十里有白雲山 蒙古名察罕陀羅海 百七十
 里有達 東北至庫里葉諾爾 二百六十里接札哈特界
 木城岡 七十里有烏孫喀察山 色爾騰哈達 九十里有
 狼山 蒙古名綿農圖 喇喇 百八十里 有紗目山 蒙古名
 拉道瑪拉 哈有羊山 蒙古名特格烏蘭 二百三十里有
 獵山 蒙古名額爾巴 哈圖 二百六十五里有馬蓋山 蒙
 古名阿爾坦 額爾 旗東北八十里有阿爾雅 西北
 河 自札哈特右翼流入 境西南流會哈奇爾河 西北
 至巴音和碩 二百七十里接巴林右翼及烏珠穆沁右
 庫珅喀喇 九十里 有黃山 蒙古名錫喇溫 都爾 有布爾
 格蘇台 山 百四十里有烏遠山 即烏丸山 百五十里有
 白石山 蒙古名察罕齊老圖 百六十里有邁爾圖山 二
 百三十里有庫爾喀時山 二百四十里有巴彥葛祿山
 二百七十里 有股札哈烏爾峯 旗西北百五十里有
 枯爾圖河 源出白石山 西流入巴林界會烏爾圖 綿農

蒙古游牧記三 阿爾科爾沁 六

河二百三十里有股札哈河 源出庫爾喀特山 東北流
 入烏珠穆沁界會烏爾圖河 又有邁爾圖泉 源出邁爾
 圖山 西南流入巴林 札薩克駐璉圖爾山東托果木台
 界會烏爾圖 綿農河 隸昭烏達盟貢道由喜峯口所部與四子部落烏喇特
 茂明安翁牛特阿巴噶阿巴哈納爾及喀爾喀內外札
 薩克統號阿嚕蒙古 蒙古謂山陰曰阿嚕蓋是數
 部先昔駐牧杭愛山之北也

翁牛特部在古北口東北五百二十里至 京師七百二
 十里東西距三百里南北距百六十里東至阿嚕科爾
 沁界西至承德府熱河禁地界南至喀喇沁及敖漢界
 北至巴林及克什克騰界唐饒樂都督府地 注詳右翼
 河遼置饒州匡義軍節度屬上京道 統長樂臨河 金為
 安民三縣

北京路地 元為魯王分地 熱河志烏丹城在赤峯縣境
 西二門亦當為遼金州縣遺址 城中有廢塔又有斷碑
 一字已殘 闕惟魯國大長公主字可憐城南七里地名
 烏蘭坂有魯國公主陵 臣准台墓 明初以兀良哈部長
 蓋此地 地在元時為魯藩分地也

置衛為外藩後入於蒙古 元太祖同母第三弟諾楚因
 稱烏真諾顏 案諾楚因 元祕史作帖木格 元史表作鐵
 陳又作幹真 劉國傑傳作幹臣 耶律留哥傳作按陳 元
 明善洪陽忠武王碑作幹赤 太祖時對左手大玉所謂
 諾顏也 今譯改作鄂齊 錫又其裔蒙克察罕諾顏有子
 作旺沁 又作特穆爾鄂齊 錫克 其裔蒙克察罕諾顏有子
 二長巴顏岱 洪果爾諾顏 號所部曰翁牛特 次巴泰車
 臣諾顏 別號喀喇齊哩克部 皆稱阿嚕蒙古 後喀喇齊
 哩克部亦併入於翁牛特 不復冠阿嚕舊稱 宗純皇帝

蒙古游牧記三 翁牛特 六

經翁牛特部落詩分界 司林圍行圍便 一過同民誠有
 魏為穿底 教誨部落 誠誠久屏 藩效力多 相於禁剪伐
 更且謹誰 何除道心 猶懷近光 肩欲摩善 為安畜牧 永
 久沐恩 波首句注 木蘭 據各部 落之中 凡近游牧之地
 各出人 巡察人 圍場 伐木 及盜獸者 適以行圍 欲至興
 安大嶺 乃翁牛特 所司之地 云第四句 注 寒外之地 豈
 可計里 然行圍 習武 適同 靈囿 上林 而已 獨 二旗 左翼
 是依山 盜獸 有禁 然亦未 如殺人之 罪耳 二旗 左翼
 旗札薩克多羅杜梭郡王游牧 巴顏岱 洪果爾諾顏 再
 傳至圖蘭號 杜梭 汗長子 遜杜梭 梭初為阿嚕部 濟農服
 屬於察哈爾 一統志云 服屬於 以避林丹 汗虐 天聰六
 年 率屬來 歸崇德 元年 編所部 佐領 封札薩克 多羅 杜
 梭郡王 掌左翼 世襲 罔替 佐領 二十 額存 數萬 牧地 天
 八年 定諸 藩牧地 翁牛特 部與 巴 介 潢河 老哈 河之間
 林以 扈拉 瑚琥 呼布 里都 為界

入年定諸藩牧地 翁牛特部與巴 介 潢河老哈河之間
 林以扈拉瑚琥呼布里都為界

潢河在游牧北四十里自克什克騰流入境詳見旗北
錫喇河下老哈河在游牧東南百里自放漢流入境東
北會潢河一統志木葉山在潢河與土河合處遼東地
理志永州太祖於此置南樓東潢河南土河二水合流
故號永州謂之冬捺鉢有木葉山上建契丹始祖廟奇
首可汗出南廟可敦在北廟每行軍及春秋時祭必用
白馬青牛示不忘木案老河即古土河合潢河處在今
喀爾喀左翼西北百二十里與翁牛特左翼接界木葉
山當在 東至什喇木蘭 旗東三十里接阿喇科彌心界
其旁 巴噶哈 南至塔那圖 五十里接放漢界 旗南二十里
勒占山 南至塔那圖 有松山蒙古名伊克納喇蘇台
高廟行程錄自中京正北一百九十里至松山館又劉
敞有寄歐陽修宿松山寺詩熟河志富弼歐陽修之使遼
皆由中京而北至上京中京今平泉州東北之大甯故
城土京今赤峯縣北境巴林旗界是松山當在中京之
北此伊克納喇蘇台山方位近之若喀喇沁右翼西境
亦有松山其地在中京之西非至上京之路也金趙秉
文松山道中詩松漠三百里飄然一日中山長雲不斷
地迴雪無窮遠嶺貪殘照深林於晚風煙柳一回首獨

蒙古游牧記三

翁牛特

三

鶴下晴空五十里有札 西至洪果爾鄂博 百三十里接
固圖察罕陀羅海山 旗西三十里有勃突山蒙古名布屯四十里有吐頰
山蒙古名巴爾哈岱百三十里有山丹山蒙古名薩喇
納台喀喇 旗西 北至錫喇河 林界潢河亦名涅水蒙
五里有布魯都池 北至錫喇河 林界潢河亦名涅水蒙
古名錫喇木倫自克什克騰界發源東流至巴林界又
東入翁牛特左翼北境又東南逕喀爾喀左翼界與老
河會為大遼水之西一源下流至開原邊外會東來之
赫爾蘇河入邊為遼河唐書地理志營州北四百里至
潢水契丹傳中部酋比能為幽州刺史王雄所殺眾遂
徵遼潢水之南黃龍之北遼史地理志饒州有潢河會
公亮武經總要中京北距潢水惠州北至潢水石橋興
中府至潢水四百里富弼行程錄自中京北四百八十
里渡潢水石橋方與紀要潢河源出平地松林經臨潢
府南廢永州東木葉山合土河者是也熱河志案舊唐
書契丹傳及安祿山傳於潢水皆作黃新唐書始作潢
字遼金史因之一統志原本謂別於西黃河故曰潢遼
上京臨潢府以此得名證以武經總要富弼行程錄方
輿紀要諸書均相符合又一統志原本潢河又名溢真

水今攷水經注潘真木出西北塞爾圖山東南入白狼
水在白狼水流經龍城之後今老河既不得為白狼水
則以合老河之潢水為溢真水亦別無據又謂古名饒
樂水別名託訖巨木亦曰吐護真河攷饒樂水即今英
金河託訖巨木吐護真河即今老河皆與潢河無涉至
方輿紀要於饒樂水注曰其下流東北入於潢河是
明知饒樂水之非即潢河矣下文復注云亦謂之潢河
亦曰北潢河夷名喀喇母林或謂之烏龍江以此諸水
皆為饒樂之別名則外誤殊甚蓋黃河即潢河唐書原
兩字通用至今稱潢河為錫喇木倫蒙古謂黃為錫喇
是仍以潢河為黃河也至於北潢河則因舊唐書吐護
真河北即黃河創作即北潢河之誤若喀喇木倫別為
一水在今潢河之北巴林界東南流入潢河蒙古謂黑
為喀喇遼史地理志上京臨潢府有潢河復有黑河周
廣順中胡麟閣北記謂渡涅水又明日渡黑水宋薛映
記及富弼行程錄並謂渡潢水石橋五十里至保和能
波黑水河沈括筆談謂黑山在大漠之北有黑水出其
下者是也亦謂之烏龍江明人又曰黑龍江口以今形
勢論之老河發源在今喀喇沁右翼及札薩克旗之南
迤而東北正環繞遼金大定府境即古託訖巨木吐護

蒙古游牧記三

翁牛特

三

真河及遼金之土河也其北則為英金河在今翁牛特
境自西而東流正當遼金大定府北境即古饒樂水也
又北則為潢河在今翁牛特北境自西而東流逕諸蒙
古地當遼上京臨潢府境及金北京路之北境即古黃
水一名涅水也又北則為黑河在今巴林界即所謂烏
龍江也諸水不流離俱會為一河而其上源相距並數
十百里有經流不容相紊以其處於徽外諸書互相
牽引易於混淆故詳辨之 旗北有唐松漠府故址廢
饒州城北蕃地理志自潢水石橋至高州百五十里西
北至饒州六十里乃唐松漠府故址遼志載唐貞觀中
牛特北境潢河之北當為遼饒州地遼志載唐貞觀中
置松漠府於此阿保機完其故址建饒州巨義軍於此
熱河志饒州治長樂縣而別領臨河安民二縣其方位
道里無可攷 旗北三十里有古爾班圖勒山有哈
達圖 東南至老河錫喇河 八十里接奈曼界 旗東南
山 旗南百二十里有 西南至巴顏陀羅海 百三十里接
摩該泉東流入老河 西南至巴顏陀羅海 百三十里接
西南八十里有阿多因沁山鄂爾喀克山百里有蟻羊
山蒙古名伊瑪圖 旗西南八十里有七金汎蒙古名

十里望京山有古石佛像香臺山寺在松州南八十里
香臺山有石井石峯山寺在松州西南九十里五峯山
有古寺 旗南八十里有畢齊克圖嶺 旗南四十五
里有哈爾吉河八十里流有錫伯河源出喀喇沁右翼西
之察罕陀羅海山東東流逕右翼南又 西至鄂拉泰阿
東北入旗境會錫爾哈河入英金河 旗西四十里有大黑山蒙古
瑪名巴顏喀喇熱河志大黑山在承德府治北百八
餘里當張三營西北高二十餘丈周百餘里復嶺縣
煙嵐蒸鬱遙望黝然伊遜河自北來流經其足承德府
志按此即古陰山分支也陰山自河套西北蜿蜒東走
北境形勢雄峻附屬真安自是而北直接圍場內諸山
蓋陰山遠脈經行旁絡之處凡附屬地北諸山原於此
七十里有圖古爾喀喇山八十里有奴克爾山百里有
博都克圖山百里有真庫納山有舍爾圖山有溫都爾蘇
圖山百里有真庫納山有舍爾圖山有溫都爾蘇山
有巴爾圖山百里有真庫納山有舍爾圖山有溫都爾蘇
十里有得博僧山有叔楞山蒙古名畢爾根爾 旗西
七十五里有雕窠嶺蒙古名岳洛圖百里有烏拉岱

蒙古游牧記三 翁牛特

谷百五十里有哈瑪爾峯 旗西百十五里有巴倫嶺
拉河源出哈爾齊老東北東南流經巴爾圖山折東北
會烏拉岱河八十里流有車爾伯呼河源出努克都呼爾
山東南流會齊河 旗西八十里流有白鹿泉蒙古名布
祜圖源出努克都呼爾山南流入烏拉岱河九十五里
有博都克圖山百里有月泉蒙古名準薩喇源出溫
都爾蘇山南流 北至溫達爾華 旗北三十里有塔本
會烏拉岱河 北至溫達爾華 旗北三十里有塔本
呼圖克山五十里有烏得呼華山六十里有馬鞍山蒙
古名錫喇得博僧八十里流有海他罕山 旗北八十里
有拜拉河源出海他罕山南流會英金河有落馬河蒙
古名白爾格源出海他罕山之西北東南流經布爾克
爾圖山入老河金史地理志三韓縣松山縣有落馬河
元一統志落馬河在松州北八十里發源州界鑼鍋嶺
下流入高州境 東南至烏蘭索墨 旗東南四十里有華
和博圖山八十里有阿里察察克察罕 西南至賀爾蘇
陀羅海山百里有賚山蒙古名齊巴嘴 西南至賀爾蘇
圖嶺 六十里有接喀喇沁右翼界 旗西南四十五里有
馬冀嶺山山東流有一塔百十里有巴倫桑葛蘇

合山百二十里有大黑山有額爾蘇山有松山蒙古
名納喇蘇台 旗西南百里有錫喇海烏蘭峯百十
里有泉嶺蒙古名烏里百二十里有拜布哈嶺 旗西
南有拜布哈嶺自喀喇沁流入境東北流經巴顏喀喇山
北會英金河又東經烏蘭峯北入老河百五十里有布
屯河西流會宜遜河南入老河百二十里有高涼河蒙
古名拜布哈嶺源出拜布哈嶺東南流會布屯河入宜
遜河有喀喇沁泉源出大黑山東北流會烏拉岱河東
北至卓索河源 六十里接左翼界卓索河源出旗北海
二十里有方山蒙古名都爾伯勒津三十里有翁羊山
蒙古名伊瑪圖四十里有小黑山蒙古名巴哈喇山
十五里有恩德山蒙古名拜斯哈喇五十里有布爾克
爾圖山六十里有繫輪山蒙古名特克爾忒六十五里
有鄂爾蘇山 旗東北 西北至札薩哈喇古勒百四
五里有阿魯布拉克泉 西北至札薩哈喇古勒百四
接克什克騰界 旗西北百里有巴延布爾噶蘇合山
百五里有鄂爾蘇山 旗西北百里有巴延布爾噶蘇合山
洪果爾嶺 旗西百二十里有楊木嶺蒙古名烏里雅蘇
莫克山 旗西百二十里有楊木嶺蒙古名烏里雅蘇

蒙古游牧記三 翁牛特

合有塞爾和嶺嶺百五十里有蝦蟆嶺 旗西北百二
十里流有烏拉岱河源出楊木嶺會諸小水東流出烏拉
岱河折東北流會錫爾哈河百五十里有英金河亦曰
額爾蘇源出圍場內都呼魯山會諸小水東南流出英格
爾亦名英格魯河源都呼魯山入翁牛特境東南流百四
十里會錫爾哈河又東流八十里逕察罕陀羅海之東
入建昌縣與老河會東流會潢河即古饒樂水也後漢
書鮮卑傳李春月大會於饒樂水上魏書大祖紀北征
庫莫奚渡弱洛水班賞將士十六國春秋後燕錄慕容
寶襲庫莫奚理饒樂水北饒樂水一名加洛環水遼史
地理志中京在饒樂水之南又高州有樂河熱河志
樂水為今潢河之別名攷漢書注但稱饒樂水在營州
北而不詳其里至然隋唐諸史皆以潢水為契丹所居
而饒樂水別為奚地魏書太祖紀十六國春秋言因襲
庫莫奚而渡此水通典亦謂奚理饒樂水北則饒樂水
之為奚所居無疑矣唐書奚契丹傳凡契丹酋長內
附者皆封饒樂府都督以平地松林在其國也奚酋長

出於契丹傳曰居黃水之南黃水即潢水於奚傳曰自
營州西北饒樂水以至其國兩名分見知其必非一水
而大謂以北之水源遠流長無如英金河者故知爲古
饒樂水大謂爲遼中京云在水之南則水在中京北境
可知遼史又云高州有樂河高州南至中京一百四十
里正當中京之北與今英金河之在平泉州北方位亦
合百六十里有努古台河源出圖莫克山東流會英金
河百五十里有珠爾河東南流會努古台河英金河旅
西北有奇布楚河源出圖場北泉海喇堪達罕罕之東
初名奇布楚色鐵東南流沿圖場之東北界至奇布楚
溝欄入英金河又錫爾河源出圖場內會諸小水北
流出納林錫爾河入喀喇沁右翼境東北流經翁牛
特右翼境又東北入英金河 旗西 札薩克駐哈齊特
北百十里溫泉北流入英金河 札薩克駐哈齊特
呼朗 會典作居庫里雅圖一統志作英席爾哈
達盟貢道由喜峯口 隸昭烏

克什克騰部在古北口東北五百七十里至 京師八百

蒙古游牧記三 克什克騰 美

十里東西距三百三十四里南北距三百五十七里東
至翁牛特及巴林界西至浩濟特及察哈爾正藍旗牧
廠界南至翁牛特界北至烏珠穆沁界遼上京道地上
京有平地松林太 金屬北京路元屬上都路及應昌路
宗嘗幸此觀瀟源 地應昌故城在旗西北捕魚兒海旁元史薛特禪傳至
元七年斡羅陳請於朝曰本藩所受農土在上京東
北三百里若兒海子實本藩駐夏之地可建城以居帝
從之遂名其城爲應昌府二十三年改爲應昌路至正
二十七年順帝北奔駐應昌府永樂北征記二 明入於
十二年六月丙申次清平鎮創元之應昌府 蒙古元太祖十六世孫鄂齊博羅特再傳至沙喇勒達
稱墨爾根諾顏 元史忙哥撒兒傳祖阿精騎射太祖
今譯改爲 號所部曰克什克騰 舊作克西克騰又作克
默爾根 武克喇口北三區志不

石峽在多倫諾爾東北克什克騰境內皆產木之山克
什克騰華言半箇也山甚陡峻遠望如坡故名傍多榆
檜松柳及佳山水案一旗札薩克一等台吉游牧墨爾
根諾顏子達爾瑪石子三長索諾木一統志作蘇 初服
屬於察哈爾天聰八年林丹汗走死率屬來歸順治九
年編所部佐領授札薩克一等台吉世襲罔替 佐領十
千三十六 牧地在開場北當潢河之源 潢河在旗西百
石七斗 源也蒙古名西喇木倫又作什拉磨楞源出百
爾赫賀爾洪遠太宗幸平地松林觀潢源即此東北流
會諸水經旗北又東流入巴林界康熙二十九年我兵
既大敗額魯特衆於烏爾通噶爾丹迫於追襲遂由
此載木橫渡大磧山遁走剛阿爾所過皆燒荒以絕
追騎剛阿爾兒者即與達爾瑪石子連之剛噶爾特
東至畢勒固圖和碩 百六十三里接巴林及翁牛特界
旗東四十五里有蜘蛛山蒙古

蒙古游牧記三 克什克騰 毛

名阿爾札五十里有三金山八十一里有高峯山南至
蒙古名音納哈喇喇八十五里有拜察爾南三十九里
布圖坤 有巴爾嶺四十里有高柳谷蒙古名伊克布爾
哈蘇 西至克勒特格伊場 百七十一里接察哈爾正藍
台 論大學士伊桑阿等著於四十九旗蒙古每佐領
挑選三四名入給馬三匹甲冑弓矢全副月人給銀一
兩喀爾喀兵亦選三千名遣我內地章京操練聯屯於
察哈爾正藍旗界上以至哈爾河鳴丹倘有舉動
該王貝勒貝子公台吉等即率此軍而行 旗西四十
里有烏蘇圖杜爾賓山九十里有大黑山蒙古名巴顏
喀喇 旗西四十里有薩里克河源出烏蘇圖杜爾賓
山東北流入潢河六十里有伊里庫窩圖河源出烏蘇
圖杜爾賓山東北流入潢河六十里有柳林淀蒙古
名木錫夏源出興安嶺東南流會哈爾達蘇台河百五
十里 有萬寶庫勒泊克爾特黑庫 北至烏蘇池 三百二
勒泊三十里有烏蘇圖庫勒泊 北至烏蘇池 三百二
接浩齊特界 旗北百三十里有黃山蒙古名巴顏洪
果爾二百五里有布倫山二百四十里有雙山蒙古名

屯圖爾二百七十三里有木葉山蒙古名濟吉恩都爾
 旗北五十里有白河蒙古名阿魯察罕源出岳魯爾山西
 流會塔里齊河二百六十里有土河蒙古名西巴爾台
 源出木葉山東流會木錫夏河黑河哈爾達蘇台河東
 南入潢河百六十里有木錫夏河源出與安山東南流
 會哈爾達蘇台河百九十里有哈爾達蘇台河源出溫
 泉東流入巴林界會黑河三百二十里有馬達蒙古名
 爾達哈爾達蘇台河百九十里有溫泉東南至陀墨達昆
 爾達哈爾達蘇台河百九十里有溫泉東南至陀墨達昆
 河五十一里按翁牛特左翼界旗東南二十五里有
 旗東南二十五里有按翁牛特左翼界旗東南二十五里有
 河四十一里有春得布河源出與安山東北流會高涼
 入翁牛特西南至卓克都爾河四十里接察哈爾正藍
 界入老河西南至卓克都爾河四十里接察哈爾正藍
 里有恩都爾華山四十三里有漠海恩都爾山八十二
 里有烏爾通峯旗西南十五里有巴哈布爾哈蘇
 台谷旗西南十五里有高涼河蒙古名拜察源出拜
 察泊東北流入潢河又有四道河口北三廳志四道河

蒙古游牧記三 克什克騰 天

在多倫諾爾東北九十餘里察哈爾正藍旗與克什克
 騰交界之境中產細鱗魚極肥美旗西南三十四里
 有達爾漢多林初名道圖喀東北至洋圖喀喇和碩
 喇漢多 聖祖賜今名 旗東北六十里有珠穆沁右翼界
 百五十四里接巴林及烏珠穆沁右翼界旗東北六十
 十里有岳碧恩都爾山百四十五里有馬尾山蒙古名
 萬濟旗東北六十里有釜河蒙古名托灰源出岳魯爾山
 北流入黑河百五十里有哈爾漢河源出漠海恩都爾
 山西流至烏爾通峯又東入潢河五十里有額伯里
 察罕河源出察罕拉庫峯東南流會拜察河三百十里
 有阿爾達圖河源出與安山西北流入烏珠穆沁界北
 流會呼魯西北至蘇巴爾噶爾果里二百十里接阿
 谷爾河 旗西北六十里有巴哈伊薩里山百里有伊克伊薩里
 山百十五里有博羅阿吉爾汗山百七十五里有博爾
 多克山二百十里里有牛心山蒙古名巴顏朱爾克旗
 西北三十五里有碧齊克圖峯旗西北六十五里有
 依爾都黑河源出烏蘇圖杜爾賓山西北流入薩里克河
 五十里有塔里齊河源出烏蘇圖杜爾賓山東流入潢

河百三十五里有格類河源出與安山東南流入潢河
 百五十里有碧落河源出與安山東南流會格類河入
 潢河百九十里里有野豬河蒙古名樹爾哈源出永安岡
 東北流入捕魚兒海二百二十里有公姑爾河源出巴
 顏朱爾克山西南流入捕魚兒海二百四十里有錫林
 河源出俄倫泊西流入阿巴噶左翼界二百八十三里
 有吉林河源出散爾巴山東北流入浩齊特界旗西
 北百六十二里有岡噶泊百六十八里有達漢泊百七
 十里有捕魚兒海蒙古名達爾公姑野豬等四河流入
 其中周數十元史薛特神傳上都東北三百里有蒼
 兒海子札薩克駐吉拉巴斯格爾會典作空隸昭烏達盟
 貢道由獨石口所部札薩克每年八月進湯羊二十隻
 喀爾喀左翼部在喜峯口東北八百四十里東西距百二
 十五里南北距二百三十里東至科爾沁界西至奈曼
 界南至土默特界北至札噶特及翁牛特界古鮮卑地

蒙古游牧記三 喀爾喀左翼 天

唐屬營州都督府後入奚遼為上京道南境金屬北京
 路明為喀爾喀所據元太祖十六世孫格嘒森札札賚
 爾琿台吉居杭愛山始號喀爾喀有子七部族蕃衍分
 東西中三路其長子阿什海達爾漢諾顏生子二長巴
 延達喇為西路札薩克圖汗祖次圖們達喇岱青子碩
 壘烏巴什琿台吉生子三皆為喀爾喀西路台吉康熙
 三年碩壘烏巴什琿台吉第三子衮布伊勒登因其汗
 為同族台吉所戕部眾潰越瀚海來歸先是土謝圖汗
 部台吉本塔爾內附駐牧張家口外至是 詔衮
 布伊勒登牧喜峯口外所居地分東西故本塔爾稱喀

爾喀右翼衮布伊勒登稱喀爾喀左翼自初以來
誠名凡三日舊喀爾喀內而最旱後編入八旗附牧察
哈爾界曰內喀爾喀即此隸內札薩克之左右翼二部
及附牧土默特一旗曰外喀爾喀即今隸外札薩克之
土謝圖汗車臣汗札薩克圖汗賽音諾顏四部也又有
附牧青海之喀爾喀一旗札薩克多羅貝勒游牧康
旗與青海額魯特同盟

熙三年授衮布伊勒登爵世襲固晉領牧地當養息

牧河源養息牧河在旗東南蒙古名虎吉爾源出旗南

崑河經養息牧牧場之東流入彰武臺東至霍吉爾河

邊門西至廣甯縣地又東南流入遼河

七十五里接希勒革圖營界旗東六十里有南至當

喀海陀羅海山七十里有虎蘇博羅溫都爾岡

道斯河百里接土默特左翼界旗南四十里有達綠

哈伯他海山百里有黎谷山蒙古名阿里馬圖喀喇

旗南六十里有庫崑河源出五會山東流入土默特界

又東流入養息牧河西至博羅霍吉爾池五十里接

至潢河百三十里接札魯特界潢河自翁牛東南至黑

水梁蒙古名喀喇烏蘇百四十里接土默特左翼界

爾和哈西南至巴爾呼之博羅溫都爾山一統志作青

達圖山按土默特右翼及奈曼界旗西南六十里有五會山

蒙古名烏尼蘇台七十五里有巴顏喀喇山旗西南

四十里有白水梁東北至訥勒圖百四十里接奈曼界

蒙古名察罕烏蘇東北至訥勒圖百四十里接奈曼界

奈曼流入境東北流會潢河旗西北為遼永州地一
統志案遼時永州當在老河會潢河處遼史地理志永
州永昌軍太祖於此置南樓乾亨三年置州於皇子韓
八墓側東潢河南土河二水合流故號永州今老河即
古土河永州札薩克駐察罕和碩圖隸昭烏達盟理藩
院置於此

蒙古游牧記三 喀爾喀左翼 三

蒙古游牧記卷之三

蒙古游牧記三 喀爾喀左翼 三

道州何慶涵覆校

例載每三年查閱各盟切秋兵丁一次哲盟木卓索剛
昭烏達為一班派大臣一員司員一員乘驛前往會同
該盟長至各札薩克處案旗查閱貢道由喜峯口

蒙古游牧記卷之四

平定張 穆撰

光澤何秋濤校

內蒙古錫林郭勒盟游牧所在 烏珠穆沁 浩齊特 阿巴哈納爾 蘇尼特 阿巴噶

烏珠穆沁部

在古北口東北九百二十三里至 京師千

一百六十三里東西距三百六十里南北距四百二十

五里東至索倫界西至浩齊特界南至巴林界北至瀚

海遼上京道北境金屬北京路元屬土都路明入於蒙

古元太祖十六世孫圖魯博羅特由杭愛山徙牧瀚海

蒙古游牧記四 烏珠穆沁

南子博第阿喇克繼之其第三子翁衮都喇爾號所部

曰烏珠穆沁 舊作烏珠 秦康熙二十六年七月

情形津進等秦臣等於十八日至烏珠穆秦中察汗鄂

波之綽諾果兒河相視形勝之地率二旗兵為兩營二

十九年七月 駕出邊牆亦駐營部境 二旗右翼

烏蘭布通捷書至遂自此同 鑾矣

旗札薩克和碩車臣親王游牧翁衮都喇爾少子多爾

濟號車臣濟農初服屬察哈爾林丹汗不道借兄子色

稜徙牧瀚海北依喀爾喀天聰九年大軍收察哈爾借

車臣汗浩齊特蘇尼特諸部通貢崇德二年率屬由喀

魯倫來歸六年封札薩克和碩親王留車臣號世襲罔

替佐領二牧地有音札哈河流入於沙 音札哈河源出 阿魯科爾沁西

北二百三十里之庫爾喀特山東北流入境經左翼東

南百五十里西北流於沙水道提綱按圖有因即漢

河出沙地西北流二百餘里當音札哈河康熙二

十九年七月裕親王等奏言臣等偵得噶爾丹於十

日在音札哈河上流十二日至和爾洪河距我軍所駐

濟爾河有二日程十三日沿河而下幾百里往岳洛巖

視其所向將往有胡盧古爾河於阿達克諾爾胡

達爾其兒之地有二源一出布祜圖山西麓日古爾圖

河又南出克什克騰部東北哈爾哈那太山北麓日阿

爾達圖河俱西北流而合又西北二百里經游牧北流

其為阿達克諾爾河康熙二十九年七月丙申 命內

大臣阿密達等候大軍於克勒阿密達等奏言阿爾尼

吉爾他布與翁牛特杜拉王巴林阿拉卜灘俱率兵駐

旗薩谷爾河噶爾丹離舊 東至達賴蘇圖諾爾烏蘭哈

戰地五日程至厄勒冷矣 旗東三十 南至博果圖哈喇

達 百五十里接左翼界 旗西至額爾起納克登二百

山 南二十里有布林界 旗西至額爾起納克登二百

齊特左翼旗界 旗西五里有大黃鷹山蒙古名伊克

錫喇石寶台十八里有小黃鷹山蒙古名巴哈錫喇石

寶台六十里有喀喇圖山 旗北至庫爾楚克額勒蘇

西百九十里接車臣汗部中右旗界 旗北八十六里有

博羅爾濟圖泊百五十二里有錫喇布都泊百九

蘇爾泊 東南至根吉根陀羅海 四十二里接阿魯科

十五里有和爾洪河源出噶木爾站西 西南至洋圖哈

喇和碩 旗西南五里接巴林及克什克騰界 東北至溫

都陀羅海 恩都爾山百五十里有布哈碧老山 旗東

北五十里有 西北至括布奇畢期克 二百九十里 接浩

固爾班泉 西北至括布奇畢期克 二百九十里 接浩

有烏里雅台山二百里有方山蒙古名鄂爾特百九

北百里有錫喇布都泊 札薩克駐巴克蘇爾哈台山

百七十里有噶老圖泊

蒙古游牧記四 烏珠穆沁

會典作巴顏鄂博圖在古北口東北九百二十三里左翼旗札薩克多羅額爾德

尼貝勒游牧多爾濟從子色稜父紳克圖號巴圖爾諾

顏翁衮都喇爾之長子也色稜號額爾德尼台吉崇德

二年來歸順治三年封札薩克多羅貝勒額爾德尼

號世襲罔替九 牧地當索岳爾濟山之西有鄂爾虎

河繞其游牧匯於和里圖諾爾水道提綱蘆河土名烏

山南流隨山麓曲曲而西南三百里許經烏珠穆素左

翼東六十里折而西流北合色野爾濟河南合音札哈

魯渾河在音札哈河西七十里亦出沙地西北流經三

漢溫都爾山北麓又北三百餘里過當即賀爾洪河與

烏爾虎河不相通豈一統志據發水時流盛或合併乎

烏爾虎圖作失兒灰穆案方畧康熙二十六年喀爾喀

洪俄爾岱青台吉奏言問噶爾丹來掠達賴台吉我等

蒙古游牧記四 烏珠穆沁

震驚挈裝而行進吳兒會河度噶爾丹已至枯倫貝爾

地方二十九年六月士謝圖親王沙津奏遇烏珠穆素

人名墨爾根者言十四日厄魯特自烏爾會河東北兩

路而來我台吉巴即冲諾和等各率所屬百許人甲而

迎之及烏珠穆素額爾德尼貝勒博木布奏言厄魯特

至烏爾會河東烏爾之阿爾尼聞噶爾丹駐兵索

約爾濟河連夜往襲至則噶爾丹已從濟達齊年之東

向烏爾會河去徐行溯水上流游牧又罕篤叛阿南達

屬被掠遣兵由烏勒輝河迎即中阿必達同追緝之三

十四年侍讀學士伊道謝探厄魯特聲自喀魯倫回至

烏珠穆素其地名吳爾探譯音無定字吳兒灰吳兒會

烏勒輝吳爾探一也據圖吳兒灰乃今之里河西南

入鄂爾虎河魏源曰烏爾會河疑即烏爾河在克魯

倫河之北下流入鄂羅斯境殊為舛誤鄂爾虎兩源西

源曰不丹不拉河東源曰色也兒即河色也兒即不齊

侍郎所云色野爾濟實即索岳爾濟河也然則不丹不

拉即音札哈爾濟爾丹於二十九年七月沿此河而下

爾渾即和爾濟爾丹於二十九年七月沿此河而下

也東至霍尼雅爾哈賴圖百五十里接索倫界旗東

南至庫列圖六十三里接西至達賴蘇圖一百十五里

北至額里引什里百五十二里接車臣汗部左翼前旗

五編駝馬王大臣等議邊汛形勝處各屯兵百許按旗

設哨旗北九十四里有色爾蚌峯旗北七十里

錫喇額爾濟河東南至博羅霍吉爾百五十里西南至

四十餘里過烏爾哈達七十三里東北至蘇魯博羅勒台

七十里有翼前旗界東北七十里有色野爾濟

河源出噶老圖泊西南流入鄂爾虎河西北至溫都

陀羅海百六十三里札薩克駐鄂爾虎河之側奎蘇陀

羅海在古北口東北所部與浩齊特蘇尼特阿巴噶阿

巴哈納爾諸部統盟於錫林郭勒盟地在阿巴噶左翼

旗界貢道由獨石口所部親玉每年八月進活羊三十

內貢道由獨石口六隻十月進活羊十六隻羊片十

四片十二月進湯羊五十五隻乾隆五十四年奏定內

札薩克各鎮台吉等每年進貢湯羊乳油熏豬等物湯

羊於烏珠穆沁旗分每十人內收二隻其餘旗分每十

人內收一隻共收湯羊五百隻奶油五十肚熏豬二十

浩齊特部在獨石口東北六百八十五里至京師千一

百八十五里浩齊特總傳作千東西距百七十里南北

距三百七十五里東至烏珠穆沁界西至阿巴噶界南

至克什克騰界北至烏珠穆沁界遼上京道西境金屬

北京路元屬上都路明入於蒙古元太祖十六世孫圖

魯博羅特再傳至庫登汗號所部曰浩齊特舊作蒿二

旗右翼旗札薩克多羅郡王游牧庫登汗長孫奇塔特

蒙古游牧記四 烏珠穆沁

四

札幹杜校士謝圖早卒子二長噶爾瑪色旺其母圖奎
以避察哈爾率二子依喀爾喀車臣汗碩壘遂為所屬
順治八年噶爾瑪色旺率弟班第墨爾根楚琥爾及其
屬千三百餘人棄喀爾喀來歸十年封札薩克多羅郡
王掌右翼世襲罔替收地當錫林河下游北豬為
達母鄂謀錫林河源出克什克騰部之俄倫泊西北流
牧地下齊待郎云池不甚大案所部及阿巴噶阿巴哈
納爾雖地濱沙磧水草尚饒泉泊鄂模之著於圖冊者
不下數十名故康熙三十五年有獎賽蓋井弁兵之
詔五十四年所部款收又遣官往教之漁
云東至布爾勒吉山三十里有白樂蒙古名柴達木
至札薩蘇合池百六十四里接克什克騰界一統志大
魚梁在右翼東南一百五十三里蒙古

蒙古游牧記四 浩齊特 五

名札哈蘇合即此 旗南十五里有伊爾伯都山六十
一里有布當圖山 旗南百六十四里有松子泉蒙古
名和 西至布爾色克陀羅海 四十里接阿巴噶阿巴
爾多 哈魯勒陀羅海 二百一十一里接車臣汗右翼後旗界
胡呂山 蒙古名阿喇忒 二百一十一里 東南至瑪齋泉烏
有嶺山 蒙古名賀爾屯 圖虎爾 東南至瑪齋泉烏
蘭哈達 固爾班和老圖山 百一十三里有固爾班鄂特山
百四十里有老虎圖 西南至墨壘哈達圖 六十五里接阿
山 蒙古名巴爾圖 西南至墨壘哈達圖 六十五里接阿
爾 東北至達勒布勒克 右翼後旗界 旗東北三十五
里有納克 西北至烏齊克圖陀羅海 九十二里接阿巴
恩都爾山 旗西北三十一里有阿巴達賴圖山 百三
十里有烏蘭峯 旗西北百二十里有察得爾泉 百七
十里右 札薩克駐烏默黑寨里 八十五里康熙二十

六年七月 命內大臣津進等往卡倫地方偵噶
爾丹情形津進等奏臣等於初八日自京起程十三日
到齊齊武旗下吳納黑地方即此 左翼旗札薩克多羅
會典作駐巴顏恩克鄂勒虎陀落 額爾德尼郡王游牧庫登汗次孫奇塔特昆杜校額爾
德尼車臣楚琥爾子博羅特號額爾德尼諾木齊初以
避察哈爾依車臣汗碩壘崇德二年自喀爾喀來歸順
治三年封札薩克多羅貝勒留額爾德尼號七年晉郡
王世襲罔替五 收地濱大小吉里河 大吉里河源出
翼東北流小吉里河出旗界西流合西北流經右翼界
豬於沙案吉里河一作吉林河又作雞林河水道提綱
雞林河源出克什克騰部之撒爾巴山曰查克馬爾河
北流會南來之碧里克圖河東北流入浩齊特界又北
會東來二小水經薩爾巴爾山西麓又北百餘里而東
南出喀喇蘇伯嶺之小雞林河西流來會又西北二

蒙古游牧記四 浩齊特 六

百里 東至額爾起納克登 十五里接烏珠 南至小吉里
而 源 百二十里接 北至奇塔特哈覃陀羅海 百九十里
部右翼後旗界 旗北五十里有慈山 蒙古名松吉納
百二十里有杜蘭喀喇山 旗北九十里有沖和爾泊
產鹽齊待郎云在達母 東南至哈喇圖山 九十里接烏
鄂模東沙地中池頗大 東南至哈喇圖山 九十里接烏
及克什克騰界 旗東南二十里有薩爾巴爾山 旗
東南三十里有天鷲操蒙古名渾圖 五十里有舒圖泊
西南至瑪齋布勒克烏蘭哈達 八十里接克什 東北至
阿古斯奇陀羅海 六十里接車臣汗 西北至達賴布
克烏蘭陀羅海 二百里接車臣汗 右翼後旗界 旗
百二十里有獨石山 百九十里有野狐山 蒙古名納格
百六十五里有庫魯爾圖泉 有哈達圖泉 百六十五里
有利老圖泉 二百 札薩克駐特古力克呼圖克湖 欽
八里有布哈泉

石口東北六百九十里會典 隸錫林郭勒盟貢道由獨
作駐吉里河東岸日鳴亥 石口

蘇尼特部在張家口北五百五十里至 京師九百六十
里東西距四百有六里南北距五百八十里東至阿巴
噶界西至四子部落界南至察哈爾正藍旗牧廠界北
至瀚海漢上谷及代郡北境後漢烏桓鮮卑居之晉為
拓跋氏地隋及唐初為突厥所據遂置撫州金因之屬
西京路元為興和路地明入於蒙古元太祖十六世孫
圖魯博羅特再傳至庫克齊圖墨爾根台吉號所部曰
蘇尼特 齊侍即曰內地自松花諾尼以西外藩地自克
增倫以西地多沙土即少經流然猶山川相開

蒙古游牧記四 蘇尼特 七

也若科爾沁之右翼前後及左翼共四旗札魯特二旗
烏珠穆秦二旗阿祿科爾沁一旗南有山嶺盤紆與巴
林相接以諸水皆南會潢水故部鮮通川至浩齊特二
旗阿巴噶二旗阿巴哈納爾二旗則已居積首羣山皆
空瀾漫無際至蘇尼特二旗竟在大漠中矣 雍正九
年上都達布遜諾爾馬羣總管五十四奏請遷移駝馬
牧廠以蘇尼特之南諾爾魯魯西南之布倫呼查西邊
之薩木布拉克西北之塞爾北邊之桑圖東邊之郭爾
拜爾為界地方寬敞便於收放倘蒙古等游牧之地窄
狹令其往外開展 上嚴斥不准行 乾隆五十
六年普福奏蘇尼特連年被旱自蒙 恩賑濟以
來並獲雨澤牲畜肥腴即野外楚拉政勒亦滋生甚多
頗滋口食謹案 高宗純皇帝御製詩注楚拉政
勒即沙蓬米生蒙古沙地荒年采以充食 一統志蘇
尼特西北楊林成度為度荒處自興和而北經小伯顏山
蒼魯城至龍沙似即阿蘭腦兒又經清水源鳴穀鎮歸
化甸至楊林成又北為禽孤山香泉成哈喇奔 二旗石
來歸遠塞皆積口之要路永樂中北征所經也 二旗石
翼旗札薩克多羅杜梭郡王游牧庫克齊圖長子布延

暉台吉子綽爾袞居蘇尼特西路服屬於察哈爾以林
丹汗不道徙牧瀚海北依喀爾喀崇德三年綽爾袞子
素塞率屬來歸七年授札薩克多羅郡王掌右翼世襲
罔替 佐領 金史昌州有日月山大定二年更名抹
年祭天於日月山口北三慶志 東至額爾蘇霍吉爾三
按山當在今蘇尼特郡王境內 東至額爾蘇霍吉爾三
左翼界南至烏科爾齊老 界 百二十里接察哈爾黃旗
克山八十里有福爾山 旗南六十里有泥濼蒙古名西
巴爾台金史撫州豐利縣有泥濼長春真人西游記北
過撫州十五日東北過蓋里泊盡邱垤鹹鹵地始見人
烟二十餘家南有鹽池池邊東北去自此無河鑿沙井
以汲南北數千里亦無大山馬行五日出明昌界沈君
子惇釋曰張德輝紀行北過撫州惟荒城在焉北入昌
州居民僅百家有廨舍乃國王所建也亦有倉廩蘇州

蒙古游牧記四 蘇尼特 八

之鹽司州之東有鹽池周廣可百里土人謂之狗泊以
其形似也按紀行於撫州下言北入昌州而不言過蓋
里泊記言過蓋里泊而不言過昌州就記言牧之蓋里
泊在撫州東北金志蓋里泊屬撫州豐利縣縣以泥濼
置則蓋里泊當在泥濼側近方輿紀要云金昌州在興
和西北又云威爾廢縣北有昌州城按威爾金亦屬撫
州故城在察哈爾正黃旗西南八十餘里地在撫州之
西昌州在威爾之北則在撫州西北而蓋里泊在撫州
東北然則張參議出撫州西北行故經昌州而不經蓋
里泊則其人出撫州東北行故經蓋里泊而不經昌州而
度漠則皆至魚兒濼也蘇尼特右翼有占木土鹽泊在
東南七十里有喇布蘇泊在西三十五里不知孰為蓋
里泊矣若昌州之狗 西至特莫格圖 部 旗 西 百
十六里有德林山 旗 西 三十五里有錫喇 旗 西 百
布祿泊九十里 旗 西 三十五里有錫喇 旗 西 百
格 百八十里 旗 西 三十五里有錫喇 旗 西 百
里 旗 西 三十五里有錫喇 旗 西 百
旗 東 南 五 十 里 有 雙 金 山 蒙 古 名 和 爾 波 金 百 西 南
里 有 諾 渾 山 旗 東 南 七 十 里 有 占 木 土 鹽 泊 西 南

至托克托瓦陀羅海 百五十里接四子部落界 旗西

爾未爾克有 東北至烏蘭哈達 百八十里接左翼界

明安陀羅海山 八十里有準明安陀羅海山 百四十里

北至額爾柯圖 百七十里接土謝圖 札薩克駐薩敏錫

勒山 在張家口北五百五十 左翼旗札薩克多羅郡王

游牧布延暉台吉少子布爾海楚琥爾子塔巴爾達爾

漢和碩齊居蘇尼特東路初服屬於察哈爾後亦北徙

依車臣汗崇德四年塔巴海子騰機思一統志作 號墨

爾根台吉率屬自喀爾喀來歸五年向郡主授和碩額

駢六年封札薩克多羅郡王留墨爾根號世襲罔替順

蒙古游牧記四 蘇尼特 九

治三年以叛削 定鼎後騰機思因與攝政王不協車臣

挾公主北走我師追之敗土謝圖汗車臣汗兩部兵五

萬於誘特克山迎公主還騰機思走色楞格河初喀爾

喀欲害公主騰機思哭曰 太宗皇帝 五年悔罪

乞降比至死 詔宥前罪以其弟騰機特一統志

素 襲除墨爾根號其爵自騰機特後仍騰機思子孫承

翼二十牧地有固爾班烏斯克河 案圖旗界有免圖水

長水蒙古名烏爾圖固爾班烏斯克則其總名也水道

提綱呼爾泊在左翼東南六十五里土名庫爾察罕鄂

模在沙漠中橫長數十里其源有二自東南來日努克

黑或河從正藍旗察哈爾北流入境經右翼南八十里

克什克山之北入泊自南來日烏爾圖河源出和爾

山北流合三水來注之案烏爾圖固爾班之說蒙古

謂三數日固爾班此河總合三水因納斯稱矣齊侍郎

又曰此湖之南為大磧北為大漠西北為杜蘭喀喇山

為察罕七老碑又西北為翁文卓托魯可山又西北為

才里剛阿山皆自古絕漠所必經之道雖水泉亦難得

矣 東至庫庫勒山 六十里接阿南至察罕池 接察哈爾

鑊白旗界 旗南四十里有滾泊余案塞程別紀由鳴

爾圖又四十八里至滾泊爾滾泊言滾諾爾大不過數

畝奇在深凡物墮其中不覺有少影響過者雖甚濕不

敢於此飲馬更奇者有物夜呼震地筆帖式某為余信

之南百三十里有固 西至色柯爾山 旗西三十五里有

爾班賚魯蘇圖城 固爾班馬潭泊 北至阿爾噶里山 百七十里接土謝

圖 旗北三十里有博錐陀羅海山 百里有祥古山蒙

古名拜音陀羅海 百四十里有福山 蒙古名拜里有和

錫摩克山 旗北七十里有固爾班 旗北八十里有珠爾噶圖泉

南至恩柯爾圖什喇札拉噶圖 百三十里接阿巴噶右

我無山蒙古名巴延特克 旗東南八十里有登城百

十里有努倫城 旗東南九十里有免圖水蒙古名勞

克黑或自察哈爾正藍旗流入境經福山北 西南至杭

流入呼爾泊 旗東南六十五里有呼爾泊 旗西南九十

吹泉 有阿喇特克山有葦海蒙古名呼魯蘇台有黑山

喀喇烏蘇 東北至哈喇得勒 旗東南六十里有接達爾圖愛馬

因諾爾得名也康熙三十六年 諭車校札布日

達里岡愛為我軍收馬地可擄爾屬眾赴彼安居即為

督理牧務雍正九年大軍剿噶爾丹策凌 詔所

年定例 內廷用羊三千五百隻悉數給焉設總司牧

寬蘭達一員委署寬蘭達一員什羣長十一員領催二

十二名牧丁二百二十名 旗東北四十里有 西北至

寒山蒙古名奎騰七十里有姑渾陀羅海山 西北至

烏蘭哈達 喇齊老峯百七十里有喀爾他他碩山 旗

西北七十里有 札薩克駐和林圖察伯台岡 在張家口

色爾伊克城 札薩克駐和林圖察伯台岡 北五百七

十里會典作駐察漢諾爾巴彥諾爾案和林圖亦作鄂

林圖康熙二十九年噶爾丹與土謝圖汗察理多爾濟

蒙古游牧記四 蘇尼特 十

尋仇自克魯倫河還掠土拉河土謝圖汗悉眾由尼列圖至鄂羅會諾爾鏖戰三日眾潰遂踰瀚海額請內附

地也又察理多爾濟之弟西第什里 賜牧阿魯額埒蘇台從弟巴珊岱青諾顏洪果爾 隸錫林郭勒盟

貢道由張家口

阿巴噶部在張家口東北五百九十里至 京師千里東

西距二百里南北距三百十里東至阿巴哈納爾界西

至蘇尼特界南至察哈爾正藍旗牧廠界北至瀚海晉

為拓跋氏地隋及唐初為突厥所據遼為上京道西境

金屬北京路元屬上京路明入於蒙古元太祖弟布格

博勒格圖 布格博勒格圖元祿史作別勒古台元史太祖紀及本傳作別里古台又作孛羅古解太

蒙古游牧記四 阿巴噶

七

宗紀作孛魯古帶憲宗紀作別里古帶地理志作孛魯古歹今譯改作伯勒格台太宗紀地理志又譯改作布

爾古特蓋不知其即一人也太祖異母季弟以勇力佐太祖取天下本傳云嘗立為國相又長札魯火赤別授

之印賜以蒙古百姓三千戶又十七傳至巴雅思瑚布以幹難怯魯連之地建營以居

爾古特長子塔爾尼庫同號所部曰阿巴噶 舊作阿二

旗左翼旗札薩克多羅卓里克圖郡王游牧塔爾尼庫

同會孫多爾濟額額齊格諾顏初服屬察哈爾避林丹

汗虐徙牧瀚海北克魯倫河界依喀爾喀崇德四年率

屬來歸六年授札薩克卓里克圖郡王世襲罔替 十一

牧地環錫林河 源出克什克騰部海爾七克山之俄倫泊西流百里折而西北徑阿爾察圖站之東又西北折而北流二百數十里為達母鄂模其河在阿巴噶駐處之西阿巴哈納爾駐處之東東至

巴爾啟台之哈喇鄂博噶圖 三十七里接浩南至烏蘇

圖土魯格池 百五十里接克什克騰界 旗西至什爾

登山 八十九里接阿北至哈布塔噶陀羅海 三十二里

愛馬東南至哈達圖柯勒莫圖 百五十里接浩齊特右

有哈爾塔爾山 六十五里有馬鞍山蒙古名喀喇得伯

僧七十七里又有馬鞍山蒙古名錫喇得伯僧八十五

里有邵隆山 百四十里有永安山蒙古名脫克

脫爾 旗東南百三十五里有鶴壘斗勒泊 西南至

索克蘇台 百六十六里接克什克騰界 旗西南二十

察里爾圖山 旗西南五 東北至濟爾哈朗圖 五十五

十里有錫喇布都泊 東北至濟爾哈朗圖 五十五

齊特右 西北至阿古拉布爾圖 百三十里接達

翼界 駐巴顏額倫 在獨石口東北五百五十里會典作駐錫

林河西日塔布桑山又案兩翼駐地據

皇輿表及一統志 右翼旗札薩克多羅郡王游牧多爾

載之總傳互異 濟額齊格諾顏從孫都思噶爾祖額爾德尼圖們號札

薩克圖諾顏塔爾尼庫同之長孫也父布達什哩號車

臣札薩克圖都思噶爾初號巴圖爾濟農亦避察哈爾

北徙順治八年來歸封札薩克多羅郡王世襲罔替 領

十牧地有庫爾察罕諾爾固爾班烏斯克河豬焉 察罕

諾爾即呼爾泊在 東至哈畢喇噶泉 三十里接阿巴噶

右翼西南三十里 東至伊柯什噶 百三十里接察哈爾

兩克額勒蘇圖泉 南至伊柯什噶 正藍旗界 旗南七

十里有朱爾哈爾陀羅海山 旗南三十里有察罕泊

土名白海子亦日長水海子四望白沙故納察罕之稱

康熙三十五年西路大軍告捷 上諭于成龍供

應兩路大兵餘賸之米察罕騰爾地方前歲會耕田築

室貯糧有此現成房屋可派隨行人員運往存貯倘房
舍不敷就近擇地收貯勿使雨水濡濕即交附近札薩
克小心看守元察罕屬兒在今上都牧場西南與此別
百二十里有喇嘛圖泊余案塞程別紀由什馬哥四
十里至西至庫庫勒山五十五里接蘇尼特左翼界
喇嘛圖西至庫庫勒山五十五里接蘇尼特左翼界
圖博羅恩北至華陀博百八十里接達里岡愛馬場界
都爾圖百八十里接達里岡愛馬場界
百里有鬼伯山蒙古名札喇陀羅海百二十里有巴哈
喇嘛圖百二十里有五里有喇嘛特山蒙古名克色克陀羅
海百五十里有殺羊山旗北二十里有東南至畢奇
金河泊蒙古名錫喇烏蘇三十里有赤泉東南至畢奇
克圖博羅溫達爾百二十五里接阿巴哈納爾右翼界
東南四十里有郭和蘇台河白阿巴哈納爾右翼界
色吉庫山西流入白海子百五十里有奎騰河自卓索
圖站流入界旗東南西南至額魯遜恩柯爾圖池百二
南百十里正藍旗界旗西南百二十里有鴛鴦湖蒙
接察哈爾正藍旗界旗西南百二十里有鴛鴦湖蒙
古名昂吉爾圖余案塞程別紀由什馬哥四

蒙古游牧記四

三岔口本名西喇諾爾其水甚清路分古北獨石張家
口故日三岔又二十五里至六臺木名和爾博諾爾海
用二十餘里色如米泔是役也糧道由古北六八十里
石五里外端設官置遞日臺臺相去五六七八十里
不等就水草之便也先是總憲于公駐此督運後遂進
次十八里其地自此以北皆積沙如山大兵糧車出沒
其間動輒入沙尺許公留官命治道凡積沙最厚所在
伐細柳顛倒束而鋪之遂便馳驅至
之且加以新柳仍覆以沙柳枝葉略露兩端斬然
蔥鬱平蕪如漏地綠紗網各運文武官留屯餘糧者多
於三岔編柳為門戶北鄰夾道儼然成市又三十里至
昂吉爾兔四周積沙如山者千堆萬堆此獨寬曠饒水
草周五六里多魚鳥水味鹹產鹽如陝中花馬池能
自長落似乎有湖信者穆案枯嶺諾爾即多倫諾爾和
爾博諾爾康熙圖作活爾波鄂模昂吉爾兔康熙圖有
昂大爾兔鄂模即其地所謂鴛鴦湖者是也地當西一
度北極出地四十三度處東南十餘里外所見諾爾則
元之察汗東北至溫都爾瑪尼圖納爾右翼界旗東
騰兒矣

北四十里有蟠羊山蒙古名喀喇特克七十里有哈爾漢泉西北至哈喇得勒
喇特克七十里有哈爾漢泉西北至哈喇得勒
接蘇尼特右翼界旗西北九十里札薩克駐科布爾
有瑪尼圖陀羅海山察罕齊老圖山札薩克駐科布爾
泉在張家口東北五百九十里隸錫林郭勒盟貢道左
會典作駐孟古勒陀羅海隸錫林郭勒盟貢道左
翼由獨石口右翼由張家口

阿巴哈納爾部在張家口東北六百四十里至京師千
五十里東西距百八十里南北距四百三十六里東至
浩齊特界西至阿巴噶界南至察哈爾正藍旗界北至
瀚海漢上谷郡北境晉為拓跋氏地隋及唐初為突厥
所據遼為上京道西境金為北京路西北境元屬上都
路明入於蒙古元太祖弟布格博勒格圖十七傳至巴

蒙古游牧記四

阿巴哈納爾部
雅思瑚布爾古特次子諾密特默克圖號所部日阿巴
哈納爾今作阿巴哈那爾二旗右翼旗札薩克多羅貝
勒游牧諾爾特默克圖會孫色梭墨爾根初依喀爾喀
駐牧克魯倫河界康熙初慕化越瀚海南牧綽諾陀羅
海近內汛遣之弗去五年遂攜眾千三百餘至阿巴噶
右翼牧地乞歸誠 詔允六年封札薩克多羅貝
勒世襲罔替七 領收地康熙六年 詔以阿巴噶
特蘇尼特界外水草豐有達里岡愛諾爾 案達里諾爾
美地指給阿巴噶移牧 案達里諾爾 案達里諾爾
古名捕魚兒海子之芥兒海子也圖愛亦作圖噶圖
核與達爾諾爾相聯 太宗崇德二年二月間札
薩克圖汗謀掠我歸化城 親征過興安嶺駐營
達勒諾爾已復行獵達勒諾爾西即此康熙二十九年

六月親王等奏言噶爾丹十二日至和爾爾勝兒七月沿河而下幾百里在岳洛巖視其所向將往達爾勝兒之地...

蒙古游牧記四 阿巴哈納爾

克在於必里漢溝口東至希爾當山三十里接左翼界實力巡防勿令透漏...

起其地勢則漸平坦由沙磧而入瀚海矣又四計西至五里至胡魯蘇合案果豁即郭和譯字之變也...

蒙古游牧記四 阿巴哈納爾

陀羅海百三十里接達里岡愛馬場界旗東北八十里格西北至溫都爾瑪尼圖界...

二十三里有巴爾達木山西二百十里有色爾騰洪果爾山西北三十五里有布爾漢山六十五里有銅寶山百十六里有塔兒布喀合城百二十里有覆舟山蒙古名呼里翁和沖二百里有青羊山有達蘭圖里泉北七十里有隸錫林郭勒盟貢道右翼由張家口左翼由獨石口。

蒙古游牧記卷之四

壽陽祁世長覆校

蒙古游牧記四

阿巴哈納爾七

蒙古游牧記卷之五

平定張 穆撰

光澤何秋濤校

內蒙古烏蘭察布盟游牧所在

四子部落 茂明支 烏喇特 喀爾喀

右翼

四子部落在張家口西北五百五十里至 京師九百六

十里東西距二百三十五里南北距二百四十里東至

蘇尼特界西至歸化城土默特界南至察哈爾鑲紅旗

牧廠界北至蘇尼特界漢雁門郡及定襄郡北境晉為

拓跋氏地唐為振武軍地遼為豐州地屬西京道金屬

蒙古游牧記五

四子部落

西京路元屬大同路明入於蒙古元太祖弟哈布圖哈

薩爾十五世孫諾延泰與兄昆都倫岱青同游牧呼倫

貝爾昆都倫岱青阿魯有子四長僧格號墨爾根和碩

齊次索諾木號達爾漢台吉次鄂木佈號布庫台吉次

伊爾札布號墨爾根台吉四子分牧而處後遂為所部

稱一統志後分與諸子號曰對因駒子一旗札薩克多羅達爾漢卓里克

圖郡王游牧天聰間四子相繼朝貢從征有功崇德元

年授鄂木佈札薩克 賜號達爾漢卓里克圖俾

統所部順治六年封多羅郡王世襲罔替佐領牧地

八年定諸藩牧地四子部落與鑲紅旗蒙古以杜穆達都騰格里克沃都爾台為界理藩院則例載奏定四子

部路與土賦特兩旗界陞自扎連圖山起向南至東巴
之烏蘭察布六札薩克會盟處又至烏蘭察布泉源各
設封堆其泉源封堆連東為四子部王旗界連西為土
默特旗界又大青山後連連蒙古游牧定於四子部落
郡王邊界添設卡倫四處邊界添設卡倫勒邊界添設卡倫
二處茂明安札薩克邊界添設卡倫三處有錫喇察漢諾爾
一處烏喇特公邊界添設卡倫三處
錫喇木倫河豬焉麓所部當陰山之北臨沙漠有水自北
倫河漢言黃水河也源出得兒嶺之南翁亥鄂博岡之
西南谷中東北流百里許出折而正北凡三百餘里
而翁亥鄂博察漢諾爾齊侍郎口此水南經河灘阻隔
重山當河套折而南流之正北也張文端漠北日記
十一日日出歸化城行九里入祁連山十五里踰峻嶺
方言都倫大壩五里下坡石溝崎嶇深六十里
駐昆都勒必納映行棄駝自此始二十三折而東向
其前又二十里駐席喇莫洛有清河一迤足人馬汲飲
兩山亦堪芻牧北征錄云蒙古地勢遠望似高阜至即

蒙古游牧記五 四子部落

又平矣此景今來塞外乃親見之二十五日向北行平
地三十里駐烏蘇禿有河水繞流神色青蔥二十六日
行五里亦知地地者也自此山澗有合氣勢攸聚
而處二十里次察汗卓魯有泉源可汲惜少耳二十
七日踰平阜七十九里次西臘木倫沿塗蒙古居者絡
繹未至營三十里有黑泥河一道亦稍有此處河
稍清而艸則不及云案席喇莫洛亦稍有此處河
喇木倫之譯文端蓋自源派委而行所驗木倫皆即
皆指翁衮山嶺所見蒙古即四子部落種人也方略
雍正九年九月 上諭歸化城北翁衮地方係入
旗察哈爾西界四子部落茂明安烏喇特東界於適中
形勝之處調度二面亦屬容易著行文大將軍馬爾賽
合伊帶領漢軍兵四千會同喀喇沁兵一千往翁衮地
方環山有樹木 東至什吉岡圖山右翼界旗東六十
水岫處駐劄 蘇克山 南至伊柯塞爾拜山紅旗界接察哈爾
蘇克山 南至伊柯塞爾拜山紅旗界接察哈爾
有新婦山蒙古名白爾白百十里鄂爾多斯山百
三十里有喀喇和碩山 旗南百四十里有鄂爾多斯山百

泉西至巴顏鄂博 土名富峪百五里接歸化城土默特
十里有雅遜 北至沙巴克圖 部左翼中旗界 東北至
額爾柯圖鄂博 百六十里按土謝圖汗部左翼中旗界
蘭即齊侍郎所謂杜爾察喇矣百三十里有陽山蒙古杜
名沙齊哈圖百六十里有察罕濟里 蘇河 漠北日記
二十八日行平道四十里次哈爾河 蘇河 漠北日記
泉不供飲童阜沙積止產得勒蘇 蘇河 漠北日記
駝以此深慮不足二十九日行平道四十里次哈爾河 蘇河 漠北日記
不生馬前惟見沙堆疊 蘇河 漠北日記
復平沙六十里駐阿爾肥茂盛 蘇河 漠北日記
馬下樹紛披狀如小和生采為 蘇河 漠北日記
地矮樹紛披狀如小和生采為 蘇河 漠北日記
岸怪石嵯峨地勢低 蘇河 漠北日記
色令人腹寒地枯無 蘇河 漠北日記
無裁軍中拾馬矢供 蘇河 漠北日記

蒙古游牧記五 四子部落

中旗界 旗西北五十里有殺羊山蒙古名阿爾哈林
圖有獨牛山蒙古名烏克爾圖魯百二十里有拜圖華
六年以天山縣為豐州城金史地理志淨州刺史大定
八十里縣一天山舊為推揚大定十八年置為倚郭元
史地理志淨州路領天山一縣一統志案故淨州在昌
州之西豐州之北其地當在 東南至托克托瓦陀羅海
旗西北與喀爾喀接界處 東南至托克托瓦陀羅海
百八十里接察哈爾正黃旗界 旗東南七十里有邵
隆峯百五十里有察罕峯有烏爾峯有陰山蒙古名色
爾貝 漠北日記七月十七日入鳴嶽次塔布泰哈不
七兒計程四十四里七月十七日入鳴嶽次塔布泰哈不
都克行二十四日行淺沙四十里次張郭圖呼都克二十
五日行三十四日行淺沙四十里次張郭圖呼都克二十
之需行二十六日行淺沙四十里次張郭圖呼都克二十
程十四里次荒沙四十里次張郭圖呼都克二十
八日行三十里次荒沙四十里次張郭圖呼都克二十
里次何托有水之荒沙四十里次張郭圖呼都克二十
納阜下有泉掘坎盛水足飲溝有井二所不足汲飲初
行四十三里次荒沙四十里次張郭圖呼都克二十

二日行四十七里駐鳴墊舊井四所水曠汲飲立湖初
三日行平嶺六十六里駐至真環壘皆山茂艸盈野遠
望青翠微目自鳴錄至此為色紐地色紐倚玉為本朝
屬國四十八旗之一其地沙磧漸少產朱瑪納哈形似
黃鼠而身短足矮可食初四日行三十里入山溝又三
十里次毛布納為察汗爾地案文端歸程蓋仍由四子
部落窺但由歸化城驛路在旗西歸入張家口驛路
在旗東耳色紐四十八旗中更無此名其時四子部落
王為達木巴珠素疑色紐西南至察罕和碩二百里接察
紐即巴珠素傳鈔之說西南至察罕和碩二百里接察
界旗西南百里有阿爾察圖蘇門峯百二十里有密柳坡蒙
古名博多克布爾哈蘇旗西南百里有札薩克駐烏
德木得泉有青城泉蒙古名博羅號濟爾
蘭額爾濟坡會典作鄂勒所部與茂明安烏喇特喀爾
喀右翼諸部統盟於烏爾察布志有五藍又拍山在歸
化城南百二十里貢道由張家口
即此烏爾察布也

蒙古游牧記五 四子部落 四

茂明安部在張家口西北八百里至 京師千二百四十
里東西距百里南北距百九十里東至喀爾喀右翼界
西至烏喇特界南至歸化城土默特界北至瀚海漢五
原郡地後魏懷朔鎮地唐振武軍地遼東勝州地屬西
京道金因之元屬大同路明初設衛戍守後入於蒙古
元太祖弟哈布圖哈薩爾十四世孫錫喇奇塔特號土
謝圖汗有子三游牧呼倫貝爾其長多爾濟號布顏圖
汗子車根嗣號所部曰茂明安舊作毛一旗札薩克一
等台吉游牧天聰七年車根率其族攜戶千餘來歸子
僧格康熙三年授札薩克一等台吉世襲罔替佐領牧

地理藩院則例載奏定茂明安與土默特兩旗界自
地白衡果爾山所設封堆起地東至大小兩旗界自
堆北至烏爾察布所設封堆起地北至克什克騰所設封
堆定為茂明安副都統衙門微租官房西所設封堆起
封堆西為茂明安副都統衙門微租官房西所設封堆起
勒與土默特兩旗界自克什克騰所設封堆起地東至
項設封堆一池東於哈拉圖溫都爾蓋圖庫謝齊洛
薩查鄂博磨棟鄂博達瑪勒河源奔經圖哈拉鄂博
霍拉保山托速圖山各設封堆以托速圖山定為達爾
漢貝勒土默特四子部落王三旗交界山池北為達爾
漢貝勒土默特四子部落王三旗交界山池北為達爾
默特兩旗界以哈拉圖溫都爾蓋圖庫謝齊洛
明安兩旗界之德勒格爾共對賽爾呼土默特茂
種居民分清地界東租交土默特界西租交茂明安
案達爾漢貝勒所屬格爾叔父當愛布哈河源愛布哈
固穆巴圖魯子孫所屬格爾叔父當愛布哈河源愛布哈
北刻勒峯東流經旗東北之固爾班喀喇山入喀爾喀
右翼界水道提綱愛必合河於河套為東北角陰山之

蒙古游牧記五 茂明安 五

北源出沙土中西南流百數十里有塔尼渾河自東南
來會經察罕和邵西麓亦洛圖山東麓又西南折而南
流至察罕七老圖岐為二小池而渾會典圖說愛布哈
河出茂明安旗東北流南納塔爾渾河又東北經喀爾
喀右翼旗為東至黃烏爾東四十里接烏喇特界
阿勒坦托輝泊東至黃烏爾東四十里接烏喇特界
泊南至固爾班哈喇陀羅海八十里接歸化城土默特
鄂博圖 旗南十五里有拜星圖泉源出哈拉海圖山
西南流會坤都倫河六十里有拜星圖泉源出哈拉海圖山
白爾克山西流經官西至哈喇達噶六十里接烏喇特
山入烏喇特旗界 西至哈喇達噶六十里接烏喇特
有我北至伊克爾德阿濟爾噶北五十里接瀚海界
羊山東南至魏邁烏爾和碩七十里接歸化城土默特
名和東南至魏邁烏爾和碩七十里接歸化城土默特
爾和東南至魏邁烏爾和碩七十里接歸化城土默特
爾伯爾克山四十里有察罕鄂博西南至吉蘭陀羅海八
博山七十里有喀喇陀羅海山西南至吉蘭陀羅海八
五里接烏喇特界 旗西南十五里有官山明一統志在大同府
十里有魏諾克山七十里有官山明一統志在大同府

城北五百餘里山上有東北至蘇朗界百二十里接瀚海
九十九泉流為黑河 東北至蘇朗界百二十里接瀚海
有固爾班喀喇山百二十里有郭岳會察罕齊老山
旗東北四十里有布魯爾托海河源出伊克哈達圖山
北流會愛西北至土勒札圖鄂博百四十里接瀚海
布哈河 西北至土勒札圖鄂博百四十里接瀚海
有齊齊哈爾察罕齊老山 旗西北七十里有刻勒峯
四十里有浩齊鄂博圖 旗西北百三十里有呼呼泊
札薩克駐徹特塞里 一統志作駐車突泉會隸烏蘭察
布盟貢道由張家口

烏喇特部在歸化城西三百六十里至 京師千五百二
十里東西距二百十五里南北距三百里東至茂明安
及歸化城土默特界西及南皆至鄂爾多斯界北至喀
爾喀右翼界秦九原郡地漢更名五原漢末郡廢後魏

蒙古游牧記五 烏喇特

六

置懷朔鎮唐中西受降城地遼置雲內州屬西京道金
因之元屬大同路明為蒙古所據元太祖弟哈布圖哈
薩爾十五世孫布爾海游牧呼倫貝爾號所部曰烏喇
特舊作吳喇三旗中旗札薩克鎮國公今襲輔國公前旗札薩
克鎮國公後旗札薩克輔國公後襲鎮國公同游牧布爾海
後分所部為三長子賴鳴孫鄂木布幼子巴爾賽孫圖
巴曾孫色梭領其衆天聰七年奉屬來歸順治五年敘
從征功以圖巴掌中旗封鎮國公鄂木布子誇班掌前
旗封鎮國公色梭子巴克巴海掌後旗封輔國公各授
札薩克世襲罔替中旗佐領十六前旗佐領十二後旗佐領六牧地富河套

北岸黃河在旗南五十里其南岸即鄂爾多斯界自鄂爾多斯西北境流入東流經旗南又東流折而南
又東南流入歸化城土默特界水經汴河水東流高閣
南自臨河縣東逕陽山南又東逕馬陰山又東流逕
朔方故城東北自朔方東轉逕渠搜縣故城北又東逕
西安陽縣故城南又東逕成宜縣故城南又東逕宜梁
縣故城南又東逕臨沃縣南又東逕津出焉又東流石
門水南注之又東逕稠陽縣故城南又東逕塞泉城南
而東注又東逕雲中棧陵縣東榆林志黃河自甯夏橫
城堡西折而北逕三受降城南至廢東勝州折而南
鳴札爾山之南一統志陰山蒙古名鳴札爾在旗西北
年白榆林並河以東屬之陰山以爲三十四縣注徐廣
曰在五原北漢書匈奴傳侯應曰北邊塞外有陰山東
西千餘里艸木茂盛多禽獸本冒頓單于依阻其中治
作弓矢來去爲寇是其苑囿也至孝武出師征伐斥奪
此地攘之於幕北建塞微起亭障築外城設屯戍以守
之匈奴來寇少所隱蔽從塞以南徑深山谷往來差難
邊長老言匈奴失陰山之後過之未嘗不哭也後漢郡
國志五原郡西安陽北有陰山水經河水注又南經馬

蒙古游牧記五 烏喇特

七

陰山注漢書音義曰陽山在河北陰山在河南謂是山也而實不在河南舊唐書地理志安北府北至陰山七
十里九邊攻陰山在中受降城東北自陰山而北皆大
磧按自烏喇特之西北逕遷而東以至歸化城東北雖
土名不一實東至黃烏爾九十里接茂明安界旗東
皆古陰山也東至黃烏爾三十五里有居延山蒙古名
昆都倫四十里有狼山蒙古名綽農陀羅海九十里有
牛頭朝那山蒙古名吉蘭陀羅海有老虎山蒙古名巴
爾圖九邊攻自老虎山而西爲長流水蒲艸泉等險魏
太武皇始元年春大蒐於定襄之虎山疑卽此也百十
里有宿龍山蒙古名札拉一統志按遼史西夏傳冠後
垂紅纓自號鬼名以鬼爲纓蓋本諸此 旗東三十里
有甜水井蒙古名賽因四十里有昆都倫 南至黃河十
里接鄂爾多斯界 西至拜塞墨突百二十里接鄂爾多斯界
多斯界 所築中受降城舊唐書張仁愿傳河北岸有拂雲堆祠
突厥每入寇必先詣祠祭耐求福因牧馬料兵而後渡
河仁愿築三受降城以拂雲堆爲中城元和志中受降
城東至東受降城三百里西北至天德軍二百里南至

麟州四百里北至磧口三百里新唐書地理志中受降
城有拂雲堆祠接靈州境有闕元和九年置一統志按
旗西北一百九十里地蒙古名烏爾爾插漢或疑此
為拂雲堆也李益拂雲堆詩曰漢將新從虜地來旌旗
半上拂雲堆單于每向沙場獵南望陰山哭始回有唐
安北都護府本燕然都護府龍朔三年為瀚海都督府
總章二年更名開元二年治中受降城十年徙置豐勝
二州之境十二年徙治天德軍一統志按通典安北都
護府東至榆林二百五十里西至九原三百五十里南
至朔方八百里北至回紇界七百里東南至新秦四百
里舊唐書志安北大都護府北至陰山七百里至回紇
七百里舊唐書志安北大都護府北至陰山七百里至回
蓋唐時都護府遷徙不常通典元和志唐書詳畧不同
大約易名者六而天德軍為最著遷治者十而在大同
川為最久且麗要也 旗西有木納山西四十五里有
哈泊察齊泉九十五里有烏蘭泉百十五里有杜窩勒
泊北至伊克爾德阿濟爾噶爾界北有古九原城
史記趙世家武靈王攘地西至雲中九原秦始皇本紀
三十五年除道九原抵雲陽鹽山理谷直通之漢書

蒙古游牧記五 烏喇特

八

武帝紀元朔二年置五原郡地理志五原郡治九原縣
後漢書光武帝紀建武二十年省五原郡徙其吏人置
河東二十六六年南單于遣子入侍於是雲中五原朔方
北地定襄雁門上郡代郡八郡民歸於本土魏志建安
二十年省五原郡水經注河水東逕河陰縣故城北又
東逕九原縣故城南秦始皇置九原郡治此漢武帝更
名五原也其城南面長河北背連山通輿勝州榆林縣
西有漢五原城元和志敬本故城在中受降城北四十
里鄭虔軍錄曰時人以張仁愿河外築三城自古未有
今敬本城周一萬八千七百七十二步濠塹深峻亦古之
守賈耽古今述曰以地理求之前代九原郡城也一統
志按九原故城在漢朔方之東北雲中之西今套北黃
河東流之處也唐勝州在套內東北九原直其西北通
典以為在西疑脫北字其北即陰山又北為光祿塞西
即北假秦漢時號為絕塞隨唐豐州雖亦名九原五原
乃漢朔方郡地也括地志謂勝州連谷縣本秦九原郡
明統志謂在陝西神木縣皆誤有五原城在故九原城
西漢置縣屬五原郡後漢末省水經注九原縣西北接
對一城蓋五原縣之故城也有臨沃故城在故九原城
東漢置縣屬五原郡後漢末省水經注九原縣西北接

南注石門水自石門障東南流逕沃城東是也宜
梁故城在九原城西漢置屬五原郡後漢末省水經注
謂之石崖城有城宜故城在九原城西漢書地理志五
原郡成宜中郡都尉治原亭西郡都尉治田辟有鹽官
尉王都使南單于其庭去五原西郡塞八十里水經注
河水自西安陽東逕田辟城南又東逕成宜縣故城南
又東逕原亭故城是也西漢安陽故城在九原城西陰
山南漢置屬五原郡後漢末省水經注河水逕朔方縣
東北屈而南過五原郡後漢末省水經注河水逕朔方縣
西漢置屬五原郡後漢末省水經注河水逕朔方縣
屈過河曰縣左括地志漢末省水經注河水逕朔方縣
統志按河曰故城當在陽山南高闕東北河之間又
如五原所屬曼柏縣亦在黃河北岸惟河陰一縣在河
南耳有朔陽故城在九原城東北史記魏世家惠王十
九年築長城塞固陽正義按魏築長城自鄭賓洛北達
銀州至朔州固陽縣為塞也漢書地理志五原郡東北
都尉治朔陽又朔陽縣北出石門障得光祿城又西北
得支就城又西北得頭曼城又西北得摩河城又西北

蒙古游牧記五 烏喇特

九

得宿虜城後漢書和帝紀永元元年度遼將軍鄧鴻出
朔陽塞與匈奴戰於稽落山大破之魏書太祖紀登國
六年衛辰遣子直力鞮出朔陽塞侵及黑城帝襲五原
屠之收其積穀還紐川於朔陽塞北樹碑紀功水經
河水東逕朔陽縣故城南又東逕塞泉城北而東注一
統志按朔陽在五原郡東北近雲中郡有漢受降城在
九原北塞外漢書武帝紀太初元年遣因杆將軍公孫
敖築塞外受降城又匈奴傳呼韓邪單于自請願留居
光祿塞下有急保漢受降城一統志按後魏太平真君
九年北討至受降城積糧城內留守而還蓋即漢城也
有古長城史記秦始皇本紀三十二年西北斥逐匈奴
自榆中並河以東屬之陰山以爲三十四縣城河上爲
塞遼史地理志夫德軍有秦長城此也有光祿塞在古
朔陽縣北漢書地理志朔陽北出石門障得光祿城在古
奴傳太初三年光祿動徐自爲出五原塞數百里遠者
千里築城障列亭至盧朮甘肅三年呼韓邪單于朝漢
自請願留居光祿塞下注簡古曰徐自爲所築者也水
經注石門水出石門山西北趨光祿城有高闕塞在陰
山西史記匈奴傳趙武靈王自代並陰山至高闕爲塞
注徐廣曰在朔方正義曰地理志云朔方障成縣北有

連山險於長城其山中斷兩峯俱峻土俗名為高關也
又秦始皇本紀三十三年使蒙恬渡河取高關陶山北
假漢書武帝紀元朔二年遣將軍衛青出雲中西至高
關注師古曰高關山名一日塞名也在朔方之北水經
河水屈而東流為北河東過高關南注陰山下有長城
長城之隙連山刺天其山中斷望若關焉故有高關之
名也自關出荒中關口有城跨山經鳳謂之高關戍上
古及今常置重捍以防塞道通典高關在陰山之西榆
林舊志高關北去大磧凡三百里旗北四十里有伊克
鄂博山九十里有雪山蒙古名察蘇台百三十里有伊克
鄂博山產精鐵利五兵旗北八十里蘇爾河源出蘇爾
西喜山西流經舍特河入黃河九十里蘇爾河源出蘇爾
出雪山西流經舍特河入黃河九十里蘇爾河源出蘇爾
南流入黃河齊爾納河有伊克鄂博河源出伊克鄂博
山西流會齊爾納河納河百五十里有齊爾納河納河
白茂明安界流入境西南經白石山會齊爾納河納河
有帷山明安界流入境西南經白石山會齊爾納河納河
八十五里有阿爾柴河源出阿爾柴山西南流會黑河
八十五里有阿爾柴河源出阿爾柴山西南流會黑河

蒙古游牧記五

烏喇特

十

河有東哈柳圖河源出參梁山西南流經連山東又西
南經東德爾山西德爾山南拜星圖北為席汗河又西
南流入黃河二百里有黑河蒙古名喀喇木倫自茂明安
部流入境西南流黃河舊說謂赫連勃勒營都城於
黑水之南即東南至黃河旗東南六十里接鄂爾多斯界
此黑河非也東南至黃河旗東南六十里接鄂爾多斯界
布當圖山西南流黃河西南至黃河及鄂爾多斯界
旗西南五十里東北至蘇明百四十五里接喀爾喀左
里原陰山武破嶠嶠列置降人於漠南東至濡源西暨
五原陰山武破嶠嶠列置降人於漠南東至濡源西暨
柔元禦夷惟懷朔最西孝昌中改置朔州後廢魏書高
祖紀太和八年八月辛丑懷朔鎮胡三省通鑑注此六鎮
辛酉幸撫寧鎮壬子幸柔元鎮胡三省通鑑注此六鎮
自西徂東之次第也地形志朔州本漢五原郡延和
年置鎮後改懷朔城也元和志祿祿城東北有古懷朔城
東北即懷朔城也元和志祿祿城東北有古懷朔城
在今中受降城界旗東北五十里有察罕齊老圖山西北至塔起勒
教西喜山百五十里有察罕齊老圖山西北至塔起勒

蒙古游牧記五

烏喇特

十

受降城碑銘李華三城韓公廟碑序又李益鹽州過胡
兒飲馬泉詩首二句云綠楊著水艸如煙舊是胡兒飲
馬泉自注鴻鵠泉在豐州城北胡人飲馬於此度破訥
沙詩曰破訥沙頭雁正飛鴻鵠川上戰初歸平明日出
東南地滿積寒光生鐵衣暖川詩曰胡風東合鷓鴣泉
牧馬千羣逐暖川塞外征行無盡日年年移帳雪中天
有天德軍城在中受降城西北二百里唐天寶中置元
和志天德軍城在受降城西北二百里唐天寶中置元
麟元和九年詔移理舊城本安北都護貞觀二十一年
於今西受降城東北四十里置燕然都護以瀚海等六
都督泉蘭等七州並隸焉龍朔二年改名安北都護尋
部仍改名瀚海都護總章二年又改名安北都護尋
於甘州東北一千里置安北都護尋
同城鎮其都護權移理則丹縣西南九十九里安西
景龍二年又移理西受降城開元十年又移理中受
城天寶八年張齊邱又於可憐城置橫塞軍於大受
西築城名曰天安軍移理焉乾元後改為天德軍綠
人較少西南移三里權居永清縣其後移於西受
降城自後頻為河水所侵至元和八年黃河泛溢城
面毀壞轉多李吉甫請脩天德舊城以安軍鎮詔從之

克爾鄂博二百八十里接喀爾喀右翼界旗西北為
渡河取高關據陽山北假中注北假地名自高關以東夾
假與貧人故云北假水經注北假地名自高關以東夾
山帶唐書地理志豐州北假也有唐西受降城開元十年
說於城東別置新城北三百里有鵝泉唐景龍二年
張仁愿築元別志西受降城在豐州西北八十里蓋漢
朔方郡臨河縣故城東別置新城其後城西南隅又為
年總管張說於故城東別置新城其後城西南隅又為
河水所壞正東微南至天德軍城七百里北至積口三百
至豐州八十里西南至定遠城七百里北至積口三百
里先是朔方軍北與突厥以河為界北岸有拂雲堆
祠突厥將入寇必詣祠祭因牧馬料兵而後渡河張
仁愿為總管時突厥獻祭因牧馬料兵而後渡河張
請乘虛奪取漠南之地於河北築三受降城首尾相
以絕其南寇之路中宗從之六旬而三城俱就以拂雲
祠為中城與東西兩城相去各四百餘里北拓地三百
餘里於牛頭朝那山之北置烽墩一千八百所自是突
厥不得度山放牧朔方無復寇掠唐文粹載有呂溫三

於是復移天德軍所於舊城焉西南渡河至豐州二
百里西北至橫塞軍城二百里西至西受降城一百八
十里西南至新州一百里東南至中受降城二百里
遼史地理志西京道天德軍本中受降城唐乾元中改
置天德軍移永濟撫今治是也太祖平黨項遂破天德
盡掠其民以東後置招討司以因族為天德軍節度使
有黃河黑山嶺盧城威塞軍長城唐長城又有平那
山鉗耳嘴城在其北有故大同城在天德軍城西有
里隋時所築隋書長孫晟傳開皇十九年染干因晟奏
雍閭作具欲攻大同城詔發六總管分道出塞討之唐
書地理志天德軍乾元後徙屯永濟攔故大同城也
故雲內州城遼史地理志西京道雲內州開遠軍本中
受降城地遼初置代北雲朔州司改雲內州清甯初
升有威塞軍古可憐城大同州天安軍永濟攔安樂成
拂雲堆領柔服甯人二縣舊志金雲內州領柔服一縣
大定後省甯人縣入之增領雲川縣元初省柔服雲川
二縣仍為雲內州屬大同路明初廢宣德初置設官兵
戍守正統中遷代州應輝等處有蘇武廟在故雲內州
北旗西北七十里有大青山蒙古名漠喀喇山百里有
赤城山蒙古名烏蘭拜星百二十里有東德爾山百有

蒙古游牧記五 烏喇特

十里有西德爾山百六十里有鄂博圖喀喇山百七十
里有莫博鄂博圖喀喇山百八十里有牀山蒙古名席
勒百九十里有阿爾柴山有連山蒙古名和岳爾喀喇
鄂博有馬神山蒙古名翁窰二百四十里有巴爾喀山
山高大有西餘里二百八十里有碧柳圖山旗西
北百里有魚海蒙古名札哈蘇台亦名魚兒海又謂之
魚海子唐岑參詩洗兵魚海雲迎陣是也二百里有柳
河蒙古名布爾哈圖源出陽山東平地西南流會敖泉
入黃河有哈爾圖河源出席勒山北平地南流會席勒
河經馬神山又西南折入黃河旗西北四十里有台
泉五十五里有察罕泉六十五里有布琳泉百五十里有冷泉
有烏蘭拜星泉九十五里有布琳泉百五十里有冷泉
蒙古名奎騰二百里有托博克蘇海泊三札薩克同駐哈
放泉百八十里有托博克蘇海泊三札薩克同駐哈
達瑪爾一統志鐵柱谷蒙古名哈 隸烏蘭察布盟貢道
由殺虎口如鄂爾多斯

喀爾喀右翼部在張家口西北七百里至 京師千一

百二十里東西距百二十里南北距百三十里東至四
子部落界西至茂明安界南至歸化城土默特界北至
瀚海漢定襄雲中二郡北境唐振武軍地遼為豐州地
屬西京道金因之元屬大同路明入於蒙古元太祖第
十六世孫格埒森札札賚爾理台吉第三子諾諾和偉
徵諾顏有子二長阿巴泰號鄂齊賴賽因汗為中路土
謝圖汗祖次阿布琿號墨爾根諾顏子喇瑚里號達賴
諾顏有子五長本塔爾一統志作本達爾伊世為喀爾喀中路台
吉順治十年本塔爾以與土謝圖汗隙率其弟巴什希
札木素額璘璉及從弟衮布攜戶千餘來歸本塔爾弟四人其仲

蒙古游牧記五 喀爾喀右翼

色爾濟獨留喀爾喀至其孫禮 賜收塔爾渾河
塔爾始來歸見土謝圖汗部
是為喀爾喀右翼一旗札薩克多羅達爾漢貝勒游牧
初本塔爾來歸封札薩克和碩達爾漢親王世襲罔替
本塔爾卒子訥內襲訥內卒子詹達固密降襲多羅貝
勒一統志固魯因又云康熙九年降 牧地有愛布哈河
塔爾渾河合流豬為阿勒坦托輝諾爾愛布哈河舊作
北六十里自茂明安界流入境經旗北三十里白雲山
及旗東北七十里有察罕鄂博之閒東流出卡倫邊塔爾
渾河舊作他魯渾源出旗西南三十里之厚孤山東北
平地北流會愛布哈河又東北出邊豬為阿勒坦托輝
泊東至額古爾圖華東六十五里接四子部落界旗南
至哈達滿勒河源七十里接歸化西至烏爾戶特圖克

五十五里接茂明安界 旗西三十里有北至岳索山
六十里接土謝圖汗部左翼中旗界 旗北三十里有
白雲山蒙古名察罕和碩五十里有雅布哈鄂博岡六
十里博岡東南至陀索圖鄂博 旗東南五十里有西
喇鄂博岡 旗西二十里有烏蘭鄂博岡九十里有西
神山蒙古名巴林翁衮有烏蘭鄂博岡九十里有西
蒙鄂博岡 旗西二十里有烏蘭鄂博岡九十里有西
南至魏邁烏爾和碩 旗西二十里有烏蘭鄂博岡九十里有西
里哈達圖山百里有 東北至察爾山 旗西二十里有西
里旗東北四十里有西北至塔起爾克圖鄂博六十里有
界有摩禮圖鄂博岡 旗西二十里有烏蘭鄂博岡九十里有西
特界 旗西北十里有車爾 札薩克駐塔爾渾河會典
泉四十五里有布麻魯泉 札薩克駐塔爾渾河會典
巴彥鄂 隸烏蘭察布盟貢道由張家口
博河

蒙古游牧記五 喀爾喀右翼西

蒙古游牧記卷之五

邵武楊樞孫覆校

蒙古游牧記卷之六

平定張 穆撰

光澤何秋濤校

內蒙古伊克昭盟游牧所在

鄂爾多斯

鄂爾多斯部在歸化城西二百八十五里河套內至京
師千一百里東西北三面距黃河 黃河自甯夏府寶豐
縣北流折東流經右
翼中旗東納伯穆泊西納騰格爾泊蘇台河喀喇河納
右翼後旗界復合又東南納布爾哈蘇台河喀喇河納
都爾奔那河折東南流其東岸為圖爾根河烏蘭木
哈拉河接歸化城界又經左翼前旗入邊為榆林府界
倫河口水自靈武郡西南經左翼前旗入邊為榆林府界
通與河水自靈武郡西南經左翼前旗入邊為榆林府界
乃東流自靈武郡西南經左翼前旗入邊為榆林府界
北河元和志勝州榆林縣榆林關在縣東三十里東北

蒙古游牧記六

鄂爾多斯

臨河又河濱縣黃河在縣東一十五步濶一里不通舟
楫榆林志黃河在榆林衛北十里甯夏橫城堡西折
而北經三受降城南至慶東勝州西折而南入府谷縣
皇南川東九里其中謂之河套周回數千里一統志鄂
爾多斯三面皆距黃河自山西偏頭東至歸化城土默
關至陝西甯夏衛延長二千里有奇城在殺虎口北二
特界 外郭東西南三面三門明喀爾喀歸順改賜今名
各一 外郭東西南三面三門明喀爾喀歸順改賜今名
壕狹勢難禦敵宜於城外築城垣以資捍禦如城小
然高丈五尺濶稱之俾可屯兵其上垣四面置四門
門外垣嚴加防守敵自不致窺伺爾等其善為之於
城外垣嚴加防守敵自不致窺伺爾等其善為之於
城買易康熙三十五年厄魯特聖祖仁皇帝親征噶爾
丹自白塔驛於此受厄魯特聖祖仁皇帝親征噶爾
城西南三十四里為津村南十里外有津巴爾
哈孫舊城基址城北有黑河向西流城西南四十里

尋得罪去其後遂屢人寇嘉靖中無歲不擾總督曾統請復河套嚴嵩請殺錫自後無敢議者案阿羅出諸部以蒙古源流考之所謂毛里孩者翁里郭特之摩里海王也蒙古源流考初育於其家及汗嗣位乃復試之在景泰天順間所謂仇加斯爾者永謝布之伊巴里台吉也滿都護者鄂爾多斯之滿都魯爾都勒呼也初達延汗議以次子烏魯斯博羅特為右翼三萬人濟農伊巴里及滿都魯爾諸人基之遂治兵相攻其情事約畧可尋獨所謂火元太祖十六世孫巴爾蘇博羅特達延汗之第三子也始命為管領右翼三萬人濟農蒙古源流因伊巴里滿都魯爾等無故加害烏魯斯博羅特遂令阿巴噶科爾沁等帶領左翼三萬人前往征之鄂爾多斯之兵大半死焉右翼內或有投降者其餘被達延汗驅至青海將三萬人盡行收服於河津柴木達之上將鄂爾多斯之滿都魯爾固勒呼殺死永謝布之伊巴里太師雙身走入白帽之哈密城被其人所殺達延汗遂收服右翼平定六萬兵民大眾於君汗之八白室前稱汗號令巴爾斯博羅特為管領右翼三萬人濟農併授賽

蒙古游牧記六 鄂爾多斯 四

音阿拉克案此事在正德七年壬申此後鄂爾多斯遂承為達延汗子孫所據不應更有擊破火節之事疑明人記述 長子衮弼哩克圖墨爾根明史謂之吉囊嗣為濟農案吉囊即濟農譯音之變博明而齋偶得曰吉囊惟明人不知其為號而以為名至衮弼哩克圖卒子諾延達喇嗣為濟農明人疑父子不應同名則曰吉囊子吉能更不究其號車臣可汗嘉靖中擊破火節居之是為鄂爾多斯有子九分收而處案蒙古源流達延汗初統率右翼三萬人長子衮必里克墨爾根濟農丙寅年生証確占據鄂爾多斯萬人而居生子九長諾顏達喇濟農壬午年生占據四營大拜桑固爾癸未年生占據右翼扣克特錫包沁烏喇特圖伯特次衛達爾瑪癸未年生占據右翼達刺特杭錦墨爾格特巴罕次諾木塔爾尼甲申年生占據右翼巴蘇特衛新次布揚古賽丙戌年生占據右翼伯特金哈爾沁次班札喇戊子年生占據左翼浩齊特克哩野斯次巴特瑪繖巴幹庚寅

年生占據左翼察哈特明阿特科爾沁之二十四處次阿穆爾達喇辛卯年生占據右翼四鄂托克衛鄂爾沁右翼三鄂托克阿瑪該而居服屬於察哈爾今鄂爾多斯七札薩克皆其裔康熙三十五年 聖祖仁皇帝率屬渡河朝 御營獻馬 上手書諭皇太子曰朕至鄂爾多斯地方見其人皆有禮貌不失舊時蒙古規模各旗俱和睦如一體無盜賊駝馬牛羊不難免復多所獻馬皆極馴取馬不用 蒙古般富圍獵嫻熟套竿隨手執之水土食物皆甚宜 正中近東為左翼中旗本隋唐勝州地札薩克多羅郡王游牧衮弼哩克圖墨爾根曾孫博碩克圖 明人謂之卜失兔萬曆三十 圖與河東之部不同東部事統於一約誓定麻三十年不變套部分四十二枝各相雄長卜失兔徒建空名於上 林丹汗惡之奪濟農號天聰九年察哈爾滅子額璘

蒙古游牧記六 鄂爾多斯 五

臣來歸 賜復濟農號順治六年來朝封多羅郡王世襲罔替佐領 牧地有納瑪帶泊 喀錫拉克河出旗東至衮額爾吉廟 六十五里接左翼前旗界 旗東二 出臺石坡西平地西南流入邊城五十八里有喀楚爾 河源出喀楚爾坡西平地西南流會紫河入神木縣為 屈野河六十二里有蘇額爾吉河源出 南至神木營 額爾吉坡南平地西南流會喀楚爾河 南至神木營 二百里接邊城界理藩院則例載湖灘和碩至中衛沿 邊鄂爾多斯六旗設辦理蒙古民人事務官一員駐札 神木 朔漠方略自神木由口外往榆林之路五十里 至俄爾几和泉為一宿六十里至商所爾河為一宿六十 一宿又七十餘里至榆林俱沙路自邊關外至甯夏之 正路無人知之但由神木過貝勒汪舒克所居阿都海 之地接灘站大道有一路若從此往則自神木五十里 至俄爾几和泉為一宿四十里至塔拉泉為一宿七十 里至摩都圖湖為一宿八十里至俄欽湖為一宿七十

里至俄都海為一宿七十里至大路察漢札達海五十
家驛為一宿六十里至博羅札喇克井為一宿六十里至賽
默井為一宿六十里至沙克舒爾井為一宿六十里至
拜都井為一宿五十里至神它特泉為一宿四十里至
橫城口為一宿三十里至甯夏城自神木邊至察
罕札達海五十家驛路中水草柴薪無誤行道沙多自
察罕札達海至橫城口路平水略少旗南有古白土
故城漢置屬上郡後漢因之晉省水經注周水出白土
縣同谷東運其縣南括地志白土故城在鹽池東北三
百九十里一統志案西至察漢額爾吉五十里接右北
其地近今神木縣北

蒙古游牧記六 鄂爾多斯

至喀賴泉右翼後旗界東南至賀岳爾門綽克百八
城界旗東南有美役故城漢置屬西河郡後漢
因之晉省水經注渭水出西河郡美稷縣是也西南
至額勒蘇特烏爾陀羅海六十里接邊城界旗西南
山湖近榆林甯塞堡北蒙古名佟哈拉克諾爾清水河
注其內又有彬州湖在甯塞堡西北收麥湖在博井堡
邊外又明沙湖在鹽場東北至噶該陀羅海九十里接
堡北邊外赤木屯之西

從縣北流又屈而東流為北河東逕高閼南又東逕
河縣故城北至河目縣西南屈逕河目縣左北假中又
南合南河一統志案黃河北流經古朔方城之西行五
百餘里一支分為二岐東注水經所謂南河也其北河
流至套外之阿爾布坦山南迤西溢為大泊土名騰格
里腦兒自此屈而東流過古高閼南行二百里許稍東
南又折而西南與南河合水經所謂北河南屈逕河目
縣左又南合南河是也水道提綱黃河北流折北流岐為
二派一東北流經後旗西北境一北流注騰格里鄂模
即古窟潭之屠申澤也池西東甚長其西北有水名哈
爾哈納河南流入焉池自西南迤而東北周百餘里又
東北為庫庫鄂模始折而東北流又東至察罕札達海
泊七十里接右南至賀通圖山俗名回回墓三百七十
里翼後旗界蘇海阿魯山康熙二十二年松喇布
南三百六十里有蘇海阿魯山遣侍郎阿喇尼勘奏
以牧地狹請移蘇海阿魯山遣侍郎阿喇尼勘奏
距定邊興武營邊或五六十里或百里非邊內可耕地
應允其移牧旗南二百九十里或百里非邊內可耕地

蒙古游牧記六 鄂爾多斯

黑爾三百九十里有清水河蒙古名佟哈拉克源西至
出邊內北流入佟哈拉克池百十里右特墨圖池西至
察罕托輝二百一十一年松喇布奏察漢托輝外多駝
免徵禁弁請由黃河造船渡允之五十二年
輝尚書穆和倫等往勘議於柳塾剛柳塾房墊西墊四
臺外暫令駐牧至是甯夏總兵范時捷奏察罕托輝係
版圖內地蒙古游牧與居民樵採濕不便請令仍以黃
河為界乾隆四十九年陝甘總督福康安奏稱鄂爾多
斯黃河改向西流原在河西民人反在河東該處蒙多
貪利濫以現行黃河為界謂民人占據伊等游牧處蒙
呈控前所定黃河舊流之地為界釘椿立碑辦理完結
略雍正四年二月議開察罕托輝河渠公舅舅隆科多
等奏言臣等到甯夏阿拉善山前相視自察罕托輝至
石嘴子一百里其野廣平土脈肥潤籽種易生其地性
較暖可引水如西河六半河並古渠大溝黑龍口倒流
河新河黃泥河董家河悉前人引水故道以年久
多淤塞然形跡尚存今若更修建渠壩及放水閘其兩

岸可以... 東北... 廣四... 可開... 爲開... 做漢... 開各... 五里... 餘萬... 靈州... 套內... 套內... 唐左... 輝左... 岳鍾... 寺卿... 蒙古游牧記六 鄂爾多斯

蒙古游牧記六 鄂爾多斯

具奏... 大臣... 祭金... 爾騰... 西北... 池大... 注入... 倫爾... 鄂爾... 橫城... 馬池... 遠乞... 車林... 漠方... 口里... 三武... 興武... 從之... 世宗... 皇帝... 特命

城共... 外定... 一泉... 此三... 西南... 流入... 城東... 二里... 蘭土... 宇通... 防禦... 伊克... 平理... 多斯... 內奏... 名爲... 稱元... 各家... 蒙古游牧記六 鄂爾多斯

蒙古游牧記六 鄂爾多斯

歲次... 奉極... 仰庇... 之大... 吉斯... 六載... 爾布... 北五... 德尼... 爾丹... 所居... 汛防... 山陰... 矣太... 元太... 罕白... 額爾... 翼中... 蒙古游牧記六 鄂爾多斯

陵皆在起輩谷其國制不起墳壙葬畢以萬騎蹂之使
平殺駱駝子於上以千騎守之來歲春仲既生則移帳
散去彌望平行人莫知也欲祭時則以所殺駱駝之母
為導視其蹄躡悲鳴之處則知葬所矣故易世之久子
孫亦不能識也而世遂以元陵為在歸化城西北祁
連山中張文端漢北日記云出歸化城行九里入祁連
山此山亦名祁連山非甘伊以西之祁連也遠望石峯疊
翠入其中則平阜蜿蜒相傳元世帝后俱潛居此山而
不立陵墓云徐蘭謂元世祖陵詩注陵無封樹獵者
或踐其地輒有風雷之異詩云聞昔朱明修祀典會命
禮臣巡禹甸伏義下逮宋理宗三十六陵皆祭編祁連
因未入提封欲齋香帛無由從席屋順天府春秋
遙望青芙蓉芙蓉青帛宿中三間老瓦屋征人
遙望綠琉璃知是元家起葦谷沿誤與文端同至龔之
鑰後出塞錄稱起葦谷在房山縣又因順天府望祭之
說而誤所謂岐中之岐也惟我朝既於伊克昭盟祭之
設有祭祀修理之札薩克而禮部則例載祭歷代帝玉
各於其陵元太祖世祖則遙祭於順天府清河西北仍沿
明制殊為岐互此又祀典之必當刊正者 旗西北百
十里有黃州山蒙古名庫勒爾齊百二十里有哈伯察

蒙古游牧記六 鄂爾多斯 十

齊山鄂爾喀喇陀羅海山百二十五里有孤隆山二百
四十里有色爾蚌喀喇山 旗西北百里有伊克托蘇
圖河源出布爾津河札薩克駐錫喇布多諾爾 直隸
北三百五十餘里鄂爾喀河東南為左翼前旗本古榆
流滔順河北流合而豬焉 東南為左翼前旗本古榆
林塞 史記趙世家武靈王二十年西略地至榆中林胡
傳王恢曰蒙恬為秦侵胡辟數千里以河為竟累石為
城樹榆為塞又衛青傳度西河以高闕遂西定河
南地按榆谿舊塞絕梓嶺梁北河師古曰上郡之北有
諸大山諸水出焉東經榆林塞為榆谿言軍尋此塞
而行也水經注諸水東經榆林塞為榆谿言軍尋此塞
即漢書所謂榆谿者也自榆林塞西去悉榆林之數矣
緣沙陵居通榆縣西去故謂廣長榆也王恢云樹榆
為塞謂此也通榆縣在榆林塞之南界元和志
榆林縣地北近榆林即漢之榆谿九邊圖說秦榆谿
舊塞西屬朔方東為河西南有上郡而黃河三面環之
漢歷隋唐皆為邊鎮宋沒於西夏後為章孔興所據明
初定陝西設綏德衛於發兵屯道榆林西略豐州築城

索勝以統領套內自正統未盡為吉囊父子所據都陪
督王植遮築榆林城於上郡僅足蔽延安綏德而已陪
置榆林郡唐屬勝州 置河濱縣 元和志河濱縣本漢沙
城縣地隋為榆林縣地貞觀三年於此置河濱縣東臨
河濱因以為名改雲州為威州八年廢威州以縣屬勝
州河濱關在縣東北貞觀七年置寰宇記縣在勝州南
一百九十里五代時與州俱廢一統志按此在黃河西
岸為唐時勝州之河濱若遼置東勝州亦領榆
林河濱二縣其地在黃河東岸非隋唐舊地也 宋為西
夏所據明初榆林左衛地札薩克固山貝子游牧額璘
臣從子色稜順治六年封札薩克固山貝子世襲罔替
康熙十五年卒十六年追敘復神木城功子寰布喇什
晉多羅貝勒寰布喇什卒子根都什轄布仍襲貝子 佐
四十 牧地東至湖灘河朔 百四十五里接歸化城土
特界案古君子津當在此間

蒙古游牧記六 鄂爾多斯 十一

水經注河水於積陵相過二縣間濟有君子之名魏書
昭成帝建國二十五年南巡至君子津世祖始光四年
詔執金吾桓貸造橋於君子津元和志勝州河濱縣黃
河在縣東一十五步渡處名君子津 朔漢方略康照
三十五年十一月 諭皇太子曰二十七日駐蹕
麗蘇郡二十八日駐蹕湖灘河朔漢人稱此為脫脫城此
即黃河之岸波流甚緩非南方黃河之比較天津入海
狹河尤狹二十九日朕詣河干將河測量其闊五十三
丈仰射而過五十餘步於是登舟逆流舉棹以試水勢
船猶可行自歸化城至黃河岸一百七十里又自湖灘
河朔起至窟夏止安十三塘布顏努坐烏蘭巴爾哈孫
金鉉坐呼蘇臺馬之德坐哈什拉克劉世隆坐額冷烏
爾濟圖蘇秀坐白塔巴圖坐察罕齊老圖陳世安坐鄂
爾果兒蘇達坐穆色吳興祥坐尙素爾祖興邦坐拜圖
劉思炎坐那七特布拉克自那七特布拉克至橫城驛
三十里安塘畢 高士奇扈從集六師水渡黃河詩注
湖灘河朔在歸化城西北三百里即黃河上源河西北
二千餘里即河套今為鄂爾多斯地十月二十八日至
河套河流甚駛色不甚黃次早即流凌難渡十一月初

五以上源冰合人馬在水上行岸南一上城大十餘里
名曰脫脫城相傳為脫脫所築城內荒蕪今惟築倉廩
貯糧餉向年所運者 旗東五里有克丑河源出喀克
銀曰頓東平地東南流會芹河二十五里有芹河蒙古
名伊克錫喇爾吉台源出都爾伯特拜坡東平地南流
入邊城為府谷縣界之清水川五十五里有小芹河蒙古
古名巴哈錫喇爾吉台源出得勒蘇台坡南平地西南
流會芹河七十里有塔爾奇爾河源出喀克銀東
流入黃河又旗東七十里有布林河源出察木哈克泉東南流
入黃河又旗東七十里有小昆兌河入黃河處為娘娘灘
蒙古名伊克昆兌八十五里有小昆兌河南至清水營
入黃河處為太子灘蒙古名巴哈坤兌南至清水營
里接邊城界 旗南三十里有西河源出科爾博口東流
會芹河四十里有草爾圖河源出古爾博口東流
地南入 西至蘇額爾吉廟 三百里接左翼中旗界 旗西
邊城 羅巴爾哈孫東平地西南流會紫河六十里有陀索圖
河源出得勒蘇台坡西平地南流會布哈河八十里有
蘇桂河源出翁袁坡南 北至賀陀羅海 百里接左翼後
平地南流會布哈河 北至賀陀羅海 旗北四

蒙古游牧記六 鄂爾多斯 三

十里有巴 東南至喀喇和碩 入十五里接邊城界 旗
哈得石峯 東南至喀喇和碩 東南六十里有夾山蒙古
名和岳爾喀喇花羅海遼天祚失國東遁入夾山疑即
此也 旗東南八十里有小昆兌河東南流入黃河入
十五里有哈岱河源出賀岳爾 西南至額勒圖 百里
博金坡南平地東南流入黃河 西南至額勒圖 接邊
城界 旗西南百四十里有博羅哈爾吉圖河源出平
地南流入邊城一統志按此河及獐河即府谷縣界之
九股 東北至黃河 百三十里接歸化城土默特界 西
水也 東北至黃河 旗東北百三十里有東口海泉 西
北至可退坡 旗西北六十里有得石峯 札薩克駐札拉
谷東北為左翼後旗本漢沙南縣地 屬雲中郡故城在
隋唐勝州榆林郡治 隋書地理志榆林郡開皇二十年
戰國時為晉趙地始皇時為雲中郡漢末匈奴侵邊其
地遂空晉末馬赫連氏後魏迄周往往置鎮不立郡縣
隋開皇三年於此置榆林郡七年又置榆林縣屬雲州
二十年割雲州之榆林富昌金河三縣置勝州大業五

年以勝州為榆林郡十五年郡人郭子和以城入突厥
武德四年子和歸國其地又陷梁師都貞觀二年平師
都三年仍舊理置勝州以決勝為名西南至麟州四
百里至夏州九百里南至銀州七百里北至豐州七百
里又榆林縣郭下本漢沙南縣地北近榆林即漢之榆
溪塞因名屬雲州二十年改屬勝州榆林關在縣東三
十里開皇三年罷寰宇記勝州西北至河十里正東至
河四十里陝西通志勝州城在榆林衛東北四百五十
里一統志按隋唐勝州在套內東北瀕黃河屈南流處
與遼金東勝州相近但隔河耳又按唐勝州在豐州東
不在南元和志於豐州下既云東至勝州五 札薩克固
百三十里此又云北至豐州七百里疑誤 札薩克固
山貝子游牧額璘臣從弟沙克札崇德六年來朝順治
七年封札薩克固山貝子世襲罔替 佐領 牧地東至黃
河首帶津 百五十里接歸化城土默特界 旗東十二
五十里有喀錫拉克河源出色泊呼勒泉東北流入黃河
馬代泊百十里有漁河蒙古名折葛蘇台源出托諾克

蒙古游牧記六 鄂爾多斯 三

陀羅海山東北流入捕魚池百四十里有蒲河蒙古名
呼魯蘇台源出察罕陀羅海東北流入蒲池 旗東
四十三里有奈馬代泊百十里有捕魚池蒙古名折葛
蘇台漁河注入其中百三十里有蒲池蒙古名呼魯蘇
有黑水池蒙古名喀喇烏蘇 南至賀陀羅海 接左翼前
旗界 旗南四十里有伊 西至察罕額爾吉 百三十五
克翁袁岡 巴哈翁袁岡 西至察罕額爾吉 里接左翼
中旗界 旗西二十五里有錫都喇河源出吳烈泉
東北流入黃河五十里有喀賴河源出朱爾罕呼圖克
察罕陀羅海西北流入黃河百二十里有兔毛河蒙古
名滔資昆兌源出敖柴達木西北流入黃河 北至黑水泊
河二百四十里有小黑河東流入黃河 北至黑水泊
二十里接 東南至阿魯得勒蘇 百九十里接左翼前旗
烏喇特界 東南至阿魯得勒蘇 旗東南百四十五
里有退諾克陀羅海山其西曰拜圖 西南至哈錫拉克
陀羅海百三十里有察漢陀羅海風 西南至哈錫拉克
陀羅海 百四十里接 東北至台碩額勒蘇 八十五里接
歸化城土默

界西北至綽和爾末里圖三百七十里有烏喇特界
蒙古名伊克土爾根源出呼爾河之地東流至烏拉
入黃河三百七十里有車倫木根河源出平地東流
地東流入黃河又旗西二百四十里巴哈土爾根河入
黃河處土
名遮遮渡札薩克駐巴爾哈遜湖西南為右翼前旗隋

唐夏勝二州地札薩克固山貝子游牧額璘臣從子額

琳沁順治六年封札薩克固山貝子世襲罔替佐領四

牧地東至察罕額爾吉五十里接左翼中旗界

圖察南至榆林衛二百三十里接邊城界朔方略自

罕池南至榆林衛榆林往南夏正道八十里至馬齊圖

孔達海為一站有小泊一方八十里至海流圖為一站

有大河水六十里至納林河為一站有小泊一方井一

口六十里至納林河為一站有小泊一方井一

一站有井一口八十里至阿兒灘鳴達素一站有井一

口九十里至烏喇素一站有井一口七十里至察漢陀

羅海一站有井一口五十里至哈沙圖一站有井一口

八十里至橫城口一站此路分爲九宿第十站至橫城

共七百三十餘里水甚少路亦大沙又有沿邊外至安

邊一路自榆林七十里有他喇泉一站有泉水八十

至海流圖河一站有大河水八十里有什喇泉一站有

泉水七十里有札哈泉一站有泉水五十里至哈達俄

羅木一站有河水六十里至蘇海阿魯一站有河水六

十里至安邊為一站此路自榆林起七宿到安邊共四

百七十餘里路雖小有沙而水用旗南二百二

十里有恩多爾拜山旗南九十里有席伯爾河源出

莽格爾呼爾河之地南流會錫克丑河入邊城為榆林

之榆溪西河上源百七十里有阿爾塞河源出恩多爾

拜山南平地西南流會席伯爾河旗南三十五里有

長鹽池蒙古西至摩多圖察罕泊旗南三十里有

蒙古游牧記六 鄂爾多斯

名摩多圖西南至介略圖瑚拉琥三百里接邊城界

延城漢置屬上郡後漢因之晉省水經注奢延水出奢
延縣西南赤沙阜東北流逕其縣故城南是也有廢宥
州城宥州有新舊二州俱唐置元和志慶宥州在鹽州
東北三百里夏州西北三百里開元十六年置寶應以
後廢新宥州在夏州西北三百二十里廢宥州東北三
百里東南取夏州路至上都一千三百里東至麟州六
百里西南至靈州六百五十里北至天德軍六百東
北至中受降城五百六十里南至靈州六百里初調露
元年於靈州南界置魯麗合塞依契等六州以處突厥
降戶時人謂之六胡州長安四年併爲匡長二州神龍
二年復置蘭池都督府在靈州白池縣北八十里仍分
六州各爲一縣以隸之開元二十一年康大賓叛亂定
後遷其人於河南江淮諸州二十六年還其餘黨遂於
此置宥州以寬宥宥名也後爲南朔郡領縣三懷德延
恩歸仁天寶中宥州寄理經略軍實應以後因循遂廢
由是昆夷屢來寇擾黨項元和八年冬同德南過取
西城柳谷路討吐蕃西城防禦使周懷義表至朝廷大
恐以爲回鶻聲言討吐蕃意是爲寇惟中書侍郎平章
事李吉甫以爲回鶻入寇且當斷絕和事不應便來犯
邊今之多士居平則橫生異議深沮邊計及聞邊警又

蒙古游牧記六 鄂爾多斯

承虛聲以洵朝廷冀因幾危搖動時事但當設備不足
爲慮因請自夏州至天德軍復置廢館一十一所以通
急驛又請夏州騎士五百人營於經略故城應援驛使
兼護黨項部落上悉從之又上言國家舊置六胡州在
靈州界內開元中廢六州置宥州以領諸降戶天寶末
宥州寄理於經略軍蓋以爲居中可以總統蕃部北接
天德南據夏州今經略軍遠礙靈武通路乘越又不置
軍鎮非舊制也請置宥州理經略軍至九年五月詔復
於經略軍城置宥州仍爲上州於州郭下置延恩縣爲
上縣改隸夏州銀觀察使取鄜城神策行營兵馬使鄭
杲下兵士并家九千人以實經略軍又置州之日版築
之下掘得釜二百五十四口悉堪烹飪議者以爲暗合
前賢之規模亦足以彰元化之所感也其釜并散給諸
營以資軍用又頃年每有回鶻消息常須經太原取驛
路至關下及奏報至已失事宜今自新宥州北至天德
置新館十一所從天德取夏州乘傳奏事四日餘便至
京師舊唐書地理志宥州天寶元年爲宥州元和十五
年改爲懷德軍都督府乾元元年復爲宥州元和十五年
年移治長澤縣爲吐蕃所破長慶四年夏州節度使李
祐復置旗西南三百十里巴音山三百九十里

錦屏山蒙古名巖靈 旗西南百八十里有哈柳圖河
源出瑚拉琥之地東南流合細河金河二水入榆林邊
至波羅營會西來之額圖河為無定河一統志按此
即榆河無定河之別源古黑水也亦名吃那河元朱思
本河源記吃那河源自古有州東南流過綏德州凡七
百里與黃河合二百里有細河蒙古名納林河源出
蒙里泉南流會哈柳圖河二百九十里有金河蒙古名
錫喇烏蘇源出磨瑚拉琥之地南流會哈柳圖河三百
六十里有石窯川河蒙古名額圖河古奢延水也源出
賀魯圖山山北平地東南流合數小水入懷遠縣邊為
恍惚都河又折東北至波羅營會哈柳圖河為無定河
旗西南三百里有紅鹽池蒙古名烏楞諾爾明史韃
韃傳滿魯都入河套稱可汗加思蘭為太師成化九
年滿魯都等與李羅忽并寇韋州王越偵知敵盡行其
老弱巢紅鹽池率輕騎晝夜急馳至大擊破之復邀擊
於韋州滿魯都等敗歸則率畜廬帳已蕩盡妻孥喪亡
乃相顧悲哭去自是不復居河套邊患少弭 東北至哈達圖泊三十里接左
西北至察罕札達海華名苦水池六十五里 札薩克駐巴
里接右翼中旗界

蒙古游牧記六 鄂爾多斯

哈諾爾直榆林府北 西北為右翼後旗漢朔方郡地
何奴傳秦始皇使蒙恬將十萬眾北擊胡悉收河南地
因河為塞築四十四縣臨河十餘年諸侯叛秦匈奴復
稍渡河南與中國界於故塞後冒頓南并樓煩白羊河
南玉悉復入秦使蒙恬所奪匈奴地與漢關故河南
至朝那膚施漢書衛青傳元朔元年青為車騎將軍
年出雲中以西至高闕走白羊樓煩玉遂以河南地為
朔方郡使蘇建築朔方城後漢書順帝紀永和五年徙
朔方居五原魏志建安二十年省朔方郡水經注河水
東北運三封縣故城東漢武帝元狩三年置十三州志
曰在臨戎縣西一百四十里又北運臨戎縣故城西元
朔五年立舊朔方郡治又北有枝渠東出謂之銅口東
運沃野故城南元狩三年立又北有枝渠東出謂之銅口東
水又北迤西溢於麻潭縣故城東元朔二年開朔方郡
治又有西都尉治有道自縣西北出雞鹿塞其水積
而為屠申澤河水又屈而東流為北河東運高塞南又
東運臨河縣故城北又南合南河又南運馬陰山西又
東南運朔方縣故城東北詩所謂城彼朔方也漢元朔
二年大將軍衛青取河南北地為朔方郡使校尉蘇建築

朔方城即此城也元和志西夏州朔方縣本漢舊縣今縣
理北什賁故城是也漢末荒廢後魏更置巖綠縣隋因
之貞觀二年改為朔方縣自漢至今常為關中根本什
賁之號蓋蕃語也穆案據前注前一說漢朔方郡當治
臨戎縣屬班志第十據不一說郡當治朔方縣屬
班志第二元和志蓋用第二說故云即縣北什賁故城
然漢朔方縣在旗界黃河東岸臨戎縣在朔方縣西黃
河向北流之東岸地界連東岸不甚相遠李之說本無
不合惟元和志於豐州下忽又謂朔方郡治三封既自
相矛盾而地志家多因之則緣三封為班志第一縣誤
以郡國志例為班志例耳潛工劉記獨明其不然可謂
精確矣然如蘇渾為初開朔方時郡治後徙郡治臨戎
而蘇渾再為西部都尉治核以紀年顯然明白潛工乃
不仍臨戎而為朔方城東廣亦稍誤也又案臨河在朔
方城西西北梁搜在朔方城東廣亦稍誤也又案臨河在朔
方城西西北梁搜在朔方城東廣亦稍誤也又案臨河在朔
黃河西北岸沃壑故城在套外河水北流一曲之西窟渾
故城則在今阿爾坦山之南騰格裡湖之側朔方一郡
惟此三縣隋唐為豐州九原郡治隋書地理志五原郡
在套外耳

蒙古游牧記六 鄂爾多斯

壽元年置總管府大業元年府廢治九原縣元和志豐
州秦上郡之北境秦末沒胡漢置朔方郡靈帝末羌胡
擾亂城邑皆空永嘉後匈奴衛辰父子新居其地後魏
又為夏州北境周武帝於今永豐縣置永豐縣隋開皇
三年於鎮置豐州後廢貞觀四年突厥降附又權於此
置豐州都督府不領縣惟領蕃戶以史大柰為都督十
一年大柰死復廢府以地屬靈州二十二年又分置豐
州天寶元年改為九原郡乾元元年復為豐州東至勝
州五百里西至西原南至靈州九百里東南至夏州七
舊地永徽四年重置縣其城周隋開俗謂之甘州城唐
書唐休璟傳永淳中突厥圍豐州朝廷議棄豐州保靈
休璟上疏曰豐州控河邊寇號為襟帶自秦漢以來常
郡縣之土田良宜耕牧隋季喪亂不能堅守乃遷就
張慶戎得田以乘利而交侵始以靈夏為邊唐初募人
實之西北一隅得以完固今而廢之則河防地復為賊
有而靈夏亦不足自安非國家利也高宗從之胡兒飲
鴨泉李蓋詩綠楊著水草如煙舊是胡兒飲鴨泉自
注鴨泉在豐州城北胡人飲馬於此一統志按豐州
至朱慶歷中陷於西夏嘉祐七年復以府州羅泊川置

設一外設蒙古站是為阿爾泰軍臺其第一站察漢
陀羅海以及第九站沁代皆在察哈爾境內至第十九
站奇拉伊木呼爾以下已接喀爾喀境內在內蒙古
者九站日烏爾哈達日奔巴圖日錫喇哈達日布魯圖
日烏爾吉都克日察漢呼都克日錫喇木倫日鄂爾
都克日吉爾斯洪果爾日達呼都克日錫喇木倫日
右翼茂明安諸部殺虎口一道除殺虎口內所設一
站外設蒙古站十一北路四站日八家站日二十家
站日薩拉齊日歸化城日七站日土壘特境其烏喇
即由歸化城達之西路七站日杜爾格日東素海日
格素特日巴彥布拉克日阿魯烏爾圖日巴爾素海
察漢陀羅海以達於鄂爾多斯部康熙三十一
院議准各蒙古地方安設驛站每驛相去百里除
特奈曼喀爾喀左翼科爾沁山海關邊外行走郭爾
羅斯和爾伯特在能江大路不另置驛自喜峯口
札齊特為一路計程八里烏珠穆沁為一路計程九
十四驛村江鄉計程八里烏珠穆沁為一路計程九
有鞍子村為一路計程八里烏珠穆沁為一路計程九
浩齊特為一路計程八里烏珠穆沁為一路計程九
四子部落為一路計程八里烏珠穆沁為一路計程九

蒙古游牧記六 鄂爾多斯

至烏喇特為一路計程九百餘里現有二驛應設七驛
自歸化城至鄂爾多斯八百餘里應設八驛仍為殺虎
口一路各驛站均於
水泉形勝處安設

蒙古游牧記卷之六

受業歙縣徐景軾覆校

蒙古游牧記卷之七

平定張 穆撰
光澤何秋濤校

外蒙古喀爾喀四部總敘

喀爾喀四部八十六旗東至黑龍江呼倫貝爾城界南至
瀚海西至阿爾台山又作阿爾泰今作阿勒坦與新疆伊犁東路界
北至俄羅斯界東西延袤五千里南北三千三百里古北狄
地唐虞則山戎夏則獯鬻周則玁狁據之玁亦作獫狁
號季子伯盤可證俞君正熒曰玁狁古無此字說文詩
用毛氏亦無之今毛詩玁狁不知何時寫本漢書匈奴
傳作玁允韋元成傳則有玁字案玁允漢時北狄在周
則西戎也詩采薇玁允序以為文王時漢匈奴傳以為

蒙古游牧記七

喀爾喀總敘

懿王時殆魯詩師說皆雍州事序言西有昆夷之患北
有玁允之難者以出車言往城于方城彼謝方又言薄
伐西戎故分言之實則皆秦漢日匈奴杜佑曰山海經
西戎特玁允在昆夷北耳秦漢日匈奴已有匈奴周書
又曰正北匈奴以蒙漢初冒頓并有漠南衛青霍去病
駝為獻當時猶微也漢初冒頓并有漠南衛青霍去病
連攘卻之乃復北徙後漢仍為北匈奴地後魏曰蠕蠕
本名柔然魏太武改名其境西則焉耆之地東則朝鮮
之地北則渡沙漠窮瀚海南則臨大磧其主社論始號
可汗稱蠕蠕滅而突厥興蓋有西北之域其境東至遼
言皇帝蠕蠕滅而突厥興蓋有西北之域其境東至遼
西海萬餘里南至沙漠唐初李靖擊滅突厥回紇及薛
延陀並稱強李勣滅薛延陀回紇遂并有其地貞觀四
來朝以其地為瀚海燕然金微兩陵龜林盧山六都督
府又置皋蘭高麗田榆溪雜鹿蹄林實顏等七州以
部長為都督刺史長史司馬皆隸燕然都護府其後并
有九姓諸部盡得匈奴故地回紇益強此為回紇地又

東為室 五代至宋回紇始衰與室韋媼厥律諸部散居

其地羈屬於遼金大安初蒙古始盛案舊說契丹建國

蓋即爾雅白金美者謂之鏘故女真抗遼則名其

國曰金達達抗金則名其國曰蒙古蒙古銀也博明西

齊偶得曰遼為契丹金為女真契丹本音乃契丹特

直係由女真女真由朱里真迭改其本音乃朱里批特

見元秘史蒙古文今蒙古人猶以是呼之又曰蒙古呼

漢人為契丹特蓋蒙古初為忙古部越在大漠北至後

五代時始通中夏惟時燕雲十六州皆屬契丹故以遼

國名稱之較其世次尚在朱里真未以金號其國之前

蒙古太宗七年建都和林沈君堯曰元地理志太祖十

祖在西域春三月帝克赫華城夏五月克諱思干城駐

蹕也石河秋克脫離兒城駕未中回安得有建

都城之事又十五年歲次庚辰正長春真人由燕京往

德輿之遊西遊記云師聞行宮漸西春秋已高欲待駕

回朝謁則自前年征西域後駕實未嘗中回也且太祖

所居之見於紀者六年春帝居怯綠連河十一年春居

喀爾喀總敘

蒙古游牧記七

廬胸河行宮十九年由西域班師二十年春正月還行

宮秋七月崩於薩里川哈老圖之行宮本紀不見有和

林之名安得謂和林為太祖所建太宗元年秋八月諸

王百官大會於怯綠連河曲雕阿蘭之地以太祖遺詔

即皇帝位於庫鐵烏阿刺里亦不言和林二年春帝與

史前作毗伽可汗勤茲二字當以碑文為正又派那山

詩注南鄰處月之郊和林城唐碑文也末曉處月之言

有問及余者因為之說云處月之言磧鹵地也史記漢

復使因杆將軍公孫敖出西河與強弩都尉路博德會

會派那山注音邪前漢書因杆將軍出西河與強弩都尉

妄言以為派那山寶德傳鄧鴻與後諸軍會派那山泉

林溫馬嶺王子派那山漢兵來悉度其山在派那山中

也派那後聲轉為朱邪又聲轉為處月按唐史沙陀處

月種也莊宗紀其先本號朱邪後自號沙陀而以朱邪

為姓者是也南都新書北人三十輩於大山中見一小

兒遂收而遞養之長求姓眾云人共育得大遂以諸邪

為姓朱邪者謠也此說可笑朱邪即派那也諸邪二字

俱是華言遺荒殊俗隔絕中華焉知華言以為族望處

月部居金婆山之陽蒲類海之東皆沙漠磧鹵地也西

漢書注薛瓊曰沙土曰膜其說得之即今華夏猶呼沙

漠為沙陀突厥諸部遺俗至今亦呼其磧鹵為朱邪又

聲轉為處月今又語訛聲轉而為川關皆從鞞鞞及所

書之人鄉音輕重緩急而致然爾外國語元無本字取

喀爾喀總敘

蒙古游牧記七

其聲音之近似不可取其訓故訓者釋所言之理音者

通其指義所記之語既無本字豈有所言之理所通指

哉初立元昌路後改轉運和林使司前後五朝都焉

世祖遷都大興於和林置都元帥府大德十一年立和

林等處行中書省統和林總管府皇慶元年改嶺北等

處行中書省改和林路為和甯路明初順帝太子阿裕

古思死後七傳至本雅失里... 俱沒文帝親征至斡難河... 河遁去遂為瓦剌瑪哈木所執... 相攻元裔益微有脫脫不花者... 北脫歡子也先疑其與中國通... 尋亦為其下所殺諸部共立脫歡... 案蒙古源流特古斯穆爾汗... 勃伯克尼古孛兒只斤... 齊哈什哈所統子現特穆爾汗... 哲依特穆爾汗嗣承樂八年卒... 三年卒烏格齊之子額色庫纂... 宣德元年科爾沁阿岱台吉... 統三年為脫歡太師所統脫歡... 立即所謂也先也其時嗣蒙古... 爾第三子哈爾古楚克都古... 寨台吉之子號岱總汗即此所... 疑有誤岱總汗景泰三年為郭... 蒙古勒克喀特青吉斯汗嗣明... 為多倫土默特之多郭朗台吉... 喀爾喀總教四

蒙古游牧記七

喀爾喀總教四

登女生子摩倫汗嗣明人謂之... 所統岱總汗弟滿都古勒汗... 統緒又絕阿寨次子阿噶巴... 婿也哈爾固楚克生巴延蒙... 延蒙克生巴圖蒙克成化六年... 人譯為大元大可汗大元即達... 作跋圖拖克代音译此明史... 正嘉以後所稱小王子也後其... 十五世孫也子圖魯博羅特... 羅特鄂齊爾博羅特等由瀚海... 敖漢奈曼巴林札魯特克什克... 尼特鄂爾多斯九旗社案明史... 稍賦兵乃徙幕東方謂之士蠻... 者甚眾而日吉囊曰俺答者於... 雄點喜兵為諸部長今以蒙古... 嚴之所謂土蠻者圖們之謂也... 又王子會孫達賚遜始

駐牧宣塞外後復徙帳於遼... 嗣號札薩克圖汗即明人所謂... 汗部長土蠻也其所分諸部落... 人不得其部落名而統以土蠻... 此時所謂小王子達延車臣汗... 之孫巴爾斯博羅特之子也達... 四年年八十乃卒時嘉靖二十... 特先卒孫博迪阿拉克汗嗣嘉... 子達資遜庫登汗嗣明人所謂... 子為從父行當指打來孫言渾... 薩克圖汗萬曆二十年卒子布... 一年卒子莽和克早亡孫陵丹... 明人所謂虎嫩兔也天獨其季... 聽八年甲戌兵敗走死獨其季... 吉留故土號所部曰喀爾喀析... 人領之分左右翼有三汗曰土... 日車臣汗車臣即徹辰亦作赤... 亦作赤城日札薩克圖汗崇德... 並遣使來朝定歲貢謂之九白... 二年三汗及賽音諾顏部長丹... 冬復遣使乞盟賜盟宗人府設... 土謝圖汗車臣汗丹津喇嘛墨... 仍分左右翼其國西接額魯特... 七年噶爾丹興兵攻破之七旗... 服紀略圖詩注康熙二十七年... 俄羅斯因請決於哲布尊丹巴... 之計莫若全部內徙授誠大皇... 福眾欣然羅拜議遂決余在庫... 多爾濟者乃額駙悖多布多爾... 故實此事乃其所述云平定準... 正月丙申上親帑哲布尊丹巴...

蒙古游牧記七

喀爾喀總教五

並遣使來朝定歲貢謂之九白... 二年三汗及賽音諾顏部長丹... 冬復遣使乞盟賜盟宗人府設... 土謝圖汗車臣汗丹津喇嘛墨... 仍分左右翼其國西接額魯特... 七年噶爾丹興兵攻破之七旗... 服紀略圖詩注康熙二十七年... 俄羅斯因請決於哲布尊丹巴... 之計莫若全部內徙授誠大皇... 福眾欣然羅拜議遂決余在庫... 多爾濟者乃額駙悖多布多爾... 故實此事乃其所述云平定準... 正月丙申上親帑哲布尊丹巴...

年噶爾丹竄死朔漠平喀爾喀諸部復還舊牧編三部
為五十五旗理藩院則例圖什業圖汗車臣汗二部落
四十三旗台吉內由吉爾斯汗子孫衍派
者為族中台吉由吉爾斯汗之弟布魯勒特依等
之子孫衍派者為所屬台吉缺出除族中台吉照例辦
理外其所屬台吉如經該札薩克查明請系相聯俟年
至十八歲後遇比丁之年報院一體題請授職該旗作
為另雍正三年以因倫額駙策凌擊準噶爾功

詔率近族十九札薩克別為一部以其祖圖蒙有賽音
諾顏號冠之積前凡四部七十四旗雍正三年喀爾喀
副將軍多羅郡王和碩額駙策凌等奏言喀爾喀三部
兵舊分隸八旗今蒙 恩許隸上三旗乞下工部
令製鑲黃旗纛六十桿腰旗六百桿給丹津多爾濟軍
正黃旗纛四十二桿腰旗四百桿給策凌軍正白旗纛
三十桿腰旗三乾隆中增至八十三旗附輝特一旗額
百桿給博貝軍

蒙古游牧記七 喀爾喀總敘八

魯特二旗統稱外札薩克龔之鑰後出塞錄喀爾喀諸
部落甚眾統以三汗曰赤城
汗曰札薩克汗曰兔舍汗其威儀服制稟然中土五六
品之員皆與抗禮或有罪愆僅需小校一人齋
而往斥革繁縟歸於司寇不敢少忤近日以超勇親王
策凌有平虜功於三汗之外分列一國共為四大部落
高其倬喀爾喀部書所見詩曰額手 溫綸正
拜嘉款賓解煮尚方茶海西盡奉諸侯職漠北兼無可
汗牙坤瘠艸肥占歲事雁回雁去記年
華牛羊綸絮和酬酢中外於今正一家

外蒙古喀爾喀汗阿林盟游牧所在 土謝圖汗部
喀爾喀後路土謝圖汗部康熙三十一年改喀爾喀左右
翼為三路土謝圖汗稱北路繼
又稱中路此雜
正三年所定也直大同邊外漠北至 京師二千八百
餘里東界竹特山接車臣汗部南界瀚海西界翁金河
接賽音諾顏部北界楚庫河接俄羅斯界東南踰瀚海

接蘇尼特右翼四子部落喀爾喀右翼諸部西北接烏
里雅蘇台所屬唐努烏梁海所部初編佐領積三十七
旗以分設賽音諾顏部析二十一旗隸之并附收之額
魯特二旗數
之後增四旗凡二十旗乾隆齊資巴圖土謝圖汗游牧初
喀爾喀無汗號案漠北蒙古惟順帝至陵丹一枝世稱
為喀爾喀故無汗號然蒙古本有汗號如阿勒坦汗
是也蒙古源流載其事云達賚遜庫登汗於八白室前
稱汗號與右翼三萬人相會而旋阿拉克第二子阿勒
坦來迎向汗求賜號云今統治已平原有護衛汗治索
多汗小汗之號祈將此號賜我我情願 格塔森札第三
護衛大統汗然之遂與以索多汗之號子諾諾和掌左翼號偉徵諾顏子五長阿巴岱赴唐古
特謁達賴喇嘛迎經典歸為眾所服始稱汗號幹齊資

蒙古游牧記七 土謝圖汗 九

巴圖按巴圖舊作賽音今從理藩院則例改朔漠方略
康熙二十六年土謝圖汗奏請敕印表曰國中向
無佛致自我會祖往謁達賴喇嘛得蒙優禮加以瓦察
喇賽音汗之號於是地佛法炳如日星案瓦察喇賽
音即幹齊爾賽因博明西齊偶得曰瓦刺即令之厄魯
特其始祖為託歡太師而未詳其意按朔漠方略博碩
圖汗之稱號則首冠以瓦赤刺喀爾喀汗其初亦有此
三字今達賴喇嘛封號亦有之蓋唐古特文之美稱也子額列克嗣號墨爾根汗額列克子三長衰布始號土
謝圖汗與其族車臣汗碩壘札薩克圖汗素巴第同時
稱三汗康熙二十七年衰布子察璉多爾濟與噶爾丹
戰敗率屬來歸 命入居蘇尼特界內鄂琳圖三
十年 詔仍留土謝圖汗號三十六年還舊牧三
十八年卒御賜祭文曰朕君臨萬邦罔有內外
遠邇視若一家嘗拯其厄而救其萬俾長守

滿維不失舊物生... 有年鳴爾丹不道... 不忍爾部眾之... 以食廩牛羊降... 加狡寇既平請... 逝深用憫傷嗚呼... 永增泉壤之光... 禮往頌靈其欲... 孫惇多布多爾濟... 乾隆四十六年

九旗例理藩院道... 諭是子孫承襲... 年著加恩世襲... 四十六度鄂爾... 翁金山來東越... 爾泰山自山西... 源之處於俄羅... 源於此杭愛譯... 言彙駝也山形... 似之一統志按... 當即古

蒙古游牧記七 土謝圖汗

之燕然方觀承松... 山松多泉美其... 山陽溫泉數處... 為器物瑩透可... 其所產木石辨... 山無為正脈也... 石室如削鑄皮... 壩四借字道整... 提綱據康照輿... 山頂以塔米爾... 愛山尾而齊老... 阜近圖移抗愛... 則在故和林之... 音之轉元史惟... 除皆作杭海今... 至按台山八月... 合刺台塔據姚... 閣別列知閣別... 列在金山之南... 據康里脫脫傳... 大德五

年坂王海都... 都大破其眾... 乞台普濟碑... 表紅衣於甲... 不戰碑又云... 普濟碑也見... 莫之與敵寇... 哈刺台即合... 引兵敗之知... 子哈贊赤大... 復從創兀兒... 山之南哈刺... 傳次第知海... 敗而西踰金... 之東和林之... 營於杭海山... 時卜魯欲罕... 獵于兀魯塔... 山揜之以歸... 太陽罕子屈... 出

蒙古游牧記七 土謝圖汗

律奔也兒的... 阿爾泰皆音之... 則金山實乃... 的河又在金... 云太陽罕自... 八月戰於金... 而東想五年... 杭海也今齊... 地海都大德... 杭海實於形... 言實是不誤... 林不應寇從... 海都兵已越... 見而牀兀兒... 案元秘史載... 了旗盡去... 多設疑兵... 對塔陽說遠... 達軍馬已塞... 滿了撒阿... 客額兒地... 而

塔陽正在康孩地面的合池兒水邊遂順塔米兒河... 按台營於航海流海即秘史所云康孩合池兒水即今... 塔米爾河東北所匯之台魯勒倭黑池塔陽初營康孩... 地面為其子古出魯克所激遂順塔米爾河東來足證... 杭愛山至納忽山崖東邊蓋已踰今圖之杭愛至錫兒克... 豁河之側而斡兒豁水即鄂爾坤河乃蠻哨望達達... 軍來之康合兒台山疑即今圖所謂杭愛也太祖逆客... 魯連河西來至撒阿里克額兒地面殆已踰土拉喀魯... 而陳乎喀里雅爾山南出地四十九度極額爾德尼招... 東北廟在西十三度北極出地四十六度西爾哈阿濟... 在鄂爾坤河側者康熙二十六年哲布尊丹巴胡圖克... 圖告急表曰爾丹津溫卜丹濟拉杜喇爾阿喇布坦等... 率兵來取額爾德尼招之地其地距我所駐祇二日程... 是也哲布尊丹巴者木土謝圖汗察輝多爾濟之弟西... 第什里也初駐牧於此雍正開乃移駐恰克圖而其... 胡畢勒罕世掌漠北黃教云雍正十年額駙策凌赴本

蒙古游牧記七 土謝圖汗 三

博圖山準噶爾賊小策凌多卜潛師寇杭愛山掠哲... 布尊丹巴收值其徒帳多倫諾爾空無所得乃襲策凌... 牧於塔米爾河盡據有其子女玉帛置酒高會策凌中... 塗間報斷髮及所乘馬尾誓必城賊反旆急馳繞道... 出山背黎明自天而下壓擊之轉戰二日大敗之於額... 爾德尼招札薩克一等台吉朋素克喇布坦傳大策凌... 悼多卜掠喀爾喀牧至額爾德尼招朋素克喇布坦方... 督所部廟玉間之亟引兵會大軍往剿俾斬甚眾方觀... 承松漠州從軍襍紀詩注曰厄爾得尼招在喀爾喀王... 策令部內厄爾得尼寶也招乃招提省文地產金銀故... 稱寶寺前有元至正年梵書碑文猶可辨雍正王于... 六月準噶爾寇邊至吉爾馬泰距厄爾得尼招已近虜... 據南山我兵列長陣與山對分兵繞至虜後發發半山... 虜陣大亂山盡處即鄂爾坤河時方屯種堰水益深多... 隆河死索倫精兵萬箭齊跨鄂爾坤喀魯哈二河鄂爾... 發殺人數千餘皆夜遁 跨鄂爾坤喀魯哈二河鄂爾... 作鄂勒昆自附牧賽音諾顏部之額魯特旗界東北經... 章鄂山東麓又經西爾哈阿濟爾山西麓又東北出... 山流百七十里折而西北流二百餘里有濟爾瑪台河... 自南來會方觀承從軍襍紀詩注綠旗兵屯種於吉爾

馬泰傍近鄂爾坤河元太祖曾墾種於此田鼠曰吉爾... 有鄂歸池水自東南來會又西北折東流有衣蘭喀奇... 數水東北流來會又東北折東流有衣蘭喀奇... 自西來注之又東北折東流有衣蘭喀奇... 里布魯克都地之蘇都池東折而東北循山西北麓有... 崇古魯克河自西北賽山東南來注之又東經納鄰... 庫勒墨池水南流來注之又東經都蘭哈喇地出山... 得衣山池水南流來注之又東經都蘭哈喇地出山... 哈爾河木克河自東南來會又東流稍北曲曲四百里... 有哈爾河木克河自東南來會又東流稍北曲曲四百里... 麗琛異域錄鄂爾坤河自南合喀魯哈河東北流來會... 居之布隆汗山及土謝圖汗遊牧地方向西北流入色... 楞格河是也康熙五十四年廷議屯鄂爾坤河附近... 軍食 鄂爾坤河之蘇呼圖喀喇烏蘇明愛察罕格爾... 鄂爾坤河之蘇呼圖喀喇烏蘇明愛察罕格爾... 奇呼札布堪河察罕度爾布拉克口烏爾固木及額爾... 德尼招十餘處俱可耕 命公傅爾丹選善耕人... 往屯種雍正二年四月振武將軍穆克登奏鄂爾坤一

蒙古游牧記七 土謝圖汗 三

帶尚有昔人耕種處及故渠灌田蹤跡圖拉等處現有... 大麥小麥非不可墾之地但霜降早晚不一樹穀宜否... 不齊請於屯長中擇十餘人於明年三月遣往耕俟秋... 收後具奏五年十月軍營効力行走原任大瑞兵官... 馬觀伯奏言鄂爾坤河極邊初墾地近產瑞麥一... 莖十五穗上端殊希代罕觀 報聞六年十二... 處屯田收獲青稞麥凡二千八百四十石有奇七年... 十二月振武將軍順承郡王錫保奏鄂爾坤河五百... 圖拉三處屯田收獲大麥小麥糜子共七千五百五十... 石有奇八年十一月順承郡王錫保奏鄂爾坤河五百... 瑪台等處屯田收獲大麥小麥糜子凡六千六百五十... 石有奇九年十一月順承郡王錫保奏鄂爾坤河五百... 三十石有奇此 兩朝屯田收獲之大概也雍正... 二十三年定邊大將軍平郡王福彭奏臣等於六月二十... 二日率官兵自烏里雅蘇台啟行七月十二日鄂爾... 昆謹擇二十日於鄂爾坤河額爾德尼招迤北興工建... 城共築滿洲蒙古綠旗兵五千七百六十八名築周... 千八丈基厚一丈三尺上廣一丈八尺四尺築土... 九尺塚高三尺寬四尺塚間相去各二尺五寸四面共

開三門建樓三其西南無樓處蓋屋三間角樓四三而
設甕城城外四而濬壕城中亦如之引鄂爾昆河水以
爲池南門之內兩旁設銀庫米倉收貯軍器等房及兵
丁舖房共二百五十八間北門之內向東南正二月設
臺一高一丈六尺寬十丈長五丈乾隆元年正月總
五十四等奏言自張家口至鄂爾昆設站二十九腰
十六每大站留四十戶披甲者二十名設章京驍騎校
領催各一員每腰站留二十戶披甲者十名設驍騎校
領催各一員仍以察領四員分管此又鄂爾昆建城設
站之大略也喀魯河源出翁金河北流三百餘里入土
河鄂爾昆地既會北流刺河又東北經吉拉哈圖布
地南有西拉索博太河又東北經龍山南支阜合三
流來注之伊爾河自西北布龍山西南麓中有大洲
北流有伊爾河自西北布龍山西南麓中有大洲
來注又東北有伊爾河自西北布龍山西南麓中有
又東北有伊爾河自西北布龍山西南麓中有大洲
布龍山東北支阜而色楞格河自西來會明洪武三年
李文忠敗蠻子哈喇章於土刺河東至薩拉噶山梁
追及阿魯渾河即鄂爾坤河也

蒙古游牧記七 土謝圖汗

左旗及中 南至察罕烏蘇 後軍臺及 西至博羅哈布齊
右旗界 特魯音諾顏部 北至得爾素圖多奎 前旗界 東北
至察罕齊老圖 接左翼前鋒旗界 長春西游記又四
木艸且豐美東西有故城基址若新街衢巷陌可辨制
作類中州歲月無碑刻可攷或云契丹所建既而地中
得古瓦上有契丹字蓋遼遜遜土馬不降者西行所建
邑也沈君堯釋曰按張參議紀土馬不降者西行所建
契丹所築故城泊方三里背山面水自是北流矣又
經一驛過大澤泊之西又行一驛然後至契丹所築也
在喀魯哈河之西又行一驛然後至契丹所築也
鄂爾昆河之西又行一驛然後至契丹所築也
已在和林側近而不言和城地中得古瓦有契丹字
捷之目也又曰契丹故城疑是遼鎮州諸城按遼史蕭
絕邊患從之聖宗統和十二年秋八月詔皇太妃領
西北路烏古等部兵及永興宮分軍撫定西邊以蕭捷

稟督其軍事二十二年以可憐城爲鎮州軍日建安開
泰二年春正月遣日國兵圍鎮州軍堅守三月耶律
化哥以西北路略平留兵屯鎮州赴行在地理志鎮州
本古可憐城東南至京師三千里皇太妃奏置鎮州
維二州又河東城木回可憐城語爲河東城東南
至北京一千里遼東至京師一千里皮破河出
皮被河地控北遼南至京師一千里皮破河出
回紇北經羽厥入贛州沿河東城東北流合汜
按地理志敘鎮州以下諸城自西而東鎮州相合
京三千里敘鎮州以下諸城自西而東鎮州相合
遼東傳不言三城之名可憐城耶律不也傳鎮州西
契丹有沙磧或城其地尚安在記所西故城之西疑
矣天祚紀二百石不白安遂殺蕭乙薛坡里括自
率鐵騎二萬背遁北行三日過黑水見白達達詳
古兒驃古兒驃馬四百里西至可憐城是石西
行駐軍於可憐城故城亦可憐城之當也鎮州東
西有故城東城即紀行過河而西行一驛之契丹故
城西故城即紀行過河而西行一驛之契丹故

蒙古游牧記七 土謝圖汗

兼頗廣山川秀麗之云實兼 西北至翁奎諾爾鄂博
指今鄂爾坤河東西兩岸矣 西南至錫勒察烏蘭陀羅海
音諾爾部額 東南至錫勒察烏蘭陀羅海 接左翼左未
魯特前旗界 西南至錫勒察烏蘭陀羅海 接左翼左未
西南至諾昆陀羅海 接右翼右旗界有古羅格沁打牲人
居喀倫 右翼左旗札薩克和碩親王游牧察輝多爾濟
從子車木楚克納木札勒康熙三十年授札薩克一等
台吉三十五年晉輔國公雍正元年敘檢額魯特逃賊
功封多羅貝勒烏梁海人羅卜藏錫喇布初隸額魯特
後徙置察哈爾和託輝特貝勒博貝捨降之置阿汗林
至是嚮眾逃爲所擒 九年以力疾戰歿大軍剿準噶
納木札勒奉檄赴科布多軍中道病足惡失期以兵疫
子成衰札布自引餘騎扶病歸值額魯特種人奇爾吉
斯叛極道力疾 乾隆三年追封祁玉二十一年孫齊巴
擊之申統陳厥

克雅喇木丕勒復以功晉和碩親王
二十一年大軍定伊犁
不勒由烏爾呼濟爾運軍糧謀阿睦爾撒納叛賊黨克
什木等擾伊齊巴克馳援班第力戰被執不屈二十一年
克什木等就擒齊巴克
雅喇木丕勒自伊犁還四十六年
詔世襲罔替
佐領七
牧地跨色楞格河色楞格河自賽音諾顏部東
有半
大山東南流合翁住河諸水來會水勢始盛稍東有市
呼圖河自南合三水來注之又東北受北來一水又東
北來注之河自西南沙昆沙拉之北東北流合東南一水
北來注之河自西南沙昆沙拉之北東北流合東南一水
北來注之河自西南沙昆沙拉之北東北流合東南一水
北來注之河自西南沙昆沙拉之北東北流合東南一水

北來注之河自西南沙昆沙拉之北東北流合東南一水
北來注之河自西南沙昆沙拉之北東北流合東南一水
北來注之河自西南沙昆沙拉之北東北流合東南一水
北來注之河自西南沙昆沙拉之北東北流合東南一水
北來注之河自西南沙昆沙拉之北東北流合東南一水
北來注之河自西南沙昆沙拉之北東北流合東南一水
北來注之河自西南沙昆沙拉之北東北流合東南一水
北來注之河自西南沙昆沙拉之北東北流合東南一水
北來注之河自西南沙昆沙拉之北東北流合東南一水
北來注之河自西南沙昆沙拉之北東北流合東南一水

蒙古游牧記七 土謝圖汗

七

十一度北極出東至布爾噶勒台河
末次旗界南至達
地四十九度處
什爾嶺北溫都爾鄂博
後左翼左
西至茂蓋河山梁
音諾顏部北至罕台山
接右翼右
末次旗界南至達
圖勒末次旗界西北至達爾沁圖哈爾噶那山梁
接右翼右
末次旗界南至達
東南至庫克車格勒沙博羅圖
接右翼右
末次旗界南至達
至烏噶爾札
部中末旗界中右旗札薩克多羅郡王游
牧察理多爾濟第西第什哩初號巴圖爾台吉康熙二
十五年赴庫倫伯勒齊爾盟
土謝圖札薩克圖二汗交
喇尼齊
西勒圖赴庫倫和解之設盟於伯勒齊爾
授札薩克二
十七年來歸
命游收蘇尼特界內阿魯額塔蘇

台三十年封多羅貝勒仍兼札薩克四十五年卒次子

丹津多爾濟襲雍正元年晉郡王
兩路出師以來貝勒
論曰自西北

丹津多爾濟敷歷戎行奮勉效力
聖祖仁
年以罪降郡王
初額駙策凌遇賊克爾森齊老丹津多
額爾德尼昭之役賊由杭愛山陰敗遁丹津多爾濟不
追遷延杭愛山陽已復冒功妄奏以大敗賊告
賜智勇號及黃帶又
特封長子貝子多爾濟色
布騰為世子至是追論順承郡王防禦不力罪事連丹
津多爾濟
乾隆元年復封親王三年卒孫桑齋多爾濟
並行撤黜
卒乾隆三年
上念桑齋多爾濟功孤
隨和惠公主來京教養
內廷嗣尚郡主授多羅額
駙和碩和惠公主冊文曰
書光貴彰淑範以揚徽象
服龍膺篤懿親而衍慶
肆稽茂典用渙恩綸
咨爾和惠
公主乃和碩怡親王之女也
銀潢毓秀玉葉分輝因其

聰慧特垂撫育佩宮幃之箴訓度協柔嘉習圖史之規
型性成婉順宜登顯秩以表令儀是用封爾為和惠和
碩公主錫之金冊書傳雍肅荷車服之殊榮德懋敬勤
修藩垣之內職受茲錫命永迓鴻釐欽哉又
賜曠志公主生於康熙五十年十月初十日襲郡王
寅時薨於雍正九年十月初三日戌時年十八襲郡王
二十年晉親王
正月桑齋多爾濟隨定北將軍班第進
濟爾素倫札哈沁兵千還塗間阿睦爾撒納叛親王額
林沁多爾濟與同隊不能制馳赴額爾齊斯追收阿逆
定邊左副將軍印檢賊黨阿喀察定進等檄沿途汛兵
護軍需并防新降額魯特衆得
旨褒嘉加恩晉
襲其祖親
三十年以私與俄羅斯互市削爵尋復封郡
王原爵
桑齋多爾濟妻吳氏生子雲丹多爾濟嘉慶中封吳
玉氏多羅額駙冊文曰
錄勳奮於藩封克昌厥後美柔
嘉於肅範無忝所生崇獎于逾格之榮錫類重推恩之
典咨爾喀爾喀郡王雲丹多爾濟之母吳氏醇和秉性
淑慎持躬勤內治於王闡闕外紀宣勞之久昭著
子舍邊陲昂供職之勤既順正之克嫻宜寵渥之

蒙古游牧記七 土謝圖汗

七

子舍邊陲昂供職之勤既順正之克嫻宜寵渥之
子舍邊陲昂供職之勤既順正之克嫻宜寵渥之
子舍邊陲昂供職之勤既順正之克嫻宜寵渥之
子舍邊陲昂供職之勤既順正之克嫻宜寵渥之
子舍邊陲昂供職之勤既順正之克嫻宜寵渥之
子舍邊陲昂供職之勤既順正之克嫻宜寵渥之
子舍邊陲昂供職之勤既順正之克嫻宜寵渥之
子舍邊陲昂供職之勤既順正之克嫻宜寵渥之
子舍邊陲昂供職之勤既順正之克嫻宜寵渥之
子舍邊陲昂供職之勤既順正之克嫻宜寵渥之



是用封爾為多羅福晉錫之册命於戲肅雍表德體允
重於屏翰溫惠揚休誥用光夫綸綸祇承殊旨益著徽
音編修蔣四十六年 詔世襲罔替 佐領 牧地當
祥輝詞也

土喇河曲處 土喇河循都蘭喀拉折而西北流曲四
西遊見西南 百餘里有喀爾喀折而西北流曲四
漸見大山峭拔從此以西漸有山阜人煙頗眾亦皆以
黑車白帳為家其俗以獵皮衣以韋囊食以肉酪男子
結髮垂兩耳婦人冠以樺皮高尺許往往以皂褐籠
之富者以紅絹其末如鴛鴦名曰故俗無文籍或約
之以言或刻木為契有上古之遺風焉陽湖董君祐誠
釋曰古約人皆以尺表是地約四十六尺蓋當
寸日暑約高六十六尺北極出地約四十六尺蓋當
右拉河之南喀爾喀河之東近今喀爾喀土喇河兩岸
之山也 東至拜圖 接中右末旗界 南至巴彥哈拉 接軍臺及左
西至烏蘇圖 接土謝圖汗旗及北至哈拉尼特 接右末旗界

蒙古游牧記七 土謝圖汗

界東北至達什隆山 接右翼左後旗 西北至沁陀羅海
接中左旗及東南至布蘊奎 接中右末旗 西南至珠爾
奇台 接左翼左中末 左翼中旗札薩克多羅郡王游牧
諾諾和次子阿布和孫昂噶海會孫索諾木世駐牧庫
庫博羅圖號墨爾根諾顏掌喀爾喀左翼一旗為八札
薩克之一 康熙二十七年索諾木子固魯什喜率族屬
來歸 賜牧四子部落界外洪果爾二十八年由
諾顏授為濟農居三汗之次三十年封多羅郡王仍兼
札薩克乾隆四十六年 詔世襲罔替 佐領 牧地
當阿爾泰軍臺所經 漠北日記六月初一日入喀爾喀
界石阜怪狀如齒牙劍戟地盡沙

石相襪艸木不生行五十里次哈呢山阿得泉眼人
馬無處掘地數尺不得水復求之山阿得泉行九十里
飲立涸掘地二尺餘得甜水僅足人馬飲是日路有
克勒孫掘地二尺餘得甜水僅足人馬飲是日路有
喀人身長者多衣布袍領袖鑲皮腰間細摺初四日
七十軍士得渴渴初五日行阿爾喀爾喀人自飲泉
二處軍士得渴渴初五日行阿爾喀爾喀人自飲泉
水有土氣牧馬亦無艸初六日行阿爾喀爾喀人自飲泉
果必蘇馬爭食之初七日行阿爾喀爾喀人自飲泉
艸盈尺馬爭食之初七日行阿爾喀爾喀人自飲泉
地無草耳此上數日俱有就飲其處掘水亦足飲馬獨
薪是日有軟沙五里俱有就飲其處掘水亦足飲馬獨
水嫩草復行七里駐克勒初八日行阿爾喀爾喀人自飲泉
查拉漢十一日無水寸草不生初十日行阿爾喀爾喀人自飲泉
祭五晝夜不絕道旁見台吉三人其形較眾少衣綴
服皆戴銀麟佩劍飾珠寶頗精工一耳貫大金圈衣綴
石銜其口云是喇嘛保命者方有此是日鷓鴣牧人李

蒙古游牧記七 土謝圖汗

之旺於石峯頭得古錢篆文曰五行大布云云案文端
行里而返殆已入車臣汗部境達喀爾喀之南岸矣
故初九日酉刻行文附近車臣汗部境達喀爾喀之南岸矣
阿尚書音信而初十日酉刻行文附近車臣汗部境達喀爾喀之南岸矣
記又曰十三日復北行五十里次服達舊營掘地得水
黃濁而味甘足人馬飲十四日行七十里次服達舊營掘地得水
無艸掘地得甘水不可飲十四日行七十里次服達舊營掘地得水
五日行五十八里次服達舊營掘地得水不可飲十四日行七十里次服達舊營掘地得水
無艸掘地得甘水不可飲十四日行七十里次服達舊營掘地得水
次烏奴蘇台三處尚不足爾半圖得井水飲十六日行二十里
艸勢爭高振衣登巔遙望白雲孤飛徘徊久之復策馬
行三十里次服達舊營掘地得水不可飲十四日行七十里次服達舊營掘地得水
軍十日二十八日復還駐烏奴蘇台自此皆向東南行
云云案文端初出喀爾喀北行五十里次服達舊營掘地得水不可飲十四日行七十里次服達舊營掘地得水
拉漢已復北行二十里次服達舊營掘地得水不可飲十四日行七十里次服達舊營掘地得水
查哈馬克圖二十里次服達舊營掘地得水不可飲十四日行七十里次服達舊營掘地得水
河而北故不言河也復行百三十餘里而見石山聳拔
蓋又越東庫倫而西石山殆巴彥集魯克阿布達爾台



諸山矣自此復北行百一十里遂還軍而南... 蓋東未踰喀魯倫西未抵土喇故時時以乏水... 日記又曰二十九日行七十八里駐紮布祿... 百里七月初一日駐紮布祿呼即康達舊營也... 克勒阿察拉漢至哈喇布喇駐軍即山溝口也... 掘三尺得水頗甘初三日次屋蘭武門登山眺望... 粗石積聚間有美石如瑪瑙水晶其光瑩然... 鳴爾拜果必剛輝皆鑿鑿木送爾回不納初八日... 十里據有岬處駐軍掘地丈五尺不得水初九日... 爾路爾蘇巴前所掘井半已坍塌距此八里青蒿中... 白色頑然者岬已枯矣初十日駐紮舊嶺以備... 名非焯焯西之蘆嶺也計程三十四里乾潤側有... 井從旁掘地七尺得水甘冽可煮茗字之曰塞外... 一泉十二日次科尼赤十三日揀雨集水處駐節... 日次克勒孫十五日行軟沙七十里見有舊井二... 駐節水鹹炊飯變黃色十六日過哈喇達達五里... 溝夾湖而營湖側有古井四所淡而不濁掘其傍... 水兩山石壘亂疊多產金雀木皮色如金可飾弓... 具葉如天冬有艾正夏開黃花塞外嘉植也折不... 巴喇麻由禿喇必納通此十七日入噶蘇案葛祿... 巴喇麻由禿喇必納通此十七日入噶蘇案葛祿...

蒙古游牧記七

土謝圖汗

三

日記又作喀龍今作卡倫折不孫丹巴喇麻即哲布尊... 丹巴胡圖克圖禿喇必納即土喇河據此亦足證文端... 未抵土喇東至固爾班哲格爾得牧場場界南至巴... 而返矣 彥布拉克 接四子部落旗界 圖麗琛異域錄出張家... 爾穆虎哈地方於六月初二日越興安嶺至正黃旗察哈... 兵丁俱發回又行十餘日至喀爾喀阿拉布坦王所屬... 巴顏布拉克地方喀爾喀官兵豫備駝馬并供給羊隻... 迎接此處係與安之上一帶石山產金桃皮樹又行... 二日至西拉布度地方有一帶石山產金桃皮樹又行... 海適中宋爾輝地方此處產各色小石有查克樹叢生... 有流泉二三處聚成小澤水清而甘有水禽翔集其中... 觀此忘為瀚海也案阿拉布坦王者固魯什喜之長子... 多爾濟阿拉布坦也於康熙四十四年西至西尼察罕... 襲傳圖麗琛以五十一年經其游牧也 鄂博 接左翼後旗及... 鄂博 接左翼北至巴噶哈台 接左翼中左旗界及... 爾噶山 接車臣汗部 西北至哈坦烏蘇 接左翼後旗及... 爾噶山 右翼中旗界 西北至哈坦烏蘇 左翼中左旗界

東南至額固得 接蘇尼特 西南至和博塔勒 接烏喇特

中旗札薩克固山貝子游牧察理多爾濟長子噶勒丹

多爾濟康熙二十五年隨父赴庫倫伯勒齊爾盟授札

薩克二十七年來歸三十年封多羅郡王子惇多布多

爾濟尙和碩恪靖公主 册文曰典崇釐降帝女戒以欽

闕內治宜被殊榮咨爾和碩公主乃朕之女敬慎居心

柔嘉維則母儀克奉教夙稟於在宮婦德無違與九彰

於築館出銀潢之貴派作配高閨備玉牒之懿親其襄

宗國風占允協象服攸宜是用封爾為恪靖公主錫之

金册謙以持盈益篤興門之祐貴而能儉三十九年晉

和碩親王察理多爾濟卒 詔襲土謝圖汗四十

一年以溺職降襲郡王原爵四十六年 刺河屯巡視蒙古諸部

多爾濟偕公主來迎 駕幸其第雍正元年復封

親王 是年晉封和碩恪靖公主為固倫公主册文曰驚

載稽令典用賁殊榮咨爾恪靖公主乃 聖祖仁

皇帝第六女也毓秀紫微分輝銀漢承 深宮之

至訓無怠道循緇女史之芳規宜懷黽勉朕續承大寶

御體 鴻慈聿宏錫類之仁特沛絲綸之命是用

封爾為恪靖固倫公主錫之金册謙以持盈爾勵敬恭

之節貴而能儉尚昭柔順之風克樹令儀永膺多福欽

哉檢詞也 次子額璘沁多爾濟襲乾隆二十年以罪誅

削爵 達瓦齊就俘時阿睦爾撒納叛迹已著班第遣額

阿逆以定邊左副將軍印授額璘沁多爾濟詔賜額璘沁多爾濟自

盡 二十二年 恩復世爵改為札薩克固山貝子 以惇多布多爾濟長子根札布多爾濟襲四十六年

蒙古游牧記七

土謝圖汗

三

以防林中伏賊蒙古兵又分張列滿兵之左右會賊爭
小山冲中堅故河西兵迎其鋒時日將中賊氛甚熾遂
令士卒皆下馬以一卒併牽五馬餘兵皆出步戰發子
母礮擊之而鳴兩丹及其妻阿努娘子等亦皆冒礮
矢舍騎而門鋒其銳不可敗擊傷相當余急使告大將
軍曰河邊兵宜令其依柳林左出衝其脇又望賊陣後
人馬甚盛而不前助戰必其馳畜婦女也宜遣軍繞南
右出以劫之將軍皆從之余望見兩軍將薄賊麾兵
大呼而進上下夾擊聲震天地賊遂披靡其墜崖下者
河溝皆滿棄如蓬麻戴星月追三十餘里回視追兵僅
三數百人耳大將軍傳令收軍乃整旅回營已凌晨矣
翁方綱題宋大業北圖詩曰色波呼嶺繞長河克勒倫
到昭木多自注閣學北征日記西路破賊於昭木多其
地距克勒倫河四百里魏源聖武記昭木多之役
費揚古遺上馬每進輒以拒馬木列前自固日暮費揚古
角聲始上馬每進輒以拒馬木列前自固日暮費揚古
鳴角浴河伏騎一橫衝入陣一翼其後輜重賊始敗潰
並盡其哈屯阿奴案朔漠方略西師既大敗噶爾丹捷
奏未至間侍讀學士喇錫以降人丹巴哈什哈等來
上親問之丹巴哈什哈奏十三日於特勒爾濟地

蒙古游牧記七

土謝圖汗

善

方突遇西路大兵見西路兵先據高阜已得地利我厄
魯特就一小坡徒步拒敵與股化行所云爭據罕山之
言合丹巴哈什哈又言大兵發鎗礮甚整且暇不知在
前者為何物擁木而進又以圓且紅之物蔽身直前既
到十步內矢下如雨與魏源所云矢銃迭發藤牌繼之
每進輒以拒馬木列前自固者合魏源又辯曰趙氏謂
拒馬木擁於後示必死按拒馬木皆列於前所以制敵
能過之所謂先為不可勝以待敵之可勝也兵入敵境
不患不致死無據於後之理其辯甚精惟云阿奴哈屯
願督敵戰披銅甲佩弓矢騎異獸似駝非駝精銳悉隸
麾下既屬影附戲劇又代老胡杜撰歌詞以壯聽聞尤
覺不經可笑耳聖祖御筆勒銘莫多曰天聽心洪
磨崖刻石不振武功阿麗珠異域錄七月初三日自鄂
什欣布其里地方下與安嶺北界至汗山東邊枯爾布
度地方其東南二十里許即剿滅逆賊噶爾丹之召磨
多地方在大路旁俱平坂小山谷中樹木叢生有小溪
沿山麓川谷紆回而流初五日於土拉河岸因連朝陰
雨河水泛漲既無舟楫艱於北渡駐三日於駐宿無事

之暇往釣河濱獲樺魚數十數尾皆二尺許烹以飼
眾極其肥美又遣噶札爾圖往汗山統斃大鹿一併分
食之旅飯龍荒割鮮飽信異間矣土喇河自源西南
流六十里與北源之出嶺北小官特山南餘百餘里日
喀拉圖魯河會西南流九十里有哈溪河自西北合東
來喀拉鄂爾泰水西北來空烏魯河東南流來會又南五
十里西有噶爾泰河自東南大山西流來會又西南五
拉薩山西麓又西南有阿拉克他河自北來注之又西
南有特勒爾濟河自西北大山合東占河二水東南流
又合東北奎羅河來注之朔漠方略噶爾丹既敗朋素
克格隆初以諭降噶爾丹被留至是還至特勒爾濟謀
厄魯特數百人窺伏河畔煙起犬吠盡俘之還又喇錫
奏報噶爾丹情形曰臣等在特勒爾濟河上七月二十一
日山至土拉駐札烏列台河上臣等前所遣正藍旗佐領
恩格森等歸言我等於十六日到色楞格河之古爾班
古庫兒對岸沿河上下躡覓新舊蹤跡噶爾丹未嘗往
俄爾洪土拉總路去蓋湖特勒爾濟而上至札克埠地
方後渡土拉河向西南去矣西北大山即官特山之西
南大幹也又南經興安嶺西支阜曲折西流經厄圖克

蒙古游牧記七

土謝圖汗

善

山南麓其南岸即昭莫多地地與興安嶺西百里河岸平
處其西曰巴顏朱拉克山也折西北曲流又折而西
經汗山東北麓有坤河自南來入土喇河又西有烏里
雅思台河自北大山來注之又西有烏里雅河自北來
注之即色勒勒嶺東北麓水也又西入中右末旗境
又案汗山乾隆中初登秩祀祝曰雄臨四部翰藩連嶺
北之遙秀拔千尋襟帶重漠南之鎮顯祐既彰夫有赫
明禮宜秩於無文惟神位鞏坤維德符良止控金微而
列障內屏與安盤翠巖以干霄近紫圖喇昔
祖鑿奠三駕銘崖欽讚烈之垂迨朕躬膺履一家披奏
識懷柔之應惟七十四旗之置皆耕牧胥恬總五千餘
里之提封和甘式協克效靈於丕冒爰肇錫以維馨典
備庶懸仲月永垂諸命祀忱通肝鬲初筵特遣夫司存
神其益懋聰明昭昭順祐和林舊壤助余福善之施瀚
海全疆慰彼抒誠之請尚其鑿格勿替欽承修撰黃軒
筆也春秋祝文曰惟神德秉安悼功參平在據昭莫多
庭既錫五千里廣輪奐互襟帶資雄七四旗牧養殷蕃
懷柔顯應朕福敷有極禮秩無文駿奔嘉眾部之誠靈
載等一家之庇升馨舉典溥惠澤以彌周錫占馳忱永

報於勿替茲以赫仲特展明汗山之北是為庫倫之
神其鑿焉編修平恕筆也。汗山之北是為庫倫之
鎗後出塞錄自黑龍江西行三千五百餘里至圖拉必
喇已在歸化城之正北再逾一嶺往北數十里即苦另
山其峻上有番僧大佛寺及諸商賈俱集於此皆
與鄂羅斯國貿易者下苦另山即鄂羅斯國望之皆坦
途且有池塘溪港大小舟航絡繹其間芳艸長堤桃柳
掩映宛然中華風致非復黃沙白艸之地也案苦另山
庫倫也。會與俄羅斯互市設庫倫辦事大臣二人一由
在京滿洲蒙古大臣內簡放一由喀爾喀札薩克
內派。特派所屬庫倫理事官一人筆帖式二人
恰克圖。凡行文俄羅斯那特衙門皆用庫倫辦事大
臣印支其東黑龍江境內由黑龍江將軍呼倫貝爾副
都統經理其西至近吉里克以西由定邊左副將軍副
布多奈贊大臣經理皆與庫倫辦事大臣會同酌辦羅
熙二十八年議准俄羅斯邊境以流入黑龍江之綽羅
那阿倫穆河相近格爾必齊河為界自大興安嶺以至
於海山之陽為內地山之陰為俄羅斯地雍正五年議
准俄羅斯人所居近山河者以山河為界無山河之空

蒙古游牧記七 土謝圖汗

地設立鄂博為界自東邊之額爾古納河至哈魯哈
當蘇阿魯奇都勒齊克泰奇爾等處以相對之楚盧河
為界自此以西沿布爾古特山以博木沙畢爾嶺為界
各定立界石親王策凌傳雍正五年偕內大臣四格等
赴楚庫倫所屬俄羅斯使薩瓦立石定界徐氏松曰楚庫
者即庫倫所屬之恰克圖也徐繼畲瀛環志略載俄羅斯
在荷慕斯利部之東極廣大地分入部我爾德羅斯科
抵外與安欽與喀爾喀蒙古土謝圖汗車臣汗兩部接
壤南界有甲他城即內地所稱恰克圖中國與俄人互
市於此庫倫辦事大臣司其事彼以皮來我以茶往亞
古德斯科在我爾古德之東南境抵外與安欽與黑龍
江接壤康熙年間議定疆界立為界碑其地寒甚冰雪
之消融者每歲止三四月人戶稀少射獵之外無生計
俄人取其所得之皮以當賦稅。高宗純皇帝御
製慶隆寺碑記惟天眷佑我清丕冒萬國日月所照雨
露所濡罔不服從當。太和。聖德。率先輸忱
遠賴喇嘛班禪額爾德尼。聖祖。仁。皇帝。親統六師。平定朔漠。則
獻勿絕。世。祖。章。皇帝。定鼎燕京。達賴喇嘛。萬里入覲。貢

有澤卜尊丹巴胡土克圖率七旗喀爾喀之眾朝
行在所特封為大喇嘛俾掌黃教康熙六十一年冬來
朝明年示寂於京師。恩禮有加雍正五年。命大臣護
歸其國。都金十萬兩。即故所居庫倫地。廟構大剎。延及徒眾。講
經行法。如達賴喇嘛。班禪。額爾濟尼。在西域時。故事。乾
隆元年。工竣。欽定。寺名。曰。慶。隆。廟。御。題。額。曰。西。域。之。聖。主。生。蒸。民。若
允董。役。諸。臣。請。伐。石。刻。詞。俾。紀。其。事。朕。惟。天。生。蒸。民。若
有恒。性。性。無。弗。善。不。以。形。體。而。睽。不。以。疆。域。而。隔。因。其
同。善。之。情。而。利。導。之。此。帝。王。之。教。所。以。立。也。黃。教。行。於
西。北。諸。藩。無。不。奔。走。信。嚮。要。其。為。說。主。於。戒。惡
從。善。今。使。蒙。古。之。眾。誦。習。其。文。飯。依。佛。諸。其。興。起。於。善
也。必。易。人。人。樂。趨。於。善。將。見。邊。方。赤。子。同。植。善。緣。聖。域
又。安。中。外。禪。福。蒙。被。慶。澤。永。永。無。斃。我。祖。宗。綏
懷。導。羣。生。廣。乃。善。性。一。心。嚮。化。安。享。我。國。家。太。平。之。福
庶。無。負。皇。考。嘉。惠。諸。藩。之。德。意。也。夫。編。修。萬。承
蒼。所。撰。進。也。穆。舊。讀。文。清。公。松。筠。綏。服。紀。略。圖。詩。注。著
俄。羅。斯。事。補。輯。略。曰。其。與。中。國。通。市。之。所。曰。恰。克。圖。距
俄。斯。國。都。莫。斯。克。瓦。西。北。數。千。里。為。喀。爾。喀。四。部。適。中

蒙古游牧記七 土謝圖汗

之區。迤東二十八卡倫。土謝圖車臣兩部。設池西十九
卡倫。札薩克圖。賽音諾顏。部。設商民於此。建立木城。俄
羅斯亦於對面。建設市。因。萬。貨。雲。屯。居。然。一。都。會。也。
地。有。哲。布。尊。丹。巴。胡。圖。克。圖。所。駐。之。喇。嘛。木。欄。如。城。故
名。距。恰。克。圖。八。百。里。有。奇。庫。倫。南。十。餘。里。有。山。曰。汗。阿
林。麻。互。高。聳。岬。樹。如。畫。恰。克。圖。東。車。臣。汗。部。屬。四
卡。倫。沙。甸。平。坦。迤。西。多。山。林。木。蒼。鬱。往。來。以。色。楞。河。為
津。要。連。岡。而。東。迤。南。至。衰。圖。達。爾。罕。其。間。夾。溝。叢。樹。匠
監。天。成。足。資。控。禦。也。世。宗。憲。皇。帝。登。極。因。俄。羅
斯。昆。連。喀。爾。喀。應。與。定。界。以。杜。爭。端。而。於。在。邊。貿。易。者
約。束。亦。便。雍。正。五。年。欽。派。大。臣。察。畢。那。特。古。忒
圖。麗。琛。三。人。前。往。勘。定。設。卡。倫。五。十。九。所。標。舉。那。特。古。忒
倫。就。近。屬。黑。龍。江。將。軍。統。轄。輪。派。索。倫。兵。戍。守。遠。近。每
卡。設。章。京。一。員。率。兵。攜。谷。戍。守。俄。羅。斯。於。對。面。一。體。安
設。兩。界。道。中。障。地。蒙。古。語。曰。薩。布。薩。布。處。所。皆。立。鄂。博
開。過。叢。林。鄂。博。難。立。即。創。大。樹。葉。時。庫。倫。尚。未。派。駐
防。大。臣。凡。此。卡。倫。總。令。喀。爾。喀。王。丹。津。多。爾。濟。統。轄。先
是。民。夷。交。市。無。定。所。因。界。既。正。相。度。得。恰。克。圖。地。設。立

市集派理藩院司員三年一換時制總理此開關通市之始也丹津多爾濟卒其孫宰桑多爾濟嗣先職整頓卡倫益完善繼以夷務繁乾隆二十七年欽差大臣同宰桑多爾濟協辦此庫倫駐劄之始矣東至

烘郭爾陀羅海接車臣汗部右翼中前旗界南至巴彥哈達接車臣汗部右翼中前旗界北至達喇爾

札河源山梁接右翼右末旗及右末旗界及東北至哈台接車臣汗部中右後

哈喇烏蘇接車臣汗部右翼中右末旗及右末旗界西南至達什隆山接左翼右末旗界

爾曾祖喇瑚里子五長本塔爾順治十年率族面內駐牧張家口外是為喀爾喀右翼部本塔爾弟色爾濟留

居杭愛號達賴岱青子敖巴號額爾克阿海即禮塔爾父也初隸賽音諾顏善巴旗康熙二十七年来歸以喀爾喀右翼親王諾內於已為從父兄弟附牧部內二十

蒙古游牧記七 土謝圖汗 瓦

八年授札薩克二十九年選兵赴土喇縱屬劫驛騎上宥不治三十一年大封喀爾喀敖巴以罪不封

三十二年卒禮塔爾入 勦謝罪授札薩克一等

合吉孫達什丕勒乾隆十九年以護視杜爾伯特游牧功封輔國公二十一年晉固山貝子復以捐駝馬助軍

賜貝勒品級尋晉郡王品級卒子德沁喇木丕勒降襲貝勒四十六年 詔世襲罔替五十七年

降鎮國公佐領收地當阿爾泰軍臺所經翁金河至是

豬於胡爾哈鄂倫諾爾舊作呼拉喀五郎鄂模周二十餘里諾爾東北五十里有哈喇哈達山又東北有微山又東北有上凱山皆沙海中孤嶼也翁金水際西三度三分極四十六度九分諾爾西九度四分極四十五度二分自西北而東南行大漠中近千里也齊氏召南日自杭亦哈馬勒山而北水皆北流至俄東至溫都羅斯國人北海此山之南則翁金河最著也東至溫都

爾西里接車臣汗部右翼右末旗及右末旗界南至巴彥哈喇接車臣汗部中右後西至尼

楚渾布拉克接賽音諾顏部中前旗界北至額爾德尼陀羅海接右翼及軍東北至察漢烏蘇接土謝圖汗部及左翼右末旗界西北至博

爾濟吉特接右翼左末旗及賽音諾顏部中前旗界東南至西尼察漢鄂博

中旗界西南至珠奇斯庫札接烏喇特中旗界中右末旗札薩

克輔國公游牧西第什哩長子辰丕勒多爾濟康熙四十五年弟丹津多爾濟襲父爵辰丕勒多爾濟協理旗

務五十八年隨哲布尊丹巴胡圖克圖入 勦請編所屬別為一旗授札薩克一等台吉子三都布多爾

濟乾隆二十四年以戎績卓著封輔國公乾隆十九年

倫遜吹河由喀喇莽奈直抵所居降其屬四百四十五戶解送特鄂其軍安置之二十年督辦軍需駐烏里

雅蘇台開阿逆叛馳赴札布堪擒其孛及其黨班珠爾札木禪等時因爾班和卓等賊眾千餘戶潛通烏梁海

誘同逃大軍猝與遇三都布多爾濟督兵追斬盡誅之青衮咱卜就擒其子齊蘇隆多爾濟等竄哲布尊丹巴

胡土克圖所三都布多爾濟縛送京師二十三年定邊右副將軍親王車布登札布進兵哈薩克奏請三都布

多爾濟隨征至和落霍斯偵賊據高岡夾擊之賊棄岡

濟隨泰贊大臣勞三等赴阿勒和碩偵烏梁海宰桑赤

蒙古游牧記七 土謝圖汗 瓦

濟隨泰贊大臣勞三等赴阿勒和碩偵烏梁海宰桑赤

倫遜吹河由喀喇莽奈直抵所居降其屬四百四十五

戶解送特鄂其軍安置之二十年督辦軍需駐烏里

雅蘇台開阿逆叛馳赴札布堪擒其孛及其黨班珠爾

遊追剿至昭達 四十六年 詔世襲罔替 佐領收

里克賊眾盡降 四十六年 詔世襲罔替 佐領收

地跨土喇河 西至色勒爾嶺南麓 曲西南二百數十

里至杜爾喇山 之北 山南即大漠 西十度 極四十七

度五分 南徑甯夏九度 徑套北陰山 六度 隨山折而

西北流 入中右旗境 南岸即杜爾支阜 東至烏克

庫木爾 接中旗及 南至布魯奎 接軍臺及左 西至拜圖

接中右 北至車根察罕諾爾 接右翼左 東北至阿爾噶

旗 接右翼右末 西北至達什隆山 及中右旗界 東南

至多木達烏爾察克 接軍臺及 西南至塔本陀羅海 接

右旗界 輔國公巴木丕勒多爾濟傳雍正八年 左翼左

中末旗札薩克輔國公游牧察輝多爾濟第四子車凌

巴勒初授一等台吉 康熙五十年 駕幸避暑山

莊來朝 上追念其父來歸之誠 封札薩克輔國

公析其從子札薩克台吉班珠爾多爾濟五佐領隸之

乾隆四十六年 詔世襲罔替 佐領 牧地當喀魯

哈河源 喀魯河 流出平地 在翁金河之北 二百里 鄂

度七分 有二泉 西北流而合 又西北百餘里 有一水 西

南自科洛爾昆山 東北流 經昆庫勒山 折而東北 經科克

之東南 九十里 又北流 經昆庫勒山 折而東北 經科克

內山西 又北流 折而東北 經昆庫勒山 折而東北 經科克

口東 即查木勒山 西麓也 東至哈勒占 接中右 南至哈

坦烏蘇 接土謝圖 西至達翰得額沁烏蘇 接土謝圖 北

至布爾噶蘇台鄂博爾商達 接土謝圖 東北至烏蘇鳳

接土謝圖汗旗 西北至薩爾丹 接土謝圖 東南至珠爾

奇台 接軍臺及左 西南至達爾瑪 接土謝圖 右翼右旗

札薩克輔國公游牧察輝多爾濟第三子班第達額爾

德尼納木札勒來歸 授札薩克 尋卒 子班珠爾多爾濟

康熙三十年 授一等台吉 襲其父所遺札薩克 子琳丕

勒多爾濟 乾隆二十年 以功封輔國公 伊罕初平 隨同

多爾濟 由尼袁楚軍營 護送阿睦爾撒納入 鄂爾

行抵烏隆古 阿逆詭稱 歸放治喪 領璘沁多爾濟遣

不勒多爾濟送之 從二十餘騎 至察罕郭勒 阿逆麾兵

返攻 琳丕勒多爾濟被圍 拔矢遠射 奮勇奪路 歸遇其

甲寅 後隊 邀擊之 獲阿逆所用旗纛 四十六年 詔世

襲罔替 佐領 收地東至錫伯格圖 接土謝圖 南至諾昆

陀羅海 接軍臺及左 西至烏遜珠爾東山 接費音諾顏

北至齊克達噶圖嶺 接土謝圖 東北至莫霍爾布拉克

汗旗界 西北至圖隆奎山陽 接土謝圖 東南至鄂伯

爾珠爾奇台 接土謝圖 西南至額爾德尼陀羅海 接費

前旗界 左翼前旗札薩克輔國公游牧察輝多爾濟從

弟巴朗父喇布塔爾號達爾漢諾顏 早通朝貢 順治初

以不附逆蒙 獎賚 蘇尼特騰機思 叛逃喀爾喀

皆遣兵迎 喇布塔爾與從弟額爾克岱青 持不可且

遣送前使 諭曰 爾等自通好以來 忱悃甚摯

今復不肖 舉兵助逆 忠順如此 朕豈有不報 康熙二十

七年 巴朗攜屬來歸 賜收蘇尼特界內烏訥齊

三十年授札薩克一等台吉子旺布乾隆三年敘前後

防剿準噶爾功晉輔國公四十六年 詔世襲罔

替佐領收地跨喀魯哈河東至布爾胡庫克阿薩克風

後右翼左南至得爾素圖多奎汗旗界西至額爾得

尼陀羅海額魯特前旗界北至巴顏額爾克圖左旗界

東北至達什察勒右翼左後旗界西北至烏噶勒札山

額魯特前旗界東南至沁陀羅海接中左旗及西南至

翁奎諾爾鄂博汗旗界右翼右末旗札薩克輔國公

游牧貝子錫布推哈坦巴圖魯長子巴海康熙四十五

年弟車布登襲父爵巴海協理旗務雍正九年以功封

札薩克一等台吉十年晉輔國公大軍剿噶爾丹策

誘擊之巴海以兵六百夜入賊營擒三人還賊將貢楚

克札布喀喇巴圖魯率三千騎來追伏發敗之嗣乾隆

復擊小策凌多下於額爾德尼昭斬敵甚眾乾隆

四十六年 詔世襲罔替佐領收地當哈拉河源

哈拉河源出喇河北與汗山相對之色勒斯嶺異域

錄土拉河漫鋪地如畫鮮奪目山之陰皆叢林有杉松

野卉開滿極其森茂是也水出嶺北麓曰哈爾河二河合而

北有那林河自西南來會又北有布勒哈爾河自西

來會又北有阿達海河自東南納於河自東來會又

流來會流百五十餘里又西北折西流百餘里有一河

自東北合流百五十餘里又西經陀羅什山北流達圖爾山

南有博羅河自南來會又西經陀羅什山北流達圖爾山

蒙古游牧記七 土謝圖汗

鄂爾坤河源委六百餘里一統志哈拉河大於土拉小

於色楞格與色楞格並環繞諸山中水清流急兩岸榆

柳蓊莫叢生其間夏多蚊蚋中有魚其入色楞格河東

處北與俄羅斯接壤南則土謝圖汗游牧之處也

至恰克圖山梁接右翼左南至烏里雅呼旗軍臺界及

西至阿爾噶稜接右翼左後旗北至諾木圖布拉克山

梁接右翼左東北至曼達勒鄂博爾接右翼左西北至

索甯杭愛接右翼左東南至達喇勒濟山梁接中西南

至哈瑪爾嶺接中旗及中左旗札薩克公品級一等

台吉游牧親王丹津多爾濟第三子三達克多爾濟初

授一等台吉乾隆三年兄子桑齊多爾濟襲爵幼以三

達克多爾濟代理旗務 賜公品級十八年封輔

國公二十年晉貝子品級二十三年桑齊多爾濟請析

所屬隸三達克多爾濟別為一旗 詔授札薩克

四十六年理藩院議缺出請 旨五十二年孫薩

蘭多爾濟降襲公品級一等台吉佐領收地東至察奇

爾哈喇旗界接中右南至善達勒旗界接中右西至阿爾噶稜

旗界接中右北至阿魯哈爾前旗界東北至沁陀羅海

及右翼左西北至察罕齊老圖汗旗界東南至茂碧

後旗界接中右西南至薩勒噶山梁及中右旗界左

右末旗札薩克一等台吉游牧郡王固魯什喜從子開

木楚克康熙二十七年率屬來歸以與固魯什喜不睦

蒙古游牧記七 土謝圖汗

三十六年 命編所屬別為一旗授札薩克一等

台吉乾隆四十六年 詔世襲罔替 佐領 牧地當

阿爾泰軍臺之東 達庫倫之驛 東至伊克噶爾阿齊

圖烏拉罕 接車臣汗部 南至什礪陀羅海 接左翼西至

布拉幹搜吉 接左翼北至布蘊奎 接中右旗及東北至

桑錦達賚 接中旗及車臣汗 西北至哈坦烏蘇 接左翼

旗西南至庫圖勒多倫 接軍臺及左 左翼末旗札薩克

一等台吉游牧固噶什喜從弟車稜號墨爾根岱青康

熙二十七年來歸三十年授札薩克一等台吉乾隆四

十六年 詔世襲罔替 佐領 牧地當阿爾泰軍臺

蒙古游牧記七 土謝圖汗

之東東至卓克烏蘇 接左翼南至哈沙圖 接左翼西至

珠格布里 接軍臺及左 北至什礪陀羅海 接左翼右

北至巴噶哈台 接左翼西北至庫圖勒多倫 接軍臺及

旗東南至察罕哈達 接左翼西南至哈札布齊 接軍臺

中左翼左翼中左旗札薩克一等台吉游牧固噶什喜從

子遜篤布初授協理台吉隸從子郡王敏珠爾多爾濟

旗雍正十年以功授札薩克一等台吉 超勇親王敗準

尼昭賊洽鄂爾坤上流鼠推河遜篤布以兵于掩擊乾

偵走西兩哈昭隨泰贊大臣馬蘭泰馳逐斬獲無算乾

隆二十一年 賜公品級 青衣喇下造偽符撤汛

札薩克台吉成家札布察其詐督兵嚴 二十二年因私

赴烏梁海購馬削公品級子三篤克多爾濟襲四十六

年 詔世襲罔替 佐領 牧地當阿爾泰軍臺之西

東至札拉噶圖 接軍臺及左 南至察布齊爾 接左翼西

至烏拉罕齊奇烏蘇 接左翼北至達奇勒噶圖溫都爾

後接左翼東北至札克烏蘇 接軍臺及左 西北至那林布

拉克 接左翼東南至哈札布齊 接軍臺及左 西南至哈

坦烏蘇 接左翼後旗及 中次旗札薩克一等台吉游牧

固魯什喜次子成衮札布初授協理台吉隸兄郡王多

爾濟阿拉布坦旗康熙五十八年其母請析多爾濟阿

喇布坦人戶別為一旗令成衮札布轄之授札薩克一

等台吉乾隆四十六年 詔世襲罔替 佐領 牧地

當左翼中旗之東圍出一小游牧東至西雅博克南至

烏蘭商達西至額爾沁烏蘇北至庫克尼屯東北至額

固得西北至哈喇鄂得西南至哈勒占鄂博 皆接左翼

東南至格札格噶順 接蘇尼特 右翼右末次旗札薩克

一等台吉游牧貝子錫布推哈坦巴圖魯弟青多爾濟

康熙三十年來歸三十五年從征噶爾丹有功授札薩

克一等台吉析錫布推哈坦巴圖魯別為一旗令轄

之乾隆四十六年 詔世襲罔替 佐領 牧地跨

鄂爾坤河色楞格河 西十度北極出 東至薩爾金河 中

左翼末 南至賽爾額沁接右翼左末旗界 西至塔里雅那台河

接右翼 北至札勒圖爾河接邊界 東北至桑喀勒圖河中

左翼末旗 西北至罕台阿魯布拉克接邊界及右翼左末旗界 東南

至札克圖勒河接右翼左末旗及軍臺界 西南至庫克車格勒接右翼左末旗界

旗右翼左後旗札薩克一等台吉游牧郡王車木楚克

納木札勒弟朋素克喇布坦初授協理台吉雍正八年

上以其材超眾且諸蒙古務 命析車木

楚克納木札勒二佐領令轄之別為一旗授札薩克一

等台吉乾隆四十六年 詔世襲罔替佐領牧地

土喇河喀魯哈河於是合流西十度極出地四十八度五分強 東至薩

喇博羅圖接右翼左末旗界 南至達什隆山接中右旗及中右末旗界 西至

珠格楞嶺接左翼前旗界 北至那林茂海溫都爾接右翼左末旗界 東北

至達罕得勒圖嚕勒錦接右翼左末旗界 西北至烏拉罕什巴爾

額沁溫都爾接右翼左末旗界 東南至阿爾噶棧接右翼右末旗及中右末旗界

西南至滿達勒接左翼前旗界 中左翼末旗札薩克一等台吉

游牧貝子錫布推哈坦巴圖魯從子車稜札布康熙二

十七年避噶爾丹掠率所屬徙收俄羅斯境三十二年

集屬六百來歸聞錫布推哈坦巴圖魯駐收巴顏烏蘭

乞往附 允之三十三年 上念其父達什 為喀爾喀舊札薩克授車稜札布一等台吉仍兼札薩

克三十四年移牧俄僑界乾隆四十六年 詔世

襲罔替佐領牧地當鄂爾坤河色楞河合流處異域錄

日喀則喀爾喀之北界車稜札布部長之邊界博拉地方

兩傍皆山鄂爾坤河自東南向西流入色楞河色楞

格河來自西南環繞山北向北流入拍梅兒湖東至烏雅勒

羅斯之楚庫柏興又向北流入拍梅兒湖

噶爾喀南至邦吉山梁接右翼左末旗界 西至薩爾金河接

翼右末 北至察罕烏蘇河接邊界 東北至博拉河接恰克

次邊界自庫倫有驛經右翼右末旗右末旗左末旗至

是達於恰克圖為通俄羅斯互市之道異域錄博拉地

方皆坤塋甚泥濘瀆水成澤其東南林木森密望之鬱

然多蚊蚋頗難導引而行又行一口至兩國接壤之

蘇布克圖地方兩傍皆山林谷中有溪河北山之上

泉其水甘而涼谷內之艸暢茂蚊蚋甚多揮之不暇

越二宿於二十三日楚庫柏興係俄羅斯國界相隔我國喀爾

岸駐札又曰楚庫柏興係俄羅斯國界相隔我國喀爾

喀部長台吉車稜札布之邊界博拉地方二百餘里其

開皆山不甚大沿塗皆林藪惟有杉松樺樹而已色楞

格河寬四五丈不等水清溜急自西南向東北而流

楚庫河水自東南流至柏興之南十里外歸入色楞格

河沿岸皆叢柳櫻榆 案魏書序紀宣皇帝推寅南遷

蒙古游牧記七 土謝圖汗

美

美

皇帝時有神人言於國曰此土荒遐未足以建都邑

宜復徙居帝時年衰老乃以位授子聖武皇帝詰汾獻

帝命南移山谷高深九難八阻於是欲止有神獸其形

似馬其聲類牛先行導引歷年乃出始居何奴之故地

云云案以圖麗架所記證之何奴故地今喀爾喀四部

地也喀爾喀接壤俄羅斯國俄羅斯自元以來漸著

籍又經四五百年之開鑿至康熙末年尚稱沮洳泥濘

山高林密賴嚮導指引而行則元魏以前之茫昧榛

可知自非有神人異獸何由轉徙而南乎然則元魏之

先乃俄羅斯產所謂山谷高深九難八阻必由俄羅斯

所經行矣序紀遠溯黃帝適形其誕若此南遷之績則

其祖宗以來相傳國史不同架空誣捏矣紀傳之言有

歷數千百載而始契證確鑿者謂非讀書攷古之奇快

乎又案世祖紀眞君四年三月壬戌烏洛侯國遣使
朝貢四夷傳勿吉在高句麗北失韋在勿吉北千里地
豆干在失韋西千餘里烏洛侯在地豆干之北去代都
四千五百餘里西北二十日行有于尼大水所謂北
海也世祖眞君四年來朝稱其國西北有國家先帝舊
墟石室南北九十步東西四十步高七十步室有神靈
民多祈請世祖遣中書侍郎李敏告祭焉刊祝文于室
之壁而還靈徵志魏先之居幽都也靈石爲祖宗之廟
於烏洛侯國西北自後南遷其地隔遠眞君中烏洛侯
國遣使朝獻云石廟如故民常祈請有神驗焉其歲遣
中書侍郎李敏詣石室告祭天地以皇祖先妣配饗等
既祭斬樺木立之以置牲體而還後所立樺木生長成
林其民益神奉之石室南距代京可四千餘里云云案
以里到方位攷之烏洛侯爲今俄羅斯地無可疑者然
則元魏之爲俄羅斯產本書自有明文尤可據者靈徵
志言斬樺木以置牲體後所立樺木生長成林而異域
錄所紀俄羅斯物產亦惟松樺爲多艾儒略職方外紀
漠北有烏洛侯皇朝通考四裔考因之且言侯乃侯
之形譌斯則侯之聲轉直以烏洛侯爲俄羅斯非鑿空
也俞君理初但檢魏書本紀而不覈傳志因疑俄羅斯

蒙古游牧記七

土謝圖汗

堯

時尙未起侯必非侯謬舊唐書唐會要烏羅渾國並云
蓋後魏烏洛侯今亦謂之烏羅渾是侯渾同一對音
夷不應就中國字形煇改爲侯復轉其音爲侯以就西
五百餘里亦必爲俄羅斯地無疑况如漢之屯氏至隨
而屯爲烏洛侯於其地立毛州安知此渾護之音不因
侯字既誤而移謬若此乎寰宇記云烏羅渾國亦謂
之烏羅乃言謬也總緣譯無定字展轉格誤攻者但以
里到山川之證其沿革右翼左末旗札薩克一等台
可矣俞君之言非通議也

賽因汗阿巴岱之曾孫也祖錫布固泰號鄂爾齊圖理
台吉父睦車號烏巴什輝台吉錫布推哈坦巴圖魯初
與弟青多爾濟等駐牧巴顏烏爾康熙二十七年避囑
爾丹掠走避喀魯倫河三十年來歸封札薩克補國公

仍歸巴顏烏爾游牧尋徙土喇河三十四年走陰山北
冬徙色楞格河三十八年敘追檢巴爾呼逃眾功晉固
山貝子次子車布登初降襲鎮國公雍正元年晉多羅
貝勒居察哈爾之額魯特降人羅卜藏錫拉布等叛逃
貝勒車布登追緝之射斃其眾阿玉什額博墨等敘功
貝勒乾隆二十一年以附青衮咱卜罪削爵宥死子齊
旺多爾濟降襲輔國公孫齊素曠多爾濟復降襲一等
台吉仍兼札薩克四十六年 詔世襲罔替 佐領

牧地有溫泉 水道提綱鄂爾坤河又東經都蘭哈喇地
而北折而東長二百數十里當 哈拉河見伊遜河異域
鄂爾坤河南岸其東有溫泉 哈拉河見伊遜河異域
處其間自各山發源流入土喇鄂爾坤色楞格河之小

蒙古游牧記七

土謝圖汗

堯

河則有博羅哈拉席喇伊魯爾伊邦等河其水清而溜
急兩岸皆叢柳產樺魯鯉鯽等魚案伊遜河即異
域錄之伊魯爾河又作衣魯河水道提綱鄂爾坤河既
與哈拉河會又東北有衣魯河自東南合三水來注之
又正北流至布龍山東北支阜而色楞格河自西來會
案自東南所合之三水又即異域錄所稱伊邦等河也
東至拜察哈達 接車臣汗部 南至阿勒坦鄂羅格依
旗 西至薩喇博羅圖 接右翼左 北至邦吉山梁 接中
及軍 東北至敏吉河 接邊 西北至札克都勒河 接右翼
臺 東南至哈台山 接中 西南至諾木圖布拉克 接右翼
界 統盟於汗阿林 則例圖什業圖汗等十七旗兵丁於
烏克推濟爾哈朗圖地方查驗又在圖什業圖汗部落
內伊琿地方種地民人領有嘉慶八年執照者准其在
彼居住種地應用長工人數遵照內地稽查保甲之
例設立門牌詳注姓名籍貫令該札薩克按月稽查

蒙古游牧記卷之八

平定張、穆撰

光澤何秋濤校

外蒙古喀爾喀齊齊爾里克盟游牧所在

喀爾喀齊齊爾里克盟音諾顏部

喀爾喀中路賽音諾顏部至

京師三千餘里東界博羅

布爾哈蘇多歡接土謝圖汗部南界齊齊爾里克踰瀚

海接烏喇特阿拉善額濟納諸部西界庫勒薩雅李郭

圖額金嶺北界齊老圖河皆接札薩克圖汗部東北至

唐努烏梁海所部十九旗後增三旗附額魯特二旗凡

二十四旗賽音諾顏旗札薩克和碩親王游牧初喀爾

蒙古游牧記八

賽音諾顏

一

喀有所謂紅教者與黃教爭偉徵諾顏諾諾和第四子

圖蒙官尊黃教為之護持唐古特達賴喇嘛賢之授賽

音諾顏號

賽音唐古特語好也諾顏蒙古語官長也音諾顏亦作賽因三音諾顏亦作諾延諾彥令

所部奉之視三汗圖蒙官次子丹津喇嘛復受諾們罕

號於達賴喇嘛順治十二年遣子弟來朝

詔丹

津喇嘛領左翼札薩克之一歲貢九白如三汗例十八

年

賜遵文順義號鑄印給之康熙三年復

賜丹津喇嘛孫善巴信順額爾克岱青號二十七年

善巴率族屬來歸附牧烏喇特界外和勒博津三十年

編所屬佐領隸土謝圖汗部善巴封札薩克多羅郡王

蒙古游牧記卷之七

受業青陽吳式訓覆校

蒙古游牧記七

土謝圖汗

罕

三十五年晉和碩親王先是喀爾喀分設中路時但以賽音諾顏名其部以示別於三汗未議襲號乾隆三十一年親王成衮札布奏所部來歸初善巴爲同族長又世掌丹津喇嘛所遺印請視三汗例以善巴曾孫諾爾布札布襲賽音諾顏號 詔允其請俾與土謝圖

汗車臣汗札薩克圖汗均世襲罔替 佐領四 牧地一統 碩親王善巴駐牧地方東至伊克敖來西至 當鄂爾坤 它哈綽河南至克爾齊圖北至安穆穆落 當鄂爾坤 河源 鄂爾坤河出旗境二水合東流北合一水經右翼 中右旗右翼左末旗中前旗額魯特旗折北流入 土謝圖汗部界水道提綱鄂爾坤河亦曰鄂勒昆河舊 名阿魯渾河源有二一出杭愛山尾南麓東南流曰姑 落河曲曲二百里而南源自西來會南源出鄂爾吉圖 都蘭喀喇山亦作威者伊圖都蘭喀喇即大黑山也在

蒙古游牧記八 賽音諾顏 二

杭愛之南入十餘里又有二源一自北麓東南流曰阿 木勒稽烏林塔河西十四度六分極四十六度八分一 自東麓東流百里而合又東百餘 東至額魯克台 接右 里與姑洛河會始曰鄂爾坤河 接額爾德尼 左旗 南至薩音搜吉 接左翼 西至塔楚河 接額爾德尼 班第達呼圖 克圖界 河出旗東北境數水合西南流爲錫拉布里 都諾爾水道提綱塔楚河源出都蘭喀喇山東南大 南麓二水南流而合東南流百餘里會東北來三水折 而西南曲曲流三百餘里爲鄂模周三十里池南踰 漠二十里至大山三十里至塔奇 北至鄂爾坤河 接右 驛西南至山即阿勒察圖山也 接右翼中 西北至庫爾 右旗 東北至鄂博爾呼濟爾圖 接右翼中 西北至庫爾 布拉克灰圖山梁 接中右翼 東南至薩音圖固里克 接 臺及左翼 西南至鄂羅素圖 接軍臺及左 中左末旗札 右旗界 薩克和碩親王游牧善巴再從弟策凌祖丹津號班珠

爾圖蒙有第八子也生子納木札勒號約蘇圖偉徵阿 海子二長即策凌次恭格喇布坦 案恭格喇布坦亦尚 正元年封多羅貝勒遣赴軍營隨兄効 力未至卒於塗子佛保降襲固山貝子 康熙三十一年 丹津妻格禁勒哈屯攜二孫自塔米爾來歸 詔 授策凌三等輕車都尉 賜居京師 教養

內廷編所屬佐領附察哈爾鑲黃旗駐牧四十五年尚 和碩純愨公主 授和碩額駙 御賜公主 廣志和 於康熙二十四年二月十六日午時薨於康熙四十九 年三月二十四日丑時年二十有六 以某年某月某 日薨於某山嗚呼惟爾柔嘉秉質和順居哀自幼嚴訓 是遵允爛內則于歸合儀益茂式著賢聲敬以持身 成勤儉之德慈能逮下克推仁孝之思方冀永年忽傷 奄逝特無遺孤於京邸春念彌深兼命卜葬於近郊恩

蒙古游牧記八 賽音諾顏 三

施弗替彝章載攷電多有文勒諸貞珉用志生靈之年 月惟靈其永安於是焉雍正九年追贈固倫長公主 尋 賜貝子品級攜屬歸塔米爾六十年授札薩 克雍正元年以從征奮勉封多羅郡王軍用正黃旗 魏源 聖武記策凌連年從軍習漠北山川險易 積喀爾喀爲準夷陵籍銳自磨厲練猛士千 練帳下爲 親兵又以準夷恃馳突而喀爾喀無紀律節制每游 及止營皆以陣法部勒萬衆森嚴如對壘由是賽音諾 顏一軍 九年晉和碩親王授喀爾喀大札薩克十年以 破賊額爾德尼昭功 賜號超勇 六月準噶爾小 衆三萬山奇爾至額爾德尼必拉色欽策凌偕將軍塔 爾岱禦之於本博圖山未至賊潛襲策凌帳於塔米爾 掠其子女牲畜策凌返加馳救并急報順承郡王請師 夾攻而自率蒙古兵二萬夜半繞開道出山背進明自 山頂大呼壓下賊倉皇奔潰追擊於克爾森齊老賊大 敗而西路援師不至賊戰十餘天八月賊遂趨額爾德

以東諸泉皆會焉。北藩穹廬，逐山艸，徙牧，初策麥來歸。聖祖賜第京師，及雍正十年，世宗閱其游牧被掠，賜第乾隆六年，復因策麥年老，諭移軍營於此。恩沐三朝，寵冠四部，二百年來，藩王無此榮賚矣。哈綏河亦曰哈瑞河，出杭愛西南，餘山在齊老圖源之南，隔山三百餘里，塔米爾河源隔山百餘里，西十六度三分，極四十七度七分，東北流百里，合西南一水，又東會西一水，又東會南一水，折而北，會西一水，又東北有一水，自西北大幹山東流，合北來伊遜都爾喀喇地，山南二水，而南流來會，又東北曲十里，有一河合二水，自南來會，始曰哈綏河，又東北曲三百里，有朱薩爾河，自西合二水，東流來會，又東北曲呼普蘇古兒山之南，又東有瑚伊努河，舊作呼納衣河，自西南來會，又東北曲入色楞格河，此河源流長九百里，齊老圖河源出杭愛西界山下，之額爾哲伊察罕泊，泊周六十里，在鄂勒白稽山之南，餘里大山下，西北徑隔山之桑錦達齊泊，百餘里，西十六度八分，極四十八度七分，河自泊東北流出，經烏爾圖烏雅山南麓，稍東會西北來一水，又東北流，經烏爾圖烏雅

蒙古游牧記八 賽音諾顏 六

南合而來，會始曰齊老圖河。長春西游記六月十三日，至長松嶺後，宿松楮森森，千雲蔽日，多生山陰，潤道開，十四日，過山渡淺河，天極寒，十七日，宿嶺西，河水有漸，冷如嚴冬，師易其名曰大寒嶺，山路盤曲，西北且百餘里，既而復西北，始見平地，有石河，長五十餘里，岸深三四尺，澗上有松，皆十餘丈，西連延，上有喬松，鬱然山行五六日，峯回路轉，林巒秀茂，下有溪水，注焉，平地皆松檉，木若有人煙，其勢若長虹，壁立千仞，俯視海子，淵深恐人，程春虛氏曰：所謂長松嶺，壁立千仞，冰雪踰嶺，百餘里，有石河，長五十里，即今鄂爾坤河，東流將會喀拉河，處河經山峽，故曰石河，雍正中西北拒準，鳴爾其時，黑龍江至鄂爾坤軍營者，過汗山，即以長春行程推之，當亦經此，長松嶺，或即喀里呀拉山，已在北極出地四十九度處，是以寒甚，然則先自西博羅河也，其曰西山，連延者，乃鄂爾坤河，以西山長春於此，渡河可見，山行五六日，峯回路轉，嶺勢若長虹，壁立千仞，俯視海子，淵深恐人，則已在厄墨勒河之側。

矣。沈君子悼曰：據真人所行多山路，又有海子，淵深之語，疑在今賽音諾顏中左旗之南，中左末旗之西北，齊老圖河側近，以其所渡之水，東北流也。若踰山而西，水皆西南流矣。穆案子悼所攷是也。蒙古語謂石曰齊老，謂有日圖長春所經石河，東至庫爾鄂博爾布拉克，接即今齊老圖河無疑也。東至庫爾鄂博爾布拉克，接牙班第達呼，南至素溫都爾，接額爾德尼班第，西至灰圖克圖界，南至素溫都爾，接額爾德尼班第，西至灰圖塔米爾額沁，接清素珠克圖諾們罕界，方略乾隆諾顏綽爾濟，在阿睦爾撒納游，收誦經，聞阿睦爾撒納之喇嘛楚魯木班珠爾，以理阻止，阿逆部眾，不使逃竄，諾顏綽爾濟，即給予楚魯木班珠爾衣服，以示獎勵，并令其安撫眾人，深知大義，著加恩賞給清蘇朱克圖諾們汗之號。北至伊克沙巴爾山梁，接中左，東北至綽喇，接印信，北至伊克沙巴爾山梁，接中左，東北至綽喇山梁，接札牙班第達，西北至翰克嶺，接中左，東南至桑金陀羅海，接額爾德尼班第達呼，圖克圖界，乾隆六年，命參贊大臣副都統慶泰，閱所部防

蒙古游牧記八 賽音諾顏 七

秋兵於桑錦陀羅海，以右翼右後旗車木楚克札布，中後旗達木布多爾濟，軍容嚴整，並獎資之，即是地。西南至庫克嶺，接右翼右，右翼右後旗札薩克多羅郡王游牧圖蒙，育長子卓特巴，號車臣諾顏，有子三，第三子索諾木和碩齊，子二，長烏巴達，次托多額爾德尼。康熙二十七年来歸，附收烏喇特界。三十年，授托多額爾德尼札薩克鎮國公。先是，噶爾丹自杭愛山越圖拉，額爾德尼拒戰，殺傷略相當，賊眾稍衰，有兩人共一騎，及削木以為杖者，二十九年三月，偵噶爾丹居巴顏烏爾，偕同族素泰伊勒登，以兵三千，三十一卒。隨侍郎溫達赴圖拉，過噶爾丹歸路。三十一卒。詔烏巴達襲初托多額爾德尼無子，以從兄子策旺諾爾布為嗣，授侍衛，擢內大臣，上駟院卿。康熙五十一

年烏巴達子巴穆卒 命仍以策旺諾爾布襲雍

正二年因進藏功晉封固山貝子子車木楚克札布乾

隆十九年 賜貝勒品級二十一年青衮咱卜叛

車木楚克札布督兵接續驛站軍書乃達封多羅貝勒

尋復以招降烏梁海善於撫納晉多羅郡王四十六年

詔世襲罔替 佐領 牧地 厄爾得尼駐牧地東至

和牧爾圖西至翁金河南至 當拜塔里克河源 拜塔里

阿爾古哈納北至吉哈馬爾 當拜塔里克河源 拜塔里

貝德勒克亦作拜達里克源出枯庫嶺南麓其北麓隔

山即塔米爾河源也三水南流合而西南百餘里有查

克河自北山合五水南流三百餘里來會經庫倫伯勒

齊爾之地初土謝圖汗察理多爾濟與札薩克圖汗成

齊交惡康熙二十五年 詔理藩院尚書阿喇尼

齊與達賴喇嘛使人囑爾且勒西圖赴喀爾

喀爾喀二汗和為盟於庫倫伯勒齊爾察理多爾濟不至

使弟哲布尊丹巴呼圖克圖往受盟又康熙三十五年

九月阿拉布坦下降人奏噶爾丹率其黨羽踰抗愛山

由庫冷白兒齊爾越塔米爾色欽向正西而去皆是地

也又南二百里有察罕帖睦爾河東北自索阿都依德

合二水西南流二百餘里來會又南出兩山間西南

流平地中百數十里有西爾河自南合東南一水北流

來會又西南百餘里為察罕帖睦爾河東北自索阿都依德

九年八月起勇親王策凌既敗小策凌悼多卜於額爾

德尼昭賊突圍遁推河乘其輜重性畜塞滿山谷以阻

蒙古游牧記八 賽音諾顏 八

布登札布發其奸師旋 命招降烏梁海部眾即

令轄之有固爾班和卓者奇爾吉斯桑桑也攜千餘戶

潛赴烏梁海謀遁附阿逆車布登札布麾兵擊擒之因

進兵哈薩克界由伊什勒諾爾剿賊至汗札爾會斬獲

無算 上嘉其功因有是 命二十三年復

以擊賊和落霍斯身先士卒所向無前 賽音諾顏

賜之二十五年圖形 賽音諾顏

賜之二十五年圖形 賽音諾顏

賜之二十五年圖形 賽音諾顏

賜之二十五年圖形 賽音諾顏

賜之二十五年圖形 賽音諾顏

賜之二十五年圖形 賽音諾顏

賜之二十五年圖形 賽音諾顏

蒙古游牧記八 賽音諾顏 九

布登札布發其奸師旋 命招降烏梁海部眾即

令轄之有固爾班和卓者奇爾吉斯桑桑也攜千餘戶

潛赴烏梁海謀遁附阿逆車布登札布麾兵擊擒之因

進兵哈薩克界由伊什勒諾爾剿賊至汗札爾會斬獲

無算 上嘉其功因有是 命二十三年復

以擊賊和落霍斯身先士卒所向無前 賽音諾顏

賜之二十五年圖形 賽音諾顏

賜之二十五年圖形 賽音諾顏

賜之二十五年圖形 賽音諾顏

賜之二十五年圖形 賽音諾顏

賜之二十五年圖形 賽音諾顏

賜之二十五年圖形 賽音諾顏

賜之二十五年圖形 賽音諾顏

爾昆札克拜達里克等處屯田收 東至翰克嶺 珠克圖

獲大小麥糜子九千四百石有奇 西至特及格爾噶什衰 左

罕界 南至扣波爾 未旗界 中 西南至察罕諾

爾 北至札克額沁山梁 接中左旗界 東南至察罕諾

爾 接右翼中 西南至哈查布齊額沁 左旗界 中右旗札

薩克多羅郡王游牧超勇襄親王策凌次子車布登札

布初授一等台吉雍正十年以擊賊額爾德尼昭被創

封輔國公乾隆十七年兄成衰札布請析所屬令車布

登札布自為一旗 詔允授札薩克十九年敘剿

撫烏梁海功 賜貝子品級二十年從班第平伊

犁封多羅貝勒二十一年晉郡王 阿睦爾撒納謀逆同

事者多不之察獨車

布登札布發其奸師旋 命招降烏梁海部眾即

令轄之有固爾班和卓者奇爾吉斯桑桑也攜千餘戶

潛赴烏梁海謀遁附阿逆車布登札布麾兵擊擒之因

進兵哈薩克界由伊什勒諾爾剿賊至汗札爾會斬獲

無算 上嘉其功因有是 命二十三年復

以擊賊和落霍斯身先士卒所向無前 賽音諾顏

賜之二十五年圖形 賽音諾顏

賜之二十五年圖形 賽音諾顏

賜之二十五年圖形 賽音諾顏

賜之二十五年圖形 賽音諾顏

賜之二十五年圖形 賽音諾顏

賜之二十五年圖形 賽音諾顏

詔世襲罔替 佐領 牧地當推河源 推河亦曰類

河源出杭愛山西南麓西南流會南來小水二折南流

會東來小水一又西南有烏可克河西自烏可克嶺

合三水東南流來會嶺在杭愛山西南百餘里索阿都

衣嶺之東南二百里有嶺南水入推河嶺北水為塔米爾

會即鄂爾吉圖都蘭喀喇山西水也又南有庫塞楞圖

河自西來會稍南有一水自東合二洞來會又南經兩山間有額勒屯圖河自東合三水來會皆都蘭喀喇山西南麓水也又南出山曲流平地中百八十里經博濟和碩驛東又南折西南流百餘里西豬爲鄂洛克泊形東西長四十里西十五度五分極四十五度六分源流五百餘里此水東三百里爲塔楚河康熙三十五年二月師自歸化城西北至推河抵阿爾泰之地遠近隨地名置三十餘驛曰昆都倫曰克楚曰愛畢哈曰齊吉爾等曰特睦爾曰布爾哈蘇曰烏浪額魯曰固爾班哈沙圖察罕曰蝦蟆爾曰烏尼岡曰波羅蘇海曰察罕額爾吉曰馬尼爾曰鄂什喜曰家哈曰巴爾哈遜曰額爾察布曰雀爾曰格得爾曰郭多理曰奔巴圖曰額爾伊圖曰奎騰曰巴札爾曰泥楚滾曰庫爾奇勒曰圖格里克達察曰哈喇尼屯曰烏納格烏蘇曰昏鄂曰空兀勒曰塔奇曰西拉布日里曰阿爾博爾濟曰博濟和碩至推河計二千餘里雍正九年十一月命副都統領桑吉拉等往推河地方修築城垣與之編後出塞築推河昔爲元氏苑囿其地甚煖土性宜於耕種今建城設戍且以刺配之徒入伍開墾每歲收穫頗豐方觀承

蒙古游牧記八 賽音諾顏

松漠草詩注推河種瓜蔬六月中旬王瓜長半尺軍中矜爲奇味又曰過推河以北冬月人多喘急蓋天高風勁氣不能敵耳高其倬推河曉發詩曰水邊細路千回曲而外晴山一曉明沙艸枯來新露白米囊空後舊裝輕窮荒行色曲意形容可東至推河接額爾德尼班第謂高致獨標與象無固矣 南 西至哈喇尼屯呼都克 接右翼中 北至庫勒賽牙 接左末 東至薩拉噶額沁 接額爾德尼班第 西北至庫旗界 中左 西南至莫勒楚克 接右翼 中前旗札薩 克多羅貝勒游牧圖蒙行弟巴賚之曾孫素泰伊勒登 初隸土謝圖汗部駐牧翁金布爾哈台康熙二十七年 來歸附牧四子部落界外察罕博托輝三十年授札薩 克鎮國公孫阿努哩雍正九年晉固山貝子 准噶爾賊 由阿濟入

阿努哩之孫羅 軍書且給驛糧 詔嘉之有是命 阿努哩之孫羅 卜藏車璘乾隆二十年大軍剿達瓦齊督理烏蘭烏蘇 及烏魯木齊驛務會阿逆叛劫驛羅卜藏車璘拒戰死

褒晉貝勒四十六年

詔世襲罔替 佐領

牧地 一統志固山貝子阿努禮駐牧地東至呼爾屯噶爾馬 跨濟爾瑪台河鄂爾昆河翁金河 濟爾瑪台河見鄂爾坤河自與姑洛河會東南流兩山間百里折而東北入額魯特旗境北岸山即杭愛東南支阜南岸即西自都蘭哈喇絲互而東之杭亦哈 東至鄂爾昆河 謝爾馬勒山隔山而南即翁金河也 汗部右翼 南至布爾察克 接軍臺及土謝圖汗部 右旗界 北至濟爾瑪台 接額爾德尼班第 烏拉罕諾爾 接右翼左 北至濟爾瑪台 接額爾德尼班第

蒙古游牧記八 賽音諾顏

十一

巴延溫都爾 接額爾德尼班第 西北至奎屯嶺 接右翼中 哲楞諾爾 接土謝圖汗 中左旗札薩克多羅貝勒游牧 圖蒙百第三子袁布號昆都倫博碩克圖 康熙元年 克圖汗旺舒克爲羅卜藏台吉額琳沁所殺袁布率左 翼兵擊走額琳沁土謝圖汗察罕多爾濟嘉其勇長此 號二十五年赴庫倫伯勒濟爾盟授札薩克二十七年 集眾來歸 二十九年尚書阿喇尼統大軍禦噶爾丹謀 迎渡克魯倫河而南時噶爾丹居阿爾世額駙爾在克 魯倫河北由烏爾順喀爾喀二河來追袁布敗走阿喇 尼援之噶爾丹遁 三十年封多羅郡王子額琳沁降襲 袁布移牧內汛 貝勒 康熙四十九年 論曰貝勒額琳沁於喀爾 貝勒 喀部爲尊行人甚老成 昭莫多之捷從征亦甚奮 勉伊父本係郡王著加恩晉 乾隆四十六年 詔 襲原質出缺時仍襲貝勒

世襲罔替 佐領 牧地 一統志多羅貝勒額林陳駐牧地 土里野秃山南至鄂爾坤河 有特爾克河伊第爾河合於齊 老圖河為色楞格河 伊第爾河作厄得勒亦作依得爾 得勒河源出喀爾喀西界鄂爾博山共合七水行四 百餘里而齊老圖河合諸源水自西南來會又東北受 南來一水疑即特爾克河也又東北而流百餘里 而烏里雅台河自西南來會又東北三十里而阿濟勒 克河自南來會 始曰色楞格河 東至齊老圖河 南至依克沙巴 爾 接中左 西至特克什布音圖 接右末 北至察罕索郭 爾 接右翼 東北至伊第爾河 接右翼 西北至色楞格河 接右翼 東南至依克沙巴爾札滾山梁 接中 中右翼末旗界 東南至依克沙巴爾札滾山梁 接中 西南至達爾奇山梁 接中後 中末旗札薩克鎮國公 旗

蒙古游牧記八 賽音諾顏 三

游牧善巴從子阿哩雅曾祖錫納喇克沙特為圖蒙旨 第十子號瑋台吉領所部札薩克長子齊巴克塔爾號 車臣諾顏以附噶爾丹為和託輝特貝勒根惇所執子 布尼早外遺子一即阿哩雅康熙三十一年來歸授一 等台吉兼札薩克 初阿哩雅劾叔祖薩木濟特虐之有 屬也翼阿哩雅與薩木濟特異居三十一載攜眾來歸 時薩木濟特已嗣札薩克阿哩雅屬不願隸之故別所 屬白為一旗并 命阿子格木丕勒以擊準噶爾 爾薩爾衛宰桑協理旗務 功雍正十年封輔國公 九年隨大軍擊賊於蘇克阿勒 爾森齊老力戰被射 察罕披雨營務稍愈仍請擊賊 順承郡王壯其勇授兵三千由喀喇阿濟爾罕追餘賊 越阿爾吉至畢 乾隆二年晉鎮國公四十六年 濟嶺斬獲甚眾

詔世襲罔替 佐領 牧地 初錫納喇克沙特居克魯倫康 坤及土喇界雍正三年格木丕勒借札薩克圖汗部公 品級敏珠爾告所屬牧產損生計艱請展游牧至諾克 圖超勇親王代奏 上因與準噶爾議界未定弗 允一統志鎮國公格木丕勒駐牧地東至綽爾右爾西 至他喇布喇克南至哈 哈薩泉北至色楞格河 哈綏河至是合於色楞格河東 至庫圖勒布拉克 接土謝圖汗部 南至那梭圖勒布爾 接左翼 西至庫布色固勒 接右翼後旗 北至巴勒齊爾 山 接札薩克圖汗部 西北至海蘭台 接邊 西北至巴噶 鄂多斯 接札薩克圖汗部 東南至哈喇托噶 接土謝圖 左旗 右翼中左旗札薩克輔國公游牧善巴次子車棧 達什康熙四十六年析其兄親王達什惇多布屬別為

蒙古游牧記八 賽音諾顏 三

一旗令轄之授札薩克一等台吉尋以協濟軍需功晉 輔國公乾隆四十六年 詔世襲罔替 佐領 牧地 一統志輔國公徹凌達什駐牧地東至翁金河西 至博羅圖南至博奈特布錫北至巴顏几祿克 當翁 金河源 藍喀喇山東行大餘山中其西隔山即塔楚河 源也其北隔山即鄂爾坤河東南流出平地合焉又東 南會西南來一水又東會北來一水又東南百餘里經 杭亦哈馬勒山前去山八九十里許山即都藍喀喇之 東大餘山也受北來小水一又東南有一水北自杭亦 哈馬勒山之南麓東南流來會又東南曲流入百餘 里於大漠豬為呼拉喀烏浪諾爾周二十餘里康熙三 十五年 聖祖親征噶爾丹詔西路大軍由賽金 進而 上北路度磧抵喀魯倫河 拖陵山賊不得越喀魯倫而南則折而北竄故費揚古 之師獨與賊遇也國子監祭酒孫岳須奏請勒石太學 疏曰邊寇西奔 天戈東指諸軍會合環而擊之 肯水阻山掩斬殆盡搗其巢穴沙磧一空可謂備揚偉

烈善須不諫矣。方略雍正九年十一月。命原任
將軍來文等往翁吉地方。修築城垣。十年二月。原任巡
撫布爾泰奏稱翁金地方。並東至察罕庫圖勒。左末旗
無樹木。土少沙多。不能修城。西至額魯克台。接
界。南至阿哈爾山。接軍臺及土謝圖。西至額魯克台。接
音諾顏。北至鄂波爾呼吉爾圖。接賽音諾。東北至塔察
罕莫多。接中前。西北至鄂布圖河。接賽音諾。東南至布
爾吉格特。接軍臺及土謝圖。西南至特布什。接左翼右
翼末旗。札薩克輔國公游牧鎮國公托多額爾德尼從
子圖巴。父本塔爾。號岱青楚琥爾諾顏。駐牧庫倫伯勒
齊爾。詳前拜塔里。康熙二十七年來歸。附牧四子部落
界外察罕博托輝。三十年。本塔爾卒。授圖巴札薩克一

蒙古游牧記八 賽音諾顏 古

等台吉孫齊旺雍正十年。以擊賊額爾德尼昭功。封輔
國公。準噶爾賊掠克爾森齊老。喀爾喀喇薩克懼不
德尼昭險。奮乾隆四十六年。詔世襲罔替。領
擊之斬獲甚眾。二牧地墨特河。是合於拜塔里克河。案以圖校之。墨
提綱之察罕帖睦爾河也。詳見。東至莫霍爾特里。接右
右翼右後旗拜塔里。克爾森齊老。北三十里有濟爾哈朗
未旗。南至綉察罕諾爾。接軍臺及瀚海界。諾爾廣二十
國池廣十里。許又東北百數十里。有伊洛河。北自山麓
克爾森齊老。南流二百里。經哈爾科山西麓。又南數十里
鄂洛克池。山東百里。即推河也。西至喀喇沙爾。接濟爾
諾爾。北至札木圖嶺。接中左末旗。東北至庫圖庫爾嶺
接中右。東南至綉察罕諾爾。接軍臺及右。西南至綉察

漢諾爾。接右翼右。石翼前旗札薩克輔國公游牧圖蒙
官第五子濟雅克號偉徵諾顏。子阿玉什。康熙二十七
年來歸。三十年。授札薩克一等台吉。三十五年。以道屬
鄉導大軍功。封輔國公。乾隆四十六年。詔世襲
罔替。佐領。牧地。一統志。輔國公阿玉駐牧地。東至土拉
河。北至鄂。胡努伊河。是合於哈綏河。納衣。又作庫諾
衣。源自西南山中。東北四百里。經賽坎山。北麓。又東北
百餘里。入哈綏河。賽坎山。甚高大。即巴顏濟魯克山之
北行正幹。文折而東北。東至薩哈勒圖。接額魯特。南至
爲厄勒黑圖。諸山者。親格勒圖。接左翼左。西至達郎圖陀羅海。接呼圖克圖
親格勒圖。未旗界。北至卓賚布拉克。接左翼。東北至沙爾噶諾爾。拉左
界。西北至額勒素圖。接右翼。東南至庫克和碩。接額魯
界。西南至庫諾依鄂博爾。接札牙班第達。中後旗。札薩
克輔國公游牧鎮國公巴穆長子諾爾布札布。康熙五
十一年。授札薩克一等台吉。乾隆元年。敘擊準噶爾功

蒙古游牧記八 賽音諾顏 古

晉輔國公四十六年。詔世襲罔替。佐領。牧地。一
志。輔國公那爾布札卜。駐牧地。東至伯爾克阿祿庫布
爾。西至上。諾沙拉。博羅。南至西喇烏倫河。北至鄂倫
哈爾。哈土。有布爾噶蘇台河。合於札布噶河。布爾噶
星野圖。北馬喇噶山。山脈自阿爾泰頂南行。分一幹。東行。爲烏
蘇郭瑪山。又東。連峯相。接東南。數百里。爲伯勒奇那克
科克伊山。又東。三百里。爲昂奇山。又東北。行百餘里。爲
馬喇噶山。此水源。即馬喇噶山。東北。折東南。南。之南。麓
也。出山。南流。會東。來。二水。西北。來。一水。又南。有烏海。河
西北。自昂奇山。兩源。合。東南。流。來。會。又南。流。百。數。十。里

與西喇河會二源既合西南流東至哈喇烏蘇左旗界

經巴彥山北麓曰札布噶河

南至布音圖河

西至膏林塔拉

至布音圖河源

巴彥布拉克

賽音諾顏

特授副將軍

右翼左未應右翼中左旗賽音諾顏

克圖游牧

諾們罕游牧

錫保等奏

得爾齊得爾

山陽與內地

來犯邊境

里雅蘇台山

即於烏里雅

置倉庫

錢糧米石

台舊城

版築舊城

溝中實土

餘里至圖庫

出沒之地自此可由開道直達查克拜達是

以防守甚嚴過此又二百餘里地名科卜多

塔素台

翼左旗札薩克輔國公游牧善巴從子旺舒克

德赫號墨爾根阿海以隨札薩克圖汗沙喇

為土謝圖汗察罕多爾濟所殺

依土謝圖汗察罕多爾濟成哀屢索不獲

卒鳴爾丹謀掠喀爾喀誘成哀子沙喇

從往察罕多爾濟惡之近殺沙喇及德赫

三十一年旺舒克來歸授札薩克輔國公

古爾南至奇喇蘇台博羅克親北

至伯爾克博羅圖喀喇武納河

作查巴哈

曰西喇河

為二支

受東來之

布爾噶蘇

麓南流會

自昂奇山

喇薩克圖

根椽借青

方觀承

後右翼

拉旗界

沁後旗界

羅海旗

翼中旗札薩克公品級一等台吉游牧親王德沁札布
次子齊旺多爾濟初授一等台吉乾隆十九年請從征
達瓦齊 賜公品級二十二年晉貝子品級二十

四年德沁札布奏本旗丁戶滋眾請增編佐領授齊旺
多爾濟轄別為一旗 詔從其請授札薩克三十

八年以罪革爵 先是齊旺多爾濟陵其兄親王諾爾布
斥憾之因許其牟利 命大臣往勘罷車布登札
布左副將軍職繼勒齊旺多爾濟陵兄事堅不服
詔削爵交理藩院嚴 仍 恩授其子三都布多

爾濟札薩克一等台吉降襲公品級缺出請 旨佐
領

一牧地跨哈綏河東至濟爾哈朗圖 接土謝圖汗部南
右翼左旗界

蒙古游牧記八 賽音諾顏 六

至霍里木圖 接右翼前旗界 西至珠賽布拉克 接右翼北至巴
勒奇爾 接中末 東北至色楞格河 接中末 西北至桑圖
接右翼 東南至西塔木台 接右翼 西南至珠賽布拉克
後旗界 前旗界 左翼右旗札薩克一等台吉游牧善巴再從

源 弟丹津額爾德尼祖畢瑪里吉哩諾圖蒙官第九子也

號巴圖爾額爾德尼諾顏父弼齊噶岱號額爾克岱青

世為所部札薩克康熙二十七年丹津額爾德尼隨善
巴來歸三十年授札薩克一等台吉乾隆四十六年

詔世襲罔替 三 牧地 康熙十九年噶爾丹屬額
薩克烏喇特部界畢瑪里吉哩諾以所居哈魯特山距
烏喇特六日程處還原值額爾德尼和碩齊噶岱額濟

納河以開 詔設汛防禦二十七年 詔丹
津額爾德尼仍駐牧哈魯特山三十年以額魯特和囉
理居阿拉善與已牧地毗連多被竊詐於朝 詔
官詰責和囉理且令徙牧界內和囉理懼遁 詔
即收其人畜界丹津額爾德尼一統志一等台吉丹津

額爾德尼駐牧地東至上海山西至古爾板賽塔西對
毗極毗南至噶爾昭純 東至諾木餘 接土謝圖汗部
且牙北至阿爾泰山陰 左翼後旗界

南至霍爾爾特 接烏喇特 西至依薩齊 接額爾德尼班
前旗界 第達呼圖克圖

界北至額勒素台 接賽音諾 東北至特布什 接土謝圖
後旗 西北至額勒素台依爾 接額爾德尼班第 東南至
界 札克查奇 接土謝圖汗部 西南至達噶查海 接瀚 左翼左

末旗札薩克一等台吉游牧圖蒙官曾孫納木札勒祖
察斯喜布號昆都梭圖蒙官第七子也父圖巴察斯喜

蒙古游牧記八 賽音諾顏 九

布第三子也納木札勒康熙三十五年以隨西路大軍
擊賊功 納木札勒隨西路大軍至額布爾谷阿達封札
薩克一等台吉乾隆四十六年 詔世襲罔替 領

一 牧地 一統志一等台吉諾木札爾駐牧地東至達漢
爾達賴北至磨 跨塔米爾河胡努伊河東至噶齊固 接
木爾土魯庫 呼圖克圖 西至鄂爾木庫岱南至桑稽

魯特前 南至哈喇諾爾 接札牙班第達 西至哈什隆 接
旗界 呼圖克圖 呼圖克圖 東北至伊瑪

爾台 接右翼 東南至巴噶諾爾 接額魯特 西南至胡努
前旗界 前旗界

伊河 接札牙班第達 右翼中末旗札薩克一等台吉游
牧善巴從弟多爾濟祖丹津喇嘛父瑪哈達瓦多爾濟

號偉徵阿海以噶爾丹掠所部避走青海朔漠平喇嘛

商南多爾濟奏請徙歸喀爾喀 許之授閒散台

吉附善巴旗康熙五十一年編所屬丁戶白為一旗授

札薩克一等台吉乾隆四十六年 詔世襲罔替

佐領 牧地 一統志一等台吉多爾濟駐牧地東至和洛

至插漢庫騰持璞忒格 拜塔里克河之東支至是豬於

察罕諾爾其西支在青素珠克圖諾爾罕游牧諾爾當

齊爾地南界形如瓜州百里東西長諾爾東十餘里有

呼里圖克白爾池廣十餘里又東十餘里為西爾河源

又東為一小河又東 東至莫霍爾特里 接中右 南至察

罕諾爾 接軍臺及 瀚海界 西至哈喇陀羅海 接右翼 北至察罕

諾爾齊特呼拉 接右翼 東北至庫克 接中右 西北至莫

霍爾特里山梁 接右翼 東南至薩音呼圖克 接瀚 西南

至綳察罕諾爾 接右翼右後旗及札薩 右翼左末旗札

薩克一等台吉游牧善巴從弟素達尼祖丹津喇嘛父

羅卜藏號額爾德尼伊拉古克三陀首舊為所部札薩

克素達尼舊隸善巴旗任協理台吉康熙三十六年隨

西路大軍擊賊汗阿林善巴疏請編所屬別為一旗令

轄之授札薩克一等台吉乾隆四十六年 詔世

襲罔替 佐領 牧地 一統志一等台吉蘇達尼駐牧地東

山陰南至戴吉里鄂 博北至西哈璞察哈 跨翁金河東至圖魯根山 接中前

蒙古游牧記八 賽音諾顏 三

南至博爾查克 接土謝圖汗部 西至伊克布拉克 接右

左旗 北至烏拉克圖 接右翼中 東北至沙喇塔拉 接中

界 西北至察罕庫圖勒 接右翼中 東南至哲路固勒 接

前旗 西南至薩布固勒 接右翼中 石末旗札薩克一等

台吉游牧郡王哀布曾孫額墨根祖都噶爾札布號岱

青阿海父喇布坦號永圖台吉額墨根初授協理台吉

隸貝勒吹札木三旗 孫 乾隆三年授一等台吉 二年

準噶爾牧界往諭噶爾丹策凌十一月使還隨超勇親

王入 觀三年三月復齋 敕往十二月還 詔世襲

罔替 佐領 牧地當伊第爾河源 伊第爾河出鄂勒白稽

大幹也隔山西即桑錦達資泊西十六度九分北極出

地四十九度兩水自山麓東流而合又東會西南來一

水又東會西北來一水又東會南一水又東稍北會北

來一水及西南來二水之合而東北者又東北一水自

西北來注之共合七水又東名伊第爾河 東至呼雅克

又東北會齊老圖河以入於色楞格河 接札薩克

圖 接中左 南至雪山 接中後 西至烏遜珠爾 接札薩克

右翼末 北至桑圖陀羅海 接札薩克圖汗部 東北至哲

滾諾爾 接中左 西北至索郭圖嶺 接札薩克圖汗部 東

南至察罕賽爾 接中左 西南至呼濟爾 接烏里雅蘇 右

翼中右旗札薩克一等台吉游牧善巴再從弟沙魯伊

勒都齊祖桑噶爾札號伊勒登和碩齊圖蒙旨第十一

子也生都噶爾隸善巴旗子即沙魯伊勒都齊康熙三

蒙古游牧記八 賽音諾顏 三

十五年以隨西路大軍剿賊功授札薩克一等台吉

隆四十六年 詔世襲罔替 佐領 牧地 等台吉沙

源濟爾馬南至和几爾突北至上海山陰西當濟爾馬台河

三而東北流曲二百里餘里南流繞布庫鏡木兒山足

喇里又東北流曲二百里餘里南流繞布庫鏡木兒山足

至塔米爾等處哨探歸告曰職等行三十一日塞令特爾

爾以南四里所濟拉馬台山之南厄魯特二十

許人云然則河又因山以納稱也元和林城在鄂模

濟人營駐車南岸車帳千百中伏帳房無蠅窩里朵漢

此之盛也桐鄉程春慮氏曰於時皇后窩里朱當在和

蒙古游牧記

賽音諾顏

三

林必先審和林所在然後可以稽程之所經歐陽圭齋

高昌僕氏家傳和林有三水焉一並城南山東北流曰

幹耳汗一經城西北流曰和爾河一發西北東流曰

今鄂爾坤河也忽爾班達爾今塔爾巴哈台河也

和哈爾河而北流者正今之哈爾河也當元時和

非三水俱合流也若鄂爾坤河合於色楞格在北

北千餘里矣記云泊高里朵之東宣使往奏皇太后

紀行曰山故城西行三流過也沈君占釋曰按張參議

去約百餘里按水道從察罕池而西分道入布勒哈

兩台與兒統都音相近察罕池東北流百餘里布勒

行三驛之言亦合然則吾僕賜驛兒即今察罕池西

南百餘里實元和林城所在矣太宗紀九年春獵於

揭察哈之澤夏四月築城於揭察哈大昕謂揭察

亦當相近察罕池之即揭察哈澤無可疑矣紀行曰

而巳中即和林川也歐陽元昌僕氏家傳曰云云

忽爾班達爾爾今塔爾巴哈台河也

又東至鄂爾坤河實二百餘里而鄂爾坤河

源實北塔爾巴哈台河也或謂源北源乃塔爾巴

耳幹爾汗即鄂爾坤河也或謂源北源乃塔爾巴

則入察罕池之朱爾馬台河當是古之和林川三

一宛合然則和林城在今賽音諾顏右翼中右旗之東

蒙古游牧記

賽音諾顏

三

北額爾特旗之西北也一統志和甯路其地在杭愛山

東鄂爾坤塔爾巴哈台河之西也

聖樂歌詞取和林注萬安宮城西北七十里有

未聖朝太宗皇帝親臨七侍宴萬安宮城西北七十

萬安宮城在塔爾巴哈台河之西也

金蓮花河在塔爾巴哈台河之西也

也紅龍和宮賦注金蓮花河在塔爾巴哈台河之西

避暑宮後騎吹曲處月詩陳兵闕北遊著宮殿山

白艸處月詩陳兵闕北遊著宮殿山

和南漢又去斜里西數百里黃蓋淀斜山名在闕

伯哩者即此遊多亦是在山伯哩行詩注伯哩山名

其南丁丑冬弄邊者軍敗之地也。寬甸有感詩序。和
城有遼碑號和林北河外一舍地為寬甸。賈輪可數十
百里列聖春夏游幸所也。遼陽河詩注。河名也。在
北邊注。和林東北有斜連河。河有古城。唐賈耽地志
謂仙娥河。富貴城者是也。仙娥河今聲轉為錫爾河。
孫所治赤山城西北三十里有珍珠河。下龍庭詩注。
漢書燕然銘。凌高閣。下雞鹿。經積南。絕大漠。踰涿邪。
安侯。燕然至龍庭。以前後諸傳事蹟攷之。又以出塞
三千餘里。校之龍庭。和林西北地也。又述實錄詩注。
軍緣蜀道。博熊豹。捷猴輪。之。和。林。送。雷。湖。詩。注。漢。武。
名。烏。孫。馬。為。西。極。馬。時。弄。兵。者。由。烏。孫。故。地。而。東。款。和。
林。北。境。又。和。林。春。日。書。事。詩。東。微。池。塘。百。艸。茶。斷。鴻。低。
雪。怨。凝。箭。時。窗。一。曲。春。風。詠。開。偏。滿。山。桃。杏。花。長。春。芍。
藥。詩。注。和。林。芍。藥。夏。至。前。後。始。盛。又。有。三。月。和。林。道。中。
未。見。艸。萌。詩。和。林。西。園。月。臺。懷。人。詩。和。林。春。舍。敘。西。園。
前。宴。招。一。二。友。生。重。飲。詩。其。餘。語。涉。和。林。者。尚。如。干。篇。
許。有。壬。至。正。集。教。賜。興。元。閣。碑。太。祖。聖。武。皇。帝。之。十。五。
年。歲。在。庚。辰。定。都。和。林。太。宗。皇。帝。始。建。宮。闕。梵。宇。基。而。
未。屋。憲。宗。繼。述。茂。丙。辰。作。大。浮。屠。覆。以。傑。閣。闕。五。級。高。

蒙古游牧記八

賽音諾顏

詔

三百尺。其下四面為屋。各七間。環列諸佛。具如經旨。至
正壬午。皇上敕法恰府。同知今武備。卿普達失理。暨嶺
北行中書省。右丞。今宣政院。使。月魯帖木兒。專督。重。修。
周塔塗金。晃朗奪目。閣中。邊。頂。踵。若。城。平。髮。聖。靡。不。堅。
麗。賜。名。曰。東。至。奎。屯。嶺。接。中。前。南。至。呼。濟。爾。圖。接。賽。音。
興。元。之。閣。東。至。奎。屯。嶺。接。中。前。南。至。呼。濟。爾。圖。接。賽。音。
界。西。至。察。罕。蘇。木。接。中。右。翼。北。至。齊。濟。爾。里。克。河。接。牙。
第。達。呼。圖。東。北。至。奎。屯。嶺。接。牙。班。第。達。西。北。至。哈。爾。
克。圖。界。呼。圖。克。圖。界。東。南。至。鄂。爾。坤。河。接。賽。音。諾。
哈。齊。老。圖。接。牙。班。第。達。東。南。至。鄂。爾。坤。河。接。賽。音。諾。
西南至鄂爾坤河山梁。接。賽。音。諾。右。翼。後。旗。札。薩。克。一。
等。台。吉。游。牧。札。薩。克。台。吉。阿。哩。雅。叔。祖。薩。木。濟。特。父。錫。
納。喇。克。薩。特。號。輝。台。吉。世。為。所。部。札。薩。克。薩。木。濟。特。嗣。
號。昆。都。綸。墨。爾。根。岱。青。康。熙。三。十。一。年。來。歸。授。一。等。台。

吉乃兼札薩克乾隆四十六年

詔世襲罔替

一。牧。地。一。統。志。一。等。台。吉。薩。木。濟。特。駐。牧。地。東。至。青。達。
札。喇。當。哈。綏。河。北。岸。色。楞。格。河。南。岸。東。至。庫。布。色。固。勒。
接。左。翼。南。至。額。勒。素。圖。接。牙。班。第。達。西。至。畢。勒。齊。爾。
中。旗。界。北。至。色。楞。格。河。接。牙。班。第。達。東。北。至。特。莫。
未。旗。界。北。至。色。楞。格。河。接。牙。班。第。達。東。北。至。特。莫。
爾。圖。接。中。末。西北至察罕索霍圖。接。中。左。東南至珠賚。
布。拉。克。源。接。右。翼。西南至諾勒瑪圖。接。中。後。中。後。末。旗。
札。薩。克。一。等。台。吉。游。牧。善。巴。再。從。弟。濟。納。彌。達。祖。扣。官。
號。巴。札。爾。圖。蒙。官。第。十。二。子。也。父。車。登。號。綽。克。圖。濟。納。
彌。達。舊。款。善。巴。旗。康。熙。四。十。八。年。授。札。薩。克。一。等。台。吉。

蒙古游牧記八

賽音諾顏

詔

別為一旗。乾隆四十六年。詔世襲罔替。佐領。牧
地。一。統。志。一。等。台。吉。積。納。彌。達。駐。牧。地。東。至。薩。奇。爾。西。
至。哈。爾。占。白。他。克。山。陰。南。至。鄂。爾。坤。河。北。至。布。爾。漢。
山。跨。齊。老。圖。河。東。至。布。林。灰。圖。山。梁。接。右。翼。南。至。達。噶。
山。梁。接。中。左。西。至。海。蘭。旗。界。北。至。達。噶。阿。達。克。接。中。
及。右。翼。東。北。至。阿。濟。爾。噶。接。右。翼。西。北。至。諾。羅。莫。圖。灰。
後。旗。界。東。南。至。珠。素。朗。哈。察。布。齊。接。牙。班。第。達。呼。圖。克。圖。
圖。山。梁。接。中。左。東南至珠素朗哈察布齊。接。牙。班。第。
界。西南至齊老圖河。接。中。左。旗。界。沈。君。珪。以。張。參。議。
灌。之。開。亦。有。疏。圖。時。孟。秋。下。旬。糜。麥。皆。稿。問。之。田。者。云。
已。三。霜。矣。由。川。之。西。北。行。一。驛。過。馬。頭。山。居。者。云。上。有。
大。馬。首。故。名。之。自。馬。頭。山。之。陰。轉。而。復。西。南。行。過。忽。蘭。
赤。斤。乃。奉。部。曲。民。匠。種。菽。之。所。有。水。曰。喇。米。河。注。之。東。
北。又。經。一。驛。過。石。墩。石。墩。在。驛。道。旁。高。五。尺。許。下。開。四。
十。餘。步。正。方。而。隅。巍。然。特。立。於。平。地。形。甚。奇。峻。遙。望。之。

若大墩然山是名焉自嶽之西南行三驛過一河曰唐古以其源出於西夏故也按自和林川西北行五驛而抵唐古河則地當在今賽音諾顏中後末旗之西南近哈爾河發源處唐古疑即哈爾河此水向去西夏甚遠而以為源自西中右翼末旗札薩克一等台吉游牧善夏傳聞之謠耳

巴再從弟伊達木與中左翼左末旗同祖父札木延號

年以剿賊昭莫多功授札薩克一等台吉別為一旗乾隆四十六年

詔世襲罔替在領牧地一統志一

達木駐牧地東至布楞岱西至哈爾察喇郭南至格爾得格北至和屯多當塔米爾河南岸東至哈喇齊老圖右旗界中南至鄂爾坤河接賽音諾顏旗界

蒙古游牧記八 賽音諾顏

西至滿達勒接札牙班第達北至桑錦陀羅海接札牙

呼圖克東北至烏爾圖特莫爾河接札牙班第達西北至哈喇齊老圖接札牙班第達東南至鄂爾坤河接賽音諾顏旗界西南至鄂爾坤河源接賽音諾顏旗界附額魯特部二旗

額魯特旗札薩克固山貝子游牧準噶爾祖額斯墨特

達漢諾顏九世孫丹濟拉父溫春台吉噶爾丹弟也與兄同游牧阿爾泰早卒丹濟拉依噶爾丹特見信用

聖祖仁皇帝遣使招之康熙三十六年噶爾丹

八乃降授內大臣丹濟拉之降也哈密達爾漢伯克額

詔以丹濟拉為內大臣子多爾濟色布騰為一等侍衛丹濟拉出語人曰我乃叛逆罪人窮始來歸皇

上略不致疑屏侍臣召入見且授緞褥至仁三十七年

至勇如此令我誠心感戴永不敢異志矣詔隸察哈爾正黃旗編佐領以其子多爾濟色

布騰領之四十四年封丹濟拉札薩克輔國公四十五年

論赴牧推河偵防準噶爾賊自是不復隸察

哈爾旗雍正元年晉封多爾濟色布騰固山貝子以駐

楚克藏布等內附功八年晉多羅貝勒九年請內徙歸

化城詔游牧錫喇木倫子三都布降襲固山貝

子復自錫喇木倫徙牧喀爾喀河三都布子貢楚克邦

復徙推河乾隆二十六年始定牧賽音諾顏之烏蘭烏

蘇四十六年詔世襲罔替在領牧地跨濟爾瑪

台河鄂爾坤河鄂爾坤河自中前旗境折而東北二百

爾德尼昭語見前土謝圖汗旗下河經其西及章鄂山

蒙古游牧記八 賽音諾顏

祖墨爾根岱青為噶爾丹父巴圖爾璉台吉之弟祖丹

津號噶爾瑪岱青和碩齊父都噶爾喇布坦其第五

子也阿喇布坦以所部台吉多同名故從其祖父稱初

與噶爾丹聚牧阿爾泰之科布多噶爾丹深倚任之尋

與之異康熙四十一年來歸封多羅郡王阿勒布坦

阿喇布坦遣大策凌博多羅下藏琳沁等以兵追之

喇布坦率兵四百餘人會我使往迎大策凌博多羅

喇布坦率戶七百餘屯茂密察罕搜爾造洪科爾額爾

保和殿諭曰額魯特歸降我朝未有率人如爾

之眾者朕所用避風石素珠最利風疾今以賜爾

詔封郡王賜貂裘鞍馬銀幣其從者諾顏格

隆藏布洪科爾額爾奇大賜達爾漢號

皆諭游牧推河阿喇布坦將行

奏皇上天高地厚之恩臣此生不能報但期世

再給以官職編設九之四十二年授札薩克子車稜旺布色

布騰旺布相繼襲色布騰旺布雍正元年封多羅貝勒

復襲札薩克多羅郡王以貝勒爵之嗣雍正九年色

布騰旺布以族屬有被準噶爾誘叛者請徙牧喀爾喀

河附近地允之有烏梁海者錯處唐努山及克

世宗以舊為喀爾喀及準噶爾屬詔車稜旺

布及喀爾喀貝勒博貝分轄之征其賦每丁納貂五疋

以烏梁海之生計議減二別給牧畜代之乾隆十三年嗣子朋素克降襲固

山貝子復自喀爾喀河徙牧推河二十六年始定牧賽

音諾顏之烏蘭烏蘇四十六年詔世襲罔替

一牧地當塔米爾河北岸東至鄂羅固坦接土謝圖南

至噶爾瑪圖接額魯特旗界西至噶吉圖接左翼左

和碩前旗界東北至哈喇齊老圖接土謝圖汗部西北

至濟爾瑪台前旗界東南至溫奎諾爾接土謝圖西南

至濟爾瑪台接札牙班第達統盟於齊齊爾里克理

院則例三音諾顏部落之十九旗兵丁於塔密爾地方

查驗道光二十一年新修一統志賽音諾顏部所屬

烏梁海十三佐領俱南依鄂爾喀汗山西與科布多

所屬阿勒坦汗烏梁海二旗接北與俄羅斯為界

蒙古游牧記卷之八

靈石楊普覆核

蒙古游牧記八

賽音諾顏

三

蒙古游牧記卷之九

平定張 穆撰

光澤何秋濤校

外蒙古喀爾喀魯倫巴爾和屯盟游牧所在

喀爾喀東路車臣汗部直古北口邊外漠北至 京師三

千五百里東界額爾德尼陀羅海... 張家口外西北三十餘里... 河亦頗有龜龜獨尊之勢... 長繩係重鐵探之終不得其底... 不及防竟有被旋入穴者... 尼陀羅海也 接黑龍江呼倫貝爾城南界塔爾滾柴達木塔

蒙古游牧記九 庫臣汗

爾滾亦作他爾渾... 不能究其何... 朝之一統志... 部河其度... 武鎮高平... 康熙三十五... 丁卯出獨石... 之乘程而進... 魯喇布台... 月內次枯... 辛酉次枯... 此瀚海... 皇太子... 未見寸土... 一人可鑿二

處鑿之可掘之地亦易... 未二尺即及泉... 而住者少... 碎石下... 以繁絳馬... 之穴更深... 不能識... 水方得... 備玲瓏... 木之似... 如朽索... 名布都... 苦稍柔... 菊末細... 布魯都... 二尺根

蒙古游牧記九 庫臣汗

沙中生木... 常枯者... 柳質堅... 孔削之... 資為炊... 燒查克... 列圓下... 蘇過瀚... 金過瀚... 界察罕... 里許康... 此減蛇... 自拖諾... 惟插漢... 溫都爾

南皆接土謝圖汗部所部初編佐領置十一旗後增十
二旗凡二十三旗格根車臣汗旗格塔森札札賚爾通
台吉第五子阿敏都喇勒有子謨囉貝瑪駐牧喀魯倫
河生子碩壘始號車臣汗又號瑪哈薩嘛謠初喀爾哈
服屬於察哈爾天聰九年碩壘偕烏珠穆沁蘇尼特諸
部長上書通好貢駝馬嗣是貢獻不絕崇德二年獻所
產白驢喜獸三
年獻馬及甲冑貂皮雕翎俄羅斯鳥鎗回部弓箭鞍轡
阿爾瑪斯笄白鼠裘唐古特元狐裘詔歲貢九
母入獻順治十二年碩壘子巴布嗣為汗 命領
左翼札薩克之一康熙二十二年巴布子諾爾布嗣二
十七年噶爾丹掠喀爾喀至喀魯倫河時諾爾布及長

蒙古游牧記九 車臣汗 三

子伊勒登阿喇布坦相繼卒孫烏默客幼台吉納木札
勒等攜之來歸凡從衆十餘萬戶 詔烏默客襲
汗號統所部衆自是始稱車臣汗部三十六年還舊牧
雍正六年 賜烏默客孫車布登班珠爾印文曰
格根車臣汗乾隆四十六年 詔世襲罔替 佐領
牧地 初伊勒登阿喇布坦嗣稱汗駐牧喀魯倫河北
牧烏珠穆沁界外阿爾圖三十二年乞由阿爾圖徙牧
伯依爾案伯依爾又作波衣爾即喀爾喀河所豬之貝
爾諾爾也康熙三十五年正月鄉導朱爾渣哈等至厄
折式圖哈卜七爾地方見有人馬行蹤沿喀魯倫河上
流而去侍讀學士伊道奏言厄折式圖哈卜七爾地方
距車臣汗等目下所居波衣爾之地止二日程厄魯特
既通近來前凡我喀倫不可不嚴加防備是年伊勒登
阿喇布坦駕旋 賜牧喀魯倫河北溫

都爾多博其地 跨喀魯倫河 喀魯倫河自右翼中前旗
居巴顏烏爾東 經克勒和碩山北麓又東北折東北
流數十里又東北經克勒和碩山北麓又東北折東北
里八左翼右旗境 聖祖御製親征朔漠紀略五
月初九日行十七里駐蹕克魯倫河之曲論議諸臣
曰若鳴爾丹欲相距交戰不應棄河與我今觀其沿河
上流倉皇而去其為潰遁無疑初十日行五十五里於
克魯倫河之札各寨相對處駐蹕克魯倫河以上自正月
無雨旱甚儼然隆冬地無一草青艸此數日天氣陰雲
下營甫畢而雨驟遂怒生十一日行六十五里駐蹕克
魯倫河之克勒和碩案此克魯倫河曲也札各寨舊圖作查
德哈爾哈之西南岸非拖陵河曲也札各寨舊圖作查
略 爲塔爾河自西北來於此東南入喀魯倫河朔漠方
兩岸皆山 大耳甲子 上距克魯倫河亦甚小較之南
苑中河差大耳甲子 詔曰克魯倫之克勒和碩地方去此
八里地方 詔曰克魯倫之克勒和碩地方去此
地一百三十里朕作二日行程前行到彼所留兵丁著作
行到彼 東至烏蘭溫都爾山 接右翼南至阿爾圖山

蒙古游牧記九 車臣汗 四

接中末 西至塔奇勒噶圖山 接左翼中 北至哈喇莽
右旗界 西至塔奇勒噶圖山 前旗界 北至哈喇莽
山 接右翼前旗界康熙三十五年八月戊申理藩院員
外多爾濟奏報噶爾丹情形曰臣至札薩克台吉車
陵札卜所居喀倫之外喀喇莽奈地方因侍讀學士喇
錫量帶兵丁往滾噶勞察阿爾哈蘇臺河俟伊爾他米
爾偵探一到即歸 東北至色勒格圖山 接中後 西北至
是以前不往前行 東南至鄂爾楚克山 接右
滔圖布拉克 及右翼前旗界 東南至鄂爾楚克山 接右
旗及左翼 西南至庫特爾里雅山 接中末 左翼中旗
札薩克和碩親王游牧烏默客叔父納木札勒初號額
爾德尼台吉康熙二十七年倡議偕烏默客來歸 噶爾
敗土謝圖汗察爾多爾濟兵由土喇哈爾喀魯倫謀掠巴
顏烏爾所部聞之懼欲逃納木札勒倡議內附衆始定
因自烏默客授濟農兼領烏默客衆二十八年授札薩
毋率衆來歸 授濟農兼領烏默客衆二十八年授札薩

克三十年封多羅郡王孫巴雅爾什第乾隆二十年以

擒賊功晉封和碩親王阿睦爾撒納叛包沁總管阿克

哩等應之由索勒畢烏拉克沁論阿爾台拉克和濟木呼

齊微布台吉達瑪琳等牧產烏里雅蘇台大臣阿爾泰

徵會喇巴雅爾什第借達爾濟雅馳赴布拉克路斬阿

拉克和濟木呼哩擒阿克珠勒以所獲還齊微布等阿

蘭泰上其功有命四十六年詔世襲罔替佐領收

地康熙二十七年賜牧烏珠穆沁界外布哈和

金車根布拉克東至百里路克西至阿薩克圖南在科

勒蘇河之東跨喀魯倫河科勒蘇河出西南大山兩源

北入敖嫩河喀魯倫河自車臣汗旗境東北流入南

界有因爾班博爾龍山三峯並峙在南岸沙中四十里

許三百里至庫魯諾爾南入中左旗境敖嫩河又東北

百餘里會西來一河又北折東流折而東北二百里有

巴爾濟河合四水自西大山東北流五百餘里來會又

東北折正北流百餘里有塔爾巴哈河合三水自西來會

又東北稍東百餘里有圖魯台河他拉巴爾濟河特撈河

俄克河俄倫河先後自西大山來會又東北百餘十

里有博落霍吉河自南合五水北流五百里來會又東

北有溫多河自南合五水北流四百里有昂伊得河

自西北大山東北流合六水折而東南流東至卜固尼

來並會其口如十字自此以下入黑龍江東至卜固尼

和碩山接中左南至多木達都圖倫接中左旗及西至

特克瑪爾圖山接左翼北至伊克噶札爾喀界東北至

伊克噶札爾喀冬圖庫勒喀界西北至圖木斯泰山接中

蒙古游牧記 卷九

蒙古游牧記九 車臣汗 五

素克初號伊勒登台吉康熙二十七年來歸授濟農二

十八年授札薩克三十年封固山貝子三十五年以從

征噶爾丹功晉多羅郡王仍留伊勒登濟農號乾隆四

十六年詔世襲罔替四佐領收地朋素克來歸駐

外布哈和賴三十年徙牧呼濟爾圖布囉三十四年噶

爾丹掠巴顏烏蘭朋素克仍徙牧布哈和賴三十五年

郭特爾阿魯沙巴爾東至青海西至插漢教拉南至呼

魯斯台北喀爾喀河於是豬於貝爾諾爾貝爾諾爾舊

至布爾喀喀爾喀河於是豬於貝爾諾爾貝爾諾爾舊

康熙二十九年六月噶爾丹崩枯倫波衣爾深入尚書

厄爾尼泰聞厄魯特兵駐札克魯倫之阿爾離額墨爾

地方臣於初五日向波衣爾進發至博洛達卜素地方

思厄魯特兵前進先往據波衣爾遇一喀爾喀自厄魯

特所逃來訊之曰厄魯特兵初六日已渡烏爾順河烏

爾順河距喀爾喀河甚近喀爾喀河距喀倫僅一日程

臣軍若仍駐波衣爾地慮反出其後以此竟赴波衣爾

之南他奔他什海以禦之波衣爾乃貝字切音即此貝爾

諾爾矣喀爾喀河在齊齊哈爾城西八百里源出摩克

托里山西北流五百餘里會數水入於貝爾諾爾又自

貝爾諾爾之北流出曰鄂爾順河北流入呼倫諾爾舊

作枯倫湖古之俱倫泊也元人謂之闊連海子水道提

網喀爾喀河折西南滙為巨澤曰布伊爾湖形如瓜瓞

自東北至西南徑百四五十里東西徑七十亦俱倫

泊之亞也元史補魚兒海子闊連海子兩箇海子中

蒙古游牧記九 車臣汗 六

處有帖爾格等翁吉刺然則合勒合河即今之喀爾喀

河兀兒失溫即今之鄂爾順河舊名烏里順河者矣明

史韃靼傳藍玉率大軍由大甯至慶州聞脫古思帖木

兒在捕魚兒海從開道馳進至百眼井哨不見敵乃穴

地而襲一夜馳至捕魚兒海去敵營八十里直前薄之

大破其軍是此地也闊連海子明史作闊東至錫林呼

灤是阿魯台棄輜重馬畜北竄之處矣

都克接呼倫南至什布都爾諾爾接左翼西至沙喇特

貝爾諾爾

前旗界

西至沙喇特

前旗界

西至沙喇特

前旗界

西至沙喇特

前旗界

西至沙喇特

前旗界

西至沙喇特

前旗界

西至沙喇特

前旗界

西至沙喇特

格克接左翼後未旗界北至布隆達爾素接呼倫貝爾界東北至沙喇

勒濟河接呼倫貝爾界西北至洪固爾默里接左翼後未旗界西南至

固爾班布魯勒濟接烏珠穆沁右翼旗界東南至克里葉和碩接左翼前右翼中旗札薩克多羅貝勒游牧烏默客三從叔

父車布登一作札布登祖巴特瑪達什號達查璉台吉碩壘

汗第八子也父丹巴有子二長即車布登初號額爾克

台吉康熙二十七年來歸二十八年授札薩克三十年

封多羅貝勒子旺札勒雍正元年以追檢額魯特逃賊

晉郡王八年因遲誤軍駝削爵九年復授貝勒乾隆四

十六年 詔世襲罔替佐領八先是車布登屬車

蒙古游牧記九 車臣汗 七

爾瑪固英杜喇爾塔布囊等懼噶爾丹掠往依俄羅斯

康熙三十年擄戶千餘來歸 命仍轄之三十三年

烏勒雅科爾喀時所屬巴爾呼人散居興安嶺後罹勒

之不克員以聞 命黑龍江將軍就近招撫之巴

爾呼凡數種有稱齊巴齊魯特者其塔布囊等遊噶爾

丹巒六百戶奔附札薩克阿雅哩所而雷五百戶於呼

倫貝爾之烏棲地無所依 諭旺札勒白其母收

之牧地 車布登世駐牧克魯倫河之南烏純地康熙三

志多羅貝勒車布登駐克魯倫東至俄爾根雅爾哈達

西至巴齊克士哈喇克圖南至呼得勒蘇北至桑薩

爾雅 東至鄂羅格依 接右翼中 南至烏蘭陀羅海 接上

部左翼 西至伊克噶札爾阿齊圖山 接土謝圖汗部 北

至巴顏哈喇 接土謝圖汗 東北至布固得爾哈喇烏蘇

東南至察罕庫圖勒接中末旗及土謝圖汗部左翼中旗界西南至烏蘭

庫伯爾烏蘇接土謝圖汗部左翼中旗界中末旗札薩克固山貝子

游牧烏默客族祖達哩父嘛察哩號伊勒登土謝圖碩

壘汗長子也達哩襲伊勒登號康熙二十七年來歸授

濟農三十年授札薩克固山貝子尋以老病乞休子阿

海成伯勒襲三十五年 上親征遺屬為大軍嚮

導愷旋隨父綵服謁道左 慰勞之并授瑪哈杜

喇爾達爾漢號乾隆四十六年 詔世襲罔替佐

三牧地 達哩世駐牧克魯倫河之南博羅布達一統志

西至蘇門哈達南至插漢烏素爾爾根台北至他喇布

拉克 襲之輪後出塞錄科魯倫河源不知所出至達

賴貝子境內始見浴河駐營月餘計程一千二百餘里

至格木爾地方折而往北是河更深廣可以行舟又曰

達賴貝子所屬境內有城名巴喇河屯譯言虎城也城

內廢寺甚大後殿有二塔一七層一五層二塔壁間所

繪諸佛像俱在其七層者內有石臺上供木隔長三尺

許許畫一軸上繪三世佛及文殊普賢并四大天王像

殿側有碑記字多剝落間有一二字可 東至察克布拉

識仿佛遼時之物案達賴即達哩也 接土謝圖汗部

克 接中末 南至溫都爾哈喇陀羅海 接土謝圖汗部

右翼中 北至庫特肯額里雅山 接中末右旗及

接車臣汗旗及 東北至伊克阿爾圖山 接中末右旗及

右翼中前旗界 西北至額爾克納克山 接右翼中 東南至鄂斯奇山 接

末右旗及上謝圖

汗部左翼中旗界

西南至察罕庫圖勒

接右翼中旗及

土謝圖汗部左

翼中

甲左旗札薩克固山貝子游牧碩壘汗第十子布

旗界

蒙古游牧記九 車臣汗 八

達札布號額爾德尼台吉康熙二十七年來歸二十八

年授濟農及札薩克三十年封固山貝子五十年來朝

晉多羅貝勒為尊行年老履巽猶存誠入觀朕甚念之

著加恩晉封多羅子雲惇琳沁降襲輔國公會孫達爾

貝勒以昭優眷

濟雅乾隆二十年以擊賊功晉封固山貝子

阿逆爾包沁總管阿克珠勒等由索勒畢烏拉克乾隆

四十六年

命附牧烏珠穆沁界外烏得翁額爾珠勒後還舊

至伊統志額爾珠勒西至呼圖兒南至哲魯都倫順科

奇爾圖

東至和爾蓋山

記三月朔出沙陀至魚兒溝

九

車臣汗

九

九

九

九

九

九

九

九

九

河北行渡沙河也今與圖及水道是網壩前河之北有

沙水南注而南則無有蓋塞外小水懸見不常故不能

合矣記言四月朔至幹辰大王帳下十七日大王送行

馬首西北二十二日抵陸局河積水成海周數百里計

在喀爾喀東部車臣汗左翼後旗北境中左旗之東境

積水成海周數百里似即南至搜吉烏蘇後旗界西至

水道提綱之杜勒鄂模矣

沙喇哈達

接左翼北至伯爾克山

接左翼中旗

羅海

及邊界

西北至伊克噶札爾

及邊界

南至伊克察布

後旗界

西南至多木達都圖倫

右旗及

左翼右

中後旗

札薩克輔國公游牧

碩壘汗第七子車

布登

車布德音

蒙古游牧記九 車臣汗

十八年授札薩克三十年封固山貝子四十年孫車棧

布木降襲鎮國公五十五年會孫格塔克巴木丕勒降

襲輔國公乾隆二十年以督解駝馬遲誤罪削二十一

年復爵

命

巴木丕勒奮擊被創為所留明年自伊犁還

復爵

二十五年晉鎮國公子奈布札布仍降襲輔國

公四十六年

詔世襲罔替

佐領一

牧地

初車布

喀爾喀

三十四

年

喀爾喀

三十四

年

喀爾喀

三十四

年

喀爾喀

三十四

年

喀爾喀

三十四

年

喀爾喀

三十四

年

喀爾喀

三十四

年

喀爾喀

三十四

合兩源西北自大興安山東南流來會此大興安山土
人曰阿母巴與安其甚高大自此縣互而東直抵黑龍江
入海處山之南為喀爾喀界山之北為俄羅斯界東至沙
界又南北二百數十里科勒蘇河自南來會
巴爾台中旗界南至色勒格圖山接車臣汗旗界西至海爾
克爾按中右北至達喇特河接邊東北至莽阿泰河接
喀爾後旗界西北至察罕鄂博爾接中右東南至額爾布爾圖接
未右西南至諾歡居呼接右翼中左旗左翼前旗札
薩克鎮國公游牧烏默客族叔父車布登祖本巴號巴
圖爾達爾漢瑛台吉碩壘汗第四子也有子三長噶爾
瑪次洪俄爾岱次額爾克阿海噶爾瑪子二長印車
布登次罕滿初洪俄爾岱青嗣父為瑛台吉康熙二十

蒙古游牧記九 車臣汗 七

七年遣使乞內附噶爾丹誘執洪俄爾岱青屬達賴宰
弗從遣使乞內附桑授之檄令還誘其王洪俄爾岱青
爾岱青率眾來歸召見行帳諭曰朕所
遣兵平定羅刹時爾母達賴賴達喇潔備糧糧糧牛羊資
送大軍今爾又率屬歸誠朕甚嘉之特賜爾御用朝珠
以示優獎二十八年授札薩克尋為噶爾丹所掠不獲歸罕
篤代領其眾三十年 上追念洪俄爾岱青內附
誠封罕篤鎮國公兼襲所遺札薩克三十四年以額爾
克阿海子錫喇布訟其誘奪屬產又會噶爾丹掠巴顏
烏蘭 諭徙牧喀內懼叛遁俄羅斯邀車布登與
俱車布登弗從追敗其眾於呼拉濟 詔即以罕
篤鎮國公授之仍兼札薩克罕篤邀車布登同叛車布
登不同逆告曰我等毫無

勞績 主上念我先世職貢有年 恩授爵
秩今反謀他遁負 聖主恩厚先人業將安之罕
篤弗聽車布登遣子圖巴馳告納木札勒而自與貝子
朋素克率兵追之大敗之於呼拉濟復遣人往招以雪
阻弗及時郎中阿必達偕納木札勒納撒克兵
由噶勒伯哩會緝謀罕篤由博爾濟遁俄俄河乃還未
幾俄羅斯擒 乾隆四十六年 詔世襲罔替
獻罕篤伏誅 初洪俄爾岱青駐牧克魯倫河之南木壘和碩
半牧地 瑪塔特諸界康熙二十七年 命附牧札
賽特界外庫圖塔什海二十九年 詔罕篤攜眾
入科爾沁界附親王沙津游牧罕篤縱屬肆劫復
命遣之出界三十年移牧喀爾喀河罕篤叛車布登
攜馬由喀爾喀河烏爾博爾附同族貝子阿南達游
牧一統志鎮國公車布登駐牧喀爾喀東至蘇玉海西至
呼伊錫格南至諾和厄勒蘇北至阿爾圖爾右翼前旗
爾車 當索岳爾濟山北注見內蒙古科爾沁右翼前旗
外駐蹕喀喇烏蘇烏默客來朝 駕幸索約勒
濟山進宴是此山也 高宗純皇帝御製登輿安

蒙古游牧記九 車臣汗 三

大嶺歌曰 杭愛阿爾台舒右臂索岳爾濟憑左肩又曰
皇祖昔年會一至即今 聖蹟蒼巖閱經
之山遂與岱華爭耀矣 濱喀爾喀河 喀爾喀河有數源
源奇嶺之西麓有池廣數十里西南流出百餘里而南
源合三水西北流來會又西南流百餘里有一河自北
哈爾源西南流來會又西分為二支一南流有阿母巴
西流有伊爾塞罕河頗大源自北山西南流二百餘
里來會又有一河自西北合三源亦南注之又西南受
南來之哈爾源河又西有噶爾查布魯克圖河自東南
合噶爾圖思台及噶爾巴哈尼二河北流來會又西有
和爾和河自南來會折西北流經喀勒河朔之北其北
岸有小山又西北百餘里受東北來之呼魯思太河又
西北二百里折而西流百里許曰喀爾喀河折東至鄂
西南流數十里分支渠西南匯為貝爾諾爾 東至鄂
莫克依布拉克 接呼倫南至索岳爾濟 接烏珠穆沁
至額里彥山梁 接烏珠穆沁左北至車徹布爾圖 接中

界東北至克里葉和碩接呼倫西北至沙布圖爾諾爾

接中左東南至固爾班哈達接呼倫西南至莫克爾塔

拉接烏珠穆沁右翼中右旗札薩克輔國公游牧貝勒

車布登從弟表作車梭旺布祖巴特瑪達什父齊旺車

梭旺布初授協理台吉隸右翼中旗康熙五十年敘追

緝巴爾呼逃人功授一等台吉五十一年授札薩克雍

正元年剿額魯特逃賊盡擒其眾二年封輔國公乾隆

四十六年詔世襲罔替佐領一牧地一統志輔

旺布駐達爾漢徹根東至調下武思武西至鄂魯格南至諾拉厄尼倫格爾北至拖諾東至依札

噶爾山接右翼中前旗南至巴噶額里彥山接右翼中

及右末旗界蒙古游牧記九 車臣汗

中前西至鄂羅克依山接右翼北至拖諾前旗界中東

北至烏蘭華接右翼中西北至依爾蓋山接右翼東南

至尼固爾素圖烏蘇接中末西南至庫克齊圖庫博爾

接右翼左翼後旗札薩克一等台吉游牧烏默客族祖

車梭達什父綽斯喜布為碩壘汗第六子初所部台吉

之得貢九白者皆授札薩克車梭達什其一也號額爾

得尼輝台吉康熙二十七年卒屬來歸三十年授一等

台吉仍兼札薩克三十五年敘功封輔國公親征噶爾

丹車梭達什赴庫爾葉圖什巴爾台設汛防會孫成袞

寺師施督解軍需未踰期復獻駝馬助弁兵乾隆二十一年以駐防烏里雅蘇台私歸游牧削爵子

德木楚克降襲一等台吉四十六年詔世襲罔

替在領二有半有巴特瑪達什者車梭達什戚族也二

十七年率千餘戶借至尋卒子朋素克授一等台吉

命車梭達什並轄之又三十六年屬台吉阿牧

密拉等以軍因乞隸內地詔改隸察哈爾旗牧

地一統志輔國公車齡達錫駐察漢布爾噶蘇台東至

至喀喇東至鄂爾布勒山接左翼後南至滾尼溫都爾

碧魯接達里岡西至布哈山梁接達里岡北至烏蘭溫都山

接中前東北至奇喇諾爾接左翼後末旗西北至庫克

鄂博接中左翼及東南至托里布拉克接右翼後末旗

西南至布勒格圖山接達里岡左翼後末旗札薩克公

品級一等台吉游牧輔國公車梭達什弟多爾濟達什

初授二等台吉食札薩克俸康熙五十年授札薩克一

等台吉乾隆二十一年子成袞札布以嚴守汛地功

獎賜公品級和托輝特逆賊青袁咱卜叛造偽符

薩克台吉遜篤布察其詐督兵嚴守各四十六年

汛誓死拒獎明大義有此賜

詔世襲罔替佐領一牧地一統志一等台吉成袞札

拉克洪和爾默里西至哈麻爾博羅達下蘇西喇博爾

圖南至芬愛和西輝鄂爾根厄格北至呼得爾蘇特

息東至沙喇德柯克接中右南至額里彥和碩接中前

西至鄂爾布勒山接左翼北至哈喇鄂博克圖接中前

東北至朔爾伯克接中前旗及西北至奇拉諾爾接中

及左翼東南至拉克諾爾接烏珠穆沁西南至托里布

後旗界

拉克接右翼後旗界右翼後旗札薩克一等台吉游牧輔國公

車梭達什從子固魯札布父丹津綿斯喜布之長子也

固魯札布初號額爾德尼台吉康熙二十七年隨母達

吉納哈屯來歸三十年授札薩克一等台吉乾隆四十

六年 詔世襲罔替佐領牧地固魯札布初駐牧

羅賴二十七年來歸 命附牧烏珠穆沁界外哈

爾吉勒岱喀喇瀚海其借至台吉沙克都爾等置阿巴

噶界由巴顏鄂爾地三十五年移牧巴顏濟魯克一統

志一等台吉古魯札卜駐克里野哈魯蘇台東至哈爾

達爾拉克西至敖博倫插漢哈達 東至哈勒塔爾和碩

南至克卜特錫北至喀喇戈壁 接烏珠穆沁右翼旗西至

阿克索那山 接阿巴噶左翼旗及阿 東北至額里彥和

巴哈納爾右翼旗界 蒙古游牧記九 車臣汗 十五

碩接左翼後西北至滾尼溫都爾接達里岡愛牧場東

南至烏尼格特山接烏珠穆沁西南至達賴布拉克接

齊特右翼旗界中末右旗札薩克一等台吉游牧貝子達哩孫

旺札勒札布初授二等台吉隸中末旗雍正十三年獻

駝馬助軍授一等台吉乾隆十四年復以捐造軍器協

濟口糧授札薩克四十六年 詔世襲罔替佐領

牧地東至特克什烏蘇接中左南至多木達哲爾克特

山接達里岡西至鄂爾和山接中末北至庫登圖山接

臣汗東北至托克台山接車臣西北至阿爾圖山接車

旗及中東南至布哈山梁接左翼後旗及達西南至烏

斯奇山接土謝圖汗部右翼中左旗札薩克一等台吉

游牧烏默客族叔父吹音珠爾祖察布哩號額爾德尼

台吉隸中末旗康熙五十二年請編屬丁五百自為一

旗授札薩克一等台吉乾隆四十六年 詔世襲

罔替佐領牧地一統志一等台吉瑞音拉爾駐騰格

卜庫爾禮哲北至東至喀喇諾爾接右翼南至布隆和

古爾板拜他拉克前旗界

特接右翼中西至察罕特莫滾山梁接右翼中北至僧

庫爾河接中右後旗界東北至察罕諾爾接右翼西

北至布彥布拉克接中右東南西南皆至庫里彥山接

翼中前右翼前旗札薩克一等台吉游牧烏默客族叔

父色梭達什祖拉布哩號額爾克台吉碩墨汗第三子

也父諾那宰桑暉台吉襲額爾克號色梭達什於康熙

二十七年來歸三十年授札薩克一等台吉乾隆四十

六年 詔世襲罔替佐領一牧地一統志一等台

喀喇莽奈東至西喇哈達克林布爾圖西至諾穆罕

布爾圖南至諾顏喀喇北至朱爾泰古爾班沙巴爾東

至薩喇克河接車臣南至喀喇莽奈接車臣西至喀喇

諾爾接右翼中北至招莫多接中後東北至札滾洪格

勒濟接中後西北至色布素勒山接中後東南至畢里

克圖接車臣西南至韜圖布拉克接車臣右翼左旗札

薩克一等台吉游牧烏默客叔父根悛康熙四十年來

朝 上念其為舊車臣汗諾爾布之子授札薩克

一等台吉乾隆四十六年 詔世襲罔替

地一統志一等台吉根博駐額爾得墨東至特木蘇或

西至厄爾得尼陀羅海南至哈哈喇漢北至巴土胡

克東至鄂博克圖山右旗界南至巴彥溫都爾右旗界

西至庫圖勒烏蘇汗旗界北至得勒山後中後旗及東

北至布爾噶素圖左翼右旗界及西北至濟爾噶朗圖

布拉克汗旗界東南至伊克哈噶爾噶右旗界西南至

鄂爾楚克山左翼右旗界中末次旗札薩克一等台

吉游牧烏默客從叔父額賚父穆彰號墨木根楚現爾

舊車臣汗諾爾布伯兄也康熙三十年授額賚間散台

吉隸車臣汗旗三十四年請編屬丁六百自為一旗授

札薩克一等台吉乾隆四十六年 詔世襲罔替

在領一牧地一統志一等台吉陶賴駐白爾格車爾濟

有半北至庫爾濟圖東至哈達台西至巴圖南至插漢鄂博

津厄親布爾圖東至哈爾噶朗圖中旗界南至圖

木斯圖山左翼西至布爾噶素圖右翼右旗界及北

至噶勒齊老旗界後東北至博羅陀羅海及左翼右旗

界西北至得勒山旗界後東南至塔喇那圖胡都克左

翼中西南至瑪勒胡爾右旗界左翼右旗札薩克一等

台吉游牧烏默客叔父垂札木素康熙四十年來歸

上念其為舊車臣汗諾爾布之子授札薩克一等

蒙古游牧記九 車臣汗 七

台吉乾隆四十六年 詔世襲罔替

志一等台吉蘇札木蘇駐哲格爾得東至插漢鄂博

西至特木蘇或南至巴爾合特都倫北至庫爾濟圖

跨喀魯倫河十里有塔爾河舊名他拉即兒河西北

自畢爾喀嶺西南麓合二源東南流沙土中四百餘

里見不常來注之又東北數十里經厄窩得哈爾小

山西北麓即北岸厄莫勒山之西南麓也折東流數

聖祖仁皇帝御製親征朔漠紀略康熙三十五年四

選擇喀爾喀布魯納木札爾等處之長史庫即根理

哈爾喀地方潛蹤渡河伏於北岸朔流盡力前往偵

會同噶爾丹順河而行今或恐已過我兵駐劄之處

等回稱道旨至歐德哈爾等處看蹤跡知賊未過此

見一人我等將欲擒拿復得旨遂窮追之適遇厄魯

忽風驟大作從後將我等環繞奔來正當不能走脫

而及視所在已至古爾班圖爾漢口厄魯特在塔爾

吉而即地方是實案塔爾吉而即地方蓋在塔爾河

岸舊名他拉即兒河地以水納稱也歐德哈爾折

康熙圖之厄窩得哈爾哈爾山西南麓其陰有小

南岸布魯納木札爾等處之長史庫即根理

得尼施羅海東南曰煙突山又作顏土山有北

土庫列圖社里小水又南曰枯庫車兒鄂博又南

汗布拉克厄窩得尼之西南曰他本托羅海又南

思哈圖山又東南曰阿博濟陸阿魯布拉克阿思

於此也謝漢紀略中路大兵以五月初五日前進

十里駐阿博濟陸之地初六日行六十九里至庫

蒙古游牧記九 車臣汗 六

厄魯特七人在山東竊窺科爾沁貝勒等迎逐之午間

至顏土庫列圖地方原有水窪皆已枯竭侍衛吳什

哈爾喀山前峰追逐兩等可橫截擒之賊必自前

見勒察於古爾班圖爾漢口厄魯特在塔爾河

厄魯特七人在山東竊窺科爾沁貝勒等迎逐之午間

稱馳過一山坡即得一泉... 人馬一夕之川是日賊之哨兵... 因駐劄稍遲及諸臣侍衛軍士... 攬甲冑直至天曉是日行七十六里... 地名庫烈爾西巴爾台布喇克... 用遠鏡眺望見巴爾台布喇克... 羅海山西則有從巴爾台布喇克... 集科爾沁謝圖親王沙津等論之曰... 爾等率所屬蒙古兵二千入將... 山麓高處據之作大兵全向此... 知我由此進兵而設備則奪河... 於厄爾德尼拖羅海一帶偵探... 而來乃理藩院撥什庫納爾奏... 魯倫河遇厄爾德尼拖羅海一帶... 克魯倫河遇厄爾德尼拖羅海一帶... 習於戰鬪西攻回子取千餘城... 殺其兄弟破七旗之喀爾喀所... 河而戰則其庸劣懦怯顯然可見... 惟以窮迫為至要其因待後隊... 行四十八里駐蹕克魯倫河之布... 蒙古游牧記九 車臣汗 九

不知四面賊從何而來... 帶安設北則向塔爾吉而即僧枯... 爾德尼拖羅海及河之下流安設... 設薄暮頭隊前鋒檢來厄爾德尼... 遣使到時我鳴爾丹不信聖駕... 中國安居逸樂乃能飛越過此無... 回厄爾德尼所見黃帳布城始信... 親登北孟納爾山瞭望大兵行... 甚嚴整不似烏爾布通時逃遁... 其眾令棄帳房器械連夜逃遁... 接左翼南至圖倫烏爾齊老... 中旗界南至圖倫烏爾齊老... 接右翼北至瑪勒胡爾山... 左旗界北至瑪勒胡爾山... 接左翼西北至諾爾哈察勒... 中旗界西北至諾爾哈察勒... 接右翼西南至托克特依山... 中旗界西南至托克特依山... 一等台吉游牧烏默客從叔父羅卜藏父布達號岱青

輝台吉舊汗諾爾布仲兄也康熙三十年授羅卜藏... 散台吉隸中右旗三十六年敘擊叛賊罕篤功授札薩... 克一等台吉乾隆四十六年 詔世襲罔替 佐領

收地在肯特山東當喀魯倫敖嫩二河源... 之怯綠憐憐河也源出肯特山東南百餘里... 兩源西南流而合又西數十里有河東北亦自肯特山... 南麓西南流而合又西南流經肯特山頂之南受北來... 之衣魯河又西南受西北白龍嶺來之即龍河又西... 南至布魯塞山之東南麓有撒內河自畢爾喀嶺之西... 麓西流合東南一水來會又東南有一河自北武勒兒... 吉嶺東南流來會又西南有白勒河西北自武勒兒... 欽之東麓東南流來會又西南有白勒河西北自武勒兒... 山開折而東南流經巴顏烏爾山至喀拉太嶺之東... 境又東經車臣汗前旗境左翼中旗中右翼中旗... 左旗中左前旗中前旗境凡二千數百里東北入枯倫... 湖康熙三十五年 聖祖北征告祭喀魯倫河神

蒙古游牧記九 車臣汗 三

文曰朕統御寰宇懷柔百神遐邇內外固有殊視... 輿巡歷之地必虔告所過名山大川所以昭秩祀也... 因厄爾德尼拖羅海及河之下流安設西則於河之上... 出聲討以期殄寇安民茲已行次喀爾喀朕躬統大... 巨浸名於絕塞溯長源之滂發引千里以深流朕帥... 泣止觀臨嘉歎用是備陳牲帛遣官祭神其不彰... 應默贊車臣汗威德神靈焉做嫩河乃黑龍江之源... 史冊詩有休光惟神靈焉做嫩河乃黑龍江之源亦... 俄俄河元之幹維維流也自肯特山折而東南流又... 北小肯特山東南流數十里折而東南流又數十里... 北來一水又東南流數十里折而東南流又數十里... 西北東流來會亦敖嫩一源也又東數十里經即龍... 北麓右一河自北麓大山合二水南流來會又東數... 經大肯特山北麓有一河自北麓大山合二水南流... 後旗東至得勒格爾罕山... 境中左翼及右翼西至塔尼特河... 中前旗界注見後西至塔尼特河... 圖爾河右翼左末旗界東北至塔喇塔河... 喀魯倫河右翼左末旗界東北至塔喇塔河

罕台山 接土謝圖汗部中旗界 東南至庫克齊老圖 接右翼中旗界 西

南至車車克圖諾果 接土謝圖汗部中旗界 左翼左旗札薩克一

等台吉游牧烏默客叔父額爾德尼康熙三十五年從

大軍征葛爾丹敘功授一等台吉四十年來朝

上念其為舊汗諾爾布之子授札薩克乾隆四十六年

詔世襲罔替 佐領一 牧地 一統志一等台吉厄爾得尼駐呼魯蘇台

東至喀喇和湖西至莽奈南 爾得尼駐呼魯蘇台 跨喀魯倫河 喀魯倫河自

稍東經西拉得克西博格山之陰又東百里中有沙洲

日米爾呼木東北流百餘里入旗境必拉城而東北僅

有此城隔河而南有乾諸可容滿山絲互而東北者百

里許即塔本陀羅海也又東經杜勒鄂模南入中左前

境東至喀喇陀羅海 接中左旗界 南至巴彥罕山 接中左旗界

至鄂喇霍圖山 接中左旗界 北至溫都爾翰克 接邊界 東北至

華陀羅海 接中左旗界 西北至囊吉陀羅海 接中左旗界 東南

至華和碩 接中前旗及左翼後旗界 西南至西鄂博克圖 接中左旗界

左前旗札薩克一等台吉游牧貝子阿南達長子貢楚

克康熙三十六年弟丹津襲父爵授貢楚克一等台吉

兼札薩克乾隆四十六年 詔世襲罔替 佐領一 牧

地 一統志一等台吉袁楚納達駐巴顏西喇布爾圖東

北至達巴庫 西至珠爾庫珠郭南至他奔陀羅海

兩喀喇和湖 跨喀魯倫河 旗境又東河心有沙洲南岸

為塔本陀羅海之北麓折 東至華陀羅海 接中前南

東南流又東人中前旗境 東至華陀羅海 接中前南

多倫呼都克 接中前旗界 北至濟伯爾圖和碩 接邊界 東北至

華陀羅海 接中前旗及邊界 西北至華陀羅海 接左翼左旗及邊界 東

南至塔雅溫都爾 接中前旗界 西南至華和碩 接左翼左旗及左翼後旗

界 中前旗 札薩克一等台吉游牧碩壘汗第十一子阿

南達號達資台吉康熙二十七年率屬來歸二十八年

授濟農及札薩克三十年封固山貝子三十五年卒妻

蘇麻達喇請以第三子丹津襲爵其札薩克以長子一

等台吉貢楚克襲四十四年丹津卒蘇麻達喇請以第

四子齊巴勒阿喇布坦襲 詔降襲鎮國公尋兼

札薩克四十五年卒以丹津子延楚布多爾濟襲雍正

二年侍蘇麻達喇來朝仍封固山貝子 康熙五十一年

蒙古游牧記九 車臣汗 三

外行國延楚克多爾濟隨其祖母蘇麻達喇迎觀

楚布多爾濟來朝 聖祖仁皇帝嘉獎朕猶憶當年隨圖烏

喇爾罕時伊祖母手炊一飯以進食之甚甘此雖小節

亦可想見其竭力抒誠矣著加恩晉封為札薩克固山

貝子乾隆二十二年子旺沁札布襲尋以罪削札薩克降

授開散輔國公封其弟貢素龍札布一等台吉兼札薩

克四十六年 詔世襲罔替 佐領五 乾隆二十一

人肆劫延楚布多爾濟不能戢乞避居阿巴噶部界

緝復 詔喀喇沁貝子瑚圖靈阿會郡王德木楚克等嚴

近原係延楚布多爾濟屬因伊不能約束生事端若

不盡行剷除地方何由甯謐著傳諭德木楚克等查出

為首倡亂之人即正典刑餘亦無庸交該札薩克管轄

即賞給喀喇沁會經效牧地 北索尼河康熙二十八年

詔以所攜屬戶分牧錫喇什寶台及烏珠穆沁界內之都什多羅特浩齊特界內之固都哩呼而令阿南達雷牧阿魯科爾沁界內之呼魯蘇台往來防護三十四年同部領國公罕篤叛阿南達屬綽內色梭呼森岱鄂齊爾等數十戶被掠因遣兵百餘由烏勒輝河迎歸由軍圖塔什海至阿魯科爾沁界內烏爾博爾爾游牧一統志固山貝子阿納達駐巴顏猛克圖協克爾倫郭忒爾東至墨爾根呼麻爾西至松 跨喀魯倫河喀魯多爾圖南至庫里哲呼得勒蘇 自塔本陀羅海北麓折東南流又東二百里經南岸小流百數十折其東北百數十里至南岸大山東北麓折東南數十里折向正北數十里又東北流中有沙洲其東南岸外則杜勒鄂模也又東北曲三百里注阿勒坦厄莫爾山之東北為枯倫湖自源東北流至此凡二千數百里在黑龍江齊齊哈爾城西四千三百餘里湖自西南而東北長徑二百餘里東西闊百餘里周可五六百里注互見貝爾諾爾下枯倫 東至札爾噶山 接呼倫今作呼倫即古之具倫泊也

蒙古游牧記九 車臣汗

三

南至喀喇鄂博 接左翼後 西至塔雅溫都爾 接中左北未旗界

至鄂克托木山 接邊 東北至庫克諾爾 接呼倫貝爾 西

北至華陀羅海 接中左前旗 東南至阿勒素圖溫都爾 接呼倫

只爾界 西南至華和碩 接左翼後旗及 右翼中前旗札

薩克一等台吉游牧貝子阿勒達爾 中後旗車 孫車棧

多岳特初授二等台吉乾隆十九年駐防烏里雅蘇台

獻馬五百晉一等台吉二十年大軍剿達瓦齊復獻馬

六百牛百羊千封輔國公兼札薩克卒子車登札布降

襲一等台吉四十六年 詔世襲罔替 佐領 牧地

當喀魯倫河曲處 喀魯倫河自鳴拉太嶺之東西南二

百餘里至兩山間循山麓折而東南

流經巴顏烏蘭山西麓至南岸山巖處共二百餘里稍折東流有倉庫爾河亦作孫克勒河即元祕史所謂桑古兒河也自北合三源南流沙中隱見不常來注之喀魯倫河又東南百數十里自沙地經拖諾山南麓入車臣汗旗境康熙三十五年五月十二日丁卯聖祖駐蹕拖諾山海綏爾哈圖地方距拖諾約三百里武維揚 震雷靈威 誓日月光 射厥兇醜 安定遐荒 喀魯倫河經 御碑前山在河北河自會倫庫爾河東南流前臨沙漠北岸無山者百餘里惟此大山西南與大漠中之拖拉哈山遙遙相望元祕史初帖木真九歲時與德薛禪的女兒字兒帖兀真相離了來此時與弟別勒古台順著各魯連河尋去到扯克徹兒赤忽爾喜山兩頭尋著德薛禪家德薛禪見了帖木真好生歡喜將李兒帖木真與帖木真做了妻德薛禪與他妻擲壇同送帖木真夫妻回去了到客魯連河兀刺黑撥勒的邊德薛禪回家去了擲壇直送女兒到帖木真家裏索喀魯倫河發源自北而南而東太祖順河而行則亦自北而南而東尋到扯克徹兒赤忽兒山兩頭當即施諾拖拉哈兩山間為今喀勒和朔側近地方也德薛

蒙古游牧記九 車臣汗

三

禪送到客魯連河兀刺黑撥勒的邊隅則在拖陵山西南岸地界喀魯倫河曲處矣太祖從此遂自桑古兒河起了到客魯連河源頭不見吉名字的地岸根前做下營盤住了則在自特山陽車臣汗部中前旗游牧境西

之權與矣湖漢方略所謂三河源者是也斯為蒙古發祥

差探聽鳴爾丹聲息人還言我等於二十一日至喀魯

倫河源巴顏烏蘭處視之地方皆已蹂躪隨行前進至

拖諾立山岡遠望有厄魯特大眾蔽地而來並無旗幟

我等匿身一山見頭隊輜重於薄暮時抵拖諾河屯劄

首尾絡繹不絕跨河而駐者殆三十里黎明又驅牲畜

度拖諾嶺其尾隊至日昃方渡畢皆沿土喇河順流西

去徐文靖志甯堂詩注拖林山有中東西三 東至庫里

山拖諾山在自特山之東克魯倫河之西 葉山 接右翼中 南至庫得根額里雅 接中末 西至色爾

克山梁 接右翼中 北至巴顏烏蘭山 接中右後旗界喀

嶺之南兩山間岸東山即畢爾喀嶺之西南嶺山又南

百餘里起頂為巴顏烏蘭山勢甚高大其岸西山自

興安嶺來過平地東為呼商阿山北有呼查不拉河南
有鳴老台及衰模二池水又東過平地有此山縣互而
東南二百里許康熙二十九年侍郎溫達奏鳴爾丹令
奈冲鄂木布下行師不吉因居巴顏烏蘭誦經三日沿
喀魯倫河而下而去三十四年厄魯特降人阿木呼郎
等奏言鳴爾丹向喀魯倫河源處屯聚隨授阿喇卜
游牧直至八月內至喀魯倫河源處屯聚隨授阿喇卜
遊台吉丹濟喇丹律俄木布等兵三千渡克魯倫河
喀爾喀納木札爾陀音及巴爾虎等治克魯倫上流而
返鳴爾丹順流來迎會於巴顏烏蘭遂合家環居其地
作度冬計於枯庫得勒蘇一路俄俄巴爾濟一路克魯
倫下流一路每路遺三十人安置汎汎費揚古奏巴顏
烏爾漫自東王庭氣暖坤蒙草巴顏烏蘭中間地水北
輪河好度冬自注鳴爾丹侵喀爾喀奪其巴顏烏喇舊
巢其地南有科爾爾河北有山環繞背寒向陽氣暖舊
水岫可駐牧巴顏烏喇即巴顏烏蘭科爾爾文喀魯倫
之譯變矣元史太宗紀元年己丑秋八月己未諸王百
官大會於怯綠連河曲聖武親征錄已丑八月二十
皇帝位於庫鐵烏阿刺里

蒙古游牧記九 車臣汗

四日諸王駙馬百官大會怯綠連河曲
太宗皇帝登極秘史成吉思既崩鼠兒年
詔解太宗親親下屬成吉思既崩鼠兒年
手大王察阿爾巴秃左手大王幹赤斤
諸王駙馬并萬戶千戶等於客魯連河
地行河源處命所轄各旗分駐於此
著依成吉思遺命所轄各旗分駐於此
言庫鐵烏喇阿刺里阿刺河阿刺河
元阿喇勒而秘史所言阿喇河阿喇河
一故分文武百官大會於此
偽古文武成文分大會於此
官行譯改元史親征錄之怯綠連河
達勒秘史開迭兀三字必非親征錄之
河而秘史開迭兀三字必非親征錄之
以怯綠連河曲斷句甚明然則怯綠連
倫河曲處離阿喇始東北至特莫克烏
即巴顏烏蘭也

界西北至喀喇烏蘇接右翼中旗及土
都克汗接車臣西南至博羅烏訥格特
亭午日有食之既眾星乃見須臾復明時在陸局河南
岸其地朝涼而暮熱艸多黃花水流東北兩岸多高柳
蒙古人取之以造應帳行十有六日河勢繞西北山去
不得窮其源西南接驛路沈君子惇釋曰記言河勢繞
西北山去不得窮其源蓋在今車臣汗本旗西南右翼
中前旗之西南折而東南流而東道提綱所謂克魯倫河
旗之西南折而東南流而東道提綱所謂克魯倫河自源
西南流四百數十里折而東南流而東道提綱所謂克魯
憐河曲矣紀行曰臘胸河水東注甚湍居人云中有
魚長可三四尺春夏及秋捕之皆不能行至冬可鑿冰
而捕也瀕河之民種以蓄種皆以土冒之亦
頗有種藪麻麥而已河之北有大山曰崩速吾漢言黑
山也蓋常有一舍外望之黯然而有茂林者迫而視之皆
石也蓋常有陰霧之氣覆其上焉按黑山在臘胸河北
當河曲之中亦幹辰大王分地撒吉恩傳初為太祖弟
幹真必闐赤領王傅幹真子只不干早世適孫塔察

蒙古游牧記九 車臣汗

兒幼庶兄脫迭狂恣欲廢適自立
馳白皇后乃授塔察兒以皇太弟寶製綽為王散吉思
以功與火魯和孫分治黑山以南撒吉恩理之其北火
魯和孫理之幹真即幹辰火魯和孫分理黑山以北火
幹辰之地行徑抵臘胸河南北至河曲矣驛路本由魚
真西北行抵臘胸河曲改向東北行則非驛路由王帳下
西至臘胸河曲方與魚兒樂驛路合故記言西南接魚
兒樂驛路也自河曲以統盟於喀魯倫巴爾和屯
西與參議行程合矣
出塞錄客爾素之北有大城郭郭宛然詢之士人名克
勒木河屯其地產衣鼠理藩院則例車臣汗二十
旗兵丁於克魯倫德勒格爾努吉地方查驗後路左翼
中札薩克多羅郡王等六旗兵丁於依克噶札爾固爾
班察罕布拉
克地方查驗

爾部游牧被賊侵擾悉令內徙今噶爾丹策妄謀逆朕旨奏稱不致越阿爾台游牧朕亦降旨令爾部游牧毋踰札布堪齊克嶺哈薩克圖庫克嶺等處爾等當備論所屬永遠遵行五月定所部游牧自鄂爾海取中南以博羅椿濟塔爾奇布齊格納爾通津鄂倫諾爾達蘭圖巴沙刺布魯都奇齊格納爾通津鄂倫諾爾達蘭圖魯北以額德爾齊格納爾通津鄂倫諾爾達蘭圖有博格爾台桑錦達齊哈喇塔爾阿勒坦噶達蘇為界

蒙古游牧記十 札薩克圖汗

五千人移駐伯東至哈喇陀羅海接輝特南至巴善格爾皆謂此也西至杭噶圖前接右翼北至烏哈爾和碩右翼未東北至克勒特官察布接輝特西北至布爾罕保合前接右翼東南至札布噶河接那魯班呼圖音諾顏部左翼左旗界西南流經巴顏山北麓尼魯班呼圖水所匯之大泊來會又西北流三百里而烏里雅蘇台河東來入之德蔭堂集再使準噶爾奏曰今喀爾喀雖在查布堪一帶游牧而家略倫在哈薩克圖等處汝等今言額克阿拉爾不謂額克阿拉爾之水即流入查布堪其間甚近松漠神詩注札布韓譯曰流沙喀爾喀成札布韓之兵資河魚為糧又曰札布韓河西北喀拉湖葉白蓮莖朵亭亭無異中土惟辦厚無香西南至達奇葉岐似茨根似藕而無節竅當別是一種

游牧格塔克延丕勒族祖根悖祖碩壘烏巴什父杭圖岱世為理台吉居和託輝特根悖嗣號額爾克岱青康

熙二十五年尙書阿喇尼承 制授根悖札薩克

領和託輝特 杭圖岱兄俄木布額爾德尼有子額琳

魯特蓋和託輝特為喀爾喀極邊西近額爾德尼北近俄

羅斯俗喜門烏梁海復錯處其間捕貂射獵依木而居

納賦和託輝特有事則藉之為兵故和託輝特雖隸札

薩克圖汗實自為一部及是阿喇尼奉命赴庫倫

倫白勒齊爾泣喀爾喀盟以和託輝特自額琳沁西奔

久無主故承 制授根悖札薩克使領其眾也

三十五年來歸封多羅貝勒仍兼札薩克 噶爾丹侵所

避色楞格河自引兵擊走噶爾丹將濟喇克偉徵哈什

哈等所部齊巴克塔爾等附噶爾丹逸走根悖追執之

收其戶畜乘勝由杭愛山趨阿爾台斬噶爾丹將察罕

台吉烏爾衰而還三十二年遣使獻捷先是

以眾喀爾喀內附獨根悖與其族錫布推哈坦巴圖魯

為噶爾丹所阻不得歸 遣使開道往諭之內往

三十三年四月錫布推哈坦巴圖魯既內徙根悖仍弗

至復 遣使赴土拉約錫布推哈坦巴圖魯往召

之九月根悖子松津僧格降襲札薩克輔國公卒無子

至封是爵也 子松津僧格降襲札薩克輔國公卒無子

根悖嗣子博貝降襲札薩克一等台吉四十四年仍襲

蒙古游牧記十 札薩克圖汗

輔國公五十九年以功封多羅貝勒是年博貝隨征西
格爾河擊準噶爾宰桑色布騰降其屬二千餘并擒烏
梁海逃眾四百故有是封兼籍準噶爾降眾
之子班第孫青衮咱卜相繼襲乾隆二十一年青衮咱
卜以叛誅 命博貝次子札薩克輔國公額琳沁
之子旺布多爾濟襲二十二年以功 賜郡王品
級是年六月旺布多爾濟隨大軍由巴里坤擒準噶
爾叛賊呢嗎於阿爾察圖山 論獎其功 四

十六年

請旨。佐領。牧地。康熙二十七年。根特自和託輝特

十四年。鳴爾丹。巴顏烏爾根。根特復被阻。居色楞格河

尋移牧。齊斯希布。三十五年。六月。大將軍費揚古。遣人

由齊斯希布。特木齊。克往迎之。九月。根特至。自博羅

雍正四年。博貝。借超勇親王策凌。赴阿爾台。勘界。初厄

魯特。與喀爾喀。未構兵時。錯處。科布多。烏爾固木。噶爾

丹。既滅。喀爾喀。西境。直抵。阿爾台。故自。唐努山。陰。之。克

木。克。木。齊。布。所。屬。烏。梁。海。游。牧。其。地。至。是。策。凌。阿。喇。布

子。策。凌。旺。布。所。屬。烏。梁。海。游。牧。其。地。至。是。策。凌。阿。喇。布

坦。奏。克。木。克。木。齊。布。所。屬。烏。梁。海。游。牧。其。地。至。是。策。凌。阿。喇。布

慮。何。開。掠。烏。梁。海。游。牧。其。地。至。是。策。凌。阿。喇。布

統。領。定。壽。駐。唐。努。山。陽。特。斯。地。防。護。之。九。年。超。勇。親。王

既。敗。準。噶。爾。於。蘇。克。阿。勒。達。呼。馳。疏。告。捷。不。列。班。第。名

班。第。東。徙。錫。保。奏。遵。旨。遣。詢。班。第。知。前。因。準。噶。爾

爾。入。掠。由。原。駐。桑。錦。達。賚。東。遷。額。格。地。偵。賊。敗。遁。由。額

格。至。色。楞。格。河。同。札。薩。克。根。特。等。駐。牧。南。北。兩。岸。嶺。峻

林。密。兼。河。流。深。闊。據。要。害。可。禦。敵。報。聞。一。統。志

多。羅。貝。勒。根。特。額。爾。克。戴。青。駐。抗。愛。山。陰。東。至。喀。喇。呼

吉。爾。西。至。伊。克。土。兒。伯。爾。南。至。阿。楚。在。桑。錦。達。賚。泊。之

特。伯。爾。齊。北。至。色。楞。格。河。喀。喇。託。護。在。桑。錦。達。賚。泊。之

北。舊。圖。作。桑。稽。晉。大。來。鄂。模。水。道。提。綱。自。阿。爾。泰。頂。東

邊。喀。爾。克。東。北。至。巴。彥。集。魯。克。山。接。烏。梁。海。游。牧。界。西。北。至。翁。洪。左

翼。左。東。南。至。德。勒。格。爾。木。倫。接。烏。梁。海。游。牧。界。西。南。至。伊。克。特

里。接。中。左。翼。左。翼。中。旗。札。薩。克。鎮。國。公。游。牧。貝。勒。卓。特

巴。次。子。喇。布。坦。初。授。開。散。台。吉。隸。左。翼。右。旗。雍。正。五。年

隨。超。勇。親。王。策。凌。與。俄。羅。斯。定。界。策。凌。薦。其。才。請。別。為

札。薩。克。授。一。等。台。吉。乾。隆。二。十。一。年。以。不。附。青

衰。咱。卜。賜。公。品。級。子。朗。衰。札。布。初。為。協。理。台。吉

因。從。征。達。瓦。齊。及。哈。薩。克。晉。一。等。台。吉。二。十。三。年。隨。靖

逆。將。軍。雅。爾。哈。善。剿。庫。車。逆。回。封。輔。國。公。復。從。定。邊。將

軍。兆。惠。擊。賊。呼。爾。瑪。晉。鎮。國。公。四。十。六。年。詔。世

襲。罔。替。右。翼。後。旗。札。薩。克。一。等。台。吉。與。左。翼。中。旗

同。游。牧。卓。特。巴。從。子。額。爾。德。尼。衰。布。父。諾。木。齊。號。阿。海

台。吉。康。熙。元。年。札。薩。克。圖。汗。旺。舒。克。為。羅。卜。藏。台。吉。額

琳。沁。所。賚。額。爾。德。尼。衰。布。弟。阿。海。岱。青。會。土。謝。圖。汗。部

兵。擊。走。額。琳。沁。九。年。遣。使。貢。駝。馬。請。以。旺。舒。克。弟。嗣。稱

汗。詔。嘉。之。授。札。薩。克。代。額。琳。沁。貢。九。白。十。七。年

阿。海。岱。青。卒。子。朋。素。克。嗣。賜。遵。義。台。吉。號。及。印

三。十。年。朋。素。克。卒。額。爾。德。尼。衰。布。迎。觀。多。倫。諾

爾。授。札。薩。克。一。等。台。吉。四。十。六。年。詔。世。襲。罔。替

佐。領。牧。地。額。爾。德。尼。衰。布。康。熙。三。十。六。年。賜。收。奇

一。札。布。堪。河。喇。布。坦。雍。正。六。年。賜。收。奇

蒙古游牧記十 札薩克圖法 五

蒙古游牧記十 札薩克圖法 六

吉爾蘇台界乾隆二十八年，喇嘛札布以展汛界，借烏梁海內大臣察達克由巴顏珠爾克至烏拉克沁，伯勒齊爾及烏魯木齊路，定十五汛，俱相隔百里為率。一統志：一等台吉額爾德尼衮布，駐杭愛山陽東至都錫西至那林哈拉，南至奎蘇北至尼魯，一等台吉拉布坦，駐杭愛山陽東至烏爾圖西至濟爾哈朗圖，南至推河喀喇呼濟爾，東至札布噶河，接左翼左旗及烏里，南至庫北至尼魯，東至札布噶河，接蘇台軍營城界。南至庫勒根，接右翼西至巴噶圖爾根，接輝特北至席喇烏蘇，接左翼左旗界，高其倬席喇烏蘇詩曰：地勢仍從北，河流不向東，未霜先見雪，每雨即兼風，星野常占外，寒直利早擬，靖西戎。東北至庫圖勒商達，接左翼西北至塔拉圖魯庫，接左翼東南至布魯哈雅，接那魯班禪西南至沙喇布拉克，接右翼左翼右旗札薩克鎮國公游牧格塔克延丕勒族祖卓特巴烏巴岱為齊瑚爾汗。

蒙古游牧記十 札薩克圖汗七

次子號達爾瑪什哩，輝台吉子二，長即卓特巴襲父號。康熙二十九年來歸，授札薩克三十年，以掠遵義台吉牧畜奪職，九月服罪來朝，封多羅貝勒，仍授札薩克孫諾爾布班第，雍正十二年，又以縱屬奪軍糧降鎮國公乾隆四十六年，詔世襲罔替，佐領牧地。康熙二十九年卓特巴，賜居歸化城同族台吉喇布坦，納木札勒，鄂齊爾，水圖，岱青等，相繼降。命轄之三十五年，諾爾布班第，賜收塔爾爾克，哩葉庫布，帖爾，一統志：鎮國公卓特霸，駐杭愛山陽東至西喇布爾圖，西至布木察，在都爾根諾爾之南，此諾爾圖，今圖在科布多城西，伊克阿拉克泊之西南，二百里北與喀喇諾爾相聯，形如胡盧亦札布噶河之支流所匯，東至沙爾丹，接左翼左旗，南至得爾畢烏蘭賽爾也。

接左中旗及西至庫克賽爾，接中右翼末旗及北至察右翼後旗界。漢賽爾，接軍臺及札東北至喀喇諾爾，接軍臺及杜爾西北至齊拉噶，接札哈沁，東南至奎素，接左翼中旗及西南至烏蘭賽爾，接中右翼左翼前旗札薩克輔國公游牧郡王朋素克喇布坦從叔父衰占，祖賽音巴特瑪號哈坦巴圖爾，子車凌衰布，嗣父號，有子二，長即衰占號額爾德尼哈坦巴圖爾，康熙二十七年來歸，二十八年授札薩克三十年，授一等台吉，五十年來朝，封輔國公，衰占來朝，請駐邊巡哨，諭曰：爾自來歸以來，奮勉效力，履著勤勞，行走甚屬敬慎，今業已年高，於爾部中為尊，行施誠盡力，至老不衰，朕甚念之，著加恩封為輔國公，以示優眷。乾隆四十六年。

蒙古游牧記十 札薩克圖汗八

詔世襲罔替，佐領左翼後末旗札薩克一等台吉與左翼前旗同游牧，衰占子二，長伊達木札布，次敏珠爾襲父爵，伊達木札布初授協理台吉，雍正四年，以功授札薩克一等台吉，康熙五十六年，隨同部輔國公桑羅卜藏錫喇布，五十九年，擒宰桑貝坤，皆有功，雍正三年，烏梁海人和羅爾邁叛逃，伊達木札布復馳會上其功，有是命，乾隆四十六年，詔世襲罔替，佐領牧地。衰占世居額爾濟根地，康熙二十七年，兩三十五年，賜收杭愛山陰之額爾德爾齊老圖，五十四年，散秩大臣祁里德，赴推河防禦，準噶爾，上念敏珠爾居邊遠，勢稍弱，詔給軍符，令有警，輒馳報，仍下廷臣議，駐防策，尋議令祁里德會喀爾喀，眾札薩克於敏珠爾所居額爾德爾齊老圖附近，額克阿喇勒科布多烏蘭固木，各擇適中有水，可耕者，移

兵屯駐以壯聲援兼護敏珠爾游牧雍正九年命內徙乾隆二年以屬台吉牧產損耗請母越緯克圖視可漁獵地暫外徙上以準噶爾議界未定弗許一統志輔國公袁占駐杭愛山陰東至烏爾札和羅西至哈爾奇拉南至鄂爾坤河北至清吉爾武一等台吉伊達木札卜駐杭愛山陰東至濟蘭崇古魯克西至清格爾忒南至鄂爾坤河在奇勒稽思諾爾之東柯爾奇思諾爾在阿爾泰項東南三百里去兩旗札薩克駐處將入百里東南札布噶爾河西南伊克阿拉克池水所匯也周百數十里今圖此泊之西南又有相聯一泊曰愛拉克諾爾南百五六十里與喀拉諾爾相直

東至託果諾爾接軍臺界南至達蘭圖魯庫接左翼西至桃

賚圖接左翼北至奇勒稽思諾爾接杜爾伯特東北至罕

庫奎山梁接烏梁海西北至愛拉克諾爾接杜爾伯特東

南至達罕得勒接左翼西南至哈什滾接左翼右翼右

蒙古游牧記十 札薩克圖汗九

末旗札薩克輔國公游牧貝勒博貝弟沙克札初陷準噶爾後乘閒歸授二等台吉雍正二年以功授札薩克一等台吉康熙五十四年隨博貝招降烏梁海人和羅爾布皆爾邁五十六年隨剿厄魯特宰桑羅卜藏錫

有勳 乾隆四十六年 詔世襲罔替 佐領 牧地

一統志輔國公沙克札駐杭愛山陰東至納林土爾伯爾西至喀喇郭洛渾河泉南至七齊爾圖北至阿禪布

克當德勒格爾河西岸桑錦達賚之東德勒格爾河蓋

台爾河也水道提綱色楞格河源有六最北者名哈喇

台爾河出杭愛山頂西南麓三水東南流二水東北流

而合經山麓南又合西南二水并東北流稍東而杭愛

南湖南西北來會又東受西北來一水即杭愛東湖也

折東南流有二水自西南合而來會又東南始名哈喇

台爾河曲而東百數十里受西北來水一折而南受

西來水一河自西南來會即次一源之布克綏河也布克

十里有

綏河自山中合五水東流共三百餘里會哈喇台爾河今圖德勒格爾河源於唐努山南錫巴里喀倫北東北流百二十里當阿哈里喀倫之北有一小水西北來入之折東南流經察罕布隆喀倫之南二百里而伊克和羅河自西北山兩源並導東流七十餘里有一小水西南來入之又東南流三十里與德勒格爾河會又東南流五十餘里而托爾和里克河北自博爾圖斯喀倫兩源並導百里而合又南百八十里而德勒格爾河自西來會又南流五十里而布克綏河自西東至德勒格爾木倫接中左翼南至察漢布爾噶素接中左翼西至哈喇布爾噶素接中左翼北至庫克察布接中左翼東北

至庫克庫圖勒接中左翼西北至依克特里接中左翼

東南至吉勒齊克接中左翼西南至特里接中左翼

左翼右旗札薩克輔國公游牧貝勒博貝從孫齊巴克

蒙古游牧記十 札薩克圖汗十

札布祖羅卜藏達什博貝弟也父烏巴錫生子一即齊巴克札布初授二等台吉乾隆二十一年以捕擊烏梁海逃眾陣歿追封輔國公輝特逆賊普爾普德濟特等由固都爾格叛逃齊巴克札布追擒之復隨參贊大臣納穆爾捕烏梁海逃眾至阿哩固特賊逸尾擊之陣歿封今爵 賜帑治喪

視一品大臣例 並授其子巴圖濟爾噶勒札薩克

四十六年 詔世襲罔替 佐領 牧地在桑錦達賚

之南東至哈喇布爾噶素接右翼右南至察漢布爾噶

素接賽音諾顏部西至琴得根接賽音諾顏部北及西北

皆至依克特里接右翼右東北至固爾班陀羅海接右

末旗東南至巴彥集魯克接賽音諾顏部西南至色楞

格河接賽音諾顏部中左旗界右翼右旗札薩克輔國公游收格塔

克延丕勒從叔父包貝本傳作博貝一統志作博木從會典改祖策哩斯

奇布賽因阿海為車臣濟農陸奎次子生巴喇斯騰額

哩陀音號察罕巴爾包貝父也康熙二十七年卒屬來

歸先是包貝奉表貢至奏喀爾喀習尚偷墮必敗亡彼時臣必來歸至是上憶前奏嘉其先見

甚厚賜賚二十八年授札薩克三十年封固山貝子長子

烏巴什次子旺舒克相繼降襲鎮國公旺舒克子拉旺

多爾濟復降襲輔國公乾隆四十六年詔世襲

罔替佐領一包貝弟班第號阿海岱青為額魯特雜下藏額琳沁罕篤所掠奔青海有達賴巴圖爾者青海和碩特族也遣歸喀爾喀留其孥百餘育之班第而內後具疏自陳上因喇嘛商南多爾濟奉使青海

蒙古游牧記十 札薩克圖汗二

海命收地包貝世駐牧唐努努勞山界康熙二十七年命游收烏刺特界內

庫喀漢多一統志固山貝子博木駐杭愛山陽東至達刺土壘西至他齊格爾南至勒克北至插漢郭忒爾

東至烏蘭布拉克接右翼左旗界南至鄂羅克依接賽音諾顏部右翼右後

旗西至庫邪圖接左翼後旗界北至特勒圖接右翼前旗界東北至旭

陶圖接右翼左旗界西北至哈什滾接右翼前旗界東南至阿蔓奇里

圖接右翼左旗界西南至錫伯圖接右翼後旗界左翼後旗札薩克輔

國公游收郡王朋素克喇布坦從弟索諾木伊斯札布

祖策璘楚琥爾為車臣濟農陸奎長子父多爾濟世襲

車臣濟農號康熙二十七年索諾木伊斯札布率屬來

歸三十年 詔除濟農舊號授札薩克一等台吉

喀爾喀舊俗汗最貴濟農次之諾顏又次之多爾濟以與札薩克圖汗成袁隙失濟農號代之者為額爾德尼濟農薩瑪策即朋素克喇布坦父也三十年索諾木伊斯札布迎觀多倫諾爾與朋素克喇布坦爭濟農號故三十六年以防禦功封輔國公乾隆四十

六年 詔世襲罔替在領牧地康熙二十七年索諾木伊斯札布由

和託輝特來歸命居歸化城三十六年

賜牧伊克敖拉克察罕郭勒一統志索諾木伊斯札

卜駐杭愛山陽東至插漢伊七吉忒西至察璞東至鄂

七爾南至插漢郭忒北至布爾太伊克鄂拉

羅克依接賽音諾顏部南至諾果幹庫克博爾接賽音諾顏部

右翼中末旗西至鄂博爾固恩接瀚海界北至烏蘭諾爾接右翼右後旗界

翼右東北至素門哈達接賽音諾顏部西北至克克哩

接右翼前旗東南至巴顏察漢接賽音諾顏部西南至

及翰海界

薩音胡都克接瀚海界中右翼末旗札薩克輔國公游收格

塔克延丕勒族叔父通謨克高祖青達瑪尼默濟克號

車臣諾顏會祖唐古特墨爾根岱青祖本塔爾岱青巴

圖爾有子二長墨德卓哩克圖即通謨克父也噶爾丹

掠所部墨德卓哩克圖族潰奔青海康熙四十三年乞

還牧喀爾喀 詔許之授一等台吉五十三年通

謨克嗣兼授札薩克雍正二年以功封輔國公策安阿

游收博羅塔拉以額琳哈畢爾噶為要隘通謨克居邊

久悉賊勢虛實聖祖知其能詔隨大軍

赴巴里坤援剿雍正二年青海逆賊羅卜藏丹津叛通

謨克隨副將軍阿喇納駐布隆吉爾偵賊黨阿喇布坦

蘇巴泰等據哈喇諾爾路肆掠借總兵孫繼宗往捕至

推默爾賊敗遁復借副都統阿玉什追縛其黨丹津以

嘉慶之有是命 乾隆四十六年 詔世襲罔替

牧地 爾齊斯烏喇克圖自青海歸 賜收阿爾台額

命轄之雍正八年 靖邊大將軍傅爾丹以通漢

克游牧通阿濟畢濟喀倫 應為準噶爾所侵 奏遣前鋒

統領定壽等由庫卜克爾屯兵 伊克諾爾通漢克

郡王格塔克延不勒 督兵千駐塔爾斯阿魯 互為聲

援九年賊酋大策凌 悼多卜等 偵我師還駐科布多

阿濟通漢公通漢 克游牧十年 詔移其眾於阿拉善

一統志輔國公通漢 克游牧十年 詔移其眾於阿拉善

爾哈河至是豬於察罕諾爾 所部察罕諾爾有二 一在

齊克泊 接科布多界 一即此濟雨哈河所豬也

聖祖仁皇帝諭曰 察罕諾爾地方 形勢險要 水艸寬美

謂此諾爾矣 諾爾東北又有小泊六圖 兩相毗連 貫

珠形 但水流不相通 注耳 其地有山曰察罕度爾 當用

兵準夷時 於此築城 即所謂察罕度爾城也 方略康熙

五十八年 正月 八 振武將軍傅爾丹等 言鄂勒維圖鄂勒

蒙古游牧記十 札薩克圖汗 三

居喀爾喀游牧地方之中 土田肥沃 四時寒暑 與內地

同宜築城 駐兵 尋喀爾喀王等 議言 科布多地 隔大河

水漲時 輒阻行 且材木難致 修築不便 近科布多地 曰

茂密 察罕度爾 水艸佳美 亦易曠且 其地 去鄂勒維

開展闊大 著明歲動 支錢糧 修築方觀 承松漠 艸詩注

察罕度爾 柵木為城 駐大軍 近移烏里雅蘇台 遂屯糧

於此 又曰 張家口 外九十里 山名 察罕 拖羅 該為白首

六千里 至軍營 糧城 山名 察罕 拖羅 為白尾 中間如住

魯科山 為心 鄂姑思 奇山 為肺 額思格 爾為肝 阿魯山

為脊 亦如句 曲地 肺大 任地 喉岐 山地 乳之 類 蓋 諸 蕃

地 莫 如 馬 故 以 為 喻 也 東 至 噶 爾 噶 圖 接 左 翼 南 至

爾圖爾 接右翼 西至畢濟 接札哈沁 游牧界 方略雍

經略軍務 鄂爾泰 奏言 賊於八月初五日 在北路 額爾

得尼 召為我兵 所破 自鄂爾泰 河源 向推 河遁 按 逆 賊

敗走 必經 畢濟 一帶 中間 有 察 塔 瑪 哈 戈 北 至 札 木 圖

摩 乃 畢 濟 要 隘 去 巴 里 坤 不 過 三 百 餘 里 北 至 札 木 圖

接中右翼 東北至烏遜珠爾 接左翼 西北至固勒特 接

左旗界 東南至察罕諾爾 接輝特 西南至哈爾布呼 接

哈沁游 旗界 右翼後末旗札薩克 一等台吉游牧 郡王朋素克

旗界 蒙古游牧記十 札薩克圖汗 四

喇布坦從弟哈瑪爾岱青 祖固魯諾木齊 為車臣濟農

睦奎第三子 父博托果 號額爾克諾顏 哈瑪爾岱青 初

授二等台吉 康熙三十六年 朔漠平 敘功 授札薩克一

等台吉 大軍剿噶爾丹 哈瑪爾岱青 隨前鋒 侍衛 阿南

之偵 噶爾丹 遁 至 汗 阿 林 擊 因 英 必 齊 葉 齊 等 賊 百 餘 蓋 降

檢厄魯特逃器還駐布拉罕蘇伯六十年春駐拜達哩
 克冬駐塔爾湖雍正二年移駐蘇伯和甯烏蘇尋以輔
 國公通漢克游牧被掠請移居阿拉善附近之綽確地
 許之十年移牧奇齊格納洪果爾阿齊喇克一
 統志一等台吉馬爾駐杭愛山陽東至伊爾哈
 圖西至喀套南至庫格布爾北至呼爾哈爾濟東至
 阿拉克諾爾未旗界南至札斯台前旗界西至哈喇
 得勒接瀚海界北至胡濟爾圖接札哈沁東北至烏爾圖
 哈沁游海界西北至托壘接瀚海東南至開齊未旗界西南
 至貢昌哈屯接瀚海界中右翼左旗札薩克一等台吉游牧
 輔國公通漢克從子普爾普車稜祖巴克蘇木當噶爾
 丹掠所部時避居特穆爾圖諾爾鄰伊犁徐氏松西城
 爾圖諾爾亦曰圖斯庫爾河東西長四百餘里南北廣
 處百二十餘里深處八十餘里當巴勒喀什爾正南
 蒙古游牧記十札薩克圖汗志
 千五百餘里沿岸之沙可煎鐵故有特穆爾之目唐人
 謂之碎葉水唐書突厥傳云突騎施烏質勒嘗屯聚碎
 葉西北界後漸攻陷碎葉徙其牙帳居之後突騎施別
 種車鼻施啜蘇祿子吐火仙居碎葉城安西都護蓋嘉
 運率石王史王共擊吐火仙破之碎葉城蓋居伊麗水
 之上游故以是為大牙矣地理志云渡伊麗河至碎葉
 界又西行千里至碎葉城又云碎葉城北有碎葉水是
 知城在泊爾南岸也地當蔥嶺北道衝自北路邊境赴
 回疆者必取徑於斯辨機西域記云自凌山行四百餘
 里至大清池周千餘里東西長南北狹四面負山眾流
 交湊色帶青黑味兼鹹苦洪濤浩汗驚波汨濤龍魚雜
 處靈怪聞起所以往來行旅禱以祈福水族雖多莫敢
 瀕網原注或名熱海又謂鹹海是清池熱海子孫遂為
 皆斯水舊名其產魚似鯉今西域競網取之子孫遂為
 準噶爾部人乾隆二十年大軍剿達瓦齊普爾普車稜
 攜族來歸授札薩克一等台吉以通漢克子旺沁札布
 為其近族 命往同居二十四年卒無子其母車

稜請以旺沁札布第三子沙克都爾札布為普爾普車
 稜嗣 詔允四十六年 詔世襲罔替一普
 爾普車稜來歸 詔編 東至噶濟格接左翼南至
 所屬百餘丁為一佐領轄之 札木圖接中右翼 西至巴爾魯克接札哈沁 北至哈勒
 占和碩接札哈沁 東北至塔他庫接左翼右旗及 西北
 至阿拉克布拉克接札哈沁 東南至烏蘭賽爾接左翼
 中右翼西南至固勒特接札哈沁 右翼前旗札薩克一
 等台吉游牧格塔克延丕勒從祖烏爾占父察罕斯奇
 布號車臣諾顏為車臣濟農察奎第五子烏爾占嗣父
 號康熙二十七年率屬來歸二十八年授札薩克三十
 年授一等台吉乾隆四十六年 詔世襲罔替
 一有牧地 烏爾占世駐牧固爾班賽堪康熙二十七年
 命游牧茂明安界外蘇默圖格爾喇
 漢平 賜牧阿爾察圖和岳爾放拉雅蘇圖鄂和
 多爾納默格爾諸界一統志車臣烏爾駐杭愛山陽東
 南至喇土魯北至插漢和洛 東至薩喇塔拉接右翼
 南至鄂羅克依接左翼 西至札爾滿接瀚海 北至保喇接
 翼後末 東北至鈎巴里雅齊接中右翼 西北至札奎接
 旗界 東南南至烏蘭札噶拉噶接右翼 西南至庫克布拉克
 接左翼 左翼左旗札薩克一等台吉游牧格塔克延丕
 勒族弟諾爾布五世祖鍾圖岱號巴圖爾有子丹巴號
 昆都倫陀音為喀爾喀八札薩克之一子七長色稜阿

海嗣札薩克生子二長喇嘛札布次肅哩子納木札勒
多爾濟即諾爾布父也康熙二十七年色稜河海率諸
弟來歸三十年封札薩克多羅郡王卒喇嘛札布降襲
多羅貝勒卒子策登札布襲乾隆二十一年以附青衰

咱卜叛誅定邊左副將軍成衮札布奏以諾爾布領其
眾青衰咱卜叛策登札布棄汛歸由布延圖布拉克徒
眾收布克迎附青衰咱卜時諾爾布為二等台吉諫沮
之弗聽諾爾布率所屬台吉馳赴烏里雅蘇台軍營訴
世受國恩誓不從賊因率屬由博羅哈卜齊爾赴察
罕拖輝游牧且請以所攜駝馬助 詔允授札薩
呼濟爾圖阿穆托克察諸汛兵

克一等台吉四十六年 詔世襲罔替 佐領 牧地
色稜阿海世居薩爾塔郭勒一統志多羅貝勒喇嘛札
布駐杭愛山陰東至哈爾占拜他克西至伊克庫魯墨

蒙古游牧記十 札薩克圖汗七

圖南至鄂爾坤河北至呼蘇台哈爾他爾伊錫克長
春西游記又五六日踰嶺而南至蒙古營宿拂盧且行
地瀝南山望之有雪人告曰此雪山北是田鎮海入刺
喇孫也八刺喇孫漢語為城七月二十六日阿不罕山
北鎮海來謂沈君子惇釋曰案真人於七月九日由窩
果朵起行二十六日至阿不罕山北凡行十八日計其
地當在今札薩克圖汗左 在奇勒穆恩諾爾愛拉克諾
翼左旗界直科布多之東 爾之南跨空歸河空歸河又名空陰河舊圖作空格衣
百餘里而入札布噶河方觀承松漠艸詩注康熙辛丑
六月信勇公傅爾丹於空陰河北得龍角長六寸許短
根近根堅綠如玉奏獻之其地名盧柯素泰龍曰盧骨
日柯素蓋向多龍蛇也空陰譯曰淵蒙古字為空各衣
各衣本一字 東至伯爾柯 臺界 南至雅喇 臺界 西至布
讀為空陰 圖 接左翼中旗及 北至哈喇陀羅海 接杜爾伯特
右翼後旗界 特游牧界 東北至
錫伯克圖 接左翼前旗及 西北至塔他庫特里 接杜爾

牧東南至毛圖里野圖 接中右翼末 西南至胡圖克烏
蘭 接烏里雅蘇 中右翼末次旗貝勒博貝從子納瑪琳
藏布祖羅卜藏台吉額琳沁以戕札薩克圖汗旺舒克
奔額魯特嗣與噶爾丹隙避居西藏依達賴喇嘛康熙
三十一年由西甯入覲 上以其舊為札薩克封

輔國公三十五年隨剿噶爾丹卒於軍長子鄂爾齊圖
哈坦巴圖爾以疾癯停襲四十八年授納瑪琳藏布札
薩克一等台吉 諭曰和託輝特貝勒博貝與厄
得族中兄弟同居方克有濟納瑪琳藏布本和乾隆四
託輝特人著授札薩克一等台吉與博貝同居乾隆四
十六年 詔世襲罔替 佐領 牧地 康熙三十一年 詔額琳

蒙古游牧記十 札薩克圖汗六

沁駐牧歸化城四十八年納瑪琳藏布 賜牧塔
斯郭勒克木克木齊克地雍正十年又 命額琳
沁次子拉哩移牧拜幹偉歡塔勒滿納穆爾格庫爾
格烏克爾等處一統志一等台吉那馬林藏布駐杭愛
山陰東至庫騰嘎魯魯西至賽 有特們諾爾委袞諾爾
堪南至綽納圖北至呼拉母圖 兩諾爾水皆發源烏里雅蘇台軍營城北大山東北流
百數十里豬為兩大泊委袞在北特們在南中隔一嶺
南北相望形 東至博郭溫都爾 接中左翼 南至多木達
擬蚪蚪也 薩木噶勒台 接賽音諾顏 西至拜察克什山梁 接賽音
右末 旗界 北至愛拉克諾爾 接左翼左旗 東北至毛圖里野
圖 接左翼 西北至鄂博爾烏拉克沁 軍營及軍臺界 東
南至布木額 接中左翼 西南至博素噶 接賽音諾顏 中
左翼末旗札薩克一等台吉游牧貝勒博貝從子達什

朋素克父圖巴初以避噶爾丹亂奔青海後來歸隨博

貝由布噶勒進剿準噶爾有功授一等台吉旋封輔國

公克爾森齊老之役以授剿不力私歸游牧罪削爵置

軍效力未幾復授一等台吉卒子一即達什朋素克也

雍正十二年超勇親王策凌薦其才授二等台吉乾隆

二十年偵青衮咱卜叛馳報烏里雅蘇台令為備二十

二年以功授一等台吉尋析青衮咱卜屬命轄

之授札薩克四十六年 詔世襲罔替佐領牧地

當德勒格爾河東岸東至巴彥吉魯克接烏梁海南至

巴噶鄂都斯接賽音諾顏西至德勒格爾河接右翼右

北至鄂木圖接邊界東北至札遜接邊界西北至索約噶陀

羅海接邊界東南至那木齊台接烏梁海西南至博羅布

爾噶素接賽音諾顏部附輝特旗札薩克一等台吉游

牧額魯特部輝特族人噶爾丹達爾札姓伊克明安父

羅卜藏初為準噶爾台吉以噶爾丹虐所部棄之從和

碩特台吉噶爾丹多爾濟來歸尋噶爾丹多爾濟叛逃

羅卜藏不從敘功封輔國公 詔以長子巴濟襲

爵授札薩克領部眾巴濟有弟四人皆隸之噶爾丹達

爾札最幼巴濟弟曰札木畢曰阿海曰達什達爾札曰

爾噶爾丹達爾札木畢赴烏魯木齊擊準噶爾

爾噶爾丹達爾札木畢赴烏魯木齊擊準噶爾

蒙古游牧記十 札薩克圖汗

謨克刺羅卜藏丹津獲逆黨丹津以獻 雍正九年巴濟

攜噶爾丹達爾札叛附準噶爾乾隆二十年大軍定伊

犁巴濟前死噶爾丹達爾札率族迎降 詔授一

等台吉三十年卒子拉克沁噶喇襲授札薩克給印四

十六年 詔世襲罔替初巴濟成屬有濟克濟札

丹津亂擊眾就巴濟牲畜多道斃 詔所司謹恤

編佐領附巴濟牧乾隆二十年達什達爾札等降

大二十戶次十戶餘俟事竣酌量安置三十年

詔給佐 牧地初羅卜藏來歸 詔附阿拉善額魯

領一 牧地特收羅卜藏來歸 詔附阿拉善額魯

輔國公通謨克等鄰牧巴濟叛其族屬未附逆者借通

謨克等從訥穆勒圖喀喇博羅等處靖邊大將軍傅爾

丹以所部徙牧告 諭總督查郎阿察置之雍正

十年甘肅巡撫許容疏言 鎮夷口內紅布湖地巴濟屬

列幕居稱避準噶爾將內徙督臣查郎阿以巴濟屬佐

領翁鄂榮等徙綽羅哈魯爾給糧茶將借喀爾喀公通

謨克等徙牧阿拉善後臣思甯夏地平衍僅隔一阿拉

善別無險要鎮番孤懸塞外恐額魯特偏處人心難測

請 飭令未奉 旨內徙者毋縱入汛會小

策麥悼多卜以兵三萬至阿爾台巴濟及達什達爾札

朋素克皆青茂海車稜等從且稱喀爾喀兵弱將導準

噶爾丹越察罕搜爾掠諸札薩克牧起勇親王策凌大敗

蒙古游牧記十 札薩克圖汗

當濟爾哈河東岸 濟爾哈河自旗南界合三源東北流

至札薩克圖汗部中右翼末旗界而

豬為察 東至胡濟爾圖 接左翼中旗及 南至烏里達沙

罕諾爾 接左翼中旗及 西至克勒特官察布 接右翼

爾 接左翼中旗及 西至克勒特官察布 接右翼

罕諾爾 接中右翼 東北至烏斯奇 接左翼中旗及

罕諾爾 接中右翼 東北至烏斯奇 接左翼中旗及

罕諾爾 接中右翼 東北至烏斯奇 接左翼中旗及

罕諾爾 接中右翼 東北至烏斯奇 接左翼中旗及

罕諾爾 接中右翼 東北至烏斯奇 接左翼中旗及

罕諾爾 接中右翼 東北至烏斯奇 接左翼中旗及

罕諾爾 接中右翼 東北至烏斯奇 接左翼中旗及

罕諾爾 接中右翼 東北至烏斯奇 接左翼中旗及

罕諾爾 接中右翼 東北至烏斯奇 接左翼中旗及

罕諾爾 接中右翼 東北至烏斯奇 接左翼中旗及

罕諾爾 接中右翼 東北至烏斯奇 接左翼中旗及

罕諾爾 接中右翼 東北至烏斯奇 接左翼中旗及

罕諾爾 接中右翼 東北至烏斯奇 接左翼中旗及

罕諾爾 接中右翼 東北至烏斯奇 接左翼中旗及

罕諾爾 接中右翼 東北至烏斯奇 接左翼中旗及

罕諾爾 接中右翼 東北至烏斯奇 接左翼中旗及

至噶圖勒噶接中右翼未旗界東南至圖爾根接左翼中旗及右翼後旗界西南至多木達賽爾接左翼中旗及右翼後旗界統盟於札克畢賴色欽畢都爾諾爾今作札克河源畢都哩雅諾爾特等六旗兵丁於哈綏地方查驗札薩克圖汗部等九旗兵下於尼類等處地方查驗札薩克圖汗部等九旗純志札薩克圖汗部所屬烏梁海五佐領一在庫蘇古爾泊北一在德勒格爾河西岸南與札薩克圖汗部中左翼左旗接一北臨貝克穆河西與南俱臨華克穆河一在謨什克河西一當札庫爾河源

蒙古游牧記卷之十

受業青陽吳式訓覆校

蒙古游牧記十 札薩克圖汗

蒙古游牧記卷之十一

平定張 穆撰

光澤何秋濤校

額魯特蒙古總敘

額魯特舊分四部曰和碩特今作霍姓博爾濟吉特曰準噶爾曰杜爾伯特亦作都爾伯特皆姓綽羅斯曰土爾扈特姓不著部自為長號四衛拉特統稱額魯特額魯特厄魯特之先故有四衛拉特華即明史所謂瓦刺者也言四大部也部各有汪即明史所謂瓦刺者也傳謂額魯特即明之阿魯台誤辨見內蒙古科爾沁部博明西齋偶得曰瓦刺即今之厄魯特其始祖為托歡大師而未詳其意按朔漠方略博碩圖之稱號則首貫以瓦刺刺喀爾喀汗其初亦有此三字今達賴喇嘛封

蒙古游牧記十一 額魯特總敘

號亦有之蓋唐古特之美稱也明人不察遂以此稱之一成而不改耳翼之倫後出塞錄元初作都於圖拉河等處設四牧廠東西幾及萬里其最西者即今厄魯特地厄魯特本元人牧奴其初甚賤道元室浸微厄魯特漸強盛遂叛其土方觀承松漠州從軍襍紀詩注準噶爾本蒙古厄魯特人元置駝馬牛羊四部分駐西北邊準其牧馬部也今外藩四十九家多元後裔準噶爾語言字畫皆同蒙古而諱言為蒙古人以此有輝特者姓伊克明安最微初隸杜爾伯特後土爾扈特徙俄羅斯境輝特遂為四衛拉特之一云魏源俄羅斯境輝特遂為四衛拉特之一云魏源特之分部也綽羅斯治伊犁和碩特治烏魯木齊杜爾伯特治額爾齊斯上爾圖特治雅爾斯木齊輝特治之額爾齊斯自固實汗東徙青海後其烏魯木齊舊地遂為準噶爾諸台吉公牧之所謹案乾隆中三車及訥默庫阿睦爾撒納之來歸也上以衛拉特諸台吉後先歸附數十萬眾銷處內牧非得地眾建之不可詔俟準噶爾定後復設四衛拉特不惟無殄其族類之心抑并無利其土地之意速阿逆購贖

霍特爾負隅舍遠邊青衾撤室遂不得不改弦更張賦
新耳目今據攷之碩特準噶爾杜爾伯特土爾扈特
此明以來之舊四衛拉特也和碩特準噶爾杜爾伯特
輝特此新羅未開以前之四衛拉特也和碩特準噶爾
特輝特準噶爾此高宗所徵建之四衛拉特也和碩
則有天山底定泥巴錫復還藩封眾建游牧星羅數其名
特也土爾扈特也碩特也輝特也準噶爾也杜爾伯特
也土爾扈特也碩特也輝特也準噶爾也杜爾伯特
及今止一曰額魯特蒙古而已

阿拉善額魯特蒙古游牧所在

阿拉善額魯特部在河套以西亦曰西套表延七百餘里
至京師五千里漢北地郡西境及武威張掖二郡北
境地晉為前涼張軌後涼呂光北涼沮渠蒙遜地唐屬
河西節度使廣德初陷於西番宋景德中陷於西夏元

蒙古游牧記十一 阿拉善額魯特

屬甘肅行中書省明末為額魯特蒙古所據一旗一統
旗一為巴圖爾額爾克一為阿拉卜灘一為丹濟爾
案阿拉卜灘舟濟爾後徙賽音諾顏部之烏蘭烏蘇札
薩克和碩親王游牧元太祖弟哈布圖哈薩爾十九世
孫拜巴噶斯青海顧實汗之兄也初無子育顧實汗之
子巴延阿布該阿玉什為己子後自生子二長鄂齊爾
圖號車臣汗次阿巴賴游牧河西套巴延阿布該阿玉
什號達賴烏巴什有子十六居西套者十二日羅理
日博爾克日都喇勒日哈什哈日陀音日土謝圖羅卜
藏日博第日多爾濟札布日諾爾布札木素日愛博果
特日鄂第日日和羅理號巴圖爾額爾克濟農康熙十
六年噶爾丹以兵襲西套敗鄂齊爾圖破其部噶爾丹

鄂齊爾圖之女孫也鄂齊爾圖之妻曰多爾濟喇布且
與喀爾喀喀爾根汗額列克妻姊妹也其弟為土爾扈
特汗阿玉奇時游牧俄羅斯之額濟勒河額列克孫察
罕多爾濟號土謝圖汗值噶爾丹侵西套以兵援之不
及多爾濟喇布和羅理逃竄近邊二十五年上書求給牧
地 詔於甯夏甘州邊外畫界給之諸昆弟子姓

隸焉三十六年和羅理以所部數叛請視四十九旗例
編佐領 授札薩克封多羅貝勒雍正二年和羅

理子額駙阿寶以功晉多羅郡王阿寶以康熙三十四
年尚郡主授和碩額駙 御前行走四十八年襲父
職歸游牧五十四年准噶爾掠哈密 詔以阿寶
為右衛將軍費揚古參贊率所部兵赴推河會準噶爾
敗於哈密遁走 詔仍以參贊往會西安將軍席
柱等駐巴里坤襲擊準噶爾於伊勒布爾和碩阿克塔
斯烏魯木齊諸地皆克捷五十七年自巴里坤赴青海

蒙古游牧記十一 阿拉善額魯特

參贊平逆將軍延信軍敗準噶爾賊於卜克河齊諾郭
勒綽瑪喇等處護達賴喇嘛入藏統兵駐藏地雍正元
年議撤駐藏軍會青海羅卜藏丹津叛 詔聽撫
遠大將軍年羹堯徵調年羹堯忌其功復以大將軍尊
茂視之奏阿寶多疾兵不堪用應遣歸游牧未幾阿寶
來朝 上閱其勞 慰諭之晉封郡王
賜銀 次子羅卜藏多爾濟襲乾隆十五年尙郡主授
多羅額駙三十年以功晉和碩親王襲札薩克多羅貝
勒乾隆二十二年駐軍巴里坤偵阿逆由博羅塔拉走
阿卜克特偕副都統愛隆阿等分道馳擊抵塔爾巴哈
台謀羅特賊巴雅爾伏嶺險捕之賊遁尾六日次愛唐
蘇哈薩克兵二百餘進道羅卜藏多爾濟等僅數騎慶
擊之哈薩克懼乞降巴雅爾尋就擒 詔晉封多
羅郡王授參贊大臣二十三年從定邊右副將軍車布
登札布剿叛賊哈薩克錫喇及布庫察罕等抵洛霍斯
賊據岡拒擊之獲布庫察罕兄阿都齊進兵哈魯勒
托羅海偵布庫察罕山庫克烏蘇走哈薩克將往索定
邊將軍兆惠檄以兵屯阿勒坦額駙喇喇喇喇喇喇喇

恩克圖等於庫龍... 察漢... 製贊... 隆阿... 年晉和碩親王... 詔世襲罔替... 牧地當賀蘭山西龍頭山北鄂

齊爾圖之孫羅卜藏... 特以達賴喇嘛... 命兵部督捕理事官... 邊境山口即邊關... 遠望距龍頭山... 喇布... 賜印... 論令... 等聚... 居布隆吉爾地... 蒙古游牧記十一 魯特 阿拉善額四

拉克山陰... 喀喇... 鄂隆... 東大... 宿口... 台口... 州所... 地乃... 甯夏... 或從... 諸部... 地給... 徒博... 以博... 界議... 青海... 命復... 阿拉... 王駐... 牧之... 處在

賀蘭山之西由赤木口出口... 遠城... 設定... 靜縣... 駿馬... 縣西... 乞伏... 餘單... 引水... 東與... 東大... 處為... 山在... 都自... 俗呼... 禱雨... 皇朝... 蒙古游牧記十一 魯特 阿拉善額五

羅沖科... 西甯... 運來... 兵一... 復駐... 源出... 亦不... 科亦... 厄魯... 圖乃... 東至... 口小... 大賀... 吉口... 溝口... 蒙古游牧記十一 魯特 阿拉善額五

口永安口雙山山口靈武高口大盧溝口大沙溝口小井
 溝口北城兒口木頭井口水井兒口鎮賊口崇慶口小
 關兒口又南則石空寺堡及勝金關也西山口自北而
 南曰歸德口紅兒口大風口小水高口宿鬼口白寺口黃
 峽口又南山勢遞進而西其南曰山窩口金塔口杏樹
 口赤木口東接邊城曰大佛寺口三岔溝口其西曰靖
 湖口北口甯安口向陽口殺虎口鎮夷口崇慶口
 拉善額魯特親王府旗與鄂爾多斯杭錦貝子旗東西
 黃河為界河東為杭錦貝子旗地河西為額魯特親王
 旗地南北以則布蓋地為界則布蓋地北屬杭錦貝子
 子管則布蓋地以南屬阿拉善親王管其地則布蓋地
 南界內定遠營地方有久經奏准開墾成熟地一千餘
 百九十里頃零六十七畝由該旗自向民人收租其地
 原開地內有沖沙壓出城地二百餘頃請於四至餘
 地照原開頃數再行私開每年由駐劄甯夏司員巡查
 有涸復不准再行私開每年由駐劄甯夏司員巡查
 次南至涼州甘州二府邊外界番縣北武置縣屬武威

蒙古游牧記十一 阿拉善額六

郡晉省水經注武威縣在姑城城北三百里馬城河
 其城東漢太初四年匈奴昆邪王殺休屠王以其眾降
 置武威郡即此武威縣屬武威郡治姑城即今涼州
 城當在今三岔河流出鎮番邊外之西經注證之故
 城在番和縣西北三百里誤也魏黃初中涼州刺史張
 北漢置縣屬武威郡後漢因之魏黃初中涼州刺史張
 既討盧水胡揚聲軍從陰乃潛由且次出武威入昌
 即指次也地志云經注松水北至橋次入海今此水北
 流至古浪縣迤城外又百餘里始為大澤故城當在
 其傍通志謂在古浪縣非也涼州都督舊州界南北
 北過唐書大元振始於南境破口置和戎城北界積中
 不白亭軍拓州城河東岸五百里元和志和戎城在姑
 縣北三百里馬城河東岸五百里元和志和戎城在姑
 亭海為名行都司志有古城在鎮番北一百里相
 有連城又有三角城在衛北一百里與上二城鼎足
 相峙城有亦不刺山直鎮番縣北二百八十里有脫

蒙古游牧記 卷一一

山直承昌縣北四百里旗南有松水出邊又東北至旗界
 流經縣東又東北至土門堡流所出北至積水處總曰
 為澤漢志蒼松縣南山松水即今古浪河東北積水處
 統志按陝西峽谷水出涼州府城東東北流經鎮番縣
 海有谷水即三岔河自涼州府城東東北流經鎮番縣
 東三十里又東北出邊土人呼為郭河至旗界入白亭
 海子漢志姑臧縣南山谷水所出北至武威入海行七
 百九十里地志武威縣故城東有武始澤水經注焉
 城河又東北流經武威縣故城東有武始澤水經注焉
 一名雲川自永昌縣東北流經武威縣故城東有武始
 又東流經武威縣故城東有武始澤水經注焉
 志武威縣休屠澤俗謂之西北海其東有豬野澤俗謂
 威北有休屠澤俗謂之西北海其東有豬野澤俗謂之
 海通謂之都野括地志豬野澤在姑臧縣東北一百八
 十里元和志姑臧縣有白亭澤因白亭澤為名震字記
 姑臧縣志白亭澤一名白亭澤因白亭澤為名震字記
 行都司志白亭澤一名白亭澤因白亭澤為名震字記
 海舊志白亭澤一名白亭澤因白亭澤為名震字記

蒙古游牧記十一 阿拉善額七

北流出邊又三百餘里豬為大澤方廣數十里俗名角
 海子蒙古名哈喇鄂模即古休屠澤但水經注謂其東
 別有豬野澤與漢志異而括地志謂豬野澤在姑臧城
 東北一百八十里似指今古浪縣東松水出邊所豬
 之澤為豬野澤也沙喇鄂模在休屠澤西二百餘里水
 磨川自甯遠堡北出邊注入其中方廣三四十里有昌
 甯湖直承昌縣東北一百二十里甯遠堡北四十里東
 至鎮番縣界一百五十里多水艸楊木明季昔把都游
 牧於此有長艸湖在甯羅山北有伯顏湖直承昌縣東
 北遠外有雙泉直承昌縣西北二百里亦名雙井有三
 泉直承昌縣西北三百四十里有高泉平泉赤泉有青
 鷲白鷲池小池三池皆在鎮番縣西北二百二十里邊
 外明初曾設驛司後因商賈不行廢有紅鹽池在山丹
 中指揮莊德采貢歲辦後以地屬境外罷之西至古爾
 爾接額濟納土爾扈特界北踰戈壁接札薩克圖汗部
 界定遠城北有鹽池所謂吉蘭泰池也會典戶部奏准
 鹽法事例乾隆五十六年奏准阿拉山地方每年准

墮課急在招商以爲百足不僵之計故不得不曲爲之
說所言吉鹽不能越銷路商獲利亦厚然邪否邪然吉
鹽實則無利下五年河東增價五釐路商僅足自給而
吉商頻年虧課運招充乏人改爲官運引復不行十
七年命侍郎文孚阮元往議之奏言官運不難
難於官銷荷不能銷愈運愈滯若因滯銷兼顧課額勢
不得不派之州縣認引督銷州縣非虧那倉庫即擾累
閭閻是能銷之弊更甚於不銷斷難無弊適河東道茅
豫奏禁水運吉鹽併下該侍郎等議於是議吉引終不
可行於內地先後與巡撫衡齡奏請吉池救還阿拉善
王停其歲貨也解前夏運額每百斤歸藩戶携囉禁
川運船陸販者照各蒙古例每百斤歸藩戶携囉禁
釐入口裁新設各官初議猶以吉引之地歸路商行鹽
輪課既終恐道遠誤運乃於路引六十餘萬道之外包
吉鹽入萬七千餘引視路引不足之處隨時指配各爲
活引於路課五十餘萬之外包納吉課六萬三千餘兩
凡內地悉遵舊制無所更改蓋路商撤而吉鹽自爲一
部不設盟

蒙古游牧記十一 阿拉善額
魯特

蒙古游牧記卷之十一

武進揚傳第覆校

蒙古游牧記卷之十二

平定張 穆譔

光澤何秋濤校

青海額魯特蒙古游牧所在

青海和碩特部 今作霍 在西甯邊外至 京師五千七十

里東及北界甘肅西界西藏南界四川表延二千餘里

本馬貢西戎地 禹貢織皮昆侖析支渠搜西戎即敘鄭

三山之野者皆西戎也昆侖謂別有昆侖之山非河所

出者也馬融曰昆侖在臨羌西析支在河關西王氏後

案曰傳記言昆侖凡四處一爲河源釋氏西域記謂之

阿耨達山西本紀所云昆侖者是也一在海外西海之

南流沙之濱與條支大秦相近馬本紀云去嵩高五萬

里者是也一在酒泉漢志金城臨羌縣西有弱水昆侖

山祠崔鴻十六國春秋張駿時酒泉太守馬岌上言酒

泉南山即昆侖之體周穆王見西王母樂而忘歸謂此

山也一在吐蕃劉元鼎謂之悶摩黎山東距長安五千

里其非禹貢之昆侖明甚鄭意蓋以臨羌之昆侖爲西

戎所居與馬合逸周書王會解正西有昆侖等九國孔

鼉注云九者西戎之別名是也鄭以析支渠搜皆山名

馬云析支在河關西者水經注云自析支以西濱於河

首羌居其右河水東流屈而東北逕於析支之地是爲

河曲矣後漢西羌傳云西羌之本出自三苗其國近南

岳及舜流四凶徙之三危河關之西南羌地是也漢

賜支至平河首縣地干里皆羌地賜支者禹貢所謂析

支者也南接蜀漢徼外蠻夷西北接鄯善車師北音讀

析如賜故一作賜支其地後爲黨項所居通典云黨項

羌在古析支之地漢西羌之別種北連吐谷渾是也漢

河關縣在今西甯府西甯縣西南塞外地也渠搜亦西

戎周書王會云渠搜以鬪犬孔鼉注渠搜西戎之別名

也是 夏殷周皆屬西羌 詩商頌自彼氏羌莫敢不來享

也 漢書羌無心爰劍者秦厲公時入三河開諸羌推以爲

豪至自孫忍忍子研至豪健故羌中號其後爲研種

蒙古游牧記十二 青海和碩

漢為張掖武威金城隴西四郡之西塞外及蜀郡之北
 徼外屬先零燒當等諸羌地後漢書西羌傳武帝時先零與封養牢姐種結盟與
 何奴通漢遣將軍李息郎中令徐自為將兵擊平之始
 置護羌校尉羌乃去湟中依西海鹽池左右宣帝時先
 零種豪度湟水與諸羌寇金城遺趙充國破平之至研
 十三世孫燒當立元帝時多姐等七種羌寇隴西遣馮
 奉世擊降之從爰劍種五世至研最豪健自後以
 研為種號至燒當復豪健其子孫更以燒當為種號王
 莽時始置西海郡漢書王莽傳莽遣中郎將平憲等持
 允谷鹽池莽受所獻地為西海郡後漢書魏晉皆諸羌
 後漢書西羌傳莽西海郡五縣歷後漢魏晉皆諸羌
 所居其後漢書西羌傳自爰劍後子孫支分凡百五十種
 二種衰少不能自立其八十九種惟鍾最盛發羌唐
 旄等絕遠未嘗往來羗牛白馬羌在蜀漢其種別名號
 皆不可知也東晉以後又為吐谷渾所據晉書西戎傳吐谷
 渾慕容鹿之庶長

蒙古游牧記十二青海和碩

兄也父涉歸分部落一千七百家以隸之涉歸卒鬼嗣
 二部馬門吐谷渾乃度隴而西其後子孫據有西零以
 西甘松之界極乎白蘭數千里以吐谷渾為民周書異
 域傳自吐谷渾至伏連籌十四世伏連子夸呂始自號
 為可汗治伏俟城在青海西十隋大業五年平土谷渾
 五里東西三千里南北千餘里隋書大業五年
 置西海河源等郡隋末吐谷渾復據其地隋書大業五年
 西海河源善且末等四郡又吐谷渾傳煬帝令觀王
 雄守文述擊伏允大破其眾其地皆空自西平至臨
 羌城以西且末以東祁連山以南東西四千里
 南北二千里皆為隋有置郡縣鎮戍大業末伏允復其
 地唐初擊破之唐書吐谷渾傳伏允相天柱王用事拘
 行軍大總管侯君集李道宗李道彥李道亮高俄生並
 為總管擊土谷渾分二軍靖與大亮薛萬均以一軍趣
 北出其右君集道宗以一軍趣南出其左靖破天柱王
 部落於赤海伏允走圖倫積均又追破之君集道宗
 行空荒之地二千里盛夏降霜之水艸土糜冰馬秣雪
 閏月次星宿川達柏海上望積石山觀覽河源馳破虜

車重兩軍會於大非山破邏真谷伏允子順斬天柱王
 奉國降伏允懼遁積中自盡詔封順西平郡王號趙胡
 呂烏足龍朔三年吐蕃滅吐谷渾盡有其地唐書吐谷
 甘可汗龍朔三年吐蕃滅吐谷渾盡有其地唐書吐谷
 渾居甘松山之陽洮水之西南抵白蘭地數千里自晉
 永嘉時有國至龍朔三年吐蕃取其地凡三百五十年
 及此封宋亦為吐蕃地元為貴德州及吐蕃朵甘思等
 嗣絕矣宋亦為吐蕃地元為貴德州及吐蕃朵甘思等
 處屬吐蕃等處宣慰司明為西番地一統志明洪武十
 刺巴等七人來歸賜文綺寶鈔青海又曰西海水艸正
 豐美番人環居之專務畜牧日益繁滋素號樂土正
 德四年始為蒙古部酋所據名為海寇一統志蒙古亦
 厥獲罪其生擁眾西奔敗知青海饒富襲破之大肆焚
 掠番人多遠徙其留者反為所役屬自是甘肅西甯始
 有海寇之患正德九年總制彭澤擄其巢寇遁走烏思
 藏及大軍還亦不刺仍返海上惟阿爾禿斯遁去嘉靖
 八年洮岷諸番數犯邊九年總制王瓊且撫且剿洮岷
 獲甯而西甯仍苦寇患惟卜兒孩一枝斂眾自保後北

蒙古游牧記十二青海和碩

部俺荅又美青海富饒擄子賓圖丙免等數萬眾襲據
 其地卜兒孩竄走已而俺荅引去留丙免據青海隆慶
 中俺荅受封順義王西甯亦安自丙免據青海後俺荅
 從孫切盡台吉火落赤及兒子永邵卜同居青海萬歷
 中又時時寇邊國初顧實汗自西北侵有其地顧實
 為患勢亦駭衰國初顧實汗自西北侵有其地顧實
 汗者元太祖弟哈布圖哈薩爾七傳至阿克薩噶勒泰
 子二長阿魯克特穆爾今內札薩克科爾沁札賚特杜
 爾伯特郭爾羅斯阿魯科爾沁四子部落茂明安烏喇
 特八部其裔也次烏魯克特穆爾九傳至博貝密爾咱
 稱衛拉特汗子哈尼諾顏洪果爾繼之有子六圖魯拜
 琥其第四子也號顧實汗既據有青海青海在西甯邊
 古名西海曰鮮水海亦曰仙海古音讀西如鮮如仙故
 先零亦謂之西零也漢書地理志金城郡臨羌西北至

塞外有仙海鹽池趙充國傳酒泉太守辛武賢奏言可
分兵出張掖酒泉合擊罕開在鮮水上者又上屯田奏曰
讓充國曰鮮水北去酒泉八百里又充國上屯田奏曰
治隍隄以西道橋七十餘所令可至鮮水又王莽傳中
郎將平憲等奏言羌豪良願等願為內臣獻鮮水海允
谷鹽池平地美艸皆于漢民北魏始名曰青海亦謂之
卑禾羌海水經注湟水東逕西海鹽池北又東南逕龍
夷城又東逕卑禾羌海北有鹽池關曰臨羌縣西有
鮮禾羌海世謂之青海東去西平二百五十里是也
周回七百五十餘里中有二山一曰魁孫陀羅海峯巒
純白上有小廟廟內番僧於冰合時取出一年之糧入
居焉一曰察罕哈達近西岸其峯卑小多土少石二山
東西對峙水色青綠中流高起冬夏不枯不溢魏書吐
谷渾傳青海周回八百餘里明統志青海方數百里有魚
鱗皆負黑點西游彗字七十二道水滙為西海冬夏
不溢不乾自日月山望之如黑雲冉冉而來以今證古
載記略同也惟海中古出名馬今則未聞魏書吐谷渾
傳海內小山每冬冰合處以良牝馬置此山至來春收
之馬皆有孕所生得駒號為龍種必多駿異吐谷渾嘗

蒙古游牧記十二 青海和碩四

得波斯草馬放入海因生駿駒能日行千里世傳青海
駿者是也隋書楊帝紀大業五年置馬牧於青海渚中
以求龍種無效而止然則天馬來西信屬太乙奇況矣
青海番名庫諾爾舊圖作呼騰兒元史憲宗紀四月
年顯顯今亦譯改為庫庫蓋已確知其為青海矣而并
改金山以北之稱海為青海斯大謬耳本朝雍正二
年大軍征賊阿喇布坦溫布等追至諾爾北岸伊克
哈爾吉河時人馬渴甚求水不得忽有泉從營前涌出
成淡土馬就飲得不困眾歡呼奮勇遂獲賊首督臣以
青海飲水為問詔封青海之神立碑致祭文曰
惟神位協坎維德符兌澤鯨波萬頃繁回環賦谷之純
鯨浪千重衍溢被流沙之域屬幅員之縣互徧藏桑麻
沂湖洑之往來周旋墳壤載以天戈奮武川后效靈
泉驚疏勒之奇飲馬屈元冥之候爰從顯號式拊豐碑
朕眷乃神功昭茲美報瀟瀟布潤禱祈既洽於與情勞
懋薦誠望秩宜歸於祀典祇申秋享特詔祠官於戲
殷禮於瀆宗具著隆文之備助資生於邊徼永徵靈
之長格奉明禱尚其來格檢討李學錦詞也理藩院則
例青海年例祭海該處王公等例應齊集陪祀無故不

到者由該大臣奏奉罰札薩克俸三年其故城有西
海郡城二一為王莽置在青海東漢書王莽傳元始五
年羌豪良願獻鮮水海允谷鹽池為西海郡後漢書西
羌傳王莽賦諸羌使共獻西海之地初開以為郡築西
縣邊海亭懸相望及莽敗眾羌遂還據西海永元時西
海及大小榆谷左右無復羌寇隴廩相曹鳳上言宜及
此時建復西海郡於是拜鳳為金城西部都尉將徙士
屯龍耆永初中諸羌叛乃罷鳳志郭淮傳正始九年涼
州名胡治無戴圍武威進軍趨西海與戰於龍夷之
北破走之水經注河又東自河曲逕西海郡南又湟
水東南流逕龍夷城故西零之地也十三州志曰城在
臨羌新縣西三百一十里王莽納西零之獻以為西海
郡治北城一為隋置在青海西十五里即吐谷渾之伏
俟城魏書吐谷渾自正光後關微不通伏連籌子夸呂
始自號為可汗居伏俟城在青海西十五里雖有城郭
而不居恆處穹廬隋書地理志大業五年平吐谷渾
鄯善郡并置且末西海河源總四郡西海郡置在古
侯城即吐谷渾國都統宣德威定二縣唐書吐谷渾傳
隋煬帝破其眾置郡縣鎮戍隋亂因得復故地李靖傳
軍次伏俟城吐谷渾退保大非川是也河源故郡在

蒙古游牧記十二 青海和碩五

青海南本吐谷渾赤水城隋大業五年置唐初廢隋書
宇文述傳述以兵屯西平臨羌城吐谷渾西道追至曼
頭城攻拔之至赤水城復拔之地理志河源郡置在古
赤水城有曼頭城統達化赤水二縣其山有十三山
曰阿木尼塞爾泰山在青海東南曰阿木尼末倫山在
青海東曰阿木尼巴延尊崖山曰阿木尼洞舒山曰阿
故名曰阿木尼巴延尊崖山曰阿木尼洞舒山曰阿木
尼天沁察罕山其峯甚峻無雪而白故名曰阿木尼
善通布山皆在青海西北曰阿木尼巴爾布安山在青
北二百餘里其山甚大曰阿木尼巴爾布安山在青海
西其峯高險色黑故名曰阿木尼巴爾布安山在青海
北近甘涼二州之邊又名龍壽山曰阿木尼巴爾布安
山在涼州邊外又名大荒山曰阿木尼巴爾布安山在
在黃河東岸哈爾吉河山東有二峯獨高積雪不消其
一為阿木尼麻爾山即大雪山也番語稱祖為阿
木尼西海十三山番俗皆祭之而以大雪山為最四
時禱祀焉又有察罕陀羅海鳥爾圖山在青海西南
爾圖凡環繞青海之濱者亦有十三山在青海西南
國謂之十三角云又有漢陀羅海山在青海西南二百
里曠野中有索克圖山在青海西其西南五十里又有

一索克圖山多瘴氣兼生毒蛇有烏克陀羅山高峯
壁立在青海西南有固爾班伊瑪圖山在黃河西岸青
海西南三百餘里三山相接皆名伊瑪圖山石崖色黑多
有蘇羅巴顏喇山在伊瑪圖山東北有石崖色黑多
冷瘴故名其阿嶺有巴爾陀羅海在青海南百里
黃河北岸有巴爾陀羅嶺在巴爾陀羅海北有伊克哈圖嶺
在巴爾陀羅嶺東有察察嶺在巴爾陀羅嶺西有納
布楚爾嶺在察察嶺東有蘇羅嶺在青海南少西二百
餘里蘇羅嶺在察察嶺東有蘇羅嶺在青海南少西二百
去蘇羅嶺百餘里有烏努克嶺在青海東南有布呼圖
嶺在青海東北有烏蘇圖嶺在青海東南有布呼圖
殿得爾碧柳圖嶺在青海西南有布呼圖嶺在青海
爾布拉克嶺在青海西南有布呼圖嶺在青海
在青海東南源出納拉薩拉嶺西北流一百餘里入青
海有哈爾濟河在青海北少東源出青海北岸哈爾濟
山東南流八十餘里入青海有伊克烏蘭和碩河在青
海北源出巴顏山南流八十餘里入青海其西七十餘
里有巴哈烏蘭和碩河南流六十餘里入青海東南周
河詳北右末旗下其池有巴顏池在青海東南周四

蒙古游牧記十二 青海和碩木

十餘里有多羅池在青海西南三分部眾為左右二翼
百五十餘里周一百五十餘里
子十人領之左境東自西甯邊外棟科爾廟舊圖作冬
作董郭爾廟在喇沙爾門西至嘉峪關邊外洮資河
外博羅沖克必拉北界西至嘉峪關邊外洮資河
界八百餘里洮資亦作洮來陶賴討來在肅州南下流
祿縣呼蘇水出南羌中東北至會水入羌谷寰宇記呼
蘇水名潛水俗謂之福祿河西南自吐谷渾界流入
肅州志又東至谷口與城東水磨渠同派至威虜城又名
廣福渠又東至谷口與城東水磨渠同派至威虜城又名
德東北三百里一統志按與圖今討來河發源州西南
五百餘里番界中有一派與圖今討來河發源州西南
土巴爾呼河北流二百餘里與圖今討來河發源州西南
南有巴哈爾濟河內二河分流二百餘里與圖今討來河
里與討來河會為一又東北流二百餘里入邊繞州南
至州東北合西來之水又東北出邊過金塔寺稍折而
北又轉東與張掖河合又東北五百餘里入居延海那
彥成平番秦議肅州鎮討賴川馬廠與圖說討賴川馬

廠距肅州城四百餘里在南山之中其川東西長二百
餘里南北寬五六十里不等中為討賴河兩岸皆坤地
營孽九厥分布其間此廠至彼廠相距三四五六十里
不等迤南山界外名素勒地甚遼闊係青海蒙古遠出
游牧之地東去巴思洞即通甘州野馬川西接關外之
青頭山從廠北來道崎嶇兼有瘴氣人馬難行三百
里外出山抵金佛寺始平夷坦途也又查辦漢奸摺奏
稱此輩奸民多在甘州之邊境野馬川一帶該處匪連
甘涼肅三府州南與西甯之大通接壤環山面河東西
長徑四五千里向係甘肅兩省營馬廠地方遼闊其
中之野牛溝八寶山等處產有金砂雖經查禁而南自
利之所在奸民潛行偷挖聚散無常竟成盜藪而南自
西甯邊外博羅充克北岸博羅充克河源流詳北
至涼州邊外西喇塔拉界四百餘里東南自西甯邊外
拉喇山一統志納拉薩拉嶺在西甯邊外八十七里其
即哈拉西北至甘州邊外額濟納河四百餘里舊圖作
嶺也

蒙古游牧記十二 青海和碩七

厄凡侵在阿拉善王旗西界平番秦議永安營所屬
之察漢俄博地方在甘州扁都口外西接野馬川野牛
溝東連二道溝羊胸子為漢奸往來必由東北自永昌
之路迤南伊斯們沁之外即係蒙古牧界
邊外西南至嘉峪關邊外布隆吉爾河岸二千餘里布
隆吉爾河在今安西州北即南籍端水也漢書地理志其
安縣南籍端水出南羌中西北入其澤元和志音昌縣
冥水自此谷渾界流入大澤東西二百六十里南北六
十里水自北谷渾界流入大澤東西二百六十里南北六
河亦名布隆吉爾河發源靖遠衛南山曰昌馬河西北流轉
而西經柳溝衛北會十道溝水為蘇賴河又西經安西
衛北三里又西經沙州衛西北黨河自南來注之又西
流三百里許為合拉池其流長七百餘里地方數十
里即古南籍端水也今三衛屯田俱藉此水灌溉方
略康熙五十四年四月理藩院議青海左翼與哈密相
近右境東自棟科爾廟西至噶斯池界二千五百餘里
噶斯池在黃河上流鄂靈海東北固爾班蒙源陀海山
東南六十餘里有三池一名鄂博圖噶斯池周二十五

里一名多木達噶斯池周十五里一名察罕噶斯池周十餘里俱在黃河鄂博池之東各名固爾班噶斯池方略康熙五十年發使董大成疏言臣至噶斯池巡視絕無來往人迹噶斯池西三面雪山中有一水處並通河半月即入城西北走柴達木時番等處乃策妄阿喇布坦出烟城要路是以臣於六月十一日移駐得下特爾五十四年大成又奏言臣於六月二十二日從肅州出嘉峪關自關至噶斯口一千七百餘里抵噶斯口奉旨自邊上至噶斯口一千七百餘里會經河南達過何以稱有三千餘里噶斯口路徑甚窄策妄阿喇布坦斷不山彼行走今正寒冷之時者董大成將噶斯口池內放火燒荒領兵回肅州五十五年七月阿齊圖疏言自噶斯口過達下遙戈壁南自松潘有地名噶順可進塞爾騰地方此處當設兵邊外漳臘嶺南流入松潘廳界南合大江鹿北四十里官軍雍正七年重脩方略康熙五十七年正月四川

蒙古游牧記十二 青海和碩八

松潘鎮總兵官路振揚疏言松潘所屬黃勝關無戶向於漳臘營設一游擊統兵六百四十名其南境直抵南為嶺谷安撫土司都種繁多俗號勇悍其南境直抵打箭爐與天全招討司明正上司接壤李殿圖番行蹤無定年置松州衛諸司入貢累朝叛服無常其王併德年開千戶錢宏調發征交趾激變番人正德年間松潘熟番八千餘人張瓚破白罕嶺等事王華不從屬其家乾與副使李蕃相仇訐糾眾劫王華不從屬其家惟宏治七年巡撫張瓚破白罕嶺等事王華不從屬其家高巴等九百餘人張瓚破白罕嶺等事王華不從屬其家其朔房九百餘人張瓚破白罕嶺等事王華不從屬其家十八寨自朝龍安守漳臘置鎮北至博羅充克克松潘置千五百餘里東南自洮州邊外達爾濟嶺濟達爾河南岸千五百餘里東南自洮州邊外達爾濟嶺濟達爾處即一統志之托禮嶺也在洮州衛邊外洮河發源西北

至嘉峪關邊外塞爾騰西爾噶拉金界二千餘里在舊沙州衛西南三百餘里水出雪山之陰西北流為澤為青海要道西兩嶺拉金河即黨河在沙州衛西古氏置水也漢書地理志龍勒縣有氏置水出南羌中東北入澤溉民田一統志按輿圖今有黨河亦名西勒里會南來一水又折北流繞沙州舊城之東折西流百餘里會南來一水又折北流繞沙州舊城之東折西流百餘里田甚廣當即古氏置水東北自西甯邊外克騰庫特爾西南至穆魯烏蘇河千五百餘里穆魯烏蘇河又作胡烏蘇在黃河西大雪山北源出索諾木達什嶺北流四十餘里折東北一百餘里又合南來之密刺河北來之薩爾哈卜齊海阿爾昂諸水崇德二年遣使通貢七年復東流三十餘里入黃河

蒙古游牧記十二 青海和碩九

金冊印康熙三十七年顧實汗第十子達什巴圖爾來朝 詔封和碩親王 時顧實汗諸子皆前死 諸台吉授貝勒貝子公等爵有差雍正元年達什巴圖爾子羅卜藏丹津叛大軍討之越歲而定 康熙五十七年羅卜藏丹津入藏歸覲為唐古特長 陰約策妄阿喇布坦援已復約青海台吉等盟察罕托羅海令如所部故號而自號達賴 賴不遠加兵時兵部侍郎常壽駐西甯理青海務 殘不忍遠加兵時兵部侍郎常壽駐西甯理青海務 命傳諭羅卜藏丹津郡王額爾德尼額爾克托克托 王首不附已欲誣以罪因將率兵與決勝負蓋以二 駐唐古特以誣誣以罪因將率兵與決勝負蓋以二 羅卜藏丹津命川陝總督年羹素為無遠大將軍統兵進剿 年大軍剿達瓦齊抵伊犁羅卜藏丹津就擒

宗純皇帝告祭

太廟

社稷行獻俘禮

御午門樓受之以

世宗憲皇帝有宥罪之旨

授藍翎侍衛餘威屬處伊犁者免內徙

牧地界方略康熙五十八年五月差往西吉木等三處

厄魯特子嗣喇嘛等並其所屬台吉阿爾薩耶及貝

勒爾爾德尼額爾克等會同西吉木等三處官示以設

立盟界情狀據云青海人等荷恩甚厚何惜隙地

地可耕者聽兵民悉耕之但留我等游牧處所足矣臣

案西吉木等三處故為西喇郭勒蒙古部人游牧所在

兵民先已耕種其隙地令蒙古人等游牧如故達里圖

地有車臣貝勒屬人與兵民依水道相雜耕種以西吉

木水源並灌泥地與兵民依水道相雜耕種以西吉

水而下則兵民與貝勒屬人地界不得逾越

吉宰桑等令於交錯耕種處立界不得逾越

議查自雍正年間平定青海插旗定地以黃河為界河

北二十五旗蒙古河南有五旗蒙古其餘均屬番族而

河北土地肥饒河南則水艸不能皆好自來番族皆謂

偏坦蒙古盡與善地常有垂涎河北之心當其始分族

而居每族不過百餘戶或數十戶地廣人稀游牧尚可

相容迨後丁口日繁互有強弱搶劫蒙古乃其世仇觀

銀河北亦其素志而今之蒙古衰弱已極不但不能自

強且均逃散乞食窮苦實在可憫云云按後奏議又謂

河南四旗較河北稍為富強然則貧弱者止土爾扈特

西旗一三年一貢分三班九年而周置互市於西甯西

族邪

蒙古游牧記十二 青海和碩

川口外之納喇薩喇地蒙古謂曰納喇月日薩喇即
四川口外西南八十七里方略雍正二年四月青海
將軍岳鍾琪奏言大將軍年羹堯前奏稱每年青海
內地定於二八月貿易以那喇薩喇為交易所經議
大臣議改令四季交易甚便按親王察罕丹津公拉
卜等請台吉並居黃河之東近河州去松潘不遠向
在河州松潘二處貿易今若定於那喇薩喇恐黃河
西兩翼蒙古所居有無不足供給不如仍於河州松
貿易為便河州定於土門關附近雙城堡松潘定於
勝關之西河口二地並有城堡房屋地勢寬濶水
旺可為承遠互市之所又郡王額爾德尼額爾克托

托爾其王塞爾騰札爾等詣台吉都洛在黃河西近西

寄請移其貿易地於西甯口外丹噶爾寺至蒙古貿易

悉資往商請於每年六月以後聽其隨時貿易則蒙古

商販並獲准行又乾隆九年七月甘肅巡撫黃廷桂

奏言西甯口外日月山西南地名沙刺庫爾距丹噶

爾六十餘里乃番族出沒經出之處其地孤懸口外氣

候甚寒不能耕種平番奏議嗣後無論何州縣年客

與河北蒙古買羊易貨止准於西甯縣屬日月山卡以

內東科爾寺丹噶爾及大通縣屬之如內蒙古例編置

烏什溝察罕俄博等處互相交貿易

佐領以札薩克領之凡青海和碩特二十一旗西前旗

札薩克親王品級多羅郡王游牧碩實汗第六子多爾

濟之次子策旺喇布坦號達賴岱青嗣父為和碩特八

台吉之一康熙三十六年來朝四十二年封多羅郡王

四十四年子額爾克巴爾珠爾襲四十五年為諸昆弟

所迫自戕死于朋素克旺札勒降襲多羅貝勒雍正三

年授札薩克四年來朝仍封郡王乾隆四十七年

詔世襲罔替

五十六年朋素克旺札勒孫索諾

木多爾濟以功賜親王品級

因官兵征廓爾喀

功收地按舊圖此為公悖

在布喀河南岸布喀河詳後

東至烏圖起爾沙陀羅海

按北末南至西拉庫圖爾果

庫圖爾

按玉樹番界平番奏議青海大臣所管玉樹

族承常遞送公文濟渡等差不納貢賦外其餘三十九

族計八百三十六十九戶每年每百戶納馬一匹折銀

兩西至察罕烏蘇呼魯恭納商上堪布駐牧界北至布

喀河濱納令希楞

按甘州府前頭旗札薩克多羅郡王

接貴德 前左翼頭旗札薩克多羅郡王游牧額實汗第

三子達蘭泰之子袁布一作固木布號阿齊巴圖爾康熙四

十三年以先諸台吉內附封多羅貝勒四十四年卒子

額爾德尼額爾克托克托爾襲一統志作厄爾德尼五

十五年 認分領青海左翼雍正元年敘進職功

晉封郡王三年授札薩克乾隆四十七年 詔世

襲罔替佐領牧地案舊圖此為公頃爾丹達什牧地貝

在烏爾木倫河北額爾德尼額爾克托克托爾牧地

外鄰哈密準噶爾及諸回使往來必經之順治十三年

葉爾羌回長遣使入貢抵肅州袁布以葉爾羌嘗奪其

屬將襲之甘肅巡撫周文煜使至甘肅袁布挈千

餘騎分道入關官軍嚴備道歸卒不敢為邊患及羅卜

藏丹津叛以額爾德尼額爾克托克托爾不附已據其

蒙古游牧記十二青海和碩

游牧額爾德尼額爾克托克托爾拒之不敢所部多卻

走因攜妻開道至甘肅乞援子阿喇布濟索諾木達什

等集眾應戰七日賊始退率屬眾來歸貝在大通河南

子延信置之蘇油口內亂定乃歸游牧

岸大通河源出青海西北阿木尼庫山南諾爾東南

注之又東北曲流南受一水又東北有滿楚喀河自

西北來會東經甘肅州邊外番大山東南流入百里北

小水六南受小水五至西大通堡南又東南會水又

東南入黃河即古浩登水也河北為西右翼前旗游牧

祖多爾濟父薩楚墨爾根台吉相繼為青海右翼長康

熙三十年達顏嗣五十五年以議遷達賴喇嘛瑚畢勒

罕事定 詔分領青海右翼是年十二月來朝封

多羅貝勒有番族曰噶對在雅龍江西境其祖為瑪什

爾濟布木子二長革松嫩次按撒不相能革松嫩子琳

沁布及孫策冷旺布屯收噶對按撒子策冷札布從

奔霍爾附青海說多爾濟以兵侵噶對掠番屬二千餘

戶策冷旺布女弟之夫曰喇瑪布屯收喇喇與定謀內

附納其土及民數噶對屬番三千戶喇喇屬番千戶且

獻明所給印會策旺喇布坦遣宰桑取霍爾賦使以私

至打箭鑪噶對稱多爾濟及子薩楚墨爾根係達顏相繼

徵噶對賦噶對久為青海屬請勿納我守汛臣遺書詰

之策旺喇布坦稱宰桑辭誣且謝罪 詔長喇冷

旺布及喇瑪布官為內屬即隸宰桑協和營之噶對

喇喇二安撫司也策旺喇布坦其妻額琳沁旺布謀

奪霍爾諸地達顏以策旺喇布坦恤育恩弗與校側冷

札布忌策冷旺布內附襲附牧地 遣官往勘知

霍爾為達顏屬 飭額琳沁旺布給之復

論達顏遣使霍爾察歸所獲噶對地以五十七年卒子

宰桑等監之達顏奉 命惟謹 旺舒克喇布坦嗣六十年卒無嗣達顏妻玉木楚木

察罕達喇請以達顏弟噶勒丹岱青諾爾布之子達什

車凌嗣 詔降襲固山貝子噶勒丹岱青諾爾布

初為閒散台吉雍正二年羅卜藏丹津裔之叛不從迎

世爵自

降大軍復以兵擊賊黨敘功封固山貝子世襲罔替

此始 噶爾丹岱青諾爾布尋卒其妻請以達什車凌

襲之 詔從優加恩併兩貝子爵為貝勒仍世

襲罔替三年授札薩克佐領牧地康熙五十四年準噶

爾侵哈密敗遁議撤

九

九

九

九

九

九

九

九

九

九

九

九

九

九

九

九

九

噶斯駐防兵以達顏屬台吉等游牧柴達木通噶斯之
察罕齊老圖遺侍衛等駐其地五十五年
兵屯噶斯跨柴集河其水北注鹽池池在青海西南
鹽池蒙古名達布遜其水自錫喇庫特爾山之莫和
爾河與布拉克地察罕烏蘇河西來匯為此池又自池
東南流出經百餘里會西來之巴爾虎河又七十餘里
柴集河自東南來入之各名曰鹽河復東南流六十餘里
淪於功額池凡青海蒙古與西藏一郡軍民並各種蕃
回食鹽皆取於此案十三排圖此為台吉額爾德
尼巴爾爾牧地員勒達顏牧地在天沁察罕哈達之西
博爾淖爾之北又功額池與克爾特爾淖爾殿德爾
圖淖爾三池俱時如鼎足然但不相通注爾功額池五
十餘里其北有細納池周四十餘里西南有奇爾多克
池周二十餘里地皆沙鹼池之水淪入於內理藩
院則例青海池西池北為產魚鹽之地惟窮苦蒙古控
鹽提魚請領各該旗王公札薩克台吉照票運往東至
丹噶爾西甯大通一帶售賣易換布匹口糧等物
錫喇鹽海子察罕托羅海接南左翼大旗及達賴南至
刺麻商上堪布駐牧鬼南至

蒙古游牧記十二 青海和碩末

合約爾巴爾古接土爾扈特中旗界西至布隆吉爾河源接南左翼後旗
北至果庫爾爾希拉庫爾爾接喀爾喀南右翼旗界北右翼旗
札薩克固山貝子游牧願實汗第七子瑚魯木什順治
六年助大軍討河西逆回復招降西甯城賜巴
圖爾額爾德尼岱青號有子四長根札再傳絕次哈坦
巴圖爾次達爾巴次秉圖康熙四十四年哈坦巴圖爾
率遺疏為子達什惇多布求恤詔封輔國公尋
卒無子五十七年準噶爾襲藏命青海諸台吉
往援時達爾巴之孫車凌惇多布孤幼母楚克賚納木
札勒以所屬唐古特兵萬從軍大軍入藏獻糧餼確

正元年議功特賜車凌惇多布貝勒爵尋附羅
卜藏丹津叛大軍至迎降詔置伊克烏蘭和碩
給茶麥養之事定降固山貝子三年卒無嗣以其從祖
秉巴之次子丹巴襲授札薩克乾隆四十七年

蒙古游牧記十二 青海和碩末

噶爾札生子塔薩博羅特號和碩特子二長惇多布達
什次索諾木達什康熙四十四年惇多布達什封輔國
公初青海台吉內附惇多布達什及索諾木達什幼且
遊痘未入親至是親王達什巴圖爾奏諸昆
弟子姓惟瑚魯木什及桑噶爾雍正元年敘入藏功晉
札薩未賜爵因有是命
鎮國公未幾卒羅卜藏丹津叛以索諾木達什鄰牧誘
擒之尋脫歸詔封固山貝子給上等產業青海
定遣歸收三年授札薩克次子噶勒丹旺札勒第三子
莽傑相繼襲莽傑卒子羅卜藏色布騰襲乾隆三十一
年以不嚴防汎罪郭羅克番掠所部牧畜逸走削札薩克改授閒散
貝子以其弟巴濟勒特代掌札薩克降授一等台吉四

十七年 詔世襲罔替四十九年子拉札布襲五

十六年卒 詔仍以羅卜藏色布騰襲復因大兵

征廓爾喀巡綽臺站功 賞給貝勒品級

地案十三排圖牧地在布隆吉爾河南為貝勒達顏之

積中西北行五百餘里東至哈喇諾爾

魯克接西右翼西至窩果圖爾接嘉峪北至伊克柴達

木接肅州南左翼後旗札薩克輔國公游牧顧實汗長

子達延鄂爾齊汗之次子多爾濟子垂庫爾生子五長

噶爾丹達什康熙三十六年從達什巴圖爾內附五十

年封輔國公雍正元年敘入藏功晉鎮國公一統志作

蒙古游牧記十二青海和碩

海有護國公爵一即此也三年授札薩克子丹津納木札勒索納木

巴勒濟相繼襲卒皆無嗣乾隆十三年 詔以索

諾木哀布鄂爾齊汗次子之子索諾木多爾濟襲降授

輔國公承噶爾丹達什祀四十七年 詔世襲罔

替在領牧地案舊圖噶爾丹達什牧地在大通河南岸

方拾得錫第公旗此為俄羅得泥巴丹圖勒牧地

濟之弟表作喇特納錫第東至吉噶素台鄂爾布拉克

烏爾和碩北末北至青海北前旗札薩克輔國公游

牧鄂爾齊汗季子墨爾根諾顏子二長車凌康熙五十

年封輔國公雍正三年授札薩克乾隆四十七年

詔世襲罔替佐領牧地在青海西岸案圖收地當布

入青海處又康熙圖此為貝勒噴蘇克王札兒武黑巴

及公達什公多普駐牧處十三排圖此為貝勒彭蘇克

至塔爾蓋地方見格勒克拉布濟公旗下蒙古昂貨年

達克等十五戶在彼牧放案格東至科依特陀羅海

左翼後旗及綽羅斯北中旗界南至柴吉希巴立台接南左翼西至車

吉接北末北至哈達圖邊外南右翼後旗札薩克

輔國公游牧鄂爾齊汗第五子索諾木達什康熙五十

年封輔國公五十一年卒次子諾爾布朋素克襲雍正

元年敘進藏功增俸三年授札薩克四年卒嗣子達什

巴勒珠爾襲七年卒無嗣 詔以其從祖索諾木

哀布之子車凌襲承索諾木達什祀乾隆四十七年

詔世襲罔替佐領牧地在青海東岸案圖收地在

北巴哈淖爾之東坤都倫河自察罕鄂博圖山兩源不

在旗東至賀爾邊外南至哈沙圖接南右翼西至

哈拉素布魯漢接東上北至庫庫諾爾接前左翼頭旗

兄哈納克士謝圖孫圖瑚爾綽克圖哈納克士謝圖祖

爾綽克圖皆世為長嗣 生子四次達木巴達爾濟次

僧格僧格之子車凌納木札勒康熙三十六年從達什

蒙古游牧記十二青海和碩

巴圖爾內附雍正元年羅卜藏丹津脅之叛不從游牧被掠集昆弟子姓來歸自編屬丁為佐領青海定

遺歸牧三年設公中札薩克猶滿洲蒙古八旗之公中佐領也凡三

十三台吉以車凌納木札勒領之授一等台吉十年卒

無嗣 詔以達木巴達爾濟之子巴勒襲乾隆四

十七年 詔世以公中議襲左領牧地跨柴達木

河柴圖牧地在柴達木河南舒哈河自游牧西無名海子流出西北入於沙柴達木河出河源北托遜淖爾西流至西拉珠爾格塔拉阿拉克淖爾水東來入之合而西北流格德爾古河烏蘭烏蘇河布隆吉爾河俱自其東注之又西入於沙青海湖都藍寺至色爾開莊約六十餘里色爾開至南柴達木約四百餘里南柴達木蒙古駐牧至玉樹約八百餘里托素諾爾至南柴達木約三百餘里北柴達木駐牧蒙古無所至里數方略

蒙古游牧記十二青海和碩

雍正七年十一月議政大臣議覆噶斯駐兵事宜噶斯地窄可駐兵百人餘並駐柴達木柴達木之西為得卜特爾駐兵六百又西為察罕烏蘇駐兵四百兩地水地足資游牧所在聲援更聯屬矣九年七月直達安西沙州柴達木之北伊遜察罕齊老圖地方乃直達安西沙州之路為巴里坤軍營之後戶最為緊要此處或駐兵一千名或八百名建築小城一座以東至諾木罕河右翼為界再設喀倫以瞭望賊蹤按玉樹番界巴顏南至諾木罕木魯喀喇山在旗南西至滔養接嘉峒關北至希勒沿翼旗界西右翼前旗札薩克一等台吉游牧貝勒納木札勒之弟納木札勒南阿喇布坦雍正元年羅卜藏丹津脅之叛不從三年授札薩克一等台吉乾隆四十七年 詔世襲罔替佐領牧地在大通河北岸其南岸為前左翼頭旗牧地東至察罕阿爾吉永安接

甯府大南至約呼賚口接南翼西至柴達木察罕巴彥通縣界接前左翼北至希立永安接涼州府南右翼中

旗札薩克一等台吉游牧博碩克圖濟農長子岱青巴

圖爾有子三長阿喇布坦札木素康熙五十九年封輔

國公雍正三年授札薩克乾隆五年卒無嗣 詔

以其弟惇多布鄂木布之子達什納木札勒襲卒嗣子

禮塔爾襲時達什納木札勒有子隆賚幼禮塔爾母匿

不告四十年郭羅克番掠青海牧禮塔爾為所戕駐劄

西甯大臣以隆賚狀聞 詔降襲札薩克一等台

吉四十七年 詔世襲罔替佐領牧地案舊圖台

蒙古游牧記十二青海和碩

札木蘇收地在魯察布拉山之東當枯當魯察布拉山枯烏蘇河源其北為阿齊諾門罕牧地當魯察布拉山之西魯察布拉山一名西壘山亦名嶺山在洮州府西南三百三十餘里史記夏木紀道九山索隱九山古分三條馬融以西傾為中條鄭康成分四列併為陰列西傾次陰列漢書地理志隴西郡臨洮禹貢西傾山在縣西北史吐谷渾傳阿豺升西疆山觀洮河源水經注沙州記曰洮水與墊江水俱出嶺山嶺山南即墊江源山東即洮水之源嶺山西傾之異名也括地志西傾山今嶺山在臨洮縣西南三百里一統志西傾山番名羅插普喇山在臨洮縣西南三百里一統志西傾山番名羅插黃河以南諸山無大於此者洮河發源於此舊洮州志西傾山延袤東至庫克烏松接循化廳界平番奏千里外跨諸羌東至庫克烏松接循化廳界平番奏二種熟番十八族生番五十二族大半皆有糧地又與四川之松潘相近購辦川茶自行運買生業較為充裕推該處有拉布浪宗卡隆務三大寺招住喇嘛不下二三萬人未免易藏奸究道光二十六年六月陝甘總

督布彥泰陝西巡撫林則徐奏剿洗黑錯寺喇嘛及濟
惡各番情形竊照循化廳卡外之黑錯寺地方番族眾
多素稱獷悍其在寺內為僧者亦係該處番子平時則
率眾行劫犯案則匿犯抗官其頭目所管職事有番佐
捏勒巴吉哇等名色皆係該寺喇嘛輪換充當遇有動
眾之事一切號令悉由寺內傳出各莊番族無不聽從
該寺坐落西北山谷之間路徑狹窄我兵欲攻先須清
理番莊臣達洪阿當將周圍路徑探確於閏五月十一
日寅刻帶兵進剿經過番莊隨燒隨進內有索莽古鹿
一處伏賊甚多經官兵用大礮轟燒道行近該寺山口
有馬隊紛出迎敵當分兵為兩翼一由池南山嶺進發
一由池北山嶺夾擊臣達洪阿由中路山溝抄入將該
寺放火燒燬光燄徹宵次日查點所燒番莊共三十餘
處寺內木料有僧院四百餘所俱成灰燼洮州河州附近
民人來觀者同聲稱快理藩院則例一奎屯希哩鄂
倫布曲瑪爾屯次卡倫三處為循化貴德門戶三卡中
間又有小隘口十餘處皆路通番子地方特派頭目三
名分駐各界可靠番子分管小隘口常川駐守統歸總
頭目鈐轄一循化貴德兩營每年霜降以前循化參將
貴德游擊豫先定期會同兩廳各帶兵一百名穿越番

蒙古游牧記十二 青海和碩

地至清水河交界會開一次一河州關外循化貴德關
門以外該地方官酌定日期每月准民人貿易二次喇
嘛寺院均不准開設棚廠店口嚴禁匪人出入南至齊克特尼諾爾接土爾扈
界十三排圖作濟克西伊淖爾在哈西至僧格圖木齊
沙圖淖爾之西都拉坤都河之北
接南左翼北至庫克烏松西山接貴德廳界平番奏
中旗界熟番五十四族向來種地納糧均能謀食生番
番三種居貴德東南畜牧為生距河稍遠惟野番八族
十九族強盛內有汪什代克一族近已全數移南左翼中
戶口強盛其餘七族現在插帳河濱遠難控制南左翼中
旗札薩克一等台吉游牧博碩克圖濟農次子墨爾根
諾顏子拉察布生子三長察罕喇布坦次旺舒克喇布
坦次旺舒克遺札薩克親王爵事見前康熙五十年封
拉察布輔國公五十五年晉固山貝子雍正元年敘入

藏功晉多羅貝勒未幾附羅卜藏丹津叛大兵至懼討
奔巴爾喀木子察罕喇布坦等迎降招拉察布至

詔降為鎮國公三年宥罪授札薩克有內府十三排

開穆手摹之而不能定為何時所續今案康熙圖黃河
北岸哈克圖河南為貝色拉又普駐牧處即貝子拉察
布也十三排圖同而貝色拉又普作貝勒拉察布據傳
拉察布於雍正元年封貝勒旋叛削爵然則十三排圖
乃雍正初年所繼舊稱為乾隆圖者非也九年土爾扈特族諾爾布叛拉察
布復附之察布喇布坦諫不從擄之由索羅木河遁副
都統達爾率兵追之察罕喇布坦降拉察布亦悔罪歸

青海牧 諭交察罕丹津嚴行管轄授察罕喇布

坦札薩克一等台吉乾隆二年卒子多爾濟色布騰襲

四年卒無嗣 詔以旺舒克喇布坦襲三十三年

蒙古游牧記十二 青海和碩

卒子納罕多爾濟襲三十六年 詔襲其從兄旺

丹多爾濟帕拉木所遺札薩克授多羅郡王爵前頭弟

羅卜藏丹旌襲所遺札薩克一等台吉四十七年

詔世襲罔替 牧地西濱黃河有恰克圖河東南

來流入之 源出伊克圖爾根山東北流折而北會巴哈

爾爾根山之水折而西北流百餘里有伊西克山之水

自東北來會又西北入黃河又有碩爾渾河舊圖作碩

爾郭爾在恰克圖河之北源出古爾班圖爾哈山會三

小水西北流入黃河案碩爾渾河今圖南會恰克圖河

以入於東至巴哈圖爾根接前頭南至阿爾坦果爾接

黃河 里克西至伊克圖爾根接阿爾坦果爾接察罕諾

們罕游北左末旗札薩克一等台吉游牧札薩克郡王

額爾克巴勒珠爾西前旗次子伊什多爾札布雍正元年

羅卜藏丹津脅之叛不從三年授札薩克一等台吉乾隆

隆四十七年 詔世襲罔替在領牧地案十三排

勒達顏東至柴吉齊沁接北前旗界南至鹽海接玉樹番界西至

哈唐和碩接西前旗界北至和特克接甘州府邊外界北右末旗札

薩克一等台吉游牧墨爾根台吉第六子額璘沁達什

初封固山貝子晉多羅貝勒以附羅卜藏丹津叛削爵

有子三雍正三年授次子達瑪璘色布騰札薩克一等

台吉乾隆十四年卒無嗣弟博貝襲二十五年卒無嗣

蒙古游牧記十二青海和碩

詔以額璘沁達什長子巴特瑪色布騰之子旺

札勒襲四十七年 詔世襲罔替在領牧地在布

喀河源沙爾諾爾之西布喀河在青海西源出青海西

名喀喇錫納河南流一百餘里與英額池水會池周一

百五十餘里復東南流六十餘里至天沁察罕峯北

喀喇錫納河復東南流六十餘里至天沁察罕峯北

沙爾諾爾水會即舊圖所稱善池也諾爾周六十餘里

其水東流至天沁察罕峯前亦入喀喇錫納河又東流

七十餘里受北來之濟拉瑪爾台河乃名布喀河又東流七十餘

里注青海其河受六大水岸闊流深夏月人不可渡

海左右諸水無大於此者一統志按唐書吐蕃傳開元

十四年吐蕃大將悉納邏攻甘州會大雪乃踰積石塞

趨西道以歸龍右節度使王君奭遣謀出塞燒野

皆盡悉諾邏頓大非川無所牧馬君奭率秦川都督張

青海西即今布喀河也唐時為入蕃西道胡三省通鑑

注云在鄯州西三百餘里道里太近又引十道圖在青

海南疑東至色爾柯克達巴接甘州府邊外界南至察罕陀羅

海接西左翼西至薩爾魯克接北左翼北至庫爾魯克接

州邊外界東上旗札薩克一等台吉游牧顧實汗第四子巴

延阿布該阿玉什有子十六分收青海及西套札布其

季也留處青海留處青海者四曰札布曰阿南達曰伊特格勒曰巴特巴康熙三十

六年從達什巴圖爾內附雍正三年授札薩克一等台

吉轄其族乾隆四十七年 詔世襲罔替在領牧

地在青海東北岸東至阿拉賴達巴木魯接南右翼南

至柴吉接綽羅斯右翼頭旗界西至青海北至烏爾爾希巴立台

接前左翼南左翼次旗札薩克一等台吉游牧郡王額

爾德尼額爾克托克托爾子四長阿喇布濟雍正三年

授協理台吉九年以功晉一等台吉未幾令額爾德尼

額爾克托克托爾於諸子中選擇可襲王爵者封其第

三子索諾木丹津為長子阿喇布濟晉輔國公尋卒次

子索諾木達什嗣協理台吉阿喇布濟子多爾濟襲輔

國公乾隆十一年額爾德尼額爾克托克托爾請以所

屬十佐領給索諾木丹津十之六給第四子車凌多爾

濟十之四以索諾木達什隸索諾木丹津以多爾濟隸

車凌多爾濟別設一札薩克 允之授多爾濟札

薩克一等台吉四十七年

詔世襲罔替

共佐牧地案康熙圖此為親王魯普藏丹中領九牧地衣武黑巴牧地即羅卜藏丹津也

北至烏爾墨爾河右翼頭旗界南左翼末旗札薩克一等台吉游牧顧實汗次子鄂木布號車臣岱青順治六年助大軍討河西逆回復招降西甯城賜土謝圖巴圖爾岱青號卒長子墨爾根台吉嗣

爾岱青號卒長子墨爾根台吉嗣 詔去巴圖爾號襲土謝圖岱青號卒子納木札勒襲自號額爾德尼

康熙三十六年入 觀封多羅貝勒仍襲土謝圖

蒙古游牧記十二

青海和碩

岱青號卒子羅卜藏察罕襲雍正元年附羅卜藏丹津叛旋悔罪降 詔置西甯口外給茶麥養之事定

議罪削爵三年 命仍領游牧眾授札薩克一等台吉六年來朝封輔國公乾隆七年卒子多爾濟色布騰降襲一等台吉四十七年

詔世襲罔替

牧地按康熙圖自博洛沖克河源北岸東至西甯邊外冬科爾廟為公諾拉布噶楚克公又林貝勒色普吞札爾武黑巴台基蘇爾札武黑巴台十三排圍羅卜藏察罕牧地在扁都口外大通河北岸又西為貝勒巴爾朱爾拉布坦牧地地方略康熙十三年秦蜀道梗鄂木布以所部兵屯大帥灘外其地饒水艸因來徙牧為守汛者所禦復乞屯牧黃艸灘亦不允嗣納木札勒亦屢以為言 諭曰雖四十九旗蒙古未有令游牧內地者當博羅充克河源洛沖科克又或無沖

字即古遼水一名洛都水者也 在西甯府西北邊外常 青海之東源出噶爾藏嶺元人所謂祁連山明志之熱 水山也有一泉名曰伊克烏拉古爾台一名土爾根烏 拉古爾台一名察哈烏拉古爾台南流二十餘里匯為 一水名博羅充克河其東有布虎圖嶺二泉亦南流 三十餘里合曰昆都倫河東南流三十餘里與巴哈圖 河合流六十餘里入博羅充克河又東南流七十餘 里至棟科爾廟南有土爾根察罕河自西南至東南 來會水勢始盛轉東流四十餘里入西甯邊鎮海營是 為西甯河即遼水也又東流三百餘里南莊浪衛降 唐堡入大通河漢書地理志金城郡臨羌西北至塞 有西甯河石室德海鹽池北則遼水所出東至允吾入 池水經注遼水出塞外東遼水西甯王母石室西甯 禾羌海北有鹽池世謂之青海東流遼水北流於小 月氏之地也又東右控四水導源四溪東北流注於 又東遼水北而東入遼戎峽口右合羌水又東遼水 羌縣故城北又東盧溪水注之又東遼水臨羌縣故 南又東右合遼水伏溜右杜蘇四水注之又東牛心川 東龍駒川水注之又東長甯川水注之又東牛心川水

蒙古游牧記十二

青海和碩

注之又遼西平城北又東遼水樓南右則五泉注之 東右合遼水又東遼水樓南右則五泉注之 谷常溪注之右則甘夷川水入焉又東安夷川水注 又東遼水左則承流谷水南入右會達扶東西二溪 注之又東遼水左則承流谷水南入右會達扶東西 東流期頓雞谷二水北流注之又東吐那孤長門兩 南流入之又東遼水左則承流谷水南入右會達扶 左會陽非流細谷三水東遼水左則承流谷水南入 自南破羌川自北左右翼注之又東遼水左則承流 東與閩門河合即浩登河也又東遼水左則承流 津與閩水合又東遼水左則承流谷水南入右會達 水注之後漢書注遼水一名洛都水西自吐谷渾界 在今遼水縣元和志遼水一名洛都水西自吐谷渾 青海東北亂山中東南流至蘭州西南入黃河唐書吐 蕃傳遼水至濛谷抵龍泉與黃河合元史河源附錄朱 思本曰遼水源自祁連山下正東流一千餘里注浩 河與黃河合一統志案明統志有西甯河在西甯衛城 北源出熱水山北流五百里經伯顏川又合那海川流 五百里入黃河即遼水也無說西甯河出西塞外海 夷部落東流石峽入境至衛西北受北川河又東合

與綽羅斯二旗輝特一旗土爾扈特四旗喀爾喀一旗凡二十九旗及察罕諾們罕為一盟不設盟長以西甯辦事大臣蒞之

青海綽羅斯部故準噶爾族也乾隆十九年準噶爾平其族遂微存者不復著舊號附收賽音諾顏部者曰額魯特二旗與賽音諾顏部同盟附牧青海者曰綽羅斯二旗南右翼頭旗札薩克多羅貝勒游牧準噶爾族舊游牧阿爾台噶爾丹之父巴圖爾輝台吉外子僧格嗣為準噶爾長其異母兄車臣卓特巴巴圖爾以爭屬產與僧格隙劫殺之噶爾丹為僧格同母弟歸自唐古特執

蒙古游牧記十二 青海綽羅斯

車臣殺之卓特巴巴圖爾奔青海康熙三十六年噶爾丹平遣使招撫青海時卓特巴巴圖爾卒子色布騰札勒幼不獲從和碩特諸台吉至四十二年來朝封多羅貝勒雍正元年羅卜藏丹津脅之叛不從陰遣使告復以開諭逆黨悔罪內附功晉封多羅郡王亂定王大臣議勿令隸和碩特族允之三年授札薩克子車凌喇布坦孫索諾木多爾濟相繼襲乾隆二十三年索諾木多爾濟卒無嗣詔以色布騰札勒次子車凌圖勒木之子色布騰多爾濟襲三十年卒無嗣以其從祖車木伯勒襲車木伯勒之祖達哩為巴圖爾輝台吉季子從兄卓特

巴巴圖爾徙牧青海子丹巴有子降授多羅貝勒四十七年長丹津早卒次即車木伯勒

在漠爾木山之陽曰察罕陀羅海其南有巴顏淖爾東北有蒙古圖布拉克會東來二水又東北有烏爾布拉克二水合流而西會南來之巴顏淖爾水而為和爾必拉北入於青海平番奏議伏查察漢托洛亥之西為大山迤山而西為助勒蓋貢爾蓋等處原係六旗蒙古札薩克貝勒特爾巴勒珠爾等牧界密邇番地僅隔一河沿河北岸有七百餘里之遙均成曠土雖大山以東駐有官兵而相距二三百里野番偷渡無由知之案特里巴勒珠爾車木伯勒之孫也又奏請於哈勒庫爾西南七十餘里察漢托洛亥地方添設營堡酌安將弁二十四員兵一千名於阿什罕水地方該處為哈拉庫圖爾與察漢托洛亥適中之地聲勢可以聯絡至察漢托洛亥之西北有瓊科灘方圓二千餘里青海各旗蒙古全往駐牧儘有餘地前有察漢托洛亥防兵西北又有察漢俄博之兵西有大山阻截東即丹噶爾營決野番若至瓊科必由察漢托洛亥經過若舍此不由即

蒙古游牧記十二 青海綽羅斯

須繞越大山出青海西南回旋不下數千里遠涉行劫勢所不能也案察漢托洛亥即察罕陀羅海東至博爾巴齊他爾察罕鄂博哈拉烏素接西南府南至固爾班他拉貢諾爾接和碩特南左翼次旗界西至窩爾登諾爾伊克察罕哈達接喀爾喀南右翼旗界北至青海北中旗札薩克固山貝子游牧卓哩克圖和碩齊亦巴圖爾輝台吉子避噶爾丹亂徙牧青海依和碩特族有子四其季曰納木奇札木禪子阿喇布坦準噶爾族與和碩特世婚察罕丹阿喇布坦為噶爾丹從子察罕丹津復以女妻之噶爾丹亂既平準噶爾族不附逆者詔仍游牧青海聽和碩特族康熙五十五年來朝授公品級一等台吉賜札薩克職時游牧青海之和碩特土爾扈特

隊獨以阿喇布坦領其族給銀幣如公例也。雍正三年晉輔國公乾隆四年

卒子納木札勒車凌襲十五年自青海赴唐古特次略

喇烏蘇開珠爾默特納木札勒叛馳至布達拉城護視

達賴喇嘛亂定晉封固山貝子四十七年 詔世

襲罔替佐領二牧地案康熙圖此為台基吹拉克諾坤齊駐牧處十三排圖作吹拉克齊

穆在青海西北岸案圖有西爾哈河西北出庫得里

阿林西南流與西爾哈河合南入布喀河又西北有濟

爾瑪爾台河屈曲數十里南入布喀河其南岸即和碩

特北前東至濟爾瑪爾台接和碩特北南至布喀河

前旗界西至西爾哈落薩接和碩特北北至濟爾瑪爾

蒙古游牧記十二 青海純羅

青海土爾扈特部姓不著始祖翁罕六傳至瑪哈齊蒙克

生子二長貝果鄂爾勒克子四其第三子保蘭阿噶勒

琥第四子莽海始游牧青海與和碩特族錯居順治八

年莽海次子博第蘇克始通貢自稱青海土爾扈特台

吉初其族隸和碩特雍正元年羅卜藏丹津叛有諾顏

格隆者附之已而乞降從岳鍾琪剿賊事定以習沙門

法宥從逆罪王大臣議別設旗分佐領令勿隸和碩特

族 允之三年設札薩克四兩中旗札薩克一等

台吉游牧保爾阿噶勒琥子申臣諾顏生拉瑪達什號

圖爾根台吉子索諾木喇布坦多爾濟雍正三年授札

薩克一等台吉七年卒無子嗣絕以博第蘇克曾孫棟

襲四十七年 詔世襲罔替佐領四牧地當登努爾

特達巴罕之賜舊圖作登諾爾東至果庫圖爾接和碩

退東岸當恰克圖河入黃河處西至庫克烏松接

翼次南至果庫圖爾山木庫爾接西西至庫克烏松

後旗北至哀阿爾台接喀爾喀南西旗札薩克一等台

吉游牧莽海曾孫色凌吉斯札布第三子鄂爾齊長次

著有子四長諾爾布次色特爾布木次哀木札布次拉

蘇龍札布雍正元年羅卜藏丹津叛諾爾布附之尋悔

罪來歸 詔宥之三年授札薩克一等台吉九年

復叛色特爾布木不從且以兵劍逆黨諾爾布以防準

里乘間叛盜掠汎馬奔徙哀阿爾台庫克烏蘇時和碩

特族拉察布附諾爾布叛色特爾布不從且以兵劍拉

察布於索 獎賜銀幣襲諾爾布所遺爵乾隆二

十一年卒子烏爾占襲烏爾占卒無嗣 命以哀

布札布之子伊達木襲四十七年 詔世襲罔替

佐領四牧地案圖收地曰阿屯齊老東至哀阿爾台接察

們罕游南至黃河接阿爾克番界理藩院則例循化貴

奏明搬至河北歸入蒙古佐領下西至哈爾古爾希立

當差其餘均在黃河以南駐牧 南前旗札薩克

一等台吉游牧貝果阿爾勒克弟翁貴生額濟內有子

四長及三其次曰特穆納始游牧青海子三阿勒達爾

最少子二長察罕喇布坦次達爾札雍正元年羅卜藏

丹津叛察罕喇布坦偕和碩特親王察罕丹津來歸授

札薩克一等台吉九年從諾爾布叛達爾札留收察罕

喇布坦尋被擒 詔免死圖禁西甯以達爾札襲

所遺爵乾隆十九年卒子色布騰多爾濟襲卒無嗣仍

以察罕喇布坦之子袁楚克襲四十七年 詔世

襲罔替 佐領 牧地有大哈柳圖河入於黃河 案圖牧地

圖河之南小哈柳圖河之北小哈柳圖河詳和碩特前

頭旗下大哈柳圖河蒙古曰伊克哈柳圖在洮州廳西

六百餘里黃河北岸源出納莫哈山烏蘭俄爾吉嶺當

布庫吉爾地三源東流百餘里折而西南合流又西北

流二百餘里入黃河 東至古魯半博爾齊沙拉圖 接和碩特南

至黃河 接阿爾里 西至宗科爾 接和碩特南

前頭旗界南後旗札薩克一等台吉游牧特穆納次子

阿玉什有子曰拜博號額爾克濟農子丹忠號額爾德

尼濟農雍正元年羅卜藏丹津裔之叛不從三年授札

薩克一等台吉乾隆十年卒子納木錫哩策旺襲十四

年卒無嗣 阿玉什裔 以族弟都勒瑪札布襲都勒瑪札

布高祖庫德特額濟內之季子也四十七年 詔

世襲罔替 佐領 牧地 案圖牧地當額爾巴顏哈拉山之

舊圖作西拉哈普大海自西來屈曲而南有哈爾濱河

里小河舊圖以此為阿爾里河自北來會合而南入黃

河舊圖又有呼魯蘇河在阿爾里河之西北源蘇羅

達巴等而南入黃河今圖則以和碩特南左翼次旗南

之河為呼魯蘇乃舊圖之袁厄爾奇河魁騰西里克
布拉克河伊瑪圖河布喀希哈爾喀河四水合而東南
流至托里布拉克入黃之水也又案 東至莫古立源
呼魯蘇疑即庫克烏松之譯變 中旗 南至袁阿爾台 接西 西至庫克烏松木魯 接班禪
尼商上堪 北至登納吉爾尼 接和碩特南 左翼後旗界

青海輝特部一旗姓伊克明安有卓哩克圖和碩齊者生
子第巴號青諾顏始游牧青海附和碩特族 方略康熙
五月宣 諭策妄阿喇布坦曰其在我處 雍正二
年王大臣議青海之輝特請別設旗分佐領勿隸和碩
特族 允之南旗札薩克貝子品級輔國公游牧
第巴子五其第四子曰貢格雍正元年羅卜藏丹津裔

之叛不從率昆弟子姓降大軍助剿逆黨三年授札薩
克一等台吉九年以擒獲土爾扈特叛人諾爾布功 詔
布叛貢格馳兵往擊自喀喇郭勒追 晉封輔國公乾隆
至蒙因爾陀羅海獲之檻送大軍 四十七年 詔世襲罔替五十六年貢格曾孫達
瑪璘復因大兵征廓爾喀巡綽臺站勞 賞貝子

品級 佐領 其族有濟克濟札布者與附牧喀爾喀之
擾其牧從屬就之 收地當巴彥諾爾之南 諾爾在青海
餘仍留處青海 案圖諾爾水西北流出 東至巴顏諾爾東山木魯
屈曲三數十里入和爾必拉 接西甯 南至窩爾布拉克倫里鄂博哈立噶圖 接和碩
府界 西至博爾楚爾哈立噶圖河 接和碩特南 北至納

蒙古游牧記十二 青海輝特

蘭薩蘭接和碩特南左翼末旗界

青海喀爾喀部一旗格埒森札札賚爾璉台吉季子鄂特

歡諾顏有子二長唐古特墨爾根岱青三傳至通謨克

授札薩克輔國公隸札薩克圖汗部次多爾濟阿喇布

坦伊勒登徙牧青海子訥克額爾德尼阿海生達什惇

多布不復歸喀爾喀部隸和碩特族雍正元年羅卜藏

丹津習青海喀爾喀諸台吉附已訥克額爾德尼阿海

從子根惇迎大軍降王大臣議青海之喀爾喀請別設

旗分佐領勿隸和碩特族允之南右旗中公中札

薩克一等台吉游牧雍正三年授根惇今職未幾以耆

蒙古游牧記十二青海喀爾喀

酒且與本部諸台吉隙不任札薩克職罷之

往就通謨克牧先是噶爾丹侵喀爾喀根惇從多爾濟

墨爾根岱青及子本塔爾岱青巴圖爾前卒孫墨德卓

哩克圖亦以避難從至噶爾丹滅乞還喀爾喀因

留處青海墨德卓哩克圖卒子通謨克嗣乾隆三年

上以喀爾喀族聚青海不忍令析處授達什惇多

布中公中札薩克一等台吉四十七年詔仍世以

公中議襲佐領牧地在青海南岸案圖牧地當青海正

札哈蘇太河中無名河六俱北流入青海其山自東

而西有阿木尼寒爾沁阿林伊克哈圖達巴罕巴哈

圖達巴罕巴哈察罕哈達東至察罕哈達接綽羅斯南

至南山木魯接綽羅斯南右翼頭旗界西至鄂蘭布拉克接和碩特

旗北至青海

蒙古游牧記卷之十二

蒙古游牧記十二青海喀爾喀

武進趙振禮覆校

蒙古游牧記卷之十三

平定張 穆初稿

光澤何秋濤補輯

額魯特蒙古烏蘭固木杜爾伯特部賽音濟雅哈圖

盟游牧所在

原杜爾伯特部一作都爾伯特奎 京師六千餘里元臣學罕

裔一作姓綽羅斯六傳至額森集準噶爾歌詩注額

參大師者噶爾丹策凌之先祖明正統之蒙塵乃額參

收蒙古以後事今蒙古紀載甚詳明史曰也先蓋漢譯

番言額參之誤也穆案額參後又改額森額之論前出

塞錄云明史所記也先二字誤本作額孫華言宰相也

生子二長博羅納哈勒為杜爾伯特部祖次額斯墨特

蒙古游牧記十三 杜爾伯特

達爾漢諾顏準噶爾部祖也正月朔漠方略雍正七年

一部落原係元之臣僕其始祖曰額森額森之子托爾

漸至大員因擾亂元之宗室離間蒙古恐獲重罪遂背

負元朝之恩逃匿於西北邊遠之處元末又扇誘匪類

結成黨與遂自稱準噶爾穆謹案此與乾隆間

欽定蒙古王公表傳及纂之論方觀承諸人所紀杜爾

伯特舊為四額魯特之一輝特隸之和碩特部土爾扈

特部或牧青海或徙俄羅斯惟杜爾伯特與準噶爾聚

牧阿爾台無析處者阿爾台亦作阿爾泰今作阿

山也在科布多城西北史突厥傳魏太武時阿史那居

金山之陽為蠕蠕鐵工金山形似兜鍪借號兜鍪突厥

唐書突厥傳額利敗車鼻奉所部獻金山之北三垂斗

絕一面可通車騎距長安萬里元秘史太祖征乃蠻擊

蒙古游牧記十三 杜爾伯特

將他百姓盡收捕了何秋濤案阿勒台即此阿爾台也

長春西遊記七月九日同宜使西南行五六日履見山

上有雪又三二日一高峯如前松杉鬱茂而有海子

南出大峽則一水西流礮木叢映於水之陽非茂如芳

艸夾道連數十里北有故城曰葛利有西南過沙場二

十里至蒙古營宿佛慮且行地瀝南望之有雪人告

而此雪山北是田鎮海八刺喝孫也八刺喝孫漢語為

曰此雪山北是田鎮海八刺喝孫也八刺喝孫漢語為

匠成翼日阿不罕山北鎮海來謂曰前有大山高峻廣

澤阻陷非車行地宜減車從輕騎以進用其言以二車

驛騎二十餘傍大山西行李家奴鎮海從者也因曰前

此山下精截我腦後髮鎮海亦云乃滿國王亦會在此

為山精所食以佳饌西南約行三日復東南過大山

經大峽中不可行抵金山東北少駐復南行其山高深

谷長坂車不可行三太子出軍始關其路乃命百騎挽

繩懸轅以上縛輪以下約行四程連度五嶺南出山前

臨止河泊從官連幕為營因水艸便以待鋪牛驛騎有

詩云金山南面大河流云桐鄉程同文釋曰阿不罕

山在金山東北今阿集爾罕山也鎮海傳太祖命屯田

於阿魯歡立鎮海城阿魯歡者亦即阿集爾罕山也長

春由西行傍大山者即傍阿爾泰山之東大幹今烏

蘭古木中遇青吉斯海子之北乃向西南行當取道於

今科布多再西南乃科布多河額爾齊斯河發源處為

阿爾泰最高之脊所謂東南過大山經大峽抵金山者

當謂此又行四程連度五嶺南出山臨大河以地約之

大河應為烏龍古河劉郁西使記所謂龍骨河與別失

八里屯南北相直近五百里者也烏程沈君曰案鎮海

傳屯田於阿魯歡立鎮海城成守之夫曰立鎮海城是

城名鎮海也城為鎮海所立遂以鎮海名城劉容傳至

元七年世祖駐蹕鎮海小雲石脫忽憐海以應房萬戶

從裕宗北征至鎮海是以城名地矣鎮海又轉曰稱

撫軍稱海即小雲石脫忽憐海之鎮海也王恂傳從裕宗

宗在潛邸加萬戶從北征與海都戰於帖堅古明武

又戰海都圍之山上營從北征與海都戰於帖堅古明武

武宗還師加萬戶海都道不得過萬戶武宗還師加萬戶

千人直前衝之海都兵越金山而南止於鐵堅古

普王軍會於兀兒海都兵越金山而南止於鐵堅古

普王軍會於兀兒海都兵越金山而南止於鐵堅古

普王軍會於兀兒海都兵越金山而南止於鐵堅古

山是帖堅古在金山之南由金山還師而東道必經領
 海城是稱海即鎮海矣稱海為西北要地據地志及
 武宗紀中統初置宣慰司都元帥府於和林後分都元
 帥府於金山之南至元二十六年立諸王叛兵處都元
 宣慰司怯伯乘隙叛去二十七年立和林等處都元帥
 府大德十一年和林改置行中書省移都元帥府於稱
 海兼置稱海等處宣慰司稱海誠控禦叛王要地矣
 刺哈孫之稱海等處宣慰司稱海誠控禦叛王要地矣
 轉粟以數萬石以饋饑民不足則益牛羊又度地置倉
 積粟以待來者得古渠溉田數千頃治稱海屯地置倉
 元落稜耕其間歲得米二十餘萬北邊屯地置倉
 帖里干木六衛漢軍內撥一千九百處成宗紀元貞二
 二月農具鈔稱海屯軍農具大德元年三月給稱海屯
 都既平屯地旋復成宗紀大德四年罷稱海屯田改
 置於阿札之地而六年九月又遣阿牙赤軍會計稱
 海屯田歲入之數也仁宗紀至大四年六月命和林行
 省右丞李馬速忽理稱海屯田賑濟六年十一月救
 儲稱海五條河屯田以備賑濟六年十一月救

蒙古游牧記十三 杜爾伯特

貧民二千居稱海屯田英宗紀七年五月復置稱
 海五條河屯田案七年復置則七年之前必嘗罷之矣
 是時明宗以不得為皇儲憤發兵反以是敗後明宗
 不復入寇故屯田亦旋復也屯田之罷與否或稱明宗
 為青海迴程氏沈氏之說知漠北之稱海與河西之特
 海方域迴程氏所宜詳辨也原一統志稱海與河西之特
 思北諸山之祖其頂在烏斯薩池西北支峯巒壑不消為
 四北正思北之祖其頂在烏斯薩池西北支峯巒壑不消為
 北繞特思北之祖其頂在烏斯薩池西北支峯巒壑不消為
 愛山特思北之祖其頂在烏斯薩池西北支峯巒壑不消為
 蘭郭馬山又東為昂格河其南為白勒奇那河
 出其東北為大喇河其南為白勒奇那河
 龍又東北為大喇河其南為白勒奇那河
 愛山特思北之祖其頂在烏斯薩池西北支峯巒壑不消為
 勒納河其南為白勒奇那河
 巴奇河其南為白勒奇那河
 河阿奇河其南為白勒奇那河

北麓布拉克河又東南為西爾山又東南復分二山如黑
 泰山二道界瀚海其東為庫爾古山又東北接巴
 雲山其南界布勒堪山其東為庫爾古山又東北接巴
 顏山其南界布勒堪山其東為庫爾古山又東北接巴
 又東南為布勒堪山其東為庫爾古山又東北接巴
 餘里橫截沙漠為阿爾班岳爾達察嶺又東南為古
 爾板賽漢山其南為諾默山其東為庫爾古山又東北接巴
 空可略刺龍山其南為諾默山其東為庫爾古山又東北接巴
 齊南八十里天山自西而東亦蜿蜒而東南為古
 中干餘里又東為活見山亦蜿蜒而東南為古
 色公哈兒占山北去活見山亦蜿蜒而東南為古
 海至套北陰山五百里松漠山亦蜿蜒而東南為古
 希爾吉思湖泉源出者曰汗庫伯爾言祖脈也東有三
 三年鳴喀爾丹策表阿爾格西刺呼魯蘇至巴里坤畫界
 係喀爾喀喇哈達未越此游牧爾父在特會請將丹
 分守喀爾喀喇哈達未越此游牧爾父在特會請將丹
 爾前山梁外哈達未越此游牧爾父在特會請將丹

蒙古游牧記十三 杜爾伯特

必置為閑處朕未允行今特欲安逸眾生將此三處屬
 爾下自布塔克拜達克之過烏爾山梁由索勒畢
 抵喀爾喀口為界自呼選托爾烏爾丹策表請循布
 間地爾南以博爾濟隆吉勒圖烏爾丹策表請循布
 延圖爾南以博爾濟隆吉勒圖烏爾丹策表請循布
 北以遜多爾庫多爾濟隆吉勒圖烏爾丹策表請循布
 喇巴爾楚克等處為界厄魯特邊人仍在阿爾奇喇博
 游牧喇巴爾楚克等處為界厄魯特邊人仍在阿爾奇喇博
 崇德隆堂集阿克敦九四年十月請如原議界始定移
 界事雖反復多端其地不歸不歸不歸不歸不歸不歸
 托輝等處復多端其地不歸不歸不歸不歸不歸不歸
 亦漸次於科布多增建城垣其地不歸不歸不歸不歸
 卜多巡視以釋帝亦許其每年略地時用二三十人至
 鄂拉地為科布多增建城垣其地不歸不歸不歸不歸
 勒發源西南麓其地不歸不歸不歸不歸不歸不歸
 名山之冠東麓其地不歸不歸不歸不歸不歸不歸
 乾隆二十年為舊藩喀爾喀蒙古道出阿勒坦鄂拉

兩黨十四人械至。詔於福建廣東安置牧產給
索羅木衣布勿歸公既而布尼達喇請以巴顏克什克
代管旗章京職。諭曰策塔爾以巴顏克什克控
訴因而獲罪若令代之則無知者妄生希倖反以互訐
為能且管旗章京既有和通理三十四年卒于瑪克蘇
爾札布襲四十七年。詔世襲罔替。原中

旗札薩克多羅郡王游牧汗車凌從叔父車凌蒙克
一作策。乾隆十八年借車凌車凌烏巴什來歸所部號
之為三車凌車凌蒙克行既尊且兼領巴約特務以故
從車凌蒙克至者凡七百餘戶戚屬僅百有十四餘皆
巴約特屬隸之者。詔封札薩克多羅貝勒二十

年授參贊大臣從西路軍進征伊犁定晉爵多羅郡王

蒙古游牧記十三 杜爾伯特九

補督所部兵駐防伊犁。是車凌蒙克入。觀將以
子巴圖及巴雅勒當行。巴圖詭稱疾不之從。巴雅勒當
復因辭弗許。攜就道。巴圖挾屬眾二百餘遁。族台吉蒙
克特穆爾從之。詔將軍策楞等緝巴圖及蒙克
特穆爾務獲其從逃眾悉宥。巴圖特穆爾由北
路開道行。徑烏克嶺。哈布塔克拜達克奇爾阿拉克台
布哈和洛諸境。聞追軍至。輒逸。遂匿。準噶爾境其從
逃之沙拜塔爾瑪琳等。後先脫歸。詔宥罪給
車凌蒙克。及伊穆平。獲巴圖等。諭車凌蒙
克曰。爾父子前來歸誠。冀受朕恩。甫入覲。爾子巴圖乘
間遁。不獨負朕恩。且悖汝志。情罪甚重。國法難貸。念爾
誠心感戴。効力從軍。爾孫巴布勒。或為巴圖所逼。或與
巴圖同謀。皆可置之不問。以加恩爾。故特宥之。俟至烏
里雅蘇台。仍遣赴爾游牧。爾其知之。巴圖及蒙克特穆
爾。尋械至。上告祭。太廟社稷。御

午門樓行受。原二十二年卒。次子巴雅勒當襲。二十
三年卒。無子。以弟博斯和勒襲。四十六年卒。子納旺索

諾木襲四十七年。詔世襲罔替。原中左
旗札薩克多羅貝勒游牧汗車凌族弟。族祖。色布
騰。乾隆十八年來歸。封多羅貝勒。授札薩克。初車
騰。巴圖。政。齊。倫。等。叛。逆。喀。爾。喀。諸。諸。札。薩。克。巴。什
獲治罪。時色布騰從三車凌來。善約眾。三車凌以告我
視牧大臣。諭色布騰。參贊軍務。選所部兵二百
借內大臣薩拉爾。議招烏梁海及札哈沁。復以所部患
迎勞之。詔封貝勒。歸收協理所部盟長務。恒二

十年授參贊大臣從西路軍進征阿逆叛。詔赴
烏里雅蘇台。借駐防大臣籌辦軍務。仍授參贊大臣。加
郡王品級。先是色布騰自請率兵剿阿逆。
以色布騰與阿逆夙怨。且悉額魯特情。詔赴烏
里雅蘇台籌軍務。以所部兵從。悉給俸餉。口糧。色布騰

蒙古游牧記十三 杜爾伯特十

命即馳就道。諭曰。色布騰自歸誠以
來奮勉効力。征準噶爾。頗著勤勞。且聞朕旨。即以兵馳
赴烏里雅蘇台。軍急公任事。誠可嘉予。著賞郡王品級。
若能更立殊勳。朕當加以重賞。今由西路進兵。擒額魯
特。叛。賊。北。路。尚。無。所。事。惟。新。收。汗。哈。屯。烏。梁。海。及。續。降
輝。特。衆。應。加。防。範。著。色。布。騰。留。心。體。察。既。抵。軍。營。妻。孥
悉令隨往。所有陳奏軍務。著列名於喀爾喀。親王。尋以
成。哀。札。布。桑。齋。多。爾。濟。之。次。都。統。雅。爾。哈。善。之。前。尋以
疾道卒。賜賻祭子巴桑襲二十三年授副盟
長。二十六年從剿瑪哈沁。宰桑色布騰。故準噶爾宰
桑。叛。去。流。為。瑪。哈。沁。巴。桑。從。喀。爾。喀。郡。王。車。木。楚。克。札
布。等。剿。之。偵。走。俄。羅。斯。以。兵。屯。鏗。格。爾。圖。喇。遣。使。索。俄
羅。斯。檢。色。布。騰。及。賜。幣。二十七年。詔杜
爾伯特左右翼各設副將軍。左翼用正白旗。蘇以
敦印軍符給之。授巴桑為左翼副將軍。四十七年。

詔世襲罔替原中前旗札薩克輔國公游

牧汗車凌族弟剛乾隆十八年來歸授今爵補三十三

年卒子札納巴克襲四十七年 詔世襲罔替原

一佐原中後旗札薩克輔國公游牧汗車凌從叔父巴

圖蒙克原一作乾隆十八年來歸授今爵補二十三

年奉檄圍明噶特于烏蘭固木河 詔量加賞賚

補烏梁海種人明噶特舊為額魯特屬 大軍定伊

黎乞降 詔置之黑龍江之呼倫貝爾既而由納

林喀喇泥叛遁定邊左副將軍成袞札布撤巴圖蒙克

追之遇諸烏蘭固木河環以兵不即降中夜圍稍懈賊

乘間逸成袞札布効之 上以杜爾伯特部新三

附且聞檄即以兵往 詔免飭責仍量加賞賚三

十九年卒次子烏喀斯襲四十七年 詔世襲罔

替原中上旗札薩克固山貝子游牧汗車凌族

弟瑪什巴圖乾隆十八年來歸封札薩克輔國公二十

年從征達瓦齊補追至格登山庫魯克嶺補時達瓦

竄踰庫魯克嶺諸軍分道躡皆以馬疲返惟瑪什巴圖

偕車凌烏巴什率輕騎入百尾之 西域釋地格登山

在伊犁將軍所駐惠遠城西百餘里乾隆二十年達瓦

齊結營此山兵近萬人而渚背嚴以自固巴圖魯侍衛

阿玉錫等三人率二十二卒策馬仰攻破其營降六千

五百騎達瓦齊遁又貢古魯克山在烏什城北山自西

而東餘互無極北有巴塔山口通布魯特游牧又其

北庫車山口雅滿素山口皆通布魯特達瓦齊由格登

山竄踰庫魯克嶺烏什伯克霍集斯給檢以獻軍魯克

疑即貢古魯克之諱 乾隆二十五年 遣官告

祭格登山祭文曰詔我龍暴斬遐邇之緩安蕩穴焚巢

荷神人之協應乃者準噶爾以諸蕃瓦解款塞請兵達

瓦齊當果世貫盈負嶠假息方王師壓境窮鱗尚懸泥

蟻而裨將遂鋒銳羽難延株守廿五騎自天而下不藉

梯衝六千人無地可容悉縻縶組滿國威之遠暢驛神

賦之丕昭緬爾時呵護斯存會著翻營勝蹟迨今日版

懸用薦還依表碣雄風秩我明禋惟神欲格又

欽頌歲春秋祭祝文曰惟神位正金方勢崇西極鎮準

鳴爾之全副夙著靈奇導岡底斯之羣峰不宣氣化職

方未載乃應運而服懷柔王會新圖早報功而行刑旅

從龍在望報饗宜虔朕爰定遐荒削平大漠負陰抱陽

之類莫不尊親出雲降雨之司咸同覆載惟格登山之

雄峙環伊犁河以高蓋地險爰標神功仗懋當奪壘推

生之日助王旅以宣威值磨崖紀績之辰翼天庥而效

順作屏遠服載揚赫濯聲靈考制名山用展賡懸典物

令先期而誦吉俾時享以薦馨康我邊陲永秩春秋之

祀表茲絕域式垂山海之經雉譯咸通鴻圖舉固聿將

芬苾庶克飲承 褚廷璋西域詩吹梯空勁旅倚屏

逕出盤雕落雁開波浪遠翻圖庫水風雲高護格登山

千屯此日開榆塞十箭當年阻玉關碎葉長川流不極

猶懸邊月照潺湲自注巴圖魯阿玉錫以二十五人敗

六千餘眾於格登山在吹東境圖斯庫爾河即唐時碎

葉川又名細葉川亦名素葉水今伊犁河西之水此為

最大周廣六百餘里自圖斯庫爾北岸傍吹河西西北行

五百餘里總名爲吹今屯種之所唐沙鉢羅遜利失可

汗分十部都授一箭曰十箭程知節討之不克蘇定方

督軍進討敗之分西突厥地置崑崙都護府居碎葉川

西濠池都護府居碎葉川東以彌射爲興昔亡可汗押

咄陸部落以步真爲繼往絕可汗押 原敘功晉封固山

貝子補二十九年卒子布延濟爾噶勒襲四十四年卒

子和託羅襲四十六年卒子鄂勒哲布圖庫襲四十七

年 詔世襲罔替原中下旗札薩克一等

台吉游牧汗車凌族叔父達什惇多克乾隆十八年來

歸授今爵補二十三年卒子寶貝襲四十七年

詔世襲罔替原佐領一達什惇多克內附其從子卓

琳哈畢爾噶及伊犁河濱不獲從乾隆二十年 原中前

大軍臨境後先乞降 詔給達什惇多克

左旗札薩克一等台吉游牧汗車凌族子額布根乾隆十八年額布根及兄蒙克特穆爾弟齊巴克等從三車凌來歸 詔封蒙克特穆爾札薩克固山貝子尋

附車凌蒙克子巴朗叛遁額布根慚奮請從大軍進征且擒叛黨自贖 諭獎其知大義授今爵補二十

二年卒原無嗣弟齊巴克襲補四十七年 詔世襲罔替領一 原中前右旗札薩克固山貝子游牧汗

車凌族子班朱爾乾隆十八年來歸授今爵尋卒從弟奇塔襲補四十四年卒子維卜藏薩布坦襲四十七年

詔世襲罔替領一 原中後左旗札薩克一等 蒙古游牧記十三 杜爾伯特 三

台吉游牧汗車凌族弟恭錫喇乾隆十八年來歸授今爵補二十一年卒子車登襲四十五年卒子諤勒哲鄂

羅什瑚襲四十六年卒弟烏巴什襲四十七年 詔世襲罔替領一 原中後右旗札薩克一等台吉游

牧汗車凌族子巴爾乾隆十八年來歸授今爵補三十三年卒子布達什哩襲四十七年 詔世襲罔替

原註無佐領先是巴爾威屬哈薩克巴蘇太巴朗尼瑪等游牧額琳哈畢爾噶不獲從巴爾內附乾隆二十年大軍臨境迎降凡五十 原附輝特一旗曰下前旗札薩

六戶 克一等台吉游牧輝特始祖札巴甘墨爾根有子烏達納諾顏十傳至鄂羅哩克和碩齊子三長達什次濟木

巴次鄂木布達什子色布騰色布騰子班珠爾班珠爾子二長達瑪璘次曼濟和輝特為杜爾伯特屬游牧塔爾巴哈台 見北路圖 世為婚姻達瑪璘杜爾伯特

長車凌女夫也準噶爾亂達瑪璘擄擊遠徙族屬奔赴額琳哈畢爾噶 原註額琳哈畢爾噶山在伊犁城東北

軍兆惠等由此進兵 詔遣官祭告山神祭文曰朕寅紹丕基輯甯爾夏荷百靈之效順美報必仰

當萬里之奏功明禋成秩惟神遐荒迴時靈應夙昭高塔天山遠通月黜屬當逆賊阿睦爾撒納負恩狡叛竄

跡僑棲收拾殘黎誘招諸部復鴟張而起事旋蠶食以逞謀游牧至斯披猖復甚都近皆潛為烏合逆酋漸欲肆逞當已而王旅驟加賊軍輒駭四山艸木盡助聲威

諸嶺風雲俱增叱咤奔鹿遂不遑擇蔭窮魚乃自絕游魂雖迫躡遁逃又閱時而竣事而摧枯朽實從此以振威信乎奉天討以出師明神威祐茲者威武功而底

積秩祀宜申用昭右序之文遺祠官而致享永作西陲之鎮羣邊圍以救甯二十五年從辦事大臣阿桂奏列

於祀典春秋致祭二十七年 欽頒歲祭祝文曰惟神保障遐方奠基西土層巒內拱在漠南綏靖之前

協氣遙迎當闕外奮揚之日逐飛廉於塞外八公之艸木皆兵示象鼎於寰中九牧之神姦悉化轄甯有地報

享宜頌朕底定荒陬又安絕域懷柔所及龍堆盡列於版圖撫馭攸加月窟咸通於聲教板酋潰竄頭屢觸於不周勝旅先登尸遂陳夫貳負凡膚功之迅奏實靈效之克彰用奉明禋永垂嘉典峙金方而作鎮著神功於華嶽以西表翠嶂以為屏秩祀典於流沙之外尚期出雲降雨遠敷惠澤於邊疆惟茲酌醴牽牲敬念普存於民力神其來格鑒此苾芬 原註西域水道記注準語額

屯博克達山西一百里博克達山最高峰為博克達則左爾噶如旁肋居元首左右天山最高峰為博克達則左右山皆可謂之額琳哈畢爾噶今據告以故三車凌內祭所在定為哈屯博克達西百里之山 附達瑪璘不獲從至乾隆二十年車凌以所部從征達

瓦齊次額琳哈畢爾噶達瑪璘屬戶四十餘乞降伊犁
定 賜杜爾伯特諸台吉游牧地達瑪璘間之閒

道至烏里雅蘇台攜戶六十餘請內徙隸車凌牧

詔授札薩克一等台吉從眾編佐領如杜爾伯特例

四十一年達瑪璘卒無嗣以弟曼濟子布爾布達爾濟

襲福四十七年 詔世襲阿格爾佐 原右翼三

旗日前旗札薩克和碩親王游牧汗車凌從子車凌烏

巴什原一作策乾隆十八年從車凌來歸從者千二

百餘戶 詔封札薩克多羅郡王二十年授參贊

大臣從西路軍進征原並賞三眼孔雀伊犁定晉封

蒙古游牧記十三 杜爾伯特

和碩親王授右翼盟長二十二年車凌請徙牧烏

或從住或游牧科布多惟其便時副都統唐喀祿往諭

諸部道遇車凌烏巴什徒就車凌唐喀祿語曰額魯特

哈薩克錫喇俄擾額爾齊斯我將赴西路軍協剿車凌

烏巴什遣護衛巴顏及卒三十從之且稱額爾齊斯及

烏隆古地值盛夏多蚊蛇道不可行額琳哈畢爾噶哈

布塔克拜達克皆以察罕郭勒為要派請往禦賊於其

地唐喀祿悉疏以聞上嘉其誠順且明大義並

諭車凌烏巴什等知之二十四年十月哈薩克襲烏梁海杜爾

伯特以兵三百餘擊走之旨獎養二十五年七

凡或告車凌烏巴什將叛欲陰陷之成哀札布以問

上詔勿問尋入恩安置牧產漸饒嗣請自

備駝馬上嘉其誠悃不忍驟勞之詔仍

官給駝馬準部相撲之戲必祖賜之羊驢則拱

准人為此戲上嘉其壯賜之羊驢則拱

日就剽劫不得如此二十七年 詔杜爾伯特

左右翼各設副將軍一右翼用正黃旗纛給 敕印

軍符授車凌烏巴什右翼副將軍 命御前行走

賜岱青卓哩克圖號二十八年以兵緝烏梁海

叛賊庫克辛誅之庫克辛走俄羅斯道掠哈薩克

圖郭爾馳往擊賊潰竄尾至林際獲之斬庫克

辛及從黨五十八人俘其孥及戶七十餘歸

詔賜幣原有台吉巴爾者其孥也幼被哈薩克掠至

西域圖志乾隆乙酉年於熱河避暑山莊之東北岡

如固爾札規制建安遠廟凡達什達瓦部眾之隸居熱

河及都爾伯特親王策凌烏巴什等以朝賀至其地者

咸資瞻禮 御製安遠廟瞻禮書事詩序備記其

事四十四年入 觀京師原車凌烏巴什先因

云至內地至是已出痘入 觀京師 賜宴

紫光閣 命進酒御前上元夕 詔觀燈火

出痘者也命進酒御前上元夕 四十七年 詔

世襲罔替諭曰車凌烏巴什初封郡王繼

以來鈴束所屬恪慎供職且在御前行走有 五十五年

年著加恩令札薩克和碩親王爵世襲罔替

原卒無嗣以從姪孫固魯札布襲原在領十一先是

噶爾台吉達瓦齊約達什及車凌烏巴什擊眾內附達

什等將從之已而懼以其謀告喇嘛達爾札擊達瓦齊

擒其眾之半達什車凌烏巴什兄也達什子訥默庫從

車凌烏巴什內附封和碩親王乾隆二十一年以附其

師夫阿睦爾撒納叛誅 原前右旗札薩克多羅貝勒

游牧汗車凌從子剛多爾濟乾隆十九年自準噶爾擊

戶千餘來歸 詔封今爵 二十一年授副盟長

大兵之自伊犁旋也杜爾伯特設正副盟長各三從車
布騰曰車麥蒙克副之在請車庫至者別二十一年訥
自為部以訥跌庫為盟長副多爾濟副之二十一年訥
跌庫叛 論曰剛多爾濟自授副盟長以來鈐束

部眾尚為安謐著即授為盟長三十二年原卒無嗣以
弟貝子額爾德尼子達瓦丕勒襲副四十七年

詔世襲罔替 原佐領二剛多爾濟兄弟布圖克森羅墨
無嗣 詔以其屬給貝子乾隆二十二年相繼卒皆
尼轉之 詔以其屬給貝子乾隆二十二年相繼卒皆

旗札薩克固山貝子游牧汗車凌族弟根惇 作根敦乾
隆十八年來歸 詔封札薩克固山貝子二十一

年卒子扣冒襲三十三年扣冒卒無嗣 詔以根
蒙古游牧收記十三 杜爾伯特 七

惇之弟雙和爾降襲鎮國公 四十五年卒子諤勒哲
鄂羅什瑚襲四十七年 詔世襲罔替 原佐領

附輝特一旗曰下後旗札薩克一等台吉游牧達瑪璘
從叔父羅卜藏乾隆二十年大軍定伊犁羅卜藏率屬

內附 詔授今爵隸杜爾伯特游牧 二十一年
卒子亥布襲四十七年 詔世襲罔替 原佐領

凡十六札薩克同游牧科布多金山之東烏蘭固木地
原初三車凌率屬來歸 賜牧札克拜達里克

將軍策楞請徙之歸化城大青山東 上慮滋新
降疑懼不許已而車凌族台吉訥默庫等輝特台吉阿
睦爾撒納和碩特台吉班珠爾等相率內附 詔
賜牧塔楚河鄰三車凌牧二十年十二月車凌等以乏
牧產請徙額克阿喇勒 論曰前議平定伊犁後

遺歸額爾齊斯舊牧若額克阿喇勒距額爾齊斯較札
克拜達里克路更遠且附內汛外調所部兵亦易俟掩
獲阿逆後仍當遣歸舊牧訥默庫之從征達瓦齊也請
徙牧拜達里克北札布堪河源博羅喀下齊爾至鄂爾
海喀喇烏蘇界 允之 論努力成功勿念

游牧眾至是以車凌等將徙牧 詔往會而訥默
庫附阿逆叛竄駐防烏里雅蘇台大員械其擊至論如
律 詔不附逆諸札薩克各安游牧額爾齊斯烏梁海

就撫以烏蘭固木地與之二十二年諸額爾齊斯烏梁海
車凌等請徙往烏蘭固木地 上遣使勘定地界車
凌等復請以烏蘭固木地為耕屯地而游牧於科布多額

克阿喇勒 詔可尋以錯牧不便定烏蘭固木地為
杜爾伯特游牧別以科布多產貂不給捕請徙就阿爾台
烏梁海察達克以科布多產貂不給捕請徙就阿爾台

陽額爾齊斯車凌烏什等奏察達克所請地係烏梁
海舊牧距臣等牧遠且烏蘭固木地沃衍臣等游牧久
請勿徙以額爾齊斯地給烏梁海 詔如所請游
牧乃定 詔藩部要略康熙二十九年罕都阿喇布坦
與噶爾丹聚牧阿爾台之科布多仍各領部眾 原

蒙古游牧收記十三 杜爾伯特 六
漢方略康熙三十二年厄魯特降人鄂欣等奏言噶爾
丹在和卜多之源其地名索和克薩里 秋濤按和

卜多即科布多亦作科卜多其水源名索果克河蓋即
索和克薩里也地在金山之旁是時尚為噶爾丹所據

爾古木地接科布多設障開屯亦為要汛 原方略康
熙五十四年七月費揚古奏以屯田事詢喀爾喀土謝

圖汗等據稱蘇勒圖喀喇烏蘇拜達里克河明愛察罕
格爾庫爾奇勒札下罕河察罕度爾布拉克口烏蘭古
木等處俱可耕種後都統穆賽等疏言烏蘭古木在新

設汎界之外地並山坡山溝不便耕種其科卜多有延
圖郭勒等處耕種收獲甚多應預備籽粒用器給與公
俾爾丹率土默特人一千及出兵歸化城之土默特兵
一千令往耕種五年二月 諭議政大臣等
巴里坤科卜多烏蘭古木等處種地之事甚屬緊要若
種地得收則諸事俱易尋議現今公俾爾丹等率土默
特人一十往烏蘭古木等處耕種所需牛種口器應令
都統穆賽等支帑購置發往軍前贖罪人等有願耕種
者許其耕種俟收成後以米數奏聞議敘五十七年閏
八月議政大臣等議應令將軍傅爾丹等於科卜多烏

三面臨湖中多茂艸野蕪賜為窟較家畜稍大惟土黃
一色出飲湖水常百十為羣有象其駒者終不受教
乘之不能成步穆案窩克阿拉里疑即今圖之伊克阿
喇克泊惟策妄無收遺居此之事恐係喇嘛丹之誤
又松漠神詩注鳥鼠同穴科布多河以東偏地有之方
午鼠跡穴口鳥鼠背蒙古人謂雀為鼠之甥鼠名鄂
克託奈譯曰野鼠色黃雀名達爾克勒譯曰長雁雀
新修一統志阿勒蘇台與厄魯特連界再由都魯爾
起至雅爾台起至西伯爾沙札該山鳥鼠連界再由
里雅爾喀起至西伯爾沙札該山鳥鼠連界再由
與喀爾喀起至西伯爾沙札該山鳥鼠連界再由
木達爾喀起至西伯爾沙札該山鳥鼠連界再由
沁連界再由西伯爾沙札該山鳥鼠連界再由
之中山清依勒河那彥鄂博昌罕和爾爾那郭幹
土爾扈特和碩特連界南界由烏爾木烏爾木
至巴爾淖爾止與塔爾巴哈台所屬土爾扈特連界
南界由巴爾淖爾起至塔爾巴哈台所屬土爾扈特
哈喇山止與塔爾巴哈台所屬土爾扈特連界再由
林哈喇山起至塔爾巴哈台所屬土爾扈特連界
吳西界由塔爾巴哈台所屬土爾扈特連界

蒙古游牧記十三 杜爾伯特

喀倫連界北界由巴爾哈斯淖爾起至哈實里達巴
與喀倫連界東北界由哈實里達巴起至哲斯達巴
古勒雅素沿索果克河科布多河西岸習集克圖河
與杜爾伯特連界又有阿勒坦淖爾烏梁海部二旗
索果克喀倫外東界由哈勒巴哈雅山起至布古素
博羅布爾喀蘇河止南界由博羅布爾喀蘇河起
至阿爾占山止北界由博羅布爾喀蘇河起
巴圖爾占山起至阿勒坦淖爾止北至阿斯哈圖河
山楚勒坤淖爾起至阿勒坦淖爾止北至阿斯哈圖河
接烏里雅蘇台界會典圖說阿爾泰泊在阿爾泰諾
烏梁海旗東北綽爾齊河沙克爾河巴什庫斯河阿
哈圖河俱出阿爾泰諾爾烏梁海旗北流豬焉東納
格吉爾河納巴齊里河伊克齊里河郭爾達爾河
流為阿爾泰泊又西北入唐努烏梁海界新修一統志
杜爾伯特十四旗東界由特斯河起至薩拉河
羅海納林蘇穆河察罕努山與唐努烏梁海連界東
南界由杭吉勒察克起至布齊克布拉克山拜姓
之南山止與哈爾哈連界再由布齊克布拉克山
勒稽思淖爾愛拉克淖爾之南岸札布噶河起至塔

呼特喀里止與喀爾喀連界南界由塔塔呼特喀里
至哈喇山止與科布多官廠連界西南界由齊爾
起至塔拉布拉克烏爾布拉克察罕布爾喀蘇茂
布多河東岸止與明阿特連界西界由科布多河
起沿河至索果克河起至蒙古勒雅素哲斯達巴
北界由索果克河起至蒙古勒雅素哲斯達巴
維和爾爾喀倫起至阿勒坦烏梁海連界北界由
克連爾喀倫起至阿勒坦烏梁海連界北界由
界再由哈喇山起至阿勒坦烏梁海連界北界由
班喀倫昭莫多止與喀爾喀連界再由昭莫多
該圖齊爾喀倫納鄂爾濟呼布拉克阿拉克鄂博
倫連界左右翼分二盟統 賜名賽音濟雅哈
圖孫也聚牧伊率河西沙拉伯勒境鄰哈薩克
齊虐之大軍西征率養子博東齊族台吉烏巴什
籍三千餘戶降 詔封伯什阿噶什札薩克和碩
親王烏巴什札薩克固山貝子暫置從眾額爾齊
賜諭曰爾眾甫至不必備兵往從大軍亦無須徒

蒙古游牧記十三 杜爾伯特

內地即游牧額爾齊斯兩族台吉車麥等將歸舊牧
等聚族而處實為允協不必遠離故土徒勞往返也
命甫下伯什阿噶什等攜眾抵哈達達青吉勒
阿噶什來朝 詔編旗分佐領如三車麥例別為
一盟伯什阿噶什尋卒 命以兄子丹巴都噶爾
為札薩克因山貝子弟達瓦濟特為札薩克公轄伯
阿噶什眾聽歸車麥牧未幾族台吉布圖庫等率
與杜爾伯特同族若往歸之反仰賴車麥等養贖
往烏里雅蘇台交車布登札布酌從呼倫貝爾通
裕爾等處後博東齊及布圖庫等咸置呼倫貝爾
秋濤按博東齊等編入駐防轄於呼倫貝爾都統
龍江將軍節制未設札薩克故附見於此不別著專
也

亦謂之鴻和爾淖爾湖即宰桑泊也亦曰齊桑諾爾
秋濤按額爾齊斯河源委甚遠至杜爾伯特
牧處則在宰桑淖爾北岸西域水道記云額爾齊斯

河又西北流為宰桑河其東南納林河哈流圖河注其
俄俄河果莫孫河注其東南納林河哈流圖河注其
東北阿布達爾摩多河注其西復從淖爾西北溢為
額爾齊斯河濱河沃衍利耕牧杜爾伯特及烏梁海
人皆曾牧於斯杜爾伯特總傳云車凌及車凌蒙
克遣宰桑以善耕卒百起額爾齊斯督屯田二十年
四月成衰扎布屯田兵由額爾齊斯移駐伊蘇圖經
格爾斯河注中下田兵撤還即此地也此縣公牧入額
爾齊斯河注中下

蒙古游牧記卷之十三

甘泉李汝鈞覆校

蒙古游牧記十三

杜爾伯特

蒙古游牧記卷之十四

平定張穆初稿

光澤何秋濤補輯

額魯特蒙古新舊土爾扈特部總敘 依例補

原土爾扈特部始祖元臣翁罕姓不著七傳至貝果鄂爾

勒克子四長珠勒札幹鄂爾勒克生子一曰和鄂爾勒

克爾居於雅爾之額什爾努拉地爾地在楚呼楚山西

二百里土爾扈特部舊居其額什爾努拉地明崇禎時

土爾扈特和鄂爾勒克汗與羅羅斯交惡越哈薩克

俄羅斯西域圖志雅爾舊為準噶爾伊克明阿游牧之

所車凌班珠爾之昂吉北極高四十七度五分西三十

四度四十分秋濤按土爾扈特部後伊克明阿部始

游牧於雅爾圖志云乾隆二十八年於雅爾建肇豐城

門四東朔和南乘離西布說北暨朔水道記則云三十

年始建此城未詳孰是其地夏生白蠅道蛆人目冬則

大雪不堪其寒三十一年移城於楚呼楚即初衛拉

特諸酋以伊犁為會宗地各統所部不相屬準噶爾部

酋巴圖爾輝台吉者丹父也游牧阿爾台恃其強侮

諸衛拉特和鄂爾勒克惡之孛族走俄羅斯屯牧額濟

勒河羅所居地曰瑪勞托海倚瞻吉思巨澤北界俄

斯科異域錄土爾扈特國王阿玉奇汗游牧地方在俄

羅斯國界薩拉托付之東南俱曠野西北兩而有佛爾

格即額濟勒河環流東南有宰河環流南有騰吉思湖

俱林木有柞楊柞叢視自薩拉托付以至阿玉奇汗所

居瑪勞托海地方其間有三道塔爾魯河三道胡班河

及塔爾魯河並吳魯蘇屯之小河俱向西流歸入額濟勒

河其河澤內產黃蓮白蓮蘆葦蒲其額濟勒河之西岸

蒙古游牧記十四

土爾扈特

自薩拉托付以至騰吉恩湖又有俄羅斯國屬之西拉
喀穆什城名據里岑城名噶喇斯諾雅爾城名阿爾達
爾漢諸城柏興自城池柏興以至瑪努托海地方西南
一帶皆與安山嶺過此向西行百餘里俱係圖里雅斯
科國王空科爾汗所屬和邦即莽武特人居住詢問阿
玉奇汗游牧地方大小據言東西可行三十日南北可
行二十日一統志騰吉恩湖東西廣南北狹周圍可
七八百里直波羅塔拉沙磧西北其南尚有空吉恩特
吉思諸水西北流注於其內按十三排圖阿玉奇作
阿裕錫所居處在北極出地四十九度西五十三度強
徐松齋中丞繼裔據志略曰我羅斯國阿爾達拉
干部一作逐大罕為五瀟部之都會窩瓦河從西北來
由此入裏海兩岸草場豐美牧畜蕃庶即土爾扈特寄
居游牧之地西域聞見錄謂烏巴錫因河冰未合率河
南戶口內附而道其河北今考窩瓦河自西北而東南
烏巴錫之東從蓋攜其河東戶口而道其西也其地通
衛四達西域游牧各部互市者絡驛於途故富饒為五
部之最也秋濤按騰吉恩湖亦名裏海泰西人稱爲
喀爾士畢安一日加斯比約一日加士比淹又曰北
高海大地中央巨浸也詳見秋濤所著朔方備乘中

蒙古游牧記十四 土爾扈特二

總敘

羅斯嘗與雪西洋及西費雅斯科戰土爾扈特以兵助
之厥後稍就弱俄羅斯因稱爲己屬土爾扈特習蒙古
俗務畜牧逐水艸徙與俄羅斯城郭處異衣冠用繪麗
復與諸衛拉特絕異順治十二三四年和鄂爾勒克子
書庫爾岱青遣使錫刺鄂木布伊勒登諾顏遣使錫刺尼和碩齊羅
卜藏諾顏羅卜藏諾顏及子多爾濟遣使沙相繼
遣使奉表貢書庫爾岱青子朋蘇克朋蘇克子阿玉奇
世爲土爾扈特長至阿玉奇始自稱汗藩部要略
青以巴圖爾輝台吉女爲子朋楚克婦生阿玉奇育巴
圖爾輝台吉所和鄂爾勒克徙牧不復攜後書庫爾岱
青赴唐古特還假道準噶爾索阿玉奇以歸書庫爾
岱青卒朋楚克嗣朋楚克卒阿玉奇嗣始自稱汗康

熙中表貢不絕補注秋濤按土爾扈特長和鄂爾勒克
嗣以交惡之故土爾扈特部遠徙額濟勒河之境然其
威黨之誼仍未遽絕是以策妄阿喇布坦乞婚於阿玉
奇阿玉奇仍以女妻之阿玉奇之子散札布台吉攜衆
萬五千從往迨阿玉奇聞喇丹散走遣宰桑以所部
兵千防諸阿爾台之土魯圖是阿玉奇雖遠在異域而
於準部軍務尙非緩莫及至三十五年阿玉奇屬諾
顏和碩齊色布騰蒙克等從策妄阿喇布坦使入貢慶
捷優資遣歸則其時阿玉奇與策妄阿喇布坦謀
相睦情形大略可觀自噶爾丹既滅策妄阿喇布坦謀
并諸衛拉特始與阿玉奇構讐留散札布不道阿玉奇
索其子乃逐散札布歸而盡沒入其從戶阿玉奇嫂
歸又不使阿玉奇入藏禮佛策妄阿喇布坦嗣之不
歸策妄阿喇布坦遣奪于路而絕其貢道阿喇布坦
歸道斷則欵關乞內附我朝封爲貝子方思所以送
之歸者而阿玉奇亦以貢道梗塞遣使假道俄羅斯以
來於是使我使圖理琛等亦假道俄羅斯報之自是土
爾扈特始與中國隔絕非假道俄羅斯不得通矣

蒙古游牧記十四 土爾扈特三

總敘

十一年復遣使假道俄羅斯貢方物 上嘉其誠
且欲悉所部疆域 道內閣侍讀圖理琛等密
救往歷三載乃還阿玉奇附表奏謝四庫全
異域錄二卷 國朝圖理琛撰康熙五十一年五月圖
理琛以原任內閣侍讀奉命出使土爾扈特由
喀爾喀越俄羅斯國至其國五十四年三月回京復
命因述其體例略如宋人行記所悉俄羅斯境曰楚庫
日紀載其體例略如宋人行記所悉俄羅斯境曰楚庫
柏興日烏的柏興日柏海爾湖日尼爾庫城日昂噶拉
河日伊爾謝柏興日麻科斯日尼爾庫城日昂噶拉
興日蘇爾呼忒柏興日薩瑪爾斯日秋木演斯日
托波爾日瑪班沁日費雅爾和土爾斯日改果雅爾
和土爾斯日佛落克日索里喀穆斯日薩拉托日
日黑林諾日喀山日西穆必爾斯日薩拉托日
塔拉斯日托木斯日伊里木城皆其大聚落也其
地爲自古與記所不載亦自古使節所未經如史記述
匈奴北海上頗作疑詞故儒者類言然北海今據圖理

琛所記知伊爾謝柏與距北海大洋一月程又唐書稱薛延陀夜不甚暗猶可博奕僅得之於傳聞圖理琛以五月至其地知夏至前後確有是事皆我聖祖仁皇帝德化覃敷威稜震疊故輅車所至莫不具驛傳供芻糈涉越三四萬里如行闔閭故得以從容游覽見所未見聞所未聞補且古黃圖所未悉今土爾扈特已全部內附而所記俄羅斯南路十四國乾隆乙亥以後又已盡入版圖併以見武烈文謨顯承敬佑所由拓億禎之乾隆二十一年所部使吹札布等丕基者非偶然也

載方至請赴唐古特謁達賴喇嘛 上遣官護往 二十二年自唐古特還並 頌賜惇囉布喇什幣 物二十三年伊犁平有附收伊犁之士爾扈特族台吉舍稜等奔額濟勒河既而惇囉布喇什卒子渥巴錫

蒙古游牧記十四 土爾扈特四

部三萬餘戶內附 原由俞氏正變癸巳類稿駐劄大臣也即察俄羅斯和碩特輝特皆七可以竊據伊犁游牧定不能送乃籍眾歸順曰俄羅斯不與黃教願依 於三十六年誘俄羅斯兵爭圖雅斯科以其先控噶爾斯失地故背俄羅斯不朝貢俄羅斯征之屢戰屢捷而土爾扈特逃俄羅斯收其地改建他藩不復問土爾扈特所往土爾扈特至伊犁喀倫計登歸順圖七十一西域間見錄鄂羅斯北都控噶爾與之構兵屢經大敗前俄徵兵於土爾扈特死者亦七萬至是復徵兵於土爾扈特人危懼烏巴錫計無所出其新屬之額魯特都爾伯特懷特霍碩特四種人原在伊犁之雅爾及哈喇沙拉等處游牧其山川路徑皆所熟悉因以地之草肥水甘土田廣闊可以占據立業使烏巴錫攜眾潛逃烏巴錫為其所感遂與台吉喇嘛等密議定策約定

北岸所居人戶於河水凍結後一同逃赴伊犁時乾隆三十五年天氣溫和十月月中旬河水不凍烏巴錫不能待河北人戶遂殺鄂羅斯匠役千人及貿易人等攜所部之士爾扈特霍碩特僕特都爾伯特額魯特人眾四十六萬餘戶於十月二十三日啟程沿途劫掠破鄂羅斯城池四處察罕汗聞警使其濟納拉喇領兵數萬追襲而烏巴錫人眾已逾坑格勒圖刺而南坑格勒圖刺者鄂羅斯之卡倫也己入中國地界濟納拉喇乃引兵還烏巴錫既入中國乃由巴爾噶什淖爾而進經過戈壁五日雖有水泉寸草不生牲畜倒斃無算行至青可斯察漢哈薩克人等羣起劫奪互有殺傷至克齊克玉子地方其人強橫習於戰鬥其二品頂翎侍衛職銜之哈薩克合吉額勒里納拉里親領精銳萬人於要路屯劄烏巴錫不敢輕進相持半月有餘伊犁將軍論到令哈薩克人等加意保護地方不許土爾扈特在游牧之處穿走如有不馴即行殺戮烏巴錫計出無奈遂與額勒里納拉里講和向沙喇伯可而進行至沙喇伯可南界與布魯特地界相連布魯特聞之入各喜躍相慶以為天賜乘集十餘萬騎星乘雲擁烏巴錫避入沙喇伯可北界之戈壁而千餘里之戈壁滴水寸草皆無時

蒙古游牧記十四 土爾扈特五

際三月天氣溫暖人皆取馬牛之血而飲瘟疫大作死者三十萬人牲畜十存三四經十日狼狽逃出而布魯特久候於戈壁之外日夜追殺搶奪直至他木哈地方與內地卡倫相近布魯特始斂兵退烏巴錫至他木哈猶有男婦大小人口二十七萬將進遣侍衛普濟保等前往問其來意烏巴錫與其台吉喇嘛計議六七日始定以投誠 大皇帝為詞乃引烏巴錫謁見將軍因獻玉器等物並獻伊祖所受明永樂八年漢篆勒封玉印一顆事 閣奉 首差額駙色布騰巴爾珠爾等帶領烏巴錫及其台吉頭目赴熱河引而俞理初氏書其後云西人多勞士爾扈特者所間真偽相半耳前見乾隆三十六年京報舒文襄等奏六月三日土爾扈特車伯克多爾濟入卡倫見將軍言土爾扈特各愛滿較俄羅斯所習經典異早有來歸聖主之意今者烏布沙決意南來由伊歐之越數日烏布沙至以道途又值春暖馬匹損傷至哈薩克時阿布資領兵相持兩路又與阿拉里努拉立打仗部眾散失今自奎屯乘乘南來其道路所慮與見聞錄所敘略

之宜優恤不亦宜乎土爾扈特歸順源委已見前記茲
 記所以優恤之者方其渡額濟勒而來歸也戶凡三萬
 三千有奇口十六萬九千有奇其至伊犁者僅以半計
 夫以遠人嚮化攜孳屬而來其意甚誠而其困危求息
 朕亦甚憐既推而納之苟弗為之贖其生猶弗納也
 以迨于今惟此七萬餘眾所居之形無暇無暇乃得悉
 其大要於是為之口給以食人授之衣分地安居使就
 米穀而資耕牧則以屬之伊犁將軍舒赫德出我牧羣
 之孳息驅往供饋則以屬之陝甘總督吳達善而嘉峪關外
 董視經理則以屬之西安巡撫文綬惟時諸臣以次馳
 牘入告於伊犁塔爾巴哈台之察哈爾額魯特凡市得
 馬牛羊九萬五千五百其自達哩爾所市之布匹不與
 羣運往者又十有餘萬而哈密關展所市之布匹亦不
 焉撥官茶二萬餘封出屯庚米麥四萬一千餘石而初
 至伊犁賑贖之茶米不與焉甘肅邊內外暨回部諸城
 購羊裘五萬一千餘襲布六萬一千餘疋棉布五萬九千
 餘斤毡廬四百餘具而給庫貯之遺棉衣什布幅不與

蒙古游牧記十四 土爾扈特八

焉計費儲用幣銀二十萬兩而賞貨賚及宴次資予
 不與焉其台吉渥巴錫等之入覲者乘傳給餼而來至
 則錫封爵備恩禮其往也復慮其身之生不宜內地氣
 侯則命由邊外各台歷巴里坤而行而迎及送並遣大
 臣侍衛等護視之用以柔懷遠人俾毋致失所有以爲
 優恤太甚者蓋意出於憂我皇祖聖祖仁皇帝時
 毋或手其見之隘也昔我皇祖聖祖仁皇帝時
 喀爾喀土謝圖汗等為厄魯特所破率全部十萬眾
 來歸之發歸化城張家獨石口倉儲以賑其乏且足其
 食又撫之發歸化城張家獨石口倉儲以賑其乏且足其
 給其用採買生畜以資其生遂皆安居得所循法度樂
 休養迄今八十餘年畜牧日以蕃生施日以盛樂利
 一如內札薩克之效臣僕長子孫莫不感戴惟朕體
 祖德澤及人之深得以長享昇平之福也惟朕體
 扈特之來其窮厄殆無異曩時之喀爾喀故所以爲之
 籌畫無弗詳懇惠無少靳優而恤之且計長久庸詎知
 謀之勞而費之鉅乎冀茲土爾扈特之眾亦能如喀爾

喀之安居循法勤畜牧務生殖勿替厥志則其世延餘
 祿長享昇平之福又何以異於今之喀爾喀哉用是誠
 朕大凡以勒石熱河及伊犁俾土爾扈特汗全部眾咸識
 朕意且以詔自今以往我諸臣之董其事者松筠後服
 紀略云土爾扈特本係準噶爾四衛喇特之一與都爾
 伯特無異雖遠居俄羅斯地會遣使朝貢喇特誠既久
 天兵平定伊犁振興黃教復憶都爾伯特歸順誠一久享
 昇平不與準噶爾不睦遂入俄羅斯居額濟勒游牧傳
 先年因與準噶爾不睦遂入俄羅斯居額濟勒游牧傳
 數世至阿玉奇汗伊子察克篤爾札布孫敦魯喇什
 會孫乃渥巴錫也渥巴錫於乾隆三十五年明肯俄羅
 斯攜全部由哈薩克戈壁巴勒噶什淖爾一帶行入閩
 月至伊犁敬陳投順之意時伊犁將軍舒赫德奉
 命收撫安戢賑其窮乏授以牧地渥巴錫等領心感
 激即於三十六年入覲天顏錫封渥巴錫為汗
 餘封親王郡王貝勒貝子公札薩克台吉有差
 聖慮深遠一指示於伊犁東之精河游牧任貝勒一
 庫爾喀喇烏蘇游牧任郡王一喀喇沙爾游牧任汗渥
 巴錫及貝勒貝子各一近塔爾巴哈台之阿克薩哩
 游牧任親王一札薩克台吉一近科布多之阿勒台游

蒙古游牧記十四 土爾扈特九

牧住郡王一貝子一其食俸輪
 入覲一如都爾伯特之例

珠勒都斯舊土爾扈特蒙古烏訥恩素珠克圖盟南
 路游牧所在 標題秋濤依例補
 巴錫初賜齋爾牧後遷珠勒都斯地在天山南源
 時憲書仍稱齋爾土爾扈特考徐松新疆賦注云
 乾隆二十五年以回部各城節氣載入時憲書三
 十八年編土爾扈特和碩特入時憲書而渥巴錫
 之移牧則在三十八年四月以後蓋欽天監編纂
 係在未移牧之前故仍稱齋爾也附記於此以備
 訂考

原南路舊土爾扈特部 在喀喇沙爾城北
 八千九百五十里 原在喀喇沙爾城西北
 唐置焉耆都督府於此後改焉耆郡焉耆
 名哈喇沙爾後定今名喀喇沙爾城也
 識略喀喇沙爾城東北至吐魯番城一千零二十里西

南至庫車一千一百六十三里南至沙山二百里北至
砂札蓋圖卡倫一百四十里西北至那喇特達巴罕四
百八十里裁減察罕通格曲惠二臺三十五年添設阿哈
爾布拉克臺五十二年裁托克遜布幹二臺改歸吐魯
番管轄禧廷璋西域詩客喇沙爾風雨猶疑鐵騎屯至
今沙磧有遺痕焉者鎮勝龍庭遠都護城懸鳥墨尊弓
挂輪臺飛皎月劍磨蒲海射時敵成樓高處分襟帶山
木遺經費討論自注西境為漢烏壘城都護居此於西
城為中又西有地名玉古爾淡輪臺城南有羅卜淖爾
為古蒲昌海曹麟開新疆紀事詩略喇沙爾積路當年
闕復迷幾多折戟沒沙泥鐵門險振馬者北烏壘威宣
突騎西使水一支吞海闊回峰四面抱城低祇今西域
徵遺傳笑說豐碑勒白氏自注唐時馬者王遣使來朝
云自隋亂積路閉故取道高昌請開積路以通行旅帝
許之高昌怨攻陷五城詔侯君集討平高昌歸所俘及
城又唐貞觀中郭護郭孝恪執其王突騎支又唐阿
史那社爾擒其王那支以其地為都督府新石紀功
當天山之南又曰折羅漫山一名祁連一名雪山一名白山

蒙古游牧記十四 珠勒都斯

什噶爾之北進東而行經烏什阿克蘇庫車喀喇沙爾
關展之北又東行入鎮西府界至塔勒納沁而止皆曰
天山東西略五千餘里層峰疊嶂隨地異名蓋以百
數三州輻輳曰天山自葉爾羌西南蜿蜒而來曰葱嶺
至關勒玉山分脈其東南一支逶迤而東行其西北
一支逶迤英吉沙爾喀什噶爾之西又北行達布魯特境
東行達烏什之北又逶迤而西至哈密庫車喀喇沙
爾吐魯番之北又逶迤而西至巴里坤之東名曰
為北天山又百餘里截然而止則在巴里坤之東名曰
池山伏入地中矣此山為南路回疆西里坤之分界
山陽為自哈密至葉爾羌南山路則由巴里坤至伊
犁北路也鹽池山之南沙磧漫野即希爾哈戈壁所
犁北路也鹽池山之南沙磧漫野即希爾哈戈壁所
突兀起頂東行名祁連山所謂南山也再東行至洞
素達巴罕過脈東行北行至巴圖爾達巴罕北分一支
入寶山形如蓮華尊成嶽體乃西甯涼州甘肅州四
郡之鎮山也又自鎮素達巴罕東行至野馬川之東
陽嶺自南而北東分一支結涼州諸山西北分一支與
罕鄂博過脈西行至祁連山西北分一支與察
甘州諸山王芭孫西脈牧唱日二萬與圖指掌通大荒

直北是西濛冰天火地皆 堯壤一髮祁連界畫中
羣山莽莽走中原岡底斯尊氣脈尊青海南趨慈嶺北
太行王屋總兒孫自注天山以南回部居之風氣柔弱有城
悍逐水草無城郭天山以南回部居之風氣柔弱有城
郭習耕種天山即祁連山宇宙間山無大於此者漢書
匈奴謂天為祁連今準語猶然也洪亮吉天山贊曰自
涼州以西抵伊犁凡七千餘里地勢極高天山贊曰自
橫亘南北界畫中外戴雪萬仞排雲百重半嶺以上靈
禽不飛百步之外晴霞尚炫者皆為天山亦名雪山北
人所呼為祁連山也夫天者特積氣耳今祁連諸峰尚
有出積氣之上者又况外則積雪中藏秀靈松栴芝菌
延年養生之菜無一不備寒暄晝夜風雨晴晦之節與
外適殊懸溜飛瀑高逾石門雲液石乳百倍天目而世
人不之知逆客不之訪者豈非以徑路絕遠逾流沙瀚
海火山風穴之險始足以盡其奇耶且漢世雖當通西
北國矣然票騎泥野挺劍持戟既無意於搜奇博望定
遠鑿空進執亦不期於攬勝是則天地之奇山川之秀
帝不待千百載後懷奇負異之士或用行役而過或以
遷謫而至者一發其底蘊乎夫太華太室僅中土之奧
區南條北條又此山之支絡爰為之贊曰積高惟天誰

蒙古游牧記十四 珠勒都斯

能企焉抗不相讓實惟祁連首沐塔里足排居延蔚古
積雪無人及巔其標挺外其秀貯腹萬松撐拄高出若
木我登支峰意欲濯足 珠勒都斯 西域釋地珠勒
洪流洶洶斜出飛瀑 珠勒都斯 西域釋地珠勒
城北珠勒都斯之地北連雪山回環千餘里水草豐茂
為土爾扈特和碩特游牧 珠勒都斯 西域釋地珠勒
康熙五十五年散秩大臣祁連德奏 俟來年由巴里坤
剿吐魯番乘勢取珠勒都斯地 諭軍所大臣定
議按當時將軍富甯安奏請於哈密附近等處可耕也
募兵與屯於是祁公有此議以珠勒都斯地肥饒故也
至乾隆中始移駐蒙古於此又按要略云乾隆二十年
和碩特台吉羅卜藏車稜子日諾爾布敦多克遊牧額
珠哈畢爾噶道長子鄂齊爾降定西將軍班第遣招
其族台吉三濟特問之藏籍三百戶我將軍薩拉爾濟
伊犁宰桑等定議約諾爾布敦多克及沙克都爾曼濟
子圖們以兵至博羅塔拉布敦多克蘇台閣勒奇爾多
道諾爾布敦多克圖們各遣使至巴里坤諾爾布敦多
克表曰臣願奮志剿賊 上嘉其誠 諾爾布敦多
公爾二十一年三月諾爾布敦多克來歸薩拉爾等
定謀阿逆偵知之先為備諾爾布敦多克以兵擊諸伊

達什策凌等以其地內屬三十六年六月滿巴爾等來
 歸。諭曰：土爾其特納雅斯等理宜指地令居。若
 指與伊犁之沙喇伯勒等處附近西邊易於逃竄。烏爾
 木齊一帶又距哈密巴里坤卡路甚近。朕意令居住塔
 爾巴哈台東科布多西之額爾齊斯博羅塔拉密爾
 齊爾等處。伊犁將軍伊勒圖等會同酌議具奏。三十
 七年。遂以齊爾
 賜巴錫錫請移居珠勒都斯。伊勒圖奏言：現有勞魯布
 稟告。錫巴錫所屬四宰桑欲行脫逃之事。如遷移牧
 其所屬不無疑懼。請俟二三年後再為酌辦。是年四月
 伊等生計。其有裨益。從前伊勒圖並未面詢。錫巴錫
 按一計。俟年秋收後。即將錫巴錫所屬牧移於珠勒
 都斯居住。所需口糧籽種等項。即於哈密關展所貯銀
 兩內動撥。採買烏什等處回人。所種之穀。運至喀喇沙
 爾。以備分給。錫巴錫所屬人。眾種地。農器。就近於
 哈密等處運往。自是錫巴錫之牧地。乃定。是時。錫巴錫
 所屬有索羅木者。復控宰桑巴勒黨等謀奔俄羅斯。六

蒙古游牧記十四 珠勒都斯志
 論曰：從前勞魯布等會首告巴勒黨等欲逃
 往俄羅斯。今索羅木係巴勒黨所擒之人。俄羅斯地方
 及此處。並無伊子弟親戚。伊又告巴勒黨等現商議欲
 逃。尚屬事之所有。然巴勒黨現隨錫巴錫居住。不過係
 一宰桑。伊如逃往俄羅斯。則俄羅斯必另行優待。速提
 集勞魯布沙爾瑪克。交軍機大臣審訊。惟是錫巴錫所
 屬人。眾屢經審訊。不免疑懼。伊勒圖於辦理此事時。即
 曉諭錫巴錫。錫巴錫云：前次辦理。原是不審辦。將來汝所屬人。眾
 之大宰桑。伊倡率欲逃。如不審辦。將來汝所屬人。眾
 行脫逃。汝屬下無遺。差辦。事之人。即有亦難約束。是以
 如是辦理。原欲汝屬人。各知法紀。庶汝得久享
 天朝恩養。如此曉諭。則伊等疑慮。皆可解釋。原三十
 九年。三月初。土爾其特納雅斯等。自洪塔爾。及金
 方。產鐵。及良馬。向玉奇。游牧。額爾齊斯。往來。洪塔爾
 兩。因得其刀。以為佩。令子孫。守之。錫巴錫。且告
 世為。天朝臣僕。繼自今。無甲兵。患也。及
 牧。齋。兩。遣。三。等。侍。衛。阿。思。哈。往。護。視。三。十。九。年。阿。思。哈
 受。代。還。錫。巴。錫。復。雨。思。及。七。首。各。一。乞。阿。思。哈。齋。貢。

獻物各 土嘉其誠後先所 製詩紀之 子策琳納木札勒襲四十年
 定齋爾牧為舊土爾其特部南路以策琳納木札勒領
 之授盟長 賜札薩克及盟長印四十八年
 詔世襲罔替 原 佐領五十 案續修蒙古王公傳有
 異母弟也 策琳納木札勒既襲汗爵 高宗純皇
 帝命於所轄五十牛條內分十五牛與阿拉布坦多
 爾濟令隨其母喀屯同居阿拉布坦多爾濟年已十六歲
 那木札勒多爾濟為一等台吉時甫五歲嘉慶五年喀
 屯請伊犁將軍松筠言那木札勒多爾濟年已十六歲
 求給札薩克印以資統轄松筠奏那木札勒多爾濟尚
 幼無勞績請給印而不于俸俟成人時奏 聞請
 旨 從之 策琳納木札勒襲爵時年
 甫八歲五十七年卒子霍紹齊襲爵嘉慶四年三月喀
 喇沙爾大臣阿爾塔什第奏霍紹齊之祖母喀屯聞
 兩送京交喇嘛等念經等語 論曰此事斷不可

蒙古游牧記十四 珠勒都斯志
 行阿爾塔什第彼時並不阻止且又具摺奏請糊塗太
 不曉事除申飭外霍紹齊並伊祖母誠悃實不可泯著
 阿爾塔什第曉諭已將爾等誠意奏聞大皇帝奉旨從
 前爾等仰蒙 太上皇帝恩施備至今若准爾所
 請遠道運送銀兩念經轉恐不能仰體 太上皇
 帝愛育爾等至意此事斷不可行朕見爾等誠悃可嘉
 深為惻然想 太上皇 中旗札薩克巴雅爾圖多
 羅貝勒游牧汗渥巴錫從子額墨根烏巴什父唐阿特
 祖巴圖惇羅布喇什弟也乾隆三十六年封固山貝子
 賜號巴雅爾圖授札薩克尋卒子恭坦襲四十
 年授副盟長轄南路中翼旗務 賜札薩克印
 四十八年 詔世襲罔替嘉慶十六年 原 卒子巴
 勒丹拉什襲卒子蒙庫那遜襲道光十年晉多羅貝勒

世襲罔替。右旗札薩克輔國公游牧汗渥巴錫

從子拜濟瑚父喀木齊克唐阿特弟也乾隆三十六年

封今爵三十七年。詔轄南路右翼旗務。

賜札薩克印四十八年。詔世襲罔替。佐

旗札薩克一等台吉游牧汗渥巴錫從弟伯爾哈什哈

父多爾濟喇什巴圖弟也乾隆三十六年授今爵四十

年。詔轄南路左翼旗務。賜札薩克印四

十八年。詔世襲罔替。與中路和碩特三

旗同游牧有珠勒都斯河繞游牧境。珠勒都斯河

日小珠勒都斯河西北流經楚爾爾會英布拉圖水又

蒙古游牧記十四 珠勒都斯河

西會巴哈布圖水又西會克札哈蘇台水又西會固爾
班克勒特水又西會克穆納水又西會日里折而
南流至哈爾圖與大珠勒都斯河合一源曰大珠勒
都斯河東流會特里木哈產水又東會布連布拉克水
凡一百里至哈爾圖而與小珠勒都斯河合二水既
合復分為二支皆東流南支行三百餘里有綽羅特水
嶺水自南來注之北支亦行三百餘里有烏爾圖水
水產必爾圖布拉克水亦行三百餘里有烏爾圖水
瑪爾圖水布爾圖水烏爾圖水固爾圖水察罕烏蘇水
注之北水復合而東有恭哈布爾圖水察罕烏蘇水
達嶺水自北來注之復東為開都河一源曰和屯博克
大復南分二支入開都河開都河又東南流經喀喇沙爾
城西南五里東流為博斯騰淖爾在烏沙塔爾臺南
漢書西域傳焉耆近海多魚鳥魏書西域傳焉耆南
去海十餘里焉耆為今喀喇沙爾所屬焉耆南
草爾也開都河既入淖爾復自淖爾西南溢出西流入
哈爾阿滿山口經哈爾阿滿臺四十餘里出山南流二
十里折而西過庫爾勒回在北又西南流七十餘里

喇布拉克臺折而南流二百里入大河水經注云焉耆

之水自西海運尉犁國又西出沙山鐵關谷又西南流

運連城別注裂以爲田其水又屈而南運渠尉犁國

東南流運渠尉犁國治又南流注於河自西海運尉犁國

者即自博斯騰淖爾溢而出流也沙山鐵關谷者當即

哈爾阿滿山谷間運連城別流裂以爲田者當即庫爾

勒其地皆良田今猶導渠以資灌溉焉西域水道記

哈喇沙爾西境直庫車城北之汗騰格馬山東百餘

里其地曰阿喇爾切泉百餘會以東流即大裕勒都斯

河有地曰阿喇爾切泉百餘會以東流即大裕勒都斯

蒙古游牧記十四 珠勒都斯河

極四十三度小裕勒都斯出阿喇爾切泉極四十二度四
汗所收也西三十四度三十分其地土爾其極四十二度四
自察罕鄂博圖任小裕勒都斯九十里途地平坦水草
皆好自小裕勒都斯任大裕勒都斯八十里途地平坦水草
即結成糝自此路分兩歧取捷者自大裕勒都斯六
十里任鄂博庫爾山口又五十里過鄂博庫爾山口
其坦者自大裕勒都斯向西南行過烏納罕庫爾山口

部與屯更成宜安枕席以過師駐牧游羣當順涼而
應候惟神麻之是賴仰靈照之攸昭愛伊主幣之儀登
諸祀典更肅春秋之祭載在秩宗並協柔儀宜彰於
長此冰銷寒玉調燭被于光天行當雲泮春膏湛恩漸
于絕微茲芬式南至扣克納克嶺漢地接庫車界庫西
都護府於此庫車猶衝衝其地為達西兩要路故名至
京師九千五百餘里西南山所屬之沙雅爾通和闐
東南阻沮洳西北踰天山通伊犁秋濤按扣克納
克嶺亦名庫克納克達巴在愛呼木什嶺西五十里嶺
什克巴什河發源南麓山脈自天山正幹西至天山
之額什克巴什山分支東行六十里至此西至天山
踰天山接伊犁所屬察哈爾游牧界察哈爾為元部
明史所謂循首是也天聰時林丹汗暴虐為元部
文皇帝與師伐之林丹汗走死乃封其子額哲於義州
邊外康熙十四年復叛削平之收其眾令游牧宜化大
同邊外編為八旗統歸察哈爾都統治之
高宗
純皇帝平定新疆移察哈爾人戶游牧伊犁塔爾巴哈
台伊犁察哈爾八旗牧地在伊犁東北境一帶設喀
倫哈爾喀倫哈爾薩克界屬伊犁將軍轄塔爾巴哈台察

蒙古游牧記十四

哈爾與額魯特哈薩克各佐領同游牧牧地東與霍博
克薩里土爾扈特接界西北踰喀倫皆與哈薩克接界
屬參贊北至喀倫年間建設防時分移達什達五眾
於伊犁是為額魯特上三旗又有自哈薩克布魯特中
投回伊犁者是為額魯特下五旗又土爾扈特投誠時
自額魯特來之準噶爾額魯特及喇嘛之沙畢那爾
額魯特亦附入下五旗同游牧伊犁南境南倚天山東
西南皆設喀倫東接精土爾扈特游牧界西接布魯特
界南踰喀倫即天山接珠勒都斯界轄於伊犁將軍所
新置議畧喀喇沙爾土爾扈特游牧界東至烏沙克塔
爾西至天珠勒都斯南至紫泥泉北至阿爾輝山所
部四旗同牧自為一盟曰烏訥恩素珠克圖盟南路隸
喀喇沙爾大臣兼轄歸伊犁將軍節制
珠勒都斯中路和碩特蒙古巴啟色特啟勒圖盟游
牧所在 標題秋濤 依例補

原中路和碩特部附南路土爾扈特部同游牧珠勒都斯
至 京師八千六百餘里和碩部舊為四衛拉特之一
牧青海伊犁諸境及顧實汗裔繁衍或稱青海額魯特
或稱阿拉善額魯特皆不著和碩舊號稱和碩特者皆
顧實汗兒子多爾濟及額爾克岱青鄂克綽特布裔也
未詳自何時徙俄羅斯境 滿部要略和碩特貝
勒瑚皆都爾格齊諾爾第三子多爾濟之裔貝子布顏
楚克者雅爾不勒子也為都爾格齊諾爾第四子額爾
克岱青鄂克 乾隆三十六年多爾濟元孫恭格 古王公
綽特布之裔 表顧實汗之兄曰昆都倫烏巴化其第三子曰多爾濟
生托羅什瑚托羅什瑚生楚貴楚貴生圖克齊圖克齊
生恭 從土爾扈特汗渥巴錫率族來歸 詔和碩

蒙古游牧記十四

和碩特 充
特部人自恭格以下並授貝勒貝子台吉諸爵號是時
巴錫率土爾扈特數十萬眾歸順優 錫封爵分
新舊二部渥巴錫稱汗如故諸台吉授親王郡王貝勒
貝子公一等台吉各有差和碩特部人惟不 於是
封王爵仍並授貝勒貝子諸爵以寵異之 賜土謝圖號三十七年
賜收珠勒都斯設札薩克四三十八年恭格卒
子德勒克烏巴什襲授盟長轄所部眾四十八年
詔世襲罔替五十六年德勒克烏巴什卒弟騰特克
襲嘉慶二年卒以絕嗣停襲 是年七月伊犁將軍
貝勒爵將近支之齊業齊烏爾圖納遜二人擬派懇請
補放 諭曰所奏殊覺含混騰特克屬下共有六
佐領若將貝勒爵令人承襲自應併將佐領移令管理
現在騰特克雖故寡妻尚在養贖無資日後必至與訟

况齊業齊烏爾圖納遜每人名下俱有本管一佐領若
令一人承襲再增六佐領不惟恐伊等不能管轄且伊
等輩分亦與根收諸爾布恭格不甚近鄂齊爾現為盟
長又係貝子伊所屬佐領較少亦不允著保爾門明
騰特克之妻齊業齊烏爾圖納遜二人中願隨何人度
日即留與一二佐領俾資養贍餘年所留之佐領即令
伊願資養贍之人暫行管理其後免領令鄂齊爾及齊
業齊烏爾圖納遜均分管理日後方免相爭之弊此停
委也。今所部餘札薩克三日中路中旗札薩克固山
阿穆爾哈貴貝子游牧恭格族叔父薩部表雅蘭
不勒額爾克岱青鄂克綽特布會孫也特什第四子曰
額爾克岱青鄂克綽特布其子曰察罕乾隆三十六年
察罕生三濟拉什即雅爾不勒之父也乾隆三十六年
來歸封今爵。 賜阿穆爾哈貴號授札薩克尋雅
蘭不勒請捐妻孥為喇嘛從章嘉呼圖克圖游。

蒙古游牧記十四 珠勒都斯三

詔授札薩克喇嘛子布顏楚克襲爵四十年授盟長轄
中路旗務。 賜札薩克印四十八年 詔世
襲罔替領四佐中路右旗札薩克一等台吉游牧恭格
族弟諾海其父曰恭克班爾珠乾隆三十六年來
歸授今爵轄右翼旗務。 賜札薩克印四十八年
詔世襲罔替領三佐中路左旗札薩克一等台
吉游牧恭格族弟巴雅爾拉瑚其父曰色爾博特
多克 乾隆三十六年來歸授一等台吉尋卒子齊業齊
襲四十年授札薩克轄左翼旗務。 賜印四十八
年 詔世襲罔替領四佐補牧地在南路舊土爾

扈特部之西 秋滿按藩部要略云乾隆三十七年

賜牧齊爾和碩特貝勒恭格等
都斯至三十八年渥巴錫等亦移牧珠勒都斯是二部
土壤雖近究非一地觀新疆識略所載喀喇沙爾前
舊土爾扈特與喀喇沙爾和碩特牧地各有四至則所
云二部同一游牧者特舉其大概而尚未分析言之也
考會典圖說云土爾扈特四旗在喀喇沙爾城西北
為中路和碩特三旗區別甚明今從之圖說又云中路
和碩特三旗北依天山南與東西皆臨珠勒都斯河其
言四至不及新疆識略東至烏沙克塔爾
烏沙克塔爾在哈喇沙爾城東二百五里自關展西
行入蘇巴什塔克口又西南行踰庫木什阿瑪塔克
額爾格爾齊塔克三百四十里至其地有廢城即唐地理
志張三城也唐置守捉於此其形勢可想見矣又按新
疆識略喀喇沙爾西境和碩特僅至小珠勒都斯而
是二部東境相維惟西境和碩特僅至小珠勒都斯而
土爾扈特則以大珠勒都斯為西境和碩特僅至小珠勒都斯而
考新疆屯後喀喇沙爾屯工三處三工烏沙克塔爾在

蒙古游牧記十四 珠勒都斯三

地正東二百二十里種地二千六百畝由東北察罕通
格山溝內引雪水灌溉每年各屯共交糧五千九百五
十二石一斗七升又烏沙克塔爾西六十里曲惠地方
地當大路北山根下有河一道民人報墾地一千九百
九十三畝每年交糧二百五十九石九斗又和碩三州
輯略云和碩使臣貢大玉三塊大者色青重萬斤次者
慈白重八千斤小者極白重六千斤以車運至喀喇沙
爾嘉慶四年奉旨停運棄於道傍今存烏沙克
塔爾臺和碩詩詔拜和碩王埋輪御海珠何如此項石龍
產自爾寶爾駕鼓勞天和馬投淵御海珠何如此項石龍
役萬南至開都河厄魯特達什達瓦游牧種地之所後
民變亂遂毀其城焚燒林木而逸其地遂荒大兵奏凱
以來復事開墾城南即開都河其川平坦廣濶沿河土
亦腴厚可耕和甯同疆通志云開都河俗名通天河源
出北大雪山逕喀喇沙爾西門外五里水勢甚寬東南
流夏有渡船冬月架冰橋以渡回莊多開渠引以灌田
會典圖說開都河上源日珠勒都斯河折東流岐為二支
北山數水合西南流西納瑪爾什河經庫勒爾北
復合南北納十餘水而東北納瑪爾什河經庫勒爾北

折東南流注塔里木河秋濤按據會典圖水自博斯騰泊流出始名開都河然細考新疆識略所載則二支既合以後後喀喇沙爾城西者向在博斯騰泊之前已名開都河矣和碩特牧地在喀喇沙爾城北若其南境以自博斯騰泊流出之開都河為界則地太遠遠當是喀喇沙爾城西之開都河也一統志載葉爾欽有塔里木河下流與西北來之海多河合海多河蓋即開都河譯音無定字耳藩部要略云乾隆二十二年有沙拉河瑪呼斯者准噶爾二十四鄂拓克之二也居喀喇沙爾之海杜河西海杜河亦即開都之音轉也乾隆丁丑春將軍成衮札布參贊舒赫德等由朱勒都斯路進伊犁道遇克勒特烏魯特沙喇斯嗎呢斯鄂拓克皆撫降其眾不取其馬駝大軍過而賊復叛乃遣都統滿福領偏師追剿沙喇斯嗎呢斯鄂拓克賊人詭持軍門劄自稱已就降撫重云前驅除道以待滿福行次哈拉和落竟以墮計捐軀即此地也又庫車有渭干河下流與開都河合兩河俱出嘉魚細鱗巨口紅腮疑即鱧也曹麟開塞上竹枝詞云萬壑爭從淖爾輪渭干河水合開都細鱗巨口天生鱧那滅吳淞玉尺鱧三州轉暑海都河冬月冰凍甚堅車馬過名曰冰橋和英正月二

蒙古游牧記十四 珠勒都斯

十八日渡冰橋詩天造與梁穩春冰迨未開馬騰銀漢上人駕玉虹來瀉尾狐猶聽潛波魚尚猜兩驂忙叱駁快似碾西至小珠勒都斯亦作小裕勒都斯即開裕勒都斯河出自阿勒坦陰克遜之源也西域水道記小十三度十分西三十一度十分和碩特牧地也北至察汗通格山烏沙克塔勒西有泉委折而南經烏沙克塔勒城東分導灌田自闢展西入納林奇喇塔克博羅圖塔克谷口循博羅圖郭勒塔什所部三旗自為一盟海至其地為喀喇沙爾東北境

壽陽閣汝爾覆校

蒙古游牧記卷之十五

平定張 穆初稿

光澤何秋濤補輯

和博克薩里舊土爾扈特蒙古烏訥恩素珠克圖盟

北路游牧所在 標題秋濤 依例補

北路舊土爾扈特部在塔爾巴哈台城東 塔爾巴

師一萬零二百八十里 在伊犁東北一千九百五十里新編識畧軍臺道里表自伊犁惠遠城七十里至沙喇布拉克臺六十里至塔勒奇阿滿臺四十里至博勒齊爾臺八十里至鄂勒著依圖博木臺八十里至瑚素圖布拉克臺一百二十里至托霍木圖臺一百一十里至托里臺九十里至精河臺八十里至噶順腰臺七十里至托多克臺六十里至固爾圖臺七十里至庫爾喀喇烏木達臺六十里至布爾噶濟臺七十里至庫爾喀喇烏

蒙古游牧記十五 和博克薩里

蘇臺八十里至奎屯臺九十里至庫爾必喇臺九十里至沙喇烏蘇臺七十里至鄂倫布拉克臺九十里至烏爾格圖布拉克臺一百二十里至雅瑪圖臺一百二十里至沙喇喇魯素臺一百二十里至色特爾莫多臺一百一十里至塔爾巴哈台底臺此軍臺路程也其由喀倫行者惠遠城二百五十里至干珠罕又一百二十里至烏爾布喇又九十里至沁達爾又一百四十里至額爾沁達爾又一百里至察罕托海又一百二十里至額爾格圖又八十里至察罕托海又一百二十里至瑪尼圖又一百三十里至塔爾巴哈台共一千四百三十里又水道表舊雅爾城水凡三支分繞城東南西南流注阿拉克圖厄爾爾爾乾隆二十九年建城於雅爾三十一一年移於楚呼楚為今塔爾巴哈台城故此為舊城也西域圖志天山北路圖說曰太白山陰準夷是宅而北境尤廣東抵阿勒坦北界俄羅斯南臨沙磧中間土地肥腴厥名塔爾巴哈台為古匈奴烏孫交壤處唐則西突厥諸部在焉山形水脈逶迤西走長流巨浸都在爾巒襟帶間在時卻落錯處利賴保居金山以為屏籬水以爲池何必非形勝所憑而築點反覆卒就及夷賢者於此考五單于角逐之場稽三葛邏遜陵之跡益共仰

聖謨之運不徒誇地勢之雄若南境與迪化州
接吟斥鹵爾望界同瀚海蓋印唐之沙陀州云四庫全
書提要河朔訪古記二卷此書實為新舊作納新族出
西北郭囉洛因以為民郭囉洛原在葛邏祿納新原作
通賢今改正郭囉洛者以西域圖志攷之即今塔爾巴
哈台也元時色目諸人散處天下故納新寓居南陽後
移於鄯縣乾隆中不定伊犁之後初致祭塔爾巴
哈台山欽頒祝文曰惟神鍾靈西徼環鎮北庭
作屏障於龍堆抱峯巒於烏壘前者天兵薄伐既梯
之無虞今茲土宇宏恢宜懷柔之福及途開九折殊
永荷靈庥秩並三公展告肆隆祀典式彰丹壑欲格
遙嗣復願歲春秋祭祝文曰惟神衍脈天山効靈中
表崇高於北徼標形勝於西陲夙稱邊塞之雄藩重
晉而特出永作鴻圖之拱衛環疊嶂以相維瑞霽祥
答四時之靈昭升香薦角昭萬載之懷柔秋祀彼隆
床不著初祭中允畢沅之詞成祭編修曹文植之詞
裕廷璋西域詩塔爾巴哈台多羅川外夜吹簫雉堞新
城接上腴寒月已寒三葉護邊風猶動五單于名滿
光輝遺編墳壙名滿句自注西北接塔爾巴哈台界
皇威向北微春

蒙古游牧記十五

和博克薩里

兵追阿睦爾撒爾入其境塔爾巴哈台撤帳數千里因而內
附健將句自注巴圖魯侍衛奇微布克敵制勝於此
當金山之西南霍博克薩里台有土爾扈特塔爾巴哈
六年由伊犁移住塔爾巴哈台霍博克薩里台東八百里
游牧西域釋地賽里山在塔爾巴哈台城東八百里
里山之陽名和博克薩里準噶爾未滅時此其游牧無
名氏新疆紀畧土爾扈特來降其親王策伯克多爾濟
部落三千餘戶安插於塔爾巴哈台城東四站賀伯克
薩里地方西域水道記納林喀喇山之東為阿勒坦烏
梁海種人山之西為和博克薩里土爾扈特種人策凌
傳載喀爾喀與厄魯特分界議云策凌阿喇布坦存日
游牧和博克薩里察罕呼濟爾迪西策凌阿喇布坦存日
濟斯推是言之和博克薩里初亦準部地既入版圖乾
隆三十六年始界北三旗土爾扈特布延圖親王駐之
又注按和博克薩里相承為一處地名考之準語和博
克波水器也以皮為之其地有非居人往汲故以名地
薩里謂馬股言地形似之蓋和博克薩里自為一地故有納
林和博克薩里特和博克也秋濤按會典與圖有和
博克河薩里山是本為二地合而言之者猶云和博克

河旁之薩里山耳今新疆識畧圖則徑名霍博克薩里
河蓋西北地名亦隨時改易也水道提綱云阿爾泰山
頂西南八百餘里曰賽兒山南徑哈密城三度四分西
徑準噶爾城踰漠入度又云西三十三度五分極四
六度七分以地勢接之賽兒山當即薩里也至納林和博
克地東南至克特和博克相距二十里納林和博克
北倚鄂爾和楚克山山下有泉南流會克特和博克之
水合流南注于香克得里克特和博克西三里有古
古廟為準部境內舊蹟建置之始不可考折克得里克
南至迪化州僅三百里中隔沙磧其北境有河合流南
下餘波入於磧中此即和博克河之原委補至京師
也以西域水道記言之未詳故附證之

蒙古游牧記十五

和博克薩里

塔爾巴哈台轄三十六年 賜北路舊土爾扈特
地舊為準噶爾台吉游牧處乾隆二十年準部平地屬
為牧地原三旗曰北路旗和碩布延圖親王游牧汗渥
巴錫族子策伯克多爾濟會祖衮札布阿玉奇汗之子
也乾隆三十六年從渥巴錫入 覲封和碩親王
賜號布延圖授札薩克四十年定霍博克薩里
為舊土爾扈特部北路以策伯克多爾濟領之授盟長
賜印 賜印初策伯克多爾濟來歸獻金劍刀及
策伯克多爾濟得其馬以獻 詔育上驛院
駕幸木蘭行圍 御之良 賜名寶吉驛
復蘇阿玉奇所服剛甲蓋世守物也 賜奇其
先後所獻物皆 四十二年卒弟奇哩布襲 奇哩
薩克一等台吉轄右翼旗務兼副盟長及策伯克多爾
濟卒子幼 詔奇哩布襲納右翼甲殿之

四十八年 詔世襲親王爵罔替 原佐 石旗公

品級札薩克一等台吉游牧親王策伯克多爾濟之子

恭格車稜初授公品級一等台吉乾隆五十年授札薩

克 詔轄其父屬眾別鑄北路右翼札薩克印

賜之缺出請 旨 原佐 左旗札薩克一等台

吉游牧汗渥巴錫族子阿克薩哈勒親王奇哩布弟也

乾隆三十六年授一等台吉四十年 詔轄北路

左翼旗務授札薩克 賜印四十四年授副盟長

五十四年卒子阿咱拉襲五十七年封輔國公卒子多

爾濟那木札爾道光二年降今爵世襲罔替 原佐 領四牧

蒙古游牧記十五 和博克薩里 土爾扈特 四

地有奇北極高四十五度二十九度東至噶札爾巴什

諾爾 原 接科布多屬阿爾泰烏梁海界 西域釋地

海關 原 秋濤按輿圖有赫薩爾巴什泊即此諾爾里名

在哈喇莽奈山北一百里所部正在泊之西南凡金山

東南烏龍古河布爾干河青吉斯河諸水皆匯於此泊

東西廣七十里南北袤三十里餘液入於沙磧泊以東

即新土爾扈特地會典圖說北路土爾扈特三旗在

塔爾巴哈台城東與科布多所屬新土爾扈特境接

是西至察漢鄂博 原 接塔爾巴哈台額魯特自伊犁

分移游牧於巴爾魯克毛海柯凌齊爾等處距城三百里

百餘里夏季擲於雅瑪圖策勒克等處距城二三百里

與察哈爾哈爾哈薩克各佐領同游牧西北皆設喀倫

百餘里安插哈爾巴哈台西北喀倫外游牧編為一佐

領屬參贊大臣轄四十四年後定例凡哈薩克人來投

者皆南至戈壁 原 接甘肅迪化州界 原 秋濤按此

不納南至戈壁 原 戈壁東西廣五百里南北袤三百里

唐所謂沙陀者也論戈壁接迪化州界州即烏魯木齊

也按會典圖說云迪化州西北界伊犁所屬北路土爾

扈特旗洪亮古乾隆府廳州縣圖志曰迪化州漢為蒲

類國三國為蒲陸國北魏為高車地後入于蠕蠕周為

突厥地隋為西突厥地唐初為高車地後入于蠕蠕周為

為後庭縣宋為高昌國北庭地元屬回鶻為五城地明

屬衛拉納 本朝初為準爾庫本諾雅游牧處乾隆二

十年內屬 賜名迪化別於舊城北建迪化新城

三十八年改設直隸州分巡鎮道駐此褚廷璋西域

詩烏魯木齊額魯公孫此建領天戈萬里下風雲山圍

蒲類分西谷雲護沙陀共北庭不斷角聲橫月白無邊

草色入天青輯懷城上舒雄眺盡把耕疇換牧坳首句

自注地為額魯特公族噶爾丹多爾濟之昂吉西域圖

志云吉木在迪化州治東北四十里乾隆二十七年於

其地建輯懷城門四東曰承恩西曰敷信南曰陽若北

日星從城北有輯懷城塘按旗南境有薩爾巴爾圖山

又有貝倫山俱北至額爾齊斯河 原 喀倫接哈薩

與烏魯木齊界 原 北至額爾齊斯河 原 喀倫接哈薩

額爾齊斯河自科布多界西流北納諸河至塔爾巴哈

部三旗自為一盟曰烏訥恩素珠克圖盟北路隸塔爾巴哈台大臣兼轄歸伊犁將軍節制

庫爾喀喇烏蘇舊土爾扈特蒙古烏訥恩素珠克圖

盟東路游牧所在 標題秋濤 依例補

原東路舊土爾扈特部在庫爾喀喇烏蘇城西南

喀喇烏蘇距京師九千五百五十里在伊犁東一千九里西陲要略庫爾喀喇烏蘇城乾隆四十六年所築名慶綏城門四東撫仁西向義南溥澤北奉恩城垣高一丈六尺底厚二丈頂厚一丈二尺周三里有奇西域圖志庫爾喀喇烏蘇路東至奎屯接綏來縣界西至托和木圖接伊犁東路之呼蘇圖拉克臺界北接塔爾巴哈台界南

蒙古游牧記十五 庫爾喀喇烏蘇土爾扈特六

壘扎拉圖突遇賊乘友擊之殲千餘人適其酋噶爾多爾濟等糾眾邀歸路力戰全隊還屯巴里坤西域水道記慶綏城西南九十里山中有雅將軍營謹按方略雅爾哈善以乾隆二十二年三月任參贊五月駐濟爾噶爾頭總辦軍務斯其舊壘今尚巋然有水發於壘北流經鄂壘札拉圖為鄂壘札拉圖水注語濟爾噶爾謂安居之也鄂壘高聳之象札拉冠上纓也至京冠傳準夷擊服回人於此加服冠纓故名

師九千五百餘里漢時為烏孫國地北魏為蠕蠕地後周時入於突厥唐為西突厥地後為盟鹿州都督府地明時為衛拉特地舊為準噶爾各鄂拓克及各台吉游牧處乾隆二十年準部平地屬烏魯木齊統轄三十六年 賜東路土爾扈特為牧地二旗曰石旗札薩克多羅畢錫呼勒圖郡王游牧汗渥巴錫族弟巴木

巴爾曾祖納札爾瑪穆特阿玉奇汗從弟也巴爾之父日羅卜藏祖曰烏巴什多爾濟為額濟納貝子阿喇布珠爾從弟阿喇布珠爾於康熙年間先內附受封見後額濟納 乾隆三十六年授今爵 賜畢錫呼勒圖號

特禮達賴喇嘛 許之此歸 優資乾隆三十六年巴木巴爾抵伊犁病長子車凌德勒克亦病乃遣次子達木拜札爾桑入 觀奏臣父巴木巴爾語臣曾祖多爾濟遣使入貢赴藏歸牧誦 朝恩示 願賜物臣曾祖體首受請臣祖羅卜藏日我等遠東蒙 恩若此盡內附因擊屬行次策木河哈薩克兵驟至懼不敢進仍歸額濟納河今臣等如天之福幸得為僕屬恨不令臣曾祖見之 錫命特果 並授其子車凌德勒克及達木拜札爾桑各一等台吉明年巴木巴爾病瘡入 觀賞章服銀帛有加並圖其形藏之秋灣按巴木巴爾之祖表稱烏巴什多爾濟傳則云多爾濟蓋相沿省文也三十九年卒子車爾濟傳則云多爾濟蓋相沿省文也

蒙古游牧記十五 庫爾喀喇烏蘇土爾扈特七

稜德勒克襲 車稜德勒克初授 四十年定濟爾噶爾為舊土爾扈特部東路 命轄右翼旗務授盟長 賜印四十八年 詔世襲罔替 領四佐

左旗札薩克固山依特格勒貝子游牧汗渥巴錫族子奇布騰父葉木沁郡王巴木巴爾之弟也乾隆三十六年授今爵 賜依特格勒號四十年授盟長轄東

路左翼旗務四十八年 詔世襲罔替 領三佐 地 秋濤按圖志云西三十度四十四分北極高四十四度二十四分距庫爾喀喇烏蘇城八十五里 跨濟爾哈朗河 庫爾喀喇烏蘇城西南北臨濟爾噶爾河 蘇南山名古爾班恰克圖山中產金置濟爾噶爾廠

二城重九日至回統昌八刺城其王與午兒率眾來迎
既入齋於臺上泊其夫人勸蒲萄酒且獻西瓜其重及
秤甘瓜如枕許其香味蓋中國未有也園蔬同中
僧來侍坐使譯者問看何經典僧云剃度受戒禮佛為
師蓋此以東昔唐時西去無僧道因統但禮西方耳
程春廬延尉同文曰倫臺東為阜康縣治在博克達山
之陰故云南望陰山也元史地理志西北地附錄有彰
八里當即此昌八刺城耶律希亮傳中統元年阿八里不
哥反希亮喻天山北庭都護府二年至昌八里城
踰馬納思河則昌八里在今瑪納斯河之東也自龍思
以西唯昌八刺阿里馬為大城秋濤又按綏來縣之
東有昌吉縣舊地名昌吉與昌八刺音近疑亦昌八刺
所屬之地即古地為名也圖志云昌吉縣在迪化州
西東距州治一百二十里昌吉郭勒經流其地乾隆二
十七年於昌吉郭勒西建甯邊城門四東曰文同西曰
武定南曰諸邏北曰雙選三十八年設縣隸迪化州縣
境東西二百里東至頭屯河接州界西至呼圖南至南
克丹郭勒接綏來縣界南至天山北至葦湖南至南
山路土爾扈特及和碩特界西至庫爾喀喇烏蘇屯田

蒙古游牧記十五 庫爾喀喇烏蘇

察喇烏蘇屯田五千四百畝年或增或減四十年額
屯三千六百三十六畝管屯都司守備千總把總外委
各員山陝甘省調撥土宜麥黍粟青稞西水
記慶綏城戶八十四種田二千五百二十畝徵糧百
四十二石六斗七升六合兵屯田數如戶屯兵凡百
十人西域釋地慶綏城西二里許小邱形周如釜中有
池水極涼約深數丈四時不涸不長每夏自蓮自水底
挺出花葉稍小開有如盤大者幹或長至一二丈可異
也
西至固爾圖托多克兩軍臺之中立界固爾圖塘至托
多克塘六十里托多克塘至精河底塘一百五十里
北至戈壁所屬額魯特游牧界所部二旗自為一盟
日烏訥恩素珠克圖盟東路隸庫爾喀喇烏蘇大臣管
轄歸烏魯木齊都統及伊犁將軍節制
品河舊土爾扈特蒙古烏訥恩素珠克圖盟西路游

牧所 標題秋濤 依例補

原西路舊土爾扈特部補在伊犁城東 師一萬零六百一
十里新疆識略伊犁之地在漢及魏為烏孫在唐為西
突厥在明為瓦剌即衛拉特之譚衛拉特凡四而綽羅
斯部居首是為準噶爾乾隆二十二年平準噶爾定伊
犁其地統轄新疆為天山南北總會之區自北而西與
哈薩克接壤自西而南與布魯特接壤東與烏魯木齊
所屬精河接壤東與阿克蘇所屬焉耆察哈爾魯寧東
卡倫接壤南與阿克蘇所屬焉耆察哈爾魯寧東
西一千五百餘里南北一千一百餘里木蘇爾時其陽
塔勒奇障其陰左以額林哈必爾罕為門戶右以善塔
斯為藩籬而伊犁河橫亘其中河之北列城九為將軍
官兵分駐之所有游牧二河之南為錫伯厄魯特駐劄
游牧之所地處極邊形勝四塞諸廷境西域詩伊犁人
驅風雪獸驅煙猶見烏孫立國年海氣萬重吞麗水山
容三面抱祁連盤盤紅寺朝鳴角散馬青原夜控弦紀
績穹碑街落日英靈班鄂想迴旋紅寺自注伊犁有
海穹克固爾札爾廟固爾札爾廟東建有前後勒銘伊犁

蒙古游牧記十五 晶河土爾

碑班鄂句自注定西將軍班第 原當天山之北晶河東
參贊大臣鄂容安畫節於此
岸 圖說曰在精河南號晶土爾扈特 原移案晶河舊
記固爾圖喀喇烏蘇西二百五十餘里為晶河出安
阜城南山其山即伊犁哈什河北岸山陰也山有峽口
日登努勒台兆公惠曾由此進兵故安阜城南十里有
兆將軍廢壘新唐書地理志云黑水守捉又七十里有
東林守捉又七十里有西林守捉又經黃州泊大漠小
積度石漆河踰車嶺至弓月城過思渾川蓋失密城渡
伊麗河蓋即由登努勒台至伊犁矣石漆河或晶河之
舊稱河三源並出為古爾班晶河準語謂蒸籠也河
濱沙土濕暖如蒸故名西北流出山逕西路一旗土爾
扈特游牧一百科樹之西北距安阜城九十里又西北
流導西流渠一科樹屯田又西北流導東流渠一旗兵
屯田又西北流導晶河舊城西半里又北流百餘里入
喀喇塔拉額爾齊斯河安阜城西二百里至托霍木圖
軍臺南南盡哈什圍場山陰北盡淖爾皆土爾扈特錯
處自城以南則河東者游牧河西者屋居自城北則
河東者屋居河西者游牧按安阜晶河新城名也

秋濤按會典圖說云精河出精河城西南三水合北
 流經城西大河出其西二水合東北流博羅塔拉河出
 瞻德城北山西水合東流俱入鹽海子洪亮吉天山客
 話云自晶河至烏蘭烏素數百里中楊柳夾途草香花
 密與戈壁中風景絕異但蚊蚋多耳又云烏蘭烏素至
 瑪瑙斯數程內遙瞰南山石壁色如丹砂與天台之赤
 城無異 **補至** 京師一萬餘里漢時為烏孫國地北魏時
 為悅般國尋為蠕蠕所併後周時入於突厥唐初為西
 突厥地後為盟鹿州都督府地元為阿勒穆爾地 **秋濤**
 按阿勒穆爾亦作阿爾穆爾舊作阿力麻里元史地理
 志諸王海都行營於阿爾穆爾等處蓋其分地也自高
 昌五城西北行四五千里至阿爾穆爾至元五年海都
 叛世祖追至阿爾穆爾則遠道二千餘里令勿追以皇
 子北平王統諸軍於阿爾穆爾以鎮之 **秋濤** 又按長
 春真人西遊記重九日至回紇昌八刺城翌日並陰山
 而西約十程又度沙場其沙細遇風則流狀如驚濤乍
 聚乍散寸草不萌車陷馬滯一晝夜方出蓋白骨甸大

蒙古游牧記十五 晶河土爾其

沙分流也南際陰山之麓踰沙又五日宿陰山北詰朝
 南行長坂七八十里抵暮乃宿天甚寒且無水晨起西
 南行約二十里忽有大池方圓幾二百里雪峰環之倒
 影池中師名之曰天池沿池正南下左右峰巒峭拔松
 樺陰森高踰百尺自顧及麓何啻萬株眾流入峽奔騰
 洶湧曲折變環可六七十里二太子扈從西征始鑿石
 理道刊木為四十八橋橋可並車薄暮宿峽中翌日方
 出大峽東西大川水艸盈秀天氣似春稍有桑棗及
 一程九月二十七日水至阿里馬城鋪速滿國王暨蒙古
 塔刺忽只領諸部人來迎宿於西果園土人呼果為阿
 里馬蓋多果實以是名其城其城出帛目曰禿鹿麻蓋
 俗所謂種羊毛織成者時得七束為禦寒衣其毛類中
 國柳花鮮潔細軟可為綫為帛為綿農者亦決渠
 灌田土人惟以瓶取水及見中原器物喜曰桃花石諸
 事皆巧桃花石謂漢人也程春廬廷尉同文曰晶河城
 東至托多克積沙成山浮澀難行東距阜康縣千一百
 里故云十餘程其間亂流而過當有洛克倫河呼圖壁
 河瑪納斯河烏蘭烏蘇河記不顯言塞外之水山雪所
 融夏日盛漲過時則涸九月正水竭之時蓋不知有河
 也白托多克過晶河行五百五十里至賽喇木淖爾

東岸淖爾正圓周百餘里雪山環之所謂天池海並淖
 爾南行五十里入塔勒奇山峽諺曰果子溝溝水南流
 勢甚湍急架木橋以度車馬峽長六十里今為四十二
 橋即四十八橋遺址出塔勒奇山口南行百七十里至
 惠遠城乾隆二十八年建今日伊犁城阿里馬城或即
 在阿里馬城河側阿里馬河在拱宸城東北出塔刺
 奇山口至阿里馬城河僅百里然居土集有從容菴
 鈔序末題曰甲申元日漆水移刺楚材晉卿序於西城
 阿里馬城又西遊記歸途云三月二十三日宜差阿
 狗饑於吹設轡之南岸又十日至阿里馬城西百餘里
 前嶺又明日復度四十八橋緣溪上五十里至天池海
 東北過陰山後行二十二日方接元歷金山南大河駟
 路徐星伯太守松曰其歸途渡那林河而直北由特默
 爾圖淖爾之西以達吹河之南乃轉而東北渡伊犁河
 其渡處在察林渡之東故百餘里即至阿里馬城自阿
 里馬城出塔勒奇山口經賽喇木淖爾與往時程同過
 賽喇木淖爾不復東折而東北行其分路處在干珠旱
 卡倫地東北山行由沁達蘭至阿魯沁達蘭 **明時** 為衛
 入塔爾巴哈台界以至原歷之金山大河駟 **明時** 為衛

蒙古游牧記十五 晶河土爾其

拉特地舊為準噶爾各鄂拓克及各台吉游牧處乾隆
 二十年準部平地屬伊犁將軍統轄三十六年
 賜舊土爾其特為牧地 **一旗曰西路旗札薩克多羅**
 濟爾噶朗貝勒游牧汗渥巴錫族叔父默們圖高祖羅
 卜藏諾顏書庫爾岱青弟也乾隆三十六年封今爵
 賜濟爾噶朗號授札薩克四十年定晶河牧地為
 舊土爾其特部西路授盟長 **賜印四十八年**
 詔世襲罔替 **伯** 領四舊土爾其特東南北三
 西路為羅卜藏諾顏奇以 **牧地** 三十二度三十分北極
 之從眾故僅設札薩克一 **牧地** 三十二度三十分北極
 高四十四度三十分地名 **東至精河屯田** 原接精
 托里在精河城西九十里

城水道記安阜城管戶四十二屯兵六十人戶屯兵屯
 各種田千二百六十畝又有開戶種田千二百四十三
 畝或增或減四十年額屯三千三百六十畝其管屯都
 司千總把總由陝西省調南至哈什山陰原接伊犁
 撥地哈什山在慶綏城西南山之陽即伊犁城東五
 所出山口地名沙勞勒台西城水道記安阜城東五
 里地日沙泉子沙泉子正南與登勢勒台山口相直
 合十餘水西流來會曰伊犁河與城竹枝詞云虎豹
 歷康鹿饒將軍會獵趁秋慶不須夜議金銀氣塞草
 時塞馬驕注云伊犁之東一百八十里曰哈什山峯
 高峻迴環數百里其多銀其下多野獸為將軍圍場
 有哈什回子之城伊犁與圖曰惠遠城五十里至沙
 托海又六十里至博羅布爾噶爾又六十里至塔什
 又五十里至額琳莫多又九十里至吉爾瑪泰又六十
 十齊爾哈納托海又二十里至巴爾加圖是為第一
 又二十里至哈喇果勒為第二圍又五里至烏里雅蘇
 圖為第三圍又十里至哈普齊克布董為第四圍又十
 里至哲庫布董為第五圍又五里至阿爾斯朗圖布
 董為第六圍又五里至哲里莫多為第七圍又五里至
 阿木爾莫多為第八圍又十里至圖爾根察罕烏蘇為
 第九圍又六里至阿爾沙圖察罕烏蘇為第十圍即底
 圍也其山陰則屬喀喇庫爾烏蘇境矣
 什河春秋祭則文曰惟神澤沛金方靈昭坎德匯特刻
 期而共注眾派同歸經固爾札以分流平原獨沃淵澄
 方折記玉水之濛濛積著安瀾靜波之浩淼勁靈不
 爽錫典宜隆朕撫定遐陬教育荒服塞隴隴月駐細柳
 以開營雪浪風濤挾飛龍而競渡惟念斯河之天險彌
 慶今日之波恬粵稽鳴鹿名州益增式廓爰布沈鯨令
 典用妥神明康我邊陲永秋秋之禮經爾藩部共歌
 清宴之庭肅此必芬尙其昭格秋禱按哈什地在伊
 犁之東為最要門戶形勢殊隆乾隆二十年五月將軍
 班第尚書鄂容安駐防伊犁乾隆二十年五月將軍
 克什木巴桑等應之八月以五千兵進犯伊犁第鄂容
 督兵迎剿至哈什力戰陷堅賊兵圍之數重班第鄂容
 安度不免以將軍印授其屬富爾丹道齋還乃手殺
 數賊而死其屬額納仲巴齊阿亦皆自殺既而班第鄂容

蒙古游牧記十五 晶河土爾

執之數月乘間脫歸富錫爾道遇賊將劫其印幾被害
 乃沈印於河力戰得免二十四年西域平哈什入版圖
 三十二年建雙烈祠祀班第鄂容安御賜匾曰
 漢陞競烈並製雙烈詩以旌其忠是年
 御製又有三巴圖魯歌即謂額西至托霍木圖臺
 納伸巴爾富錫爾三人也
 接伊犁所屬察哈爾游牧界秋濤按托霍木圖臺
 東至托里一百一十里西至伊犁所屬之瑚圖布拉克
 臺一百二十里又按伊犁東北二百里地名博羅布爾
 鳴蘇即博羅布爾噶爾山西谷口外地舊為輝特台吉
 康古式游牧之地乾隆二十年五月大兵抵伊犁率所
 屬一千戶內附地為伊犁東境門戶自博羅布爾噶爾
 東北踰山接晶河界又按伊犁所屬額北至塔
 善特游牧東境亦與晶河兩界特接界
 拉額西柯淖爾為界
 西北兩界會典圖說鹽海子在精河城北庫爾喀喇烏
 蘇河出庫爾喀喇烏蘇城南山中三水合北流經城東
 及北合南來一水又西北濟爾噶爾河自其南注之
 又西就穆達河亦自其南注之合流瀦焉曰鹽海子所

蒙古游牧記十五 晶河土爾

部一旗自為一盟曰烏訥恩素珠克圖盟西路隸伊犁
 將軍節制

壽陽閻汝弼覆校

細校之疑敦煌晉昌後涼呂光... 相扇動復徙之於河西樂都... 郭騰傳呂光西海太守王禎... 人梁斐張構等拜蒙遜鎮西... 大將軍沙州刺史西海侯... 北史序傳云李暠弟暠位西海太守... 洪氏引此為西海地屬李暠之證... 地羅門相繼來降元魏正光二年... 龜未遷冠軍將軍涼州刺史... 羅門並以國亂來降羅表曰... 居阿那環於東偏居婆羅門... 海故城以安處之西海郡木... 掖西北千二百里去高車所... 虜往來之衝要漢家行軍之... 即可承為重戍鎮防西北且... 所聚千百為重戍鎮防西北... 以自給彼此相資定以自固... 月餘尚書事高陽王雍等奏曰... 蒙古游牧記十六 額濟納土三

鎮北土名無結山吐若奚泉敦煌北西海郡即漢晉舊... 時二處寬平原野彌沃向那壤宜置吐若奚泉婆羅門... 宜置西海郡各令總率部眾收聚離散又云阿那環所... 居既不得境外宜少優遣婆羅門居於西海既其境內... 衛不得同之秋濤按詳說隋唐為甘肅州北境... 則西海郡故城在涼州境內矣

大歷中陷於吐蕃宋景德中地屬西夏曰威福軍... 紀要曰夏人嘗元為亦集乃路屬甘肅行中書省... 立威福軍於此亦集乃路在甘肅東延故城元至元... 按元史地理志亦集乃路在甘肅東延故城元至元... 東北有大澤西北俱通接沙磧乃漢居延故城元至... 十三年立亦集乃路通鑑輯覽元順帝至正十五年... 安置托克托於准安既又移額濟納路注額濟納... 亦集乃今改方輿紀要肅州北有漢居延城元額濟... 路治此一統志引舊志云肅州北有漢居延城元額... 時為往來通途久廢輒述猶存秋濤按此通途當即... 山肅州北至額濟納路又北度漠至和林之通衢也... 為甘肅州二衛邊外地五年馮勝至蘭州遣副將

傅友德前驅再敗元兵下亦集乃路一統志王保保在... 和林明太祖屢招之不報洪武五年命徐達李文忠馮... 勝分三路伐之勝軍至亦集乃路元岐王朵兒只班遁去... 乃路元岐王朵兒只班遁去一旗札薩克多羅貝勒... 游牧系出翁罕翁罕六世孫曰瑪哈齊蒙克有子二其... 長曰貝果鄂爾勒克貝果鄂爾勒克之曾孫曰書庫爾... 俗青第四子曰納木策稜是生納札爾瑪穆特為土爾... 扈特部阿玉奇汗族弟阿玉奇汗游牧額濟勒河... 土爾扈特地逼俄羅斯及準噶爾康熙四十三年... 特總敘地逼俄羅斯及準噶爾康熙四十三年... 詔封納札爾瑪穆特之子阿喇布珠爾為固山貝子... 賜牧色爾騰... 勒池西南二百餘里其水南出雪山之陰西北流為... 澤池秋濤按色爾騰亦名黨色爾騰一統志土爾古... 特國王阿柱奇弟阿喇布珠爾之子阿喇布珠爾... 封貝子令居嘉峪關外黨色爾騰之地即此事蓋因... 地在沙州衛河西源南三百餘里為青海要道又... 海在沙州衛河西源南三百餘里為青海要道又... 名布隆吉河發源靖遠衛南里為青海要道又... 經柳溝衛西北為蘇賴河又西經安西衛北流轉而... 沙州衛西北為蘇賴河又西經安西衛北流轉而... 哈勒池其流長七百餘里池方數十里即古南籍... 源沙州衛東南山北流灌黨河亦名折西流會南... 一水又折北流遠沙州衛城之東餘里折西流會... 入蘇賴河即古氏置水也按哈喇蘇賴河亦名折... 侍即蘇賴河為雍州黑水也按哈喇蘇賴河亦名... 改為州沙州衛今改為教煌縣並省柳溝衛入焉... 衛今亦省入玉門縣色爾騰海之西有鳴順池又... 澤名小色爾騰海也按色爾騰海之西有鳴順池... 牧所以安遠人也又按色爾騰海之西有鳴順池... 阿喇布珠爾之子阿喇布珠爾之子阿喇布珠爾... 一統志以為阿玉奇弟誤也先是阿喇布珠爾嘗假道

蒙古游牧記十六 額濟納土四

準噶爾謁達賴喇嘛既而阿玉奇與準噶爾酋策妄阿喇布坦脩怨阿喇布珠爾自唐古特還以準噶爾道梗

雷嘉峪關外遣使至京師乞內屬上憫其無歸故有是命使轄其眾

俄羅斯表貢方物上嘉其誠遣侍讀圖麗琛等

蓋土爾其特與俄羅斯界也阿玉奇復遣台吉宰桑等

導至拂慮我使授勅宣諭訖語之曰阿喇布珠

爾已爾爾之而說以哈薩克哈喇哈爾榜為辭也爾若

欲令阿喇布珠爾歸當自俄羅斯來迎阿玉奇曰俄羅

斯乃嗜欲不問言語不通之區也若以往來數故不假

我道則我無由入中國矣阿喇布珠爾幸為瑪穆特亦

臣僕請勿遣歸時阿喇布珠爾之父納札爾瑪穆特亦

贈我使馬及方物我使以入境無私交辭阿玉奇待之

有隆禮雷旬餘筵宴不絕復附表奏謝五十四年春圖

蒙古游牧記十六額濟納土五

麗琛等始復命按藩部要略載此事首尾又云

五十二年遣使齎勅往諭阿玉奇令迎阿喇布

珠爾歸云云石州曰此條不應專系之五十二年觀異

域錄自明秋濤按圖麗琛等奉使往返已閱四年中間

別無使命此即一事而五十五年阿喇布珠爾奏請

要略誤分為二條耳

從軍効力 詔率兵五百駐噶斯見下 原旋卒

子丹忠襲雍正七年來朝晉封多羅貝勒九年以色爾

騰牧通噶斯之察罕齊老圖

阿集格色爾騰水即小色爾騰海也周圍百六十里又

西二百里有察罕齊老圖六池蒙古語察罕白色齊老

石也圖有地多白石以名其池焉六池錯列如星宿

當極三十九度四分西二十四度又西有哈達圖水又

西為噶斯淖爾去羅布淖爾二百里蒙古語噶斯地名

即以爲池水名康熙正年間西域全境未入版圖以

噶斯爲屯兵戍守要地藩部要略云康熙五十四年準

噶爾敗運議撤噶斯駐防兵以青海貝勒達顏所屬台

吉等游牧柴達木通噶斯之察罕齊老圖遺侍衛等駐

其地偵準噶爾蹤跡五十五年三月詔青海貝勒

朋素克旺札勒台吉達顏各選兵百屯噶斯路防準噶

爾賊五十六年達顏奏請增設噶斯兵防準噶爾

年上聽其言以西安兵二千西甯兵一千益之雍正元

年青海羅卜藏丹津叛副將軍阿拉納自土魯番馳赴

噶斯斷由穆魯烏蘇往藏路二年收黨吹喇克諾木齊

等通噶斯岳鍾琪奉命進剿遣西甯總兵黃喜

林由西甯哈爾羅色赴柴達木斷噶斯路七年王大

薩克兵千五百分屯噶斯及柴達木得卜特爾察罕烏

蘇諸路允之乾隆二十三年大軍剿瑪哈沁偵沙拉斯

瑪呼斯賊窟呼爾塔克羅卜諾爾以地近噶斯通青海

復遣識噶斯道者偵賊蹤一統志踏實堡在柳溝衛西

南一百五十里其西南一百里有巴圖墩二百里有石

堡城通雪山後要路有兵戍守自石堡城而南五十

至三道宮皂河又二百五十里至額爾得尼布喇有

路一西甯至烏拉打板五里其間山徑崎嶇爲青海

諸夷往來要路自烏喇打板西南至大小柴達馬鹽池

蒙古游牧記十六額濟納土六

通噶斯大路最爲衝要秋濤按合考諸書足知噶斯爲

形勝之地漢時西域有南北二路噶斯即南路之咽

喉也察罕齊老圖亦作插漢七老圖甘肅通志沙州外

境西北有二路一路自葫蘆斯太西南七百里至

衣松插漢七老圖當孔道西通伊犁塔里木河南通西

海等處其間一千餘里有水草無夷人住牧此西路也

又正南一路自衛一百八十里至黨城自黨城東南至

額爾得尼布喇六百里有水艸亦無夷人住牧西通色

爾騰西南通阿魯大柴達木鹽池郭必衣松插漢七

老圖及黨色爾騰懼準噶爾掠乞內徙

柴打木之要路 陝西總督查郎阿合攜戚屬

准噶爾丹忠懼乞內徙 游牧阿拉克山

同一統志青海有阿爾坦山在西甯邊外東北九十里
 山脈東趨北川抵浩靈水俗云此山出金昔有番人開
 取故名觀此知凡出金特卜什等處尋定牧額濟內河
 之地皆可名阿勒坦矣今作額濟納額濟納額濟納
 厄尼秋窩按額濟內今作額濟納額濟納額濟納
 幽隱也明一統志張掖河西在陝西行都司城西十里
 出擺通川流逕祁連山積雪消融其流益盛傍合黎山
 集乃界行都司志張掖河西原名黑河自鎮城西入亦
 北入亦集乃界積雪消融其流益盛傍合黎山出羌谷
 魯特旗西界乃界積雪消融其流益盛傍合黎山出羌谷
 其下通名爲張掖河又討來河發源肅州西南五百餘
 里番界中爲張掖河又討來河發源肅州西南五百餘
 呼河北流二百餘里與討來河合又東北有哈土巴爾
 哈爾濟餒二河分流二百餘里合流又北數十里與討
 來河會爲一又東北流二百餘里入邊陲州南至州東
 北合西來之水又東北出邊過金塔寺稍折而北又轉
 東與張掖河合又北五百餘里入居延海按山丹張掖
 之水即禹貢弱水討來河今會典圖作洮河即漢志

蒙古游牧記十六 爾尼特

之呼贊水自與額濟納河會合而其下流之出邊牆外
 者遂通稱額濟納河貢錐指云弱水水經不言所出
 桑欽以爲出張掖剛丹縣鄭康成曰衆水東流此獨西
 流而水經注無之其所經入不可得而詳也趙氏一清
 云按史記索隱曰水經曰弱水出張掖郡丹縣西北至
 酒泉會水縣入合黎山腹漢志張掖郡丹縣西北至
 爲是唐時尚有弱水篇今本盡失之耳張守節正義引
 文合黎水出臨松縣東而北流逕張掖故城下又北流
 至縣北二十三里合黎水而北流逕張掖故城下又北流
 沙磧之西入居延澤行千五百里又合黎山折而北流
 縣下云有弱水說文曰弱水自張掖剛丹西至酒泉合
 黎餘波入於流沙觀此則弱水之原委約畧可得矣水
 經又云流沙地在張掖居延縣東北注曰居延澤在
 入流沙吹流沙與水流行也元和志居延澤即居延水
 其沙風吹流沙與水流行也元和志居延澤即居延水
 貢之流沙吹流沙與水流行也元和志居延澤即居延水
 水出張掖山南流至燉煌過三危山南流入於南海
 胡氏謂曰案山海經瀧湘之山又東五百里曰雞山黑

水出焉而南流注於海雞山不知在何郡郭璞無注而
 孔疏引水經以爲出張掖之雞山檢今本無此蓋其
 書有散逸耳太平御覽引張掖記曰黑水出縣界雞山
 亦名元圃昔有城氏女簡狄浴於元邱之水即黑水也
 據此則雞山當在甘肅張掖縣界漢爲縣得縣地今
 西甘肅州西有張掖河即古羌谷水出羌中北流爲張
 掖河合弱水東比入居延澤俗謂之黑水也秋濤按此
 三危入南海安得以此爲禹貢之黑水也秋濤按此
 河下流入居延澤安得以此爲禹貢之黑水也秋濤按此
 關文作黑水爲正字禹貢未足爲據也西域水經曰
 說文曰張掖河爲正字禹貢未足爲據也西域水經曰
 河又曰張掖河爲正字禹貢未足爲據也西域水經曰
 之弱水黑河當禹貢之黑水誤矣禹貢之黑水爲假
 委甚詳且正程大昌以條支爲禹貢之黑水爲假
 後漢書東夷傳及晉書唐書之文謂弱水自居延東
 流歷夫餘挹婁而歸東海者亦誤秋濤按夫餘挹婁
 弱水以地理診之即東海之箇集也前人有知其
 在者秋濤別有考辨茲不具載水經曰黑水爲今肅
 州黑水言其自沙漠中流經黑山下南合白水紅水

蒙古游牧記十六 爾尼特

又西南流入臨羌爲青海之上源青海即西海禹貢導
 黑水至於三危入於南海南爲西字之誤松按江氏所
 指蓋謂今張掖河也源出甘肅西州府城西南東北流
 城西二十里折而西入額濟納河復西北流經高臺縣
 與洮河匯而西入額濟納河復西北流經高臺縣
 入之乎又謂西海有二黑水其一即張掖河別名黑水
 秋濤按肅州境有黑水其源在甘肅西州府城西南北
 一黑水在北西里東流入討來河又出黑水泉合清
 水在州北五十里東流入討來河又出黑水泉合清
 南流二十里合紅水東流入討來河又出黑水泉合清
 北流二十里合紅水東流入討來河又出黑水泉合清
 皆匯於討來河至下古城東南入討來河乃弱水所合
 小水江氏誤認爲禹貢之黑水且謬指北流爲南流若
 入臨羌爲青海之源仍與張掖河合乃弱水所合之
 其源結也至塞外伯先源之說乘不載乃江氏臆增
 水皆名爲河江西南得水皆名爲河江西南得水皆
 名至青海一名西南得水皆名爲河江西南得水皆
 以就源流長三百五十餘里是爲最鉅並不在肅州境

亦不與黃河通附 記以祛讀者之惑 乾隆五年丹忠卒子羅小藏達爾札 襲十八年授札薩克三十二年卒子旺札勒車凌襲西

十八年 詔世襲罔替 領一佐 牧地 旗地在

索廓克鄂爾博之南東臨昆都倫河以地形之蓋即漢 居延故城元亦集乃路所治也唐地理志張掖河西 山合黎山峽口傍河東瑞屈曲東北行千里有甯寇軍 故同城守捉也軍東北有居延海又北三百里有花門 山堡又東北千里至回鶻衙帳據此則甯寇軍當亦在 旗境又旗境有掃林山禹貢錐指云明馮勝拔肅州進 至掃林山亦集乃路即此有別錐山今曰畢道山明紀 綱曰洪武五年副將軍傅友德下額濟納路次別錐山 元岐王多爾濟巴勒通去獲其平章呂嘉努等二跨昆 十七人明紀事本末作別錐山蓋字形相近而誤 都倫河 會典圖說額濟納舊土爾扈特旗在居延 濟調旗分二道匯為澤俱曰居延海肅州北流經額 即古弱水源出山丹衛西南窮石山東北流百餘里經

蒙古游牧記十六 爾扈特

馬營嶺西又北流五十里經永固城西又北二十里經 洪水營東折西北流百二十里至甘肅通遠堡南而西 自長城外山西北流入城經山丹營及通遠堡南而西 注之又西北經州北境又西北有張掖河西自西南來會 即古羌谷水也又西北百里至平川堡南撫夷堡北循 長城下而北至高臺堡西北有一水西南自紅崖堡北 仁堡南山二源合而北流注之又循長城下而西北經 定安黑泉花牆深溝四堡之東又北至鎮夷堡西北當 城斷處出邊又北三百里至衛公營東北地有肅州二 水自西南東北流經金塔寺營而北來會之肅州二水 一日卯來河源出肅州邊外青海西北境有三源東源 必拉出朱魯瑟達山北麓二源而合西源最大而 遠日消來必拉日哈土巴爾呼必拉東源而合流數 百里始與二源水會東流北流又東流北流經州城南 山入肅州南邊經卯來堡白卯來河又東北流經州城 境又東北有河西南白嘉峪關外東北流經州城境 來注之東北有河西南白嘉峪關外東北流經州城境 出邊東北流經金塔寺營西北火燒屯東北折東北流至

衛公營北又東北會山丹水二流既合又東北經花牆 鎮驛北土入日厄余餒必拉又東北至毛母西折西北 折東北而北流經什莊西北又西北有昆都倫水自東北 來注之又北為二巨澤西北六十餘里即古居延海也 秋濤按據齊侍即書以昆都倫水自東北來注於厄金 餘必拉是昆都倫乃塞外一小水源流甚短而會典圖 說則以額濟納河自肅州北流者概 日為坤都倫河二說不同未詳孰是 東至古爾 拉善旗泉威遠二守捉城肅州威遠城在衛東北三 州有酒泉威遠二守捉城肅州威遠城在衛東北三 百八十里明初立為所後廢其地有旗杆山即當時立 旗招撫外大苦水之東有二澤曰馬湖東南有澤 掖縣邊外大苦水之東有二澤曰馬湖東南有澤 日沙素湖亦曰沙素泉在肅州東北二百三十里金塔 寺北一百七十里沙素湖之東直山丹縣邊 外有澤曰豐盈大泉以上諸澤俱諸於沙 縣丞民地 按旗南有會水縣故城漢置屬酒泉郡地

蒙古游牧記十六 爾扈特

志北都尉治偃水障東部都尉治東部障後漢晉因 之關驪日眾水所會故名後魏廢秋濤按西域圖志以 會水縣在安西州與一統志不同按一統志據史記索 隱所言以弱水西北至會水縣入合黎山腹以此證之 則會水縣宜在肅州北至會水縣入合黎山腹以此證之 所云也又有成虜城明初置威虜衛尋廢嘉靖七年番 夷牙木蘭等內附巡撫唐澤議於肅州地處其外威 舊城及天倉墩毛目城白城子等處散處其外威 年巡撫楊博副使王儀等修葺威虜並金塔寺古城 添置白煙墩等城堡凡七墩台十有二安置番帳七 餘所肅州志威虜城在衛東北一百三十里又白城 在衛東北一百二十里今昔廢金塔寺城在衛東北 十里今為堡城周一百九十里設遊擊駐守其西倉墩 在堡東北二百六十里明時墩軍呼為鬼門關其西 里有一百五十里今設縣丞駐之毛目城周二里與 母目城相傳皆元時守禦之北二百里亦周二里與 毛目城相傳皆元時守禦之北二百里亦周二里與 肅州一百八十里其山口東南至州一百四十里西至

大戈壁 濟納至哈密通哈密路而山脈實相聯接哈密北為巴里坤地疑即古蒲類澤一統志漢趙充國以本始二年為蒲類將軍出酒泉期出塞二千里當與烏孫合擊匈奴於蒲類澤是蒲類澤去酒泉二千里也充國出塞千八百里計今自肅州斬首捕虜而還是不及蒲類澤尚二百里也然則額濟納西抵哈密之天山千七百里道里亦頗相合矣又按哈密距西師城七千一百八十里距蘭州省城三千五百里在安西州城西八百里許雍里城二城周四百里康熙五十六年所建新城周八百里正五年建二城皆北倚大山三而平曠所居回民以耕牧射獵為生田疇沃衍氣候溫暖泉甘土肥引渠溉田吐魯番為天山南麓之咽喉北通巴里坤南通哈密之衝要兼扼兩路最為西陲重地其地於漢屬匈奴之伊吾盧後漢時始內附為伊吾魏入蠕蠕隋置伊吾郡旋屬突厥唐置西州改伊州五代時號胡盧積宋入回鶻元為威武王分鎮之地明設哈密衛後北至阿濟入土爾番國朝康熙三十六年始內屬

蒙古游牧記十六 額濟納土土

山 濟山在戈壁中又謂之北套一統志自哈密北阿山至巴里坤池又北度大沙漠幾三四百里有阿吉山亦曰阿濟山脈自西北阿爾泰山南來蜿蜒東趨張掖路之南境其長約三四千里東南至合黎山張掖水所經也水經云合黎山在張掖縣西北二百里貢弱水所經也水經云合黎山在張掖縣西北二百里都司志云在高山所北十里鎮夷所東北三十里與黑山相接黑山在鎮夷所東北三十里西陲今略合黎山南至戈壁 吉乾 隆 府 州 縣 志 云 玉 門 縣 界 洪 亮 蒙古衛地後廢本朝康熙五十七年復置赤金衛雍正四年裁衛入焉耆清乾隆二十七年仍改置赤金衛十五年改靖遠衛為玉門縣赤金衛志云赤金衛東有惠回堡堡北寬峯山後柳灣西北驕馬城俱通崑

都倫要路有城兵瞭守又舊靖遠屬北地名布魯兒東亦路通崑都倫為戍守要地崑都倫即昆都倫河也

北至大戈壁 按旗東北有狼心山在金塔寺堡北六百里南去鎮夷所城五百里為往來要路又有孤紅山在金塔寺堡東北三百五十里凡往來要路又有孤紅山在西北至大戈壁 巴里坤漢南類國地本名巴爾庫勒譯曰巴里坤至京師七千五百餘里與哈密以天山為界坤陽為哈密西北一千七百九十里東門外有漢永和三年燧臺守裴岑紀功碑天山之巔有唐貞觀十四年姜行本紀功碑蓋自古戰守扼要之地 秋濤按巴里坤今為鎮西府距京師七千五百里距哈密三百三十里南界天山西隱平岡西北有巴爾庫勒河入大澤水氣浸潤庶草繁庶地宜畜牧居天山之陰氣候多寒正三年始撤七年大軍復駐焉九年築巴爾庫勒城周八里十三年撤大兵改設駐防初以安西同知駐防其

蒙古游牧記十六 額濟納土土

地 乾隆三十八年置鎮西府以巴爾庫勒城為府治並設宜禾縣與府同治城內有文廟城隍廟城西南有龍王廟城東有城周六里為滿洲兵弁駐防之所西北三里別建關帝廟前有裴岑碑國志云宜禾縣東南至南山口二百五十里東北至鹽池百六十里西至鳴順三百四十里南至天山六十里北至三塘一百六十里在柳溝衛東七十五里又北一百二十里至木龍泉又一百三十里至伊克衣馬幹古墩又二百四十里至布什古墩地多沙磧間有水草路通北套阿濟山及巴里坤又柳溝北五十里日邊牆頭墩正北至壘墩子一百四十里又八十里至石板墩八十里至白墩子二百四十里至金溝水一百二十里至鏡兒泉其間多沙磧間有水草通北套阿濟山巴里坤哈密要路

以來歸先故亦稱舊土爾扈特不設盟長

布勒罕河新土爾扈特蒙古青色特啟勒圖盟游牧所在 依例補

原新土爾扈特部在科布多城西南至 京師七千餘里

元初為乃蠻國太祖滅之後為和林行省所屬地明

屬衛拉特 本朝既平噶爾丹於科布多設屯田駐大

兵地當孔道乾隆開始 賜新土爾扈特為牧地

原初土爾扈特族皆徙牧額濟勒河與準噶爾絕翁罕

十四世孫舍稜 察布察齊六世孫也 獨率諸昆弟

附牧伊犁境為準噶爾屬台吉大軍征準噶爾獲達瓦

齊阿睦爾撒納等以叛相次誅滅舍稜獨抗不降竄匿

庫克烏蘇喀喇塔拉境 巴圖爾烏巴什及舍稜等以附

牧準噶爾乘阿逆叛伊犁境巴圖爾烏巴什為大軍

所逼走死舍稜詭乞降竄俄羅斯尋歸土爾扈特牧秋

蒙古游牧記十六 布勒罕河志

濤按舍稜之竄俄羅斯歸土爾扈特係二十三年之

事要略於二十二年彙括言之而二十三年所載尤為

詳乾隆二十三年 詔定邊將軍成衮札布副將

軍兆惠馳剿之舍稜謀奔俄羅斯我軍尾及之於布什

古河源射擒其從弟勞章札布舍稜乃詭約降計戕我

副都統唐喀祿馳踰喀喇瑪嶺歸額濟勒土爾扈特牧

喇特昂吉等附巴圖爾烏巴什竄伏沙拉伯勒敦多

克布庫察等復附舍稜匿庫克烏蘇喀喇塔拉境至

是成察札布兆惠等馳剿巴圖爾烏巴什竄伏沙拉

軍通馳走道圖托羅海將為奔俄羅斯計先使往哈薩

喀祿借厄魯特散秩大臣和碩齊以兵尾之抵布古什

河源有巴爾呼率都圖者射舍稜從弟勞章札布什

以兵擒舍稜和碩齊曰不若使招降勞章札布歸越

日舍稜遣三宰桑至軍約往受降唐喀祿愈疑之和碩

齊曰彼畏我軍威故不敢至蓋往泊盟強唐喀祿行

馬波河通舍稜營令從者皆下馬解鞍騎舍稜遣使以

酒至和碩齊飲之急起入舍稜營唐喀祿立而待逾時

和碩齊不返舍稜遣賊眾二千詭攜駝馬迎我軍甫次

河岸輒旋擊營中賊悉起唐喀祿死之碩齊易服入

賊隊後就擒論罪誅舍稜馳踰喀喇瑪嶺逃使俄羅斯

為所禁問道赴土爾扈特俄羅斯使入其境巴圖爾烏

巴什子沙喇扣有亦從往焉初我使與俄羅斯定議不

納道逃人至是論理藩院俄羅斯以舍稜獻舍稜懼

由俄羅斯歸 三十六年復唆其汗渥巴錫來搶伊犁抵

他木哈 福慶異域竹枝詞注伊犁惠遠城西南七

他木哈 百餘里曰他木哈山其西皆布魯特界秋濤按

薩克所掠逼入沙漠德巴爾噶什泊自三十五年十一

月啟行至三十六年六月杪始至伊犁之沙拉伯勒界

蒙古游牧記十六 布勒罕河志

狼頂飢渴道殣相望種類幾致覆滅乃決計內附云秋

濤按巴爾噶什泊周迴八百餘里伊犁全河經流千里

合各小水並注此泊蓋 知內備固計無所出不得已隨

準部西北境最大澤也 渥巴錫歸順 且當追論前罪不宜與諸台吉同納其降

之將窮無所歸且新降諸台吉或滋疑懼俟來朝執而

罪之非所以示信遠人也 勒罕河 今圖作布爾干注見下秋濤按松文清公

貝子一按其所言即舍稜沙喇扣也而地名為阿勒

襲慶登靈昭無外之模末微希光節賞布大公之治苟
向風慕義知悉臣悉主之攸歸斯紀績銘勳俾分土分
民之有屬爾舍稜般懷北關表望西陲託羅剎以彌年
情由避罪發泰深而觀日志切輸誠雖舉部領心爾木
識時之俊而款關內面朕庸請命之從選水草而攻駒
配方旗而建隼仙莊引隊紫絲白馬之榮屬國編名青
岱黃河之誓茲以冊印封爾為郡王於戲朔書編奉退
荒瞻賜社之新黃教長流奕世拜折圭之寵益勤精白
永享昇平
賜弼哩克圖號
爾齊斯與舍稜識此來歸授親王爵至是以年班入
平欽哉
賜弼哩克圖號
爾齊斯與舍稜識此來歸授親王爵至是以年班入
世為
天朝臣僕
三十七年授新土爾扈特盟長轄左翼旗務

賜札薩克印四十八年
佐領一
七年以病罷子策伯克札布襲爵
新左旗札薩克固
山烏察喇勒圖貝子游牧舍稜從子沙喇扣貝父巴圖

蒙古游牧記十六

爾烏巴什為進噶爾台吉噶爾丹策零婿
二十三年沙喇扣貝從舍稜竄奔額濟勒河三十六年
來降封今爵
朝之誼史載借垂分茅頒社之榮國恩罔替爾沙拉扣
行代居荒漠裔出前元屬游牧之維艱敝關東疆賴屢
糧之不絕悉隊西來甫草從圍備睹維郊車旆藹蕭命
寡親承鑄室和鸞鑿厥歸誠修其列爵茲封爾為貝子
錫之誥命於戲功播受寵和風回羣幕之溫開
國流展化日說龍沙之教是用釐爾尙時欽哉
賜烏察喇勒圖號三十七年授副盟長轄右翼旗務
賜印
奏每歲象古札薩克等尾
馬榜什諸戲時大軍刺促逆番克勒烏圖賊巢捷奏
至沙喇扣貝等將進裏集和門外舞蹈稱慶

以額爾袞巴雅爾名其地蒙
古謂喜為巴雅爾志慶也
四十八年
昭世襲
罔替領二牧地
礦且略舍稜屬人額爾齊斯雅拉拜等給駝馬為助烏
魯木齊都統海祿聞之以兵往徵所部助討礦徒悉就
擒事聞
適舍稜牧
東
水南流經札哈沁旗東南流哈爾察克河又東南與布
旗北合哈拉泊水西南流合哈爾察克河又東南與布
爾干河合為烏隆古河折西流經阿爾泰烏梁海旗
為赫薩爾巴什泊
的古出古博不亦魯黑時不亦魯黑在兀魯黑塔黑地
面須豁黑水行成吉思與王罕到了不亦魯黑不能對
陣起過阿勒台山去了追至忽木升吉兒地面兀魯黑
河行遇著不亦魯黑來哨的官人也迪土魯黑被城
吉思出哨的趕上山去拿住又追至乞濕勒巴失海子
行不亦魯黑遂窮促了穆案兀龍古即烏隆古乞濕勒

蒙古游牧記十六

巴失海子即赫薩爾巴什泊然則不亦魯黑所在之兀
魯黑塔黑地面須豁黑水行爲科布多北之烏里雅蘇
台河阿勒台山陰乃蠻故國也
爾丹掠喀爾喀札薩克圖汗部黑德卓哩克圖族潰奔
青海四十二年自青海歸授一等台吉
爾台額爾齊斯烏隆貴界至其子通謀克嗣職以功封
輔國公雍正元年準噶爾首大策凌悖多卜等由阿濟
掠通謀克游牧十年
阿克敦再使準噶爾奏臣等言既遵
泰山陽游牧自應從索爾綏以上花額爾齊斯哈拉額
爾齊斯烏龍歸河邊地俱寬闊何容棄入烏容齊博東
齊從前我等之游兵尙逾烏容齊博東齊以至布爾津察
汗托回等處
以河爲名烏龍歸河即烏隆古河也藩部要略乾隆二
十八年八月十九日阿睦爾撒納行至烏隆古河距其
牧札布堪河近乃詭言暫歸治裝以副將軍印交額爾
沁多爾濟使先行遂由額爾齊斯河間道北逸
即此地也札爾堪河今圖謂之札爾堪河矣
東至奔
巴圖們楚克烏蘭布勒幹和碩
和碩特界南至胡圖斯

山烏龍古河... 類海西四縣皆隸北庭都護府... 考祇以古城名之至... 碑公昉槐西雜志云... 四里木皆以土壘成... 二尺七寸舊瓦亦廣... 亦尺盡石佛自腰以... 出人頭四圍皆有銘... 字梭柏其波似是有... 乃見土額魯特云此... 時所築其為何代何... 城東南山岡上一小... 此一城阻礙攻之不... 提督標增設後營余... 叢雜議數日未定余... 我輩其所建城必名... 望之似孤懸然山中... 蒙古游牧記十六布... 土爾扈特

古人真不可及矣... 迹偶忘語此今附議... 七年為迪化城督糧... 圖志云古化城在奇... 城五十里南城北二... 西有牛圈泉乾隆四... 地得唐時殘碑石二... 金滿地也又按唐金... 漢時由車師前部北... 縣東境之濟木薩阜... 木薩地木相屬當為... 定在縣城也據此則... 為金滿故地無疑此... 又百二十里至無... 鄂倫布拉克又至... 喇腰站又百六十... 里至博多渾又百... 西至清依勒河昌罕... 阿滿那彥鄂博... 梁海界阿爾泰烏... 秋濤

按清依勒河即青吉... 河又作青吉勒郭勒... 之中山... 按拜塔克地以山名... 岸由拜塔克地西南... 部治沙陀州此其故... 府治六百九十里... 禾縣界西至乾溝一... 平後於奇臺設堡有... 設奇臺縣城內有文... 南有龍口堡渠河出... 東有英格泉出山下... 後漢為車師後部... 奇臺縣屬木壘以西... 當今開闢古車師... 作金滿未詳孰是... 化州治東北二百... 入境東西三百里... 蒙古游牧記十六布... 土爾扈特

甘泉鋪接迪化州... 葦湖漢烏食訾離... 察克... 特啟勒圖... 副將軍節制... 哈爾察克新和碩... 原新和碩特部在... 札薩克一等台吉... 之族蒙衮... 爾扈特貝子沙喇... 詔封一等台吉賞

半佐領令其附居蒙哀卒子布彥克什克襲五十七年

沙喇扣有殘害所屬下人事聞 命移於杜爾伯

特近處游牧 嘉慶元年科布多參贊大臣奏蒙

哀妻察彥率布彥克什克詣言所屬生齒日繁求給印

以資鈐轄 詔依杜爾伯特例給札薩克印不食

俸缺出請 旨領一佐 牧地當金山東南哈爾察克

補注秋濤按哈爾察克西或圖志作哈布塔克地以山

南在鎮西府西北四百里北六十里即布拉干郭勒河

河至青吉勒郭勒舊為準噶爾東南界 補西臨青吉

今會典與圖異未詳孰是 又案青吉思鄂模均與

號此河所會之烏龍古河既見於元秘史則此河當亦

因元太祖 原東至和託鄂博 秋濤按新修一統志作和

得昂鄂博 原東至和託鄂博 秋濤按新修一統志作和

公瑪木特初為準噶爾宰桑乾隆十九年大軍獲之

授內大臣其隨來之札哈沁即令統轄二十年從征

罪阿逆三等信勇公阿逆誘使附己統轄二十年從征

其札木特之阿爾木圖撤出十年札木特卒以札沁

托克托巴圖魯為總管地處百五十里復編為一佐

東界由德杜庫圖勒起至喀喇占和碩薩拉布拉克

起至昂吉爾圖止與喀喇占和碩薩拉布拉克

至哈布塔克山止與喀喇占和碩薩拉布拉克

界山起至昂吉爾圖止與喀喇占和碩薩拉布拉克

梁海連界西北界由布爾干河起至浩賴僧庫爾都木

達僧庫爾惠圖僧庫爾之北山止與阿勒坦烏梁海

界北界由惠圖僧庫爾起至古里克起與喀喇占

勒止與喀喇占連界東北界由古里克起與喀喇占

古及各烏梁海見於此不別立專條按札沁旗未設

至布勒幹 原東至和託鄂博 秋濤按新修一統志

旁之地地以水名也亦作布勒幹和碩薩拉布拉克

爾及庫列圖二道要隘又通近布勒幹布勒幹

文合計城九里高丈五尺周圍十有二里藩部要隘

襲擊準噶爾邊境所云布勒幹亦作布勒幹

勒幹也準語謂紹為布勒幹河濱產此故以爲名

至捫楚克烏蘭 原東至和託鄂博 秋濤按新修一統志

自哈爾察克以北海為科布多所屬喀喇占官屯田

其西為額魯特旗游牧 原東至和託鄂博 秋濤按新修一統志

布古圖和碩界由濟爾圖起沿布彥圖河西岸至

和碩屯出布彥圖河西北岸至哈喇烏里雅蘇台止

爾喀屯出布彥圖河西北岸至哈喇烏里雅蘇台止

河起於科布多與阿勒坦烏梁海連界由都魯爾起

界攻此旗科布多與阿勒坦烏梁海連界由都魯爾起

見於此不設盟長隸科布多大臣兼轄

壽陽閭汝彌覆校



樓尚憶雲章留素壁並期俗物掃黃泥低徊搔首無人
會風樹蕭蕭鳥自啼廣靈本東陽郡郡渤海時為顯德
府僚世宗元律以其父突欲歸中原被害迎其喪歸葬
于山之南改顯德曰顯州奉先軍以節度使治之奉先
者以山陵在其側故也戊戌次廣靈宿於府第之正殿
以驅馳渴甚斯須得秋白梨其色鮮明如手未觸者于
同驛吏史曰其法大際候其寒燠而極易其處食之使
人胃次濕然如熱熱以濯也為賦一時醫巫珍果惟秋
白經歲色香殊不凋霜落盤五批玉卵風生齒頰碎冰
漸故侯瓜好真相敵丞相梅酸漫自欺向仗馬嘶知此
味美年消渴不煩醫乙亥以文答廣靈公云伏以醫巫

閻維朔之鎮山廣靈公有唐之封爵威行千里血食一
方職司卑異於其陽類應不愆于頃刻某祇服土命周
按部封雪孤窮無告之冤去乾沒橫行之蠹仰祈英鑒
同照微衷期使事之告成賴神休之陰相尚饗庚子于
昨晚以薄書少陳馮香楮酒茗致奠于廣靈神祠且封
其林宇庠海旁風上雨無復有補完者予謂贊者曰醫
巫問天下之名山也况其神位尊顯而此邦之人獨
不加敬何也贊者曰人非不敬以其神不妄作威福故
視之平平耳予笑曰淫祠祿鬼厭飲血食而茲神頗乃
如此因賦長韻以發其不平之氣云千古廣靈廟 相
勝舊題名乘中祀典秩賜上公圭百鬼與臺賤羣山却

竹書堂校錄本

伍低地封連前北天遠鎮遠西檜影森旌節松聲殿鼓
聲離渠通場斯畫沫落虹霓像古畫書游處卑荆菜泥
塵揚空最長草自其其香火何嘗到柱矐不見揚現
坐供神迹煎收漫成溪物理多微幸人情因執迷城孤
爐鶴尾社鼠枝豚蹄居士爭求福彭郎為娶妻吾生多
坎柯末路易推擠白玉雖云潔青蠅奈何棲人言何恤
足神鑿自昭兮托腕聲悲壯垂頭氣慘悽地積伏棍馬
迎退兩藩瓶苟不登槐府何如釣柳溪乞骸謀已決學
耐事仍吟仰視風靈在潛通所變齊遲遲歸未得殘日
亂鴉啼半丑夜久不寐步月中庭偶得一絕句云晚來
燈火兩猶寒捲盡纖雲轉玉盤想見梨花深院落秋干

影裏數蹄鞍壬寅得故人王繼昌子飯書為乃父乞衣
到子以埋沒簿書殊無好懷漫賦二詩以寄之天上玉
樓應斷于使騎真尾去堂堂夢回火大槐女因事往墮
無何有鄉命也仗然滿末路天者或者付名郎舊遊磨
滅今餘幾微涕無從醉一觴吾家碧樹思先權已矣非
能賦七衣石椁正逢王果墮玉棺獨名于奇來山巔鶴
去那容挽床上琴亡更不聞想到靈芝夢遊處更無長
樂曉鐘催癸卯是日得海山文集乃達司空大師居覺
花島海雲寺時所製也故目其集曰海山師姓即名思
孝聖年舉進士第更歷郡縣一日服棄塵俗祝髮披緇
已而行業施施名動天下當途與宗時尊崇佛教自國

竹書堂校錄本

主以下親王貴主皆師事之嘗錫師師號曰崇祿大夫
守司空輔國大帥凡上章表名而不臣與宗每為機之
暇與師對榻以師不肯作詩先以詩挑之曰為避綺吟
不肯吟既吟何必味真心吾師如此過形外弟子爭能
識淺深師和之曰為愧荒疎不敢吟不吟恐忤帝王心
本吟出世不吟意以此來批見過深天子天才已善吟
那堪二相更同心直饒萬國猶難敵一智靈當三智深
二相謂杜令公劉侍中也後遇天安節師題松鶴圖上
進云千載鴻樓萬歲松霜劍一點碧枝中四時有變此
無雙願與吾皇聖壽同師自重熙十七年離去海島住
持碧雲山與宗特造閣門張世英貴御書并賜香與磨

練等物書云冬寒司空大師法候安樂比及來冬差人
請去幸望不賜違阻末云方屬祁寒順時善加保攝詳
其始終問訊禮如平交非當時道行有大過人者安能
使時君推尊如此亦然千載一過豈偶然哉甲辰次閱
陽新縣開陽達時乾州也承天皇太后并景宗于先塋
陵之東南建城曰乾州取其陵在西北隅故以名焉本
朝以其縣去廣宜府五里陵州為縣去歲又以縣非僻
路移東南六十里舊南川縣為縣治居氏舊條亦無傳
舍寄宿于僧寺主僧老且年謂予曰淵唯識令致再四
意淵公初遊海山其後駐錫遼西住六和寺前三日復
經于此再宿乃去且留素端以示其信予視之果然淵

竹書堂校錄本

公者蓋子祖父之尊子也早年祝髮聽天親馬鳴大論
幾三十年所往攜抄疏不下兩牛腰一日頓悟向上路
遂語諸僧友曰佛法無多子元不在言語文字乃以平
生所業求道高問自是遍歷叢林求正法眼藏又數十
年今已罷參矣但不得一見為恨乃作詩以為他時夜
話張本云了却三根椽下事一瓶一鉢問東州通濟生
厭樹生耳能講似媒石點頭起滅無波真古井往來觸
物信虛舟門人定喜歸期近松已回枝水復流乙巳次
同昌舊名成州長慶軍節度使始建於遼聖宗大晉國
公主粘末以從嫁戶置城郭市肆故世傳公主成州者
也是夕假宿于南城之蕭寺僧屋壁間作山水四幅初

疑其真即而視之乃粉墨圖染勒畫而成者因作二頌
遺主僧智坦他日過明眼人當出亦之畫真猶是妄何
况畫非真正做夢說夢知是身非身幻出丹青于今人
一念差如觀第二月猶見空中花丙午次宜民縣宿福
嚴院宜民舊號川州長寧軍節度使或謂白川州故至
今地名白川本朝天會間改川州刺史其後遺契丹之
亂成滅幾盡由是復降為縣于行宜民述中是日漁食
節山林間居民攜妻孥上塚往來如織梭人歸思殊無
聊賴又念壯歲賦上都嘗出此途今四十年矣車山
川依然而蒼顏華髮殆非昔日感今懷舊漫作詩以自
遣云蹤迹年來過朔南消磨弊肉因征勝居民勝日一

竹書堂校錄本

百五倦客流年六十三水性依然人自老樹圍如此我
何堪辨無儲果猶歸去待有良田已足食丁未飯罷寺
僧出示畫十六羅漢像予觀其筆意高遠殆非尋常畫
師所能對視其背有跋云熙寧二年九月入內高班珠
俊送到羅漢十六軸又旁有小帖子云待詔侯餘慶等
再定及第一品審知宋朝之舊物非兵火流落安得至
於此耶戊申次胡土虎寨胡土虎漢語渾河也水邊野
寺舊無名頗殿宇宏舍雖非壯麗然蕭灑可愛因留詩
壁間云斷橋環曲水蕭寺枕橫坡佛壁書竭篆僧牒網
雀羅天高延月久地潤得春多粥板惟行李驅馳奈老
何已酉行約四十里過小蘭若曰建福臨洮總管蕭卡

六

之祖所創也其上有浮圖高出於兩峯間望之巍然玉
立可愛馬上口占一絕句云林野初疑盤野鶴巖巖俄
喜見杖屨地偏絕勝臨平路閑與行人管送迎是日宿
懿州寶嚴寺懿州監昌軍節度使古遼西郡柳城之域
遼聖宗女燕國長公主初古所建公主納國舅蕭孝忠
以從嫁戶置立城市遂為州馬舊名廣順軍庚戌移宿
於近照菴是菴蓋僧介疎之故居也予嘗兩過豈昌皆
宿於此故北軒有予自平州別駕審刑北道假宿贊嚴
時北軒雜花爛熳所恨主僧行脚未歸不得款接晤語
為留三絕句且囑他日重來不為生客實大定甲午暮
春二十有二日也塞路飛沙沒馬黃解鞍投宿贊公房

竹書堂校錄本

主人何事歸來晚滿院落花春草長桃李山僧手自栽
不應當易向人開綠苔滿院重門鎖鶴同來風底處來
樹頭樹底花開盡縱使春風畧不停耐久何如種松竹
歲寒相對眼終青大定丁酉予貳漕遼東以朝命按治
寬城復寓於此是時始識珠公過從者連日臨分殊乞
言甚懇因用前韻是歲四月十二日也杏子青青小未
黃綠陰如染可禪房腹搖鼻息平生足更覺空門興味
長信者道機元日熟楞嚴塵掩不須開擁爐諦聽談無
上天雨花隨塵尾來枕單清和消永日軒窗明快喜風
停道人不得階前地愛惜莓苔一暹青明昌改元之三
月予又以使事按部經此自甲午抵今凡十有七年雖

七

屋宇依然而主僧亦滅久矣北軒花木蕪廢殆盡感念
存亡令人氣塞遂復用前韻此與劉夢符三過玄都觀
留詩沈味殆相似焉渠上遠經古仗黃前身僧永俊僧
房為洪澤叫中秋月此夕相逢話更長襟李天枕滿院
哉當年留宿正花開而今樹老僧行上前度劉郎又獨
木露電浮生何足恃風燈短景若為停却尋舊日經營
處棋地楊花葉已青辛亥僧上首性潤進子吸茶于水
軒壁間有張譚玉梁之望統乙丑歲遊山詩碑中有游
朔川問山神詩云古棧松溪曲繞崖亂山隨步翠屏開
不知摩詰幽棲後更有何人曾到來代山神答詩云好
山好水人誰賞古道荆榛鬱不開一日施僧為寺後而

竹書堂校錄本

今再見右丞來按公自序云項在關下閱摩詰所畫輞
川圖愛其山水幽深恐非人世所有疑當時少加增飾
豈奉命來長安暇日與都運劉彥謀總判李願良全游
此川將次藍田望玉山已覺氣象清絕自川口至鹿苑
寺左右峯巒重複泉石清潤花草葦錦鱗鱗鱗鱗鱗
浮空積翠之氣上下混然宛如在碧壺中肆顧陸復生
不可狀其萬一方知昔之所見圖本乃當時草草寫意
耳時公方為行臺尚書右丞以王摩詰亦唐之右丞也
故尼句及之又鹿苑寺詩云前旌臨輞水一雨霽藍關
予戲謂坐客曰前旌之說大似松下鳴道至其次云怒
浪平欺石暗雲猶戀山予曰願有此并坐上為之絕倒
然觀其道高冠古詩中有人間無此景樹下悟前生之
句平淡澹成意趣高遠向使生晉唐間必當升陶彭澤
之堂入韋蘇州之室矣蓋公習次自有一丘一壑故信
口肆筆絕無俗語自公仙去于今三十年未嘗見如此
人物縱有亦不易識也悲夫壬子飯素于經閣座有老
衲怡公出示去書數幅皆古銘文衣銘曰桑鷺苦女工
難得新捐舊後必寒凡銘曰安無忘危存無忘亡燕惟
二者後必無殃杖銘曰輔人無苟扶人無容又杖銘曰
身之疲杖以扶之國之危賢以圖之鴈銘曰襟極則悲
沉酒致非社稷為危鏡銘曰以鏡日照者見形容以人
日照者見吉凶柳銘曰人之有髮旦旦思理有身兮有

竹書堂校錄本

心兮胡不如是枕銘曰或枕或歌有安有危勿邪其思
凡此七銘皆人之服食器用旦夕不可闕者求其源蓋
出湯之盤銘使行住坐卧見之惓然不敢懈惰豈小補
哉故併錄之亦將以自警耳癸丑飯罷登閣上有熾聖
佛壇四壁畫二十八宿皆遼符詔田承制筆田是時最
為名手非近世畫工所能及予以九曜壇像設殘缺乃
盡索行索中得十千付寺僧溥公令補完之徘徊登覽
顧謂溥公曰此寺額寶嚴人復呼為藥師院者何故溥
曰嘗聞老宿相傳此遼藥師公主之舊宅也其後施宅
為寺人猶以公主之名呼之今佛屋昔之正殿也經閣
昔之梳洗樓也感其事而作一詩富貴剎那頃興亡時
忠中當平秦女第浩如梵王宮翠閣鈿華歌朱門錦繡
空給園與祇樹千古共高風甲寅僧溥公出示人故玉
平仲所集和蒙求始末皆用舊韻至於對屬事類親切
不減前書獨其第乞子為序將錢木行世予辭以不能
亦且不暇將俟他日平仲才學俱優卒不為世用而逆
與草木共盡惜哉乙卯觀銀字藏經上題云高麗王王
亮發心欲造大昏閣運三年丙午二月日入大報若波
羅密多經一部卷首云菩薩戒弟子高麗國王王昭以
我國光德四德歲在壬子秋敬寫此經一部意者昭謬
將冲功復嗣宗祝職務既繁安危所繫是以每傾心於
天佛固勤力以祈求所感必通事無不遂故欲報酬恩

竹書堂校錄本

德祚有此願謹記于按宣和六年徐兢撰進高麗圖經首著高麗王王氏宗祚云王氏之先蓋高麗大族當高氏政廢國人以王建賢共立為君長時後唐長興三年也清命于明宗封高麗國王石晉開運二年建卒子武立乾祐末武卒子昭立自昭而下凡十一傳至于克先之襲封歲月雖不可考以其父運立於趙宋神宗元豐六年運立四年卒子克先立即是克先立於哲宗元祐二年也今錄字經却云大晉開運三年丙午高麗王王克發心敬造以子考之克即建之十三代孫既建卒于開運二年蓋有克造經於開運三年耶斷無是理况克父名運距高麗用中原正朔在本國亦當迴避此必妄耳昭

之所書經云以本國光德四年歲在壬子秋敬寫此經據因所載昭之父武卒於乾祐末按五代史劉知遠即位之明年改元乾祐終於三年而已既云武卒於乾祐末是必乾祐三年也計昭之嗣位當契丹嗣聖滅石晉之後終劉漢之世始未嘗朝貢至郭周廣順二年昭方遣使于侍即徐迺來今經之政文云以我本國光德四年既當時高麗本臣中國宜止用本國年號也然光德四年號當更考於他書則真贋可知矣丙辰寶曆僧上首溥公出示墨竹四幅且求頌馬余以粉紙薄領中草草作此云橫枝出叢林獨得迥光照慎勿作長竿寒魚不受釣右弄晴法雨漬雲補點點甘露滴舌本自清涼西

竹書堂校錄本

十

江不須吸右洗而風過即安閑風來即招颯青青自真如塵已終不染右披風尊者老不枯魁然挺高節求心已無心斷臂猶立雪右古節丁巳晨發慈州是日大風飛塵暗天咫尺莫辨驛吏失途至東北山下橫流洶湧深不可濟乃問路於耕者却立謂子曰我非立田無以為生官人顧不得安閑耶迺熟視一笑而去子抱其言作詩以自責云逆風吹面朝連暮逆勃飛塵漲煙霧前騶者不辨西東駐馬臨流不能渡却尋山峻問津馬山下野老方村田舉鞭咆哮呼不得俯首低僕驅馬健可憐野老頭如葆龜子扶犁赤雙脚為言生理固須勤盡避今朝風色惡已而野老笑迴頭我自家貧仰有秋官

人富貴年如此胡不收身覓少休我初無意聊相誑不意此翁反見誦其噴瀧史笑吾僕日端吾僕也堪笑是夕寄宿于靈山憐之佛寺戊午早解鞍於慶雲縣縣本遼之祿州皇統間始更名于方解衣盤礴從者攜未清以獻曰適得雙魚鮮可食也發而視之氣息奄奄然即命貯之盤水中少頃植箸鼓鬣頗有生意于歎曰爾相濡以沫相吻以濕苟延斯須之命何如相忘於江湖哉地命長發持送于遼河之中流圍圍然洋洋然幸不為校人之欺也戲作小詩以祝之云我哀濡吻報展羞持送東城縱急流此去更飢須閉口莫貪香餌弄沉鈎乙未晚達崇安縣昔在遼為崇州借榻於蕭寺僧舍壁

竹書堂校錄本

十一

間有花食放生此乃墨蠟石本裝飾成軸三復其文辭
理俱妙大藥假賓主問答云有大沙門於佛誕施食放
生時一居士謂沙門曰聚食施食真汝慳貪取生放生
真汝殺害彼餓鬼等以慳貪故彼畜生等以殺害故不
應利彼而隨墮彼云云沙門即應之曰以實不食施少
分食作無數食一切餓鬼無不能食以實不生放今日
生令無盡生一切畜生無不能生此其大略也餘不具
錄其後云至和二年四月八日嘉禾陳舜俞記熙寧七
年五月七日眉山蘇軾書予以宋史考之至和二年仁
宗朝乙未歲也熙寧七年神宗朝甲寅歲也又按三蘇
文集熙寧四年冬東坡通守餘杭七年秋移守高密以

九月二十日辭天竺觀音去杭之歲今此記云熙寧七
年五月七日蘇某書即是猶在杭州時也東坡志序不
妄許可知歐陽永書作韓魏公德成堂記范仲淹作狀
梁公神道碑皆公于書日餘非文章議論有大過人者
未嘗容易作一字今陳公所記施食放生事坡公持為
之書者意可知矣公往在黃州時平錢救不舉之子在
臨川時臨江放要死之魚以是觀陳公之記憶必有會
於心者故為書之其字端謹大小頗與坡中經相類真
所謂侍世之墨寶云庚中以軍民田訟未判為留再宿
午飯後信于取故書述眼乃韓文公集開快得詩云居
間食不足從事力難任二者俱害性一生恆苦心三復

竹書堂校錄本

其言掩卷為之太息非韓公飽閱窮通備嘗艱阻斷不
能作是語予丁年筮仕凡四十年俸入單優隨于散去
家貧累重生理索然汗顏竊祿則不免鐘鳴漏盡之非
謀身勇退則其如啼飢號寒之患行藏未決悶默自傷
為作五十六字云舉家千指食嗷嗷不食誰能等紫乾
探刺大夫湯沃雪定交窮鬼漆投膠春豎已老不成前
社燕欲歸猶戀巢莫待良田徑須去移文聊解北山嘲
辛酉次歸仁壽宿南城道院歸仁在遼時為安州本朝
改降為縣抵暮得季弟元機書及未夾宮花頭瓦硯詩
壬戌追念吾友高公無忘天德年未歲嘗謂歸仁薄子
時赴會宜御試過此高公館子甚勤于今四十年矣公

大定丙午為尚書右司郎中危從之金源是歲公之夫
人與子相繼而歿婢僕死者又數人公自是絕無生意
則月之間一夕暴卒公平生知我最深故子悲傷不能
已也遂作詩且傷其不幸云晚景桑榆方見用秋霜滿
柳已先彫瘵兮命矣甘為土泥也天乎竟不啻奇禍一
門曾未見旅魂萬里若為招傷心此地鸞棲棘不見持
風上九霄癸亥次柳河縣舊韓州也先徙州於美營州
後改為縣又以其城近柳河故名之子寄宿僧舍視其
榜曰澄心菴子以周金網公素戲為短頌以問主僧云
心動善緣兼有心安一念如冰過去未來見在待將那
箇心澄僧雖嘗講經絕不知箇中消息問之茫然卒不

竹書堂校錄本

能對也甲戌以妙香供旃檀金像乙亥次韓州宿大明寺韓州遼聖宗時併三河榆河二州為韓州三河本燕之三河縣遼祖移其民於此置州故因其舊名而改城在遼水之側常苦風沙移於白塔寨後為遼水所侵移於今柳河縣又以州非街塗即徙於舊九百美營即今所治是也日路傍見俗謂難兒花者予為駐馬久之吾鄉原野間此物無數然未嘗一顧今寒鄉久客忽見此花欣然有會於心退之所謂燕壁喜見場者亦此意歟其花形色與難兒不相類不知何以得此名也為賦一詩花有難兒號形殊意却同封包數玉卯含蕊承秋露影射夜樓月頭驕曉舞風但令無天折甘作白頭翁

十四

丙子老兵日遼陽來得兒子欽我安信又附到萬次什其句詩亞卿平日喜作此是亦得文章游戲三昧者至於事實實中聲律安帖混然可愛自非才學該瞻豈能日成一家如此其即事云世路山河險權門市井忙田家云在語嘉賓笑蟬鳴蟻忙僧釋子云有營非了義無事乃真茶送別云世界多煩惱人生足別離又云寂寞憐吾道淹留見俗情晦日云百年莫惜千迴醉三月惟殘一日春春望云楊王虛駱真何者許史金張安在哉寄死遠云舉世盡從愁展老何人肯向死前休秋郊寓目云不堪回首運回首未合白頭今白頭其偶對精絕多此類東坡所謂信手拈得俱天成者亞卿有馬丁

竹書堂校錄本

卯子卧榻圍屏四幅皆着色畫大曲故事公餘少愁各戲題一絕句湖渭州云相如游倦弄琴心簾下文君便賞甘積鼻當年卜借老不防終有白頭吟新水云徐郎生別一酸平破鏡還將淚粉勻喉使三年不言笑根應學得息夫人薄媚云深知歲不利西行鄭六其如誓死生異類猶能保終始春樓風月却無情水調歌頭云墻頭容易許平生蠲斷離愁覆水瓶子滿芳枝亂紅盡求君不替儘飄零丙辰子查寢夢到故山幅中暮杖盤桓於柳溪之上既寤予悲謂造物者責以漏盡鐘鳴夜行不休故神報無此作詩以訟云嘗聞勞生伏以老不謂區區老更忙日莫頑癡樵青紫誰求絕足鑑驥黃苦無

十五

長策祥神主大有開山者漫即步到故鄉猶可喜幾時真箇是還鄉丁巳次胡底千戶寨宿温迪罕司獄家胡底溪語山也以其寨居山下故以為名路傍有野花狀如金蓮而差小其葉瑣細大率如魚藻土人謂之耐凍青生於神寒殿雪而見之已青青然予攜以歸置之生上終日相對傷其背時失地為賦一詩耐凍雖微物嚴冬不放侵藥嫌宮頰淺色勝羽衣深戲點人間鐵閉鋪地上金鵬梅甘大行霜菊許朋簪風雪覓天巧泥沙惜陸沉分無春借力徒有歲寒心採掇香盈把獻秋淚滿襟我移獨生理汝勿念知音戊午次南塔嶺千戶寨南塔嶺漢語嶺也以其近分水嶺故取名焉借宿於木勃

竹書堂校錄本

華家屋壁有兩橫幅畫江天風雪水鴨鴻鴻相對於枯
荷折葦間其水禽毛羽毫髮可數似有生意乃命拂去
塵埃上有題頭細字勢勢可見云前翰林賜排待詔劉
邊七十七歲寫生既稱前翰林待詔是必宣政間人因
本朝混一之後流落於漠北時所作也予且觀且笑為
賦一詩云枯荷不禁風水鴨行且飲折葦半秋雪鴻鴻
相對散風雪意木已寒氣猶凜凜屋煤昏細字無視僅
可審翰林前待詔年過七十總想見宣政間射朱冷官
原權門收短幅軸王秉古錦蹤非列神上猶足入能品
丹青雖由學精絕固天粟蛟蟠火江湖魚鱗初不念蘭
蓀遺踐復生意羨葵荏苒當年方得志驕侈無乃甚晚為

十六

口腹累吮墨博凡任畫工吃如堵見此當歛衽我欲與
題政材非昔與沈興廢姑置之投床就高枕已未次松
瓦千戶春松瓦者城也寨近高麗舊城故名之是日
山行始見水碓子踟躕良久且歎其機巧而傷其太朴
之散也作詩以紀其事云世人多機心技巧變治古水
碓誰始有石臼而木杵決流注其尾尾抑首自舉其法
如權衡輕重司仰俯浮沈刻漏箭動息記里鼓木牛轉
勇暴標弓殪獵虎碾確出一律枯桿何足數我昔居村
落竹給餐釜火探婢僕前足辭艱苦是對此未識自
笑愚且魯細思乃說道北甍應不取文公巧者傳信矣
無浪語食馬忘其事殃禍膏因覩材鋤港汗血猶水旱

竹書堂校錄本

風雨况爾飽無功天恣恐不與庚中宿特撥合暮持概
合漸地也晚登小山山南杏數株方苦蕾矣忽憶昔年
京洛間才元宵後時有賣花者今春將盡方得見此為
賦三絕句云柳色含煙冰已迴杏花迎日暖初開須知
造化無南北更遠春風也到來杏梢如怯曉寒輕相對
無言却有情憶得上都春睡足隔牆時聽賣花聲朔漠
杏花初破蕾南州梅子已垂枝寒鄉倍費生成力但得
陽和莫眼遲辛酉宿開羅寨渤海高氏家聞羅漢語暖
泉也以山間流水一股經冬不冰故以是名寨予方解
衣盤礴忽聞答問燕語亞視之蓋自春山行未見也因
念燕以吏涼兒女之計不免羈於萬里之外可嗟也

十七

平生使臂今衰老黃雀傍簷啼噪忽聞燕語絕可憐
亞出披衣任顛倒唯唯似說經歲別念我窮愁加慰勞
飛雲軒在容借不故里故園聊一到不然為我送一信
問訊平安却相報黎明與汝當遠別汝可低頭聽吾告
稻梁多處足難糊聞口忍飢無報買芹泥深累要安穩
艾葉僕來休急躁明年按部定經此與汝相期永為好
臨行叮囑主人翁千萬莫將天物暴壬戌次叩畏千戶
營叩畏漢語清河也宿耶塔刺虎寨漢語火錄火石也
是日由折行山溪之間溪上有桃菜女三四輩皆素面
潔服絕無山野塵俗之態中一人植立於道側尤非尋
常八字眉可比也馬上漫成四詩手攜籃子滿薪蔬露

竹書堂校錄本

皆風裝立暎途約末前馳休問當難數嫌笑使君惡弄
牙消笋遠溪生采掘盈筐趁早烹想得見郎相城烟飯
羅襪去餉春材踏青梳菜共嬉游不識風前月下落
日候歌攜手去新聲爭信錦燈頭羞將明燭調春妍願
影徘徊祇自憐消得風流黃太史國香流落嘆隨綠
亥次和魯奪使十戶和魯奪使漢語松山也宿蒙古魯
恭榮古魯漢語本孟子也是日子以疲驚長路因於跋
涉自念雖馬食肉壯年之事今老矣尚作此態宜乎不
勝其勞也延作詩以自慰云深攬馬帽障黃塵醉肉消
磨浪苦辛按響澄清須我輩捷裝雙鍊春吾身祇憑忠
信行蠻貊豈有文章動鬼神南徽淮陽北遼海可能無

十六

北息勞筋戾子大身里合土十戶營身里合土漢語范
河也是日方作書命取筆硯主人攜一瓦甌其闊六寸
長則倍之至首尾蓋足皆具去其蓋則水貯其肩蓋磨
其背然子未嘗見也因作題研引材家瓦硯伏靈龜悉
謂天產非人為足跌首尾如欲動蓋畫八卦從危儀制
賜於水濡毛雖削背如砥磨玄圭中邊俯仰皆中規十
子對面盈容連得非匠氏中野觀環碑擇泥想傳得慈
生新寺我知此物雖異制其所由來非近世陶泓乃祖
兩苗裔中表羅文爾其弟何不林玉堂聞老金連底夜
草麻解丹房魏又不隨春房場屋集吏計衡石低昂較
才藝胡為為流落漢之窮鄉何異越人章甫運臭之都

竹書堂校錄本

渠苟不覆替將支折脚之木床惜也不為世用而令
人悲傷嗟子與汝兮此生齟齬雖欲自效兮不知其所
明日啟行則吾將以佩刀易汝經攜以歸要注茲規於
環堵現兮現兮行當渡達鼓柁於洪波汝勿念枯魚之
遇河候然踴躍兮如陶壁之飛梭理首春春兮蹤踏於
蛟鼉使子瞻望不及兮涕泗滂沱嗚呼汝將棄子兮子
將如何辛丑次咸平宿府治之安忠堂咸平而別九州
其地則冀州之域齊置十二州即幽州之分周封箕子
始教民以禮義秦併六國置為遼東郡及高麗既強使
據其地唐高宗命李勣東征高麗置為安東都府府其
後為渤海大氏所有契丹時既滅大氏卒入于遼遂為

十九

咸州以安東軍節度治之本朝擬定置咸州詳穆司後
陞為咸平府兼總管本路兵馬事昔子通潛遼東居此
者凡二年以是遷移區併粗得知之是日易傳於山下
民家旁有古城甚大問路人云此高麗廢城也子駐立
於顯基極日四顧想其當時營建時以為萬世之計後
不旋踵已為人所有良可歎哉延作詩以弔之句麗方
為據唐將已身征也國破千年恨兵窮百戰平信知
宗子固不及眾心咸試望舍元殿離離禾黍生壬寅吾
鄉人王生者見訪生善星水初為人擇葬來此因循不
歸餘二十年矣今再見之其貧如舊所異者蒼顏華髮
耳于欲勉其歸以短詩贈之憶昔兮攜如隔世相逢驚

竹書堂校錄本

見雨茫然松楸河朔三十里萍梗天東二十年白髮可
憐浮海果青囊不博買山錢明年會約同歸去里巷迢
隨作散仙癸卯子公餘塊坐因念舊年逐食於此嘗遊
李氏園時牡丹數百本方爛熳或內一種萼白蕊黃者
風韻勝絕問其名曰雙頰白樓子子惡其名不佳迺改
曰並蒂玉東西後日復往則羣芳盡矣所謂玉東西者
雖已過時其典刑猶在在久立少休于小亭亭中有几
案道小硯屏乃題絕句於硯屏上今不知在否因詢其
家李氏子取以示予醉墨宛然計其歲月十有七年矣
甲辰數日前李花方破蕾予命以瓶貯之既而爛開今
日已復飄零方歎息間適有獻桃花者於是以桃易李

予

至於勝負之態似見於顏色惜乎不知畫子為誰也為
題一詩於屏上云人間龍象風骨奇癯者精悍老不疲
得非石林洪覺範參寥佛印相追隨茶瓜却去香火冷
曠馭不轉松陰遲口甜未欲作詩債坐隱聊爾逃禪癡
黑矜驕勝見顏色白負少幼方低眉宣州一著太容易
爪馬爭道真兒嬉吾聞懶瓚有道者寒涕不收從垂頤
又聞作止俱是病况此念念傾人危何如四脚暴禁一
色子一局展轉無成虧西午問因既罷因詢故吏子舊
識王本者今在何地吏曰棄家久矣今住松山尹皮袋
之舊居又問尹皮袋何人也吏曰本陝右人居此山者
凡五十年無貴賤少長皆以尹皮袋呼之自稱曰得得
或問得得之說渠云知得來處知得去處世以此為達
人有素約雖風雨不愆一日山下渤海氏家召飯陰置
盞毒既覺報嗽新米危坐數日所苦良已既而復召復
去門人妻先生者事尹歲久切戒之曰今中毒凡五年
無恙當辭以不赴尹曰予不語其情則是家必不滿意
也後竟為盞所困乃閉目不食嗽水凡七晝夜辰起謂
妻先生曰汝嘗吾真穢否妻有難色尹笑曰汝尚有此
爾乃自取以試之曰無穢矣吾將行上矣妻且泣且悲
曰願師見教尹曰少喫鹽其味甜別人愛你你休做甜
跌而道後數歲有人遺尹書以遺妻先生曰吾待汝於
華山汝宜速來妻即往馬後不知其所終尹屍經三十

予

竹書堂校錄本

竹書堂校錄本

年兀坐如枯株亦不腐大定丙午歲咸平集真觀劉道士
載歸本觀火其屍而葬之有識者無不為之歎恨又
說初奉迎出故山時冠服儼然及臨風衣袂飄揚翩翩
如飛蝶馬獨幅中屹然無纖毫敗朽市民郭氏者以新
中易之秘藏於家晨昏香燈奉事彌謹初道友往來見
時得瞻頂自後其家頗厭人事託以羽化焉丁未登紫
霞山觀守文叔通撰劉司空神道碑劉公名宏字子孝
唐燕王仁恭之七世孫也仕遼任懿州宣昌軍節度使
收國初以闔境歸附本朝懿之生齒數萬無時廢之喪
公之力也古人謂活千人者必封如公又豈止活千人
而已則劉氏之昌也無疑矣四月戊申朔以先考拜日

三

飯僧於祥會齋罷易衣於方丈壁間有著色維摩居士
像其隱几示病揮犀語道俱有生意詳其願盼領峇是
必與文殊對談之際惜乎兩幅之失其一也予因以兩
倘贊之云不悟維摩其病却將天女相猜要識本來面
目化身金粟如來登玉座餘半席香積飯惟一盃可笑
曼珠空利區區却為食米已酉宿清安縣治之生明堂
清安世傳途太祖始置為肅州本朝改為縣驛辛告子
曰堂之北軒有櫻桃正發予亟往視之迨來櫻數株長
五尺許每枝才三四花惟悴有可憐之已子問其故答
曰此方地寒經冬畏避霜雪輒埋於地以是頓挫如此
予因念丁未歲嘗假守淮西廳事之後未櫻四合瓊瑤

竹書堂校錄本

炫日嘗夜飲其下月已如畫珠陰滿北筵歌聞作都不
知曙星之出也感懷今昔為作詩云前年守淮西官府
頗雄壯園池通遠近亭榭分背向方得春早二月花
已放白紅與青紫奪日紛萬狀得非造物者為出無盡
藏未櫻結嘉實炫耀極一望鏡王錦綉樹金谷紅步障
子時藉清陰坐待佳月上老妻勸我飲稚子儼成行長
腰蘆花白兵厨薦新陳肴核既狼藉贈災厄大餉馬致
長短句付與雪兒唱眼花亂朱碧世事齊得喪兒童雖
見謂官守幸不曠年來客遠海黃塵沒飛鞅芳時因奔
走安得有佳况一從出山谷風色如挾纈春歸櫻始華
生意未數暢冬藏苦冰雪所幸今無恙我將話南州人

三

或疑說妄述杖三嘆息回首一悽愴退坐想繁華蕭然
覺神王庚戌復歸咸平路經西山崇壽寺昔子守官於
此寺已荒廢今十有五年頽毀殆盡又非曩昔之比低
徊感愴遂留詩於寺壁云紫霞山寺久不來往昔破碑
今推頽一鉢殘僧飯恭養百身古佛眠毒苔門相金鳥
經雨泣殿脊鐵函含風哀安得使君鞭紫馬吐嗟檀花
隨緣來辛亥謁先師宣聖廟學生呂陽衙作尹等陪位
禮畢少憩于營道堂程考諸生月謀既而話及與子友
善者揚王李三秀才相繼下世又當時春秋二仲同來
者轉運副使郭重元舉客趙彬趙羊亦成鬼錄念念不
覺惘然因成一絕句舊僚郭趙身為燼先友王楊骨已

竹書堂校錄本

枯莫笑噴喘翁不達人間關在不如吾癸丑揭侍御史
范元濟於西塔寺既別登九曜閣有癸正父所撰弘理
大帥碑甲寅宿相山縣銅山達之銅州也本朝改為東
平縣焉

十四

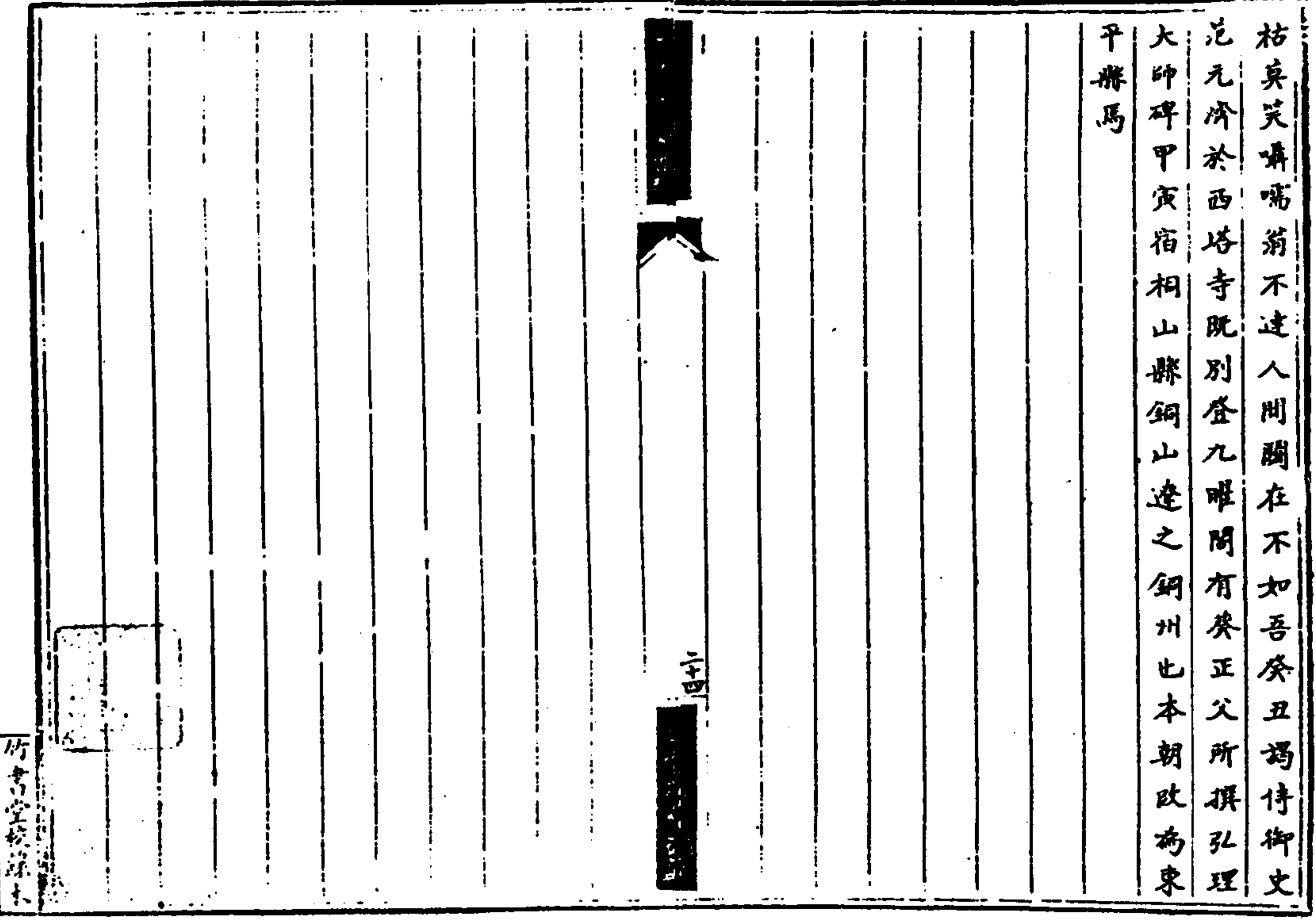

所考堂統錄本

鴨江行部誌

金王寂著

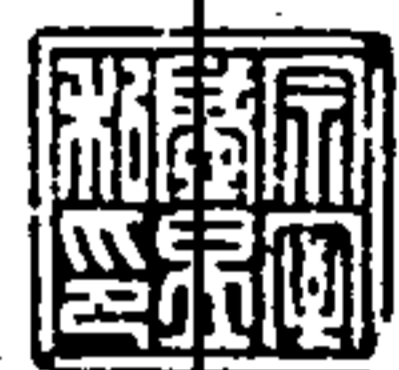

明昌辛亥歲二月己丑予以職事有鴨綠江之行僚屬出餞于望海門今食于白鶴觀之鶴鳴拜白鶴者蓋取丁令威故事也東南望華表山雲煙出沒顧揮不暇鶴鳴軒題榜醉墨淋漓龍蛇飛動殆非世俗書詢其主者云此道人孫公書天問孫公謂誰曰孫本市民業築以為生年三餘自厭塵緣舍俗為道士初不識字後因夢羽師見教且付之云云自爾篆

孫師居士所志陳陸也

隸行草無所不通落筆盡得其妙此類益天書雲篆也自前歲被召赴京師特賜紫衣師號今主大天長觀事予謂世間萬事凡出耳目之外有不可以理窮臆度者如斯人豈精誠純篤感通上真開悟其心使能如此不然是因緣狂妄有物所憑皆不可得而知也韓文公所謂神仙之說何渺茫者豈是乎是夕宿靈巖寺
庚寅遊上方禮九聖殿登舍利塔度水殿瞻六祖畫像東簷下觀王棲雲題詩云云棲雲本武弁名塚馳

馬擊劍外尤喜作詩舊寓夷門與孔遵度郡元與高特夫皆莫逆也至於故宮廢苑飽賞爛遊更唱迭和雅有文字之樂以歲自汴之燕又嘗撰撰侍文溪山佳處把酒賦詩輒留數日時人望之以為神仙東坡所謂龍邱居士者抑斯人之徒歟

辛卯大雪復登此山之正觀堂堂太后太師之故居也太后迺睿宗之后世宗之母可謂富貴極矣秀年厭棄榮華喜修禪定落髮披緇初居遼陽之儲慶寺又以人事紛紜疲于應接乃幽隱于此凡六閱周星

焚修精進始終惟一自非風植善根道心堅固豈能保任如此是時世宗尚居潛邸未幾留守遼陽凡伏臘休沐必躬詣焉問安視膳或留信宿西巖浮圍之右突兀一峯頂平如砥從橫可十畝長松數十本環列如煙蓋雲幢實自天成非人力所營也世宗每飯餘茶罷散策經行輒置榻其下中一松修直鬱茂秀出林表上尤注意摩挲歎賞終日不厭其掄材容直之度已見於此矣惜乎無好事者不為構一事勝之曰勢龍名其松曰御愛如此則他年為靈巖一段佳

話也。故予有詩云：幾經天步躡危峯，為愛孤高壓萬松。不顧蒼髯緣底事，大夫曾走辱秦封。

壬辰大風雪，對目不辨牛馬，抵暮積霰，扶杖遊龍泉谷。谷去寺三里而近，捫蘿搗石，困於登陟。左抱右擁，松栢參雲，殆非人世。但恨陰霾障蔽，不得窮幽極勝。泉上破屋數椽，幾僧三四，頗習禪定，相與坐于石壁下。少頃乃歸，因留一絕句云：我來連日苦風霾，不見千峯劍戟排。要識玉山真面目，雪晴明月射蒼崖。既歸，半塗望南山西崦，松檜間懸崖石室，戶牖如蜂房。

問其僧云：此休糧谷也。初一僧結廬於此，絕粒面壁，形如槁木。人或禮敬，咨問緘口不言。垂四十年後，不知其所終。故後人名其谷曰休糧。遼季東京劉留守高其姓者，一夕徒步徑隱于靈巖，削去鬚髮，衲衣草履。遇夜竊取僧行之敗履，親為補綴，其用心清物如此。一日，妻孥併至，哀鳴羅拜，懇請以歸。師然其情，然視之如陌路也。兒輩知其終不可圖，號泣而去。後棲隱于休糧谷，躬負薪水日齋。二紀間未嘗少懈。壽八十而終，闔閭之曰：得舍利若干，計其解印。

方丈服良政之年，割棄浮業，如脫弊屣。與夫龍鍾躡蹻，眷戀微祿，推擠不去者，豈可同日而語哉。

癸巳次澄州，宿郡治之思政堂。

甲午登明秀亭，此亭蓋完顏信之參政大定癸卯為郡時經創也。前列數峯，下臨一水，想見佳時勝日，掃榻開簾，橫琴煮茗，晴嵐暖翠，煙水微明，盡得于几席之上。豈不佳哉！夫自有宇宙，有此溪山，惜乎無騷人勝士題品，遂使煙沒無聞。今遠左從衙數千里，共指澄為望郡，此所謂地因人興者邪。幸獲登覽，杖屨

不能已，因留惡詩云：倚空欄檻出危簷，俯瞰噴吼枕渺茫。嵐氣拂簷冰塵潤，水光侵席葛巾涼。門楣健筆雲煙落，谷口豐碑歲月長。未若定知誰好事，舊居當踴具瞻堂。

乙未飯罷經行，駐屐于有密齋，亦信之于書。公餘每看書于此，今歌側似無人居者，墻角塵土中，有二板覆地，以手起而視之，乃左君錫雷西神李子美魏元道李子安留題明秀亭詩。勝即命復置于亭上，何後政弗嗣，以至荒廢如斯。明秀主人去此七年，已參天

政魏元道今為尚書。在雷。李。皆登鬼錄。升沉存沒。為造物者所戲。可付之一笑也。

丙申。故人李子安之子。翊。未見。其應。對進退。頗有典刑。皇統辛酉。吾先君來為析木令。始識子安之父。一見氣義相感。遂定交於樽俎間。乃遣子安從先君學。自是與子安同硯席者再歲。相得甚歡。既而別去。十年之後。相見于京師。過從數月。遂復參商。自爾。聲迹杳然。前歲。以使事來遼東。又方禁錮。不獲一見。今過其門。知亡已暮矣。令人愁恨不已。乃作詩遺翊。

以叙其本末云。憶昔先大夫長才。因州縣。平生耻趨謁。誰辟三語。掾此來。為升斗。與物多然。炭乃祖。磊落人眼。若巖下電。傾孟一如。故論交時。托腕登堂。出妻。子僕隸。厭盤饌。予時方束髮。爾父亦既冠。羞肩誦詩。禮交手同筆硯。相從草三綠。出處風雨散。參商十年後。俱赴吏部選。邂逅得相遇。固適我所願。通家問存沒。且喜且驚歎。親情均骨肉。笑語徹夜旦。追隨不聞月。南鴻不歸燕。自爾各逐食。麟羽音塵斷。謂渠頗挺。此立可致霄漢。胡為墮糟餽。經渭卒莫辨。飛黃獻

局促。撮首謝羈絆。長歎。老由。高義激庸懦。嗟予仰寸祿。老作青紫檀。前年持使節。意有承昭便。豈共畏簡書。莫敢通一線。相望不累驛。秦蜀隔雲梯。病不致一問。死不致一奠。幽冥負良友。此罪安可逭。朝來見遺墨。似對故人面。西城望墓木。使我淚如霰。恨無寶劍掛聊以伸。春春一死一生間。交情庶可見。

丁酉。子安妹尼智相。早年學道。今已罷參。見送小壺十枚。以緣貫之。大率如數珠。堅完圓實。扣之有聲。視其中空空然。予平生亦未嘗見。此將命者且索賦詩。謾作俚語。以答其勤。君不見汝陽仙翁。初樹長房。出入猶平步。又不見晉陽幻師。隱美婦。婦媿隱夫。夫莫悟神仙。此事知有無。無乃狡獪相嬉娛。世間此物處。有改比。美蕞與落蘇。吾家慣見。牆籬上。或類瓶罌。或疑葢。每趁秋霜未落前。爛蒸去毛。勿折項。我聞學佛比丘尼。得髓豈唯能得皮。胡為尚有這箇在此。著更墮點而癡。何如深種菩提。願莫望空花。結空果。豈知磊落罷參人。倒置逆行無不可。戊戌。宿析木之法雲寺。析木蓋先君之舊治。父老郊

迎。薩呼塞路。及入城帝。觀者如堵。里巷為之一空。中
有。杖年高。指予而言曰。此吾明府君之子也。府
君。清正仁恕。宜其有後乎。歎仰不足。或有以手加額
者。既而詢及故舊。得三人焉。乃胡奉歌。李狗兒。高當
得。皆當時與予游戲者。自餘墓木皆已拱矣。或得其
子。或其孫焉。嗚呼。吾先君去此凡四十九年矣。當時
一門滿三百指。今之存者。唯予一老奴。然老早喪。現
但尸居餘氣耳。予頃年侍先君。自雲中辭官。道出雞
山。先君以幼歲嘗隨先大父過此。駐馬徘徊。作詩
以道其事。意甚悽苦。其詩云。記得垂髫此地遊。雞山
孤立水東流。而今重過山前路。山色蕭蕭人白頭。以
念思之。當日之情。可見矣。為賦四詩。以憶懷抱。父過
雞山。每駐鞍。思親詩句。苦悲酸。而今却似雞山下。白
髮孤兒淚不乾。憶昔先君拙宦遊。一官匏繫此淹留。
重來歲月知多少。去日垂髫今白頭。舊遊重到似前
生。城郭人家幾廢興。莫道山川盡依舊。岸應為谷谷
為陵。物色丁寧訪舊人。舊人能有幾人存。當時總角
遊從者。偃僕龍鐘已抱孫。

已亥。宿陽池縣護國寺。湯澤本。遼時。城州。以其東有
鐵嶺。故名之。隸耀州。今神鄉鎮也。護國寺之經始。歲
月無可考。獨寺僧言。老宿相傳。寺起於有遼。藏經亦
給于有司。視其經背。皆有朱印云。宣賜護國寺藏記
七字。又經藏梁記云。太康三年。建則寺僧之說。為可
信也。
庚子。出東城道左百步。背山面水。有亭樹園圃。高樓
掩映。問從吏云。此坡陽邑人之別墅。因問其出處。大
槩吏曰。李君名致道。字表民。初以從軍補官。累賞轉
兗州幕。一日謂同僚曰。大丈夫逢時。遇冷。萬戶侯何
足道哉。今行年六十。猶紙尾署名。其顯顯可知矣。乃
投牒以歸。既而蒔花種柳。殖果移蓮。置石以為山。引
泉以為池。日與賓客把酒賦詩。徜徉乎其間。凡十有
七年。而終焉。予樂聞其說。竊慕其為人。解鞍少駐。排
徊周覽。堂有三。曰樹德。曰松菊。曰文會。文會之北。軒
曰覺軒。西偏曰休室。蓋取冬夏之宜也。亭有四。曰濯
纓。曰遠山。曰摘實。曰觀稼。自餘柳溪釣臺。所至皆可
觀。但不得少休為恨。遂復南去。舉鞭回望。茫然自失。

馬上為賦一詩。坡陽先生苦少年青燈黃卷夜不眠。有司繩墨傷拘繫。不取巨筆如修椽。歸來高閣束殘編。短衣射虎南山前。一從王師去開邊。臨敵奮勇能當千。策勳偶為人所先。耻與嗇等相摩肩。兜鍪既不生貂蟬。脫憤掉臂歸林泉。千金賣劍買烏犍。耕田鑿鑿井為終焉。樽中有酒客滿筵。新詩醉墨揮雲煙。醉鄉日月陶陶然。此意肯為醒者傳。興來信手彈五絃。目送飛鴻下晴川。有時夜歸月滿船。浩歌長嘯扣兩腋。白魚黃能不足窮。我意欲釣橫海鯨。嗚呼公今為仙。坡陽之名塞天淵。嗟予潦倒真可憐。欲去未決良非賢。附郭安得二頃田。有田不歸吾孰天。辛丑次辰州。授館于興教寺。寺宇荒涼。亦無碑記。考唯經閣上有梁文云。維清寧四年歲次戊戌。己巳朔十四日。辛未翼時建。壬寅故友玉林散人申君與之子夢乃父龍門招隱園手軸以示予。見之撫然。蓋則廣莫道人武元直也。作記者無可居士蔡正甫也。書記者善善道人左君賜也。題詩者王元仲父子也。元仲父子令無恙。自餘

諸公盡歸鬼錄。予掩卷流涕。殆不勝情。因以小詩悼之。玉林賓主骨應枯。再見龍門招隱圖。政似白翁舊詩卷。十人酬和九人無。又出示王羲之得書帖三十一字。獻之賢弟帖六十一字。漢張芝消息帖三十一字。羲獻書大率如游龍舞鳳。騰驤于天壤間。非尺鱗短翮所可追也。張芝書如秋鷹健鶻。擊搏於霜空木落時。所向無前。但氣韻差不及二王耳。又觀唐懷素草書歌。自上數行皆不可識。次可辨者。衆賓離坐。睽目看。滿堂凜凜如生寒。此下一句未詳。又有如鷲鳥飛滿天。前有張伯英。後有張顛。元兩張萬古不相下。師與二張。運抗衡。貞元十三年五月九日。沙門懷素時六十有一。又唐僧亞棲書觀懷素草書歌。亦雙幅。自上兩行讀不成文。其次可辨者。狀同楚漢來相戰。湖南七郡。凡幾家。家屏障書皆滿。王逸少張伯英。古來幾許虛得名。張顛老人不足數。吾師此藝不師古。故知萬事得天機。何必要見公孫太娘。渾脫舞對御。草書賜紫僧。亞棲二僧書縱橫。側儻下筆如神退。之所謂快劍斫斷生蛟龍者。信有之。然亞棲狂怪尤

甚如事字作蛇盤狀。矯首曳尾。蜿蜒如生。又舞字落筆一掃。餘二尺許。如俠客睥睨長劍。凜然有不可犯之色。意亞樓與懷素並馳。強欲出一頭地。乃作新如此。蓋樓有意為而素未之許也。

甲辰次熊岳懸宿與教寺。晚登經閣。南望王元仲海嶽樓。不及一牛鳴。但以謁禁。不得一登。覽舊聞京師名公皆有題詠。已刻石于樓下。命借副本。因得詳觀。蓋玉照老人劉鵬南為之序。平漳公張仲澤首唱。通字韻詩。自餘廢和者。張御史壽甫。鄭侍講景純。

蔡維州正父。李禮部致美。如此凡二十五人。中間唯趙獻之作賦。又不用元韻。若四人。玩味再四。有以起予。亦漫繼兩詩。他日登門。庶以是為先容耳。然強韻傑句。皆為人所先。要不蹈襲一字。亦出於極強也。飛甍縹緲拂層空。覽勝觀瀾左右雄。秋氣拍簾千嶂雨。夜潮春枕半天風。盟彛鷗去滄浪上。目送城沒中。聖世文明方講禮。徵車行起叔孫通。先生勇退翼北空。坐笑百雌無一雉。咄咄諸郎有高著。紛餘子甘下風。龍媒懶行陸地上。鵬翼要舉青雲中。舊學淵源慎勿

廢逸書當續白虎通

乙巳次龍門山雲峯院。昔武元直為申君與作龍門招隱圖。正謂此也。龍門之南有大山焉。崇高峻拔。諸峯環列。皆北面事之。連延數十里。意謂此必熊岳也。然詢及土人。無有知者。此龍門具體而微。其捲抱窈窕。則又過之。欄楯宮闈。湧出于西崖。其狀若佛屋也。佛屋之左右。連楹異戶者。僧舍也。東崛起于壘石之上者。鐘閣也。鐘閣之東。粉拱岩峩者。經樓也。經樓之南。飛跨于兩崖之間者。水殿也。水殿之下。厨廡庫

廡無不具焉。予是夕宿于主僧之禪寮。

丙午遊北巖觀瀑布。水野服曳杖至于絕頂。其水初出于東北一峯之肋。懸流數十尺。盤轉于窪石之底。蓄之為池。從橫可二丈。池滿則傾瀉于石壁之下。水殿最為龍門佳處。北望蒼巖瀑布如千尺玉虹飛落。滄海下瞰雲濤雪浪。春撞擊搏其聲如奔雷驟雨。跳珠濺玉。倒射軒牕。雖六月不知暑也。少東有大石屹然。介于兩水之中。其平如掌上。可容三十客。方夏秋霖潦水勢湍猛。非以此石殺其怒。則水殿無復有焉。

大抵如瞿塘之滌瀨堆也。壁有張仲宣申君與留題
歲月又有石烈明遠留題三詩。蓋明遠嘗為曷蘇
館節度使。距此不及一舍。所以屢來登覽。其壬辰七
月晦日詩云。秋霽嵐光到眼青。層巒疊嶂與雲平。解
鞍暫借山僧屋。泉水潺湲玉磬聲。此必領節之初。尚有
佳興也。至癸巳立夏後三日詩云。春盡山嵐碧轉加。
携樽來醉梵王家。挑花半折東風裏。應笑劉郎兩鬢
華。此必坐閱再歲。頗倦游也。及甲午春分日詩云。春
半遼東暖尚賒。青山苦恨亂雲遮。三年絕徼勞魂動。

向壁題詩一歎。嗟此以淹留歲月。未有歸期。感慨之
情。發于歌詠也。予嘗觀李太白廬山瀑布詩云。日照
香爐生紫煙。意謂雄才健筆。能潤色如此。以今日驗
之。乃知詩人題品物象。必有所以然。午飯後獨坐于
中流石上。酌泉煮茗。俯仰溪山。方悟山谷茶詞云。口
不能言。心下恬自。肯只今日政使著也。區著題兩絕
句于壁。壁云。九天無路不容攀。誰挽銀河落世間。
却恨青蓮老居士。祇將佳句賞盧山。強將懶脚挂枯
藤。上到雲山第一層。幾欲刻詩題瀑布。却嫌千方笑

徐凝

丁未次曷蘇館。宿府署之公明軒。以公明名軒。自明
遠始題。勝亦明遠之遺墨也。公平昔片言折獄。嫉惡
若讎。自謂公明。亦不遜矣。又其字剛正。通健。似其為
人。昔陳瑩中跋朱叢臣所藏歐陽文忠公帖云。敬其
人愛其字。吾於明遠亦云。

戊申。予視睡榻四圍。皆置素屏。迎明望之。猶有墨痕
依約。可見亟命濕去。覆紙皆明遠舊書也。其題云。奉
謝登州太守符寶。謝新雙魚詩云。嗜昔珍繡得。屢蒙

流涎。鮮嚼副年平。太羹純清味。中味明月半胎清。外
清。曾比臘茶猶劣。似直連楚國尚多鄉。珍重寶隣賢
太守。馳封新刻寄。頌明其後跋云。雙魚海錯之珍。酒
邊咀茹。腴濡有味中之味。或問僕何物。可與為比。對
之以臘茶。人或退而笑曰。擬人物必以其倫。而曰雙
魚似臘茶。不亦異乎。或問予以為定何似。曰。似蛤蚧。
因識任時亦不知味。暇日賦乞茶語。施丈偶得此詩。
及評併用一笑。煩元予舉似。施丈苟烹鱖魚之餘。真
得一杯茶。便如騎鶴上揚州也。予初見此詩。不知作

者何人亦不知謝者為誰及見跋文乃知是明遠去
 文登之後後政以鯨魚寄明遠明遠以詩謝之首句
 云疇昔珍鱗得屢嘗是書曾為蓬萊閣主人也然嘗
 字下押清字韻豈非為清揚字古詩亦通用耶抑後
 傲韓文公每寬韻輒秀出耶不然是誤書其字作嘗
 字也予恐誤者多矣又以鯨魚比鱗茶也誠煩元予
 舉似施大元予則必謂鄙元予也施大者若指施明
 望言之計明遠罷登州之後施先生去世久矣他日
 見元予必當首問此一端也又一幅前序云偶檢二
 十年前于固哥林牙相公重午酒賢詩一首云半邊
 他鄉道轉孤半生窮餓坐詩書藪賓况復當佳節歸
 夢猶能到弊廬屈子沒江真是蹠田文及戶亦成虛
 公如不為紅茵惜願學前人一吐車此詩東平馮可
 所作也林牙者遠之文職也斑列在翰苑之上但固
 哥相公者不知其誰也又一幅全是高特大孔道度
 兩書并和洞字韻四詩信乎明遠之於交親可謂至
 誠也已此去汴梁相隔半萬里所得詩文皆裝標為
 矮屏是欲飲食起居皆得見之聖師謂晏平仲喜與

人交久而敬之明遠其庶幾乎
 已西遊西山石室上石縱橫可三大原二尺許端平
 瑩滑狀如卷局其下壁立三石高廣大餘深亦如之
 了無瑕隙亦無斧鑿痕非神功鬼巧不能為也土人
 謂之石棚既無碑刻故不知其所始予為作詩以記
 其異云片石三大方縱橫平直瑩淨如檉棹旁椿石
 壁作大室人力不至疑天成此去東溟都咫尺想見
 強羸困報策神仙游戲亦偶然月斧雲斤滅痕跡驟
 鸞鷲鳳何時來風雨灑掃絕纖埃定應守護勅山鬼
 陵遷谷變無摧頽然萬古臨長路曾閱漢唐如旦
 暮山前怕有牧羊兒更問金堂在何處
 庚戌啜茶于西園松下茶罷少憩于小軒前花木頗
 有春意予以舊圃荒蕪命老兵艾除雜蘗已而不覺
 失笑我亦行人何戀戀如是真所謂客僧做寺主也
 因題一絕句于壁云莫道山城晚得春柳梢桃李已
 爭新出呼老吏治犂花圃自笑行人作主人
 辛亥上巳日是日陰霾終夕面壁塊然坐念往歲曲
 水流觴笙歌鼎沸年來奔走荒山殊無聊賴戲題一

絕句云襖飲年年傷水濱。袂衣初試趁芳春。那知海上風沙惡。不似長安天氣新。

壬子行復州道中。辰巳間風大作。飛沙折木。對目不辨。牛馬所幸者。自此而南。若打頭風。則決不能行也。午後風勢轉惡。予怪而問諸里巷。蒼蒼舊云。飄風不終朝。何抵暮尚爾。蒼蒼云。此地頻海。每春秋之交。時有惡風。或至連日。所以木黍垂成。多有所損。固亦不足怪也。昔東坡先生賦颶風。亦謂海南有之。大抵海氣陰慘。朝氣暮露。雖晴。亦自然况大塊一噫。崩騰怒

浪。費勇其勇。宜其不可當也。此豈亦颶風之餘種耶。乃作詩以記其事。昨宵月暈如手遮。今日黃雲翻碾。車初閉塞。牽動高樹。漸覺飛砂卷。平路滄浪。浪滾三山搖。恐是海若誅鯨。盤吞日。轉更作惡。瘦馬側行。吹欲倒。津吏告儂。無渡河。杜連海翻。一作驚波。是夕宿于後之寶嚴寺。

癸丑是日清明節。意緒不佳。自念來日無多。時峴道。踏去歲清明。自廣寧赴同昌。今又寄跡於此。勞生有限。歸計未涯。聊以小詩自勸。去歲清明。迺廣寧。今年

投宿水邊城。來春未改遼東節。更叱星轡底處行。

甲寅書寢方寤。視屏後有草書數行。細觀之。迺一故綉扇圖。上有詩云。金壺漏盡禁門閉。飛燕昭陽視。寢迴誰分獨。眠歎殿裏遙。聞笑語自空。來詞翰俱不俗。亦不知誰作也。其詩體致大似王建春詞。未知是

否。乙卯僧屋壁間有冰溪魚雙詩。及後序。冰溪者張仲天也。詩云。七年重到舊招提。彩轉南牕日轉西。麈飯滿匙才脫粟。藜羹供筯欲吹齏。城邊草木驚搖落。山

下風煙正慘悽。欲覓前詩拂塵壁。已煩侍者掃黃泥。後序云。大定歲在重光。赤奮若。新正後八日。因審刑。旅泊此舍。嘗夢中得句云。客舍青熒寸燭殘。思歸驚怪。帶圍寬。夜觀星斗穿雲去。不怕天風特地寒。題諸此壁。以俟再遊。至今歲在強圉。協洽律中。無射上休。后六日。因勾當公事。復假館於此。尋曩日所題。却語已隨黃泥化為鳥。有先生也。予觀冰溪後來所作律詩。本以舊題夢中絕句。已為人掃去。迺引用坡公恐煩侍者掃黃泥。故事前兩句。嘆旅食。後兩句。

言風物蕭條。其于埽黃泥之意似不相干。而夢中小
詩句法清勁。語意實事。勝于律詩遠矣。二詩既出于
一手。何前進而後却耶。得非文通之筆。有神相之。不
然無緣。睡語勝於不睡時也。亦可一笑。且書生喜辨
論。專以管見妄分別。迺習氣使然。况人生大事未覺
何者。不為睡中語耶。今予所評。亦是夢中說夢也。當
姑置之。

丙辰自永康次順化營。中途望西南兩山。巍然浮于
海上。訪諸野老云。此蘇州關也。遠之蘇州。今改為化

成縣。關禁設自有遠。以其南來舟楫。非出此途。不能

登岸。相傳隋唐之伐高麗。兵糧戰艦。亦自此來南去。

百里有山曰鐵山。常屯甲七千人。以防海路。每夕平

安火報。自此始焉。西南水行五百餘里。有山曰紅娘

子。島上夜聞鷄犬之聲。乃登萊公海之居民也。為

賦一詩。地控天巖。險天連。四望低荒煙。連海上。殘日

下。遼西戍壘。閑烽燧。戎亭卧鼓鞞。陋邦修職貢。安用

一丸泥。予嘗觀夢傳云。管寧與邴原。厭山東多故。

聞公孫度。化行海外。即挈舟涉海。先于遼刺。始博先

生之來。亦自此始矣。予自去歲按行部。入遼東府鎮
郡縣封界之內。靡不至焉。每訪求先生故居之所。終
不可得知。李斯并子賤。臺屠兒。暮昭君塚。皆在魏晉
之上。今猶宛然。蓋此方自李唐之季。為高句麗侵據。
後為大氏所有。繼至於遼。文物衰謝久矣。既嘗時太
史略而不書。又無稗談野錄。故先生遺蹟。閔然不見。
於後世。惜哉。予路出永康。望海門。雲煙滅沒。緬懷
先生之去世。今已千載。海山奇勝。風景不殊。嗟歲月
之不可留。傷古今之不復見。因作詩以弔之。亦李太

白望鸚鵡洲。悲極正平之意歟。

丁巳次新市。投宿于民家。其家亦頗好事。壁間畫齊

趙魏楚四公子。予為各賦一絕句。孟嘗詩云。碌碌齊

王世不聞。佳名惟重孟嘗君。三千賓客盡蠶食。狗豕

鷄鳴却解紛。平原詩云。趙魏秦圍力已殫。台從於郢

授。邯鄲當時不識。襄雉頽。搃同盟。車軟血。豎信陵詩

云。信陵豪貴氣。凌雲折節屠兒意。已勤一挫雄兵四

十萬。殺降絕勝武安君。春申君詩闕

戊午宿龍巖寺。西去龍巖一舍而近。有山崛起。筆立

五千尺秀出諸峯望之如浮圖為予恠而問之路人云此速魯忽山也速魯忽乃尖刃之意山之絕頂有池方丈有鯉魚長餘尺許舊年人欲取之投網于水立有風雷之變由是異焉咸謂龍神晦於此歲旱亦嘗脩牲醪禱于池上予謂深山大澤實生龍地又何足恠哉雖然吾聞神龍變化無所不可何為居此窮僻而甘心焉豈非獲罪于天羈縻于此耶戲作詩以朝之云孤峯亭亭如筆卓直恐去天無一握想童牧豎每登陟爾足汗顏疲第確山巔湧泉成大壑下

徹海眼青於藍中有鯉魚長尺半金鱗火鬣絕不凡往歲村夫投網罟應手波翻起雷雨况此本非池中物狡獪豈容人力取既能變化天地間何苦局促留荒山得非獲罪于上帝幸免老蹇囚連轍嗟哉無久淹魚服但恐輕遭豫且辱快挽滄溟救旱苗乘除功過聊贖

已未發龍巖山前數十里北望大山連延不絕數峯側貌狀如翠屏秀色可掬里人謂之磨石山以出磨石故也予惡其名不佳欲改之曰競秀巖所恨山民

無好事者何足與語此哉已而凭鞍信馬目逆而送之亦覺去山已遠春猶不能舍詩興甚濃忽憶坡公前山正可數後騎且勿驅之句豈特為我設况馬上看山之意盡於是矣故不復敢措一辭但嗚嗚諷誦而已又行十里許臨水有大石圓瑩如鏡從橫餘丈了無斧鑿痕跡儼然天成予目之曰石鏡因作詩以識其異石鏡臨官道規摹亦異說盤龍形僅蹇飛鵲影徘徊近水紫羅帶憑崖掛玉臺餘光依日月纖翳奈塵埃宿雨浮磨出晨風拂拭開運應望夫如深夜

弄牧來

庚申赴大寧鎮中路亂山重複人跡僅通然皆塔樓無可觀者又東行四五十里南望層巒疊嶂翠翠溪濤百道飛泉環流山麓

〔一〕

茅三在「傾孟」

「如故」

「是蓋」

「誤」

「勿本改」

「蓋」

「蓋」

柳	四	柳
一	秀	邊
秀	鑿	紀
	外	略

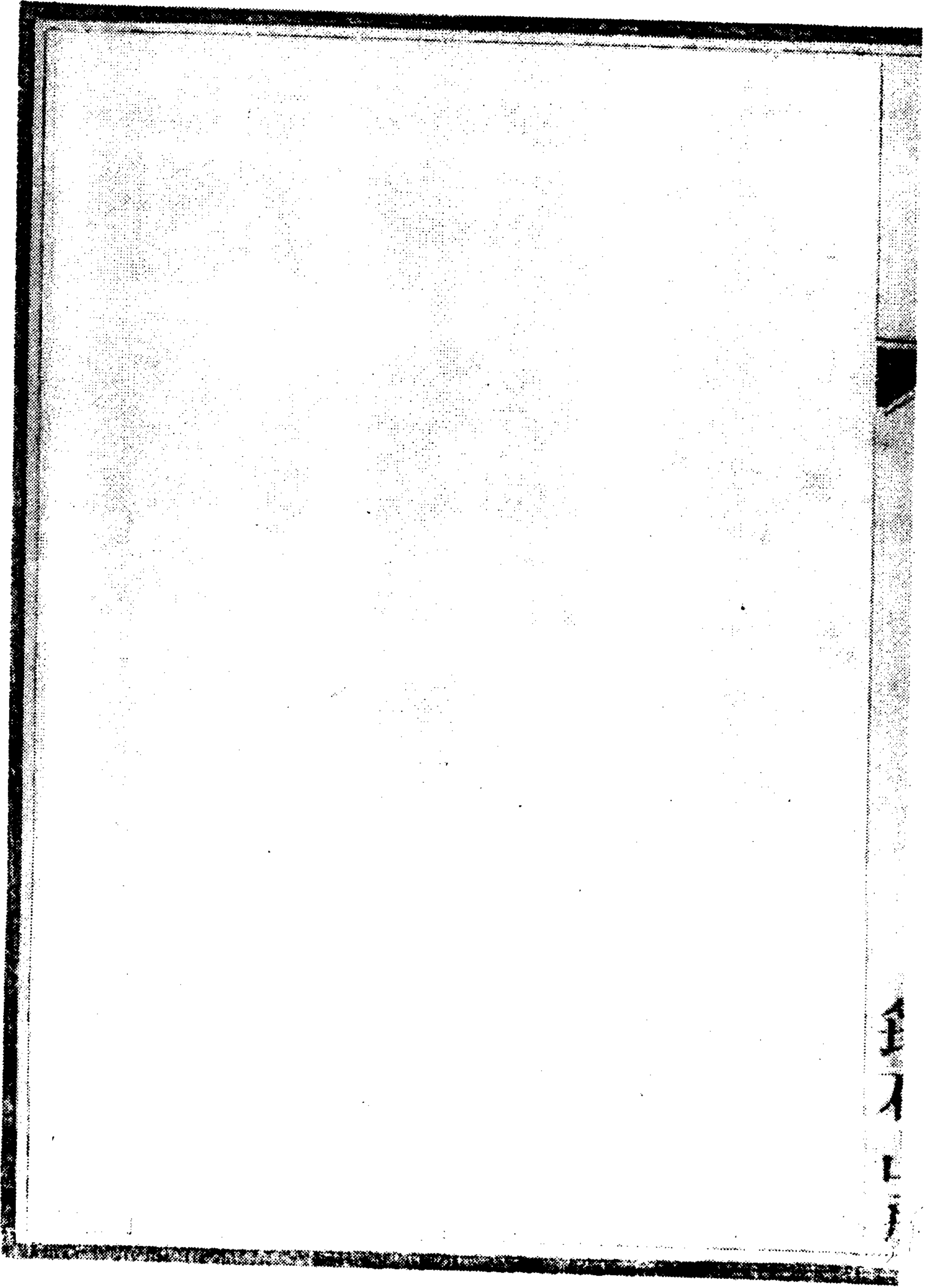

全



翁州老氏海東遠火忠義表傳
曰魏耕原名序字楚白後
改名字白水又名楚那雲
山人慈莊公以督糧充歸
博王弟子因亡家之罪受
帶世家法皆上廷兵與
可敗之守己亥鄭成功兵
長江我下金陵江向震動
知其謀出於耕利軍名捕
印入山陰耕卒至被連耕
適入山陰縣耕以之玉錢
塘抗洋不屈死於菜市山

序

山陰楊賓耕夫別六年遷於晚口涕泣下拜言先人

成都費

客

歿矣敢請一傳費密曰誌傳諸公有作為君序出塞

之書塞者遼以東也至開元插柳為界故曰柳邊也

出塞者省覲也耕夫父母出塞時年十三弟實楚萍

五歲矣父某字安城諸生也好節重義以友事累而

徙於遼之寧古塔耕夫既壯家已覆毀走京師謀所

以救父母者百方不就先遣弟出塞楚萍在襁褓中

大李處楊選錄其表見 乃為是遺成

卷二十一

離親側二十年。顏面皆不得知。既至，跪父母前，自道其乳時小名曰兒某也。伏地不能起。母驚而下土炕，執其手，上下其面目，曰：汝卽某兒，乃今成人耶。於是母子抱持，絕復甦，自起作炊，以刀割肉，淚下臠截。徐問浙中消息，內外親屬歡極而痛，痛極而歡，語中夜不止。骨肉之情，蓋若真若夢者。累日，楚萍踰年入關，耕夫謀終不得，亦出省覲，自京師至山海七百里，山海至奉天八百里，又二百四十里，至開元，所謂尚陽

堡也。堡內尚有禾黍阡畛，瓦屋門巷，頗類北方小村落。離堡而東，皆次蓬舍，鉅樹高嶺，荒草寒雲，與開元大異矣。開元至烏喇八站，約千餘里。混同江當烏喇前，怒濤洶奔，見者驚畏。耕夫哭曰：吾父母何不幸而遂至此極也。渡混同七站，至寧古塔，亦約千里。安城在外久，將軍延教其子，將軍之子拜牀下，諸少年無不拜者。安城自作屋，几案書籍，彷彿越中。尚十有二三，耕夫侍父母暇，卽訪問金元遺迹，與明初設立奴

二

金石錄

兒干都司領轄部落種族諸事風俗物產語言嗜好靡所不記耕夫歸數歲安城卒於戍所耕夫在都旦日向諸從事家叩頭請歸骨之例無能知者久始獲一卷案經營二載乃移柩入葬中土母氏七十之齒重歡子姓則耕夫此書讀者見序錄詳博備考邊塞而未知其飲泣年深亦不過發摠其沈痛無能如何之志而已

序

松陵潘耒

次耕

白山黑水之間。在古爲荒服。不隸版圖。自遼金迭興。本朝復肇基其地。疆理規畫之制。寢詳然。紀載疎畧。志乘缺如。邇來流人遷客。頗多文士。往往能言其山川風俗。然未有考古證今。著成一書者。以地荒民朴。文獻無徵。故也。楊子可師。才高識遠。留心經世大畧。往年以省親出塞。所過巖疆要地。必停驂周覽。從老校退卒。詢訪墜聞逸事。歸而考諸圖籍。參之見聞。

三

金石錄

爲柳邊紀畧五卷。凡山川形勢、障塞規模、驛站道里、三百八十衛、二十四所、三十六部落，莫不詳稽而備載。物產地宜、民情土俗，瞭如指掌，可以考典制，可以攬形勝，可以采風謠。楊子經濟之畧，著述之才，概見於茲矣。夫盧龍古塞，管幼安之所潛蹤；田子春之所樹績，而冰天雪窖之間，又洪忠宣、朱少章諸君子所効忠而竭節者。至若南關北關、松山杏山，諸用武地，殊有關於疆場安危，國家成敗，是書之作，豈徒然哉。

豈徒然哉

卷之二

序

侯官林 侗

福唐郭海岳盧龍塞畧之作。蓋嘉靖年間從戚少保
繼光帷幄參謀爲遼薊全盛金湯無缺之時也。吳門
楊可師柳邊紀畧之作。則康熙三十年間省親荒徼。
感慨淒涼爲

本朝混一區宇萬方臣妾之時也。上距嘉靖兩朝百
八十餘年來城郭非是何況人民。溯遼自箕子朝周。
其後公孫慕容之世。與中國乍離乍合。至明太祖遣

五 卷之五

大將軍出塞經畧鎮戍烽燧措置周詳迨成祖御極
都燕寧藩內徙復棄三衛而屏翰單弱天子自爲守
蓋以一時之盛強而忘未雨綢繆之至計嗚呼有郭
海岳不可無楊可師有盧龍塞畧不可無柳邊紀畧
中外臣防俯仰古今其尤足慨也夫丁亥夏五月五
日荔水莊主人記

序

黃中堅 震孫

嘗讀史至晉宋六朝見南北僑立諸州郡紛紜雜糅名實眩亂然其地在中華其疆界猶可意想而知若夫北方邊塞之地如柳城昌黎朝鮮之屬遷移建置或至四五而後之記載者不能詳辨舛謬相仍遂使幅幘之廣狹國勢之強弱皆不可考嗚呼其在禹貢九州之內猶若此又況荒徼絕域人迹之所罕至者而望其能記載詳備乎若楊君大瓢之柳邊紀畧其

六

金石記

僅見者已。柳邊者，插柳爲邊。今寧古塔之界，所謂荒
徼絕域，人迹罕到者也。方大瓢舞勺時，尊人安城先
生以結客得禍，謫寧古塔。大瓢上奉王母，下攜弱弟，
流離播遷，備嘗艱苦，而其心未嘗一日不在省親也。
迨王母既歿，遂奮身出塞，出九死一生之中，以覲其
親於萬里外，而其書於是乎作焉。其詳見於自序，不
復贅。夫記載之事，蓋難言之矣。微特地在荒遠，學士
大夫不樂親歷其境，卽間有之，而學不博，則無以考

証沿革而不能作。識不遠則無以審量形勢而不能
作。心不精則無以訪求瑣逸而不能作。至於撰次之
經緯有章。使閱者曉然得其曲折。又其餘事也。故曰
難。嗚呼。不有大瓢。其何以使絕域之山川風土。皆宛
若在目前乎。大瓢負至性。俠烈多奇。韜鈴經濟。靡不
諳練。其學務爲有用。不屑爲呶呶家言。非區區欲以
著述見者也。使大瓢得志於時。而爲所欲爲。其所成
就。亦何可量。然而身處貧賤。蘊其所有。鬱鬱無所施。

而乃於跋履險阻呻吟憔悴之餘出其餘力作爲此書豈天特不忍絕域之山川風土湮沒而不彰而故使之一洩所未洩耶抑古者英傑之士於所過城邑山川必登臨眺望以寄其無窮之思而大瓢亦藉是以抒其感忿無聊不平之意耶吾以是而悲大瓢之志也。要其足以訂史書之謬而補版圖之缺使有心稽古者於邊塞之郡縣屯衛驛站既有以悉其遷移建置而絕域之山川風土亦得有考焉則其有裨於

序

山陰楊耕夫省親寧古塔歸著柳邊紀畧使余序時
余初交楊子知其尚志不事舉業識高行謹可倚任
嗟夫楊子尊人安城先生以友義赴難罹奇禍不悔
卽耕夫可知獨是耕夫年十三父母遠徙幕北二十
餘年始得出塞一省莽莽驚沙慘雪恍惚如夢寐形
容莫辨身世之痛患難化離生死之故摧裂肝脾旣
復歡然聚首窮荒絕域無異家鄉相慰也乃又不能

九

金石山房

久留辭去。嗚呼！天下之爲父子者，至此蓋亦難矣。吾觀揚子所紀道里山川風土，上自遼金遺蹟，下迄當代職官城堡軍糧之制，物產之殊，莫不畢載。夫古人著書，必有其意。如謂瀋陽爲京，柳邊亦畿輔地，不可以無書。則非耕夫分所應爲。如欲天下傳爲博雅之書，或正史氏之誣，若混同江上流策馬徑渡之類，耕夫應又無暇及。然則耕夫之意將安在乎？噫！數十年士庶徙茲土者，殆不可以數計。生雜牛馬爲奴，死與

山魃野鬼同其漸滅。人與地兩不相傳。如徽欽所徙五國城。究不知何處。況其他乎。安城先生爲守將。所尊禮。其鄉化之。如管幼安。天下讀耕夫之書。始知其地之詳。因知其地之因。先生而後顯。然則欲其地之因。吾親以爲重。而非屑屑於殊方。聞見以爲名者。耕夫意也。不然。其意將安屬也。北平同學弟王源。

序

柳邊紀略者、耕夫先生省親絕塞之所作也。先生痛其尊先公為朋友遣戍、積二十七年、年已四十始得一省兩親于塞外、復不得久淹、數月輒返。先生之心亦云苦矣。于是自出關以達戍所、凡道里城郭屯堡民情土俗方言、河山之險巖阨塞、悉記之。歸而謀所以拔其親於難者、萬方不可得、爰攷古證、令筆之於書、授子弟為復省謀、隱憂飲泣。仁人孝子、竭其孺慕。

金石錄

之誠豈得已哉人曰此志士之為也當與西域志並
垂不朽嗚呼非矣夫忠臣義士孝子烈婦無非至誠
感憤之所迸出一往而不顧成不成一委之於天其
傳於天下後世者豈其人之幸哉其心苦矣亦無可
奈何之極至不得已而出於此也今兩親身居塞外
而先生苦心勞形乃欲以紀載名乎是豈先生之志
哉迨先公既沒先生偕弟楚萍百計營謀得援例歸
葬而是編遂存笥中矣予遂逐南北四十年無榮名

之念以山水朋友為性命然而荆襄三秦秦華皆足
跡所未及通年妄擬為萬里之游欲自秦楚九邊以
達遼海而不限以歲月遠近興盡輒返乃復迫于事
牽行年六十恐將不勝馳驅風霜之苦深幸先生之
有是編得與方輿紀要西陲今略共讀以資卧游其
亦可矣雖然周之淮徐漢之南越交趾象郡皆視為
邊徼異域而朝鮮孤竹尚非要荒今江左兩浙乃天
下財賦人文之藪而嶺南閩海又僨貝出產之區君

人者幅幘日遠聲教所敷悉入版圖尊先公在外數
十年教之樹藝詩書禮法而俗化風移有志經理天
下得君以行其道者又何不可使之盡為樂土也哉
則先生是編雖出孺慕之苦心他日人文財賦得與
江浙閩粵相上下使是書與西域志共傳亦仁人孝
子顯親之心乎寧都易堂同學弟魏世倣拜撰

吳時昭代名大夫陸小傳
 揚州自字可師詩大歌山陰
 人文成益之德清代不許赴
 迎親歸作柳邊紀略塞外
 人稱揚夫子工書八歲能作
 摩訶羅大字精篆碑版有金
 石源流李長及柳髮空編
 沈德潛國朝詩別裁集三
 十
 揚州字可師浙江山陰人考
 安城為左人業成家古塔可
 師赴 關註冠符 百之柳
 候邊迎親歸作柳邊紀略
 塞外人稱揚夫子工書不樂
 宋元習氣清體專主沈著
 身後散如雲烟矣惟其其
 門人感得塞外詩一册故所
 錄皆辛若慈憐之音

自序

山陰楊賓

中原土地之入郡縣者其山川方域建置物產風俗
 災祥之類皆有文以書之書而不能盡與所不及書
 者則徵之逸民遺老所謂獻者是也文獻備而郡縣
 之志成若乃不入郡縣之地雖聲教已通而地土不
 毛人民稀少中原之人偶一至焉皆出九死一生呻
 吟愁苦之餘誰復留一字以傳若冷山之松漠紀聞
 五國城之南燼紀聞英宗北狩之華書亦絕無而僅

土

金石記

有之作耳。然南燼所載道里方域與金史不同。又極
詆朱后。前輩多言其僞。而松漠華書之所記亦甚寥
寥。不足比於郡縣之志者。何也。無文獻以助之也。寧
古塔在五國城冷山之間。明時隸奴兒干都司。所謂
不入郡縣之地也。今雖與

盛京脣齒。如豐沛之於竹芒。然耕者絕少。彌望無廬
舍。常行數日。不見一人。與前代等。康熙初。先子坐張
魏之獄。徙於此。倡滿漢人耕與賈。而教之以禮義。若

張即郡縣張煌言魏即魏耕

無所苦者。然九死餘生，加以國破家亡之感情，懣抑鬱發，爲詩歌，往往驚其座人，不以爲怪，則以爲不祥。於是投筆焚硯，不復有所書。余年十三，離先子奉先王母於江浙間，喪葬訖，年已四十矣。然後出塞，居未數月，又以事遣歸。當其出塞也，日有白雲，親舍之思，而又陰風朔霰，皸瘃其肌膚，耳鼻手指一觸輒墮地。入阿稽則萬木蔽天，山魈怪鳥叫噪，應答喪人膽斷。冰古雪膠，樹石不受馬蹄，馬蹶而仆者，再觸石破顛。

奇口山亭

血流數升而死。死半日乃復甦。甦久之猶不知在人世間。方是時，遼陽松杏大小凌河諸戰場南北關木葉老邊混同呼里改諸阨塞，皆跋涉於呻吟愁苦之中。及其至也，喜極而悲，日侍兩親，供三十年子職於數月之間。尚何心求寧古塔之文獻而書之哉！迨後先子卽世，歸葬於中原，回念耳目之所聞見，有宜書者，衛所之設，雖自成宣英三朝，然中原無往者，傳聞多不詳。如長白山在寧古塔南，舊圖皆畫於其北山。

半一潭周三十里弱而大明一統志則云八十里如
此舛謬者甚多更有求其舛謬而不可得者一宜書
先子謫居久變其國俗不異於管寧王烈之居東寧
古塔至今悲思之二宜書邊內郡縣既有志矣邊以
外不設郡縣無志又無他所記載如松漠紀聞者而
余適過之三宜書文字雖無而余所遇老兵宿將其
言有可采者又先子至其地在三十年前所見三十
年前之老兵宿將是卽其地之獻也而余亦得聞其

言於先子。四宜書。泉甘土肥。物產如參。貂非中國。有
楛矢自孔子後。誰復能辨之地。又在遼東三衛外。可
城郭。非他羈縻者比。五宜書。夫地在異國。雖不宜書。
好事者猶將書之。況有此五宜書。余又安敢不書。此
柳邊紀畧之所以作也。柳邊者。插柳條爲邊。猶古之
種榆爲塞。而以之名其書者。以柳邊爲寧古塔境也。
若黑龍江則附寧古塔者也。亦得書。奉天則補其志
之缺者也。亦牽連書之。而省覲之詩附焉。雖其山川

建置風俗災祥率多未備不敢比於中原郡縣之志
或以其出於呻吟愁苦之餘而附於洪忠宣松漠紀
聞之後斯幸矣

集史地理志咸平以新州柳
河縣原注云年海州舊名
縣地遠以河為名有柳河
柳河云
案此柳河亦即遠河故曰遠
以河為名也遠柳一層有之
其標柳者以柳樹多也標遠
者以古遠東西郡地也故柳
邊即遠東別名

國相王士禎池北偶談曰遠
城在極順東北有塔遠河其
東插柳結繩以界沙家古長至
十里南正朝與西正山海州有
松越者買重典名柳條邊
見高麗志王奇居遠東地
日記

柳邊紀畧卷一



山陰楊賓耕夫著

鐵嶺楊霈慰農



長洲吳保徵校刊

津門姚承豐校刊

津門史樂善參校

葛毓琦參校

自古邊塞種榆故曰榆塞今遼東皆插柳條為邊高
者三四尺低者一二尺若中土之竹籬而掘壕於其
外人呼為柳條邊又曰條子邊
條子邊西自長城起東至船廠止北自威遠堡門起

卷一

五十二

南至鳳凰山止

按明時遠鎮邊牆西北自長城薊鎮界鐵場堡起至東北開原之永寧堡

止共六十八堡邊長一千二百四十八里東北自開原之鎮北堡起至東南鳳凰城堡止共二十六堡邊長五百二十里而今之興京船廠則皆明時邊外地也設邊門二十一座曰

鳳凰城門曰愛哈門曰興京邊門曰加木禪門曰英

額門曰威遠堡門曰發庫門曰彰武臺門曰白土廠

門曰清河門曰九官臺門曰松嶺子門曰長嶺山門

曰新臺門曰黑山口門曰高臺堡門曰平川營門曰

布兒德庫蘇把兒漢門曰黑兒蘇門曰易屯門曰發

金石記

忒哈門。此

盛京志所載者也。而會典則又稱西自長城起，東至

喇林山止，設邊門十四座。曰名水堂門，曰寬邦門，曰

碾盤溝門，曰新臺門，曰松嶺門，曰九官臺門，曰清河

門，曰白土廠門，曰章古臺門，曰法庫門，曰布爾都庫

蘇巴爾漢門，曰黑爾蘇門，曰衣屯門，曰法忒漢門。北

自威遠門堡起，曰威遠門，曰英額口門，曰因登門，曰

鹹廠門，曰靉陽門，曰鳳凰城門。凡六門，共二十門。較

卷二十一

二 金石記

之京志則少門一而不同者九蓋志纂於康熙初而

會典成於康熙二十六年是會典在後矣當以會典

為正按明時遼鎮設關十遼陽城東南百八十里通

城東北撫順城東二十里建州互市者曰撫順關開

原城東六十里靖安堡地方曰廣順關開原城東七

十里彝人互市者曰鎮北關開原城西北六十里慶雲

堡地方曰新安關廣寧城東北八里曰分水嶺關金州城南一

百二十里通海運者曰旅順口關海州城西南七十

里海運船由此入遼河者曰梁房口關設沿邊衝要

堡一百有三曰鐵場曰永安曰背陰障曰三山營曰
平川營曰瑞昌曰高臺曰三道溝曰新興營曰錦川
營曰黑莊窠曰仙靈寺曰小團山曰興水縣曰白塔

峪曰寨兒山、曰灰山、曰松山寺、曰沙河兒、曰長嶺、曰
 椴木衝、曰大興、曰大福、曰大鎮、曰大勝、曰大茂、曰大
 定、曰大安、曰大康、曰大平、曰大宜、曰大靜、曰大清、曰
 鎮夷、曰鎮邊、曰鎮靜、曰鎮安、曰鎮遠、曰鎮宜、曰鎮武、
 曰西興、曰西宜、曰平口橋、曰東昌、曰東勝、曰長靜、曰
 長宜、曰長定、曰長安、曰長勝、曰長勇、曰長營、曰靜遠、
 曰平虜營、曰上榆林、曰十方寺、曰丁字泊、曰宋家泊、
 曰會遲、曰鎮西、曰彭家灣、曰平定、曰定遠、曰慶雲、曰
 古城、曰鎮彝、曰清陽、曰永宜、曰鎮北、曰威遠、曰靜安、
 曰松山、曰柴河、曰撫安、曰白家衝、曰三公兒、曰會安、
 曰東州、曰散羊峪、曰馬根單、曰一堵牆、曰清河、曰謙
 場、曰張其哈、曰雙堆兒、曰洒馬吉、曰靉陽、曰寬佃子、
 曰長嶺、曰散等、曰長佃子、曰劉官寨、曰湯站、曰鳳凰
 城、曰青台峪、曰鎮東、曰鎮彝、曰甜水站、曰黃骨島、曰
 歸服堡、曰紅嘴、曰
 望海窩、曰鎮遠、

每門設蘇喇章京一員筆帖式一

五十二

員披甲十名。

盛京城週九里三百三十二步。明洪武二十一年，指揮閔忠因舊址築四門。

大。清天聰五年，增高一丈，拓大三百步，週共十里二百七十二步。康熙十九年，築關牆，週圍三十二里四十八步，高七尺五寸，門改為八。東曰撫近，小東曰內治，大南曰德盛，小南曰天祐，大西曰懷遠，小西曰外攘，大北曰福勝，小北曰地載，外書滿文，內書漢文，不

三

鐘石山房

似今之滿漢左右書也。城中有鐘鼓二樓，百貨集其下。

皇城在南門內，規模雖小，金碧亦可觀。中宮曰清寧

宮，東宮曰關雎宮，西宮曰麟趾宮，次東宮曰衍慶宮，

次西宮曰永福宮，樓曰翔鳳閣，閣曰飛龍閣，正殿曰崇

政殿，大門曰大清門，東曰東翊門，西曰西翊門，大殿

曰篤恭殿，東坊曰文德，西坊曰武功。江南道士苗焦
冥君稷守之時

年八十餘矣。城左有圓殿一，正中脊高二丈，基高尺許，大

皇極經世一

四 皇石口房

如高之半。左右小圓殿各五。基與地等。脊高丈許。大亦半之。

太祖率諸貝勒受朝賀處也。

盛京西六十里有土牆基。號曰老邊。疑即明朝失遼陽後邊牆。

東北柳條邊內外設將軍三。曰

盛京將軍。曰寧古塔將軍。曰愛渾將軍。即黑龍江將軍。府尹

一曰奉天府尹。

盛京將軍奉天府尹所屬東至

發忒哈門

盛京將軍奉天府尹所屬東至

興京西至山海關永平府界南至海北至發忒哈門

柳條邊東北至威遠堡門設京二曰

興京周秦屬肅慎氏漢晉屬挹婁隋屬高麗唐初置

屬瀋州明屬建州右衛在邊外名黑圖阿喇城曰

盛京禹貢屬青州虞營州地商屬肅慎氏周屬朝鮮

烏桓鮮卑所據獻帝初平三年屬公孫度遼東郡地

遼東郡隋沒於高句麗唐高宗平高句麗置安東大

都護府元宗時屬渤海郡王大祚榮渤海郡地後十

曹學佐名勝志瀋陽中街
至遼東都司城北百二十里
花遼國地唐之瀋州也高宗
平高麗遼海大氏以保保花
婁東平山即此處矣城北
四十里瀋河十戶所東北十
里接順平戶所俱屬烏紫
城東南半里有群山瀋河
發源于此西注經新入瀋河
在順平半里奉集廣濟縣
左焉古碑離郡地漢陰漢
縣也

五

金石錄

二世孫彝震僭號建定瀋二州屬定理府遼屬東京昭德軍金屬東京顯德軍元初為瀋州後改瀋陽路屬遼陽行中書省明洪武二十年建瀋陽中衛

大清天聰八年改為天眷盛京順治元年裁府二曰奉天府。即盛京。順治十四年

設曰錦州府。禹貢屬冀州。虞夏屬幽州。商屬孤竹國。周屬燕秦遼西地。漢無慮望平縣地。屬

遼東郡。幽州刺史領之。晉慕容氏西樂郡。唐柳城縣屬營州。遼金錦州臨海軍。隸中京大定府。元省軍縣

名。止稱錦州。隸大寧路。明洪武二十六年建廣寧中左屯衛。

大清康熙三年改錦州為錦州三。曰遼陽州。周朝鮮

縣。康熙四年乃置錦州府。界戰國燕地。秦漢屬遼東郡。東漢改遼陽縣。屬元菟郡。魏屬遼東郡。晉屬襄平。隋屬高句麗。唐遼州屬安東大都

名勝志廣寧左屯衛在錦州城內。城西有錦州北故名城。東四十里。大凌河側。有千戶

名勝志大寧城在遼東都督府使司城北。漢水之南。漢新平。魏曰中京。金曰北京。元曰大都。等語。七。名勝志遼東都督府使司在遼東都督府使司北。漢水之南。漢新平。魏曰中京。金曰北京。元曰大都。等語。七。名勝志遼東都督府使司在遼東都督府使司北。漢水之南。漢新平。魏曰中京。金曰北京。元曰大都。等語。七。

又曰。遼中左右前後及東亞馬街六府所都。與自立州同。城而居。在漢襄平。遼陽二縣也。又曰。都司城內東北隅。

名勝志定遠衛在遼東都
司城西百七十里定遠河至
西北谷間南流至城西合而
二派環抱城郭樹以星名

名勝志定遠衛在遼東都
司城南百七十里定遠河至
西北谷間南流至城西合而
二派環抱城郭樹以星名

護渤海改屬東平郡遼初建東平郡號南京後改為
東京遼陽府金東京元遼陽行中書省明洪武四年
置定遠都衛遼東衛八年改定遠都衛為遼東都指
揮使司十年改遼東衛為定遠後衛陞前千戶所為
定遠前衛左千戶所為定遠左衛十七年建定遠中
衛十九年建東定衛永樂七年建自在州

大清順治元年裁諸衛十年置遼陽府遼陽縣十
四年除遼陽府名康熙四年改縣為州屬奉天府曰

定遠州商孤竹國地周屬燕秦屬遼西郡漢海陽縣
地屬遼西郡晉慕容皝置集安縣唐瑞州遼

隰州平海軍海陽縣地屬來州金海陽海濱二縣地
屬瑞州元瑞州地屬大定路明初本廣定衛地宣德

三年分置定遠衛
大清順治元年裁衛康熙三年置定遠州屬錦州府

日金山周秦朝鮮界本辰韓地漢屬元菟郡晉屬高
句麗唐初置金山州統之後渤海屬杉盧郡遼

日金山序

復州化成縣後改金州屬蘇州安復軍元初屬蓋州
路後併入遼陽路明洪武四年置金州衛而中左所

則在旅順口
大清順治元年裁衛所十年復為金州屬錦州府 縣

七曰承德奉天府曰海城周秦屬朝鮮本古南沃沮

樂浪都尉東漢置都尉仍封沮為侯國魏屬平州晉
屬高麗隋屬高麗為沙卑城唐李勣平高麗改置蓋

州以統之渤海大氏以為南京南海府遼海州南海
軍隸東京金澄州隸東京元屬遼陽路明洪武九年

置海州衛
大清順治元年裁衛十年置海城縣屬奉天府 曰蓋

平周屬朝鮮本辰韓地秦燕人衛滿所據漢屬元菟
郡魏屬平州晉屬高麗隋蓋牟縣唐蓋州屬安東

都護渤海大氏改為辰州遼辰州奉國軍隸東京金
蓋州奉國軍隸東京元初置蓋州路後併入遼陽路

名勝志海州衛在遼東都司
城南百二十里高麗之沙卑
城海國之南海也遠曰
海州 遼陽府在衛西
十里

名勝志蓋州衛在都司城南
二百四十里高麗之蓋牟
城唐置蓋州遼之蓋州在
韓改為辰州金復蓋名

名勝志三萬衛左都司城北三百四十里今之開原城也古謂順地後有把臺元魏時號曰勿吉隋曰黑水靺鞨唐貞觀中以其地為燕州金滅遼時建國於此後遼都于茲以此為會寧府今上京元改為開元劫國朝後與安樂州遼海衛同城

名勝志鐵嶺衛左都司城北三百四十里古有鐵嶺城洪武中置衛于彼尋徙今治即遼金時之遼州也

名勝志廣寧衛左都司城西四百里漢遼東郡之廣寧郡唐置至開元守捉城金改廣寧府國朝置衛與中左右三衛同城皆在開山左城西

明洪武九年置蓋州衛
大清順治元年裁衛康熙四年置蓋平縣屬奉天府

曰開原周秦肅慎氏地漢晉隋屬扶餘國唐渤海扶餘府遼屬龍州黃龍府隸東京金屬隆州利

涉軍隸上京會寧府元初設開原南京二萬戶府治黃龍府至元二十三年改開原路明洪武十一年建

遼海衛二十二年建三萬衛永樂七年建安樂州大清順治元年裁衛康熙四年置開原縣屬奉天府

曰鐵嶺周秦肅慎氏地漢晉挹婁地隋越喜國地唐渤海改為富州屬懷遠府遼銀州富國軍金

新興縣隸咸平府元省縣隸如故明洪武二十一年建鐵嶺衛

大清順治元年裁衛康熙四年置鐵嶺縣屬奉天府曰錦錦州府曰廣寧周初

界後屬燕秦屬遼西郡漢東南為無慮望平二縣地屬遼東郡西北系縣地屬遼西郡東漢屬烏桓晉屬

五里

一三一

七

鳳凰

平州、隋屬高麗、唐置巫閭守尉都護府、遼東南為顯州、奉先軍、屬東京、西北為宜州、崇義軍、屬中京、金置廣寧府、又義州、崇義軍、元置廣寧府、路、義州、因之、屬大寧路、明洪武二十五年、封建遼王、置廣寧護衛、二十六年、改為廣寧衛、又置廣寧前屯衛、廣寧右屯衛、二十七年、又置廣寧中護衛、二十八年、置廣寧左右護衛、永樂中、徙封遼王於湖廣、改中護衛為廣寧中衛、左護衛為廣寧左衛、右護衛為廣寧右衛、

大清順治元年、悉裁衛所、康熙三年、置廣寧縣、屬錦州府、

城一曰鳳凰、周秦朝滅地、漢屬元菟郡、晉隸平州、隋屬高麗、慶州地、唐平高麗、屬安東都護、後渤海據為東京、龍原府、遼開州鎮國軍、屬東京、金石城縣地、屬東京、元屬東寧路、明初為鳳凰城堡、嘉靖三十七年、因巡按李輔條議、移置定遼右衛、

大清順治元年、裁衛、仍稱鳳凰城、康熙二十〇年、駐

名勝志鳳凰山在遼東都司城東三百六十里、有古城、即秦蒙恬所築、長城、東臨渤海者也、

明何燧游名山記、載鳳凰山、曰、鳳凰山、一名白遼城、東行三日、出連山、隘、五日、至鳳凰山、多朝、鮮、境、高、有、百、餘、里、土、人、稱、為、州、山、勢、周、環、連、互、不、絕、

滿兵一千名屬以上皆入版圖。寧古塔將軍所屬東

興京。至東海東南至希喀塔山海界東北至飛牙喀海界。

西至威遠堡

盛京界南至土門江朝鮮界北至發忒哈邊。愛渾將

軍所屬東至海西至即尼布楚阿羅斯界南至寧古塔

界北至海以上不設郡縣無版圖。羈縻之國居多焉。

明時遼鎮建敵臺一千三百三十三座。東路馬根單

九座西路長勇等七堡八十二座寬佃子等十四堡
七十四座開原十一堡一百二十八座中國三城堡二

十九座、鐵嶺等六城堡三十五座、汎河等三城堡一	十六座、懿路三城堡二十一座、瀋陽六城堡三十九	座、靜遠等五堡六十一座、鎮武等五堡五十九座、正	安等八堡七十九座、義州等十二城堡一百二十座	錦州等十一城堡九十七座、寧遠等二十一城堡一	百五十五座、前屯等二十九城堡一百一十六座、廣	寧右屯等四城堡十一座、金州等二十五城堡九十	五座、復州等六城堡二十九座、蓋州等二十七城堡	八座、海州等四	路臺二百二十八座、遼陽等十二城	堡四十四座、開	原等十一城堡七座、中固等三城堡四座、鐵嶺等六	城、堡七座、汎河等三城堡八座、懿路等三城堡十座	潘陽等六城堡七座、靜遠等六城堡五座、鎮武等五	城、堡二十七座、義州等十二城堡八座、錦州等十一	城、堡一十七座、寧遠等二十一城堡三十二座、前屯	等二十九城堡三十六座、右屯等四城堡二十四座
------------------------	------------------------	-------------------------	-----------------------	-----------------------	------------------------	-----------------------	------------------------	---------	-----------------	---------	------------------------	-------------------------	------------------------	-------------------------	-------------------------	-----------------------

第一冊 續修四庫全書 8 版正內

海州等四城一十二座當初建時量地衝緩緩者五里一臺衝

者二三里一臺而所謂路臺者高三丈五尺周圍四十丈體圓以大磚為之上置鋪樓堞口每臺設守軍五名專納行旅居民之遇敵者也今自山海關至宣遠州依然星羅密布完好若新自宣遠州至奉天府或五里一臺或十餘里一臺明啟禎朝為大清所毀自奉天至威遠堡柳條邊則數十里一臺而又殘毀過半土人云天聰間增城奉天取材於此故也

身丁丁

遷民鎮志系北京路
瑞州

山海關。唐太宗時築城五。所謂五花城是也。元時為
遷民鎮。明洪武十四年。大將軍徐公達建山海關城
堡一座。周九里。高三丈五尺。又建山海衛。領所八。設
指揮十三員。千戶十九員。百戶二十三員。鎮撫二員。
經歷一員。宣德九年。置守關兵部分司。設主事一員。
嘉靖四年。設巡關御史一員。隆慶二年。裁革。三年。建
山海關營。屬薊鎮。設參將一員。領中軍一員。千把總
五員。額兵一千四百一名。尖哨三十名。夜不收三十

名額馬騾二百匹頭關外即屬遼鎮設二十五衛曰

遼中衛曰定遼左衛曰定遼前衛曰定遼後衛曰東

寧衛曰定遼右衛曰海州衛曰蓋州衛曰復州衛曰

金州衛曰廣寧衛曰廣寧左衛曰廣寧右衛曰廣寧

中衛曰義州衛曰廣寧左屯衛曰廣寧右屯衛曰廣

寧中屯衛曰廣寧前屯衛曰廣寧後屯衛曰寧遠

衛曰瀋陽中衛曰鐵嶺衛曰三萬衛曰遼海衛

屯重兵明初設兵一十九萬二百餘名萬曆初存操

兵八萬六千六百後東事亟聚松杏間者遂

至十三萬有奇遼陽大凌河失則此關固東北一咽

後尚十一萬一千二百餘名

喉也額曰天下第一關有自來矣今則設和敦大一

員佐領八員驍騎八員兵三百六十四名移永平府

通判一員。譏過客搜參貂而已。

明制參貂材木魚鮮之類皆有禁條

出關者。旗人須本旗固山額真送牌子至兵部起滿文票。漢人則呈請兵部或隨便印官衙門起漢文票。至關。旗人赴和敦大北衙記檔驗放。漢人赴通判南衙記檔驗放。或有漢人附滿洲起票者。冒苦獨力等輩。至北衙亦放行矣。進關者。如出時記有檔案。搜檢參貂之後。查銷放進。否則漢人赴附關衙門起票。從南衙驗進。旗人赴北衙記檔。即進。蓋自外入關。旗人

十

自石山

便於他時銷檔而出。不必更起部票也。至於人參。惟朝廷及王公歲額得入。餘皆不得入。入者死。是以參賈不敢公行。向賂守者。或夜踰城入。或晝壓草車。糧車詐入。康熙己巳庚午間。

天子屢責守關吏。或死。或徙。賂不行。乃從他口入。亦有泛海自天津登州來者矣。而關口之搜檢愈嚴。雖禪中不免。貂禁稍寬。然恐其攜一等貂來。貢貂分三等過必查閱。少而醜則已。多且佳。必解部。拔一等者送內

土

石山房

務府餘則官賣價給主

長城東盡處曰大龍頭西盡處曰大龍尾皆有石碑刻大字嵌城上大龍頭土人呼為老龍頭上有望海樓或有游宴其中者樓前有石碑大書一勺之多四字。

山海關外三里曰悽惶嶺又曰歡喜嶺蓋東行者至此悽惶而西還者至此則歡喜也又五里曰毛家山南即望夫石貞女祠在其上余驟馬觀之像一婦木

龕中作淒惻狀。乃所謂許氏孟姜者也。有聯云：秦王安在哉。萬里長城築怨。姜女未止也。千秋片石銘貞。祠南里許為姜女墳。或曰墳在海中不可即。

松山杏山城皆

大清踏毀。杏山城外有古壕三道。全行老滿洲曰：此

我輩圍城時所掘也。按明崇禎十四年。即崇德六年錦州

松杏皆被掘壕圍困。錦州困最久。松山七月。杏山兩月。今他處無跡。

而杏山獨存何耶。

晉山亭

三

十三山在錦縣境內。盤巫閭山南去大凌河三十里。

直十三站。遼顯州地也。遼史世宗置顯州以奉顯陵。顯陵者東丹人皇之墓也。人

皇王性好讀書不喜射獵。購書數萬卷置山不高大。盤巫閭山絕頂築堂曰望海州在山東南

而峰有十三。鋒稜若削。離立如人。扈從東巡日錄所

謂若研山者也。上有潭。下有洞。可避兵。金太常蔡珪

詩云。閭山盡處十三山。溪曲人家畫幅間。高供奉士

奇。康熙壬戌四月壬寅。扈從過此。猶見山下人家。但

無溪水。今則並無人跡矣。

近得湖北人曾大令廷杰作東三省圖說云石研嶺在吉林城西二百餘里伊通縣門內金墓室是碑也碑有莽莽在濟州之東南與吉是一語查濟州為黃龍府即農安城今由石研嶺而北偏西約一百六十里至農安是與碑文相符也楊氏柳邊紀略載其墓在船廠西二百里之薄屯山道里尚不甚懸殊亦謂黃龍府治在石研嶺頭河雙陽河之淵則夫之遠矣說詳黃龍府考

古咸州應在開原站威遠堡之間。按松漢紀聞咸州至瀋州二百十里。今自奉天記里至開原站得二百五里。雖古今道里未能盡合。然大要不甚相遠也。

黃龍府。

盛京志作開原縣。按金史地理志天眷三年改黃龍府為濟州。而婁室墓碑載室葬於濟州之東南與吉里。今其墓在船廠西二百里之薄屯山。則當日黃龍府治應在今石頭河雙陽河之間。又松漢紀聞黃龍

与册说合西門外半里有出衣
在塔知出衣世龍其皆沿塔安
而易其字者也

也者即葉赫詳後文卷三

府南百餘里曰賓州。州近混同江。其說亦合。若開原則去混同江六百餘里。金太祖安能一渡江即據有之耶。

也。合老城在驛路旁。新城亦可望見。俱無人跡。余同行鑲白旗擺牙喇常明。新城貝勒後也。謂余曰。我國因兄弟不睦。各據一城。自相殘殺。又政由婦女。以致滅亡。常明之父白二格。年八十餘。少時為

太宗臂鷹。今以罪流寧古塔。猶能言舊日事。惜老病

船廠今吉林也龍沙紀略
云戰艦五年六月十年
造就梓楷林故楷林又名船
廠

又不通漢語不能詳問之也或曰前大學士明公珠
老城貝勒後云

船廠即小吳喇南臨混同江東西北三面舊有木城

北二百八十九步東西各二百五十步東西北各一

門城外鑿池池外築土墻週七里一百八十步東西

門各一北門二康熙十二年建造今皆圯惟東西北三木樓

在耳康熙十五年春移寧古塔將軍鎮之中土流人

千餘家西關百貨湊集旗亭戲館無一不有亦邊外

一都會也。

船廠設於順治十八年。昂邦章京薩兒吳代造船於

此。所以征俄羅斯也。而鄞縣萬季野以為即明永樂

間船廠。永樂間發匠卒數千造船將以開邊未幾成祖崩仁祖即位罷歸宣德時又造宣宗崩乃

終罷余初未以為然。既而至寧古塔聞前省中陳敬尹

曰。吾初至小吳喇尚無造船之命。而穿井輒得敗船

板及鏽鐵釘。又井水或鐵臭。季野之言乃信。

吳喇國舊城。人號大吳喇以今之週十五里。四門內

方或謂出關詩曰稽林又名船廠陸松花江一首自注三白都納一名新城蘇楞林鎮黑龍江系界止此城在諾尼江源上縣東北諸山文澤下魁兩水師戰艦歲修此其時林田同語尾達子松花江源稱此則連此自此驛路由稽林至奉天千四百里取道蒙古巴海門近數日

有小城週二里東西各一門中有土臺城臨江江邊有菴曰保安。

長白山。土名歌爾民商堅阿隣山海經作不咸山魏書及北史皆曰徒太山唐書作太白山或又

作白在烏喇南千三百餘里高二百里橫亘五之無

樹木惟生叢草草多白花山半有石臺可四望山巔

積雪皚皚五峰環峙南一峰稍下如門中有潭週二

十五里。大明一統志云週八十里盛京志云四十里吳漢槎長白山賦自註云

形如豕鬣縱餘峰頂至潭二百五十丈。康熙十六年丁巳寧古塔

首白山亭

十五 卷之五

副都統薩不蘇奉 潭水南流入海者三曰土門江曰
旨丈量得此數

鴨綠江曰佟家江北流者五曰賽因訥因河曰額黑

訥因河曰昂邦土拉庫河曰娘木娘庫河曰阿眷革

土拉庫河而總匯於混同江康熙三十年辛未刑部
尚書圖納奉

旨往繪 全圖 金大定十二年即山北建廟冊為興國靈應

王明昌四年冊為開天宏聖帝今康熙十六年遣官

確勘內大臣覺羅武等謹題為遵
旨看驗長白山事康熙十六年四月十五日內

大臣覺羅武一等侍衛兼親隨侍衛首領臣耀色一
等侍衛臣塞護禮三等侍衛臣索奉

上諭長白山係本朝祖宗發祥之地今乃無確知之人爾等四人前赴鎮守兀喇地方將軍處選取識路

之人往看明白以便酌量行禮臣等欽遵

上諭於五月初五日起行本月十四日至

盛京十六日由

盛京起行本月二十三日至兀喇地方轉宣

上諭于將軍等隨查兀喇宜古塔及兀喇獵戶所居村莊等處俱無確知長白山之人僉云曾遠望見惟

都統尼雅漢之宗族裁穆布魯原係採獵之人今已老退閒居稱我輩原在額赫訥陰地方居住我雖不

曾躋長白山之巔曾聞我父云如往獵於長白山脚獲鹿肩負以歸途中三宿第四日可至家以此度之

長白山離額赫訥陰地方不甚遙遠我不知其他等語因訪問雖不曾至長白山如赴額赫訥陰地方水路

幾日可至陸路幾日可至亦有知額赫訥陰地方陸路之人否據管獵戶噶喇大額黑等口稱如乘馬由

烏丁山亭

陸路前赴額赫訥陰地方十日可至如乘小舟由水路而往途中全無阻滯二十日可至倘遇水漲阻滯難計日期有獵戶喀喇者知赴額赫訥陰地方陸路等語臣等隨議每人携三月糧而往又思或三月糧盡或馬匹倒斃不能歸家亦不可定隨語鎮守宜古塔將軍巴海可載一船米於額赫訥陰地方預備倘我輩米盡以便於彼處取用巴海云大船不能過松阿里河大險處當即載米十七小船至額赫訥陰地方預備臣等即擬於六月初二日起行又思由水路而往倘遇水漲阻滯稽遲時日不能即至因與噶喇大額赫約我輩乘此馬匹肥壯速由陸路往看俟看過長白山同時再由水路逆流而上前赴額赫訥陰地方約定臣等帶領固山大薩布素於六月初二日行經過文德痕河阿虎山庫勒訥林初爾薩河濟

林巴克塔河納爾渾河敦敦山卓龍窩河等處及至

訥陰地方江干不意噶喇大額赫乘小舟而行半月
 程途七日齊至因語固山大薩布素我輩乘小舟由
 江中逆流前赴額赫訥陰地方汝帶領官兵馬匹由
 瓦努河逆流而上由佛多和河順流而下前來額黑
 納陰相會約定遣發去後臣等於十一日至額黑納
 陰地方固山大薩布素等初十日已至因前至無路
 一望林木臣等與固山大薩布素商議令薩布素開
 散章京喀達與識路徑之喀喇帶領每旗甲士二名
 前行伐木開路并諭如望見長白山可將行幾日方
 得望見有幾許路程相度明確來報我輩住二日亦
 即起行矣隨於十二日遣發前行去後本日據固山
 大薩布素差人顧素前來報稱我等別大人們行三
 十里至一山頂上望見長白山不甚遙遠似止有一
 百七十八十里等語又續差艾喀來報稱先差人來後
 又至一高山頂上望見長白山甚明約有百餘里山
 上見有片片白光等語臣等趨未有雨水之時急往

烏丁山亭

白石山

看驗長白山因留噶喇大額黑督捕珠蚌於十三日
起行十四日與固山大薩布素等會於樹林中揣摩
開路前進十六日黎明聞鶴鳴六七聲十七日雲霧
迷漫不見山在何處因向鶴鳴處尋路而行適遇路
蹊由此前進直至長白山脚下見一處週圍林叢中
央平地而圓有草無木前面有水其林離住扎處半
里方盡自林盡處有白樺木宛如栽植香木叢生黃
花燦爛臣等隨移於彼處住扎步出林外遠望雲霧
迷山毫無所見臣等近前跪誦
綸音禮拜甫畢雲霧開散長白山歷歷分明臣等不
勝駭異又正值一路可以躋攀中間有平坦勝地如
築成臺基遙望山形長闊近觀地勢頗圓所見片片
白光皆冰雪也山高約有百里山頂有池五峯圍繞
臨水而立碧水澄清波紋蕩漾珠為可觀池畔無草
木臣等所立山峰去池水約有五十餘丈地週圍寬
濶約有三四十里池北岸有立熊口望之甚小其繞

第... 冊... 續修四庫全書第... 20 反文內

池諸峰勢若傾頽駭瞻視正南一峰較諸峰稍低
宛然如門池水不流山間處處有水由左流者則為
扣阿里兀喇河由右流者則為大訥陰河小訥陰河
繞山皆平林達望諸山皆低相視畢禮拜下山之際
岸頭有鹿一群他鹿皆奔獨有七鹿如人推狀自山
岸陸續滾到山下間散章京畢楊武里等駐立之處
臣等不勝駭異因思正在乏食此殆山靈賜與
欽差大臣者隨望山叩謝收其七鹿臣等上山之時
原有七人也自得鹿之處退至二十三步回首瞻望
又忽然雲霧迷山臣等因清淨勝地不宜久留於十
八日言旋回見先望見長白山之處因雲霧朦朧遂
不得復見山光矣二十一日回至二訥陰河合流之
處二十五日回至恰庫河此河乃訥陰東流會合之
所二十八日正行之際適遇頒到
勅旨臣等不勝歡忭捧讀
勅旨感激靡盡當經叩頭謝恩訖二十九日因馬疲

大 袋石山房

不堪馳驅自恰庫河水路乘小舟而歸經過色克騰
險處岡白黑險處噶爾漢險處噶大渾險處薩滿險
處薩克錫險處德克錫險處松阿里大險處多渾險
處乘一葉小舟歷此大江九險得以無恙而渡者皆

仰賴

皇上洪福之所致也七月初二日回至兀喇地方又

往看寧古塔等處地方於本月十二日至寧古塔偏
看會寧府等處地方畢於七月十七日自寧古塔起

行八月二十七日抵京師 十七年己未遣官致祭照明初封五嶽

例前代封嶽皆稱帝明太祖以己起自布 冊為長白
衣不敢妄如封號因改稱某山之神

山之神初於寧古塔西南九里溫德恒山致祭今改

於船廠城外春秋仲月初旬寧古塔將軍主祭

盛京禮部遣官讀祝文贊禮

按會典陳設帛一柱香一酒三爵牛一羊一豕

一登一籩豆各

十籃籃各二

冷山宋洪忠宣公皓所居也。余於必兒漢必拉北望

相去約數十里見其積素凝寒高出眾山之上土人

呼為白山以其無冬夏皆雪也

宋史忠宣本傳冷山地苦寒四月草生八

月已雪穴居百家陳王悟室聚落也

松漠紀聞冷山去燕山三千里去

金所都二百餘里

本傳雲中至冷山行六十里距金主所都僅百里

去益江

州百七十里扈從東巡日錄曷木迺羅

即俄莫賀東

奇丁山亭

北二百餘里為冷山。余雖未至其下，然以古今道里合之，其為冷山也無疑。

尚陽堡在開原縣東四十里。安置罪人，始於天聰七年。

年八月。按實錄：黑圖阿喇獲明盜，後以為例。自順治

末，改發寧古塔。康熙初，又增船廠、黑龍江、席北、白登。

訥，即有仍照舊例發尚陽堡者，亦止居於奉天府城。

而尚陽堡為墟矣。

寧古塔，周曰肅慎氏。漢曰挹婁。六朝屬勿吉。在白山。

吳棫正寧古塔紀略云：寧古塔在大漠之東，過黃龍府七百里，為高麗王會，寧古塔在城乃金阿骨打起兵之處。

先 金石錄

極字昔江即全黑龍江省
 會一荷三哈爾城夫自稱其
 地為下魁之曰布庫此字
 苦之對音
 大業明代奴兒干之稱即金
 之滿里改三字急後之
 勢也元極呼里改之翻譯
 傳之異大耳

拂涅二部之間

其按太平寰宇記及北史勿吉有七種
 其一曰粟末部與高麗接二曰骨咄

部在粟末北三日安車骨部在汨咄東北四曰拂涅
 部在汨咄東五日號室部在拂涅東六曰黑水部在

安車骨西北七日白山部在粟末東南唐初屬黑水
 今以古今地勢考之在白山拂涅之間

靺鞨後屬渤海宋曰生女真

女真本朱里真之訛後
 避契丹與宗名改為女

直金曰鶻里改路元曰呼里改萬戶府屬合蘭府水

達達路

按水達達所屬軍民萬戶府五日桃温日呼
 里改日斡朶憐日脫斡憐日索苦江分領混

同江南明屬奴兒干都司宣古塔之名不知始於何

時宣古者漢言六塔者漢言個相傳有老者生六子

宣古塔

遂以之名其地有指為

六祖發祥之地者非

按

六祖長曰德世庫次曰劉關次

曰索長河次曰覺昌安即

景祖也次曰包朗阿次曰寶寶德世庫居覺爾奈劉

關居阿哈河洛索長阿居河洛噶善

景祖居祖居黑圖阿喇即今之

興京也包朗阿居尼麻喇寶寶居章甲近者相距五

里遠者二十里因號其人曰蓋古塔貝勒與以之名

地者不同

混同江一名粟末江又名速末江又名宋瓦江又名

松花哩烏喇松花哩者漢言天烏喇者漢言河言其

二十

卷之四

大若天河也。混同江之名。改於遼聖宗四年。其源發於長白。北流。遼船廠城東南出邊。受諾尼江。東注。北受黑龍江。南受烏蘇里江。曲折流入大東海。其在船廠東南者。濶三十丈。魏書勿吉傳國有大水。濶三里餘。名連末水。余去時為己巳十月二十一日。江已冰。乘車過。是日晴和。冰少融。見土。余疑為江底。土人曰。江深二丈餘。冰上積土。土上復冰。今所融者。土上冰耳。歸時為庚午二月二十一日。流漸蔽江。鋒甚利。舟不肯渡。余策馬從。亦

卷二十一

王 卷之五

拉江徑涉亦拉者漢言三也蓋尼失哈站下流兩沙
 洲分江水為三故以此名水僅沒馬腹余所乘高麗
 馬則沒頸因念金太祖乘赭白馬徑涉水及馬腹平
 平耳何神異之有冬雪多則春夏融流水大否則小
 余適當己巳冬無雪故可徑涉云
 尼失哈站南山上有潭產小魚魚皆逆鱗人不敢食
 尼失哈者漢言小魚蓋地以物名者也

遼河套在開原西北舊顯州城下水甘土厚平地不
 下萬頃明宣德以前皆屬邊內自畢恭立邊牆後遂

洪龍松後引與丹舊方
在東京宜面守有蘇扶等
州蘇古中國登州青州相
宜在大凡順德、開離大
勢所保機長子亦丹王贊
華封於此謂之天皇王

置境外嘉隆間漸為福餘衛頭目所據天命四年

太祖既擒介賽

一作宰賽

貝勒喀爾喀

即福餘衛都督後

舉部北

徙此地遂成甌脫惜乎不置邊內以之屯種也

遼東金州旅順口距山東登萊甚近順風揚帆一日

夜可達明時運糧運貨往往由此若永樂宣德間海

運則自旅順口徑達開原城西老米灣舊跡猶存可

得而考也

古宜江州應在今厄黑木站扈從東巡日錄指為大

古宜江州

按遠史地理志寧江州統縣一曰混同縣則以為大吳喇者以其在混同江源故名曰混同耶

嘗以混同故也混同即黑木站第不知何水為來流河故跡若大吳喇則在混同江邊何百十里之相去耶

吳喇者非是。按松漠記聞來流河去混同江百十里。而來流域即在寧江州西。金太祖紀十月朔克寧江州城。次來流域可證。今去混同江東百十里者正厄黑木站。第不知何水為來流河故跡。若大吳喇則在混同江邊。何百十里之相去耶。

邊外多山。戴沙土者曰嶺。如歡喜嶺、盤頭嶺之類。戴石者曰拉。亦作礪。如拉伐、必兒漢、必拉之類。平地有樹木者曰林。如惡林、王家林之類。山間多樹木者曰

三

金石錄

窩稽亦曰阿機。

盛京志作窩集。寶錄作兀集。秋笳集作烏稽。如那木

窩稽。色出窩稽。朔爾賀綽窩稽之類。瀑布曰發庫平

地曰甸子。亦作佃子。如寬佃子。張其哈喇佃子之類。

坡陀曰阿懶。山之銳者曰哈達。達讀作平聲如山陰哈達

之類。

席百。一作西北。又作席北。在船廠邊外西南五百餘

里。土著自言與滿洲同祖。而役屬於蒙古。蒙古之名始於元唐

何秋濤謂分佈來謂俄羅
斯之錫伯利科即鮮卑漢
種然則席百亦即鮮卑工
字之遺音也

三

金石山房

書作蒙兀部宋作冒骨一作好兒趙與察之科爾沁哈爾虎墩兔同祖

子契丹事迹作賧骨國住牧東北邊外去建州最近明萬曆二十一年癸丑

九月其長寬阿代貝勒莽古思貝勒明安貝勒同葉

赫等八國之師犯

興京敗歸後明安貝勒以女進

太祖莽古思貝勒以女進凡自船廠往墨兒根

太宗遂為外藩四十九旗之長

愛渾黑龍江者由此按天聰八年十一月霸奇蘭等

征黑龍江命由科爾沁國舅吳克善莽古思貝勒之子所屬

之席北綽爾門地方經過則為東北衝途也久矣特

以地屬外藩公行劫奪而莫能禁行旅每視為畏途

方武滿龍沙紀略云艾澤
在星爾根東三百四十里鎮
城在星爾根江西岸江之東有
舊艾澤城相傳元黑龍江
城也

耳。

黑龍江

即薩哈連兀喇源出塞北

愛渾

一作艾虎

城在船廠東北後魏

時曰黑水部屬勿吉唐曰黑水靺鞨置黑水府

唐開元十

六年以其部落都督賜姓名曰李獻誠授雲麾將軍兼黑水經畧使金曰合懶路元曰

合蘭府水達達路

合蘭府設軍民萬戶府五日桃温曰胡里改曰幹朶憐曰脫幹憐曰

孛苦江分領混同江南北之民錢糧戶數共二萬九百六

大清天命元年八月

太祖命達爾漢順科落巴圖魯征之

江水每九月始冰時流漸忽合

錫石山房

若浮梁遂濟後朝貢為羈縻國康熙十三年始築城

取屯寨十一
二十二年設將軍一員梅勒章京三員滿洲一水手一索倫一

滿洲披甲千人索倫披甲千人所謂黑龍江新披甲

是也凡強盜竊盜免死者多給為奴大船四十花船七十槳船十七

而以船廠宜古塔流人為水手幫兒各八百二十四

人二十九年將軍統其半駐墨兒根以衛索倫索倫

者屬國也按齊錄天聰八年五月黑龍江索倫頭目巴爾達齊來朝貢貂皮十月巴爾達齊又

率京古齊哈拜孔恰泰吳都漢內赫徹特白哈爾塔等朝貢其未附屯寨則於崇德四年十一月遣曹海

等六年七月遣席特庫等會蒙古款漢奈
曼吳刺忒四子諸部兩度征之乃為屬國產美貂號

索倫皮與西北阿羅斯為隣

阿羅斯一作俄洛斯即羅刺邊外呼為老鎗為

人深目碧瞳隆準黃虬髯長身多力而好睡睡輒不
即覺長於步戰善烏鎗不畏弓矢著身徐徐拔之

相視笑自言自開闢至今皇帝之丁卯共七千九百十有四年其族卑幼見

尊長去帽俯首先指左右肩次指左右膝或曰先指
額次腹次右肩次左肩西洋所謂反十字也最奉佛

見必俯伏而哭或曰非佛也奉者天主俯伏而哭者
天主教也其居室正上方上下四旁皆板其器精巧類

西洋其帽青頂縫貂於內外綴珠寶珊瑚或用猩猩
毛縫貂其服方領小袖袍長掛賤者著朵羅尼貴者

貂銀鼠雜錦蒙其表綴珠寶珊瑚金剛鑽於邊而絕
少細綴其錢銀質無肉好大若瓜子率重一分陰作

奇二〇七序

二十五

全才

交戟或人馬形。陽則其國書也。若梵經一錢必書數十字不可辨。或曰文字用臘底諾話。臘底諾者西洋諸國之官話也。其紙厚若山西毛頭大減十之三。微脆。中有暗花若戈戟之狀。色白。其菜莖若蒿苣而短。葉若薑。包者白。舒者青。魚腥臭。食之味淡。其所食多虛糕。如今之西洋糕者。而色純白。軟潤。經月不硬。其國都相傳在正西之北高海中。水陸曉夜行十三閱月。乃至雅克薩城。而西陲今畧以為在金山西北七日。出塞紀畧以為漢之堅昆。唐之黠戛斯。又曰約吃斯。王秋澗玉堂嘉話則以為古烏孫。即今幹落絲。余以滿音叶之。此音本在烏幹孫絲之間。而無適合之字。譯者不得已。以己音之相近者當之。中原譯者音隨地變。以訛傳訛。名稱遂異。不知其國固二千年如一日也。余向見秋笈集作烏孫。以為非。後從塞外見其國人狀貌。皆與顏師古注烏孫者合。因復疑之。今得秋澗語。始恍然矣。至於地之方位。路之遠近。余不

尼不楮即尼布楚
方觀承東國圖稿
撰處天作泥

暇辨康熙四年乙巳阿羅斯率八十餘人入索倫部取

貂皮而淫其婦女臥未覺寧古塔將軍巴海輕騎往

襲之盡殲其軍脫者四人耳於是築城於雅克薩為

邊患者二十餘年康熙二十八年己巳

天子命舅舅公佟國綱內大臣索額圖往諭禍福乃

毀雅克薩城退地五百里以尼不楮為界而索倫貂

乃盡貢

內府矣

奇口山亭

明一統志呼里改江此北州東南不東北匯為鏡泊又北入混同江

滿洲源流考曰呼爾哈河原出吉林界內色齊窩集嶺

河匯為一大河東注入鏡泊

鏡泊即單名騰湖也又注

後漢書列傳海王城臨

忽汗海忽汗即呼爾哈

對音

呼里改即呼兒哈三字

對音

金志會寧府東至胡里改

六百三十里

元志胡里改亦有胡里改江

虎兒哈河。即鏡泊下流。盛京通志。寧古塔城西南百

里。有湖。廣五六里。袤七十里。

土人呼為必爾昧。即鏡泊也。中有三山。曰俄莫賀昂

阿山。阿克善山。牛彘山。阿克善。牛彘。兩山之間。有巖

曰白巖。湖之西南。虎爾哈河東流入湖。之巖。有崖。曰

呼客兔崖。湖水東注。飛瀑躡空。奔浪雷吼。聲聞數十

里。土人呼為發庫。金呼里改江也。濶二十丈。源出色出窩稽

繞寧古塔西南。東北折入混同江。匯黑龍烏蘇里二

江入海。其水色白味甘。在第二泉上。飲之益人精力。

或曰參水也。故能然。

寧古塔西八十里。有大石曰德林。

天東小記作烏黑法喇。在萬

山中廣二十餘里，袤百餘里，其平若砥，色或青或黑，或紺或若龜文，或若羊肚，又復嵌空玲瓏，馬蹄齶齶

然若行鼓上，而曲池橫沼，志所稱如井如池如盆如盂

者。或京志孔洞大小不可數計，或圓或方，或六隅，或隅如井，如盆如池，或口如盂而中如洞，深或丈許

或數尺，中有泉，或生魚，或生草木。莫不凍魚鼈焉。

寧古塔城舊在覺羅城北五十二里，康熙五年移於

覺羅城西南。去覺羅城八里。今梅勒章京所居者新城也。新

城建，舊城遂廢，人呼之為舊街上。

寧古塔

歷代之稱鵝里或胡里
改或如見于皆以序光哈
三字得名其文有殊而急
讀則音甚異也

寧古塔四面皆山，虎兒哈河繞其前，木城週二里半。

東西南各一門，外為土城，土城本週十里，四面有門。

今皆地，惟臨河西南面壁立耳，公衙門及梅勒章京

居在木城內，餘官兵及民皆散住，東西南土城內，合

計不過四三百家，屋皆東南向，立破木為牆。金志以木為牆

壁，覆以莎草，厚二尺許，草根當簷際，若斬緼，大索牽

其上，更壓以木，蔽風雨，出瓦上，開戶多東南。金志，獨開東南

一土炕，高尺五寸，週南西北三面，空其東，就南北炕

頭作灶。上下男女各據炕一面。金志：穿土為床，煜火其下，而寢食起居其

上夜卧南為尊，西次之，北為卑。曉起則疊被褥，置一

隅，覆以氈，或青布。客至，共坐其中，不相避。西南窓皆

如炕，大糊高麗紙，寒閉暑開。兩廂為碾房，為倉房。滿語

日哈為樓房。用貯食物四面立木若城。名曰障子而以柵為門。

金志：聯木為柵或編樺枝，或以橫木廬舍，規模無貴賤，皆然。

惟有力者大而整耳。

自混同江至寧古塔，窩稽凡二日。那木窩稽。一作諾木口機

奇口山序

三 金匱山房

又作納木河機 明初置納木河衛 萬曆三十八年庚戌十一月

大清命額曰色出窩稽一作色赤阿機 威京志作色齊窩集 那木窩

宜都取之 稽四十里 色出窩稽六十里 各有嶺界 其中萬木叢

天排比聯絡 間不容尺 近有好事者 伐山通道 乃漏

天一綫 而樹根盤錯 亂石坑呀 秋冬則冰雪凝結 不

受馬蹄 春夏高處泥淖數尺 低處匯為波濤 或數日

或數十日 不得達 蚊蝥白戟之類 攢嚙人馬 馬畏之

不前 有死者 乃焚青草 聚煙以驅之 夜據木石燎火

自衛山魃野鬼嘯呼墮人心膽餒則咽乾糧或射禽

獸燒而食之糧盡又無所得久之水不涸則死矣凡

入窩稽者必掛一物於樹言笑不敢苟若齋然否則

多蹭蹬或言山神為祟云

扈從東巡日錄云烏稽中皆喬松及樺柞樹間有榆椴鱗

接虬蟠纓山帶澗蒙密紛糾白晝晦暝霜旦葉彫畧見曦月樹根亂石礫碗錯落疑無道路供奉得之傳

聞記載雖不甚詳然其大概亦畧可想見矣

自山海關至十三站連岡複嶺無徑寸之木自十三

站至奉天平壤為多自奉天至柳條邊山野相錯或

二五 龜石山房

斷或續自柳條邊至混同江岡嶺似十三站西而草
 木則隨地皆有自混同江東尼失哈站至必兒漢必
 拉半屬窩稽崎嶇陰慘不類人間至沙蘭則又別有
 天地而寧古塔尤佳惜四山樹木為居人所伐鬱葱
 佳氣不似昔年耳。

寧古塔西南六十里沙蘭南有舊城址天東小記作火茸城大

與今京城等內紫禁城石砌女牆下猶完好內外街
 道隱然瓦礫遍地多金碧色土人呼為東京而中原

吳樞佳寧古塔絕日定古
 塔本城兩重國初年新
 遷古舊城六十餘里南門
 鴨綠江源長山山西門
 外有石壁江長十五里名
 雞林塔若石壁之上別有一
 朗閣即寧古塔進京不騎
 一百里至沙蘭第一站有金
 之土京城惟馬耳河宮殿
 其地尚存處前有古石壁
 有一角并有國學碑僅存
 天會紀元數字

大縣指少開為天眷之北京
 即指後府唯漢之知也漢書
 指為上京亦不誤但此乃遠
 上京金人治遠而稱之耳
 曰上京非漢府可也或曰北京
 非漢府亦可也但不可竟云
 會寧府耳
 曹廷志光緒初委查俄界
 著有圖說云金之上京會
 寧府據金史及松漠紀聞
 北盟今滿許九宗行程錄
 道里攷之非即今阿勒楚
 喀城南四里白城故地應志
 謂至宗古塔城西南明一統
 志金源郡渤海上海高土
 齊謂沙林東南十五里火首
 城金上京會寧府此皆誤
 也查金史胡里改即今三
 姓南百七十里小邑考蘇蘇
 地方牡丹江西沿古城蘇州
 即今遜札堡站東北蘇蘇
 城率賓縣即今蘇蘇河以
 城子地方海蘭縣即今因
 洲江北海蘭河海蘭城自
 白城往道里皆合松漠紀
 聞自白城西行渡拉林河
 行程極由拉林河東行五
 白城皆百四里至白城早
 里有土城名點將台又三十

之流寓者皆指為金之上京是以

盛京志作金上京會寧府
按金史上京路即海古之

號上京海陵貞祐二年遷都於燕削上京之號止稱
 會寧府大定十三年七月復為上京其山有長白青

嶺馬紀嶺完都魯水有按出虎水混同江來流河宋
 瓦江鴨子河其宮室有乾元殿慶元宮宸居殿景暉

門敷德殿延光門宵衣殿稽古殿明德宮涼殿延福
 門五雲樓重明殿東華殿天門殿混同江行宮春亭

天元殿世德殿永祚宮
 光興宮雲錦亭臨漪亭
 余按史志遼金東京在今遼

陽州土人之言固非而

盛京志亦未可盡信嘗考金史地理志上京東至胡

里有土城名小城子又三十餘里
双城子又十里軍城子又十里
金代屯又三十里烏牛屯又十
里花園地方有曰土圍又五里
過拉林河亦約百四十里點皆
平地猶見甬道形迹知能
圍地方即短吉貝勒官寨
後屯即阿薩爾舖主軍令
呼新特台即呼克宗錄此
百餘步有阜也又北有阜
阜七層高各四五尺長均千
餘丈即官殿基兩旁均有
高阜南北其西即圍廊基
此外又有橫互高阜數層
左子城內即北照會滿之
皇城也

里改六百三十里西至肇州五百五十里北至蒲與

路七百里東南至恤品路一千六百里至曷懶路一

千八百里又洪忠宣路程上京三十里至會宜頭鋪

四十五里至第二鋪三十五里至阿薩鋪四十里至

來流河四十里至報打字廬鋪七十里至賓州按金史賓

州本渤海城在鴨渡混同江則是金之上京確在今

寧古塔之西混同江之東其去混同江僅二百六十

里耶以今之道里度之應在色出窩稽左右而色出

三

金石山房

案熙宗以前遼府為北京金
志惟遼府地在西樓遠為上
京因初因稱天眷元年改
為北京天德二年改北京為
正黃府天德三年罷正黃
元年以正黃府為北京

窩稽嶺上土城址尚在。今人指為金時關門者。安知
非是。然則沙闌之金碧猶存者。其殆熙宗天眷以後
之北京歟。

威伊克阿林。極東北大山也。上無樹木。惟生青苔。厚
常三四尺。康熙庚午。與阿羅斯國分界。

天子命鑲藍旗固山額真巴海等分三道往視。一從
亨烏喇入。一從格林必拉入。一從北海遶入。所見皆

同。時方六月。大東海尚凍。遂立碑於山上。碑刻滿洲阿羅斯喀

至 錫石山房

爾喀文

沙闌城内存石塔一石觀音一康熙初觀音首脫鼻

端微損新鄉張司空坦公名縉琢而小之今高九尺

而石座亦尺餘己巳六月益古塔藍旗固山大巴

黑塔阿媽病且死夢石觀音至其家遺命長子吳達

哈為屋以蓋之吳達哈出五十金屬西關吉林下觀

音廟僧淨金董其事淨金又募得數十金冬十二月

入窩稽伐木庚午二月初六日破土此余所目擊者

宣古塔院口東山名商陽
塔若推高以望江再東
三百里名衣明哈刺今後土
城有官守與全時五國城相

也。又往時存一紫石碑。康熙初大興劉侍御口口命
人往觀。其人推而碎之。取一角還。僅十三字。作四行。
首行曰深契。次日曰聖。次日曰儒生盛於東觀。次日曰下瞰
關庭。書類率更令。蓋國學碑也。又土人云。城內雖無
居人。遠望之。猶有王氣。城北十餘里。有兩石橋。橋九
洞。今石雖圯。柱尚在。又將軍安珠瑚使人浚井。得硃
漆井亭。木方尺。顏色甚鮮。

五國城。就徽欽之死。斷之。似一城而五國。其名者考

等二丁山亭

近略存其形而已又東北五六
百里為呼兒哈
吉林外他日五國部在盛古
塔城東北日五國頭城元一
統志混同江源原在長白山
北派經海州西五十里
會說北東北派上京下達五
國頭城又在北注於海明
一統志五國頭城在方里街
北一千五百里傳宋徽宗葬
於此據金太宗本紀天會六
年德威德公重昏侯于祥
州六年春德胡爾哈剌列實
在亞古塔地宋史稱轉州五
國城合為一城之約略未
有實據在二姓地方有五
國城遺址宋史轉州通政
不知何地直光元年將軍富
佐奉命赴昌國歷六面城
得一銅鏡背而銘韓州利
史字六面城為金韓州已
有確據按松花江源原長
白山北北三姓北愛黑龍江
入海五國城近非松花江非亞
古塔可知高士奇以松花黑龍
合源為五國城與元一統志合
五國城在三姓各縣姑論此
以俟後之君子

遼史營衛志五國俱有國名曰剖阿里國曰盆奴里

國曰奧里米國曰越里篤國曰越里吉國則非聚居

一城也明矣至其地或以為在三萬衛北一千里自

此而東今為五國載大明一統志或以為在羗突里噶尚吳漢

槎曰自盛古塔東行六百里名羗突里噶尚或以為

松花黑龍二江於此合流有土城焉疑即是或以為

在朝鮮北境扈從東巡日錄朝鮮北境近盛古塔或

以為去燕京三千八百餘里西上黃龍府二千一百

里南燼紀聞言二帝初遷安肅軍又遷雲州又遷西

泗州又遷五國城其地去燕京三千八百餘里西

第五國城元朝之別其地左以見于三雨以較耕錄之尚有不無誤也 較耕錄八物誌條云高麗北地地名別大華言連五城也非人之派如見于者必經此其地極寒海北流至六月即合明年五月方解行亦行省在委官至以見于後散四程用站車四的挽之

合蘭與黑龍江皆以合蘭而互用合蘭里改之即庫爾哈河也

上黃龍府二千一百里余按金史徽欽以金太宗天會六年七月乙巳赴上京十月徙韓州七年七月丁

卯徙鶻里改路地名皆不相合此書之偽無疑或以為益古塔相近搶頭街

有舊城址五疑即是其說紛紛不一而余以為徽欽

自徙鶻里改路之後未聞再徙則五國城自在鶻里

改路境內不鶻里改者即虎兒哈胡里改之變書也

搶頭街之說庶幾近之

黑龍江元史作合蘭河發源塞北南流而東混同江發源長

白山北流而東雖入海處合而為一而其源則相去

柳邊紀畧卷二

山陰楊賓耕夫著

鐵嶺楊需慰農編

長洲吳保徵校刊

津門史樂善參校

自京師至靈古塔九二千八百七十八里京師四十

里至通州二十里至燕郊二十里至夏店三十里至

三河縣縣近七渡鮑邱三十里至邦均二十里至段

家嶺三十里至別山二十里至枯樹三十里至玉田

石山房

縣古無終國水中四十里至沙流河四十里至豐潤

縣二十里至板橋三十里至榛子鎮松漢紀開三十

里至新店堡二十里至沙河二十里至野雞坨十五

里至安和店東北十餘里有首陽山山麓有孤竹

山洞二十五里至永平府古孤竹國秦漢為右北三十

五里松漢紀開至雙望二十里至蘆峰口十五里至

撫寧縣二十里至榆關或作渝關又曰臨渝以渝水

店七十里二十里至深河三十里至范家店三十里至山

方文滿出關亦有山海關五
古一首

海關三里至歡喜嶺五里至八里鋪

明崇禎初經畧王在晉請城八

里鋪以衛山海關旋罷五年又以山永巡撫楊嗣昌言設兵五十名

十二里至老軍屯

三十里至高梁站十八里至前衛十五里至凉水河

十里至葉家坟三十里至中後所

明崇禎五年設遊擊一員統兵一千

二百名十八里至東光站十二里至望海店三十里至

七里坡十二里至曹莊十里至宣遠州

明初置宣遠衛領所七設

指揮二十四員千戶二十五員百戶五十七員鎮撫七員經歷一員教授訓導各一員嘉靖二十六年設

參將一員領中軍一員把總九員主兵三千八百八十八名客兵家丁二十三名獨輪戰車一百輛馬三

二 卷石山

千三百六十八匹驪五十頭四十二年設宣前兵備道一員今悉裁去惟設知州吏目學正訓導各一員

十八里至雙樹舖天聰二年五月太宗攻宣遠不克回兵駐此十二里

至連山十八里至塔山明時宣遠衛中左所千戶駐此十二里至高

橋十八里至杏山明末設遊擊一員統兵一千二百名十八里至松山

明初廣宣中屯衛中左所千戶駐此崇禎間設遊擊一員統兵一千二百名十八里至

小凌河十里至雙陽店二十里至大凌河明初廣宣左屯衛中

左所千戶駐此自遼陽失後遂為要地總兵祖大壽等統重兵於此拒守三十里至十三

站即十三山胡嶠陷虜記云西南去幽州二千里四十里至閭陽驛遼乾州廣德軍

方武清出關詩有塔山七古一首

奉陵縣 閭陽縣

二十里至壯振堡十里至興隆店十五里

至二臺子十里至顧家子三十里至中安堡十八里

至羊腸河按三鎮邊務總要羊腸河在鎮遠等堡邊外係孫顏衛住牧之所今為內地十

五里至小黑山二十里至胡家窩三十里至二道井

二十里至一半拉門三十里至白旗堡康熙二十一年三月朔己

天子駐蹕於此鑿百井以供行營三十里至劉河溝

十里至黃旗堡八里至小黃旗堡二十二里至巨流

河即遼河一名柵柳河又作句驪河源出靺鞨北諸

卷二十一

方武濟出開有孤家子
五古一首自注云地名

清初築小城於河上名曰開城十五里至顧家子二十五里至老邊

三十里至大石橋一名永安橋三十里至奉天府松漢紀聞作瀋

州明洪武二十年建瀋陽中衛領所五設指揮使三十二員千戶二十一員百戶五十七員鎮撫經歷各一員教授訓導各一員嘉靖二十年設遊擊一員領中軍一員千把總九員主兵七千九百八十七名客兵家丁四十八名獨輪戰車二百輛元戎車一輛鼓車二輛馬五千三百八十八匹騾五十頭今改設將軍一員梅勒章京二員固山大八員噶喇章京八員牛菜章京口員代子口口員筆帖式口員披甲三十名馬匹又設府尹一員府丞治中各一員經歷一員教授訓導各一員戶禮兵刑工五侍郎各一員郎中七員員外十五員主事六員知縣二十里至大窪二

典史各一員教諭訓導各一員

十里至蒲河明時設十里至汎溝鋪二十里至懿路

站即金把婁縣明時鐵嶺二十里至范家屯十里至

新鋪三十里至鐵嶺縣明初建鐵嶺衛領所七設指

員鎮撫二員經歷二員千戶二十六員百戶六十四

員又設備禦一員領把總二員主兵二千三百八十

一名馬五百五十八匹獨輪戰車一百輛今改十里

至高麗站五里至平定堡五里至山頭鋪四十里至

開原縣明初置遼海三萬二衛領所十七設指揮五

十員千戶三十二員百戶九十三員鎮撫

六員經歷二員教授訓導各一員知州吏目各一員

又設參將一員領中軍一員千把總十四員主兵一

方觀承中園刺稿有感遠堡邊門詩五律

方式濟出關詩有火石嶺五古一首有小姑山五律一首

萬五百二十名獨輪車二百輛元戎車一輛鼓車二輛馬二千八百二十五匹騾五十頭又設兵備道一員今改為縣設知縣典史各一員教諭訓導各一員披甲一千名 十五里至開原站

十五里至柳條邊威遠堡門四十里至棉花街五十

里至也合站盛京志及太祖實錄皆作葉赫明時北關也五十

里至火燒嶺三十里至黑而蘇站三十里至小孤山

四十里至大孤山扈從東巡日錄載康熙二十一年天子去時路程奉天東北八十里

為撫順舊堡為琉璃河為扎凱為嘉祐禪為曾家寨為哈達河為耿家莊柳條邊為鵝鷹坡為庚格為庫

魯為三九山為岑蘭山河為阿爾灘訥門阿爾灘訥門者蒙古語漢言大孤山也乃與驛路合三十

四 卷石山房

方武滿之開詩有一統河五律一首

五里至易屯河一作一統河又作亦屯河明正統間置衛二十五里至一

把旦二十五里至石頭河三十五里至雙陽河六十

里至衣兒門一作引門河明正統間置衛二十五里至沙葬一作薩龍

河三十里至一拉溪二十里至搜登一作蘓敦二十里至

水哈三里至小水哈五十里至船廠十里過混同江

至尼失哈站三十里至交密峰四十里至兀黑木站

十里至那木窩稽三十里至山神廟五十里至拉筏

站七十里至退屯站一名昂邦多紅昂邦者大多紅者渡口也三里至色

出窩稽六十里至朱倫多河五十里至俄莫賀索落

站一百四十里至必兒漢必拉站四十里至德林二

十里至沙蘭站四十里至藍旗溝四十里至寧古塔

元史地理志胡里改距上都開平四千二百里大都

三年二月故元鯨海千戶速哥帖木兒木答哈千戶

完者帖木兒牙蘭千戶皂花自女直來歸言遼陽至

佛出渾之地三千四百里自佛出渾至斡朵憐一千

里斡朵憐至訖溫萬戶府一百八十里訖溫至佛思

札隘口一百八十里佛思木至胡里改一百九十里

胡里改至樂浪古隘口一百七十里樂浪古隘口至

訖列憐一百九十里

此与上文站頭名實相同而
翻譯往其字樣不理會
則以為異地異名矣故注也

山海關外奉天將軍所轄二十四站曰沙河站東光

站、寧遠州、高橋站、小凌河站、十三站、廣寧驛、舊肅河

站、二道井站、白齊鋪、巨流河、舊邊站

盛京驛、石榴河、東京驛、狼子山、甜水站、連山關、通源

堡、雪裏站、鳳凰城、高麗威遠堡、伊魯站

寧古塔將軍所轄二十二站曰葉赫站、黑爾蘇、阿爾

灘、額木爾站、一把淡站、蘇瓦藍站、伊爾門站、叟登站

尼什哈站、額黑木站、額伊虎站、抱伊屯站、鄂木合校

六 卷石山房

羅站必見漢必拉畢爾漢畢喇站沙蘭沙鹽站宜古塔驛吉林城錦州

俄佛羅站發忒哈邊界蒙滾河孫查包速素舍里村

白都訥村

黑龍江將軍所轄十九站日茂欣速素站古魯村站

他爾哈池站多耐站溫托渾池站忒墨得黑村布克

村塔哈兒村宜年池站喇哈岡帖薄兒德村喀母尼

喀俄佛羅站乙喇喀池站墨爾根村科落爾河站喀

爾塔爾幾河站庫木爾山站額雨兒站黑龍江

塔哈門 卷忒哈方或濟詩崇作法

康熙十六年丁巳，宜古塔梅勒章京薩不蘇

不蘇後為黑龍

江將以繩量道里，兩度為丈，百八十丈為里，自宜古

塔西關門始，至船廠東關門止，凡九萬八千丈，為五

百五十里，今分八站，作六百三十餘里，然以中國之

里較之，直千里之外矣。

盛京戶部設滿洲侍郎一員，理事官一員，堂主事一

員，郎中四員，員外七員，主事二員，司庫三員，禮部設

侍郎一員，理事官一員，堂主事一員，郎中二員，員外

等二十員

七

七

郎四員、主事五員、助教二員、讀祝官八員、贊禮郎八員、筆帖式十二員、兵部侍郎一員、理事官一員、堂主事一員、郎中二員、員外郎八員、主事三員、刑部設侍郎一員、理事官一員、堂主事一員、郎中六員、員外郎十五員、主事二員、筆帖式二十三員、工部設侍郎一員、理事官一員、堂主事一員、郎中二員、員外郎五員、主事二員、司務一員、司庫一員、筆帖式十七員、烏林大七員、管匠役官一員、管理修陵漢軍四品官一員。

五品官一員管理各項匠役漢軍六品官一員看守

篤恭殿漢軍六品官一員分掌百工營作山澤採捕

等事按會典國初設各部承政參政啟心郎筆帖式等
官順治元年裁併奉天將軍管理康熙中復設今

官

三陵按實錄
永陵在

興京啟運山葬
肇祖興祖景祖顯祖

福陵在奉天府承德縣天柱山葬
太祖

壽康太妃在其右
昭陵在奉天府承德縣隆業山葬

壽康山亭

太宗

懿靖大貴妃墳

淑妃墳皆在其右

各設總管一員、掌關防官一員、副

理關防官一員、包衣大、布打衣大、茶衣大

一員、筆帖式二員

妃墳各設看守首領一員、又設噶喇大二員、管壯丁

六品官一員、專司陽石木地方供祭牛羊

奉天府將軍下設副都統二員、協領八員、佐領六十

三員、半個佐領四員、防禦三十二員、驍騎校六十三

曹廷杰州元州原班
元史州元古謂慎之地隋唐
曰黑水靺鞨唐初渠長河因
即始末朝以其地為燕州置

員筆帖式十一員放荒正尉一員副尉二員馬兵二

千六百四十名步兵四百名看守寶勝佛兵八名按會

典載每年寶勝寺香燭銀八十兩茶葉二百斤牛莊設防禦三員筆帖式

一員兵八十名蓋平設防禦三員筆帖式一員兵

一百名鳳凰城設拜他喇布勒哈番三員筆帖式

一員兵一百五十名廣寧設協領一員佐領三員

防禦三員驍騎校三員筆帖式二員兵二百十四名

興京設防禦三員筆帖式一員兵八十名開原設

守一丁山守

黑水府其後渤海盛時轄皆
程原之及其後渤海空弱為
契丹所攻黑水復擅其地東瀕
海南界高麗西北與契丹接
元一統志南鎮長白山北浸
蘇州之海三京故國五國舊城
亦東北都會也開元初建善
戰習而射獵有和車木馬輕
捷利便之據地理志開元
即黑水府是開元在左黑龍
地面據一統志三京五國和車
木馬之則由長白山至黑龍
江凡東北濱海諸地皆隸開元
也初車木馬令自三姓以下尚
仍舊俗又按元和初車馬立南
京石戶府治黃龍府至元四年
遷遼東以總管府二十三年改
為開元初是移開元於今農安
城又非黑水之舊所後徙治開元
蓋因遼河以東早已割隸開元
豈藉為遼東保障明洪武中
改元為原於此設開原衛令為
開原縣後史者每以今之開原
視元之開元則失之遠矣

防禦三員、筆帖式二員、兵一百七十二名、**錦州府**

設城守尉一員、佐領十二員、驍騎校十二員、筆帖式

二員、兵五百三十名、**前錦州**設防守尉一員、佐領

二員、驍騎校八員、筆帖式二員、馬兵一百五十名、步

兵五十名、內佐領驍騎校各一員、兵一百名、移駐中

後所、**易州**設城守尉一員、伊爾希火二員、拜他喇

布勒哈番一員、拖沙喇哈番一員、佐領六員、驍騎校

六員、八品官一員、筆帖式二員、兵九百七十名、**山**

九 **錦石山**

海關至威遠堡等八門。每門設守禦一員。筆帖式一

員。撥什庫一名。兵十名。 寧古塔烏喇等將軍下設

副都統二員。按實錄及會典。寧古塔駐防。自天聰十

昂邦章京。以鑲藍旗薩兒吳代為之。康熙元年。改昂

邦章京為將軍。十五年。移將軍及一副都統。駐船廠

留一副都統。駐寧古塔。副都統協領八員。烏喇六員

本名梅勒章京。十五年。改今名。 防禦二十四員。烏

員。佐領五十八員。烏喇四十六員。 管船礮

二十員。 寧古塔四員。 寧古塔九員。 水手總管一員。四品官二員。五品官二員。驍騎校四

十 到石山房

員在烏喇督管驛站六品官一員助教一員筆帖式十

四員兵三千九百二名內防寧古塔兵三百五十名

畢勒亨邊門設防禦四員兵八十名 愛渾即黑龍江

將軍下設副都統二員協領八員佐領四十員防禦

十六員驍騎校四十員助教一員筆帖式十一員兵

二千名 遊牧地方每旗設蒙古總管一員副管二

員

關東糧運始於康熙二十二年按會典於開成鄧子

村易屯門及易屯口等處設倉每歲農隙之時運米

開成倉內春秋二季以舟運至鄧子村倉又自鄧子

村陸運百里至易屯門倉由易屯河舟運至易屯口

直達混同江給烏喇兵糧

遼河運糧船一百隻每船載米六十石用滿兵三名

水手六名奉天府州縣月給工食每名銀一兩免其

差徭易屯河船一百隻每船載米六十石混同江大

糧船八十隻每船載米二百石烏喇船廠船六十

四隻大船七十隻其水手皆寧古塔將軍分派
寧古塔至黑龍江設專管修理糧船漢軍四品官二
員五品官二員驍騎校二員撥什庫八名

十

金石山房

盛京寧古塔黑龍江駐防官員缺出該將軍副都統將本處本旗應升官內揀選一員咨送兵部及在京本旗固山額真固山額真又將在京應陞應補官內派出數員一同引見然外送者恒用十之九至兵丁亡故老病退甲之缺有子嗣者准其頂補若無子嗣將軍副都統將伊奴僕頂補如有承受家產之主在京情願取回其僕者令其撤回缺另酌補凡公務差遣官兵至京騎本身馬者寧古塔人春冬

喂養二十日、夏秋十五日、

盛京人春冬十五日、夏秋十日、其自京駐防寧古塔官兵馬匹、冬月在

盛京歇養一月、春月歇養二十日、兵部發往空馬、冬月養二十日、春月十五日、此定例也、然行旅往來、則皆喂四十日而後行

明時遼鎮邊外部落分為二種、在西北者曰三衛、按

衛地東接海西、西連開平、北抵黑龍江、南連蘄遼、春秋為山戎、秦為遼西郡、北境為奚契丹所據、東漢驅

奇二口山序

三

自石山房

其酋走松漠間後魏之先復居故地號庫莫奚唐吐谷渾宋屬契丹名兀哈良元即奚都置大寧千戶所明初故元遼王惠寧王朵顏元帥府各遣使來朝於是即古會州地置大寧都司洪武十四年封皇子權為寧王以鎮之二十一年置三衛成祖靖難惠寧王躡其後乃陰說三衛兵於寧王郊餞時一呼皆戰遂擁寧王入松亭關事平徙寧王於南昌盡割大寧以與三衛

三衛者泰寧其地西前屯衛邊東至廣寧白雲山明洪武二十一年置衛以故元遼王阿禮失里為指揮塔賓帖木兒為指揮同知歲再貢馬數年之後即糾他部犯邊陽順陰逆迄無寧時明末喀爾喀連把亥等即其後也

福餘其地西自廣寧白雲山起東至開原止明洪武二十一年置衛以故元惠寧王海撒男答奚為指揮同知歲再貢馬正統間同也先入朵顏其地自開平寇不得利反為也先所掠後遂哀

止明洪武二十二年置衛以朵顏元帥脫魯忽察兒為指揮同知歲再貢馬後乃陽順陰逆每導韃靼入犯至啟禎間三十六家之長哈喇慎部布顏台吉蘇布地等遂為

大清也。在東北者曰女直，女直種三：海西者為海西

女直，建州毛憐者為建州女直，極東最遠者為野人

女直置都司一曰奴兒干都司。按實錄永樂二年二月

野人頭目把刺答塔來朝置奴兒干衛以把刺答塔

阿刺孫等四人為指揮同知古驢等為千戶所鎮撫

賜誥印冠帶纓衣及鈔幣有差七年閏四月設奴兒干都司以東寧衛指揮康旺為都指揮同知與兵二百護印千戶王肇舟等為都指揮僉事統其眾歲貢海青貂皮等物仍設狗站遞送六月置經歷司經歷

司

三

金石山

一員十二年閏九月命遼東都司益兵三百往護其
 印踰二年遣還宣德三年正月命都指揮康旺王肇
 舟佟答刺哈往奴兒干之地建立奴兒干都指揮使
 司并賜部司銀印一經歷司銅印一六年五月命都
 指揮同知佟答刺哈之姪勝襲為都指揮僉事八年
 七月佟答刺哈妻王氏來朝貢馬及方物八月以都
 指揮使康旺之子康福襲為都指揮同知閏八月以
 都指揮同知王肇舟老疾命其子贊襲為都指揮僉
 事食副**置衛三百八十一**合三衛即三曰建州衛按
 千戶祿**置衛三百八十一**百八十四矣
 錄永樂元年十一月女直野人頭目阿哈出等來朝
 設建州衛以阿哈出為指揮使餘為千百戶鎮撫賜
 誥印冠帶襲衣及鈔幣有差四年十一月和摺古野
 人頭目佟鎖魯阿等四十人來朝命為建州衛指揮
 千百戶等官賜以冠帶及鈔幣有差六年三月忽的
 河法胡河卓爾河海刺河等處女直野人頭目哈刺

等來朝，遂併其地入建州衛。命哈刺等為指揮千百
戶，賜冠帶襲衣及鈔幣有差。八年八月，以指揮阿哈
出及其子釋家奴等從征有功，賜阿哈出姓名曰李
思誠。釋家奴曰李顯忠，百戶阿刺失曰李從善，可口
曰郭以誠。陞李顯忠為都指揮僉事，從善以誠俱為
正千戶。十年十一月，遼東都指揮同知王凱等奏建
州衛都指揮李顯忠指揮李速趙歹都剝不顏等恣
挈家就建州居住，歲稔乏食，上命發倉粟賑之。十五
年十二月，李顯忠奏顏春地面川兒速哥願率家屬
歸附，居建州，從之。仍賜賚如例。十六年二月，以李顯
忠奏陞指揮僉事哈麻忽等為指揮同知，副千戶失
刺等八人為正千戶百戶也兒吉納等四人并所鎮
撫哈答等二人為副千戶，俱賜勅褒諭，賞賚有差。十
七年三月，以李顯忠所舉女直也住等二十七人為
指揮千百戶，賜鈔幣有差。十八年正月，欽真河等處
女直野人兀令哥等來朝，命兀令哥為副千戶，木郎

等三十一人

十四

李顯忠

哈為百戶宣德元年三月陞李顯忠子建州指揮李
 滿住為都指揮僉事四年三月李滿住請入朝充侍
 衛賜勅諭止之五年四月李滿住奏請與朝鮮互市
 朝鮮不納上復諭止之六年正月李顯忠妻康氏及
 指揮僉事全家奴來朝貢馬及方物八年二月陞指
 揮僉事不顏禿為指揮同知正千戶迭卜為指揮僉
 事十一年三月陞指揮使歡赤為都指揮僉事五月
 陞指揮僉事木答兀為指揮同知正統元年閏六月
 李滿住遣男古納哈等來朝貢馬并送還東寧衛逃
 移人四十八名上嘉之賜綵幣靴帽有差二年五月
 陞指揮僉事全家奴為指揮同知副千戶牙失為指
 揮僉事所鎮撫阿不藥為副千戶三年二月李滿住
 率眾至朝鮮必屯城相仇殺上諭止之六月李滿住
 遣指揮趙歹因哈奏舊住幣諸江屢被朝鮮搶殺今
 移住灶突山東南渾河上上從之後滿住同董山糾
 福餘衛韃靼寇邊景泰中巡撫王翔遣指揮王武等

往招滿住等入謝時諸部以也先之難多失勅印無職銜減宴賞怨忿而叛成化三年九月以武靖伯趙輔充總兵都督王瑛等為副左都御史李秉督兵五萬分左軍出潭河柴門越石門土木河至分水嶺右軍由鴉鵲關喜昌口過鳳凰城黑松林摩天嶺至帶諸江中軍自撫順經薄刀山鮎魚嶺過五嶺度蘇子河至虎城會朝鮮兵搃巢獲建州左衛按實錄永樂十年置十五指揮若女等千人併誅滿住按實錄永樂十年置十五年二月建州左衛指揮猛哥帖木兒奏舉以頭目卜顏帖木兒速哥等為指揮千戶宣德元年正月命指揮僉事猛哥帖木兒為都督僉事賜冠帶戊午命指揮僉事木答哈為指揮同知正千戶宰若禿為指揮僉事八年野人阿速江等衛弗答哈木答忽木冬哥哈當加等糾合七姓野人殺都督猛哥帖木兒及其子阿古等盡取其財猛哥帖木兒子童倉與其叔兀察及百戶高早花等五百餘家潛住朝鮮鏡池地

十五 金石山房

面又欲至遼東居住為朝鮮所留二年十一月童倉
 奏請勅諭上勅朝鮮國王李禔送童倉等家至毛憐
 衛轉送出境又命猛哥帖木兒子童山襲為本衛指
 揮使五年童倉隨其叔兀察逃往建州朝鮮慮其與
 建州都指揮李滿住同謀生釁奏請勅諭九月上降
 勅諭之童倉等又奏開原女直馬哈刺等從朝鮮國
 回內一百七十餘家為朝鮮所留土人百戶高早花
 等四十一家被毛憐衛所留請上勅諭六年正月陞
 指揮董山為都督僉事董山與兀察不和六月勅遼
 東總兵官曹義等察之後結福餘衛韃靼寇邊景泰
 中巡撫王翔遣指揮王武等往招董山入謝以晏賞
 簿怨叛潛結朝鮮朝鮮授董山為正憲大夫中樞密
 使天順三年巡撫程信使自在州知州佟成廉得其
 制書遣使往問各上表貢馬謝罪成化三年董山糾
 毛憐海西入寇遣都督武忠往諭山亦悔走關下以
 語言不遜羈廣寧尋釋還三年以武靖伯趙輔充總

兵都督王瑛封忠為副左都御史李秉督漢番京邊
 官軍五萬討之董山降送京師放歸廣益誅之六年
 以董山子脫建州右衛按實錄宣德七年正月建州
 羅為指揮使建州左衛都督僉事猛哥帖木兒
 遣其弟指揮僉事兀察等貢馬及方物三月兀察以
 招撫遠夷陞都指揮僉事賜勅勞之九年二月兀察
 援都指揮裴俊幹木河殺賊有功陞為都督僉事仍
 掌衛事四月兀察奏去年野人阿連江等衛木答忽
 木冬哥哈當加等糾合七姓野人殺其兄都督猛哥
 帖木兒姪阿古等盡取其財請發兵問罪上遣指揮
 僉事施者顏帖木兒等勅令建州左衛指揮同知
 札刺兒往諭木答忽等十月復諭兀察與猛哥帖木
 兒之子童倉等潛往朝鮮鏡池地面又欲至遼東居
 住為朝鮮所留童倉奏上勅諭朝鮮送兀察等家至
 毛憐衛轉送出境三年正月兀察來朝貢馬五年九
 月兀察自朝鮮逃回同原叛土軍馬哈刺等四十家

六

至

至蘓子河。勅諭遼東總兵官曹義等於三土河及磬
 諸江。迤西古河兩界間。令兀察同建州衛都指揮李
 滿住居住。六年二月。朝鮮國王李禔奏。本國逃民童
 者音波說。兀察李滿住謀於東八站搶劫。朝鮮回國
 使臣上勅禁之。且令與董山輪次來朝。又諭建州衛
 都指揮李滿住。兀者衛都指揮使刺答。嘔罕衛都督
 僉事乃騰。勸諭兀察勿復為惡。三月。兀察奏辨。上復
 勅諭之。察與董山不和。先是七姓野人之亂。建州左
 衛印失。宣德間。又頒新印。令兀察掌之。既而董山復
 得舊印。勅命山與兀察協同署事。繳還舊印。董山不
 聽。復命繳還新印。都指揮李章加等奏保。兀察獨掌
 衛事。上令仍繳新印。兀察匿不肯出。乃更分建州左
 衛置右衛。使董山以舊印領左。兀察以新印領右。傳
 至本朝。

肇祖原皇帝都督孟特穆復七姓野人之仇。至俄朵

前清聖祖後蒙董山又有董山
 助者亦受文董山就其
 非當與底本核對

黑圖阿喇居焉黑圖阿喇者即今之興京也

里城西千五百里蘇克蘇河虎欄哈達山下兀者

衛按實錄洪武二十年十二月野人部將西陽哈等百三十四人自遼東來降賜衣各一襲尋加賜白金千三百七十兩永樂元年十二月忽刺温等處女直野人頭目西陽哈鑽失哈等來朝貢馬百三十匹

置兀者衛以西陽哈為指揮使鑽失哈為指揮同知吉里納等六人為指揮僉事餘為衛鎮撫千百戶所

鎮撫賜誥印冠帶襲衣及鈔幣有差永樂九年十月命能哥等為指揮同知兀塔出等為指揮僉事兀

者左衛按實錄永樂二年二月兀者衛頭目脫脫哈等五十三人來朝別設兀者左衛以脫脫哈

為指揮同知末合赤吉等為指揮僉事餘為兀者右千百戶鎮撫賜誥印冠帶襲衣及鈔幣有差兀者右

衛兀者後衛按實錄永樂二年十月兀者頭目那海兀者不扎尼等來朝設兀者右衛以那海

等

文 全 石 山 月

為指揮同知設兀者後衛以火不扎尼為指揮同知
 羅卜灘咩哥毡為指揮僉事餘各授官賜誥印冠帶
 及鈔幣襲衣有差永樂十四年七月命女直野人保
 刺為兀者右衛指揮同知塔失塔木等二十三人為
 指揮僉事兀刺納等十四人為副千戶忽失塔等二
 人為衛鎮撫忽失納等八人為百戶兀桑哈為所鎮
 撫俱賜
失里綿衛虎兒文衛
 按實錄永樂三年正月
 誥勅 虎兒文等處女直野人
 韃靼頭目綽魯不乃也兒古尼尼往哥赤等來朝設
 失里綿虎兒文二衛以綽魯不乃也兒古尼等六十
 四人為指揮千百戶賜誥
撒力衛
 按實錄永樂三年
 印冠帶襲衣及鈔幣有差 二月把蘭等處女
 直野人卯又等來朝設撒力衛以卯又為
 指揮僉事賜誥印冠帶及襲衣鈔幣有差
赤不罕衛
 按實錄永樂三年八月韃靼失兒哈達兒等來朝設
 赤不罕衛以失兒哈達兒等為指揮千百戶賜誥印

冠帶襲衣及鈔幣有差。屯河衛、安河衛。按寶錄永樂三年八月

歹顏哈等四十九人來朝設屯河、安河二衛以可憐哥等為千百戶衛所鎮撫賜誥印冠帶襲衣及鈔幣

有毛憐衛。按寶錄永樂三年十二月毛憐等處野人差。毛憐衛頭目把爾遜等六十四人來朝設毛憐衛

以把爾遜等為指揮千百戶賜誥印冠帶襲衣及鈔幣。有差。九年九月建州衛都指揮李顯忠舉其弟建

州衛指揮僉事猛哥不花等十八人命為毛憐等衛指揮使等官。十四年正月指揮使猛哥不花等率其

部同建州衛都指揮僉事李顯忠來朝賜予如例。正統三年六月建州衛都指揮李滿住奏故叔猛哥不

花任都督同知曾掌毛憐衛事其衛印被指揮阿里占藏不與今猛哥不花男撒滿答失里襲職仍掌衛

事乞給印以便朝貢奏事其阿里印信不許行用上以阿里現在毛憐部下人眾宜與印信撒滿答失里

卷二

住連州衛與滿住 聖河衛 永樂三年置 右城衛 按實錄永

給與印信文書 月女直野人頭目哈成哈等五十人來朝設右城衛

以哈成哈為指揮使餘為指揮同知僉事千百戶等 官賜誥印冠帶襲

衣及鈔幣有差 塔山衛 按實錄永樂四年二月女 哥等四十五人來朝設塔山衛以塔刺赤等為指揮

同知千百戶鎮撫賜誥印冠帶襲衣及鈔幣有差 兀也吾衛 按實錄永樂四年二月女直野人頭目倒

羅等二十一人來朝設兀也吾衛命倒羅 為指揮同知餘為千百戶鎮撫

賜誥印冠帶襲衣及鈔幣有差 嘉河衛 哈密衛 斡難 河 四鎮三關志作斡難河 衛 按實錄永樂四年二月

大明會典作灘納河 嘉河等處女直野人阿 必察等百二十八人來朝貢馬設嘉河哈密斡難河

三衛以阿必察等為指揮千百戶鎮撫賜誥印冠帶

十六

金

襲衣及鈔塔魯木衛地緯云北關住野黑寨而故酋幣有差

蘇温河衛阿速江衛速平江衛按實錄永樂四年二月

七十人來朝設塔木蘇温河阿速江速平江四衛以

打葉等為指揮等官賜予如例宣德八年阿速江等

衛頭目弗答哈等殺建州左衛都督猛哥帖木兒所

謂七姓野人者是也九年十月因兀察奏勅弗答哈

等還其所掠吉河衛按實錄永樂四年三月女直野

人馬財物命速魯董哈為指揮同知餘双城衛撒刺兒衛亦馬

刺衛脫倫衛卜顏衛按實錄永樂四年七月忽刺温

三角等處女直野人吉里納者哥難等來朝置双城等五衛以吉

兀蘭衛亦兒古里

衛脫木河衛福山大明會典作福三衛按實錄永樂四年八月

人乞刺尼紐憐等來朝置兀蘭等四衛以乞刺尼紐憐等為指揮餘為千百戶賜予如例

四鎮三關志作劉竹哈按實錄永樂四年八月不大明會典作撒竹籃衛臘哈赤等處野人乃兒不

花等來朝置札木哈衛命乃兒肥河衛按實錄永樂四年九月禿

河石魯山門等處女直野人哈合察等六十三人來朝置肥河衛命哈合察等為指揮千百戶賜予如例

密陳衛卜刺罕衛按實錄永樂四年十月亦答魯能

花忙古納等來朝貢馬置密陳卜刺罕二扎童衛四

衛命趙州不花等為指揮等官賜予如例三關志作撒兒忽衛罕答河衛實錄永樂四年十一月

劄童衛撒兒忽衛罕答

河等處女直野人顏赤不花等四十人來朝貢馬置
北童等衛命顏赤不花等為指揮等官賜予如例

木魯罕山衛實錄永樂四年十二月吾藍兒等處女
直野人火失刺程哥納乞等來朝置木

魯罕山衛於掃隣狗站之地命兀者前衛永樂四年
置國朝典

失刺等為指揮等官賜予如例兀者前衛
置國朝典

彙成化十四年海西兀者前衛都指揮散赤哈上番
書言開原驗貢勃受珍珠豹皮兵部治撫臣陳銳徵

赴廣益勘狀散赤哈率所部由撫順關入守將以非
貢不納散赤哈因糾建州三衛乘虛掠奉集諸堡陳

銳掩屠近塞僧格十亦罕河衛納憐河衛麥蘭河衛
八族殆盡更以捷聞

斡蘭衛馬英山衛土魯亭山衛木塔里山衛朵林山
衛哈溫河大明會典
作哈里河衛俱永樂
四年置喜樂溫河衛木陽河

二十

金石錄

衛哈蘭城衛可令河衛兀的河衛阿古河衛撒只刺

河衛依木河衛亦文山衛木蘭河衛阿資河衛甫里

河衛實錄永樂五年正月女直野人土成哈等二百二十五人來朝置部樂溫河等十二衛命土成

哈等為指揮等官賜予如例九年二月女直野人咬納等三百人來朝命咬納等為木蘭河衛指揮等官

賜予如例朵兒必河衛實錄永樂五年正月朵兒必河恨

秃等八十一人來朝置朵兒必河衛命哥吉河衛野

官夫答蘭等為指揮等官賜予如例 木河衛納刺吉河衛亦里察河衛答刺河衛實錄永

樂五年二月女直野人可成哥等九十二人來朝置哥吉河等五衛命可成哥等為指揮等官賜予悉如例納

木河衛甫門河衛

實錄永樂五年正月納木里河女直野人白百合等來朝置納木河

等衛命白百合等為指揮等官賜予如例

阿刺山衛隨滿河衛撒禿河衛

忽蘭山衛古魯渾山衛

實錄永樂五年二月女直野人巴思答木咬納等五十人

來朝置阿刺山等五衛命巴思答木咬納等為指揮僉事等官賜予如例

考郎兀衛亦速

里河衛

實錄永樂五年三月納龍江等處女直野人早哈虎失忽等百七十人來朝貢馬置考郎

兀亦速里河二衛命早哈為指揮使虎失忽為指揮僉事等官賜予如例國朝典彙成化二年建州左衛

指揮董山糾毛憐海西入寇遣都督武忠往野定兒

河衛卜魯丹河衛

實錄永樂五年三月女直野人賈虎失帖思哈等四十七人來朝置

三

五

野定兒河卜魯丹河二衛命賈虎大明會典喜刺烏作喜連烏

失等為指揮同知等官賜予如例河衛實錄永樂五年十二月喜刺烏之地野人的升

哥等來朝命的升哥等為指揮等官賜予悉如例阿吉河衛永樂五年置秃都河衛寶山衛忽

里吉山衛列門河衛莫溫河衛阮里河衛察刺秃山

衛嘔罕河衛實錄永樂六年正月女直野人必纏等百六十人來朝置秃都河等八衛命必

纏等為指揮等官賜予如例九年口月命平佳等為指揮命事等官賜予有差弗朵秃河衛

斡蘭河衛薛列河衛希灘河衛克默而河衛阿真河

衛兀里溪山衛撒叉河四鎮三關志衛阿者迷河衛

木忽刺河衛、欽真河衛。

實錄永樂六年二月女直野人賈令哈火禿等百六十五

人來朝置勑朵禿河等十一衛賜予如例八年十月撒因加等來朝命為兀里溪山衛指揮等官撒因加

等願居安樂州從之九年十月命鎖令哈為兀魯罕

河衛、塔罕山衛、木興河

四鎮三關志作木興衛益實衛乙室者

帖列山衛、乞忽衛、刺魯衛、牙魯衛、友帖衛。

實錄永樂六年三月

暖暖河等處女直野人普達等百二十人來朝置兀魯罕河等九衛命普達等為指揮等官賜予如例

乞塔河衛。

實錄永樂六年十二月乞塔河衛命乍里等為指

揮僉事等官賜予如例

童寬山衛。

永樂六年

葛林衛、把城衛、札肥

河衛忽石門衛札嶺山衛木里吉衛忽兒海衛木東

河衛好屯河衛實錄永樂七年三月葛林河等處女直野人剋木里等百一十人來朝置

葛林等九衛命剋木里等為指揮等官賜予如例十三年二月長亦八等女直野人卜可你等來朝命為

忽石門衛指揮伏里其衛實錄永樂七年四月奴兒等官賜予如例

五人來朝置伏里其衛命忽刺弗提衛實錄永樂七年五月元刺

冬奴等為指揮等官賜予如例實錄永樂七年五月元刺

金河等處野人塔失等來朝改忽兒海衛實錄永樂七年十月

永樂七年十月實錄永樂七年十月朝命為乞勒尼衛指揮等官賜予志如例

愛和四鎮三關衛把和衛實錄永樂七年八月

五 忽石門

一、二、三、四、五、六、七、八、九、十、十一、十二、十三、十四、十五、十六、十七、十八、十九、二十、二十一、二十二、二十三、二十四、二十五、二十六、二十七、二十八、二十九、三十、三十一、三十二、三十三、三十四、三十五、三十六、三十七、三十八、三十九、四十、四十一、四十二、四十三、四十四、四十五、四十六、四十七、四十八、四十九、五十、五十一、五十二、五十三、五十四、五十五、五十六、五十七、五十八、五十九、六十、六十一、六十二、六十三、六十四、六十五、六十六、六十七、六十八、六十九、七十、七十一、七十二、七十三、七十四、七十五、七十六、七十七、七十八、七十九、八十、八十一、八十二、八十三、八十四、八十五、八十六、八十七、八十八、八十九、九十、九十一、九十二、九十三、九十四、九十五、九十六、九十七、九十八、九十九、一百

來朝設愛和把和二衛命乞塔
納等為指揮等官賜予如例
阿倫衛實錄永樂七年十月女直

野人也力哈等來朝設阿倫衛命也力哈為指
揮僉事列羊哈等為千戶等官賜予如例
塔麻

速衛實錄永樂七年十月女直野人官音扒等二十
一人來朝設塔麻速衛命官音扒等為指揮等

官賜予失里木衛實錄永樂九年本衛女直野人哈
如例并哥等來朝命為指揮等官賜予

如河屯吉衛古里河衛永樂七年
甫兒河衛使坊一作

河衛亦麻河衛實錄永樂八年二月女直野人那溪
等來朝設甫兒河等衛命那溪等十

九人為指揮等
官賜予如舊例
法因河衛古木河一作古
衛兀應河

衛實錄永樂八年二月法因河等處野人剋剋等來
朝設法因河等三衛命剋剋等為指揮等官賜予

如例十年兀速麻河等處女直野人把失等十三
人來朝命為法因河衛千百戶等官賜予如例

稱哥衛寶錄永樂八年三月葛稱哥野人斜稱哥等
來朝設葛稱哥衛命斜稱哥為指揮等官賜

予悉如舊例喜申衛寶錄永樂八年十一月乞烈速頭目
干塔奴等來朝設喜申衛以干塔奴

為指揮僉事兀列河衛卜魯兀河一作卜衛寶錄永
賜予如例

十二月女直野人早花等二十人來朝設兀
列河等衛命早花等為指揮等官賜予如例 木刺河

大明會典一作阿衛寶錄永樂衛阿答力河
木刺河衛寶錄永樂督罕河

衛寶錄永樂九年二月督罕提吉兒女直野人馬吉
似等來朝置督罕河衛命馬吉似等為指揮等官

賜予如例只兒蠻衛兀刺衛即今順民衛囊哈兒衛古

魯衛滿涇衛哈兒蠻衛塔亭衛也孫倫衛可木一作

河衛弗思木衛明太祖實錄遼陽至佛出渾三千四

百六十里又成祖實錄永樂十年八月奴兒干乞列迷伏里其兀刺剋加兒古魯失都哈兀失奚等處女

直野人准土奴塔失等百七十八人來朝貢方物置只兒蠻等十一衛命准土奴等為指揮等官賜子如

例幹朵倫衛明太祖實錄佛出渾至幹朵倫一千

人脫亦脫等來朝置幹朵倫衛命脫亦脫為指揮同知猛哥弗兒哥為指揮僉事兀的哥等為副千戶等

官賜子卜忽禿河衛阿兒溫河衛可河衛實錄永樂

如例月女直野人亦能哥幹羅失等來朝設卜忽禿河等三衛命亦能哥等為指揮等官賜子如例葛可

卷二十一

河衛

實錄永樂十二年三月女直野人廣右等來朝設節可河衛命廣右等為指揮等官賜予如故

塔速兒河衛兀屯河衛玄城衛和卜羅

一作和羅

哈河衛兀列衛兀刺忽衛哈爾分衛

實錄永樂十二年九月野人阿

魯禿等百十五人來朝設塔速兒河等八

衛命阿魯禿等為指揮等官賜予如例

失兒兀赤

衛實錄永樂十二年十二月女直野人完答只魯兀

等四十三人來朝設失兒兀赤衛命完答等為指

揮僉事等官賜予如例

卜魯兀河衛

永樂十年置忽魯愛衛渚冬河

衛扎真衛兀思哈里衛

實錄永樂十三年十月考即兀衛指揮同知惱納等來朝

置忽魯愛等四衛陞惱納為忽魯愛衛指揮使脫赤為指揮同知昔出脫幹等四十人為指揮僉事長家

西

自石山

為渚冬河衛指揮同知吉當哈為扎真衛指揮同知
忽塔思為兀思哈里衛指揮同知忽禿等七十一人

為千百戶等官 吉灘一作吉衛實錄永樂十四年八月
賜予悉如例 灘河 衛實錄永樂十四年八月

野人牙速等堪任以職設吉灘衛以牙速為指
揮同知亦里當哈等為千百戶賜予悉如例 亦馬

忽山衛實錄永樂十四年八月詔命女直野人鎖奴
兀為指揮使哈散哈為指揮同知木答兀等

七人為指揮僉事 亦東河衛亦速一作迷河衛實錄永
等官賜予如例 樂十五

年二月安出河等處女直野人塔刺苦出等來朝置
亦東河亦速河二衛命塔刺苦出出咩哈為指揮使

保運刺忽等為副千戶散只木等為 阿真同真衛實
百戶索南哥等為所鎮撫賜予如例 錄

永樂十五年十二月女直野人撒里亦答等來朝置
阿真同真衛授撒里亦答等為指揮同知等官賜予

阿真同真衛

悉如益實左衛阿答赤衛塔山左衛大明會典作塔山前衛地緯云

南關故首速里忒投塔山前衛左都督城討溫衛以上俱正統間置可

木衛失里衛失木魯河衛忽魯木衛塔馬速衛吉灘

衛和屯衛和屯吉河衛亦失衛赤力克衛納木衛弗

納河衛忽失木衛兀也衛也速倫衛巴忽魯衛兀牙

山衛塔木衛忽里山衛罕麻衛木里吉河衛引門河

衛即依兒亦里察衛只卜得衛塔兒河衛木忽魯衛

木答山衛立山衛可吉河衛忽失河衛脫倫兀衛阿

五

的納河衛兀力衛阿速衛速溫河衛結刺吉衛撒刺

衛亦實衛弗朵脫河衛亦屯河衛

一作易屯河又作
一統河在也合站

東北百八十里兀討溫河衛甫河衛刺山衛阿者衛童山寬

衛替里衛亦力察河衛哈里分衛禿河衛好屯衛乞

列尼衛撒里河衛忽思木衛兀里河衛忽魯山衛弗

兒秀河衛沒脫倫衛阿魯必河衛咬里山衛亦文衛

寫豬洛衛答里山衛古木河衛刺兒衛兀同河衛出

萬山衛者屯衛喜辰衛海河衛蘭河衛朵州山衛者

萬山衛

二十六

金石山房

亦河衛納速吉河衛把忽兒衛鎮真河衛也速河衛
者刺禿衛也魯河衛亦魯河衛失里兀衛幹朵里衛
禿屯河衛者林山衛波羅河衛朵兒平河衛散力衛
密刺禿山衛甫門衛細木河衛沒倫河衛弗禿都河
衛者列帖衛察扎禿河衛出萬河衛者帖列衛兀失
衛忽里河衛失里綿河衛兀刺河衛愛河衛哈刺察
衛沒倫衛卜魯衛以哈阿哈衛速江平衛兀山衛弗
力衛失郎山衛亦屯衛木河衛竹墩衛河木衛哈郎

衛。歲班衛。失山衛。考郎衛。築屯衛。黑黑河衛。古城衛。
弗河衛。文東河衛。阿古衛。弗山衛。兀答里衛。納速河
衛。失列河衛。朵兒玉衛。兀魯河衛。弗郎罕河衛。赤卜
罕山衛。老河衛。竹里河衛。吉答納河衛。者不登衛也。
速脫衛。阿木河衛。顏亦衛。以上正統後置山答衛。塔哈衛。弗
魯納河衛。行子衛。兀勒阿城衛。阿失衛。吉真納河衛。
法衛。薄羅衛。塔麻所衛。布兒哈衛。亦思察河衛。失刺
衛。卜忽禿衛。撒里衛。你實衛。平河衛。忽里吉山衛。阿

乞衛台郎衛塞克衛拜苦衛所力衛巴里衛塔納衛

木郎衛額克衛勒伏衛式木衛樹哈衛肥哈答衛蓋

干衛英禿衛乞忽衛阿林衛哈兒速衛巴答衛脫木

衛忽把衛速哈兒衛馬失衛塔賽衛劄里衛者哈衛

恨克衛哈失衛交校衛葛衛艾答衛亦蠻衛哈察衛

革出衛卜答衛蜀河衛禿里赤山衛賽因衛忙哈衛

以上嘉所二十四曰兀者托溫所元史地理志曰桃

萬間設屬合蘭府水達達路距上都開平四千里又明太祖實錄遼陽至佛出渾之地三千四百里佛出渾至幹

朵憐一千九百八十里，又
成祖實錄，永樂二年十月，兀者托溫女直野人頭目

喚弟等來朝，設兀者托溫千戶所，以喚弟等
為千百戶等官，賜誥印冠帶襲衣鈔幣，有差

所，實錄，永樂四年正月，女直野人頭目八禿卜花等
來朝，設可里賜千戶所，以八禿卜花等為千百戶

等官，賜兀的罕一作兀所，實錄，永樂四年二月，
予如例，兀的罕者罕，與嘉河等衛同設，得的

河所，奧石河所，永樂五年二月，與嘉樂溫河等一
十二衛同設，會典，無奧石河所，哈

魯門山所，永樂五年正月，與敷答河所，永樂七年四
納利河等衛同設，月與伏里其

同，衛兀者揆野木所，兀者穩勉赤所，魚失所，五年所

兀者已河所，真河所，兀的所，屯河所，哈三所，兀者屯

天

金

河所古賁河所五音所鎖郎哈真河所兀者揆野人
 所兀禿河所哈魯門所兀討溫河所兀者撒野人所
 站七曰別兒真站黑龍江地方莽亦帖站弗朵河站
 亦罕河衛忽把希站忽把希站弗答林站古代替站
 地面七國朝典彙作曰弗孫河地面木溫河地面埔
 坎河地面撒哈地面亦馬河咬東地面可木地面黑
 龍江地面寨一曰黑龍江忽黑平寨即今愛澤

柳邊紀畧卷三

山陰楊賓耕夫著

鐵嶺楊需慰農編

長洲吳保徵校刊

津門姚承豐校刊

明末東北邊部落為

大清所併者三十有六海西則有扈倫國之吳喇一作

烏騰又作兀喇在混同江東尼失哈站北六十里昔

扈倫國姓納喇有納齊布祿者生子曰商堅朵爾和

齊商堅朵爾和齊子曰加麻喀碩朱古加麻喀碩朱

古子曰綏屯綏屯子曰都爾機都爾機生二子長曰

烏三山亭

克習納次日古對朱顏古對朱顏子日太蘭太蘭子
日布顏始服吳喇諸部築城吳喇河岸洪尼地自稱

其勒傳至其孫布占泰與

大清構兵萬曆四十一年為

太祖哈達一作哈塔在開原東北邊外四十里即所
謂南關也與吳喇同祖先是扈倫國都爾

機長子日克習納為旅人巴代達爾漢所害有孫萬

一名王台奔席北之綏哈城其諸父王住外蘭奔哈

達為部主後其下叛殺王住外蘭其子博爾坤舍進

殺其人以報父仇遂迎萬為部主萬於是稱漢國號

哈達最忠於明授塔山前衛左都督傳至其子孟格

布祿等於萬曆二十七年為

大清輝發一作灰扒本姓益克得里始祖日昂古里
星古力黑龍江岸尼馬察部人也自黑龍

江載木主遷居渣魯有扈倫國人噶揚噶圖墨上姓

納喇氏居於張因改姓納喇星古力二子長日留臣

金一才

次白備臣、獲日納領噶耐寬、納領噶耐寬子日拉哈
 都督拉哈子日噶哈禪、都督噶哈禪子日齊納根、達
 爾漢齊納根子日王機怒、於輝發河邊、扈爾奇山築
 城以居、因號輝發國、時有蒙古哈爾國查隆克圖土
 門汗圍其城、不克而還、遂益強盛、王機怒卒、有子七
 人、其孫拜音達里盡殺之而自立、萬曆三十五年、為
 大清所滅、居易錄曰、陳君說輝發部落未滅之前一
 載、每至日晡、輒有小兒千百為羣、連臂入城、野或
 入酋長之居、或散在人家、提而擲之、散若輕塵、旋復
 聚而為小兒、驅逐祈禳、皆不能禁、國人夜不得眠、日
 出始倦而就寢、如是者年餘、也赫一作
 太祖兵至、已入城、人無覺者、自此妖亦不見、也
 也、合、又作葉赫、又作野黑、在開原威遠堡邊、門東北
 九十里、即所謂北關也、明正統間、置塔山前衛、設指
 揮等職、始祖本蒙人、姓土默特、名星根、達爾漢初滅
 扈倫國、所居張地、之、納喇部、遂據其地、改姓納喇、後

奇丁山

二

金石山房

遷野赫河岸故以野赫為國號星振達爾漢子曰席爾克明噶圖席爾克明噶圖子曰齊爾噶尼齊爾噶尼子曰褚孔革授塔魯木衛都督僉事孔革子曰太杆太杆二子長曰逞家奴次曰仰家奴皆依哈達王台為邊患而兄弟不相下乃更築新城於山坡而號故城曰老城老城在西逞家奴居之新城在東仰家奴居之萬曆十二年寧遠伯李成梁以賜勅賞賚為名誘二奴至開原殺之逞家奴子曰布寨布寨子曰布揚古布爾抗古仰家奴三子曰納林布祿曰金台石俱忠順為明衛邊萬曆四十七年為大清建州毛憐則有滿洲滿洲始祖曰布庫里雍順所滅建州毛憐則有滿洲乃天女佛庫倫所生定三姓之亂妻其女百里居長白山東之蘇克蘇許河其俄漢惠之野俄朵里城國號滿洲之蘇克蘇許河地在清河邊外屬城寨之著者七曰圖倫城曰撒爾湖城曰嘉木湖城曰沾河寨曰安土瓜爾佳城曰古勒

城曰沙濟城沙濟城主阿海與吉勒城主阿太皆王
果子也萬曆十一年為李成梁所殺餘皆亡於

本朝。渾河屬城寨七曰杭甲城曰扎庫木城曰東佳
城曰把爾達城曰兆佳城曰界凡城曰播

一混寨萬曆間俱為王甲萬曆間哥主戴度墨爾根
大清所併其叔曰孫扎秦光滾與董

鄂部亂哥落為仇十二年九月
本朝

太祖攻董鄂齊吉答城還孫扎秦光滾乞師攻瓦哥
落戴度遣人告之得為備十六年

太祖董鄂在寬奠堡外萬曆十六年部主克徹巴顏
滅之額爾機瓦爾喀為托漢河部額吐阿

祿下所殺其子何和理遂率眾歸
本朝尚

太祖哲陳一作只陳萬曆十五年為蘇完部主索爾
長女大清所併別明萬曆

音三十一

三

長白山

十六年四月率眾歸

大清太祖以其子蜚英為一等大臣後以功陞固

山額真卒謚直毅公配享

鴨喇古

一作押兒孤寨主

太廟

六年四月率眾歸

清以其子扈爾漢為養子賜名覺羅長白山之訥殷

一作朱舍里以上二部在明萬曆二十二年併於鴨

訥因

綠江

即益州江或呼發江唐書作馬訾水源出長白山明萬曆十九年為

大清野人則有瓦爾喀之阿庫里尼滿

明崇禎八年為

大清吳巴

兀爾格陳

一作吳爾格臣

綏分

一作遂分

雅蘭戶野

一作

野濤兀爾機尼黑庫倫諾落河灣

以上七部明崇禎十年七月為

大清喀凱塔 烏爾古辰 明萬曆三十九年為
克等所滅 大清阿巴泰蜚英東順科落

所滅虎爾哈 即元呼里 之兀扎喇 明崇禎六年兀扎喇
改路地 地方頭目綽奇以貂

狐皮朝貢
大清八年五月

大清命吳巴海等征之十月兀扎喇部主之弟塞痕
卜克沙等歸

大清令住靈古塔地方十四年二月
大清遣靈古塔章京鍾果兒等征其未附屯寨遂平

之綽庫禪能吉爾 以上二部明崇禎十六年 庫爾克
五月為大清阿爾津等所滅

一作庫 爾喀 之喇里闡鐸陳阿撒津多金兀庫爾城掛喇

爾額蘇里額爾克 以上八處明崇禎十二年八月為
清薩木什等所滅

三十一

金史卷一百一十四

黑龍江之噶爾達蘇噶爾達蘇有二處以大小別之明崇禎十六年五月為

大清阿爾薩哈連明萬曆四十四年七月津等所滅大清命達爾漢順科落等取其屯

寨三十六

東北邊部落舉國內附者二十有六瓦爾喀則有蜚

悠明萬曆三十五年正月吳喇侵蜚悠其城長策穆特黑請移家歸

大清太祖命舒爾哈齊等率兵三千徙其戶五百還虎爾

哈則有格先里明崇禎元年正月格先里四頭目朝于清石拉忻明萬曆四十四

年本朝使順科落等招之四十那堪泰明崇禎三年十一月其長

六年其部長率所部皆歸之

6 反反內

虎爾噶率其妻子至寧古塔命馬爾拖朝
大清求駐牧地 託科落羅

一作脫科落明崇禎十年四月貢
努牙喇

清貂狐皮十二月又貢十五年十二月又貢
努牙喇

一作野勒明崇禎
明崇禎十一年

十一年四月歸 清 默爾車勒黑葉
十二月歸

清 馬爾遮賴科爾佛科爾庫薩喀里
以上三喀里明崇禎十五年十

二月歸松阿里則有擺牙喇
明崇禎元年十二月頭
目伊爾彪圖納哈布籍

伊圖喀歸大 黑龍江則有戈博爾寨布奇
長巴爾 何
清貢貂狐皮 齊等

黑岱克殷吳魯蘇榆爾根海輪固濃昆都輪吳藍
以上

十屯明崇禎八年四月俱歸
精格里河渾泰
明崇禎元年十

首口

五

金石山房

其長扈青布祿歸使犬部則有蓋青明崇禎七年十一月其長

僧格歸大窩稽一作兀集又作烏集則有那木明崇禎間

其長康果里喀克都里昂古明噶兔烏路噶僧格尼

喀里湯松噶葉克舒等歸大清 大清 明萬曆三十八年十一月歸

東北邊部落現在貢寧古塔者八每年自四月至六

月俱以次入貢自寧古塔東北行四百餘里住虎爾

哈河松花江兩岸者曰挈耶勒一作開雷明崇禎四年七月部長薩達蘭

空寇扎濟喇瓦爾禪厄克星格等始貢曰革依克勒

本朝貂狐獾獐水獺皮

一作克益克勒又作克宜克勒明崇禎十一年四月始貢

大清貂 曰祐什喀里 一作虎習哈禮明崇禎十二年十一月其長納木達禮等十八

賴遠庫等四人始貢 此三喀喇 漢 役屬久其頭 言姓也

目皆尚少主少年精悍者漸移家內地編甲入戶或

有為侍衛者初服魚皮今則服

大清衣冠所謂窩稽韃子是也又名異齊滿洲 一作伊車

滿洲異齊者漢言新也其地產貂 窩稽疑即古之室韋按北史室韋傳室韋

在勿吉北千里魏齊後分為五部不相摠一所謂南室韋北室韋鉢室韋深末怛室韋大室韋南室韋

遼史兵衛志太祖於耶濶可汗十年破室韋于廣安三國信復原帳不可勝記室韋之微山也蓋居南室韋各部漸并為一至是而遂亡今以此名始因此矣

六

錫石山房

皆捕貂為業冠以狐貂衣以魚皮鉢室自寧古塔東韋用桦皮蓋屋大室韋尤多貂及青鼠

行千餘里住烏蘇里江兩岸者曰穆連連一作木輪

明永樂間置木倫河城萬曆三十九年七月
大清命阿巴泰等取之崇禎元年七月

大清又命喀凱塔俗類窩稽產貂又東二百餘里住克等率兵征之

伊瞞河源者曰欺牙喀喇其人黥面其地產貂無五

穀夏食魚冬食獸以其皮為衣自寧古塔東北行千

五百里住松花黑龍江兩岸者曰剃髮黑金喀喇凡

六俗類窩稽產貂以上皆每年入貢又東北行四五

韓明政即滿里政之對音
左之字塔也序見略即此
三字之聲符

百里住烏蘇里松花黑龍三江匯流左右者曰不刺

髮黑金喀喇十數披髮鼻端貫金環衣魚獸皮陸行

乘舟或行水上駕以狗御者持木篙立舟上若水行攔頭

者然所謂使犬國也後漢書有狗兒國以狗耕地價與牛同又金史有狗站以狗擺

站遼天慶三年六月韓詔改國曾以良犬進貢其語與窩稽異無文字筆

墨以皮條記事小犬隨之其地產貂又東北行七八

百里曰飛牙喀俗產與不刺髮黑金同而赤臀無袴

以皮蔽其前自宜古塔東北行三千里曰欺勒爾濱

奇三十四序

大東海俗產與欺牙喀喇同以上各種皆三年一貢

凡歲貢者除賜衣冠什器之外宴一次固山大以下

陪宴三年一貢者宴三次寧古塔梅毒勒章京陪宴按

典黑金飛牙喀虎爾哈等部落進貢貂皮照寧古塔

將軍收送驗數送戶部其應賞之物據將軍文書行

文戶工二部支給又進貢人每日給穀米燒酒鹽粘

東邊部落貢

盛京者曰庫牙喇俗與窩稽同產海豹江獺皮其地

賞給衣服緞細布纓帶帕棉花綠
斜皮線梳篦扇等物率以為常

在土門江北岸與南岸朝鮮慶遠府城相對去寧古

塔五百里歲一貢

按會典庫爾喀地方所進江獺驗數交送戶部筵宴禮部備辦賞賜

行文戶工二部支給使鹿部大約在使犬諸部之外按實錄崇

德元年五月阿賴達爾漢追毛安部下逃人至使鹿

部喀木尼漢地方獲男女二十九來獻至今未通朝

貢無由見其國人但聞其駕車耕地使鹿若使牛馬

而已

東北部落素產馬宋建隆中女真嘗自其國至蘇州

泛海至登州賣馬明女直建州毛憐海西等部共歲

貢馬一千五百匹又永樂三年立開原馬市在開原南門外

通女直撫順馬市在撫順所通廣寧馬市在團山堡通朵顏泰

寧福餘三衛交易成化十四年立慶雲馬市在慶雲堡通濠西黑龍江交易

以布帛粟米雜貨易之今柳條邊內外絕不產馬惟

朝廷乃有馬羣按會典盛京騾馬羣三處遊牧地方驢馬羣二處騾馬羣十五處驢駝

二處騾駱駝羣十處上都地方驢馬羣二處騾馬羣十五處大凌河驢馬羣二處騾馬羣十處三年騾馬

三足孳生一疋騾駱駝六年內四隻生二隻多者賞少者責罰十月初一日起進莊牧養至三月三十日止

四月初一日放青起
至九月三十日止
其他皆自山海關西及高麗國

來高麗馬大與驢等後漢書三國志所稱果下馬魏
書所稱三尺馬朱蒙所乘馬種是也能負重致遠不
善馳騁其良者亦復蹠蹠有致價不甚貴關西馬皆
產於蒙古價每倍於高麗或遇窩稽人非十五六貂
不與一馬也

鳳凰城等處官兵人等往高麗義州市易者每年二
次春以二月秋以八月庫爾喀人每二年一次往

高麗慶源地方互市以八月

按會典鳳凰城庫爾喀人往高麗地方互市始

於崇德間

寧古塔人每年一次往高麗會寧府互市亦以八月

然命下遣官監視每年十一月方行

按實錄天聰七年二月始遣備

禦郎格吳巴海攜寧古塔貨物赴朝鮮會寧府貿易又會典崇德間定例每年市易禮部差朝通事二員

寧古塔驍騎校筆各一員前往監視凡貂皮水獺狍獐獾等皮不准市易定限二十日即回今添差

防禦一員市會寧者多以羊皮袄布疋往易牛馬紙布甕

鹽而書特貴康熙初姚琢之以明季遺文易牛一頭

九

金石錄

柳條邊外山野江河產珠。色微青所謂東珠也。圓而粗者。

天子諸王以之。人獲貂獺捨狝獾鷓鹿麇鱓魚諸飾冠價甚貴。

物設官督丁每歲以時採捕俱有定所定額核其多寡而賞罰之。或特遣大人監督甚重其事。

按會典舊例烏獺捕

牲設五品總官一員六品噶喇大二員筆帖式二員撥什庫三名除總官本身附壯丁三名噶喇大本身

附壯丁二名筆帖式撥什庫工匠等附壯丁一名免徵錢糧外其餘窩鋪首領捕牲壯丁各附壯丁一名

每年每丁徵取貂皮二十張東珠珍珠捨狝獾水獺皂雕虎斑雕芝蔴雕呈送工部驗看折算貂皮若比

定數多者都虞司行文廣儲司取青布給賞少者交工部責治捕鱓鯉魚壯丁儘所得呈交若交納鹿筋

旨

十 套石口

五個者賞弓一張 康熙元年定例壯丁額外多貂
 皮一張賞青布一疋少一張青三疋 康熙二年議
 定烏喇捕牲總管以八旗共得貂皮按丁計算額外
 多得一百張賞銀三錢少一百張罰俸銀三錢噶喇
 大分管四旗壯丁如額外多六十張賞銀三錢少六
 十張罰銀三錢 康熙五年令壯丁兼捕鯉魚 十
 年每旗派壯丁十九名於冬夏二季專捕鯉魚免捕
 貂鼠其捕牲人役在家病故者准計日扣除貂皮
 上好東珠重八分以上者每一分折貂皮十張重七
 分五厘者折貂皮六十七張半重七分者折貂皮六
 十三張以上每一分折九張重六分五厘者折貂皮
 五十二張重六分者折貂皮四十八張以上每一分
 折八張自五分五厘以至一分者每一分折貂皮五
 張每五厘折貂皮二張半照數計算次號東珠及兩
 面光亮中間有帶者三分折算二分或一面兩面微
 有光亮二分析算一分無光亮東珠三分折算一分

捨刺獾頭號每張折貂皮六張二號折貂皮五張
 三號折貂皮四張四號折貂皮三張 水獺頭號折
 貂皮三張二號折貂皮二張半三號折貂皮二張四
 號折貂皮一張半五號折貂皮一張末等每兩折貂
 皮一張 薄毛貂皮
 每二張折一張 至王公宗室亦各按旗分地令

其採捕按會典國初王以下公以上許遣壯丁于烏
 刺地方採捕東珠貂鼠人參等物効力勤勞

大臣許遣壯丁採取人參順治五年停止大臣採參
 七年停止宗室採捕東珠貂鼠等物八年停止烏喇

採參人數親王一一百四十丁世子一百二十丁郡王
 一百丁長子九十丁貝勒八十丁貝子六十丁鎮國

公四十五丁輔國公三十五丁鎮國將軍二十五丁
 輔國將軍二十丁奉國將軍十八丁奉恩將軍十五

丁 鑲黃旗人參山曰黑扯木曰馬家曰肥牛村曰
 牛哈兒哈曰色欽曰趙家曰厄兒民河曰哈兒民河

土

金山

岡曰冬家河曰拉哈多布庫河曰牙兒渣河採捕山	曰波那活河曰一而門曰呼藍曰馬哈拉 正黃旗	人參山曰木起曰呼渾谷背山傍曰幽呼羅東界曰	克扯木曰肥牛村曰土克善梅佛黑齊曰五林峯曰	厄爾民河曰哈爾民河夾岡曰佟家河曰拉哈多布	庫河曰渾濟山曰見得黑山採捕山曰一而門曰牙	瀨港曰厄黑五陵河 正白旗人參山曰呼雷曰剛	山嶺曰東勝阿谷曰濟而歌把羅曰打八扯岡曰濟	兒歌河曰瓦而喀什把羅曰覺羅衛濟嶺曰昂把釋	楞曰阿沙哈河曰綿灘厄母皮里曰阿什汗河曰湖	南谷曰湖南嶺曰布魯張市曰又欣谷曰梭布納曰	鈕王澗谷曰布勒亨採捕山曰希兒哈河曰阿克敦	曰上澗峯曰木書河 正紅旗人參山曰朱哈兒哈	曰撒姆湯阿曰劉姑山嶺曰倭兒烘噶哈曰阿巴噶	哈曰木敦曰古黑嶺背山傍曰汗處哈谷曰西伯谷	曰倭兒烘谷曰阿米大谷曰阿米大牙兒過採捕山
----------------------	----------------------	----------------------	----------------------	----------------------	----------------------	----------------------	----------------------	----------------------	----------------------	----------------------	----------------------	----------------------	----------------------	----------------------	----------------------

濟	王	烘	曰	曰	採	傍	曰	烘	曰	參	曰	羅	扎	曰	旗	曰
革	潤	噶	瓦	呼	捕	曰	納	阿	扎	山	渾	曰	兒	兒	人	撒
牙	谷	哈	爾	朱	山	瓦	孟	普	姆	曰	濟	打	打	參	俞	
哈	曰	曰	喀	白	曰	黑	厄	大	他	加	木	庫	庫	山	一	
曰	非	昂	什	葉	勒	呼	曰	力	賴	海	敦	河	河	曰	而	
木	牙	巴	曰	正	夫	曰	阿	曰	曰	曰	採	曰	烏	門	曰	
克	郎	噶	扎	藍	渡	汗	沙	白	紐	撒	捕	烏	林	曰	五	
峯	阿	哈	兒	旗	口	處	哈	母	木	姆	山	庫	庫	曰	藍	
曰	曰	曰	呼	人	曰	撤	圍	白	舜	占	曰	占	占	得		
阿	阿	木	河	參	一	哈	黑	力	曰	河	阿	曰	曰	弗		
姆	什	敦	曰	山	八	谷	曰	曰	五	曰	呼	三	三	曰		
灘	哈	家	吉	曰	單	曰	厄	撒	什	沂	峯	通	通	哈		
納	温	姆	母	東	曰	昂	黑	哈	欣	澈	曰	嶺	嶺	占		
交	扯	占	申	勝	依	把	港	連	阿	東	撒	曰	曰	你		
爾	黑	曰	曰	阿	蘭	烏	曰	曰	普	倭	俞	多	色	白		
齊	採	灣	書	曰	峯	黑	古	昂	大	曰	鑲	把	真	葉		
曰	捕	他	谷	加	曰	黑	黑	八	力	紅	庫	把	打	鑲		
昂	山	哈	曰	哈	朱	嶺	嶺	烏	曰	旗	羅	庫	把	白		
巴	曰	曰	倭	嶺	綠	南	南	而	倭	人	門	曰	庫	曰		
牙	阿	紐	兒	嶺	峯	山	山	呼	兒	汗	曰	曰	曰	八		

卷三

士

金不口月

哈 鑲藍旗人參山曰扎姆必汗曰扎東阿曰色欽
曰扎庫木曰厄一夫峯曰都稜曰溫泉曰扎兒呼河

曰圍黑法山採捕山曰牙瀨港曰
一吞木克曰波吞波吞曰酸馬岡

遼東人獲本草云人獲與甘草同功而易蛀惟納器
中密封可經年不壞紫桃軒雜綴云人參

一名人獲一名人獲者漸漬之義又名人微微亦微漸之義
一名人御以其生有階級又名鬼蓋以其生背陽向

陰又有神草地精海腹之名異苑云人參名土精海
錄云天狗人參也春秋運斗樞云搖光星散為人參

廢江淮山漬之利則搖光不明人參不生說文云復
與參同扁鵲云有毒或生邯鄲西溪叢語云梁書阮

孝緒母疾須人參舊傳鍾山四月發芽五月花花白
所生有鹿引之鹿滅得此草

色如韭花叢大者若椀小者若鍾六月結子若小豆

而連環色正紅久之則黃而扁

扁鵲云三月生葉小花核黑莖有毛九月

採根初生一椹四五年兩椹十年後三椹年久者四椹

每椹五葉葉若芙蓉一莖直上扈從東巡目錄所謂

百尺杵也高者數尺低者尺餘陶隱居曰上黨參形

長而黃多潤實而甘百濟形細而堅白氣味薄遼東

形大而虛軟紫桃軒雜綴云生上黨山谷者最良遼

東次之高麗百濟又次之異苑曰上黨者人形皆具

能作兒啼

西溪叢語曰扁鵲云有頭足手面目如人廣五行記云土下有呼聲掘之得人參如

等二丁山亭

三

金石山房

人形四體備具聲遂絕隋書五行志曰高祖時上黨人家宅後每夜有人呼聲求之不得去宅一里所但見人參一本枝葉峻茂因掘去之其根五尺餘具體人狀呼聲遂絕夷堅丙志曰青城老澤平時無人至其間闕壽卿與同志七八人作意往遊未到二十里日勢薄暮鳥鳴猿悲境界淒厲久之山月稍出花香撲鼻諦視滿山皆牡丹也幾二更乃得一民家老人猶未睡見客欣然延入布席而坐少頃設麥餅一鉢菜羹一盂揖客坐食翁獨據榻正坐俄出一物如小兒狀置于前衆莫敢下箸獨壽卿劈食少許翁曰儲此味六十年規以待老今遇重客不敢藏而皆不顧何也取而盡食之曰此松根人參也 今上黨百濟皆枯白無味而遼以東產產多黃潤甘實不盡如前所云而人形畧具者聞亦有之但不能作兒

啼耳甲子乙丑巳後烏喇宜古塔一帶採取已盡八
旗分地徒有空名官私走山者非東行數千里入黑
金阿機界中或烏蘇江外不可得矣

高麗人作人參贊云三極五葉背陽向陰欲來求我

椴樹相尋

居易錄曰宋思陵得李洎時畫人參地黃
二藥裝潢之御書東坡二贊有鍾太常家

法其贊參云上黨天下眷遼東真井底元泉傾海腴
白露灑天醴靈苗此孕毓肩股或具體移根到羅浮
越水灌清泚地殊風雨隔臭味終祖禰青椴綴紫萼
圓寶墮紅米窮年生意足黃土手自啟上藥無炮炙
斲蠶盡根柢開生定羗鬼憂恚何足洗糜身副吾口
既食首重稽楊升菴藥市賦曰人參三極來自高句

高句山亭

古

金石

驪之國桃枝九折
出於舊昆明之陬

宗室人參過山海關皆有定額額外人參照例每斤

納稅六錢

例云親王人參七十斤世子六十斤郡王五十斤長子四十五斤貝勒四十斤貝子

三十斤鎮國公二十二斤半輔國公十七斤半護國

將軍十二斤半輔國將軍十斤奉國將軍九斤奉恩

將軍七斤半准免關稅餘參每斤納銀六錢其買參者准於盛京開原等處採買不許於打牲之處採買

凡走山者山東西人居多大率皆偷採者也每歲三

四月間趨之若鶩至九十月間乃盡歸其死於飢寒

不得歸者蓋不知凡幾矣而走山者日益多歲不下

萬餘人凡走山創參者率五人而伍而推一人為長

號曰山頭陸行乘馬水行駕威弧獨木小舟名沿松花江

至諾尼江口登岸覆舟山谷間乃入山相土山頭坐

而指搗四人者剥樹皮為窩棚又擇一人炊三人樵

蘇夜則燎火自衛曉食已人攜小刀一火石包一四

尺長木鏡一皮袋一隨山頭至嶺受方畧認徑路乃

分走叢木中尋參子及葉扈從東巡日錄云其草一莖直上獨出眾草先與曉

映日相得則跪而創之山頭者時時立嶺上作聲以呼

十五

石山房

其下否則迷不能歸矣日暮歸窩棚各出所得交山

頭乃洗剔而煮

按寶錄云先以水漬參明人佯不欲市邊人恐朽敗急售多不得價

太祖乃命煮而售之煮參始此近又以煮則味薄改而為蒸矣

貫以縷懸木而乾之

日惟曉夜再食糧盡則五人均分而還

關東人呼參曰貨又曰根子肉紅而大者曰紅根半

皮半肉者曰糙重空皮曰泡平視泡之多寡定貨之

成色

危從東巡日錄有紫團白條羊角金井玉蘭諸名

己巳庚午間足色者

斤益古塔參以十八兩為斤奉天以十九兩為斤京師以南以二十兩為斤十五兩八九

色者斤十二三兩六七色者斤九十兩對冲者六七兩泡三兩若一枝重兩以上則價倍一枝重斤以上價十倍成人形則無價矣相傳康熙二年得人形者一枝重二十二兩獻於朝後絕不得

窩稽人不貴貂鼠而貴羊皮凡貂瓜掛合縫鑲邊處必以黑羊皮一線飾之松漠記聞云不貴貂鼠者以其見日及火則剝落無色余謂此無他不過厭常喜

尚書

共

全

新耳。今寧古塔梅勒章京以下皆著捨獠獾狼皮襖而服貂者無一人也。若帽則皆貂矣。豈獨不畏剝落耶。貂鼠喜食松子。大抵穴松林中。或土窟或樹孔。捕者以網布穴口。而煙熏之。貂出避。輒入網中。又有縱犬守穴口。伺其出而嚙之者。然不貴。恐其損毫毛也。紫黑色毛平而理密者為上。紫黑而理密者次之。紫黑而疎與毛平而黃者又次之。白斯下矣。胡嶠陷虜記所謂黑白黃。康熙初。易一鐵鍋。必隨鍋大小布貂於內。貂鼠皮也。

第 27 版 反 外

滿乃已今且以一貂易兩鍋矣

明時鐵鍋不許出邊隆慶四年俺答受封

順義王後諸所請皆酌給獨不與鍋哀告數次終不允北邊如此東可知已所以初時難得則貴重久之

日多日賤矣易一馬必出數十貂今不過十貂而已馬良

者乃十四五亦不以上貂易也上貂皆產魚皮國

即窩

稽諸部以其服魚皮故名北史室韋傳南室韋北室韋皆捕貂為業冠以狐衣以魚皮大室韋尤多貂及

青歲至寧古塔交易者二萬餘而貢貂不與焉寧古

塔人得之七八月間售販鬻京師者歲以為常而京

師往往賤挹婁而貴索平倫蓋以索倫貂毛深而皮

等二口口

大也然不若挹婁之耐久矣

貉子皮出魚皮國者佳大與狐等每皮價四五錢拔

鎗毛

毛之長而勁者曰鎗毛

為帽脊曰鑽草。臀曰坐草。腹曰拉

草。鑽草紺色上也。坐草黃色中也。拉草灰色下也。塞

外禦寒在貂上有為被者若為褥則不拔鎗毛。鎗毛

銳黃黑色。

鹿皮。麀皮。火石。火絨。銼草。紅根草。及諸木桿皆有貢

額

按會典咸京將軍每年進鹿皮一百張。麀皮一百張。鎗桿三百根。又桿一百根。楊木箭桿三千根。樺

文

金石山房

木箭桿二千根，檠木一百根，火石一斗，鞭桿八百根，銚草五百斤，紅根草五十斤，火絨三斤，歲以為常。

滿洲舊無文字，有之自

太祖始。按明萬曆二十七年己亥二月。

太祖以蒙古字製國語，創立滿文行國中，命額爾德

尼榜式榜式一作榜什，又作幫寶。蕭大亨云：能書者之稱也。有侮慢之者，罰馬一。

本朝天聰五年七月，始停止。但稱筆帖。惟大海庫爾

經等仍得稱榜式。池北偶談云：國初內三院，滿洲大

學士謂之榜式。烏金超哈大學士亦大海榜式。大海

稱榜式。如范文肅公、齊文毅公是也。立字母十二名

有刑部會典、素書三畧、萬寶全書、未竟者通鑑、六韜、孟子、三國志、大乘經。

烏金超哈

曰十二兀柱頭。兀柱頭所載與漢人反切相類。左司筆記

云。國書大率如古人反切如墨為不黑空為温通之類。漢人呼筆為不律。出之爾雅。今北方呼筆為不至。

國語以或一語為一字。或數語為一字。意盡則以兩筆為廢。

點節之。其書左行。與漢反。池北偶談云。本朝文移書疏之制。國書

則自後而前。漢書則自前而後。凡宮殿榜書率用清漢蒙古三體。按草木子載。元朝行移文字。漢字自前

而後。蒙古字自後而前。波撒彷彿漢隸。蓋蒙古字本畏吾兒字。則橫書之。

從隸書變出。而滿書又從蒙古變出。旁加以點。是以

仍近漢隸。五代史云。增損隸書之半。以代刻木之約。

此一據也。按金史完顏旻因契丹漢字命谷神倣遼漢字制合本國語為女真大字又有女真小字則滿洲之初未嘗無文字也或久而失傳大海更創之耳

邊外文字多書於木往來傳遞者曰牌子以削木片若牌故也存貯年久者曰檔案曰檔子以積累多貫皮條掛壁若檔故也然今文字之書於紙者亦呼為牌子檔子猶之中土文字漢以前載在竹簡故曰簡以韋編貫故曰編今之人既書於紙為卷為部而猶呼之為簡為編也

十九

金石錄

監高麗互市筆帖式云己巳冬會宣府民獲野雞子十破其一中有十鼠遂連破三四莫不然告之吏吏剖其一亦然乃獻之王所

高麗咸陽郡新溪書院故新羅國佛寺遺址也崇德六年六月有寓居人元年者掘地得一甕貯金二十四片每片刻宜春大吉甕蓋刻一千年字送於朝却之

益遠州人曰明總兵李如松入朝賜宴陪宴官某問

遼東產何物。如松曰。產好李。某曰。不知心若何。曰。赤

心。如松。孟遠。伯李。成梁之子。父子兄弟俱為遼東名將。今鑲藍旗李氏。如李輝。祖李銅。李林。隆皆其後

也。

開原縣城中有浮圖一。土人云。有鏡二十四著頂上。

奉天多鄧將軍廟。將軍名佐。明成化間人。按四鎮三

關志。鄧佐者。定遼前衛指揮使也。善騎射。有胆力。巡

撫王翱。令署都指揮事。成化三年春。隨總兵施英。按

奉集堡。遇敵二千餘。佐率五百騎。敗之。復追至樹遮

廣陽雜記。梁質人。修云。令堂子。西。北。都。將軍。李。子。龍。江。西。山。昌。豐。城。少。饒。臂。力。事。世。五。帝。常。過。賊。負。且。而。走。賊。及。一。將。軍。曰。此。未。尋。我。是。亦。死。也。數。十。人。莫。懼。其。鋒。後。入。行。伍。以。功。得。官。遂。赴。遼。東。東。游。騎。將。軍。死。王。事。云。句。在。洞。遊。山。華。亭。李。如。小。山。言。之。今。蓋。以。其。詳。沈。因。元。明。代。沈。信。錄。方。感。二十。六。年。十。月。副。將。李。子。龍。以。劉。德。傳。子。龍。南。昌。人。號。勇。善。戰。領。兵。征。倭。屢。捷。江。右。物。節。丹。歌。祝。乃。沈。夫。一。段。死。以。人。頭。受。報。之。後。死。于。任。失。其。

元取考木雕為首酷肖異
林居湯餘前集佳冠朝鮮
本兵取和不克執政為其四
公往救而副將楊元自負其
勇公倚之與任戰士敗遁回
會佳酋死其持引眾去遣
副將郭子龍頭之亦敗沒
竟以平倭大捷回冒恩
賞焉

里峻山峭壁中鏖戰忽有一枝策馬退走眾遂潰乃

下馬步戰久之知不可為遂自刎報未至遼人見佐

乘白馬挾弓鼓吹而回佐家亦聞鼓吹聲守臣上其

事立祠遼陽都御史吳禎為撰碑記撫順境外部落

凡有疫癘禱之立應至今滿洲跳神皆祠之或曰京

師堂子所祀者亦將軍云按會典每年元旦

皇上率親王以下副都統

以上及外藩詣堂子上香行三跪九叩頭禮每月朔

親王以下貝子以上一人供獻四月初八日內府

並王貝勒一人依次備供齋戒是日不祈禱不祭不

理刑名康熙十二年定祭堂子漢堂官不隨往

宜古塔地不計畝而計晌晌者盡一日所種之謂也

納當浙江田四畝零

金食貨志量田以營造尺五尺為步潤一步長二百四十步為

畝一夫種二十晌晌收穀自一石至二石以土之厚

薄為等穀穀凡十種曰稗子曰小麥曰大麥曰粟小

也

曰秫

粘穀也用以造酒

曰黍

大黃米也作

曰稷

糜子米也宜酒亦可

為曰高粱

蜀黍也

曰蒼麥曰穉麥

鈴鐘麥也

而以稗子為最

非富貴家不可得地二十晌之佳者價五兩稗子穀

石一兩小麥石五兩大麥石一兩五錢粟秫黍稷高

三

金石山房

梁蕎麥石各二兩。穰麥石一兩三錢。凡一石可當通州倉二石五斗。此己巳庚午間糧價也。

陳敬尹謂余言曰。我於順治十二年流寧古塔。尚無漢人。滿洲富者緝麻為寒衣。擣麻為絮。貧者衣麀鹿皮。不知有布帛。有之自予始。予曾以疋布易稗子穀三石五斗。有撥什庫某得予一白布縫衣。元旦服之。人皆羨焉。今居寧古塔者。衣食粗足。則皆服紬緞。天寒披重羊裘。或捨獐獐狼皮打呼。皮長外套也。惟貧者乃

服布而敬尹則至今猶布袍或著一羊皮綴套耳
宜古塔宴會以十二簋為率小喫之數亦如之爭強
鬥勝務以南方難致之物為貴一席之費大約直三
四金滿洲則例用犧牲或猪或羊或鶩其費更甚
宜古塔多業農賈賈者三十六其在東關者三十有
二土著者十市布帛雜貨流寓者二十二市飲食在
西關者四土著皆市布帛雜貨農則無算而奴為多
其俗貴富而賤貧貴老而賤少貴漢而賤滿何也凡

三

卷之五

東西關之賈者皆漢人滿洲官兵貧衣食皆向熟賈
賒取俟月餉到乃償直是以平居禮貌必極恭敬否
則恐賈者之莫與也况賈者皆流人中之尊顯而儒
雅者與將軍輩皆等夷交年老者且弟視將軍輩况
下此者乎居人無凍餒者凍餒則羣斂布絮糧食以
與之夜戶多無關惟大門設木柵或橫木為限防牛
馬逸出也比年來正二月間走山者或盜馬因設堆
子巡警他時牛馬猪雞之類無失者失十餘日或月

餘必復得。

寧古塔滿洲呼有爵而流者曰哈番。哈番者漢言官

也。而遇監生生員亦以哈番呼之。蓋俗原以文人為

貴。文人富則學為賈。陳敬尹周長卿貧而通滿語則代人賈。

所謂掌櫃者也。錢德維貧而不通滿語則為人師。師者胡子

有李召林吳英人王建侯李口口彭口口王師終歲之獲多者二三十金少

者十數金而已。掌櫃可得三四十金。

寧古塔有七廟。曰關帝廟在城東三里。馬王附其後。

寧古塔

三

金石記

道人揚州蔡森生守之年已七十九矣。曰西廟在城西三里，吉陵倚其後，虎兒哈河流其前，中有銅觀音一，高八九寸，蓋旗章京某所捨也。某云阿機人釣而得之江，以為神，殺牛豬雞鵞必祭，而以血塗其口。余以牛一強易之，識者皆指為宋物。又蓮花石承柱二，亦自地中出者。庚午二月初六日，僧寮火，觀音殿以救免。余為僧作引募修，西行時已得六十金矣。僧名淨金，溫州人。秋筮集所稱淨公者是也。弟子二，一名

雪蒼一名宣遠。曰旣濟廟在城西北百步。祀龍王。火神。僧名天然。李其姓。河南諸生也。甲寅乙卯間。以逆黨為阿機奴。妻年少絕色。主者呼之裝煙。不應。自縊死。天然遂下髮為僧。余父憐之。為梅勒章京言屬守廟。廟額余所書也。曰三官廟。在城東北百步。道人朱一翁。故南昌王後也。年七十二。曰子孫娘娘廟。在三官廟東。朱一翁兼守之。曰城隍廟。在城東南一里。直隸劉典史建。因自守之。居人薄守者多不往。曰土地

二

卷之四

廟在城東里許河南王姓尼守之人呼為王姑子朔望往七廟者執香而已燭不易得也 西廟東吉陵下淨公植花木數千本春夏間滿漢男女載酒徵歌無虛日文人多賦詩以紀其盛

己巳七月余家童黑子隨愛渾牛录章京崔尚信江行一日結伴八人駕威弧將登岸圍獵波浪作威弧覆同伴劉撥什庫等三人死黑子等五人以救免先是尚信烏喇起行之夕夢吏持文書一函露封令尚

康大罕官書多作堪達
韓龍步地歐作堪達合
黑龍江外紀作堪達漢

信投愛渾將軍尚信探視之朱書不可辨以問吏吏
曰無他取多洪拉發三人耳尚信疑畏者久之至是
乃恍然蓋死者皆多洪拉發人也

席百北有鹿大若橐駝名康大罕角可為指決槽若
線者價三四十兩

海豹皮出東北海中唐開元中新羅國與果下馬同貢者也長三四尺

潤二尺許短毛淡綠色有黑點京師人誤指為海龍
皮染黑作帽海龍皮大與海豹等毛稍長純灰色又

京師人指為海獺皮者也

紅姑娘一名紅娘子狀若彈丸色紅可愛味甜酸子若魚子八九月間熟草本有節若秋葵莖而淡紅烹湯亦可飲

大發哈魚一作打法哈子若梧桐子色正紅噉之鮮水耳其皮色淡黃若文錦可為衣為裳為履為襪為線本產阿機各喀喇而走山及寧古塔之貧者多服用之

楛木長三四寸，色黑，或黃，或微白，有文理，非鐵，非石。

可以削鐵，而每破於石。居人多得之。虎兒哈河相傳。

肅慎氏矢，以此為之。好事者藏之家，非斗粟疋布不

可得。按楛矢，自肅慎氏至今，凡五貢中國。周時貢後常道鄉公

景元末又貢晉元帝初又貢成帝時通於石季龍四年方達後魏太和十二年遣使又貢而勿吉

室韋之俗，皆以此為兵器。或曰楛矢，或曰石鏃，或曰

楛砮。歷代史傳言之。媿媿。魏書勿吉傳箭長尺二寸以石為鏃北史勿吉傳自

拂涅以東皆石鏃唐書室韋傳器有角弓楛矢黑水靺鞨傳其矢石鏃長二寸蓋楛砮遺法。今余

之所見直楷耳。魚有所為鏃與砮也。不知鏃與砮又
何以為之也。

鹽。南北朝時有產於樹者。有產於池者。金時速頻以

東食海鹽。上京胡里改等路食肇州鹽。按哈刺八都魯傳至元三

十年。世祖謂哈刺八都魯曰。乃顏故地。曰阿八刺忽
者。產魚。吾今立城。而以元速。慙哈納思。乞里吉思。三

都人居之。名其城曰肇州。又元史地里志。附肇州於廣寧府。後其地應在盛京界內。今則運自

奉天。或高麗國。堅類長蘆鹽。斧斫之。乃碎。寧古塔鹽

斤二分五厘。船廠鹽斤一分二厘。祁奕喜風俗記出

西清黑龍江外紀云。貝爾地。亦作布爾。亦地名。捕魚見海方數百里。產鹽。吉林外紀云。肇州在白都納城南。滿洲源流考云。肇州在拉林河之東。吉林之北。

三 金石山房

瀋陽者斤八分。出高麗者斤六分。蓋康熙初價猶貴。不似今之賤也。

桃花水。草本。狀若楊梅而無核。色紅。味甘。質輕脆。過手即敗矣。五六月間。遍地皆是。居人擇最多處。設帳房。或棚子。釀分載酒。男女各為羣。爭采食之。明日又移他處。食盡乃已。又有法。佛哈米孫烏什哈者。味甜。酸可食。皆中土所無者也。若蘋婆果。棗李。棗栗。柑橘之類。非中土人馳送不可得。瓜往時絕少。今李召林

高麗山亭

二

金石記

學種各色俱有然價甚貴葶薺澱子中

平地為澱子亦生

人不知食黃精極多賤者乃食之蘑菇猴頭雞腿之

外尚有數種然狀莫大於猴頭味莫鮮於雞腿雞腿

蘑菇籬落間皆有之往吳漢槎還病且死謂予曰余

宜古塔所居籬下產蘑菇今思此作湯何可得予時

竊笑之以為蘑菇所在有何宜古塔也及予省覲東

行乃知宜古塔蘑菇為中土所無而漢槎舊居籬下

所產又宜古塔所無者今此屋屬河南李聞遠而磨

姑已盡數年來數邴家馬槽下者為第一矣

邴家者邴爽喜

妾所居也

護臘革履也。絮毛子草於中，可禦寒。毛子草細若線

三稜，微有刺，生澱子中，拔之頗觸手，以木椎數十下

則軟於綿矣。一名護臘草。土人語云：遼東三件寶，貂

鼠人參，護臘草。余謂人參、貂，富貴者之寶也；護臘草，貧

賤者之寶也。有護臘草，則貧賤者生，無人參、貂，則富貴

者死。

卷三

塔子頭

扈從東巡日錄作塔兒頭非或名和尚頭

苗長尺許若麥門冬草

春綠夏青秋白冬則土人以火燎之焦而黑矣根紫

色細若線糾結成團堅如木石大者抱小者握自相

連聯絡參差生泥淖中馬行其上春夏最難一失足

陷隙際不能起秋冬冰堅則如陸地然和尚頭仍不

與冰等也土人有取以為枕者玩之絕可愛余欲攜

其一示好事者以馬力不勝而止

松塔松子部也狀若塔故名大者高尺許打松子者

二天

金石錄

入阿機中伐木取之木大塔多者取未盡輒滿車往時不甚貴近取者多百里內伐松木且盡非裏糧行數日不可得價乃數倍於前己巳庚午間銀六錢買一大斗然食者少不甚買也余初至日食一升三四日後脣焦舌燥不敢食矣

榛高二三尺草也而似木經霜後子落可拾榦可為薪否則入野燒春夏間復生品素賤己巳秋獨少價遂與松子等

二九

五石口

樺皮樺木皮也樺木徧山皆是狀類白楊春夏間剥

其皮入汚泥中謂之曰糟糟數日乃出而曝之地白

而花成形者為貴金史所謂醬辦是也按金史輿服志醬辦樺者

謂樺皮斑文色殷紫如醬中豆辦也金人佩刀皆以醬辦樺為鏢口又北史鉢室韋用樺皮蓋屋拉

發北數十里特設樺皮廠有章京按會典設採樺皮六品官一員

有筆帖式有打樺皮人每歲打樺皮入內務府而

遼東樺皮遂有市於京師者矣按會典康熙二十六年以前間一年取虛

古塔樺皮九千片

邊外驛站相去遠近不一或百里或百餘里或七八

十里然所謂七八十里者凡三九月間亦必走馬竟

日乃得到

宋王沂公所謂但以馬行記日約其里數者也

行稍遲或冬月日

短發不早鮮有不露宿者

土人謂之打野營

露宿必傍山依

樹近水草年少而賤者持斧伐木燎火自衛或聚石

為竈出銅鍋作粥人持一木椀啜之雨雪至無從避

披裘凍坐而已

每站設筆帖式一

俗呼

撥什庫一

俗呼莊頭一小頭一壯丁不為限大抵業農賈小頭

山口山亭

者役於撥什庫者也。莊頭者管壯丁者也。撥什庫專司應付筆帖式登記檔案。以體統言之。筆帖式有印若尊於撥什庫。而派軍馬草料。則不敢侵其權。是以一站之人。惟撥什庫是畏。前此每站居人多者數百家。少者數十家。今愛渾將軍盡撥壯丁為水手工匠。而山東西與京東之流寓者。周胡嶠記曰。遼上京西樓交易。中國人并汾幽多。蒞為奉天將軍。又復驅之入關。存者不過十餘家。而廢。十年前行柳條邊外者。率不裹糧。遇人居直入其

室主者則盡所有出享。或日暮讓南炕宿客而自卧西北炕。馬則煮豆麥。剉草飼之。客去不受一錢。他時過之。或以鍼線荷包贈。則又煮乳猪鷄雞以進。蓋是時俗固厚。而過客亦不若今日之多也。今則走山者以萬計。踪跡詭秘。倉卒一飯。或一宿再宿。必厚報之。而居者非雲貴流人。則山東西賈客。類皆巧於計利。於是乎非裹糧不可行矣。然宿則猶讓炕。炊則猶樵蘇飯。則猶助瓜菜。尚非中土所能及也。

荷日山房

遼以東皆產鷹，而寧古塔尤多。設鷹把勢十八名，以流

人子弟或奴僕為之，兼衙門行杖。每年十月後即打鷹，總以得海東

青為主。海東青者，鷹品之最貴者也。純白為上，白而

雜他毛者次之，灰色者又次之。既得，盡十一月即止。

不則更打。若至十二月二十日，不得不復更打矣。得

海東青後，雜他鷹遣官送。內務府或

朝廷遣大人自取之。送鷹後，得海東青，滿漢人不敢

畜。必進梅勒章京。若色純白，梅勒章京亦不敢畜。必

送 內務府矣。凡鷹生山谷林樾間，率有常處，善打鷹者，以物為記，歲歲往，無不遇，惟得，差不易耳。視其出入之所，繫長繩，張大網，晝夜伏草莽中，伺之人，不得行，行則驚去。

寧古塔溫飽之家，好打馬吊，少年者尤甚，吊牌、籌、馬、皆致自京師，窮極工巧，凡賭不以銀，而以核桃、紅棗、猪羊之類。

滿洲有大宴會，主家男女必更迭起舞，大率舉一袖

三

金石錄

於額反一袖於背盤旋作勢曰奔勢

隋文帝所謂常作用兵意也

書勿吉傳隋文帝時宴勿吉於前使者與其徒皆起舞曲折多戰鬪容上顧謂侍臣曰天地乃有此物常

作用兵意何其甚也中一人歌衆皆以空齊二字和之謂之曰

空齊金志所謂鷓鴣聲者近是猶之漢人之歌舞蓋以此為壽也

每宴客坐客南炕主人先送煙次獻乳茶名曰奶子

茶次注酒於爵承以盤客年差長主長跪以一手進

之客受而飲不為禮飲畢乃起客年稍長於主則亦

跪而飲飲畢客坐主乃起客年小於主則主立而酌

客客跪而飲飲畢起而坐與席少年欲酌同飲者與
主客獻酬等婦女出酌客亦然是以不沾脣則已沾
脣則不可辭蓋婦女多跪而不起非一爵可已又客
非懼醉而辭則主不呼婦女出出則萬無不醉者矣
凡飲酒時不食飲已乃設油布於前名曰劃單即古
之食單也進特牲以解手刀割而食之食已盡賜客
奴奴席地坐叩頭對主食不避

牛魚○鱸魚也頭畧似牛微與南方有別然土人直呼

魚○鱸魚

為鯪惟中土人或謂之為牛耳重數百斤或千斤混

同黑龍兩江虎兒哈河皆有之最不易得得之則羣

聚而鬻食之演繁露載契丹主達魯河釣牛魚以占

歲海陵集稱與金蘭酒並賜使臣周麟之海陵集云有梁大使者先朝

內侍官也入館傳旨賜金蘭酒二瓶銀魚二老堂雜

志亦云一尾之直與牛同周必大二老堂雜志云周樞密麟之充金哀謝使金

主愛之享以所釣牛魚非舊例也樞密糟則牛魚在

其首歸獻於朝同館王龜齡目為魚頭公遼金時已貴重矣然其味猶在鯽魚下鯽魚大者三

斤小者若灤鯽

灤鯽率重一斤中土之貴品也

鮮美不可名狀若牛

魚徒肥耳不甚鮮也塞外凡魚皆肥美余去時於棉

花街市一鱣魚重十斤

價銀二錢

十五人食之不盡余欲

更市一尾進吾

父同行者曰寧古塔魚更佳何市

為及至果然蓋寧古塔城臨虎兒哈河水開後無貴

賤大小以捕魚為樂或釣或網或以叉或以鎗每出

必車載而歸不須買也惟冬月鑿冰則捕者少好逸

者乃買耳

荷山口序

康熙丙寅年沙兒虎舊城去寧古塔四十里掘一銅章傳送

禮部大若州印面篆合重渾謀克印六字背左一行

楷書如面文右一行刻大同二年少府監造八字按

大同遼世宗年號而謀克則世傳金爵也金三百戶

克十謀克置長日猛安今觀斯印則金未建國號為遼屬國時

已有斯爵而後特廣之耳

柳邊紀畧卷四

山陰楊賓耕夫著

鐵嶺楊需慰農編

武進長洲吳保徵校刊
津門姚承豐

津門史樂善參校
葛毓琦

康熙錢行至船廠而止。然與順治及明錢大小並用。

船廠東至宣古塔。則但知用銀。銀推匾若書帕色足。

九六七以下便不用。昔周胡嶠北征記曰：遼上京西

樓。按遼史西樓在祖州。州隸上京臨潢府。交易無錢而用布。則今之用

高平山序

銀已異於用布時矣

歷代銀不專用明初民間或私用太祖立禁甚嚴至正統元年

胡濙因浙東閩廣無漕而倉有百年之蓄變通改折每石折銀二錢五分自此以後遂通行天下而銀禁

廢然按金食貨志章宗永安三年命西京北京臨潢

遼東等路錢一貫以上俱用銀鈔寶貨不許用錢一

貫以下聽民便又宋崇寧錢往往掘地得之則金時

業已用錢矣安知數年後不流行船廠以東耶

益古塔交易銀數不計奇零如至兩則不計分厘至

百十則不計錢分食用之物索於所有之家無勿與

直一兩以上者償之。不則稱謝而已。若有而匿不與
人或與而不盡則人皆鄙之矣。

漢人之以罪至者。雖與漢軍不同。然每與漢軍為伍。

在滿洲與異齊滿洲。則總呼為漢人。漢軍亦不以此

自別。蓋與京師漢軍有截然不同者矣。池北偶談云。本朝制以八

旗遼東人號為漢軍。直省人為漢人。元時則以契丹
高麗女真竹因互竹亦互木里濶互竹温渤海八種

為漢人中
國為南人

北海。唐祭於洛州。宋明祭於益州。順治康熙間祭於

池北偶談
宗儀報耕
疏本據明陶

等三司

河南濟源縣後以都察院付副都御史徐元璜言改祭於混同江。

北鎮暨巫間山在遼東廣寧縣遼太祖陵在廣寧縣中屯衛有大事遣一官致祭。

俗尚齒不序貴賤呼年老者曰馬法馬法者漢言爺爺也呼年長者阿哥新歲卑幼見尊長必長跪叩首尊長者坐而受之不為禮首必四叩至三則跽而昂首若聽命者然尊長者以好語祝之乃一叩而起否

刑 遼史太祖葬陵名祖

則不起也。然亦無不祝者。少者至老者家。雖賓必隅

坐隨行。出遇老者於途。必鞠躬垂手而問曰。賽音史金

作塞痕誤賽音者。漢言好也。若乘馬必下。俟老者過。老者

命之乘。乃敢避而乘。宴會必子弟進食。行酒不以奴

僕。客受之亦不酢。往來無內外。妻妾不相避。年長者

之妻呼為嫂。少者妻呼孀子。若弟婦。

婚姻擇門第相當者。先求年老為媒。將允則男之母

徑至女家。視其女與之簪珥布帛。女家無他辭。男之

三

金石錄

父乃率其子至女之姻戚家叩頭姻戚家亦無他辭
乃率其子姪羣至女家叩頭金志所謂男下女禮者
是也女家受而不辭辭則猶未允也既允之後然後
下茶請筵席此男家事也女家惟賠送耳 結婚多
在十歲內過期則以為晚

上元夜好事者輒扮秧歌秧歌者以童子扮三四婦
女又三四人扮參軍各持尺許兩圓木戛擊相對舞
而扮一持傘燈賣膏藥者前導傍以鑼鼓和之舞畢

乃歌歌畢更舞達旦乃已

十六日滿洲婦女羣步平沙曰走百病或連袂打滾
曰脫晦氣入夜尤多

正二月內有女之家多架木打鞦韆曰打油干

歲除必貼紅紙春聯聯貴四六歲易新句或與舊稍
同則不樂

十月人皆臂鷹走狗逐捕禽獸名曰打圍張舜民使
遼錄云北

人打圍一歲間各有處所五月釣魚海上於水底釣
大魚二三月放鷓鴣號海東青打雁四五月打麋鹿六

等

七月於涼淀坐夏八九月打虎豹之類自此至歲終如南人趁時耕種也 按定旗分 按會

鑲黃旗圍獵山曰哈代上澗坳曰威諄河曰河爾法

羅河曰一馬呼港曰得弗口曰交河 正黃旗圍獵山曰喀普赤藍曰勒克得弗口曰朱扯 正白旗圍

獵山曰沂澈漲泥河曰科羅河曰復漲泥河曰吉當阿河岸曰蒙古谷曰打起曰朱扯滾 正紅鑲紅二

旗圍獵山曰覺羅打陽阿曰邊米牙呼曰會肥一藍木曰黑林曰過而名岡曰呼渾曰肥得里曰都什黑

曰毒黑河曰勒夫峯曰色黑驪達馬納曰會肥圍屯鑲白旗圍獵山曰喀普赤藍曰木單焉泰曰上澗

峯曰色勒五魯庫曰江都庫峯曰大把峯曰渾濟你什哈河 正藍旗圍獵山曰吉當阿河西岸曰圍黑

木黑林 鑲藍旗圍獵山曰書民烏力汗曰馬打堪

三 鑲石山房

岡曰色朱稜曰酸焉瓦色不拘平原山谷圈占一處名曰圍場無

論人數多寡必分兩翼由遠而近漸次相逼名曰合

圍或一合再合扈從東巡日錄云我朝行圍八旗各以章京主之分左右

翼馳山谷間名曰圍場惟視藍旗所向以為分合有斷續不整者即以軍法治之京服色亦隨本旗惟

御前侍衛及內大臣得穿黃四行圍之法以鑲黃旗大纛居中為首

聖駕在大纛之前按轡徐行兩翼門纛相遇則立而不動以俟後隊漸次逼近謂之合圍緹騎環山旌旄

焔野狐兔麋鹿散走圍中或皇上親射或

皇太子射之親王大臣近侍非得旨不敢在圍中發一矢獸有出圍者方許扈從諸人

自口山序

捕之亭午就山陽張黃
所得禽獸必餉親友善打圍
囉尚食一日凡兩合圍

者一冬得雉常一二千不善者有終歲不得一者矣

滿人病輕服藥而重跳音條神亦有無病而跳神者富

貴家或月一跳或季一跳至歲終則無有弗跳者未

跳之先樹丈餘細木於墻院南隅置斗其上謂之曰

竿按會典堂子祭儀每年三月初一日九月初一日

鎮國公輔國公每家各祭二竿鎮國輔國奉國將軍
每家各祭一竿不祭者聽其無爵宗室不祭凡致

祭日期初一日
皇上祭初二日禮親王府初三日鄭親王初四日睿

親王初五日肅親王初六日英郡王初七日豫郡王
 初八日額爾克楚赫虎兒貝勒初九日羅羅渾貝勒
 初十日額勒渾貝勒十一日饒餘貝勒 康熙二年
 定親王立竿祭期第一康親王第二顯親王第三莊
 親王第四安親王第五裕親王第六簡親王 四年
 定郡王立竿祭期第一溫郡王第二惠郡王第三信
 郡王第四平郡王第五順承郡王此定期也若遇
 皇上致祭則應祭之家停祭 貝子公等依次致祭
 凡祭三竿之家於定期內各祭一竿過十一日後再
 各祭二竿或致祭日有兩三家同祀神者仍依次俟
 應先祭之家祭畢次祭之家方祭如親王貝勒於定
 期致祭之日有事不得祭預期知會禮部今次祭之
 家致祭其有事者隨便補祭 每年三月初一日俱
 立竿

皇上親往致祭是日鹵簿大駕全設內掌儀司官設
 皇上行禮坐禱於堂子正殿內一前圓殿一

烏丁山亭

上具禮服於正殿圓殿神前行一跪三叩首禮諸王大臣俱排立不隨行禮祭畢

上在丹陛上西傍正坐公以上亦在丹陛上分翼排坐進祭物飲祭酒畢作樂還宮 祭時著肉

斗中必有鴉來啄食之謂為神享跳神者或用女巫

或以冢婦以鈴繫脣後搖之作聲而手擊鼓鼓以單

牛皮冒鐵圈有環數枚在柄且擊且搖其聲索索然

而口致頌禱之詞詞不可辨禱畢跳躍旋轉有老虎

回回諸名色供祭者猪肉及飛石黑阿峯飛石黑阿

峯者黏穀米糕也色黃如玉質膩糝以豆粉蘸以蜜

跳畢以此徧餽隣里親族而肉則拉人於家食之以
盡為度不盡則以為不祥。

盃古塔燒酒曰湯子酒。

祁奕喜風俗記
作滿洲燒酒

斤銀四分黃

酒斤銀三分然燒酒家為之不須沽惟黃酒多沽飲
耳。

油皆蕪子所打斗得油八九斤扈從東巡目錄所謂
媽龍臙盟者是也氣頗觸鼻品在菜油下然菜油至
自奉天不常有。

糠燈俗名蝦棚以米糠和水順手粘麻糝逆手粘則不可燃

曬乾長三尺餘插架上以三歧木為架鑿空其端插糠燈於中可進退或木

牌削木牌鑿數眼於上懸之梁下用與架同燃之光與燭等而省費然中

土人多用油燈

自昔器皿如盆盞碗盞之類皆剝木為之數年來多

易以磁惟水缸槽盆猶以木

扒犁土人曰法喇以木為之犁而有架車而無輪轆

長而軟雪中運木者也駕以牛

烟囪多以完木之自然中虛者為之久之碎裂則護以泥或藤縛之土人呼為摩呼郎

室古塔船有二種小者曰威弧危從東巡日錄作威護獨木銳

首尾古所謂剗木為舟者是也可受三四人火者曰

五板船三艙合五板為之合處不用灰麻釘以木水

漬則以青苔塞之今愛渾戰船則官運灰麻釘油為之其費不貲可受十餘

人常責一人執青苔以俟不遑他顧他顧則水入船

矣槳長數尺兩頭若柳葉而圓其中人執之左右棹

舟

若飛開元新志所謂乘五板船疾行江中者是也五板船富者乃有之威弧隨處皆有秋冬則以為馬槽

馬春夏皆放青
秋冬始喂於家

設堆子巡夜始於己巳南關定更鐘始於庚午梅勒

章京雅秦命商人丁二等自奉天鑄往文曰宣古塔

定更鐘康熙二十九年造

宣古塔薪不須買然二十年前門外卽是今且在五
十里外必三四鼓募食往健者日致兩車弱者致一

車、俗以伐木為第一勞苦。每年冰雪中運一年之薪積於舍南。

若出二三月、凍開不可運矣、蓋木至春則滋潤、非斧

斤可伐、冬間合抱之木一二斧即剖、十餘斧即斷、他時則否。一也、冰雪融地皆

翻漿、泥淖也。陷車傷牛二也、清明後十日、開犁布穀不

暇入山三也、富者奴任之、貧者子若孫任之、或無子

孫、則僱倩人間有買者、大率二錢一車、冬春間所燒

皆濕木、然入炕即蒸、夏秋則不乾不蒸矣。

山多櫟柞、椴類、銀杏、鋸板可為器、其皮可為瓦、浸

山亭

水久之可索綯，柞可為車，櫟之小者名波羅木。五月土人摘其葉裹粽，大則名櫟，為薪而已。

愛渾將軍薩不蘓為宣古塔梅勒章京時，其家有木槽盆，忽隨怪風捲入雲際，久之墮地，猶在前院，毫不損壞。明年遷將軍。

己巳冬，和宣古塔無積雪，入春人畜病，牛多死。北史勿吉

傳其國無牛庚午正月，鄰人劉老三家十九牛相繼死，皆

剝於東墻下，凡牛過此不肯行，必以口就地哀鳴，久

三

金石記

海東漢史魏耕傳孔孟父
 者漁人也汪卿成功軍來
 有匪徒於歸途生錢猶
 曾不厭其弄然耕以其蠶
 首之故俱被執
 楊鳳苞秋室集曰孔孟父
 字元章父為楊醫名謀
 治不知何許人寓居湖州孟
 父為僧于長興并山犯淫戒
 知縣責逐出境外乃挂搭
 龍華寺云此即和尚之
 名所由來其與獄事詳
 秋室集

之乃去。余往觀。淚下處無乾土云。

有孔和尚者名元昭。江陰人。素陰賊。每挾私怨。與大
 獄殺人。流竄古塔者以百計。余父其一也。乙巳丙午
 間。元昭亦以流往。眾欲斃之。余父不可。乃止。元昭無
 所事。日為人誦經。庚午正月六日。其次子忽發狂疾。
 持刀欲殺人。元昭懼走。乃遶城逐焉。唾罵數元昭罪。
 隣人助元昭送梅勒章京。時封印不治。明日辱元昭
 於公衙門。官乃禁之。披甲高六家。元昭手進飲食。惟

等二寸寸寸寸

四

良石山房

謹呼二相公而不名其唾罵如故或責之其子曰我
非孔和尚子也我葉姓孔和尚詐我銀不得連我獄
破我家殺我我索之三十餘年今乃得之必殺乃已
言訖舉室中斷石擊之不中元昭避戶外不敢出聲
而進飲食如故十三日甦涕泣求免元昭乃為言於
官釋之數日復持刀逐元昭元昭匿披甲家余行時
未已也

福建陳昭令於沙關北掘一鏡長四寸八分濶二寸

五分四角皆委。上凸下凹。背有紐在其端。中有篆文曰浴鯨宮。旁像二龍而各加劍於首。一象水波紋。宜古塔有人掘一鏡。北背鑄銘兩行。左一行不可辨。右一行曰不劍而鏡。

前宜古塔將軍安珠瑚於福兒哈河邊得一殘碑。僅

五行合七字。首行曰上順國。次日曰不。次日曰字。次日曰歸。次日曰佃。

己巳年。人傳飛牙喀一碑。本屬漢文。而譯為滿。不能

四十五

金石錄

錄大要其地為二岡國十年教養之後立此碑版後
書東唐國鎮守滿種山將軍馬元亮又有都指揮同
知等官名按中國無東唐之號豈高麗前代耶書之
以問世之知者

寧古塔官皆世襲如將軍梅勒章京死授其子本處
牛录章京固山大死授其子本處蘇喇章京牛录章
京蘇喇章京死授其子代子一名分得撥什庫凡應襲之人
必至京

廣陽雜記祁班孫字奕喜
山陰去梅市人父所住崇禎
時在巡撫南京紅光時巡按
國寶沈死班孫不試其力
詩古文好結客原與元年以
與魏明交活定古塔至則賂
其替印地約東四年既歸
匿梅市一年乃下塔為堯峰

陞見謂之驗身子。戊辰以前無不得者。後在

京各旗願往者多。應襲之人或有不得者矣。

宜古塔書籍最少。惟余父有五經史記漢書李太白

全集昭明文選歷代古文選周長卿有杜工部詩字

彙盛京通志呀思哈阿媽有紀事本末車爾溪阿媽

有大學衍義綱鑑白眉皇明通紀纂

康熙初宜古塔張坦公有歌姬十人李兼汝祁奕喜

教優兒十六人。後皆散。今惟有執倒刺而謳者。而山

僧果弟子曰既林言明志子
報德吳二年十一月十一日
跋乘省遂卒

東賣解女子則於己巳年一至云

莊屯之最著者曰牡丹曰覺羅曰沙闌曰沙兒曰邀

鹿曰一拉岡曰蜜將曰山陰哈達曰官莊

寧古塔流人地方官防範向不甚嚴給假入關者固

多忽然宵遁者亦不乏本地既不稽查關隘出入亦

無須官票己巳十二月楊巴巴家抱骨還鄉私帶犯

婦洪氏入邊遂自寧古塔放喀喀當路至必

兒漢必拉無官票者始不得出境矣

四六
金石山房

奉天寧古塔愛渾三將軍自康熙庚午年始凡入官
流徙人犯有犯光棍叛盜以上罪者不必奏請徑
斬於市年終彙報

寧古塔自牛录章京至筆帖式分六部管事不相侵
讓寧古塔每年派章京一筆帖式一收管牛馬稅
銀多寡無定額作公衙門費

寧古塔無羊魏書勿吉傳多猪無羊無騾即有人帶至亦不能

久往時驢亦少近推碾磨者半用之然偶病輒不治

寧古塔

四

金

船廠宜古塔流徙者多愛渾將軍調度本地將軍以下不得主愛渾將軍舊官宜古塔熟知流人姓名按籍而無得免者故流人奴僕年壯者皆為愛渾水手艤匠正身年老文弱者皆為幫兒幫正身者也每年出銀六兩給正身家庚午年自將軍以下幫兒以上皆移家愛渾

朝廷給移家銀官四十兩披甲水手半之幫兒不與余去宜古塔時尚未盡行也

此即元天太祖本紀所云童子
擊石為戲也元祖史本
祖与札木台十一歲於斡難河
上打斡石札木台以鹿子斡石
与帖木真帖木真以銅灌斡
石与札木台即此皆什哈也
契丹國志曰國王又好以銅及
石為槌以擊斡石則皆什
哈者乃平時操演斡石免
技也

童子相戲多剔麀麀麀鹿前腿前骨以錫灌其竅名
噶什哈。或三或五堆地上擊之中者盡取所堆不中
者與堆者一枚多者千少者十百各盛於囊歲時間
暇雖壯者亦為之。

凡卧頭臨炕邊脚底窗無論男女尊卑皆並頭如足
向人則謂之不敬惟妾則橫卧其主脚後否則賤如
奴隸亦忌之頭不近窗者天寒窗際冰霜曉且盈寸
近窗衾裯亦為寒氣所逼每不乾乃知頭臨炕邊亦

不得已也。近見炕皆外高內低，覺更便，但不甚濶。人稍長，便須斜卧，而絕無增廣之者，不知何故。

滿洲見人，以曲躬為禮。別久相見，則相抱。近以抱不雅馴，相見與別，但執手。年長則垂手引之，少者仰手迎焉。平等則立掌平執，相抱者少矣。

阿機人相見，無男女皆相偎抱，或親嘴不已。

船廠西二百里薄屯山，有金完顏婁室神道碑，高八尺八寸，濶四尺五寸，厚一尺二寸，頂高三尺，兩面鏤

蛟龍其陰殘毀其陽篆二十字作五行文曰大金開
府儀同三司金源郡壯義王完顏公神道碑碑身作
楷書文曰大金故開府儀同三司左副元帥金源郡
壯義王完顏公神道碑 翰林直學士中大夫知

制誥兼行秘書少監 虞王府文學輕車都尉太原

郡開國伯食邑七百戶賜紫金魚袋 臣王彥潛 奉

上大夫大名府路兵馬都總管判官飛騎尉賜緋魚

袋 臣任詢 明威將軍東上閣門使兼行 太廟署

高二十石

令上騎都尉平原縣開國子食邑五百戶 臣左光慶

王諱婁室字幹里衍與國同姓蓋其先曰合篤者居阿注泔水之源為完顏部人祖洽魯直贈金吾衛上將軍以射雄鄉里枝屬浸蕃乃擇廣土徙雅捷瀨水挈隣麻吉等七水之人皆附麗焉父白答贈金紫光祿大夫事世祖為七水部長時焉蠢謀寇亂者構為凶惡金紫公與同部人阿庫德協心一力拒之以附世祖王簡重剛健矯捷過人探甲蒙冑手之所及

無不超越。而器識深遠。幼不好弄。卓然有成人風。為鄉閭所愛。年十有四。金紫公知其材。曰。兒勝兵矣。乃獻於穆宗。一與語。器之。曰。是子他日可以寄軍旅重任。爾後阿拍留可蒲余罕等相繼逆命。王從之征。屢立戰功。受賞。遼人蕭海哩叛。入于係。遼籍之女直部。穆宗使王覘知所在。勒兵討捕。王登先。鏖擊。蒙賞以甲胄。具裝戰馬。口麗出兵。侵曷曷懶。旬進築九城。宗子贈原王付實。款帥師討之。王從攻其城。久而不克。

烏丁山亭

五

金石錄

王言之於帥曰宜遏彼外援絕其餉道可不攻自下
從之降其城五從魏王幹帶討訛口渾叛師攻其城
王登自東南隅斧其樓柱流矢中手貫於柯攻猶不
已士衆從之以登城遂成功居其最年二十一代父
為七水部長太祖方圖義舉間召王與同部人銀朮
可問曰遼人驕矜且其見侵無厭又轄他部人陶口
東弗吾界吾欲先剪其外邑以張吾軍然後進伐何
如王進曰遼人内外口口口之余其時口口太祖攻

取寧江州王登先以戰口口元年擢授某奉命總督銀木可蒙口口吉等往平係遼籍女直諸部既降一部長而各部長告急於遼援兵三千且至王率其已降卷旆逕進掩其不備大破之追殺千餘人明日破奚部又敗援兵三千斬其將俘獲監戰銀牌使者諸部以次平之宗室幹魯古略地咸州以其敵重使會王合兵禦之乃往敗其戍兵三千於境斬其將遂會幹古魯既而聞敵兵且至王留四謀克精銳各守

寧江州

其一門與幹古魯濟水口翼王居左擊敗其所衝追殺畧盡幹古魯軍引却退口城口與所留諸謀克整陳而立王返兵擣敵背大敗之咸州既下因徇地黃龍府口太祖自將進達魯古城將與遼兵遇遣使馳召王以軍赴之太祖見其馬力疲極益以三百匹命居右翼明日兵交以衆寡不侔為敵所圍者九王所向披靡輒潰圍而出竟大破之太祖將進取黃龍召諸將議方略王進曰黃龍遼之銀府所以圍邊者拒

守甚堅，若不行，額其巡屬，使絕外援，則未易可拔。請試效之。太祖乃令王以軍行自遼水以北，咸州以西，暨諸奚部城邑，悉討平之。進壁府城東南，扼敵軍出入，且巡其村堡，凡有以應援者，使不得交通。度城中力屈可攻，使馳奏太祖，遂親御諸軍，以至圍之。王攻東南隅，選壯乘覓，倚梯望其樓櫓，乘風縱火。王乃毀民家堞，趣士力戰，至火然，鞞傷足而不知。諸軍繼進，敵遁不守。太祖嘉其功，賞御馬一，奴婢三百，仍賜誓

自
守

弗及獲其內帑輜重大軍圍其西京城堅拒守王與
皇弟閣母攻東面製攻具以三木駢掾為洞垣右長
廊使士卒行其下以塞隍塹又作樓車鞏之以革施
四輪其上出陴堞以闚敵諸軍乘之而遂克城與閣
母徇地天德雲內東勝宐邊四州及其傍諸部悉降
之叛人阿克東於是始獲都統翰魯以諸軍次白水
王營中夜有光如炬起柔口王戒嚴曰將有重敵明
日聞夏人出兵三萬援遼過雲內矣翰魯以諸軍會

天德遼王前後遣騎數百迎敵，竟為所掩，惟數騎得
出。時方暑雨，幹魯與諸帥議方略，皆曰：「彼衆我寡，宜
請濟師於朝。比其至，姑擇草牧以休養士馬。」王獨曰：「
敵據我前，倘吾軍若縱之，其勢益張。我雖不戰，亦必
來爭利。或刳取新降人民，則沮吾士氣。所請濟師，豈
能遽集耶？願得精騎一千，與辭不失，拔離速二將以
偕。見可則戰，難則固壘，以俟合軍。宗室付古迺河之
曰：爾安輕舉？我軍既寡，馬力疲甚，將何交戰？」王曰：制

敵如救烈火。一後其時。反為所乘。則益難為功。宜必
迎戰。付古迺拔佩刀。勃然曰。諸帥皆不欲。爾敢拂眾
耶。王厲聲曰。我獨與戰者。非為身計。蓋國家大事耳。
阿昆乃欲屈忠勤之志。而沮諸軍之氣乎。亦挺刃相
向。諸帥大驚。起扞之。翰魯□□□□以二將與王
偕行。將至耶俞水。登高以望。夏軍隊伍不整。方濟水。
遣使馳報。翰魯曰。今觀敵眾而無威。易與耳。將挑戰。
偽遁。以致之。請速以師進。王乃分所將為二旅。更出。

身丁山亭

五

金

口口口口口口口口引却其口繼出進退以誘之

退凡口口過口水乃再整行列奮銳氣馳擊敵兵遂

却退我大軍亦至合擊之敵乃大潰追至耶俞水殺

數千人敵赴間結陳俄水口口口口口口口口口口

口口口口口口口口口口口口口口於河之東降

四部族迭刺部既降復叛討平之太祖平燕皇子宗

望由間道東下至昌平以取糧餉太祖口口口口口口

口口口口口口口口口口口口口口口口口口口口

據此則耶律大石嘗為
奚室所擒

口口太祖聞遼主越在陰山命翰魯暨皇子宗望引

兵追襲以王為先鋒道出龍門擒其都統耶律大石

至白水又擒口口口口口口口口口口口口口口

口口口口口口口口口口口口口口仁又破西山巨

盜趙公直出師於朔漠之境生擒公直天會初遼主

播越應朔間翰魯遣將分兵三路追襲口口口口口

口口口口口口口口口口口口口口口口口口口

口口口口口口追之疾馳六十里及之於風山遼主

口口口口口

五十五

卷之五

以其騎陳而立王馳之其眾潰遼主以六十餘騎奔

王戒士卒曰無口口口口口口口口口口口口口口

口口口口口口口口口口口口口口口口口口口口

口口口口馬出其口口口口馬口胄而口口口口詔

書所以招諭之意遼主口口口口口口口口口口口

口口口口口口口口口口口口口口口口口口口

口口口口口口遂獲以歸口口口口口口口口口口

口口口口口口口口口口口口口口口口口口口

五

五

神不壯自遁諸軍畢濟遂取洛京及鄭州合大軍圍

汴與字董口口口口口口口口口口口口口口口口

口口口口口口口口口口口口口口口口冒圍出戰王見其鋒

銳不以逆擊使活女率精兵橫截之敵眾亂王乃督

諸軍進戰手中流矢整轡挺鎗馳擊自若敵大敗奔

城而城中口口口口口口口口口口口口口口口口

口口口為諸軍所覆既克宋帥府俾王統諸軍西趣

陝津討河東未附郡縣至澠池大破宋師范致虛勤

王之師三十萬僵尸盈溝致虛僅以數十騎遁去遂克陝府濟河口口又破敵二萬降解州攻河中城堅拒守王使其弟倚梯間關登陴俄援甲士三人上與敵格鬪諸軍繼進克之蒲人西走先出者焚橋而去餘溺於河使並流拯之活其卒五百人於是置蒲解二守以進士攝諸縣長吏招撫散亡以活女領二猛安軍留鎮中京又降絳慈隰石四州而還元帥府將平陝西以王嘗請之使詣闕圖上方畧還率諸路軍

卷四

卷六

五十六

魏書

合萬人以行出慈州乘兵渡河而南復與范致虛軍
十六萬過於朝邑大破之遂降同華進破重敵於潼
關狗地京兆敗敵數萬於長樂坡遂克京兆擒其經
制使得亮轉降鳳翔隴州鳳翔尋叛進軍城下破無
援兵十餘萬攻拔之還敗敵三萬於武功日中復敗
三萬於近地又破十五萬於渭南北趣廊延徇下諸
郡招降折可求收口府豐三州及諸城堡克晉寧軍
殺其守徐徽言京西陝府畔復討平之又破重敵於

渭水終南略地西北宋將吳玠率軍二十萬來拒遇於武河戰十有四合而敵氣始衰遂大破之陝府又畔往討之既成圍使以薪藁絕池築甬列衝棚臨城攻之池水忽涸王戒將士曰敵泄池水必突地欲焚甬也嚴備之既而煙出於塹遂撤攻具而退須臾火發甬為所焚敵復引水自固王使以沙囊塞塹於是梯衝並進數日攻克擒其將李口口及援兵之將趙士伯戮之廊延復畔於是王已感末疾睿宗皇帝時

卷四

為元帥將親平陝右使王先討定廊延而宋將張浚
率步騎十八萬壁富平睿宗皇帝會諸軍迎敵王至
見敵遊兵千餘踰溝來覘乃率百餘騎邀擊而設伏
於阨以輕騎誘之出將前伏發返轡夾擊之斬馘畧
盡執生口以獻遂領左翼及敵兵遇於兩溝之間自
日中戰至於昏六合而後敗之始合右翼引却王援
之乃復振明日睿宗皇帝宴賚有功將士顧請王曰
力疾鏖戰以徇國家遂破大敵雖古名將何以加也

悉以帝筵所用金銀酒具及細堅甲冑副以馬鎧戰馬七匹賞之由是疾增劇以天會八年十二月九日卒於涇州回口之西原年五十有三軍中哭之如親喪焉訃聞太宗震悼詔遣親衛馳驛護其喪歸葬於濟州之東南奧吉里復遣皇子鶻沙虎宗子銀朮可迓之車駕還自中京道臨其終南之際親至奠哭久之所以贈賻者良厚天會十四年追贈使相官制行改贈開府儀同三司又追封莘王正隆二年改封金

荀曰山序

源郡配曰溫都氏追封王夫人子男七人長曰活女
官至儀同三司京兆尹本路兵馬都總管曰斡魯光
祿大夫迭刺部節度使曰謀衍崇進留守東京曰什
古迺金吾衛上將軍留守北京孫男仕者曰斛魯鎮
國上將軍世襲猛安曰度刺世襲謀克曰寔古符寶
祇候曰撒葛祝太子內直郎曰辭烈宿衛士王執勇
果毅濟以明畧始自伐遼之於克宋率身先行陣前
數千百戰未嘗不捷獨追獲遼主至於取汴筮馬以

涉大河威名震懾南北自國初迄今言將帥臣無能
出其右者大定十六年天子思其功烈詔圖像太祖
原廟明年大裕配享太宗廟庭謚曰壯義又勅詞臣
撰次之建碑墓隧臣竊惟王之考金紫公在世祖戡
難定亂時為不二心之臣書勲史冊王以忠貞才武
輔佐太祖太宗征伐功無與二稱頌至今傳所謂世
濟其美者歟銘曰金興受命實始翦遼武元載旆疇
若戎昭王惟世臣焯焯忠蓋視敵無前身先行陳武

空

全

元致屈順天應人天討有罪生此虎臣靡堅不摧靡
強不踣薄伐雲朔至於漠北匪學孫吳出奇縱橫以
寡覆衆殄殲夏兵掩追亡逋屢執醜虜反轡風山卒
獲遼主迨及伐宋經營太原所在寇敵如雲之屯王
鋒一臨如覘之雪膚公之奏奚啻三捷宋旣畫疆乃
復渝盟王弗解甲師弗留行宋阻洪河舟梁旣撤靡
抗一葦長驅而入先之鞏洛合圍汴梁困獸搏鬪擊
之而僵亦旣克汴趣師關陝虬豨裹糧金湯失險富

此王中頭陀寺碑文

平之役□□□□王身厲疾威猶靡及以死勤事雖
疾亦力勁敵何有力戰乃克寇壘既清陝右遂平王
誠有功□□□□維昔先正□□□□□□□□□□
□□□□肖形以圖寫勲而□□□□□□千載如生□
□□□□□□□□

寶勝寺在

盛京城西三里東西建石碑二座東一碑前鐫滿文
曰幽谷無私有至斯響洪鐘虛受無來不應而况於

寶勝寺

法身圓對，規矩冥立。一音稱物，宮商潛運。故如來利見迦維，託生王室。憑五行之軌，極瀉逝川。開八正之門，大庇交喪。於是元闕幽鍵，感而遂通。遙源濬波，酌而不竭。既而方廣東被教，肆南移。周魯二莊，同昭夜景之鑒。漢晉兩朝，並勒丹青之飾。自茲遺文間出，剝相望。其來蓋亦遠矣。至大元世祖時，有喇嘛怕斯八，用千金鑄護法嘛哈噶喇，奉祀於五臺山。後請移於沙漠。又有喇嘛夏兒把忽禿兔，復移於大元裔察。

哈爾林丹汗國祀之我

大清寬溫仁聖皇帝征破其國人民咸歸時有喇嘛
墨爾根隨載而來上聞之乃命衆喇嘛往迎以禮
接至

盛京西郊因曰有護法不可無大聖猶之乎有大聖
不可無護法也乃命該部卜地建寺於城西三里許
遂構大殿五楹塑西方三大聖左右列阿難迦葉無
量壽蓮花生八大菩薩十八羅漢天棚繪四坦的喇

寺

佛城又有寶塔二座供佛幔打兒用黃金百兩嵌東珠金壺一把黃金二百兩又有須彌山七寶八物又有金壺一把用黃金二百兩金鐘二十一金銀器皿俱全東西廊各三楹外山門三楹至於僧寮禪室廚舍鐘鼓音樂之類悉為之備營於崇德元年丙子歲孟秋至崇德三年戊寅歲告成名曰蓮花淨土寶勝寺殿宇弘麗塑像巍峩層軒延袤永奉神居豈惟寒暑調雨暘若受一時之福利將世彌積而功宣身雖

遠而名劬行將垂示於無窮矣。

大清崇德三年戊寅秋八月吉旦立國史院大學士
剛林撰滿文學士羅繡錦譯漢文弘文院大學士希
福譯蒙古文道木藏古式譯圖白忒文

塞外草

山陰楊賓耕夫著

鐵嶺楊霈慰農



長洲吳保徵校刊
津門姚承豐

津門史樂善參校
葛毓琦

目錄

述懷五百字留別吳門諸同學

留別顧景范

題沈慎言扇上畫桃慎言時正出塞

詩二首

金赤蓮姜日千沈慎言朱端士爾登招飲燕山
客舍時余將出塞門卽席賦別

夜坐

別張豐村依贈行原韻

歸來行送友人之延平

發燕山

豐潤縣逢高麗使者

望首陽山

次榆關

山海關

出關

悽惶嶺

姜女祠

前衛

望海店

杏山

小凌河

大凌河

十三山

渡遼河

老邊道中

次開原縣

出威遠邊門

火燒嶺曉發

二

全石口

葉赫行

換車行

孤山道中

次衣兒門

捉人行

混同江

宿尼什哈站

納木窩稽

三

金石錄

自拉發至退屯

色齊窩稽

宿賀莫索落山中

德林石

沙蘭

至寧古塔

又

次韻酬周長卿

又

贈李召林侍御

又

次韻答吳子有明府

明府楚人

贈吳英人使君

隨家大人過淨公吉林蘭若

淨公浙人

至日

己巳除夕

卷二十一

四

金石錄

人日陪 家大人周長卿過李召林侍御

寧古塔雜詩

二

三

四

五

六

七

八
九
十
十一
十二 缺
十三
十四
十五



五

金石錄

十六

十七

十八

十九

二十

上元曲

二

三

四 五

塞外草

目錄

五一五

塞外草

山陰楊賓耕夫著

鐵嶺楊霈慰農編

長洲吳保徵校刊

津門姚承豐校刊

述懷五百字留別吳門諸同學

憶昔居安城。髮覆纔半額。舉止異常兒。父母爭憐惜。
自謂守青緇。終身寄篇籍。薄有良田疇。東西免怵迫。
孰知生不辰。風波蕩几席。悲哉我二人。家破投蠻貊。

道遠八千里。冰堅五六尺。關雲片片黃。塞草荒荒白。
平生未出門。出門乃跼蹐。不復見中原。焉能得安宅。
猶記送行時。舟泊姑蘇驛。大母慘不言。仲父相扶掖。
宛轉就母懷。倉皇竟無策。牽衣哭一聲。寸寸肝腸磔。
弟妹年更小。但聞語嘖嘖。我尚無所知。彼亦何足責。
仲父養軍中。不作溝中瘠。車騎有香囊。仲郢無牙笏。
春冬搦管書。秋夏彎弓射。覆巢賴有此。亦足安魂魄。
蹉跎八九年。仲父復易箒。故鄉未得歸。大母垂黃髮。

極北望我父。血流雙眼赤。縱有斷鴻飛。奈此重關隔。
可憐七尺軀。悵悵何所適。從茲事硯田。長作吳中客。
愧乏齊川才。又非凌風翮。謬辱諸賢豪。謂可傾肝膈。
班荆多贈縞。盤飧或寘璧。借以供大母。庶幾慰朝夕。
而乃天不弔。大母溘焉歿。客路挽靈車。家山謀窆窆。
窆窆復踟躇。寧忍聞沙磧。恐我父母知。老年傷踊擗。
終念此大事。敢用私情格。所賴有季弟。晨昏強寬釋。
同氣有三人。季不離親側。大母在堂時。仲亦關東役。

二

金石山房

嗟余獨何人。廿載情空劇。贖罪少黃金。嗚冤須肺石。
天子昨南巡。願以身代謫。鑾輿已垂問。鞭撻仍
遭斥。自歎一男兒。遇事能擘畫。翻不若緹縈。上書傳
史冊。歲月如逝波。轉眼已非昔。更不省庭闈。生子誠
何益。結束新征衣。包裹舊巾幘。揮手別親朋。洒淚辭
叔伯。蕭蕭白日寒。渺渺雲山碧。誰云道路長。今日乾
坤窄。

留別顧景范

少小畏京師，人情苦莫測。今年塞上行，經過一太息。
騎驢朝出門，暮歸何所得。風塵雙眼眯，怵迫徒終日。
親故豈無人，高舉不可卽。十往九不面，一面有德色。
以茲傷我懷，多君用意密。班荆道路間，贈綺復推食。
綢繆當未雨，勸誡防差忒。凡意所欲爲，莫不殫精力。
豈投漆與膠，不必須舊識。亦以久神交，信果俱可必。
君誠管樂才，百慮鮮一失。處則比卧龍，出則成羽翼。
賓也何所知，終歲但愁疾。骨肉且不保，安能更捫虱。

荀二十山亭

具區千頃波洋洋近衡泌七十二高峯峯峯可種橘
他時入玉門期君同築室靈威跡匪遙好問長生術

題沈慎言扇上畫桃慎言時正出塞

不信玄都樹今朝塞上來枝從毫末辨花自扇頭開
春色飛龍磧芳名到蠟臺莫愁霜露濕根柢在蓬萊

金赤蓮姜日千沈慎言朱端士爾登招飲燕山

客舍時余將出塞門卽席賦別

男兒生不得其所七尺堂堂若腐鼠蓬頭赤脚走邊

關撲面黃沙無一語諸君乃不嫌我真相逢客舍能
相親激昂慷慨髮上指高歌擊筑旁無人雜坐班荆
燕市口沈李浮瓜不去手葡萄架上白日斜欲起不
起恐被肘尊中酒是故園來不飲亦須三百杯殷勤
一片家鄉語誰云此是黃金臺秋風颯颯吹南陌虎
脊河邊冰幾尺短衣明日獨長征回首今朝雙眼赤

夜坐

細雨消殘暑微風送薄涼秋聲乾木葉夜氣濕衣裳

冰雪行將至關山去正長那堪燕市口愁坐聽鳴蜩

別張豐村依贈行原韻

庭闈萬里隔重關省覲寧知慘客顏冰合馬嘶楊柳
渡月明人過樺皮山直因溫清離鄉國不是周流好
轍環安得回天君有加金雞早放老親還

歸來行送友人之延平

閩中之山頗萃嶽熊羆虎豹如人立閩中之水極盤
渦上灘下灘蛟龍多我輩勞生固其職君亦安能早

休息獨念今朝赴七閩。行過家門不得入。若耶溪水
淺。綆短亦可汲。雲門花木深。鷓鴣啼春日。早歸來山
田。熟後漁舟出。草閣斜陽。秔稻香烟。波細雨綸竿濕。

發燕山

西風乾木葉。原野變顏色。征人別所知。去去燕山北。
省覲亦其常。我獨何偏仄。春明發故園。秋乃辭京國。
豈曰哭窮途。蹭蹬至此極。亦以走邊庭。徒旅不可得。
羽箭逐。莊頭腰刀隨。戍卒渾脫取其溫。駘駘借其力。

五

望首陽山

冰霜不畏寒，崎嶇亦可出。縱復隔關山，凌風有羽翼。
豐潤縣逢高麗使者

豐潤城西曉色開，方袍一隊逐龍媒。道旁人說高麗使，著得先朝舊服來。

望首陽山

垂鞭信馬蹄，平沙入孤竹。孤竹傳者誰，二子伯與叔。
讓國久無家，東海留芳躅。豈至采薇時，不食還鄉曲。
而以首陽名，專號茲山麓。清風詎可攀，廟貌隨時俗。

俎豆縱千秋，不飽他人粟。我來大道旁，日暮仍馳逐。
安得拜衣冠，細摸殘碑讀。

次榆關

西風吹落木，斜日滿羣山。白版新官舍，黃榆舊漢關。
前車行欲止，我馬去仍還。投宿知何處，柴門一水間。

山海關

東海邊頭萬仞山，長城猶在白雲間。烽烟不報中和
殿，鎖鑰空傳第一關。大漠雪飛埋戰骨，南天雨過洗

刀環漢家豐沛今遼左鐵馬金戈歲歲閒

出關

誰道車書是一家關門依舊隔中華已看文字經重
譯更裂軍繻過五花草木蕭蕭歸野燒乾坤漠漠老
荒沙庭闈直在黃龍北日暮愁聽塞上笳

悽惶嶺

山海關前日色昏風塵况復暗乾坤不堪更上悽惶
嶺雙袖橫流血淚痕

姜女祠

懔懔望夫石，上有姜女祠。
姜女伊何人，廟貌永不移。
風霜透巾幘，冰雪老容姿。
乾坤歷萬劫，血淚猶雙垂。
守險本在德，長城亦何爲。
一哭且莫當，安能保邊陲。
今朝過其下，驅馬獨遲遲。
歎息秦皇帝，不若一蛾眉。

前衛

一片平沙裏，荒荒百雉城。
市朝從此變，衛所亦空名。
白草翻新屋，黃雲壓舊營。
邊庭今不戰，無復鼓鼙聲。

望海店

遼海出長城，出關已了了。望之欲無遺，莫若茲山好。
積水遠何極，分流猶浩淼。風翻白日低，浪動乾坤小。
南疑析木偏，東覺扶桑曉。蜃樓遇且難，況識蓬萊島。
余本海濱人，少小縱臨眺。今日出邊庭，乃復行其杪。
一葦直可杭，鞭石苦不早。安得乘長風，往復如飛鳥。

杏山

昨日望滄海，飄飄若神仙。今日過杏山，歎息臨風前。

遼陽多險要。此更其喉咽。同行一老輩。爲我語便便。
太祖昔建國。鐵騎來三千。掘壕困其外。蹤跡猶依然。
百戰僅乃破。流血增平川。殺戮盡雞狗。誰能保一椽。
大刀旣已歿。指劉好李名空傳。指李不見長城壞。萬
里銷烽烟。

小凌河

日暮風蕭蕭。平沙水瀾瀾。立馬飲長流。鳧鷗驚欲起。
清徹鑿鬚眉。曲折游魴鯉。誰道若耶溪。烟波勝於此。

大凌河

小凌清且淺。大凌莽滔滔。輿梁尚未成。舟楫亦徒勞。
不若策駑馬。聊試涉波濤。忠信吾所具。執轡何哀號。
秋冬河正涸。深不滿一篙。但得登彼岸。四顧求其曹。

十三山

遼西嶺萬里。戴土皆平行。獨有十三山。石骨開生面。
削疑斧鑿工。畫敵丹青善。峯峯插烟霄。縹緲窮萬變。
崩奔類馬馳。離立如人戰。或利若金刀。或直若羽箭。

雲氣倏有無，日色遞隱見。洞口失金牛，牛下有金潭側

鳴孤雁。潭上有胡嶠記頗詳。蔡珪詩亦羨。余特過其旁。

一一爲數徧。

渡遼河

出關數百里，渡河日八九。小者不知名，大者此其右。發源自東北，汨汨西南走。清流可濯纓，濁或泥數斗。蕩溢起波濤，觸石聲如吼。汎濫過平沙，汪洋十餘畝。聞道枸柳河，冰堅八月後。今年天亦寒，所遇何獨否。

國利西清黑龍江外紀曰威呼
獨木船也長二三丈船容膝頭
夫尾銳或載人亦不及船常寸
許而中流浮漾駛如竹箭
又馮一鵬雲外莊後曰威呼者
獨木船也以木刻而鑿之生
以浮以甚捷便

獨木一扁舟。三人亦可受。篙師橫索錢。安能落吾手。

淺瀨褰裳衣。呀坑沒馬首。登岸乃獨悲。魚鼈幾為友。

老邊道中

老邊牆外草蕭蕭。千里風烟合大遼。保障人猶看舊

制。提封誰復記前朝。經過婦女多騎馬。遊戲兒童解

射雕。自笑書生行未慣。黃沙撲面已魂消。

次開原縣

風捲平沙薦草齊。夫餘城上夕陽低。葡萄酒禁誰能

醉首霜場空馬自嘶。郡縣未分威遠北。人家多住塔
山西。明朝更出條邊口。朔雪寒雲處處迷。

出威遠邊門

黃沙漠漠暗乾坤。威遠城頭欲斷魂。蘆管一聲催過
客。柳條三尺認邊門。亂山雪積人烟絕。老樹風回虎
豹蹲。從此征鞏隨獵馬。東行夜夜宿雲根。

火燒嶺曉發

邊外鳴雞少。輕裝逐塞翁。馬行殘月下。人語亂山中。

鬚爲冰花白。顏因皴瘃紅。庭闈猶未達。不敢畏途窮。

葉赫行

柳條邊外九十里。葉赫河頭道如砥。荒荒草沒兩空
城。一在山腰一近水。同行塞上翁。回鞭指故宮。自云
葉赫王家子。不與尋常六角同。地廣兵強稱大國。老
城本在河東北。前代羈縻三百年。累朝賜出黃金勒。
中葉參商兄弟爭。操戈沒羽傷同室。土地人民自此
分。新城更築南山側。臂鷹走馬刷烟岡。醉酒徵歌瓦

子堂可憐國事由宮禁。亡卻新城舊亦亡。太祖恩
深分左右。一門子姓皆奔走。余父猶能架海青。姓名
曾著鷹坊首。鷹坊本未入鵷班。只在長楊五柞間。天
潢一派從龍者。誰識王孫舊日顏。五六年來行虎脊。
經過每見漸漸麥。老死風塵亦有情。能無對此飛魂
魄。吾聞此語獨停鞭。相呼搔首問青天。青天青天胡
不言。昔之滄海今桑田。

換車行

冰凍馬蹄行不止。歷盡千山復千水。邊門未出已難堪。況出邊門二千里。瀋陽城北換柴車。柴車換得無人使。坡陀木石相支撐。谷口泥淖多呀坑。日日轆摧與轂折。翻雲覆雨如人情。人情翻覆烏可識。出門步行荆棘。涕淚沾巾向北風。但見庭闈死亦得。

孤山道中

小夾河邊白日寒。大孤山下路漫漫。波羅葉落雲還黑。塔子頭燒雪未乾。渴向羶牆分乳酪。饑隨獵馬割

宜古塔紀略鳥喇第一站
名蘇通第二站名衣而門

虜肝、中原生長何曾慣，處處傷心掩淚看。

次衣兒門

高岡背大道，絕壁面東偏。一溪何曲折，冰下鳴涓涓。
上有古今樹，俯仰凌蒼烟。下有嶙峋石，錯落橫沙邊。
塞門多莽莽，獨此堪留連。造物若無意，鬼斧胡爲穿。
因茲念長夏，百鳥鳴其巔。密葉影交覆，疎花開欲然。
箕踞赤雙腳，科頭手一編。人跡且莫到，安得世務牽。
管寧旣未知，康樂亦寡緣。我獨領其要，請爲來者傳。

宜古塔紀略

捉人行

烏臘城頭鼓聲絕。烏臘城下征車發。藍旗堆裏曉捉人。縛向旃牆不得脫。君莫怪從來醉尉不可撓。霸陵夜夜無人行。射虎將軍且不放。何況區區萬里一書生。

混同江

浩浩比江流。萬古爭日夜。我來獨非時。但見寒光射。雪埋高岸頭。沙漲層冰下。頓轡駕馬奔。杖策車輪過。

自昔戒垂堂。況復騎衡坐。來者縱莫欺。履薄還愁破。
 東行出塞垣。百川此為大。千山更臨江。崩奔爭一罅。
 虎踞與龍蟠。形勢良非假。莫漫數金陵。渤海亦其亞。
 宿尼什哈站

水經玄菟黑。山過混同青。漫道無城郭。相看有驛亭。

糠燈以米糠黏麻摺燈勞夢寐。麥飯慰飄零。明發騎鞞

馬蕭蕭逐使星。時與驛使同行

納木窩稽

宿尼什哈站

三

長石山房

跋涉過混同所歷已奇峭。結束入窩稽一望更深奧。
樹密風怒號。崖崩石奔跳。陰霾不可開。白日安能照。
古雪塞危途。哀湍喧壞道。更無人跡過。惟聞山鬼嘯。
車驅苦險澀。換馬欲前導。霜蹄偶一蹶。流血沾烏帽。
魂魄已莫收。童僕徒慰勞。死亦分所當。生豈人所料。
但苦歷窮荒。庭闈終未到。

自拉發至退屯

窮髮誰憐萬里身。蕭蕭盡日逐車塵。山過拉發多松

枯路到窩稽有鬼神日暮風生聞嘯虎天寒積雪少
行人淒涼不敢回頭望恐爲鄉關淚滿巾

色齊窩稽

納木五十里頗極登頓苦色齊林更深未入心已阻
豺狼逐我馳山雞向我舞谷口咆熊羆松根竄貂鼠
雲橫道不通霧黑眼若瞽幸有鑿山人乃見天一縷
架木度層岡歇鞏藉茅土纔看日色暝不覺夜已午
自衛憑野燒畏懼不敢語俄頃雪滿衣一一沾徒旅

洞壑積層冰。草木猶能長。不因車馬遲。何由獨欣賞。

沙闌

我行一月餘。踏雪亦多薄。今朝過沙闌。羣山如玉琢。
天時縱不同。地氣或冰昨。僅乃隔一峯。胡爲異南朔。
素影動乾坤。寒光射寥廓。白日慘無輝。北風淒更惡。
頓轡狡兔驚。揚鞭野雞落。念彼多傷弓。謂我能獵較。
盡日逐平岡。吞羶亦可嚼。四顧勿復悲。中原無此樂。

至寧古塔

望望吉林峯白雲繞其下登頓及今朝亦得依親舍
父母驟相逢注視還相訝別時髮覆眉胡乃成老大
鄰舍爭慰勞應接苦不暇姓氏未及知空言聊相借
日暮細挑燈恍若夢中夜喜極乃更悲不覺淚如瀉

又

上書不得達生男亦胡爲四十乃一來對人良可嗤
戲綵學老子挽鬚愧小兒西山日已薄鄉國歸何時
歎息謂季弟爾獨無分離承歡廿八載樂亦安能知

次韻酬周長卿

黑水城邊問老親。坐中誰是故鄉人。遼東俎豆今王
烈。江左風流舊伯仁。說到家山空想像。吟成詩句最
清真。平生多難傷懷抱。不道逢君更愴神。

又

省覲今朝塞北來。知心漫許出羣才。老親未得歸三
浙。小子空慚賦七哀。故國衣冠雖不改。邊門鼓角定
相催。何當日下金雞赦。作伴同行過誓臺。

去

金石錄

贈李召林侍御

埋輪都下問豺狼。慟哭何時過樂浪。絕塞人猶憐子

慶。中原誰不重張綱。糠燈舊夢依青瑣。雪窖新詩滿

皁囊。宣室他年君自到。漫將濁酒注糟牀。侍御頗縱於酒

又

鐵面真能裂白麻。避人諫草世猶誇。天南恨未瞻雙

戟。漠北誰知共一家。板屋醉時驚歲葉。旃牆雪夜聽

琵琶。趨庭今日兼陪從。好認青門五色瓜。侍御善種瓜

次韻答吳子有明府

明府楚人

蕭蕭白髮舊爲郎。大邑曾誇墨綬長。一自門裁彭澤柳，更無人識令公香。十年俎豆存遼海，萬里烟波夢岳陽。莫怨飄零揮涕淚，管寧襦袴本尋常。

贈吳英人使君

短髮今朝塞上翁。當年治行是吳公。三邊冰雪春愁裏，六詔風烟午夢中。阜帽本因時序易，布裙不爲道途窮。挹婁城畔談經典，化俗知君術素工。

隨家大人過淨公吉林蘭若

淨公浙人

南極開初地，西方變吉林。
山圍祇樹密，江到寺門深。
雪白支公馬，沙黃長者金。
冰崖仙梵響，土室雨花侵。
學禮陪游從，聞香度碧岑。
贊公甘放逐，惠遠愛招尋。
茶碗忘天目，清談見道心。
金篋如不惜，敢復歎升沈。

至日

今年學禮過庭闈，此日相看靜掩扉。
風俗窮荒何處好，飄零盡室幾時歸。
曾無梅蘂春前放，漫說葭灰夜

半飛片片冰花堆雪窖。還添弱線補寒衣。

己巳除夕

除夕年年血淚流。今年今夕亦何求。老親縱未邀

恩赦。絕域猶堪舞敝裘。茅屋桃符仍舊俗。瓦盆麥酒
是新筍。歡呼不覺陶然醉。忘卻家鄉萬里愁。

人日陪家大人周長卿過李召林侍御

絕塞逢人日。隨行過柏臺。可憐圍毳帳。猶自說蓬萊。
生菜盤中得。冰花勝裏開。故園何處是。醉後更啣杯。

寧古塔雜詩

石礮圍平野。河流抱淺沙。土城惟半壁。茅屋有千家。
泣月天邊雁。悲風塞上笳。老親忠信在。不減住中華。

二

北行猶有塞。東去更無邊。校尉乘虛帳。阿機欲受廛。
馬閒秋草後。人醉晚風前。莽勢空齊曲。逍遙二十年。

三

黑水新城近。黃龍舊府遙。寧古塔。唐時為黑水府。家傳肅慎知。

虎兒哈河濱時得人煖挹婁貂殘雪埋松塔松子為

塔微風變柳條春明二三月也復種青苗

四

遼金曾建號唐宋亦經過舊蹟殘碑少荒城蔓草多

三韓迷姓氏五國失山河絕域無文獻蒼茫發浩歌

五

化城開石壁燈火出林微不見乘杯渡還看卓錫歸

閒雲埋土室古佛釣漁磯佛像為阿機怪底經行處

天花片片飛

六

城郭沙闌口荒荒草木秋地連三萬衛名是五雲樓

五雲樓在金上京城在胥井填銀甕春耕鄉音玉鉤千年餘王氣今

日未全收

七

山川盤地軸草木亦多宜舊塞黃榆樹官山紫樺皮

桃花水似錦桃花水果名香蓼菜如絲誰道窮邊外年年

春到遲

八

土產參為最今時貢 帝京營州非舊種上黨亦空

名碧葉翻風動紅根照眼明最佳者人形品絕貴聞

說可長生

九

更有諸珍異寧隨草木枯淺沙埋赤玉老蚌出東珠

稗子貧家少稗子在山兒名菜到處無怪來水土變今

稗子在山兒名菜到處無

稗子山

日此陪都

十

八月松花凍家家打角鷹山邊張密網樹底繫長繩

攔虎金眸疾屠龍玉爪能

攔虎屠龍皆鷹號

海青如便得萬

里會騫騰

十一

笑語鄉音雜衣冠上下同十年乘保障一半是王公
辛苦頭多白沙塵眼易紅莫因遷閭左錯比五陵東

十二

□□□□□□□□□□□□□□□□
□□□□□□□□□□□□□□□□

十三

三十年前事。兒童見者稀。天寒曳護臘。革履名。地凍著

麻衣。貴人乃絮。雪積扒犁出。雪中運木之車曰扒犁。燈殘獵馬

歸。只今風俗變。一一比皇畿。

十四

遲日爭游宴，豪家直一金。不嫌几席少，偏愛酒杯深。
風俗誇盧橘，人情厭海參。渾忘絕塞苦，醉裏卽狂吟。

十五

年少新豐客，翩翩亦自豪。圍碁羣賭墅，葉子日分曹。
果下高麗馬，腰間大食刀。可憐編卒伍，萬里駕風濤。

流人子弟盡
充愛渾水手

十六

都護屯兵處，傳聞驛幾重。沙邊鉏白草，雪裏試青龍。

名船魚海何時到。狼居自古封。誰云枯萬骨。王祭肯全供。

十七

俗亦厭貧賤。不復重冠裳。販鬻皆程鄭。生涯半彥方。參貂口外得。牛馬谷中量。翻怪中原弱。窮愁徧八荒。

十八

聞說羈縻國。西來絕可憐。冰天魚作服。陸地狗行船。黑斤飛呀喀皆以披髮環穿鼻文身耳壓肩由來桑船任載以狗駕轆

梓地不是信張騫

十九

少主和親慣乘輿出塞門如何經故土亦是嫁烏孫
雕屋三春雪糠燈萬里魂琵琶彈絕調夜夜泣黃昏

二十

稱藩雖漸廣文字尚無憑近塞能書木削木書之名曰牌子臨

江但結繩隨事大小冠裳今亦改風俗舊相仍歲歲

愁衣食春來早鑿冰

上元曲

誰道今宵是上元，城頭畫角不聞喧。
相看獨有天邊月，萬里迢迢照塞門。

二

阜帽蒙頭犯朔風，醉中踏月過城東。
無端獵火原頭燒，錯認龍燈挂碧空。

三

夜半村姑著綺羅，嘈嘈社鼓唱秧歌。
漢家裝束邊關

少幾隊口兒簇擁過。

四

剪紙爲燈號牡丹。西關爆竹似長安。誰家年少黃金勒。醉裏垂鞭處處看。

五

銷金羅帕粉花香。蟒幅齊肩錦繡裝。百病年年行走慣。阿誰打滾到沙場。

魏耕字雪實浙之慈谿人其父魏公攜耕教授烏程
 潘氏久之歸病歿耕年尚幼貧不能得食學縫衣於
 杭州潘見而載歸教之讀書崇禎間入烏程縣學為
 縣令李某所識凌湖富人林某有女才美未字而某
 以事繫獄行千金請託李曰若識魏耕耶能以女妻
 之千金為盜贈則釋之矣於是耕則為林氏壻鼎革
 後披髮為僧裝束往江湖間以詩名方是時同邑李
 廉張煌言聚兵海上與鄭氏為聲援耕亦自負相交
 通又與先子及湖州錢瞻伯錢續曾潘廷聰山陰祁
 班孫輩為氣節交酒酣耳熱對座客大言無少顧忌
 暇則作為詩歌大書屋壁若釋子宮指斥當路又自
 占頭銜相標榜或羣聚而哭駭其閭里問之無賴
 怪之然有志者則益加敬焉江陰僧孔元章本無
 子每假氣節取人財遇耕西湖一言授耕告以意
 所欲為元章索三百金為延攬計耕曰余安得此然

附魏雪實傳楊賓時髮堂集卷三

六言一丁山亭

續曾廷聰輩皆富於貲可取而得也既於曹侍郎溶
 所聞其偽悔之而元章索之急至相詒詈耕怒批其
 類元章輒詐為耕札抵續曾廷聰索銀續曾覺其詐
 命奴捷之廷聰則以屬吏責而逐焉元章乃發忿蓄
 髮變衣剝之鎮江將軍孫寓山聞之夜遁所司率兵追
 柯彩逮治耕時容班孫寓山聞之夜遁所司率兵追
 至台州得之獄成林自盡耕與續曾瞻伯廷聰皆歿
 而先子及班孫亦避宜古塔仁和顧豹文屬所親收
 其屍同林合葬西湖瑪瑙寺後以石表之曰白衣山
 人夫妻之墓□□歲錢塘項溶遷葬靈隱山後之大
 桐塢子某沒入官為異奇滿洲奴歲癸酉贖還不知
 所在女一嫁仁孫字台之子某守其一硯硯背有
 耕像初耕與錢贍伯選今詩粹而附己詩於後難作
 版燬多不傳甲子乙丑間山陰周某哀耕與會稽錢
 霍詩合為一刻而燬其姓為梁耕者魏耕也
 大瓢山人曰雪竇先生與先子同難而未識其面後

全

雖見其所為樂府又不知其少時事竊常恨之歲年
 卯遇烏程鄭莛睦始得其略而錢塘項霜田又告其
 埋骨之地故取而次第之若此昔謝疊山當宋之亡
 也賣卜建陽縣之驛橋以自匿其迹其卻聘書詞甚
 遜自稱為大元之游民而卒不免於死况如先生者
 其能免乎雖然先生與疊山並傳矣
 雪竇山人魏耕者原名璧字楚白甲甲後改名又別
 名甦慈谿人也世胄顧少失業學為衣工于荅上然
 能讀書有富家奇其才客之尋以贊塔居焉因成諸
 生國亡棄去先生所交皆當世賢豪義侯志圖大事
 與於荅上起兵之役事敗亡命走江湖妻子滿獄弗
 恤也久之奉解乃與歸安錢續曾居荅谿閑戶為詩
 酷嗜李洪奉長洲陳三島尤心契之東歸遊會稽有
 張近道者好黃老管商之術以王霸自命見詩人則
 唾之曰雕蟲之徒也而其里人朱士稚與先生論詩

雪竇山人

極傾倒近道見之亦輒痛罵不置然三人者交相得
 因此并交續曾三島稱莫逆先生又因此與祁忠敏
 公子理孫班孫兄弟善得盡讀淡生堂藏書詩日益
 工然先生於酒色有沈癖一日之閒非酒不甘非妓
 不寢禮法之士深惡之惟祁氏兄弟竭刀資給之每
 先生至輒為置酒呼妓而朱張數子左右之久先生
 生又遣成士致書延平如其言裝下金陵已而退軍先生
 抵京口已亥延平如其言裝下金陵已而退軍先生
 復遮道留張尚書請入焦湖以圖再舉不克是役也
 江南半壁震動既而聞其謀出於先生於是邏者益
 急續曾以兼金賄吏得稍解癸卯有孔孟文者從延
 平軍來有所求於續曾不饜并怒先生以其蠟書首
 之先生方館於祁氏邏者猝至被執至錢塘與續曾
 俱不屈以死妻子盡沒班孫亦以是遣戍初諸子之
 破產結客也死士稚首以是傾家近道救之得出獄而
 近道竟以此渡江遇盜而歿已亥之役三島亦以憂

全長石山房

憤而歿真所謂白首同歸者矣嗚呼諸子鯁負不世
之志而遭逢喪亂相繼以不良歿則百六之厄也先
生既歿山陰李達楊遜經營其喪甚力亦以是遣戍
而錢塘孫治卒購得先生骨葬之南屏其後改葬於
靈隱石人峯下政題曰長白山人之墓鄞人墓在湖
上者楊職方文琮同以是年歿而次年張尚書蒼水
亦葬焉時呼曰三忠之墓先生之居於茗上為晉時
二沈高士故山故有息賢堂因名其集曰息賢堂集
自言其前身乃劉公幹也粵人□□不可一世獨
心折先生之詩嘗曰平生梁雪竇是我知音一自
斯人歿三年不鼓琴是矣□□蓋嘗再送先生寓鄞
其風格頗相近云楊職方之墓在孤山

續修四庫全書 史部 地理類

五六八

全書

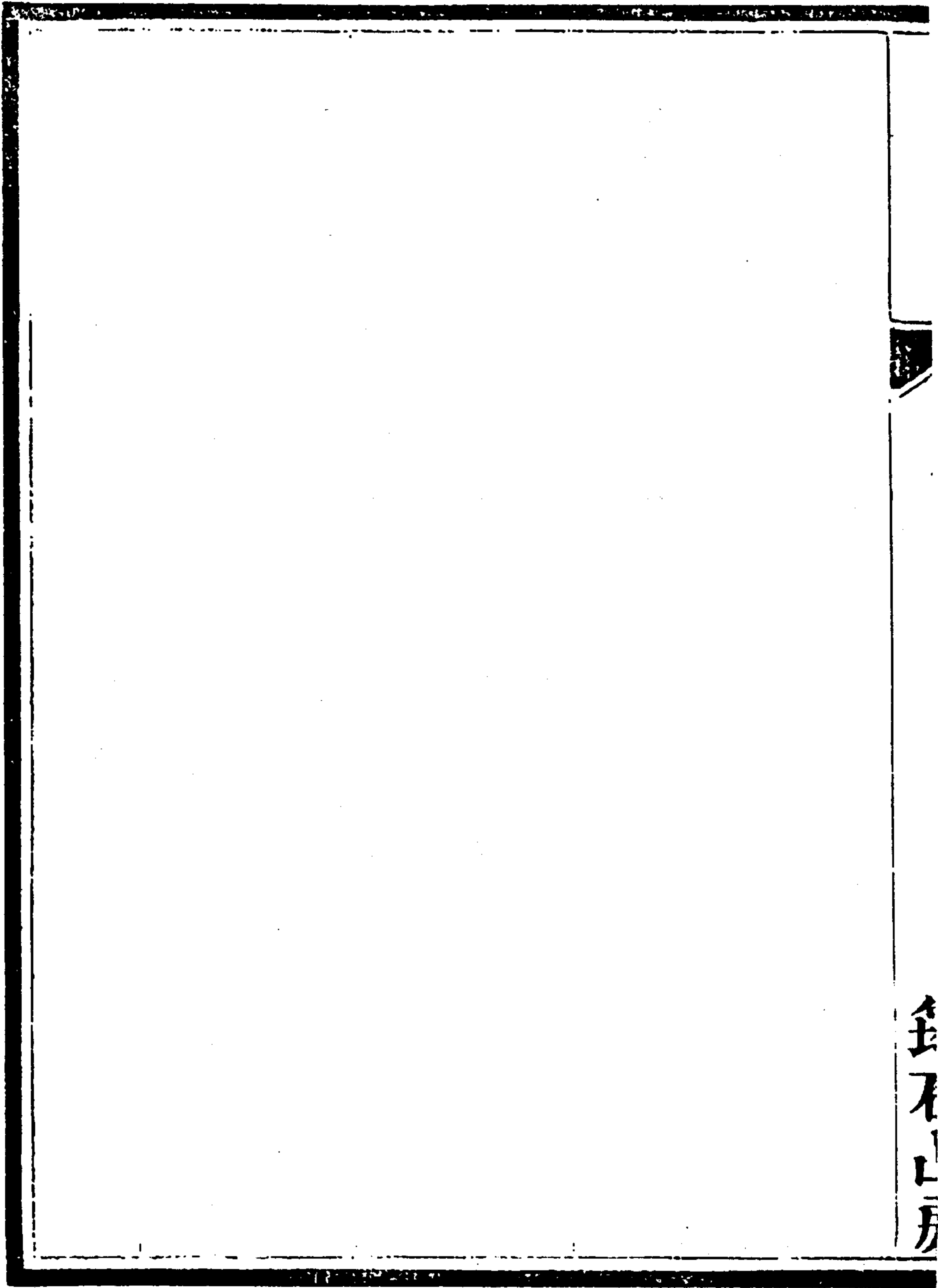

附仲弟楚書家傳楊賓時髮堂集卷三

楚書名寶安城府君次子也生五歲府君同危孺人戊
寅古塔送賓依封父九有公上海軍中年十四九有公
卒又送賓扶九有公觀歸山陰方是時府君孺人在塞
外九有公新亡薛淵人寡食弗能給賓窮窘莫知所為
謀諸族子璋及後菴居行先得升米束薪梳筋二奎一
乃和泥為竈賓淘米寶炊薪濕勿肯燃烟恆昧其眼淚
淫淫下及飯糗僅不可食又無齋乞鹽少許相對就咽
之如是以為常未幾薛淵人命賓索逋杭州寶不能獨
炊就食行先所明年賓教授里中寶送學為父不成棄
去明年學為國不成又棄去明年送賓依蘇州張嗣位
使之學錢穀又不成了入福建送總督尚書姚公啓聖
軍興諸滿人處稍稍習其語若書寶為人偉岸長七尺
鬚上出戟張性孝而迂其在福建也年已二十許忽自
念曰吾父母安在而暇送軍為即日辭啓聖行時賓將
客肥城乃相送至肥做裝出塞省先府君范太君於室

古塔居久之益習滿書明年府君命其持參劄至京師
 有所圖不就叩闕訟府君冤遭黃衣人鞭踢笞斃而名
 動京師實任侯冠劍裘馬見人輒與之人有急不問可
 否必傾身相救以是京師人爭趨焉賓婦朱田之兄仁
 及及妻相繼成玉田其子緯為人樵蘇實自往求得之
 花馬上歸賓婦言於其父朱公以其季女字之浚二年
 召之婿乃從江南海關工部員外郎常壽遷蘇州己巳
 春天子初巡浙江寶叩闕於望亭願以身代戍天子
 子駐龍舟自啓牖問曰爾父何坐對曰坐叛案天子
 即闔牖龍舟去如飛寶進之為綈騎所捷而止明日
 蘇州織履攜又同賓訟之天子見寶識其面不顧而
 去未幾負海關帶為壽所持狼狽會壽使西域乃免明
 年入京師府君年七十賓遣之出塞刻期為壽其行也
 與侍御李公棠偕棠至藩陽病寶藥之數日乃愈不能
 騎為之買車五日乃得又寔古塔盧礮手載其孥還無
 孺詐於寶寶攜之行至柳條邊驗縑不合邊吏阻之寶

單騎返潘陽呼所善滿人與邊吏語乃得行及至宣古
 塔失期府君怒不令入鎮將為之請再三乃得見及府
 君卒扶櫬還則又攜流入塞過玉田視其婦某某等十七人骨
 之已葬者數十具入塞過玉田視其婦某某等十七人骨
 攜而某子鬻玉田旗人為奴方悲思寶貸客金友走百
 餘里強贖而歸之其生平類如此賓既葬府君食指眾
 寶不自安思經營以相助偕其友走四方日益困賓乃
 令以滿文教授翰林之習滿文者爭淫之游先是寶滋
 軍福建以功得左都督告身初甚喜既而求仕不得又
 日與公卿大夫羣居則又恥之禮部尚書韓公葵曰君
 非武人也胡不以文事進則又輸粟入辟雍更名寶字
 曰楚萍而又不欲為制舉之文以是卒忽忽無所就辛
 巳冬范孺人八十歸捧觴遂不復遠出丁亥六月二十
 八日以疾卒年五十一原配朱氏生二子瑋珩瑋瑒再
 娶馬氏所著有滿文類書若干卷詩一卷

七司二行 丁亥

釋奕喜李兼汝合傳楊賓時髮堂集卷三

祁奕喜名班孫山陰人前南直隸巡撫中丞彪佳之季
 子也廩佳既歿國難舉宗不應試而班孫穎悟絕倫乃
 肆力為詩古文辭通禪好結客所居西有園曰寓山山
 下有池廡佳衣冠自沈處也其旁復有亭館臺榭花木
 竹石之觀容之故衣冠者多集此班孫為人白面黃鬚
 英爽豪俊而舉止飄忽醉或罵其座人以故鄉鄙多畏
 而遠之而氣味投合者則因結而不解慈谿魏耕以詩
 名於時為兵部侍郎張煌言結客浙東西班孫每留之
 寓山或徑年不去而先府君亦時過寓山與耕語當是
 時煌言與鄭成功雖自南都敗還而桂王尚在滇浙東
 名士皆水田衣荷葉巾或纏帽綴玉瓶若蜜結於菊曳
 朱履競以氣節相尚無所顧忌而秀水吳祖錫則奉永
 厯耕則主煌言皆陰結客而蕭山李甲歸安錢鑽曾與
 班孫皆祖錫耕之所主也
 有江陰無賴孔元章者遇耕
 西湖自言從煌言所未有
 耕許之既而覺其妄批

其類而耕所交元章多知之於是元章偽為耕書抵續
 曾續又殿之元章遂之鎮海將軍告變捕續曾等初續
 曾疎屬錢應魁據太湖為亂先仲父九有公權太湖營
 游擊窮治應魁黨將及續曾續曾恐索耕札求救府君
 府君為之言乃免而還報續曾至是難作府君歸夜過
 寓山告耕耕適班孫見收而府君與李甲則以續曾書
 連坐獄成班孫甲府君皆成宜古塔居三年班孫賂其
 守將脫身去至蘇州席邱大會賓客一月乃歸明年事
 聞逮捕班孫下髮蘇州堯峯為僧師曰咒林明年說法
 常州馬鞍山家信至不發對眾焚之遣其奴歸曰嗣後
 不須來矣班孫喜談議儒釋家書莫不通尤善言革代
 事至乙酉丙戌閒輒掩面歎歎而不能止常人多疑其
 為故大臣而不知其前中丞子也歲癸丑十一月十日沐
 浴劫跌而逝年三十九無子所著有東書堂集行世
 李兼汝名甲蕭山諸生也好結客蕭山為紹興門戶四
 方賓客遇其地雖深夜叩門無勿留者有緩急必傾身

為之不計利害以是浙東西名士以恢復為言者甲莫
 不識之壬寅春耕績曾難作績曾遺其妻書以多子屬
 府君及甲書為邏者所得下獄獄成耕績曾皆死甲攜
 其妻同府君班孫徙宜古塔甲負氣又老不能自活依
 府君以活久之妻又死思歸日夜泣是時守將以班孫
 遁故出入必稽不敢行明年甲益不欲生府君患之乃
 以大獲覆牛車而匿甲獲中令僕御以出而親送之至
 楊子河甲乃行然不敢歸其家暮叩祖錫門不遇過祖
 錫仲子蓮漢匿之蘇州光福山壬子秋其子日焜日耀
 舉於鄉乃歸至杭州歿子三伯仲日焜日耀也季曰日
 焜又三年班孫乃歿
 大縣山人曰兩先生同里同志同結客同難同出塞先
 後同歸同匿於吳又同卒於外自始至終多同者故同
 為一傳若祁先生出塞年二十七而李先生已五十祁
 先生依佛而李先生寢惡浮屠李先生有子三而祁先
 生無子此皆其所不同者也而余則著其同者而已

中州張坦先生遺稿

寧古塔山水記

松石齋藏板

寧古塔山水記序

古今之所慨于遇
 不遇者豈獨人事
 然哉山水之在域
 中者圖以載之經
 以著之而且瘞玉
 鏤碑以誌其盛飛
 觴賦詠以道其奇
 何其幸也其在域
 外者荒江空谷莫

山水記序

之或知又何悲也
嗟乎自古豈知言
寧古塔之山水平
間嘗考諸方輿籍
諸傳記概謂此窮
荒僻遠之區又寧
間有林泉谿壑足
供人之盤桓而嘯
傲哉
清興始通文軌建爲

雄邊而乃有司空
張公至焉公生平
憂樂在乎斯民旣
至塞外于外事治
然無可接獨以山
水爲樂支頤觴詠
如對故人旣而曰
我終日好之而莫
爲之記使丹崖碧
流百世之下且

爲窮僻之鄉謂非
人所居者不重負
此山水耶乃彙集
爲寧古塔山水記
嗟乎開闢迄今高
山流水猶是也遊
而處者不知其幾
億萬人矣其山水
之利足以及億萬
人而億萬人之心

力曾不能留山水
之名于一日則信
乎遇之難也且遇
之者非獨遇文章
之士之難有文章
而又有德業器量
超乎文章者之難
也試觀蔡邕從胡
方李白流夜郎昌
黎夢得之謫嶺外

皆怨懟感憤未肯
以其文章表揚其
山川雲物柳子厚
至目為囚山愚賢
讀其文辭戚戚歎
想趨然有遠去之
思豈非處困之難
哉唯公坦然以處
之十餘年來無幾
微怨尤故能網羅

幽異以使人可傳
而可述也如此易
曰安土敦仁其安
土也能敦仁也讀
公之文亦可以知

公也

後學錢威頓首拜

撰



寧古塔山水記序

天下之各山大川在中域者
岳竇而外其一丘一壑之
莫不皆見于歌詠傳記無在
四裔者無聞焉則山水之
人傳也吾聞山水之勝者

山水記序

有神靈顯能福民至休咎且
篤生賢人君子詩曰維嶽降
神生甫及申諺曰魯以泰山
生孔子鄒以東山生孟子且
川谷之峻者其民秀頑者其
民淳若是乎山水之係于人

民也如此然非有賢人君子
表彰之則所為名勝亦不傳
單闕之歲余生窺營州之東
又千餘里曰寧古塔其地皆
深山窮谷人跡罕到之地自
結繩來幾千歲不通于上國

山水記序

惟宋末完顏氏闢居此地建
東京云迄今三四百年而東
京旋為榛曠近乃以爲遷斥
錮人之所其山連綿而紆鬱
四望如屏如障雲與霧涌烟
霞萬態共泉清而駛狹處若

瞿唐峽口瞬息百里廣處澄
潭霽潔波殺索迴游魚可數
有奇峰巖嶺下臨不測之溪
奔流有聲風驟電傳于沙石
之上者有林木數十里不見
日月千尋百圍之材不可勝

山水記序

數者其佳處宜無讓匡廬廡
蕩特以僻陋荒服不見稱于
士君子也若北荒之渠搜析
支巖然瀚海等非有衛霍諸
人窮極沙漠亦安知中土之
外更有此乎司空張萊居先

山水記序

生公直道忤時先余至寧古
數載所至輒探奇探奧觴咏
自得登覽之暇著寧古塔山
水記一編對表土俗皆可考
見公生于中州無亦中嶽英
靈所鍾今寧古山水假公之
來而獲傳于天下後世使山
水有靈當即復我公于嵩少
河洛之間不然久假不歸吾
恐嵩少河洛之神之靈其或
瞑瞞怒魄而移檄且旦暮至
矣

康熙甲辰春三月...
謝...
...



序

山何自而名也華之形華故華之
之形高故嵩之恒之形且而長故恒
之衡山其上應璣衡也泰以其長衆
山而獨大也昔人肖其象取其義而
名之若生山之初洪荒始判造物者
不必象爾云云也嗚呼蒼頡不制文
字大禹不鑿山堯河黃帝不封禪
即宇內名山皆燬呀歷落于混沌之
中名之為山為嶽夫豈山之性也哉
歐陽修曰羅浮天台廬阜三峽皆在
下都小邑僻陋之鄉此幽人困阨放
逐之臣之所樂也夫既處僻陋位於
下都小邑而猶不免為人所稱嗚呼

此亦山之不幸也予窺身萬里自遼
潘出陰溝道經十八道嶺十八道
河詢之土人皆不能名予以為驟遇
之不能知也及再歷百餘山百餘河
亦迄無能名者迨至今所已二年環
堵皆山即予亦終不能指其一峰一
壑也乃知域外之觀非耳目之可及

心思之可測名字之可類皆未因留
之以待幽人放逐之臣有如是哉予
嘗出東郊登寧古臺又嘗遊西郊彭
氏之屯登虎山土人又言東北泥漿
之屯有山似閩之武夷者同諸友往
觀之以日暮阻河不能至翼日再往
得一洞而休焉青巖于仞高巖逼人

亦可得其大概矣南至沙嶺遊覽東
京維榛蕪蕪沒中猶見朔氣及偃卧
石河官給一廛在東北隅其幽深處
未可量也然登高遙睇四顧茫然雲
烟飄渺青在天際土人言到處有高
峰絕巘以人跡遠多虎狼不能至矣
嗚呼窮鄉僻壤耳目有窮恐與無極

又烏可以已乎乃與吳江德繼吳
漢樞謀再檢索撰為山記山無名始
以其地以其里以其所居之人姓氏
名之亦曰由其山性與幽逐之人見
棄於世者同歸之無名焉爾柳宗元
作愚溪記囚山賦于困既放逐之
不絕于心故強為之名如此乎

不逮宗元困阮放逐固自宜也亦曰
頌為泰豆無懷之民以相傳于無何
有之鄉廣漠之野豈敢以得者貽訕
於羅浮天台廬阜三峽也哉

皆

康熙七年歲在庚申長至前一日外方
子張縉彥祖書於廬

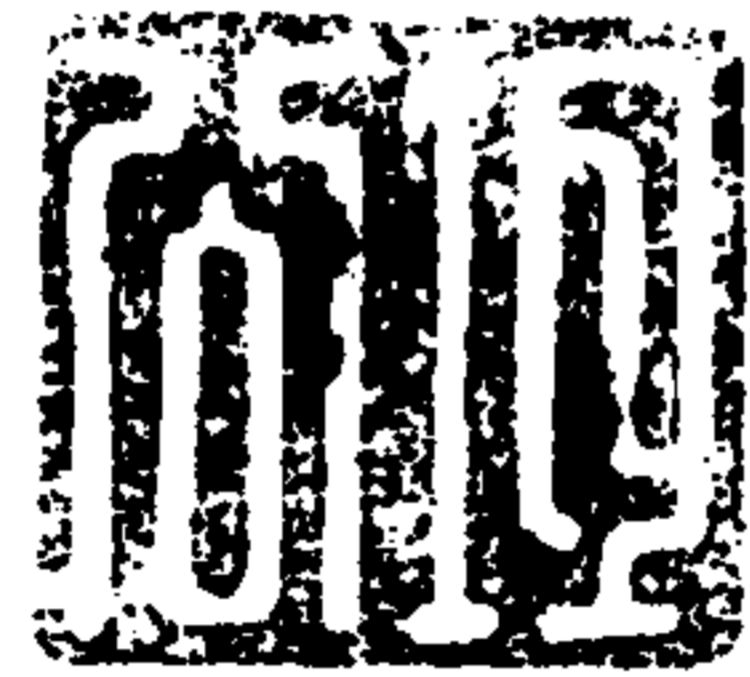

寧古塔山水記

目錄

石城

新城

東京

寧古塔

鞍山

岫山

官廳山

山水記 目錄

虎山

石河山

制山泥漿

臥佛山

牡丹屯紅山

呼蘭山

白石崖

沙嶺

馬流河

沈水清

溪雪泉

河灣

兀喇

交羅

維記

山水記

寧古塔山水記

筏喻道人張縉彥坦公著

男 欲昌道子蒐輯
後學劉亨樵雲林編次

石城

城方二里壘石成垣城內居民寥寥數家東西各一門以通往來大帥公署在焉凡錢糧聽斷皆出于其中

朝廷有詔旨及軍令皆于是宣讀府部公務調發工匠及遣發選請者皆于是稽察解進參摺或遠夷朝貢

山水記

併于是奏報官自梅勒以下皆治兵并理民事不設令丞凡朝賀拜牌間用朝禮大駕從朴野而省繁文春秋于城南大閱騎射元日懸弓矢于門以驚備其產宜菽麥黍稷豆梁稊稗麻苧其畜宜馬牛犬豕雞鴨多虎狼獾鹿狐鼠雉兔其草者則有芍藥玫瑰芫荷菖蒲慈姑百合萱草石竹水蓼山丹茭白之屬其蔬菜則有葱蒜韭芥苣蕪扁豆白菜黃芽菜蕨茄子之屬山中則有木耳磨菇黃花土菌羊肚之屬其果而甚少祇山梨山杏山查松榛郁李葡萄數種然皆

山于連山而葉苗則人參黃精野艾沙參防風桔梗
香木白附補骨益母蒼耳其類甚繁而樹木則松楡
柞椴榆檉諸樹在烏鷄者千尋之材不可名數其風
俗以耕牧為本地廣而民稀國寬任地則墾墾且倍
數年後地方已盡則棄之不以盡墾墾以平曠為聯
或以家前夜戶不閉亦無盜行人不賣糧結茅為屋
屋皆東南向難處如蟻聚布帛銀錢皆以環易之物
牛豕皮為履名曰泥履織布為席編屨為席天氣嚴
凍多北風雨雪其婦女着麻布履履亦設本以為常

山水記

秋冬坐臥火炕不越庭步有時出獵則尋麥山捕
鹿雉以為食其形勢三面皆山北面阻河河多異石
水勢急而奔駛其流有聲源出長白山匯同汪支派
三四環城而東趨寧古塔而下復合又數折而入海
土音寧郎必喇寧言轉河是也此地去齊陽二千五
百里去高麗六百里去烏龜魚皮黑熊等夷或數百
里或千餘里其來互南也馴象皮鹿角人參黃狼白
虎等居民以齊陽之布于之往往有微息近日遠未
益多當事者謂城址加...

立筆此城... 按此城... 烏鷄... 也沙漢... 之其未... 備也... 之遺又... 兵穴... 自灰... 山水記... 可... 遼... 有... 是... 此...

山水記

中六

取古... 山... 近也
 ... 人... 不...
 ... 山...
 ... 可...
 ... 口... 人... 文...
 ... 山... 之...
 ... 二...
 ... 十...
 ... 七... 之...
 ... 一...
 ... 人... 之...
 ... 不... 山...
 ... 內... 水...
 ... 以助... 可...

牧山

山與城最逼城中風舍窓牖開無不見山登山以望
 城隍茅茨歷歷如薜房其地平衍多茂草居民春夏
 牧牛馬每在山下為軍旅牧馬之地馬場在縣故曰
 牧山無峻峰壘壘皆土阜巔花與藥荒榛惡草皆
 雜生其間無大石老樹故少蒼翠之色玉產紅藥紫
 蘇採之者可以捆載而去又有與竹葉如芋而小花
 白如豆粒氣比蘭蕙移至盆中可充清賞其野花野
 草不能名數者甚多山形卷連可數十里漸入漸深
 堪輿家以為龍脉蟠聚近日卜葬者多穴其處火化
 之風亦少矣長老言數十年前柳河水漲民屋漂溺
 皆避居山上支帳房寢處今此山去河稍遠水勢不
 及蓋滄桑之變如此

岸山

山入水石勢層巒疊百尺懸河之岸故曰岸山山之秀不在山在山之石石之秀不在石在乎水石之間水與石相盪均窪昂砥綠蘚蒙青似山之崩石水中不可推挽而出怪狀縱橫形如虎踞如鷹展如熊起如猿攀如牛馬之飲于流溪携酒樂果詩之可以坐可以臥可以二三人對之相摩可以杖獨立臨風涉之清氣自至山上海峰高數千丈翠洗羅縵雨後耳目甚爽長六里與寧古室

甚之一溪間之山之陽為田采之所謂地也
遊春時雜卉布地或蒼苔山石為爛熳
積墨之間清景相逼讀音目下

官道山

石城西南五六里有山在官道之南故曰官道山自城中望之圓如乳頭即視之即蜿蜒如長蛇抱官道而西向山之陰石壁嵯峨高數十仞有大石突立如人拳捧而上可以騎龍能遠眺山脚斜插如臥牛終石盤平鋪席草而坐可容數人飲啜旁有溪水皆秋潦所灑冬夏不涸可釣可汲山多映山紅冬葉不凋春花如煤及芍藥雜卉下可名數其多極樹有似榆似槐似楸者陰山花葉又官道山地氣復然

山水記

與土背黑坡兩水過之亦皆縣有出谷隨處遺長可里餘兩岸碧青中多入得勝處云云
黃茅殊少秀色然以之郭榜故可至楚履往亦為勝蹟

木植者... 人不少... 下... 有... 可... 周... 下... 山... 下... 石... 河... 若... 周... 下... 山... 下... 石... 河... 若... 周... 下... 山... 下... 石... 河... 若... 周...

洞山泥漿

去臺十二里峰巒高峙望之如青屏者洞山也坐... 其下森肅逼人聳如太華衍如太行在諸山中獨... 而大然處絕塞不見于圖經是以得隱潛于灌莽之... 中初入山有河復其北其中有洲水分爲二洲中... 木蒼鬱非芟除叢刺不可入野蔓棘繞多葡萄山查... 郁李諸種河勢所趨忽成渠成洲成洲分各斷聯蓋... 禹跡所不經疏濬不施故任水力之所至其勢然也... 山之巔高峻... 霖雪雨之漬碧流如洗...

綿二三里

樹三五如人立洞上有巒登高以望山溪匯入洪... 無涯雲氣掩蔽如仙島龍窟出沒其中蓋山之靈... 多有洞此洞冬時每有熊羆伏匿遇人而屢去亦... 精物怪感靈氣而至耳名曰洞山志其幽也噫嘻... 外靈奇乃不列于洞天福地遊屐亦不及也此山... 泥漿止隔一河泥漿馮侍御爲余言之始獲遊焉... 癸卯秋後從... 先生遊此今六八年不復至... 記... 洞之勝如在... 記...

臥佛山

山之靈奇者必有洞潭古之山者二一洞山一
 臥佛臥佛之洞亦有二小者如扇大者如屋如屋者
 內方面外坦廣可丈餘下有石穴窺不見底洞在山
 半洞上古木森蔚如覆瓦然兩旁皆石丘盤車樹洞
 之脚亦有雜木枝幹結為山巒流瀑時來此山連行
 不斷六七里至天羅雨火又二十里至交羅而更大
 其跡歷歷而地皆成屯聚蓋以佛之為尊而天羅
 交羅之山也
 如涅槃書云 也主人云臥佛土音乃山
 之異音也以屯在山口故云而天羅交羅皆主人姓
 名初住此地者遂以名山耳三山皆土埠石脚樹大
 叢雜樵牧駟駟地沃而產豐然臥佛以謂壽稱靈
 奇焉

牡丹屯紅山

女直故地以芍藥為蔬桑填山掩谷皆芍藥也東南
 一屯名牡丹問其物產則姚黃魏紫從不見之蓋土
 音牡丹乃一日可以往還計其程途以為名也人烟
 輻輳草舍相望城東南大屯聚也去石城四十里山
 分兩翼繞於後水橫一帶宜於前西望沙嶺東望交
 羅乃東京臂指聯絡之勢城堡基址瓦礫猶存其山
 名紅山以石骨之紅也山勢綿長數十里紅山嘴有
 石洞無名
 重地山無有也然地多
 之氣從臥
 嶺其為曠亢而枯時常苦旱收獲薄人多貿易城
 販雞豚粟布以為食城中居民其地近而人眾六
 往往至屯中互易商農便之

呼郎山

土音呼郎者烟洞也山深而深多穴木空其中人取以爲烟洞通灶火故名或以其山壁峭竄似烟洞形理或然也柳河通山南而下地多打菜溝渠縱橫遇秋潦漲溢大木枯槎塞河而下甚至沒岸龜蛇城中居民徙山坳支龜帳避之蓋地近烏棘故瀝莽無烟如是產多榛櫟李山梨葡萄採取者皆盡變爲泉部聚聚居漢人鮮至故莫知其地界也聞白日身有隱隱雷聲人以此爲高山奇石也

山水記

卷一

呼郎山

呼郎山

雲氣瀟瀟雷擊電隨從而起故呼此山爲雷山風雨之所會然西北一帶山屯總呼爲呼郎山十里遠者五七十里其大小各異皆此山長白相連爲混同江發源之地也

白石崖

郭東四五里有山曰白石崖上人房云上陽哈達也隔河望之若白堊盡攪其巉巖欲折殊少秀色遊人每每阻水不至懸沙岸上岸多柳林雜樹夏秋青蔭可愛涼風拂拂河下多魚鰲釣者垂竿舉網日集其下至冬水腹堅寒裳可渡履雪平鋪恍如在玉欄上行以木結架謂之水車人牛可引抵崖通視之則崖岸千尺怪石嶙峋前所見如白堊盡攪者皆山之空處草木不長千百年風雨所剝皆濯濯然也

山水記

卷一

白石崖

白石崖

深巖亂石如堆攀藤棘取徑而上又半有大石三方如矩平如砥可坐三五人在北二石相去尺有咫南一石約五步外時僕人具酒食二三同遊各據一石僕人撥藤刺傳盞心意曠然不知其塵凡間也仰視山巔青茸如蒿者長不徑尺歷歷可指數有客探升而上乃老榆百十株偃僕古怪見其抄不見其本本入石窟中勾曲隱伏樵人過而不顧以無所容遊處走以全其天年山根有洞深丈許大可容七八人夏以清涼汝汝魚魚

去城甚近... 歸齊幽人... 刻畫山水... 錢成

日天記

沙嶺

沙嶺地廣民稀其壤泥沃其俗醇朴而近古其生... 大城自白流為混同江混同江分流... 而下河急水激而怒髮石崩崖衝... 其地多荒無人... 市... 人... 不... 甚... 數... 似... 唯... 廣... 領... 十里外...

三則漢漢空山也元野之承成以不亦合地不之盛有
此夫

馬渡河

松花江上流自五龍口而下數為湖漢至此復合府
灣三五里水勢平衍中流多大石森列遠望如馬牛
飲河其產魚蟹鱉蚌北岸柴肉補且數十里直至水
海入海山樹木蒼鬱多有木名者夏時花開有條
柴水厚之香脆不知是何花也地極肥沃壤種莊者倍
滋其地近置官屯四處遠為西南大聚鄉丁原縣可
登樓于山麓可食釣于湖澗可舉是以居人倍稱焉

山六記

五

沙兒游

水之渚曰游故言游者必有水也一名沙柳河此河繞石城而東經石河直趨至此停泓多大魚土人名打不坡者是也魚雖多種而此魚獨著漁者得之入城市往往得值河數折入烏龍江注之海西北十餘里有山其峰突兀迤邐如雲氣東南地平廣宜屯種居民百餘家北有山阪阪中有城址高甍下有濠塹尚餘敗瓦灰迹又有似廟址者意必前人屯牧之處今名躡跡街或言舊有市場地頗高土人避水居之

山水記

考其遺事而故老無存者

清

激水泉

山水記記山也... 記水者皆江河湖海山... 迫之便為奇峰... 廉噴下懸流飛瀑... 外絕少新... 城連西離郭繞... 武山下出泉清... 惟可... 峯毛髮... 冬月飲馬得之... 部... 命... 流... 利山上石路... 委折以... 注石為... 數如下... 垂然... 泉... 在山... 趾山... 平衡... 無可... 取... 以上入印... 遊... 濤... 上... 輪... 轉... 轉... 山下入... 刷水... 石... 幽... 以... 徑... 繁... 蔭... 眼... 以... 一... 關... 蓋... 河... 山... 水... 流... 潤... 不... 遇... 幸... 運... 人... 歐... 罕... 至... 亂... 石... 相... 交... 者... 如... 立... 踞... 者... 如... 隱... 伏... 者... 如... 飛... 昂... 若... 如... 鸞... 峽... 者... 如... 攬... 且... 有... 如... 衣... 如... 兒... 如... 併... 如... 蘭... 團... 之... 形... 遊... 人... 坐... 臥... 憩... 息... 甚... 適... 焉... 山... 中... 有... 洞... 二... 三... 人... 可... 容... 納... 其... 中... 有... 小... 溪... 三... 其... 二... 亦... 自... 一... 泉... 然... 經... 而... 易... 潤... 矣... 此... 泉... 方... 不... 過... 三... 四... 尺... 深... 可... 容... 膝... 自... 山... 坎... 方... 出... 步... 若... 與... 越... 之... 龍... 井... 相... 似... 無... 小... 鱗... 數... 尾... 出... 沒... 其... 中... 異... 譎... 之... 崖... 岸... 各... 花... 石... 如... 琪... 花... 如... 石... 竹... 嫩... 山... 所... 不... 生... 青... 蓋... 水... 泉... 冬... 燠... 土... 氣... 所... 蒸... 故... 能... 變... 冰... 凝... 雪... 消... 之... 流... 直... 達... 大... 河... 名... 之... 曰... 激... 雪... 泉... 蓋... 不... 誣... 云... 余... 嘗... 見... 山... 之... 高... 大... 者... 如... 岱... 岳... 太... 華... 其... 花... 玉... 女... 諸... 嶽... 皆... 在...

山水記

清

山頂爲湫池而鄒嶧之瀑將南出勢次之其泉皆在
山半爲瀑布而泉之在山下者率皆平岡小阜天位
之氣地靈各異余聞長白山最大上有池方數百里
惜未及見而山下出泉塞外絕少荒山燥土舉目黃
沙故潑雪一泉亦北地之蓮花玉女南方之惠泉龍
井也有心者不可不日涉以成趣

體裁闊濶知大乘人終不作小乘語 錢威

山水記

河灣

幅員之兩國實必借乎山水雖卷石勺水無不
併化林樾之爲壽勝地塞外磽确而莽得平廣
林泉疎疎如空谷足音與仙人者而善矣東遊
固惟河灣爲最勝河灣者土音通壘也其地三兩灣
河由南而東注又折而北入空羅屯其谷山支流
自西而東注北支折而東流此地中水脈亦不
過四方來會正北一方東流可達由燕而往沿溪
東行通矣多林樾深築山崖茂藥之類色色遊目

山水記

水盡處又四旋而南則河灣也地皆佳樹樹樹
可見其有聲高而亢蓋前人已擊之土人必爲竹
就水草也馬牛而入恃水拒之不得遂爲其
二加馬樹木屬蕪豐核密葉其樹極皆高而
日擊其下有婦樵樵而阻河而北其地險峻
稱得巨魚鱉者垂輪得小鱸魚鱉者垂輪
實充物乘木橋而取可以却車而獲佳者
丁之擊樵者婦女於其而進日暮始返其地
宜牧宜漁宜樵宜遊且又三郭可以窺寰

西南隅有古址一區人呼為城了西南二面以水為限東北皆有深壕方丈餘絕人獸往來東有徑則登土為梁僅可容人行壕邊皆怪石重疊非本地之所必有必輦而至者此地或以為古人寨堡又或別墅園圃不則貴官陵墓然無碑版及石闕翁仲可考今荒烟蔓草一望凄涼撫景憑吊視天地之悠悠能不愴然而涕下乎且雜花奇木異香艷色羅置環闕不可名狀有似茉莉木犀繡球者細察之皆非也所謂神農竟不知者洵非誣與蓋塞外之地絕無幅員風物

山水記

此水石林木皆近江南洵為奇勝

子厚山水記獨自成家先上下筆絕不啻張子厚而雄深闊雅殆為過之 錢成

兀喇

古塔西南八百里有大鎮曰兀喇其先與灰河賴海同為兄弟之國互相雄長

太祖初起以正月朔日用奇兵襲擊下之故至今元

日騎士比戶皆懸弓刀下警備也其地在吉陵江畔

城七十里四面阻山盤紆鬱積綿亘數千里江流

其中其產參貂胡珠嘗為內地珍近立驛傳通往

來百貨鱗集江直北通烏龍黑水東接大海殊方異

國之姦出沒不常

山水記

治巨艦練水師因利乘便于是立此驛為匠作設庫

房制器物運至者以六百戶計其地後者出粟餉之

乃移兵官率徒卒以治厥事遂為一區云鎮東

有一喇哈達者古松連雲峭壁插天為絕奇山全

有城址上有二池石砌寬百丈生倒懸之魚不知何

代故墟也聞之長老言數十年前秋夜月明稱人生

語忽風起西北大聲轟然如萬馬奔馳剽戰相撞土

人戰慄閉戶終夜不敢成寐比曉則一無所見是必

代戰場殺氣雄風猶在耳近以老荒入祀議移其

鼠皮部落尚未行也

交羅

寧古村落之大者莫過於丹交羅牡丹當濼濼大道交羅則倚山帶河以為固交羅滿音趙姓也蓋因族氏以為屯或言

國姓上世有居此者後遷去不可考耳東南枕河河東北流抵山而旋輒西流三里許又北流五里許又抵一山再轉東流過大山近烏赫矣東北西三方皆山翠色遠映一面阻河覽其形勝甲于寧古先是隨營城其地卒不舉環村皆平壤高腴之田五谷咸宜每多獲倍于他處近屯多圃園蔬菜肥美每于城市中買易足食于民矣河中身魚居人下長釣舉巨鰓亦得水利焉迤南有水澗茂草畜牧者便之西北則石河腰羅等屯聯絡蕃布洵新城肩背也二年嘗屯北平地溢泉數十跑尺許澎湧有聲數日成壑愈近觀者如市月餘而涸以事屬異聞亦為附記

山水記

五

雜記

烏棘土語大樹林也南去寧古百餘里東西去寧古數十里縱橫不知盡處其中多山神野鬼過者掛巾帶衣物紙錢于樹枝上以乞神佑見者莫敢取或褻嬉戲謔往往得大病不起夏日常雨冬日常雪四時晦冥出林則晴明如故杉松合抱大材不可勝用居人梁棟棺槨皆于此取足甚便之

虎夏伏冬出陰類也出則近村舍食人大豕墜人則受命于山神不當食鮮相遇不害墜一人則耳為一

山水記

季

缺擲人不過三羅遂力盡土人刺虎者避其躍輒掩取之有神樹以爪抓樹皮係其祭神處人若砍其樹虎必殺之雖遠匿不能避人被虎逐臥地首向北則捨之獸首向北者亦不食所食獸餘肉人不敢取食食則必尋其人而噬之若以其餘肉飼猫虎更恨之必食其人雖一二年十百里亦必獲之

鹿凡山皆有若干百成群三二年乃一至不知從何來一羣之中必有一大鹿長角者在前列尾引之一群鹿俱隨兵士圍獵每一日即可得數百所謂鹿

是也烏棘有鹿鹿土人名曰康芝其角如石中有黑點者用以貫指甚貴重

熊有二種一雜木一山棲雜木者冬植枯木中山棲者入石穴其雄有力者敢與虎鬪其威在羣中熊心

下有白如鐘面捕之者能備食中其肉乃其甚善人以其人為所困則以舌嚙之骨肉俱爛

黑熊部亦有狗熊其行水上者為水獺其行陸上以鐵竿貫之飲止則插入水中車馬不

然物性倏忽不能止也

山水記

蒙古之雄有黑河驕子 喇嘛有一物

其物性倏忽不能止也 蒙古之雄有黑河驕子 喇嘛有一物

其物性倏忽不能止也 蒙古之雄有黑河驕子 喇嘛有一物

其物性倏忽不能止也 蒙古之雄有黑河驕子 喇嘛有一物

其物性倏忽不能止也 蒙古之雄有黑河驕子 喇嘛有一物

與死候春時穗情乃能行

魚有拆羅其大數十斤又有打不害肉最羨魚子大如梧桐子

鱖魚如兩鬚相連後尾如蝦頭亦相類味美可食

烏魚鱗大如銀白湖至望其飛漸高自望望鳴其

魚鱗二十八乘騎可運得之今以鱖

魚皮製成魚皮生不種五各以魚皮為衣履如牛

皮膠入寧古族給布廉甚苦之多有逃去者

自如狗油

山水記

東北有部喜以聯翎苦身可避風

柳河多怪石廣陸黑如膠漆上起花文如膠漆狀置

盆水中足為清玩

和風出山嶺山中夾暑取之看雪地看其踪跡眼尋

尚甚難或取用弓弩或用木夾清置一處以火薰之

小積而結冬皮毛長而奔水其色黑其黑色者

以清陽貨者多用藥染而假倍昂棘魚皮黑鮫等

往來交市甚多烏棘等不用銀錢物之者以布

羊皮等物

人參出寧古及烏喇遠山中生松樹之下紅紫花一

層五葉扇多為老參其似人形者有神採之者不言

而取一囊可得數十枚若喧言有參則掘之不見極

大者一根重可七八兩其價值無雙服之長年烏喇

出參壽乃苗葉所蒸成非參蘆也

遼車一種近為遊鹿其國與西津相鄰弱服黃髮善

用火鎗解戰不用衣甲去此二三萬里其來也由海

船入黑筋魚皮部其掠其細皮夷人苦之遼車敢與

抗明其至則懸竿射上滑邊以待其取然每每受其

山水記

撈撈近日寧古練水師深入海上乃殺其靈得其乘

舟及雙羅拔盡像烏羅羅經定南針之類種種機巧

大約出自西洋非中國所有

寧冬抄官道高幾狀應一次京差過寧二人寧古章

京領之同往官給米料行有程限盛有斤兩夾帶私

貨則高麗麻布劍鐵劍斧牛馬之類物有比

目魚大烏魚等

烏喇去寧古六百里江中造戰船練水兵盡遷寧古

之健兒充之每一人幫丁一名冬至七八百名入

去滄陽近商貨流通改驛道移滿漢各二人鎮守遂為寧古重地有大烏喇者每遇陰雨多聞鬼哭若鐵冶造作則中夜狂沸鐵馬金戈之聲如萬騎奔騰蓋舊係滅國古戰場也

胡珠寧古及烏喇各河蚌中俱有之但多在深淵非沒入水中不能取且千百中乃一得其蚌不論大小色潤而澤即小如卵者亦藏之其水亦必秀媚異于常水

楛矢周時肅慎所貢係于今江底者所化

今江河中尚有之烏人以此為磨刀石一半是石一半是木堅如金鋼

俗尚鬼有疾必跳神祈禱各處馬頭戴鐵馬衣表腰圍鈴鐺手執扇鼓跳躍等祈禱來則口吞火

穿箭足履刀乃全不畏怯疾亦每每得愈烏人虎頭熊皮其形更怪又家中真神以軸帛糊修佛手狀名曰祖宗凡歲時薦新必跳神祭之有好

則還願所用猪鷄粘骨任來往者喫食但不許帶出

人祭星

為藥車人死有妻妻願後者闕白官府為給衣

同種文化

山蘇比胡蘇大根如雞爪葉細寸餘出于烏蘇林

有香草氣如薄荷葉稍小而尖可生食可作調料

出則隱伏不見至晚後始出行人苦若之畏烟

大故城中屯中無之

土人以蒜耳制指以野狸制為甚肥壯

水上有小白鵝數隻乃出出十八日則落土人晚

則畏毒指此為驗不矣

屬有冰鳥沙鳥二種其翎以水鳥為勝多棲在山中

滿中名曰亮子魚東流入其中不能回轉盡取之若

而歸若潮止一面則用牛骨繫繩上沉木二人牽之
連遠而來至繩則舉潮魚畏白骨盡竄入潮矣
鐵角山雀之最小有紅頂黃嘴聲甚嬌好冬寒時去
來則千百成羣繞籠籠如輪轉聚谷穗于上以一雀
誘之則墮入籠中以得百十燒炙以食味甚饒脆



寧古塔紀畧



吳棟榮撰



我父漢槎公遭丁酉科場獄遣戍寧古塔以順治戊戌

八月出塞我母葛孀人日夕悲哭必欲出塞省視而以

舅姑在堂兩女稚弱不敢顯言我大父燕勒公微知其

情哀而壯之遂為料理出塞計以大姊許字揚氏二姊

就秦姨撫育庚子冬自吳江起行遣一僕一媵遂至寧

古辛丑二月初五日到戍所甲辰遂生子命名曰根臣

寧古在大漠之東過黃龍府七百里與高麗之會寧府

接壤乃金阿骨打起兵之處難以塔名實無塔相傳昔

有兄弟六個各占一方滿洲稱六為寧古個為塔其言

寧古塔猶華言六個也有木城兩重係 願初年新

遷去舊城六十餘里內城周二里許只有東西南三門

其北因有將軍衙署故不設門內城中惟容將軍護從

及守門兵丁餘悉居外城周八里共四門南門臨江漢

人各居東西兩門之外子家在東門外有茅屋數椽庭

院寬曠周圍皆木牆沿街留一柴門近聽牖處俱栽花

樹餘地種瓜菜家家如此因無買處必需自種後因吳

三桂造逆調兵一空今漢人俱徙入城內子家因移住

西門內內有東西大街人於此開店貿易從此入烟稠

密貨物客商絡繹不絕居然有華夏風景

予父惟館為業負笈者俱同患難子弟予二歲時副都

統因大將軍病發令箭遣子父及錢德惟年伯立刻往

烏喇地方此時天寒地凍雪深四尺又無牛車帳房賴

孫許兩家協力相助乃得起行初六日黎明登車山草

盡為雪掩艱苦萬狀一車所載不過三百斤牛料人糧

重有百斤人口復坐其上除被褥之外一物不能多帶

行至百里八牛俱乏賴湖州錢方叔復借一牛車步行

者始免其苦至第三日將軍復命飛騎追回倘再行兩

日至烏錫林雪深幾丈八牛必皆凍死矣

予五歲始就塾積毛詩時邏車國人造反又名到烏龍

江諸處搶掠皮鋒甚銳其國在大洋東相去萬里所產

多羅絨漆器最精人皆深眼高鼻綠睛紅髮其猛如虎

善放鳥鎗有名西瓜炮者其形如西瓜量敵營之遠近

雖數里外必到敵營始裂過者必死滿洲人皆畏之將

軍上疏求救即奉部檄凡流入除旗下及年踰六旬者

一概當役選二百名服水性者為水軍習水戰又立三

十二官庄屯積糧草令一到將軍即遣人請紳耆到署

面諭云養汝輩幾年汝輩俱有前程差徭不以相累令

因在官任職無出月之日有人言于將軍稱其精通而漢文禮讓即月為官任檢行庫批三三後復復管管筆管式軍報事動能不數年遂得是授八品軍帖式後將軍胡官軍隨行又數年陞出西太原府陽曲縣丞蓋無人無選內地之事即忍到同流者皆以書相習能合其性轉是膠履為家軍以為八品軍帖式不官軍縣丞當得彼處牌坊章京即留漢元不發于足即令叩頭固請終不可得大概久沉溺底無升天之望其可悲憐如此

邊警出意外上命急公現有水管庄頭壯丁三件事隨汝自任一件三日後具覆是即我法中之情時間今諸公皆相向流涕將軍又云惟認工可代于是各認工此二月初三日事也二三年後予家無力認工運車國亦講和往歸喇喇成者亦得回寧古惟官庄之苦至今仍舊每一庄共十人一人為庄頭九人為壯丁非種田即隨打圍燒炭每人名下責糧十二石草三百束猪一百斤炭一百斤石灰三百斤蘆一百束凡家中所有悉為官物衙門有公費皆取辦官庄其苦如此余體及陳昭公言父燒炭予七歲鎮守巴將軍聘吾父為書記兼課其二子予及軍古塔北星
巴公長子畫則讀書晚則騎射各携自製小箭一二十枝每人各出二枝如聚五人共箭十枝豎于一簇遠三十步依次而射射中得箭每以此為戲
予曾於六月中簷下遊一蛇長三四尺以小刀斷為三四項刻即連又斷四五復接如舊行更速再斷之每段用木夾擲牆外又懸于樹上者始不能連後有識者云此即續弦膏弓弦斷處此此膏續之膠固異常雖用之積久他處斷而接處不斷乃無價寶也甚為惜之
予十四歲我父為聘葉氏諱之馨字德明之女葉公祖籍四川重慶府之巴縣甲午解元任雲南大理府理刑

與吳三桂件流竄寧古在徒所為鎮辦推重婦兄名愷字長民於亥奉教長民送兩大人骸骨歸蜀復入籍奉天有長身文而子北關次名均又太學三三名望文苑所學生四玉璠文此係意當我父初到時其地寒苦自春初至三月終日夜大風如雷鳴電激塵埃蔽天咫尺皆迷七月中有白鶴飛下便不能復飛起不數日即有濃霜八月中即下大雪九月中河盡凍十月地裂盈尺雷縷到地即成堅冰雖白日照灼不消初至者必三襲裹久居即重裘可禦寒矣至三月終凍始解草木尚未萌芽近來漢官到後日向和暖大異曩時滿洲人云此暖是蠻子帶來可見天意軍古塔北星
垂憫流人回此陽和也
南門臨鴨綠江江發源自長白山西門外三里許有石壁臨江長十五里高數千仞名雞林哈答古木蒼橫橫生倒插白梨紅杏參差掩映端午左右石崖下芍藥遍開至秋深楓葉萬樹紅映滿江江中有魚極鮮肥而多有形似縮項鰻滿名發祿滿洲人喜食之夏閒最多予少時喜釣每于晡夕持竿垂釣頃刻便得數尾而歸又有一種生于江邊淺水處石子下者上半身似蟹下截似蝦長二三寸亦鮮美可食今上祭太廟必用此物亦有鱒魚他如青魚鯉魚鰻魚鯽魚其最多者也

有僧名靜今者亦江左人因事戍此建一觀音閣于崖下夏秋時遷客騷人多往遊焉冬則河水盡凍厚四五尺夜間鑿一隙以火照之魚輒聚以鐵叉之必得大魚上常于冬至前後遣人取魚亦以此法因寧古魚之肥美寔異于他處耳

石壁之上別有一朗岡即寧古鎮城進京大路一百里至沙嶺第一站有金之上京城臨馬耳河宮殿基址尚存殿前有大石臺有八角并有國學碑僅存天會紀元數字餘皆剝蝕不可辨識禁城外有蓮花石塔微向東軟塔之北有石佛高二丈許又有荷花池長數里東門

寧古塔北界

五

外三里有村名覺羅即我朝發祥地也自東而北而西沿城俱平原曠野榛林玫瑰一望無際五月間玫瑰始開香聞數里予家采為玫瑰糖土人奇而珍之有果名衣而哈目克形似小楊梅而無核味絕佳草本紅藤生雜草中又有果名烏綠栗似橄欖皮小核味甘而鮮又有果名歐栗子似櫻桃味甘而酸俱木本小樹梨子雖小味極美梨與葡萄做糕色味俱精此二種內地所無者也山查大而紅亦為糕子家常食榛子腐松子糕不覺其珍也產人參爾時多賤竟如吾鄉之桃李草本方便對節生葉葉似秋海棠六七月開小白花八月結

子似天竹子生于深山草叢中較他草高尺許土性鬆掘數尺不見泥若朽爛樹葉以八九月間者為最佳生者色白蒸熟輒帶紅色紅而明亮者其精神足為第一等今之醫家俱以白色者為貴名為京參又謂其土不同故有此二種大謬凡掘參之人一日所得至晚便蒸次早晒于日中晒乾後有大有小有紅有白並非以地之不同總因精神之足與不足也故土人貴紅而賤白蒸參之水復以參梗葉同煎收膏膏味亦與參味同入參子煎湯難產者服之即生但參在本地服之不能見效予父初到寧古時以參半斤煎服反瀉半日不可解

寧古塔北界

六

曉也產黃精桔梗五味子及雞腿麻菇木耳真經菜蕨菜極多而肥
東山名商陽哈答極高峻在對江石壁挿于江中水極深魚極多此山最深遠向出參貂今則取盡矣惟松樹最多松子米之不盡再東三百里名衣朗哈喇今設土城有官守與金時五國城相近畧存其形而已又東北五六百里為呼兒喀又六百里為黑斤又六百里為非牙總名烏稽韃子又名魚皮韃子因其衣魚皮食魚肉為生故名其人不知歲月不知生辰死以片綿裹尸下棺以木架挿于野置棺木架上俟棺木將朽乃入土其

地不產五穀出魚及貂皮玄狐黃狐海驪黃鼠灰鼠水獺近混同江江中出石砮相傳松脂入水千年所化有紋理如木質紺碧色堅過于鐵土人用以礪刃名爲昂威赫即古肅慎氏所貢楛矢石砮是也予父携歸示諸親友王阮亭載之池北偶談中水中產五色石水瑪瑙用以取火絕佳每歲五月間此三處人乘查哈船江行至寧古南關外泊船進貂將軍設宴并出戶部頒賜進貂人袍帽靴鞋帶汗巾扇子等物各一捆賜之每人名下擇貂皮一張玄狐全黑者不可多得一歲不遺數張亦必須進上餘聽彼貨易所賜之扇不知用漢人以

寧古塔北星

七

零星物件易之其人最喜大紅盤金蟒袍及各色錦片粧綴其所衣魚皮極軟熱可染喜五色糯米珠并銅錢響鑿於衣旁行動有聲彼此稱呼曰安答黑斤人留髮梳髻耳垂大環四五對鼻穿小銀環所產貂皮爲第一富者多以鵬翅蓋屋貂皮爲帳爲裘玄狐爲帳狐貉爲褥被非牙哈亦留髮男婦不著褲耳垂大環鼻穿小環所產貂皮暑次以樺皮爲船止容一人用兩頭槳如出海捕魚則負至海邊置水中過風便歸呼兒喀則剃頭男人帶環者少所產貂鼠爲次惟黃狐黃鼠魚肉乾頗佳此三處俱無官長約束爲人黑而有信義有與店家

餘網緞蟒服者店主擇黑貂一張爲樣約來年照樣選若干至次年必照樣還清有他故亦必託人寄到相去千里又非舊識而不與約如此又勇不畏死一人便能殺虎 今上愛其勇賜以官爵時以減等流徙者賜之爲奴如是者數年令從呼兒喀遠至寧古又遠至奉天又二年則令入都今名衣扯滿洲者即此也滿洲語謂新爲衣扯猶云新滿洲也滿書譯爲衣扯曰義氣者漢音之訛也賜以官爵亦不知貴將軍嘗謂有爵者曰今已有官須學官樣一體上街門次日有官者約同齊到有戴笠者有負火袋者有跣足者見者無不大笑將軍

寧古塔北星

八

命坐即以火袋墊地而坐雖衣大紅蟒袍其火袋仍負於背不稍去以便於買物也後命進京有不願者聽歸本土一日數百家聚於郊外送別毀聲震天男婦相抱親臉唧唧有聲以此作別近于都中見之大非昔比禮貌言談亦幾與滿漢無異矣
北山離城十里重巖疊嶂古樹叢密城內人家俱于此樵采城之西北十餘里名額富里又六十里即舊城臨河河內多蜂蛤出東珠極多重有二三錢者有粉紅色有天青色有白色非奉旨不許人取禁之極嚴有兒童浴于河得一蜂剖之有大珠徑寸藏之歸是夕風雨大

作龍繞其廬舒爪入牖攫取其珠而去風雨頓止西則
一朗岡木舟沙嶺村庄頗多江之南有索兒河溪噶什
哈必兒汀此處水極深上有崇崖插天其地背陰日光
不到雖停午亦不甚明爽然一至夜轉有光照石壁石
壁皆紅土人甚異之忽一日漁人捕一青魚大盈車載
以入城江右徐定生以青布一疋易之先取魚首煮之
既熟剖得紅色珠大如彈丸紅光猶寸許鬻之得百金
後聞携至京師復為某王所得償以二千金此後石崑
昏黑無光矣江中往來俱用獨木船名威呼凡各村庄
滿洲居者多漢人居者少凡出門不齎路費經過之處
寧古塔紀略
九

帖黑呼珠米射箭曰喀不他米書曰必帖黑筆曰非
墨曰百黑紙曰花傷硯曰硯注金曰愛星銀曰蒙吾錢
曰濟哈水曰目克木曰木土曰驚烘火曰托炭曰牙哈
有曰畢無曰阿庫是曰音喏不是曰注喀富曰拜央窮
曰呀打人曰亞馬生曰突立容立行曰弗立米走曰鴉
波睡曰得多蜜去曰根响蜜來曰朱要曰該蜜不要曰
該辣庫小曰阿即格大曰昂邦買曰烏打蜜賣曰温嗟
蜜兩曰央錢曰即喀一日曷木二曰朱三曰衣朗四曰
對音五曰孫查六曰佞我七曰那打八曰甲工九曰烏
永十曰壯百曰會吾千曰銘牙萬曰土墨貂皮曰色克
寧古塔紀略
十

種八月內俱收穫矣農隙俱入山采樵以牛車載歸足
 來歲終年之用乃止雪深冰凍則不用車因冰滑故用
 扒犁似車而無輪仍駕牛在冰地上行速而且穩暇則
 采松子并取火絨絨生于木癭中取之可盈斛或開窗
 燒炭或伐大樹作器用無瓦器其蓋碟盆盥盥盤之屬
 俱以獨木爲之油用蘇子油似吾鄉之紫蘇子也亦有
 麻油稍貴無燭點燈其製以麻梗爲本蘇子油查及
 小米糠拌勻粘麻梗上晒乾長三四尺橫掛木架上風
 吹不息不知養蜜蜂有采松子者或采樵者于枯樹中
 得蜂窠其蜜無數漢人教以煎熬之法始有蜜有蠟遇

寧古塔北里

十一

喜慶事漢人自爲蠟燭滿洲人亦效之然無費者大小
 人家做黃蓋湯每飯用調羹不用箸調羹曰差非又曰
 匙子吃碗菜乃用箸箸曰义不哈碗曰麼樂出門者腰
 帶必繫小刀匙子袋火連袋手帕等物小刀曰呼什火
 連曰鴉他庫袋曰法拖手帕曰封枯
 鹽取給于高麗之會寧府離此七百里衣冠皆古制以
 江爲界寧古界雲樹參天高麗界白沙漫草相望里許
 無故禁往來每于十月奉命到彼買鹽并貨易牛馬紙
 筆扇鐵稻米等項稻米至寧古每升須銀二三錢惟燕
 容用之寧古西南地名紅旗街與高麗接壤頭近海今

亦設官府此處出海參爲第一等
 房屋大小不等木料極大只一進或三間五間或有兩
 廂俱用草蓋草名蓋房草極長細有白泥泥牆極滑可
 觀牆厚幾尺然冬間寒氣侵人視之如霜屋內南西北
 接繞三炕炕上用蘆席席上鋪大紅粘炕闊六尺每一
 面長二丈五六尺夜則橫卧炕上必並頭而卧即出外
 亦然榻箱被褥之類俱靠西北牆安放有南廳西廳門
 在南竈之旁廳戶俱從外閉恐夜間虎來易于撞進靠
 東邊間以板壁隔斷有南北二炕有南廳即爲內房矣
 無椅杌有炕桌俱盤膝坐客來俱坐南炕內眷不避無

寧古塔北里

十二

作揖打恭之禮相見惟執手送客垂手畧曲腰如久別
 乍晤彼此相把握執手問安如幼輩兩手把其腰長者
 用手撫其背而已如以右手撫其額點頭爲拜如跪而
 以手撫額點頭爲行大禮婦女輩相見以執手爲親拜
 亦偶耳除夕幼輩必到長者家辭歲叩首受而不答等
 輩同叩元旦城門必嚴列旌旗弓矢以壯威武家家必
 于半夜賀歲如遲至午便爲不恭矣滿洲人家歌舞名
 曰莽式有男莽式女莽式兩人相對而舞旁人拍手而
 歌每行于新歲或喜慶之時 上於太廟中用男莽式
 禮

凡大小人家庭前立木一根以此爲神逢喜慶疾病則還願擇大猪不與人爭價宰割列于其下請善誦者名父馬向之念誦家主跪拜畢用零星腸肉懸于木竿頭將猪肉頭足肝腸收拾極淨大腸以血灌滿一鍋煮熟請親友列炕上炕上不用桌鋪設油單一人一盤自用小刀片食不留餘不送人如因病還願病不能愈即將此木擲于郊外以其不靈也後再逢喜慶疾病則另樹一木有跳神禮每于春秋二時行之半月前釀米兒酒如吾鄉之酒釀味極甜磨粉做糕糕有幾種皆畧用油煎必極其潔淨猪羊雞鵝畢具以當家婦爲主衣服外

寧古塔紀略

十三

繫裙腰上周圍繫長鐵鈴百數手執紙鼓敲之其聲鐘鏗然口誦滿語腰搖鈴響以鼓接應旁更有大皮鼓數面隨之敲和必西向西炕上設炕桌羅列食物上以線橫牽線上掛五色綢條似乎祖先依其上也自早至暮日跳三次凡滿漢相識及婦女必盡相邀三日而止以祭餘相餽遺清明掃墓富貴騎馬乘車貧賤者將祭品羅列炕桌上女人戴于頭上而行雖行數里不用手扶而自不傾側即平日米糧箱籠俱以頭戴有疾病用草一把懸于大門名曰忌門雖親友探望只立于門外問安而去過婚喪喜慶等事無絃帖無鼓樂無男女儀

相訂婚時父率子同媒往拜婦之父母次日女之父亦同媒答拜行聘名曰下茶俱用高桌如吾鄉之官桌上鋪紅粘茶果綢緞布疋仍用盤放桌上多至數十桌貧富不等羊酒必需嫁時裝奩如箱匣鏡臺被褥之類亦置高桌上兩人扛之娶親用轎車仍掛紅綠綢婦入門只拜公婆無交拜禮如漢人請親戚扶新人行禮滿洲人家喜筵宴客飲至半酣時婦女俱出敬酒以大碗滿斟跪于地奉勸俟飲盡乃起生子滿月下搖車如吾鄉之搖籃其製以篩板圍做兩頭每頭兩孔以長皮條穿孔內外用彩畫并懸響鈴之類內墊薄板懸于梁上離地三四尺用帶縛定小兒使不得動哭則乳之不已則搖之口念巴不力如吾鄉之嘎嗒嗒也喪事將入殮其夕親戚俱集名曰守夜終夜不睡喪家戚設相待俟殮後方散七七內必殯火化而葬棺蓋尖而無底內墊麻骨蘆柴之類仍用被褥以便下火父母之喪一季而除以不剃頭爲重

寧古塔紀略

十四

春秋二季將軍令兵丁于各門城上晨夕兩時吹茄聲聞數里冬至令兵于各山野燒名曰放荒如此則來年草木更盛又每歲端午後派八旗撥什庫一人率領兵丁幾名將合寧古之馬盡放于幾百里外有水草處馬

馬上繫木牌刻某人名至七月終方歸此時馬已極肥俱到衙門內各認木牌牽回四季常出獵打圍有朝出暮歸者有三兩日而歸者謂之打小圍秋間打野雞圍仲冬打大圍按八旗排陣而行成圍時無令不得擅射二十餘日乃歸所得者虎豹猪熊獐狐鹿兔野雞鷓鴣等物獵犬最猛有能捉虎豹者虎豹頗畏人惟熊極猛力能拔樹擲人野雞最肥油厚寸許遼東野順有名然迥不及矣每一獵車載馬駝不知其數鷹第一等名海青能捉天鵝一日能飛二千里又有白鷹蘆花鷹俱極貴重遺上之物餘則黃鷹兔虎鷄子亦皆猛于他處有

傳古塔九星

十五

鷓極大而多但用其翎毛為箭

每于三年後將軍出示無論滿漢其未成丁者俱到衙門比試名曰比棍以木二根高五尺上橫短木立于將軍前照冊點名于木棍下走過適如棍長者即註冊披甲派差食糧如不願者每歲出銀六兩名曰當幫辛酉三月子比棍已合式將派差矣予又言于將軍乃止是歲烏喇將軍忽遣人邀予父將以為書記兼管筆帖式及驛站事務訂于九月中合家遷往烏喇頗以為喜會七月內還鄉詔下乃不果八月十八日為予娶婦葉氏氏賢而孝兩大人甚愛之遂理歸裝飲饌無虛日

別錄

將軍遣撥什庫一人兵八名護送又發勒合撥驛車三兩驛馬二匹及飲食等項按驛供給更換視成之內眷送至一朗岡而別親友及門俱送至沙嶺聚族徹夜至曉分手我父哭不止策馬復迨二十餘里再聚片時而回患難交情如此之深也次日經過石頭甸子石質相連不斷潤三十里東西長三百餘其底嵌空玲瓏車馬行動有聲水泮時下有流淅潺湲亦一奇也第二站名驚而漢驚臘第三日進大烏稽古名黑松林樹木參天槎枒突兀奇數千年之物綿綿延延橫亘千里不知紀極車馬從中穿過且六十里初入烏稽若有門焉皆大

傳古塔九星

十六

樹數抱環列兩旁洞洞然不見天日惟秋冬樹葉脫落則稍明凡進烏稽者各解小物懸于樹上以贈神予父帶有同年鎮江張升季年伯骸骨并其女還姐歸鄉車馬至此不前鞭之亦不行予父覺有異乃下馬向空再拜默禱即行動如初無不驚異因念古人建立壇壝必種松柏以為神所依憑今可擬其非虛渺矣其中多峻嶺峻崑石徑高低難行其上烏聲咿啞不絕聽聽狸鼠之類旋繞左右暑不畏人微風震撼則如波濤洶湧聽聽不可名狀予父同內眷由正路行予則同護送諸人由側路打獵所獲頗多是夕宿于嶺下帳房臨視

澗水淙淙然音韻極幽閒兵丁取大樹皮二三片澗水
餘救于地上即如圖蓬船儘可坐卧拾枯枝炊飯并日
間所得獐鹿燒割而啖其餘火至曉不絕迨夜半怪聲
忽起如山崩地裂乃千年枯樹忽焉摧折也至今思之
猶覺心悸第四站名昂邦多紅第五站名拉發穿過小
烏措經遺三十里情景亦相似第六站名厄黑木第七
站名泥濕哈十里渡松花江源亦發自長白山通黑龍
江黑而根愛等處總歸于混同江烏喇有船廠造大
船往來諸處故又名船廠有將軍鎮守本寧古將軍調
此即前與予父有書記之約者留數日更換勘合如前

寧古塔紀略

十七

獲送烏喇第一站名蘇通第二站名衣而門第三站名
雙羊河第四站名一巴旦第五站名大孤山第六站名
黑而素第七站名野黑第八站名棉花街四十里至烏
遠堡即柳條邊柳條邊垂楊數百里係前朝所種以隔
中外今仍有章京守此盤詰往來亦要害地也又十五
里至開原站又十五里至湖原縣又五十五里至高麗
站又十五里至鐵嶺縣又六十里至驛路站又七十里
至奉天府時奉天將軍即丁酉刑部江南司問官當時
極憐我父之才聞我父將至遣人至柳條邊迎候至奉
天遂留半月餘亦更換勘合照前獲送奉天府第一站

六十里至老邊站四十里至瀑流河四十里至白旗堡
站七十里至二道井子五十里至小河山站為廣寧縣
十五里至廣寧站三十里至閭陽驛四十里至石山站
三十里至大陵河四十里至錦州府六十里至高橋站
六十里至寧遠州六十里至東關站六十里至涼水河
站八十里至山海關山海關即秦之長城第一關也城
高而厚南入海四十里北面大山極多其高峻城則隨
山高下而築關門向東大路有一橋出關者稱為懷
入關者稱為歡喜橋橋下有孟姜女廟是夕宿于橋下
兩大人各述當時出關景况今得到此真為歡喜明日

寧古塔紀略

十八

進關無象迥別又七日至京師與親友相聚執手痛哭
真如再生也
凡寧古山川土地俱極肥饒故物產之美鮮食之外雖
山蔬野菽無不佳者皆無所屬任人自取其紳士在彼
者俱照中國一例優免與尚陽堡流徙者不同蓋
世祖皇帝念寧古苦寒特開此恩例凡流入至者或生
理耕種各就本人所長而我父惟知讀書別無所曉幸
同社諸公皆至大位時時寄與周濟乃不窮乏寧古去
京四千餘里冬則冰雪載道其深丈餘其寒令人不能
受夏則有哈湯之險數百里俱是泥淖其深不測邊人

嗚呼余家方今感時
大父燕物必都邑
挂冠為一時名臣
父暨伯父宏人公
夏公以詩名鳴江
先達稱為巨擘
鳳叔父顯令公
起門社父比之
四君子而秋其久
得方以為得人
慶詎知陵起蕭
墻以風影之
橫枕迴階使

呼水在草中如淖者曰紅鋤水人依草坡而行畧一轉
側人馬俱陷所費商賈往來者惟滿洲而已音信
難得歲僅一至真所云家書抵萬金也後來哈湯之上
俱鋪樹木年年修理往來者始多大馮三兄壬子拔貢
在京考選教習得此人南北音信乃不阻絕賜還之事
固同社諸公如宋右之相國徐健菴司寇徐立齋相國
顧梁汾舍人成容若侍御不忘故舊之德而其中足跡
舌傲以成茲舉者則大馮三兄之力居多筆之于紙以
為寧古塔記

寧古塔記三十年前即耳其名迄未獲覩今夏吳
寧古塔記

門袁子又愷舉藏本鈔贈因以方坦菴官詹絕域
紀略報之二書紀載雖間有異同然足以廣見聞
資考証則一也所惜無校梓之者為附秋館集後
乙卯清和月下泔楊復吉識

入才子之名大振
入才事加額者盈路親緒論者滿車一時足稱盛事而余父益自怡
必當其福也嗚呼
能記憶今年近
閱歷艱危如此長
必當其福也嗚呼
能記憶今年近
閱歷艱危如此長

楊復吉 字列侯 號藝樓 蒙津人 乾隆進士 從
王為政游 家富藏書 古文玩物 常日臨過 文行乃時所重
著卯月 楊學士 夢蘭 蹟年 史館 備考
遠史拾遺 補 元文選 昭代 筆錄 有 京師 雜志
九件 孫 鈔 並 寫 謄 身 考

吉林外記

光緒乙未五月
漸西村舍孫成

吉林外記 序

吉林外記序

天下府州縣莫不有志

盛京有通志黑龍江有志又有記吉林為我

朝發祥根本之地並無記載豈非闕典謫居吉林人員內

不乏名家何難濡筆第人地兩生不知風土人情山川

地名又多係

國語以漢文字音求解鮮不亥此富崧巖大憲之所以

不委諸外員而命薩英額作記也憲諭諄諄責成甚切

不便固辭有負大憲問政觀俗作人雅化之意於是退

食之暇搜羅採訪集腋成裘雖文采不足觀而事必徵

吉林外記序

實言皆有據並攷志內所載略其所詳詳其所略共成

數篇分別條類呈正惟是吉林通省舊城遺跡甚多未

及遍攷不免挂漏而大憲之莅吉林四任建義學調劑

驛站官莊請書籍梟盜魁嘉慶二十四年緝獲盜首劉

大憲奏駁飭照審馬強盜得贖例具設雙城堡屯田墾伯

都訥閑荒備移京旗開旗人萬年之生計種種善政不

可枚舉自愧學淺不能詳述統俟後之君子吉林堂主

事薩英額謹識

盛京通志列吉林將軍所屬形勢圖瞭如指掌亦既詳且

明矣此圖僅繪

長白山望祭山記瑞也繪松花江及邊柵記關津也繪四鎮四協記官也一統河暨邊外之長春廳附馬記台站記埃里也且補通志所無展卷之餘益著同軌之盛焉

吉林外記

序

一 漸西村舍

吉林外記目錄

卷一

御製詩歌

卷二

疆域形勝

山川

城池

卷三

滿洲蒙古漢軍

建置沿革

吉林外記目錄

漸西村舍

驛站

船艦橋樑

卷四

職官

兵額

卷五

俸餉倉儲

事宜

卷六

學校

學額

儒林文苑

祀祠

卷七

田賦

物產

公署

人物

卷八

時令

風俗

貞節

雜記

卷九

古蹟

卷十

雙城堡

伯都訥屯田

吉林外記目錄

一

漸西村舍

吉林外記卷一

御製詩歌

御製松花江放船歌

康熙二十一年

松花江江水清夜來雨過春濤生浪水疊錦繡縠明綵
帆畫鶴隨風輕簫韶小奏中流鳴蒼巖翠壁兩岸橫
雲耀日何晶晶乘流直下蛟龍驚連檣接艦屯江城
貔貅健甲皆銳精旌旄映水翻朱纓我來問俗非觀
兵松花江江水清浩浩瀚瀚衝波行雲霞萬里開澄泓

御製詩經葉赫廢城

斷壘生初草空城尙野花翠華今日幸谷口動鳴笳

吉林外記卷一

漸西村舍

入烏拉境

蒼山岌業路絲延野燒荒原起夕煙幾點寒鴉宿枯樹
半灣流水傍行旃

松花江網魚最多頒賜從臣

松花江水深千尺捩柁移舟網親擲溜洄水急浪花翻
一手提網任所適須臾收處激頽波兩岸奔趨人絡繹
小魚沉網大魚躍紫鬣銀鱗萬千百更有巨尾壓船頭
載以牛車輪欲折水寒冰結味益佳遠笑江南誇魴鮓
徧令頒賜扈從臣幕下傳薪遞烹炙天下才俊散四方
網羅成使登巖廊爾等觸物思比託捕魚勿謂情之常

駐蹕烏拉之船廠憶壬戌春夏巡行此地每五日一

奏請

聖祖母太皇太后安今不可得矣書志慨慕

曾問

慈甯草奏箋夜張銀燭大江邊重來往事俄追憶轉眼光

陰十七年

烏拉山嶼閉古木灌莽澤潦偏野即黃龍府之地也
今人未暇詳攷

賦詩二首

層岡翳蒼亂高低駿馬迎風不住嘶曠裏草深行潦闊

吉林外記卷一

蕭西村舍

遲回應惜錦障泥

路轉山環雜古柯覆茅苫舍傍坡陀疆隅湮沒遼金界

虎穴鷹巢處處多

行圍所經輝發葉赫哈達諸屯皆我

祖宗之所開并遺跡存焉賦詩二首

鐵馬金戈百戰時戎衣辛苦首開基榻邊軒睡聲先定

始布中原一著棋

垣墉遺跡向山坳略地平城闢土茅盪滌塵沙真不易

仰思遺烈駐雲旂

御製詩

乾隆十九年

七月五日東巡自避暑山莊啟蹕之作

避暑居停遠曉秋朝來清蹕啟龍旂遠人宴資鴻儀備
炎月棲遲馬足休怡悟茲來即向往因思欲進每資留
山田是處慈華黍未敢先期道有收

上

陵誠蘊十年餘晴日金風行色舒山館南看嶂猶近吉林東

指路還紆每懷侯度咨休助常喜

慈寧奉起居七萃率能知大義靈因跋涉怨咨予

賜吉林將軍傅森

乾隆十九年

數處開牙盡有名大東坐鎮翼陪京將軍底事無勳勳

吉林外記卷一

蕭西村舍

累治重熙值太平

入伊屯邊門

部落行將遍吉林望不遙迎人山色近礙路漲痕消村

墅經楓葉邊牆進柳條初來原故土所遇匪新招贖就

心何切勤勞意豈驕省方逢大吉寶穡報豐饒

賜吉林將軍及官兵丁宴

黃幔青山晴日晴沛豐懽宴淡羣情恩頒軍士皆免藥

席預嘉賓適鹿鳴時蒙古王公扈駕者亦令人宴卻喜多人能舊舞

喜起舞乃舊俗宴樂每用翻嫌小部鎮新聲本來此地

無租賦底用當筵額減征

先誠

天作高山景仰近應歆切切繼
駐蹕吉林將軍署復得詩三首
霏微夜雨曉來輕啟蹕油雲倏忽生幾點秋霖剛過陣
滿空曠日大開晴地靈信是庶祥兆人意都增悅豫情

星漢南來直北流國語松阿里烏拉松阿里者綦迴潏
沉衛神州城臨鏡水滄煙上地接屏山綠樹頭輻輳閭
闔市中日往來舸艦織清秋設教圖入丹青畫應擬宣
城謝氏樓

皇祖

當年駐蹕衙迎鑾父老尙能誇詎無灑掃因將敬所喜

吉林外記卷一

四 漸西村舍

樸瀉總不奢木柱煙筒猶故俗紙窗日影正新嘉盆中
更有仙家草五葉朱旒苗四極

駐蹕庫勒訥高集口

窩集夫何許遙瞻已不凡真堪稱樹海乍可悟華嚴紫
翠紛開阿龍蔥鎖粵巖恰如望瀛渤未飲早知鹹

乾隆四十三年

人獲

深山邃谷中淺枝滋茁歲產既饒世人往往珍爲上藥
蓋神皋鍾毓厥草效靈亦王氣悠長之一徵耳
奧壤靈區產神草三極五葉邁常倫卽今上黨成凡品

自昔天公薦異珍昔陶弘景稱人獲上黨者佳今惟遼
上黨之獲直氣補那分邪與正人獲固能扶羸濟弱然
同凡卉矣火而人多思藉以資補每口含可別僞和真文殊曰能
受其害而不悟亦足嘆矣
活能殺冷笑迷而不悟人

貂

烏拉諸山林中多有之人以捕貂爲恆業歲有貢貂額
第其等以行賞冬時供御用裘冠王公大臣亦服之以

昭章采

東瀛物產富難詳美毳尤稱貂鼠良喜食松皮和栗實
色惟重黑乃輕黃貂以豐厚純黑者爲上黃又次之毛

吉林外記卷一

五 漸西村舍

蝨談被困蘇季子狗盜獻噬齊孟嘗狐白那堪相比擬
名裘黼撤佐朝章貂裘可作常服三品以上大臣及京
供餘則皇子諸王亦得用爲朝祭之服

東珠

東珠出混同江及烏拉靈古塔諸河中勻圓瑩白大可
半寸小者亦如菽穎王公等冠頂飾之以多少分等秩

昭寶貴焉

出蚌陰精稱自古大東毓瑞未前聞混同鴨綠二江
流類合浦交州獨產分取自珠軒供賦役採珠者乃打
下食糧人戶合數人爲一起謂之珠軒以四月乘舟
往至八月回各以所得之珠納之於官如供賦焉殊

他蟹戶效殷勤緯蕭亦識留名喻咕譽難更舊制云

松子

松子諸山皆產而遼東所產更勝蓋林多千年之松高率數百尺枝幹既茂故結實大而芳美亦足徵地氣滋培之厚也

高集林中各種松中生窠者亦稀逢大雲遙望鋪一色

寶塔近瞻湧幾重松子生松塔中其形下豐上銳層層鱗切蚌含形磊落三稜五粒味甘濃俛佗曾

遺堯弗受小矣子房學步蹤

法喇松林也

吉林外記卷一

六

漸西村舍

似榻無足似車無輪冬日御之亦有施瓊幄及麕鹿皮圍者以馬牛驟挽行冰雪中穩捷便利

服牛乘馬取諸隨制器殊方未可移以榻以車行以便

曰冰曰雪用皆宜孤篷雖避風帆疾峻坂無愁銜厥危

太液枕冰龍鳳飾椎輪大輅此堪思

拉哈

坊牆所綴麻也

築土發坯為牆壁以橫木約尺許為一檔綴麻草下垂緣之以施坊墁經久不倒亦國初樸素故俗也

層層坯土砌為牆綴以漚麻色帶黃婦織男耕斯室處

幼孳壯作舊風覆底稱鑿道顏家閣漫喻操嘻坊者王

故俗公劉傳芮鞠九重此況慎毋忘

霞綳棟燃也

以蓬梗為幹搏穀糠和膏塗之燃以代燭用資其亮開國勤儉之風即可見

搏糠塗梗傳之膏繼日相資夜作勞土障葛燈應憶撲

駝頭鳳腦漫誇豪未知勤讀鄰鑿壁且佐服田宵索綯

此日舊官試燃者稱先何異土風操

周斐華皮房也

樺皮厚盈寸許取以為室覆可代瓦旁作牆壁戶牖即以山中所產之木用之費不勞而工省滿洲舊風無東

吉林外記卷一

七

漸西村舍

周之陶復陶穴也

野處穴居傳易傳去樺皮為室鮮前聞風何而入雨何漏梅異其梁蘭異芬占吉簷頭鵲常報防寒牆角鼠還

熏稱名則古惟瀟樸卻非斐然周尙文

賜吉林將軍福康安

乾隆四十三年

從征能奮武

福康安以侍郎命征剿金川奮勇著績錄其功授嘉勇男世爵列紫光閣前五十功

貳部亦通文知可棟梁任因教節鉞分迎鑾仍扈蹕鑿悃匪嘉勤汝父家聲在福康安為故大學士勉之尊所聞

賜吉林將軍慶桂

乾隆四十八年

連疆因親謁扈蹕日趨隨雖未父書讀慶桂乃尹繼善之子繼善詞臣出身慶桂由父蔭得官猶存世德規俾之習政事處行在軍機處行走已可

賜吉林將軍秀林嘉慶十年鎮邊陲夫子訓孟武其言汝尙思慶桂多病且尙有生母故訓之皇清發祥始福地接興京境擅山川異人皆弧矢精抒忠盡汝職務本副子誠訓練咸英銳舊章慎勿更

賜吉林將軍松霖嘉慶二十三年天造邦家肇吉林實故鄉白山發祥遠黑水溯源長守土依前則詰戎卒舊章頑民勤教化務令順綱常仿通志首列

天章所以尊 聖訓而照敬謹也 薩吉夫主政以所編吉林外記見示載尙書富崧巖施惠政多因題其後 馬瑞辰元伯

挹婁陳蹟久難尋安樂今傳治世音都會盡沿新鴨水醇風直溯古雞林金城雙城堡為金時故城獨纂農桑要王曉香太守新

編雙城堡屯田記略三屯乃崧巖帥所造有文人 載筆桑陰記遍又棠陰

元伯安徽桐城人進士出身初任至工部郎中因公獲罪遣戍瀋陽城委書院山長生徒中試二名著有

吉林外記卷一 八 漸西村舍

賞主事銜升工部副郎又獲咎遣戍黑龍江捐贖回籍見此奏 成效將軍富俊 記前篇故有此作

吉林外記卷一 九 漸西村舍

吉林外記卷一終

吉林外記卷二

疆域形勝

山川

城池

疆域形勝

吉林烏拉在京師東北二千三百里我

朝發祥之始為滿洲虞獵之地順治十五年因防俄羅斯

造戰船於此名曰船廠後置省會移駐將軍改名吉林

烏拉靈古塔伯都訥三姓阿勒楚喀打牲烏拉各城隸

焉國語吉林沿也烏拉江也以軍民住居沿江之一帶

吉林外記卷二

也康熙二十四五年間

諭旨內謂幾林烏喇舊志又謂吉臨烏喇曰幾與吉臨與林

漢字音同也今通稱吉林從漢語之偽省文也然於國

語不相屬焉其境南至訥秦窩集七百三十里至

長白山一千三百里東至都嶺河靈古塔界四百里西至

威遠堡

盛京界五百七十里北至法特哈門黃山嘴子伯都訥界

一百九十五里遠迎

長白近繞松花扼三省之要衝為兩京之屏障是吉林烏

拉之形勝也

布特哈烏拉舊為那拉氏布占泰貝勒之國

太祖討平之授其子孫官職編戶萬家舊城臨江康熙二十

四年改築於舊城之東防水患也

聖祖巡幸駐蹕謂黃龍府即其地賦詩有疆隅湮沒遼金界

虎穴鷹巢處處多之句布特哈譯言虞獵也烏拉江也

故有打牲烏拉之稱打牲漢語也烏拉國語也連讀之

則以烏拉為地名於國語亦不相屬焉通志亦作打牲

烏拉城在今省城北七十里南至三家村四十里北至

康家屯六十八里東至團山子二十三里西至恩丕口

二十四里皆與省城連界峰呈東嶺屏列一方水漾松

吉林外記卷二

花帶環三面是布特哈烏拉之形勝也以後吉林烏拉

書吉林布特哈烏拉書烏拉從漢語省文也

伊通河以河得名河源出額黑峰北出邊外入混同江

舊志作易屯河而於河出邊之處又曰一統門易屯一

統皆伊通之訛音也在省城西二百九十里東連省會

西連開原兩省通衢一水環繞是伊通河之形勝也

額穆赫索囉窩集部地也以額穆和湖得名索囉國

語索也

太祖命貝勒巴雅喇率兵征東海取鄂摩和索囉屯寨即此

額穆赫也音同字異今漢語直稱為額穆索矣在省城

東三百六十里山衛三方水還一帶是額穆赫索囉之形勝也

巴彥鄂佛囉邊門舊名法特哈以山得名山在法特哈江西高十餘步周數十步形如象蹄山根下有蹄爪之痕

聖祖

巡幸駐蹕指門外黃山嘴子改名巴彥鄂佛囉門在省城東北一百八十里門外至黃山嘴子十五里伯都訥界國語法特哈蹄也巴彥富也鄂佛囉山嘴也伊通門即易屯邊門又稱一統門在省城西北一百九十里門外長春廳界

吉林外記卷二

三 漸西村舍

黑爾蘇邊門即克勒蘇門黑爾蘇

長白山

西北河名稱克勒蘇者漢語還音訛也舊志亦作黑爾蘇在省城西北四百六十七里門外蒙古界

布爾圖庫邊門舊名布爾圖庫蘇巴爾漢又名牛拉山門布爾圖庫未詳或稱蒙古語完全之義蘇巴爾漢國語塔也以門之東南塔山為名乾隆年間奉部文裁蘇巴爾漢四字惟稱布爾蘇庫舊志稱布兒得庫蘇巴爾漢門在省城西北四百六十里門外蒙古界

以上四門自法特哈東亮子山至布爾圖庫西威遠堡門圍長六百二十二里邊柵高四尺五寸邊壕寬深各

一丈

聖世遐邇晏康貢琛萬國邊門之設誌疆域也

長春廳蒙古郭爾羅斯地也郭爾羅斯公恭額拉佈坦私招內地民人張立緒等開地嘉慶四年奉

旨派將軍秀林會同盟長拉旺前往查辦將軍秀林等以事閱多年已開地二十六萬餘畝居民二千餘戶未便驅逐

奏請設立通判巡檢彈壓歸吉林將軍管轄在省城西北二百八十里南至伊通邊門十五里省城界東至穆什

河一百九十里西至巴延吉魯克山四十里北至吉家窩鋪一百七十二里皆蒙古界枕山帶河遠鎮沙漠是

長春廳之形勝也

靈古塔國語數之六也 開國方略

六祖各築城分居稱靈古塔貝勒因為名又稱以塔為者附會也城在今省城東南五百九十里南至土門江朝

鮮界六百里東至海三千餘里西至都嶺河吉林界二百五十里北至混同江蒙古界六百里南瞻

長白北繞龍江允邊城之雄區壯金湯之

帝里是靈古塔之形勝也

瑋春以河得名與朝鮮清源府僅隔一江查則樵採相

吉林外記卷二

四 漸西村舍

望夜則更鼓可聞

太祖

時已有此地八旗世族通譜謂為舒穆魯氏滿洲喜爾泰所居之地喜爾泰大學士舒赫德曾祖也地在省城東南一千二百里南至海一百一十里北至佛恩恆山一百二十里寧古塔界東至海二百八十里西至土門江二十里朝鮮界左環滄海右帶門江外控高麗內屏重鎮是琿春之形勝也

國初

錫伯所居之地錫伯蒙古別族也或稱有蒙古台吉

伯都訥蒙古謂鴉日布都訥今通稱伯都訥者轉布為伯也舊志作伯都訥

薩顏岔一戶居住此地今伯都訥蒙古佐領即其遺屬也城在今省城西北五百四十里南至松花江郭爾羅斯查渾界二里西至同東至蘭陵河阿勒楚喀界一百三十里北至松花江郭爾羅斯八圖界七十里江帶三方田沃萬頃是伯都訥之形勝也

聖祖

時三姓赫哲貢貂皮編三姓族長為三世管佐領因以名城城在省城東北一千三百里南至阿穆爾呼勒山

寧古塔界二百八十六里北至布雅密河古木訥城黑龍江界四十里東至海四千八百里西至占哈達阿勒楚喀界二百八十里雙江帶環兩山屏障是三姓之形勝也

阿勒楚喀以水得名宋史女貞國居按出虎水之上通志金始祖居布爾噶水之涯至獻祖定居於阿勒楚喀水之側舊作按出虎此為女貞舊地無疑按清字音按與阿似近出字與楚字同虎字首與喀字首同本處人習於國語轉音之訛也俗稱阿什河亦按出虎之訛音也舊志作阿爾楚喀城在省城東北四百六十里南莫

榜山一百二十里伯都訥界北至松花江七十里蒙古

界東至馬彥河二百里三姓界西至蘭陵河一百二十里伯都訥界松花北繞蘭陵東注是阿勒楚喀之形勝也

拉林舊志稱蘭陵以河得名清字拉與蘭林與陵音母同而轉音不同今通稱拉林轉音之訛也地在省城東北四百里南至拉林河二十里伯都訥界北至松花江一百八十里黑龍江界東至阿勒楚喀河五十里阿勒楚喀界西至拉林河五十里伯都訥界山環東北水繞西南是拉林之形勝也

雙城堡舊名雙城子拉林多歡站西北二十里有土城基二相去甚近城基周圍皆不及一里自城基北叢草迷離間有居民迤邐百餘里統而名之曰雙城子蓋今故城而莫攷其詳也舊屬拉林協領管界嘉慶二十年將軍富俊軫念旗丁生計親詣履勘以斯地坦平沃衍可以移駐京旗閒散二三千戶

奏定先撥本省閒散開種後移駐京旗設立中左右三屯每屯八旗各旗各分兩翼居中者為中屯東為左屯西為右屯計人授畝有古井田遺風設協領等官督耕並資彈壓地在省東北四百九十里東西距一百三十里

吉林外記卷二

七

漸西村舍

南北距七十里四面仍皆是拉林界阿勒楚喀在其東伯都訥在其西實省北之大屏障蘭陵西繞松花東注南河北江前襟後帶是雙城堡之形勝也

山川

長白山山海作不咸山唐書作太白山明一統志云在故會寧府南六十里橫亘千里高二百里其巔有潭周圍八十里舊志云在永吉州東南一千三百餘里按故會寧府在寧古塔西南六十里湖爾哈河之南今其內外城遺址俱在永吉州即今吉林寧古塔在吉林東南五百四十餘里

長白山應在會寧府西南六百餘里康熙十六年內大臣

武木訥等六月三日由吉林烏喇啟行十六日至山麓則舊志所云在永吉州東南一千三百餘里者是而明一統志所云在故會寧府南六十里者非然康熙二十三年駐防協領勒出等周圍相山形勢廣袤縣巨與明一統志所云無異則其所云在會寧府南六十里者或因金大定十二年即山北建廟冊為興國靈應王有司致祭如今之望祭山人人稱為小白山遂指其建廟處而言歟或山之北延袤盤曲為岡為陵指其支裔而言歟山之靈異為目睹為真因錄方涓仁

吉林外記卷二

八

漸西村舍

長白山記於左

長白山記

遂安方象瑛涓仁著

康熙十有六年四月望

上以長白山發祥要地

特命內大臣覺羅武木訥一等侍衛兼

御前侍衛費耀色一等侍衛塞護理等於大暑前馳驛往五

月四日啟行十四日至

盛京二十三日至烏喇宣

諭鎮守將軍等召村莊獵戶皆無知

長白者都統尼雅漠族祖載穆布魯世採獵以老退閒自

言祖居額赫訥陰聞其父嘗云獵鹿

長白山負以歸四日可抵家以此度之

長白山拒訥陰當不遠因問訥陰路幾何獵戶噶喇大額黑等曰陸路行十日水路乘小舟二十日乃命獵人噶喇前導各持三月糧又慮食盡馬乏不能歸也期將軍巴海載米一舟候於訥陰於是噶喇大額黑等由舟覺羅率固山大薩布素由陸六月三日啟行經文德赫恩河阿虎山庫納訥林雅爾薩河渾陀河法布爾趾河那丹鄂佛羅地方輝發江拉法河水敦林巴克塔河納爾渾河敦敦山卓龍窩河凡數十處抵訥陰而噶喇大等

吉林外記卷二

九

漸西村舍

亦至蓋自江逆游由瓦努湖河至佛多和河復順流來會纔七日耳十一日發訥陰一望林莽迷不得路薩布素率旗甲二百人伐木開道十二日悉眾行是日薩布素遣顧素等先後馳報前進約百數十里登一山升樹而望遙見遠峯白光片片殆長白山也因留噶喇大額黑督采珠蚌十四日與薩布素等會密樹茂林掃摩開路十六日黎明聞鶴鳴六七聲雲霧迷漫不復見山乃從鶴鳴處覓徑得鹿蹊循之以進則山麓矣始至一處樹木環密中頗坦而圓有草無木前臨水林盡處有白樺木宛如栽植香木叢生黃花燦燦隨移駐林中然雲

霧漫漫無所見也取惶虔誦

綸音禮甫畢雲披霧捲歷歷可觀莫不歡呼稱異遂攀躋而上有勝地平敞如臺遙望山形長闊近視頗圓所見白光皆冰雪也山高約百里五峯環繞憑水而立頂有池約三四十里無草木碧水澄清波紋蕩漾繞池諸峯望之搖搖若墜觀者駭焉南一峯稍低宛然如門池水不流山開則處處有水左流為松阿里烏喇河右流為大小訥陰河瞻眺之頃峯頭游鹿羣皆駭逸惟七鹿忽墜落眾喜曰神賜也蓋登山適七人時正乏食拜而受之回首望山倏復雲霧遂於十八日南回至前登山高望

吉林外記卷二

十

漸西村舍

處一氣杳冥並不見有山光矣二十一日至訥陰河合流處二十五日至怡庫河則訥陰東流合處也二十九日由怡庫河歷色克騰圖白黑噶爾漢噶大渾薩滿薩克錫法克錫松阿里多渾大江險絕處凡九七月二日次烏喇十二日抵靈古塔遍閱會靈諸府八月二十一日還京具疏聞

上以發祥之地奇蹟甚多山靈宜加封號下內閣禮部議封

為

長白山之神歲時享祀如五嶽焉夫封山之典肇始唐虞然報祀嶽瀆非有關於鍾祥之旨也志稱長白山橫亘

千里高二百里嶺有潭周八十里南注為鴨綠北流為混同

國家隆興所自然至今無知其處者

睿慮周祥穆然念

祖宗所由出專官訪求備歷險異卒光大典以答神庥其享

天心而致靈貺宜哉謹撫原疏綴其為記用志於萬世無疆之盛云

記內烏喇即吉林烏拉也

望祭山即溫德赫恩山志稱溫德恆山在城西南九里高一百五十步週五里每歲春秋於山上望祭

吉林外記卷二

七

漸西村舍

長白山之神雍正十一年建望祭殿於此國語溫德赫恩板也

什哈山即龍潭山國語小魚曰尼什哈山之東北有小河出小魚因以名山在城東十二里高三百步周十里四面陡壁西北有車道盤旋而上至其巔林木尤勝南行百餘步路旁有一池石砌相傳謂鯽魚池也北有龍潭周五十餘步水色碧而黑無論水旱無長無落周圍山高樹密遮蓋水面望之寂然遊人以繩繫石投之數十丈未得其底相傳

國初時潭中有鐵鎖繫於井木之上撼之則山樹動搖後

立廟會男女觀者旅旅褻瀆一夜大風暴雨雷電交作井木斷折鐵鎖亦失所在潭之西南有二石穴外狹而內闊伏而入之可以容身無敢深入者探之黑暗有風又東南林內有樺樹一株高九丈餘徑二尺上下標直枝葉翦齊乾隆十九年

高宗純皇帝東巡封為神樹春秋祭祀與龍潭同日

一拉木山即東團山在松花江之東距城八里國語依蘭數之三也依與一蘭與拉音同一拉木者轉言之訛也曰東團山者所以別於西也西團山亦距城八里兩峯相對有左右拱峙之勢焉

吉林外記卷二

七

漸西村舍

北山在城外演武亭北高三百餘步層巒環抱廟宇聳飛俗以廟名其山曰玉皇閣迤東各元天嶺岡巒起伏東西縣亘四十餘里實城北一大屏障也

塞齊窩集穆魯在城東二百九十里俗稱張廣財嶺國語塞齊開關也窩集密林也穆魯山梁也昔有民人張廣財在此開設旅店行者遂以名嶺嘉慶二十年將軍富俊巡靈古塔城十月初五日住宿山店初六日於山嶺頂席地叩祝

萬壽禮成後改名高嶺自嶺西至嶺東八十里叢林密樹南

接英額嶺北通三姓諸山東西石路崎嶇僅容一車東

出密林至額穆赫索囉四十八里

長白望祭尼什哈一拉木北山嵩嶺之外山之著名通志

者有拉發峯倚努山額敦山娘爾馬峯珠魯木克善峯

紅石礮子山歪頭礮子山分水嶺喀巴嶺康山刪嶺湖

淪嶺撒木禪山俊團山巴彥博多科山阿脊革峯佛爾

門山聖音吉林峯佛恩恆山飛得力山南勒克山北勒

在伊通邊門西南元嘉博多克山阿虎峯何屯朔山額黑峯薩

克薩哈山博多克山墩臺山色黑力山八巖喀喇山科

七客山哈蘇蘭山衣蘭木哈連山察蘭山烏綠梨山黑

嘴山吉林峯壺蘭峯壽山長嶺子古城山半截塔山白

吉林外記卷二

漸西村舍

石山衣車峯昂阿西峯德爾肯山阿脊革何托峯昂邦

何托峯扎克丹峯勒幅山鈕黑嶺查庫蘭山香嶺八巖

山木當阿煙台山哈兒飛煙山蒙古谷今稱解納兒渾

山富兒哈山大央阿嶺大央阿山牙奇山五里山羅衫

山台山博爾科山鄧噶喇山耕客尼馬呼山納爾渾山

愛新山大奇木魯山年馬州山敦珠虎山烏爾監峯貴

勒赫峯牙克薩山威遠堡山嘉色山凡尤屯齊嶺雅呼

達山珠魯木哈連峯虎駐嶺阿兒灘額墨爾山今稱大

珠魯喀爾必庫伊通河之左虎坤堆黑兒蘇山噶喇嶺

蒲泊山驢子峯色黑勒峯法西蘭峯羅羅峯馬鞍山噶

哈嶺蒲泊山黑鳥郎吉山博屯山臘壺塔山北勒克山

布兒圖庫蘇巴兒漢山今稱牛西兒灘鄂佛囉山金珠

鄂佛囉山商監峯法特哈鄂佛囉山今稱伊漢山法

兒馬峯色黑力山黑稜山加松阿山笊離山烏兒渾山

通墾山英愛山蘇大路山輝賀洛峯窩黑脊峯希喀塔

山壺蘭峯布臘山查哈喇峯壁郎吉山我兒滾爾山庫

勒克山蘭陵山荒山哈爾哈山索多和山西里門山和

爾托科山錦佳峯團山牛山代土蘭峯撒爾達山弗河

庫山皆在境內拒省城近者數里遠者數千里大半皆

國語音譯多訛僅孰通志之所載取而錄之以俟後之

吉林外記卷二

漸西村舍

攷正 松花江近城由西南繞東北流一名粟末水或作速末

魏書勿吉國有大水闊三里餘名速末水唐書靺鞨依

粟末水以居水源於太白山至北注沱漏河是也一名

鴨子河一名混同江遼史聖宗太平四年詔改鴨子河

曰混同江金史太祖收國元年親征黃龍府次混同江

無舟金主使一騎前導乘赭白馬徑涉曰視吾鞭所指

而行諸軍隨之水及馬腹後使人視其渡處不可測大

定二十五年冊混同江之神為興國應聖公立廟致祭

其文曰江源出於

長白是也一名宋瓦江卽松花之變音明一統志混同江在開原北一千五百里源出

長白山舊名粟末水俗呼宋瓦江北流經金故京會寧府下達五國城頭東入於海是也國語松花江有松阿哩鳥喇天河名松阿哩故漢語名曰天江乾隆十九年

東巡賜天江鎖鑰額懸將軍署四十三年
東巡詠盛京土產詩十二首內松花玉出混同口長白分源

天漢江是也此歷代稱名之異也地理謂上京路有混同江宋瓦江鴨子河是岐而三之一統志卽謂混同江在開原城北一千五百里俗呼宋瓦江又曰松花江

吉林外記卷二

五 漸西村舍

在開原北一千里是岐而二之也金史帝紀謂混同江亦名黑龍江是又指下流兩江交會處言之也按松花江發源於

長白山北至吉林折而東又北出法特哈邊門至伯都訥受嫩江又東北至三姓北受黑龍江南受烏蘇哩北又東入於海其原委如此

寧古塔西南百里有一大湖名曰鏡泊木處人呼爲必爾特恩卽今阿布湖也源出

長白山羣流湊集至此遂成巨浸廣五六里袤七十里許湖之西南曰虎兒哈河東流入湖之處有一崖曰呼庫

圖崖呼庫圖未詳湖水東注飛瀑躡空奔浪雷吼聲聞數十里謂之響水又名發庫國語魚梁也三四月閒日出時水光日色紅綠相映霞彩繽紛崖下奇花異草未易名狀今攷本處人言湖水東流自湖東北口出湖之處有一崖陡壁凌空水勢懸流飛過數十丈行人經過崖下滴水不沾名曰弔水樓

城池

吉林城東西北三面築土爲牆共一千四百五十一丈基寬五尺頂寬二尺五寸高一丈南面倚江無牆西一門東二門偏北曰大東門偏南曰小東門北二門偏西

吉林外記卷二

六 漸西村舍

曰大北門偏東曰巴爾虎門康熙十二年兵力修建乾隆七年改爲官修

城內五街由將軍公署通大東門曰河南街通小東門曰糧米行街通大北門曰北街通西門曰西街大西街每街由吉林廳挑放鄉地各一專管呈報軍民命盜事件街道俱用木板鋪墊按左右翼適中地界均有各旗堆撥輪派官兵防守稽察鋪商惟北街西街最盛

舊城

尼什哈城在城東十二里龍潭山上週圍二里南一門北二門

一拉木城在城東南八里一拉木山上週圍一里許東北各一門東西南三門有外城週圍二里許南一門相傳系當年瞭望處常登其巔四望極遠中不平坦又無屋基其說近是

葉赫城在城西四百九十五里舊為葉赫貝勒所居方四里東西各一門西北有葉赫山城有葉赫商監府城輝發城在城南三百七十里吉林峯之上方二百步西一門附近有輝發峯下有輝發河城

吉林所屬之伊通額穆赫索囉長春廳等處無城烏拉城築土為牆週圍八里基寬三尺高八尺東西南

吉林外記卷二

七

新西村舍

北各一門康熙四十二年建

城內無市廛惟西門外有向西及南北街市商賈輻輳甯古塔城四圍土坯砌城內外細泥坊飾方五百八十五丈基寬二尺頂寬一尺八寸高六尺五寸東西南各一門北無城門康熙五年兵力修建乾隆四十二年改為官修

城內無市廛居民鋪商俱在東西南門外惟東門外尤為叢集居民俱在南門半里許沿江一帶

甯古塔所屬之琿春無城伯都訥城四圍土坯砌牆兩面細泥坊飾方一千三百

五十丈基寬三尺五寸頂寬二尺五寸高八尺東西南北各一門康熙三十二年兵力修建乾隆三十九年改為官修

城內鋪商均在南街北街無市東即星散西尤蕭疎伯都訥所屬之孤榆樹無城

三姓城四圍築土為牆方一千二十六丈基寬五尺頂寬二尺五寸高七尺東西南北各一門康熙五十四年兵力修建乾隆十七年改為官修

城內無街市惟西門外街市甚盛阿勒楚哈城四圍板牆方七百四十五丈乾隆四十八

吉林外記卷二

八

新西村舍

年改為土牆基寬三尺頂寬一尺六寸高七尺東西南北各一門雍正七年兵力修建乾隆三十五年改為官修

城內無街市惟西門外商賈輻輳街道俱係石板鋪墊近亦傾圮不便行旅

城南二里許有金顯祖建都故城俗稱白城有謂為五國城者誤方四十里高丈餘城壕深六尺許東西南北各一門內有小城及宮殿舊址該處居民嘗挖得金玉銅磁諸器及古銅錢現在猶有在之者該處仕宦住宅腳石及鋪街石板凡有雕花文者俱由此城攜去今過

此地滿城稼穡一望荒涼城西門外二里許有土崗一座高丈餘相傳為當時點將台云
雙城堡城基方丈城壕挖竣尙未修城
阿勒楚喀所屬之拉林無城

吉林外記卷二

五

漸西村舍

吉林外記卷二終

吉林外記卷三

滿洲蒙古漢軍

建置沿革

驛站

船艦

橋梁

滿洲蒙古漢軍

吉林本滿洲故里蒙古漢軍錯屯而居亦皆習為國語近數十年流民漸多屯居者已漸習為漢語然滿洲聚族而處者猶能無忘舊俗至各屬城內商賈雲集漢人

吉林外記卷三

十

漸西村舍

十居八九居官者四品以下率皆移居近城三二十里內侵晨赴署辦事申酉閒仍復回屯其四品以上職任較繁者不得不移居城內子孫遂多習漢語惟賴讀書仕宦之家防閑子弟無使入莊獄之間娶婦擇屯中女不解漢語者以此傳家者庶能返瀆還樸不改鄉音耳滿洲有佛伊徹之分國語舊曰佛新曰伊徹

國朝鼎定以前編入旗者為佛滿洲佛滿洲內有貝國恩布特哈之分貝國恩國語戶也布特哈虞獵也

國初協領佐領由京補放子孫遺居立戶於此謂之貝國恩舊在

白山一帶虞獵為生者謂之布特哈伊徹滿洲內又有庫雅喇之分庫雅喇非一部一姓有即以庫雅喇為姓者有庫雅喇人而別姓者其居多在寧古塔以東定鼎後入旗伊徹滿洲居三姓烏蘇哩東西入旗又在庫雅喇以後庫雅喇與伊徹滿洲實截然兩項其世襲佐領亦各有分晰故各項伊徹滿洲世襲佐領曰伊徹滿洲佐領庫雅喇世襲佐領曰庫雅喇佐領佛滿洲之異於伊徹滿洲者先世隨同

太祖

太宗撥亂反正立有戰功總之佛與伊徹庫雅喇皆滿洲也

吉林外記卷三

二 漸西村舍

共編入八旗鑲黃正白鑲白正藍為左翼正黃正紅鑲紅鑲藍為右翼左右翼國語曰達斯歡噶喇哲伯勒噶喇

佛滿洲同族在京者有世襲佐領吉林惟正黃旗有一世襲佐領色佈青額係布特哈伊徹滿洲人查檔其始祖岱山於康熙十三年率族眾投進寧古塔

恩賞

世襲佐領然則佛伊徹滿洲之分不待定鼎入旗而國初之先已早有分別矣庫雅喇伊徹滿洲率族眾來投者遂編其穆昆達為世襲佐領阿喇哈穆昆達為世襲驍騎校率所屬來投者遂編其嘎山達為世襲佐領法

拉哈達為世襲驍騎校自雍正年間將世襲驍騎校裁為公缺猶有嘎山達法拉哈達世襲佐領者穆昆達漢語族長也阿喇哈漢語副也嘎山達鄉長也法喇哈達里長也故伊徹滿洲佐領下同姓者居多不似佛滿洲佐領下姓氏繁多也陳蒙古俱編入滿洲八旗各佐領下均有二三戶六七戶不等新蒙古亦有世襲佐領陳漢軍編入滿洲鑲黃正白兩旗另立漢軍佐領二蒙古亦有新陳之分錫伯瓜勒察乃兩大部

太祖

癸巳蒙古科爾沁暨葉赫等九國犯我此二部即在其內至天命四年蒙古科爾沁之嫩烏拉以南凡語言相

吉林外記卷三

三 漸西村舍

同之國俱征服而統定錫伯瓜勒察早編入蒙古旗矣天命七年八年及天聰三年喀勒喀諸部貝勒台吉等屢率所屬來歸天聰九年察哈爾林丹漢死其屬紛紛來歸遣將率兵往收之舉國內附是年各處蒙古俱歸降其居故土者為藩服其編入旗者即陳蒙古也至後投入旗之新蒙古喀勒喀則台吉阿玉喜之裔也至喀勒喀全部之八十札薩克即今之蒙古外八十旗也巴爾虎台吉阿玉喜之屬下人阿玉喜家譜內初編佐領阿玉喜之姪綽斯克為巴爾虎世襲佐領可證也錫伯瓜勒察則

太祖時歸服之遺分屬蒙古各王公旗下後役入旗二項人

最眾伯都訥本其舊部故康熙三十一年將吉林副都

統移駐伯都訥除吉林編設錫伯人等十六佐領外伯

都訥編設錫伯佐領三十瓜勒察佐領十至康熙三十

八年伯都訥錫伯瓜勒察移駐

盛京乃將佐領裁汰今伯都訥所居錫伯乃京王公包衣

人有包衣達管之不入旗當差至伯都訥瓜勒察旗人

相傳

聖祖巡幸吉林時念其隸於蒙古每戶

賞銀八十兩贖歸入旗檔案殊無證據

吉林外記卷三

四 滿西村舍

漢軍編入滿洲鑲黃正白兩旗者皆為陳漢軍其後安

置之新漢軍自

國初卽有十官莊二十六駟站二十七邊台官莊當種地

打樺皮差使稱曰莊丁駟站當馳送文報差使稱曰站

丁邊台當查邊設立柵壕差使稱曰台丁皆另設官治

之非如滿洲蒙古卽於本旗本翼內揀選也官莊台站

三項設立年分檔案已失順治十五年造戰船康熙二

十二年造運糧船設立水手營稱曰水手其官卽於官

莊台站水手之入會稽司者揀選水手營入會稽者八

百五十六戶官莊台站無攷雍正十一年揀選台站水

手營閒散官莊打樺皮壯丁一千名設立烏槍營與滿

建置沿革

吉林古肅慎氏遺墟漢晉挹婁國南北朝勿吉地唐燕

州黑水府渤海大氏龍泉府遼長春州金恤品路元合

蘭府水達達路明設衛所

順治元年悉裁諸衛設內大臣副都統及每旗駐防十

年原設寧古塔昂邦章京一員副都統一員十八年添

設佐領八員驍騎校八員十三年添設防禦四員十八

年添設佐領十員防禦二員驍騎校康熙元年將昂邦

吉林外記卷三

五 滿西村舍

章京改為鎮守寧古塔將軍三年添設駟站監都六品

官一員佐領一品七年添設協領二員十年由寧古塔

移駐吉林副都統一員佐領十一員驍騎校十一員吉

林添滿洲協領八員防禦八員庫雅喇佐領十二員驍

騎十二員十三年添設防禦十五員管戰船運糧船四

品官二員五品官二員十五年寧古塔將軍移駐吉林

吉林副都統移駐寧古塔吉林另放副都統一員十六

年添設新滿洲佐領二十六員驍騎校二十六員管戰

船運糧船驍騎校二員十七年添設新滿洲佐領二員

驍騎校三員二十年添設巴彥鄂佛囉伊通黑爾蘇佈

爾圖庫等四邊門防禦四員筆帖式各一員二十三年
管戰船四品官五品官驍騎校移駐黑龍江二十五年
添設吉林運糧船四品官二員五品官二員六品官二
員添設驛站監督六品官一員二十九年移駐黑龍江
佐領二十五員防禦十四員驍騎校二十五員吉林添
設滿洲佐領五員錫伯漢軍佐領二員防禦十四員驍
騎校七員漢軍佐領一缺由京補放添設醫官一員三
十一年添設倉官一員由本處補放添設伯都訥印房
左右司筆帖式四員吉林副都統移駐伯都訥添設滿
洲佐領六員驍騎校六員錫伯佐領十六員驍騎校十

吉林外記卷三

六

新西村舍

六員喀勒喀巴爾虎佐領八員驍騎校八員又添設錫
伯佐領三十員瓜勒察佐領十員添設協領二員防禦
八員驍騎校四十員二十三年添設左右翼助教官二
員蒙古繙譯筆帖式二員俱由

盛京八品筆帖式內補放三十三年添設管檔主事一員
由吉林本處選放添設蒙古繙譯筆帖式一員三十四
年添設伯都訥倉官一員三十八年添設滿洲佐領一
員驍騎校一員錫伯移京裁汰佐領十六員驍騎校十
六員錫伯瓜勒察等移

盛京裁汰佐領四十員驍騎校四十員四十年裁汰協領

六員添設蒙古佐領二員驍騎校二員二十五年添設
靈古塔佐領三員防禦三員驍騎校三員添設滿洲瓜
勒察佐領十員驍騎校十員五十三年添設三姓協領
一員防禦四員新滿洲佐領四員驍騎校四員筆帖式
二員琿春協領一員防禦二員庫爾喀氣佐領三員驍
騎校三員庫爾喀朝鮮附近居住滿洲三姓筆帖式二員雍正三年
添設吉林副都統一員阿勒楚喀協領二員佐領五員
防禦二員驍騎校五員筆帖式二員四年添設伯都訥
教習官二員裁汰巴爾虎佐領一員驍騎校一員添設
陳漢軍佐領一員驍騎校一員五年添設永吉州知州

吉林外記卷三

七

新西村舍

一員吏目一員靈古塔教習官二員伯都訥長靈縣知
縣一員典史一員三姓副都統一員教習官一員琿春
協領一員吉林管檔主事一員改為由京補放添設阿
勒楚喀教習官一員六年移駐伊通河佐領二員驍騎
校二員由開原移駐防禦二員驍騎校二員八年添設
吉林獄官一員九年改吉林左右翼助教官二員由本
處選放十年添設三姓副都統一員協領一打牲人佐
領六員防禦四員驍騎校六員裁汰副協領一員添設
八姓打牲人佐領十員驍騎校十員左右司筆帖式二
員教習官二員由烏拉包衣閒散人等挑選兵一千名

添設滿洲協領二員佐領十員防禦八員驍騎校十員
在吉林當差添設阿勒楚喀佐領三員驍騎校三員十
一年添設三姓防禦八員十二年添設永吉州學正一
員乾隆元年添設烏鎗營參領一員佐領八員驍騎校
八員參領佐領缺由京補放裁汰琿春副協領一員阿
勒楚喀副協領一員二年添設吉林刑司主事一員九
品筆帖式二員理事通判一員三年添設額穆赫索囉
佐領一員防禦一員驍騎校一員四年由筆帖式四員
內改繙譯筆帖式二員添設三姓倉官一員倉筆帖式
二員五年移協領二員佐領十員防禦八員驍騎校十

吉林外記卷三

八

新西村舍

員並原挑選打牲兵一千名於烏拉地方當差九年添
設拉林倉官一員倉筆帖式二員阿勒楚喀筆帖式二
員移駐拉林添設拉林副都統一員協領一員十二年
裁汰永吉州知州改設吉林理事同知裁汰吏目改設
巡檢裁汰州同典史改設巡檢一員十三年裁汰刑司
主事一員九品筆帖式一員二十一年添設阿勒楚喀
倉官一員筆帖式二員拉林教習官一員由三姓移駐
拉林佐領五員防禦八員驍騎校五員添設阿勒楚喀
副都統一員二十五年由繙譯筆帖式內改設蒙古繙
譯筆帖式一員添設拉林筆帖式二員由烏拉移駐益

古塔佐領二員驍騎校二員二十六年裁汰巡檢改設
辦理蒙古事務委署主事一員二十七年由拉林筆帖
式四員內移駐阿勒楚喀二員添設吉林委官六十員
拉林四員阿勒楚喀四員烏拉四員伊通河六員額穆
赫索囉四員益古塔三十員琿春九員三姓十五員伯
都訥十二員由三姓移駐阿勒楚喀拉林佐領五員二
十八年裁汰理事通判一員烏鎗營佐領缺改為本處
陳新漢軍驍騎校內選放三十年編巴爾虎錫伯人等
入蒙古旗添設蒙古協領一員裁汰烏拉協領一員防
禦四員移駐益古塔三十四年裁汰拉林副都統歸阿

吉林外記卷三

九

新西村舍

勒楚喀管轄由拉林移駐阿勒楚喀防禦四員筆帖式
二員三十九年由阿勒楚喀移駐拉林防禦一員四十
三年烏鎗營參領缺改本處由陳新漢軍佐領內選放
改漢軍佐領一缺由本處新陳漢軍驍騎校內選放三
十四年由拉林移駐阿勒楚喀筆帖式二員四十年添
設烏拉教習官一員無品級筆帖式二員五十四年改
吉林管檔主事由本處選放嘉慶五年添設吉林長春
廳理事通判一員巡檢一員十五年裁汰委署主事改
設伯都訥理事同知一員添設巡檢二員分駐伯都訥
孤榆樹十九年添設伊通河巡檢一員雙城堡委協領

一員委佐領二員委驍騎校二員二十三年裁汰吉林防禦二員移駐雙城堡改為佐領裁汰烏拉三姓驍騎校各一員移駐雙城堡協領佐領驍騎校等員均改為實任由

盛京義州佐領內裁汰二員復州熊岳驍騎校內裁汰二員吉林滿洲正白正紅二旗防禦內裁汰各一員改為雙城堡實任佐領烏拉三姓驍騎校內裁汰各一員移駐雙城堡二十四年添設雙城堡委官六員二十五年添設阿勒楚喀繙譯筆帖式二員雙城堡協領處筆帖式二員中左右三屯六佐領處各添設筆帖式一員添

吉林外記卷三

十 漸西村舍

設雙城堡協領處委官二員中左右三屯六佐領處添設委官各一員道光六年寧古塔防禦十二員內移駐拉林四員添設關防無品級筆帖式二員即由拉林領催內選放

以上裁添文職俱與現額相符其餘武職不符額數歷年已遠冊檔不全一時難攷然因革損益為記載之所不可闕姑照造報志書館舊冊開列以俟後之詳查

驛站

吉林共三十八站分兩路監督統轄城內各設關防公所一處關防筆帖式一員關防領催一名每站設筆帖

式領催各一名東路意氣松他拉二小站未設筆帖式歸鄰站筆帖式兼屬大站設壯丁五十名至二十五名小站壯丁十五名至十名共壯丁八百五十名大小站額設牛馬亦如壯丁之數

東路自省城小東門外烏拉站起舊名呢什哈站在城外十里松花江岸北九十里曰額赫穆站八十里曰拉發站六十五里曰退搏站八十里曰意氣松站四十里曰鄂摩霍站八十里曰他拉站六十里曰必爾罕站六十里曰沙蘭站八十里曰寧古台站在寧古塔城東門外凡十站大站一小站九計程六百三十五里烏拉站通東路

吉林外記卷三

十一 漸西村舍

西路自省城起七十里曰蒐登站七十里曰伊勒門站五十五里曰蘇瓦延站六十里曰伊巴丹站即馬站六十里曰阿勒灘額墨勒站即大瓜山站六十里曰黑爾蘇站八十里曰葉赫站四十里曰蒙古霍洛站凡八大站計程五百五十五里以上大小十八站統歸烏拉額赫穆站監督管轄

北路自省城東北六十五里金珠鄂佛囉站起即哲六十里曰舒蘭站四十五里曰法特哈站四十五里曰登伊勒哲庫站即秀水自此分道正北八十里至蒙古卡倫站即小又西北四十五里曰盟温站五十里曰陶賚照

站四十五里曰孫扎保站即五家三十五里曰浩色站
六十五里曰社哩站七十里曰伯德訥站八十里至齊
齊哈爾界茂興站凡十大站計程五百二十五里自蒙
古卡倫站起七十里曰多歡站七十里曰薩庫哩站六
十五里曰蜚克圖站八十二里曰色勒佛特庫站六十
一里曰佛斯亨站七十三里曰富拉琿站七十五里曰
崇古爾庫站七十二里曰鄂爾國木索站六十八里曰
妙嘎山站至三姓城五里凡十小站計程七百二十二
里以上大小二十站統歸金珠鄂佛囉站監督管轄西
北路站各支廩給銀五百兩凡馳駟差員照勘合應付

吉林外記卷三

三 漸西村舍

官員一品至九品每站發廩給銀自一錢二分至一錢
八分爲止兵每站給口糧銀六分一年應付之數約不
過五百兩六月題銷又例於馬十匹內歲補三匹牛十
頭內歲補四頭每馬給銀九兩牛給銀七兩統歸六月
題銷馬一匹歲領草豆銀十八兩牛一頭歲領草豆銀
十二兩秋季報銷
靈古塔至琿春無站亦無旅店有卡倫六處傳遞公文
靈古塔西九十里曰瑪勒呼哩一百二十里曰薩奇庫
八十里曰噶哈哩四十里曰哈順八十里曰穆克德和
七十里曰密占往來行旅自裹餼糧借宿卡倫輜重車

輻開有露宿者俗謂之打野盤
雙城堡初設無站兵力遞送公文道光五年將軍富俊
奏請於西北兩路三十八站內抽撤官馬十匹牛十頭
倒斃草豆銀兩一併撥給由北路各站閑散丁內就近
移駐七戶養馬當差每戶官蓋房三間添設筆帖式一
員委領催一名仍歸北路監督管理

吉林卡倫

二道河 額赫穆 得恩潭 輝發
以上四卡倫官兵
撤謂之思赫特佈赫卡倫俱每月更換不撤同此
特赫謨特佈赫卡倫俱每月更換不撤同此三個頂子
拉法 烏里 蛟哈 舒爾哈 平頂山 荒溝

吉林外記卷三

三 漸西村舍

額赫穆屯 推搏荒地 綏音 瓜勒察 羅圈溝
倒木溝 色勒薩木溪 海清溝
道光元年奏裁依吉
卡倫官兵兩月更換三月後撤同謂之雅克什謨特佈
十月初一日創夫出山以後撤同謂之雅克什謨特佈
赫卡倫以下各處雅克什謨特佈赫卡倫俱春設冬撤
同此國語思赫特佈赫謨特佈赫常設也雅克什謨特佈赫
堵設也

圍場

恩格木阿林 薩倫 依勒們 蘇瓦延 伊通 庫
爾訥窩集 呢雅哈氣 依巴丹 瑪法塔嘎爾罕
汪色 古拉庫
以上十一卡倫官兵兩月更換一年
不撤亦謂之恩赫特佈赫謨特佈赫卡倫
烏拉

喀薩哩 那穆唐阿以上恩特赫謨 四道梁子 長嶺子 朴家屯 老少屯以上雅克什謨 額穆赫索囉 壇頻 英額達巴罕以上恩特赫謨 通溝又名和什 卡倫一 德林 依徹 穆勒恩 霍貞河 嗎勒呼哩 薩奇 庫以上恩特赫謨 昂阿拉岳 呼西喀哩 尼葉赫 佛訥 倭勒恩 嘎思哈 花蘭 尙西 松根 沃羅霍恩嘎爾罕 多勇武 呼耶吉 塔克通吉 烏勒呼霍洛以上雅克什謨 吉林外記卷三 古 漸西村舍 瑛春 磨盤山 達爾歡霍洛 蒙古 嘎哈哩 哈順 穆 克德赫密占以上恩特赫謨 朱倫 阿密達 佛多 西 法依達庫 哈達馬 西圖 呼拉穆 圖拉穆 伯都訥 當吉 團山子 五道河 古井子 二道河以上恩 卡倫五 哈駁雅克什謨 三姓

烏思琿河 薩哈連昂阿 音達穆額克沁 鍋伯河 口以上恩特赫謨 瑪延昂阿 五里雅哈霍屯 費 岳吞河 佛勒霍烏珠 瑪泥蘭 法勒圖琿河 圖 雅齋 音達木畢爾罕 西福恩河 郭普奇西 吞 河 温肯昂阿以上雅克什謨 阿勒楚喀 多歡 謨勒 費克圖以上恩特赫謨 費克圖昂阿 佛多霍 海溝 夾信子 馬鞍山以上雅克什謨 吉林通省恩特赫謨特佈赫卡倫四十四雅克什謨特 佈赫卡倫六十一共卡倫一百零五處各駐隘要以杜 飛颺人參並查偷打牲畜私佔禁山流民等事各卡倫 俱派旗下當差散官惟二道河卡倫由將軍衙門印房 四司官員內保送簽掣出派得恩潭輝發平頂山三十 倫每年冰凍封江專派協領一員佐領防禦三員往查 攬頭創夫送米粃稜呈報參局計米增減票張並查禁 偷砍木植運送口糧次年二月初一日撤回 吉林 御船 四隻內龍船一隻花船一隻如意船一隻輕船一隻 糧船三十隻原設八十隻康熙二十八年裁去五十

漿船二十隻康熙三十一年設立備用烏拉採補東珠及本城打樺皮用五年大修十年拆造
渡船七隻在城大門外烏拉站屬尼什哈渡口康熙十四一號三年小修補六年拆造郭爾羅斯札薩克巴達瑪渡口康熙三十五年設立三隻此項船每六年由吉林水手營重造運去舊船燒燬報部並無小修

以上三項船木俱係水手砍伐營造

康熙二十二年二月內

聖祖仁皇帝念烏喇水陸重鎮輸輓維艱

特命盛京刑部侍郎噶爾圖防守協領殷達渾相視可達混

同江河道繪圖進呈復遺噶爾圖等乘小舟自遼河遣烏拉副都統瓦力虎等自易屯口測其水道淺深覆奏

吉林外記卷三

去 滿西村舍

奉

旨設倉四處內地設於巨流河之開城邊外設於鄧子村烏

拉設於易屯門及易屯河即伊通河農隙之時運米貯於開城倉內以春秋二季舟運至鄧子村交卸自鄧子村至易屯門百里無水路車運至易屯門倉內由易屯河舟運出易屯口竟達混同江其遼河易屯河俱造運船百隻以瀛台白煎油船為式每隻載米二百石為率其混同江用大船八十隻接運每船載米二百石為率其遼河運丁滿兵三百名奉天所屬各州縣分派水手六百名每名月給銀一兩仍免其丁地易屯河及混同

江水手俱由靈古塔將軍分派歲以為常此後各鎮開墾既廣儲峙有素無事輸輓之勞運船積於無用已多拆毀今仍載其始末以見經理之事隨時異宜有如此云

三姓

渡船四隻在妙嘎山站佛斯亨站渡口各二隻乾隆二十五年設立三年粘補小修七年拆造

伯都訥

渡船六隻在嫩江渡口康熙二十五年設立三年小修粘補七年拆毀

拉林

渡船二隻在喀薩哩渡口雍正五年設立三年小修粘補七年拆造

吉林外記卷三

去 滿西村舍

以上三項船木俱係本城兵丁砍伐由吉林水手營

造

橋梁

吉林

遵法板橋一座在城內將軍公署南官項修建

板橋二座一在城小東門內糧米行街東南隅一在城小東門外雍正九年官項修建

茶棚菴橋一座在城北門外十

伯都訥

珠魯多渾河橋一座在城東二百九

靈古塔

石甸子橋一座在城西一百里黑石甸子石空處里民修建

吉林外記卷三

六

新西村舍

吉林外記卷三終

吉林外記卷四

職官 兵額

歷任將軍

巴圖魯 滿洲正紅旗人 康熙元年陞駐防昂邦

音圖 滿洲正黃旗人 康熙二十二年任

佟保 滿洲正黃旗人 康熙二十八年任

沙納海 滿洲正黃旗人 康熙三十五年任

宗室揚福 滿洲正藍旗人 康熙三十九年任

吉林外記卷四

新西村舍

覺羅蒙古洛 滿洲鑲藍旗人 康熙四十八年任

穆森 滿洲鑲白旗人 康熙五十四年任

宗室巴賽 滿洲鑲藍旗人 康熙五十七年任

哈達 滿洲正藍旗人

常德 滿洲鑲黃旗人

都賚 滿洲正藍旗人 雍正十年由副都統署任

吉當阿 滿洲正黃旗人

鄂爾達 滿洲正白旗人

博第 滿洲正藍旗人

巴靈阿 滿洲正黃旗人

宗室恆秀	宗室琳	宗室恆秀	慶桂	都爾嘉	慶桂	宗室永璋	霍隆武	福康安	富椿	富良	宗室恆魯	宗室薩爾善	傅森	覺羅額勒登	卓奈	新柱	永興	阿蘭泰	
滿洲正黃旗人	滿洲正藍旗人	滿洲正藍旗人	滿洲正藍旗人	滿洲正藍旗人	滿洲正藍旗人	滿洲正藍旗人	滿洲正黃旗人	滿洲正黃旗人	滿洲正黃旗人	滿洲正黃旗人	滿洲正黃旗人	滿洲正黃旗人	滿洲正黃旗人	滿洲正黃旗人	滿洲正藍旗人	滿洲正藍旗人	滿洲正藍旗人	滿洲正藍旗人	滿洲正藍旗人
乾隆五十六年任	乾隆五十六年任	乾隆五十六年任	乾隆五十六年任	乾隆五十六年任	乾隆五十六年任	乾隆五十六年任	乾隆五十六年任	乾隆五十六年任	乾隆五十六年任	乾隆五十六年任	乾隆五十六年任	乾隆五十六年任	乾隆五十六年任	乾隆五十六年任	乾隆五十六年任	乾隆五十六年任	乾隆五十六年任	乾隆五十六年任	乾隆五十六年任

吉林外記卷四

漸西村舍

武扎拉	威色	巴爾達	翰里	西山	安珠	吉林副都統	富俊	松筠	松綵	富俊	松綵	富俊	喜明	賽冲	秀林	富俊	秀林	保琳	
滿洲正藍旗人	滿洲正藍旗人	滿洲正藍旗人	滿洲正藍旗人	滿洲正藍旗人	滿洲正藍旗人	滿洲正藍旗人	滿洲正藍旗人	滿洲正藍旗人	滿洲正藍旗人	滿洲正藍旗人	滿洲正藍旗人	滿洲正藍旗人	滿洲正藍旗人	滿洲正藍旗人	滿洲正藍旗人	滿洲正藍旗人	滿洲正藍旗人	滿洲正藍旗人	滿洲正藍旗人
乾隆四十四年任	乾隆四十四年任	乾隆四十四年任	乾隆四十四年任	乾隆四十四年任	乾隆四十四年任	乾隆四十四年任	乾隆四十四年任	乾隆四十四年任	乾隆四十四年任	乾隆四十四年任	乾隆四十四年任	乾隆四十四年任	乾隆四十四年任	乾隆四十四年任	乾隆四十四年任	乾隆四十四年任	乾隆四十四年任	乾隆四十四年任	乾隆四十四年任

吉林外記卷四

漸西村舍

宗室松阿里	額勒登額	普慶	宗室增海	富良	富珠哩	永安	明亮	編柱	僧保	富僧額	明英	克興額	烏靈阿	索柱	索木達	巴林	索喜	秀林	賽冲阿	吉祿	
滿洲正藍旗人	滿洲正藍旗人	滿洲正藍旗人	滿洲正藍旗人	滿洲正藍旗人	滿洲正藍旗人	滿洲正藍旗人	滿洲正藍旗人	滿洲正藍旗人	滿洲正藍旗人	滿洲正藍旗人	滿洲正藍旗人	滿洲正藍旗人	滿洲正藍旗人	滿洲正藍旗人	滿洲正藍旗人	滿洲正藍旗人	滿洲正藍旗人	滿洲正藍旗人	滿洲正藍旗人	滿洲正藍旗人	滿洲正藍旗人
乾隆十四年任	乾隆十九年任	乾隆十九年任	乾隆二十二年任	乾隆二十二年任	乾隆二十二年任	乾隆二十二年任	乾隆二十二年任	乾隆二十二年任	乾隆二十二年任	乾隆二十二年任	乾隆二十二年任	乾隆二十二年任	乾隆二十二年任	乾隆二十二年任	乾隆二十二年任	乾隆二十二年任	乾隆二十二年任	乾隆二十二年任	乾隆二十二年任	乾隆二十二年任	

吉林外記卷四 四 新西村舍

達祿	宗室伊鏗	額勒琿	宗室玉衡	德靈阿	松霖	祿成	富登阿	倭楞泰	靈古塔	海塔	尼喀立	滿貴	滿不	瑚巴	安珠	錫三	薩布素	雅秦
滿洲正藍旗人	滿洲正藍旗人	滿洲正藍旗人	滿洲正藍旗人	滿洲正藍旗人	滿洲正藍旗人	滿洲正藍旗人	滿洲正藍旗人	滿洲正藍旗人	滿洲正藍旗人	滿洲正藍旗人	滿洲正藍旗人	滿洲正藍旗人	滿洲正藍旗人	滿洲正藍旗人	滿洲正藍旗人	滿洲正藍旗人	滿洲正藍旗人	滿洲正藍旗人
乾隆七年任	乾隆十五年任	乾隆十五年任	乾隆十五年任	乾隆十五年任	乾隆十五年任	乾隆十五年任	乾隆十五年任	乾隆十五年任	乾隆十五年任	乾隆十五年任	乾隆十五年任	乾隆十五年任	乾隆十五年任	乾隆十五年任	乾隆十五年任	乾隆十五年任	乾隆十五年任	乾隆十五年任

吉林外記卷四 五 新西村舍

那奇泰	安臨	達松阿	富珠哩	編柱	明亮	宗室增海	富僧額	宗室和額	覺羅額勒登	伊倫泰	圖納	長生	巴爾岱	常德	阿岱	瑪奇	噶爾圖	保定	根頭	
滿洲正藍旗人任	蒙古正白旗人任	蒙古正白旗人任	滿洲正黃旗人任	滿洲正黃旗人任	滿洲正黃旗人任	滿洲正黃旗人任	滿洲正黃旗人任	滿洲正黃旗人任	滿洲正紅旗人任	滿洲正紅旗人任	滿洲正藍旗人任	滿洲正藍旗人任	滿洲正藍旗人任	滿洲正藍旗人任	滿洲正藍旗人任	滿洲正藍旗人任	滿洲正藍旗人任	滿洲正藍旗人任	滿洲正藍旗人任	滿洲正藍旗人任
乾隆五年																				

吉林外記卷四

六 浙西村舍

恆福	宗室伊鏗額	達斯胡勒岱	宗室伊鏗額	宗室斌靜	索喜保	僧保	烏雅勒達	宗室普正	克興額	覺羅佟福柱	扎隆阿	伯都訥副都統	和福	達斯呼勒岱	德靈阿	富登阿	郭勒明阿	富尼善	慶霖	
滿洲正藍旗人任	滿洲正藍旗人任	滿洲正藍旗人任	滿洲正藍旗人任	滿洲正藍旗人任	滿洲正藍旗人任	滿洲正藍旗人任	滿洲正藍旗人任	滿洲正藍旗人任	滿洲正藍旗人任	滿洲正藍旗人任	滿洲正藍旗人任	滿洲正藍旗人任	滿洲正藍旗人任	滿洲正藍旗人任	滿洲正藍旗人任	滿洲正藍旗人任	滿洲正藍旗人任	滿洲正藍旗人任	滿洲正藍旗人任	滿洲正藍旗人任

吉林外記卷四

七 浙西村舍

色爾滾	打牲正黃旗人	都統	嘉慶十五年任
宗室玉衡	滿洲正白旗人	嘉慶十五年任	
和福	滿洲正白旗人	嘉慶十五年任	
蘇倫保	滿洲正黃旗人	道光三年任	
碩德	滿洲正紅旗人	道光四年任	
三姓副都統			
阿米納	滿洲正白旗人	康熙五十年任	
錫巴立	滿洲正藍旗人	康熙五十年任	
松特	滿洲正黃旗人	雍正五年任	
花賴	滿洲正紅旗人	雍正五年任	
重替	滿洲正黃旗人	雍正六年任	
覺羅七十五	滿洲正黃旗人	雍正七年任	
重替	滿洲正黃旗人	雍正七年任	
清葆	滿洲正紅旗人	雍正七年任	
德寧	滿洲正黃旗人	雍正八年任	
三格	滿洲正白旗人	雍正九年任	
傅爾松	滿洲正藍旗人	雍正九年任	
富僧額	滿洲正黃旗人	雍正九年任	
敦柱	滿洲正黃旗人	雍正九年任	
巴岱	滿洲正白旗人	乾隆二十四年任	

吉林外記卷四 八 漸西村舍

額爾齊木	蒙古正藍旗人	乾隆二十六年任	
敦柱	蒙古正藍旗人	乾隆二十七年任	
舒通阿	滿洲正白旗人	乾隆三十一年任	
富珠哩	滿洲正黃旗人	乾隆三十一年任	
郭木布	滿洲正紅旗人	乾隆三十一年任	
舒通阿	滿洲正紅旗人	乾隆三十一年任	
宗室雅朗	滿洲正黃旗人	乾隆三十九年任	
穆爾泰	滿洲正黃旗人	乾隆四十年任	
宗室普正	滿洲正紅旗人	乾隆四十年任	
明英	滿洲正紅旗人	乾隆四十五年任	
富珠哩	滿洲正黃旗人	乾隆四十年任	
那奇泰	乾隆五十年任		
額勒伯克	乾隆五十年任		
賽冲阿	嘉慶二年任		
慶保	嘉慶六年任		
額勒恆額	嘉慶七年任		
額勒琿	嘉慶九年任		
達松阿	嘉慶十二年任		
果勒明阿	嘉慶十六年任		
扎坦保	道光二年任		

吉林外記卷四 九 漸西村舍

國多歡	滿福	瑪爾拜	巴爾品	附拉林	精欽保	穆騰額	色爾滾	佈爾泰	烏雅勒達	德清阿	額勒伯克	富珠哩	托雲	耀成	舒通阿	敦柱	巴岱	阿勒楚喀	吉勒通阿
隆滿洲 二十二年 任乾	隆滿洲 二十二年 任乾	隆滿洲 二十二年 任乾	隆滿洲 二十二年 任乾	隆滿洲 二十二年 任乾	隆滿洲 二十二年 任乾	隆滿洲 二十二年 任乾	隆滿洲 二十二年 任乾	隆滿洲 二十二年 任乾	隆滿洲 二十二年 任乾	隆滿洲 二十二年 任乾	隆滿洲 二十二年 任乾	隆滿洲 二十二年 任乾	隆滿洲 二十二年 任乾	隆滿洲 二十二年 任乾	隆滿洲 二十二年 任乾	隆滿洲 二十二年 任乾	隆滿洲 二十二年 任乾	隆滿洲 二十二年 任乾	隆滿洲 二十二年 任乾

吉林外記卷四

漸西村舍

舒成	碩隆	富綸	瑚唐	常齡	玉柱	那昌	達哈	灶神	圖善	薩英額	富珠哩	興祿	順安	永安	特克慎	綽克托
領鑲紅旗 嘉慶七年 任佐	領鑲紅旗 嘉慶七年 任佐	領鑲紅旗 嘉慶七年 任佐	領鑲紅旗 嘉慶七年 任佐	領鑲紅旗 嘉慶七年 任佐	領鑲紅旗 嘉慶七年 任佐	領鑲紅旗 嘉慶七年 任佐	領鑲紅旗 嘉慶七年 任佐	領鑲紅旗 嘉慶七年 任佐	領鑲紅旗 嘉慶七年 任佐	領鑲紅旗 嘉慶七年 任佐	領鑲紅旗 嘉慶七年 任佐	領鑲紅旗 嘉慶七年 任佐	領鑲紅旗 嘉慶七年 任佐	領鑲紅旗 嘉慶七年 任佐	領鑲紅旗 嘉慶七年 任佐	領鑲紅旗 嘉慶七年 任佐

吉林外記卷四

漸西村舍

白瑛	富元	富爾松	錦珠勒	學正	張瑜	安學元	宋開元	胡惺	柴梅	孟文人	董啟祥	王丕振	董啟祥	孫錫	楊灝	楊日	巡檢	潘宏德	金以權	
紅旗滿洲吉林通阿	正領下嘉慶古鳥爾德尼佐	鑲藍旗蒙古富爾松	鑲藍旗滿洲奇爾薩佐	直隸廣平府磁州人	正定府贊皇縣人	順天府宛平縣人	天津府雲霄縣人	天津府四十二年任	河南開封府故城縣人	宣化府延慶州人	天津府五十二年任	正定府唐縣人	天津府六十年任	天津府六十年任	天津府二十三年任	嘉慶二年任	嘉慶二年任	嘉慶二年任	四川成都府成都縣人	浙江紹興府會稽縣人

吉林外記卷四

三 浙西村舍

陳宗儒	趙萬清	丁鳳梧	陶家賓	柴斗佑	丁榮祖	張繼武	汪治	伊通巡檢	張雲鵬	吳介禱	胡承先	李瑛	賀選	長春廳通判	六雅圖	阿成	六雅圖	福納	那靈泰
浙江紹興府諸暨縣人	順天府四十七年任	順天府五十年任	順天府五十九年任	順天府六十年任	順天府八十年任	湖北武昌府江夏縣人	浙江道光四年任	直隸永平府灤州人	順天府宛平縣人	浙江紹興府山陰人	浙江道光六年任	浙江道光六年任	浙江道光六年任	長春廳通判	嘉慶十六年任	嘉慶十六年任	嘉慶十六年任	嘉慶二十一年任	嘉慶二十五年任

吉林外記卷四

三 浙西村舍

常喜 正紅旗滿洲托恩多布佐
領下人貢生道光四年任

巡檢

潘玉振 嘉慶五年任

吳介禧 嘉慶三年任

周鎮 嘉慶二年任

張家務 道光四年任

伯都訥同知

慶臣 嘉慶六年任

施蒙額 嘉慶八年任

富靈阿 嘉慶二年任

吉林外記卷四

齒

漸西村舍

文慶 道光元年任

松奎 道光五年任

伯都訥巡檢

茅鎮 嘉慶六年任

左宜 道光四年任

孤榆樹屯巡檢

譚仁溥 嘉慶十年任

易開泰 嘉慶四年任

以上

將軍副都統主事同知通判學正巡檢俱查明歷任列

敘其協領以下文武各官僅開額數不便按年悉載以

省煩贅

官兵

吉林

八旗滿洲協領八員佐領四十員騎都尉三員防禦二

十二員雲騎尉十員驍騎校四十員恩騎尉十三員七

品監生二員八品監生八員兵二千五百一十一名弓

鐵匠九十八名

蒙古旗協領一員佐領八員雲騎尉三員驍騎校八員

八品監生一員兵四百零一名弓鐵匠十三名

吉林外記卷四

圭

漸西村舍

鳥鎗營漢軍參領一員佐領八員驍騎校八員兵六百

零八名弓鐵匠十六名

水手營四品官二員五品官二員六品官二員領催八

名水手二百五十名木輪繩匠四十五名

管站監督各站筆帖式領催壯丁數目已詳驛站類

左右翼助教官二員倉官一員倉筆帖式二員領催二

名

將軍公署理刑九品筆帖式一員滿洲筆帖式六員緝

釋筆帖式四員蒙古緝譯筆帖式一員書吏二名衙役

十四名番役二十名伴作二名學習伴作二名獄官一

員禁卒三十名

烏拉協領一員佐領八員防禦四員雲騎尉三員驍騎校七員七品監生一員筆帖式二員教習一員兵六百九十七名弓鐵匠二十名

伊通佐領二員防禦二員驍騎校四員兵二百名

額穆赫索囉佐領一員防禦一員雲騎尉一員驍騎校一員兵一百二十名

四邊門防禦各一員兵各二十名總領催各一名台領催各七名台丁各一百五十名

寧古塔

吉林外記卷四

六

漸西村舍

協領二員佐領十二員騎都尉二員防禦八員雲騎尉十員驍騎校十二員恩騎尉四員八品監生二員倉官一員倉筆帖式二員

副都統公署筆帖式四員教習一員兵一千三百二十名番役十名件作二名弓鐵匠二十四名

琿春

協領一員佐領三員防禦二員雲騎尉六員驍騎校三員恩騎尉一員八品監生二員筆帖式二員教習一員兵四百三十名

伯都訥

協領二員佐領十二員防禦八員雲騎尉四員驍騎校十二員恩騎尉一員八品監生一員

副都統公署筆帖式四員倉官一員倉筆帖式二員教習二員兵一千名弓鐵匠三十五名擺渡領催二名水手五十八名番役十名件作一名學習件作一名

三姓

協領二員佐領十五員騎都尉一員防禦八員雲騎尉三員驍騎校十四員八品監生三員倉官一員倉筆帖式二員

副都統公署筆帖式四員教習二員兵一千三百七十名番役十名弓鐵匠四十名件作一名學習件作一名

吉林外記卷四

七

漸西村舍

阿勒楚喀

協領一員佐領七員委佐領一員防禦八員雲騎尉二員驍騎校六員八品監生一員倉官一員倉筆帖式二員

副都統公署筆帖式六員教習一員兵六百四名水手六名弓鐵匠五名番役十名件作一名學習件作一名

由京移駐閑散滿洲一千三百七十六名

拉林 協領一員佐領六員委佐領二員防禦四員雲騎尉一

員驍騎校七員倉官一員倉筆帖式二員關防筆帖式
二員教習一員兵六百四名弓鐵匠五名水手十四名
件作一名學習件作一名由京移駐閑散滿洲一千三
百三十九名

雙城堡

協領一員佐領六員驍騎校八員由

盛京移駐墾地閑散一千名由吉林烏拉伯都訥阿勒楚
喀拉林移駐墾地閑散二千名兵一百五十三名內有
無品級筆帖式九員委官八員

以上文武官四百八十四員世襲官八十九員兵一萬

吉林外記卷四

六

漸西村舍

零九十八名弓鐵匠二百五十六名木槍繩匠四十五
名水手領催八名擺渡領催二名水手三百二十八名
名水手領催八名擺渡領催二名水手三百二十八名
壯各三十名捕役各八名庫丁各一名禁卒各二名傘
扇轎夫各七名件作各一名六房各有經制一名

伯都訥 長春 伊通 孤榆樹 巡檢公署擴典各一名阜隸各四名馬快各一

名門子各一名

吉林外記卷四終

吉林外記卷五

俸餉倉儲

事 宜

俸餉銀

將軍俸銀一百八十兩養廉銀一千五百兩人役工食

銀二百七十六兩

副都統俸銀一百五十兩養廉銀五百二十兩人役工

食銀一百八十兩

協領參領俸銀一百三十兩

騎都尉兼雲騎尉俸銀一百三十五兩

吉林外記卷五

漸西村舍

佐領四品官俸銀一百五兩

騎都尉俸銀一百十兩

防禦兼雲騎尉俸銀八十五兩

防禦五品官俸銀八十兩

主事俸銀六十兩米三十倉石

理事同知俸銀八十兩養廉銀五百二十七兩六錢

理事通判俸銀六十兩養廉銀三百兩

學正俸銀四十兩

巡檢俸銀三十一兩五錢二分養廉銀三十一兩五錢

驍騎校六品官俸銀六十兩

七品管站監督助教官俸銀四十五兩米二十二倉石

五斗由無品級筆帖式補放者作為

恩騎尉俸銀四十五兩

廕生俸銀四十兩

生監補放筆帖式者作為八品俸銀二十八兩米十四

倉石領催前鋒補放無品級筆帖式者俸銀三十六兩

銀二十四兩米十五倉石一斗按甲補放無品級筆帖式者俸

銀二十一兩米一錢一分四釐米十一倉石一斗一升四合

獄官俸銀三十一兩五錢二分

醫官藥資銀四十兩每日支口糧九

吉林外記卷五 二 漸西村舍

領催前鋒餉銀三十六兩甲兵驛站邊門官莊領催俱

十八兩養

育兵看守

以上官兵一年共應領俸餉銀三十一萬六千七百

有奇

庫貯備用銀

吉林八萬兩

靈古塔二萬兩

伯都訥一萬兩

三姓一萬五千兩

阿勒楚喀五千兩

以上共銀十三萬兩內每年各城官參局辦票動支

接濟創夫並發給各站一年買補倒斃牛隻草豆暨

往返馳驛等差供應廩糧支給新放官員俸餉及官

兵孀婦應領春秋二季半俸餉又節婦建坊銀俱年

終造冊由 盛京戶部領取歸款

官差支借銀

吉林一萬七千兩

靈古塔六千兩

三姓五千兩

吉林外記卷五 三 漸西村舍

伯都訥三千三百兩

阿勒楚喀一萬二千七百兩

以上共銀三萬四千兩俱在各城存貯借給出差兵

丁按四季扣還每年仍將已未扣完數目報部核銷

牛具銀

吉林二萬兩

靈古塔七千兩

伯都訥四千兩

三姓六千兩

阿勒楚喀三千兩

以上共銀四萬兩俱在各城存貯借給無牛種地兵丁按八季扣還每年仍將已未扣完數目報部核銷

賞銀

吉林四千兩

靈古塔二千兩

伯都訥一千三百兩

三姓一千六百兩

阿勒楚喀一萬七千一百兩

以上共銀二萬六千兩俱在各城存貯

賞給官兵紅白事暨發給養贍殘疾閑散滿洲每年題銷

吉林外記卷五

四

滿西村舍

年終仍由

盛京戶部領取歸款

倉儲

吉林公倉額存糧七萬石

義倉額存糧三萬四千石

靈古塔公倉額存糧二萬五千石

義倉額存糧一萬一千石

琿春義倉額存糧二千五百石

伯都訥公倉額存糧二萬五千石

義倉額存糧一萬石

三姓公倉額存糧二萬石

義倉額存糧一萬二千石

阿勒楚喀公倉額存糧二萬五千石

義倉額存糧五千石

拉林公倉額存糧二萬五千石

義倉額存糧五千石

每年印房四司官參局理事廳例應

題咨部事宜

印房

一四月內應

吉林外記卷五

五

滿西村舍

奏烏拉探捕東珠官兵起程摺

一六月內應

奏慶賀

萬壽正副

表文二分

一七月內應

奏恭叩

萬壽摺將軍副都統及各城副都統同列銜

一八月內應

奏慶賀

皇太后萬壽正副

表文二分

一九月內應

奏慶賀長至正副

表文四分

一應

奏採捕東珠數目摺

一十月內應

奏由圍場進鮮貢單

一十一月內應

吉林外記卷五

六

漸西村舍

奏慶賀

元旦正副

表文四分

初次恭

進鱒鯉魚摺

二次恭

進鱒鯉魚摺

一十二月內應

奏恭叩

元旦摺一分

將軍副都統及各城副都統同列銜

聖駕謁

陵 巡幸各地方計起 變回蹕之日先行奏接送

駕請

安摺將軍副都統及各城副都統同列銜

一四司參局理事廳應奏本摺俱各屆期具稿呈書後

送印房恭繕拜發

一每年

奏摺內欽奉

硃批於年終查明次數敬謹包封呈交軍機處

戶司

吉林外記卷五

七

漸西村舍

一公倉額存糧七萬石除額存外其餘糧石每年支給

文員俸米等項之用備存四千石又餘者照例比時

價減銀一錢糶賣與旗人仍將支給存贖存糧數於

六月內造冊咨送戶部核銷

一吉林各處公倉除額存外餘糧糶賣銀兩作為一年

各項官工之用用贖銀兩每年於四月內造冊咨送

戶部核銷

一吉林各處每牛象立牛具一具撥兵三名耕種義倉

地畝吉林共牛具一百四具每具每年四十八倉石

核計應交義倉糧四千九百九十二石除額存八萬

石外餘糧糶賣仍將交納糶賣糧數於三四月內造冊咨送戶部核銷

一吉林各處義倉除額存外餘糧糶與兵等所得銀兩作為買補義倉耕牛修理義倉並買補農器之費用

剩銀兩每年於四月內造冊咨送戶部核銷

一吉林各處官兵俸餉造冊每年於十一月內派員赴

盛京戶部領取

一每年於同知解交稅銀內撥出銀一千兩支給衙門公用硃墨紙筆並書役工食之費用過銀兩照例每年於三月內

▲吉林外記卷五

八 漸西村舍

題銷外仍造冊咨送戶刑二部

一致祭

長白山照定額應備養黑牛二十條豬二十口羊二十隻

每年將用剩數目於四月內造冊咨送

盛京禮部核銷

一吉林各處監犯及起解人犯等口米供應之數每年於二三月內

題銷外仍造冊咨送戶刑二部

一吉林官莊壯丁每年應交糧一萬五千石靈古塔官莊壯丁應交糧三千九百石伯都訥官莊壯丁應交

糧一千八百石三姓官莊壯丁應交糧四千五百石阿勒楚喀拉林官莊壯丁應交糧一千八百石共徵收糧二萬七千石貯倉每年於四月內具

題

一各處應行

旌表守節孀婦每年於七月內具

題外仍將守節孀婦年歲造冊咨送禮部

一各處雨雪調勻二麥滋長大田播種之處每年於四月內恭摺具

奏

▲吉林外記卷五

九 漸西村舍

一各處二麥收成分數大田秀穗之處於七月內恭摺具

奏奉到

奏奉到

硃批行文知會戶部

盛京黑龍江

一各處大田收成分數每年於十月內恭摺具

奏奉到

硃批行文知會戶部

盛京黑龍江

一各處公倉陳穀照例出糶應先期查明市價咨報戶

部後將每石比時價減銀一錢糶賣取結咨送戶部
一各處管倉監督二年更換二年任滿揀放新監督年終具

題

一各處新舊任管倉監督交代接收糧石數目據實具
題外仍造冊咨送戶部

一各處三年比丁一次所造細冊咨送戶部並各該旗籍

一准承祭衙門奏准咨覆

長白山之神每月朔望

吉林外記卷五

十 漸西村舍

副將 軍輪替拈香一次每年春秋二季致祭

一吉林八旗修建兵丁官房空閒餘地應得菜園租銀
每年於秋季徵收貯庫支給收補八旗官房之費用
剩銀數每年二月內造冊咨送戶部

一各處大小官員應頒時憲書數目每年於五月內將
各官職名造冊咨送

欽天監

一吉林各處旗民襍處屯堡民人有無私墾地畝專派
官十員分界稽查並派總理協領一員年終取結咨
報戶部協領等官二年更換

一吉林每月市值糧價查明三月一次咨報戶部
一吉林各處有無由京買來奴僕販賣之處每年年終
咨報戶部

一庫貯備用官差牛具紅白事 賞銀額徵稅銀動存
用項

題咨核銷已詳庫貯類

兵司

一新將軍到任照例具

奏並咨報兵部外查驗官員兵丁軍裝器械於三月限內
結報具

吉林外記卷五

十一 漸西村舍

奏

一新將軍接任將舊存

勅書恭送該科衙門改換領取

一吉林所屬歷年額設領催前鋒甲兵匠役分別造具
漢冊每年按兩季咨送兵部

一三月九月將吉林所屬各處大小官員履歷造冊二
本咨送兵部

題過本章數目每年按四季造冊咨送通政司

一六月內將各站一年應付過公費銀兩並買補倒斃

牛馬銀兩數目

題銷外仍造冊咨送兵科

一年終將官員兵丁軍裝器械查驗結保具

題仍將軍器數目彙總造冊咨送兵部

一年終將吉林所屬各處官員兵丁額數咨報兵部

一年終將吉林所屬庫貯炮位鳥鎗數目咨報兵部

一年終將吉林所屬各處發到安插人犯數目彙總咨

報軍機處刑部

一十月內應恭

進風乾鹿肉貢單

吉林外記卷五

十一

漸西村舍

一十一月內應恭

進鹿尾各色土物貢單

一遵照勘合火牌應付過各項差使站馬廩給數目每

年按四季造冊咨送兵部

一勘合火牌視動用將完即往兵部領取以足二十張

之數

一蒙古道路票視動用將完即往理藩院領取以足五

張之數

一吉林所屬各處出差等項官員之缺揀派兼管之員

月日每年按四季造冊咨送兵部

一秋季出派員烙補各站牛馬印記並查驗草豆年終

咨報兵部

一文職堂主事管站監督助教官倉官等缺如有陞故

所遺之缺隨時行文查取應揀人員擬定正陪咨送

吏部帶領引

見候

旨補放

一衙門無品級繙譯等項筆帖式及各站筆帖式缺出

將應揀人員選放咨報吏部註冊

一武職官員如有陞故所遺之缺隨時行文查取應揀

吉林外記卷五

十二

漸西村舍

人員挑選咨送兵部該旗帶領引

見候

旨補放

刑司

一監禁斬絞重犯歷年於四月內秋審具

題

一免死發遣為奴盜犯脫逃彼時

奏報並於各處咨緝拏獲時審明一面正法一面

奏

聞

一吉林所屬歷年發到太監內已死若干脫逃若干現有若干數目查明歷年二月內咨報內務府

一一年內軍流徒等犯咨報刑部於年終彙

題

一一年內正法人犯數目正法月口於年終彙

題

一僱人偷創人獲財主不分旗民俱發雲南等省充軍並無財主隻身潛往偷創得獲一兩以下杖六十徒一年至五十兩杖一百流三千里為從及未得參各減一等購買販賣飛參等犯照偷創已得獲人犯減

吉林外記卷五

志 漸西村舍

一等治罪一年內所辦總數於年終彙

題

一吉林所屬發遣為奴及當差人犯脫逃者每月造冊報部拏獲自行投首者若干未獲者若干數目年終分別咨報軍機處刑部應行查議為奴之家長旗分佐領該管各官職名送部查議

一一年內拏獲私參數目於年終彙

題

一一年內入官贓罰銀兩數目於年終彙

題

一將銀抵充本處官兵俸餉

一一年內發遣安插人犯內因不守分有無改發者年終咨報軍機處刑部

一各副都統衙門審送徒罪以上賊盜等案以及人命事件俱照例咨報刑部

題

一吉林地方旗民交涉賊盜案件及旗人鬪毆人命事件俱係刑司辦理徒罪以上者俱咨報刑部旗民交涉鬪毆人命及單民案件理事同知衙門辦理

一一年內吉林所屬命案事件限內審辦已結未結之處年終咨報軍機處刑部

一吉林所屬各處節年發遣為奴及當差人犯內病故

脫逃數目現在實有數目年終咨報軍機處刑部外未獲者咨行各省嚴緝

吉林外記卷五

志 漸西村舍

一私入圍場偷打牲畜十隻以上者杖一百流三千里二十隻以上者發烏魯木齊等處種地三十隻以上者發烏魯木齊等處給兵丁為奴其零星偷打隨時破案者一隻至五隻杖一百徒三年至五隻以上者再枷號一箇月其偷砍樹木五百斤以上者杖一百流三千里八百斤以上者發烏魯木齊等處種地一千斤以上者發烏魯木齊等處給兵丁為奴其零星

偷砍隨時破案數十斤至一百斤者杖一百徒三年
一百斤以上者再枷號一箇月為從各減一等均無
論初犯再犯面刺盜圍場字樣
工司

長白山殿宇五間原係由

盛京工部派員修理工竣時由

盛京工部

題銷如有滲漏損壞由吉林粘補修理入於歲修核銷道

光五年五月二十八日將軍富俊

吉林外記卷五

夫 廣西村舍

奏准就近由吉林派員動用正項修理工竣後

題銷並咨工部

一松花江神廟貯龍船房以及公署倉庫監獄城牆等
項並各處工程如在二百五十兩以下先行料估報
部俟部覆到日動用糶谷銀修理工竣時造具細冊
並取查驗官等結報部核銷二百五十兩以上先行
料估具

題五百兩以上先行料估恭摺

聞均俟部文到日動項修理工竣後造具細冊並取查驗官

員甘結

題銷 一吉林各處渡船並運糧捕珠等項船隻如屆應修年
分分別小修粘補拆造限期應需油蔴釘鐵等物恭
摺

奏

聞派員赴部請領所用木植係水手丁等砍運以備興修

一碾造火藥動用銀兩數目年終彙總

題銷

一碾造火藥應用硫磺派員赴

吉林外記卷五

七 廣西村舍

盛京工部交送價銀將磺領來鉛塊亦由

盛京購買備用

官棧局

一吉林盛古塔散放參票數目每年於五月內

奏

聞

一十一月內具

題參務公費銀兩數目

一吉林盛古塔二處應散放參票每年於十一月內

奏

聞後派員赴戶部請領

一吉林寧古塔二處散放餘贖參票並接濟創夫銀兩

奏

聞後餘剩參票派員繳回戶部

一每年所收官獲派員解送於十二月內恭摺

奏

聞

理事廳

一徵收地丁錢糧數目每年於正月內先行

奏

吉林外記卷五

六

漸西村舍

聞

一徵收木稅銀兩數目每年於四月內具

題

一徵收地丁雜稅銀兩數目每年於四月內具

題

一單民及旗民交涉人命盜竊詞訟等案犯該徒罪以上者俱具稿呈請分別咨部

吉林外記卷五終

吉林外記卷六

學校

學額

儒林文苑

祠祀

學校

吉林儒學在城內東南隅乾隆七年永吉州知州魏士敏建廟宇巽宮諸制畧備三十年同知圖善於廟內東南隅隙地起奎星樓一間上奉奎宿下祀

文昌帝君其前修櫺星門三楹五十五年城內火災廟學

吉林外記卷六

一 漸西村舍

俱燬惟奎星樓存將軍林靈奏請官銀重新修葺殿廡門堂煥然一新嘉慶十一年齋房又燬十四年奉天學政茹棻奉請頒

內板經籍於奉省各學飭建尊經閣同知富元學正孫斌

白將軍秀林副都統達祿率所屬官員紳士捐資修建

尊經閣於齋房故址此吉林廟學興建之源流也

廟在學之東中為聖殿三間東西兩廡各三間啟聖祠

三間在殿後大成門三間在廡前又前為泮水池池北

東西兩角門東曰聖域西曰賢關正殿有

仁宗睿皇帝御書集聖大成扁額池南為靈星門門牆外左

仁宗睿皇帝御書集聖大成扁額池南為靈星門門牆外左

右下馬坊各一其南照壁一座明倫堂三間在廟之西
堂西廡為齋房三間東向今改為尊經閣三間學正解
宇在明倫堂後繚以牆垣長四十丈寬八丈

聖殿中奉大成至聖先師位兩旁四配位復聖顏子述聖
子思子西向宗聖曾子亞聖孟子東向次十哲位先賢
閔子損冉子雍端木子賜仲子由卜子商有子若西向
先賢冉子耕宰子子冉子求言子偃顓孫子師朱子熹
東向正脊恭懸

聖祖御書萬世師表扁額

東廡祀先賢蘧子瑗澹臺子滅明原子憲南宮子适商子

吉林外記卷六

二 漸西村舍

瞿濼雕子開司馬子耕梁子鱸冉子孺伯子虔冉子季
漆雕子徒父濼雕子哆公西子赤任子不齊公良子孺
肩子定鄒子單罕父子黑國原子亢廉子潔叔仲子會
公西子輿如邾子異陳子亢琴子張步叔子乘秦子非
顏子噲顏子何縣子直樂正子克萬子章周子敦頤程
子顓邵子雍先儒公羊子高伏子勝董子仲舒后子蒼
杜子子春諸葛子亮王子通范子仲淹歐陽子修楊子
時羅子從彥李子侗呂子祖謙蔡子沈陳子瀉魏子了
翁王子柏趙子復許子謙吳子澄胡子居仁王子守仁
羅子欽順

西廡祀先賢林子放宓子不齊公冶子長公哲子哀高子

柴樊子須商子澤巫馬子施顏子辛曹子卹公孫子龍
秦子商顏子高壤駟子赤右作子蜀公夏子首后子處
奚容子歲顏子祖句井子疆秦子祖縣子成公祖子句
茲燕子伋樂子刻狄子黑孔子忠公西子歲顏子之僕
施子之常申子棖左子邱明秦子冉牧子皮公都子
公孫子丑張子載程子頤先儒穀梁子赤高堂子生孔
子安國毛子萇鄭子康成范子甯韓子愈胡子瑗司馬
子光尹子焯胡子安國張子栻陸子九淵黃子幹真子
德秀何子基陳子澹金子履祥許子衡薛子瑄陳子獻
章蔡子清陸子隴其

吉林外記卷六

三 漸西村舍

啟聖祠在

聖殿後祀

肇聖王木金父

裕聖王祈父

詒聖王防叔

昌聖王伯夏

啟聖王叔梁紇東配先賢顏氏無繇孔氏鯉西配先賢曾
氏點孟孫氏激東從祀先儒程氏珦周氏輔成蔡氏元
定西從祀先儒張氏迪朱氏松

道光二年二月

諭明臣劉宗周植品莅官致命遂志實為明季完人其講學

論心著書立說粹然一出於正洵能倡明正學扶持名

教劉宗周著從祀

文廟西廡列於明臣蔡清之次從御史馬步蟾請也公籍

隸山陰自壯登仕歷官至左都御史明季時清標介節

冠於同朝忠言讜論形諸奏牘以及殉難捐軀致命遂

志載在史傳我

朝乾隆四十一年

賜諡忠介著有劉子全書百餘卷其學專以誠意為主而歸

吉林外記卷六

四

漸西村舍

於慎獨發明聖賢宗旨

道光三年二月

諭原任尚書湯斌學術精醇順治年間有

旨褒其品行清端康熙年間有

旨稱其老成端謹至其政績卓著則禁侈靡興教化舉善懲

貪興利除弊官領北時擒獲巨寇以靖地方巡撫江蘇

時燬不經之祀化關很之風奏豁民欠議減賦額還京

之日部民送者十餘萬人其他奏議忠言讜論剴切詳

明正色立朝始終一節所學主於堅苦自持事事講求

實用著書立說深醇篤實中正和平洵能倡明正學遠

契心傳湯斌著從祀

文廟東廡列於明臣羅欽順之次從通政司參議盧浙請

也乾隆元年

賜諡文正公籍隸河南授職詞垣歷官至尚書學術深醇事

業昭著不減前賢四庫全書公遺書十卷謂其堅苦自

持事事講求實用

奏議規畫周密條析詳明不同迂論

道光五年二月

諭明臣黃道周著從祀

文廟東廡明臣之次從浙閩總督趙慎畛請也公籍隸潼

吉林外記卷六

五

漸西村舍

浦歷官少詹忠言讜論守正不阿中遭貶黜矢志不移

卒能致命成仁完名全節明史傳贊乾隆四十一年

賜諡忠端錄其生平著述尤富四庫採錄其書多至十種皆

闡明經旨推治道而最深於易經孝經雖在獄中猶草

易圖六十四象寫孝經一百二十本可謂信道成仁以

誠意為主而歸於慎獨以致知為宗而止於至善守朱

子之道脈而獨溯宗傳

尊經閣存貯書籍目錄

聖諭廣訓一部一套

御製周易折中一部一套

欽定書經傳說彙纂	一部四套
欽定詩經傳說彙纂	一部四套
欽定春秋傳說彙纂	一部四套
欽定周官義疏	一部七套
欽定儀禮義疏	一部八套
欽定禮記義疏	一部十套
御註孝經	一部一套
御定孝經集註	一部一套
御纂周易述義	一部一套
御纂詩義折中	一部一套
吉林外記卷六	
御纂春秋直解	一部一套
御纂朱子全書	一部四套
御纂性理精義	一部一套
御定康熙字典	一部六套
御批資治通鑑綱目	一部八套
御定子史精華	一部四套
御定佩文韻府	一部二十套
御選古文淵鑑	一部四套
御選唐宋文醕	一部二套
御定四書文	一部三套

吉林外記卷六
六
漸西村舍

周易註疏	一部一套
尚書註疏	一部一套
毛詩註疏	一部二套
左傳註疏	一部二套
公羊註疏	一部一套
穀梁註疏	一部一套
周禮註疏	一部二套
儀禮註疏	一部二套
禮記註疏	一部二套
論語註疏	一部一套
吉林外記卷六	
孟子註疏	一部一套
孝經註疏	一部一套
爾雅註疏	一部一套
共三十六部計一百一十六套	
御論一本	<small>道光三年頒發</small>
欽定學政全書	一部十六本
道光五年將軍富俊以八旗世僕於	
國語騎射而外當教以清漢文義	
奏請頒發書籍	
存貯印庫目錄	

吉林外記卷六
七
漸西村舍

開國方略一部四套十六本

八旗世族通譜一部六套二十六本

盛京通志一部八套六十四本

清文戶部則例一部 本殿無存

清文大清律例一部六套四十八本

清文工部則例一部 本殿無存

清文禮部則例一部 本殿無存

康濟錄一部一套六本

耕織圖一部四套二十四本 卽授時通考

淵鑑類函一部二十套一百四十本

吉林外記卷六

八

漸西村舍

清字四書一部一套六本

清字五經一部十一套五十二本

蒙古

聖諭廣訓一部一套二本

學額歲試入文章四名武童四名科試入文章四名廩

額二增額二五年一貢吉林民籍由寧古塔移駐立學

之始年遠無考學政官由雍正十二年添設嘉慶五年

奉

旨添滿合二號文章每五六名取入一名十三年學政茹荼

奏定滿字號廩額一增額一合字號廩額一增額一十年

一貢道光六年將軍富俊會同學政陳 奏添長春廳
學額三名伯都訥一名初定未設廩增仍隸吉林儒學

儒林文苑

進士 民籍

田麟 順治壬辰科 歷官 內宏文院 編修

馬維馭 乾隆庚子科 歷官 湖北施南府 知府

舉人 民籍

吳三元 順治乙酉科 歷官 貴州遵義府 知府

李錦 乾隆甲子科 知縣 銜未仕

劉金 乾隆戊申科 知縣 銜未仕

吉林外記卷六

九

漸西村舍

馬維馭 乾隆乙卯科

恩貢生 民籍

甯廷璧 乾隆三十九年

王光裕 乾隆四十九年

宋桂芳 乾隆五十四年

武青選 乾隆五十九年

宜麟 嘉慶四年現任 臨汾縣知縣

劉福生 嘉慶九年

趙經元 嘉慶十四年

吳黃金 嘉慶二十四年

武全義 道光四年

拔貢生 民籍

李麟 乾隆三十年

王傑 乾隆四十一年

甯天祿 乾隆五十三年

馬維總 嘉慶五年河
南試用知府

陳志英 嘉慶十七年

王錫 道光四年

歲貢生 民籍

楊清久 乾隆三十四年

吉林外記卷六

十

漸西村舍

劉偉 乾隆三十九年

王懷温 乾隆四十四年

陳志星 乾隆四十九年

張恭 乾隆五十四年

齊尙懿 乾隆五十九年雲
南大姚縣知縣

楊寶 嘉慶四年

顧懷良 嘉慶九年

韓謙 嘉慶十四年

張文蔚 嘉慶十九年

勾功 嘉慶二十四年

馬光第 道光四年

優貢生 合字號漢軍

沈承瑞 嘉慶十五年

沈志樸 嘉慶十八年

歲貢生 滿字號

七車布 嘉慶二十三年

歲貢生 合字號漢軍

田烈功 道光三年

白山書院在棧局街嘉慶十九年將軍富俊買民居爲
學舍有房五間十九年原任吏部尙書鐵保謫戍吉林

吉林外記卷六

十一

漸西村舍

榜以今名將軍富俊以其地近市華葺改修賓館卽舍
後修學舍五間榜以故額其跋曰

此邦人士重武備而略文事將軍富俊副都統松綵首
創書院延前歸德守熊西山之書前經歷朱慎崖字泰

前福建令朱玉堂履中主講席彬彬絃誦文教日興余

喜其創始之難而樂觀其成也於是乎書

滿學十三

吉林二在

聖廟西南半里許學舍十四間康熙三十二年公捐營建

乾隆七年

奏請官銀修葺八旗每佐領每歲額送學生四名

靈古塔二在城內東南隅學舍六間雍正六年公捐營

建乾隆五十七年

奏請官銀修葺八旗每佐領每歲額送學生六名伯都訥

二在城內正南學舍六間雍正六年公捐營建乾隆四

十八年

奏請官銀修葺八旗每佐領每歲額送學生四名

三姓二在城內東南隅學舍六間雍正十二年公捐營

建乾隆十七年

奏請官銀修葺八旗每佐領每歲額送學生四名以上八

吉林外記卷六

十一

漸西村舍

學俱分左右翼

阿勒楚喀一在城內東南隅學舍三間雍正五年公捐

營建乾隆三十三年

奏請官銀修葺八旗每佐領每歲額送學生三名

拉林一在堡內東北隅學舍三間乾隆二十一年公捐

營建三十五年

奏請官銀修葺八旗每佐領每歲額送學生三名烏拉二

學舍六間公捐營建嘉慶二年

奏請官銀修葺每歲額送學生四名乾隆三十年總管索

柱捐建漢義學於城內

額穆赫索囉一學舍三間公捐生徒無額

以上十三學生徒俱於二月上學習清文騎射將軍

富俊四任吉林左右翼二學添習清漢繙譯每月朔

望呈遞課本將軍富俊親筆改正並時常赴學考驗

功課優者獎勵給以筆墨劣者交助教開導指引文

教日興

蒙古學一在 聖廟西南半里許學舍三間乾隆六年

蒙古八旗兵力營建五十八年

奏請官銀修葺生徒無額習蒙古文騎射餘與滿學同

吉林左右翼二學助教官二員每翼教習四名由領催

吉林外記卷六

十三

漸西村舍

披甲內挑選蒙古學係蒙古繙譯筆帖式兼充教習其

靈古塔伯都訥三姓阿勒楚喀烏拉拉林每學各設教

習筆帖式一名亦各有教習幫教惟琿春額穆赫索囉

學舍係兵資營建未設教習筆帖式各由本處領催披

甲內挑選通曉清漢文義者充作教習

祠祀

吉林

先農壇在城小東門外一里正殿三楹壇高

社稷壇在先農壇側高闊尺丈

風雲雷雨山川壇在社稷壇側高闊尺丈

城隍廟 在城內將軍公署東前殿三楹左右配廡各三楹
長白山望祭殿 在城西門外九里溫得赫恩山正殿五楹祭器樓二楹牌樓二座養祭鹿園一

松花江神廟 在城小東門外一里江北岸正殿五楹牌樓二座大門三楹東西門各一乾隆四十四年

至聖先師廟 在城小東門外一里正殿三楹享殿三楹

文昌閣 在城小東門外一里正殿三楹享殿三楹

魁星樓 以上三廟已詳學校類
關帝廟 在城小東門外一里正殿三楹享殿三楹

御書靈著幽歧匾額 乾隆十年
御書福佑大東匾額 乾隆十九年

觀音堂 在城東北隅正殿三楹左右配廡各三楹

崇禮龍王廟 在城小東門外一里江北岸正殿三楹

西方寺 在城西門外一里正殿三楹左右配廡各三楹

東西南角門各一乾隆二十五年里民重修

瘟神廟 在城內東南隅正殿三楹配廡三楹
八蜡廟 在城內東南隅正殿三楹配廡三楹

三義廟 在城內東南隅正殿三楹配廡三楹

祖師廟 在城內東南隅正殿三楹配廡三楹

財神廟 在城內東南隅正殿三楹配廡三楹

藥王廟 在城內東南隅正殿三楹配廡三楹

三官廟 在城內東南隅正殿三楹配廡三楹

東嶽廟 在城內東南隅正殿三楹配廡三楹

火神廟 在城內東南隅正殿三楹配廡三楹

馬神廟 在城內東南隅正殿三楹配廡三楹

山神廟 在城內東南隅正殿三楹配廡三楹

喜慶寺 在城內東南隅正殿三楹配廡三楹

北極廟 在城內東南隅正殿三楹配廡三楹

大雄閣 在城內東南隅正殿三楹配廡三楹

吉林外記卷六

觀音閣	地藏寺	山神廟	關帝廟	城隍廟	魁星樓	文昌廟	至聖先師廟	昭忠祠	賢良祠	功德院	土地祠	酒仙祠	娘娘廟	圓通寺	毓麟堂	鬼王廟
殿在城三	殿在城一	殿在城五	殿在城三	殿在城三	殿在城三	殿在城二	殿在城三	殿在城三	殿在城三	殿在城三	殿在城三	殿在城三	殿在城三	殿在城三	殿在城三	殿在城三
殿在城三	殿在城一	殿在城五	殿在城三	殿在城三	殿在城三	殿在城二	殿在城三	殿在城三	殿在城三	殿在城三	殿在城三	殿在城三	殿在城三	殿在城三	殿在城三	殿在城三
殿在城三	殿在城一	殿在城五	殿在城三	殿在城三	殿在城三	殿在城二	殿在城三	殿在城三	殿在城三	殿在城三	殿在城三	殿在城三	殿在城三	殿在城三	殿在城三	殿在城三
殿在城三	殿在城一	殿在城五	殿在城三	殿在城三	殿在城三	殿在城二	殿在城三	殿在城三	殿在城三	殿在城三	殿在城三	殿在城三	殿在城三	殿在城三	殿在城三	殿在城三

吉林外記卷六

六

漸西村舍

藥王廟	江神廟	城隍廟	風雲雷雨	社稷壇	先農壇	至聖先師廟	龍王火神廟	馬神廟	伯都訥	祖師廟	財神廟	天齊廟	娘娘廟	三官廟	藥王廟	七聖祠	土地祠	古佛寺	茶棚菴
殿在城三	殿在城三	殿在城三	殿在城三	殿在城三	殿在城三	殿在城三	殿在城三	殿在城三	殿在城三	殿在城三	殿在城三	殿在城三	殿在城三	殿在城三	殿在城三	殿在城三	殿在城三	殿在城三	殿在城三
殿在城三	殿在城三	殿在城三	殿在城三	殿在城三	殿在城三	殿在城三	殿在城三	殿在城三	殿在城三	殿在城三	殿在城三	殿在城三	殿在城三	殿在城三	殿在城三	殿在城三	殿在城三	殿在城三	殿在城三
殿在城三	殿在城三	殿在城三	殿在城三	殿在城三	殿在城三	殿在城三	殿在城三	殿在城三	殿在城三	殿在城三	殿在城三	殿在城三	殿在城三	殿在城三	殿在城三	殿在城三	殿在城三	殿在城三	殿在城三
殿在城三	殿在城三	殿在城三	殿在城三	殿在城三	殿在城三	殿在城三	殿在城三	殿在城三	殿在城三	殿在城三	殿在城三	殿在城三	殿在城三	殿在城三	殿在城三	殿在城三	殿在城三	殿在城三	殿在城三

吉林外記卷六

七

漸西村舍

真武廟 在城西北隅正殿三楹左右配廡各

娘娘廟 在城南門外一里正殿三楹西廡

關帝廟 在城外一里東南河口正殿三楹左右配廡

祖師廟 在城外一里正殿三楹

龍王廟 在城外一里正殿三楹

山神廟 在城西北隅正殿三楹

財神廟 在城西街乾隆九年建

瘟神廟 在城南乾隆九年建

魯班神 在城南乾隆九年建

鬼王廟 在城南乾隆九年建

吉林外記卷六

六

漸西村舍

昭忠祠 在城南嘉慶九年建

石佛寺 在城外舊東京城東南隅相傳金時慈聖太后

觀音寺 在吉林峯下

三姓

至聖先師廟 在城內

文昌閣 在城內

魁星樓 在城內

關帝廟 在西北隅正殿三楹左右配廡各五楹

右配廡各五楹鐘鼓

馬神廟 在城西北隅正殿

城隍廟 在城西北隅正殿三楹

龍王廟 在城西北隅正殿三楹

三皇廟 在城西北隅正殿三楹

娘娘廟 在城西北隅正殿三楹

財神廟 在城西北隅正殿三楹

火神廟 在城西北隅正殿三楹

昭忠祠 在城西北隅正殿三楹

阿勒楚喀

吉林外記卷六

九

漸西村舍

至聖先師廟 在城內

文昌廟 在城內

關帝廟 在城南門外正殿三楹東廡五楹大門三

城隍廟 在城西北隅正殿三楹東

龍王廟 在城西北隅正殿三楹東

三皇廟 在城西北隅正殿三楹東

娘娘廟 在城西北隅正殿三楹東

虫王廟 在城西北隅正殿三楹東

財神廟 在城西北隅正殿三楹東

昭忠祠 在城內

山神廟 在城外西南隅正殿三楹東
西配廡各三楹大門一楹

烏拉

關帝廟 二一在城內東北隅正殿三楹一
在城北四里正殿三楹後廡二楹

藥王廟 在城外西南隅正
殿三楹後殿三楹

財神廟 在城外西北半
里正殿三楹

娘娘廟 在城外西北隅二里
正殿三楹後殿三楹

山神廟 在城外西北四
里正殿三楹

拉林

關帝廟 在街內東北隅正殿三楹東
西配廡各五楹大門二楹

吉林外記卷六

子

漸西村舍

娘娘廟 正殿三楹

藥王廟 正殿三楹

山神廟 正殿一楹

以上三廟俱在

關帝廟內

雙城堡

關帝廟 中左右屯各一右屯未建廟之先佐領武倫保
忽感異夢晨起出門遙望正東里許有大廟宇
一座策馬追尋愈遠無蹟回至初見之所
焚香許愿建廟破土興工時得古磬焉

吉林外記卷六終

吉林外記卷七

田賦

公署

物產

人物

田賦

吉林陳民地七十一萬零二百四十一畝分別三則銀
米各半徵收應徵銀米地各三十五萬五千一百二十
畝零五分內上則地各十六萬九千六百二十四畝五
分每畝徵銀三分米六升六合則地各九萬三千三百

吉林外記卷七

一

漸西村舍

六十三畝每畝徵銀二分米四升四合下中則地各九
萬三千三百六十三畝每畝徵銀二分米四升四合下
則地各九萬二千一百三十三畝每畝徵銀一分米二
升二合乾隆四十二年以後續增陳民墾地三十二萬
五千八百九十八畝不分等則每畝徵銀八分米四合
四勺二抄五撮米一石折徵銀一兩行差人丁二萬五
千一百七十丁每丁徵銀一錢五分以上其徵地畝丁
銀五萬六千四百九十六兩八錢七分九釐
寧古塔陳民地五萬三千七百三十八畝分別三則銀
米各半徵收應徵銀米地各二萬六千八百六十九畝

內上則地各九千五百十九畝五分每畝徵銀三分米六升六合中則地各八千六百八十二畝五分每畝徵銀二分米四升四合下則地各八千六百六十七畝每畝徵銀一分米二升二合乾隆四十六七年續增流民墾地一千三百二十一畝不分等則每畝徵銀八分米四合四勺二抄五撮行差人丁一千三百五十丁每丁徵銀一錢五分以上其徵地畝丁銀二千零六十兩零九錢二分二釐

伯都訥陳民地十萬零四十九畝八分五釐分別三則銀米各半徵收應徵銀米地各五萬零二十四畝九分

吉林外記卷七

漸西村舍

二釐五毫內上則地各二萬零二百九十六畝九分二釐五毫每畝徵銀三分米六升六合中則地各一萬五千零四十畝每畝徵銀二分米四升四合下則地各一萬四千六百八十八畝每畝徵銀一分米二升二合乾隆四十二年以後續增陳民流民及婁王氏孫悅明各控地案內並查出黑林子拉林河西岸等處民人各墾地畝二十四萬五千六百八十三畝不分等則每畝徵銀八分米四合四勺二抄五撮行差人丁一萬四千三百七十五丁每丁徵銀一錢五分以上其徵地畝丁銀二萬六千二百七十九兩一錢一分九釐

三姓陳民地一百二十畝分別三則銀米各半徵收應徵銀米地各六十畝內上則地各二十畝每畝徵銀三分米六升六合中則地二十畝每畝徵銀二分米四升四合下則地二十畝每畝徵銀一分米二升二合乾隆四十六七年續增流民墾地六十六畝不分等則每畝徵銀八分米四合四勺二抄五撮行差人丁四百一十一丁每丁徵銀一錢五分以上其徵地畝丁銀七十一兩零六分二釐

阿勒楚喀行差人丁三千零七十四丁每丁徵銀一錢五分共徵丁銀四百六十一兩一錢無地畝糧

吉林外記卷七

漸西村舍

以上通省共徵地丁銀八萬五千三百六十九兩零八分二釐
稅課
吉林額徵牲畜菸麻牙當燒酒木稅銀共二千九百八十兩
靈古塔額徵牲畜菸麻牙當燒酒木稅銀共二千一百五十六兩九錢
伯都訥額徵牲畜菸麻牙當燒酒魚網稅銀共一千零四十九兩三錢
三姓額徵牲畜菸麻牙當燒酒貂皮稅銀共四百四十

三兩二錢五分二釐

阿勒楚喀拉林額徵牲畜菸麻牙當燒酒稅銀共四百

九十九兩

長春廳額徵牲畜牙當燒酒稅銀共四百三十三兩九

錢六分

官莊

吉林官莊五十處壯丁五百名每壯丁地十二晌其地
六千晌每壯丁交倉石糧三十石共交糧一萬五千石
官牛三百條內歲應倒斃牛六十條買補倒斃每牛價
銀各六兩七錢其應領銀四百零二兩嗣因連年被災

吉林外記卷七

四

漸西村舍

收成歉薄每年應交糧石不足額嘉慶十七年將軍賽
冲阿

奏准將應徵丁糧以一萬六百八十石作為正額交納嘉

慶二十一年將軍富俊覆

奏准官莊五十處壯丁五百名內除逃故丁一百五十四

名現有丁三百四十六名實缺丁一百五十四名其計

官地及旗民私開毗連之地一萬五千二百四十八晌

三畝按地之肥瘠統令各按上中下等則徵收其計得

糧一萬一千一百九十七石四斗五升令各丁赴倉交

納較前定額一萬六百八十石之數多增糧五百一十

奏

七石四斗五升現定租糧較前甚輕以後每年只領一
半倒斃牛價銀已足敷用每年可節省銀二百零一兩
查出法特哈邊門外三道卡薩哩閑荒招佃開墾取租
以補缺額俟有認領之人即行陞科起租俟能赴原額
一萬五千石之時再行具

盛古塔官莊十三處壯丁一百三十名每壯丁地十二
晌其地一千五百六十晌每壯丁交倉石糧三十石共
交糧三千九百石官牛七十八條內歲應倒斃牛十六
條買補倒斃每牛價銀各六兩七錢其應領銀一百零

吉林外記卷七

五

漸西村舍

七兩二錢

伯都訥官莊六處壯丁六十名每壯丁地十二晌其地

七百二十晌每壯丁交倉石糧三十石共交糧一千八

百石官牛三十六條內歲應倒斃牛七條買補倒斃每

牛價銀各六兩七錢其應領銀四十六兩九錢

三姓官莊十五處壯丁一百五十名每壯丁地十二晌

其地一千八百晌每壯丁交倉石糧三十石共交糧四

千五百石官牛九十條內歲應倒斃牛十八條買補倒

斃每牛價銀各六兩七錢其應領銀一百二十兩六錢

阿勒楚喀拉林官莊六處壯丁六十名每壯丁地十二

响其地七百二十响每壯丁交倉石糧三十石其交糧一千八百石官牛三十六條內歲應倒斃牛七條買補倒斃每牛價銀各六兩七錢其應領銀四十六兩九錢以上其原額地一萬零二百响其徵倉谷二萬五千

五百石

吉林八旗及蒙古烏鎗營旗地共九萬五千一百三十

四响

水手營地共二千二百二十六响

各驛站地共四萬九千九百九十七响

吉林外記卷七

六 漸西村舍

四邊門地共二萬六千六百五十二响

靈古塔旗地共六萬五千二百九十响

伯都訥旗地共六萬九千零十一响

三姓旗地共八千一百十六响

阿勒楚喀拉林旗地共三萬六千二百七十八响

琿春旗地共一萬二千零五十响

烏拉旗地共四萬零三百三十八响

以上旗地共三十六萬五千零九十二响無賦額

公署

吉林

高宗純

將軍公署 正面大堂七間 乾隆十九年

江蘇巡撫衙門 三間 乾隆十九年

西廂房三間 刑部司官辦事房三間 偏東督辦所辦事房三間

檣房三間 刑部司官辦事房三間 偏東督辦所辦事房三間

土圍地祠一三間 刑部司官辦事房三間 偏東督辦所辦事房三間

倉庫 巡更房六十四間 嘉慶二十八年均改修 廩倉看倉

監獄 獄在公署內 大獄房十五間 神廟一間 看獄巡更

演武廳 在北門外 正廳五間 捲棚三間 操演鎗亭三間

街道廳 兩翼 辦事房八間

果樓 三層 貯糧三間 晒房五間

鷹房 六間 在巴爾虎

黑牛房 六間 在羊圈

官參局 大堂五間 東庫三間 西庫三間 穿堂五

火藥局 造火藥房六間 在北門外

吉林外記卷七

七 漸西村舍

八旗弓匠房 十六間在河南街路南	八旗鐵匠房 十七間在西北路	船營庫 在西門外西南隅火藥庫三間	龍船房 十二間造船房三間看船房三間	公館 在官參局東隔壁嘉慶二十二年損建正房五間東西廂房各三間二門一開東西廂房各五	將軍署 共住房六十四間東西轅門二間柵欄改豎板	副都統署 共住房四十二間轅門二間	理事同知公署 共房三座在糧米行街路南	巡檢公署 共房入開在西北隅	吉林外記卷七		八 漸西村舍	學正公署 在聖廟西院共住房三間	民倉 永豐倉房三十六間看倉巡更堆房三	獄房 六間看獄巡更堆房三	稅房 三間在牛馬行街西	十旗官房 共二百零八間	八旗堆房 共二十三間按五街五門分	烏拉	協領公署 正房五間東西廂房各三間二門	八旗義倉 十三間在東門外看倉堆房三間	八旗堆房 共二十四間在城內
--------------------	------------------	---------------------	----------------------	--	---------------------------	---------------------	-----------------------	------------------	---------------	--	-----------	--------------------	-----------------------	-----------------	----------------	----------------	---------------------	----	-----------------------	-----------------------	------------------

演武廳 三間堆房二間在東門外	總管公署 大堂五間二堂五間柵房	倉 在城內東北隅共八十三間康熙四十年建現寶存五十間看倉堆房三間	銀庫 一	貯魚房 三	貯蜜房 三	伊通	佐領公署 正房三間東西廂房各三間大門一開	演武廳 三	義倉 鑲黃旗正黃旗各三間	吉林外記卷七		九 漸西村舍	巡檢公署 大堂三間住房三間書吏房一間	額穆和索囉	佐領公署 正房三間聽差房三間大門一開	演武廳 三	邊門各台站	義倉 伊通邊七台每倉房三間共二十一間	邊入台倉房 三間共二十四間佛爾圖庫邊七	台每倉房 三間共二十一間佛爾圖庫邊七	站每倉房 三間共二十一間佛爾圖庫邊七	計金球鄂佛囉等十站每站倉房三間共三十間	長春廳
-------------------	--------------------	------------------------------------	---------	----------	----------	----	-------------------------	----------	-----------------	---------------	--	-----------	-----------------------	-------	-----------------------	----------	-------	-----------------------	------------------------	-----------------------	-----------------------	---------------------	-----

通判公署 大堂三間 二堂三間 穿堂三間 書吏房六間 櫺房三間 住房三間 二門三間 大門一間 左

右廳差房二間 照壁一座

巡檢公署 大堂三間 書吏房一間 住房三間 二門一間 照壁一座

監獄 房六間 禁卒房二間 獄神廟一間 看獄巡更堆房一間

盜古塔

副都統公署 大堂五間 穿堂五間 左右司辦事房各三間 儀門三間 印房三間 前鋒營虎鎗房三間 儀門三間 大門一間

倉 公倉四十間 倉櫺房二間 看倉巡更堆房二間 康熙三十五年建 又雍正五年增建 義倉二十二間 在公署內 印庫一間 銀庫三間 看庫巡更堆房二間 雍正四年建

庫 巡更堆房二間 看庫巡更堆房二間 雍正四年建

演武廳 堆房三間 看庫巡更堆房二間

吉林外記卷七

十 漸西村舍

監獄 在公署內 五間 看獄巡更堆房三間

官參局 共二十九間 乾隆八年建

八旗弓鐵匠房 六間

火藥庫 一間 看庫巡更堆房二間

果樓 三間

稅房 三間

激桶房 八間

鷹房 三間

副都統署 住房三十七間 照壁一座

琿春

協領公署 大堂五間 辦事房三間 櫺房三間 儀門一間 大門三間

義倉 房十五間 看倉巡更堆房三間 雍正五年建

庫 在公署內 二間

演武廳 三間

三旗堆房 三間

伯都訥

副都統公署 大堂五間 穿堂三間 印房二間 左右司辦事房各三間 儀門三間 前鋒營房三間 荒營虎鎗營房三間 儀門三間 大門三間

倉 八旗辦事房四間 儀門一間 大門三間 看倉巡更堆房二十六間 乾隆三十二年建 看倉巡更堆房二間 又雍正五年建

庫 巡更堆房二間 看庫巡更堆房二間 康熙三十二年建

吉林外記卷七

十一 漸西村舍

監獄 在公署內 印庫二間 銀庫二間 看庫巡更堆房三間

演武廳 堆房二間 看庫巡更堆房二間

果樓 二間 看庫巡更堆房二間

激桶房 二間

八旗弓鐵匠房 共六間

火藥庫 一間 看庫巡更堆房二間

副都統署 共住房二十五間 照壁一座

同知公署 共住房二十二間 照壁一座

巡檢公署 共住房七間 照壁一座

獄房六間 獄神廟一間 看
民倉二十四間 看倉巡更堆房
稅房二間 嘉慶二十一年建

孤榆樹屯

巡檢公署 大堂三間 住房三間 書吏房一間
二門一間 大門一間 照壁一座

三姓

副都統公署 大堂五間 穿堂五間 大門三間 儀門三間
印房三間 左右司辦事房各三間 檔房六
開前鋒營 鹿角木全照壁一座 入旗廳

倉 永豐倉五間 鹿角木全照壁一座 入旗廳
建二十間 倉檔房三間 看倉巡更堆房四間 又義倉
正六年建

吉林外記卷七

三 漸西村舍

庫 印庫一間 銀庫二間 棉甲庫
一開 看庫巡更堆房六間

監獄 五間 看獄巡
更堆房三間

演武廳 三間 看守
堆房三間

賞需樓 三間

果樓 二間 看樓
堆房二間

查街辦事房 三間

八旗弓鐵匠房 六間

稅房 三間

火藥庫 一間

鷹房 五間

船房 三間

副都統署 共住房二十二
間 照壁一座

阿勒楚喀

副都統公署 大堂五間 穿堂三間 儀門一間 大門三間
左右司辦事房各三間 前鋒營房三間 八
旗聽差房十間 柵

倉 公倉六十間 乾隆三十二年修看倉巡更堆房三間
又雍正六年建義倉二十間 乾隆三十九年奉裁七
開現實存倉房六

庫 印庫二間 銀庫二間 看
庫巡更堆房各二間

監獄 九間 看獄巡
更堆房三間

演武廳 二間 看守
堆房二間

果樓 二間 看守
堆房三間

查街辦事房 三間

吉林外記卷七

三 漸西村舍

副都統署 共住房三十六
間 照壁一座

拉林

協領公署 大堂五間 穿堂三間
儀門一間 大門三間

倉 公倉六十間 乾隆三十九年建看倉巡更堆
房三間 又乾隆三十九年建義倉十三間

棉甲庫 二間 看庫巡
更堆房三間

演武廳 三間 看守
堆房三間

果樓 二間 看守
堆房三間

查街辦事房三間

稅房二間

協領署十六間

雙城堡

中屯協領公署正堂三間東廂房三間西廂房三間大門一間

義倉九間看倉巡

左屯佐領公署正堂三間廂房一間

右屯佐領公署正堂三間廂房一間

左右屯義倉各九間看倉巡

物產

吉林外記卷七

齒

漸西村舍

貂鼠吉林靈古塔三姓阿勒楚喀諸山林多有之甚輕

白貂鼠另有一種通商貿易者多耳非

獐獐類不能似黑黃者多耳非

狐色赤而大夜擊之火星出

元狐出於江大於火狐色黑毛最

沙狐生於沙中身小皮白腹下皮集

貂熊大如狗紫黑色出塔

銀鼠毛色潔白皮中輕寒

灰鼠毛色黑者次之

東珠盛京以東各河蛤蚌皆產惟吉林黑龍江界內

管分派兵乘船裹糧溯流而取蛤蚌出眼大桿

採入水底或採者抱桿而下入水搜取蛤蚌封至秋

後方回將軍同總管挑選如形包裏用印花封或不至

亮仍棄之於河以總管挑選如形包裏用印花封或不至

委地之廉潔也至冬嚴入貢驗收亦成色給賞

兩布正近來折發銀

樺皮樹似桃有紫黑黃花紋可裹弓及鞍鏡諸物

領兵給官地取入皆烏拉向有樺皮屯世營佐領將兵

丁撥有以樺皮交糧改爲吉林年開裁去世營佐領將兵

遇水輒渡行便捷又以樺皮蓋窩棚並有剝薄皮

縫聯作油單

大東三省俱產惟吉林者極佳名色不一吉林城南

菸味醜而醜地四五响所生菸葉止有一掌與別處所

湯頭溝有地而厚清香入鼻人多爭買此南

產不同味而厚清香入鼻人多爭買此南

山東麻片湯頭溝之堅實凡城堡多切繩套細縛

有線無窮吉林店售一裝每歲約計賣銀百餘

減菸麻客此店生

萬兩菸麻店生

理大獲其利

松塔其形下豐上銳眉瓣鱗砌望之如宰塔每瓣各藏

安春香生於山巖潔淨處高一尺許葉似柳葉而小味

吉林外記卷七

圭

漸西村舍

七里香 枝葉似安春香葉大而厚惟
產於長白山別處無所見
俗語云關東有三寶人參貂皮烏拉草夫草而
烏拉草內所產尤為細軟北地嚴寒冰雪深厚凡穿烏
林山內得穿塔即嚴寒而足將烏拉草墊於其內冬夏
溫涼或穿塔即嚴寒而足將烏拉草墊於其內冬夏
也戊辰奉天學政茹榮考古命題烏拉草吉林優貢
沈承瑞有他學使賞識拔其尤焉
春與瑞隨之句邊外之地多有忽東忽西時有
麻茶無城各外之說其滋生多與興旺之地
小蒜稱小蒜根為小蒜根見青芽味辛清香可供廚饌性消火毒
品野蔬之異先見青芽味辛清香可供廚饌性消火毒
山蔥爾雅謂之蔥俗稱蔥為寒蔥產於輝法城一帶諸山
長淨即時用鹽焗確有不能沾落係潔淨之品歲以入貢
吉林外記卷七 六 漸西村舍

烏拉草 俗語云關東有三寶人參貂皮烏拉草夫草而
烏拉草內所產尤為細軟北地嚴寒冰雪深厚凡穿烏
林山內得穿塔即嚴寒而足將烏拉草墊於其內冬夏
溫涼或穿塔即嚴寒而足將烏拉草墊於其內冬夏
也戊辰奉天學政茹榮考古命題烏拉草吉林優貢
沈承瑞有他學使賞識拔其尤焉
春與瑞隨之句邊外之地多有忽東忽西時有
麻茶無城各外之說其滋生多與興旺之地
小蒜稱小蒜根為小蒜根見青芽味辛清香可供廚饌性消火毒
品野蔬之異先見青芽味辛清香可供廚饌性消火毒
山蔥爾雅謂之蔥俗稱蔥為寒蔥產於輝法城一帶諸山
長淨即時用鹽焗確有不能沾落係潔淨之品歲以入貢
吉林外記卷七 六 漸西村舍

山蔥 爾雅謂之蔥俗稱蔥為寒蔥產於輝法城一帶諸山
長淨即時用鹽焗確有不能沾落係潔淨之品歲以入貢
吉林外記卷七 六 漸西村舍

小蒜 稱小蒜根為小蒜根見青芽味辛清香可供廚饌性消火毒
品野蔬之異先見青芽味辛清香可供廚饌性消火毒
山蔥爾雅謂之蔥俗稱蔥為寒蔥產於輝法城一帶諸山
長淨即時用鹽焗確有不能沾落係潔淨之品歲以入貢
吉林外記卷七 六 漸西村舍

渠麻茶 無城各外之說其滋生多與興旺之地
小蒜稱小蒜根為小蒜根見青芽味辛清香可供廚饌性消火毒
品野蔬之異先見青芽味辛清香可供廚饌性消火毒
山蔥爾雅謂之蔥俗稱蔥為寒蔥產於輝法城一帶諸山
長淨即時用鹽焗確有不能沾落係潔淨之品歲以入貢
吉林外記卷七 六 漸西村舍

山蔥 爾雅謂之蔥俗稱蔥為寒蔥產於輝法城一帶諸山
長淨即時用鹽焗確有不能沾落係潔淨之品歲以入貢
吉林外記卷七 六 漸西村舍

蕨菜 山詩云此出輝法城一帶者尤佳
山蔥爾雅謂之蔥俗稱蔥為寒蔥產於輝法城一帶諸山
長淨即時用鹽焗確有不能沾落係潔淨之品歲以入貢
吉林外記卷七 六 漸西村舍

紫皮蘿蔔 皮蘿蔔皮色帶紫者開亦有之獨三姓所產紫
皮蘿蔔不但皮紫內肉亦紫味逾冰梨爽脆
口適
托盤 產於吉林山中類似楊梅名曰托盤取象形為色
尤為鮮美更耐美借採摘逾夜即化為紅水清晨
吸飲如香絕美

海參 形如獨絕美
尤為鮮美更耐美借採摘逾夜即化為紅水清晨
吸飲如香絕美

海紅 滋補出春能
尤為鮮美更耐美借採摘逾夜即化為紅水清晨
吸飲如香絕美

海茄 形似團哈皮肉似海參無刺
滋陰勝品功同海參出春
出東海黑色亂如髮葉似藻葉因名海藻本草云
為昆布其菜唐書渤海傳生於南海者亦細名
海帶 似海帶而粗柔勁其質一類今海參所出頗盛
海蘊 似海蘊而粗柔勁其質一類今海參所出頗盛
細鱗魚 似鱗魚而粗柔勁其質一類今海參所出頗盛
哲鱸魚 似鱸魚而粗柔勁其質一類今海參所出頗盛
鯽魚 似鯽魚而粗柔勁其質一類今海參所出頗盛
鮑魚 似鮑魚而粗柔勁其質一類今海參所出頗盛
人參 似人參而粗柔勁其質一類今海參所出頗盛
鹿茸 似鹿茸而粗柔勁其質一類今海參所出頗盛
虎骨膠 似虎骨膠而粗柔勁其質一類今海參所出頗盛
牛黃 似牛黃而粗柔勁其質一類今海參所出頗盛

海蘊 似海蘊而粗柔勁其質一類今海參所出頗盛
細鱗魚 似鱗魚而粗柔勁其質一類今海參所出頗盛
哲鱸魚 似鱸魚而粗柔勁其質一類今海參所出頗盛
鯽魚 似鯽魚而粗柔勁其質一類今海參所出頗盛
鮑魚 似鮑魚而粗柔勁其質一類今海參所出頗盛
人參 似人參而粗柔勁其質一類今海參所出頗盛
鹿茸 似鹿茸而粗柔勁其質一類今海參所出頗盛
虎骨膠 似虎骨膠而粗柔勁其質一類今海參所出頗盛
牛黃 似牛黃而粗柔勁其質一類今海參所出頗盛

細鱗魚 似鱗魚而粗柔勁其質一類今海參所出頗盛
哲鱸魚 似鱸魚而粗柔勁其質一類今海參所出頗盛
鯽魚 似鯽魚而粗柔勁其質一類今海參所出頗盛
鮑魚 似鮑魚而粗柔勁其質一類今海參所出頗盛
人參 似人參而粗柔勁其質一類今海參所出頗盛
鹿茸 似鹿茸而粗柔勁其質一類今海參所出頗盛
虎骨膠 似虎骨膠而粗柔勁其質一類今海參所出頗盛
牛黃 似牛黃而粗柔勁其質一類今海參所出頗盛

哲鱸魚 似鱸魚而粗柔勁其質一類今海參所出頗盛
鯽魚 似鯽魚而粗柔勁其質一類今海參所出頗盛
鮑魚 似鮑魚而粗柔勁其質一類今海參所出頗盛
人參 似人參而粗柔勁其質一類今海參所出頗盛
鹿茸 似鹿茸而粗柔勁其質一類今海參所出頗盛
虎骨膠 似虎骨膠而粗柔勁其質一類今海參所出頗盛
牛黃 似牛黃而粗柔勁其質一類今海參所出頗盛

鯽魚 似鯽魚而粗柔勁其質一類今海參所出頗盛
鮑魚 似鮑魚而粗柔勁其質一類今海參所出頗盛
人參 似人參而粗柔勁其質一類今海參所出頗盛
鹿茸 似鹿茸而粗柔勁其質一類今海參所出頗盛
虎骨膠 似虎骨膠而粗柔勁其質一類今海參所出頗盛
牛黃 似牛黃而粗柔勁其質一類今海參所出頗盛

鮑魚 似鮑魚而粗柔勁其質一類今海參所出頗盛
人參 似人參而粗柔勁其質一類今海參所出頗盛
鹿茸 似鹿茸而粗柔勁其質一類今海參所出頗盛
虎骨膠 似虎骨膠而粗柔勁其質一類今海參所出頗盛
牛黃 似牛黃而粗柔勁其質一類今海參所出頗盛

人參 似人參而粗柔勁其質一類今海參所出頗盛
鹿茸 似鹿茸而粗柔勁其質一類今海參所出頗盛
虎骨膠 似虎骨膠而粗柔勁其質一類今海參所出頗盛
牛黃 似牛黃而粗柔勁其質一類今海參所出頗盛

鹿茸 似鹿茸而粗柔勁其質一類今海參所出頗盛
虎骨膠 似虎骨膠而粗柔勁其質一類今海參所出頗盛
牛黃 似牛黃而粗柔勁其質一類今海參所出頗盛

虎骨膠 似虎骨膠而粗柔勁其質一類今海參所出頗盛
牛黃 似牛黃而粗柔勁其質一類今海參所出頗盛

牛黃 似牛黃而粗柔勁其質一類今海參所出頗盛

吉林外記卷七 七 漸西村舍

吐死迫喝即墮水名曰生黃揭折輕虛而氣香者良
殺死角中得者名曰黃心中者名曰黃肝膽中者名
肝膽黃或塊或粒總不及生得者
但磨指甲上黃透指甲者為真

熊膽 本草稱為上品本不易得者為真
熊膽中樵採者時常遇之獵戶捕之易得也
熊膽即海狗腎赤網目云出西番壯似狐而尾長大臍

臍肭 鹿頭似狗尾長又出登萊州其壯非魚但前足
似獸而尾似魚其觀此似狐鹿者其毛色也似狗者其
足形也似魚者其觀此似狐鹿者其毛色也似狗者其

五味子 性溫亦有之醫家以滋補藥多用之
近海邊亦有之醫家以滋補藥多用之
佳 爾雅謂之葶藶子少肉厚者為勝出吉林者最

細辛 一名少辛管子云五沃之土羣藥生小辛
是也醫家以吉省細辛為佳通行各省
黃精 處益壽山皆有之服食上品以其得坤土之精久

黃精 處益壽山皆有之服食上品以其得坤土之精久
黃精 處益壽山皆有之服食上品以其得坤土之精久

赤芍 此處所產尤勝他處
赤芍 此處所產尤勝他處

麥麩 節葉狹而長表裏青直似竹箭有
麥麩 節葉狹而長表裏青直似竹箭有

柴胡 北產者如前胡而轉入藥亦良南
柴胡 北產者如前胡而轉入藥亦良南

升麻 其苗呼為鬼臉升麻
升麻 其苗呼為鬼臉升麻

紫草 根花俱紫可以染紫草山產粗而色紫入
紫草 根花俱紫可以染紫草山產粗而色紫入

北山查 肉堅去核用亦有力
北山查 肉堅去核用亦有力

益母草 益母草花實用治百病尤良
益母草 益母草花實用治百病尤良

吉林外記卷七

漸西村舍

王半牛 生於深山密林朽木上性溫其形長有寸許細
蘇哩諸山中創參人有認識者
採來售賣此藥本草綱目所無

防風 黃潤
防風 黃潤

麝香 麝形如麝一名香麝喜食柏
麝香 麝形如麝一名香麝喜食柏

通草 有細孔兩頭皆通故
通草 有細孔兩頭皆通故

桔梗 生苗莖高尺餘葉似杏葉而長味苦辛者真
桔梗 生苗莖高尺餘葉似杏葉而長味苦辛者真

威靈仙 葉相對其根稠密多鬚年深旁達一根叢鬚數
威靈仙 葉相對其根稠密多鬚年深旁達一根叢鬚數

火麻仁 人稱鐵腳威靈仙但色或黃或白者不可用
火麻仁 人稱鐵腳威靈仙但色或黃或白者不可用

薏苡仁 作粥飯本地多種之味甘粘人齒如糯米可
薏苡仁 作粥飯本地多種之味甘粘人齒如糯米可

馬齒莧 硬者即菩提子其米少可穿作念珠
馬齒莧 硬者即菩提子其米少可穿作念珠

翻白草 無效本多採苗去莖其莖
翻白草 無效本多採苗去莖其莖

卷柏 食雞腿皆宜
卷柏 食雞腿皆宜

穀精草 不死草
穀精草 不死草

狼毒 根皮似商陸及大黃莖葉上有毛
狼毒 根皮似商陸及大黃莖葉上有毛

旋覆花 花多生水旁長二尺許細莖葉似柳
旋覆花 花多生水旁長二尺許細莖葉似柳

吉林外記卷七

漸西村舍

鼠尾草 以穗形命名野田平澤中甚多紫花莖葉俱可採滋染草
瞿麥 莖纖細有節高尺餘一莖生細葉有尖花開紫赤色者居多子頗似麥爾雅謂之大菊俗呼為落陽花

猪苓 多生楓樹下塊色黑如猪屎皮黑肉白而質者良本草謂之木之餘氣所結亦如松之結茯苓之義

以上物產藥材有志內未載載而未詳者今擇其著名貴重者攷查增錄以補志之未詳備也

人物

賚保 大學士軍機大臣吉林鑲藍旗滿洲

舒赫德 大學士平定副都統爾古特新

慎泰 戶部侍郎吉林正黃旗滿洲

吉林外記卷七

子

漸西村舍

順海 都察院左都御史吉林鑲黃旗滿洲

穆克德恩 領侍衛內大臣西安將軍

富德 書方略館副總裁管理繙書房左翼右官學新舊

額勒登保 一等威勇侯賞戴雙眼花翎晉封威勇公

哈朗阿 出南喀什噶爾西朗阿巴圖魯額勒登保之

博崇武 福建副將出師蘭州山東金川

朱爾杭阿 武備院出師廓爾喀山東蘭州七達勒巴圖

烏雅勒達 署齊齊哈爾將軍伯都訥副都統塔爾巴哈

巴達瑪 依正白旗都統出師金川奇爾特

多隆武 圖魯提督出師川陝楚巴

尼瑪善 鑲白旗將軍出師川陝楚之姪

特依順保 黑龍江將軍出師川陝楚

格布舍 盛京副都統吉林

僧保 吉林副都統吉林

靈泰 盛京副都統吉林

武靈阿 吉林副都統吉林

佟海 正藍旗副都統吉林

烏雅勒達 署齊齊哈爾將軍伯都訥副都統塔爾巴哈

達高阿 三姓副都統出師金川獎賞花翎

蘇倫保 伯都訥副都統出師川陝楚

常在 山東青州副都統出師川陝楚

索住 吉林副都統烏拉總管

吉祿 吉林副都統烏拉總管

烏陵阿 楚喀什噶爾辦事大臣出師川陝

舒爾哈善 陝楚河南喀什噶爾辦事大臣出師川陝

滿洲 白旗

穆騰額 阿勒楚喀副都統 出師川陝楚吉

明德 墨爾根副都統 出師川陝楚

武登額 薩巴圖魯 出師雲南金川臺灣川陝楚

德海 愛爾珠副都統 出師川陝楚河南喀什噶

和福 塔爾圖副都統 出師河南陝楚

精欽保 出師川陝楚

倭楞泰 出師川陝楚

安福 出師川陝楚

富永 出師川陝楚

富僧德 出師川陝楚

阿勒罕保 出師川陝楚

富蘭 出師川陝楚

我 出師川陝楚

朝發祥

長白國初佐命貔貅之士皆出自吉林省載在史冊今自

乾隆年間開錄補志之未載也

吉林外記卷七終

吉林外記卷七 三 漸西村舍

吉林外記卷八

時令

風俗

貞節

雜記

時令

吉林太陽出入時刻大抵春分六日後視京師出漸早入漸遲此晝之所以長於京師也秋分六日後視京師出漸遲入漸早此晝之所以短於京師也至一歲節氣視黑龍江時刻較早視奉天時刻較遲如道光元年新

吉林外記卷八 一 漸西村舍

正二日立春吉林已正初刻十四分黑龍江已正一刻一分奉天已正初刻一分觀此可以驗天時矣吉林通省彈春獨煖地近海隅日出早見得陽氣之先也伯都訥半屬沙漠四時多風春風尤甚或竟日不息軍民不燃竈火爐爨為食三姓最北至寒其餘各城風景相同彈春之煖亦不似內地酷熱當風交扇猶然雨汗淋漓也不過較煖於諸城而已松花江每歲十月堅冰可行重車然雖極寒向陽處終有冰孔立春後冰孔乃全實故刨參人於正月內方沿冰用扒犁送米入山至清明節前後冰泮但二月清明

則冰解反在節前三月清明則冰解反在後歷驗不爽其理殊不可解

吉林

風俗

性直樸習禮讓務農敦本以

國語騎射為先兵挽八力鎗有準頭驍勇聞天下自嘉慶五年添設滿合考試文風丕振

烏拉

尚勤儉明禮讓總管衙門管下人採捕優長協領管下人精於騎射

吉林外記卷八

二 漸西村舍

寧古塔

尚瀆實耕作之餘尤好射獵近年漢字事件日增兢談文墨

琿春

舊無丁民亦無外來民戶皆熟

國語捕打海參海菜為生少耕作春夏秋冬射獵無虛日

尤嫻於鎗

白都訥

風氣醇古人樸厚好騎射常於馬上擲木棒捕野兔山貓百發百中木棒長一尺徑寸餘

三姓

好直爽善騎射鎗技嫻習數年前曾有協領福珠隆阿射虎項骨後第三斑點處一箭倒臥不動虎項骨後第三斑點通心

阿勒楚喀

尚耕釣素稱魚米之鄉習禮讓嫻騎射務本而不逐末

拉林

瀋樸相尚務農之餘熟嫻騎射

雙城堡

習尚勤儉旗丁熟嫻耕作地利大興

貞節

吉林外記卷八

三 漸西村舍

貞女姚氏吉林正藍旗滿洲閑散德得未婚妻年二十九夫歿于歸矢志柏舟誓死靡他守節終身乾隆三十

旌表

貞女鄒扎氏琿春正黃旗三等侍衛訥依松額未婚妻本名門望族父吉林協領僧保兄福建副將博崇武弟

御前

侍衛都統珠爾杭阿識字通文熟讀綱目常與弟兄論及治政悉獲至正之要宗戚稱為女中丈夫年二十八

夫陣亡金川剪髮痛哭徒步于歸撫養夫先妻之子多倫保成立後陞協領長孫富尼雅杭阿陞佐領教以居

官清正之道不事貪墨多倫保事母至孝凡家中事無鉅細皆奉母命而行雖日用常餐未嘗先食氏偶病必親侍湯藥終夜不寢盛暑衣不解帶貞節格天得此孝子奉養鄉人稱之守節五十一年嘉慶三年

旌表

查城

東三省向例五年

星使

按臨各城查閱錢糧倉庫點驗軍裝器械馬匹總在冬季往返跋涉不勝其累不但驛站疲於奔命而各城供給竟至一二年不能彌縫其闕嘉慶二十三年將軍

吉林外記卷八

四

漸西村舍

富俊條奏以各城即有虧空計值巡閱之年早為借備齊全盤查誠為故套勞兵傷財於公事無益請停止責成三省將軍隨時稽查不拘年限出其不意

欽派盤查庶得實濟奉

旨向例每屆五年派京卿一員巡查奉天由盛京五部侍郎內奏派二員巡查吉林黑龍江因思派員巡閱原以慎重官守稽查懈怠然定例年限則期可預知即有弊端不難先期掩飾於事仍無裨益嗣後該三省屆期巡查之例俱著停止奏派朕酌量應查閱之處特旨派員前往以昭核實欽此

年班

吉林省副都統年班進京例應二員如遇將軍年班副都統亦去一員道光六年將軍富俊條奏長途往返耽延時日署缺之員未免意存五日京兆於公事無益奉諭嘉准自本年為始應值將軍年班副都統即無庸進京如值副都統年班亦祇須輪替一員進京無庸二員年班以重職守

黑津

黑津名目不一琿春東南濱臨南海一帶者謂之怡喀爾三姓城東北三千餘里松花江下游齊集以上至烏

吉林外記卷八

五

漸西村舍

蘇哩江東西兩岸者謂之赫哲齊集以下至東北海島者謂之費惟喀又東南謂之庫葉齊集地名也怡喀爾隔年一次至烏蘇哩莽牛河三姓派員收給

貢皮九十張頒給

賞物齊集以上者俱赴三姓城交納

貢皮領取

賞物齊集以下者俱在三姓城東北三千里德勒恩地方

三姓派員收納

貢皮頒給

賞物此三項黑津每年共納貂皮二千六百餘張所有

賞賚蟒袍妝緞細緞布疋諸物例由三姓每年派員赴盛京領來分賞又烏蘇哩江口松花江下游黑津私下貿易常於冰凍後以數狗駕車而來捷如奔馬性嗜酒貪小利奸商能懂黑津話者交易換貨其利倍蓰每以辣椒水攪燒酒換去盛瓶攜於狗車或瓶破而酒凍不灑喜出望外猶感奸商之情其蚩蚩之性如此其餘更可知也

查山

黑津捕打為食夏衣魚皮冬衣犬鹿皮未嘗食粟山內產參不知創採有偷挖人參者稱為黑人十百成羣馱

吉林外記卷八

六

漸西村舍

負糧布竄入其中呼朋引類約有千餘人搭蓋窩棚招集黑斤丁勇與之衣食令其認採參枝安享漁利據其家室姦盜邪淫無惡不作嘉慶十六年將軍賽沖阿奏派副都統松祿色爾滾帶領官兵一由靈古塔磨刀石長嶺子一由三姓烏蘇哩江呢滿口分路入山搜查焚燬窩棚拔棄窖根將偷挖人獲之黑人窮搜盡逐趕至距靈古塔二千五百八十五里蘇城一帶出山時適逢大雪竟至八九尺黑人無處躲避雪埋過半凍斃多人姦邪之報其應如響

領票交參

領票曰攬頭挖參曰創夫市稱為烏金行所住曰票房子領票進山謂把兒頭每票一張發給一腰牌四個卡倫驗明放行帶領十餘人為一棚從前放票千有餘張漸因出參較少採取愈難歷任將軍以次

奏

減至數百張放票有定額放不足數官有處分票有出山票規燒鍋票臥票之分每領出山票一張例給接濟銀二百兩秋後交參二兩併原領接濟銀一併交官不准塌欠燒鍋票每張亦交參二兩出於燒鍋商人每票一張交京錢五百吊包給攬頭創夫代為交參又有未經放出之票謂之臥票用餘參銀兩分派攬頭買補臥

吉林外記卷八

七

漸西村舍

票額參交官每年十月間將軍副都統督率局員挑揀四等參五等參裝箱派參局協佐領進貢謂之頭邦參挑贖餘參准攬頭創夫掛號變賣有蘇州山西參商來買者亦有攬頭創夫自赴蘇州去賣者將軍當堂過秤給票派員送至山海關驗票進關謂之二邦參無票曰黑參罕獲照例治罪吉林向無收取參餘名目因乾隆五十九年創夫塌欠虧空庫項數十萬兩經欽差大學士福康安等審明奏定餘參一兩抽收號銀不得過二十兩彌補虧空謂之參餘相沿至今遂為定例除

買補臥票額票之外盈餘銀兩抵充兵餉

放票論分數

例載參票如十分之中承放官員短放不及一分者罰俸六個月一分以上者罰俸一年二分以上者降一級留任三分以上者降二級留任四分以上者降三級留任五分以上者實降一級調用若該管大臣不行查催各城有短放參票三分以上者將軍副都統等罰俸六個月四分以上者罰俸一年五分以上者降一級留任例載私養參秧照私創人參例辦理又例載一時烏合各出資本及受雇偷採或隻身潛往得參者俱按其得

吉林外記卷八

八 漸西村舍

參數目一兩以下杖六十徒一年一兩以上至五兩杖七十徒一年半一十兩杖八十徒二年為從及未得參者各減一等

活剝牛皮

吉林西至威遠堡邊門有外來回民每勾結本處窩竊者坐地分贓烏拉城西北一帶深密林中向有窩竊地穴偷竊牛馬事主找認須以錢贖或因緝捕緊急盜牛不遠將牛束縛用利刀在牛膝以上挑開畫線以通腹下即放起以鐵鈎鈎其背繫於樹下牛負痛狂奔皮豁剝落賊語謂活脫衣鮮血淋漓牛仍奔回越日始斃最

為可慘將軍富俊二任吉林購線緝獲毀其賊巢盡法懲辦盜賊慘竊之風遂息

查閱高麗

例由京禮部派通官二員行文吉林靈古塔每年輪派佐領防禦筆帖式各一員吉林靈古塔每旗派領催各一名甲兵各二名官莊派領催一名壯丁十五名每年蜡月初旬帶同通官赴額穆赫索囉會齊前往到高麗地方會靈城其城在東山坡主鎮官郊迎至鰲山公館設宴款待極為恭敬例應進牛一百三十四頭分給吉林靈古塔協領十員各一頭吉林官莊二十三頭靈古

吉林外記卷八

九 漸西村舍

塔官莊二十頭吉林八旗每旗各三頭奉差之佐領四頭防禦三頭筆帖式二頭通官二頭每牛一頭應賞布七疋均於得牛名下出給又三年一次赴清元地方會同理春官員查閱貿易例應開市五日通商貿易以其所有易其所無向來駕兒馬一匹易牛二頭走馬一匹易牛二三至四五頭不等其利倍焉偶遇天災倒斃亦多折本又高麗清心丸極為靈驗近亦有通官自京帶來充售者也

整飭日站

郵驛之設所以通

星輅而行文報也向來吉林驛站濫支濫應丁疲馬瘦以致將站丁原有地畝典賣殆盡丁逃逋欠不一而足由來已久歷任將軍查閱總以積重難返無從調劑嘉慶二十三年將軍富俊清查四路驛站典賣地畝其一萬五千餘晌示諭典賣官產例禁禁嚴分別年限查典賣十年以後即行收回如未滿十年者自種減租二成倘有拖欠逐佃另招該典賣民人赴京控告

星使定讞奏

聞部議將此項地畝入官納糧復經將軍富俊條奏作為八百五十站丁隨缺之地每丁得隨缺地十五晌零九

吉林外記卷八

十 漸西村舍

畝以次津貼當差又伯都訥圍場沿邊隙地荒蕪可惜自登依勒庫站至五家子站沿邊餘荒計有二萬晌給北路站丁招佃試墾所得租價分給三十八站充公丁力饒裕駟務日增起色矣

粥廠

吉林土著民人甚少而外來者謂之抱腿兒大抵永平府屬暨山東人居多非挖蕩為業即砍木營生近年人稠密五方襍處內中遊手好閑以及老幼廢疾者遇冬不免饑寒常有凍斃倒臥街衢者將軍富俊查知此情於城隍廟施設粥廠勸諭五街各舖商捐資其襄善

舉每年自十一月初一日起至開年二月十五止賑施粥廠活人無數

功德院

吉林城內雍正年間有壽婦石熊氏年九十餘家道殷實好善樂施無子嗣將住宅改為功德院遇冬貧民老幼廢疾無衣食者往功德院依歸晚間熱炕日飼粥飯至四月初一日為止石熊氏壽至百齡生前將家有良田盡施於功德院招德行僧經管永遠奉行迨石熊氏身後僧與貧民咸感其德即於功德院殿之西隅另建一間塑象奉事香火相沿至今遇冬貧民赴同知衙掛

吉林外記卷八

十一 漸西村舍

號送功德院收養又相傳乾隆五十六年四月二十日城內火災甚熾逼近功德院人力不能撲救該僧與隣人彷徨失措忽院內有一老嫗白髮蕭蕭曳杖迎火而前顧謂救火人曰功德濟人天所佑也言訖遂不見頃刻間反風火滅功德院無恙噫一婦人之善念周濟貧民感動人天雖無子嗣香火不絕石熊氏宜乎有靈死且不朽矣

木朽硬

每年官處給票砍運修造船隻及八旗官兵蓋房燒柴承領票頭謂之木頭老鴉砍存過冬謂之打凍乘冰雪

拉運及開河至江口謂之趕洋總由拉發河蛟河趕至
拉發口登厥穿排入松花江到城江邊如柁木柞木紅
紐勁子女兒木青岡柳等謂之硬木煉火成炭至沙松
黃果木松紫椴木榆木秋木楊木皆謂之軟木可作器
具蓋房之用燒無火勁各隨木性利用咸宜

採煤

吉林為產木之區家家柴薪堆積成架不但蓋房所用
梁柱枋檁杭沿窗櫺一切大小木植即街道圍牆無不
悉資板片近來生齒日繁庶民雲集產木山場愈伐愈
遠將軍富俊念及旗民日用柴價昂貴生計拮据前後

吉林外記卷八

土 漸西村舍

奏請於營盤溝荒三子道溝二台及西南山坡等處開採
煤窑以濟旗民炊爨價廉於柴

圍獸

打牲獵戶稱為炮手虎稱為老媽子熊名曰黑瞎子此
村民語也能虎吉林諸山中皆有之虎嘯風從熊出爭
鬥山鳴谷應兇不可當炮手潛放冷箭攪取先斃其虎
熊不知道蓋虎靈而熊傻也熊亦入蟄或鑽土穴或藏
空樹稱為坐洞氣炎薰蒸霜雪中一望而知炮手知其
在洞擲柴塊於洞口熊掌接入填塞洞門旁鑽小孔刺
斃之頗不費力至野豬大者有六七百觔齒如象齒外

出而又灣捲利逾鋒刃護領羣豕出山覓食虎額不能
犯且週身日襯松油原有寸許名曰掛甲鎗箭不能入
炮手能以鎗箭取中其七竅者始斃
耙犁用兩轅木作底立插四柱高三寸許上穿二橫木
或鋪板或塘木坐人拉運貨物皆可前轅上彎穿以繩
套二馬服駕輕捷於車若馳駟更換馬匹冰雪之地可
以日行三四百里並有坐車上棚於耗梨底上設旁門
套鹿皮圍謂之煖耙犁

操練

道光二年將軍富俊

吉林外記卷八

土 漸西村舍

奏吉林與京城暨各省駐防綠營兵弁情形皆不相同吉
林兵丁散處各屯率以務農打牲為業惟春秋二季調
省垣先令本管協領督率各佐領演練步射騎射鎗陣
各技藝又復專派協領輪看後乃擇日分旗於教場大
操分別獎賞責革其春季有差使外出者註冊秋季補
操毋許兩季不到騎射為旗兵長技弓不勁不能及遠
故挑缺時則以制準六力官弓為合式操練時則以八
力為上等又鳥鎗尤軍中利器吉林漢軍參領所轄八
旗為鳥鎗營尤加意訓練至官為兵之表率操練時比
較十旗五十六佐領兵丁技藝優長分別獎責之外該

管協領佐領等一併分別記功記過以示勸懲每年小雪節後揀選各城官兵一千名行圍採捕

鮮卽以比較技勇分別記註功過每遇陞轉缺出先較技藝技藝等再較軍功軍功等再較清漢文字三者俱優然後入選此歷年操練之舊規也惟於常練之外酌擬操練之處連日再三熟商務農習勞於田間打牲訓練於馬上二者均不可廢惟每年春秋以仲月望調操至季月杪罷操嗣後以仲月朔調操每季加展半月俾資肄習將軍副都統跟班兵丁向係輪班當差暇時卽令在門前演射以期造就等因具奏奉

吉林外記卷八

齒

漸西村舍

旨吉林乃我朝根本重地本處兵丁素稱驍健朕所深知然必當安不忘危培養人材爲要我滿洲舊俗總在弓箭鳥鎗馬上此三項允宜並式樣架勢終無實用也汝可遵照定章留心訓練日久不可稍形廢弛勉之欽此

吉林外記卷八終

吉林外記卷九

古蹟

古蹟

吉林

大金得勝陀

卽額特赫噶珊金太祖誓師之地國語額特赫勝也噶珊鄉村也

得勝陀頌

奉政大夫充翰林修撰同知

制誥兼太常博士驍騎

尉賜緋魚袋臣趙可奉

救撰

儒林郎咸平府清安縣令武騎尉賜緋魚袋臣孫侯

吉林外記卷九

一

漸西村舍

奉

救書丹

承直郎應奉翰林文字同知制誥兼充

國史院編

修官雲騎尉賜緋魚袋臣党懷英奉

救篆額

得勝陀

太祖武元皇帝誓師之地也臣謹按

實錄及

睿德神功碑云

太祖率軍渡涑流水命諸路軍畢會

太祖先據高阜國相撒改與眾仰望

聖質如喬松之高所乘豬白馬亦如岡阜之大

太祖願撤改等人馬高大亦悉異常

太祖曰此殆天地協應吾軍勝敵之驗也諸君觀此正

當戮力同心若大事克成復會於此當酬而名之

後以是名賜其地云時又以禳禱之法行於軍中

諸軍介召序立戰士光浮萬里之程勝敵刻日

其兆復見焉大定甲辰歲

鑾輅東巡

駐蹕上都思

武元締構之難盡

吉林外記卷九

一 漸西村舍

孝孫光昭之道始也命新

神御以嚴穆穆之容既又俾刊真石以贊暉暉之業而

孝思不忘念張閱休而揚緯蹟者蓋有加而無已也明

年夏四月詔以得勝陀事訪於相府謂宜如何相府

訂於禮官以為昔唐玄宗幸太原嘗有起義堂頌過

上黨有舊宮述聖頌今若做此刻頌建宇以彰

聖迹於義為允相府以

聞制曰可臣可方以文字待罪禁林然則頌成功美形

容臣之職也敢再拜稽首而獻文曰

遼季失道 腥聞於天 迺眷東顧 實生 武元

皇矣我祖 受天之祐 恭行天罰 布昭聖武

有卷者阿 望之陔陀 爰整其旅 各稱爾戈

諸道之兵 亦集其下 大巡六師 告以禍福

明明之令 如霆如雷 桓桓之士 如熊如羆

先是太祖 首登高阜 靈祝自天 事駭觀覩

今仰聖質 凜如喬松 其所乘馬 岡阜穹宗

帝視左右 人馬亦異 曰此美徵 勝敵之兆

往無不利 諸君勉之 師勝而還 當名此地

神道設教 易經著辭 厭勝之法 自古有之

我軍如雲 戈甲相屬 神火燄燄 光浮萬丈

吉林外記卷九

三 漸西村舍

厥類惟欽 天有顯道 國家將興 必有禎祥

周武戎衣 火流王屋 漢高奮劍 素靈夜失

受命之符 孰云非真 出彼宗元 遂誣尙明

得勝之祥 如日杲杲 至今遺老 疇佛神道

聖金天子 武元神孫 化彼朔南 德侔羲軒

眷言舊邦 六飛戾止 六飛戾止 江上良是

念我列祖 開創之基 風櫛雨沐 用集大勳

聖容既新 聖功既寓 永克厥志 以為未也

惟此得勝 我祖所名 詔以其事 載諸頌聲

文王有聲 適駿有聲 潤色 祖業

惟時 帝王之符 聖明 千載治孝

配姬與劉 詔於萬世

大定二十五年七月二十八日立

背面

羊羊关羊

天永血申也尚全車

天不尚血姜申仲矣反

天不委萃皮也庄杀米太吞走庠天

太兕甲也斐孟秀更考卒氣

史來求无

吉林外記卷九

四 漸西村舍

早戈是太乱而卒史岸卒米

夾史友△米支非太季米旁斗芳芝

益△△米床床庠庠父父舍父圭弓里

米尖支虫夙兵夙戈夙杀△史不

天夫单挖谷更息虫仕由太

季太厨火尔宇更存阜支尚舌季

金太祖攻黃龍府次混同江無舟以渡金主使一騎前

導乘赭白馬徑涉曰視吾鞭所指而行諸軍隨之以濟

遂克黃龍府後使人視其渡處深不可測故老相傳渡

處即今五家子站門前松花江未足憑信五年春將軍

富俊奏

准伯都訥閑荒招佃認墾取租勘丈至五家子站北荒見

此得勝陀碑頌今鈔錄入記始知故老遺傳有所本矣

坎卦圖石乾隆五十六年理事廳幕友王姓自言識地

嘉慶十一年城內又被回祿延燒旗民房屋八十餘

閒鎮壓無驗千載而下見此圖石不知何所取意惑

人不 淺 芎藥池 爛漫相傳乃 國初時舊植花池 螿磚依稀可

辨 顯德府 在吉林城東南新唐書渤海傳上京南為中京

陸行四百里至顯州天寶中王所都 按顯州即顯

吉林外記卷九

五 漸西村舍

德府唐先天二年賜名呼爾罕州是也遼史謂即平

壤城又在遼所置東京之顯州為本顯德府地皆誤

長嶺府 在吉林城西南新唐書長嶺營州道又渤海長

史本紀太祖顯元二年遣康默記韓延徽攻長嶺府遼

八月下長嶺府亦謂長嶺古字相通今吉林西南五百

海有舊嶺子國語謂長嶺古字相通今吉林西南五百

里庫勒訥窩集自謂長嶺古字相通今吉林西南五百

水庫流之為英莪哈達葉赫黑爾蘇等河長嶺府之

當取諸此錦州復州雖亦有長嶺皆不如是之最著

則渤海長嶺子無疑 雞林州 舊唐書龍朔三年詔以其國為雞林州都督府

里龍朔元年以其國為雞林州大都督府王居京城環八

王金城敏署百濟地守之上元二年劉仁軌破其眾

於七重城以鞅鞞兵浮海畧南境吉林烏拉

寧江州在吉林北同江東岸遼史地理志寧江州本

紀太祖進軍大寧州十月朔克其城次來流城來流

東寧州遼高仙壽失寧州遼再遣兵攻流城來流

同江赫店臨白與仙壽失寧州遼再遣兵攻流城來流

起兵首破此苦寒每春冰泮遼主必至其地為樂金山

在江州以東將蕭烏納戰遼金二史金太祖起兵先攻

去船廠八十里餘地即遼之寧州也

軍器坊明人地志云廢河州在黃龍府北遼置軍器坊

出防州北山北流一統志廢河州在黃龍府北遼置軍器坊

之亦恐無坊州北流一統志廢河州在黃龍府北遼置軍器坊

特舊址今無致

吉林外記卷九

漸西村舍

寧古塔

金上京宮殿大金國志初城郭散居呼曰皇帝寨國

遼之上京改作北城宮室無異中原州縣宇

內太狹役五路工匠撤

而新之規模悉做汴京

嘉蔭侯廟金世宗立廟後廢今其地大木構然

皇武殿金世宗立廟後廢今其地大木構然

尋常不飲酒不忍捨去後數日宗室於皇武殿自樂之

老以次起舞進酒上曰宗室子弟皆坐殿上聽朕自歌

其辭羣臣宗

威皆稱萬歲

八角井在舊宮東北石藝八角井欄猶存常有光自井

瀋人得銀牌一面

歐孝子里在寧古塔城東舊志明監生歐某家有妖狐

已增其母壽十年以進俄人後聲言將殺歐某之母屢至

復為患後十年母壽終

牟山萬歲通天者姓大氏高麗滅率眾保齊保克仲象

者度遠公保天契丹盡忠反有舍利齊保克仲象

盡得扶餘沃沮并韓朝鮮國自號震國王地方五千里

郡子武義直大圖字私改年號天寶末徙上京直舊

此為肅慎故地曰新京城龍泉府買航曰自安東都護

海其西北經古蓋弁新京城龍泉府買航曰自安東都護

黑水靺鞨千里又曰自神州陸行四百里至驪州又

正北如東六百里至渤海王城按舊志謂渤海境

與金上京相近明一統志云金滅遼設都於渤海境

也

會寧府在寧古塔城西南金史地理志上京路即海古

號上京大定十三年遷都於燕府上京路即海古

四防禦一縣六鎮一舊有會寧府初為會寧府一鎮

以建都升為府後廢元置會寧府初為會寧府一鎮

本路兵馬都總管後置上京路初為會寧府一鎮

州五千二百七十里至扶餘路七百六十里至西至

一自千五百七十里至扶餘路七百六十里至西至

至拉林河四十里至第二鋪五百七十里至賓州

吉林外記卷九

漸西村舍

混同江北盟會編出榆關以東第三十八程至拉林
 河終日之內山無寸木九程至五里宿女希界第
 九宗奉使行呼程錄過混同江四里契丹南女真舊第
 三十八程自呼程至希程終日無寸木契丹南女真舊第
 也八十里至拉林河終日無寸木契丹南女真舊第
 水以行里至七舍里至三舍里至三舍里至三舍里至
 古貝勒寨七舍里至三舍里至三舍里至三舍里至
 行二十里至舍里至三舍里至三舍里至三舍里至
 尚之十里至舍里至三舍里至三舍里至三舍里至
 金殿三基址皆在碎瓦布其上禁城外有大石佛
 高三丈許蓮花承之其塔向東小敞出大路城
 而西則沙林而東八里許有塔其塔向東小敞出大路城
 遺迹自金曰按而東八里許有塔其塔向東小敞出大路城
 云國言沙林而東八里許有塔其塔向東小敞出大路城
 建國之號蓋取此考語出虎窟內無愛新水亦無按春水
 金出虎亦為阿謨楚喀河蓋據松漠紀聞北盟會編及
 按之當為阿謨楚喀河蓋據松漠紀聞北盟會編及
 放之當為阿謨楚喀河蓋據松漠紀聞北盟會編及

吉林外記卷九

大金山志諸書金上京行程過拉林河一程即至
 京東至阿勒楚喀不過百餘里而金上京即至
 吉林城東北二百六十里在吉林城東北二百六十里
 在混同江北二百六十里在吉林城東北二百六十里
 之即阿勒楚喀之明證也且祖實錄云最為真
 寶自金本國號鐵雖堅亦有消壞惟金一色也
 舊志云金本國號鐵雖堅亦有消壞惟金一色也
 城周三百里四面城內城五里東西南北各一門
 內有宮殿舊址即會寧府之遺跡也今案之見金
 閣北地總編今古道里之混同齊集左同
 京二地總編今古道里之混同齊集左同
 江齊集六十里今古道里之混同齊集左同
 塞齊集六十里今古道里之混同齊集左同
 廠東十里至額混同江至什哈集三十里至密山
 四廟五里至額混同江至什哈集三十里至密山
 神廟五里至額混同江至什哈集三十里至密山
 齊高集又東里至額混同江至什哈集三十里至密山
 林城外混同江東二百九十里至什哈集三十里至密山
 林山在城東北一百四十五里阿勒楚喀河之源之扎拉

本阿山在城東北三百里俱屬相近
 度為丈百八十年古塔將軍薩布蘇以繩量道里兩
 東關門凡九萬八千丈為五百五十五里後分八站作
 六百里按站里數約為今古塔地必盡同然正約略可見
 耳又按站里數約為今古塔地必盡同然正約略可見
 城凡程站里數約為今古塔地必盡同然正約略可見
 略相同正里數約為今古塔地必盡同然正約略可見
 廢瑚爾哈路在寧古塔城東渤海上海陵改置節度使承
 安三年置節度使承安三年置節度使承安三年置節度使承
 徒昏喇巴圖魯千戶使西至五百里又金太宗天會六年
 理志瑚爾哈路在寧古塔城東渤海上海陵改置節度使承
 又有海蘭河入于海
 曲江故縣舊志在故會寧城東北金史地理志大定七
 按有曲江初名鎮東定七年置會寧府元初改曰曲江又
 地故名曲江今寧古塔城正當瑚
 爾哈河灣曲處疑即曲江縣也

吉林外記卷九

肇州在都訥城南金史地理志肇州防禦使舊名珠
 建州在都訥城南金史地理志肇州防禦使舊名珠
 步騎十萬會於鴨子河北太祖嘉慶副都統托卜嘉將
 遼兵方壞珠陵道選壯士十輩擊之軍繼進遂登岸
 與敵遇於珠陵道選壯士十輩擊之軍繼進遂登岸
 兵潰逐至沃勝殺獲大風起塵埃蔽日乘風擊之遼
 若滿萬則不可敵至始滿萬云今都訥城東南
 阿勒楚喀河西岸古城二十里內子城周四里南距
 吉林城三百四十里東去會寧城六十里與金史道
 里相合疑即肇州遺址又按北盟會編遼天慶四年
 金太祖大會諸部遺址又按北盟會編遼天慶四年
 寧江州大會諸部遺址又按北盟會編遼天慶四年
 珠赫店及拉林河黃龍府咸州好草峪四路都統於
 斬不可勝計此則肇州在拉

丹國志宋政和五年金太祖攻遼取祥威二州進薄益州按鴨綠江一名益州江則益州實與鴨綠江近當在長白山西南但遼史不言仍渤海之舊今故址無考

琿春

東海窩集部

在琿春城東南凡沿海林木叢茂處皆為鄂摩和索囉佛訥赫那木都魯烏勒固

太祖於

丁未歲至甲寅歲俱克取其部撫降之

吉林外記卷九

十一

漸西村舍

吉林外記卷九終

吉林外記卷十

雙城堡

伯都訥屯田

雙城堡

嘉慶十七年四月初二日奉

旨

八旗生齒日繁京城各佐領下戶口日增生計拮据雖經添設養育兵額而養贍仍未能周普朕宵旰籌思無時或釋前日舉行大閱典禮各旗營隊伍整齊在南苑先期訓練祇遵約束朕嘉旗人服習教令更念養先於教為之謀衣食者益不可不周國家經費有常舊設甲額

吉林外記卷十

一

漸西村舍

現已無可復增各旗閑散人等為額缺所限不獲挑食名糧其中年輕可造之材或閒居坐廢甚或血氣方剛游蕩滋事尤為可惜因思東三省原係國家根本之地而吉林土膏沃衍地廣人稀聞近來柳條邊外採參山場日漸移遠其閒空曠之地不下千有餘里悉屬膏腴之壤內地流民並有私勤耕植者從前乾隆年間我皇考高宗純皇帝軫念八旗人眾分撥拉林地方給與田畝俾資墾種迄今該旗人等甚享其利今若仰循成憲斟酌辦理將在京閑散旗人陸續咨送前往吉林以閑曠地畝撥給管業或自行耕種或招佃取租均足以

資養贍將來地利日興家計日裕旗人等在彼儘可練習騎射其材藝優嫻者仍可補挑京中差使於教養之道實爲兩得著傳諭賽冲阿松靈卽查明吉林地方自柳條邊外至採參山場其閒道理共有若干可將參場界址移近若干里自此以外所有閒曠之地悉數開墾計可分贍旗人若干戶並相度地勢如何酌蓋土銼草房俾藉棲止其應用牛具籽種每戶約需若干再該處現有閑散官員是否足資統束抑或須增設佐領驍騎校之處一併詳細妥議章程並繪圖貼說具奏候朕酌度等因欽此將軍賽冲阿松靈勘得拉林東北閑荒可

吉林外記卷十

二 漸西村舍

墾五千餘晌東南夾信溝可墾二萬餘晌近年吉林收成不豐請俟三五年後從容籌辦等因具奏奉

旨該處

收成不豐此時原不能卽將旗人移駐其一切墾荒計畝章程則須預爲籌辦不必推延時日著卽檢查舊案詳細酌核先行籌議具奏欽此將軍賽冲阿未及查辦奉

旨調

任將軍富俊蒞任後檢查舊案悉心妥議移駐京旗蘇拉通盤核算先於吉林所屬無業閑散旗人內令各旗共揀丁一千名出結保送作爲屯丁每丁由備用項下給銀二十五兩官爲置買牛具自行搭蓋窩棚由阿勒

楚喀公倉內賞給籽種穀二石每年給補倒斃牛價銀一千三百三十六兩於前勘定拉林東南夾信溝地方每丁撥給荒地三十晌墾種二十晌留荒十晌試種三年後自第四年起每晌交穀糧一石貯倉移駐京旗蘇拉時分給京旗熟地十五晌荒五晌所餘熟地五晌荒五晌卽給原墾之屯丁作爲恆產免其交糧亦不補給倒斃牛價將來移駐京旗到時得種熟地與本處旗丁犬牙相錯易於學畊夥種所有屯田章程並屯丁用款繕單呈

覽奉

旨所議

試墾按年徵租及派撥官兵約束一切章程著照所議辦理欽此遵卽劄飭各員置辦一切農器將軍富俊帶同委員前往詳查原勘夾信溝之荒地雖沃衍大勢窪下詢係前勘時秋深草茂未能辦辨別試墾創始必須詳慎隨往阿勒楚喀拉林西北八十里之雙城子一東西約有一百三十餘里南北約有七十里地土平坦詢屬沃衍可備移駐京旗閑散二三千戶之用卽在適中之地駐劄派令各員週圍履丈分撥通計四丁四牛之數核算成屯每旗設立五屯鑲黃正黃二旗每旗住屯丁一百二十八戶計住二十四戶者三屯住二十八

吉林外記卷十

三 漸西村舍

戶二屯其正白正紅鑲白鑲紅正藍鑲藍六旗住二十四戶者四屯住二十八戶者一屯共屯丁一千名每戶房基東西寬二十丈南北長二十丈屯丁寬用九丈留十一丈以備將來移駐京旗蓋房之用每屯房分三路街一道寬五丈巷一條寬三丈除房基街巷外每屯丁核給荒三十大晌按屯附近分撥八旗四十屯適中街內建蓋公所及協領左右翼官兵住房仍在公所附近留建倉地基計其用見方三十四丈相度水道刨挖井眼並派員前往邊外採買耕牛本年備齊分給屯丁先為運木割草搭蓋窩棚即以雙城子名為雙城堡咨報

吉林外記卷十

四 新西村舍

禮部鑄給委協領關防左右兩翼委佐領鈐記二十一年春委協領等督催開墾是年雙城堡一帶於七月十四五日連降大霜將軍富俊親詣查勘收成止有四分實係成災所得穀糧儘敷糊當年糊口次年春尚須接濟

奏

墾將二十四年起徵之糧遞緩一年在於阿勒楚喀倉貯穀內借給口糧籽種二千石責令秋收照數還倉以資接濟原議四人一具窩棚一間四人同住不能接取家眷應每人各給一間屯丁千名除前已給二百五十間仍須添蓋七百五十間每間銀四兩共用銀三千兩

即於庫貯備用銀內動支仍以計種十年糶穀價銀歸款奏蒙

允准

即咨行阿勒楚喀副都統衙門並飭雙城堡委協領遵照領取蓋房銀兩派員帶同屯丁赴拉林東山砍伐木植春融搭蓋窩棚屯丁各便於棲止並令於耕作之前赴阿勒楚喀拉取接濟口糧籽種將軍富俊於二十二年二月奉

旨調任盛京

奏八旗數十萬眾聚積京師不農不賈皆束手待養於官勢所不能再四籌畫惟有移駐屯田因天地自然之利

吉林外記卷十

五 新西村舍

使自耕種為養方資久遠之計因查雙城堡尚有荒地二分未墾擬於

盛京

吉林八旗無論滿蒙漢軍各項旗人內挑丁二千名置買牛條器具刨挖井眼搭蓋窩棚於二十五年春正前往墾種名為雙城堡左屯右屯將前墾處所名為中屯其一丁一牛竭力耕作一年止能種地十晌必須丁力稍裕加雇牛條長工方能開足二十晌中屯所墾之地請於二十五年先徵十晌糧石其餘十晌再緩二年至二十七年升科以裕丁力新墾之地二十八年陞科先徵十晌糧石其餘十晌請於三十年一律陞科除建

蓋官兵房開外其餘一切均照初次設立章程畫一辦理共屯丁二千名每搭蓋窩棚一間應用牛隻器具等物合銀三十兩其需銀六萬兩屯田官兵住房辦事公所其計房三百二十間應需銀一萬一千二百兩每年支給補買倒斃牛價銀二千六百七十二兩外發給一年籽種倉穀四千石以上統計需銀七萬三千八百七十二兩即在吉林庫存備用銀內動支若俟糶穀之價歸款需時較久請在吉林及奉省參餘項下先行陸續歸款至移駐京旗不必盡待糶穀價銀辦理二十八年起每年移駐二百戶為一起每戶用蓋房銀一百二十

吉林外記卷十

六

滿西村舍

兩由京起程

賞給治裝盤費銀三十兩雙城堡置買牛糧器具銀五十兩每起共用銀四萬兩除治裝盤費銀六千兩其餘銀三萬四千兩暫由吉林備用銀內動支由雙城堡糶穀價銀吉林奉省參餘銀內歸款每戶給車一輛由順天府僱送至奉省照數備辦轉送至雙城堡車價均照例報銷計十五年即能陸續移駐三千戶該蘇拉等各得田產安居樂業內可分八旗戶口之繁外可聯邊城鞏固之勢擬給官兵心紅隨缺荒地數目及每戶應給房地牛條器具分別開單呈

覽奉

旨著交松綵詳查妥議具奏俟定議後再行會同富俊辦理

將軍松綵議奏每丁添給砍木衣履搬家遷費車輛並

按年給與種地接濟銀兩奉

旨富俊現已調任吉林將軍著將松綵所議章程再交富俊

覆加核擬松綵所定銀數是否豐儉合宜屯丁得此是

否即可養贍家口盡心開墾務期

國帑可心按限歸補不致多糜而於旗民生計亦實有裨

益方為經久良策將軍富俊遵

旨細心詳核將軍松綵所議添給砍木盤費衣履並遷費銀

吉林外記卷十

七

滿西村舍

兩前未籌及似應增添奉天金州復州等處至吉林雙城堡將及二千里窮丁自力前往誠有不逮每丁擬給遷費銀八兩其吉林各處至雙城堡不過二三百里亦擬給銀八兩未免遠近漫無區別吉林屯丁每名應給銀四兩又請添給每丁車一輛查莊農人家多係一車二牛服駕一具四牛前已給車二輛足敷使用似可無用再行添給至升科既請照旱地第六年征租該屯丁等已有花利不必按年給與種地開荒接濟銀兩以重帑項而昭核實以上每丁合計需銀四十七兩零四分五釐其奉省撥派官四員遠赴雙城堡每員請給遷費銀

十二兩領催兵四十名每名遷費銀八兩吉林撥派官
 四員領催兵四十名應照奉省減半給與前設中屯屯
 丁現多未攜眷請給遷費四兩其餘無庸增減建蓋新
 添二分屯田官兵住房辦事公所共三百二十間應需
 銀一萬一千二百兩買補屯田兩分倒斃牛價預買之
 年二千頭內即開有倒斃請於開墾之年支給以十年
 合計需銀二萬六千七百二十兩連前開中屯荒地屯
 丁遷費一分共需銀四萬六千三百六十兩統共三分
 荒地以十年合計共需銀十七萬八千九百二十六兩
 三分荒地自升科徵租起算每年得穀六萬石每石照
 奏定原價減銀一錢以四錢為準出糶計至十年可得穀
 價銀二十四萬兩較前動支數目有盈無絀至現動銀
 兩

吉林外記卷十

八 漸西村舍

帑項攸關不可久懸請於吉林參餘項下按年抽收先行
 歸補計十年所得穀價另存備用至開墾徵租年分委
 協領佐領等改補實任裁撥兩省官兵增給鹽菜心紅
 砍木蓋房等事均請照松綵所擬及富俊前議章程辦
 理應用各款銀數繕單呈

覽奉
 硃批戶部議奏經戶部議准具奏奉

旨依議欽此於二十四年二月十六日接到即派員先赴雙

城堡分丈左右二屯地基並咨

盛京將軍將應撥派雙城堡左右二屯閑散千名並彈壓
 佐領二員驍騎校二員領催甲兵四十名內均照奏定
 章程先酌派佐領驍騎校各一員領催二名甲兵十五
 名帶領閑散五百名於四月內由奉省起程五月初一
 日以前至雙城堡飭令搭蓋窩棚安置棲止以備次年
 墾種其應給遷費銀兩咨行

盛京戶部就近在該處發給並咨禮部鑄給雙城堡改爲

實任協領關防中左右三屯六翼佐領圖記開寫官兵

吉林外記卷十

九 漸西村舍

住房辦事公所房開式樣派員發給銀兩購料趕緊修
 葺以備官兵到時棲止又發交理事同知銀兩照章定
 款單置買一切器具驗妥運交雙城堡協佐領等查收
 以便屯丁到屯發給派員前往黑龍江採買耕牛二千
 頭限於九月內趕赴雙城堡收養以備次年春融耕墾
 將軍富俊隨於九月開攜印親詣查勘督催查驗蓋完
 官兵房間屯丁窩棚收買牛隻分給各丁並發給每丁
 棉衣棉褲宣誦

皇恩深渥俾眾丁咸知勤勉力田查有原任署承德縣監海

縣知縣竇心傳山西人年五十二歲係嘉慶辛酉科進

士由庶吉士散館改用知縣選授江西新淦縣知縣調繁豐城縣丁憂起服揀發奉省題補寧海縣知縣奏署承德縣二十三年

皇差承修道段泥濘被叅革職該員有才守請照直隸廢員辦理營田之例今竇心傳赴吉林雙城堡勸課屯丁三年期滿照例送部引

見於二十四年八月初一日具奏奉

旨准其照直隸營田之例以已革知縣竇心傳飭赴吉林勸課屯丁三年著有成效奏明送部引見等因欽此遵即調取竇心傳到吉委令勸課屯丁籌議一切屯務於二

吉林外記卷十

漸西村舍

十五年春融新立左右二屯所撥

盛京吉林旗丁二千名均已到屯派員前往同該翼佐領等按名分交地一段三十晌並令於開墾時計地二段橫直俱留六尺荒隔一條以備開齊地畝秋收拉運禾稼毋得任其連段開墾日後致起爭競繪圖劄令該管協領佐領等分交各丁遵照隨據雙城堡協領等呈報惟靈古塔撥來閑散往往潛逃詢因靈古塔地方山深林密該閑散等多藉打獵為生彼處地一肥美不願輕離鄉土亦係實情隨將靈古塔閑散全數撤回咨明盛京將軍於奉省願來屯種閑散內多挑二百名送屯將

軍富俊巡查各城完竣由拉林赴雙城堡按旗查勘該旗丁等比屋環居安土樂業合具者多係一族同屯者半屬姻親犬牙錯壤鱗次分疆頗有井田遺風男耕婦饁俱極勤勞將軍富俊皆酌加獎犒迴環周歷千數百里分撥地段繪圖呈

覽奉硃批滿洲故里佃佃宅宅洵善事也欽此又查前議未備籌

奏准三屯屯丁三千戶眷口繁庶在參餘項下動用銀一千八百兩每屯增添井一眼以裕食用協領處添設無

吉林外記卷十

漸西村舍

品級筆帖式二員委官二員三屯佐領每處添設無品級筆帖式各一員委官各一員以資辦公差委由領催甲兵內挑補仍食本身錢糧筆帖式照例支給米石管理一旗五屯總屯達

賞戴金頂以資彈壓每人月給工食銀一兩遇閏加增亦於參餘項下動支報銷協領處准其支領銀三百兩存貯公所以備兵丁遇有婚喪事件照例就近給領仍領隨時呈報查核年終造送冊結彙題以杜挪用侵蝕之弊每年除去用項仍補三百兩之數奏奉

諭旨富俊於開墾屯田一事銳意辦理著有成效部議給予

紀錄二此尙不足以示優獎著賞加一級欽此將軍富
俊屢飭雙城堡協領佐領督催開荒種熟原任知縣寶
心傳挨屯確查勸課左右二屯新撥屯丁均各安靜樂
業惟中屯屯丁內間有未搬移家眷及攜帶農器脫逃
者查明無眷者催令該旗派兵送屯俾令完聚脫逃者
令該旗佐領挑補有眷旗丁送屯嘉慶十九年初奏設
立諸多從簡每丁合銀二十五兩四丁窩棚一間復奏

恩賞

給每丁窩棚一間遷費銀四兩器具內如缸鍋鐵鏟等
項均須四人一分現各接取眷屬勢不敷用連年豐收

吉林外記卷十

三 漸西村舍

糶買穀賤無力添補查有歸補屯田項下參餘銀二萬
四千餘兩請以二萬兩分交殷實鋪商每月一分生息
酌量添補中屯屯丁器具五年歸還原款每年用項取
具雙城堡協佐領等冊結印領送部核銷以歸核實具
奏奉

旨依

議欽此遵查參餘銀除動用外贖銀不足二萬兩於二
十五年八月二十日分交殷實鋪商銀一萬五千兩於
次年二月二十日續行分交殷實鋪商銀五千兩共銀
二萬兩每月一分生息所得利銀酌添中屯屯丁農器
之處咨報戶部人少不能多種牛少不能多開地畝三

屯屯丁雖皆攜帶家眷弟男子姪在屯幫作均無力添
買牛條仍不能多開地畝籌議於節省備存銀內動用
銀一千一百三十七兩六錢咨令伯都訥副都統派員
採買乳牛二百四十條分給三屯種地多有幫丁之屯
丁喂使俾資利耕以裕孳生小牛酌賞種地多之屯丁
中屯於嘉慶二十一年設立除因霜災展緩一年應於
道光二年起徵租左右二屯嘉慶二十五年添設應於
道光五年起徵租三屯旗丁三千名每名穀二十倉石
每年共徵租六萬石來春出糶自道光四年起每年移
駐二百戶每戶除由京

吉林外記卷十

三 漸西村舍

賞給治裝盤費銀三十兩外其蓋房一百二十兩置買牛
條器具銀五十兩暫由吉林備用銀兩項下動支以抽
收參餘及糶穀價銀陸續歸款不致虛糜

祭項

道光二年砍木備料三年修蓋二百戶住房八百間
四年正月移送閑散二百戶每戶閑散應給房地牛條
器具及添設官兵建蓋公所一切章程繕單具奏奉

旨富

俊奏自道光四年為始每年移駐京旗二百戶分為四
起送屯該處預道光二年伐木築室按戶給與房閒地
畝牛具盤費等項逮及纖悉並移駐後添設官兵蓋房
給地及該官兵升調挑補各事宜其計畫甚為周備均

著照所議辦理其摺單著發交八旗滿洲蒙古都統副都統等各曉諭所屬旗人使知遷移之樂願移駐者各報明本旗屆期咨送授產力田以厚生計不得以桀驁不馴之人充數致擾瀆風各該旗仍將報名之戶咨報戶部每屆年終先行具奏一次欽此安設左右二屯旗丁二千戶安立章程屯丁俱各安業所有砍木相度地勢蓋房招募商人就近立窩燒造磚瓦及赴屯開鋪造辦器具省運費種種一切均須籌議調度尙賴寶心傳經理懇

恩將寶心傳知縣原銜開復以示鼓勵俾有頂戴辦理一切

吉林外記卷十

西 漸西村舍

較爲得力俟道光四年移駐京旗安妥後送部引

見等因於道光元年正月十一日具奏奉

旨允准原擬給雙城堡官兵隨缺地畝俾資當差但地因隨

缺該官兵等無力開墾亦難強使必行至令空有隨缺之名不得地畝之益乾隆十三年大學士公訥欽等議

覆

盛京將軍達爾當阿奏隨缺地畝章程每地十晌給牛一

據估銀九兩置買犁鏵等項估銀一兩共用銀七萬餘兩在生息銀兩利銀內加展扣還在案所有三屯隨缺地畝協領一員八十晌佐領六員每員五十晌驍騎校

六員每員三十晌領催十六名甲兵一百二十名每名二十晌以上本地官兵一分共三千二百八十晌加京旗官兵一分共六千五百六十晌援照

盛京章程每地十晌賞給牛犁等項銀十兩共需銀六千五百六十兩暫在抵補費用參餘項下先行動支在於前次

奏准添補中屯農器動用參餘銀二萬兩加展生息三年所得利銀內歸款不動

帑項並援照移駐阿勒楚喀拉林蘇拉滿洲成案每年應

派砍伐蓋房木料兵二百名按各城差務繁簡兵數多

吉林外記卷十

圭 漸西村舍

算核計每年阿勒楚喀拉林派兵一百名輪派吉林兵四十名伯都訥兵四十名烏拉兵二十名以足二百名之數至道光二年冬季派靈古塔兵五十名三姓兵五十名均與阿勒楚喀拉林二處官兵會同核計木數砍伐運交按年以次輪派照數發給鹽菜銀兩各城出派砍木官四員每年每員請

賞給鹽菜銀十二兩具

奏奉

旨允准移撥兵丁雖有隨缺地畝乃係隨缺交代若遇老病事故革退便無容身餬口之處將雙城堡北而開荒東

西展長一百二十七里南北展寬五里挖立大封堆一百二十七個分定荒界以備日後革退兵丁作為恆產具奏

恩准道光二年八月十五日奉

旨松綵奏查明雙城堡中屯地畝已經墾種之地共六千五百餘畝應照六年升科之例令其納糧惟此項地畝內有因屯丁殘廢病故脫逃另補以致已開復荒續挑之丁到屯未滿六年自未便令其一體完納著該將軍詳細確查其實屆六年者即著於本年秋收後按响納糧餘著暫行展緩至修葺京旗住房不應預備過多致有

吉林外記卷十

六

漸西村舍

閑荒損壞著按現願移駐京旗戶數修葺住房此外均著緩辦將來京旗續有咨報由戶部知照該將軍再行興工不致遲悞松綵接奉此旨即移知富俊遵照辦理欽此遵即停工詳核其實動用銀一萬六千二百六十二兩零未動用銀二萬零八十二兩七錢七分二釐二毫飭令委員等交庫歸款前因中屯屯丁屢經脫逃更補新丁甫經到屯口糧不接於籌畫屯田節省項下動用修建義倉九間買穀二千石陸續支借接濟現僅贖存穀五百餘市石遇青黃不接之時不敷三屯接濟而左右二屯拉運還交亦屬寫遠又籌畫左右二屯每屯

添建義倉九間置買市石穀三千石中屯義倉連前舊存穀共存市石穀一千五百石左右二屯共存市石穀一千石俾資接濟所有設立雙城堡三屯屯立共三千名所給窩棚牛條器具及修葺公所倉廩倒斃牛價並修京旗住房置買器具等項原奏內均係按照物價扣合銀數嗣因市價長落不時飭令承辦各員籌畫妥實委員砍伐房木尺寸不敷之小木估變價值前後節省銀錢除陸續接濟中屯屯丁冬日入山砍伐房木買給皮襖三屯窮丁踰冬製給棉衣褲墾地添給鐵耗齒殘廢病故各丁添給遷費器具中屯公所添葺檔房添挖

吉林外記卷十

七

漸西村舍

井眼修建牌坊三屯修建義倉堆撥房置買穀石並孳生乳牛共動用銀一千一百三十七兩六錢制錢一萬三千四百三十串外其剩存銀四千一百五十兩制錢一萬二千八十七串三屯義倉現存穀八千七百五十八倉石三屯屯丁分收孳生乳牛二百四十七隻小牛八十八隻此項錢糧剩存數目每月戶司立稿將軍副都統公同查存孳生牛隻每屯分牧二隻每年孳生小牛除補足二百四十隻倒斃額數外即可賞給種地最多之丁以示鼓勵惟銀錢一項於奏准開銷之外屯丁每有不時之需日用日少擬交吉林理事同知發給殷實

鋪商每月一分生息以後儘此利息接濟屯丁毋許動用原本以上三項每任列入交代具奏一次原係籌節之項毋庸報部以歸簡易將軍富俊補授理藩院尙書臨行具奏奉

旨交新任將軍松霖查明實存數目遵照妥辦務期錢糧不致短絀屯丁永資接濟欽此將軍松霖到任後以知縣銜寶心傳辦理屯田事宜勸課屯丁認真出力已滿三年別無經手事件奏請送部引

見奉

旨寶心傳准其送部引見該部知道欽此將軍松霖籌議由

吉林外記卷十

六

漸西村舍

擲節生息項下奏准中屯屯丁窩棚已經八年均已至閃每年給修費銀三兩三屯義倉各添買黑豆五百石按年春借秋還以資接濟畊牛之用並建蓋京旗住房擬於距屯附近開荒內建蓋屯丁京旗各不相擾俾日後人丁蕃衍免生嫌隙飭令屯丁補修房閒並採買黑豆至九月將軍松霖病故奉

旨簡放原任大學士松筠到任查勘三屯情形奏懇移駐閑散宗室緣宗室有月餉地方銀錢漸裕商賈自通布疋等項物價漸自低減地方饒裕而京旗聞風知爲樂土再行移駐等因具奏奉

旨交軍機大臣宗人府王公議覆未准行四年各該旗咨報

移駐京旗五十四戶卽照原奏給京旗器具等物預備妥協先蓋房四十所不敷棲止將已修官兵房十九所內先令居住並查前備物料趕緊修蓋房十四所以便棲止續將軍富俊奉

旨赴調任吉林於道光四年四月到任赴雙城堡奏京旗閑散素未習耕初到必藉屯丁照拂指領易於學習且在地方均係旗民雜處未見生有嫌隙今屯丁與京旗均係旗人同處更無嫌隙相擾應請仍照原奏在原丈地基建蓋京旗住房奉

吉林外記卷十

五

漸西村舍

旨如所議行將軍富俊又籌議奏請救下各旗將原雙城堡閑散務於十月內報齊戶部具奏十一月月初卽行知順天府尹直隸總督

盛京吉林將軍凡有應辦事件地方皆得從容料理定於次年正月初五日以後初十日以前立爲準期凡經過地方皆於未奉咨行以前已得預知其事可以計程籌備庶辦理不致緩急失序先後參差嗣後由戶部應發給每戶治裝銀三十兩俟抵吉林後由備用銀兩項下發給作爲雇覓工價之用各戶得以全獲其地利庶可以日冀充裕其荒地五晌各有自雇長工亦可隨時開

種至彈壓護送之大臣由京

簡派必須乘郵而來年年往返動勞駟站皆關經費嗣後由

東三省年班入

觀回任之將軍副都統內

簡派二三員順帶彈壓前來伊等係回任之便無須用駟供

給各有隨帶官員足敷照料仍令各該地方官隨同護

送出境則途次仍是大臣彈壓可免動駟並可節省官

力至京旗所需車輛此次係四五套大車所領例價不

敷按站為之津貼關內州縣不過支應一二站奉省地

方官即有接連數站者吉林竟有應辦十餘站者久必

吉林外記卷十

手 滿西村舍

藉詞賠累虧空且車輛直抵雙城堡該處非商集處所

無貨可載空回小民不無艱窘凡此似應通盤籌畫務

使旗民無虧地方無累方可經久查該閑散等每戶大

小不過數口行李無多春初地未融化道路易行嗣後

移駐京旗二三口之戶給予蓆棚二套車一輛三四口

之戶給予三套車一輛由京送至山海關由關送至錦

州由錦州送至奉省由奉省送至吉林由吉林送至雙

城堡分段遞送相距皆不過數百里車可祇予例價無

庸津貼換車地方俱係商賈輻輳處所車戶旋時可以

載貨不致空回賠累庶官民均有裨益再本年修葺京

旗住房一百所其工價係奏定每間用銀三十兩本係

摺節估計春夏道路泥濘運腳倍增糜費實有支絀情

形所有明年應行修葺住房百所今冬備料即於本年

領銀預辦料物可以節省運費少抒工力其六年應葺

房木亦於今冬派員發給鹽菜銀兩往砍以備明年河

運預為晒晾候用又京旗沿途飯食此次係官為預備

豐畜未定成規以後願來者眾多地方官既難免不可

賠累藉口京旗等亦難免保必不借端滋事自應立定

章程使旗民地方彼此有所遵循嗣後京旗每日早尖

各該地方委員每人給制錢五十文晚間住宿即喫店

吉林外記卷十

主 滿西村舍

飲飯京旗飯食住宿仍為得所定有章程而地方官照

辦亦覺易於從事再一路村落店口無多如百戶前來

每站可分二起前後行走不至擁擠店飯備辦亦易等

因具奏奉

旨著照所奏辦理該部旗知道欽此又原奏每兵

賞給鹽菜銀八兩砍辦一所房木柁檁椽柱二百一十三

件內有長二丈二尺五寸大柁又有鉅板之檁木以及

串排挽運上岸勢不能一人砍辦必須雇募民人幫做

人兩鹽菜實不敷用歷年均係各城津貼名為以兵幫

兵實扣兵餉有干例禁籌議每兵再加

賞鹽菜銀四兩每年如砍二百所房木加銀八百兩不動
正項請於吉林義倉糶穀價銀內動用銀一萬兩交商
一分生息每年可得利銀一二百兩給加添破木鹽菜
銀八百兩仍剩銀四百兩歸還原款如此砍木即可從
容辦理無詞推卸並不致再扣兵餉應請立勸懲章程
砍木委員知懼可期不誤修葺京旗房閒砍木委員果
於年前照以尺丈數目砍伐齊全次年八月內交足咨
部請給紀錄二次或雖運到而尺寸不敷除將細小木
植入官罰其照數補砍趕運交納功過相抵如當年不
能交納遲至次年方交者罰俸一年如次年仍不全交

吉林外記卷十

三 漸西村舍

者請降二級留任仍罰俸一年以示懲儆奉

旨允准道光四年三月二十五日奉

旨容照等所奏每旗屯適中之地建葺義學及嚴禁該屯丁
冬令過江樵採俱著富俊妥議具奏欽此吉林奉省官
兵閑散移駐木久京駐閑散初到幼丁無多暫於中左
右三屯公所各建義學三間其該管官亦易於稽查除
中屯前已由邊荒官租錢內動用修葺義學三間其左
右二屯應建義學各三間亦由地租錢內撥給錢四百
吊以資修建於甲兵屯丁閑散內擇其通曉清漢文者
作為教習自明年起遞年撥給三屯束脩膏火等項錢

各二百吊並責成該協佐領等嚴查課讀不致日久廢
弛至雙城堡西北一帶松花江北為蒙古郭爾羅斯地
方可覓木柴古屯左翼四旗去江岸三二十里該屯冬
令樵採難保不無滋生事端自應嚴行禁止以杜流弊
如有私行過江樵採者即照私出邊例治罪具奏奉

旨允

准遵飭該屯協領等動用官租錢項修葺義學選擇教
習於次年正月開印後開館課讀中屯兩翼移駐京旗
閑散五十四戶每翼四旗擬於京旗閑散內各放總屯
達一名副屯達一名以資約束查報滋生戶口遇事赴
公所呈報仍照以前奏准三屯設立總屯達之例

吉林外記卷十

三 漸西村舍

賞戴金頂每名用給工食銀一兩遇閏增給由參餘項下
動支報銷副屯達不給工食等因具奏奉

旨依

議將軍富俊於八月二十二日攜印親詣雙城堡挨屯
查勘始到京旗秋收穫度日光景家家糧草堆積足敷
用度並查原奏中左右三屯屯丁三千名每丁給地三
十晌五年後徵租二十倉石中屯於道光二年起徵左
右二屯於五年起徵道光二年六月原任將軍松霖遵
旨赴任黑龍江之便奏請雙城堡地畝屯丁種地實屆六年
照現種响數按响納糧以紓丁力等因奏准道光二十
三年僅徵收中屯兩翼屯丁等交納倉石穀七千七百

三十餘石本年按丁種地實屬數核計已滿五年應徵糧四千七百餘石其左右二屯明年已屆六年交糧之期若仍照原任將軍松綵調劑章程納糧是勤苦者多納懶惰者少輸未免苦樂不均似未平允該丁等竟有多種少報地數者而遞年核數加增徵糧實屬繁冗亦難稽核現在屯丁種地七八晌至二十餘晌三十晌不等連年豐收一晌地至少打糧四五市石交官一倉石合市石只用四斗已有餘資應籌議酌量丁力請於明年起除交京旗地畝之丁不納糧外將中左右三屯屯丁無論現種地畝多寡五六兩每年每丁納倉石穀十

吉林外記卷十

漸西村舍

石合二萬八千餘石至七年按照原擬章程每丁各納倉石穀二十石以符原議而昭核實等因道光四年十月初五日奏奉

旨允准道光五年二月

欽差黑龍江將軍祿成靈古塔副都統和福彈壓帶來京旗閑散七十四戶詢明有與上年移駐京旗係親誼者使之共居一屯歡聚照應每戶由阿勒楚喀拉林閑散內先已雇給長工二名預為燒炕擔水京旗一到如歸將地畝牛條口糧器具俱照數按戶交領查每年砍運木植按屯建蓋京旗房間以及戶婚田土詞訟案件一切

公事較前倍增文移絡譯原設兵丁無多步送公文實形竭蹶請添設一站第應設馬牛草豆銀兩

國家經費有常未便加增籌議於吉林所屬西北兩路三十八站內通融抽撤官馬十匹牛十頭連倒斃草豆銀兩一併撥給仍歸北路站監督管理並據該監督呈報週近各站窮丁內情願移駐雙城堡者七戶照各站設筆帖式一員即於雙城堡協領處辦事貼寫內挑補僅給俸米仍食原餉由北路站外即內揀放委領催一名外即一名五年後遇各站領催缺出拔補站設於雙城堡南門外以便牧養於閒荒內每站丁撥給地二十晌

吉林外記卷十

漸西村舍

以資養贍所有站房及站丁每戶房三間以及棚槽鞍轡器具打井等項籌款捐辦不動公項

奏奉

諭旨

所辦好依議速行遵即照辦郵政行而兵力息籌計無所不到矣移駐京旗隻身閑散內不必拘有妻室只有父母子女或有伯叔兄弟及伯叔孀母願同來者二三人以上均准算戶照原定章程應得各項全分給與自必踴躍願來奉

旨富俊等

奏雙城堡移駐京旗章程請於隻身閑散內量為變通一摺前據戶部奏移駐京旗章程隻身不准算戶

前往與調劑窮苦旗人本意未協請將隻身閑散或父子兄弟均係隻身俱統作一戶分別給與房間器具等項通融辦理當交富俊覆議茲據奏隻身閑散一人到屯既恐舉目無親易致遊蕩且每戶應得房間牛具等件亦難減半分給諸多窒礙惟隻身閑散有父母子女或伯叔兄弟伯叔父母同往者二三人以上作為一戶尙屬可行著照所請嗣後京旗隻身閑散內不必拘定有妻室但有父母子女或伯叔兄弟伯叔父母願一同移駐者二三人以上均准算戶照原定章程給與全分地畝房間牛條器具等項其治裝銀兩仍由吉林給發

吉林外記卷十

美 漸西村舍

以資耕種之用欽此又奏准修葺京旗住房派協領二員分左右翼監修派佐領防禦八員承修一旗五屯如照定式做法於八月內修竣者給予紀錄二次如泥工完竣木工於九月內完者功過相抵如修不合式或院牆未築未鎮牆頂者罰俸一年如至九月底仍修不竣者降一級留任仍罰俸一年如有偷工減料者嚴參治罪兩翼協領督修於八月內修竣三旗者給予紀錄二次如至九月尙有不齊全者罰俸一年嚴定勸懲章程委員等依限興修不致有悞戶部覆議道光六年願往移駐京旗共一百八十九戶內因該處葺成房屋不敷

居住按冊開出戶止二口現食錢糧之四十一戶歸入七年移駐外至京旗閑散咸知雙城堡安居樂業願往者日漸增多若每年限定二百戶移駐必致有裁撤阻其踴躍之忱著該將軍多派幹練員弁將房間一切廣為籌備勿致臨時周章貽悞本年應添佐領驍騎校等官原議三千戶共設佐領六員驍騎校六員協領一員此時移駐不至十分之一暫毋庸添佐領著先設驍騎校二員即於三次移駐京旗內該將軍秉公挑選充補俟移駐足五百戶後添設佐領一員即由此次挑補之驍騎內揀選奏請陞補所遺驍騎校員缺再由移駐內

吉林外記卷十

毛 漸西村舍

閑散挑補未設立佐領以前驍騎校仍令三屯佐領兼轄將來移駐足三千戶時再由該將軍於佐領六員內揀選奏請升補協領一員俾移駐京旗人等咸知上進有階更爲踴躍所需俸餉仍照該將軍原議在吉林備用銀內動支其應添領催二名亦著該將軍於移駐閑散內挑選充補嗣後移駐京旗皆常年辦理之事不必再令年班來京之將軍副都統管帶前往每年移駐屆期著直隸總督於文職道府武職副將參將內每起各遴派一員輪流沿途護送彈壓照料出關以後著盛京將軍奉天府尹錦州副都統遞派文武員弁接管前

進所有應給住房車輛及飯食錢文悉照原議章程隨時給發遵即分飭照辦道光六年正月初二日奉

旨

富俊籌辦雙城堡移駐屯田事宜妥協周詳現在移駐各戶安居樂業京旗人等聞信願往者日益增多該將軍經理其事不避嫌怨盡心宣力著有成效深堪嘉尚富俊著加恩晉加太子太保官銜以示朕優獎蓋臣至意欽此將軍富俊謝

恩

奏稱設立雙城堡移駐京旗均仰賴聖主不惜帑項辦理有成富俊蒞任此地與京旗閑散誼關骨肉桑梓伊等度日一切用度籌議妥備係分內之事

吉林外記卷十

天 漸西村舍

毫無功效乃荷

聖

恩賞加太子太保官銜不勝感戴天恩等因具奏在案二月移駐京旗閑散到吉派員護送至屯安置妥畢將軍富俊隨於四月初一日攜印赴雙城堡揆屯面諭京旗各戶咸知感戴

皇

恩勤力耕作麥苗出土寸餘禾稼耕種方完視為樂土隨有鑲黃等八旗閑散富珠隆阿等四十二名呈稱仰蒙

聖

恩賞給房屋牛條器具周全地土肥美足可成家立業懇請行知本旗令伊等父子兄弟戚誼明年即來團聚其

享

樂土等情伏地跪懇除咨行各該旗查辦外復至中

屯公所傳集三次移駐京旗閑散面試清漢文字馬步騎射秉公選驗有本年移來告退刑部司獄伯勒克圖五年移來馬甲現充委官德明安均能騎射識滿漢文補放驍騎校披甲倭克金佈領催舒成弓馬嫻熟亦識滿漢字挑補領催青成分管左右兩翼仍歸該屯協領佐領等兼轄同日附片奏懇京旗陸續移來二百七十戶分撥中屯兩翼四十屯居住計一總屯達經營二十屯道路紆遠勢難兼顧雖有副屯達並無頂戴工食徒有差使毫無鼓勵遇事每多退縮不前請照原設中左右三屯每旗五屯放總屯達一名副屯達一名之例由

吉林外記卷十

天 漸西村舍

京旗閑散內再添總屯達六名副屯達六名連前共各八名分管八旗其總屯達請

賞

戴金頂每名月給工食銀一兩計添六名每年共應添工食銀七十二兩遇閏加增仍由參餘項下動支年終報銷其副屯達亦請

賞

戴虛銜金頂不給工食與總屯達一體稽查戶口呈報事件移來京旗閑散多係赤貧且不諳耕種初到此地

基

業未立不免拮据請援照拉林阿勒楚喀閑散滿洲之例每年十二月內每名

賞

錢十二吊以為粘補農器衣服之用每名只給五年以

後各習慣種地毋庸再給嗣後陸續裁減此內鰥寡孤獨尤為堪憫亦請照拉林阿勒楚喀閑散滿洲每名月給銀五錢之例按名每月給錢一吊二百此項賞錢請由吉林稅銀項下動用銀三萬兩連前奏准粘補三屯屯丁農器交商生息參餘銀二萬兩共五萬兩交吉林同知擇殷實鋪商一分生息計每年應得利銀六千兩足敷應用再商民納利惟恐平頭銀色不便請按市價交錢具奏奉

旨允准遵即發給同知銀兩交商生息得利備賞京旗閑散以資接濟後接准戶部知照道光七年願來京旗戶數

吉林外記卷十

三 漸西村舍

即派文武員弁於二月初旬赴威遠堡界接到京旗八十五戶詢明凡係父子弟親誼安置一屯以便互相照料耕作隨將伊等應得房地牛條一切器具數目刷印執照各給一紙到屯照數檢收發給三屯六八力弓各三張交協領佐領按季操演不廢騎射兵農並重度土開荒至此而經營大備矣

伯都訥屯田

道光四年十一月十三日將軍富俊遵

旨籌議復奏開墾伯都訥空閒圍場既無林木又無牲畜約計地二十餘萬响天地自然之利可資旗人萬年生計

查吉林伯都訥阿勒楚喀等處現有納丁納糧民八萬九千四百餘戶此等民戶安居已久生齒日繁地不敷種亦冀認荒開墾當必爭先恐後所有認墾荒地牛具籽種農器均係自備每人准領地三十六响四人聯名互保第六年升科每响地徵制錢三百文小租錢三十文俟移駐京旗閑散到日交京旗地二十响其餘十响作為己產仍按數納租現當認墾之始曠野之地應預鑿井蓋房請照雙城堡章程每丁

賞給蓋高棚銀四兩三十戶為一屯每屯打井二眼每井給銀十八兩聽其自行打井建蓋高棚計每丁共合用

吉林外記卷十

三 漸西村舍

銀五兩二錢在雙城堡中屯升科穀價暨備用項下支領至起租之年每丁地三十响合納制錢九千文一年歸款尙有數餘統計地二十餘萬响不無稍裨

帑項即將來移駐京旗閑散費用裕如較之辦雙城堡旗丁墾種事半功倍所有附近旗丁情願認墾者悉照民人一律辦理惟移駐京旗交地二十响其餘十响作為己產免其納租此項地二十餘萬响創墾之初陸續招認不能同時並墾所需經費辦理尙易且僅離伯都訥城百餘里所有詞訟以及升科徵租各事宜均交伯都訥副都統督率該廳理事同知妥為經理將來招集民

懇或須添官葺房臨時再行仿照雙城堡章程妥議具
奏並咨伯都訥各城出示曉諭招墾派員丈地分屯申畫
經界以道光五年為始其所徵小租作為各項弁兵書
役工食心紅紙張費用每年招有佃戶名數領地若干
及動用銀兩數目統於每年秋成後彙

奏一次等因具

奏奉

旨均著照所議行欽此遵即咨行伯都訥副都統等衙門出
示曉諭名其地為新成屯分八旗兩翼每旗立二十五
屯每屯各設三十戶以治本於農務滋稼穡八個字為

吉林外記卷十

三

漸西村舍

號每一字各編為二十五號共計二百屯初報之戶積
至三十戶為治字第一號即今歸入鑲黃旗頭屯撥給
地段墾種續報再積至三十戶為本字第一號歸入正
黃旗頭屯以後依號按旗挨撥周而復始八旗地界可
以同時並墾五年已認佃一千一百二十七戶按八旗
分撥四十三屯嗣據伯都訥委員勘丈新成屯開荒僅
敷一百二十屯即將五年所招佃戶分撥字號均改每
旗十五號六年認佃九百十七戶分撥三十一屯七年
認佃一千五百五十六戶分撥四十六屯前後綜計一
百二十屯星羅碁布與雙城堡為表裏旗無徵糧民有

恆產將軍富俊為生民計為京師旗人萬世計也後之
踵議屯田者得此卷以為率由則事不難矣

吉林外記卷十

三

漸西村舍

吉林外記卷十終

新刊吉林外記跋

甲午夏^穆訪重黎兵備於鳩江時兵備欲流傳古籍及
近人經世實用之書十數種先以嘉慶閒長白西清研
齋所撰黑龍江外記八卷屬為校刊是年冬完工復以
道光初吉林堂主事滿洲薩英額吉夫所撰吉林外記
相授與研齋之書相輔而行其書十卷分門別類均有
條理自序有云事必徵實言皆有據實能副之特其足
跡未能全境周到所記亦不無疎略與研齋之書亦約
略相等重黎云研齋之書第二卷述城堡有云石晉末
胡嶠陷遼為蕭翰掌書記居福州宋徽欽二宗入金居

吉林外記跋

漸西村舍

五國城以地理考之福州五國城應在今黑龍江城境
內余於光緒初傳鈔此書即知此說之謬比疑此城近
會寧府當在吉林烏喇寧古塔之閒終以茫無實據不
能確指為今之何地彼時漫注數語聊以存疑後乃知
乾隆閒有副都統綽克託築吉林伯都訥城得紫檀匣
中藏宋徽宗畫鷹一軸墨蹟如新並得古銅瓷器多端
又有碑碣錄徽宗晚年日記於天會十三年寄跡於此
曾經數載考宋史徽欽二宗入金初徙韓州後移冷山
皆不出今吉林內地終徒五國城故址即今伯都訥城
乾嘉閒老輩考求地理頗有知之者而汲修主人曾載

諸嘯亭雜錄頴川逸士亦載諸東省記聞雖互有詳略
而證據無殊今吉夫之書第二卷記阿勒楚哈城城南
二里有金顯祖建都故城俗稱白城有謂為五國城者
誤第九卷古蹟三姓條五國部下據遼史營衛部族志
考得五國頭城之名亦為詳核蓋五國城古名五國頭
城亦曰五國城頭當時並設節度使領之又吉夫於五
國部下徵引宋金諸史及元明一統志洪忠宣松漠紀
聞并近代高士奇扈從錄等書參考五國頭城故址所
在均未合且云自其高祖由京陞吉林正黃旗佐領
至今五世為吉林人留心考查無此城基又曰考論古

吉林外記跋

漸西村舍

今五國城在三姓無疑松漠紀聞扈從錄里數地名傳
聞互異不足為證姑論此以俟後之博覽君子蓋吉夫
著此書時汲修主人及頴川逸士之書尙未行世雖能
辨阿勒楚哈城南二里白城謂為五國頭城之誤而又
以為在三姓無疑終曰俟後之博覽君子亦尙不失古
人著書慎重之體余前以研齋之書屬為校刊未及將
此段公案詳注於彼書城堡所論五國城條下今吉夫
之書亦不能自明子其詳書以彌兩書之疎漏可也重
黎所述如是^穆以吉夫之著此書上距乾隆閒綽克託
築伯都訥城時上下不過五六十一年當時故老或有見

而知之者或有聞而知之者何至如其所云自其高祖至今五世爲吉林人留心考查無此城基而竟一無所聞邪由此類推吉林全省故事當詳而不能詳當載而不及載且不知凡幾矣惟東三省之地除盛京通志外記載寥寥賴有研齋吉夫之書講求輿地之學有備經世實用者不能不深有所取焉此則重黎校刊兩書之微旨也夫

光緒二十一年歲在乙未夏五月桐城蕭穆書於春申江上

吉林外記

跋

三

漸西村舍

黑龍江外記

光緒庚子年
廣雅書局刊

黑龍江外記 序

此書得於京肆有葉氏印是漢陽葉東卿先生平安館物也內有秋濤注字是閩人何願船員外所書何由甲科改部曹博通經史藏書最多咸豐間余猶及見之未幾與葉崑臣名琛潤臣名連昆季前後俱歸道山兩家藏書俱售散此書鈔本坊間所無尤宜珍祕同治九年伏日樊彬識

葉崑臣兩廣總督死於暎國後得歸葬漢陽潤臣內閣侍讀捐道分發浙江病故有敦夙好齋詩行世宅在虎坊橋路南徐大司寇舊寓有子午井

黑龍江外記

廣雅書局

大一百六十八
小九

黑龍江外記序

古者能使絕域別為一科何人好讀異書不求甚解爰有西林
覺羅氏善擇政暇博覽土風寫往代墨雲老上飛鷄則萬點俱
寒訪幾家青柳北盟負駝則一行猶腫然此或閒情也抑亦才
華也堂堂俸食之人懷懷銀官之氣判不妄下語豈徒作彼弓
靶識字之夫未嘗裂衫書壯琵琶擁帳之子類能飲酒述悲無
非蒼蒼茫茫教勒歌否則吾吾牙牙鮮卑語而已茲黑龍江外
記括燕山舊衛之輿圖本遼京三省之地志左右龍虎咫尺方
蓬日落不昏星高愈大二嶺崑崙夫興安千卡撈撈夫雅薩隴
榆田稔廣哉有土之精谷馬河嫩包盡無人之境邇能釋彌講
禮互市滋豐習人武而人仁捍我陞而我固非復冰天萬里旄

黑龍江外記序

廣雅書局

禿堪憐早有春風滿關角吹不凍則是編也上宣

崎嶇秀拓繩維以示按堵六城樂生八種而養而教無留無虞
熙熙乎推牛共饗登臺其舞焉信美哉君方袖管疾書我愛翦
燈細讀體務見大事取傳信不作無益此謂知本將使毳旃問
俗載在征輶奚啻螺掌數程便於行帑客把青銅鏡子不知白
髮之日生雀呼黃豆辨兒為報赤墮之欲返

嘉慶十五年上章教牂之歲相月舊史氏序

卷一述山川形勢沿革卷二述城堡台站卡倫卷三述部落
種族戶口官制兵制卷四述俸餉錢糧出入款項卷五述貢
品風俗刑律互市卷六述諭戍方言服食及紅白事件卷七
述歷任職官及流徙謫籍人物卷八述五穀果蔬物產西清

係文端公鄂爾泰之孫若曾孫也

黑龍江序目

三

廣雅書局

大四百九十四
小五

六一十九
小五

黑龍江外記刊誤

卷一第十三頁前二行 索爾河 爾誤作倫

卷二第一頁前三行 雉堞 雉誤作雖

第四頁前六行 黑龍江 江下脫城字

第十六頁前九行 富喇爾 喇誤作嫩

卷三第十頁後二行 一千一百 一誤作九

第十三頁前一行 協領下脫佐領二字

卷四第二頁後二行 不選 不下脫入字

第十頁後二行 儲藥 儲原本作貯

第十三頁後二行 有免射 有下脫時字

卷六第九頁後五行 人不用 人下脫家字

黑龍江外記刊誤

第十四頁前三行 干誤作千

卷八第十九頁後六行 並佳品 並下脫稱字

大一百九十五

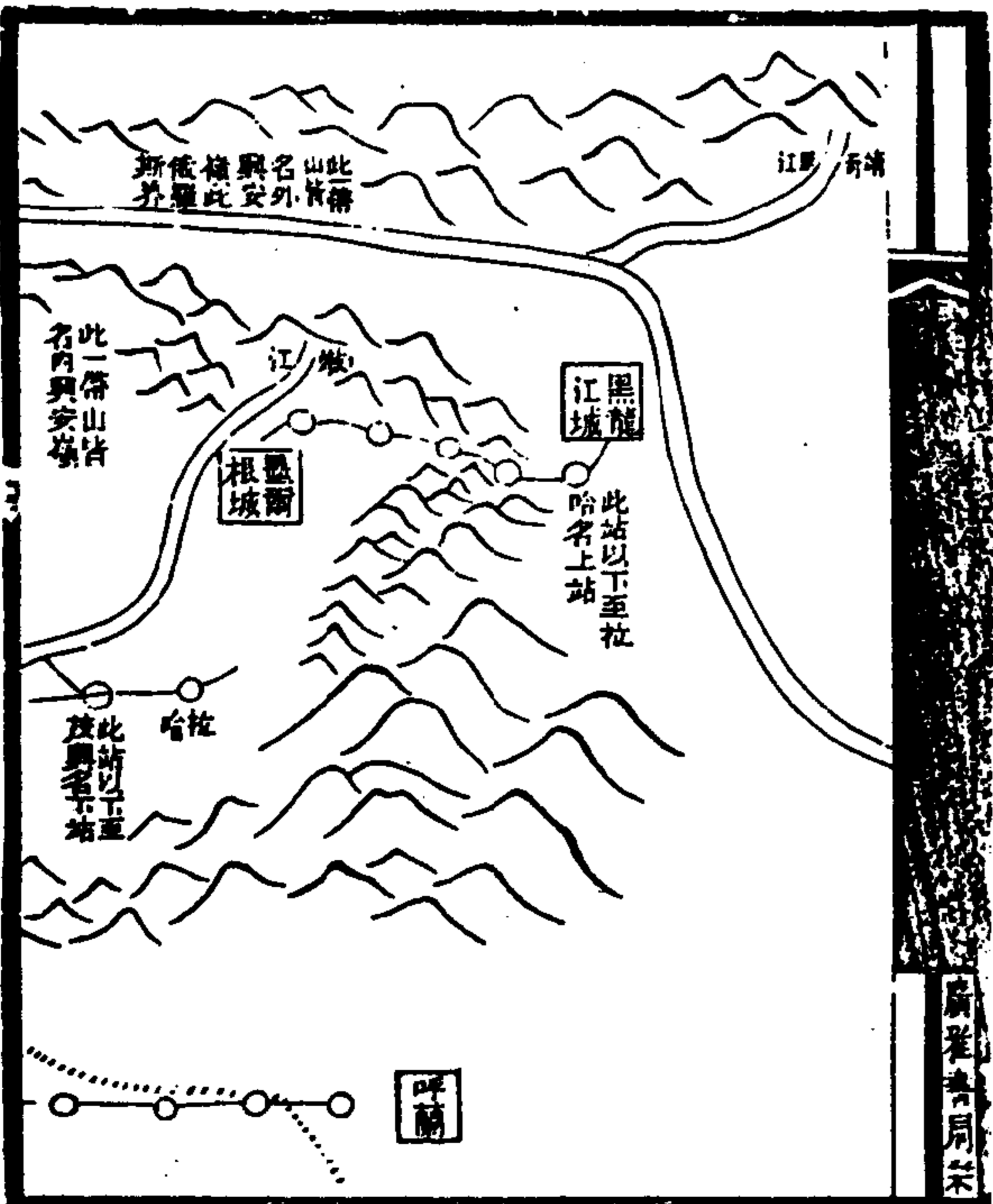

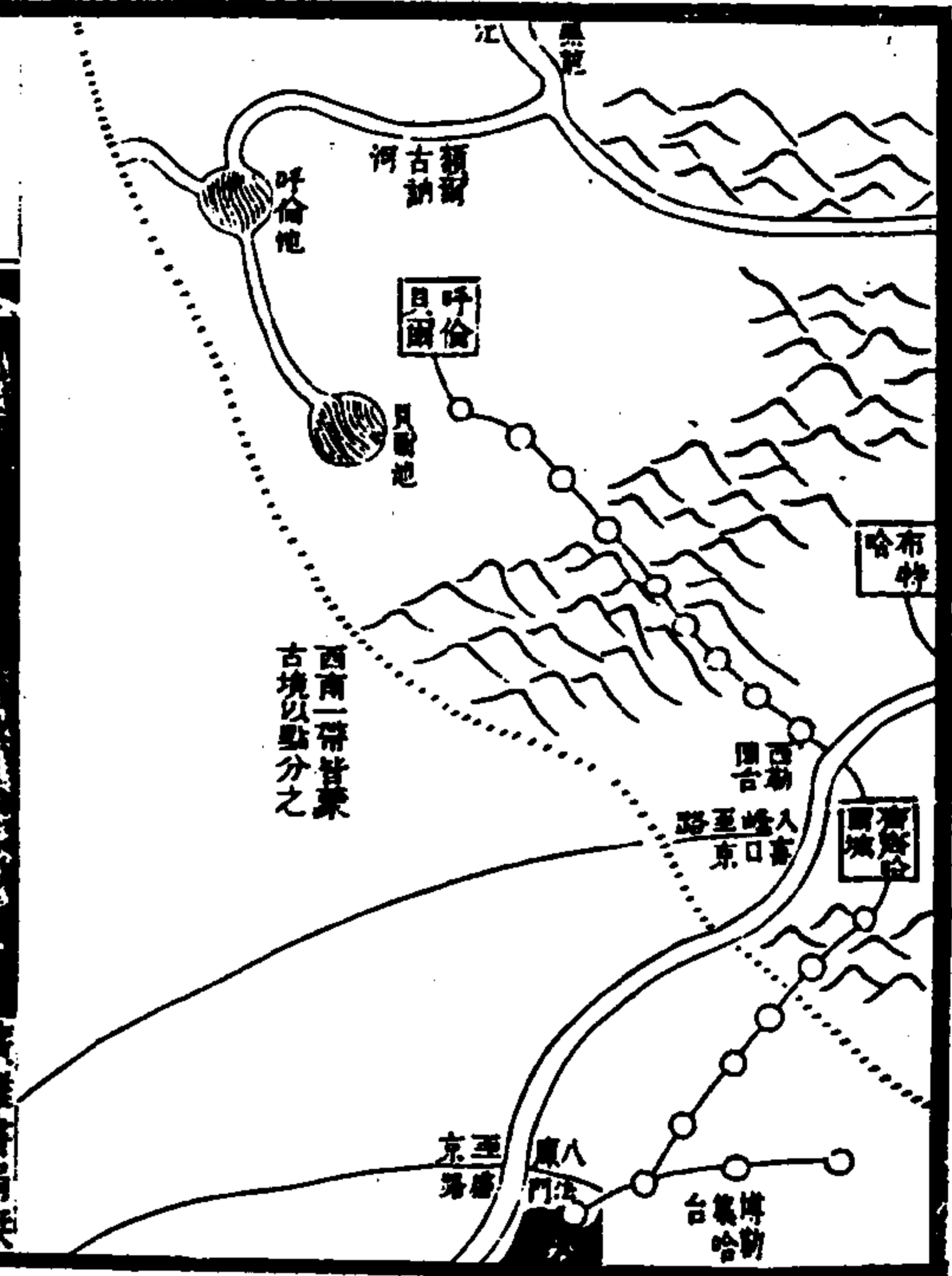

左圖右書古今並重恭閱

欽定盛京通志列黑龍江將軍所屬形勢圖以數千里疆域之大收於尺幅中俾人得瞭如指掌亦既詳且備矣茲縮圖六城以概全省圖二嶺以概羣山圖三江二池以概諸水而道路臺站不常見於他圖者就幕府臧本約略寫之以便省覽古人於貢道邊防往往迂遠其途使尋者莫竟其端委視今同軌之盛里埃井然遊道蕩平可益見規模之廣大已研齋西清識

黑龍江外記卷一

長白西清

黑龍江今為東三省之一在京師東北三千三百餘里古肅慎氏遺墟漢鮮卑案鮮卑乃部種非地名今錫伯及魏勿吉隋黑水靺鞨唐黑水府宋契丹遼上京金蒲與路元開元路明朵顏衛素明廣建州衛海西衛野人衛故名之日朵顏三衛又有南北門四百八十衛之稱則朵顏不得為黑龍江一省之專名皆其地也我

朝初入版圖屢為俄羅斯屬境羅刹所侵掠

聖祖遣使宣諭仍負固乃發大軍由吉林水陸並進逼所踞尼布楚城尋納款乞盟以興安嶺為界於是東南至吉林西至蒙

古喀爾喀部北至俄羅斯廣輪數千里鎮以重臣屯以勁旅以

黑龍江外記卷一

齊齊哈爾為省會而墨爾根黑龍江呼倫貝爾布特哈呼蘭五

城隸之百餘年來與吉林奉天為唇齒屹然稱重鎮

齊齊哈爾屯名在今城西南十餘里城所在號卜奎相傳始築

城議在齊齊哈爾既以中隔嫩汗江不便改今地故齊齊哈爾

雖以名城而卜奎實通稱卜奎方言也國語奎作克伊切有音

無字因以奎代亦作魁或作博克西誤至謂力大善撲為布庫

有布庫居此故名卜奎又有解卜奎為江名達呼爾名者皆附

會俗或以為不灰愈誕妄其境南至混同江五百里東西北皆

以內興安嶺為界東西一千三百里北五百六十里盛京通志

稱鉅野為襟長江作帶近懷屬國遠鎮邊羌扼四達之要衝為

諸城之都曾是齊齊哈爾之形勝也

人四百六十三
小七十六

過爾根以河名城或曰康熙初掘井得石有文曰莫來耕繫唐時年號故名此不經之說城在齊齊哈爾東北四百三十餘里南至訥墨爾河一百六十里東西北皆以內興安嶺為界東西四百七十里北一千三百餘里通志稱北負羣山南臨沃野江河襟帶上下要樞是墨爾根之形勝也

黑龍江國語曰薩哈連烏喇案猶松花江稱松阿哩烏喇初為都會因以名

省今通稱其地為愛呼以附近有愛輝古城轉輝為呼也城在齊齊哈爾東北八百里東至外興安嶺二千六百里西至內興安嶺一百五十里南至喀木尼峯七百里北接俄羅斯二千里通志稱左枕龍江右環興嶺誠哉東國屏藩允矣北門鎖鑰是黑龍江之形勝也

黑龍江外記卷一

二

廣雅書局

呼倫貝爾一作呼倫布爾通稱海蘭兒蓋其地有池一日呼倫一日貝爾官軍屯駐二池間因以名地而謂之海蘭兒則指凱喇爾一河亦音轉也昔遼太祖金鯤一箭定都茲土所謂上京臨潢府諸蹟雖已無存稽之典冊宋人奉使契丹固嘗往來斯地則拘墟之士動謂江塞從古不通中華其謬可知地在齊齊哈爾西北八百四十里東至吉爾起克山三百五十里西南皆接蒙古喀爾喀部西四百七十里南四百四十里西北二百二十里為額爾古訥河則與俄羅斯接壤通志稱北控俄羅斯南撫喀爾喀山河險固並重龍江是呼倫貝爾之形勝也布特哈譯言虞獵故有打牲處之稱其地起齊齊哈爾墨爾根境內東北直達黑龍江城總管駐伊倭齊地在齊齊哈爾北三

六百零二
小一十六

百四十里嘉慶五年土人得銅印一徑二寸厚三分以強直紐大篆文曰朵顏衛左千戶所百戶印背識洪武二十二年五月禮部造及顏字二號字樣則江塞在勝國實列藩服與明史朵顏傳合此印足為左驗近有議其能致荒廢當沈諸淵者余力辨之仍請藏幕府

呼蘭以河得名又號霍倫在齊齊哈爾東南八百四十里毗連吉林萬山雄峻間亦產獲初撥齊齊哈爾墨爾根黑龍江兵踐更巡徼既以宵小盜採禁或未嚴始專置官軍駐守與諸城有犄角勢其土沃屢豐諸城不及土人言黑龍江地處極高去天較近故夜深不甚昏暗壹似日在地中返照者康熙三十一年駕幸瀛臺尙書庫勅諭請日間黑龍江日長夜短雖晚日落不至甚暗不知何故

黑龍江外記卷一

三

廣雅書局

聖祖諭曰黑龍江極東北之地日出日入皆近東北所以如此天語信昭然亙古矣黑龍江太陽出入時刻大抵春分六日後視京師盛京吉林出漸早而入漸遲晝之所以漸長夜之所以漸短也秋分六日後視京師盛京吉林出漸遲而入漸早晝之所以漸短夜之所以漸長也至於一歲節氣視京師盛京吉林時刻皆遲如嘉慶十五年庚午元日立春京師酉初一刻十分盛京酉初三刻九分吉林酉正初刻七分黑龍江則酉正初刻九分也而伯都訥在黑龍江西南西初三刻十四分立春雅克薩在黑龍江西北西初一刻九分立春亦較黑龍江為早所以然者不敢臆說就時

六百八十四
小一十七

憲所載記其大略如此

出關東行漸遠益高所過岡阜既上軌平坦有軌途法庫門又
東岡起愈平無俯瞰低下勢土人謂之上天邊子可以驗地形
矣地高則天逾近測量家惟依北極高度為準日月出輪較大
色亦深赤夜見斗杓橫屋角星點亦大手若可捫四時之氣多
風四月猶霏雪霰夏日偶曉或南風作必雨不雨則江漲蓋興
安徽一帶陰山中雪不常或冰漸融入谿澗所致惟雷至四月
始開伏天多雨雷大者如盈七月已霜八月則無不雪所謂高
處不勝寒可以驗天時矣

境內呼蘭獨暖黑龍江呼倫貝爾至寒齊齊哈爾昔亦有凍墮
耳鼻事今殊不然豈中土人聚地氣亦稍遷歟然連雨服綿衣

黑龍江外記卷一

四 廣雅書局

夜不輟矣盛夏開燒炕冬日唾抵地輒如凌節斷廢馬冰塞
鼻如毳雞犬不進炕多凍死不過較暖于黑龍江呼倫貝爾而
已

黑龍江省山為北障山之大者曰內外興安嶺案外興安嶺皆
依境稱東金山

亦日金阿林河林國語云山也西金山乃內嶺環衛諸城外嶺
科塔迤北之阿爾泰山今亦謂歸俄境

限制俄羅斯岡巒起伏聯絡羣山諸水多出其下考分界碑文

循興安嶺至海凡嶺陽流入黑龍江之溪河盡屬中國又侍郎

阿 履 珠 異域錄言奉使土爾扈特案圖理琛使北時為內閣侍
讀是時土爾扈特部附俄至

乾隆中始內附安插伊犁一帶游牧今其部落甚微時時為附

俄之哈薩克侵盜牲畜又圖理琛奉使係遠越俄之西伯利

亞折而南至車臣汗帳 出張家口六日度興安嶺則嶺之東西
非專偵土爾扈特也 蘇互約略可知

大三百九十八
小一百三十七

興安二嶺外山之著名見於盛京通志者有喀爾喀圖山綽喀

里山雅克山科伊山額赫魯爾山烏塔里山霍勒東吉山伊克

果克托山伊勒庫里山旺安山額勒克爾山博科里山枯木爾

山朱德赫山圖勒里山阿喇爾山蘇克都爾奇山達爾奇沙山

碩喇爾山青吉爾圖山穆克圖爾山哈瑪爾山伊克圖魯山庫

略爾山查喀爾庫峯蘇喇石峯茂峯拖里爾峯喀木尼峯多斯

峯查哈顏峯又通志不載見於幕府圖籍者有阿勒坦額門山

都蘭哈喇山鳴勒巴爾山西白山達罕德因山綽倫山諾門布

爾克圖山特爾沁山喀勒占布爾古特圖山霍怯特山克什圖

山索岳勒集山烏哈納山特克申山伊巴格圖山畢郎武山達

克圖山額貴山阿喇克諾惠山岳克拖山烏努呼勒晉山圖庫

爾山扎克達齊山圖墨勒肯山古甫阿山碩多隆科山阿木巴

恩額穆山福嘉赫山匡塔山尼嗎喇山那爾集瑪山蒙古魯山

布倫山納丹哈達喇山佛斯亭山雅克嶺賽塔嶺烏哈納嶺額

博爾哈巴爾嶺集林峯拖林峯察卜齊喇庫峯特爾庫勒峯科

允峯多末武峯遠堅峯哈卜齊魯峯皆在境內東西北三面距

齊齊哈爾城近者百餘里遠者千數百里山名大半蒙古索倫

語故諸書音譯多譌即土人亦傳聞異辭不能盡一然不可不

備存其名也

木葉山著名遼代後人喜稱之吳梅村詩木葉山高鳥亂啼其

風景可想也然山之所在諸書所載不同今齊齊哈爾西北數

百里穆克圖爾山相傳即木葉舊跡未識然否

黑龍江外記卷一

五 廣雅書局

大五百一十一
小五

烏努呼勒晉山在齊齊哈爾西北入山者不敢呼山名誤犯之風雪驟來迷人歸路

查哈爾峯在黑龍江城北九百里峯上一穴晝見焰夜見火嗅如石灰色黃白捻之成屑不識為何物

喀木泥峯在黑龍江城南七百里雙峯對峙江流其間水勢至此恆高江面數倍舟行者憚之是亦龍門之險也

黑龍江發源蒙古喀爾喀部之聖特山其上游蒙古謂之鄂倫河他書亦作敖嫩河卽元史幹難河元太祖始興地也自此東北流經俄羅斯尼布楚城之南入省北境受西南來之額爾古納河經雅克薩城折而東南至黑龍江城北九十里受北來之精奇里江繞城東南流會混同江入吉林境受烏蘇里江及恆

哀格林諸水東入於海

黑龍江水黑古名黑水土人亦稱黑河松漠記聞諸書謂黑水

掬之微黑是已然特據其上游或下流言不知既受精奇里江

以後未會混同江以前其間水色黑黃各半分界劃然鱗蟲出

沒恆就黑去黃所以然者精奇里江水黃不濁故也然則世有

碧黑合流不混之說不爲無據但黃碧差不同耳

黑龍江深十數丈閩人善泗者嘗暑月測之言其下巨石如削

寒不可耐

黑龍江外記卷一

六 廣雅書局采

黑龍江北史謂之完水唐書謂之室建河至遼史始有黑龍江之稱道宗本紀大康三年夏四月泛舟黑龍江前此未之見然觀地理志太祖陵有黑龍門祖州有黑龍殿陵殿並在上京並名黑龍又似遼初卽名黑龍江陵殿因以爲號者近人以金史有混同一名黑龍之語遂謂黑龍江名至今始著失之遠矣

黑龍江亦稱烏江

聖祖泛松花江詩源分長白波流迅支合烏江水勢雄又稱烏龍江

福陵神功聖德碑北暨嫩江烏龍江固不臣服吳兆騫長白山賦出乎松花之限注乎烏龍之外蓋本諸此至盛京通志濱瀛海以帶龍江又曰龍江合流而左注則直可以稱龍江矣

黑龍江見於前賢題咏者黑龍江頭氣鬱慈武元射龍江水中

元劉靜修先生題金太子允恭墨竹句也

精奇里江發源興安嶺南入黑龍江水黃俗稱黃河八旗通志將軍郎 傳恭載

聖祖諭云我兵將至淨溪里烏喇令索倫接濟牛羊則羅利不得納我進逃淨溪里烏喇卽精奇里江國語謂江爲烏喇

嫩江發源興安嶺之伊勒庫里山南流至墨爾根城西北又南流至齊齊哈爾城東北折而西南入蒙古境受拖爾河水經都爾伯特郭爾羅斯兩部出而東與混同江會

嫩江古名難水亦曰難河見北史又名那河見唐書明史謂之腦溫江又曰呼喇溫江然唐書有那河或曰他漏河之語考他

黑龍江外記卷一

七 廣雅書局采

大四百六十六

大四百五十九

漏河一作洵兒河即今之拖爾河其源流千里並在蒙古境內至齊齊哈爾西南始與嫩江合則唐書誤也

江欲冰前數日先有薄冰片片順流而下曰冰牌黑龍江復有所謂老羌牌者自俄羅斯洶來往往有人畜行跡見于上冰既壯嫩江厚等身黑龍江過之以此驗其地尤寒所謂積陰之處冰厚六尺晷錯論不誣

三江皆無潮汐呼倫貝爾二池有之潮來以朔望拔魚出水無算近其地有風變土人賴魚以活潮之力也

呼倫池古名俱輪泊唐書室韋西有烏素固部當俱輪泊之西是也明謂之闊濼海子源出聖特山陽東流為克勒倫河古名臚胸河至總管駐處之西二百五十里會烏爾孫河之水匯為

黑龍江外記卷一

八

池方數百里產五色鹽不煮可食

貝爾池亦作布爾池國語布爾二字切讀成貝故並存之古名捕魚兒海方數百里亦產鹽在總管駐處西南三百五十里蒙古境內之喀爾喀河是其源而北流為烏爾孫河則呼倫池水之所會也

呼倫貝爾二池外池之著名盛京通志及幕府圖籍者有烏爾池溫托歡池塔爾哈池阿木唐圖池烏珠古爾池察罕池吞池華扎哈塔爾池庫庫池塔爾輝池烏蘭池噶勒畢池博和里池西尼克喀拉呼吉里池伊本喀拉呼吉里池安集池鍾科池塔山池皆平野既濬之水土人呼為鄂摩鄂摩池也惟通志載庫楞湖布爾湖不見圖籍土人亦不知其名而詳其源委方

大四百七十七

向皆與呼倫貝爾兩池同當是重文存以俟考

三江二池外河之著名盛京通志者齊齊哈爾境內有塔哈爾河呼爾爾河通壘河霍倫河巴爾河雅綠河屯河扎里河扎克達木圖河洪果河烏摩絡河哈魯河木齊河霍河母孫河圖魯河阿什克坦河德倫河烏屯河都魯河野坦白赫河拖新河庫勒奇魯河雅爾河哈代罕河吉沁河綽爾河阿魯木河諾敏河訥墨爾河格尼河畢喇爾河墨爾根境內有墨爾根河木那里河烏德林河羅羅喀河甘河吉文河木魯爾河密起爾河雅克河倭多河東俄絡河和絡爾河黑龍江境內有摩爾敏河博屯河哈拉河佳里河福河翟河牛曼河集林河庫木諾河珠春河庫爾爾河蘇爾河昆河孫河占河科勒斐因河額木爾河烏因

黑龍江外記卷一

九

河巴爾坦河平武河博絡莫達河烏爾素河俄爾多昆河拖克河火格爾畢齊河格爾畢齊河諾爾赫蘇起河卓絡克齊河額爾河庫丹河呼瑪爾河庫爾喀河威勒克河塔哈河濫泥河貳格河阿爾吉河英壘河烏爾噶河烏嫩河烏爾格河邇格河拖曼河夏爾曼河西里木第河翁格河鐵牛河那拉河烏勒噶爾河畢沙河俄隆克伊河額爾摩拉呼河呼倫貝爾境內有集喇木台河伊密河吉敦河烏爾布爾噶蘇台河恰蘭河墨海圖河庫勒都里河愷河喬河果烏里河俄爾齊起河克彙河木煙河烏諾爾河噶勒敦河霍格起河伊本河輝河西爾克河威圖克河威那河匡果爾晉河塔喇齊河烏爾孫河克勒倫河額爾古訥河凱噉爾河墨勒格爾河根河特勒布爾河喀木河伯魯河

大五百二十七

色木特爾克河哈拉爾河墨里勒克河紐爾河安河益母河墨
河特尼克河烏爾布喇克泉又通志不載見於幕府圖籍者齊
齊哈爾東南一帶克因河額伊河安集密河那爾吉河呼
喇庫河訥敏河碩絡河佛特庫河西拉喀河霍絡河木楞河布
雅密河阿木巴福拉理河阿集格福拉理河噶勒噶河阿木巴
烏納哈河薩林河宜春河宜孫河福勒堅河西白河阿木巴呼
特亨河阿集格呼特亨河西南一帶呼魯蘇台河西巴爾台
河古爾班賽堪河哈勒達蘇台河訥墨爾河哈勒巴哈圖河
阿木巴哈勒理河色耶勒集河烏勒惠河色勒河特門河烏魯
克楚爾河噶亥河綏哈圖河多霍倫台河庫齊台河額墨格西
台河集瑪克國河泉圖河努斯圖河雅爾呼台河德伯台河諾

黑龍江外記卷一

廣雅書局

摩台河海喇蘇台河烏拉貴河科肯河烏哈納河阿勒塔爾河
阿倫河呼玉爾庫河貴勒爾河索倫河拖爾河東北一帶巴
廷河蘇魯河吉坦河塔爾曼河布屯河伊楞烏河淨河瑪爾瑪
勒塔河或出谷入於三江或起平野入於諸河其源流不能
備敘要之水落則單騎可涉水長則巨舟難行塞上溪河大率
類是此夷險靡常而行旅之所苦也
額爾古訥河自呼倫池東北流出受諸河之水入黑龍江每歲
齊齊哈爾察邊者卓帳南岸河之北俄羅斯地
格爾畢齊河源出興安嶺南入黑龍江河口東岸有石勒清漢
蒙古及俄羅斯喇第諾案拉第諾謂西洋文字五體字康熙二十八年所
立分界碑也余嘗從土人得分界盟約清文較世傳界碑漢文

大五百一十五

微有異同昭代掌故所關譯出以備參考其文云中國

大聖皇帝欽差分界大臣議政大臣領侍衛內大臣索額圖內
大臣都統一等公舅舅佟國綱都統郎談都統班達爾善鎮守
黑龍江等處將軍薩布素護軍統領瑪喇理藩院侍郎溫達會
同俄羅斯察罕汗使臣俄昆尼等在尼布楚地方公議得一將
自北流入黑龍江之綽爾納即烏魯木河附近之格爾畢齊河
為界沿此河口之大興安嶺至海凡嶺陽流入黑龍江之河道
悉屬中國其嶺陰河道悉屬俄羅斯惟烏第河以南興安嶺以
北中間所有地方河道暫行存放俟各還國察明後或遣使或
行文再行定議一將流入黑龍江之額爾古訥河為界南岸屬
中國北岸屬俄羅斯其南岸墨里勒克河口現存俄羅斯廬舍

黑龍江外記卷一

廣雅書局

著徙於北岸一雅克薩地方俄羅斯所築城垣盡行拆毀居民
諸物悉行撤回察罕汗處一分定疆界兩國獵戶不得越過如
有一二宵小私行越境打牲偷竊者拿送該管官分別輕重治
罪此外十人或十五人合夥執仗殺人劫物者務必奏聞即行
正法其一二人謀犯者兩國照常和好不得擅動征伐一除從
前一切舊事不議外中國現有之俄羅斯人及俄羅斯國現有
中國之人免其互相索還著即存雷一兩國既永遠和好嗣後
往來行旅如有路票聽其交易一自會盟日起通逃者不得收
納拿獲送還一兩國大臣相會議定永遠和好之處奉行不得
違誤

大五百一十二

山中林木蔚蔚水澤沮洳之區號高集黑龍江境內著名高集

四日巴延窩集庫穆爾窩集巴爾窩集吞窩集見幕府圖籍而
盛京通志不載然通志稱窩古塔城東北六百五十里混同江
北有巴爾窩集稍東百餘里有吞窩集則圖籍似誤通志又稱
齊齊哈爾城東七百五十里有巴爾河稍東三百里有吞河並
南流入混同江夫窩集河水所源河在齊齊哈爾而以窩集屬
盧古塔何相距之懸遠耶

墨爾根東南一日地中忽出火石塊飛騰聲震四野越數日火
熄其地遂成池沼此康熙五十八年事至今傳以為異

齊齊哈爾西門外濼江漲為池號西泊土人便之將軍傅玉慮
其或涸鑿渠引江水為源而來之勢一時春錡役豪族子弟
應之渠成名官溝宗室永現為將軍營屬僚泛舟於此後將

黑龍江外記卷一

三

廣雅書局

軍那啟泰以形家之說塞渠泊雖存水淺見底而所潴者積雨
為多

三家子齊齊哈爾城南一屯也地窪逼嫩江微漲則田廬蕩然
將軍觀明相度形勢築壩禦之自是無水患

齊齊哈爾井水濁而鹹惟東郭陶家側一井獨甘有力者爭載
入城號曰密水

境內江河山谷之外皆沙也沙性有燥溼質有粗細色有黑白
黑溼而細者埽壁光潤亞於灰然必和白者乃不裂白者俗稱
白土能去衣上油垢和而埽壁則稱細泥然惟齊齊哈爾有之
黑龍江嫩江兩岸淤沙中多五色石子如瑪瑙如琥珀如翡翠
珊瑚試金石拾置案頭頗供清玩然堅脆不受琢故不成器又

大四百六十八
小十

呼倫貝爾山中出錫石察邊者拾歸以遺親族錫石礦也有謂
黑龍江出空青者土人茫不知空青為何物

黑龍江外記卷一

三

廣雅書局

黑龍江外記卷一終

大五十八
小五

齊齊哈爾內城排木為重垣實以土具雖堞之觀四門皆有樓櫓方一千三十步崇丈八尺外郭因沙阜高下登以土堡方十里東南北各一門西二之有大小西門之稱康熙三十一年築墨爾根內城四隅亦有樓櫓餘與齊齊哈爾同外郭築土為之方十里五門而二居北康熙二十五年築

黑龍江內城與齊齊哈爾同西南北三面排木為外郭方十里南一門西北各二東臨江康熙二十三年築

三城中八旗皆按法勒哈稽察法勒哈國語地面也兩黃旗北兩白旗東兩紅旗西兩藍旗南制如京師取五行相尅意至城

黑龍江外記卷二

廣雅書局

中地勢齊齊哈爾北高南下夏日南面皆泥淖北面沙路平坦仕宦家多據之東南西南兩隅窮檐屋如在墟墓間不免尙小稱處要皆不如木城中人家稀少地面寬敞且有廨舍兩府在可高枕臥焉

城中通衢委巷皆無名號可稱惟齊齊哈爾南門一街因有酒樓俗呼九龍街九龍者酒樓之轉音也

境內多廢城最著者曰愛琿雅克薩二城愛琿俗稱愛呼在黑龍江城東北十二里方九百四十步門五未詳何時築雅克薩城羅刹築人為大兵所毀遺址在黑龍江城西北一千三百里又有尼布楚城者他書作尼布拍亦作尼布湖亦羅刹築東南距黑龍江城二千里大兵進勦直抵城下羅刹懼乃定分界之

大四百五十八

議今屬俄羅斯康熙三十九年

聖祖諭云尼布楚等處原係布拉特烏梁海諸部落之地彼皆林居以捕貂為業稱為樹中人後俄羅斯強盛遂并吞之可見地本非其有特中國不屑爭尺寸耳

布特哈有土城因山起伏西去數千里直達木蘭相傳兄弟二人築土人謂之烏爾科流人亡去不識途多循此入關高宗御製文集有古長城說即烏爾科也

齊齊哈爾東南通壘河上有瑪達呼城夜行者嘗聞其中雞犬聲或隱隱見旗仗驛從如貴官出遊狀且時有銅人及金玉諸物現於內然苟有意攫取輒目眩不能出間有叩禱累日僅得古錢數枚者不知何時遺跡也又齊齊哈爾西北四十里喀喇

黑龍江外記卷二

廣雅書局

屯有廢城中多林木望之蔚然大樹一株在城後公海 蘭蔡 貴嘗望樹祭其父蓋父寄食此屯死無塚墓故也屯稍北即因沁屯舊時楚勒罕在此

齊齊哈爾境內廢城約略可考者西南三十里梅楞屯之鄂勒歡城西五十里網安屯之克伊特城七十里哈彌雅台屯之果多城東三百里之鄂吉岱城也鄂勒勒城方二里尼堪外蘭築太祖癸未年撫降之克伊特城甲辰年撫降之果多城方一里癸丑年撫降之鄂吉岱城方一里甲辰年撫降之此外東南六十里有勒布圖爾城西南一百五十里有綽勒城西北二百里有阿齊蘭城東北三百里有喀布齊齊城三百六十里有納延城東二千里額爾伯克伊河有城無名土人並以古城稱

大四百八十四

黑龍江城東五十里有濟噶蘇城六十里有徹赫特城東南百
里德文蘇蘇福魯蘇蘇之間有德勒德尼城東北有奇塔特城
在黑龍江城西北者二十里曰眾安城城東薩哈連部故壤八
十里曰額蘇里城九十里曰洞城百里曰穆魯蘇蘇城果布噶
爾城三百里曰烏魯蘇城城北庫爾喀部故壤三百二十里曰
呼瑪爾城將軍薩布素征羅利時築九百里曰多陳城阿薩晉
城一千三百里曰烏庫勒城多錦城其修築時代歲遠無徵要
皆壁壘陳跡不可不記

邊地城垣率用土木是以廢址不過土壘無瓦礫惟一老將云
巴圖爾霍碩有甄城方數里址猶存及肩者其甄式與邑皆非
近代所有則城之從來遠矣巴圖爾霍碩在呼倫貝爾北境有

黑龍江外記卷二

三

廣雅書局

嗜倫一

石晉末胡嶠陷遼為蕭翰掌書記居福州宋徽欽二宗入金居

五國城案五國城近會寧府當在吉林烏喇室古倫之間此誤以地理考之福州五國城

應在今黑龍江境內然蹤跡何在茫不可指即遼之皇都龍眉

宮東西南三樓之名故老亦無知之者矧渤海王大氏賀勒得

墓有無一抔愈難懸揣則古蹟之傳於後者不過如是必欲刻

舟求之豈惟邊塞內地亦難

將軍解在齊齊哈爾木城中偏東正門三楹轅門東西向繚以

鹿角中建雙牙朔望及拜疏揭黃旗正門內戶兵刑工四司左

右列儀門內東西復有四司夏日治事所中為大堂次後堂皆

五楹後堂左曰煖堂冬日坐之右曰印房俗稱堂司東北隅樓

大四百七十四

房數十楹軍器貢物等庫也大堂東瓦樓三楹銀庫也庫後正
房三楹主事治事所也房後有屋守庫者居之每日官二員兵
十名協領等輪班稽察之

將軍解舊有鐘鼓樓以傳更點將軍那啟泰執彤家言毀之懸
鐘南門側每夜鐘起商販擊鉦柝以應惟南門一街如此餘則
風偶不順寂無所聞以市肆寥寥無鉦柝之助故也

墨爾根黑龍江副都統解初皆將軍治事所規模與齊齊哈爾
同呼倫貝爾解舍北枕沙岡岡上多古松南一街店肆夾列無
城郭布特哈呼蘭亦無城郭不過解舍一區宛如山僻村落然
布特哈解後臨水有樓岸上榆柳相雜公餘足快登眺相傳總
管額勒登布建額齊齊哈爾滿洲仕至黑龍江副都統

黑龍江外記卷二

四

廣雅書局

齊齊哈爾墨爾根黑龍江公倉備用倉並在城外齊齊哈爾五

十九廩二百九十五間墨爾根七十七廩二百三十一間黑龍

江一百七廩五百一間呼蘭亦有備用倉八十九廩三百六十

四間

齊齊哈爾墨爾根黑龍江八旗官學各草堂五楹皆乾隆九年

建齊齊哈爾義學初用御史府空舍後將軍那啟泰以為御史

奉裁舊府當毀之生徒乃就教者私寓受業十餘年來學雖不

廢而講肄迄無定所

協領總管參領屯站等官各有治事所謂之官房子前鋒番子

亦有官房則謂之前鋒番子房他如教場礮房火藥局稅課司

齊齊哈爾墨爾根黑龍江皆有之而齊齊哈爾收禁罪人之所

大四百七十一

在將軍府西排木爲垣中分內外向日牢獄官司之外曰倉子
旗下官輪守囚病醫官診治醫官流人獄官土人頂戴然也
將軍私宅稱府在廟舍西北中精舍三楹壘石爲假山將軍觀
明 裁野芍藥數本顏曰芍藥應廳前有李一株嘗秋月再花將
軍有詩記之

副都統私宅皆稱大人府齊齊哈爾舊在木城外後移城內某
將軍謂大人府不宜在將軍府上復改城外嘉慶十一年火依
舊制建廟舍北與將軍府隔一街

管庫理刑主事向皆做居僧舍有家屬者賃廡湫隘葺屋安宅
絕少塔 清阿 在任十年上下十八口住屋五楹可見也余初來

寓城南萬壽寺尋以放發學員草舍五楹明年八旗以官房廿
餘楹見傳帶扣脩金爲價頗廉房在城東南隅甚幽僻故侍郎
保 崇 嘗居之侍郎去贈龔君光璣龔去賣入官院中野草一叢

黑龍江外記卷二

五 廣雅書局采

秋結紅豆余因榜曰紅豆山房嘉慶十五年將軍宗室斌 靜 爲
理刑者覺羅玉 成 置宅一區並擬買紅豆山房爲他日官庫者

計果爾兩主事任所有家將軍此舉一恤屬一便公誠兩得也
齊齊哈爾西南至混同江 案此混同江指伯都 東北至黑龍江

城一千三百五十里中置十九站康熙二十四年郎中色 奇 奉
詔定今茂興古魯兩站間有烏蘭諾爾一站則爲二十站雍正

五年將軍傅 爾丹 增故烏蘭諾爾有新站之稱
齊齊哈爾城中小奎站起西南五十五里曰特木德赫七十五

里曰溫托歡七十五里曰多爾七十五里曰塔爾哈六十七里

大四百八十八
小二十八

曰古魯五十五里曰烏蘭諾爾四十五里曰茂興凡八站卜奎
站起東北六十里曰塔哈爾七十里曰甯年凡二站此十站謂
之下站站官一員治之甯年站起東北八十里曰拉哈六十里
曰傅爾多四十三里曰喀木尼喀四十二里曰伊勒哈七十里
曰墨爾根七十五里曰科絡爾七十六里曰喀塔爾希八十五
里曰庫穆三十五里曰額玉爾七十八里曰黑龍江凡十站謂
之上站站官一員治之

齊齊哈爾西北至呼倫貝爾雍正十年設十台曰西勒圖曰納
齊希曰蒙古勒烏克察起曰額赫昂阿曰巴里瑪曰延博霍托
曰霍絡起曰捫都克伊曰雅克薩曰集爾瑪大呼倫貝爾筆帖
式二員治之

黑龍江外記卷二

六 廣雅書局采

烏蘭諾爾站東至呼蘭雍正十三年設六台曰博勒集哈曰察
布齊勒曰俄多勒圖曰布喇克曰扎喀霍碩曰呼蘭下站官
兼治之

齊齊哈爾東南至呼蘭東北至黑龍江按站計程皆八百餘里
此外別有捷徑約近大半然通呼蘭者行旅不絕通黑龍江者
終歲無一人所以然者呼蘭道中蒙古家可以借宿黑龍江則
深山密藪寂無人蹤也

康熙二十一年將軍郎 疏 言臣等從達呼爾墨爾根諸邊圍
獵而行凡十六日至羅利雅克陸城從黑龍江順流回凡十五
日至愛理城觀水勢從愛理至雅克薩舟楫可通無險阻之患
兩岸俱可牽纜而行從愛理至黑龍江混同江會合處 案此云

大四百七十二
小一十二

指上游而言松花江至伯都訥以下與嫩江合流處會與圖即謂之混同江歷拉林阿勒楚喀三姓與黑龍江匯流處謂之黑河口又東得烏蘇里馬行可半月程從兩江會口至雅克薩城馬行可一月程舟行逆流可三月程疏載八旗通志名臣傳時尙未置驛站故道里如此

上下站壯丁自爲聚落每站不下百十家皆有官房待過客私開旅店開亦有之過此則黃沙極目白草蔽人不至彼站想聞雞犬聲不得

過混同江北來直至多爾站環站雜處皆蒙古素與站丁往來或結姻亞然讓路之風微動以雀角鼠牙質成幕府將軍傳王惡其生事禁蒙古不得擅入城偶值即馬前杖逐之一時蒙古咋舌有老虎將軍之目邊境晏然

黑龍江外記卷二

七 廣雅書局采

黑龍江至京師有二路由吉林奉天入山海關者俗稱大站此進本路由蒙古郭爾羅斯扎賚特都爾伯特烏珠穆沁等部入喜峰口者俗稱蒙古站亦曰草地此遞摺路又由蒙古境入法庫邊門案俄人地圖于黑龍江由郭爾羅斯旗入法庫門加一綫此捷徑彼已知之至盛京有一路俗稱八虎道八虎者法庫轉音八旗通志將軍即議察奉天諸邊卒於八虎口即此商販往來必由之路也三路道里遠近入關出塞者所宜知並爲詳考而附記於後

由大站至京道里自茂興站起南八十里至吉林省伯都訥站七十里至舍利站六十里至蒿子站三十五里至孫扎包站俗名五家子四十五里至陶資洲站五十里至蒙古站四十五里至登額勒哲庫站俗名秀水甸子四十五里至法特哈

大四百二十三
小一百一十一

站在法特哈四十五里至舒蘭河站六十里至金州俄佛羅站俗名老松站五十里至尼什哈站在吉林城外十里七十里至搜登站俗名蘇通站七十里至伊勒們站五十里至刷煙站俗名雙楊站六十里至伊巴丹站俗名馬站六十里至阿勒坦額墨爾

站俗名大孤山六十里至克爾蘇站八十里至葉赫站案葉赫關故一部俗以兄弟爭長改由太風所併四十里至棉花街站在威遠堡五十五里至奉天省開原站七十五里至高麗屯

站七十里至懿路站七十里至盛京城六十里至老邊站四十里至巨流河站七十里至白旗堡站五十里至二道井子站五十里至小黑山站七十里至廣寧站八十里至十三山站五十四里至小凌河站五十四里至高橋站六

黑龍江外記卷二

八 廣雅書局采

十二里至寧遠站六十二里至東關站六十三里至涼水河站九十七里入山海關至昌黎縣遷安驛六十里至樂亭縣榆關驛四十里至撫甯縣盧峰口驛七十里至盧龍縣灤河驛六十里至灤州七家嶺驛一百里至豐潤縣義豐驛八十里至玉田縣陽樊驛八十里至薊州漁陽驛七十里至三河縣三河驛七十里至通州潞河驛四十里至都城凡三千三百餘里

由蒙古站至京道里自小奎站起西一百六十里至蒙古境內哈代罕站八十里至綽羅站一百二十里至克爾蘇台站一百六十里至哈沙圖站一百八十里至諾水齊站一百四十里至伯里額爾格站一百三十里至奎遠布喇

大四百三十六
小八十二

克站一百四十里至希嫩果爾站八十里至三陰哈希站
一百三十里至達喇海站一百四十里至俄岳羅克圖站
一百三十里至洪霍圖站一百二十里至伯里克站一百
四十里至圖哈圖站一百五十里至奎蘇庫站一百三十
里至大平格爾站由此稍西北一百九十里至寬城驛八
十里至喜峯口七十里至三屯營七十里至遵化州六十
里至石門驛七十里至薊州七十里至三河縣七十里至
通州四十里至都城凡二千三百餘里

由八虎道至盛京道里自茂興站起西六十里至蒙古境
內色克吉以下皆蒙古村名此即俄國加綫十五里至
納哈代十五里至捫圖克伊四十里至齊罕特默五十里

黑龍江外記卷二

九 廣雅書局

至哈斐爾罕五十里至烏蘭扎勒哈十八里至奈吉三十
里至古爾班格爾十里至俄爾拖巴喇四十里至奈瑪代
五十里至烏拉勒吉台五十里至察倫霍多克三十五里
至白彩三十里至達蘭錫伯二十五里至瓦房十里至克
什克轄八里至鄭家屯二里至轄爾薩台二十里至蒙古
拖羅凱八里至烏蘇倫札蘭二十里至都爾本台吉八里
至塔本格爾三十里至綱安錫伯五里至噶布喇二十里
至轄巴爾台七里至阿爾衮台吉八里至多倫諾因五里
至罕霍多克四十里至多倫格爾十五里至都爾本格爾
五里至六家子四十里至郝公屯十里至新安堡二十五
里至燒鍋五里至法庫門門在奉天開原縣西北二十二

大四百五十三
小六十七

百餘里至盛京城凡一千餘里

更番候望之所曰台國語謂之喀倫俗稱卡路案今稱卡倫卡

卡倫卡倫二冬夏就水神遊從卡倫古區脫遺制在齊齊哈爾

者曰莽爾喀倫綽羅喀倫博爾齊勒喀倫凡三處而茂興等十

二喀倫不與在墨爾根者曰庫爾河喀倫諾敏河喀倫喀布

齊勒喀倫綏楞額山喀倫喀木尼峯喀倫布爾扎木喀倫凡

六處在黑龍江者曰烏魯蘇灣喀倫畢喇拉河口喀倫牛曼河

口喀倫孫河口喀倫訥墨爾河源喀倫黑龍混同兩江會口喀

倫凡六處在呼倫貝爾者東北曰庫爾都勒喀倫特爾墨勒音

喀倫特尼克喀倫沖固嶺山溝喀倫墨爾根河口喀倫河爾喀

圖山溝喀倫喀喇俄索山溝喀倫薩爾奇圖山喀倫凱喇爾河

黑龍江外記卷二

十 廣雅書局

喀倫翁庫喀倫烏蘭綱安喀倫布喇克圖泉喀倫墨會圖泉喀
倫拖洛會圖喀倫俄爾托布喇克泉喀倫凡十五處以防俄羅
斯也西南曰喀布齊海圖喀倫阿喇爾圖喀倫扎喇布爾奇勒
喀倫開爾海圖喀倫哈沙圖喀倫音沁喀倫阿魯布扎克喀倫
墨敦哈沙圖喀倫扎密霍都克喀倫布伊爾布隆德爾素喀倫
俄爾孫河喀倫額布都克喀倫希林霍都克喀倫額布爾布喇
克喀倫納爾蘇圖喀倫布喇克喀倫凡十六處以防喀爾喀也
又有珠爾特伊喀倫希布爾布喇克喀倫巴延珠爾克喀倫烏
爾爾霍齊喀倫巴羅斯呼朗圖喀倫巴圖爾霍碩喀倫庫庫多
博喀倫額爾德尼拖洛會喀倫蒙克什里喀倫阿布塔圖喀倫
蘇克特伊喀倫察罕放拉喀倫凡十二處亦為俄羅斯設案從

大五百零二
小四十九

俄界在尼布楚薩克薩放通近呼倫貝爾處蓋卡倫最密今界在黑龍江三姓富治江至烏蘇里河與湖改設卡倫百餘處從前老卡倫在布特哈者曰喀爾開圖喀倫烏爾布齊喀倫吉爾吉哈爾喀爾喀倫溫托理喀倫喀喇山喀倫凡五處在呼蘭者曰珊廷高勒哈喀倫緯羅河口喀倫諾敏河口喀倫布勒噶里喀倫凡四處通計六城喀倫共六十七處皆據山川險要為之防守每處官兵多寡有定額而更代之遲速亦有定期要皆佐領等官之重役也

齊齊哈爾城中有城隍廟土地祠馬神廟觀音菴城外有先農壇關帝廟萬壽寺三官廟龍王廟大悲菴藥王廟鬼王廟昭忠祠普恩寺河神廟鎮江閣住僧皆隸戶司有僧官一人為之長僧率盜與閹被罪者為之利齋施披髮戒律非所聞未知其能起懺悔心否

黑龍江外記卷二

廣雅書局

社稷孔子徧天下皆得祀黑龍江一省獨無此為闕典至其祠宇在官之祭曰先農壇曰關帝廟曰文昌閣曰昭忠祠先農春祭關帝文昌昭忠祠春秋祭祭日昭忠祠遣官餘將軍副都統親行聘祝版先農關帝清文文昌漢文皆部頒其迎神送神獻香讀祝儀將軍宗室 永定 定然惟齊齊哈爾行之他城不爾城隍廟在城中西南隅神最靈像如四十許人云是生時曾領斯士死而祀之者有盜馬案主者審七閱月已具服其魁吳保兒獨無辭將軍觀 疑之命余與果君德興等覆審余念盜賊即不畏法虛不畏神因默禱即神前夜間之未及明情盡得後聞吳保兒甫入廟時殊沮喪數垂頭自語曰此豈兒戲地邪

大四百六十八

於此見神道設教之理因書額曰惠從影響殿上時嘉慶十三年七月城隍座東為瘟神主救民疫癘西為秦叔寶像小說謂叔寶嘗為快手故番子祀之有祖師秦二爺之稱

馬神廟在城中卜奎站側前殿祀關帝而馬神附故門額大書關帝廟三字馬神廟仍俗稱也殿後即文昌閣閣下有像像或以為朱衣或以為朱子余以為孔子尚不知尊何論朱子此必朱衣無疑佐領崔君達與阿魯立惜字會歲于重九閣前焚化是日蒙師畢來登高俗有先生會之日

黑龍江外記卷二

廣雅書局

北門土地祠在高阜上且暮登眺遠近可即相傳明 為將軍夫人病夢一懶懶老嫗乞棲身地窟而物色之得大士舊像於祠中重事裝嚴改名觀音寺然至今稱土地廟如故觀音菴在木城西南乾隆開都中成一老尼死此由是稱姑子菴菴西南禮拜寺回人所建不在僧刹之列關帝廟在城西南內殿像設極威神兩壁繪戰蹟亦井井有序殿之外層甲仗森然皆從征將士凱歸所陳列者鐵詩百景著驗與京師正陽門同情無善本某公嘗錄一帙存廟中殿東有室中埽如來左老聃右孔子而以匠作醫卜雜技之祖配榜曰三教祖師不知始於何時非禮也將軍傳 嘗毀一鞋匠祖師像曰何物醜鬼亦濫香火其剛果可想然獨怪聖人之祀雜於異端從無議及更正者坡公云坐令魯叟作盟魯今古同慨

大四百六十二

萬壽寺在南門外中供

皇帝龍牌恭遇三大節將軍率屬於此行禮後有樓貯雍正時頒到藏經前舍三楹送往迎來所也余初至寄居一月乃買宅入城

萬壽寺稍南舊有木牌林立歷任將軍副都統之德政去思碑也碑無文但書銜名及在鎮年月相傳將軍傅玉碑甫立有潛刻詆毀字面於秀者官不問久之公再來官懼為重立之後避功令碑盡毀

大悲菴在萬壽寺後藥王廟側殿旁有祠塚像本朝冠服繫黃帶蓋康熙間將軍宗室楊福也嘉慶十四年將軍觀明調任烏里雅蘇台去之日商販流成哭送南門外強留其鞋及佩囊射

黑龍江外記卷二

廣雅書局采

蝶為建生祠而皮藏遺物於祠中祠亦在大悲菴余有記程君煥代作門人齊敬布書

城西普恩寺俗稱娘娘廟地據沙阜形如龜林木鬱蒼西望嫩江如帶春秋遊覽之所此為第一寺中有紙本飛來大士像殿上揭一牌楷書靈異記杭州旗人華照撰照自言乾隆壬戌以上書得罪來黑龍江中途夢碧霞元君呼為道中有人有所云云自是醫學大進痘疹尤著效又言元君手授劍一筮一命與龍戰是夜果有龍骨出嫩江見於富嗽爾吉屯語殊荒謬不可為訓普恩寺前有亭乾隆四十八年流人劉廷耀築自書霞蔚雲興額黃君道暎分書浮幻因緣額亭名闕如嘉慶十三年余重修之名曰海粟自為記與舊額並揭亭中識者笑曰一亭之費一

大四百六十一

季俸也蓋名秋俸亭諱矣

普恩寺西北河神廟鎮江閣並臨嫩江閣前壘土高七八尺環柵為鄂博每歲四月八旗祭江河對此行禮鄂博蓋蒙古語也邊分汛之所積土為標識亦稱鄂博呼倫貝爾等處多有

之

墨爾根黑龍江關帝城墮皆有廟龍王馬神等廟墨爾根有之土地祠觀音菴大佛寺娘娘廟黑龍江有之呼倫貝爾有喇嘛寺二此外荒村僻壤莫不有廟大抵關帝土地之祀最盛然規模狹隘至有築室高一二尺即奉香火者不勝記也

齊齊哈爾諸廟各有會期或三日或五日誦經演劇商販釀金以辦僧與伶皆流人也惟四月二十一日普恩寺一會首事者皆娼妓是日進香觀劇者肩摩較擊十倍平時程君煥嘗作賽會篇以諷之

黑龍江外記卷二

廣雅書局采

黑龍江外記卷二終

大二百六十八

黑龍江外記卷三

長白西清

黑龍江索倫地今所居不盡索倫滿洲漢軍徒自吉林巴爾呼鄂勒特歸自蒙古達呼爾俄倫春畢喇爾則其同鄉而別為部落者世於黑龍江人不問部族概稱索倫黑龍江人居之不疑亦雅喜以索倫自號說者謂索倫驍勇聞天下假其名足以自壯此論得之

滿洲有佛伊徹之分國語舊曰佛新曰伊徹轉而為伊齊一氣案當作轉而為伊齊又轉為齊氣其初多吉林產也又有所謂庫雅喇滿洲瓜勒察滿洲者以地名皆伊徹滿洲也百餘年來分駐齊齊哈爾黑龍江呼蘭三城編其旗為八曰鑲黃正白鑲白正藍左翼也

黑龍江外記卷三

廣雅書局采

曰正黃正紅鑲紅鑲藍右翼也左右翼國語曰達斯歡喇哲伯勒噶喇土人但稱達斯歡哲伯勒所謂歇後土語類然約計之八旗佛滿洲不過什一而族望素著者惟瓜爾佳舒穆魯數姓

漢軍其先多出山左齊齊哈爾墨爾根黑龍江三城有之其家族崔王兩姓崔尤盛號崔半城而東崔不與王氏相傳完顏裔又有果氏者以為系出滿洲皆不可考索倫族類至繁有敖喇都喇爾布喇穆等姓布特哈呼倫貝爾皆有之在齊齊哈爾墨爾根黑龍江者寥寥亦有流寓俄羅斯者其國謂之喀穆尼漢又謂之通古斯蓋羅刹作亂劫去者數十年前嘗有願歸故土之請今不聞

大四百三十一
小一十八

達呼爾一作達呼里舊作打虎兒有音無字譯寫偶不同也著姓有克因精奇里瓦爾果布勒等氏而占籍於齊齊哈爾墨爾根黑龍江布特哈間有流寓呼倫貝爾者不過數家

巴爾呼鄂勒特皆蒙古也巴爾呼一作巴爾虎亦有新舊之別在齊齊哈爾者舊曰爾呼也在呼倫貝爾者新舊已爾呼相聞而新者盛也鄂勒特一作厄魯特多在呼倫貝爾齊齊哈爾間有之

俄倫春索倫達呼爾類也亦有姓都喇爾者似與索倫為近其隸布特哈八旗為官兵者謂之摩凌阿俄倫春其散處山野僅以納紹為役者謂之雅發罕俄倫春案鄂倫春部人善用大槍黑省編入隊伍摩凌阿雅發罕猶言馬上步下此國語也雅發罕俄倫春有布特哈

黑龍江外記卷三

廣雅書局采

官五員分治三歲一易號曰諸達諸達處以徵紹至其境其人先期畢來奉命惟謹過此則深居不可蹤跡矣畢喇爾亦然畢喇爾有驍騎校四員分治其人有姓默訥赫爾者有姓都訥亨者蓋即俄倫春類

旗下八部落外來自內地編入軍籍者營站屯三項也營水師營也總管治之站上下二十站也站官治之屯官地也屯官治之三者流人戍卒子孫而吳尙耿三藩舊戶站上居多故皆無仕進之例不應役則自食其力而屯丁請選籍聽之營站兩項不能也

流人戍赦不歸例入官地安插不則自入伯都訥民籍然後可居境內非是者謂之浮民境內不置也然今齊齊哈爾浮民無

大四百六十三
小二十一

數商販私立家業者亦不少皆例所禁嘉慶十三年編審戶口
齊齊哈爾旗營站屯九千七百二戶四萬八千三百一十一名
口墨爾根八旗營屯一千八百五十五戶七千九百六十九名
口黑龍江八旗營屯四千一百九十九戶一萬九千三百八十
八名口呼倫貝爾八旗四千七百六十九戶二萬九千七百一
十三名口布特哈八旗四千三十三戶一萬八千九百三十三
名口呼蘭八旗營屯一千六百五十九戶一萬一千九百一十
四名口通計全省共三萬六千二百一十七戶十三萬六千二
百二十八名口生齒可謂繁矣黑龍江置將軍鎮守自康熙二
十二年始原駐黑龍江城二十九年移墨爾根三十八年移齊
齊哈爾案齊齊哈爾距愛輝八百餘里營息太不相通自以遠駐黑龍江城為扼要百餘年來率以
宗室及京師滿洲為之惟塔爾爾為齊齊哈爾土著然公歸自
軍營即
子告終未受事
齊齊哈爾墨爾根黑龍江各副都統一員國語曰梅勒章京俗
稱二大人齊齊哈爾康熙三十七年設墨爾根三十二年設黑
龍江二十二年設始為之者墨爾根喀特設黑龍江溫後移
喀於齊齊哈爾遂為省城副都統之首
墨爾根黑龍江未設副都統時城守尉一員駐之既設副都統
遂裁而其印至雍正八年乃廢以副都統有印自是年始齊齊
哈爾副都統與將軍同城故無印年班及遷調缺亦不署然通
省事皆得與聞此與墨爾根黑龍江專治一城者不同

大四百六十五
小三十九

將軍幕下初設管檔主事一員倉屯官筆帖式為之土缺也以
司堂上事俗稱堂主事從前挂朝珠知非定制乃已然今借用
繁縷如故
乾隆三年部議黑龍江設理事通判一員將軍額勒圖請改主
事在幕理刑並請銀庫置員外郎部議亦置主事均由六部筆
帖式簡授久之將軍宗室恆秀請理刑主事改用土人未幾所
改者以屯官獄成伊犁乃照例復用刑部理藩院筆帖式都下
筆帖式相擲掄曰若何酷似黑主事黑主事管庫理刑之謂也
將軍副都統下統理旗務者協領也國語曰固山達舊作固山
大齊齊哈爾一員治一旗共八員墨爾根黑龍江一員兼二旗
各四員並以滿洲索倫達呼爾巴爾呼為之亦有參用漢軍者
軍營為授非定例又將軍那殿嘗請簡用京員尋以京員得
罪不復用
協領下分理旗務者佐領也國語曰牛象章京有公中世管之
分齊齊哈爾滿洲十六員漢軍四員索倫四員達呼爾十二員
巴爾呼四員共四十員墨爾根漢軍二員索倫十員達呼爾五
員共十七員黑龍江滿洲十六員漢軍二員索倫一員達呼爾
七員共二十員而齊齊哈爾索倫近日式微其佐領額缺皆為
達呼爾所并
介乎佐領驍騎校可以稽察一旗者防禦也國語曰圖窪沙喇
哈番尼案當作哲爾吉章京俗但稱哲爾吉章京亦稱蘇喇章
京齊齊哈爾墨爾根黑龍江各八員皆滿洲

大四百六十一
小二十六

水師營總管一員國語曰烏赫里達駐劄齊齊哈爾其下有四六品官各二員而黑龍江四品官一員五六品官各二員及駐劄吉林造船四五六品官各一員皆聽管轄例以漢軍為之其所屬同

火器營參領一員國語曰扎蘭章京舊作甲喇章京亦漢軍缺其下素無士卒春秋操放鎗礮調旗兵暫用之而所司火器旗

下佐領二員典守是其屬官故齊齊哈爾水火二營參領號間曹齊齊哈爾墨爾根黑龍江呼蘭各七品倉官一員掌圖記而無俸初以三年滿離任候陞將軍宗室恆秀奏改四年諸部人皆可為之

黑龍江外記卷三

五

廣雅書局

屯官管理官屯七品官先是齊齊哈爾墨爾根黑龍江呼蘭既立官屯事皆倉官兼理雍正十二年郎中達善請各設屯官一員五年滿在任候陞將軍宗室恆秀奏改四年諸部人皆可為之

上下站各站官一員諸部人皆用之本六品有印乾隆三十七年給事中薩欣請照吉林改八品並改六年滿在任候陞為離任停俸候陞今則六年改四年亦將軍宗室恆秀奏定

額設筆帖式有清漢繙譯蒙古繙譯營倉站三項之分齊齊哈爾三十八員墨爾根黑龍江各六員皆未入流惟銀庫二員九品食俸例選習漢文者引

見補授亦乾隆三年設

大四百一十一

上下三十站各筆帖式一員站上稱相公而站官下關防筆帖式二員稱總老爺他無此號

筆帖式未入流者咨部註冊號實錄其將軍委放不咨部仍歸春秋操閱者謂之阿喇哈筆帖式七人戲為諺云頭上金頂亂碰提到官事發楞問君多大前程二十四兩準秤譏其實為馬甲也

康熙三十四年將軍陸布素疏請墨爾根兩翼各設一學助教一員每佐領選幼童一人肄習國書是為建學立師之始今齊齊哈爾墨爾根黑龍江皆有官學其生徒每佐領一人如故惟司訓者名教習俗稱學官例以筆帖式充補滿三年引見用驍騎校

黑龍江外記卷三

六

廣雅書局

宗室永現為將軍選齊齊哈爾八旗子弟二十人從襲君光瓚習漢書歲給束修八十兩柴炭費二十餘兩事始嘉慶元年俗謂之漢官學實義學也後襲忤副都統徒呼倫貝爾王君霖代之將軍那敷奏召襲還王卒襲復代之十一年秋余初抵任襲赦歸將軍觀明從八旗請乃以余代

墨爾根黑龍江官學歲報諸生功課於將軍幕齊齊哈爾官學例由戶司稽察義學初立以水師營官果君德與為學長將軍不時至學考勤惰後將軍去學長裁生徒之額遂不足雖補送之令戶司時下八旗虛應故事而已說者謂滿官學生歲給膏火銀二兩義學生無之然則滿官學生管溢額義學生嘗不足額膏火有無所致也

大四百四十七

呼倫貝爾向遣內大臣或侍郎一員為統領始雍正十年至乾隆八年改設副都統銜總管一員歸將軍管轄其缺例用滿洲有關防而其下按部設官有索倫巴爾呼總管二副總管四佐領驍騎校各二十四新巴爾呼總管二副總管四佐領驍騎校各二十四鄂勒特總管一佐領二驍騎校四護軍校二並其餘關防蒙古繙譯及管台等筆帖式凡一百二十有八員布特哈初設索倫達呼爾總管二員副總管八員謂之打牲頭目副頭目康熙三十年後陸續增設滿洲總管一員副總管八員掌印治事以佐領驍騎校各九十七員關防筆帖式八員為之屬皆部人

黑龍江外記卷三

七 廣雅書局

各八倉屯官各一筆帖式四委官六齊齊哈爾墨爾根黑龍江人與本城參用故號公缺

黑龍江自雍正元年始歲遣滿洲御史一員駐劄齊齊哈爾乾隆間改五年巡察一次近乃裁御史改遣盛京侍郎故土人猶有御史大人之稱至侍郎按部例以歲暮至省先黑龍江次墨爾根次布特哈次呼倫貝爾次齊齊哈爾次呼蘭由呼蘭回任復

命此巡察之序也先倉庫次軍器次船艦次技藝次文案次台站此巡察之事也
達呼爾部舊有提督鎮守八旗通志將軍即 傳云是晚令鎮守達呼爾提督白克進戰船於雅克薩城東南以備水戰事在

大四百五十九
小六

康熙二十四年五月二十四日時黑龍江已設將軍提督一官未詳駐劄何地何時裁撤

黑龍江八旗士卒品類 五日 前鋒 日 領催 日 馬甲 日 匠役 日 養育兵 統計全省額設前鋒一百八十六名領催七百五十二名馬甲八千四百一十三名匠役一百五十二名養育兵八百名共一萬三百餘名平時自應其役軍興皆聽調撥往往以勇猛敢戰取翠翎頂及巴圖魯名號如寄此海內所以稱勁旅也

前鋒國語曰噶布什先轉為噶布先俗呼噶巴什齊齊哈爾八十名墨爾根黑龍江各四十名呼倫貝爾二十六名其人例服白比甲有頂則服白馬褂將軍副都統有事出入佩囊隸負旗

黑龍江外記卷三

八 廣雅書局

幟為先導遇決囚亦充劊子役蓋兵中號勇捷者領催國語曰博碩庫轉為撥什戶佐領下會計書寫之兵也齊齊哈爾一百六十名墨爾根六十八名黑龍江一百四名呼倫貝爾二百四名布特哈一百八十四名呼蘭三十二名例以該字者充補凡馬甲所在率若輩長之

馬甲國語曰烏克申俗稱披甲尤西堂詩八旗披甲聚如山是也齊齊哈爾一千九百三十三名墨爾根七百六十八名黑龍江一千九百九十四名呼倫貝爾二千二百六十六名布特哈一千八百名呼蘭四百五十二名其役至雜至苦稍習書算者多給事諸司或為親隨以取頂戴所餘以筋力任奔走之勢人愈京役愈繁故俗於馬甲有破披甲窮披甲之目

大四百七十九
小五

康熙三十年

聖祖諭云齊齊哈爾地方以索倫達呼爾之眾酌量令其披甲駐防遺滿兵二百人往彼教訓之伊等居址附近亦心樂披甲如此則既無遠徙之苦亦不致需用糗糧矣按今日索倫達呼爾馬甲較滿洲技藝有過無不及可謂青出於藍

匠役國語曰法克什其名曰烏鎗匠曰弓匠曰鐵匠曰鞍匠凡四項齊齊哈爾六十一名墨爾根三十一名黑龍江四十四名呼蘭十六名平時無事多在將軍副都統宅執灑掃役或擊鐘以傳更點在銀庫貼寫有逾三十年者此為最雅

養育兵國語曰華沙布勒綽哈嘉慶九年新設齊齊哈爾三百二十名墨爾根一百八十名黑龍江三百名先是康熙五十五年署將軍瑪噶請撥旗營兵三百五十名在烏靈克爾珠爾亨等處屯田以償積欠雍正六年欠項完結將軍富爾丹請留

兵一百八十名屯田餘並徵選應役乾隆三十九年將軍傅玉請將屯田改在齊齊哈爾附郭地方至是將軍觀請改屯田馬甲一名為養育兵二並墨爾根黑龍江屯田者亦歸畫一號

日公田此養育兵所由來也
水師營兵齊齊哈爾領催七名水手二百六十八名墨爾根領催一名水手四十三名黑龍江領催八名水手四百一十九名呼蘭領催一名水手三十九名駐劄吉林造船領催八名水手三百名水手許克番子作間有委放筆帖式者然與屯站二

項例皆不與征伐與旗兵異

大四百七十六
小一十一

上下二十站關防領催二名外每站領催一名壯丁二十六名惟卜奎站壯丁多三名博勒集哈等六台每台領催一名壯丁九名領催皆支餉銀壯丁無又茂興等站喀倫烏克申五十四名緝捕盜盜是其專責雖壯丁為之而支餉附於八旗

齊齊哈爾官屯領催三名壯丁三百名墨爾根官屯領催一名壯丁一百五十名黑龍江官屯領催四名壯丁四百名呼蘭官屯領催五名壯丁五百一十名壯丁亦無餉與台站同

幕府諸司鈔錄文案者曰貼寫國語謂愛什喇喇部院吏胥類也馬甲為之可授筆帖式他如兵司之舒什哈銀庫之庫丁印房之書辦諸司之畫匠雖亦馬甲所充不過拔補前鋒領催而已舒什哈國語鞭也兵有過若輩鞭之故名書辦用印者也畫

匠棲背屋宇裝釘冊籍者也實不副名未詳何意
戈什哈親隨之稱將軍副都統名下前鋒領催馬甲並為之長以佐領等官號戈什哈番俗稱門官從前亦用布特哈兵為戈什哈乾隆六十年以事裁汰始專用本城協領主事亦有戈什哈皆馬甲

番子司巡緝統以協領等官而隸於刑司故桁楊錐楚皆經其手領催馬甲水手並充之戶司亦有番子照料貢物而已
外郎協領下辦事馬甲也領催為之稱固山撥什戶皆於所部佐領下拔其尤者而佐領下又自有牛彖外郎撥什戶旗曰固

山佐領曰牛彖此國語也
圖窪探路兵也官遠行如察邊之類例有圖窪為前導其精幹

黑龍江外記卷三

十 廣雅書局

大四百九十
小五

者馬上望之能測數里外有無泥水是否當迂路行亦一長也
圖宜峭望之謂切讀成一字乃合
每墩

駕駐木蘭齊齊哈爾墨爾根黑龍江呼蘭例派官兵十六人赴
行在較射布靶五箭中者

賜戴翎頂餘
賞銀有差又呼倫貝爾派十人布特哈派二十人隨

駕入哨射生謂之固申默爾根猶言三十名好身手也有能馳
獻應鹿則拜翎頂黃馬褂之

賜而其外有哨鹿者二名布特哈人

前鋒領催缺馬甲補之馬甲缺匠役養育兵西丹宋西丹補之

黑龍江外記卷三

十一

廣雅書局

名曰驗缺其驗缺之制旗下報出缺於兵司兵司調應補者集
教場人具木牌一牌書旗分年歲及從征行役各履歷然後將
軍副都統按牌觀馬步射擇技藝精勞績著與夫食指太眾者
補之有因衰老請退者缺卽以其子弟補此將軍親明驗缺法
也一時黃綠請託絕跡無聞識者以比將軍綽爾多謂其公正
相埒

營站屯領催水手及喀倫烏喀申缺將軍副都統驗其能張弓
者補之餘貼寫之類諸司指名咨取兵司注冊不關白將軍副
都統

旗下未入伍者號西丹遇有征伐不得與多充庫圖勒因人自
僭以取功名如公海爾察卽由此起家庫圖勒轉爲庫特勒

大三百九十二
小二十六

言控馬奴也都人嘗謂不受凌虐而衣食足者可稱庫特樂其
反是者直庫特累耳韓文懿公有懷堂詩作苦獨立蓋亦此意

黑龍江外記卷三

十二

廣雅書局

黑龍江外記卷三終

大六十五
小五

黑龍江外記卷四

長白西清

黑龍江歲需一切銀兩皆仰給盛京地方所出牛馬稅官房租外無他項也一歲應用如千十一月內造冊遣協領一員率佐領驍騎校等之盛京請領而於明年元旦後數日回省此齊齊哈爾之一較也若夫墨爾根等五城銀兩初亦由齊齊哈爾官一併領來交庫而五城自於庫上領之乾隆六十年奇三案起乃改由五城派官自之盛京請領於是齊齊哈爾銀庫之權分主者乾沒之弊亦頓減

黑龍江外記卷四

廣雅書局采

官兵歲支俸餉齊齊哈爾八萬一千八百六十九兩墨爾根三萬一千四百兩黑龍江五萬九千八百五十九兩呼倫貝爾四萬四千七百三十兩布特哈三萬七千九百兩呼蘭一萬四千八百四十兩通計全省共二十六萬一千五百九十八兩而制錢一千六百餘串附亦由盛京領來諸城搭放兵丁有定數官員歲支俸銀將軍一百八十兩副都統一百五十五兩城守尉協領總管參領一百三十兩佐領水師營四品官一百五兩防禦水師營五品官八十兩主事驍騎校水師營六品官六十兩屯官四十五兩站官四十兩銀庫九品筆帖式二十一兩有奇例於二八月朔支領將軍養廉初定二千兩後折五百兩歸成都將軍今裁定一千五百兩副都統養廉七百兩例於三月十月朔支領

管庫理刑主事歲支公費銀十二兩有奇例於二八月稅課司

大四百六十四
小五

領

呼倫貝爾副都統銜總管俸銀視副都統無養廉月支鹽菜銀十餘兩其屬有食全俸者新已爾呼鄂勒特總管以下官有食半俸者索倫巴爾呼總管以下官

布特哈官滿洲全俸索倫達呼爾半之半俸防於乾隆二十五年將軍綽爾多之請前此無其世職初襲半俸次即裁故應襲者以不選為幸

兵丁歲支餉銀前鋒領催三十六兩馬甲屯站領催二十四兩呼倫貝爾布特哈前鋒領催同水師營領催烏鎗匠十八兩着青兵弓鞍鐵匠水手十二兩呼倫貝爾布特哈馬甲同例於二八月朔支領布特哈則楚勒罕時放之開歲三十六兩者加三兩餘可類推

黑龍江外記卷四

廣雅書局采

卜奎站額設馬四十四匹牛三十頭特木德赫至茂興等七站每站馬二十六匹塔哈爾至黑龍江等十二站每站馬二十四匹茂興等十九站每站牛二十七頭博勒集哈至呼蘭等六台每台馬五匹牛五頭通計台站額馬四百九十二匹牛五百七十三頭每馬月支草豆銀一兩五錢牛月支草豆銀一兩歲共支馬牛草豆銀一萬五千七百兩有奇例於春季支領二十站六台額設馬牛歲按三分例斃應銷馬一百四十七匹牛一百三十七頭每馬價九兩牛價七兩西勒圖等十台應銷馬四十四匹牛六十頭每馬價六兩牛價五兩又歲修車一百輛每輛銀五錢此二十站六台所無通計歲支買補馬牛及修車

大四百五十九
小七

銀共二千八百八十兩有奇亦春季支領

庫貯備用銀雍正十一年額設齊齊哈爾十二萬兩墨爾根三萬兩黑龍江五萬兩行軍救荒等事動用如干歲終照數領補庫貯恩賞銀乾隆三十七年額設齊齊哈爾九千兩墨爾根三千六百兩黑龍江五千六百兩呼蘭一千八百兩官兵婚喪事請領有差所謂克什蒙溫也亦歲終領補

庫貯借銀乾隆三十五年額設齊齊哈爾一萬三千兩墨爾根四千兩黑龍江八千兩呼倫貝爾四千兩布特哈四千兩呼蘭二千兩官兵役遣及婚喪事借支後按二年四季扣俸餉歸款庫貯牛具銀乾隆二年額設齊齊哈爾一萬兩墨爾根五千兩黑龍江七千兩呼蘭三千兩旗營兵丁買耕牛無力者春秋借

黑龍江外記卷四

廣雅書局

支後按四年八季扣餉歸款

庫貯買補牛具銀康熙四十一年額設齊齊哈爾二百七十八兩墨爾根一百三十二兩黑龍江四百五十兩呼蘭四百四十兩官屯牛斃以此買補亦歲終領補足額

庫貯舊有糧價銀平糶倉穀項也修工用之乾隆五十九年後比歲不登倉貯缺額是以平糶不行糧價久無其項而修工費以備用銀代之

齊齊哈爾牛馬羊豕以每兩三分納稅歲派佐領管官二員筆帖式一員司推事額交稅銀一千五十兩墨爾根黑龍江呼倫貝爾呼蘭亦有稅其額銀通計不足一千兩至齊齊哈爾官房二十間墨爾根官房二十二間皆康熙雍正開兵力捐建商販

大四百八十一
小五

儲居稱便歲納租銀裁二百餘兩此通省一歲之所出也

每歲由盛京領銀至省加封暫存銀庫開印前將軍副都統監視彈兌如數然後按款入匱而每千兩出銀七錢號為盈餘存之以入明春俸餉明春又扣盈餘如例此亦近年奏定從前無齊齊哈爾出銀千兩用天平餘城悉用秤天平正副二分各砵碼三十一枚皆部頒近以東三省天平輕重不齊

詔悉送工部修造齊齊哈爾天平與奉天吉林乃歸畫一然初次由部領來每千兩較舊秤轉重廿兩及送部重修仍重八兩許同官日第礎之余不敢卒白將軍送部修造如式今銀庫所用者是普聞庫上遺失砵碼一枚罰主事俸三個月又以將軍用二兩平放銀降主事一級留任皆近歲事不可不知

黑龍江外記卷四

廣雅書局

銀庫無印鈎稽出納但憑朱筆庫鑰在將軍手有事在庫官皆可請往往請鑰開庫事已畢主事始知惟將軍觀明不見余不發庫鑰且嘗飭在庫者毋濫主庫事在庫者滋不平而余則賴以盡職

齊齊哈爾墨爾根黑龍江公倉額貯米穀皆三萬石乾隆四十六年將軍宗室永^瑛奏定備用倉額貯米穀齊齊哈爾黑龍江皆十萬石墨爾根六萬石三十七年將軍宗室增^海奏定呼蘭十萬石四十八年將軍宗室恆^秀奏定

齊齊哈爾墨爾根黑龍江公田養育兵官屯壯丁每名歲交糧二十二石呼蘭官屯壯丁每名歲交糧二十五石其交糧齊齊哈爾公田七千四百八十石官屯六千六百石墨爾根公田三

大四百九十二
小九

千九百六十石官屯三千三百石黑龍江公田六千六百石官屯八千八百石呼蘭官屯一萬二千七百五十石此通省一歲之所出也

主事俸米歲三十石屯官二十石有奇站官二十石銀庫九品筆帖式十五石有奇此外惟孤寡例支口糧餘不與

呼蘭倉儲最裕餘城額管不足積欠動十萬石遇水旱倚呼蘭接濟其由嫩江運自呼蘭者齊齊哈爾墨爾根二城也由黑龍江運自呼蘭者黑龍江城也嫩江城可三次黑龍江僅一次歸舟皆逆水非力挽不進且黑龍江山石之險風濤之惡十倍嫩江舟人憚之所幸者偶一轉運非常事

關外田土以响計一响六畝餘黑龍江亦然然廣狹長短大抵約略其數非如關內以弓步丈量之準

黑龍江外記卷四

五

廣雅書局采

索倫達呼爾不諳農事康熙間

特遣部院課其耕種嘗以郎中博奇課耕有法禾稼大收奉

旨褒美事在二十五年見盛京通志

土人種田一犁率駕三二牛沙性堅實一牛不勝也犁亦較內地長大犁多者殷實之家故相逢牧生計必問幾副犁仗

黑龍江地利有餘人力不足非盡情農也為兵者一身應役勢難及於耕耘而閒處者又多無力購牛犁以開荒於數百里之外故齊齊哈爾等城不過負郭百里內有田土者世守其業餘皆樵牧自給或傭於流人賈客以圖溫飽而膏腴萬頃荒而不治曾無過而問之者蓋亦勢使之然也

六百六十一

歲報秋成分數主者議率從少上官議率從多累日不定惟在上官能覈實情秉公酌斷其下雖欲取巧覬恩隙無可入不然聚訟挾制甚且上書告許齊齊哈爾曾有之此嘉慶八年事先是將軍那敏定分數從多主者請少之不聽曰使田間果多草賣草亦足抵穀何少為協領五人不履陰遣人入都奏其事詔部臣來省察問如所奏將軍罷去協領等以越分上書成奉天相傳朝使來流言將殺某協領某故達呼爾也同部者聞之聚眾數百謀劫朝使某窘計解之眾乃止城外呼一出令微涉不公機遂不測邊地人情蓋可忽乎哉

黑龍江外記卷四

六

廣雅書局采

旗營官例皆自備盔甲其掌之有司以時分給兵丁者齊齊哈爾鐵甲八百副棉甲八百領墨爾根鐵甲三百三十六副棉甲四百領黑龍江鐵甲五百二十副棉甲六百領呼蘭鐵甲一百五十二副棉甲二百領呼倫貝爾棉甲一千領盔頭一千九百九十六箇棉甲從征領之鐵甲盛京侍郎點驗時一陳餘惟貯庫不動

八旗兵每名例弓一張梅針箭五十枝腰刀一靶皆官物而鑿韃自備外銅釜一口兩人共之晝可炊夜擊以警號鑼鑼蓋刁斗類也亦有司掌之從軍用梅針箭行獵用骨拔箭骨拔箭靶頭啣鐵鐵鬪梅針箭鐵數倍一人例佩十三枝今則十一枝為壯士率佩七九國語骨拔箭日占故俗謂其鐵日占葫蘆亦稱哨箭土人自製之

將軍塔爾岱神於射所用弓緹人皮為弦宗室都爾嘉為將軍

六百八十五

嘗借以遍試屬僚惟驍騎校多昌阿能開滿發三矢多崔姓年
載十九後征川楚戰及得雲騎尉世職祀昭忠祠

盛京通志雍正九年薩哈連蘇拉章京那其善得一古刀光澤
異常有若水珠一顆隨刀上下以手拭之全無痕迹按國語黑
龍江曰薩哈連烏喇此云薩哈連自指黑龍江言然考舊通志
薩哈連作三哈喇餘無異辭國語姓曰哈喇三哈喇即三姓乃
吉林屬豈二說有一誤耶

廠操額設烏鎗齊齊哈爾黑龍江各四百五十杆墨爾根一百
杆呼倫貝爾五百九十六杆例皆演放時領出應用而齊齊哈
爾墨爾根黑龍江有額外殘毀及俄羅斯烏鎗數千杆貯庫不
動

黑龍江外記卷四

七

廣雅書局

俄羅斯烏鎗其受藥筒中凹凸如梅花不圓此與內地鎗迥異
察邊至墨里勒克者購而售之俄倫春利營數倍餘察邊者不
能得

齊齊哈爾墨爾根黑龍江皆有礮曰神威無敵大將軍齊齊哈
爾黑龍江各四位曰神威將軍齊齊哈爾黑龍江各十二位墨
爾根八位曰龍礮齊齊哈爾六位曰威遠礮齊齊哈爾黑龍江
各一位日子母礮齊齊哈爾二十位墨爾根黑龍江各十位其
雅克薩城所獲羅利礮三位烏靈克爾珠爾亨等處所獲羅利
礮二位並殘毀子母礮一百九十五位行營礮四位皆齊齊哈
爾庫貯永遠不動

八旗通志將軍傳臣等愚意欲取雅克薩諸城非紅衣礮

大四百五十三
小八

不可破記奉天府有紅衣礮數座若速遣官得二十礮即可濟
用又言令副都統溫岱等潛進紅衣礮於城北攻之護軍參領
博里秋等於兩翼放神威將軍礮夾攻之又言率護軍參領馬
世基以龍礮擊之然則今日庫貯礮具皆平羅利故物也

操放鎗礮每鎗例火藥六觔六兩礮藥一兩二分鉛彈五百三
十三枚神威無敵大將軍一位例火藥一百八觔神威將軍一
位例火藥五觔一兩龍礮一位例火藥一觔六兩五錢礮藥一
兩八錢鉛彈九枚每歲京師奉天吉林遞送之數止此其諸城
備用數目統計火藥三萬五千七百三十七觔礮藥三百四十
九觔鉛彈八十二萬四千三百五十五枚而白布三百四十一丈
火繩六百丈榮麻七千九百八十觔附儲藥引火所必需也

黑龍江外記卷四

八

廣雅書局

齊齊哈爾大戰船十隻二號戰船十五隻江船五隻在城西南
十五里船滄滄泊墨爾根二號戰船江船各六隻在城北停泊
黑龍江大戰船十隻二號戰船四十隻江船十隻在城南七十
里拖里爾峯河滄滄泊三城共船一百二隻皆康熙二十二年
吉林造來水師營司之然今二號戰船謂之花船江船謂之小
戰船見於官文書而盛京通志所載列子船今無其物且不聞
有舉其名者疑花船即划子船轉音攻戰之具必不以花名也
又通志稱齊齊哈爾墨爾根黑龍江皆有運糧船今惟呼蘭有
十隻餘不聞

戰船例以五年大修十年拆造其備用物料三城庫貯其鐵六
千三百觔桐油五千八百觔線麻四千六百觔白布一千三百

大五百一十四
小六

匹棉線四十五觔風竹一千九百根抱梳八百塊竹篋一千掛
棕繩七百六十條麻繩七千條絲麻繩一百條遇修造動用如
干報工部請領歸款所謂風竹竹竿也抱梳竹片也竹篋繩
也皆官文書中語

齊齊哈爾船隻備用物料庫亦在船塢其地近臨嫩江微有林
阜所居皆營卒中有關帝廟水操及祭船時以此為行館

齊齊哈爾城西五里嫩江渡船二隻東北六十里塔哈爾河渡
船一隻墨爾根城西一里嫩江渡船一隻南一百六十里訥
墨爾河渡船二隻在嫩江者水師營司之在塔哈爾等河者站
官司之此外墨爾根黑龍江呼蘭渡船五隻例皆十年拆造無
備用物料

黑龍江外記卷四

九

廣雅書局

威呼獨木船也長二丈餘闊容膝頭尖尾銳載數人水不及舷
嘗寸許而中流蕩漾駛如竹箭此真刻木為舟也遇河水暴漲
則聯二為一以濟車馬余來時奉天吉林道中數乘之中流瞑
目不敢視其險可想

扎哈小船也較威呼尤輕捷載受兩三人相傳墨爾根察邊者
猝遇江漲協領那^{里勒素}以馬革為扎哈徑渡其後預以樺皮
為之猶那遺法

土人習於扎哈威呼尤能澆水嘗見緯馬渡江者威呼溺人不
見俄馬登岸人握馬尾亦上竟無恙時江面寬二里許孱弱者
所必死

達呼爾隨意造輻輳車輪不求甚圓輻不求甚直軸徑如椽而

大四百三十九
小八

載重致遠不資鞍轡惟山路崎嶇防損折動以斧鑿隨之
輻輳車牛曳之一童子嘗御三五輛載糧草類然富者乘之以
既為蓋蔽風雪開亦用樺皮式如棺號樺皮車布特哈多此
物近乃有厭其朴野購太平車於京師者齊齊哈爾尤甚

一佐領乘太平車華麗值百金將軍觀^明偶見之怒斥其侈而
非禮其人謝罪藏其車乃已余初至借乘毯帷敝車適理刑者
塔^{清阿}借車亦毯帷戲謂余曰我輩兩主事難得今日都入毯
包實不是京樣好虛也聞者絕倒

扒犁國語曰法喇制如凌牀而不施鐵條屈木為轅駕二馬行
雪上疾於飛鳥或曰此元時蒲與路之狗車然今日不見有駕
狗者惟聞吉林屬赫哲斐雅哈等處役犬如牛馬號使犬部所

黑龍江外記卷四

十

廣雅書局

謂狗車當在其地
二八月望日城南樓吹布楞半月然後至教場吹以操放鳥鎗
每佐領例派馬甲一名日三吹其聲鳴布楞海螺也蓋古箭
吹遺意取壯軍威然春聲散秋則愈悲由地氣應之不堪入羈
人聽矣

鳥鎗馬步射春秋皆操四十日將軍郵下者嘗早閱之使兵得
盡力於農且省逆旅久候之費不然日日集教場邊風勁厲其
駭塚尤不勝也

馬步射協領佐領選閱將軍副都統閱時官兵步射皆佩刀協
領等三品官有免射非定例

春秋操射兵如匠役養育兵官如管檔主事倉屯站官實斂筆

大四百四十九
小八

帖式例不與宗室都爾嘉為將軍謂管檔主事等曰旗人本業在騎射若雖文有轉武時概命射之

土人步射隨意張弛無德可觀然挽強命中是其所長索倫箭所以利於戰也至小兒甫三四歲置馬背略無恐怖七八歲便喜疊騎驕馬過十歲類能馳岐阪如平地稍長則馬上射生以虛發為恥性相近也然有力家易逐飲博聲色貧者惟衣食之謀心既分氣亦漸餒有司不善為之計則精兵流為疲卒勢有不期然而然者演放鳥鎗參領日日在放場閱視其九進十連環之式熟八蕪下鎗聲如一然後請將軍副都統閱之礮以霜降日在齊齊哈爾城東十餘里演放將軍副都統或去或不去事亦責在參領

黑龍江外記卷四

廣雅書局

水操在霜降前例十日此水師營事然營官不過指揮水手習撐駕之役其放鎗者旗兵也余來四載水操皆以江凍罷所聞如是

十月將軍副都統過江捕雉備貢名野雞園此年例然派官代去者多往來約一月

楚勒罕時布特哈人將至因沁屯將軍率官兵逆之先與獵較舊例也自楚勒罕改歸省城事久廢嘉慶十四年將軍宗室斌靜舉行之舊典遂復

黑龍江外記卷四終

大三百八十九
小五

黑龍江外記卷五

長白西清

將軍副都統等歲獻方物六月進白麪七月進鷹鷄十月進魚雉等野味日進鮮十一月進年貢亦魚雉野豬類而箭筈桃皮木火茸附俗謂之走大車同月進海東青十二月進春魚內惟鷹鷄送木蘭

行在餘悉貢京師

往歲恭遇

高宗八旬萬壽將軍副都統等呈進貢物有鶴有鹿有馬有堪達漢有四不像有貂鼠有灰鼠皆沿途謹飼以進而貂皮灰鼠皮舍利猴皮元狐皮及刮鱗如意附嘉慶十四年恭進

黑龍江外記卷五

廣雅書局

皇上五旬萬壽貢敬依往制惟元狐九張不備購未得故也

拜發摺本諏吉包封供堂上轅門三礮將軍副都統北面行三跪九叩禮差官跪穿堂斜負黃袱馳而出若時節表文差官馬上捧之兩官代控出轅門然後馳交吉林由吉林轉遞盛京直隸如期恭進

春祭先農有耕藉禮早有請雨禮雨有謝降禮日月食有救護禮皆如內地惟恭迎

恩詔儀文不備待使者禮亦略

官員歲領清文時憲書由欽天監十月頒發明年春始至省轉送諸城亦有漢文時憲書商販在都購買至省較早然土人惟以清文為重

大三百七十三
小五

黑龍江滿洲漢軍有在奉天入學之例鄉試屆期京師必行文
咨取生監不過奉行故事其實曾應童試者無

城中皆草舍屋上多積薪糞及雜糧以防竊風偶作輒輟炊爨
番子沿街喊收幌子以禁坊肆燒柴值有災城上打鐘市擊鉦
應之將軍以下率兵搶救雖有激桶久廢所資惟坊肆水車數
輛

乾隆五十九年齊齊哈爾大雨嫩江暴漲入城負郭數十里非
舟不行田廬淹沒無算嘉慶十一年城中火副都統宅及附近
店肆被焚而木城東南面亦為灰燼十二年大旱土人掘食草
根或以鹽米一撮煮野菜為美食十四年城西北雨雹小如胡
桃大如茄田苗盡死大抵邊隅災不常見惟霜早傷穀則開歲

黑龍江外記卷五

廣雅書局

輒然

將軍副都統三年輪觀謂之年班例皆十二月抵都明春還鎮
呼蘭城守尉亦然

協領等三品官六年俸滿引

見有軍功者或擢副都統例與佐領以下官俱入五年軍政卓
薦者出考送兵部劣者黜

主事有三年京察例卓薦者年終吏部帶領引

見加一級回任

管庫理刑主事引

見補授後本鎮公庫例給路費銀五十兩吏部請領執照限五
十日抵任既抵任執照繳部自抵任日連閏扣滿五年將軍出

大四百二十四
小五

考咨部候推以今日選法觀大約并筆帖式俸較足十八年方
可得缺故理刑主事塔清阿既報滿仍在任五年乃推盛京工
部員外郎以底俸僅九年也

管庫理刑主事既報滿接奉調京引
見部文即離任而新任之來率在一年後中間出納聽斷土人
得而主之

管檔主事五年滿陞佐領就文用京部員外郎倉屯等官四年
滿陞驍騎校就文一等用京部及盛京主事等官二等用小京
官然從前年滿就文者主事岱青阿倉官王起盛皆未得缺以
事罷

協領以下缺選應陞二人擬正陪引

黑龍江外記卷五

廣雅書局

見例用正而記陪者名遇缺坐補不更送部此體郵意也

將軍副都統五日一入署餘日屬僚就邸中畫稿謂之上門宗
室永理為將軍畫稿在五更後黎明即散那成泰為將軍日高
畫稿或抵暮始散故永時卜奎蠟貴那時屬僚嘗一食

宗室永現為將軍屬僚啟事有雙膝並屈自稱奴才者副都統

巴某每見將軍宗室都爾嘉必屈一膝近日一宗室遺成將至
其本旗協領謀於同事日謁見問起居我膝當幾屈耶恭而無

禮類此

管檔主事將軍副都統前稱名管庫理刑者稱額哲庫國語主
事日額哲庫哈番此云額哲庫省文然聞從前亦有稱司官者
屬僚稟啟名下例用伯特赫布克達斐字樣譯言跪也理刑主

大四百二十六
小十三

事塔清阿獨書京烏勒默頗得體京烏勒默國語恭謹之謂

協領等三品官兼辦司事掌關防者號正堂餘號副堂佐領以

下通稱司員其座位正副堂正坐司員旁坐筆帖式嘴坐而管

庫理刑者向隨司員坐塔清阿爭之乃改主事坐協領等左

右之

將軍副都統入署屬僚站班管庫理刑者舊在協領佐領間宗

室景煥為將軍改主事於佐領後至將軍那啟泰復進主事於

協領前今仍舊

協領等出一卒持鞍籠前導主事佐領持毬塔清阿裁之余亦

不用

幕府章奏文檄例用國書而凡奉到

諭旨部覆係漢文皆譯出存案近日工繕譯者推四品官果君

德興佐領崔君達興阿崔尤習漢文有戰功後致仕果亦物故

今遂無能繼之者

理刑主事用部員自有深意然司印不歸主事僚屬吏役皆土

人且事涉索倫蒙古者案問須舌人此主事之所以難也

塔清阿初為理刑主事時掌印者協領阿爾薩朗造大枷一枷

梟四三人塔請於將軍宗室景煥毀之又數言阿用酷刑非律

將軍遂命塔掌印塔固辭阿亦見疏後又有兼司某濫用刑塔

言於將軍那啟泰將軍不介意俄轉聽某言疏塔愈見理刑主

事不易居其職

鞭作官刑旗人用之扑作奴刑民人用之鞭數限以二十七或

大四百一十四
小一十九

加至四五倍扑不用杖以柳條抽之不於其臂於其髀有皮肉

綻裂漬之以鹽者非法也

命盜案已服必一用夾棍曰非是無以祛上官之疑噫視三木

求之者尤為不究事理

部循洗冤錄平時最忌翻閱曰展卷必有疑案故相驗時但憑

件作喝報其實件作於洗冤錄亦不甚了了近日呼蘭某甲死

身有三傷城守尉以自戕報所司委員覆驗曰被殺也悉拘死

者家屬隣人來幕府敲扑旬月被殺無據然以自戕定讞恐累

覆驗者乃還所拘於呼蘭飭城守尉自審結案此主事塔清阿

既去新任未來時事

因絞既決折其脊至斷曰不然有甦而亡去者識者以為此腰

斬也口號云盛世不聞腰斬律莫教泉路怨非刑主者微聞之

其俗漸改

流人遇赦如慶更生遇有部檄行查由幕府逐名冊報此依例

奉行按籍可稽之事往往輕率遺漏至翻閱累日經時而猶有

向隅者過雖無心雙實不小司事者其加慎諸

達呼爾某甲死將軍傅玉疑之召婦問狀婦衣綠襦來愈疑之

時夫屍已焚乃坐以因姦殺夫毀屍滅跡婦及奴並論如律又

一卒伐木入山久不返將軍疑其婦奴致死不勝敲扑誣服之

問其屍曰沈江矣時冬月將鑿冰覓之而卒適歸獄乃解說者

曰達呼爾某甲之死病也焚屍俗也綠襦乞諸其隣不敢以衰

見也故兩人將就刑怪風起幕前高數丈將軍曰冤耶已然矣

大四百七十九
小八

奈何語未既風旋轉出西郭直至市曹乃息

協領索某達呼爾也掌刑司印號稱能事一日薄暮過市曹聞

人大呼其名視之烏有以為鬼物遂狂語如嚙漸至不識妻子

或疾走出東郭且行且言若與人辯是非久之竟死後有協領

阿某滿洲也初不預刑司事因屯官獄久不定阿自薦能審數

日案果結屯官論死死之夕阿忽長跽街門外口稱老大我錯

我錯明日讓之殺牛馬無算自是得狂疾死於火老大云者屯

官行大而兄事阿也屯官某崔尙書孫

每歲五月布特哈官兵悉來齊齊哈爾納貂皮互市號楚勒罕

譯言盟會也初在城西北四十里因沁屯本名克伊勒屯乾隆

六十年以事改城中而其部人卓帳城北故俗有北關集之稱

黑龍江外記卷五

六 廣雅書局

先是在因沁屯楚勒罕將軍副都統率屬係駐劄其地凡穹廬

馬匹及羊酒皆布特哈按項供應後當事者誅求無厭布特哈

苦之未有以發會部卒為齊齊哈爾兵所毆走白將軍反得荷

校罪於是副總管奇三列款潛之木蘭

行在奏之

敷重臣來省案問得實將軍副都統以下皆論罪奇三亦以越

分上書成伊犁余嘗見土人家清文一帙敘奇三上書始末甚

悉且言奇三將上書請於其母母曰救一部出湯火即死不辱

汝父吾何恨此文疑即奇三作亦達呼爾巨擘也然齊齊哈爾

布特哈不相能自此始

交納貂皮楚勒罕第一事也選入格者充貢餘聽布特哈自售

大四百九十八 小五

謂之瑪克塔哈色克譯言擲還之貂也在因沁屯時入格者故

為擲還陰以賤值逼買無問大小概銀九錢布特哈怒不敢言

而減價之議未已後聞奇三入訴朝使將臨亟瘞所買貂於墟

幕間多為樵牧拾去今則將軍至貴買貂亦索重價餘可知

選貂之制將軍副都統坐堂上協領與布特哈總管分東西席

地坐中陳貂皮詳視而去取之甲乙既定鈐小印於皮背封貯

備進然後印擲還之皮而皆則其一爪如皮背無印而四爪全

者私貨也事干例禁人不敢買貢貂有一等二等好三等尋常

三等之分嘉慶十五年選定一等四十二張二等一百四十張

好三等二百八十張尋常三等四千九百四十三張歲大略如

是而列一等者皆雅發罕俄倫春及畢喇爾物

黑龍江外記卷五

七 廣雅書局

布特哈無問官兵散戶身足五尺者歲納貂皮一張定制也如

甲皮不入選多選乙一張甲出銀三兩償乙此類甚多事皆主

於總管故每歲俸餉皆選貂後支放乘除損益之數至此始明

也若雅發罕俄倫春則不然其所納皮張較勝別部故一等足

額入其餘於二等二等所餘入於好三等而皆按照定價由庫

給銀以酬其所餘之數蓋雅發罕俄倫春散處山野非索倫達

呼爾及摩凌阿俄倫春可比故定制如是而畢喇爾一部亦然

布特哈交納貂皮先已自定等第尋常三等之外皆以綾緞標

記紅籤者索倫達呼爾物綠籤者摩凌阿俄倫春物黃籤者雅

發罕俄倫春畢喇爾物也

歲貢貂皮先將等第數目六月內奏

大四百九十八 小五

開然後派齊齊哈爾官借同布特哈總管一員解送木蘭谷報
行在戶部理藩院內務府其甄別收貯則內務府事

楚勒罕時城西北穹廬遍野男女雜處布特哈之所屯也稍東
爲買賣街列肆陳貨皆席棚牛馬市於日中羊羣散於原野有

來自呼倫貝爾者有來自蒙古諸部者通謂之營子說者謂在

因沁屯時營子之多十倍今日布特哈男婦車馬之盛視往日

亦殊過之故其時集號殷富官稅亦賴以充

布特哈屯聚微有部曲其穹廬門皆東向總管治事所編柳條

爲垣餘皆環列輻輳車人畜雜處其間初來北門外設喀倫以

禁外人既納貂乃微遊者徑入其營雖少婦不避

布特哈向無商販其俸餉例於納貂後支領故楚勒罕時城中

黑龍江外記卷五

八 廣雅書局

集上無男女爭買貨物爲一歲之計然老嫗坐穹廬外撻麻繩
造樺皮斗易錢自給者不一而足其艱窘可知

將軍舒亮與齊齊哈爾協領某舊在軍中爲其逆交及爲將軍

兄事某幕務悉委之寢用其子亦爲協領父子權傾一時將軍

不覺也奇三案起朝使將入境將軍倉皇失措但下令速閉城

門遠近傳爲笑柄某瘕死子亦以放廢終

黑龍江與俄羅斯分界處歲以五六月間派齊齊哈爾墨爾根

黑龍江協領各一員佐領驍騎校各二員共兵二百四十名分

三路至格爾畢齊額爾古訥墨里勒克楚爾海圖

有墨河山出全礦近車臣汗帳此地爲 等河巡視謂之察邊格

爾畢齊額爾古訥一河齊齊哈爾卓帳處也墨里勒克河墨爾

大四百八十七
小四十四

根卓帳處也楚爾海圖河黑龍江卓帳處也每齊齊哈爾協領

與墨爾根協領會墨爾根協領與黑龍江協領會各書銜名月

日於木牌瘞山上明年察邊者取歸以呈將軍副都統又各瘞

木牌以備後來考驗此爲定例

察邊之事歲於七月內咨報理藩院而邊界監謚例於年終專

摺奏

聞至將軍惟新任者察邊餘不爾

察邊者既至格爾畢齊河瑪玉爾先來謁待以賓禮明日請我

官過其地盛設酒肴極款洽意屋不甚高敞四面多窗無樞皆

嵌玻璃酒五色頗香清然限三爵不多進食則用匕故我官宴

瑪玉爾設掛麵瑪玉爾愛之難於入口以彼俗不慣用箸虐之

黑龍江外記卷五

九 廣雅書局

也瑪玉爾俄羅斯官名瑪玉爾來或與妻偕妻以喇嘛爲侍從

跬步不離喇嘛深目高鼻髮頰西洋人官兵望而遠之不與

談

將軍觀 初下車察邊瑪玉爾過河來謁將軍不陳甲仗召與

談帳中後瑪玉爾見官兵稱將軍天人且有不名一錢我國盡

知之語每官兵歸必傳語問將軍安然則瑪玉爾亦異域之解

事者歟

官兵與俄羅斯問答以索倫蒙古語亦有通其語者不過數句

其人衷甲佩刀髀至肝纏扇布坐皆伸足瑪玉爾冠上插物類

雞毛帚或卽以是分爵秩其妻服衫甚長見通草花印板畫易

以皮毳珠珍重官兵緣以爲利

大四百三十五
小六

盛京通志引龍沙記略云秋盡俄羅斯來互市或百人或六七
十人一官統之宿江之西居氈幕植二旗於門衣冠皆織罽爲
之易緣布煙草薑椒糖錫諸物按今互市法我兵一手持酒與
之飲一手攬其手中物酒盡物亦得或從而鞭之不則酒爲騙
去然其所有不過佩刀枚鏡鐵盤樺皮斗及羔獺等皮而官兵
利已三倍若墨里勒克所得遠勝此地願其人犷悍不易制故
官兵輜重皆納窖中以防竊蓋其人俄羅斯之得罪戍邊者
齊齊哈爾城中編舖戶爲十二排更番值月供應官府有火災
十二排舖頭持籌奔救誤者民官責之民官番子章京通稱餘
城類是

黑龍江外記卷五

十

廣雅書局

舖戶歸番子章京管轄故番子章京有管街之稱將軍宗室恆
秀謂舖戶良民不應隸巡緝者乃別派員專司榜官舍日管理
商民處尋裁

商販多晉人舖戶多雜貨舖容居應用無不備然稍涉貴重或
取自京師若綢緞之類恐入勢要手致折閱則深藏若虛非素
不能買既賣借數囑毋令某某知也

舖之家綵綢紅氈喪家塔册所需席片及梓燈籠諸物無
不備官兵皆值月舖戶供應而其權在番子雖事過見還然損壞
遺失無人賠補故舖戶以值月爲苦

牛馬羊豕外諸貨皆無稅惟城中典舖每鋪歲徵銀二兩餘號
日贖銀而典物限二年內取贖過限爲死聽其變價且無同典
錢如干概三分息此與京師不同

小六

棉花非土產布來自奉天皆南貨亦有販京貨者毛藍足青等
布是已然皆呼爲京靛而江南來者號抽機布俗謂一布爲小
疋二布爲大疋製一衫小疋不足大疋有餘布之尺寸可知
北史勿吉傳水氣鹽生鹽於木皮之上亦有鹽池唐書黑水靺
鞨傳有鹽泉氣蒸薄鹽凝樹類盛京通志黑龍江有土鹽按今
木鹽土鹽皆不聞呼倫貝爾兩池出五色鹽無人取食所食皆
奉天鹽

齊齊哈爾出鐵城東有鐵廠流人相聚煎曬通行吉林又出火
鐵關以東貴之稱其加鋼甲於內地號卜奎火鐵相贈答以爲
土產佳品樺皮鞍版次之

黑龍江外記卷五

十一

廣雅書局

楚勒罕時來泊齊齊哈爾城西鎮江閣前楚勒罕罷隨至布特
哈秋月乃還吉林

齊齊哈爾賣香囊者河南人夏來秋去賣通草花者寶坻人冬
來春去所賣者閭閻物得利甚厚可知好向日趨靡靡邊方且
然

城內外門前揭簾雜者旅店也外來投宿例報番子房土人則
否

土人用錢五百當千此京錢也除陌之法一千六文五百三文
與京師稍異至交易得米穀銀一兩折錢一千七百文他貨不
然
地方所有興作無項可支例由八旗照數攤派各佐領借之鋪

大四一十五
小五

戶而以兵餉償之謂之摺子鋪摺子云者稱貸之符契也故每季兵餉不能滿支間有不敷扣項仍須設法彌補者將軍觀明書曰可以不作者省一事則窮兵紆一分之力言殊萬然商家放債取利三分至輕也春秋二仲算還子母至緩也然三月借者秋取六箇月利七月借者秋亦取六箇月利春季仿此則似輕實重似緩實急兵力日絀未必不由於此而販舊與鄂倫春互市地名齊後轉爲麒麟因有麒麟營子之號後將軍傅正搜獲通逃無算乃禁互市今無聞

黑龍江外記卷五

三 廣雅書局

黑龍江外記卷五終

大三百七十二
小五

黑龍江外記卷六

長白西 清

黑龍江極邊苦寒之地自設將軍鎮守凡旗民雜犯重罪載在刑律者或以免死或以加等發遣茲土分管東安插當差爲奴諸條各有等差惟官吏奉諭遠夷徒置不在常例其雜犯每歲踵技而至無慮數百人向皆分遞諸城惟呼蘭琿春吉林呼倫貝爾界俄羅斯不多遣邇來爲奴者齊齊哈爾雷大半外城不過十之二此輩中由教匪洋盜免死悍戾成性與他命盜案及牽連坐罪者尤不同約計齊齊哈爾今有三千餘名餘城亦千名以外蓋久未停遣東來者日眾游手聚居是在撥遣鈐束之有法耳

黑龍江外記卷六

一 廣雅書局

旗人發遣向皆隨旗當差近亦有副面爲奴者一蒙古一漢軍皆京師舊家子發遣當差者旗人本旗點卯民人水師營點卯而仍按期點卯於兵司有保者免點號曰保卯不則一月三點其令至嚴齊齊哈爾隨旗當差者滋事有據例送部改發他省亦有不送部徒置黑爾根等城者一時權宜非定例隨旗當差者俗呼點卯底三年無過許在配披甲然有所繫援嘗不待三年卽占土缺餘並備於店肆苟且自活不然抱瓦盆可燒酒枕籍號呶於城市間致以狗皮見嘲而已狗皮無賴之稱

流人初至齊齊哈爾不盡畱也視其案重而貌狠者分送諸城

大四百二十七
小五

流人憚之資緣求免則中飽之機巧者乘之更有不端桑梓出郭歡迎陳塞上之情形脫肩頭之行李一墮其術身難自主受害有不可勝言者

流人罪狀不一皆自標名目曰書案曰花案書案以文字得福殃及子孫禁錮塞垣有至四五代者花案則狂且蕩子之流所謂自作孽也

為奴者律書給披甲人為奴給索倫達呼爾為奴舊亦書給窮披甲為奴從無給官員為奴及給發遣當差者為奴字樣而兵丁得奴向亦惟貧者勤者有勞績者給之示鼓勵故有叩謝官長之禮從未有勢家子弟始列親隨即邀分賞者土人言將軍傅玉給一奴如賜萬金非受知深難遠得是為法

黑龍江外記卷六

廣雅書局

將軍傅玉見一卒挑菜勤苦給奴代之後遇卒問奴何如卒曰善詰其所以然卒其能隱乃曰某父既飽扶杖牧豕不自逸渠猶高臥不下炕也將軍怒立鞭徒更給卒以馴良者又江西王某為奴於某甲一日將軍見某甲自擔水問左右記嘗給渠一奴曰然則何不令擔水曰書生不能也然則書生但能殺族父子立杖王某徒墨爾根所謂殺族父即犯字貫獄者某所發也後所犯子孫亦以滅死來成甫入城某適以是日死流人妻子緣坐者奴之隨帶則否隨旗當差某嘗官御史得一奴揚州人隨妻少艾見者慕焉一日妻手御史舌訴主者言御史無狀證以掌上物主者恐陷御史薄責奴而出之此婦為媼然御史之舌終不辨其何以斷也

大四百八十一 小六

賢抵某為奴於達呼爾筆帖式家甫二日先為奴者乘其出搜囊得二餅啖之甘以餉筆帖式之母妻俄某還見咬者皆嘔水既其囊餅失疾呼以桐油解亟亡去去則飲桐油者皆死獨筆帖式妻息尚存捕得某問餅所從來砒也所以防不然者然自言在家曾毒死姦婦之弟解刑部按之烏有僅以毒餅案論死奴亡去謂之賣逃痞子由免死減等者官兵三路追捕謂之權逃痞子追者嘗多獲者嘗少例無賞罰官兵不力故也

齊齊哈爾舊有西洋人入水師營安插又有金川甘奉將軍傅玉命運內興安嶺亂石在齊齊哈爾北境建造碉樓二座今尚存

黑龍江外記卷六

廣雅書局

眾大半閩粵楚產儒者服役主家黠者贖身自便網魚採木耳趁覓衣食稍有立業至娶婦生子稱小康者其無賴乃聚賭窩倡竊馬牛為事甚或結識將校勾引工商與訟造言主不能制官府亦不加察猶以給奴為恩得奴為喜強賣逼贖諸弊叢生是在當時者思患豫防換其羣而約之以法所關於地方不小也

土人於國語滿洲生知先天之學也漢軍等部學知後天之學也然以都人視之土人皆生知也蓋都人語文而散土人語質而練都人殺冠博帶而矜持心土人大就長矛無造作氣此官話鄉談所以辨歟

大四百六十九 小六

國語蒙安陵寢也額伊福塚墓也土人多呼塚墓為蒙安將軍

那啟泰 斥正之然習而不察如此類者正多此土語之所以不可為訓也

索倫語多類滿洲達呼爾語多類蒙古聽之既熟覺其中皆雜漢語龍沙記略云索倫達呼爾語音與蒙古稍異開雜漢語當

是元代軍民府之遺此說得之惜未見其全書亦不詳何人撰

案龍沙記略一卷桐城方式濟撰式濟字沃圖康熙己丑進士官中書舍人嘗省親至塞外黑龍江記所見開考核山川古蹟以成此書近人何願如朔方備乘已採錄十之八九又有楊氏柳邊記略詳于明末兵戍台站道里之數趙馮叔智重刊之柳邊記略山陰楊賓字大瓢撰其父書成靈古墟大瓢萬里省親百計營養卒以教得生還康熙初孝子也

晉商與蒙古索倫達呼爾交易皆通其語問答如流蓋皆童而習之惟通國語者寥寥滿洲多能漢語故也布特哈近歲能漢語者亦多然故作茫然不先出口此其狡黠之一端呼倫貝爾

黑龍江外記卷六

四

廣雅書局

則實不能土人無問何部繙譯通鑑綱目三國志

案此乃繙譯初盛行非陳承非書類能強記劃為議論而不知讀繙譯四書五經其習

漢書者三字經千字文外例讀百家姓名賢集然於論孟學庸

略能上口即止閒有治一經誦古文數首者又皆徒事佔畢不

求甚解是以通者絕少第能句讀部檄得其大旨則羣起而指

目為才人此英俊者所以不能有成也

蒙館諸書買之店肆紙版模糊字多減筆如聖賢作至矣與作

南之類不知何處得來余嘗授一漢軍門人易書詩三經卒業

皆余行笥中物則書之不行於塞上可知然嘗見土人家有內

版爾雅盛京通志八旗通志詞林典故寫本春秋左氏傳汲古

閣五代史古香齋鑿類函坊刻通鑑綱目史記漢書評林管

大四百二十四
小一百六十一

子鑿論參同契擊壤集記效新書籌海重編廣博物志祕書

廿二種呻吟語施愚山集午亭文編諸書又問有明史武備志

數理精蘊東醫寶鑑協記辨方書及郡邑諸志皆散佚斷爛不

可收拾則書之不重於塞上可知說者謂崔氏顯時子弟知習

漢文故其家多書後式微書亦散亂今所存止此然已無能開

卷者再閱十年不知又居何等此亦不獨塞上為然也為之一

慨

齊齊哈爾蒙師最多東脩至薄有以負欠與訟者墨爾根黑龍

江蒙師寥寥有志習漢書多倩晉商指授故口中別字愈不勝

數

滿洲曲類古樂府如云阿穆巴摩薩齊斐圖門阿尼牙德伊集

黑龍江外記卷六

五

廣雅書局

密譯言既伐大木燒億萬春也阿穆巴博商阿斐阿卜開克什

德班集密譯言巨室成荷天恩也長篇短句意皆類是然多拍

手以歌不似蒙古隨以火不思若索倫達呼爾曲聲調亦頓挫

可聽惜不解其詞意要之淫哇之音少也

盛京通志稱土俗云行者不齋糧而雞黍之誼必篤父兄對賓

客子弟侍立執杯杓必恭案今黑龍江城一帶過客到門必留

酒食看不過豬肉雞卵而以雙上為禮如雞卵二拌豬肉亦二

拌也飲酒則子弟執壺侍側酒不盡不去果如志所云他城雖

不逮髣髴似之

滿洲宴客舊尚手把肉或全羊近日沾染漢習亦盛設有饌然

其款式不及內地味亦迥別庖人之藝不精也所謂手把肉持

大四百六十四
小五

刀自割而食也故土人割肉不得法有屯老二之謂

土人過節上元湯圓端陽角黍中秋月餅家自為之店肆亦有
醫者惟二月二日太陽糕九月九日花糕不見食之者此與都
下少異

土人以黃米造酒謂之黃酒又有名秋酒者關以東處處賣之
達呼爾以牛馬乳造酒案漢書謂謂之阿爾占漢名奶子酒蒙
古諸部家有之南酒來自奉天歲不過數罇燒酒來自伯都訥

歲不下數十萬筋從前呼蘭讓開燒鍋將軍觀明駁之至今不
果行

土人熬飲黑茶開入奶油炒米以當飢黑茶國語喀喇紋也茶
葉來自奉天一包謂之一封又稱一箇性不寒能消肥膩塞中

黑龍江外記卷六

六 廣雅書局

爭重之亦有淪香片大葉等茶吸以蓋碗者滿洲漢軍數家外
晉商多如此

土人官戴纓帽兵戴貂尾帽貂尾一雙也七之為貂纓官于役
用之兵帽冬皮春夏秋皆絨夏日雨纓帽官及幕府貼寫用之
而墨爾根等城草帽亦綴貂尾兵丁之便服也

索倫達呼爾以鹿頭為帽雙耳挺然如人生角又反披鹿服黃
毳蒙茸少見多怪者鮮不望望然去之然亦窮苦者裝飾如此
商販春秋氈帽夏草帽惟晉商帽皆有纓夏必戴雨纓在呼倫

貝爾者不然居然蒙古也

土人以褶裋布製袍或用繭綢色尚藍灰醬次之皆缺襟亦有
服綉緞者十僅二三則其得之不易可知

大四百二十九
小一十二

協領等三品官服長褂佐領以下在印房者偶服之餘皆馬褂
宗室恆秀為將軍帖寫中能事者賜服長褂一時榮之以為可
比阿喇哈筆帖式今不行

冬衣名哈爾瑪兒者鹿鹿等皮之毛落而韃存者也服之作苦
最耐磨涅

官員公服亦用一口鐘朔望間以襲補褂惟蟒袍中不用一口
鐘滿洲謂之呼呼巴無開襖之袍也亦名一裏圓

極邊苦寒過夏猶服棉衣禦冬可無毳服然窮檐委巷襦袴闕
如所賴就火一烘向陽一曝又慮風雪不時艱於柴草則兵力
之拮据亦有司之所當知也

官兵向皆著布鞋近日官多綴鞋冬日行役率著烏拉踏踏瑪
兒烏拉鞅類踏踏瑪兒鞅類並牛革為之鞅底而藉以草溫煖

黑龍江外記卷六

七 廣雅書局

異常
兵多勒子鞅達呼爾則有卓鞅鞅尖繡白雲頭嫩江以西類然
夏日婦女多跣足或刻鞅行然野花滿髻老少無分故有修頭
不修腳之謔

達呼爾女紅綴皮毛最巧嘗見布特哈幼童服一馬褂雉頭毳
毛為之均齊細整無針縫迹覺程據所獻不為奇異

齊齊哈爾人家門皆高大可通車院皆寬敞可容牛馬屋不過
三層間造重門設照壁然牆多及肩行路窺見堂奧若墨爾根

等處則幾於折柳而樊矣

草屋南向者三楹或五楹皆以中為堂屋西為上屋鄉居者率

大四百二十三
小六

稱西面爲德爾吉譯言上也蓋尙右之意

草屋一苦可二十年土屋須歲歲損壞土屋謂之平房列肆者多居家者少至以瓦爲之不過佛殿殿極非僅陶瓦難得也禦寒不如草舍故人不

屋脊置木架壓草以防風掃謂之馬鞍亦有以軛代者不多見柱埋於地露二尺許造屋其上貯不耐潮溼之物望之如水榭者曰樓房倉廩類然人家亦有然大風有傾欹之患故亦不多牆有土築者坐墊者泥堆者坐墊最耐久坐者野甸泥塊土草結成堅如磚齊齊哈爾外城墻此又有拉哈牆縱橫架木椽草束密挂橫架上表裏塗以泥薄而占地不大隔室宇宜之

黑龍江外記卷六

盈窗棧間層霜內積如樹介稍暖則化點滴如雨

屋內三面皆炕燒之室自煖不然雖煨紅爐寒氣不散地下四時堅凍卽三伏炕必一二日一燒否則腰脊間易致疾甚須以熱炕烙之

寒賤者兩家僦居一室僅以各炕爲畛域客來仍許借宿無間城鄉類如此

人燒之炕洞中積有煤灰往往隨煙出簫延燒廬舍故炕必一歲一掏謹修之乃無患

屋側煙筒過簷數尺磚者望之如窰堵一家不啻五六座亦有土木爲之者卑陋不耐風雨

煙筒出火曰煤了疾散鹽一握或投豬矢於簫而密堵窰門其

大四百四十一
小五

火自息

達呼爾屋脊插一小幟院中亦樹高竿無斗而縛草一束與滿洲家索摩小異滿洲漢軍及流入家亦立天燈然平時點者少正月點者十室有九

呼倫貝爾布特哈居就水草轉徙不時故以穹廬爲室最便捷拆穹廬國語曰蒙古博俗讀博爲包冬用氈氍夏用桦皮及革然布特哈近日漸能作室穹廬之多不似舊時風氣一變

一統志稱黑龍江性質樸果皮好耕植之餘勤於騎射弋獵兼習禮讓務農敦本盛京通志稱齊齊哈爾性質樸好射獵兼習禮讓務農敦本而不逐末墨爾根民性勁質務農之餘熟嫻騎射黑龍江風氣醇古人樸厚好騎射呼倫貝爾人勁勇性質直

黑龍江外記卷六

耕藝日勤漸成沃土此全省風俗之大較也以今日觀之滿洲直而勇漢軍精而文索倫達呼爾等渾然噩然有穀飲鴉居之意至於務稼穡習田獵臨陣遇敵奮不顧身無問何部族皆出性成是惟在良有司栽培誘掖使之勤不爲貪剛不爲亂範圍於禮義廉恥之中以保全其果敢雄強之氣則有補於干城藩衛者大矣

滿洲漢軍女既聘婿先行叩頭禮然後送簪珥衣服富者或致羊豕鵝酒謂之過禮娶之夜婿家黃紙朱書麒麟在此四字貼門上女乘綵輿與前懸飾籬及鏡沿路放爆竹鼓樂導之明日設席待親族賀者至飲酒三杯輒去擇日更設席謝之達呼爾巴爾呼以牛馬爲聘禮多多益善禮不備女不容娶然

大四百四十四
小五

婿既行鳴喇扎發密禮許來往女家與女同寢處稱夫婦故有聘逾數載乃能備禮迎娶者往往子女成行隨母入門而翁姑受拜仍以新婦稱之鳴喇扎發密譯言執手

滿洲漢軍皆與蒙古通婚姻然娶蒙古者多達呼爾巴爾呼自相婚姻或與蒙古通婚站官屯則滿洲漢軍娶其女者有之

官員有力者妻不生子或怵愚不任家政則更娶一妻號二房此舊俗也近則有二房不已復娶三房皆良家女媒妁所成舉樂肆筵親族聚賀然不敢報幕府請領賞銀則事干例禁其人非不知

土人婚娶無附遠厚別之義惟漢軍果氏以為係出滿洲瓜爾佳與瓜爾佳氏世不結親此外無別豪族尤甚人死三日既葬

黑龍江外記卷六

十 廣雅書局

替其子以紙囊盛紙錢負入土地祠即神前曳囊三匝覺重曰亡者收去出而焚之謂之送裕禮

喪家門內樹高竿揭旛昇輿用槓以旗扇與馬為執事皆與都下略同然富者為亡人焚裘帽一火嘗抵千百金從前猶焚與馬侈僭之甚

人死焚屍而瘞曰熟葬老人間有免者然亦滿洲漢軍數家熟葬之法昇棺至郊野置柴上請師舉火火熾屍起挺而仆之須與肉盡骨僅存然後拾貯所謂淨匣中而瘞之土然師之業苟不精骨亦易為灰燼此勢家之所以嚴擇師也

呼倫貝爾布特哈人死挂樹上恣鳥鷲食以肉盡為升天世有烏葬樹葬之說即此俗

大四百五十六 小五

流人死苟且棺殮瘞城外往往受狼犬之累掩骼埋胔之令惜無行者而發塚一事亦時有之

土無片石凡葬處亦有封樹間立碑碣石皆來自奉天質廉易泐雖以崔氏之盛墓碑亦然佳石尤難致可知

親死服百日薙髮應役有職者遇缺准陞因之憤憤者小祥未過居然娶妻納妾假口於例不丁憂失之遠矣

容死者柩還鄉時請鬼票於城隍廟遇關津焚之云不然魂不得過翼君光瓊又為亡兒寶寶請鬼票於幕府皆理之必無而事之竟有者

佛滿洲家立索摩竿春秋二仲行還愿跳神背燈換索諸禮與都下無異漢軍舊家祭先有燒香禮亦春秋舉行餘關帝馬神

黑龍江外記卷六

十一 廣雅書局

等祀滿洲漢軍按期舉行誠敬

庫雅喇滿洲以犬祭天間用牛近則諱犬而謔言用豕不知犬日糞獻古禮以之薦宗廟何諱為

達呼爾家父子兄弟如干人其西壁草人亦如干微具眉目囊其半身死去之生增之歲時祭祀所謂祖宗也巴爾呼亦然其祖宗最忌動搖觸之主人必病病則祭以肉舉家分肥故下戶狡獪者饒則陰撼壁上囊可笑也

滿洲清明墓祭新墳插佛朵舊墳插柳枝皆示人有後意佛朵之式粘五色紙條如旛漢名佛花都下亦用

水讀為髓柴讀為財土音也元旦擔水抱柴扣門戶問之答曰送財財入之而置其水其柴釜竈中大喊曰添財添財家家如

大四百五十三 小五

是

上元城中張燈五夜村落婦女來觀劇者車聲徹夜不絕有鑊五六尺冰為壽星燈者中燃雙炬望之如水晶人此為難得

四五月青草初生載酒牽羊飲宴於江邊林下號曰耍青

除夕人家門外燒馬通店肆門外燒炭蓋都下柏葉樞歲之意向來爆竹極少近則通市轟然亦有鎖金門神五綵畫幅之類官宅則封印條示春聯一如內地

俄倫春俗重鮮食射生為業然得一獸即還家使婦取之不貪多亦不以負戴自苦索倫達呼爾舊亦然近日漸知樹藝開地日多呼倫貝爾依然畜牧為生富在羊馬力田者寥寥也

俄倫春婦臨產夫為搭棚寮數里外送婦居之既生兒彌月乃

黑龍江外記卷六

三 廣雅書局

迎歸

達呼爾病必曰祖宗見怪召薩瑪跳神禳之薩瑪巫覡也其跳神法薩瑪擊太平鼓作歌病者親族和之歌詞不甚了了尾聲似曰耶格耶無分晝夜聲徹四鄰薩瑪曰祖宗要馬則殺馬以祭要牛則椎牛以祭至於驢黃牝牲一如其命往往有殺無算而病人死家亦敗者然續有人病無牛馬猶宰山羊以祭薩瑪之令終不敢違伊徹滿洲病亦請薩瑪跳神而請扎林一人為之相扎林唱神歌者也祭以羊鯉用腥薩瑪降神亦擊鼓神來則薩瑪無本色如老虎神來猙獰媽媽神來嗶啞姑娘神來觀鯢各因所憑而肖之然後扎林跪陳祈神救命意薩瑪則吸羊血嚼鯉鯉刀槍又挺即病者腹上指畫而默誦之病亦小愈然

大四百七十六
小五

不能必其不死口云能致病者小愈者其志誠音能凝神定氣之惑我者輕安則我之應物者

小兒病其母黎明以杓擊門大呼兒名曰博德珠如是七聲數日病輒愈謂之叫魂處處有之博德珠家來之謂

內地掘僵屍火之呼為早魁黑龍江呼早孤椿明季已有此稱成化間錦州賀給事欽嘗寓書有司禁其事近歲齊齊哈爾大早喇嘛請雨率健兒十餘輩大索孤椿不得詭云將與龍戰致土人耗金錢無算卒不雨

喇嘛有跑斃術蒙古達呼爾失物喇嘛以繩繫板斃掩而咒之斃自行如飛止某家曰盜也搜之無獲則又咒斃又自行嘗止數家失物卒無跡而數家傾筐倒篋所失轉多然不過鄉愚受

黑龍江外記卷六

三 廣雅書局

其惑近乃有行之官府釀成重案者

蒙古盜馬得罪所盜馬本官代賠無力者例在將軍幕鑽刀自明謂之起誓

老嫗多耶術乞貨不遂咒人生瘡往往得雞魚骨於瘡內因之殘廢名曰種蠱嘗見范石湖文集云嶺南有采生之害其術於飲食中行厭勝法致魚肉能反生於人腹中而人已死則陰役其家初得疾覺胸腹痛次日刺人十日則生在腹中也凡胸膈痛即升麻或膽碧吐之若膈下痛急以米湯調鬱金末二錢服即瀉出惡物或合升麻鬱金服之不吐則下李與巖侍郎為雷州推官鞠獄得此方活人甚多按所云與種蠱相似不知古方能驗於今日否

大四百三十四
小六十四

一嫗工咒人無可咒咒孫孫死跪所奉木偶前許以子祭婦微
聞之投篋得木偶針置釜中壓以石燒之初聞釜中如兒啼俄
嫗踴躍自外來曰心痛心痛大號一聲竟絕

齊齊哈爾賭風最盛貴賤老少罔不酷好大者擲骰壓寶以多
金較勝負小者闕於打插蓋即鬪葉子戲婦女尤嗜之飽食終
日浮蕩成風甚且因此破家而不閉以賭博得罪者至如流人
設局漁利寺廟店肆處處為博場亦肆無忌憚之一端惟將軍
傅玉禁賭最嚴犯者繩以重法如治盜賊而盜亦聞然遂至夜
不閉戶

邊俗不甚別男女出則同川而浴居則短垣可踰一二守禮者
往往為蕩子所指目百計剔剔務即敗行乃已倡妓之輩其始

黑龍江外記卷六

古

廣雅書局

流入賤戶迫於凍餒為之近聞土人亦漸不自惜狂夫引邪入
室公然與母妻雜坐良婦女率好冶容豔飾出入於叢祠鬧市
間甚至恣為狎媒不可問邇年齊齊哈爾忽有女曲呼窟窿班
皆關內人從伯都訥等城來或投官宅或匿僧寮勸鴉伴宿人
爭昵之得軍令始驅境外然因是破家傾生者比比矣焉得胥
境內風靡而盡禁革之使之務本還淳豈非地方一大造福事

黑龍江外記卷六終

六三九十六
小六

黑龍江外記卷七

長白西清

黑龍江始為將軍者吉林滿洲薩布素富察氏以盧古塔副都
統征羅利有功因有是

命據通志公在鎮垂二十年凡所興作足傳久遠故一時有文
武幹濟之稱然嘗見侍郎宗室塞爾赫送德處士芳卿扶父薩
將軍柩歸葬祖塋詩云扶櫬承遺命東歸黑水濱我憐今孝子
人憶故將軍秋冷黃榆日霜連紫塞薊門煙樹晚悵望獨斜
曠則謂公歿於鎮者傳聞特異

繼陸布素為將軍者沙納海寶興宗室法都宗室揚福托機成
泰富爾丹那蘇圖卓爾海塔爾代烏里布額勒圖博第傅柔富
爾丹綽爾多清達爾當阿達色綽爾多國多歡富爾格傅玉

黑龍江外記卷七

廣雅書局

宗室增海傅玉宗室永璋宗室恆秀宗室琳室宗室都爾嘉明
亮舒亮宗室永額額勒伯克那敏泰宗室景輝那敏泰額明並
今將軍宗室斌靜凡三十有四人而中有前後兩任者富爾丹
綽爾多傅玉那敏泰也

將軍國多歡初下車問邸中器具是前任所遺抑有司備辦曰
出於商販悉命還之一日造支窗竿甚佳問價曰不用然則匠
人布施乎命給價而梓召匠詰問知得價乃已將軍觀明照市
價買物仍防閑家人不令商販隱受累嘗買羊報價錢一千五
百呵之曰安得如是賤將苦商販以諛我乎強給三千錢故至
今商販稱二公謂其清節不汙與綽爾多傅玉並堪千古使馬

六三九十九
小八十五

如羊不以入殿使金如粟不以入懷
邊將惟康公知人情乃能樹威信也

將軍宗室永 喜吟詩與龔君光瓚唱和有作皆召書甚見親

禮然一筆不當意梓付所司拘繫旋釋之待如初嘗贈龔云塞

垣離索少知音兩兩枝頭話夕禽獨爾才華能好古共予筆硯

足論心囊中贏得新詩富胸次都無俗念侵魘魅喜人須著意

等閒莫漫作狂吟見垂戒之意今寺院多玉華主人詩將軍自

號也

副都統以文雅稱者黑龍江慶 墨爾根富 皆京師滿洲

慶號雨亭能詩喜作字土人得尺幅寶之福號松巖日事吟咏

如諸生既去遺稿一冊土人得之後歸識者攜入都

管庫主事景 伉爽寡合不為眾喜一日某庫總管承將軍指

黑龍江外記卷七

借支庫銀三百兩景不可強之則大恚曰堂委總管欲挾我欽

除主事賸職掌耶卒不與其後某主事怯不敢抗擅出銀三千

兩應所需幾罹危法殊昧前車之鑒相傳景能詩喜園甚後陞

盛京戶部員外郎

土人以勳閥著者首推將軍塔 瓜爾佳氏齊齊哈爾滿洲

也雍正十年積功授本省將軍乾隆六年九月御賜詩云百戰

歸來矍鑠身凌煙姓氏竟誰倫是時合適林中趣憐爾仍隨整

後塵赫奕虎符叨寵舊輝煌竹簡紀功新為詢閱歷疆場事幾

度聞之屢念頻詩卷今存協領穆 家嘗屬余以圖書譯

之穆將軍曾孫也

土人有住京之例尚書阿 都統阿 皆以此起家尚書

大四百一十五
小四十七

漢軍崔氏也初以水師營六品官為將軍辦棺木誤進雙樺不
自安遂居京師受

世宗知累擢將軍總督內用戶部尚書乾隆初為家丁所戕歸

葬齊齊哈爾城北俗稱總都墳都統達呼爾也微時以射名將

軍傳 素知之會選善者隨

駕木蘭意在阿不願行五發故不中拂將軍意鞭三百強遣之

至則爾京師累官至鑲藍旗蒙古都統謚壯勇墓在齊齊哈爾

城西嘉慶九年

賜葬有碑

公海 呼倫貝爾索倫也微時為流人朱姓御貨車往來奉

天吉林為朱所重會金川用兵公以庫圖勒殺賊有功受知大

黑龍江外記卷七

將軍阿文成公由是累擢將帥爵列上公相傳公貴還鄉宿朱

家賄遺特厚又言公征臺灣接弟書訴齊齊哈爾某官詬辱甚

公怒奏請某為戈什哈將報之八見某勤勇過人大呼曰幾誤

我遂累薦某至協領皆盛德事近有副都統倫 布特哈索

倫也征川楚有功方賊被執頃爭欲一見倫大人見則言將帥

皆如公我輩何敢有今日土人識公者亦稱驍勇類海公而守

正不阿過之惜早亡

布特哈由 索倫也生有膽力善用強弓大箭嘗射鹿洞胸矢

橫雙樹間鹿奔而矢不折為佐領以事罷潛之木蘭即

車駕前一發得虎

高宗壯之取視其矢歎曰箭與錘耳呂布善射未必能爾累擢

大四百一十六
小一十一

至齊齊哈爾副都統

沙呼倫貝爾索倫也號勇號無敵俄羅斯悍之越境盜牲畜不犯其帳一日沙外歸聞牛馬為俄羅斯掠去徒步追及盡剿則盜者十餘輩驅其牛馬唱以還自是俄羅斯兒夜啼稱沙晉來即止如古人呼麻胡云

協領紉瓜爾佳氏齊齊哈爾滿洲也素願直習事所擬苟合例將軍駁之輒搖首瞠目辯堂上必待盡諾然後已以是見忌思構之會紉受部下羊草一千束乃以贖貨虐下劫奪成伊犁初將軍劾紉已發摺事紉不知至是聞

命即自去帽頂詣所司請速上刑具將軍微悔之傳令暫歸家與妻子別紉不願登車徑去後赦還終於家

黑龍江外記卷七

四 廣雅書局

佐領恭 崔氏也管上站時往來自備粟脯不以擾站丁會冬月包魚雉幕府治例徵馬革恭不奉令曰馬不死革安從來將殺馬以進革乎抑滅馬毋秣以易革也其兄肇 固勸之卒供不如數後為黑龍江佐領自度不能容謝病歸鄉居二十年卒七十有五卒肇 嘗官參領以五世同堂旌門如例

摩凌阿俄倫春阿 穆勒塔 公海 義兒也生而醜怪多力馬

步逸追之掣尾則馬不前願嗜酒大輒醉嘗指瓶謂其儕曰瓦器何知容如許忘憂物我輩號骯髒者苟瓜肫者不若盍不羞死後征川楚以功授總管加副都統銜

士人鮮能詩者惟聞崔君瑛一絕云客況淒涼不可評挑燈獨坐待天明雙親若問今朝事風雨連綿在伴城又過將軍灘云

大四百六十八 小一十五

我本將軍子何妨過此灘君尚書阿 爾 子嘗捐州同刻有吟稿不傳

漢軍知習漢書然能執筆為文者絕少其能尊禮文士以書傳家者尤不易得惟聞崔布衣璠不惜重貲購書史為子延師歲費百餘金此為巨擘近則水師營四品官果君德興年逾三十為倉官聞請戍者講四子書愛之遂命子弟悉讀漢書見一通文墨者雖在城旦鬼薪禮之惟恐失君猶子齊轍布受業於余故知之悉

連呼爾富 齊齊哈爾人以馬甲貼寫幕府喜與蒙館老生遊

久之漸知書理習卜易祀先亦設神主部俗盡改同類目為怪物不郵也嘗言跳神一事不見經傳既知其非而因循不改用

黑龍江外記卷七

五 廣雅書局

夏變夷之謂何其識如此情未三十病卒

滿洲漢軍及營站孀婦守節者有請旌例今齊齊哈爾城中節婦坊數座惟木城北梁氏一坊輒為之規模較大俗有賢孝牌之號梁氏漢軍監生崔君珮室

齊齊哈爾烈女長姐馬甲西納穆保女也鄰人羅羅科運污之長姐力拒被毒事

聞入祀節孝祠此乾隆三十九年事近歲有某女者親及養某協領家稍長協領將納為妾女不從徑入副都統宅泣訴身為旗人且與協領有瓜葛不應辱以賤婢副都統素厚協領乃官聘此女而薄罰協領以勾當公事至都又官屯女殊色者某協領欲娶之為二房女不可父母逼之以死誓曰兒生官屯至賤

大四百五十五 小八

嫁三品至貴特未必相安且若家既有妻而又娶婦禮耶聞者其不苦女福薄噫此獨非巾幗中有丈夫氣者歟惜佚其姓氏一滿洲媼鄰舍火起擬負祖先木主避之而繩屢斷至不可結乃坐地大哭將自焚婦視之所結者引火艾繩也又一漢軍媼夜半避鄰火且行且仆然猶手家譜一冊不肯投親故兩媼非知書者而所行合禮

布特哈老婦佐領妻也夫亡訟產幕府主者少之語偶不遜婦怒袖出一卷置頭上大呼云官官認此何物敢辱四品命婦耶視之詰軸主者大窘

土人言初設十九站廬舍器具皆成來之總督蔡榮捐辦按八旗通志名宦大臣傅蔡毓榮字仁庵漢軍正白旗人康熙二十

黑龍江外記卷七

六

五年由雲貴總督內遷總督倉場戶部右侍郎轉兵部左侍郎尋以罪謫戍口外未幾

召還三十六年卒土人所云殆即此公特其名字傳焉耳

阮侍郎葵生茶餘客話云荷氏衛爾錫既齊撫黔時以苗變得

罪戍黑龍江其友劉六皆爲之經畫行李歲時餽問不絕逾年

召還於是見前輩交誼古道照人

一等男訥爾蘇滿洲人康熙間戍齊齊哈爾與桐城方君登峰

善鄂勒特犯哈密時

朝廷徵黑龍江兵進勦訥其狀請從不果賦詩云小醜逞螳臂

天威振九征西陲馳羽檄東海動霓旌沙磧雙丸駛丹心一劍

橫空存紫越志誰爲請長纓詩名畫沙集方君登峰序云拙庵

六四四十八
小

十三年居窮髮之地吟誦弗輟暇則以寒衾曳短車出郭荷鋤

移野卉數十種蒔階下非襟懷浩落烏能如此拙庵訥自號也

方恪敏公觀承未遇時變姓名爲馬飛熊往來齊齊哈爾左右

其父袁簡齋枚隨園詩話載公句云龍來陰嶺作游戲雷電光

中舞雪花卽此時作久之父歿方履骸骨遺鄉之禁公益之覺

杖幾死頃之復盜竟徒步負入關余嘗見土人家行書一幅署

名桐城方登峰或卽公之尊人

之親也恪敏之父名式濟字沃

先叔母之祖李徵君錯漢軍人居盤山昔尚史睫巢集世稱廬

青山人有兄銀號伊山官佐領以事謫戍徵君念其老病請假

省視居匝月歸事載徵君行狀戍何地未詳畫沙集有送李伊

黑龍江外記卷七

七

山以運餉蒙

恩解戍詩云雪消遼海霽雲開揚柳春風拂面來萬里羽書飛

玉塞十年塵劍返金臺晚駕應比蕭何力勒石原饒班固才行

矣前程須努力漫憐羈旅重徘徊然則謫戍乃在齊齊哈爾而

黑龍江亦徵君遊屐所及故陳董公梓爲徵君誌生壙稱其東

涉遼有所會心輒沈吟延或窮險極幽披拾放失遇有道者

必質所疑叩精理蓋謂此也

富察尙書傅爾雍正四年爲盛京戶部侍郎以事成黑龍江九

年

召還李徵君錯作家傳云公遭峻責被嚴譴所親代之憂公方

率老僮腰斧伐山木故上有以結

六四四十八
小

主知而勇人莫窺其涯矣簡齋枚撰神道碑云公聞命負書一篋步往率家僮斧薪自炊於此見尚書行乎患難卓有本末

海盜李仁山援成齊齊哈爾妻查氏自都買一婢偕來省視久之與婢各舉子歸贖仁山罪還於鄉查之弟儉堂中丞禮也所著銅鼓書堂遺稿中有文云雍正己酉仁山戍卜奎在京師北六千里自瀋陽抵卜奎中間千數百里無居民晝則子行夜則露處射虎四嗥霜雪盈野數語寫塞外景象逼真但謂卜奎在京師北誤也六千里之說亦不合或其時道路故迂遠歟

河間齊某戍黑龍江沒有年矣有子在籍欲收骨而艱資斧僞屠豆為藥且行且售病應手愈因得善價其測其所以然也已

黑龍江外記卷七

八

負骨歸行次窩集遇三盜泣陳其事盜憐之贈金方拜謝一盜擗踊大號曰若輩孤不遠數千里為此舉自命英雄如我可漠然置之耶因別其黨云若等自便我且之肅州尋親揮手竟去事載姑妄聽之紀文達公昫之書也文達自言十一二歲聞之叔父事當在康熙雍正間所云窩集林木深處非地名

滿洲世 字嵩喬雍正丁未進士為盛京禮部侍郎得罪戍齊齊哈爾一日點卯來稍遲主者鞭之歸即恚憤成疾卒此乾隆十九年事嘉慶二年其子保文來訪遺殖不得晝夜持香丁哭市上甚哀一白髮者見之遙指倉後叢草云記少時見此葬一人聞其足履阜韉乃曾戴紅頂者或即若翁如其言指之果見阜韉乃與樁歸白髮者漢軍也余嘗見而親詢之惜逸其名

大五百零五 小六

齊齊哈爾城東一墳類僧塔而所葬京師蒙古也其人精術學言事多中一時有半仙之目將死謂儉堂曰我某日死可葬某地見有馬騎人者是吉時至期果有健兒負駒過遂葬之土人至今道其事訪其姓名曰保額爾克

章嶺山汝楠紹興人乙榜宰甘肅得罪戍齊齊哈爾館水師營呂家坐臥一室終年不出戶部侍郎保 高其學品數招之不就也門人呂君景儒將婚嶺山召與翻語云某昔與老妻初接面約以寡言笑毋預家政比作令得三載母一老妻弟婦分其二若二則母一藏一不忍獨與妻也其善誘多此類久之老且窮或周之可以無取必不取曰不忠不孝可復以貧賤累人乎後赦歸呂君述其事程君煥為文記之

黑龍江外記卷七

九

甘肅案遣成道府州縣官在齊齊哈爾者若汪君皋鶴史君堂黃君道瓊今寺院皆有筆墨遺蹟惟宋知縣土人多稱其老而工詩不幸客死然無能舉其名號鄉貫者隨園詩話云杭州宋笠田明府名樹穀宰蕪湖有賢聲罷官再起補兩當縣過隨園一宿而別聞為甘肅案謫戍黑龍江年近七旬恐今生未必再見幸鈔存其詩然則土人所稱詩話所載也

流人通文墨類以敘書自給齊齊哈爾最著者江西王雨亭霖教授八旗義舉仿周興嗣千文撰萬字文未就卒天台齊丹峰傳繞老不廢詩或傳其在獄咏岳忠武手植柏云冰雪含神古風波抱恨深佳句也家有寫本萬卷樓稿余嘗借而觀之蓋次風宗伯召南之書丹峰宗伯族子後亦死戍所河南李謙六慎

大五百零九 小六

吉初備呂君景儒家既呂君見其能文請為諸子師有勸其立家室者謙六以家有糟糠辭時人義之俄卒裁三十餘又范如松者字近光安南人事黎維祚為大臣阮光平立入中國安插水師營亦以訓蒙為業識者稱其熟於史鑑慷慨有華風後釋歸國

常州龔藥林光璣成齊齊哈爾妾生子小名寶寶聰慧嗜讀書將軍那啟奉數使鈴下蒼頭負入邸第命說易大義一日寶寶問將軍乾為天為父坤為地為母天地父母一而已我乃一爺而二娘然則地固可多於天歟將軍無以對漫曰在常州為江南地黑龍江為塞北地地雖多其實一也若有兩母將母同寶寶諾之而心不然頃之口占一聯云秋光凝白露寒影入黃花

黑龍江外記卷七

十

廣東書局

越數日竟殤時重陽後也裁九歲

關內人來貿易俗稱跑腿有費姓者不詳何籍在齊齊哈爾貿易頗以信義稱一日致粳米一石於章君汝楠且畱小摺請憑此日取劬肉以養老章君訝非素識卻之費厲聲曰某非有求於先生以先生行誼過人而貧若是故分衣食之餘供養之下奎之大安知無類某者聞風繼起則先生可以不死某豈有求於先生哉章君卒不受費涕泣去不知所終章君嘗作詩記其事後程君煥和之有廉讓之閒容我輩漢唐以後得斯人句費可不泯矣

士人無知醫者醫多來自內地余惟聞晉商武詡善鍼灸施藥濟人不計利得良醫謹章君汝楠為作傳以授呂君景儒呂君

人四百八十一
小五

亦業醫讀書心細不輕下藥偶時疫作陰合藥投井中活人甚夥是真不愧武詡

黑龍江外記卷七

十一

廣東書局

黑龍江外記卷七終

大四百八十八
小五

黑龍江外記卷八

長白西 清

黑龍江土脈宜糜子糜子粒如穀子微大赤黃二色煨以熟炕然後碾食諸書多以為稷土人呼為伊喇伊喇國語黍也若稷當曰斐式赫今不言斐式赫而言伊喇是以糜子為黍與書不合按月令章句云稷秋種夏熟歷四時備陰陽穀之貴者說文云大暑而種故謂之黍今考糜子五月種八月即熟俗稱六十月還家與說文合則土人以為黍呼曰伊喇固宜且按字書糜從米無穀解糜从禾音門謂梁粟惟糜从黍說文稷也呂覽陽山之稷注冀州謂之糜又嘗見汪氏昂注本草云稷乃黍類似粟而粒大疏散乃北方下穀南土全無北人亦不之重所謂稷即糜子足訂諸謠益以知方言之足資考證也

黑龍江外記卷八

廣雅書局

小麥春種秋收磨麪勝內地充貢者將軍副都統等公捐麥價羅五六過塵飛雪白如束哲賦所云歲以六月時進十二囊囊六十觔十一月年貢亦附之

蕎麥出黑龍江城者尤佳麵宜煎餅宜河漏甘滑潔白他處所無河漏挂麵類俗稱合絡河漏二字見本草綱目

鈴鐺麥穢麥也墨爾根黑龍江以秣馬亦配穀際貯倉然不經久易霉爛

蘇子可榨油多種之地不宜脂麻香油來自奉天至貴桐油本官貯物由部領價採買然近亦多雜蘇油矣

稻米自奉天來者食者少價亦過昂他如高粱稗子黑豆豇豆

大四百四十八 小五

之屬皆土產此外有穀穗長尺許色如血名老羌穀有蔬類萬苜而葉深碧上有紫筋名老羌白菜其種自俄羅斯來人家偶見之非園圃所重老羌白菜或書作俄羅斯松蓋松字之誤

流人開圃種菜所產惟芹芥苾非菠菜生菜芫荽茄蘿葡王瓜倭瓜葱蒜秦椒茄長而不圓王瓜長者幾二尺皆四月後上市鶻之然亦惟齊齊哈爾如是墨爾根黑龍江皆自食不賣呼倫貝爾布特哈俗重肉食無菜色也

野菜有名柳蒿者春日家家採食味初不甚鮮美滿洲謂之額穆毗國語禁曰額穆毗豈其種耶

藥如赤芍黃芩百合防風土黃連益母草茵陳車前子之類境內產之然惟益母草有人熬膏餘皆不採藥店所售貨自奉天

黑龍江外記卷八

廣雅書局

以廣亂真多無佳品

相傳齊齊哈爾東北山中亦產人徒以路隔紅眼哈姆人不敢過紅眼哈姆淤泥地也人行輒陷萬無生理野鳥亦不敢落昔年有盜採者紅眼哈姆既凍去將化還率以俄倫春為前導否則路徑易迷虎狼害尤不測

野花多不知名人家嘗栽者不過罌粟鳳仙虞美人蜀葵牽牛

江西蠟數種萬壽寺玫瑰兩叢將軍府芍藥數本略略有致無香間有種丁香菊花石榴者內地購來經年即萎否則有葉無

花地極寒故

地寒花果絕稀四月中見杏枝繁蕊簇可供膳瓶蓋屯中人自野甸折來詢其結實大不及指此外了無春色棠梨花葉望之

大四百六十五 小五

皆似白丁香或言土人繫絛條其上伏臘祭之忌折其枝此俗今不聞

歐李野果也異域錄作歐梨或云即郁李大如櫻桃色味皆如李漬以饒蜜秋日下午酒佳品有言歐陽文忠使契丹嗜此果因名歐李者附會可哂

伊勒哈穆克叢生黑龍江城山野中色紅味甘酸大如豆摘食入口成漿置盃中不久化為水國語花曰伊勒哈水曰穆克故漢名花水亦名高麗果又有都實者伊勒哈穆克類也和牛乳造為烏他味殊甘美

榛子生於野甸樹大如刺棘實圓滿未可以十榛九空之諺例之經荒火者尤佳炒而售者高唱火燎榛子終年不絕

黑龍江外記卷八

三

黑龍江外記卷八

人家隙地種煙草達呼爾則一歲之生計也自插秧至曬葉肝厭之勞婦女任之皆自鬻於城市富者坐車牛貧者披裘放帽踞地上曉出暮歸無閒風雪夫若子不預其事得錢則分之

達呼爾以繩貫煙葉壓而扁之繩長約五尺故其煙以度計流人故一度為數束零售謂之把兒煙店肆復有所謂臺片者潛於達呼爾煙而價賤土人攬而吸之蓋寧古塔產寧古塔吉林屬城俗呼寧古臺

達呼爾故客以煙為最客或自吸煙遠製其筒於口裝已煙以進禮也將軍慶 成初成者齊哈爾買薪一車其僕方吸煙指示堆何地忽竄薪者掣其口中筒僕以為攘奪怒毆之不知賣者故達呼爾也欲盡禮而反受辱入里不問僕之過歟

大四百五十七

齊齊哈爾羊草暢茂馬食輒肥遠行者微加梁豆餘不用故養馬最易有阿敦者十家而九阿敦譯言牧羣也墨爾根等城羊草少且不佳皆以鈴鑄麥和穀草秣之馬亦茁壯然穀草割而後食羊草較省力

五代史契丹曠澤有息雞草味美而本大馬食不過十本而飽今羊草以束計一馬日食十餘束或即息雞種息雞唐人詩一作席箕

苦房草有章茅黃茅兩種歲久草上積沙面北處兩過青綠如苔積雪常數日不化惟春風大作不免興杜老巷我屋上三重茅之歎而丙丁有警慮尤非小

都下諺云關東三寶人獲貂皮烏拉草草細軟溫煖宜藉烏拉故名境內有之然未若奉天吉林之多

黑龍江外記卷八

四

黑龍江外記卷八

燒柴條柳為上葦次之蒿艾雜草又次之柳條多出布特哈葦多出齊齊哈爾城東呼爾爾河來路較遠故價貴蒿艾雜草則日日車載上市不難致然夏秋漸少價漸高農不暇為樵故也土人刈草用艾刀如鎌柄長七八尺近刀處置曲木護刃刈時立執而左右之遠視若掃雪然

墨爾根有草和飯飼蠅蠅盡死黑龍江有樹傷於刃者屑其皮敷之傷立愈土人謂之刀瘡藥然皆不詳其名書稱漠北押不盧食之立死或即毒蠅草

布特哈一達呼爾入山虞獵陰雨恐淫鎗筒拔道旁草嚼而塞之俄覺精神頓長思御內不可忍趨歸不出門者累日同類怪

大四百五十一 小五

問以為草力使然跡之不復得後達呼爾既老壯健異常人誠
老曰鹿游此多氣絕化以草納其口即活俗稱靈芝草達呼爾
所嗜豈即此歟

原野草盛冬日易引荒火火起處晝如萬燈燈光熒熒地上夜
則如燧一天數十里外望見之齊齊哈爾西北索岳勒集山者
遠之七金山也乾隆間有荒火之變林木蕩然野獸焚死無算
可知火勢之大嚮邇為難

黑龍江漲必有大木順流下土人取以造屋宇餘供炊爨足支
一年此自然之利也齊齊哈爾用木皆楚勒罕時買之布特哈
人其木由嫩江運下積城西北兩人合抱之材價銀數錢此關
內所不能然較二十年前實已三倍伐木日多入山漸遠故也

黑龍江外記卷八

五 廣雅書局采

平地多榆近水多柳榆無合抱者柳皆叢生燒之燃火故條子
價倍雜草條子土人謂柳也

盛暑架木鋪條子以遮陽謂之冷棚因沁屯楚勒罕時行轅冷
棚布特哈辦其後一棚條子派萬東而事罷仍命辦者運入邸
第為禦冬計奇三案起弊乃革將軍宗室永 詩紹鼠於人既
無分柳棚從此不須開指此

山谷多樺木土人以為箭筒為鞍版為刀柄皮以貼弓為車蓋
為穹廬為扎哈縫之如栲栳大擔水小盛米麪謂之樺皮斗俄
羅斯亦有之極小雕鏤精巧宜貯檳榔真煙號老羌斗
本草謹生西北陰寒地味苦氣平無毒孔癩腐爛穉內年久樺
皮燒灰酒服一錢日一服此用土人不知

大四百六十六

宋洪忠宣皓使金流冷陁寫四書於樺葉授弟子此樺葉之見
用於古人者今不聞冷陁雖在境內亦無考

松有果松杉松油松數種又有伊齊松轉為異氣松性燥易裂
入土則裂者復合堅如石伊齊地名也

松入黑龍江歲久他為青石號安石 何秋濤云安石即康干石俗呼木變石

中為礎可發箭鏃尚書礪砥者丹魯語肅慎氏楛矢石砮即此
將軍那 成泰 嘗以製研不下墨先文端公鄂爾泰恭和

御製瀛臺木變石歌有滴水不沈火不烈得石性矣或言化
石者非松也小煖木也類松故從而松之存之以備一說

墨爾根協領那 里勒泰 歿數年棺化為石則知木之變石亦不
盡因水力唐書僕骨有康干河斷松投之三年變為青石名康

黑龍江外記卷八

六 廣雅書局采

千石殆即今日之木變石歟

內府總弓矢金桃皮出齊齊哈爾城東諸山樹高二三尺皮赤
黑而裏如泥金故名金桃皮其實不結桃也歲折其枝入貢

歲貢箭筒八千枝有樺有柳有青楊亦在齊齊哈爾城東採取
其雕翎箭筒貢之以備製箭者向皆折價在都購辦未詳自何
年始

柞木亦名盤子木取枯心以引石火謂之木火其歲亦充貢

枯柞經雨生木耳俗呼黑菜亦曰耳子採者春去秋還山中為
棚寮以居歲無慮數千輩皆齊齊哈爾流人也布特哈懼其聚

眾滋事驅逐之然利之所在終莫能禁
柞亦柞類結實名椽子熟曰椽盤內地以之染皂既出色乾復

大四百六十八

可燒土人不解此用但伐之燒炭冬日附之齊齊哈爾車運距城邊則價長黑龍江扒犁運距城近雪則價落地勢使然也大抵燒炭多用稊木已成炭中尚有脂人家每日爐底必剔去黑塊炭積如血餘者始無恙蓋音訓見韻補若燭其氣輒頭泮

遼東鶴本方物或得其二略不加惜以遺某公日放置園中飼以料脩頸高趾殊自得性喜浴每雨過軒舞有節或啄薪木擲空作添籌戲丹頂日鮮乃知此物非可翦翎而籠畜之者也余因謂某公日是盡名放鶴圖

海青一名海東青身小而健捷異常見鷹隼以翼搏擊大者力能制鹿本草集解青鵬出遼東最俊者謂之海東青元史合蘭

黑龍江外記卷八

七 廣雅書局

府有海東青由海外飛來明一統志五國城東出海東青今歲以十一月入貢中途飼以鴨肉且夕嘗引其爪立冰上性惡熱也

諸城送鷹鷂於幕府備選貢例在七月初旬故齊齊哈爾有鷹來立秋之諺

鷹初生曰額普特漢名窩雛長成曰扎發塔漢名秋黃逾歲曰呼克申漢名籠鷹故養鷹家有一籠兩籠三籠之說鷹過三籠無能為也已

鷹見雉兔飛起而俯視日打椿得雉兔而雙爪緊抱日扣環遺矢日打條腿去日雪了養鷹之隱語也

大四百二十九

往亦傷大助之者志同道合傷之者忌功爭利歟齊齊哈爾副都統巴某土著達呼爾也一日出獵見兔甫縱鷹猝墜馬左右馳而掖之起睜目大罵日我死即死耳鷹脫颺去若當何罪其重鷹而不顧身如此

嘉慶八年將軍觀明進白鷹十年萬壽節站丁得白雉獻之僚屬聚觀雉無驚進一時稱異乃陪以常雉送京師

都人稱關東三棒打鷹子狐皆魚野雞飛在飯鍋裏余嘗見野雞盛時往往飛集門窗一握而得則此言不誣然亦有貢額不足多方購補之事未可以一律論

士人得野雞例換首於翼下故關內有彎脖野雞之稱禮所云

黑龍江外記卷八

八 廣雅書局

獻鳥者佛其首也

野鴨二月始見西泊中嘗百十為羣以鎗得之亦足充饌

歲貢鳥名飛籠者斐耶楞古之轉音也形似雌雉脚小有毛肉味與雉同湯尤鮮美然較雉難得多在深林密蔽故漢名樹雞有呼沙雞者非也沙雞又一種爾雅注鴉鳩生北方沙漠地大

似鴉形似雌雉脚無後趾岐尾為鳥慈急羣飛本草釋名突厥雀即爾雅鴉鳩本草集解突厥雀生塞北狀如雀而身赤諸書所言殆即飛籠也

春夏之交嘗見一鳥鳴屋上聲孤孤然訪其名於諸生漢軍日莫姑姑滿洲日音達理徹齊克達呼爾日額鴉鴉言人人殊迄無定名幕中偶話及之一老貳寫日夸蘭達不記時應書乎所

大四百四十四

謂戴勝降桑即此余聞之豁然愈見博物之難今爾達譯言營長士人以稱主事尊之也

關以外多雁故稱雁塞往來嘹唳南飛北向一如月令夏小正之記時燕則四月來九月去不似內地皆在社日此為小異齊齊哈爾樹上多烏巢鳥朝去夕還食田禾飛嘗蔽日鵲惟春冬有之餘日不知所在故鵲巢難見鵲噪亦罕聞

呼倫貝爾馬養於他域者秋日聞黃豆辨兒聲輒垂頭不食即廢中騰蹕嘶鳴思還故土其去也絕鞞而馳暮山越澗不復由故道布特哈馬亦然將軍那 原奉 有愛馬布特哈種一日聞黃豆辨兒逸去蹤跡之馬方長嘶主人穹廬外牽之不動鑿之則蹄齧並施若欲甘心者物類之相感如此黃豆辨兒野鳥名

黑龍江外記卷八

九 廣雅書局

呼倫貝爾產馬骨骼不甚高大多力善駢畜者常剪鬃而不鑿蹄向於楚勒罕時售集上吉林一帶皆來採買後當事者先以賤值拔其尤售者苦之匿其良駢潛驅多倫諾爾求善價而以前所餘塞通市之責齊齊哈爾無好馬矣多倫諾爾蒙古地名俗呼騰兒上

將軍塔 爾台 一黃馬久從行陣無一蹶之失

敕賜鄂勒哲伊圖阿爾薩朗名號鄂勒哲伊圖蒙古語有壽也阿爾薩朗國語獅子也其後將軍請告食全俸馬亦月支芻秣於有司

牛一身無棄物皮肉外油製燭骨製簪髻製酒囊糞餅可代薪戀火無穢氣家家與馬通並積成堆值大風與沙俱揚已

六四六十一 小九

回人賣牛肉例請稅課司以火印烙牛股乃敢就屠齊齊哈爾一牛納銀一錢餘城多寡不等余司權時戲指火印此實鼻公勾魂牌也聞者嗚噓

土產驢羸形體皆小駱駝惟呼倫貝爾有之其地不多畜豕特食羊故其人徧有羶氣殊類蒙古

羊一歲謂之庫爾布子二歲謂之二毛子冬日宰而去毛整售謂之羊孤盧子猶關內之謂羊腔也上並有稅課司印記無者罰加倍

嬰兒缺乳伏山羊於炕使乳之既久羊與兒習兒啼羊遽至狀如母子腓字誠非妄語

黑龍江外記卷八

十 廣雅書局

熟蒙古則以牛乳熬較用硝鹽者稍柔輒而潔白遜之

人家藉犬為守備多者畜至五六性既不馴狀尤猖獗夜深吠聲徹四城穿窬者所由躍躍也然白晝當門獨行者易遭其虐致婦孺往來手不釋梃則犬之材有用也德實不足稱矣布特哈田犬各擅一長精於虎者不捕野豬精於野豬者不捕雉免其捕雉免者雉免伏數矢外此能嗅而得之號聞香狗

庫雅喇滿洲選家犬肥潔者畜室中飼以梁肉以備祭天然其俗平時不食犬肉不御狗皮曰忌諱今亦不盡然

呼蘭多虎虎過父子兄弟不相讓獨殺之以獻幕府余嘗見呼蘭送一虎極大云已七歲滿洲某佐領所殺也聞佐領父亦嘗殺虎可稱世勇

六四六十五 小五

虞者言虎伏於莽肖鹿聲致鹿至則無所逃其口是可名黠虎
關東鹿尾見重京師齊齊哈爾諸城皆馬鹿知味者所不取謂
不如梅鹿盤大漿濃為食家珍品梅鹿即麋出吉林鹿茸亦然
金史以樺皮為角吹作呦呦之聲呼鹿射之今布特哈有哨鹿
者即呼鹿也其哨以木為之長二尺餘狀如牛角而中空國語
謂之穆喇庫哨時吹穆喇庫能肖游牝已德之聲則牡者姓姓
來然不能人人擅長蓋亦有獨得之妙焉

堪達漢秦柳邊記略鹿類背上項下鬃鬃駉沈存中筆談北

方有駝鹿即此境內諸山皆有之毛蒼黃體高大重或千觔性
極馴而水行尤速角長大色如象齒以製射鏃盛暑無穢氣然
黑章環繞勻而不疊者截數角不得其一店肆所售皆偽造也

黑龍江外記卷八

主 廣東書局

堪達漢皮中為糲土人食其鼻而美之號程脣按山海經猩猩
如豕而人面呂氏春秋肉之美者猩猩之脣堪達漢鼻何足以
當之

四不像亦鹿類俄倫春役之如牛馬有事哨之則來抵以鹽則
去部人賴之不殺也國語謂之俄倫布呼而異域錄稱之為角
鹿嘗見清文彙書云四不像牝牡皆有角食苔則稱角鹿不為
無本土人飼以石花印苔也

狐有元狐青狐火狐沙狐數種元狐最上品青狐號倭刀貴遜
元狐皆非境內所出惟火狐沙狐虞者得之沙狐生沙磧所謂
天馬蓋毛轉首其腹皮也烏雲豹其類皮也土人輕裘尚此
邊地不識雞毛帶何物指鹿所需以狐尾為之冬日遠行豐狐

大四百八十九
小一千四百

尾綴馬箠搗以煖手狼尾亦閒用然狐尾輕軟差勝余嘗謂狐
尾拂塵雉翼扇火堪稱塞上兩解意奴或有句云塵消書案狐
搖尾煙起茶爐雉展翎能道其實

舍利孫國語曰西倫轉為舒倫虞者諱其名稱曰威呼肯孤爾
孤威呼肯譯言輕也孤爾孤譯言獸也猶之稱虎曰阿勒哈孤
爾孤豹曰呼敦孤爾孤皆隱語阿勒哈斑蘭之謂呼敦疾速之
謂而惟舍利孫能升木謹防之否則瀾下蒼衣肌膚立潰此其
毒於虎豹處

野豬極大其威在牙牙露吻外馬尾一拂萬莖俱斷所謂獠牙
也生山谷以榛子橡子為糧吉林者則食松子時以背抵老松
指瘻久之徧體皆滲青攝沙石於毛鬣間如披七札弓弩莫能

黑龍江外記卷八

主 廣東書局

傷惟布特哈田犬能咬腎囊致之死程子解大畜積豕之牙云
豕剛躁之物而牙為猛利若強制其牙則用力勞而不能止其
躁猛若積去其勢則牙雖存而剛躁自止觀於田犬之制野豬
愈見前賢說經之妙而來氏知德駁之謂天下無鬪人之豕特
未見野豬故耳

黑龍江城忽一熊自北門入跳躍叫噪馬牛辟易良久不知所
之一老翁語其儕曰恐有火災頃之城中火延燒殆盡此數十
年前事考明季有熊入西直門或以為熊字能火是歲都城果
有回祿之變老翁非知書者所見暗合

狼夜入城殘害牲畜人家往往縛草為人置牆頭蓋以形似者
怖之亦內地壁畫灰圖意或曰草人拒鬼非也

大四百六十八
小五

挹婁出好貂見後漢書今之貢 挹婁貂也布特哈人歲齋糧入山採捕利在大雪故秋即去春始還往往有空手歸者則貂之難得可見說者謂貂見人走入穴者取之如探囊升木則稍難然守待旬日亦有到手之時惟匿石罅中則無計可施此亦存乎貂丁之際遇耳

貂以榛子為糧畜者多飼雞肉性畏人近之瞳目切齒聲如鼠見捕嘗緣壁走承廬上狀如倒挂鳥其便捷雖猿無以過之貂皮氣煖選時官員在堂上汗當浹背黑龍江過夏用單袂衣扇為虛器至是須服絺綌脫帽露頂將軍前不然千萬張薰蒸之氣難耐也

黑龍江外記卷八

三

廣雅書局

將軍觀 選貂皮嘗指黑潤者曰蘇季子做裘未必及此旁一官應聲曰不能不能因拾黃色者進曰請看不過如是耳將軍笑而不答

貂鼻七枚燒存性酒沖服之止胃痛土人試屢驗方書不載灰鼠尾長時時掉置背上自覆其首投以榛子雙爪抱嚼如猴然出諾敏河者佳號索倫灰鼠

鷹皮不挂霜而毛易落故服者當少率連之為車帷其肉則禦冬美味海鷹遜之海鷹名布勒都里糾自海中來動以萬計如羊羣履而挺擊應手皆踏此布特哈自然之利

野鼠似鼠而小國語謂之齊赫特伊肉可食而麓不足貴亦不多得

兔有兩種內興安嶺以南者體長毛禿形如貓土人呼跳兒即

大四百三十九 小六

京師所謂野貓嶺以北者目赤毛純白純黑好事者捕而畜之不食

鼠鼠穴地行經過處踏之成坑坎故呼倫貝爾道中馬蹄易陷多說鼠也俗呼糞鼠子

獺兒穴居小獸也毛色如土不甚煖俗以製馬褂貧者服之相傳獺兒為穴出積土一仰臥載之取脚尾曳之入之載土者背毛脫落僅存故俗有奴才獺兒之稱

黑龍江嫩江魚名不可枚舉鯉鯉外約略言之有敖花有哲綠有紐摩順有發綠有草根有感條有昂次有遠發哈有屈爾富

有勾辛有龜龜說者謂敖花鱒也哲綠鱒也紐摩順細鱒也發綠魴也草根魴也感條鱒也昂次黃鱒也遠發哈方口魴頭也

黑龍江外記卷八

四

廣雅書局

屈爾富鯉類也惟勾辛最貴不詳何種要皆長大有餘鮮美不足一網率得千萬尾洵多魚以為富哉

魚價素賤夏日尤甚參贊大臣愛 星阿 初請齊齊哈爾以百錢得雙鯉重十餘筋詫為異然貧家買一尾老幼當飯嘗恐不足

價不賤何足以聊生故五月間戶皆市魚剖而繩屬之晾屋上謂之晾魚胚子終歲用之不竭魚網極大得魚多非數十人曳

之難出水故能獨織一網者此富戶也從前將軍有官網八旗備辦漁者隱受其累而將軍食魚幾何皆為司網者中飽將軍

親明 在鎮六年未嘗一舉官網遂廢 口云得公使休 承國英之意 冬日鑿冰眼下網較水面稍難而得魚亦多惟三伏歇網不下

網入水易爛故也

大四百三十九 小一十九

歲貢惟鱈鯉哲綠紐摩順三種而哲綠紐摩順皆澆水使凍如在玉壺此京師所謂冰魚也

鱈鯉魚古名素王魚音之譌也大者首專車捕之之法長繩繫又又魚背縱去徐挽繩以從數里外魚倦少休敲其鼻鼻骨至脆破則一身力竭然後戮其腮使痛自然一躍登岸索倫尤擅能

黑龍江人以鱈鯉魚胃造刮鯨粘紙補字刀刮用之勝極糊遠騎臂無膚者攤布貼之勝膏藥將軍那敏素嘗謂黑龍江人來幕府督造累月迄無成亦地道所限

刮鯨一塊大寸許厚二分有金鐘蕪葉書函諸式一匣嘗貯九塊此尋常餽遺物其尺長如意杆大拱壁及懸磬之類皆近年新式雕鏤尤巧得之較難

黑龍江外記卷八

十五

廣雅書局

鱈鯉魚日本棄物適因歲製刮鯨太多漁者居奇遂需重價採買漸及於外城約計自熬胃至刻鯨非三閱月不能成器則鳩工庀材之費可知然不售賣圖利不過點染土物備上官送禮而已

鱈鯉頭骨關內重之以為美於燕窩土人初不愛惜近乃有關內特來收購以待價者

達發哈魚出東海歲入黑龍江逆水北行至霜降節近躍躍於呼瑪爾河不下億萬頭土人謂魚躍日果多轉為孤東故達發哈有孤東魚之號或曰唐太宗征高麗達發哈躍入御舟帝怒謂當驅之黑水故今魚腹有印痕唐遺跡也聞之可發一嘆然

大四百三十八
小三十七

謂魚入江始生牙語則不謬

達發哈魚未入呼瑪爾河取而乾之冬日餽遺外城與黑龍江凍豆腐並佳品

勾辛魚一作勾星喙長而鱗如星戲以箸探口中齧不放斷而置之釜猶躍躍欲出可稱頑項魚

哈什嗎田雞類也生水邊石罅土人嗜食都門亦重之口云子食之狀如水精味甘溫一盤之費白金半流

介之屬江中惟有大鼈然去醜而食土人不解亦不識蟪蛄聞有自關內帶來者羣目為怪物不敢食

東珠產吉林江河中歲有珠戶採取入貢而珠戶亦以時至黑龍江嫩江一帶泗採則境內亦產珠之所也然私採有禁故不易見珠且不聞有藏珠之家早歲西泊既涸徒見老蚌鱗鱗仰死泥淖而已珠戶皆旗人世居吉林境內布特海烏喇城俗稱打牲烏喇

黑龍江外記卷八

十六

廣雅書局

齊齊哈爾東南十餘里一坑積雨成池忽有龍見旋得白骨說者以為龍蛻因名龍坑坑附近一林較城北崔家墳尤深密副都統瑚爾奇墓所

冬月江水忽裂長數十丈土人以為蛟劃開見一物波濤中蜿蜒如龍蓋蛟也

齊齊哈爾附郭無蛇嫩江西間有之蠍蠍蜈蚣之類皆非土人所識其最毒傷人畜者馬蜂土蜂外蚊虻最毒蚊絕大飛如雨

虻俗呼瞎虻集齧牛馬銳入肉須臾白者變紅故商旅夏皆夜

大四百三十八
小三十七

行避其鋒也城中蚊較少然有花草家黃昏亦不支窗坐余嘗
七月出城行數里頭面已如包穀世有言黑龍江近城無蚊蚊
不入室者皆以耳為目語

俗呼蟋蟀曰趨趨絡繹曰聒聒蝗蝦曰刀蝦蚧曰曲蟻蟻曰火
蟲蟋蟀曰矢殼蝦蟇曰媽蝦卓蠶曰媽蚱龍龜曰蛛蛛皆與
內地無異惟夏秋不聞蟬聲土人亦不識蟬為何物口云地站
此并不知有蟬故
北方寒而人多壽

余寓中雜栽野卉時有粉蝶栩栩來然大者少五色尤少而輒
隙多蟻穴雨前奔馳成陣或言黑龍江無蟻殊不知蟻誠自在
也口云大槐宮處處有之奔馳
名利場者殊不自知其夢耳

黑龍江外記卷八

七

廣雅書局

黑龍江外記卷八終

大三百九十二
小五十一

新刊黑龍江外記跋

右黑龍江外記八卷鄂文端之曾孫西清所撰向無刊本此冊
黃方伯彭年借得何比部秋濤抄本錄副重勅權巡復向黃方
伯借鈔今以屬穆校刊之重勅言既稱外記必有黑龍江志此
特拾其餘潘耳然多方覘正志不可得且如墨爾根布特哈以
西外興安嶺山路可通奇乾河墨河金廠較之取道愛輝新城
溯江西上之水程為徑捷再迤西踰額爾古納河接祖魯海圖
之地直接外蒙古喀爾喀車臣汗之東界亦產金沙此一帶山
脈 國語謂之金阿林又江左岸之愛輝河精奇里河雅克薩
城地勢遼闊五體界碑亦在境內是記中皆不能詳蓋西清亦
非能身到目驗其地也惟列城台站天時物產亦可藉此記者
見大略耳重勅之言如此又書眉有隨手批識語今皆散隸文
句之下為夾行小注刊成略記數語以志緣起又道光中陸英
額所撰吉林外記十卷向亦未有刊本重勅仍屬校刊尙未竣
工光緒甲午十有一月長至日桐城蕭穆時病新起書于海上
廣方言館

黑龍江外記跋

一

廣雅書局

大三百九十
小九

黑龍江述略

秀水金雨珍署



光緒辛卯仲春石埭
徐氏觀自得齋校刊

黑龍江述略 序

黑龍江述略序

中國山川莫尊於遼東自阿爾泰山一支萬折旁薄而來為外興安嶺敖嫩河出其南雷勒納障其西包絡喀爾喀部俯瞰所見俄羅斯界奔湊縈會俛乎中原剛氣必宣鬱不遽洩至黑龍江盡海而止蓋昆侖北幹極於良維成終成始勢蓄未已天地所設峻王公所慎固華戎所界絕而綢繆也黑龍江行省創置於康熙二十一年經營大定於二十八年而重訂界約於咸豐十一年其間旗屯游牧一切措注細大之事官私著述蹟矣備矣獨自成豐訂界以來邊防之務日益重交際之道日

龍江述略 李序

觀自得齋
徐氏校刊

益煩桐城徐君宗亮有感乎是橐筆所至奮讀官中書近據見聞所及為黑龍江述略六卷舉凡疆域建置職官貢賦兵防叢事靡不臚理而甄錄之引古籌今不隨不激譁矣哉此經世實用之書也夫樹國必務本本立則勢張天地之氣萃於邊徼陰陽摩盪變動光明運際所極有開必先則地利視人事為轉移可知也方今漠外沙磧縱橫萬部鎮將如此其相望戍卒如此其多臺站如此其密殊鄰之人近接戶闔金瑤之氣溢於絕境踴躍介乎屈強之閒射景而刺飛抵隙而思逞獨特萬潼億義為當關之寄卡倫鄂博為金城之固蹈常狃習

塗人耳目不知變通以盡其利豈所以淳息時會而劑大烈於無外哉是書於分界之得失兵屯之緩急卽政之實耗以及設官初制之未善分旗積習之難移悼心失圖若茹大梗不殫反復推論以究其利病可謂極志士之憤鬱已古今雄偉非常之端往往擲於書生憂患之所得冀氏自珍議西域置行省於道光朝而卒大設施於今日則君之蓄將必有所試予獨偉君五十之年身行絕塞乾乾著書仁閱憂世之心惻然滿抱談笑精悍無復當時相從爲文士之習海內不詫君狂矣光緒十六年孟秋之月合肥李鴻章序

龍江述略

李序

二 觀自得齋 徐氏校刊

黑龍江述略目錄

桐城徐宗亮晦甫

卷一

疆域

卷二

建置

卷三

職官

卷四

貢賦

龍江述略目錄

一 觀自得齋 徐氏校刊

卷五

兵防

卷六

叢錄

黑龍江省經制事宜見官書者舊附

盛京通志而私家紀述則有方式濟氏龍沙紀略

西清氏黑龍江外紀至何秋濤氏朔方備乘攷訂

北徼形勢於黑龍江山河阨塞尤詳實矣近自中

俄重訂界約三十餘年邊防日以重要宜有專書

備具今昔因革損益之故庶洽國聞者得所擇焉

不徒備書其閒輒據耳目所親分類輯錄凡六卷
語曰利不什不變法又曰上策莫如自治竊本斯
義附注鄙見挾私逞妄之習矢弗敢蹈知言者其
鑒諸光緒十有五年夏四月宗亮自識

龍江述略 目錄

二 觀自得齋
徐氏校刊

黑龍江述略卷一

疆域

黑龍江省在京師東北三千三百餘里東以黑龍松花
兩江匯流處爲界與吉林省屬畢占河接西以克魯倫
河哈瑪爾山爲界與蒙古車臣罕部屬接南以松花江
爲界與吉林省屬伯都訥接北以外興安嶺脊爲界與
俄羅斯國屬接東南以松花江爲界與吉林省屬三姓
接東北以外興安嶺脊爲界與吉林省屬哈達伍勒河
接西南以雅勒河口爲界與蒙古科爾沁札賚特部屬
接西北以安巴格爾必齊河及額爾古訥河爲界與俄
羅斯國屬接計東至西三千一百餘里南至北亦三千
一百餘里東南至西北三千七百餘里東北至西南亦
三千七百餘里咸豐十年中俄改訂界約東以黑龍松
花兩江匯流處黑河口爲界北以黑龍江中分右岸爲
界東北亦以黑龍江中分右岸爲界其左岸自西北安
巴格爾必齊河至東吉林屬畢占河原界三千七百餘
里統歸俄屬而自北外興安嶺脊至南吉林屬伯都訥
原界三千一百餘里亦僅一千三百餘里

按黑龍江省以水爲名古肅慎氏遺墟後魏時有
黑水部屬勿吉遼時始專其號見史道宗本紀金

元以後部落散屬或羈縻臣之不列版圖我

太祖高皇帝征尼堪外蘭於鄂勒歡城在今齊齊

哈爾城西南三十餘里實始用兵自是起天命訖

順治歲遣兵將出征凡歷

三朝二十八年黑龍江諸部次第服貢分旗游牧

全境乃定時諸部有名者索倫部薩哈連部卦爾

察部薩哈勒察部呼爾哈部各部附屬又有屯城

路諸名而惟索倫達呼爾兩部據地為大並以驍

勇聞焉黑龍江全境既定始與俄羅斯國接界順

治九年以後俄人歲嘗入境侵犯時目為羅刹出

龍江述略卷一

二 觀自得齋 徐氏校刊

師攻討未臻平定旋據尼布楚雅克薩二城益肆

殺掠康熙二十一年

聖祖仁皇帝乃大遣水陸諸軍至黑龍江呼馬爾

等處防勦與雅克薩城對壘並分路築城設站造

船建倉以資屯運駐守隨有斬獲降附而將軍副

都統官因以設立至二十五年遣荷蘭國貿易人

持書往諭俄羅斯國主報書謝罪始議分界立約

以永和好二十八年內大臣索額圖公與俄羅斯

使臣費要多羅定議於尼布楚城遂以滿漢蒙古

及俄羅斯喇地諸五體字刊界碑於安巴格爾必

齊河額爾古訥河等處其界約二則一將由北流

入黑龍江之綽爾諾即烏倫穆河相近格爾必齊

河為界循此河上流不毛之地有石大興安嶺以

至於海凡嶺南一帶流入黑龍江之溪河盡屬我

界其嶺以北一帶之溪河盡屬俄羅斯國界一將

流入黑龍江之額爾古訥河為界河之南岸盡屬

於中國河之北岸盡屬於俄羅斯其南岸之眉勒

爾喀河口所有俄羅斯房舍遷移北岸云云先是

索額圖公奏言查俄羅斯所據尼布楚城係我茂

明安部游牧之所雅克薩城係我達呼爾總管倍

龍江述略卷一

三 觀自得齋 徐氏校刊

勒爾故墟原非羅刹所有亦非兩界隙地也况黑

龍江最為扼要未可輕忽視之由黑龍江而下可

至松花江由松花江而下可至嫩江南行可通庫

爾翰江及烏拉甯古塔錫伯科爾沁索倫達呼爾

諸處若向黑龍江口可達於海又恆滾牛滿等江

及淨溪里江口俱合流於黑龍江環江左右均係

我屬俄倫春奇勒爾畢喇爾等民人及赫真費雅

喀所居之地不盡取之終不獲安臣以為尼布楚

雅克薩黑龍江上下及通此江之一河一溪皆屬

我地不可棄之於俄羅斯又我之逃人悉應索還

如一一遵行與之畫界貿易否則不與彼和矣嗣奉

諭旨以尼布楚城為兩國貿易之所左岸以安巴格爾必齊河為界右岸以額爾古納河為界而雅克薩城仍歸我境焉雍正五年申明定例云烏特河等處地方暫置為兩邊公中地方均不得侵佔居住俄羅斯國亦報如約咸豐八年內省髮捻寇起英人復滋擾廣東俄羅斯國忽起分界之議黑龍江將軍奕山公奉

龍江述略卷一

四 觀自得齋 翁氏校刊

公至黑龍江城十日木哩斐岳幅赴議十五日議定界約大概隨奏陳辦理情形其略曰俄使木哩斐岳幅至黑龍江城與臣會晤隨帶通事以清語傳說前因防範英夷由黑龍江往來行駛左岸蓋房存居今年續有數百人船前來屯兵助防英夷於我兩國均有裨益黑龍江一帶本係俄國地方現在江左存居滿洲屯戶均應遷移江右彼此互免猜嫌如有需費俄國供給至兩國界址自河北奈嶺迤東至額爾古納河入黑龍江烏蘇里江松花江至海凡沿河各岸一半可屬中國一半可屬

俄國江內只准我兩國人行船他國船不准往來

再俄國已經咨行中國理藩院嗣後各海口處應一體通商各派官員照管黑龍江城亦照此辦理我二人均係將軍之職各奉主命會辦分界之事即可定在對換印文兩國安靜各守各界等語臣答以中國與俄國分界以格爾必齊河與安嶺為限遵行二百餘年並無更改今若照爾等所議斷難遷就允准至通商一節黑龍江並無出產且民情凶悍易生嫌隙爾等宜即將人眾撤回以全和好該使乃指畫自帶輿圖爭執不休至暮未定約

龍江述略卷一

五 觀自得齋 翁氏校刊

以明日寫字前來而去次日該使帶清字俄文到城面遞詳加詳看更屬荒謬臣比即面還不收而去旋派員送回復令通事到城面遞並稱兩國和好今將黑龍江左岸北自精奇里河南至霍勒莫爾津屯其中原居滿洲屯戶仍令照舊永遠安居其餘空曠地方均與俄國為界以便屯兵防範英夷通商一事仍照海口等處章程辦理各派人員照料其額爾古納河黑龍江烏蘇里江松花江至海凡沿岸一半屬中國一半屬俄國為界江中只准我兩國人船行走不准他國往來等語臣伏思

疊奉

諭旨均以不敢邊畔為要而俄人頻歲由江往來起屋屯兵多備糧械又聲言夏閒加派兵將續來以防英夷意殊叵測現在內省賊氛未靖軍餉支絀吉林黑龍江兩省兵丁出征未回礙難輕啟兵端再四思維與其張皇於事後莫若慎籌於事前查所議請黑龍江左岸舊居屯戶之外空曠地方給與存居及江中准其行船均與我屯丁耕作生計無妨暫遂其欲庶可免生枝節其河北奈嶺額爾古訥河等處本係原界無庸另議通商之事則

龍江述略卷一

六 觀自得稿

凡海口地方均經照准黑龍江自可一體辦理以免滋擾惟該使文內以河為界字樣應宜刪改而烏蘇里江松花江等處皆屬吉林地界應由吉林將軍核辦比即備文前赴該使相商回報明日入城續議次日該使仍帶清字俄文到城而遞以河為界四字載明未改臣比即正言駁議該使大怒收文而去通事留言明日備文再商是夜左岸噉聲不絕陸屯水船號火極明屯戶男女環赴黑龍江城副都統衙門泣求保護臣一面派員密撫屯戶毋稍驚擾致生事端一面派員前赴該使權以

問好為詞藉偵虛實該使當令通事傳說我與將軍會晤數次所議界址條款多不允准專以奏明酌定藉詞推脫現今俄人在吉林闖吞奇集等處屯居有年將軍豈不知之彼處有俄兵保護英人不敢來擾且兩國議界前已咨行理藩院並未駁回左岸滿洲屯戶我能主掌不令遷徙將軍既奉命分界豈難立予定奪今既前來問好尚有和睦之意明日我令通事寫字前往將軍若照字辦理即對換畫押文字彼此為憑如其不然我先將左岸滿洲屯戶遣兵驅逐不准存居等語次日通事

龍江述略卷一

七 觀自得稿

帶清字俄文到城臣詳閱一過已將江左屯戶居處讓出開寫此外本係空曠地面現無居人較前甚為簡明該使前後舉動詭譎異常無非為圖佔江左起見若不從權酌辦徑執舊例分界為言兵釁立起實不知如何結局於東三省邊疆大有關係不揣冒昧照給畫押文字以紓眉急嗣奉諭旨從權辦理勢非得已所請通商之事即著奕山體察情形妥籌條約其界約一則一黑龍江松花江左岸由額爾古訥河至松花江海口作為俄羅斯國所屬之地右岸順江流至烏蘇里江作為

大清國所屬之地由烏蘇里江往彼至海所有之地如同接連兩國交界明定之閒地方作為兩國共管之地由黑龍江松花江烏蘇里河此後只准中國俄國行船各別外國船隻不准由此江河行走黑龍江左岸由精奇里河以南至密爾莫勒津屯原住之滿洲人等照舊准其各在所住屯中永遠居住仍著滿洲國大臣官員管理俄羅斯人等和好不得侵犯云云咸豐十一年中俄大臣會同查勘以中俄文分立界碑如約

黑龍江省今在齊齊哈爾城西南距奉天省一千八百

龍江述略卷一

八觀自得齋徐氏校刊

餘里東距吉林省一千四百餘里由京師出關凡三道一由奉天省歷吉林省屬長春等處為東道俗稱御路一由奉天省出法庫門歷蒙古草地為北道一由奉天省出法庫門歷吉林省屬伯都訥等處為中道東道則官司奉公馳驛者由之北中二道則仕商因時取徑者由之省城西至呼倫貝爾城八百四十里凡十七台西北至布特哈城三百四十里南至茂興站四百五十里接吉林省屬伯都訥界凡八站又東南至呼蘭城三百七十七里凡六台又南至呼蘭廳城一百五十里凡二台又北至綏化廳城二百二十里北至墨爾根城四百

五十里凡六站又北至黑龍江城二百二十四里凡四站又北至大黑河屯七十里接俄羅斯國屬左岸界東北至興安城五百八十里咸豐十一年以前號全省六城其興安城呼蘭廳城綏化廳城皆同治光緒年間陸續增設

按黑龍江省南境寬坦無山自奉天出法庫門後日行平阜漸起漸高無俯瞰低下勢風沙閉起亦不至如西域大漠惟三四月閒積雪春融水潦縱橫處處有哈湯閒之六七月江漲時亦然商民於此兩時輒止不行其諸城往來道路一依台站而

龍江述略卷一

九觀自得齋徐氏校刊

取徑便捷亦多有之以東往吉林省屬為最地名里數頗叢雜難考至赴京師一路有由蒙古草地轉至喜峯口入關者視由奉天徑三分之一材官遞急奏去來不及一月往往以此邀賞西北諸路則距省百里以外峯巒疊嶂溪澗縱橫竟日或不逢一人穿樹覘林而過至內興安嶺迤西蒼鬱尤甚松林蔽天午不見日風景絕佳閒有石洞天然几榻足供行人憩息焉

黑龍江省與吉林省屬接者曰伯都訥城曰雙城堡城曰阿勒楚喀城曰三姓城皆在南界乾隆二十七年吉

林將軍奏稱三姓西至阿勒楚喀地勢闊遠文書往來未便請在呼蘭屬巴彥蘇蘇以東借城設站五五三年又奏稱三姓地方偏仄控制失宜請在呼蘭屬固木訥古城西至色阿里哈達設封堆十二南歸三姓北歸呼蘭皆今呼蘭三城屬地曰黑河口在東界與蒙古部屬接者曰郭爾羅斯曰杜爾伯特曰札賚特曰科爾沁曰烏珠稜沁曰喀爾喀車臣罕皆在西南界與俄羅斯國屬接者曰黑河口呼蘭城境與吉林省屬接在東北界曰黑龍江黑龍江城境在北界曰額爾古訥河呼倫貝爾城境在西北界其江左俄羅斯國屬界內原住滿

龍江述略卷一

十 觀自得齋 徐氏校刊

洲旗戶四十三屯東以精奇里河口橫至格爾沁河為界西以黑龍江岸為界南以斜對右岸霍勒莫爾津屯為界北以精奇里河口為界 按咸豐八年以前中俄大界以外興安嶺脊為斷而互市於尼布楚城則在額爾古訥河之北安巴格爾必齊河之西故五體字界碑兩河同時刊立其時防俄越境重在呼倫貝爾一路今分黑龍江左右岸為界則中流輪船既自任便游行而兩岸自西至東三千餘里又皆處處徑通僅黑龍江城臨江而治號為重鎮面直海蘭泡俄城以當前衝

背倚內興安嶺以為後應然上游自額爾古訥河東渡繞呼倫貝爾布特哈兩城境踰嶺而前徑由墨爾根以達省城則黑龍江城已遠在內興安嶺之外下游由江至海在吉林省屬境者自烏蘇里河至興凱湖以烏蘇里及松阿察二河作為兩國交界其二河之地東屬俄境西屬中境又自松阿察河之源兩河交界踰興凱湖直至白陵河再自白陵河順山嶺至瑚布圖河口再自瑚布圖河口順琿春河及海中閒嶺至圖們江口之地東屬俄境西屬中境於是黑龍江吉林兩省均無師船出海之口界約所稱江內只准兩國行船一語蓋同虛設而俄於伯里地方設立樞關有將軍經理輪船往來以通朝鮮而達南洋雖水道迂迴取捷莫由然水陸五千里一氣灌輸固無南北中梗之患矣至左岸原住滿洲旗戶四至各界未載明約縱橫計之不過三百餘里號段山屯光緒紀元而後俄以固畢爾那托爾文武二員駐海蘭泡城隸東悉畢爾省總督設屯置戍沿江上下聲勢聯絡而旗戶屯地孤懸其中遂有興屯佔壑設電安卡情事曉夜不安控訴莫理近經將軍恭鏗公咨商總

龍江述略卷一

七 觀自得齋 徐氏校刊

理各國事務衙門派員過江詰問迄無成議識者以爲旗屯錯雜俄境終歸蠶食右岸曠地甚多及時移徙以安部眾免與俄國藉端生衅實屬兩全之計是在通籌邊防者審之

齊齊哈爾省城東南皆平漠無山西接蒙古科爾沁札賚特界百四十里亦無山惟北近墨爾根界百里即山皆內興安嶺之分支也呼蘭城東境有青山黑山與吉林省屬賓州等處接界舊爲布特哈捕貂之所布特哈城在諾尼江西西北皆山呼倫貝爾城接蒙古喀爾喀車臣罕界環呼倫貝爾二湖皆山黑龍江城本居興安

龍江述略卷一

三 觀自得齋 徐氏校刊

內外二嶺之閒外興安嶺山脈自鄂倫河源肯特山北分支東行繞黑龍江之北今皆屬俄其內興安嶺則自肯特山南分支東行至額爾古訥河入境繞黑龍江之南興安城跨嶺而居墨爾根城相近而南皆在山陽按內興安嶺西起喀爾喀車臣罕境東訖黑河口境重岡疊阜皆此一嶺之所聯絲其閒支溪曲河以百十計而諾尼江發源於此號爲巨川凡踰嶺而行北以墨爾根城台站爲正道至黑龍江城西以布特哈城卡倫爲正道至額爾古訥河餘則叢林密菁中陷淤泥皆人跡所罕到光緒年開墾設

卡倫防護漠河金廠始有開路徑山之議嗣經督辦礦務道員李金鏞親往履勘深以工費勞鉅暫緩興役然由齊齊哈爾城繞至漠河幾三千里若由布特哈卡倫首路開山取徑則程路幾少其半以邊防論亦開道設險之一奇也

黑龍江爲北微大水源出蒙古喀爾喀車臣罕境入俄羅斯國界歷一千七百餘里至安巴格爾必齊河及額爾古訥河等處始入省界其閒名川匯流入江及附江河以入小水凡數百下至黑河口入吉林省境與松花江烏蘇里江會爲混同江以注於海咸豐八年中俄分

龍江述略卷一

三 觀自得齋 徐氏校刊

江而後左岸所匯諸水曰安巴格爾必齊河即康熙年原立界碑處曰卓魯克齊河曰烏魯穆河曰格爾必齊河曰鄂爾河曰鄂爾多昆河曰烏爾蘇河曰波羅穆達河曰額爾格河曰巴爾坦河曰洵斯河曰庫倫河曰額蘇里河曰精奇里河曰謨里爾克河曰博屯河曰卓倫奇河曰哈拉河曰庫爾圖爾河曰庫木努河曰庫魯河曰蘇魯河曰畢占河皆歸俄境右岸所匯諸水則自額爾古訥河即康熙年原立而下曰墨河即漠河今曰額穆爾河曰旁烏河曰瑚瑪爾河曰滾河曰伊什河曰肯河曰坤河曰科里河曰遜河曰科爾芬河曰烏伊河曰佳里河曰

福河曰札伊河曰烏達河至黑河接吉林省屬境大率源出內興安嶺諸山之陰而以額爾古訥河為鉅

按黑龍江水勢深闊舟楫雖通商賈不復往來康熙初年羅刹之役由吉林造船前往後遂立為經制水師乾隆二十二年俄人呈稱東北邊界被災造船運糧必由東路請假黑龍江地方行走詔飭理藩院駁回不行今俄人以輪船往來幾十年矣然地處極寒八九月間江即結冰歷日既壯厚過等身至次年三月始漸開泮又近山無煤可采輪船皆用木薪煙筒圓徑倍於行海每十數里

龍江述略卷一

觀自得齋 齒 徐氏校刊

開輒預存木薪岸上以備停取故竟日行駛不過二百里而止其由江入海則於伯里地方別易海船乘之自漠河設卡由黑龍江城西行右岸一千六百餘里荒落無人班兵上下及糧械轉運悉資俄輪賃值不訾即江冰而後亦借行左岸俄以牛馬駕犁犁供載至漠河口多則十一二日中途宿食皆有頓置每一犁犁載重六百斤值銀十六兩云

諾尼江古腦溫江今名嫩江源出內興安嶺山陽之宜呼爾山自北而南循墨爾根城齊齊哈爾城外歷一

千四百餘里與吉林省屬松花江會復東行循黑河口入黑龍江凡呼蘭城糧運舟行由呼蘭河西過吉林省屬雙城堡伯都訥各境而北入諾尼江以至墨爾根城為止歲以為常呼蘭河屬呼蘭城境城以河名凡受五小水號稱經流其東則有綽羅河布雅密河頭道河大小胡忒和恩河皆自北而南入松花江源皆出內興安嶺分支諸山

按康熙年間羅刹之役

詔遣烏拉^{即吉林}甯古塔兵各置造船艦於黑龍江等處駐守其自黑龍江至甯古塔舟行水路先往

龍江述略卷一

觀自得齋 齒 徐氏校刊

視之嗣又以遼河饋運由蒙古至伊屯門載船運至松花江黑龍江匯處令兵迎取並先後於烏拉造大船八十艘備運而副都統郎坦往覘形勢疏言從兩江會口至雅克薩城馬行可一月程舟行逆流可三月程均見平定羅刹方略八旗通志諸書是時台站未設兵糧皆由吉林調發故不憚舟行迂滯至此今黑龍江分半屬俄則諾尼松花兩江與黑龍江會流之黑河口實為要區俄人向有行船松花江之請力阻而止否則由諾尼江口至伯都訥之三岔口以東遵陸直走茂興站以達齊

齊哈爾等城三分口以南遵陸直走蒙古草地入法庫門以達奉天皆遠不及千里之程也

額爾古訥河爲中俄兩國西界分水其上游曰克魯倫河源出蒙古喀爾喀車臣罕部入呼倫貝爾城境瀕爲呼倫貝爾二湖城以湖名湖水東北流溢爲額爾古訥河距城凡二百二十里始與俄羅斯國屬接又北流五百餘里會黑龍江與左岸格爾必齊河斜直上距安巴格爾必齊河三百餘里康熙年閒五體書界碑分建兩河岸崖今右岸兩界仍之

按康熙二十八年中俄界碑立後外興安嶺之南

龍江述略卷一

六觀自得齋徐氏校刊

全歸省界迤東接至吉林省屬各境北邊大障天設之險無慮輕啟戎心惟俄人互市尼布楚城在安巴格爾必齊河以西與額爾古訥河一皆涉江可達邊防至爲重要自雍正五年設呼倫貝爾以西卡倫以接庫倫屬境續又增設至車臣罕界輪派官兵駐守而每歲五六月閒齊齊哈爾墨爾根黑龍江三城又各派兵將巡察邊界至安巴格爾必齊河額爾古訥河等處卓帳事訖報聞今左岸盡歸俄屬俄亦無事窺邊閒有販運牲畜越卡倫而東取徑布特哈墨爾根黑龍江各城以渡左岸

邊吏以游歷保護具列條約不復詰問矣

龍江述略卷一

七觀自得齋徐氏校刊

黑龍江述略卷二

建置

齊齊哈爾本舊站名距今城十五里站移今城名亦因之一名卜魁康熙二十八年設副都統鎮守三十二年將軍由墨爾根城奏准移此定為黑龍江省與副都統同鎮而呼倫貝爾布特哈呼爾墨爾根黑龍江諸城隸焉內木城建於康熙三十年外包土城周十里有餘分四門出入門各有樓光緒十三年改建內磚城如內省制

將軍衙門在內城東南內有檔房銀庫戶兵刑工四司將軍府在

龍江述略卷二

一 觀自得齋 徐氏校刊

內城西 副都統府在內城東

按東三省定制將軍衙門略如京部為堂屬治事公所事畢各散故將軍副都統各有府居今將軍府相傳乾隆年間

高宗純皇帝將由吉林西巡建備

行宮以故規制宏敞然頂蓋草泥壓以橫木不用瓦三年則更修之猶舊制也近數十年官民興造房舍多用瓦矣將軍副都統拜發本摺必赴衙門各司文武屬員齊集即成員亦均隨班其日行公牘則本司赴兩府呈請畫稿由管檔主事鈐印發

行副都統無印其呼倫貝爾呼爾墨爾根黑龍江四城副都統皆有印不准專摺奏事擅發驛遞統歸將軍衙門辦理

練兵大臣公所在外城東

按東三省練兵之議勅於光緒十一年特簡大臣會同將軍辦理就每省兵丹各選調萬人三年足練福州將軍穆圖善公首膺是任自十二年開練號黑龍江省為齊字營每年於

盛京盛字營吉林吉字營調練後至齊字營畢事練兵由各城調集駐外城南舊倉一帶為營規制

龍江述略卷二

二 觀自得齋 徐氏校刊

甚簡十四年將軍恭鏜公始籌買外城東民屋一區改備練兵大臣行轅號為公所

街道廳在外城南 稅務廳在外城南

按黑龍江省不設民官獨齊齊哈爾土城內外旗民雜處一切訟獄南城尤繁於是設街道廳外城南西路由將軍副都統會派正副二員駐廳管理歲周則更先是省城街市各旗分地建屋閒有漢民賃居貿易歷一二年後屋主突來盡驅屋中人出搜索一空謂之洗街道光初年有漢軍崔公為本旗鉅族官山西久與西商熟習言於將軍嚴禁

之並招西商二十四家力爲保護遂有二十四牌之名日繼月增市聲大起一切差徭均歸二十四牌承辦遇有新來民戶亦歸牌長保子安居以故街道廳員比州縣牧令權勢既重陋規亦多每奉委檄輒相聚稱賀云稅務廳則在外城南東路亦由將軍副都統派員辦理歲周則更凡牲畜雜貨按則抽稅年終報明戶部歸於坐支又有車稅人稅名目不知所起每車每人到城納稅給票始准往來失票則加罰輕重不等光緒十三年將軍恭鏜公嚴示禁革別設稽查處以詰姦宄而黑龍江城人稅尤重十五年副都統祿彭亦禁革焉他城無之

龍江述略卷二

三 觀自得齋 徐氏校刊

滿官學在內城東 漢官學在內城西

按黑龍江省建學始於康熙三十四年將軍薩布素公奏准在墨爾根兩翼各立一學設助教官選新滿洲及錫伯索倫達呼爾每佐領下幼童一名教習書藝嗣是齊齊哈爾呼蘭墨爾根黑龍江四城均設滿學官一員有同額缺凡八旗子弟願入學者由各旗協領保送習清文騎射日不過一二時爲率多至百有餘人光緒七年將軍定安公始

議立漢官學捐廉爲倡至九年將軍文緒公成之學舍宏闊視滿官學爲勝立文藝經義說約啓蒙四科各延一師分科訓課而別設漢教習一員考察其成由

盛京舉貢班考取教習者選充衣廩章程均照京旗官學辦理在本省稅課項內開銷三年期滿如有成效由將軍具考送部錄用其一切課費集捐五千金發商生息以供支給並備十三經注疏廿四史四書文資治通鑑諸書存於學舍奏明立案舊軍器庫在內城東 新軍器庫在內城北

龍江述略卷二

四 觀自得齋 徐氏校刊

按康熙年開羅刹之役移

盛京紅衣礮位於雅克薩城攻之有神威大將軍神威將軍龍礮諸名見八旗通志耶坦傳今舊庫存者神威無敵大將軍礮四位神威將軍礮十二位龍礮五位子母礮二十一位神天礮一位是也其烏鎗拾鎗腰刀長矛諸器甚多例操或取用之餘存不動新庫設於光緒六年興辦練軍始置外洋軍火亦有出神機營北洋軍械所領出者各城歲操分別領用以時增加而無定數均由將軍衙門兵司經理

舊公備倉一在外城南一在內城西 新公備倉在內城北

按康熙年間羅刹之役黑龍江省曠地少耕由

盛京吉林兩省運糧餉軍其後移戶開屯大興官莊始有公備倉之設凡齊齊哈爾呼蘭墨爾根黑龍江四城通設倉房三百九十七所齊齊哈爾存糧十三萬石名廣積倉呼蘭存糧十萬石名恆積倉墨爾根存糧九萬石名通積倉黑龍江存糧十三萬石名永積倉皆逐年屯戶按丁交存號為定額嘉慶年間以連歲告災接濟各城旗民旋遇

龍江述略卷二

五 觀自得齋 徐氏校刊

恩詔豁免歸還道光八年將軍蘇公奏稱倉存十不及一請定期十年齊齊哈爾城補存六千石墨爾根城黑龍江城各補存一千五百石在呼蘭城倉勻濟六成采買四成足額而止其時呼蘭屯墾日眾糧產益賤而官舟水運由松花江至諾尼江起卸甚便咸豐六年將軍奕山公奏稱接濟告匱復行水運足額而止同治二年將軍特普欽公奏稱呼蘭糧運不宜徑停請歲運齊齊哈爾三千五百石墨爾根一千八百石永為定額今仍之凡倉糧出納倉官專司四城各額缺一員無衙署今省

城舊倉朽壞在外城者為練兵大臣就立齊營在內城者存屋亦夥於是別建新倉視舊倉規制略簡焉

文昌廟在外城西 武帝廟在外城西 先農壇在外城東 龍王廟在外城西江岸 昭忠祠在外城西

按黑龍江省壇廟之制視內省簡略其春秋載在祀典歸將軍副都統主祭者僅五廟即內城東有文廟亦屬私建以無文武額學故也外城間有佛廟無僧道住持或各旗建為公所賃作旅廬其各

龍江述略卷二

六 觀自得齋 徐氏校刊

城廟多有不同祀費皆由兵餉餘款支銷報部黑龍江省本以武功立名開國而還忠義林立至咸豐同治之間出征內省者四十四次其以忠勳建節如都興阿多隆阿穆圖善善慶諸公均奉本籍建祠

恩旨而例入昭忠祠附祀者尤指不勝僂齊齊哈爾舊祠規制甚隘均未之及官冊世職食俸者千有餘員初代名字大半無攷可歎也諸祠而外有吉林船廠河神祀費例由每年夏季水師官赴廠修船時供祀

監獄在內城西

按黑龍江刑獄之繁由於民墾興後然較內省一郡猶為清減凡徒流以上諸犯各城訊驗既定咨解將軍衙門由理刑員外郎覆核取供咨明刑部辦理大率漢民居多旗丁為少盜犯居多他案為少亦有宗室太監重罪免死發遣來此者別予圈禁

呼倫貝爾城居呼倫貝爾兩湖之間因以為名一名海蘭兒故遼上京臨潢府地在齊齊哈爾西北西南接蒙古喀爾喀車臣罕界西北接俄羅斯國屬界雍正五年

龍江述略卷二

七 觀自得齋 徐氏校刊

設卡倫後派兵駐守嘗

特遣京旗副都統等官出鎮三年一更乾隆八年額設副都統銜總管一員光緒六年改設副都統一員與墨爾根等城一例副都統所駐無城有武帝廟昭忠祠欽賞名號壽寧延喜光遠廣慧四寺均載

祀典有軍器庫有公備倉有台十七所有卡倫四十三所

按呼倫貝爾本游牧部落有索倫有巴爾虎有厄魯特各設總管等官分轄而總理於副都統地無漢民亦不通漢字文書往來皆以清文向為邊防

要區設卡倫以重巡守立墩台以速郵傳視各城部署加嚴泊中俄分江而後職任亦稍輕矣

布特哈本打牲部落總稱城名因之康熙三十年初設索倫總管達呼爾總管謂之頭目復設副都統銜總管一員總轄兩部今仍舊制在齊齊哈爾西北三百餘里視各城最近總管所駐傍伊泊河西岸無城有昭忠祠有軍器庫有卡倫五所

按索倫一部傳為遼太祖之裔為黑龍江土著最久

國初由黑龍江城境徙諸尼江濱隨處占籍而呼

龍江述略卷二

八 觀自得齋 徐氏校刊

倫貝爾布特哈兩城為多達呼爾部則布特哈外齊齊哈爾墨爾根黑龍江三城亦多有之兩部打牲所至直至呼蘭青黑二山別部不能爭也其地河山紛歧向無官莊墾田亦無漢民雜處與呼倫貝爾同歲於五月間赴齊齊哈爾納紹貢餘則市易他貨以歸然世代出將號稱貴種咸豐同治間內省寇亂以馬隊甲兵積功至將軍都統佩

欽差大臣關防者多出此兩部云
呼蘭城以河為名在齊齊哈爾東南毗連吉林省屬各界雍正十二年設城守尉一員管理鎮兵旗屯各事光

緒元年設呼蘭理事廳同知一員駐巴彥蘇蘇四年改建三營營制裁城守尉缺改設副都統一員十一年設綏化廳理事通判一員駐北團林子又設呼蘭城分防經歷一員餘慶街分防經歷一員與呼蘭廳均歸副都統節制副都統治所號中路同知治所號南路通判治所號北路名爲呼蘭三城然皆無城呼蘭城有文昌廟武帝廟先農壇龍王廟昭忠祠有滿官學有軍器庫有公備倉有台八所有卡倫四所

按呼蘭轄境四周一千五百餘里距邊較遠號爲腹地與吉林省屬境僅隔松花一江東面多山餘

龍江述略卷二

九觀自得齋徐氏校刊

皆平原極望土脈膏腴長河支港足資灌溉咸豐同治之間民屯大起直隸山東游民流徙關外者趨之如鶩獄訟因以日滋僅恃旗營長官不足爲治而理事文員陸續增設勢固非得已也初將軍特普欽公奏設呼蘭廳理事同知略曰查呼蘭所屬蒙古爾山等處開地招墾以來煙戶增多雖皆殷實良民寓地謀生自圖永業而往來商販游手隨之遂不免良莠間雜戶婚田土以及命盜案件亦以日繁呼蘭額設城守尉一員專司旗務兼理官莊所駐之處距開墾地面不惟曠長莫及且於

漢文法律均非所習自應增設有司官員以資治理請援吉林省屬伯都訥成案設呼蘭廳理事同知一員管理賦課刑名及旗民交涉事件並設管獄巡檢一員兼司捕務在巴彥蘇蘇建爲治所所有該處山林河道伐木捕魚及渡口船隻均應設立界限分別稽查彈壓酌徵稅課以專責成其印信鈐記庫倉監獄俸廉工食均核照成案辦理於地租項下支銷云云將軍豐紳公奏設呼蘭副都統略曰查呼蘭暨巴彥蘇蘇北團林子三處相隔各有二百餘里東南毗連吉林省屬三姓阿勒楚喀等城西北距省城一千餘里開墾日多民繁事雜擬請變通營制以資鎮撫將呼蘭原設城守尉一員改爲副都統節制三營官兵暨呼蘭廳同知以重事權中路呼蘭設協領一員並佐領以下官合舊額設正兵六百一十二名駐之南路巴彥蘇蘇設協領一員並佐領以下官合舊額設副甲通爲正兵二百八十四名駐之北路北團林子設委協領一員並佐領以下官移舊駐巴彥蘇蘇正兵二百名駐之均分旗編定勤加操演其俸餉均於地租項下照章支銷按市錢二千五百文作銀一

龍江述略卷二

十觀自得齋徐氏校刊

地租項下照章支銷按市錢二千五百文作銀一

兩爲定云云將軍文緒公奏設綏化廳理事通判
略曰查呼蘭形勢副都統駐城在西同知駐城在
南北團林子旗營在北餘慶街在東自民墾大興
而後五方雜處最易藏奸非按計里分設有司官
員聯絡肆應不足以資治理所有額設同知駐於
巴彥蘇蘇實有萬難兼顧之勢擬請在北團林子
增設綏化廳理事通判一員並管獄巡檢一員呼
蘭城專設分防經歷一員歸同知管轄餘慶街專
設分防經歷一員歸通判管轄所有呼蘭廳同知
經徵地畝十二段與綏化廳通判各分六段即以

龍江述略卷二

十一 觀自得齋
徐氏校刊

地段戶籍各爲管轄界限其每年徵收地租仍歸
副都統督催呼蘭城經歷餘慶街經歷管理緝捕
彈壓地方遇有案件詳送本管廳官審理統歸將
軍衙門理刑員外郎勘定其餘一應經制事宜均
照呼蘭廳成案辦理云云
詔悉如所請行呼蘭廳之初設也衙署監獄粗具
規模光緒五年馬賊大擾遂有焚署劫獄之事後
賃民舍爲治不加興修綏化廳續設亦復同之三
城相望糧產富饒商賈因之麇集漢民居戶不下
十有餘萬尤以呼蘭廳城爲最廳官雖號有司而

旗營武員積勢久重遇有訟情強則一力把持弱
則覲顏居閒不能不依違從事兼之官由部選而
來率多部屬供事資格既深無聊就外六年俸滿
別無升途仍須赴部另選苟有出眾之材亦必不
投身荒漠吏治不飭蓋由於此墾民不安其居轉
徙他遷往往而有然地沃工省此去彼來東荒西
闕全省號爲精華區藪固不虛也

墨爾根城以河爲名在齊齊哈爾東北康熙二十四年
征羅刹於雅克薩城築城設兵置副都統一員會同將
軍駐防並設驛站三十八年將軍移駐齊齊哈爾留副

龍江述略卷二

十二 觀自得齋
徐氏校刊

都統專駐有文昌廟武帝廟先農壇昭忠祠有滿官學
有軍器庫有公備倉有站六所北路站官駐此有卡倫
九所

按平定羅刹方略載墨爾根築城在康熙二十四
年九月移愛琿即黑龍江故城將軍副都統駐之其時將
軍爲薩布素公副都統爲侍郎溫岱給事中雅齊
諾二公自係墨爾根黑龍江兩城並設方氏式濟
龍沙紀略則謂康熙三十二年將軍由愛琿移駐
墨爾根改駐副都統愛琿三十八年將軍由墨爾
根移駐齊齊哈爾增設墨爾根副都統恐是誤矣

墨爾根城境雖係叢山而傍諾尼江沿水土沃饒屯地之腴稍遜呼蘭猶駕諸城而上城以木柵外有土城包之居民無多然中俄兩界通衢游食往來日夕不絕近邊扼要亦黑龍江城之亞

國初與齊齊哈爾黑龍江三城並稱設暫通驛亦差相先後今諸城絡繹增設而此城視同腹地已黑龍江城一名愛琿在齊齊哈爾東北康熙二十三年征羅刹雅克薩城始於江左愛琿建城設兵置黑龍江將軍副都統官二十四年將軍移墨爾根城留副都統專駐咸豐八年副都統移駐江右今城有文昌廟武帝

龍江述略卷二

志 觀自得齋 徐氏校刊

廟先農壇昭忠祠有滿官學有軍器庫有公備倉有站六所有卡倫四十七所

按康熙二十八年中俄定立界碑而後黑龍江省全境實以愛琿為適中要區墨爾根城次之自將軍薩布素公移齊齊哈爾城北至俄邊幾三千里僅一副都統官控制其間承平既久厝火積薪常事者漫不為意咸豐八年分江為界將軍奕山公奏報以江左空曠無人為詞並不聲明四至里數雖屬倉皇定計意圖粉飾亦實由地勢遼闊夙未究心假使近在墨爾根城聞見稍切固未便輕於

畫諾貽誤至此薩布素公號為名宦雅克薩之役躬與其事其開山河扼塞閱歷有年而竟一再遷徙絕無後慮殊令低徊往事者為之躊躇而四顧也今城在內興安嶺外百五十里臨江而治別無扼要之所西起額爾古訥河東訖黑河口沿江岸二千餘里在在與鄰敵相望輪船上下熟視而無如何卡倫雖密徒飾外觀而已城西七十里曰大黑河屯為中俄通商口岸設邊界官一員由副都統歲一更委以司其事光緒十三年將軍恭鏗公以交涉事件繙譯綦重奏請由總理各國事務衙

龍江述略卷二

志 觀自得齋 徐氏校刊

門派出俄文學生主事廣善會同邊界官辦理興安城居內興安嶺上因以為名在齊齊哈爾東北西至額爾古訥河與呼倫貝爾接界東至黑河口與吉林省屬接界光緒八年設副都統銜總管一員始建城立署於太平灣有武帝廟有軍器庫有公備倉有卡倫七所

按興安一城介墨爾根黑龍江兩城之間南北轄境甚仄東西則橫跨全嶺至有千六百里層峯疊嶂環以巨川中俄分江而後以形勢論視黑龍江城尤為重要初土著俄倫春部落分畢凌阿雅法

罕兩種其雅法罕在黑龍江以南精奇里江以北射獵打牲歸布特哈總管派員鈐轄號稱諸達同治十年將軍特普欽公奏收於內興安嶺內外分爲五路以備調用光緒元年將軍豐紳公奏挑鎗隊五百人每歲三月開調集內興安嶺旺山一帶操演四十日犒賞布疋銀兩遣歸六年將軍定安公奏增挑鎗隊五百人合計千人每歲由將軍特派協領一員會同布特哈總管屆期查操八年將軍文緒公奏設今城與墨爾根黑龍江兩城相爲犄角俄倫春人向以游獵爲生排鎗每發輒中趨

龍江述略卷二

主觀自得齋徐氏校刊

一帶牲丁久居山內二百年來未濡教化幾同野人向歸布特哈總管轄治所捕貂皮輒爲諸達諸人以微物易去肆意欺凌不啻奴畜在當時山深地闊尙不爲苦近因江左畫歸俄界僅有江右山場捕獵愈稀實屬不敷餬口且有逃歸俄境藉以資生者前任將軍挑練千名犒賞布銀專歸教管略寓收撫之意而明歸諸達教管則權勢益重而受制益苦浸成寇仇之勢誠恐激生事端滋起邊釁且該牲丁附近黑龍江城多通漢語亦頗有因捕獵日艱講習農事者臣已訪問明確籌計久遠

龍江述略卷二

主觀自得齋徐氏校刊

非編旗設官列城置戍不可該牲丁鎗法極準人亦勇鷙性與索倫相近同爲國家赤子本無貴賤之分及時收輯足期強兵固邊之效臣曾飭派查操協領會同布特哈總管入山宣布皇恩該牲丁感激流涕願卽歸伍當差以免諸達欺凌擬請就原挑千名分設佐領管轄月給餉銀一兩歲貢貂皮一張設副都統銜總管一員總理其事由齊齊哈爾城滿洲協領中揀補至應設副管以下各官均照布特哈城章程辦理云云

詔均如所請行尋設城署卡撥一應經制事宜與諸城略等傳聞布特哈詣達管轄俄倫春牲丁由來已久所貢貂皮大半出於搜括自裁撤詣達名目且嚴禁入山滋擾仰恨頗深未及期年遂有京控巨案將軍文緒公卒以去職云

黑龍江省台站分南北西三路南路起吉林省屬伯都訥對江茂興站四十五里至烏蘭諾爾五十五里至古魯六十七里至他拉哈七十五里至多耐七十五里至溫托河七十五里至特木得黑五十五里至齊齊哈爾六十里至塔哈爾七十五里至甯年凡十站又東南路

龍江述略卷二

七 觀自得齋 徐氏校刊

起茂興站四十二里至波爾吉哈台八十里至察布奇爾六十里至鄂多爾圖四十五里至布拉克七十五里至察哈和碩七十五里至呼蘭城九十里至新安六十里至呼蘭廳城凡八台均歸南路站官管轄駐齊齊哈爾城其額設站丁三百四十二名車四十二乘馬三百二十七匹牛三百三十八隻北路起甯年站八十五里至拉哈六十里至博爾多四十三里至喀木尼喀四十二里至依拉喀七十里至墨爾根城七十六里至霍囉勒七十六里至喀勒塔爾奇八十五里至庫木爾三十里至額爾爾七十八里至黑龍江二十二里至黑龍

江城凡十站均歸北路站官管轄駐墨爾根城其額設站丁二百名車二十九乘馬二百匹牛二百七十隻西路起齊齊哈爾站五十里至七家四十五里至甘井子五十五里至那奇希四十三里至木爾棍楚五十里至赫尼昂河三十里至河尼三十里至西巴爾哈哩四十二里至巴林五十里至嘎爾乾哈達四十里至雅勒伯霍托五十里至依爾克特五十里至庫爾格特依五十里至們都克依六十里至雅克薩五十里至喀拉霍碩六十五里至札拉木太五十二里至哈克臥莫六十里至呼倫貝爾城凡十七台歸呼倫貝爾副都統管轄其額

龍江述略卷二

六 觀自得齋 徐氏校刊

設站丁二百名車二十九乘馬二百匹牛三百隻按康熙二十三年將軍薩布素公征羅利雅克薩城

命以郎中包奇所丈量吉林至愛琿即今黑龍江故城一千三百四十里置十九驛此為黑龍江省創設台站之始今南北兩路官管轄者是也其西路各台疑在雍正五年建立卡倫時同設蓋邊防正重呼倫貝爾一路置郵傳命實關軍政之大然無明文可考站丁授有官田力耕當差餘丁簽名幫貼自咸豐軍興而後繼以齊營本省兩起練軍餉械

絡繹差徭之重較道光以前數倍餘丁一人簽名無不蕩產破家者同治十二年恭上

皇太后徽號恩詔內有撫卹驛站一條經將軍某公奏准按丁月給京錢一千而新安一台由呼蘭城屯丁十五戶撥充光緒二年復經將軍豐紳公奏准按丁月給京錢二千傳聞站丁始於康熙係逆藩吳三桂屬下免死發遣例不准應試服官惟所授官田雖有定則而荒漠散漫無人勾稽頗有勤力開拓以致富饒者然管轄各官視為利藪且額缺四年一更新舊交乘每多魚肉視之議者以

龍江述略卷二

九

觀自得齊
徐氏校刊

為吉江兩省站丁不下數萬積鬱累世勢亦可虞似宜推

恩豁籍以示寬大其閒不無才傑拔而用之可隱收實邊之效也

黑龍江省各城額設防邊卡倫在齊齊哈爾城境者曰莽解曰綽羅曰博爾齊勒凡三又和倫部曰拉哈鄂佛羅曰溫德亨曰蘇克台蘇蘇凡三在呼倫貝爾城境者曰珠爾特依曰錫伯爾布拉克曰巴延珠爾克曰烏雨勒赫齊曰巴雅斯呼明溫都爾曰巴圖魯和碩曰庫克多博曰額爾德尼托勒輝曰孟克錫哩曰薩巴噶圖曰

蘇克特依曰察罕鄂拉凡十二曰庫勒都爾河曰特爾默勒津河曰特尼河曰崇古林谷口曰墨爾根河曰阿爾噶圖谷口曰喀喇鄂索谷口曰薩奇勒圖山曰開拉哩阿翁昆曰溫都爾額埒蘇曰烏蘭昂阿曰布拉克圖舍哩曰摩該圖舍哩曰托勒輝圖舍哩曰鄂勒圖舍哩凡十五曰喀卜齊哈圖曰阿拉勒圖曰札拉曰布爾克圖曰和爾哈圖曰哈薩圖曰音辰曰阿魯布拉克曰穆敦哈薩圖曰札穆呼都克曰貝爾布隆德爾蘇曰鄂爾遜河烏蘭昂阿曰額布都克喀曰拉們罕布爾都哩曰烏默克依布拉克曰納爾蘇凡十六在布特哈城境者

龍江述略卷二

十

觀自得齊
徐氏校刊

曰喀爾開圖曰烏爾布齊曰吉爾吉哈諾爾曰溫托輝曰喀喇山凡五在呼蘭城境者曰珊延富勒哈曰綽羅河口曰諾敏河曰布勒噶哩凡四在墨爾根城境者曰諾敏河巴延和羅曰甘河商和哈達凡二又和倫部曰塞楞額山曰喀穆尼峯凡二曰庫爾爾河曰諾敏河曰喀布奇勒峯曰綏楞額山曰布爾札木凡五在黑龍江城境者曰巴拉畢喇昂阿曰伊瑪畢喇昂阿曰精奇里河曰烏魯蘇穆丹曰科納爾曰喀塔奇曰庫默勒曰額葉爾凡八又和倫部曰紐勒們河曰遜河口曰訥墨爾河源凡三曰畢喇拉河口曰黑龍混同兩江會口凡二

在興安城境者曰庫瑪爾曰昆爾河曰里河曰托河
曰多普庫爾河凡五皆雍正五年以後陸續增設輪派
官兵巡守由各城副都統總管等分轄咸豐八年中俄
分江為界黑龍江城境如伊瑪畢喇昂阿精奇里河烏
魯蘇穆丹紐勒們河黑龍混同兩江會口五卡倫歸左
岸俄境而右岸境東增改卡倫曰大黑河屯曰尼堪托
哩勒哈達屯曰霍尼音霍爾哈屯曰倫布音屯曰豁
爾莫勒津屯曰莫奇曰松花黑龍兩江匯流黑河口凡
八境西增改卡倫曰札克達霍洛曰奇拉曰瑚瑪爾凡
三光緒十二年以防護漠河金廠由大黑河屯奇拉瑚

龍江述略卷二

主觀自得
徐氏校刊

瑪爾各卡倫沿江而西增設卡倫曰西爾根曰土哈達
曰岔哈彥曰安干河曰鄂西們曰依西肯曰安羅曰西
勒爾奇曰愷庫康曰平果曰阿木爾曰巴勒嘎哩曰烏
蘇里河曰漠河曰太斐音哈達曰訥欽哈達曰博爾郭
哈達曰額爾古訥河曰額勒和哈達曰依木河曰溫河
曰牛爾河曰莫力勒柯凡二十三以接呼倫貝爾城境
珠爾特依卡倫而止又增設東南卡倫曰車勒山曰遜
河曰闊爾斐音河口曰吉普遜河曰提音河凡五均由
黑龍江城副都統與興安城總管分調官兵輪班巡守
悉如舊制而派布特哈副管一員駐漠河卡倫為總卡

官

按中俄接界之區自西徂東不啻萬里雍正五年
郡王策凌等會同俄羅斯國使臣薩瓦勘定疆界
設卡倫五十九所其極東十二卡倫歸黑龍江將
軍統轄即呼倫貝爾城境珠爾特依等卡倫是也
乾隆二十七年復於城境東北設庫勒都爾河等
十五卡倫西南設塔卜齊哈圖等十六卡倫見
盛京通志諸書其餘各城所設卡倫年月無考今
以地勢按之黑龍江城境而外或防滿蒙逃人或
防盜采參珠隨時增設不盡關乎邊防亦不盡在

龍江述略卷二

主觀自得
徐氏校刊

勘界以後承平日久詢之官役土人多瞠目不知
所在而中俄分江以還並呼倫貝爾城境各卡倫
亦幾視為具文齊齊哈爾城境諸卡倫見文報者
僅一莽爾蓋歷年遣戍犯員充當苦差多指此地
為詞故也黑龍江城邊要之衝新設卡倫極為周
密然皆在城境以西其東下千里新舊卡倫不及
十所耳目難周邊言控制識者蓋隱憂之初卡倫
之設派官一員兵九名十名十五名不等駐於卡
房按日巡察一周或一月一更或三月一更遇有
越境逃盜各事通報緝治其傍江河水程者冰泮

則往冰結則撤如齊齊哈爾城境所轄和倫部三
卡倫是已卡倫猶漢時邊塞亭障

國語謂之喀倫台則瞭望烽火亦遞文報猶內省
大道煙墩云

黑龍江省電報設於光緒十三年由吉林省屬伯都訥
城分綫過松花江而北至齊齊哈爾城爲一局又北至
墨爾根城爲一局又北至黑龍江城爲一局又北至大
黑河屯而止而齊齊哈爾城局總理其事局設將軍府
前

按電報之設由

龍江述略卷二

觀自得齋
徐氏校刊

欽差練兵大臣穆圖善公奏准以通邊防消息而
北洋大臣李公鴻章籌款派員經理其事以黑龍
江省站道計之凡千有四百餘里中徑取捷開借
蒙古郭爾羅斯部屬境一應事宜悉依內省定章
凡用工費十萬金有奇先是履勘電路委員啟陳
籌辦情形略曰查江省電工創始既難而善後尤
難自毗連吉省松花江沿起至大黑河屯止官路
幾及千五百里城池台站而外村落寥寥卽省會
之區不及內省中等市鎮他城則官署民居通計
不過十有餘家全省放款專賴協濟別無閒款融

銷較之吉省情形虛弱特甚今擬於齊齊哈爾墨
爾根黑龍江三城各設一局派員經理而起伯都
訥城訖大黑河屯各設一報房該管綫路各歸各
局分別巡修仍做照吉省責成台站員役兼任統
計歲費七千金萬不能減必須請定專款免有貽
誤電竿尺寸已往俄界測看每竿出土不過一丈
五尺過高則虞風折其寬坦地面牲畜散處冬日
野燒夏日蚊虻易至驚傷奔觸則先於電竿四面
加培新土以固其根尙屬易辦惟苦寒極邊內省
委員報生恐難耐久似宜就局設學招募本地秀

龍江述略卷二

觀自得齋
徐氏校刊

民習英文英語以廣傳授庶爲一勞永逸之計云
云電局既成商報亦頗通行而經費供支尙屬不
給識者以爲邊要以黑龍江城爲重地脈以呼蘭
三城爲腴江省電路既屬吉省分綫則由三姓西
通呼蘭以抵齊齊哈爾路雖遠於伯都訥城而官
商公私一切取便開辦之初需費較多歷久而後
享利實大惜始事之人未經通審全省地勢商情
捨此而就彼也

黑龍江述略卷三

職官

齊齊哈爾城黑龍江省治

將軍一員

按黑龍江省本邊徼部落之區自入版圖以來屯兵鎮守要以講武為重咸豐同治以前由滿洲內大臣簡為將軍侍衛出身為多中俄分江之際內省軍興東三省諸將以功建節往往游至西北各路將軍黑龍江則不設民官尤非

盛京吉林之比歷任將軍通滿漢文藝者不少概

龍江述略卷三

觀自得錄 徐氏校刊

見而籍隸近省親故相連友朋相習堂屬之情誼雖洽上下之紀綱漸頹兼之開墾日興吏治既宜整飭交涉事重邊務尤多繁難類非文武兼資不能勝此鉅任全省轄境廣博視內省三倍五倍不等土產之饒南有糧食北有金砂誠使經理得人野無曠土礦無虛工富可翹足而待至於將士之勇力牲畜之繁息則馬隊驍勇名聞天下在加之訓練而已自古無一成不變之法治邊與治內法又不同今黑龍江省旗部游民習處已久風氣因之日開治邊之法不可徒行蓋不待知者決之

副都統一員

按副都統與將軍同駐一城者奏事則必聯銜此通例也然以職任論之獨木城兵事宜然耳黑龍江將軍所轄副都統凡五而聯銜奏事則惟齊齊哈爾一城即邊事關於黑龍江城副都統者亦否習近忽遠論非設官任職之義副都統聯銜而不主稿得失固無關繫然遇有重大機密或偏見阻撓或漏言消息亦貽害而有餘況各城副都統保無應舉應劾之事而以不相統攝之實僚參預其間似於政體亦未協也

龍江述略卷三

觀自得錄 徐氏校刊

管檔主事一員

按管檔者即京都所謂堂主事也亦謂之印房將軍印鑰啟閉一皆司之為各司領班例由漢軍八旗揀補三年京察將軍出具考語入奏然無記名之例得補是缺終身以之雖升調無路而他差可以兼領惟視將軍意注否耳檔案日久多毀閒有錄入成冊者清文為主漢文附後往往厚至二寸不過十事八事成豐以前成案大半莫可考矣額缺一人派往行走者筆帖式而外武員亦多有之其圖記只行各司不准鈐發諸城近二十年

開民事日繁管檔者必通漢文字義即行走諸員亦較各司加選

銀庫主事一員 筆帖式二員

按黑龍江省兵餉咸豐以前由戶部照章領解隨收隨放地租稅課坐支亦少存留雖銀庫設有額缺無關輕重同治以來各省協餉由

盛京戶部分領遲速多寡期數莫定而民墾大興地租稅課日以增裕兼之本省練軍之餉齊營練軍之餉陸續解收均於銀庫支放每歲出入不下百萬城市遂以繁盛游民亦因之日多而銀庫職

龍江述略卷三

三 觀自得齋 徐氏校刊

任視昔加重矣東三省制錢最少齊齊哈爾城錢源則在呼蘭每由地租項下提解入庫以資周轉市行交易多以紙票謂之帖子銀價漲落由銀庫戶司於每月朔望之期酌中示定近年大概以京錢三千作銀一兩漲落不過二百為率然官價市價間有高低人皆習而安之

理刑員外郎一員 主事一員 委主事二員

按黑龍江省刑案本少而講習法律者絕無其人將軍既無專辦刑名之幕刑部亦少覆勘駁議之文檔案所載多可笑者近年外城出一逆案咨詳

已上理刑員外郎故與有連覆核為之調處而京控連及至獲重咎他可概見然理刑額設四缺

朝廷欽卹之義固不以邊腹為軒輊也聞吉林省理刑員外郎由刑部揀派三年俸滿仍回原衙門行走且得升階似為得之理刑四缺皆由滿洲八旗揀補京察各例與管檔同

滿漢繙譯筆帖式四員 蒙古繙譯筆帖式四員

按黑龍江省文書向以滿文通行即咨達京部亦然惟行於蒙古科爾沁杜爾伯特郭爾羅斯諸部則滿蒙文相附蓋官學設立已久後先傳習又與

龍江述略卷三

四 觀自得齋 徐氏校刊

蒙古壤地交錯故也近年京部於滿文概不收閱例行滿文亦多發回改行漢文由是各司筆帖式文義頗有可觀而舞文售法諸弊亦由是滋起其呼倫貝爾布特哈爾根興安諸城大率仍用滿文黑龍江城兼有熟習俄羅斯國語言文字者俄國照會由黑龍江城轉遞則譯出滿漢文附之惜無人獎勵於上俾知深求敵國情事以備邊機之用然得此始基不難推廣亦幸事也俄文與蒙古相近較英法諸國習之為易

各司筆帖式十一員 委筆帖式二十員 委官二

十七員

按黑龍江將軍衙門額設司員而外則有戶司兵司工司與管檔理刑號為五司掌關防者謂之印君餘則幫辦行走創始之年不可考矣印君多入旗協領由將軍副都統會同指派無復年限外城咨白各事由其核斷可否啟陳定奪權勢極重然印君等輩通文者少通漢文者尤少則悉寄耳目於筆帖式筆帖式多從官學肄業資性略慧即超出羣類人司行走額員雖僅十一額外行走如委筆帖式委官皆是也印君赴府白事逐隊相隨將

龍江述略卷三

五 觀自得齋 徐氏校刊

軍若有論問則回顧諸筆帖式示以意旨初不問於事之曲折議之從違一啟齒焉回司辦稿由印君送府畫諾仍如前狀以故循例而外將軍即欲建樹亦不免孤立寡助之歎也戶司管銀錢度支兵司管將士升黜皆關吏治軍政之大即工司職任稍輕而近年土木興造工程亦多不得其人貽害何所底止前人紀載謂黑龍江官辦文案防檢甚疏而無敢為姦弊者羨其風之近樸今不然矣文武犯員以發遣來戍向指派一司行走稍資津貼其中頗有工舞文巧售法者仰視印君若父師

平接筆帖式如昆弟凡內省作姦犯科伎倆日浸月漬莫不深通此其邊防之一大蠹視劫殺黥徒猶為過之昔康熙年間命盜重犯滅等發遣黑龍江分別當差為奴至數千人

聖祖仁皇帝嘗以為慮將軍薩布素公以有益無患覆奏至乾隆末年新疆大定將應遣黑龍江人犯條例改發新疆惜近無人援此以請者
八旗協領八員 佐領四十員 防禦八員 驍騎校四十員 領催一百六十員

龍江述略卷三

六 觀自得齋 徐氏校刊

按黑龍江省將軍副都統而下以協領為尊既有專轄旗分或兼掌各司關防則文武職任一身肩之然於兵事夙少諳練練軍之起別立統領管帶營官協領更覺置身事外然統領管帶非親則舊固恃其扶持之力頗然自弛而地方一切民政叢脞尤甚此其弊端在以上土著之人為本籍之官以武備之職任文治之事自非改絃更張以求安內攘外之效則邊要重地直恐無以善後矣例定俸餉協領歲支僅及百金員外郎主事不及百金此文武之最尊者降此而下愈卑愈薄蓋積欠之餘加以折扣其不能潔已奉公實情勢自然之常無

足怪者

盛京吉林兩省定章滿漢各員均有隨缺地租以資辦公卽呼蘭三城亦然仿而行之可以興廉可以資治是則屯墾大政不能不及時講求以立富強之本斷斷無疑義也黑龍江省武途最利由甲兵而領催而驍騎校而防禦而佐領而協領而總管而副都統凡七遷卽至二品軍興以來保案日多

記名副都統者指不勝僕然未有底缺仍食甲兵口糧視各司行走實缺人員如在天上權利所在勢固然已

龍江述略卷三

七 觀自得齋 徐氏校刊

火器營參領一員 筆帖式一員

按黑龍江省旗營之制協領以下卽爲佐領惟火器營有參領一缺例歸漢軍揀補考康熙二十二年羅刹之役

詔移火器攻雅克薩城羅刹頭目乃降火器營設官蓋自此始今火器競尙西洋凡中國習用鎗礮皆成廢器練軍之興亦頗儲備西洋軍火而士卒用非所習卽手足轉移不能如法所延教習多自盛京派出每多瞻顧而少責成參領一官更屬虛

懸而無補也

水師營總管一員 四品官二員 六品官二員 記注船務筆帖式二員 領催七員 吉林船廠四品官一員 五品官一員 六品官一員 領催八員

按黑龍江省水師始於康熙二十一年羅刹據雅克薩城調烏喇卽吉林省寧古塔兵並置造船艦於黑龍江呼馬兒等處駐守其時有大船花船槳船名目皆烏喇寧古塔流人充當水手後遂定爲經制之師然僅有四品五品六品諸階而無官號營制

龍江述略卷三

八 觀自得齋 徐氏校刊

統歸總管鈐轄當時蓋以運糧爲重也總管爲漢軍額缺有時兼掌各司關防與協領同歲修船隻在吉林省設有船廠官兵分駐船廠者率就以爲家吉林以船廠名土人稱船廠不稱吉林也水手本南省流人往往述其先世或閩或楚云

學官一員

屯官一員 領催四員

倉官一員 記注倉務筆帖式二員

按黑龍江省土著部落向以游獵爲生不嫻耕種康熙二十五年中俄分界議定就黑龍江墨爾根

境設官莊以為屯兵恆產是為全省屯政之始嗣後齊齊哈爾呼蘭各境由奉天移戶開屯則在雍正乾隆之際四城之有屯官以此而建倉設官蓋亦因之屯官無衙署就家為治屯戶一應大小事宜歸其綜理猶民戶之有州縣四年一更由八旗驍騎校筆帖式揀補期滿以主事用願就武者以防禦用倉官亦同

南路站官一員 驛站關防筆帖式二員 各站筆帖式十員 領催十八員

按站官與屯倉官一例皆由驍騎校筆帖式揀補

龍江述略卷三

九 觀自得齋 徐氏校刊

四年一更惟期滿之後以防禦用不准以主事用將軍文緒公會奏請變通辦理部駁不行大要黑龍江省與滿漢丁民相親者屯官也倉官也站官也呼蘭綏化二理事官也然皆定其年限斷其升途立法之初自有義意時移勢變固非始議所及而守之弗渝亦恐非窮變通久之道也

茂興路記防禦一員 驍騎校二員 領催六員

按茂興南近松花江岸與吉林省屬伯都訥城相望為黑龍江省第一集鎮驛站建首於此旗民雜處不下千戶別無專司之官光緒九年將軍定安

公奏立一營調派屯站餘丁二百五十名委員管帶以資巡守至將軍文緒公奏駐額兵六十名設路記防禦一員專轄以齊齊哈爾城實缺人員揀調三年一更即營為署毋庸別建其餘經制事宜均照盛京路記防禦舊章辦理南起茂興北至多耐五站均為轄境凡二百四十二里 額外世襲官一千九十二員 告休給俸官四十三員

呼倫貝爾城

龍江述略卷三

十 觀自得齋 徐氏校刊

副都統一員 筆帖式四員 蒙古繙譯筆帖式二員 委筆帖式十七員 委官十七員 總管五員 副管八員 佐領五十員 防禦八員 驍騎校五十二員 護軍校二員 領催二百八員 隨總管關防筆帖式十員

按呼倫貝爾凡四部落曰索倫曰巴爾虎曰新巴爾虎曰兀魯特各設總管一員轄之而別設掌關防總管一員隨副都統總理其事索倫土著巴爾虎兀魯特則皆自蒙古喀爾喀移駐均以采捕游獵為生西南皆與喀爾喀車臣罕接境交涉文件

輒以滿蒙文字相附而行繙譯之役視各城爲重
布特哈城

副都統銜總管一員 筆帖式十員 委筆帖式八員 委官四十五員

副總管二員 副管十六員 佐領一百二員 驍騎校一百二十員 領催一百九十員

按布特哈全境索倫達呼爾部落所居副總管以下皆頭目以次充補康熙三十年設副都統銜總管一員由八旗協領升補達呼爾在黑龍江省諸部落中號稱貴族有議改副都統與各城並者旋

龍江述略卷三

士 觀自得齋 徐氏校刊

以協領別無升階水師而外僅有二缺因仍至今

呼蘭城

副都統一員 筆帖式三員 滿漢繙譯筆帖式一員 委筆帖式八員

協領二員 佐領八員 防禦二員 驍騎校八員 領催五十三員

學官一員

屯官一員

倉官一員 記注倉務筆帖式一員

呼蘭廳理事同知一員 學正一員 巡檢一員

分防呼蘭城經歷一員

武營協領一員 佐領四員 驍騎校四員 領催

十八員 筆帖式二員

綏化廳理事通判一員 巡檢一員 分防餘慶街

經歷一員

武營委協領佐領一員 防禦委佐領四員 領催

十八員 筆帖式二員

按呼蘭全境在諸城中最爲腹地初設城守尉時額兵不滿三百不過彈壓屯莊兼緝逃人卽水師亦無專設僅一領催帶同水手伺應往來糧運之

龍江述略卷三

士 觀自得齋 徐氏校刊

船屯倉而外設官最簡然地勢平坦土脈膏腴自雍正十三年後移屯設莊日肆開闢至咸豐同治之際直隸山東游民出關謀食如水走壑稔知呼蘭地利之區競赴屯莊傭工積日既久私相售賣占地益廣聚徒益繁雖欲恪守禁令驅逐出境勢固有所不及於是歷任將軍奏辦民墾計畝納租而改定營制增設民官民學連類而起文武規制遂較諸城爲備且多城守尉之改副都統有由來也諸城無額設司員僅有筆帖式主管文書而設有左右二司以協領佐領副管充之猶將軍衙門

之有戶兵工司遂成通例公事可否悉歸主持權勢極為重要呼蘭兼管漢民尤號利藪貪恠恣肆竟為諸城左右二司之冠初城守尉某以逼迫積忿竟至自戕經

欽差特往查辦僅以發遣二員結案嗣設副都統班秩較崇而異地初任吏治未嫻仍不能不寄耳目於左右二司或操守不慎略受賄潤旋至挾持欲求顧惜名位而不可得呼蘭綏化二廳之初設也奏明一切官事毋庸副都統節制然屯租仍歸督催兼任考成利勢所在何收逆顏相抗經歷等

龍江述略卷三

三續自傳續
徐氏校刊

員尤不啻土苴視之矣邊荒要區兵強為重財富尤重以呼蘭全境論之旗民已成屯墾不及十分之三使如吉林省例大興屯政廣設民官則歲入不可數計內可以省司農度支之繁外可以杜鄰敵覬覦之漸固本實邊莫善於此而黑龍江省籍在位者出人

內廷聲氣聯絡輒舉

國制法禁以根本重地旗丁生計為詞力阻開屯勢若拒敵雖歷年內外臣工愷切上陳不能稍事展拓推原其故則以既廣民屯必增民官久而改

建行省將旗營等諸內省駐防舉數百年權利拱手而去非僅區區一城之得失也私慮既深公患有所不惜古今同之識者所為撫時而興慨已

墨爾根城

副都統一員 筆帖式五員 滿漢繙譯筆帖式一員 委筆帖式十六員 委官九員 協領四員 佐領十六員 防禦四員 驍騎校十六員 領催六十八員 水師領催委官一員 學官一員 屯官一員 領催一員

龍江述略卷三

四續自傳續
徐氏校刊

倉官一員 記注倉務筆帖式二員 北路站官一員 各站筆帖式十員 領催十一員 按墨爾根城向為將軍駐所建城設官規制甚備其地傍諾尼江近內興安嶺中俄分江而後為全省中路要衝就原駐官兵加意整飭足為黑龍江城後勁也

黑龍江城

副都統一員 筆帖式六員 滿漢繙譯筆帖式一員 蒙古繙譯筆帖式一員 委筆帖式十七員 委官十八員

協領四員 佐領二十六員 防禦八員 驍騎校

二十六員 領催一百四員

水師四品官一員 五品官二員 六品官二員

領催八員

學官一員

屯官一員 領催四員

倉官一員 記注倉務筆帖式二員

按中俄分江為界黑龍江城傍江而治由西徂東
幾及二千里外皆其轄境支河曲港環山抱嶺所
在與俄人相望四顧空闊路少行蹤欲求扼要之

龍江述略卷三

左觀自得齋
徐氏校刊

險以憑守禦茫無定所水陸額兵不滿二千其防
護漠河金廠以及養育屯丁師船水手皆在其中
縱使將皆廉恥兵皆節制亦不免跋前疐後之虞
總理各國事務衙門於開辦東三省練軍時奏稱
黑龍江將軍遠駐齊齊哈爾控制非便副都統之
任較重蓋亦慨乎其言之矣今副都統兼理中俄
交涉事件夙於例案邊情均少閱歷遇有交涉僅
憑邊界官一言咨達將軍進止而歷任將軍及練
兵大臣亦未嘗一至其境備攬形勢之要新舊練
軍數至萬五千人部庫實餉歲至八十餘萬均在

經制之外

朝廷籌邊大政不為不至重且周當局者所當深
體此義者也

興安城

副都統銜總管一員 公中副管二員 筆帖式四

員 委筆帖式六員 委官三十二員

副總管一員 副管四員 佐領十六員 驍騎校

十六員 領催六十四員

按興安城創始於將軍文緒公編旗設官事甚愬
遠總管由齊齊哈爾滿洲協領內揀補公中副管

龍江述略卷三

左觀自得齋
徐氏校刊

由各城揀選通習文藝之員分領左右二司以資
教導實則寄居站房徒擁虛位並城署亦同虛設
所部五路俄倫春深藏山中不一輕出副總管以
下皆其打牲頭目為之視職官俸餉固不足輕重
也興安城橫跨全嶺與黑龍江城分治嶺之南北
實為墨爾根黑龍江兩城犄角改部落為制兵以
固邊實而杜敵誘始事者之謀慮甚深然聽其自
生自落漠然一無所與則
國家歲費萬四千金之餉亦何謂哉
黑龍江省向無學額滿蒙漢軍如有應童試者由各旗

該管官出具圖片呈送將軍考試騎射咨送奉天學政收考編為滿字合字兩號每五六名取進一名同治五年東三省馬隊各軍欠餉報効外加滿蒙額學二名九年吉林專建考棚學政屆期按臨黑龍江省應童試者附之光緒元年設呼蘭理事廳同知始有民童應試亦無取進定額五年始定民童文學四名武學二名設呼蘭學正一員並滿蒙漢軍民籍諸生悉歸管理十一年分設綏化理事廳通判民童學額兩廳分撥取進不復別增其應順天鄉試滿蒙漢軍歸合字號取中民籍歸其字號取中

龍江述略卷三

七 觀自得齋 徐氏校刊

按黑龍江省滿蒙漢軍學額無定專以人數多寡為衡光緒五年以前漢軍進有文生三名滿蒙則皆無之推原其故我朝定制東三省以騎射清語為重出身入仕本不假科第階梯兼之將軍衙門各司號為津要凡稍通文義者始派行走繼為委官則由筆帖式以至主事按格循資立可坐致而親故提挈非文即武憑籍以起均易踐履亨衢固不必日事咕嗶為此迂遠之途也軍興以來武至將軍都統提督總兵指不勝計而道府以下文員則無一人蓋亦職此

之由欠餉報効為

欽差大臣西安將軍忠武公多隆阿所奏奉

旨加東三省滿蒙中額一名文武學額十名忠武

公籍隸黑龍江省而學額僅得二名部議亦酌中

處之非偏厚於奉天吉林二省也漢軍應試者一

為水師一為官莊均係康熙年間陸續駐防號為

陳丁新增屯丁則不登旗籍仍歸民籍投考民籍

應試者則皆三城墾戶初由呼蘭同知辦理洎設

學正悉歸學正主之如值鄉試之年例派認識教

官一員亦歸吉林省屬各學教官輪派進京其時

龍江述略卷三

六 觀自得齋 徐氏校刊

奉天府丞兼學政王公家璧並奏設廩生增生各一員十年一貢部議俟考試五屆後再行核辦光緒十四年將軍恭錄公以呼蘭綏化兩廳民童應試者各有百五六十名視初設呼蘭廳時增至一倍有餘奏請別設綏化廳民籍文學四名武學二名毋庸與綏化廳分額

詔下部議 07363

黑龍江述略卷四

貢賦

黑龍江省土貢以貂皮為重肇自天命天聰之年我朝初征諸部落時而額定歲時名物則不詳其始制今貂貢外有年貢春貢夏貢鮮貢名目屆時例由將軍委員馳驛進呈

貂貢頭等七十二張二等一百七十三張上三等四百三張中三等二千五百七張九月進

按黑龍江省諸部歸順之初隨朝納貂略表臣服之義蓋無年限數目定制自經披甲當差而打牲

龍江述略卷四

一 觀自得齋 徐氏校刊

部落始有貢貂之制每官每兵一員名納貂一張即布特哈城索倫達呼爾部興安城俄倫春部是也光緒八年興安設城而後將軍文緒公奏定兩城官兵共納貂皮四千二十張今以光緒十三年奏進數目記之減額八百六十七張蓋牲丁奉調出征傷亡多矣索倫達呼爾部初時捕獵最廣呼蘭黑龍江諸城接境產貂之處恣其所取本有虞人名號自中俄分江以後俄倫春徙入興安布特哈不准兼轄貢貂之役劇以為苦歲嘗於正二月開派員至奉天吉林兩省收買市貂仍遵舊例於

五月赴將軍衙門呈請選等備貢其貂價則於俸餉內攤扣以故兩城之兵額餉月銀一兩歲支實不及半即該管官一無侵蝕而生計蕭條不待問矣咸豐以前五月納貂之期各部大會於齊齊哈爾城卓帳荒郊皮張山積商賈趨之如鶩蓋黑龍江左人煙荒落地處極寒號稱貂藪今則悉歸俄境而江右如內興安嶺一帶山石犖确捕獵稀艱不啻倍蓰而又過之市買一貂非五六金莫可在臣屬輸將之誠固不容以難易貴賤而起倖心然以入伍應役之兵當強鄰多事之際艱苦情偽不能一一上達

龍江述略卷四

二 觀自得齋 徐氏校刊

朝廷深仁厚澤何由下沛而曲施乎傳聞所貢之貂不能上充御用僅備賞需而驛站往來部府交納處處耗費仍不能不於本省取之假使易貂為銀以供和買則上下均無所損特不利於市貂解貢諸使員耳年貢野豬二口野雞二百隻細鱗魚三十尾鱒魚三十尾麥麵四十袋火茸二匣箭桿四百根桃皮三千根上年十一月進春貢細鱗魚三十尾鱒魚三十尾上年十二月進

夏貢麥麵十袋六月進

鮮貢野豬二口野雞一百隻樹雞四十隻細鱗魚二十尾鱒魚二十尾十月進

按年貢以下各物皆由各城采辦運省將軍視驗封固派員由驛馳進其中麥麵最佳舊傳其種由俄羅斯國來已久火茸卽艾納之類傅石取火箭桿桃皮皆以供弓矢之用其餘猪雞之屬數千里奔馳而往蓋亦腐敗不可食矣舊貢尙有海東青一種爲打鷹流人供役歲出將軍選進今無之不知何時奉

龍江述略卷四

三 觀自得齋 徐氏校刊

旨飭停也諸貢之外奉采辦者有參有珠有長矛桿參山珠池齊齊哈爾呼蘭兩城境皆有之而黑龍江城境爲多嘉慶年間均已奉

旨飭停其長矛桿歲由各城合采樺木二千二百四十五桿今仍之又各城歲辦梅針箭材十一萬四千七百九十六支解京武備院配羽安箭仍發回各城供馬隊例操今亦仍之

黑龍江省初無田賦旗屯官莊按兵丁原額歲交倉糧惟齊齊哈爾呼蘭墨爾根黑龍江四城有之呼蘭民墾既興則有地租按响納錢亦猶田賦之類

齊齊哈爾承種公田八旗養育兵三百二十名水師水手二十名舊官屯壯丁三百名新官屯壯丁一百一十倉石

呼蘭承種公田舊官屯壯丁五百一十名新官屯壯丁一百九十石每名額糧二十二倉石共額糧一萬五千四百倉石
墨爾根承種公田八旗養育兵一百八十名官屯壯丁一百五十名每名額糧二十二倉石共額糧七千二百六十倉石

龍江述略卷四

四 觀自得齋 徐氏校刊

黑龍江承種公田八旗養育兵二百七十名水師水手十五名官屯壯丁四百名每名額糧二十二倉石共額糧一萬五千七十石

以上四城官莊共百六十六所官牛一千六百六十五隻定例收成六分以上額糧滿交一分至三分額糧全蠲仍分別接濟三分以外額糧全蠲亦不接濟四分以外額糧蠲十分之四均於夏季查明分數咨部立案應接濟者大口月糧二倉斗月銀三錢小口減半或八個月或九個月分起遞給底餉坐扣將軍當於冬季奏明銀由

盛京戶部借撥起解糧由各城倉存勻放布特哈城及南北各站向無公田者亦均分別接濟計光緒二年三年四年五年七年九年十二年十三年各城均請接濟每年銀多至八九萬兩少亦至三四萬兩倉糧在外五年以前陸續奏請豁免抵扣奉旨允准

按黑龍江省旗屯之設始於康熙二十五年

詔令出征羅刹官兵同漢軍披甲在墨爾根黑龍

江等處資爲駐防雍正十三年續移奉天開戶旗

丁於呼蘭設屯乾隆十年郎中富明安條奏黑龍

龍江述略卷四

五觀自得齋徐氏校刊

江等處兵丁生齒日繁請照呼蘭設屯之例再加推廣四城之設旗屯大率皆在乾隆中葉以前其屯地初以黑龍江爲腴後以呼蘭爲腴墨爾根齊齊哈爾則皆次焉所播穀種無稻餘皆有之而以糜及高粱爲多且佳糜色黃粒細卽小米之類高粱色白粒巨充飢尤足土人常餐恃此兩種其各屯交糧則惟以糜爲主收分既定由各屯官接丁催納就各城官倉車運交數各倉官監司其事遇有撥用各城副都統咨商將軍核行歲終報部著爲定例邊地興屯古今第一大政富強之效歷有

明徵當黑龍江省初定

廟謨注意於此至深且遠繼世因之遂有倉屯之設說者以爲屯利如此使移京旗丁戶逐漸興辦實安內攘外之道何以嘉慶道光閒名公卿卽建此議迄不能行則固有說蓋四城之有屯丁由

盛京吉林省移徙時風氣樸厚習勞耐苦不以耕鑿爲艱百餘年來世服其業不特有資公用亦且取盈私裔較之索倫諸部落游獵采捕轉爲利多害少至各城兵丁坐食俸餉類成游惰差操一切均等具文又自練軍疊起俸餉加優一飽之外更

龍江述略卷四

六觀自得齋徐氏校刊

無奢望終日城市之閒游行自如孰肯從事隴畝受手足胼胝之苦卽使刑驅勢迫斷無成效可期况如京旗之生習繁華養成驕逸者乎光緒初年開辦呼蘭民墾特留上腴响地以備京旗移墾續經京旗撥發十三戶到屯在京有行裝資給在路有驛站供支在屯有廬舍井竈在地有牛力籽種籌備於半年以前費金至數千以上曾未一紀并妻子相率而逃莫可踪跡僅餘三戶在屯泣求將軍咨回京旗如邀赦政部議未准亦終必亡而已詳考設屯初意重在固本實邊交糧一事不同內

省錢漕卽如光緒一十三年之中餉至八年其五年之中所交糧數不及三十萬石而接濟銀款已至三十餘萬積存之糧尙在其外雖有扣抵底餉之奏終歸遊

恩豁免

朝廷之於根本重地優厚無極萬年足食其報無如吏治人心利弊日甚當其查報分數將軍派員會同倉屯站官以有作無以少報多已不能免及至分散銀兩銀庫戶司上下其手各該管官從而侵蝕其真得接濟實惠十不及五上損於

龍江述略卷四

七 觀自得齋 徐氏校刊

國下損於民獨利歸於中飽固不獨黑龍江省爲然矣齊齊哈爾墨爾根黑龍江三城額糧略同而呼蘭最少乾隆十年御史白柱奏請將呼蘭官屯糧石歲撥一萬運存各城以備緩急其後續有增減轉運至今

呼蘭城八界賦地三十二萬五千八百五十七响六釐由副都統派員經徵

呼蘭廳城七段賦地二十二萬四千二十五响三畝六分六釐五毫七絲由同知經徵副都統督催

綏化廳城五段賦地二十萬七千五百九响二畝八

分五釐五毫七絲由通判經徵副都統督催
北團林子武營代墾京旗賦地一萬六千一百八十五响由委協領佐領經徵副都統督收

以上三城四區賦地七十八萬响有零每响納大租京錢六百文支抵俸餉悉歸奏銷以光緒十三年計之大租共徵京錢四十六萬餘串內以二串五百作銀一兩奏定有案

按黑龍江省全境均屬官地部落游獵分界而外山河原野歷經封禁有制歲嘗特派官兵巡查以防奸民侵盜漁利並由將軍年終咨部查考咸豐

龍江述略卷四

八 觀自得齋 徐氏校刊

以後直隸山東游民出關謀生者日以眾多而呼蘭官屯各莊時加開闢利其工勤值賤收爲賃傭浸假而私售以地歲課其租該管官若有伺察略予規利亦遂不加詰禁又其地脈厚土腴得支河長流足資灌溉歲收所入較內省事半功倍聞風景附益至蟻聚蜂屯勢難禁遏咸豐十年將軍特普欽公乃奏仿吉林省章程於今呼蘭所屬蒙古爾山等處閒地百餘萬响招民開墾所謂三城四區賦地是也其武營賦地則留備京旗丁戶移墾先招民戶代之亦同民例招墾之初每响納京錢

一千子以憑照謂之押荒升科之期以地則為準
或三年五年不等再納大租其未及升科之年每
响歲納京錢六十謂之小租以供善後公用始至
界段分定陸續設立廳營而陳熟新熟實已各居
其半當時內省軍興部庫支絀各城俸餉十不及
一押荒之費積金二十餘萬賴以周轉升科而後
則歲納大租亦合金十五六萬以抵俸餉原額幾
減司農度支之半是則民墾之興不特於旗丁生
計無礙而實大有造於旗丁非淺鮮矣蒙古爾山
之外則有通肯河左右閒地號稱上則在呼蘭綏

龍江述略卷四

九 觀自得廣 徐氏校刊

化兩廳閒計有二百萬响近十年來議援蒙古爾
山舊例請予招墾中外章上輒寢不報光緒十三
年將軍恭鏗公蒞任後銳意籌邊復以墾政愷切
上陳其言曰伏查黑龍江省邊漠之區初無民墾
咸豐七年將軍奕山查勘呼蘭所屬蒙古爾山等
處荒地一百二十萬响堪以試墾唯恐夷人慕羶
潛越不能預操把握奏請封禁十年閒將軍特普
欽因俸餉不繼防禁維艱奏請招民試墾藉裕度
支兼杜窺伺奉
旨允准在案此為呼蘭民墾開辦之始同治七年

已放毛荒二十餘萬响將軍德英以新荒續領未
甚踴躍擬請暫行停放自後屢放屢停屢經御史
英俊光熙內閣學士尙賢條奏開墾俱經歷任將
軍定安文緒等籌議仍照舊例將通肯荒地封禁
亦在案臣竊念黑龍江省精華全在呼蘭一隅地
氣和煖土脈膏腴為關外所豔稱詳其所以封禁
之故約有五端論地脈則恐礙參山珠河論牧廠
則恐妨旗丁生計而且墾戶雜則盜賊潛入攬頭
出則販賣架空兼之奸民易滋不免異族暗結臣
嘗反復推求知其中情事萬無一足慮者卷查呼

龍江述略卷四

十 觀自得廣 徐氏校刊

蘭參山自乾隆五十四年試采一次稍見參苗旋
即停采布雅淖羅等珠河自嘉慶二十二年試采
一次亦未得珠具見將軍奕山前奏况稼穡之與
珠寶孰輕孰重
聖明自有權衡不待豫計今通肯地段界居莽蕪
布特哈墨爾根呼蘭北團林子之閒縱橫核計約
在百萬响外較之吉林省所開伊通地面廣狹大
有不同計將應開地畝之內酌留圍場牧地寬然
有餘就使生齒日繁亦不至有窒礙若慮民攬轉
售應做照吉林省章減去攬頭名目每民只准放

五响至十响為止不患不均至於盜賊有無則視乎牧令勤惰將士勇怯不在荒地墾與不墾此又理勢自然毋待詳審者也且吉林興凱湖等處號稱沃區徒以土曠人稀竟為他人所有若使早自經營屯堡相望在彼縱欲妄求在我亦斷不輕棄歷代備邊以屯田為上策者職此之由即如雙城堡伯都訥等處經將軍松筠富俊條奏開墾當時或議其難至今悉蒙大利奉天東邊試辦開墾將軍崇實亦力排眾論而定不二十年鴨綠江鳳凰城之間遂成沃壤此又近今之明效大驗也臣前

龍江述略卷四

土觀自得齋徐氏校刊

在京都考尋東三省根本大計無過興屯蒞任之始於瀝陳本省積困情形摺內聲明地曠而利不能興微見其端續准部咨亦有開放荒地聽察時勢興辦等語茲更博訪周諮並參考乾隆以來大臣樂詩正舒赫德福明等條奏開墾之舉實為黑龍江省第一美利敢倣為我聖主備細陳之黑龍江省舊餉三十七萬呼蘭地賦所入已抵至十有餘萬加以擴充部撥可節此利國帑者一也齊齊哈爾墨爾根黑龍江等城皆恃

呼蘭糧運接濟收穫愈眾積畜愈多此利民食者二也盜賊之熾皆由守望之稀若於放荒時酌定村戶修築堡寨嚴訂保甲之法藏奸無所此利保衛者三也關內外失業游民所在屬集或之他邦一定土著富者安業貧者傭工各治其生庶免流徙此利輯綏者四也押租繳價或依舊章或仿吉林新例參酌而取以資辦公此利經費者五也開墾既熟以次升科查照奉天章程酌定畝銀額數足濟俸餉此利徵收者六也呼蘭糧產除接濟本省尚行東南各境加以地闢年豐轉輸益眾此利

龍江述略卷四

土觀自得齋徐氏校刊

商賈者七也斗秤燒鍋稅捐諸資補益積穀日盈稅捐自有起色此利釐稅者八也通肯四境與齊齊哈爾布特哈墨爾根諸城相聯戶口漸增人煙日盛貧瘠荒區可成殷富大鎮此利生聚者九也人有恆業地無曠土內守足固外患不生此利邊備者十也惟是十利之說人所共見其知而臣猶切念封禁五端內旗人生計一條關係尤重尚須詳查當派協領常明等前赴通肯周加履勘報稱通肯擬開荒場南北長約一百五十餘里東西寬約九十餘里距北團林子五十餘里呼蘭巴彥蘇

蘇各二百餘里且隔呼蘭河一水於旗人舊有牧
廠毫無闕礙即將來墾成立堡應留牧廠餘地亦
自寬博等情並繪圖貼說前來臣忝領邊符目覩
艱窘情形愧無補濟開墾一事關於黑龍江省兵
民要計至深且遠不敢拘守成案坐失事機倘蒙
聖慈垂察准予開禁試辦臣當妥議條規慎擇才
賢期於有利無弊以仰副
國家裕邊足民之至意云云嗣奉
諭旨著仍永遠封禁竊意

龍江述略卷四

三 觀自得齋
志 徐氏校刊

二百餘年以來中外赤子固無輕重畸視之分呼
蘭全境墾民業已安如土著近而三城四區戶口
之盛數倍旗丁遠而吉林各屬屯墾之區亦且阡
陌相望使於旗丁生計有礙則歷任將軍出自世
僕何至倍親卽疎勝建千年未興之舉蓋籌邊大
政非財莫辦非人莫興自古及今未有舍此而他
求者也方今南北兩洋防務日滋財源日絀持國
計者苟增一分搜括之方卽貽一分閭閻之害仰
屋以思誠不知所以善後若各以本地之財供本
地之用沛然而見有餘庶不至有損內益外之咎

黑龍江省雖處荒邊論及地利視內省殆爲過之
大端則礦務墾政是已礦利最鉅然非旦夕可期
又兼集木必厚未易經營墾務則制出一令暮入
兼金不待指派迫呼業已輸將恐後况乎強鄰偏
處覬覦多端彼見吾民氣日壯邊堡日增亦且少
有畏忌浸息陰謀積之歲月則我之倉廩既充兵
餉益裕而干城腹心之士亦得因富而強戰守皆
有可恃雖在一隅全局固可深固而不搖矣議者
輒舉

龍江述略卷四

三 觀自得齋
志 徐氏校刊

祖宗法禁旗丁生計爲詞以相煽惑致使
朝廷耳目幾爲之淆邊疆不振未始不由此爲之
兆也當恭鏜公入奏時奉天吉林兩省挾資而來
者麇聚齊齊哈爾呼蘭兩城百萬之餉殆可立放
其時漠河金廠方議開辦苦無籌資私計放餉押
荒五十萬金可以立致報寢之後奏辦金廠事宜
道員李金鏞言次輒痛惜之邊地之餉猶內省之
畝縱橫以計視內省一畝四倍而強云

黑龍江省旗丁三年編審一次造冊咨部悉如京旗定
制近年民墾既興呼蘭三城設有民官民學於是漢民
亦有戶口冊籍而商販傭工寄居各城久暫多寡不等

亦惟齊齊哈爾呼蘭兩城為多概不入籍具冊今以光緒十三年旗戶民戶計列於左

齊齊哈爾旗戶一萬八千四百一十三口十一萬五千四百九十九

呼倫貝爾旗戶三千九百三十口三萬一千三百五十八

布特哈旗戶四千八百八十八口二萬四千四百八十八

呼蘭旗戶四千一十五口二萬八千二百五十呼蘭廳旗戶九百七十二口六千四百二十五

龍江述略卷四

五續自得廣錄氏校刊

戶四百六十八口三千七百九十三

墨爾根旗戶一千九百五十二口九千三百五十四

黑龍江旗戶四千三百二十六口二萬九千二十九

興安旗戶一千三十一口四千五百四十

呼蘭八界民戶一萬五百九

呼蘭廳七段民戶一萬五百五十

綏化廳五段民戶九千五百七十

北團林子武營代舉京旗賦地民戶三百

按黑龍江省全境中俄分江而後縱橫計之各有二千餘里凡旗戶生息休養二百餘年僅及四萬

丁口亦僅及二十五萬散處山叢市集之間地闊人稀已可概見而呼蘭三城興屯之後不滿二紀民戶已及三萬其不入冊籍聯類聚居以及游手謀生更不可以指計若使一律收輯不待數十年後始成富強且內省生齒日繁覓食無路資以荒寒之區收其生聚之力在

國家不費一錢而得久安長治之助何憚而不出此議者又謂招徠日廣盜賊滋多近十數年馬賊橫行四境悉出沒於呼蘭三城之間其源則由興聖尤為目睫之論

龍江述略卷四

六續自得廣錄氏校刊

盛京額設十七邊門以限內外禁令綦嚴而自乾隆中葉游民挈家闖出者已不能驅之復入今則但收車馬來往之費不問民旗出入之由非一日矣不招而自來羣聚而無定舍盜賊又將奚歸且江左俄境荒落殊甚俄都遠距二萬餘里其駐邊將帥經營部署東由吉林省屬近之海參崴雙城子巖杵河摩闊歲以西達黑龍江省屬近之海蘭泡雅克薩尼布楚各城凡設屯站二百四十餘所聲勢極為聯絡其間額兵不足則嘗招客戶屯墾兼屯民兵輔之以故混同江興凱湖圖們江左右

諸部落向稱歸化者率改隸俄籍爲多然性近頗愚僅供奔走非若內省游民閒有一二桀出則具濟惡之材比也今黑龍江城與俄之海蘭泡城僅隔一江號通商口岸行李往來別無譏禁奸民從而歸者亦既實繁有徒迫而驅之其患可勝言哉黑龍江省稅課向惟牲畜牛馬爲大雜貨次之自呼蘭建設民官以後燒鍋網場各稅因之以起而洋藥斗秤兩稅近年試辦尤爲大宗今以光緒十三年分報部計冊列左

龍江述略卷四

七 觀自得齋 徐氏校刊

齊齊哈爾牲畜牛馬稅京錢二千串雜貨稅京錢二千八百串當商稅京錢二百串官房稅京錢二百九十串
呼倫貝爾牲畜牛馬稅銀二千三百兩四錢八分四釐
呼蘭三城燒鍋二十九所稅銀一萬三千八百兩網場十一所稅銀二百二十兩牲畜牛馬稅京錢三千二百串雜貨稅京錢二千七百三十六串當商稅京錢二百二十五串
墨爾根牲畜牛馬稅京錢一千五百六十四串
黑龍江牲畜牛馬稅京錢一千八百串

以上各城稅課著爲定額計銀一萬六千三百二十四錢八分四釐京錢一萬四千六百十五串由將軍副都統同知通判遴派員役各行徵收抵充俸餉京錢以二串五百作銀一兩悉如地賦之例

按黑龍江省牲畜孳息以牛爲盛部落中恃以爲糧謂之菜牛十年以前斤肉不過廿錢嗣俄人廣加收買以機器碾磨成粉備行軍口食堆積盈倉傳聞人得一勺歷日不飢各城牛販以此日多輒贏大利而黑龍江城稅每年約得盈餘萬串遂爲諸城之冠其他牲畜則惟馬羊而騾驢之屬皆不

龍江述略卷四

八 觀自得齋 徐氏校刊

常見雜貨運出外者油酒皮張爲鉅要不及吉林省各屬美備運入內者銷路逼仄亦不及奉天省各屬暢滿兼之平漠坦途徑路四通私走賣放習爲故常勢不能如內省之扼要立卡以資查驗然各城俸餉甚薄稅課盈餘亦頗足助辦公邊荒之區徵求過密則商賈從而裹足疏節開目公私兩裨道固爾已興安茂興兩路陸續增設稅課遇有牲畜往來如無齊齊哈爾黑龍江兩城稅票一律補徵均有奏案綜計歲入不過京錢百串未具報冊聞呼蘭黑龍江兩城木植極富其圍徑五六尺

者皆屬習見歷古封禁之山未經開采頗有盜伐
漁利者遇官兵查巡薄致賂遺而去若做照奉天
東邊道章程弛禁徵課亦裕財之一端也

呼蘭黑龍江兩城洋藥稅銀二萬五千五百十三兩
三錢六分

呼蘭三城斗秤正稅銀三千六百十兩斗秤正課京
錢六萬五千九百九十八串

按洋藥徵稅始光緒十一年將軍文緒公奏於
呼蘭黑龍江兩城設局辦理以供漠河金廠防兵
及增設卡倫加餉運糧之需每洋藥一封重五十

龍江述略卷四

充自徐氏校刊

兩徵銀四錢四分四錢作為正稅二分作為火耗
二分作為局費開辦之初不及萬金至將軍恭鏗
公蒞任奏調奉天補用道陳寶善督理局事徵至
兩倍有餘而局費亦照舊加增黑龍江城所產本
徵呼蘭三城幾居徵課十分之七蓋呼蘭銀錢來
源多在吉林存積甚少賦地租錢歲至四十餘萬
以糧易錢交納甚苦於是悉以紙票充抵謂之帖
子文武官弁因緣為利如市價三串一兩加收至
六百七百八百不等納者稍違迫以現錢交數雖
吞聲飲泣勢不敢不俯首聽命其後廣種鴉粟以

資彌補獲利既贏抵價亦便墾戶得少蘇息而貽
害於各城官兵潛滋暗長而不及覺矣其奉天販
運為生者往來蒙古草地不過一月本息可至五
分徵稅之匪職以此故員弁得稅局差遣羣相質
焉斗秤稅科之興與洋藥略相先後惟呼蘭三城
有之亦由將軍文緒公奏准辦理以供新設綏化
理事廳經制歲銷之需凡市行舊用斗秤輕重不
齊由官定製烙印頒發每斗一面秤一桿歲納稅
銀五兩三年一更其市上收買糧食每石納課京
錢六十文餘貨按本價京錢十千納課京錢一百

龍江述略卷四

充自徐氏校刊

文按日赴繳一切章程悉依奉天吉林兩省舊例
設局分辦統歸省城總局督理嗣將軍恭鏗公併
歸洋藥稅局亦較舊徵增至一倍云
黑龍江省礦務肇於光緒十年成於光緒十四年其地
在江右漠河與額爾古納河相近對岸俄境即雅克薩
故城漠河一名墨河源出內興安支嶺北流入江距齊
齊哈爾黑龍江兩城各千六百餘里其上下左右金坑
甚多惟漠河以中俄盜采著名今奏派吉林候補道李
金鏞設總局於此辦理黑龍江省礦務由黑龍江將軍
會同北洋大臣督治其事

按中俄分江而後大黑河屯爲通商口岸俄商則以金砂爲大宗中商則以菜牛爲大宗往來交易獲利均鉅初不知金砂出何礦也近十年來泰西諸國率用金磅金價因之日昂探視金苗者無地不搜俄人習於礦務在黑龍江左岸開采有年因勾結華民越江盜采如漠河以東阿爾罕河奇乾河等處縱橫二三百里輒有坑穴亦不知起自何時矣舊例齊齊哈爾墨爾根黑龍江三城各派協領至額爾古訥河一帶巡江以防俄人越界分江之後等諸具文並協領等官亦不親往於是俄人

龍江述略卷四

主觀自得稿
徐氏校刊

益無忌憚至光緒十年俄人在漠河山內招集中俄四千餘人大事工作造屋七百餘間立窰五百餘所風聲四播遠邇悉聞將軍文緒公乃奏參黑龍江副都統以下官各予處分一面由總理各國事務衙門照會俄國駐京公使轉飭海蘭泡城固畢爾那托爾將漠河俄人勒限收回以符界約一面籌派兵勇分道前往漠河將漠河華民概行驅逐以申禁令展轉數月事始粗定乃復奏善後事宜其略曰咸豐十年中俄重定界約以來將踰二紀黑龍江地方無所容其侵佔者實以大江界限

昭著遇事可以理辯爲曲直之定衡自盜采漠河金坑俄官作爲不知暗予主持揆厥情形未嘗不圖越過大江乘時附勢以爲得寸進尺之計其智甚深其謀更狡若不嚴予防範不特黑龍江藩籬浸撤卽

盛京吉林亦恐無以自安而漠河一帶深山荒阻四無居人遠距各城均在二千里此次懸軍深入轉運極艱而俄屯終恐利念不息一逐之後再圖越犯既不能違約立辦駢首示警卽按名擒送俄官亦且任意釋放主客勞逸之勢重困於中

龍江述略卷四

主觀自得稿
徐氏校刊

自非常駐重兵轉運不匱斷難杜其窺伺應請歲派練兵四百名作爲漠河防軍歸協領一員統領黑龍江副都統節制其練兵由齊齊哈爾布特哈墨爾根黑龍江四城酌調歲以二月十五日更番代戍每兵月加餉銀一兩別設轉運局於大黑河屯籌辦糧食鹽菜以資供給均由洋藥稅銀項下核實支銷云云

詔均如所請行而大黑河屯西至呼倫貝爾轄境增改新舊卡倫二十餘處派總管官一員會同統領稽查一應事宜部署粗有緒矣先是出使英俄

大臣曾公紀澤咨稱俄人薩比湯欲在中國黑龍江之粗魯圖海卡內約租地段設立公司開采金石各礦遞有說帖應請總理各國事務衙門設法阻止其說帖曰在中俄邊界正對粗魯圖海界卡有中國境地一所計自阿爾坤河起及一帶之港汊瀾谷至阿爾巴西嘎河口至黑龍江會處為止現有俄人公司欲在該地開采金石等礦本公司不在地方安集居民亦不建造房屋將來租約期滿仍將地段所建一切工程俱讓還中國毋須償價如飭令平毀亦無不可查該地方俱係曠土毫

龍江述略卷四

觀自得齋 徐氏校刊

無居民亦無賦稅中國如允所請將來徵收租價可成鉅款並可為國家的確進項中國酌定章程飭令輸納但事屬試行租期至少以十年為期公可如於期內確守定章期滿仍可照舊接租云云已而出使英俄大臣劉公瑞芬又咨稱俄國官紳有思集股采取粗魯圖海卡界金廠之議中國若不先事籌辦始而租賃繼而圖佔皆在意計之中貽害甚鉅云云時值將軍恭鏗公蒞任請訓之際奉

諭旨以開辦漠河礦務為首於是道出天津會商

北洋大臣李公鴻章奏調李金鏞由吉林先往漠河履勘大概情形十四年十月始行開局考俄人薩比湯說帖所稱粗魯圖海卡界即額爾古納河東至漠河之境阿爾坤河疑即鄂爾多昆河與漠河對岸相直阿爾巴西嘎河口黑龍江會處似即今諾尼松花二江會黑龍江之黑河口其規取右岸東西各境以為礦地舉凡內興安嶺陰之一帶山河包括無遺謀慮亦狡矣哉然自中西通商以來開礦之舉歲不絕書能收效獲利者十不及一稠人廣坐之閒議及開礦大率掩耳而走漠河開

龍江述略卷四

觀自得齋 徐氏校刊

局實賴北洋大臣主持籌銀十一萬兩黑龍江省亦籌銀三萬兩以資經始擴而充之殆非旦夕之所可期而沿江礦地幾及三千餘里之遙次第開采固不患無利之可圖也東三省金礦之興始自吉林同治光緒之間見於奏報者即有金匪名目蓋深山大澤縣延數千百里其氣磅礴鬱積互古而未一洩參珠五金隨地而出實天壤自然之利以濟國用民生之窮禁網未開奸民之雄冒死殉財往往以徒手而致巨富雖封禁緝捕嚴立科條亦不過為庸劣將弁樹一陋規而已今漠河金礦

出自

中旨親內省招商集股較為固實然慮有難焉者
礦地所在與俄境僅隔一江自齊齊哈爾轉運百
物以至黑龍江城而後水舟陸車悉資於俄計程
一千六百餘里賃租價值已屬不貲設及利旺之
時不免意外要素滋起弊端周旋於平時懾服於
先事既賴專精洋務之材尤必有良將勁兵鎮撫
其地庶足內戢羣聚之游手外杜強鄰之生心且
百物資於他城糧石尤為大宗運糧一石費至四
石以外礦苗若旺工食尤多一有不濟立致內譁

龍江述略卷四

圭 觀自得齋 徐氏校刊

勢非就地開屯不足以維永久而自漠河以達黑
龍江城沿江右岸終古未闢無復人行足蹤地氣
荒寒即屯種收分亦難預計非如呼蘭三城一紙
開招萬眾立至當履勘情形時原有開道一議由
布特哈墨爾根城兩境之中驀山而進以抵漠河
較北轉孔道至黑龍江城而西徑至千五百里顧
非積眾三千期以二年未易開達蓋叢山曲澗開
以窩集湯即哈別無蹊徑可尋大木環蔽天日號稱
樹海力伐亦無出路兼係諸部落采捕游獵之場
烈而焚之勢多窒礙其後總理各國事務衙門據

以入奏奉

旨飭撥齊字營練軍二三千人從事開道而練兵
不嫻工作大臣將軍議寢不行考泰西各國首重
礦政設立公司君民共之開辦之初實亦利害參
半積以歲月始專其利其要在積本之厚任人之
篤新舊金山合中外之力成富強之功固非一蹴
而倖致者漠河礦務以十四萬金之本臨三千餘
里之地精神運量誠不見其有餘當事者其毋以
欲速見小為心庶乎可已礦務章程經北洋大臣
奏奉

龍江述略卷四

圭 觀自得齋 徐氏校刊

諭旨飭下總理各國事務衙門議覆施行世多有
之今不具

黑龍江述略卷五

兵防

黑龍江省諸部落歸命我

朝時編旗納貢初統於烏喇即吉林章京不設額兵康熙

二十二年平定羅刹置將軍副都統等官於齊齊哈爾

墨爾根黑龍江三城移吉林甯古塔出征漢軍披甲家

口永作駐防開設屯莊而索倫達呼爾等眾亦酌量令

其披甲並遣滿洲兵二百人教訓自是呼倫貝爾布特

哈呼蘭諸城以次設額定為經制之兵號八部亦號

八圍亦號新滿洲曰滿洲曰漢軍曰索倫曰達呼爾曰

龍江述略卷五

觀自得齋 徐氏校刊

俄倫春曰畢喇爾曰巴爾虎曰鄂勒特維處其閒光緒

八年建興安城亦援舊制專為俄倫春部皆設有副都

統總管等官管轄而統於黑龍江將軍以光緒十三年

計之額兵一萬四千八百四十六名額餉月銀二兩者

謂之全餉齊齊哈爾呼蘭墨爾根黑龍江四城同之月

銀一兩者謂之半餉呼倫貝爾布特哈興安三城同之

以銀計者每兩折實庫銀七錢四分以錢計者每兩折

實京錢二串五百著為定制餘丁名為西丹出征聽調

始准給餉額缺以次補兵則從挑選

齊齊哈爾城前鋒八十名披甲二千一百三十四名

公田養育兵三百二十名烏鎗匠三名弓鞍匠五十

八名 水師水手二百六十八名吉林船廠水手三

百名 茂興路記披甲六十名

呼倫貝爾城索倫巴爾虎前鋒八名披甲一千一百

七十八名 新巴爾虎前鋒八名披甲一千一百七

十八名 鄂羅特前鋒二十七名披甲一百一十四

名

布特哈城披甲二千六百名

呼蘭城前鋒二十四名披甲六百一十二名弓鞍匠

十六名 水師水手三十九名 呼蘭廳武營披甲

龍江述略卷五

觀自得齋 徐氏校刊

二百八十四名 綏化廳武營披甲二百名

墨爾根城前鋒四十名披甲九百五十八名公田養

育兵一百八十名烏鎗匠一名弓鞍匠三十名 水

師水手四十三名

黑龍江城前鋒四十名披甲一千四百八十二名公

田養育兵二百七十名烏鎗匠二名弓鞍匠四十二

名 水師水手四百一十九名

興安城披甲九百三十六名

按黑龍江省八部之兵惟呼倫貝爾一城仍依舊

部落分編為名餘則統稱制兵若額缺補遺則各

以類從不相侵越自道光咸豐之際內省軍興奉
調出征者四十四次同治末年簡校各城兵數不
過七千幼丁及壯以次足補而呼蘭興安兩城設
官增兵遂較舊制已浮二千之額矣東三省本以
馬隊著稱黑龍江省尤稱上選小兒能御生馬長
而與馬相習臨陣則器械糧食隨之而行近三十
年內省出軍繼以回疆之役精銳之士或積功專
闕或力戰捐軀其陸續凱撤歸伍者大率疲癯老
疾而吸食洋煙十居八九新進後起不復知有戰
陣之方士伍卒長亦不復知有訓練之實視內省

龍江述略卷五

三觀自得齋
徐氏校刊

旗綠各營偷惰氣習大略無殊舊制春秋皆有例
操而冬季行圍尤為鉅典霜降冰合之期將軍諏
吉會副都統以下官出臨曠野歷數百里不等大
集各城兵官布場校獵三數日後獲禽以歸遵
旨分別賞罰有差軍興而後尙撥定專款萬五千
金由山東協解雖多寡遲速時數無定而停止冬
圍銀歸別用則已奏明有年矣定制之初一以懾
鄰邊之窺伺一以整卒伍之步伐用意至深而資
以多獲予以優賞恩逮邊氓亦復有加無已
列聖籌邊大烈所宜萬世其守者也自雍正五年

中俄履勘邊界設立卡倫呼倫貝爾最重布特哈
黑龍江次之每卡倫駐官一員兵或九名或十名
置有卡房攜眷駐守或一月一更或三月一更專
任巡防又於歲五六月山將軍飭派齊齊哈爾墨
爾根黑龍江三城協領以下官弁各一員各領兵
八十名分三路前往安巴格爾必齊河額爾古訥
河等處巡視謂之察邊年終專案奏報邊界清謐
而將軍履任之始亦必親往一次殆中俄分江為
界卡倫幾同虛設俄輪上下江時大黑河屯邊界
官稟報將軍轉咨總理各國事務衙門查考而已

龍江述略卷五

四觀自得齋
徐氏校刊

邊兵同於古之民兵有事則執戈前驅無事則力
耕自食承平日久百度俱弛例典所載悉成具文
其強而有力者別有他途以取榮富視舊時習業
勞而少獲相率導其子弟不以勤苦為念積疲成
弱職此之由且中西通商以來軍火習於洋製馬
步各隊別啟津塗東三省弓箭鳥鎗一依舊貫幾
等自槍無譏縱使日摩月厲似亦難操必勝之券
然平原大野利於馬隊因其猛鷲之資假以鋒銳
之器自可一新壁壘大壯邊聲而索倫俄倫春兩
部習勤耐苦甲於諸城俄倫春性尤頑固鎗法極

準使得廉恥之將別立一軍當可收效於十年八年後耳俄倫春未入興安城前歲於三月間由將軍派協領往會布特哈總管閱視鎗操犒銀千兩自立總管編旗設額閱操不另派員而犒銀仍舊支給其中情事虛實蓋亦茫乎莫可考已

按黑龍江水師之興在康熙二十二年征羅刹時原以糧運為重其後定為制兵齊齊哈爾城額設船三十二隻呼蘭城額設船十二隻墨爾根城額設船十三隻黑龍江城額設船六十二隻並有三年十年拆修五年補修之制其拆修補修均在吉林

龍江述略卷五

五 觀自得齋 徐氏校刊

船廠額設水手即供伐木匠作之用一應物料均先期奏明數目派員分赴京都奉天兩工部支領綜計船隻一百有餘黑龍江城居其大半防江之意秩然可見舊例歲值四月江冰大開將軍躬往閱操揚旗鳴鉦於中流上下燃紅衣大礮以示威武聲殷山谷八月江冰將結亦復如之而當正月雪後黃羊大集時則調各城水手聚而大獵如陸師冬圍故事近數十年概不舉行以光緒十三年計之齊齊哈爾城額船僅存十四隻墨爾根城額船僅存八隻黑龍江城額船僅存三十二隻寄泊

江濱口漸朽蝨亦無過而問者若非糧運關乎軍食幾無一船之可用矣呼蘭額船較諸城建甌稍後專事糧運起於乾隆十年以御史合柱之請歲運屯倉糧食萬石存黑龍江城嗣後習以為常齊齊哈爾墨爾根黑龍江三城濱江而居皆資呼蘭糧運以備軍儲三城之船亦隨同起運多寡不等然船身笨重江流悍急水手又不嫻駕駛自呼蘭至齊齊哈爾出松花江入諾尼江計程不滿七百里非四五十日莫達載運稍重即有沈溺之虞以備戰陣則猶腐肉而齒利刃也蓋

龍江述略卷五

六 觀自得齋 徐氏校刊

國初所取水手皆烏喇即吉甯古塔流人閩廣兩湖原籍居多其中不乏駕舟熟手今則習成土著於水性船事茫昧莫知順流放舟聽其所止而呼蘭糧產日盛車載牲駝絡繹在道諸城市價亦不為昂但使年歲順成和買較之搬運費猶相等以故呼蘭糧運之額年減一年而諸城額設之船終不免同歸於盡而後已考四城水師歲餉將及萬五千金大小修物料工費亦殊不薄十年合計約在二十萬金以外徒坐耗於部書劣弁之手殊可惜也今黑龍江雖與俄其而諾尼松花二江俄人

屢請行船堅卻不許實以松花跨吉林黑龍江兩省之中諾尼通齊齊爾呼爾墨爾根三城之要不能不據此腹心以爲藩籬之固且兩江匯入黑龍江口曰黑河者爲俄輪上下經塗一水可通尤非卡倫陸兵之可防範論防邊大計水師之重略與陸師相等備禦不虞蓋亦不可須臾稍緩者也北人使馬南人使船天實爲之不能兩工吉林船廠劫自

國初以來規模計已大備然承平日久亦恐治法徒存而况製造之事隨人心巧拙以爲精粗今勝

龍江述略卷五

七 觀自得齋 徐氏校刊

於昔歷有明徵若以內省長江水師章程推廣於此更取湖湘船匠舟師爲之先導冀可月異而歲不同卽折衝外侮難於期必而內清游匪之越竄外杜鄰奸之伺隙固亦恢恢而有餘矣今呼蘭三城號爲盜藪而隔江吉林省屬如阿勒楚喀三姓各城大略相同每值盜警軍發輒以此拿彼竄互相誘推使水師自成一軍民閒或可安堵而無驚也齊齊哈爾黑龍江二城例有水師水手承種公田雖未能如民農之勤較駕駛舟師猶爲嫻習推之各城水手各撥閒地以爲屯莊遲至三五年後

簡其丁壯專習水戰其餘一弁裁革而騰出大餉別立經制水兵亦是兩全之道蓋東北邊山海交錯水陸並重非西北邊戈壁相閒之比而俄自分江而後汲汲於試行輪船居心尤爲叵測固不待智者有戒心也

按黑龍江省歲額餉銀三十七萬兩官員俸工一切在內軍興以前悉由戶部關領歲無蒂欠咸豐三年戶部奏明東三省額餉由部於歲前十月奏撥各省協濟解至

盛京戶部分起關領於是黑龍江省官兵俸餉自

龍江述略卷五

八 觀自得齋 徐氏校刊

咸豐癸丑以至光緒丁亥積欠遂至二百七十餘萬金矣

國初定餉東三省視內省爲薄黑龍江省視奉天吉林兩省尤薄蓋滿洲漢軍多由京旗奉天吉林等處移徙既有官莊屯地以爲世業其家口遷居道途田廬之費又無一不出公帑前人紀載以爲所費甚鉅而莊屯額交之糧存儲倉廩但遇歉歲卽資接濟亦無粒顆外出稍能勤力耕種不難資生致富至索倫達呼爾俄倫春諸部編旗披甲率皆土著已久專以捕獵爲生春秋會操而外散歸

屯野各營謀食之路於厥情形猶三代寓兵於農之意所領全餉半餉不過等諸例賞而已二百年來生齒日繁屯莊所入既不足以自給中俄分江而後向來捕獵之區十去八九就使餉無帶欠悉依原額已難卒歲有餘而况積欠之多加以折扣領全餉者歲不過十餘金領半餉者歲不過八九金該管官私例公攤且在其外至應貢貂皮則餉餉只數買價積資成弱實有不能整飭之勢猶賴呼蘭三城廣開民墾就升科之租納稅之課坐支歲及額餉一半雖當內省軍興時未至譁潰滋變

龍江述略卷五

九 觀自得齋 徐氏校刊

則歷任將軍因地制宜之策良有功於邊計匪細也光緒九年將軍文緒公有陳餉事疏曰竊查黑龍江省地處極北寒深霜早旗人屯墾半難收獲賴山場可以游牧平原可以捕獵實為國家養兵之區向來俸餉由京部請領發放充足兵丁無家計之累得以專事弓馬為久遠富強立效所以屢次出征驍健為騎兵之最軍興以來部庫支絀既由各省撥解年年拖欠復又減成開放將士多內顧俯仰之憂老弱有啼飢號寒之苦而存營兵少差繁竟至視披甲為畏途不得不兼謀

生路以資餉口計今二十餘年欠餉二百餘萬兩歷經前任將軍開單奏催迭奉

諭旨嚴飭批解而陳欠延宕新撥復欠兵等遇差自備困苦之狀不可名言前任將軍豐紳曾因日擊情形仿照吉林加添津貼章程奏請歲加撥銀九萬五千餘兩奉部議准稍資補益行之未久又奉部議停止不准瀆陳查兵餉減成以來全餉歲領祇十餘金半餉歲領不過數金即或各省全解尚不足以自贖加以兵差頻仍圍差挪墊邊市蕭條難掘一空上年奏停冬圍職此之由竊思備邊

龍江述略卷五

十 觀自得齋 徐氏校刊

之策首在強兵欲求兵強必先餉足以日下兵丁之生計至蹙士氣日靡將何以圖自強又自俄人盡江為界上下三千餘里沿邊列戍窺伺日深巡防守卡坐探差使十倍曩時津貼既經裁停專賴本餉供應各省以帶欠為常即春函並催半以虛詞回復呼蘭一帶開墾租賦所入無多稅課又屬寥落其餘各城旗丁屯墾並無賦稅搜羅備抵十不及三以情形肥瘠論之不但與內省有同霄壤即就東三省內比較亦實為第一瘠區撥餉少解一分即兵丁少食一分輾轉無憑勢必終成坐困

加以咸豐年來征調入內死傷過多丁壯浸少若不亟加培養益難振其忠勇之氣日今邊防緊要雖有練軍常川駐守藉壯軍威而正兵餉缺差煩坐受困苦相形之下強弱攸分又何以收勢均力敵之效溯查黑龍江省官兵俸餉例由京部支領自經改撥各省批解毋論如何催提一到另撥下年新餉則上年已撥未解之款即歸欠項永無解期即如本年額撥餉銀十七萬兩有奇而江蘇二萬兩分毫未解安徽山東亦共欠解三萬餘兩尙未知能否指准臣日夜焦思無可爲計惟有仰懇

龍江述略卷五

二 觀自得齋 徐氏校刊

天恩俯念邊疆根本重要飭准黑龍江省官兵俸餉自光緒十年起仍照舊例由戶部專款撥發既可無虞缺欠易於奏銷而各省解交部庫亦必不至帶欠頻仍一轉移間諸多裨益母任迫切待命之至云云其後將軍恭鏜公於十三年續以爲請均經部駁不行

黑龍江省練軍之興肇於光緒六年將軍定安公遵籌邊防護就各城額兵西丹簡練馬隊一千名步隊九千名綜計額餉公費歲銀五十萬兩戶部覆議歲定三十萬兩分季派員赴部關領於是改定馬隊常年訓練步

隊輪班調操以節餉需立馬隊二營步隊兩班十八營光緒八年將軍文緒公以分班調操步隊難期精整奏明裁併一班加增呼蘭馬隊與安步隊合計練軍馬隊一千三百名分爲三營步隊三千九百五十名分爲八營餉仍照舊

詔如議行

練軍全營營務文案翼長一員月餉銀四十六兩委員四員每員月餉銀二十三兩總教習一員月餉銀十八兩各城教習十一員每員月餉銀十五兩齊齊哈爾城馬隊管帶委統領二員每員月餉銀十

龍江述略卷五

三 觀自得齋 徐氏校刊

六兩委營總四員每員月餉銀十二兩委參領二十員每員月餉銀十兩委防禦二十員每員月餉銀八兩委驍騎校二十員每員月餉銀七兩委筆帖式六員每員月餉銀六兩兵丹一千名每名月餉銀三兩馬乾銀三兩 步隊管帶委統領二員每員月餉銀十六兩委營總三員每員月餉銀十二兩委參領二十員每員月餉銀十兩委驍騎校二十四員每員月餉銀七兩委筆帖式五員每員月餉銀六兩兵丹一千二百名每名月餉銀三兩 呼倫貝爾城步隊管帶委統領一員月餉銀十六兩

委營總一員月餉銀十二兩委參領十員每員月餉銀十兩委驍騎校十員每員月餉銀七兩委筆帖式二員每員月餉銀六兩兵丹五百名每名月餉銀三兩

布特哈城步隊管帶委統領一員月餉銀十六兩委營總一員月餉銀十二兩委參領十員每員月餉銀十兩委驍騎校十員每員月餉銀七兩委筆帖式二員每員月餉銀六兩兵丹五百名每名月餉銀三兩呼蘭城馬隊管帶委統領一員月餉銀十六兩委營總一員月餉銀十二兩委參領六員每員月餉銀十兩

龍江述略卷五

三 觀自得錄 徐氏校刊

兩委驍騎校六員每員月餉銀七兩委筆帖式二員每員月餉銀六兩兵丹三百名每名月餉銀三兩馬乾銀三兩 步隊管帶委統領一員月餉銀十六兩委營總一員月餉銀十二兩委參領十員每員月餉銀十兩委驍騎校十員每員月餉銀七兩委筆帖式二員每員月餉銀六兩兵丹五百名每名月餉銀三兩

墨爾根城步隊管帶委營總一員月餉銀十二兩委參領四員每員月餉銀十兩委驍騎校四員每員月餉銀七兩委筆帖式一員月餉銀六兩兵丹二百名

每名月餉銀三兩

黑龍江城步隊管帶委統領一員月餉銀十六兩委營總二員每員月餉銀十二兩委參領十六員每員月餉銀十兩委驍騎校十六員每員月餉銀七兩委筆帖式三員每員月餉銀六兩兵丹八百名每名月餉銀三兩

興安城步隊管帶委營總一員月餉銀十二兩委參領五員每員月餉銀十兩委驍騎校五員每員月餉銀七兩委筆帖式一員月餉銀六兩兵丹二百五十名每名月餉銀三兩

龍江述略卷五

四 觀自得錄 徐氏校刊

按咸豐軍興以來各省立功員勇大率出於召募不歸經制之營識者以為制營無用病由餉薄於是選兵加餉以求變通盡利而練軍之名以起蓋亦我

朝兵制之一小變也黑龍江省馬隊奉調出征號稱勁旅其底營額兵視內省旗綠各營疲弱略等將軍定安公於

陞辭赴任時而陳邊事首以練軍為言其時奉天吉林二省經營邊防具有規模因遂衍而行之將軍文緒公績有增減要以歲餉三十萬金權其出

入統計各城官兵俸餉並火藥子彈工料而外不敷萬金則以冬令大雪呼倫貝爾布特哈兩城停操三月扣餉充補均經奏明飭行考黑龍江省兵餉舊欠極鉅歲撥新協亦常十欠三四得部庫三十萬金勻濟各城士氣稍可自振其有益邊儲甚廣然訓練之方戰陣之實殊未易言且就馬隊三營論之呼蘭三城馬賊充斥夏秋之交洋藥市起行人爲之戒路居戶爲之閉門乃調三營馬隊分駐三城各境以資防勦月報勝仗輒割耳三四呈驗兵丹亦報傷數人歲終彙奏陣斬馬賊無數存

龍江述略卷五

五續自待齋徐氏校刊

記候獎而兩廳官申報搶劫巨案無月無之卽副都統咨報兵賊結仗亦無月無之至其屯札住所一應草豆用物胥資於民愁怨之聲不絕於耳推求其故練軍之起議起營房以備集練略仿行營之意而部庫發五萬金以供修造不知歸銷何所其在齊齊哈爾呼蘭二城中市集環遶習逸惡勞風氣均極浮滑又自管帶各官與各司掌印親故相聯平時爲之稱譽有事爲之掩覆蓋有練軍之名而無練軍之實已於開辦時階之厲矣傳聞近邊各城兵丹絕不聞有是事其奉調漠河金廠

防卡者則酌予鹽菜之資名爲津貼練餉大宗兵丹不得而知之也尤可駭已光緒十三年將軍恭鐸公奏稱練軍不甚得力擬就奉天勇營酌調一二前赴呼蘭勦賊以資倡導

嚴旨不行

齊字營練軍之興肇於光緒十二年以籌備東三省邊防

特簡練兵大臣會同各將軍分別辦理而福州將軍穆圖善公實始其事名黑龍江省爲齊字營初年挑選兵丹五千人成軍次年撤半歸旗續調二千五百人補之

龍江述略卷五

六續自待齋徐氏校刊

又次年再撤半歸旗再續調二千五百人補之期以三年實成練軍一萬人更番加練周而復始非有重大軍務奉

旨出征不准擅調一應事宜經軍機王大臣神機營王大臣總理各國事務王大臣會議奏定隸海軍衙門管理歲需餉械均由海軍衙門關領練兵大臣以下有總統有幫統有統領有管帶各官而各城副都統悉聽節制

按齊營練軍別於本省練軍而外就額兵西丹重加選調集駐於齊齊哈爾省城常班合操營制餉

章視內省勇營大致相同而總統幫統則皆侍衛大臣奏派前來下逮統領管帶薪水均優歲約五十萬金以供全營軍需班兵之制本德國民兵程法每下番時月給津貼銀一兩俾無他役甚盛舉也然黑龍江省丁財未充原立練軍選調幾竭加以黑龍江城切近邊防興安城常畏出痘均行免調而呼蘭城墾地過多又恐滿漢易於弊混乃僅就齊齊哈爾呼倫貝爾布特哈墨爾根四城之中勉集成軍餘年續調則以千五百人為率亦蒙俞允乃換班之始大臣穆圖善公遽以病卒前照

龍江述略卷五

觀自得齋 七 徐氏校刊

龍江將軍定安公奉

命代之計至光緒十有五年練軍始成與盛字吉字兩省營足相埒矣將軍會銜奏事而軍中黜陟進止悉稟大臣每屆換班之期大臣按臨會將軍選調兵丹以合於營則總統幫統躬治其役季課月校將軍亦不甚預聞也

朝廷軫念邊要特設一軍資海防水陸接應規制既宏意量亦遠然各城兵丹性情既有不同長短亦自別具而臨以素不諳性之長官束以百不可變之成法積誠以感致命以驅殆亦未可且暮遇

焉且省城市圍環集浮華之習日漸以滋山鄉悍之夫狎與俱化不免嗜欲紛乘法禁雖嚴亦恐有時而不之及故論練軍之道以習勤為第一義移營修壘運糧支帳兩三月閒時一為之則筋力日以雄健步伍日以整飭况邊隅重地山川之險阻形勢之扼塞非日親履為爛於平時亦難俄頃決策以操必勝此尤將帥所當引為己任者也若前期演一陣圖後期習一鎗礮餘則嬉游市上無其情民縱使月有課程歲有奏報蓋亦同於棘門滿上之觀夫豈任事大臣慎始圖終之義所

龍江述略卷五

觀自得齋 六 徐氏校刊

忍出哉

黑龍江述略卷六

叢錄

欽天監事例黑龍江北極高五十度一分偏東十度五十八分蓋自奉天東出法庫門徑行蒙古草道至齊齊哈爾城一千餘里平坦極望然足跡所履輒過小岡低阜以無下瞰之勢不覺其高逮近墨爾根城則山路高峻越內興安嶺又俯黑龍江流而下矣測量家以九十六刻計之夏至晝凡六十四刻冬至晝凡三十二刻以故晝刻較內省均長夜刻較內省均短其日出色赤氣盛頗覺與人相偪四時多風雷則少聞雨惟夏季有之

龍江述略卷六

一 觀自得齋徐氏校刊

南風一起雨即俱來或江漲立發歷驗不爽秋中即雪而大黑龍江城以北尤早冬雪則不甚大惟堅凝成塊厚至二三尺不等三月解盡則河水橫流到處皆成泥濘深者車馬輒陷謂之翻江行李相戒不前即急遞文書亦以繞道延日不之責也

江省木植極賤而風力高勁匠人制屋先列柱木入土三分之一上覆以草加泥塗之四壁皆築以土東西多開漏以延日冬煖夏涼視瓦椽為佳近年多以瓦為美觀仰而不覆以水灰嵌合之否則大風揭去官廨外無廳堂或三間四間俱為房環三面土炕燃薪其中以禦

寒溼入夏亦然初時男婦雜坐臥不相迴避即外來託宿者亦與其之嗣奉例禁其俗漸革而市集稍遠處猶仍陋俗外垣多無門夜以大木縱橫立之早起平置地近如齊齊哈爾呼蘭諸城仕宦之家則彷彿內省高閣厚牆別設廳事延賓客矣地氣沍寒將軍恭鏗公易內木城為磚城取木出土深至丈許經二百餘年徑圍朽益不過三分之一斥賣民間尚足為架屋巨材其中油松為多堅節耐久與樺梓同資民用西北山到處有之

龍江述略卷六

二 觀自得齋徐氏校刊

江省入冬以後窗皆高麗堅紙蒙蔽無隙輒上厚冰寸許視如積雪蓋屋中之火與庭中之雪相薄而成至次年三月始消北牆尺許厚亦然每雪落地則散粒如砂往來行步踏之有聲而不滑足其下堅凍二三尺不等經春開東風迅起漸化為水市中至泥深沒馬月餘乃平入伏後小熱數日然即晚輒涼當身必須袂衣冬坐室內環以爐火著羊裘亦不畏寒一出至庭則肌骨為凍鬚眉皆冰土人著皮帽蒙首至頸僅留目孔出視云冬雪外出耳輪輒以皮囊之否則凍欲死然以雪沃之則回煖如舊不覺其痛蓋寒氣類引而出反則閉之益甚諺所謂關門殺賊也奉天產梨經冬則凍如枯木以

盆此冷水浸之歷日乃轉潤可食理正同耳

江省向以木籍人員當官治事衣飾禮節均從儉簡前
十餘年各司印君日赴將軍府衙或乘牛車或乘耜犁
內省綾緞皆未之見近則四季衣服悉依時製而呢幃
驟車一司輒有數乘即市上往來坐車亦極光耀皆當
道文武家所素畜穆圖善公初以甲兵出征積功至福
州將軍及為練兵大臣歸里謂所親曰俯仰三十年華
樸頓若異世太息久之穆公出布特哈城達呼爾部其
子明保以廕生出為雲南迤東道甚不樂蓋黑龍江省
以文職服官內省二百年來始此一人老成所見倘乎

龍江述略卷六

三 觀自得齋 徐氏校刊

遠矣由儉入奢固屬風氣之薄而官兵轉戰內省習染
日深加以兩起練軍部餉歲至百萬絡繹委輸官商因
之腐集一切悅日娛心之事不招自至勢使然也

江省風俗素樸嗜酒之外飲饌極非然性韻愚不知計
算又習於游惰稍近勞力之役輒避不前有與言開墾
之利足饒俸餉者則答以庫存二百餘萬何憂蓋指咸
豐以來欠發額餉之數其愚至此兵丹入齊字營月餉
較優每三五成羣酣飲市肆一日未終罄諸所有而後
已不知積蓄以貽家也醉則隨路倒臥亦無人過問之
省城小酒肆極多大率山東回民執此為業練軍餉項

半耗於此可歎已

滿漢之習江省頗重市上爭論輒稱何物民慮敢與大
八旗相廷漢軍遇滿洲亦自下之索倫達呼爾兩部則
自以為貴種軍興以後功名尤盛語次互相矜謝入部
亦共推焉黑龍江左岸四十餘屯旗戶數百有索倫有
俄倫春則以久居俄境不加收郵黑龍江城嘗有委官
至屯苛索甚煩遇俄人欺凌則噤不出聲前次有過江
投訴者副都統責其啟釁或加以桎梏頗有入俄籍以
託庇者而良懦益不聊生光緒十三年將軍恭鏜公以
俄佔屯地派總辦漠河金廠道員李金鏞查界屯戶男

龍江述略卷六

四 觀自得齋 徐氏校刊

婦環跪泣訴內外受欺之狀不忍卒聞俄官固畢爾那
托爾於海蘭泡城晤論數次每以俄界為詞異日恐不
免舉歸俄籍矣

新正各業停市往來相賀與內省同俗爆竹之聲年尾
年首亦時盈於耳惟十五元夕戶以上年積殘油蠟聚
鐵鑊中縣門首燃之至天明而罷煙焰漲天氣尤惡劣
不知取義云何近年創設龍燈獅子燈西賈又運置煙
火盆子人日以後夜夜鬧市車馬喧闐男女雜沓六七
十歲老人每詫以為得未曾有其實滋生事端街道
應預請將軍衙門派兵梭巡二十四牌商家犒酒食云

齊齊哈爾西土城外積水成窪以小舟渡過平岡上有
觀音廟一區距諾尼江沿三里有餘環榆柳百數十株
帆檣出沒略似江鄉風景歲以四月八日起二十日止
賽會演劇居人市買各就草地卓帳布席集知交於此
飲食嬉遊謂之耍青外城亦開有驅車來者百貨駢集
時於此中交易是為一年盛會舊制草青時蒙古部落
及虞人胥來互市商賈移肆以往在城北十餘里外號
出爾罕會歷二十餘日始散今城北無此會而城西廟
會已盛行廿餘年矣不知起自何人也

巫風盛行家有病者不知醫藥之事輒招巫入室誦經

龍江述略卷六

五 觀自得齋 徐氏校刊

裝束如方相狀以鼓隨之應聲跳舞云病由某祟飛鏡
驅之向病身按摩數次遂愈或延喇嘛治之亦大同小
異寺觀無僧道行脚者亦渺惟呼蘭三城間一遇焉
俗有喪樹木桿於庭上掛長幡以示遠近起蘆屋置柩
其中或數日或十數日昇之郊外親屬服粗白布無麻
赴弔者亦白冠初多火葬或近水置之隨江漲而沒嗣
山東回民販牛至者輒數代依倚不去於附城小阜營
域樹碑土著乃漸效之然青島方術五行家言均不之
問百日後服除一如滿洲定制在官者治事如故
旗戶不重茶飲客至則口吸袋煙手捧以進或久坐酌

白水一孟市肆商主則煮茶進客以故茶販甚少煙葉
產呼蘭味極重行於各城為稅課大宗煙土則呼蘭產
多黑龍江次之不過廿年日旺一日可歎也土人云煙
土之旺一由客民開墾一由征兵凱撤咸豐初年尙不
經見吸食者亦頗自諱近幾家有其具矣而在官人為
尤甚

土人著履曰烏拉製與鞞同而底輒連幫而成或牛皮
或鹿皮縫紉極密走荆棘泥淖中不損不溼且亦耐凍
耐久市有專肆力食者入冬皆倚賴之價亦不昂傳聞
盛京上庫貯有

龍江述略卷六

六 觀自得齋 徐氏校刊

太祖皇帝遺履形名同此所以示創業時崇儉習勞之
概意至深也各城婦女皆滿洲裝束即墾民亦習從之
初禁通婚近頗多私相聘娶者而旗長申報並無嫁娶
民人子女按月一次仍循舊例云
江省牲畜徧放於野不以豆料麥屑飼之至秋後畜於
家廄則餵以羊草長尺許色青而潤經冬不變郊外隨
地皆有四月即生七八月將枯時土人爭往刈割堆平
屋頂上約可供牲畜冬春之需若道過車乘購取價亦
甚廉羊草飼馬極肥澤勝豆麥遠甚前人以爲漢取大
宛苜蓿種長安離宮以飫天馬即此草又名羊鬍草

漢民至在省貿易以山西為最早市肆有踰百年者本
領而利亦厚其肆中執事不雜一外籍人各城皆設焉
次則山東回民多以販牛為事出入俄境極稔而備值
開墾則直隸山東兩省為多每值冰合之後奉吉兩省
通衢行人如織土著頗深惡之隨事輒相欺凌然遇山
東回民其鋒少歛回民眾而心齊鬪歐惟力是視即齊
齊哈爾土城間滿洲人亦相戒勿犯市肆屋各旗分主
賃值價不甚昂或預定十年八年以杜居奇近改建磚
城環城四周皆建瓦舍極整齊可觀各旗分主作為公
中恆業

龍江述略卷六

七

親自得
徐氏校刊

東三省馬賊充斥商賈往來輒以鑣手護行齊齊哈爾
呼蘭黑龍江三城皆有行局大率直隸滄州人為多官
家亦每倚以為用不借練軍之力由奉天出法庫門經
蒙古草地往往竟日不逢一人鑣手執快鎗騎而從沿
途頓宿皆熟諳可少戒心其價每人十金百凡在內若
有損失行局認時自法庫門至鄭家屯而北食物皆須
自帶旅寓僅供水薪而已鄭家屯蒙古科爾沁部所轄
民戶萬餘為第一集鎮旅寓之大視內省數倍冬季之
夕每停車數百乘宿人千餘輩不覺其擾其地產糧食
甚多皆蒙古儲漢民工作光緒初年部王親巡四境議

驅逐漢民瞬集數千人環之乞恩旋以勢眾而止蒙古
人不耐耕作每播種下地天雨自生草穀併出亦不知
耘耨一經荒蕪則移而之他江省初開時嘗倚蒙古糜
田以資日食民墾既興轉有運售蒙古各部者矣
國朝定制

皇子六齡入學選八旗武員弓馬嫻熟者數人更番入
衛兼授騎射名曰誥達禮遇次於師傅乾隆以來率選
東三省人為之見喇亭雜錄光緒十三年領侍衛內大
臣咨吉林黑龍江兩省將軍保送數員以備侍衛差遣
名三音哈哈即充諳達者也將軍於甲兵內挑取身仗

龍江述略卷六

八

親自得
徐氏校刊

魁梧弓馬精強者補以驍騎校領催諸職咨送入都由
領侍衛內大臣攷驗後帶領引
見分別派差有以驍騎校游擢副都統者亦兩省仕宦
捷徑也年選無定額數亦無定缺則咨取皆領侍衛內
大臣主之蓋侍衛當差日近
御榻聲氣極為相通兩省充其任者寔繁有徒將軍於
地方羣情有詐謗議紛起即傳徧於都下至遭彈劾不
安其位如近歲吉林將軍銘安公整飭軍政吏治甚有
起色徒以重用漢員廣設民官查辦至經三次參款至
列數百尙賴

聖明僅予罷任亦前車之一鑒已

江省以武功著績代不乏人而習尚清文別無記載

國史名臣傳僅錄旗分亦未嘗著明地籍稽攷頗難以

咸豐軍興後計之崇勳顯秩當為東三省之冠如西凌

阿巴揚阿富明阿福興都興阿多隆阿穆圖善善慶諸

公勳望甚著沒有專祠諡典其餘游至將軍都統尤不

可指數也多隆阿公在湖北專征最為胡文忠公所重

安慶之克為東南一大轉機曾文正公報捷疏云胡林

翼定謀於前多隆阿苦戰於後傳為定論多隆阿公雖

由甲兵出身謀略籌策動與古合不僅以勇著稱馭將

龍江述略卷六

九親自得齊
徐氏校刊

養士尤能推心置腹得人死力生平不愛財帛統萬眾

數年佩

欽差大臣關防俸入極優身沒之後家無餘產有孫壽

齡襲一等男爵居齊齊哈爾城北土屋十餘間僅能自

給將軍恭鏗公派在戶司行走古有廉恥將多隆阿公

始其人與

江省馬隊甲於東三省由來久矣齊營練軍之起易馬

為步似覺用違所長蓋以各城山險惟多步隊最宜然

平曠利於突騎亦居其半若黑龍江城濱江為鎮馬隊

固無大益步隊亦難周防則非水師兵輪不足抗敵若

由諾尼江而沿松花江以達黑河口而入黑龍江擇要扼守水陸相倚自操勝算所最難者下游無出海之口上游有守束之冰一入秋冬去住兩窘正不特開辦之初製造駕駛不易得人而已

江省旗戶自軍興出征頗近虛耗而各旗該管官利於支餉即未及成丁亦預報補以故同治末年額兵只餘七千條足一萬四千原額殆後兩起練軍兵數日增西丹餘丁一并備挑而十三四歲童子亦來應名當穆大

龍江述略卷六

十親自得齊
徐氏校刊

於是減至歲換額數八成童子猶居十分之三然兵丹及壯嗜好已多習染尤重童年入營果得訓練之方尙易得力此在該管帶官鼓舞成之不必求效於旦夕閒也練兵非難選將維難練軍統帶皆由相知鉅力援引而來雖亦嘗經歷行陣而在京日久入仕已深專求工言語儀節以圖外飾而不能習勤服苦其百夫十夫之長就兵丹中指派亦不知平日所習何技所操何器至教習諸人率由神機營調派而出聲氣甚盛教法之勤惰操藝之短長統領以下不敢誰何奏報開輒以勁旅相期亦姑徐以俟之而已

齊營練軍之起黑龍江城以近邊留防兵丹免調呼倫

貝爾城以新舊卡倫防守多密應調亦少大率齊齊哈爾布特哈兩城為多兩城勢要聯絡甲於各城而游惰浮滑亦遂甲於各城且長年處城市閒即樸野村民不免習染之誘規制嚴整尙可稍挽末流任其自如勢將何所終極內省勇營駐防多在鄉閒或事屯墾或習工作勞苦諸役皆備嘗之以故老於行閒者嘗謂駐防勇丁苦倍征戰非漫言也漠河開辦礦務議通山徑以便轉運經總理各國事務王大臣請

旨飭撥齊營練軍二三千人赴工兵丹聞之相聚議逃大臣將軍復奏其難竟寢不行蓋練軍起時調集已難

龍江述略卷六

十一 觀自得齋徐氏校刊

足額稍成丁者即收初無所謂挑選之法入營而後例操略其規模已為能事亦無所謂訓練之法將軍虛領其事大臣歲巡一周蓋亦等之內省閱兵故事而已江省不產硝磺各城所貯備夷火藥悉由盛京工部領取而來光緒六年將軍定安公開辦練軍始議造火藥十萬斤派員分赴吉林呼蘭一帶選購物料計工製一切需銀二萬兩在額餉內支銷嗣以邊地苦寒庫存既久不能晒晾溼潤乃按五六月大熱時減數加工以六萬斤為率後又以例操通用西法軍器亦用西製而製造土藥之費遂為購買軍火之需由將

軍隨時酌辦奏銷日隨案聲明近日呼蘭產硝土人有取售爆竹市店者副都統因咨請將軍派員采辦以備軍儲旋恐其擾民議駁不行自西洋軍火盛行土藥誠無用矣然江省兩起練軍公私置辦鎗礮不為不富又延致神機營教習不為不重而據耳目聞見所及齊營月操不過兩次本省歲操不過數次步伐何出整齊準線何由精熟且外閒風傳馬賊快鎗悉由練兵盜賣之語固不足信然軍器庫報竊纍纍則有案矣

江省度支計簿總於戶司例以三月將上年出入抵冊彙報戶部其中額定各款別無准駁條例額外各款雖

龍江述略卷六

十二 觀自得齋徐氏校刊

一金之微必先奏咨立案蓋咸豐以前入款皆由部給出款皆係額定冊報文書奉行故事而已自中俄分江為界民墾大興之後度支遂以浩繁而權衡出入亦尚饒有餘裕今以光緒十三年報冊附記於此入款凡六一雜賦下呼蘭三城燒鍋稅銀一萬四千一百兩網場稅銀二百二十兩斗稅銀一千八百一十兩呼蘭黑龍江兩城煙釐銀二萬五千五百一十三兩有零齊齊哈爾城呼蘭三城貨稅京錢五千五百三十六串有零呼蘭三城斗課京錢五萬串一常稅下呼倫貝爾城牲畜牛馬稅銀二千三百兩有零齊齊哈爾城呼蘭三城墨

爾根城黑龍江城牲畜牛馬稅京錢八千三百六十四
串有零當商稅京錢四百二十五串有零齊齊哈爾城
官房租京錢二百九十串有零一糧折下呼蘭城官莊
壯丁額交糧石折半繳價京錢五百五十一串有零一
租課下呼蘭城八界額租京錢十八萬七千二百串有
零呼蘭綏化二廳城十二段額租京錢二十五萬串有
零北岡林子武營代墾京旗額租京錢三千六百串一
指繳節扣收回各款下領餉銀盈餘平餘銀一千一百
八十三兩有零將軍副都統養廉夫役折扣銀三千三
百兩有零茂興墨爾根各站例繳倒斃牛馬皮價銀三

龍江述略卷六

三 觀自得齋
徐氏樹刊

百二十兩有零一受協下本年各省捐撥協餉銀十五
萬兩部撥練軍經費銀三十萬兩共入款銀四十九萬
八千七百八十六兩有零京錢五十萬五千七百二十
七串有零出款凡七一祭祀下各城春秋祠祀費八折
實銀二百五十七兩有零又京錢一千七十五串有零
一俸工下齊齊哈爾呼倫貝爾布特哈呼蘭墨爾根黑
龍江六城額設官俸八折實銀二萬五千八百八十六
兩有零額外休致及襲職官俸八折實銀四萬四千三
百一十六兩有零呼蘭三城興安城額設官俸折支地
租京錢一萬三千九百五十二串有零額外休致及襲

職官俸折支地租京錢六千七百七十五串呼蘭廳學正官
俸折支地租京錢一百串呼蘭廳巡檢官俸折支地租
京錢七十八串有零一兵餉下齊齊哈爾呼倫貝爾布
特哈墨爾根黑龍江五城及茂興路記額設兵餉八折
實銀十七萬三千七百六十七兩有零又折支地租京
錢三千五十一串額外閒散兵餉八折實銀四千一百
九十一兩有零呼蘭三城興安城額設兵餉折支地租
京錢一萬二千九百九十五串額外閒散兵餉折支地租京
錢一千七百四十串一驛站下茂興墨爾根二十七站
台額補倒斃馬牛價並草豆各款八折實銀一萬五千

龍江述略卷六

古 觀自得齋
徐氏樹刊

四百七十二兩有零呼倫貝爾十七台額修車輛八折
實銀四十兩額補倒斃牛馬價並草豆各款八折實銀
三千三百二十二兩一公廉下將軍副都統各養廉八折
實銀三千二百八十八兩夫役八折實銀九百四十兩有
零辦公八折實銀一千七百五十兩有零有折支地租
京錢三千四百二十串有零布特哈興安二城總管養
廉折支地租京錢八百一十串呼蘭廳同知養廉折支
地租京錢一千三百九十八串夫役折支地租京錢一
千一百五十八串呼蘭廳學正工役折支地租京錢一
百六十五串有零呼蘭三城官兵隨缺地租折支京錢

二萬二百三十二串黑龍江城大黑河屯邊界官辦公
折支地租京錢一千串奏調譯官薪水實銀七百二
十兩茂興墨爾根二十七台站額丁津貼折支地租京
錢八千一百三十六串一賞卹下齊齊哈爾呼倫貝爾
二城閒散宗室六名八折實銀八十六兩有零布特哈
城孤寡養贍折支地租京錢三千一百三十串有零呼
倫貝爾城孤寡養贍八折實銀二百六十五兩有零興
安城鄂倫春揀鎗犒布實銀一千兩齊齊哈爾城呼蘭
三城監獄費賞八折實銀六兩有零又折支地租京錢
一千八百二十七串齊齊哈爾呼蘭墨爾根黑龍江四

龍江述略卷六

五 觀自得齋 徐氏校刊

城倉房修費八折實銀四百一十四兩有零糧運蓆袋
各費八折實銀一千六百三十四兩有零一勇營練軍
下各城官兵額餉實銀二十六萬六千四百四十八兩
製造火藥烘藥實銀一萬三千兩公費雜支實銀四千
五百兩漠河金廠防營官兵津貼鹽菜實銀一萬四千
二十七兩共出款實銀五十七萬四千七百一十一兩
有零京錢七萬七千六百四十七串有零以上出入兩
款抵算銀少七萬五千八百三十兩有零京錢多四十
二萬八千一百一十九串有零以錢合銀市價三千約
銀十四萬四千二百七十兩有零惟綏化廳通判巡檢

呼蘭城經歷餘慶街經歷廉俸夫役折支京錢未入冊
內出款要不過京錢三千餘串此其大略也入款雜賦
下呼蘭三城斗課地租煙釐之類辦理得人可增十之
三四受協下各省部撥協餉實解不過十之六七截長
補短要不至仰屋而費籌已

呼蘭招墾之初將軍派旗員數人前往協領總辦日給
京錢六百車馬隨從皆在其中下則以次遞減均在押
荒款內咨部准銷於是墾民黠者報領十晌則饒餘少
半大半不等愿者報領十晌則缺短小半及半不等皆
以利規爲之出入弓丈爲之贏縮以故遲至六七年後

龍江述略卷六

六 觀自得齋 徐氏校刊

百萬餘晌之地尙未全報升科歲歲清賦時時丈量要
亦不過派員藉收利規墾地稍加科則終無一清百了
之日而貧薄佃作之戶既苦地力有限益以賦錢折增
不得不出於逃徙或更變易姓名別謀盜墾同出利規
而猶多占餘地固爲彼善於此也愚竊以爲邊荒禁地
既已開招屯墾自應從事寬大以爲千百十年固本要
圖但使不招自至有田皆熟則大利倍蓰歲省司農數
十萬金良非難事何在區區數弓以稱報最乎况廬舍
田器糧種民自備之而又有押荒之費不勞寸籌立集
鉅金足供一日緩急之用縱使占地稍寬石收較贏亦

民力自足以致在上者更宜終始體念者也自古治邊之要以疏節開目爲主豈無謂哉惟用人治事不肯稍予養廉之資祇以大啟納賄之門江省局勢如此者非一而輒歸咎於部臣持法長短爲詞百弊之源蓋有由來也

內監發遣江省時多有之例給披甲爲奴或奉有再犯事故卽行正法毋庸奏請之

旨然攜貲者多往往以貿易致富而所主取攜任便否則百端齟齬焉光緒初年有孟太監發遣於此故穆宗皇帝近侍甚邀寵幸述

龍江述略卷六

七 觀自得齋 徐氏校刊

宮禁事極詳可補起居注所未備也傳聞道光以前內監發遣爲奴者橫惡無地往往以衣食勒派所主動稱

旨而來所主傾家奉之而不足則請於將軍別指一主又復勒派如故嗣有近支宗室任將軍者據實以陳諭旨因而加嚴可見

列聖家法日進無疆前代宦官之禍不知何以積漸而致之也

江省向不產米土著旗丁率以糜麥雜牛羊肉食之市米則多由奉天載運以資漢民石約百八十斤價銀四

兩麥麵上白亦在一兩二錢廉則爲價稍低此據秋收中稔時言之然惟呼蘭銀產爲多各城官運而外至江冰大合則糧載之車日夜不絕號買賣大宗其運赴吉林省各屬亦略相等穀種雜色皆有不爲常食常食者惟小米高粱二種皆糜類昔人稱莠麥色潔性溫大勝

中土近產頗少不解其何故也播種期在三月以後收成期在八月以前早寒遲暖氣候使然土脈上腴無糞土耘耨一切工費壯健單夫治二三畝地供入口家食綽有餘裕以故內省游民囂然赴之卽各城閒地非介叢山寒窟中開墾亦易與西邊沙磧不同土性既浮

龍江述略卷六

六 觀自得齋 徐氏校刊

水泉四溢亙古之流膏積液釀爲肥壤無足異者大約江省全境絕長補短方三千里有餘廣開屯政以收百萬之賦固不待三十年爲一世耳

呼蘭三城糧產最富而歲以釀酒耗散者殆難數計稅局專稅酒筒至一萬餘金概可見矣開酒坊日夜併作隨運各城時有匱乏之虞蓋邊地苦寒非借酒不足禦之俄倫春部尤爲酷嗜初隸布特哈時請達入山攜酒以饋卽罄家所有予之無吝分江以後俄禁甚嚴挈酒過江者罰酒入官仍議贖釵光緒十三年海蘭泡城固畢爾那托爾照會將軍一體加禁覆駁不行左岸段家

屯旗戶四十餘屯久留俄境百凡受欺酒禁其一端也
俄以中國酒亂性傷生自置洋酒出售價較內省寄售
洋酒為賤云

市酒多自呼蘭販運味薄同內省米酒不及奉天牛莊
之佳然同一高粱所釀也飲者既多釀者亦遂貴多市
情自然之常又有黃酒以糜經宿成之其甘如醴以供
祀神餘則餉客

江省食鹽由奉天營口甯遠運來斤值京錢五十各城
皆通行之呼倫貝爾二泊向產五色鹽不煮可食然產
不甚旺又兼味濁而苦唯近居者取食焉山城多產皮

龍江述略卷六

九觀自得齋
徐氏校刊

張榛子由北運南呼蘭糧食而外以菸靛油酒苧麻乾
魚為多北運各城南運吉林各屬入冬則車馬相接日
夜喧闐蓋草地結冰堅滑易行又無江渡阻釐稅留
難謀生者所為汲汲也

江省金砂山俄境運至奉天煉成行銷內省每兩上者
九四五成次亦九成以外業此者獲利甚鉅傳聞俄廠
采金與各工按日分成工有餘金本廠收買兩亦值銀
十六兩蓋泰西各國近日均用金磅金價之昂有由來
也外興安嶺幹出蒙古歷中俄兩界至海數千餘里其
同幹分枝專入俄境者號金阿林金穴之廣可以概見

分江以後中國僅存內興安嶺東西亦尚近三千里漠
河其一區耳推廣開采利益無窮惟谿湖叢深砂金不
過浮而其下石金惟多又當九月冰合以後工力難施
非機器不易見功價值既巨轉運尤為繁重當事者宜
以廣集資本為上計也

江省名產以堪達合五色江石為最堪達合駝鹿之類
其角如玉橫帶黑線可取為射決京師貴游皆重之江
石有水陸二種水石為貴與瑪瑙琥珀相似翎管斑指
雜佩皆可為之向於諾尼江黑龍江兩岸俯拾即是近
則居奇特甚石材極堅攜至京都覓良工雕琢工值尤

龍江述略卷六

三觀自得齋
徐氏校刊

貴市賣大半陸產質物工劣不足取也

江省皮張茸角亦貿易大宗然皮張之屬如貂狐貴品
近產頗稀亦向不如吉林之佳惟灰鼠產布特哈呼倫
貝爾兩城境者號索倫鼠毛厚色潤東三省推為殊尤
有大小中毛三色而市無術匠硝料必挈至京都乃可
成裘購者皆成形全鼠美裘一領亦值廿金上下也鹿
多而賤茸角之屬歲於七八月時由黑龍江興安兩城
境捆運至省茸之佳者每支可得銀三十餘兩劣亦七
八兩不等而力薄性燥不如奉天所產滋益於人蓋奉
天產者梅鹿江省則馬鹿也惟由奉天運至廣東銷路

甚暢煎膠成塊利至倍徙山西人販運者多九月則收市而回茸價自三十金至七八金視茸多寡爲率角則以斤計值視同尋常藥品已

江省牲畜以牛爲多諸部落初時以爲常食名曰乳牛又曰菜牛咸豐以前市肉一斤不過廿錢近二十年昂至六七十錢蓋牛產多在齊齊哈爾呼蘭兩城境中販至黑龍江城境最爲大利緣俄人廣加收買以供行軍乾糧冬春之交肥牛一頭有貴至銀二十兩者俄境苦寒糧產不足傳聞盜采漠河金廠時石糧至五十金隻牛至三十金云馬產不及吉林亦少名騎驢騾尤僅見

龍江述略卷六

主觀自得齋 徐氏校刊

土人往來運載多以牛車輪極笨重上露無棚婦女亦乘之過市又有耙犁似露車座低傍輪前有軌而高以牛駕之入冬走冰上如飛且可施帷幙衾裯禦寒焉江省鹿類最繁鹿爲用尤多呼倫貝爾布特哈興安各城諸部落每以鹿皮置爲囊野處露宿全身入囊不畏風雪鹿皮則爲衣禪之用入市出售印以花紋極輾溫耐久鹿鹿諸肉市亦有供食者與兔相類脂之頗佳鹿則茸角爲上而鹿胎爲膏則婦科佳藥鹿尾亦稱佳肴其在各城來言全鹿一隻價可京錢廿千以之煎膠成塊利益甚厚焉前人記載江省轄境有使犬使鹿二

部以駕耙犁與牛車爭先中俄分江而後大率歸俄蓋二部世居混同江左右游獵爲生向特羈縻臣之不入版籍亦皆飛牙赫哲魚皮達子之類云

江省無成樹花木西洋菊之類開一見之又有以洋種入盆者黃紅相間點綴几席閒人秋則置室內南窗下避風霜也樹則楊榆二種隨在多有清明後始見青芽原草亦然八月則漸枯矣各城山內樺樹爲多其皮堅緻光澤可爲冠履器具廬帳舟渡而省城不多見焉藥品如赤白芍防風黃芩甘草車前五味子薄荷黃精黃連皆有之藥肆中人隨采以歸無人取而供買者蔬菜

龍江述略卷六

主觀自得齋 徐氏校刊

入夏始多如韭菜菠菜蕪菁蘿白王瓜之類至秋末則惟黃芽白一種土人以鹽水浸之貯囊中留供冬春之需謂之酸菜調羹頗佳或以蕪菁蘿白兩種入窖隨時取食亦苦不得其半若老羌瓜老羌菜種自俄出秋後亦絕無也市肉牛羊惟多豕肉則漢人食之夸蘭蘑菇齊齊哈爾城東境有之七月入市謂之東蘑色白邊繞黑線視西北邊產味薄而潔淨無沙外觀較勝至佳者斤值銀七錢而已傳聞吉林省屬甯古塔產不減西北邊價亦不昂北地高亢而溼蒸生菌視東南卑溼地尤美物性所致固不可解

江省薪炭極賤炭以車計京錢十千約在十三四石薪則所值更賤皆松柞也入春輒昂以冰泮運路多繞之故蘇子榨油食之多嘔夜燭不知何油煙焰尤劣新屋甫成數日轉白為黝裏衣亦熏成墨色俄人售洋燭與英法諸國同價亦中平官署率皆用之布有五色尺疋與英法諸國亦同雖不耐觀頗實厚經久各司行走末員閒有以為禮服者

江省江河徧於四境產魚最富而以冰鮮為貴活魚則不常見其最名重者曰細鱗魚狀如湫鱸色白膚嫩即南方白魚之類腊乾亦佳蝦蟹鱉則皆無之或謂土

龍江述略卷六

三 觀自得齋 徐氏校刊

人不知捕取未知實否鯽魚亦多味不甚佳市亦不以為貴也呼蘭三城河魚最大冰泮時魚車往來夜以繼日斤值京錢廿餘以鹽腊之可供久餐地氣本寒無氣蒸肉敗之患然腥聞特重調人先漬以酒庶足解之鳥多鴉鵲喜雀三種沙雞閒有之雁羣甚多遺卵孳生有取以為玩者冬多野雉市上鬻價極賤蓋聚處諾尼江左右岸彈取不竭沙雞亦然味尤勝家雞入春無之呼蘭家鴨最多而賤往來酬酢輒以紅紙包裹號冰鴨或挈至奉天吉林以為珍饈夏日無蛇蠍蟻蟲而蠅極多必垂密竹簾始可安坐夕閒蚊蟲不入室每聞紙窗

撲擊聲出立庭中則嘍膚成磊砢矣山中草地蚊蟲最巨牛馬被嘍一夕立致死行人到處以火燎四面可稍安寢其長有至尺許者夕聚成雷約歲有兩月餘云大黑河口為黑龍江省中俄通商口岸其貿易大宗則中以牛往俄以金砂來是已餘物備數不及江海各口千分之一分江以後左岸地方俄人設屯置戍沿岸十里八里之間村堡相望洋鎗隊兵梭巡不絕兼有電線以通各路文報海蘭泡城與黑龍江城斜對設固畢爾那托爾文武官二員總司其事歸東悉畢爾省總督節制遇有邊事與將軍文書往來副都統以下不屑也光

龍江述略卷六

三 觀自得齋 徐氏校刊

緒十一年吉林將軍派員查勘吉江兩省屬地歸俄設有屯站者計自伯利松花江至廟爾凡五十三自伯利入烏蘇里江過穆稜河口入興凱湖至紅土崖凡三十六自紅土崖順電道至海參崴西南與甯輝交界抵圖們江合紅土崖北凡二十六自雙城子北第一站以東興凱湖入烏蘇里江處以南盡海濱阿勒罕地凡三十七自伯利西溯松花江北岸至黑河口即溯黑河東岸北岸至額爾古訥河入黑龍江處凡七十二自外興安嶺東索倫河口向東南抵恆滾河盡恆滾河口凡十二自廟爾出海順海沿南至因拔納斯克地方及隔海庫葉

烏凡十二通其大小屯站二百四十有奇其十二年以後續設屯站不與焉而黑龍江省卡倫均聚黑龍江城以上額爾古訥河以下其中相閒或百里或數十里叢莽之際土屋三閒多不通徑路冰泮則賃俄輪船冰合則賃俄耙犁以資巡防日報月報習爲具文將軍遠隔千里以外亦何及哉俄於沿江至海部署極嚴其深入二三十里亦復空曠荒落四無居人然頗招徠中人入籍爲之謀田廬安室家視同種類政令極寬大云

中俄在大黑河屯通商多以俄帖交易謂之羌帖以銀易帖與中國帖價格同冰合則賤冰泮則昂以行銷暢

龍江述略卷六

圭 觀自得齋 徐氏校刊

滯之故而中帖則不行也俄本羌種之遺各城有老羌瓜老羌菜老羌斗諸名皆自俄境來者訛羌爲鎗不知何時羌帖上具俄文紙亦堅紉耐久無作僞者黑龍江城境悉通用之

江省有法國教堂在呼蘭城境從其教者滿蒙漢民皆有之光緒十年有教士鎗斃騎校來倉一案正兇逃亡將軍文緒公咨請總理各國事務衙門照會駐京法公使按約辦理輾轉期年迄無成議續有法官狄龍往查情形道出天津向津海關道示意調處以誤傷償金爲詞文緒公嚴詞拒之狄龍遂返傳聞起釁之由來倉

輩酒後巡街遇教士在一旅店率十餘人前往譁論甚急教士不知所以手鎗一擊奪門而逃復有受賂者縱之出境至今案懸未定泰西各國游歷人歲閒有之俄則悉在呼倫貝爾黑龍江兩城境出入爲多沿邊卡倫彼此相望取徑圖捷往往越境而過亦屬恆情中人過左岸伐木俄人過右岸刈草無歲無之閒有爭論旋亦平釋律以慎固封守之義固未應爾爾也

龍江述略卷六

圭 觀自得齋 徐氏校刊