اطلاعات

یکشنبه ۱۹ اردیبهشت ۱۳۴۴ ..... شماره ۱۱۶۷۶
..... سال سی و نهم ..... تکشماره ٤ ریال

دادگاه نظامی رسیدگی به پرونده قتل مرحوم منصور پس از ۲۳ ساعت شور رأی خود را صادر کرد و بموجب آن

ابوالفضل حیدری

تقی کلافچی

احمد شاهبداغلو

هاشم امانی همدانی

چهار نفر محکوم باعدام شدند

حمید ایهکچی

بخارائی، صفارهرندی، نیک‌نژاد و صادق امانی محکومین باعدام هستند

٦ نفر بحبس ابد، یک نفر به ۱۵ سال حبس و ۲ نفر به ۵ سال زندان محکوم شده‌اند

سه ماه و ۱۸ روز پس از ترور حسنعلی منصور، نخست وزیر فقید و دستگیری و بازپرسی ضارب و متهمین بشرکت در توطئه قتل وی، امروز رای دادگاه عادی شماره ۳ نظامی صادر شد.

طبق رای صادره ٤ نفر از متهمین بخارائی- صفارهرندی - نیک نژاد و صادق امانی محکوم باعدام و شش نفر، ابراهیم عراقی- هاشم امانی- عباس مدرسی‌فر - ابوالفضل حیدری، محمد تقی کلافچی، حبیب‌اله عسکر اولادی محکوم بحبس ابد بااعمال شاقه وسه نفر دیگر حمید ایپکچی به پنجسال حبس دردارالتادیب انواری به ۱۵ سال حبس موقت و شاه بداغلو به ۵ سال حبس موقت بااعمال شاقه محکوم شدند.

ضمنا پرونده درباره متهمین دیگر باسامی سید علی اندرزگو و یزدی زاده و سایر کسانی که بنحوی از انحاء در توطئه دخالت داشته‌اند مفتوح است.

بقیه در صفحه ۱۳ ستون اول

محمد بخارائی محکوم باعدام

مرتضی نیک‌نژاد محکوم باعدام

رضا صفار هرندی محکوم باعدام

حبیب‌اله عسکر اولادی

عباس مدرسی‌فر

مهدی عراقی

صادق امانی همدانی محکوم باعدام

برای توسعه دانشگاه اعتبار داده میشود

دکتر صالح رئیس دانشگاه لیست دانشکده‌هائی را که توسعه میابند اعلام کرد

- بموجب نظر دکتر صالح دانشکده های کشاورزی، علوم - دندانپزشکی - فنی و دامپزشکی توسعه میابد
- مطالعه برای تاسیس کلاسهای شبانه در دانشگاه شروع شده است

امروز کسب اطلاع شد که براساس مذاکراتی که بین دولت و مقامات مسئول دانشگاه صورت گرفته دولت درصدد اعطای اعتبار کافی برای توسعه دانشگاه ها است.

هنوز میزان اعتبار و نحوه پرداخت و تقسیم آن بدانشگاه تهران و شهرستان هارو شن نشده است ولی دانشگاه تهران باتوجه باین مذاکرات اقداماتی برای توسعه رشته‌های خود و افزایش میزان پذیرش دانشجو بعمل آورده است.

نظر دکتر صالح

آقای دکتر جهانشاه صالح رئیس دانشگاه تهران امروز بخبرنگار ما گفت: همانطور که قبلا اعلام کرده‌ام دولت پنج در صد از بودجه ما را کسر کرده است و باینترتیب امکان هر گونه توسعه‌ای را از ما گرفته‌اند. وقتی من بودجه جدید دانشگاه را که بر اساس نظر دولت تنظیم شده بود امضا میکردم زیر آن نوشتم. دانشگاه با بودجه جدید مخالف است چون با منویات اعلیحضرت همایونی وفق نمیدهد، با تئوری دولت مبنی برقبول دانشجوی بیشتر هم منافات دارد.

توسعه دانشکده‌ها

دکتر صالح سپس گفت: اگر همانطور که اعلام شده دولت در صدد دایر اعتبار تازه بدانشگاه برآمده

بقیه در صفحه ۱۳ ستون سوم

دکتر پاد- دکتر افشار- دکتر نراقی - دکتر مجتهدی درباره اعزام محصل اظهار نظر کردند

درصفحه ۱۵

مدرسه ایران در برزیل

طی مراسم باشکوهی در پیشگاه شاهنشاه افتتاح شد

- یک قرارداد بازرگانی بین ایران و برزیل منعقد میشود و بحث زبان و ادبیات فارسی در دانشگاه برزیل دایر میگردد
- مسافرت شاهنشاه و شهبانو به آرژانتین از فردا آغاز میشود

فردا سفر یک هفته‌ای شاهنشاه و علیاحضرت شهبانو به برزیل به پایان میرسد و اعلیحضرتین به دعوت حضرت رئیس جمهوری آرژانتین عازم «بوئنوس آیرس» میشوند.

شاهنشاه روز جمعه درمیان استقبال گرم و باشکوه مردم «مدرسه ایران» را در «ریونوژانیرو» افتتاح کردند و در همین روز ضیافتی بافتخار حضرت رئیس جمهوری برزیل و بانو تشکیل دادند.

بقیه در صفحه ۱۵ ستون سوم

سناتور پرفسور جمشید اعلم درجلسه دیروز سنا گفت:

دولت در کار دانشجویان کنترل ندارد

- باید توضیح داده شود که چگونه توطئه گران در کشور راه میابند و استخدام میشوند
- به ثابتیان چهارده سال پول دادند تا علیه مقدسات ملی ما شعار بدهد
- پاسپورت مرا ۲٤ ساعت قبل باداره پلیس میدهند

اما معلوم نیست چگونه آنارشیستی که میخواهد بمب بسازد وارد کشور میشود

- سئوال پروفسور اعلم درباره وضع دانشجویان ایرانی درخارج بکمیسیون تحقیق مراجعه شد

بقیه در صفحه ۱۳ ستون پنجم

کمک اساتید دانشجویان و کارمندان دانشگاه پهلوی

جناب آقای عباس مسعودی سناتور محترم.

استادان، دانشجویان و کارمندان دانشگاه پهلوی مبلغ هفتاد و دوهزار وهفتصد و بیست و پنج ریال بمنظور بزرگداشت و قدردانی از فداکاری شهدای وطن، استواران لشکری و باباثیان اهداءنموده‌اند که مستقیما به حساب ۷۳٤۲٤ گذاشته شده.

رئیس دانشگاه پهلوی - اسدالله علم

خرید زمین از اراضی ونک

رجوع شود بصفحه یازدهم

۱-۲ آ- ٤٤۱٤

آگهی ثبت نام مدرسهٔ عالی دختران ایران

برای دورهٔ **لیسانس** در رشته های:

- **زبانهای خارجی** (مترجمی و منشیگری)
- **فنون خانه‌داری**
- **روانشناسی**

-۱- آ-۴۰۹۸ شرح درصفحه ۱۵

کاروان

از ۲۰ الی ۲۵ اردیبهشت

در متل زیبای قو

برای تهیه جا فقط تا ساعت ۱۰ صبح فردا فرصت دارید خیابان پهلوی جنب سینما رادیوسیتی شرکت بهکیش (اورپانت تورز) تلفن ٦٤٥۳۱ آ-٤٦۷٦

شیرمرد

درمراسم گشایش اولین خط توریستی میان ایران و آلمان مدیرشرکت تی بی تی گفت:

جت در روی زمین راه میرود!

- موسسه توریستی تورینگ آلمان که وابسته بوزارت راه آنکشور است در خاورمیانه باشرکت تی بی تی قرارداد انحصاری بست
- اتوبوس‌های فرم جت شرکت تی بی تی هر هفته دو سرویس میان تهران و آلمان رفت وآمد میکنند

بامداد روز پنجشنبه اولین اتوبوس توریستی که با تجهیزاتی مشابه هواپیما های جت ساخته شده تهران را بمقصد آلمان ترک گفت و با این اتوبوس چهل ودو نفر مسافران ایرانی وخارجی بکشور های ترکیه، بلغار، یوگسلاوی، اطریش، آلمان سفر کردند.

هنگام گشایش خط جدید توریستی «تی بی تی» باروپا صد ها نفر از مردم تهران و چندتن از مسئولان وزارت امور خارجه و سازمان جلب سیاحان، کاردار سفارت آلمان و جمعی از خارجیان مقیم تهران شرکت داشتند.

تنها تفاوت

آقای نادعلی کریمی مدیر شرکت (تی بی تی) هنگام حرکت اتوبوس طی بیاناتی مشخصات اتوبوس را تشریح کرد و گفت: اتوبوسی که هم اکنون تهران را ترک میگوید در حقیقت واگنی است که دارای تمام تجهیزات هواپیمای جت بوده و تنها تفاوتی که با آن دارد، این است که جت در آسمان پرواز میکند و این اتوبوس درروی زمین راه میرود.

بقیه در صفحه ٤

وزارت کشاورزی

سازمان اصلاحات ارضی کل کشور آگهی اجراء ماده ۳۷

نوبت دوم شماره ۳ر۵۳٤۵ تاریخ ۱۹ر۲ر٤٤

برای اطلاع مالکین منطقه شهرستان زاهدان بخش خاش عین ماده ۳۷ آئین‌نامه اصلاحات ارضی مصوب کمیسیون خاص مشترك مجلسین ذیلانقل واعلام میشود که سازمان اصلاحات ارضی پس از خاتمه سی‌روز از تاریخ انتشار این آگهی بوظائف مقرر قانونی اقدام خواهندنمود:

ماده ۳۷

در مواردیکه مالکین نسبت بانتخاب یکی از شقوق مندرج دراین آئین‌نامه وتسلیم اظهارنامه وامضاء اسنادبوظائف مقرر اقدام نکنند سازمان اصلاحات ارضی باتصویب شورای اصلاحات ارضی برای هرمنطقه دوبار وبفاصله ده‌روز بوسیله یکی از روزنامه‌های محلی ویکی از روزنامه‌های کثیرالانتشار مرکزویا سایروسائل معمول و مناسب محل آگهی لازم منتشر خواهد کرد. پس از خاتمه یکماه از تاریخ انتشار آخرین آگهی سازمان اصلاحات ارضی بقائم‌مقامی مستنکف و بنمایندگی او اقدام ویا اسناد مربوطه را امضاء مینماید.

نسبت بسایر موادمذکوردراین آئین‌نامه چنانچه زارعین و مالکین توافق ننمایند ویازارعین استنکاف نموده ویابوظائف مقررعمل نکنند سازمان اصلاحات ارضی هر محل باتوجه بمقررات اصلاحات ارضی راسا اقدام خواهدنمود.

انتظار دارد آقایان مالکین وزارعین منطقه مذکور بوظائف قانونی خود اقدام و مراتب را بسازمان اصلاحات ارضی محل اطلاع دهند. الف ۷٤٦

رئیس سازمان اصلاحات ارضی کل کشور ـ ولیان

۱-۴۳۸۸

وزارت کشاورزی

سازمان اصلاحات ارضی کل کشور آگهی اجراء ماده ۳۷

نوبت دوم شماره ۳ر۵۳٤۵ تاریخ ۱۹ر۲ر٤٤

برای اطلاع مالکین منطقه شهرستانهای تربت حیدریه ـ نیشابور ـ گناباد عین ماده ۳۷ آئین‌نامه اصلاحات ارضی مصوب کمیسیون خاص مشترك مجلسین ذیلانقل واعلام میشود که سازمان اصلاحات ارضی پس از خاتمه سی‌روز از تاریخ انتشار این آگهی بوظائف مقرر قانونی اقدام خواهندنمود:

ماده ۳۷

در مواردیکه مالکین نسبت بانتخاب یکی از شقوق مندرج دراین آئین‌نامه وتسلیم اظهارنامه وامضاء اسنادبوظائف مقرر اقدام نکنند سازمان اصلاحات ارضی باتصویب شورای اصلاحات ارضی برای هرمنطقه دوبار وبفاصله ده‌روز بوسیله یکی از روزنامه‌های محلی ویکی از روزنامه‌های کثیرالانتشار مرکزویا سایروسائل معمول و مناسب محل آگهی لازم منتشر خواهد کرد. پس از خاتمه یکماه از تاریخ انتشار آخرین آگهی سازمان اصلاحات ارضی بقائم‌مقامی مستنکف و بنمایندگی او اقدام ویا اسناد مربوطه را امضاء مینماید.

نسبت بسایر موادمذکوردراین آئین‌نامه چنانچه زارعین و مالکین توافق ننمایند ویازارعین استنکاف نموده ویابوظائف مقررعمل نکنند سازمان اصلاحات ارضی هر محل باتوجه بمقررات اصلاحات ارضی راسا اقدام خواهدنمود.

انتظار دارد آقایان مالکین وزارعین منطقه مذکور بوظائف قانونی خود اقدام و مراتب را بسازمان اصلاحات ارضی محل اطلاع دهند. الف ۷۵۰

رئیس سازمان اصلاحات ارضی کل کشور ـ ولیان

وزارت کشاورزی

سازمان اصلاحات ارضی کل کشور آگهی اجراء ماده ۳۷

نوبت دوم شماره ۳ر۵۳٤۲ تاریخ ۱۹ر۲ر٤٤

برای اطلاع مالکین منطقه شهرستان بندر عباس عین ماده ۳۷ آئین‌نامه اصلاحات ارضی مصوب کمیسیون خاص مشترك مجلسین ذیلانقل واعلام میشود که سازمان اصلاحات ارضی پس از خاتمه سی‌روز از تاریخ انتشار این آگهی بوظائف مقرر قانونی اقدام خواهندنمود:

ماده ۳۷

در مواردیکه مالکین نسبت بانتخاب یکی از شقوق مندرج دراین آئین‌نامه وتسلیم اظهارنامه وامضاء اسنادبوظائف مقرر اقدام نکنند سازمان اصلاحات ارضی باتصویب شورای اصلاحات ارضی برای هرمنطقه دوبار وبفاصله ده‌روز بوسیله یکی از روزنامه‌های محلی ویکی از روزنامه‌های کثیرالانتشار مرکزویا سایروسائل معمول و مناسب محل آگهی لازم منتشر خواهد کرد. پس از خاتمه یکماه از تاریخ انتشار آخرین آگهی سازمان اصلاحات ارضی بقائم‌مقامی مستنکف و بنمایندگی او اقدام ویا اسناد مربوطه را امضاء مینماید.

نسبت بسایر موادمذکوردراین آئین‌نامه چنانچه زارعین و مالکین توافق ننمایند ویازارعین استنکاف نموده ویابوظائف مقررعمل نکنند سازمان اصلاحات ارضی هر محل باتوجه بمقررات اصلاحات ارضی راسا اقدام خواهدنمود.

انتظار دارد آقایان مالکین وزارعین منطقه مذکور بوظائف قانونی خود اقدام و مراتب را بسازمان اصلاحات ارضی محل اطلاع دهند. الف ۷٤۷

رئیس سازمان اصلاحات ارضی کل کشور ـ ولیان

وزارت کشاورزی

سازمان اصلاحات ارضی کل کشور آگهی اجراء ماده ۳۷

نوبت دوم شماره ۳ر۵۳٤۳ تاریخ ۱۹ر۲ر٤٤

برای اطلاع مالکین منطقه شهرستانهای سمنان ـ دامغان شاهرود عین ماده ۳۷ آئین‌نامه اصلاحات ارضی مصوب کمیسیون خاص مشترك مجلسین ذیلانقل واعلام میشود که سازمان اصلاحات ارضی پس از خاتمه سی‌روز از تاریخ انتشار این آگهی بوظائف مقرر قانونی اقدام خواهندنمود:

ماده ۳۷

در مواردیکه مالکین نسبت بانتخاب یکی از شقوق مندرج دراین آئین‌نامه وتسلیم اظهارنامه وامضاء اسنادبوظائف مقرر اقدام نکنند سازمان اصلاحات ارضی باتصویب شورای اصلاحات ارضی برای هرمنطقه دوبار وبفاصله ده‌روز بوسیله یکی از روزنامه‌های محلی ویکی از روزنامه‌های کثیرالانتشار مرکزویا سایروسائل معمول و مناسب محل آگهی لازم منتشر خواهد کرد. پس از خاتمه یکماه از تاریخ انتشار آخرین آگهی سازمان اصلاحات ارضی بقائم‌مقامی مستنکف و بنمایندگی او اقدام ویا اسناد مربوطه را امضاء مینماید.

نسبت بسایر موادمذکوردراین آئین‌نامه چنانچه زارعین و مالکین توافق ننمایند ویازارعین استنکاف نموده ویابوظائف مقررعمل نکنند سازمان اصلاحات ارضی هر محل باتوجه بمقررات اصلاحات ارضی راسا اقدام خواهدنمود.

انتظار دارد آقایان مالکین وزارعین منطقه مذکور بوظائف قانونی خود اقدام و مراتب را بسازمان اصلاحات ارضی محل اطلاع دهند. الف ۷٤۹

رئیس سازمان اصلاحات ارضی کل کشور ـ ولیان

وزارت کشاورزی

سازمان اصلاحات ارضی کل کشور آگهی اجراء ماده ۳۷

نوبت دوم شماره ۳ر۵۴۵۰ تاریخ ۱۹ر۲ر٤٤

برای اطلاع مالکین منطقه شهرستانهای: رفسنجان ـ شهربابك بم و نرماشیر عین ماده ۳۷ آئین‌نامه اصلاحات ارضی مصوب کمیسیون خاص مشترك مجلسین ذیلانقل واعلام میشود که سازمان اصلاحات ارضی پس از خاتمه سی‌روز از تاریخ انتشار این آگهی بوظائف مقرر قانونی اقدام خواهندنمود:

ماده ۳۷

در مواردیکه مالکین نسبت بانتخاب یکی از شقوق مندرج دراین آئین‌نامه وتسلیم اظهارنامه وامضاء اسنادبوظائف مقرر اقدام نکنند سازمان اصلاحات ارضی باتصویب شورای اصلاحات ارضی برای هرمنطقه دوبار بفاصله ده روز بوسیله یکی از روزنامه‌های محلی ویکی از روزنامه‌های کثیرالانتشار مرکزویا سایروسائل معمول و مناسب محل آگهی لازم منتشر خواهد کرد. پس از خاتمه یکماه از تاریخ انتشار آخرین آگهی سازمان اصلاحات ارضی بقائم‌مقامی مستنکف و بنمایندگی او اقدام ویا اسناد مربوطه را امضاء مینماید.

نسبت بسایر موادمذکوردراین آئین‌نامه چنانچه زارعین و مالکین توافق ننمایند ویازارعین استنکاف نموده ویابوظائف مقررعمل نکنند سازمان اصلاحات ارضی هر محل باتوجه بمقررات اصلاحات ارضی راسا اقدام خواهدنمود.

انتظار دارد آقایان مالکین وزارعین منطقه مذکور بوظائف قانونی خود اقدام و مراتب را بسازمان اصلاحات ارضی محل اطلاع دهند. الف ۷٤۸

رئیس سازمان اصلاحات ارضی کل کشور ـ ولیان

جریان روز

بی‌اعتنائی بس!

ما خوشوقتیم که مسئله دانشگاه و دانشجو و اعزام محصل بخارج بارها دیگر مورد بحث و فحص مطبوعات و محافل قرار گرفته و پیرامون آن همه جا صحبت میشود، امیدواریم این مرتبه بحرف و لفاظی و عبارت پردازی نگذرد و فکر اساسی برای حل مشکل جوانان بشود.

اکنون همه مقامات اعم از دانشگاهی و فرهنگی و اولیای دولت و مردم باین امر خطیر توجه کرده‌اند ولی معلوم نیست تا اخذ نتیجه مطلوب این کار تعقیب میگردد یا پس از چندی باز بدست فراموشی سپرده میشود ؟!

طبق آمار در حدود ۱۸ هزار دانشجو یا گذرنامه تحصیلی و بیش از ده هزار دانشجو با گذرنامه عادی در سنین مختلف در نقاط مختلف جهان برای تحصیل پراکنده شده‌اند که بدون شك بسیاری از آنها وقتی از کشور خارج شده‌اند، برنامه مشخص و هدف معین نداشته‌اند، سردرگم بوده‌اند، زیرا کسی آنان را رهبری و هدایت نکرده است ، دستگاهی وجود نداشته که در این امر مهم نظارت و راهنمائی کند، همه حرف زده‌اند، کوچکترین عمل مثبت انجام نداده‌اند، هر دولتی آمده گناه را بگردن دیگری گذارده و بازمشکل در جای خود مانده است !

چقدر خانواده ها چشم براه بازگشت این سی هزار نفر جوان هستند ، چه آمال و آرزوهائی برای این نیروی بزرگ و خلاقه میان خانواده‌ها نهفته و آرزو دارند نور چشمانشان بیایند و در آغوش خانواده قرار گیرند .

***

ایران کشوری است که به‌نسبت جمعیتش بیش از همه کشورهای عالم دانشجو درخارج دارد ولی میخواهیم با یك حساب ساده به‌بینیم از این تعداد زیاد دانشجو کشورما چه بهره برداری کرده است ؟ به نسبت عده‌ای که از ایران رفته‌اند چه عده‌ای از آنها باز گشته‌اند و کدام کشوری را در دنیا سراغ دارید که این قدر ضایعات انسانی و تلفات نیروی خلاقه جوانان را در نتیجه عدم بازگشت داشته باشد ؟

این خانواده ها که فرزندان خود را با هزاران آرزو و امید از خود جدا میکنند و بخارج میفرستند و رنج مفارقت و مخارج کمرشکن آنها را تحمل میکنند برای چیست ؟

جوانانی که با شور و عشق علاقهٔ خدمت بوطن از دامان پدر و مادر جدا میشوند و در غربت اشك میریزند تا با وضاع و احوال محیط آشنا شوند بچه امید و آرزو این زحمت و مشقت را تحمل میکنند. آیا جز برای بازگشت به‌میهن و خدمت باین آب و خاك هدف دیگری دارند؟ البته نه !

اما نتیجه چیست ؟

نتیجه اینست که از هر صد نفر محصلی که بخارج میروند عده زیادی برنمیگردند . مسئول این ضایعهٔ بزرگ نیروی انسانی و اقامت هزار ها دانشجو که مراحل عالی تحصیلی را طی کرده‌اند و میتوانند به مملکت خدمت کنند کیست ؟ چرا این قدرت بزرگ بهدر رفته است ؟ مقصر کیست ؟ آیا جز دستگاههای بی‌بند و بار و لنك و بازنولت مسئول دیگری میتوان سراغ کرد ؟

چرا یك نفر ژاپنی، یك هندی ، یك پاکستانی، یك افغانی ، یك ترك ، یك چینی ترك خانواده و مملکت خود را نمیکند و بمحض پایان رشته های تحصیلی خود به‌میهن برمیگردد و خدمتی که برعهده گرفته است انجام میدهد ؟

برای اینکه آن ژاپنی ، هندی ، افغانی، پاکستانی و ترك در کشورش حساب و کتاب است محافظه کاری ، لاقیدی بی‌اعتنائی بهمه چیز درمیان آنها وجود ندارد ، وزارت فرهنگشان درهای دانشگاه را آنقدر که ممکن باشد بروی دانشجو باز میگذارد ، شرایط و مقررات خود را جلوی دانشجوی بااستعداد میگذارند و وقتی دانشجو را بدانشگاه راه میدهند وسایل کامل در اختیارش می‌گذارند تا رشته های مورد علاقه خود را دنبال کند و بعد از پایان تحصیلات عالی در کشور را بروی او می‌گشایند برای آنکه بتواند دوره های تخصصی عالی را از جهان مترقی تر بیاموزد و برای این کار بازهم حساب باز میکنند ، بهدف و برنامه کسی را نمی‌فرستند ، نیازمندی های کشور را قبلا بررسی میکنند و تشخیص میدهند چه عده‌ای برای چه منظور بچه کشور ها باید بروند و وقتی برگشتند درهمان رشته ها در بست ها و مسئولیت هائی که مورد نیاز بوده گمارده میشوند. در اینصورت چه نگرانی از ضایعات نیروی انسانی میتوانند داشته باشند ، جوان افغانی یا ژاپنی و غیره از دورهٔ کودکی در دامان پرمهر و محبت پدر و مادر تربیت شده، علاقه و محبت خانوادگی یافته، مهر و محبت مادر، عشق بخانواده ، علاقه بمحیط به‌آب و خاك به‌هم‌وطن به‌تاریخ و ادبیات و دین و آئین و کوچه‌ها و خیابان ها و شهرهای کشورش پیدا کرده و این علائق درجسم و روح او عجین شده دیگر نگرانی از عدم بازگشت او نیست .

اینست برنامه کشور هائی که دور و نزدیك ما واقع شده‌اند و نیازمند فنون و معلومات جهان امروز هستند. و ما اگر میخواهیم مسئولیت خود را در برابر جامعه انجام دهیم باید همان راهی که دیگران رفته‌اند و میروند طی کنیم والا مشکل جوانان همچنان برجای می‌ماند و این ضایعات انسانی و غم واندوه خانواده ها و بی‌سرو سامانی دانشجویان باقی خواهد ماند و تاسف و ناگوارما روز بروز مزید میگردد .

دولت باید مطالعات دقیقی در این راه آغاز کند ، محافظه کاری و تعارفات را دور بیاندازد ، باقاطعیت تصمیم بگیرد، دانشگاههای کشور را توسعه و بسط دهد، برای تاسیس دانشگاههای ملی در تهران و شهرستانها امتیاز بدهد ، چه بسیار مردمی هستند که در این امر مقدس سرمایه گذاری و کمك می‌کنند ، دانشگاه تهران را با وسائل و تجهیزات کاملی که دارد آماده قبول چندبرابر دانشجو سازد ، این دانشگاه فقط نیازمند استخدام جمعی استاد است که این خود راهی است برای جلب جوانان لایق ما که رشته های تعلیم و تربیت را در کشور های خارج آموخته‌اند و بمقام استادی رسیده‌اند و با طیب خاطر برای خدمت به‌میهن آمادگی دارند ، این قدم اول اصلاح وضع جوانان و حل مشکل دانشجوئی است، وقتی این مقدمات فراهم شد و درهای دانشگاههای کشور بروی جوانان بازشد ، آنوقت میتوانیم راهی که دیگران می‌پیمایند و نتیجه خوب میگیرند پیش گیریم و باحساب و کتاب و نظارت تام درهای مملکت را بروی دانش و بینش امروز جهان بگشائیم و از فنون و علوم امروزی دنیا خوشه برچینیم و بنفع کشور خود (نه مثل امروز که نیروهای جوانان لایق ما در کشور های بیگانه بکار می‌افتد) از این قدرت خلاقه جوانان با استعداد و باشور و علاقه و میهن پرست خود که با حسرت واندوه در گوشه و کنار جهان پراکنده شده‌اند و با ادامه وضع امروز بازهم پراکنده میشوند بهره برداری کنیم .

مجالس ترحیم و یاد بود

سفارت‌کبرای پادشاهی افغانستان بانهایت تاسف درگذشت **سردار امین‌الله خان** فرزند پسر مرحوم اعلیحضرت عبدالرحمن خان ضیاءالملة والدین پادشاه اسبق افغانستان را به استحضار دوستان محترم می رساند .

مجلس ختم آنمرحوم ازساعت ۹ ونیم الی ۱۱ ونیم قبل از ظهر روزدوشنبه ۲۰ اردیبهشت درمسجد مجد برگزار می‌شود .

سفارت‌کبرای پادشاهی افغانستان ـ تهران

اسدالله سراج سفیر کبیر افغانستان وخانواده های **افغان رحمانی . سرتیپ دکتر بهرامی . روشنفکر . پرزز .اسفندیاری بختیاری . منوچهری . ضیاء همایون. شیخ‌فیض .اعتمادیانی سروان امجدی .**

بانهایت تاسف و تاثر درگذشت **سردار امین‌الله خان رحمانی افغان** فرزند مرحوم اعلیحضرت امیر عبدالرحمن خان پادشاه اسبق افغانستان را باطلاع کلیه بستگان و دوستان و آشنایان می رساند مجلس ختم آنمرحوم از ساعت ۹ ونیم الی ۱۱ ونیم صبح روز دوشنبه بیستم اردی‌بهشت ماه جاری در مسجد مجد و مجلس ختم زنانه از ساعت ٤ تا ۷ بعدازظهر همانروز در داودیه خیابان ظفر ـ کوچه اطلسی ـ شماره ۱۹ منعقد خواهد بود .

چون روز دوشنبه ۲۰ اردی‌بهشت ماه ۱۳٤٤ مصادف با چهلمین شب درگذشت شادروان **سرگرد دکتر رحیم کیانبخت** میباشد بدین مناسبت مراسمی از ساعت ۱٦ الی ۱۸ برسر مزار آن مرحوم واقع در ابن‌بابویه برگذار خواهد شد ضمنا برای شادی روح آنمرحوم هزینه های زائد صرف امور خیریه می شود .

محمد صرافی ـ سرگرد رزم‌نیا

بانهایت تالم و تاثر درگذشت مرحوم **احمد کشاورز** را به اطلاع دوستان و بستگان می رساند . مجلس ترحیم آنمرحوم روزدوشنبه ۲۰ اردی‌بهشت ماه ازساعت ۳ ونیم الی ۵ ونیم بعد از ظهر در مسجد فخرالدوله (دروازه شمیران) منعقد است ومجلس ختم زنانه در همانروز و همان ساعت در منزل آنمرحوم واقع در خیابان شهباز خیابان آشتیان کاشی ۱۷ برقرار میباشد

محمد علی کشاورز . علی کشاورز. خانواده های بهاءصدری. میرعظیمی . بشارت. اصلانی تقیان .اعتماد امامی. غفاری .صبوری. گل‌افشان کهنگی . پازوکی

آ ـ ٤٥٦٨

بعموم بازماندگان آنمرحوم مصیبت وارده را تسلیت میدهیم.

حسین عزیزم

کدام شب که بیاد تو خون نمی‌گریم
کدام روز که از شب فزون نمی گریم

یك سال ازشهادت جانگداز تو گذشت هنگامی که سبزه‌ها می‌دمیدند تو دم فروبستی هنگامیکه شکوفه ها می شکفتند تو پژمردی . هنگامیکه پرندگان نغمه سرائی آغاز کردند تو خاموش گشتی و من چگونه خاموش بمانم . یکسال است بیاد تومی گریم ومی نالم وهمیشه خواهم گریست و تا ابد ناله سرخواهم کرد .

آ ـ ۳۳۰۵ **مادر داغدیده ات**

به مناسبت چهلمین روز درگذشت شادروان **امیر سعید امیری** مراسمی از ساعت ٤ تا ٦ بعدازظهر روز دوشنبه بیستم اردی‌بهشت بر سر مزار آنمرحوم در ابن‌بابویه آرامگاه امیری برگزار خواهد شد .

خانواده های :امیری .پناهی .خرم. پاکزاد ناصری . کریمی . بختیار . اتحادیه .پیرایش. خازنی . محامدی . مصباح زاده . شجیعی . عدل

آ ـ ۳۳۳۷۱

چون شب دومین سالروز درگذشت مرحوم **دکتر موسی عمید** رئیس سابق دانشکده حقوق مصادف با شب عاشوراست برای اینکه تشکیل مجلس تذکر مانع استفاده از فیض مجالس سوگواری حضرت خامس آل عبا نشود مخارج شب سال آن مرحوم صرف اطعام فقرا خواهد شد

آ ـ ۳۳٦۹ **منور عمید**

خانواده های : **چنگیزی .صدقیانی .علیزاده طالب‌زاده . علیزاده . بزازی . حبیب‌زاده. مهاجر واعظ زاده**

بانهایت تاثر درگذشت شادروان **سرهنك مجید صدقیانی** را به استحضار دوستان و همقطاران می رسانند مجلس ختم مردانه روز دوشنبه ۲۰ اردی‌بهشت از ساعت ٤ الی ٦ بعد از ظهر در مسجد ارك و مجلس ختم زنانه همان روزو همانساعت در منزل شخصی آنمرحوم واقع در خیابان سلسبیل چهارراه وثوق کوچه زیبا کاشی ۵۷ برقرار خواهد شد .

بعموم بازماندگان آنمرحوم مصیبت وارده را تسلیت میدهیم.

سازمان برق تهران بانهایت تاسف وتاثر درگذشت ناگهانی همکار پر ارزش و صدیق خود مرحوم **مهدیقلی رفیعی** رئیس دفتر تشکیلات سازمان را به اطلاع می رساند .

مجلس ختم آن فقید سعید ازساعت ٤ الی ٦ روز دوشنبه بیستم ماه جاری در مسجد مجد منعقد خواهد بود .

مدیر عامل سازمان برق تهران . مهندس مصباح جالینوس

آ ـ ٤٥٦٤

کارمندان سازمان برق تهران بایکدنیا اندوه درگذشت همکار جوان وناکام خود **مرحوم مهدیقلی رفیعی** را به اطلاع می رسانند .مجلس ختم آنمرحوم ازساعت ٤ الی ۱ بعد از ظهر روز دوشنبه ۲۰ اردی بهشت درمسجد مجد منعقد است و ختم زنانه درهمانروز و ساعت درمنزل آنمرحوم واقع در تهران پارس ایستگاه حمام خیابان ایرج خیابان باستانی شماره ۱۱ برقرار می باشد .

به خانواده های محترمی که در این ضایعه عزادارند بویژه بازماندگان آنمرحوم مصیبت وارده را تسلیت میدهیم .

بانهایت تاثر و تالم درگذشت شادروان **حسین نادرشاهی** را به استحضار دوستان و آشنایان میرساند . مجلس ترحیم فقید سعید روز دوشنبه ۲۰ر۲ر٤٤ ازساعت چهار الی شش بعد ازظهر در مسجد شریفیه واقع در خیابان تهران نو . خیابان امامیه برقرار می باشد .

قمر جمشیدی .ایرج نادر شاهی . اکبر نادرشاهی . شکوه نادر شاهی .حسن شاه‌محمدی محمد حسین قدیری . محمد علی قدیری. حاج فتح‌الله مهربخش . محمد رنجی . عباس رنجی .

بعموم بازماندگان آنمرحوم مصیبت وارده را تسلیت میدهیم.

بیاد شریعتمدار خلعتبری تنکابنی

ساعت ۵ بعد از ظهر دوشنبه (شب تاسوعا) مجلس تذکری بیاد مرد نیکوکار حق‌پرست مرحوم **شریعتمدار خلعتبری** در مزار آن شادروان (امامزاده عبدالله ع) برگزار می شود .

عادل خلعتبری

خانواده های : پورافضل .قائم‌مقامی . ضیاء .آزاد . تاج ترقی . ازکیا. عدالت. درگاهی مهراد . توکلیان .بشردوست .جوانمرد

بانهایت تاسف درگذشت مرحوم **مرتضی پورافضل** بزرك خاندان پورافضل ـ ابوی آقایان جواد پورافضل ـ عبدالحسین پورافضل . دکتر حسن پورافضل وبانوان مجلله ضیاء ـ مطهره آزاد . ناصره تاج ترقی را به اطلاع فامیل و دوستان می رساند .

مجلس ترحیم شادروان روزسه شنبه بیست و یکم اردیبهشت ماه ازساعت ۹ تا ۱۱ ونیم صبح در مسجد مجد و مجلس ترحیم زنانه بعد از ظهر همان روز در منزل آنمرحوم خیابان امیر آبادبالا کوی دانشگاه کوچه شیبانی شماره ۲۳ منعقد است

آ ـ ۳۳۷۹ ۱ ـ ۲

به عموم بازماندگان بویژه فرزندان آنمرحوم مصیبت وارده را تسلیت میدهیم

خانواده های :هاشمی . لاجوردی .جزائری. کرمانشاهی . شیرازی . تیمسار باوندی . سپاسدار . مهندس گل‌گلاب . وخانواده‌های وابسته

درگذشت شادروان مرحومه **بانو منیرالسادات لاجوردی** مادر آقای عبدالله هاشمی را باطلاع دوستان و بستگان و خویشاوندان می رسانند و چون سومین روز درگذشت آنمرحومه مصادف با روز تاسوعا وایام سوگواری سرور شهیدان می باشد لذا مجلس ترحیم مردانه و زنانه بعداز ظهر روز دوشنبه ۲۰ر۲ر٤٤ در منزل شخصی آن مرحومه واقع در شمیران اختیاریه خیابان هاشمی شماره ٤ برگزار خواهد شد .

به آقای عبدالله هاشمی فرزند آنمرحومه و سایر بازماندگان مصیبت وارده را تسلیت میدهیم

بانهایت تاسف درگذشت ناگهانی شادروان **غلامحسین اویسی** کارمند بازنشسته سازمان برنامه را به اطلاع دوستان و اقوام میرساند .

مجلس ختم آنمرحوم روزدوشنبه ۲۰ر۲ر٤٤ از ساعت ٤ الی ٦ بعد از ظهر در مسجد فخریه واقع در خیابان امیریه ایستگاه البرز و ختم زنانه در همانروز در منزل شخصی واقع در پل امیربهادر در کوی بابل کوچه بهادری کاشی ٤٦ منعقد می باشد .

نصرالله نوابها . سرهنك علی جواهری. حاج سید علی اکبر جویان . سید رضامرتضوی محمد مسکوئی . علی‌اکبر رجائی . تقی بهنام. عیسی شمس .پاشائی. رحمت‌الله شیرانی . عبدالرحمن طوسی. خرمی

بانهایت تاسف درگذشت ناگهانی شادروان **غلامحسین اویسی** را به اطلاع دوستان میرساند مجلس ختم آنمرحوم روز دوشنبه ۲۰ر۱ر٤٤ ازساعت ٤ الی ٦ بعد از ظهر در مسجد فخریه برگزار می گردد .

مهدی توکلی . بقراط خورسندی .مجد تیموری .زرهی . ممیز . کرمانشاهی . نورانی شهدی لنکرودی . اصلانی

بعموم بازماندگان آنمرحوم مصیبت وارده را تسلیت میدهیم.

چون روز سه شنبه ۲۱ اردی‌بهشت ماه که سال درگذشت شادروان **نیره فروزان** همسر اینجانب مصادف باتاسوعای حسینی می باشد، مخارج یادبود به مصرف امور خیریه خواهد رسید تامنسوبین و آشنایان گرام از شرکت درمراسم سوگواری باز نمانده و طلب مغفرت فرمایند .

حسین فروزان

تسلیت

دوست و همکار گرامی جناب آقای جواد اقبال

مصیبت فوت پدر بزرگوارتان را به شما صمیمانه تسلیت می گوییم

عبدالرحیم جعفری . مدیر موسسه انتشارات امیر کبیر

آ ـ ٤٥٩٠

جناب آقای جواد اقبال

کارکنان موسسه انتشارات امیر کبیر مصیبت وارده را به شما تسلیت می گویند .

جناب آقای جواد اقبال

هیئت مدیره و کارکنان شرکت سهامی طبع و نشر کتابهای درسی ایران فوت پدر بزرگوارتان را به شما تسلیت می گویند و سعادت و بقای آن خاندان معظم را از خداوند متعال خواستارند.

بانهایت تاثر فوت شادروان سرهنك مجید صدقیانی را به بازماندگان آنمرحوم صمیمانه تسلیت عرض می نمایم . **سرهنگ دیبا**

سرکار ستوان دوم نادرشاهی

باکمال تاسف فوت ابوی گرامی را ازطرف خود و افسران و درجه داران گارد شهربانی تسلیت عرض می نماید .

فرمانده گارد شهربانی ـ سرهنك ۲ فتح‌اللهی

خانواده های **میر لطیف سید باقری .عبدالله سیدباقری . ستوان یکم محمد رضا سید باقری احمد سید باقری . دکتر علی‌اصغر اسودی. صمد کلقیچی**

مصیبت وارده را به خانواده افشار حسنلو بخصوص بانو عالمتاج افشار حسنلو و تیمسار سرلشگر غلامعلی افشار حسنلو تسلیت عرض می نمایند .

آ ـ ٤٦٠٢

مجالس وعظ و سوگواری

مجلس سوگواری در منزل حضرت آیت‌الله آقای غروی برقرار است .

الاحقر سید حسن تنکابنی

حسب‌المعمول سنواتی بیادواقعه جانسوز کربلا مجلس عزاداری حضرت حسین ابن علی و سایر شهدا تاده شب درمنزل حضرت حجت‌الاسلام آقای تقوی لاریجانی والد معظم که اخیرا ازمکه معظمه واعتاب مقدسه هم مراجعت نموده‌اند منعقد است بدیهی است عموم مسلمین بالاخص آقایان علماء اعلام در مجلس مزبور شرکت خواهند فرمود .

خیابان ری کوی شهاب‌الملك **محمود تقوی**

دوست عزیز وگرامی آقای عبدالله‌هاشمی

به مناسبت مرگ مادر گرامیتان خواهشمند است تاثرات عمیق قلبی مرا بپذیرید. این مصیبت را بشما وخانواده محترمتان تسلیت گفته و بقای عمر بازماندگان را از خداوند متعال خواستارم .

آ ـ ٤٦٦٤ **حمزه صمیمی نعمتی**

درگذشت بانو منیرالسادات لاجوردی موجب تاثر و تاسف فراوان ما گردید. این مصیبت را به فامیل و خویشان آنمرحومه بخصوص جناب آقای عبدالله هاشمی تسلیت عرض نموده وبقاء وسلامتی آنان را از درگاه احدیت خواستاریم .

کارمندان شرکت سهامی ایران شرق

از رودسر

فوت ناگهانی حاج آقا مجید علوی بزرك خاندان علوی در اهواز از این نظر شخصیتی شریف و استخوانی اصیل و از مردان بنام و دارای همه گونه صفات ممتازه انسانی بوده تنها برای خانواده اش و مردم خوزستان ضایعهٔ نبوده بلکه برای دوستانش هم مصیبتی بس عظیم و تاثرآور است از این‌رو خودرا در عزای آنمرحوم شریك دانسته از خداوند متعال مسئلت دارد آنمرحوم را با اجدادش محشور فرموده و به بازماندگانش صبر جمیل وطول عمر عنایت فرماید .

داودمنش کریمی وکیل عدلیه . اسماعیل‌منش کریمی مستشار دادگاه استان گیلان .رضامنش کریمی دادستان شهرستان فومنات

کارمندان شرکت سهامی مهك بانهایت تاثر مصیبت وارده را به خانواده و کلیه بازماندگان مرحوم دکتر محمد مستوفی بخصوص جناب آقای مهندس یوسف مستوفی تسلیت عرض نموده بقای عمر بازماندگان ان مرحوم را از خداوند متعال مسئلت دارند .

کارمندان شرکت سهامی مهك

آ ـ ۳۳٤۹

جناب آقای مهندس رضا گنجه ای

مصیبت وارده از درگذشت مرحوم آقای جواد گنجه ای را به جنابعالی و خانواده محترمتان تسلیت عرض اینجانب برادر غم خود شریك بدانید

آ ـ ٤٦٠٨ **تبریز محمود دلسری**

آقای حاج محمد حسین اقبال

که از خدمتگزاران صدیق فرهنك و بنیان ـ گذاران چاپ و نشر کتاب در ایران بودند پنجشنبه گذشته دارفانی را وداع گفتند . مستدعی است خانواده های اقبال . عربشاهی. عباچی و جهرمی عرض تسلیت اینجانبان را بپذیرند سعادت و طول عمر بازماندگان را آرزومندیم .

سید حسین رضوی . عزیزالله عبداللهی خلیل رحیمی .حسن‌بیانی .ماشاءالله نگارستانی

متهمی که دوستش را وادار بسرقت کرده وکشته بود:

باعدام محکوم شد

دیروز درشعبه اول دادگاه جنائی استان خوزستان متهمی پس از محاکمه بسه سال زندان تادیبی، ۱۵ سال رندان با اعمال شاقه و یکبار اعدام محکوم شد .

خبرنگار مادر اهواز گزارش داد: شعبه اول دادگاه جنائی استان خوزستان بریاست آقای دیانی پس از سه روز رسیدگی بپرونده متهمی بنام ابراهیم حسن‌وندی معروف به بابامراد دیروزپایان یافت وبابامراد را بجرم خیانت درامانت به سه سال حبس تادیبی و بجرم قصد سرقت منهی بقتل به ۱۵ سال زندان با اعمال شاقه و بجرم قتل عمد باعدام محکوم کرد .

بابامراد متهم بود که یکی از دوستان خود بنام اسمعیل را وادار بسرقت روغن و پشم کرده که پس از فروش آنها و گرفتن مبلغ قابل توجهی وام باتفاق بابامراد تصمیم بخریدوفروش گرفته‌اند ولی بابامراد در راه همدان ـ ملایر اسمعیل را بضرب سنك کشته و پولهایش را بسرقت برده و یکراس اسب امانتی اسمعیل را نیز در همدان فروخته است .

بابامراد پس از چندی دستگیر شده وباین اتهامات اعتراف کرده بود که در دادگاه محکوم بزندان و اعدام شد .

دکتر ناصر رفیع

متخصص امراض اطفال از اروپا مراجعت نموده صبح و عصر از بیماران پذیرائی مینماید.

بیست متری سوم خیابان فخررازی شماره ۱۲۳

برگزیده دیوان سه شاعر اصفهان

از خاندان همای شیرازی

ملك‌الشعراء محمد حسین عنقا ـ

ملك‌الادباء محیی‌الدین محمد سهبا

ابوالقاسم محمد نصیر طرب

حدود ۵٤۰ صفحه وزیری باتعلیقات و حواشی ادبی و تاریخی و ۱۵۵ صفحه مقدمه مشتمل برشرح احوال گروهی کثیر از حکما وفضلا و شعرای بزرك ایران بویژه اصفهان درسه قرن اخیر (۱۲ـ۱٤) ومتضمن فصلی مهم از تاریخ انجمنهای شعری وادبی اصفهان و طهران از سده ۱۲ هجری تا عصر حاضر با نقل چند نمونه عالی از قصاید انجمنیه وفصول مهم تاریخی و ادبی دیگر که تاکنون هیچ کجا طبع نشده است .

بخامه جامع دیوان

استاد جلال‌الدین همایی

بهاء ۳۰۰ ریال

مرکز پخش وانتشار کتابفروشی فروغی شاه آباد جنب کوی سیدهاشم ۳٦۲۱۸ خیابان فردوسی مقابل خیابان ثبت

تلفن ۳۰٤۲۸۰

برژنف از استالین تجلیل کرد!

در مراسم بیستمین سال پیروزی متفقین بر آلمان هیتلری در مسکو:

مسکو ـ ۹ مه

بمناسبت بیستمین سال پیروزی متفقین بر آلمان امروز مراسمی در کاخ کنگره‌ها در کرملین برپا گردید.

پس از سال ۱۹۵۷ که مارشال «ژوکف» از راس وزارت دفاع شوروی طرد گردید شب گذشته برای نخستین بار روی پرده تلویزیون ظاهر گردید.

وهمچنین برژنف دبیر کل حزب کمونیست شوروی در این مراسم از استالین تجلیل کرد و مدتها برای رهبر متوفی شوروی حضار دست میزدند.

ژوکف که در کنار رهبران شوروی در کاخ کنگره‌ها در کرملین قرار داشت با اونیفورم نظامی بود و تمام مدالهای افتخارش را برسینه‌اش نصب کرده بود.

مارشال «ایوان کنیف» و مارشال «مالینوفسکی» که از حمله کنندگان به روش «ژوکف» در سال ۱۹۵۷ بودند در کنار وی دیده میشدند. تلویزیون مسکو مراسم کاخ کنگره ها را بطور زنده پخش میکرد و هنگامیکه تلویزیون مسکو چهره مارشال ژوکف را از نزدیک نشان داد مردم مسکو که ۸ سال بود فاتح برلن را ندیده بودند دچار شگفتی فراوان شدند.

● شهر قهرمان

پس از انکه سرود ملی شوروی نواخته شد «برژنف» گفت پریدیوم شورای عالی اتحاد شوروی تصمیم گرفته است عنوان شهر قهرمان به مسکو بدهد. این عنوان وهمچنین مدال لنین و ستاره سرخ بعنوان قهرمانی مردم مسکو طی جنگ اخیر به شهر مسکو داده میشود.

تاکنون این عنوان فقط به شهر های لنینگراد، ادسا، سواستوپول، ولگا گراد واستالین گراد داده شده بود.

دبیر کل حزب کمونیست شوروی آنگاه گفت حزب کمونیست اتحاد شوروی بسوی تشکیل بیست و سومین کنگره به پیش میرود و سپس تابلوئی از پیشرفت های شوروی در زمینه های گوناگون از جمله اقتصادی ترسیم کرد.

برژنف که لباس غیر نظامی بتن داشت و مدالهای فراوانی روی سینه اش نصب کرده بود به هیئت نمایندگی کشور های خارجی که در این مراسم شرکت داشتند درود فرستاد و نقش متفقین را طی جنگ اخیر و پیروزی آنها را بر آلمان هیتلری ستود.

● تمجید از استالین

آنگاه برژنف از نقش استالین طی جنگ دوم جهانی به نیکی یاد کرده و گفت در دوران جنگ اخیر یک کمیته عالی دفاعی تشکیل گردید که رهبری آن با ژوزف ویساریونوویچ استالین دبیر کل حزب کمونیست شوروی بود. هنگامی که برژنف نام استالین را برزبان آورد صدای کف زدن شدید حضار در سراسر کاخ کنگره ها در کرملین طنین انداخت. شرکت کنندگان در مراسم بیستمین سال پیروزی بر آلمان آنچنان برای نام استالین کف زدند که اکثر رهبران شوروی حتی شخص برژنف دچار حیرت و شگفتی شد. مدت پانزده ثانیه کف زدن برای استالین ادامه داشت و چنین امری در شوروی پس از مرگ استالین بی سابقه بوده است.

● تجلیل ژوکف

دبیر کل حزب کمونیست شوروی سپس نام ژوکف را بعنوان یکی از رهبران اساسی جنگ بین المللی دوم ذکر کرد و نقش اورا ستود هنگامی که مردم برای ژوکف دست میزدند تلویزیون مسکو چهره ژوکف را روی پرده تلویزیون نشان داد.

برژنف گفت مارشال ژوکف و سایر مارشال های شوروی بخوبی توانستند پیروزی بر آلمان هیتلری را تامین کنند.

برژنف سپس نقش روزولت و چرچیل را طی جنگ اخیر یادآور شده هنگامی که دبیر اول حزب کمونیست شوروی گفت روزولت نقش مهمی را در پیروزی متفقین بازی کرد تمام حضار شدیدا برای روزولت کف زدند.

اروپائی گفت باید مسئله آلمان از طریق مذاکره حل و فصل شود.

اعاده حیثیت

ناظرین امور سیاسی که مارشال ژوکف را روی پرده تلویزیون شوروی مشاهده کردند معتقدند وی طی ۸ سالی که پنهان بود خیلی شکسته شده است. این محافل اظهار عقیده میکنند که احتمال دارد در بیست و سومین کنگره حزب کمونیست شوروی که برژنف تشکیل آنرا اعلام کرد از ژوکف اعاده حیثیت شود.

اخیرا اکثر جراید شوروی کم و بیش نقش ژوکف و استالین را طی جنگ تمجید کرده‌اند. مثلا مارشال کنیف یکی از مارشال های برجسته ارتش شوروی در ستاره سرخ نوشت استالین در آغاز جنگ مانند دیگران اشتباه کرد اما بخوبی توانست ما را بسوی پیروزی هدایت کند.

ناظرین امور معتقدند ذکر نام های استالین و ژوکف و ستایش نقش آنها طی جنگ اخیر برای نخستین بار پس از کنگره بیستم صورت می گیرد و باید آنرا سرآغاز فصل تازه‌ای در شوروی دانست.

● رجل واقع بین

بمناسبت بیستمین سال پیروزی بر آلمان ارتش آلمان شرقی با جدید ترین سلاحها و موشکهای ساخت شوروی در برلن شرقی رژه رفت.

الکسی کوسیگین نخست وزیر شوروی نیز دراین مراسم شرکت داشت.

درضیافتی که شب گذشته بمناسبت بیستمین سال پیروزی بر آلمان در جنگ اخیر برپا کرد والتر البریخت رئیس دولت آلمان شرقی، ژنرال دوگل مرز اودر ـ نایسه را برسمیت معرفی کرد. وی از اینکه ژنرال دوگل مرز اودر ـ نایسه را برسمیت شناخته است اظهار رضایت نمود.

● وضع موجود

الکسی کوسیگین نخست وزیر شوروی طی مصاحبه‌ای که با نماینده خبرگزاری فرانسه در برلن شرقی بعمل آورد گفت وضع موجود در مسئله آلمان در حال حاضر ما را ارضاء میکند و بهیچوجه نباید آن را برهم زد.

کوسیگین حاضر نشد نتایج سفر اخیر کرومیکو و مذاکرات اورا با رهبران فرانسه تفسیر کند وی فقط گفت ما با نظر ژنرال دوگل که میگوید مسئله آلمان یک مسئله اروپائی است کاملا موافق نیستیم مسئله آلمان باید از طریق سیاسی حل شود نه نظامی.

نخست وزیر شوروی در پاسخ سئوالی گفت سلاحهای مدرن هر گونه جنگی را غیر ممکن کرده است زیرا در عصر ما جنگ یک نوع خودکشی است.

تجلیل از استالین

مطرح شدن مجدد نام استالین توسط برژنف دبیر کل حزب کمونیست شوروی و تجلیل ازوی وژوکف در محافل سیاسی بااهمیت بسیار تلقی شده است. باید دانست نشان دادن اینگونه ژستها در شوروی تصادفی نیست و بدون تردید تجلیل از رهبران مطرود ومنفور یک اقدام سیاسی بشمار میرود که از قبل روی آن حساب شده است.

حمله بخروشچف

توکیو ـ رویتر ـ ۹ مه روزنامه «مردم چین» در آغاز بیستمین سال پیروزی برفاشیسم بار دیگر شدیدا به رهبران شوروی حمله کرد.

این روزنامه نوشت: ژوزف استالین گرچه اشتباهاتی داشت اما مارکسیست ـ لنینیست بزرگی بود و ثابت کرد قدرت عالی فرماندهی در جنگ برضد فاشیست ها را دارد و این چیزی است که آنرا نمیتوان از خاطره‌ها محو کرد.

دراین مقاله به خروشچف و شاگردان او که میخواهند نقش استالین را نفی کنند حمله نموده گفت آنها میخواهند به خروشچف دلقک لباس قهرمان جنگ ضد فاشیستی بپوشانند و باین وسیله روش تجدید نظر طلبانه او را گسترش دهند.

آنها با متجاوزان آمریکائی وارد معامله شده و منافع مردم ویتنام و دیگر کشورها ازجمله خود مردم شوروی را بامریکائیها فروخته‌اند.

دبیر کل حزب کمونیست شوروی آنگاه به مسائل جهانی کنونی اشاره کرده و گفت امپریالیست های امریکائی علیه ملت ویتنام که طالب استقلال و آزادی است دست بتجاوز آشکار زده‌اند. وظیفه جهانی تمام کشور های اردوگاه سوسیالیستی است که بکمک ویتنام بشتابند.

● ازطریق مذاکره

برژنف سپس ورود تفنگداران دریائی امریکائی را به دومینیکن محکوم کرده و در زمینه امنیت

امریکا

فرودگاه ویتنام شمالی را بمباران کرد

سایگون ـ ۸ مه رویتر ـ هواپیما های آمریکائی برای اولین بار یک فرودگاه ویتنام شمالی را بمباران کردند و ۱۰۰ تن بمب و راکت بر روی باند فرودگاه و ساختمانهای آن فرو ریختند.

از ۷۰ هواپیمای نیروی دریائی که در حمله شرکت داشتند یک هواپیما با آتشبار کمونیستها سقوط کرد و خلبان آن کشته شد.

خلبانان گزارش دادند که آسیب جدی به فرودگاه مزبور وارد آمده است تنها مورد دیگری که یک فرودگاه ویتنام شمالی بمباران شده بود در ماه مارس گذشته بدست هواپیماهای ویتنام جنوبی بود.

هواپیماهای آمریکائی علاوه براین سربازخانه ها و انبار های مهمات را در ساحل رود «پونک لا» در ۲۰۰ کیلومتری جنوب هانوی بمباران کردند و ۸۰ تن بمب بر آن ریختند.

امروز افشا شد که آمریکا تفنگهای تازه‌ای وارد ویتنام کرد که سریع تیر میاندازد، زنک نمیزند، وزنش سبک است و از آلیاژ خاصی ساخته شده که فقط ۲٫۵ کیلو وزن دارد در نتیجه حامل آن میتواند دوبرابر سابق فشنک بردارد.

۳۰۰ هواپیما

خبرگزاری ویتنام شمالی اعلام کرد از ۵ اوت ۱۹۶۴ الی ۶ مه ۱۹۶۵ ارتش ویتنام شمالی سیصد هواپیمای آمریکائی را سرنگون کرده است. خبرگزاری ویتنام شمالی افزود ۲۷ فروند از این هواپیما ها در ویتنام جنوبی سقوط کردند.

شیرمرد

در جهان چه میگذرد

۴ نفر کشته شدند

دهلی جدید ـ پس از اعلام خبر دستگیری شیخ عبدالله نخست وزیر سابق کشمیر از طرف پلیس هند تظاهرات شدیدی در سرینا گار روی داد و چهار نفر از تظاهر کنندگان بر اثر تیر ـ اندازی ماموران پلیس کشته شدند.

«شیر کشمیر» ومعاونش میرزا افضل بیک دیروز هنگام بازگشت از زیارت مکه معظمه در دهلی نو بازداشت شدند.

نمایشگاه جاسوسی

مسکو ـ مارشال رودین ـ مالینوفسکی وزیر دفاع شوروی دیروز موزه جدید ارتش سرخ را در مسکو گشود.

در قسمتی از این موزه عکس های متعددی از فعالیت های جاسوسی آمریکا و انگلیس در شوروی وهمچنین اسناد و مدارکی که از آنها بدست آمده بمعرض تماشا گذاشته شده است.

قسمتهائی از بقایای هواپیمای جاسوسی یو ـ ۲ که در سال ۱۹۶۰ از طرف شوروی سرنگون شد نیز در این نمایشگاه قرار داده شده است.

در آسانسور محبوس شد

نیویورک ـ پرنسس گریس کلی همسر سلطان موناکو و دخترش پرنسس کارولین دیروز مدت سه دقیقه در آسانسور نمایشگاه بین المللی نیویورک محبوس شدند.

پرنسس کلی وقتی که با اتفاق دخترش میخواست برای تماشای قسمت های مختلف نمایشگاه با آسانسور بطبقه بالا برود ناگهان آسانسور از کار افتاد. متصدیان نمایشگاه که از این پیش آمد خیلی ناراحت شده بودند پس از سه دقیقه توانستند بار دیگر آنرا بکار بیاندازند.

دلگادو بود

مادرید ـ وزارت دادگستری اسپانیا رسما اعلام داشت که یکی از دو جسدی که روز ۲۴ آوریل در آن کشور کشف شده متعلق به ژنرال همبرتو دلگادو رهبر مخالفان دولت پرتقال بوده است.

جسد دیگر که متعلق بزنی است ظاهرا منشی دلگادو بود است.

یک سفینه دیگر

پراگ ـ خبرنگار خبرگزاری چکوسلواکی در مسکو گزارش داد که دانشمندان شوروی ممکن است فردا بمناسبت بیستمین سالروز شکست آلمان نازی یک سفینه دیگر حامل انسان بفضا بفرستند.

این سفینه برای تحقیق درباره مسائل تازه‌ای بفضا فرستاده خواهد شد و ممکن است هدایت سفینه جدید بعهده یکی از فضانوردان با سابقه شوروی گذاشته شود.

تیغ روسی
نِوا
NEVA
نِوا بیشتر از تیغهای معمولی میتراشد

نِوا تمام فولاد، ضد زنگ ساخت شوروی ببازار آمد
نماینده انحصاری در ایران:
مزینی تهران ـ گلوبندک. سرای تقی زاده تلفن ۵۸۳۴۹

نه نه
اِلرو رادو
آنهم با لیوان بلوری رنگی
طعم خوشمزه و مخصوص اِلرو رادو را همه دوست دارند

برنامه آینده سینماهای
امپایر ـ متروپل

برنامه آینده سینماهای
آسیا ـ رکس
رویال ـ همای

تفسیر روز

دومینیکن و جهان

کودتاوضد کودتای دومینیکن که اکنون بجنگ داخلی بزرگی در این سرزمین تبدیل شده است جهان مارا در مقابل مسئله تازه‌ای قرار داده است که از مخاطره‌آمیز ترین مسائل هیچ دست کم ندارد.

کودتای دومینیکن صرفنظر از ویژگی های خاص خود همان خصوصیات کودتاهای مشابه کشور های نظیر دومینیکن راداشت. گروهی افسر جوان که از اوضاع ناراضی بودند . برنظام موجود شوریدندو توانستند بر قسمت اعظم کشور مسلط شوند .افسران جوان هرچه بودند توانستندحمایت گروه بزرگی ازمردم رابدست آورند . و در این میان بازمانده حکومت سابق همچنان مقاومت میکرد . مبارزه میرفت تابنفع انقلابیون پایان یابد که تفنگداران امریکائی در «سان‌ـ دومینگو» پایتخت دومینیکن پیاده شدند. ودرهمان لحظات اول گروهی شان ازپای درآمدند واین نشانه شرکت آنان در جنگ بود .

این امر یعنی دخالت نظامی امریکا در امور یک کشور برای جهانیان چنان غیر منتظره بود که حتی نزدیکترین دوستان این کشور نیز زبان باعتراض گشودند . در سازمان کشورهای امریکائی که همواره بحمایت ازسیاست وزارت خارجه امریکا برخاسته فریاد های اعتراض آرامتر از صدای فریاد دیگران نبود . خشونت ظاهری امر چنان بود که تعجب آور نبود اگر اعتراضی بدخالت امریکا در دومینیکن جهانی باشد . اما امروز باگذشت زمان پرده‌ای که ازظاهر سازی برچهره حقیقت کشیده بودند کنار میرود .هرروز که می‌گذرد اسناد ومدارک تازه‌ای بدست می‌آید که دخالت عمیق کشور های خارجی دیگری را ، سوای امریکا در دومینیکن افشامیسازد. این اسناد نشان میدهند که انقلاب دمکراتیک دومینیکن از مسیر اصلی خود منحرف شده ودرراهی افتاده‌است که کشور رااز استقلال ومردم آن را از آزادی و دمکراسی و حق انتخاب آزاد شیوه زندگی برای همیشه محروم میسازد. امروزمسیر حرکت سربازان ،دهقانان و کلیه عناصر ساده اجتماعی دیگر که در جبهه انقلابیون می‌جنگند ،بدست کسانی تعیین میگردد که درگفته های خود صادق نیستند. این افراد که سبب شدند انقلاب از مسیر خود منحرف شود وکار بکشتار هزاران تن مردم بیگناه بکشدقبلا روح و جسم خودرا بدیگران ،به آنها که بسرنوشت دومینیکن و مردم آن علاقه‌ای ندارند ،فروخته‌اند.

گفته میشود که رهبران اولیه انقلاب که علیه فساد و دیکتاتوری بپا خاسته بودند بسفارتخانه‌های خارجی پناهنده شده‌اند زیرادیگر درخود یارای مقاومت در مقابل کسانی که در کوبا و کشورهای خارجی دیگر تعلیمات جنگی‌دیده ودرس خرابکاری آموخته بودند، نمی‌دیدند .

چنین است گوشه‌ای ازچهره حقیقت که امروز بچشم میخورد و از همینجاست که میگوئیم جهان در مقابل مسئله تازه‌ای قرارگرفته است که تعمق بشریت را ایجاب میکند . مسئله اینست که آنها که توانستندچنان سریع وماهرانه رهبری انقلاب دومینیکن را در دست بگیرند ، بی آنکه در ایجاد آن نقشی داشته باشند ، آماده‌اند تا در هر نقطه زمین هر حرکت اجتماعی ملت ها را در مسیرمنافع خود قرار دهند و نهضت های آزادیبخش ملت ها را وسیله تصفیه حسابهای کشورهای‌دیگری قرا ردهند و سر نوشت مردمی را که تلاش میکنند خود را ازچنگ فساد و دیکتاتوری رهائی بخشند، ملعبه سازند . این شیوه سیاست بازی بشریت را در محاصره دو تهدید بزرگ قرار میدهد .

از یک سو این خطر روز افزون است که ملت های تازه استقلال یافته یکی پس از دیگری در کام دیکتاتوری نوین فرو روند و از هر چه رنگ و بوی آزادی دارد یکسره بیگانه شوند . این خطر بخودی خود آنقدر بزرگ است که ملتها را یکباره علیه خود بر ـ انگیزد اما اهمیت آن هنگامی چشمگیر میشود که تهدید بزرگ دیگری نیز با آن توام میگردد.

این تهدید ناشی از این‌حقیقت است که اردوی غرب نمیتواند پیشروی بدون‌مانع ورادع کمونیست ها را تحمل کند . مگر نمونه روش قاطعیت غرب در ویتنام در مقابل ما قرار ندارد ؟

آیا بحران موشکی کوبا که امریکا و شوروی را در آستانه جنگ اتمی قرارداد نمیتوانست‌ارائه ایالات متحده را بایستادگی در مقابل کمونیسم نشان دهد ؟ و اصولا چگونه میتوان از یک‌دولت بزرگ با موقعیت امریکا انتظار داشت که تبدیل کشوری را در چند گامی مرز هایش بپایگاه دشمن تحمل کند ؟

همه آنچه که روی داده از آغاز قابل پیش بینی بود و فردا اگر حادثه دومینیکن در نقاط مختلف کره زمین در یک زمان تکرار شود جهان چه سرنوشتی خواهد داشت ؟

اردوگاه کمونیسم در پی‌آنست که نمونه دومینیکن را در گوشه و کنار جهان به آزمایش بگذارد و غرب مصمم است که بهر قیمت از سقوط خود جلوگیرد و دراین میان اگر راه حلی اندیشیده نشود سر نوشت بشریت و تمدن کهن آن جز آنکه در مخاطره‌ای بزرگ قرار گیرد چه تواند بود ؟

اخبار خاور میانه

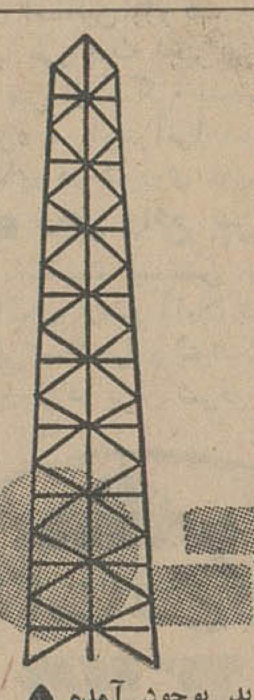

قانون اساسی جدید یمن

دولت یمن امروز یک‌قانون اساسی موقتی منتشر کرد که قوه مقننه رابدست یک‌شورای عالی بنام «شورای مشورتی» میسپارد .

پس‌از جلسه‌۵ساعته کابینه قانون اساسی جدید توسط پرزیدنت سلال اعلام شد . این قانون برای دو سال‌دوره انتقالی قوت قانونی دارد وبعداز انتخابات عمومی انجام میگیرد.

طبق این قانون قوه مجریه بدست یک «شورای ریاست جمهوری» است که سلال بر آن ریاست دارد و دیگررئیس جمهور حق‌ندارد بدون مشورت باکابینه قانونی صادر نماید.

تقریبا تمام حقوق قانون‌ـ گذاری و تصویب قراردادهابا کشورهای دیگر بدست «شورای مشورتی» افتاده است که با اکثریت دوسوم میتواند آنها را تصویب نماید.

یک «شورای دفاع ملی»هم طبق قانون جدید بوجود آمده که وظیفه آن مدرن کردن ارتش جمهوری است .

تمرکز قوا در مرز پاکستان

سخنگوی وزارت خارجه پاکستان اعلام کرد که هند ۱۸ لشکر خود را علیه پاکستان در مرز ها متمرکز کرده که ۱۰ لشکر آن در مرکز هند ، پاکستان غربی است .

دلایلی در دست داریم که این تمرکز قوای هند بمنظور تهاجم است نه دفاع .

وی گفت ما کسب اطلاع کرده‌ایم که قسمت عمده این نیرو ها درمرز چین کمونیست بوده‌اند و اکنون بمرزپاکستان آورده شده‌اند .

وی تعداد کل افراد هندی را که در این لشکر ها هستند به ۳٦۰ هزار نفر تخمین زده .

بمرگ محکوم شد

علی کهن که چندی قبل در سوریه باتهام جاسوسی بنفع اسرائیل بازداشت گردید بمرگ محکوم شد . علاوه بر علی کهن گروه دیگری بزندان های طویل‌المده محکوم گردیدند .

اخبار کوتاه ..

عمان ـ پرزیدنت ایوبخان یک بازدید رسمی ۵ روزه از اردن خواهد کرد . این‌بازدید بدعوت ملک‌حسین است واز۱۱ ژوئن آغاز میشود .

بغداد ـ ژنرال عبدالکریم فرحان وزیر هدایت ملی عراق در ماه ژوئن بدعوت وزارت خارجه چین کمونیست از آن کشور بازدید خواهد کرد .

وی در راس هیئتی مرکب از رحیم کامل رئیس سازمان جهانگردی و عزیز داکل از صاحب‌منصبان وزارت فرهنگ عراق خواهد بود .

صنعا ـ ژنرال حسن‌العمری معاون رئیس جمهور یمن اعلام کرد که در اواخر این ماه سفری بشوروی خواهد کردتا ترتیب تحویل هواپیما های شوروی را به‌یمن بدهد . وی گفت در حال حاضر ٤۰ نفر یمنی در شوروی خلبانی می آموزند که ۱۵ نفرشان‌درهمین ماه فارغ التحصیل میشوند .

ترانسفورماتور فرعی سوار شده

ساخت اتحاد شوروی

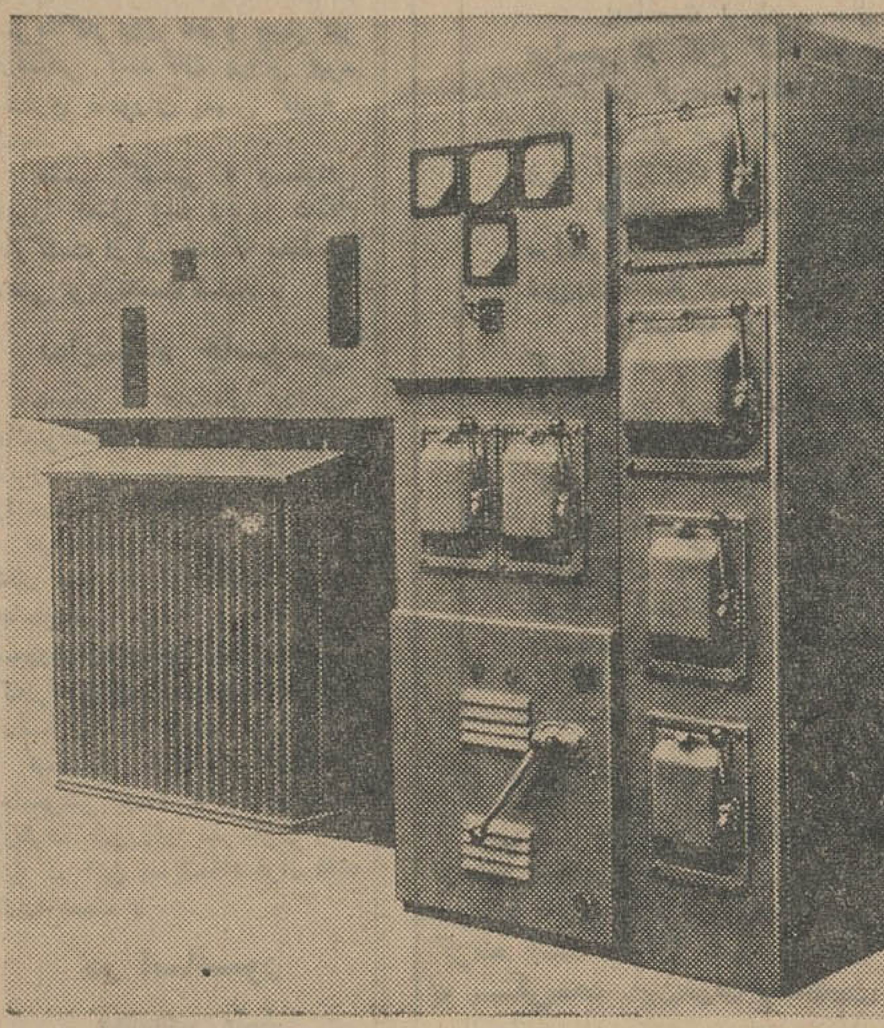

برای مناطق گرمسیر

ترانسفورماتور های فرعی نوع KTP سوار شده تجهیزاتی است که بمنظور دریافت‌انرژی‌از خطوط‌ولتاژهای قوی تبدیل آن به ولتاژهای‌ضعیف‌تر و پخش آن به مصرف کننده طرح شده است .

ایستگاه فرعی در جاهای سرپوشیده و بدون محافظ قرارداده میشود مخازن نفت آنها در زیر ترانسفورماتور نصب میگردد.

قرار دادن ترانسفورماتور های فرعی در مرکز فشار برای تقلیل کابلهای کم‌ولتاژ دارای‌نتایج‌رضایت بخشی بوده است . مناسبترین محل مناطقی‌است که کنتر مورد استفاده قرار میگیرد و ما بین‌ستونهای ساختمانها واقع شده و در اینجااست که دسترسی به ایستگاه فرعی از هر دوطرف‌امکان‌پذیر است .

این ترانسفورماتور ها باراندمان فوق‌العاده قابلیت اطمینان کوچکی جثه و آمادگی برای کار در کمترین فرصت بسیار قابل‌ملاحظه‌وشگفت‌انگیز است .

برای کسب اطلاعات بیشتر و انجام سفارشات باآدرس زیر مکاتبه فرمائید :

MOSHVA MACHINOEXPORT
44 4513 170
MOSHVA G-200
MACHINOEXPORT

از نمایشگاه صنایع شوروی دیدن کنید
اردیبهشت ۱۳٤٤ ـ جاده پهلوی جنب هتل هیلتون

امریکا هیچیک از دو دولتی را که در دومینیکن تشکیل شده برسمیت نمیشناسد

سانتو دومینیکو ـ آسوشیتدپرس ـ رویتر ـ یونایتدپرس ـ یک افسر عالیرتبه تفنگداران دریائی امریکا امروز در بندر «هانیا» توسط چند تفنگدار انقلابی دومینیکن تیر خورد و کشته شد .

با کشته شدن این افسر تعداد تلفات آمریکا به ۱٤ نفر کشته و ۷۱ زخمی رسید .

شورشیان صبح امروز نیز دو نارنجک به موضع فرماندهی تفنگداران پرتاب کردند و در تمام دیشب تیر اندازی های پراکنده آنان در سراسر دالانی که توسط آمریکائیها بوجود آمده ادامه داشت .

● **مبارزه سیاسی**

در زمینه سیاسی نیز مبارزه بین گروه حاکمه جدید پنج نفری برهبری ژنرال « ایمبرت » و سرهنگ «کامانو» ادامه دارد . گروه حاکمه جدید که یک سرهنگ و سه نفر غیر نظامی در آن عضویت دارند دیروز سوگند یاد کرد که مردم دومینیکن را از دیکتاتوری کمونیسم نجات دهد . سرهنگ کامانو که رهبر حکومت انقلابی است امروز طی نطقی گروه حاکمه جدید را اشباحی نامید که در میان مردم پشتیبانی ندارند .

● **مطلقانه**

با تشکیل حکومت جدید اکنون‌در دومینیکن دو دولت وجود دارد و مردم باید یکی از آنها را انتخاب کنند.

ژنرال ایمبرت ضمن اعلام برنامه دولت خود گفت : ما میخواهیم کاری کنیم که آنها (انقلابیون تحت رهبری سرهنگ کامانو) اسلحه را بزمین بگذارند و جنگ برادر کشی را پایان دهند .

از او پرسیده شد آیا آمریکا در تشکیل حکومت وی دستی داشته‌است او جواب داد : « خیر ، آقا مطلقانه.» وی گفت با سرهنگ کامانو شخصا دوست است ، اما کمونیست هائی را که پشت سر او ایستاده‌اند نمیتواند نادیده بگیرد .

● **۱۵۰۰ نفر تلفات**

ژنرال کامانو رئیس دولت انقلابی دومینیکن طی نطقی گفت تاکنون به مردم دومینیکن ۱۵۰۰ نفر تلفات وارد آمده که قسمت اعظم آن در روز های اول در نتیجه بمباران های هوائی‌توسط خلبانان وفادار به رژیم سابق بوده‌است اما در اثر وقایع عده زیادی از خلبانان شریف بیدار شده و هزاران نفر از افراد نیروی هوائی و دریائی که وفادار به دولت سابق شمرده میشدند بصفوف انقلابیون پیوسته‌اند.

رابرت کندی سناتور نیویورک وبرادرجان کندی فقید امروز از سیاست جانسون در دومینیکن انتقاد کردو گفت جانسون بیش از اعزام قوابه دومینیکن بایدبا سازمان کشورهای آمریکائی مشورت میکرد

اونگرانی عمیق خودرااز اقدام یکجانبه دولت جانسون اعلام کردوافزود: برادرم جان‌کندی وقتی میخواست برای‌بیرون‌بردن موشکهای شوروی ازکوبا دست باقدام بزند قبلا موافقت سازمان کشورهای‌آمریکائی راجلب‌کرد درحالیکه احتمالا دارد عمل یک‌ـ جانبه جانسون اثر بدی برروابط آمریکا و کشورهای آمریکای لاتین‌داشته باشد .

● **کرسی نمایندگی**

دولت انقلابی دومینیکن امروزافشا کرد که یک نفر رابرای اشغال کرسی نمایندگی دومینیکن درسازمان ملل به‌نیویورک فرستاده است .

اما هنوز کرسی نمایندگی در اشغال ولاسکوئزنامی است که‌مدتها پیش‌از طرف دولت کابرال (که‌دوهفته پیش سرنگون‌شد)به‌نیویورک‌فرستاده شده‌بود .

● **طفره میرود**

دولت آمریکا ازشناختن دولت جدید ژنرال «ایمبرت» طفره میرود و درعوض کوشش خود را برای‌اقدامی ازطرف سازمان کشورهای آمریکائی متمرکز کرده است تا بااقدام آن سازمان دولت مستحکمی که‌بتواند بخونریزی پایان دهد . دولت‌آمریکا ازشناختن‌دولت‌انقلابی سرهنگ کامانو نیز خودداری کرده استو عقیده دارد تاموقعی که اوضاع‌دومینیکن روشن‌تر نشودنمیتواند تصمیمی بگیرد .

● **۲۱۸۰۰ نفر**

تعداد قوای آمریکا در دومینیکن به‌۲۱۸۰۰ نفر رسید . وزارت دفاع اعلام کرد از چهار شنبه گذشته ۲۵۰۰ نفر واز روز شنبه باینطرف ۷۸۰۰ نفر سپاهی دیگر به‌دومینیکن فرستاده است .

در داخل خاک دومینیکن ۱۲۷۰۰ نفر از نیروی زمینی ، ۸۰۰۰ تفنگدار دریائی و ۱۱۰۰ چتر باز آمریکائی وجود دارد .

۹۹۰۰ نفر ملوان آمریکائی نیز درکشتی‌هائی هستند که‌دربنادراطراف دومینیکن موضع گرفته‌اند .

● **گواتمالا و کلمبیا ؟**

چین کمونیست امروز اخطارکرد که‌اقدامات ضد کمونیستی‌درجمهوری دومینیکن ممکن است بزودی در گواتمالاو کلمبیا تکرار شود .

روزنامه مردم‌پکن‌بقلم مفسرمقاله‌ای نوشته وآمریکا رابمناسبت‌اقداماتش در دومینیکن که به بهانه مبارزه با کمونیسم صورت میگیرد محکوم ساخته است .

(آسوشیتدپرس ـ رویتر)

جت در روی زمین راه میرود !

هفته‌ای دو سرویس

اتوبوس های توریستی شرکت (تی‌بی‌تی) همه هفته در دو سرویس، روز های جمعه ودوشنبه از تهران به‌آلمان‌حرکت میکند و باین‌ترتیب بزرگترین موسسه ملی مسافربری زمینی ایران با همکاری شرکت «تورینگ» آلمان راحت ترین وسیله رادر اختیار مسافران اروپا وجهان‌ـ گردان قرار داده است شرکت «تورینگ» یک موسسه مسافر بری وتوریستی‌بین‌المللی وابسته به‌وزارت راه آلمان میباشد .

انتخاب (تی‌بی‌تی)

شرکت «تورینگ» آلمان‌بتوصیه وزارت راه آلمان و پس از غور و بررسی های کافی قرار داد خود را بمنظور مبادله توریست در خاورمیانه باشرکت (تی‌بی‌تی) منعقد نمود و اینک بانهایت مسرت ضمن ابلاغ این‌مطلب باطلاع‌میرساند که‌شرکت ما موقعیت خود را در امور حمل و نقل و کسب شهرت جهانی مرهون همکاری و هماهنگی هموطنان عزیز میداند نمایندگان شرکت تورینگ آلمان پس از دهها بار سفر بایران و مطالعه در وضع موسسات‌مسافر بری نظر داده‌اند که در خاورمیانه تنها شرکت (تی‌بی‌تی) قادر باجرای نظریات آن‌شرکت بوده و مبادلات توریستی‌رابه بهترین وجهی میتواند انجام دهد .

قرار داد انحصاری

بر اساس همین استنباط شرکت تورینگ آلمان قرارداد انحصاری با (تی‌بی‌تی) بسته است و بطور کلی در خاور میانه فقط‌شرکت (تی‌بی‌تی) میتواند با اتوبوس های بی نظیر خود و بارعایت مقررات توریستی آن موسسه بامر مسافربری‌بپردازد.

ارز خارج نمیشود

نکته جالب‌اینجا است که‌شرکت (تی‌بی‌تی) در قبال برقراری سرویس های منظمی با اتوبوس مدل جت میان ایران و اروپا بهیچوجه پول و ارزی از کشور خارج نمیکند . هزینه های مورد احتیاج و قیمت اتوبوسها کلااز محل در آمدفروش بلیط توریست های عازم ایران در آلمان تامین و پرداخت میشود .

مقررات سفر

اتوبوسهای توریستی (تی‌بی‌تی) باهمکاری رانندگان ایرانی وآلمانی هدایت میشود و در طول راه ها سرعت سیر اتوبوسها با توجه به تابلو های راه تنظیم و اتوبوس در کادر مقررات راه حرکت میکند .

در طول راه بازدید های فنی و تعمیرات جاری بوسیله مهندسین و تکنیسین های ایرانی و آلمانی عملی میشود و حرکت اتوبوس در جاده های خاکی و آسفالته بعلت پیش‌بینی های دقیق فنی در ساختمان اتوبوس یکسان‌ویکنواخت میباشد.

مهماندار دارد

اتوبوس توریستی (تی‌بی‌تی) دارای دو راننده و مهماندار است ، در انتهای اتوبوس بوفه و توالت و دستشوئی تعبیه شده ، راننده ها به‌ترتیب نوبت اتوبوس را هدایت میکنند ، با استفاده از بوفه ، در طول راه نوشیدنی ها و خوراکی‌های سرد و گرم بمسافران تقدیم میشود. محفظه توالت در منتهی‌الیه اتوبوس قرار دارد ، توالت اتوبوس با قوی ترین تهویه ها مجهز است و بطور کلی کلیه ناراحتی های سفر در اتوبوس توریستی (تی‌بی‌تی) حل شده است .

گسترش کار

اقدام شرکت مسافر بری تی‌بی‌تی موجب‌جلب جهانگردان‌بسوی ایران خواهد شد و از این راه مقادیر زیادی ارز بکشور ما سرازیرمیشود. شک نیست که این برنامه ها گسترش می‌یابد و هر ماه حداقل هزار و پانصد توریست با اتوبوس های تی بی تی میان ایران و اروپا رفت و آمد کرده و ارز بداخل مملکت می‌آورند .

بقیه از صفحه اول

مشخصات اتوبوس

اتوبوسی که هم اکنون خانم ها و آقایان بوسیله آن باروپا می روندساخت کارخانجات«ماگیروس دویتس » آلمان میباشد . درجهان امروز اتوبوسی بهتر و مجهزتراز آن ساخته نشده و در نمایشگاه کالای‌آلمان‌د رفرانکفورت،لوکس‌ـ ترین اتوبوس سال شناخته شده است . بدنه اتوبوس ، شاسی ، صندلیها و میز مقابل شیشه ها طوری ساخته شده که سرنشین آن به راحتی سفر میکندوناراحتی هائی که بر اثر حرکت در جاده ها پیش می آید در این اتوبوس محسوس نیست .

حالت عادی

بدنه اتوبوس تمام شیشه‌است، شیشه ها باز نمیشود ، بالای هر صندلی فلکه خنک کننده ، گرم کننده ، نور قوی و ضعیف تعبیه شده ، صندلیها تختخوابی است ، میز های مقابل قابلیت نگاهداری اشیاء و آشامیدنیها را تا چهل و پنج درجه انحراف دارا میباشدو اگر اتوبوس هنگام حرکت چهل و پنج درجه بچپ و راست‌خم‌شود، پوشش روی میز طوری است که آشامیدنی و خوراکی را بهمان حالت‌عادی نگاهمیدارد. دریخچال برقی اتوبوس که تا ۹۰ درجه‌زیر صفر برودت دارد میتوان غذا و نوشیدنی چهل مسافر را در بین راه تامین کرد .

فنر گازی

این اتوبوس بر روی فنر های کمپرسی نصب شد مو تکان های جاده وراه درمسافر وبدنه اتوبوس منعکس نمیشود ،برای سرنشینان دست‌انداز جاده و خرابی راه بی تفاوت است و این عوامل موجب ناراحتی مسافران نمیگردد .

۳۹۵۰ریال

هزینه مسافرت با این اتوبوس از تهران تا آلمان فقط سه‌هزار و نهصد و پنجاه ریال میباشد و طی هفت روز ، مسافران به آلمان می‌ـ رسند . در طول راه غذا و محل استراحت در مدرن ترین هتل ها از طرف شرکت (تی بی تی) در اختیار مسافران گذاشته میشود و از این نظر نیز هزینه‌ای در حدود دو هزار و پانصد و هشتاد ریال از مسافران دریافت میگردد . اتوبوس روز ها حرکت میکند و شبها در بهترین مراکز توریستی و تفریحی باز میایستد ومسافران باستراحت میپردازند .

شیرمرد

آگهی بانک رهنی ایران

پیرو آگهی قبلی مربوط بتاریخ مراجعه متقاضیان‌محترمی که از شعب مختلف بانک در تهران پرسش نامه دریافت داشته‌اند مجددا باطلاع میرساند که قسمتهای‌مربوطه در شعب مرکز وشرق و غرب بعد از ظهر ها نیز از ساعت ٤تا ۷ باز و آماده‌رسیدگی بدرخواست مشتریان محترم میباشند. الف ۱۰۷۷

بانک رهنی ایران

٤۵۳۰ـ۱ ۳ـ۱

دانشکده فنی دانشگاه تهران

برای درس ماشین سازی شعبه الکترومکانیک احتیاج به یک‌نفر استادیار دارد که از طریق مسابقه‌انتخاب واستخدام مینماید .

داوطلبان میتوانند از تاریخ نشر اولین آگهی تا مدت‌دوماه همه روزه باستثنای ایام تعطیل باتسلیم مدارک مشروحه زیر :

۱ـ کلیه‌مدارک تحصیلات عالی و دانشنامه دکتری دررشته‌مربوط یا دانشنامه معادل دکتری

۲ـ برگ انجام‌خدمت زیرپرچم یامعافی از خدمت

۳ـ مدارک و سوابق استخدامی(در صورتیکه سابقه‌استخدامی داشته باشد)

٤ـشش‌قطعه‌عکس و دو برگ رونوشت مصدق‌شناسنامه

۵ـ برگ معرفی از سازمان هدایت فارغ التحصیلان کشور

بدفتر دانشکده مراجعه وثبت‌نام نمایند . الف ۱۰۵٦

٤۵٤٤ـ۱ ۲ـ۱

ایتالیا امر باحضار قشون کرده است

رم‌ـ برای تامین مستعمرات آفریقای شرقی‌دولت‌ایتالیا امر باحضار قوا و تجهیزات داده است . دراعلامیه ذکرگردیده است که سبب این اقدام این بوده‌که مقدار زیادی مهمات واسلحه از کارخانه های چندین مملکت اروپا که‌هویت آنها معلوم گردیده به آدیس‌آبابا فرستاده شدودولت حبشه‌هم اقدامات برای تجهیز قوا وآماده کردن آنها انجام داده‌است.

نقل از اطلاعات ۱۹ اردیبهشت ۱۳۱٤

اطلاعات دختران‌وپسران دوشنبه ها منتشر می‌شود

اطلاعات
مقالات و گزارشهای خارجی

از : گاندید (چاپ پاریس)

تفنگداران دریائی امریکا

عقب‌نشینی نمی‌کند
● یك تفنگدار دریائی هرگز
● تفنگداران دریائی ارتش آلمان رابستوه آوردند

« فرض کنید درمطب دندانپزشکی هستید و حساسترین قسمت دندان‌تان زیر چرخ تراش قرار دارد اگر در این حال بهوس افتادید که چرخ را گاز بزنید تا بیشتر در ریشه دندانتان فرو رود میتوان گفت که «یك تفنگدار» هستید یا اینکه میتوانید تفنگدار بشوید »

این گفته سروان « برتون » افسروابسته به‌نیروی تفنگداران‌دریائی امریکا است .

«دشمنی که از لحاظ قدرت‌آتش برتری دارد و درسنگر های محکمی موضع گرفته است دراین مورد یك نیروی معمولی عقب نشینی می‌کند و منتظر رسیدن کمك میشود ولی ما تفنگداران حمله می‌کنیم و دشمن را از سنگرهای خود عقب می‌رانیم و اگر این حمله به قیمت از بین رفتن ۹۹ درصد افرادما تمام بشود ، تصور می کنیم که بازهم با این حمله جان عده زیادی را نجات داده ودر کشت و کشتار صرفه‌جوئی کرده‌ایم زیرا اگر ما در انتظار رسیدن کمك به تعلل می گذراندیم دشمن نیروهای‌خودرا تقویت کرده و بحمله مبادرت میکرد وشاید هم میتوانست خطوط مارا شکافته و سرانجام عده زیادی از افراد مارا به مراتب زیادتر از آنچه که ممکن بود دریك حمله از دست بدهیم از بین میبرد ...»

تفنگداران ازعقب‌نشینی وحشت دارند .

درسال ۱۹۱۸ آلمانیها وارد «بوابلو» (اسن) میشوند . نیروهای متفقین عقب‌نشینی می‌کنند . دو افسر خطاب به‌نیروهای متفقین فریاد میزنند: «فرار کنید ! آلمانیها آمدند !» امریکائیها درپاسخ آنها میگویند :

«برگردیم ؟ خدایا! تازه آمده‌ایم کجا برگردیم !»

آنها «تفنگدار دریائی» بودند . واحدهای این نیرو در مقابل سیل خروشان آلمانیها به حمله پرداختند و خودرا عمدا به کشتن دادند آلمانیها به‌آنها «سگهای شیطان» نام نهادند.

ژنرال «دوگون» فرمانده ارتش چهارم از آن پس درفرمان های عمومی از «بوادوبلو» بعنوان «بوادولابریکاد دومارین» «تیپ تفنگدار» نام می‌برد.

درشجاعت هیچ فردی بپای تفنگدار دریائی نمی‌رسد .

یك تفنگدار دریائی بهر کاری که مامور شود آن را انجام میدهد .

تفنگدار دریائی مرد جوان آرام با عضلات برجسته و صورت برنزه‌ای است که موی سر کوتاه دارد . اومثل یك حیوان درنده منتظر حمله است و درتمام مدت صحبت کنترل اعصاب‌خود را حفظ می کند .

یك افسر امریکائی میگوید:«جسم و روح یك تفنگدار هر لحظه آماده بخدمت است وبا کوچکترین اراده می توان آن را با تمرکز کامل بفعالیت وا داشت . وقتی که تفنگداری سیگاری بدست میگیرد یك عمل ماشینی‌انجام نمیدهد بلکه باجسم و روح خود دریك هم‌آهنگی کامل باین کار اقدام‌میکند. یك تفنگدار یك هنرپیشه و یك‌رقاص است که هرگز از رقص کردن باز نمی‌ایستد »

سروان بورتون میگوید :

«یك تفنگدار خودرا مثل یك‌ببر احساس میکند .

تفنگداران دریائی درجنگل خودرا درآسایش احساس مینماید . درسال ۱۹۴۳ ژنرال مك‌آرتور بفرودگاهی در یکی‌از جزایر اقیانوس آرام بنام «نیوبرتین» احتیاج داشت .

ناتمام

از : هرالدتریبون

نوشته : ژوزف‌السوپ

انگلستان مایل است «پایگاههای» خود را بامریکا بسپارد

برای یك مسافر با تجربه که بکرات از جاده‌ای گذشته است شگفتی‌های‌این‌جاده دیگرتعجب‌آور نیست . اما بعضی شگفتی ها هست که‌انسان نمی تواند در مقابل آنها حیرت زده نشود .

آنچه این روزها در لندن‌بادامنه وسیعی درباره آن صحبت میشوداز همین قبیل شگفتی‌هااست که‌انسان را بتعجب وا میدارد .

قضیه از این قرار است که‌بناست ترتیبی داده شود تا سهم عمده‌دفاع و باراستراتژیکی شرق‌سوئز که از عدن‌تا «بورنئو» کشیده شده ازدوش انگلیسی‌هابدوش سربازان‌امریکائی منتقل شود .

هم اکنون «دنیس‌هیلی» وزیر دفاع توانای انگلستان و دیگر وزرای مربوطه وروسای‌ستاد مشترك‌مشغول مطالعه برای داد ن‌تغییرات عمده‌در تعهدات دفاعی انگلستان می باشند. البته هنوز وقت آن نیست تا از امریکا خواسته شود در اقیانوس هند یکبار دیگربهمان اقدامی‌دست بزند که مدتها پیش در ترکیه و یونان به آن دست زد .

● مسئله اول

با اینحال‌امکان‌بعمل آمدن‌چنین تقاضائی در آینده تاکنون مکرر ازطرف مقامات انگلیسی با طراحان سیاست امریکا درمیان گذارده‌شده است . و انتظار میرود سرانجام انگلیسی ها رسما تقاضای خود را با مقامات‌امریکائی درمیان‌بگذارند مگر آنکه امریکائی ها قبلا منفی بودن پاسخ خود را باطلاع آنها رسانده باشند .

عامل محرك وضع فعلی نیز همانست که در مورد قضیه ترکیه‌و یونان بود . بودجه دفاعی انگلستان درحال حاضر۶ر۵ میلیارد دلاراست. و این مبلغ برای تامین نیازمندی های دفاعی آن کافی نیست و کمك به‌مالزی‌درمقابل تهدیدهای‌اندونزی نیز فشار زیادی به بودجه دفاعی انگلستان وارد میکند . محاسبه نشان میدهد که اگر قرار است سرباز و سلاح های مدرن کافی برای انجام تعهدات فعلی‌انگلستان آماده شود تا سال ۱۹۷۰ بایستی بربودجه سالیانه دفاعی ۵ر۱ میلیارد دلار افزود .

اما افزایش این مبلغ بر بودجه دفاعی مانع افزایش تولید ملی و افزایش صادرات که برای‌انگلستان و بحران پولی آن اهمیت فراوان دارد ، میشود . از اینجا است که فکر شرکت‌دادن‌امریکادر تعهدات دفاعی این کشور بوجود می آید تا بدین وسیله ازبارمخارج نظامی کاسته شود .

● پایگاه عدن

هنوز معلوم نیست که آیاپایگاه عدن هم مشمول طرح تازه‌ای که قرار است تسلیم امریکا شود می باشد یانه .

اگر قرار باشد عدن مشمول‌این طرح نگردد درآنصورت یك یاچند پایگاه دریائی در اقیانوس‌هند از طرف انگلستان دراختیار امریکا قرار خواهد گرفت. یعنی انگلستان جزیره‌ای دراختیار امریکا میگذارد وامریکادر ان بساختن پایگاه می پردازد . انتظار میرود در طرح‌جدید امریکا و انگلستان در مخارج و استفاده از پایگاه بزرك سنگاپور شریك شوند . ضمنا ممکن است درطرح انگلستان پیش بینی شود که یك پایگاه دریائی اضافی در ساحل شمالی‌استرالیا تاسیس‌شود.

ودر عین حال ممکن است در طرح خواسته شود که اتحادیه چهار ـ جانبه‌ای از امریکا ،انگلستان و استرالیا و زلاندنو تشکیل شود .

اما هدف اصلی این طرح آنست که امریکا را در پایگاه های دریائی اقیانوس هندشریك سازدو درنتیجه کشتی های نیروی دریائی وکشتی های نیروبر امریکائی وارد آبهای اقیانوس هند و دریای سنگاپور گردند . اولین چیزی که در این مورد بچشم میخورد اینست که‌قبول طرح انگلستان‌ازطرف‌امریکا چیزی بیشتر از بار دفاعی انگلستان را بردوش امریکا میگذارد . این امر یك مسئولیت اخلاقی بدوش امریکا میگذارد که‌بموجب‌آن امریکا باید در دفاع از اقتصاد انگلستان باین کشور کمك کند . منافع حیاتی اقتصادی خارجی انگلستان امروز نیز مانند دوران قبل از بحران‌سوئز آسیب پذیر است . اگر طرح انگلستان پذیرفته شود وظیفه ما خواهد بود که در هرزمینه‌ای به انگلستان کمك کنیم . یعنی وقتی منابع کائوچوی مالایا مورد تهدید قرار میگیردویامنافع نفتی‌انگلستان در خاورمیانه مورد حمله قرار می گیرند ویامنابع ثروت خام‌انگلستان در افریقای شرقی و مرکزی تهدید میشوند امریکاباید بکمك‌انگلستان بیاید .و بهمین علت بوده است که انگلستان تاکنون ماشین دفاعی‌خود را حفظ کرده است . در کشورهای امریکائی و اروپا تعهدات ایالات متحده منعکس کننده منافع حیاتی امریکا است .

اما در آسیا و افریقا ازما خواسته شده تعهداتی را بعهده بگیریم . و حقیقت آنست که در این نقاط‌ما منافع حیاتی نداریم . هند را یك منطقه حیاتی برای تمام دنیای آزاد میدانند اما حتی این کشور نیز بجز درنظرهندوهای آماتور درکادر مناطق حیاتی ما قرار ندارد

شیر مرد

از صبح شنبه ۲۵ اردیبهشت درمولن روژها

شاهکار فناناپذیر - ویکتور هوگو
تکنی راما رنگی - تکنی کالر
بینوایان
دوبله بفارسی در استودیو مولن روژ
ژان گابن
دانیل دلورم
برنارد بلیه

هر دو قسمت باهم - بایک بلیط بقیمت معمولی

باهمکاری سازمان دامپروری کل کشوروشرکت سهامی مرغداران شانزده‌هزار قطعه‌جوجه بکرمان‌وارد شد

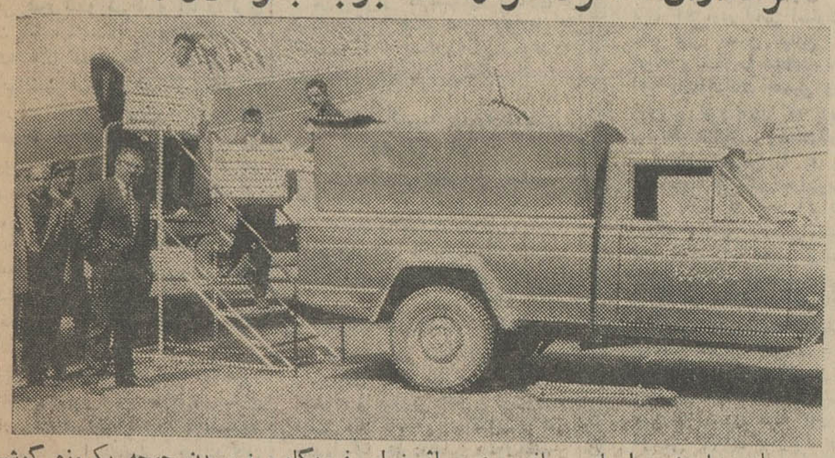

بعلت نیامدن هواپیمای مسافر بری براثرخرابی فرودگاه و نرسیدن جوجه یکروزه گوشت مرغ در بازار کرمان کمیاب شده بود ـولی بااقدام اداره دامپروری استان کرمان‌و فعالیت سازمان دام‌پروری کل کشور در مرکز با همکاری‌شرکت سهامی مرغداران‌روز چهارشنبه پانزدهم اردی‌بهشت ماه شانزده هزار قطعه جوجه یکروزه وسیله یك‌فروند هواپیمای اختصاصی برای کلیه مرغداران به کرمان واردو موجبات رفع نگرانی‌مردم فراهم گردید

در عکس بالا تحویل جوجه های رسیده بـه‌مرغداران بانظارت آقای دکتر ضیاء ابراهیمی نماینده اداره دامپروری استان انجام‌میگیرد .

بزودی

وارن بیتی
جین سبرگ
لیلیت
محصول: کمپانی کلمبیا

آگهی مزایده

موسسه مهمانخانه های بنیاد پهلوی تعدادی قالی‌و قالیچه کهنه بافت کاشان، تبریز، اصفهان، خراسان را از طریق مزایده(حراج عمومی) از ساعت نه صبح روز سه‌شنبه بیست‌و هشتم اردیبهشت‌ماه جاری ببعد درمحل اداره فنی بنگاه واقع درخیابان سفارت فرانسه کوچه نظامی کاشی ۲۱ـ۱۹ بفروش میرساند طالبین میتوانند درتاریخ فوق در محل مزبور شرکت نمایند قیمت فروش قالی نقدا دریافت میشود .

آگهی جهت سفارش چوبهای نجاری ومبل سازی

قسمت کارخانجات شرکت‌سهامی بهره‌برداری و صنایع چوب گیلان واقع در اسالم طوالش باتجهیزات کامل آماده‌انجام‌هرگونه سفارش چوبهای نجاری و مبل‌سازی بابعاد کوچك و تخته برای جعبه‌مرکبات وصندوق وموارد مشابه آن میباشد . طالبین‌می‌توانند برای انجام معامله وکسب اطلاع بیشتر بدفتر نمایندگی شرکت در تهران تلفن ۴۴۶۰۲ یادفتر مرکزی کارخانجات شرکت در اسالم مراجعه فرمایند . مدیر عامل ـ سرهنك ثقفی
۱ـ۳ آ ـ۳۱۹۹

کافه رستوران تریا (کاشانه)
خوراکهای لذیذ گرم وسرد همراه بافیلم های موزیکال و رقص
قنادی تریا
بهترین شیرینی‌های ایرانی و فرنگی
خیابان شاهرضا ـ نزدیك سینما رویال ـ تلفن ۶۹۷۰۴

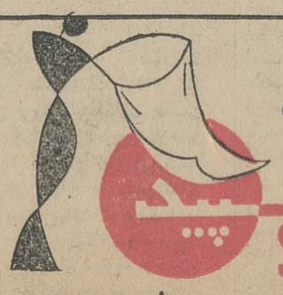

خشك شوئی
سپید
تحت نظر متخصصین خارجی
SEPID DRY CLEANING
خیابان پهلوی اول خیابان تخت طاوس شماره ۵ تلفن ۶۲۵۹۷۵

تابستان هرگز
پنکه مارشال
درخانه ای که پنکه مارشال باشد تابستان هرگز قدم نمیگذارد
مراکز پخش: شرکت سهامی بازرگانی آرین تلفن ۵۳۹۲۱
شرکت ژرژ سرای چیت‌ساز تلفن ۵۸۸۱۱

تاید پول میدهد
از ۲ تومان تا ۱۰۰۰ تومان
درخیلی از قوطیهای تاید برای شما پول نقد گذارده شده است.
حتی
قوطی خالی های بزرگ (۲۰۰ گرمی) تاید
۲/۵ ریال
ارزش دارد
تا ۱۵ خرداد
قوطی خالی های بزرگ (۲۰۰ گرمی) تاید را به فروشندگان تاید بدهید و در مقابل هر قوطی خالی ۲/۵ ریال پول بگیرید .
تاید که تمیزتر میشوید
تاید که بوی پاکیزگی به لباسهای شما می بخشد
بشما پول هم میدهد
هرچه بیشتر تاید بخرید بیشتر پول میگیرید

اطلاعات

از : خسرو فرهادپور

و اما قانون . . .

روز پنجشنبه نهم اردیبهشت ماه درستون انتقاد اطلاعات پیرامون آنچه این روز ها در شهرداری تهران گذشته است باختصار بحث کردم و مقدمات و شرایط و چگونگی ماجرائی راکه بنام تجدید سازمان ولی بقصد پرده پوشی برآثار ناتوانی در اداره شهر تهران بوجود آمده تا حدودی برخوانندگان ارجمند اطلاعات روشن ساختم .

ا زروز انتشار آن بحث تاامروز ، با هرکس برخورد کرده و بهر کس رسیده‌ام این سئوال را آشکارا در سیمایش خوانده‌ام که راستی چرا؟ چرا چنین کرده‌اند و چرادرکاری که ازیك سو به آینده تهران و از سوی دیگر باحیات و حیثیت جمعی کارمند زحمتکش و خدمتگزار رسمی و غیر رسمی بستگی دارد تا این حد شتاب زده بقضاوت و داوری پرداخته‌اند و خلاصه وضعی فراهم کرده‌اند که اکثریت عظیم بیگناهی را بیازارد و باقلیت ناچیزی که احتمالا گناهکار هستند مجال فرار و طلبکاری بدهد.

بحث آن روز بر محور انصاف و اصول ازنظر اجتماع وافراد دور میزد و قصد این بود که همه بدانندحضرات تنها بقاضی رفته‌اند و ریش و قیچی را بی هیچ قیدو شرط و اما واگری چنان باختیارداشته‌اندکه بجای «ریش » «ریشه »کارکنان فعال وارزنده ، و مجرب شهرداری را اعم از رسمی و غیر رسمی قطع کرده‌اند . امروز می خواهم اندکی درباره این اقدام واین تجدید سازمان از نظر حقوقی گفتگو کنم تا اهل فن و صاحب نظران بر نقص کار و نقض قوانین نیز ازجانب سازمان دهندگان یعنی کسانیکه حقوق مکتسبه ۴۴۰ نفر کارمند رسمی رازیر پاگذاشته و نان بیش از ۳۰۰ نفر کارمند رسمی رافاتحانه قطع نموده‌اند آگاهی یابند .

این نامه دیگریست از آقای خسرو فرهاد پور مدیر کل سابق شهرداری تهران که در این ستون چاپ میشود و محض مزید استحضار خوانندگان لازم بیادآوری است که ستون انتقاد، یك ستون آزاد وبرای انعکاس دردلها و مشکلات و اظهار نظرهای عامه طبقات میباشد . بدیهی است چنانچه مقامات مسئول توضیحی درین زمینه داشته باشند آنهم بنوبه خود وباکمال امتنان درج میشود .

وزارت کشور و شهرداری تهران به خیال خود از یك اختیار قانونی استفاده کرده و کسانی راکه واجد شرایط بازنشستگی نیستند باستناد این اختیار باز نشسته فرموده‌اند در حالی که چنین اختیاری نداشته‌اند .

آنچه این ادعا را از نظر حقوقی ثابت میکند بحثی طولانی ودرازاست که در جای خود یعنی دیوانعالی کشور طرح وعنوان خواهد گردید. امابدنیست که خلاصه‌ای از دلایل ومدارك اثبات این ادعادراین جانیز مذکور افتد :

۱ـ افرادی که در این ماجرا به تهیه صورت و اظهار نظر پرداخته‌اند درعین حال ودرآن واحددرنقش مدعی و قاضی و ماموراجراظاهرشده‌اند یعنی پیش خودوبدون آنکه بکسی اجازه توضیح ودفاع بدهندهم بیان ادعا کرده - هم رای داده و هم رای صادره را بموقع اجرا در آورده‌اند در حالیکه هرگز وذر هیچ شرایطی چنین کیفیتی سابقه نداشته و دست کم ظاهر اصول و موازین داوری رعایت شده‌است.

۲ـ تبصره ۳٤ قانون بودجه تصریح میکند که تجدید سازمان شهرداری و رفتار با کارکنان این موسسه از طریق «ادامه اجرای مقررات مربوط به بازنشستگی کارمندان وزارت کشور.» بعمل آید . در حالیکه آنچه کرده‌اند با هیچیك از مقررات موجود ونافذ تطبیق نمی کند .

۳ـ در احکام صادره بتصویب نامه شماره ٤۰٤۸٤ مصوب ۱۳٤۲/٦/۳۱ یعنی چهارده روز قبل از افتتاح مجلسین فعلی استناد شده درصورتی که این تصویب نامه از نظر قانونی کاملا بی‌ارزش و مردود و فاقد قوت‌واثر قانونی است و برخلاف تصور وزارت کشور درزمره تصویب نامه‌هائی است که ماده واحده مصوب ۱۷ آذر ۱۳٤۲ «در خصوص تصویب نامه‌های دوران فترت» شامل آن نمیشود .:

٤ـ ماده واحده بالا صراحتا میگوید تصویب نامه‌هائی برای رسیدگی بمجلسین تقدیم و فعلا بهمان صورت اجراشود که قبل از تاریخ افتتاح مجلسین «صادر واجرا» شده باشد در حالیکه این تصویب نامه در فاصله صدور و افتتاح مجلسین اجرا نشده حتی یك حکم نیز تا روز ۱٤ مهرماه ۱۳٤۲ براساس آن صادر نگردیده است .

۵ـ عدم اجرای تصویب نامه مورد بحث قبل ازافتتاح مجلسین و طبعاعدم شمول ماده واحده مصوب ۱۷ آذر ۱۳٤۲ برآن از نظر خود وزارت کشور و اداره کل بازنشستگی نیز روشن و آشکار میباشد زیرا اولا اداره کل بازنشستگی از تسجیل چند حکم که بعداز افتتاح مجلسین بموجب این تصویب نامه صادر شده خودداری کرده و ثانیا وزارت کشور با توجه بهمین تزلزل و سستی تصویب نامه برای الحاق تبصره ۳٤ قانون بودجه اقدام و دست‌و پا نموده است .

٦ـ وزارت کشور با علم باینکه تصویب نامه ٤۰٤۸٤ مصوب ۱۳٤۲/٦/۳۱ بعلت عدم اجرا قبل از افتتاح مجلسین از ارزش و اثر افتاده در پیشنهاد خود که قبلا تحت عنوان تبصره ۳۵ ضمیمه قانون بودجه بمجلس تقدیم شده بقصد احیاء این تصویب نامه شماره آنرا قید نموده ولی در جریان تصویب این پیشنهاد تغییر یافته بصورت تبصره ۳٤ بدون آنکه ذکری از این تصویب نامه بشود از مجلس گذشته است.

۷ـ اصولا علت و انگیزه صدور تصویب نامه مورد بحث و سلف آن کنار گذاشتن کارمندان فاقد مدارك تحصیلی واستخدام کارمندان تحصیل کرده است چنانکه خود وزارت کشور ضمن نامه شماره ۸۱٦/ق/۱۳ بتاریخ ۴۳/۱۰/۱ آنرا تحت عنوان تصویب نامه «مربوط ببازنشستگی کارمندان وزارت کشور و استخدام لیسانسیه» بمجلس شورای ملی فرستاده‌وبنابراین استفاده از آن برای بازنشسته کردن خارج از موقع و استثنائی کارمندان لیسانسیه بی‌جا و نقض غرض میباشد (در شهرداری عده‌ای از کارمندان لیسانسیه و طبیب و مهندس بدون واجد بودن شرایط تقاعد بازنشسته شده‌اند .)

۸ـ در جریان این اقدام عملا وعلنا مدلول تبصره ۳٤ قانون بودجه ازطرف وزارت کشور مورد تفسیر واقع شده در صورتیکه تفسیر قانون ازمختصات مجلس شورایملی و در مواردخاص در صلاحیت دیوانعالی کشور است و وزارت کشور اصولا چنین حق و اختیاری را ندارد .

۹ـ بفرض محال اگر این تبصره بصورتی که اجرا شده صحیح وقانونی تلقی شود تازه احکام بازنشستگی برابر قرائن متعدد بعداز فرجه یکماهه مصرح در آن صادر گردیده وتاریخ ۳٦ فروردین که روی آنها گذاشته شده تاریخ واقعی بنظر نمیرسد(این قرائن در دیوانعالی کشور موردبررسی قرار خواهد گرفت .)

گفتگوی تلفنی با ۳۰۰۱۰

اهالی محترم تهران هرروز بعد از ظهرها از ساعت ٦ تا ۷/۳۰ میتوانند تلفنی دردلها و گرفتاریهاوشکایتهای خود را با مادر میان بگذارند .

● چرا ؟

چراتاکنون نتایج کنکوردانشگاه شیراز را نداده‌اند درصورتیکه قرار بود اول اردیبهشت جواب بدهند

احیائی

● سئوال

میخواستم بپینم و بدانم که به پیمانیهای موقت وزارت آموزش و پرورش درایام تعطیل تابستان حقوق پرداخت میشود یا نه .

آموزگار

● مضایقه !

در بنگاه آبیاری مایك رئیس حسابداری داریم که مثل اینکه حقوق و پولی که در دست دارد بجانش بسته شده هروقت مساعده میخواهیم نمیدهد ، درحالیکه حقوق را مادرهمان چند روزاول خرج می کنیم وبقیه ماه را بامید این هستیم که بتوانیم مساعده بگیریم که آن را هم مضایقه میکنند .

کارمند

● وقتش گذشته

من یکی از کارمندان بهداری استان تهران هستم هنوز حقوق ماه گذشته ما با اینکه ۱۸ روز ازموعد پرداختش میگذرد پرداخت نشده است .

کارمند بهداری استان

● دردسر !

درخیابان دامپزشکی درساختمان های لوله‌گر یك ماست بندی هست که تغارها را شسته ودرجوی آب ول میکنند این موضوع برای اهل محل دردسر ایجاد کرده است .

اسمعیل آقا

● استمدادازوزارت بهداری

درخیابان دکتر اقبال کاروانسرای مخروبه‌ای وجود دارد که مرکز کثافات و پرورش گاو وگوسفند شده است ! . این جمله‌ایست که چندماه قبل هم درهمین ستون چاپ شد . خوشبختانه موثر هم بودزیرا از طرف وزارت بهداری صاحب آنرا توقیف کردند ولی بعد بسراغ من آمدند وگفتند شما رضایت بدهید ما چند روزه اینجا را تخلیه می کنیم . چند روز بچندماه کشیده شد واکنون ناچارم بار دیگردست بدامان شما بشوم . باشروع فصل گرما ، اینك سلامتی هزاران نفر اهالی این حدود درخطر است . من بوسیله شما از مقامات وزارت بهداری استمداد میکنم و از آنها کمك میخواهم ولی قسم میخورم که هرگز رضایت نامه‌ای را امضاء نکنم !

مصطفی اسدیزاده

محمدرضا صالحی کرمانی

الفبای فکری حسین ع

-۷-

کاروانی بسوی سرنوشت

حسین میرودتابا جانبازی پر - شکوه خود ، این سرمایه را تهیه کند ، میرود تا باایجاد یك صحنه شکننده حربه‌لازم‌را بدست زینب و بازماندگان‌خود بسپرد .

و بهمین دلیل است که‌او خود تنها قدم در این راه‌نمیگذارد. بلکه زنان و کودکان وجمیع بستگان خویش را نیز بهمراه می برد .

باو گفتند :ای حسین اکنون که خود عازم این سفر هول- انگیز و خطرناك هستی،پس‌چرا کودکان و زنان رابا خود می بری .

ابن عباس گفت: از تومیخواهم که از بردن آنها خود داری کنی، میترسم همانطور که‌عثمان در برابرزن و فرزند کشته‌شد، تو نیز در برابر چشم کودکانت بخاك‌و خون در غلطی .

محمد حنفیه با چشمانی‌اشکبار اصرار می ورزید که حسین از بردن زنان و کودکان خودداری کند .

ولی حسین بهمه یك جواب می داد ومی‌فرمود : نه، آنها نیز باید دراین مسافرت بامن‌باشند خدا خواسته‌آنان‌نیزلباس‌اسارت به تن کنند.

آری باید یك کاروان اسیر براه افتد ،ودر لباس اسارت‌روی ماده قتل حسین تبلیغ کندو کوفه و شام را منقلب نماید. این بازماندگان حسین وهمین زنان و کودکانند که بایدپس از واقعه عاشورا ، رسالت‌تاریخی و انقلابی حسین را به پایان برسانند . هر کس دراین‌صحنه نقشی دارد که باید آنرابانجام رساند . واین رسالتی‌است که خدا برای آنها معین کرده واز فرمان خدانمی‌توان‌سرپیچی کرد در آنشب تمام‌شخصیت هائی‌که با خاندان‌پیغمبر رابطه‌ای‌داشتند بمحضر حسین رسیده و جدا اورا از رفتن منع میکردند ،ولی همه هم سر انجام مایوس و نومیدانه بسوی خانه های خود باز می گشتند ، زیرا حسین تصمیم قطعی خود را گرفته‌بود. مکه هنوز در خواب بود ،وشب آخرین دقایق خودرامی‌گذراند، روپوش سیاه و خشن تاریکی کم کم نازك و بیرنگ میشد ،می رفت تا دربرابر نور لطیف‌وملایم سپیده دم یکباره محو و نابود گردد . کرانه های افق‌نقره‌ای رنگ‌شده‌بود، ویا حریر سپیدی بود که بافتخار مقدم سلطان روز گسترده بودند . ستارگان تك تك‌میگریختند و در دریای نوربامدادی غرق‌میشدند.آسمان روشن شده بود ، وحسین‌منتظر بودتاآیین‌روشنی‌از آسمان‌بزمین آید.ومسیر پر افتخار اورادربر گیرد و راه را برکاروان پر شکوهش مشخص سازد .

درخانه حسین‌فعالیت وجنب وجوش بی‌سابقه‌ای‌بچشم‌میخورد، حسین دستور میداد تا هرچه زودتر شتران را آماده‌کنند و کجاوه ها را بربندند ، وزینب کودکان را از خواب بیدار می نمود ، به آنها لباس می پوشید وآماده مسافرتشان می‌کرد ، کودکان از ذوق مسافرت جست‌و خیزکنان باین سو وآنسو می رفتند ، لبخندمیزدند ودرانتخاب شتربریکدیگر سبقت‌میگرفتند، چه میدانستندکه چه سرنوشت خونین ومرگباری در سر راه آنها گسترده شده و چه می دانستند که این خنده ها و جست وخیزها بزودی ودرهمین مسافرت بگریه‌غم تبدیل‌میشود، حسین چشم فرو می‌بست تاهرچه کمتر این منظره را به بیند او با دید ناقد خود پرده زمان را می‌درید و چند صباحی بجلو میرفت ، به عصر روز عاشورا میرسید، می‌دیدکه چگونه‌همین کودکان معصوم ، وحشت زده و سراسیمه از چادرهای نیمه سوخته خود فرار نموده وازلهیب آتش به آغوش دشمن پناه می برند ، همین کودکان را میدید که با چشمانی اشکبار وحسرت زده برشتری برهنه سوار شده وبنام اسارت دربدر بیابانها میگردند . اکنون این کودکان سایه پدری مهربان را بالای‌سر خود می‌بینند، پدری‌چون‌حسین، پدری‌که به‌آنها لبخند میزند و آغوش‌گرم خودرا بروی آنان می‌گشاید ، ولی در آنروز ؟ ! درآنروز دشمن را می‌بینند که با تازیانه ستم از آنها پذیرائی می‌کند، قلب‌حسین درهم‌میفشرد چشم فرو می‌بست تا این منظره را هم نه‌بیند ، چه بایدکرد ؟... این‌راهی است‌که خدا برای‌آنها معین کرده و این سرنوشتی است که ناچار باید حسین آن را تحمل کند ، باید خودش کشته شود ، تا عدالت زنده بماند ، باید کودکان معصومش بزیر تازیانه روند ، تا آزادی کودکان انسانیت تامین‌شود، باید زینبش اسیرگردد تا زن های مسلمان پسرنوشت شوم «ارینب»که خود داستانی بس پر شروشور دارد مبتلانگردند.

این مسائل برای‌ما قابل هضم‌نیست ، ولی مسئله‌اینست که حسین ازما نیست ، حسین درافقی بالاتر از انسانها قرار دارد ، او موجودی مافوق بشریت است ، سرشت‌پاکش از نور نبوت تکوین یافته ، او از نبوت است ونبوت از او، واین پیغمبر است که در باره او میگوید «حسین منی و انا من حسین» .

حسین ازمن ومن ازحسینم.

بقیه دارد

نگارش فیصل عوده

بناهنده سیاسی مصر به کشور شاهنشاهی

حکومت سیاه

یا

در مصر چه‌میگذرد

-۳۱-

اما! این شیرمردی‌که درسال ۱۹۵٤ بمدت دوهفته‌بیش‌ازده هزارنفر هموطن مصری خودش را در پیشگاه دادگاه نظامیش محاکمه میکرد ودرفرمانداری «غزه» پیش از جنك مذکور حماسه میخواند باناسف شدید در جنك با یهود اسیر آنها شد! واسف‌آورتر آنکه پس از چندی پیامی فرستاد که خبر سلامتی خودش وسربازانش رادر اسارت باطلاع برساند و آن‌سرلشکر نره شیر فرماندار (غزه) مانند موشی مرده ، کله خورده ، در حالی که نزدیك بود گریه کند اظهارداشت :

«... که خودش و نیروهای نظامی تحت فرماندهیش در منطقه‌ی (غزه) سلامتند !...» ومفتضح‌ترو ننك آورتر برای دارو دسته‌ی جمال‌عبدالناصر آنکه از خوبی رفتار ونیکی‌کردار اسرائیلیها هم نسبت بشخص خودش بسیار - سپاسگزاری و ستایش کرد «!!» در حالی که اگر غیرت داشت ، اگرمرد بود، اگر یقدر یك‌پیرزن مصری‌خون مصری در بدنش بود، اگر میفهمیدکه شرف وافتخار چه معنائی دارد باید بی‌اختیار انتحار میکرد و هرگز اسیر دشمن نمیشد !نه اینکه آن شیر شرزه مانند موش مرده سربازانش را هم‌باسارت میداد واگر از طرف‌جمال عبدالناصر ماموریت داشته است ننگی است برجمال عبدالناصر !

ودر این حال باید یکی ازافتخارات تاریخ حیات سیاسی و نظامی سرهنك جمال‌عبدالناصر ثبت بشود «!!» که وقتی فرماندهان ارتشش را بپاداش صدور احکام اعدام مردم بی گناه و بی‌پناه وبی دفاع‌هموطنش انتخاب‌میکند وبفرمانداری‌منطقه‌ی‌حساسی‌چون(غزه) میگمارد نتیجه‌اش این اسارت ، این افتضاح، این ننك ، این رسوائی ، میشود که تاابد برپیشانی اووهمکارانش خواهد ماند! واینجا است که‌شماهم موافقت دارید من جمال‌عبدالناصررادر پیشگاه ملت مصر متهم‌بکنم واتهامش هم بوسیله‌ی خودش بثبوت رسیده ، کدام آتسهامی از آن بالا تر که نالایق‌ها و ترسوها و جبن‌برها را بمقامات بزرگی امثال فرماندهی غزه‌گمارده که روزجنك و روزوانفسا درمقابل بیگانه داغ ننك شکست و داغ ننك اسارت برپیشانی ملت‌خود کوبیده‌اند ؟!! ....

من درطول نگارش این خاطراتم تا امروز هرگز باین شدت و باین استحکام وایمان به جمال عبدالناصر تاخته و حمله نکرده ام اگر او عبدالقادر عوده پدرم را کشته نزاع وجنگی است بین من و او که او تا ابد لعن و نفرین برای خود خریده است و هرگز نمیتواند آثار خون مردم بی‌گناهی‌راکه باوکمك کرده‌اند از نوك انگشتانش پاك‌کند اما واما مساله‌ی گماردن افراد و عناصرجانی ونالایق و پول‌پرست و جبانی‌رامانند « سرلشکر فواد الدجوی » بپاداش صدور احکام اعدام بفرماندهی یك منطقه‌ای چون غزه نتیجه‌اش همین ننك اسارت او و سپاسگزاری و ستایش فرمانداری مصری غزه از اسرائیل در آنجا است امیدوارم من را از نگارش شرح این وقایعی که رخ داده سر زنش نکنید بلکه بصورت آن کسانی که این وقایع را بوجود آورده اند تف بیاندازید بمن بگوئید چرا وقایع را میگوئی به‌آن‌کسانی بگوئید که‌آنرا بوجود آورده و روی پرده تلویزیون به هزاران نفر از مردم دنیا نشان داده‌اند .

آیا این گناه قابل‌عفو وبخشایش هست ؟

شما مردم مصر از خود سئوال کنید !

و شما مردم مصر بخود پاسخ بدهید !

همین بس ! ...

آگهی حراج

اداره ساختمان این بانك مقداری اشیاء فرسوده و مصالح ساختمانی زائد موجود در انبار خود را از طریق حراج‌عمومی بفروش‌میرساند .داوطلبان شرکت دراین حراج میتوانند ازروز یکشنبه ۲۵ اردیبهشت همه روزه از ساعت ٤ بعد از ظهر در انبار این‌بانك‌واقع‌درخیابان‌برق (امیرکبیر)مقابل‌پامنارحضور بهمرسانند

حراج نقدی بوده و خریدار موظف است حداکثردر ظرف‌سه‌روز اشیاء خریداری شده را از انبار خارج نماید درغیراینصورت‌بیعانه او بنفع بانك ضبط خواهد شد .

بدیهی است حق حراج و کرایه حمل و نقل‌بعهده‌خریدار خواهد بود .

الف ۱۰٤٤ ۳_۳

بانك ملی ایران

۱_٤۱۹٦

بازگشت جیمز باند

مرد

طبابجه‌طلائی نوشته : یان‌فلمینك

-۳۵-

«جیمزباند» بشدت ناراحت شد .باخود گفت چرا«لیتر»گلوله خلاص رابه مغز حیوان زخم خورده خالی نکرده است ؟بااین ترتیب وظیفه اونانمام مانده بود. فقط کارت های باری عوض شده‌بود،اماشست نهائی راهنوز میبایستی بازی کرد !فطار که‌اینك بدون‌هدایت کننده مانده بود شروع بغرش کرد وسرعت ان هر لحظه افزوده میشد. «باند» چشم بشیح آن ده بتدریج محو میشد نوحته وارحود می‌پرسید کی‌از کار خواهند افتاد ؟اینك سه کانکستر درداخل قطار چه‌میکنند، ایا قطار ازخط خارج میشود وبه لبه‌های اطراف برخورد میکندویا کانکستر ها خواهند توانست انرا کنترل کرده بسوی بندرگاه‌خلیج سبز راهنمائی کنند وازانجابه‌کوبا بروند ؟

متلاشی شد

چند لحظه بیشتر طول‌نکشید که پاسخ سئوالات «باند» داده‌شد قطار هنوز از روی پل نیمه تمام نگذشته بود که‌صدای انفجاری شبیه متلاشی شدن یك انبار باروت از لکوموتیو بلند شد . سپس غرشی مانند رعد بگوش رسید وشعله‌ای ازدود و آتش ازوسط‌پل‌برخاست. قطعات خرشده اهن وفولاد مذاب مانند باران ازروی پل برودخانه میریخت واسکلت لکوموتیو وواگن ها چون توده‌ی سنگین درهم شکسته بکنار رودخانه افتاد. شعله های‌آتش مانند انشفشانی ازان‌به آسمان میرفت .بعد سکوت مرگباری همه‌جا رافراگرفت اندکی‌پشت سر«باند»نرخت‌نازکی‌به‌آهستگی نکان می خورد و چهار مرغ ماهیخوار برفراز اسکلت قطار پرواز میکردند وبا گردنهای کشیده خود به‌آن مینگریستند. در فاصله‌ی دورشش نقطه سیاه در آسمان پدیدار شدکه به‌آرامی جلو میامدند وبزرگتر میشدند. شش بوقلمون سیاه‌که ازفاصله‌ای دور صدای انفجار را شنیده و حس ششم آنها تشخیص داده‌بود شاید غذائی برایشان آماده شده باشد. آنهابامایمت بسوی قطار درهم شکسته‌پیش میرفتند .

نوبت عول !

آفتاب روی ریل های‌نقره‌ای رنك راه‌آهن میتابید ودرچند قدمی «باند» چندپروانه زرد رنك پروبال میزدند.«باند» بزحمت روی پای خود بلندشد و در حالیکه بادست پروانه ها راعقب میزد به‌آرامی امایاقاطعیت بسوی پل براه افتاد. اول بسراغ «فلیکس لیتر» میرفت و بعد نوبت‌آن غول بزرگی بود که بازهم از چنگش فرار کرده بود .«لیتر» درلابلای گل‌ولجن افتاده وپای چپش ظاهراپیچ‌خورده بود. «جیمزباند» جلورفت وکنار اوزانو زده‌گفت من کار زیادی برای تو نمیتوانم بکنم جزآنکه قرصی بدهم تابخوری واندکی حالت‌جابیاید.چون وقت‌نداریم وبایدعجله کنیم .

«اسکارامانگا» فرار کرده است . باید این حرامزاده‌رابهر قیمتی هست پیداکنیم . چطور شد که فکر کردی اومرده استو تیر آخررا باونزدی ؟«لیتر» مانند فنر از جای خودجهید .اینك آنقدرکه ازفرار «اسکارامانگا» رنج می‌برد از درد وناراحتی خویش رنج‌نمیبرد. اوگفت :

تمام واگن‌راخون پرکرده بود و خرخر مرك ازمیان دندانهای کلید شده‌اش بیرون میامد . پیراهنش غرق خون بود . من فکرکردم پس‌از آنکه ترن روی پل منفجر شد اونیز مانند دیگر همکارانش قطعه قطعه میشود . سپس تبسم تلخی‌کردوگفت دوباره بدامش‌میاندازم.

«باند» به«لیتر» گفت هیچ‌چیز بیشتر‌ازآن‌مجسمه‌ای که‌شبیه«ماری گودنایت» روی ریل گذاشته بودند مراناراحت نکرد. بگوببینم این کار، کارتوبود ؟

«لیتر» جوا بداد: بله «باند» .متاسفم « اسکارامانگا» دستورداده بوداینکار رابکنم .

اصفهان زیبا، زیباتر میشود

احداث دومیدان جدید در اصفهان جلوه‌خاصی باین‌شهر بخشیده است

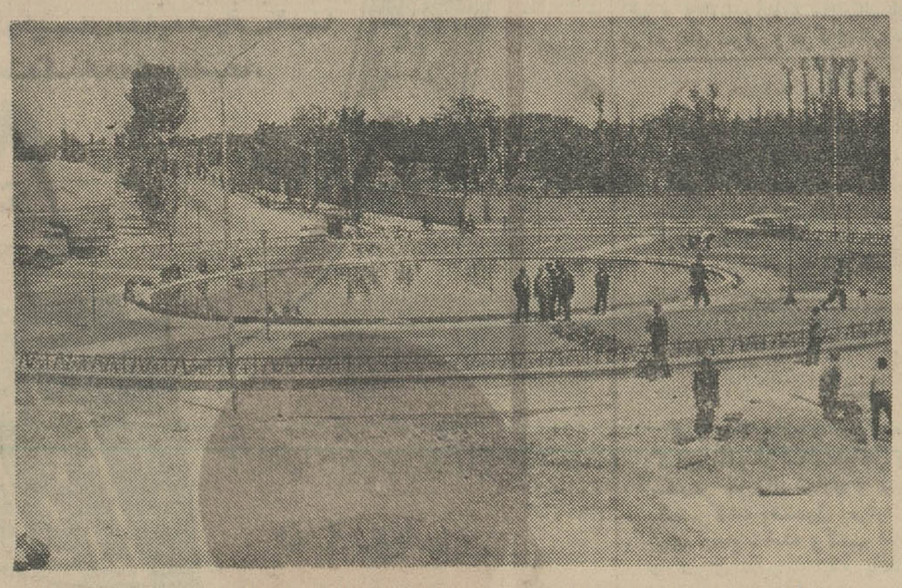

نمای‌میدان میر و پل خواجو این میدان محل تلاقی خیابانهای میرونظر میباشد

که صبحها ازساعت ٦ تاظهر و ازساعت ٤ بعدازظهر تاپاسی از شب از فواره های متعدد آن که‌بایك طرح بسیار زیبائی نصب گردیده بافشار قوی‌آب فوران میکندو ضمن لطافتی که‌درهوای این‌محل ایجاد میشود نشاطی دربیننده ایجاد مینماید - درضلع غربی این حوض‌مجسمه‌ای ازاعلیحضرت همایونی نصب میگردد و بطوریکه یکی از مسئولین دایره فنی اظهار داشت عین باغچه وحوض احداث شده در طرف دیگر مجسمه بنامیشود (البته پس از خرابی میدان دروازه دولت) آنوقت است که‌زیبائی این‌محل یك برچندان خواهدشد . برای حوض میدان میر از فلکه نظر لوله‌کشی شده که علاوه‌از احتیاجات آب‌برای حوض این میدان درختهای خیابان میر و فلکه فرودگاه را آبیاری مینماید . دوروز قبل که آقای شهردار باتفاق مدیران و خبرنگاران جرایدازاین‌دوفلکه بازدید نمودند به میدانهای دیگر شهر هم سرکشی وبه روسای برزنهای‌مسئول دستوراتی درمورد رفع احتیاجات از حیث گلکاری نرده و مرمت حوض ها داده شد .

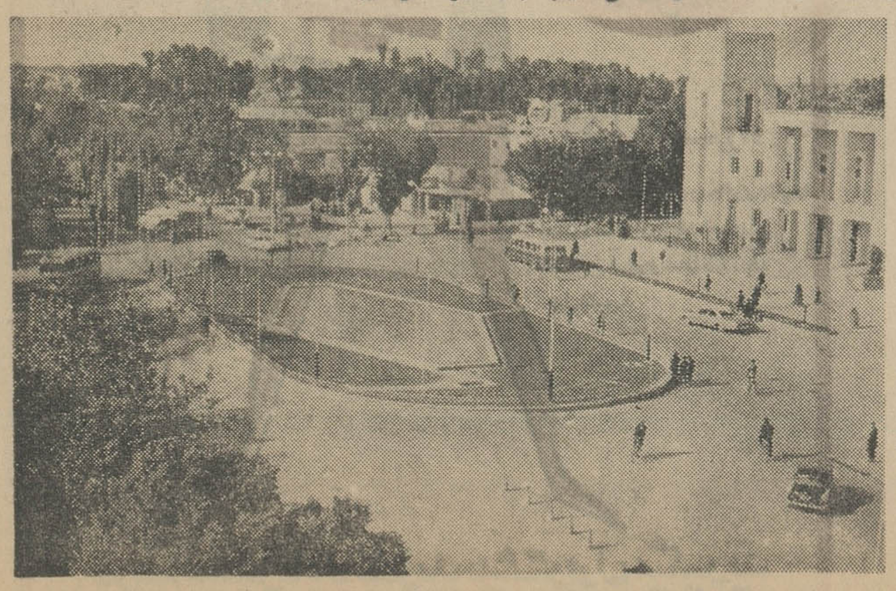

نمای باغچه و حوض دروازه دولت روبروی کاخ‌شهرداری

درمورد اقدامات‌اخیر تیمسار وحدانیان شهردار اصفهان که‌در دوشماره قبل چاپ شده نام دومیدان بزرك و زیبا که بتازگی دردو نقطه شهر اصفهان احداث گردیده برده شد . این‌دو میدان یکی در دروازه دولت روبروی شهرداری و دیگری در خیابان میر (یاخیابان فرودگاه) واقع گردیده است . این میدان ها همانطوریکه در عکسهای آن مشاهده مینمائید از نظر زیبائی و تزیین جلوه خاصی بشهر تاریخی اصفهان داده که‌هر بیننده‌ای را وادار میکند چند دقیقه‌ای اطراف این دومیدان گردش کندواز گلکاری و صفای آن لذت ببرد . ازاوایل‌ماه اسفند ساختمان این دومیدان و آب ونما و باغچه‌ها شروع‌شد که زیرنظر مقاطعه‌کار خوشنام و صدیقی مانند آقای خوشنان تکمیل گردید .برای فواره های متعدد استخر دروازه‌دولت ۸ الکتروپمپ آب نصب‌شده است

بادبزن ایندولا

«ساخت هلند»

ورسه نوع :

سقفی، پایه‌دار و رومیزی

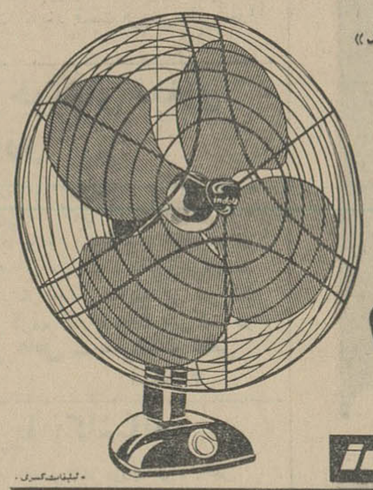

با ضمانت ۷ ساله

indola

indola

نمایندگی انحصاری محصولات ایندولا شرکت مقصود خیابان سی‌ی جنوبی تلفن : ۳۵۱۱۷ ۳۱۰۲٤

آگهی حراج

راه‌آهن دولتی ایران ۹ دستگاه اتوموبیل فرسوده از قبیل فورد باسکولان-شورلت آمبولانس-جمس اتوبوس - انترناش کامیون - جیپ وانت وغیره رابالوازم مربوطه موجود در بخش نقلیه راه‌آهن از طریق حراج همگانی برطبق مقررات بمعرض فروش میگذارد. طالبین خرید میتوانند بامراجعه قبلی ببخش نقلیه موتوری راه آهن و ملاحظه کامل اتوموبیلهای مذکور ولوازم مربوطه در جلسه حراج روز چهارشنبه ۴۳/۱۲/۳ ساعت ٤٤ صبح که در حضورکمیسیون حراج در بخش نقلیه شروع خواهد شد شرکت نمایند خریدار باید بهای اتوموبیلها را فی‌المجلس در مقابل‌دریافت قبض‌درآمدمتفرقه راه‌آهن پرداخت‌واتوموبیل ولوازم خریداری شده را حداکثر ظرف ۲٤ ساعت از محوطه راه‌آهن خارج نماید والا راه‌آهن مسئول حفاظت آنها نخواهد بود حق حراج و هرگونه عوارض متعلقه بعهده خریدار میباشد .الف ۱۰٤۸

راه‌آهن دولتی ایران

۲_۱ ۱_٤۳۷٤

بحث امروز

از: داود ذوالفقاری
خبرنگار اجتماعی

مشمولین دیپلمه

دیشب جوان دیپلمه‌ای که متولد سال ۱۳۱۵ بود تلفنی می‌گفت شما همه‌اش سنگ مشمولین عادی را بسینه میزنید، دو کلام هم راجع به‌ما بنویسید. شاید فکری بحال ماکنندو مارا هم مشمول بخشش سازند و ولمان کنند!

گفتم اتفاقا درماده‌واحده‌ایکه تقدیم مجلس شده کلمه مشمول بطور اعم ذکرشده و سخنی از دیپلمه و عادی ودکتر بمیان نیامده است و شما هم اگرواقعا کفیل پدر پیر ونان‌آور خواهر وبرادرصغیرتان باشید بعدازاینکه لایحه تصویب گردید و غیبت غیرموجه‌تان بخشوده‌شدمیتوانید تقاضای کفالت کنید، درحالیکه تابحال بعلت همان غیبت های غیر موجه یا معرفی نکردنهای بموقع نمیتوانستید تقاضای تکفل کنید، ولواینکه کفیل واقعی میبودید.

ولی در تبصره های همین لایحه ضمن اشاره بماده ۶۳ و ۶۴ قانون نظام‌وظیفه دست شما دیپلمه هارا دراستفاده ازتکفل عیال واولاد کوتاه کرده‌اند، فلسفه این منع قانونی را هم مسئولین نظام‌وظیفه اینطور تشریح میکنند که شما دیپلمه‌ها از معافیت تحصیلی برخوردار بوده‌اید اگربا استفاده ازاین معافیت بسن ازدواج رسیدید و ازدواج کردید نباید از مزایای تکفل عیال واولاد که مخصوص مشمولین عادی است استفاده کنید، چون یکنفر بیسواد وقتی زن میگیرد، خود باید نان‌آور زن وفرزند خود باشد، اما شما دیپلمه‌ها که‌زیر سایه پدر با استفاده از معافیت تحصیل زن میگیرید حق‌ندارید ازاین ارفاق استفاده کنید.

قانونگزار میگوید هر کسی که درزمان تحصیل خرج‌عیال و اولاد شمارا تقبل‌کرده و میکند اگر تاپایان دوره خدمت‌سربازی هم تقبل کند، چه‌عیبی‌دارد؟

حالاروشن شدید که درقانون چرا ذکر شده است‌که دیپلمه به‌بالا نمیتواند کفیل عیال واولاد گردد؟اگرقرار بود قانون‌دیپلمه زن‌و بچه‌دارررا رهاکند، همه دیپلمه‌ها بااستفاده از معافیت تحصیل درسنین ازدواج، می‌رفتند زن میگرفتند و معاف‌می‌شدند، آنوقت برای خدمت در سپاههای بهداشت و دانش و گروهبانی‌ارتش‌کسی‌باقی‌نمیماند

برای دیپلمه ها ازاین دوره قرعه‌کشی هم وجود ندارد چون برای تامین احتیاجات سپاههای دانش، بهداشت، ترویج و آبادانی و گروهبانی ارتش، بوجود همه‌ی دیپلمه های فارغ‌التحصیل سنواتی احتیاج هست، مضافا اینکه‌عده‌ای ادامه‌تحصیل میدهند واگر قرارباشد دیپلمه های غایب رامعاف کنند کسری هم می‌آورند، بهرحال اینطور که استنباط‌میشودهیچ‌نوع ارفاقی در نظر ندارند به‌دیپلمه هابکنند مگرهمان بخشودگی غیبت و بخشودگی مجازات غیبت که سربازی است.

شهردار جدید تهران در جمع‌روسای اتحادیه‌های صنفی اظهار داشت:

توزیع خواربار و مواد غذائی

بایستی ازصورت‌فعلی که‌ازپنجاه‌سال پیش‌اجرامیشود بیرون‌آید

عصر دیروز بدعوت‌شهرداری، بمنظور آشنائی با شهردار جدید، اصناف تهران وروسای اتحادیه ها در سالن پارك‌شهر حضور یافتند، در این اجتماع چهار صد نفر از روسای اصناف و نمایندگان اتحادیه هاشرکت داشتند.

● **مشکلات اصناف**

آقای قبادیان رئیس شورایعالی اصناف بمناسبت انتصاب آقای‌مهندس سرلك بسمت شهردار تهران بایشان تبریك گفت و سپس در باره مسائل مبتلا به اصناف: صدور پروانه های صنفی، حدود صنفی و اجرای مقررات اتحادیه ها مطالب جامعی بیان داشت.

رئیس اصناف گفت: از زمان‌وزیر نظام شهردار و حاکم قدیم تهران‌تا چندی پیش اقدامات گوناگونی برای تنزل قیمت ها بعمل آمد که‌هیچکدام علاج قطعی درد نبود، افزایش تعداد دکاکین و تاسیس بازار های روز نیز نتوانست بارزانی کمك کند. باید از تجربیات گذشته استفاده کرد و ترتیبی داد. همانطور که مورد نظر شخص اول مملکت و دولت است قیمت کالا ها ضمن افزایش تولید کاهش یابد و مردم در رفاه‌و آسایش بسر برند.

● **سخنان شهردار**

آنگاه آقای مهندس سرلك شهردار تهران آغاز سخن کرد و گفت: دولت تصمیم دارد‌که برنامه‌های، تنزل قیمت ها را در امور خواربار و مواد غذائی اجراکند. امروز خواهی‌نخواهی وضع اجتماعی‌مردم‌برا ثر تحولاتی که پس از انقلاب سفید شاه و مردم دراین کشوررویداده تغییر کرده است. باید با رعایت مناسبات اجتماعی مسئله توزیع اجناس و کالا ها را نیز بنحو صحیحی حل کرد.

اجرای این نظر بهیچوجه مشکل نیست و فقط به حسن تفاهم نیازمند است بااعمال حسن نیت دراین مورد فکر توزیع صحیح کالا ها بمرحله عمل در می‌آید و امروز دولت آماده است تا راه حل صحیحی برای این امر مهم پیدا کرده و آنرااجرانماید.

امر توزیع در کشور ما بایدبهمان طریقی صورت گیرد که در تمام‌دنیا معمول است. باید امر توزیع ازاین صورت ابتدائی که طی مدت پنجاه سال گذشته در تهران و شهرستان ها اجرا شده بیرون‌آید. تمام‌عواملی که برای اجرای این فکر لازم است با ما همراهی میکنند، آماده هستند. دولت هم مجاهدت دارد که این‌منظور هرچه زودتر عملی‌شود.

خود من با استفاده‌ازتجربیات گذشته، اطلاعات لازم و با همکاری‌تمام‌مردم تهران‌بخصوص اصناف. امیدوارم برنامه جدید باوضعی عالی و مطالعه شده اجرا گردد تا در رفاه مردم‌موثر گردد و قدمهای مهمی در راه تامین سعادت مردم و نیات شاهنشاه برداشته شود.

شهرداری همه وقت برای‌کمك و تقویت کسانی که در اجرای اینکار همراه باشند آماده‌است و خود من از تمام اختیارات قانونی در راه موفقیت این‌برنامه استفاده خواهم کرد و اگر خدای نکرده عواملی باشند که نخواهند و یا نتوانندباشهرداری همکاری کنند فورا از سر راه برداشته میشوند.

سناتور صفوی درجلسه دیروز سنا گفت:

واقعه کاخ مرمر

از جمله وقایعی است که هیچوقت فراموش نمیشود

● **ملت ایران از دولت‌انتظار دارد که درباره وضع دانشجویان اقدامات جدی مبذول دارد**

در جلسه دیروز سنا، سناتور شکرالله صفوی‌پیرامون واقعه‌کاخ مرمرو احساساتی که‌مردم بخاطر رفع‌خطر از وجود شاهنشاه ابراز میدارند، وضع‌دانشجویان ایرانی د رخارجه و بازدید سناتور هااز لشگر گارد شاهنشاهی سخن گفت:

● **واقعه کاخ مرمر**

سناتور صفوی در نطق‌قبل از دستور خود در باره واقعه کاخ مرمر اظهار داشت:

واقعه کاخ‌مرمر از وقایعی است‌که ملت‌ایران آن را هیچوقت‌فراموش نخواهد کرد و دلیل بارز آن هم جشن ها و مجالس شکرگزاری متعددی است‌که در سراسر‌کشور برپا میشود و ملت‌ایران‌بااین‌ترتیب تنفرخود را از توطئه برعلیه‌جان شاهنشاه مظهرملیت‌واستقلال‌ایران ابراز میدارد و ازسلامت‌شاهنشاه اظهار مسرت مینماید.

ناطق سپس گفت: همه مردم ایران، شاهنشاه خودرا چون‌جان شیرین دوست‌دارند و اجازه نمی‌دهند که عده‌ای گمراه گزندی بشاهنشاه معظم برسانند.

● **محصلین ایرانی**

ناطق بعد اشاره بوضع تحصیلی دانش جویان‌ایرانی در خارجه‌نمود وگفت: ملت ایران سالانه نود میلیون دلار خرج این جوانان میکند و میخواهد بداند که این پولها چه نفعی برای او دارد. آیا نتیجه‌اش فقط‌این است که‌بعضی از این جوانها بیایند و دارو دسته راه بیندازند و احتمالا در توطئه شرکت کنند؟ ملت ایران از دولت انتظار دارد که در باره‌وضع دانشجویان ایرانی درخارج‌اقدامات جدی بعمل آورد و باین وضع نا بسامان خاتمه دهد و طوری عمل نماید که این پولها بهدر نرودو نفعش عاید مملکت شود.

● **گارد شاهنشاهی**

آقای شکرالله صفوی سپس در باره بازدید سناتور ها از لشگر گارد صحبت‌کرد و گفت:

هفته‌گذشته بدعوت‌ارتش‌شاهنشاهی باتفاق جمعی از آقایان سناتور ها از لشگر گارد دیدن کردیم ودر این بازدید وضع منظم افرادگارد و تجهیزات آن‌موجب افتخار و مباهات گردید.

هیئت مدیره انجمن محلی فرح‌عباس‌آباد

مجمع عمومی انجمن محلی فرح‌عباس‌آباد هفته گذشته تشکیل شد و آقایان سرهنك لشگری، سرهنك اسعدرزم‌آراء، دکترشفیعی، سرهنك اسلامی، سرهنك وجودی فرد، امین‌الهی، سرهنك کمانگر، فقیه مرندی، سرهنك حقگو، سرهنك‌دکتر آرین‌وجوادی بسمت‌اعضای هیئت‌مدیره انتخاب شدند.

اجتماع آرایشگران

عصر دیروز اجتماعی ازآرایشگران تهران‌درسالن‌اتومبیل کلوب‌تشکیل‌شد دراین اجتماع آقایان آرایشگران تهران در باره مسائل مختلف صنفی منجمله بیمه، پروانه صنفی وسایر مسائل صحبت کردند آرایشگران تهران درخواست کردند که‌یك‌کمیته صنفی موقع تجدید پروانه آرایشگاه ها بوضع آرایشگاهها رسیدگی کند و با درنظرگرفتن تمام مسائل مربوط باین امر اقدام بصدور پروانه نماید.

شیرمرد

آگهی مناقصه

اداره مهندسی ارتش تهیه و نصب تاسیسات تهویه مطبوع ساختمانهای نوساز فرماندهی لجستیکی -آجودانی کل-دارائی و ممیزی نیروهای مسلح شاهنشاهی واقع در تهران را بمناقصه میگذارد شرکت های تاسیساتی که‌در طبقه بندی سازمان برنامه درجه ۱ شناخته شده واز طرف اداره مهندسی ارتش صلاحیت آنهامحرز وکتبا دعوت گردیده‌اند میتوانندااز تاریخ ۱۹ر۲ر۴۴ تاتاریخ ۳۰ر۲ر۴۴ بدفتردایره نوسازی این اداره مراجعه و باپرداخت بیست‌و چهار هزارریال بحساب ۷۷۰ دربانك مرکزی و ارائه رسید آن مشخصات مناقصه واسناد و مدارك مربوطه را دریافت دارند.

تاریخ تشکیل کمیسیون مناقصه ساعت ۹ روزیك‌شنبه ۲ر۳ر۴۴ خواهد بود

اداره مهندسی ارتش
۱-۲ آ-۴۴۷۰

جدول کلمات متقاطع شماره ۲۹۵۸

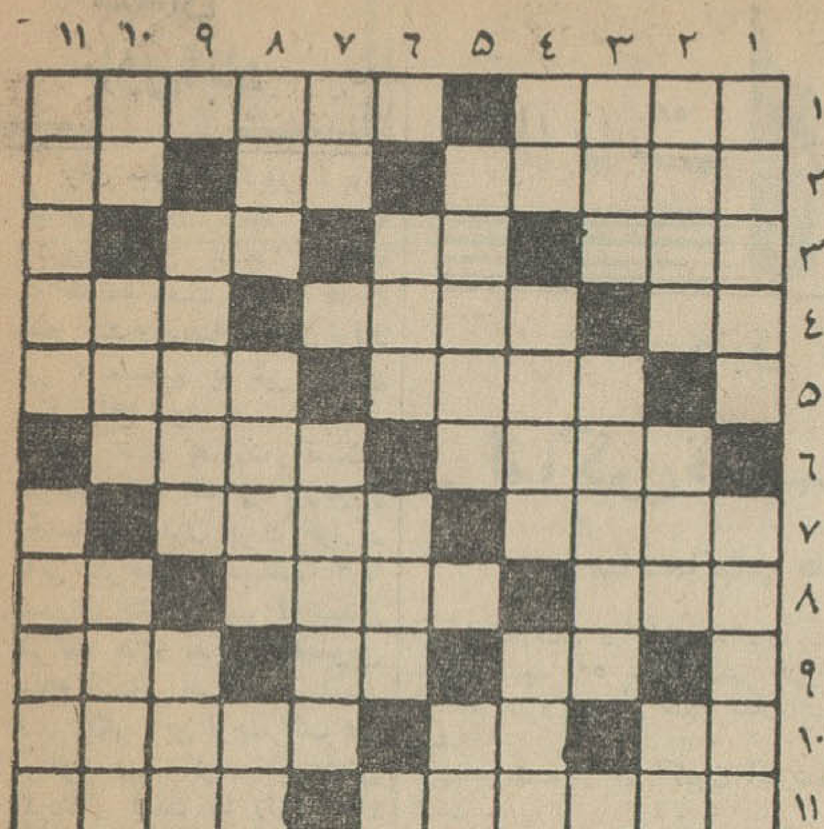

افقی: ۱- از لوازم زندگی‌مدرن که دردست‌مزاحم‌موجب گرفتاری‌میشود- معروفترین سنفنی‌چایکوفسکی ۲- نام مستعار نویسنده کتاب خاموشی دریا- رودی در اروپا- همیشه یکی بهتر از دوتامیرسد ۳- آغاز- همراه پیچ می‌آید- مانع را ازمیان بردارید تاباحرف آخر نوعی وسیله برای حفظ‌پا از سرما باشد ٤- راه‌میان‌بر- سخنگوی خاموش و دوست بی‌آزار-مرغ‌همسایه‌میشود‌ه- زشت و ناپسند -از شهرهای‌نفت‌خیز اروپا ٦- از هنرمندان چیره دست فرانسوی که‌سروکارش همه باسنك و قلم بود- شاعره یونانی که در عشقبازی مکتب خاصی‌دارد ۷-نوادهٔ استوا- سوراخی‌دردل کوه ۸-نهفتنی ونگفتنی- پایه گذار- حرارت ۹- عددی است- کار ناتمام- مجلس شیوخ ۱۰- از پولهای بیگانه-طاقچه بالا- از سازهای خیلی وطنی ۱۱- رودخانه‌ای که همیشه برسرش‌دعوا است- از سازمانهای خیریه تازه درآمد.

عمودی: ۱- ارث‌بردن- درعزای عزیزان از دست رفته می‌سرایند ۲-ترس براندام اندازد- جامه‌ای‌درزمینه قباشکوه‌گوی جدائی ۳- گره تمدن است و برگردن می‌نشیند- آنها که هرگز بهم‌نخواهند رسید ٤-جدید- برای بویش می‌سوزانند- بخشش و بزرگواری ه- درجاهای عمومی کلاه و پالتو را به‌آن می‌سپارند- یکی از فنون ٦-خزنده گزنده- از درختان پربرکت ۷-پایه- ساده‌ترین نوع آهنك درموسیقی کلاسیك ۸- زهره گفته بود که‌شکرینش دردهن قمرپرورده است -پایه‌گذاری که بازهم‌درجدولی آمده است- منقارشکسته ۹- غافل‌شدن-کشورش فی‌الواقع حبشه بود ۱۰- پهلوان- انعکاس صدا- مال شکم را از راه دهان می‌تابند ۱۱-خوانندهٔ معروف ایتالیائی که اگر چیزی کم‌دارد شما به‌بزرگی خود ببخشید -دیدن بعضی قیافه‌ها دارد.

حل جدول شماره ۲۹۵۷

در یك هفته بدنیا آمدند

گزارش یکهفته وقایع ثبت‌شده‌در دفاتر ثبت‌احوال تهران نشان‌میدهد که طی هفته گذشته ۱۲۰٤شناسنامه برای نوزادان صادرشده است و٤۰۹ نفر درگذشته‌اند که‌شناسنامه آنها باطل شده است.

METCO
خودمان جمع می کنیم خودمان پهن می کنیم
وقتی می‌خواهید نقل مکان کنید نگران نباشید
خانه‌های مورد اجاره خود را در اختیار مابگذارید تا آنرا بهرنحوی که دلخواهتان باشد دکوره کرده و اثاثیه شما را با بیمه‌نمودن آنها بسته‌بندی و حمل و درمکان جدید در اختیار شما بگذاریم شماره تلفن‌های ما را برای هنگام ضرورت یادداشت فرمائید.
٦١١٤٥٦-٦٥٠٣٣
خیابان ویلا شماره ۱۳ شرکت‌ترانسپورت‌خاورمیانه

آگهی قبول هنر جو برای کلاسهای خیاطی و
اولین بورس آزاد خیاطی
برای تحصیل در مدرسه خیاطی گرلاوین پاریس
طبق تصمیم موسسه فرهنگی و هنری شهرزاد عده‌ای هنرجو برای تعلیم در کلاسهای خیاطی پذیرفته میشود. به داوطلبان‌برنامه کامل‌خیاطی(نازکدوزی. ضخیم دوزی. طراحی خیاطی. پارچه شناسی. مد شناسی. کلاس مخصوص دوخت) با متدو از روی کتاب گرلاوین فرانسه (که فقط توسط و مخصوص این‌موسسه بزبان فارسی ترجمه وپلی کپی شده) در کلاسهای کنتراتی. خصوصی. نیمه خصوصی. و عمومی) تدریس خواهد شد.
به کسانیکه‌ازعهده آزمایش‌برآیند دیپلم‌خیاطی متدگرلاوین ازموسسه خیاطی شهرزاد (باامتیاز رسمی وزارت آموزش وپرورش) داده خواهد شد.
به هنرجوی‌ممتاز که رتبه اول‌را در بین داوطلبان‌بدست‌آورد یك بورس آزاد سه ماهه(شامل‌بلیط‌رفت‌وبرگشت مخارج سفر و تحصیل در مدرسه گرلاوین پاریس برای دیدن دوره عالی واستادی خیاطی) و بخرج موسسه فرهنگی و هنری شهرزاد جایزه‌داده‌خواهد شدوهنر جویانی هم که رتبه دوم و سوم را حائز شوند یکدوره مجانی از کلاسهای آرایش وزیبائی مانیکور و ماساژ این موسسه مجانا و بعنوان جایزه استفاده میکنند.
برای ثبت نام واطلاعات بیشتر به خیابان شاهرضا روبروی خیابان شمیران پلاك ۸۸۳ساختمان تالار شهرزاد مراجعه نمائید.

از «۱۰» اردیبهشت
یخچال آزمایش
بقیمت ۱۵۹۰ تومان
باسهلترین شرایط
درسراسرایران عرضه میشود

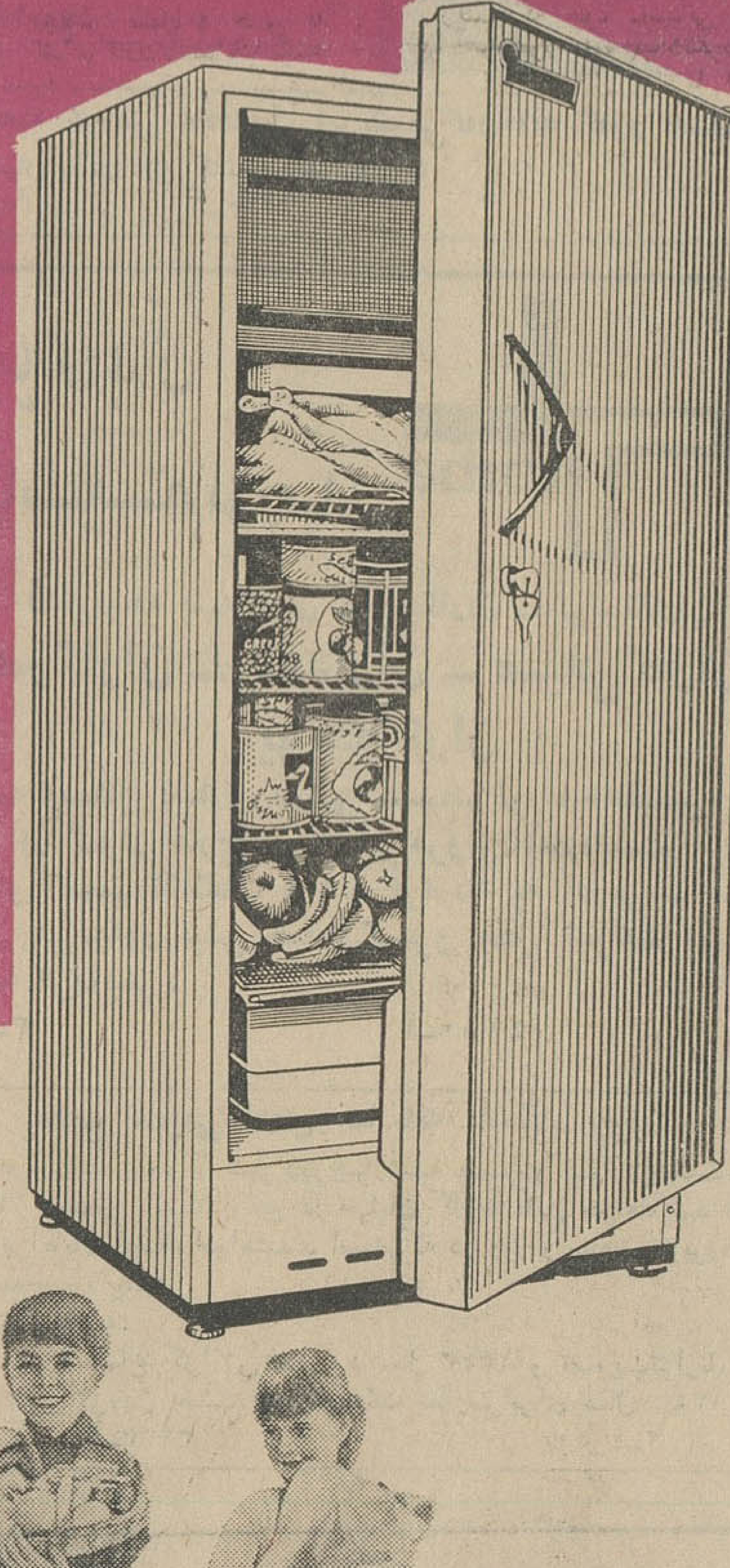

هرخانوادهٔ ایرانی میتواند یک یخچال آزمایش داشته باشد

باکولر
کریر
درمقابل گرما مجهز شوید.

کولرکریر با سرویس فنی مجهز-بی صدا-کم مصرف-دارای بزرگترین قدرت خنک کن
شرکت شعله خاور خیابان تخت جمشید-چهارراه بهار-تلفن ۵-۷۵٦١٤١
نمایندگان شرکت شعله‌خاور درشهرستانها:
محمدحسن قمشی وبرادران -اهواز
فروشگاه افتخاری - شیراز تجارتخانه حاج‌جمعه‌کوکب‌زاده-خرمشهر
تجارتخانه‌احمدچینی -بندر بوشهر فروشگاه‌مهندس فیروزی - اصفهان
فروشگاه‌ارمغان-بندرعباس
شعبه شرکت شعله‌خاور در اهواز با سرویس مجهز ووسائل کافی همیشه در اختیار مشتریان محترم میباشد

مسائل روز

میدان نازی‌آباد

برای مبارزه با گرانی ، باید اقداماتی انجام داد که جنبه وسیع داشته باشد و ثانیا بتواندواقعا دست واسطه ها را قطع کند و ضمنا در کار تولید نیز ، مستقیم یا غیر مستقیم موثر واقع شود .

این اقدام بصورت تشکیل شرکت های تعاونی توزیع و اختصاص میدان بزرك خواربار باین شرکت ها میباشد .البته نمیتوان انتظار داشت که‌تشکیل شرکت های مذکور بخصوص باعدم آشنائی اصناف و سازمان های دیگر باین نوع‌شرکت ها۔ در ظرف مدت کوتاه نتیجه‌بخش گردد و قیمت ها را ناگهان تنزل دهد . ولی بهر حال‌تشکیل این شرکت ها قدمی است در جهت صحیح که متدرجا ـ اگر باعلاقمندی دنبال شود ـ نتیجه بخش خواهد بود وکم کم‌عمومیت خواهد یافت و آثاری مشابه آثاری که این چنین موسسات در سایر کشورهاحاصل کرده‌اند بدست خواهد داد .

شرکت های‌تعاونی توزیع‌می توانند مستقیما با شرکت های تعاونی تولید ـ که تعداد آنها خوشبختانه رو بافزایش است ـ تماس بگیرند و بعبارت دیگر جانشین میدانداران بزرك که عامل اصلی‌گرانی‌هستند بشوند. این تماس مستقیم قطعا موجب میشود که بر درآمد زارعین عضو شرکت های تعاونی تولید افزوده شود و این امر نیزبنوبه خود شوق افزایش تولید و کوشش و فعالیت بیشتر را در دهقانان زنده خواهد کرد و ضمنا جای خالی مالك ، در دهات عمده مالك ، تاحدودی توسط این شرکت هاپرخواهد شدو بسیاری از ناراحتی ها را که ناشی از مداخله‌میدان‌داران تهران‌و شهرستان ها بود از میان خواهد برد .

فکر تشکیل شرکت های تعاونی در سالهای اخیر ـ و بخصوص‌دردوره اصلاحات‌ارضی۔ نضج بسیار گرفته است وباین جهت‌میتوان امیدوار بود که با تجربه‌ئی که بتدریج حاصل‌شده شرکت های تعاونی تولید و توزیع بتوانند نقش اساسی در پائین آوردن قیمت ها وافزایش درآمد دهقانان وبالاخره‌افزایش تولید کالا های مورد احتیاج بازی کنند . معذلك باید دید که شرکت هائی که در تهران و حومه برای اداره کار تولیدو توزیع تشکیل‌میشوندچه‌صورتی خواهند داشت و آیا خواهند توانست اعتماد تولید کنندگان و اصناف تهران را کاملاجلب نمایند یا خیر . نحوه اداره‌این شرکت ها ـ وبخصوص اولین شرکت هائی‌که‌تشکیل میشود۔ در پیشرفت کار شرکت های تعاونی توزیع‌و تولیدتاثیربسیار خواهد داشت . نباید اجازه‌داد که دست های ناپاك در این‌کار پر ارزش مداخله ناصواب‌داشته باشند و در نتیجه شرکت های تعاونی رانیز بسرنوشت شرکت های سهامی دچار سازند . از این رو نظارت مستقیم دولت‌و بخصوص بانك کشاورزی در سالهای اول بسیارضروری‌است. معذلك این نظارت نمی بایست صورت مداخله پیدا کند و مشکلاتی برای‌دهقانان‌ویااصناف بوجود آورد . هدف فقط باید راهنمائی و جلوگیری‌ازمداخله افراد ناباب و ممانعت ازاتلاف سرمایه ها باشد .

تشکیل شرکت های تعاونی و توزیع در بسیاری از کشور ها ـ بخصوص انگلستان ـ و حتی کشور هائی ازقبیل‌پاکستان نتایج بسیار درخشانی بدست داده است . کشور های‌افریقائی نیز که سنت انگلیسی رادنبال میکنند از قبیل غنا بسرعت در کارتوسعه فعالیت شرکت های تعاونی میباشند و نتایجی که از این شرکت ها حاصل شده موجب گشته است که رشته تعاونی بسرعت غیر قابل تصور دراین کشور توسعه یابد.ضمنا ایجاد میدان های متمرکز ـ از نوع میدانی که برای نازی‌آباد درنظر گرفته شده ـ در بسیاری کشور ها تشکیل شده و کار شرکت های تعاونی را بسیار تسهیل کرده است . نظیر این میدان ها ـ که دارای انواع وسائل مورد نیاز و حتی‌پارکینك های وسیع میباشد ـ نه فقط در کشور های اروپائی ـ بلکه در کشور های افریقائی‌وآسیائی نیز تشکیل شده و خانم های خانه‌دار بدون اینکه با مزاحمت افرادی نظیر کسانی که میدان خواربار تهران را قرق کرده‌اند مواجه باشند آزادانه در این میدان ها کلیه خریدروزانه‌خود را انجام میدهند . در شهر کراچی چندین میدان بزرك تاسیس شده که مهمترین آن بنام «میدان پرنس» در ناحیه مرکزی شهر قرار گرفته و دارای ساختمان نسبتا باشکوهی است و یك باغچه زیبا آنرا احاطه کرده‌و دو پارکینك نیز برای توقف اتوموبیل های خصوصی و تاکسی و سه چرخه در مقابل در ورودی آن تعبیه شده است .

این میدان شامل یك‌کریدور بزرك نعل شکل است که دردو طرف و وسط آن غرفه های فروش انواع کالا ها ازادویه تاگوشت و سبزی و میوه و ماهی ایجاد شده است . در وسط میدان نیز یك آب نمای زیبا نصب کرده‌اند و میتوان‌از این محوطه وسط که صورت یك حیاط را دارد وارد قسمت های گوشت ـ ماهی ـ میوه۔ تره‌بار ـ ادویه جات و غیره‌شد. تعداد غرفه های میدان بحدی است که‌باسانی‌احتیاجات‌قسمت عظیمی از شهر دو میلیون نفری کراچی را تامین میکند و نرخ ها نیز همه روزه از جانب شهرداری تعیین میشود و هرگز دیده نشده که فروشندگان از این‌نرخ ها عدول کنند . زیرا بمحض تخلف ، غرفه‌ایشان بدیگری واگذار میشود .ضمنا محوطه میدان نیز مرتبا ازجانب مستحفظین نظافت میشودوساعت هفت بعدازظهر هر روز درهای میدان بسته میشودوفروشندگان غرفه‌ها را بحال خود باقی می۔ گذارند و فقط چندنفرمستحفظ از کالا ها حفاظت میکنند.باین ترتیب مسئله واسطه ها درشهر کراچی تاحد زیادی از میان رفته و ضمنا نرخ ها نیز تعیین شده و چانه زدن منتفی گشته و در نتیجه معاملات خیلی‌سریع انجام میگیرد و هم خریدار و هم فروشنده در وقت خودصرفه۔ جوئی می‌کنند .

اطلاعات اقتصادی

طبق نقشه جدید تهران

اماکن قدیمی و باستانی مرمت خواهد شد

ساختمانهای جدید تهران درنقاطی بایدبنا شود که‌آفتاب‌گیر نباشد

امروز اعلام‌شد در ظرف ۱۸ ماه‌آینده نقشه جدید ۵۰ ساله شهر تهران توسط شورای عالی شهر سازی‌تهیه میشود .

تهیه‌این‌نقشه از هم اکنون آغازشده است .

در تهیه نقشه مزبور مهندسین‌مشاور ایرانی و خارجی همکاری میکنند. منابع مطلع معتقدند با تهیه این‌نقشه و اجرای مفاد آن شهر سازی تهران از صورت نابسامان فعلی خارج‌خواهد شد .

در نقشه جدید جامع شهری (راهنما) کلیه مسائل اقتصادی، اجتماعی ، سیاسی فرهنگی و بهداشتی مورد توجه قرار می گیرد .

البته تهیه این نقشه احتیاج به‌آمار های مختلفی دارد .

آمار های مزبور با همکاری‌دانشگاه تهران وسازمان های مختلف دیگر تهیه خواهد شد .

تجدید بنا

طبق‌نقشه جدیدو جامعی ، شهر‌تهران تجدید بنا میشود .

خصوصا به تهران از نقطه نظرپایتخت بودن کشور توجه زیاد خواهد شد. بدین جهت‌توام باتهیه‌این نقشه‌برنامه شهر سازی تهران هم تنظیم میگردد از طرفی برای آنکه نقشه و برنامه شهر سازی مزبور همیشه قابل اجرا باشد مجوز قانونی آن بزودی کسب میگردد .

این منابع افزودند :

طبق‌نقشه جدید مناطق مختلف تهران از یکدیگر مشخص میشوند. برای هر یك از مناطق محل مناسبی در نظر گرفته میشود .

منجمله کوره ها ، کارخانه ها، موسساتی که کارشان توام با سرو صدا می باشد بخارج شهر منتقل می شوند .

همچنین طبق‌نقشه جدید اماکن‌قدیمی باستانی مرمت و حفظ خواهند شد و نقاطی که جنبه تاریخی و توریستی ندارد خراب و بجای آن ساختمان های جدید بنا خواهد شد .

فاصله

مساله دیگری که در تهیه نقشه‌جامع شهر تهران مورد توجه‌قرار می گیرد تعیین‌محل مناسب برای هر ساختمان می باشد . تا باینوسیله ساختمانها بتوانند از آفتاب استفاده کنند.

درجاده کرج چراغ نصب میشود

منابع موثق به خبرنگارما اظهار داشتند چون عبور و مرور در جاده تهران ـ کرج بسیار زیاد است و بتدریج ارتباط کرج بتهران زیادتر میشود از اینرو برای بهبود وضع‌هوا و تامین روشنائی این جاده که‌بکاهش تصادفات کمك زیادی میکند بزودی با همکاری وزارت آبادانی ومسکن۔ شهرداری تهران ، وزارت کشاورزی و وزارت آب و برق درختکاری‌میشودو روشنائی این جاده تامین خواهدشد آب مورد نیاز درختها هم بطرق‌مختلف منجمله با احداث چاههای نیمه عمیق و عمیق در طول جاده تهران ، کرج واستفاده از آب سد کرج تامین خواهدشد، ممکن‌است آب قسمتی از درختها بوسیله اتومبیلهای مخصوص آب پاش تامین شود .

عمومیت

این منابع افزودند غیر از جاده‌تهران کرج درختکاری و تامین روشنائی سایر جاده های اطراف تهران هم مورد توجه دولت می باشد .

و بتدریج با تامین اعتبار کافی جاده های اطراف تهران یکی پس ازدیگری درختکاری شده و روشنائی آنها نیز تامین خواهد شد .

مهلت نامنویسی بانوان، برای ترویج خانه‌داری در دهات تمدید شد

سازمان ترویج وزارت کشاورزی اطلاع داد که تاکنون عده‌ای ازبانوان خیرخواه و علاقمند برای شرکت در برنامه استفاده از خدمت افتخاری بانوان شهری جهت ترویج خانه ـ داری در روستاها به سازمان ترویج مراجعه نموده و نامنویسی کرده‌اند .

چون ممکن است تعدادی از بانوان علاقمند دیگر بعلت کمی وقت موفق نشده باشند که برای شرکت دراین امر مهم ملی خود را معرفی کنند لذا تصمیم گرفته‌شد مهلت‌نامنویسی تا آخر اردیبهشت ماه تمدید گردد .

پس از پایان این مهلت یك دوره آموزشی برای بانوان ترتیب داده می شودوسپس طبق برنامه‌ای‌بانوان‌شهری برای راهنمائی زنان ده به روستاها عزیمت خواهندکرد . سازمان ترویج کشاورزی وسائل لازم را برای این منظور تامین کرده است و آنها رادر اختیار بانوان شهری خواهدگذاشت . علیاحضرت فرح شهبانوی ایران نیز ریاست افتخاری اجرای این طرح را شخصا قبول فرموده‌اند.

اف . اف

دستگاه برازنده و مطمئن برای هرخانه مدرن

باده سال سابقه خدمت

مجهز به دستگاه دودگیر

شما هم مانند هزاران خانواده خوشبخت خانه و آپارتمان مدرن خود را با دستگاههای درب بازکن اف . اف مجهز نمائید .

در موقع خرید مارك اف . اف گروند توجه نمائید . نماینده انحصاری : شرکت کاردر خیابان سعدی سرای صدقی تلفن ۲۵۸۴۴

شیرمرد

آخر همین ماه مجله اقتصادی ثروت ملل

۱ـ آ ـ ۳۹۶٤

شعبه فروش محصول ابریشمی کارخانه گازر اصفهان

اصفهان دالان اول گلشن تلفن ۵۰٤٤

۱ـ ۳۰ آ ـ ۱۲۰

آبیاری بارانی

Lorba

باسیستم لوربا

قابل‌توجه پنبه‌کاران ـ چایکاران ـ توتونکاران

چغندرکاران ـ باغداران ـ صیفی کاران ـ یونجه‌کاران

کلیه وسائل آبیاری بارانی سیستم لوربا تامقیاس ۵۰۰ هکتار از گمرك خارج‌شده برای فروش آماده‌است

برای کسب اطلاعات و عقد قرارداد به آدرس ـ تهران خیابان ایزنهاور نبش خیابان‌کسری محل شرکت انترپوز آپ مراجعه فرمائید .

۱ـ ۳ آ ـ ٤۱۶۰

مجمع عمومی عادی سالیانه باشگاه ایران

در ساعت ۵ بعد از ظهر روزچهارشنبه بیست و نهم‌اردیبهشت‌ماه ۱۳۴۴ درمحل باشگاه واقع در خیابان کاخ‌تشکیل خواهد شد از عموم آقایان اعضاء خواهشمند است که در روز و ساعت مزبوردر جلسه‌حضور یابند .

دستور جلسه:

۱ـ استماع گزارش عملکرد سال ۱۳۴۳ و تصویب‌ترازنامه.

۲ـ برگزیدن هیئت مدیره‌وهیئت نظارت برای سال ۱۳۴۴ .

۱ـ ۲ آ ـ ۳۲۳۳

سرویس اکسپرس ایران

سفرکشتی ازهامبورگ

به بوشهر ۱۷ ـ ۲۱ روز

به خرمشهر ۱۹ ـ ۲۳ روز

سرویس سریع و مستقیم به: بوشهر خرمشهر

برنامه های دوهفتگی

از برمن ـ هامبورگ به: بوشهر ـ خرمشهر

«تورنتو»	(اسکاندیناوی)	۱۸ می	۲۱ می	۱۱ جون	۱۳ جون
«نوتن‌فلس»	(هانزا)	۱ جون	٤ جون	۲۵ جون	۲۷ جون
«لیندن فلس»	(هانزا)	۱۵ جون	۱۸ جون	۹ جولای	۱۱ جولای
«آوردیك»	(هلندی)	۲۹ جون	۲ جولای	۲۳ جولای	۲۵ جولای
«باتان»	(اسکاندیناوی)	۱۲ جولای	۱۳ جولای	٦ اوت	۸ اوت

خط کشتیرانی هانزا ـ خط کشتیرانی هلند وخلیج فارس

خطوط کشتیرانی اسکاندیناوی‌خاورمیانه

کنتورهای برق گانز

یك فاز و سه فاز

مطمئن و دقیق

برای کسب اطلاعات بیشتر وخرید کنتورهای گانز به نماینده انحصاری:

شرکت نسبی صفدر ساسانی وشرکاء

تهران شمس‌العماره ـ ساختمان جدید ـ تلفن ۵۰۰۰۷

مراجعه فرمائید

GANZ

آگهی دعوت مجمع عمومی عادی شرکت سهامی پشم شیشه ایران

مجمع عمومی عادی سالیانه شرکت سهامی پشم شیشه ایران در ساعت چهار بعداز ظهر روزیکشنبه شانزدهم خرداد ماه ۱۳۴۴ در محل دفترشرکت واقع‌در خیابان تخت‌جمشید خیابان کیوان شماره ۶۷ تشکیل میشود ازکلیه سهامداران محترم دعوت میشود که شخصا یابوسیله وکیل ثابت‌الوکاله خود در مجمع مزبور حضور بهمرسانند .

دستور جلسه :

۱ـ استماع گزارش هیئت مدیره .

۲ـ تصویب ترازنامه

۳ـ انتخاب بازرس

شرکت سهامی پشم شیشه ایران

آگهی دعوت مجمع عمومی عادی‌شرکت سهامی‌صنعتی‌جنرال

مجمع عمومی عادی شرکت سهامی صنعتی جنرال در ساعت چهار بعداز ظهرروز دوشنبه هفدهم خرداد ماه ۱۳۴۴ درمحل دفتر شرکت واقع درخیابان تخت‌جمشید خیابان کیوان شماره ۶۷ تشکیل میشود از کلیه سهامداران محترم دعوت میشودکه شخصا یابوسیله وکیل ثابت‌الوکاله خود در مجمع حضور بهمرسانند .

دستور جلسه :

۱ـ استماع گزارش هیئت مدیره

۲ـ تصویب ترازنامه

۳ـ انتخاب بازرس

شرکت سهامی صنعتی جنرال

دعوت از سهامداران بانك اعتبارات‌ایران

مجمع عمومی عادی سالیانه شرکت سهامی بانك اعتبارات‌ایران ساعت ۱۷ روز شنبه هشتم خرداد ماه ۱۳۴۴ (۲۹ مه ۱۹۶۵) در مرکز بانك خیابان سوم اسفند روبروی هنرستان دختران تشکیل خواهد شد .

سهامداران بانام میتوانند شخصا یابوسیله نماینده با توجه بمفاد ماده ۳۶ اساسنامه در مجمع حاضر شوند .

از آقایان سهامداران بی نام تمنی میشود منتهی تاسه روز قبل از تشکیل مجمع عمومی سهام خودرا درصندوق اداره حقوقی بانك‌تودیع نموده و رسیدی که بمنزله کارت ورودی است‌برای حضور در مجمع دریافت دارند .

دستور جلسه بقرار زیر است :

۱ـ گزارش هیئت مدیره راجع بعملیات وترازنامه و حساب سود و زیان بانك درسال ۱۳۴۳ .

۲ـ گزارش بازرس حساب راجع به‌ترازنامه و حساب سودوزیان بانك‌درسال ۱۳۴۳

۳ـ اتخاذ تصمیم نسبت به ترازنامه و حساب سودو زیان بانك‌ودادن مفاصا به هیئت مدیره برای عملیات سال۱۳۴۳

٤ـ انتخاب یکی از اعضای هیئت مدیره .

۵ـ انتخاب بازرس حساب .

۶ـ مسائل متفرقه .

هیئت مدیره شرکت سهامی بانك اعتبارات ایران

نیازمندیها

استخدام

بدو نفر طبیب جهت

در مانگاه های قراء پری و گنج آباد منطقه ماه نشان ـ ریخان نیازمند است داوطلبان برای کسب اطلاعات‌بیشتر میتوانند همه روزه صبحها به شماره ۶۶۸۰۲ وبعد از ظهر ها تاساعت ٤ بعد از ظهر بشماره ۲۱۵۶۶ تلفن فرمایند .

۱ـ ۳ آ ـ ٤۲۲۸

بچند نفر کارگر که‌تجربیاتی

کافی در ساختن انواع کارهای‌دستی فلزی داشته باشد نیازمندیم‌داوطلبان ازساعت٤ تا۷ بعدازظهر خیابان پهلوی شمالی ایستگاه آبان ساختمان‌جلوه فر مراجعه نمایند .

۱ـ ۳ آ ـ ٤۰۷۲

خانمی که‌آشنائی کامل بزبان

فرانسه و انگلیسی و ماشین نویسی فارسی و لاتین داشته باشد باحقوق مکفی استخدام میشود با تلفن های ۲ـ ۳۱۵٤۱ مذاکره فرمایند .

۱ـ ۳ آ ـ ٤۱۶٤

یك خدمتکار زن

استخدام میشود بشماره ۵۳۰ اطلاعات مراجعه شود .

استخدام وزیتور

شرکت سولارپاك برای معرفی اجناس خود بچند نفر وزیتور مردوزن‌تحصیل کرده و فعال (باشرائط خاص) نیازمند است داوطلبین می توانندهمه روزه از ساعت ۱۰ الی ۱۲ بشرکت سولار پاك خیابان شمیران (جاده قدیم) مقابل شهناز ۵ مراجعه‌فرمایند تلفن ۷۵۶۵٤۶

۱ـ ۲ آ ـ ٤٤۸۰

شرکت سهامی جار

احتیاج بچند نفر کارگر خم کار و الکترود زن و کارگر بمباردمتخصص در رشته نئون سازی برای خدمت در تهران و شهرستانها دارد واجدین شرایط بخیابان روزولت بالاتر از امجدیه شرکت سهامی جار مراجعه نمایند .

شرکت سهامی جار

احتیاج بچند نفر کارگر ورزیده مونتاژ تابلو های نئون و پلاستیك دارد واجدین شرایط میتوانندبمحل شرکت خیابان روزولت بالاتر از امجدیه مراجعه نمایند

استخدام پرستار

بیمارستان بازرگانان جهت تکمیل کادر پرستاری احتیاج به چند نفر پرستار و کمك پرستار دارد .

دارندگان دیپلم پرستاری‌وهمچنین گواهی نامه دوره کامل متوسطه و سیکل اول میتوانند در ساعات‌اداری بدفتر بیمارستان مراجعه نمایند .

چند نفر خانم‌و آقای دیپلمه

آشنا به حسابداری و دفتر داری دوبل و زبان انگلیسی برای تمام روز یا نصف روز با حقوق مناسب جویای کار هستند تلفن ۵۸۱۵٤۸ و ۳۵۹۹۳

۱ـ ۳ آ ـ ٤۵۶

کلینیك شبانه روزی‌پاتیزو

احتیاج بعده کارمندان زن و مرد دارد نشانی ـ خیابان شاهرضا۔چهار راه پهلوی

استخدام

شرکت سهامی جار احتیاج به چند نفر کارگر ورزیده مونتاژ تابلو های نئون و پلاستیك دارد واجدین شرایط میتوانند به محل شرکت خیابان روزولت بالاتر از امجدیه مراجعه نمایند .

۱ـ ۲ آ ـ ٤٤۲۶

به‌یکنفر خانم برای‌امور دفتر

و تلفن که ماشین نویسی فارسی و لاتین بداند و همچنین یك‌نفرمستخدم برای تمام وقت نیازمندیم بنشانی خیابان خاقانی شماره۷۰ تلفن۷۵۶٤۲۷ مراجعه فرمائید .

۱ـ ۲ آ ـ ۳۳۲۵

به‌یك خدمتکار مرد بین ٤۵ و ۵۵ سال

یازن‌وشوهر بدون‌طفل‌جهت‌اعزام به‌آلمان نیازمندیم (حقوق مکفی) علاقمندان به نشانی خیابان بهار کوچه کوثر شماره ۱۹ مراجعه نمایند .

BRITISH MODEL RAILWAY (TRIANG)

A magnificent layout consisting of 130 ft. of track. 23 points. 8 signal lights. engine turntable. and train controls all remotely controlled is set up on a table 12 ft x 6 ft and is complete with overhead loopline. stations. sidings. engine sheds complete with accessories and scenic effect. Due to impending departure this complete layout in three sections is offered at a bargain price of 65.000 Rials. Tel: Office 45132 Ext. 272, home 611021

جویای کار

جوان تحصیلکرده در آلمان

واطریش آماده تدریس زبان آلمانی در آموزشگاه‌های شبانه و یا بطور خصوصی میباشد تلفن ۷۵۹۲۰۸

جوانی آشنابفن‌ماشین‌نویسی

فارسی و حسابداری برای بعد از ظاظهر ها جویای کار است به راهنمای (۱۱۰) روزنامه اطلاعات مراجعه فرمائید .

۱ـ ۲

جوانی مکانیك باداشتن ۱۰ سال سابقه روی خودروهای بنزینی وديزلی جویای کار است لطفا بدفتر راهنمای شماره ۱۲۶ اطلاعات مراجعه فرمائید

۱ـ ۶ آ ـ ۱۹۵۹

راننده‌ای باماهی ۳۰۰ تومان و خرج جویای کار است تلفن ۷۵۷۸۸۷

آ ـ ۳۲۸۵

جوانی فارغ‌التحصیل اروپا

وآشنائی کامل به حسابداری و دفتر داری دوبل و زبان آلمانی جویای کار میباشد تلفن ۳۵۹۹۳

جوانی ۱۷ ساله دارای گواهینامه ششم ابتدائی

آشنابه پیراهن دوزی برای انجام هر شغلی آماده است براهنمای شماره ۱٤٤ اطلاعات مراجعه شود .

آ ـ ۳۳۳۳

گم شده

گذرنامه شماره ۱۸۷۹٤۵

و۳۸۷۰۸ اینجانب گردن داس وادوا صادره تهران مفقود گردیده‌ازجوینده خواهشمند است به آدرس بانك‌پارس اداره مرکزی تحویل و مژدگانی‌خود را دریافت دارد .

آ ـ ۳۳۱۳

دو برك چك شماره های

۲۳۱۱۱۲ بمبلغ ۱۰۰۰۰ ریال و ۲۸٤۹۷۸ بمبلغ ۵۰۰۰ ریال ازحساب شماره ۳۱٤۸۰ بانك پارس باغ جنت بسررسید های ۴۱ر۱۱ر۱۵ و بدون تاریخ بنا م‌اینجانب بابا مراد پارسی مفقود شده از درجه اعتبار ساقط‌است

آ ـ ۳۳۰۷

کارت بازرگانی شماره۵۱۲٤

بنا م‌اینجانب ناصر حاجی رمضانی مفقود گردیده و از درجه اعتبارساقط است .

آ ـ ۳۳۰۳

دسته‌چك اینجانب‌محمدحسن کیهانی

بشماره ٤۰۸ بانك ملی تجریش از شماره ۶۵۶۰۲۲ تا ۶۵۶۰۵۰ مفقود شده کلیه چکها از درجه اعتبارساقط است.

آ ـ ٤۳۸۲

یکدسته چك سفید ناقص

ازشماره ۲۸۷۳۱۵ الی ۲۸۷۳۲۵ حساب شماره ۱۲۷۰۳ بانك اصناف شعبه مولوی بامقداری اسناد از روز چهار شنبه ٤٤ر۲ر۱۵ بعد مفقود گردیده ضمن اعلام اینکه چك های مزبور از درجه اعتبار ساقط است از یابنده محترم تقاضادارد‌بشماره تلفن ۶۲٤۲۸۱ مراجعه و ضمن استرداد مژدگانی دریافت دارند .

آ ـ ۳۳۱۱

قبوض اصلاحات ارضی

قبوض اصلاحات ارضی

بیواسطه خریداریم نیلچی تلفن۔ ۶۹۶۹۰

۱ـ ۲۶ آ ـ ۲۹

قبوض اصلاحات ارضی

بدون واسطه خریداریم تلفن۵۷۱۸۵

۱ـ ۲۶ آ ـ ۳۱۸

بورس تهران

خرید و فروش قبوض اصلاحات ارضی و اوراق بهادار تلفن ٤۶۷۱۶ و ٤۸۲۰۰

۱ـ ۳۰ ۶ ـ ۲۰۷

قبوض اصلاحات ارضی بیواسطه خریدارم یاکپور ۲۲۷۲۹ـ۶۲۷۶۹۷

۱ـ ۲۳ ۱ـ ۳۰

قبوض اصلاحات ارضی را

بدون واسطه خریداریم تلفن٤۲۹۲٤

۱ـ ۱۶ آ ـ ٤۵٤

کتاب

بنظر توجه آقایان دکتران ودانشجویان دانشکده طب و رشته طبیعی کتاب

اطلس تشریح انسانی

برای اولین مرتبه درایران منتشر گردید . از کتابفروشیهای معتبر ابتیاع فرمائید

مرکز فروش کل : کتابفروشی چرچیل خیابان‌شاه شماره ۲۶۰ روبروی کوچه لاله ـ صندوق پستی شماره ۱۷۶ تلفن۳ و۵و۶و۷ خریداریم ۲٤۳٤۱ تهران

۱ـ ۱۵ آ ـ ۶۸

خرید اثاثیه

نمایشگاه وفروشگاه ایران کالا
اولین موسسه خرید وفروش لوازم منزل در ایران
هرنوع قالی و لوازم دیگر منزل شما ابهر اندازه و قیمتی که باشد نقدا درمنزل خریداری مینماید.
تهران خیابان شاه چهارراه گلشن تلفن ۴۵۶۸۹ـ۴۵۶۸۶

فروشگاه گلشن تلفن ۶۸۷۱۴
منصف ترین خریدار کالای دست دوم در هر موقع آماده است که بایك اطلاع تلفنی در خدمت شما حاضر شده و هر نوع قالی و قالیچه، یخچال ضبطصوت ،ماشین رختشوئی، مبل، چراغ گاز کلیه لوازم منزل شمارا نقدا خریداری نماید .

فروشگاه فروردین ۶۱۱۶۵۵
قالی ،یخچال . تلویزیون رادیو گرام وسایر اثاثیه منزل شمارا خریداریم خیابان شاه چهار راه اردیبهشت نرسیده بچهارراه سیمتری شماره ۳۵۱

فروشگاه تهران کالا ۷۵۷۲۱۶
فرشهای کهنه و نو مخصوصا سنگین قیمت قدیمی از منازل جهت صادرات بخارجه باوجه نقد با عالی ترین قیمت خریدار است ضمنا یخچال، تلویزیون ضبط صوت جهت داخله بهتر ازدیگران خریدار است

تلاشبار
بارکش شهر وحومه
تلفن
۵۵۵۵۵

فروشگاه ماه تلفن ۳۳۶۷۵
کلیه لوازم منزل شما را بانضمام فرشهای کهنه و نو بهتر و بیشتر از دیگران خریداریم سه راه امین حضور

فروشگاه سعید ـ سرچشمه
تلفنهای ۳۸۶۶۷ و ۵۸۱۶۱۸
کلیه اثاث خانگی شما را عادلانه خریداریم. مخصوصا فرشهای سنگین قیمت
۱ـ۲۴ آـ۳۹۳

کالای مرکزی تلفن ۶۵۰۵۷
بهترین خریدار اجناس دست دوم یخچال ، تلویزیون ، گرام ، فرش، اجاق گاز خیابان شاه چهارراه گلشن
۱ـ۲۶ آـ۳۸۷

(فرش) ـ (فرش)
شرکت صادرات فرش عالی تهران فرشهای شمارا بقیمت صادرات آلمان خریدار است تلفن ۲۲۴۱۸ و ۶۸۰۱۴

فروشگاه فرش پاریس
فرشهای کهنه شما را بانو معاوضه یا خریداری مینمایند ـ فرش نو باقساط بفروش میرسد خیابان جامی خیابان پاریس تلفن ۴۶۰۱۶
۱ـ۱۵ آـ۴۲۲

فرش باستان تلفن ۶۹۹۴۸
فرشهای کهنه شمارا در منزل نقدا میخریم یا با فرش نو معاوضه یکنیم خیابان شاه چهار راه باستان
۱ـ۳۰ آـ۴۲۳

فروشگاه و نمایشگاه آسیا
تلفن ۶۱۳۸۴۳
یخچال . تلویزیون . اجاق گاز و فرش عادلانه خریداریم شاه چهارراه پیروز

فروشگاه و نمایشگاه سلطانی
فرش ـ یخچال ـ تلویزیون و غیره عادلانه خریداریم تلفن ۳۸۵۷۷
۱ـ۲۶ آـ۳۸۸

فروشگاه نیك ۷۵۷۵۴۶
منصف ترین خریدار کالای دست دوم قالی ـ یخچال ـ تلویزیون و غیره

فرش صادرات تلفن ۴۳۰۸۵
قالی های نو و کهنه شما را با عالی ترین قیمت خریدار است .

فروشگاه حسان تلفن ۵۸۱۵۵۸
همه نوع فرش نو و کهنه وسایر لوازم منزل شمارا بقیمت عادلانه خریداریم

فرش صادرات تلفن ۴۳۰۸۵
قالی های نو و کهنه شما را با عالی ترین قیمت خریداراست .
۱ـ۲۶ آـ۴۴۸

فروشگاه جهاندوست
خریدار فرش ، یخچال ، تلویزیون، اجاق گاز ـ سرچشمه تلفن ۳۱۱۲۶

فرش ۸۸۸ تلفن ۹۱۶۲۵
فرش کهنه و نو نقدا خریداریم

تهران کالا تلفن ۷۵۷۲۱۶
بهترین خریدار فرشهای کهنه و نو
۱ـ۷ آـ۳۱۴

فروشگاه دادگستر تلفن ۴۴۱۶۱
بهترین خریدار فرشهای نو و کهنه
مبل ، تختخواب ، کمد
وصفحات کلاسیك دوربین عکاسی تلفن ۴۹۲۶۰

لوازمات فلزی

نمایشگاه داطا

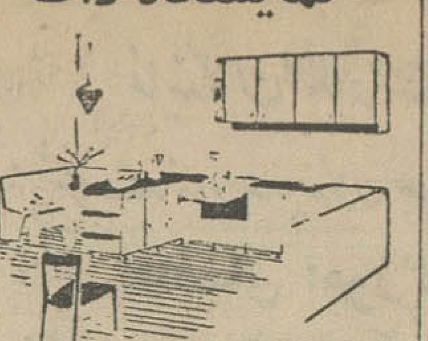

با تقدیم مدرنترین لوازم فلزی آشپزخانه در طرحهای مختلف و زیباترین مبل و صندلی ومیزهای نهار خوری جهت سالن پذیرائی درجاده نظامی عباس آباد چهارراه فرح افتتاح واز علاقمندان تقاضای بازدید مصنوعات خود دارد تلفن ۶۳۷۳۷۹

فروشگاه مانیستار
خیابان پهلوی روبروی میامی شماره ۵۴۶ لوازم لوکس منزل وآشپزخانه فلزی تلفن ۶۲۵۸۱۷
۱ـ۲۶ آـ۴۵۱

تعمیرات

سرویس تلویزیون کیانوس
تعمیر انواع مارکهای تلویزیون در منازل نادری قوام السلطنه تلفن ۳۵۳۹۹

گروندیك
از ۷ سال تجربه کوچکزاده در تلویزیونهای گروندیك استفاده فرمائید تلفن ـ۳۹۸۴۴

سانترال سرویس تلفن ۷۴۷۴۳
تعمیر انواع مارکهای یخچال تلویزیون و کولر تعمیر گاه مجاز یخچال های کنتینانتال Continental باسرویس مجهز شاهرضا چهار راه کرگان .

سرویس تلویزیون گارانتی
تعمیر انواع مارکهای تلویزیون در منازل باسرویس مجهز سیار نادری ، پاساژ نوبهار تلفن ۳۰۳۷۷۹

شرکت سهامی صنعتی جنرال
سرویس جنرال
خواهشمند است برای نصب و بازدید آبگرمکن و بخاری جنرال
باتلفن ۶۹۷۲۰ و ۴۷۴۸۹ تماس بگیرید

موسسه فنی جنرال نو
زیر نظر متخصصین سابق ارج آماده نصب وسرویس همه نوع کولر با ۲۵ درصد تخفیف از تعرفه های دیگر میباشد تلفن ۷۵۶۹۴۶

تعمیرگاه الکترونیکی F.M.
تعمیر انواع مارکهای تلویزیون رادیو گرام با سرویس مجهز سیار تلفن ۴۹۰۷۴

تعمیرگاه یخچال کیانوس
تعمیر هرنوع یخچال ، کولر ، سردخانه نادری . قوام السلطنه تلفن ۳۵۳۹۹

الکتروکاخ تلفن ۶۴۰۳۸
زیرنظر مهندس خانی سازنده بزرگترین دستگاه های یخ سازی وسردخانه تعمیر انواع کولرو یخچال خیابان کاخ چهارراه تیر

تعمیرگاه آژور
تلویزیون های فیلیپس ، زیمنس با ۵۰ در صد تخفیف وضمانت نامه کتبی نادری روبروی تیدی تلفن ۶۱۱۲۶۱

تعمیرگاه تلویزیونهای RCA
وستینگهاوس ، فیلیپس ، شاوب لورنس ، پلاپونکت ، زیمنس تلفن ۴۲۷۳۳

تعمیرگاه مجهز تلویزیون شمال
تحت نظر لطیفی قدیمی ترین متخصص تعمیرگاه شاوپ لورنس نادری تلفن ۴۴۹۹۱
۱ـ۵ آـ۳۹۸

تعمیرگاه یخچال نوریك
متخصص هرنوع یخچال ۶۲۳۶۷۴
۱ـ۳۰ آـ۳۸۴

شرکت مهندسین تلویزیون
باکارمزد کم وسرویس سیار تعمیر همه نوع تلویزیون تلفن ۶۱۱۲۳۴ ـ ۳۲۴۶۳

تعمیرگاه تلویزیون R.C.A
زیمنس شاوب لورنس پلاپونکت ۴۸۵۳۳
۱ـ۳۰ آـ۳۱۶

تعمیرگاه یخچال مشعل ۳۳۲۹۴
۱ـ۲۵ آـ۴۰۶

تعمیرگاه رویال تلفن ۷۵۸۷۴۲
تعمیر یخچال و سردخانه چهارراه [illegible]

تعمیرگاه تلویزیون تلفونکن
خیابان میر به تلفن ۵۸۱۳۱۱

سرویس اطلس
تعمیرات تلویزیون ، یخچال ، کولر رادیو گرام پهلوی اول تخت طاوس ۶۲۱۰۶۸
۱ـ۳۰ آـ۴۲۹

فروش اتومبیل

اولین بازار اتومبیل در ایران
در بازار اتومبیل ۹۴۰ خریدو فروش یا معاوضه اتومبیل بقیمت روز عادلانه انجام میشود دسر چشمه توقفگاه کاروان تلفن ۳۱۳۲۷
۱ـ۲۶ آـ۳۵۴

فروشگاه اتومبیل مرتضوی
یزدی مقابل میرزامحمود وزیر ۳۹۰۳۲
۱ـ۲۶ آـ۴۲۷

دارندگان فولکس ۱۵۰۰
کارهای فنی اتومبیل خودرا بدست تعمیرگاه نمونه و مجاز شماره ۹ فولکس واگن لجمن خیابان پهلوی بین تخت جمشید و شاهرضا بسپارید تلفن ۴۴۹۰۶
۱۱ـ۲۶ آـ۱۲۹

کالج بار اثاثیه منزل
شمارا (بسته بندی) و بیمه مینماید
تلفن: ۶۱۱۱۱۱

بیوك ۶۴
۸سیلندر تلفون ۶۷۴۰۰
۱ـ۲ آـ۳۱۷۷

فولکس ۶۰خیلی تمیز ۴۹۳۶۰
۱ـ۳ آـ۳۱۷۹

معاوضه اتومبیل
نمایشگاه اتومبیل حکیمی
اول خیابان وصال شیرازی مقابل پمپ بنزین شاهرضا تلفن ۶۹۳۳۳

یکدستگاه بلوئر بظرفیت چهل تن
برای تانك یخسازی ۵۶ ردیف ۱۸ قالب جهت بلوری کردن یخ بفروش میرسد طالبین بتلفن شماره(۲۳۲۰۵) مراجعه فرمایند

شرکت عباد نماینده
فولکس واگنهای مدل ۶۵ امیر کبیر ملت تلفنهای ۳۰۴۱۸۱ و ۳۰۴۴۷۲

اپل رکورد مدل ۵۶ بمبلغ سه هزار تومان تلفن ۴۶۹۳۹

بنز ۱۸۰ مدل ۵۸
خیلی تمیز مجهز بدون واسطه بفروش میرسد خیابان باب همایون کوچه جناب پلاك ۵۶

جرثقیل وتریلی توکل
جرثقیلهای ۳۶۰ درجه دکل ۲۵ متری تلفنهای ۷۹۲۲۲۲ ـ ۵۰۶۹۱ـ ۵۵۸۲۸

آموزشگاههای فنی و حرفه‌ای

کلاس عالی خیاطی شبرنك
برای دوره جدید کلاس خیاطی و انگلیسی ثبت نام میشود . شاهرضا نبش لاله زار نو تلفن ۳۳۸۱۷
۱ـ۱۵ آـ۳۶۷

از کودکستان تا دبیرستان
برای پانسیون اطفال شما آماده است تلفن ۷۱۶۷۵ یا ۷۵۹۲۷۱
۱ـ۷ آـ۴۳۰

ماشین نویسی ربانی شاه آباد ۴۷۱۳۵
آموزشگاه با سابقه معروف مطمئن
۱ـ۲۶ آـ۷۹ ۱

کلاس خیاطی خانم نقش
دوره تابستانی را شروع و همه روزه از ساعت ۳تا۶ بعداز ظهر برای نام نویسی آماده است ـ خیابان امیر آباد نرسیده به بلوار کرج کوچه فروزنده شماره ۲۲۵
۱ـ۱۰ آـ۴۴۵

شمع ـ گل ـ خیاطی
تدریس دوره کامل خیاطی با متد گرلاوین برش و دوخت زیباترین نوع شمع و گل مصنوعی خیابان شاه ـ خیابان گلشن ـ هنرستان افشار
۱ـ۱۰ آـ۳۰۰

استخدام باتضمین رسمی
هنرکده ارژنك فقط بده نفر ماشین نویس و دوره عالی دفتر داری و حسابداری صنعتی در مدت یکماه تعلیم و با تضمین رسمی آنها را استخدام مینماید .
مقابل روزنامه کیهان تلفن ۳۴۴۵۸
۱ـ۶ آـ۴۵۸

تدریس خصوصی

انگلیسی توسط بانوی انگلیسی ۴۳۰۸۶
۱ـ۲۶ آـ۱۳۹

جوان تحصیلکرده در آلمان
واطریش آماده تدریس زبان آلمانی در آموزشگاه های شبانه و یا بطور خصوصی میباشد تلفن ۷۵۹۲۰۸
۱ـ۳ آـ۲۴۵۳

تدریس انگلیسی توسط
دیپلمه زبان از انگلستان تلفن ۲۴۲۰۵
۱ـ۵ آـ۴۰۴

مشکل قنوات نو وکهنه وچاههای نیمه عمیق خودتانرا باتلفن ۸۴۲۷۹ وصندوق پستی ۲۴ تجریش [illegible] بگذارید

مستغلات

برای اجاره منازلتان بخارجیان
باتلفن ۶۰۰۰۰ تماس بگیرید
۱ـ۲۶ آـ۳۰۷

نارمك ـبازرگانی امینی ۷۹۰۰۹۰
معاملات زمین وخانه نقد واقساط وپول

زمینهای عباس آباد را نقدا خریداریم
خیابان پهلوی بالای پمپ بنزین بازرگانی جلالی تلفنهای ۶۲۶۴۱۱ ـ ۶۲۴۱۹۳ مراجعه فرمائید

اراضی عباس آباد خریداریم ۶۳۴۴۶۰
۱ـ۱۰ آـ۳۵۶

اراضی نارمك خریداریم ۷۹۰۰۳۱
۱ـ۲۶ آـ۷۸

نارمك ۷۹۳۵۳ رستمی
خانه های ۳تا۴ اطاقه ½ نقد بقیه ۴۰ ماهه

دفتر براتی بورس املاك
تجریش باغ فردوس تلفن ۸۵۲۵۷۵

هرگونه املاك بدهی دار
با املاك بدون بدهی و بدون معطلی معاوضه میشود شاهرضا آژانس رایت روبروی سینما رویال ۳۱۸۵۳ و ۳۲۹۷۱
۱ـ۲۰ آـ۳۷

طبقه اول یا دوم مدرن
جهت اجاره احتیاج نزدیك کالج یا خیابان پهلوی تلفن ۷۰۳۰۳۲
۱ـ۲ آـ۴۶۴

بفروش میرسد

یکقطعه زمین ساختمانی
بسیار مرغوب بمساحت ۱۳۲ مترمربع ۲۲×۶ شمالی که سه طرف آن ساختمان شده در خیابان فرح آباد اول خیابان صددستگاه ۸متری اول به فروش میرسد طالبین به تلفن ۳۲۱۳۳ مراجعه نمایند .

زمینی بمساحت ۱۴۶۰
متر که بقطعات مختلف باسندتفکیك شده بانضمام سه دستگاه منزل ۲۶۰ متری و ۱۲۰ متری و ۹۸ متری بفروش یا با خانه در شمال شهر معاوضه میشود طالبین باتلفن ۶۲۴۳۷۱ تماس بگیرند
۱ـ۶ آـ۳۷۴

مستغل سه طبقه فروشی مجزا در خیابان روزولت
هر طبقه سه اطاق حمام گرم هال ۳۹۷۸۴ بنگاه کوشان
آـ۴۴۷۲

فروشی با تهویه مطبوع
ویلایك طبقه در شمیران اختیاریه هفت هزار متر با سالن نهار خوری سه اطاق حمام تلفن استخر ۳۹۷۸۴ بنگاه کوشان
آـ۴۴۷۴

مستغل فروشی با ۳۱۰۰
تومان اجاره ۳۹۷۸۴ بنگاه کوشان

اجاره داده میشود

ساختمان با شوفاژ
بر خیابان آیزنهاور ده اطاق سالن ۶۰متر حیاط اجاره داده میشود تلفن ۴۸۲۳۴
۱ـ۵ آـ۲۷۹۹

در خیابان پهلوی جنب سینما مهتاب
دواطاق جهت دفتر و محل کار باجاره داده میشود تلفن ۶۱۳۵۹۷
۱ـ۲ آـ۴۴۷

۶ دستگاه آپارتمان در یوسف آباد
باکلیه وسائل ۴اطاقه و ۵ اطاقه باهال حمام ـ مبله ـ آشپزخانه مبله و سرویس کامل و شوفاژ باداشتن چهار مغازه و یك سالن جهت باشگاه یا رستوران یکجا یا جداگانه باجاره داده میشود طالبین بتلفنهای ۳۰۴۸۲۲ و ۲۳۴۴۵ و ۲۲۴۶۴ مکالمه فرمائید.
۱ـ۵ آـ۴۱۲

عمارت اجاره
خیابان سقا باشی نزدیك گرمابه گیتی پلاك ۹ دویست متر شش اطاق وسه انبار حمام سرد بتلفن ۳۴۱۶۱ مراجعه شود .
آـ۳۲۷۳

در تهران پارس خیابان عارف
چهار راه دوم دست راست خیابان گیو درب دوم طبقه اول ساختمان به مساحت ۸۰۰ متر دارای شش اطاق و دو هال و سرویس کامل با تلفن اجاره داده میشود تلفن ۶۹۴۸۶ مراجعه فرمایند .
۱ـ۵ آـ۴۶۳

واگذار میشود

اول لاله زار نو
مقابل سینما متروپل ۴ اطاق باتلفن واگذار میشود تلفن ۳۱۶۰۳
۱ـ۳ آـ۴۰۰

اتوبوس بنز دربست
برای قم و اطراف تهران
تلفن ۲۶۳۲۷ـ۵۰۲۵۳

ساختمان

فرش بانصب متر مربع فقط ۴۸ تومان
کف اطاقهای ساختمان خود را با فرشهای ماشینی که برنگهای مختلف باصددرصد پشم مصنوعی بقطر یك سانتیمتر بافته شده مفروش نموده تا برزیبائی دکوراسیون و مبلمان منزل خود بیافزائید وتلفن ۹۲۶۱۳ درتمام ۲۴ساعت آماده انجام سفارشات شما است . قلی‌نیا
۱ـ۱۰ آـ۳۰۸

ساختمان باقساط پنجاه الی یکصد ماه ساخته میشود تلفن ۶۹۰۳۵
۱ـ۶ ۲ آـ۱۶۲

آبادکار
هرگونه تعمیرات ساختمانی بنائی و نقاشی و غیره انجام میشود تلفن ۷۱۲۸۱
۱ـ۲۵ آـ۲۹۵

نقاشی ساختمان جانفدا
فوری.ارزان باقساط تلفن ۷۸۱۹۷۷
۱۵ـ۳۰ آـ۱۶۴

مژده به مهندسین مشاور
وشرکت های ساختمانی اکوستیك سوئدی منظم و نا منظم و غیره ما سقف کاذب از چوب روسی ما نصب آکومنتیك از هزار متر تاده هزارمتر مربعی ۳۳۰ ریال و سرامیك فرانسه ارزانتر از همه جا بتلفن ۳۸۳۱۵ مراجعه فرمائید .
۱ـ۳۰ آـ۴۳۴۷

نقد و اقساط
مهندسین و مشاورین ساختمانی سمنار باسابقه ده ساله مدرنترین منازل رابقیمت مناسب میسازند تلفن ۷۵۶۴۰۸
۱ـ۶ آـ۳۶۹

بیولاکس
مسهل آلبالوئی

معاملات پول

از یك میلیون ریال به بالا
پول موجود است تلفن ۵۷۱۸۵
۱ـ۲۶ آـ۳۱۷

پول بیواسطه موجود ۹۳۲۷۲۹ و ۶۳۷۶۹۷
۱ـ۳۰ آـ۸۷

پول تومانی دوشاهی ۷۳۲۴۲
۱ـ۲۳ آـ۲۶۱

پول دوشاهی موجود ۳۱۹۵۸
۱ـ۲۶ آـ۲۷۹

پول تومانی ۲شاهی موجود ۶۹۳۳۷
۱ـ۳۰ آـ۳۲۵

پول یکشاهی ونیم ۳۱۱۱۸ و ۷۴۱۴۸
۱ـ۵ آـ۴۰۸

هر مقدار پول برای اسناد بهادار موجود است . تلفن ۶۷۷۸۳
۱ـ ۱ـ۱۵

معاملات تلفن

بورس تلفن البرز ۳۹۳۲۰
۱ـ۳۰ آـ۲۳۸

خریدو فروش فیش و تلفن ۳۰۲۳۳۳
۱ـ۳۰ آـ۲۹۴

شماره تلفن برای هر محل
که بخواهید موجود است شرکت تعاون ـ ۵۳۸۴۰ ـ ۵۶۳۲۹

معاملات تلفن وفیش ۴۴۲۲۰

وام درمقابل تلفن ۶۰۰۲۵
۱ـ۲۶ آـ۶۹

تلفن حضرتعالی رانقدا
خریداری نموده و باقساط ماهی ۱۵۰ تومان بخودتان میفروشیم تلفن ۵۱۹۶۱
۱ـ۲۰ آـ۳۲۰

خرید
خرید انواع شماره تلفن ۵۳۰۳۰
۱ـ۳۰ آـ۳۲۷

تلفن و فیش تلفن خریداریم ۵۵۴۹۶
۱ـ۲۶ آـ۵۸

هرنوع تلفن خریداریم
تلفن نقد واقساط تلفن ۵۰۰۰۰
۱ـ۳۰ آـ۲۳۷

فیش تلفن خریداریم
شرکت تعاون ۵۳۸۴۰

تلفن شما را نقدا خریداریم
تلفن ۵۳۸۴۰ ـ ۵۶۳۲۹ شرکت تعاون

هر نوع فیش تلفن خریداریم ۵۰۰۰۰
۱ـ۳۰ آـ۴۳۲

فروش
فروش انواع شماره تلفن ۲۳۰۳۰
۱ـ۳۰ آـ۳۲۶

تلفن نقدو اقساط فروشی ۳۰۲۳۳۳
۱ـ۳۰ آـ۲۹۳

تلفن نقد واقساط فروشی ۴۵۰۰۸
۱ـ۲۶ آـ۲۳۹

تلفن نقد واقساط فروشنده‌ایم ۵۵۴۹۶
۱ـ۲۶ آـ۵۹

راهنمای پزشکی اطلاعات

دکتر رحمت‌الله سمیعی
متخصص بیماریهای پوست وآمیزشی از دانشگاه پاریس نشانی تخت جمشید چهارراه بهار تلفن ۷۲۳۶۷

دکتر محمدرضا مسدد
دارای گواهینامه ازبروك مدیکال امریکا درمان قطعی بیماریهای مقاربتی ـ مجاری ادرار ـ زنان تلفن ۳۰۲۵۴۸ پذیرائی عصرها ـدروازه دولت روبروی ساختمان فیات

درمان کامل سوزاك تازه و کهنه
بیماری های آمیزشی ـ سستی و ناتوانی مردان خیابان صفی علیشاه
دکتر یحیی صدری

دکتر سیدمحمدکاظم طباطبائی
تجریش ـ استادیار ومتخصص ـ بیماریهای داخلی دانشکده پزشکی میدان سرپل تجریش اول خیابان مقصود بك تلفن ۸۵۳۵۶

ترك تریاك وهروئین
دکتر صفائی ه ۲۵ سال سابقه ومتد جدید بستری و سر پائی سعدی کوچه جنب بانك بیمه تلفن ۳۰۴۱۵۳

دکتر معانی
امراض مقاربتی مجاری ادار معالجه قطعی سوزاك تازه و کهنه ، ورم پروستات و سستی و ناتوانی ضیق مجرا خیابان فردوسی مقابل بانك ملی مرکز

دکتر دانشگر
امراض مقاربتی وجلدی و سوزاك تازه و کهنه ورم پروستات ضیق مجراه سستی وبواسیر امراض زنانه و نازائی، خیابان سپه مقابل پستخانه ۳۰۲۴۱۶

ترك تریاك و هروئین
دکتر اسلامدوست خیابان حشمت الدوله چهارراه گلشن تلفن ۶۱۳۰۶۷

دکتر آسایش
بیماریهای آمیزشی مجاری ادرار خیابان منوچهری کوچه ارباب جمشید شماره ۱۱ پذیرائی ۶ تا۸ونیم بعدازظهر

درمان روماتیسم قلبی ومفصلی
دکتر شریفی ـ استخر حسن آباد کوی خواجو شماره ۶ عصر ها ۴ تا ۸

درمان قطعی سوزاك
خیابان شاهپور جنب سینما جهان نرسیده به سه راه برذرجمهری ـدکتر جلال بهی زاد .

دکتر فرنوش تلفن ۴۸۵۵۵
داخلی ، مقاربتی «سفلیس وسوزاك» گواهینامه از دانشگاه پاریس پذیرائی صبح و عصر امیریه اول منیریه

بیماریهای معده ـ کبد ـ روده
بواسیر بدون عمل جراحی دکتر رفیعی متخصص از دانشگاه پاریس خیابان جامی اول کوچه پاریس تلفن ۴۸۱۸۹

دکتر در طب پولوسا
متخصص بیماری های مقاربتی (سوزاك تازه و کهنه سفلیس) امراض مجاری ادرار و تناسلی ـ خیابان فردوسی شمالی کوچه صادق پذیرائی ۹ تا ۱۲ و ۵ تا ۸ تلفن ۴۶۵۸۹

درمان کامل سوزاك و ناتوانی جنسی
تقویت قوای تناسلی «دکتر احتیاطی» دارای گواهینامه از امریکا خیابان سپه چهار راه پهلوی .

دکتر فرهودی چهار راه پل چوبی
شاهرضا بعد از ظهر و شب ۷۵۶۲۸۳

ترك تریاك دکتر رحمانی
متخصص امراض اعصاب و روح از دانشگاه لندن خیابان پهلوی بالاتر از چهار راه امیر اکرم تلفن ۴۵۱۱۴

دکتر عباس بیك نژاد
متخصص ازدانشگاه پاریس بیماری های معده ، روده ، کبد ، لوزالمعده درمان بواسیر بدون عمل ، فیستول فیستور ، متد موثر دروازه شمیران خیابان گرامی پذیرائی ۳ تا۷ بعدازظهر

بیماریهای صعب العلاج شیخ
سکته . فشار خون . قند بامتد هموپاتیك درمان قطعی که مدارك موجود است دکتر بهره مند شاه آباد ۳۶۶۳۸

درمان قطعی سوزاك تازه و کهنه و تقویت قوای تناسلی
دکتر عباس جنابزاده دارای گواهی نامه از دانشکده طب فرانسه ـخیابان منوچهری مقابل کوچه ژاندارك اول کوچه مهر پذیرائی صبح و عصرها

دندانپزشکان

دکتر اطمینانی . دندانپزشك
خیابان پهلوی ـ جنب سینما رادیوسیتی ـکوچه ریاض تلفن ۴۲۷۹۷ ساعات پذیرائی ۴ تا ۸ بعد از ظهر باتعیین وقت قبلی

دکتر فرهنگ ـ دندانپزشك
باسابقه ۲۵ سال تجربه و بهترین متد پیوره ، خونریزی لثه ، رفع بوی بد دهان کشیدن و پر کردن دندان بدون درد پذیرائی ۴ الی ۸ بعد از ظهر سعدی ۱۲۴ اسفند تلفن ۴۳۹۹۸

درمانگاههای خصوصی

درمانگاه شبانه روزی نارمك
درتمام ساعات و مواقع ضروری و سوانح و اتفاقات وامور دندانپزشکی در خدمت شما است تلفن ۷۹۵۵۵

داروخانه
داروخانه شبانه روزی تخت جمشید درتمام ساعات شبانه روز درخدمت شما است تلفن ۶۸۱۰۱ و ۶۷۸۲۳

برنامه سینماها

● **ستاره‌های دیروقت ـ استلااستیونس ـ بابی‌دارین**
مولن روژ (۷۲۹۲۹) ۱۱ـ ۳ر۳۰ ـ۵ر۳۰ـ ۷ر۳۰ـ ۹ر۳۰ مهتاب (۴۷۷۷۷) ۱۱ـ۳ـ۵ـ۷ـ۹ کریستال (۳۷۶۷۵) ۱۰ر۳۰ـ ۲ر۳۰ـ ۴ر۳۰ـ ۶ر۳۰ـ ۸ر۳۰ اسکار (۴۵۷۹۷) ۱۰ـ ۱۲ـ ۲ـ ۴ـ ۶ـ ۸

● **بکت ـ رنگی ـ ریچاردبرتون ـ پیتراوتول**
دیانا (۴۷۳۶۵) ۱۰ر۳۰ـ ۳ر۳۰ـ ۵ر۳۰ـ ۷ر۳۰ـ ۹ر۳۰ برلیان (۳۳۵۳۵) زهره (۳۰۴۸۰۸) ۱۰ـ ۱۲ـ ۲ـ ۴ـ ۶ـ ۸

● **محاکمه در آفتاب ـ سینماسکوپ ـ پل‌نیومن**
آتلانتیك (۶۲۷۱۷۱) ۱۱ ـ ۳ر۳۰ ـ ۵ر۳۰ ـ ۷ر۳۰ ـ ۹ر۳۰ پلازا (۴۴۲۵۵) ۱۱ـ ۱ر۱۵ ـ ۳ـ ۵ر۱۵ـ ۷ر۱۵ ـ ۹ر۱۵ ادئون (۲۸۱۱۸) ۱۰ر۳۰ ـ ۲ر۳۰ ـ ۴ر۳۰ ـ ۶ر۳۰ ـ ۸ر۳۰ ایفل (۳۷۲۷۷) ۱۰ ـ ۱۲ ـ ۲ ـ ۴ـ ۶ـ ۸ـ ۱۰

● **راههای سری ـ ریچاردویدمارك ـ سونیازیمان**
آسیا (۴۲۹۰۹) رویال (۴۹۷۸۵) ۱۱ـ۳ـ۵ـ۷ـ۹ سیهلا (۳۶۴۲۴) ۱۰ر۳۰ـ ۲ر۳۰ـ ۴ر۳۰ـ ۶ر۳۰ـ ۸ر۳۰ آستارا (۸۴۰۲۲) ـ ۱۱ر۳۰ـ ۲ـ ۴ـ ۶ـ ۸

● **دکمه هوس ـ موریس‌شوالیه ـ جین‌مانسفیلد**
نیاگارا (۶۵۳۰۷) ۱۱ـ ۳ـ ۵ـ ۷ـ ۹ امپایر (۶۲۳۹۴۲) ۱۱ـ ۳ر۳۰ـ ۵ر۳۰ـ ۷ر۳۰ـ ۹ر۳۰ ب.ب (۶۹۶۴۱) ۱۰ر۳۰ـ ۲ر۳۰ـ ۴ر۳۰ـ ۶ر۳۰ـ ۸ر۳۰ درایوین (۷۹۱۵۴۳) ۷ـ۹

● **عشق و ناکامی ـ رنگی ـ سوزان هیوارد ـ جان‌گاوین**
رادیوسیتی (۴۳۳۲۰) ۱۱ـ۳ر۳۰ ـ ۵ر۳۰ـ ۷ر۳۰ ـ ۹ر۳۰ مازسنیك (۶۸۴۶۱) ۱۰ر۳۰ـ ۲ر۳۰ـ ۴ر۳۰ـ ۶ر۳۰ـ ۸ر۳۰

● **مبارزین دریاها ـ سینماسکوپ ـ رنگی ـ کریستوفرلی**
سانترال (۴۸۶۸۶) ۱۱ـ۳ـ ۵ـ ۷ـ۹ر۱۵ متروپل (۳۹۴۱۰) ۱۰ر۳۰ـ ۲ر۳۰ـ ۴ر۳۰ـ ۶ر۳۰ـ ۸ر۳۰

● **سرسام ـ بوتیمار ـ بیك‌ایمانوردی ـ نسرین**
همای (۳۰۲۱۶۹) ۱۰ر۳۰ـ ۲ر۳۰ ۴ر۳۰ ـ۶ر۳۰ ـ۸ر۳۰

● **دخترفراری ـ افرم‌زیمبالیست ـ ارین‌اوبراین**
رکس (۳۴۱۶۹) ۱۰ر۳۰ ۲ر۳۰ ـ۴ر۳۰ـ ۶ر۳۰ـ ۸ر۳۰

● **زبون‌بسته ـ وحدت ـ پوری‌بنائی ـ سپهرنیا**
اونیورسال (۶۶۹۵۳) سیلوانا (۳۳۷۷۷) ۱۱ـ ۲ر۳۰ـ ۴ر۴۵ ـ۷ـ۹ر۱۵ ایران (۳۶۳۵۴) سامی (۷۴۳۲۹) ۱۰ر۳۰ـ ۲ـ ۴ر۱۰ ـ۶ر۳۰ ـ۸ر۴۵

● **مادام‌کاملیا ـ رنگی ـ آنتونیو چیفاریللو ـ ساریتامونیتل**

● **سیزده سرباز ـ محصول شوروی ـ دوبله‌بفارسی**
سعدی (۳۶۴۶۸) ۱۰ر۳۰ـ ۱۲ر۳۰ـ ۲ر۳۰ـ ۴ر۳۰ـ ۶ر۳۰ـ ۸ر۳۰ تهران (۳۸۱۶۵) ۱۰ر۳۰ـ ۲ر۳۰ـ ۴ر۳۰ـ ۶ر۳۰ـ ۸ر۳۰ فری (۲۷۸۹۳) ۳ـ۵ـ۷ـ۹

● **سنگام ـ رنگی ـ راج‌کاپور ـ ویجنتی مالا**
حافظ (۳۴۰۷۴) ۱۰ر۳۰ ـ ۲ ـ۵ر۳۰ ـ۹

● **دیدار ـ اینگریدبرگمن ـ آنتونی کوئین**
تخت‌جمشید (۴۳۵۵۰) ۳ـ۵ـ۷ـ۹

● **ببر کوهستان ـ فردین ـ ویکتوریا ـ مهرداد**
نادر (۳۹۰۹۵) ۹ـ۱۱ـ۱ـ۳ـ۵ـ۷ـ۹ دنیا (۳۳۸۱۲) ۱۰ر۳۰ـ۱۲ر۳۰ـ۲ر۳۰ـ۴ر۳۰ـ۶ر۳۰ـ۸ر۳۰ مراد (۷۳۳۸۲) ۱۰ـ۱۲ـ۲ر۳۰ـ۴ر۳۰ـ ۶ر۳۰ ـ۸ر۳۰ رامسر (۵۲۰۶۰) ۱ـ۳ـ۵ـ۷ـ۹ کارون (۴۰۰۶۵) ۱۰ـ۱۲ـ۲ـ۴ـ۶ـ۸ جهان (۶۰۳۵۰) ۱ـ۳ـ۵ـ۷ـ۹ فلور (۲۸۰۹۶) ۱۰ر۳۰ـ ۲ر۳۰ـ۴ر۳۰ـ۶ر۳۰ ـ ۸ر۳۰ شیرین (۵۷۰۳۰) ۱۰ـ۱۲ـ۲ـ۴ ـ۶ ـ۸ رز (۷۹۷۹۶) ۱۰ـ۱۲ـ ۲ـ۴ـ۶ ۸

● **کارائیب‌درآتش ـ سینماسکوپ ـ رنگی ـ بریژیت‌کوری**
فردوسی (۳۵۷۸۴) ۹ـ ۱۱ـ۱ـ۳ـ ۵ـ ۷ـ ۹ ونوس (۳۵۱۱۵) ۹ر۳۰ـ ۱۱ر۳۰ ـ ۱ر۳۰ـ ۳ر۳۰ـ ۵ر۳۰ـ ۷ر۳۰ـ ۹ر۳۰ ژاله (۳۰۴۱۲۰) ۱۰ـ ۱۲ـ ۲ـ ۴ـ۶ـ۸ المپیا (۶۵۷۹۸) ۱۰ر۳۰ـ ۲ر۳۰ـ۴ر۳۰ ۶ر۳۰ـ۸ر۳۰

● **فرار بزرك ـ رنگی ـ جیمزگارنر ـ استیومك کوئین**
مونت‌کارلو (۷۹۷۴۱) ۱۰ـ۱ر۳۰ـ ۴ـ ۶ر۳۰ـ۹

● **حادثه دونکرك ـ ستاره سوزان**
البرز (۳۰۴۲۵۸) شروع یکسره از ۸ر۳۰

● **جایزه ـ سینماسکوپ ـ رنگی ـ الکه زومر ـ پل نیومن**
تاج (۳۳۰۶۴) ۱۰ر۳۰ـ۱ر۱۵ـ۴ر۳۰ـ۶ر۴۵ـ۹

● **الامو ـ سینماسکوپ ـ رنگی ـجان‌وین ـریچاردویدمارك**
مشعل (۳۳۸۲۶) ۱۰ر۳۰ـ ۲ـ۴ـ۶ـ۸

● **شبهای استانبول ـ دوبله‌بفارسی**
پرسپولیس (۵۸۱۰۸۳) ۹ـ۱۱ـ۳ـ۵ـ۷ـ۹ آریا (۳۹۸۸۴) ۱۰ر۳۰ـ ۲ر۳۰ـ ۴ر۳۰ـ ۶ر۳۰ـ ۸ر۳۰ ماندانا (۷۹۹۸۲) ۲ـ ۴ـ ۶ـ ۸

● **گروگان ـ عمرشریف ـ آنتونی کوئین**
پردیس ۱۰ر۳۰ـ ۲ر۳۰ـ ۴ر۳۰ـ ۶ر۳۰ـ ۸ر۳۰

سالن مد و آرایش

آموزشگاه آرایش هنگامه با امتیاز رسمی وزارتفرهنك
با سابقه چندین ساله ـ دیپلمه پاریس ورم
برای دوره جدید کلیه متدآرایش سرو صورت و آرایش گیسوی مصنوعی مانیکور و پدیکور ماساژ با برق انواع فرها راعملی و علمی با ۲۳۰ تومان تا اخذ گواهینامه رسمی با هزینه تعلیم تضمین مینماید به بهترین هنرجویان یك گیسوی مصنوعی تقدیم میشود . انتهای خیابان شاه خیابان دقیقی جنب ایران کالا پلاك ۱۵۵

آموزشگاه آرایش بانو
باامتیاز رسمی وزارتفرهنك زیرنظر مادام روزالی هنرجو میپذیرد .
حشمت الدوله چهارراه فروردین ۶۸۴۴۶

آموزشگاه آرایش گیسو با امتیاز رسمی وزارتفرهنك
با سابقه چند ساله برای دوره جدید کلیه متد آرایش سر و صورت مانیکو و ماساژ راعلمی و عملی تااخذ گواهی نامه رسمی با ۲۵۰ تومان تعلیم می دهد بهترین هنرجویان را به اروپا اعزام میدارد . خیابان شاه چهار راه سیمتری .

آموزشگاه آرایش شراره
باامتیاز رسمی وزارت فرهنك برای دوره وسالن آرایش کارمن
جدید آموزشگاه هنرجو می پذیرد. خیابان آیزنهاور خیابان قدیم بیمارستان کوچه محمدی تلفن ۶۱۳۶۴۱

سالن آرایش ویولا چهار راه کنت واگذار میشود تلفن ۳۲۱۴۸
۱ـ۱۰ آـ۴۴۲

سرویس حرکت میهن تور

برنامه حرکت ماگیروس‌های مدرن میهن‌تور
اصفهان . شیراز همه‌روزه سرویس صبح و عصر
یزد کرمان . زاهدان همه روزه صبح و عصر
مشهد از خط کناره صبح و عصر
تبریز کرمانشاه همه روزه صبح و عصر
بروجرد خرم آباد صبح و عصر
رشت . پهلوی همه روزه سرویس صبح و عصر
مازندران . گرگان . گنبد صبح و عصر
کاظمین بغداد همه روزه صبح
اردبیل سراب صبح و عصر
آبادان اهواز همه روزه صبح
بعلاوه بتمام نقاط اروپا ـ آلمان
شرکت میهن تور اول خیابان فردوسی تلفن ۳۳۰۸۴ و ۳۷۱۲۹
۱ـ۱۵ آـ۲۴۶

شرکت گیتی نورد
اصفهان همه روزه صبح و عصر
کرمان وزاهدان و بندر عباس همه روزه صبح
آبادان همه روزه از اصفهان صبح و عصر
شیراز همه روزه صبح و عصر
مشهد همه روزه صبح و عصر
بروجرد،خرم آباد، تویسرکان همه روزه صبح و عصر
تهران بوذرجمهری دروازه دولت تلفن های ۲۳۶۵ ۲ و ۲۱۷۰۶
۱ـ۲۶

گرمای شدید در آبادان

خبرنگار مادر آبادان گزارش میدهد : از پریروز گرمای هوا در آبادان شدت یافته وتابستان واقعی باهمه مظاهرش دراین شهرستان واغلب شهرهای خوزستان شروع شده‌است . شدت گرما بحدی است که باوجود جلوگیری از شنا درآبهای شط‌العرب و رودخانه بهمنشیر مردم بی اختیار از شدت گرما دربهمنشیر وشط‌العرب بەشنا میپردازند پریروز دونفر قربانی شنا دررودخانه بهمنشیر غرق‌شدند که هنوز جنازه های آنان بدست نیامده است . یکی رضا۶ساله فرزند حبیب‌اله و دیگری‌جوان ۲۲ ساله‌ای بنام مهدی فراهانی بود که‌هم اکنون غواصان مشغول فعالیت‌برای کشف اجساد آنان میباشند ..

بمنظور حقشناسی از دوشیزگان و بانوان کرمان

مراسمی ازطرف سرپرستی نمایندگان اطلاعات در کرمان برپا شد

در این مراسم مدیرکل آموزش وپرورش استان گفت :

مجله وزین اطلاعات بانوان نقش قاطعی در پیشرفت وترقی دختران وزنان ایران داشته است

اوائل هفته پیش از طرف اداره سرپرستی نمایندگان اطلاعات در کرمان بمنظور ابراز حقشناسی از استقبال دوشیزگان و بانوان این‌شهر ازمجله اطلاعات‌بانوان‌مراسمی برپا گردید که در آن نقش قاطع این مجله در پیشرفت و تکامل جامعه زنان مورد تجلیل قرار گرفت .

خبرنگار ما در کرمان مینویسد : دراین مراسم که درسالن‌دبیرستان مایل برگزارشد آقای‌سعیدی‌فیروز آبادی استاندار ،خانم‌مهرانوش ، سعیدی فیروز آبادی نائب رئیس‌ـ شورایعالی‌زنان‌وآقایان ضیائی‌معاون استانداری سرهنگ منوچهری فر رئیس سازمان اطلاعات وامنیت ، فیوضاتی مدیر کل آموزش‌وپرورش وصد هانفرازخوانندگان‌و علاقمندان مجله اطلاعات بانوان حضورداشتند

● سخنان خبرنگار

نخست‌سلام‌شاهنشاهی نواخته‌شد و خانم عفت هنرمند خبرنگارمجله اطلاعات بانوان در کرمان ضمن

گوشه‌ای از سالن دبیرستان مایل وگروهی از مدعوین،در سمت چپ عکس ، ردیف جلو آقای سعیدی فیروزآبادی استاندار کرمان دیده میشود .

که مازنان کشوررا بهم پیوندمیدهد و نیروی فکری و معنوی ما را در یکجامتمرکز میکند.نیروی‌فردهر قدرهم زیاد باشد نمیتواندرجامعه موثرباشد .این‌اطلاعات‌بانوان‌است که میکوشد تا نیرو های‌پراکنده‌را متشکل سازد وآنرادر راه‌اجرای نیات بلند شاهنشاه بکار اندازد.

مهندس وزین زاده خانم موسوی پور ، آقای نواب زاده و رئیس و مامورین کلانتری۲ بخاطر همکاری های بیدریغشان در موردبرگزاری این جشن صمیمانه تشکر مینمایم .

● نقش مجله بانوان

آقای باختر ضمن اشاره بفلسفه انتشار مجله بانوان گفت :

مجله اطلاعات بانوان ۹ سال پیش انتشارخود را آغاز کرد . در آن زمان،زنان ایران درانزوای‌مطلق بسر میبردند و اکثرا در جهل و بیسوادی غوطه میخوردند لیکن‌بنا باراده شاهنشاه که از بزرگترین متفکرین عصر حاضر بشمارمی‌آیند دارای حقوق مساوی بامردان‌شدند واکنون پابپای طبقه اخیر مدارج عالی تحصیلی را طی میکنندومشاغل حساس مملکت را بدست میگیرند.

مجله اطلاعات‌بانوان جنبه‌تجاری ندارد بلکه تمام‌سعی گردانندگانش صرف‌این میشود که‌ایده های‌مترقی رابزنان تعلیم دهند وآنانرا بامسائل جدی وآموزنده زندگی آشناسازند بهمین علت اکنون مجله حاوی مطالب علمی ادبی‌ومسائل روزاست آقای باختر سپس از آقای‌فیوضاتی مدیر کل آموزش وپرورش استان تقاضا کرد که بیاناتی ایراد کندو مشارالیه پشت میکروفن قرارگرفت واظهار داشت :

● سخنرانی مدیر کل

زن مقام عظیمی دارد وشعراء و ادبا و دانشمندان از مقام زن تجلیل فراوان کرده‌اند همانطور که اگر مرد در محیط مناسب‌ومستعد تربیت یابدو معاشرین خوب داشته باشد موجود مفیدی خواهد بود زن نیز دارای چنین خصوصیاتی میباشداگر درگذشته‌د روجودزن‌ضعفی‌احساس میشد برای این بود که او رابشر نمیدانستند ولی در زمان‌اعلیحضرت فقید رضا شاه کبیر زنان خواب‌ـ آلوده ایران با اراده پولادین آن سردار بزرگ در ۱۷دی ماه ۱۳۱۴ از بند رستند وبهمت فرزندبرومند آن فقید سعید در هشتم اسفند ماه ۱۳۴۱حقوق مساوی با مردان‌یافتند بیش از هر زمان ، مجله ارزنده و وزین اطلاعات بانوان نقش قاطع‌و برجسته‌ای در پیشرفت زنان ایران داشته است.نه سال ویکماه‌ویکروز بیش نخستین شماره مجله در ۳۲

صفحه ممتاز رسید ولی امروز در

هنرمندانی که‌درنمایشنامه «پیک‌شاه» شرکت داشتند

● بیانات سرپرست

آنگاه آقای مهدی‌باختر سرپرست نمایندگان اطلاعات در کرمان ، سخنرانی کرد و گفت :

ـ ازآقای استاندار ،خانم‌سعیدی فیروز آبادی و کلیه حضار محترم بمناسبت حضور در این مجلس سپاسگزاری میکنم . هم چنین‌از آقای فیوضاتی مدیر کل آموزش و پرورش‌استان ، خانم زهرا شهابی رئیس دبیرستان مایل‌وآموزشگاه حرفه‌ای، خانم شول معاون ایشان، آقای حبیب الله رضوان ،آقای ـ رگفتن خیر مقدم اظهار داشت :

ـ پیشرفت و ترقی زنان ایران مرهون عنایات ملوکانه است و امیدوارم زنان‌کرمان نیزبتوانندبه پیروی از منویات شاهانه در راه ساختمان ایرانی نوین ،گامهای استوار بردارند مسئولان مجله اطلاعات بانوان هدفی جزایجادنیروی همگام بین طبقه نسوان ندارندودر این راه با صرف مخارج گزاف و زحمات طاقت فرسا گامهای موثری برداشته‌اند .

هر یك از نسخه‌های این مجله در حقیقت بمثابه زنجیری‌است صد صفحه با مطالب سودمندوعمیق ادبی‌وعلمی‌انتشار میباید.من‌اقرارمی کنم تنها مجله‌ای‌که با خیال‌راحت درخانواده های‌ایرانی که سرنوشت دختران وسعادتشان‌در گروتبلیغات میباشد . نفوذکرده مجله بانوان است . من هر وقت مجال پیدامیکنم

آقای باختر هنگام سخنرانی

واین مجله‌را میخوانم از نکات‌دقیق وجالب آن استفاده‌مینمایم. اطلاعات بانوان اکنون در میان جامعه‌زنان ریشه عمیقی‌دوانده‌است چون‌مقالات ومطالب آنرا گروهی از بهترین نویسندگان و راهنمایان‌جامعه تهیه میکنند . زنان این مجله را از آن خود میدانند چون منعکس‌کننده احتیاجات و خواسته های منطقی و مشروع‌آنان میباشد .کمتر مجله‌ای استکه تا این حد بین زنان نفوذ کندو حتی کمتر چیزی وجود دارد که بانوان را تا این درجه راضی نماید . البته از تجربیات چهل‌ساله موسسه اطلاعات‌در انتشار این‌مجله استفاده شده و در نتیجه مجله به صورت یك نشریه ارزنده در آمده است . از خداوند میخواهم بزنان ایرانی‌توفیق دهد که در اجرای نظرات بلند شاهنشاه‌پیروز شوند و مجله اطلاعات بانوان نیز بتواند نشریات دیگری برای این طبقه انتشار دهد .

● اجرای نمایشنامه

در این هنگام نمایشنامه«پیك‌ـ شاه» نوشته آقای حبیب‌الله‌رضوان بکار گردانی ایشان و با هنرمندی دوشیزگان فرحناز نوذری ، ژاله‌ـ حکمت، زهرا کمال حاج‌احمدی ، فاطمه رفیع زاده ، مهناز ملك‌زاده پروین دبستانی ، پوراصغری‌دانش آموزان دبیرستان مایل باهمکاری خانم شول معاون دبیرستان و دوشیزگان فهیمه مقدم و پری فاتح اجراء گردید و مورد توجه‌قرار گرفت.

● مشاعره قرعه‌کشی

بعد برنامه مشاعره بوسیله خانم موسوی پور دبیردبیرستانها بین دوشیزگان مسعوده ابراهیمی،مینو رباطی، فاطمه پور اصغری ، زهرا رضوی نژاد و فاطمه‌رفیع زاده‌اجراء شد.انگاه دوشیزه فاطمه پوراصغری غزلی با آواز گرم خود خواند که با استقبال حضار روبرو گردید . سپس تعدادی کارت شماره‌داربین مدعوین تقسیم شد و پس از قرعه کشی بوسیله کودکان خردسال‌با همکاری آقای‌جلال سیف الدینی، خبرنگار روزنامه اطلاعات در کرمان خانم اقدس ناظم پور وزیری برنده اعلام گردید . جایزه ایشان یك دستگاه جعبه محتوی لوازم آرایش «مارگریت آستور» بود که ازطرف فروشگاه آقای موسی کاهنی در اختیاراداره سر پرستی گذاشته‌شده بود وبدرخواست‌آقای باختر توسط خانم مهرنوش سعیدی فیروز آبادی بخانم اقدس ناظم پور وزیری‌اهداء گردید .

● پایان برنامه

در این موقع دوشیزه مینامنوچهری دانش آموز دبیرستان مایل قطعه شعر همراه‌حافظ رادکلمه‌کردکه مورد تحسین واقع‌شدوجشن‌اطلاعات بانوان پس ازسه ساعت ونیم‌درمیان ابراز احساسات عمیق حضارخاتمه یافت .

برای ایجادخانه‌دراصفهان

اوقاف بکارمندان زمین میدهد

اراضی موقوفه داخل شهر اصفهان بین‌کارمندان ادارات دولتی تقسیم میشود تادرآن خانه بسازند .

خبرنگار ما در اصفهان گزارش میدهد مقدار زیادی زمین در داخل‌شهر اصفهان قرار داردکه بلا استفاده میباشد و در مقابل هستند عده کثیری از کارمندان که‌خانه ندارند . این امر موردتوجه اداره اوقاف‌استان اصفهان قرارگرفت وطی بخشنامه‌ای از ادارات دولتی خواسته شدکه فهرستی‌ازاسامی کارمندان بدون خانه تهیه کنند وباداره اوقاف ارسال دارند تا مطابق قانون بین‌آنان زمین جهت ایجادخانه تقسیم گردد . درنتیجه گروهی ازکارمندان داوطلب شدند کارشناس اداره اوقاف کلیه اراضی موقوفه راپلاك‌بندی و شماره گذاری‌کرد . هر متقاضی مبلغ صدو پنجاه ریال بصندوق اوقاف پرداخت نمود و قرار شد پس از انجام تشریفات قانونی اراضی مزبور بمتقاضیان تحویل‌شود .

هرکارمند بابت اجاره سالانه زمین بین ۲۵۰ تا ۶۵۰ ریال باداره اوقاف پرداخت خواهد کرد و ازکلیه متقاضیان تعهد گرفته میشود که‌طی‌شش ماه نسبت بدیوارکشی و تاپایان سال نسبت بایجاد خانه اقدام نمایند . درغیر اینصورت اداره اوقاف اراضی مزبوررا تصرف خواهدکرد .

نمایندگان اطلاعات درخدمت مردم

مردم شهرستانها بوسیله نمایندگان اطلاعات خواسته های خودراشرح میدهند

تقاضای آموزگاران مریوان

«بالاخره مزایای خارج ازمرکز و ترفیعات ما آموزگاران مریوان پرداخت میشود یانه ؟»

عده‌ای از آموزگاران مریوان بدفتر نمایندگی اطلاعات مراجعه کردندو اظهار داشتند :

مادر سالهای ۴۱و ۴۲ باستخدام وزارت آموزش و پرورش درآمده و درنقاط دوردست باشرایط دشواری بانجام وظیفه مشغول شده‌ایم ولی هنوز حقوق فروردین ماه‌گذشته و مزایای خارج از مرکز و ترفیعات معوقه خودرا دریافت نکرده‌ایم و اینموضوع مارا ازنظرمالی دروضع دشواری قرار داده است . از مقامات مسئول تقاضای بذل توجه واقدام فوری داریم .

کشاورزان شلمان احتیاج بوام دارند

«شرکت تعاونی روستائی شلمان وضعی‌پیداکرده که‌عدمش به‌زوجوداست!»

جمعی از کشاورزان شلمان وحومه بامراجعه بدفتر نمایندگی اطلاعات گفتند : پنج سال‌پیش در اینمنطقه شرکت تعاونی روستائی باشرکت ۴۷۶ نفر و سرمایه ۲۳۰ هزارریال تاسیس گردید . این شرکت در سال۱۳۳۹ مبالغی بکشاورزان وام پرداخت کرد وسال بعد باوجود خشکسالی طلب‌خود را دریافت داشت . اما از آنموقع تاکنون دیناری باعضای شرکت کمك نکرده است . چون بیشتر اعضای شرکت احتیاج بوام‌دارند از مسئولین‌امور تقاضا داریم دراینمورد اقدام موثری بعمل آورند .

مجروح از بیمارستان فرار کرد

طبق گزارش خبرنگار مادر همدان دیروز دونفر مقنی بنام اکبر فرزند حسین ورضا فرزند قربان که‌برادر زن یکدیگر بودند هنگام پاك کردن یك چاه در حوالی خیابان شاهپور همدان رضا در قعرچاه دچارخفگی شد واکبر طناب‌را پائین فرستادتااو بکمرش ببندد وبالاکشیده شود و دراواسط چاه براثر سنگینی وزن رضاطناب گسیخت و اکبر نیز که تعادل خودرا از دست داده بودبقعر چاه سقوط کرد وبروی رضا افتادو هردو بشدت مجروح شدند .باکمك مامورین آتش‌نشانی رضا و اکبر نیمه‌جان از چاه بیرون کشیده‌شدوبه‌بیمارستان پهلوی انتقال یافتند. حال رضاوخیم است‌ولی‌اکبرباوجود جراحاتی که داشت عصر دیروز بعلت نامعلومی از بیمارستان خارج گردید وناپدید شد . هنوزهم‌اثری از وی بدست نیامده است .

نماینده اطلاعات در شهرری

امور نمایندگی و خبرنگاری‌روزنامه اطلاعات در شهرستان ری از اول اردیبهشت ماه جاری بعهده آقای‌حمید سلطانی‌موفر (اربابی) «عکس مقابل» محول گردیده است که‌بدینوسیله معرفی میشوند .

حوادث قم

*ابوالقاسم شیرین‌آبادی کارگر ۱۵ساله ساکن قم، هنگامیکه درجوی آب مقابل کارخانه برق و صنایع دستش را شسته و روی سیم مهاری تیربرق گذاشته بود دچار برق‌گرفتگی گردید. ابوالقاسم‌رابرای معالجه‌بسوی بیمارستان کامکار منتقل ساختند لکن بین‌راه درگذشت . علت وقوع این حادثه پارگی سیم برق واتصال آن به‌سیم مهاری بوده که‌جادارد که دراینگونه موارد مسئولین مربوط دقت بیشتری بخرج‌دهند .

*مرتضی باردل۶۰ ساله هنگامیکه مشغول حفرچاه بود طناب دلو پاره‌شد ودلو پراز خاك برسروی فرود آمد . مرتضی به‌بیمارستان کامکار انتقال یافت ولی معالجات موثر واقع نشدو وی درگذشت . فعلا جریان تحت رسیدگی‌است.

سرهنگی که طی حادثه‌ای در راه چالوس کشته شد

افسر نیروی‌هوائی بود

بدنبال گزارشهای قبلی مبنی بر سقوط یك اتومبیل بدره «هریجان» در جاده چالوس و کشف جنازه یکی از سرنشینان آن بنام آقای سرهنك صدیقیانی خبرنگار ما در چالوس‌اطلاع داد : همسر مرحوم سرهنك صدیقیانی که باتفاق یکنفر افسر بنام آقای سرگرد وکیلی برای تحویل گرفتن جنازه شوهرش آمده بود اظهارداشت شوهرم (سرهنك صدیقیانی) روزجمعه سوم اردیبهشت ماه باتفاق شخصی بنام محمد شاه کارمند اداره بهداشت مرکزی از تهران بقصد رشت حرکت کردند و در رشت منزل یکی از آشنایان بنام آقای فرخ صاحب هتل گیلان مهمان بودند . شوهرم و کارمند اداره بهداشت که همراهش بود از طریق جاده چالوس قصدعزیمت بتهران را کردند که این حادثه اتفاق افتاد .

همسر مرحوم سرهنك صدیقیانی افزود : من موقعی از حادثه سقوط اتومبیل شوهرم بدره هریجان جاده چالوس مطلع شدم‌که روزنامه‌اطلاعات جریان سقوط اتومبیل بدره و شماره ماشین را درج کرده بود آنوقت با مشاهده شماره اتومبیل شوهرم متوجه جریان گردیدم و باتفاق آقای سرگرد وکیلی بمحل حادثه آمدم .

خبرنگار ما در پایان اضافه کرد که بنا باظهار همسر مرحوم سرهنك صدیقیانی افسر مزبور سرهنك‌نیروی هوائی و دارای سه فرزند بوده است .

افتاد ومرد

چندروز پیش بانو «نسا» ۴۰ ساله اهل سادات محله رامسر که برای انجام کاری بروی بام منزل مسکونی خود رفته بود ، هنگام پائین آمدن از نردبان بوسط حیاط سقوط کرد . بانو «نسا» که براثر قطع نخاع بحال مرگ افتاده‌بود بوسیله بستگانش به بیمارستان‌فرح پهلوی رامسر منتقل گردید ولی معالجات در باره او موثر واقع نشد وپس از سه روز در بیمارستان جان سپرد .

زن مذکور دارای چهارفرزند بود .

کوه ، بروی اتومبیل ریزش کرد

مامورین‌که برای نجات مجروحین آمده بودند، ده‌کیلو تریاك کشف‌کردند !

چون از سرنشینان اتومبیل،کسی در محل نبود،رئیس پاسگاه‌ژاندارمری موضوع کشف‌تریاك‌رابژاندارمری‌مرکز اطلاع داد و مامورین اتومبیل راتحت نظرگرفتند و چند ساعت بعد دونفر را که به محل حادثه آمده‌و مظنون بنظر میرسیدند دستگیر کردند .سپس صاحب اتومبیل و راننده آن که‌برای برداشتن تریاکها از داخل اتومبیل بانجا آمده بودنددستگیرشدند واین چهار نفر باسامی حسین زمانیان ، سید حسن مظفری ، حسین غلامی و عبدالله غلامی اهل مشهد بدادسرا اعزام شدند و اتومبیل مذکور توقیف گردید .

بقرار اطلاع در حادثه مزبوربانوئی بنام خدیجه و چهار فرزندش باسامی هادی ، مهدی ، راضیه و معصومه مجروح شده‌اند که آکنون تحت معالجه قرار دارند .

خبرنگار ما در امل گزارش داد : پریروز اتومبیل فولکس‌واگن شماره ۴۱۱۴۳ برانندگی حسین زمانیان هنگامیکه باپنج نفر سرنشین‌ازتهران عازم مشهد بود ، در حوالی «پلور» یکصد متری جاده هراز ناگهان قسمتی از کوه ریزش کرد و بروی اتومبیل ریخت .

دراین حادثه قسمت جلوی‌اتومبیل بکلی خرد شد و سرنشینان‌آن‌بشدت مجروح و برای معالجه بتهران منتقل شدند . با اطلاع جریان‌بژاندارمری «گزنك» مامورین در محل حضور یافتند ولی ضمن بازرسی از داخل اتومبیل مقدار ده کیلو و چهارصد گرم تریاك کشف کردند .

توضیح

آقای ستوان دوم منوچهر عابدینی سرپرست تیم‌فوتبال‌اختیار یه‌شمیرانات درباره خبر مربوط بمسابقه تیم مختلط باشگاههای شمیران و منتخب باشگاه های تاج گیلان که‌دراین صفحه درج شد توضیح میدهد: تیمی‌که بافوتبالیست های منتخب تاج گیلان مقابله کرد مختلط باشگاههای شمیران بود نه‌تاج وهفت نفری‌که همراه این تیم‌پرشت رفتند قهرمانان منتخب فوتبال تهران بودند .

کامیونی باسه‌دوچرخه سوار تصادف کرد

۲دوچرخه‌سوار در این حادثه کشته‌شدند

خبرنگار ما در بروجرد گزارش داد : ساعت ۹ پریشب کامیون شماره ۱۹۹۵ ط ۱۷ برانندگی کریلائی آقا متعلق‌به‌شرکت راهسازی بروجرد ـ اراك حامل‌عده‌ای ازکارگران راهسازی که بطرف بروجرد حرکت میکرد باسه نفر دوچرخه سوار باسامی حیدر و رضا محمودپور واسداله یکی از کارگران کوره آجرفشاری بشدت تصادف کردو پس از وقوع تصادف‌راننده کامیون باهمان سرعت بحرکت ادامه داد . دراین تصادف حیدرمحمود پور واسداله دردم کشته‌شدند و رضا محمودپور نیزبشدت مجروح شدکه برای معالجه به‌بیمارستان خلدبرین بروجرد انتقال یافت وحالش وخیم است .

راننده کامیون پس ازورود به بروجرد و بردن کامیون بگاراژ متواری گردیدولی توسط آقای‌ستوان جوادی رئیس راهنمائی بروجرد دستگیرشد وفعلا قضیه تحت تعقیب است .

اتومبیل دزد بدام افتاد

بمردی که قصد فروش یك حلقه لاستیك اتومبیل را داشت ظنین‌شدند و او را تعقیب کردند . مرد مذکور پس‌از عبور از جاده «گلوگن»بطرف اتومبیل جیپی که در گوشه جنگل بود رفت و در همین هنگام مامورین وی‌را دستگیر نمودند .

متهم بسرقت که خود راعلی‌اکبر سوسرائی معرفی میکرد ، اعتراف بسرقت اتومبیل آقای یوسف غفاریان نمود و گفت ، چون‌اتومبیل‌خراب‌شده بود وپول تعمیرآنرا نداشتم‌میخواستم لاستیك یدك آنرا بفروشم که‌دستگیر شدم .

متهم بدادسرای گرگان اعزام گردید و اتومبیل بصاحبش مسترد شد .

تصادف با دانش‌آموز

خبرنگار مادر ساقی‌کلایه گزارش داد: پریروزاتومبیل‌استیشن۱۵۳۶ برانندگی صمدی‌در مقابل‌شهرداری ساقی‌کلایه باکودك دانش‌آموزی بنام فیروز انگورك تقوی تصادف کرد.

کودك مزبور که بسختی‌مصدوم شده‌بودبه بیمارستان رامسر منتقل گردید.

در یك شرط بندی عجیب

پنجاه‌تومان برد، پانصدتومان باخت!

یکی از کارمندان بانك اعتبارات کشاورزی و عمران روستائی اهواز طی‌شرط بندی عجیبی پنجاه تومان از یك‌سپاهی دانش برد ولی پانصد تومان ضرر کرد !

خبرنگار ما در اهواز مشروح این ماجرای جالب را چنین مینویسد :

آقای شیر محمدی کارمند بانك‌اعتبارات کشاورزی و مامور تنظیم اسناد وام در جانکی باتفاق دوست خود آقای‌شیر مردی سپاهی دانش دهکده «منجنیق » از توابع باغملك جانکی بدهکده«کلتندر » رفت و پس‌از انجام ماموریت دوراس اسب از مظفر فاسمی وامامقلی برون کدخدایان قراء کلتندر سفلی و علیا گرفت که باآن بهمراهی آقای شیر مردی بدهکده « دره مورد » برود . بین راه دو دوست باهم شرط بستند که‌هرکسی زودتر بمقصد برسد پنجاه تومان از دیگری بگیرد . بااین شرط هردو باسب نهیب زدندو به‌پیش تاختند، وسرانجام آقای شیر محمدی زودتر بده رسید وبرنده شد ولی پانصد تومان متضرر گردید برای اینکه مرکوبش براثر تاختو تاز تب‌کردو سقط شد . آقای شیر محمدی با هزاران دردسر و کدخدامنشی اهالی محل ، کدخدا امامقلی را راضی کردکه بادریافت پانصد تومان از اسب خود که‌سقط شده‌بود چشم بپوشد !

برنامه تلویزیون ایران
فرستنده آبادان
دوشنبه ـ ۲۰ر۲ر۱۳۴۴
ساعت۶ـ برنامه آموزشی
ساعت ۶ر۳۰ فیلم کارتون
ساعت ۶ر۳۵ یکه‌سوار
ساعت ۷ صنعت نفت
ساعت ۷ر۳۰ـ موسیقی ایرانی
ساعت ۸ـ آلفرد هیچکاك
ساعت ۸ر۳۰ـ اخبار
ساعت ۸ر۴۵ـ شما وسینما

نورمصنوعی «موجودیت» ماراتهدیدمیکند

یکی‌از جالبترین پدیده های تمدن معاصر استفاده از «نور» می‌باشد. شبها که شهر هاغرق درنور چراغ های رنگین‌میشوند منظره‌ئی بس بدیع بوجودمی - آید .

این‌مظهر نبوغ بشری‌همیشه درما احساس غرور ایجاد میکند. تلویزیون هم وسیله‌ایست که درآن ازترکیب و تلفیق نور ها استفاده شده است .

بدین نحو میشود گفت که زندگی غرق درانوار مصنوعیست ولی این مظهر زیبائی نگرانی شدیدی درمحافل پزشکی بوجود آورده است . چون‌دانشمندان عقیده دارندکه نور مصنوعی لطمات شدیدی بسلامتی انسان وارد میسازد .

عده‌ای محقق فرانسوی درآزمایشگاه های مجهز تمام اقسام نورهای مصنوعی را بدقت مورد مطالعه قرار داده‌اند . تجربه‌نشان داده است که این‌انوار علاوه بر لطمات روحی ضایعات‌جسمی هم درانسان ایجاد مینماید .

همه‌ما میدانیم که اقامت در اطاقی که رنك قرمز دارد حالت برآشفتگی ایجاد میکند و برعکس زندگی در اطاقیکه رنك آن‌آبی روشن میباشد بشخص آرامش میبخشد . این نوع تاثیر های نور خیلی زود آشکار می- شوند درحالیکه تاثیر نور برروی جسم دیرا ثرست .

مسلما زندگی درنقاط گرمسیر و آفتابی خطر ابتلاء بسرطان پوسترا تشدید میکند . وعلت این‌امر بدون شك زیادی نور آفتابست برعکس بومیانی که درشمال کانادا زندگی میکنند واز نور خورشید محروم‌هستند غالبا دچار اختلالهای بینائی میشوند بدین ترتیب معلوم میشود که نور خورشید هم‌مثل آب‌و هوا برای‌ادامه زندگی ضروریست‌و زیادی یانقصان آن هردو زیان‌آورست .

دکتر «جان‌امت» باین‌نتیجه رسیده است که چشم علاوه بروظیفه بینائی برروی اعمال مغزی هم تاثیر میگذارد بدین ترتیب که‌نورهای مختلف سبب عکس‌العملهای مختلف مغزی میگردند ونورهای مصنوعی غالبا تاثیر سوئی باقی میگذارند بهمین جهت باید ماتا حدی ازحس زیبائی دوستی خود دست بکشیم و بخاطر حفظ سلامتی نور مصنوعی راحتی‌الامکان اززندگی‌خویش خارج‌سازیم .

سرویس علمی خبرگزاری‌فرانسه

زنان بهتراز مردان‌فکرمیکنند

اخیرا بسیاری از تجارتخانه‌ها و کارخانجات کشور جمهوری فدرال آلمان به پیروی از این ضرب‌المثل که خواستن‌توانستن است سعی میکنند نسبت به پیشنهاداتی که برای بهبودی وضع اداری‌آنها میرسدتوجهات بیشتری بنماید . موسسه علوم اداری باین نتیجه رسیده است که زنانی که کار میکنند بطور قابل توجهی میتوانند از این‌حق خود استفاده نمایند و با تقدیم پیشنهادات برای محل کار ونیز برای خودشان از وقت و پول صرفه جوئی نمایند .

۹۹ تجارتخانه و موسسه که کارکنان آنهاروی‌هم۱٫۷ میلیون نفر میباشد ۳۴۰۰۰ پیشنهاد اصلاحی داده‌اند از بین پیشنهاد کنندگان عده زنان که به بهبودی وضع کار خود توجه و علاقه نشان داده‌اند بسیار زیاد بود. رویهمرفته تا بحال۴۴۴٫۰۰۰ پیشنهاد اصلاحی از جمیع‌مراکز کار در کشور جمهوری فدرال آلمان واصل شده است . از قرار معلوم زنی که کار میکند و زندگی خود را بین خانه‌داری- بچه‌داری و شغل بنحو احسن تقسیم مینماید در محل کار نیز چشمش بازتر از مرد میباشد . کثرت توجه زنان شاغل را به زندگی شغلی خودشان میتوان از چند نمونه برجسته بعضی تجارتخانه‌ها و مراکز کاردریافت مثلا آنها پیشنهاداتی جهت سر و صورت دادن به وضع رخت‌کن و محل نگهداری لباسها - ایجاد اطاقهای بزرك کار - پیشنهادات اصلاحی جهت ماشینهای اداری- ساختمان ماشینهای مخصوص جهت گردش پرونده ها - چگونگی بسته بندی اجناس مختلفه و امثال آن میدهند .

کوتاه .... فوری ....

● نسل ۳۲۲ نفری

پیرزن ۹۹ ساله‌ای بنام «کاترین یونج» درنیویورك درگذشت و فرزندان ونوادگان زیادی که مقدار آنها به ۳۲۲ نفر میرسد از خود بجا گذاشت .

وی دارای ۵پسر و۵ ختر بودکه رویهمرفته دارای ۶۷پسر ودختر شدند. این عده بنوبه خود پس ازازدواج‌دارای۱۷۲پسرودخترشدوعده‌ای ازاین نوادگان هم ازدواج کردند و ۷۳ پسرو دختر بدنیا آوردند .

● طایرهای آبی

کارشناس یکی از کارخانه‌های لاستیك سازی لیورپول اظهارداشت که‌اگر لاستیك اتومبیلها رابجای هوا مملو از آب نمائیم، اتومبیل بهتر میتواند درجاده های خیس حرکت کند وبدون وحشت ازلیز خوردن، اتومبیل خویش را متوقف سازد. گذشته از این طریقه مزبورباعث میشود که لاستیکها عمر بیشتر داشته باشند.

● وزن ماه کاسته میشود

دانشمندان نیروی هوائی آمریکا اعلام کردند که وزن کره ماه بعلت جداشدن قطعات مختلف روزانه ۶۰۰تن کاسته‌میشودودر مقابل‌وزن زمین بعلت سقوط سنگهای آسمانی زیاد میگردد .

باا ینوصف دانشمندان گفتندکه نبایدبرای ماه دچار نگرانی شد زیرا بااینوصف تاچهل میلیون سال دیگر فقط یکدهم وزن فعلی‌خود راازدست خواهدداد .

ضمنا وزن کره‌زمین روزانه درحدود یکهزار پوند افزایش‌مییابد.

● شصت سال بیخوابی

«والنتین» پیرمرد کشاورز اسپانیائی تعجب و شگفتی تمام محافل پزشکی را برانگیخته است. وی بنابقول خودش مدت شصت سال است‌که بیدار می‌باشد وبرای یك‌لحظه هم بخواب نرفته است .

پزشکانی که اورا معاینه میکردند تاراز بیداری اورا کشف‌کنند مقداری دارو و قرص خواب‌آور بوی دادند ولی این داروها هیچگونه اثری دراو نبخشید. ناچار چندین آمپول بیهوشی باو تزریق کردند ولی این‌بارهم نه‌فقط حتی پلکهای چشمش سنگین نشد بلکه برعکس‌خیلی بانشاط وسرحال گردید .

موقعیکه پزشکان ازاین کوشش خود نتیجه‌ای نگرفتند «والنتین» خنده‌ای زدو گفت من ازاین بیداری خود سودسرشاری میبرم زیرا شب وروزبدون خستگی واحساس خواب کارمیکنم وپول درمی‌آورم.

عبور از پنج قاره

زنان ارتش زنگبار در رژه اول ماه مه

۳۰هزار تن زن ومرد دررژه اول‌ماه مه درزنگبار (افریقا) شرکت کردند اکثر ساکنین زنگبار را فرزندان شیرازیهائی که چندین قرن قبل به زنگبار رفتند تشکیل میدهند . دراین عکس دوصحنه از رژه مردان وزنان ارتش زنگبار را مشاهده میکنید .باید توجه داشت که اکثریت مردم‌زنگبار مسلمان هستند .

عکس از خبرگزاری فرانسه

رطیل

نوشته : احمد احرار

-۲۷-

اردشیر ، ابتدا زیر بار نمی رفتو اطمینان داشت که‌کوروش برای تصاحب تاجو تخت دست به چنین کاری رده‌است . لکن‌رفته رفته نفوذ مادر او را بیشتر از پیش تحت تاثیر قرار داد وحاضر شد کوروش را باهمان مقام که در زمان پدرش داشت به آسیای صغیر بفرستد .

بدینگونه کوروش با قدرت وشوکت تمام عازم محل سابق ولایت وحکومت خویش گشت . درین زمان‌پاریزاتیس میکوشید هرچه‌بیشتر شاه جوان را در چنگال خویش داشته باشد . برای کوروش که با سمت حکمران آسیای صغیر عازم آن‌دیار بوداز شاه اختیارات و اقتدارات مطلق گرفت و خزانه او را چنان‌دائر ساخت که خزانه و مال ومنال سلطنت در مقابل ان‌ناچیز بنظر میرسید.

درین‌میانه جنك سردی بین تیسافرن وپاریزاتیس آغاز شده‌بود. تیسافرن میخواست ثابت کند که پاریزاتیس در نجات کوروش از مرك عملا به اردشیر خیانت کرده است . پاریزاتیس سعی داشت به پسرش بقبولاند توطئه را تیسافرن و همدستان او ترتیب داده‌اند .اما این جنك در حالی ادامه داشت که کوروش با اختیارات و اقتدارات وسیع و پول بیشمار بسوی آسیای صغیر در حرکت بود .

جنك سرد میان پاریزاتیس و تیسافرن رانامه‌ای که‌از آلسیبیاد بشوش رسید پایان داد . آلسیبیاد خاطر نشان ساخته بود پیرامون کاری که شده و گذشته‌حتی یك کلمه‌بحثو جدل بیفایده است . بلکه بعقیده اوقصد کوروش‌از مراجعت‌به آسیای صغیرو اصرار مادرش برای باز سپردن منصب گذشته بوی ، فقط برای اماده‌کردن سپاه است . سپاهی از ناراضی ها و ماجراجویان ایرانی ، باضافه مزدوران یونانی که قبلا کوروش تدارك دیده و به انها فنون نبرد آموخته‌است . بنابراین باید در مقابل این توطئه ایستادگی کرد و اردشیر را که ذهنش خالی از چنین فسونهائی است در مقابل دشمن یاری داد .

تیسافرن نیز با دریافت این نامه نظرات‌آلسیبیادراپذیرفتودر مقام خنثی کردن نقشهٔ جدید پاریزاتیس بر آمد .

بتدریج شاه تحت تاثیر نفوذ دوزخی پاریزاتیس بکلی‌گناه جنایت وخیانت برادرش کورش را فراموش کرد. چه کوروش بدستورپاریزاتیس تظاهراتی میکرد که حاکی از وفاداری وی به اردشیر بود ودرهمانحال که پولهای اردشیر را بسرعت صرف آراستن‌سپاه‌واجیر کردن‌جنگجویان حرفه‌ای یونانی میکرد، گاه‌بانوشتن نامه‌ای و گاه باارسال هدیه‌ای یاآراستن مجالس متعدد برای دعاکردن بشاه و ایثارقربانی جهت سلامتی برادر خویش اورا از نیات باطنی خود بی‌خبرمیگذاشت .

درمیان بزرگان پارسی ، تنها دوتن ازعاقبت‌این‌صلح‌بی‌فرجام نگران بودند. یکی تیسافرن که‌اینك بمنصب وزارت رسیده وعلیرغم کوششهای مادر شاه، بشاه نزدیکتر شده بود و دیگراستاتیرا، همسر سوگلی و زیبای اردشیر .

تیسافرن میکوشید بلکه پای استاتیرا درین معرکه بمیان کشیده شود ، زیرا به‌موقعیت و محبوبیت وی نزد شاه واقف بودو میدانست تنها ملکه استاتیرااست‌که قادر است دسائس جهنمی پاریزاتیس رااثر وجود شاه خنثی کند. لکن‌باهمه کوششهای تیسافرن استاتیرا ازدخالت درکارهای دربار بطور کلی‌سرباز میزد وهرچند از مراتب نفرت مادرشاه نسبت بخودواقف بودو میدانست یکی ازآرزوهای پاریزاتیس ریختن خون اوست معهذا ترجیح‌میدادهمانگونه‌که‌از دخالت درامور مملکتی خودداری میکرد، وارددسته‌بندی های داخلی دربارهم نشود. چندبار که تیسافرن التماس کنان خطر وجود پاریزاتیس و کوروش رابرای شاه نزد استاتیرا بازمیگفت واز وی می خواست هرطورهست‌بانفوذخود در شاه ، دسائس آن دو را خنثی کند استاتیرا آرام آرام میگفت :

-تیسافرن !من حتی بیش از آنچه تو میگوئی ازماجراهائی‌که برضد شوهرم تدارك‌میشودباخبرم.اما انصاف‌بده ،هر گاه آرزیکاس درکنار من نیز فراغت نداشته باشد پس کجاآرامش داشته باشد. تیسافرن !من میخواهم کاری کنم که لااقل دراطاق من‌شاه احساس امنیت کندو درخوابگاه خود، خاطرش ازهر دغدغه‌ای فارغ باشد ..

نقشه برداری‌ازکره ماه بکمك امواج‌رادار!

دانشمندان امریکا برای اولین بار بااستفاده ازرادار موفق به‌رسم نقشه مشروحی از قسمت مرئی کره ماه گردیده‌اند .

این نقشه که‌قسمتی‌ازماه رابمساحت ۳۰در۴۰ کیلومترنشان میدهد وشامل گودالها - دشتها و کوه‌ها میباشد بوسیله یك تلسکوپ رادیو - رادار توسط آقای تامسون درآرسیبو واقع در پرتوریکو تهیه‌شده است . وی در گزارشی که به کنفرانس اتحادیه ژئوفیزیکی امریکا تسلیم کرد‌تکنیك جدیدی راکه در تهیه این نقشه بکار رفته است‌شرح‌داد .

وی‌گفت که چگونه نقاط مختلف کره ماه براساس قوت‌و ضعف‌انعکاس امواج راداری است که ازماه بازمی- گردد. امواج ضعیف‌دلیل آن است‌که قسمت اعظم علائم درماه جذب میشود بنابراین میتوان گفت که‌نقطه‌مزبوردر روی‌ماه دارای خلل وفرج می‌باشد.

بازگشت امواج قوی مبین آنست که‌در آن نقطه ازماه صخره های‌سخت وجود دارد وآن صخره ها امواج رادار را بشدت منعکس میسازند .

بطوریکه درگزارش مزبور گفته شده است درحدود ۹۵ درصد ازامواج بازگشته ضعیف بوده و نمودارآنست که قسمت‌اعظم سطح کره ماه دارای فرو رفتگی هائی است‌که عمق بعضی ازآنها گاهی به‌بیش ازسه‌متر میرسد. گودالهای متعددی نیز در حدود ۵ درصد ازسطح کره ماه رافرا گرفته که امواج قوی رادار را منعکس‌می - سازند و نمودار آن می‌باشند که این گودالها ازصخره های سخت و فشرده تشکیل یافته‌اند و برای فرود آمدن کشتی فضائی آپولو بسیار مناسب می‌باشند .

شوخی

● بشقاب پرنده

آقائی با سر باند پیچی‌شده باداره‌میرود. دوستانش بانگرانی و تعجب دور او را میگیرند و میپرسند :

- چه اتفاقی رخ داده است ؟
- با بشقاب پرنده تصادف کرده‌ام !
- کجا ؟
- در آشپزخانه منزلمان

● تعریف مد

اسکاروایلد «مد» را چنین تعریف کرده است :

- مد چیزیست آنقدر زشت و غیر قابل تحمل که باید هر شش ماه یك مرتبه آنراعوض کرد .

دراثر مطالعاتی که در مورد ادیان مختلف نموده‌ام چون تشخیص دادم اقصرترین راه برای نیل بحقیقت و رستگاری دین مبین اسلام است لذا در تاریخ۱۵ر۲ر۴۴در حضور حضرت آیت‌الله‌العظمی عبدالجلیل جلیلی دامت‌برکاته بدین مبین اسلام‌تشرف حاصل نمودم و نام خودرا از پورا به محمد تغییر میدهم .

محمد رفاهی خسروآبادی

کلاس سولفاژ : تعلیم نت برای آواز

فردا دوشنبه ۲۰اردیبهشت ساعت ۶ر۳۰ عصر

انجمن ایران و آمریکا - عباس‌آباد

خرید زمین از اراضی ونك

سازمان خانه سازی «تك» بمنظور ساختمان خانه وایجاد یك کوی‌احتیاج بزمینی دارد که از طریق استعلام بها و بشرح زیر خریداری نماید .

الف-معامله‌بدون واسطه خواهد بودواگر فروشنده بخواهد واسطه را معرفی نماید اولاباینستی دارای اعتبار نامه کتبی واختیار تام باشد ثانیا این سازمان کمیسیونی برای او قایل نخواهدبود.

ب-مساحت‌حداقل ۱۰٫۰۰۰ مترو حداکثر ۳۰٫۰۰۰ مترمربع.

ج- موقعیت زمین -بریکی از خیابانهای اصلی مانند جاده کارخانه یا خیابان هتل ونك و بطور کلی در محدوده کارخانه‌و هتل باشد .

د-زمین باید بدون سوسه و دارای سند مالکیت باشد .

دارندگان زمین که‌واجد این مشخصات بوده و مایل بمعامله هستند لطفا قیمت و مشخصات (عرض وطول)و موقعیت زمین را که‌درکجا قرار گرفته‌بضمیمه یك کروکی با پست به آدرس پائین ارسال دارند تا در صورتیکه زمین مورد پسندبودازآنهادعوت‌شودتا برای مذاکره حضوری وطرز معامله وشرائط پرداخت توافق گردد .

تهران. خیابان کارخانه‌ونك‌سازمان‌خانه‌سازی«تك» تلفن ۶۳۳۹۳۱

۴۴۱۴-۱ ۲-۱

استاندارد اویل‌دولپمنت کمپانی

مقیم نیوجرزی‌در امریکا صاحب اختراع راجع به«اصلاحات مربوط به تصفیه روغنهای نفتی» که در ایران تحت شماره ۲۱۰۵ بثبت رسیده است‌اجازه بهره برداری از اختراع‌مزبور را باشخاص ذینفع عرضه میدارد .برای کسب اطلاع بیشتر بدفتر وکالت ر. آقابابیان خیابان نادری کوچه نوبهار مراجعه شود . ۱-۴۴۰۲

آگهی مناقصه

شرکت سهامی کارخانجات ایران قسمت صنایع قند حمل خاکه ذغال سنك وكك مورد نیاز سال ۴۴ کارخانه های قندرا بمناقصه‌واگذار مینماید سرایط ،مناقصه در اداره بازرگانی قسمت واقع درخیابان‌استخر موجود است پیشنهاد ها تا ساعت ۹ر۵ صبح روز یکشنبه بیست‌وششم اردیبهشت ماه ۴۴ قبول وساعت ده صبح همان‌روز بازورسیدگی خواهدشد . الف ۹۸۱

۲-۱ ۴۲۱۸-۱

آگهی حراج

اداره فروش کالای متروکه و ضبطی کل گمرك واقع در جاده آرامگاه جنب اداره گمرك تهران کالاهای مشروحه زیر را از طریق حراج همگانی در روزهای مندرج در پائین از ساعت ۹ صبح بمعرض فروش میگذارد . طالبین میتوانند همه روزه از اول وقت اداری باین اداره مراجعه و عین کالا را از نزدیك‌رویت نمایند .

۱-شنبه ۲۵ر۲ر۴۴ روغن موتور ۵۶ بشگه - آهن آلات۶نگله- قماش الیاف مصنوعی ۲۸ صندوق - پارچه دم قیچی ۲۰ صندوق کاشی ۳۵ جعبه -مواد شیمیائی ۲۴۰ کیسه - مشمع ۲۱ عدل و متفرقه .

۲-دوشنبه ۲۷ر۲ر۴۴- ماشین نساجی چهار صندوق -کاغذ بسته‌بندی سه بسته - لوازم اتومبیل ۲ صندوق ماشین پرس یکصندوق -مانکن دوعدد.- لوازم تلویزیون ۶ صندوق -مواد شیمیائی ۲۴۱ بشگه و متفرقه .

۳-چهارشنبه ۲۹ر۲ر۴۴ مواد اولیه بستنی سازی ۱۹ صندوق- لباس مخصوص سردخانه - ایرانیت دونگله- مقوای قیراندود چهار رول- لوازم فنی یکصندوق- لوازم تراکتوری یکصندوق - مواد شیمیائی ۵۴ (پنجاه وچهار) بشگه و متفرقه .

شنبه ۱ر۳ر۴۴ لوازم ماشین ۸ صندوق -شیشه عینك یك کیسه -آمونیاك سی‌و شش بشگه - خورده پلاستیك سی‌کیسه - ماشین لوله بری یکصندوق -صفحه گرامافون دو کارتن - آبنبات ۲۴ صندوق و متفرقه .

دوشنبه ۳ر۳ر۴۴ شیشه خورد شده ده صندوق - چسب ۸۵ صندوق -مواد شیمیائی یکصدوبیست کیسه - تسمه آهنی دوازده صندوق - لولادرب آهنی ۵۶ صندوق -آهن گردهفت بسته - لنولئوم سه‌رول و متفرقه .

چهارشنبه ۵ر۳ر۴۴ دستگاه تنظیم برق - دارو سی‌نگله - نوار پلاستیکی و نخی ۸ نگله - مواد پلاستیکی ۱۵ بشگه - سیم‌بکسل پنج عدل -ژنراتور ۶ صندوق - لوازم حمال ۱۵ نگله و متفرقه شنبه ۸ر۳ر۴۴ فنر اتومبیل - زنجیر ۲۲۹ کیلو - قماش مبلی ۵صندوق -چرخ‌دندانسازی- - لوازم اتومبیل ۴۴نگله - پشم یکصد کیله -چراغ دینام دوچرخه ۲ صندوق و متفرقه .

الف ۹۱۴ ۲-۱ ۴۲۴۸-آ

اسوریسرچ اندانجینرینك کمپانی

مقیم الیزابت -نیوجرزی در امریکا صاحب اختراع راجع به«طریقه ایزومریزه نمودن بوتان بشکل مایع» که در ایران تحت شماره ۳۷۱۳بثبت رسیده است‌اجازه‌بهره‌برداری از اختراع‌مزبور را به اشخاص ذینفع عرضه مینماید .برای کسب اطلاع بیشتر بدفتر وکالتر. آقابابیان خیابان نادری کوچه نوبهار مراجعه شود .

۱-۴۴۰۰

اتوبار فردوسی

اثاثیه منزل شمارابسته‌بندی میساید

تلفن ۷۹۱۱۱۱

شیرمرد

قابل‌توجه کارخانجات‌پلاستیک‌سازی

ماشینهای پلاستیک‌سازی فشاری‌باندرا

BANDERA EXTRUDERS

باانواع دهانه هاقطر ۳۰تا ۲۰۰ میلیمتر و لوازم برای تهیه کیسه- لوله - گرانوله - روپوش‌سیمو غیره ازپلی‌اتیلن یاپلی‌وینیل - PVC

ماشینهای قالب‌ریزی پلاستیکی جی‌بی‌اف

از ۲۰گرم تا ۵۰۰۰گرم - قالب‌ریزی فشاری حرارتی از ۳۰ تا ۵۰۰تن ماشینهای ریخته‌گری فلزی- پرسهای مخصوص برای مقوا وانواع دیگر ماشینهای پلاستیك سازی

برای کسب‌اطلاعات وسفارشات به‌نشانی زیر مراجعه فرمائید

تجارتخانه پری

سرای چیت ساز - تلفن ۲۴۹۵۷

از تجارب دیگران استفاده کرده

پمپ کشاورزی وَرونا راکه سالهاست بدون هیچگونه تعمیری

درمزارع ایران خدمت میکند انتخاب کنید .

VARUNA

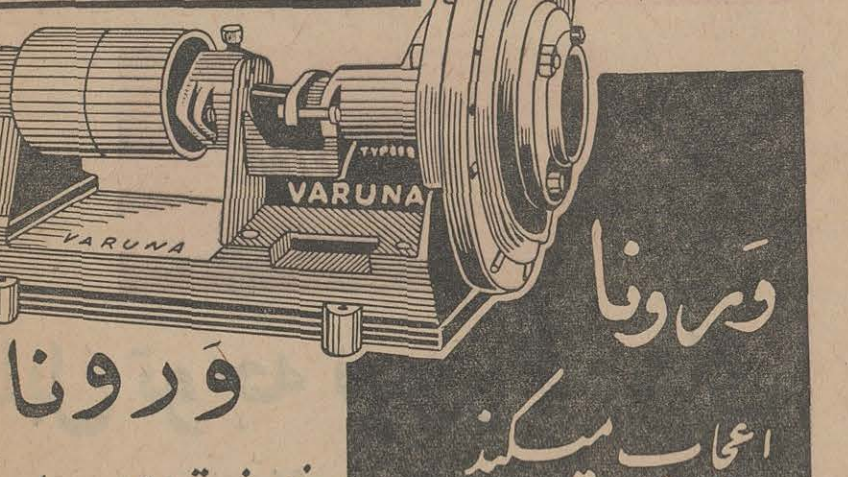

وَرونا

ازحیث قدرت - دوام و آبده

نسبت بسایر پمپ ها برتری دارد

وَرونا

اعجاب میکند

بانیروی کمتر آب بیشتری

میدهد

نمایندهٔ انحصاری : شرکت زرتشتی تهران خیابان سعدی کوچه چمتاز تلفن : ۳۵۲۸۲ ۳۸۶۲۱

نظر کارشناسان یونسکو درباره مبارزه بابیسوادی

صبح امروز کارشناسان یونسکو که از طرف صندوق مخصوص سازمان ملل متحد وشورای مرکزی یونسکو جهت تهیهٔ گزارش ازوضع مبارزه با بیسوادی در منطقه ایران به تهران آمده‌اند، دریك مصاحبه مطبوعاتی در تالار آئینه وزارت آموزش و پرورش شرکت کردند.

این گروه که از چندی پیش بایران آمده‌اند، باهمکاری مقامات آموزش وپرورش وسازمان برنامه، گزارشی از مناطق دزفول ونواحی اطراف آن (سد محمدرضاشاه و نقاط دیگر)، اصفهان، وشهر های ساری، بابل وشاهی درمنطقه مازندران تهیه کرده‌اند.

● **۹ میلیون دلار**

کارشناسان مزبور برای امرمبارزه بابیسوادی دراین مناطق درحدود نه میلیون دلار هزینه برآورد کرده‌اند که پس از تصویب مبلغ سه میلیون دلار آن توسط صندوق مخصوص سازمان ملل پرداخت خواهد گردید. شش میلیون دلار بقیه میبایست توسط دولت ایران پرداخت گردد که ساختمان، معلم، ووسایلی که اکنون در اختیار دولت ایران است نیز جزو همین رقم محسوب شده است.

ازطرف یونسکو بجز ایران کارشناسانی به کشور های پاکستان، تانزانی، الجزایر و اکوادور نیز اعزام شده‌اند که گزارش آنها با گزارش کارشناسان اعزام شده بایران همزمان باهم درتیرماه، مورد بررسی هیئتی از سازمان ملل متحدقرار خواهد گرفت.

● **روش صحیح مبارزه**

آقای ونیك عضو هیئت کارشناسان درمصاحبهٔ امروز گفت:

دربعضی کشور ها هنگامی که زارع یاکارگر باسواد میشود دیگر این کارگر یازارع اشتیاقی به کار اصلی خودنشان نمیدهد ودر فکر کار های اداری می‌افتد.

بنابراین مبارزه بابیسوادی باید بنحوی باشد که چنین فکری درطبقهٔ کارگر و کشاورز بوجود نیاید. زیرا باسواد شدن آنها باین منظور است که درکارخود بصیر تر و آگاهتر شوند ودر نتیجه کشاورز یاکارگر بهتری باشند.

آقای ونیك افزود:

سینما، تلویزیون، رادیو، روزنامه درامر مبارزه بابیسوادی دارای اهمیت فوق‌العاده‌ای است که متاسفانه در بعضی از کشور ها آنطور که باید و شاید ازاین وسایل استفاده نمیشود. بهمین علت بنابدرخواست دولت ایران یك کارشناس نیز برای همین منظور همراه ما بایران آمده است.

برنامه اداره کل امور اجتماعی وزارت آموزش وپرورش

برای اعزام فرهنگیان بخارج کشور

ازطرف اداره کل امور اجتماعی وزارت آموزش و پرورش وسائلی برای اعزام فرهنگیان کشوربکشور های خارج درایام تابستان فراهم گردیده است که نحوهٔ آن نیز طی بخشنامه‌ای بکلیه واحد های فرهنگی ابلاغ گردید. طبق این برنامه فرهنگیان با تخفیف فوق‌العاده‌ای درایام تابستان باپرداخت ۱۶۰۰ تومان «رفت‌وبرگشت» بوسیله جت دی‌سی هشت. بکشور های خارج اعزام میگردند. ضمنا مبلغ هزاروچهارصد تومان نیز فرهنگیان باید بابت صدور گذرنامه پرداخت نمایند.

فرهنگیان داوطلب این مسافرت میتوانند حداکثر تاروز ۲۰ اردیبهشت کرایه هواپیما ووجه گذرنامه را در تهران بحساب شماره ۴۱۴۰ بانك اصناف بهارستان ودر شهرستانها نیز بشعبات بانك اصناف پرداخت نموده و فیش آنرا دریافت دارند. فرهنگیان برای مدت دوماه از ۲۷ خرداد تا ۲۷ مرداد طبق همین برنامه بکشور های سویس، اتریش، آلمان، هلند، انگلستان، فرانسه، ایتالیا اعزام می‌گردند. ضمنا جهت گردش های علمی، استفاده از هتل و صبحانه، راهنما، استفاده ازوسیله نقلیه فرهنگیان در خارج نیز هیئتهائی از طرف اداره کل امور اجتماعی وزارت آموزش و پرورش قریبا اتخاذ خواهدشد که بعدا ابلاغ آن خواهد رسید.

رسیتال پیانو

بعداز ظهرروز دوشنبه ۲۷ اردیبهشت برنامه رسیتال پیانو توسط خانم «هاله آلپ» هنرمند ایرانی در تالار فرهنك ازطرف انجمن فیلارمونیك تهران اجرا خواهد شد.

تیم دومیدانی دانشکده افسری

در مسابقات نیروی زمینی اول شد

مسابقات دوومیدانی نیروی زمینی زیرنظر فدراسیون دوومیدانی کشور در استادیوم امجدیه انجام گردید و نتایج زیربدست آمد.

● **۱۰۰ متر**

در مسابقه دو صدمتر قاسمی از دانشکده افسری، بارکورد ۱۱٫۶ نائینی از افسری و شیرچیان از لشگر گاردبترتیب اول تا سوم‌شدند.

● **۲۰۰ متر**

دردو ۲۰۰ متر قاسمی از دانشکده افسری نائینی از دانشکده افسری و سمیرانی از لشگر گارد اول تاسوم شدند.

● **۴۰۰ متر**

درمسابقه دو ۴۰۰ متر ملك‌زاده از دانشکده افسری اول، بابائی از چترباز دوم وفرحبخش از دانشکده افسری سوم شد.

● **۸۰۰ متر**

دردو ۸۰۰ متر جلائی از گارد اول مکی ازدانشکده افسری دوم ورضائی از لشگر گاردسوم شد.

● **۱۵۰۰ متر**

دودو ۱۵۰۰ متر جلائی اول رضائی دوم و مکی سوم شد.

● **۵۰۰۰ متر**

دردو ۵۰۰۰متر نیز جلائی اول شد مکی‌دوم و گودرزی سوم شد

● **۱۱۰ متر با مانع**

درمسابقه دو ۱۱۰ متربامانع آذین و قدسی ازدانشکده افسری اول و دوم و راثفی سوم شد.

● **۱۰۰ × ۴ امدادی**

در ایندوره از مسابقه تیم دانشکده افسری اول، تیم چترباز دوم و تیم لشگر گاردسوم شد.

در پرتاب دیسك و پرتاب وزنه سالاری از دانشکده افسری در پرتاب نیزه حبیبی ازدانشکده افسری پرش بانیزه وپرش طول کریمی ازدانشکده افسری در پرش ارتفاع ملك‌لو از چترباز درپرش سه‌گام ملك‌زاده از دانشکده‌افسری مقامهای اول رابدست آوردند.

درنتیجه کلی و جمع‌امتیازات تیم دانشکده افسری مقام اول رابدست آورد و لشگر گارد دوم و چتربازسوم شد.

موفقیت یك دانشجو

آقای مهدی هروی دانشجوی‌ایرانی مقیم امریکا بسبب ابراز لیاقت در انجام امور تحصیلی بین دانشجویان خارجی از طرف دانشکده های‌مختلف امریکا بعنوان‌دانشجوی‌ممتازبرگزیده شده است.

آقای مهدی هروی فارغ‌التحصیل دوره مافوق لیسانس علوم سیاسی از امریکا است وی که اکنون دوره بازرگانی و علوم اجتماعی رامیگذراند درگذشته رئیس انجمن دانشجویان علوم سیاسی بوده و عنوان سناتور بین‌المللی راداشته است.

شیرمرد

نمایشگاه‌وفروشگاه لیلاند درگنبدکاوس افتتاح شد

موتور لیلاند برای انواع کامیونهاو وانت
موتور لیلاند برای انواع کمباین
موتور لیلاند برای چاه عمیق
موتور لیلاند برای پمپ آب
موتور لیلاند برای برق

برای توضیحات بیشتر به‌نمایندگی گنبدکاوس‌فروشگاه شیخی مراجعه فرمائید.

۱ـ۵ آـ۳۹۶۸

Danfoss

قابل توجه تعمیر گاه های یخچال وکولر

کمپرسور وکنترل‌های اتوماتیك وهمچنین لوازم فرعی یخچال. ساخت کارخانه (دانفوس دانمارك) وارد و با قیمت مناسب در دسترس شما خواهد بود.

نماینده انحصاری شرکت شعله‌خاور خیابان تخت جمشید چهارراه بهار

تلفن ۳ـ ۷۵۶۱۴۱

۳ قهرمان شانس

بلیطهای اعانه ملی هرهفته بیش‌از ۱۰ جایزه ۲۰ هزار تومانی و یك جایزه ۲۰۰ هزار تومانی دارد. از میان این برندگان خوشبخت ۳ نفر بحکم قرعه قهرمان شانس میشوند.

یک قهرمان شانس
با جت بوئینگ ۷۲۷ شرکت
هواپیمائی ملی ایران «هما» باروپا مسافرت میکند

بهترین مبل از
گالستیان
خیابان شمیران

تلویزیون آر.سی.ا
بهترین تلویزیون

بهترین یخچال
جنرال استیل
اولین
یخچال ساخت ایران

Daruger
دارو گر
مصرف یکسال صابون
نخل وزیتون دارو گر
بهترین صابون

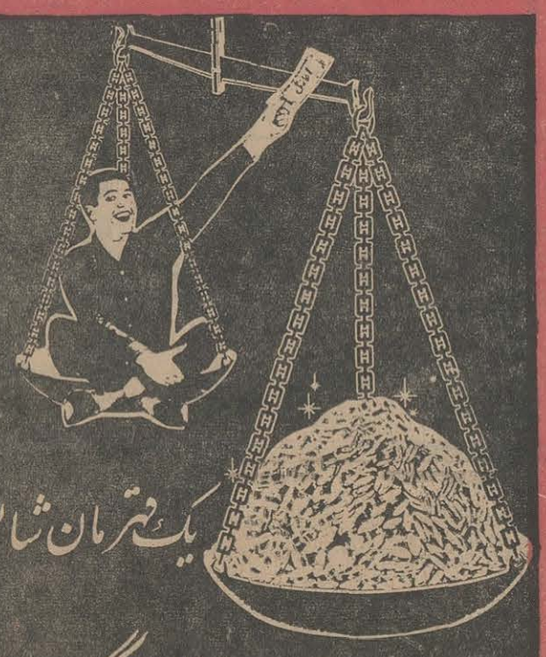

یک قهرمان شانس
هموزن خود پول میگیرد

مصرف یکسال
پپسی کولا
Pepsi-Cola
بهترین نوشیدنی غیرالکلی

مصرف یکسال روغن نباتی قو
بهترین روغن نباتی

دئوترم
بهترین
بخاری

یک سری کامل لوازم آرایش
رولن
بهترین لوازم آرایش

مصرف یکسال
تاید
بهترین پودر لباس شوئی

مصرف یکسال
چای
عقاب
بهترین چای

یک قهرمان شانس
مجموعه نفیسی
از بهترین کالاها را
یکجا تصاحب میکند

دئوترم
بهترین آبگرم کن

Photo China
SBM
شرکت بازرگانی مسعود
یک سرویس ۸۱ پارچه
چینی مسعود
بهترین چینی

فیلیپس
بهترین ریش تراش برقی

از
فرش ترمهٔ ایران
یک تخته قالی
خیابان امیرآباد

کاوه
بهترین
صندوق نسوز

چهار نفر محکوم باعدام شدند

آقای سرهنگ بهرون رئیس دادگاه و دادرسان دادگاه نظامی رسیدگی پرونده قتل‌مرحوم منصور

بقیه از صفحه اول

سه ماه و ۱۸روز پس‌از ترور حسنعلی منصور ،نخست‌وزیر فقید و دستگیری وبازپرسی ضارب و متهمین بشرکت درتوطئه قتل وی ، امروز رای دادگاه عادی‌شماره ۳نظامی صادرشد.

سوابق‌امر

همانطوریکه در گذشته نیز باطلاع عامه رسیده است پرونده ترور مرحوم حسنعلی منصور نخست‌وزیر فقید که در دادسرای عمومی تحت رسیدگی قرار گرفته‌بود ،در تاریخ ۱۹ر۱۲ر۴۳ پس‌از صدور قرار عدم صلاحیت باداره دادرسی ارتش ارسال وبلافاصله‌سوابق امربسرکار سرهنگ بهزادی بازپرس شعبه۷ دادستانی ارتش احاله گردید. بازپرس نظامی پس‌از مطالعه دقیق پرونده واجرای یك سلسله تحقیقات دامنه‌دار ومجدد که‌در اسرع اوقات بدون وقفه ودرجهات مختلف نسبت‌به پرونده مرجوعه که رسیدگی آن در صلاحیت محاکم نظامی تشخیص داده شده‌بود ،بعمل آورده ، باتوجه به کیفیت وقوع‌جرم و اعترافات صریح متهمین ودلایل و مدارك موجود در پرونده امر اعمال ارتکابی از ناحیه متهمین راترور نخست وزیر فقید و توطئه بمنظور بهمزدن اساس حکومت تشخیص وباین ترتیب پرده از روی نیات خائنانه توطئه‌کنندگان که از دوسال قبل باتشکیل کمیته های‌ترور، انتقام، طرحو تهیه‌اسلحه ومهمات ، فراهم نمودن تعداد ۹قبضه اسلحه کمری و تعداد کثیری فشنك وساختن قالب‌نارنجك ولوله‌های محتوی مواد منفجره و ترور مرحوم حسنعلی‌منصور، نخست‌وزیر فقید وافراد موثر دیگری که دربرنامه بعدی آنها قرار داشته و منظور آنها بهمزدن اساس حکومتو بوجود آوردن حکومت دیگری بوده بردارد .

پس‌از خاتمه تحقیقات لازمه ، و کشف حقیقت‌امر بازپرس‌نظامی‌در باره ۱۳نفر متهمین مشروحه زیرین :

۱ـمحمد بخارائی
۲ـ رضا صفار هرندی
۳ـمرتضی نیك نژاد
٤ـ محمدصادق امانی همدانی
٥ـمحمدمهدی ابراهیم عراقی
٦ـ هاشم امانی همدانی
۷ـ عباس مدرسی فر
۸ـحبیب‌الله عسکراولادی(عسکری)
۹ـ ابوالفضل حیدری
۱۰ـ محمدتقی کلافچی
۱۱ـ حمید اییکچی
۱۲ـ محمدباقر محی‌الدین انواری
۱۳ـ احمدشاه بداغلو (شباب)

تحت عناوین قتل مرحوم حسنعلی منصور ، نخست‌وزیر فقید ،و توطئه بمنظور بهم زدن اساس حکومت و نهیه و حمل وخرید و فروش اسلحه و مهمات غیرمجاز واختفاء متهم قرار مجرمیت صادر و نسبت به ۱٤ نفر متهمین مشروحه زیر :

۱ـسید اسدالله لاجوردی ۲ـعلی اکبر بادامچاه ۳ـ محمد هادی امانی همدانی ٤ـ سعید امانی همدانی ٥ـ مهدی زارع حسینی ٦ـ علی اعظم حاج‌بابا ۷ـ حسین دانشپور مقدم ۸ـ اکبرفرهادیار ۹ـعزیزالله‌دواتگر ۱۰ـ علی‌اصغرحاجی‌بابا۱۱ـ کاظم‌سعدیه۱۲ـ علی اصغر صفار هرندی ۱۳ـ رضا صالحی ۱٤ـ عباس زارع حسینی

که دلائلی دال بربزهکاری نامبردگان درپرونده امر نبود ، قرار منع پیگرد صادر که پس‌از موافقت دادستان‌ارتش قطعیت قرار اعلام گردید . سپس پرونده برای رسیدگی به اتهام ۱۳ نفر دیگـر از متهمین با صـدور کیفر خواست تحـت عناویـن قتل حسنعلی منصور ، نخست وزیر فقید و توطئه بمنظور بهمزدن اساس حکومت وخریدو فروش و حمل‌اسلحه ومهمات غیر مجاز و اختفاء متهم که‌با توجه به‌اهمیت اعمال ناشی ازمتهمین، دادستان ارتش برای کلیه ۱٤ نفر متهمین تقاضای اعدام نموده بود .

بدادگاه‌عادی‌شماره ۳اداره‌دادرسی ارتش احاله گردید،دادگاه عادی‌شماره ۳اداره دادرسی ارتش بریاست‌سرهنك قضائی ستاد احمد بهرون وبکارمندی سرهنك اسمعیل سیاس (دادرس)، سرهنك پرویز اکرمی (دادرس)، سرهنك محمد حسن دانش (دادرس علی‌البدل) وبادادستانی سرهنك‌قضائی میرحسین عاطفی ده جلسه رسیدگی علنی ، پس‌از استماع آخرین دفاع، وکلای مدافعو متهمین و اعلام‌کفایت مذاکرات درساعت‌یازده روز۱۸ر۲ر٤٤ هیئت دادرسان در غیاب اصحاب‌دعوا جهت صدور رای بشور پرداخت و در ساعت یازده وسی دقیقه روز۱۹ر۲ر٤٤ جلسه رسمی و علنی دادگاه با حضور اصحاب دعوا جهت اعلام نتیجه دادرسی تشکیل و میزان محکومیت متهمین بموجب رای‌شماره۵۰٤ مورخ۱۹ر۲ر٤٤ دادگاه عادی شماره ۳ اداره دادرسی ارتش‌که باتفاق آرا صادر شده بشرح زیر قرائت گردید .

۱ـمحمد فرزند علی اکبر شهرت بخارائی اعدام
۲ـرضا فرزند علی اکبر شهرت صفار هرندی اعدام
۳ـمرتضی فرزند حسین شهرت نیك‌نژاد اعدام
٤ـمحمد صادق فرزند احمدشهرت امانی همدانی اعدام
٥ـ محمد مهدی فرزند غلامعلی شهرت ابراهیم عراقی حبس دائم با اعمال شاقه
٦ـهاشم فرزند احمد شهرت‌امانی همدانی حبس دائم بااعمال شاقه
۷ـ عباس فرزند علی شهرت‌مدرسی‌فر حبس دائم با اعمال شاقه

سرکارسرهنگ عاطفی‌دادستان دادگاه نظامی

۸ـ ابوالفضل فرزند محمودشهرت حیدری حبس دائم بااعمال شاقه
۹ـ محمد تقی فرزند غلامرضا شهرت کلافچی حبس دائم با اعمال شاقه .
۱۰ـ حبیب‌الله فرزند حسین‌شهرت عسکر اولادی (معروف به عسکری) حبس دائم بااعمال شاقه
۱۱ـ حمید فرزند عبدالعلی شهرت ایپکچی ٥سال حبس‌دردارالتأدیب
۱۲ـ محمد باقر محی‌الدین فرزند زین‌العابدین شهرت انواری ۱۵ سال حبس موقت
۱۳ـ احمد فرزند غلامعلی شهرت شاه بداغلو (معروف‌به شباب)٥ سال حبس موقت بااعمال شاقه .

ضمناً پرونده درباره متهمین دیگر باسامی سیدعلی اندرزگو و یزدی زاده وسایر کسانیکه بنحوی ازانحاء درتوطئه دخالت داشته‌اند مفتوح است

پزشکی قانونی اعلام کرد:

گل سرخ
سمی نبوده است

امروز اداره پزشکی قانونی اعلام کرد دسته گلی که برای آزمایش باداره پزشکی قانونی فرستاده شده بود محتوی هیچ نوع سمی نبوده است

پریروز در نتیجه بوئیدن این‌دسته گل سرخ ۸ نفر از دختران دانش آموز دبیرستان حجت بحال اغماء افتاده بودند آقای دکتر سید محمد طباطبائی رئیس اداره پزشکی قانونی بخبرنگار ما گفت نتیجه آزمایش از لحاظ هرگونه سم منفی بود و علت بستری شدن دختر خانم هائیکه این گل را بوئیده‌اند یك نوع «هیستری» میباشد .

رئیس پزشکی قانونی سپس درباره «هیستری » توضیح داد و گفت : «هیستری» حالت روانی مخصوصی‌است که در اثر تلقین بیمارضایعات عضوی نشان میدهد در حالیکه عضو مریض نیست و اغلب نیز با تلقین بر طرف میشود .

مسابقات کشتی انتخابی فرنگی

ساعت چهار ونیم بعداز ظهر امروز مسابقات کشتی انتخابی تیم ملی‌فرنگی درسالن محمدرضاشاه پهلوی زیر نظر فدراسیون کشتی کشور آغازمیکردد.

این مسابقات طی دوروز در شش وزن انجام میگیرد و چهار نفرجهت اعزام به‌فنلاند وشرکت در مسابقات کشتی فرنگی جهانی انتخاب میگردند.

دولت‌در کار دانشجویان

بقیه از صفحه اول

در جلسه دیروز سنا سئوال سناتور پروفسورجمشید اعلم‌از دولت در مورد محصلین ایرانی در خارجه مورد بررسی قرار گرفت و آقای هویدا نخست‌وزیر به آن پاسخداد .

متن سئوال

متن سئوال سناتور پروفسور جمشید اعلم از دولت بشرح زیر است :

۱ـ سرپرست های محصلین در خارجه گزارش درسی و اخلاقی و تمایلا ت‌سیاسی محصلین را مرتبا بمقامات مربوطه گزارش میدهند یا خیر ؟

۲ـ در صورت دادن گزارش آنهائی که با تمایلات سیاسی‌مردود و خطرناك وارد کشور میشوند تحت مراقبت هستند یا خیر ؟

۳ـ مهندسینی که اخیرا درواقعه ۲۱ فروردین ٤٤ دخالت داشته‌اند تحت مراقبت بوده‌اند یا خیر وچطور آنها در هنرستان صنعتی استاد شده‌اند ؟

واقعه کاخ مرمر

پس از توضیحات آقای نخست وزیر که مشروح آن‌در شماره‌دیروز باستحضار خوانندگان عزیز رسید سناتور پروفسور جمشید اعلم ضمن اشاره بواقعه کاخ مرمر گفت :

روزیکه واقعه ۲۱ فروردین کاخ مرمر اتفاق افتاد . بنده در معیت تیمسار یزدان پناه بلافاصله ازسنا به کاخ مرمر رفتیم ، وقتی که‌وارد سرسرا شدم باور بفرمائید که دست خداوند را آنجا دیدم ،باوجود گلوله هائی که در آنجا خالی شده بود و واقعه‌ای که روی داده بود جز دست خداکس دیگری شاه مارا نجات نداد،این معلوم بود که خداطرفدار شاه ونگهدار شاه ما است .

محصلین باشرف

ناطق سپس به سئوال خود در مورد دانشجویان ایرانی مقیم خارج اشاره کرد و گفت : من هم معتقد هستم که در بین این محصلیـن اشخاص بسیار با شرفی هستند ولی ایرادم در این است که آنهائی که با شرف هستند عقب هستند و آنهائی که خاطی هستند جلو هستند ! دلیلش اینست که افراد این دسته بلافاصله در تهران کار پیدا کردند و توطئه کردند که شاه را ازبین بردارند این هم تقصیر خودماست زیرا جوانان ما وقتی میبینند کسانی که شب کار میکنند و روز بتحصیل میپردازند ، باوچیزی نمیدهند اما ثابتیان با توصیه ۱٤ سال از دولت پول میگیرد دلسرد میشوند .

چه کسی برای ثابتیان توصیه کرده است ؟ چه کسی پیشنهادکرده است که بنیاد پهلوی باو پول بدهد؟ باوجود اینکه در لندن مرتبا علیه دولت و ملت و شاه حرف میزده است ؟

جوانی از فرنك آمده که بلشویك توده‌ای و یا آنارشیست است وعجب اینکه دستگاهی بلافاصله استخدامش میکند ، دیگر بهتر از این چه می خواهید ؟!

باید کار کنند

ناطق آنگاه به لزوم کاروکوشش برای طی مراحل ترقی اشاره کردو گفت : جوانان هم باید کار بکنند ، من جان‌کندم تا باین جارسیدم ، همه جان کندیم تا باین مقام رسیدیم و همه خدمت کردیم تا باین رتبه رسیدیم ، نه اینکه وقتی یك جوان آمد بمملکت در را باز کنیم وبگوئیم بیاتو و وزیرونخست وزیر و نماینده باش !

ما که با جوانان دشمنی نداریم ، معلوم است که جوانها باید بیایند و پیر ها بروند اما این کار راه دارد .

اما در مورد سئوال بنده جواب آقای نخست وزیر جواب سئوال‌بنده نبود . اگر برای ارضای خاطرخودتان بود بسیار خوب بود ولی بنده یك سئوال خیلی صریح کردم : میگویم سرپرستانتان‌وضع محصلین‌راگزارش داده‌اندیا نه ؟ چون‌یا گزارش‌داده‌اند یا نه ، اگر داده اند که گزارش‌آن هست و این دیگر تحقیق نمیخواهد، بوزیر آموزش و پرورش تلفن بکنید که گزارش داده‌اند یا نه که مسلما نداده‌اند .

در این صورت گزارش را از شهربانی و از آقای وزیر اطلاعات باید میپرسیدید که آیا میدانستید این جوان توده ای بوده است یانه؟ و بالاخره از هنرستان صنعتی می‌پرسیدید وقتی که میخواستید یك فارغ التحصیل را استخدام کنید در باره او تحقیقات کرده ایدیا نه؟

سناتور پروفسور جمشید اعلم‌سپس به مراحلی که یك داوطلب استخدام در ادارات دولتی بایستی به گذراند اشاره کرد و گفت :

ایراد من اینستکه آیا در مورد کسانی‌که در هنرستان صنعتی‌استخدام شده این مراحل را طی کرده‌اند یانه؟

آقای نخست وزیر ! اگر خدای نکرده یکی از این گلوله ها موثر بود سنك‌روی سنك‌بند نمیشد (صحیح است)

آیا شما الان نخست وزیر بودید؟ بخدا اگر نخست وزیر هستید برای احترام شاه است حد اقل فکر نخست وزیری و مقام خودتان باشید .

سناتور پروفسور جمشید اعلم‌آنگاه به مقررات مربوط به گذرنامه اشاره کرد و گفت : من سناتور شناخته شده فدائی شاه ، وقتی به مسافرت میروم پاسپورتم را ۲٤ ساعت قبل به اداره پلیس میدهم ، توده‌ای یا آنارشیستی که میخواهد بمب بسازد، چگونه وارد کشور میشود و تحت نظر قرار نمیگیرد ؟

د رمورد این اشخاص اگر چنین گزارشهائی نداده بودند و اویلا ! من از شما میپرسم سابقه این ها را داده‌اند و استخدامش کرده‌اند یا نه؟ شما بمن میفرمائید که دانشجویان خوب هستند . من‌کی گفتم‌دانشجویان بد هستند ؟

مردی که توی «هایدپارك» لندن جلوی سفارت نطق کرده و گفته مرده باد مقدسات ما ، آمده در هنرستان ویك مشت بچه بدبخت را بدست او سپرده‌اند که آنها را چکار کند ؟ توده‌ای بکند ؟

تحقیق کنید

بخدا قسم راه اینکه ما جلوی این کارهارا بگیریم این است که همت نشان بدهیم (صحیح است) باید بخواهیم از دولت آن کس که نوشته است برای ثابتیان کاردرست کند اورا بخواهیدوتحت محاکمه‌اش بکشید و بیرونش کنید ، این راه خدمت بشاه است .

من استدعا میکنم یك کمیسیون تحقیق در این مورد تشکیل بشود این مطلب شوخی نیست همه‌چیزما به آن بستگی و ارتباط دارد ، من درپشت این تریبون اعلام‌میکنم که‌من نسبت بمحصلینی که‌فرزندان ما هستند و امید آتیه ما هستند نهایت علاقه و اطمینان را دارم ، اما من نمیتوانم اجازه بدهم که یك کسی‌که از نعمت های این مملکت از بودجه و ارزو مواهب این‌مملکت برخوردار است، بیاید و علیه همه چیز ما اقدام کند (صحیح است) استدعا میکنم امر بفرمائید در کمیسیون تحقیق باین سئوال بنده رسیدگی فرمایند .

مهدی نظری ازمن میترسید

بقیه از صفحه چهارده

۱۵ سال‌ونیم‌مرا در زندان‌نگهداشته و پس از نقض آراء شعب یك و دو دادگاه های جنائی تقاضای اعدام مرا نموده‌اند .

بایدعرض کنم مهدی نظری از من واهمه داشت نزد من نمی‌آمد . آیا با این ترتیب او بخانه من می‌آمد ؟

مهدی‌نظری کشته‌نشده وجنازه‌ای که از خاك خارج شده مهدی‌نظری نبوده است .

سپس دادستان دادگاه ازکیفر‌خواست دفاع کرد و مطالبی‌درباره اتهامات بلیغ اظهار داشت :

بتصویب نرسیده

آنگاه آقای مدرسی روحانی وکیل تسخیری سید مهدی بلیغ از موکل خود دفاع کرد و گفت :

در هر مملکت قانون جزا که وضع میشود با توجه بشرایط اقلیمی و افراد آن کشور تهیه میشود . **این قانون جزا که در دادگستری ما اجرا میشود ،قانون موقت و آزمایشی است که به تصویب قوه مقننه نرسیده بلکه بوسیله مدرس ، مشیرالدوله ، ذکاءالدوله ، تقوی ، رضوی و مسیو پرنی تهیه شده است .**

وکیل متهم سپس اشاره به تحقیقات وتجسسات ضابطین عدلیه و ماموریـن انتظامی نمود و نسبت باتهامات‌وارده‌بموکل‌خوداعتراضاتی نمود .

برای توسعه‌دانشگاه

بقیه از صفحه اول

باشد ما این دانشکده ها را در سال جاری توسعه خواهیم داد .

دانشکده دندانپزشکی ـ دانشکده دامپزشکی ـ دانشکده علوم ـدانشکده علوم اداری ـ دانشکده بازرگانی ـ دانشکده فنی و دانشکده کشاورزی .

دکتر صالح در این زمینه گفت در حال حاضر مملکت از نظر تعداد دندانپزشك و دامپزشك‌در مضیقه‌است در دانشکده علوم‌هم میتوانیم ماتربیت معلم ریاضی ، بفرهنك کشور کمك کنیم ، علوم اداری و مدیریت مورد توجه خاص شاهنشاه است و از نقطه نظر کشاورزی نیز ، با تحولات اخیر، و تقسیم اراضی ، احتیاج زیادی به متخصص داریم .

کلاسهای شبانه

امروز خبرنگار دانشگاهی ماکسب اطلاع کرد که‌کمیسیونهائی دردانشگاه تهران تشکیل شده است که قرار است ازطرف اعضاء این‌کمیسیون‌ها مطالعاتی برای قبول دانشجوی بیشتر دردانشکده هاو موسسات‌تابعه‌دانشگاه صورت گیرد .

بقرار اطلاع مقامات مزبور قرار است طرحی برای ایجاد کلاسهای شبانه‌دردانشگاه تهران تهیه‌وتسلیم مقامات دانشگاهی نمایند. باتاسیس کلاسهای شبانه علاوه براینکه‌وسائل تحصیلات عالیه برای کلیه طبقات‌اعم ازمعلم یاکارمند، کارگروغیره‌فراهم میشود دانشگاه نیز میتواند باجادادن عده زیادی ازدانشجویان بر تعداد دانشجویان خود دوبرابر بیافزاید .

خبرنگار ما مینویسد باستثناء دانشکده پزشکی ، قرار است دربقیه دانشکده ها و موسسات دانشگاه دانشجوی بیشتری قبول شود. نظر مقامات دانشگاهی درمورد دانشکده پزشکی اینست که اظهار میدارند در مملکت پزشك باندازه‌کافی وجوددارد وباید برای رشته‌های دیگر که مورد نیاز مملکت است دانشجوی بیشتر پذیرفت .

شیرمرد

مجالس ترحیم و یاد بود

دانشگاه تهران باکمال تاسف درگذشت ناگهانی شادروان **دکتر محمد مستوفی** استاد دانشکده دندانپزشکی را به استحضار عموم میرساند .

مجلس ختم مردانه آن مرحوم روز شنبه ۲٥ اردی‌بهشت ماه جاری‌ازساعت ۹تا ۱۱صبح در مسجد مجد منعقد خواهد بود .

رئیس دانشگاه ـ دکترجهانشاه‌صالح

بانهایت تاسف درگذشت‌ناگهانی واسف‌انگیز شادروان **دکتر محمد مستوفی** استاد دانشکده دندانپزشکی را به اطلاع‌عموم می رساند .

مراسم تشییع جنازه آنمرحوم ساعت ۸ صبح روز دوشنبه بیستم اردی بهشت ماه ۱۳٤٤ (فردا) از مسجد مجد انجام خواهدگرفت ومجلس ترحیم مردانه آنمرحوم ازساعت ۹ تا ۱۱ صبح روز شنبه ۲٥ اردی‌بهشت ماه در مسجد مجد برپا خواهد بود .

رئیس دانشکده دندانپزشکی
آ ـ ۳٤۰٥ **دکتر محسن سیاح**

به مناسبت درگذشت نابهنگام ودردناك **دکتر محمد مستوفی** عضو جامعه دندانپزشکان بدینوسیله باطلاع عموم همکاران می رساند که مراسم تشییع جنازه ۸ صبح دوشنبه ۲۰اردی‌بهشت از مسجد مجد و مجلس تذکر آنمرحوم ساعت ۹ تا ۱۱ صبح شنبه ۲٥ اردیبهشت در مسجد مجد برگزار خواهد شد .

جامعه دندانپزشکان ایران

سندیکای دندانپزشکان ایران

باکمال تاثر و تاسف درگذشت‌ناگهانی‌و جانگداز **دکتر محمد مستوفی** استاد و رئیس بخش دانشکده‌دندانپزشکی‌را به‌اطلاع‌دوستان وهمکاران می رساند .

تشییع جنازه آن فقید سعیدازساعت ۸ صبح روزدوشنبه ۲۰ اردی‌بهشت ازمسجد مجد بعمل‌خواهدآمد ومجلس‌ترحیم‌آن شادروان روز شنبه ۲٥ اردیبهشت ازساعت۹تا ۱۱درمسجد مجد برگذار خواهد شد .

رئیس سندیکای دندانپزشکان ایران
آ ـ ۳٤۰٥ **دکتر قدسی**

باکمال تاثروتاسف فوت ناگهانی دوست وهمکارارجمندمان‌فقیدسعید**دکتر محمدمستوفی** استاد و رئیس بخش دانشکده دندانپزشکی‌را باطلا ع‌دوستان و همکاران گرامی می رساند . مراسم تشییع جنازه آن مرحوم در ساعت ۸ صبح روز دوشنبه ۲۰اردی‌بهشت‌ماه‌از مسجد مجد بعمل خواهدآمد ومجلس‌ختم مردانه از ساعت ۹ الی ۱۱ صبح روزشنبه ۲٥اردیبهشت ماه‌جاری درمسجدمجد برگزار خواهد شد .

دکتر حسن ریاض . دکتر گاگیك‌هاراتونیان دکتر اصغر اشرفی .دکتررضا مهران . دکتر باروپرهوسپیان .دکترفریدون فرزین . دکتر حسین‌نواب . دکتر حسن دستوری .دکترمهدی میزانی . دکتر لقمان امینی آ ـ ۳٤۰۱

خانواده های : **مستوفی همدانی .آهنین احمدی . برومند . وحیدی .کحال‌زاده . دکتر سینائی. روستازاد . محسنین . افخمی.آق‌اولی مستجیر . فتوره‌چی . شمس . فرساد . سیاح سپانلو . رهبری. ستوده . ریاضی. رخشانی . غمامی . زیرك . نثری . مبرقع .بهروز**

بانهایت تالم و تاثر درگذشت ناگهانی شادروان**دکتر محمد مستوفی همدانی** را به استحضار فامیل و دوستان و آشنایان می‌رسانند . مراسم تشییع جنازه آن مرحوم در ساعت ۸ صبح روز دوشنبه ۲۰ اردی بهشت ماه جاری درمسجد مجد بعمل‌خواهد آمد مراسم ختم مردانه ازساعت ۹الی ۱۱ صبح روز شنبه ۲٥ اردی بهشت درمسجد مجد وختم زنانه از ساعت ٤تا ٦ بعد از ظهر روز سه‌شنبه ۲۱ اردی‌بهشت‌درمنزل آن‌مرحوم‌واقع در قلهك ـ انتهای خیابان‌یخچال شماره ۱۰۳برگزارخواهد شد . آ ـ ۳۳۹۹

درگذشت آقای دکتر مستوفی موجب کمال تاسف است بخانواده های محترمی که در این ضایعه عزادارند بویژه‌بازماندگان آنمرحوم مصیبت وارده‌را تسلیت میدهیم .

سایهٔ عمر

از **رهی معیری**

مجموعه غزلها «منظومه‌ها» «مثنوی‌ها» وقطعه‌ها

کتابی که مدتهاانتظارآنراداشتید انتشار یافت

موسسه انتشارات امیرکبیر

ماه‌در مرداب

دفتر شعر های
دکتر پرویز ناتل خانلری
همراه چند مقاله بجای دیباچه آن
در سراسر ایران منتشر شد
موسسه انتشارات امیرکبیر

کلاسهای صبح
مسابقات دانشگاهی

چون بزودی (حداکثر تا هفته اول خرداد) کلاسهای صبح برای داوطلبان مسابقات دانشکده های ادبیات و حقوق و پزشکی در آموزشگاه خزائلی علاوه بر کلاسهای عصر تشکیل میشود مقتضی است هرچه زودتر داوطلبان ثبت‌نام فرمایند تا از برنامه درسی عقب نمانند .

آ ـ ٤٤۳۲ ٤ ـ ۱

برنامه آینده سینما

نیاگارا

دوپدیده شگرف ازسینمای شوروی

بمناسبت افتتاح نمایشگاه صنعتی شوروی درایران
پدیده شگرف سینمای شوروی

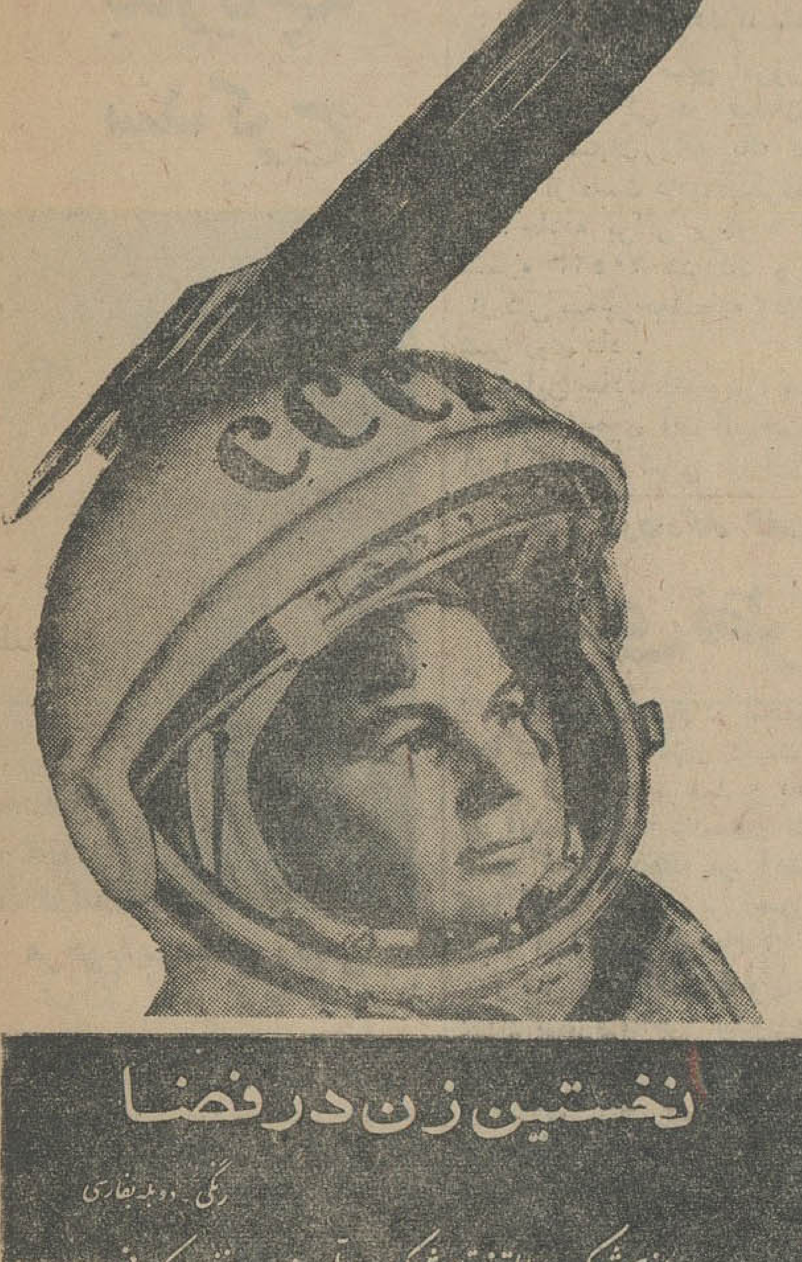

نخستین زن در فضا
رنگی ـ دوبله بفارسی
پرواز موشکی ـ والنتیناترشکوا ـ اولین زن به فضای کیهانی

۲ـ **فانتزی زمستانی**

سینماسکوپ ـ رنگی ـ دوبله بفارسی
فیلمی مستند از باله‌روی‌یخ هنرمندان شوروی بهمراه فیلم مستند ـ رنگی ازرقص وآواز محلی‌هنرمندان اوکرائین

یك زندانی برای کشتن زنی از مشهد فرار کرد

وی مامورین را فریب دادو بادو مشت آنهارا بگوشه‌ای انداخت ولی هنگامیکه بتهران رسید در مقابل خانه این‌زن باشلیك ۱۶ گلوله دستگیر شد

یك زندانی ۲۶ساله که ازمشهد بتهران فرار کرده بود تازنی را بکشد ، اندکی پیش از ورودبخانه این زن در خیابان ژاله بوسیله مامورین ژاندارمری مرکزضمن‌یك زدوخورد شدید دستگیر شد .وی پرویز مدنی نامدارد واهل کرمانشاه است وبرای دستگیری او ۱۶ گلوله شلیك گردید .

پرویز میگفت تاشش سال‌پیش‌در کرمانشاه ازراه‌شرافتمندانه زندگی میکردم . در همسایگی ما دختری بنام معصومه زندگی میکرد که‌من از کودکی عاشق اوبودم .

درآن سال معصومه با مادرش بتهران مسافرت کرد و دراین شهر اقامت نمود من که تاب تحمل‌دوری اورانداشتم هرچه داشتم فروختم‌و بتهران آمدم‌اماهرچه گشتم معصومه رانیافتم .

● جیبم را زدند

چند هفته گذشت تا اینکه در خیابان مولوی جشنی برپاشدو من بتماشای مراسم جشن پرداختم ودر همین محل جیب‌برها جیبم را زدند وهرچه داشتم بردند . من درصدد شکایت برآمدم وروزی که بدنبال شکایت خود رفته بودم با معصومه‌و مادرش روبروشدم و دلم را بدریا زدم و هرچه دردلم بودبی‌پرده به مادر ودختر گفتم و علت آمدن‌خود رابتهران نیز برایشان شرح‌دادم.

مادر و دختر پیشنهاد مرابرای ازدواج پذیرفتند و مرابخانه خود بردند اما من پولی نداشتم که مخارج‌خودیاآنهارا تامین کنم‌بهمین جهت درصدد تهیه کار برآمدم و مشغول کاری سخت‌وکم‌درآمدشدم

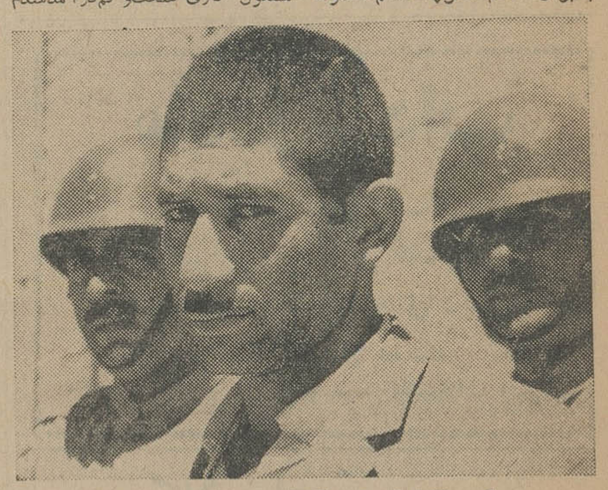

پرویزکه باشلیك ۱۶ گلوله دستگیر شده‌است

پرویز افزود : مادر معصومه‌روزی بمن گفت چنانچه بخواهم با دختر او ازدواج کنم باید وسائل زندگی خودرا هرچه زودتر مهیا سازم .با درآمدی که داشتم بحساب خودم اقلادوسال طول میکشید تا این وسائل را آماده سازم مادر معصومه که مرا آماده برای انجام هرکاری برای تهیه مقدمات ازدواج دید، پیشنهاد کرد که‌باتفاق معصومه‌به دزدی بروم و آنوقت تازه فهمیدم که او ومعصومه پس از آمدن بتهران فریب زن دیگری را خورده ودزد شده‌اند .

درهرحال چون پای معصومه در میان بود بااو بدزدی رفتم کار او این بود که زنك درخانه‌ها را بزند ومن وارد خانه‌های خالی شوم و دستبرد بزنم اما شانس بما یاری نمیکرد و دراین شش سال مرتب دستگیر میشدم و بزندان می‌افتادم ولی معصومه و مادرش را «لو»نمی‌دادموهمین زندان افتادن پشت‌سرهم مانع از ازدواج من و معصومه شد دراین مدت پشت سرهم یك سال زندان بودم ، دوهفته آزاد .

تااینکه تصمیم گرفتم از دزدی در تهران دست‌بکشم و درشهردیگری این کاررا بکنم و وسائل ازدواج رامهیا سازم باینجهت به مشهدرفتم ولی در همان اولین دستبرد دستگیر شدم .

● فرار

وقتی مرا بزندان میبردند افکار فراوانی منجمله امکان ازدواج معصومه باشخص دیگری مرارنج میداد . من فکر کردم که اگربه زندگی معصومه خاتمه دهم و خودم راهم بکشم از اینهمه رنج و عذاب راحت خواهم شد ! باینجهت سر مامورین را کلاه گذاشتم آنها دست مرابازکردند و من بادومشت که به‌آنها زدم فرار کردم وباقطار بتهران آمدم . اما هنگامی که‌تا خانه معصومه فقط۲قدم‌فاصله‌داشتم بامامورین ژاندارمری مرکز روبرو شدم وتلاش من برای فرار بجائی نرسید .

آقای سروان مرادخانی رئیس‌گروه تجسس ژاندارمری که پرویز را دستگیر کرده میگفت از خراسان فرار پرویز بما خبر داده شده بودو چون یکبار دیگر پرویز را گرفته بودیم ومیدانستیم او بازنی بنام معصومه آشنائی دارد دوروز خانه معصومه رامحاصره‌کردیم‌وسرانجام پرویز را گرفتیم . پرویز تحت ـ الحفظ به مشهد اعزام خواهدشدتا درآنجاباتهام‌وی‌رسیدگی شود.

معصومه

حکم محکومیت رابرت برایدن نقض شد

این‌امریکائی باتهام قتل همسرش «ریتا» در دادگاه جنائی به سه سال زندان محکوم شده بود

شعبه اول دیوان عالی کشور رای صادره در باره « رابرت برایدن » آمریکائی را که باتهام قتل همسرش « ریتاکان‌وین » در دادگاه جنائی به‌سه سال زندان محکوم شده بود نقض کرد .

«رابرت برایدن» در مرداد ماه‌سال گذشته باتهام قتل همسرش «ریتا» دستگیر و محاکمه شده بود .

رابرت برایدن در دادگاه گفته بود که چون همسرش ریتامعتاد به مشروب بود و پس از صرف مشروب حرکات زننده‌ای میکرده ، در شب وقوع حادثه ، او را با کمر بند بسته تا نتواند از خانه خارج شود.

اما در کیفر خواست « رابرت» متهم شده بود که مرگ «ریتا» براثر خفگی ناشی از بستن کمربند و تسمه بوده است .

پس از آنکه شعبه پنجم دادگاه جنائی رابرت را به سه سال زندان محکوم کرد ، پرونده در نتیجه‌فرجام‌خواهی بدیوانعالی کشور فرستاده شد و بشعبه اول ارجاع گردید . شعبه مذکور پس از بررسی پرونده طبق تقاضای دادستان کل که تقاضای «رسیدگی ماهوی » کرده بود رای صادره را شکست این پرونده برای رسیدگی مجدد بیکی از شعب دیگر دادگاه جنائی فرستاده میشود .

سقوط اتومبیل بدریاچه سد کرج

مرحوم مهدیقلی رفیعی

خبرنگار ما در کرج گزارش‌داد سحرگاه دیروز اتومبیل فوردشماره ۲۱۷۹ براندگی مهدیقلی رفیعی با یکنفرسرنشین بنام مصطفی جباریان که از چالوس بطرف تهران می‌آمد در نزدیکی قریه «پل‌خواب» واقع در حوالی کرج بدریاچه سد کرج سقوط کرد . مصطفی جباریان سرنشین اتومبیل مزبور توسط مامورین ژاندارمری آدران از میان دریاچه بیرون کشیده شد ونجات یافت ولی آقای مهدیقلی رفیعی که یکی از کارمندان عالیرتبه مهندسی برق تهران بود و بتازگی از اروپا بایران آمده و برای گردش بشمال رفته بود در دریاچه سد کرج غرق شد و اتومبیل نیز باعماق دریاچه سد فرو رفت .

تصادف خونین خیابان شهباز

راننده سه‌چرخه حامل شیر درتصادف بااتوبوس شرکت واحدکشته شد وراننده دیگرمجروح گردید

ساعت چهار صبح امروز در یك حادثه رانندگی در خیابان شهباز نزدیك میدان ژاله یك نفر جان خودرا از دست دادو دیگری‌مجروح شد. حادثه براثر برخورد اتوبوس شماره ۷۰۵۲۳ شرکت واحد با بارکش سه‌چرخه‌شماره ۱۸۵۷حامل شیر روی داد .

دراین حادثه،اتوبوس، سه‌چرخه را بداخل جوی آب انداخت‌وراننده آنرا که داود کمالی رودباری‌نام‌دارد کشت .

اتوبوس سپس با جلیل آشوری راننده بارکش سه چرخه دیگری را که وسیله‌اش پنجره شده بود و درکنار خیابان ایستاده بود تصادف کردو اورا مجروح ساخت .

کارشناس تصادفات علت‌تصادف را انحراف بسمت چپ و تجاوز از سرعت مقرره‌ازجانب محمودحسینی راننده‌اتوبوس‌شرکت واحدتشخیص داده است .

بلیغ دردادگاه گفت:

مهدی نظری ازمن میترسید

سید مهدی بلیغ در پنجمین‌جلسه محاکمه خود اظهار داشت مهدی نظری از من میترسید و بخانه من نمی‌آمد، چگونه دادستان ادعاکرده است که وی بخانه من آمده و من اورا کشته و در زیر زمین خانه‌ام جسد اورا دفن کرده‌ام ؟

وکیل متهم گفت قانون جزا که دردادگستری‌مااجرا میشود بتصویب قوه مقننه نرسیده ، بلکه قانون آزمایشی است که بوسیله مدرس ـ مشیرالدوله ـ ذکاءالدوله ـ تقوی ـ رضوی و مسیوپرنی تهیه شده‌است.

ساعت ده صبح دیروز پنجمین جلسه محاکمه‌سید مهدی بلیغ‌متهم به قتل مهدی نظری بریاست‌آقای محمد باقر طالقانی در شعبه ۳دادگاه جنائی تشکیل شد .

سید مهدی بلیغ پس از اشاره‌به ادعاهای دادستان در مورد اتهامات منتسبه بخود گفت من از دادگاه تقاضا میکنم که اولاً‌تن ازپزشکان متخصص را دعوت کنند و از آنان استعلام شود که آیا جسد با توجه به آب و هواو زمین شمیران ظرف یکماه طوری متلاشی میشود که حتی تشخیص زن یا مرد بودن آن‌ممکن نگردد ؟

با این اتهامات و فرضیات مدت

بقیه در صفحه۱۳

مجروح درگذشت

• دیروز علی خان شیخی که‌روز پنجشنبه در یك تصادف مجروح‌شده بود در بیمارستان درگذشت .

علی مسافر تاکسی بود که با اتومبیل یك آلمانی بنام ول‌فریك‌هاین تصادف کرده و مجروح شده بود .

دختری سوخت

• دیروز دختر ۱۵ ساله‌ای بنام منصوره جعفری در اثر سوختگی وسیع بدن در بیمارستان فوت شد . گفته میشود سماور روی بدن این دختر واژگون شده است .

حلب کوچولوی‌قو مخصوص کدبانو با ۱۰امتیازدرسراسرکشور دردسترس‌شماست

۱ـ حلب کوچولوی‌قو معادل ۵قوطی دوپوندی روغن‌نباتی دارد ولی قیمت آن ۴۵ریال ارزانتر است . این ۴۵ ریال پولی است‌که بابت حلب اضافی‌ومزد ساخت قوطی‌های دوپوندی پرداخت میشد .

۲ـ چون ورقه‌های حلب‌که درساخت قوطی‌های روغن‌نباتی بکار میرود‌از خارج وارد میشود باعرضه حلب‌کوچولو هرسال از صدور مبالغ کثیری ارز جلوگیری بعمل می‌آید .

۳ـ حلب‌کوچولوی قو به آسانی قابل حمل ونقل میباشد.

۴ـ حلب‌کوچولوی‌قو طوری ساخته شده است که احتیاج به شکافتن وناقص‌کردن حلب نیست .

۵ـ حلب کوچولوی‌قو پس‌از مصرف برای نگاهداری حبوبات بسیار مناسب است .

۶ـ باهرحلب کوچولوی قو کتابچه‌ای با نام حبوبات تقدیم میشود که باالصاق نام هریك از حبوبات روی حلب تسهیل بیشتری در استفاده از حلب خالی فراهم میگردد .

۷ـ مصرف‌کننده حلب‌کوچولو چهاربار در وقت خود برای خرید روغن صرفه‌جوئی میکند .

۸ـ نوع روغن حلب کوچولوی‌قو مرغوبیت خاصی دارد

۹ـ حلب کوچولوی قو فکر صرفه‌جوئی را درخانواده‌ها تقویت‌میکند.

۱۰ ـ همراه هرحلب کوچولوی قو کارت قرعه‌کشی یك سری جواهر زمرد و برلیان به ارزش ۵۰۰هزاررریال تقدیم مصرف‌کننده میشود.

شیرمرد

افتاروشن

توسعه دانشگاهها و مدارس تخصصی

بقیه از صفحه اول

موضوع اعزام محصل ، که بااعلام طرح وزارت آموزش و پرورش مورد بحث محافل و مجامع مختلف قرار گرفته بود بانطق دیروز نخست‌وزیر در مجلس سنا ، توجه جدی مردم را بخود جلب کرده است و اظهار نظر دراین موردهمچنان گرم‌است.

نخست وزیر ضمن دفاع از این نظر که جوانان باید در داخل کشور بتحصیل بپردازند لزوم توسعه و تجهیز دانشگاه ها را تاکید کرده است .

در این زمینه خبرنگاران ما امروز با طبقات مختلف تماس گرفته و نظریات آنها را خواستند .

● فورمولهای انقلابی

آقای دکتر نراقی مدیر موسسه تحقیقات و علوم اجتماعی و استاد دانشگاه تهران گفت : طرح‌مسئله دانشجو و اعزام محصل بصورتی که عنوان شده صحیح نیست و بایددر فکر یك چاره اساسی بود .

ما امروز وقتی به آمار دانش آموزان توجه میکنیم می بینیم که درسال جاری حدود ۱۵۰ هزاردانش آموز در کلاس‌هفتم متوسطه‌تحصیل میکنند و پنجسال دیگر این عده دیپلمه میشوندو اگر هم پنجاه‌هزار نفر این عده جذب کارهای متفرقه بشوند مابا صد هزار دیپلمه طرف هستیم که میخواهند وارد دانشگاه بشوند . اما نه امروز و نه پنج‌سال دیگر، ما نمیتوانیم‌صد هزاردانشجو در دانشگاه های خود بپذیریم مگر اینکه بفورمول های انقلابی‌وسریع برای جذب دیپلمه ها متوسل‌شویم. مثلا همین سپاه دانش خود یك فورمول انقلابی است و باید بنظائر آن متوسل شد .

● مدارس تخصصی

برای جذب این سیل خروشان، یکی ازکارهای‌مهم تاسیس مدارس عالیه تخصصی است که جوانان دیپلمه با دیدن دوره های تخصصی و کوتاه مدت میتوانند شاغل‌شوند

● اشتباه بوده است

طبیعی است که جوانان مملکت باید در داخل تحصیل بکنند واین ایده‌آل هروطن پرستی است واین ضعف دستگاه های تربیتی ما است که بعداز پنجاه سال که از نفوذ فرهنك نو در مملکت میگذرد هنوز نتوانسته است وسیله‌ای فراهم کند که جوانان در داخل کشور تحصیل بکنند . ما در اعزام محصل هنوزهمان‌برنامه‌ای راداریم که ۶۰ یا ۷۰ سال پیش داشتیم. پس این‌همه محصل که بخارج‌رفته ومراجعت کرده‌اند چه فایده‌ای داشته‌اند ؟

چرا از وجود آنان برای تعلیم‌و تربیت استفاده نکرده‌ایم . فرهنك ما بی‌برنامه و دانشگاههای ماخشك ومنجمد باقی مانده‌اند .

● چه باید کرد ؟

آیا باید ما همچنان سیل عظیم داوطلبان‌تحصیل را بخارج بفرستیم یادر دانشگاههای خودمان آنهارا بپذیریم .

بعقیده من وقتی ما از اعزام‌محصل بخارج بی‌نیاز میشویم که‌در کشور خودمان وسایل وابزار کار تحصیل داشته باشیم . دانشگاههای ماچه از نظر کمیت و چه از نظر کیفیت باید همرنك وهمطراز دانشگاههای خارج گردد وبطوریکه اولیای‌دانش آموزان ببینند که‌فرستادن‌فرزندشان بخارج ازهرنظر بضررشان استو تحصیل در داخل بصرفه‌شان.

● در کشور خودمان

برای اینکه پول مملکت در خارج هدر نرود،جوانان‌در کشور خودشان تحصیل کنند باید راه حل اساسی پیدا کرد . باید بکمك خود مردم، مدارس عالیه ساخت ، با دولت‌های بزرك‌واردگفتگو شویم تا مدارس تخصصی درکشور ما تاسیس کنند، از خارج استاد استخدام کنیم‌وبقول ژاپنی‌ها خارجه را بداخل‌مملکت بیاوریم.همانطورکه لبنانیهااینکاررا کرده‌اند وجوانان لبنانی دردانشگاه های بیروت تحصیل میکنند و این دانشگاهها را چنان تجهیز کرده‌اند که از خارج برای تحصیل به‌آنجا میروند .

● افزایش بودجه

از بودجه دانشگاه ۵درصد کسر کرده‌اند . باید بودجه دانشگاه افزایش یابد تا دانشگاه بتواندچه از نظر کمی وچه از نقطه نظر کیفی کار خودرا توسعه بدهدوعده‌بیشتری دانشجو بپذیرد ، فکر تاسیس مدارس تخصصی باکمك مردم وارد مرحله عمل شود ، دانشگاههای شهرستانها از نظر کادر تکمیل شوند ، باکشور های درجه‌اول برای تشکیل مدارس حرفه‌ای در داخل کشور مذاکره گردد و آنوقت‌که این وسایل فراهم آمد من بشماقول میدهم که هیچ پدر و مادری وحتی هیچ دانشجوئی حاضر به تحصیل دریك مملکت بیگانه باآن شدائد زندگی وتحمل مخارج‌سنگین‌نشود.

در آنصورت ما احتیاجی بوضع مقررات هم نداریم زیرا در امور علمی باید آزادی رفت‌وآمد وجود داشته باشد تا ارزش فرهنك کشور در مقام رقابت روشن شود .

وبهمین دلیل پیشنهاد میکنم ازهمین امروز هیئتی ازمتخصصین‌ومسئولین بنشینند وصادقانه طرحهای عملی تهیه کنند وبرمبنای آن فرهنك کشور را بنانمایند .

● نظر رئیس دانشکده حقوق

آقای دکتر افشار رئیس‌دانشکده حقوق درباره اعزام جوانان بخارج گفت فکروزیرآموزش‌وپرورش فکرصحیحی است ولی این کاررا باآئین‌نامه‌نمیتوان حل کرد .

من معتقدم کداین کار بادو عمل حل میشود اول‌اینکه اشکالات بی‌معنی وغیرضروری برای تحصیل درایران‌از بین برود دوم اینکه بکسانی که در خارج تحصیل کرده‌اند امتیازات‌فوق‌العاده‌ای ندهند و یك دیپلم قلابی خارج رامعادل بافوق‌لیسانس و دکتری نشناسند .

اگر فردی ازافرادمملکت‌مثلادرس حقوق‌رادربزرگترین ممالك دنیا هم خوانده باشدمدرك تحصیلی اونمیتواند ارزش مدرك‌تحصیل یك‌دانشجوی‌حقوق دانشگاه تهران راداشته باشد .

دکتر افشار گفت جای تعجب‌است که‌کرارا دیده‌شده‌محصلی دردانشکده حقوق مردود شده و بعد بخارج رفته‌و بامدرك بی‌ارزش مراجعت کرده وبعد هم بما تکلیف کرده است که‌مقررات وقوانین خودرا عوض کنید یا مثلا گفته است اینطور امتحان کنید و آنطور نکنید . من‌نمیدانم کسی که‌با فروش کفش و کلاهش بخارج رفته و بااخذیك دیپلم‌ازخارج‌مملکت برگشته چطور باید آنقدر ادعا داشته باشد که دانشگاه خودش را قبول نداشته باشد در صورتیکه همانطوری که مثال زدم نظیر چنین دانشجوئی در دانشکده حقوق مردود شده و بعد بخارج رفته است .

دکتر افشار گفت از همه بدتر اینکه این آقایان موقعی که بایران برگشتند حتما انتظار دارند که در همان موقع ورود ، پست وزارت را اشغال کنند و از این پست کمتر را هم قبول ندارند . باید این «آوانس‌ها» را از بین برد و باین قبیل افراد فهماند که ارزش تحصیلات در ایران کم نیست باید وسائل تحصیل افراد مستعدرا در دانشگاههای مملکت‌فراهم کرد .

● نباید برود

آقای دکتر ابراهیم یاد معاون دانشگاه تهران گفت فرستادن‌جوانانی که دوره تحصیلات عالیه را درمملکت نگذرانیده‌اند بخارج ، کار غلطی‌است اگر ما به قوانین بعضی از کشور ها مراجعه کنیم میبینیم که جوانان تا ۲۱ سال هنوز رشد عقلی کامل پیدا نکرده‌اند و مملکت نیز آنان راهنوز کامل نمیداند .

مثلا در فرانسه تا جوانی به سن ۲۱ سالگی نرسیده باشد او راجوان برشد رسیده نمیدانند .

حتی در بعضی از کشور ها رشد سن را ۲۵ سالگی میدانند . دکتر یاد گفت گو اینکه رشد عقلی مطابق قانون ما در ایران ۱۸ سال است ولی یك جوان ۱۸ ساله هنوز عقلی کامل ندارد . بعقیده من تا جوانی پی‌باهمیت تمدن کشور خود نبرد و از سنن باستانی خود بخوبی اطلاع حاصل نکرده است نباید بخارج برود .

این کار را در زمان شاه فقید هم میکردند و فقط جوانانی را بخارج میفرستادند که تجارب کافی و لازم را در مملکت کسب کرده بودند . بنظر من دانشگاههای مملکت راباید توسعه داد و فقط برای رشته های مورد نیاز دانشجو بخارج فرستاد .

باید وضع دانشگاهها را بصورتی درآورد که دانشگاهها بتوانند جواب احتیاجات جوانان را هم بدهند .

● دانشکده‌های جدید

آقای دکترمجتهدی رئیس‌دانشکده صنعتی و استاد دانشگاه گفت برای اجرای این برنامه باید دانشگاهها و دانشکده های جدیدی در مملکت ایجاد کرد تا وسائل تحصیل جوانان در مملکت آماده شود . اعزام‌جوانان در سنین پائین بخارج کار صحیحی نیست وبا فراهم نمودن وسائل‌تحصیل باید کاری کرد که جوانان تحصیلات دانشگاهی را در مملکت خودشان‌انجام دهند .

مدرسه ایران در برزیل

بقیه از صفحه اول

● قرارداد بازرگانی

ریودوژانیرو – ۸ مه – (۱۸ اردیبهشت) – یونایتد پرس – شاهنشاه روز جمعه یك دسته گل بر گور سرباز گمنام قراردادند . در این مراسم شاهنشاه ایران‌مورد استقبال شدید هزاران تن ازمردم شهر قرار گرفتند .

سخنگوی وزارت خارجه برزیل گفت دو کشور ایران و برزیل مشغول مطالعه‌یك قراردادبازرگانی هستند . وی ضمنا گفت بزودی دوره زبان و ادبیات فارسی در بخش زبان های شرقی دانشگاه « سائو پالو » افتتاح میشود .

● میهمانان شاهنشاه

شاهنشاه و شهبانوی ایران روز جمعه ضیافتی بافتخار پرزیدنت « کاستلو برانکو »رئیس‌جمهوری و بانو و اعضای کابینه او ترتیب دادند.در این‌ضیافت رئیس‌جمهوری برزیل گفت : اعلیحضرت‌شاهنشاه بعد از این مسافرت کوتاه توجه کرده‌اند که مردم برزیل ایشان را نه تنها بعنوان یك پادشاه خارجی بلکه بعنوان دوست عزیز خود می شناسند .

● مدرسه ایران

ریودوژانیرو – ۸ مه (۱۸ اردیبهشت) – رویتر – شاهنشاه ایران امروز (دیروز) در میان ابراز احساسات‌شدید مردم«مدرسه ایران » را در ریو افتتاح کردند. سراسر خیابانی که بمدرسه‌منتهی میشد با عکس های شاهنشاه‌تزئین یافته بود . مردم از پنجره ها،بامها و درخت ها استفاده می کردند تا بهتر شاهنشاه ایران را ببینند . مردم میکوشیدند خود رابه اتومبیل اعلیحضرت برسانند تا بتوانند با معظم‌له دست بدهند .

در مراسم افتتاح مدرسه ایران شاهنشاه گفتند که خداوند همه مردم را مساوی خلق کرده ووظیفه جامعه است که امکانات وفرصت های مساوی در اختیارهمه‌بگذارد. شاهنشاه و فرماندار ریو گفتند : فرهنك و مبارزه با بیسوادی عوامل اصلی پیشرفت دو کشور ایران‌و برزیل می باشند .

« لاسردا » فرماندار ریودوژانیرو خطاب به دانش آموزان گفت : اعلیحضرت شاه ایران یکی از دمکرات ترین حکمرانان جهان هستند که خود را وقف مدرنیزه کردن ایران ساخته‌اند .

● بازدید از آبادانی

خبرگزاری فرانسه – شاهنشاه دیروز پس از شرکت در مراسم گشایش « کالج ایران » باتفاق « کارلوس لاسردا » در ریو و اطراف آن از طرحهای آبادانی که در دست اجرا است دیدن کردند اعلیحضرتین امروز تنهایك برنامه نیمرسمی دارندوآن شرکت در مسابقه فوتبال است .

باقی روز را شاهنشاه وشهبانوی ایران بوسیله کشتی در خلیج‌ریو گردش خواهند کرد و بامدادفردا رهسپار « بوئنوس آیرس »خواهند شد .

هدیه تولید دارو

به بیمارستان‌کودك

شرکت تولید دارو بنمایندگی از طرف کارخانه «لدرلی» بوسیله آقای دکتر نوری هفته پیش مقداری داروهای مفید مخصوص بیماران کودك بارزش معادل دوهزار ریال به‌بیمارستان‌کودك (مسعودی) وابسته بجمعیت شیر و خورشید سرخ وموسسه اطلاعات هدیه کرد .

این‌اقدام خداپسندانه مورد تحسین و تشکر است .

تقویم اطلاعات

یکشنبه –نوزدهم اردیبهشت ماه ۱۳۴۴ – هفتم محرم‌الحرام ۱۳۸۵ –نهم مه ۱۹۶۵

اذان‌صبح ساعت ۳و۴۳ دقیقه

طلوع‌آفتاب ساعت ۵و۵ دقیقه .

غروب آفتاب ساعت ۶و ۴۷ دقیقه .

پیش‌بینی هوا

هوای سواحل دریای مازندران، قسمتی ابری که در بعضی نقاط تمام ابری خواهد بود .

هوای نواحی خوزستان و شهرستانهای غربی کمی ابری گاهی نیمه‌ابری همراه با رعدو برق درنواحی کوهستانی خواهد بود .

هوای تهران و بقیه نقاطصاف در بعضی‌ساعات همراه بامقداری ابر پیش بینی میشود .

گرمترین نقاطی که ایستگاه هواشناسی داردآبادان باحداکثر ۴۰ درجه و حداقل ۲۳ درجه .

خنك‌ترین نقاط شهرکرد با حداکثر ۳۶درجه‌و حداقل۶درجه بالای صفر .

حداکثردرجهٔ حرارت تهران ۳۰درجه وحداقل ۱۵ درجه .

آگهی مسابقه تهیه مجسمه اعلیحضرت فقید رضاشاه کبیر

شهرداری چالوس تهیه مجسمه برنزی (ایستاده بالباس نظامی) اعلیحضرت فقید رضا شاه کبیرراکه قرار است‌درمیدان‌شهرستان چالوس نصب گردد بین هنرمندان مجسمه ساز بمسابقه میگذارد . نقشه میدان و سایر مشخصات پایه و مجسمه در هنر های زیبای کشور دفتر اداره کل آفرینش هنری و ادبی‌موجود است‌وشرکت کنندگان میتوانند بادریافت مشخصات اقدام به تهیه‌ماکت‌بشرح زیر بنمایند :

۱– ارتفاع مجسمه ۲ متر و نیم خواهد بود .

۲– ماکت های تهیه شده‌بایستی‌درظرف‌پانزده روز از تاریخ انتشار این‌آگهی بدفتر اداره کل آفرینش هنری و ادبی تحویل گردد.

۳–ارتفاع ماکت های تهیه شده نبایستی از یك متر کمتر و یا بیشتر باشد .

۴–بین شهرداری چالوس و برنده بهترین ماکت که‌بوسیله کمیسیون نصب مجسمه وزارت فرهنك و هنر تعیین‌میگردد قرار دادی جهت تهیه وحمل و نصب مجسمه بسته خواهد شد.ساختمان پایه مجسمه و تشکیلات اطراف‌آن بعهده شهرداری خواهد بود

۱–۴ر۲۹۸ شهردار چالوس –عباسی

شیرمرد

تلمبه شناور برسفورد

سازمان وگا

نمایندگی برسفورد :

ساختمان هارلند – خیابان شمیران – نبش شهناز ۴ – تلفن ۷۱۱۷۲ ۷۱۱۶۹

برنامه آینده سینماهای

اونیورسال – ایران – میامی

آگهی ثبت‌نام مدرسه عالی دختران‌ایران

مدرسه‌عالی دختران ایران که اساسنامه وبرنامه های دوره لیسانس آن در هفتاد وچهارمین جلسه شورا ی‌مرکزی دانشگاه های کشور به تصویب رسیده‌است درسه رشته **زبانهای خارجی** (مترجمی و منشیگری) **فنون خانه‌داری و روانشناسی** از طریق انجام امتحانات مخصوص و مصاحبه بامدارك زیرعده‌ای دانشجو می‌پذیرد .

۱– عین گواهینامه یاپروانه یاکارنامه قبولی سال‌ششم متوسطه

۲– دوبرك رونوشت شناسنامه

۳– رسید بانکی برای ثبت‌نام بمبلغ ۵۰۰ ریال‌که باید قبلا به حساب جاری شماره ۷۲۹۲۱ بانك ملی‌ایران شعبه مرکزی پرداخت شده باشد .

۴– رسیدبانکی حق‌التعلیم سالانه و یکهزار ریال وجوه ورزش جمعا مبلغ ۲۶۰۰۰ ریال که بحساب‌جاری شماره ۷۲۹۲۱ بانك ملی ایران شعبه مرکزی پرداخت شده‌باشد .

(حق‌التعلیم و وجوه ورزش کسانی که در مدرسه عالی‌دختران پذیرفته نشوند مسترد خواهد شد .)

۵– شش قطعه عکس ۴×۶

* داوطلبان شهرستان ها میتوانند با ارسال مدارك فوق‌الذکر به وسیله پست سفارشی‌درمدرسه عالی‌دخترا ن‌ایران ثبت‌نام کنند.

* دانش‌آموزان سال جاری کلاس‌های ششم متوسطه کشور میتوانند با ارسال یا ارائه‌گواهی رئیس دبیرستان مبنی برتحصیل در کلاس ششم متوسطه در مدرسه عالی دخترا ن‌ایران ثبت‌نام کنند ولی پذیرش آنان منوط به موفقیت درامتحانات سال ششم وتسلیم‌عین گواهی‌نامه یا کارنامه قبولی خواهدبود .

* ثبت نام داوطلبان از اول‌خردادماه تا دهم تیر ماه وازبیست وهفتم شهریورتا پانزدهم مهرماه ۱۳۴۴ همه‌روزه غیر از روز های تعطیل

صبح ها از ساعت ۸ تا ۱۲ وبعداز ظهر ها ازساعت ۳تا۵ در دبیرخانه مدرسه عالی‌دختران ایران واقع‌درخیابان ایرانشهرشمالی شماره ۱۱۹ بعمل خواهدآمد .

* دوره تحصیل برای اخذ لیسانس در رشته های مختلف‌حداقل چهارسال وبرای‌دوره فوق‌دیپلم حداقل دو سال خواهدبود .

* کارمندان و صاحبان مشاغل‌نیز میتوانند باتوجه به شرایط و مدارك فوق درمدرسه عالی‌دختران ایران ثبت‌نام کنند . این‌قبیل داوطلبان در دوره‌های متناوب عصرها از ساعت ۲ تا ۵ یا ۵ تا ۸ بعداز ظهر و دوره‌های تابستانی ادامه تحصیل خواهند داد .

سرپرست مدرسه عالی دختران ایران – دکتر کریم فاطمی

۱۱–۲ آ–۴۰۹۸

اپطالیدن ساندوز محصول سویس

آقای هاشم وصالی شماره ۱۱۴۴ – ك کارمند روزمزد ثابت اداره فروش کالای متروکه وضبطی کل گمرك

چون پس از انقضاء مرخصی موضوع‌حکم شماره ۴۱ر۱۲۷۸۹ ۳۸۱۲۸– ۲ر۸ر۴۳ از تاریخ ۱ر۱۰ر۴۳ تاکنون سر خدمت حاضر نشده‌اید لذا بموجب اینحکم بخدمت شما خاتمه داده میشود و دارای سمت و حقوقی دراداره کل گمرك نخواهید بود .الف۱۰۷۵

۱–۴۵۲۲ از طرف مدیر کل گمرك .خلیلی

تبریکات

جناب آقای دکتر سام

انتصاب شایسته جنابعالی رابمقام استانداری گیلان تبریك گفته موفقیت بیشتری را آرزومندم .

آ–۳۳۶۵ قاسم شمس آریا – میراکوان

جناب آقای نصیر عصار

صمیمانه‌ترین تبریکات را بمناسبت انتصاب‌شایسته آن‌جناب بمقام معاونت نخست‌وزیری تقدیم میدارم . حسن کسرائی مقدم

جناب آقای دکتر شجاع مدیر کل محترم بهداری‌استان کرمانشاهان

انتصاب شایسته جنابعالی را بمدیریت کل بهداری استان کرمانشاهان تبریك عرض نموده و موفقیت بیشتر آن جناب را آرزومندیم.

گرگان – دکتر قدرت‌الله مقصودلو – دکتر مهدی کوچك – سرهنك‌دوم دکترمهران –(دکتر سیدمرتضی مرتضوی) – دکتر پیرغیبی – دکتر منوچهر طاهری – دکترفرزانه – دکترسید محمدعلی عسکری – مهرعالم گوهرخای – دکتر محمدتقی سروش – دکتر هادیان – دکتر حسن پژمان –دکتر منوچهر ترابیان – دکتر محمدعلی حساس– دکتر دانش‌بخش – دکتر مجید ترابیان – دکتر مسکوب – دکتر خراسانی–دکتر رودباری– دکتر طبی .

جناب آقای دکتر محمدسام

انتصاب شایسته آنجناب را بمقام استانداری گیلان از صمیم قلب تبریك عرض مینماید .

رئیس پست وتلگراف شهرستان سبزوار – پورباقر

تیمسار معظم سرتیپ‌دکتر ابوالحسن سعادتمند معاون‌محترم کل وزارت اطلاعات انتصاب شایسته آن‌تیمسار گرامی خدمتگزار صدیق شاهنشاه را بمعاونت کل وزارت اطلاعات از صمیم‌قلب تبریك عرض‌نموده موفقیت بیشتر آن‌تیمسار معظم را در راه خدمت بشاهنشاه وایران عزیز از خداوند متعال مسئلت دارم.

آستانه اشرفیه – سیدمحمد هجرتی

تیمسار معظم سرتیپ دکتر سعادتمند

انتصاب شایسته تیمسار را بمعاونت کل وزارت اطلاعات صمیمانه تبریك‌عرض مینمائیم . فرهنك لاهیجان – غلامحسین نیارکی – محمدمطلق‌زاده – هاشم میرراجعی – یوسف‌فریدونی .

جناب آقای دکتر حکیم‌زاده

انتصاب شایسته آنجناب را بمقام مدیریت کل بهداری‌استان گیلان صمیمانه تبریك عرض مینمائیم .

فرهنك لاهیجان : غلامحسین نیارکی – محمد مطلق زاده – یوسف فریدونی – عبدالله شاداب .

تیمسار معظم ریاست شهربانی کل کشور

حسن انتصاب سرکار سرهنك سعید طاهری افسر شاهدوست لایق وفداکار راکه‌خدمات صادقانه‌اش بشاهنشاه و کشور زبانزد عموم هم‌میهنان بخصوص اهالی نقاطی که در آنجا مامور خدمت بوده‌اند میباشد بسمت معاونت پلیس‌تهران به آن‌تیمسار تبریك میگوئیم وموفقیت روزافزون این نمونه لیاقت وکفایت‌را آرزومندیم.

اراك اسمعیل فراهانی – ابراهیم فراهانی – محمدعلی‌اجتهادی

سرکار علیه خانم‌دکتر فرخ‌روپارسای

انتصا ب‌شایسته جنابعالی را بعموم فرهنگیان تهنیت عرض نموده وموفقیت سرکار را درانجام این مسئولیت خطیر صمیمانه خواستار است . رئیس‌هنرستان فرح‌پهلوی – موسوی

جناب آقای دکتر سام

انتصاب آنجناب را باستانداری گیلان تبریك عرض نموده موفقیت حضرتعالی را در راه بثمررسانیدن نیات مبارك ملوکانه از خداوند خواستارم . سراوان. عباس مهنا

سرکار خانم دکتر فرخ‌روپارسای

انتصاب شایسته سرکار عالی را بمقام معاونت پارلمانی وزارت آموزش و پرورش صمیمانه تبریك عرض مینمائیم و آرزومندیم‌در راه خدمت بشاهنشاه محبوب و میهن گرامی پیوسته موفق باشید

بانوان :

رئیس‌دانا – زوار – علاء – فردوس – فرنودی – گلشائیان –سلطان سلیمی – ضیاءعباس حکیمی– میرفخرائی – محلوجی – نراقی.

آ–۳۳۳۱ کارمندان دبیرستان محدث بخش ۶

جناب آقای دکتر هدایتی‌وزیر محترم آموزش و پرورش

کارکنان این‌موسسه مراتب سپاس و تشکر بی‌پایان خودرا از توجهی که نسبت به پیشرفت بانوان فرموده‌اید و با انتصاب‌بجای **خانم‌دکترپارسای‌بمعاونت** وزارت آموزش وپرورش‌افتخاری‌بجامعه مازنان ایرانی داده‌اید تقدیم میدارند .

رئیس کودکستان ودبستان و دبیرستان ملی آفشید–فاطمه‌شمس

جناب آقای‌دکترهدایتی وزیر محترم آموزش و پرورش

انتصاب شایسته سرکار علیه‌بانو دکترفرخ‌روپارسای بسمت معاونت وزارت آموزش و پرورش را صمیمانه به‌آنجناب تبریك عرض معزی‌الیهااز پیش کسوتان نهضت آزادی زنان ایران و از بانوان مدبر ودانشمندوزارت فرهنك میباشد موفقیت ایشان رادر خدمت بشاه و میهن از ایزد تعالی خواستاریم .

دبیر کل انجمن همکاری مردم باوزارت بهداری‌دکترحسین‌معرفت

جناب آقای سعیدی فیروزآبادی استاندار محترم کرمان

انتصاب شایسته آقای باقر رضوی را بسمت شهردار شهرستان بم بجنابعالی تبریك عرض مینماید . احمد آثاری یزدی

جناب آقای دکتر محمد سام

انتصاب شایسته جنابعالی را باستانداری گیلان تبریك عرض میکنم . محمود منتظری

جامعهٔ دندانپزشکان ایران

باطلاع عموم همکاران میرساند سخنرانی آقای دکتر مرتضوی تحت‌عنوان« بیماریهای درونی وانساج پریودونتال» که باحترام درگذشت مرحوم دکتر محمد مستوفی استاد دانشکده دندانپزشکی وعضو جامعه تعطیل گردید ساعت ۳۰ر۲۰ شنبه اول خرداد ماه اجرا خواهد شد .

آ–۴ ۵۵۸

امشب در
تاتر کسری

شیطان لنگ

اثر : مارسل آشار
ترجمهٔ دکتر والا
شاهرضا –جنب‌بهار – تلفن ۷۵۶۹۳۹

اطلاعات

یکشنبه
● ۷ محرم ۱۳۸۵
● ۹ مه ۱۹۶۵
● سال سی و نهم
● شماره ۱۱۶۷۶

توافق بقایای عوارض مورد موافقت وزارت کشور قرار گرفت

کمیسیون تحقیق مجلس شورایملی

برای رسیدگی بوضع تحصیل دانشجویان مقیم خارج انتخاب شد

● در جلسه امروز مجلس پیرامون سفر شاهنشاه و شهبانو ووضع‌دانشجویان صحبت شد

در جلسه امروز مجلس شورای ملی پیرامون لزوم ارشاد جوانان و راهنمائی دانشجویان ایرانی که در خارج تحصیل میکنند بحث شد و در پایان جلسه چند لایحه دولت تصویب گردید .

● احساسات مردم بلوچ

ساعت ۹ بامداد جلسه علنی مجلس شورای ملی بریاست آقای مهندس عبداله ریاضی تشکیل شد .

درآغاز جلسه آقای عیسی مبارکی نماینده ایرانشهر بعنوان نطق قبل از دستور از احساسات شاهدوستی عشایر بلوچ و ابراز تنفر و انزجار آنان از حادثه ناگوار ۲۱ فروردین صحبت کرد و گفت : من از طرف برادران بلوچ خود از دولت مجازات مسببین را توقع دارم .

● سفر شاهانه

سپس آقای دکتر شفیع امین نماینده تبریز گفت : شاهنشاه و شهبانو در میان ابراز احساسات پرشور و صمیمانه مردم پایتخت برای دیدار دوستانه بکشور های امریکای جنوبی تشریف فرما شدند و اخبار رسیده حاکی است که مردم برزیل مقدم شاهنشاه و شهبانو را گرامی داشته‌اند .

آقای دکتر امین سپس اظهار داشت : مسافرت های شاهنشاه همیشه برای ملت ایران ثمربخش بوده ودراین مسافرت هاست که مردم دنیا ایران را بهتر میشناسند، شاهنشاه ما از نظر هوش ودرایت وسیاستمداری و بیداری شهره آفاق هستند و سخنانی که در دانشگاه های جهان ایراد میفرمایند، باعث افتخار ایران میگردد وموجب سربلندی ما میشود .

ناطق سپس درباره جوانان بحث کرد و گفت : باید دید که‌جوانان چرا منحرف میشوند . مسبب این انحراف آیا سیاست داخلی است یا خارجی ؟ و یابدخواهان مملکت که نمیخواهند ما پیشرفت کنیم مقصر هستند ؟بهرحال باید جوانان را هدایت کنیم و نگذاریم از راه حق‌و حقیقت منحرف شوند .

● اعضای کمیسیون تحقیق

دراین موقع رئیس مجلس‌اسامی اعضای کمیسیون مامور رسیدگی بوضع دانشجویان را بشرح زیر اعلام داشت :

آقایان دکتر جواد مهذب ، دکتر فریدون معتمد وزیری، دکتر محمد بقائی یزدی، دکتر حسین سامیراد، دکترشفیع امین،دکترمحمد حسن رهنوردی، دکترسعیدحکمت ،دکتر حسین خطیبی ، دکتر مصطفی الموتی ، امیرحسین فولادوند ، حاج ابوالفضل‌حاذقی،میر اسداله‌موسوی ماکوئی ، غلامحسین فخر طباطبائی، صادق‌احمدی،هاشم‌جاوید ،جهانگیر سرتیپ‌پور ، خانم شوکت - ملك‌جهانبانی و آقای مهندس امیر قاسم معینی .

در جلسه امروز همچنین آقایان عنایت الله نصیری و دکترعلی‌رشتی بسمت نمایندگان مجلس در هیئت نظارت برآندوخته اسکناس تعیین شدند .

آقای دکتر عاملی وزیردادگستری لایحه تمدیدمدت تقدیم دادخواست ازطرف متصرفین اراضی امامیه را تقدیم مجلس کرد .

در پایان جلسه امروز ،مجلس شورای ملی‌چندلایحه دولت رامورد رسیدگی و تصویب قرار داد .

شهردار تهران گفت :

کارمندان تحصیلکرده

در شهرداری باید کارکنند

امروز آقای مهندس سرلك‌شهردار تهران طی مصاحبه‌ای با خبرنگاران جراید اظهار داشت : استخدام‌جوانان تحصیلکرده در شهرداری امری‌اجتناب ناپذیر است ، زیرا وجود این افراد در حقیقت پشتوانه کار و فعالیت‌مثبت در شهرداری است . وی افزود : من عملا درگیلان دیدم که پیشرفت کار بخشداران جوان و باسواد در شهرها بیش از حد تصور بوده است ، آنها بطور کلی اعتماد و رضایت مردم را جلب کرده‌اند و بطور قطع این فکر در شهرداری نیز عملی خواهد شد .

شهردار تهران در مورد تعدیل قیمتها و تامین خوار بار گفت : اینها مطلبی نیست که بتوان آنرا با پول و یا قدرت دولتی حل و فصل کرد ، گره اینکار فقط بدست مردم گشوده میشود و فقط با تشریك مساعی مردم، شهرداری میتواند این مشکل را حل کند .

شهردار تهران در باره اسفالت تهران گفت : امر اسفالت بطور کلی بعهده وزارت آبادانی ومسکن گذاشته شده و سازمان .مزبور قرار داد هائی منعقد کرده و خیابانها را اسفالت خواهد کرد و با این ترتیب نیازی بانتقال امر اسفالت بشهرداری احساس نمیشود .

درگذشت دکترمحمود مستوفی

باکمال تاسف امروز اطلاع حاصل شد که شب گذشته آقای دکترمحمود مستوفی استاد دانشگاه بعلت ابتلا به بیماری آنفاکتوس (سکته قلبی) درگذشته است .

دکتر مستوفی در فروردین امسال از سمت دانشیاری باستادی ارتقاء یافته بود و در دانشکده دندانپزشکی مشغول تدریس بود .

مرگ دکتر مستوفی امروز کلیه استادان و کارکنان دانشگاه بالاخص کارکنان دانشکده دندانپزشکی راکه آنمرحوم در آنجا کار میکرد متاثر کرده‌بودبطوریکه‌دانشکده‌دندانپزشکی به حالت نیمه تعطیل درآمده بود و رئیس دانشکده و استادان و کارکنان دانشکده بر سرمرگ دکتر مستوفی میگریستند .

تشییع جنازه آنمرحوم ساعت ۸ صبح فردا از مسجد مجد به ابن‌بابویه انجام خواهد شد .

بازگشت تیم ملی‌والیبال

دیروزتیم ملی والیبال ایران از ترکیه به‌تهران مراجعت کرد .

تیم والیبال ایران در مسابقات اروپائی مقام پنجم را بدست آورد .

روابط جانسون کندی سخت‌تیره شد

واشنگتن- ۹مه- رویتر- بنظر میرسد روابط پرزیدنت جانسون ورابرت‌کندی برادر رئیس جمهوری فقید امریکا بیش از پیش تیره می شود . رابرت‌کندی برای‌اولین‌بار دیروز علنا از سیاست پرزیدنت جانسون درجمهوری دومینیکن‌انتقاد کرد و اقدام یکجانبه اورا محکوم نمود .

لایحه تمدید مهلت تقدیم دادخواست به هیئت سه نفری

لایحه زیر درجلسه امروز تقدیم مجلس شورایملی شد : ماده واحده- تبصره ذیل بماده ۱۲قانون راجع به اصلاح قانون‌اراضی دولت وشهرداریها واوقاف و بانکها مصوب آذرماه سال ۱۳۳۹ الحاق میشود .

تبصره- منصرفین‌اعیانی های‌مذکور دراین ماده درصورتیکه در مدتهای مقرر درشق‌الف‌بند ۲ ماده واحده‌قانون اراضی دولت و شهرداریها واوقاف و بانکها مصوب هشتم شهریور سال ۱۳۳۵ بجهتی ازجهات موفق بتقدیم دادخواست نشده باشند ، چنانچه‌قبل ازتاریخ تصویب قانون مصوب هشتم شهریور ماه‌سال ۱۳۳۵ شخصا در زمینهای مورد بحث تصرف وسکونت داشته‌اند میتوانند منتهی ظرف سه‌ماه ازتاریخ اجرای این‌قانون دادخواست خودرا درقبال اخذ رسید بدفتر هیئت سه‌نفری تسلیم نمایند والا به‌قضای مالك طبق قسمت اخیر ماده‌فوق‌اقدام خواهدشد .

تمدید موافقتنامه‌های بازرگانی

موافقتنامه‌های بازرگانی وپرداخت بین‌ایران و دولت جمهوری‌مجارستان و دولت‌جمهوری چك‌سلواکی برای مدت یکسال تمدید گردید .

موافقتنامه های جدید ایران و دوکشور مزبور بر اساس سال‌گذشته ادامه خواهد یافت و بهمین مناسبت وزارت اقتصاد طی بخشنامه‌ای‌مراتب را به بانك مرکزی اطلاع داد تا از طریق‌اداره نظارت ارز و امورخارجی این بانك موضوع بکلیه بانکها اعلام شود .

افتتاح لوله‌کشی سد شهناز

عملیات ساختمانی و نصب لوله آبرسانی از سد شهناز به منبع مرکزی شهر همدان پایان یافته و مراسم گشایش آن روز جمعه ۲۴ اردیبهشت بوسیله آقای وزیر آب وبرق انجام خواهد گرفت .

مقررات جدید دورهٔ دکتری

امروز خبرنگار دانشگاهی ماکسب اطلاع کرد که مقامات دانشگاهی برای بالابردن سطح تحصیلات‌دکتری‌مقررات جدیدی را که از مقررات سابق‌مشکل ترمیباشد برای دوره‌دکتری‌دانشکده‌ها غیراز (گروههای پزشکی) وضع کرده‌اند که این مقررات بتصویب‌نیز رسید .

بقرار اطلاع دوره‌دکتری‌درد انشکده‌های (غیراز گروه پزشکی) از سه سال به چهار سال افزایش یافت وضمنا مقرر گردید در دانشکده‌هائی که‌دوره فوق‌لیسانس نیز وجود ندارد دوره فوق‌لیسانس ایجاد گردد . با اتخاذ این تصمیم دوره فوق لیسانس در دانشکده‌های حقوق و ادبیات تاسیس خواهد شد .

توزیع جوایز مسابقات اتومبیلرانی

ساعت هفت بعد از ظهر فردا مراسم توزیع جوائز قهرمانان چهارمین دوره مسابقات اتومبیل - رانی سرعت اطلاعات در اتومبیل کلوب شاهنشاهی با حضورتیمسار سرلشگر ایزدپناه رئیس سازمان تربیت بدنی‌وتفریحات‌سالم‌برگزار میشود و قهرمانان اتومبیلرانی جایزه خود را از رئیس سازمان میگیرند .

همانطور که خوانندگان عزیز اطلاع دارند این‌مسابقه در روزدهم اردیبهشت ماه از طرف سرویس ورزشی روزنامه اطلاعات و با همکاری اتومبیل کلوب‌شاهنشاهی در میدان قلعه مرغی برگزار شد و قهرمانان دسته های مختلف‌تعیین شدند .

امروز از طرف وزارت کشور اعلام شد که درموردبقایای‌عوارض ملغی‌شده که‌مورد مطالبه شهرداری تهران می‌باشد وزارت کشور ازنظر رفاه‌حال عمومی موافقت مینماید بشرح زیر اقدام شود :

۱-نسبت به‌مودیانی که اصل‌بدهی‌و زیان دیرکرد وجرائم مربوطه آنها از یکصد هزاریال تجاوز ننماید آقای شهردار تهران مجاز هستند که‌بدون ارجاع پرونده به‌کمیسیون بنحوی‌که صلاح ومقتضی است توافق‌نماید .

۲-درمورد مودیانی که اصل‌بدهی وزیان دیرکرد و جرائم مربوطه آنها از یکصد هزار ریال تجاوز نماید کمیسیون هائیکه مرکب از سه نفر یك‌قاضی دادگستری ، یك نفرکارمند عالیرتبه وزارت کشور ،یك نفرکارمند مطلع وبصیرشهرداری باانتخاب‌وزرای دادگستری و کشور ، کمیسیون‌توافق تشکیل داده ومطالبات شهرداری را بنحوی که‌صلاح و مقتضی است با مودیان-ویا نماینده قانونی آنهاتوافق نمایند .

۳- تقاضای توافق مودیان موقعی پذیرفته خواهدشد که دوماه ازتاریخ صدور آگهی بدفتر شهرداری رسیده باشد مهلت قانونی از ۲۵ اردیبهشت ماه تا ۲۵تیرماه ٤٤ خواهد بود .

اطلاعات العربیة

الإخاء

مجلة سياسية ثقافية مصورة

تصدر عن دار اطلاعات في طهران

منتشر شدازروزنامه‌فروشها

خریداری فرمائید

متل گنجینه دوستان

آماده‌پذیرائی است جهت رزروجا بتلفن ۷۵۷۷۶۳ مراجعه فرمائید

۱-۲ آ-٤٥٥٤

روزنامه فردا

چهارشنبه ها منتشر میشود

شیرمرد

مسافرت جالب وارزان به اروپا

از راه ترکیه

باکشتی و هواپیما

نماینده شرکت کشتیرانی ترکیه (دنیزجلیك‌بانکاسی)درایران

آژانس مسافرتی سمندری

خیابان آیزنهاور - ۹۰

تلفن ٤٩٢٧٤-٦٧٣٨٦-٦١١٩٤١

برنامه آینده سینماهای

پلازا - ایفل

ادئون - آتلانتیک

محصولی از متروگلدوین‌مایر

جوآن‌وودوارد

استوارت ویتمن

درفیلم

توطئه

سینماسکوپ

تماشای صحنه‌های دلهره آوراین‌فیلم قلب‌واقعاقوی‌میخواهد

برنامه آینده سینماهای

سهیلا - سعدی

بمناسبت افتتاح نمایشگاه صنعتی شوروی درایران

پدیده شگرف سینمای شوروی

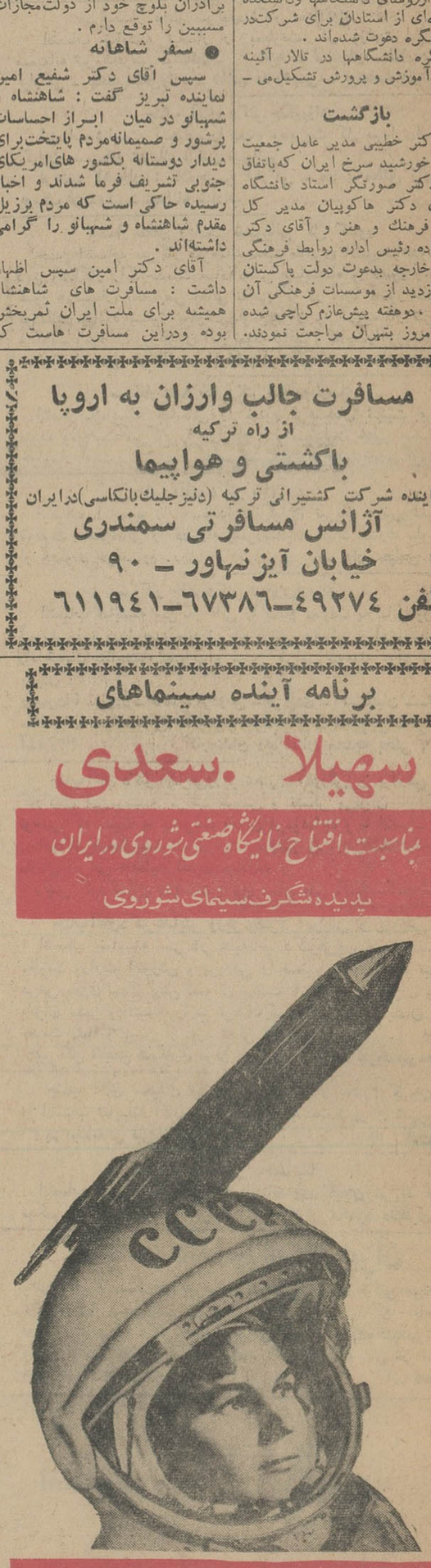

نخستین زن در فضا

رنگی - دوبله فارسی

پرواز موشکی - والنتینا تروشکوا - اولین زن به فضای کیهانی

هنگامیکه شما از بوفه دار اداره چای می خواهید همراه هرفنجان چای یک بسته بیسکویت ۴ عددی بوفه که قیمت آن فقط کار۳ ریال است درکنارفنجان شما قرارمیدهد.

ساعت ۱۰ هر روز بیسکویت بوفه غذای اصله رو غذای شما خواهد بود .

بیسکویت بوفه

ساخت کارخانجات ویتانا

«گردونه»