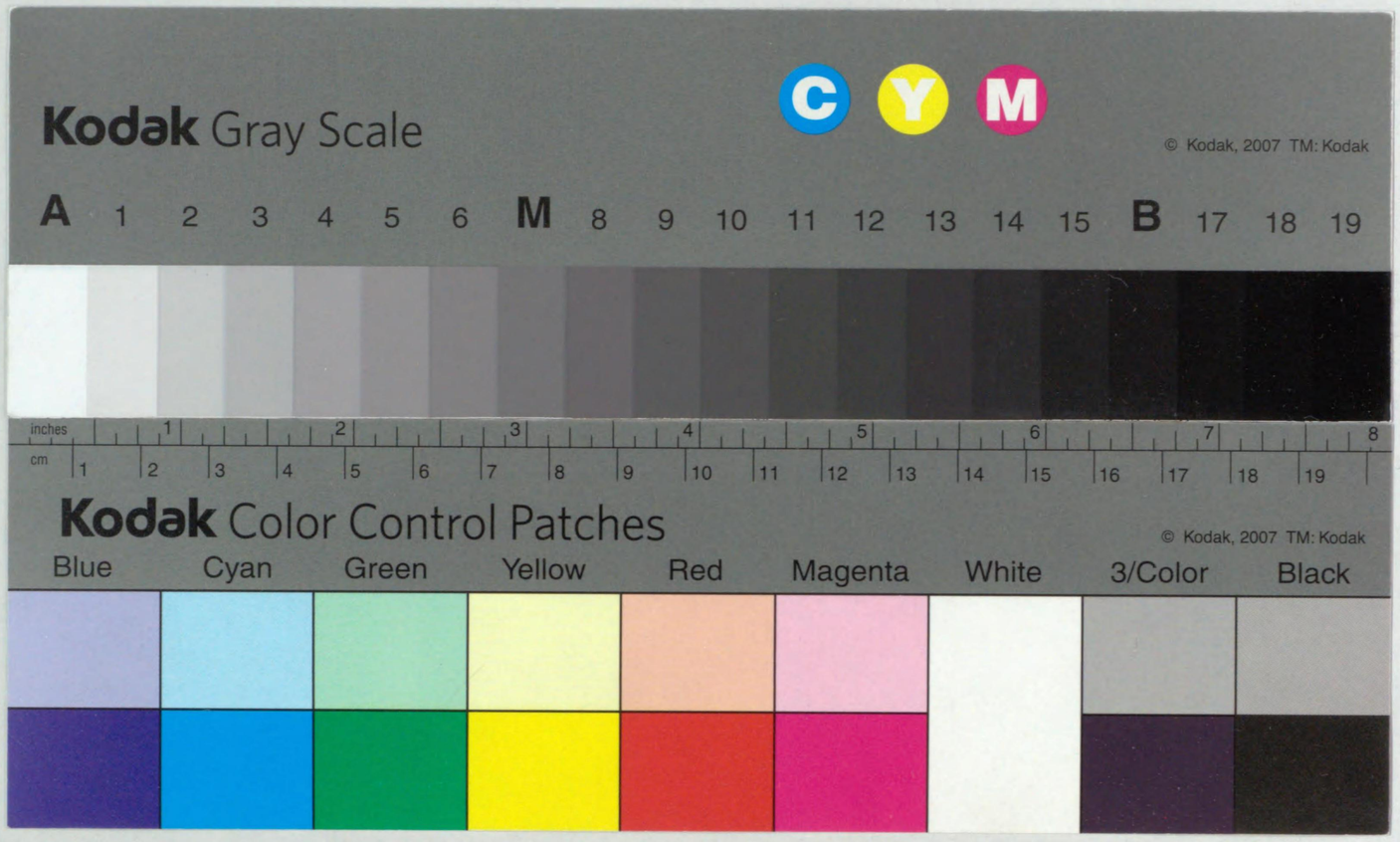

849 1

卷六十三

安政二年

十一月中

孝明天皇紀

三十四

孝明天皇紀卷六十三

安政二年乙卯十一月二十三日壬午假皇居より新造内裏に遷幸す

公卿補任十一月廿三日遷幸於新造内裏申抄法曆

德前大納言奉行光愛朝臣

同日平座上卿内大臣辨長順

同日吉書御覽上卿左大臣辨豐房奉行光愛朝臣

同夜内侍所渡御并東庭下御等奉行胤保朝臣

同日大床子御膳陪膳光愛朝臣

廿四日大床子御膳陪膳胤保朝臣

廿五日大床子御膳陪膳通富朝臣

孝明天皇紀卷六十三

安政二年乙卯十一月二十三日壬午假皇居より新造内裏に遷幸す

公卿補任十一月廿三日遷幸於新造内裏申沙汰廣橋前大納言奉行光愛朝臣

同日平座上卿内大臣辨長順

同日吉書御覽上卿左大臣辨豐房奉行光愛朝臣

同夜内侍所渡御幷東庭下御等奉行胤保朝臣

同日大床子御膳陪膳光愛朝臣

廿四日大床子御膳陪膳胤保朝臣

廿五日大床子御膳陪膳通富朝臣

849
1

〔遷幸新造內裏次第〕

兼日行事官參新內裏供御裝束神祇官奉仕大殿祭

上卿奉勅仰外記豫誡諸司（辨仰御輿裝束事）

當日刻限於常御所著御御服（青色御袍）出御南殿關白候

御裾內侍執劍璽候前後

宸儀暫令立御帳代邊御（南面）近衞引陣（先是奉行職事仰可引陣之由）

次陰陽師奉仕反閇

宸儀令立定御帳代前御內侍捧劍璽候御帳代左右

次奉行職事參簀子伺天氣仰將可罷寄之由

次左右近次將渡前庭到中門先是皐立御輿於中門

次公卿列立東庭（北上西面）大將立御階左右（將監已下列陣）

次少納言率主鈴監物令皐出印櫃（近衞代守護之）

次闈司奏

次少納言鈴奏

次中務省撤版位

次輦御輿於東階左右近次將副御輿上達部次將同

副之

次左右近將監皐下契櫃（大舍人相待皐之近衞代守護之）

次上臈次將參進開輦戶執寶劍安輦中

宸儀乘御大將以下稱警

次上臈次將賜御挿鞋授東豎子更參進執神璽安輦

中閇輦戶

此間公卿前行（先下薦）御輿出御左右近次將副之左
大將於中門外仰御綱
御輿到建禮門神祇官獻大麻雅樂寮奏音樂黃牛
二頭牽立門外東西（東西相向左右近衞番長左右馬寮官人各一人引之）童
女二人執水火立東西（一人取榻在西行事辨扶持之一人取脂燭在東行事史扶持之）
御輿入御承明門水火童女黃牛等前行陰陽師散
供呪術前行（欲退之時出納授祿）水火童女留立南階東西（水西火東）黃牛相分牽立南庭（向北引並之入御後牽立日華門月華門等南腋）
次公卿列立南庭（北上西面）
次輦御輿於南階左右近大將以下候階下

次上薦次將參進開輦戶執寶劍授內侍
宸儀下御關白候御裾藏人頭獻御挿鞋大將以下稱
蹕
宸儀令立定御帳前御
次上薦次將更進執神璽授內侍閇輦戶
次撤御輿大將上達部將等退加公卿列
次水火童女昇西階並立御帳西（火東水西辨史等留階下藏人二人相替扶持之）
次中務省置版位
次左近將曹率近衞開左腋門
次少納言鈴奏

如恆

次公卿著殿上（內藏寮居饌）藏人頭勸盃（五位藏人執瓶子）

此間掃部寮敷公卿座於御殿孫廂南第一二三間

（大臣兩面端納言以下繧繝端座上下擧掌燈）

宸儀又出御畫御座

次藏人頭奉仰出殿上召公卿

次公卿參著御前座賜衝重（闕白大臣之前各二本納言以下之前各一本殿上）

略之

（五位六位役之）藏人頭勸盃（五位藏人執瓶子）今度置紙擲攤之事

次賜祿（闕白大臣各自綾掛一重納言參議各白褂一領殿上四位五位役之）諸卿退出

次入御

宸儀渡御清涼殿（豫供膳道）內侍執劍璽候前後水火童女

前行入御自額間火童女入夜御殿先消燈樓火更

次著御晝御座供五菓（陪膳典侍役送女藏人）

次入御

此間公卿著宜陽殿座（大膳職豫辨備饗饌）辨少納言同著座

次入御

此間諸卿著仗座下官方藏人方等吉書上卿奉行

宸儀更出御晝御座奏官方藏人方等吉書（先是內覽如恆）

次入御

一獻（少納言勸盃內豎執瓶子）居汁物（參議申上各下箸）

二獻（辨勸盃內豎執瓶子）三獻（少納言勸盃內豎執瓶子）辨少納言同著座

次著御晝御座供五菓（陪膳典侍役送女藏人）

次入御

燃付之（先艮次巽次坤次乾）水童女置棉燈樓下

次入御自額間火童女入夜御殿先消燈樓火更

前行

宸儀渡御清涼殿（豫供膳道）內侍執劍璽候前後水火童女

次供夕御膳（陪膳藏人頭役送殿上四位已下）
次藏人頭以下著行臺盤
次下格子
次名謁（藏人問之）
內侍所渡御左右近次將以下藏人等供奉入御溫明殿之間
宸儀下御庭上內藏寮辨備幣帛供神物等內侍參向供之
〔門府陣幷結番〕
宸儀出御之旨奉不列立東庭至直四脚門外陣引（左衛門南右衛門北）左衛門前行

御輿四脚門出御時右衛門警折
左衛門建禮門壇上陣引（西立）御輿同門入御之時左衛門警折
次右衛門向左衛門揖結替左衛門東立右衛門西立
訖解陣退出
〔陰陽頭進退〕（反閉玉女拜祭文散供呪）
依御催參四脚門外（殿下御座前蹲踞）膝行兩三度而
右兵衛陣邊便所撤弓箭劍等持笏參進中門內
主上立御御帳傍
昇御殿假階入廂進御前
座乍居一拜正座奉六甲術畢又乍居一拜膝退兩

三度而立禹步拜玉女二拜畢自假階下殿於初所

帶弓箭候右兵衛陣（暫時）又於便宜所相待守次第乘

馬

行幸供奉

下馬到建禮門外小西方散供之器以下大案小案

等（寮官設之）案下於便宜所撤弓箭於大案下一揖笏懷

中先兩袖中十寶印次水器蓋取之空中以岐神除

穢符轉畢蓋如元次祭文微音讀之畢祭文懷中袖

中十寶印次袖中轉符畢一揖從夫大案上之取高

坏空小案左方載酒蜜器同右方載直進建禮門前

（寮官持小案相從）一揖祭文讀微音散供呪術等畢進承明

門外如前散供作法畢入承明門中戸進南階前散

供作法如初畢西折自南殿坤角北行經明義仙華

門等自長橋絕間進清涼殿東階前散供作法如前

畢經本路自橘西南行出承明門西戸建禮門等列

立（東面寮官如初置散供之器於案上）

鳳輦到御之時平伏

鳳輦建禮門正面留御之時進出向門奉呪術寮官

相從進承明門前西方壇下東面立居次第鳳輦到

御承明門前之時又參進奉六甲術禹步玉女拜中

門呪術等畢承明門入中戸進南殿階前奉呪術畢

西折經無名門於空柱邊撤劍（寮官役之）直入同門於西

階邊待（寮官承明門外平伏之儘不相從）

鳳輦下御

立御御帳前（內侍在左右）昇西階候簀子（脫沓）立定御之後

參進入西妻戸（懸膝昇）東行不及御前五六尺許膝行

正座奉六甲術畢膝退兩三度立禹歩玉女拜等畢

西行入母屋添壁北行添賢聖障子東行出御後戸

祿賜之南出十間許向艮一拜畢自月華門退

（少納言鈴奏次第）

其儀闈司奏畢退歸之後入自左腋門經長樂門前橋

奉（良牟）鈴賜（良牟止）申（久）勅答畢（鳴御笏給）揖而稱唯指巽傍行

二度顧右召主鈴名（二音）稱唯後左廻退立長樂門前橋

西頭令主鈴出鈴供奉太刀契前（太刀契在出御前）

遷御時撤御輿而開左腋門之時入自左腋門經長樂

門前橋（此邊迄主鈴欛爲持相從）進版位奏曰御供（爾）持奉（禮留）鈴進

申（久牟止）勅答畢稱唯傍行喚主鈴名（如初）令收如初此樣

大略據于北山抄

（神祇官奉大麻次第）

御輿到建禮門御（暫奉案吳床駕輿丁等撤添長柄）先是神祇官下馬

渡建禮門西列立中臣（官人持御麻相從）少納言鈴櫃太刀契等列立（北上東面）

次傳奏目於神祇官神祇官進出立御輿前警折奏御麻候之由

天許之後（令動御簾御）退去持大麻進御輿前自御簾下奉大麻

主上令取大麻給神祇官賜大麻退立初所

主上一撫一吻返給神祇官一兩步退蹲踞

雅樂寮奏音樂黃牛二頭牽立門外東西

童女二人執水火立東西御輿入御建禮門

次神祇官經大路西退出

〔水童扶持辨進退〕

御輿到建禮門御（暫奉案吳床）先是水火童女立建禮門東（水西火東）

神祇官奉大麻此間扶持辨下馬經御輿後方立水

童女傍（史生以昌持榊立女官一人副之）前行分東西水童女入承

御輿入御承明門水火童女（去階許丈）扶持辨幷史生女官等相

明門西扉立南階西（北上東面火童同時入同門東扉立階東史以下副之）輦御輿於南階御

次撤御輿

此間水火童女離列西行留西階下（水童北火童南辨史史生女官）

〔水輿過前御之間水童女〕蹲居辨已下平伏

等相之副 大将上達部将等退加公卿列水火童女昇西
階五位蔵人相替扶持之 辨史已下 留階下
〔水童堂上扶持蔵人進退〕
撤御輿
此間水火童離列西行留西階下 辨史已下相從
次水火童女昇西階並立御帳西 火東水西南面 先是蔵人二
人昇西階扶持
次中務省置版位
次左近衛将曹率近衛開左腋門
次少納言鈴奏 訖頃水火童女北廂出御粧物所邊 留立〔北上西面〕先是陰陽頭前行
宸儀渡御清涼殿内侍執剣璽候前後水火童女前行

蔵人二人相並扶持之
次入御自額間先是到年中行事障子邊水火童女留
北上東面 過御前之間平伏 扶持二人猶在傍
次火童有點火之事畢水童女入孫廂南二間經廂母
屋三間御帳御後等入夜御殿置棉 預盥在夜御殿中 經本
路退出
〔供五菓次第〕
先蔵人晝の御座の北の方に三尺の御几帳をたつ
もと御帳の艮の方にたるを移し立る也 女房はいせんにさふらふ
といへども御簾をたれす
次蔵人御装束おはる由をろうす

次ひの御座に著御す

次陪膳のすけ鬼間の鳥居しやうしを入て御帳の

うしろ同左をへて額の間より南に折て御座の

左のかたにさふらふ

次役送の女蔵人一の御たい（御はし〔臺あり〕御酒さ

をとりて同しき路をへて（役送のみち

のかたはらにさふらふ（先御厨子所の刀自御臺

（采女にさつくうねめとりておにの間

これをとりておまへにすふ役送退く

次役送三の御たい（五菓をすふ同

左の傍にさふらふ

次はいせんこれをとりて御前にすふ（一の御たい

次やくそう御銚子（銀のかたくちひを

せんの左のかたはらにをきてしりそく

次陪膳御酒さんを平盤にとりのせ御酒をもりて

供す

次御はしをたてらる

次はいせんやくそうをめして次第にこれを撤す

後日御生氣のかたに埋ましむ其日時等藏人是

を仰す

（先おてうし次に五菓次に一御臺）五菓を御厨子所にあつけ給て

次はいせんしりそく（同し道をふ）

次入御

供五菓の間關白御帳の乾の邊にさふらふ

〔宜陽殿饗次第〕

公卿著宜陽殿座北上對座（北第二間豫敷所司軾）大膳職豫儲饗大盤

次辨少納言著土廂（同儲饗机）北上東西面

次一獻（少納言勸盃内豎取瓶子）

少納言於日華門執盃内豎同執瓶子從之日華門外北腋爲造酒司侍所

次上卿自座上方受盃擬次人巡流

次二獻（辨勸盃内豎取瓶子）同一獻之儀

次三獻（少納言勸盃内豎取瓶子）有轉盃之儀

次居飯汁（内豎居之）最末參議申箸

次上卿以下箸下

次伏箸

次諸卿起座

〔殿上饗幷御前次第〕

先公卿著殿上座（内藏寮豫儲饗）奥端對座殿下入從上戸令著臺盤給（奥座）

次勸盃（藏人頭瓶子五位藏人）藏人頭經小庭於小板敷取盃奉殿下藏人頭取次酌殿下擬大臣藏人頭不取次酌

次第巡流

此間掃部寮敷公卿座於中殿孫廂南第一二三
間大臣兩面緣納言以下緣緣

宸儀出御晝御座

次殿下經上戶令著御前座給

次藏人頭伺天氣召公卿

其儀藏人頭出無名門經明義仙華等門昇南廊小
板敷於年中行事障子東頭奉仰出上戶召公卿訖
居小板敷

次諸卿著御前座若及入夜者晝御座幷公卿座上下
供掌燈

次賜衝重 大臣前二膳 納言已下一膳 殿下前五位藏人大臣前五

位侍臣納言以下藏人役之

次勸盃 藏人頭瓶子 五位藏人 於殿上取盃勸殿下筒塞事今度

被略之

次公卿祿 大臣綾大褂一重 公卿已下白褂一領 殿下料藏人頭取之卽

返取令藏人於殿上口召御隨身賜之大臣四位侍

臣准之餘者殿上四位五位取之

次公卿退出

次入御

〔東庭下御次第〕

豫儲御座於東庭

掃部寮敷御疊一枚（有下敷筵）立大宋御屏風二帖五位藏人就臺盤所簾下奏賢所到御左衛門陣之由

次下御東庭

從東面南階下御筵道布單如例藏人頭奉御挿鞋

次將候御劍五位藏人持御笏若入夜者侍臣候脂燭

次五位藏人開御屏風入御之後閉之（若入夜御座左右供掌燈）

次著御御座

次奏賢所入御之儀畢由

次入御（准始）

（內侍所渡御次第）

前一日洗清新殿供下敷臺幷床等

當日刻限供奉輩參集假殿內侍所

先次將已下近府進立砌下御辛櫃出御女官奉舁之

駕輿丁進出奉荷之

次次將已下供奉（爲先下蔀）五位藏人候御後御辛櫃到左

衞門陣暫奉停留五位藏人就臺盤所簾下奏事由

宸儀下御東庭

次五位藏人可有渡御溫明殿之由仰次將

次御辛櫃從左衞門陣渡御溫明殿女官奉舁之安御

濱床次將以下近府立砌下

次渡御之儀畢之由奏之

宸儀入御

次供御燈臺木四本立四方八足机二脚

次內侍參向供幣物御供等內藏寮豫辨備之

〔殿上名謁次第〕

先內豎奏時亥一刻（其詞曰亥ノ一ツ）入無名門立小庭時簡（下侍北面西格子下）

次藏人下御格子

次貫首候孫廂懸尻於南第一間長押（東上南面）或懸尻於額間長押（北上東面）先之藏人南第一間燈樓燃之

次四位五位雲客候上戶之口（北上東面）

次藏人候南廊壁下（西上北面）

次瀧口入北廊戶代列居庭中（南面西上）鳴弓弦（三度）

次藏人進出跪於貫首前問曰誰（曾）

次頭以下隨位次稱名（六位加姓）藏人自稱名

次藏人至昆明池障子巽跪（西面高膝眞突）經簀子敷自南第二間昇孫廂（踏東第三間頗令有音）北行至二間前居東第三板或直自簀子敷北行跪二間前欄下

次藏人問曰誰（々加侍陪留牟）

次瀧口自上蔀稱籍（其聲細高）畢經本路退出

次貫首已下退

次瀧口始自北陣所々問籍（追前）到殿上口居床子杖弓（東北面上持弓右手）

次瀧口問主殿司曰貫首在小板敷哉（小板敷御座哉）其詞曰主殿司貫首者

次主殿司答貫首不座之由（其詞曰左毛侍良波須）若貫首在者

就免許跪申籍

次瀧口返遊唱謌

（下格子次第）

先六位藏人垂御簾

次取入孫庇南第二間燈樓（下御格子後總二間南釣金）

次下東面御格子（指差木）

次反御褁

次取加御硯筥上於御劍置大床子之御厨子上

次引立鬼間鳥居障子即自鬼間退出若西面北面等

下御格子者自鬼間到朝餉取渡御物下御格子指

差木反渡御物於本所（臺盤所已下同之）畢自鬼間（此間此格子晝夜不下之）退出

次主殿司垂殿上幕

下御格子事

先東面下額間以南

次下額間以北

次西面朝餉從南下之臺盤所自北下之

次北面弘庇自東下之

次黑戸廊自南下之

〔上御格子次第〕

先上東面御格子如下儀

次敷御茵置御硯筥置御劍其儀置御劍於御茵之右

柄西刃南御帶取引延置之

次上西面御格子如下儀

次上北面幷黑戸廊御格子儀同上

次主殿司上殿上幕

〔御府文書〕勘文四通

五菓可被納日時

來月廿八日丁亥時辰

可被納方

艮

安政二年十月廿八日　晴雄

點火御吉方

先丑寅次辰巳

次未申次戌亥

安政二年十月廿八日　晴雄

井水御吉方

艮巽

安政二年十月廿八日　晴雄

准后御方

五菓可被納日時

來月廿八日丁亥　時辰

可被納方

離

安政二年十月廿八日　晴雄

按五菓は御厨子所小預記に五菓御臺一本褁

栗柏子松子橘御箸二雙居耳土器とあり

准后御移徙飛香舍儀

兼日有新造御所御裝束始事

當日刻限公卿以下參集別當啓日時勘文（兼日有此事）

次引立御車於便宜所（今度被用車轅）

次諸卿列立前庭（東上北面）殿上人地下輩同列立便所

次輦御車於便階家司付御轅

次親昵公卿離列參進候御簾豫設御屏風御几帳等

次乘御自四脚門到朔平門外給今度引黃牛童女取

水火之事陰陽寮問呪呪術反閉等依遷幸同日被

略之

次輦御車於飛香舍（但依便宜被用御輿寄）先是公卿以下列立

庭上御簾付御轅等之儀准初下御

次設御車轅於車宿（三箇日不撤之）

次供五菓（御臺一本）陪膳以下女房

次供進物所御膳同上

次諸卿退出

（俊克卿記）十一月廿三日壬午天晴遷幸新造內裏也

予爲供奉參仕先丑刻著束帶（束帶及馬具召具色目等略）丑半刻許出門先參假皇居（乘馬召具同供奉時休所陽明家也於陽明家四脚門外下馬）新內裏御裝束幷召仰等之儀兼日被行之了卯上刻任催下殿（著靴裾雛頭）先群立假皇居四脚門內次公卿左大臣（尙忠公）右大臣（忠熙公）內大臣（輔熙公）右大將（基豐卿）權大納言（實萬卿）左大將（忠香卿）二條大納言（齊敬卿）德大寺大納言（公純卿）近衞大納言（忠房卿）四辻中納言（公績卿）日野中納言（光政卿）三條中納言（實愛卿）正親町中納言（實德卿）菅宰相（爲定卿）予左宰相中將（季知卿）右大辨宰相（資宗卿）上達部將源宰相中將（重胤卿）三位中將（忠順卿）等列立（各一揖）南殿代庭

中（北上西面）少納言（在光朝臣）辨權右中（長順）殿上侍臣公述朝臣博房資生御藥陪從隨源光順所衆正民等（東上北面）列立近衞引陣（左隆晃朝臣〔中〕定功朝臣〔中〕公誠朝臣〔少〕基敬朝臣〔少〕公董朝臣〔少〕右實麗朝臣〔中〕隆韶朝臣〔中〕公前朝臣〔少〕通善朝臣〔少〕爲兄朝臣〔少〕左右將監將曹府生番長近衞代等五人宛）宸儀於常御所著御御服（青色御袍）次出御南殿代關白殿令候御裾給內侍執劍璽候前後（但依爲狹少聊以前內侍相替置劍璽案上）宸儀暫令立御帳代邊御（南面）次陰陽師奉仕反閇宸儀令立定御帳代前御內侍捧劍璽候左右次奉行職事（光愛朝臣）參簀子伺天氣仰將可寄御輿之由次左右近次將渡前庭到中門先是舁立御輿於中門外此間左右大將立御階左右（將監以下猶列陣）次少納言率主鈴監物令舁立

印櫃（近衛代守護之）次闈司奏（其儀自便所出前庭一拜退）次少納言鈴奏（就版位奏之）次中務省撤版位次輦御輿於東階（左右近次將副之上達部將離列副之）次左右近將監舁下契櫃（大舍人相待舁之近衛代守護之）次上達部將（左宰相中將季知卿）參進開輦戸執寶劍安輦中宸儀乘御大將以下稱警（今度不稱如何可尋）次上達部將（同卿）賜御挿鞋授東豎子更參進執神璽安輦中閇輦戸此間公卿前行（先下蔀實ハ寄御輿頃一揖離列先辨次少納言次公卿爲先下蔀）到四脚門外騎馬（但其所爲狹少之間實ハ今出川門外立前列之處ヘ行向乘馬依便宜也）次御輿出北ヘ六位輩於美福門代（幔門也）外下馬五位以上於建禮門外下馬（西面）直脫靴改淺沓於建禮門內垂裾前列以下粗如左

先出車二輛（車副二人宛牛童一人宛牛飼二人宛）次京職（左右二行）右亮吉順（騎馬）左亮久幹朝臣（騎馬）次神祇官　大副敎忠卿（騎馬馬副四人舍人二人居飼雜色六人傘）次左衛門府（一行）次左兵衛府（一行）大尉藤原祐之（騎馬）次佐勳光（騎馬）大尉章武朝臣（騎馬）次督爲理卿（騎馬）

次陰陽寮頭晴雄朝臣 騎馬

次中務省少丞常邦 騎馬

次内舎人信董 騎馬

次馬寮 二行

右權助藤原誼益 騎馬

左權助懷産朝臣 騎馬

次辨權右中長順 騎馬

次鈴鎰櫃近衛代右府生大江成全

次主鈴貞順 騎馬〇順は矩の誤

次監物大正恆 騎馬

次少納言在光朝臣 騎馬

次太刀契櫃近衛代左將曹源元起

次公卿

右大辨宰相 資宗 騎馬 人居飼雜色四人白丁傘

左宰相中將 季知 騎馬 人副舍人也隨身四人雜色四人居飼白丁傘

予 騎馬 副四人〔二人張口前行〕舍人二人〔副口〕居飼雜色四人白丁兩三輩傘

菅宰相 爲定 騎馬 人雜色六人居飼白丁傘

正親町中納言 實德 騎馬 馬副四人舍人二人雜色六人居飼白丁傘

三條中納言 實愛 騎馬 馬副六人舍人一人副人居飼雜色六人白丁傘

日野中納言 光政 騎馬舍人二人馬副六人居飼雜色六人白丁傘

四辻中納言 公績 騎馬 從者同上

近衛大納言 忠房 騎馬 馬副八人讀舍人二人舍人長居飼衛府長雜色十人下品雜

色四人傘

德大寺大納言　公純騎馬馬副八人副舍人二人舍人一人居飼衛府長雜色八人

白丁傘

二條大納言　齊敬騎馬馬副八人舍人二人舍人長居飼衛府長雜色八人下品雜色

四人傘

權大納言　實萬騎馬馬副八人副舍人二人衛府長舍人一人居飼雜色八人白丁傘

內大臣　輔熙公騎馬居飼二人〔並行〕舍人二人〔同上〕右番長騎馬左番長騎馬〔並行〕舍人三人〔並行〕馬副十人居飼舍人長近衛六人雜色十人白丁傘

右大臣　忠熙公騎馬居飼二人〔並行〕舍人二人〔同上〕左右番長〔騎馬並行〕朧舍人二人〔並行〕舍人居飼〔並行〕馬副八人近衛六人雜色十人下品雜色四人傘

左大臣　尙忠公騎馬居飼二人〔並行〕舍人二人〔同上〕左右番長〔騎馬並行〕舍人三人〔並行〕馬副十人舍人長居飼近衛六人雜色十人下品雜色四人傘

次左右近衛府　二行

左近衛代　身人部清政　騎馬舍人雜色二人

右近衛代　源　宣衛　騎馬同上

左番長　源　意直　騎馬同上

右番長　源　爲淑　騎馬同上

左府生　藤原　武職　騎馬同上

右府生　紀　淑種　騎馬同上

左將曹　身人部清俊　騎馬同上

右將曹　源　供壽　騎馬同上

左將監　下毛野武貫　騎馬同上

右將監　源　武宗　騎馬同上

次御綱少將　二行

左少將公誠朝臣　騎馬〔官馬〕居飼隨身二人小舍人童一人雜色二人傘

右少將公前朝臣　同前

次左右大將　二行

左大將　忠香騎馬居飼舍人次番長〔乘移馬〕次隨身二人次舍人二人舍人長居飼次隨身三人馬副八人雜色八人傘

右大將　基豐騎馬同前

次左右少將　二行

左少將基敬朝臣　騎馬舍人隨身二人小舍人童一人雜色二人

右少將通善朝臣　騎馬同前

次左右中將　二行

左中將隆晃朝臣　騎馬舍人隨身四人傘

右中將實麗朝臣　騎馬同前

御綱駕輿丁　左右各六人

御輿長　左右各三人

鳳輦　駕丁五十餘人

御綱駕輿丁　左右各六人

御輿長　同前

次左右近中少將　二行

執翳殿部代　二行

左中將定功朝臣　騎馬舍人小舍人童隨身四人傘

右中將隆韶朝臣　騎馬同前

左少將公董朝臣　騎馬舍人隨身二人小舍人童雜色四人傘

右少將爲兄朝臣　騎馬同前但雜色二人

次上達部將　二行

左三位中將　忠順　騎馬馬副四人舍人二人隨身四人居飼雜色四人傘

右源宰相中將　重胤　騎馬同前

次東豎子　騎馬

次職事

藏人頭右中辨胤保朝臣　騎馬副舍人舍人居飼瀧口二人御藏小舍人

藏人左少辨經之　右佐騎馬舍人小舍人童隨身二人看督長二人火長二人雜色四人傘○右佐色四人傘は右衛門佐の略

同所衆小舍人童雜色四人傘

藏人右少辨豐房　騎馬小舍人童二人雜色六人傘

藏人中務大丞藤原助胤　騎馬舍人小舍人童雜色六人傘

藏人左將監大江俊堅　騎馬舍人隨身二人小舍人童雜色四人傘

次侍臣

侍從公述朝臣　騎馬舍人小舍人童雜色六人傘

侍從博房　騎馬舍人小舍人童雜色六人下品雜色二人傘

中務少輔資生　騎馬舍人小舍人童雜色六人傘

次御藥陪從

典藥大允隨朝臣　騎馬舍人雜色四人史生傘

典藥寮醫師光順　騎馬同前

次所衆阿波守正民　騎馬舍人雜色四人傘

次主殿寮頭輔世宿禰　騎馬舍人史生童雜色四人傘

次掃部寮頭師身朝臣 騎馬舍人史生童雜色四人傘

次右兵衛府

權佐親賀朝臣 騎馬舍人隨身二人小舍人童一人雜色四人傘

大尉平信敏 騎馬調度掛雜色二人傘

次右衛門府

次衛門府

督 愛騎馬副四人舍人二人居飼隨身四人看督長四人火長四人雜色二人傘

大尉壽榮朝臣 騎馬舍人隨身二人小舍人童看督長二人火長二人雜色二人傘

次關白 乘車走雜色四人前駈傘六本〔二行〕居飼四人〔二行〕舍人六人〔二行〕前駈諸大夫六人各騎馬〔二行〕各具雜色三人〔二行〕以上前行牛童〔右〕雨皮持〔左〕傘副六人〔二行〕左右府生二人各〔右〕牛飼〔左〕舍人〔右〕居飼〔左〕奉馬二匹舍人長次近衛六人〔二行〕雜色長雜色十人〔二行〕次車

御後官人光敦 騎馬看督長二人舍人前行雜色二人桙持火長二人傘

先陣左衛門府陣建禮門外左兵衛府陣承明門外公卿自下﨟入建禮門暫群列承明門外左右大將暫立建禮門內左右御輿到建禮門之時神祇官 大副敎忠 卿 獻大麻雅樂寮奏音樂黃牛二頭牽立門外 東西相向左右近番長左右馬寮官人各一人引之水火童女二人執水火立東西 黃牛之南頭一人取

棉在西行事辨經之扶持之〔實ハ官ノ史生持水火候傍〕女官二人在傍水取脂燭在東行事史童鷺尾前大納言隆純卿女十二歲火童予女十一歲也裝束以下註奧童女進退開檜扇掩面片手ニ持帖紙掩片面堂上亦同斷云々 御輿入御承明門先水火童前行入承明門水童西扉火童東扉次黃牛二頭前行入同門次公卿左大臣以下次第入承明門東扉列立南庭北上西面辨其末聊退

立水火童女留立南階東西（水西火東）黃牛相分牽南庭（向北）
（引並之入御之後牽立日花門月花門等南腋）陰陽師（頭晴雄朝臣）散供呪術前行
（欲退之時出納授祿）次輦御輿於南階左右近大將以下候階下
（左右次將候階中央）御輿過御列前之間公卿警折辨蹲居上達
部將副御輿參進（源宰相中將三位中將等候階下左右）左宰相中將到
南階下（寄西方）脫沓昇殿參進開輦戶次執寶劍（廻東方）授
內侍宸儀下御關白殿候御裾給藏人頭（光愛朝臣）獻御挿
鞋大將以下稱蹕宸儀令立定御帳前御次左宰相中
將更參進執神璽授內侍閇輦戶（廻西方）經階下立階東
方仰可撤御輿由於御輿長次撤御輿大將上達部將
等退加立公卿列此間水火童女昇西階並立御帳西

（火東水西辨史等留階下藏人二人〔長順豐房〕相替扶持之女官二人昇同階經御膳宿幷北簀子等降露臺）
（內々方へ退入云々密々清涼□戶廊之北之廊下へ參會水火童內々方誘引之爲也云々是內々便宜事）
也次中務省置版位次左近將曹率近衞開左腋門此
便閉承明門次少納言鈴奏（還御之時無闈司奏）宸儀渡御清涼
殿（豫供筵道）內侍執劍璽候前後水火童女前行（藏人二人扶持楾脂）
（燭等實ハ藏人持之由也）年中行事障子南邊留居蹲居扶持藏人
同之（北上東面）此間公卿以下參內々方休息（自階下出月花門）次
入御自額間著御晝御座（東面）次先火童入南二間經御
帳御後入夜御殿先消燈樓火更燃付之（先艮次巽次坤次乾）經
本路退候本所次水童入同間經同路參進入夜御殿
置楾燈樓下（豫盥在夜御殿中）經本路退本所次水火童經中

殿東簀子（雖經御座前童女不及蹲居云々先例歟如何）自荒海障子方經內
內方退出云々次於晝御座被供五菓（陪膳典侍役送女藏人）次
入御此後於內々方供奉輩各御祝酒御祝御料理等
拜領了
次公卿（內大臣殿右大將權大納言四辻中納言菅宰相予右大辨宰相）著宜陽
殿座其儀內大臣殿以下下殿（降諸大夫間階經承明門外）經和德
宣仁門等著座北上對座（北第二間豫敷所司軾）大膳職豫儲饗
大盤先內大臣殿入當間著座給次右大將入當間
著端次權大納言入南末間著奧座次四辻中納言入
當間著端座次日野中納言奧（同權大納言入）次菅宰相入
南末間著端座次予於南末間（東面臺盤末也）一揖脫沓昇殿
東行著奧座（後著無請益）一揖安座寄裾如例次右大辨宰
相入同間著端座次少納言在光朝臣著土廂（自日花門參入）
次辨長順（撤弓箭尻鞘著之）等帶劍取笏同著座（北上東西面對座豫儲饗机）次一
獻其儀少納言起座於日花門外取盃參進內豎取瓶
子從之少納言著軾先氣色大將飲之更盛酒獻大
臣大臣氣色大將飲之更受酒少納言取次酌次第巡
流此間少納言復座菅宰相氣色于予予逃足（座下）受之
菅宰相飲了更令盛酒載笏自臺盤下被傳盃予置笏
於座下（帶劍人置座上歟）取盃氣色于右大辨宰相飲之沃濕
濁於臺盤上更令盛酒（內豎取瓶子）載笏自臺盤下傳右大
丞右大丞執之飲了返授盃內豎（無傳盞之時可止座下歟如何已內豎有）

座菅宰相予右大辨宰相拂箸逆足乍座平伏次右大
將以下起座予拂箸匕一揖起座（曲折繰裾）於本所箸沓一
揖（召使役沓）出宣仁和德門等退出於內々方休息
次左大臣殿以下著陣自和德門參入其儀先左大臣
殿直著端座給次右大將權大納言四辻中納言日野
中納言著奧座予右大辨宰相著橫切座（請益如例）次藏人
右少辨豐房出陣官方吉書前覽左府披見了返給右
少辨披見結申被仰內覽奏聞由畢起座退去次於晝
御座官方右少辨藏人方頭辨等吉書有奏聞（先是於鬼間有
內覽如例云々）次右少辨出陣下官吉書左府披見辨仰仰詞
了欲起座召留被下之辨披見左府仰仰詞給辨退去

疑惑以咳聲被止之頗見苦可必得事歟）次二獻辨起座於日花門外取盃
參進內豎取瓶子從之著軾先一揖（一揖事以江次第抄趣予令諷諫了）
次氣色大臣令盛酒飲了令盛酒辨取次酌大臣傳右大將（連座人也）
臣飲了令盛酒辨取次酌大臣傳右大將（連座也）右大將
飲之令盛酒辨取次酌（雖納言爲五位且爲連座不能左右先例也對座人不取之）
傳盃權大納言之間辨復座次第巡流如初次三獻少
納言勸盃如初獻（但少納言不復座暫在便所今度依傳盡儀有之也）次第巡流
今度右大丞傳盃於辨以內豎傳之（或召座下傳之今度以瓶子被傳之）
辨飲酒了後少納言復座次居汁物（內豎居之飯豫居之）右大丞
申箸次大臣以下立箸匕予置笏立箸次立匕如恆次
先取箸取分飯於汁器取汁器食之（如例）次內大臣殿起

次頭辨出陣下藏人方吉書左府披見頭辨仰仰詞了
欲起座召留被下之頭辨結申左府仰仰詞給頭辨退
去次左府起座退出給予右大丞迯足平伏如例次右
大將以下起座經階下著殿上座（左大臣殿日野中納言等經和德門直退）
納言四辻中納言三條中納言等著端座次予於西間
沓脫下一揖（脫沓）昇殿著横切座一揖安座寄裾右大辨
宰相同著横切（予之北方右大丞著座）次殿下目予給予迯足受
之一揖起座移著臺盤末（端三條黃門次）右大丞移著予次（爲執柄之間先著横切他大臣直著端例也）次
殿下立箸匕給次右府公以下

立箸匕予同立之（如常）次食飯如例（由計也）次勸盃其儀藏
人頭（胤保朝臣）於小板敷取盃五位藏人（豐房）取瓶子奉殿下
殿下飲給了更令盛酒藏人頭取次酌殿下載盃檜扇
自臺盤下傳右相府給不取次酌（五位藏人取瓶子）自右相府
次第巡流三條中納言氣色于予予迯足受之三條中
納言飲了更令盛酒授予予拂箸取盃氣色右大丞飲
之沃濆濁於鹽器令盛酒傳右大丞右大丞飲了留盃
此間掃部寮敷公卿座於中殿孫庇南第一二三間關
白大臣兩面緣納言以下緣緣（實豫令敷之歟不及見）次宸儀出
御晝御座次殿下經上戶令著御前座給（先是光愛朝臣自上戶出）
殿上出御之由告殿下次藏人頭（光愛朝臣）伺天氣召公卿（其儀出上戶跪大臣）

座上一拜也次右大臣殿以下次第著御前座次予拂箸匕一揖起座經年中行事障子南自簀子著座後著一揖安座寄裾次賜衝重殿下大臣二膳納言以下一膳殿下前五位藏人大臣前五位侍臣納言以下藏人役之次殿下以下立箸匕予立之如常次勸盃藏人頭光愛朝臣瓶子五位藏人長順其儀於殿上取盃勸殿下次第巡流同殿上儀今度筒簀被略之次賜祿其儀殿下御料藏人頭胤保朝臣取之綾大褂一重也但被略之白褂一領云々即返取令藏人於殿上口召隨身賜之云々右大臣殿御料四位侍臣通善朝臣准之納言以下白褂一領四位五位侍臣親賀朝臣博房勳光取之予料博房取之拂箸匕取笏受祿於左肩以左右手抱之右大丞同之次自下薦起座先右大丞起座次予一揖起座經本路降殿上經階下幷宣仁和德等門退出可爲本儀歟然而依便宜降殿上直二出宜秋門先是賜祿馬副於宜秋門外乘馬退出馬副四人取松明如今曉直歸于時亥刻許此間准后御方有御移徙飛香舍御車轅云々出御自桂皇居直廬入御朔平門供奉公卿九條大納言幸經權中納言公遂宰相中將基貞殿上前駈隆賢朝臣公雄朝臣繼仲朝臣經之宣嘉大江俊昌源常典地下前駈成基朝臣光德朝臣師親正之宗元源廣寶秦元路後騎光愛朝臣御後官人是萬出納小舍人生春所衆種永衛府侍源貞健源宗矩藤原祐壽橘敷良藤原光潤平重麗下略

（通善朝臣記）十一月十五日今度遷幸鳳輦副轅供撤

安吳床之節尤幸路之次第ニ付忌西北可安於東南
面心得之處廣橋前大納言不被構西北之間假皇居
幷建禮門外等不及其儀之旨噂也仍實麗朝臣定功
朝臣等段々被掛合之處寬政度不被忌之間其振合
ニテ可然旨也依之次將心得相違ニ付中山亞相へ
被談之處於彼卿モ不承知且舊例不被構之儀敢無
所見之間以記文大將へ伺定可然被示之間幸右大
將一條家實麗朝臣定功朝臣等爲門流仍以勘物被相
伺如左

淺深祕抄雨日行幸之時次將奉仕御輿雨皮役事
中略於路次覆事於四辻大略覆之必向東面南面敢
不向西北面也伏榑耕可安其上也其儀如堂上
羽林祕抄撤雨皮事還御本宮之時雨頗有隙者於
承明門若日月華門撤之於承明門撤之時於門內之壇
上向御輿於東面撤之中略於日華門撤之時於彼門
內之壇上向御輿於南面撤之中略於月華門撤之時
便案御輿東面
同抄雨止公卿用晴儀者於中門外撤御雨皮其儀
左右次將未立替之前舁廻御輿案南面御所爲西禮者便東
面可案之
同抄至四辻舁居御輿久禮床ヲ伏テ案之幸東南之時必不
待四辻舁居北行之時東面可舁居之

北山羽林要抄行幸候御輿於南階簀子敷（御輿不向西北）

右以記文被相伺之處尚勘考殿下へ被談上可被及

御答之旨後日御答曰被遊方不被爲在之間西北不

被忌之旨也仍實麗朝臣更被談曰大將下知之儀左

右非申雖然假皇居中門外雖御狹少南面之儀非不

出來建禮門外尤自由然ハ被遊方無之段如何之旨

也尤可然於予同心也彼朝臣被語曰予幸參勤且殿

下爲門流之間何卜ナク今一應心配之段申伺吳候

樣被談尤之儀卽領諾了又彼朝臣曰尤雖不叶舊儀

時執柄御定之儀ニ候ハヽ無是非其邊可然可申伺

旨也仍參殿下御面會之儀相願之處御用繁之間以

諸大夫可申御返答仍右趣相伺之處舊例ヲ以申伺

之儀尤當然雖然寬政度無此論相濟且內裏御立物

御次第モ有之或其御時節御便宜モ被爲在之間旁

不被忌西北候條次將一同心配無之樣御返答也此

上於申述ハ押付候次第ニ相當御定之儀無是非雖

不甘心御面働之段謝申退出直行向橋本羽林許御

返答之趣申述之處於彼朝臣御定之儀此上無力誠

以殘心且被語曰今日於新內裏野宮中將被面會之

處彼朝臣被語過時廣橋前亞相面會段々猶又被語

之處至唯今難改猶寬政度モ職者有之之御時節無

其論今度總テ延喜式幷西宮記等ヲ以發端ヨリ御

治定淺深祕抄羽林祕抄等尤可然御抄二候得共中
古之儀二候間至唯今難被改併一統趣意尤候得共
申立遲々間無勘考雖然角迄御心配之儀候間各委
曲於被書記ハ次將失可無之哉返答云々旁乍殘懷
不忌西北方治定可歎息
廿三日天快子刻過著束帶（令有文朝臣著之）冠卷纓緌（兼日召仰）
脚門外下馬參集於便所（參仕之旨以使告奉行）天明可下殿之
旨六位藏人告來各下殿參假皇居先於中門外假立
（梅薄樣卷之）平胡六著了丑刻參寢殿（陽明家）尤乘馬於四
（之間兵具各具之）闕腋袍半臂下襲（纐著）紅打袖紅單表袴紅大
口襪檜扇帖紙螺鈿野劍紫緌平緒布帶靴弓（黑漆蒔繪以紅）

次陣東階下（奉行職事案內之後）其儀次第進引陣各突弓予不
突之伏持之（如步行時先年殿下へ伺定所也）扶持次將兼日分配有
之處假皇居御狹少之間不及其儀旨也
次宸儀出御南殿代南面（先是內侍出劍璽御帳代置置物御机上總御狹少之間）
歟其儀出御各磬折
次陰陽頭奉仕反閉其儀奉行職事目陰陽頭直進東
簀子入母屋經御帳代南西進御前反閉了經本路退
出
次宸儀令立定御帳代前御
次奉行職事參簀子伺天氣仰將可罷寄之由其儀天
許之後目左將第一

次左右近次將渡前庭至中門其儀左將御眼路磬折渡右次第二行向中門（將監已下留陣）先是舁立御輿於中門外

次少納言率主鈴監物令舁出印櫃

次闈司奏次少納言鈴奏次中務省撤版位次輦御輿於東階其儀左右將副御輿入中門（今度爲先下﨟）上﨟次將見御座帊了輦東階簀子此時上達部將同副之駕輿丁降階之程次將舁階居（爲御狹少之間中將四人外不昇立留階下）掃部寮（○掃部は主殿の誤）撤御座帊

次上達部將參進開輦戶執寶劍安輦中其儀左宰相中將自階腋進舁簀子置弓開輦戶（輦戶御綱ヲ以留置之過日內見之）

（節殿下御命也）御帳代（御眼路蹲踞）下（此間下﨟職事至鳳輦下置御承足也）取寶劍聊膝退安輦中（此時階下之次將各蹲踞平伏）了候轅外頭辨獻御草鞋

宸儀乘御關白候御裾其儀欲乘御給之程大將已下稱警

次上達部將取御挿鞋授東豎子更參進（此間撤御承足）執神璽安輦中（此時同上平伏）閉輦戶取弓降立階下橫弓召御輿長（其詞ミコシオサミコシオサマカリヨレ）先是公卿前行（爲先下﨟）

次御輿出御其儀御輿長召直駕輿丁昇階奉舁上御輿之頃次將進行此時合弓弭爲手組副御輿（先是大將前行）於中門外仰御綱至四脚門下至中門外安御輿於吳床（此時御綱將進大將之列）

次雅樂寮奏音樂次御輿入御建禮門其儀雅樂寮欲奏音樂之頃水火童女前行次黃牛次奉進御輿入御建禮門（先是將曹將監大將等入承明門東西間於門內結替侯南階東西）於承明門外奉留御輿止手組爲先下牀（先是公卿次第入承明門〔東間〕列南庭〔北上西面〕左宰相中將猶留侯承明門外御輿副故也）次陰陽頭進御前散供呪術了前行次奉進御輿入御承明門（上達部將次將各入中間後陣結替之時各持弓上達部前陣於御前結替後陣於後陣列令結替敷政無名等門令侯櫻橘以北）東西黃牛相分牽立南庭（向北引並之入御後引日月華門等南腋次將隨身見計）水火童女留立南階次將計吾座之程立留過御列前之時伏弓深磬折上（後陣列令結替敷政無名等門令侯櫻橘以北）次輦御輿於南階（殿下從御後供奉入承明門東間經公卿列後入軒廊昇東階）其儀

前供副轅（此間次將乍立陣）了（殿下降東階從御後令供奉給）奉舁上引御綱奉進出四脚門於今出川門外乘馬（平緒掛劍柄乘馬直取弓テ暫シテ）（賜隨身新內裏近之間悟之處次將各持弓乘且格別無煩仍始終持之）今出川西行（道幅狹之間一行）室町南行三條東行（至此所大將以下二行）佐加井町北行入南廊門美福門代等北行西折下馬停立（此間隨身之外遣供）小時奉待御輿進行向建禮門奉留御輿（先是水火童女黃牛二頭等建禮門東西分立）此間各下馬殿下令下車給之後安御輿於吳床（北面此時如假皇居乍立引陣）令撤副轅了次神祇官獻大麻其儀申沙汰光成卿立御輿轅內磬折（申次歟）立歸目神祇官大副進御前蹲踞立獻大麻於簾中令祓御返給退立本座（先是將監將曹大將等立建禮門內前陣狹之故也）

蔀次將經下蔀陣前列陣（左右大將立階前東西次將上達部將後上達部將水火童女後水火童女次將後）奉舁上御輿於南殿安額間（東面自額間入御本儀之處於奉安於額東者鳳輦轅輿簀子檻之間甚狹駕輿丁進退難澁仍安額間）駕輿丁降階之頃次將舁南階居（劍璽扶持將實麗朝臣公前朝臣等不舁南階安御輿簀子之後直經橘以北無名神仙等門舁殿參南殿御後門）劍不昇

次上達部將參進開輦戶執寶劍授內侍其儀左宰相中將經階下渡右到南階下脫沓昇階置弓於殿西二間長押下參進開輦戶更參進御前褰簾執寶劍入東第四間進母屋相共跪授內侍（此間下蔀職事供御承足）出西第四間候簀子藏人頭奉御草鞋關白候御裾

次宸儀下御其儀欲下御之程大將以下稱蹕（今度頭辨獻御）草鞋之程左大將稱之仍以下不得止應之頗早シ

宸儀令立定御帳前御

次上達部將更參進執神璽授內侍閉輦戶其儀宸儀

令立定帳前御之程左宰相中將更參進執神璽入西

第四間至母屋相跪授內侍（此間撤御帳承足）經本路閉輦戶取

弓降南階著沓（此頃水火童女昇西階並立御帳西）經階下復本陣橫弓

兩三步進召御輿長（其詞ミコシオサミコシオサミコシテッセシメヨ）

次撤御輿其儀駕輿丁昇南階舁上御輿之程起座降

階（爲先下蔀）副御輿經公卿列南（大將上達部將各副御輿來便加公卿列）出日

華門御輿宿前安吳床（以下撤却之儀不知之）了經廻廊外參內

內方（猶不撤兵具）次中務省置版位（○以下次第ヒ同文）

〔中將内侍房子記〕十一月廿一日ハ遷幸ハしゆらい（習禮）にてあらせられけハ申ひる六ツ五ツ半過頃關白ゟハ參りにてあらせられけ八ツ半頃ハ表にてハしゆらいにてあらせられけ（中略）今はんより長橋ゟ少將内侍ゟ衞門（ヨモ）内侍ゟハ神事入なり

廿三日遷幸に付ハひる八ツ半七ツ半過關白ゟハ參りにてあらせられけ卯の刻過ハ表くし小ハ所代にて出御まへこくけん（小供間）出るハはいせん別當典侍ゟ少將内侍ゟいなはゟ也朝かれゐ代にてハふく山しなゟ上らるゝ（中略）劍長橋ゟ璽衞門内侍ゟハ机へなし申され夫よりくるま（車）にのられけ今日くるまにて連軒（○扈從の義）致されけハ人は大すけゟ衞門内侍ゟあせちのすけゟいよゟ長橋ゟ越後ゟ宰相典侍ゟいかゟなり（中略）准后ゟハわたまし暮六ツ過頃ハ表くしハ五ツ衣ハくし上ハもは（裳）ハろは（側）に置かれけめされけせつは九條大納言ゟハせわにてあらせられけ新中納言典侍ゟ督（カウ）典侍ゟ中將内侍准后ゟハ見立申上（中略）七ツ半頃ハする〳〵と遷幸のよしたん〳〵ハ式ともあらせられけ清涼殿へハする〳〵と入御成こくわ（五菓）出る（○五菓の品目既に註す）ハはいせん大すけゟ越後ゟ五ツ衣なりハする〳〵と濟せられハ常ハ殿へ入御成また〳〵度〻出御

あらせられけ内ゝにけん有大しやうし（床子）朝かれゐ
へも出御あらせられけ（中略）子の刻過頃内侍所渡御
のにもよふし（催）にてあらせられけ衛門内侍ゟにか
り殿へ參らるゝ長はし屋に本殿へ參らるゝに表
くし清涼殿東庭へに清に湯めされ出御成朝かれ
ゐにてにふく男かたひのに座のに劍内侍に無人
に付新中納言典侍ゟ出さるゝ其内手なし（○月の障りを）
（謂ふ）の人ゝふく（服）者局へ引け也にするノヽと濟せら
れ入御成衛門内侍ゟいなは屋いか屋歸り參らる
る衛門内侍ゟ神事とかるゝ渡御にするノヽと濟
せられけに神供長はし屋參向也其に間は常に所

に成らせられけにするノヽと濟せられ常に所に
て三こんに盃まいるにはいせん大すけ屋少將内
侍ゟ伊豫ゟ也にはいせんの人ゝにとをりあり（中略）
大すけ屋はしめ著用物正月のに通り也三ヶ日に
膳に參りけ人ゝはかまこき（袴濃）也
廿四日にひる六ツに清に事のにさたあらせられ
す五ツ過頃に神供揃長はし屋參向に清めもあら
せられすけ（中略）たいしやうし朝かれゐに表くしに
引直衣にて出御成内ゝにけん有にはいせん大す
け屋に手なか衛門内侍ゟやくそふ（役送）越後ゟ五ツ衣
白はかまこき也（中略）にさんか（參賀）に對面あらせられけ

今日遷幸のゟ祝として關白ゟ初より色〻ゟ品
品ゟ獻上有所司代よりもゟ繪かゝみゟ書棚獻上
廿五日ゟひる六ツゟ神供五ツ半頃長橋ゟ參向（中略）
ゟする〳〵と濟せられ歸り參らるゝ長橋ゟ神事
とかるゝゟさんかゟ對面あらせられゝたいしや
うし朝かれゐゟ表くしゟ引直しにて出御成內〻
ゟけん有ゟはいせんあせちの典侍ゟ手なか長
橋ゟやくそふ伊賀ゟ也五ツ衣著用白なり

〔非藏人日記〕十一月廿三日壬午晴遷幸于新內裏御
當日也（吉刻卯刻）御用掛議奏廣橋前大納言光成卿奉行
職事柳原頭辨光愛朝臣御行粧先陣武家附武士都

筑駿河守町奉行岡部備後守公卿左大臣（九條尙忠公）右
大臣（近衞忠熙公）內大臣（鷹司輔熙公）權大納言（三條實萬卿）二條大
納言（齊敬卿）德大寺大納言（公純卿）近衞大納言（忠房卿）四辻
中納言（公績卿）日野中納言（烏丸光政卿）三條中納言（正親町三條實
愛卿）正親町中納言（實德卿）菅宰相中將（三條西季知卿）
俊克卿）左宰相中將（日野資宗卿）殿上人
少納言在光朝臣（唐橋）辨權右中辨長順（葉室）陰陽寮頭晴
雄朝臣（土御門）左兵衞府佐勳光（裏松）左衞門府督（冷泉爲理卿）
神祇官大副（藤波敎忠卿）大將（左一條忠香卿右廣幡基豐卿）御綱中將實
麗朝臣（橋本右）隆晃朝臣（油小路左）隆詔朝臣（櫛笥右）定功朝臣
（梅溪右）同少將通善朝臣（東園左）基敬朝臣（野宮左）爲兄朝臣

藤谷右（正親町左）公董朝臣　騎源宰相中將（庭田重胤卿）三位中將（醍醐忠順卿）職事胤保朝臣　廣橋頭右中辨）經之（中御門清左少辨）豐房（寺右少辨）藤原助胤（藤島極藹）大江俊堅（北小路差次藏人）侍臣公述朝臣（河鰭侍從）博房（萬里小路侍從）資生（勘解由小路中務少輔）右兵衛府權佐親賀朝臣（堀河）右衛門府督（甘露寺愛長卿）後乘關白（鷹司政通公）後陣武家所司代脇坂淡路守附武士大久保大隅守町奉行淺野中務少輔此餘地下祭々司々丑刻參集于下陣後陣供奉關白殿以下公卿殿上人參侍于假御所先駈大臣以下公卿殿上人參集于陽明家書院依之非藏人八人（松室重民祓川親雄松室重良松室重承吉見正義）吉田良榮毛利公廷大賀宗敬等）兼日有命子半刻參上于陽明家（其時）

宜如去十七日內見）刻限各下殿之後歸參于桂御所假御所車寄垂簾西面連子自南至北總テ屏風仕切（昨夕修理職奉行衆）沙汰及時御塞被設（宮方女房衆御列拜見云々）依之此日諸家車寄昇降被止北非藏人口ヨリ昇降之事

曉天御催被仰出（此以前人留之儀自奉行衆有命云々）此後供奉一同列立辰二刻半過出御于中殿代（此日被用紫宸殿云々）御作法之後於東階上鳳輦乘御此以前女房出車二輛自假車寄唐門代引出鳳輦自四脚門出御御見送之事兼日如先例可令拜禮被申渡桂御所參勤之輩番頭光曄以下隨從堂上自唐門代出其南御築地際列立拜禮後陣御列相濟之後二番之輩光曄以下且今曉陽

明參上之輩（但各二番之輩而已）參上于新御所（尤裝束之儘隨從于堂上各無
侍僕獨歩）幸路自今出川門西室町通南三條通東堺町通
北自堺町門入御申一刻前建禮門著御自是前刻御
出向之事兼日可爲先例有命役人衆以下近習內々
外樣衆三相從自非藏人口下殿（但沓豫廻于此所內內
被用意依拂底云々）庭上歷平唐門出西穴門御築地外相廻於
南門以西拜禮但役人衆近習衆ハ南門以東南面列
立拜禮新殿表車寄女房出車自宜秋門被引寄依之
著御以前糸櫻杉戸以南御塞被設（但御用之衆有往返）就右此
日堂上車寄被止自非藏人口昇降之事諸家使自其
北口往返之事兼日爲心得自奉行衆觸來

宸儀自紫宸殿入御於清涼殿有五菓供進之儀其後
供奉之大臣以下宜陽殿之饗終而各殿上へ參上吉
書御覽之儀終而各召御前有衝重賜祿之儀于時出
御戌半刻過
准后御方自桂御所新殿へ御移徙御出輿酉刻過前
駈殿上人隆賢朝臣（鷲尾中將）公雄朝臣（高松近江權守）繼仲朝臣
五辻右馬權頭（中御門左少辨）經之（澤主水正）宣嘉（北小路江藏人）大江俊昌（姉小路公）源常
典細川新藏人（幸經卿）後騎公卿九條大納言（東園基卿）宰相中將（柳原頭辨）權中納言（逐卿）職事光愛朝臣（東園基卿）此餘地下官
人略之御車轅自假皇居殿上代歷四脚門直自朔平
門其內西へ自御輿寄舁入御轅御用非藏人十人（○氏）

奉行衆へ附之（中略）大床子御膳畢而入御此後殿上名
符鳴弦下格子等之儀有之丑半刻許相濟供奉大臣
方以下內々方ニ御參御料理御祝酒粥等被出（下略）

（實久卿記）十一月廿三日壬午晴今日遷幸新內裏也
（中略）參新內裏依番也申沙汰雜事已終刻許三條萬里
小路邊（○堺町の古名）先陣見由注進有之仍建禮門出東腋
門奉出迎（予近臣當直自餘各同門出西腋門同上）良久前陣渡（中略）未刻過
御輿到建禮門御（五位以上於門外便所下馬六位以下於美福門代外下馬）先是
黃牛二頭引立門外童女二人執水火立東西陰陽頭
晴雄朝臣散供神祇大副奉大麻雅樂寮奏音樂（平調子）
（長慶子）御輿入御承明門水火童女黃牛等前行晴雄朝

（名略）各卯刻參集于假御所（此內是日有本殿當番輩）御用相勤之時
宜如去十八日內見
內侍所渡御于本殿（吉刻卯刻御催戌刻許）供奉左右近衛府中
將實麗朝臣（橋本右）隆晃朝臣（油小路左）隆韶朝臣（櫛笥右）定功
朝臣（野宮左）少將公前朝臣（姉小路右）公誠朝臣（阿野左）通善朝
臣（梅溪右）基敬朝臣（東園左）將監將曹府生後陣職事長順
（葉室權中辨）御辛櫃自假皇居四脚門南日門通自建春門
著御于溫明殿主上出御于清涼殿御手水之節職事
衆依往返蔦杉戶開之直鎖切（此鍵豫自奉行衆番頭へ被渡相濟之後返却）
其後下御于東庭（時子半二刻過）內侍所御雇非藏人五人（大西）
（親篤松室禮重藤島助順森公昌羽倉信平各本殿一昨昨日番輩）兼日交名於假御所

臣呪術前行（予以下入腋門内々入和徳門昇東階候簀子〔兩役計也〕）公卿列立南庭（北上西面）關白昇東階給輦御輿於南階左右大將以下候階下左宰相中將開輦戸執寶劍授内侍下御關白被候御裾左大將稱蹕令立定御帳前御左宰相中將更進執神璽授内侍閉輦戸降階次撤御輿大將公卿將等加列水火童女昇西階並立御帳西晴雄朝臣昇西階進立御前讀呪出御後戸經長橋到御殿讀呪退下此間中務丞常邦置版位次身人部清俊率近衛代開左腋門少納言在光朝臣入同門就版位奏鈴勅答後召主鈴貞矩仰收鈴

宸儀御清涼殿内侍持劍璽候前後（實麗公前朝臣扶持之）先是水火童女前行（相並）入御自額間（火童女入夜御殿先消燈樓更燃付之水童女置楾於燈樓下源助胤水火給御厨子所○源は藤原の誤）著御晝御座供五菓（陪膳典侍役供女藏人）了入御（于時申下刻也）此間公卿著宜陽殿座（予不及見）大膳職辨備饗饌少納言辨勸盃（三獻云々）次左大臣以下著仗座有申文長順覽申文了内覽光愛朝臣官方申文同上酉下刻出御晝御座（御引直衣）官方藏人方吉書各奏聞了入御（予近臣當直候馬形障子也）下左大臣左大臣奉行如例（此後左大臣内大臣早出云々）次關白右大臣右大將權大納言四辻中納言三條中納言（自餘早出云々）參著殿上座豫居饌胤保朝臣勸盃（豐房取瓶子）亦出御晝御座光愛朝臣奉仰關白以下各參著御前座賜衝重（大臣二本納言以下各一本）光愛朝

臣勸盃（長順執瓶子今度置紙擲攤之事略之）次賜祿（大臣白綾褂一重納言以下白褂一領藏人頭以下殿上人被之）諸卿退出次入御（詰同上）

子刻許內侍所渡御職事長順就盤盤所簾下奏事由（其實予奏之）宸儀自額間出御（先是於朝餉著御御直衣予候御前）光愛朝臣供御挿鞋實麗執御劍前行侍臣五人候脂燭設御座東庭豐房獻御笏御鎭座了由長順就御屛風下奏之（其實予奏之）即入御此後供夕御膳陪膳光愛朝臣實麗經之供了藤原助胤奏之即出御立御箸御了入御（詰同上）宿仕侍臣光愛胤保實麗隆晃等朝臣長順經之豐房博房資生藤原助胤大江俊堅大江俊昌源常典等著殿上座行臺盤此後下御格子有名謁瀧口問籍藤原常雄平雄彥宇治正心等出仕于時丑刻許也申沙汰廣橋前大納言奉行光愛朝臣被奏一會無異被遂行由予奏之（下略）

〔言成卿記〕十一月廿三日（上略）卯一點予衣冠奴袴（麻上下供）參于新內裏（中略）辰刻許鳳輦出御假皇居唐門代云々（中略）辰半刻許議奏橋本前大納言以下各爲御出迎下殿（自非藏人口下殿沓各近習之輩從御所被出於本番所ハ私沓云々）入平唐門議奏幷近習當番經建禮門前（經馳道姿也）南東方穴門（稱道喜門云々）（建禮門東穴門也）列立建禮門外東方（東上南面）近習非番輩幷本番所各出西穴門群列建禮門西方南上東面姿云々（中略）武傳東坊城議奏萬里小路等乘輿行傘籠路若臨

時御用之節爲奉仕云々傳聞鳳輦之內ニ御鈴被入
萬一有御用之時羽林野宮中將（近習之人也）聞御鈴聲尋
東坊城萬里小路等在所馳行申告云々
午刻前漸出車二輛來（女房著白五衣乘之云々入宜秋門云々）良久前陣
來渡（六位於美福門代外下馬云々）四位五位之輩建禮門東方盛砂
曲折所ニテ下馬云々公卿ハ建禮門近迄乘馬（於道喜門）
殿下下車著胡床給云々闈司奏伶人奏音樂（調子長慶子云）
御輿舁揚入御建禮承明等門（先是水火童女黃牛等參進別立南庭）

御輿安南殿簀子右宰相中將參進奉仕劍璽云々
此間予等入化德門舁片階長橋ニ總詰了（於議奏ハ准新嘗例）
本番所人依多人數群居殿上邊云々南殿劍璽作法
中陰陽頭參晝御座呪術了退水火童女參上先火童
參上夜御殿點火燈籠云々（豐房扶持）水童參上同所置水
器云々（長順扶持）童女綠色汗衫表袴濃袴從表袴裾引出
云々汗衫後左右裏ヲ表ヘ折返シ腰ニテアゲ當石
帶云々（犀角帶）髮右前ヨリビンヅラ小本ニテ結以紅
梅紙結左後ヨリ同斷（高倉家傳云々凡如雅亮裝束抄歟）
入御諸臣平伏總詰退入以下之儀不見及（中略）于時秉

（經階下昇西階云々）近習非番輩昇諸大夫間長橋ニ總詰云々
（體ニふ從）良久鳳輦渡御（予等各平伏）于時申刻前云々鳳輦於
（○堂は洞の借字姑く原）
（前邊下馬云々）下馬之後馬各引入凝花堂云々

燭於晝御座供御菓云々此間內々入御更出御晝御
座御引直衣（御服女房御沙汰云々）吉書御覽云々此間公卿著
陣宜陽殿在獻盃于時戌刻許
此間准后御方御移徙云々（從直廬直入御朔平門云々御車轅）供奉
公卿九條大納言（幸經）權中納言（公遂）宰相中將（基貞）殿上
前駈源常典大江俊昌主水正宣嘉中御門經之五
辻右馬權頭繼仲高松近江權介公雄朝臣鷲尾中
將隆賢朝臣
主上又入御云々亥刻前又出御晝御座云々（御引直衣女房）
御沙汰公卿召御前獻盃賜祿（關白右大臣三條大納言二條大納言四辻中納言）
三條中納言左大辨宰相等自餘人々宜陽殿獻盃了（右大辨宰相早出云々）

子半刻許內侍所渡御云々（中略）主上下御東庭御引直
衣白御單御張袴先之御服被出橋本前大納言被示
參進常御殿下段女房衆被渡御服（中略）召御服人予內
藏頭等參進朝餉奉仕了（御茵之儘立御也以前立御前被撤御茵頃日御茵之儘）
御（立御）御服奉仕加總詰座（然而總詰ニハ不著流例也）
主上下御東庭頭右中辨取御裾諸臣下地平伏內侍
所御鎭座了（議奏內々從御屛風外言上云々）職事開御屛風宸儀出
御職事供御草鞋奉御檜扇予趨參進（御劍與脂燭之間）膝候
奉刷御袖了平伏便所主上入御朝餉了歸于番所了
直大床子御膳（御引直衣儘云々渡廊總詰如例）次第二八大床子了
內侍所渡御之旨雖在書記實儀內侍所渡御了大床

子御膳被供云々（中略）大床子了入御次殿上宿侍名謁
等之儀了丑半刻過（中略）寅刻過御格子被觸了
〔平田職修日記〕十一月廿三日遷幸幷內侍所渡御（中略）
申刻前御鳳輦建禮門外へ御著吳床奉置（鈴契櫃ハ西ノ方ヘ）
（舁立置也水火童黃牛門外出）也（各列立後迄ハ奉舁儘）直ニ横棒（○副轅を謂ふ）駕輿
丁撤也如次第相濟（建禮門外之儀予不致拜見）御鳳輦舁上（手舁）也
（上見長慶子吹也）建禮承明（中戶也公卿東戶入）兩門入御（此時申刻過）也（直ニ）
（建禮門供奉左右兵衛尉閉承明門陣官人閉）殿下御鳳輦御後ニ供奉也（建禮）
（門外ヨリ）晴雄朝臣建禮門外ヨリ御鳳輦御先へ立南（○西）
（の誤）階舁也南階舁舁テ南簀子ニ居奉テ駕輿丁退降
（額間ヲ御鳳輦中央ニシテ）季知卿參進輦戶開寶劍取捧母屋參

進授內侍藏人頭御草鞋供（殿下御裾ニ御參進）下御（紫平絹御承足設〔何
人不存〕）額間ノ西ノ間ヨリ入御御帳前立御季知卿璽
取出捧持母屋參進授內侍退輦戶閉此後駕輿丁舁
御鳳輦撤降（下略）
〔菅葉〕六月十六日丁未右大將被觸出回文到來如左
遷幸供奉
裝束事
諸衛將佐平裝束
外衛府生以上中務丞內舍人等平裝束
近衛馬寮判官以下褐衣狩胡籙
鞍馬事

京職亮 帶劍〔依警衛也〕五位尻鞘
近衛將監已下褐衣狩胡籙菓脛巾麻鞋
四府尉志府生平裝束
出車衛府侍 卷纓老懸闕胺丸鞆帶壺胡籙
十月廿七日丁巳頭辨 ○柳原光愛 觸出囘文數通到來
新內裏儀
開宮門左右兵衛平信敏藤原祐之
開閤門幷牽黃牛左右近衛源意直源爲淑
牽黃牛馬寮源友明源友習檢知黃牛辨長順
水童扶持辨經之同扶持史生以昌同堂上扶持藏
人豐房

五位以上倭鞍 不差泥障用大滑或長切付 結唐尾
御綱之末左右少將各一人移鞍不結唐尾
七月二十日辛巳自右大將囘文到來
可憚色
檜皮 苦色 萌木 淺黃 香
八月十九日己酉去十三日自右大將囘文到來書落
之間記于此
行幸京內儀
公卿裝束如例政官巡方帶靴 他文官亦同 六府將佐 不論
侍從中務輔 螺鈿細劍 馬寮助中務丞內舍人平裝束

本陣他司供奉 平裝束 闕腋〔繧上裾〕布帶劍平胡籙〔曳丸緒〕靴

火童扶持史輔世宿禰同扶持史生紀寧永同堂上
扶持藏人長順
水火給御厨子所藏人藤原助胤
奉御麻神祇官大副散供呪術陰陽師晴雄朝臣
劍璽將左宰相中將
劍內侍扶持次將實麗朝臣璽內侍扶持次將公前
朝臣
御裾關白御挿鞋光愛
陰陽師賜祿職寅朝臣
置版位中務省常邦同監臨辨經之同史輔世宿禰
開左腋門將曹身人部清俊同近衞代身人部清政

右一紙（原記此下に著陣公卿宜陽殿著座公卿殿上參著公卿御前座參著公卿及ひ衞重役送勸盃瓶子取祿等殿上人所役の交名あり今之を略す）

〔日時勘文御用記〕六月十日從宮中文箱到來柳原來

狀也

上略 抑寬政遷幸水火童女衣體御生氣之方色之儀
相伺候處當年之御色ヲ被命承候中略且又當年御
生氣之方御色赤色之由御示承候今度遷幸ニ赤
色ハ御指支ニ候間何卒當年御養者之方之御色
今一應御取調御示願入候仍如此候也

六月十日

土御門殿　光愛

返書

（上略）扨亦當年御生氣之方御色赤色ニテ被爲在候段過日申上候處今度遷幸ニ赤色ハ御指支ニ被爲在候ニ付當年御養者之方之御色可申上被仰下承候當年御養者之方之御色青色ニ被爲在候仍草草御請如斯候也（下略）

十四日巳刻參內廣橋面會（中略）過日從柳原御生氣色之事段々以書中被申入候得共今日表向勘文可差出之旨也（中略）御生氣方色書付（奉書四折）

今年御生氣之方艮相當候御色赤色ニ候若御差支被爲在候者御養者之方相用候今年御養者之方離相當御色青色ニ候事

晴雄

六月十四日

七月廿七日巳半刻參仕（中略）柳原幷廣橋被招申渡過日遷幸御道筋書附差出置候得共今度更ニ御道筋勘進之事被示幷內侍所渡御准后御移徙等御道筋之事同上

今年可有土御門內裏遷幸路次之事

四脚門前北（江）今出川總門（乎）西（江）室町三條大路萬里小路北（江）被經萬里小路總門後院西大路北（江）入御于建禮門承明門等

晴雄

右一通 中鷹四折同紙包也○萬里小路總門は堺町門を謂ふ

内侍所渡御

四脚門南 江 經有栖川宮門前飛鳥井家門前南

行陽明建春門等入御 ○署名同上以下の一通亦同

准后御移徙路次之事

四脚門南 江 直朔平門入御

右廣橋柳原へ附也 ○原記此間に井水及ひ點火吉方の勘文あり既出の御府文書に見ゆ因て略す

當年主上御吉方

生氣 艮 丑寅

養者 南 離午

天醫 巽 辰巳併辰巳金神也

福德 西 兌酉歲破也

右之通附之處廣橋柳原落手 ○此下に散供敷設等の記事あり皆略す

十一月廿三日卯刻過御催下殿從假皇居四脚門 右衞門也 參仕

一假皇居 晴雄 御身固禹歩 六歩 玉女拜役相濟四脚門

幷今出川總門出直騎馬了右之處迄歩行全體右衞門陣外騎馬然處依狹少今出川門外乘馬也

一右兵衞佐 右兵衞佐也暫晴雄 陣中門外也今度堀川右兵衞權曹晴雄陣引覺悟之處弓箭附幷帶劍之間彼是手間取無程裏松左兵衞佐進發也仍帶劍弓箭等附直裏松之次ニ進發也○晴雄の兼官右兵衞佐たり故に此注あり

一建禮門外勤仕之事 下馬弓箭撤持笏劍不解其儘直進祭文少允懸首居請取案

前ニ進修行畢懷中 大門 建禮門 中門 承明門 階前 南殿 清涼殿 階前 等

也右散供呪術修行畢建禮門外入御待居又建禮
門承明門之間勤修之事
一南殿入御前行（大門呪術中門呪術階前呪術等）御身固禹歩（九足）反閇
玉女拜（甲方）
一南殿入御此間靴淺沓（弓場ヨリ殿上空柱邊ニ寮官二人參居）改
（淺沓兼テ小舍人ニ預卽改ム）西階ヨリ昇（中略）申沙汰卿差圖二
ヨリ御前ニ進修行（去十月九日書出之通）劍撤ス（空柱邊ニテ寮官）
（官人持居）
一南殿立御御身固禹歩（九足）反閇玉女二拜（甲方）去十月
九日書出之通也
清涼殿修行畢殿上沓脫ヨリ下殿（群參間小舍人沓持來也）弓

一場出立賜祿一揖凡十間許南へ出一拜退出諸大
夫間ヨリ昇殿畢
〔土御門家記〕十一月廿一日散供御燈之火用意之事
右天火ヲ以御用ニ相成候角香爐ニ出來火之不消
樣氣ヲ附神官御預リニ候
廿二日散供御用之御品日御門（○建春門北の穴門）ヨリ入於
納殿官務へ預ケ置御唐櫃ニ入候御品々左之通
大瓶子壹對（壹ハ酒ヲ入ルル壹ハ蜂蜜ヲ入ルル）酒蜜之器水之器壹
對（酒蜜之器ニハ酒蜜ヲ入ル水之器ニハ御所ヨリ下リ候水ヲ入ル）高坏壹（五穀壹合宛）
折櫃五合（五穀五合宛入ル也）燈臺壹對（油皿）
合盛也玄米麥粟黑豆白胡麻
（但下皿ナシ）燈心ヲサヘ〔土器之ワレヲ用〕カキ立木二本
油差壹中折櫃壹合

錫寶珠御香爐壹（此分中折櫃ニ入ルナリ）榊葉壹枚岐神壹中

八足机貳脚敷布壹匹（絹本儀ニ候得共絹代布ヲ用フ）（尤前以仕立置）荒薦三枚之上へ敷候

大八足机二脚荒薦三枚（但荒薦二枚重ネニテ三枚敷ナリ）朱傘一

釣臺へ入置候御品々左之通

本（但雨儀之節ハ寮官之者ヨリ散供御飾附之御場所ヲ朱傘ニテ指掛）木柄二本（但雨儀之節ハ散供御殿御陰陽頭散供之机等へ寮官之者指掛）圓坐四枚（下略）

右之通納殿へ御預ケ相成候事

一陰陽頭殿此節散供御用之御火爲御持ニテ倉橋殿迄御持參

一散供御用御水申出シ若杉陰陽少允（狩衣）

太元器（土器）箱入（サンダ員田紐封附ル）

非藏人口へ罷出右御箱封之儘差出候處同封之儘ニテ御渡相成候持返リ候御水倉橋殿奥へ上ケ置

廿三日御用火御用水（寮官束帶淺沓）壹岐美作介三上上野大目皆川大和大目山田越前大目右寮官四人守護致シ白丁ニ爲持堺町御門西殿町新在家夫ヨリ公家御門平唐門入リ承明門東之廻廊ニ寮官四人白丁等扣居夫ヨリ白丁召連納殿ヲ開御唐櫃釣臺ヲ出ス建禮門ヨリ御門外へ出散供敷設此時水火之童附添之官人ヨリ火燭楾（○平田職修日記に楾御内儀出來之由梨地蒔繪

也とあり
等被相渡寮官請取之御唐櫃之上ニ置午刻頃
御先并騎馬之方々追々相見陰陽頭下馬直様散供
敷設之御場所へ御出太刀ハ其儘弓箭被爲取（寮官之者）
持居陰陽少允（○束帯靴沓）首ニ掛ル御祭文（○黄紙文闕）ヲ袋（○白生絹）ヨリ取出シ捧陰陽頭次御修法呪御祭文等勤修
畢テ寮官火燭ニ御燈之火ヲ附ケ榊ニ水ヲ移シ水
火童附添ノ官人ヘ寮官ヨリ相渡次中机ヘ高坏酒
蜜等之器ヲ載セ替ヘ寮官両人此机向ヒ持ツ陰陽
頭御進ノ先ニ立随ヒ進ム尤建禮門承明門等正面
ヨリ御進ミ（但此時寮官両人共裾ヲヒナガシラニテ腰ニサゲ候）紫宸殿清涼
殿等御庭上ヨリ五穀散供畢テ元之御場所へ被爲

著暫有テ御鳳輦建禮門外御正面（如圖○圖は別帖にあり）自夫
御式之次第從御奉行各御指圖有之音樂始リ御鳳
輦御先へ陰陽頭寮官両人随之行次黄牛貳匹次水
火童御鳳輦入御供奉之方建禮門被爲入建禮門閉
此時散供御場所撤却（○此書土御門家役所の記に係るを以て記事繁雑敬語亦頗多し今略抄して要を取る）
〔東儀季誕日記〕十一月廿三日新内裏遷幸建禮門外
御築地南際北向ニ六間ニ貳間ノ幄ヲ構各立列奏
樂承明門へ被爲成之時奏樂ヲ止先例慶雲樂之處
今度ハ太食調調子笙ノ三句長慶子一拍子ニ可加
旨被仰渡（一鼓荷太鼓ヲ用ユ鉦鼓ヲ用ユ）人數ハ先例三方（○南都方天王寺方京方）

樂人首座六名ツヽ參勤之處今度ハ神樂人之内次
座七名相加リ參勤之旨被仰渡ニ付都合二十五名
參勤衣體ハ束帶著用之事（○樂人氏名略）
（回文留）
來廿三日新内裏遷幸供奉御參ニ付左ニ被申入候
（○都て卅六條今其要を取る）
一御道筋美福門代（○後院御門前通西院參町北に幔門を設く南面）待賢門
代（○清和院通建春門前の東南に幔門を設く東面）等御通行無之樣ト被
存候事
一供奉堂上地下共五位以上六門内乘馬不苦候事
一九口門閉有之候間御參前開候樣御供先ヨリ番
人へ御案内可有之候事
一於途中井伊掃部頭酒井修理大夫松平時之助右
固之者共攝家大臣方行合之節馬上之向致下馬
鎗相伏一同下ニ居其外堂上方等之向ハ是亦致
下馬一同片寄何レモ不禮無之樣可相心得從武
傳衆御達置之趣ニテ混雜無之樣被仰付置候事
一御前陣五位已上御方樣於右衞門陣外御騎馬六
位御方樣於今出川門外御騎馬勿論之儀ニ候得
共假皇居御門前御狹少ニ付御催ヨリ出車ヲ始
幸路へ繰出御主人樣之御列次第ニ御馬牽立文
政度修學院初度御幸之節御准據ニテ御主人樣

御所役被爲濟御馬之處へ御向不依御次第追々
ニ御乘馬被爲在候樣ニト被存候今出川御門外
ヨリ暫之處町幅至テ狹少ニ付迚モ御列書之通
左右御竝被爲遊候儀難出來候間御前行幷近衞
陣之御方ニ至右ヲ先ニ御進ミ御後モ御同前ニ
御進ミ一行ニ御供奉被爲在候樣ニ被存候事
一假皇居西面御門前北へ今出川總門ヲ西へ室町
三條大路堺町通北へ被經堺町總門後院西大路
北へ入御建禮門承明門等幸路右之通候事
一五位已上前行御方樣南門通東之方西面之儘ニ
テ御下馬其後凝華洞北側穴門へ牽入（召具准之）

御後御方樣於同所御下馬其後凝華洞東側板塀
門牽入（召具准之）
六位御方樣ハ於美福門代外御下馬其後西院參
町ヨリ凝華洞南側東二ツ目穴門（當地石山家拜領地）へ牽
入（召具准之）
一人留御催之頃ヨリ人留解迄召具（白丁已上）ハ不苦候
得共俗體之人々往返難相成候事
一御退出之節ハ美福門待賢門藻壁門（○唐門前の南方蛤門の）
東に之を設く西面何レ方御通行ニテモ無子細被存候事
一寬政度微雨御座候處猥ニ被擁傘候趣候大笠宣
旨被爲在候テ關白樣御始次第ニ雨儀御備被爲

在候御事ニ候間召具輩心得違無之様可被仰付
置候事（大笠宣旨の事は下に注す）
一暁天御參集入夜御退出等火之用心堅可被仰付
候別而假皇居邊御狹少ニモ候間可相成丈ケ松
明被減少御提燈ニテ御參集被在候様被存候事
一新内裏坤御築地外大木有之候嚴儀御通行御方
様ハ右大木ト御築地之間御通行可然旨關白様
御沙汰ニ御座候事
一於建禮門外總テ召具可被止事但於隨身ハ被入
不苦候事
一承明門之内大臣様左右大將様等府生番長近衞
等ハ廻廊之外ヨリ廻リ敷政門ヨリ可被入候次
將様隨身被入間敷候事
右之趣急度被相守候様御召具へ可被仰付置候此
段可申入旨被申付候以上（此下廣橋柳原二家雜掌の署名あり略す）
按忠成公年譜十一月廿三日の條に是ヨリ先
公書ヲ幕吏ニ致シ云々とありて左の文書を
收む（引書を注せず）此事未た他書に見えされは錄し
て考に備ふ（久我家記十月十四日の條に去二日關東大地震ニ付遷幸御道ハ目出度是迄通ニ被遊旬節會ハ可被略歟とあれは蓋其頃附武士に示達せしものならん）
今度遷幸御路筋之儀寶永度之通御築地內
渡御可被爲在之處往古ハ度々京中御巡幸

儀一際御質素ニ被遊度思召ニテ右御路筋
之儀モ市中御廻リハ可被止之御内沙汰モ
被爲在候得共右地動ニ付遷幸之御事御斟
酌不被爲在候様關東ヨリ申來候趣有之由
被聞召乍去何分災變不輕儀ニ候得ハ御愼
之叡慮ヨリ精々御減損可相成廉ハ被略候
御沙汰ニ付右御路筋之儀猶又御取調モ有
之候處最早追々其手配リ用意等出來ニ相
成唯今御模様替リ候テハ又々却テ御憐愍
之筋ニモ難相成趣ヲモ被聞食候テハ無餘
儀御治定之儘ニ可相成右ニ付御路筋之町

被爲在候御事ニ候得共當時總テ内裏外へ
行幸之儀ハ不被爲在昨夏不慮之事ニテ東
邊民居之體ヲモ御覽被爲在候得ハ以西之
儀ハ如何之模様ナル儀哉ト被思召候御沙
汰ニ付此度遷幸之折柄ナラテハ一切御順
覽モ不被爲出來候御事ニ付御路筋之差支
[對]ニモ不相成候ハヽ市中御通行可被遊哉ト
關白殿被申上御取調之處差支モ無之趣ニ
付御治定被仰出候儀ニ有之候然處去日東
國大地震出火等實ニ不容易之時變被聞食
候テハ誠ニ被惱宸襟候右ニ付今度遷幸之

に西の間より入御なるなり左に滋野井實在
の劍璽取様祕抄を節錄して考に備ふ
上略葱華幷鳳輦之時者乘御下御共御後也仍
劍璽出入是又從御後可進退也但劍璽置様
以下總無異于腰輿雖然於葱華鳳輦者從御
後取出事甚無術歟自然主上自中令取出給
者可謂幸甚能々可思慮事也○本書に於葱華鳳輦者從御後取出事甚無術歟とあれとも前收の通善朝臣記に據れは今度の作法御前より之を出さる腰輿の時の如し蓋兩說歟
囘文留にいふ大笠宣旨の事は晴天なるを以
て其用なしと雖とも豫定は左の如し

中迷惑致シ候儀有之候テハ彌以叡慮不安
被思召候間御通行之爲メ取繕等精々手輕
ク雜費多分無之樣不都合之儀有之候共其
段ハ御宥免可相成候警衛向ハ其筋之定規
モ可有之候得共無益之嚴戒ハ用捨可有之
殊ニ老人病者等難澁之儀無之樣何分厚思
召之程相含其筋取計有之候樣御沙汰候此
等之趣可然勘考取計有之度事
また前收の職修日記に下御云々額間ノ西ノ
間ヨリ入御云々とあるは鳳輦の奉安御前は
東面たれとも下御は猶御後の西面なるか故

以隨身召之　御綱次將馬前來回馬向御輿左上

蔀次將進馬仰仰詞（其詞大笠ノ宣旨ノタベ）

若中間降雨或飛雪之時可供雨皮之由職

事仰之卽留乘御安於久禮床之上次次將

等下馬御綱將離本陣候于御輿之邊（可從隨身）

一人歟　上蔀次將奉仕雨皮畢御輿長舁立御

輿上蔀次將更參進御輿前奉勅語了退目

於御綱將御綱將進寄上蔀次將許奉宣旨

之由直復本陣乘馬馳參第一大臣許（僕僮者猶）

在本陣雖然可相具隨身一人舍人等歟　第一大臣回馬向御輿

方御綱將乍乘馬斜向第一大臣方仰云大

大笠宣旨次第

遷幸中間雨儀之節大笠宣旨左中將奉仰

傳左少將左少將傳仰第一大臣大臣令近

衞召外記被仰

宣旨所役

大笠可有宣旨從奉行內々被告之後左上

蔀次將下馬（馬猶在本列）至御輿傍邊止御輿（仰御）

折（如初）奉宣旨微唯御輿傍邊退令進御輿（仰御）

折（雖如跪有煩降雨深泥者磬折隨便儀）候天氣欲起復深磬

（輿長其詞御輿シハシ）進輦前（昇柄外御綱之中不進中央聊傍寄）深磬

（輿長其詞御輿スヽマシメヨ）直復本列乘馬召御綱次將

笠ノ宣旨ノタマヘ第一大臣稱唯了後御

綱將還本陣供奉

〔勢田章甫筆記〕十一月廿三日上略御行粧の人員は先

左京職 亮槍山久幹朝臣 右京職 亮青木吉順 神祇官 大副藤波敎忠卿 左

衞門府 大尉勢多章武朝臣 督冷泉爲理卿 左兵衞府 大尉小林祐之 佐 裏松勳光

陰陽寮 頭土御門晴雄朝臣 中務省 少丞森寺常邦 内舍人 神原信董 左馬寮

權助物加波懷產朝臣 右馬寮 權助河端誼盆 辨權右中辨葉室長順 鈴鉦櫃 守護近衞

代山中成全 主鈴 林貞矩 大監物 山科正恒 少納言 唐橋光朝臣 太刀契

櫃 守護近衞代富島元起 公卿右大辨宰相 日野資宗卿 左宰相中將

三條西季知卿 左大辨宰相 坊城俊克卿 菅宰相 五條爲定卿 正親町中

納言 實愛卿 三條中納言 光政卿 烏丸中納言 四辻中

納言 公績卿 近衞大納言 忠房卿 德大寺大納言 公純卿 二條

大納言 齊敬卿 權大納言 三條實萬卿 内大臣 鷹司輔熙公 右大臣

近衞忠熙公 左大臣 九條尚忠公 近衞府 左近衞代水口清政 右近衞代上田宣 左番長中川意直 右番長三澤爲淑 左府生村田武職 右府生鈴木淑種 左將曹水口清俊 右將曹渡邊供壽 左將監調子武貫右 監土山武宗 御綱 左權少將阿野公誠 朝臣右權少將姉小路公前 朝臣左大將一條

忠香卿右大將廣幡基豐 卿左權少將東園基敬 朝臣右權少將梅溪通善 朝臣左權中將油小路隆晃 朝臣

右權中將橋本實麗 朝臣 鳳輦 左權中將野宮定功 朝臣右權中將筒隆韶 朝臣左權少將正親町公

董朝臣右權少將藤谷爲兄 朝臣中將庭田重胤 卿三位中將醍醐忠順 卿 執翳殿部代

今藤玄俊島田雅喬 東豎子 山口中務大丞藤島助胤 侍從河鰭公述 朝臣

辨淸閑寺豐房 六位藏人 中務左將監北小路俊堅 侍臣

侍從萬里小路博房 中務少輔勘解由小路資生 御藥陪從 山本隨朝臣伊良子光順 所衆

濱路正民 主殿寮 頭壬生輔世宿禰 掃部寮 頭押小路師身朝臣 右兵衛府 權佐

堀河親賀朝臣大尉山路信敏 右衛門府 督甘露寺愛長卿大尉澤村壽榮朝臣 以上七

十七人 下略

849
特別
1

濱野正民 主殿寮 張壬生 [illegible] 掃部寮 [illegible] 右兵衛府 [illegible]

堀河藏貿 [illegible] 右衛門府 [illegible] 以上七

大 [illegible]

十七人 下略