

Kodak Gray Scale

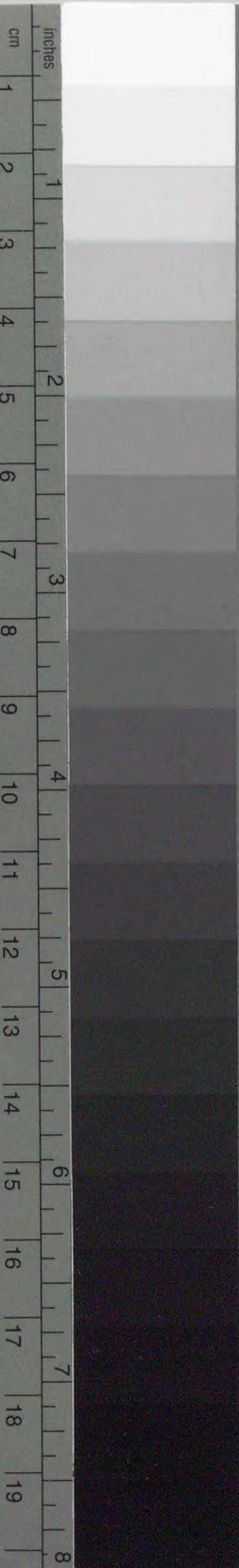

© Kodak, 2007 TM. Kodak

A 1 2 3 4 5 6 M 8 9 10 11 12 13 14 15 B 17 18 19



Inches 1 2 3 4 5 6 7 8
cm 1 2 3 4 5 6 7 8 9 10 11 12 13 14 15 16 17 18 19

Kodak Color Control Patches

© Kodak, 2007 TM. Kodak



Blue Cyan Green Yellow Red Magenta White 3/Color Black

禁電子式複写

CZ
675
8



82W27297

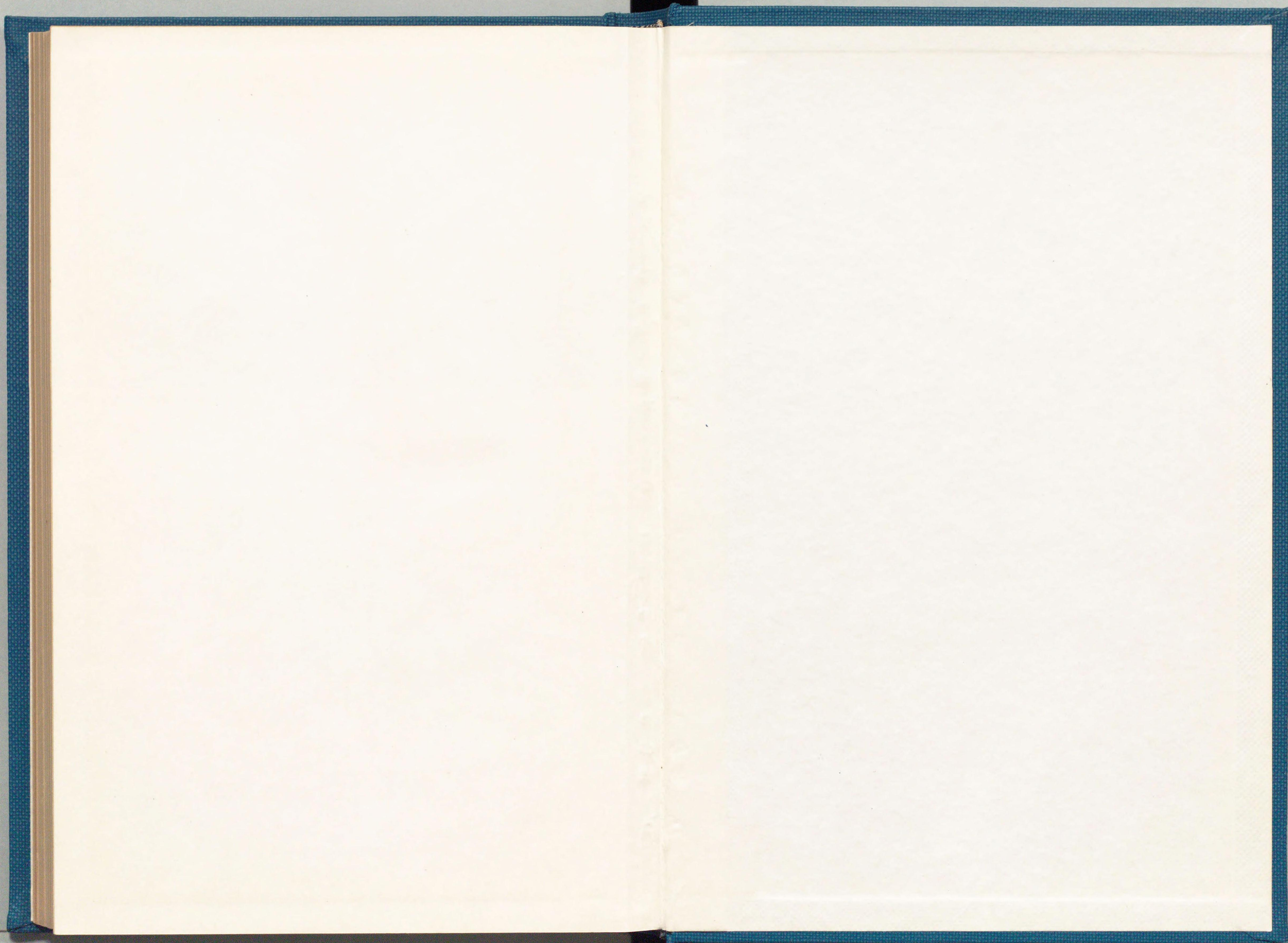

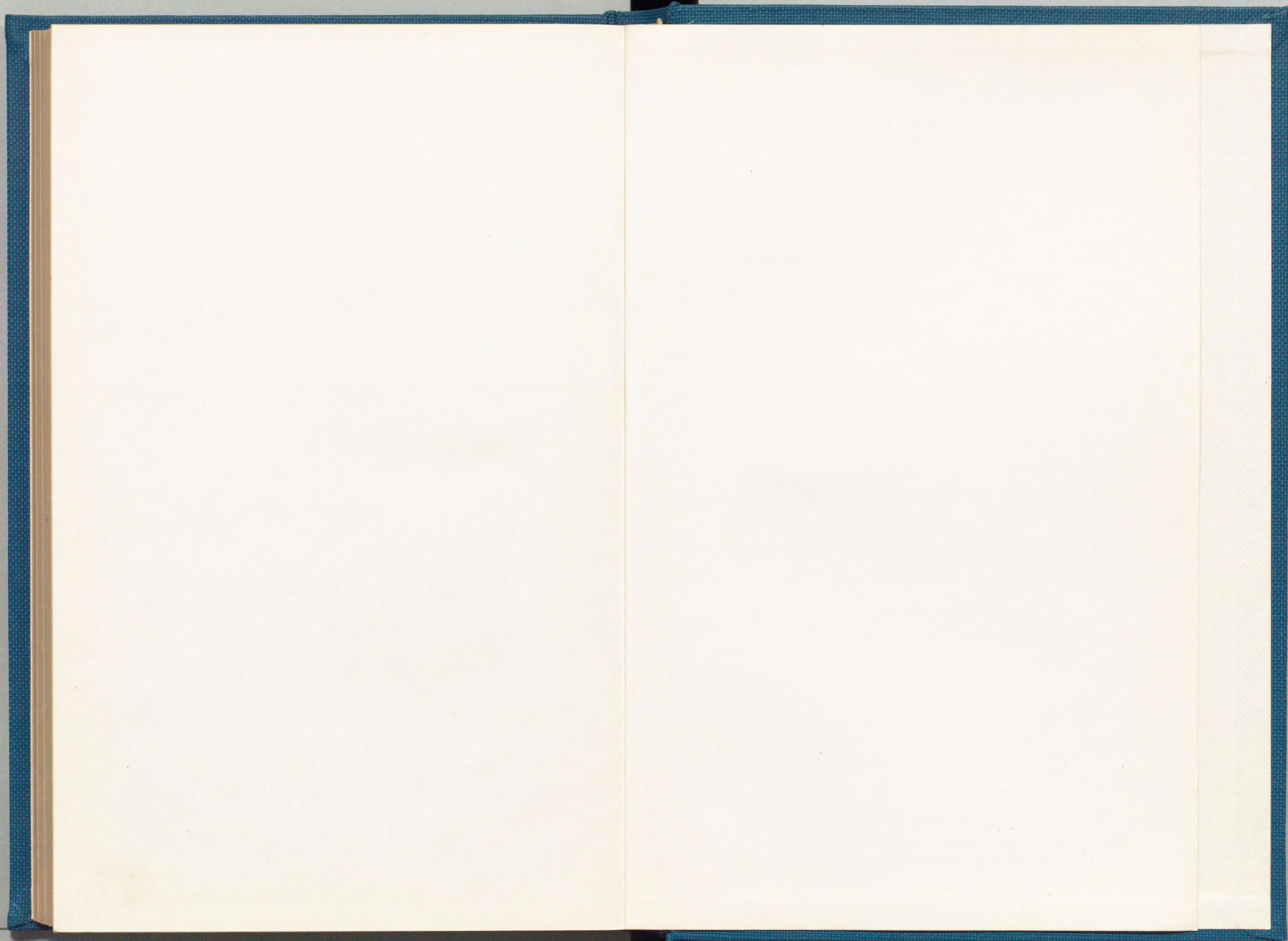

北丁-23

馬政司例規

馬政司

CZ
675
8



82W27297

~~865385~~

馬政局例規目次

第一輯 官制 官規

官制 官規	年月	法令	番號	頁數
●馬政局官制	四三	六	二九〇	一
●馬政委員會官制	三九	五	一二七	二
●省令廳令府縣令及警察令ニ關スル罰則改正ノ件	三九	九	二五八	三
●馬政長官ノ委任事項	四三	六	四六六	四
●種馬牧場、種馬育成所及種馬所ノ名稱位置	三九	六	二	五
●馬政局分課規程	四二	六	五	六
●馬政管區	三九	七	五	八
●馬政管區監督規程	三九	七	五	九
●種馬牧場、種馬育成所、種馬所處務規程	三九	一〇	二	〇
●種馬牧場處務細則	三九	一〇	二	〇
●種馬育成所處務細則	四一	二		二
●種馬所處務細則	三九	二		六
●廳中取締規程	三九	六		〇
●火元取締規程	四〇	二		四

目次

● 場所火災豫防内規	四四	一〇	馬政局庶務課長	二六
● 宿直規程	三九	六	馬政局庶務課長	二八
● 馬政局電話取締規程	三九	八	馬政局庶務課長	三〇
● 馬政局職員考科表規程	四三	八	馬政局庶務課長	三〇
● 馬政局職員進級及増給内規	四〇	四	馬政局庶務課長	三三
● 職員進級増給内申提出ノ件	四四	一〇	馬政局庶務課長	三四
● 職員勤務日數調ノ件	四四	一二	馬政局庶務課長	三四
● 雇員及傭員採用ノ件	四三	二	馬政局庶務課長	三五
● 傭員ノ件	四三	八	馬政局庶務課長	三五
● 牧夫農夫採用進級内規	四三	一	馬政局庶務課長	三五
● 牧夫農夫採用進級ニ係ル上申及報告書式ノ件	四三	一	馬政局庶務課長	三七
● 臨時牧夫採用方ニ關スル件	四三	一	馬政局庶務課長	三九
● 見習生内規	三九	一	馬政局庶務課長	三九
● 見習生採用ノ件	四二	四	馬政局第一部長	四〇
● 種馬所農夫採用ノ件	三九	九	馬政局庶務課長	四〇
● 牧夫農夫稱呼改正ノ件	四四	三	馬政局庶務課長	四〇
● 牧耕手出勤簿整理方ノ件	四四	九	馬政局庶務課長	四〇
● 場所長出張等ノ場合事務代理ノ件	四一	六	馬政局庶務課長	四一
● 公務負傷者給助料ノ件	四三	八	馬政局庶務課長	四一
● 職員公傷等治療方ノ件	四三	一	馬政局庶務課長	四一
● 陸軍懲罰令ノ件	四三	一〇	馬政局庶務課長	四二

● 職員赴任ノ際携行家族數報告ノ件	四三	九	馬政局庶務課長	四二
● 馬政局圖書取扱規程	三九	八	馬政局庶務課長	四三
● 馬政局處務規程	四二	六	馬政局庶務課長	四五
● 陸軍公文書規則	四三	七	陸軍	四七
● 場所文書取扱手續制定ノ件	四四	一二	馬政局庶務課長	五六
● 馬政局文書編纂保存規程	四二	八	馬政局庶務課長	五七
● 場所文書編纂保存規程制定ノ件	四四	四	馬政局庶務課長	六四
● 雇員勤務換ノ日付ニ關スル件	四二	五	馬政局庶務課長	六四
● 雇員ノ勤務掛ヲ變更スル場合ノ件	四二	九	馬政局庶務課長	六九
● 傭人解職ノ場合特別賞與ノ件	四五	一	馬政局庶務課長	六九
● 傭人勤續年數ノ件	四五	二	馬政局庶務課長	六九

第二輯 馬政

● 産馬獎勵

● 馬匹改良ニ關スル件	三九	七	内閣訓令	七一
● 産馬獎勵規程	三九	一二	閣令	七一
● 優等馬匹調査手續	四二	六	馬政局達	七三
● 産馬功勞者調査手續	四三	三	馬政局達	七五
● 馬匹共進會褒賞内規	四二	六	馬政局達	七六

●馬匹共進會ニ關スル件	三九	一二	馬政長官通牒	七九
●馬匹共進會ニ出陳スヘキ馬匹ノ件	四三	四	馬政長官通牒	八〇
●競馬規程	四一	一一	閣令	八〇
●競馬規程公布ノ件	四一	一一	馬政局達令	八二
●馬政局所管ノ法人設立許可申請方ノ件	三九	九	閣令	八三
●競馬開催ヲ目的トスル法人ノ設立及監督ニ關スル件	三九	一二	閣令	八三
●總會開會ノ件	四〇	一一	馬政長官命令	八四
●設備完成シタルトキ報告方ノ件	四〇	一一	馬政長官命令	八四
●會員數報告方ノ件	四〇	一一	馬政局通牒	八四
●會員名簿提出方ノ件	四三	一〇	馬政局通牒	八四
●新馬購入ノ件	四一	一	馬政長官命令	八五
●内國產新馬(呼馬)競走加入馬匹名簿提出方ノ件	四四	四	馬政局通牒	八六
●競馬取締ニ關スル件	四一	五	馬政長官命令	八六
●競走用馬匹名稱變更ノ件	四四	七	馬政長官命令	八七
●競馬會賞典ニ關スル件	四一	九	馬政長官決裁	八七
●聯合競走施行ノ件	四三	九	馬政局書記官通牒	八七
●新馬ニ關スル件	四三	一一	馬政局通牒	八九
●產牛馬組合競馬開催許可ニ關スル件	四三	一〇	馬政長官通牒	八九
●會計検査院競馬俱樂部會計ノ實地検査狀況報告方ノ件	四四	五	馬政局書記官通牒	八九

●產牛馬組合

●產牛馬組合法	三三	二	法	二〇	九一
●產牛馬組合法施行規則	三三	五	農商務省令	九	九二
●重要物產同業組合法	三三	三	法	三五	九二
●重要物產同業組合法施行規則	三三	三	農商務省令	七	九五
●產牛馬組合ニ於テ負債ヲ起シ得ルヤ否ヤノ件	三三	六	鹿兒島縣知事會		九八
●產牛馬組合議員ヲシテ役員ヲ兼掌セシムル件	三三	九	福島縣知事會		九九
●產牛馬組合定款ノ義ニ付伺ノ件	三四	一二	農商務大臣		九九
●同業組合登記ニ關スル件	三二	四	農商務大臣		九九
●產馬組合分離ニ關スル件	三七	一	兵庫縣知事會		九九
●產牛馬組合聯合會設置ニ關スル件	四一	一	兵庫縣知事會		一〇〇
●產牛馬組合名譽組合員推薦ニ關スル件	四一	二	廣島縣知事會		一〇〇
●產牛馬組合法第一條ニ關スル疑義ノ件	四二	一	鳥取縣知事會		一〇一

●家畜市場

●家畜市場法	四三	三	法	一	一〇三
●家畜市場法施行規則	四三	一一	農商務省令	二六	一〇六
●家畜市場法施行期日ノ件	四三	一二	勅令	四四六	一一〇

● 產牛馬組合ノ開設スル市場ノ件	四四	一	岡山縣知事會	一〇
● 家畜市場法第四條ニ關スル件	四四	二	大阪府知事會	一一
● 家畜市場法第七條ニ關スル件	四四	五	大阪府知事會	一一
● 同	四四	五	神戶府知事會	一一
● 一箇人所有家畜ノ競賣ニ關スル件	四四	五	照奈川縣知事會	一一

● 種牡馬検査

● 種牡馬検査法	三〇	三	法律	一二
● 種牡馬検査法ヲ施行セサル島嶼地ノ件	三二	四	農商務省告示	一三
● 種牡馬検査法施行規則	三九	一〇	閣令	一四
● 種牡馬検査烙印ニ關スル件	四〇	一	馬政長官通牒	一四
● 種牡馬検査事務取扱手續	三九	一〇	馬政局達	一一
● 種牡馬種付簿検査ノ件	四四	二	馬政長官通牒	一二
● 民有種牡馬種付簿検査ノ件	四四	二	馬政局第二課長	一二
● 現役將校同相當官自馬ニ種牡馬證明書下付ニ關スル件	四三	八	馬政局第二課長	一二
● 種牡馬種付成績報告ノ件	四四	六	馬政長官通牒	一二

● 雜則

● 牛馬商取締規則	四三	一二	農商務省令	二七
● 道廳府縣種畜場規程	三五	四	農商務省令	六

第三輯 國有馬匹

● 馬匹補充淘汰及貸下

● 馬匹補充及淘汰規程改正ノ件	四四	三	馬政局達	一四
● 淘汰馬匹列次名簿様式ノ件	四四	三	馬政局第二課長	一四
● 馬匹購買規程	三九	七	馬政局達	一四
● 賣却スヘキ廢用馬匹去勢ノ件	四四	九	馬政局第二課長	一五
● 馬匹貸下内規	三九	一	農商務省令	一五
● 牝馬臨時貸下規程	三九	一	農商務省令	一五
● 牝馬臨時貸下ニ關スル件	三九	一	農務局長通牒	一五
● 貸下牝馬ニ關スル事務取扱方ノ件	四三	一	馬政長官通牒	一五
● 牝馬臨時貸下ノ件	三九	一	農務局長通牒	一六
● 貸下牝馬屍體處分方ノ件	三九	二	農商務省訓令	一六
● 貸下牝馬取扱ニ關スル件	四〇	四	馬政長官通牒	一六
● 貸下馬匹狀況報告ノ件	四〇	七	馬政局達	一六
● 貸下牝馬蕃殖成績報告方ノ件	四二	九	馬政長官通牒	一六
● 馬政局馬匹輸送規程	四四	七	馬政局達	一六

●馬匹牽夫給料ノ件	四五	二	馬政局第二課長	一六九
-----------	----	---	---------	-----

●雜則

●馬匹種類ノ稱呼並馬匹特徵記載例	四二	七	馬政局達	一七一
●馬匹種類ノ稱呼ノ件	四三	四	馬政局第二課長	一七五
●馬匹種類ノ稱呼並特徵記載方ニ關スル件	四二	七	馬政局官通牒	一七五
●馬匹ノ運動及調教法案配賦ノ件	四四	五	馬政局書記官	一七五
●馬匹血統書調製ノ件	三九	九	馬政局官決裁	一八六
●馬匹臺帳ニ關スル件	四〇	二	馬政局第一部長	一八七
●馬匹履歷簿調製ノ件	四三	二	馬政局達	一八九
●國有蕃殖牝馬臺帳調製ノ件	四四	五	馬政局達	一九二
●馬匹検査内規制定ノ件	四四	九	馬政局第三課長	一九三
●馬體檢定報告ノ件	四四	一	馬政局第三課長	一九六

第四輯 場所事業經營

●場所事業計畫

●場所事業計畫書提出例及場所業務報告例	四三	九	馬政局達	一九九
●備夫使役月報ニ關スル件	四四	八	馬政局第三課長	二五九

●飼料消費區分月報ノ件	四三	一二	馬政局第三課長	二五九
●新營物位置及設計ノ件	四四	七	馬政局第三課長	二五九

●種付業務

●種馬所種付規則	三五	一	農商務省令	二六一
●種馬所種付料納付手續ノ件	三五	三	農商務省令	二六四
●種牡牛馬種付料ニ關スル件	三九	五	勅令	二六五
●種馬牧場餘勢種付規程	四二	二	馬政局達	二六五
●餘勢種付ニ關スル件	四二	二	馬政局第一部長	二六六
●種馬牧場餘勢種付產駒血統書交付ノ件	四二	四	馬政局第一部長	二六七
●種付所ニ關スル注意ノ件	四三	三	馬政次長通牒	二六七
●交尾場取締ノ件	四三	四	馬政次長通牒	二六八
●種付合格證様式制定ノ件	四二	一〇	馬政長官決裁	二六八
●民有種付牝馬及產駒臺帳様式制定ノ件	四四	五	馬政局達	二七一
●國有種牡馬種付簿様式	四五	一	馬政局達	二七二
●國有種牡馬種付簿様式制定ノ件	四五	一	馬政局第三課長	二七四
●國有牝馬配合ノ件	四四	一	馬政局第三課長	二七四
●國有牝馬配合ニ付疑義ノ件	四五	一	十勝種馬牧場會	二七五

●耕作及飼料

●作付圖添付ノ件	四一	六	馬政局達	一三	二七七
●作付圖添付ニ關シ耕作物色別ノ件	四一	六	馬政局第一部長	一三	二七七
●耕作物種類ノ件	四一	三	馬政局達	四	二七八
●農具ノ種類及其ノ定數ノ件	四一	三	馬政局達	三	二七八
●飼料標準種付料及蕃殖牝馬ニ關スル件	四三	二	馬政局第三課長	三	二八一
●青草給與ノ件	四四	八	馬政局第三課長	一〇	二八四
●場所馬糧取扱規程	四四	九	馬政局第三課長	一〇	二八四
●場所馬糧取扱規程ニ關スル件	四四	九	馬政局第三課長	一〇	二八九
●糞稈類用途區分ノ件	四四	九	會計課長	一〇	三〇〇
●雜則					
●傭人作業日計簿外三點様式及圖式ノ件	四〇	三	馬政局第一部長	三	三〇一
●人夫人員並賃金記載方ノ件	四一	九	馬政局第一部長	三	三一〇
第五輯 馬匹去勢及馬匹衛生					
●馬匹去勢及馬匹衛生					
●馬匹去勢法	三四	四	法律	二二	三一

●馬匹去勢術練習生規則	三五	二	農商務省令	二	三一
●去勢獎勵費及廢馬斃馬ニ對スル損失手當ノ件	四〇	三	閣令	三	三一三
●馬匹去勢獎勵方法ノ件	四〇	四	馬政長官通牒	一	三一三
●馬疫豫防ニ關スル件	四二	一〇	內閣訓令	一	三一六

馬政局例規目次終

第一輯 官制 官規

官制 官規

●馬政局官制

明治四十三年六月二十一日
勅令第二百九十號

第一條 馬政局ハ陸軍大臣ノ管理ニ屬シ馬匹ノ改良蕃殖其ノ他馬政ニ關スル一切ノ事務ヲ掌ル

第二條 馬政局ハ之ヲ東京ニ置ク

地方ニ種馬牧場三箇所、種馬育成所一箇所及種馬所十五箇所ヲ置キ馬政局ノ事務ヲ分掌セシム

第三條 馬政局ニ左ノ職員ヲ置ク

馬政長官

馬政官

書記官

種馬牧場長

種馬育成所長

種馬所長

技師

書記

技手

十人

一人

一人

三人

一人

十五人

六人

四十三人

八十一人

奏任

判任

馬政官、種馬牧場長、種馬育成所長又ハ種馬所長タル技師ハ前項ノ定員外トス

第四條 馬政長官ハ現役陸軍中將又ハ少將ヲ以テ之ニ充ツ陸軍大臣ノ指揮監督ヲ承ケ局務ヲ總理シ所屬土地建物ノ經營ヲ管掌ス

- 第五條 馬政官ハ三年以上馬匹ニ關スル職務ニ從事シタル陸軍現役佐尉官又ハ馬政局技師ヲ以テ之ニ充ツ
上官ノ命ヲ承ケ馬政ニ關スル事務ヲ掌ル
- 第六條 書記官ハ上官ノ命ヲ承ケ局務ヲ掌ル
- 第七條 種馬牧場長種馬育成所長又ハ種馬所長ハ陸軍騎兵科若ハ獸醫部ノ現役上長官士官又ハ馬政局技師
ヲ以テ之ニ充ツ
- 第八條 種馬牧場長ハ馬政長官ノ指揮監督ヲ承ケ種馬ノ蕃殖及飼料ノ耕作ニ關スル事務ヲ掌理ス
- 第九條 種馬育成所長ハ馬政長官ノ指揮監督ヲ承ケ幼種馬ノ育成及調教並飼料ノ耕作ニ關スル事務ヲ掌理
ス
- 第十條 種馬所長ハ馬政長官ノ指揮監督ヲ承ケ種馬ノ飼養管理及種付ニ關スル事務ヲ掌理ス
- 第十一條 技師ハ上官ノ命ヲ承ケ技術ヲ掌ル
- 第十二條 書記ハ上官ノ指揮ヲ承ケ庶務ニ從事ス
- 第十三條 技手ハ上官ノ指揮ヲ承ケ技術ニ從事ス
- 第十四條 種馬牧場、種馬育成所及種馬所ノ名稱位置並種馬所ノ管轄區域ハ陸軍大臣之ヲ定ム

附則
本令ハ公布ノ日ヨリ之ヲ施行ス

●馬政委員會官制

明治三十九年五月三十日
勅令第三百二十七號

改正 明治四十二年十一月二十二日
勅令第三百二十三號
加除 明治四十三年六月二十一日
勅令第二百九十二號

- 第一條 馬政委員會ハ陸軍大臣ノ監督ニ屬シ馬匹改良ニ關スル事項及其ノ施行方法ヲ審議ス

第二條 馬政委員會ハ陸軍大臣ノ諮詢ニ應シテ意見ヲ開申ス

前項ノ外馬政委員會ハ其ノ議決ニ依リ陸軍大臣ニ意見ヲ開申スルコトヲ得

第三條 委員ハ馬政長官、主馬頭、陸軍將官又ハ上長官二人及農商務省高等官一人ヲ以テ之ニ充ツ

委員ハ馬政長官及主馬頭ヲ除クノ外陸軍大臣ノ奏請ニ依リ内閣ニ於テ之ヲ命ス

第四條 委員長ハ陸軍大臣ノ奏請ニ依リ委員中ヨリ内閣ニ於テ之ヲ命ス

委員長事故アルトキハ陸軍大臣ノ指名シタル委員其ノ事務ヲ代理ス

第五條 馬政委員會ニ書記二名ヲ置キ馬政局書記ヲ以テ之ニ充ツ

書記ハ委員長ノ指揮ヲ承ケ庶務ニ從事ス

附則

本令ハ明治三十九年六月一日ヨリ之ヲ施行ス

臨時馬制調査委員會官制ハ之ヲ廢止ス

附則 (明治四十二年勅令第三百二十三號)

本令ハ公布ノ日ヨリ之ヲ施行ス

附則 (明治四十三年勅令第二百九十二號)

本令ハ公布ノ日ヨリ之ヲ施行ス

●省令廳令府縣令及警察令ニ關スル罰則改正ノ件

明治三十九年九月二十五日
勅令第二百五十八號

明治二十三年勅令第二百八號第一條中「各省大臣」ヲ「内閣總理大臣及各省大臣」ニ改メ「省令」ヲ「閣令又ハ
省令」ニ改ム

(參照)
 省令廳令府縣令及警察令ニ關スル罰則(明治二十三年九月)
 第一條 各省大臣ハ法律ヲ以テ特ニ規定シタル場合ヲ除クノ外其發スル所ノ省令ニ二十五圓以内ノ罰金若ハ二十五日以下ノ禁錮ノ罰則ヲ附スルコトヲ得

●馬政長官へ委任事項

明治四十三年六月二十二日
 陸軍省參事第四六六號

- 一 種牡馬検査法第六條ニ依ル認可ノ件
- 一 産馬組合及産牛馬組合地區認可ニ關スル件
- 一 馬匹去勢術練習生採否ニ關スル件
- 一 馬匹去勢術練習生ノ修業證書交付ニ關スル件
- 一 馬匹去勢術練習生義務指定ニ關スル件
- 一 馬匹去勢術練習生手當金償還ニ關スル件
- 一 去勢獎勵金交付ニ關スル件
- 一 去勢廢斃馬損失手當査定交付ニ關スル件
- 一 種牡馬種付料認可ニ關スル件
- 一 馬匹貸下許否ニ關スル件
- 一 貸下馬匹管理者ニ發スル命令認可ノ件
- 一 農科大學給費生採否ニ關スル件
- 一 廳府縣令報告處理ノ件
- 一 法規定例ニ依ル各種報告書處理ノ件

一 馬匹ノ賣買及貸渡ニ關スル隨意契約ノ件

●種馬牧場、種馬育成所及種馬所ノ名稱位置

明治三十九年六月一日
 內閣告示第二號

名稱	位置	改正	加除
青森縣上北郡七戸町	同	明治三十九年十一月十三日	同
北海道日高國浦河郡西舍村	同	明治四十年六月十九日	同
北海道十勝國河東郡音更村	同	明治四十年十二月三日	同
巖手縣巖手郡瀧澤村	同	明治四十年十二月三日	同
巖手縣巖手郡厨川村	同	明治四十年十二月三日	同
熊本縣菊池郡西合志村	同	明治四十年十二月三日	同
宮城縣玉造郡西大崎村	同	明治四十年十二月三日	同
秋田縣仙北郡神宮寺町	同	明治四十年十二月三日	同
福島縣西白河郡西郷村	同	明治四十年十二月三日	同
宮崎縣西諸縣郡小林村	同	明治四十年十二月三日	同
島根縣仁多郡八川村	同	明治四十年十二月三日	同
愛知縣額田郡美合村	同	明治四十年十二月三日	同

- 種馬牧場及種馬所ノ名稱位置左ノ通定ム
- 一 名 稱
 - 一 奧羽種馬牧場
 - 一 日高種馬牧場
 - 一 十勝種馬牧場
 - 一 種馬育成所
 - 一 巖手種馬所
 - 一 熊本種馬所
 - 一 宮城種馬所
 - 一 秋田種馬所
 - 一 福島種馬所
 - 一 宮崎種馬所
 - 一 島根種馬所
 - 一 愛知種馬所

- 一 石川種馬所
- 一 長野種馬所
- 一 鹿兒島種馬所
- 一 青森種馬所
- 一 長萬部種馬所
- 一 栃木種馬所

- 石川縣能美郡御幸村
- 長野縣北佐久郡三井村
- 鹿兒島縣始良郡牧園村
- 青森縣上北郡野邊地町
- 北海道膽振國山越郡長萬部村
- 栃木縣河内郡藥師寺村

●馬政局分課規程

明治四十二年六月二十八日
官報

- 第一條 馬政局ニ長官官房及第一課、第二課、第三課、第四課ヲ置ク
- 第二條 長官官房ニ庶務課及會計課ヲ置ク
- 前項ノ外長官官房ニ馬政官ヲ附屬シ調査ニ從事セシム
- 第三條 庶務課ニ於テハ左ノ事項ヲ掌ル
 - 一 官吏ノ身分ニ關スル事項
 - 二 官印ノ管守ニ關スル事項
 - 三 公文書ノ起草、接受、發送及編纂保存ニ關スル事項
 - 四 統計ニ關スル事項
 - 五 局内ノ取締ニ關スル事項
 - 六 他課ノ主管ニ屬セサル事項
- 第四條 會計課ニ於テハ左ノ事項ヲ掌ル
 - 一 經費及諸收入ノ豫算、決算並會計ニ關スル事項
 - 二 會計ノ監督ニ關スル事項

- 三 官有財産及工事、物品ニ關スル事項
 - 第一課ニ於テハ左ノ事項ヲ掌ル
 - 一 馬匹共進會、競馬會其ノ他産馬ノ保護獎勵ニ關スル事項
 - 二 産馬組合ニ關スル事項
 - 三 産駒ノ成績調査ニ關スル事項
 - 四 馬籍ニ關スル事項
 - 五 牧野ノ整理ニ關スル事項
 - 六 地方産馬事業ニ關スル事項
- 第六條 第二課ニ於テハ左ノ事項ヲ掌ル
 - 一 國有種馬ノ購買、選定及補充ニ關スル事項
 - 二 國有種馬ノ處分ニ關スル事項
 - 三 種牡馬ノ檢査ニ關スル事項
 - 四 貸下馬匹ニ關スル事項
- 第七條 第三課ニ於テハ左ノ事項ヲ掌ル
 - 一 種馬牧場ノ事業經營ニ關スル事項
 - 二 種馬育成所ノ事業經營ニ關スル事項
 - 三 種馬所ノ事業經營ニ關スル事項
 - 四 國有種馬ノ種付料ニ關スル事項
- 第八條 第四課ニ於テハ左ノ事項ヲ掌ル
 - 一 馬匹ノ衛生ニ關スル事項
 - 二 馬匹去勢ニ關スル事項

三 馬匹去勢術練習生ニ關スル事項

●馬政管區

明治三十九年七月六日
內閣告示第五號

改正(明治四十一年二月十八日)
加除(內閣告示第一號)

馬匹ニ關スル監督ノ爲メ左ノ通馬政管區ヲ定ム

管區名稱	管區	地	域
第一管區	北海道		
第二管區	巖手縣	青森縣	秋田縣
第三管區	東京府	神奈川縣	
	埼玉縣	千葉縣	
	茨城縣	栃木縣	宮城縣
	山形縣		福島縣
	京都府	大阪府	新潟縣
第四管區	群馬縣	奈良縣	
	三重縣	愛知縣	靜岡縣
	滋賀縣	岐阜縣	長野縣
	石川縣	富山縣	和歌山縣
	兵庫縣	鳥取縣	島根縣
	廣島縣	山口縣	德島縣
	愛媛縣	高知縣	香川縣
	長崎縣	福岡縣	大分縣
	熊本縣	宮崎縣	鹿兒島縣
			沖繩縣

●馬政管區監督規定

明治三十九年七月七日
馬政長官決裁

第一條 馬政官ハ擔任監督管區ニ於テハ馬政ニ關スル諸般ノ事務ヲ掌理シ常ニ區内ヲ巡檢シテ馬匹ノ改良

發達ヲ獎勵シ主トシテ左ノ業務ヲ處理スヘシ

- 一 地方適切ノ種馬ヲ供用セシムルコト
- 二 産馬組合ノ業務ヲ督勵シ自治ノ發達ヲ計ラシムルコト
- 三 馬匹ノ飼養管理ノ方法ヲ指導スルコト
- 四 貸下馬匹ヲ監督スルコト
- 五 去勢實施ノ成績ヲ監査スルコト
- 六 各種獎勵法ノ成績及得失ヲ監査スルコト
- 七 共進會競馬會等ノ開設ヲ獎勵スルコト

- 八 原野牧場ヲ保護セシムルコト
- 九 飼料ニ適切ナル穀草ノ作付ヲ獎勵スルコト
- 一〇 種馬牧場、種馬育成所、種馬所ノ業務ヲ監査スルコト
- 第二條 馬政官ハ監督區内ノ馬匹ニ關スル地方施政ニ關シ地方長官ニ意見ヲ陳述スルコトヲ得
- 第三條 馬政官ハ公衆ニ對シ本局ノ方針ヲ示シ其實行ヲ期スヘシ但長官ノ承認ヲ得ルニアラサレハ自己ノ意見ヲ發表スルコトヲ得ス
- 第四條 馬政官ハ管區内ニ於ケル共進會競馬會其他馬匹ニ關スル公會ニ臨場視察スヘシ
- 第五條 馬政官ハ左ノ事項ヲ調査シテ管區ノ實況ヲ明ニスヘシ
 - 一 產馬制度ノ沿革
 - 二 地勢、土質、氣象
 - 三 人口、耕地、山林、原野
 - 四 馬匹ニ關スル各種ノ統計
 - 五 生産、飼育、管理及使役ノ實況
 - 六 馬匹ノ集散、賣買、市場ノ景況
 - 七 產馬經濟
 - 八 產馬組合業務ノ功程
 - 九 馬匹ニ關スル地方施政
- 第六條 馬政官ハ管區產馬業ニ就キ意見ヲ附シ其狀況ヲ隨時馬政長官ニ報告スヘシ

●種馬牧場、種馬育成所、種馬所處務規程

明治三十九年十月六日
內閣訓令第二號

改正(明治四十三年
加除)九月二十三日

- 第一條 種馬牧場長、種馬育成所長、種馬所長ハ官制ノ定ムル所ニ從ヒ主管事務ノ整理ニ付其ノ責ニ任ス
- 第二條 種馬牧場長、種馬育成所長、種馬所長事故アルトキハ部下ノ官吏ヲシテ場所長ノ名義ヲ以テ事務ヲ處辨セシムルコトヲ得
- 第三條 種馬牧場長、種馬育成所長、種馬所長ハ事務整理ノ爲メ馬政長官ニ經伺ノ上處務細則ヲ設クルコトヲ得
- 第四條 種馬牧場長、種馬育成所長、種馬所長ハ其場員又ハ所員ニ對シ主管事務ノ分任擔當ヲ定ムヘシ
- 第五條 種馬牧場長、種馬育成所長、種馬所長ハ判任官以下ノ歸省看護墓參轉地療養願ヲ許可シ又ハ除服出仕ヲ命スルコトヲ得
- 第六條 種馬牧場長、種馬育成所長、種馬所長ハ場員又ハ所員ノ出張ヲ要スルトキハ其ノ旨馬政長官ニ伺出ツヘシ但シ經伺ノ暇ナキ場合ニ於テハ臨時出張ヲ命シ其ノ事由ヲ報告スヘシ
- 第七條 馬匹品評會等ノ爲旅費ヲ支辨シ場員又ハ所員ノ出張ヲ申出ツル者アルトキハ種馬牧場長、種馬育成所長、種馬所長ハ之ヲ許可スルコトヲ得
- 第八條 種馬牧場長、種馬育成所長、種馬所長ハ牧夫農夫ニ出張ヲ命スルコトヲ得
- 第九條 種馬牧場長、種馬育成所長、種馬所長ハ日給四十錢ヲ超エサル雇員ノ採用解傭ヲ專行スルコトヲ得
- 第十條 種馬牧場長、種馬育成所長、種馬所長ハ其ノ主管事務ニ付各官廳ニ照會往復スルコトヲ得
- 第十一條 種馬牧場長、種馬育成所長、種馬所長ハ毎年十一月末日迄ニ翌年度ニ於ケル事業計畫書ヲ馬政長官ニ提出スヘシ
- 第十二條 種馬牧場長、種馬育成所長、種馬所長ハ第四條、第五條、第七條、第八條及第九條ノ場合ニ於テハ其ノ都度馬政長官ニ報告スヘシ
- 第十三條 種馬牧場長、種馬育成所長、種馬所長ハ毎年二月末日迄ニ前年ノ業務成績ヲ馬政長官ニ報告ス

ハシ

種馬牧場處務細則

明治三十九年十二月二十四日
馬政長官認可

- 第一條 何種馬牧場ニ左ノ掛ヲ置ク
 - 一 庶務掛
 - 一 育馬掛
 - 一 耕作掛
- 第二條 各掛ニ掛長ヲ置キ其ノ事務ヲ整理セシム
- 第三條 庶務掛ニ於テハ左ノ事項ヲ掌ル
 - 一 構内一般ノ取締及衛生ニ關スル件
 - 二 文書ノ往復及業務ノ報告ニ關スル件
 - 三 場長ノ官印及場印保管ノ件
 - 四 場員ノ養病墓參看護歸省願ニ關スル件
 - 五 場員ノ身分其他機密ニ關スル件
 - 六 訴訟ニ關スル件
 - 七 諸規則及令達ニ關スル件
 - 八 物品ノ出納及保管ニ關スル件
 - 九 經費豫算及決算ニ關スル件
 - 一〇 圖書及簿冊編纂保存ニ關スル件
 - 一一 物品ノ購買及賣拂ニ關スル件
 - 一二 土地及營造物ニ關スル件

一三 消防ニ關スル件

一四 其他各掛ノ主掌ニ屬セサル事項

第四條

育馬掛ニ於テハ左ノ事項ヲ掌ル

- 一 馬匹ノ蕃殖飼養管理育成調教種付及産駒ニ關スル件
 - 二 馬匹ノ衛生ニ關スル件
 - 三 馬匹ノ籍簿ニ關スル件
 - 四 血統書交付ニ關スル件
 - 五 本掛ニ屬スル傭夫ノ監督ニ關スル件
 - 六 牧夫教育ニ關スル件
 - 七 本掛ニ屬スル物品ノ受拂及保管ニ關スル件
 - 八 本掛ニ屬スル收支豫算ニ關スル件
 - 九 本掛ニ屬スル統計報告ニ關スル件
 - 一〇 本掛ニ屬スル文書圖書及簿冊編纂保存ニ關スル件
 - 一一 其他馬匹ニ關スル事項
- 第五條 耕作掛ニ於テハ左ノ事項ヲ掌ル
- 一 耕耘栽培收穫ニ關スル件
 - 二 樹林ニ關スル件
 - 三 耕馬飼養管理及馴致ニ關スル件
 - 四 本掛ニ屬スル物品ノ受拂及其保管ニ關スル件
 - 五 本掛ニ屬スル傭夫ノ監督ニ關スル件
 - 六 農夫教育ニ關スル件

- 七 野火豫防ニ關スル件
- 八 本掛ニ屬スル收支豫算ニ關スル件
- 九 本掛ニ屬スル統計報告ニ關スル件
 - 一〇 本掛ニ屬スル文書圖書及簿冊編纂保存ニ關スル件
 - 一一 氣象ニ關スル件
 - 一二 其他耕作ニ關スル件
- 第六條 文書ヲ收受シタルトキハ件名簿ニ登記シ場長ノ檢印ヲ受ケ處分ノ手續ヲナシ關係アル掛ニ合議ノ上場長ノ決判ヲ受クヘシ
- 第七條 決判濟ノ文書ニシテ發送ヲ要スルモノハ其手續ヲナシ完結ノモノハ其都度纏綴編纂スヘシ
- 第八條 物品ハ一年四次其各掛ニ於テ場長ノ檢査ヲ受クヘシ
- 第九條 各掛ハ主管ニ從ヒ左ニ掲クル帳簿圖面ヲ備フヘシ
 - 一 法規類綴
 - 一 回議綴
 - 一 受付件名簿
 - 一 發送簿
 - 一 願届綴
 - 一 祕書綴
 - 一 統計報告綴
 - 一 職員及牧夫農夫名簿
 - 一 職員牧夫農夫出勤簿
 - 一 傭人日計簿

- 豫算決算關係書類綴
- 圖書簿
- 日誌
- 用地圖
- 用地關係書類綴
- 營造物圖
- 營造物關係書類綴
- 血統書綴
- 血統書交付臺帳
- 保管馬匹名簿
- 產駒臺帳
- 種付臺帳
- 種付牝馬臺帳
- 馬糧受拂簿
- 馬糧日計簿
- 病馬錄
- 農場圖
- 耕作關係書類綴
- 樹林臺帳
- 耕馬就業簿
- 耕作成績簿

- 一 收穫物授受簿
- 一 氣象觀測簿
- 一 種付料納付書綴

●種馬育成所處務細則

明治四十一年二月十四日
馬政長官認可

- 第一條 種馬育成所ニ左ノ掛ヲ置ク
 - 一 庶務掛
 - 一 育馬掛
 - 一 耕作掛
- 第二條 各掛ニ係長ヲ置キ其ノ事務ヲ整理セシム
- 第三條 庶務掛ニ於テハ左ノ事項ヲ掌ル
 - 一 構内一般ノ取締及衛生ニ關スル件
 - 二 文書ノ往復及業務ノ報告ニ關スル件
 - 三 所長ノ官印及所印保管ノ件
 - 四 所員ノ養病墓參看護歸省願ニ關スル件
 - 五 所員ノ身分其ノ他機密ニ關スル件
 - 六 訴訟ニ關スル件
 - 七 諸規則及令達ニ關スル件
 - 八 物品ノ出納及保管ニ關スル件
 - 九 經費豫算及決算ニ關スル件
 - 一〇 圖書及簿冊編纂保存ニ關スル件

第四條

- 一 物品ノ購買及賣拂ニ關スル件
 - 二 土地及營造物ニ關スル件
 - 三 消防ニ關スル件
 - 四 其ノ他各掛ノ主掌ニ屬セサル事項
- 育馬掛ニ於テハ左ノ事項ヲ掌ル
- 一 馬匹ノ飼養管理育成調教ニ關スル件
 - 二 馬匹ノ衛生ニ關スル件
 - 三 馬匹ノ籍簿ニ關スル件
 - 四 本掛ニ屬スル傭夫ノ監督ニ關スル件
 - 五 牧夫教育ニ關スル件
 - 六 本掛ニ屬スル物品ノ受拂及保管ニ關スル件
 - 七 本掛ニ屬スル收支豫算ニ關スル件
 - 八 本掛ニ屬スル統計報告ニ關スル件
 - 九 本掛ニ屬スル文書圖書及簿冊編纂保存ニ關スル件
 - 一〇 其ノ他馬匹ニ關スル事項
- 耕作掛ニ於テハ左ノ事項ヲ掌ル
- 一 耕耘栽培收穫ニ關スル件
 - 二 樹林ニ關スル件
 - 三 耕馬飼養管理及馴致ニ關スル件
 - 四 本掛ニ屬スル物品ノ受拂及其保管ニ關スル件
 - 五 本掛ニ屬スル傭夫ノ監督ニ關スル件

第五條

- 六 農夫教育ニ關スル件
- 七 野火豫防ニ關スル件
- 八 本掛ニ屬スル收支豫算ニ關スル件
- 九 本掛ニ屬スル統計報告ニ關スル件
- 一〇 本掛ニ屬スル文書圖書及簿冊編纂保存ニ關スル件
 - 一一 氣象ニ關スル件
 - 一二 其ノ他耕作ニ關スル件
- 第六條 文書ヲ收受シタルトキハ件名簿ニ登記シ所長ノ檢印ヲ受ケ處分ノ手續ヲナシ關係アル掛ニ合議ノ上所長ノ決判ヲ受ク可シ
- 第七條 決判濟ノ文書ニシテ發送ヲ要スルモノハ其ノ手續ヲ爲シ完結ノモノハ其ノ都度纏綴編纂スヘシ
- 第八條 物品ハ一年四次其ノ各掛ニ於テ所長ノ檢査ヲ受クヘシ
- 第九條 各掛ハ主管ニ從ヒ左ニ掲クル帳簿圖面ヲ備フヘシ
 - 一 法規類綴
 - 一 回議綴
 - 一 受付件名簿
 - 一 文書發送簿
 - 一 願屆綴
 - 一 祕書綴
 - 一 統計報告綴
 - 一 職員及牧夫農夫名簿
 - 一 職員牧夫農夫出勤簿

- 一 備入日計簿
- 一 豫算決算關係書類綴
- 一 圖書簿
- 一 日誌
- 一 用地圖
- 一 用地關係書類綴
- 一 營造物圖
- 一 營造物關係書類綴
- 一 血統書綴
- 一 保管馬匹名簿
- 一 馬糧受拂簿
- 一 馬糧日計簿
- 一 病馬錄
- 一 農場圖
- 一 耕作關係書類綴
- 一 樹林臺帳
- 一 耕馬就業簿
- 一 耕作成績簿
- 一 收穫物授受簿
- 一 氣象觀測簿

●種馬所處務細則

明治三十九年十二月二十四日
馬政長官認可

第一條 何種馬所ニ左ノ掛ヲ置ク

- 一 庶務掛
- 一 種馬掛
- 一 耕作掛

第二條 各掛ニ掛長ヲ置キ其事務ヲ整理セシム

第三條 庶務掛ニ於テハ左ノ事項ヲ掌ル

- 一 構内一般ノ取締及衛生ニ關スル件
- 二 文書ノ往復及業務ノ報告ニ關スル件
- 三 所長ノ官印及所印保管ノ件
- 四 所員ノ養痾墓參看護歸省願ニ關スル件
- 五 所員ノ身分其他機密ニ關スル件
- 六 訴訟ニ關スル件
- 七 諸規則及令達ニ關スル件
- 八 物品ノ出納及保管ニ關スル件
- 九 經費豫算及決算ニ關スル件
- 一〇 圖書及簿冊編纂保存ニ關スル件
- 一一 物品ノ購買及賣拂ニ關スル件
- 一二 土地及營造物ニ關スル件
- 一三 消防ニ關スル件
- 一四 其他各掛ノ主掌ニ屬セサル事項

第四條 種馬掛ニ於テハ左ノ事項ヲ掌ル

- 一 馬匹ノ飼養管理種付及産駒ニ關スル件
- 二 馬匹ノ衛生ニ關スル件
- 三 馬匹ノ籍簿ニ關スル件
- 四 血統書交付ニ關スル件
- 五 本掛ニ屬スル傭夫ノ監督ニ關スル件
- 六 牧夫教育ニ關スル件
- 七 本掛ニ屬スル物品ノ受拂及保管ニ關スル件
- 八 本掛ニ屬スル收支豫算ニ關スル件
- 九 本掛ニ屬スル統計報告ニ關スル件
- 一〇 本掛ニ屬スル文書圖書及簿冊編纂保存ニ關スル件
- 一一 其他馬匹ニ關スル事項

第五條 耕作掛ニ於テハ左ノ事項ヲ掌ル

- 一 耕耘栽培收穫ニ關スル件
- 二 樹林ニ關スル件
- 三 耕馬ノ飼養管理及馴致ニ關スル件
- 四 本掛ニ屬スル物品ノ受拂及其保管ニ關スル件
- 五 本掛ニ屬スル傭夫ノ監督ニ關スル件
- 六 農夫教育ニ關スル件
- 七 野火豫防ニ關スル件
- 八 本掛ニ屬スル收支豫算ニ關スル件

- 九 本掛ニ屬スル統計報告ニ關スル件
 - 一〇 本掛ニ屬スル文書圖書及簿冊編纂保存ニ關スル件
 - 一一 氣象ニ關スル件
 - 一二 其他耕作ニ關スル件
- 第六條 文書ヲ收受シタルトキハ件名簿ニ登記シ所長ノ檢印ヲ受ケ處分ノ手續ヲナシ關係アル掛ニ合議ノ上所長ノ決判ヲ受クヘシ
- 第七條 決判濟ノ文書ニシテ發送ヲ要スルモノハ其手續ヲナシ完結ノモノハ其都度纏綴編纂スヘシ
- 第八條 物品ハ一年四次其各掛ニ於テ所長ノ檢査ヲ受クヘシ
- 第九條 各掛ハ主管ニ從ヒ左ニ掲クル帳簿圖面ヲ備フヘシ
 - 一 法規類綴
 - 一 回議綴
 - 一 發送簿
 - 一 願屆綴
 - 一 祕書綴
 - 一 統計報告綴
 - 一 職員及牧夫農夫名簿
 - 一 職員牧夫農夫出勤簿
 - 一 備人日計簿
 - 一 豫算決算關係書類綴
 - 一 圖書簿
 - 一 日誌

- 一 用地圖
- 一 用地關係書類綴
- 一 營造物圖
- 一 營造物關係書類綴
- 一 血統書綴
- 一 血統書交附臺帳
- 一 保管馬匹名簿
- 一 產駒臺帳
- 一 種付臺帳
- 一 馬糧受拂簿
- 一 馬糧日計簿
- 一 病馬錄
- 一 農場圖
- 一 耕作關係書類綴
- 一 樹林臺帳
- 一 耕馬就業簿
- 一 耕作成績簿
- 一 收穫物授受簿
- 一 氣象觀測簿
- 一 受付件名簿
- 一 種付牝馬臺帳

一 種付料納附書綴

●廳中取締規程

明治三十九年六月八日
馬政長官決裁

- 第一條 廳舎昇降口ニハ常ニ靴拭ヲ備ヘ靴又ハ上草履ヲ穿ツモノノ外昇降ヲ禁ス
- 第二條 帽子、外套、雨具、傘、杖ノ類ハ一定ノ場所ニ置クヘシ
- 第三條 室内ニハ一切貼紙ヲ爲スヘカラス但揭示ヲ要スルモノハ塗板ヲ用フヘシ
- 第四條 職員ハ常ニ廳内ノ清潔ニ注意シ唾壺ノ外ニ吐唾シ若ハ屑籠ノ外ニ紙屑其他ノ物ヲ投棄スヘカラス
- 第五條 職員退廳ノ際ハ簿書物品ヲ匣中ニ收メ自席ノ火氣ハ見易キ場所ニ出シ危險ノ虞ナキヲ認メタル後退出スヘシ
- 第六條 左ノ場合ニ於テハ職員ハ退廳ノ際其ノ旨ヲ當直者ニ告ケ立會ノ上火氣ヲ取除カシメ危險ノ虞ナシト認メタル上退廳スヘシ
 - 一 執務時間後ニ居残り勤務シタルトキ
 - 二 日曜其他閉廳中出勤シタルトキ
- 第七條 室内ニ於テ喫煙スルトキハ必ス火鉢煙草盆ノ邊ニ於テシ吸殻及火氣ノ飛散セサル様注意スヘシ
- 第八條 空室、倉庫、物置其他簿書藏置ノ場所ニ點燈後出入スヘカラス但シ臨時必要ノ場合ハ此ノ限ニ在ラス

●火元取締規程

明治四十年二月二十日
馬政局達第三號

- 第一條 官房並各部ニ火元取締各一人及本局官房並各部ヲ通シテ火元取締長一人ヲ置ク
- 第二條 火元取締長並火元取締ハ常ニ廳中ノ火元ニ注意シ若シ危險ノ虞アリト認メタルトキハ機宜ノ處置

ヲ以テ危險ヲ除去スルコトニ勉ムヘシ

- 第三條 官房並各部ハ各毎日火ノ元注意居殘者一人ヲ定ムヘシ但シ休日ハ此ノ限ニ在ラス
居殘者ハ判任及雇員ヲ通シテ順番交互ニ勤務スヘシ
執務ノ爲メ居残りタル者アルトキハ其ノ者ヲ以テ居殘者トス
- 第四條 居殘者數名アルトキハ上席者ヲ以テ居殘者トス
居殘者ハ其屬スル官房又ハ部ニ於テ全然火氣ナキヲ認メ別紙第一號様式ノ帳簿ニ記シ宿直者ニ引繼キタル上ニアラサレハ退廳スルコトヲ得ス
- 第五條 宿直者ニシテ居殘者トナリタルトキト雖前項ノ手續ヲナスヘシ
休日昇廳執務シタルトキハ最後ニ退廳シタル者居殘者ノ勤務ヲ爲スヘシ
- 第一號書式(官房並各部ニ各壹冊ヲ備置クコト)

火ノ元注意簿

年 月 日	退廳時間	事 故	居 殘 者 氏 名 印
月 日	月 日	全然火氣ナキヲ認ム	
月 日	月 日	何々ニ火氣残り居タルヲ以テ小使ヲシテ消火セシメ火氣ナキニ至ラシム	
月 日	月 日	何々	

第二號様式

居殘順番簿(官房並各部ニ各一冊ヲ備置クコト)

年	月	日	居	殘	者	氏	名	居	殘	者	受	印

●場所火災豫防内規

明法四十四年十月六日馬甲第二、二六一號
馬政局庶務課長及第三課長通牒

種馬牧場、種馬育成所、種馬所ニ於ケル火災豫防内規別紙ノ通制定相成候條爾今該内規ニ準據シ火災豫防上一層御注意相成度依命此段及通牒候也

追テ未タ唧筒ノ備付ナキ場所ハ本局豫算ノ都合ニヨリ別途購入可相成尙ホ其ノ他本内規ニヨリ特ニ備付ヲ要スル器具ハ配付豫算ノ範圍内ニ於テ漸次備付クル義ト承知相成度此段申添候也
(別紙)

火災豫防内規

火災豫防心得

凡ソ火災ハ人畜ニ危害ヲ及ホシ貴重ナル生命財産ヲ蕩盡スルヲ以テ其損害頗ル大ナリ而シテ其多クハ火元取扱ノ疎漏ヨリ生スルニ依リ上下一致其危害ヲ未然ニ豫防セサル可カラス

- 一 事務室ノ火元ハ各員一般ニ注意シ退廳後ハ宿直員其責ニ任シ火鉢暖爐等凡テ火氣ナキヲ認メタル後ニアラサレハ就寢スヘカラス
- 二 官舎ニ居住スルモノハ各自嚴重ニ火元ニ注意シ家人ヲシテ常ニ過失ナカラシメ家人アラサル時ハ火氣ナキヲ確認スルニアラサレハ外出ス可ラス

三 釜屋居住及宿直ノ牧耕手ハ各自ニ於テ嚴重ニ火元ニ注意シ二名以上宿直ノ場合ニアリテハ高級者之カ取締ニ任スルモノトス

四 蹄鐵場ノ火元ハ裝鐵主任者ニ於テ取締ヲナシ火氣ナキヲ確認シタル後ニアラサレハ閉鎖スヘカラス

五 喫煙ハ事務所、蹄鐵場、釜屋等常設爐又ハ火鉢ノ存スル個所ニ於テシ厩舎、倉庫、乾草舎ノ如キ建物附近並ニ堆積乾草等火ノ移リ易キ所ニハ標札ヲ掲ケテ喫煙ヲ嚴禁スヘシ

六 烟突ハ常ニ火氣ノ漏レサルコトニ注意シ毎週一回ハ必ス掃除シテ煤烟ヲ除クヘシ

七 火ヲ運フニハ蓋ノ裝置シアル運火器ヲ用ヒ不完全ナル火取又ハ裸火ヲ持チ運フヘカラス

八 夜間病馬取扱乾草投與厩舎巡視其他所用ノ爲メ建物内ニ出入スルトキハ必ス安全燈又ハ提灯ヲ用キ決シテマッチ又ハ裸燈火ヲ用フヘカラス

九 收穫ノ際ハ殊ニ火氣ニ注意シ蒸汽機關使用中ハ用水桶ヲ準備シ置クヲ要ス

一〇 常ニ火氣ヲ使用スル個所ニハ用水桶ヲ準備スルカ若ハ輕便消火器ヲ備ヘ牧耕手小使等ヲシテ其使用法ヲ熟知セシメ常ニ急ニ應スルノ準備ヲナスモノトス

但藥液ハ期限ヲ定メ交換スヘシ

一一 場所ニハ職員ヨリ二名以上ノ火災豫防員ヲ常置シ高級者ヲ主任トス又牧耕手中ヨリ所要人員ヲ選抜シテ消防員ヲ組織シ置クモノトス

但火災豫防員期限ヲ定メ順次交代スル場合ハ其當番ノ氏名ハ一般ニ周知セシムヘシ

一二 唧筒ノ備付ケアル場所ハ常ニ有効ニ保存シ用ニ臨ンテ躊躇スルコトナク何時ニテモ使用シ得ル様準備シ尙ホ出來得レハ供用スヘキ井戸ヲモ指定シ置クヲ要ス

一三 唧筒ノ使用ハ熟練ヲ要スルヲ以テ指揮者及各部署ヲ一定シ置キ時々使用法ヲ練習シ非常ノ場合ニ備フヘシ

一四 強風ノ時ハ各自ニ於テ火ノ元ニ一層注意シ場所長ハ必要ニヨリ火氣ノ使用ヲ停止シ又ハ火災豫防

- 員ヲ召集シテ數回常夫舎釜屋蹄鐵場及其他ノ建物附近ヲ巡視セシムヘシ
- 一五 建物ニ附屬シアル梯子ハ不慮ノ變ニ備フルノ目的ヲ以テ使用後ハ必ス一定ノ場所ニ置キ濫ニ其位置ヲ變換ス可ラス梯子ノ建物ニ附屬シアラサル廳舎又ハ官舎ニ在テハ必要ト認ムル數ヲ便宜ノ場所ニ備ヘ置クヘシ
- 一六 所内ノ火災及近火等ニシテ所員ノ集合ヲ要スルトキハ號鐘ヲ亂打シ若シ必要アラハ急使ヲ廻スヘシ
- 一七 場所ニ於テハ常ニ火災其他火急ノ出來事アリタルトキ職員及牧耕手等ノ集合地點ヲ一定シ置クヘシ
- 一八 消防員ハ出火發見又ハ通知ヲ受ケタル時ハ所定ノ位置ニ集合シ指揮者ノ命ヲ待ツヘシ
- 一九 出火ノ際ハ大事ニ至ラサル前之ヲ消止ムルヲ以テ第一ノ目的トスルカ故ニ火元若ハ其近傍ニ居合セタルモノ直ニ之ニ駆付ケ諸種ノ手段ヲ盡シテ消防ニ勉メ機宜ノ方法ニ依リ事務所ニ急報スヘシ
- 二〇 事務室ヨリ出火ノトキハ宿直員ハ非常持出書類公用書類等ヲ安全ノ位置ニ持出スヘシ
- 二一 前項非常持出書類ノ容器ハ平素非常持出ノ標記ヲ爲シ置クヘシ
- 二二 種馬所厩舎ニハ常ニ在厩馬匹頭數ト同數ノ頭絡又ハ轡ヲ準備シ置キ不慮ノ事變ニ備フヘシ
- 二三 厩舎ヨリ發火ナルカ又ハ延燒ノ虞アルトキハ馬ニ頭絡ヲ裝シ安全ノ位置ニ牽キ出シ然ル後馬具厩舎具ヲ持出スヘシ若シ事火急ニシテ之ヲ牽出ス暇ナキ時ハ馬ヲ厩外ニ放出スルノ工夫ヲナスヘシ但シ成ルヘク敷地以外ニ逸出セシメサル様勉ムヘシ
- 二四 以上ノ外牧場ノ如キ建物敷地ノ擴大ナルカ又ハ各建物間ノ距離遠隔セル個所ハ育馬掛又ハ耕作掛各別ニ火災豫防員ヲ置クカ又ハ他ニ適當ノ方法ヲ設ケテ嚴重ニ火元ノ取締ヲナサシムルモノトス

●宿直規程

明治三十九年六月十五日
馬政長官決裁

- 第一條 本局處務細則第四條ニ依ル宿直員ハ官房庶務課ニ於テ其順序ヲ定メ當日三日以前ニ之ヲ本人ニ通告スルモノトス
- 第二條 前條ノ通告ヲ承ケタル後疾病、忌引、父母祭日ノ外自己ノ都合ニ依リ宿直スルヲ得サルモノハ代直者ヲ定メ直チニ官房庶務課ニ報告スルモノトス
- 第三條 新ニ就職スル者ハ其拜命ノ日ヨリ七日以後ニアラサレハ宿直ヲナサス
- 東京以外ノ地ニ出張ヲ命セラレタル者ハ其出發當日以前歸京當日以後各三日間ハ宿直ヲ免ス
- 第四條 宿直ハ毎夜及日曜日ノ二種トス
- 第五條 宿直員ハ退廳時間前ニ於テ局内取締ニ要スル一切ノ鍵宿直日誌職員宿所簿送付簿及出勤簿ヲ官房庶務課ヨリ受領シ翌日執務時間前出勤簿ハ庶務課長机上ニ置キ日誌職員宿所簿送付簿及鍵ハ同課員ニ返付ス
- 第六條 宿直員ハ退廳時間後巡視小使各一人ヲ從ヘ各戸ヲ閉鎖シ翌日執務時間前之ヲ開放ス
- 第七條 執務時間外本局ニ到達シタル文書ハ之ヲ日誌ニ登記シ翌日日誌ト共ニ官房庶務課ニ引繼クモノトス
- 第八條 前條文書中封書ニシテ至急親展、電報ニシテ親展ノ票記アルモノハ送付簿ニ記入シ直ニ各宛名ニ送付シ又局宛ノ封書ニシテ至急ノ票記アルモノ及電報ハ直ニ開封ノ上其事件ニ從ヒ應急措置ヲ爲スヘシ
- 第九條 出火其他天災等局ノ内外ニ對シ臨機ノ措置ヲ要スル場合ハ一面相當ノ取計ヲ爲スト同時ニ一面長官次長及各部課長ニ其旨急報スヘシ
- 第十條 宿直日誌ニハ文書ノ受發其他將來參考トスキモノハ之ヲ記載スルモノトス
- 第十一條 日曜日ノ當直員ハ昇廳時間ニ於テ前夜ノ宿直員ヨリ總テノ引繼ヲ受ケ退廳時間ニ至リ當夜ノ宿直員ニ之ヲ引繼クヘシ
- 當直中ノ執務ハ總テ宿直ニ準シ取扱フモノトス

第十二條 宿直ヲ爲シタルモノ其翌日ニ於テ事務上差支ナキトキハ課長ノ承認ヲ得隨時退廳スルコトヲ得

●馬政局電話取締規程 明治三十九年八月十五日 馬政長官決裁

第一條 本局ニ電話係給仕一人ヲ置ク退廳後ハ巡視ヲ以テ電話係トス

第二條 電話ニテ東京市外ノ人ト談話セムトスル者ハ市外電話使用簿ニ相當記入調印シ會計課長ノ承認ヲ經タル上ニ非レハ電話ヲ使用スルコトヲ得ス

第三條 巡視ハ電話係給仕ヲ監督ス

様式

市 外 電 話 使 用 簿	
月 日	會計課長認印
電話相手方氏名	電話使用者職氏名
用	務

●馬政局職員考科表規程

明治四十三年八月二十五日 馬政局達第八號

本 局
種 馬 牧 場
種 馬 育 成 所
種 馬 所

馬政局職員考科表規程別紙ノ通定ム (別紙)

馬政局職員考科表規程

第一條 本局各課長及場所長ハ部下判任官雇員ノ考科表ヲ調製シ各人ノ一身上ニ係ル諸般ノ事項ヲ詳記スヘシ

第二條 考科表ハ別紙雛形ニ依リ調製シ其ノ副本ヲ馬政長官ニ進達シ爾後必要ニ應シ訂正補足ヲ爲シ其ノ都度報告ヲ爲スヘシ

第三條 考科表ハ調製官自ラ之カ記入ヲ爲シ他ニ之ヲ示スヲ許サス

第四條 考科表ハ調製官更迭ノ際ハ新任者ニ引繼キ本人轉職ノ際ハ調製官ヨリ新所管調製官ニ送付スヘシ但シ本人局外ニ轉職シ又ハ退官死亡シタルトキハ調製官ヨリ本局官房庶務課長ニ送付シ庶務課長ハ長官ノ決裁ヲ受ケ燒却其ノ他ノ處分ヲ爲スヘシ

(雛形)

身 出 歷 學	本局任用前ノ重ナル經歷ヲ記スヘシ	中學校又ハ特殊ノ專門學校ニ於ケル修業ノ程度ヲ記スヘシ	考 科 表		本 局 何 課 (場所名)	何 職 何 官 位 動 氏 名
			現 官	何 官 任 用		
身	命	課	族 籍	誕 生	現 官	何 官 任 用
					年月日何官任用	各課各場所ニ於ケル職務ノ經歷ヲ記スヘシ

進	調製官所見	性	體	勤	學	才能技術特有技能	品	應對交際
級		質	格	務	術		行	際
		本項ニハ本人ノ性質志操及癖等ヲ記シ尙特殊ノ點ハ可成詳細ニ記スヘシ	本項ニハ健康ノ状態ヲ記シ且痼疾其ノ他身體ニ故障アルモノハ業務トノ關係ヲ詳記スヘシ	本項ニハ勤務ノ勉否及其ノ成績ノ良否ヲ記シ且本人ノ適當スル業務ヲ記スヘシ	本項ニハ本人普通學ノ程度文書及筆算ノ巧拙等職務施行上ニ及ホス關係ヲ記スヘシ	本項ニハ本人ノ才智及技術上ニ關スル長所短所ヲ記シ且本人ヲ使用スル上ニ於テ參考トナルヘキ事項ヲ記スヘシ	本項ニハ本人ノ素行及酒癖等ヲ記スヘシ	本項ニハ人民ニ對スル應對振及同僚其ノ他一般ニ對スル交際振ヲ記スヘシ

家政家計

本項ニハ平素生活ノ状態、資産又ハ負債ノ有無ヲ記スヘシ

既往及現在ノ變易將來ノ見込

既往ト現在ノ情況ヲ對照シ將來ノ見込ヲ實際的ニ記スヘシ

(注意)

- 一、此ノ所見ヲ調製補修スルモノハ調製當時ノ感情ニ訴ヘス常ニ其人ノ舉動ニ注意シ苟モ美事ノ矯飾若ハ短所ノ隱匿ヲ許サズ本人ノ性格ヲ確實ニ記載スヘシ
- 二、此ノ所見ヲ記入シタルトキハ其ノ終ニ署名捺印シテ責任ヲ明ニスヘシ

●馬政局職員進級及増給内規

明治四十年四月四日 人第六八號

- 第一條 本内規ニ於テ職員ト稱スルハ判任官及雇員トス
- 第二條 職員ノ進級及増給ハ毎年六月十二月ノ二期ニ於テ之ヲ行フ
- 第三條 職員ノ進級及増給ハ前條每期ノ前月十五日マテニ馬政長官ニ内申スヘシ但場所處務規程第九條場所長ニ於テ專行シ得ヘキ月俸十二圓以下ノモノヲ除ク
- 第四條 職員ノ進級及増給ノ内申ヲ爲スヘキモノハ本局ニ在リテハ官房課長及部長場所ニ在リテハ當該場所長トス
- 第五條 職員ノ進級及増給ノ内申ヲ爲スヘキモノ數名アルトキハ其勤務成績ニ據リ拔擢順序ヲ定メ調書ニ記載スヘシ
- 第六條 本内規ニ關スル内申書ニハ左記ノ様式ニ據リ調書ヲ添付スヘシ

(様式)

明治 年六(十二)月進級(及増給)調書

拔擢順序	現給額	現給辭令年月日	停年月	勤務成績	官氏名
一	八級俸 二十五圓	三十八年十二月一日	一年六ヶ月	何々	技手 某
二	二十圓	同	同	何々	雇 某
三	六級俸 三十五圓	三十九年六月一日	一ヶ年	何々	書記 某
考備	一	停年月ハ現給辭令年月ヨリ進級期ノ月マテヲ計算スルモノトス			

職員進級増給内申提出ノ件

明治四十四年十月二十四日親發第一三五號
馬政局庶務課長通牒

職員進級増給内申ハ同内規第三條ニ依リ從來毎進級期前月十五日限り本局へ提出相成居候處調査上都含有之候ニ付自今進級増給見込ノ者有無トモ進級期前月五日マテニ本局へ到達候様内申相成度此段及通牒候也
追テ從來期日ニ後ルル向モ有之候處今後本文期日マテ提出ナキニ於テハ進級又ハ増給見込ノ者無之モノト認メ候條爲念申添候也

職員勤務日數調ノ件

明治四十四年十二月十八日親發第一六〇號
馬政局庶務課長通牒

年末又ハ年度末ニ於テ提出スヘキ職員勤務成績調ニ於ケル勤務日數ハ往々調査不備ノ廉有之殊ニ甲乙場所間職員ノ轉勤アリタル場合ニ轉出前ノ勤務日數ヲ甲又ハ乙場所ニ於テ記載ナキ等本局ニ於テ調査上差支候條爾今特ニ注意相成度此段申進候也
追テ本文勤務成績調書ニハ必ス成績ノ等級ヲ附スル義ト承知相成度

雇員及傭員採用之件

明治四十三年二月十六日馬甲第二二四號
馬政局庶務課長通牒

月俸拾貳圓又ハ日給四十錢ヲ超エサル雇員又ハ傭員ノ採用ニ付テハ場所處務規程(明治三十九年十月六日第九條)ニ依リ場所長ニ於テ專行スルコトヲ得ル義ニ候得共右ハ豫算ノ關係モ有之候間自今前文該當者ヲ採用スル場合ニハ豫メ長官ノ承認ヲ得ヘキ義ト承知相成度依命此段及通牒候也
追テ月俸拾貳圓以下ト拾貳圓以上トヲ問ハス新ニ雇員ヲ採用スル場合ニハ赴任旅費ヲ支給セサルコトニ決定相成候條申添候

傭員ノ件

明治四十三年八月十三日馬甲第二二四號ノ六
馬政局庶務課長通牒

本年二月十六日付馬甲第二二四號雇員及傭員採用ニ關スル通牒中傭員トハ場所ニ於テ製圖又ハ寫字等ノ爲臨時傭入スル者ノ義ニ有之牧夫農夫採用進級ニ就テハ別ニ内規有之候ニ付本文傭員ニハ牧農夫ヲ含有セサル義ニ候處往々問合ノ向モ有之候條爲念此段及通牒候也

牧夫農夫採用進級内規

明治四十三年一月七日
馬政局達第一號

本局
種馬牧場
種馬育成所
種馬所

牧夫農夫採用進級内規別冊ノ通相定メ明治四十三年一月十五日ヨリ之ヲ施行ス
明治四十年二月十三日達第二號種馬牧場、種馬育成所、種馬所牧夫農夫採用進級内規、明治三十九年九月十七日達第十號牧夫及農夫等級及明治四十年十二月三日達第二十九號日高種馬牧場牧農夫増給ノ件ハ

本内規施行ノ日ヨリ之ヲ廢止ス
(別冊)

牧夫農夫採用進級内規

第一條 種馬牧場、種馬育成所及種馬所ニ於ケル牧夫農夫ノ採用進級ハ此内規ニ依ル
第二條 牧夫、農夫ノ等級ハ左表ニ依ル

級	等				
	一	二	三	四	五
上級	八十錢	五十五錢	四十錢	三十錢	二十四錢
中級	七十錢	五十錢	三十六錢	二十八錢	二十二錢
下級	六十錢	四十五錢	三十三錢	二十六錢	二十錢

第三條 初メテ採用スル牧夫農夫ノ等級ハ三等ヲ超ユルコトヲ得ス、但シ經歷ニ富ミ農牧ノ業務ニ堪能ナル者ニアリテハ此限ニ在ラス

第四條 牧夫、農夫ハ其ノ採用又ハ進級ノ後滿一箇年ヲ經過スルニ非サレハ進級セシムルコトヲ得ス其ノ進級ハ毎年六月、十二月ノ二期ニ行フモノトス

業務ニ精勵シ其ノ行爲他ノ模範トナルヘキ者ニアリテハ前項ノ限ニ在ラス

第五條 第三條但書及第四條第二項ニ依リ採用又ハ進級セシメントスルトキハ場所長ハ其事由ヲ具シテ馬政長官ノ認可ヲ受クヘシ

第六條 牧夫、農夫ヲ採用、進級又ハ解免シタルトキハ場所長ハ其氏名、等級、月日等ヲ報告スヘシ但シ懲戒ノ爲メ免シタルトキハ其事由ヲ附スヘシ

附則

第七條 北海道所在ノ牧場、種馬所ニ在リテハ當分ノ内牧夫農夫等級表日給額ノ三割以内ヲ増給スルコトヲ得

●牧夫農夫採用進級ニ係ル上申及報告書式ノ件

明治四十三年一月七日馬發第八六一號
馬政局第三課長通牒

牧夫農夫ノ採用進級ニ係ル上申及報告ハ從來其書式區々ニシテ處理上不便尠カラス候ニ付今般改正相成候
牧夫農夫採用進級内規施行ノ日ヨリ別紙書式ニ依リ右上申及報告相成候様致度依命此段及通牒候也

(別紙)

番號
明治 年 月 日

馬政局第三課長

殿

場所長 氏 名

牧(農)夫採用(進級)報告

左記之通牧(農)夫何名採用致(進級取計)候間此段及報告候也

採	年		日	等	級	日	用	給	牧(農)夫	氏	名
	月	日									

元	等	級	給	日	停年月	進	年	月	日	等	級	日	給	牧(農)夫	氏	名

注意 特別採用又ハ進級ノ認可ヲ得タルモノニ係ル報告ニ在リテハ其旨ヲ備考ニ記スヘシ

番號

明治 年 月 日

場所長 氏 名

馬政長官 殿

牧(農)夫特別採用(進級)方上申

左記之通牧(農)夫何名ハ牧夫農夫採用進級内規第三條但書ニ該當スヘキ者ニ付特別採用致度(第四條第二項ニ該當スヘキ者ニ付特別進級取計度)候間御認可相成度此段及上申候也

採	用	見	込	由	牧(農)夫	氏	名
等	級	日	給	事			

現	在	停年月	進	級	見	込	牧(農)夫	氏	名
等	級	日	給	日	給	事			

●臨時牧夫採用方ニ關スル件

明治四十三年一月十五日馬甲第四一號
馬政局第三課長通牒

臨時牧夫採用方ニ關シテハ從來區々ニ相成居候處曩ニ場所長會議決議ノ次第モ有之自今右臨時牧夫ハ種付時期ニ限リ其種付所々在地ニ於テ採用及解傭シ且其旅費ハ一切支給セサルコトニ御取斗相成度依命此段及通牒候也

追テ耕作ニ關シ臨時農夫ナルモノハ採用セサル方針ニ有之候條爲念申添候

●見習生内規

明治三十九年十一月十六日
馬政局達第一四號

第一條 牧馬及耕耘事業ノ實地研究ヲ希望スルモノアルトキハ種馬牧場長、種馬育成所長及種馬所長ハ牧夫農夫ノ定員内ニ於テ見習生トシテ採用スルコトヲ得

第二條 見習生ハ牧夫又ハ農夫ノ業務ニ服スルモノトス

第三條 見習生ハ畜産ニ關スル學術ヲ教授スル學校ノ卒業證書ヲ所持スル者又ハ之ト同等以上ノ學術技藝ヲ有スル者ヨリ採用スルモノトス

第四條 見習生ノ給料及被服ニ付テハ總テ牧夫農夫ニ關スル規定ヲ準用ス

見習生ニハ制服ヲ貸與ス

第五條 場所長見習生ヲ採用シタルトキハ其ノ履歷書及給額ヲ馬政長官ニ報告スヘシ

●見習生採用ノ件

明治四十二年四月十日馬發第一七一號
馬政局第一部長通牒

見習生内規(明治三十九年十一月十六日達第一四四號)ニ依リ自今見習生ヲ採用シタルトキハ同内規第五條ノ報告書ニ牧夫又ハ農夫ノ定員内ニ於テ採用シタル旨記入候様致度依命此段及通牒候也
追テ現在採用ノ見習生ニ付テモ此際其ノ所屬ヲ報告相成度此段申添候

●種馬所農夫採用ノ件

明治三十九年九月十七日
馬政局達第六號

自今種馬所ニ既配賦備夫給豫算内ニ於テ農夫ヲ置クコトヲ得

●牧夫農夫稱呼改正ノ件

明治四十四年三月二十四日
馬政局達第二號

本局
種馬牧場
種馬育成所
種馬所

牧夫ヲ牧手、農夫ヲ耕手ト改正ス

但明治四十四年四月一日ヨリ施行ス

●牧耕手出勤簿整理方ノ件

明治四十四年九月十九日馬甲第二〇八三號
馬政局庶務課長通牒

牧耕手ニ定例、慰勞若ハ代日休暇ヲ與ヘタル場合ニ於テ出勤簿ニ「出勤」トシテ認印ヲ押捺セシメ居ル向モ有之候處右ハ總テ「賜暇」トシテ整理スル義ト承知相成度此段及通牒候也

●場所長出張等ノ場合事務代理ノ件

明治四十一年六月二十九日馬發第五〇四號
馬政局庶務課長通牒

場所長出張等ノ爲不在中ノ事務ハ凡テ書記ヲシテ代理セシメ候義ニ付其都度御報告ニ及ハス尤モ書記ニシテ病氣其他ノ事故ニ依リ上席職員ニ代理ヲ命シタル場合ニ限り御報告相成義ト承知相成度依命此段及通牒候也
追テ本文代理ハ内部ニ於ケル普通事務ニ止ル義ニ付外部ニ對スル書類(傳票類ヲ際ク)等ハ凡テ場所長名ヲ以テ處理スル義ニ有之候間爲念申添候也

●公務負傷者給助料ノ件

明治四十三年八月二十日馬甲第一七〇八號
馬政局庶務課長通牒

場所牧夫農夫ハ常備ト臨時トヲ問ハス公務ノ爲傷痍ヲ受ケ又ハ疾病ニ罹リ休業中ノモノハ馬政局雇員以下給料支給規則第七條ニ依リ給料ノ支給ヲ受クル義ニ候得共臨時ニ備入レタル人夫等ニシテ右ニ該當スル場合ハ官役職工人夫扶助令(明治四十年五月勅令第一八六號)別表給助料ニ依ル義ニ有之候ニ付テハ休業中日給二分ノ一ツツヲ支給スルコトニ決裁相成候條自今本文該當者ニハ療治料ト共ニ右給助料ヲモ請求セシメ候義ト承知相成度此段及通牒候也
追テ治療數月ヲ要スル見込ヲ以テ退業シタル者ニ支給スル給助料ハ其傷痍ノ程度ニ依リ相當ノ額ヲ定メ上申可相成義ト承知相成度

●職員公傷等治療方ノ件

明治四十三年十一月二十二日馬甲第二一六九號ノ二
馬政局庶務課長通牒

當局職員ニシテ職務上傷痍ヲ受ケ又ハ疾病ニ罹リタル場合ニ於テ陸軍衛戍病院所在地附近ノ場所所在勤ノ者ハ同病院ニ入院治療ヲ受クル義ニ關シ陸軍大臣へ上申候處別紙寫ノ通り通牒有之候條自今本文該當ノ者アルトキハ右通牒ノ趣旨ニ依リ處理相成義ト承知相成度依命此段及通牒候也
追テ本文職員トハ常備ノ牧夫及農夫マテ包含スル義ニ付併テ申添候也

(別紙)

陸軍省 陸普第四五七四號

送達 職員公傷等治療方ノ件通牒

明治四十三年十一月十五日

馬政長官 淺川 敏 靖 殿

陸軍次官 男爵 石 本 新 六

馬甲第二一六九號ヲ以テ貴局職員等ヲ衛戍病院ニ入院セシメ度儀ニ付當省大臣ニ上申ノ處職員ノ患者ニシテ公務ニ基因スルモノニ限リ所在地附近ニ衛戍病院アル場合ニ在テハ同病院ニ入院セシメ其ノ費用ハ病院ノ負擔トシ其ノ他ハ從來ノ例ニ依リ取計相成度候也

追テ患者ヲ入院セシムルトキハ傷者ニ在リテハ現認證書病者ニ在リテハ最寄部隊附軍醫ノ證明書ニ患者ノ官等姓名ヲ記シタル名簿ヲ添ヘ患者ノ所屬長ヨリ衛戍病院長ニ送付セシメラレ度候也

●陸軍懲罰令ノ件

明治四十三年十月七日馬甲第二一一號
馬政局庶務課長通牒

馬政局官制改正ニ伴ヒ當局職員ハ陸軍懲罰令ノ適用ヲ受クルコトト相成候處右ニ關シ場所長ハ部下ニ對シ懲罰權ヲ有スルヤ否ヤニ付質議ノ向モ有之候得共文官タル場所長ニハ懲罰權無之從テ部下職員ノ犯行ニ付テハ其都度處分方上申相成義ト承知相成度此段及通牒候也

●職員赴任ノ際携行家族數報告ノ件

明治四十三年九月十九日馬甲第一九二九號
馬政局庶務課長通牒

赴任旅費支給上必要ニ付自今當局職員ニシテ本局ト場所間又ハ場所間ニ於テ轉勤ヲ命セラレタル場合ハ新舊所屬課長若クハ場所長、新ニ局外ヨリ轉任者アリタル場合ハ所屬課長若クハ場所長ヨリ本人赴任ノ際携行シタル家族數ヲ直ニ長官宛報告相成度此段及通牒候也

追テ本年七月十一日以後本文該當者有之候ハ、此際報告相成度申添候

●馬政局圖書取扱規程

明治三十九年八月十五日
馬政長官決裁

- 第一條 本局ニ圖書取扱主任一人ヲ置ク
- 第二條 圖書取扱主任ハ圖書整理ニ關シ一切ノ責任ヲ負フ
- 第三條 圖書取扱主任ハ第一號様式ノ圖書臺帳ヲ備ヘ置キ圖書ノ増減アル毎ニ其事由ヲ記入スヘシ
- 第四條 圖書ヲ借覽セムトスル者ハ第二號様式ノ圖書借覽證ニ所要ノ記入ヲ爲シ記名調印シテ圖書取扱主任ニ交付シ現品ヲ受領スヘシ
- 第五條 圖書取扱主任圖書ヲ貸與シタルトキハ第三號様式ノ圖書貸與簿ニ記註スヘシ
- 第六條 圖書取扱主任借覽圖書ノ返納ヲ受ケタルトキハ圖書貸與簿ニ所要ノ記註ヲ爲シ且圖書借覽證ヲ返付スヘシ
- 第七條 圖書借覽期限ハ一箇月以内トス但シ必要ニ依リ圖書取扱主任ノ承認ヲ經之ヲ延長スルコトヲ得
- 第八條 圖書借覽者ハ其借リ受ケタル圖書ヲ本局外ニ持出スコトヲ得ス但シ執務上ノ必要アルトキハ圖書取扱主任ノ承認ヲ經之ヲ本局外ニ持出スコトヲ得
- 第九條 圖書借覽者ハ其借リ受ケタル圖書ノ亡失、毀損ニ對シ辨償ノ責任ヲ負フ
- 第十條 圖書取扱主任ハ圖書借覽期限内ト雖モ整理ノ必要アルトキハ何時ニテモ其ノ圖書ヲ返却セシムルコトヲ得

第一號様式

圖書臺帳

圖書受入年月日	著譯者氏名	圖書名	册數又ハ 帙數	事	由

會計ニ關スル文書ニシテ前項ノ取扱ヲ爲ササルモノハ直ニ會計課ニ送付スヘシ
 第六條 親展書ニシテ官職氏名ヲ記入シタルモノハ庶務課ニ於テ受信者及發信者ヲ簿冊ニ記入シ長官又ハ次長ニ宛テタルモノハ庶務課長ニ其ノ他ハ當該課ニ送付スヘシ
 前項ノ文書ニシテ普通文書ノ取扱ニ屬スルモノハ前條ノ取扱ヲ爲スヘシ
 第七條 庶務課長ハ第五條第一項ノ文書ヲ查閱シ主務課ヲ指定シ當該課ニ送付ノ手續ヲ爲スヘシ但シ重要ナル文書ハ豫メ長官又ハ次長ノ閱覽ニ供スヘシ
 第八條 各課ニ於テ文書ヲ受領シタルトキハ簿冊ニ其ノ番號及件名ヲ記入シ置クヘシ
 第九條 各課ニ於テ立按シタル文書ニシテ長官、次長ノ決裁ヲ要シ又ハ本局外ニ發送スルモノハ總テ庶務課ニ送付スヘシ
 前項ノ文書ニシテ他課ニ關係スルモノハ庶務課ニ送付前關係課ノ合議ヲ經ヘシ
 第十條 立按文書ニシテ法規ノ制定、改、廢ニ係ルモノ其ノ他重要ナルモノニハ總テ理由ヲ附スヘシ
 第十一條 到達文書ニ對スル指令回答等ハ遲滯ナク之ヲ處理シ急速處理シ難キモノハ理由ヲ附シ件名ヲ庶務課ニ通知スヘシ
 第十二條 庶務課ニ於テ第九條ノ文書ヲ受領シタルトキハ庶務課長ハ調査ノ上長官又ハ次長ノ決裁ヲ要スルモノハ其ノ手續ヲ爲スヘシ
 前項ノ文書中馬政上特ニ調査ヲ要スルモノハ長官又ハ次長ノ指示ヲ受ケ決裁前官房附馬政官ニ送付スヘシ
 官房附馬政官ハ前項文書ヲ調査シ意見ヲ具申スヘシ此ノ場合ニ於テ必要アルトキハ管區擔任馬政官ノ意見ヲ徵スルコトヲ得
 第十三條 各課立按ノ文書ニシテ發送前決裁濟ノ通知ヲ要スルモノハ主務課ニ於テ豫メ其ノ旨ヲ附箋シ置クヘシ

第十四條 發送文書ハ庶務課ニ於テ淨寫シ主務者校合ノ上原稿ニ捺印シ發送簿ニ事件ノ大要ヲ記シ及ヒ一貫ノ番號ヲ附シ尙ホ其ノ文書ニ發送番號ヲ記入シ官印ヲ押捺シ發送ノ手續ヲ爲スヘシ
 前項ノ文書ニ附屬スル圖、表其他ノ書類ハ主務課ニ於テ淨書校合ノ上庶務課ニ送付スヘシ
 第十五條 各課ヨリ事務上ニ關シ郵送スヘキ文書ハ主務課長ノ證印ヲ受ケ庶務課ニ送付スヘシ
 第十六條 決行濟ノ文書ハ總テ主務課ニ送付シ主務課ニ於テハ簿冊ニ摘要ヲ記入シ整理保管スヘシ
 前項文書中管區擔任馬政官ノ職務ニ關係アルモノハ主務課ニ於テ當該馬政官ノ回覽ニ付スヘシ
 第十七條 完了シタル文書ハ總テ主務課ヨリ庶務課ニ送付シ庶務課ニ於テハ別ニ定ムル規定ニ依リ之ヲ編纂保存スヘシ
 第十八條 文書ノ授受ハ總テ送付簿ヲ以テシ受領者ヲシテ之ニ捺印セシムヘシ

●陸軍公文書規則

明治四十三年七月一日
陸軍第二八五七號

陸軍 一般

陸軍公文書規則別冊ノ通定ム

明治十九年陸軍省令乙第四十九號、同達第四號、同送乙第三五〇七號及明治三十四年送乙第二二九八號ハ之ヲ廢止ス

(別冊)

陸軍公文書規則

第一條 陸軍部内ニ於ケル公文書ノ往復ハ特ニ規定アルモノヲ除クノ外部隊軍隊、官衙、學校ノ長官又ハ部隊ヲ總稱ス以下同シニ於ケル主務者參謀長、副官其ノ他之ノ名ヲ以テスルモノトス但シ輕易ノ事項ニ關スル文書ハ部隊名ヲ用ウルコトヲ得ルコトヲ得
 第二條 長官命令系統内ニ在ル上官ヲ含ム以下同シニ提出スル文書ハ特ニ規定アルモノヲ除クノ外順次直屬長官ヲ經由スヘシ直

屬長官ハ調査ノ上意見ヲ副申シ宛名長官ニ提出スヘシ但シ副申ノ要ナキモノハ本書ノ空欄ニ經由部隊、送達番號及年月日ヲ記入シ提出スルモノトス

第三條 公文書ニハ發行部隊所定ノ番號ヲ附シ尙指令回答ニ在リテハ必ス關係文書ノ發行番號ヲ記入シ取扱ヲ確實且便利ナラシムヘシ

第四條 公文書ハ簡明ヲ旨トシ成ルヘク敬語等ヲ省略シ平易ニ記述スヘシ但シ理由ヲ詳悉スル爲主文ノ繁多ト爲ルモノハ之ヲ別項又ハ別紙ニ記スヘシ

第五條 公文書ノ文字ハ楷書又ハ行書、假名ハ片假名ヲ用ウヘシ

第六條 公文書ハ通常第一行ニ番號、第二行ニ要旨ヲ摘記シタル件名要スレハ其ノ起因スル件名、番號、年月日ヲ記シ次行ニ發行年月日、發行者名、次行上方ニ宛名ヲ記シ其ノ次行ヨリ本文ヲ記載スヘシ

副申ハ通常文書ノ末尾ニ與書ヲ爲スモノトス與書ハ文書ノ末行ヨリ一行ヲ措キ必要ノ事項、年月日及副申者名ヲ記スヘシ

第七條 公文書ノ發行者名及宛名ハ職(官)爵氏名ヲ記シ特ニ規定アルモノヲ除クノ外發行者ノ氏名又ハ部隊名ノ下ニ職印又ハ部隊印ヲ捺シ取扱者ハ認印ヲ爲スモノトス

達、通牒等ニシテ印刷筆構版刷配付スルモノニ在リテハ職印及宛名ヲ省略スルヲ例トス

第八條 指令書ニハ發行者ノ職(官)爵氏名ヲ省略シ職印ノミヲ用井其ノ宛名ハ通常部隊號ヲ以テス

第九條 軍隊ノ長ノ名ヲ以テ發スル文書ニ在リテハ發行者ノ認印又ハ華押ヲ前二條ノ職印ニ代フルヲ例トス此ノ場合ニ於テハ取扱者ノ認印ヲ要セス

第十條 公文書ハ特ニ規定アルモノヲ除クノ外總テ墨書スヘシ但シ一時ニ多數ノ同文書ヲ要スルトキハ印刷ニ依ルコトヲ得

第十一條 公文書ハ特ニ規定アルモノ及圖表等ヲ除クノ外定規ノ半紙野紙ヲ用ウヘシ

第十二條 部隊長等ヨリ其ノ長官ニ提出スル公文書ノ件名ハ左ノ區分ニ依ル

一、上申 指令ヲ請フ事項ニ非スシテ希望又ハ意見ヲ開陳スルモノ

二、申請 事務上ニ關シ認可ヲ請フモノ

三、伺 總テ裁定ヲ請フモノ

四、報告 復命其ノ他報告スルモノ

五、願、届 自己ノ身上其ノ他ニ關シ許可又ハ認可ヲ請フモノヲ願トシ届出ヲ爲スモノヲ届トス

第十三條 長官ヨリ部下部下ニ非サルモ命令系統内ニ在ル者ヲ含ムニ對シ發スル公文書ノ件名ハ左ノ區分ニ依ル

一、指令 申請、伺及願ニ對シ裁定ヲ與フルモノ

二、達、訓令、命令 事務上ニ關シ指示ヲ爲スモノ

三、訓示 諭示又ハ注意ヲ爲スモノ

第十四條 前二條以外ノ公文書ノ件名ハ左ノ區分ニ依ル

一、通牒 事務上ニ關シ通知、申進、通報ヲ爲スモノ

二、照會 意見又ハ回答ヲ要スルモノ

三、回答 照會ニ對シ應答スルモノ

第十五條 公文書ノ記載例ハ附錄様式ニ依ル

第十六條 陸軍部外ニ對スル公文書ト雖特ニ規定アルモノヲ除クノ外本規則ヲ準用ス

附 錄

第一様式 上申

番 號



何ノ件上申
 年月日 職(官)爵 氏 名
 職(官)爵 氏 名 殿
 何、、、何々(命課換)相成度候也
 名 印

第二様式 副申

(本書末行)

番 號
 本件何ニ付何々相成度候也
 年月日 職(官)爵 氏 名
 名 印

第三様式 申請

番 號
 何ノ件申請
 年月日 職(官)爵 氏 名
 職(官)爵 氏 名 殿
 何、、、何々致度候間(至急)認可相成度候也
 名 印

第四様式 伺

番 號
 何ノ件伺
 年月日 職(官)爵 氏 名
 職(官)爵 氏 名 殿
 何、、、別紙何ノ通實施シ(何々候間許可シ)可然哉相伺候也
 名 印

第五様式 報告

番 號

何ノ件報告

年 月

日

職(官)爵

氏

名

印

職(官)爵 氏 名 殿

何、、、、何ニ付(別冊ノ通)及報告候也

認印

第六様式 願、届

何ノ件願(届)

年 月

日

職(官)爵

氏

名

認印

職(官)爵 氏 名 殿

何、、、、何々致度候間許可相成度候也(何々致候間及届出候也)

某 儀

第七様式 指令(指令文及年月日朱書)

番 號

何ノ件

申請(伺)(願)番號

部隊號 (氏 名)

申請ノ通(伺ノ通)(願ノ通)(申請「伺」「願」ノ趣左ノ通心得ヘシ「何々スヘシ」「詮議シ
難シ」「認可シ難シ」)

年

月

日

印

認印

第八様式 達、訓令、命令

番 號

何ノ件達(訓令)(命令)

部隊號 (、 一般)

何、、、、何々スヘシ(貴官ハ何、、、、ニ付左ノ諸項ヲ調査報告スヘシ)(貴官
ハ何々スルヲ要ス)(何ハ何ニ付此旨「左ノ通」心得ヘシ)

認印

年 月 日

職(官)爵 氏

名 印

(備考)

宛名ニ職「官」爵氏名ヲ記スル場合ニ在リテハ年月日發行者名ノ次行ニ之ヲ記スヘシ

第九様式 訓示

認印

番 號

何ノ件訓示

部 隊 號 (、、一般)

何ニ付テハ、、、何々スル様注意ヲ望ム(何々スルヲ要ス)

年 月 日

職(官)爵 氏

名 印

(備考)

第八様式ノ備考ニ同シ

第十様式 通牒

認印

番 號

何ノ件通牒

年 月 日

職(官)爵 氏

名 印

職(官)爵 氏 名 殿

何、、、何々スル儀ト承知相成度(何ニ依リ何々相成度)(何、、、爲念「依命」及通牒)候也

第十一様式 照會

認印

番 號

何ノ件照會

年 月 日

職(官)爵 氏

名 印

職(官)爵 氏 名 殿

何、、、意見承知致度(至急何分ノ回答有之度)候也

第十二様式 回答

番 號

何ノ件回答

年 月 日

職(官)爵

氏

名

印

職(官)爵 氏 名 殿

何ニ付何號照會ノ趣異存無之(夫々取計置)(左ノ通承知相成度)(御意見ノ通ニ)(承認致)候也

認印

場所文書取扱手續制定ノ件

明治四十四年十二月十八日
馬政局達第一一號

種 馬 牧 場
種 馬 育 成 所
種 馬 所

場所文書取扱手續別紙ノ通相定メ明治四十五年一月一日ヨリ施行ス

(別紙)

場所文書取扱手續

第一條 到達シタル公文書ハ總テ庶務掛長ニ於テ受領シ件名番號等ヲ受付簿ニ、受付月日及受付番號ヲ文書ニ記入シ場所長ニ差出スヘシ

第二條 前條ノ文書ハ場所長ノ指揮ヲ受ケ庶務掛長ニ於テ主務掛ニ送付スヘシ

主務掛ニ於テ前項ノ文書ヲ受領シタルトキハ直ニ回覽又ハ立案ノ手續ヲ爲スヘシ

第三條 文書ハ主務掛長ニ於テ立案シ場所長ノ決判ヲ要スルモノハ之ヲ庶務掛ニ送付スヘシ

前項ノ文書ニシテ他掛ニ關係アルモノハ庶務掛ニ送付前關係掛ノ合議ヲ經ヘシ

第四條 庶務掛長前條ノ文書ヲ受領シタルトキハ調査ノ上場所長ノ決判ヲ受クヘシ

第五條 發送文書(別紙及表類ヲ除ク)ハ庶務掛ニ於テ淨書シ庶務掛長校合ノ上原稿ニ捺印シ受付簿(別紙一號様式)又ハ發議簿(別紙二號様式)ニ事件ノ大要ヲ記入シ受又ハ發ノ一貫番號ヲ附シ尙其ノ文書ニ同

番號ヲ記入シ官印ヲ押捺シ發送ノ手續ヲ爲スヘシ

前項發送文書ノ別紙及表類ハ主務掛ニ於テ淨書校合ノ上庶務掛ニ送付スルモノトス

第六條 決行濟ノ文書ハ總テ主務掛ニ送付シ主務掛ニ於テハ適宜補助簿ヲ設ケ事件ノ大要ヲ記入シ之ヲ整理スヘシ

第七條 完了シタル文書ハ別ニ定ムル所ノ規程ニ依リ之ヲ編纂保存スヘシ

第八條 文書ノ授受ハ帳簿ヲ以テシ受領者ヲシテ該帳簿ニ受領印ヲ押捺セシムヘシ

(別紙様式略)

馬政局文書編纂保存規程

明治四十二年八月十三日
馬政局達第二二號

本

局

馬政局文書編纂保存規程別冊ノ通り定ム

(別冊)

馬政局文書編纂保存規程

第一章 文書ノ編纂

- 第一條 本局ノ文書ハ第一類、第二類及第三類ニ分チ庶務課ニ於テ課別ニ編纂スヘシ
- 第二條 左ニ掲クル文書ハ第一類トス
 - 一 法令、規則ノ原議及之ニ附帶スル重要ノ文書
 - 二 豫算、決算其ノ他會計ニ關スル重要ノ文書、帳簿類
 - 三 辭令、原議及官吏ノ進退ニ關スル重要ノ文書
 - 四 特殊ノ處分ニ關スル重要ノ文書
 - 五 後日ノ徵證トナルヘキ重要ノ文書
- 第三條 左ニ掲クル文書ハ第二類トス
 - 一 年期契約ニ關スル文書(三十年以上ノモノハ其ノ期限ニ依ル)
 - 二 十年以上参照ニ資用スヘキ文書及帳簿類
 - 三 建議、請願等ノ文書
- 第四條 左ニ掲クル文書ハ第三類トス
 - 一 數年間参照ニ供スヘキ文書及補助簿ノ類
 - 二 會計檢査證憑資料
 - 三 一時限リノ事項ニ關スル文書ニシテ事務上参照ヲ要スルモノ
- 第五條 前三條ニ掲クル文書ノ外一時ノ用ニ止マルモノハ之ヲ類外トシ主務課ニ於テ番號ヲ逐ヒ假綴シ置クヘシ
- 第六條 總テ完了シタル文書ハ第一號様式ノ目次ヲ添ヘ一箇月以内ニ主務課ヨリ庶務課ニ送付スヘシ但シ會計ニ關スルモノ及主務課ニ於テ事務上參考トシテ常ニ必要ナルモノハ庶務課ニ通知ノ上當該年度内其

ノ課ニ於テ保管スルコトヲ得

庶務課ニ於テ前項ノ文書ヲ受ケタルトキハ受付、發送文書件名簿ニ對照シ該文書及件名簿ニ編纂類別ヲ記入シ編纂濟ノ上ハ件名簿ニ編纂濟ノ旨ヲ記入スヘシ

第七條 文書ノ編纂ハ曆年ニ依ル但シ會計ニ關スルモノハ會計年度ニ依ル

第八條 文書中事件ノ相關スルモノハ之ヲ併綴スヘシ但シ編纂成冊後又ハ年次ヲ異ニシ關聯スルモノアルトキハ共ニ參照印ヲ押捺スヘシ

第九條 文書ハ普通文書(甲)秘密文書(乙)ニ區分シ決議又ハ閱了ノ月日ヲ逐ヒ編纂スヘシ

第十條 編纂成冊ノ各冊首ニハ第二號様式ノ目次ヲ附スヘシ

第十一條 文書及帳簿ノ編纂ヲ爲シタルトキハ各類及各課別ニ第三號様式ノ索引表ヲ調製スヘシ

第十二條 編纂成冊シタル文書又ハ帳簿ニハ冊首ニ馬政局文書ノ印ヲ押捺ノ上保存滿了期限ヲ記載シ保存スヘシ

第二章 文書ノ保存

第十三條 文書ノ保存期限左ノ如シ

第一類 永久

第二類 三十箇年

第三類 十箇年

第十四條 類外文書ハ主務課ニ於テ二箇年間保存スヘシ

第十五條 前二條ノ保存期限ハ文書決裁又ハ閱了ノ年ノ翌年ヨリ起算スヘシ但シ會計ニ關スル文書ハ其ノ事項ノ屬スル年度ノ翌年ヨリ起算ス

第十六條 保存期限經過ノ文書ハ庶務課ニ於テ之ヲ精査シ其ノ廢棄スヘキモノハ取纏メ關係課長ニ合議ノ上長官ノ決裁ヲ經テ之ヲ處分スヘシ但シ類外文書ハ主務課ニ於テ精査ノ上長官ノ決裁ヲ經テ之ヲ處分ス

ヘシ

第十七條 前條ニ依リ廢棄ニ決シタル文書ハ之ヲ切斷スヘシ

第三章 雜則

第十八條 各課ニ於テ編纂濟ノ文書ヲ借用セムトスルトキハ各課文書取扱主任ニ於テ庶務課備付ノ第四號

樣式ノ帳簿ニ所要ノ事項ヲ記載シ記名調印スヘシ但シ秘密文書ノ借用ニ付テハ當該課長ノ證印ヲ要ス

第十九條 借用文書ハ用濟後遲滯ナク庶務課ニ返納スヘシ若シ期限後引續キ借用ノ必要アルトキハ更ニ前

條ノ手續ヲ爲スヘシ

第二十條 借用ノ文書ハ之ヲ解綴シ又ハ庶務課長ノ承認ナクシテ本局外ニ持出スコトヲ禁ス

第二十一條 借用中ノ文書ハ第十八條ノ主任者ニ於テ保管ノ責ニ任ス

第二十二條 借用文書ハ庶務課ヨリ返還ノ要求アリタルトキハ何時ニテモ速ニ之ヲ返納スヘシ

附則

從來各課ニ於テ保存ノ完了文書ハ第一號樣式ノ目次ヲ添ヘ別ニ定ムル所ニ依リ庶務課ニ送付スルモノトス

本規程施行後完了スル文書ハ當分ノ内第六條ノ規定ニ依ラス從前ノ例ニ依リ各課ニ於テ保管ヲ爲スモノト

ス

(第一號樣式)

番	號	類	別	件	名
明治	年(度)	書類(帳簿)	甲(乙)	目次	何課

(第二號樣式)

第	類	明治	年文書(帳簿)	甲(乙)	目次表	何	課
番	號	件	件	名			

(第三號樣式)

				冊 號	第	類	明治	年	文書(帳簿)甲(乙)索引表	何	課
				件							
					名						
					(受 送付)	番					
					號						
					月						
					日						

(第四號樣式)

編纂文書貸與簿											
庶務課											
借 用 文 書 借 受 借 用 者 庶 務 課 摘 要											
何年	何課	何類	種類	冊號	月日	期限	證印	課長	借	用	者
									官	氏	名
									受領	月	日
									受領	印	

整理期限經過後)一箇月以内ニ主務掛ヨリ庶務掛ニ送付スヘシ

第七條 庶務掛ニ於テ前條ノ文書ヲ受ケタルトキハ之ヲ類別シ各事項毎ニ決裁月日ヲ逐ヒ編纂スヘシ但シ事項ノ相聯關スルモノハ必要ニ依リ數箇年分ヲ併綴スルコトヲ得

第八條 文書ノ編纂ハ歷年ニ依ル但シ會計ニ關スルモノハ會計年度ニ依ル

第九條 文書ノ編纂ヲ終リタルトキハ之ヲ受付簿、發送簿當該事項ノ欄ニ其ノ類別及「何號編纂濟」ト記入スヘシ

第十條 編纂成冊ノ文書ニハ第一號様式ノ表題ヲ付スヘシ

第十一條 一箇年分ノ文書編纂終リタルトキハ掛別ニ第二號様式ノ索引ヲ調製スヘシ

第二章 文書ノ保存

第十二條 文書ノ保存期限左ノ如シ

第一類 永久

第二類 十箇年

第三類 五箇年

第十三條 前條ノ期限ハ文書ノ決裁又ハ閱了ノ年ノ翌年ヨリ起算スヘシ但シ會計ニ關スル文書ハ其ノ事項ノ屬スル年度ノ翌年度ヨリ起算ス

第十四條 保存期限經過ノ文書ハ之ヲ調査シ其ノ廢棄スキモノハ馬政長官ノ認可ヲ受ケテ處分スヘシ

第十五條 類外ノ文書ハ決裁又ハ閱了ノ年ノ翌年ヨリ起算シ二箇年間保存シ期限完了後ハ場所長限リ之ヲ處分スルコトヲ得

第三章 雜則

第十六條 編纂濟ノ文書ヲ借覽セムトスルトキハ庶務掛ニ就キ其ノ手續ヲ爲スヘシ借覽ニ關スル手續ハ場所長適宜之ヲ定ムヘシ

第十七條 編纂文書ハ場所外ニ携出スルコトヲ禁ス但シ場所員ニシテ宅調其他ノ必要ニ依リ場所外ニ携出セムトスルトキハ場所長ハ之ヲ許可スルコトヲ得

附則

從來各掛ニ於テ保存ノ完了文書ハ本規程施行後二箇月以内ニ之ヲ庶務掛ニ送付スヘシ

(第一號様式)

紙 數	名 件	別 類	明 治	年	冊 數	何	掛
			保存滿了期限(明治何年)			明 治	

第二輯 馬政

官制
官規

七〇

産馬獎勵

●馬匹改良ニ關スル件

明治三十九年七月六日
内閣訓令第一號

馬匹ノ需用ハ國家ノ進運ニ伴ヒ軍事タルト産業タルトヲ問ハス益必要ヲ増大シ特ニ軍事ニ在リテ愈急切ノ度ヲ加ヘ其ノ能力ノ如何ハ延テ國力ノ消長ニ關ス故ニ政府ハ夙ニ馬匹改良ノ方策ヲ立テ種馬牧場種馬所ヲ全國樞要ノ地區ニ設置シ以テ種畜ノ供給ヲ圖リ或ハ法令ヲ布キ以テ民業ノ發展ヲ努メタリト雖モ馬匹改良ノ國家ニ急要ナル須臾モ現況ニ委スルヲ容サス是レ新ニ馬政局ヲ設ケテ大ニ斯業ノ振興ヲ期シ速ニ改良ノ効果ヲ舉ケムトスル所以ナリ

然ルニ馬匹ノ生産ハ多大ノ資財ヲ要シ其ノ成功ヲ多年ノ後ニ期スヘキ瓦久ノ事業タリ故ニ馬匹ノ改良ハ政府ノ施設ノミヲ以テ足レリトセス主トシテ當業者ノ精勵忍耐ニ待タサルヘカラス之ヲ從來ノ事蹟ニ徵スルニ産馬ノ事業ハ多ク僻陬ノ地ニ起リ其ノ經營動モスレハ世運ニ伴ハサルノ傾アリテ往々蹉跌ヲ來スモノアリ是レ蓋シ當業者各其ノ見ル所ヲ異ニシ方針ノ確的ナラサルニ職由セスムハアラス茲ニ全國ヲ六馬政管區ニ分チ擔任馬政官ヲ定メ苟モ産馬ノ事業ニ關スル事項ハ周密之ヲ調査監察シテ其ノ實況ヲ明ニシ以テ斯業ノ改良發達ヲ圖リ時ニ當業者ヲ指導誘掖シ以テ其ノ嚮フ所ヲ一ニシ官民協力シテ所期ノ目的ヲ達セムトス地方長官ハ宜シク此ノ趣旨ヲ體シ斯業ニ關スル事項ニ就テハ必要ニ應シ其ノ管區擔任ノ馬政官ニ商議シ遺算ナキヲ期スヘシ

●産馬獎勵規程

明治三十九年十二月十日
閣令第九號

改正(明治四十三年三月二十四日)
加除(閣令第八號)

第一條 北海道廳又ハ府縣ニ於テ馬匹ニ關シ聯合共進會廳府縣共進會又ハ之ニ準スヘキモノヲ開設シタル場合ニ於テ地方長官ノ請求ニ依リ必要ト認ムルトキハ馬政長官ハ審査長及審査官ヲ命シテ出陳馬匹ヲ審査セシムルコトヲ得

第二條 前條ノ場合ニ於テハ馬政長官ハ共進會ニ出陳セル優等馬匹ニ對シ褒賞ヲ授與ス

第三條 褒賞ヲ分チテ左ノ四等トシ更ニ賞牌ヲ甲乙二種ニ區別シ甲種ハ聯合共進會又ハ之ニ準スヘキモノニ於テ乙種ハ府縣共進會又ハ之ニ準スヘキモノニ於テ之ヲ授與ス

一 一等賞 金牌 甲種 直徑二寸五分 乙種 直徑二寸 綬紅白

一 二等賞 銀牌 同 綬紫白

一 三等賞 銅牌 同 同

一 四等賞 褒狀 同

賞牌ヲ受ケタルモノニハ併セテ賞金ヲ授與ス

第四條 馬政長官ハ聯合共進會、廳府縣共進會又ハ之ニ準スヘキモノノ開設ニ際シ必要ト認ムルトキハ其ノ開設費ノ幾分ヲ補助スルコトヲ得

第五條 馬政長官ハ馬匹改良上功勞アリト認ムル者ニ對シ功勞賞ヲ授與スルコトヲ得功勞賞ハ賞杯又ハ賞金トス

地方長官ニ於テ功勞賞ヲ授與スルニ適當ナリト認ムル者アルトキハ其ノ事蹟調査書及履歷書ヲ添ヘ馬政長官ニ申請スヘシ

第六條 功勞賞ヲ授與セラルヘキ者其ノ授與前死亡シタルトキハ之ヲ其ノ遺族ニ交付ス

第七條 馬政長官ハ民有ノ馬匹ニシテ左ノ各號ニ該當スルモノニ對シ獎勵金ヲ下付ス

一 體格性能優良ナルモノ

二 現ニ蕃殖ニ使用シ其ノ成績良好ナルモノ

三 飼養管理ノ良好ナルモノ

四 同一所有者ニ於テ一年以上飼養シタルモノ

第八條 獎勵金ノ下付ヲ受ケタル馬匹ノ所有者ハ獎勵金ヲ受ケタルトキヨリ一箇年以内ニ其ノ馬匹斃死シ又ハ之ヲ讓渡シタルトキハ其ノ都度馬政長官ニ報告スヘシ

第九條 前數條ノ外産馬改良上必要ト認ムルトキハ馬政長官ハ團體又ハ個人ニ對シ獎勵金ヲ下付スルコトヲ得

●優等馬匹調査手續

明治四十二年六月十九日 馬政局達第一六號

改正(明治四十三年二月十六日 馬政局達第三號 加除)

第一條 産馬獎勵規程ニ依リ獎勵金ヲ下付スル優等馬匹ノ等級ハ牝牡各左ノ三種ニ分ツ

甲 全國ヲ通シ優等ナルモノ

乙 一馬政管區ヲ通シ優等ナルモノ

丙 一地方廳管内ヲ通シ優等ナルモノ

第二條 優等馬匹ニ對シ下付スル獎勵金左ノ如シ

牝 甲 百圓 乙 七拾圓

牝 甲 八拾圓 乙 五拾圓

第三條 種牡馬検査委員主任又ハ種馬所長ハ種牡馬若ハ種付牝馬ノ検査又ハ種付監督ノ際種牡馬及種馬所種付牝馬並地方廳ニ於テ豫選シタル牝馬ヨリ優等馬匹ヲ選定シ別紙様式ノ優等馬匹列序名簿ヲ調製シ報告スヘシ

第四條 前條ノ名簿ハ主務課ヨリ管區擔任馬政官ニ交付シ擔任馬政官ハ管内巡視ノ成績ヲ參照シ擔任管區内ヲ取纏メ優等馬匹選定名簿ヲ調製シ列序名簿ヲ添付シ報告スヘシ

第五條 優等馬匹選定名簿ハ主務課ニ於テ調査ノ上獎勵金下付ノ手續ヲ爲スモノトス

優等馬匹調査報告

何縣馬匹調査候處產馬獎勵規程第(何)條ニ該當スル資格アリト認ムルモノ左表ノ如ク候間此段及報告候也

年 月 日

官 氏 名

馬 政 長 官 宛

優等馬匹列序名簿

何號	何種	牝(牡)	何年月	何毛	何々	何尺何寸何分	何々	何々	何々	何々	何々	要	
												摘	所 有 者
												住	所
												所	氏
												名	者

備考

- 一 本表ハ優等中ノ優秀ナルモノヨリ順次記入スヘシ
- 一 當該馬匹ニ對スル簡明ナル意見ヲ摘要欄内ニ記入スヘシ
- 一 馬匹共進會等ニ於テ授賞セラレタルコトアラハ其年月及等級等ヲ摘要欄内ニ記入スヘシ

一 本表ハ牝牡各別ニ調製スヘシ

●產馬功勞者調査手續

明治四十三年三月三十日 馬政局達第五號

第一條 產馬獎勵規程第五條ニ依リ功勞賞ヲ授與スヘキ個人又ハ團體ハ左ノ各號ノ一ニ該當スルモノノ内ヨリ之ヲ選定ス

- 一 多數ノ種牡馬又ハ牝馬ヲ飼養シテ馬匹ノ生産ヲ營ミ其ノ成績顯著ナルモノ
 - 二 優良ナル種牡馬ヲ所有シ廣ク產馬業者ノ用ニ供シ馬匹改良上功勞多キモノ
 - 三 優良ナル種牡馬又ハ蕃殖牝馬ヲ所有シ地方ノ產馬ニ多大ノ裨益ヲ與ヘタルモノ
 - 四 獎勵金ヲ受ケ又ハ共進會ニ於テ三等賞以上ノ褒賞ヲ受ケタル馬匹十頭以上ヲ生産シ產馬上功勞アルモノ
 - 五 共同ノ放牧場ヲ設立シ地方產馬ノ發達ヲ圖リ功績アルモノ
 - 六 馬匹改良ニ關シ率先シテ事業ヲ企畫シ其ノ功績著大ナルモノ
 - 七 多額ノ資金ヲ投シテ產馬ノ事業ヲ起シ地方產馬ノ發達ヲ促シタルモノ
 - 八 多年產馬業ニ從事シ良好ナル成績ヲ舉ケ他ノ模範トナルモノ
 - 九 前各號ノ外直接產馬事業ニ多大ノ利益ヲ與ヘタルモノ
- 第二條 地方長官前條ニ該當スルモノアルトキハ其ノ功績ヲ詳記シ本人ノ氏名、生年月日、本籍、職業、住所ヲ具シ褒賞ノ授與ヲ馬政長官ニ申請スルモノトス追賞ノ場合ニハ受賞者ノ氏名、生年月日、本籍、職業、住所ヲモ前項申請書ニ記載スヘシ
- 第三條 管區擔任馬政官又ハ種馬所長ハ所轄區域内ニ於テ第一條ニ該當スルモノト認ムルモノアルトキハ第二條ニ準シ馬政長官ニ報告スヘシ
- 第四條 馬政長官前二條ノ申請又ハ報告ヲ受ケタルトキハ主務課ニ交付シ主務課ハ調査ノ上關係管區擔任馬政官ニ合議シ案ヲ具シ長官ノ決裁ヲ受クヘシ

●馬匹共進會褒賞内規

明治四十二年六月十九日
馬政局達第一七號

- 第一條 産馬獎勵規程ニ依リ褒賞ヲ授與スル共進會ハ左ノ各號ニ該當スルモノニ限ル
- 一 共進會出陳地域内ニ於ケル生産馬匹ノ頭數一年二百頭以上ナルコト但シ特ニ認可ヲ與ヘタルトキハ此ノ限ニ在ラス
 - 二 出陳馬匹ノ頭數五十頭以上ナルコト
 - 三 開催日數三日以上ナルコト
- 第二條 出陳馬匹ハ左ノ各號ニ該當スルヲ要ス
- 一 出陳者所在ノ道府縣内ニ於テ生産シタルモノ
 - 二 道府縣共進會又ハ之ニ準スヘキモノニ在リテハ前號ノ外出陳地域外ニ生産シ一年以上當該地域内ニ於テ飼養シタルモノ
 - 三 年齢五歳以下ニシテ道府縣共進會又ハ之ニ準スヘキモノニ在リテハ二歳以上同聯合共進會又ハ之ニ準スヘキモノニ在リテハ三歳以上ナルコト
- 第三條 府縣聯合共進會又ハ之ニ準スヘキモノニ於テ一等賞ヲ得タル馬匹ハ聯合内ノ各府縣共進會又ハ之ニ準スヘキモノニ出陳スルコトヲ得ス但シ參考トシテ出陳スル場合ハ此ノ限ニ在ラス
- 第四條 官廳又ハ公共團體ニ屬スル馬匹及參考馬匹ハ第二條ニ拘ラス出陳スルコトヲ得但シ之ヲ審査セス
- 第五條 審査員ハ審査長一名及審査官二名以内トシ馬政局ヨリ之ヲ派遣シ又ハ地方長官ノ選定シタル候補者ニ之ヲ囑託ス
- 第六條 審査ハ左ノ方法ニ依リ之ヲ行ヒ其ノ成績ヲ別紙様式ノ審査簿ニ記入シ審査長及審査官合議ノ上優劣ヲ定ムルモノトス但シ意見一致セサルトキハ審査長ノ決スル所ニ依ル
- 一 一般検査

二 駐立検査

三 運動検査

四 比較検査

第七條 審査ノ優劣ハ出陳區域内ニ於ケル産馬ノ程度ヲ標準トシテ之ヲ定ム

第八條 審査終リタルトキハ審査長ハ褒賞ヲ擬定シ馬政長官ニ其ノ成績ヲ申告スルモノトス

第九條 褒賞ノ授與ハ共進會ニ於テ設備シアル式場ニ於テシ馬政長官又ハ代理官臨場セサルトキハ審査長委任ノ範圍内ニ於テ代テ之ヲ行フモノトス

第十條 褒賞授與ノ順序ハ概テ左ノ例ニ依ル

- 一 共進會職員ニ於テ授與式ヲ開ク旨ノ宣言アリタル後審査長ヨリ審査ノ成績ヲ馬政長官ニ申告ス但シ馬政長官又ハ代理官臨場セサルトキハ申告書ヲ朗讀シ併テ馬政長官ニ代テ次項ノ手續ヲ爲スモノトス
- 一 審査長ノ申告アリタルトキハ馬政長官ハ所要ノ告辭ヲナシタル後褒賞ヲ授與ス
- 一 國務大臣臨席ノ場合ニ於テハ同大臣ノ下ニ於テ前二項ノ手續ヲ爲スモノトス
- 一 褒賞授與ノ際ニハ受賞馬匹ヲ牽出サシム若シ式場ノ都合ニ依リ受賞者ノミヲ呼出シタル場合ニ於テハ式後馬政長官ハ會長ノ案内ニテ受賞馬匹ヲ閱覽スルモノトス

第十一條 地方廳産馬組合又ハ共進會等ノ名義ヲ以テ別ニ褒賞ヲ授與スル場合ニ於テモ總テ審査長ノ審査成績ニ應シ授賞スルモノトス

附則

第一條及第二條ノ規定ハ明治四十二年開設ノ共進會ニ之ヲ適用セス

●馬匹共進會ニ出陳スヘキ馬匹ノ件

明治四十三年四月二十日馬甲第七二三號
馬政長官通牒

產馬獎勵規程ニ依リ本局ヨリ審査長ノ派遣ヲ請求スル馬匹共進會ニ於テハ馴馬及外國產馬ハ參考トシテ出陳スルハ差支ナキモ審査セサル方針ニ有之候間右様御承知相成度爲念此段及通牒候也

●競馬規程

明治四十一年十一月十六日
閣令第一號

改正(明治四十三年五月十一日
閣令第一〇號)
陸軍省令第六號

明治四十五年四月二十五日

第一條 競馬ハ民法第三十四條ニ依リ設立シタル競馬會ニ非サレハ之ヲ行フコトヲ得ス但シ祭典等ニ際シ專ラ娛樂ノ爲ニスルモノハ此ノ限ニ在ラス

第二條 競馬ハ毎年二回定期ニ之ヲ行ヒ一回ノ日數ハ四日以内トス

前項ノ外臨時ニ競馬ヲ開催セムトスルトキハ馬政長官ノ認可ヲ受クヘシ

第三條 競馬ノ種類ハ平地競走及障礙競走トス

第四條 馬場ハ長サ一哩幅十二間以下ニ下スコトヲ得ス

第五條 馬場馬見所其ノ他附屬建造物ハ秩序及風紀ノ維持並人馬ノ危害豫防ニ必要ナル設備ヲ爲スヘシ

第六條 競馬ヲ開催セムトスルトキハ二月前ニ開催ノ日時ヲ定メ番組ヲ具シ馬政長官ノ認可ヲ受クヘシ

前條ノ番組ニハ各競走ニ付左ノ事項ヲ記載スヘシ

一名稱

二種類

三距離

四賞金

五馬匹ノ負擔量

六其ノ他必要ノ事項

第七條 競走距離ハ一哩以上トス但シ新馬競走、撫恤競走ニ在リテハ馬政長官ノ認可ヲ經テ一哩以下ト爲スコトヲ得

第八條 (削除)

第九條 年齡明ケ三歳以下ノ馬匹及馬匹改良上裨益ナキ馬匹ハ競走ニ使用スルコトヲ得ス

第十條 各競馬會ハ毎年ノ競馬ニ内國產新馬二十頭以上ヲ出場セシムルコトヲ要ス

前項新馬ハ明ケ八歳ヲ超ユルコトヲ得ス

第十一條 各競馬會ハ競馬規則ヲ定メ競走馬匹負擔重量、發馬、審判、騎手ノ選擇其ノ他競馬施行ニ關スル詳細ノ事項ヲ規定シ馬政長官ニ届出ツヘシ

第十二條 馬政長官ハ必要ニ應シ官吏ヲ派遣シ競馬ノ施行ヲ監督セシム

第十三條 競馬ヲ終リタルトキハ一月以内ニ左ノ事項ヲ馬政長官ニ届出ツヘシ

一 入場馬匹ノ總頭數

二 新馬及各競走ニ於ケル優勝馬ノ名稱、種類、性、毛色、年齡、體尺、特徵、產地、所有者、抽籤

新馬ノ購買價格、購買地、生産者並優勝馬ノ競走時間

三 競馬開催ニ關スル經費ノ收支

四 入場參觀者ノ員數

五 競馬場ニ於ケル諸般ノ狀況

第十四條 競馬賞金ハ主トシテ競走距離ニ應シ其ノ額ヲ定ムヘシ

第十五條 競馬賞金ハ内國產馬ニ厚クスヘシ

第十六條 個人ノ寄附ニ係ル賞金又ハ賞品ニシテ番組ヲ指定シタルモノハ前二條ニ依ラサルコトヲ得

第十七條 馬政長官ハ每期ノ競馬中豫メ番組ヲ指定シ優勝馬ニ對シ賞金ヲ下付スルコトヲ得

第十八條 馬政長官ノ指定シタル聯合競走ノ優勝馬ニハ特殊ノ賞金ヲ下付スルコトアルヘシ

第十九條 馬政長官ハ馬匹改良上必要ト認ムルトキハ競馬會ニ對シ設備費又ハ開催費ヲ補助ス
設備補助金ハ馬場其ノ他ノ設備ノ取得維持及改修ニ要スル費用ニ充ツル爲之ヲ下付ス
開催補助金ハ競馬賞金其ノ他開催費ニ充ツル爲開催ノ都度其ノ額ヲ定メ之ヲ下付ス

第二十條 競馬場内ノ秩序及風紀ノ維持ニ關スル事項ハ競馬場所在地ヲ管轄スル地方長官東京ニ在リテハ警視總監之ヲ管理ス

第二十一條 左ニ掲クル場合ニ於テハ監督官廳ハ競馬ヲ停止シ又ハ相當ノ處分ヲ爲スコトアルヘシ

一 競馬會ニ於テ本令ニ違反シ其ノ他不法不當ノ所爲アルトキ

二 競馬施行ニ關シ危害アリト認ムルトキ

三 競馬場内ノ秩序及風紀ノ維持上必要アルトキ

臨檢官吏ハ急ヲ要スル場合ニ於テハ前項ノ處分ヲ爲シ直ニ所屬長官ニ報告スヘシ

第二十二條 本令ニ定ムルモノノ外馬政長官ハ競馬施行ニ關シ必要ノ事項ヲ競馬會ニ命スルコトヲ得

第二十三條 產牛馬組合法ニ依ル組合ハ本令ニ依ラス地方長官東京ニ在リテハ警視總監ノ許可ヲ得テ競馬ヲ行フコトヲ得

附則

本令ハ公布ノ日ヨリ之ヲ施行ス

競馬規程公布ノ件

明治四十一年十一月十六日
馬政局達第一七號

今般閣令第一號ヲ以テ競馬規程公布セラレ候ニ付テハ從來當局ノ命令ニシテ該規程ニ牴觸又ハ重複スルモノハ總テ廢止セラレタル儀ト心得ヘシ

馬政局所管ノ法人設立許可申請方ノ件

明治三十九年九月十二日
閣令第七號

第一條 馬政局ノ主管ニ屬スル社團又ハ財團ニシテ民法第三十四條ノ規定ニ依リ法人トシテ設立スルノ許可ヲ得ムトスルモノハ其ノ主タル事務所所在地ノ地方長官ヲ經由シテ內閣總理大臣ニ申請スヘシ

第二條 前條ノ手續ヲ經テ設立シタル法人ヨリ內閣總理大臣ニ願出又ハ届出ヲ爲ストキハ總テ其ノ主タル事務所所在地ノ地方長官ヲ經由スヘシ

競馬開催ヲ目的トスル法人ノ設立及監督ニ關スル件

明治三十九年十二月十日
閣令第一〇號

改正(明治四十年三月十五日)
加除(閣令第二號)

第一條 競馬ノ開催ヲ目的トスル社團又ハ財團ヲ民法第三十四條ニ依リ法人ト爲サントスル者ハ定款又ハ寄附行爲ヲ以テ定メタル事項ノ外資産ノ總額調書及設計書ヲ差出スヘシ

第二條 前條設計書ニハ左ノ事項ヲ具備スヘシ

一 競馬開催ニ必要ナル建物及一哩以上ノ馬場ヲ設備スルコト

二 毎年二回以上定期ニ競馬ヲ行フコト

三 競走馬匹ノ年齢ハ明ケ四歳以上タルコト

四 毎年新馬ヲ競走馬匹中ニ加フルコト

前項第一號ノ事項ニ付テハ其ノ設備方法及圖面ヲ添付スヘシ

第二條ノ二 競馬開催ヲ目的トスル法人カ設立ノ許可ヲ得タル日ヨリ滿一箇年内ニ設備ヲ完成セサルトキハ主務官廳ハ設立ノ許可ヲ取消スコトアルヘシ

第三條 競馬開催ヲ目的トスル法人ヲ設立セムトスル地方ニ於テ既ニ法人タル競馬會アルトキハ後ノ設立者ハ競馬開催ノ時期ヲ異ニスヘシ

第四條 競馬會ハ毎年度剩餘金ノ幾分ヲ以テ產馬獎勵ノ目的ニ之ヲ使用スヘシ
 第五條 馬政長官ハ競馬開催ヲ目的トスル法人ノ業務ヲ監督シ必要ト認ムルトキハ競馬會ヨリ報告ヲ徴シ
 又ハ其ノ業務及財産ノ狀況ヲ検査スルコトヲ得
 第六條 競馬開催ヲ目的トスル法人カ馬政長官ノ命令ヲ遵守セサルトキハ主務官廳ハ設立ノ許可ヲ取消ス
 コトアルヘシ

●總會開會ノ件

明治四十年十一月一日馬發第八四六號
馬政長官命令

其會(俱樂部)業務監督上左ノ事項ヲ命令ス

- 一 定時及臨時ヲ問ハス總會ヲ開會セムトスルトキハ豫メ會議ニ付スヘキ事項、開會ノ日時及場所ヲ報告スヘシ變更シタルトキ亦同シ
- 二 總會ヲ終リトタルキハ議事ノ項目及決議ノ要旨ヲ報告スヘシ

●設備完成シタルトキ報告方ノ件

明治四十年十一月一日馬發第八四七號
馬政長官命令

其會(俱樂部)業務執行上ノ設備完成シタルトキハ速ニ競馬場所在地ノ地方廳ヲ經由シテ其ノ旨報告スヘシ

●會員數報告方ノ件

明治四十年十一月二十五日馬發第九二〇號
馬政局通牒

其會(俱樂部)會員數參考上必要ニ付定時及臨時總會開會毎ニ其ノ當時ノ員數報告相成度

●會員名簿提出方ノ件

明治四十三年十月十四日馬甲第二、一二三號
馬政局通牒

其俱樂部會員名簿(名譽會員ヲ含ム)參考上必要ニ付十月一日現在ニ基キ左記様式ニ依リ調製提出相成度
追テ今後毎年通常總會後ニ於テ本文名簿提出相成度

様式

會員名簿

何競馬俱樂部

入會年月日	住	所	職	業	氏	名

備考

職業ハ成ルヘク業體ヲ明記スルコト(假令ハ單ニ農業又ハ商業ト記載セス產馬業、獸醫、馬具商等ノ如ク職業ノ種類ヲ記載スルコト)

●新馬購入ノ件

明治四十一年一月三十一日馬發第六七號
馬政長官命令

自今其會(俱樂部)ニ於テ新馬ヲ購入シタルトキハ別紙書式ニ依リ馬匹到着後一箇月以内ニ報告スヘシ
(別紙)

明治 年

季新馬購入表

何競馬會(俱樂部)

馬名	性	毛色	年齢	種類	體尺	產地	特徴	購買年月日	購買地	價格	摘要

東京競馬俱樂部ニ於テ明治四十四年秋季競馬開催ノ際各競馬俱樂部ノ優勝内國産馬聯合競走ヲ行ハシムル筈ニ有之其ノ施行要領別紙ノ通ニ有之候間可成其ノ俱樂部ニ於テモ當該馬匹ヲ出場セシムル様取計相成度
(別紙)

聯合競走施行要領

- 一 聯合競走ハ明治四十四年秋季東京競馬俱樂部ニ於テ之ヲ行フ
- 二 聯合競走ノ名稱及距離左ノ如シ
 - 優勝内國産馬聯合競走
 - 距離二哩
- 三 聯合競走ニ出場シタル第一著馬ヨリ第三著馬マテニ對シテハ本局ヨリ特殊ノ賞金ヲ下付ス其ノ金額ノ標準左ノ如シ但シ第二著賞ハ四頭以上第三著賞ハ六頭以上ノ出場馬アルニアラサレハ下付セス
 - 第一着賞金參千圓以内
- 四 聯合競走ニ出場シ得ヘキ馬匹ハ抽籤馬タルト呼馬タルトヲ問ハス明治四十四年春季ノ新馬ニシテ左ノ各號ニ該當スルモノニ限ル
 - 一 社團法人競馬俱樂部會員ノ所有ニ屬スル内國産ノ牡馬及牝馬
 - 二 明治四十四年春季優勝競走ニ於テ第一著又ハ第二著ヲ得タルモノ
 - 三 月毛、芦毛、河原毛ニアラサルモノ
- 五 出場申込馬數十五頭以上ニ達シタルトキハ抽籤ヲ以テ之ヲ甲乙二組ニ分チテ競走セシメ各組ニ於ケル第一著ヨリ第三著マテヲ得タルモノヲ合シテ更ニ決勝競走ヲ行フモノトス
- 六 競走馬匹ノ負擔量ハ牝牡ヲ問ハス馬齡ニ依リ之ヲ定ムルモノトス
- 七 聯合競走ハ二個以上ノ競馬俱樂部ヨリ馬匹ヲ出場セシムルニアラサレハ成立セサルモノトス
- 八 前各項ノ外聯合競走ノ施行ニ關スル事項ハ東京競馬俱樂部ニ於テ之ヲ定メ開催期日二箇月前認可ヲ受クヘシ

●新馬ニ關スル件

明治四十三年十一月十八日馬甲第二、三九二號
馬政局通牒

本年春季新馬ニ關スル要項及通牒置候處右要項ハ抽籤馬タルト呼馬タルトヲ問ハス初メテ社團法人タル競馬俱樂部ノ競走ニ加入スル新馬ニ適用スヘキ義ニ有之候

●産牛馬組合競馬開催許可ニ關スル件

明治四十三年十月五日馬甲第一九八八號
馬政長官通

産牛馬組合法ニ依ル組合ニシテ競馬規程第二十三條ニ依リ競馬施行ノ許可ヲ與ヘラレタル組合有之候ハハ其ノ名稱承知致度將又今後許可相成候場合ニハ其ノ都度通報相成度
追テ本文競馬許可ニ付條件ヲ附シタルトキハ其ノ事項並地方費等ノ補助有之候ハハ其ノ金額併テ通報相成度

●會計検査院競馬俱樂部會計ノ實地検査狀況

報告方ノ件

明治四十四年五月二十五日馬甲第一、三〇三號
馬政局書記官通牒

會計検査院ノ實地検査ヲ受ケタルトキハ検査終了後十日以内ニ左記ノ事項報告相成度

- 一 検査官ノ氏名及附屬官吏ノ官氏名
- 二 検査ヲ受ケタル帳簿、書類ノ所屬年度又ハ期間
- 三 検査ノ狀況(質問ヲ受ケタル事項及其ノ答辨ノ要旨書面ヲ徴セラレタルトキハ其ノ謄本ヲ添付スルコト)
- 四 検査上特ニ注意ヲ與ヘラレタル事項アラハ其ノ要旨

産牛馬組合

●産牛馬組合法

明治三十三年二月二十四日
法律第二〇號

- 第一條 牛又ハ馬ノ生産ニ従事スル者ハ本法ニ依リ組合ヲ設置スルコトヲ得
- 第二條 組合ハ牛馬ノ改良及組合員ノ共同ノ利益ヲ圖ルヲ以テ目的トス
- 第三條 組合ハ郡市以上ノ區域ニ依リ其ノ地區ヲ定ムヘシ但シ特別ノ事由アルトキハ此ノ限ニ在ラス
- 第四條 組合ヲ設置セムトスルトキハ其ノ地區内ニ於テ組合員タルヘキ者ノ三分ノ二以上ノ同意ヲ得テ創立總會ヲ開キ定款ヲ議定シ地方長官ノ認可ヲ受ク可シ但シ牛ノ生産ニ従事スル者及馬ノ生産ニ従事スル者相合シテ組合ヲ設置セムトスルトキハ各別ニ三分ノ二以上ノ同意ヲ要ス
- 第五條 農商務大臣ハ必要ト認ムルトキハ地方又ハ地區ヲ指定シテ組合ノ設置ヲ命スルコトヲ得
- 第六條 監督官廳ハ必要ト認ムルトキハ組合ヲシテ種牛馬ノ供給若ハ牛馬ノ系統登録ヲ爲サシメ又ハ糶場ヲ設ケシムルコトヲ得
- 第七條 本法ニ規定ナキモノニ付テハ重要輸出品同業組合法第四條但書ヲ除ク外之ヲ本法ニ準用ス但シ同法第六條乃至第八條第十一條及第十六條農商務大臣ノ職務ハ地方長官之ヲ行ヒ第九條第十三條及第十五條農商務大臣ノ職務ハ地方長官ヲシテ之ヲ行ハシムルコトヲ得

附則

- 第八條 本法ハ明治三十三年七月一日ヨリ之ヲ施行ス
- 第九條 重要輸出品同業組合法ノ規定ニ依リ設置シタル産牛馬組合ハ本法施行ノ日ヨリ本法ニ依リ設置シタルモノト看做ス

第十條 本法施行以前ニ地方長官ノ認可ヲ經テ設置シタル産牛馬組合ニシテ本法ノ規定ニ牴觸セサルモノハ本法施行ノ日ヨリ本法ニ依リ設置シタルモノト看做ス

●産牛馬組合法施行規則

明治三十三年五月二日
農商務省令第九號

第一條 産牛馬組合ハ本則ニ別段ノ定アル場合ヲ除ク外重要物産同業組合法施行規則ノ定ムル所ニ依ル

第二條 組合ノ名稱ニハ其ノ事業ノ種類ヲ示シ且之ニ組合ナル文字ヲ付スヘシ

第三條 地方長官組合又ハ聯合會ノ設置ヲ認可シタルトキハ定款及報告書ヲ農商務大臣ニ差出スヘシ

第四條 重要物産同業組合法施行規則第八條第十二條並第十七條ノ申請及届出ハ之ヲ地方長官ニ爲ス可シ

附則

第五條 本則ハ産牛馬組合法施行ノ日ヨリ之ヲ施行ス

●重要物産同業組合法

明治三十三年三月六日
法律第三五號

第一條 重要物産ノ生産製造又ハ販賣ニ關スル營業ヲ爲ス者ハ同業者又ハ密接ノ關係ヲ有スル營業者相集リテ本法ニ依リ同業組合ヲ設置スルコトヲ得

重要物産及密接ノ關係ヲ有スル營業ノ種類ハ農商務大臣ノ認定ニ依ル

第二條 同業組合ハ組合員協同一致シテ營業上ノ弊害ヲ矯正シ其ノ利益ヲ増進スルヲ以テ目的ト爲ス

第三條 同業組合ヲ設置セムトスルトキハ豫メ地區ヲ定メ其ノ地區内ノ同業者三分ノ二以上ノ同意ヲ得テ

創立總會ヲ開キ定款ヲ議定シ農商務大臣ノ認可ヲ受クヘシ但シ二種以上ノ營業者相集リ組合ヲ設置セムトスルトキハ各種營業毎ニ三分ノ二以上ノ同意ヲ要ス

第四條 同業組合設置ノ地區内ニ於テ組合員ト同一ノ業ヲ營ム者ハ其ノ組合ニ加入ス可シ但シ營業上特別ノ情況ニ依リ農商務大臣ニ於テ加入ノ必要ナシト認ムル者ハ此ノ限ニ在ラス

第五條 同業組合ハ組合相互ノ氣脈ヲ通シ其ノ目的ヲ達スル爲メ同業組合聯合會ヲ設置スルコトヲ得

同業組合聯合會ヲ設置セムトスルトキハ其ノ創立總會ヲ開キ定款ヲ議定シ農商務大臣ノ認可ヲ受ク可シ

第六條 同業組合及同業組合聯合會ハ法人トス

同業組合及同業組合聯合會ハ營利事業ヲ爲スコトヲ得ス

第七條 同業組合及同業組合聯合會ノ定款ノ變更ハ各其ノ定款ノ規定ニ從ヒ之ヲ議定シ農商務大臣ノ認可ヲ受クヘシ

第八條 同業組合及同業組合聯合會ハ左ノ役員ヲ置クヘシ

一 組長 一名

一 副組長 若干名

一 評議員 若干名

前項ノ役員ノ外定款ノ規定ニ依リ他ノ役員ヲ置クコトヲ得

役員ハ同業組合ニ於テハ組合員中ヨリ同業組合聯合會ニ於テハ聯合會ヲ組織スル同業組合ノ組合員中ヨリ之ヲ選舉シ農商務大臣ノ認可ヲ受クルコトヲ要ス

第九條 組長ハ其ノ同業組合又ハ同業組合聯合會ヲ統轄シ其ノ事務ヲ擔任ス

副組長ハ組長ノ事務ヲ輔佐シ組長故障アルトキ之ヲ代理ス

評議員ハ組長ノ諮詢ニ應シ及業務施行ノ狀況ヲ監査スルモノトス

副組長及評議員ハ定款ノ規定ニ依リ組長ノ擔任スル事務ノ一部ヲ分掌スルコトヲ得

組長副組長共ニ故障アルトキハ評議員之ヲ代理ス

第十條 同業組合及同業組合聯合會ハ各其ノ定款ニ於テ検査規定ヲ設ケ組合員ノ營業品ヲ検査スルコトヲ得同業組合及同業組合聯合會ハ各其ノ定款ニ於テ違約者ニ關スル規定ヲ設ケ違約者ニ對シ過怠金ヲ徴シ違約物品ヲ沒收スルコトヲ得

第十一條 同業組合及同業組合聯合會ノ經費ノ豫算並徴収法ハ各其ノ定款ノ規定ニ從ヒ之ヲ議定シ農商務大臣ノ認可ヲ受クヘシ

經費ノ決算及業務成績ハ毎年少クトモ一回組合員ニ公示シ農商務大臣ニ報告スヘシ

第十二條

同業組合及同業組合聯合會ハ其ノ事務ニ關シ行政廳ニ建議スルコトヲ得又其ノ諮問アルトキハ答申スヘシ

第十三條 同業組合及同業組合聯合會ハ農商務大臣又ハ地方長官ノ命シタル官吏ノ臨檢ヲ拒ムコトヲ得又其ノ質問ニ對シ確實ニ答辯スヘキモノトス

第十四條 農商務大臣ハ必要ト認ムルトキハ同業組合及同業組合聯合會ヲ設ケシムルコトヲ得農商務大臣ハ必要ト認ムルトキハ同業組合ノ地區ノ範圍、營業ノ種類又ハ定款ノ變更ヲ命スルコトヲ得

第十五條 同業組合若ハ同業組合聯合會ノ決議又ハ其ノ役員ノ行爲ニシテ法律命令ニ違背シ又ハ公益ヲ害シ又ハ其ノ目的ニ違背シ又ハ監督官廳ノ命シタル事項ヲ執行セサルトキハ農商務大臣ハ左ノ處分ヲ爲スコトヲ得

一 同業組合若ハ同業組合聯合會ノ解散又ハ其ノ業務ノ停止

二 役員ノ解職

三 決議ノ取消

第十六條 同業組合若ハ同業組合聯合會解散ヲ爲サムトスルトキハ組合員三分ノ二以上ノ同意ニ依リ其ノ事由ヲ具シ農商務大臣ノ認可ヲ受クヘシ

第十七條 地方長官ハ其ノ管内ニ於ケル同業組合及同業組合聯合會ヲ監督シ必要アルトキハ意見ヲ具シ農商務大臣ノ處分ヲ請フヘシ

第十八條 農商務大臣ハ同業組合及同業組合聯合會ニ關シ其ノ職權ノ一部ヲ地方長官ニ委任スルコトヲ得

第十九條 第四條第十三條ノ規定ニ違背シタル者ハ二圓以上百圓以下ノ過料ニ處ス

附則

第二十一條 本法ハ明治三十三年四月一日ヨリ之ヲ施行ス

重要輸出品同業組合法ハ之ヲ廢止ス

第二十二條 重要輸出品同業組合法ニ依リテ設立シタル組合及聯合會ハ本法施行ノ日ヨリ之ヲ本法ニ依リ設立シタルモノト看做ス

第二十三條 他ノ法律中重要輸出品同業組合法ヲ準用スヘキモノト定メタル場合ニ付テハ本法施行ノ日ヨリ本法ノ規定ヲ準用シ重要輸出品同業組合法中ノ規定ニ依ルヘキモノト定メタル場合ニ付テハ之ニ相當スル本法ノ規定ヲ準用ス

重要物産同業組合法施行規則

明治三十三年三月三十一日 農商務省令第七號

第一條 重要物産同業組合法ニ依リ設置スル組合又ハ聯合會ノ名稱ニハ同業組合又ハ同業組合聯合會ナル文字ヲ附スヘシ

第二條 組合ノ地區ハ郡市以上ノ區域ニ依ルヘシ但特別ノ事情アルトキハ此限ニアラス

第三條 組合ヲ設置セムトスルトキハ五名以上ノ營業者ニ於テ其ノ組合ノ地區及營業ノ種類ヲ定メ發起ノ認可ヲ地方長官ニ申請スヘシ

第四條 發起ノ認可アリタル時ハ發起人ハ組合員タルヘキ者ニ左ノ事項ヲ通知シ組合設置ノ同意ヲ求ムヘシ

- 一 組合ノ地區及營業ノ種類
- 二 組合員タルヘキモノノ數但シ各種營業毎ニ之ヲ區別スヘシ
- 三 組合ノ目的及業務ノ概目
- 四 設立費及經費ノ概算
- 五 同意表示ノ形式及期間
- 第五條 法定ノ同意者アリタルトキハ發起人ハ定款ヲ作り遲滞ナク創立總會ヲ招集スヘシ創立總會ヲ招集スルニハ少クトモ二週間前ニ會議ノ目的日時及場所ヲ組合員タルヘキモノニ通知シ且之ヲ公告スヘシ前項ノ通知ニハ定款ヲ添附スヘシ
- 第六條 定款ハ組合員タルヘキモノノ三分ノ二以上ノ同意アルニ非サレハ之ヲ議定スルコトヲ得ス但シ二種以上ノ營業者組合員タルヘキ場合ニ於テハ各種營業毎ニ三分ノ二以上ノ同意アルコトヲ要ス
- 第七條 創立總會ニ於テハ組合員タルヘキ者ハ書面ヲ以テ表決ヲ爲シ又ハ他ノ組合員タルヘキ者ニ委任シテ其ノ表決權ヲ行フコトヲ得
- 第八條 創立總會ヲ終リタルトキハ發起人ハ法定ノ同意者アリタルコトヲ證スル書類、定款及ヒ創立總會ノ議決録ノ謄本ヲ添附シ組合設置ノ認可申請書ヲ農商務大臣ニ差出スヘシ
- 第九條 創立總會ニ於テハ其ノ議定シタル定款ノ規定ニ從ヒ役員ヲ選舉シ又ハ經費ノ豫算並徵收法ヲ議定スルコトヲ得
- 第十條 發起人發起ノ認可アリタル後六箇月内ニ組合設置ノ認可ヲ申請セサルトキ又ハ公益ヲ害スル行爲ヲ爲シタルトキハ地方長官ハ發起ノ認可ヲ取消スコトヲ得
- 第十一條 聯合會ノ創立總會ハ其ノ聯合會ヲ組織セムトスル組合ニ於テ選定シタル委員ヲ以テ之ヲ組織ス
- 第十二條 聯合會ノ創立總會ヲ終リタルトキハ聯合會ヲ組織スル組合ヨリ聯合會設置ノ認可申請書ヲ農商務大臣ニ差出スヘシ

前項ノ認可申請書ニハ定款ヲ添附スヘシ

第十三條 組合又ハ聯合會ノ創立費及其ノ償却ノ方法ハ創立總會ノ承認ヲ經ヘシ

第十四條 農商務大臣組合又ハ聯合會ノ設置ヲ命シタルトキハ地方長官ハ創立委員ヲ選定シ且其ノ氏名ヲ

公告ス可シ

創立委員ハ定款ヲ作り農商務大臣ノ認可ヲ受クヘシ

第十五條 組合又ハ聯合會ノ定款ニハ左ノ事項ヲ記載スヘシ

- 一 目的及業務
- 二 名稱及事務所ノ位置
- 三 組合ノ地區及營業ノ種類但シ聯合會ニアリテハ之ヲ組織スル組合ノ名稱
- 四 加入及脱退ニ關スル規定
- 五 組合員又ハ聯合會ヲ組織スル組合ノ權利義務
- 六 役員ノ資格權限及其ノ選任並解任ニ關スル規定
- 七 會議ニ關スル規定
- 八 會計ニ關スル規定
- 九 違約者ノ處分ニ關スル規定
- 十 定款ノ變更ニ關スル規定
- 十一 解散ニ關スル規定
- 十二 營業品ノ検査又ハ仲裁判斷若ハ調停ヲ爲サムトスルトキハ之ニ關スル規定
- 第十六條 定款變更ノ認可申請書ニハ其ノ變更ノ理由ヲ記載シタル書面ヲ添附スヘシ
- 第十七條 組合又ハ聯合會ニ於テ定款又ハ業務ノ執行ニ關スル規則ヲ設ケタルトキハ其ノ都度農商務大臣ニ届出ツヘシ

第十八條 組合又ハ聯合會ノ役員ノ認可申請書ニハ其ノ履歷書ヲ添附スヘシ
第十九條 組合又ハ聯合會ノ經費ノ豫算並徴收法ノ認可申請書ハ創立ノ場合ヲ除ク外毎會計年度二箇月前ニ差出スヘシ

經費ノ決算及業務成績ハ毎會計年度後三箇月内ニ報告スヘシ

第二十條 役員ノ闕ケタル場合ニ於テ補闕選舉ノ手續ヲ行フヘキ者アラサルトキハ地方長官ハ組合員ヲ指定シテ其ノ手續ヲ行ハシム

第二十一條 組合又ハ聯合會解散シタルトキハ組長及副組長ヲ以テ其ノ清算人トス但シ定款ニ別段ノ定アルトキハ此ノ限ニアラス

清算人ハ其ノ氏名住所ヲ地方長官ニ届出ツヘシ

第二十二條 前條ノ規定ニ依リテ清算人タル者アラサルトキハ地方長官之ヲ選任ス

第二十三條 清算人其ノ任ニ適セス又ハ不正ノ行爲アリト認ムルトキハ地方長官ハ清算人ヲ解任スルコトヲ得

第二十四條 清算カ結了シタルトキハ清算人其ノ結果ヲ地方長官ニ届出ツヘシ

第二十五條 農商務大臣ニ差出スヘキ書類ハ地方長官ヲ經由ス可シ

附則

第二十六條 本則施行前ニ重要輸出品同業組合法施行細則ニ依リテ爲シタル組合設置ノ手續ハ本則ニ依リ之ヲ爲シタルモノト看做ス

●産牛馬組合ニ於テ負債ヲ起シ得ルヤ否ヤノ件

明治三十三年六月 鹿兒島縣知事電報照會

産牛馬組合ハ必要アル場合ニ於テ負債ヲ起シ得ルヤ

回 答

明治三十三年六月十二日受第三、八二九號 農務局長

産牛馬組合ハ負債ヲ起スコトヲ得ヘシ

●産馬組合議員ヲシテ役員ヲ兼掌セシムル件

明治三十三年九月二十二日 福島縣知事照會

産馬組合ニ於テ會議ヲ開ク場合ニ總テ組合員ヲ召集致候テハ非常ナル繁雜ヲ來シ候ニ付便宜上組合ニ議員若干名ヲ置キ該議員ヲ以テ會議ヲ相開キ居候處右議員ニシテ組合役員ヲ兼掌セシメ差支無之候儀トハ存候ヘ共爲念及御問合候

回 答

明治三十三年十月一日 受第六、八〇七號農務局長

産馬組合議員ヲシテ組合役員ヲ兼掌セシメ差支ノ有無御照會ノ趣了承右ハ議決機關ト執行機關トヲ混同スルノ嫌有之候ニ付兼掌セシムルヲ得サル儀ト存候

●産牛馬組合定款ノ義ニ付伺ノ件

明治三十四年十二月四日 農商務大臣派裁

從來地方長官ニ於テ認可ヲ與ヘ本省ヘ報告セル産牛馬組合定款中組合會議召集ノ暇ナク臨時急施ヲ要スル事件アルトキハ組長ヲシテ臨時處理セシメ若ハ評議員會ノ議決ニ委スル等ノ規定ヲ設ケタルモノ有之候處一般組合定款ニハ是等ノ規定ヲ設ケシメサル事ニ相成居候爲メ其ノ都度訂正セシメ來リ候ヘ共産牛馬組合ハ他ノ同業組合ト異リ獸疫流行ノ際ノ如キハ豫防制遏上寸時モ擱カス相當ノ設備ヲ要スル場合有之必要欠クヘカラサル規定ト認メ候ニ付爾後組合會ノ決議ヲ必要トスヘキ事項例ヘハ經費豫算並徴收法、豫算外ノ收支、決算ノ承認、定款ノ變更、不動産又ハ重要ナル動産ノ處分等ヲ除クノ外臨時急施ヲ要スル場合ニハ組長ヲシテ處理セシムルノ趣旨ヲ以テ規定セル條項ハ其ノ儘認可相成候様致度

●同業組合登記ニ關スル件

明治三十二年四月十七日農第四九八〇號 商工局長及農務局長ヨリ兵庫縣知事ヘ回答

本月三日附五甲第七九三號ヲ以テ重要輸出品同業組合法ニヨリ設立シタル同業組合ノ登記ニ關シ御問合ノ

趣了承右ハ當省ニ於テハ御見込之通登記ヲ要セサルモノトノ見解ニ付御承知相成度

●産馬組合分離ニ關スル件

明治三十七年一月八日
北海道廳長官照會

部内浦河、三石、様似郡産馬組合ハ如上三郡ヲ一區域トシ組合ヲ設置實行罷在候處地勢上ノ關係ヨリ今般三石郡ヲ分離シ浦河様似兩郡産馬組合ト爲シ三石郡ハ更ニ産馬組合ヲ設立致度旨申請有之候然ルニ右分離ニ付テハ産馬組合法及準用スヘキ法律規則中ニ規定無之ニ付一旦之ヲ解散セシメ更ニ二個ノ組合ヲ設立セシムヘキ歟或ハ又分離ハ之ヲ認可シ而シテ三石郡ノ設立ニ付テモ發起認可ヲ與ヘス直ニ設立認可ヲ與ヘ差支無之哉何分ノ御回答ヲ得度

回 答

明治三十七年一月十八日
受第三六〇號農務局長

御管下浦河三石様似三郡産馬組合分離ノ件ニ關シ御照會ノ趣了承右ハ現在ノ組合ニ付テハ定款變更ノ手續ヲ爲サシメ新ニ設置スヘキ三石郡ニ就テハ發起並設立認可申請ノ手續ヲ爲サシムル様御取計相成可然存候

●産牛馬組合聯合會設置ニ關スル件

明治四十一年一月十四日
兵庫縣知事照會

本縣下二十七郡市ノ内現今産牛馬組合ヲ設置セルハ但馬五郡播磨三郡淡路一郡ニシテ尙續々之カ設置ヲ見ルノ機運ニ相向ヒ候處本縣ニ於テハ昨年九月縣令ヲ以テ犢駒賣買規則ヲ發布シ各組合ヲシテ糶場ヲ設ケシムルコトニ相成候而シテ將來畜産業ノ改良發達ヲ圖リ併セテ糶場ノ隆盛ヲ期スルニハ産牛馬組合聯合會ヲ設置セシムルノ必要可有之被相認候然ルニ本縣ノ地域ハ南海ヨリ北海ニ亘リ氣候風土ハ勿論産牛賣買其ノ他ノ習慣等各國其ノ状態ヲ異ニセルヲ以テ縣下各組合ヲ聯合セシムルハ甚困難ナルノミナラス其ノ効果亦充分ナラスト被存候付テハ同一状態ノ地域ニ依リ各別ニ聯合會ヲ組織セシメ候テモ規定上何等支障ノ廉無之相認メ候又神戸市ノ如キハ市内各種ノ同業組合相集リ聯合會ヲ設置致居候實例モ有之爲念貴省ノ御意向承知致度候條何分ノ御回報相煩度

回 答

明治四十一年一月
農務局長及馬政長官

産牛馬組合聯合會設置ノ儀ニ付御照會之趣了承致候右ハ各組合ノ氣脈ヲ通シ産牛馬改良ノ方針、事業方法等ヲ統一セシムルニハ可成一箇ノ聯合會ヲ組織セシムル様致度儀ト被存候ヘ共甲乙各地習慣及利害關係ヲ異ニシ事情已ムヲ得サルニ於テハ御見込ノ通り同一状態ノ區域ニ依リ聯合會ヲ組織セシムルモ別段支障無之儀ト存候

●産牛馬組合名譽組合員推薦ニ關スル件

明治四十一年二月十日
廣島縣知事照會

産牛馬組法定款中ニ畜産業ニ功勞アルモノ又ハ畜産ニ關シ學識經驗アルモノヲ名譽組合員ニ推薦スルコトアルヘシトノ條文ヲ設ケ度旨申出候組合有之候處農會ニ於テハ農會令ニ明文アルモ産牛馬組合法ニ於テハ其明文無之カ認可ノ許否ニ關シ聊カ疑義ヲ生シ候ニ付該設置ノ可否何分之御意見承知致度

回 答

明治四十一年二月十四日
局受第五九號農務局長

産牛馬組合名譽組合員推薦之義ニ付御問合之趣了承右ハ産牛馬組合法第一條ニ依リ畜産業ニ功勞若ハ學識經驗アルモノト雖牛馬ノ生産ニ從事セサル以上ハ組合員タル資格無之義ト御承知相成度
追テ本文ノ場合ニハ便宜上顧問ニ推薦セシメラレ候様御取計可然御參考迄申添候

●産牛馬組合法第一條ニ關スル疑義ノ件

明治四十二年一月二十七日
鳥取縣知事照會

某甲ハ從來某産牛馬組合會議員タリシモ其所有セル牝牛一頭ヲ他人ニ管理セシメタルニ因リ某組合組長ハ同組法定款第一條「當組合ハ組合地區内牛馬ノ生産ニ從事スル者ヲ以テ組織ス」ノ條文ニ據リ某甲ハ組合員タルノ資格ヲ失ヒ隨テ組合會議員タルノ資格消滅シタルモノト見做シ其ノ旨某甲ニ通知シ且組合會議員ノ補缺選舉ヲ行フヘク選舉人ニ通知シタリ然ルニ某甲ハ右組合組長ノ處置ヲ不當トシ所有者カ其ノ所有牛ヲ一時他ニ管理セシメタリトテ其ノ所有權ニ異動ヲ生セサル限りハ當然組合員タルノ資格ヲ存續スヘキニ組

合組長カ所有牛ノ管理ヲ他ニ托シタルノ一事ヲ以テ直ニ生産ニ従事スルモノニアラストナシ組合員タルノ資格消滅シタルモノトナスハ不當ノ所置ナリト主張シ双方ノ間紛議ヲ生スルニ至レリ今右ノ如キ場合アリト假定セムニ同組合定款第一條ハ明治三十三年法律第二十號産牛馬組合法第一條ニ基キ設定シタルモノトセハ右紛議ハ同條ノ定義如何ニ依リ是非ノ解決ヲ得ヘキ義ニシテ所謂生産ニ従事スル者ノ解釋ニ訴フヘキモノト被存候處「生産ニ従事スル者」トハ左記ノ各場合孰レニ該當スルモノナルヤ其包含ノ範圍疑義ニ亘リ候條何分ノ御回答相煩度

記

- 一 牝牛馬又ハ種牡牛馬ヲ所有シ且ツ自ラ飼養管理シ蕃殖ヲ圖ル者ハ組合員タルヘシ
- 一 牝牛馬又ハ種牡牛馬ヲ所有シ他人ヲシテ管理セシメ蕃殖ヲ圖ル場合ハ管理人ニ對スル報酬ノ有無及多少ノ如何ニ拘ラス所有者及管理人兩者トモニ組合員タリヤ或ハ孰レカ其ノ一方ノミ組合員タリヤ
- 一 牝牛馬又ハ種牡牛馬ヲ所有シ他人ニ管理セシメ蕃殖ヲ行ヒ生産ノ仔畜ヲ歩合ニテ親畜ノ所有者ト管理者トニ於テ取得スル場合ハ所有者及管理人兩者トモニ組合員タリヤ或ハ孰レカ其ノ一方ノミ組合員タリヤ

一 以上各項トモ數人共同シテ經營スル場合ハ各自皆組合員タリヤ

回 答 明治四十二年二月十三日農第一、二五三號
農務局長及馬政長官

産牛馬組合法第一條ニ關シ御照會ノ趣了承致候同條規定ノ「牛又ハ馬ハ生産ニ従事スル者」トハ生産ニ供用スル牛又ハ馬ヲ所有若ハ管理シ現ニ自己ノ名ヲ以テ生産ニ従事スル者ヲ指示スル義ニシテ所有者ト管理者トノ間ニ於ケル報酬ノ有無又ハ利益ノ分配等ハ區別ノ標準ト不相成義ニ有之候尙又數人共同シテ現ニ牛又ハ馬ノ生産ニ従事スル場合ハ其ノ各人カ皆組合員タル義ト御承知相成度

家畜市場

●家畜市場法

明治四十三年三月十七日
法律第一號

改正(明治四十五年四月十三日
加除(法律第二〇號

- 第一條 本法ニ於テ家畜ト稱スルハ牛馬羊豚ヲ謂フ
- 第二條 家畜市場ヲ開設セムトスル者ハ市場業務規程ヲ定メ地方長官ノ許可ヲ受クヘシ
- 前項ノ市場業務規程ヲ變更セムトスルトキハ地方長官ノ認可ヲ受クヘシ
- 第三條 家畜市場ノ開設許可ノ期間ハ二十年以内ニ於テ地方長官之ヲ定ム但シ期間更新ノ出願ヲ爲スコトヲ得
- 前項ノ規定ハ市町村其ノ他之ニ準スヘキモノ又ハ産牛馬組合法ニ依リ設置シタル組合ノ市場ニ付テハ之ヲ適用セス
- 第四條 市町村其ノ他之ニ準スヘキモノニ於テ常設家畜市場ヲ開設スルトキハ地方長官ハ其ノ申請ニ依リ主務大臣ノ認可ヲ經テ必要ト認ムル地區内ニ於ケル私設家畜市場ノ廢止ヲ命スルコトヲ得但シ産牛馬組合法ニ依リ設置シタル組合ノ市場ニ付テハ此ノ限ニ在ラス
- 第五條 前條ノ場合ニ於テハ市町村其ノ他之ニ準スヘキモノハ廢場ヲ命セラレタル私設家畜市場ノ開設者ニ對シ損失ヲ補償スヘシ
- 前項ノ規定ニ依リ補償スヘキ金額ハ協議ニ依リ之ヲ定ム協議調ハサルトキハ地方長官ノ決定ヲ求ムヘシ其ノ決定ニ不服アル者ハ決定書ノ送付ヲ受ケタル日ヨリ九十日以内ニ通常裁判所ニ出訴スルコトヲ得
- 第六條 家畜市場ニ於テハ其ノ場内又ハ其ノ附屬ノ場所ニ在ル家畜ニ非サレハ之ヲ賣買交換スルコトヲ得ス
- 第七條 家畜ノ賣買交換又ハ其ノ周旋ヲ業トスル者若ハ屠肉販賣ノ目的ヲ以テ家畜ノ買入ヲ爲ス者ハ家畜

市場附近ノ區域内ニ於テハ市場開催日及其ノ開催日前後ノ期間中其ノ市場ノ取扱フ家畜ヲ賣買交換スルコトヲ得ス但シ命令ノ定ムル所ニ依リ行政官廳ノ許可ヲ受ケタルトキハ此ノ限ニ在ラス

前項ノ區域及期間ハ地方長官之ヲ指定ス

第八條 常設家畜市場ニ付主務大臣ノ認可ヲ得テ地方長官ノ指定シタル區域内ニ於テハ命令ニ別段ノ規定アル場合ヲ除ク外其ノ市場ノ取扱フ家畜ニ付市場ヲ開設スルコトヲ得ス

第九條 地方長官必要アリト認ムルトキハ常設家畜市場ニ付其ノ市場ノ取扱フ家畜ニ關シ指定シタル區域内ノ牛馬宿ニ於ケル賣買交換ヲ禁止シ又ハ制限スルコトヲ得

第十條 前三條ノ區域及期間ノ指定、變更又ハ取消ハ地方長官之ヲ告示スヘシ

第十一條 家畜市場開設者ハ正當ノ事由ナクシテ其ノ市場ノ取扱フ家畜ノ賣買交換ヲ拒ムコトヲ得ス

第十二條 家畜市場ニ於テ家畜ノ賣買交換ニ關スル行爲ヲ爲ス者ハ其ノ市場ノ業務規程ヲ知ラサルノ故ヲ以テ其ノ責ヲ免ルルコトヲ得ス

市町村其ノ他之ニ準スヘキモノハ其ノ市場業務規程中ニ五十圓以下ノ過怠金ニ關スル規定ヲ設クルコトヲ得

第十三條 家畜市場及其ノ附屬建設物ノ構造、設備、市場ノ取引方法、仲立業者ノ資格其ノ他市場ノ監督及衛生上必要ナル事項ハ命令ヲ以テ之ヲ定ム

第十四條 主務大臣又ハ地方長官必要アリト認ムルトキハ官吏又ハ吏員ヲシテ家畜市場若ハ其ノ附屬ノ場所ニ臨檢シ市場開設者若ハ仲立業者ノ帳簿書類其ノ他ノ物品ヲ検査シ又ハ市場若ハ其ノ附屬ノ場所ニ在ル家畜ヲ診斷シ又ハ其ノ移動ヲ停止セシムルコトヲ得

第十五條 家畜市場ノ休場又ハ廢止ハ地方長官ノ認可ヲ受クヘシ

第十六條 家畜市場開設許可ノ際指定シタル期間内ニ開場セサルトキハ之ヲ休場ト看做ス

官公益ヲ害スルノ虞アリト認ムルトキハ家畜市場ノ開設許可ヲ取消シ又ハ業務ヲ停止シ若ハ制限スルコトヲ得

主務大臣又ハ地方長官公益上必要アリト認ムルトキハ家畜市場及其ノ附屬建設物ノ位置、構造設備又ハ市場業務規程ノ變更ヲ命シ其ノ他監督上必要ナル處分ヲ爲スコトヲ得

第一項ノ處分ニ不服アル者ハ訴願ヲ提起シ違法ニ權利ヲ傷害セラレタリトスルトキハ行政訴訟ヲ提起スルコトヲ得

第十七條 許可ヲ受ケシテ家畜市場ヲ開設シ又ハ第十六條第一項ノ規定ニ依ル停止若ハ制限ニ違反シタル者ハ五百圓以下ノ罰金ニ處ス

第十八條 第六條、第七條第一項、第十一條、第十五條第一項ノ規定ニ違反シタル者第九條ノ規定ニ依ル禁止若ハ制限ニ違反シタル者又ハ第十四條ノ規定ニ依ル停止ノ處分ニ違反シタル者ハ二百圓以下ノ罰金ニ處ス

第十九條 第十四條ノ規定ニ依ル職務ノ執行ヲ拒ミ若ハ妨ケタル者又ハ臨檢検査ノ際當該官吏吏員ノ訊問ニ對シ答辨ヲ爲サス若ハ虚偽ノ陳述ヲ爲シタル者ハ三百圓以下ノ罰金又ハ科料ニ處ス

第二十條 家畜市場開設者又ハ家畜ニ關スル營業者未成年者又ハ禁治産者ナルトキハ本法又ハ本法ニ基キテ發スル命令ニ依リ之ニ適用スヘキ罰則ハ之ヲ法定代理人ニ適用ス但シ營業ニ關シ成年者ト同一ノ能力ヲ有スル未成年者ニ付テハ此ノ限ニ在ラス

第二十一條 家畜市場開設者又ハ家畜ニ關スル營業者ハ其ノ代理人、戸主、家族、同居者、雇人其ノ他ノ從業者ニシテ本法又ハ本法ニ基キテ發スル命令ニ違反シタルトキハ自己ノ指揮ニ出テサルノ故ヲ以テ處罰ヲ免ルルコトヲ得ス

第二十二條 明治三十三年法律第五十二號ハ本法又ハ本法ニ基キテ發スル命令ニ依ル犯罪ニ之ヲ準用ス

第二十三條 本法ハ皇室、政府、北海道地方費又ハ府縣ノ行フ家畜ノ賣買交換ニ之ヲ適用セス

附則

本法施行ノ期日ハ勅令ヲ以テ之ヲ定ム
本法施行前地方長官ノ許可又ハ認可ヲ得タル家畜市場ハ本法施行後三年ヲ限り本法ニ依リ許可セラレタルモノト見做ス但シ本法施行ノ日ヨリ起算シ許可又ハ認可ノ期間三年以内ナルトキハ其ノ期間ニ依ル

家畜市場法施行規則

明治四十三年十二月一日
農商務省令第二六號

- 第一條 家畜市場ヲ分テ常設家畜市場、定期家畜市場及臨時家畜市場トス
常設家畜市場トハ毎年百日以上開催スルモノヲ謂ヒ定期家畜市場トハ毎年定期ニ開催シ其ノ開催日數百日ニ達セサルモノヲ謂ヒ臨時家畜市場トハ常設家畜市場及定期家畜市場ニ該當セサルモノヲ謂フ
- 第二條 常設家畜市場又ハ定期家畜市場ヲ開設セムトスル者ハ左ノ事項ヲ記載シタル願書ニ家畜市場開設者ノ履歷書、用地ノ面積、建物ノ名稱、構造設備、坪數ヲ記入シタル圖面及市場附近ノ見取圖ヲ添付シ之ヲ地方長官ニ差出スヘシ
- 一 家畜市場ノ名稱及位置
- 二 入場家畜見込頭數
- 三 資本金額及收支計算
- 四 開設期間
- 家畜市場開設者カ法人ナルトキハ前項書類ノ外尙其ノ定款及事業報告書ヲ差出スヘシ
- 第三條 臨時家畜市場ヲ開設セムトスル者ハ前條第一項第一號、第二號及第四號ヲ記載シタル願書ニ家畜市場開設者ノ履歷書及市場附近ノ見取圖ヲ添付シ之ヲ地方長官ニ差出スヘシ
- 第四條 市場業務規程ニハ左ノ事項ヲ記載スヘシ
- 一 事務所ノ位置

- 二 家畜ノ種類
- 三 開場ノ日時
- 四 市場ニ於テ徵收スル料金及其ノ種類並徵收方法
- 五 仲立業者ノ手數料
- 六 取引ノ方法、手續
- 七 違約者處分ノ方法
- 八 其ノ他業務執行上必要ナル事項
- 第五條 家畜市場ノ名稱中ニハ其ノ種別ヲ示スヘキ文字ヲ用フヘシ
- 家畜市場ニ非スシテ其ノ名稱中ニ家畜市場タルコトヲ示スヘキ文字ヲ用フルコトヲ得ス
- 第六條 家畜市場開設者市場管理者ヲ定メタルトキハ其ノ氏名及住所ヲ地方長官ニ届出ツヘシ其ノ變更アリタルトキ亦同シ
- 第七條 家畜市場開設者ハ臺帳ヲ調製シ入場シタル家畜ヲ一頭毎ニ其ノ種類、產地、飼養地、性、毛色、高サ(羊豚ニ在リテハ重量)、年齢及用途ヲ記入スヘシ賣買交換シタル家畜ニ在リテハ尙賣買若ハ交換當事者ノ氏名又ハ名稱及住所並其ノ家畜ノ價額ヲ記入スヘシ
- 第八條 常設家畜市場ニ於テ賣買交換シタル家畜及其ノ代金ハ市場業務規程ノ定メタル日ニ於テ家畜市場開設者ヲ經テ之ヲ授受スヘシ但シ特別ノ事由ニ依リ家畜市場開設者ノ承認ヲ得タルトキハ此ノ限ニ在ラス前項但書ノ場合ニ於テ賣買若ハ交換當事者其ノ義務ヲ履行セサルトキハ家畜市場開設者其ノ責ニ任スヘシ
- 第九條 家畜市場ニ於テハ獸醫ヲシテ市場若ハ其ノ附屬地ニ牽入ルル家畜ノ健康検査ヲ行ハシムヘシ
- 常設家畜市場ニ於テハ家畜ノ衛生事務ニ從事セシムル爲獸醫ヲ置クヘシ
- 第十條 家畜市場法第七條第一項但書ノ許可ヲ受ケムトスル者ハ其ノ事由ヲ具シ地方長官ノ定メタル行政廳ニ願出ヘシ

第十一條 家畜市場法第八條ノ規定ニ依ル常設家畜市場ノ區域内ニ於テ開設スルコトヲ得ル市場左ノ如シ

- 一 品評會、共進會、博覽會又ハ競馬會ノ開設スル臨時家畜市場
- 二 産牛馬組合法又ハ産業組合法ニ依リ設置シタル組合ノ家畜市場
- 三 家畜市場法施行前ニ開設ノ許可若ハ認可ヲ得タル家畜市場

第十二條 家畜市場及其ノ附屬建設物ノ位置ハ公衆及家畜衛生上妨ケナキ場所ナルコトヲ要ス

常設家畜市場ニ於テハ検査所、賣場、繫場、畜舎、隔離所及汚物溜ヲ設ケ其ノ構造設備ハ左ノ各號ニ依ルヘシ但シ土地ノ狀況ニ依リ地方長官ハ之ヲ斟酌スルコトヲ得

- 一 検査所ハ家畜ノ健康検査及治療ニ必要ナル設備ヲ爲スヘシ
 - 二 賣場ハ屋根ヲ設ケ石材、煉瓦、厚板又ハ不透過質ノ材料（コンクリート、アスファルト、漆喰敲等）ヲ以テ地盤ヲ造リ六十分ノ一ノ勾配ヲ附シ汚水溝ヲ設ケヘシ但シ繫場若ハ畜舎ニ於テ賣買交換スル場合ハ賣場ヲ設ケサルコトヲ得
 - 三 繫場ハ石材、煉瓦、厚板又ハ不透過質ノ材料ヲ以テ地盤ヲ造リ六十分ノ一ノ勾配ヲ附シ汚水溝ヲ設ケヘシ
 - 四 畜舎及隔離所ハ石材、煉瓦、厚板又ハ不透過質ノ材料ヲ以テ地盤ヲ造リ六十分ノ一ノ勾配ヲ附シ其ノ内壁ハ石材、煉瓦、金屬板其ノ他不透過質ノ材料若ハ厚板ヲ以テ四尺以上ノ腰張ヲ爲シ適當ノ窓ヲ設ケ欄房ノ前後ニ各三尺以上ノ通路ヲ附シ欄房ハ牛馬一頭毎ニ犢駒羊豚ハ適宜ニ之ヲ區劃シ尿溜ヲ設ケヘシ但シ家畜ヲ宿泊セシメサル市場ニ於テハ畜舎ヲ設ケサルコトヲ得
 - 五 汚物溜及尿溜ハ不透過質ノ材料ヲ以テ造リ覆蓋ヲ設ケ雨水ノ侵入ヲ防クヘシ
- 定期家畜市場及臨時家畜市場並其ノ附屬建設物ノ構造設備ハ土地ノ狀況ニ依リ前項各號ノ規定ヲ斟酌シ地方長官之ヲ定ム
- 第十三條 家畜市場ノ仲立業者タラムトスル者ハ地方長官ノ認可ヲ受クヘシ

左ノ各號ノ一ニ該當スル者ハ家畜市場ノ仲立業者タルコトヲ得ス

- 一 未成年者
 - 二 一年以上ノ禁錮又ハ懲役ノ刑ニ處セラレ滿期又ハ赦免ノ後滿三箇年ヲ經サル者但シ特ニ改悛ノ狀アリト認ムルトキハ此ノ限ニ在ラス
 - 三 家畜市場法、本則又ハ牛馬商取締規則ノ規定ニ違背シテ處罰ヲ受ケ其ノ情狀重キ者
 - 四 身代限ノ處分ヲ受ケ債務ノ辨償ヲ終ヘサル者又ハ家資分散若ハ破産ノ宣告ヲ受ケ復權セサル者
 - 五 三箇年以上畜産業又ハ牛馬商ニ従事シタル經驗ナキ者
 - 六 素行不良ニシテ公益ヲ害スル虞アル者
- 第十四條 仲立業者ハ家畜市場開設者ノ同意ヲ得ルニ非サレハ其ノ市場ニ於テ仲立スルコトヲ得ス
- 第十五條 仲立業者ハ其ノ業務ヲ行フ家畜市場ニ於テハ自己ノ計算ヲ以テ家畜ヲ賣買交換スルコトヲ得ス
- 第十六條 家畜市場ニ於テハ市場ノ名稱、家畜市場開設者及市場管理者ノ氏名ヲ榜示シ市場業務規程ヲ場内ニ備付ケ且其ノ摘要ヲ場内ニ揭示スヘシ
- 第十七條 常設家畜市場開設者ハ其ノ市場ニ於テ賣買交換セル家畜ノ頭數、價額及其ノ平均、最高、最低價格ヲ種類、牝牝幼牝別ニ分チ其ノ當日又ハ翌日場内ニ揭示スヘシ
- 第十八條 地方長官ハ家畜市場ノ開設ヲ許可シタルトキハ其ノ許可年月日、許可期間、市場ノ名稱及位置、開設者ノ氏名ヲ記載シタル書面ニ市場業務規程ヲ添ヘ之ヲ主務大臣ニ報告スヘシ
- 市場業務規程ノ變更ヲ認可シタルトキ亦前項ニ同シ
- 地方長官家畜市場法第十六條ノ處分ヲ爲シタルトキハ其ノ都度之ヲ主務大臣ニ報告スヘシ
- 第十九條 第六條ノ届出ヲ爲ササル者ハ科料ニ處ス
- 第二十條 第七條、第八條第一項、第九條、第十四條、第十五條、第十六條又ハ第十七條ニ違背シタル者ハ百圓以下ノ罰金ニ處ス

第十三條第一項ニ依リ認可ヲ受ケスシテ家畜市場ノ仲立業ヲ爲シタル者又ハ第十七條ニ掲クル事項ニ付
虚偽ノ揭示ヲ爲シタル者ハ罰前項ニ同シ

附則

本則ハ家畜市場法施行ノ日ヨリ之ヲ施行ス

●家畜市場法施行期日ノ件

明治四十三年十二月二十日
勅令第四四六號

家畜市場法ハ明治四十四年二月一日ヨリ之ヲ施行ス

●産牛馬組合ノ開設スル市場ノ件

明治四十四年一月十一日
岡山縣知事照會

本縣下産牛馬組合設置セララルモノ十四組合ニ達シ設立後既ニ數年ヲ經過セルモノアルニ不拘是等組合ノ
事業ニ至テハ萎靡振ハサルハ種々ノ事情可有之モ就中組合設置ノ市場ノ從來市場ニ抑壓セラレ其ノ發達ノ
至難ニ在リトス從來本縣ニ存在セル十數箇所ノ市場ハ何レモ相當ノ來歴ト其ノ集散區域數府縣ニ涉リ一開
期出場頭數六七百頭乃至五六千頭ニ及フモノアリ然ルニ産牛馬組合主催ノモノハ組合員ノ賣買ニ止マレル
ヲ以テ從テ取引僅少終ニ中止ノ姿ニ立至ラントスルモノ各組合ノ状態ニ有之候處來ル二月一日ヨリ實施相
成ヘキ家畜市場法ニ依リ各組合ノ如キハ保護ノ途ヲ得テ完全ノ發達ヲ認ムヘキモノト豫想致居候就テハ産
牛馬組合法ニ依リ組織セル組合ト雖モ家畜市場法ニ依リ市場開設許可ヲ受ケタル以上ハ組合員ノ内外ヲ論
セス總テ該市場ニ於テ賣買取引ヲナサシメ可然モノト解シ可然哉

回

答 明治四十四年二月二十二日農受第五三七號
農務局長及馬政長官

産牛馬組合ノ開設スル市場ニ於テ組合員ニアラサル者ノ牛馬取引ニ關シ御照會ノ處右ハ重要物産同業組合
法第六條第二項ノ趣旨ニ牴觸セサル限リハ組合員ニアラサル者ノ牛馬ヲ取引セシメ可然存候

●家畜市場法第四條ニ關スル件

明治四十四年二月九日
大阪府知事照會

家畜市場法第四條中「市町村其ノ他之ニ準スヘキモノ」トハ郡ヲモ包含スルモノト解シ差支之ナキ義ト被存
候得共聊疑義ニ涉リ候ニ付御意見承知致度

回

答 明治四十四年三月八日農受第二、一五九號
農務局長及馬政長官

家畜市場法第四條中「市町村其ノ他之ニ準スヘキモノ」ニ郡ヲ包含スルモノト解シ差支ナキヤ否ヤニ關シ御
照會ノ趣了承右ハ郡ヲ包含セサル義ト御了知相成度

●家畜市場法第七條ニ關スル件

明治四十四年五月十一日
大阪府知事照會

家畜市場法附則第二項ニ該當スル市場ニ在テハ三箇年ノ期限後繼續セサルモノハ甚シキ不完全ナル場合ヲ
除クノ外從來ノ設備ノ儘營業ヲ繼續セシメ居候ニ付テハ同法第七條ニ依ル家畜ノ賣買交換ヲ業トスルモノ
ノ營業ヲ禁止スヘキ區域及期限ハ別ニ之ヲ指定セサルモ差支無之候哉取扱上疑義相生シ候ニ付何分ノ御意
見承知致度

回

答 明治四十四年六月十六日農局第七三三號
農務局長及馬政長官

家畜市場法附則第二項ニ該當スル市場ニ付同法第七條ニ依ル區域及期間指定ノ義ニ付御照會ノ處右ハ免許
期間滿了後繼續ノ有無ニ關セス區域及期間ノ指定ヲ要スル義ト御承知相成度

●家畜市場法第七條ニ關スル件

明治四十四年五月二十五日
埼玉縣知事照會

家畜市場法ニ關シ左記ノ事項取扱上疑義ヲ生シ候ニ付何分ノ御回報ヲ得度
一 家畜市場法第七條ニ依リ家畜ノ賣買交換ヲ業トスル者ハ其ノ市場ノ取扱フ家畜ヲ賣買交換スルコトヲ

得サル區域及期間ハ同條第一項ニ依レハ如何ナル場合ニ於テモ其市場ニ對シテハ當然附帶スヘキ者トシテ之ヲ指定スヘキ哉

回 答 明治四十四年六月十六日農務局長及馬政長官

家畜市場法第七條ニ依ル區域及期間指定ノ義ニ付御照會ノ處右ハ御見解ノ通如何ナル場合ト雖之ヲ指定セラルヘキ義ト御承知相成度候

● 一個人所有家畜ノ競賣ニ關スル件

明治四十四年五月三十日 神奈川縣知事照會

管下ニ於テ一個人カ其ノ所有ニ係ル家畜ヲ公衆ニ糶賣ノ方法ヲ以テ競賣セムトスル者有之右ハ市場行爲ト認メ家畜市場法ニ據ルヘキモノト解釋致居候處右ニ對スル貴局ノ御意見承知致度候若シ右ノ行爲ニシテ家畜市場法ニ據ルモノニアラストセハ其家畜所有者カ各種ノ物品ノ糶賣ヲ營業トスル競賣業者ニ委託シテ競賣セシメタル場合ニ於テモ其ノ競賣業者ノ行爲ハ市場行爲ニアラストシテ家畜市場法ニ依ルヘキモノニ無之哉併セテ御意見承知致度

回 答 明治四十四年農務第一〇、九四〇號 農務局長及馬政長官

家畜市場法ニ關シ御照會ノ處前段ノ場合ニ於テハ家畜市場法ニ依ルヘキモノニ無之候又後段ノ場合ニ於テモ競賣業者カ極メテ少數ノ寄託者ヨリ少數ノ家畜ノ競賣ヲ委託セラレ之ヲ販賣スルモノナルトキハ家畜市場法ニ依ルヘキ限リニアラスト御承知相成度

種牡馬検査

● 種牡馬検査法

明治三十年三月二十五日 法律第一二號

改正(明治三十二年三月 加除)法律第九二號

- 第一條 牡馬ハ此ノ法律ニ依リ毎年検査ヲ受ケ合格シタルモノニアラサレハ種付ケニ使用スルコトヲ得ス
- 第二條 検査ニ合格シタル種牡馬ニハ軀肢ノ一部ニ烙印シ其ノ所有者ニ證明書ヲ下付スヘシ
- 第三條 證明書ノ効力ハ滿一箇年トス但シ地方ノ狀況ニ依リ此ノ年限ニ依ラサルコトヲ得
- 前項期限内ト雖疾病其ノ他ノ事故ニ因リ種牡馬ニ不適當ナリト認メタルトキハ證明ノ効力ヲ停止シ若ハ之ヲ取消スコトアルヘシ
- 第四條 検査ニ關スル費用ハ國庫ノ負擔トス
- 第五條 此ノ法律ハ官廳所有ノ種牡馬ニ適用セス
- 第六條 學術研究ノ爲メ種牡馬ヲ種付ケニ使用セムトスル者アルトキハ地方長官ハ農商務大臣ノ認可ヲ經テ特ニ其ノ種付ケヲ許可スルコトアルヘシ
- 第七條 検査ニ合格セサル牡馬又ハ證明ノ効力ヲ失ヒ若ハ停止セラレタル種牡馬ヲ種付ケニ使用シタル者ハ二圓以上二十圓以下ノ罰金ニ處ス
- 第八條 種牡馬検査ノ標準及方法、検査委員ノ組織其ノ他此ノ法律施行ノ爲メ必要ノ規定ハ農商務大臣之ヲ定ム

附 則

第九條 北海道廳長官及府縣知事ノ具狀ニ因リ農商務大臣ハ當分ノ内島嶼ニ限リ此ノ法律ヲ施行セサルコトヲ得

第十條 此ノ法律施行以前ニ與ヘタル種牡馬ノ免許ハ其ノ免許期限間効力ヲ有スルモノトス
第十一條 此ノ法律ハ明治三十一年四月一日ヨリ施行ス

●種牡馬検査法ヲ施行セサル島嶼地ノ件

明治三十二年四月二十日
農商務省告示第三一號

改正(明治三十二年六月十日農商務省告示第五六號)
加除(明治三十四年八月農商務省告示第一〇五號)

明治三十年法律第十二號種牡馬検査法第九條ニ依リ當分ノ内左ノ島嶼ニ限り同法ヲ施行セス

鹿兒島縣大島郡各島嶼

同 縣薩摩郡ノ内甑島

同 縣熊本郡ノ内屋久島並口永良部島

明治三十年法律第十二號種牡馬検査法第九條ニ依リ當分ノ内左ノ島嶼ニ同法ヲ施行セス

北海道利尻郡、禮文郡、奥尻郡、苫前郡ノ内燒尻島、天賣島、色丹郡、得撫郡、新知郡、占守郡、紗那郡、振前郡、擇捉郡及藥取郡

●種牡馬検査法施行規則

明治三十九年十月八日
閣令第八號

改正(明治四十年四月十二日閣令第四號)
加除(明治四十二年六月三十日閣令第五號)
明治四十四年七月二十六日陸軍省令第六號

第一條 種牡馬ノ検査ヲ受ケムトスル者ハ地方長官ニ願出ツヘシ但シ同一廳府縣ニ於テ前回ノ検査ニ合格シタルモノハ直ニ検査所ニ牽付ケ検査ヲ受クルコトヲ得

第二條 種牡馬ノ検査ハ馬政長官二名以上ノ検査委員ヲシテ之ヲ行ハシム其ノ期日及場所ハ馬政長官ノ通

告ニ依リ地方長官之ヲ告示ス

検査委員ハ馬政局官吏及北海道廳府縣官吏ヲ以テ組織シ馬政局官吏ニ在リテハ馬政長官、北海道廳府縣官吏ニ在リテハ地方長官之ヲ命ス但シ北海道廳府縣官吏ヨリ命スヘキ検査委員ノ數ハ馬政長官之ヲ定ムル北海道廳府縣ノ管下ニ屬スル島嶼及沖繩縣並種牡馬ノ數寡少ニシテ馬政長官ノ特ニ指定シタル地方ニ於ケル種牡馬ノ検査ハ馬政長官前二項ノ規定ニ依ラス之ヲ行フコトヲ得

第二條ノ二 前條ノ検査期日經過後外國ヨリ輸入シ若ハ他府縣ヨリ牽入レタル牡馬又ハ疾病其ノ他已ヲ得サル事由ニ因リ検査期日ニ検査ヲ受ケサル牡馬ノ所有者又ハ管理者ハ臨時検査ヲ受クルコトヲ得但シ地方長官ヲ經テ馬政長官ニ願出テ其ノ許可ヲ得ルコトヲ要ス

第三條 前項ノ臨時検査ハ馬政長官又ハ地方長官ノ命シタル検査委員之ヲ行ヒ其ノ場所ハ馬政長官之ヲ指定ス

- 第三條 種牡馬検査ノ標準ハ左ノ如シ
 - 一 年齢滿三歲以上又ハ次ノ種付期迄ニ滿三歲ニ達スヘキモノ
 - 二 體格及性質善良ナルモノ
 - 三 遺傳性缺點ナキモノ

馬政長官ハ地方ノ狀況ニ依リ前項各號ノ外必要ト認ムル標準ヲ定ムルコトヲ得

第四條 検査ニ合格シタル種牡馬ハ其ノ前肢左蹄ニ烙印シ且第一號書式ニ依リ其ノ所有者又ハ管理者ニ證明書ヲ下付ス

前項證明書ノ有効期間ハ證明書下付當時滿三歲以下ノモノニ在リテハ滿三歲ニ達スル日ヨリ起算ス

第四條ノ二 第一條但書ノ規程ニ依リ検査ヲ受ケムトスル者ハ前回ノ検査ニ於テ下付セラレタル證明書ヲ検査委員ニ差出スヘシ

第五條 證明書ノ有効區域ハ一馬政管區トス但シ馬政長官必要ト認ムルトキハ其ノ區域ヲ限定スルコトヲ

得

第六條 馬政長官又ハ地方長官ハ検査ニ合格シタル種牡馬ニシテ疾病其ノ他ノ事故ニ依リ種牡馬ニ不適當ナリト認ムルモノアルトキハ其ノ證明ノ効力ヲ停止シ又ハ之ヲ取消スコトヲ得但シ地方長官ニ於テ證明ヲ取消サムトスル場合ニハ馬政長官ノ承認ヲ受クヘシ

馬政長官前項ノ規程ニヨリ種牡馬證明ノ効力ヲ停止シ又ハ取消シタルトキハ其ノ旨地方長官ニ通報スヘシ

第七條 左ノ場合ニ於テハ種牡馬ノ所有者又ハ管理者ハ三十日以内ニ證明書ヲ地方長官ニ返納スヘシ

一 證明書ノ有効期間満了シタルトキ

二 種牡馬斃死シタルトキ

三 種牡馬ノ用ヲ廢シタルトキ

四 前條ニ依リ證明ヲ取消サレタルトキ

第八條 種牡馬ノ種付ヲ爲ストキハ其ノ所有者又ハ管理者ハ證明書ヲ携帯スヘシ

證明書ハ職權アル官吏又ハ牝馬所有者若ハ管理者ヨリ其閱覽ヲ請求スルトキハ之ヲ拒ムコトヲ得ス

第九條 證明書ノ記載事項ニ異動ヲ生シタルトキハ種牡馬ノ所有者又ハ管理者ハ地方長官ニ届出テ證明書

ノ更正ヲ受クヘシ但シ種牡馬ノ所有權ヲ移轉シタルトキハ相續又ハ遺贈ニ依ル場合ヲ除クノ外讓渡人ノ

連署ヲ要ス

證明書ヲ毀損亡失シタル場合ニ於テハ種牡馬ノ所有者又ハ管理者ハ其ノ旨地方長官ニ届出ツヘシ此ノ場

合ニ於テハ第二號書式ノ證明書ヲ下付ス

第九條ノ二 第二條ノ二第二項ノ規程ニ依リ地方長官ノ命シタル検査委員ノミニ於テ検査ヲ爲シ又ハ前條

第二項ノ届出ヲ受ケタル場合ニ於テハ地方長官ハ假證明書ヲ下付スルコトヲ得

第十條 種牡馬ノ所有者又ハ管理者ハ第三號書式ノ帳簿ヲ調製シ種付牝馬ノ種類、名稱、年齢、體尺、毛

色、特徴、種付年月日及其ノ所有者又ハ管理者ノ住所氏名ヲ記載スヘシ

第十一條 牝馬所有者又ハ管理者産駒ノ血統證ヲ請求スルトキハ種牡馬ノ所有者又ハ管理者ハ理由ナクシテ之ヲ交付ヲ拒ムコトヲ得ス

第十二條 種牡馬検査委員検査ヲ結了シタルトキハ其ノ成績ヲ地方長官ニ報告スヘシ

第十二條ノ二 地方長官ハ種牡馬表ヲ調製シ種牡馬ノ證明書番號、種類、名稱、年齢、體尺、毛色、産地、

有効區域及所有者又ハ管理者ノ住所氏名ヲ管内ニ告示スヘシ其ノ異動ヲ生シ又ハ證明ノ効力ヲ停止シ若

ハ取消サレタルトキ亦同シ

第十三條 馬政長官又ハ地方長官ハ臨時主任官吏ヲシテ種牡馬ノ狀況、産駒ノ成績及第十條ノ帳簿ヲ検査

セシムルコトヲ得

前項ノ場合ニ於テハ種牡馬所有者又ハ管理者ハ其ノ検査ヲ拒ムコトヲ得ス

第十四條 地方長官第十二條ノ二ノ告示ヲ爲シタルトキハ之ヲ馬政長官ニ報告スヘシ

第十五條 種牡馬ノ所有者又ハ管理者第七條、第八條、第九條第一項、第十條、第十一條及第十三條第二

項ニ違反シタルトキハ科料ニ處ス

附 則

本令ハ明治四十二年七月一日ヨリ之ヲ施行ス

本令施行ノ際二年以上有効ノ證明書ヲ有スル種牡馬ハ其ノ有効期間毎年検査ヲ受クヘキモノトス正當ノ事

由ナクシテ検査ヲ受ケサルトキハ證明ノ効力ヲ停止スルコトヲ得

(別紙) 可

備考 一、直径四分トス

二、輪廓ナシ

●種牡馬検査事務取扱手續

明治三十九年十月八日
馬政局達第一一號

改正(明治四十二年七月二日馬政局達第一九號
加除(明治四十三年八月二十六日馬政局達第九號

- 第一條 種牡馬検査ノ場所及期日ハ検査施行六十日前馬政長官之ヲ地方長官ニ通知ス
- 第二條 地方長官種牡馬検査ノ願書ヲ受理シタルトキハ其ノ出願馬匹頭數及前回ノ検査ニ合格シタル馬匹頭數ヲ検査所別トナシ馬政長官ニ報告シ且第一號書式ノ名簿ニ通テ調製シ検査委員ニ交付スルモノトス
- 第三條 検査委員中主任ヲ置キ馬政長官之ヲ命ス
- 第四條 種牡馬検査法施行規則第二條ニ依リ地方長官検査委員ヲ命シタルトキハ其官氏名ヲ馬政長官ニ報告スルモノトス
- 第五條 北海道廳府縣ノ管下ニ屬スル島嶼及沖繩縣並種牡馬ノ數寡少ニシテ特ニ指定シタル地方ニ於ケル検査ハ地方長官ノ命シタル検査委員ノミヲ以テ之ヲ行フコトアルヘシ
- 前項ノ場合ニ於テハ馬政長官豫メ之ヲ地方長官ニ通知ス
- 第六條 種牡馬検査法施行規則第二條ノニ依リ地方長官ニ於テ臨時検査ノ願書ヲ受理シタルトキハ其ノ事實ヲ調査シ意見ヲ附シ馬政長官ニ送付スルモノトス
- 馬政長官前項ノ出願ヲ許可シタルトキハ検査場所ヲ指定シテ地方長官ニ通知ス但シ種馬牧場、種馬所ニ

- 於テ検査ヲ行フ場合ニハ同時ニ種馬牧場長、種馬所長ニ通知スヘシ
- 第七條 臨時検査ハ地方廳ニ牽付ケ検査ヲ行フ場合ニハ地方長官、種馬牧場又ハ種馬所ニ牽付ケ検査ヲ行フ場合ニハ種馬牧場長又ハ種馬所長ニ於テ検査ノ日時ヲ指定スルモノトス
- 第八條 種牡馬検査法施行規則第五條但書ニ依リ有効區域ヲ限定スル場合ニ於ケル證明書ハ左ノ二種トス
 - 一 一地方廳管内ヲ通シ有効ナルモノ
 - 二 一地方ヲ限リ有効ナルモノ
- 第九條 種牡馬検査法施行規則第三條各號ノ外馬匹ノ體尺ハ四尺八寸以上トス但シ地方ノ狀況ニ依リ検査委員適宜之ヲ斟酌スルコトヲ得
- 第十條 検査ニ合格シタル種牡馬ニハ検査委員烙印シ證明書ヲ下付スヘシ
- 第十一條 證明書ハ定期検査ニ在リテハ検査委員主任、臨時検査ニ在リテハ検査委員相當欄ニ記入捺印スルモノトス
- 第十二條 種牡馬検査法施行規則第九條ノ二ノ假證明書ハ地方廳ニ於テ適宜調製シ同規則第二號書式種牡馬證明書ノ記載事項ヲ記入スルモノトス
- 前項假證明書ヲ下付シタルトキハ其ノ事由、證明書ニ記載スヘキ事項及假證明書下付ノ年月日ヲ報告シ本證明書ノ送付ヲ受クルモノトス
- 第十三條 検査委員検査ヲ結了シタルトキハ第二號書式ニ第三、第四、第五、第六、第七號書式ノ書類ヲ添ヘ馬政長官ニ、第二號書式ニ第三號書式ノ書類及第一號書式名簿ニ相當記入シタルモノヲ添ヘ地方長官ニ報告スルモノトス
- 第十四條 種牡馬検査法及同施行規則ニ違反シ處罰ヲ受ケタル者アルトキハ地方長官ハ其ノ旨馬政長官ニ報告スルモノトス

第一號書式

(地方長官)

(検査委員)

種額	名稱	生年月	體尺	毛色	產地	特徵	血統		前年検査 今年検査 績成	摘要	所有者(管理 者)
							母名稱	父名稱			
種額	名稱	生年月	體尺	毛色	產地	特徵	母名稱	父名稱	前年検査 今年検査 績成	摘要	所有者(管理 者)
何々	何々	四一、五五、一五	鹿	岩手縣	何々	何(ア、ノ) 何(雜)	國有	民有			何町村 何某
何々	何々	四一、六五、〇五	星粟	北海道	何々	何(ア、ノ) 何(雜)	民有				何町村 何某
計	何々	三八、六五、二〇	青	何縣	何々	何(ア、ノ) 何(雜)					何町村 何某

備考

- 一、名簿ノ調製ハ検査所別トナシ各町村毎ニ取纏メ列記シ末尾ニ若干ノ餘白ヲ存スヘシ
- 二、前同ノ検査ニ合格シタルモハ朱書シテ列記スルコト
- 三、父、母名稱ノ下ニ種類ノ註記ヲ爲スヘシ但シトロツター種ハ(ト)アングロノルマン種ハ(ア、ノ)ノ如ク略記スルコトヲ得
- 四、馬政局保管馬匹ヲ國有トシ其ノ他ノ所有馬匹ヲ民有トシテ區分ス
- 五、検査成績ノ欄ニハ有効區域甲(一)馬政管區乙(二)地方廳管內丙(三)地方ノ區分並證明書番號ヲ記載スルモノトス
- 六、摘要欄ニハ検査委員ニ於テ不參、不合格或ハ馬格ノ摘要其他検査上所要ノ事項ヲ記入スルモノトス
- 七、凡テ△印ハ朱書トス

第二號書式

(馬政長官)

(地方長官)

種牡馬検査成績報告

馬政長官(地方長官)宛

何道府縣下(郡市)種牡馬検査終了ニ付別紙附表何通相添左記ノ通及報告候也

- 一 種牡馬一般ノ資質
- 二 飼養管理其ノ他馬匹取扱ノ景況
- 三 不合格ノ原因
- 四 馬産推移變遷ノ狀況
- 五 將來ニ對スル意見(検査日割ノ變更、種牡馬充用上注意スヘキ要點其ノ他馬政上ノ參考トナルヘキ事項)

種牡馬検査委員 官 氏 名 印
 同 主任 官 氏 名 印

第三號書式

種牡馬検査成績一覽表

(馬政長官)

(地方長官)

考備	合計	郡町村名			郡町村名			検査場所	検査月日	出願頭數	不參頭數	検査頭數	種牡馬系統別	合計	甲	乙	丙	計	頭數	不合格頭數	
		月	日	月	日	月	日	月	日	月	日	月									日

第四號書式

種牡馬検査成績前年比較表

(馬政長官)

格	合計	丙			乙			甲			合計	種牡馬系統別	前年頭數	本年頭數		前年比較		備考		
		計	不詳	民有	國有	計	不詳	民有	國有	計				不詳	民有	國有	初回		二回以上	增

此ノ限ニ在ラス

第六條 牛馬商ハ帳簿ヲ調製シテ賣買交換又ハ其ノ周旋ヲ爲シタル年月日、牛馬ノ別、種類、產地、性、年齡、毛色、代價及賣買若ハ交換當事者ノ住所氏名ヲ記入スヘシ

第七條 牛馬商ハ免許鑑札ヲ毀損亡失シ又ハ住所、族籍、氏名ニ異動ヲ生シタルトキハ遲滞ナク其ノ再渡又ハ書換ヲ地方長官ニ願出ツヘシ

牛馬商ハ住所ヲ他ノ道府縣内ニ移轉シタルトキハ當初免許ヲ受ケタル地方長官ニ之ヲ届出テ且住所所在地ノ地方長官ニ免許鑑札ノ書換ヲ願出ツヘシ

第八條 牛馬商ニシテ左ノ各號ノ一ニ該當スルトキハ地方長官ハ牛馬商ノ免許ヲ取消シ又ハ營業ヲ停止スルコトヲ得

- 一 牛又ハ馬ノ賣買交換又ハ其ノ周旋ヲ強請シタルトキ
- 二 牛又ハ馬ノ種類、產地、血統若ハ年齡ヲ偽リ又ハ疾病惡癖ヲ隱蔽シテ之カ賣買交換又ハ其ノ周旋ヲ爲シタルトキ
- 三 獸疫ノ疑アリ若ハ所有者ノ分明ナラサル牛又ハ馬ノ賣買交換又ハ其ノ周旋ヲ爲シタルトキ
- 四 其ノ他營業上不正ノ行爲ヲ爲シタルトキ

第九條 左ノ各號ノ一ニ該當スルトキハ牛馬商ハ遲滞ナク免許鑑札ヲ返納スヘシ

- 一 第三條ノ規定ニ依リ免許ノ効力ヲ失ヒタルトキ
- 二 免許ヲ取消サレタルトキ
- 三 廢業シタルトキ

牛馬商ニシテ死亡シタルトキハ其ノ相續人ヨリ免許鑑札ヲ返納スヘシ

第十條 詐僞ノ所爲ヲ以テ免許ヲ受ケ又ハ免許ヲ受ケスシテ牛馬商ヲ營ミタル者若ハ第八條第一號乃至第三號ノ一ニ該當スル者ハ百圓以下ノ罰金ニ處ス

第十一條 第四條、第五條、第六條、第七條又ハ第九條ノ規定ニ違背シタル者ハ科料ニ處ス

附則

本則ハ明治四十四年二月一日ヨリ之ヲ施行ス
牛馬商ニシテ本則施行前地方長官ノ免許ヲ得タル者ハ本則ニ依リ免許セラレタルモノト看做ス

(別記雛形)

木製

三寸

表 二寸三分

第 號	住所	族 籍	氏 名	生年月日	裏
牛馬商免許鑑札					
年 月 日					
烙 印					
廳 府 縣					

道廳府縣種畜場規程

明治三十五年四月三十日 農商務省令第六號

第一條 本規程ニ於テ道廳府縣種畜場ト稱スルハ北海道地方費又ハ府縣ノ費用ヲ以テ設立スル種畜場ヲ謂フ

第二條 道廳府縣種畜場ハ畜産ノ改良發達ヲ圖ル爲メ種畜ノ蕃殖、育成及配付ヲ行フモノトス

第三條 道廳府縣種畜場ハ左ノ業務ヲ行フコトヲ得

- 一 巡回講話
 - 二 家畜ノ改良蕃殖ニ關スル試験
 - 三 家畜ノ管理及飼養方法ニ關スル試験
 - 四 家畜ノ肥肉法ニ關スル試験
 - 五 酪業ニ關スル試験
 - 六 牧草ノ栽培ニ關スル試験
 - 七 畜産業ニ關スル講習
- 第四條 道廳府縣種畜場ハ農商務大臣ノ指定シタル事項ニ付試験又ハ調査ヲ爲スコトヲ要ス
- 第五條 道廳府縣種畜場ヲ設立セムトスルトキハ地方長官ハ左ノ事項ヲ具シ農商務大臣ノ認可ヲ受ク可シ
- 分場ヲ設ケムトスルトキ亦同シ

- 一 名稱及位置
 - 二 業務ノ項目
 - 三 用地ノ種類及其ノ面積
 - 四 建物種類及其ノ坪數
 - 五 職員ノ職名其ノ員數及俸給額
 - 六 收支豫算書
- 第六條 道廳府縣種畜場ノ收支豫算書ハ每會計年度一箇月前ニ地方長官ヨリ農商務大臣ニ差出スヘシ前條第一號乃至第五號ニ掲ケタル事項ニ變更ヲ生シタルトキハ地方長官ハ毎年三月三十一日ニ於テ現存スル事項ヲ翌月中ニ農商務大臣ニ届出ツヘシ

第七條 道廳府縣種畜場前年度ノ業務功程ハ地方長官ヨリ每會計年度後二箇月内ニ之ヲ農商務大臣ニ報告スヘシ

道廳府縣種畜場ノ業務ニ關スル報告書ハ之ヲ發行スル毎ニ地方長官ヨリ之ヲ農商務大臣ニ差出スヘシ

第八條 道廳府縣種畜場又ハ其ノ分場ヲ廢止セムトスルトキハ地方長官ハ其ノ事由ヲ具シ農商務大臣ノ認可ヲ受クヘシ

附則

第九條 本規程ハ發布ノ日ヨリ之ヲ施行ス

第十條 本規程施行前ニ設立シタル道廳府縣種畜場ニ付テハ地方長官ハ施行ノ日ヨリ一箇月内ニ第五條ニ掲ケタル事項ヲ農商務大臣ニ届出ツヘシ

馬匹補充淘汰及貸下

●馬匹補充及淘汰規程改正ノ件

明治四十四年三月四日
馬政局達第一號

本局
種馬牧場
種馬育成所
種馬所

馬匹補充及淘汰規程別紙ノ通定ム

明治三十九年九月十七日達第九號ハ之ヲ廢止ス

(別紙)

馬匹補充及淘汰規程

- 第一條 種馬牧場、種馬育成所、種馬所ニ於ケル馬匹ノ補充及淘汰ハ此ノ規程ニ據ル
- 第二條 補充ニ供スル馬匹ハ種馬牧場生産馬及購買馬ノ二種トス
前項以外ノ馬匹ト雖モ適當ナルモノニ在リテハ臨時補充スルコトヲ得
- 第三條 種馬牧場生産牡馬ハ明ケ三歳ノ秋季(又ハ春季)ニ、購買幼牡馬ハ購買後直ニ種馬育成所ニ收容シテ育成シ明ケ四歳ノ秋季ニ至リ種牡馬ニ補充ス
種馬牧場生産牡馬又ハ購買幼牡馬ニシテ配付地ヲ豫定シタルモノニ在リテハ補充期ニ達スル迄種馬牧場又ハ種馬所ニ於テ育成スルコトヲ得
- 第四條 種馬牧場生産牝馬及購買幼牝馬ハ種馬牧場ニ於テ育成シ明ケ四歳ノ秋季ニ至リ蕃殖牝馬ニ補充ス但シ發育充分ナリト認ムルモノニ在リテハ明ケ四歳ノ春季ニ於テ補充スルコトヲ得

●馬匹購買規程

明治三十九年七月十六日
馬政局達第三號

改正(明治三十九年九月十二日)
加除(馬政局達第五號)

- 第一條 内國ニ於ケル馬匹ノ購買ハ此ノ規程ニ據ル
- 第二條 馬匹ハ定期撤場ニ於テ選抜購買シ其ノ他必要ニ應シテ臨時購買ス
- 第三條 馬匹ノ購買ハ馬政官及種馬牧場長種馬育成所長又ハ種馬所長ヲシテ之ヲ行ハシメ馬政官ヲ以テ主任トス但シ時宜ニ依リ技師ヲ加フルコトアルヘシ
- 第四條 購買スヘキ馬匹ノ毛色ハ鹿毛、青毛、栗毛トシ體尺ハ五歳ニ至リ牡馬ハ四尺九寸、牝馬ハ四尺七寸以上ニ達スヘキモノトス
但シ體格特ニ優良ナリト認ムルモノハ體尺ノ制限ニ依ラサルコトヲ得此ノ場合ニ於テハ馬匹名簿ニ其ノ事由ヲ詳記スヘシ
- 第五條 馬匹ノ検査ニハ馬匹検査簿(第一號書式)ヲ用フヘシ
- 第六條 馬匹ヲ購買シタルトキハ領收證(第二號書式)及馬匹證明書(第二號書式)ヲ徵シ馬匹名簿(第四號書式)ヲ調製スヘシ
- 第七條 馬匹購買員ハ購買地毎ニ其ノ購買ヲ了リタルトキハ直ニ第五號書式ノ報告書ヲ、購買ノ全部ヲ了リタルトキハ馬匹名簿ヲ添へ第六號書式ノ報告書ヲ提出スヘシ
- 第八條 購買馬匹ヲ輸送スルトキハ第六條第四號書式ノ馬匹名簿寫ヲ添附スヘシ

(第一號)

要 摘	特 徴	種 類	購 買 價 額	付 肉	格 體	尺 體	性	番 號 檢 査	日 月 購 買	主 賣	稱 名	年 齡	品 格	威 悍	地 産
				見 込 體 尺	步 法	役 用	毛 色	購 買 番 號	購 買 地 名						
馬匹購買検査簿															
											購買官				

(第二號)

印紙

一金

內譯

領收證

右領收候也

住所

氏

名印

年月日

(第三號)

馬匹證明書

種

類名稱

性

毛

色

生年月

體

尺

產

地

種

類

性

毛

色

年

齡

價

格

血統

右馬匹相違無之候也

年月日

住所

氏

名印

(產馬組合長又ハ相當證明者)

氏

名印

(第四號)

馬匹名簿

番

號

性

毛

色

生年月

體

尺

產

地

賣主

種

類

性

毛

色

生年月

體

尺

產

地

賣主

血

統

購買

地

購買年月日

價

格

特

徵

購買員官氏名

考備

馬匹補充淘汰及貸下

●賣却スヘキ廢用馬匹去勢ノ件

明治四十四年九月八日馬甲第一、九八四號
馬政局第二課長通牒

本年廢馬トシテ賣却セムトスル馬匹ノ内遺傳性ノ疾病其ノ他特別ノ事由アルモノヲ除クノ外ハ去勢ヲ要セサルコトニ決定相成候條御承知相成度此段及通牒候也

●馬匹貸下内規

明治三十九年十一月九日
内閣總理大臣承認

- 第一條 馬政長官ハ必要アリト認ムルトキハ當分ノ内臨時地方ヲ指定シテ蕃殖ノ爲メ馬匹ノ貸下ヲ爲スコトアルヘシ
- 第二條 地方長官前條ノ指定ヲ受ケタルトキハ適當ノ借受者ヲ選定シテ馬政長官ニ申報スルモノトス
- 第三條 馬政長官ハ前條申報ニ依リ借受者、馬匹ノ頭數、交付ノ期日及場所ヲ指定シテ地方長官ニ移牒ス
- 第四條 借受者ハ指定ノ期日ニ於テ別記書式ニ依リ借受書ヲ關係種馬牧場長、種馬育成所長又ハ種馬所長ニ差出シ馬匹ヲ受領スルモノトス
- 前項馬匹ヲ引渡シタルトキハ當該場所長ハ其ノ旨馬政長官ニ報告スヘシ
- 第五條 地方長官ハ貸下馬匹ヲ監督シ必要アルトキハ借受者ニ命令ヲ發スルコトヲ得此ノ場合ニ於テハ豫メ馬政長官ニ報告スヘシ
- 第六條 牡馬借受者ハ種付牝馬ノ種類、年齢、毛色、身幹、特徴、種付年月日及其ノ所有者又ハ管理人ノ住所氏名ヲ帳簿ニ記載スヘシ
- 第七條 借受者貸下種牡馬ノ種付料ヲ徴收セムトスルトキハ豫メ其ノ額ヲ定メ地方長官ニ承認ヲ受クヘシ
- 第八條 借受者種付ヲ終リタルトキハ牡馬ニ在リテハ種付牝馬表及前年種付シタル牝馬ノ産駒成績表ヲ、牝馬ニ在リテハ種付種牡馬ノ種類、毛色、身幹、種付及分娩ノ年月日、産駒ノ性、毛色ヲ地方長官ニ報告スヘシ

地方長官前項ノ報告ヲ受ケタルトキハ之ヲ取纏メ馬政長官ニ報告スヘシ

第九條 貸下馬匹ヲ返納セムトスル者アルトキハ地方長官ハ其ノ事由ヲ調査シ馬政長官ニ申報スヘシ

第十條 馬政長官又ハ地方長官ハ主任官吏ヲシテ隨時貸下馬匹ノ狀況及第六條ノ帳簿ヲ檢査セシムルコトアルヘシ

第十一條 借受者命令ニ違背シ又ハ飼養管理宜シキヲ得サルトキハ馬政長官ハ貸下馬匹ノ返納ヲ命スルコトアルヘシ

故意又ハ怠慢ニ因リ貸下馬匹ニ對シ損害ヲ與ヘタルトキハ相當價格ヲ辨償セシムヘシ

第十二條 貸下馬匹ニ斃死又ハ其ノ他ノ事故ヲ生シタルトキハ借受者ハ其ノ事由ヲ詳記シ地方長官ヲ經由シテ馬政長官ニ届出ツヘシ但シ斃死ノ場合ニ於テハ獸醫ノ檢案書ヲ添附スルコトヲ要ス

第十三條 貸下馬匹ノ借受、返納其ノ他一切ノ費用ハ借受者ノ負擔トス

書式

印紙 (三錢貼用)

馬匹借受證

種	類	名	稱	性	年	齡	毛	色	體	尺	特	徵

右御貸下相成候ニ就テハ御命令ヲ遵守シ何時ニテモ返納可致ハ勿論誠實ニ飼養管理可致依而借受證如斯候也

年	月	日	住所	右借受者	何組合長(又ハ何々)	氏名

●牝馬臨時貸下規程

明治三十九年一月八日 農商務省令第二號

改正(明治四十年一月二十八日閣令第一號) 加除(明治四十三年十月十三日陸軍省令第一號)

- 第一條 馬匹ノ改良及蕃殖ノ爲農商務大臣ハ地方及頭數ヲ指定シテ臨時ニ牝馬ノ貸下ヲ爲ス
- 第二條 前條ノ貸下ハ左ニ掲クル者ニシテ地方長官ノ選定シタル者ニ限り之ヲ爲ス
 - 一 産馬組合又ハ産馬組合聯合會
 - 二 産牛馬組合又ハ産牛馬組合聯合會
 - 三 種畜場
 - 四 縣、郡、縣農會、郡農會
 - 五 産馬業ニ經驗ヲ有シ身元確實ナル者
- 第三條 前條ニ依リ地方長官ノ選定ヲ受ケタル者ハ地方長官ヲ經由シテ第一號書式ノ願書ヲ農商務大臣ニ差出スヘシ
- 第四條 貸下ノ許可ヲ得タル者ハ地方長官ノ指示ニ從ヒ第二號書式ノ借受書ヲ差出シテ馬匹ヲ受領スヘシ 前項馬匹ハ地方長官之ヲ指定ス但シ其ノ指定ニ對シ不腹ヲ申立ツルコトヲ得ス
- 第五條 借受者貸下牝馬ニ付管理人ヲ置キ又ハ之ヲ廢止シタルトキハ其ノ都度地方長官ニ報告スヘシ其ノ之ヲ變更シタルトキ亦同シ

地方長官必要ト認ムルトキハ前項管理人ノ變更ヲ命スルコトヲ得

- 第六條 借受者ハ明治三十九年ニ於テ一頭四拾圓明治四十年ヨリ向五箇年間毎年一頭參拾貳圓ノ貸下料ヲ四月及十月ノ二回ニ納付スヘシ但シ明治四十三年以後ハ連年蕃殖ノ成績不良ナルモノニ限り地方長官ノ認可ヲ受ケ其ノ貸下料ヲ毎年十月一頭拾六圓宛向四年間ニ納付スルコトヲ得 前項ノ貸下料ハ地方長官ノ發スル納入告知書ニ依リ納付スヘシ
- 第七條 地方長官第一項但書ノ認可ヲ與ヘタルトキハ其ノ都度陸軍大臣ニ報告スヘシ
- 第八條 前條ノ貸下料ヲ完納シタルトキハ貸下牝馬ハ借受者ノ所有ニ歸ス
- 第九條 借受者貸下牝馬ニ種付ヲ爲サムトスルトキハ種付前其ノ種牡馬ニ付監督種馬所長又ハ種馬牧場長ノ認可ヲ受クヘシ 但シ認可ヲ受クヘシ但シ監督種馬所長又ハ種馬牧場長ナキトキハ地方長官ノ認可ヲ受クヘシ
- 第十條 借受者ハ第三號書式ノ蕃殖臺帳ヲ備置キ産駒ニ關スル狀況ヲ記載スヘシ
- 第十一條 貸下牝馬分娩シタルトキ又ハ産駒斃死シタルトキハ其ノ都度地方長官ニ報告スヘシ
- 第十二條 産駒ハ明ケ二歳ニ至ラサレハ賣却スルコトヲ得ス 但シ特ニ地方長官ノ認可ヲ得タルトキハ此ノ限リニ在ラス
- 第十三條 貸下牝馬ニ斃死又ハ其ノ他ノ事故ヲ生シタルトキハ其ノ事由ヲ詳記シ地方長官ヲ經由シテ速ニ農商務大臣ニ報告スヘシ但シ斃死ノ場合ニ於テハ獸醫ノ檢案書ヲ添付スヘシ
- 第十四條 貸下牝馬蕃殖成績不良ナルトキ又ハ老衰セリト認ムルトキハ借受者ハ之ヲ返納スルコトヲ得此ノ場合ニ於テハ既納ノ貸下料ハ之ヲ還付セス
- 第十五條 貸下牝馬ノ借受返納其ノ他ニ要スル一切ノ費用ハ借受者ノ負擔トス
- 第十六條 貸下牝馬ニ付テハ農商務大臣、地方長官、種馬所長及種馬牧場長之ヲ監督ス
- 第十七條 農商務大臣、地方長官、種馬所長又ハ種馬牧場長ハ部下ノ官吏ヲシテ隨時貸下牝馬及其ノ産駒

ノ狀況並第九條ノ帳簿ヲ検査セシムルコトヲ得
 借受者ハ陸軍官憲ノ要求アルトキハ何時ニテモ前項ノ検査ヲ受クヘキモノトス
 第十八條 地方長官、種馬所長又ハ種馬牧場長ハ貸下牝馬ニ關シ必要ト認ムルトキハ借受者ニ命令ヲ發スルコトヲ得

第十九條 借受者ニ於テ本規程若ハ第十八條ニ基ク命令ニ違背シ又ハ検査ヲ拒ミタルトキハ貸下牝馬ノ返納ヲ命スルコトヲ得

第二十條 借受者故意又ハ怠慢ニ依リ貸下牝馬ニ損害ヲ與ヘタルトキハ相當ノ價額ヲ賠償セシムヘシ

附則

本令ハ公布ノ日ヨリ之ヲ施行ス
 明治四十三年四月一頭拾六圓ノ貸下料ヲ納付シタル者第六條第一項但書ニ依リ延納ノ認可ヲ受ケタルトキハ其年十月分ノ貸下料ニ限り之ヲ納付スルコトヲ要セス

(第一號書式)

牝馬 貸下 願

一 牝馬

何 頭

右馬匹改良蕃殖ニ供シ度候間貸下相成度此段相願候也

住 所

右借受者氏名(又ハ團體代表者)印

年 月 日

農 務 大 臣 宛

(第二號書式)

牝馬 借 受 書

一 牝馬

何 頭

但シ別紙明細表ノ通り

右馬匹改良蕃殖ノ爲貸下相成候ニ付テハ牝馬臨時貸下規程ハ勿論左記ノ各項遵守可致萬一違背致候節ハ何時返納ヲ命セラレ候共聊異存無之御指定ノ期日及場所ニ牽付返納可仕借受書如斯候也

住 所

右借受者氏名(又ハ團體代表者)印

年 月 日

農 務 大 臣 宛

- 一 官廳ノ指揮ニ從ヒ常ニ衛生ニ注意シ誠實ニ飼養管理致スヘキコト
- 二 貸下牝馬ハ專ラ蕃殖ノ用ニ供スヘキコト
- 三 農商務若ハ陸軍官憲又ハ地方長官ノ要求アルトキハ何時ニテモ飼養地ヨリ約六里以内ノ御指定地ニ産駒ト共ニ自費ニテ牽出シ御検査ヲ受クヘキコト
- 四 疾病ニ罹リ又ハ負傷シタルトキハ速ニ獸醫ノ治療ヲ受クルコト

(第三號書式)

母 馬 名

- 一 貸下馬匹斃死シタルトキハ地方長官ハ直ニ之ヲ賣却シ買受人ニ對シ納入告知書ヲ發シ之カ納付ヲ了シタルトキ其ノ住所氏名及ヒ金額ヲ農商務大臣ニ報告スヘシ
- 二 買受人ナキトキハ棄却ノ上其ノ旨報告スヘシ
- 三 傳染病ニ罹リ又ハ其ノ疑アルモノノ屍體ハ相當處分ヲ爲サシメ其ノ旨報告スヘシ
- 四 第一項歳入科目ハ當省所管歳入臨時部官有物拂下代ノ款物品拂下代ノ項物品拂下代ノ目ニテ整理スヘシ

●貸下牝馬取扱ニ關スル件

明治四十年四月二十三日馬發第三一五號
馬政長官通牒

貸下牝馬ニ關スル報告書等農商務省へ進達ノ向モ有之爲メニ日時遷延致候ニ付本局ニ提出相成候様致度且左記ノ事項ニ付テモ一層御注意相成候様致度此段及通牒候也

記

- 一 貸下牝馬斃死ノ場合ニ於ケル屍體處分ニ付テハ明治三十九年農商務省訓令第二號ニ依リ處分シ可成斃死報告ト同時ニ報告セラレタキコト
- 二 貸下牝馬斃死ノ場合ニ於ケル報告ハ地方長官ヲ經由シ地方長官ハ其ノ事實ヲ調査シ副申セラルヘキ筈ナルニ單ニ報告書欄外ニ經由ノ捺印アルノミノ向モ有之右ハ明治三十九年農發第五百五十五號通牒ニ依リ處理セラレタキコト

●貸下馬匹狀況報告ノ件

明治四十年七月九日
馬政局達第一八號

種牡馬検査、種付牝馬検査、種付監督又ハ種馬購買ノ時期ヲ利用シ毎年一回ノ目的ヲ以テ別紙地區内ニ於ケル貸下馬匹ノ狀況ヲ調査シ其ノ都度別紙書式ニ依リ報告スヘシ

(別紙) 書式

貸下馬匹狀況調査報告

年 月 日

官 宛

官 氏 名

何縣(郡市町村)下貸下馬匹ノ狀況調査候處左表ノ通ニ有之候間此段及報告候也

北海道府縣何郡臨時貸下牝馬(貸下牡馬)

馬名	健康狀態	管理	使役運動	産駒成績	總評	郡村名	借主

記入注意

- 一 健康狀態ハ肥瘦過肥衰弱ノ類
- 一 管理ハ飼養、手入、取扱及馬匹ニ對スル注意等ノ内參考トナルヘキモノヲ摘記ス
- 一 使役運動ハ使役ノ程度若ハ運動方法
- 一 産駒ノ成績ハ産駒ノ良否流産不妊等
- 一 總評ハ管理一般ノ成績ニシテ之ヲ上中下ノ三等ニ區別ス
- 一 以上ノ外不妊、總評ノ「下」ニ屬スルモノ、使役ノ苛酷ナルモノ、飼料ノ量又ハ材料等ニ於テ甚シク常用ノモノニ異ナリタルモノ等ハ特ニ備考欄ヲ設ケテ其ノ事態ヲ詳記シ尙ホ處分ヲ要スルモノハ意見ヲ附記スヘシ

貸下馬匹狀況調査地區

場所及管區	地	區
巖手種馬所	巖手縣	
熊本種馬所	熊本縣	大分縣
宮城種馬所	宮城縣	山形縣
秋田種馬所	秋田縣	
福島種馬所	福島縣	茨城縣
宮崎種馬所	宮崎縣	栃木縣
島根種馬所	島根縣	鳥取縣
愛知種馬所	愛知縣	岐阜縣
石川種馬所	石川縣	富山縣
長野種馬所	長野縣 <small>部一</small>	山梨縣
鹿兒島種馬所	鹿兒島縣	群馬縣
青森種馬所	青森縣	新潟縣
		函館支廳管内
		後志支廳管内
		空知支廳管内
		上川支廳管内
		宗谷支廳管内
		浦河支廳管内
		釧路支廳管内
		根室支廳管内

長萬部種馬所	札幌支廳管内 檜山支廳管内 増毛支廳管内	函館支廳管内 上川支廳管内
日高種馬牧場	室蘭支廳管内	浦河支廳管内
十勝種馬牧場	河西支廳管内 網走支廳管内	釧路支廳管内 根室支廳管内
第三馬政管區	神奈川縣	千葉縣
第五馬政管區	兵庫縣	徳島縣
第六馬政管區	沖繩縣	愛媛縣
		高知縣

貸下牝馬蕃殖成績報告方ノ件

明治四十二年九月十一日馬發第五一七號
馬政長官通牒

貸下牝馬蕃殖成績報告方ノ義ニ付明治四十年六月二十八日付馬發第四百八十八號及明治四十一年五月二十九日付馬發第四百三十號ヲ以テ追加及照會候報告例ハ自今相廢候條明治三十九年一月八日付農發第五百十五號農商務省農務局長通牒第九項ニ依ル毎年十二月末日迄ノ報告ノミ提出相成度此段及通牒候也

馬政局馬匹輸送規程

明治四十四年七月二十八日
馬政局達第九號

第一條 内國ニ於テ馬匹ヲ輸送スルトキハ此ノ規程ニ據ル但シ種付派遣ノ種牡馬ヲ輸送スル場合ハ此ノ限ニアラス

第二條 輸送監督員ハ判任官以上トス但シ現金前渡ヲ要セサル場合ニ在リテハ雇員ヲ以テ之ニ充ツルコトヲ得

第三條 汽車輸送ニ關スル經費ハ左ノ各號ニ依ル
一 馬匹ノ搭載ハ一車六頭以内トシ其ノ運賃發著手数料、積卸人夫賃、消毒費、飼料費及雜費ハ實費トス
二 牽夫ハ一車一名ノ割トシ汽車賃ハ實費給料ハ一日金貳圓以内トシ往復共ニ之ヲ給ス但シ歸路ハ三百哩ヲ以テ一日ノ行程トス

第四條 船舶輸送ニ關スル經費ハ左ノ各號ニ依ル

一 馬匹ノ船賃、解賃、棧橋使用料、馬函料、積卸人夫賃金、消毒費、飼料費及雜費ハ實費トス
二 牽夫ハ馬匹四頭ニ付一名ノ割トシ船賃及解賃ハ實費給料ハ一日金二圓以内トシ往復共ニ之ヲ給ス但シ歸路ハ百五十哩ヲ以テ一日ノ行程トス

第五條 陸路輸送ニ關スル經費ハ左ノ各號ニ依ル

一 陸路輸送ハ一日約六里以上トシ其ノ厩舍料、消毒費、飼料費及雜費ハ實費トス
二 牽夫ノ給料ハ一日金二圓以内トシ往復共ニ之ヲ給ス但シ歸路ハ十二里ヲ以テ一日ノ行程トシ往復六里未滿ノ行程ニ對スル給料ハ金一圓以内トス

第六條 牽夫ニ歸路ノ給料ヲ支給スルトキ一日行程ニ滿タサル端路程ハ鐵道ハ二十五哩、海路ハ十二哩、陸路ハ一里ヲ以テ各一時間行程トシ時間(時位ニ)ニ改メテ合算シ十二時間ヲ以テ一日ト定メ一日未滿六時間マテハ一日トス但シ六時間未滿ノ端數ニ對スル給料ハ半日分以内トス

第七條 馬匹輸送用器具調辨ニ要スル費用ハ實費トス

第八條 輸送中馬匹一頭一日ノ飼料ハ概ネ左ノ標準ニ依ル但シ二歳三歳馬匹ニ在リテハ燕麥及乾草ニ於テ約四分ノ一量ヲ減スルモノトス

區分	品目		燕	麥	乾	草	藁	食	鹽
	汽	陸							
汽	車		六升			二貫目		一貫目	五勺
汽	船		六升			二貫目		一貫目	五勺
陸	路		八升			二貫目		二貫目	五勺

馬匹ノ狀況又ハ飼料品購入ノ都合ニ依リ相當ノ代用品ヲ與フルコトヲ得

第九條 輸送馬匹ノ集合、待合、休養、疾病、傷痍又ハ川留、雪支、其ノ他天候不良等ノタメ滞在又ハ假泊ヲ要スルトキハ馬匹ニ關スル費用ハ實費ヲ以テ支辨シ牽夫ニハ滞在給料トシテ一日金一圓以内ヲ給ス
第十條 輸送馬匹ノ病傷ニ關シ診斷料、手術料、藥價及預托料等ヲ要スルトキハ實費ヲ以テ支辨スヘシ
第十一條 馬匹ノ狀況其ノ他ノ事情ニ依リ第三條及第四條ノ牽夫定數ニテ危害アリト認ムルトキハ特ニ相當ノ牽夫ヲ増員スルコトヲ得

東京及横濱ニ於テ傭入レタル牽夫給料ハ第三條乃至第六條及第九條ノ定額ニ其ノ二割以内ヲ増給スルコトヲ得

第十二條 馬匹ノ輸送ハ本規程ニ定メタル範圍内ニ於テ時宜ニ依リ請負契約ヲ以テ之ヲ爲スコトヲ得但シ汽車輸送ノ請負手数料ハ一車ニ付金三圓以内トス

第十三條 輸送監督員馬匹ノ輸送ヲ終了シタルトキハ第一號書式ニ依リ馬匹輸送諸費仕拂調書ヲ提出スヘシ

明治 月 日 年 馬匹輸送諸費仕拂調書

第 回馬匹輸送第 班 輸送監督員 官 氏 名 印

考	備	計	發送地		發送月日		到著月日		授受地		馬車		陸路		海路		汽船		金額計		
			發送地	發送地	月	日	月	日	地	地	數	哩	員	夫	員	夫	員	夫	馬	汽	手
	一 飼養料及人夫賃、雜費、器具機械費ハ計算ノ基ク處ヲ可成精細ニ備考欄ニ記入スヘシ																				
	二 預托料ヲ支拂ヒタル場合ニハ其ノ支拂金額ト一頭一日ノ單價ヲ備考欄ニ記入スヘシ																				
	三 馬匹ヲ宿泊セシメタルトキハ地名及馬宿名ヲ備考欄ニ記入スヘシ																				
	四 海路輸送ノトキ商人ニ一部請負ヲ命シタルトキハ其ノ氏名ヲ備考欄ニ記入スヘシ																				
	五 用紙ハ美濃紙トス																				
	六 海路若ハ汽車路ナキトキハ相當欄ヲ省略スルコトヲ得																				
	七 輸送補助員ニ依リテ輸送ヲ終了シタルトキハ其ノ官氏名及交付ノ地名ヲ備考欄ニ記入スヘシ																				
	八 人夫賃金ニシテ土地ニ依リ高低ノ差異ヲ生シタルトキハ箇所別ニ備考欄ニ記入スヘシ																				
	九 請負手數料ハ朱書スヘシ																				
	十 汽車路及海路ノ欄牽夫ノ賃金ハ牽夫ノ給料ニ、汽車路ニ在リテハ汽車賃ノ實費、海路ニ在リテハ船賃ノ實費ヲ加ヘタルモノヲ掲クヘシ																				

馬匹補充淘汰及食下

●馬匹牽夫給料ノ件
明治四十五年二月十三日馬甲第三一二號
 馬政局第二課長通牒
 場所最近停車場間馬匹牽付ノ爲牽夫ヲ傭入ルルトキハ別紙給料ノ範圍内ニ於テ支給スルコトニ決定相成
 條此段及通牒候也
 (別紙)

短距離馬匹牽夫給料		牽夫給料日額
馬匹輸送經路		
奧羽種馬牧場 沼崎停車場間		八〇〇 <small>円</small>
十勝種馬牧場 帶廣停車場間		一二〇〇
種馬育成所 盛岡停車場間		五〇〇
岩手種馬所 盛岡停車場間		五〇〇
熊本種馬所 上熊本停車場間		六〇〇
福島種馬所 白河停車場間		四〇〇
愛知種馬所 岡崎停車場間		三五〇
長野種馬所 御代田停車場間		五〇〇

馬匹補充汰及貸下