

518  
32

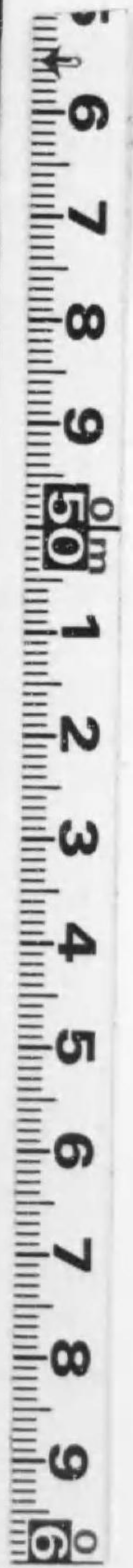

始





小倉市水道小誌



578-32



小倉市水道小誌

大正  
12. 4. 4  
内交





小倉市水道工事



序

市民ノ福利ヲ増進シ市勢ノ發展ヲ企圖スルノ途固ヨリ多シ而モ各都市各様ノ事情アリ其ノ擇フ所一ナラサルハ蓋シ當然ナリ本市カ上水道ノ布設ヲ以テ市是遂行ノ先聲ト爲セシモノ亦大ニ事由アリ

我小倉市街地タル東ハ門司市西ハ若松市ニ近邇シ而モ兩市ハ既ニ上水道ノ布設アリ兩市ハ此ノ營造物ノ整備ニ依リ其ノ面目ヲ一新シ爲ニ本市人口ハ往々ニシテ兩市ニ吸收セラレムトシ一面上水道布設ナキ爲起業家ノ企劃上ニ躊躇スルノ機微ヲ洩セルアリ加フルニ一朝惡疫流行センカ幾多市民ニ害毒ヲ與ヘ商工業ニ打撃ヲ加ヘ累ヲ師團各隊ニ及ホシ干城ノ健兒ヲシテ徒ニ病魔ノ犠牲タラシムルニ至ラムコトヲ怖レ上水道ノ布設ヲ各種施設中ノ第一位トナセシ所以ナリトス







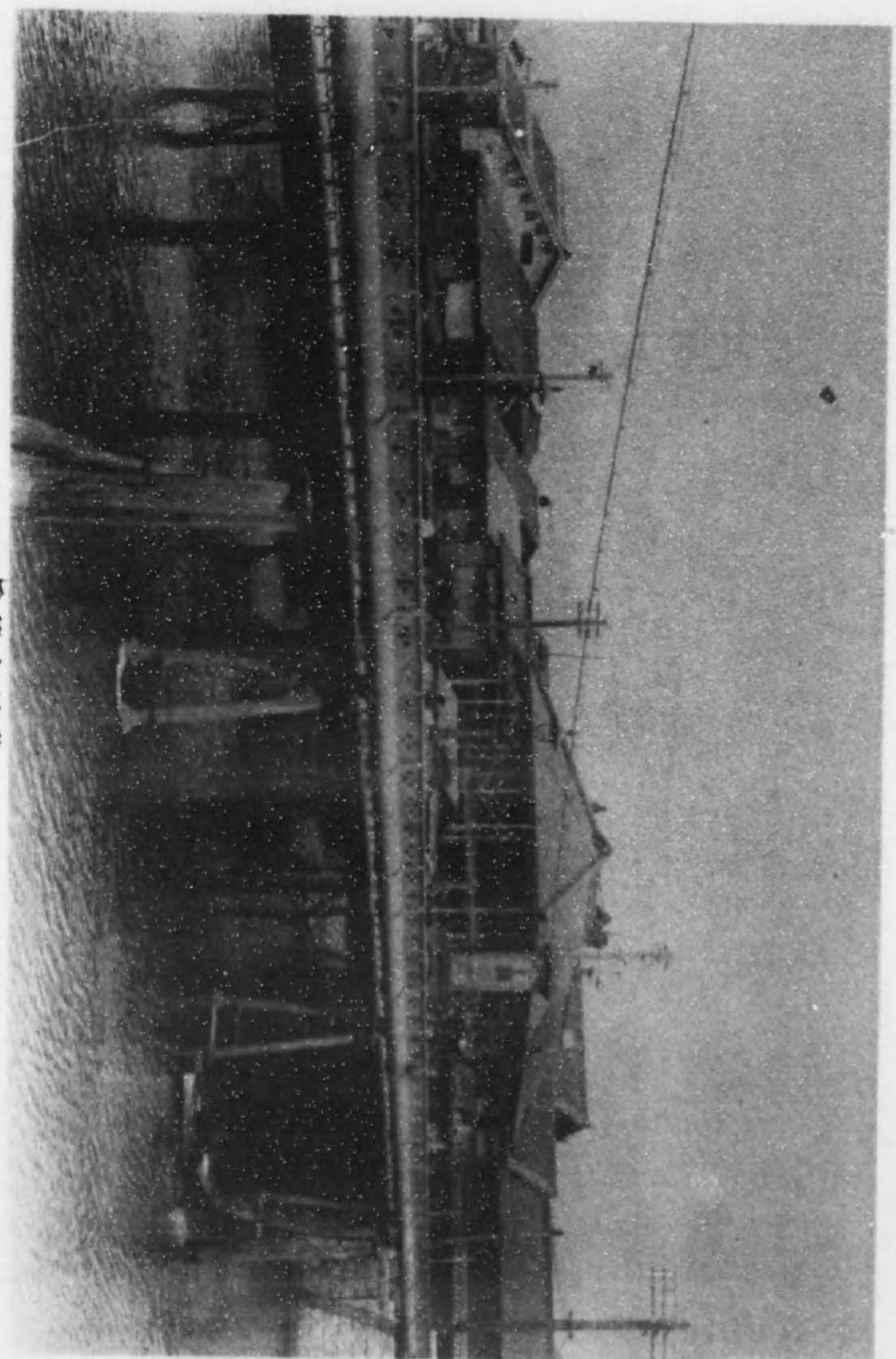

橋管水川紫



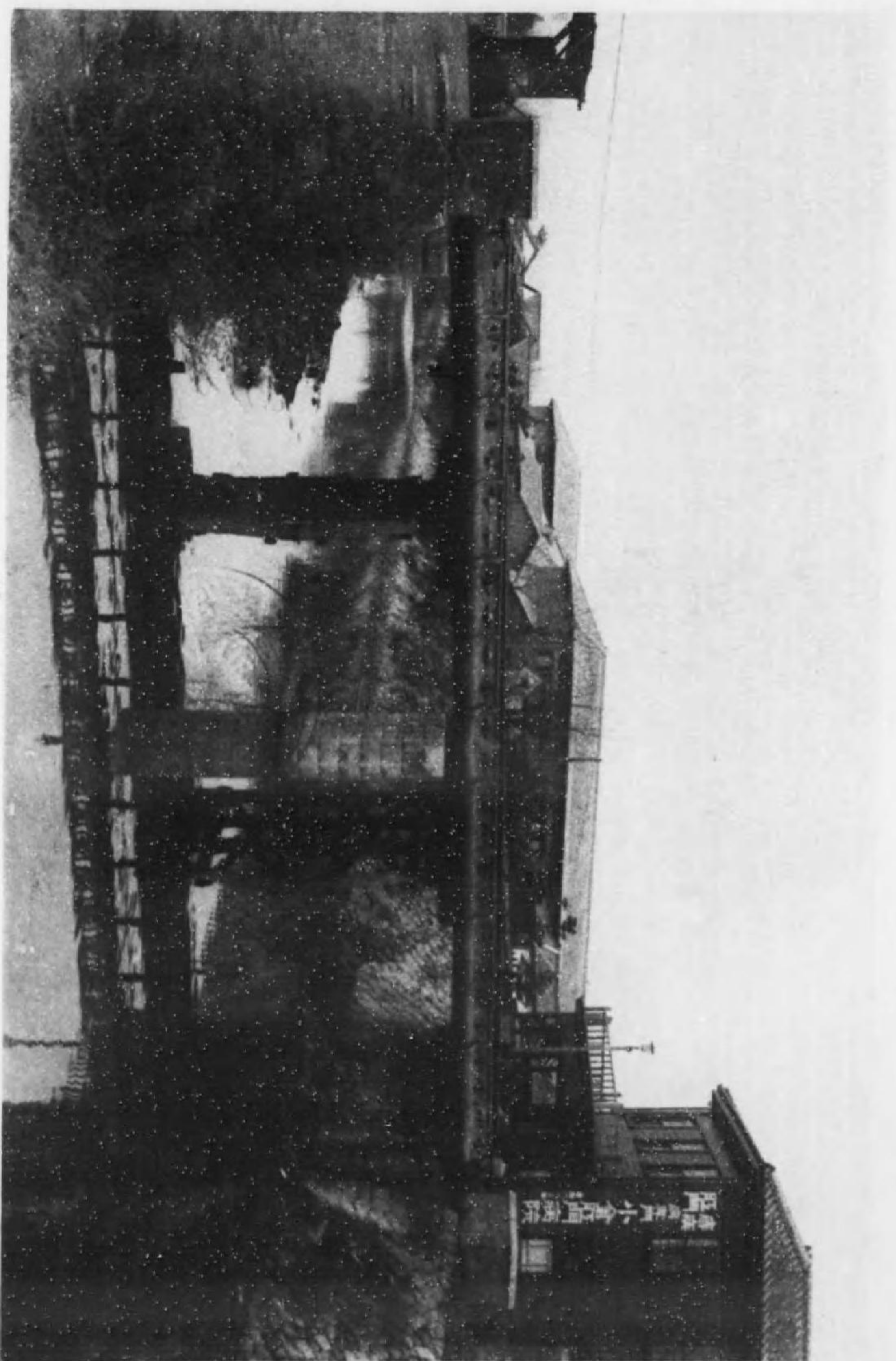

砂津川水簾橋



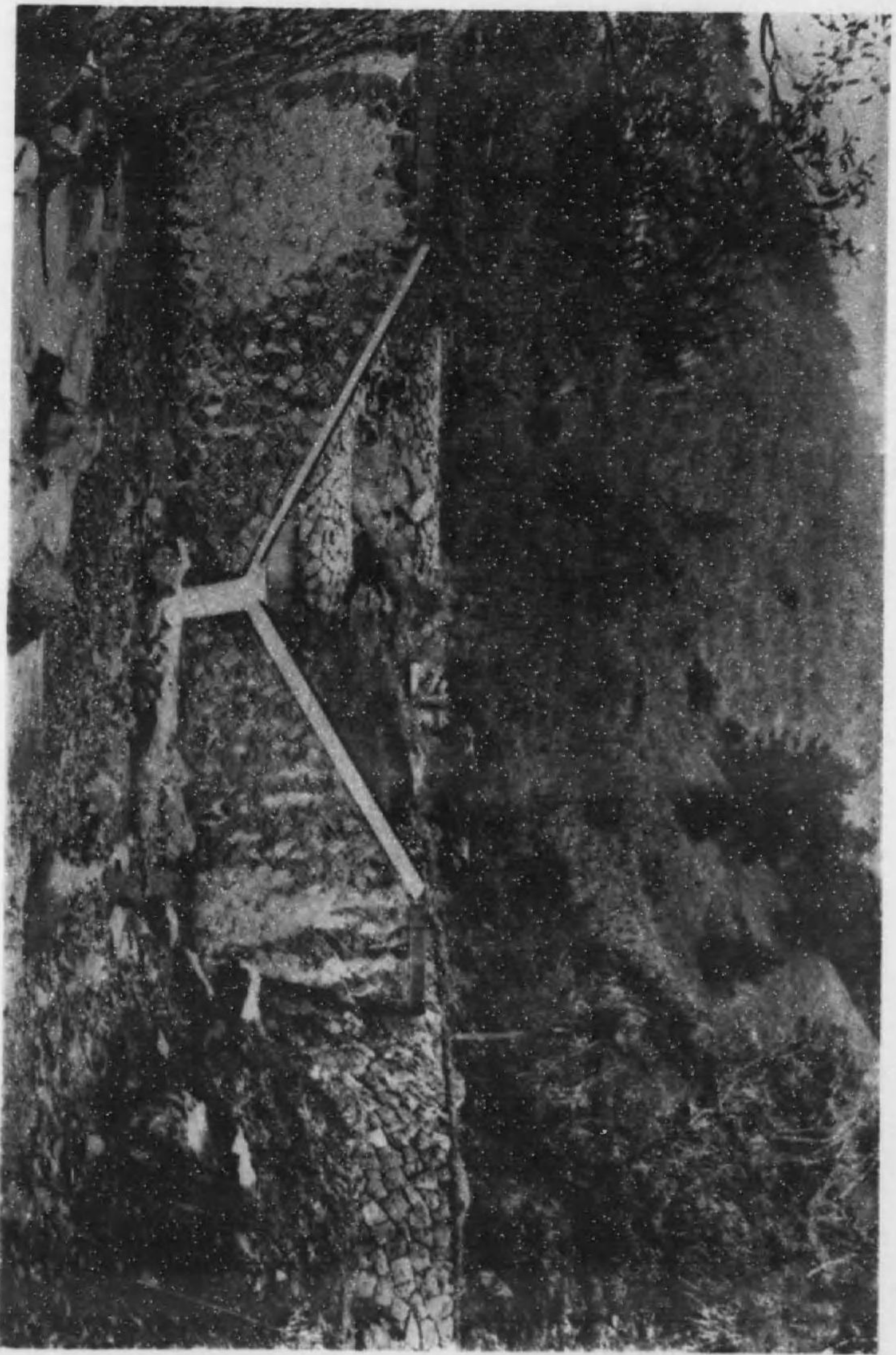

渠開水屋川龍清





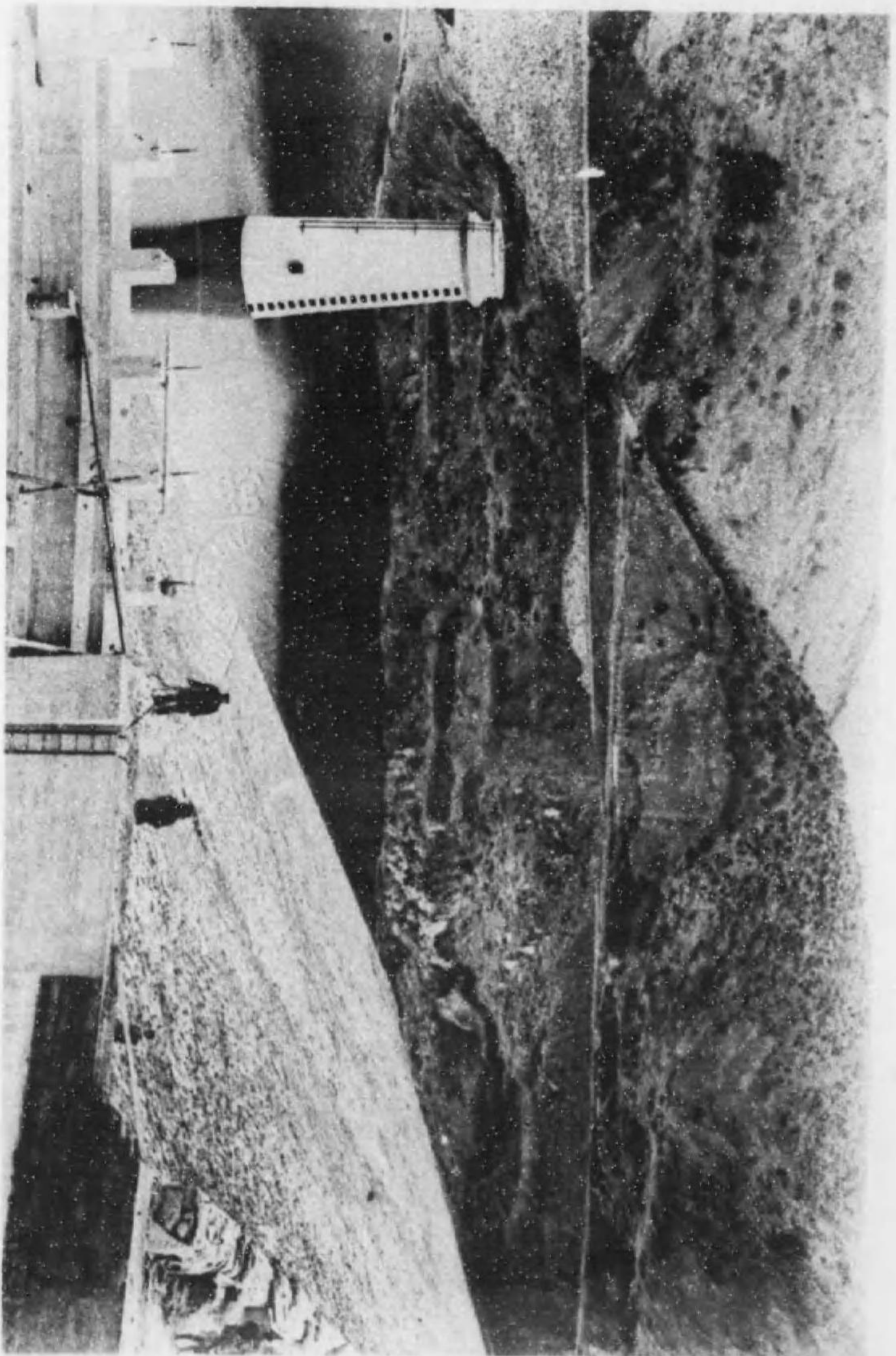

山口水源池貯水池取水塔



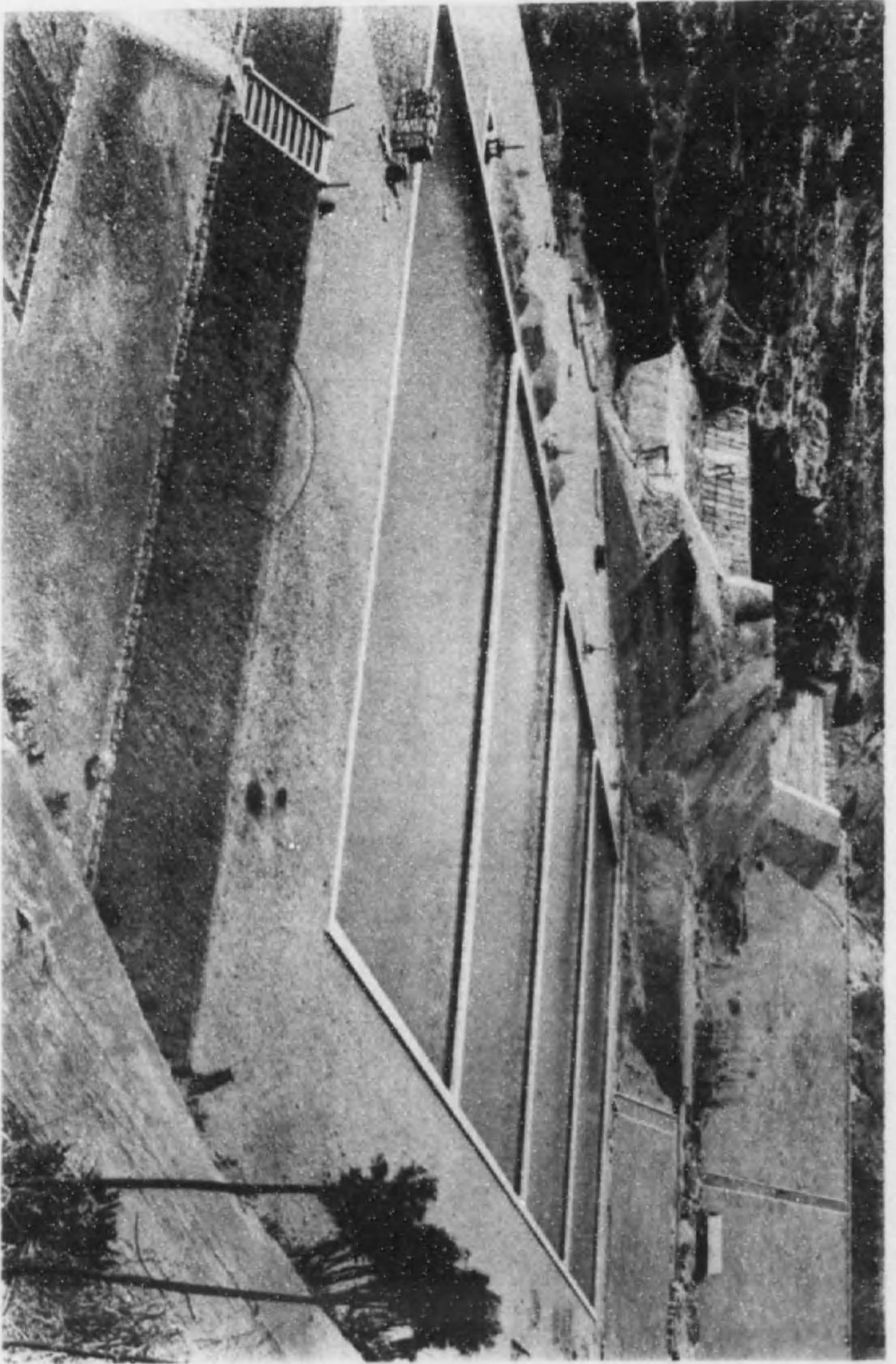

山口水源池過池



山口水源貯水池築造以前之景光

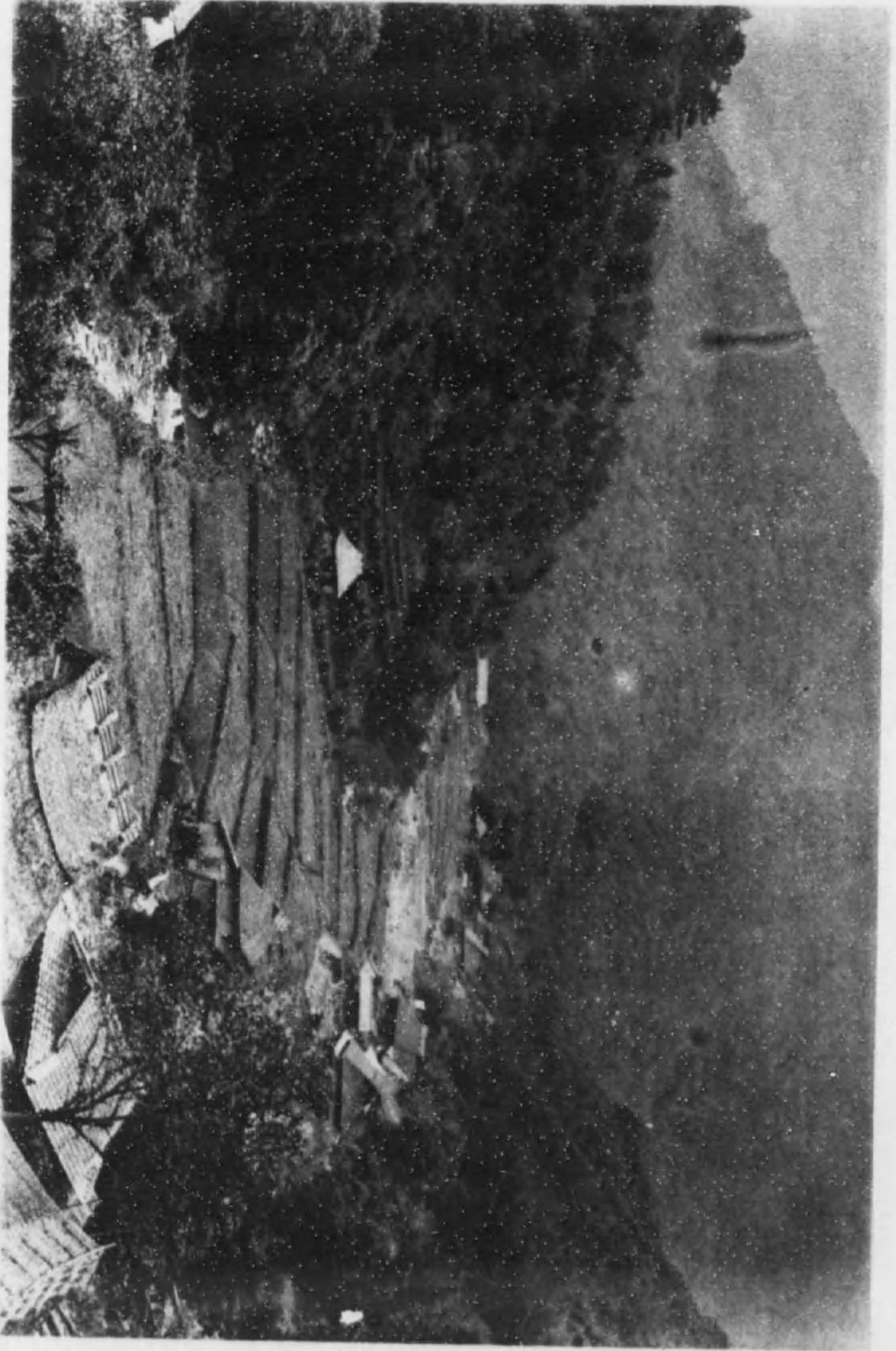



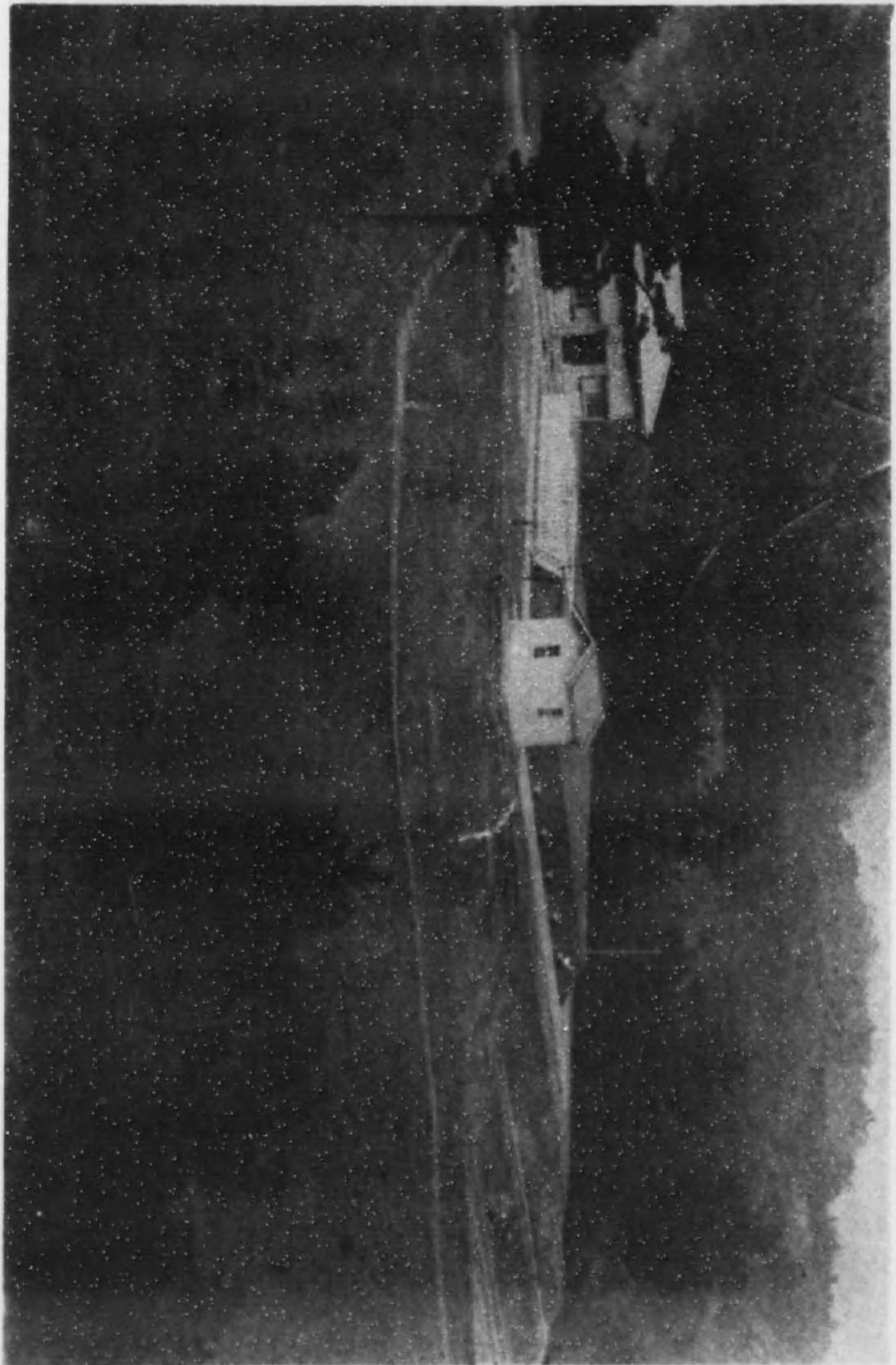

池水分方北



# 小倉市上水道小誌目次

第一章 市勢一斑 ..... 一

第二章 布設經過 ..... 二

一、市卜用水 ..... 二

二、水源調査及設計 ..... 三

三、敷設、稟請 ..... 五

四、設計變更 ..... 七

五、工事竣功 ..... 七

第三章 事業財源 ..... 九

一、市費 ..... 九

二、國庫補助 ..... 九

三、陸軍省交付金 ..... 九

四、縣費補助金 ..... 九



五、市	債	二
<b>第四章 施工機關</b>	.....	一〇三
一、水道事務所ノ開設及諸規程	.....	一〇三
二、當事者	.....	一〇六
<b>第五章 布設工程</b>	.....	一〇九
一、用地買收	.....	一一九
二、施工	.....	一二五
三、決算	.....	一二五
四、通水式	.....	一二三
<b>第六章 現狀ノ維持</b>	.....	一七三
一、給水ノ成績	.....	一七三
二、水道經濟	.....	一八一
三、水質試驗成績	.....	一八四

附圖

- 1 小倉市水道鐵管敷設線路圖
- 2 小倉市内配水管線路圖
- 3 市外北方配水管線路圖
- 4 山口水源地地平面圖
- 5 山口水源地貯水池堰堤圖
- 6 山口水源地貯水池放水路斷面圖
- 7 水源地第一量水池及濾過池圖
- 8 水源地第二量水池圖
- 9 北方分水池平面圖
- 10 北方分水池構造圖
- 11 古清水配水池平面圖
- 12 古清水配水池構造圖
- 13 鐵管及屬具之圖
- 14 紫川及砂津川水管橋之圖



山口水源池及分水池配水池出張所之圖  
16 送水及配水計量裝置圖



# 小倉市水道小誌

## 第一章 市勢一斑

小倉市ハ縣ノ東北端ニ位シ東經百三十度五十三分北緯三十三度五十三分ニ當ル周圍二里五丁ニシテ  
 全數郡ニ境シ東ハ門司下關ニ近ク西ハ若松戸畑及八幡ニ隣シ北ハ僅ニ四海里ヲ距テ、長門國彦島ト相  
 對ス地形ハ東西ニ長ク南北ニ短ク概ネ平坦ナリ紫川ハ市街ノ中央ヲ貫流シテ小倉港ニ注ケリ地質ハ壤  
 土ニシテ第四紀新層ニ屬シ氣候ハ海陸ノ調和ヲ受ケ四時溫和ヲ保チ氣溫ノ激變極メテ尠シ  
 鐵路ハ遠ク鹿兒島及長崎ニ通スル九州本線此ノ地ヲ經由シ大分後藤寺方面ニ至ル豐州支線此地ヨリ  
 分岐ス又九州電氣軌道及小倉電氣軌道共ニ此地ヨリ發シ東ハ門司西ハ折尾南ハ北方ニ通ス海路ハ關門  
 其他ト定期航路アリテ市内及市外ニ於ケル貨客ノ集散ニ任シ海陸ノ運輸交通頗ル便利ナリ  
 生産業ニアリテハ其要素タル交通機關ノ整備及石炭ニ豐富ナルノ故ヲ以テ近時著シク勃興シ今後ニ  
 於ケル進歩發展亦計リ知ルヘカラサルモノアリ就中東洋陶器製造所、小倉製紙所、東京製綱所及淺野  
 製綱所ヲ最モ著名ナルモノトス其他小倉織工場アリテ年々其産額ヲ増加シテ東西顧客ノ聲價ヲ博セリ  
 生産業ノ隆盛商界ヲ刺戟スルニ與リテ効アリシカ又軌道商工會ノ設立トナリ商品ノ精撰商策ノ刷新ニ  
 努メツ、アルカ爲大ニ市ノ繁榮ヲ助ケ頗ル殷賑ヲ致セリ現在(大正十年末)戸數六千九百五十戸人口三  
 萬六千五百七十人ニシテ之ヲ明治四十二年水道創設當時ノ戸數四千七百三十一戸人口三萬五千五百十人ニ  
 比シ人口ハ約一割五歩ヲ増セリ

本市地名ノ起原ニ關シテハ文献ノ徵スルモノナクシテ明カナラス往昔九州上國ノ渡口ト稱シテ其名  
 顯著ナリ市ノ開發ハ年月不詳ナレトモ中世文永ノ頃緒方惟重城ヲ築キシ事史ニ見ヘタリ其後延慶年間



ニ至リ水原定允居城シ元徳二年黒崎景經之ヲ増築ス後豊前守長野貞家居城ス應永年中大内氏ノ持城トナリ嘉吉二年少貳頼冬城代ヲ置ク後原田氏、菊地氏、白杵氏、小野田氏等居城ス天文ノ頃長野克盛在城シ弘治永祿ノ頃又大内氏ノ有ニ歸シ其一族冷泉高佐在城ス天正年中高橋元種之ニ代リ同十五年立花氏ノ預ル所トナル後毛利勝信之ニ據リ勝山ト號ス慶長五年關ヶ原ノ役勝信西軍ニ應ス黒田孝高香春ノ城ヲ奪ヒ小倉ニ向フ勝信走リ封除セラル次テ黒田氏筑前ニ移リ細川忠興其ノ後ヲ襲ヒ豊前八郡豊後二郡ヲ合セテ之ヲ領シ封三十九萬石ト稱セラル同七年ノ春古城ヲ改築シ城下ノ規模ヲ擴張シテ城廓ヲ築ク同十三年冬ニ至テ竣工ス寛永九年細川氏肥後國ニ移封スルニ及ヒ同年十二月小笠原忠真播州明石ヨリ移リ封十五萬石幕府命シテ九州探題トナス慶應二年夏征長ノ事起ルヤ偶々軍總督及軍艦等ノ指揮ニ齟齬アリテ出兵ノ諸藩不意ニ歸國シ總督始メ軍艦等モ夜ニ乘シテ逃走ス此時小倉藩孤立シテ長軍ニ侵サレ同年八月一日自ラ火ヲ城廓ニ放テテ田川郡香春ニ敗退ス其後一時毛利氏ノ支配ニ屬セシカ明治二年二月日田縣管轄トナリ四年一月小倉縣ヲ置カレ八年四月歩兵第十四聯隊ヲ設置セラル明治九年四月福岡縣ニ合併シ其支廳ヲ置カレ同十一年企救郡治下ニ屬シ始メテ自治ノ端ニ着ク越エテ明治三十一年十一月第十二師團司令部ヲ置カレ同三十三年四月市制ヲ施行シ以テ今日ニ至ル

二

## 第二章 敷設經過

### 一、市ト用水

小倉市ハ第十二師團ノ所在地ニシテ東ハ門司港西ハ若松港及八幡製鐵所ニ相接シ樞用利便ノ地タルニ拘ハラズ上水道ノ敷設ナク市内ニ於ケル飲用其他ノ使用水ハ總テ堀井ニ頼リテ供給セラレ而モ其ノ飲用ニ適スルモノ約四割強ニシテ良水ト稱スルモノト雖モ亦多少ノ鹽分ヲ含マサルハナク市民ノ衛生

上甚ダ憂慮スベキ現象ヲ呈セリ殊ニ日露戰役後貨物ノ出入船舶ノ交通益々頻繁トナリシヲ以テ其結果偶々惡疫流行ノ基因トナリ幾多ノ市民ニ害毒ヲ與ヘ且ツ商工業ニ打撃ヲ加ヘ引テハ其ノ累ヲ師團諸隊ニ及ボシ干城ノ健兒ヲシテ病魔ノ犠牲タラシムルニ至ラハ由々敷大事ト言ハサルヘカラス又市ノ發展ニ連レテ消火設備ヲ充實スル事ハ市ノ繁榮ヲ助長スル所以ナルヲ以テ上水道敷設ノ急務ナルコトヲ認メラル、ニ至レリ

### 二、調査設計

明治三十九年五月五日上水道調査委員ヲ設ケ之カ調査ニ從事シタリ偶々門司市ガ企救郡中谷村宇福地溪ヲ水源トシ上水道敷設出願ニ對シ其筋ヨリ小倉市支障ノ有無ニ關シ意見ヲ徵セラレタリ然ルニ水源トシテ最モ好適ト認ムベキ福地溪ヲ門司市ニ專有セラル、ニ於テハ將來小倉市ハ水源喪失ノ虞レアリシヲ以テ容易ニ之ヲ承認セザリキ時ニ門司小倉兩市共同經營ノ貯水池築造ノ計畫ノ說起リ兩市代表者數回會見シ審査商議ヲ遂ケタルモ共同經營ノ方法成ラス終ニ左記契約ノ條件ヲ付シ福地溪ヲ門司市水源ニ專用スルコトニ協定シ明治三十九年五月十六日市長代理助役大塚源三郎、水道委員松井辰三郎相談役古賀庸三ノ三名出縣時ノ知事河島醇ニ親シク之ヲ報告シ門司市トノ契約ハ明治四十年一月二十九日付ヲ以テ夫々交換シタリ

### 契約書

門司市及小倉市カ上水道ノ水源地ト豫定セル企救郡中谷村大字頂吉字福地溪ハ水量及地理上上水道ノ水源地トシテ最モ有望ナル所トス然ルニ今般兩市協議ノ上該水源地ヲ門司市上水道ノ水源地ト定メ小倉市ハ更ニ同村大字頂吉字大河内溪ヲ上水道ノ水源地ト定ムルニ付茲ニ兩市ハ各左記條件ヲ履行スルノ契約ヲ締結ス

三



一、門司市ハ他日小倉市カ上水道布設ノ許可ヲ得タル時ハ福地溪流水ト頂吉本流流水トノ合流點ヲ基點トシ大河内溪貯水池ノ距離ヨリ福地溪貯水池ノ距離ヲ控除シ其ノ殘距離ニ對スル水道敷設ニ係ル一切ノ費用ノ内國庫及縣費補助ノ割合額ヲ控除シタル殘額ヲ小倉市ニ對シ支辨スルコト

但本項ノ費用額ハ小倉市カ上水道敷設ノ許可ヲ得タル時兩市ニ於テ豫算ヲ定メ協定スルモノトス

二、福地溪流水ト頂吉本流流水トノ合流點ヨリ下流ニ於ケル門司市敷設ノ鐵管ニ添ヒ小倉市ニ於テ鐵管敷設ノ場合ハ門司市ハ差支ナキ限リ無償ニテ其地ヲ小倉市ニ使用セシムル事

三、他日門司市ノ人口増加シ給水八萬人分ニテ不足ヲ告ケ小倉市ニ於テハ反テ餘剩アル時ハ小倉市ハ差支ナキ限リ無償ニテ門司市ニ分水スルコト

但本項分水設備ニ係ル一切ノ費用ハ門司市ニ於テ負擔スルコト

四、門司市ガ上水道敷設ノ許可ヲ得タル年度ヨリ向フ六ケ年度以内ニ小倉市ガ上水道敷設ノ許可ヲ得サル時ハ此契約ハ無効トス

但本項ノ年度ハ總テ會計年度トス

右市會ノ議決ヲ經テ本契約ヲ締結シ其ノ證トシテ正本貳通ヲ製シ各壹通ヲ所持スルモノナリ

明治四十年一月二十九日

門司市參事會  
市長 田代 郁彦  
小倉市參事會  
市長 末弘 直方

爾來大阪、岡山、廣島、下關、佐世保、長崎等ノ各市既設水道ノ狀況ヲ視察シ精密調査ヲ遂ケ明治四十年四月一日佐世保鎮守府建築科長吉村長策ニ囑託シテ實地踏査ヲ爲シ水源地ヲ企救郡中谷村大字道原字山口谷ニ撰定シ總テノ設計ヲ定メタリ

明治三十九年以來調査ニ要セシ各年度支出金額左ノ如シ

明治三十九年度 金四百八拾壹圓四拾六錢

明治四十年年度 金壹千貳百六拾五圓四拾貳錢

明治四十一年度 金參千七百參拾參圓六拾壹錢

明治四十二年度(十二月) 金四千六百參拾四圓六拾貳錢

計 金壹萬百拾五圓拾壹錢

三、敷設、稟請

明治四十年十月二十四日市會ニ於テ敷設費總額百貳拾四萬四千五百圓ノ豫算ヲ可決シ直ニ認可ヲ申請シタルモ時機既ニ後レ帝國議會ニ於ケル國庫補助額ノ決定ヲ見ルニ至ラサリシヲ以テ翌明治四十一年七月十日更ニ敷設費總額百貳拾參萬壹千六百圓ノ豫算ニ改メ同年七月十四日付ヲ以テ認可申請セルモ其ノ筋ノ注意ニ依リ更ニ敷設費總額百貳拾參萬四百四拾壹圓ニ修正シ明治四十二年五月二十八日付ヲ以テ認可ヲ申請シタル所同年十二月二十八日付ヲ以テ認可セラレタリ

庶第一〇八七號

小倉市水道敷設ノ義ニ付稟請

本市ニ於ケル飲料水ハ一般堀井ニ賴リテ供給セラレ其ノ總數二千三百二十個就中飲用ニ適スルモノ九百六十八個ニシテ約四割ニ步トス而シテ之ヲ良水ト稱スルモ殆ント皆多少ノ鹽分ヲ含マサル莫ク且漸次不良ニ傾キツ、アルヲ認ム抑モ本市ハ西海ノ要衝ニ當リ第十二師團所在地ニシテ東ハ門司港西ハ八幡製鐵所及若松港ト相對シ交通機關ノ發達ニ伴ヒ人口漸ク蕃殖シ諸般ノ事業將ニ勃興セント



六  
 スルモ良水ニ乏シキヲ以テ之ガ設立ニ躊躇スル者往々之レアルヲ免カレス殊ニ頻年惡疫ノ流行絶ヘ  
 ス許多ノ人命ヲ殞シ商工業ニ打撃ヲ加ヘ市民ノ不幸太甚シキノミナラス累ヲ師團ノ諸隊ニ及ホシ其  
 ノ害毒實ニ言フニ忍ヒサルモノアリ故ニ本市ニ水道ヲ敷設シ良水ノ供給ヲ潤澤ナラシムルハ獨リ各  
 個衛生上ノミナラス又國家經營ノ上ニ至大ノ關係ヲ有スヘク誠ニ現下ノ急務ナリト信シ別紙ノ通市  
 會ノ議決ヲ經候條右敷設ノ義御認可相成度關係書類並圖面相添此段稟請候也  
 明治四十二年五月廿八日

小倉市參事會

小倉市長

末

弘

直

方

內務大臣 法學博士男爵 平田東助殿

(添付書類)

書類ノ部

- 一、福岡縣小倉市水道敷設目論見書
- 二、小倉市水道設計書 附水源貯水池水量計算書
- 三、福岡縣小倉市(自明治四十二年度)至明治四十四年度)水道敷設費特別歲入出總計豫算
- 四、小倉市水道敷設費歲入年次別表
- 五、小倉市水道敷設費支出年度割表
- 六、小倉市水道敷設費明細書
- 七、小倉市水道市債借入及償還方法
- 八、小倉市水道市債償還年次表
- 九、小倉市給水料收入豫算表

一〇、小倉市水道經費豫算表

一一、小倉市水道給水規則

圖面之部

- 一、小倉市水道全圖
- 二、小倉市水道鐵管線路縱斷面圖
- 三、小倉市水道山口貯水池縱斷面ノ圖及橫斷面ノ圖 (其一、其二)
- 四、小倉市水道古清水淨水池平面圖及山口水源地平面圖
- 五、山口水源地堰堤ノ圖及暗渠斷面圖
- 六、山口水源地第一量水池平面圖、同上濾過池平面圖、同上第二量水池平面圖及古清水量水池平  
面圖
- 七、山口淨水池斷面圖及古清水淨水池斷面圖
- 八、小倉市平面圖

內務省丘甲第三三三號

福岡縣小倉市

明治四十二年五月二十八日附庶第一〇八七號申請水道布設ノ件水道條例第四條ニ依リ認可ス  
 明治四十二年十二月二十八日 內務大臣 法學博士男爵 平田東助

水道布設ノ件

別紙小倉市水道布設目論見書ニ依リ上水道ヲ布設ス

說明



本市ハ帝國西部ノ要衝ニ當リ第十二師團所在地ニシテ人口漸次増殖シ交通機關ノ發達ニ伴ヒ諸般ノ事業將ニ勃興セントスルニ方リ良水ニ乏シキヲ以テ其需要ヲ充タス能ハザルヲ遺憾トシ百方調査ノ上之ガ計畫ヲ立テ昨年十月其筋ニ申請シタルモ時期既ニ後レタルノ故ヲ以テ終ニ論議ニ至ラズ而シテ本年ニ入り衛生上ハ勿論師團ノ關係等一層水道布設ノ急切ナルヲ認ム是レ重テ本案ヲ提出スル所以ナリ

第一 福岡縣小倉市水道布設目論見書

水道事務所ノ所在地

福岡縣小倉市大字大坂町

第二 水源ノ位置

福岡縣企救郡中谷村大字道原字山口ニ於ケル清瀧川、畑川ノ合流點トス

第三 水道線路及水道線路ニ沿フタル地名

水道線路ハ山口貯水池堰堤ヲ距ル約參百參拾間下流ノ地點ニ在ル山口淨水工場ヲ經テ企救村大字蒲生字中河原ニ到リ分岐シテ北方ニ入り本線ハ板櫃村大字篠崎字古清水ノ配水池ヲ過キ小倉市ニ到ル

本線路ニ沿フタル地名ハ中谷村大字道原同春吉同山本、西谷村大字德吉、同長行、企救村大字南方、同蒲生、板櫃村大字篠崎字木町、同村大字板櫃字原町同字金田及小倉市トス

第四

給水區域其人口及其一日一人ニ對スル平均給水量  
給水區域ハ小倉市全部及小倉衛戍諸隊トス其人口ハ市内貳萬九千七百拾人軍隊七千人合計參萬六千七百拾人ニシテ一日一人ニ對スル平均給水量ヲ三立方尺半トス

第五

區域外ノ部落ニシテ市ニ近接シ市街ノ形狀ヲ爲シ殆ンド市ト同一ノ生活狀態ニ在ルモノ四千四百八拾人ニ對シテハ相當水料ヲ徴シ之レニ給水シテ餘リアリトス  
人口増殖多量ノ水ヲ用ユル製造場等ニ對スル給水量増加ノ見込  
人口ハ將來ノ増殖ヲ見積リ六萬人ヲ限リトス而シテ多量ノ水ヲ用ユル工場ハ製紙會社、製綱會社、冷蔵庫合資會社及鐵道廳小倉工場等ニシテ壹人平均三立方尺半ノ内ヲ以テ充分給水シ得ヘキ見込ナリ

第六

水壓ノ概算  
配水管内水壓ハ給水區域内各部地盤ノ高低ニ從ヒ均シカラスト雖低部靜水壓約五六拾尺ノ水頭ニ相當シ動水壓ハ最小水壓ヲ約四拾尺ノ水當ニ相當スルモノトス

第七

工事方法  
別紙水道設計書ニ詳ナリ

第八

起工並竣功期限  
明治四十二年度ニ起工シ同四十四年度ニ竣功スルモノトス

第九

工費ノ總額其收入支出ノ方法及其豫算  
布設費總計ハ壹百貳拾參萬四百四拾壹圓ニシテ内工費總額壹百拾五萬圓トス其事業年度間ノ收入ハ市税金參萬五千圓、市債金八拾四萬八千圓、國庫補助金拾壹萬圓、陸軍省交付金拾五萬圓縣補助金七萬貳千圓、雜收入金壹萬五千四百四拾壹圓其支出ハ工事費金壹百七萬參千五百參拾七圓壹錢五厘、工事監督費金五萬參千參百四拾圓、市債費金八萬四千四百四拾壹圓、豫備費金貳萬參千貳拾貳圓九拾八錢五厘ナリ而シテ其詳細ハ別紙小倉市明治四十二年度ヨリ同四十四年度ニ至ル水道布設費特別歳入出豫算表及水道市債借入償還方法ニ詳カナリ



第十 水料ノ等級價格水料徴收ノ方法及經常收支ノ概算  
 水料ノ等級價格水料徴收ノ方法ハ別紙給水料收入豫算表ニ經常收支ノ概算ハ別紙經常費豫算表ニ詳カナリ

小倉市水道設計書

小倉市水道ノ設計ハ福岡縣企救郡中谷村大字道原字山口ニ於ケル清瀧川、畑川ノ合流點ニ堰堤ヲ築キ貯水池ヲ設ケ其流域内ノ雨水ヲ貯溜シ以テ水源ニ充ツ貯水池ノ下部ニ濾過池ヲ設ケ之ヲ淨水トナシ沿線ノ村落、北方兵營及小倉市内外ニ配水スルモノナリ

雨量及收水區域

中谷村菅生瀑ノ下流清瀧川及畑川ノ流域面積ハ六百參拾貳町七反八畝貳拾九步ニシテ明治二十七年一月ヨリ明治四十一年十二月迄拾五年間當市觀測所ニ於テ觀測セシ雨量左ノ通り

年 月	一月	二月	三月	四月	五月	六月	七月	八月	九月	十月	十一月	十二月	計	最大雨	月 日
二七	一、六六五	一、四九三	三、七一九	一、六四五	一、七三三	八、二二〇	二、五三四	一、〇三二	六、〇六九	一、〇五六	一、三〇三	一、二八八	三、六三〇	二、五三五	六月十六日
二八	一、二八三	一、五五九	五、五〇四	二、九一一	一、四〇二	一、七二二	八、一五四	一、五六七	一、九八七	一、四〇三	一、〇〇三	一、二八六	四、六二六	三、四〇九	六月廿六日
二九	一、七一九	一、二六三	二、八九四	五、五七	七、八四	四、七五九	七、三九九	七、七六八	一、三六六	一、三三〇	一、三〇一	一、六七六	五、〇九三	四、六二二	十月十二日
三〇	一、四〇二	一、二〇九	五、四六二	三、三三三	四、三三四	一、六七九	八、八七九	六、七八八	一、六六八	一、六六七	一、三六五	一、六七六	五、〇九三	四、六二二	七月十九日
三一	一、七〇五	一、八五四	二、四四三	二、二六八	七、九七〇	五、六五〇	七、五七〇	二、五三八	三、七六六	一、九〇七	三、二一五	三、三三八	四、〇九三	四、四八八	六月三日
三二	一、七〇三	一、六七八	二、七八八	五、四七八	二、七七一	七、六五九	二、四二二	六、四二五	五、三二四	一、四三九	一、二六五	三、〇五三	四、六九三	三、二一八	六月三日
三三	一、八三三	一、〇九四	一、五二二	五、五三三	五、五三四	一、八八〇	一、三三三	五、五七七	一、三〇一	四、九八三	一、五八〇	一、三四九	四、九〇六	二、五七五	七月六日
三四	一、四四七	一、〇三四	一、五七七	五、九六六	一、九五四	一、〇九八	一、五七五	一、〇七五	一、四六八	六、六九九	一、五七七	一、三八〇	五、二五二	四、四一七	十月七日
三五	一、二六八	一、一六三	三、八九七	六、二二八	七、三三三	六、八八八	六、八三二	八、〇〇六	七、七一一	二、九五四	一、四四三	一、五七三	五、八二二	三、三三〇	七月十五日
三六	一、三二四	一、五九七	三、五二〇	四、一五	九、九三三	三、八〇	八、四三	三、四三	一、九五四	三、五二五	一、六八三	一、九七三	四、六二二	二、八七一	五月十八日
三七	一、〇七〇	一、三三三	三、五九	九、九三三	二、四三	一、七五三	三、七〇九	〇、〇三	二、六八八	一、九一七	二、二五八	三、三二七	四、八七二	七、五九六	六月廿五日
三八	一、四二五	一、四二五	七、八七	三、一四四	一、七五四	一、七五八	九、〇七	〇、五八一	二、六八一	一、〇〇一	一、〇〇〇	四、二二	六、〇四二	一、七六五	七月廿五日
三九	一、四四〇	一、五八四	三、七三	五、九三	二、二六	一、九三七	六、八四一	〇、九	四、三三	四、三三	〇、五五八	〇、三八七	四、五九	二、四二七	六月廿四日
四〇	一、三七〇	一、三三九	三、八二	三、三〇	三、二七	四、八一	八、六二〇	三、五二二	三、三二	三、二七	二、四〇九	一、四一六	五、〇六三	三、九九	九月六日
四一	一、三五四	一、三九七	三、〇六二	六、八八	三、二七一	六、三九	七、七二九	三、九四	三、五五	三、五二	〇、八八八	二、五〇八	五、五四四	三、三〇〇	六月廿二日

備考 雨量ハ耗ヲ曲尺ニ換算シ、ハ尺位ナリ

前記雨量表ニヨリ其參分ノ壹ヲ貯水池内ニ蒐集シ得ルモノト定メ計算スルニ壹千貳百參拾貳萬千九百參拾四立方尺トナル之ニ貳割ヲ増シタル水ヲ貯水スルヲ要ス依テ堰堤高サ八拾七尺トセバ前記水量ヲ貯水スルニ足ルベシ

年 別	明治卅三年	三十四年	三十五年	三十六年	三十七年	三十八年	三十九年	四十年
現住戸數	四、三一五	四、三八七	四、四七九	四、三六七	四、三八七	四、五五一	四、六三三	四、六八五

給水區域ハ小倉全市及小倉衛戍諸隊トス小倉市現在戸數人口ハ左ノ如シ

年 別	明治卅三年	三十四年	三十五年	三十六年	三十七年	三十八年	三十九年	四十年
現住戸數	四、三一五	四、三八七	四、四七九	四、三六七	四、三八七	四、五五一	四、六三三	四、六八五



現住人口 三〇、〇七九人 三一、五〇八人 三二、四二七人 三二、九六四人 三四、〇八二人 三五、三七三人 二七、七二五人 二九、五四四人

右ノ表ニ依レバ戸數人口共ニ明治三十三年市制施行ノ當時ヨリ漸次多キヲ加ヘ明治三十七八年戰役ノ當時ニ於テ殊ニ其増加ヲ示セリ唯ダ明治三十九年末ニ於テ頓ニ人口ノ減少セシハ寄留簿整理ノ結果ニ由ル爾後市内轉住者追々届出ニ及ビタルヲ以テ昨年末ノ調査ニ於テハ漸ク復舊ノ勢ヲ示シ今ヤ市内ハ地域狭少ニシテ人口次第ニ稠密ヲ加ヘ甚シク發展ノ餘地ナキニ至リタルモ市外近接ノ地ニシテ市街ノ形狀ヲ爲セル部落ハ行政區劃外ニ屬スト雖モ殆ンド市ト同一ノ生活狀態ニ在リテ其戸數年ヲ逐フテ増加スルヲ認ム之ヲ調査スルニ左ノ如シ

年別地名	十年以前戸數	五年以前戸數	現今ノ戸數
足立村字香春口	五戸	六〇戸	八〇戸
同村字砂津 <small>仲津口 砂原 山越町</small>	八〇	二五〇	三三一
板櫃村字中島	一二	三二	九四
同村字木町	九四	一二六	二三六
同村字金田	五五	一〇五	一五五
同村字原町	三八	六四	九一
同村字日明	七〇	一〇六	一三三
計	三五四	七四三	一一二〇

以上現今ノ戸數ヲ以テ十年前以前ニ比スレバ三倍強五年以前ニ比スルモ亦約壹倍半ノ増加ヲ見ル今其人口ヲ知ル能ハサルモ一戸平均四人トシテ之ヲ推算スレバ四千四百八拾人ヲ得ヘシ而シテ製紙、製網鐵工ノ諸工業場ノ如キ皆此間ニ存在セリ又軍隊ハ戰時ハ格別トシ平均七千人ニ給水スルモノトシ以上現在ノ人口ハ市内及軍隊參萬六千七百八拾人ヲ併ハスルモ四萬壹千九拾人ニ過キスト雖モ將來ノ増殖ヲ見込ミ六萬人ニ給水スルノ計畫ヲ立タリ其一人一日ノ平均給水量ヲ參立方尺半トシ或時間ニ於ケル最大給水量ヲ平均給水量ノ貳倍半トシ而シテ配水本管ハ最大給水量ニ防火栓六個乃至四個ノ水量ヲ加ヘタル給水ニ差支ナキモノトス

水質試驗

本市水道ノ收水區域ハ總テ山野ニ係リ或ハ竹木叢生シ或ハ野草繁茂シ毫モ禿緒ノ地ヲ認メス源泉混々トシテ晝夜ヲ捨テス掛リテ瀑布トナリ流レテ溪谷トナレリ其水質ニ關シテハ本市立病院長醫學士大村秀敏指導ノ下ニ詳密ノ試驗ヲ遂ケシメ左ノ報告ヲ得タリ

水源地下水ノ細菌検査表

水流ノ名稱及位置	採取ノ時日	培養時日	培養後細菌落検査ノ日	檢水一cc中ノ細菌落發生數	檢水〇、五cc中ノ細菌落發生數
菅生瀧上流	明治四十年九月廿九日午前十一時	同月同日午後五時二十分	第二日	四九五	二三五
菅生瀧壺	同九月廿九日正午十二時	同月同日午後五時二十五分	第二日	三五〇	一七五
清瀧川下流	同月同日午後二時	同月同日午後五時三十分	第二日	二五三	一四八
細川下流	同月同日午後二時十分	同月同日午後五時三十五分	第二日	三五六	一九六
兩川會合下流	同月同日午後二時三十分	同月同日午後三時四十分	第二日	二四七	一三〇







工事ヲ施スモノトス堤防内斜面ノ下底ニ混凝土ヲ以テ圓搭ヲ築キ堤防下ニ隧道ヲ貫通シ導水ノ用ニ供ス

一六

- 一、濾過池堰堤ノ下部ニ四個ノ濾過池ヲ築キ其構造別紙圖面ノ通ニシテ濾過速度ハ一晝夜拾尺ト定メ參個ノ濾過池ヲ以テ所要水量ヲ濾過シ壹個ハ濾砂洗滌等ノ豫備ニ供ス
- 一、量水池濾過池ニ接近シ小池ヲ築キ其構造別紙圖面ノ通リニシテ給水量ヲ計量スルモノトス
- 一、送水本管 量水池ヨリ別紙圖面ノ線路ニ口徑十四吋鐵管ヲ敷設シ古清水配水池ニ送水スルモノニシテ其中間企救村字蒲生ノ高地ニ分水場ヲ設ケ夫ヨリ口徑拾四吋鐵管ヲ分岐シ北方ニ至リ兵營給水ノ用ニ供ス而シテ分水場ノ構造ハ別紙圖面ノ通ニシテ約貳萬貳千五百立方尺ノ容積ヲ有シ其附近ニ量水器ヲ設置シ北方方面分水量ヲ計量スルノ計畫トス又送水本管線路中適宜ノ位置ニ排氣弁及安全弁ヲ設置シ以テ送水本管ノ保安裝置ニ供ス
- 一、配水池 板櫃村大字篠崎字古清水ノ山上海拔百七拾八尺ノ地點ニ配水池ヲ設ケ其構造別紙圖面ノ通リニシテ約九萬四千立方尺ノ水ヲ貯ヘ夫ヨリ市内ニ給水スルモノニシテ配水池ノ傍ニ量水器ヲ設置シ給水量ヲ計ル裝置トス
- 一、配水管 古清水配水池ヨリ紫川ニ沿ヒ市街ノ中央ニ至ル口徑拾八吋ノ鐵管ヲ敷設シ配水本管トナス其他配水管ハ別紙圖面ノ通リ各町ニ敷設シ其各要部ニ制水弁ヲ設ケ鐵管破損其他必要アル場合ニ斷水若クハ水流制限等ノ用ニ供ス
- 一、防火栓 給水區域内配水管線路ニ約五拾間毎ニ防火栓ヲ設ケ火災消防ノ用ニ供ス
- 一、公設共用栓 市ニ於テ設置スヘキ共用栓ハ實地調査ノ上必要地點ニ建設スル計畫ニシテ其數貳百個ノ豫定トス

敷設費及工事期限

水道敷設工事費ハ總テ百拾五萬圓ナリ而シテ工事竣工後ニ要スル毎年ノ經常費ハ壹萬五千圓ヲ要スル見込ナリトス

工事期限ハ二ヶ年三ヶ月トシ明治四十三年一月ヨリ同四十四年度ニ至ル繼續事業トス

福岡縣小倉市(自明治四十二年度至同四十四年度)水道布設費特別歲入出總計豫算

歲入	一金壹百貳拾參萬四百四拾壹圓
歲出	一金壹百貳拾參萬四百四拾壹圓
內	<p>金八萬九千圓 明治四十二年度支出額</p> <p>金六拾七萬貳千四百圓 同 四十三年度支出額</p> <p>金四拾六萬九千四拾壹圓 同 四十四年度支出額</p>

福岡縣小倉市(自明治四十二年度至同四十四年度)水道布設費特別歲入出豫算表

歲入

科	目	豫算額	附記
第一款 市	稅	三五、〇〇〇、〇〇〇圓	四十二年度五千圓、四十三年度及四十四年度壹萬五千圓宛
第二款 市	債	八四八、〇〇〇、〇〇〇圓	工事中借入金百圓ニ對シ九拾五圓手取公債額而五拾八萬圓(現收入額五拾五萬壹千圓)發行及ヒ現金貳拾九萬七千圓借入







陸軍省交付金	五〇,〇〇〇	五〇,〇〇〇	五〇,〇〇〇	二五〇,〇〇〇
縣補助	四,〇〇〇	八,〇〇〇	六〇,〇〇〇	七二,〇〇〇
雜收入	八九,〇〇〇	八,四〇〇	七,〇四一	一五,四四一
計	一四二,〇〇〇	六七二,四〇〇	四六九,〇四一	一,二三〇,四四一

備考 市債欄四十三年度五五一、〇〇〇・〇〇〇ハ百圓ニ對シ九拾五圓手取ノ公債額面五拾八萬圓ヲ  
手取金額ニ換算シタル實收入ナリ、同四十四年度二九七、〇〇〇・〇〇〇ハ現金借入ノ分ナリ

小倉市水道施設費支出年度別表

科目	四十二年	四十三年	四十四年	計
第一款 工事費	八四,〇〇〇	五九四,五〇〇	三九五,〇三七	一,〇七三,五三七
第二款 工事監督費	三,〇〇〇	二九,〇〇〇	二一,三四〇	五三,三四〇
第三款 市債費		三四,八〇〇	四五,六四一	八〇,四四一
第四款 豫備費	二,〇〇〇	一四,一〇〇	七,〇二九	二三,一二九
計	八九,〇〇〇	六七二,四〇〇	四六九,〇四一	一,二三〇,四四一

小倉市水道施設費明細書

小倉市水道敷設費總括表

一金壹百拾五萬圓

工事費

此譯

費目	金額	摘要
貯水池築造費	二二三,四二八	貯水池堰堤、放水路、第一量水池
淨水場築造費	六四,三六五	濾過池、第二量水池、敷地土工
配水池築造費	四八,二七五	古清水配水池、北方分水場
鐵管敷設費	四九〇,六五八	制水弁其他、直鐵管、異形管、布設費、市内鐵管運搬、鐵管檢查
材料運搬費	五一,二二五	セメント、細砂、砂利、火山灰、鐵管
家屋建築費	三二,五一五	
器具機械費	六一,六五八	
工事監督費	五三,三四〇	
土地買收費	七六,二一〇	
鐵管線路費	二五,二〇〇	
豫備費	二三,一二九	
計	一,一五〇,〇〇〇	

一金八萬四百拾壹圓  
合計金壹百貳拾參萬四百拾壹圓

市債費

貯水池築造費明細書

一金貳拾貳萬參千四百貳拾八圓〇四錢七厘

此譯



金拾七萬七千貳百五拾九圓八拾四錢九厘

堰堤築造費

工種	稱呼	數量	單價	金額	摘要
盛土	立坪	一八、九三三	六〇〇	一一三、六〇〇	
粘土	同	一、七七四	二〇〇	二一、二九〇	
張石	面坪	一、九六四	三九〇	七、六六一	
芝付	同	一、六六八	三〇〇	五〇〇	
混凝土	立坪	二六、二九五	一七、四九〇	四、六〇六	
止水	同	二五、四〇〇	一〇、四	三〇、一二八	
笠石	切	二七、二九〇	一、〇	三、四〇〇	
波除	石	六一、九〇〇	五、五〇〇	三、四〇〇	
土砂堀	立坪	三九、七三〇	二〇〇	七、九四〇	
岩盤堀	同	六〇、八九〇	八、八六〇	五、三九四	
暗渠入口上屋	建坪	七、五〇〇	六、五〇〇	四、八七五	
拱架及堰板	間	三、五〇〇	二、七五六	九、六四六	
里道付替	同	一、五〇〇	二〇〇	三、〇〇〇	
木橋	間	一、〇五〇	一、八九五	一、八九五	
計				一七、七、二五九	

金四萬五千百六拾四圓參拾貳錢壹厘

放水水路築造費

工種	稱呼	數量	單價	金額	摘要
混凝土	立坪	五、五八七	五、五五〇	三、〇三九	
モルタル	同	三、二九〇	一一、九四〇	三、九二八	
放水路石材	切	五、〇一〇	七〇四	三、五二七	
石垣	面坪	一、五〇〇	九、六五〇	一、四四七	
土砂堀	立坪	二、〇〇九	〇〇〇	〇	
岩盤堀	立坪	三、一〇八	三、一四〇	九、七六〇	
雜工	同	一、〇二九	三、〇〇〇	三、〇〇〇	
計				四、五、一六四	

堰堤盛土ニ使用ニ付代價ヲ記入セス  
堰留板、敷板其他金物雜具一切

金千〇〇參圓八拾七錢七厘

第一量水池築造費

工種	稱呼	數量	單價	金額	摘要
混凝土	立坪	一、四五〇	五、五五〇	八、〇五五	
木	同	五〇	一、七四九	八、七四五	
笠石	切	一〇〇	一、〇四	一、〇九二	
計				一、〇〇三	



淨水構場築造費明細書

一金六萬四千參百六拾五圓參拾八錢七厘

內譯

金五萬參千參百五拾參圓九拾錢八厘

內

濾過池築造費

混	凝	土	立坪	四八五三〇	五五五五〇	二六、九五八四一五
止	木	同	同	二三一〇	一七四九〇〇	四、〇四〇一九〇
笠	石	切	同	三、二二三二〇	一一〇四	三、五六九四五三
濾	層	立坪	同	四一七九〇	一〇六〇〇	四、四二九七四〇
同	同	同	同	一三一三〇	一〇五〇〇	一、三七八六五〇
同	同	同	同	一六五二〇	一五九〇〇	二、六二六六八〇
同	同	同	同	九八〇一〇	一〇〇〇〇	九、八〇一〇〇〇
同	同	同	同	四九〇〇	一一二二〇	五四九七八〇
計	計	計	計	計	計	五三、三五三九〇八

細砂  
一號、二號  
三號、四號  
暗渠溝蓋、濾過溝蓋

金七千八百七拾五圓九拾七錢九厘

內

第二量水池築造費

混	凝	土	立坪	一〇七〇七	五五五五〇	五、九四七七三九
水	同	同	同	四五六	一七四九〇〇	七九七五四四

笠	石	切	二三八〇四	一一〇四	二六二七九六
芝	付	面坪	八一五〇	三〇〇	二四四五〇
拱	板	間	二五〇〇	一八七三八	四六八四五〇
上	立坪	同	二六〇九	〇〇〇	〇〇〇
雜	工	同	〇〇〇	〇〇〇	三七五〇〇〇
計	計	計	計	計	計

敷地掘鑿土砂ヲ以テ使用スルニ付代價ヲ  
記入セズ  
芝採集

金參千百參拾五圓五拾錢

內

敷地土工費

土	砂	掘鑿	立坪	一、五六七七五	二〇〇〇	三、一三五五〇〇
計	計	計	計	計	計	計

山口水源地掘鑿總坪數四、七三三、七七ノ  
內

配水池築造費明細書

一金四萬八千貳百七拾五圓五拾七錢貳厘

內譯

金參萬六千五百九拾貳圓七拾四錢壹厘

內

古清水配水池築造費

混	凝	土	立坪	四二二七七	五五五五〇	二三、四二九三二四
止	水	同	同	二五一〇	一七四九〇〇	四、三八九九九〇



金壹萬壹千六百八拾貳圓八拾參錢壹厘

內

種	類	員	數	單	價	金	額
笠	石切		一、八六五六〇		一一〇四	二、〇五九六二二	堀鑿土砂ヲ使用スルニ付代價ヲ記入セス
上	土立坪		一三九四七		〇〇〇	〇〇〇	堀鑿土砂ヲ使用スルニ付代價ヲ記入セス
堀	土同		七四八一〇		二〇〇〇	一、四九六二〇〇	
盛	付同		六八一七七		〇〇〇	〇〇〇	
芝	面坪		三九二六〇		三〇〇〇	一一七七八〇	堀鑿土砂ヲ使用スルニ付代價ヲ記入セス
拱架及	間		五七〇〇		一九五二五	一一、一二九二五	
石	垣		三〇六〇〇		九六五〇	二、九五二九〇〇	
木	間		二〇〇〇〇		一八九五	三七九〇〇〇	
雜	工		〇〇〇〇		〇〇〇〇	六五五〇〇〇	
計						三六、五九二七四一	

北方分水場築造費

種	類	員	數	單	價	金	額
混	土立坪		一四七一九		五五五〇	八、一七六四〇五	
止	水同		六八〇		一七四九〇〇	一、一八九三二〇	
笠	石切		四五六二三		一一〇四	五〇三六七八	
堀	立坪		四〇二七三		二〇〇〇	八〇五四六〇	
盛	同		二〇九一九		〇〇〇〇	〇〇〇〇	堀鑿土砂ヲ使用スルニ付代價ヲ記入セス
芝	面坪		一〇六九〇		三〇〇〇	三二〇七〇	
計							

鐵管敷設費明細書

一金四拾九萬〇六百五拾八圓八拾壹錢五厘

內

種	類	員	數	單	價	金	額
拱架及	間		二二〇〇		一八七三八	三九三、四九八	
木	工同		二二〇〇〇		一八九五	二二七、四〇〇	
上	工立坪		三〇一四		〇〇〇〇	〇〇〇〇	堀鑿土砂ヲ使用スルニ付代價ヲ記入セス
雜	工		〇〇〇〇		〇〇〇〇	三五五〇〇〇	
計						一一、六八二八三一	

金參萬六千八百八拾四圓

內

種	類	員	數	單	價	金	額
十八吋	制水辨		九〇〇		二五〇〇〇〇	二、二五〇〇〇〇	
十四吋	同		四三〇〇		一四〇〇〇〇	六、〇二〇〇〇〇	
十二吋	同		一一二〇〇		九〇〇〇〇〇	一、〇八〇〇〇〇	
十吋	同		五〇〇〇		七五〇〇〇〇	三七五〇〇〇	
八吋	同		一七〇〇〇		五〇〇〇〇〇	八五〇〇〇〇	
六吋	同		五〇〇〇		四〇〇〇〇〇	二、〇〇〇〇〇〇	
計							

制水辨其他費



四時制水辨	九五〇〇	二四〇〇	二、二八〇〇	
十八時制水辨	一〇〇〇	二、二〇〇〇	二、二〇〇〇	
十時制水辨	一〇〇〇	一、九〇〇〇	一、九〇〇〇	
水量標示器	一〇〇〇	一、二〇〇〇	一、二〇〇〇	
單氣辨	二〇〇〇	一三〇〇〇	二六〇〇〇	
復氣辨	六〇〇〇	四〇〇〇〇	二四〇〇〇〇	
安全辨	四〇〇〇	一三〇〇〇	五二〇〇〇	
防火檢	二〇〇〇	二七〇〇〇	五、六四三〇〇	
共用檢	二〇〇〇	四五〇〇〇	九、〇〇〇〇	
鐵蓋其他金物雜具	五〇〇〇	一二〇〇〇	六〇〇〇〇	
計		三六、一八四〇〇〇		

金參拾七萬四千六百拾八圓七拾八錢四厘  
此噸數五千〇六十二噸四一六

直鐵管費

管種	員數	一本重量	小計重量	噸數	摘	要
十八時	八一五	一、七〇〇 <sup>附</sup> 四五	一三八五、八六六七五	六一八六九一	長十二呎	
十四時	五、四七三	一、二七九九九	六九五九、三〇五六三	三、一〇六八三三	同	

金壹萬四千九百八拾六圓八拾六錢  
此噸數百〇七噸〇四九

異形管費

管種	小計重量	噸數
十二時	一九八	七八三八六
十時	五七一	一六八八九四
八時	一、六七四	二九一二九一
六時	三、二七三	三九六七七八
四時	五、五七五	四〇一五四三
計		五、〇六二四一六



計 一〇七〇四九

金五萬九千貳百八拾七圓九拾壹錢貳厘

敷設費

工種	稱呼	延	長	單	價	金	額
十八吋敷設工	間	一、六三〇〇〇			三四四〇	五、六〇七二〇〇	
十四吋同	同	一〇、八七四〇〇			二六一二	二八、四〇二八八	
十二吋同	同	三九六〇〇			二三八二	九四三二七二	
十吋同	同	一、一四二〇〇			二一〇七	二、四〇六一九四	
八吋同	同	二、五一〇〇〇			一九五九	四、九一九〇四九	
六吋同	同	四、九〇九五〇			一五六三	七、六七三五四九	
四吋同	同	八、三三五五〇			一一二〇	九、三三五七六〇	
計						五九、二八七九二	

金貳千六百貳拾五圓六拾五錢九厘

市内鐵管運搬費

種目	稱呼	數	量	單	價	金	額
直鐵管	噸	二、二二八五六			一一〇〇	二、五五四二七二	

異形管噸

五九四六

一一〇〇

七一三八七

二、六二五六五九

金貳千九百五拾五圓六拾錢

鐵管檢查費

費目	金額	摘要
檢査用品費	五四〇〇〇〇	檢査用バツキン其他一ヶ月參拾圓十八ヶ月
職工入夫賃	二、四一五六〇〇	八拾五錢鐵工二人七拾錢工夫一人五拾錢入夫四人延日數五百四十九日分
計	二、九五五六〇〇	

材料運搬費明細書

一金五萬壹千貳百貳拾五圓七拾六錢貳厘

內譯

種目	稱呼	數	量	單	價	金	額
セメント	樽	一四、八二三〇〇			四一〇	六、〇七七四三〇	
火山灰	立坪	二六〇〇〇			一二二五〇	三、一八五〇〇〇	
細砂	同	一、八三六〇〇			一五七〇〇	二八、八二五二〇〇	



名	稱	稱呼	數	量	單	價	金	額	摘	要
砂	利	立坪					二、九六五〇	二、四二〇〇		
直	鐵	管					二、九三三八六	二、〇〇〇〇		
異	形	管					四七五六	二、〇〇〇〇		
計							七、一七五三〇〇	五、八六七二二		
							九五一二〇	五、二二五七六二		

家屋建築費明細書  
一金參萬貳千五百拾五圓

名	稱	稱呼	數	量	單	價	金	額	摘	要
水道事務所	庫	建坪	四〇	〇〇	六〇	〇〇	二、四〇〇〇	一、五〇〇〇		
倉庫		同	五〇	〇〇	三〇	〇〇	一、五〇〇〇	七五〇〇		
鐵管檢查所		同	三〇	〇〇	二五	〇〇	七五〇〇	三七五〇		
借地料		同	一五	〇〇	二五	〇〇	三七五〇	四、五〇〇〇		
古清水工務所		同	二〇	〇〇	三五	〇〇	七〇〇〇	二、五〇〇〇		
同 材料倉庫		同	一〇	〇〇	二五	〇〇	二、五〇〇〇	四〇〇〇		
同 卷揚機室		同	二〇	〇〇	二〇	〇〇	四〇〇〇	四二〇〇		
同 北分水場工務所		同	一	〇〇	三五	〇〇	三五〇〇	四二〇〇		
										鐵管置場一坪一ヶ月五錢十八ヶ月分

名	稱	稱呼	數	量	單	價	金	額	摘	要
同 材料倉庫		同	五〇	〇〇	二五	〇〇	一、二五〇〇	一、二五〇〇		
山口工務所		同	三〇	〇〇	三五	〇〇	一、〇五〇〇	五、〇〇〇〇		
同 材料倉庫		同	二〇	〇〇	二五	〇〇	五、〇〇〇〇	四二〇〇		
同 派出所		同	一	〇〇	三五	〇〇	三五〇〇	六、〇〇〇〇		
同 物置		同	三〇	〇〇	二五	〇〇	七五〇〇	四、五〇〇〇		
同 澮砂格納庫		同	一	〇〇	五〇	〇〇	五〇〇〇	六、〇〇〇〇		
電話架設費		同	一	〇〇	四五〇	〇〇	四、五〇〇〇	三、二、五、一五〇〇		
計										

器具機械費明細書  
一金六萬壹千六百五拾八圓四拾參錢貳厘

名	稱	稱呼	數	量	單	價	金	額	摘	要
卷揚機械		臺	一	〇〇	一五、〇〇〇	〇〇	一五、〇〇〇			汽罐トモ
水壓試驗器		同	一	〇〇	九〇〇	〇〇	九〇〇			スパイキ其他トモ
枕木		同	五	〇〇	二、八〇〇	〇〇	一四、〇〇〇	四、〇〇〇		
枕木		同	五	〇〇	八〇〇	〇〇	四、〇〇〇	八、〇〇〇		
運搬車		臺	二	〇〇	四〇〇	〇〇	八、〇〇〇			



混泥土混合機	同	一〇〇〇	六,〇〇〇	六,〇〇〇
卷揚機械	同	一〇〇〇	六,〇〇〇	六,〇〇〇
雜器具			六,〇〇〇	六,〇〇〇
計			七,七五八	七,七五八
			六,六五八	六,六五八

工事監督費明細書  
 一金五萬參千參百四拾圓  
 內譯

費目	金額	摘要
技師給	四,〇五〇 <sup>四</sup>	月俸百五拾圓一人二十七ヶ月
技手及助手給	一六,八〇〇	月俸平均五拾圓技手八人二十四ヶ月 月俸平均貳拾五圓助手十二人二十四ヶ月
書記及雇員給	一〇,〇八〇	月俸平均參拾圓書記六人二十四ヶ月 月俸平均貳拾圓雇員十二人二十四ヶ月
賞與	一〇,一六〇	月額ノ八倍
旅費	二,九五〇	旅費及名譽職實費辨償
測量	三〇〇	
備品消耗品費	四,〇〇〇	
雜費	五,〇〇〇	通信運搬費報酬雜給其他
計	五三,三四〇〇〇	

土地買收費明細書  
 一金七萬六千貳百拾圓  
 內譯

名稱	稱呼	數量	單價	金額	摘要
貯水池	平坪	五〇,〇〇〇	一〇〇	五,〇〇〇	
淨水構場	同	一〇,〇〇〇	一〇〇	一,〇〇〇	
配水池	同	三,三一〇	一〇〇	三三一〇	
分水場	同	二,四〇〇	一〇〇	二,四〇〇	
鐵管線路	同	七,〇〇〇	一五〇	一,〇五〇	
計				七六,二一〇	

鐵管線路費明細書  
 一金貳萬五千貳百圓  
 內譯

種目	稱呼	數量	單價	金額	摘要
掘立坪		三,五〇〇	二〇〇	七,〇〇〇	



盛土	石垣	立坪	平坪	立坪	計
三、五〇〇〇〇	一、七五〇〇〇	三五〇〇〇			
七〇〇〇	八〇〇〇				
一、七五〇〇〇	一四、〇〇〇〇	二、四五〇〇〇	二五、二〇〇〇〇		

市債費明細書  
 一金八萬四百四拾壹圓  
 內譯

年次	市債元金額	利率	利息	据置年限
四十三年度	五八〇、〇〇〇 <small>円</small>	六九、六〇〇 <small>四</small>	〇〇〇 <small>圓</small>	二年 (年六朱)
四十四年度	二九七、〇〇〇	一〇、八四一	〇〇〇	一年 (年七朱三厘)
計	八三七、〇〇〇	八〇、四四一	〇〇〇	

備考 四十三年度元金五八〇、〇〇〇ハ公債發行額面ニシテ手取實收額(百圓ニ對シ九拾五圓手取)五拾五萬壹千圓ナリ  
 豫備費  
 一金貳萬參千百貳拾貳圓九拾八錢五厘  
 一位單價表  
 混凝土(立一坪當)配合  
 セメント 一、一、  
 火山灰 一、  
 細砂 八、

名稱	稱呼	數量	單價	金額	摘要
セメント	樽	六〇〇	四〇〇	二四〇〇〇	一樽四切五分入
火山灰	立坪	一三	五〇〇	六五〇〇	
細砂	同	六五	七〇〇	四五五〇	三割ノ缺損ヲ見込ム
礫	同	一	八〇〇	八〇〇	
人夫	同	二五〇	二五〇	一二五〇〇	
計	人			五五五五〇	

止水工(立一坪當)配合  
 セメント 一、一、  
 砂 一、五

名稱	稱呼	數量	單價	金額	摘要
セメント	樽	三三〇	四〇〇	一二八〇〇	一樽四切五分入
細砂	立坪	一三	七〇〇	九一〇〇	三割ノ缺損ヲ見込ム
左官	人	二二〇	八〇〇	一六八〇〇	厚一寸トシ面一坪三分五厘掛リ
人夫	同	四二〇	五〇〇	二一〇〇〇	砂籬左官手傳其他施工一切左官一人ニ付二人掛リ
計				一七四九〇〇	

モルタル工(立一坪當)  
 セメント 一、  
 火山灰 一、  
 砂 三、



名	稱	稱呼	數	量	單	價	金	額	摘	要
セメント	火	山	一	六〇〇		四〇〇	六四〇〇〇	六四〇〇〇	一樽四切五分入	
セメント	火	山	一	一七〇		五〇〇	八五〇〇	八五〇〇	三割ノ缺損ヲ見込ム	
細砂	左	官	二	一三〇		七〇〇	九一〇〇	一六八〇〇	厚一寸トシ面一坪三分五厘掛リ	
左官	左	官	二	〇〇		八〇〇	一六八〇〇	二一〇〇〇	施工二切仕上迄左官二人ニ付二人掛リ	
人	計	夫	四	二〇〇		五〇〇	一九四〇〇	二一九四〇〇		

笠石彫刻及据付(立一切掛)配合  
セメント  
細砂

名	稱	稱呼	數	量	單	價	金	額	摘	要
切石	切	立切	一	〇〇		五〇〇	五〇〇	五〇〇	厚平均六分トシ缺損三割ヲ見込ム	
セメント	細	砂	〇	〇二		八八九	〇一八	〇二六	厚平均六分トシ缺損三割ヲ見込ム	
細砂	石	工	〇	〇八		三二四	〇二六	三六〇	厚平均六分トシ缺損三割ヲ見込ム	
石工	石	工	四	四〇		九〇〇	三六〇	二〇〇	石工手傳其他施工一切石工一人ニ付一人掛リ	
人	計	夫	四	四〇		五〇〇	一〇四	一〇四		

濾過層工(立一坪當)

名	稱	稱呼	數	量	單	價	金	額	摘	要
細砂	人	夫	一	三〇〇		七〇〇〇	九一〇〇	九一〇〇	三割ノ缺損ヲ見込ム	
立坪	人	夫	一	三〇〇		五〇〇〇	一五〇〇	一五〇〇		
計	計	計	二	六〇〇		一二〇〇〇	一〇六〇〇	一〇六〇〇		

濾過層工(立一坪當)

名	稱	稱呼	數	量	單	價	金	額	摘	要
細砂	人	夫	一	三〇〇		九〇〇〇	九〇〇〇	九〇〇〇		
立坪	人	夫	一	三〇〇		五〇〇〇	一五〇〇	一五〇〇		
計	計	計	二	六〇〇		一四〇〇〇	一〇五〇〇	一〇五〇〇		

濾過層工(立一坪當)

名	稱	稱呼	數	量	單	價	金	額	摘	要
砂	人	夫	一	二〇〇		一二〇〇	一二〇〇	一四四〇〇	二割ノ缺損ヲ見込ム	
立坪	人	夫	一	三〇〇		五〇〇〇	一五〇〇	一五〇〇		
計	計	計	二	五〇〇		六二〇〇	一六四〇〇	一六四〇〇		



濾過層工暗渠及濾過溝蓋石 (面一坪當)

名	稱	稱呼	數	量	單	價	金	額	摘	要
名	稱	稱呼	數	量	單	價	金	額	摘	要
板	石	面				七二〇〇		七二〇〇		
人	工	人				九〇〇		一八〇〇		
計	夫	同				五〇〇		一〇〇〇		
								一〇〇〇		

石垣工 (面一坪當) 放水路並古清水周圍石垣

名	稱	稱呼	數	量	單	價	金	額	摘	要
名	稱	稱呼	數	量	單	價	金	額	摘	要
間	知	個				二〇〇		六〇〇〇		
裏	石	立				三〇〇		一五〇〇		
人	工	人				九〇〇		一五〇〇		
計	夫	同				五〇〇		一二五〇		
								九六五〇		

一號岩磐堀鑿工 (立一坪當)

名	稱	稱呼	數	量	單	價	金	額	摘	要
名	稱	稱呼	數	量	單	價	金	額	摘	要
火	藥	貫				二〇〇〇		六〇〇		
導	線	尺				〇〇八		一六〇		
石	工	人				九〇〇		三六〇〇		
計	夫	同				五〇〇		四五〇〇		
								八八六〇		

二號岩磐堀鑿工 (立一坪當)

名	稱	稱呼	數	量	單	價	金	額	摘	要
名	稱	稱呼	數	量	單	價	金	額	摘	要
火	藥	貫				二〇〇〇		一〇〇〇		
導	線	尺				〇〇八		二四〇		
石	工	人				九〇〇		二四〇〇		
計	夫	同				五〇〇		三一四〇		
								三〇〇〇		

土砂堀鑿工 (立一坪當)

名	稱	稱呼	數	量	單	價	金	額	摘	要
名	稱	稱呼	數	量	單	價	金	額	摘	要
火	藥	貫				二〇〇〇		一〇〇〇		
導	線	尺				〇〇八		二四〇		
石	工	人				九〇〇		二四〇〇		
計	夫	同				五〇〇		三一四〇		
								二〇〇〇		







名	稱	稱呼	數	量	單	價	金	額	摘	要
鉛	ヤ	同		一四〇〇		一〇〇〇		一四〇〇		
コ	ク	同		八〇〇		一〇〇〇		〇八〇〇		
木	炭	同		五〇〇		一二〇〇		〇六〇〇		
薪	利	同		〇五〇		〇五〇〇		〇〇三〇		
砂	品	立		〇三〇		〇五〇〇		〇一五〇		
雜	工	人		六〇〇		八五〇〇		五一一〇		
鐵	夫	同		三〇〇		七〇〇〇		二一〇〇		

拾貳吋鐵管敷設工 (長壹間當)

名	稱	稱呼	數	量	單	價	金	額	摘	要
鐵	工	人		六〇〇		八五〇〇		五一一〇		
工	夫	同		三〇〇		七〇〇〇		二一〇〇		
人	夫	同		四七〇		五〇〇〇		二二二四		
計								二六一二		

名	稱	稱呼	數	量	單	價	金	額	摘	要
鉛	ヤ	個		一六〇〇		一〇〇〇		一六〇〇		
コ	ク	同		一〇〇〇		一〇〇〇		〇七〇〇		
木	炭	同		七五〇		一二〇〇		〇九〇〇		
薪	利	同		〇八〇		〇五〇〇		〇四〇〇		
砂	品	立		〇三〇		〇五〇〇		〇一五〇		
雜	工	人		八〇〇		八〇〇〇		六四〇〇		

十四吋鐵管敷設工 (長一間當)

名	稱	稱呼	數	量	單	價	金	額	摘	要
鐵	工	人		六〇〇		八五〇〇		五一一〇		
工	夫	同		三〇〇		七〇〇〇		二一〇〇		
人	夫	同		五六五		五〇〇〇		二八二五		
計								三四四〇		

光明丹、白ペンキ、麻、コイルター等ヲ見込ム

鐵管据付用

鐵工手傳施工仕上迄一切

鐵管長二間モノニ付二分ノ一



六吋鐵管敷設工（長壹間當）

名	鉛	ヤ	コ	木	薪	砂	雜	鐵	工	人	計
稱	鉛	ヤ	コ	木	薪	砂	雜	鐵	工	人	計
稱呼	同	同	同	同	同	同	同	同	同	同	同
數											
量	一〇〇〇	五〇〇	二五〇	一八〇	〇二	〇二	〇〇	四〇	一五	二四	
單											
價	一〇〇〇	一〇〇〇	〇一〇〇	〇一〇〇	〇二〇〇	〇一〇〇	〇〇五〇	八〇〇〇	八五〇	七〇〇	五〇〇
金											
額	一〇〇〇	〇五〇	〇二五	〇二二	〇〇一	〇三〇	一六〇	〇三〇	三四〇	一〇五	二九三八
摘	鐵管長一間半モノ一本分	同	同	同	同	同	光明丹、白ペンキ、麻、コイルタ 等ヲ見込ム	鐵管掘付用	鐵工手傳施工仕上迄一切	鐵管長一間半モノニ付三分ノ二	
要											

八吋鐵管敷設工（長壹間當）

名	鉛	ヤ	コ	木	薪	砂	雜	鐵	工	人	計
稱	鉛	ヤ	コ	木	薪	砂	雜	鐵	工	人	計
稱呼	同	同	同	同	同	同	同	同	同	同	同
數											
量	二二〇〇	五〇〇	三〇〇	三〇〇	〇三	〇三	〇〇	五〇	二五	三九	
單											
價	一〇〇〇	一〇〇〇	〇一〇〇	〇一〇〇	〇二〇〇	〇一〇〇	八〇〇〇	八五〇	七〇〇	五〇〇	
金											
額	二二〇〇	〇五〇	〇三六	〇三六	〇〇二	〇二四	二四〇	〇五〇	四二五	一七五	四二一三
摘	鐵管長一間半モノ一本分	同	同	同	同	同	光明丹、白ペンキ、麻、コイルタ 等ヲ見込ム	鐵管掘付用	鐵工手傳施工仕上迄一切	鐵管長一間半モノニ付三分ノ二	
要											



名	稱	稱呼	數	量	單	價	金	額	摘	要
粗石	石切	同		四 〇〇〇		一 〇〇〇		四 〇〇〇		
粗工	夫	同		一 〇〇〇		五 〇〇〇		五 〇〇〇		
粗人	夫	同		一 〇〇〇		九 〇〇〇		九 〇〇〇		
粗計	計									
ヤ	ン	同		一 五〇〇		〇 〇〇		〇 一五〇		
コ	ス	同		一 一三〇		〇 〇〇		〇 一六〇		
木	炭	同		〇 〇一		八 〇〇〇		〇 〇一		
薪	立	同		〇 〇二		〇 〇〇		〇 一六〇		
砂	利	同		〇 〇二		八 〇〇〇		〇 〇一		
雜	品	同		一 一五		八 五〇〇		〇 二八		
鐵	工	同		一 〇〇		七 〇〇〇		〇 七〇		
人工	夫	同		一 四六		五 〇〇〇		一 六八〇		
人工計	計									
此單價	此單價									
一 〇〇〇	一 〇〇〇							一 二二〇		

粗石積工(長一間當)

名	稱	稱呼	數	量	單	價	金	額	摘	要
鉛	鉛	同		八 〇〇〇		一 〇〇〇		八 〇〇〇		
ヤ	ン	同		二 〇〇〇		〇 〇〇		〇 二〇〇		
コ	ス	同		二 〇〇〇		〇 〇〇		〇 二〇〇		
木	炭	同		一 六〇〇		〇 〇〇		〇 一九〇		
薪	立	同		〇 〇二		八 〇〇〇		〇 〇一		
砂	利	同		〇 〇二		〇 〇〇		〇 〇一		
雜	品	同		二 〇〇		八 五〇〇		〇 三〇		
鐵	工	同		一 〇〇		七 〇〇〇		一 〇七〇		
人工	夫	同		二 〇〇		五 〇〇〇		二 三四五		
人工計	計									
此單價	此單價									
五 〇〇	五 〇〇							一 五六三		

四吋鐵管敷設工(長壹間當)



放水路用石材工(立一切掛)配合

計	名	稱	稱呼	數	量	單	價	金	額	摘	要
	切	石	立切		一〇〇		四五〇		四五〇		
	セ	メント			〇二〇		八八九		一八〇		
	細	砂			〇八		三二四		二六〇		厚平均六分トシ缺損三割ヲ見込ム
	石	工	人		一五		九〇〇		一三五		
	人	夫	人		一五		五〇〇		〇七五		
計									七〇四		

木 柵 工 (長一間當)

計	名	稱	稱呼	數	量	單	價	金	額	摘	要
	杉丸太	末口三寸	本		五〇〇		一八〇		九〇〇		一間ニ付五本立柱
	杉丸太	長九尺	本		一五〇		一五〇		二二五		一間ニ付上、下、ニヶ所及控柱取付
	杉丸太	長二間	本		一五〇		二四〇		二二〇		控柱二間ニ付一本
計					〇四		八〇〇		三二〇		

拱架及堰板工(長一間當)堰堤暗渠ノ分

計	名	稱	稱呼	數	量	單	價	金	額	摘	要
	杉押	四寸角	本		一〇〇		四八〇		四八〇		長八尺堰板材料
	同	一寸板	坪		三〇〇		一六二〇		一六二〇		長九尺同
	杉押	四寸角	坪		四〇〇		八〇〇〇		八〇〇〇		堰板材料
	杉押	一寸板	坪		三〇〇		二四〇〇		二四〇〇		拱材長十二尺
	大	貫	本		三〇〇		四二〇〇		四二〇〇		拱材
	同	同	同		七〇〇		六一〇〇		六一〇〇		同 長八尺モノ
	同	同	同		六〇〇		二一〇〇		二一〇〇		同 長十二尺モノ
	大	工	人		六〇〇		四〇〇〇		四〇〇〇		同 四尺五寸
	人	夫	人		五〇〇		二五〇〇		二五〇〇		
計					〇〇		二七五六〇		二七五六〇		鯨洋釘其他



拱架及堰板工（長一間當）北方並二山口第二量水池分

名	稱	稱呼	數	量	單	價	金	額	摘	要
杉	押	四寸角	二	〇	〇	一〇	五〇	二一〇〇	長十五尺五寸堰板材料	
同	同	同	一	〇	〇	〇	〇	一〇〇〇	長十五尺	
同	同	同	四	〇	〇	三〇	〇〇	三二〇〇	長十二尺	
大	杉	一寸板	五	〇	〇	二〇	〇〇	一〇〇〇	堰板材料	
同	同	同	三	〇	〇	二二	五〇	六七五	長十二尺拱材	
同	同	同	三	〇	〇	二二	五〇	六七五	長九尺	
同	同	同	五	〇	〇	二〇	〇〇	三六〇〇	拱材	
同	同	同	四	〇	〇	八〇	〇〇	三五〇〇	長十四尺拱材	
同	同	同	五	〇	〇	二〇	〇〇	八五五〇	長十四尺拱材	
同	同	同	九	〇	〇	九五	〇〇	三六〇〇	拱材	
同	同	同	二	〇	〇	二〇	〇〇	三六〇〇	拱材	
同	同	同	五	〇	〇	八〇	〇〇	二二五〇	拱材	
同	同	同	五	〇	〇	五〇	〇〇	二二五〇	拱材	
計								三七四七五	此平均單價一八、七三八	

堰板工（長一間當）瀘過池ノ分

名	稱	稱呼	數	量	單	價	金	額	摘	要
杉	押	四寸角	二	〇	〇	一〇	五〇	二一〇〇	長十五尺五寸堰板材料	
同	同	同	一	〇	〇	〇	〇	一〇〇〇	長十五尺	
同	同	同	四	〇	〇	三〇	〇〇	三二〇〇	長十二尺	
大	杉	一寸板	五	〇	〇	二〇	〇〇	一〇〇〇	堰板材料	
同	同	同	三	〇	〇	二二	五〇	六七五	長五尺	
同	同	同	三	〇	〇	二二	五〇	六七五	長九尺	
同	同	同	五	〇	〇	二〇	〇〇	三六〇〇	拱材	
同	同	同	四	〇	〇	八〇	〇〇	三五〇〇	長十二尺	
同	同	同	五	〇	〇	二〇	〇〇	八五五〇	長十四尺	
同	同	同	九	〇	〇	九五	〇〇	三六〇〇	拱材	
同	同	同	二	〇	〇	二〇	〇〇	三六〇〇	拱材	
同	同	同	五	〇	〇	八〇	〇〇	二二五〇	拱材	
同	同	同	五	〇	〇	五〇	〇〇	二二五〇	拱材	
計								三九〇五〇	此平均單價一九、五二五	



計	雜品	同 一寸板	同 坪	同 木	杉 四寸角
		三〇〇	五〇〇	一〇〇	
		二〇〇	四〇〇	八〇〇	
		一〇〇	六〇〇	二〇〇	八〇〇
		八〇〇	六〇〇	六尺モノ	十二尺モノ
		一一二二〇			

議案第一四號 十二月十八日原案可決

明治四十二年五月二十四日議決ニ係ル小倉市水道市債借入及償還方法ハ之ヲ廢止シ小倉市水道公債條例並ニ小倉市水道費三年以内借入及償還方法各別紙ノ通り設定スルモノトス  
但監督官廳ノ指示等ニ基ク大體ニ異動ナキ書類ノ訂正ハ之ヲ市參事會ニ一任スルモノトス  
明治四十二年十二月八日提出

小倉市參事會  
小倉市長 末 弘 直 方

小倉市條例第 號

小倉市水道公債條例

第一條 福岡縣小倉市水道工事費ニ充ツル爲額面金五拾八萬圓ノ公債ヲ募集スルモノトス  
前項ノ公債ハ明治四十三年度ニ於テ之ヲ募集スルモノトシ確實ナル銀行又ハ會社ヲシテ之ヲ引受ケシム

第二條 公債ハ額面百圓ニ對シ價格金九十五圓以上ヲ以テ募集スルモノトス

第三條 本公債ニ對シテ發行スル證書ハ無記名利札付ニシテ壹千圓、五百圓、壹百圓ノ三種トス

但其様式ハ別ニ之ヲ定ム

第四條 本公債利子ノ割合ハ一箇年百分ノ六トシ毎年度九月三月ニ於テ前六ヶ月分ヲ支拂フモノトス  
但募集ノ月ハ證書發行ノ日ヨリ償還ノ月ハ支拂ノ日マテ日割ヲ以テ支拂フモノトス

第五條 本公債ノ元金ハ(明治四十七年度迄据置キ)明治四十八年度ヨリ明治七十二年度ニ至ル二十五ヶ年度間毎年度九月三月兩度左記ノ通抽籤ヲ以テ償還スルモノトス

明治四十八年度	金五 千 圓
明治四十九年度	金八 千 圓
明治五十年度	金九 千 圓
明治五十一年度	金九 千 圓
明治五十二年度	金壹 萬 圓
明治五十三年度	金壹 萬 壹 千 圓
明治五十四年度	金壹 萬 壹 千 圓
明治五十五年度	金壹 萬 五 千 圓
明治五十六年度	金壹 萬 七 千 圓
明治五十七年度	金壹 萬 七 千 圓
明治五十八年度	金壹 萬 九 千 圓
明治五十九年度	金壹 萬 九 千 圓
明治六十年度	金貳 萬 壹 千 圓
明治六十一年度	金貳 萬 貳 千 圓
明治六十二年度	金貳 萬 四 千 圓



明治六十三年度	金貳萬五千圓
明治六十四年度	金貳萬六千圓
明治六十五年度	金參萬貳千圓
明治六十六年度	金參萬四千圓
明治六十七年度	金參萬七千圓
明治六十八年度	金參萬八千圓
明治六十九年度	金四萬壹千圓
明治七十年度	金四萬參千圓
明治七十一年度	金四萬六千圓
明治七十二年度	金四萬壹千圓

前項年割額ヲ定ムルト雖モ市財政ノ都合ニ依リ年割額以上ノ償還ヲ爲シ若クハ其年限ヲ短縮スルコトアルヘシ

第六條 本公債ノ元金及利息子ハ給水料收入ヲ以テ之ニ充ツ其給水料ニ於テ不足スル場合ハ一般歳入ヲ以テ支辨スルモノトス

第七條 本公債ノ元利金ハ證書又ハ利札引換ニ支拂ヲ爲スモノトス

第八條 本公債證書若クハ利札水火災等ニ依リ消滅シタルトキハ其所持者ハ速カニ小倉市參事會ニ届出代證書若クハ代利札ノ交付ヲ請求スルコトヲ得此場合ニ於テ小倉市參事會ハ其消滅ノ證據明確ナリト認ムルトキハ代證書若クハ代利札ヲ交付スヘシ

第九條 本公債證書又ハ利札ヲ紛失シタルトキハ速ニ其旨小倉市參事會ニ届出ツヘシ其發見シタル時亦同シ

前項紛失ノ届出アリタルトキハ之ヲ公告シ滿一ケ年ヲ經テ代證書代利札ヲ交付ス但シ故障ノ申立アリタルトキハ裁判所ノ確定判決アルニ非サレハ交付セス

代證書代利札交付ニ關スル一切ノ費用ハ紛失者ノ自辨トス

第十條 本公債證書又ハ利札汚染毀損シタルトキハ代證書又ハ代利札ヲ請求スルコトヲ得前項ノ場合ニ於テ眞偽判別シ難キモノハ紛失證書ノ例ニ準シ汚染毀損ノ事實明確ナルモノハ代證書又ハ代利札ヲ交付スヘシ但シ之ニ關スル費用ハ前條第三項ノ例ニ依ル

第十一條 前第八條乃至第十條ノ場合ニ於テ代證書又ハ代利札未交付ノ間ハ元利金ノ支拂ヲ停止ス

第十二條 代證書又ハ代利札ヲ交付シタルトキハ前ノ證書又ハ利札ハ當然無効ノモノトス

小倉市水道市債償還年次表

年次會計年度	市債額	支		出		入		償還額	殘高
		年六利息	水費	計	市稅	給水料	雜收入		
一	五八〇,〇〇〇	三〇,〇〇〇	一五,〇〇〇	四九,〇〇〇	一五,〇〇〇	二五,三三三	九,四四七	四九,八〇〇	八八
二	五八〇,〇〇〇	三〇,〇〇〇	一五,〇〇〇	四九,〇〇〇	一五,〇〇〇	三,三三八	二,五六一	四九,八〇〇	八八
三	五八〇,〇〇〇	三〇,〇〇〇	一五,〇〇〇	四九,〇〇〇	一五,〇〇〇	三,六八一	三,〇〇〇	五〇,〇〇〇	三五五
四	五八〇,〇〇〇	三〇,〇〇〇	一五,〇〇〇	四九,〇〇〇	一五,〇〇〇	三,九二四	三,〇〇〇	五〇,〇〇〇	六六一
五	五八〇,〇〇〇	三〇,〇〇〇	一五,〇〇〇	四九,〇〇〇	一五,〇〇〇	四,二六六	三,〇〇〇	五〇,〇〇〇	四七
六	五八〇,〇〇〇	三〇,〇〇〇	一五,〇〇〇	四九,〇〇〇	一五,〇〇〇	四,五六一	三,〇〇〇	五〇,〇〇〇	八三
七	五八〇,〇〇〇	三〇,〇〇〇	一五,〇〇〇	四九,〇〇〇	一五,〇〇〇	四,八七五	三,〇〇〇	五〇,〇〇〇	七九
八	五八〇,〇〇〇	三〇,〇〇〇	一五,〇〇〇	四九,〇〇〇	一五,〇〇〇	五,一八〇	三,〇〇〇	五〇,〇〇〇	七九



九	五三	五九,〇〇〇	三,一〇〇	一五,〇〇〇	四七,〇〇〇	一五,〇〇〇	四二,五六六	五七,五六六	三二
一〇	五四	五八,〇〇〇	三,三〇〇	一五,〇〇〇	四六,三五〇	一五,〇〇〇	四二,五六六	一一,〇〇〇	三三
一一	五五	五七,〇〇〇	三,五〇〇	一五,〇〇〇	四五,五〇〇	一五,〇〇〇	四一,〇〇〇	一〇,〇〇〇	三四
一二	五六	五〇,〇〇〇	三,九〇〇	一五,〇〇〇	四五,一〇〇	一五,〇〇〇	四〇,〇〇〇	一〇,〇〇〇	三五
一三	五七	四八,〇〇〇	四,一〇〇	一五,〇〇〇	四四,九〇〇	一五,〇〇〇	三九,〇〇〇	一〇,〇〇〇	三六
一四	五八	四六,〇〇〇	四,三〇〇	一五,〇〇〇	四四,七〇〇	一五,〇〇〇	三八,〇〇〇	一〇,〇〇〇	三七
一五	五九	四四,〇〇〇	四,五〇〇	一五,〇〇〇	四四,五〇〇	一五,〇〇〇	三七,〇〇〇	一〇,〇〇〇	三八
一六	六〇	四二,〇〇〇	四,七〇〇	一五,〇〇〇	四四,三〇〇	一五,〇〇〇	三六,〇〇〇	一〇,〇〇〇	三九
一七	六一	四〇,〇〇〇	四,九〇〇	一五,〇〇〇	四四,一〇〇	一五,〇〇〇	三五,〇〇〇	一〇,〇〇〇	四〇
一八	六二	三八,〇〇〇	五,一〇〇	一五,〇〇〇	四三,九〇〇	一五,〇〇〇	三四,〇〇〇	一〇,〇〇〇	四一
一九	六三	三六,〇〇〇	五,三〇〇	一五,〇〇〇	四三,七〇〇	一五,〇〇〇	三三,〇〇〇	一〇,〇〇〇	四二
二〇	六四	三四,〇〇〇	五,五〇〇	一五,〇〇〇	四三,五〇〇	一五,〇〇〇	三二,〇〇〇	一〇,〇〇〇	四三
二一	六五	三二,〇〇〇	五,七〇〇	一五,〇〇〇	四三,三〇〇	一五,〇〇〇	三一,〇〇〇	一〇,〇〇〇	四四
二二	六六	三〇,〇〇〇	五,九〇〇	一五,〇〇〇	四三,一〇〇	一五,〇〇〇	三〇,〇〇〇	一〇,〇〇〇	四五
二三	六七	二八,〇〇〇	六,一〇〇	一五,〇〇〇	四二,九〇〇	一五,〇〇〇	二九,〇〇〇	一〇,〇〇〇	四六
二四	六八	二六,〇〇〇	六,三〇〇	一五,〇〇〇	四二,七〇〇	一五,〇〇〇	二八,〇〇〇	一〇,〇〇〇	四七
二五	六九	二四,〇〇〇	六,五〇〇	一五,〇〇〇	四二,五〇〇	一五,〇〇〇	二七,〇〇〇	一〇,〇〇〇	四八
二六	七〇	二二,〇〇〇	六,七〇〇	一五,〇〇〇	四二,三〇〇	一五,〇〇〇	二六,〇〇〇	一〇,〇〇〇	四九
二七	七一	二〇,〇〇〇	六,九〇〇	一五,〇〇〇	四二,一〇〇	一五,〇〇〇	二五,〇〇〇	一〇,〇〇〇	五〇

計	六七,〇〇〇	四〇,〇〇〇	一五,〇〇〇	一六,三〇〇	四九,七九六	六四,七九六	四一,〇〇〇	八〇,五九九
---	--------	--------	--------	--------	--------	--------	--------	--------

小倉市水道費三年以内借入及償還方法

第一條 小倉市水道施設費ニ充ツル爲メ明治四十四年度ニ於テ金貳拾九萬七千圓ヲ借入ル、モノトス  
 第二條 借入金ノ利子ハ一ケ年百分ノ七・三以内ト定メ毎年度六月三月ノ兩度ニ於テ後拂ヲ爲スモノトス

第三條 借入金ノ元金ハ明治四十四年度ハ之ヲ据置キ明治四十五年度ヨリ明治四十七年度ニ至ル三ケ年間ニ國庫補助金縣費補助金及雜收入ヲ以テ之ヲ償還スルモノトス  
 但市經濟ノ都合ニ依リ年次ヲ繰上ケ隨時償還スルコトヲ得

小倉市水道費三年以内償還年次表

年次	會計年度	市債額	支出		收入		償還額	繰越年度
			年七・三利息	國庫補助金	縣補助金	雜收入		
一	四五	二九七,〇〇〇	一四,二九〇	九〇,〇〇〇	六〇,〇〇〇	一五〇,〇〇〇	一三五,〇〇〇	七一〇
二	四六	一六二,〇〇〇	三,七四七	八七,〇〇〇	六〇,〇〇〇	一四七,〇〇〇	一四三,〇〇〇	九六三
三	四七	一九,〇〇〇	六九四			一八,七三一	一九,〇〇〇	
計		一八,七三一		一七七,〇〇〇	一二〇,〇〇〇	一八,七三一	三二五,七三一	二九七,〇〇〇

小倉市給水料收入豫算表



一金四萬貳千五百六拾六圓參拾錢

內譯

科目	員數	單價	計	摘	要
專用放任給水料	六六七	一八〇〇〇	一二、〇〇六	市稅別割二十五等以上ノ戸數九百五十三戸ノ十分ノ七給水見込(一戸一ヶ月平均壹圓五拾錢)	
共用放任給水料	二、二〇四	三六〇〇	七、九三四	同上二十六等以上ノ戸數三千六百七十三戸ノ十分ノ六給水見込(同上參拾錢)	
計量營業	五一三、六〇〇	〇一五	七、七〇四	營業者戸數三百六戸ノ十分ノ七其戸數二百十四戸一ヶ月平均二百石給水見込	
湯屋給水料上	二〇一、六〇〇	〇一二	二、四一九	湯屋三十戸ノ十分ノ八其戸數二十四戸一ヶ月平均七百石給水見込	
兵營給水料上	五六二、一〇〇	〇一〇	五、六二一	軍隊七千人一人一日平均二斗二升給水見込(一日二付平均千五百四十石)	
同上製造會社及學校給水見込	二〇九、八七五	〇一五	二、五一八	製造會社三ヶ所一日平均百五十石學校寄宿舍生五百人一人一日平均二斗五升給水見込(一日二付平均五百七十五石)各一ヶ月五百石迄ハ一石壹錢五厘五百石以上ハ一石壹錢	
市外給水料	二〇二	二二六〇〇	四、三六三	市外村落千二百二十戸ノ十分ノ一八給水見込(一戸平均壹圓八拾錢)	

但シ兵營、製造會社及學校給水料ハ四十五年度ヨリ本表ノ全部其他ハ四十五年度ハ本表ノ十分ノ五即チ壹萬七千貳百拾四圓、四十六年度ハ十分ノ七即チ參萬貳千貳百參拾八圓、四十七年度ハ十分ノ八即チ參萬五千六百八拾壹圓、四十八年度ハ十分ノ九即チ參萬九千貳百拾四圓ヲ徵收シ得ル見込トス

小倉市水道經常費豫算表

科目	目	豫算額	附記
第一款 給料	一、所長給料	八、二二三	年俸九百圓一人
	二、技手及書記給料	九〇〇	技手及書記拾人月俸平均參拾圓
	三、小使給	二一九	小使二人日給參拾錢延七百三十人分
	四、諸雇給	三、五〇四	鉛工、水栓番、工夫一日十二人日給平均八拾錢延四千三百八十人
	第二款 雜給	二〇〇	
第三款 需用費	一、旅費	二〇〇	
	二、電話費	三〇〇	備品消耗品賄費、通信運搬費其他諸費月貳拾五圓
第四款 工事費	一、濾水費	四、七七七	濾水用砂百坪壹坪金拾圓
	二、電費	一、〇〇〇	
	三、保存費	三、七一一	一ヶ月金五圓
第五款 水質検査費	一、五〇〇		
	計	一五、〇〇〇	

小倉市水道給水規則

第一章 通則

第一條 給水ノ方法ヲ分チテ左ノ二トス



- 一、計量法 水量ヲ計リテ給水スルモノ
  - 二、放任法 水量ヲ計ラズシテ給水スルモノ
- 第二條 給水ノ種類ヲ分チテ左ノ三トス
- 一、専用給水 使用者ノ單獨ナルモノ
  - 二、共用給水 使用者ノ單獨ナラサルモノ
  - 三、公共給水 公共ノ爲メニスルモノ
- 第三條 左ノ各項ノ一ニ該當スルモノハ計量法ニ依リ給水ス
- 一、兵營、監獄、公立學校、病院、官衙、公署ノ専用給水
  - 二、船舶ニ要スル専用又ハ共用給水
  - 三、營業上其他特ニ多量ノ水ヲ要スル専用給水
  - 四、一戸人口十一人以上ノモノニシテ普通家事ニ要スル専用給水
  - 五、同一量水器ニ依ル二戸以上ノ普通家事ニ要スル専用給水
- 第四條 左ノ各項ノ一ニ該當スルモノハ放任法ニ依リ給水ス
- 一、一戸人口十人以下ノモノニシテ普通家事ニ要スル専用給水
  - 二、普通家事ニ要スル共用給水
  - 三、通行人ノ鹽嗽飲用等ノ爲メニスル公共給水
  - 四、消火栓ノ消火又ハ其演習ニ要スル専用又ハ公共給水
- 第五條 放任専用給水ハ使用者ノ請求ニ依リ之ヲ計量給水トスルコトアルヘシ  
放任専用給水使用者ニシテ特ニ多量ノ水ヲ使用スト認ムルトキハ之ヲ専用計量給水トナスコトアルヘシ

第六條 戸數制等級貳拾五等以上ノ者ハ放任共用給水使用者タルコトヲ得ス  
戸數制等級ナキモノニ對シテハ市參事會ノ定ムル所ニ依ル

第七條 給水ハ晝夜不斷トス但天災事變若クハ水道ノ破損等ノ場合又ハ公益ノ爲メ必要ト認ムルトキハ一時給水ヲ停止シ又ハ給水ノ時間及給水ノ量ヲ制限スルコトアルヘシ

第八條 量水器私設消火栓及邸宅外ニアル水道用具ハ水道吏員ノ外ハ之ヲ開閉シ又ハ之ニ觸ルヘカラス但シ消火又ハ其演習ノ場合ニ於テハ警察官、消防員及私設者ノ消火栓ヲ開閉スルハ此限リニアラス

第九條 給水使用者ノ門戸ニハ標識ヲ掲ク

第二章 設 備

第十條 専用給水ノ設備ハ家屋所有者又ハ給水ヲ使用セントスルモノ、請求ニ依リ水道事務所ニ於テ施設シ其費用ハ第十七條ニ依リ納付セシム修繕變更又ハ撤去ノ場合モ亦同シ

第十一條 共用給水及公共給水ハ之ヲ市設トス但放任共用給水ハ前條ニ準シ家屋所有者ヨリ其設置ヲ請求スルコトヲ得

使用者五戸以上アルトキハ市設放任共同給水ノ設置ヲ請求スルコトヲ得但土地ノ狀況ニ依リ之ニ應セサルコトアルヘシ

第十二條 計量給水ハ其消費水量ヲ定ムル爲メ量水器ヲ設備ス  
量水器ハ市ニ於テ之ヲ設備ス但シ器具及設備費ヲ支辨スルトキハ私有トナスコトヲ得

第十三條 計量専用給水ト放任専用給水トハ之ヲ一ノ邸宅内ニ併置スルコトヲ得但私設消火栓ノ設置ハ此限リニアラス

第十四條 計量専用給水ノ使用者給水管ノ流末ニ於テ特ニ裝置ヲ要スルモノハ豫メ市參事會ノ承諾ヲ



受ケ其施設ヲナスコトヲ得

六四

前項ノ施設落成ノ上ハ更ニ其検査承認ヲ受クヘシ其増設變更ヲナストキモ亦同シ但シ其承認後ニ於テ障害ヲ生シタルトキハ改造又ハ撤去セシムルコトアルヘシ

第十五條 給水線路中請求者ニ於テ設備費用ヲ負擔スル部分ノ線路ハ請求者ノ選定ニ任ス但シ専用給水栓ノ位置ハ第三條第二號及第四條第四號ヲ除外邸宅其他工作物内ニ限ル

第十六條 給水設備ノ讓渡ヲシタルトキハ双方連署ヲ以テ水道事務所ニ申出ツヘシ

第十七條 専用給水及私設放任共用給水ノ設備費中止水栓又ハ制水弁外流末ニ屬スルモノハ請求者ヲシテ之ヲ支辨セシム但止水栓又ハ制水弁内ト雖モ本管又ハ支管ヨリ五間ヲ超過スル部分ヲ請求者ヲシテ支辨セシム

前項ノ止水栓又ハ制水弁ノ位置ハ道路ノ側端トス

第十八條 給水設備請求者設備費ノ概算告知ヲ受ケタル時ハ指定ノ期日内ニ之ヲ豫納スヘシ其納付ヲナサ、ル時ハ工事ニ着手セス但第三條第一號ニ該當スルモノハ此限ニアラス

第十九條 前條ノ豫納金ハ工事竣成後直ニ精算シ過剩アレハ還付シ不足アレハ追徴ス

第二十條 給水設備費ヲ一時ニ納付スル事能ハサルモノニ對シテハ十ヶ月以内ノ月賦納付ヲ承認スル事アルヘシ但修繕變更又ハ撤去等ニ係ル費用ハ此限りニアラス

月賦ニ係ル給水設備費ニハ毎月其全額ノ百分ノ一ノ割増ヲナス

月賦承認ヲ受ケタルトキハ證書ヲ差出スヘシ但月賦承認ヲ受ケタル日ヨリ十五日以内ニ證書ヲ差出サ、ル時ハ其請求ヲ取消シタルモノト見做ス

月賦金完納迄ハ給水用具ノ所有權ハ之ヲ市ニ留保ス

第二十一條 前條ノ月賦金完納前給水設備ニ關スル權利ヲ讓渡シ又ハ月賦金ノ納入ヲ怠リ給水停止ノ

處分ヲ受ケタルトキハ其未納ニ係ル金額ヲ即納セシム即納ヲナサ、ルトキハ設備ニ關スル權利ヲ拋棄シタルモノト見做シ既納金ハ之ヲ還付セス

第二十二條 共用使用給水管設備ニ對スル費用ハ其代表者ヲシテ之ヲ負擔セシム其修繕變更又ハ撤去ノ場合モ亦同シ

### 第三章 給 水

第二十三條 給水ヲ使用セントスル者ハ水道事務所ニ請求スヘシ但同一ノ量水器ニ依ル二戸以上ノ普通家業ニ要スル専用給水ハ家屋所有者又ハ其代表者ヨリ放任共用給水ニ付テハ家屋所有者ヨリ請求スヘシ

第二十四條 私設消火栓ノ演習ヲナサントスルトキハ水道事務所ニ申出ツヘシ其演習一回二十分間以上ニ涉ルコトヲ得ス

第二十五條 計量給水使用者又ハ其代表者ハ點檢毎ニ水道吏員ノ指示ニ從ヒ點檢帳ニ其消費水量ノ證明ヲナスヘシ

量水器ニ異狀アリト認ムルトキハ前回ノ點檢ヨリ量水器ノ改造ヲ終ル迄ノ消費水量ハ前月消費ノ割合ニ依リテ之ヲ定ム

第二十六條 計量給水使用者量水器ノ試験ヲ請求シタル場合ニ於テ量水器ニ異狀アル事ヲ發見シタルトキハ試験請求ノ日ヨリ以後ニ係ル消費水量ヲ訂正ス

第二十七條 家屋燒失又ハ破壊シタルトキハ使用者ヨリ引續キ給水ノ申出アル迄一時給水ヲ停止スル事アルヘシ

第二十八條 給水使用者ハ給水管又ハ給水用具ニ破損ヲ生シ若クハ給水ニ異狀ヲ生シタル時ハ速ニ之ヲ水道事務所ニ申出ツヘシ

六五



第二十九條 同一ノ量水器ニ依ル二戸以上ノ普通家事ニ要スル専用給水請求者ハ其使用者ニ異動ヲ生シタル時ハ直ニ之ヲ申出ツヘシ

放任専用給水使用者ハ左記期日ノ現任人員及牛馬ノ數ヲ其月十日迄ニ申出ツヘシ  
四月一日、七月一日、十月一日、一月一日

第三十條 放任共用給水使用者ニ對シ證票ヲ交付ス其證票ハ汲水ノ際必ス携帯スヘシ

第三十一條 給水使用者給水ヲ廢止セントスルトキハ之ヲ水道事務所ニ申出ツヘシ

第三十二條 放任共用給水ノ使用ヲ廢止シタルトキハ家屋所有者ハ三日以内ニ其證票ヲ返納スヘシ

第三十三條 放任専用給水及放任共用給水ハ普通家事若クハ特ニ指定シタル用途ノ外ニ使用スルコトヲ得ス

第四章 使用料及手数料

第三十四條 計量給水ハ左ノ區別ニ依リ給水請求者ヨリ之ヲ徵收ス

一、船舶給水ハ壹噸ニ付拾五錢但特約ニテ一ヶ月使用壹千噸ヲ超過スルモノハ其超過水量壹噸ニ付八錢

二、湯屋營業ニ使用スルモノハ壹ヶ月壹千石迄ハ壹石ニ付壹錢貳厘千石ヲ超過スルトキハ其超過水量壹石ニ付壹錢但壹ヶ月ノ使用水量貳百石ニ滿タサルトキモ貳百石トシテ計算ス

三、兵營ニ對スル給水ハ壹石ニ付壹錢トス

四、前各號以外ノモノ壹ヶ月五百石迄ハ壹石ニ付壹錢五厘五百石ヲ超過スルトキハ其超過水量壹石ニ付壹錢但壹ヶ月使用水量百石ニ滿タサルトキモ百石トシテ計算ス

前項第四號但書ノ場合ハ同一ノ水量器ニ依ル二戸以上ノ普通家事ニ要スル専用給水ニ付テハ戸數ニ應ジテ之ヲ算定ス

第三十五條 放任専用給水料ハ一戸人員五人以下ハ壹ヶ月壹圓五拾錢トシ六人以上ハ一人ニ付壹ヶ月

貳拾五錢ノ割合ヲ以テ増徴ス牛馬ヲ有スルモノハ一頭ニ付一ヶ月拾錢ヲ増徴ス

第三十六條 放任共用給水料ハ一戸人員五人以下ハ一ヶ月參拾錢トシ六人以上ハ一人ニ付一ヶ月參錢ノ割合ヲ以テ増徴ス但シ生計困難ト認ムル者ハ人員ノ多寡ニ係ハラス一ヶ月拾錢ヲ徵收シ戸數割免除ノ者ハ給水料ヲ免ス

前項ノ給水料ハ其給水請求者ヨリ之ヲ徵收ス

第三十七條 私設消火栓ノ演習ノ爲ニスル給水料ハ壹圓壹圓五拾錢ヲ徵收ス但消火ノ爲ニスルモノハ給水料ヲ徵收セス

第三十八條 市設量水器ノ使用ニ對シ左ノ區別ニ依リ使用料ヲ徵收ス

一、徑二分ノ一吋量水器 壹個壹ヶ月 貳拾五錢

一、徑四分ノ三吋量水器 壹個壹ヶ月 九拾錢

一、徑一吋量水器 壹個壹ヶ月 壹圓參拾錢

一、徑二吋量水器 壹個壹ヶ月 貳圓八拾錢

一、徑四吋量水器 壹個壹ヶ月 六圓五拾錢

第三十九條 請求ニ依リ量水器ノ試験ヲナシタル場合ニ於テ量水器ニ異狀ナキトキハ左ノ區別ニ依リ手数料ヲ徵收ス

一、徑二分ノ一吋量水器 壹個壹回 五拾錢

一、徑四分ノ三吋量水器 壹個壹回 七拾五錢

一、徑一吋量水器 壹個壹回 壹圓

一、徑二吋量水器 壹個壹回 貳圓



一、徑四吋量水器

壹個壹回

四 圓

第四十條 計量專用給水ハ其始メニ於テ一ヶ月ノ給水料ヲ見積リ之ヲ豫納セシメ次月後ハ毎月十五日迄ニ前月分ノ使用水量ニ相當スル給水料ヲ豫納トシテ徵收シ一ケ年度四期（七、十、一、四月）ニ精算ヲ遂ケ豫納金ニ對シ不足ヲ生スルトキハ之ヲ追徵シ殘餘アレハ還付ス但兵營、監獄、公立學校病院、官衙、公署ノ專用給水ハ本項ノ豫納金ヲ徵收セス  
船舶給水料ハ隨時之ヲ徵收ス但特約ニ係ルモノハ毎月末ニ於ケル使用高ニ對スルモノヲ其翌月十日迄ニ徵收ス

給水ノ使用ヲ廢止スルトキハ隨時精算ヲ遂ケ豫納金ニ不足アレハ之ヲ追徵シ殘餘アレハ還付ス  
第四十一條 放任專用給水料ハ一ケ年度ヲ左ノ四期ニ分チ毎期初月二十五日迄ニ之ヲ徵收ス但給水開始ノ月ハ請求ノ日ニ於テ之ヲ徵收ス

第一期（自四月一日 至六月三十日） 第二期（自七月一日 至九月三十日） 第三期（自十月一日 至十二月卅一日） 第四期（自一月一日 至三月三十一日）

第四十二條 放任專用給水料ハ毎期初月一日ノ現住人員ニ依リ之ヲ定ム其期間ハ人員ノ異動アルモ給水料ハ増減セス

給水ヲ始ムル月ハ請求當時ノ人員ニヨリ其月十五日以前ハ全月分十六日以後ハ半月分ヲ徵收シ給水ヲ廢止シタルトキハ當月分ノ給水料ハ其全額ヲ徵收ス但給水ヲ廢シタル月ニ於テ更ニ給水ヲ開始スルモノニ付テハ其月ノ給水料ヲ徵收セス給水廢止ノ翌月以後ニ係ル既收金ハ使用者ノ請求ニヨリ之ヲ還付ス但三ヶ月以内ニ請求ヲナサ、ルトキハ其權利ヲ拋棄シタルモノト見做ス

第四十三條 放任共用給水料ハ毎月十五日迄ニ之ヲ徵收ス但給水開始ノ月ハ請求ノ日ニ之ヲ徵收ス給水ノ請求十五日以前ハ全月分十六日以後ハ半月分ノ給水料ヲ徵收シ給水ヲ廢止シタルトキハ前條

放任專用給水廢止ノ場合ニ準ス

第四十四條 量水器ノ使用料ハ第四十一條及第四十二條ニ準シ之ヲ徵收ス

第四十五條 給水ノ方法又ハ種類ヲ變更シタル月ノ給水料ハ其變更前後ノ種類ニヨリ計量給水ハ石數放任給水ハ日割ヲ以テ各別ニ之ヲ徵收ス

第四十六條 給水停止ノ處分ヲナシ又ハ一時給水ヲ停止スルモ使用料ハ減免セス

第四十七條 慈善又ハ公共事業ニ對シテハ市參事會ニ於テ給水料ヲ輕減又ハ免除スルコトヲ得

第五章 違背者處分

第四十八條 左ノ各號ニ該當スルモノアルトキハ給水ヲ停止ス

一、水道ニ關スル諸料金若クハ諸費用ヲ指定ノ期限内ニ納メサル者

二、故意又ハ不注意ヲ以テ給水ノ浪費濫用若クハ他人ノ使用ニ供シタル者

三、正當ノ事由ナクシテ吏員若クハ職工等ノ給水用具検査ノ爲メ邸宅其他工作物内ニ立入ルヲ拒ミ又ハ職務ノ執行ヲ妨ケタルモノ

四、故意又ハ不注意ニ依リ水道ノ設備ヲ損傷シタル者

五、前各號ノ外本則ニ違背ノ廉アルモノ

前項ノ給水停止ハ第壹號ニ付テハ完納ニ至ル迄トシ第貳號以下ニ付テハ停止ノ際其期間ヲ定ム但其期間ハ五日ヲ限度トス

第四十九條 家族又ハ傭人ノ行爲ニ對シテハ戶主又ハ傭主其責ニ任スルモノトス

附 則

第五十條 水量ニ剩餘アル場合ニ限リ本則ニ準シ水道區域外ニ給水スルコトヲ得

第五十一條 本則施行ニ關スル細則ハ市參事會之ヲ定ム



第五十二條 本則施行期日ハ追テ之ヲ定ム  
水第一〇九號

七〇

水道布設工事竣功延期並工事費豫算更正其他ノ件認可申請  
明治四十二年十二月二十八日付内務省丘甲第三三三號ヲ以テ御認可相成候本市水道布設ニ關スル  
(自明治四十二年(至明治四十四年度)歲入出總計豫算、同水道布設費歲入出豫算表、同歲入年次別表、同支出年度別表、  
同水道布設目論見書並設計書別封之通更正ノ件市會ニ於テ議決候處右工事期限ノ更正ヲ要スルハ本  
市水道布設工事ハ明治四十二年度ヨリ同四十四年度ニ到ル三ヶ年度ヲ以テ竣功ノ計畫ニ有之シモ之  
レカ實施設計ノ御認可ヲ得タルハ明治四十三年五月十八日(内務省士第七〇九號)ニシテ初年度則  
チ明治四十二年度ハ實施設計調査其他準備事務ノ爲メ空シク時日ヲ經過シ僅カニ土地ノ收用及家屋  
建築ノ一部ニ著手スルニ止マリ著々工事ヲ實施スルニ到リタルハ明治四十三年九月ニシテ爾後結据  
經營工事ノ進捗ニ努メタル義ニ有之候得共到底豫定ノ年度内ニ於テ工事竣成ノ運ヒニ到リ兼候ニ付  
結局當初ノ繼續年度ヲ一ヶ年繰延其最終年度ヲ明治四十五年度ニ更正ノ止ムヲ得サル場合ニ立至リ  
タルノ義ニ有之候其他工事實施ノ實際ニ鑑ミ既定豫算ノ更正及工事目論見書並設計書ノ更正ヲ餘義  
ナクスルニ至リタル次第ニ有之候間至急御認可相成度別封一件書類相添此段申請候也  
明治四十五年二月十九日

内務大臣 原 敬 福岡縣小倉市長 末 弘 直 方

右ニ對シ左ノ通り認可書左ノ如シ  
内務省衛第一七〇五號 敬 福岡縣小倉市長 末 弘 直 方

明四十五年二月十九日附水第一〇九號申請水道布設工事竣功延期並豫算更正ノ件認可ス  
明治四十五年五月七日 内務大臣 原 敬

水第一四一號 水道布設工事竣功延期並豫算其他更正ノ件認可申請 敬

本市水道布設ノ件明治四十二年十二月二十八日内務省丘甲第三三三號ヲ以テ御認可ヲ得同四十五年  
五月七日内務省衛第一七〇五號ヲ以テ工事竣功延期(明治四十五年迄)並豫算更正ノ件御認可ヲ  
得爾來工事ヲ進行シ豫定ノ期限内ニ竣功スヘキノ處貯水池放水路築造ニ當リ本年一月ヨリ二月ニ至  
ル間例年ニ比シ著シク寒氣劇烈ヲ加ヘ殊ニ貯水池ノ位置ハ海拔四百五十尺餘ノ溪谷ニ在テ氣候攝氏  
零度以下ニ降下シ放水路主要ノ工事タル混凝土工ヲ施行スルコト能ハス尙市外鐵管布設工事ノ幾部  
分未成ノ箇所モ有之爲ニ豫定ノ竣功ヲ二ヶ月間遅延スルノ已ムヲ得サルニ立至リ候間該工事竣功期  
限ヲ大正二年迄延期シ既定ノ豫算ニ更正ヲ加ヘ度候ニ付今回別封ノ通り市會ニ於テ議決致候右至急  
御認可相成度一件書類相添此段申請候也  
大正二年三月十日

内務大臣 原 敬 福岡縣小倉市長 龍 岡 信 熊

右ニ對スル認可書ハ左ノ如シ  
内務省衛第一八四六號

大正二年三月十日水第一四一號申請水道布設工事竣功延期並豫算更正ノ件認可ス  
福岡縣小倉市長 龍 岡 信 熊

七一



大正二年三月二十五日

内務大臣 原

七二

#### 四、設計變更

小第三九三ノ四

水道工事設計變更ノ件申請

明治四十二年十二月二十八日内務省丘甲第三三三號ヲ以テ水道布設ノ件御認可ヲ得工事着手候處水源カカルバルト外三ヶ所別封理由書ノ通り工事實施上不得止モノニシテ實用上ニ於テ何等差異ナキ範圍ニ於テ別紙圖面ノ通設計變更致候條御追認相成度水道條例第三條ニ依リ此段申請候也  
大正二年九月十六日

内務大臣 原

敬 殿

福岡縣小倉市長

龍

岡

信

熊

設計變更ノ理由

- 一、水源地土堰堤暗渠ノカルバルト内徑ハ當初八尺ノ設計ナリシモ工事中降雨出水等ノ爲事實ニ於テ危険ノ恐アリシヲ以テ内徑ヲ十尺ニ取擴タリ
- 一、放水路取入口ノ幅員當初ノ設計ト相違セルハ同所ハ硬岩ノミニシテ當初設計ノ如ク掘鑿スルトキハ多大ノ日數ト多額ノ工費トヲ要シ而シテ放水上ノ關係ハ何等ノ差異ヲ認メサルニ依リ現出來形ノ如ク變更セリ
- 一、濾過池ノ側壁ハ當初混凝土ニテ施工ノ設計ナリシモ工事中多數ノ粗石ヲ掘出シ之ヲ他ニ運搬セントセハ多額ノ費用ヲ要スルニ依リ臨機工事ノ便益ヲ謀リ基礎工事ノミ深ク混凝土ヲ積ミ上ケ側

壁ハ粗石ヲ以テ築造シモルタルヲ詰メ其上ニ止水工ヲ施シ以テ混凝土ニ代用シタリ  
一、分水池ノ位置當初設計圖面ニ表示セル場所ハ銅山ノ廢坑アリテ工事上危険ノ點アルト銅鑛區權利者ニ於テ多額ノ買收費ヲ要求セルトニ依リ工事ノ堅牢ヲ期シ且ツ鑛區權利買收ノ困難ヲ避ケ當初豫定ノ位置ト同高ナル北方ノ隣地ニ更メタリ  
圖面省略  
右ニ對スル認可書左ノ如シ  
内務省土第二七一二號

本年九月十六日水第三九三號ノ四水道工事設計變更ノ件認可ス

大正二年十一月八日

内務大臣 原

敬

#### 五、工事竣功

水第三七〇號

水道工事竣功報告

明治四十二年十二月二十八日内務省丘甲第三三三號ヲ以テ布設ノ認可ヲ得タル水道工事今般竣功候ニ付別封圖面相添水道條例第九條ニ依リ此段及御届候也  
大正二年五月二日

小倉市長

龍

岡

信

熊

福岡縣知事

川路利恭 殿

七三



議案第七號

(二月十八日原案可決)

水道布設費特別歳入出總計豫算其他更正ノ件

福岡縣小倉市(自明治四十二年度)水道布設費特別歳入出總計豫算、同水道布設費特別歳入出豫算表、小倉市水道布設費歳入年次別表、同支出年度割表、福岡縣小倉市水道布設目論見書、小倉市水道設計書ヲ左ノ通り更正スルモノトス

- 一、福岡縣小倉市(自明治四十二年度)水道布設費特別歳入出總計豫算
- 一、福岡縣小倉市水道布設費特別歳入出豫算表
- 一、小倉市水道布設費歳入年次別表
- 一、小倉市水道布設費支出年度割表
- 以上別紙ノ通り改ム
- 一、水道布設目論見書第八項中
  - 「同四十四年度ニ竣功」トアルヲ「同四十五年度ニ竣功」ニ改ム
- 一、水道布設目論見書第九項中
  - 「工事費金壹百七萬參千五百參拾七圓壹錢五厘、工事監督費金五萬參千參百四拾圓」トアルヲ「工事費金壹百五萬貳千五百參拾七圓壹錢五厘、工事監督費金七萬五千拾六圓貳拾壹錢」ニ改ム
  - 「市債費金八萬四百四拾壹圓」トアルヲ「市債費金七萬五千六百貳拾七圓、雜出金四千八百拾四圓」ニ改ム
  - 「豫備費金貳萬參千貳拾貳圓九拾八錢五厘」トアルヲ「豫備費金貳萬貳千四百四拾六圓七拾七錢五厘」ニ改ム
  - 「同四十四年度ニ至ル」トアルヲ「同四十五年度ニ至ル」ニ改ム

一、小倉市水道設計書布設費及工事期限中

「工事期限ハ二ケ年三ヶ月」トアルヲ「工事期限ハ三ケ年三ヶ月」ニ改ム

「同四十四年度ニ至ル」トアルヲ「同四十五年度ニ至ル」ニ改ム

一、小倉市水道設計書水道布設費總括表中

工事費内譯器具機械費ノ金額「六一、六五八、四三二」トアルヲ「四〇、六五八、四三二」ニ改ム

同工事監督費ノ金額「五三、三四〇〇〇」トアルヲ「七五、〇一六、二二〇」ニ改ム

同豫備費ノ金額「二三、一一二、九八五」トアルヲ「二二、四四六、七七五」ニ改ム

市債費ノ金額「一金八萬四百四拾壹圓」トアルヲ「一金七萬五千六百貳拾七圓」ニ改ム

市債費金額ノ次ニ左ノ一行ヲ加フ

「一金四千八百拾四圓」

雜出

一、小倉市水道設計書中左記明細書ヲ別表ノ通り改ム

- 一、器具機械費明細書
- 一、工事監督費明細書
- 一、市債費明細書

一、小倉市水道設計書中市債費明細書ノ次ニ左ノ通り追加ス

雜出

「一金四千八百拾四圓」

諸雜費

一、小倉市水道設計書中豫備費ノ金額「一金貳萬參千貳拾貳圓九拾八錢五厘」トアルヲ「一金貳萬貳千四百四拾六圓七拾七錢五厘」ニ改ム



明治四十五年二月十八日提出

小倉市長 末 弘 直 方

福岡縣小倉市(自明治四十二年度至明治四十五年度)水道布設費特別歲入出總計豫算

歲入	一金壹百貳拾參萬四百四拾壹圓
歲出	一金壹百貳拾參萬四百四拾壹圓
內	金四萬六千六百七拾六圓九拾五錢 金參拾五萬六千六百六拾七圓貳拾參錢 金五拾七萬九千八百八拾壹圓八拾貳錢 金貳拾四萬七千七百拾五圓

明治四十二年度支出額	同
四十三年度支出額	同
四十四年度支出額	同
四十五年度支出額	同

福岡縣小倉市(自明治四十二年度至明治四十五年度)水道布設費特別歲入出豫算表

科	目	豫算額	附記
第一款	市 稅	三五、〇〇〇圓	四十二年度五千圓四十三年度及四十四年度壹萬五千圓宛
第二款	市 債 金	八四八、〇〇〇圓	工事中借入金百圓ニ對シ九拾五圓手取公債額面五拾八萬圓(現收入額五拾五萬壹千圓)發行及現金貳拾九萬七千圓借入

第三款	國庫補助金	一一〇、〇〇〇圓	國庫補助高金貳拾八萬七千圓ノ内四十二年度金參萬圓四十三年度金四萬圓四十四年度金四萬圓
第四款	陸軍省交付金	一五〇、〇〇〇圓	陸軍省交付金四十二年度ヨリ四十四年度迄毎年度金五萬圓宛
第五款	縣補助金	七二、〇〇〇圓	縣補助高金拾九萬貳千圓ノ内四十二年度金四千圓四十三年度金八千圓四十四年度金六萬圓
第六款	雜 收 入	一五、四四一圓	
計		一、二三〇、四四一圓	

歲出臨時費

科	目	豫算額	附記
第一款	工 事 費	一、〇五二、五三七圓	
第一項	貯水池築造費	二二三、四二八圓	一七七、二五九圓八四九貯水池堰堤四五、一六四圓三二一放水路一、〇〇三圓八七七第一量水池築造費
第二項	淨水構築費	六四、三六五圓	七、八七五圓九九九第二量水池五三、三五三圓九〇八濾過池三、一三五圓五〇〇敷地土工費
第三項	配水池築造費	四八、二七五圓	三六、五九二圓七四一古清水配水池一、六八二圓八三一北方分水場築造費
第四項	鐵管敷設費	四九〇、六五八圓	三六、一八四圓〇〇〇制水弁其他費三七四、六一八圓七八四直鐵管費一四、九八六圓八六〇異形管費二、六二五圓六五九市内鐵管運搬費二、九五五圓六〇〇鐵管検査費五九、二八七圓九一二敷設費
第五項	材料運搬費	五一、二二五圓	セメント、細砂、火山灰、砂利、直鐵管、異形管等運搬費
第六項	家屋建築費	三二、五一五圓	水道事務所、倉庫其他建築費
第七項	器具機械費	四〇、六五八圓	卷揚機械、水壓試驗機、レール、枕木、運搬車



種別	年度	四十二年	四十三年	四十四年	四十五年	計
第八項 土地買收費		七六、二一〇	〇〇〇			七六、二一〇
第九項 鐵管線路費		二五、二〇〇	〇〇〇			二五、二〇〇
第二款 工事監督費		七五、〇一六	二二〇			七五、二三六
第一項 給料		二六、六四七	一五〇			二六、七九七
第二項 雜給		三五、九七一	七〇〇			三五、一六七
第三項 需用費		五、六〇九	七一〇			六、二七九
第四項 雜費		六、七八七	六五〇			七、四三七
第三款 市債費		七五、六二七	〇〇〇			七五、六二七
第一項 市債利子		七五、六二七	〇〇〇			七五、六二七
第四款 雜出		四、八一四	〇〇〇			四、八一四
第一項 雜出		四、八一四	〇〇〇			四、八一四
第五款 豫備費		二二、四四六	七七五			二二、九二一
合計		一、一三〇、四四一	〇〇〇			一、一三〇、四四一
貯水池、淨水橋場、配水池、鐵管線路、分水池敷地買收費						
鐵管線路修築費						
諸雜費						

三、六八五、〇〇〇 技師給一三、六三五、八六〇、技手及助手給九、三二六、二九〇、書記及職員給八、五八〇、六〇〇、旅費二、〇三三、〇〇〇、賞與及報酬一、二五五、〇〇〇、水道委員實費辦費三、九〇四、一〇〇、手當一、一九九、〇〇〇、退職及死亡給與金五、四八八、一九〇、備品及消耗品費一、五二〇、測量費一、六一〇、三〇〇、印刷費五四一、四三〇、通信運搬費二、五二八、三二〇、儲人料二、一〇七、六〇〇、廣告料其他雜費  
 公債五拾八萬圓ニ對スル利子年六朱、借入金貳拾九萬七千圓ニ對スル利子年七朱參厘

小倉市水道布設費歳入年次別表

種別	年度	四十二年	四十三年	四十四年	四十五年	計
市債		五、〇〇〇、〇〇〇	五、五〇〇、〇〇〇	五、五〇〇、〇〇〇	五、五〇〇、〇〇〇	二一、五〇〇、〇〇〇
市税		五、〇〇〇、〇〇〇	五、五〇〇、〇〇〇	五、五〇〇、〇〇〇	五、五〇〇、〇〇〇	二一、五〇〇、〇〇〇
合計		一〇、〇〇〇、〇〇〇	一〇、〇〇〇、〇〇〇	一〇、〇〇〇、〇〇〇	一〇、〇〇〇、〇〇〇	四〇、〇〇〇、〇〇〇

種別	年度	四十二年	四十三年	四十四年	四十五年	計
國庫補助		三〇、〇〇〇、〇〇〇	四〇、〇〇〇、〇〇〇	四〇、〇〇〇、〇〇〇	四〇、〇〇〇、〇〇〇	一五〇、〇〇〇、〇〇〇
陸軍省交付金		五〇、〇〇〇、〇〇〇	五〇、〇〇〇、〇〇〇	五〇、〇〇〇、〇〇〇	五〇、〇〇〇、〇〇〇	二〇〇、〇〇〇、〇〇〇
縣補助金		五、〇〇〇、〇〇〇	八、〇〇〇、〇〇〇	六、〇〇〇、〇〇〇	七、〇〇〇、〇〇〇	二六、〇〇〇、〇〇〇
雜收入		八、〇〇〇、〇〇〇	一三、五〇〇、〇〇〇	一、九〇〇、〇〇〇	一、九〇〇、〇〇〇	二五、三〇〇、〇〇〇
合計		九三、〇〇〇、〇〇〇	一〇七、五〇〇、〇〇〇	一三六、九〇〇、〇〇〇	一四〇、八〇〇、〇〇〇	四七八、二〇〇、〇〇〇

備考 市債欄 四十三年度五五、〇〇〇、〇〇〇、百圓ニ對シ九十五圓手取ノ公債額面五拾八萬圓ヲ手取金額ニ換算シタル實收ナリ  
 同四十四年度二九七、〇〇〇、〇〇〇、百圓ニ對シ九十五圓手取ノ公債額面五拾八萬圓ヲ手取ノ如シ  
 歳出年度割額ニ對スル歳入年割額ノ餘剰金ハ、順次翌年度ニ繰越スモノニシテ各年度ノ餘剰金額ハ左ノ如シ

小倉市水道布設費歳出年度割表

種別	年度	四十二年	四十三年	四十四年	四十五年	計
第一款 工事費		四四、七七八、二七〇	三七、四三八、〇〇〇	四八、四四五、〇〇〇	二二、八九六、〇〇〇	一五三、五五七、二七〇
第二款 工事監督費		一、八九八、七六〇	一八、七八八、四三〇	四、一〇六、〇〇〇	一三、三四六、〇〇〇	二七、三四〇、六〇〇
合計		四六、六七七、〇三〇	五五、八二六、四三〇	五二、五五一、〇〇〇	三六、二四二、〇〇〇	一七〇、四九六、四六〇







年次	市債元金額	利	息	据置年限
四十三年度	五八〇,〇〇〇 <small>円</small>	六四、七八六 <small>円</small>	〇〇〇 <small>円</small>	二年 (年六朱)
四十四年度	二九七,〇〇〇	一〇、八四一	〇〇〇	一年 (年七朱三厘)
計	八三七,〇〇〇	七五、六二七	〇〇〇	

備考 四十三年度元金五八〇,〇〇〇円ハ公債發行額面ニシテ手取實收額(百圓ニ對シ九拾五圓手取)五十五萬壹千圓ナリ

雜出 一金四千八百拾四圓

議案第一九號 (大正二年三月九日原案可決)

水道布設費特別歲入出總計豫算其他更正ノ件

福岡縣小倉市(自明治四十二年度)水道布設費特別歲入出總計豫算、同水道布設費特別歲入出豫算表、小倉市水道布設費歲入年次別表、同歲出年度割表、福岡縣小倉市水道布設目論見書、小倉市水道設計書小倉市水道市債償還年次表、小倉市水道費三年以内償還年次表ヲ左ノ通更正スルモノトス

一、福岡縣小倉市(自明治四十二年度)水道布設費特別歲入出總計豫算

一、福岡縣小倉市(自明治四十五年度)水道布設費特別歲入出豫算表

一、小倉市水道布設費歲入年次別表

一、小倉市水道布設費歲出年度割表

諸雜費

以上別紙ノ通改ム

一、福岡縣小倉市水道布設目論見書第八項中「四十五年度ニ竣功」トアルヲ「大正二年度ニ竣功」ニ改ム

一、同水道布設目論見書第九項ヲ左ノ通改ム

第九工費ノ總額其收入支出ノ方法及其豫算  
布設費總計ハ壹百貳拾參萬四百四拾壹圓ニシテ内工費總額壹百拾五萬圓トス其事業年度間ノ收入ハ市税金參萬五千圓、市債金六拾九萬壹千圓、國庫補助金貳拾萬圓、陸軍省交付金拾五萬圓、縣補助金拾參萬貳千圓、雜收入金貳萬貳千四百四拾壹圓其支出ハ工事費金壹百五萬貳千五百參拾七圓壹錢五厘、工事監督費金八萬壹千五百四拾四圓九拾八錢五厘、市債費金七萬七千五百貳圓、雜出金貳千九百參拾九圓、豫備費金壹萬五千九百拾八圓ナリ而シテ其詳細ハ別紙小倉市明治四十二年度ヨリ大正二年度ニ至ル水道布設費特別歲入出豫算表及水道市債借入償還方法ニ詳ナリ

一、小倉市水道設計書布設費及工事期限中「工事期限ハ三ヶ年三ヶ月」トアルヲ「工事期限ハ三ヶ年五ヶ月」ニ改ム

「同四十五年度ニ至ル」トアルヲ「大正二年五月ニ至ル」ニ改ム

一、小倉市水道設計書水道布設費總括表中

工事費内譯工事監督費ノ金額「七五、〇一六円二一〇」トアルヲ「八一、五四四円九八五」ニ改ム  
同豫備費ノ金額「二二、四四六円七七五」トアルヲ「一五、九一八円〇〇〇」ニ改ム  
市債費ノ金額「一金七萬五千六百貳拾七圓」トアルヲ「一金七萬七千五百貳圓」ニ改ム  
雜出ノ金額「一金四千八百拾四圓」トアルヲ「一金貳千九百參拾九圓」ニ改ム

一、小倉市水道設計書中左記明細書ヲ別表ノ通改ム



一、工事監督費明細書  
 一、市債費明細書  
 一、小倉市水道設計書中雜出ノ金額「一金四千八百拾四圓」トアルヲ「一金貳千九百參拾九圓」ニ改ム  
 豫備費ノ金額「一金貳萬貳千四百四拾六圓七拾七錢」トアルヲ「一金壹萬五千九百拾八圓」ニ改ム  
 一、小倉市水道市債償還年次表中第一、第二年次ノ償還方法ヲ別表ノ通改ム  
 一、小倉市水道費三年以内償還年次表ヲ別表ノ通改ム  
 大正二年三月九日提出

小倉市長 龍岡 信熊  
 福岡縣小倉市(自明治四十二年度至大正二年度)水道布設費特別歲入出總計豫算

歲入  
 一金百貳拾參萬四百四拾壹圓  
 歲出  
 一金百貳拾參萬四百四拾壹圓  
 歲入出差引殘金ナシ  
 歲出 內譯  
 金四萬六千六百七拾六圓九拾五錢  
 明治四十二年度支出額  
 同 四十三年度支出額  
 同 四十四年度支出額

大正元年度支出額  
 大正二年度支出額  
 福岡縣小倉市(自明治四十二年度至大正二年度)水道布設費特別歲入出豫算表

科	目	豫算額	附記
第一款	市 稅	三五、〇〇〇圓	四十二年度五千圓四十三年度及四十四年度壹萬五千圓宛
第二款	市 債 金	六九一、〇〇〇圓	工事中借入金百圓ニ對シ九拾五圓手取公債額面五拾八萬圓(現收入額五拾五萬壹千圓)發行及現金拾四萬圓借入
第三款	國庫補助金	二〇〇、〇〇〇圓	國庫補助高金貳拾八萬七千圓ノ内四十二年度金參萬圓四十三年度金四萬圓四十四年度金四萬圓大正元年度金九萬圓
第四款	陸軍省交付金	一五〇、〇〇〇圓	陸軍省交付金四十二年度ヨリ四十四年度迄毎年度金五萬圓宛
第五款	縣補助金	一三二、〇〇〇圓	縣補助高金拾九萬貳千圓ノ内四十二年度金四萬圓四十三年度金八千圓四十四年度金六萬圓大正元年度金六萬圓
第六款	雜 收 入	二二、四四一圓	
計		一、二三〇、四四一圓	

歲出  
 臨時部



第一項 工事費	第二項 貯水池築造費	第三項 淨水場築造費	第四項 配水池築造費	第五項 鐵管敷設費	第六項 材料運搬費	第七項 家屋建築費	第八項 器具機械費	第九項 土地買收費	第十項 鐵管線路費	第十一項 工務監督費	第十二項 第一項給料	第十三項 第二項雜給	第十四項 第三項需用	第十五項 第四項雜費	第十六項 第三項市債	第十七項 第一項市債	第十八項 第四項雜出
一、〇五二、五三七	二、二二三、四二八	六四、三六五	四八、二七五	四九〇、六五八	五一、二二五	三二、五一五	四〇、六五八	七六、二一〇	二五、二〇〇	八一、五四四	三二、二六四	三六、八一〇	五、六八二	六、七八七	七七、五〇二	七七、五〇二	二、九三九
〇一五	〇四七	三八七	五七二	八一五	七六二	〇〇〇	四三二	〇〇〇	〇〇〇	九八五	九八〇	〇六〇	二九五	六五〇	〇〇〇	〇〇〇	〇〇〇
一七七、二五九	八四九貯水池壘堤四五、一六四	三二一放水路一、〇〇三	八七七第一量水池築造費	七、八七五	九七七第二量水池五三、三五三	九〇八濾過池三、一三五	五〇〇敷地土工費	三六、五九二	七四一古清水配水池一、六八二	八三二北方分水場築造費	八六、八四〇	〇〇〇	〇〇〇	〇〇〇	〇〇〇	〇〇〇	〇〇〇
三六、五九二	七四一古清水配水池一、六八二	八三二北方分水場築造費	八六、八四〇	〇〇〇	〇〇〇	〇〇〇	〇〇〇	〇〇〇	〇〇〇	〇〇〇	〇〇〇	〇〇〇	〇〇〇	〇〇〇	〇〇〇	〇〇〇	〇〇〇

第一項 雜出	第二項 諸雜費	合計
二、九三九	〇〇〇	二、九三九
一五、九一八	〇〇〇	一五、九一八
一、一三〇、四四一	〇〇〇	一、一三〇、四四一

小倉市水道施設費歳入年次別表

種別	年度	四十二年	四十三年	四十四年	大正元年	大正二年	計
市債		五、〇〇〇、〇〇〇	一五、〇〇〇、〇〇〇	一五、〇〇〇、〇〇〇	〇	〇	三五、〇〇〇、〇〇〇
市債		〇	五五、〇〇〇、〇〇〇	一四、〇〇〇、〇〇〇	〇	〇	六九、〇〇〇、〇〇〇
國庫補助		〇	〇	〇	九〇、〇〇〇、〇〇〇	〇	九〇、〇〇〇、〇〇〇
陸軍省交付金		五〇、〇〇〇、〇〇〇	五〇、〇〇〇、〇〇〇	五〇、〇〇〇、〇〇〇	〇	〇	一五〇、〇〇〇、〇〇〇
縣補助		五、〇〇〇、〇〇〇	八、〇〇〇、〇〇〇	六、〇〇〇、〇〇〇	〇	〇	一九、〇〇〇、〇〇〇
雜收入		八、〇〇〇、〇〇〇	一三、五〇〇、〇〇〇	八、九〇〇、〇〇〇	〇	〇	三三、九〇〇、〇〇〇
計		八九、〇〇〇、〇〇〇	六七、五〇〇、〇〇〇	三三、九〇〇、〇〇〇	一五〇、〇〇〇	〇	一、一三〇、四四一

備考 市債欄四十三年度五五、〇〇〇、〇〇〇ハ百圓ニ對シ九拾五圓手取ノ公債額面五拾八萬圓ヲ手取金額ニ換算シタル實收入ナリ  
 同四十四年度一四〇、〇〇〇、〇〇〇ハ現金借入ノ分ナリ  
 歳出年度ニ對スル歳入金増額ノ餘剰金翌年度へ繰越ノ金額左ノ如シ

年 度	四十二年	四十三年	四十四年	大正元年	大正二年
-----	------	------	------	------	------



小倉市水道布設費歲出年度割表

種別	年度	四十二年	四十三年	四十四年	大正元年	大正二年	計
第一款 工事費		四,七八一七〇	三〇七,四二八〇〇	四〇〇,五九九〇〇	二八五,三二二四〇	一四,五一五〇〇	一,〇五二,五三七〇
第二款 工事監督費		一,八九七八〇	一八,六八四〇〇	二七,一八三七八〇	二〇,一六七九五	一三,五二六〇〇	八一,五四九八五
第三款 市債費		〇	二九,九八六〇〇	三〇,八〇〇〇〇	△	〇	七七,五〇〇〇
第四款 雜出費		〇	〇	九三九〇〇〇	〇	〇	二,九三九〇〇〇
第五款 豫備費		〇	〇	〇	〇	〇	〇
計		四,六七九五〇	三五六,一六七三〇	四六三,四四二六〇	三二八,一九五二四〇	一五,九一八〇〇	一,三三〇,四四二〇〇

備考 本表中△印一二、七一六ハ市債償還年次表ノ大正元年度利子償還ノ内ニ充當ス  
 工事監督費明細書  
 一金八萬壹千五百四拾四圓九拾八錢五厘

技師給	金額	附記
技師一人	四、三八四〇	技師一人 年俸 千貳百圓 延二十三月二十七日
給	八八〇	同 千四百圓 延十七ヶ月三日

市債費明細書  
 一金六萬四千七百八拾六圓

借入年度	市債元金額	利息	据置年限
四十三年度	五八〇,〇〇〇 <sup>四</sup>	六四,七八六 <sup>四</sup>	二年(年六朱)
計	五八〇,〇〇〇	六四,七八六	

項目	金額	附記
技師及助手給	一五,四九八	技師八人 月俸平均四拾五圓 延百九十六ヶ月十九日
書記及雇員給	一二,三八一	同 月俸平均貳拾五圓 延二百六十六ヶ月
旅費及報酬	九,四五七	同 平均拾六圓 延三百ヶ月
賞與及報償	二一,〇三三	賞與及顧問技師報酬
實費	一,三五〇	名譽職實費辨償
退職及死亡給與金	四,二五五	
備品	七一四	
消耗品	五,五六〇	
測量費	一一一	
雜費	六,七八七	印刷費、通信運搬費、備人料、廣告料其他ノ雜費
計	八一,五四四	



備考 一、元金五八〇、〇〇〇円ハ公債發行額面ニシテ手取實收額（百圓ニ對シ九拾五圓手取）五拾五萬壹千圓ナリ

二、本表ノ外金壹萬貳千七百拾六圓ハ大正元年度市債利子償還ノ内ニ充ツ

福岡縣小倉市水道市債償還年次表

年次	會計年度	支		出		入		償還額	繰上殘
		市債額	利息	水道維持費	計	市稅	給水料		
一	元	五八〇,〇〇〇	三〇,〇〇〇	三〇,〇〇〇	三〇,〇〇〇	一五,〇〇〇	二六,〇〇〇	二,〇〇〇	一四,〇〇〇
二	元	五八〇,〇〇〇	三〇,〇〇〇	三〇,〇〇〇	三〇,〇〇〇	一五,〇〇〇	二六,〇〇〇	二,〇〇〇	一四,〇〇〇
計		一一六〇,〇〇〇	六〇,〇〇〇	六〇,〇〇〇	六〇,〇〇〇	三〇,〇〇〇	五二,〇〇〇	四,〇〇〇	二八,〇〇〇

備考 一、第三年後ハ當初豫定計畫ノ通

福岡縣小倉市水道費三年以内償還年次表

年次	會計年度	市債額	支		出		償還額	繰上殘
			利息	補助金	經補助金	布設計畫中ノ市債償還ノ殘余金		
一	元	一〇〇,〇〇〇	一〇,〇〇〇	一〇,〇〇〇	一〇,〇〇〇	一〇,〇〇〇	一〇,〇〇〇	九〇,〇〇〇
二	元	一〇〇,〇〇〇	一〇,〇〇〇	一〇,〇〇〇	一〇,〇〇〇	一〇,〇〇〇	一〇,〇〇〇	八〇,〇〇〇
計		二〇〇,〇〇〇	二〇,〇〇〇	二〇,〇〇〇	二〇,〇〇〇	二〇,〇〇〇	二〇,〇〇〇	一七〇,〇〇〇

備考 大正二年度利子金額ノ算出ハ拾萬圓ニ對スルニテヶ月分利子壹千貳百圓ト四萬圓ニ對スル六ヶ月分利子壹千四百拾圓合計貳千六百拾圓ナリ

### 第三章 事業財源

#### 一、市費

市稅參萬五千圓ニシテ之レカ收入年度左ノ如シ

金五千圓 明治四十二年度

金壹萬五千圓 同 四十三年度

金壹萬五千圓 同 四十四年度

#### 二、國庫補助金

市ノ財政上ヨリ見テ水道布設ニ要スル費額百貳拾參萬圓餘ハ到底市ノ獨力ヲ以テ遂行スルコト能ハサルニ依リ明治四十二年五月二十八日左ノ如ク稟請ヲナシタリ

庶第一〇八八號

小倉市水道敷設費國庫補助金御下附之義ニ付稟請

本市ハ帝國西部ノ要衝ニ當リ第十二師團所在ノ地タリ門司、若松兩港及八幡製鐵所ト東西相接シ九州鐵道本線ノ貫通スル所又豐州線路ノ分岐點ナリ今ヤ國道更正ノ舉ニ伴ヒ電氣鐵道布設ノ計畫アリ既ニ其ノ事務所ヲ本市内ニ置ケリ夫レ斯ノ如ク極要利便ノ地タルニ拘ハラス今尙ホ上水道ノ布設ナク市民營生ノ根元、事業發達ノ要素タル飲料及使用水ハ區々タル堀井ニ賴リテ需用ヲ充タスニ過キス殊ニ交通頻繁ナル結果ハ惡疫流行ノ因トナリ幾多市民ニ害毒ヲ與ヘ商工業ニ打撃ヲ加フ之レ既ニ忍フヘカラス況ンヤ累ヲ師團諸隊ニ及ホシ干城ノ健兒ヲシテ病魔ノ犠牲ニ供セシムルモノアルニ於



テヲヤ是レ本市水道敷設ノ己ムヘカラサル所以ニシテ市民ノ夙ニ渴望シテ措カサル所ナリ故ヲ以テ百方調査ノ未實施ノ計畫ヲ立テタルニ豫算總額金壹百貳拾參萬四千圓ノ多キニ達シ到底本市ノ負擔ニ堪ヘサル所ニ有之候條總工費金百拾五萬ノ四分一即チ金貳拾八萬七千圓ヲ國庫ヨリ補助ノ義特ニ御詮議有之度茲ニ市會ノ決議ヲ取り關係書類並圖面相添此段稟請候也  
明治四十二年五月二十八日

小倉市參事會

小倉市長

末

弘

直

方

內務大臣 法學博士男爵 平 田 東 助 殿  
大藏大臣 候爵 桂 太 郎 殿

右ニ對スル認可書ハ左ノ如シ

內務省丘甲第三三四號

小倉市

本年五月二十八日庶第一〇八八號稟請水道布設費國庫補助ノ件左記年度ノ通金貳拾八萬七千圓補助ス

但豫定ノ通工事進行セサルカ又ハ期限ヲ過キ竣功ノ見込ナキモノト認ムルトキハ補助金ヲ中止シ若ハ補助ヲ取消シ既給ノ補助金ヲ還付セシムルコトアルヘク又工費ヲ減少スルトキハ補助金ヲ減額スルコトアルヘシ

明治四十二年十二月二十八日

金參萬圓

內務大臣

法學博士男爵

平

田

東

助

明治四十二年度

金四萬圓

同 四十三年度

金四萬圓

同 四十四年度

金九萬圓

同 四十五年度

金八萬七千圓

同 四十六年度

是ヨリ前國庫補助金下附ニ關シ市長末弘直方、助役怡土勳、市參事會員原口大成、水道委員松井辰三郎、土方兵次郎、小林庄三郎、守永平助、飯森辰次郎ノ諸氏交々上京シ運動最モ努メ又代議士古賀庸三、藏內次郎作、野田卯太郎其ノ他附近選出代議士ノ援助與リテ力アレリ

### 三、陸軍省交附金

水道布設費特別補助之義ニ付申請

我小倉市ハ海邊ノ低地ニ位シ水質ノ不良ナル實ニ驚クヘキモノアリ抑モ一般飲料水ハ堀井ニ頼リテ其ノ需用ヲ充タシ居ルモ殆ント皆多少ノ鹽分ヲ含マサル莫ク由來良水ト稱スルモノト雖モ漸次不良ニ傾キツ、アルヲ認ム加之近ク門司、若松ノ二港及八幡ト相接シ交通頻繁ナルノ結果ハ病毒輸入ノ因トナリ苟モ傳染病トシテ數ヘラル、疫癘ハ悉ク襲來シ毒素ノ浸潤亦頗ル深キモノ、如シ幾多市民ニ害毒ヲ與ヘ商工業ニ打撃ヲ加ヘ之レ既ニ忍フヘカラス況ンヤ累ヲ師團諸隊ニ及ホシ其ノ慘狀誠ニ寒心ニ堪ヘサルモノアルニ於テヲヤ是レ本市水道布設ノ急施ヲ要スル所以ナルモ奈何セン別封設計書ノ示ス如ク總工費壹百拾五萬圓ヲ要シ假令國庫ニ對シテ其ノ四分一縣費ニ對シテ其ノ五分一ノ補助ヲ仰クトスルモ尙ホ六拾七萬圓ノ起債ヲ要シ本市ノ現狀ニ於テハ到底負擔ニ堪ヘ難キ所ナルヲ以テ結局普通補助ノ外金拾五萬圓ノ特別補助ヲ申請スルノ己ムヲ得サルニ至レリ其ノ理由トスル所ハ市民衛生上ノ危害ハ慣習ノ久シキ須臾ク之ヲ忍ビ得ルトスルモ朝夕兵士ノ遠ク河水ヲ汲ミ或ハ雨中



天水ヲ收集スルニ忙ハシキヲ目撃シ殊ニ水質ノ不良ニ基因シテ空シク病魔ノ犠牲トナルノ悲報相踵テ至ルニ追ヒテハ兵營所在地トシテ本市カ到底坐視スルニ耐フル能ハサル所ナリ言ヒ換フレハ本市水道ハ兵營ノ給水ニ重キヲ置キ經營シタルモノニシテ而シテ其ノ設計中ニハ之レニ對スル費用ヲモ含メサルヲ以テ之ヲ軍部ノ負擔ニ屬セシメ特別補助ノ名義ノ下ニ國庫ヨリ之ヲ支出シ以テ本市負擔ノ堪ヘ難キヲ救ヒ本事業ノ遂行ヲ容易ナラシメタシト言フニアリ

右特別補助ハ實ニ本市最後ノ希望ニシテ水道成否ノ由テ岐ル、所ナリ此目的ヲ達スルト否トハ一ニ軍部ノ勢援如何ニ在リト信スルヲ以テ昨年來第十二師團ノ援助ヲ請ヒ且ツ委員ヲ上京セシメ直接貴省ニ陳情セル所以ナリ若夫レ幸ニ貴省ノ勢援ニ頼リ前願ノ目的ヲ達スルヲ得ハ本市ハ之ニ酬フル爲小倉地方各部隊ノ給水設備ヲ完成シテ給水開始後速ニ之ヲ使用シ得ルノ利便ヲ軍部ニ供給シ尙ホ給水開始後三ヶ年間ハ軍部ノ給水料ヲ要求セサルノ決心ヲ以テ既ニ其ノ計畫ヲ立テ之レカ遂行ニ勵メタルモ時期既ニ後レタルノ故ヲ以テ終ニ詮議ニ至ラス然レトモ本市水道布設ノ舉タル昨今ヲ以テ其ノ趣ヲ異ニスヘキニ非ラス殊ニ今年ニ入り益必要ヲ感シ茲ニ前年ノ計畫ヲ踏襲シ重テ主務省ニ稟請ノ手續ニ及ヘリ蓋一件書類中唯特別補助額ヲ豫算ニ計上シタルト經濟界ノ現況ニ照ラシ市債ノ利率ヲ引上ケタルト及兵營給水料ノ收入三ヶ年分ヲ控除シ以テ市債償還ノ方法ヲ立タル外工事ニ關スル設計等ハ毫モ變更スルコトナク願意亦昨年ト全ク其ノ精神ヲ同フセリ幸ニ之ヲ諒トシ出格ノ御諒議ヲ以テ右特別補助ノ下附ニ對スル御援助相成候様致度別紙書類相添此段及申請候也  
明治四十一年七月十四日

小倉市參事會  
小倉市長 末 弘 直 方  
陸軍大臣 子爵 寺內正毅殿

右陸軍省特別支出ニ關シテハ時ノ第十二師團長陸軍中將淺田信與閣下ヨリ陸軍大臣寺內正毅伯ニ小倉衛戍地ニ於ケル各隊井水缺乏ノ事情ヲ陳述シ之レカ支出ニ不尠斡旋セラレ而シテ北方部隊ニ給水用トシテ殊ニ配水池ノ築造ト之ヨリ諸隊ニ至ル道水管敷設ニ要スル經費トシテ左ノ金額ヲ交付セラレタリ

金拾五萬圓

陸軍省特別交付金

本件ニ關シテ當時陸軍省在勤歩兵少佐梅田岩樹、三等主計正廣瀨正德兩氏ノ盡力亦尠カラサリキ

### 四、縣費補助金

庶第一〇八六號

小倉市水道布設費縣補助金御下附之義ニ付稟請

本市ハ帝國西部ノ要衝ニ當リ第十二師團所在ノ地タリ門司、若松、兩港及八幡製鐵所ト東西相接シ九州鐵道本線ノ貫通スル所又豐州線路ノ分岐點ナリ今ヤ國道更正ノ舉ニ伴ヒ電氣鐵道布設ノ計畫アリ既ニ其ノ事務所ヲ本市内ニ置ケリ夫レ斯ノ如ク樞要利便ノ地タルニ拘ラス今尙ホ上水道ノ布設ナク市民營生ノ根元、事業發達ノ要素タル飲料及使用水ハ區々タル堀井ニ頼リテ需用ヲ充タスニ過キス殊ニ交通頻繁ナルノ結果ハ惡疫流行ノ因トナリ幾多市民ニ害毒ヲ與ヘ商工業ニ打擊ヲ加ヘ之レ既ニ忍フヘカラス況ンヤ累ヲ師團諸隊ニ及ホシ干城ノ健兒ヲシテ病魔ノ犠牲ニ供セシムルモノアルニ於テヤ是レ本市水道布設ノ己ムヘカラサル所以ニシテ市民ノ夙ニ渴望シテ措カサル所ナリ故ヲ以テ百方調査ノ末實施ノ計畫ヲ立テタルニ豫算總額金壹百貳拾參萬四千圓ニシテ内金壹百拾五萬圓ヲ工事費トス由テ工事費ノ四分一即金貳拾八萬七千圓ヲ國庫補助ニ仰キ金拾五萬圓ハ軍隊給水ノ關係上陸軍省ニ特別支出ヲ要請シタルモ尙ホ到底負荷ニ耐ヘ難ク候ニ付工事費ノ五分一即金貳拾參萬圓



ヲ縣費ヨリ補助セラレシコト本市ノ切望シテ己マサル所ニ有之候條特ニ御詮議有之度茲ニ市會ノ議決ヲ取リ關係書類並圖面相添此段稟請候也  
明治四十二年五月二十八日

小倉市參事會

小倉市長

末

弘

直

方

福岡縣知事

寺原長

輝殿

(添付書類  
略之)

書類之部

- 一、福岡縣小倉市水道布設日論見書
- 二、同 小倉市水道設計書 附水源貯水量計算書
- 三、同 小倉市(自明治四十二年度至明治四十四年度)水道布設費特別歲入出總計豫算
- 四、同 小倉市水道布設費歲入年次別表
- 五、同 小倉市水道布設費支出年次別表
- 六、同 小倉市水道布設費明細書
- 七、同 小倉市水道市債借入及償還方法
- 八、同 小倉市水道市債償還年次表
- 九、同 小倉市給水料收入豫算表
- 一〇、同 小倉市水道經常費豫算表
- 二、同 小倉市水道給水規則

圖面之部

- 一、福岡縣小倉市水道全圖
- 二、同 小倉市水道鐵管線路縱斷面圖
- 三、同 小倉市水道山口貯水池斷面圖
- 四、同 小倉市水道古清水淨水池平面圖及山口水源地平面圖
- 五、山口水源地堰堤之圖及暗渠斷面圖
- 六、山口水源地第一量水池平面圖同上濾過池平面圖同上第二量水池平面圖及古清水水量水池平面圖
- 七、山口水源地淨水池斷面圖及古清水淨水池斷面圖
- 八、福岡縣小倉市平面圖

右

右ニ對スル許可書左ノ如シ

土第五九二〇號

小倉市

明治四十二年五月二十八日庶第一〇八六號水道布設費縣費補助稟請ノ件許可シ別記年度割ノ通金拾九萬貳千圓補助候條請書差出スヘシ

明治四十三年二月十日

福岡縣知事

寺

原

長

輝

- 一、水道布設工事豫定ノ通進行セサルカ又ハ期限ヲ過キ竣功ノ見込ナシト認ムルトキハ補助金ヲ中止シ若クハ補助ヲ取消シ既給ノ補助金ヲ還納セシムルコトアルヘシ
- 二、水道布設工事施工ニ關シテハ本年一月十七日訓第四八號訓示ノ通相心得ヘシ



右

別記

一金拾九萬貳千圓

内

金四千圓

金八千圓

金六萬圓

金六萬圓

金六萬圓

明治四十二年度

明治四十三年度

明治四十四年度

明治四十五年度

明治四十六年度

五、市債

庶第二九一四號ノ二

小倉市水道起債之義ニ付稟請

本市水道布設認可之義目下稟請中ニ有之候處該布設費豫算總額金百貳拾參萬四百四拾壹圓ニシテ内金參萬五千圓ハ市税、金拾壹萬圓ハ國庫補助高金貳拾八萬七千圓ノ内工事年間受入高金拾五萬圓ハ陸軍省交付金、金七萬貳千圓ハ縣費補助高拾九萬貳千圓ノ内工事年間受入高金貳拾九萬七千圓ハ三年以内ノ借入金、金壹萬五千四百四拾壹圓ハ雜收入ヲ以テ之ニ充ツルモ尙金五拾五萬壹千圓ノ不足ヲ告ケ候處此上市税ヲ増課スルハ本市經濟ノ實況ニ照シ到底負擔ニ堪ヘサル處ニ有之候ニ付右不足額五拾五萬壹千圓ニ對スル公債額面五拾八萬圓(百圓ニ對シ九拾五圓受取)ノ市債ヲ起シ工事完成後給水料及ヒ其他ノ收入ヲ以テ据置後二十五ケ年間ニ償還ヲ了スルコト、シ別紙ノ通市會ニ於テ議決致候ニ付御許

可相成度關係書類相添市制第二百二十一條及同第二百二十二條ニ依リ此段稟請候也

明治四十二年十二月十九日

福岡縣小倉市參事會

小倉市長

末

弘

直

方

內務大臣

法學博士

男爵 平田 東助 殿

大藏大臣

候爵 桂 太郎 殿

庶第二九一四號

小倉市水道起債稟請書進達之義ニ付上申

本市水道布設費起債之義別紙ノ通稟請候處右ハ總費額百貳拾參萬四百四拾壹圓ニシテ内金參萬五千圓ハ市税、金拾壹萬圓ハ國庫補助金ノ内工事年間受入高金拾五萬圓ハ陸軍省交付金七萬七千圓ハ縣費補助高拾九萬貳千圓ノ内工事年間受入高、金貳拾九萬七千圓ハ三年以内ノ借入金、金壹萬五千四百四拾壹圓ハ雜收入ヲ以テ之ニ充ツルモ尙金五拾五萬壹千圓ノ不足ヲ告ケ候處此上市税ヲ增加スルハ到底市民ノ負擔ニ堪ヘサル所ニシテ右不足額五拾五萬壹千圓ニ對スル公債額面五拾八萬圓(百圓ニ對シ九拾五圓受取)ノ市債ヲ起スハ市經濟上己ムヲ得サル義ニ有之別封之通認可稟請候條可然其筋ニ御執達方御取計相成候様致度此段上申候也

明治四十二年十二月十九日

小倉市參事會

小倉市長

末

弘

直

方

福岡縣知事

寺原長輝 殿

市税徵收ノ内容



一、明治四十二年度收入額五千圓

戶數四千五百戶ニ對シ一戶平均額壹圓拾壹錢壹厘宛ヲ戶數割ニ賦課

一、明治四十四年及四十五年度收入額各壹萬五千圓

地租、營業稅、所得稅ニ附加スル地價割、營業割、所得割、ニ制限外課稅賦課及其他ノ徵收額左ノ如シ

地價割百四圓

營業割壹千貳百圓

所得割壹千四百圓

戶別割八千四百拾六圓

縣稅營業割參千八百八拾圓

計金壹萬五千圓

地租(百分ノ)金八百六拾貳圓本稅壹圓ニ付拾貳錢  
國稅金壹萬貳千圓本稅壹圓ニ付拾錢  
國稅金壹萬四千圓本稅壹圓ニ付拾錢  
戶數四千五百戶一戶平均壹圓八拾七錢貳毛  
縣稅壹萬九千四百圓本稅壹圓ニ付貳拾錢

市債費內容

一、明治四十三年度利子參萬四千八百圓

但明治四十三年四月發行公債額面五拾八萬圓ニ對スル六朱利子

一、明治四十四年度利子參萬四千八百圓

但明治四十三年四月發行セル公債五拾八萬圓ニ對スル四十四年度ニ屬スル利子

一、明治四十四年度利子壹萬八百四拾壹圓

但明治四十四年十月借入短期債貳拾九萬七千圓ニ對スル年七朱參厘利子

合計金八萬四百四拾壹圓

雜收入內容

一、工事中雜收入金壹萬五千四百四拾壹圓

但工事中預金利子

一、短期債利子財源雜收入金壹萬八千七百參拾壹圓

但明治四十七年度中不用品賣却代

一、長期債利子補填雜收入金壹萬貳千九圓

但明治四十五年同四十六年度ニ於テ不用品賣却代

合計金四萬六千貳百八拾壹圓

市債借入先

一、公債額面五拾八萬圓

但明治四十三年四月發行、年利六朱、手取額九拾五圓、引受銀行東京村井銀行

一、短期債貳拾九萬七千圓

但明治四十四年十月借入、年利七朱參厘ノ豫定借入ノ時期迄ハ一年十ヶ月ノ時日アルヲ以テ利子等未確定ニ屬セリ

水道起債ニ對スル許可書左ノ如シ

內務省<sup>四</sup>丘甲第四四三號

明治四十二年十二月十九日庶第二九一四號ノ二稟請福岡縣小倉市條例小倉市水道公債ニ關スル件許可ス

明治四十三年三月八日

內務大臣 法學博士 男爵 平 田 東 助  
大藏大臣 侯爵 桂 太 郎



小倉市水道布設ノ件一般ニ發表セラル、ヤ市債借入ニ關シ相當盡力スヘキ旨申込ミ來ルモノ多數アリシモ多クハ射利ヲ目的トスルモノニシテ眞ニ信賴スヘキモノナキヲ以テ全部之ヲ排斥シ村井銀行ト直接交渉ノ結果水道公債五拾八萬圓ハ九拾五圓手取利子六朱短期債拾四萬五千圓ハ利子七朱貳厘ニテ村井銀行之ヲ引受ケタリ

本件ハ同行支配人綾井忠彦氏ノ盡力ニ依リ迅速ニ解決ヲ見ルニ至レリ

小倉市水道公債條例 (明治四十三年三月三十一日)

第二章水道布設認可ノ項ニ掲記セルヲ以テ省略

小倉市水道市債償還年次表

第二章水道布設認可ノ項ニ掲記セルヲ以テ省略

小倉市水道費三年以内債借入及償還方法

第一條 小倉市水道布設費ニ充ツル爲メ明治四十四年度ニ於テ金貳拾九萬七千圓ヲ借入ル、モノトス

第二條 借入金ノ利子ハ一ヶ年百分ノ七、三年以内ト定メ毎年度六月三月ノ兩度ニ於テ後拂ヲ爲スモノトス

第三條 借入金ノ元金ハ明治四十四年度ハ之ヲ据置キ明治四十五年度ヨリ明治四十七年度ニ至ル三ヶ年度間ニ國庫補助金縣費補助金及雜收入ヲ以テ之ヲ償還スルモノトス

但市經濟ノ都合ニ依リ年次ヲ繰上ケ隨時償還スルコトヲ得

小倉市水道費三年以内債償還年次表

第二章水道布設ノ項ニ掲記セルヲ以テ省略

### 第四章 施工機關

#### 一、水道事務所ノ開設及諸規程

明治三十九年以來市庶務係ニ於テ水道調査事務ヲ取扱ヒシモ漸次調査ノ進行ニ伴ヒ事務繁劇ヲ告クルニ至リ明治四十二年五月專任書記一名ヲ置キ處理セシメ同年九月技師小島春次郎、技手川副清治ヲ任用シ水源其他市内ノ鐵管布設街路實測ニ着手セリ

明治四十三年一月一日小倉市大字大坂町九番地ニ事務所ヲ開設シ所長ヲ助役怡土勳ニ顧問ヲ工學士吉村長策ニ庶務部長ハ助役之ヲ兼務シ工務部長ハ技師小島春次郎ヲ以テ之ニ充テ左ノ諸規程ヲ制定セリ

#### 小倉市水道事務所規程

第一條 水道布設ニ關スル事務ヲ處理スル爲メ水道事務所ヲ置ク

第二條 水道事務所ニ左ノ職員ヲ置ク

所長	一人
顧問	一人
委員	十一人
技師	若干人
書記	若干人
技手	若干人
雇手	若干人



助 手

若 干 人

第三條 所長ハ助役ヲ以テ之ニ充ツ

所長ハ所員ヲ統督シ所中一切ノ事務ヲ掌理ス

所長事故アルトキハ部長之ヲ代理ス

第四條 顧問ハ水道敷設ニ關シ諸般ノ諮問ニ意見ヲ述ヘ工事ニ付テハ之ヲ總管ス

第五條 委員ハ委員規程ノ示ス所ニ從ヒ水道布設ニ關スル事務ヲ處理ス

第六條 水道事務所ニ庶務部、工務部ヲ置キ各部ニ左ノ係ヲ置ク

但工事係ハ各工營所ニ配置ス

庶務部

庶務係

調度係

會計係

工務部

工務係

工事係

第七條 各係ノ分掌スヘキ事務左ノ如シ

庶務部

庶務係

一、文書ノ受付發遣及淨寫印刷ニ關スル事項

一、法規、圖書(工務部ニ屬スル圖書ヲ除ク)帳簿ノ整理保存ニ關スル事項

一、統計及報告ニ關スル事項

一、會議ニ關スル事項

一、公印管守ニ關スル事項

一、水道史編纂ニ關スル件

一、人事ニ關スル事項

一、宿直其他所在取締ニ關スル事項

一、歳入出豫算編成ニ關スル事項

一、起債ニ關スル事項

一、土地ニ關スル事項

一、工事請負、工用材料及物品購買、不用品賣却ノ入札執行及契約締結ニ關スル事項

一、出納検査ニ關スル事項

一、前項ノ外他係ニ屬セサル事項

調度係

一、物品購入ニ關スル事項

一、物品ノ管守及受渡ニ關スル事項

一、不用物品ノ處分ニ關スル事項

會計係

一、決算報告ニ關スル事項

一、歳入出收支命令ニ關スル事項

一、請負保證金又ハ入札保證金ニ關スル事項



- 一、市債及預金ニ關スル事項
- 一、豫算調査ニ關スル事項
- 一、前項ノ外會計ニ關スル一切ノ事項

工 務 部

工 務 係

- 一、工事設計ニ關スル事項
- 一、工事監督ニ關スル事項
- 一、工用材料検査並試驗ニ關スル事項
- 一、工程調査ニ關スル事項
- 一、職工人夫備人ニ關スル事項
- 一、建築修繕ニ關スル事項
- 一、工營所ニ屬セサル工事出來形精算ニ關スル事項
- 一、工事受負及工用材料購買入札ニ關スル事項
- 一、仕様書及圖面保存ニ關スル事項
- 一、關係書類保存ニ關スル事項
- 一、前項ノ外工務ニ屬スル一切ノ事項

工 事 係

- 一、工事實施ニ關スル事項
- 一、工用材料ノ受拂及保存ニ關スル事項
- 一、測量及製圖ニ關スル事項

一、工事出來形精算ニ關スル事項

一、關係書類保存ニ關スル事項

一、前項ノ外工營所ニ屬スル一切ノ事項

第八條 各部ニ部長ヲ置ク庶務部長ハ所長之ヲ兼工務部長ハ技師ヲ以テ之ニ充ツ部長ハ部員ヲ指揮シ

所屬ノ事務ヲ掌ル

第九條 各係ニ主任ヲ置ク

主任ハ係員ヲ督勵シ分掌事務ヲ整理ス

第十條 書記技手雇助手ハ各係ニ配屬シ分擔事務ニ從事ス

第十一條 水道事務所ニ給仕、使丁ヲ置ク

第十二條 文書ノ往復ハ事件ノ輕易ナルモノニ限り所長又ハ所名ヲ以テ之ヲ爲スコトヲ得

第十三條 保管者怠慢又ハ過誤ノ爲物品ヲ亡失又ハ毀損シタルトキハ賠償セシムルコトアルヘシ

第十四條 本規程ニ定ムルモノ、外ハ總テ小倉市役所處務規程ヲ準用ス

小 倉 市 水 道 委 員 規 程

第一條 水道布設事業ニ關シ市制第八十三條ニ依リ臨時委員ヲ置ク

委員ノ定員ハ十名トス

第二條 委員ハ名譽職參事會員二名市會議員六名及市公民二名ヲ以テ之ヲ組織ス

第三條 委員ノ任期ハ壹ケ年トス

第四條 委員ハ左記各號其他水道布設事業ニ關スル重要ノ事件ヲ調査審議ス

但事業ノ必要ニ應シ市長ノ指名ニ依リ單獨事務ニ從事スルコトアルヘシ

一、土地物件ノ補償ニ關スル件



- 二、工事施設及請負ニ關スル件
- 三、工事用材料其他物品ノ購買ニ關スル件
- 四、歳入出豫算ニ關スル件
- 五、條例規則規程ノ制定及改廢ニ關スル件
- 六、市債ニ關スル件

第五條 委員會ハ市長之ヲ召集ス

第六條 委員會ハ委員三分ノ一以上ノ出席スルニアラサレハ會議ヲ開クコトヲ得ス  
但同一ノ事件ニ付再召集ノ場合ハ此限リニアラス

第七條 委員會ノ議事ハ可否ノ多數ニ依リ之ヲ決ス可否同數ナルトキハ會長ノ決スル所ニ依ル

第八條 委員ノ職務取扱ニ對スル實費償額ハ金壹圓トシ勤務日數ニ應シ之ヲ支給ス  
但旅費規則ニ依リ日當ヲ支給スル場合ハ此ノ限リニアラス

附 則

第九條 本規程施行ニ關シ必要ノ細則ハ市長之ヲ定ム

第十條 本規程ハ明治四十三年一月八日ヨリ之ヲ施行ス

水道委員會細則

第一條 水道委員會ハ毎月一日、十一日、二十一日ヲ以テ例日ト定メ休暇日ニ當ルトキハ繰下トス  
但重大ナル事件ニシテ緊急ヲ要スル場合ハ臨時開會スルコトアルヘシ

第二條 輕易ニシテ至急ヲ要スル事件ハ事務分擔者ニ於テ決行シ次ノ委員會ニ報告スルモノトス  
但事務分擔者ハ委員會ノ決議ニ依リ重大緊要ノ事件ヲ決行スルコトヲ得

第三條 水道委員會ハ毎會午前九時開會スルヲ以テ定例トス

第四條 病氣其他ノ事故ニ依リ會員缺席スルトキハ開會時限前其旨届出ツヘシ

第五條 水道委員會議事ノ體裁ハ協議體ヲ用ユ  
但時宜ニ依リ普通會議法ヲ適用スルコトアルヘシ

第六條 水道委員會ノ書記ハ市書記ヲ以テ之ニ充ツ

第七條 議事ノ順序ハ議長之ヲ宣告ス  
第八條 書記ハ議事録ヲ作成シ出席會員ノ氏名及議案ノ件名並議決ノ要旨ヲ登記スヘシ  
小倉市水道吏員諸給與規程

第一條 雇ハ月俸貳拾五圓以下日給八拾五錢以下トス

第二條 助手ハ月俸參拾五圓以下日給壹圓貳拾錢以下トス

第三條 顧問ニハ市吏員諸給與規程一等旅費ヲ支給ス

第四條 工務係勤務ノ吏員ニハ月手當參圓支給ス

第五條 月手當ヲ受クル者缺勤又ハ普通旅費ヲ支給スルトキハ其日數ヲ控除シ日割計算ヲ以テ之ヲ支給ス  
前條ノ手當ヲ受クルモノ任免ノ當月ニアリテハ就職ノ日ヨリ又ハ退職ノ日マテ日割計算ヲ以テ之ヲ支給ス

第六條 前二條ノ日割計算法ハ月額ニ支給スヘキ日數ヲ示シ之ヲ三十分スルモノトス

第七條 本規程ニ定ムルモノ、外ハ總テ市吏員諸給與規程ニ依ル

附 則

第八條 本規程ハ明治四十三年四月一日ヨリ施行ス

小倉市水道備人採用内規

第一條 本内規ニ於テ備人ト稱スルハ工夫職工(職工、木工)ヲ云フ  
(左官、火夫等)



第二條 水道課ニ於テ備人ヲ採用セントスルトキハ志願者ヨリ別紙第一號書式ノ志願書及履歷書ヲ徵シ意見ヲ附シ市長ニ内申スヘシ

第三條 前條ニ依リ市長ノ認可ヲ經タルトキハ十五日間工場ニ於テ實地ノ業務ニ服セシメ其技倆ヲ試驗スヘシ

但試驗中ハ日給金五拾錢以内ヲ支給ス

第四條 前條試驗ノ結果水道課長ニ於テ其業務ニ適當ナルモノト認ムルトキハ相當ノ給額ヲ定メ採用ノ申請ヲナスヘシ

第五條 備人志願者ニシテ相當經驗ヲ有スルモノハ試驗ヲ用ヒス直ニ採用ノ手續ヲナスコトヲ得

第六條 備人ニ採用シタルトキハ市内又ハ接近町村現在者ニシテ身元確實ナル保證人ヲ選定セシメ別紙第二號書式ニ依リ採用ノ日ヨリ三日以内ニ受書ヲ徵シ置クヘシ

第七條 備人志願者ニシテ其業務ニ適セスト認ムル者ハ第四條ノ日限内ト雖モ市長ノ認可ヲ得テ試驗ヲ停止スルコトヲ得

第一號書式 志願書

貴所何々志願ニ付御試驗ノ上御採用被成下度別紙履歷書相添へ此段御願候也

私儀

何時 何縣郡(市)町(村)番地族籍

戶主何誰長男又ハ(何々)

年月日

某印

小倉市長宛 履歷書

住所番地族籍戶主又ハ何々  
現住所何々

何 年 月 日 生 某

一、明治何年月日何々ニ於テ何職勤務月俸又ハ日給何程

一、賞罰ノ有無

右之通相違無之候也

第二號書式

受書

何 某印

私儀

貴所何々ニ御採用相成候ニ就テハ御規則等ハ勿論總テ上司ノ御命令ヲ遵守可致尙又貴所ノ都合ニ依リ御解備ノ外ハ自己ノ勝手ヲ以テ猥リニ退職致間敷萬一貴所ニ對シ損害ヲ加ヘ候節ハ直ニ辨償可致若シ本人ニ於テ其義務ヲ果サ、ルトキハ保證人ヨリ代辨可致仍テ保證人連署ヲ以テ受書差出候也

年月日

住所 何 某印



族籍戸主

保證人

何

某

保證人ハ本市及接近村居住戸主ニ限ル

小倉市長殿

備人増減給内規

備人勤務心得第六條、第七條ニ依リ減給又ハ第八條ニ依リ増給及宿泊料ヲ支給スル場合ハ左ノ例ニ依ル

一、定例時間ヨリ遅参又ハ早退スルコト一時間迄ハ給料ノ十分ノ一(壹歩)一時間以上ハ十分ノ二ヲ減シ二時間以上ハ之ニ準シテ遞減スルモノトス

一、終業後時間外勤務ヲナシタル場合ハ一時間未満ハ割増ヲ給セス一時間以上ニ涉リ零時迄ハ一時間ニ付壹歩ヲ給シ零時以後翌日始業時間迄ハ同上壹分五厘ヲ増給スルモノトス  
但一時間ニ滿タサル端數ハ支給セス

一、工事ノ都合ニ依リ宿泊シタル場合ハ宿泊料一夜ニ付金五拾錢ヲ支給ス

備人勤務心得

第一條 備人ハ事務所ヨリ休暇ヲ與フルノ外疾病其他事故ノ爲メ就業セザルトキハ其日數ニ對スル給料ヲ支給セス  
但公傷者ハ此限ニアラス

第二條 就業時間中ハ各所屬主任ノ指揮ニ從ヒ其職務ニ従事スヘシ  
第三條 就業時間ハ別表ノ定ムル所ニ依ル  
但天變時候又ハ工事ノ都合ニ依リ之ヲ伸縮スルコトアルヘシ

第四條 備人ハ始業時間十五分前ニ其所屬へ出勤シ各自出勤簿ニ捺印シ其ノ業務ニ従事ノ準備ヲナスヘシ

第五條 疾病其他ノ事故ニ依リ遅参又ハ缺勤スルトキハ始業時間迄ニ其旨届出ツヘシ  
疾病缺勤連續五日ニ及フ時ハ醫師ノ診斷書ヲ添へ爾後五日毎ニ診斷書添付届出ツヘシ

第六條 始業時間ニ遅参スルトキハ其時間ノ割合ヲ以テ遅参ニ對スル給料ヲ減シ又ハ直ニ退場ヲ命スルコトアルヘシ  
但退場ヲ命シタル者ハ缺勤ト見做シ給料ヲ支給セス

第七條 勤務中疾病其他ノ事故ニ依リ退場セントスルモノハ其事由ヲ届出テ主任者ノ許可ヲ得テ退場スヘシ此場合ニ於テハ前條ノ例ニ依リ減給スルモノトス  
但主任者ノ許可ナクシテ退場スルモノハ缺勤ト見做シ給料ヲ支給セス

第八條 工場ノ都合ニ依リ所定ノ時間外就業セシメタル時ハ其ノ時間ニ應ジ給料ヲ増加シ宿泊ヲ命シタルトキハ宿泊料ヲ支給スルモノトス

第九條 勤務中左ノ事項ヲ犯シタルモノハ其處爲ノ輕重ニ依リ退場ヲ命シ又ハ解備スルコトアルヘシ  
但退場ヲ命シタル時ハ當日ノ給料ヲ支給セス

- 一、就業中喫烟及飲食スヘカラス
- 二、工場ニ酒類ヲ携帯スヘカラス
- 三、工場へ銃器彈藥其他ノ兇器ヲ私ニ携帯シ若クハ貯藏スヘカラス
- 四、喧嘩口論其他喧争ニ涉リ若ハ風俗ヲ害スル所爲アルヘカラス
- 五、工用上所用ノ材料其他不用ノ物品ト雖モ主任者ノ許可ナクシテ猥リニ使用スヘカラス
- 六、就業中公用ノ外猥リニ他人ト面接談話スヘカラス



七、就業中ハ主任者ノ許可ナクシテ其場所ヲ離ルヘカラス  
 第十條 滿六ヶ月以上勤績スルモノニ非サレハ増給スルコトヲ得ス  
 但品行方正業務熟達勤務勉勵ニシテ拔群ノモノハ特別ノ詮議ヲ以テ増給スルコトアルヘシ  
 第十一條 凡ソ物品ハ大切ニ取扱フヘシ若シ故意又ハ怠慢ニ依リ毀損又ハ紛失シタル時ハ其ノ損害ノ程度ニ應シ本人若ハ保證人ヨリ辨償セシムルモノトス  
 第十二條 工場及近傍ニ出火若クハ事變アルトキハ速ニ出頭シ主任者ノ指揮ヲ受クヘシ  
 第十三條 願届書ハ凡テ主任者ヲ經由スヘシ

工場就業時間表

月	日	始業	休憩	終業	労働
三、四、五月	午前七時	三十分	午後五時二十分	十時	間
六、七、八、九月	午前六時三十分	一時間	午後五時三十分	十時	間
十、十一月	午前七時	三十分	午後五時三十分	十時	間
十二、一、二月	午前七時三十分	三十分	午後五時	九時	間

水道現業員服務心得

第一條 水道現業員トハ工務係吏員、水源池、分水池、配水池在勤ノ吏員並水栓番、職工、工夫ヲ云フ

第二條 水道現業員ノ勤務時間ハ左表ニ依ル

十、十一 午前七時 午後五時三十分  
 十二、一、二 午前七時三十分 午後五時

第三條 水道現業員ノ休業日ハ左ノ如シ  
 歲末、歲首 十二月三十一日ヨリ一月三日迄  
 紀元節 二月十一日  
 天長節 八月三十一日

第四條 水道現業員ニハ業務ニ支障ナキ日ニ於テ一ヶ月三日以内ノ公休ヲ與フルコトアルヘシ  
 一ヶ月皆勤(公休ヲ與ヘサルモノ)ノ吏員ニハ二十日以内水栓番職工、工夫ニハ十日以内ノ慰勞休暇ヲ與フルコトアルヘシ

第五條 水源池在勤ノ吏員ニハ工務係ニ屬シ左ノ職務ヲ擔任スヘシ  
 一、水源ノ保護取締  
 一、貯水池、濾過池、量水池及附屬建物ノ維持保存  
 一、物品ノ出納及保管  
 一、水栓番、職工、工夫及人夫ノ監督

第六條 水栓番及職工ハ工務係ノ指揮ニ從ヒ左ノ職務ニ服シ巡視中ノ狀況及其ノ取扱タル事項ハ詳細工務係ニ報告スヘシ  
 一、排水  
 一、水管線路及水管橋ノ巡視  
 但送水線ハ少クモ二週間ニ全線ヲ一回宛巡視スヘシ  
 一、池内外、水管線路、取水塔、制水弁、安全弁、量水器等ノ取締及掃除



- 一、水位及水量ノ測定
- 一、水道用具ノ監視
- 一、防火栓及制水弁止水栓（共用栓）ハ每週一回巡視シ異狀ノ有無ヲ取調ヘ若シ破損又ハ漏水ノ箇所ヲ發見シ其ノ修繕輕易ナルカ又ハ急施ヲ要スルモノハ速ニ應急ノ處置ヲ爲スヘシ
- 一、出火ノ際使用シタル防火栓ハ鎮火後其ノ鐵蓋ヲ開キ異狀ノ有無ヲ取調フヘシ
- 一、火災ノ爲燒失シタル家屋ニシテ給水管ヨリ噴水スルモノアル時ハ之ヲ停水スヘシ
- 第七條 水栓番及職工ハ一名宛勤務時間外ノ當番トナリ市内及市附近ニ出火ノ際ハ現場ニ出張シ水道ノ保護ニ從事シ非番ノ者ハ上職ノ指示ヲ受クヘシ
- 工務係員ハ一般吏員ト順次ニ宿直ニ服スヘシ
- 第八條 水源池、分水池、配水池在勤ノ吏員又ハ水栓番ハ毎日ノ消費水量ヲ一週間毎ニ一ヶ月分ノ消費水量ハ翌月二日迄ニ報告スヘシ
- 第九條 水源池、分水池、配水池ニハ日誌ヲ備付日々ノ檢閲ヲ受クヘシ
- 第十條 本心得ニ規定スルモノ、外小倉市役所處務規程及備人勤務心得ニ依ル
- 物品供給請負入札心得書
- 第一條 物品供給請負ノ競争ニ加ラントスル者ハ本心得書、仕様書、圖面、見本品等ヲ熟覽シ來ル月 日午<sup>前</sup>時迄ニ小倉市水道事務所ニ入札書ヲ差出スヘシ若シ事故アリテ他人ニ代理セシムルトキハ必ス委任狀ヲ携帶セシムヘシ但一人ニシテ二人以上ノ代理トナリ又ハ入札ニシテ他ノ入札人ノ代理トナルコトヲ得ス
- 第二條 入札書ハ別紙様式ニ依リ之ヲ作り記名捺印シ封緘ヲ施シタル上差出スヘシ
- 入札書ニ記載スヘキ代價ハ汽車汽船運賃保險料陸上費其他指定ノ場所ニ於テ受授ヲ終ル迄ノ一切ノ費用ヲ見込ムヘキモノトス但特ニ費用負擔ノ明示ヲ爲シタルトキハ此限リニアラス
- 入札書ニ記載スヘキ價格ハ總金高ヲ以テスヘシ單價等ヲ記入スルモ其記事ハ無効トス
- 入札書ハ書留郵便ヲ以テ提出スルコトヲ得此場合ニ於テハ封書表面ニ朱書ヲ以テ「入札書」ト明記スヘシ
- 但指定ノ日時ヲ經過シ到着シタルトキハ無効トス
- 入札書ハ差出後金額ノ増減又ハ取消等申立ツルコトヲ得ス
- 第三條 入札書ハ保證金ヲ提供シタル後差出ヘシ
- 入札保證金ハ各自見積金額ノ百分ノ五以上トス但圓位未滿ノ端數ハ圓位ニ切上ルモノトス
- 第四條 入札ハ指定ノ日時場所ニ於テ入札人又ハ其委任狀ヲ有スル代理人ハ適宜開札ニ立會スヘシ
- 第五條 左ニ掲タル入札ハ無効トス
  - 一、意趣ノ異ナルモノ
  - 二、金額氏名ノ確認シ難キモノ
  - 三、記名調印ナキモノ
  - 四、入札保證金カ第三條第二項ノ歩合ニ充タサルモノ
- 第六條 入札保證金ハ開札後還付ス但落札者ノ入札保證金ハ契約締結ノ上之ヲ還付ス
- 第七條 入札ハ豫定價格以內ニ於ケル最低價ヲ以テ落札トス
- 同額ノ最低入札者二名以上アルトキハ抽籤ヲ以テ其落札者ヲ定ム若シ該入札者ニシテ開札ノ場所ニ立會セサルトキハ水道事務所長ニ於テ適宜其抽籤ヲ行フモノトス
- 入札金額豫定價格ヲ超過スルトキ又ハ入札ヲ取消シタルトキハ即時若クハ更ニ日時ヲ定メ再入札ニ附スルコトアルヘシ

- 一、水位及水量ノ測定
- 一、水道用具ノ監視
- 一、防火栓及制水弁止水栓（共用栓）ハ每週一回巡視シ異狀ノ有無ヲ取調ヘ若シ破損又ハ漏水ノ箇所ヲ發見シ其ノ修繕輕易ナルカ又ハ急施ヲ要スルモノハ速ニ應急ノ處置ヲ爲スヘシ
- 一、出火ノ際使用シタル防火栓ハ鎮火後其ノ鐵蓋ヲ開キ異狀ノ有無ヲ取調フヘシ
- 一、火災ノ爲燒失シタル家屋ニシテ給水管ヨリ噴水スルモノアル時ハ之ヲ停水スヘシ
- 第七條 水栓番及職工ハ一名宛勤務時間外ノ當番トナリ市内及市附近ニ出火ノ際ハ現場ニ出張シ水道ノ保護ニ從事シ非番ノ者ハ上職ノ指示ヲ受クヘシ
- 工務係員ハ一般吏員ト順次ニ宿直ニ服スヘシ
- 第八條 水源池、分水池、配水池在勤ノ吏員又ハ水栓番ハ毎日ノ消費水量ヲ一週間毎ニ一ヶ月分ノ消費水量ハ翌月二日迄ニ報告スヘシ
- 第九條 水源池、分水池、配水池ニハ日誌ヲ備付日々ノ檢閲ヲ受クヘシ
- 第十條 本心得ニ規定スルモノ、外小倉市役所處務規程及備人勤務心得ニ依ル
- 物品供給請負入札心得書
- 第一條 物品供給請負ノ競争ニ加ラントスル者ハ本心得書、仕様書、圖面、見本品等ヲ熟覽シ來ル月 日午<sup>前</sup>時迄ニ小倉市水道事務所ニ入札書ヲ差出スヘシ若シ事故アリテ他人ニ代理セシムルトキハ必ス委任狀ヲ携帶セシムヘシ但一人ニシテ二人以上ノ代理トナリ又ハ入札ニシテ他ノ入札人ノ代理トナルコトヲ得ス
- 第二條 入札書ハ別紙様式ニ依リ之ヲ作り記名捺印シ封緘ヲ施シタル上差出スヘシ
- 入札書ニ記載スヘキ代價ハ汽車汽船運賃保險料陸上費其他指定ノ場所ニ於テ受授ヲ終ル迄ノ一切ノ費用ヲ見込ムヘキモノトス但特ニ費用負擔ノ明示ヲ爲シタルトキハ此限リニアラス
- 入札書ニ記載スヘキ價格ハ總金高ヲ以テスヘシ單價等ヲ記入スルモ其記事ハ無効トス
- 入札書ハ書留郵便ヲ以テ提出スルコトヲ得此場合ニ於テハ封書表面ニ朱書ヲ以テ「入札書」ト明記スヘシ
- 但指定ノ日時ヲ經過シ到着シタルトキハ無効トス
- 入札書ハ差出後金額ノ増減又ハ取消等申立ツルコトヲ得ス
- 第三條 入札書ハ保證金ヲ提供シタル後差出ヘシ
- 入札保證金ハ各自見積金額ノ百分ノ五以上トス但圓位未滿ノ端數ハ圓位ニ切上ルモノトス
- 第四條 入札ハ指定ノ日時場所ニ於テ入札人又ハ其委任狀ヲ有スル代理人ハ適宜開札ニ立會スヘシ
- 第五條 左ニ掲タル入札ハ無効トス
  - 一、意趣ノ異ナルモノ
  - 二、金額氏名ノ確認シ難キモノ
  - 三、記名調印ナキモノ
  - 四、入札保證金カ第三條第二項ノ歩合ニ充タサルモノ
- 第六條 入札保證金ハ開札後還付ス但落札者ノ入札保證金ハ契約締結ノ上之ヲ還付ス
- 第七條 入札ハ豫定價格以內ニ於ケル最低價ヲ以テ落札トス
- 同額ノ最低入札者二名以上アルトキハ抽籤ヲ以テ其落札者ヲ定ム若シ該入札者ニシテ開札ノ場所ニ立會セサルトキハ水道事務所長ニ於テ適宜其抽籤ヲ行フモノトス
- 入札金額豫定價格ヲ超過スルトキ又ハ入札ヲ取消シタルトキハ即時若クハ更ニ日時ヲ定メ再入札ニ附スルコトアルヘシ



開札ノ前後ニ拘ラス入札人同盟密約其他不正ノ行為アリト認ムルトキハ入札ヲ取消スコトアルヘシ  
第八條 落札者ハ別紙案文ニ依リ契約書ヲ作り落札通告ヲ受ケタル日ヨリ 日以内ニ水道事務所ニ  
差出スヘシ若シ其期限ヲ過キ本條ノ手續ヲナサ、ルトキハ該入札ハ無効トス  
契約書ニハ物品代價仕譯書ヲ添付スヘシ

第九條 落札者其落札ヲ辭シ又ハ期日以内ニ契約ヲ締結セサルトキハ入札保證金ハ市ノ所得トス  
第十條 請負契約締結以前落札者死亡シ其正當相續人ニ於テ契約締結期日以内ニ繼承ノ旨申出サルトキ  
ハ其落札ヲ取消シ入札保證金ハ相續人ノ請求ヲ待テ之ヲ還付スヘシ

但落札ノ日ヨリ六ヶ月ヲ經過スルモ尙還付ノ請求ヲ爲サ、ルトキハ入札保證金ハ市ノ所得トス  
第十一條 契約保證金ハ請負金額ノ百分ノ十以上トシ算出上圓位未滿ノ端數ヲ生シタルトキハ圓位ニ  
切上ルモノトス

第十二條 入札保證金又ハ契約保證金ハ現金ヲ以テ納付スヘシ  
但無記名國債證券勸業債券ヲ以テ代納スルコトヲ得此場合ニ於テハ時價ヲ以テ換算スルモノトス  
入札保證金ハ之ヲ契約保證金ニ充用スルコトヲ得  
契約保證金ハ請負契約書ト同時ニ納付スヘシ

第十三條 入札者及落札者ニ於テ要スル一切ノ費用ハ各自ノ負擔トス  
物品供給請負契約書  
一、何々又ハ何外何點  
但別紙代價仕譯書仕樣書見本圖面ノ通  
此請負金額  
此契約保證金額

但

供給場所

右物品供給ノ件小倉市參事會小倉市長氏名ト何某トノ間ニ締結スル契約ノ條項左ノ如シ

第一條 請負人ハ此契約ニ據リ前記請負金額ヲ以テ本件物品ヲ供給シ指定ノ場所ニ納付スルモノトス

第二條 請負人ハ前記保證物件ニシテ時價低落ノ爲保證金額ニ不足ヲ生シタル場合ハ更ニ増擔保ヲ提  
供スルモノトス

第三條 請負人ハ小倉市參事會ノ承認ヲ經スシテ請負ノ全部若クハ其一部ヲ他ニ請負ハセ又ハ讓渡ス  
コトヲ得サルモノトス

第四條 請負人ハ納付ノ都度其ノ物品ノ種類數量等ヲ記載シタル納付書ヲ小倉市水道事務所ニ差出モ  
ノトス

第五條 物品納付ハ毎日午前八時ヨリ午後四時迄ノ間ニ於テ小倉市水道事務所ニ届出検査ヲ受クルモ  
ノトス但水道事務所ノ都合ニ依リ本條ノ時間ヲ變更スルコトアルヘシ

物品ノ検査ニハ請負人又ハ其代理人立會スルモノトス若シ其検査ニ立會セサルトキハ其檢定ニ對シ  
異議ヲ述フルコトヲ得ス

第六條 検査ニ不合格トナリタル物品ハ請負人自己ノ費用ヲ以テ水道事務所ノ指定シタル期限内ニ之  
ヲ引取ルモノトス

第七條 請負人契約期限内ニ其物品ヲ完納セサルトキハ期限ノ翌日ヨリ現品納入又ハ契約解除當日迄  
一日毎ニ期滿當日ニ於ケル延滞數量ニ對スル請負代價ノ千分ノ 二相當スル金額ヲ違約金トシテ  
支拂フモノトス



第八條 請負人本契約ノ條項ニ違背シタルトキハ市參事會ハ本契約ヲ解除スルコトヲ得

第九條 天災其他正當ノ理由アリト認ムルトキハ請負人ノ請願ニ依リ相當ノ延期ヲ許可スルコトアル

第十條 左ノ場合ニ於テハ契約保證金ハ市ノ所得トス

一、第八條ニ依リ契約解除ヲナシタルトキ

二、請負人ノ便宜ニ依リ契約解除ヲ爲シタルトキ

第十一條 費用負擔ニ關シ特ニ明示シタルモノ、外物品受授ヲ終ル迄ノ一切ノ費用ハ總テ請負人ノ負

擔トス但市ノ都合ニ依リ指定ノ場所ヲ變更シタルトキハ此限リニアラス

第十二條 物品ノ代價ハ本件物品完納後支拂ヲ爲スヘシ

第十三條 契約保證金ハ本契約履行済ノ後還付スルモノトス

右ノ條項契約ノ證トシテ本書貳通ヲ作り各自其ノ壹通ヲ領置スルモノナリ

年 月 日

小倉市參事會  
小倉市長 氏 名  
住 所 何 某  
請負人 何 某

鐵管供給請負入札心得書

第一條 鐵管供給受負ノ競争ニ加ラントスルモノハ其種類數量仕様書圖面等ヲ熟覽シ來ル一月二十五日午前九時迄ニ水道事務所ニ入札書ヲ差出スヘシ若シ事故アリ他人ヲ以テ代理セシムルトキハ必ス委任狀ヲ差出スヘシ

但一人ニシテ二人以上ノ代理又ハ入札人ニシテ他ノ入札人ノ代理トナルコトヲ得ス

第二條 入札書ハ別紙ノ書式ニ據リ之ヲ作り本人又ハ正當委任狀ヲ有スル代理人署名捺印シ封緘ノ上差出スモノトス

第三條 入札保證金ハ各自見積代價ノ百分ノ五以上トス入札人ハ之ヲ完納シタル後入札スヘシ

第四條 入札ハ指定ノ日時場所ニ於テ開札ス入札人又ハ其委任狀ヲ有スル代理人ハ適宜開札ニ立會スヘシ

入札ハ差出後金員ノ増減又ハ取消等爲スコトヲ得ス

第五條 左ニ掲クル入札ハ無効トス

一、意趣ノ異ナルモノ

一、金員又ハ氏名ノ認知シ難キモノ

一、記名調印ナキモノ但氏名自署ハ此限リニアラス

第六條 入札保證金ハ開札ノ後還付ス

其低價入札者ニ係ルモノハ該入札處分完結ノ上之ヲ還付スヘシ

第七條 入札ハ最低價ヲ以テ落札トス

入札書ニ記載スヘキ代價ハ汽車汽船運賃保險料陸上ケ費其他指定ノ場所ニ於テ受授ヲ終ル迄ノ一切ノ費用ヲ見込ムヘキモノトス但特ニ費用負擔ノ明文アルモノハ此限ニアラス

入札書ニ記載スヘキ代價ハ總金額ヲ以テスヘシ故ニ單價ヲ記入スルモノアルモ其ノ記事ハ無効トス

同額ノ最低價入札二名以上アルトキハ抽籤ヲ以テ其落札者ヲ定ム若シ該入札者ニシテ開札ノ場所ニ

立會セサルトキハ水道事務所ニ於テ便宜其抽籤ヲ行フモノトス

入札ノ金額豫定價額ヲ超過スルトキハ更ニ即時若クハ時日ヲ期シ再入札ニ附スルコトアルヘシ



第八條 落札者期日以内ニ契約ヲ締結セサルトキハ該入札ヲ取消シ入札保證金ハ市ノ所得トス  
第九條 落札者ハ別紙案文ニ依リ契約書ヲ作り落札通告ヲ受ケタル日ヨリ十日以内ニ水道事務所ニ差  
出スヘシ

第十條 受負契約締結以前落札者死亡シ其相續人又ハ嗣子ニ於テ契約締結期日內繼續方申出サルトキ  
ハ其落札ヲ取消シ入札保證金ハ相續人又ハ嗣子ノ請求ヲ待テ之ヲ還付スヘシ但落札ノ日ヨリ六ヶ月  
以内ニ請求ナキトキハ市ノ所得トス

第十一條 契約保證金ハ受負代價ノ百分ノ十トス  
入札保證金並契約保證金ハ現金ヲ以テ納付スヘシ

但本邦國債證書ヲ以テ代納スルコトヲ得此場合ニ於テハ時價ヲ以テ納付スヘシ  
契約保證金ハ入札保證金ヲ以テ補充スルコトヲ得契約保證金ハ受負人契約書ニ添ヘ之ヲ納付スヘシ

第十二條 入札者及落札者ニ於テ要スル一切ノ費用ハ各自ノ負擔トス  
入札書

一、十八吋鑄鐵直管 八千四百呎  
此代價何程

但何製造所製造ニ係ルモノニシテ小倉市水道事務所ノ定メタル仕様書並附屬圖面ノ通り  
右ハ入札心得書並契約書案熟覽ノ上前記代價ヲ以テ調達受負仕度候ニ付入札仕候也

年 月 日 住 所 氏 名 印  
小倉市參事會 氏 名 殿

注 意

一、入札書ハ封書トシ其封筒ニハ小倉市水道用鑄管受負入札書ト記シ且ツ住所氏名ヲ明記シ封印ヲ施  
スヘシ

一、入札者ハ文字ヲ明瞭ニ記シ金高ヲ記スルニハ一、二、三、十ノ文字ハ壹、貳、參、拾ヲ用ユヘシ  
一金 十八吋鑄鐵直管供給請負代價仕譯書

内 譯

品 目	延 長	單 價	計
十八吋直管	八、四〇〇呎		

一、十八吋鑄鐵直管 八、四〇〇呎  
鑄管供給受負契約書案

但何製造ニ係ルモノニシテ別紙仕様書並附屬圖面ノ通り小倉市指定ノ場所ヘ陸上ケ納付ノ事  
此受負代價何圓也但別紙仕譯書ノ通此契約保證金何程

右鑄管供給ノ件小倉市參事會市長何某ト受負人何某トノ間ニ締結スル契約ノ條項左ノ如シ

第一條 受負人ハ此契約ニ依リ前記代價ヲ以テ本件物品ヲ小倉市水道事務所ヘ供給スルモノトス

第二條 受負人ハ本契約履行ノ保證トシテ前記ノ保證金ヲ納メ置クモノトス

第三條 本件物品ハ明治四十三年三月三十一日迄ニ全部完納スヘシ

第四條 受負人ハ小倉市參事會ノ認可ヲ經スシテ鑄管製造所ヲ變更シ又ハ受負全部或ハ其一部ヲ他ニ



受負ハセ又ハ讓渡スコトヲ得ス

第五條 本件物品ヲ發送シタルトキハ其月日數量等ヲ書面ヲ以テ小倉市水道事務所ニ申出ツヘシ

第六條 受負人ハ鐵管到着ノ都度直ニ書面ヲ以テ其數量等ヲ小倉市水道事務所ヘ申出ツヘシ

第七條 物品ノ納付ハ毎日午前八時ヨリ午後四時迄ノ間ニ於テ小倉市水道事務所ニ届出検査ヲ受クヘシ但水道事務所ノ都合ニ依リ本條ノ時間ヲ變更スルコトアルヘシ

物品検査ノ時ハ受負人又ハ其代人ヲ立會ハシム若シ受負人ニ於テ検査ニ立會ハサルトキハ其檢定スル處ニ對シ異議ヲ陳フルヲ得ス

第八條 仕様書各項ノ検査ニ於テ不合格トナリタル鐵管ハ受負人自己ノ費用ヲ以テ水道事務所ノ指定シタル期日内ニ之ヲ引取り更ニ指定期日内ニ同一ノ數量ヲ納付スヘキモノトス

第九條 左ノ場合ニ於テハ納付延滞一日毎ニ其數量ニ對スル受負代價千分ノ三ニ當ル金額ヲ違約金トシテ値引セシムヘシ

一、契約期限内ニ其物品ヲ納付セス若クハ其數量ニ不足アルトキ

一、第八條不合格代品ヲ指定ノ期日内ニ納付セス若クハ其數量ニ不足アルトキ

第十條 前條値引額納付延滞數量ニ對スル受負代價ノ十分ノ一ニ達スルトキハ契約ヲ解除スルコトアルヘシ

第十一條 受負人本契約ノ條項ニ違背シタルトキハ別ニ其處分ニ關スル明文ナキモノト雖モ猶本契約ヲ解除スルコトヲ得

第十二條 代納品ニシテ尚不合格ヲ生スルトキハ時機ニ依リ契約ヲ解除スルコトアルヘシ

第十三條 天災其他正當ノ理由アリト認ムルトキハ受負人ノ請願ニ依リ相當ノ延期ヲ許可スルコトアルヘシ

第十四條 左ノ場合ニ於テハ契約保證金ハ市ノ所得トス

一、第十條、第十一條、第十二條ニ據リ契約解除ヲ爲シタルトキ

二、受負人ノ便宜ニ依リ契約解除ヲ請フトキ

第十五條 費用負擔ニ關シ特ニ明文アルモノヲ除ク外鐵管受授ヲ終ル迄ノ一切ノ費用ハ總テ受負人ノ負擔トス

第十六條 鐵管ノ代價ハ検査收領済ノ數量ニ對シ之ヲ仕拂フヘシ

第十七條 契約保證金ハ本契約履行済後還付スルモノトス

右ノ條項契約締結候ニ付テハ各自署名捺印シ契約本書ハ小倉市參事會ニ領置シ謄本一通ヲ作り受負人ニ交付ス

年 月 日

小倉市參事會

小倉市長 氏 名 (印)

住 所

受負人 何 某 (印)

鑄 鐵 管 仕 様 書

第一條 本仕様書ニ記載スル所ノ個條ハ總テ小倉市水道ニ使用スル鑄鐵製ノ水管ニ適用スルモノニシテ其員數及形狀竝ニ寸法等ハ附屬明細表面ニ示スカ如シ

第二條 總テ直鐵管ハ承口ヲ下方ニナシ乾燥シタル砂型ヲ以テ垂直ニ鑄造シ決シテ心型受若クハ其代用物ノ類ヲ使用スヘカラス

第三條 直鐵管ハ鑄造スルニ當リ規定ノ長サヨリ其挿口ノ端ニ於テ少クモ九吋長ク鑄造シ後ニ至リ其

一二五



餘分ニ屬スル部分ハ旋盤ニ依リ叮嚀ニ切り除クモノトス

第四條 用鐵ハ其破砕面灰色ニシテ粒狀緻密全體同質ニシテ爐滓或ハ粗雜ノ金屬ヲ含有スヘカラス且ツ其實強韌ニシテ容易ニ漣ヲ以テ磨耗シ得ヘキモノタルヘシ

第五條 鐵管ヲ鑄造スルハ同時ニ熔爐毎ニ巾一吋厚二吋長四十二吋ノ鐵條三本宛ヲ鑄造シ中間距離三十六吋ニ据付タル支脚上ニ置渡シ其中央ニ漸次荷重ヲ加ヘ其重量三千封度ニ耐ヘテ折摧セス且中央ニ於テ四分ノ一吋ヨリ少ナカラサル撓度ヲ示スヘキモノトス若シ該試驗ニ不合格ナルトキハ其供試體ト同一ノ鐵湯ヨリ製造シタル鐵管ハ悉ク受取ラサルヘシ

第六條 鐵管ハ總テ規定ノ徑長厚及形狀ヲ有シ斷面ハ真圓ニシテ内外面トモ同心圓タルヘシ

第七條 鐵管各部ニ不等ノ收縮或ハ歪形ヲ生セサラシメン爲ニ鑄造後充分ノ時間其位置ニ靜止セシムヘシ

第八條 鐵管ハ砂氣泡罅裂其他鑄造上ノ缺點ナク内外面トモ平滑ニシテ凸凹アルヘカラス鉛又ハ其他ノ物ヲ以テ是等ノ缺點ヲ補填セシモノハ總テ受取ラサルヘシ

第九條 各鐵管ニハ一定ノ場所ニ於テ製造所ノ名稱及年號ヲ少ナクトモ八分一吋ノ高サニ鑄出スヘシ

第十條 鐵管ノ挿口ハ必ス其承口ノ底ニ挿入シ周圍ニ規定ノ間隙ヲ有スルモノタルヘシ

第十一條 各鐵管ハ其模型ヨリ取出シタル上其全體ヲ研磨シテ管ノ内外面ニ附着スル型砂等ヲ除去シ然ル後其ノ品質寸法及形狀ヲ精密ニ検査スヘシ且必要ト認ムルトキハ鐵管ノ周圍ニ鑽孔試驗ヲ施スコトアルヘシ此場合ニ於テハ其孔跡ハ鋼栓ヲ捺シ込ミ塞クモノトス

鐵管ヲ研磨スルニハ酸類又ハ其他ノ腐蝕劑ヲ使用スルコトヲ許サス  
第十二條 前條ノ試驗ヲ終リタル後ハ鐵管ニ銹ノ生セサル前ニ之ヲ攝氏百五十度ニ煖メ同熱度ノコト

カトルアンカスミツスル氏ノ防銹液即亞麻仁油及軟ナル「コールタービツチ」トノ混合液中ニ浸シ適度ノ時間ヲ經テ之ヲ取出シ乾燥セシムヘシ其被包面ハ黑色ニシテ稍光澤アリ管ノ内外面トモ平滑堅固ニ附着シテ容易ニ剝脱シ能ハサルモノタルヘシ

第十三條 各鐵管ハ適當ナル試驗機械及熟練ノ職工ニ依リテ水壓試驗ヲ施スヘシ水壓試驗ハ其ノ管内水壓一平方吋二百二十封度ニ達シタル後凡ソ三分間ヲ繼續シ其時間内ニ重量凡五封度ノ鐵槌ヲ以テ各部ヲ打チ漏水其他ノ異狀ナキモノヲ合格トス而シテ該試驗ニ使用スル檢壓器ハ時々標準檢壓器ト對照シ誤差ノ有無ヲ檢査整理スヘシ

第十四條 前條ノ試驗ヲ終リタル各鐵管ハ其重量ヲ計リペンキヲ以テ之ヲ一定ノ箇所ニ記載スヘシ若シ各鐵管ノ實際重量當所ノ規定重量ヨリ其ノ百分ノ三以上不足スルモノハ不合格トシ受取ラサルモノトス

第十五條 前條ニ記載スル檢査ハ鐵管製造場ニ於テ施スモノニシテ其ノ檢査ニ要スル材料及職工等諸般ノ費用ハ總テ受給人ノ負擔トス

第十六條 小倉市參事會ハ相當ノ檢査員ヲ鐵管製造所ヘ派遣シ各檢査ニ立會セシムルコトアルヘシ

第十七條 小倉市水道事務所ニ於テ指定ノ材料置場ニ鐵管到着ノ後ハ當市ノ費用ヲ以テ試驗ヲ施行スルモノトス此場合ニ於テ本仕様書ノ條項ニ不合格ノモノハ受取ラサルヘシ

第十八條 指定ノ材料置場ニ於テ受授スル以前ニ破損シタル鐵管ハ受取ラサルコト勿論ナリト雖モ受給人ノ費用ヲ以テ其破損部ヲ切斷スルトキハ用途アルモノニ限り之ヲ購買スルコトアルヘシ

本條ニ依リ切斷管ヲ購買スルトキハ其價額ハ別ニ定ムルモノトス

第十九條 此仕様書條項中ノ文意竝附屬明細表面解釋ハ總テ小倉市水道技師又ハ其ノ代理者ノ定ムル所ニ依ルヘキモノトス











市 會 議 員

生駒 武彦	次郎 九真次	淺野 喜平	利島 嘉平	吉瀬 良彦	新谷 茂一郎
明治四十五年六月二日當選	明治四十五年六月二日當選	大正五年五月三十日當選	大正五年五月三十日當選	大正五年五月三十日當選	大正五年五月三十日當選
諸岡 助藏	淺岡 正康	堀内 増市	阪本 治三郎	中村 恒太郎	松本 四郎
大正九年五月三十一日當選	大正九年五月三十一日當選	大正九年五月三十一日當選	大正九年五月三十一日當選	大正九年五月三十一日當選	大正九年五月三十一日當選
宮原 勝太郎	宮原 勝太郎	宮原 勝太郎	宮原 勝太郎	宮原 勝太郎	宮原 勝太郎
大正九年五月三十日當選	大正九年五月三十日當選	大正九年五月三十日當選	大正九年五月三十日當選	大正九年五月三十日當選	大正九年五月三十日當選

阪本 治三郎	廣田 久太郎
明治三十九年五月五日當選	明治三十九年五月五日當選
同四十年五月四日退任	同四十年五月四日退任

松延 嘉久	藤本 春吉	鮎川 盛貞	田口 八太郎	岩松 德太郎	山田 伊三郎	住野 市松	阪本 文太郎
明治四十五年五月三十一日當選	明治四十五年五月三十一日當選	明治四十五年五月三十一日當選	明治四十五年五月三十一日當選	明治四十五年五月三十一日當選	明治四十五年五月三十一日當選	明治四十五年五月三十一日當選	明治四十五年五月三十一日當選
丸橋 清平	力武 嘉次郎	江村 勝四郎	神谷 次郎吉	野島 寅八	渡邊 智與樹	柴田 董之	新 安左衛門
大正九年五月三十日當選	大正九年五月三十日當選	大正九年五月三十日當選	大正九年五月三十日當選	大正九年五月三十日當選	大正九年五月三十日當選	大正九年五月三十日當選	大正九年五月三十日當選
清水 濟	松尾 國太郎	清水 濟	松尾 國太郎	清水 濟	松尾 國太郎	清水 濟	松尾 國太郎
大正九年五月三十日當選	大正九年五月三十日當選	大正九年五月三十日當選	大正九年五月三十日當選	大正九年五月三十日當選	大正九年五月三十日當選	大正九年五月三十日當選	大正九年五月三十日當選















林野 三十一筆 四萬七千九百三十三坪四〇

雜種地 三筆 五百七十四坪〇〇

田 六筆 百四十五坪一〇

畑 一筆 二十三坪七〇

林野 十六筆 二千四百四十四坪五〇

分水池 平均一坪當五拾六錢參厘

配水池 平均一坪當五拾四錢參厘

林野 十四筆 九千九百九十坪九〇

送水線路 平均一坪當貳拾壹錢六厘

田 二百十六筆 五千三百六十九坪四〇

畑 六十五筆 千四百六十一坪四〇

宅地 二十三筆 二百五十五坪〇〇

林野 三十筆 千七十七坪四七

雜種地 二筆 二十八坪六〇

買收代金壹萬壹千貳百拾七圓四拾八錢  
平均一坪當壹圓參拾八錢

買收總坪數九萬六千三百八十四坪九七  
買收代金五萬六千九百七拾參圓九拾六錢

諸種補償參萬五千八百八拾九圓四拾參錢  
合計支拂金九萬貳千六百六拾參圓參拾九錢  
平均一坪當五拾九錢六厘

夫レ何ノ事業タルヲ問ハス計畫上所要地トシテ買收ニ着手スルヤ地元町村或ハ所有者ニ於テ種々ナルコトニ藉口シテ豫想外ノコトヲ強要スルハ一般ノ通弊ニシテ起業家ノ往々困躓スル所ナリ本市水道ニ於テモ此弊ニ洩レス工事ニ著手スルヤ紫川水利關係タル中谷村、西谷村、企救町、足立村、板櫃村ノ五ヶ町村ヨリ水利補償ヲ要求シ而シテ工事材料運搬ニ關シ郡營里道ノ修繕補償ヲ要求シ水利補償ハ企救郡長及五ヶ町村長其他各村ノ有志者郡道修繕補償ハ企救郡長及郡參事會同シ其要求額甚タ多額ナリ之ニ反シテ本市ハ補償スヘキ理由ナキヲ主張シ其交渉數回容易ニ解決セサル狀況トナリシヲ以テ買收土地竝私設電話線路電柱敷地使用等ニ故障續出其困難尠ナカラサリキ延テ工事ノ進捗ヲ澁滯セシムル虞ヲ生シタルニ依リ郡營道路修繕費トシテ金貳千圓ヲ企救郡ニ補償シ水利補償ニ關シテハ水源地方タル中谷村ト他四ヶ町村トハ其事情ヲ異ニスル點アルヲ以テ之ヲ分離セシメ中谷村ニ對シテハ紫川水利補償五千圓及特別補償五百圓ヲ提供シ以テ向田及山口ノ兩井堰關係ヲ別紙契約書ノ如ク協定シ爾來互ニ融和シ諸事好意ヲ以テ便宜ヲ與フルニ至レリ然ルニ西谷村外三ヶ町村ニ對シテハ尙解決ヲ告ケサリシカ明治四十四年二月福岡縣理事官補小林新三郎氏双方ノ中ニ在リ協定ニ斡旋セラレ遂ニ補償金壹萬圓ヲ提供シ漸ク解決ヲ見ルニ至レリ



契 約 書

企救郡地内ニ於テ小倉市カ上水道ヲ布設スルニ郡市相互ノ利便ノ爲左ノ條項ヲ協約ス

第一條 小倉市ハ企救郡ニ對シ金貳千圓ヲ提供ス

第二條 企救郡ハ小倉市水道布設ニ就キ故障ヲ唱ヘス郡營土木ケ所ニ施工スル鐵管埋沒電柱建設其他工事ニ伴フ道路橋梁ノ使用等ニ就キ總テ異議ナキモノトス

第三條 小倉市ニ於テ前項ニ掲クル工事ノ施行又ハ道路橋梁ノ使用ヲ爲ス時ハ人馬ノ通行上安全ト便利トニ留意シ施工後ノ復舊工事ハ勿論工事材料運搬等ノ爲メ特ニ破損シタル道路橋梁ノ修繕ハ之ヲ引受け施行スルモノトス

第四條 第一條ニ掲クル現金ノ授受ハ契約締結ト同時企救郡長ノ受領證ヲ以テ假ニ之ヲ行フト雖モ郡市双方會計整理上必要ナル正式ノ手續ハ追テ協定施行スルモノトス

右條項契約ノ證トシテ本書貳通ヲ作り双方其壹通ヲ所持スルモノナリ

明治四十四年三月二日

企救郡長 石 塚 昇  
 小倉市參事會  
 小倉市長 末 弘 直 方

契 約 書

企救郡中谷村大字道原地内ニ小倉市カ上水道水源設備ヲ爲スニ方リ小倉市中谷村字向田及山口ノ兩井堰管理者ト契約ヲ締結スルコト左ノ如シ

第一條 小倉市ハ貯水池ヲ設置スル直下ニ方ル向田及山口ノ兩井堰ヨリ灌溉スル用水ハ貯水池ヨリ相當ノ方法ヲ以テ供給シ永遠ニ之カ責任ヲ負フ

但場合ニ依リ貯水ニ代ユルニ放水ヲ以テスルコトヲ得

第二條 向田及山口ノ兩井堰ニ對シ灌溉用水ハ從前ノ通聊カ不足ナキコトヲ期シ耕作上不便ヲ來サシメサルコト

第三條 向田及山口ノ兩井堰掛(反別二町九反八畝十步別紙略圖ノ通)關係者ハ耕作田ノ外濫リニ收水亂用セサルコトニ注意スヘシ

第四條 向田及山口ノ兩井堰ハ小倉市水道水源設備ニ就キ兩井堰ノ改廢移轉其他施設方法ハ小倉市ニ於テ相當ノ手續ヲ爲スヘシ

但兩井堰關係者ニ於テハ異議ナキモノトス

前記ノ條項契約締結ノ證トシテ本書貳通ヲ作り双方其壹通ヲ領置スルモノナリ

明治四十四年九月三十日

小倉市參事會  
 小倉市長 末 弘 直 方  
 向田、山口兩井堰管理者  
 企救郡中谷村長 林 德 次 郎

協 約 書

小倉市ニ於テ水道布設ニ付企救郡中谷村ト協約スルコト左ノ如シ

一、小倉市ハ紫川水利ノ慣行ヲ尊重シ灌溉時期中ハ水源ヨリ貯水池ニ流入スルト同一ノ水量ヲ放水スルコト

一、小倉市ハ水利保證トシテ金五千五百圓ヲ中谷村ニ提供スルコト

一、中谷村ハ小倉市ノ水道事業ニ對シテハ現在及將來ニ於テ好意ヲ以テ便宜ヲ與フルコト



右協約書貳通ヲ作り各其壹通ヲ所持スルモノナリ  
明治四十四年三月十九日

- 小倉市 參事會
  - 小倉市長 末弘直方
  - 企救郡中谷村長 林徳次郎
  - 立會人
    - 福岡縣事務官補 小林新三郎
    - 福岡縣屬 小田原龍吉
    - 福岡縣企救郡長 石塚昇

協約書

小倉市ニ於テ水道敷設ニ付水利關係ヲ有スル企救郡足立村、西谷村、板櫃村、企救村ノ四ヶ村ト協約スルコト左ノ如シ

一、小倉市ハ紫川水利ノ慣行ヲ尊重シ灌溉時期中ハ水源ヨリ貯水池ニ流入スル同一ノ水量ヲ放水スルコト

但灌溉不足ナキ時ハ放水セサルモ妨ケナシ

一、小倉市ハ水利補償トシテ金壹萬圓ヲ左ノ四ヶ村ニ提供スル事

西谷村、企救村、足立村、板櫃村

一、企救郡企救村、足立村、西谷村、板櫃村ノ四ヶ村ハ小倉市ノ水道事業ニ對シテハ現在及將來ニ於テ好意ヲ以テ便宜ヲ與フルモノトス

右協約書貳通ヲ作り各其壹通ヲ所持スルモノナリ

明治四十四年三月十九日

小倉市 參事會

- 小倉市長 末弘直方
- 企救郡足立村長 片村佐一郎
- 同 郡西谷村長 生井太郎
- 同 郡板櫃村長 木村雄次郎
- 同 郡企救村長 中村實
- 立會人
  - 福岡縣事務官補 小林新三郎
  - 福岡縣屬 小田原龍吉
  - 福岡縣企救郡長 石塚昇
  - 企救郡西谷村 安部能之助

一、施工

明治四十二年十二月二十八日付ヲ以テ布設ノ認可ヲ得直ニ土地ノ買收、水道事務所ノ建設及一部ノ鐵管購入ニ著手シ明治四十三年九月水源貯水池築設ノ工ヲ起シ此レカ工事期間ハ明治四十二年度ヨリ同四十四年度マテノ計劃ナリシモ布設ノ認可ニ接シタル時既ニ工事期ノ初年度ハ殆ント經過セシヲ以テ前豫定ノ通明治四十四年度内ニ竣功セサルニ依リ一ヶ年竣功延期ノ認可ヲ得タルモ尙放水路一部ノ築設並北方及中島地内ノ鐵管埋設工事未済ノ爲大正二年五月迄延期スルノ止ムヲ得サルニ至リ更ニ其筋ノ認可ヲ得テ同年五月二十五日全部竣工通水式ヲ舉クルニ至レリ



全部竣工ニ至ラサルモ給水上ニ何等差支ナキヲ以テ其筋ノ許可ヲ得大正二年二月十六日ヨリ通水ヲ開始セリ

工 事 概 要

一、貯 水 池 (小倉市ヲ距ル四里二十五町)

福岡縣企救郡中谷村大字道原字山口清瀧川、畑川ノ合流點海拔三百六十八尺ノ所ニ堰堤ヲ築キ貯水池ヲ設ケ其集水面積六百三十二町七反八畝二十九步ニシテ貯水容量一千七百二十三萬六千八百六立方尺(人口六萬人ニ對スル約八十日間分)

貯水池堰堤ハ土堤ニシテ長三百七十二尺高八十五尺五寸馬踏幅十八尺敷幅四百三十二尺内法ハ三割ニシテ粗石ヲ以テ張石ヲナシ外法ハ二割五分ニシテ張芝工ヲナシ堤防中心ハ練粘土ニテ防水工事ヲ施シ満水面ノ平面坪數ハ五町八反步ナリ

一、放水路

堰堤南端ノ高地ヲ開鑿シ幅六十尺深九尺長一千五十尺ノ水路ヲ築設シ急傾斜ノ部分ハ階段形トシ以テ水勢ノ減壓ヲ圖リ緩傾斜ノ部分ハ六百分一ノ勾配ヲ付シ一秒時間ニ二千六百五十八立方尺ノ水量ヲ排出シ尙充分ノ餘裕アル計劃ヲナセリ

一、引水塔、貯水池内面接水堤趾ニ沿ヒテ高七十二尺内徑八尺ノ圓筒形引水塔ヲ築設シ其中央ニ内徑十二吋堅管ヲ直立シ上端ヨリ各十六尺ヲ距テ、鐘口管付制水瓣四個ヲ筒壁外ニ分岐配設シ深淺ノ度ニ應ジテ適宜開閉シ以テ導水管ニ引水ス

一、暗渠、引水塔内十二吋管ノ下部ヨリ堰堤外部背水堤趾ニ至ル水平線延長七十五間ノ間拱構暗渠ヲ設ケ内部幅十尺中心高十尺トシ内徑十二吋ノ導水管ヲ埋設ス又導水管ニ並行シテ内徑十四吋鐵管ヲ池底ヨリ水平ニ敷設シ暗渠入口ヨリ右折シテ放水路ニ向ハシメ必要ニ應ジテ排水ノ便ニ備フ

暗渠入口ニハ鐵筋混凝土製上屋ヲ構築シ正面ニ舊藩主小笠原伯備ノ揮毫ニ係ル扁額ヲ掲グ

一、第一量水池

堰堤ノ直下ニ幅八尺長二十三尺五寸深十尺三寸ノ小池ヲ設ケ混凝土ニテ之ヲ築造シ貯水池ヨリ濾過池ニ通スル水量ヲ計量ス

一、濾過池

第一量水池ノ下部ニ幅七十八尺長百二十尺深八尺四寸ノ池四個ヲ築造シ三個ノ濾過池ヲ以テ所要水量ヲ濾過シ一個ハ濾砂洗滌等ノ豫備ニ供ス濾過ノ方法ハ自然濾過法ニシテ其速度ハ一晝夜十尺トス

一、第二量水池

濾過池ノ下部ニ長四十尺幅三十五尺深十四尺ノ池ヲ設ケ其周圍ノ側壁ハ練積工、底部ハ混凝土トシ其上部ハ混凝土拱ヲ以テ屋蓋トシ土砂ニテ之ヲ覆ヒ塵埃ノ混入ヲ防止ス而シテ内部ニハ「ハツチンソン式」量水器ヲ据付ケ以テ送水量ヲ計ルモノトス

導水管延長ヲ類別スレハ左ノ如シ

導水管	口徑	延長	制水辨數	安全辨	排氣辨	ハツチンソン
導水管	十二吋	二二八	一五			貯水池ヨリ第一量水池ニ至ル
排水管	十四吋	一三五	一			貯水池ヨリ放水路下端ニ至ル
同	十二吋	五〇				濾過池排水管
同	六吋	五五	四			第一量水池排水管
同	六吋	一八	一			第二量水池排水管
同	六吋	二八				



同	六時	六七	二			濾砂洗滌用
同	六吋水管	四〇				同
送水線路	十四時	七、二四〇	一〇	四	四	水源第二量水池ヨリ分水池ヲ經テ古清水配水池ニ至ル

一、分水池 (小倉市ヲ距ル一里二十一町)

企救郡企救町大字蒲生字疫神坂海拔二百十七尺ノ高地ニ長五十尺幅四十五尺深十三尺五寸ノ分水池ヲ築キ混凝土ヲ以テ上覆ヲ設ク其容積二萬二千五百立方尺即人口一萬人ニ對スル十二時間分ノ水ヲ貯ヘ分水池ノ傍ニ量水器ヲ据付ケ同村大字北方方面ノ配水量ヲ計ル

一、配水池 (小倉市ヲ距ル二十三町)

企救郡板櫃村大字篠崎字高田海拔百七十八尺ノ高地長百尺幅九十尺深十三尺五寸ノ配水池ヲ築キ中央ニ隔壁ヲ設ケテ二個ニ區分ス其容積九萬四千立方尺ニシテ人口五萬人ニ對スル十時間分ノ水ヲ貯ヘ其傍ニ量水器ヲ裝置シ市内ニ給水スル水量ヲ計ル

一、送水管

第二量水池ヨリ中谷村大字道原、同春吉、同山本、西谷村大字德吉、同長行、企救町大字南方、同蒲生ニ至リ主トシテ道路ニ沿ヒ口徑十四吋ノ鐵管ヲ敷設シ分水池ヲ經テ配水池ニ送水セリ其延長七千八百九十間ナリ

一、配水管

分水池ヨリ企救町大字北方ニ至ル延長二千百十三間ノ間口徑十四吋及八吋ノ鐵管ヲ敷設シ尙四吋鐵管七十間同六吋鐵管百七十二間ヲ敷設シ北方軍隊及同附近ニ配水セリ  
配水池ヨリ板櫃村字木町ヲ經テ紫川ニ沿ヒ小倉市中央寶町ニ至ル延長一千六百九十六間ノ間口徑十

八吋ノ鐵管ヲ敷設シ小倉全市及接近市外地ニ配水ス、其鐵管ハ口徑四吋、六吋、八吋、十吋、十二吋、十四吋ノ六種ニシテ其ノ延長一萬八千二百六十二間ナリ而シテ各要部ニ制水辨ヲ設ケ鐵管破損其ノ他必要アル場合ニ斷水若ハ水量制限等ノ用ニ供シ而シテ給水區域内ノ配水線路ニハ約五十間毎ニ防火線ヲ設ケ火災消防ノ用ニ供セリ

配水管線路中紫川ヲ橫斷スルコトニシテ一ハ紫川橋下流ノ河中ニ敷設シ一ハ常盤橋上流ニ水管橋ヲ架設ス其河中ニ敷設セルモノハ河底深六尺ヲ掘鑿シ、セメント一、細砂二、砂利四、ヲ配合セル空練混凝土ヲ麻袋ニ包ミ厚一尺ヲ有スル程度ニ水中ニテ硬化セシムル如ク並列シテ基礎ト爲シ鐵管二本毎ニ球狀接合管一個ヲ附シ水面上ニ於テ接合シ順次水中ニ沈下セシメ管體上部ニハ厚四寸ノ馬蹄形プロックヲ鑄裝狀ニ被覆シ然後土砂ヲ埋戻シ河床ヲ平均セシム延長四十八間五分トス水管橋ハ船頭町ヨリ室町ニ通スル常盤橋ニ並行シテ其上流ニ橋脚四臺ヲ築設シ管座ヲ設ケテ水平ニ接合架設シ兩端橋臺上ニハ伸縮管ヲ附シテ氣温ノ變差ニヨリテ起ル管體ノ伸縮ヲ調節シ又中央部ニ一個ノ自働單排氣瓣ヲ設置シ水管中ノ空氣ヲ排出セシム橋脚ハ最初ボーリングヲ施シテ河底地盤ノ深度ヲ確メ内徑六尺厚二寸ノ杉板製假側ヲ降下セシメ其内部ニセメント一、細砂二、砂利四、ヲ配合セル混凝土ヲ填充シ最低干潮時ニ於テ水面上二尺ノ位置ニ止メ其上部ニ鑄鐵製兩脚鐵柱ヲ構築シテ管座ニ結合ス假側降下ノ度ハ東部三基ハ河床ヨリ以下十二尺西部ノ一基ハ深八尺トス橋臺ハ長十二尺末口五寸ノ松丸太ヲ二尺間隔千鳥形ニ打込ミ其上部ニ厚一尺ノ混凝土<sup>(セメント一、細砂二、砂利六ノ配合)</sup>ヲ施シ然後花崗石江戸切布築巾六尺高十二尺ニ積上ケ背面ニハ階段形ニ混凝土ヲ施工ス而シテ管橋兩端ハ四十五度曲管二個ヲ用ヒテ地下敷設線ニ平行セシメ曲管傾斜部ニハ巾四尺二寸長六尺高四尺五寸ノ煉瓦積保護壁ヲ築設シ以テ衝動ヲ防止ス  
市内配水管延長合計二萬六千二百七十八間五ニシテ之ヲ類別スレハ左ノ如シ



線路別	鐵管内徑	延長	制水辨數	防火栓數	摘	要
市内配水本管	十八吋	一、六九六	五	四	配水池ヨリ寶町三丁目迄	
配水管	十四吋	六六五	六	四	紫川ヨリ東部	
同	十吋	七〇〇	三	六	同	
同	八吋	一、二六五	二	一	同	
同	六吋	二、九九三	二	三	同	
同	四吋	六、二六一	六	三	同	
同	十四吋	三〇四	二	七	同	
同	十二吋	一九一	一	三	同	
同	八吋	三三八	二	五	同	
同	六吋	三〇一	四	三	同	
同	四吋	一、三九〇	四	五	同	
同	十四吋	二、三六一	二	二	同	
同	同	三、一五五	一	一	紫川水管橋	
同	同	一、一〇〇	一	一	砂津川水管橋	
同	八吋	二、二八	二	六	郡部東部	
同	六吋	一、〇一〇	三	九	同	
同	四吋	六六五	二	四	同	
同	十四吋	五二	一	四	郡部西部	

同	八吋	四〇二	二	七	同	
同	六吋	三〇〇	二	五	同	
同	四吋	六	一	一	同	
北方配水本管	十四吋	一、七七四	一	〇	分水池ヨリ金教町大字北方練兵場入口迄	
同	八吋	三四〇	一	九	練兵場入口ヨリ城野北端迄	
同	六吋	一七二	一	二	町内	
同	四吋	七〇	二	三	町内	
計		二六、二七八	一六九	二三八		

一金百六萬七千七百貳拾七圓七拾八錢

内 譯

- 金拾六萬壹千四百五拾貳圓八拾八錢七厘
- 金四萬七千五百六拾八圓九拾九錢貳厘
- 金壹千貳百九拾貳圓貳拾八錢
- 金六萬五千八百九拾九圓九拾四錢壹厘
- 金八千九百八拾七圓參錢參厘
- 金壹萬貳千參百六拾參圓六錢九厘
- 金四萬貳千百參拾六圓貳拾貳錢五厘
- 金壹萬四千九百九圓七拾七錢

工事費總額

- 堰堤築造費
- 放水路築造費
- 第一量水池築造費
- 濾過池築造費
- 第二量水池築造費
- 敷地土工費
- 配水池築造費
- 分水池築造費



金參拾壹萬貳千五百七拾參圓四拾七錢  
 金貳萬貳千六百貳拾壹圓九拾四錢  
 金參萬七千六百五拾五圓六拾五錢  
 金四千四百四拾四圓四拾五錢  
 金壹千五百五拾六圓七拾七錢  
 金六萬八千八百四拾九圓四錢八厘  
 金壹萬五千貳百參拾貳圓參拾七錢壹厘  
 金貳萬四千九拾圓六拾壹錢  
 金參萬九千參百六拾參圓九拾貳錢四厘  
 金九萬貳千六百六拾參圓參拾九錢  
 金壹萬壹千七百四拾貳圓五拾四錢  
 金八萬參千貳百貳拾參圓參拾貳錢

一五二  
 鑄鐵直管費  
 異形管費  
 制水辨其他費  
 檢査費  
 市內鐵管運搬費  
 敷設費  
 材料運搬費  
 家屋建築費  
 器具機械費  
 土地買收費  
 鐵管線路費  
 工事監督費

三、決算

本市水道布設工事ハ明治四十二年度ヨリ同四十四年度ニ至ル三ケ年度ナリシモ明治四十二年度ハ實施設計調査其他準備事務ノ爲空シク時日ヲ經過シ工事ヲ實施スルニ至リタルハ明治四十三年九月ナルヲ以テ其筋ノ許可ヲ得一ケ年延期シ其最終年度ヲ明治四十五年迄ニ豫算ヲ更正ノ處貯水池、放水路築造ニ當リ寒氣劇烈ノ爲工事進捗セズ爲ニ豫定ノ竣工ヲ二ケ月遅延スルノ止ムヲ得サルニ立至リタルヲ以テ更ニ許可ヲ得テ竣工期限ヲ大正二年度迄延期シ既定ノ豫算ニ更正ヲ加ヘタリ決算及各年度ニ區分シタル計算左ノ如シ

別紙ニ據リ記載

自明治四十二年 度小倉市水道布設費歳入出決算  
 至大正二年 八月三十一日 小倉市水道布設費支出計算書

歳入	歳出	歳入決算高	歳出決算高	餘剩金
一金百貳拾參萬五千五百貳拾圓四拾錢	一金百拾四萬八千六百六拾八圓七拾八錢			
歳入出差引金八萬七千參百五拾壹圓六拾貳錢				

自明治四十二年 度小倉市水道布設費歳入出説明  
 至大正二年 八月三十一日

科 目	決 算 額	豫 算 額	増 減	附 記		
第一款 市 稅	三五、〇〇〇〇〇〇	三五、〇〇〇〇〇〇	〇	繰入金四十二年度五、〇〇〇〇〇〇、四十三年度一五、〇〇〇〇〇〇、四十四年度一五、〇〇〇〇〇〇、四十五年一五、〇〇〇〇〇〇、四十六年度一五、〇〇〇〇〇〇、四十七年度一五、〇〇〇〇〇〇、四十八年度一五、〇〇〇〇〇〇、四十九年度一五、〇〇〇〇〇〇、五十年度一五、〇〇〇〇〇〇、五十一年度一五、〇〇〇〇〇〇、五十二年一五、〇〇〇〇〇〇、五十三年度一五、〇〇〇〇〇〇、五十四年度一五、〇〇〇〇〇〇、五十五年一五、〇〇〇〇〇〇、五十六年度一五、〇〇〇〇〇〇、五十七年度一五、〇〇〇〇〇〇、五十八年度一五、〇〇〇〇〇〇、五十九年度一五、〇〇〇〇〇〇、六十年度一五、〇〇〇〇〇〇、六十一年度一五、〇〇〇〇〇〇、六十二年一五、〇〇〇〇〇〇、六十三年度一五、〇〇〇〇〇〇、六十四年度一五、〇〇〇〇〇〇、六十五年一五、〇〇〇〇〇〇、六十六年度一五、〇〇〇〇〇〇、六十七年度一五、〇〇〇〇〇〇、六十八年度一五、〇〇〇〇〇〇、六十九年度一五、〇〇〇〇〇〇、七十年度一五、〇〇〇〇〇〇、七十一年度一五、〇〇〇〇〇〇、七十二年一五、〇〇〇〇〇〇、七十三年度一五、〇〇〇〇〇〇、七十四年度一五、〇〇〇〇〇〇、七十五年一五、〇〇〇〇〇〇、七十六年度一五、〇〇〇〇〇〇、七十七年度一五、〇〇〇〇〇〇、七十八年度一五、〇〇〇〇〇〇、七十九年度一五、〇〇〇〇〇〇、八十年度一五、〇〇〇〇〇〇、八十一年度一五、〇〇〇〇〇〇、八十二年一五、〇〇〇〇〇〇、八十三年度一五、〇〇〇〇〇〇、八十四年度一五、〇〇〇〇〇〇、八十五年一五、〇〇〇〇〇〇、八十六年度一五、〇〇〇〇〇〇、八十七年度一五、〇〇〇〇〇〇、八十八年度一五、〇〇〇〇〇〇、八十九年度一五、〇〇〇〇〇〇、九十年度一五、〇〇〇〇〇〇、九十一年度一五、〇〇〇〇〇〇、九十二年一五、〇〇〇〇〇〇、九十三年度一五、〇〇〇〇〇〇、九十四年度一五、〇〇〇〇〇〇、九十五年一五、〇〇〇〇〇〇、九十六年度一五、〇〇〇〇〇〇、九十七年度一五、〇〇〇〇〇〇、九十八年度一五、〇〇〇〇〇〇、九十九年度一五、〇〇〇〇〇〇、第一百年度一五、〇〇〇〇〇〇		
第二款 市 債 金	六九一、〇〇〇〇〇〇	六九一、〇〇〇〇〇〇	〇	水道公債四十三年度五、〇〇〇〇〇〇、四十四年度一五、〇〇〇〇〇〇、四十五年一五、〇〇〇〇〇〇、四十六年度一五、〇〇〇〇〇〇、四十七年度一五、〇〇〇〇〇〇、四十八年度一五、〇〇〇〇〇〇、四十九年度一五、〇〇〇〇〇〇、五十年度一五、〇〇〇〇〇〇、五十一年度一五、〇〇〇〇〇〇、五十二年一五、〇〇〇〇〇〇、五十三年度一五、〇〇〇〇〇〇、五十四年度一五、〇〇〇〇〇〇、五十五年一五、〇〇〇〇〇〇、五十六年度一五、〇〇〇〇〇〇、五十七年度一五、〇〇〇〇〇〇、五十八年度一五、〇〇〇〇〇〇、五十九年度一五、〇〇〇〇〇〇、六十年度一五、〇〇〇〇〇〇、六十一年度一五、〇〇〇〇〇〇、六十二年一五、〇〇〇〇〇〇、六十三年度一五、〇〇〇〇〇〇、六十四年度一五、〇〇〇〇〇〇、六十五年一五、〇〇〇〇〇〇、六十六年度一五、〇〇〇〇〇〇、六十七年度一五、〇〇〇〇〇〇、六十八年度一五、〇〇〇〇〇〇、六十九年度一五、〇〇〇〇〇〇、七十年度一五、〇〇〇〇〇〇、七十一年度一五、〇〇〇〇〇〇、七十二年一五、〇〇〇〇〇〇、七十三年度一五、〇〇〇〇〇〇、七十四年度一五、〇〇〇〇〇〇、七十五年一五、〇〇〇〇〇〇、七十六年度一五、〇〇〇〇〇〇、七十七年度一五、〇〇〇〇〇〇、七十八年度一五、〇〇〇〇〇〇、七十九年度一五、〇〇〇〇〇〇、八十年度一五、〇〇〇〇〇〇、八十一年度一五、〇〇〇〇〇〇、八十二年一五、〇〇〇〇〇〇、八十三年度一五、〇〇〇〇〇〇、八十四年度一五、〇〇〇〇〇〇、八十五年一五、〇〇〇〇〇〇、八十六年度一五、〇〇〇〇〇〇、八十七年度一五、〇〇〇〇〇〇、八十八年度一五、〇〇〇〇〇〇、八十九年度一五、〇〇〇〇〇〇、九十年度一五、〇〇〇〇〇〇、九十一年度一五、〇〇〇〇〇〇、九十二年一五、〇〇〇〇〇〇、九十三年度一五、〇〇〇〇〇〇、九十四年度一五、〇〇〇〇〇〇、九十五年一五、〇〇〇〇〇〇、九十六年度一五、〇〇〇〇〇〇、九十七年度一五、〇〇〇〇〇〇、九十八年度一五、〇〇〇〇〇〇、九十九年度一五、〇〇〇〇〇〇、第一百年度一五、〇〇〇〇〇〇		
第三款 國庫補助金	二〇〇、〇〇〇〇〇〇	二〇〇、〇〇〇〇〇〇	〇	國庫補助金四十二年四、〇〇〇〇〇〇、四十三年四、〇〇〇〇〇〇、四十四年四、〇〇〇〇〇〇、四十五年四、〇〇〇〇〇〇、四十六年四、〇〇〇〇〇〇、四十七年四、〇〇〇〇〇〇、四十八年四、〇〇〇〇〇〇、四十九年四、〇〇〇〇〇〇、五十年四、〇〇〇〇〇〇、五十一年四、〇〇〇〇〇〇、五十二年四、〇〇〇〇〇〇、五十三年度四、〇〇〇〇〇〇、五十四年度四、〇〇〇〇〇〇、五十五年四、〇〇〇〇〇〇、五十六年度四、〇〇〇〇〇〇、五十七年度四、〇〇〇〇〇〇、五十八年度四、〇〇〇〇〇〇、五十九年度四、〇〇〇〇〇〇、六十年度四、〇〇〇〇〇〇、六十一年度四、〇〇〇〇〇〇、六十二年四、〇〇〇〇〇〇、六十三年度四、〇〇〇〇〇〇、六十四年度四、〇〇〇〇〇〇、六十五年四、〇〇〇〇〇〇、六十六年度四、〇〇〇〇〇〇、六十七年度四、〇〇〇〇〇〇、六十八年度四、〇〇〇〇〇〇、六十九年度四、〇〇〇〇〇〇、七十年度四、〇〇〇〇〇〇、七十一年度四、〇〇〇〇〇〇、七十二年四、〇〇〇〇〇〇、七十三年度四、〇〇〇〇〇〇、七十四年度四、〇〇〇〇〇〇、七十五年四、〇〇〇〇〇〇、七十六年度四、〇〇〇〇〇〇、七十七年度四、〇〇〇〇〇〇、七十八年度四、〇〇〇〇〇〇、七十九年度四、〇〇〇〇〇〇、八十年度四、〇〇〇〇〇〇、八十一年度四、〇〇〇〇〇〇、八十二年四、〇〇〇〇〇〇、八十三年度四、〇〇〇〇〇〇、八十四年度四、〇〇〇〇〇〇、八十五年四、〇〇〇〇〇〇、八十六年度四、〇〇〇〇〇〇、八十七年度四、〇〇〇〇〇〇、八十八年度四、〇〇〇〇〇〇、八十九年度四、〇〇〇〇〇〇、九十年度四、〇〇〇〇〇〇、九十一年度四、〇〇〇〇〇〇、九十二年四、〇〇〇〇〇〇、九十三年度四、〇〇〇〇〇〇、九十四年度四、〇〇〇〇〇〇、九十五年四、〇〇〇〇〇〇、九十六年度四、〇〇〇〇〇〇、九十七年度四、〇〇〇〇〇〇、九十八年度四、〇〇〇〇〇〇、九十九年度四、〇〇〇〇〇〇、第一百年度四、〇〇〇〇〇〇		







第一項 給料	第二項 雜給	第三項 需用費	第四項 雜費	第三款 市債費	第一項 市債利子	第四款 雜出	第一項 雜出	第五款 豫備費	合計
三二,二九五五〇	三八,五八〇八三〇	五,七六四一九〇	六,五八二八五〇	七七,五〇二〇〇〇	七七,五〇二〇〇〇	二,九三九〇〇〇	二,九三九〇〇〇	〇	一,一四八,一六八七八〇
三二,二六四九八〇	三六,八一〇〇六〇	五,六八二二九五	六,七八七六五〇	七七,五〇二〇〇〇	七七,五〇二〇〇〇	二,九三九〇〇〇	二,九三九〇〇〇	一五,九一八〇〇〇	一,一三〇,四四一〇〇〇
三〇,四七〇	一,七七〇七七〇	八一八九五	二〇,四八〇〇	〇	〇	〇	〇	一五,九一八〇〇〇	八二,二七二,二二〇
四,三八五,三六〇 技師給 一五,三一,一〇〇 技師給 一,三七八,九八〇 書記給 九,六九一,九三〇 旅費 〇,〇〇〇 賞與及報酬 〇,〇〇〇 手當 七,二五,五〇〇 退職及死亡給與金	五,六四二,六七〇 備品及消耗品費 一,二一五,二〇〇 測量費 一,四五八,七四〇 印刷費 一,二二〇 通信運搬費 一,九一四 五,七五〇 薪人料 一,四〇〇 雜費 三六,〇〇〇 借家料	六四,七八六,〇〇〇 公債五拾八萬圓 對市債利子 〇〇〇 市債利子 〇〇〇 內ニ充當額	諸雜費						

一五六

自明治四十二年  
至大正二年八月三十一日  
小倉市水道施設費支出計算書

費目	年度	豫算	高	四十二年	四十三年	四十四年	大正元年	大正二年	計	豫算	殘
工 事 費		一,〇五三,五七〇	五	四四,七八一七〇	三〇,四二二,八〇〇	四〇〇,五九九〇〇	三五,九〇七,三四〇	五,八八三,三五〇	九八四,五〇四,四六〇	六八,〇三三,五五五	
貯水築造費		三三三,四八〇	四七		三三,五七五,三六〇	六六,四〇四,五三二	二九,〇一七,七三〇	一,三三三,五三〇	三二〇,三二四,一五九	一三,一三三,八八八	
堰堤築造費		一七,二五九,八四九			三三,五七五,三六〇	六三,五六七,六一九	七三,四一四,八四八	八九五,〇六〇	一六一,四五三,八八七	一五,八〇六,九六三	
放水路築造費		四四,一六四,三三三				一,七四七,七〇〇	四四,四一六,七九三	四二七,四七〇	四七,五六八,九九三	二,四〇四,六七二	
第一量水池築造費		一,〇〇三,八七七				一,一二二,八三三	一八〇,〇九八		一,二九三,八〇〇	三三八,四〇〇	
淨水構場築造費		六四,三六五,八七七			一,七五〇,九三〇	五六,三三八八一	二九,二九六,七三三	一四〇,七六三	八七,二五〇,四四三	三三,八八四,六五六	
濾過池築造費		五三,三三三,九〇八				四一,五二八,八八五	二四,三七二,三五六		六九,八八九,四四一	一一,五四六,〇三三	
第二量水池築造費		七,八七五,九九九				八,〇三三,四四七	九七三,九八六		八,八九七,〇三三	一,一一一,〇五〇	
敷地土工費		三,一三五,五〇〇				六,六六六,六四九	三,七七四,七三〇	一四〇,七六〇	一一,三六三,〇六九	九,三七七,五六九	
配水池築造費		四八,二七五,五七三				四一,七八五,一九五	二五,四二二,六二〇		五七,〇四九,九五	八,七七〇,四三三	
配水池築造費		三六,五三三,七四二			一,八〇八,九五〇	三四,三〇七,三三五	六,〇二〇,〇五〇		四二,一三六,三三五	五,五四三,四八四	

一五七











族費	實費	賞與報酬	手當	退職及死亡給與金	需用費	備用品費	消耗品費	測量費	雜費	印刷費	通信運搬費
九、四七〇〇〇	一、三〇〇〇〇	三、〇〇〇〇〇	四、三五六六〇	七、四〇〇〇〇	五、六八二九五	五、五八〇七五	三、三〇〇〇〇	三、三〇〇〇〇	六、七六七五〇	一、六〇三〇〇	五、四一三〇〇
四、五七八〇〇	一、三〇〇〇〇	三、三〇〇〇〇	六、九二一〇〇	四、四三〇〇〇	二、三五六七〇	一、一八〇〇〇	一、一四五六〇	二、〇〇五九〇	二、〇〇五九〇	八、一八三〇〇	二、五七六〇〇
二、八六八七〇	四、九一〇〇〇	三、三〇〇〇〇	二、〇七六七〇	一、八〇〇〇〇	一、八八三三〇	四、七六四八〇	一、四〇六八〇	二、二七五五〇	二、二七五五〇	三、七九〇八〇	二、四三三九〇
四、三〇五〇〇	三、四七〇〇〇	三、〇四三〇〇	一、〇六四六〇	一、八〇〇〇〇	九、九四三〇〇	一、八二七〇〇	八、二七〇〇〇	二、〇八六三〇	二、〇八六三〇	二、五七九〇〇	一、七七八〇〇
一、七五四一〇	二、八三三〇〇	二、六〇三〇〇	一、四六四六〇	三、七六五〇〇	九、九四三〇〇	一、八二七〇〇	九、六九二〇〇	二、〇八六三〇	二、〇八六三〇	二、五七九〇〇	一、七七八〇〇
二、九九九三〇	四、九〇〇〇〇	三、三〇六九五〇	一、八〇〇〇〇	三、三三〇〇〇	一、一八五九〇	二、二六七〇	九、六九二〇〇	八、〇三九〇	八、〇三九〇	四、四四五〇	九、六〇〇
九、六九二五三	一、三〇五〇〇	三、三〇七〇〇	四、二二四〇〇	七、五九〇〇〇	五、七六四三〇	二、〇三六八〇	三、六〇五八四〇	一、三三三〇	六、五八二八〇	一、四〇八七〇	五、五二三〇〇
一、三三三〇〇	四、五〇〇〇〇	一、五七四、〇〇〇	四、一六〇	一、〇〇〇	八二、八九五				一〇〇、〇〇〇		

### 四、通水式

備人料	雜費	豫備費	計
二、五八八〇〇	二、一〇七六〇〇	一、五、九一八〇〇〇	一、一、五〇〇、〇〇〇〇〇〇
六、五六三〇〇	八、七九〇〇		四、六、六七六五〇
九〇八五六〇	四〇一、三〇〇		三、六、一八二、三〇〇
九四〇、四〇〇	七、六五三〇		四、七、七、七、三、六八〇
九四〇、四〇〇	七、六三三〇		二、四、六、三、三、三、四〇
四、〇四四〇	二、五九〇〇		三、〇、九、四、四、五、八〇
二、五、四、五、七、七〇	二、〇、七、七、〇		一、〇、六、七、七、七、七〇
	一、五、九一八、〇〇〇		四、一、七、七、一、三、三〇

本市水道布設事業ハ既ニ記述シ來リタルカ如ク明治四十三年九月工ヲ起シ二年九月ノ日子ヲ費シ大正二年五月全ク竣功シ茲ニ始メテ本市年來ノ宿望ヲ達スルヲ得タリ今ヤ全市ノ地下ニハ水管縱横ニ通シ清冽ナル良水ハ滾々トシテ晝夜循環リテ歌マス四萬ノ生靈爲ニ安固ナルヲ得師團諸隊ノ兵營三千五百ノ瓦葺爲ニ祝融ノ危難ヲ防禦スルノ利器ヲ得而モ完成後ノ成績ハ良好ナル成績ヲ示シ諸般ノ設備亦概ネ間然スル所ナシ乃チ五月二十四日水源池ニ於テ水神祭ヲ舉行シ翌二十五日勝山城趾景勝ノ地ヲトシ通水式(竣工式ヲ兼)ヲ舉行シタリ其ノ豫算並舉式次第左ノ如シ

上水道通水式費 (實支出)

一金貳千五百六拾參圓

内 譯

金六百九圓四拾四錢

金千四百貳拾圓七拾錢

記念品費  
會費



金四百五拾九圓參拾錢  
金七拾參圓五拾六錢

式場儀式費  
水源地儀式費

舉式次第

- 一、午前九時通水式場ニ於テ神祭舉行
- 一、市長、助役、市參事會員、市會議員著席
- 一、祓式
- 一、降神式
- 一、齋主祝詞奏上
- 一、玉串捧奠
- 一、昇神式
- 一、午前十一時第一鈴
- 一、來賓著席
- 一、市長式辭
- 一、主任技師工事報告
- 一、內務大臣祝辭
- 一、知事祝辭
- 一、來賓祝辭
- 一、閉式
- 一、午後零時三十分第二鈴

一、開宴  
一、餘興

主ナル來賓ハ第二會場タル指月館ニ招待セリ

式辭

小倉市上水道工事竣功ヲ告ケ茲ニ之カ通水ノ式ヲ舉ルニ方リ各閣下ヲ始メ多數來賓各位ノ貴臨ヲ辱  
フシタルハ本市無上ノ光榮トシ深ク感謝スル所ナリ

抑モ本市ハ我帝國西部要衝ノ地位ヲ占メ東ハ門司下關ニ連リ西ハ若松八幡ニ接シ九州本線ト大分線  
鐵道トノ交叉點ニ當リ加フルニ電車ノ便アリテ交通益々頻繁ヲ加ヘ前途大ニ商工業ノ發展ヲ觀ント  
スル機運ニ際會セリ而モ第十二師團所在地ニ屬シ軍事上亦重要ナル地點ニ在リ然ルニ本市ハ從來良  
好ナル飲料水ニ乏シク常ニ之ヲ遺憾トセリ殊ニ門司若松ノ如キハ内外ノ船舶輻輳シ海外トノ交通密  
接ニシテ一朝惡疫ノ襲來スルアラシク其ノ影響スル所實ニ憂慮ニ堪ヘサルモノアリ加之第十二師團  
軍隊所要ノ飲料水缺乏ヲ告ケ一日モ速ニ良水供給ノ必要アル等上水ノ設備ハ本市多年ノ熱望ニシテ  
其ノ實現ヲ期待スルヤ久シ然リト雖本事業タル多額ノ工費ヲ要シ市費ノミヲ以テ其ノ遂行ヲ期スル  
ハ頗ル至難ノ業タリ故ニ之レカ企劃ニ方リ國庫費金貳拾八萬七千圓縣費金拾九萬貳千圓ノ補助ヲ仰  
キ同時ニ陸軍省交附金拾五萬圓ヲ受ケ其ノ他ハ市費ノ負擔トシ總額金百拾萬圓ヲ以テ工事費ニ充テ  
明治四十二年度ヨリ同四十五年度ニ至ル繼續事業トシテ水道布設工事ノ許可ヲ得續テ同四十三年九  
月工ヲ起シ爾後拮据經營工事ノ進捗ヲ謀リ遂ニ本年本月ヲ以テ豫期ノ工事ヲ終ルヲ得タルハ偏ニ關  
係各當路者ノ眷顧ニ負フ所大ナルヲ感謝スルト共ニ名譽職員其ノ他各關係者ノ勞ヲ多トスル所ナリ  
今ヤ工成リ上水供給ノ機關完備セリ豈ニ賀セサルヘケンヤ自今之カ運用ヲ誤マルコトナクンバ衛生



ニ防火ニ其ノ他商業ノ發展進歩上裨益スル所多大ナリトス故ニ今後益々斯業ニ勵精努力シ貴賓ノ深厚ナル同情ニ酬ヒ以テ國家ノ福利ヲ増進セムコトヲ期ス式ヲ行フニ方リ蕪言ヲ叙シテ式辭トス  
大正二年五月二十五日

小倉市長從四位勳四等 龍岡信熊

工 事 報 告

小倉市水道工事成ル茲ニ貴賓各位ノ臨場ヲ辱フシ通水式ヲ舉ケラル不肖終始此ノ工事ヲ擔任シタルヲ以テ設計要領及工事ノ經過ヲ報告スルノ光榮ヲ荷ヘリ  
抑々本市水道敷設ハ明治四十二年十二月二十八日其ノ筋ノ認可ヲ得同四十三年一月水道事務所ヲ開設同年九月水源工地ニ着手シ爾來係員ヲ督勵シ拮据其ノ事ニ從ヒ專ラ工事ノ堅牢ト進捗トヲ圖リ其ノ間二ヶ年九ヶ月ニシテ全部竣功ヲ告ケタリ本市水道ノ水源ハ小倉市ヲ距ル四里餘ノ企救郡中谷村大字道原字山口ニ於ケル清瀧川畑川ノ合流點ヲ相シ海拔三百六十八尺ノ地點ニ貯水池ヲ設ケ雨水ヲ貯溜スルモノニシテ其ノ堤防ノ構造ハ長三百七十二尺高八十五尺五寸ノ土堰堤ト爲シ馬踏幅十八尺内斜面ハ三割ノ傾斜ヲ付シ張石ヲ施シ外斜面ハ其傾斜二割五分トシ土羽打ト爲ス而シテ堰防ノ中心ニハ防水用ノ粘土工ヲ施シ池内ニ導水用ノ圓塔ヲ築キ堰堤ノ外部ニ送水ス又堤防ノ南端ニハ幅六十尺深九尺ノ放水路ヲ設ケ降雨溢水ノ用ニ供ス其ノ他堤防ノ下部ニハ長百二十尺幅七十八尺深八尺四寸ノ濾過池四個ヲ築キ其ノ三箇ヲ以テ所要ノ水量ヲ濾過シ壹箇ハ濾砂洗滌ノ豫備ニ供ス而シテ淨水水ヲ得ンコトヲ期シタリ又濾過池ノ傍ニハ量水池ヲ設營シ之ヨリ淨水ヲ自然ノ流下ニ依リ送水スルモノトス  
本水道給水區域ハ小倉市全部及接近部落並小倉衛戍各部隊ニシテ其分量ハ人口六萬人ニ對シ壹人一

日三立方尺半トシ此ノ水量ニ應シ北方諸部隊用トシテハ壹萬人ニ對スル夏期一人ノ最大量ヲ四立方尺半トシ其ノ十二時間分即チ長五十尺幅四十五尺深十三尺五寸ノ分水池ヲ企救郡企救村大字蒲生ノ山頂海拔二百七十七尺ノ地點ニ築キ小倉市及接近部落用トシテハ五萬人ニ對スル十時間分即チ長百尺幅九十尺深十三尺五寸ノ配水池ヲ企救郡板櫃村大字篠崎字古清水ノ海拔百七十八尺ノ地點ニ設ケタリ而シテ送水管ノ延長ハ七千八百九十間ニシテ總テ孔徑十四吋管ヲ用ヒ市内其ノ他配水管及給水管ノ延長ハ二萬一千九百六間ナリ又配水管ノ孔徑ハ十八吋ヲ以テ最大ナルモノトシ配水池ヨリ市ノ中央部寶町ニ至ル間之ヲ敷設シタリ而シテ給水管孔徑ハ最小ナルモノヲ四吋ニ止メ給水區域内ニ於ケル防火栓ハ百九十三個ヲ設備セリ又水管橋ノ著シキモノハ常盤橋砂津橋ニシテ何レモ特製十四吋ノ鐵管ヲ架設シ紫川ノ河底敷設ニ至リテハ十八吋ノ球狀接合管ヲ用ヒタリ

又工事材料ハ物質ヲ精選シ堅牢ヲ主トシ永久ノ安全ヲ計リ就中鑄鐵管ノ如キハ品質鑄造共ニ充分ナル検査ヲ遂ケ其ノ他セメント木石等亦精密ナル品質ノ検査ヲ行ヒ之ヲ使用セリ而シテ其工事ノ重要部分ハ直接經營トシ簡易ノモノハ熟練ナル當業者ニ受負ハシメ以テ此ノ一大工事ヲ完全ニ竣功セシムルコトヲ得タリ今之ニ要シタル工事費ヲ舉クレハ其ノ總額九拾八萬參千壹百九拾七圓ニシテ此ノ内職工ノ使役數六萬五千九百六十六人、人夫四十六萬五千九百三十三人ナリ之ヲ工事ノ箇所毎ニ區別スレハ水源地築造ニ要セシ工事費貳拾九萬七千七百參拾六圓内職工三萬一千七百六十四人、人夫三十四萬七千二百二十二人分水池築造ニ要セシ工事費壹萬四千九百拾圓内職工千八百二十五人、人夫一萬六千九百九十三人配水池築造ニ要セシ工事費四萬貳千七百參拾六圓内職工七千五百五人、人夫二萬四千二百二十人鐵管線路築造ニ要セシ工事費壹萬壹千七百參拾圓内職工八百八十九人、人夫二萬二千四百十四人鐵管敷設ニ要セシ工事費四拾四萬六千六百七拾八圓内職工二萬四千三百八十一人、人夫六萬三千六百五十四人材料運搬ニ要セシ費用壹萬五千貳百四拾五圓其ノ他土地買收費ニ九萬貳千壹百六



拾參圓家屋建築費ニ貳萬四千四拾八圓器具機械費ニ參萬八千五百五拾壹圓ヲ要セリ  
以上ハ工事ノ概要ニシテ尙一言スヘキハ本水道ノ管理ニ付テハ其ノ使用ヲ鄭重ニシ需用供給ノ度ヲ  
測リ之レカ維持保存ノ途ヲ講シ將來永ク其ノ効用ヲ完フセラレンコトヲ希フ所以ナリ

大正二年五月二十五日

技 師 小 島 春 次 一 郎

小倉市上水道工事成ルヲ告ケ茲ニ本日ヲ以テ通水式ヲ舉クルヲ見ルハ余カ本市ノ爲メニ最モ慶賀ス  
ル所ナリ  
抑々本市ハ門司若松兩港ノ中間ニ位置シテ八幡製鐵所ニ近ク筑豊炭礦地ト相距ルコト亦甚タ遠カラ  
ス加フルニ第十二師團所在地トシテ其地最モ形勝ノ地位ヲ占ム然レトモ古來飲用ニ供スヘキ良水ニ  
乏シク動モスレハ惡疫流行シテ人命ヲ毀損シ諸般ノ事業亦爲ニ發展ヲ阻碍セラレタルコト尠カラ  
蓋シ本市カ水道敷設ノ爲メニ費セシ所實ニ百拾有餘萬圓ノ巨額ヲ算ス隨テ市民將來ノ負擔固ヨリ輕  
カラスト雖モ之ニ依テ豐富ナル良水ノ供給ヲ受ケ其日常ノ生活ト衛生諸般ノ改善トニ多大ノ便益ヲ  
得ルヤ論ヲ俟タス本市ノ繁榮日ニ月ニ愈々増進スルヤ期シテ知ルヘキナリ望ムラクハ市民一致協和  
今後益々其力ヲ公共ノ經營ニ致シ市將來ノ發展ヲ圖ルニ勉メラレンコトヲ通水式ニ當リ一言以テ祝  
辭ト爲ス

大正二年五月廿五日

內 務 大 臣 原 野 實 敬

小倉市水道工事全ク畢リ茲ニ本日ヲ以テ通水式ヲ舉行スルハ市民ト共ニ深ク其慶ヲ頌フ所ナリ蓋シ  
本市ハ往昔ヨリ本土九州間交通ノ要衝ニ膺リ殊ニ第十二師團設置以來戶口歲ニ増加シ街衢益般賑ニ  
向ヒ曩ニ國道更正ニ伴ヒ電車ノ開通スルアリ小倉鐵道亦本市ヲ起點トシ敷設ヲ企劃セル等世運ノ進  
歩ニ隨ヒ本市ノ發展ヲ促進セントスルニ當リ井水不良ニシテ毎ニ惡疫流行ノ因トナリ商工業ニ打撃  
ヲ加フルモノアルハ實ニ本市ノ一大缺點ニシテ深ク遺憾トスル所ナリキ今ヤ巨萬ノ市費ト國費ト補  
助トヲ以テ本工事ヲ完成セリ將來一ニ此衛生防火ノ機關ニ籍リテ幾多人命財產ノ安固ヲ保チ商工業  
ノ隆興ニ資スル所鮮カラサルヘキハ信シテ疑ハサル所ナリ希クハ市當局者及市民諸氏克ク之カ利用  
ヲ圖リ益々本市ノ開發ニ努メンコトヲ

大正二年五月二十五日

福岡縣知事正四位勳三等 川 路 利 恭

小倉市上水道工事竣功ヲ告ケ茲ニ盛大ナル通水式ヲ舉行セラル、ニ當リ此席ニ陪スルヲ得タルハ内  
山ノ光榮トスル所ナリ  
從來給水ノ困難ヲ訴ヘタリシ當衛戍地軍隊ハ將來清冽ニシテ豐富ナル給水ノ便ヲ得衛生ニ防火ニ其  
享受スル利惠ノ大ナル固ヨリ暇々ヲ要セス是レ實ニ市民諸士ノ熱誠ト當事諸彦ノ苦心經營ノ結果ニ  
シテ感謝ノ至リニ堪ヘサルナリ想フニ水道ノ完成ハ當市發展ノ第一歩ニシテ有望ナル未來ヲ有スル  
當市ノ爲メ大ニ慶賀スル所ナリ聊カ蕪辭ヲ陳ヘテ祝辭トナス

大正二年五月二十五日

陸軍中將從三位勳二等功二級 內 山 小 二 郎

本市水道布設工事竣功ヲ告ケ此ニ通水式ヲ舉クルニ方リ貴紳ノ來場ヲ辱フシタルハ我市民ノ最モ光  
榮トシ深ク感謝スル所ナリ  
抑々輓近事業ノ發達ト時運ノ進轉ニ從ヒ都市的設備經營ヲ要スル事業益々多キヲ加フ就中水道設備  
ノコトタル衛生保健ノ改良上一日ヲ緩フスヘカラス於是乎本市曩ニ水道布設ノ案ヲ講シ市百年ノ大  
計ヲ立テ之レカ施行ヲ申請スルヤ政府及縣亦其舉ヲ諒トシ巨額ノ補助ヲ以テセラル其結果豫定ノ工



事ヲ遂行シ茲ニ通水式ヲ舉クルヲ得タルハ誠ニ慶祝ニ耐ヘサル所ナリ  
本市ニシテ此ノ空前ノ大事業ヲ遂行シ得タルハ偏ニ政府並陸軍當局ノ深厚ナル同情ト縣當局ノ懇篤  
ナル指導援助ノ賜モノナラスンハアラス我市民タルモノ今後水道ノ維持及利用ニ依リテ大正ノ文明  
ニ更ニ新活力ヲ添ヘ協力一致以テ國家ノ隆興ニ資シ諸賢ノ恩顧ニ酬ユル所ナクシテ可ナランヤ希ク  
ハ諸賢幸ニ倍舊ノ眷顧ヲ垂レ賜ヒテ以テ我市民ヲシテ恩惠的此賜モノニ頼リ永ク福利ヲ享受セシメ  
ラレンコトヲ一言所感ヲ叙シテ祝詞ニ代ユ

大正二年五月二十五日

小倉市會議長 妹尾万次郎

如今人文ノ發達ハ駭々トシテ天馬空ヲ行クノ概アリ若シ此時ニ方リ徒ラニ拱手儉安以テ大勢ニ順應  
スルナクンハ其發展ヤ終ニ期スヘカラサル也惟フニ本市ガ百參拾七萬圓ノ巨資ヲ投シテ上水道ノ敷  
設ヲ實行シタルモノハ實ニ宇内ノ進運ニ順應シテ以テ本市發展ノ基礎ヲ確立セントスルノ志ニ外ナ  
ラス回顧スレハ明治四十二年十二月其起工式ヲ行ヒテヨリ二年有九ヶ月特ニ國庫ハ之ヲ助クルニ貳  
拾八萬餘圓縣費ノ之ヲ補フモノ拾九萬餘圓陸軍省ノ交付セルモノ拾五萬圓ニ達セリ而シテ今ヤ全ク  
其工ヲ竣リ本日ヲ以テ通水式舉行ノ運ニ會セリ蓋シ此ノ大事業カ更ニ何等ノ障害ナク最モ善良ニ成  
功ヲ告ケタルモノハ偏ニ市政參劃者諸君カ精細ナル考量ト努力トニヨラサルハナク且ツ技師ノ施設  
其ノ宜シキヲ得タルノ結果ナラスンハアラス不肖此ノ盛典ニ列シテ快感禁スル能ハス聊カ蕪辭ヲ列  
ネテ參劃者諸君ノ功勞ヲ感謝シ併セテ本市カ發展ノ第一歩ヲ進メタルヲ祝スト爾云

大正二年五月二十五日

衆議院議員 友枝梅次郎

小倉市上水道工事完ク成リ本日ヲ以テ通水ノ式ヲ行ハル人類ノ生存上必要須臾モ缺クヘカラサルモ

ノハ飲料水ニシテ之レカ適否ハ衛生上至大ノ關係ヲ有ス小倉市由來水質不良ノ地少ナカラス上水道  
ノ敷設ハ實ニ緊急ノ事業ナリシカ本市ノ人士茲ニ見ルアリ巨大ノ資ヲ投シ幾多ノ困難ヲ排シ今ヤ其  
工事全ク竣ラ告ケ茲ニ通水ノ式ヲ行ハル、ニ至リタルハ誠ニ慶祝ニ堪ヘサル所ニシテ自今本市人士  
ノ亨クヘキ福祉蓋シ鮮少ナラサルヘキヲ信ス我カ企救郡ハ小倉市ト唇齒輔車ノ關係ヲ有スルヲ以テ  
本工事ノ完成ハ郡民ノ保健及防疫上ニ好影響ヲ來スコト疑ナキノミナラス郡内ノ一部ハ給水區域ト  
シテ直接其ノ惠澤ニ浴スルコトヲ得ルハ本官ノ實ニ欣幸トスル所ナリ本日此盛典ニ列シ謝意ヲ表シ  
テ祝詞ニ代フ

大正二年五月二十五日

福岡縣企救郡長 鷲塚正人

小倉市水道工事成リ茲ニ本日ヲトシ通水ノ盛典ヲ舉ケラル惟フニ此ノ工事タル小倉市空前ノ大事業  
ニシテ月ヲ閱スルコト四拾有餘資ヲ費スコト百拾餘萬當局ノ奮勵ト市民ノ努力克ク此ノ大事業ヲ完  
整スルニ臻レリ爾今戶々給水ノ利便ニ浴スルノミナラス惡疫ノ慘害ト祝融ノ災厄トハ之レヲ未然ニ  
防遏シ以テ産業ノ發達ヲ促シ市ノ繁榮ヲ増進スルニ至ルヤ必セリ然ラハ則チ此ノ偉功ハ長ヘニ後昆  
ニ傳ハリ紫川ノ水流滾々トシテ盡キサルニ擬スヘシ抑々小倉市ハ海陸ノ要衝ニ當リ人士ノ來往百貨  
ノ聚散日ニ繁キヲ加ヘ而シテ我下關市トハ通商貿易其ノ他交通上密接ノ關係ヲ有ス今ヤ小倉市ニ於  
テ此ノ盛事ニ會ス亦我下關市ノ幸福ナリ管ニ我市ノ幸福ナルノミナラス實ニ帝國ノ幸福ナリトス豈  
ニ慶セサルヘケンヤ聊カ蕪辭ヲ陳ヘテ祝辭ト爲ス

大正二年五月二十五日

下關市長從五位勳五等 小林重威

社會ノ發達ナルモノハ氣運ノ然ラシムル所ナリト雖モ亦能ク人爲ノ之ニ應スルモノナクンハ決シテ