

雲南省立  
東陸大學  
學生考察團

國內考察彙編

劉復



二十年十月

雲南省立東陸大學學生考察團

國內考察彙編

熊慶來署簽

雲南省立  
東陸大學

學生考察團

國內考察彙編

馬衡題 廿年十月

# 國內考察彙編目錄

攝影

序

卷頭語

## 國內教育考察記

張鳳歧 孟立人

第一章 引言

第二章 高等教育

國內各大學之概況……各大學之特徵

第三章 中等教育

江蘇省立南京中學……遼寧省立第一高級中學……私立同澤中學……北平師大附中……  
棲霞山鄉村師範……中華職業學校……北平市立職業學校……遼寧省立第二工科學校

國內考察彙編

MG  
D 693.79  
10



3 1771 5886 6

687604

第四章 初等教育……………一三二

南京實驗學區制……燕子磯小學……上海尚公小學……漢卿捐助遼寧小學教育基金董事會

第五章 民衆教育……………四八

浙江省立民衆教育實驗學校……浙江民衆實驗學校……江蘇省立教育學院……黃巷實驗

區……浙江省立民衆教育館……寧遠民衆教育指導人員養成所

第六章 社會教育……………六一

北平國立圖書館……上海東方圖書館

第七章 各地教育統計……………六五

第八章 參觀後之感想……………七一——七八

金融考察記

孟立人

第一篇 上海金融概況……………一——二二

第一章 金融組織……………一

錢莊……內國銀行……外國銀行……其他金融組織……金融界之團結

第二章 通行貨幣……………七

銀兩……銀元……銀角……銅元……紙幣

第三章 金融行市……………九

銀錢交易之市場……行市之種類……銀折……洋厘……其他行市

第四章 票據及其清算……………一三

第五章 國內外匯兌……………一六

第二篇 遼寧省金融概況……………一三

第一章 通貨……………一四

奉票……金票及鈔票……其他貨幣……貨幣行市

第二章 金融機關……………一三一

東三省省官銀號……其他銀行……錢莊……代理店……當舖

第三章 農商貸款.....	三六
第四章 日本在東北之金融侵略.....	三八
侵略小史.....歐戰之促進.....金融機關.....侵略情形.....此次占領遼吉之動因	
第三篇 其他各地金融概況.....	四二——六四
第一章 香港.....	四三
第二章 廣州.....	四七
第三章 杭州.....	四八
第四章 南京.....	五一
第五章 青島.....	五三
第六章 天津.....	五五
第七章 北平.....	五九
第四篇 結論.....	六五——六八

幣制紊亂……金融界不統一……外行侵略……紙幣充斥……缺乏鄉村金融機關

### 各省市營業稅舉辦概況

李焜 孟立人

概說……課稅範圍……課稅標準……稅率……徵收手續……徵收機關……租界  
商店徵稅問題……一——二〇

### 滬京青杭之市政概況

高建中 周開文

第一章 上海市……一

第二章 南京市……八

第三章 青島市……一

第四章 杭州市……二——一四

### 浙江北平之地方自治

施鳳飛

第一章 北平市自治概況……一

第二章 杭州市自治概況……七



第二章 浙江全省地方自治概況……………一二〇

北平市社會救濟事業 施鳳飛

貧民衆多之特殊原因……………局辦理救濟事業之步驟……………救濟機關……………結論……………一一二

各地社會狀況一瞥 沈 榮 張鳳歧

海防……………廣州……………上海……………無錫……………南京……………青島……………天津……………北平……………瀋陽……………一一〇

團體日記……………一一八四

附 本團簡章

團員名錄

錄 團務分配



本團考察終止之時攝影  
民國十二年八月八日於北平

## 序一

民國十七年，東陸大學成立後之第六週，第一屆本科學生畢業，開雲南教育史上之新紀元。政府嘉之資遣外出考察，印證所學。事竣歸來，服務各方，大都勤毅奮發，爲世稱道。蓋其學養漸備，又遊覽以廣其胸襟，益其聞見，思精力果，有由來已。

閱二年，第三屆學生畢業，復合第二屆組織國內考察團，請於政府，許焉，資助如前。凡南經越南香港沿江海而北抵遼寧，歷時四五月，行程萬餘里，每至一地，輒以所得陳諸母校。覽其書，覺察洞澈，識解超脫，社會經濟教育諸端旁及名勝古蹟，靡不詳稽博覽，得其真髓。

吾滇僻處山國，視聽錮蔽，篤學之士，要當遠遊曠觀，增益其所不知，以綿密其思想，開拓其懷抱，深厚其學力；然後出而應世，始克攸

往咸宜，動中竅要。是以東大自開創以還，卽一反書本教育，而注意于課業外之正當活動。卒業後之遊歷，將以補充印證其平日所學，在整個學業歷程上，意義尤爲深長。故學校中恒與平日學業視同重要，而務竭力以成之。今有此成績，可謂不虛此一行，將來服務社會，游刃有餘矣。迺者，考察終止，聚居北平整理報告，將付剞劂以書抵予。予以報告之刊，不徒可以檢閱考察之工作，作後來之嚮導；且可出其所得，公諸社會，備參考焉。意甚善也。因樂爲之介紹。

民國二十年九月

華秀升序于雲南省立東陸大學校長辦公室

## 序二

本年仲秋，崇仁因公到平，適遇本省東大攷察團諸君行將南旋，以攷查彙編相示，請序於余。瀏覽之下，非特材料豐富，抑且條理井然，關於各都市教育金融等項之設施整理，罔不追本窮源，詳其究竟。他若山川之名勝，地利之險阻，亦皆盡量搜集，纖微無遺。夫諸君以少數人之精力，竟能集攷察之大觀，足徵志力堅強，才識卓越，詢屬難能可貴。際茲外侮憑臨，國勢阨危，挽起狂瀾，正賴賢能，他日歸去，借鑑有資，更張可待。爰不揣固陋，聊誌數語，附諸篇末，藉叙遇合之緣云爾。是爲序。

陸 崇 仁

## 卷頭語

本團蒙省府資送國內考察，於三月二十日出發，沿途見聞所及，在在均足以啟發吾人之錫裔，寬符吾人之胸襟。願以旅費有限，深慮不能實現預定計劃，乃於途中節縮用度，堅苦前進，得以經歷沿海一帶，而到吾人所最迫望踐履之東北。蓋東北有東方巴爾幹之稱，自日俄戰爭以後，即惹起國際間之注意，形勢危如壘卵；而其自身之建設，亦聞有相當發展，素爲國人所稱道，故決意一遊。乃本團甫離瀋陽二月，而東北已覆亡於日本矣，當日優待本團之感主席金廳長，已爲日軍監視，當日參觀之兵工廠飛機廠官銀號紡紗廠等，已被日軍搶擄一空，當日舉行歡迎會與本團痛訴危機之青年學生，法團代表，及新聞記者，已亡國破家，紛紛逃散。回憶往事，慘痛益深！

本團由瀋陽來平考察月餘，即在此結束，各同學欲以考察所得，編印成冊，留作紀念，旋得母校補助印費，乃由鳳飛立人留平彙編付印。惟材料零星，不能統整成篇。因本團以多見多聞爲原則，每到一地，終日參觀訪問，不限範圍，舉凡其政教設施，社會情形，均欲知其大概；而於教育經濟市政社會狀況諸項之特殊問題，則各就興趣所近，分別考察。結果彙成八篇，計屬於教育及社會狀況者各一篇，屬於經濟者二篇，屬於市政者三篇，其他零星見聞，及團體日程，則有日記一篇以記載之。惟均走馬觀花所得，不足以云詳盡，且於風塵之餘，文字尤爲草率，尙希閱者教正。

# 國內教育考察記

張鳳岐  
孟立人

## 第一章 引言

此次本團出外考察國內近況，歷時凡五月餘，舉凡國內一切建設事業，如市政經濟教育社會狀況等，均予以相當之注意，而對於教育設施，尤覺興趣倍增。蓋同行團員在校肄業時，教育雖非主系，惟畢業後在滇教育界有短期服務之經歷；且以前亦多係舊制師範畢業曾在小學教育供職者。故就個性言，對教育考察，確有深切之興趣。

滇省位於西南，地居邊陲，就一般言，民智低弱。又就各地言，城市與農村，省會與縣治，交通發達之區域與遠處邊界之不毛瘠地，又有文化程度極相懸殊之畸形現象。基於此種社會環境之下，故教育設施亟感困難；加以國民經濟之貧困，生產事業之不發達，社會無業分子之逐日增加，愈使教育上多增一層之苦痛。故年來雖有長足之進步，然與先進之沿海各省較，滇教育誠然不無遜色。政府近尤銳意提倡，注重借鑑他省，故雲南教育考察團先後外來，考察國內教育近況。以後滇教育界同志，本教育家之精神，努力改造，則滇教育可冀蒸蒸日上。



蒸日上，日新月異也。

本團對於沿海著名都市之教育近況，均略有觀感。對高等教育機關，參觀凡二十餘校，均為國內有數之著名大學，特別注重其設備及課程；中等學校凡數十校，注重職業學校，農村師範學校之設施，及普通中學之內容是否充實；初等教育方面凡數十校，特別注意實驗學校之設施及教學法；民衆教育方面，注重培植師資及各地施行民教近況。此外對於社會教育則注意圖書館，博物館之類。此就教育近況，作分析之觀察也。統而觀之，國內教育上亦有其共同之趨勢，如體育之發展，學生課餘作業之勃興，及教育方針趨向生產方面均是。茲特就所參觀者，分高等教育，中等教育，初等教育，民衆教育，社會教育諸章，列舉參觀學校，提要敘述。其次彙載教育統計，以明各地教育之數量狀況。末章略陳參觀後之雜感。

## 第二章 高等教育

本團沿途所參觀之大學，計有（1）香港之香港大學；（2）廣州之國立中山大學及私立嶺南大學；（3）上海之國立勞動大學，及東吳大學法學院；（本團初擬在上海參觀同濟，交通，大夏，復旦，光華等大學，惟因連日大雨，各大學又在市外江灣或徐家匯一帶，故未



能如願；且在滬時，出席中華兒童教育社凡三日，無暇前往，殊爲恨事。(4)杭州之國立浙江大學；(5)南京之國立中央大學，私立金陵大學，金陵女子文理學院；(6)濟南之齊魯大學；(7)青島之國立青島大學；(8)濰陽之東北大學及馮唐大學；(9)北平之國立北京大學，國立北平大學，國立師範大學，國立清華大學及燕京大學，協和醫學院等。茲分述其大概。

一，各大學之概況：(據十九年之統計)

(1)學生人數：

中央大學一七三一人(內女生約二百人)

中山大學一六〇〇人(內女生一百餘人)

東北大學一七〇〇人(內女生二十餘人)

清華大學五〇〇人

浙江大學四〇〇人

北平大學一千餘人

國內考察彙編

國內教育考察記

(2) 經費：

中央大學 一、五五五、一六二元

東北大學 一、三三三、五五七元

中山大學 一、二六六、五六四元

清華大學 七二五、六一八元

燕京大學 六六〇、六一一元

北 大 四九五、三〇三元

浙江大學 三〇四、七九六元

(3) 圖書冊數：

中山大學 二二一、〇一九冊

北 大 二一〇、四七八冊

清華大學 一七〇、三六一冊

中央大學 一二四、四五〇冊

金陵大學 一三三、一三〇冊

燕京大學 九八、八三一冊

東北大學 五七、五二六冊

(4) 教員及講師人數：

校名	教授及副教授	講師	助教	總計
中央大學	一五六	八八	九〇	三三四
中山大學	九七	四六	六	一四九
清華大學	四八	二二	一一	八二
燕京大學	五二	二〇	二七	九九
浙江大學	三七	二二	二〇	八九
東北大學	九一	一三	八	一一二

(5) 學生入科分析：

國內考察彙編

理		學						名 校
物理	數學	合計	社會	史學	哲學	外國文學	中國文學	
三	六〇	三三	二	五	一〇	五	三	學大央中
二五	三三	三三		八	五	五	二	學大山中
三	五	三	一	三	四	四	一	學大華清
三	三	一〇			一〇	五	四	學大北東
一八	一〇	六	一	一	四	七	三	學大陵金
五	三	三	一〇	一	四	二	七	學大江浙
二	九	三	三	七	一	三	二	學大京燕
工 學 院								名 校
合計	紡織	建築	工採 程治	工化 程學	工電 程機	工機 程械	工土 程木	
一七		五		八	二〇	七	一〇	學大央中
								學大山中
二五			五			五	一七	院學工北平
一四				三	六		四	學大江浙
八						三	五	學大動勞
六							六	學大華清
								院學醫北平
一六	三	五	三		七	六	五	學大北東

農	學院	教育	院 學 法				院 學				
			合計	經濟	政治	法律	合計	心理	生物	地學	化學
農	一	二	三	四	五	六	七	八	九	十	
一	二	三	四	五	六	七	八	九	十	十一	
六	九	四	二	九	一	四	二	八	二	五	
		二	八	九	二	九	二	五		六	
	七	三	〇	七	三	五				二	
五	三	八	三	三		八	一			四	
一	五					三	一			四	
二	七	四	五	七		九	三	三	二	二	

設 附			院 學 商														
數學	英文	國文	計	合	各	統	商	貿	國	管	交	管	工	銀	會	商	普
			三	五					二			五		三	二	八	
四	三	六															

院 學														
合計	社會	農業	經濟	農藥	病蟲	化學	農機	製造	農產	蠶桑	畜牧	森林	園藝	作物
五三								九	六				七	二
三〇	一九					一						四		
一一			二六						三			一九	一九	
五二									一七			八	九	
二														
院 學 醫						科 修 專								
						助產	藝術	體育	師範	農業	博物			
					五		二	三						
					一〇					三				
					五									
					一〇									
											四			

## 二 國內各大學之特徵

國內大學因其歷史及分科之不同，而所辦理之成績，亦有顯著之差異，就一般言，國立似優於省立私立，而歷史較長之大學，較成立不久之大學，內容當然有虛實之分。惟此不過就原則上言之耳。其實私立之燕京大學協和醫學院等，以其經費及所培養之人才論，實未遜於國立大學；又歷史較長之大學，或已漸現衰容，而方興未艾之新立大學（如東北大學）則又顯露頭角矣。茲就本團所參觀之大學比較之：

- 1 以環境言，則國立清華大學，當首屈一指，建築整齊，花香鳥語，樹木蔽天；燕京大學之建築取中西合璧，仿宮殿式，地址亦極廣敞，且極富自然之景緻；東北大學位於瀋陽城北，北陵名勝（即清文宗之墓）之傍，地址極寬，建築宏壯，宛似一小市焉。此外廣州嶺南大學之田園化的環境，青島大學之山林化的環境，金陵大學建築之整潔清幽（亦宮殿式），均為讀書適宜之地。反觀著名之北京大學，師範大學，中山大學，中央大學，位於城市，喧囂之區域，建築舊式，校址亦狹，無足稱者，然其學風則固素有光榮之歷史也。

## 2

以課程論，則各大學之特點不同，且因其學校性質而異。廣州中山大學之醫學院，設備完整，教授均為德國之齋儒，於醫學有新貢獻者。其附設之第一第二醫院，既為學生實習最良之所，且裨於市區民衆不淺，蓋取費廉，而治病却有把握也。其次，中山大學之生物學系亦極佳，校中所陳列之大批生物標本，均係該校教授辛樹熾石聲漢諸人率同學生前往廣西蒼山採集而來者。近曾有英德之生物學家索此項標本以資研究，其對於學術上之貢獻可知。國立浙江大學之工學院，組織完善，學校工廠以十數計，工廠出品，銷路甚廣。東北大學經費既極充裕，發展亦自易顯現，本年内文法，理工，教育，農學均完成學院，現在文法學院已開辦中國文學系，英文學系，俄文學系，哲學心理系，史學羣學系，法律系，政治學系，經濟學系等八系；理工學院已開辦算學系，物理學系，化學系，天文學系，生物學系，機械工學系，電工學系，木工工程學系，採冶學系，紡織學系，建築學系等十一系；教育學院已開辦教育行政學系，教育心理學系，農藝系，森林園藝系等四系。東北大學工廠設備亦極充實，實為全國大學工廠中之最大者，該工廠可修理機車頭，自製汽車，



印刷精緻之西書等，所有機械極多。中央大學設系最多，計有文學院，理學院，法學院，教育學院，農學院，工學院，商學院，醫學院，及附設專修科，其中商學院農學院工學院均佳，組織龐大，學生最多，爲全國第一。此外燕京大學之社會學系，師範大學之教育學系，金陵大學之農學院，交通大學之工程學系，南開學學之理學院，北平協和醫學院之醫學，清華大學之文理學院，均爲全國大學中辦理之最有成績者。

### 3

以學風言，則各大學亦有其特徵：大概各大學素稱成績優良之學系，其學生之研究精神特佳。分別言之，北京大學多嗜學好智之學生，每有創作之科學著作，表現於世。私立馮庸大學之軍事訓練，學生生活紀律化，全國無能比擬者。師範大學之學風，沉默樸實，堪稱師表。中山大學之生物學系醫學院，研究學術之風氣極濃厚。燕京大學清華大學多爲富有之學子，其中雖不乏好學之士，然就學生生活言，衣冠楚楚，幾盡著西服，貴族化之空氣極濃。青島大學歷史雖短，然學生多係北人，極儉樸務實，未染摩登之劣習。東吳大學法學院（上海）則盡皆紳士態度之「華法

官」模樣，校風極渙散，似無紀律可言。勞動大學，時起風潮，因主持者不懂勞動教育之宗旨，而學生亦未見振作，以致工廠內無工作之表現，學校內充滿沉悶之空氣，不勞不動之國立大學也，聞教部近有停辦之明文。以地域區分，則上海各大學之學風，多浪漫無羈。北平各大學學生，亦有沉淪於跳舞場影戲院之中而鬼混時光者。其注重紀律化之軍事訓練與勞作生活者，除馮庸大學外，全國實不多觀。聞日本蘇俄之大學生，皆克己耐苦，而我國大學生，則全國一致，現腐化頹唐之氣，實為教育上最嚴重之問題也。

4 國立各大學入校考試極嚴，平均十人中取一人。向隅者極多，惟既入校後，校規極鬆懈，有終日不讀書，終年不必經考試而能安然畢業者。戴季陶氏謂中國大學入學考試為世界上最難之國，而大學畢業考試亦為世界上最易之國，蓋非虛語也。

### 第二章 中等教育

本團參觀各地之各級中學甚多，如

(1) 上海：務本女學，兩江女子體育校學，中華職業學校。

(2) 南京：江蘇省立南京中學之第一院(高中部)，第二院(初中部)，第三院(棲霞山鄉村師範學校)，江蘇省立南京女子中學。

(3) 杭州：浙江大學附屬高中，私立弘道女學校。

(4) 青島：市立女子中學；日本中學；日本高等女學校，私立青島商業學院。

(5) 北平：師範大學附中，市立職業學校。

(6) 瀋陽：遼寧省立第一師範學校，省立第一高級中學校，私立同澤女子中學，同澤中學，省立第二工科學校。

(7) 廣州：廣東省立第一中學，省立女子中學。

就中可分普通中學，鄉村師範，職業學校三者，茲舉其最著者說明之。

### 一，普通中學

(一) 江蘇省立南京中學

南京中學計有三院，第一院為高中科，第二院為初中科，均在南京城內。學生人數均極

多，在千數以上，教師所組織之各科教學研究會，學生所組織之學術研究及演講會，總計共二十三個，據此知師生生活之一般也。至於課程編制亦極注意提高程度，教學則用英文原本，圖書館亦相當充實。惟校舍則嫌稍舊，體育場亦極狹，是其缺點也。該校組織甚複雜，見其組織系統圖。

(二)遼寧省立第一高級中學

課程

文科課程標準

外國語	三民	國文	科學	
			目	年
讀本會話文法作 文翻譯		讀本會話文法作 文翻譯	第一學年	每週 時數
7	1	8	第二學年	每週 時數
讀本會話尺牘修 辭作文翻譯		讀本會話尺牘修 辭作文翻譯	第三學年	每週 時數
7	1	10	第四學年	每週 時數
讀本演說文學史 作文翻譯		讀本演說文學史 作文翻譯		每週 時數
8	1	10		每週 時數

圖統系織組學中京南立省蘇江



圖	音	理	生	數	心	法	史
畫	樂	化	物	學	哲	制	地
自	樂	化	普	幾	理	法	本
然	歌	學	通	何	學	制	本
書			生		論	概	國
1	1	3	物	3	學	論	地
			學		論	論	理
全	全	物		全	理	經	本
					學	濟	國
上	上	理		上	論	概	地
					學	論	理
1	1	3		3	2	1	2
							世
				平	倫	政	界
				面	學	治	2
				三	理	概	地
				角	概	論	理
					論		文
				3	4	1	2
							本
							國
							文
							5

國內教育考察記

總計	體育	兵操
	普通體操各種運動	
36	1	2
	全上	
36	1	2
	全上	
35	1	1

理科課程標準

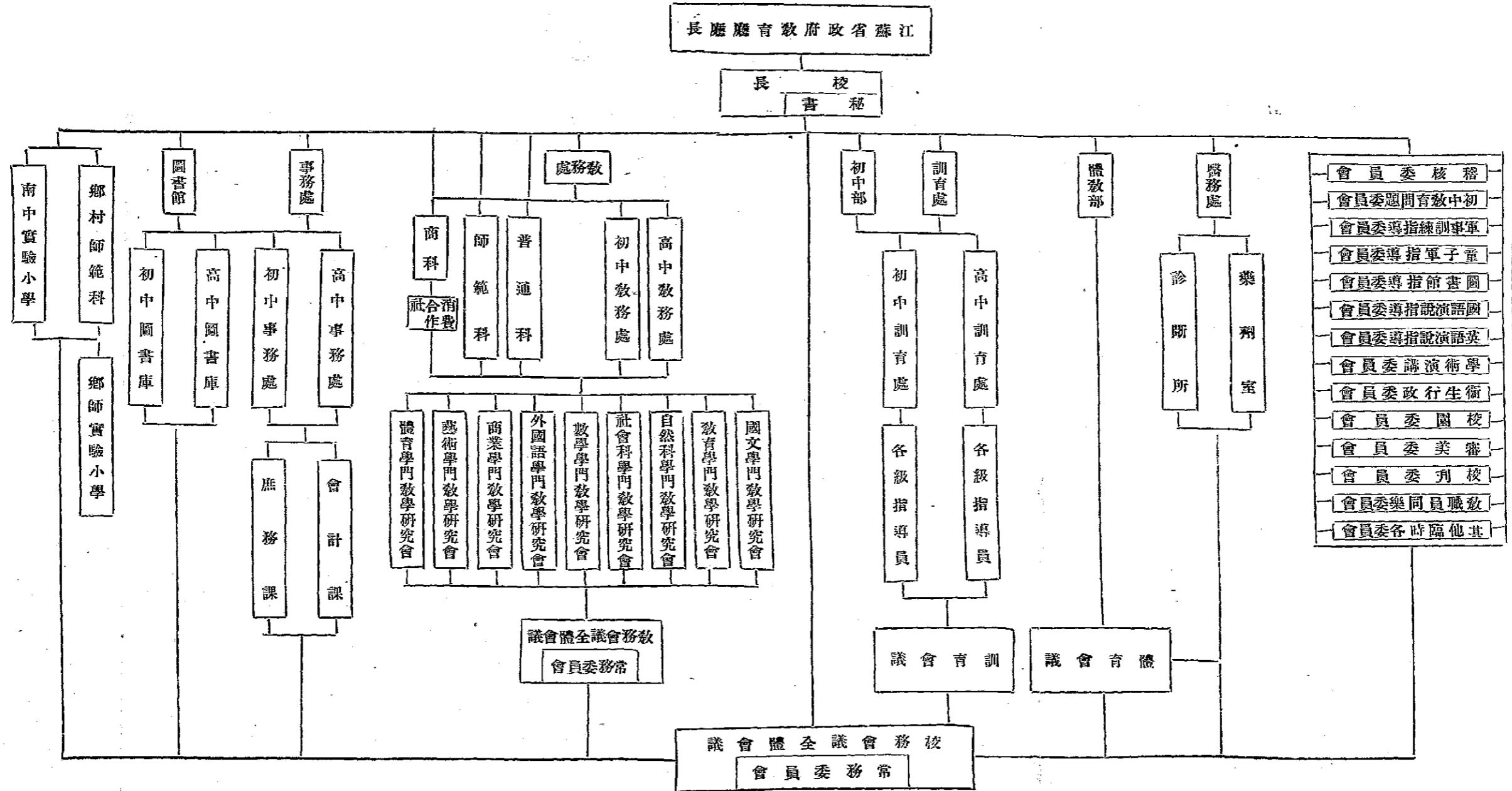
三民	國文	科學	
		日期	科目
	選文研究講誦 讀作究讀 經文並應用古 史文	第一學期	每 週 6 時
1	6	數	
	全上	第二學期	每 週 6 時
1	6	數	
	全上	第三學期	每 週 6 時
1	6	數	
	全上	第四學期	每 週 6 時
1	6	數	
	概經作講 論史文讀 文學選古 學讀	第五學期	每 週 6 時
1	6	數	
	概經作講 論史文讀 1國學選古 學讀	第六學期	每 週 6 時
1	6	數	

程 課

博 物	物 理	化 學	數 學	史 地	外 國 語
通普 生物學		實中 驗化 1學 4	幾 何	史世 界近 世	讀本 會語 文法 作文
2		5	6	2	7
全 上		全 上	三幾 角何 2 4	全 上	全 上
2		5	6	2	7
	中 高 物理 學	實中 驗化 1學 3	大幾三 代幾角 數何角 2 3 2	史本 國文 化	讀本 會語 文法 作文 翻譯
	2	4	7	2	6
	實物 驗理 1 3	定 性 分 析	解大 析代 何幾 2 5	史本 國文 化	讀本 會語 修辭 作文 翻譯
	4	2	7	5	6
實地 礦物 學	應實 用驗 學力 1 4	中 高 物理 學	全 上	地 文 學	讀本 演說 修辭 作文 翻譯
2	7		7	2	6
全 上	全 上		大微 積積 意分 4 3	全 上	全 上
2	7		7	2	6



準 標

總計	體育	兵操	藝術	用器畫
	各種運動 普通體操		手圖音 工書樂	
35	1	2	3	
	全上		全上	
35	1	2	3	
	全上		手音 工樂	幾何畫
35	1	2	2	2
	全上		全上	全上
35	1	2	2	2
	全上			投影畫
35	1	1		2
	全上			機透 械視 畫畫
35	1	1		2

國內教育考察記

一八

2 教學概要

(甲)教學標準：授以國民必需常識，生活基礎能力，及能升入大學之準備課業。

(乙)教學方法採自學輔導法，授以求學之方法與能力，使之自己學習研究，教師立於指導地位。

(丙)課外作業 教師指定論文，研究，繙譯，命學生個人，一部或全部作之，或學生自由選作之。

(丁)自由研究：學校設有圖書館，室內閱覽，借出閱覽均可，此外各科教員，選擇各該科參考書，令學生自由購讀。

(戊)學生組織：有講演會，辯論會，各科學會，均為學生自由組織團體。

遼寧省立第一高中，有三十餘年之歷史，其中人才輩出，為國効力者頗不乏人。現在亦有學生千數百人，均沉靜樸實，好學不倦，毫無浪漫暮氣，此為全國中學生所不及者，而遼寧教育之特徵，亦即在此。一中雖有此樸實校風，及種種學生自動組織之學術團體，惟因遠處東北，風氣晚開，思想方面，似較江浙廣東為落後，蓋圖書館所藏書籍多陳舊者，此當然影響學生思想不淺。遼寧全省中等教育均若此，蓋非一中一校也。

### (三)私立同澤中學(營陽)

民國十四年夏創辦人兼董事長張學良先生捐資六十萬元創設此校，定名為同澤中學。其

課程：編製甚好，頗值注意。

文

科：同譯中學高中文科課程，爲國文，外國文，中國近百年史，世界文化史，生物學，生物實驗，科學方法概論，國學概論，論理學，東省問題，心理學，工業與政治革命史，社會學大意，法學通論，統計學，政治學，國內問題，教育學，經濟學，新聞學，哲學概論，比較政府，市政計劃，財政學，國際問題，試譯專著，自由研究，倫理學，補充研究等。

理

科：爲國文，外國語，中國近百年史，論理學，幾何學，代數學，用器書，三角法，高等三角，解析幾何，高等代數，微積分，近世幾何，物理學，物理實驗，應用力學，應用磁電學，無機化學，化學實驗，定性分析，定量分析，應用化學，有機化學，理論化學，科學發達略史，測量學，測量實習，政治學，英文工業常識，翻譯等。

上列課程中，最值注意者，爲文理科課程互有，俾學生不致因分科而不能把握社會科學與自然科學之基礎知識。例如學文科者仍必修生物學，生物實驗等；治理科者仍須必修論理



同澤學校教育訓練理論暨方法系統圖解

教育訓練

方法

理論

消極的標治方法

積極的本治方法

分晰言之

具體的行為要求

抽象的心理習慣

動的學生方面

靜的學校方面

扶導學生作業

實施學校訓練

學生公約

班風維持會

學生組織之清潔秩序糾查委員會

學生提出之臨時禁例

團體懲罰暫行規程

清潔秩序月終統計審查

外國語學會

校役夜校

學生新舊劇團

珠算速成社

商業研究會

時事研究會

各項學藝研究會

游泳滑冰會

唱歌會

青年讀書會

理科學會

文科學會

球類聯合比賽

外國經營下的事業觀察

參觀各慈善機關

學生社會調查團

學生各地遠足旅行團

雄辯會

國語演說練習會

童子軍

聯級自治會

學期訓練計劃程序

團體生活共同口號

公民道德信條

學科之教授

體育演講

名會演講

個人談話

關於思考學科之講授

學理探討

作為歷史的比較研究

健全之身——官能效力的養護

靈敏之手——實驗之科學化

靈敏之手——實驗之科學化

熱烈之心

責任心

犧牲心

同情心

愛國心

冒險心

清晰之腦

科學的組織力

獨立的判斷力

創新的觀察力

銳敏的思想力

本校訓育以積極的道德訓練  
俾學生對公有紀律心對事有  
責任心對人有同情心對事有  
良之心理習慣及態度為宗旨

學，中國近百年史，政治學等。此制仿美國教育制，現我國大學中，採用是制者有浙江大學及清華大學諸校，其組織見組織系統表。（另表）

#### （四）國立師範大學附屬中學（北平）

北平師大附中爲北平首屈一指之中等學校，亦爲全國有名之中學；一方面爲培植師大升學之學校，同時又爲師大學生實習教學及實驗教育之學校。其特點有五：

（1）課程標準，提高程度；各科教學均實事求是，（其詳可參看國立北平師範大學附屬中學課程標準）全國中等學校，均不能比。

（2）教學係採最新之實驗方法，教員多係師大教授，及師大畢業之學有專長且極富教學經驗者。

（3）設備完全，圖書理化儀器，應有盡有，足供高中學生之參考及實驗而有餘。

（4）北平各中等學校所採教本，多係根據師大附中實驗認爲良好之教料，不另採用商務印書館或中華書局之現成教科書，此爲北平中等教育之特徵。

（5）本團在暑假期中參觀該校其補習班甚多，皆按時上課，師生均極有精神。

## 一一，農村師範

農村教育者，復興中國農村社會，提高農業知識之唯一方法也；唯農村教育之發展，又端賴農村師範教育之提倡與否以爲斷。全國教育界呼聲近已轉向於此，惟一般農村師範之實際設施，則尙幼稚。南京棲霞山鄉村師範學校，頗有成績，特記其概況。

### 棲霞山鄉村師範學校。

校址：設於離南京十數里之棲霞山麓，在京滬路旁，學校距車站約三四里。有馬路，寬兩丈餘，可通汽車，爲鄉村師範全體教職員學生親手築成者。校中花木極多，村民可以自由游覽，一鄉村公園之性質也。

校田：校舍後面，有平壤二十餘畝，由學校闢爲農田，種植稻糧蔬菜等物。田界以內，溝洫交叉，可爲儲水洩水之用。各種耕植灌溉，亦均由學生教師共同担任。每年生產之蔬菜稻糧，除供學校自用外，尙有餘剩，大批運到城市販賣，抵補校中一切雜費。此外校舍前後空地，以之種植葡萄，藤蘿，及草木花卉等均係師生合作經營者。

教育方針：完全注重在培養真實的鄉村師資，採取「教學做」主義，其口號是：「作甚麼

事，讀甚麼書；讀甚麼書；作甚麼事。」課程特別注重農事學與鄉村教育研究。該校除培植師資外，且進一步本師生合作之精神，負起改革農業社會之責任，試就棲霞村而論，一入其境，宛似別有天地，全村均清潔。有學校所主辦之民衆茶園，民衆圖書館，民衆食堂，民衆體育場，棲霞公園等民衆教育之機關。除學校正課及日常操作外，晚餐後或休假日中，教師與學生分往村人家中，教授習字，算術，手工，家庭工藝，農學淺說等，並隨時講演故事，或舉行游藝等，藉以喚起農民。

平民學校及合作社之組織：校內設有平民學校分日夜兩班，課程注重家庭常識，農家作業。一切費用，均由學校供給。教員由師範生輪流擔任，教學上發生誤點，則由同學相互改正。又師範同學，每人照例結識三個村友，負責教授識字。此點可為學校與社會溝通之明証。校內並設有生產合作社，消費合作社，購買合作社，販賣合作社，公用合作社，金融合作社等。凡此均為師生共同組織。此種組織先實行於學校之內，以期逐漸推行於農村，實為農村合作社之鑑範。

### 二、職業學校

國內考察彙編



全國職業學校，就一般觀察，似不及普通中學發達。惟是推廣職業教育之呼聲，則全國已聲嘶力竭，近中央教育部有全國教育職業化之通令，且規定各省均應設立農工醫等專門學校。據此則職業教育之發展，則方興未艾，誠樂觀也。本團曾參觀中華職業教育社所辦之中華職業學校（上海），及遼寧省立第二工業學校，北平市立職業中學等校，略述之如下：—

(一) 中華職業學校

緣起：中華職業學校，為中華職業教育社發起人黃君炎培所創。其目的——一方面在養成青年生產之能力；一方面在造就職業界適用人才，為社會養成善良之公民。自民國七年創立以來，現已有十三年歷史。據本團所參觀之學校中，堪稱實施勞働教育者，厥為此校而已。在今日中國教育走向貴族化畸形發展之趨勢中，大有研究及認識勞働化教育之必要。

設科：創辦學校之先決問題厥為設科；而設科之唯一根據，完全依社會及地方之特殊需要；既設科矣，又應注意課程編制是否專門化。中華職業學校設有：

(甲) 初級機械科；

(乙) 高級機械科；

(丙)高級土木工程；

(丁)高級商科；

(戊)初級商科；

(己)女子商科。

各級畢業年限均為三年；惟本校初級畢業生，欲升入高級科者得選入高級第二年級，僅兩年即卒業。

課程標準：初級課程，注重各科之基本科學及基本技能。初級女子商科兼重家事實習。

高級第一年課程專為各校初中畢業生之考入本校高級者而設，專補習各種基本學科；高級二年級及三年級之課程側重本科之理論與實驗。例如機械科備重電工製圖，製造機械，工業經營等。土木工程備重鐵路工程，橋樑工程，市政工程，營造工程，水利工程等。商科備重銀行會計，國際貿易，零售及批發，文書等科。

訓育方針：中華職校之訓育方針為：「勵行勞働主義，注重師生間人格之感化。」其信條是「手腦合一」。全校職員相約於每晨六時至七時，傍晚五時至六時為勞動時間，臥室及辦公

室之洒掃拂拭，絕不假手於校役；教室之清潔工作亦學生担任。又爲實行勞動教育起見，特採行工讀學額，凡貧寒學生可在校做勞役工作者，由學校每月發給津貼（校役因此可不用），此種工讀學額，其性質與免費學額不同。

實習：全校學生除上課外，均就所習專科作實習或實驗工作。學校設有木工廠，鐵工廠，機械廠等，專供工科學生實習之用。本園參觀是校時，見學生或在運動場作球戲，或洒掃校園及教室，而大部份工科學生則均在工廠中打鐵鋸木，汗流夾背，胼手胝腳，形同工人。至於商科學生，則派往指定之銀行商店中，作長期之實習。

畢業生出路：學生在校修業期滿，須經學校派往指定之銀行，工廠，公司中工作一年後，經各該銀行，工廠，公司認爲合格，學校始發給畢業證書。據此可知凡畢業均有職業，均得社會信任。現該前後畢業生人數共六百六十四人，無一游民。

(二)北平市立職業學校

職業學校爲初中程度，四年畢業。有學生六班，共二百餘人。月領經費二千一百元。學生不納學費，每學期僅繳實驗等雜費六元。教職員待遇，除校長外，職員月薪四十八元，教

員每點鐘一元五角。辦法頗着實際，學生畢業後，確能有謀生之技術。其概況如下：

分科：該校分機械，及應用化學二科。每科設主任一人。機械科分機械，完成，版金，鍛冶，鑄工，模型等六組。應用化學科分藥皂，化妝品，製紙，製革等四組。學生入校，即分科上課。各科分組，係為教授之便利計，非分組選修也。故各科學生，對於該科所分之各組，均為必修。

課程：該校課程如下表：

機械科課程表

科目	每週時數			
	第一年級	第二年級	第三年級	第四年級
黨義	二	二	二	二
國文	五	四	三	二
英文	六	五	五	四

國內教育參觀記

工廠管理	工業簿記	電工	工作法	熱機圖	機械學	力學	化學	物理	地理	歷史	數學
			二				二	二	二	二	六
			一		二		二	二			五
				二	二	二					五
一		二				一					四

化學科課程表

科目	第一學年	第二學年	第三學年	第四學年	總計
製圖	二	三	四	五	
實習	四	九	十一	十四	
體操	一	一	一	一	
每週時數	三十六	三十六	三十七	三十八	

科目	第一學年	第二學年	第三學年	第四學年	總計
黨義	二	二	二	二	
國文	五	四	三	二	
英文	六	五	五	四	
數學	六	五	五	五	
歷史	二				



工業簿記 工廠管理	實 習	體 操	每週時數 總計
	四	一	三十六
	九	一	三十六
	十一	一	三十七
	十四	一	三十八

實習辦法：該校有機械工廠及化學工廠各一，各廠均按組分部。機械工廠有機械，完成，煉冶，鑄工，模型等部。化學工廠有藥皂，化妝品，製紙，製革等部。實習鑄點，低年級較少於高年級。實習工程，由簡單而複雜。每廠之各部，均請有技師一人，實地指導。學生輪流分組到廠實習，一學期輪流一週，每人均得到各部實習一次。現機械科有輪壺機，教育槍，洋火爐等類出品。化學科有雪花膏，芝蔴皮，染色兔皮等類出品。除工廠外，該校尚有理化實驗室，作物理化學實驗之用。

### (三)遼寧省立第二工科學校

遼寧省立第二工科學校，分採冶，及應用化學兩系。六年畢業，前三年稱為預科，與初



中程度相等，後三年稱爲本科，課程均屬專門。該校復附設職業學校，分製革科，印刷科，均爲初中性質；並有職業教員養成班，招收高中畢業生。全校共學生十八班，約七八百人；教職員共六十餘人。

該校之採治系學生，於本科三年級時，由校派赴本溪，北票，西安，天利，金溝等煤鐵礦業公司實習；應用化學科則派往八王寺，惠臨，華北，純益，肇新等織染及鑿業公司練習。印刷科及製革科，則在本校之印刷所及製革廠內實習。各科學生於畢業時並往平津一帶參觀，學生職業未出校時，各工廠公司卽有預約，頗得社會信任。

#### 第四章 初等教育

本團所到之各市，小學辦理極完善者甚多，其中尤以江浙兩省之實驗學校爲最發達。本團所參觀者，有南京之東區實驗小學，北區實驗小學，中央大學實驗小學，南京中學實驗小學，燕子磯實驗小學，上海商務印書館之尙公小學；遼寧省立第一師範之附小等校。茲擇要述之：

##### 一，南實驗學區制概述

南京市小探行實驗學區制，係倡自陳劍儉陳鶴琴兩君。市內所設實驗學校，作普通小學研究之中心，完全採取以學校化學校之主義，將全市劃為五個實驗學區，每一學區設一實驗學校，計中東南西北五區。

實驗學校之真義，不外（1）為模範之學校，換言之，即「以學校化學校，」（2）為各校中心的學校，換言之即「以學校聯合學校。」（3）為專門做實驗工作之學校，換言之即「以學校供給學校。」教育繼續不斷之實驗過程中，兒童無論如何，總受實驗之損失，與其使各學校均受損失，何若使少數學校先受損失；又實驗學校，須人才與經濟俱充足，始有結果，亦非一般所能舉辦。南京市自市設實驗學校以來，努力將實驗學校與小學訂定極密切之關係，在經費地位上相差有限，俾實驗學校能為之事，各小學亦能為之，其任務有下列諸項：

- （1）協助市教育局指導本區內關於教育各種事項。
- （2）研究市教育局指定或認定之教育問題，並將研究所得，報告教育局及有關係者。
- （3）依照市教育局研究會規定辦法，召集本區教育研究會。
- （4）聯結其他實驗學校研究教育上各種問題。

(5) 協助市教育局指導監察本區私立小學及私塾。

(6) 協助教育局調查本區學齡兒童，教育狀況，社會情形等統計。

(7) 辦理本區教育研究會之委託事項。

實驗學校之工作可分為研究與活動兩方面說明之：

(1) 研究方面：全市有一研究會，分組研究，分組研究有縱的橫的兩項，縱的為幼稚組，低年教學組，中年教學組；橫的為各科研究，如社會科組，自然科組，藝術科組等。研究會由市教育局與各實驗學校分別主持，而各區實驗學校所認定研究之中心問題，則由各區主持：(a) 中區實驗學校辦社會科研究會。(b) 東區實驗學校辦國語科研究會。(c) 南區實驗學校辦算術科研究會。(d) 西區實驗學校辦藝術科研究會。(e) 北區實驗學校辦自然科研究會。每區實驗學校設研究員一人，主持該區之研究會，其唯一之職務，在供給及整理該科所實驗之教材與教法。並於每區設一中心教室，備置該專科之儀器書籍教具等，供各校應用。

(2) 活動方面：各種活動，如學藝競賽會，以各區為單位，各實驗學校為中心。又如演說比賽，分區比賽及市比賽兩種。區比賽由各實驗學校主持，市比賽由教育局主持，其他可

類推。

(二)江寧縣燕子磯實驗小學

該校在燕子磯村，村中習俗廢舊，環境蕪荒，自丁超先生辦學後，氣象為之一新。竇小初本為關帝廟舊址，村民敬神心虔，每日燒香陰佛，習為常性，丁先生既抱有以教育的力量謀農村改造之決心，即以燕子磯村為實驗區域，決定改造之步驟如左：

(1)利用環境時期，現改為校址之關帝廟，本為燒香信佛之中心，丁先生來長該校，安置教室，有礙善男信女之虔拜，村民大起反抗，丁先生乃利用環境，表面上仍與村民打成一片燒香敬神，習以為常，由服從舊惡俗，進而感化，再進至破除。為時五年，而關帝廟之偶像破除，理想之實小，乃得日益滋長，教育家之精神非如是不足以言成功，而此為創造時期中最艱難之工作也。

(2)改造環境時期：初將學生訓練為有規律之兒童，進而改造舊村惡習。如村民遲睡遲起之惡習，丁先生購備大鐘一，懸於校內，早五時鳴鐘起床，晚十時鳴鐘睡眠。初由學校實行，繼乃全村經改換生活之方式矣。又村內以前極污穢不治，渣圾雜傾，丁先生與其夫人，

則親爲之掃除，村民大悟，於是痛改前非，指定固定地點，爲傾倒渣圾之地，村衛生較前大有起色矣。

(3) 建設時期：實小特徵爲教學做合一。每日晨五時，教師指導學生到街中實行清潔街道。課餘則修築山坡碎石路，並築亭閣於磯上，以增風景。校內一切設備與校舍之建築，均由師生担任工作，因之校舍之設備，亦逐年增加。丁超及夫人，以實驗之方法，本孤軍奮鬥之精神，謀鄉村教育之發展，與農村繁榮之實現。陶知行先生有題詞贊美其精神云：「兆麟（丁超）先生主辦燕子磯小學，異軍突起，別具精神，其夫人王經衛女士與有力焉。甲子余曾作俚語以歌其事，期爲師範生說法。歌曰：男學生，女學生，結了婚，做先生；那裏做先生，東村或西村。同去改舊村，同去造新村；舊村魂，新村魂，一對夫婦一個魂……」。

燕子磯小學每月經費二百四十八元。學生共二百三十餘人，女生約十分之二。有校長一人，級任教員三人，專任教員二人，助教一人。該校行政組織，分指導，行政二部。並有教職員學生共同組織之新農村。茲述其概況於下：

(一) 校務進行事項：

(甲)推廣事業：(1)社會教育活動，如民衆夜校，民衆同樂會，通俗講演，燕子磯新村活動，發刊壁報，燕子磯社會改造委員會。(2)農事改良協助，代辦推行各農科大學良好種子，並喚醒鄉民對於農事副產業之重視。(3)衛生工作，清潔街道，添設路燈，設置消防，指導防疫方法，提倡領料衛生之類。

(乙)預定研究事項：如何使教法學法做法合一？如何學習整理？如何使學生有自由研究之精神？如何使兒童感受學業興趣？如何實施黨化教育？如何使社會學校化和學校社會化？如何實現新村制？如何改良農人生活？如何使失學兒童減多？

(丙)實驗預備工作：(1)造林——以附近公山荒地，每年最少須種植樹木三千株。不用工役，全爲本校師生共同操作。(2)指導實現新村制——江寧爲首都所在，既有大的特別市，必有小的模範村；本校唯一目的，即將燕子村改爲新村。(3)籌設苗圃(4)預備實現鄉公園，建築橋樑，組織新村。

(二) 教學

(1) 教學方針

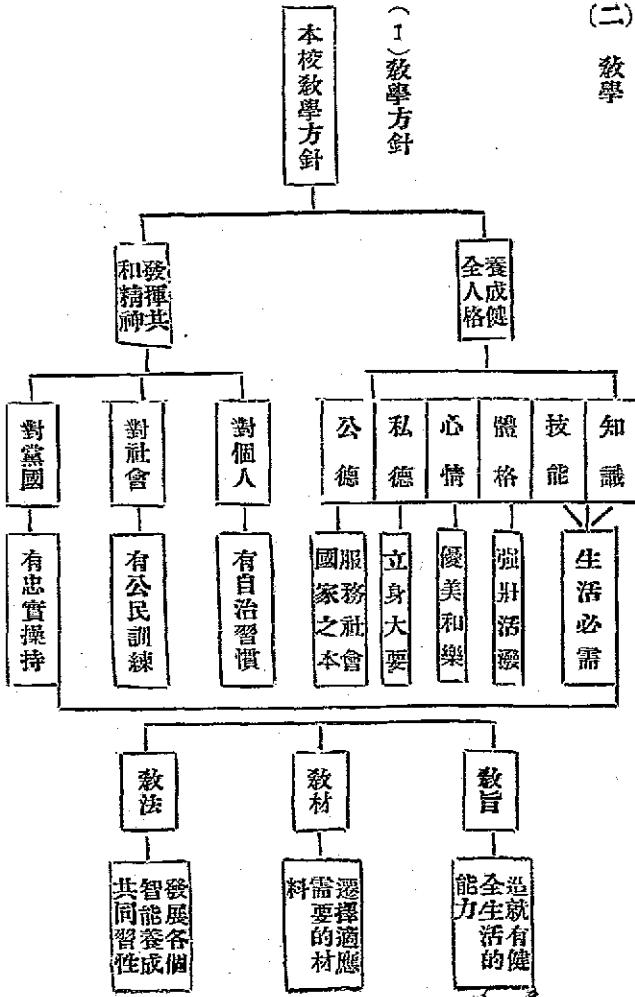

(2) 課程黨義，國語，作文，算術，珠算，公民，衛生，歷史，地理，工藝，美術，音樂，體育，自然，農事，村事協助。以上各種課程中，村事協助為各校所無，因丁先生認定學校即社會，當與社會勾通，努力新村工作；故加此科，訓練一般學生，以達改造新村之目的。

(3) 教學方針為(1)兒童學習，必先有生活上自然之動機；(2)兒童學習，必用根據兒童之自動原則；(3)兒童學習，必用根據所學材料之自然方面。(4)兒童學習，必須明生活上之功用。採取教學方式，低年部用遊戲教學及整個教學，中年部用分團教學及自學輔導之精神，高年部用能力分組及採導爾頓制和教學做合一之精神。

(4) 教材活用課本，充分採用時代性之教材，斟酌環境與學生之需要為補充教材。

(5) 課程分組 標準不以年級為單位，視各科之性質，兒童之能力而異。國語算術社會分九組，藝術音樂體育分三組，珠算分六組，黨義分五組，農事分三組。課外活動分十二組。

(6) 成績考查 平日有各科練習簿，筆記簿，各科問題討論錄等，每星期日上午總復習



，每月測驗一次，每學期始終總測驗一次，以定各科分組標準。

(三)訓育

1 訓育方針

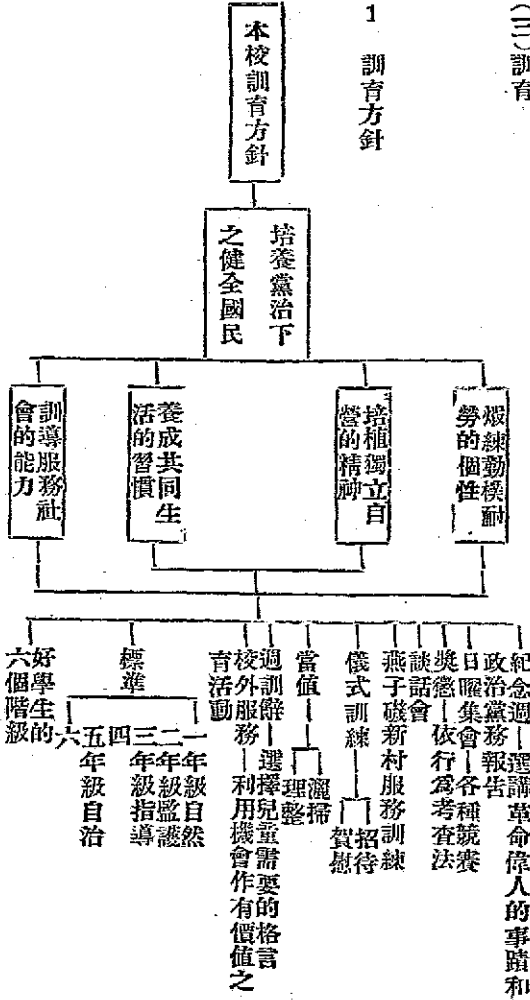

訓育方針根據黨，施以公民訓育，俾完成革命化，社會化，科學化，民衆化之健全公民資格之基礎。實施方法，係採用新村兒童自治組織，利用儀式集會及各種課外組織，復以各種訓話懲獎等直接方法以爲補助。

(2) 好學生信條之舉例：如「滴自己的汗，吃自己的飯，自己的事自己幹，靠人靠天靠祖上，不是好漢。」「小小的村莊，小小的學堂，個個是好漢，好漢好漢幫人家的忙。」「我們要有康健的體魄，農夫的身手，科學的頭腦，藝術的興趣，改造社會的精神。」

#### (四) 新農村之組織

##### (1) 燕子磯新村組織大綱

第一條 本村由本校職教員學生，共同組織，以養成合理的高尙的農村生活爲主旨；一切設施力求爲新的農村化，故定名爲農村。

第二條 凡本校職教員學生，皆爲本村村民，對於本村均有服務應盡之義務，與享受應享之權利。

第三條 本村爲謀行政上之便利，就村民所居之地，得劃分爲若干里；每里設里長一人，統

治該里一切事務。

第四條 本村設村長一人，由本校校長任之，統治本村事務。

第五條 本村村佐設若干人，由本校全體教職員任之。村佐組織之村佐會，其規程詳後。

第六條 本村自治機關，以村議會，村政廳，二部組成，隸屬於村長下。

第七條 本村自治機關職員，由村民任之。(村長村佐不在此限。)

第八條 本村村民，均有選舉權及被選舉權。(村長村佐不在此限。)

第九條 凡有被選舉自治機關職員，非有左列事由，不得謝絕當選，亦不得在任期內告退。

(一)中途退學者。

(二)當因疾病請假者。

(三)連任至三次以上者。

(四)其他事由經村議會議決允准者。

第十條 凡被選為自治機關職員，無前條所列之事由，而無謝絕當選，或中途退職者，村

議會得議決限止其公有之權利若干時。

第十一條 本村遇必要時，得組織長期委員會，其辦法詳後。

第十二條 本村每半年開村民大會一次；於每學期開學後一月內舉行。遇必要時，由村民二十人以上之提議，經村議會議決後，得由村長召集臨時會。

第十三條 村民大會須得村民三分之二以上出席，始得開會。

第十四條 村民大會議決之事項，須得出席村民過半數之同意；若可否數相等，則取決於主席。

第十五條 開村民大會時，由村長爲主席。

第十六條 本規程經村民大會通過後施行。

第十七條 本規程如有未盡善處，得於村民大會提出修改之。

(2) 燕窩嶼新村村佐會規程

第一條 本會由本村村佐組成，定名爲村佐會。

第二條 本會對於本村一切自治事業，均負監督指導之責。

第三條 本會每月開會一次，遇必要時得開臨時會。

第四條 本會須得三分之二以上村佐之列席，始得開議。

第五條 本會開會時，由村長主席，村長缺席時，由村佐互推一人暫行代理。

第六條 議決事項，須得出席村佐過半數之同意；若可否數相等，則取決於主席。

第七條 會議時自治機關職員，經本會之許可，得到會陳述意見；但無表決權。

第八條 本會應負之責任如左：(一)村議會議決事件之審核。(二)解決村議會村政廳間發生之衝突。(三)解決司法方面發生之困難問題。(四)對於村政廳所定執行方法認為不當時，得提交村議會議決。

第九條 本規程經村民大會通過後施行。

第十條 本規程有未盡善處，得於村民大會時提出修改之。

三 尙公小學

(一)學校組織

本校組織系統

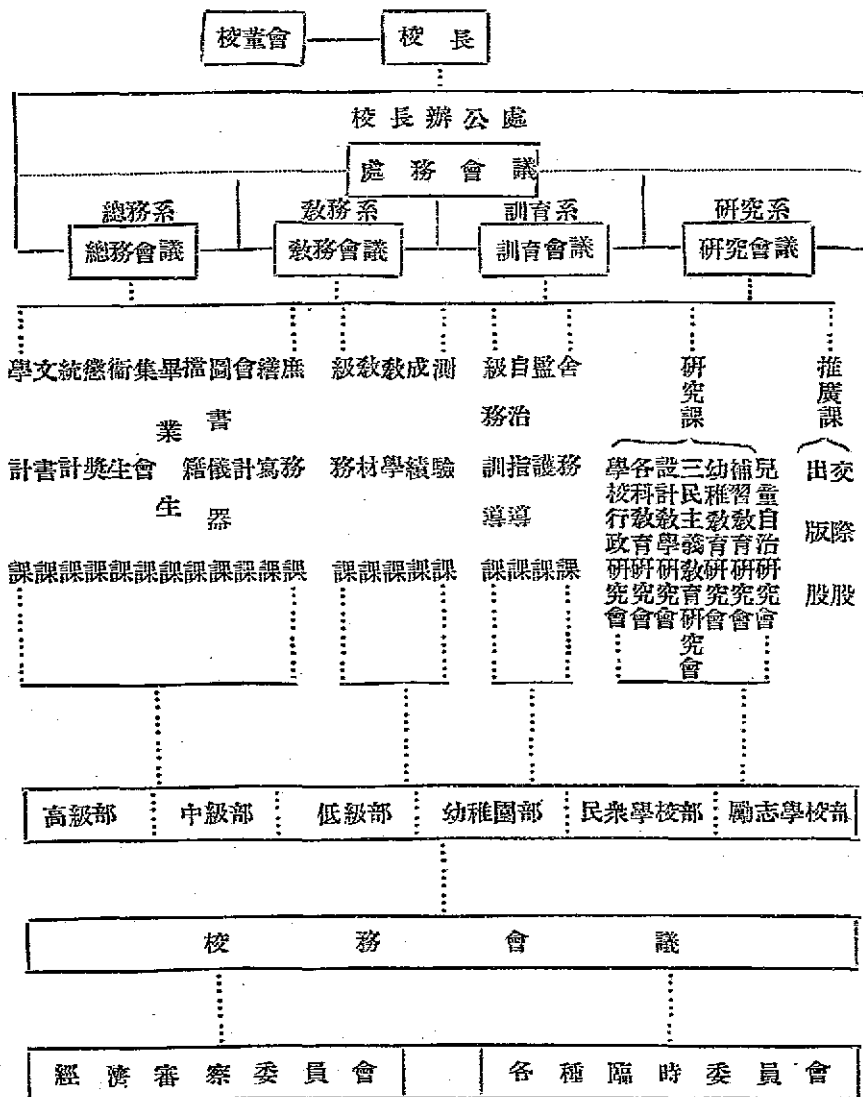

## (二) 訓育概況：

A 訓育目的：1.「使兒童的生活集團化」。2.「使兒童的行動紀律化」。3.「使兒童的思想科學化」。4.「使兒童的情緒藝術化」。5.「使兒童的精神革命化」。

B 訓育方法：1.訓話——全體訓話，在週會舉行，材料關於每週偶發事項，以及下週應作之事。部分訓話，個人訓話，由有關係之教師擔任。2.獎勵——不論學校行政方面，學生會方面，均有獎勵，獎勵分獎詞，贈品，獎旗，獎狀，留影，提名等。3.感化——在校中關特感化院一門。

C 訓育組織：1.級務訓導部——研究考查關於各級兒童之身體，品行，學業，施以適當之訓練。2.自治指導部——研究指導兒童自治團體事項使其組織完善，並聯絡各個關於兒童自治之機關。3.監護部——指導學生遊息方法，並防衛危害身心之行動。4.舍務部——研究改善寄宿生之生活。

## (三) 教學實況：

1 關於教學之主義及方法——採取新教育上之新方法去試驗，用作商務印書館編輯教材

之前驅。2 各級採用教學之方法——分高中低三部，採用活動分團制，實施設計教學法。3 教學方法之意義——注重研究設計，於社會科學及自然科學。更注重思考研究尋求因果。

(四)學生狀況：

1 該校學生總數七六〇人，高級四級，初級八級，幼稚園二級，共十四級，男女合級，因未見該校詳細表冊，所以各級人數及男女生之比較，無正確考查。2 家庭狀況，學生多係商務印書館工人子女，家庭環境不甚優裕，學生歸家後，除修治自己作業以外，尙幫助父兄操勞家務。3 課外作業，各級有學生會，名曰尙公學生會自治訓練班，訓練班設有學生會至教育館科，圖書館科，娛樂科，博物院科，公安局科，衛生局科，新聞科，銀行科，商店科。以上均爲謀學生之自立基礎，練習作業能力。

(五)經費狀況：該校每月經費一千七百元，全年臨時費一千元，由商務印書館。供給臨時費分五項支用1 廣告簡章費佔百分之六。2 集會遠足費佔百分之十五。3 聯合會費佔百分之十五。4 添置修理費佔百分之二十四。5 特別購置費佔百分之四十，學生納費，一二年級生，每學期學費八元，雜費八角。三四年級生，每學期學費十元，雜費一元。五六年級生，每



學期學費十二元，雜費一元二角。半膳生每人雜費加二角。寄宿生每人加二元五角。各項費用須入校時繳清。

(六)成績考查：該校測驗分四種：1.入學測驗——在一年級第一學期兒童入學時行之，材料用皮納西蒙智力測驗。2.月終測驗——由各該科教師担任，於每月終舉行，材料以該學月所學的功課為限。3.學期終測驗——由各科担任教師，於學期終了時舉行，材料除一學期所學的功課外，亦得採用標準測驗。4.畢業測驗——由畢業測驗委員會於該級畢業前一月舉行，材料用該級最近一學年所學的功課，及標準測驗兩種。

#### 四、漢卿捐助遼寧中小學教育基金董事會

民國十七年秋，張漢卿副司令捐助私產現大洋五百萬元，作為補助省公立中小學教育事業之永久基金。並邀請教育界之素有資望者十七人，組織董事會，為保管及處置此款之機關。至基金五百萬元，均存於東三省官銀號生息，不作他用。自十八年一月一日起，月利一分二厘，每年可得息金七十二萬元，以供各項支配計畫之用。現在進行之工作有下列數項：

(一)小學教育研究班 十九年三日成立，學員額定六十名，每縣選送一人，瀋陽市考送

二人。每年開辦一班，設有導師一人，講師數人，上學期到江浙平津一帶參觀考察，下學期注重研究實習。每年經費二萬元，已辦至第二班。

(二)體育專修科 十九年八月成立，每縣選送二名，瀋陽市選送四名，造就體育師資，二年畢業，經費共三萬元，附設東北大學。

(三)假期講習會 規定各縣之中小學教師，能於假期集會講習者，教師薪金及學員津貼，由基金均董事會撥款補助，地方僅負擔辦公費。十九年暑假，已舉辦者共二十九縣，講習學員約五千人，其成績優異者並發給獎金。

(四)科學館及體育場 基金董事會在東北大學側建全省模範體育場一所，經費二十四萬元，於十九年十月竣工。現更籌建科學館，設科學館籌備委員會，決以四十萬元為建築費。

東北私人興學之風，盛行一時，其最著者，即張副司令之捐助教育基金與捐助東北大學建築費；馮庸所辦之馮庸大學，基金亦有五百萬元之多。其他要人巨富之輩，或辦中學，或辦小學，競競以此為謀，東北教育之有長足進展，此為一大原因。

## 第五章 民衆教育

民衆教育之發展，在列強已有長足之進步，惟在我國提倡較晚。自民九晏陽初君由法國回華，本其在法國華工中之試驗，力爲倡導，民十二並有中華平民教育促進總會之設立，其事業尤推行于燕薊之地，在南方進行較遲。民十六國民革命軍到江浙，因第四中山大學擴充教育部部長俞慶棠君之努力，乃有民衆教育之設施。風聲所播，遐邇景從，且立學校以儲人才，始設蘇州，繼遷無錫，即今之江蘇省立教育學院也。其後各省亦紛紛成立，漸第實施。本團此次計參觀浙江省立民衆教育實驗學校，江蘇教育學院，遼寧民衆教育指導人員養成所等。其中有培養民教師資者，有直接實施民教者。茲分別述之：

#### 一 浙江省立民衆教育實驗學校

自十八年陳布雷先生長浙省教育廳後，鑒於民衆教育爲完成訓政之一重要工作，到任初即積極計劃，後經省府議決成立民衆教育實驗學校，就法政學校校址開辦，並著請孟憲成先生爲校長，並物色專家，担任職務，如團內教育專家鄭宗海向仲衣等均任該校服務。現已成立三種試驗機關即（1）實驗民衆教育館，（2）實驗民衆學校，（3）實驗民衆體育館。茲將該校概略述之如下：

#### （1）學校組織：

國內考察彙編

表統系織組校學

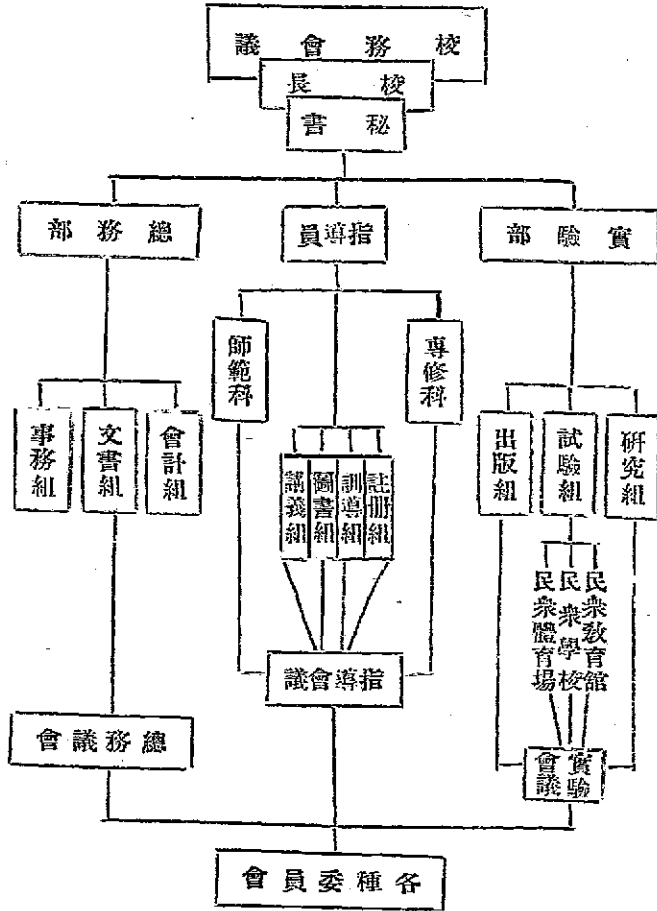

國內教育考察記

(2) 實驗機關：

(a) 實驗民衆教育館：分展覽，活動二部，展覽部陳列關於科學，健康，公民藝術，工藝，各種儀器，模型，圖表，實物，書籍，報章之類。活動部有談話，表演，演講，娛樂，無線電播音，消費合作等專業。

(b) 實驗民衆學校：(詳後)

(c) 實驗民衆體育場：分成兒童兩部。成人部設置鐵槓，雙槓，足籃排各球類，國術武器，田徑賽用具等；兒童部設置鞦韆，吊繩，吊環，吊梯，平均板，平均樑，滑梯等，公開活動，隨時成立練習班及運動隊，為有組織指導。

(3) 課程：該校課程，對於學術，勞動，休閒之各種活動，均施行相當之訓練。其各科學程及學分如下：

社會教育行政專修科

普通學程

學分數

專業學程

學分數

黨義

二

教育原理

二

國內考察彙編

五一

國內教育考察記

五二

國語(口語練習及注音符號)

二

教育心理學(包括成人學習心理學)

三

現代文化

二

教育社會學(包括鄉村社會學)

三

時事研究

二

民衆教育

三

農藝工藝或家事

四

民衆教育實習

一〇

圖畫

四

社會教育行政

二

戲劇

四

地方自治

二

音樂

四

鄉村經濟

二

體育

二

民衆文學

三

軍事訓練

二

圖書館學

二

體育場管理法

二

圖畫，戲劇，農藝，工藝，或家事，任選四學分，總計一學年修滿五十四分爲畢業。

師範科

普通學程

學分數

專業學程

學分數

黨義	六	教育概論	二
國文(包括國語注音符號及民衆文學)	一六	教育心理學(包括成人學習學理學)	三
外國文(英文或日文)	一六	教育社會學(包括鄉村社會學)	二
歷史	四	教育統計及測驗	四
地理	四	普通教學法	三
數學	六	社會教育行政	二
生物學	六	教育原理	二
物理學	六	民衆教育	三
化學	六	民衆教育實習	一〇
時事研究	六	地方自治	二
農藝工藝或家事	一二	鄉村經濟	二
音樂	九	圖書館學	二
圖畫	六	體育場管理法	二

國內考察彙編

國內教育考察記

五四

體育(包括遊戲  
舞蹈等)

一二

醫藥與衛生  
新聞學

三四

軍事訓練

六

戲劇

三

地方自治，鄉村經濟，圖書館學，體育場管理法，醫藥與衛生，新聞學，戲劇，七學程  
中任選十學分，總計二學年修滿一百六十二學分爲畢業。

陳布雷先生在該校開學式演說詞中有云：「這學校的編制在中國是創始的，從前河南山  
東安徽等省雖然也曾辦理過同類的教育機關，但都是短期的，江蘇的省立教育學院是大學。  
本校是以中學程度的師範科爲主，加上專修科，所以在編制上，恐怕是在中國目前找不出同  
樣的例子。我們雖然聽見在外國有什麼導師班(tutorial class)，勞動大學，民衆高等學校  
等各種程度的民教機關，但如本校的蔣民教研究實驗和人才訓練併爲一個機關來担任，也少  
有先例，……」據此可知該校編制之特徵。

二 浙江實驗民衆學校(杭州)

此校即爲浙江省立民衆教育實驗學校之附屬民衆學校，現開辦五級，根據測驗結果，依  
學力爲標準，不限年齡性別，以分班次，其編製如下：



(a) 第一學級——相當於初級班第一學月。

(b) 第二學級——相當於初級班第二學月。

(c) 第三學級——相當於初級班第三學月。

(d) 第五學級——相當於高級班第一學月。

(e) 第六學級——相當於高級班第二學月。

教學方法：初擬採行開會式，談話式，研究式，遊戲式，工作式……，並不以上課教授為絕對教學正軌，後來鑒於教師支配之困難及各地推行之不易，仍採普通教學方式，而注重於教師精力和學生學習的經濟。

訓育實施方法：(一)由級任教師担任級內訓育事情。(二)課外活動指導，每晚有教師一人輪流當值，協同級任在上課前後，指導學生活動，如閱讀書報，各種奕棋，各種室內遊戲，各種樂器表演等。(三)級務幹事及隊長：每級公舉級務幹事二人，凡違反教室公約之人，給與警告，隊長則全校選出四個，晚散學後途中負維持秩序之責。(四)教室公約：為各級同學和級任教師公共訂立，所以各級略異，如吐痰在盂內，出入教室須有秩序……。(五)總

理紀念週——紀念總理，報告時事，全體訓話，藉以訓練開會的儀式。(六)家庭訪問，由級任教師負責，凡對於學生生活欠明瞭即舉行之。

### 三 江蘇省立教育學院

1. 略史江蘇教育學院係前江蘇省立民衆教育院勞農學院兩院合併而成，民衆教育院於十七年春季創辦於蘇州，借用前省立醫專爲校舍，招收第一屆學生一百二十名，是年秋，由蘇州遷至無錫榮巷，亦暫借前私立公益工商中學爲校舍。十八年春季，購置前東吳大學實業中學校舍及基地爲院址，招收第二屆學生百餘名，勞農學院亦於是時成立，先招收農民師範科新生五十名，十九年春，又招收農民師範專修科新生百餘名。七月奉教育部令，將兩院合併，改稱今名。暫先設民衆教育農事教育兩系，並附設民衆教育農事教育等專修科，此本院二年來之略史也。

2. 將來計劃：最重要之使命，爲培養民衆教育師資及服務人才，并作民教推行之實驗，研究，設計，本此宗旨，該院擬推廣學額，作城市及鄉村民教推行之設計與實驗；研究國內外各種民教問題，以資借鏡，並編輯民衆讀物，以利民教之推行。

3. 組織：設院長一人總理院務，設總務，教務，研究實驗三部，分理各項事項，另設黨義訓練，設計，經濟稽核等委員會。

4. 教職員：教職員共計八十人，其中有三十餘人，概在院外辦理各種實驗事業。

5. 學生數：學生除民衆教育院第二屆學生百餘名，已分發各縣實習外，在院學生，計本科兩系新生暨民衆教育專修科新生，合原爲勞農學院農民師範專修科學生共有二百餘名。

6. 經費：十七年度經常費，全年僅七萬元，因購地建築，共領到臨時費三萬餘元，十八年度經常費，全年十二萬元。十九年度經常費，較前增加。

7. 設備：院址地廣一百零三畝，平房樓房共有一百八十三間，計大禮堂一，教室六，教職員宿舍四所，男生宿舍二所，女生宿舍一所，辦公室，及膳堂，圖書館，農民教育區辦公處，民衆醫院測候所，農場事務所，雞舍蜂場等各一處，其他廚房，浴室，及盥洗，理髮，鬮養等設備，亦皆粗具。院外向有黃巷實驗區，工人教育區，城市實驗民衆教育館，江陰巷實驗民衆圖書館，社橋實驗民衆教育館，後高長岸實驗民衆教育館等。

8. 教學方針：本院教學方針分三方面（1）精神方面，本革命精神，作人格修養使學生有

服務民衆教育之決心與毅力。(2)知識方面，本創造精神作學術研究，講習基本及民衆教育各課程。(3)實習方面，本科學精神，作實地練習，養成學生實施民衆之能力。

9. 課程：本院課程可分七類：(1)基本課程如黨義及軍事訓練，(2)教育課程，(3)民衆教育課程，(4)農事教育課程，(5)其他社會教育方面，如職業指導，圖書館學，社會教育等。(6)社會科學如政治，經濟，法學等，特別注重政治訓練及生計改良。(7)民衆教育實驗事業之實習。

10 訓育方針：本院訓育方針，注重勤苦嚴格，分黨義政治的，軍事訓練的，生活修養的三大類，從思想，行動，生活三方面注意，以期養成主義化，科學化，紀律化，民衆化，勞動化之學生。

11 實驗事業概況：本院實驗事業可分二大類：(1)由教職員主持，供給學生與外人參考者，有黃巷實驗區，工人教育區，城市實驗民衆教育館，江陰巷實驗民衆圖書館，社橋實驗民衆教育館，後高岸實驗民衆教育館等。學生實習指導，分院外學生實習指導，院內學生實習指導。院外學生在各縣辦理各種民衆教育事業，其計劃由本院指導，工作由本院派員視

察，以便考核成績，決定畢業與否，院內學生在本院附近各鄉村及城市，租屋辦理民衆學校民衆茶園等事業。

12 畢業生數及其分配各縣情形：前民衆教育第一屆學生，修學一年，實習一年，能畢業者有百餘人，勞農學院農民師範科畢業學生有五十餘人，多在原籍民衆教育實驗區。民衆教育館，民衆圖書館，亦有担任社會教育行政者。

#### 四 無錫黃巷實驗區

黃巷實驗區爲無錫教育學院農村民衆教育試驗區之一，其實驗之要項爲：（1）實驗民衆教育之教材及教法。（2）實驗民衆教育之組織及行政。（3）實驗民衆教育之師資訓練。（4）實驗民衆教育之方法。（5）實驗民衆教育與地方自治聯合進行之方法。（6）分析實驗結果並研究改進與推行之方法。

初該院選擇黃巷爲試驗區，曾經完密之社會調查，如該村之地勢，人口，經濟，社風會俗等。而其標準爲：（1）人口至可在百戶以上之村莊，（2）離院約在三里以內；（3）一般民衆教育程度甚低；（4）地方經濟不甚寬裕。黃巷實具有此四條件，故選定之爲試驗區。

黃巷既選定爲試驗區後，於是進行一切實驗事宜。先組織民衆學校，其實施民衆教育之範圍與方法，極爲廣大。該學院所望之收割亦極偉大，認爲訓政時期中的民衆教育應以完成訓政爲目的，應以政治教育爲中心，應以實驗生活爲根據，應以普及全民爲政策。因其目的大，故其施教也範圍亦極廣（一）曰健康教育：設立分診處，按期舉行衛生運動及家庭清潔檢查。（二）曰家事教育：設立模範家庭，舉行兒童幸福展覽會。（三）曰生計教育：介紹改良種子，展覽農事標本，組織信用合作社。（四）曰政治教育：成立黃巷張巷聯村改進黨；組織鄉公所，選舉鄉長，指導鄉內一切公共事業；並按期舉行總理紀念週，提燈會，及新年活動。（五）曰言語文字教育：設立壁報，閱書報處，及演說。（六）社會實際教育：其工作如裁制吐瀉，改良服式，注意擇交，組織社交團體等均在進行中。（七）曰休閒教育：成立黃巷民衆俱樂部，開映電影。此外該試驗區復編輯供民衆讀看之刊物及教科書，在全國積極促進民衆教育之空氣中，黃巷試驗區確有良好成績。

##### 五 浙江省立民衆教育館

館址在湖濱路，館長胡斗文先生，曾充浙江大學教授，因醉心民教，辭去本職，專作民

教事宜。茲略述該館概況。

(一)館外佈置：1 民衆閱報處——按日揭示。2 提倡國貨牌——(上面分項說明) 3 闡發黨義牌——簡單文字表明黨義。4 裝演講預告。新聞揭載牌——內分國際，國內，本省，本市等欄。5 總理實業計劃。7 各部工作啟事(館內)。

(二)各部工作：(1)圖書部：有問字代筆處，圖書閱覽室，巡迴文庫，巡迴文庫聯合會，民衆讀書會，圖書出借處，民衆閱報處。(2)體育部：有社會童子軍，民衆業餘體育會，民衆武術團，運動場。(3)娛樂部：有民衆音樂會，民衆音樂研究會，民衆室，民衆樂園，民衆新劇團，民衆京劇研究社。(4)演講部：有義務宣傳員，化裝講演團，改良說書委員會，巡迴演講，臨時演講，固定演講。(5)推廣部：有民衆學校，民衆生活週刊，民衆教育叢誌，實施識字運動研究會，書畫陳列處，民衆讀物審查會，民衆畫報。

#### 六 遼寧民衆教育指導員養成所

該委員會爲培養民衆教育師資起見，曾選送學生至河北省定縣，肄業於中華平民教育促進會所主辦之河北平民教育學校。同時並于省會瀋陽設立民衆教育指導員養成所，由各縣選

送學生，每縣二名，均須師範畢業富有教育知識且於民衆教育有興趣者，送省學習，六月畢業，畢業後，送往各縣推行民衆教育。此爲短期培養民衆教育師資之捷徑辦法。

## 第六章 社會教育

國內社會教育事業，近雖進步，惟因限於財力，一時尙未能大爲擴充，殊爲憾事。此次本團所到各地，凡省會地方均有省立圖書館博物館在焉，各市則有市立圖書館或博物館之類。○圖書館當首推本年六月間開幕之國立北平圖書館，次爲上海商務印書館之東方圖書館，山東省立圖書館，（在歷城大名湖傍）遼寧省立圖書館，廣州仲元圖書館（爲紀念已故鄧上將仲元而立者，建築中西合璧，極富壯觀。）南京市立圖書館，上海市立圖書館等。至於國內之博物院，藏蓄最豐而富有歷史上之價值者當首推北平之國立故宮博物院，國立歷史博物院，頤和園，古物陳列所，天然博物院，及廣州博物館，（在觀音山）杭州博物館，遼寧皇宮博物院等，茲擇要略述如下：

### 一 北平國立圖書館

館址在北海公園西牆外，舊御馬圈空地，今改稱文津街。館之建築外取宮殿式，內則西



式，有求東西文化調合之意。今年六月間開幕，現已每日開放，供衆閱讀。

藏書：中文普通書籍二五〇〇〇冊，善本書籍三〇〇〇冊，文津閣四庫全書三六三〇〇冊，唐人寫經八六五一卷，西夏文經百餘冊，新聞紙二千餘冊，西文書籍四〇〇〇〇冊，整部科雜誌二百餘種，內中以西夏經爲最珍貴。

閱覽室：

(1) 大閱覽室 可容百九十人陳列字典年鑑及各種參考用書，計二千餘冊，

(2) 善本閱覽室 可容十六人。

(3) 四庫閱覽室 可容十六人。

(4) 輿圖閱覽室 可容十六人。

(5) 新聞閱覽室 可容三十人，並有報章三十餘種。

(6) 雜誌閱覽室 可容六十八人，陳列中西雜誌六〇〇種。此外尚有古書名流圖書遺蹟陳列室，北海南海頤和園圓明園故宮等模型，及列強庚子之役強迫中國所訂條約來往之文書及信件，均陳列於此，以驚醒觀衆。

## 二 上海東方圖書館：

東方圖書館係爲商務印書館所設，於民國十五年成立，館址在寶山路，建築宏偉寬敞，計西樓四層，佔地（書庫）約四千六百畝餘，在人口約三百萬之上海，能供給民衆讀覽之圖書館，應首推東方圖書館。本團於十六日午由黃警頑君導引參觀，事前曾擬有問題，由職員簡略答復：（1）經費：年約國幣七萬元，均由商務印書館支用。（2）藏書數目合古今中外圖書約三十三萬餘冊（據民十八年統計）。（3）設立館旨，據館長王雲五先生於該館概況一書自序有云：「同人近察國內文化進步之遲滯，遠矚世界潮流之日新，認爲有增設公開圖書館之必要。以商務印書館故有之涵芬樓，二十餘年來經張君菊生肆志蒐羅，所儲書籍達數十萬冊，不啻自秘。乃決議別建書樓，移此藏之，以原備編輯參考之書籍並供社會公衆閱覽。」（4）圖書分類法：因館中藏書有新舊中外之分，目錄編制不能不另立新規，又公開閱覽，檢查效率，最關重要，由館長王君自發明四角檢字法，依王氏所著中外圖書統一分類法爲原則，採取杜威十進分類法而新增類號；中籍之經史子集之分類，一律打破，分別按其性質歸入相當類號。（5）最近該館擬增設流通部，裨書籍得隨借出（依章程），以資流通，不久即可實現，

(9) 該館分四層，書庫在第四層，置書架五十六排，計三百七十餘架，可容中西文書籍四十萬冊。第三層為研究室。第一層為閱覽室，置書架十五，現有中西文書籍二萬餘冊，架上諸書均可自由取閱，室內可容六十餘人。此外並附設有兒童閱覽室。(7) 該館之特徵一言以蔽之，在設備完全，公開瀏覽兩點。

## 第七章 各地教育統計

### 一 廣州市

教育機關 市立中等學校九所，市立小學八十五校，市立職業補習學校六十九校，農民識字學校五校。(私立未詳)

學生人數 中等學生八十一班，共三千一百人；小學生六百五十五班，共三萬六千四百六十八人；民衆學生一百零四班。

教育經費 十九年統計中學經費三十三萬，小學經費八十六萬七千七百六十一元，民衆學校經費二萬餘元。

### 二 南京市

國內考察彙編

教育機關 市立中學三校，私立中學十五校，市立小學四十校，立案私立小學十七校，未立案私立小學三十二校，民衆教育機關十二所，補習學校二十一校。

學生人數 中學生四千八百十六人，市立小學生一萬一千零七人，內女生四千九百一十人；私立小學生五千四百七十七人，內有女生二千二百六十七人。

教育經費 據十九年度統計，中等教育經費三萬七千九百十四元，小學教育經費二十八萬八千七百四十八元，私立學校補助費九千三百六十元，民衆教育經費四萬一千六百十八元，全年經費共三十七萬七千六百三十元。

### 三 杭州市

教育機關 市立中等學校二校，私立中等學校十六校，市立小學六十七校，私立小學九十四校，民衆教育機關二十三所，民衆學校四十六校。

學生人數 市立中學生三百六十六人，私立中學生五千二百十六人，市立小學生二百五十七級，私立小學生二百五十五級，民衆學校學生六十餘級。

教育經費 十八年度經常費二十六萬一千八百零四元，臨時費二萬八千二百九十二元，內民

教費占百分之八。

#### 四 青島市

##### 教育機關

國立青島大學一校；中等六校：市立三校，私立三校；小學九十五校：市立八十三校（外設分校七十五），私立十二校；民衆補習學校三十五校：市立三十二校，私立三校，全市共二百一十二校。又市立民衆教育館一所。

##### 教育經費

青市十九年度教育經常費三十六萬五千零九十六元，內中學教育費四萬五百七十六元；小學費一十九萬八千一百元；私立中小學補助費一萬三千五百八十元；社會教育費一萬四千元；新設施教育費九萬八千八百四十元又臨時費五萬四千八百元持合四十一萬九千八百九十六元。

##### 學生人數

中學一千三百六十六人，內女生四百四十二人。小學一萬六千五百五十一人，內女生四千一百一十六人。民衆補習學校學生一千四百三十一人。

#### 五 天津市

##### 教育機關

市師一校，市立小學三十八校，私立小學六十八學，市立民衆學校七十校，私立

民校十六校，通俗圖書館七所，民衆閱書報所十所，通俗講演所四所。

學生數目 市立小學學生一萬二千一百八十二人，私立小學學生六千四百四十一人，失學兒童共九萬餘人，民校學生四千零六十三人。

教育經費 十八年度統計，學校教育經費五十六萬五千六百三十六元，社會教育經費十六萬

九千三百二十元，其他經費一萬九千二百四十六元，總計七十五萬四千三百八十三元。

## 六 北平市

教育機關 市立中等學校九校，私立中學四十五校。市小及幼稚園五十八校，私立小學一百

二十三校，市立民衆學校二十二校，私立民校三十九校。市立社會教育機關十七

所。市立民衆識字班五十班。

學生人數 市立學生二千零二十九人。市小學生一萬三千四百五十九人。市民校學生一千四百

七十六人。其餘私立之中小學及民校學生無統計。

教育經費 市中各校經費每月二萬八千四百三十五元。市小每月經費三萬七千六百九十八元

○市民校每月經費二千零七元。

專科以上學校 北平市內計有國立大學五校，部立專科學校或學院七校，私立大學或學院十五校，私立專科學校四校。

### 七 遼寧省

#### 遼寧省立各級學校教育統計表

學校數	學生數	經費數
幼稚園一	九〇	四六四元
小學十八	一二九八九	三一七，八八〇
初中五	一二〇四	八九，七三二
完全中學十二	四五〇四	五九〇，二二七
師範七	一九四五	二三六，〇〇一
職業六	一三九九	九七，七四九

外縣各級學校教育統計(中學校私立在內)

#### 國內教育考察記

國內考察彙編

七〇

學校數

學生數

經費數

幼稚園十三

五四一

六,〇八〇元

小學一萬零七十八

五九二三三一

一,一三三,二〇五

初中九十四

一四八六七

六一三,五九七

完全中學十

八六四九

四三一,八九五

師範九十一

五七九七

四三八,七七七

職業四十三

二四三五

一四四,八〇三

高等教育統計

學校

學生

經費

東北大學

一七〇〇

一,二五〇,〇〇〇

馮庸大學

五三五

二〇〇,〇〇〇

東北農專

一二〇

二〇四〇〇

私立醫專

九一

三一〇,四一二



## 第八章 參觀後之感想

### 一

我國以農立國，數十年來，外受帝國主義者之經濟剝削，內經封建勢力之互相傾軋，以致農業衰落，頻于破產。且我人口號稱四萬萬，農民佔百分之八十以上，而此三萬萬餘人，殆皆文盲，將來何以完成民主政治？故就政治經濟二者而論，發展鄉村教育，實教育上當前之急切問題，亦一切建設事業中之重且要者。蓋發展鄉村教育，而後農民可以利用科學方法，改良耕種，提高生產能力，救吾國經濟上之危機；而後民智增高，不受愚弄，可以澈底實現新社會新政治之組織。

吾國教育，自來均帶階級色彩，含有愚民政策之意味。民國以後，教育設施又趨重於城市，鄉村學校則數量稀少，設備簡陋，致鄉村教育仍陷於疲蔽之境域中，與都市教育形成畸形狀態。就培養師資言，鄉村教師與普通師範生，大都一爐冶之，學校設於都市，課程不分，訓練亦採取同一方法。此類師資，根本不適用於鄉村教育，況習於都市生活之學生，畢業後自不樂于鄉村生活矣，鄉村教育何由而發展？此普遍之情形也。

近來教育漸着實際，政府且以法令規定，須「以全力發展鄉村教育」。故鄉村教育之聲浪，風靡一時。本團此次出外參觀，各省均已積極進行，一面擴充數量，以謀普及；一面改良內容，使其適合於鄉村之實際生活。江浙一帶，予實的改良，尤爲注意。據本團所參觀者，如燕子磯小學，其教師有農夫之身手，有科學之頭腦，有改進社會之精神；學生能勞動，能自治，能服務社會；學校即燕子磯村之中心，農民之思想習慣，均受其影響；所謂學校社會化，課程生活化，工作勞動化，此真正之鄉村小學也。又如棲霞山鄉村師範學校，設于棲霞村中，學生與民衆打成一片，學校由生活中心而產生，此真正之鄉村師範學校也。就中燕子磯小學之精神，固非各鄉村小學之普遍現象；而真正之鄉村師範，則設置不少，不久即能產生「大批有農夫身手，有科學頭腦，有改造社會精神」之鄉村教師。江浙農村教育之發展，爲時當不遠也。

吾儕對於推行鄉村教育，年來不遺餘力，進展甚速。在此期間，應多設「由生活中心而產生」之活的鄉村師範學校，以造就「有農夫身手，有科學頭腦，有改造社會精神」之活的鄉村師資，謀鄉村教育之質的改良。更有進者，推行鄉村教育，在各縣主辦教育者，學識豐富

，能切實負責。如能隨時抽調各縣教育局長，派往江浙參觀，則一面可以取觀摩之效；一面仍可以增長其服務教育之興趣，於農村教育推進之力量，當不小也。如遼寧有小學教育研究班之設，係由每縣選送有教育經驗者一人，到省開班訓練，半年後送往江浙參觀，然後回籍服務，現已開辦數班，地方教育之進展，因此收效不小，此亦至善之辦法也。

## 一一

改良農村經濟，一面在發展鄉村教育，一面仍須提倡農業教育。故近來各地除對於已有之農業學校積極整頓外，更紛紛增設。各校均有廣大之試驗場，于改良種子，預防天災，消除害蟲，製造肥料諸問題，均作充分之研究，實地試驗，以期貢獻於社會。本團此次所參觀者，如南京金陵大學，設有農業推廣處，將該校農學院所改良之品種，推廣於附近之村落中，各種生產品之質量，均變劣為優，變歉為豐，社會受益甚大。蕪子磯小學亦購金陵大學所出之品種，由該校師生，一面自己耕種，一面勸導農民，推廣於蕪子磯附近各村，至今該處農民咸知新品種之利矣。又如北平燕京大學，為改進鄉村社會起見，特劃清河鎮為農村實驗區，着手改良區內各村之雜種豬種牛種等，作農村技術上之改進，並提倡農民合作，辦理兒

童儲蓄會，信用合作社之類，作經濟制度上之改進，將來之清河鎮各村，必新村也。

吾滇農業，應速從事試驗，以謀改進。因氣候土壤各有不同，此地試驗之結果，未必合於彼處，故本省之改良種子，消除害蟲，研究肥料，預防天災等問題，均待本省之農業學校解決。同時應設推廣處，將試驗之結果推廣於鄉村，漸至於全省，以盡農業教育之天職，謀國民經濟之發展。

三

職業教育亦為中國當前之嚴重問題，數十年來，一切教育設施，均走歧路，鄉村方面，未注意于農村教育，城市方面，未注意於職業教育。馴至學校形成游墮階級之養成所，吳稚暉先生所謂學校教育是洋八股教育，誠非虛語，今年國民會議之「確定教育設施趨向案」中，曾痛斥現教育之錯誤，內有云：「中國目前之教育，無論在數量上與質量上，均不足以適應國家之需要，而弊害之最顯著莫如教育設施與國民實際生活不相應，以致未受教育者尙能乘其家庭社會遞相傳習之知識道德，各自安於艱苦之生活。而既受教育者，則知識技能之修養既不成熟，德行氣質又往往涉於浮誇與游惰。馴至學校多一畢業之學生，社會增一失業之分子，家庭即少一有用之子弟，詬病交起，弊害叢生……」語頗透澈。

本團此次出外參觀，各地職業教育，尙在萌芽期中。其已成績卓著之職業學校，亦頗不少，如上海之中華職業學校，北平之市立職業學校，遼寧之第二工科學校等，其設科依社會之需要。課程編製切實，實習方法與社會溝通，畢業後之出路亦有相當辦法，此可爲職業學校之模範也。

#### 四

外省中等教育，以其質量而論，均爲吾滇所不及。江浙爲教育先進之省，固無論矣，遼寧近亦蒸蒸日上，教育進展之迅速，一日千里。該省共五十縣，人口與吾滇相差無幾，而有中等學校（高初中，師範，職業）二百餘所，學生約四萬人，數量之多，不亞於江浙。其在省垣之學校，本團參觀過半，內容均甚充實。各校對於主要科學，多設專任教師，負責教授，課程標準亦高，以數學而論，如高中理科一年級即有解析幾何，以後有微積分，大代數等科。遼寧如此，其他如廣東，江浙，平津各地，有過之無不及。

更可稱道者，爲各地中等學校共有之學風：（一）教員按時上下課堂，決不遲到早退，且少有請假者。師生於上課時，均有興趣，未有從事敷衍者。遼寧尤爲認真，由教廳規定每

月每教員請假次數，不能超過二次，否則即按鐘點扣薪。(二)學生好學成風，上課專心聽講，平時努力自修。考試認真，無放任之事。故各科成績俱佳，升學不感困難。遼寧之中等學校畢業考試，係由教廳辦理，據言此舉頗能督促學生之勤勉，結果甚好。(三)本團所參觀之各省中等學校，均有學生自治會，及其他學術團體之組織，如各科研究會，演講會，運動會，音樂社，合作社之類，均似雨後春筍，積極活動，以作種種有益於身心之作業。在一設備充實，課程認真，校風優良之學校中，所陶冶之學生，必身心健全之青年也。

## 五

高等教育為國家之人材教育，凡百事業之興衰，恒依其人材之多寡而定。故我國除國立大學外，各省仍興辦省立大學，以為建設本省事業之基礎。如最近之遼寧省，百端勃興，張學良氏整頓東北大學，不遺餘力，每年經費達一百二十五萬元，學生一千六百餘人，濟濟一堂，氣象更新；而馮庸氏創辦之馮庸大學，則以傾家產業，撥充該校基金，以圖發展。日人見東北高等教育之發展神速，頓生恐慌，蓋數年後，大批人材造成，抗力益大，彼在滿之侵略將不能任所欲為也。故日人此次佔領遼寧，首先即搗毀東北大學，拘押馮庸大學校長，仇

殺學生，以作永久侵略之計畫，日人之用心，可謂辣毒矣。

吾輩除留學生外，以省立東陸大學爲唯一之高等教育機關，而其內容尙未充實，不足以應社會之需要。如推行教育，改良農業，開發礦產，整頓交通諸事業，在在需要人材，省立大學頗有擴充教育學院農學院或各種專修科之必要。同時尤宜添設附屬高中，查國內公私立各大學，自預科停辦後，均改設附中，以爲收生之基礎。況雲南僅省大之圖書儀器較爲充實，尤有利用之必要也。

## 六

推行民衆教育，爲我國今日最重要之工作，本團此次觀察各地實施狀況，其困難均在民衆無向學之濃厚興味，致無良好成績。原因由於無民衆教育之專業人員，且實施之方法不良。我國清末之簡易學塾，民初之通俗教育，民七八以後之平民教育，所以不能持久者，均坐此故。現時研究民衆教育者，對民教之重心，主張不一，有注重生計教育者；有注重公民訓練者；有從文字教育入手者；有兼顧民衆休閒生活之指導與改善者，究竟民衆待教者爲何？如何教方切實有效？各地多設學校以實驗研究，冀於各項民衆教育之設施，予以制度上之確

定，以便推行。而民教範圍大，事務繁，非有大批之專業人員不足以推進其事，故又設有訓練民衆教育人員之機關。如江蘇省立教育學院，平民教育促進總會所辦之華北實驗區，致力於研究實驗。河北及遼寧諸省之民衆教育指導人員養成所，則專訓練實施人才，日期甚短。而浙江省民衆教育實驗學校，以中學程度之師範科爲主，並辦專修科，係將民教之研究實驗及訓練人才，合併担任。

一省之民教，研究實驗與訓練人才，二者兼重。惟辦研究實驗之學校，需費甚鉅，人材亦難物色。吾滇近已選派學生就學江蘇教育學院，將來江蘇實驗之結果，可望灌輸於吾省。而目前實施民教之指導人員，亦甚急需，如能做河北遼寧諸省之辦法，開設民教指導人員養成所，調集各縣民教人員，作短期之訓練，則各地民教之推行，必益速也。



# 金融考察記

孟立人

## 第一篇 上海金融概況

上海自道光二十三年，訂立南京條約，開港通商，即爲五口之一，經營歷史已有八十餘年。其港口名漢滬，爲黃浦江與揚子江匯入海之處。水運溯揚子江則西達大江各巨埠；沿海則南入閩粵，北上幽燕；仍有小汽船可通江浙內地。陸路則爲滬杭京滬兩路之起點，且北運津浦，通北寧膠濟隴海各路。不僅對國內之交通便利，亦爲往來歐美各國及日本南洋諸島之要衝。故福建以北，山東以南，及揚子江流域各省本國貨物之出口；及東西各國洋貨之進口，皆萃於此。且附近各地生絲木棉米麥綢緞之產額極盛。其工廠之多，製造之繁，在全國首屈一指。每年貿易額常占全國對外貿易額百分之五十以上。故上海在我國金融市場之地位，固足爲其他金融市場之領袖也。

### 第一章 上海之金融組織

一 錢莊 上海錢莊初僅以兌換爲主要業務，其後工商日趨繁盛，錢莊業務亦隨之

日有發展。其在今日之營業，不外存款，放款，貼現，匯兌，買賣生金銀，代售股票債券，代發銀行紙幣，兌換貨幣等八項。錢莊資本最多者為三十餘萬兩，最少者為二三萬兩。營業範圍因之有廣狹之分。因資本大小，營業廣狹，約可分錢莊為三類：一曰匯劃莊，錢莊中之上等者也。其資本較豐，營業較大，信用亦優。全埠共八十餘家，因其加入匯劃總會，故曰匯劃莊。二曰挑打莊，又稱元字莊，錢莊中之中等者也。資本營業均較匯劃莊為弱，且未加入匯劃總會，故名挑打。三曰零兌莊，錢莊中之下等者也。專以門市零星兌換為主要業務，實則僅可謂錢舖而已。錢莊組織，除有少數獨資經營者外，餘俱合夥經營，股東負無限責任。內設經理總握全權，下設八課，專司清理賬目事務者，稱清賬；專任莊內接應賓客一切庶務者，稱客堂；專任會計事務者，稱匯劃；專任市場拆銀，買賣銀元等務者，稱錢行，又名市場員；專司在外承攬生意者，稱跑街；專司銀洋鈔票之出納，及洋款賬目之登記者，稱洋房；專司與各銀行拆款來往等務者，稱銀行；司往來書信接洽客路者，稱信房。組織頗為周密，但營業較小者，組織亦小，不盡設有八課也。

一一 國內銀行 上海銀行之設立，外國先於本國，初為麥加利銀行，次為匯豐，正

金，匯理，德華等行。本國銀行以光緒二十三年盛宣懷創辦之中國通商銀行爲鼻祖。自後交通等行，相繼成立，民國以來，日漸增多，至今已不下八九十家。各行性質不一，如中國銀行之主要業務，爲國外匯兌及貨物抵押，乃國府特許之國際匯兌銀行也。交通銀行經國府之特許，爲發展全國實業之銀行。中南銀行，中國通商銀行，浙江興業銀行之類，其主要經營，以存款爲資源，以放款爲歸宿，而以匯兌爲往來，輔助商業金融之銀行也。中國儲蓄銀行，上海商業儲蓄銀行，上海國民合作儲蓄銀行之類，則以養成常人居積之風，爲儲蓄資本之提倡。勸業銀行，中國農工銀行，中國實業銀行之類，專以放款於農林，墾牧，水利，礦產，工廠等農工事務爲職務，其目的在輔助農工業金融之流通也。邊業銀行，蒙藏銀行則以開拓邊疆爲唯一投資。鹽業銀行，煤業銀行，棉業銀行之類，保側重一業之金融機關也。然性質雖各有特殊，而主要營業不外存款，放款，匯兌，及貼現四項。各銀行中最高之管理機關，有董事會，監察人，股東會三種。銀行行政以經理攬其大體，課股分任其事。

上海內國銀行之更堪注意者，爲中央銀行。中行於十七年十一月一日正式開幕，有（一）發行兌換券（二）鑄造及發行國幣，（三）經理國庫，（四）募集或經理國內外公債之特

權。其組織採三權分立制度，以理事九人組織理事會，司立法之權；以監事七人，組織監察會，司監察之職；以總裁副總裁各一人，司行政之職。除監事一人代表國府審計機關外，其餘理事監事由國府選派實業界商界銀行界之有資望者充任之，並指定理事五人為常務理事。總裁副總裁由常理事中遴選充任，現任總裁為宋財長子文氏確定任期，免受政潮影響。總裁之下設有業務局及發行局，發行局對於業務局完全獨立，非法定之準備，不能濫發一紙；且發行數量之審定，為理事會之職權，準備金之稽核，則為監中會之責任，組織頗為周密。將來全國幣制與金庫之統一，金融之調劑，均中央銀行之職務也。

### 三 外國銀行

清咸豐三年英商在上海設立麥加利銀行，匯豐銀行繼之，其後繼起者日多，至今共有二十餘家。如英之有利，大英；法之東方匯理，中法工商；日之正金，三井，三菱，台灣，住友，朝鮮；美之花旗，美豐，運通，大通；荷蘭之荷蘭，安達；德之德華；比之華比；義之華義等行均是。各行資本俱甚雄厚，有達二萬萬以上者，遠為內國銀行所不及。且外國銀行有種種之特殊利益，如外匯之壟斷，關稅鹽稅之存放，官僚富翁輩為保險而存之鉅款等，在在均足以增長其雄厚之勢力，作對我經濟侵略之利器。其內部組織，

與內國銀行大同小異，惟大都有「華賬房」之附設，以利與華人來往。華賬房又名買辦賬房，由買辦管理之。外行於買辦之任用，頗爲慎重，初須訂立買辦契約，納身分保證金二三十萬兩，請身分保證人數人，更有須繳納所有不動產以作担保者。既被用爲買辦以後，則凡外國銀行。與內國銀行，本地錢莊，或華商之一切往來交易，必須買辦居間爲之負責保證。故其處理之事，極爲廣泛，收入亦甚豐。其薪金每月普通爲四五百兩，而其大宗收入卽爲佣金，凡華洋有滙兌，買賣生金銀，及存放款等項營業時，均由買辦居間辦理，取一種報酬費，卽名曰佣金。各大銀行買辦之盈益，每年動輒十數萬，此買辦之所以干作洋奴也。

#### 四 其他金融組織

上海之金融組織，以上述之錢莊銀行爲最占勢力。此外如票號，銀號，滙兌莊，仍有百餘家，多以滙兌及存放爲主。又如熔製寶銀之銀爐，批看寶銀之公估局，亦有重要地位。信託公司及股票交易所物品交易所之組織，其重要與銀行相等，但上海甚少，遠不如銀行之發達，其在金融界之勢力，因之亦不大。

#### 五 金融界之團結

上海金融界之公共團體，其重要者爲錢業公會，匯劃總會，銀行公會三種。

(一) 錢業公會爲上海全埠各錢莊所組合，以爲決定全埠同業之公共利益事件者，會址在寧波路。由會員選舉設總董司理會務，凡對外之重要交涉，均以公會名義處理之。公會內設有「錢行」，凡一切同行現洋寶鈔之買賣，對銀行劃頭交易，各小錢莊輔幣之授受等俱在此行之，每日之厘折行情亦在此決定公佈。

(二) 匯劃總會之性質，與銀行業之票交易所相同，即各莊所出票據，流轉於他莊手中者，在此互相抵消，避免現金輸送之煩也。每日午後二時，各莊匯總應收之票，出一公單，交於付款莊，至四時後，該莊等即須到會，互相核算，收付相消，奇尾零賸，則找銀結清，餘則另行出票，互相授受，以資周轉。此項利益，未入會之錢莊，不得享受，故加入此會之錢莊特稱匯劃莊，此會設於錢行內。

(三) 銀行公會有內國外國之分，內國銀行公會，會址有香港路四號，成立於民國四年，七年有上海銀行公會章程之訂定，九年有上海銀行營業規程之訂定。營業規程於各項營業定有專條，共同遵守。公會有公共準備金之存儲，由各會員銀行認定數額，共同交存現金與保管銀行，以爲銀行界救濟風險之利器，辦法至善。現時會員銀行有二十一家。外國銀行公會

於民國五年在麥加利銀行成立公會，以麥加利銀行經理爲會長，上海外國銀行之加入者已有十分之九。內國銀行之中國交通等行亦爲其會員。近更成立上海中外銀錢業聯合會，以輔導同業，互相合作爲宗旨。設董事會，共董事十六人，外國銀行董事八人，內國銀行董事五人，錢業董事三人。

## 第二章 上海之通行貨幣

上海之本位貨幣爲銀兩，名曰「規元」，而實際授受，則用銀元紙幣之類，情形複雜，特分述於下。

一 銀兩 上海流行之「寶銀」，爲本埠銀爐所熔製，每枚重量，爲漕平五十兩。寶銀製成後，經公估局平量驗色，並批加申水。因吾國習慣，銀色高下，向以「紋銀」爲標準。寶銀成色，爲九八五左右，而紋銀成色則爲九三五左右，故可批申水二兩七錢，每寶銀一枚，普通合紋銀五十二兩七錢，因此寶銀有「二七寶銀」之稱。二七寶銀雖爲受授實銀，而本位貨幣則爲「規元」，舉凡國內金融與貿易，及華洋貿易，國際金融，均以規元爲計算之標準。規元係上海寶銀批加申水，折成紋銀後，再以九八除之，其成色約合九一六六，故又名爲

「九八規元」。是規元爲上海易貿易上之通貨本位，一切計算，俱以之爲標準，而實際授受之銀貨，則爲寶銀，此銀兩之情形也。

一二 銀元 上海通行銀元，種類不一，有總理新幣，袁幣，廣東，湖北，江南，大清諸種；外國幣如膠洋，美國銀元，英國銀元，安南銀元，日本銀元之類，亦流行市面。前數年以袁幣之流行爲最多，自十六年以後，停鑄袁幣，而代之以孫總理開國紀念新幣。此項新幣，成色分量，均以袁幣爲標準。故今日在市面流行者以總理新幣爲多矣。

三 銀角 上海銀角，達數十種之多，雙單角均有，因成色過低，大洋一元可折合小銀角十一二角，逐日有兌換之行市，非十進兌換也。在市面流通最廣者，厥惟廣東雙毫。此外銀角，非常複雜，成色更不一致，有以鑄造之時期鑑定其優劣者，有以新舊區別真偽者，甚至有私鑄者，品質尤劣，混入市面流行，頗難認識。故上海銀角在兌換時計莫之複雜，辨識之艱難，誠有非言語所能形容者。

四 銅元 上海通行銅元，有大清銅幣，光緒元寶，中華民國開國紀念幣，及中華民國當十銅元諸種。大洋一元可發三百枚左右，日有行市。兌換及買賣時，以爲值無多，不



如銀角之有挑剔拒絕諸事也。

## 五 紙幣

上海銀行之有發行權者，內國銀行有中央，中國，交通，中南，浙江興業，四明，中國農工，中國實業等家，其發行額，據上海內國各銀行之檢查報告，本年七月份各行發行總額為二萬七千九百五十四萬六千二百十六元五角。計中國銀行發行總額為一三三六一〇六八六元，中央銀行發行額為三六一四三三九一元，交通銀行發行額為四三三四八三六九元，浙江興業銀行發行額為七五一〇〇五七元五角，中國實業銀行發行額為二七九二〇六六一元。外國銀行有東方匯理，朝鮮，台灣，匯豐，麥加利，正金，華比，有利，美豐，花旗，德華等十餘家。發行之銀元券，多為十元，五元，一元等三種鈔票，信用甚著。輔幣券有中國銀行發行之一角二角五角三種，交通銀行發行之一角二角兩種，均十進兌換，頗稱便利。此外有中央銀行之一角二角兩種，以十二角作大洋一元，流行市面甚少，且已近已改發十進兌換之角幣矣。

## 第三章 上海之金融行市

### 一 上海銀錢交易之市場

錢業公會內之「錢行」，為上海銀錢交易之唯一場所

○錢行分早市，午市，晚市三種，早市于每日八時開始，午市于十二時舉行，晚市於下午六時開行。早午兩市，則做大宗銀洋交易，及公佈「厘」「折」行情，是謂正市。晚市僅為零星抵補之交易，稱為小總會。錢行雖附設於錢業公會，為錢業之行市，然實際上無異於上海全部金融之市場。因本埠各銀行，票號，及其他金融機關，均得派員來場接洽，托錢莊代理交易。故其所掛牌之行市，亦遂為上海金融市場唯一之標準行市。

一一 金融行市之種類 上海每日之金融行市，由上述之錢行議定公佈後，金融界均奉為當日交易之標準。上海各日報商業欄俱有「銀洋錢行市表」之刊登，茲列二十年八月二十五日之行市表於下，以當一例。

類 別	早 市	午 市
洋 厘	七·二五二五錢	七·二五二五錢
銀 折	一·六	一·五
江 南	六·五二七五	六·五五

廣東	六·四五五	六·四五六二五
鑄元	三七三·〇〇〇千	三七三·〇〇〇千
衣牌	二·七〇五	二·七〇五
角坯	〇·二四一	〇·二四一
貼水	〇·〇三〇	〇·〇三〇

### 一 銀折

上海市場銀款之拆進拆出，稱為「拆票」，常例此項拆票期限，以兩日為度。昨日拆出或拆進者，至明日即到期，俗稱為「兩皮拆票」。兩皮拆票之利率行市，謂之「銀折」。上表八月二十五日早市銀折為一錢六分，意即每拆用規銀一千兩，于此兩日到期前，每日須付日息一錢六分之謂。錢行決定銀拆，以銀根之鬆緊為準。如拆進者多，拆出者少，則銀根緊，而銀拆有上漲之勢。反之，當日拆進者少，拆出者多，則銀根鬆，而銀拆有下落之勢。上海銀根鬆時，可不出利息，謂之「白借」。銀折上漲時，會由公會決定不能過七錢。銀折雖僅為「兩皮拆票」之利息，而關於銀款借貸之一切其他行市，均以此之標準。故銀折

爲表示上海金融市場供需情況之唯一測驗器，銀折漲，爲上海市場銀根緊急之表示，銀折落，爲上海市場銀根鬆寬之表示。

二 洋厘 洋厘爲銀元之行市，係每元銀幣可合規元之數，上表之洋厘爲七·二五二五錢者，即每銀幣一枚可合規洋元七·二五二五錢之意。上海以規元爲通貨本位，而銀幣之流行，與其他貨物之買賣相似。洋厘者，實爲當日銀幣買賣之市價。在錢業公會當日錢莊同業，買進者多，賣出者少，則求多於供，買價上漲，而洋厘放長，即每元可以得較多之規銀；倘當日賣出者多，買進者少，則供多於求，賣價下落，而洋厘收縮，即每元僅可得較少之規銀。故洋厘之高低，實足以表示上海市場對於銀幣供需之情形。與銀折爲表示上海市場對於規銀供需之情形，同一重要。一則代表銀幣，一則代表規銀。上海金融界以銀折與洋厘並稱，非無故也。

三 其他行市 上表之「江南小洋」及「廣東小洋」爲銀角行市，俱每小洋十角折合規元之數。即當日行市，江南小洋十角合規銀六·五二七五錢，廣東小洋十角合規元六·四五五錢。銅元之行市曰「銅元」，爲每規元百兩可兌銅元之數，依上表則當日銅元行市爲三七

三・〇〇〇千文，即每規元百兩可兌銅元三七二千文，亦即三萬七千三百枚之意。其他「角坯」，「衣牌」「貼水」三種，非直接行市，係由「銀幣」，「小洋」，「銅元」三種行市計算而得。○「角坯」即每角小洋零星兌換銅元之數，上表行市，每角可兌銅元二百四十一文，即銅元二十四枚一。○「衣牌」為每銀幣一元兌換銅元之數，上表行市，每元兌銅元二千七百零五文，即銅元二百七十枚又半枚之意。○「貼水」為小洋一角合大洋一角時應加銅元之數。上表行市為三十文，即每小洋一角合大洋一角時，應有銅元三枚之貼水也。

#### 第四章 上海之票據及其清算

〔一〕 票據之種類 上海通行之票據，銀行與錢莊，略有不同，惟其種類，則不外本票，支票，匯票三種。

(一) 本票 本票者，銀行或錢莊因于大宗款項之支出，不便解現，或因願主之請求，而發出之票據也。分期期遠期兩種，即期係見票即付，遠期則須於到期日，方能付款，其期限在上海最多不能過十日。如未到期時，即欲用現，須認息貼息。又有記名與不記名之分，凡票面載有受款人姓名者，曰記名本票。此票須由受款人簽字蓋章，方能領取。凡票面未載受

款人姓名者，曰不記名票，此票以執票人爲受款人，其流通性甚大。錢莊所發出之本票均爲不記名式，通稱莊票。

(二)支票 支票爲存款人向銀錢業支取存款所用之票據。支票由銀行或錢莊印就，交與客戶，客戶遇有付款，可隨時填寫支票，交與受款人，使之持票自往銀行或錢莊取現。銀行支票，形式大都爲二聯票式，分存根及支票兩聯。有普通支票，劃線支票，保付支票之分。錢莊支票，大部分三聯，第一聯爲存根，第二聯爲支票本身，第三聯爲坐根，並有即期遠期兩種。

(三)滙票 滙票係銀行或錢莊，對於委托滙款者，所發出之支付滙款書，收款人得以憑此取款者也。有即期定期之分，大都三聯，一聯爲根票，由出票者直寄付款者，以憑驗付。一聯爲正式滙票，交滙款人，郵寄外埠，受款人憑之向付款者取款。一聯爲存根，由出票者自存備查。

一一 票據之清算 上海票據，有滙劃票據與劃頭票據之分。錢莊大都用滙劃票據

。外國銀行及中央中國交通諸行，則專用劃頭票據。其他內國銀行，則二者並用。滙劃票

據之款項，到期日祇能於匯劃總會作互相抵軌收支之用，不能當日取現，須到期日之後一日，始能收取現款。匯劃票據，票面蓋有「匯劃」字樣之圖章。劃頭票據，則當日到期，當日即可取現。

(一) 匯劃款項之清算 上海之匯劃總會，事實上可謂為上海市場之匯劃票據交換所。凡市場流通之匯劃票據，俱于此彙集清理。其清算方法，由各莊將所收到他莊之票據，彙送總會，總會為之互相抵銷，以免現金往來之煩。例如甲莊收到乙莊之到期票若干張，即可派人持送乙莊驗照，乙莊驗明無訛，即登記之，不須付現，只須出一公單發回。每日下午二時起，各錢莊互送票據，互領公單，至下午七時，各莊公單，大都打齊。各莊即能就其發出及收入公單之數額，而知當日應收應解之數額。公單備齊後，即彙交匯劃總會，註明應解應收之數。凡各莊已有折出或拆進之布置者，應解應收之數，當適相等。其餘則由匯劃總會發出劃條，通知應解及應收各莊，並指定互為收解，是日之票據如此即清理完畢。惟匯劃款項其不滿五百元或五百兩者，不能適用。另有尾數銀之處置法，係由各莊繳存三萬元為基金，以為保障，凡不滿五百之尾數差額，可以記賬，不必解現。每月之初二，十六兩日，為清解日期

○匯劃總會之票據清算，限于匯劃莊，其他華商銀行及小錢莊之有匯劃票據者，則須轉託總會會員之匯劃莊代為軋算，故上海匯劃票據之清算，全部在匯劃莊之掌握中。

(二)劃頭款項之清算 專用劃頭之銀行，彼此應收應付款項，以現銀收付為原則。事實上大都暫時出立小劃條，同時另設法向匯豐銀行商得劃條，換回前所出之小劃條，最後由匯豐集其成而軋平之。故匯豐可稱為劃頭票據之清算所。至專用匯劃票據之錢莊銀行，對其他中外銀行之劃頭收解，大都與劃頭銀行開立往來戶，多存現款以應付之。

## 第五章 上海之匯兌

### 一 國內匯兌

(一)經營國內匯兌之機關 上海經營國內匯兌之機關，有內國銀行，錢莊，銀號，票號，匯兌莊，郵局，堆棧業，轉運公司等。郵局僅為小宗之匯兌，與商業之關係極微。堆棧業及轉運公司，關係亦淺，內國銀行則資本既厚，分行尤多，經營匯兌，非常便利。如中國銀行，分支行及匯兌處有一百數十家之多，中央交通諸行，分支行亦不在少數。其他銀行雖分



支行較少，然大多訂立契約，互為代理。此外舊式金融組織，如錢莊，銀號，票號，匯兌莊等，與普通商人，往來甚密，路徑尤熟；且營業手續，適合商人習慣，匯費亦較銀行略輕，故其於匯兌事務上，至今仍與內國銀行爭一席之地。

(二)國內匯兌之行市表 上海國內匯兌之行市表，按日由銀行公會公佈，分見於翌日滬埠之各日報。茲舉申報所載民國二十年八月二十五日之國內匯兌行市於下，以爲一例。

漢口洋例	
北平公絨	一〇四一・五兩
天津行化	一〇四九・五兩
廣州港紙	八〇一・二五兩
廣州毫洋	六〇五・〇兩
南京	一〇〇一・〇元
杭州	一〇〇一・〇元

金融考察記

天津	一〇〇四・〇元
北平	一〇〇五・〇元
濟南	一〇〇三・〇元
青島	一〇〇四・〇元
蚌埠	一〇〇二・〇元
太原	一〇〇五・〇元
九江	一〇一三・〇元
長沙	一〇〇三・〇元
福州	一〇一二・〇元
廈門	一〇〇九・〇元
汕頭	一〇〇八・〇元

大連	一〇〇二・〇元
梧州	六二〇・〇元
漢口	
重慶	

(三)上海對他埠匯兌計算之舉例 上表北平公砵匯價為一千零四十一兩五錢，意即公砵一千兩可以匯兌規元一千零四十一兩五錢也，求規元一千兩，當日可匯公砵之數，則為  $(1000 \div \frac{1041}{1000})$  九六〇・一五三兩。故照當日行市，在滬交規元一千兩，可匯得公砵九百六十兩一錢五分三，此為銀匯。但北平與上海均兩元並用，故又有洋匯，如上表北平銀元行市，為一〇〇五・〇元，意即北平銀洋千元可合上海銀洋一千零五元。其推算之法(子)須以北平銀洋，照北平洋釐，折成公砵；(丑)照公砵匯價，匯兌規元，(寅)更以規元照當日上海洋釐折成滬洋，其手續極繁。又如廣毫銀價為六〇五・〇兩，意即每匯廣毫一萬角，在滬須交規元六百零五兩也。在理論上銀匯之計算，係依各地銀兩之成色，更酌量其供需情形以

定行市。洋匯則就兩地洋釐及銀匯行市，計算其行市。但事實上，此項匯兌行市之計算，並包括匯款解取相差日期之利息，及兩地運送現金所需之費用在內也。

## 二 國外匯兌

(一) 上海國外匯兌之市場 上海國外匯兌之市場，以外國銀行爲盟主。內國銀行僅有中央，中國，交通，中南，大陸，廣東等十餘家經營外匯，而歷史不久，勢力薄弱，不足與外國銀行相抗衡，外匯交易之媒介爲匯兌經紀人，凡銀行及商家買賣外匯時，均由經紀人代理之，並由賣家付給經紀人以一定佣金。其情形與買辦相同，特經紀人之職務，僅爲代理買賣匯兌，不若買辦職務之廣泛也。經紀人有上海匯兌經紀人公會之組織，會員有一定之名額，外籍者有五十餘人，華人有十餘人，於外匯市場上占有重要之地位。

(二) 外匯之交易實況 上海進出口商家，於貨款之收解，必須由銀行買賣外匯以應付之，此爲商業上之交易。各銀行因欲保持其交易上之平衡起見，互爲外匯之買賣，是爲銀行間之交易。此外有投機家之交易，凡投機者，先以高價出其滙票，以待賤價買入取其盈益者曰「賣貴買賤」，又曰「空頭」。先以低價買進其滙票，而待價貴時脫售之以取利者，曰「買賤賣貴」。

貴」，又曰「多頭」。此項投機交易，於金融界影響甚大。

(三) 匯兌之方法 例如上海出口商甲，售貨于英進口商乙。乙負甲款，即在倫敦向銀行購匯票一紙，寄上海甲，甲收到匯票後，即可向上海指定之付款銀行，支取款項。此為匯付法。又如前例，乙負甲款，甲即可對乙出一匯票。命乙付款於持票人或指定人。此為出票法。此兩種方法之中，上海多側重於出票法。

(四) 國外匯兌之行市表 上海國外匯兌之正式行市，係於每早九時半，由匯豐銀行掛牌公佈，此行市即為各行外匯買賣之標準，但事實各行之交易，亦稍出入，並不完全受其限制也。茲舉民國二十年八月二十五日申報所載之外匯行市表於下。

國外匯兌 八月二十四日

上海匯至倫敦(申規一兩計算)

銀行電匯一先令二辨士五 銀行即期一先令二辨士五 銀行四月一先令二辨士五六

二五 銀行買進四月期匯票一先令三辨士三七五 帶根信匯四月期一先令三辨士五

又六個月期一先令三辨士六二五

金融考察記

二二

上海匯法國(申規百兩計算)

銀行電匯 七百四十八法郎 銀行四月賣 七百九十五法郎

上海匯紐約(申規百兩計算)

銀行電匯 美金二十九元三七五 銀行即期 美金二十九元三七五

銀行賣進四月期匯票 美金三十一元一二五 四個月帶根定期匯美金三十一元三七五

上海匯法國電匯(申規百兩計算)

新馬克一百二十三馬克五

上海匯香港電匯

港洋百元合申規八十兩四三七五

上海至印度(申規百兩算)

銀行電匯 八十一羅比五

上海至爪哇(申規百兩計算)

銀行電匯 七十二盾七五

上海匯新加坡

銀行電匯 新洋一百元合申規一百九十一兩五

上海匯東京

銀行電匯 日金百之合申規一百六十八兩五

## 第一篇 遼寧省金融概況

遼寧爲東北之一省，當東亞北部之門戶，地大物博，蓄藏優厚，有高山大川海洋平原，以供其息作，有農林牧蓄鑛產魚鹽豐饒之產物，以待其利用，當本團到遼寧考察時，承各團體連日開會歡迎，一日外交協會之代表在歡迎辭中，有「吾東北之物產，所缺者香蕉而已，但香蕉不食亦可」一語，足以想見東北之富庶。其交通尤稱便利，鐵路有南滿，安瀆，北寧，四洮，洮昂，滄海，打通，吉海等八線；海航有營口，大連，大東溝爲要港，輪船可以往來天津上海烟台日本朝鮮各地。近更建築葫蘆港，將來必爲輪船集中之地。且有遼河及鴨綠江之水運，長途汽車之行駛，四通八達，爲全國各省所不及。其對外貿易因之異常猛進，據十八年之統計，大連營口安東三港，輸入總額爲三億零八百一十四萬一千六百一十七海關兩

，輸出總額爲三億七千九百卅一萬二千零五十五海關兩，出超爲七千一百一十七萬又四百卅八海關兩。惟南滿安瀾二線爲日人所有，北寧四洮洮昂三線亦係借資建築，大運則爲日本久據不還，故權利仍在外人之手。溯自中日戰役以後，東北地位，漸引外人之注意，其經濟形勢，每影響於世界，而日本之利害關係尤切，經營深心，數十年如一日。設藏有誨盜之憂，厚積有速亡之慮，言之不寒而慄。處此環境之下，爲各種事業發展核心之金融，頗堪注意。

## 第一章 遼寧之通貨

一 奉票 「奉票」乃東三省官銀號所發行之匯兌券之通稱也。奉票原由小銀洋兌換券變遷而來，當前清末年，奉天以小銀元流通爲最廣，官銀號乃以小洋銀爲基礎，發行兌換券。民國成立以後，北京及內省對遼寧之協款中絕，軍政費用，俱形支絀。不得已乃向官銀號挪借款項，以濟公用，而許官銀號以增發紙幣之權，自是發行日多，紙幣日漸充斥。小銀元漸被驅逐出境，致票價跌落，官銀號遂限制兌現，於是跌落益猛。在此期間，奸商串通日人，持票向官銀號擠兌，官銀號初則鑄劣色小銀元，敷衍日人。終乃於民國五年正式謝絕



兌現。至此小銀元兌換券一變而爲不兌換紙幣，即奉票之起源也。嗣後官銀號乃發行大洋券，以七錢二分之大洋爲發行基礎。每大洋一元，值小洋十二角，稱爲「一二大洋券」。民國八年，奉當局與日人約，互認金票與奉票爲不兌換紙幣，於是官銀號之發行紙幣益無顧慮矣。官銀號於民國七年，復發行一種匯兌券，與一二大洋券同一本位，同一效用，此種匯兌券明白承認可按照市價做匯上海規銀之用，若在省內，則不負兌現之義務也。民國十三年，東三省官銀號，興業銀行，及東三省銀行實行合併，改組爲現今之東三省官銀號。再議整理幣制，結果以官銀號及中交兩行之匯兌券爲奉省主幣，公濟平市銀號之銅元票爲輔幣。大小洋票均收繳之。

公濟平市銀號所發行之銅元券，分十枚，二十枚，五十枚，百枚四種。以十枚作小洋一角，百枚作小洋一元，奉省今日所謂小洋一元者，即指此銅元票百枚而言也。每十二角合奉大洋一元，等於匯兌券一元，折合市價，只值大洋一分半，因現銅元在市面流行甚少，凡百零星交易，皆恃此以爲周轉。其發行額現約合八千萬左右，爲遼寧今日最普遍之輔幣。

故今日奉票之種類，有東三省官銀號所發行之匯兌券一元票，五元票，十元票，五十元

票，百元票。中交銀行發行之匯兌券，一元票，五元票，十元票。公濟平市銀號發行之銅元票，十枚票，二十枚票，五十枚票，百枚票。銅元票每百枚作奉小洋一元，百二十枚作奉大洋一元。通常商民往來，多以小洋為計算之單位，所謂一元者，小洋券十角，或銅元票百枚也。其一二匯兌券，則作一元二角計算，此相沿之習慣也。

奉票發行額在民國八年以前，均經公佈，大抵在一千三百萬元左右。其後當局欲爭霸中元，軍備日形擴充，省預算一再膨脹，以發行紙幣為唯一之挹注。民國十三年，第二次奉直戰爭後，總計竟達一億九千五百萬元之鉅，實增十五倍有奇。十四年郭松齡倒戈，復陡增至四億四千萬元。民國十八年，據官銀號表列之發行額，為九億九千二百萬元，而日本滿鐵社則推算為三十餘億。相懸三四倍之多，不知何者屬實。民國十九年，因遼寧四銀行聯合準備庫成立以後，發行現大洋券，日見推廣，奉票流通額亦逐漸減少矣。茲將東三省年鑑所載奉票逐年流通額，錄列於下：

(年別)	(幣別)	流通額
民國十三年	大洋票	五三・八三三・〇〇〇元
	小洋票	一四一・二〇八・〇〇〇元

民國十四年	同	三	八	三	·	八	六	五	·	〇	〇	〇	〇	〇	〇	〇	〇	〇	〇	〇
民國十五年	同	五	七	五	·	〇	〇	〇	·	〇	〇	〇	〇	〇	〇	〇	〇	〇	〇	〇
民國十六年	同	五	七	八	·	〇	〇	〇	·	〇	〇	〇	〇	〇	〇	〇	〇	〇	〇	〇
民國十七年	同	七	五	〇	·	〇	〇	〇	·	〇	〇	〇	〇	〇	〇	〇	〇	〇	〇	〇
民國十八年	同	九	三	二	·	〇	〇	〇	·	〇	〇	〇	〇	〇	〇	〇	〇	〇	〇	〇
民國十九年	同	六	五	〇	·	〇	〇	〇	·	〇	〇	〇	〇	〇	〇	〇	〇	〇	〇	〇

奉票原為兌換紙幣，其價格每十二角值現大洋一元。自停止兌現後，遂與現幣之價格完全脫離關係，自為漲落。一視奉省之金融潮流，而上下其匯價。惟自內戰發動以來，奉票價格之變動，與時局息息相通。每逢當局秣馬厲兵，急策籌餉，於是廣發奉票，吸收現金，奉票市價，遂步步下跌，直至政府停止買現而後已。而一般錢商市儈，乘機先期收買現幣，壟斷居奇，竭力抬高行市，奉票益跌矣。如今年六月間，本團到遼寧考察時，奉票行市，為六

十一元兌現大洋一元，不數日適值奉軍入關討伐石友三，於是奉票在兩日內即跌至七十六元，由此可見一斑。故奉票多以時局為影響，自民國十九年以來，雖經政府規定以六十元為法定價格，而市面行市，仍不穩定，茲將東三省官銀號經濟月刊所載奉小洋對現大洋行市之統計，彙列於下。

奉小洋對現大洋行市變動統計表

(年月)	(最高)	(最低)	(平均)
十三年一月	一·五九八	一·五二〇	一·五五九元
六月	一·六三〇	一·五六〇	一·五九四
十四年一月	二·〇四〇	一·九三〇	一·九八五
六月	二·二二〇	二·一六〇	二·一九〇
十五年一月	二·七二〇	二·五四〇	二·六三〇
六月	五·一九〇	四·〇八〇	四·六三五
十六年一月	五·九五〇	四·三二〇	五·一三五

六月	一〇・八〇〇	一〇・一〇〇	一〇・九五〇
十七年一月	三六・〇〇〇	一五・一〇〇	二五・五〇〇
六月	二八・六〇〇	二〇・〇〇〇	二四・三〇〇
十八年			五〇・四五七
十九年			六〇・一〇〇
二十年一月	六〇・三五〇	六〇・一五〇	六〇・二三九
二月	六〇・九〇〇	六〇・二〇〇	六〇・四七〇
三月	六〇・八〇〇	六〇・六〇〇	六〇・六八〇
四月	六一・八〇〇	六〇・七五〇	六一・一一四
六月	六二・〇〇〇	七五・〇〇〇	

六月份之市價係本團在遼寧時二十日內之變動尙不知其均數

二 現大洋券 奉票自近年毛荒後，價格變化無常，已失其通貨資格。商民交易及政府稅收均改以現大洋爲本位。十八年東三省官銀號，邊業銀行，及中交兩行瀋陽分行等

四銀行，組織「聯合發行準備庫」，專辦理現大洋兌換券發行事宜。各銀行向準備庫領用兌換券時，規定納七成現金，三成有價證券。其兌現責任由準備庫負之。準備庫營業完全公開獨立，每月均由各商會法團派代表到庫檢查一次，有庫款報告書之宣佈。據本年四月三十日檢查之結果，該庫兌換券總額為大洋券一千二百萬元，準備金有現大洋八百四十萬元，有價證券值現大洋三百六十萬元。現大洋券在遼寧流通者，除準備庫發行之一千二百萬元外，計有東三省官銀號發行者三百五十萬元，由中交兩行發行者共八百萬元，由邊業銀行發行者一千零二十五萬元。此項現大洋券，信用甚著，流通日廣，已為遼寧之本位貨幣。昔日本位幣之奉票，惟供零星交易之使用，一變而為輔幣矣。

二 金票及鈔票 金票由日本之朝鮮銀行所發行，其本位以純金一・五七四克令為一元，其正貨準備為日本銀行兌換券及生金銀，保證準備為日本國債券及其他證券。流行於滿鐵沿線一帶，為僑滿日人唯一之通貨。在滿州境內不能兌現，可為匯內省及外國之用。其發行額在一萬萬元以上，勢力最大，隱寓東北本位幣之權衡，為日本對我經濟侵略之代表。鈔票為日本正金銀行以日本舊銀元為發行基礎之不兌換紙幣，專作匯兌之用，有一元，五元，十元，百元四種。其主要用途有二，一為特產之買賣，凡大連長春等處日人所經營之

特產交易所，皆以鈔票爲交易之本位。一以介紹東省與南省間之匯兌，因以前奉票信用不彰，每有金資調轉，非以鈔票爲匯兌之媒介不可。其發行額約六百萬元。

#### 四 其他貨幣

遼寧之通貨除以上數種外，尙有現大洋如總理新幣，袁幣，墨銀，香港銀，龍洋，北洋銀之類，流通額甚少，遠不如紙幣之多。銅元有遼寧造幣廠新鑄者一種，每枚額面一分，百枚值現大洋一元，因有奉票作零星交易之用，故流通數甚少，據言不過一千八百餘萬枚而已。

#### 五 各種通貨之行市

遼寧重要商場有瀋陽，安東，營口諸處，各處均有行市，茲錄瀋陽本年四月份之平均行市，以爲一例。

現大洋兌奉小洋六一·一一〇元

正金鈔票兌奉小洋六一·六九〇元

朝鮮金票兌奉小洋一三五·四八〇元

朝鮮金票兌現大洋二·二一九元

正金鈔票兌現大洋一·〇二四元

奉小洋每八五·六八九元匯申銀一兩

奉小洋每六二·三七三元匯申洋一元

奉小洋每八九·九七九元匯申銀一兩

奉小洋每六二·二一〇元匯津洋一元

## 第二章 遼寧之金融機關

一 東三省官銀號 東三省官銀號創始於光緒三十一年，資本爲籌平銀三十萬兩。○民國七年，廢兩改元，資本加爲一百萬元，十二年加爲五百萬元。十三年合併東三省銀行，興業銀行，共資本奉大洋二千萬元。（當時奉大洋價格，約值現大洋七角）相沿至今，並無變動。其資產豐富，且御有政府之特殊使命，有操縱全省經濟之能力，佔遼寧省中央銀行之地位。其經營業務如下：

（一）代理省庫 凡省政府財政之出納，悉歸官銀號掌管。賦稅租課及官業收入，皆解存官銀號。軍政各費之發放，亦由官銀號支付。軍政費如有不足，亦向官銀號挪借。奉票之所，以一再跌落，以至不可收拾者，其原因即在於此。



(二)發行紙幣 官銀號發行之紙幣，在遼寧流通者有三種，一為奉大洋匯兌券，截至十九年底止發行額約六億元。一為附屬公濟平市錢號之銅元票，發行額約奉小洋八千萬元。一為現大洋券，除在四銀行聯合準備庫發行者外，又另籌基金發行三百五十萬元。此外哈爾濱分行發行哈大洋券一千三百萬元，但遼寧境內少有流通者。

(三)附屬營業 官銀號除經營銀行業務外，又嘗投資於他種企業。現今所投資之事業，有糧棧，錢莊，油房，燒鍋，當舖，火磨，糖廠，絲廠，印刷所，貿易公司等，共二十二處。營業頗為發達，盈利甚厚。

(四)匯兌 官銀號所營匯兌，分境內匯兌，與境外匯兌。官銀號在東三省內地設有大小分號共八十處。以官銀號發行之紙幣做匯，概不收費，蓋所以推廣其紙幣之流通也。境外匯兌，官銀號在津滬設有分行經營之。近年以來，因津滬分行準備現金甚少，不能多賣匯款。於是境外匯兌多操之於日人及私商之手。

(五)買賣生金銀 官銀號須維持其現金準備，故必收買生金銀及各種外幣。且每遇代政府籌款之際，亦惟有廣發紙幣，之購易現貨，方能完成其特殊使命。

(六)貸款 官銀號之貸款，自奉票慘落以後，即不再經營，且催收舊款。年來幣制較有頭緒，仍經營之。本年並代辦省府之農商貸款。

(七)存款 官銀號所取存款，以官款爲最多，私款較少。其利息，定期月息八厘，活期月息三厘。

(八)買賣糧食 糧豆爲東三省最富之出產，官銀號往往廣發紙幣，收買糧豆，運載出口，以爲籌現之法。普通糧商不能與之競爭，故此項營業，既可以吸收現金，同時獲利甚厚。

二 其他銀行 遼寧之金融機關，如上所述，以東三省官銀號之勢力爲最大，一方享有紙幣發行權，省庫代理權，一方亦須墊借軍政各費，爲省府取給之寶藏，與普通銀行

之業務不同。此外內國銀行有邊業銀行，中國銀行分行，交通銀行分行，遼寧商業銀行，世合公銀行，林業銀行，匯華銀行，東省國貨銀行等。外國銀行有日本之正金分行，朝鮮分行，正隆銀行，滿洲銀行，滿洲殖產銀行，英之匯豐銀行，美之花旗銀行，法之中法實業銀行，法亞銀行等。就中日本之正金分行及朝鮮分行則有特殊意義。

二 錢莊 遼寧之銀行業務，雖日有發展，而舊式金融組織之錢商，遠多於內省，

營業咸異常繁盛。所以然者，則以遼寧幣制混亂，兌換甚繁，投機容易。加以利金昂貴，糧產豐饒，便於殖利。其所營業務，為匯兌，兌換，及存放款等。匯兌惟規模較大之錢莊，始有經營之資格，頗多零星匯項，少大宗交易，匯水恒較銀行為高。其手續與內地錢莊之匯兌手續無異。兌換業為中小錢莊所經營，專代人兌換各種鈔票，食其買賣行市之差額。東省幣制複雜，此種營業，雖為零星交易，然獲利不匪。放款一項，無論大小錢莊，皆可從事經營，利息甚高。若借貸時，以奉票為本位，其月息往往為十分以上，蓋含有保險奉票跌價之計算也。期限普通為三月，無期年借貸者。錢莊往往貸款於農人，每於青黃不接，農人需款孔亟之時，錢莊常以現資接濟農人，預約俟秋收後，以糧豆抵償。此種剝削，獲利益厚，常合月利二三十分。更有小錢莊，俗名「印子錢」者，其顧主只限於城市中最低階級，如車夫，苦力之輩，貸款額數由三五元以至數十元，期限半月或一月。所取利息，少則十分，多則二十分，下層階級之痛苦有如是者。錢莊之狡黠者，仍兼作投機事業，賣空買空，以圖僥倖之利，在東省幣制混亂情形之下，此風甚熾，金融市場所受影響甚大。

四 代理店 遼寧各市場，關於銀錢之買賣，概須託「代理店」辦理。代理店為交易

所（即取行所，爲日人所設）之會員，凡商人請求直接入交易所者，例須請領許可証，繳納保證金。取得會員資格後，始能進入場所，從事買賣。代理店受人委托，代理買賣現貨幣，取定額之佣金，瀋陽代理店所取佣金，爲每萬七元五角。代理店有一定額數，因其營業旺盛，故商人私行轉讓者，其轉讓費常爲金票一萬六七千元。銀錢買賣，交易所逐日均有行市。其交易有期現之分，現事當時交收，期事以半月爲一卯，到卯始行交收。東省貨幣複雜，價格漲落靡定，一般市儈多爲投機交易。故期貨交易較現貨交易，其數量有天淵之別。如瀋陽日站交易所（在南滿站），每日現大洋對金票之期事交易額，少則數十萬，多則數百萬，此種交易，於金融市場之影響尤大。

五 當舖 當舖爲接濟下級人民之金融組織，東省大小城市，皆設有之。據官銀號本年四月份之統計，瀋陽有五十五戶，大連有二百七十五戶，營口有二十八戶，當舖貸款之期限與利率，各處不同。通常大當舖當期恆爲十八月，利率爲月息三分，小當舖在一年以下，四月，六月，八月不等，月息在四分以上。

## 第二章 遼寧之農商貸款

東北大地物博，寶藏之富，人所共知，年來交通日有發展，事業漸臻勃興，徒以金融奇緊，農商交困，本年遼寧省政府特籌現大洋二千萬元，貸放全省農商，以資接濟，並製定貸款辦法大綱及貸款章程，由本年一月實行。其辦法如下：

(一)貸款之支配 省政府籌撥現大洋二千萬元，就總額按照各市縣需要情形支配，並列表規定各市縣應分配之數目。各地農商借款之比例數目；瀋陽，營口，安東三市專以商號為限；瀋陽，安東，營口三縣以農九商一為標準；其餘各縣以農七商三為標準。借款總數，每一農戶至多不得過現洋二千元，每一商號至多不得過現洋三千元，並按押品時值十分之三出貸，凡農戶借款不足一千元者，得備具押品，聯合多戶由該村村公所名義或富紳名義代表承借，共立借券，一券不得超過二千元。

(二)貸款之機關 各市縣貸款事宜，由東三省官銀號依據省政府分配額數，分別貸放，其無官銀號分號之市縣，由總號派專員前往辦理。省政府設立全省農商貸款管理委員會，負考核糾正之責，委員十一人，由各廳長，官銀號總辦，及各農商法團之代表充任之。各市縣地方設市縣農商借款事務所，對於農商借款，負有介紹調查及催收責任，將來如

發生押品不確及催收不齊等事，事務所之經辦人，應共同負連帶責任。市事務所設理事七人，縣事務所設理事十一人，由各局局長，農商會代表，及殷實鄉耆組織之。各地方長官對於本管區內之農商借款事務所負有監督考核之責，遇有發生違背辦法大綱規定時，應負連帶責任。

(三)借款手續 借款人應將已有之不動產或動產之憑據，送經借款事務所核明時值若干，調查確實，再連同借款契約送經官銀號核明無誤，由號按照所借款額直接付與借款人，押品由號保存。押品之外，並須備具保證書。

(四)借款日期及利率 官銀號貸款利率定為月利一分五釐。日期定為六個月，到期須清償本利，但於必要時，得轉一期。如不能照約清償者，由官銀號知會借款事務所負責催收，或拍賣其押品抵還，如有不敷，再令保證如數清償。

#### 第四章 日本在東北之金融侵略

##### 一 侵略小史

日本在東北之經濟活動，始自甲午戰後，及戰勝強俄，承繼俄人在南滿之勢力，積極經營，不遺餘力，而以操縱金融為特甚。當日俄戰時，日政府會發行軍用票一千五百萬元，流通南滿各地，開紙幣侵入之端。是時日本橫濱正金銀行於營口設有分

行，因日俄戰爭之促進，復於瀋陽，大連等處添設分行。及日本戰勝，日政府乃命正金銀行大連分行發銀兌換券以收回之。銀兌換券通稱「鈔票」，發行後即附與強制流通力，作為南滿各地之法貨。於是正金銀行，遂成為日本在南滿之發行銀行矣。迨光緒三十三年，因銀價暴落，鈔票對金價之比價有極大之變動，於處理上頗感不便，日本在南滿各種機關收支上，亦不堪其煩。於是關東都督府乃規定各機關收入以金為單位。繼而滿鐵會社亦將南滿路之運費改為金本位。日人因在滿之經濟勢力日益猛進，積極需要金幣資本。民國二年遂命正金銀行於發行銀兌換券外，更發行金幣券以資流通，是為「金票」侵入南滿之始。是時朝鮮銀行欲擴張營業範圍於滿洲，首創設分行於瀋陽大連諸處。以接濟出口貿易，收買出口匯票為主要營業。民國六年，日本政府為完成掌握滿洲金融計畫計，遂將其在南滿之特殊金融機關，各賦以特殊之使命。即以正金銀行之金票發行權，及國庫事務移轉於朝鮮銀行管理。正金銀行專有「鈔票」發行權，並專辦匯兌業務，以便調和交易金融。同時設立東洋拓殖株式會社於瀋陽，大連，長春諸處，承繼各銀行所辦殖產金融事務，專辦長期實業貸款，接濟日本工商業者。三者分工合作，各有其活動之領域，而居一政府指導之下，羣策羣力，復息息相通。其金

融之設備，可謂規模完善，而南滿同胞所受之掠奪，更日甚一日矣。

## 二 歐戰之促進

日本在我東北之經濟勢力，尤賴歐戰之促進而有猛進。當歐戰方殷時，海外大豆需要激增，東北居民購買力頓長數倍。加以日本之對外貿易，雄飛突進，原料所需，取給於東北者尤多。致一時東省對外貿易，特別興盛。而歐亞間交通孔道之西伯利亞鐵路中斷，海參威港亦梗阻不通，凡東省貿易悉取道大連，大連一埠，遂蒸蒸日上。金鈔之用途，日有擴張。所有滿州日人經營之商賈各業，皆雄飛突進，異常繁榮。各銀行趁機進展，營業擴充，一日千里。當一九二六年末，日本對滿州之投資總額，已達一，四二七，四八七，〇〇〇元之鉅，較諸日俄戰前日本國富（爾時日本國富爲十五億）殆相伯仲，皆金融侵略之成績也。

## 三 日本在滿之金融稅關

日本在滿金融，經歐戰之繁榮滋長，可謂發達至於極點，其勢力由南滿而達北滿。其後雖經戰後恐慌之打擊，然而日本金融界能謹慎應付，咸致力於充實內容，或厚增資本，或盛行合併，得以渡過難關，漸躋康強之城。其今日在滿之金融機關，銀行總分行計有朝鮮，正金，正隆，滿州，南滿，大連興信，四平街，長春實



業，開原，滿州殖產，安東實業，協成，商工，日華，振興，平和等十七行，支店及出張所約五十餘處。統中以朝鮮銀行，正金銀行，及商辦之正隆，滿州兩銀行規模最大，業務最隆，俗稱日人「四大銀行」。朝鮮銀行資本總額爲日金四千萬，實收二千五百萬；常年發行金票額，率爲一億數千萬，流通東北者約四五千萬元之間。正金銀行資本日金一億元，實收一億元。發行鈔票約六百萬元，全在東北流通。其他商業銀行，實收資本共約一千五百萬元。銀行之外，以東洋拓殖株式會社爲最有力，該社最近五年間，放款額達四五千元萬之鉅。他如日商當鋪錢舖之類，紛紛林立，皆榨取我東北同胞血汗之利器也。

#### 四 侵略情形

朝鮮正金兩行在東北發行金鈔，對本國僑民以法律強制通用，對

土著人民，雖不能以法律強制，但以佔有經濟上種種優勢，土著人民處於不能不用之地位，致金鈔二者流行滿州達五六千萬之多。而其發行之準備金，則除保證準備外，其現金準備，金票爲存日之日金，鈔票爲存滙之規銀，悉可別爲殖利之運用，而在滿紙幣之流通，則又獲一定之利息，此因金融侵略，所獲之利得一也。金鈔最大用途，在供資金之調轉，菲方通幣，既無直接外匯行市，華方銀行又鮮經營外匯者，遂使匯兌之利益，悉爲日人所取。不僅

外匯之壟斷而已，東省與南省間之匯兌，除日人直接經營外，華方之經營者，亦多以金鈔爲匯兌之媒介，日人更利用之以得巨額利益。蓋我國金融節序，秋冬東省特產交易繁盛，錢法緊急，資金北流，於是爲東省匯兌媒介之金鈔，價格高漲，規元則低落。春夏南省絲茶出口豐茂，銀根奇絀，資金南下，規銀昂漲，金鈔低落。乃鮮銀正金趁秋冬金鈔高貴時，巨額發行，於春夏金鈔低落時取匯。是日人於壟斷匯兌獲取利益之外，復利用時序之變遷，以金鈔之一收一發，而收行市之差益，此因金融侵略，所獲之利得二也。東省之出入口貿易，既概以金鈔計本位，出入口匯兌又概以金鈔爲媒介，日人更有東洋拓殖株式會社，專辦長期實業貸款，拓殖農林鑛山牧畜水產蠶絲諸業，且於滿鐵附屬地遍設錢鈔，特產，商品各種交易所，凡東省之產業金融各市場，悉爲日人所操縱。此金融侵略所產生之間接效用更無涯矣。據一九二九年秋季調查，日本對滿之投資基金，已達十五億六百五十七萬餘元之鉅。我東省之實業權，已大部在其掌握中矣。

### 五 日軍侵佔遼吉之主因

帝國主義對弱小民族侵略之唯一手段爲經濟侵略，因其可以亡人國家於無形，日本帝國主義者獨佔我東北市場，壟斷我東北金融，致使東北經

皆墮入危險地位。乃一二年來，因金貴銀賤影響，且我東北築路建港，日漸危及日本之特殊利益，日本在滿金融，因之呈衰落現象，經濟大受打擊，如滿鐵社在民十八之收益爲五千餘萬元，而十九年則竟減爲一千九百餘萬元。於其繁榮，影響甚大。日本乃於今年一月二十三日向張學良提出鐵路交涉，謀吉會路之敷設，及其他權利。繼以萬寶山中村諸事件，挑釁示威，而竟於九月十八日占領瀋陽，更進而侵入吉林營口等地，並轟炸錦州各大重鎮，以奪取政治上之實權，貫徹其大陸政策。日本自世界大戰之後，已成資本帝國主義國家，世界之經濟恐慌，使其非向外尋找市場，原料地，投資地不可。而全世界殖民地已被帝國主義列強搶奪淨盡，不容日本插足，其南進政策（向南洋發展）受嚴重打擊，即爲證明。於是不能不積極向滿蒙侵略，既已掌握經濟大權，今更進而奪取政治，造成併吞中國之形勢，亡國破家之禍，已在目前，吾人慘痛，孰有甚於此者！

### 第三篇 其他各地金融概況

#### 第一章 香港

香港原爲廣東珠江口外之一叢嶼小島，自一八四二年割界於英，改稱英屬香港殖民地，

設香港總督，經營不遺餘力。一八六〇年，復租獲九龍，擴充地面，遂臻今日之繁榮。因其據東洋之中心，不僅為帝國主義侵略華南之根據地，亦不僅為東洋艦隊之大本營，且居世界交通之要衝，為東亞與南洋貿易之良港也。其地毗連隣粵垣，距離咫尺，商務關係於滬尤稱密切，因之香港金融關係於我國亦最深。

一 金融機關 香港既為東亞與南洋各地之貿易中心，且為歐美與東洋之連鎖港

，其貿易額曾達五萬萬元以上，自然其金融機關亦甚發達。在香港之外國銀行，以英之匯豐銀行（又名香上銀行）為巨擘，操香港金融界之大權，政治當局賦以種種保護之特權，有發行紙幣權，且得兼營貯蓄業務。次為麥加利銀行（又曰渣打銀行），較匯豐為差，其活動與匯豐取一致之步調，有發行紙幣權。有利銀行以經營中國與印度鴉片棉紗等匯兌為主，亦有紙幣發行權，但受種種限制，其範圍較匯豐及麥加利為小。此外有荷蘭之安達銀行，荷蘭銀行；法之東方匯理銀行，中法實業銀行；美之萬國寶通銀行，運通銀行，亞細亞銀行；其屬英國籍而為華人經營者，有東亞銀行，工商銀行，華商銀行。日之正金銀行，台灣銀行，在香港亦設有支店。中國銀行之在香港者，有中國，交通，鹽業，廣東，四海通，中華國寶諸

銀行，大多以經營匯兌爲主要業務。銀號亦爲中國商人在香港之重要金融機關，有寶恒，財記，安裕等五六十家，號址多在文咸路東，皇后大道，永樂東等處，經營者，什九爲廣人。此外有金銀兌換店百數十家，散居市內，惟規模狹小，於金融上無重大影響。

一一 貨幣 香港硬幣，除一分銅幣外，有五分，一角，二角，五角，一元等銀幣，

稱爲「港洋」，乃香港法價幣也。港洋多係遵一八九五年英頒造幣新律所鑄造，爲孟買，加爾喀達，及倫敦三地造幣廠出品，幣面鑄有英神女像，有「人洋」「立人」「站人」「杖人」及「英洋」等稱呼。墨西哥鑄之「鷹洋」，及日本鑄之「龍幟」，與港洋同具法價資格，但各商號多不按幣面法價收用，唯銀行可以搭配少許耳。代表港洋之紙幣，稱爲「港紙」，爲匯豐，麥加利，有利三家英商銀行所發行，其票面分一元，五元，十元，二十元，五十元，一百元，一千元等八種。據一九二九年十月份各銀行存放報告，匯豐發行紙幣四六·六八八·七七四元，麥加利發行紙幣一五·二〇〇·〇六五元，有利發行紙幣一·八七七·九四五元。港紙兌現有申水，市價恒高於港洋，每日均有行市。市面收授匯兌無不以港紙爲計算本位，具法價資格之港洋，未能與其並駕齊驅也。

三 港紙申電 香港對滬匯兌，其匯率以港紙一元合規元若干表示之，謂為「港紙申電」。

其行市逐日由英商銀行批訂掛牌，各銀行買賣申匯，據牌價以算匯用。港紙申電之計算，乃本于倫敦對港對滬兩種電匯匯價，試以本年三月二十九日為例，是日倫敦對港為一先令零·三一二五便士（12.3125便士），對滬為一先令三·三一二五便士（15.3125便士），則應用連鎖算法，以得是日之紙申電行市為現元〇·八〇四兩許。

X 規元 = 港紙一元 = 12.3125便士（倫敦對港電匯）

· 15.3125 便士 = 規元一兩（倫敦對滬電匯）

$$\text{故 X} = \frac{1 \times 12.3125}{1 \times 15.3125} 0.804 \text{ 規元兩}$$

此為港紙一元電匯規元平價，實際行市尚須將利息運費及銀行利息加入合計，當不止〇·八〇四兩也。設匯上海規元千兩，照〇·八〇四行市，則在香港應交港紙一二四三·七元。（1000 ÷ 0.804 = 1243.7元）

## 第二章 廣州

廣州又曰番禺，地當東西北三江之總匯，毗連港澳，水陸交通均便，在海禁未開時，已

有外人通商。迨道光二十二年，正式開爲商埠，海外僑商，咸來萃集，貿易大盛，我國南部貨物，無不畢集於此，稱國內四一都市之一。該地金融機關，華洋銀行均有。其性質特殊者爲廣東中央銀行，該行創自孫中山先生，有發行權，廣東軍政費之不敷者，每取給於此，以致一遇政潮，即有擠兌之事。中行雖曾爲上海中央銀行之分行，實際則無關係，不過廣東之地方銀行而已。

廣州現行幣制爲「毫洋」及「中紙」；毫洋有一角二角兩種，一角者稱爲「單毫」，二角者稱爲「雙毫」；中紙係廣東中央銀行發行之兌現紙幣，有一元二元五元十元五十元一百元六種，現在市面流通額約二千餘萬元。毫洋對國幣本係十進，以種類龐雜，成色不一，遂發生貼水，不能十進兌換。政府每因毫洋成色，組設毫洋鑑定會，以鑑定毫價，其複雜由此可知。中紙初本代表國幣乃自十三年發行以來，官廳雖盡力維護獎掖，以達推行國幣根本，無如政潮迭起，中央銀行屢次停兌，遂發生貶價。如去年因有桂戰，致中紙（除一元者）僅值七成。故毫洋中紙名爲粵省主幣，實則外幣附庸耳。外幣在粵勢力最大者，厥爲港紙，廣東稱爲「西紙」，蓋以與中央銀行之中紙示區別也。所有貨幣行市均以港紙爲本位，逐日由西榮巷之

銀業公會公議決定之。

廣州國內匯兌，對港對滬為直接匯兌，其餘則間接。港匯稱為「港單」，逐日由銀業公會公決。至於滬匯，則以港紙申電為計算「套價」(Cross Rate)，如在粵交毫洋一千元匯滬，而當日行市為(一)港紙一千元換毫洋一千二百零四元，(二)港紙申電為港紙一元合規元八錢零四釐。其算法以毫洋一千元為本位，以港紙換毫洋行市一二〇四元除之，得港紙八百三十元餘，再以申電行市〇·八〇四兩乘之，計得規元六百六十七兩餘。

$$1000 + \frac{1204}{1000} \times 0.804 = 667.32 \text{兩}$$

照上列行市欲匯上海規一千兩，在粵應交毫洋若干，其算法則以規元一千兩為本位，除以港紙申電行市〇·八〇四兩，再乘以港紙換毫洋行市一二〇四元，計得應交毫洋數為一四九七·五一一一二元。

$$1000 \div 0.804 \times \frac{1204}{1000} = 1497.5112 \text{元}$$

### 第三章 杭州

杭州據錢塘江下游，為運河終點。錢塘江有三源，徽江通皖南，衢江達浙贛邊界，蘭江



深入浙省腹地，凡上游之紙菸漆桐油等，皆於此出口。加以運河沿岸之鄉鎮，出產大宗絲綢，亦恃杭州爲咽喉。陸路則有滬杭甬鐵路，全省公路亦以此爲起點。水陸均便，貿易發達，其金融市場，因之有相當地位。

#### 一 金融機關

杭州銀行，多爲上海各銀行之支行，現有中央，交通，中國，浙江興業，實業，鹽業，大陸，惠迪，興業，道一儲蓄等十餘家。中央中國交通興業四行發行紙幣，餘則僅以匯兌存放爲主。興業實業兼營堆棧業，故範圍較大。惟杭州各銀行在商業上之勢力，遠不如錢莊。其原因甚多：（一）銀行之組織爲有限，錢莊則負無限責任。且錢莊股東多係當地資本家，人民觀念尙以個人信用勝於團體信用。（二）銀行辦事手續，往往不合社會習慣。且銀行人員對顧客不甚注意禮貌，錢莊則善於應酬。（三）銀行放款，限制甚嚴，呆滯不能應急，錢莊經理全權放款，能供急需，因之存款自多。（四）近因絲綢衰落，工廠失敗，而商人多狃於舊習，不願向銀行抵押借款。因此種種原因，故錢莊之地位，頗爲重要。

杭州錢莊多合夥組織，有大同行小同行之分，大同行有聚源，信安，德昇等二十餘家，其資本多則七八萬元，少則一萬餘元，以三萬元左右爲最普遍。小同行有瑞和，瑞康，同益

等二十餘家，資本爲一萬元左右。其內部組織，設經理及協理總握全權，下設「長頭」「二人專跑會館及經營匯兌，「銀房」保管銀洋稟據，「賬房」司理會計；並有學徒數人，三年期滿，可升任賬房長頭等職。錢莊之營業範圍，大小不同，然不外存放匯兌諸項。存款皆爲活期，一稱「流水」，依照日折利息；一爲「對年」，普通年息六厘。放款有長短期之分；長期有「三底」「九底」二種，三底即自三月底至九月底爲一期，九底即自九月底至明年三月底爲一期，其利率以千元爲單位，如係八元，則一期爲四十八元，短期則一二三月不等，放款率由八元以至十一二元，以交易之久暫及商家之信用爲依歸。錢莊稟據有「本票」「上單」二種，前者出票與付款同爲一人；後者出票持票付款各爲一人，與銀行之支票相同。大同行之錢莊，可以交換稟據。互相過賬，與上海之匯劃莊相同。小同行之錢莊，則無此權利，須託大同行代爲過賬，與上海之挑打莊（元字莊）相同。杭州金融機關，除銀行錢莊外，尚有現兌店，勢力甚微，不過兌換銀錢之錢鋪而已。

## 二 貨幣及行市

杭州通行之紙幣，以中國銀行發行者爲最多，外國紙幣不能通用。硬幣有墨洋，袁頭，總理幣，英洋，龍洋等種，其流通額次於紙幣。輔幣有中交之角票

，毫洋，銅元等。各種行市，由錢業在城內柳琴井巷之錢業會館議出。每日上午九時至十一時，大同行派長頭到會館集合，交換票據，並議定日折及銀圓輔幣，以及各項匯兌之行市，懸牌公佈。茲舉本年四月三十一日之行市爲例：

規元 一三七〇・七五〇元

前匯 三・三〇〇

緞匯 一五〇

蘇匯 九七五

滬匯 二〇〇

日折 〇六〇

雙角 八八八二五角

單角 九〇〇〇

銅子 二七九五枚

#### 第四章 南京

國內考察彙編

南京爲我國首都，居東南財賦之區，扼長江腰脅之地，其西南有商埠曰下關，爲京滬路之終點，並有小鐵路達城中之中正街，西北臨大江，對岸即津浦終點之浦口，故輪車輦集，商賈輻輳，市況頗盛。各大銀行均於此設有分行，經營兌換之銅莊及米糧錢莊，則大街小巷到處皆是，可與上海之紙煙錢莊並稱焉。

南京銀兩爲陵曹平，市面流通甚少，只用以作銀元市價之規定。交易以銀元爲本位，有英洋，龍洋，袁頭，紀念幣之類。紙幣以中央及中交所發行者爲最多。輔幣有一二角輔幣券及廣毫銅幣等，銅幣通行當十銅元，廣毫則民九民十兩年所鑄者不用。銀錢行市逐日由錢商在綾莊巷錢業公會內議定，茲將南京五月十日之銀錢及匯兌行市列舉如下：

折息 存五厘，欠三厘

本洋 六九七 (西班牙銀元一元合陵平銀六錢九分七厘)

龍洋 九九七五 (國幣一元合陵曹平銀六錢九分九厘七五)

小洋折大洋 八七六四 (每十角合大洋八角七分六厘四)

大洋折小洋 一一四二二 (每一元合小洋十一角四厘二二)

大洋兌銅元 二九〇一文 (每一元兌銅元二千九百零一文)

小洋兌銅元 二五四三文 (每十角兌銅元二千五百四十三文)

雜角兌銅元 二五〇五文 (每十角兌銅元二千五百零五文)

規元 九六二 (規元千兩合陵平九六二兩)

鎮兌 四七五 (鎮平每千兩合陵平四七五兩)

寶標 一・九五 (通用二八實銀每五十兩升水一・九五兩)

## 第五章 青島

青島爲膠州灣之門戶，灣內廣袤百餘里，中藏而外衛，巨艦停泊港內，安若堂奧，山東沿海第一良港也。自經德人之經營，港灣埠頭，建築完善，水陸交通，連絡得宜。膠濟津浦兩路，爲其兩大動脈，將來如能照德人之策劃，築濟順路以聯絡膠濟平漢，建高徐線以御接隴海津浦，則我國北段黃河流域之貨物，均將趨集於此，其商業之盛，雖駕津滬而上之，無不可也。英商之匯豐銀行及麥加利銀行亦設有分行，其勢力亞於正金。

青島於民國十一年冬收回，太平洋會議條約中，有闡爲萬國通商市場之規定，且日人仍

留存種種利權，而以經濟上之勢力為尤大。故青島貿易額，雖恒居全國口岸中之第六位或第七位，數達一億數千萬之鉅，而大權則操於外人之手。故金融勢力亦屬太阿倒持，而日商之正金銀行，顯然握全埠金融之重心，該行之存放款，民十二為金款二億二千三百萬元，銀款三億四千四百萬元；民十三為金款一億八千九百萬元，銀款四億四千九百萬元；民十四為金款一億四千四百萬元，銀款四億五千三百萬元。近年雖漸趨衰落，然究為我國銀行所望塵莫及者也。英商之匯豐銀行及麥加利銀行亦設有分行，其勢力亞於正金。

我國在青島之金融機關除交通中國大陸上海商業等銀行外。有益通，福興祥，聚豐等銀錢號十餘家，資本多則本十萬元，少則二萬元，於上海濟南大連煙台等處多設有分號。本團抵青島時（六月初），市面利息情形洋商押息約八九厘，華商長期放款一分左右，活期一分三左右。其六月八日之金融行市如後：

申匯 100七

津匯 100三

濟匯 100一

規元 七二三·七五(一千元買規元兩數)

日拆 〇·四四(一千元折息)

銅元 三〇〇(一元兌換數)

## 第六章 天津

天津爲華北巨埠，地當五大河匯流入海之處，而北寧津浦兩路復交點於此。北至平張，南達江浙，東出渤海，皆屬通衢，爲華北出入門戶。其貿易額居上海之次，占全國第二位。故金融市場，亦頗茂盛。

一 銀號 天津銀號，歷史甚久，有山西票號及本地銀號之分，惟票號之存在者，

爲數寥寥，已漸失其固有勢力。銀號因其歷史關係，於本地情形，極爲熟悉，與國內商人往來甚深，故至今仍爲天津金融之中堅，其地位與上海之錢莊相同。全埠共八九十家，在天津舊城之東，如宮南街宮北街一帶者，其營業大部偏重於投機之交易，對於存放款之類，反視爲附業，專以買賣標金，日金，日票(老頭票)，光帖(俄票)，及公債，與收交電匯等爲主要業務。其在天津舊城之西，如針市街估衣街竹竿巷一帶者，對於含有投機之交易，素少

過問，專以兜攬存款，承做放款及期票貼現之類爲主要業務。其在租界以內者，存放款及投機交易，俱經營之，且因其在租界內，常與洋行之買辦相聯絡，大多營業，偏重於輔助出口貨之貿易。

銀號組織，在昔多獨資經營，民國以來，金融機關之需要漸增，且銀行日有發達。銀號爲應付需要，鞏固地位計，不能不雄厚資本，於是多有趨向合夥組織者。據去年工商部訪問局之調查，全埠銀號，其資本最大者爲三十萬元，最小者爲五千元，最普通者爲十萬左右。各銀號除資本之外，尙有「護本」，其數額與資本相等，或少於資本。顧名思義，護本乃所以維護資本之準備金也，由股東交存號中，略給利息，號中可以任意移作營業之用，股東則不能任意支取。銀號之股東負無限責任，與上海錢莊相同，故債權人之保障極厚，銀號信用亦極優。銀號之內部組織，以經理掌全號之大權，營業之盈虧，經理對股東負完全責任。經理之下，分部處理號務，分部其之多寡，以營業範圍之大小而異。範圍小者分三五部不等。而範圍大者，約可分爲七部，一曰營業，二曰會計，三曰出納，四曰交際，俗稱「走街」，五曰文牘，六曰庶務，七曰外莊。一切人員之進退，由經理獨掌之。



天津銀號，向有天津錢商公會之組織。公會會員以銀號爲單位，以經理人爲代表。全埠銀號，入會者甚多，占三分之二以上。公會以維持同業利益，剔除同業積弊爲宗旨；並聯絡感情團結團體，俾營業有發達之希望。其章程第四條云：「本會有維護同業之義務，凡同業因商事行爲，有必要請求時，得函商會，陳請官府，或轉函各埠商，充分維持。」此公會對於同業之維護也。章程第五條云：「本公會以謀金融之流通，及交易之安全，並鞏固公共之信用爲目的。就最小之範圍言，凡同業商號，每日交收電匯，及買賣銀元，並有價證券等各種行市，均在公會內附設市場辦理，以期劃一而免紛歧。」此公會予同業以劃一行市之便利也。章程第八條云：「同業商號，因商事行爲，有爭執時，得由本會調解之。」又章程第九條第七項云：「會內同業各字號，對於業務，遇有週轉不靈時，該號得向本會報告。由本公會調查該號賬目，如無虧累，實係一時週轉不靈，經全體會員開會表決，取有確切保證後，由全體會員各字號按照等級，分別暫行墊款，以資維持。事後應償本息若干，由該號照還。」此公會對於同業調解爭執，實行互助之利益也。其辦法頗有妥善，天津錢業之團結，實堪爲各埠金融界之借鏡也。

二 銀行 天津之外國銀行，與上海情形相同，大都爲各外國銀行之分行。如英之麥加利，匯豐，美之花旗，運旗，美豐；法之東方匯理，中法工商，日之正金，朝鮮，天津；比之華比，德之德華，俄之遠東等。內國銀行亦大都爲各地銀行之分行。如中國，交通，金城，中南，鹽業，北洋保商，上海商業儲蓄，山西省，殖業，邊業，勸業，察哈爾興業，熱河興業，東三省，山東工商，河北省等銀行，共四十餘家。各外國銀行與內國銀行之組織管理及營業範圍，均與上海大致相同，無甚出入。

天津內國銀行界有天津銀行公會之組織，以聯絡感情，維持公共利益，促進銀行業之發達，矯正營業上之弊害爲宗旨。凡津埠之本國銀行，實收資本在二十萬元以上，設立已滿一年者，經會員二人以上之介紹，均得爲會員。入會會員銀行約全埠銀行之半數。銀行公會於市面金融恐慌之際，每有準備金之籌設，以資接濟。其辦法由各銀行湊整現款若干萬元，公同組織委員會，如本埠同業有因需要不得不請求接濟者，可提出相當之保證品，經委員會之認可，得酌量借款援助。此種辦法，非特爲銀錢界自身之維持，且能安定人心，減輕恐慌之程度也。

## 二 貨幣及其行市

天津通行之貨幣，有銀兩銀元鈔票銅元角票及外國銀行紙幣

，其情形之複雜，與上海大致相同。其通行本位曰「行化」，行化並無實銀，專屬記賬之用。通行之實銀，爲「白寶」，其成色爲·九八七七五，每錠五十兩，可申水二兩八錢，兩百可申水五兩六錢。換言之，即較「紋銀」成色高百分之五·六之實銀也。以實銀折合行化，每錠可申水四錢，即白寶每五十兩可作行化五十兩四錢使用也。白寶雖爲通貨，但市面上之實際受授，多用銀元；而記賬又以行化爲本位，故銀元對行化之比價，頗爲重要，普通稱曰「洋厘」，亦猶上海銀元對規元比價之洋厘也。其行市由錢商公會按日公佈。如本年八月廿四之洋厘爲六九三二五，即每銀一元合行化銀六錢九分三厘二五之意。

「老頭票」爲日本朝鮮銀行所發之金票，在天津之需要極盛，投機家以之爲空買空賣之目的物，其交易亦集中於錢商公會，每日交易額，多則百萬，少則十餘萬。本年八月二十四日之老頭票行市，爲一五八五五，即每金票百元合行化銀一百五十八兩五錢五之意。其他如輔幣銅元奉票等行市，乃銀號錢攤零星兌換時酌定之內盤行情，未可一律視之也。

## 第七章 北平

國內考察彙編

北平爲我國故都，自政府南遷，市況日漸蕭條，商業較前一落千丈，市面金融奇緊。然地當海陸之雄，鐵道之會，東西南北，均有指揮睥睨之勢，人口衆多，數達百餘萬，故仍占重要地位。

### 一 金融機關

北平銀行，中外俱有，與天津略同。惟自遷都後，各大銀行之總行，紛紛移往申江，平市則降爲分行或支行矣。其直接市面之金融機關，確爲銀號，其重要不減於銀行。銀號在最盛時代，有一百數十家之多，現尙存八九十家（死換所任內）。有充證券交易所經紀人，專作公債者，如占有，同康等二十餘家是。有專營兌換銀錢及各國貨幣者，如裕豐，大德通等四十餘家是。有專做存放匯兌兼收公債者，如永增，裕大等二十餘家是。除銀行，銀號，兌換所之外，尙有銀錢店，金店，金珠店，當舖之類，亦爲金融機關也。

### 二 貨幣

北平通行貨幣，大都以天津相同。惟銀兩係「公砵銀」，以日常買賣，貨商交易，俱用「洋碼」或「錢碼」，故爲用甚小，不如天津「行化銀」之見重於市面也。銀元有袁頭，總理幣，鷹洋，北洋，大清之類。紙幣中外均有。輔幣有中央，中國農工，河北，懋業

四行發行之一二角十進輔幣券，當二十之銅元，及河北銀錢局發行之銅元票。銅元票有十枚，二十枚，四十枚，五十枚，六十枚，一百枚等六種。至廣毫則自大河以北均不通行矣。

二 金融行市 北平金價向由天津開定，以電話通知平市，平市據以開價，津市用公砵平，平市用京平，京平較公砵平每兩小三分，故平市金價較津市者為低。英美日俄德各國金磅行市，係由銀號以金價及外匯行市合計酌定。外幣及外匯行市，例由外商銀行作定掛牌。茲舉本年九月十四日之中外貨銀行市為例：

洋元合公砵銀 七錢一〇五

小洋每洋一元合 十一角七

輔幣每季一元合 十三角二

現銅元每洋一元合 三十九吊一

銅元票每洋一元合 三十八吊九

足金每兩合洋 一百〇九四

俄現金磅每個合洋 三十二元二

金融考察記

六二

美現銀銀每個合洋	二十一元六
日現銀銀每個合洋	二十一元六
英現銀銀每個合洋	二十一元
德現金磅每個合洋	二十元〇六
法現金磅每個合洋	十六元六
港帖千元票每萬合洋	三元
光帖五百元票每萬合洋	三元
日金票每元合洋	二元二二
美金票每元合洋	四元四三
奉票大洋每百元合洋	一元九
奉票小洋每百元合洋	一元五
山西省鈔每百合洋	十九元五

四 錢盤 「錢盤」亦金融行市之一種，爲銅元及銅元票之市價，即每銀一錠或京平

銀一兩或銀一元應兌換銅元或銅元票之行市。每日午前九時由各銀號在珠寶市錢市胡同錢市內議定，列填市票，分送各商號照兌，爲北平金融行市中之最重要最特殊者。其計算方法，極爲複雜，茲舉例解釋之。如九月十四日之錢市交易市況：

「全市成交約有一百二十餘泡」

「現銅元開盤爲一分半折十兩〇三錢五分，每洋二元合三十八吊九百七十文」

「銅元票開盤爲一分半折十兩零四錢五分，每洋一元合三十八吊八百八十文」

(一)泡 銅元或銅元票之買賣，均以泡爲單位，泡者即元寶一錠之謂，重京平五十三兩，折京公砵平五十二兩六錢五分，因京平與公砵平每兩差七厘，通常以五十兩計，即公砵平每泡之數也。 $(50 \times .007 \parallel .85, 58 - .35 \cdot 83 \parallel 915 \text{兩})$ ，公砵平每泡以七錢三分折合錢元，等於七十一元 $(52 \cdot 65 + .73 = 72 \text{元} \circ)$

(二)盤 又稱之曰「邊」，即每錢一吊可買銀若干之謂，如云「一分半」，即每吊錢可買銀一分五厘。其算法以每泡銀除一分五厘，所得即每泡銀合銅元之數；再以一泡銀數除之即得每兩合銅元之數；更以一分五厘乘之，即得一分五厘合銅元之數。

(三)行市 即每泡銀買主給賣錢者之利益，例如「折十兩零三錢五分」，為買錢者出價十兩零三錢五分，即由每泡銀內減去十兩零三錢五分後，再以其餘銀數折算銅元賣出，賣者每泡銀即得十兩零三錢五分之利益也。

(四)市錢 原名「串錢」，以昔時制錢必以錢串貫之，每京錢一吊減去四十文（係作錢串之費），迄今仍沿舊例，此錢歸賣錢者所有。

(五)佣錢 為買賣雙方所付與經紀人之手續費，每泡錢各出銅元八枚與經紀人。

由以上五種定數，可以推算出錢盤行市，如上例「現銅元開盤為一分半折十兩零三錢五分，每洋一元合三十八吊九百七十文」，其算法如下：

$$\text{每泡合銅元總數} = (52 \cdot 65 - 10 \cdot 85) \div 0.15 = 2820 \text{ 吊}$$

$$\text{每泡淨合銅元數} = 2820 - (2820 \div 0.004) \cdot 1 \cdot 6 = 2807 \text{ 吊}$$

$$\text{每元合銅元數} = 2807 \div 73 = 38 \cdot 97 \text{ 吊}$$

按一吊即當十銅元十枚，三十八吊九百七十文，即銅元三百八十九枚零七也。銅元票行市之計法與現銅元相同，均以「幾分折幾兩幾錢」表示之，其行市與現銅元稍有差額，如上例



爲同日之行市，現銅元每元合三十八吊九百七十文，而銅元票則每元合三十八吊八百八十文。

#### 第四篇 結論

「金融」二字，在英語即以「貨幣」(Money)代之，然其含意非僅指通行貨幣之本身而言，且指通貨之流通現象及作用而言也。故金融爲抽象的而非具體的，爲動態的而非靜態的。凡通商大埠，均各有其金融狀態，其中内幕，局外人而欲知其詳盡，談何容易。本團此次出外考察，以時間短促，人地生疏，且金融學識素無專長，對於各地金融，焉能問津。故上述三篇，觀察簡單，尤於其動態方面，如供需關係，流通狀態，調節作用等，少有所得。各地金融概況既如諸篇所述，統而觀之，則有其共同之特點在焉，亦可謂爲全國金融之共同現象也。茲分陳之：

一 幣制紊亂 我國貨幣制度，可謂極複雜奇特之大觀。以本位幣言，則兩元並用，靡然雜處。所謂銀兩，以其輕重純雜，品色名目種類至多，所謂大洋，與銀兩輔幣等，均各有兌換，各地互異。而代表大洋之紙幣，種類尤爲複雜，價值更不一致，無論外國銀行，

中外合辦銀行，華商銀行，市銀行，官銀號皆有發行之權，準備成數，既無劃一規定，發行額數，又乏具體之限制。以輔幣言，普通流行之小角，市價日有不同，兌換非依十進。種類繁多，使用每有地域之限制，有貼水行使者，有完全拒用者，其惡濫情形，無法救藥。至於銅元，市價亦漲落不定，不唯各地互異，同一市內仍早晚不同，此紊亂情形，為世界各國所未見也。

### 一一 金融界無系統

我國各地金融界，素無有條理，有系統，有組織之制度，如上海雖有中央銀行，而歷史尚淺，不足以通盤籌劃，控制金融市場。致金融界缺乏重心，銀錢同業，如一盤散沙，各自為政，甚且互相競爭。加以外國銀行資本雄厚，組織完備，乘機擾亂，存心把持，使我金融界益趨紊亂矣。試觀倫敦市場，則有英蘭銀行控制全局，紐約市場則有聯合準備銀行，從中節制，其他各國亦莫不有有規劃之銀行制度。即如香港之匯豐，可以操縱全埠金融，日人在我東北之正金朝鮮，及東洋拓殖會社，則各負使命，整齊步伐以盡侵略之能事，舉凡外人所經營行，均有條不紊。我國金融界則竟如此！

### 一二 外行侵略 外國銀行根據不平等條約，掌握中國之關稅鹽稅，（現雖關稅自主

，仍未收回存放之權。關鹽稅每年均在一億數千萬元，倘中國銀行得此巨款之存入，則營業自趨發達，金融自能富裕矣。且我國人民對中國銀行信仰薄弱，寄存款於外行，如上海匯豐之存款，合計定期活期，共五億數千萬元之巨，合中交兩行之存款以比較之，僅及半數而已。又如遼寧青島之正金銀行，吸收我國存款，亦輒數億元，尤雄霸一方，喧賓奪主。不僅此也，外國銀行且恃租界之庇護及治外法權之存在，而作一般搗亂金融之動作。以促我金融之紊亂，重重侵害，中害甚深！

**四 紙幣充斥** 我國內亂頻仍，各省軍費浩大，庫用竭蹶，所資以補苴彌縫者，唯增發紙幣而已，予取予求，漫無限制，馴至每舉一次新政，紙幣即為一次之增發，每與一次戰亂，紙幣即為一次之貶價。荏苒日久，積重難反，政府之財政愈窘，紙幣之增發愈濫。而紙幣之價格愈跌，政府之收入亦愈減，互為因果，遂演成不可收拾之局面。因之金融恐慌，物價高漲，百業凋蔽。此種病態，在在皆是，如遼寧之奉票，吉黑之官帖，山西之晉鈔，雲南之滇紙，廣東之中紙，要皆各省銀行之發行權能，不依經濟原則行使，而依省庫之盈虧行使為之厲階也。處此情形之下，有外幣侵入之地，遂墮實奢主，益使金融紊亂，東北之老頭

票（金票），廣東之滙紙，雲南之法紙，所以隱寓各該處本位幣之權衡者，亦以此也。

### 五 缺乏鄉村金融機關

我國除都市有少數銀行供給資產者金融之週轉外，內

地縣邑，從無設備，鄉村資金，陷於枯槁之境。農民春種秋收，每富青黃不接之時，什九皆依舉債爲耕作，而舉債途徑，非實質器物，即批賣青糧。其他下層階級，亦受同一剝削，痛苦莫可言喻。最近江蘇有農民銀行之設，已普及數十縣；遼寧亦舉辦農商貸款，各縣均由政府籌款貸放，尙有相當效益。我國以農業爲經濟基礎，亟應確立農村金融制度，遍設農民銀行合作銀行平民貸款之類，以謀一般社會之幸福。

# 各省市營業稅舉辦概況

李煇  
孟立人

## (一) 概說

營業稅創始於十八世紀末年革命以後之法國，其後歐洲各國，爭相倣效，及十九世紀末葉，美日諸國，亦有營業稅之舉辦。營業稅最發達之國家，仍首推法國，其收入年約一八〇・三三八・〇〇〇佛郎之多；其次為德國及日本，德國年約二五・五五九，〇〇〇馬克，日本年約二三・〇三八・〇〇〇元，在稅收總額中佔重要之地位。我國向無營業稅之名目，惟牙稅當稅之性質，頗與營業稅相類似，民國初年，舉辦烟酒特許牌照稅，是為營業特許稅之始，其後雖有特種營業稅，普通營業稅之議，但議而未行。國民政府成立以後，深感厘金制度之禍商病民，十七年召集財政會議，決定裁厘，並定地方政費以營業稅為抵補，製定各省徵收營業稅大綱及補充辦法。二十年元旦，國府正式裁厘，各省因裁厘後，稅收銳減，乃紛紛遵照中央命令，舉辦營業稅，六月立法院公佈營業稅法，營業稅制之實施於我國，遂確定於此時矣。

按營業稅係根據營業純利所課之稅，與他種賦稅性質不同：(一)營業稅為直接稅而非間

接稅，因其對象為營業純利，純利是營業者自身之收入，在自身收入上所納之稅，自不易推卸於他人之肩。上。(二)營業稅為地方稅，而非國家稅，因國家之領土遼闊，各地情形，大多不同，如各地之同一營業而徵以同一稅捐，往往發生不公平及困難之事實。故各國多劃營業稅為地方稅，使其在一小範圍之領土內實施，經濟環境無多大差別，困難及不公平之事實自可減少。(三)營業稅為物稅，而非人稅，租稅之種類甚多，如產業稅，所得稅，消費稅等為對人稅，土地稅，資本稅，營業稅等為對物稅，前者以人為徵收目的，後者以物為徵收目的，營業稅為對物稅之一，對營業而抽稅，無論經業者為誰，亦不問產業之多寡，凡同一營業，均課以同一之稅，故營業稅與所得稅，雖同為徵收純利之稅，而所得稅對人須多方考慮，且對於一人之一切純淨收入均須徵稅，範圍甚廣，而營業稅則不問經營者為何人，僅以營業之純利為課稅對象。惟英美係將營業稅包括亦所得稅內，法日則另設營業稅，我國做法日稅制。(四)營業稅非營業執照捐，雖二者均對營業之權利而抽稅，但營業執照捐，須在營業之先納稅，否則即為非法之營業，營業稅係於營業之後納稅，如營業者到期不納稅，在法僅以抗稅論，不能謂其營業為非法，故執照捐乃營業之先決條件，營業稅乃營業附帶之義務。

營業稅有上述數種特徵，於財政的原則及國民經濟的原則上，雖仍有可以疵議之處，然以較我國舊有之厘金制度，則公平普遍確實簡便諸點，均有進步矣。

## (二) 課稅範圍

營業稅係對於工商之租稅，其與田賦租稅適成對立之勢。蓋一則課於工商業，一則課於農業；一則課於都市，一則課於農村，二者相並而行，不應重複。我國營業稅之範圍，曾有明白規定，營業稅法第一條：「凡在各省市內營業者，除向中央繳納出廠稅之工廠，或繳納收益稅之股份有限公司組織之銀行外，均應完納營業稅。前項所稱營業謂以營業為目的之一切事業，但農業不在此限。第二條：「中央徵收之烟酒牌照稅收入，除由中央留十分之一外，其餘應為地方收入」第五條：「營業稅以營業總收入為課稅標準時，其營業總收入年計不滿一千元者免稅，以營業資本額為課稅標準時，其營業資本額不滿五百元者免稅；以營業純收益額為課稅標準時，其營業收益額不滿一百元者免稅。」第六條：「中央政府或地方政府所辦之公有營業，免徵營業稅，但官商合辦之營業，不在此限；不以營利為目的之合作社及貧民工廠等，得免徵營業稅。」現在各省市徵收營業稅之範圍，均依中央之規定。自由職業

如醫師律師之類，似亦含有營業性質，惟其收益從勤勞而得者占多數，租稅學有輕課勤勞收益之原則，故本團所到之各省市，均未列入課稅範圍之內。

### (三)課稅標準

各國徵收營業稅課稅標準，可分爲二種，即觀察法（又曰外形法外標法）查定法，以營業所在地人口，（即市面之繁盛與否）雇用人數，房租，資本額，四者爲課稅標準者爲法國，日本之營業稅制，仿自法國，資本額營業額之外，參用房租，雇用人數，承包額，報酬額四種，分別課稅，世界上營業稅制最能完備者，惟法日兩國而已，課稅種類之多，亦惟法日兩國而已。以營業所在地人口，雇用人數，房租，資本額，報酬額等爲課稅標準者，均曰觀察法。以營業額，承包額等爲課稅標準者，均曰查定法。營業稅原爲收益稅，與所得稅，相輔而行，如英意等國之營業稅，均包括於所得稅是也。

觀察法與查定法，無論施行何種，均有利弊，前者徵收之手續最爲便利，但其缺點爲過於空泛，往往難得其平。後者對於營業人所得收益額（即毛利或淨利）或銷售總額（即全部售出貨款）爲徵稅之標準，在理論上似甚公平，惟亦有缺點，即手續上不免流於苛細，蓋



在徵稅之時，必先調查各營業人之內容，在一般心理上，最易引起惡感，且調查手續，亦非常困難，兩者互有長短，各國均兼用之。

我國課稅標準，中央規定由各地斟酌情形，以營業收入額，營業資本額，營業收益額為標準，各省市自實行裁厘後，均着手籌備，先後開徵，考其課稅標準，均以資本額及營業收入額，按年估計，認定稅額。湖北山東兼採營業收益額，湖南兼採報酬金額，保險金額，承包金額等，廣東則於訂定草案時尤注意觀察法，採用舖租額，從業員額及資本額等，以為課稅標準。

#### (四) 課稅稅率

營業稅稅率，均按千分計算，營業稅法規定，以營業資本額為標準者，徵收其千分之二至千分之十，以營業收入額為標準者，徵收其千分之四至千分之二十；以營業純收益額為標準者：(一)純收益額不滿資本額百分之十五者徵收純收益額百分之三至不滿百分之五，(二)純收益額合資本額百分之十五至不滿百分之二十五者，徵收純收益額百分之五至不滿百分之七，五，(三)純收益額合資本額百分之二十五以上者，徵收純收益額百分之七，五至百分之

各省市營業稅舉辦概況

六

十。各地稅率等級，均在中央法令範圍內，另訂營業種類以定之。惟安徽省則不訂營業種類，凡資本在五百元以上之各種營業，照營業收入額千分之二之比例，以徵收營業稅，即每五百元加征一元。例如營業收入額為二千五百元，即徵稅五元，照此推算，此為全國所無之辦法也。茲列舉浙江，北平，廣東之稅率，以供參考。

1, 浙江稅率

業名	課稅標準	稅率
物品販賣業	營業稅	千分之一至千分之十
轉運業	營業稅	千分之二
交通業	營業稅	千分之二
包作業	營業稅	千分之二
電氣業	營業稅	千分之二
租賃物品業	營業稅	千分之五

照相業 營業稅 千分之十

印刷出版及書籍文具教育用品業資本額 千分之二

製製業 資本額 千分之二至千分之二十

貨棧業 資本額 千分之五

錢莊業 資本額 千分之十

保險業 資本額 千分之二十

<p>物品販賣業營業稅率表</p> <p>以販賣為業為 依營業稅課課</p>	業	糧食業 柴炭煤業 油鹽店業
	名	稅率
		千分之一

各省市營業稅舉辦概況

八

<p>棉花業 棉織品業 蘇織品業 油業(食油除外) 竹木業 紙業 山包          裝紙業 傘業 磁器業 藥材業 竹木藤器業 磚瓦業 石灰業 糴業          北貨業 綢緞業 絲綢業 水菓業 衣箱業 鞋履業 估衣業 茶業 漆業 蠟燭業          火柴業 銅錫器業 扇業 陶器業 水菓業 魚鱗業 梳篦業 紗線業 毛骨業 燭皂業</p>	<p>千分之二</p>
<p>洋廣雜貨業 顏料業 水門汀業 汽水冰食業 五金業 西藥業 花邊業          電料業 糖果茶食罐頭業 汽水冰食業 鹿毯業</p>	<p>千分之五</p>
<p>皮革業 橡皮業 火脛業 呢絨業 西裝業 繡貨業 參燕業 鐘表業          眼鏡業 皮貨業 首飾珠寶業 化妝美術品業 古玩業 香燭紙炮業          西式傢具業 紫檀紅木業 鑲牙業 留聲機器業 紙糊冥器業</p>	<p>千分之十</p>

2.北平稅率

業 名 課稅標準 稅 率  
 製 造 業 資本額 千分之一至千分之二十(附詳表)

印刷出版及書籍 文具教育用品業	全	上	千分之二
銀錢莊業	全	上	千分之十
貨棧業	全	上	千分之五
儲蓄業	全	上	無幾千分之五
信託業	全	上	千分之十五
保險業	全	上	千分之十五
貨金業	全	上	千分之十五
交易所業	全	上	千分之十五
物品販賣業	營業額		千分之一至千分之十(附詳表)
鑿井業	全	上	千分之一(田間鑿井者暫行免稅)
轉運業	全	上	千分之二
交通業	全	上	千分之二
營造業	全	上	千分之二

國內考察彙編

各省市營業稅舉辦概況

油漆粉刷業	營業額	全上	千分之二
電氣業	全上	千分之二	
廣告業	全上	千分之二	
證券業	全上	千分之二	
理髮浴室業	全上	千分之二	
洗染織補業	全上	千分之二	
麵飯舖業	全上	千分之二	
蒸點業	全上	千分之二	
打包裝箱業	全上	千分之二	
房地經租業	全上	千分之二	
承包業	全上	千分之二	
經理介紹業	全上	千分之二	
裝裱業	全上	千分之二	

管	養	肥	拍	養	養	中	旅	牛	鑲	照	花	娛
器	蜂	料	賣	烏	現	西	館	奶	牙	相	樹	樂
業	業	業	業	業	業	菜	業	業	補	業	業	業
全	全	全	全	全	全	館	全	全	眼	全	全	全
上	上	上	上	上	上	業	上	上	業	上	上	上
千	千	千	千	千	千	業	千	千	千	千	千	千
分	分	分	分	分	分	業	分	分	分	分	分	分
之	之	之	之	之	之	業	之	之	之	之	之	之
二	二	二	五	五	五	業	五	五	五	十	十	十





理髮業		洋服業		茶館業			旅館業			從業員	
舖租額	資本額	從業員	舖租額	資本額	從業員	舖租額	資本額	從業員	舖租額	資本額	從業員
千分之四十	千分之五	每人九元	千分之七十	千分之二十	每人三元	千分之六十	千分之十	每人三元	千分之十	千分之十	每人九元

各省市營業稅舉辦概況

典 當 業	儲蓄業		銀號業		信託業		銀行業		從業員	
	資本額	從業員	資本額	從業員	資本額	從業員	資本額	從業員		
舖租額	資本額	從業員	舖租額	資本額	從業員	舖租額	資本額	從業員	從業員	
千分之五十	(甲)當按千分之十五 (乙)大押小押千分之二十	每人六元	千分之三十	千分之五	每人六元	千分之十五	千分之六十	每人六元	千分之八	每人三元

庄 口 業	菜 酒 館 業			碼 倉 頭 業	不 動 產 買 賣 業	自 電 來 力 水 業	電 話 業	運 送 業		
	報 酬 金 額	從 業 員	舖 租 額	營 業 額	從 業 員	租 額	資 本 額	從 業 員	資 本 額	從 業 員
	千分之四十	每人六元	千分之七十	千分之二	每人三元	千分之七十	千分之十五	每人三元	千分之十	每人六元

國內考察彙編

各省市營業稅舉辦概況

包工業		市場業		屠宰場業		鐵路業		娛樂場業		報館業	
從業員	包工金額	收入金額	從業員	收入金額	從業員	收入金額	從業員	舖租額	收入金額	從業員	舖租額
每人三元	千分之三	千分之三十	每人三元	千分之三十	每人三元	千分之二十	每人三元	千分之七十	千分之二十	每人六元	千分之七十

報館業  
稅理業  
經紀業

### (五)徵收手續

賦稅往往由於手續之繁擾，受人責難。查營業稅為一種申報稅，倘商人能體念政府之需要，而樂於輸將，則其申報自無隱匿之弊，而政府亦可免於稽查之煩，政府與人民間自無糾紛可言。但此種納稅道德，實難期於今日之我國商人。故關於徵收手續及稅額之決定，應有詳細之規定，以期減少糾紛。各省市實施辦法，大致均先由徵收機關製定營業報告書，發交商人填報，然後由徵收機關加以調查，決定其應納稅額。如商人對於決定之稅額，認為不當，則可呈請修正。如徵收機關認為商人陳請認為不當，則可提交營業稅評議委員會評議，然後斟酌委員會之評議報告，再為決定其稅額。如商人仍認為不當，則再可向上級機關提出訴願。此種辦法，雖不能謂為盡善，亦可藉以解決人民與徵收機關之爭執，而利稅務之進行也。

附北平市營業報告書應填事項：

(1)營業字號及所在地(2)營業性質(3)營業種類及銷售狀況(4)經理或舖掌之姓名籍貫住址(5)開設年月(6)資本及鋪底(7)全年營業收入估計額——民國十七年

十八年，(8)店員人數及房屋間數，(9)有無分店及貨棧，(10)填報年月日，(11)填報商號蓋章。

### (六)徵收機關

各省營業稅徵收機關，組織不同，如浙江係就營業繁盛地點，分區設立徵收局，每區劃定若干縣為區域；其未分區設立專局之區域則委託各縣政府辦理，並劃若干縣為一督徵區，每區派一督徵員巡視督促，局長及督徵員均隸直於財政廳。其他各省，有分區設局辦理者，有省設營業稅局，於各縣或設分局，或委縣政府辦理者，辦法不一。其直隸行政院設市，如青島，上海，北平等處，均由財政局設徵收處徵收之。按營業稅法規定營業稅應由納稅者向徵收機關直接繳納，不得由他人承攬包辦，但各省市均因在此初辦時期，直接徵收困難甚多，多有由商會或同業公會認辦之通融，此亦過渡時期不得已之辦法也。至於徵收時期，各省市所定，以按月徵收為多數；亦有每年分兩次繳納者，如安徽省是；有按季繳納者，如上海是。但徵收時期無論如何規定，固無影響於稅額之增減也。

附北平市營業徵收處組織系統表

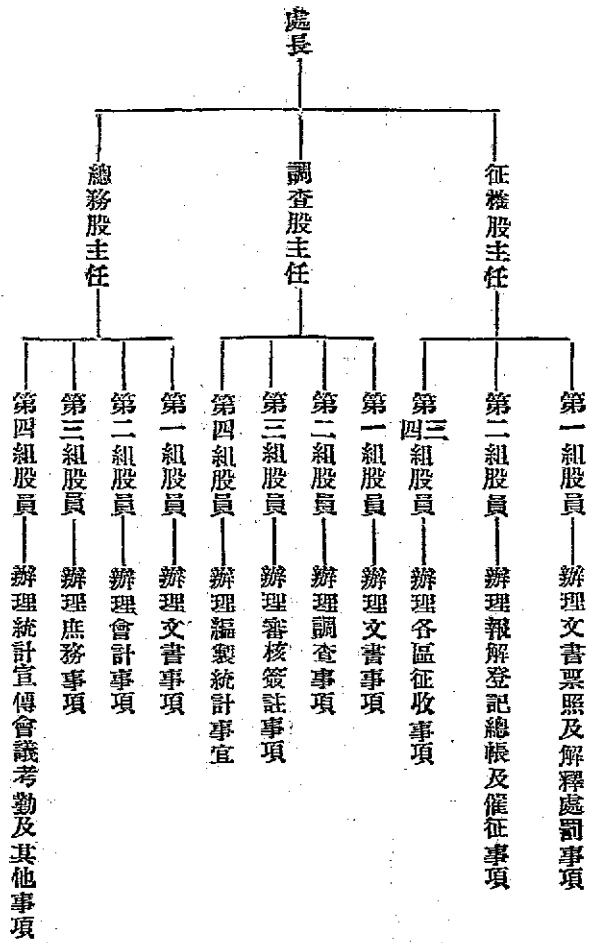

### (七) 租界商店徵稅問題

各省市營業稅，大都進行困難，不易如期開徵，而尤以租界商店徵稅問題為最難解決，因租界商店，為我法令所不及，營業稅如課華商而不課租界，或僅課華商而不課洋商，是不啻助桀為虐，增長洋商對華商之壓迫，華商將無立足餘地，故營業稅以華洋同課為原則。惟是進行甚難，凡有租界之各區域，迄今均無圓滿結果。如天津僅英租界認可，對於調查估價接稅諸事，決由英工部局負責辦理。法租界原則上雖已承認，而辦理手續及條件上，尚須磋商。義租界則其本國政府尚未令復。而日租界部份，則謂該國商店對該國政府，已有同樣營業稅之徵納，按日本法律，商業方面僅有營業稅一項，貨物方面，僅有出產稅一項，決不能有第二項捐稅加於日本國民，至於界內華人商店，日本決不干涉。故天津租界徵稅問題，尚待協商。又如上海亦未完全解決，該市華商曾宣言，如洋商營業稅一日不解決，我各同業公會代收之營業稅亦一日不報解。我國因有租界之存在，動輒即受牽制，言之痛心！



# 滬京青杭之市政概況

高建中  
周開文

我國自民國三年四月，內務總長朱啟鈐呈請設立京師市政公所，民國七年廣州成立市政公所，上海漢口杭州昆明等市，亦先後成立，市政勃興，浸盛一時。然在產業落後，經濟枯窘之我國，欲求都市作整個之發展，誠屬不易。況市政事務，經偉萬端，苟不能羅致專門人才，則亦徒負虛名，我國各大都市市政自創辦以來，或因經濟拮据，或感人才缺乏，故雖有十餘年之歷史，而辦理完善者甚渺，此事實所在，實無可諱言者。此次經上海杭州南京青島等市，見各市均能就地方情形及財力多寡，以定施政方針，故財無虛耗，事無不定。茲將各市概況，作簡略之敘述。

## 一一，公安

都市集中，各種問題亦日趨複雜。上海爲東亞最大商埠，區域廣闊，洋雜處，對於交通治安消防諸問題，均極注意。故上海公安行政較其他各市爲佳，蓋上海警察平日已有訓練，對於治安不致十分感受困難。又該市交通警察精神極佳，十字街口，各種車輛紛至沓來，皆能指揮如意。苟非素有訓練，則每日難免不發生肇禍情事。此外更設有紅綠路燈，以補助交通警察之不足。路燈之設置，對於交通行政，效率頗大，近來南京市已安置此種路燈，並製貼各種標語以訓練市民，指導市民，使知于一定之道上行走。故上海南京之交通，已有日漸進步之勢。上海人口集中，房屋密布，稍有不慎，即易釀成火災，公安局對於消防行政極爲注意，除對於一切建築規定種種限制，使之不易發生火警外，更訓練經驗宏富之消防隊，備有最新式之救火器，故每遇火患，不難立即消滅也。

## 一二，衛生

我國國民對於衛生問題，向少注意，自各市政府設立以來，對於衛生行

政，業已次第舉辦，惟多限於經費支絀，結果較之歐美各大都市，相懸甚巨，上海衛生局對於衛生行政，雖已有種種之設施，然對於市立醫院傳染病院埋葬死人諸端，均尚有添設與改進之必要。因上海人口密集，病症易於流行也。又上海北站鐵路沿線一帶，屍棺暴露，不惟觀瞻有碍，即衛生方面亦頗不利也。上海衛生行政，撮其要者，約有下列數端：

(一)舉行衛生運動，發行衛生週刊，衛生月刊，懸掛衛生標語，並定期舉行大掃除運動，清潔運動，及嬰兒比賽會等，使市民咸知衛生真義，以求衛生教育之進步。

(二)檢查肉食，建築屠宰廠。

(三)設立模範衛生區 衛生局復立之模範衛生區，係與中央大學醫學院合辦者，地址在吳淞，據衛生局報告，模範衛生區辦理之事項有八。一。關於生死疫病等之統計事項，二。檢查並取締妨害衛生各事項，三。辦理常識灌輸及宣傳事項，四。學校及工廠衛生之設施事項，五。兒童保育方法之指導事項，六。公共場所及家庭衛生之指導及施行事項，七。一切醫療事項，八。化驗食物廢渣及糞便等事項。

按模範衛生區之設立，在我國現在各都市，均極切要，蓋我國人民對於公共衛生之觀念

，極爲薄弱，欲維持都市公共衛生及安寧，不可不從部分入手，設立模範衛生區，一方面可以便政府於財力拮据之際，得以從容兼顧，他方面則都市衛生之根基已樹於此矣。

#### 四，財務

上海市財務行政之特殊處，爲能劃分行政費與事務費，以節省冗費。按此種分法。因東西各國於額定人員以外，不雇用其他人員，已成爲定例，我國各都市因歷史惡習不能破除，不能不多用應需以外之人員，因之浪費公款之處甚多，而不能不規定行政費與事務費之分別，以限制行政費之浪用。查該市財政局報告內，於支出項內，皆有行政費若干，事務費若干之區別，以節省冗費。其次更設市民銀行，以爲調劑金融，開發各種事業之準備，並可於稅收不易週轉時，商請市民銀行協助。上海市民銀行，原定資本五百萬元，現已由市府撥到一百萬元，共分五萬股，每股百元，市府認購二萬五千股，餘則由市民認購，現該行營業結果極佳。

#### 五，社會

上海社會行政，因範圍太大，故辦理時，極感困難。幸該市社會局人員向少更動，且多專門人才。最初所擬定之政策與計劃，能次第實行，成績當較各市爲佳。茲就此次考查所得者，述之如次。

(一)農工商業之提倡與整理：上海市社會局對於農工商業，均極注意，關於各業之病態研究，極為詳盡，並謀種種改良與發展之方法。觀該局出刊之上海之工業概況，商業習慣，農家經濟及怎樣救濟主要工業等書，及各種調查統計報告，辦理至為精切，成績頗佳。

(二)救濟 救濟問題為今日都市中極難解決之問題，上海工商業雖較發達，然工商人實較工商業為多。且上海交通便利，各地來此就食之人，亦屬不少。因之失業無業之人，日漸增多，上海綁匪之所以日多，蓋以此也。近來因勞資糾紛，時常發生，不易解決，致各業停閉失業人數，益加增多，因之釀成自殺之事，日有所聞。茲錄社會局十九年一月至七月自殺統計報告，以資比較。

學	工	商	職業	
			月	業
	10	8	1	
2	24	14	2	
2	13	8	3	
2	24	10	4	
	7	11	5	
1	14	18	6	
3	6	15	7	

滬京青杭之市政概況

六

統計	不明	無業	其他
119	78	12	11
149	76	16	17
136	86	19	8
163	93	24	10
188	130	31	9
186	112	10	31
173	123	3	23

觀上表所列自殺總數，以商工無業諸項為最多，而商工大多數皆因失業而自殺，故失業與無業二項，在今日之上海市已成爲極不易解決之問題。社會局對於此種問題，已有相當之研究，除設法令停閉各業先後恢復外，並設法使勞資調協，使各業不致再有停閉之事發生。此外更組有貧民借本處，職工介紹所等，以爲之救濟。惟上海區域廣大，失業無業之人民，爲數極夥，此種救濟，無異杯水車薪，將來似尚有改進之必要也。

上海貧民充塞，多居於閘北滬西一帶，居自蓋之草棚內，濕氣極重，地復污穢，每易釀成瘟疫，市府爲求貧民住居之安適，特撥的款建築貧民住宅二區，一在閘北全家庵路，一在滬西斜土路魯班路。現第一住所已造一百間，聞當有添造一百間之說。第二住所新建二百間

，近已完工，房租均極低廉，每間月約二元，對於管理教育訓導娛樂，均有相當之注意，辦理尙稱完善。

(二)勞資糾紛 近來上海工商業已陷入凋蔽狀態，勞資兩方，均受莫大影響。欲謀救濟之方，則不獨維護勞工利益，即資方血本亦應特加注意。上海社會局對於此種問題，曾作精密之研究，一方面依總理勞資協和遺訓，竭力宣傳勞資合作，使勞工不致受任何惡化勢力之影響。資方於可能範圍內，改善工人之待遇，同時對於工人生活，工廠商店營業實況，作精切之考查，以謀調協兩方之具體計劃。

六，公用 上海市對於公用行政，特別注意，設專局以司之，故成績較其他各市爲佳。公用局對於電氣事業公共車輛等，均有相當之設施與整理，例如設置電氣試驗室，試驗電氣用品之好壞，使一般市民知所選擇。並按照各區市面之廣狹，以規定路燈燈光線之多少與大小，派員管理路燈之啟閉，劃一路燈收費。其次對於廣告亦有極嚴密之整頓，故上海市工商業雖較發達，廣告雖較繁多，然一般市民皆知有所適從。此種計劃，不惟對於該局之收入可以增加，即廣告之效力亦可因之增大。

**七、港務及土地** 上海港務局因成立之期較近，關於測量，船政，疏濬河道，倉庫，碼頭等計劃，雖已大體決定，然僅少數規則，曾經公布實行，其他各種規章，尙在計劃決定中，恐一時未能實行。上海市土地局對於該市土地行政，已有具體計劃，並先後舉行土地登記，土地測量等項工作，現正規劃市中心區計劃，預先於地價低廉之時，先行收買土地，以爲將來建設市行政區之用。

## 第二章 南京市

**一、土地** 南京市區域寥曠，建設不易，故第一步工作，應由測量入手。京市地籍測量之基本工作，自十七年十一月開辦以來，由土地局將城內及下關等處所需三角水準等點，先後測定，並依此各點測成萬分一及二千五百分一之地形圖兩種，以爲全市各種建設及分區計劃之用。更組織測繪隊四隊，實行分區測量，以爲實現土地登記之準備。現正趕辦土地清理，土地收用，土地登記，及統計等事項。

**二、工務** 京市工務，極稱浩繁，蓋京市區域廣大，地勢低下，不惟地下之工程艱難，即地面之工程亦頗不易。此次到京市考查，見工務局工作較其他各局尤爲緊張，茲分述



工務局重要工作如次：(一)全市幹道已有具體計劃，已竣工者計有中山路子午路及高樓門至玄武門一段等路，皆澆以柏油，異常整潔，其他幹路已在積極建築中。(二)整頓市內交通及路燈，並裝設警亭，警傘，指揮燈。(三)計劃全市地下水道，及全市分區問題。(四)建築下關沿江防水堤，並計劃建築八卦洲護堤。(五)自來水工程計劃。

二、社會 京市爲一舊式社會，同時又爲我國政治中心，因此二種矛盾關係，而發生種種社會問題。蓋京市自建都以來，人口驟增，人口增加之原因，乃因政治關係而非工商業關係，今日京市之工商業比較尙不發達，勞資間尙可事事合作。又京市遠居內地，市民頗有古風，思想純正，不致受任何勢力之宣傳，以引起糾紛。故勞資糾紛，在今日之南京，尙不致成爲重大問題也。今日南京市之重大問題，爲失業及無業二種，南京自建都以後，人口漸次集中。尤以謀事或候差爲多數，但機關有限，不能一一容納，遂釀成失業無業之現象。社會局對於此種問題，曾亦詳加研究，以爲補救，然問題重大，至今尙無具體辦法，此次到該局考查，見該局對於各種社會行政，正在積極計劃，分別實施。如促進合作事業，改革救濟院，設立游民習藝所，貧民貸款，各業調查，實行造林，改進農村生活，辦理工人教育，

籌辦首都米市，促進婦女教養，劃分自治區，建築公墓等，均已先後舉辦。

#### 四、衛生

京市區域寥曠，且甚低濕，辦理衛生行政，頗屬不易。衛生局設種種方法，以改造環境，如整理秦淮河，清除堆積泥土，建設公共廁所及拉圾火化爐，改良飲食店，並舉行衛生運動大掃除，設立衛生診療所，化驗井水，檢查肉食。更發行種種衛生刊物，灌輸衛生常識與一般市民。此外更就市區中心地立試辦衛生模範區。

#### 五、教育

京市教育極為發達，以初級教育一項言，現已有四十餘校之多，且能使學校教育與社會教育能得適當之發展。民衆教育現已辦至第五屆，分高初兩班，計五十餘級，學生三千餘人，現正積極擴充市立圖書館，公共體育場，民衆科學館，及民衆圖書館。更開辦商人補習學校，婦女職業補習學校，職業指導所，以增進商人知識，救濟失業。此外尙設有盲啞學校，授以普通科目，貝利字母，縫紉線織等項，使將來可以有相當應用之處。惟京市失業無業之人數，今年統計已達三十餘萬，約佔全市人口之半，爲救濟此等失業無業者計，則京市職業教育，似尙有急待擴充之必要。

#### 六、財政

京市財政每月收入十五萬，運財部補助費五萬，共二十萬。惟京市市政

，經緯萬端，此少數收入，實不敷用。現財政局正積極整理各種稅收，及市有公產，如大小黃洲永定洲之地畝，普育堂救生局各莊田地，及市有房地，以裕收入。並設立市民銀行，以爲開發事業之準備。

### 第三章 青島市

一，沿革 青島市政，歷史較久，在昔德人占有時期，已竭力經營，凡市街碼頭自來水雨水道污水道砲台等，工程均極偉大，爲各市所不及。及日本人佔領後，未見有如何整理，且作種種之破壞，如損壞砲台，儉移活動船塢，不一而足。我國收回改市以後，迭經整頓，雖未能蔚爲大觀，然已有相當改進，此次到該市考查，各種行政正在積極計劃，工作頗形緊張，可見青島市政，正方興未艾也。

一，公安 青市公安行政，辦理極爲完善，對於戶籍人口，均有極詳密之調查與統計。交通警察，亦極有訓練，對於市面車輛，均能指揮如意。消防除設有極新救火器外，並于各處設置救火栓，故發生火災之事甚少。

二，財政 青市市政在德管時代，雖已具有宏大規模，然接收後，必須就各方面加

以整頓。財政局爲增加收入，以爲辦理各種事業之準備起見，特就舊有各項稅捐，加以整頓，並釐定特種營業捐征收規則，分別實施。該市土地完全公有，現正積極整頓，以裕收入。

四，港務 青島爲北方重要海口，中外船舶雲集，港務行政極爲重要，港務局對於大小港已有精密之測量，現正添建碼頭，建築防波堤，對於外輪入口，亦有極嚴密之管理。該局港務上之收入，占青市之重要部份。

五，教育 青市教育，社會教育與學校教育兩方面，均能並重發展。教育局以市鄉生活懸殊，鄉區學子無力來市就學，爲救濟鄉區教育起見，特於市立中學外，更添設李村中學，以容納鄉區小學畢業生。更籌設小學教員訓練班，以培養師資，爲將來擴充教育準備。更於蘭山路設立實驗小學，以爲將來改造小學教育之張本。該市民衆教育現已辦至第三期，且亦有民衆教育館，讀書會，問字處等，以補助學校之不足。惟青島工商雲集，失業無業之人，亦屬不少，爲救濟此等失業者計，對於職業教育之改進與增加，誠爲刻不容緩之事。

#### 第四章 杭州市

一，組織 杭市行政組織，與普通不同，範圍較小，市長以下分設財政，工務公安

三局，社會教育則於秘書處設科分掌。此種組織，係按照事務繁簡，及經費情形，而定設立機關之標準，以免機關分立，空耗公帑，法至良也。

一、工務 全市幹道路線，已分區建築，并計劃自湧金閘水至潯波汀一帶，建築風景住宅。自來水工程，本年內即可竣工，舊有路燈已不敷用，且多損壞，現正分別添設修理。此外對於建築之取締，車輛之管理，廣告之整理，均已分別實行。

二、公安 杭市公安，由省會公安局辦理，對於公安警察，交通警察，積極加以訓練，故今日杭市公安交通兩警察，頗有精神。惟近年杭市人口增加，塵肆櫛比，每易釀成火災，公安局爲整頓消防防患未然計，特將原有消防隊，重行改編，並添置新式救火器，太平水缸，水槍等，以備急需。

四、社會 杭市政府社會科對於農工商業，極爲注意，關於各業弱點及應興應革之事，均有詳細之調查，并力予提倡改良。如農村組織，耕地整理，機械灌溉，電機織業等，均已具有相當之成績。勞資爭議，在今日之杭州市，尙不致成爲重大問題，市府方面已預爲注意，設種種方法，使兩方於可能範圍內，隨時合作。救濟機關有婦女救濟會，賑務會，永濟

倉，廣濟局，養老所，盲聾教養所，乞丐留養所，感化院，貧女習藝所等。此外尚設有杭州市職業介紹所。

五，土地 杭市土地行政，由財政局辦理，於十九年四月底，已將土地陳報辦盡，現正根據各村里土地陳報單，分別村里小地名，開列其最高最低價，及以總額分總地價，求為平均地價，編製統計表，以為征收土地稅之初步。

## 浙江北平之地方自治

施鳳飛

推行地方自治，爲訓政時期最重要最切迫之工作。地方自治辦理有效，則民有民治民享之國家可以實現。故二中全会決定訓政時期爲六年，在此訓政期間，各地方政府均以全力完成地方自治，樹立憲政基礎。吾滇近亦積極推行，不遺餘力。去年成立區長訓練所，分區訓練各縣青年，現已全數畢業，先後分發各縣辦理自治。並於昆明市，首先切實舉辦，以樹風聲，使各縣有所觀感。並次第推及外縣，而與其他各省同時完成此訓政時期之最大工作——地方自治。本團此次出外考察，於各省市之地方自治均注意及之，就中以北平杭州二市及浙江省之成績爲最著，茲將其概要分述之。

### 第一章 北平市自治概況

一、組織情形 北平市自民國十八年正式成立自治籌備處，其進行程序分爲宣傳，調查，編配街村，四階段進行之。時間亦劃爲四期，每三月爲一期，循序進行。分全市爲城郊二區，城區分內城六區，外城五區。每區劃編爲若干街。郊區分東西北四郊區，劃編爲若干村。街村之下爲閭，閭之下爲鄰，鄰之下爲戶。以街村爲自治團體根本組織，一切設施，

俱以街村爲出發點而推進之。街村各聘籌備員一人，助理員若干人。組織街村臨時辦事公所，籌備街村自治事宜，謀全區進行步驟之統一。由每區全體籌備員組織聯合辦事公所，互選七人爲常務委員，常委中推選一人爲主席。並由區視事實之需要，分別設置財政，戶籍，土地，保衛，教育，工程，衛生，救濟，實業，合作等特務委員會，共同籌備全區自治事宜。一面由街村籌備員及助理員等劃編閭鄰，選任閭長鄰長。此爲北平市自治團體組織之大概情形。

茲將北平市外一自治區第一自治街區域概要列右，以示一例。

### 第一自治街

編合及區域：以正陽門大街爲主街，聯合正陽門前，東車站，西車站，東貨場四處編制之。  
面積之約數：全街約合十七萬五千零五十方公尺。

戶口之配置：戶數舖戶住戶總計二百八十三戶，人口男女總計三千八百七十六口。

本街概況：係純粹商街，地勢衝要，市面繁榮，在本市爲最富庶區之一。除東貨場係原始土路外，餘均築有土瀝青及沙石馬路，街道極爲整飭。



編合各巷戶口數目地方狀況表：

總計五街巷	正陽門東貨場	正陽門西車站	正陽門東車站	正陽門前	正陽門大街	街巷名稱								
						戶正								
269	14	7	13	3	232	戶附								
14	3	0	7	1	3	數共								
283	17	7	20	1	235	男								
3861	190	167	692	34	2778	女								
15	0	4	4	0	7	數共								
3876	190	171	696	34	2185	商附								
520	17	0	1	1	231	鋪記								
區域以上各處為本市著名繁盛	潔商東西生販較與下頗士東為繁地街滙南	街西斜向係原始土路為小	頗多每厨火車來往旅客上	下極繁	為石路有舖戶一廟宇二	繁形勢亦極壯觀正陽門洞	地址寬展四通八達交通極	街多係上等舖戶	滙青路兩旁便道為磚路通	南北直向街幅寬長築有土	地	方	狀	況

國內考察彙編

## 二、現在實況

(一)戶口：每區俱繪製有區圖坊界，每坊管轄若干巷，若干閭鄰，每一街巷有若干戶，某戶男子若干，女子若干，壯年若干，學童若干，失業者若干，失學者若干，俱附圖說，某坊教育程度若何，經濟狀況若何，交通若何，衛生若何……俱有詳細記載。戶口雖時有變更，由坊公所隨時登記，清清楚楚，毫無含混，惟限於經費，冊簿未能一律整齊。

(二)土地：四郊土地，因限於經費，僅實地查勘一次，參照舊有地圖，加以修正，此後如經費有着，當積極從事測量云。

(三)警衛：各區除由公安局設有巡邏守望官警負責外，城區衝要之商業區域，均由各坊公所聯合商民，設有商團，郊，重要村鎮，設有保衛團，以現狀言之，除遇兵災，及大股非常匪患，各區均有相當自衛之能力。

(四)道路：內外城各區，除原有寬大馬路，及最近由工務局新修各馬路，並規定准許大車通行之土路外，所有大小胡同，俱由各坊公所倡修土馬路，或修為砂石路，或就原有路身整理鋪墊。

(五)教育：教育機會均等，爲總理之遺教，亦吾人熱烈之希望，除遵照市組織法第八十四條之規定，各主要科目，逐日派員假各區圖書館，講演三小時外，各區公所，有設立自治研究所者，有設立區小學者，各坊公所有設立坊小學者，有設立國民補習班者，有設立國民訓練講堂者，有設立體育場者，統計現時成立者已達三分之一，未成立者亦在努力籌備，約在最短時期內，政府再加以積極補助，即可普遍設置。

(六)衛生：街道洒掃，穢物清除，各坊公所，俱雇有坊丁，逐日按戶工作，運往區公所擇定之暫存穢物處，再由籌備自治委員會逐日派員督駛載重汽車（共有三輛俟款項充足擬再加購），輸運適當地點後，或爲焚化，或爲埋棄，以免傳染疫病，至各處暗溝，則商同工務局，隨時修治，並多開溝眼，以期通暢，各街廁所，亦經商同公安局，加以修理，公共浴場，已擬有設備計劃，市民健康，最關重要，各坊公所俱有囑託醫士，酌施醫藥，並按時施種牛痘，撲滅，滅鼠，區坊公所均竭力提倡，並予相當獎勵，其他有碍衛生之食品，及一切不良醫藥，絕對禁止，以保公共衛生，其有歸公安局範圍以內事項，均隨時協助辦理，以期合作。

(七)消防：各區水會，皆由區民自辦，各坊設有太平水缸，由坊公所置備，以防不虞。

(八)救濟：救濟事業，本市由市民自辦之慈善團體甚多，每年施衣施粥，苦無精確調查，自各級自治機關成立以來，各慈善團體，對於調查失業人數，文盲人數，俱函請籌備自治委員會轉行區坊公所，代為調查，良以區坊公所，接近民衆，調查結果，必能實惠及民，而區坊公所，直接舉辦之貸本處，尤能於救濟之中，免其養成懶惰之習。

上述各節，不過略舉大概，他如辦理宣傳，研究黨義，設計繁榮植樹育蠶養蜂以及提倡各種合作事業家庭手工業，未能一一詳述。

(甲)應興事項：一，組織消費合作社，並提倡信用生產合作社，以利民衆生活。二，聯合各莊成立青苗會，以保護田禾。三，設立習藝工廠。四，平治道路。五，培植樹木。六，注重公共衛生及清潔。七，添設學校。八，改良農事，提倡飼豬養蠶養兔等，增加副產物。九，提倡種痘。

(乙)應革事項：一，販賣及吸食鴉片嗎啡等毒物。二，販賣有害衛生之食物。三，窩娼聚賭。四，容留匪人。五，游手好閑。六，打架鬥毆。七，侵佔公產。八，私賣公產。九，販賣

人口。十，妨害交通。十一，堆倒穢土於公共場所或衝要地方。十二，放牧牲畜，踏毀田苗。十三，偷竊禾稼。十四，毀壞樹木。十五，挑唆訟事。十六，蓄髮纏足。十七，忤逆不孝。十八，虐待童媳。十九，無故不令兒童入學。

(丙)罰則：妨碍應興事項及違犯應革事項，情節輕者訓誡之，情節重者依後列處罰之，(一)強制交納街公費二元至二十元。(二)送公安局酌予拘留。

(丁)復決本公約於街村民會議，每年舉行通常會時修正之。

## 第二章 杭州市自治概況

### 一 籌辦村里自治經過

杭州市政府於十七年六月，奉浙江省民政廳令發浙江省街村制，浙江省街村制施行程序，及住戶閭隣清冊式樣，當即任令籌辦街村委員，依照街村制施行程序，遴選地方公正人士，協助住民推選入員，於原有城區，江干西湖湖墅，皋塘會堡六自治區，各組織一街村籌備會。至八月一日，各區街村籌備會完全成立，即將前項協助名義取消，同時各區街村籌備會，復組織一聯合會，於每星期二各區街村籌備會常務會員齊集市政府開會，討論各區事宜，並由市府派員參加。各區村莊籌備會，於住戶清冊告竣，

選民總數調查確定後，即按鄉通告，定期選舉鄉長，鄉長完全選出後，即選舉村里長副，並按閭選舉閭長。十八年三月至五月間，市政府先後據各區村里籌備會呈報選舉完竣，造送區里長副及閭鄉長姓名履歷清冊，轉報民政廳備案。

一、宣傳辦法 舉辦村里制之意義，市民如不明瞭，不免發生困難。而城區戶口繁密，困難尤甚。市府特分期宣傳，以期順利。(一)自十八年九月至十二月間，派教育科演講員作村里制之宣傳，計八十七次，並分發村里制及施行程序判本四千餘冊。(二)十九年一月，由市府派員協助城區村里籌備會，擴大宣傳，函邀杭屬督促新政專員加入協助。並飭警換戶分布傳單，沿途張貼標語。各報載登簡明廣告。編製村里歌分送各校，使兒童習唱，印入腦筋，俾得歸告父兄。復邀自治專修學校學生，為露天及各遊藝場演講，並登影片廣告等。

二、自治人員訓練辦法 各區村里長副及閭鄉長選出以後，依村里制施行程序規定，即組織各村里委員會，以村里長副及閭長為委員，於十八年六月十七日在市政府大禮堂開成立大會。並依照民政廳令頒村里職員訓練大綱，為第一次之集合訓練。並擬訂杭州市

村里職員訓練實施辦法，呈奉民政廳核准施行。附錄辦法及定期實施表如下：

杭州市村里職員訓練實施辦法：

第一條 訓練方法，分集合巡迴兩種，集合訓練以開會式行之，

第二條 定期集合訓練會，應自本辦法施行日起，分次舉行，於三個月內辦理完竣，

第三條 村里長副之結合訓練會，由市政府派員爲主任，閭隣長之集合訓練會以各該村里長副爲主任，

第四條 定期集合訓練會，村里長副以全體集合與抽調行之，（村長副加授農村知識，多集合一次，）閭隣長以各該區村里全體集合或抽調行之，其分次及日期與分組方法，另列表定之，

前項閭鄰長之訓練，應全體集合或抽調，經村里巡迴指導員視察，呈報核定之。

第五條 前條表列日期及所規定分組方法，（組數及每組人數）遇必要時，得酌量變通，但日期伸縮，仍須以大綱第十三條所規定日數之限度爲範圍，

第六條 臨時集合訓練會，應依照大綱第三條附項之規定舉行之。其應行全體集合或抽調與

集合日期，均隨時酌定。

第七條 凡閭鄰長之集合訓練，其分組辦理者，即在各該閭鄰長就近公共場所分別舉行。

第八條 巡迴訓練，每月須週迴各村里一次，就各村里職員執行職務，實地指導之，倘一月不敷週轉指導，得繼續展至第二月，但須呈報市政府查核。

第九條 集合訓練開會時，各村里職員有因事故不能到會者，須聲敘事由，向各該主任請假，但開會時所講演各節，應由主任錄發請假人員，並將請假名單及講演題，抄交巡迴指導員，使於實地指導訓練時，對於請假人員分別補行講演。

第十條 集合訓練之訓練員，依照大綱第十條各項之規定，分別函請式或指派。

第十一條 集合訓練之教材，應依照大綱第十一條（附註）之規定範圍選用之，臨時訓練之教材，依訓練目的定之。

第十二條 凡各主任舉行集合訓練時，須於每集合前將訓練開始日期及地點；並所定課程時間表，呈報市政備查。

第十三條 除巡迴指員及選任之訓練員，得酌給津貼及川旅膳宿費外，餘均為義務職。



第十四條 村里職員在集合訓練時，以市區交通便利，得不支給川旅膳宿費，由會招待茶點，並代購書籍講義。

第十五條 關於前兩條所需各費，在區村里公款未曾確定以前，暫由市政府墊支，其各項用度，另列預算書定之，臨時集合費用，依照定期集合預算標準支出，各主任於每項訓練會辦理完竣時，應將支用各費，分別核實，造具清冊，送請轉呈民政廳核銷。

第十六條 巡迴指導員之應支費，另案呈請民政廳核准。

第十七條 各項訓練實施狀況，應遵照令頒報告表式分填，按月由市政府彙送民政廳查核。

第十八條 本辦法經民政廳核定施行，(附註)村里職員訓練大綱第十一條，集合訓練之材料，依下列範圍選用之：

(一)黨義概要 (二)民主義，建國大綱，第一次代表大會宣言，地方自治開始實行法，民權初步，及本黨政綱決議案宣言等 (三)自治要義，(四)村里制釋義，(五)村里職員服務規律釋義，(六)衛生常識，(七)警衛須知，(八)科學常識，(九)七項運動大要，(十)現行法令概要，(十一)四權行使之演習，(十二)公文程式。

## 第二章 浙江全省地方自治狀況

### 一 自治專修學校

辦理地方自治，須置大批自治人才，深入民間，規劃指導，組織訓練，方能收效。浙省於民國十七年九月，開辦自治專修學校於省會，共分四班，由民政廳負責辦理，其行政組織與雲南所辦之訓政及區長各班相同，學生半由各市縣保送，半由省直接報考。該校修業時間分爲三期，每期六個月，第一期在校修業，第二期派赴各市縣實習，第三期調回學校修業，修業期間共十八月，修業期滿，考查成績及格者，准予畢業。其課程分爲四部份，理論居四分之二，農業居四分之一，軍事居四分之一。此種辦法，一因期限甚長，學生可得充分知識。二因中途有半年之實習，可以增加經驗，印證學理。將來派往地方，辦理自治，自可收事半功倍之效，其辦法頗有取法之價值。

附浙江省地方自治專修學校學生實習期間服務規則：

第一條 學生實習期間之服務事項 1, 指導 2, 訓練 3, 調查 4, 計劃 5, 其他省市縣會指定之工作。

第二條 學生應指導之範圍： 1, 關於改編村里鄉鎮之指導 2, 關於區鄉鎮組織完成之指導

3, 關於區鄉鎮及在未改編鄉鎮前村里事務進行之指導 4, 關於區鄉鎮公所及閭隣實際服務之指導 5, 關於隣閭居民會及鄉鎮民大會之指導 6, 關於調查戶口及人事登記之指導 7, 關於調查公民及候選人之指導 8, 關於公民宣誓之指導 9, 關於選舉方法之指導 10 關於其他自治事務之指導

### 第三條

學生應訓練之範圍：1. 關於鄉鎮職員及在未改編鄉鎮前村里職員之訓練者（一）充任集合訓練之訓練員（二）充任巡迴訓練之指導員。2. 關於民衆訓練者（一）在服務區域各地點輪流演講，區鄉鎮自治施行法，鄉鎮公民宣誓規則，及關於調查戶口人事登記各法令。（二）利用地方上各種集會，出席演講區鄉鎮自治施行法，鄉鎮公民宣誓規則，及關於調查戶口人事登記各法令。（三）會同鄉鎮及村里職員召集模擬隣居民會議，閭居民會議，及鄉鎮民大會，練習行使四權，

### 第四條

前項模擬會議，先由隣居民會議試辦，須閭居民會議，須鄉鎮民大會。學生應調查之範圍：1, 省市縣令規定事項之調查，（表式由省市縣隨時發給）2, 各服務區特別事項之調查（表式由學生自定）3, 臨時事變之調查

第五條 調查表及計劃書應各繕具兩份，一份寄校，一份呈由市縣政府查核轉呈民政廳。

第六條 學生於服務期間，應受市縣長官及新政指導員之指揮考核。

第七條 學生於工作上遇有疑意時，應稟承市縣長官或新政指導員辦理。

第八條 學生於調查或市縣指定之工作，遇必要時，得商由鄉鎮或村里職員協助辦理。

第九條 學生在實習期間，應填註服務日記，並按月造送服務報告，（表式由民廳頒發）。

前項報告應於次月十日以前繕具兩份，一份寄校，一份連同日記呈由市縣政府查核轉呈民政廳，如有逾期不送，由民廳審核情形分別懲處之。

第十條 學生於實習期滿時，應就服務地方之區鄉鎮或村里職員服務實況區鄉鎮或村里實況及改進意見，作成有系統之報告書，呈由市縣政府轉呈民政廳。

第十一條 學生在實習間，非因疾病或重要事故，呈經市縣長官准假後，不得停止工作，請假日數逾一月者，應延長實習期間。

第十二條 學生實習期間之成績，以學生報告書表及市縣長官新政指導員之考核評定之。

附訓練實施狀況報告表：

# 市縣 村里職員訓練實施狀況報告表

國內考察彙編

訓練日期	自 年 月 日起至 年 月 日止			
訓練方法				
訓練地點				
出席人數	村長	人	閭長	人
	村副	人	鄰長	人
訓練狀況	訓練項目	訓練員姓名	訓練時數	採用書籍名或自編講義
	黨義概要			
	自治要義			
	村里制釋義			
	服務規則釋義			
	衛生常識			
	七項運動大要			
	現行法令概要			
	四權行使之演習			
	公文程式 (其他)			
受訓練人訓練時之狀況及訓練人對於訓練上之意見				
備考				

一五

(說明)

- (一) 訓練一次按項填表於月終彙報民政廳
- (二) 訓練項目係舉實例填表時應按照訓練時所訓練之項目填注
- (三) 備考欄係備填注人認為應行填注事項之用

一一 各縣村里組織 村里為地方自治之基本單位，欲村里民衆達到有自動組織及

應用四權之能力，必先對於村里職員有相當之訓練，使之常與民衆講解。浙江省各縣均立村里委員會，訓練村里職員，以期領導民衆。並集定訓練辦法大綱，制定訓練實施狀況報告表式樣，頒發各市縣政府，切實照辦，其方法和表式如後：

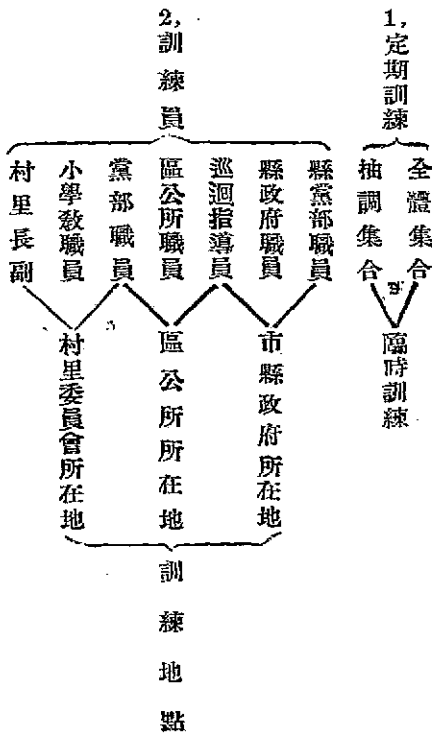

二 村里規約 查村里規約中可分爲村里禁約及村里公約二種性質，而村里公約尤爲各村自治精神之所寄，故浙江省民政廳對於各屬製定之村里公約，分別酌加修正，通令參照辦理，其原則各條錄之於後。

(一)規約要民衆自身相約：查規約之擬訂，原爲村里住民自身相約所設，自治精神即在於此，應由村里委員會議，共同討論，擬訂條文，誓共遵守，庶幾自治精神，充分實現。

(二)要有地方性：村里規約，須照地方之特殊情形及需要而訂定，否則湊集他村里之規約，甲村之所禁，乙村之所不需，甲村之勸，乙村無此習慣，若強爲適合，則無社會背景之條文，徒托空言，無補實際。

(三)不可違背黨綱黨義：查本黨黨綱黨義，在法律立場上具有最高法性，無論國家法律及自治法規，凡與抵觸者，俱失其效力，故規約之擬定，應參酌本黨綱義，不可使令抵觸，

(四)不可與現行法令相抵觸：查一國法令，係一有系統之組織，上自中央通行法規，下至地方單行法，應一貫的。地方法規，只能於不違中央法規範圍內，就地方特殊情況，加以

特殊規定。又如違警罰法及刑法，爲保護社會安寧秩序所規定。若村里規約，與相抵觸，更不免與社會安寧秩序有礙，此尤須注意者。

(五)條文宜通俗曉暢：查村里規約之條文，固貴明了正確，尤貴乎通俗曉暢，使一般民衆易於知曉。

(六)涵義宜包舉：查法律之條文，意義貴乎包舉，不容有偏畸之規定，若涵義不能包舉，則解釋上便生窒礙，而執行上亦多不便，例如『禁止婦人纏足』此種條文便不正確，因爲只是禁止婦人，少女自可纏足，又如『禁止牛馬在廟作踐』推此條意義，則非廟前，到處均可作踐，又如『不得入山盜木』則在平原盜木，在所不禁，似此類條文，均因涵義不能包舉，致解釋上及執行上均感困難。

(七)要規定積極義務：查村里規約之規定，大都偏重於消極義務，例如『不得攀折花木』、『不得沿街放豬』、『不得教唆詞訟』，均爲村里住民消極義務，對於積極義務，率多不加規定，例如『父母負有教育子女之義務』、『鄉民有互相救卹之義務』等類之積極義務，亟宜採入規約，以充實吾人之義務觀念。



(八)要規定政治義務：查吾人對於會議，得列席發言，本係權利，村里住民，因無集會觀念，往往放棄權利，不願列席，以致村里常會，無法舉行，訓政意義，終屬子虛。爲切實訓練民衆起見，爲督促民衆出席會議起見，亟宜認定列席會議係一種政治義務，不容有所放棄，並採入公約，責令閭鄰長按時出席，不得違延，庶幾民衆始得切實訓練，而備行使四權。

(九)要正式公告：查法律之完成，須具備形式的要件，即通常所設公布，各村里委會往往對於核准之各項規約，留會備查，不予正式公佈，則是此種未經公佈之規約，當然對於民衆不生拘束力，故必依村里制規定，正式公布，始生法律上之效力。

浙江北平之地方自治



# 北平市社會救濟事業概況

施鳳飛

社會問題，錯綜龐雜，救濟事業，特其一端，然實居極重要之地位，而為亟待解決之問題。因社會為人共同生活之集合體，個人為社會之細胞，個人之休戚禍福，恆反映於社會，影響於人羣。欲謀社會之進步發展，臻優美高尚之境域，宜以人羣共同享受福利為原則，顧謀人類之共同幸福，在積極的改造經濟制度。剷除貧富懸殊之狀態。而已為不良制度所犧牲之窮苦同胞，亦當有以救濟之。北平貧民達二十餘萬，救濟機關紛紛林立，特紀其概況。

## 1. 北平貧民衆多之特殊原因

### A. 遠因

一·歷代都城 北平為元明清及民國十六年以前數代首都，政治中心，人民最易集中，因之需要與供給易失平衡，時生恐慌或過剩之弊，影響所及，平民必多失業，陷於貧困。

二·腐化之流毒 北平昔為首都，官僚政客以祿為生，無所事事，平民耳濡目染，深中墮落衰頹之積習，蕩檢踰閑，宴安鴆毒。生計無術，貧困勢所必然。

三·旗民衆多 此輩昔資旗糧為生，不事生業，惰既既屋，謀生無路，而懶惰性成，積

重難返。故北平貧民，旗人實居多數。

四·市政改進 平市本無大規模之工廠，不能收容多量工人，而貧民所恃以謀生者，輒為勞力，近年自來水廠之創立推廣，則水夫之失業者多，電車之敷設，人力車夫大多數因之失業。

B·近因：

一·連年軍閥盤據及戰爭影響 北平多年處於軍閥鐵蹄之下，重征暴斂，予取予求，平民負擔過重，生計日蹙，貧困益甚。

二·國都南遷 首都南遷後，北平頓失數百年政治中心之地位，向在各官署供職之雇員屬吏，以及厮役夫役，驟失所業，立陷困窮，商家及一般平民，直接間接，均受生計上之重大打擊，日趨窘境。

三·河北及鄰省之災歉 河北省近歲蝗兵匪水旱蝗蝻冰雹等之災特甚，難民無以為生。而陝晉魯豫鄰近諸省，均饑饉洊臻，受患尤烈，外省之供給無從。而災民復有源源麤集之勢，是亦為平市貧民日加之主要原因。

綜觀上述，北平民貧及其數量激增之故，實非單簡，據最近平市人口之統計爲一百三十萬九千六百〇四人。而極貧者，計一八三三八六六，次貧者，計五二四一四人，共二三四八〇〇人，實佔全人口六分之一，即市民每六人之中，平均有一貧民也。

## II·北平市社會局辦理救濟事業之步驟

一·接收從前已設立之慈善機關 平市在社會局在未成立以前，已有數種公立慈善機關以營救濟事業，如關於貧民之救濟，則有平民習藝工廠及貧民教養院；關於婦女救濟，則有婦女習藝工廠，濟良所（救濟娼妓），瘋人收養所（救濟精神病之人），感化所（救濟無業流氓之觸犯刑章者）等，此等機關之成立，先後不一，良窳各殊，其共同之缺點爲：（甲）無統一之上級機關；（乙）無大規模之救濟機關；（丙）經費不確定；（丁）職員官僚化；（戊）待遇不良；（己）組織簡陋，工作不分；（庚）規章不備。平市社會局於民國十七年成立後，爲改善救濟事業計，先後接收各公營救濟機關，統歸社會局管理。

### 二·劃分救濟事業爲三級：

第一級爲救濟院 此級之本旨偏重救濟，收容不能工作之貧民，按其性別，收入

男女各救濟院，除遴選其能課以輕而易舉之粗工外，概爲留養性質，若有相當之年齡能力資質，而有習藝之可能者，則編入第二級之習藝廠，學習工藝，以養成其自營生活之能力。

**第二級爲習藝廠** 此級之本旨非僅重於養，而尤重於教。即教授以工藝，使能自

食其力，與第一級之偏重留養者有別。凡第一級之男女各救濟院所收容之幼年男女，可以習工藝者，隨時編入第二級之男女各習藝廠。在第二級畢業後，即可升入第三級之正式工廠。

**第三級爲正式工廠** 此級之本旨，在補助或改良工藝之發展，授貧民以生活上必

要之技能，廠內按照營業辦法，徐求獨立，迨至經費不仰給於官廳之時，則將原有之經費，次第設立其他工廠，循序推廣。其與一二兩級之相互關係如左圖：

第三級      第二級      第一級

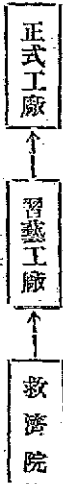

### III·北平市之救濟事業機關(附表)

一，救濟第一院 該院以收容市內無告貧苦或須感化者爲主旨，故凡(一)生活無依者

；(二)遊手無業者；(三)志願習藝自助者；(四)不受家庭約束，經尊親屬送請教養者；(五)身受拐騙無家族承領者；(六)因案由司法或警察官廳送請感化者，皆得依進院手續入院。院內僅設農作部，專司耕種。耕地面積約三百餘畝，出產小米蔬菜等品，小米略能補助院內口糧，蔬菜則能供第二院及第二習藝工廠之用，餘則變賣，藉補院費。冬日不能耕作時，則為舖理院內道路，整飭樹枝等工作。院內造飯洒掃等雜務，則由初入院者任之。凡不能耕作或不勝雜務者，則送入第二院之殘老部或兒童部。

二、救濟第二院 該院宗旨與第一院同，惟院內劃分左列各部：

A 臨時收容部——凡送院之貧民，應歸該部臨時收容，受其檢查，按其年齡能力，分撥各部收養，如殘老者，則送入殘老部，幼弱者，則送入兒童部，有工作能力者，則送入工作部。

B 殘老部——收容衰老殘廢之貧民，毫無工作可言，逸居終日，純為救濟之性質。

C 兒童部——收容六歲至十五歲以下之兒童，偏重教養性質。

D 工作部——無習藝之可能，又非殘老幼弱者屬之。其工作性質不一，院外各機關或

私人需要工作者，亦可應雇，近如平民醫院開辦，關於各種修理勞動等工作，多由該部任之，工資標準不一。

E 感化部——凡市內不務正業之遊民，經司法或警察官廳送請感化者，皆收容之，予以特別監護，不設刑具，感化期間暫定一年，改過者期滿則准保釋，否則繼續延長，視其悔悟爲度。依其年齡性質，分配於習藝工廠，授以工藝，隨時由該院院長或職員予以倫理道德等或其他智識之宣講。

三，第一習藝工廠 該廠收容滿十五歲以上之平民男子，授以生活必需技能，使能自立爲本旨，廠內現分救濟部營業部，凡初入廠之幼童與工徒之生活問題，以及關於教育文牘會計庶務管理等類，均屬救濟部，營業部則可出售物品，收買材料，承攬營業等事。

四，第二習藝工廠 該廠宗旨與第一習藝工廠同，惟組織則異，工作有藤竹，織襪，毛巾，縫紉，木工，製鞋，織布，雕刻，等組。廠內以毛巾爲大宗出品，織襪出品，推銷亦佳。

五，第二習藝工廠分廠 該廠宗旨同前，工作分織布料，織帶料，縫紉料，毛巾料，裁



絨料，繩料，鞋料，襪料。

六，婦女救濟院 該院與男子救濟院之宗旨無異，凡（一）生活無依者，（二）奴婢及童養媳受虐待者；（三）志願脫離賤業者，（四）貧民婦女志願習藝自助者，（五）不受家庭約束，經尊親屬送請教養者；（六）身受拐騙無家族承領者；（七）因案由司法或警察官廳送請感化者，均得依進院手續而收容之。院內分：

A 臨時收容部——凡臨時入院之婦女；按其年齡體質能力，分別撥歸院內殘老，兒童，工作，等部。

B 殘老部——收容殘廢衰頹之貧苦婦女，遂其餘生，為單純之救濟性質，無工作可言。

C 兒童部——不以女童為限，即男童亦得隨母收容，但以十齡內外為度。分為兩班，課程為國語，算術，常識，體操，唱歌，習字，手工，三民主義淺識等。

D 工作部——凡非殘老幼弱，而又無習藝可能者屬之。分縫紉，烹飪，洗濯三組。每星期授課十小時。

E 濟良部——專收容曾為娼妓之賤業婦女，目的在教養擇配，遷善自立。部址與婦女救

濟院分離。

以上各都收容之婦女，如有習藝可能者，隨即轉送婦女習藝工廠。

七，婦女習藝工廠 該廠以收容貧苦婦女，授以生活上必需技能，俾足自立為主旨。分刺繡組，棉花組，毛巾組，縫紉組，製鞋組，理髮組，保婦組，烹飪組等。年齡以十三四歲至二十歲者為最多，超過三十歲者僅有二人耳。

八，瘋人收容所 專收瘋病之男女老幼，不以貧民為限，即家道殷實者，亦得收容之，所內任監護醫治之責，分男女及輕重各病室。扶侍整潔造飯等工作，概由工人任之。

附北平市社會局所屬各濟事業機關概況表

名稱	類別		宗旨	組織	收容性別	成立年月	現在收容人數	現在職員數目	地址	備考
	第一院	第二院								
救濟第一院	收容重內貧者或須感化	同前	雜務組 農作部	男	十七年十月十六日	六一	三	前外 先農壇	該院兒童部現	
救濟第二院	殘老部 兒童部 工作部 感化部	男	同前	男	同前	二五三	二	同前 寺胡	該院兒童部現 收容人數約一 百名不在此內	

瘋人收養所	藝工廠	婦女救濟院	第二工廠	第二工廠	第一工廠
監護並醫治瘋病者	收容貧苦婦女，授以生活技能，使能自立。	收容市內無告婦女，或須感化者。	同前	同前	收容平民男子，授以生活技能，使能自立。
男女輕重優級，普通各病室。	刺繡挑花毛巾，烹飪縫製鞋等組。	臨時收容部，老幼童部，作部，濟良部。	織布織帶毛巾，鞋繩襪等科。	藤竹毛巾，織襪木工雕刻等組。	救濟部營業部等。
女	女	女	男	男	男
十七年八月	十七年十月一日	十七年十月一日	十七年十月十日	十七年十月十六日	十七年十月
一一二	九二	二五三	二〇一	二五八	一〇〇
五	八	八	四	八	一四
高地外巷	梁家園	胡石碑	西朝教子	地東大	紫東大
	同	但得收容八歲以內男孩			皮庫

除以上由市政府社會局所設立之救濟機關二十二所，其中以香山慈幼院等六所規模較為宏大外，其餘各所，大都經費不足，或係臨時性質，每週冬季則施衣施粥施米錢等，即使收容貧民，亦為數甚少。茲將私人所創辦較為完善之救濟機關三

所列後：

### (一) 香山慈幼院

該院創於民國八年，成立於民國九年十月。創辦人爲熊希齡，專辦慈善教育。總院之外，設分院六。第一院爲蒙養部；第二院小學部；第三院男女中學部；第四院職業部；第五院女子職業學校，及職工學校；第六院大學部。六院之外，另設婦女家庭工業傳習所三處，特別院感化學校一處，第三分院男校及附屬小學並工廠，分設在西郊，其餘各院均在香山一帶。原募基金爲公債及股票等，歷年因經費困難，均抵押無存。現在經費經國民政府核准，每月由建設委員會協助洋一萬元，江海關每月撥碼頭捐洋三千元，其餘不敷之款，經財政部批准由計畫庚款委員會指撥。計各省遇水旱災之貧苦兒童經該院收養教育者，總數爲男一千四百餘人，女七百餘人。職員人數男九十二人，女五十人。

### (二) 五台山普濟佛教會

該會成立於民國十七年四月，會址在東城老君堂。創辦人爲朱慶瀾楊萬春等，專辦救災及其他救濟事業。經常費用，由會員勸募。計該會舉辦事業，最大爲補助北平育嬰堂。冬季設立

粥廠，並施放棉衣，及最近之辦理陝西急賑，補助各賑災機關辦理急賑，及捐助其他慈善機關辦理救濟事業。計去冬一季，共支此項費用洋十一萬五千一百餘元，受惠貧民計三百餘萬人，職員人數十二人。

### (三)北平恒善總社

該社爲陳梁所創辦，成立於前清末季，由主辦人出資八千元爲基金，經常費用隨時由會員勸募，並分設東西北三分社，以救濟貧民爲主旨。所辦事業最著者，爲國都南移時之資送各省失職官吏回籍。設立貧民挑花女子工廠，施棺木醫藥棉衣米麵。去冬與救世新救總會合辦粥廠一處，運送陝甘綏災童四次赴滬等地工作。受惠人數約數萬人。總社在西城太僕寺街十號。職員九人。

## VI 結論

我國近十餘年來，外受帝國主義之侵略，內受軍閥之蹂躪，與貪官污吏土豪劣紳之剝削，加以天災流行，致一般民衆，困苦顛連，無以爲生。此種現象，實爲我國目前之最大危機。若不從速設法救濟，則社會之安寧，不能保持，而將演爲大混亂大擾動之局面。北平貧民

獨多，然市社會局能積極設法救濟，並有其他私人救濟機關，一般貧苦民衆，多得安身之所。吾滇近數年來，兵匪相循，水旱頻仍，貧民日益增多，壯者散而爲匪，老弱轉乎溝壑，哀鴻遍野，滿目悲慘。亟宜多設救濟機關，以資收容，尤須教以生產技術，使有自謀生活之機會。則一般貧苦民衆，庶有安身之所，社會得以安寧矣，願當局亟起圖之。

# 各地社會狀況一瞥

沈 燾  
張鳳歧

## 一 海防

海防地當水陸交通之要衝，街道寬闊，商務繁榮。法人設有市政廳，直轄於河內東京省民政廳之下，並設有偵探局。此地生活程度甚高，物價亦然，貨幣概用法幣，若以之用滇紙計算，尤覺高低懸殊。即以人力車價論，由碼頭至公園，路徑之長約等於昆明市口至金碧公園，而往返車費，即需法幣四角（即滇紙四元）。中等旅店，每日需費二元。以故貧民甚夥，扒手最多，且伎倆最高明。海防以安南人爲多，次廣東人，次法人。廣人操商業權，越人則多作小販生意，生計極苦且民智低落，暮氣太深。迷信神靈，崇拜土地門神及關雲長。吾等同游公園時，路經城隍廟，見有越人數百，鑼鼓齊鳴，前有持白色靈旗者十數人，後則有特香爐者，有高抬鑲金轎輿者，在街中左右旋轉，詢之車夫曰迎城隍。觀此即可知越人迷信之深。本團蒙僑英中學職員之介紹，謁華僑張南笙先生，詢此地華僑現狀，茲略記其要點：

(1) 住海防僑胞萬餘人，處於法人勢力範圍之下，身受苦痛，無處告白，現所希望者即

祖國統一，利用外交政策，以解脫條約外之不平等待遇。尤望新訂中法商約，早日公佈，設領保護。惟新約中人頭稅 (Head Tax)，仍未取消，實爲遺憾！現在華僑稅捐，有營業稅，人頭稅，欄杆稅，僑民出入口證簽字費等。

(2) 法人待遇越人較優于華僑，越人與華僑情感，自一九二七年八月十七日事件發生後，感情破裂，現不甚融洽。此次事件，係法人從中挑唆，暗使無賴殺燒華僑之生命財產，藉以引華越兩方惡感，純係政治作用。越南民族獨立運動，近受先覺的領袖鼓動，大有起色；惟所云覺悟者，仍係限于少數知識分子，其餘多數民衆，仍復大夢不悟。

(3) 華僑關於政治會社之組織，如條約促進會之類，不能公開。代表華僑之機關，有華商總會，設正副會長各一人，理事十人，均由華僑選出，並經法市政廳認可，始正式就職。惟正副會長，每遇有事，須懇請市長決定，宛若法政府之走狗，惟命是聽。開會亦受限制，須有法人旁聽。

(4) 華僑在海防西貢均以爲米爲大宗貿易，近四五年商務衰落，虧本甚巨，計在此地僑民之有職業者四五千人，本年已有五百人失業，觀此可知本地貿易不振，大有江河日下之勢。



。即法人及外商亦感生意衰頹。全境貿易，僑商與外商勢力平衡。

## 二 廣州

1. 市政設施 在中國各大都市中，市政設施之最臻完善者，當首推廣州，市街壯麗整齊，馬路寬展，康莊大道，馳驅無阻。公務機關亦多建築宏壯。有中央公園，東山公園，海珠公園，適於市民之休閒，更闢東山松崗為住宅區，有田園化之風味。永漢路長堤馬路一帶，為全市商務發達之區，夜間燈光燦爛，照如白晝。近更填築海珠，增加長堤寬度，建珠江鐵橋，貫通河南河北，建築河南洲頭之碼頭貨倉，以為大輪停泊之所。將來市政，尤臻完備。

2. 商人頗有勢力 廣州商業異常發達，大多富裕，而以華僑經商所獲之盈益為最厚，市政之發達，商務之茂盛，華僑頗有促進之力量。故商人勢力最大，其團結堅固，組織周密，如政府有不利於商界之事，可以與之對抗。

3. 廣東民族性 在廣州一週，只要稍稍觀察，即知廣東民族剛毅不屈之美德，如旅店酒店之內，小夥計不願向顧客乞索小費，決不似長江一帶人民之貪小而奸婦，雖乞丐者流，索錢不遂，亦必反語譏諷，可鄙甚！又廣州茶樓內飲茗習例，若客人叫茶水時，可將茶盞置

於碗傍，半掩半開，即是需水之表示；決不可高聲亂叫，甚或擊碗打杯，蓋茶房認爲有損人格也。至於知識分子之個性，好學深思，力行而不苟，革命的反抗性最堅強，黃花崗墓，孫中山有題字曰「浩氣常存」可以代表廣東民性之全部精神也。使他省民族性亦猶是，則中國已非今日之弱國矣！

4. 市民之看報習慣 雖車夫走卒，亦最嗜看報，賣報小童極多，沿街售賣，甚至僻鄉靜境，火車窗外，均可隨時購買，亦均隨時售完，看報習慣，實已普遍化，觀此小節，可知廣人對於世事之重視。

(5) 社會救濟事業之認真 無論吾等走到何地，找不出花子乞丐，連街乞食。此因市社會局救濟事業之認真辦理也。社會局下設有平民教養院，凡一切無依無靠之男女老幼，均收入院內，施與教養，且有平民宿舍，平民宮，育嬰院等，均爲社會救濟事業之設施。

### 三 上海

(1) 人心奸滑欺詐：上海爲世界大商場之一，人物雜居，品類不一，商人則有終年抱「要錢不要臉」主義，而生意仍復日日如意者，蓋專以詐騙來往旅客爲能事；又商店，有終年

開張，天天減價者，此外流氓及遊手好閒之徒，娼優妓女野雞之羣，則遍地皆然，尤以四馬路一帶爲最多，五花八門，千奇百怪，極奸滑淫驅之大成！而對於住客，益顯其欺人伎倆，雖車夫走卒對之均表現鄙視之言行，處處設法欺騙。

(2) 租界洋人之勢力：上海關爲商埠，因不平等條約之限制，儼若外國領土，租界之行政權則操之於外人之工部局，華人反居於客位。一切作奸犯科投機搗亂之事，均以租界爲淵藪。而上海華人，亦多搖頭擺尾，佔恃洋人之庇護，已忘自己之國家矣。

(3) 社會經濟之危機：上海爲東方資本主義之典型，資本主義之矛盾，均表現於上海市，如勞資問題，失業問題，娼妓問題，均極嚴重。楊樹浦一帶工廠林立，而罷工之事日有所聞，失業問題可由街面乞丐騙子流氓之充斥而推求之，至若茶樓酒店，路傍店前，則幾盡爲野雞賣笑之出入所。而一般巨商大賈公司買辦，則高車駟馬，生活奢靡，享盡物質慾之快樂。且市街商店之貿易，驟視之似極發達，然無非洋貨雲集之場所。如先施永安不過一世界洋貨之總銷場，資本制國家之商品代售處也，此非社會經濟之危機乎？

(4) 出版界匯集之中樞：上海爲全國最大商場，工場林立，印刷便利，一般藝術家多集

中於此，且因有租界之庇護，無論何種思想，甚或反對政府之宣傳，均可發表。故出版事業之發展，遠爲其他各埠所不及。如四馬路一帶，幾盡爲書店及發行處，全埠不下數百家之多。小報之發行，亦因有租界之存在，可以混亂是非，顛倒黑白，任所欲言，其數目仍不下數百種，尤爲可驚。上海市教育局特設檢查小報專員，據云小報內容頗爲複雜，反動刊物，早晚可以更換名目，欲嚴格取締，誠非易事。

茲引朱家驊先生對於上海市的觀察如下，（見認識第八期：上海黨員努力的途徑）：

（一）上海是帝國主義侵略中國的根據地，整個的上海社會，也可以說中國大江南北各省的社會，完全受上海租界的支配操縱。租界是萬惡的淵藪，是禍亂的源泉，是軍閥政客匪共及一切反動勢力的護身符。……（二）上海是中國最繁盛的地方，一切中國的工商業都匯集在上海，中國資本主義的發展，也以上海爲發祥之地，而資本主義在中國所示之毒害，亦以上海爲最顯著，爲最猛烈，十餘年來，勞資的糾紛，一天多似一天，失業的人數量，則沒有翔實的統計，但是工廠的工人，據最近的調查，只及全上海百分之九，以上海這麼一個大工業中心，而工廠工人的百分比，如此之小，失業的總數，可以斷定是很大的。這種勞資的糾紛，

失業的頻增，使上海的社會形成赤貧鉅富的階級的頻增，使上海的社會形成赤貧鉅富的階級，而愈演愈烈。……(二)中國因為連年的戰爭，所以內地的資本被上海吸收得干干淨淨，上海現在已經把全國的資本，集中起來，然而又散不出去，變成全體停食的毛病。內地瘡痍滿目，而上海却擁有鉅額而不知如何用法的資本。一般上海的商人，沒法用錢，於是做公債，做紗花子等的買賣，除了投機，不做旁的事。眼光愈小，胆子愈小，僥倖心愈大，一般社會上的人，相習成風，除了想快快發財之外，不知有社會，更不知有國家民族。……

#### 四 無錫

1 市街 無錫市街約分磚街，石片街，煤屑路三種。街道極狹隘，繁盛處人力車禁止通行；擁擠不堪。每週節會之日，益形紊亂，即徒步通行，亦非常艱難。陰溝多用磚砌蓋，淤塞之處甚多，大雨過後，積水盈街。

2 社會生計：無錫工廠林立，多有做工之機會，且生產事業逐漸發展，故雖在私人經營下之工業，亦未見有若何之失業或勞資糾紛。故社會幾盡為生產分子，社會秩序自然安定，游手好閒之風無從發生。

3 工業 無錫爲我國著名之工業區域，其工廠之多，雖亞於上海，而上海工業多屬外人勢力，無錫工業則爲國人所經營。無錫全縣共有工廠約二百所，有翻砂廠，纏絲廠，織襪廠，染織廠，碾米廠，榨油廠，皂城廠，紡紗廠，麵粉廠，造紙廠，製鞋廠。以數量論，機械翻廠最多。以規模及資本而論，以紡紗廠，麵粉廠，纏絲廠爲宏大。據十九年調查，全縣工業資本，總計一千一百七十餘萬元。而紡紗廠占六百三十餘萬元，纏絲廠占二百三十餘元。麵粉廠占一百六十餘萬元。各工廠工人共近十萬人，其中女工約百分之七十一，男工約百分之十二，兒童工約百分之十七。工資高低不一，男工每日二角以至二元，女工每一角八分而至一元，兒童每日一角以至五角。

4 信仰 茲錄無錫日報所載新聞一段，以見一般民衆之信仰：「當軍閥時代，吾邑習俗，每屆農曆三月十四日東嶽神誕辰，必舉行盛大之香會，並於夜間，有違背人道生我之「肉身燈」「火人人」更有無知青年，口中喃喃沿途拜香，此等勞民傷財之舉，自革命軍蒞錫，久已廢除，迄今四五年矣。今歲城鄉人民，因腦膜炎症盛行，惑於神謠可以避免之說，竟將多年未行之香會死灰復燃，糜續舉行，先期分赴各處，借集大銅鑼，大香爐，爲搗肉身燈之

用，不足即募捐購買……前日（一日）爲香會舉行之期，凡五里青藤，二泉亭畔，與夫西門街上，竟至人山人海，觀者塞途……香會多於神轎中懸掛總理遺像，用以開道，經警長唱令收下，以免侮辱總理。……『觀此一段新歸，即知無錫教育雖發達，而一般無知民衆，仍有待乎啟發誘進，宗法封建的舊勢力仍大，民衆遠脫離不開神權迷信，此實是教育上的重大問題。』

## 五 南京

1 市街衛生：南京近方着手建設，已成之馬路，有中山諸路。此外則均沙灰滿路，每遇通行車馬之時，揚灰天空，遠及里許，行人只得趨避兩傍，掩鼻而退。除沙馬路外，又有極狹之舊街陋巷，污穢褊地，臭氣熏蒸，便所糞堆偏街俱是，污水塘亦甚多，對於公共衛生，大有妨害。

2 社會生計：首都昔時人口僅二十萬人，自建新都後，驟增至五十餘萬，惟工商生產事業並未增多，故無業游民佔人口之一大部份，推其故蓋由於（1）農村破產，農民趨赴都市，而南京又無多數之大工場以容納之，即充當人力車夫，而仍是僧多粥少。（2）首都爲全國

政治中心地，謀事者雲合霧集，政府各機關之職位有限，而謀事者則源源而來，至使旅店不敢容納。據云，欲謀一官半職者，輒必候差半年一載，且尚須有引進者；若夫一般人地生疏之青年，雖年富力強，既無引進，又無資緣，且乏耐性，亦只有徒喚奈何而已。

3 治安 首都因係國府所在地，而市面潦闊，對於治安維持，非賴有極嚴密而有系統的警察制度不可。故首都警察，雖避街狹巷，名勝湖山，亦設有崗位，維持極佳。因警察制度辦理之完尚，故南京市內之房屋，無圍牆亦可；隨便用竹籬圍繞，亦無偷竊之事發生。此種無圍牆的私宅，若發現於昆明市內，則瓦礫亦將不翼而飛也。

4 政治中心：南京因為政治中心，故政治機關，徧處林立，政治人員，異常擁擠，宛若過江之鯽。是以街中汽車，終日往來，絡繹不絕，大官小吏，以數萬計。加之謀事候差者，源源而來，人口因此增加不少。

## 六 青島

1 青島之市政建設：德國經營青島時代，苦心籌劃，惨淡經營，故市政建設之特點甚多。(1)地下水道：青島有污水道，雨水道，自來水道，三者均佈滿全市之地下，自來水



道起源於北沙河，水量甚足。雨水道容納各街雨後之路水。污水道，則將全市之污水及糞滓均送入海中，異常清潔。此種水道工程，異常堅固，爲其他都所不及。(2)馬路：十分之七八是柏油路，風不揚沙，清潔可愛，兩傍青松翠柏，郁郁青青，天然美景，置身街中，幾忘都市之環境，可謂田園化之都市矣。各街中尤以中山路爲最繁盛而整潔，由海濱公園起，直抵大小港，有巴黎 *Bois de Boulogne* 之稱。(3)起重機及海水浴場：本市碼頭有海堤，堤上建有鐵道船中貨物可以直接裝車，此地設有一極大之起重機，能取一百六十噸之重物，據言爲東亞第一之大起重機。海水浴場位於匯泉山麓，浴場爲細沙底，由淺入深，岸邊設沖洗室更衣室，嚴暑之際，游泳者甚衆，亦爲東亞第一之浴場。(4)土地公有：青島係德人所經營，繼爲日人佔據，我國向日人收回時，原德日人之制度，土地所有權屬於政府，人民僅能向政府租借，爲我國特例。

2 文化幼稚：往昔在德日經營時期之青島，均向商業上及軍事上發展，無所謂教育設施。○民國十一年冬我國收回時，全埠僅有小學十數所，內容設備均極簡單，當時山東在軍閥張宗昌統治之下，教育亦無可言。直至民十八改青島爲特別市後，始於市府下特設教育局，專

司教育，且國立青島大學亦設於此，現已漸放曙光。惟書店報館，數目甚少，一般民智仍極低下，文化程度趕不上物質建設。

(3) 華洋雜居：青島爲一山林化田園化之都市，氣候溫和，每當夏初中外人士羣來青而遊樂。中山路至海濱路一帶，情侶雙雙，並肩而游，短裙露臂，飄飄欲仙，或輕紗細織，履聲塔塔，五花八門，醜態奪目，置身其中，幾不知尙是中國境地也。外國水兵之來此者尤多，如非高美艦，每值夏初，即駛至青島，登岸游蕩，至八九月始返。即妓女亦有中國妓，日本妓，朝鮮妓，白俄妓。

4 日本之勢力 青島於歐戰時，爲日本佔領，後經華府會議，由我國收回。然經濟大權，仍操之於日人，全埠貿易，多爲日人所經營，市面貨物，日貨尤多。工業以棉紗廠及麪粉爲發達，日資經營者，佔十之七八。有屠獸場一所，每日屠宰約六百頭，亦爲中日合辦。尤握我咽喉者，如膠濟路之會計師爲日本人，（因膠濟路係向日人贖回，贖價未付故也）全路收支，被其左右。華府條約中，且有日人得參與市政之權，故政治上日人亦可插足，青島市自治之所以遲遲不辦者，蓋以此也。

## 七 天津

天津城市頗廣，城垣毀於庚子聯軍之役，今就城址，通行電車，曰環城電車（Round the City Tramcar），車費極廉，只需銅元八枚，即可繞城一週。租界均在城東西隅，沿沿河兩傍，昔為英法日德與俄比意八國租界。歐戰起，德與俄三國租界，均由我國收回；去年比租界亦已收回，現所存者僅英法日意四國而已。英法日租界在沿河右岸，對岸為意租界，英租界街道整潔，銀行大均可在此地。法租界在英租界之北，黎棧大街，即為商業之中心點，天祥，泰康，勸業場三個商場以及交通旅館，惠中旅館，即在黎棧街。晚上電光燦耀，實不亞於上海之南京路。惟法界內其他大街，雖兩傍建築宏大，而商務則蕭條已極，高大而宏壯之商店別多閉戶招租者。法租界北即為日租界，旭街為最繁華之街，同亦為烟賭嗎啡海洛因等毒物以及賣淫之場所，蓋日人慣作此種技倆也。意租界在特別二三區之間，面積最小。

天津社會狀況與滬市大體相同，奢靡之習成風，戲院影院遍地皆是，鼓書場尤多。如法界之中華書館，演者謔歌妓藉鼓書以廣招徠者。惟津市票價極廉，七八枚銅子即可入坐者，

而人力車則價尤廉，因車夫太多，供過乎求之故也，生活極可憐。

## 八 北平

北平爲遼金元明清之故都，枕關塞襟河洛，倚太行而瀕渤海，得全國挈領之勢，自國民軍北伐成功以後，國都南遷，而北平之地位始大消失，然此就政治方面言也。若就文化方面言，則大學林立，絃歌之聲，充斥可聞，每值休假日，全市街衢，三三五五，幾盡爲青年，有游公園者，有消遣於電影院甚至跳舞場者，亦有往舊書舖，（多在琉璃廠）或東安市場書舖，以廉價購買舊書或翻印之書者，生活之方式不同。總之整個的北平市，均充滿學術研究之空氣！惟近來年學生界之態度，均沉默；自九月十八日暴日佔中東北後，全國學生界等羣起救國抗日，而沉悶之北平市街中，時有示威游行之表示，素稱中國太上政府之東交民巷之外國公使館（日本使館），躍躍欲動，於館外敷設電網，宛似如臨大敵者然，帝國主義之把戲，真是變化無窮。

北平市既是故都，古蹟極多，頗多歷史及藝術上有價值之奇蹟及名勝。最著者，首推故宮博物院，古物陳列所，國立歷史博物院，國立天然博物院，（即萬牲園）等；名勝則

多係人工完成者，如頤和園是，此外中山公園，太掖池，（南海，中海，北海），雍和宮，天壇，地壇（即京兆公園）；西城外之萬壽山，西山，……均爲名勝之墟，而北平人士及國內外游客常游憩之所也。北平之建築多係中國古代宮殿之形式，具有東方藝術之意味；故宮爲中國建築之典型，自不待言；東四牌樓，西四牌樓直立街衢，甚至新式建築如協和醫院，燕京大學等，均採取中國宮殿式之西洋建築，亦一特殊之建築也。

北平自國都南遷以後，市面蕭條；而生活程度亦較京滬等地爲廉；伙食每月五六元即可果腹，市面商場，內供十餘萬青年學子需要，尙可維持；惟跳舞場營業逐漸發達，學生多沉淪於是者（惟就全體言，北平學生均極苦學，程度極高）此亦繁榮北平市之最妙手段歟？城內交通工具，除汽車外，則有六路電車，價不甚昂，惟不甚潔淨；至於人力車則爲極通俗之代步工具，據社會調查，平市有人力車夫數萬人，每日生活費極低廉可憐。

## 九 瀋陽

欲知瀋陽之社會狀況，須先觀察整個東北之現狀，整個東北之地位，均在外界積極壓迫之下，而瀋陽爲東北政治之重心，東北邊防司令長官公署在此，東北政務委員會，東北交通

委員會，遼寧省政府均在此，故瀋陽所受帝國主義之威脅壓迫，尤較東北各地爲甚。厥自日俄戰役以來，日本帝國主義者，積極侵略南滿，承襲帝俄所轉讓與彼之旅順大連租借地及南滿鐵路；創立南滿鐵道會社，以政府之力量，爲侵略南滿之大本營；復以軍事爲後盾，製造條約以外之非法權利，而欲強迫我國承認。近年東北政府當局早有覺悟，力圖自強，經濟計劃，漸有成效，自東省採行鐵路聯運辦法後，我國鐵路營業發達蒸蒸日上，而南滿鐵路大受打擊，自去年以來，滿鐵純收入由五千萬元降而至一千九百萬元，致有縮緊支出，減薪裁員之叫號，且也葫蘆島築港計劃，亦在進行，使此港得早日築成，則東北貨物之運輸，必就中國鐵路聯運，捨大連而就葫蘆島，大連豈非死港也乎？日帝國主義年來深感資本主義經濟之恐慌，以及在滿洲所謂既得權（尤其經濟方面），深受東北之自強的抵制，欲挽此厄動，惟有出之於所謂斷然處置之一途，其進行手段，可由其新滿蒙鐵路政策，（民國十九年十二月十二日東京外務，陸軍各省召開滿蒙聯席會議；所決定之大綱）窺見之，茲引錄如下：

（一）爲確保並發展大陸政策之基礎的利權，仍以中日共存其榮爲高調，限於不侵及日本側重之利益，不否定中國鐵道敷設之全盤計劃，以維持兩國感情免惹取排貨運動。

(二)對現在計劃中，乃至未完成之中國鐵道有威脅滿鐵之性質者，須中止其進行。例如：  
：(甲)通遼洮南間聯絡之線；(乙)由嫩江平原聯絡洮昂之線；(丙)吉林五常依蘭線等，但中國如允許，將上述諸線中止敷設，則日本人絕對可視為滿鐵培養線之中國鐵道，有應借款交涉並供給材料之準備。

(三)力矯四頭政治之弊，確立滿鐵中心政治之專當交涉之衝。

(四)對抗美國資本之滿蒙出進，竭力期與俄國親善……………

(五)打破蔣張間之提携，使張學良陷於孤立地位。

(六)中日鐵道交涉，以本村為全權交涉人員，關於中日鐵道交涉，如不得圓滿解決，至必要時，決採取斷然手段。

由上觀之，此大綱可視為一年來日本帝國主義對華政策之索引看，果爾，今年之中日關係，已顯如大綱所示：本年一月間上村理事來滬與張學良氏交涉鐵路問題，日本提出：(一)不承認華方通遼與洮南間之聯絡線完成；(二)謀吉會路敷築之從速實行；(三)洮昂吉敦兩路改為借款契約之鐵路；(四)中日雙方鐵路運費之競爭停止。張氏以鐵道交涉，應歸中央辦理

；日本欲在地方辦理，可改爲鐵路事件之協商，俟後即由張氏派高紀毅與上村接洽二次，其後即未正式談判；日本或即認此爲「不得圓滿解決」也歟。果然，鐵路交尙未完全停頓，而日帝國主義之斷絕手段，已益演愈烈矣，首則有萬寶山事件，次則繼之以朝鮮華僑慘案；終以中村事件爲辭，而我國空前未有之國難，遂於九月十八日夜開始矣。而我東北政府與民衆十餘年來經營之事業，舉凡鐵路，（大通路，洮昂路，吉海路，吉海路，……）金融（東三省官銀號，邊業銀行，以及中國銀行，交通銀行，）教育（東北大學，馮庸大學，同澤中學……）軍事機關（兵工廠，航空司令部，……）政治（東北各政治機關）……甚至有英國借款關係之北寧鐵路，均時時有飛機轟擊之危險！東北之精華，一掠而空；燦爛繁榮之瀋陽市，已成人間地獄！即使以後日軍撤退後，我所得者一空殼而已！

英鐵城先生云：『不到東北，不知東北之富；不到東北，不知東北之危！』本團此次考察，早即決定必到瀋陽一觀東北之近狀，藉知其建設事業與日人侵略成績，果然東北建業事業實非他省可比；而民衆覺悟自己地位，危險之國家意識，亦與日帝國主義之壓迫，成正比例之發展，經濟的計劃已有相當之成功；惜乎缺乏軍事之後盾，致一朝而即無抵抗喪失於日



帝國主義之手！即此可知民族武力準備之必要矣，雲南地處西南，其國防地位之重要不亞於東北，而交通經濟教育則有遜色；未來帝國主義者因經濟恐慌而重施殖民地之再分割，英法帝國主義勢力範圍之雲南，恐亦不免今日遼吉兩省被侵之先例，切勿謂英法與日本，手段有和緩之別，吾演民衆速醒！

### 日本在東三省之勢力（日軍未占遼吉以前之統計）

- (一)日僑 二二九，〇〇〇人 (二)韓人 一，〇〇五，〇〇〇人 (三)日本在滿投資  
一五六，五七〇，〇〇〇元（十八年調查） (四)侵佔東省土地：  
：二二四，六二九日方里 (2)收買土地：一四四，六七二步町；二，二五九，四〇〇中畝。  
(3)南滿安奉沿綫佔去地面積：六九，五〇〇，〇〇〇（町三坪二中二方丈）  
(五)郵電機關 四六一所； (郵局及郵櫃 二一六所；無線電二一所；電報局九六所，電話局一二八所) (六)教育機關 一六〇所 (七)報紙雜誌 二二四種 (八)鐵路  
一五〇〇英里 (九)警察署 二八處 (十)派出所 三八七處 (十一)安奉綫內建築砲台五座。駐兵陸軍二師團，與十六個大隊，師部駐遼陽與核中沐屯。

各地社會狀況一瞥

二〇

遼吉黑之煤鐵產量

煤：遼寧	一，五〇〇，〇〇〇，〇〇〇噸	吉林	一，〇〇〇，〇〇〇，〇〇〇噸
黑龍江	三〇〇，〇〇〇，〇〇〇噸		
鐵：遼寧	四五〇，〇〇〇，〇〇〇噸	中國全國	九七〇，〇〇〇，〇〇〇噸

## 團體日記

同人等自呈奉省府批准資送出外考察後，即組織考察團，於三月二十日由昆明起程。由團員張鳳歧，施鳳飛負責，於團體行動，及關於不在分組考察範圍內之瑣碎見聞，逐日記載，以誌不忘。

三月二十日

本月二十日爲雲南省立東陸大學學生考察團起程日期，清晨六時半，團員六人齊集車站，準時動身。承蒙學校教職員，同學，及親友等數百人親蒞車站送行。銘感殊深！

七時四十分，汽笛一聲，火車向前駛行，吾團之新希望，亦與之俱進，路經呈貢，可保村，宜良，羊街，狗街，徐家渡，祿豐村等車站，時已晌午，天氣炎熱，汗流夾背。復經婆兮，熱水溝，西趾邑，拉里黑，巡檢司，等車站，而達阿迷車站。轉宿天然旅店。

先是省立東大第十九年度畢業同學文科七人工科三人，聯名呈請政府資送出外考察。後經省務會議議決，工科同學留在建設廳服務，文科同學七人准予資送出外考察。復因沈藥及程果以事未果同行，結果僅李焜，孟立人，周開文，曾允亮，暨張鳳歧五人。又第十八年度

畢業生亦蒙政府批准資送出外考察，計出外者施君鳳飛一人。考察團員人少，固可收意志團結，行動一致之效，惟同班十人，現僅六人起程，是亦美中不足也歟？

三月二十一日

今早八時二十分由阿迷起程，天氣微陰，清風息吹，較昨日之炎悶難支，汗流夾背者，殊爲安適。路經碧色寨。隱約可見蒙自城，箇碧路亦蜿蜒於嶺越路旁。由芷村而下，則山勢崎嶇，時而鑽洞，時而鐵橋，工程之大，令人驚歎。法人之慘淡經營，於此可見。車至芷村及大樹塘時，見廣人林立車站，據言此係入滇煙部，約萬餘人，購集烟土陸百餘萬斤，不日即出境矣。七點五十分抵河口，宿天然旅店，法方簽字之時間已過，勢不能不留住一日。

三月二十二日：住河口，

今晨八時至車站送王柏齡。王氏奉派來滇視察黨務，前日抵此，今日起程晉省。後晤田秋成及甘汝棠，歐陽炎勳三君，承蒙導引參觀河口市立中學及兩級小學暨幼稚園。是日適值星期，未上課。詢及教育現狀，據云民智甚低，教育難於普及。午移居老街，因我等有法領事介紹函，故老街海關未驗行李，即行通過。

河口與老街隔河相望，以橋相連，兩邊俱設有警察。河口老街均有海關驗貨處，河口更設有地方特種消費稅局。河口對汛督辦署，設於山巔，風景極佳，午間由張孟二人往謁高督辦，由其代表答覆一切。據云河口設有四個對汛處：曰八穀，新甸，那沙，那喀，本市設有公安，教育，等局，均仿老街政府之組織。學校有中學一，附設小學一，幼稚園一，地址均接近河口督辦公署。全校經費約五千元，教員七八。民智不甚發達，現當局正從事義務教育之推行，就學者幾盡廣人子弟。本市人口約七八百戶，計廣人佔十分之六，安南人佔十分之三，上邊人（即滇人）佔十之一。人民大都經商及從事手工業，貧寒者居多。且生活程度，因幣制的惡劣影響，超等旅店費每日八元五角。市內通以法洋計算，例如餛和麵一碗，要錢一角，即是滇幣一元也。本市督辦署設有獨立連一連及一個團防大隊，經費則由賄捐抽收支用。下午參觀建設廳設立之河口苗圃，由該團技士導引，據言：經費月領二八〇〇元，現正培植香蕉，咖啡，菠蘿，等樹。此地竹甚多，且大，住民用以編籃，建屋，及作柴使用。

三月二十三日

晨天雨，瘴烟四起，一片陰森森的氣象。沿途乘車，由老開而下，山勢險惡，叢林密佈

，山林中底不景氣，觸目表現。自 Yon Bay 車站以下，地勢漸平，廣屢萬里，皆田園村落，清葱宜人。四時抵江寧站，江寧爲河內東京與海防之分界站，欲至海防者，不必轉至河內。余等初擬往河內參觀，故直往河內。旋因事復於是晚搭夜車抵海防。今日途中見聞如下：

(1) 沿路洋房林立，茅屋則位於左右，顯係治人與治於人者的天然分界處。

(2) 河內建築宏大，氣象莊嚴，爲越南政治及文化中心，東京大學，植物園，動物園，及總督駐在地均位於此；惜因避船，未便久留，殊恨事也。

(3) 杜門橋，由江寧站至河內，路經杜門橋。由東至西，長約數里，即火車亦需十分鐘始能度過，下即紅河，橋中爲鐵軌鋪設道，兩旁爲汽車路，又傍爲人行道，廣約三丈餘。誠巨大之工程，爲越人所驚懼者也。

(4) 車內食物極貴，牛奶一杯，須法洋三角。

三月二十四日

今日早飯後，乘車至海防公園，時值越人迎城隍，鑼鼓齊鳴，前呼後擁，極嚴肅之能事。海防公園位於西南，極西則有鐵橋。園內風景極佳，兼大觀盤古幢之勝景。內有虎熊之屬。

，兇猛可畏。

三月二十五日

今日游市街，西南極幽靜，盡西式高樓，爲外人居宅，街面整潔，樹木排列齊整，遠視之不能窺其盡至處，宛若初冬雪景，身歷其境，不知是仙是人？飄飄乎有超俗之感。較之東北碼頭火車站停泊處，大有靜嘉之別。惜均爲白人居所，觀景傷情，能不令人悽然淚下！噫，The White men's Burden！世界種族平等抑終爲幻夢耶？每到市街轉隅處，均有市街公園，綠草葱葱，小亭翼然立於其中，風景均佳。

晚，孟張二君往訪華僑張南生，談及越南華僑地位，聞之令人悲憤。嗟乎，偌大神洲，盡無人替僑胞奮鬥之雄心耶。（談話詳社會狀況內）。夜十時，海外支部同志來棧同談，略謂海防黨部有二三十年之光榮歷史，孫總理曾親蒞此地指導革命，現有五六人負責，均係老同志，經商爲業。黨員有九百餘人，（女黨員約二百人），預備黨員二百餘人。月領中央補助費十八元，黨費每年每人收二十四或十二法元不等。此地黨務會是半公開活動，凡十二人以上開會即被法人禁止。所以召集黨員大會，異常困難。又只要黨部沒有和越人聯絡，法人是不

干涉的。次此南京舉行國民會議，安南海外支部，能出席一人，黨部呈請東京，海防各派一人，已呈請示。末，黨部爲我們到京，代爲呼籲中央政府。速催法政府簽訂中法新訂商約。早得解除僑胞壓迫，我們也希望黨部繼續奮鬥，暢談而散。

三月二十六日至三十日

吾等於二十六日午時，搭孟那多日船由海防起程赴香港。是日四時船始駛行，一路水平如鏡。次午抵北海，因轉貨搭客，歷六小時始畢。加以船狹人擁，貨多地隘，幾無藏身處。且語言不通，水手及乘客幾均廣人，操廣語，吾等甚感隔絕；兩日來苦壘艙中，已覺苦痛。及經七洲洋，浪花滾滾，巨濤騰空，宛若萬駒狂奔，團員等均不習乘船，少經驗，欲坐不穩，欲眠不成；進食則噁，拒飲則頭暈目眩，幾有坐臥不是之病狀。斯時真不知人間旅途之樂趣也。第三日（二十八日）又在瓊州島屬之海口耽擱，歷半日，至二十九日夜始抵香港碼頭，是時團員中已有暈船發痧者。三十日晨上港埠，宿平安旅店。團員精神疲乏，擬在港休息一二日，再啟程赴廣州考察一切。

三月三十一日



本團考察計畫，擬先赴廣州考察，再轉香港參觀。故昨午即往訪錫務公司經理肅壽民先生，請其指示一切，先生前爲東大教授，即允派人引導余等赴粵，並介紹余等訪駐粵代表亞夫先生。今午即往大東旅店謁陸代表，承給介紹信多件，決於明早赴粵。午後七時工商日報訪員陳秀峰先生來訪，詢及本團之一切情形，並表示俟余等回港參觀時，願盡力引導云。

四月一日。

早乘廣九快車赴番禺，此處所得之惡映象，即英人之獍獍態度，待乘客直若豬狗也。不意老關所恨之事，復現於中華領土內之九龍！至十二時半抵省站，乘汽車赴冠華旅店，少事休憩，即乘車往黃花園，謁七十二烈士墓，致最敬禮，墓後又有紀念坊，上雕自由之神像。前則有孫總理之題字，曰「浩氣長存」。墓左側有海員韋德烈士，及鄧上將仲元之墓，悲壯嚴肅，誠哉浩氣常存！目睹之下，不覺心嚮往之。

後游觀音山，有孫中山紀念碑，及紀念堂，並市立博物院，仲元圖書館等勝景，觀音山經陳炯明砲火之後，壯觀猶未恢復也。復轉至中央公園，並沙基租界內遊眺，沙基對岸

即中國市街之六二三路，用以紀念六月二十三日之沙基慘案日。租界橋旁，有市政府所立之碑，書「勿忘此日」四字，下書「民國十四年六月二十三日」。蓋以提醒國人對帝國主義與象之認識也。

四月二日

晨陰雲四佈，午後大雨滂沱。本團寓廣州，不想久留；惟對於此地市政教育等極願為詳密之考察，故考察地址及項目，預先即擬有計畫，決定先考察國立中山大學，次嶺南大學，次市政府各局並市立學校，再次則省政府，省黨部，石井兵工廠等地。

本日上午九時至中山大學謁同鄉鄧教授紹先，未晤，繼即謁陸亞夫先生及滇省教育廳介紹函交陳學校，由庶務部職員引導參觀，先至天文台，門首有戴季陶先生所書『中國天文學會變星觀察委員會』，由該臺職員詳細解釋台內儀器及其用法。中樓陳列記風表，氣壓表，地震儀等，並懸有赤道圖表，北極天象圖表等，均由其管理主任解釋。上層天台陳列有赤道儀，計由經緯度儀，平行鏡，及搖擺鐘(Driving Clock)，攝影機等組成，西隔復置有'Sun Sport' 儀器，子午儀等。後轉至圖書館，書籍極多，次生物學系標本陳列室，均極有趣。

生物標本係由該系教授學生等親往廣西孫山採集者，極有科學上之新價值。參觀畢由館員贈送該系教授所著之植物形態學並中大廣西孫山採集隊採集日程、孫山動物之研究等書。後轉至禮堂，氣象偉壯，爲孫中山締三民主義之所，極有歷史之意義。該校現雖因校長問題，小有風波，惟學生仍照常上課，精神極活潑，不愧爲孫總理手創之大學。至三時始參觀完畢。惟農學院與醫學院因院址在東山，路遠未去，擬於明日往觀，以增見識。

先是參觀中大畢，擬再至嶺南大學，以距離遠甚，故于明晨往觀。因取道至市政府，適市長外出，由楊科長代見，團員詢及廣州市府之組織並最近施政方針。並談及社會，財政，教育，地方自治，公安，工務等問題。茲復擬於明日午分道至各局詳細考察，以資借鏡，五時返棧。

四月三日

上午六時起床，準備參觀嶺南大學，因引導路線者遲至，直至十時始起身。至嶺南碼頭，乘嶺大自置電船，橫珠江對岸，歷十五分鐘，抵校門。至辦公室謁校長，蒙派員引導參觀。該校校址異常寬敞，風景清幽肅靜，無露塵氣習。且體育場依空地設置，球場極多，足徵

嶺大注重體育之熱忱。先往觀科學館，下爲博物館，上層爲圖書館，古物極珍奇，藏書亦富，凡科學專書，則另置於各學系之圖書分館，以便參考，與中山大學無異。繼至法學系，文理學系，農學系，商學系之教室及實驗室，正值上課時間，各班均在堂聽講，學生極活潑有生氣，教授多係外國人。據云該校前係教會學校，後改歸國人主辦，經費由政府年補助二十萬元，外國教會年給四十萬元，及來自他種源流者。繼參觀附中，附小等處，時已十二時，因預先與同鄉鄧遼六君，有參觀中大醫學院之約，急辭歸履約。蒙鄧君接洽該院解剖室，病理室，生理儀器室，及第一醫院，各助教引導參觀，解述極詳明易曉。醫院規模宏大，設備完全，分內科外科療病室，可容病人百數十人，且收費極廉，家寒者則免費，且供給膳宿焉。據云該院學年定爲五年，後一年則爲實習，教授盡爲德人，（計十五），國人二，餘助教則多係出自本校或其他醫科大學畢業者，均係博學之士，終身致力於醫學。聞贈送死屍供該校解剖者不少。因醫校及醫院儀器室最多，故參觀需時亦最長，直至三時半始參觀畢。雖僅走馬觀花，而見聞則增加甚多。

將近四時，路經省黨部及市黨部，往謁執委詢省市黨務近況，蓋廣州爲國民革命之策源

地，考察黨務，必詢是地，惜辦公時間已逾，執委均外出，只好明晨十時再訪。

晚，雲南旅粵學會歡迎本團，假中山大學教職員進德會，開會聯歡，先由鄧君遜六主席，報告歡迎之意義，次由本團主任孟立人致謝辭，說明此次外來考察之使命，及希望學會之點數項。繼由團員張，周等各叙感想，復由中大政治系主任鄧紹先先生演說。各同鄉自由談話，各道所知，互詢所疑，至十時盡驪而散。

四月四日

九時往市教育局，詢教育狀況。由局內職員解釋一切關於教育設施現狀並計畫。據本團所擬問題為經費來源，社教——尤其是民教，——義教，學校教育，及最近計劃。本市教育特徵六項。據云市教育經費未獨立，佔市行政費十之二。民衆教育之推行，極感困難，因民衆來校念書，不在受教而在領書籍及用具，結果能卒業者寥寥若晨星。義教近來質量均竭力注意，僅以初小論有七十多校。中等教育，則設有普通中學，師範學校，工業，商業等專門學校七八所。近擬籌設市立大學。至於市教育之特徵，厥為市教經費之自動底不願獨立，與非國民黨員不能任職教界兩點。前因廣州市教育尙未發達，專持人力車捐，即够開支。迨市教

育逐漸發展以來，人力車捐已不敷用，故教界不願教費獨立。因獨立後甚難籌增也。談畢，本擬往市立學校參觀，因適值春假，學校未上課。乃轉赴省政府詢民政，教育，財政等狀況，由秘書處分別電話介紹各廳，並引見總指揮部副官處，請通知石井兵工廠，以便屆時蒞廠參觀。惟是日適值星期六，時已十二時，各機關工作極忙，未便再訪，只好轉棧少憩。

晚乘車赴東山松崗西，訪鄧教授，談及廣州市金融，社會情況並廣東之民性，極有卓見，觀察精微，頓開茅塞，增見聞不淺。

四月五日

適值星期，各公務機關均停工，故未蒞任何處觀察。午游中山公園，園內值播音機，播留聲片及名人講講辭。地址極清幽寬敞，人工培植亦佳，後繞道至榕蔭園，飲茶小憩，適值中華古物展覽會開放日期，順便觀覽。三時復至東山公園，天雨。因同鄉鄧教授約聚晚餐，依時到松崗西私宅，遇中大醫科及法科教授等相談甚久，直叢驩而散。

四月六日

今日天微雨，甚冷，據言冬日之寒，亦只如此。先是擬於今早往石井參觀兵工廠，未果。

。早飯後，至社會局詢以勞資協定，失業救濟，工商登記，戶口編配諸問題，然均不得明瞭之答覆，殊爲失望。繼至衛生局及平民教養院。該院計分老人，少壯，殘廢，盲啞諸股，辦理尙好。最後赴教育廳謁金湘帆廳長，詢教育情形。據言教育經費於民十一前後，因武人割據本省，稅收未能統一，教育經費遂告無着。教育界人士羣起要求當局，乃劃稅捐數種以爲的款，是時已有獨立形勢。及政局統一，即打消此事，教費仍按月由財廳支發，年來均漸有增加，並無積欠情事。故教育界以自身之利害計，認爲教費不必獨立。現教費額約三百萬元。○關於民教現正籌設民衆教育學院，培養民教實施人材。開辦費定八萬元；經常費年十三萬元。由前廣西李教廳長現無錫教育學院院長籌辦，本年暑假即可招生。至于義教民教之普及，首先須解決交通治安諸問題，方有辦法。○國內留學生因人數過多，現時尙無補助辦法。最後則問余輩本省教育狀況及本校改組情形，約談半小時，即辭別。教廳地址爲清初尙可喜之王府，後改爲英領事署，頗寬敞。

四月七日

本團在廣州已屆一週，各公務機關及著名學校亦賂事參觀，因趕赴滬之太古船，未便久

留，故本日決返港。

先本擬定乘廣九車赴粵，返港則乘江船，因江水浩蕩，迤邐曲折，風景極佳，廣九一段江面自然景緻，早已有文人描述，心焉慕之。惟是日晨，大雨滂沱，氣候極寒，有嚴冬氣象，乃改乘廣九快車，至一時抵港，寓平安旅店。適有同鄉惡國華君來訪，惠君係東大舊同學，新自東北遼寧來此，初見如舊，晤談甚親洽。繼有工商日報記者陳秀峯君來棧再訪，約明十時引導參觀香港大學等處。

四月八日

本日依工商日報記者陳秀峯先生之約，參觀漢文中學，定十時來店相約，屆時得陳君爾稱本日值春節放假，擬于午後約往港內各名勝覽觀，適同鄉惠君再訪，同往香港大學參觀。由同鄉周保君引導至圖書館，化學實驗室，工程學實驗室諸處。是校雖未得似中山大學職員對參觀團體，解釋無微不至，然細觀設備及課程編制，亦可略窺教學之精神。該校地址不甚寬敞，迤邐曲折，路徑作環梯形，握全港之盛景，得海風之調劑，風景極佳。且建築偉大，工程宏壯。而教授學生待遇極佳，蓋經費充足（年經常費約港幣百萬）故也。是校醫科



設備較爲完全，文科則課程編制，文理參半，純粹學科甚少，故學生鮮能作專一的學術研究。○惟英文一科，則係學生之特長學科。學生廣東居多，亦有印度藉者。

至二時返店，陳秀峯君來訪，往游香港第一公園，園址雖不寬廣，惟層臺有序，人工培植極佳。○時微雨紛紛，未便久憩，乃往乘山頂電車（Peak Tramway）。車係鐵索牽制，應用物理的力學原理，以電力發動，繩動則車隨之而上，速度極快，十五分鐘即登山頂。抵山頂則大霧瀰漫，微雨拂面，氣候冷酷，伸手不見五指，遠眺海面，則霧與水映成一色，分不出那是山，那是天，那是海水。返時步行，山路雖彎曲，但極平坦，愈下愈覺眉目清楚。○據云：晴天山頂一眺，可窺海面全景。

至三時下山略飲茶點，由陳君引至和平紀念碑參觀。○碑係紀念一九一八年歐戰休戰而立者，每年逢休戰日，英政府均舉行紀念禮。○碑傍有英皇后紀念像，香港高等法院，匯豐銀行，及博物院等。○據云博物院第四樓前原有石獅，十年前曾下降追吃巡捕，被巡捕開鎗襲擊，翌明視之，則角缺一（似獨角獸）。英政府特製鐵鍊，以羈束之，亦奇聞也。

晚周侏亦來本訪，遂與陳君惠君共七人渡船至對岸油麻地。○此處頗清幽，商務亦盛，有

大馬路直經旺角而達九龍。私立華人學校極夥，聞多係藉以營業者，商業化的教育，在都市中，固常事也。八時返港，小憩就眠。

四月九日午至十四日晨

四月九日正午十二日團員周張施會四人，由港搭太古公司之太原船赴申。李焜君因暈船之癖，另搭皇后船，由孟君俾之先期赴滬。因是船僅需二日即到，而太原船則在廈門轉貨就延半日，約需五日始可抵申。如此孟君既可伴李君，且可以先期辦理考察事務。

因本團此次外出，團員所携旅費有限，而大半又多耗之于考察，至車船所費，力圖節省，此次搭太原船，係乘統艙，海上旅行之風味，能盡量享受，而統艙之特殊待遇與趣味，則已飽嘗無餘。所幸團員均身體健康，精神旺盛，且具有極堅苦之意志，六日來之蒸籠式的統艙生活，亦恬然度過，於十四日晨安適抵滬，寓上海平安旅店。

太原船之統艙較日船孟那多號尤劣，艙蓋遮蔽，無通氣之門，百數十人之生活要素——空氣，——僅恃門及三兩個氣筒，以通空氣，搭客終日臥于床上，薰氣蒸發，釀出一種炭酸氣與貨艙穢氣所融化之『東萊』似的氣味，置身其中，幾不知船外尚復有天日也。又因四週

密蓋，電燈日夜照耀，宛似身游北歐之冰島焉。至閱極時，只有登門船外，在綸板上游眺，藉以換氣，風浪既大，船時左右搖擺，即綸板上亦不可久留焉。

吾等因前由海防赴香港，早已飽嘗此中滋味，因不覺如何痛苦，每日之生活，吃粥飯，睡眠，看書，談話，反不覺時間之綿長。計每人均閱書二冊以上，亦云幸矣。

十四日晨抵滬。午孟季兩君約黃君警頌來寓。黃君在上海有交際博士之稱，此次由華校長介紹得晤，彼極願引領考察上海各項實況，並代擬詳密之考察日程：第一日（十五日）參觀商務印書館，東方圖書館，尚公學校；第二日（十六日）上海中學實驗學校，社會，教育，財政各局，市黨部，務本女學；十七日，總商會，青年會，法院，國貨陳列所，江海關，交易所；十八日出席中華兒童教育社年會，聽名人教育演講；十九日參觀禮拜堂，並看有聲電影等。二十日交通，光華，大夏各大學。

縱黃君引領至市內城隍廟，爲中國界，街道極狹，不可通車。惟古玩珍奇品，則各商舖內均有，異常美觀。市教育局之市街標語，到處可見，具有訓育民衆之意義，觸目警心，其功自不可滅。至城隍廟，則信女善男，相率跪拜，亦有求籤之習，每求一次收銅元四枚。廟

門設有懶橙，年老無事之人，鬢髮雪白，口會煙裝，終日閒坐。廟後有縣城隍廟，已改爲豆米業之小學堂；禮堂仍由佛堂改成，堂內有偶像，外則懸有孫中山遺像及遺囑。學校園則爲假石山，風景頗佳，登覽其間，清幽無比，宛若置身紅樓夢中之石頭院裡，不知寶玉與黛玉會晤談此地否耶？

晚，各團員決定旅店應在一處，以便商議一切。先是李孟二君早抵滬，寓大東酒店，第三日則商妥寰球學生會總幹事朱少屏君改遷斯處。店費甚廉，而路途距參觀地甚遠，不便執甚。余等六人遂決定另找適當旅店，路經法大馬路，英南京路，得浙江路之上海新旅店，決於明早遷入。復轉道至四馬路，擬尋茶樓小憩，藉便僉商考察上海之具體辦法。至一茶樓，人物雜坐，男女交說，則無數歌女野鷄之賣笑處也。噫！此輩女子孰不願享受教育，保特人格。可惜生活所逼，雖賣笑以生，墮落意志姑不論，且時吃老鴿之毆打，出自彼心願乎？此文明都市最嚴重之社會問題也。吾輩習社會學，可不求解救之方策乎？

十五日

昨日晚，在茶樓會商決定，全體團員，於今早移入上海新旅社。午在旅社候黃君暨顧，

時久未晤，致本團考察日程不得實行。只得同往四馬路印刷商店定印團體名片，並本團簡章各一百份，並購各種書報。赴商務印書館訪黃警頑始知彼因吾等改寓旅店，致未能按時來訪，引導參觀。同時在座有時事新報記者何子恒君，談及雲南近況，諸多誤會，彼願吾等作文字敘述滇省苗夷及娼妓之生活，視滇省爲蠻苗之域。知識界之新聞記者，尙且作如是觀，其他更可推知。吾滇因交通梗阻，文化程度因不能追蹤沿海各省，然亦非毫無表現，與特徵可言；國人之誤解竟如是。彼輩因缺深刻之觀察，而吾滇人無進取心無宣傳方法，少與省外或國外人士接觸，亦階之厲也。省外人以「蠻夷」相待，本省之久居外省者亦覺滇人較爲「呆笨」，吾滇人可不自覺而思所以奮發也乎？

晚，同鄉孫丞光來旅店相晤，詢及上海市之社會狀況甚詳，極有興趣。九時作函給本校華校長各位教職員及全體同學略述旅途經過，及考察滬市計劃等事；並寄書旅京學會，請代預備寓所。

十六日

晨八時孟張周三君往寰球學生會訪朱少屏君，請其斟酌日程。九時半黃君導往參觀廣肇

公學。該校辦理完善，注重童子軍訓練，學生自治力甚佳，教師課餘指導極得方法。又至商務印書館附設之尚公實驗學校，因是校舉行念五週紀念，未上課，略觀教室設備，窺知其注重兒童本位的教育。校內設有市政府，為學生自治之典型；有銀行組織，頗增學生服務明會之能力。時正午各人腹中空空，由黃君招待在該校早餐。餐後往寶山路參觀東方圖書館，商務印書館編輯部及印刷所，商務印書館同人消費合作社，並精武體育館等。已五時乃返旅店晚餐。晚，團員等分別整理考察筆記，記之於分組考察錄。並分函上海時事新報，上海民國日報，新聞報等，告以本團來滬情形。

十七日

本日參觀市教育局，市黨部，務本女學，兩江女子體育專門學校及中華職業學校。

十時先往市黨部，由常務委員吳伯匡君接見，解答上海黨務近況，語極詳細，且有條不紊。據云黨員六千人，多教育界分子，預備黨員三千人。最近黨的中心工作為籌備國民會議選派代表事宜。人民對黨的態度甚好，惟有時因對政府不滿而歸咎於黨。至於租界內外人對黨的活動，持溫和態度，雖明知某處為區黨部，某地為區分部，亦不願強加干涉。最近因國

內革命潮流之鼓蕩，租界工部局亦願作相當之讓步，如工場法，印花稅，納稅華人代表抵增加等是。惟因上海為中國工商業之中心，工人佔該市之大多數，故黨部對工人之指導尤屬重要。惟以黨員對於工會缺乏接觸，至被投機分子操縱，此為缺憾。

一時至市教育局，由社會教育課課長陳端志，及學校教育課王德昌二君，解答市教育狀況。上海市教育之最大特徵，厥為影片檢查與取締租界小報與雜書，勒令登記審查。而教費則未獨立，(因市府收入逐年增加，故教界自身不願獨立。)且極艱困。以社會教育論，僅佔全市教育經費百分之六(年約六萬元)，故一切設施，僅能維持現狀而已。末由二君贈市教育統計(均是十八年度)，民衆畫報等書報數份。詢問畢，順道參觀兩江女子體育專門學校，學生均在校宿膳，性極活潑而好動，體格強健，而習音樂者其種情尤和藹可親。

務本女子中學為市立，辦理完善，因往考察。該校設高初中兩部，高中設普通及師範科，學生約六百人，博物標本係學生自造。余等至體育場時，學生二排均習隊球，極活潑而有生氣。據云運動會錦標第一為該校所得。至參觀師範科兒童心理學課堂時，偶遇同鄉羅志英女士担任該科教師，羅君自北平平大卒業後，擔任教職，極富教育經驗，相晤時宛如舊友。

因鑒於本省外來之同鄉寒若晨星，而本團之責任又復重大，約會晚餐，俾得略述所懷。吾等亦以初歷外埠，急待詢問一切，決按時履約。

歸，路經中華職業學校，因入參觀，由教務主任敘述職業教育之實施，該校之現狀，及特點。頗足為全國職業學校實施之良規，而於教育與生活之聯繫，尤另用特種辦法，促其實現，其貢獻於教育，實非淺鮮。總之，該校特點極多，不勝枚舉，歸納一句，即教育勞動化，職業教育化。

本日報載勞動大學演女生藉馬啟文因悲觀自殺，服安眠藥水，現在醫院施救，尙未脫險，聞訊之下，不覺感傷。

晚，赴羅志英女士之宴，席間黃君贊頌談及遼寧最近之新建設，引起本團赴東北考察之決心，此種計畫決不因經濟困難而稍有變更也。

十八日

余等初到上海，即聞中華兒童教育社於最近將舉行第二屆年會，由朱少屏及黃贊頌兩君介紹，加入充當會員，並參加四月十八，十九，二十日之年會。本日九時按時出席參與年



會。

是日開會日程：上午九時演講，一時演講，四時各國兒童游藝會，游藝項目中最有教育興趣者爲：一，美國小學五年級生唱歌；二，日本小學舞蹈及武術；三，傳蘭雅曼隨學校學生之聖子說話，讀書等。科目極多，不勝列舉。

年會會場門口懸有標語「發展兒童本位教育」，旁並列舉日內瓦保護兒童宣言之五條，茲臚如下：

(1) 兒童應當享受物質上與精神上的種種權利，以充分達到他可能的發展。

(2) 對待兒童的道理，餓的喂養他，病的看護他，迷誤的感化他，落伍的提攜他，孤苦的救濟他。

(3) 遇到危險，先救兒童。

(4) 兒童應當有謀生的機會，應當受相應的保護。

(5) 我們應當教導兒童，使他從小就覺悟他有竭盡才能服務社會的責任。

該社將美國勞工部兒童局之九種訓練方法貼於會場門口，頗足爲法，其訓練方法如下：

(1) 對你子女的話要句句真實。

(2) 對子已應承的事情，無論其性質之好惡，須按時實踐，以昭信守。

(3) 預先決定着那一件事最重要，為兒童應當做的，既經決定，便一心一志的常常使他去做，並且勿因不關緊要的區區小事，而責備他。

(4) 子女仍拿同一件事體向你訊問時，切勿有時答「是」，他時又答「否」，因這樣做去，你的子女，對於好惡的判斷將猶疑不決。

(5) 要打破他的惡習慣，必須使他忙碌於有興味的事情而使他自然忘却。

(6) 常用他「發怒」「訴哭」等惡習癖，想來獲得某件東西的目的時，給他以不睬的態度。

(7) 常常保守一副鎮靜的態度，講話時聲音要和緩。

(8) 注意着只有當他安靜快樂有溫和態度的時候，才允許他得到東西，（如果這件東西是有的）

(9) 使子女知道，你喜歡他嘗試。

會場左右及樓上下設有各小學成績展覽品。而以工藝美術品佔主要位置。如國立中央大

學實驗學校，南京市立中區，南區實驗學校，太倉中學實驗小學，揚州中學實驗小學，江蘇省立上海實驗中學等實驗學校之兒童成績。藝術作品之特點為設計法之採用：一，同年齡工作成績上中劣的比較；二，同年級工作成績優中劣的比較。教育專家陳鶴琴有兒童藝術之教育底說明。凡此均研究兒童教育者所當深刻注意者也。

六時半散會，商務印書館招待全社社員在中央西菜館宴會。席間由商務館代表王雲五先生略申歡迎之意，並竭力贊同大會提案兩件；一，創辦兒童日報；二，決定兒童所用之字典檢字法。娓娓動聽，令人忘倦。九時，散會。

十九日

今日為本團參加中華兒童教育社之第二日，上午名人講演：日本同文書院教務長坂本先生演講「日本初等教育概況」大意謂：日本初等教育，在二十六七年前模倣中國，但現在教育已完全不同，小學由四四制改為六二制，百分九十九兒童已就學。次尙仲衣先生講選擇兒童讀物，應打破烏言獸語等神怪讀物，用不背自然勢力以內的材料。次柏萊諦斯 *Prattice*女士講低年級教學的新趨勢，略謂在近代進步的學校中，有幾種目的：一，兒童能適應環境。

，所說適應者是多方面的，如身體的，情緒的，社會的，對於其所生活的環境中，有適應的能力；二，同時學習各種手藝技能，使其應用「手」；三，能養成獨立思考的能力；四，能使其有選擇的機會，能選擇即能思考。

午後參觀美艦，由陳鶴琴率領乘美兵艦派來之渡船，赴吳淞炮台，參觀新造之美國兵艦，設備裝置，均極完備，計製造費用去美金三千五百萬元。艦內船員約七百五十人，均訓練強健，日事操練，觀覽之餘，不禁引起敬長之感焉。

四時應上海市教育局長徐佩璜之邀，同赴南園開茶話會。南園為南洋烟草公司故經理顧振甫故宅，茶草幽雅，亭閣參差，為滬上有名之花園。

晚七時，中華書局，假四馬路大西洋酒店邀宴全體社員，席間分送新城之中國教育建設問題及中華教育界等新書，以留紀念。由舒先生主席致辭，社員代表胡叔異答謝，十時始散。

二十日

上午九時兒童教育社開第三日會，討論提案，並用記名投票法改選執委，當選者個人社

員五人爲，陳鶴琴，董任堅，馬客談，夏承楓，朱少屏，團體社員四個，爲中央大學試驗學校，孔德學校，南京中學實驗小學，首都中區學校等。

下午參觀日本之尋常小學，校舍宏大，且極富有武士道之精神，學子角力，定爲體育正課。繼參觀金城銀行，行內建築堅固，保藏庫係全用淨鋼築成，雖六千度之火力，不能穿過。庫內有設置鋼鐵羅架，有抽盒，專保存珍寶，計有額二，一爲銀行保管，一爲物權人攜帶，非兩把不能並開，極穩當之設置也。次轉道赴跑馬廳前參觀西僑青年會，設備精美，極富貴族式之能事，以溫水洗澡池（池深四尺）之建築費論，耗去美金一百萬元云。

下午六時教育社應本埠寰球中國學生會，暨南，光華，滬江，勞動，大同，大夏，復旦大學，世界書局，開明書局，北新書局，上海中學，中華慈幼協濟會，中華職業教育社，華東教育社等十餘團體之邀，在南京路東亞酒樓歡聚，共到二百餘人，由歐元懷，謝循初，羅運炎，劉湛恩，朱經農，諸人致歡迎詞，並由董任堅，馬客談，鄭曉滄致答辭，深夜始散。

二十一日

今早本決定隨中華兒童教育社前往英美法小學，參觀各國小學教學狀況；惜因天大雨，

時計又不準確，致抵北區小學時，則該社全體已出發矣，心中惴惴，若有所懷，蓋失良好機會也。

午，大雨延綿，陰氣霧密，神氣爲之不舒，且引導接洽各機關之黃警頑君，又因事未至，只得利用機會在旅店內整理筆記，並出外購買日用必需品。

晚七時天仍雨，趁機至天蟾劇園一觀滬上之舊戲，佈景極佳，深費匠心，家景野景，皇宮花園，時現時滅；演員小楊月樵表情唱做俱佳，惜所演者爲極神秘而近迷信之封神傳，內容有改良之必要。此舊劇之缺點也。

二十二日

本日上午十時，黃君引導參觀，先至慕爾禮拜堂，開早餐，登最高層屋頂一覽上海市之全景，洋樓高低不一，市街亦大小不齊，遠眺四週，直不能見全市之盡處，誠壯觀也！慕爾堂接近華安合羣保壽有限公司，因順道參觀。該公司純爲華人經營，資本一百萬，專家經營，信用可靠，惟細看現代保險組織之精神，未深願及社會福利即以壽險公司而論，亦惟以吸全體被保險者之資金爲能事。純係利用人類懼死之本能，而從中組織公司

，藉分利潤，此非現行經濟制度之表現乎？

一時至上海市商會附設之商品陳列所。該所陳列之商品，盡係國貨，製品精良，逐漸有代替外貨之趨勢，且種類甚多，計分爲（a）化學工業部，（b）農林園藝部，（c）機械部，（d）礦產部，（e）製造工藝部，（f）染織工業部，（g）藥品部，（h）科學儀器部，（i）飲食部等。每部又有若干出產工廠或公司之製成品分類陳列。觀覽之餘，不禁令人引起興奮之感，打倒國際帝國主義經濟侵略之根本辦法，其在提倡國貨也乎。繼轉至市商會附設之商業圖書館，所藏盡皆商業書籍。現存三萬冊。四時至北四川路，參觀上海郵務管理局，並上海青年會，東吳大學法科學院。

晚李煜周開文君代表本團往謁同鄉張耀曾先生，未遇而返。

四月二十三日

今日黃君有事，另介紹上海郵務管理局之蕭楷君引領參觀江海關，交通銀行，江灣勞動大學，暨附小，及立達中學校。

江海關之建築異常偉壯，升降樓有六座，其來往交涉關務人數之多，即可概見。組織復

雜，分工辦事，職員各國國籍均有。

交通銀行初屬於交通部，惟近來官商合辦，商股反超過官股。行內分爲營業部，儲蓄部，出納部等。部之下又設處或股，如免鈔處，匯劃處，外務股（內設國際匯兌），營業股（內設存放款處，匯票處，定期存款處），公債股，同業存款處，回單處等。該銀行之資本定爲一千萬元。

午，乘北站車至江灣勞働大學，即就附近早餐，價極便利，每人一菜一湯，僅小洋二角。較之城內高價，則迥不相同矣。都市與村鎮之生活程度，相差竟如是。勞大學生精神頗散漫。工廠內機械甚多，惟圖書館書籍則不甚豐富。私立立達學校設高中部，校址接近勞大，即往參觀。校景清幽。而校內之特徵爲注重實驗（校內附有農場，養蜂園，養雞園，養豬園……），與男女社交絕對公開（男女同班且遊戲均混合，毫無限界，學校亦採居任，不加干涉，年來學風亦平靜）。聞昔設藝術繪畫部，豐子愷曾擔任教授，其成績可知。

四月二十四日

今日擬搭早車赴杭，惟因出席兒童教育社年會之乘車優待券，尙未向朱少屏君領取，



歷日各機關送給之印刷品已盈案頭，必需寄回，同時社會局爲本市辦理社會事業之主要行政機關，亦非親往調查不可，遂決留住一日，辦理上述事宜。

午前，施李二君往訪朱先生，請發給赴杭車費半價券。午後，張孟周三君同赴小南門市社會局，此地距九江路極遠，余等不辨路徑，經幾度詢問市警，始尋出局址所在地。上海本爲全國工商業之中心，又爲帝國主義者租界之所在地，勞資問題，已形成對壘之壁，故此地之社會事業，又增加多一層的繁雜，因之，市社會局之組織，較他地更複雜，所辦理之事，可資他地參考研究者甚多，故我輩不惜犧牲半日工夫前往詢問，提出下列問題：

(1) 勞資糾紛概況及社會局調解之方法。

(2) 失業的狀況及救濟辦法。

(3) 農工商管理問題。

(4) 其他慈善事業。

先承該局總務科職員敘述社局組織：計分四科 (1) 總務科，(2) 農工商科，(3)

勞資調協科，(4) 慈善事業科。以所詢不屬主管，另約第三科科員徐直先生與第四科統計主任莫若強先生解答所問，尙屬詳盡，(答語另錄)，談約一時許，辭出。至郵政局寄書籍回東大圖書館，以資各同學參考，並爲旅滬之紀念。

晚，收拾行裝，準備明晨赴杭，七時出游，路徑四馬路，見有汽車數十輛，特別裝置，內盛機關鎗及大砲，揚塵而過，每車均有洋兵護隨，意氣洋洋，威風凜凜，不可一世。壯哉租界內之洋人！兇矣！殺人之利器。觀覽之餘，幾忘身置中國之上海境內，宛若戒嚴期內之軍事區域。回憶自滬啟程，所見所聞，無一非英法勢力之環境，老開至海防一帶法人之目中無人，香港灣內，山頭砲台林立，固無論矣。甚至廣九車路一帶，中國人之被壓制毆辱亦屬常事，今抵上海，日昨參觀美國兵艦福爾敦號，今晚見洋人運輸鎗砲，豈非和平時之示威運動乎？洋大人似對觀者云：『你們看，厲害不厲害，不要亂跳，你們要排外，就是這一套對付你們，看你們屈服不？』

四月二十五日

昨晚因整理筆記，未能收拾行李，今晨五時半始匆匆整頓，起程赴杭，將團體日程及筆

記遺失，直至將近杭州車站時始發現此事，頗爲焦急，因爲一月以來之考察記載也。然此事爲疏忽所致，使吾輩益知辦事之必須慎密。一路微雨濛濛，將抵杭站時，大雨連綿，濕透衣襟，車站人聲喧嘩，車輛交錯。旅店夥計，手持旅店名牌，高聲大叫，聲嘶力竭地拉客人。我輩人地生疏，不知投往何店，幸在滬時黃警頑先生告知杭州飯店價廉，地接湖濱，乃決定投宿此地，果然價目低廉，擇一舖有二床之房間，每日只需大洋一元八角，但房間太狹，即二人同宿一床，仍有二人滾地板，爲節省經濟，多游地方計，亦頗情願。

晚餐後，會商考察杭州辦法；因本團已參觀上海廣州等處，感覺團員人數過少，大部份時間忙於交際及事務，不能致力於筆記工作。結果一致主張澈底執行分組考察計畫，使孟立人君減輕事務責任，多努力文字工作。

四月二十六日

本日爲星期日，各機關及學校均放假，乃泛舟遊覽西湖。

早七時動身，湖在旅館前，僅隔一丈餘，湖邊花木林立，淺草平鋪，圍以鐵環，湖濱公園，與廣州之海珠公園位於珠江旁相同，而此地，則面積甚長，尤清雅宜人。

先船駛至錢五祠，次王莊，雷峯塔，岳王廟，蘇堤春曉，三潭印月，湖心亭，中山公園，博物院等處，——西湖十景均徧覽。惜景多時少，勝境未完，而身體已倦，四時返。

四月二十七日

早八時，決定往各黨政學校機關參觀，繼知本日星期一，午前各處舉行紀念週，故不果。

午後，吾等先至市政府，此地市府組織簡單，僅有財政及工務兩局，餘均設科。工務局對於整頓西湖風景及修築馬路，非常努力，成績最好。

後至教育廳，工務局，詢及教育概況，及公務發展。並順路至私立弘道女學校參觀。四時轉至省黨部，由秘書陳貽蓀君述黨勢概況，詢畢返旅社。

四月二十八日

今日天陰雨，本團仍照原定計畫，早出發考察，分為兩組，周施二君赴民政廳財政廳詢問吏治，地方自治暨實施營業稅辦法。另一組張孟曾三君至湖濱路省立民衆教育館參觀，繼至民衆教育實驗學校。沿路並往全省公路局，杭縣縣政府，浙江興業銀行等處詢問浙省公路

興築狀況，及縣政設施等問題。實際分組考察，此爲第一次，而結果甚好。

晚接省教育廳，市財政局，全省公路局印刷品若干份。

四月二十九日

晨陰雨濛濛，本團冒雨前往國立浙江大學參觀，浙大距杭州飯店極遠，由西門而南門車站，冒雨前進，及至浙大，週身雨滴淋漓，濕透全身矣。先至工學院，初進門口，但聞機聲隆隆，數十間工場交錯，生產品極多，浙大全校之精神均集中於此。次參觀文理學院，十二時觀畢，午後至高等法院，旁聽審判，並蒙書記官長介紹參觀第一監獄。是獄辦理完善，宛似職業學校。使中國之監獄，能改善如浙省第一監獄，則收回法權或早已做到，帝國主義者之藉口，亦無從產生矣。

今日最出人預料者，即團員沈榮高建中二君，忽然在杭州飯店門口相遇，據二君云自四月十四日啓程，沿途追趕，至溫州黃巒始探得本團行踪。相見之後，不覺令人驚喜交集，從此本團一行八人矣。

四月三十日

國內考察彙編

晨七時離杭州赴上海，下午一時半抵滬杭甬鐵路北站，轉換電車至上海新旅社領取前日所寄存之行李。報載國民會議演代表抵滬，並有教育廳派出考察省外教育之中學校長考試團，計七人：一師校長楊燮卿考察師範教育，六師校長楊履端擔任農村師範教育；女中校長楊瑞五擔任女子教育，法專校長洪夢麟擔任高等教育，李秘書子廉擔任初等教育及教育行政，農校長米文興擔任農業教育。此外尚有財廳派出之宋邦俊則專考察各省營業稅。吾等聞訊之後，即決定往訪於大東酒店，相談甚久，直至夜十二時，始返旅店云。

五月一日

本日爲國際勞動節，上海工人全體休息一天，滬當局恐生變亂，特別戒嚴。爲紀念此最光榮之勝節計，黃警頑君特約本團員與演教育考察團合攝小影，以資聯歡。

午十二時半乘滬甯快車赴無錫，四時抵站，寓車站附近之鐵路飯店。

五月二日

九時往無錫縣政府，潘縣長接見，略談無錫縣組織並施政概況，計分公安，教育，財政，建設，四局，惟每局均可直接呈請省政府各廳，不必經縣政府轉達，故縣政府反有不明悉

各局概況者。無錫未設市，前曾設無錫市政府籌備處，奉中央令取消。約談數分鐘，贈送無錫年鑑一冊，並承派公安局督察員王協中君引導參觀各大工廠。

五月三日

是日值星期日，學校及公務機關，均放假，留錫無益，因轉赴蘇州，十時抵城北車站，蘇州爲江南勝景，俗有「上有天堂，下有蘇杭」之稱，文物優美，山青水秀，名跡馳著，中外人士，游人雲集，時當暮春，草木開發，楊柳依依于河傍，雜花叢生於山際，風光暗好，動人春游！

余等由車站乘馬車至留園，因係園體參觀，購半票入內（每人五分）。廳堂屏風雕有留園全圖，樓亭迤邐，池溪湍流，一望了然。圖傍有題云：

「此園舊屬劉氏，爲吳下名園之冠。咸豐庚申兵燹，四境多成墟莽，而此園爲魯靈光，巍然獨存，惜臺榭傾欹，荒蕪不治，俯仰今昔，游人增感。光緒二年，丙子昆陵盛公購而有之。易劉園之名爲留園，冀長留天地間也。且於字音，不改舊稱。迨大事修葺，亭閣池渠諸勝，悉復舊觀，又於辛卯年增闢東西兩園，即今之東山綠竹，冠云峯等處，

並西邊之小蓬萊李園。地址約四十餘畝，佳樹葱蘢，多數百年物，自非他園所及。爰作是圖，以誌緣起。』

觀此題詞，留園之歷史定名及勝境可略窺矣。覽畢，繞道入城中，馬路寬敞，市街整潔，市民清秀雅麗。至城南謁漢名流李根源先生，因事外出未遇。返歸經報恩寺，登大雄寶殿之九層浮屠榜，縱覽全城風景，歷歷在目，下午四時許，游虎邱勝境，歷史名跡，指不勝數，一小童索洋一毛，口釋各處名跡，有孫公說法台，劍池，虎邱牌，吳王姑蘇台，上下井，千人石，千人墓，二仙閣等。……乾隆下江南，曾游此地，題有詩詞，至今猶可見其御筆焉。○時金烏西墜，玉兔東升，乃速下山，趕夜車赴無錫，游興尙未盡云。

五月四日

今早八時，參觀無錫之江蘇省立教育學院。該校係前江蘇省立民衆教育院與勞農學院兩院合併而成，爲實驗社會教育之特別學院，以培植農村師範及民衆教育師資，並推廣鄉村及城市工人教育爲目的。實爲考察社會教育最優之對象。吾等本日未乘早車赴京，即因決心參觀該校故也。該校現設民衆教育，農事教育兩系，並附設民衆教育，農事教育等專修科。校



址在城北郊外，即就附近數村，設立黃巷實驗區，有勞工診療所，民衆茶園，民衆圖書館，工人學校，農村模範家庭，託兒所等。……蓋欲以教育的力量，謀農村經濟的文化之改善與提高。在今日農民佔全國人口百分之八十以上之中國，此種教育之實驗與推行，實有重大的意義也。

午乘特別快車於四時抵南京，寓鼓樓北雲南旅京學會。

五月五日

今日陰雨，氣壓變化遽烈。

先本擬先期赴南京，冀得參與國民會議旁聽，惟因民會儀式隆重，且會場不甚寬大，欲入場旁聽，非經主席團之許可，無從領取旁聽證。本日主席團尙未選出，故旁聽已不可能，只得留居學會，整理一週間考察之筆記。

五月六日

天雨淋漓，滿街泥濘；考察日程雖已決定，惟尙未先期發信通知各機關學校，只得仍留在學會編輯考察筆記，好在參考書及個人見聞極多，不愁無事可作也。

早開全體團員會議，決定在京考察處所及目標。

五月七日

早孟李兩君往秦狀元巷謁雲南政府駐京代表李培天先生，請轉請國民會議主席團准於旁，並將考察日程請李君酌。經李君酌定，先函請各機關學校，俟得其復函後，再按期前往參觀考察，則招待較更週到云。

五月八日

近日南京氣候變化遽烈，在一日中氣壓有昇降二三十度之差。故體力孱弱或飲食起居不注意者，即罹疾病，吾等爲身體健康計，決休息一二日，再行參觀。

春風和煦，晴天一碧，午間無事，出玄武門，雇舟泛遊玄武湖。登陸遍遊五洲公園。紫金嶽氣，映照湖中，扁舟嫋嫋，楊柳依依，誠佳景也。

五月九日

今晨，雇馬車二輛出中山門謁中山陵及明孝陵，並參觀南京古物陳列所，所址在明故宮舊址。至二時歸。

五月十日

星期，終日大雨，寒風砭人肌膚，首都各市街，泥濘沒脛。汽車絡繹不絕於途中，聲勢寂然，當之者即週身泥濘，大有馬路行人難之概。

本日擬函通知國立中央大學，中央軍官學校，擬定十三日前往參觀。

五月十一日

上午八時，携要求參加紀念週函，面交中央黨部秘書處，即承交際科職員導入禮堂，九時行禮如儀，丁維汾中委主席，由蔣主席演說國民會議之使命，及廣東事變，十時散會。繼由秘書處庶務科職員雲南同鄉凌伯晉君引導參觀各部組織及工作狀況。計到中央執監委員會議室，常務委員會議室，組織部，宣傳部，訓練部，監察委員會辦公室，僑務委員會，中央圖書館，法規編審委員會，中央廣播發音室等處，並晤張服翼君，略叙寒暄，辭出返寓。

下午一時參觀私立金陵大學，因時間尚早，據云二至四時，全校各部始開始辦公，恐未能窺其全部，因改往參觀金陵女子學院。該學院校址位於清涼山與鼓樓之間，風景清幽，建築中西合璧，極宏壯寬敞，東面紫金山，四圍草木葱蘢，坡陀起伏。校舍共七所，其形式則

保存吾國固有建築之特長，至應用方面，則採取新法。該學院設文理二院，共設下列各系：（一）中文文學系，（二）英文文學系，（三）史學系，（四）哲學系，（五）社會科學系，（六）生物學系，（七）化學系，（八）物理數學系，（九）體育系，（十）音樂系。教職員計四十八人，學生共一百七十九人。經費方面，民國十八年至十九年度，總支出爲十萬八千餘元。學生課外事業，據該校概況所載者，如學生自治會，女青年會，體育會，校刊部等，學生分別担任。所辦理之事業在培養小學，政治研究團，國貨團，戲劇團，國樂團等。惟是學院現雖由華人主辦，而經費仍出自外人，宗教色彩，頗爲濃厚。學生負擔極重，學費每年七十五元，膳宿雜費九十五元，苟非富裕，曷能入校。其學生之生活，亦極豐裕，貴族化之思想與行動處處可以表現。

參觀畢，繞小路，游清涼山。是日氣候雖陰霧，然縱眺全城風景，歷歷在目，眼界極佳，東望紫金山，南面莫愁湖。惜乎滿山荆棘，蕪荒不治，由清涼山，而爲荒涼山矣。順山坡前行，游莫愁湖，有粵軍建國烈士墓，係在兆銘先生題書。並有紀功碑，孫中山先生題有『建國成仁』，係民元就臨時大總統時所書。英豪之氣，瀰漫全湖。曾憶『風光最好莫愁湖，

煙景可憐桃葉渡』句，不禁引起今昔滄桑之感。莫愁湖者，愁湖而令人莫愁者也，恰似昆明城北之蓮花池，惟風光則稍覺有遜色焉。

五月十二日

晨八時出和平門，步行至燕子磯，參觀燕子磯實驗學。晨間霧氣迷人，繼而嬌陽出現，天清氣爽，一路楊柳倒垂，路旁草色青青。兩月來舟車之苦，已忘却郊外，旅行之樂，今復嘗其滋味，精神上之安慰，曷可言喻？

計步行二時許，始抵山頂觀音門，復下坡不數十武，即抵燕子磯村。街市繁盛，舖戶清潔，道路平坦。

村民勤儉樸實，有生氣，據云，均實驗小學以教學作合一之方法，用教育的力量改造舊農村所收之效果也。

燕子磯實驗小學前爲丁超先生主辦，初本係關帝廟舊址，丁先生認清中國對於鄉村教育之需要，以孤軍突起之精神，利用環境，按部就班，經歷無數困難，始創立此實驗小學，初全村人士不甚注重此小學，繼經丁校長夫婦用感化教育方法感化之，由順應鄉村迷信心理進

而勸化，終而破壞。（現關帝廟已全變爲實小校址，一切建築，均係丁校長暨全校教職員學生努力奮鬥自建成功者。）由順應村人不潔習慣進而提倡清潔。（村民初亂傾渣滓，經丁校長夫婦屢次自動掃除，村民爲其感化，遂由校長提議指定一處爲拉圾處。……：諸如此類，不一而足，要皆藉教育之力量，謀學校與社會打成一片，改造新村，其組織雖小，因限於經費（月僅三百〇五元）而俾益於農村社會，其功實大。

該校除負有學校教育之實驗的責任外，並利用環境由師生合作自開教育林，鄉村小公園，民衆運動場等，供游人及村民游樂之所。

實驗小學中之最大特徵，厥爲（1），師生教學做合一。課外作業極多，有公安局，儲蓄銀行，小商店，村民自殺救護隊等，（2），新教學法之推行：幼稚初一年級採設計教學法；二三四年級用自學輔導法，高級則採取道爾敦制。

燕子磯實驗小學之訓育方針，可以由下列信條看出：『滴自己的汗，吃自己的飯，自己的事自己幹；靠人靠天靠祖上，不是好漢。』

今天在炎日籠照世界之下，徒步而行，往返計三十五六里（由和平門出發經三台洞，由

下關而返。)參觀最富理想之燕子磯實驗小學，對於心身兩得其益，是爲本團旅行最光榮最有價值之一日。

五月十三日

昨接中央大學復函，謂國民會議現在該校舉行，門禁森嚴，交通不便，無法招待，如能於閉幕後來校，至所歡迎等語。遂往私立金陵大學參觀。

金陵大學與金陵女子學院接近，校景清幽，不亞女院。惟組織規模則甚大，且四十餘年之歷史，經外人歷年滲透經營，無感乎人材倍出。觀覽之餘，深覺該校物理化學系及農學院設備週全，極富研究精神。私立大學中之優良者也。

午後本擬至中央軍官學校，據云本日該校舉行運動會，又值天氣酷熱，乃齊向玄武門出發，泛舟玄武湖。清風徐來，水波蕩漾，余輩或歌或吟，或讀報紙，眺覽自如。至歐洲公園，小憩飲茗，購櫻桃兩籃，味美可口，爲此地特產。值亦不昂，每斤約合小洋二角五仙。凡游此地者，未啖櫻桃，實憾事也。三時半，掉舟而歸。

五月十四日

今日參觀江蘇省立南京中學及南京女子中學，並南中實驗小學，對於教育上的興趣，增加無窮之程度，因天雨，參觀未盡，即掃興而返焉。

五月十五日

棲霞山爲南京名勝，羣峯聳立，楓樹蔽日，隋唐以降，古蹟極多，且山麓棲霞村內設有江蘇省立南京中學第三院（即鄉村師範學校），組織極佳，目的遠大，爲培養農村師範人才之學校。且該校附設有民衆茶園，民衆體育場，棲霞公園等，爲社會教育之良好施行。本團抵京，即將該處列爲重要日程之一。本日晨由和平門出發，乘火車歷半小時抵山麓，午餐後，入校參觀。

南京鄉村師範學校與燕子磯小學同，並無傳達室，由參觀人自遞名片。繼由職員，詳述該校之目的及訓教方針，暢談良久，始悉該職員即燕子磯小學之創辦人丁超先生，不覺喜出望外，一時頓生恭敬景仰之心，旋由丁先生領導參觀。

觀畢，游覽棲霞山全境，登極高峯，遠眺長江蜿蜒而來，金陵全景，映在目前。沿山路下行，經天開崖，一洞天，龍池，梳粧台，桃花間，珍珠泉，等歷史名蹟。抵棲霞寺，覽千



佛岩，極富美術意味。七時乘火車進城。

五月十六日

前數日，本團請雲南省政府駐京代表李培天先生，備函請國民政府所屬各機關，定期招待本團參觀。現已接到考試院，監察院，司法院，外交部，教育部，實業部，蒙藏委員會等處之函，按時前往參觀，非常方便。

本日九時到監察院參觀，由該院石科長招待，引導參觀。據云監察院現分兩部，即審計部與彈劾部是也。審計部之職務在事前或事後審核政府財政開支。事前審計為積極的作用，即審查政府機關之財政預算是否正當；事後的審計為消極的作用，即核各政務機關之每年財政收支是否符合。在訓政時期中，政治將上軌道，政治精神尚未深入民間，故嚴格審計，還談不到。因國家有時為勸亂而用兵，理財之手段，厥為四方張羅，故審計之作用，不能實行。現在監察院正着手於計畫事前的財政審察。至於彈劾亦分消極與積極兩方，消極的，凡官吏違法者，由監察委員提出彈劾；積極的隨時派出監察使往各省調查官吏政績。現在監察院彈劾權尚未統一，凡監察委員所提出之彈劾案，在中央未明令成立文官懲戒委員會之前，統

交國府辦理。現監察委員爲二十一人，均係專職，爲全國清正廉明之名人。至於彈劾方式以監委自動提出者爲主，經人民告發者亦受理，而人民告發之手續，郵寄訴狀即可。惟過去告發人多未書真姓名，以後擬取緝匿名告發云。

次游覽中央第一公園，因十時有約往蒙藏委員會參觀，急依時赴約。蒙藏會因馬委員長福祥出席國民會議，改由總務處于處長引導，招待殷勤。本團所有關於蒙藏問題之疑問，均由于先生解答。惟有所令人發口噤者，即當本團團員將抵應接室時，兩傍辦公人員，均停止工作，在窗外窺視，以探求雲南人之面貌是否與普通人一樣，宛若欲一睹蠻人，以滿足其好奇心者。噫！可笑亦復可憐，何省外人之不明瞭中國社會近況如是，其頭腦之簡單，已可概見。

午後參觀北極閣氣象研究所。該所爲中國設備最完全之測候所，每日均有氣候預報，於早晨發表，對於農家，航空，航海等事業之發展，關係匪淺也。由雲南同鄉全曠堂及陳一德二君引導參觀，觀畢，順道往閣榜雞鳴山一游，於雞鳴寺小息，飲茗閒談。此處遠可以眺紫金山，俯可以觀玄武湖，洵佳景也。

五月十七日

星期日，終日大雨滂沱，悶居斗室中，作整理筆記工作。晚，舊同學楊超凡，鍾嶽，鄧壽鏡，梁英三君約往夫子廟聚餐，盡歡而散。

五月十八日

早十時至教育部參觀，由總務司李科長引導，至秘書處遇溥人周旋，相見親洽，周君為部內秘書，吾等即以省大向教部備案與私大向教部立案，其手續之差別若何問之，據云省大易備案，只要省教廳呈報即可。

午後二時至國民政府，由文官處文書科職員引導參觀，繼至行政院由該院參事陳銳略述院內工作近況，據云前譚院長尚廉潔，故院內設備極簡單。外人來此參觀者，每以院內設有紀念週禮堂，黨義研究會，及區分部組織為奇云。計今日所到教育部，國府，及行政院，三處之領袖均由蔣主席兼代云。

本日雨天，所到各地，均冒雨前進。

五月十九日

今天仍陰雨，早冒雨至外部，問及最近外交方針及工作近況，甚詳。並由該部職員引領

參觀總務司，情報司，國際司，亞洲司，歐美司等處辦公室。

繼至實業部，由科長張鳳梧君引導參觀，並贈書數本。至夫子廟，赴市政府參觀，市府隸屬於行政院，計分社會，土地，公務，教育，衛生，財政六局，原有公安局則歸併於首都警察廳內。市府內附設有自來水工程籌備處，現正積極進行，料一年內可以完工也。

五月二十日

晨往考試院參觀，院址在北極關東，昔爲關帝廟，今改爲院。建築皆古式，極莊嚴。該院成立不久，無顯著之工作可言。

午至侯府參觀立法院，由秘書史太璞詳述該院工作。詢以立法要點，均逐一解答。繼引領參觀，並贈立法專刊四輯，爲數年來立法院之創造成績，胡展堂院長日夜努力之結果也。胡先生爲黨國要人，平日極努力，每晨五時即起床，準依辦公時間，不遲到，不早歸，督率院內職員，竭盡心智，故所表現之成績獨多，足資告慰國人者。近因約法問題，與國府主席意見衝突，現辭職退居，另由邵元冲先生代理院長職務，惟立法委員則未更動云。

五月二十一日

本日九時參觀財政部，因引導者不甚熟悉部務，致所詢問題，亦多不能解答。旋即往中央大學參觀。中大校址寬敞，建築亦不劣，有希臘式教室數間。圖書館頗佳，爲齊燮元父孟芳捐款所建，計用費三十萬元。學生千餘人，形形色色，據云同學中有數年不至相認識者，一見視若路人，真怪事也，學風趨向自由，研究之風尚佳。

午往民國大戲園，看有聲電影，饒有興趣。

五月二十二日

現考察將畢，同學均覺精力疲乏，本日決定休息，午前往玄武湖小遊，四時乃返。

五月二十三日

自上海後，因行程匆忙，未寫信給母校，今日函告考察經過，並希望學校及同班者三點：  
（1）催促省府從速向教部備案（關於省大改組經過）；  
（2）擴大採礦冶金系，以備請中央補助的款，或請求改爲國立；  
（3）從速組織學生自治會，及畢業同學會。

五月二十四日

早，孟沈施三君同往謁李代表培天，請轉函鐵道部減免鐵路車價，俟鐵道部有覆文後，

即可決定北上日期。

午二時，雲南旅京學會開會歡迎，參加者均爲滇省旅京學界分子，由周漢章君主席，致開會辭，次由團員分別致答辭，報告團務，及雲南最近教育狀況，直至六時始盡興而散。

五月二十五日

本日值南京市中小學第三屆運動會之期，九時開會，本團按時前往參觀，計分團體表演及比賽兩種，參與各校學生及觀衆約六七千人，其公體育場附近，頓增熱鬧焉。

繼因天氣太熱，乃至第一公園飲茗小憩。園內花木鳥獸，景緻培植極佳。北有龍潭陣亡蔣士紀念碑。碑後即故行政院長譚組菴先生寄柩處。

後轉至民衆教育館，因本日休息，故未能觀覽。乃轉道至實業部國貨商品陳列所，購買零星物件。是日夫子廟內舉行美術展覽會，陳列古今中西書畫，內有極珍奇者，一一覽觀，增加無限之美術興趣云。

五月二十六日

早，孟張二君同至雲南省政府駐京辦事處，謁李代表培天，詢問鐵道部准減車費事，並

擬請李代表備函介紹遼寧省政府及北平市政府。因李君已赴申，未遇。其秘書答云，減費尙未回復。中國人之常習，凡事一經正式書面往來，手續繁重，遲滯已極。收由李代表處轉交之母校華校長複函一件，大意謂民會介紹函，料已過期，應即作罷，本校體育現已組織委員會積極準備等語。

午因天氣酷熱，不能工作，往世界大戲院，觀黎明歌舞社歌舞，此社係中國歌劇專家黎錦暉所創，以清雅之西樂，用唱歌之方式，表演新劇，藉以提倡真美善的藝術，用意極佳，技術亦精進。將來歌劇發達，一般代表封建宗法意識之鑼鼓舊劇，將自然消滅矣，其影響於社會風俗，及民衆藝術，實非淺鮮也。

五月二十七日

首都氣候，由三四月起，逐漸炎熱，直至八九月止，熱度不稍減低，秋後，又變爲嚴寒，北風習習，砭人肌膚。在盛暑之際，宇宙現慘灰無光之象，空氣乾燥，人處斗室，頭昏眼花，時時披身大汗，最易罹病。夜間熱度不減，展轉反側，均不成寐，熱不可耐。且也物質設備未周，市政之建設有待，人民又缺乏公共衛生常識，城南一帶，臭氣薰蒸，炭酸極重，

怪味四溢。市街則灰沙平舖，汽車趨過，灰沙遠揚，俗諺有「要人乘車學跳舞，路傍行人苦吃灰。」之稱。蓋描寫首都市街之高低不平，及風塵之飛揚也。自昨日起，氣候轉變，酷熱異常，雖薄紗單衫，不能支持。

五月二十八日二十九日

今晨接鐵道部公函，准予國有鐵路車費減半，因決定下午渡江乘津浦車北上。四時車開，路經安徽之濉縣，蚌埠，及抵徐州，已黎明矣。所乘車之三等車，搭客擁擠。及安徽省立第四中學學生參觀團在南宿州下車後，始覺寬敞。惟車輛污穢，較諸滬越車不相上下。及抵山東之臨城，鄒縣，曲阜，泰安等地，乘車人數又逐漸增加，且有大批軍隊擠入，致吾等坐位，均被排擠，不能容足。人品複雜，五花八門，大有水滸上閩江州之概，苦痛異常，於夜八時半，始抵歷城。

兩日來由浦口起，渡江而北，沿路所見所聞，與江南全異，以民俗言，南方潑潑而傲傲，智多而僞；北方人忠厚而爽直，誠心一片。北方土地荒蕪不毛，江南則沃野千里，一片青翠，物產之富，冠於全國，以經濟組織觀察，大江以南，已逐漸工業化。北方除少數商埠外



，（如天津），幾全爲小農的生產制度。惟近受帝國主義侵略及內戰之影響，農村逐漸破產。北方沿路所表現之農村，無一非貧極之惡現象。而尤以山東南部爲極。由歷城至膠州則爲沃野之區，麥甚豐，物產極饒，此得天獨厚也歟。

五月三十日。

今早同學等往訪同鄉倪欲先趙鑑之張金鑑諸君，相見略談片刻，約午後同往游覽大明湖。後因濟南市政府準備明日慶祝宣佈約法事宜，張君值日，倪君亦有他事，由趙君領導游大明湖。

由南城商埠起身，轉至西城外，（城門已折，另築有城牆馬路），不數武，即抵湖濱。僱舟游湖，登歷下亭，張公祠，鐵公祠等處。復轉游趵突泉。泉水極清，池中湧出環形三泉，天下之奇景也。

五月三十一日。

千佛山爲濟南名勝之一，位於城南，風景絕佳，登山遠眺，全城風景，歷歷可數。商埠在城南，人烟稠密，居民多寓城內。烟波瀾漫，氣象萬千，誠勝境也。

吾等七時由商埠旅棧出發，出城不數武，抵華北運動場，場面甚平坦，四周圍以石塔，成級形，以供觀衆之用。是場偉大，據云建築費耗去十數萬元。第十五屆華北運動會，適於五月二十七至三十日在此舉行，本團未能如期參觀，亦憾事也。行抵千佛山，拾給而上，至半山，見千佛寺。寺門有聯云：『秋水一湖，貯五三烈士血，湖山千仞，作國恥紀念碑。』句雖不工，然有悲壯之氣。於寺中飲茶游覽，興趣頗濃。正午十二時，始慢步下山，至岱南門前，過教會私立之齊魯大學，入內參觀，建築偉大，校址寬敞，名卉萬種，鳥語花香，宛若世外桃源。因是日值放假日，未能詳盡參觀，故設備及課程均無從知悉。大概宗教之色彩極濃厚，此可由其禮拜堂之巍峨，而窺知也。下午三時返寓。

六月一日

本日游覽市街，以商埠一帶之商務爲最發達，街道寬敞，兩傍綠樹郁郁青青，增無限情景，馬路大抵仍多碎砂鋪成，風塵甚大。

晚搭夜快車赴青島。適北平女子學院參觀團亦同赴青，由車站職員招待同乘一車，較爲寬鬆安適。

膠濟路係德人所建，工程堅固，沿路風景極美，土地亦沃饒。是夜月色皎潔，映照山水之間，若神仙世界，旅行之樂趣，誠非言語所能道盡也。次早八時半抵青。

六月二日

今早抵青，寓中華棧。午後同游海濱，清風拂面而過，心胸爲之大快。青島市得自然之優美環境，握山東半島之咽喉。西南北三面皆水，東部則有膠濟路以連濟南。歷年德人苦心經營，蔚爲大埠，市街整潔，建築宏偉，尤以南邊沿海一帶之湖濱路爲最，市政府及市黨部，即在此地。所謂田園化，美化之都市，在中國唯青島足以當之。

自歐戰以後，收回青島，成爲國際交涉，中經若干波折，始與日人商訂交還。現主權雖已恢復，屬我所有，然經濟商務仍全在日本人之支配中。以行政關係言，似爲半租界性質。將來欲造成一完全中國人自主之大埠，打倒帝國主義之各種侵略方式，要在我國人努力如何耳。

六月三日

本日託同學張富華君向青島大學代借寓所。午間至青大參觀，蒙該校庶務主任答稱，歷

來各學校團體來青參觀，大學極表歡迎，惟須先函通知；並表示歡迎本團明日遷入該校。參觀大學後，轉游第一公園，純爲一山林化之公園，面積廣大，樹木繁多，要皆德人創造能力之表現。噫，條頓人種豈真世界上最優秀之民族耶？

六月四日

本日參觀市政府，由職員胡致崖賈瑛兩君解釋一切，極詳盡，茲摘錄一二，以窺青島市之一斑；

(1) 上下水道：德人未經營以前之青島，一荒地也。自由山東教案發生後，德人索租青島，銳意經營，先修地下水道，分污水道，雨水道，自來水道三種。自來水道，係取水源於距青島七十里遠之北沙河。污水道則直通大海中，凡全市之污穢水及糞滓，均由此溝道通入海中。此種上下水道之工程異常堅固，爲他市所夢想不到者。

(2) 取重機：本市碼頭築堤入海，提上建有鐵道，專爲上下運輸貨物之用。此地設有極大之取重機，能取一百六十噸重之貨物，如火車頭之類，爲東亞最大之取重機。市府之收入，大部即仰給於碼頭所得之各種捐費。

(3) 馬路：本市十分之七之馬路，均是柏油路，風不揚沙，道極整潔，青松翠柏，郁郁青青，天然風景，映照街傍，一田園都市也。

(4) 日人商務逐漸破產：昔有日僑三萬人，今僅七八千人。所經營之商業，多做出口貿易，日貨中國人多不願購買，故商業大受影響。

(5) 海水浴場：位於南部，細沙底，由淺入深，岸邊設有沖洗室，更衣室，供游泳者之用，此為東亞第一之海水浴場。

(6) 青島不凍港，海水淺處，均深三文，故巨艦可以入灣內停泊。自歐戰發生，日德交戰，青島東南之炮台，德人堅守，日人無法上岸，後由楊村繞道，始克服此地。及至日人交還我國時，炮台已燬壞，僅為各國人士瞻望濶弔之蹟。環觀世界風雲起伏，一旦有事，外人為刀俎，我為魚肉，我國之實力派現尚不澈底覺悟，以謀對付之策耶？

(7) 鴉片流毒：德人經營青市時期，鴉片公賣，毫不禁止。現在流毒甚巨，市府近已嚴禁，惟在我國領事裁判權未收回以前，日人仍經營此項禁物，運輸我境，我政府亦苦無法嚴禁。

(8) 工廠：日人在青島所開設之工廠，盡是紗廠，華人僅有華興紗廠一所。年來因金貴銀賤關係，工資形成嚴重之問題，由工資糾紛而引起工潮，日方廠主無從應付，計去歲已虧本一百萬元左右。至於火柴業，則華人獨占勢力，日商將自然消滅矣，可慶幸也。

(9) 市政權：青島市政府直隸於行政院，惟當日收回青島時，華府會議曾有日人有參與市政權之規定，故市政府辦理地方自治等事，均預先特別審慎，以免引起糾紛。現設有市政府設計委員會，均由市長聘請市政專家組成，每週開會議商市政發展計畫。

(10) 教育趕不上物質建設：

德日兩國經營下的青島教育，純係殖民地之設施，談不上教育。故物質建設已有相當基礎，然教育上文化上之設備，則毫無根底可言。張宗昌督魯時代，從未整頓。民十八年後，青島設立市政府，始設教局，專司教育，此後努力發展，當不難有猛進之希望也。

六月五日

上午九時，至市教育局詢問青島市教育狀況，據云青島前在德經營時期，教育不甚注重，至日本佔據後，所立學校，均注重日語，設備亦極簡單，自收歸我國管理後，銳意經營，

將以前之學校改組，並添辦中學，最近則國立青島大學亦就昔日德國兵營舊址而組織成立，將來發展，頗有希望。

午參觀市立女子中學，此校位於海濱，風景頗佳，為昔日張宗昌部屬之私宅，自國民革命軍奠定山東後，將其住宅充公，遂建斯校。學生約二百四十餘人，極其活潑。該校設備雖不完善，惟學風甚良，極有秩序。計有初中三班，高中一班，係普通科。參觀畢，往市立江蘇路小學，此校與日本小學，壤地相接，兩校學生隨時衝突，互相毆擊，我國小學生時有打倒日本帝國主義之口號，衝口而出，足以表現中國之新希望。尤可貴者，即該小學之校長係一女教育家，名連素蘭，年老神清，態度豁然。索君服務教育垂三十二年，自民元在天津辦學至十二年，自青島取歸後，來此辦江蘇路小學，直至今日，成績斐然。本團參觀初三學生作文，見其作品，清晰可觀，在雲南恐高小學生亦難及之，索女士之功也。中國之女界同胞，能有索女士之社會服務能力及精神，即女權不必力爭而自能享受也。

午後三時，參觀日本私立青島學院，時已下課，略繞校內一週。此校係商業專門學校，程度與高中相等。有預科，專為華人學習日文而設。學生共三〇八人，中國人八十七人，日

人二百二十七人。創辦至今有十五年之歷史，經費來源係由日人商辦按月捐助，每月約日金三千元。學校設備甚簡單。無甚特出處，廁所設於圖書館門前，臭不可掩，其學校衛生可以想見。日華學生感情不甚親洽，不相往來。華人亦有任教者，月薪最低限為日金五十元，最高為一百二十元。

日人在青所設之中學計三所，即（一）青島學院；（二）青島中學；（三）高等女學校，另有小學數所。日本教育制度高小以下男女同學；中學則絕對分齡，採取嚴格的軍事訓練，以期造成忠君愛國之志士焉。

六月六日

本日本早，請市府介紹參觀港務局，局址在大港，局內組織繁雜，工作努力，以業務科收入最多，工務科工作最繁，由李局長統成略述青市海港現狀，並派技士何純先生導往參觀碼頭，一百五十噸之起重機，挖泥汽艇，修船廠等，饒有興趣，增加工程學之常識不淺。

午後往市商會聽學術演講，由青島大學教授杜光垣先君講「外交史上的青島」，分題意為德人經營時之青島，日人經營時之青島，及我國收回後經營之青島三點。聽畢，往小港參觀



屠獸場。

六月七日

是日星期，午至日本青島神社，參觀日人拜佛。神社建築極精巧壯麗，所占地面亦廣。寺殿之前，有牌，書「拜佛者外免進」，兩傍有塑馬，及洗手池等，均係日人虔敬安置，名曰「奉納」。並有砲彈數粒，直立寺傍，不知是何用意。寺西有植物園，動物園，綴點寺景，倍覺有趣，中日游人雲集。

六月八日

早參觀日本青島中學，校址在青島大學附近，本中國所有，暫借與日本設學，定期三十年，校長爲秀島。生徒約四百餘人，中有中國人四名。設備完全，教學認真，師生均極有精神，較之吾國教育有天淵之別。體操鐘點，採取軍事訓練，此外另設有武士道科。校門前置有二十，二十四，二十八生的砲彈三粒，豈不求學不忘尙武，尙武不忘殺人歟？不禁令人與嘆！

午後十一時乘公共汽車至四方，有四方鐵路公園，專供鐵路職員及工友之休憩，蓋膠濟

鐵路四方工廠即在對面也。園內草木雜生，萬卉怒開，亭閣迤邐，溪流繞湍。游覽至午後二時，赴鐵工廠參觀，此廠規模宏大，有工人千六百人，採八小時工作制，星期放假，頗合工場法之規定，且修造機械，足敷膠濟路全綫之用。

六月九日

晨六時，由青島大學赴車站搭車返濟南。因路極平坦，車亦潔淨。一日旅途生活，未感如何苦痛。至晚八時，抵濟南。

六月十日

今早起程赴天津，未幾過黃河鐵橋，逾三分鐘始越橋而抵對岸。自此北行，一路黃沙飛揚，灰塵蔽天，大非江南景象。德州以北，環境稍變，土地較饒。晚十時抵天津，寓天津東站傍之新大方旅社。

六月十一日

今日漫游街衢，天津當五巨川之會合，輪舶廣集。且有鐵道，北抵北平，南達浦口，東至滬陽。商旅紛繹，貿易殷繁，黃河之貨物，靡不聚散於此，為華北商務之中心；全國四大

實易港之一。有環城電車 (Round The city Tram car) 租界在城址東南，沿活河兩傍，英法日租界在活河右岸，對岸為意租界，街衢均廣闊。據言此埠商務，已非昔日之繁榮矣。

六月十二日

今日全體往津市政府詢津市政府狀況，市長張學銘君在平未晤，由秘書長及支科長接見，並承發電介紹遼寧省教育廳，請招待一切。

六月十三日

早十一時乘北寧車赴滄陽，搭客擁擠，一路風景絕佳，所過境地，沃野千里，天然財富，正待開發。關內經開灤，秦皇島，臨榆等縣。覽天下第一關勝境之山海關。夜間搭客愈上愈多，致容足之地，俱感困難，終夜直坐，不能成眠。

六月十四日

早八時抵滄陽總站，承省教育廳派來迎接之金督學，導往北車站遼省小學教育研究班寢室寓住。

六月十五日

午全體往皇宮博物院，參觀滿清末入關時代之陳列品，極有歷史價值。

六月十六日

今日由金督學導往參觀遼寧省立第一中學；第一女子師範中學，省立第一師範學校等校。

六月十七日

晨八時乘車往東北大學，並往北陵游覽，即清文宗魯爾哈赤之昭陵也。繼又參觀東北大學工廠。

六月十八日

午後往省府謁臧主席，面談約半句鐘，辭出，至同澤女子中學校參觀，該校為張學良先生捐款創辦者。

六月十九日

早，往私立馮庸大學參觀，該校係馮庸創辦，捐私產為基金，現有校產約三百萬元，每年收入十八九萬元，月支出約一萬三千元。採用有規律之軍事訓練，體育為強迫科，不及格

者即被斥出，故學生均體格強健，堪耐勞苦。

六月二十日

本日係舊曆端陽節，各機關及各學校均放假一日，不能參觀。函母校述由首都起程後之旅程。午，往南滿車站一游，附近有日俄戰爭戰死之忠魂碑。

六月二十一日

今日休息，午後游覽市街。

六月二十二日

昨日為東省公祭張作霖之期，適值星期，於今日補放一日，本團因是不能參觀，仍休息。

六月二十三日

本日參觀同澤男子中學，該校仍為張學良私人創辦，建築宏偉，學生擁擠，且所訂課程，文理科程度極高。夜間自習，採取高級班學生指導低年級生辦法。午後一時，參觀省立第一工科學校。

午後四時應省立第一師範學校學生自治會之約，在附小舉行歡迎會，首由自治會主席致開會辭，繼由同學張鳳岐報告考察目的及感想，施鳳飛演說英法帝國主義壓迫之下雲南；沈樂演說雲南風俗地誌概況。至六時始散會。

六月二十四日

前曾面請城主席以遼寧省政府名義介紹本團參觀東三省官銀號，航空司令部，兵工廠等處，當蒙應允。今早參觀官銀號，由總辦魯穆庭導引參觀，並略述東省整頓奉票經過。

十時乘車往航空司令部參觀，到部時，適有法飛機 Fanhan 號由哈爾濱飛抵此地，飛行家爲木士西布蘭夫妻，及駕駛員喀林。航空司令部派飛機數架，凌空歡迎。繼由部派員引導參觀機棚，有飛機共二百餘架。分戰鬥機，偵察機，及轟炸機三種，機齡多係四年前由德，法，美，購來者，故多係舊式。

六月二十五日

本日上午十時前往兵工廠參觀，此地係軍事機關，素不歡迎外人參觀，因城主席之介紹，該廠破例招待，有數之機會也。

該工廠經費月爲一百萬元，工人約二萬人。所出槍械極多，計有：

(1) 二十四生的大炮重九噸(炮身重三噸八)每年製出二尊。

(2) 機關槍：一三式每日一尊。

一七式每日一兩尊。

一九式每日一尊。

(3) 七生的高射炮(射遠八千米達，射高五千米達)年出二十五尊。

(4) 一四式十四生的五加農砲。

(5) 步槍每日出一百六十枝，惟加工時，每日可出二倍以上，即每日出五百枝。

(6) 各色子彈每日出數甚多，

(7) 迫擊砲及炸彈等。

午後至省立圖書館。此館地處城外，看書人數不多，且經費年僅一萬四千元，而用之於購書費者僅每月二百元，亦云少矣。不過兵工廠千分之一也。重武輕文，有若是乎？

六月二十六日

晨八時，總商會派工會指導科王主任引領本團全體團員前往遼寧紡紗廠參觀，此廠爲東省唯一官商合辦之工廠，每年出棉紗布匹可供全省二十分之一的消費，工人約三千。機械尚足，惟不及無錫申新紗廠之多。且布匹出品亦不甚精細。在日本紗廠操縱中國市場之際，不能與之對抗。十一時觀畢。

十二時應遼陽七團體之邀，赴青年會聚餐。七團體者，省教育會，外交協會，女青年會，青年會，太平洋國際學會，工會，商會是也，與會者，除本團外，尚有山東齊魯大學國際親善考察團。席間由省教育會王會長報告遼寧省教育近況，東北交通委員會材料廠廠長蘇上達先生演講最近中日之鐵路交涉。午後三時，盡歡而散。

六月二十七日

今日正午十二時。遼寧教育廳金廳長毓統招宴於青年會，有教育會姬會長，商會金會長等作陪，席間金廳長致詞，大意謂東北與西南應互通聲息，東大考察團爲第一次溝通南北之考察團體云。繼由孟立人君答詞，表示感謝。

六月二十八日



本團爲使東北民衆明瞭雲南起見，特由團員等撰文，敘述雲南近況，舉凡教育，經濟，政治，軍事，外交，風俗習慣等均在說明之列。並將論文交東北民衆日報社代出特刊，題目爲：(1)雲南與東北，(2)雲南最近概況；(3)民族救國與雲南；(4)法帝國主義與雲南；(5)江心坡及片馬問題；(6)雲南經濟概況；(7)雲南省立東陸大學概況；(8)雲南教育近況；(9)昆明市政概況；(10)考察團簡章等。

正午十二時，中華書局經理郭農山先生邀宴，郭君並邀教廳督學科長等作陪。

六月二十九日

早八時，遼寧小學教育研究班約本團同學演講。計出席者，孟立人報告雲南教育概況；張鳳岐報告滇緬界務問題；沈燾報告雲南經濟概況。

午後六時，往瀋陽北寧路總站迎雲南國議代表及中等教長考察團諸君，未遇而返。

六月三十日

今日分赴各法團辭行。晚，教育考察團楊燮卿，米文興，宋邦俊，楊瑞五諸先生抵瀋，寓遼寧飯店，余等往訪，暢談甚久。

國內考察彙編

七月一日

本團擬於今晨赴北平。因雲南中等校長考察團留任一日，且同學周君病初愈，遂決留居一日。明晨決啟程赴平。

七月二日

晨九時搭北寧車赴平，教育廳派金如九督學蒞總站歡送，氣笛一聲，即別藩陽。夜間端坐車中，不能躺臥，遙望渤海，一輪明月，浮躍於水天相洩之際，情景佳妙，四時過秦皇島，電燈萬盞，照映水面，蕩漾不已，尤爲奇觀。繼聞村中鷄聲喔喔。

七月三日

晨七時抵天津車站，購閱大公報。車稍停即西駛，至十時抵北平，乘力車至宣武門外教場頭條雲南旅平學會居住，同鄉住此者共二十餘人，舊識新知，相見暢談，在各大學之同鄉，亦陸續來訪，異鄉相逢，情倍親洽。

七月四日

是日各團員有滌衣服者，訪朋友者，乃決定休息一日，隨後再訂參觀日程。

七月五日

午前陰雨，不便外出，乃留學會訂參觀日程，決定留平一月，以前半月爲考查日期，後半月則整理考查材料。

近值炎夏，氣候酷熱，余等夏季衣服尙未準備，到平後，熱不可支，下午約同鄉蘇樹德君至西交民巷訂做白色制服。後遊東交民巷使館區，各路口有鐵門，道路整潔，屋宇軒敞，大門多爲我國宮殿式，北京政府時代，使館區幾爲我國太上政府，自遷都後，已不如昔日之森嚴矣。

七月六日

午前八時至市黨部詢問平市黨務情形，由整理委員陳石泉先生接見，談半時餘，後乘車遊北海公園，園內荷花盛開，林木葱籠，亭榭隱露。有一高塔聳峙園南，登其上可憑眺全城，當此炎夏，遊人聯翩而來，絡繹不絕，已而大雨滂沱，余等乃急驅茶肆，品茗待霽，至午後四時，乘電車回寓。

七月七日

是日仍陰雨不止，氣候悶熱，余等初抵平，頗爲不適。下午稍霽，惟道路泥濘，低凹處多被水淹。北平有諺云，『天晴一爐香，下雨一壺醬』，譬喻甚妙。

七月八日

午前陰雨，午後至市政府詢問北平市政近況。在市府遇各日報記者，略告本園考查經過。後至內客廳，由秘書長鄭世芬君接見。告以平市府最近工作大概情形，並允作函介紹余等至各局作詳細之詢問，及通函各名勝機關，隨余等自由前往參觀。談一小時許，始辭出。

七月九日

晨八時參觀協和醫院，院址甚寬敞潔淨，爲美國煤油大王捐資創辦，廳內懸其油像一幅，房屋爲我國宮殿式，凡辭衣，烹調，治菜之類，皆用機器，可稱科學化矣，

十二時遊中山公園，內有中山紀念堂及圖書館，因是日爲國民革命軍誓師紀念日，休假，不得入內參觀。

午後二時游中南海公園。此園舊爲總統府。十四年三一八慘案即在大門外發生，入門時，猶令人憶起死難烈士之精神。園內林木甚多，荷花爭妍，清香四溢，遊人如雲，往來於亭

樹假山之間，清光緒帝被拘之滙台在園西，附近極爲清幽。

四時遊東安市場，內有各種日用品，遊戲場，書店，飯店，市面甚接濟。

七月十日

晨九時參觀師範大學，由校中派員引導，大門內有雲南范士榮烈士三一八殉難紀念標，背面有于右任先生題『邦家之光』四字，范烈士捨生與賣國賊奮鬥之精神，令人起敬。

圖書館內存書豐富，當此暑假期間，學生在館內閱書者仍多。後參觀物理化學等實驗室，仍有多數學生實習，勤學之精神，實可欽佩，隨至操場觀比賽籃球，聞師大籃球，早已稱雄華北，其技術之精，可以想見。

十時參觀師大附中，十二時遊先農壇，地址在城南，圍以厚牆。壇內古木錯雜，以柏樹爲多，夏蟬唧唧，聲震樹梢。有麥蜂場十餘處，有龍潭爲皇帝親蒞祈雨之所。觀耕亭，爲皇帝親農夫耕作處。東有一地，爲歷代帝王親耕遺址，旁懸一牌，書曰：『親耕田』明清兩代，每歲先農壇禮畢，親耕於此，皇帝耕者方廣一畝三分，臣庶從耕者三十畝。親耕時，順天府老農披蓑戴笠牽牛，皇帝衣黃龍袍，右扶犁，左執鞭，明代三推三返，清雍正後四推

四返。順天府尹捧青爐，戶部侍郎播種。從耕各九推九返。禮畢，皇帝御觀耕亭觀農夫終耕，再南爲零壇，已圯。午後二時，游觀天壇，地址在先農壇東，爲帝制時歷代帝王祀天之所。壇內古柏差天，建築堅固，有祈年殿及皇穹宇。

四時遊天橋，地在天壇北，爲一露天市場，有各種雜耍，雜貨舖，鼓書等，人品甚雜。其西爲城南遊藝園，內有新舊劇場，哥爾夫球場，電影場等，門票每人銅元九十六枚。

七月十一日

晨九時，參觀北京大學第二院，（理學院）。北大爲我國歷史最深之大學，設備建築俱臻完備。近自蔣夢麟先生長校後，益加整飭。其第一三兩院因假期無人引導，故未參觀。

十二時參觀國立北平圖書館，館址在北海公園西牆外舊御馬圈空地，今改稱文津街。建築宏壯，外爲宮殿式，內爲西洋式。於今年六月間開幕。宗旨在蒐藏中外圖書，供衆閱覽，概不取資。

午後二時，參觀觀象台，內陳列天文儀器甚多，皆爲舊式，已不適用，只供歷史上之參考耳。四時赴自治籌備委員會，詢問市自治進行狀況，及各種規則，談約二小時。

七月十二日

今日往東直門訪王竹村先生，並探詢董雨蒼校長近況。適王先生回寓，未遇。乃往城南游藝園消遣。午後四時始歸。

七月十三日

今晨赴燕京大學參觀，該校爲教會所立，房屋皆中國宮殿式，偉大整潔，中爲貝爾堂，左右爲穆樓，睿樓。其圖書館藏書二十餘萬冊，各理化實驗室，設備豐富。雖在暑假中，學生仍紛紛在圖書館及實驗室工作。據言在北平之私立大學中，以此校之成績爲最優。校中花木甚多，有小山，有競舟湖；湖傍有高塔，風景絕佳。

十二時赴清華大學參觀，路過圓明園地址，再東爲大學。校內樹木錯雜，一片青翠，至校後，就消費合作社午飯。隨至東院訪浦遜生教授，浦教授曾於十五年在東陸大學教余等政治等科學，相見甚爲欣慰。

午後二時，乘人力車至西山，車行一時，抵玉泉山，泉水清秀，山頂有一高塔，直聳雲表，登其上可以遙覽北平全境。此處有玉泉山汽水廠，頗著名。二時半至臥佛寺，內有一巨

佛，臥於室內，因以得名。市內來此避暑者甚夥。

四時至碧雲寺，爲明末魏宗賢家詞前。孫中山先生靈柩，即停於後殿，現尚有俄人贈給之銅棺一具，因太小未用，殿後有一石室，爲中山先生衣冠墓。五時至香山，有熊希齡先生所辦之香山慈幼院，因時間已遲，未參觀，至雙清別墅等處游覽後，即返清華大學，抵校已九時半，赴浦教授之宴。十一時至宿舍就寢。本日午後游覽名勝過多，倦極。

七月十四日

晨起，在清大沐浴室洗澡，浴室甚潔淨，爲蓮蓬式，外層爲衣櫥室，學生每人有一衣櫥，內儲衣服及沐浴器具。後由同鄉清大學生何思恭君領導參觀大學各部，如生物系實習室，理化室，體育館等，皆設備甚週，而圖書館藏書，則爲國內各大學所不可及。大禮堂可容八九百人，建築頗宏壯。

十一時約何君及燕大同鄉王武科君同遊頤和園。園爲清慈禧太后撥海軍費建築以爲娛樂之所者，萬壽山在北隅，樓台高聳，輝華無比。山前有昆明湖，內多荷花，當此炎夏，荷花盛開，清香馥郁，泛舟其中，倍覺神怡。余等在園內徘徊遊覽，直至上午四時始歸。



七月十五日

因昨前兩日參觀過勞，特休息一日，以舒疲乏。

七月十六日

十時乘電車至西直門外參觀天然博物院，院內分動物園，植物園，動物標本室，植物標本室諸部。動物園內有象，犛牛，鱷魚，駝鳥，猿猴之屬。植物園內有各種林木花卉藥物等。動物標本室有獅虎豹及各種水族之模型。植物標本室有各國木，棉，繭，穀，豆之屬。該院大門收票處有一身長八尺之男子，年約四十餘，專司收票之職，見之令人發噱。

院西爲楊觀樓，爲慈禧太后及光緒皇帝之行宮，現尙陳列皇帝及太后之起居用具，其最高一層可見北平全城及西山全景。午後五時天微雨，乃歸。

七月十七日

十時參觀北平地方法院，院爲從前之大理院，甚寬大整齊。有特別法庭，可容數百人，此外有民庭，刑庭，會審庭。適遇民庭開堂，余等曾入庭旁聽。

午後一時至景山遊覽，在山頂亭中可瞭望全市，屋宇櫛比，林木蒼翠，故宮博物院，黃

瓦紅牆，輝耀奪目。山東麓有槐樹一株，圍以土圈，前立一碑，上書「明忠烈殉國處」。山後爲壽皇殿，牌示云：「此殿舊址在景山東北隅，自清乾隆重移於此，其製仿太廟而約之，中儲清代帝后像，每歲春正陳列圍屏懸像以祀，爲清隆重典禮之一。」殿前古木參差，蟬鳴唧唧，如在深山中。

三時至市教育局詢問平市中學校狀況。四時半至石碑胡同參觀社會局婦女救濟院，內分救娼部，殘老部，工作部，兒童部，臨時收容部。會客室內有新婚照片五十餘張，據招待員說：外面男子欲娶救娼部之婦女，先看照片，然後見面接談，經雙方同意，則請二家以上之舖保，由男方代女子交該院五月伙食費三十元，即可娶出。並留一結婚照片於院中，以作紀念云。

兒童部分男女二部，共六十餘人，有教員三人，專任教授兒童之責。救娼部亦每日上課三小時，餘則工作。學習剪髮縫衣烹飪等事，各隨所好。現共有二百六十餘人在院。該院經費，月領一千一百元。住院者月支口糧三元。

七月十八日

晨十時乘電車至北新橋參觀雍和宮，宮內多喇嘛像，有一大碑，長可丈餘，每面寬約二尺，四面各書以漢滿蒙藏四族字。又有雌雄海熊一對，重一千二百斤，爲清乾隆遊江南時帶回，現存軀壳，形甚兇猛。後殿有如來佛作站立狀，高七丈五尺，據僧言係清時由雲南朝貢之檀香木雕成，不知確否。繼至孔子廟，在雍和宮西，進門有前清歷代進士題名碑四十餘塊，樹立兩旁。有石鼓十，列大成門內，左右各五。係周宣王獵狩於歧陽，命籀氏作文勒之於石鼓，唐置於鳳翔孔子廟，宋代移置汴梁，金代叢至燕京，元代置於聖廟，明清因之。蓋二千七百餘年前物也，廟內靜穆陰森，令人起敬。

孔子廟西爲國子監，元建，明清仍之，爲國家教授太學生之所，內有辟雍宮，仿周制建築，爲皇帝親臨講學之所，再進爲彝倫堂，左右爲配殿，內有清乾隆時十三經石刻，經十二年之久，始刻就。亦云大工程矣。

晚遊北平通俗教育館，館址爲鼓樓，內分(1)圖書部，(2)講演部，(3)遊藝部，(4)博物部。圖書尚多，頗通俗。陳列日常用具之模型及衛生常識等畫報。後層爲明耻樓，拾級而上，共六十級，可以憑眺全市，有聯云：『大好河山，頻年蠶食鯨吞，舉目不勝今昔感；

強權世界，到處腥羶虎視，警人莫當畫圖看。『有一大鼓上書『喚起民衆』四大字。四壁懸歷次國耻圖，有庚子，甲午，英法聯軍，五卅慘案各役之模型，見之令人憂忿。

七月十九日

今日天氣炎熱，頗不舒適，未往參觀。

七月二十日

晨八時參觀北平市第一救濟院，該院爲收容一般無業之市民而設，大多由市公安局送來，內分臨時收容所，感化部，工作部，兒童部，殘老部，組織尙稱完密，惟以限於經費之故，不能擴充，兼之待遇甚薄，常有逃走之事發生，若政府能由救濟事業上加以整頓擴充，亦彌亂之方也。

下午四時至市立第一圖書館參觀，該館規模宏大，有成年閱覽室，幼童閱覽室，藏書室等部，書籍以普通學科雜誌報章爲最多，專門書籍較少，外國書以日本書爲多，英法文書次之，每日來閱書之人，平均約二百餘，幼童閱書，亦甚踴躍。

七月二十一日

晨九時至右安門內自新路河北第一監獄參觀，該獄原名京師模範監獄，爲前清宣統二年設立者。分男女二監，有大小工場數處，每月經費約六千五百餘元，現有本國男犯六百二十餘，女犯百一十餘，俄國男犯七人，（強盜罪）。工作分裂板，鑄字，鉛印，裝訂，木板，印刷，縫製，藤竹，木器，織布，板金，磨麵，洗濯，農作，營繕，理髮，織襪，鞋工等項。衣服皆着灰色短衣，不上鐘錶等刑。內有圖書館一所，專供人犯閱覽之用。每日飯後由教誨師分赴工場，按其程度，教之讀書識字。

自明起，停止參觀。原擬在平參觀完竣，即答平漢車至鄭州武漢等地參觀，再順長江返南京，近因石友三叛變，平漢路入交戰區域，赴武漢之舉，即行停止，以北平爲本團考察終點。團體日記，亦就此結束。

朔  
臘  
日  
記



## 雲南省立東陸大學學生考察團簡章

一 定 名 本團定名為雲南省立東陸大學學生考察團

二 目 的 本團以考察各省市之施政概況及社會情形藉以印證所學增加社會服務之能力

為目的

三 團 員 本團由雲南省政府資送之省立大學第十八十九兩年度畢業生組織之

四 組 織 本團設主任一人總攬一切並設文書員交際員事務員各一人分担團務均由團員互推之

五 考察方式 本團對於一般狀況採取參觀方式對於特殊問題則分組考察之逐日均有記載

六 考察地點 國內考察廣州上海杭州吳縣無錫鎮江南京濟南天津青島北平遼寧武漢等地安南香港等地亦在考察之列

七 日 期 暫定六月由本年三月二十日起至八月底止

八 經 費 本團經費每人以滙幣四千元為單位除由省政府資給滙幣二千外不敷之數由團員自籌

九 介 紹 本團由雲南省黨務指導委員會省政府教育廳省教育會及本大學分別函請各省市之黨政教育各機關引導考察

本團團員錄

本團團員名錄

沈 燦 曲靖

李 焜 昆明

周開文 昆明

孟立人 馬龍

施鳳飛 鶴慶

高建中 昆明

張鳳歧 昆明

曾允亮 建水

本團團務工作分配

主任 孟立人

文書 張鳳歧 施鳳飛

交際 施鳳飛 李焜

事務 沈 燦 周開文



