

[Blank rectangular label with a double-line border]

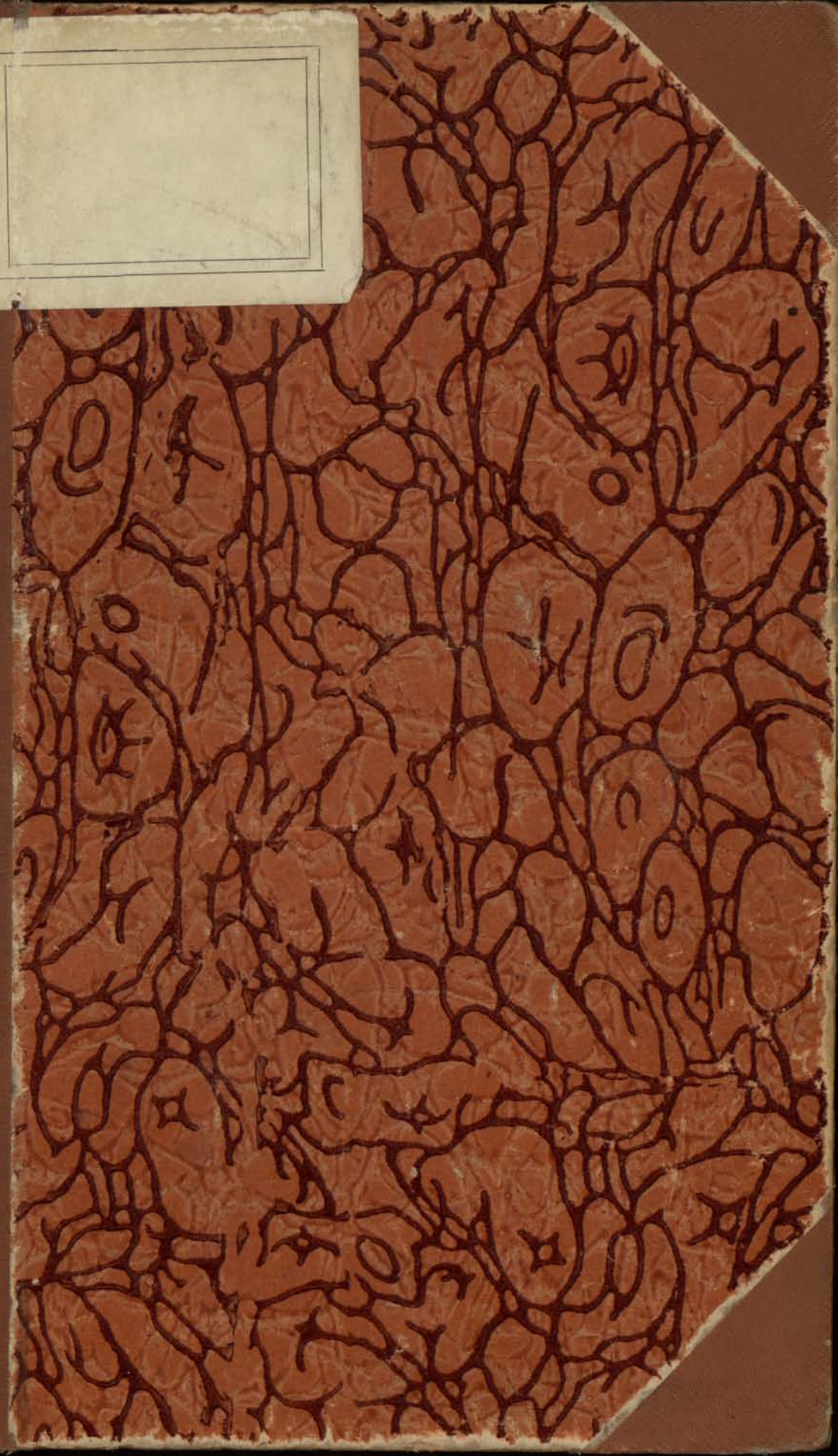

37
1/3
4
30

С. ПУБЛИЧНО-ПРАВОВАЯ ПУБЛИЧНАЯ
Ш. ОТ
П. КОММУНАЛЬНО-БЮДЖЕТНО-Б. ОГРА
№ 30 СЕКТОР

Ср 3381

ГОСУДАРСТВЕННЫЙ УЧЕБНО-МЕТОДИЧЕСКИЙ ЦЕНТР
37.15.4.30/7
СЕКТОР

I

Л

КАЛЕНДАРЬ-ЕЖЕГОДНИКЪ ≡ ПРИДНІПРОВЬЕ ≡

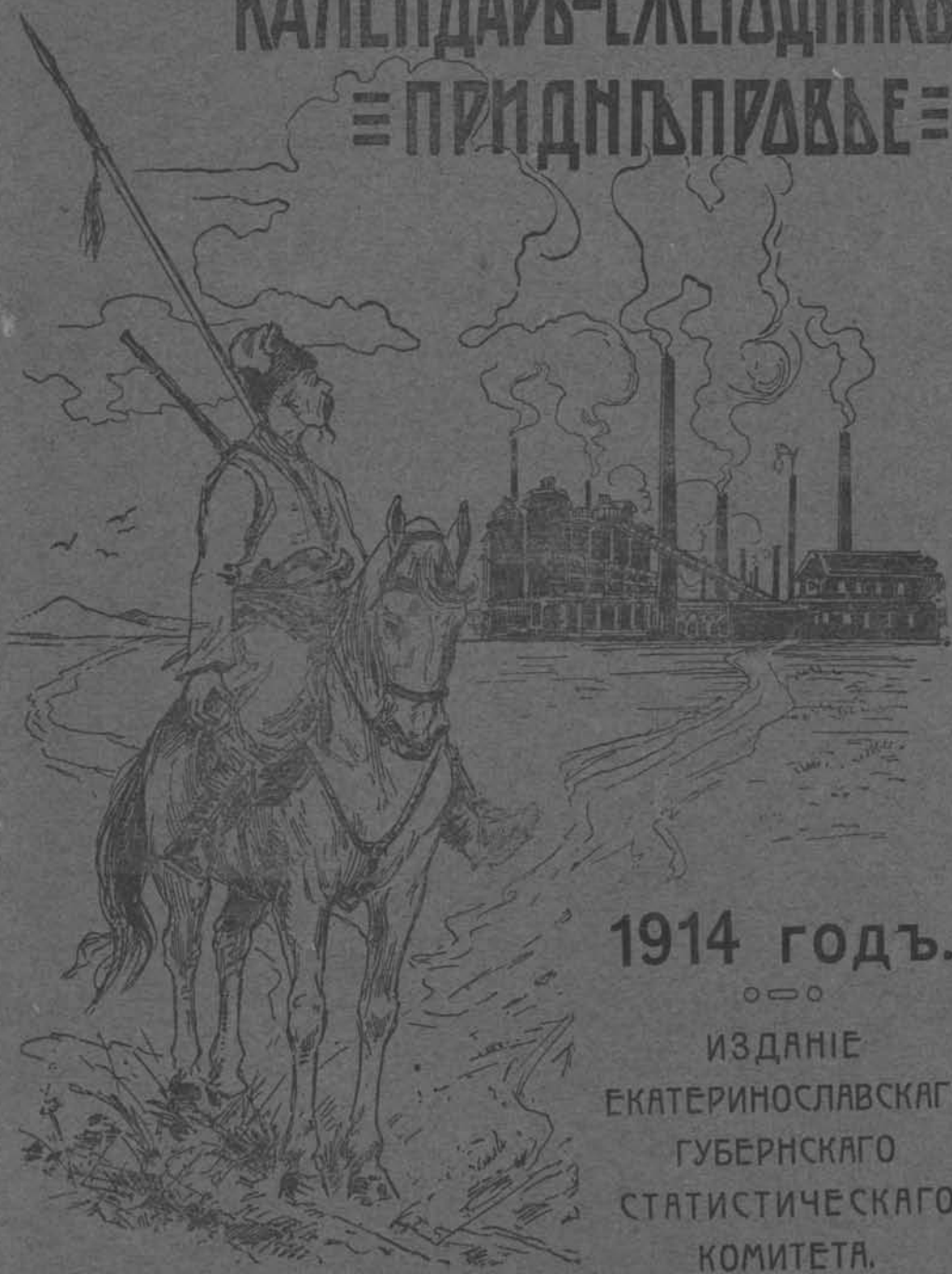

1914 годъ.
○ ○ ○
ИЗДАНИЕ
ЕКАТЕРИНОСЛАВСКАГО
ГУБЕРНСКАГО
СТАТИСТИЧЕСКАГО
КОМИТЕТА.

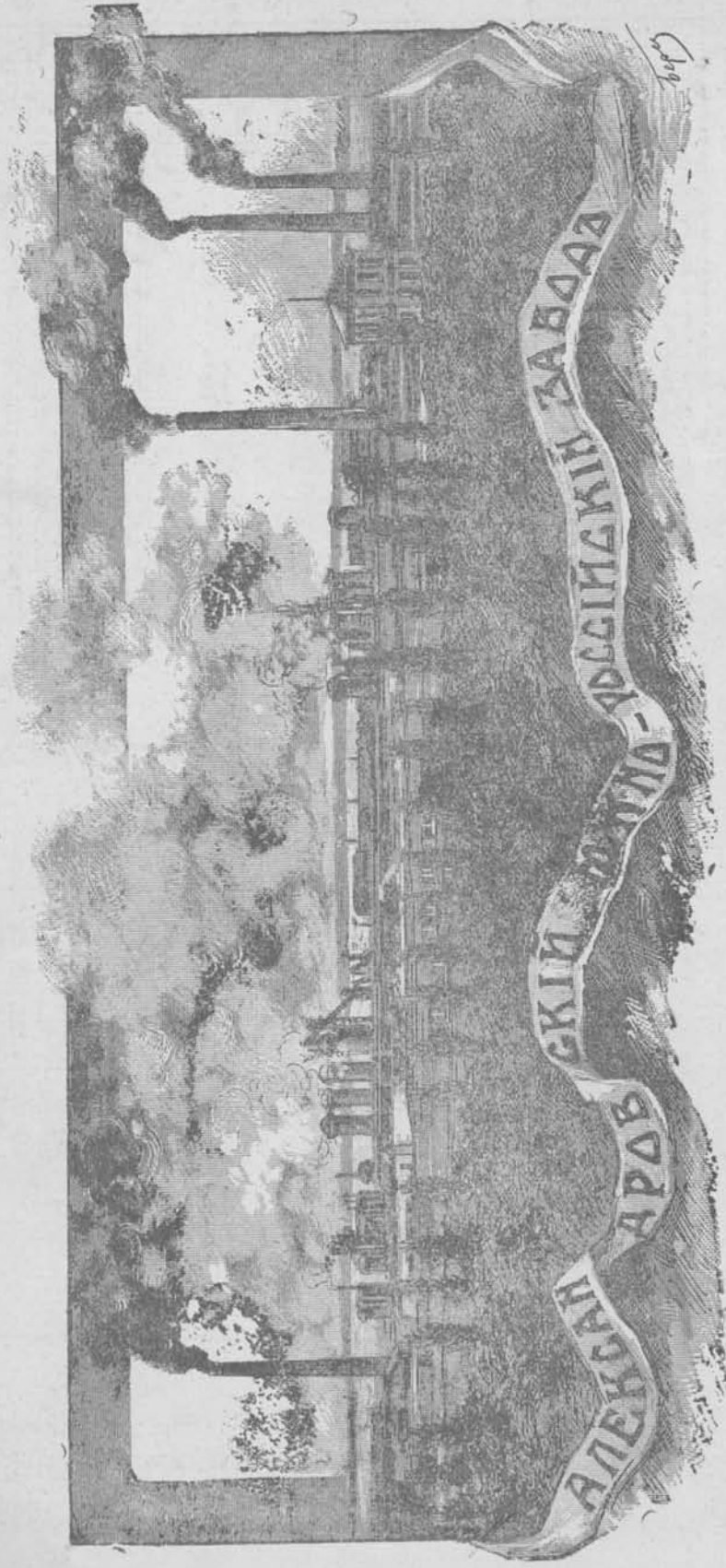

БРЯНСКИЙ ЗАВОДЪ

Ст. "Болва"

Риго-Орловской желѣзной дороги.

Основанъ въ 1873 году.

АЛЕКСАНДРОВСКИЙ

ЮЖНО-РОССИЙСКИЙ ЗАВОДЪ

близъ Екатеринослава.

Основанъ въ 1885 году.



АКЦИОНЕРНОЕ ОБЩЕСТВО

БРЯНСКАГО

РЕЛЬСОВЫХЪ ПУТЕЙ И МЕХАНИЧЕСКАГО ЗАВОДА.

Правленіе Общества въ С.-Петербурѣ: Морская, № 46. Телефоны: № 560—Прачанинъ, 254—85—Завѣдующаго дѣлами, 254—86—Секретаря Прачанинъ и 254—87—Бухгалтеріи.

Адресъ для телеграммъ: С.-Петербургъ—Брянскзаводъ.

Обществу принадлежатъ два завода: Брянскій заводъ—Бѣжица, Орловской губ., при ст. "Болва" Риго-Орловской ж. д. и Александровскій—Южно-Россійскій заводъ—близъ Екатеринослава (ст. "Гориново", Екат. ж. д.).

Брянскій заводъ изготавляетъ:

Паровозы, пассажирскіе и товарные вагоны, вагоны цистерны, вагоны для перевозки спирта, молочныхъ продуктовъ и всякихъ специальныхъ назначеній, а также специальные конно-железные вагоны, парходы, устройство переносныхъ желѣзныхъ дорогъ съ подвижными составомъ, чутеные переводные стрѣлки, крестовины, поворотные круги, строниды, мосты, резервуары для хранения нефти, гвозди проволочные, машины всякія, какъ-то: паровые и гидравлическіе двигатели разныхъ типовъ, всевозможные станки, подъемные краны, насосы, земледѣльческія орудія и т. д., шпоровые котлы, артиллерійскіе снаряды разныхъ калибровъ, броневыйна, полубойная, фугасная прашисели, гранаты и т. п., зарядные ящики, лафеты; запасная часть для подвижного состава, какъ-то: паровозная, тендерная и вагонная колесная пара, рессоры, пружины спиральные и элентические и т. п.

Кромѣ того, Брянское Общество вошло въ соглашеніе съ извѣстной германской фирмой "Общество Машиностроительныхъ заводовъ въ Вепратѣ", на основаніи котораго заводу Брянскаго Общества изготовляютъ по чертежамъ означеннаго машиностроительнаго завода нижеслѣдующія устройства: подъемные краны всевозможныхъ системъ; устройства для загрузки руды, каменнаго угля, кокса и т. д., проволочныя дороги, оборудованіе доменныхъ печей и оборудованіе желѣзоблывательныхъ заводовъ.

Александровскій заводъ изготавляетъ:

Чугунъ, желѣзо и сталь всѣхъ сортовъ, мосты, строниды, рельсы всевозможныхъ типовъ для паровыхъ и конныхъ желѣзныхъ дорогъ и снабженія къ нимъ, листовое, сортовое и кровельное желѣзо, швеллера, балки и т. д., предметы водоснабженія, чугунная труба, отъ 2 1/2 до 36", фасонная часть, резервуары для хранения нефти, канализаціонныя трубы, чугунное, печное и другое литье и т. п.

Общество имѣетъ свои желѣзные рудники въ Криворожскомъ и Керченскомъ мѣсторожденіяхъ.

БРЯНСКІЙ ЗАВОДЪ.

Адресъ для телеграммъ: Бѣжица—Заводу.

Адресъ для писемъ: Бѣжица, Орловской губерніи.

Адресъ для грузовъ: Ст. "Болва", Риго-Орловской желѣзной дороги.

Контора желѣзныхъ рудниковъ: Веселые-Терны, Екатеринославской губерніи.

Адресъ для телеграммъ: Роковатая.

ПРЕДСТАВИТЕЛИ:

И. С. Романовъ, въ Москвѣ, Мясницкая ул., д. Басаккина, кв. № 2; Б. Авенариусъ и К^о въ Варшавѣ, Геруцалинская аллея, № 72-В; С. И. Петроковскій—въ Тифлисѣ; Р. И. Юргенсъ—въ Петербургѣ; Евгений Бернгардтъ—Рига, Господская ул., № 21. Агентство: въ Кіевѣ, Крестьянскъ, № 34-й.

Адресъ для телеграммъ: Александровскій Заводъ.

Адресъ для писемъ: Екатеринославъ-Чечелевна-Заводу, Александровскій Южно-Россійскій Заводъ.

Адресъ для грузовъ: Горинново, Екатер. жел. дор.



Александровскій Заводъ.



ЕКАТЕРИНОСЛАВСКІЙ СКЛАДЪ
ДИТЯТКОВСКАГО 
 **ТОВАРИЩЕСТВА**
ПИСЧЕБУМАЖНЫХЪ ФАБРИКЪ.

Проектъ, Новогостинный рядъ, № 41. Телеф. № 10—24.

СНАБЖЕНЪ ПОЛНЫМЪ АССОРТИМЕНТОМЪ
разныхъ бумагъ, конторскихъ, канцелярскихъ, чер-
тежныхъ и ученическихъ принадлежностей.

Единственная продажа для всей Екатеринославской губерніи
ПИШУЩИХЪ МАШИНЪ
СИСТЕМЫ

— „**КОНТИНЕНТАЛЬ**“ . —

ОДНА ИЗЪ ЛУЧШИХЪ МАШИНЪ ПО КРАСОТѢ И ПРОЧНОСТИ.





ОБЪЯВЛЕНІЯ ВПЕРЕДИ ТЕКСТА.



РЕДАКЦІЯ „КАЛЕНДАРЯ-ЕЖЕГОДНИКА“
ПРОСИТЬ ЧИТАТЕЛЕЙ, ОБРАЩАЮЩИХСЯ КЪ ЛИЦАМЪ,
ПОМЪСТИВШИМЪ ЗДѢСЬ СВОИ ОБЪЯВЛЕНІЯ,
КАЖДЫЙ РАЗЪ ССЫЛАТЬСЯ НА ЭТОТЪ КАЛЕНДАРЬ.



УКАЗАТЕЛЬ □
ОБЪЯВЛЕНІЙ □
ВЪ КОНЦѢ □
КНИГИ. □ □ □

ТАКСА

на объявленія, печатаемыя въ Календарь-
Ежегодникъ „ПРИДНѢПРОВЬЕ“.

Цѣлая страница впереди текста	60 руб.
» » позади текста	40 »
$\frac{1}{2}$ страницы впереди текста	40 »
$\frac{1}{2}$ страницы позади текста	25 »
На внутренней сторонѣ 1-й обложки	350 »
На наружной сторонѣ 2-й обложки	400 »
На страницѣ, непосредственно слѣдующей за 1-й обложкой	200 »
На оборотѣ (3-е по счету объявленіе)	150 »
На внутренней сторонѣ 2-й обложки	200 »
На одной сторонѣ вставного листа бристоляскаго картона	150 »
На обѣихъ страницахъ послѣдняго листа передъ 2-й обложкой	100 »
Цѣлая страница въ текстѣ	100 »
На наружной сторонѣ 1-й крышки обложки и на обрѣзахъ объ- явленія не печатаются.	
За вклейку готовыхъ (собственныхъ фирмы) циркуляровъ-плака- товъ размѣромъ въ листокъ Ежегодника „Приднѣпровье“	100 рублей.
Вкладываніе безъ вклейки	50 рублей.

Объявленія на 1915 годъ принимаются въ Типографіи Губерн-
скаго Правленія въ Екатеринославѣ; иногородніе адресуютъ:
почтовый ящикъ № 30.

При заказѣ высылается текстъ объявленія за надлежащею
подписью владѣльца фирмы или управляющаго. Уплата денегъ
по предъявленіи оправдательнаго экземпляра книги.

ЕКАТЕРИНОСЛАВСКОЕ ОТДѢЛЕНИЕ
 Мельнично-строительнаго и Торгово-промышленнаго
 ТОВАРИЩЕСТВА

„Антонъ Эрлангеръ и К^о“.

Фирма существуетъ съ 1860 года.

ЕКАТЕРИНОСЛАВЪ,  ПРАВЛЕНИЕ въ МОСКВѢ,
 Проспектъ, д. Ильева, противъ Городек. Сада. Мясницкая у Красныхъ воротъ, собств. домъ.



ПОЛНОЕ УСТРОЙСТВО и ПЕРЕУСТРОЙСТВО
 МУКОМОЛЬНЫХЪ МЕЛЬНИЦЪ

ВЫСОКАГО и ПОЛУВЫС. ПОМОЛА, АВТОМАТ. и ПОЛУАВТОМАТИЧЕСК.

Спеціальное устройство вальцовыхъ и жерновыхъ мельницъ для крестьянскаго помола пшеницы и ржи, сѣянокъ и ржанокъ.

Устройство мельницъ по новѣйшей огнеупорной системѣ Товарищества „Антонъ Эрлангеръ и К^о“, гарантирующей полную безопасность въ пожарномъ отношеніи и устраняющей необходимость страхования ихъ.

Устройство элеваторовъ и зернохранилищъ различной емкости.

Продана всѣхъ мельничныхъ машинъ и принадлежностей.

Вальцовые станки известнаго завода бр. Бюлеръ въ Удвилѣ Швейцаріи.

НОВѢЙШЕ РАЗСѢВА-САМОБАЛАНСЫ бр. Бюлеръ.

Вѣйки „ОМЕГА“ бр. Бюлеръ.

НОВѢЙШЕ СЕПАРАТОРЫ—Бюлеръ.

ЗЕРНООЧИСТИТЕЛЬНЫЯ машины Бюлеръ и другихъ заводовъ.

Машины для мойки и сушки зерна Бюлера.

НАСТОЯЩІЯ ШВЕЙЦАРСКІЯ ШЕЛКОВЫЯ сита фабрики Райфъ-Франкъ.

Пасы, ремни, металл. сита лучшихъ фабрикъ и заводъ.

Паровыя машины, паровыя котлы, газогенераторныя и нефтяныя двигатели, дизельмоторы, водяныя турбины разныхъ системъ завода Герлица и другихъ первоклассныхъ заграничныхъ заводовъ.

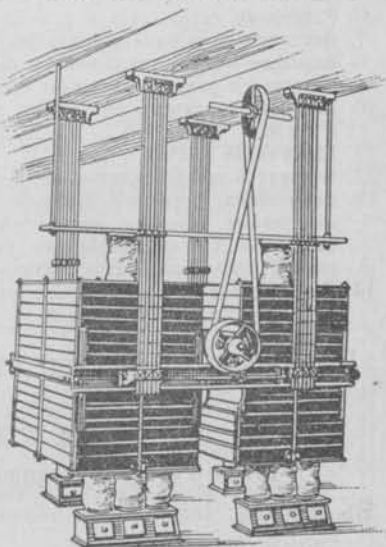

СМѢТЫ и ПРОЕКТЫ
 составляются безвозмездно по
 первому требованію.

ПРЕЙСКУРАНТЫ
 ВЫСЫЛАЮТСЯ БЕЗПЛАТНО.

Южно-Русское Днѣпровское Металлургическое Общество.

ДНѢПРОВСКІЙ ЗАВОДЪ.

Награжденъ ГОСУДАРСТВЕННЫМЪ ГЕРБОМЪ на Всероссийской выставкѣ въ Нижнемъ-Новгородѣ въ 1896 г. БОЛЬШАЯ ЗОЛОТАЯ МЕДАЛЬ на Парижской Всемирной выставкѣ въ 1889 году.

Заводъ расположенъ при станціи „ТРИТУЗНАЯ“, Екатеринбургской желѣзной дороги.

ЗАВОДСКАЯ  МАРКА ЖЕЛѢЗА

ДНѢПРОВСКІЙ ЗАВОДЪ ИЗГОТОВЛЯЕТЪ:

- | | |
|--|--|
| 1. Рельсы всякихъ типовъ для паровыхъ и конныхъ желѣзныхъ дорогъ. | 15. Резервуары и баки. |
| 2. Рельсы легкихъ профилей для рудниковъ и копей. | 16. Мостовыя формы. |
| 3. Рельсовые скрѣпленія. | 17. Стропила. |
| 4. Бандажн. внутр. діам. отъ 350 до 2000 м. м. | 18. Нопры для шахтъ. |
| 5. Паровозныя, тендерныя и вагонныя оси. | 19. Желѣзные вагоны для рудник. и копей. |
| 6. Рессорную сталь гладкую и желѣзчатую. | 20. Стрѣлки и крестовины. |
| 7. Двугрбовое и корытное желѣзо. | 21. Катанную проволоку до 5 м. м. діаметр. литого желѣза и стали. |
| 8. Колонное желѣзо для колоннъ и колонны. | 22. Чугуны литейныя, бессемъ ровскія, передѣльные и зеркальныя. |
| 9. Катанныя и кованныя вѣлы для приводовъ. | 23. Стальную и чугунную отливку. |
| 10. Листовое и универсальное литое желѣзо и сталь. | 24. Чугуныя водопроводныя трубы отъ 2" до 12" въ діаметрѣ по специальному прейскуранту-сортименту. |
| 11. Шахматное желѣзо. | 25. Штамповыя днища по специальному прейскуранту-сортименту. |
| 12. Волнистое желѣзо оцинкованное и черное. | 26. Вагонныя колесныя центры. |
| 13. Двуугольное, грядальное, демешиное, тавроное, угловое, полосуное, шинное, обручное, квадратное, круглое, полукруглое, колосниковое и разное фасон. литое желѣзо и сталь. | 27. Вагонныя полускаты. |
| 14. Паровыя котлы обычныхъ и водотрубныя. | 28. Огнеупорный кирпичъ. |
| | 29. Шланговъ кирпичъ. |

Правленіе Общества въ С.-Петербургѣ, Гороховая, 1—8.

АГЕНТСТВА:

Южно-Русскаго Днѣпровскаго Металлургическаго Общества:

- | | |
|--|--|
| Въ Москвѣ: Чистопрудный бульваръ, домъ Гуськова. | Въ Харьковѣ: Сумская ул., д. № 23. |
| „ Невѣ: Крещатики, домъ № 12. | „ Енатеринославѣ: Проспектъ, д. Карпаса. |
| | „ Одессѣ. |

АГЕНТЫ:

- | | |
|---|---|
| Въ Вильнѣ, И. В. Федоровичъ, Георгіевскій проспектъ, № 7. | Въ ВАРШАВѣ, С. Фальковскій, Смольная, 23. |
| Въ НИКОЛАЕВѣ, Ф. Фришень. | Въ РИГѣ, П. Стольтерфортъ и Н°. |



АКЦИОНЕРНОЕ ОБЩЕСТВО
ЖЕЛѢЗОПРОКАТНЫХЪ ЗАВОДОВЪ

∞ ∞ ВЪ КОНСТАНТИНОВКѢ. ∞ ∞

Мѣстонахождение заводовъ: ст. Константиновка, Южн. жел. дор.

ПОЧТОВЫЙ АДРЕСЪ ПРАВЛ.: БРЮССЕЛЬ, БЕЛЬГІЯ.

Издѣлія: желѣзо сортовое, листовое, рельсовая скрѣ-
пленія, рессоры для вагоновъ и проч.

ПРЕДСТАВИТЕЛЬ:

С.-Петербургъ, И. И. Исаевъ, В. О., 3 лин. 4, квартира 10.

ДОМЕННЫЯ ПЕЧИ, ЖЕЛѢЗОПРОКАТНЫЯ,
СТАЛЕ И ЧУГУНОЛИТЕЙНЫЯ ЗАВОДЫ.

РУДНИКИ ВЪ КРИВОМЪ РОГѢ И ДР. МѢСТАХЪ.

Адресъ для телегр.: Желѣзо—Константиновка { Русскій телеграфный кодъ и
Русскій универс. телеграфн. кодъ.

" " писемъ: Акционерное Общество Желѣзопрок. заводовъ въ КонстантиновкѢ.



ЮЗОВКА.



„ГРАНДЪ-ОТЕЛЬ“

САМАЯ БОЛЬШАЯ
— и —
КОМФОРТАБЕЛЬНАЯ ГОСТИНИЦА
ВЪ ЮЗОВКѢ.

АБСОЛЮТНАЯ ТИШИНА И ПОКОЙ.

ПЕРВОКЛАССНЫЙ 
 РЕСТОРАНЪ.

ИЗЫСКАННАЯ КУХНЯ.

Въ ресторанѣ играетъ
Вѣнскій оркестръ.   

Владѣлецъ Д. ИВАНОВЪ.

МУКОМОЛЬНЫЯ □
□ ПРОИЗВОДСТВА
БРАТЬЕВЪ

Г. и П. ГЕЗЕ.

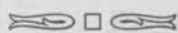

Собственная мельница,
ЕКАТЕРИНОСЛАВЪ,
уголь Проспекта и Фабричной улицы.

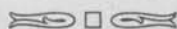

АРЕНДАТОРЫ МЕЛЬНИЦЪ:

Д. Ф. Сандомирскаго

въ Екатеринославѣ

и Д. Д. Госсена

при станціи Гайчуръ.

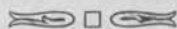

Телефонъ № 94-й.

ТОРГОВИ ДОМЪ А. МАЙДАНСКИ И СЫНОВЬЯ,

ЕКАТЕРОСЛАВЪ.

ОТДѢЛЫ: Коммисіонный, Строитель, Технический, Пароходный и Страховой.

ЗОЛОТАЯ И СЕРЯНАЯ МѢДАЛИ
НА ЮЖНО-РУССКОЙ ОБЛАСТНОЙ ВЫСТАВКѢ 1910 ГОДА ВЪ ЕКАТЕРИНОСЛАВѢ.

ПРЕДСТАВИТЕЛЬСТВА:

- Акціонернаго Общества Ченстоховской Джутовой и Пеньковой Мануфактуры, въ Варшавѣ.
Акціонернаго Общества для производства крахмала и патоки „Просвѣтъ“, въ Ригѣ.
Общества Донецкихъ Стекольныхъ Заводовъ, въ Константиновкѣ.
Анонимнаго Общества Портландскаго цемента, въ Константиновкѣ (Краматорскій заводъ).
Акціонернаго Общества Керамическихъ Заводовъ „ДЗЕВУЛЬСКІЙ И ЛЯНГЕ“, въ Славянскѣ и Опочно.
Товарищества Технической Разработки Лѣсныхъ Произведеній, въ Варшавѣ (Оржевская Паркетная Фабрика).
Анонимнаго Общества Завода Гончарныхъ Трубъ, въ Желанной (Екат. губ.).
ВИЛЛИАМЪ МИЛЛЕРЪ и К^о, въ Москвѣ.
Невскаго Стеариноваго Товарищества, въ Москвѣ.
Русскаго Общества Пароходства и Торговли, въ Одессѣ.
Общества „КАВКАЗЪ и МЕРКУРІЙ“, въ С.-Петербургѣ. Пароходство по Волгѣ и Каспійскому морю.
Сѣверо-Германскаго Ллойда, въ Бременѣ. Пассажирскіе рейсы во всѣ иностранные порты.
Сѣвернаго Страхового Общества, въ Москвѣ (Главное Агентство).
Русскаго Страхового О-ва „ПОМОЩЬ“, въ С.-Петербургѣ (Главное Аг-во).
Французскаго О-ва Страхованія Жизни „УРБЭНЪ“ (Главное Аг-во).
К. К. МЮЛЛЕРЪ, С.-Петербургъ. (Мюнхенское О-во Перестрахованій).

Коммисіонный Отдѣлъ предлагаетъ:

Мѣшки джутовые для муки, зерна, алебаstra, соли и проч., шпагаты пеньковый; патоку картофельную.

Строительный Отдѣлъ принимаетъ на себя поставку:

- стекла оконнаго, бемскаго, матоваго и цвѣтнаго;
- стекло зеркальныхъ для витринъ и зеркаль;
- плитокъ терракотовыхъ для половъ, тротуаровъ и облицовки стѣнъ;
- паркета изъ массивнаго дуба разныхъ рисунковъ;
- трубъ гончарныхъ, канализаціонныхъ и фасонныхъ частей;
- жельзо-бетонныя работы.

Страховой Отдѣлъ:

Страхованіе отъ огня разнаго рода недвижимаго и движимаго имущества и товаровъ; страхованія транспортовъ. Коллективныя страхованія отъ несчастныхъ случаевъ рабочихъ и служащихъ, а равно отдѣльныхъ лицъ на заводахъ, рудникахъ и другихъ промышленныхъ предпріятіяхъ. Страхованія отъ кражъ со взломомъ. Страхованіе жизни съ исключительными льготами на случай болѣзни и инвалидности.

МУЗЫКАЛЬНЫЙ МАГАЗИНЪ
В. НЕЙМАНЪ,

ЕКАТЕРИНОСЛАВЪ. Проспектъ, д. Бабушкина. Телефонъ № 802.

Фирма существуетъ съ 1869 года.

РОЯЛИ ○ ○ ○ || ○ ○ **ПИАНИНО**
отъ 650 до 1200 и дороже. || отъ 400 до 950 и дороже.

РОЯЛИ и ПИАНИНО

знаменитыхъ фабрикъ: Стейнвэй, К. Бехштейнъ,
Ю. Блютнеръ, К. Ренишъ, Зейлеръ, а также извест-
ныхъ фирмъ: Дидерихсъ, Капсъ, Мюльбахъ, Фид-
леръ и Ферстеръ.



Фонолы отъ 500 руб.

Ролики къ нимъ отъ 1 руб.

НОТЫ ВСѢХЪ ИЗДАНІЙ.

При магазинѣ мастерская.

БАНКИРСКІЙ ДОМЪ
І. Е. КОФМАНЪ,

Екатеринославъ, Проспектъ, соб. д., тел. № 2-33.

Открытъ во всѣ присутственные дни съ 9 до 2 час. дня
и отъ 5 до 8 вечера.

ПРОИЗВОДИТЬ СЛѢДУЮЩІЯ ОПЕРАЦІИ:

- | | | |
|---|---|--|
| 1) Покупаетъ и продаетъ процент-
ныя бумаги. | † | 6) Открываетъ спеціальн. текущіе
счета подъ обезпечен. процент-
ныхъ бумагъ, товаровъ и век-
селей. |
| 2) Выдаетъ ссуды подъ процентныя
бумаги и товары. | | 7) Принимаетъ на инкассо векселя
и разныя цѣнности. |
| 3) Учитываетъ векселя, квитанціи
жел. дорогъ и акціонерн. о-въ | | 8) Страхуетъ выигрышные билеты
отъ тиражей. |
| 4) Выдаетъ переводы (русскіе и
иностранные). | | 9) Принимаетъ деньги вкладомъ,
на текущій и условные счета. |
| 5) Учитываетъ досрочные купоны. | † | 10) Отдаетъ въ наемъ кассы-сейфы. |

АНОНИМНОЕ ОБЩЕСТВО
ЕКАТЕРИНОСЛАВСКИХЪ
ГОРОДСКИХЪ
ЭЛЕКТРИЧЕСКИХЪ ЖЕЛѢЗНЫХЪ ДОРОГЪ.

Tramways Electriques
d'Ekaterinoslaw (Russie).
(SOCIÉTÉ ANONYME).

— Bruxelles, rue du Condres. —

Адресъ для телегр.: ЕКАТЕРИНОСЛАВЪ, ТРАМВАЙ.

Adresse Télégraphique: Tramwaus, Ekaterinoslaw.

Правленіе въ БРЮССЕЛѢ. * Управленіе въ ЕКАТЕРИНОСЛАВѢ.

УПОЛНОМОЧЕННЫЙ ДѢЛАМИ АНОНИМНАГО О-ВА

□ □ ЕКАТЕРИНОСЛАВСКИХЪ ГОРОДСКИХЪ ЖЕЛ. ДОР. □ □

ИНЖЕНЕРЪ ГАСТОНЪ ЭМИЛЬЕВИЧЪ КАМБЪЕ.

ДИРЕКТОРЪ ИНЖЕНЕРЪ

БУХГАЛТЕРЪ

Юліанъ Рудольфовичъ МЕЛЛЕ. † Оттонъ Оттоновичъ МИЛЛЕРЪ.

Отвѣтственный Агентъ въ Россіи І. М. ФАЙНЪ,

— въ Ростовѣ на Дону. —



ТЕХНИЧЕСКАЯ КОНТОРА
К. А. СЕМАДЕНИ,

Телеграммы:
ЮЗОВКА — СЕМАДЕНИ.

ВЪ ЮЗОВКЪ,
Екатеринославской губ.

СКЛАДЫ:

Техническихъ предметовъ и матеріаловъ для
оборудованія металлургической, горной и завод-
ской промышленности.

Спеціальности, имѣющіяся постоянно на складахъ:

паровые котлы и насосы всѣхъ системъ,
подъемныя лебедки, паровыя и ручныя,
компрессоры и бурильные молотки различныхъ системъ,
вентиляторы ручныя и паровыя, перфораторы,
измѣрители депрессіи „Охвadtъ“, барохграфы,
тахогграфы „Карликъ“, волюмометры и проч.;
лопаты англійскія и русскія, коксовыя вилы,
сталь инструментальная и напильники,
ремни кожаные, верблюжьей шерсти и балата,
резиновыя издѣлія и разныя набивки.

Единственный представитель для всей Россіи:

⌘ **ПРЕДОХРАНИТЕЛЬНЫХЪ ШАХТНЫХЪ ЛАМПЪ, ПАТЕНТЪ „ВОЛЬФЪ“** ⌘

всемирно-извѣстнаго завода

„ФРИМАНЪ и ВОЛЬФЪ“ въ Цвикау (Саксонія).

Первоклассныя французскія автомобили „ЮНИКЪ“.

„Авто-покрышки и камеры „Мишленъ“.

Подробныя смѣты высылаются по первому требованію.



ЕВРОПЕЙСКАЯ
ГОСТИНИЦА

ВЪ М. ЮЗОВКЪ,

ВЪ ЦЕНТРЪ МЪСТ. ЮЗОВКИ, НА 1-й ЛИНИИ.

РОСКОШНЫЙ
РЕСТОРАНЪ.

ВНОВЬ ОТРЕМОНТИРОВАННЫЕ
И РОСКОШНО ОБСТАВЛЕННЫЕ

НОМЕРА

ОТЪ 1 Р. ДО 3 Р. ВЪ СУТКИ.

ОБРАЗЦОВАЯ
ФРАНЦУЗСКАЯ КУХНЯ.

ВИНА a la Carte.

ЭЛЕКТРИЧЕСКОЕ ОСВѢЩЕНІЕ,
ВАННЫ И ТЕЛЕФОНЪ.

Владѣлецъ Д. ДАВЛИЦАРОВЪ.

ЛѢСНАЯ и КАФЕЛЬНАЯ
ТОРГОВЛЯ

Давида Ильича КАУФМАНА

н-къ И. Е. Кауфмана.

Фирма существуетъ съ 1879 г. въ ЮЗОВКѢ, Екатеринославской губ.

ПРОДАЖА и ПОСТАВКА

— о ВСЕВОЗМОЖНЫХЪ о —

СТРОИТЕЛЬНЫХЪ и РУДНИЧНЫХЪ ЛѢСНЫХЪ МАТЕРІАЛОВЪ.

СКЛАДЪ КАФЕЛЬ

и
ПЕЧНЫХЪ УКРАШЕНІЙ,

терраотовыхъ, маіоликовыхъ и глазурированныхъ.

ГЛИНА и КИРПИЧЪ ОГНЕУПОРНЫЙ.



Телефонъ № 47.

Адресъ для телеграммъ: ЮЗОВКА, ЛѢСНАЯ — КАУФМАНУ.

ВЪ ЕКАТЕРИНОСЛАВѢ, ВЪ МУЗЕѢ ИМЕНИ А. Н. ПОЛЯ,
продаются слѣдующія сочиненія

Д. И. ЭВАРНИЦКАГО:

- Исторія запорожскихъ козаковъ, т. I, II, III, съ 22 рисунками; цѣна 12 руб.
- Запорожье въ остаткахъ старины, въ двухъ томахъ съ 75 картинами, изъ коихъ часть исполнена художникомъ Рѣпинымъ; цѣна 6 руб.
- Вольности запорожскихъ козаковъ, съ тремя планами; цѣна 2 руб. 50 коп.
- Очерки по исторіи запорожскихъ козаковъ, съ рисунками; цѣна 1 руб. 50 коп.
- Сборникъ матеріаловъ для исторіи запорожскихъ козаковъ; цѣна 1 руб. 50 коп.
- Число и порядокъ Сѣчей; цѣна 75 коп.
- Островъ Хортица на рѣкѣ Днѣпрѣ; цѣна 40 коп.
- Послѣдній кошевой атаманъ П. И. Калнишевскій; ц. 40 к.
- Переправа черезъ Днѣпровскіе пороги; цѣна 30 коп.
- Архивные матеріалы для исторіи козаковъ; цѣна 30 коп.
- Археологическія раскопки кургановъ; цѣна 30 коп.
- Публичныя лекціи по археологіи Россіи; цѣна 80 коп.
- По слѣдамъ запорожцевъ; цѣна 1 руб. 50 коп.
- Путеводитель по Средней Азіи; цѣна 1 р. 20 коп.
- Исторія села Садовой-Фалѣвки; не продается.
- Малороссійскія народныя лѣсни, собранныя въ 1878—1905 гг.; цѣна 2 руб. 50 коп.
- Раскопки кургановъ въ предѣлахъ Екатеринославской губерніи; цѣна 80 коп.
- Карты Украйны и Запорожья и планы р. Днѣпра; ц. 40 к.
- Запорожская старина; цѣна 40 коп.
- Альбомъ украинской старины; цѣна 8 руб. 50 коп.
- Источники для исторіи запорожскихъ козаковъ, I, II т.; цѣна 6 руб.
- Наша доля — Божа воля, повість; ціна 85 коп.
- За чужый грихъ, повість съ портретомъ автора; ціна 1 руб. 50 коп.
- Христосъ въ серці чоловіка; ціна 30 коп.
- У бурсу! у бурсу! у бурсу! ціна 50 коп.
- Матеріали до біографіі Т. Г. Шевченка; ц. 50 к.
- Вечірні зорі: ціна 50 коп.
- Де люде — тамъ і лихо; ціна 1 карб.

АКЦИОНЕРНОЕ

(АНОНИМНОЕ)

О-ВО РУССК. ЖЕЛ. ПРОМЫШЛЕННОСТИ

(бывш. Общ. Б. Гантке).

Правленіе въ Глейвиць и Екатеринославѣ.

Заводы въ Екатеринославѣ, Саратовѣ и Варшавѣ.

Отвѣтственный Агентъ въ Россіи, онъ же директоръ-распорядитель,
Станиславъ Адамовичъ **ОСТРОВСКІЙ**.

ЗАВОДЫ ИЗГОТОВЛЯЮТЪ:

проволоку тянутую, телеграфную, оцинкованную; гвозди разныхъ сортовъ; болты, гайки, заклепки, шурупы для металла, глухари, желѣзнодорожныя и рудничныя рельсовые скрѣпленія; кузнечныя и механическія издѣлія, какъ-то: кирки, бурильныя шланги, вагонныя и машинныя части, рудничныя приспособленія, вилы, лопаты, цѣпи и всѣ части къ земледѣльческимъ орудіямъ, а также патентованныя желѣзныя трубы безъ шва.

Екатеринославскій заводъ.

Адресъ для писемъ: Нижнедѣпровскіе, Екатериносл. губ.
" " телегр.: Нижнедѣпровскіе—ГАНТКЕ
" " грузовы: станиц. Нижнедѣпровскіе, Екатеринославской жел. дор.

Саратовскій заводъ.

Адр. для писемъ: г. Саратовъ.
" " телегр.: Саратовъ—ГАНТКЕ.
" " грузовы: Улешовская пристань, Рязанско-Уральск. ж. д.

Варшавскій заводъ.

Адр. для писемъ: г. Варшава.
" " телегр.: Варшава—БЕГАНЪ.
" " грузовы: Варшава-Вѣнская, В.-В. ж. д.

ТОВАРИЩЕСТВО
„САНИТАСЪ“,

ЕКАТЕРИНОСЛАВЪ, Клубная ул., № 4, телеф. 302.

Существуетъ съ 1901 года.

ПРЕДСТАВИТЕЛЬСТВА:

Харьковъ, Кіевъ, Рига, Ростовъ на Дону, Екатерино-
даръ, Грозный.

**УСТРОЙСТВО ЦЕНТРАЛЬНЫХЪ ОТОПЛЕНІЙ,
ВЕНТИЛЯЦІЙ ВСѢХЪ СИСТЕМЪ,
паровыхъ прачечныхъ, сушиленъ и проч. санитарно-
техническихъ установокъ.**

Свѣше 2000 установокъ.

Проекты и смѣты по первому требованію **БЕЗПЛАТНО.**



„Sanitas“

SOCIÉTÉ ANONYME,

Ekaterinoslaw.

Chauffages, ventilations, séchoirs,
bains, buanderie à vapeur et autres
installations hygieniques.



ЮЗОВКА.

„ПЕТЕРБУРГСКАЯ“
ГОСТИНИЦА
СЪ НОМЕРАМИ.

ЭЛЕКТРИЧЕСКОЕ ОСВѢЩЕНІЕ.

≡ БУФЕТЪ СЪ ВИНАМИ РУССКИХЪ и
ЗАГРАНИЧН. ЛУЧШИХЪ ФИРМЪ. ≡

КУХНЯ ПОДЪ НАБЛЮДЕНІЕМЪ ОПЫТНАГО ПОВАРА.

Струнный смѣшан. оркестръ музыки.

СОДЕРЖАТЕЛЬ
А. А. ШМАДЧЕНКО.

Акціонерное Общество Пивовареннаго Завода

НАСЛѢДНИКОВЪ



Ф. Ф. БОТЕ



ВЪ ЕКАТЕРИНОСЛАВЪ.

Телеграфный адресъ: „Заводъ“.

Телефонъ № 85.

ПРАВЛЕНІЕ ВЪ МОСКВѢ.

СКЛАДЫ:

въ г. Ростовѣ на Дону
„ „ Мариуполѣ
„ „ Александровскѣ
„ „ Луганскѣ
„ с Каменскомъ
„ г. Новомосковскѣ
„ Юрьевскомъ заводѣ
при ст. Алчевское
при ст. Горловкѣ
„ „ Лозовой
„ „ Пятихатки.

ПРЕДСТАВИТЕЛЬСТВА:

въ г. Павлоградѣ
„ „ Верхнеднѣпровск.
при ст. Гришино
„ „ Дружковкѣ
„ „ Ханженковѣ
„ с. Іоновкѣ, Славяно-
сербск. у.
„ м. Широкомѣ, Херс.
уѣзда, и другіе.

Предлагаетъ вполне выдержанное

П И В О:

Имперіаль □ Шантеклеръ □ Пильзенское

□ □ □ □ Вѣнское. □ □ □ □

ВИННО-БАКАЛЕЙНЫЙ

и

ГАСТРОНОМИЧЕСКИЙ МАГАЗИНЪ

БР. ГАВРИЛЕНКО,

ВЪ ЕНАКІЕВЪ,

Екатеринославской губерніи. Французская колонія,
собственный домъ.

ЮЖНО-РОССИЙСКИЙ
ПИВОВАРЕННЫЙ ЗАВОДЪ

ЮЗОВКА, ЕКАТЕРИНОСЛАВСКОЙ ГУБ.

ПИВО ТОВАРИЩЕСТВА „ЮЖНО-РОССИЙСКИЙ
ПИВОВАРЕННЫЙ ЗАВОДЪ ВЪ ЮЗОВКЪ“

ТРЕБУЙТЕ ВЕЗДЪ.

Телефоны: завода № 11.

„ конторы № 23.

Адресъ для телеграммъ: ПИВОВАРЕННЫЙ—ЮЗОВКА.

ДОНЕЦКОЕ МЕТАЛЛУРГИЧЕСКОЕ ОБЩЕСТВО ШТАМПОВАНИЯ.

ГЛАВНОЕ УПРАВЛЕНІЕ и ЗАВОДЫ:
въ Нижнедѣпровскѣ (близъ Екатери-
нослава).
Адресъ для телеграммъ: „Нижнедѣ-
провскъ—Эстампавъ“.

С.-ПЕТЕРБУРГСКАЯ КОНТОРА:
въ С.-Петербургѣ, Гороховая улица, 1.
ТЕЛЕФОНЪ № 68-28.
Адресъ для телеграммъ: „Петербургъ—
Штампованіе“.

ЗАВОДЫ:

эстампажный, печной и литейный, желѣзопрокатный.

ИЗГОТОВЛЯЮТЪ:

Путевые переводы: стрѣлки и крестовины для же-
лѣзныхъ дорогъ и трамваевъ, поворотные круги и
передвижныя платформы.

Болты, гайки, заклепки, шурупы и костыли.

Запасныя вагонныя части. Ключи для гаекъ. Телег-
рафныя и телефонныя крючья. Желѣзные поковки.

Болты сист. Инжен. Теръ-Овакимова, совершенно
устраняющіе саморазбалчиваніе гаекъ.

Печи и кухни. Печные приборы. Посудное литье (чер-
ное и эмалированное). Буксы, тормозныя колодки. Радіа-
торы для центрального отопленія. Шкивы, зубчатыя
колеса шестерни.

Разное механическое чугунное литье вѣсомъ въ
штукъ не болѣе 300 пудовъ.

СОРТОВОЕ и ЛИСТОВОЕ ЖЕЛѢЗО.

СТАЛЬ ВЪ БОЛВАНКАХЪ.



ЕКАТЕРИНИНСКІЙ
ПИВОВАРЕННЫЙ
ЗАВОДЪ

и ЗАВОДЪ ГАЗОВЫХЪ
и ФРУКТОВЫХЪ ВОДЪ,

≈ ≈ АРЕНДУЕМЫЕ ≈ ≈

В. И. ЛАУЭРЪ

— и —

Ф. И. МАРЕШЪ.

— ЕНАКІЕВО, —

ЕКАТЕРИНОСЛАВСКОЙ ГУБЕРНИИ.

На 1914 годъ.

ГОДЪ ИЗДАНИЯ СЕМНАДЦАТЫЙ.

„Приднѣпровскій Край“

Ежедневная **ВНѢПАРТІЙНО-ПРОГРЕССИВНАЯ**, политическая,
экономическая, общественная и научно-литературная газета.

ИЗДАВАЕМЪ М. С. КОПЫЛОВЫМЪ ПОДЪ РЕДАКЦ. П. Е. ХМЪЛЕВСКАГО.

ГАЗЕТА ПОЛУЧАЕТЪ СПЕЦІАЛЬНЫЯ ТЕЛЕГРАММЫ ИЗЪ ПЕТЕРБУРГА И ПРОВИНЦИИ, А ТАКЖЕ КОРРЕСПОНДЕНЦИИ ИЗЪ ГОСУДАРСТВЕННОЙ ДУМЫ, ПАРИЖА, ВѢНЫ, БЕРЛИНА, РИМА, БРЮССЕЛЯ И ДРУГИХЪ ЦЕНТРОВЪ ЗАГРАНИЧНОЙ ЖИЗНИ.

	На 1 м.	На 2 м.	На 3 м.	На 4 м.	На 5 м.	На 6 м.	На 7 м.	На 8 м.	На 9 м.	На 10 м.	На 11 м.	На 12 м.
Въ Екатеринославѣ съ доставкой	Р. К. 75	Р. К. 1 50	Р. К. 2 20	Р. К. 2 90	Р. К. 3 60	Р. К. 4 30	Р. К. 4 95	Р. К. 5 60	Р. К. 6 25	Р. К. 6 85	Р. К. 7 45	Р. К. 8 —
На города съ перес.	— 85	1 70	2 55	3 40	4 25	5 10	5 95	6 80	7 60	8 40	9 20	10 —
За границу	1 90	3 65	5 40	6 90	8 40	9 90	11 30	12 70	14 10	15 40	16 70	18 —

1) Подписка принимается только 1-го числа каждого мѣсяца, годовая подписка — только съ 1-го января по 31-е декабря включительно.

2) При возобновленіи подписки въ течение года слѣдуетъ непремѣнно указывать точно и опредѣленно, съ какого мѣсяца и до какого желаютъ продолжать подписку.

Для гг. подписчиковъ, затрудняющихся одновременно вносить годовую плату, допускается **разсрочка** при непремѣнномъ условіи непосредственнаго обращенія въ контору газеты, а не чрезъ книжные магазины.

Для иногороднихъ: при подпискѣ 4 р. къ 1 апрѣля 4 р. и къ 1 сентября 2 р.

Для городскихъ: при подпискѣ 3 р. къ 1 апрѣля 3 р. и къ 1 сентября 2 р.

Объявленія принимаются въ конторѣ редакціи по цѣнѣ за строку цѣнителя впереди текста 40 коп. и позади текста 20 коп. При заказѣ на большое количество разъ дается скидка. Объявленія ученическія и учащихся труда печатаются по 20 коп. за разъ размѣромъ не болѣе 5 строкъ. За перемѣну адреса иногородніе благоволятъ прислать 40 коп.

Контора редакціи имѣетъ своихъ агентовъ по продажѣ газетъ въ слѣдующихъ мѣстахъ: въ Верхнеднѣпровскѣ, Каменскомъ-Запорожѣ, Енакіево, Новомосковскѣ, Мелитополь, Софіевкѣ, Божедаровкѣ, Александровскѣ, Павлоградѣ, Луганскѣ, Никополь, ст. Алчевской, Долгинево и во всѣхъ книжныхъ шкафахъ Екатерининской жел. дороги.

Цѣна отдѣльнаго № въ Екатеринославѣ, **3 коп.**
Амурѣ и Нижнеднѣпровскѣ
ВЪ ПРОВИНЦИИ ЦѢНА 5 КОП.

За изданія на выставкахъ присуждены ЗОЛОТАЯ, СЕМЬ
СЕРЕБРЯНЫХЪ МЕДАЛЕЙ и Похвальный отзывъ Импе-
раторскаго Техническаго Общества. ○ ○ ○ ○

ИЛЛЮСТРИРОВАННЫЯ ПРОИЗВЕДЕНІЯ

ДѢЙСТВИТЕЛЬНАГО ЧЛЕНА

Императорскаго Русскаго Военно-Историческаго Общества

○○○○○ ПОДПОЛКОВНИКА ○○○○○

АЛЕКСАНДРА ГРИГОРЬЕВИЧА

АВЧИННИКОВА.

Екатеринославъ, Почтов. ящикъ № 30.

Императоръ Александръ I Благословенный и
Отечественная война.

Иллюстрированное народное издание. Цѣна 30 коп.
Одобрено Ученымъ Комитет. Минист. Народнаго
Просв. Выдержало 3 изданія (40 т. экземпляров.).

Императоръ Александръ II Царь-Освободитель.

Иллюстрированный очеркъ съ портретомъ, Александръ II
стенинорунныхъ писемъ и дневниковъ генерала Кондра-
тенко, съ портретомъ и около 40 рисунковъ, виньетокъ,
заставокъ и концовокъ. 2-е издание. Цѣна 50 коп.

Изданіе одобрено Ученымъ Комитетомъ Министер-
ства Народнаго Просвѣщенія и рекомендовано Главнымъ
управленіемъ военно-учебныхъ заведеній и учебн. отд.
Министерства Путей Сообщенія.

Подвижныя игры въ войскахъ и народныхъ
школахъ.

Полсотни любимѣйшихъ русскихъ игръ. Иллюстрирован-
ное руководство. Изданіе 3-е, восемнадцатая тысяча.
Цѣна 60 коп.

Одобрено Учен. Комитет. Министерства Народнаго
Просвѣщенія. Рекомендовано Циркулярномъ Главнаго Мор-
скаго Штаба и Главн. Упр. Военно-учебн. заведеній.

Два крестьянина-костромича.

Иллюстрированный очеркъ. 2-е издание. Цѣна 30 коп.
Одобрено Ученымъ Комитетомъ Министерства На-
роднаго Просвѣщ.н. Училищн. Совѣт. при Святѣйшемъ
Синодѣ и Учебн. Отд. Минист. Путей Сообщенія.

Памяти графа Ф. Э. Келлера.

Полная біографія съ портретомъ и около 40 рисунковъ,
виньетокъ, заставокъ и концовокъ. Цѣна 60 коп.

За изданіе автору объявлена Высочайшая благодар-
ность. Рекомендовано Главнымъ Управленіемъ Военно-
учебныхъ заведеній. (Изданіе распродано).

Не пушу пьянствовать.

Иллюстрирован. сборникъ противоалкогольныхъ статей,
разсказовъ, стихотвореній. Оригинальный обложечный
рисунковъ съ картины Маковского «Не пушу». 2-е изд.
Цѣна 25 коп.

Одобрено Учен. Комит. Минист. Народн. Просвѣщ.
и Учебн. Отд. Минист. Путей Сообщенія.

Земскіе склады, дирекціи народныхъ училищъ и попечительства о народной трезвости, при
выпискѣ свыше 100 экземпляровъ, пользуются уступкой и пересылка на счетъ издателя.

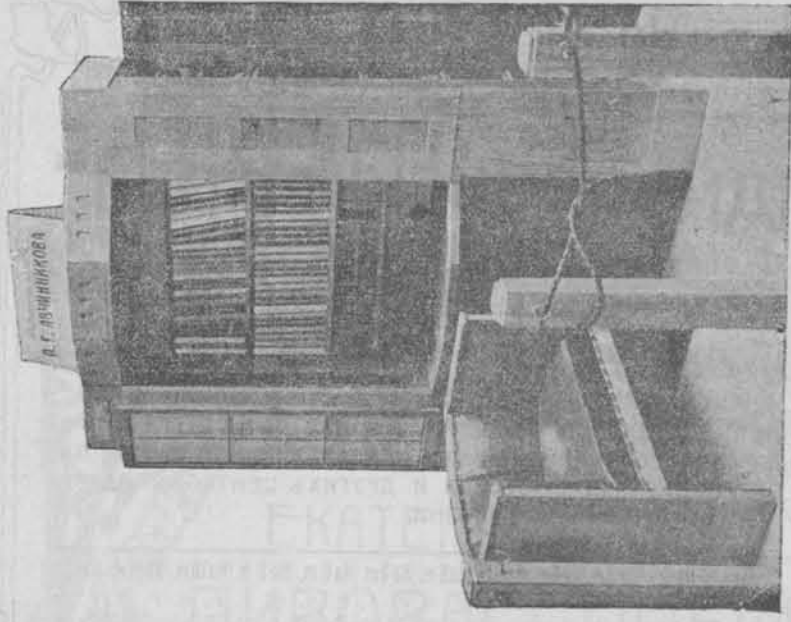

Военный строй и гимнастика.

Опытъ руководства къ преподаванію въ гражданскихъ
школахъ военнаго строя и гимнастики. Сборникъ не-
обходимыхъ свѣдѣній къ знакомству съ правилами воен-
ной службы, правила и описаніе производства упражне-
ній и т. п. Свыше 50 рисунковъ и виньетокъ. Цѣна 60 к.

На Южно-Русской Областной Выставкѣ 1910 г. въ Ев-
терпиполѣ награжденъ высшимъ дипломомъ. Собранный
всѣми военными учебными заведеніями.

Современный флотъ.

Военно-географическій очеркъ. Цѣна 15 коп. Изд. распрод.
Одобрено Учен. Комит. Мин. Народн. Просвѣщ.

Японія.

Военно-географическій очеркъ Изданіе 1905 г. Цѣна 20 к.
Одобрено Ученымъ Комит. Мин. Народн. Просвѣщ.

Другъ бѣдныхъ.

Біографія военнаго врача-гуманиста И. В. Лешко-Попеля.
Цѣна 25 коп. 2-е изданіе.

Одобрено Ученымъ Комитетомъ Минист. Народнаго
Просвѣщенія.

Какъ устроить солдатскія развлеченія въ ка-
зармахъ.

Занимательное для солдатъ времяпровожденіе. Сборникъ
народныхъ загадокъ, загадокъ-шутокъ, ребусовъ и т. п.
Житейскій задачникъ для развитія сообразительности.
Солдатская елка. Устройство сцены. Солдатскіе спел-
такли. Свѣтлая игра. Святочные развлеченія: маскарады,
фокусы и т. п. Цѣна 60 коп.

Трехсотлѣтіе Царствованія Дома Романовыхъ.

Иллюстрированное изданіе. Цѣна 25 коп.

Три вѣнценосныхъ Александра изъ Дома Ро-
мановыхъ. Цѣна 50 коп.

Пятидесятилѣтіе земства.

Иллюстрированное изданіе. Цѣна 20 коп.

Планъ города Екатеринослава и карта Екатери-
нославской губерніи. Цѣна 25 коп.

Адресовать: Екатеринославъ. Почтовый ящикъ № 30.

□ □ □ Подполковнику А. Г. АВЧИННИКОВУ. □ □ □

ТОВАРИЩЕСТВО
„Днѣпровскій Гвоздильный Заводъ“,

ЕКАТЕРИНОСЛАВЪ.

Адресъ для писемъ:
Екатеринославъ, почтовый ящикъ № 171.

Адресъ для телеграммъ:
Екатеринославъ-Днѣпрогвоздъ.

Адресъ для грузовъ:
станція Нижнеднѣпровскъ, подъѣздной путь
Днѣпровскаго Гвоздильнаго Завода.

ТЕЛЕФОНЪ № 882.

ГОСТИНИЦА
„ФРАНЦІЯ“
съ номерами
и электрическимъ освѣщеніемъ.

ПРОДАЖА
КАЗЕННАГО ВИНА
и другихъ
водочныхъ издѣлій.

Межевая ул., уголъ 8-й линіи.

П. П. Солдатенко.

ЭЛЕКТРО-ТЕХНИЧЕСКАЯ КОНТОРА
И ПРОДАЖА
ЭЛЕКТРИЧЕСКИХЪ ПРИНАДЛЕЖНОСТЕЙ
Константина Андреевича
ФЕЛЬДМАНА.

Екатеринославъ, Первозвановская ул., № 19.
Телефонъ № 373.

Большой выборъ НЕДОРОГОЙ
АРМАТУРЫ и друг принадлежн.
ЭЛЕКТРИЧЕСКАГО ОСВѢЩЕНІЯ
первоклассныхъ заграничныхъ и
русскихъ фирмъ.

Устройство электрическаго освѣщенія
и телефоновъ.

Представительство Германскихъ
электрическихъ заводовъ „СИГУСЪ“
въ ЛЕЙПЦИГѢ.

Ремонтъ динамомашинъ, дуговыхъ фо-
нарей и проч.

Юзовка.

lousovka.

А. В. ЗЕЛИЧЕНОКЪ.



A. V. ZELITSCHONOK.

ЛЪСНЫЕ
СКЛАДЫ

въ Юзовкѣ
и при ст. Караванной, Екат. ж. д.

Поставка

повагонно всевозможныхъ
лѣсныхъ и строительныхъ
материаловъ для рудниковъ
и заводовъ.

ГЛАВНАЯ КОНТОРА

въ Юзовкѣ, Лѣсная площ.

Телефоны: конторы }
 квартиры } № 84.

Адресъ для писемъ:
Юзовка, А. В. Зеличенку.

Адр. для телеграммъ:
Юзовка, Зеличенку.

ENTREPÔTS
DE BOIS:

lousovka et Karavannaia.

Fourniture

des différents matériaux de
bois par wagons pour mines
et usines.

BUREAU GÉNÉRAL

à lousovka, Lésnaïa pl.

Telephon: de bureau }
 et maison } № 84.

Postale:
lousovka, A. V. Zelitschonok

Télégrammes:
lousovka, Zelitschonok.



ЦЕНТРАЛЬНАЯ КОНТОРА

по продажѣ нефтяныхъ продуктовъ и
управленіе складами въ Россіи □ □ □ □

НАСЛѢДНИКОВЪ

И. К. и А. В. РЫЛЬСКИХЪ.

ЕКАТЕРИНОСЛАВЪ,

Казачья, 18, д. С. Л. Браславскаго. Телефонъ 13—91.

Керосинъ, нефть, мазуть, машинное масло,
БЕНЗИНЪ, разныя цилиндровыя масла, АВТО-
МОБИЛЬНЫЯ масла, МАДІЯ и разныя другіе
освѣтительныя и смазочныя продукты.

СКЛАДЫ:

въ Апостоловѣ, Верхнеднѣпровскѣ, Долинской, Дружковѣ,
Елисаветградѣ, Кіевѣ, Кременчугѣ, Мироновѣ, Мелитополѣ,
Николо-Козельскѣ, Никополѣ, Ольшаницѣ, Полтавѣ, Прилу-
кахъ, Пирятинѣ, Симферополѣ, Середина-Будѣ, Харьковѣ и
Херсонѣ.

ЕКАТЕРИНОСЛАВСКИЙ СКЛАДЪ

при ст. НИЖНЕДНѢПРОВСКЪ, Екат. ж. д.

Телефонъ № 3—24.

ДНѢПРОВСКОЕ ТОВАРИЩЕСТВО „ПЕТРОЛЕУМЪ“

ЕКАТЕРИНОСЛАВЪ.

ТЕХНО-ХИМИЧЕСКІЙ ЗАВОДЪ

при ст. Нижнеднѣпровскъ, телефонъ № 3—24.

ВЫРАБАТЫВАЕТЪ И ПОСТАВЛЯЕТЪ:

желѣзнымъ дорогамъ, трамваямъ, фабрикамъ, заводамъ, рудникамъ, электрическимъ станціямъ и другимъ потребителямъ продукты собственного производства:

СПЕЦІАЛЬНЫЯ МАСЛА: трансформаторныя, сепараторныя, динамо-машинныя (Electra), моторныя (Diselol), **АВТОМОБИЛЬНЫЯ** „Mobilol A“, „Mobilol B“, вазелиновыя—техническое и парфюмерное, гарное, шахтное специальное для рудничныхъ лампъ и др.

ЦИЛИНДРОВЫЯ МАСЛА ДЛЯ НАСЫЩЕННАГО И ПЕРЕГРѢТАГО ПАРА наивысшаго давленія, а также для моторовъ разныхъ системъ, собственныхъ марокъ: Vacuum, Triumph, Vapor, Compaund, Diamant и др.

МАШИННЫЯ МАЗИ И ТЕХНИЧЕСКІЕ ПРЕДМЕТЫ: мазь Tovott'a — специально для смазочныхъ буксъ Товотта и масленокъ Staufler'a, мадія, себонафтъ, салидоль, специальные мази для приводныхъ ремней, канатовъ и зубчатыхъ колесъ, колесная мазь свѣтлая и темная.

Высокое качество фабрикатовъ гарантируется.

Подробный прейскурантъ и образцы
ВЫСЫЛАЮТСЯ ПО ПЕРВОМУ ТРЕБОВАНІЮ.

КОНТОРА:

ЕКАТЕРИНОСЛАВЪ, Казачья, 18, д. С. Л. Браславскаго.

Телефонъ № 13—91.

ПРИДНѢПРОВСКАЯ
≡ КОММЕРЧЕСКАЯ ≡
АРТЕЛЬ ПРИКАЗЧИКОВЪ
= ВЪ Г. ЕКАТЕРИНОСЛАВѢ, =

учрежденная приказчиками Общества Потребителей служащихъ на Екатерининской желѣзной дорогѣ, дѣйствующая согласно устава, утвержденнаго Министромъ Финансовъ 11-го октября 1905 года, составляетъ изъ числа своихъ членовъ на отвѣтственные должности по специальностямъ: управляющихъ домами, имѣніями, магазинами; завѣдующихъ складами, амбарами, торговыми отдѣленіями; приказчиковъ, бухгалтеровъ, конторщиковъ, кассировъ, магазинеровъ, вѣсовщиковъ, кладовщиковъ, сборщиковъ денегъ, плательщиковъ и проч. служащихъ, а также принимаетъ на себя поставку всего торговаго штата съ принятіемъ отчетности, сохранности и отвѣтственности за цѣлость товаровъ, денегъ и имущества въ

торговляхъ желѣзнодорожныхъ и друг. потребительныхъ обществахъ, земскихъ складахъ и магазинахъ.

Производитъ по порученію казенныхъ и частныхъ учреждений и лицъ всякаго рода закономъ дозволенные работы: по нагрузкѣ, выгрузкѣ, приемкѣ и сдачѣ товаровъ, документовъ, денегъ и т. п. порученія.

Принимаетъ подъ охрану: заводы, дома, амбары, товарные склады, магазины, пакгаузы, вагоны и проч. помѣщенія. Кромѣ того, при Правленіи Артели выполняются справочно-комиссіонныя функціи и посредничество по найму помѣщеній, продажѣ и покупкѣ разныхъ имуществъ и товаровъ.

Дѣятельность Артели открыта съ 13 декабря 1905 года.

Дѣйствія Артели обезпечены капиталами, вложенными на храненіе въ Екатериносл. Отдѣленіе Государствен. Банка, а также имуществомъ ея и круговой другъ за друга порукой всѣхъ членовъ Артели, согласно устава.

ПРАВЛЕНІЕ АРТЕЛИ

въ г. Екатеринославѣ. Пушкинскій Проспектъ, домъ № 75/а.

Телефонъ 11-56.

А. АВЧИННИКОВЪ.

НЕ ПУЩУ ПЬЯНСТВОВАТЬ



Многіе заводы и рудники уже приобрѣли въ большомъ количествѣ для раздачи рабочимъ иллюстрированную противоалкогольную брошюру

А. АВЧИННИКОВА

„НЕ ПУЩУ ПЬЯНСТВОВАТЬ“,

ОДОБРЕННУЮ

Ученымъ Комитетомъ Министерства Народнаго Просвѣщенія и вышедшую нынѣ 2 изданіемъ.

Цѣна 25 коп.

При заказѣ на 1000 экз. по 20 коп. и пересылка издателя.

Адресовать: Екатеринославъ, Базарная ул., д. № 7.

ТОРГОВЫЙ ДОМЪ
М. Ю. КАРПАСЪ И СЫНЪ.

ГЛАВНАЯ КОНТОРА: Телефонъ № 2-48.
 Екатеринбургъ, Проспектъ, соб. д. Телегр. адр.: Екатеринбургъ — Карпасъ.

АГЕНТСТВО

Южно-Русскаго Днѣпровскаго Metallургическаго О-ва:

ЖЕЛѢЗО, сталь, чугуны литейный и передѣльный, рельсы, ПАРОВЫЕ КОТЛЫ всѣхъ системъ, резервуары, цистерны, баки, вагонетки, копры, стропила, мосты и проч. желѣзные конструкции, МАРГАНЦЕВАЯ РУДА, огнеупорный и строевой (шлаковый) кирпичъ, уголь и коксъ.

ПРЕДСТАВИТЕЛЬСТВО И СКЛАДЪ
РУССКАГО ТОВАРИЩЕСТВА ТОРГОВЛИ ЦЕМЕНТАМИ.

ЦЕМЕНТЬ ЗАВОДОВЪ:

- | | | |
|---|---|--|
| 1. Общества Черноморскаго Цементнаго Производства въ Новороссійскѣ. |  | 4. „Союзъ“ въ Ростовѣ на Дону. |
| 2. Общества „Цѣль“ въ Новороссійскѣ. | | 5. Донецкаго цементнаго завода и завода М. П. Чернаго при ст. „Амвросіевка“, Екат. жел. дор. |
| 3. Франко-Русской К ^о въ Геленджикѣ. | | |

ИЗВЕСТКОВЫЙ КАМЕНЬ

собственныхъ карьеровъ при станціи Ларино, Екат. жел. дор.



ИЗВЕСТЬ СТРОИТЕЛЬНАЯ

КАМЕННАЯ собств. завода при стан. Ларино, Екат. жел. дор.

Боковскій антрацитъ.

Желѣзная руда.

Каменный уголь.

Огнеупорный кирпичъ, шамотъ, глина и плитки для половъ и тротуаровъ завода „М. А. КОВАЛЕВСКІЙ“.

ГЛАВНОЕ АГЕНТСТВО
ВАРШАВСКАГО СТРАХОВОГО ОТЪ ОГНЯ ОБЩЕСТВА.

Собственная пристань въ г. Николаевѣ для экспорта руды за границу.



С 595 & ксл I

К. 12

□ □ НА ВЫСТАВКАХЪ ПРИСУЖДЕНЫ □ □
ЗОЛОТАЯ И СЕМЬ СЕРЕБРЯНЫХЪ МЕДАЛЕЙ.

ЕЖЕГОДНИКЪ
 „ПРИДНЪПРОВЬЕ“
 — и —
 ПАМЯТНАЯ КНИЖКА
 ЕКАТЕРИНОСЛАВСКОЙ ГУБЕРНИИ
 НА 1914 ГОДЪ.

5381

ИЗДАНИЕ ЕКАТЕРИНОСЛАВСКАГО ГУБЕРНСКАГО СТАТИСТИЧЕСКАГО КОМИТЕТА
 ПОДЪ РЕДАКЦІЕЙ

Секретаря Екатер. Губ. Статист. Комитета **Н. Г. Подковырова**
 и дѣйствит. члена того же комитета **А. Г. Авчинникова.**

Печатано въ количествѣ 4000 экземпляровъ.

ЕКАТЕРИНОСЛАВЪ.
 Типографія Губернскаго Правленія.
 1914.

СПИСОКЪ

статей, помѣщенныхъ въ предыдущихъ выпускахъ ежегодника календаря „Приднѣпровье“.

Въ 1908 году.

	Стр.
Екатеринославская губернія (исторія края, климатъ, промышленность, средній урожай, пути сообщенія, населеніе). Иллюстр. очеркъ Эд Альб. Штебера	123
Города Екатеринославской губерніи	141
Потемкинскій садъ въ археологическомъ отношеніи. Статья Ант. Степан. Синявскаго, директ. Коммерч. училища имени Государя Императора Николая II	150

Въ 1909 году.

Историческій очеркъ Приднѣпровья	157
Памятники Запорожья, Троицкій соборъ. Статья Г. П. Надхина	165
Екатеринославъ и его окрестности	172
Екатеринославскій Областной Музей имени А. Н. Поля	243
Памяти нашихъ лучшихъ людей. Свѣточн. просвѣщенія. Александра Акимовна Рындовская и Іосифъ Федоровичъ Алдыревъ	193

Въ 1910 году.

Южно-Русская Областная Выставка въ 1910 г. въ гор. Екатеринославѣ	193
Памятники Запорожья. Самарскій Пустыно-Николаевскій монастырь. Статья П. Социнскаго	228
Памяти нашихъ лучшихъ людей. Другъ бѣдныхъ—докторъ И. В. Лешко-Попель. Иллюстрирован. біографія. Сост. А. Авчинниковъ	207

Въ 1911 году.

Екатерининская желѣзная дорога за 25 лѣтъ существованія. Иллюстрированный очеркъ съ картою дороги	209
Память о Запорожьѣ и о послѣднихъ дняхъ Запорожской Сѣчи. Изъ соч. Г. П. Надхина	235

Въ 1912 году.

Изъ воспоминаній о старомъ Екатеринославѣ В. И. Милославскаго и А. И. Молчановой	201
--	-----

Въ 1913 году.

Трехсотлѣтіе Царствованія Дома Романовыхъ. Иллюстрированный очеркъ А. Авчинникова	97—133
Мѣры по улучшенію земельного быта крестьянъ. М. Н. Дмитріевъ	228—243
Землеустройство въ Екатеринославской губерніи. Е. Ивановъ	244
Къ біографіи Лазаря Глобы. В. Бѣдновъ	251
Изъ нашей сѣдой старины. Память о Запорожьѣ. Соч. Г. П. Надхина	256—268

1909, 1911 и 1912 г.г. изданія распроданы. Оставшіеся экземпляры „Приднѣпровья“ за 1908 и 1910 г.г. можно приобрести по адресу: Екатеринославъ, Базарная, 7, а за 1913 годъ — въ Типографіи Губернскаго Правленія.

ОГЛАВЛЕНІЕ.

	Стр.		Стр.
Алфавитъ именъ встрѣчающихся въ справочномъ отдѣлѣ по городу Екатеринославу съ указаніемъ страницъ	409	Губернская тюрьма	235
Административное дѣленіе Екатеринослава на полицейскія части	281	Губернск. попеч. о тюрьм. Комитетъ	235
Адресный столъ	228	Губернск. Распорядит. Комитетъ	237
Акцизное Губернское Управленіе	237	Губернское по промысловому налогу Присутствіе	237
Акушерки	279	Губернскій комитетъ попечительства о народной трезвости	239
Александровскій уѣздъ	295	Губернское по фабричнымъ и горнозав. дѣламъ Присутствіе	241
Архивная ученая комиссія	265	Губернскій училищный совѣтъ	255
Банки: государственный, дворянскій и крестьянскій	239	Губернская землеустроит. комиссія	246
Банки частныя	271	Губернская Чертежная	235
Банкъ городской обществ.	228	Дворянское депутатское собраніе	224
Бахмутскій уѣздъ	307	Дирекція Екатер. Народн. Училищъ	255
Биржевой комитетъ	247	Духовное вѣдомство	251
Благочинія	251	Духовная консисторія	252
Благотворит. и друг. о-ва	265	Духовная семинарія	253
Богослужбеныя замѣтки	19—41	Екатер. уѣздн. предводит. дворянства	289
Больницы и лечебницы	274	Екатеринославскій уѣздъ	289
Больница душевно-больныхъ	230	Екатерининская жел. дор.	247
Ветеринарія	163	Екатер. отдѣл. Кіевскаго округа путей сообщенія	249
Векселя, формы	133	Екатер. отдѣл. Епарх. учил. совѣта	294
Верхнеднѣпровскій уѣздъ	320	Епархіальное управленіе	251
Виды на жительство	127	Епархіальный училищный совѣтъ	252
Вице-Губернаторъ	221	Епархіальное женское училище	253
Военное вѣдомство	250	Жандармское Полицейское Управленіе желѣзн. дорогъ	225
Врачи практикующіе въ городѣ	275	Желѣзнодорожн. и пароходн. свѣдѣнія	147
Ветеринарные врачи	278	Заводы и рудники	378
Волости Екатеринбургской губерніи	362	Заграничныя паспорта	129
Гербовый сборъ (уставъ)	121	Законъ о воинской повинности	108
Гимназіи	255	Земская губ. больница	230
Главное управл. землеустр. и землед.	246	Землеустроит. комиссія губернская	246
Главное Управленіе Россіи	103	Землемѣрное училище	235
Горный Институтъ	242	Имена святыхъ православной церкви	44
Городская Дума	227	Инспекторъ по дѣламъ печати	222
Городская Управа	227	Исправит. Арестантское Отдѣленіе	234
Городское Полиц. Управленіе	224	Казенная палата	236
Городскія Раскладочн. Присутствія	238	Казначейство	236
Городскія по налогу Присутствія	238	Квартирный налогъ	126
Государи и правители всѣхъ странъ	72	Контрольнзая палата	244
Горное управленіе Южной Россіи	241	Контроль Екатеринбургской жел. дор.	245
Губернаторъ (Канцелярія)	221	Календари: Православный	17—42
Губернскій Предводитель Дворянства	221	„ Римско-католич. (ст. стиль)	50
Губернское Правленіе	222	„ Протестантскій	56
Губернское Присутствіе	222	„ Еврейскій	58
Губернское по воинск. повин. Присут.	223	„ Магометанскій	60
Губернское по земск. и городск. дѣламъ Присутствіе	223	„ Южно-Славянскій	42
Губернск. объ обществахъ Присутствіе	223	Коммерч. и разн. справочн. свѣдѣнія	120
Губернскій статистическій комитетъ	223	Клубы	271
Губернское жандармское управленіе	235	Коммерч. училища и гимназіи	242
Губернское Земское Собраніе	229	Курсы коммерч. знаній Д. А. Каплана	244
Губернская Земская Управа	229		
Губернское Акцизное Управленіе	237		

	Стр.		Стр.
Лѣсоохранительный комитетъ	246	Россійскій Императорскій Домъ	5
Лѣсничіе Екатерин. губ.	247	Реальныя училища	256
Мариупольскій уѣздъ	325	Сиротскій Судъ	234
Медицина, Медицинскіе совѣты	157	Славяносербскій уѣздъ	353
Метрологія	168	Списокъ почтовыхъ трактовъ	368
Мѣсяцы и ихъ историческое значеніе	12	Списокъ фабрикъ и промышленныхъ заведеній Екатеринбург. губ.	369
Мѣщанская Управа	228	Справочный отдѣлъ	219
Министерство Юстиціи	231	Старообрядческая община	254
Министерство Иностранныхъ Дѣлъ	265	Статистическія свѣдѣнія о Екатеринбург. губ. за 1912 г.	76
Мировые участки г. Екатеринбург. губ.	283	Стоимость проѣзда пассажировъ и провоза багажа отъ ст. Екатеринбург. губ.	151
Мужское духовное училище	254	Сравнительныя статистическія данныя о главнѣйшихъ государствахъ міра	72
Музыкальное училище	264	Судебныя свѣдѣнія	110
Наиболѣе употреб. заграничн. монеты и ихъ соотвѣтствіе съ русскими	170	Судебные слѣдователи	232
Народный календарь	19—41	Судебные пристава	231
Неприсутственные дни въ 1914 г.	17	Судебные сроки	116
Начальныя училища (списокъ)	262	Судебныя издержки	112
Новомосковскій уѣздъ	337	Такса для извозчиковъ легков. биржи	286
Новыя законоположенія	106	Таблица для исчисленія вѣсовой платы за посылки во всѣ мѣста Россіи изъ Екатеринбург. губ.	142
Нотариусы	232	Тарифъ международной телеграфной корреспонденціи	146
Общество Взаимнаго Кредита Екатеринбург. земства	230	Техническое желѣзнодорожн. училище	249
Общая статистика	62	Тюремная инспекція	234
О-ва ученыхъ, просвѣтительныя и благотворительныя	265	Тюрьма губернская	235
Окружный Судъ	231	Управление почтово-телегр. округа	225
Образцы и формы дѣловыхъ бумагъ	130	Управление Екатеринбург. уѣздн. воинскаго начальника	251
Областной музей имени А. Н. Поля	266	Управление 34 артиллер. бригады	250
Общественная бібліотека	267	Управление 7 мортирнаго дивизиона	250
Павлоградскій уѣздъ	344	Участки судебныхъ слѣдователей	285
Пароходство по Днѣпру	154	Учительскій институтъ	255
Покровит. животныхъ общество	267	Уѣзды Екатеринбург. губерніи	287
Полки мѣстные	250	Уѣздная Земская Управа	290
Полечительство дѣтскихъ приютовъ	265	Уѣздное Полицейское Управление	295
Періодическія изданія	273	Уѣздная полицейская стража	225
Почта и телеграфъ (общія свѣдѣнія)	135	Уѣздное по воинской повинности Присутствіе	295
Податные инспектора г. Екатеринбург. губ.	237	Фабричная инспекція	241
Почта, телеграфъ и телефонъ (личный составъ)	225	Фельдшера	280
Пошлины и сборы	121	Церкви приходскія и домовыя	251
Промысловый налогъ	124	Штабъ 34 пѣхотн. дивизиі	250
Промышленная заведенія (списокъ)	369	Ярмарки въ Россіи	19—41
Присяжные повѣренные и ихъ помощники (списокъ)	232		
Повѣренные частные	233		
Прокурорскій надзоръ Екатеринбург. губ. Окружнаго Суда	231		
Псаломническая школа	254		
Памяти графа Ф. Э. Келлера. Иллюстриров. біографія А. Авчинникова	171		
Пятидесятилѣтіе земства. Статья А. Авчинникова	191		
Профессоръ Д. И. Эварницкій Статья А. Авчинникова	209		





Гербъ Дома Романовыхъ.

Россійскій Императорскій Домъ.

Его Императорское Величество, Государь Императоръ **Николай Александровичъ**, Самодержецъ Всероссийскій, родился въ 1868 году, 6 мая (тезоименитство 6 декабря).

Августѣйшая Родительница Государя Императора.

Ея Императорское Величество, Государыня Императрица **Марія Теодоровна**, родилась въ 1847 г., 14 ноября (тезоименитство 22 юля); была въ супружествѣ съ Императоромъ **Александромъ III** (въ Вozѣ почилъ 20 октября 1894 г.).

Августѣйшая Супруга Государя Императора,

Ея Императорское Величество, Государыня Императрица **Александра Теодоровна**, родилась въ 1872 г., 25 мая (тезоименитство 23 апрѣля), въ супружествѣ съ 14 ноября 1894 г. Дочь Великаго Герцога Гессенскаго Людвига IV и Супруги Его Великой Герцогини Алисы.

Его Императорское Высочество, Наслѣдникъ Цесаревичъ и Великій Князь **Алексѣй Николаевичъ**, род. въ 1904 г., 30 юля (тезоим. 5 октября).

Августѣйшія Дочери Государя Императора:

Ея Императорское Высочество, Великая Княжна **Ольга Николаевна**, род. въ 1895 г., 3 ноября (тезоим. 11 юля);

Ея Императорское Высочество, Великая Княжна **Татіана Николаевна**, род. въ 1897 г., 29 мая (тезоим. 12 января);

Ея Императорское Высочество, Великая Княжна **Марія Николаевна**, род. въ 1899 г., 14 іюня (тезоим. 22 іюля).

Ея Императорское Высочество, Великая Княжна **Анастасія Николаевна**, род. въ 1901 г., 5 іюня (тезоим. 22 декабря).

Августѣйшій Братъ Государя Императора,

Его Императорское Высочество, Великій Князь **Михаилъ Александровичъ**, род. въ 1878 г. 22 ноября (тезоим. 22 ноября).

Августѣйшія Сестры Государя Императора:

Ея Императорское Высочество, Великая Княгиня **Ксенія Александровна** (см. далѣе);

Ея Императорское Высочество, Великая Княгиня **Ольга Александровна**, род. въ 1882 г., 1 іюня (тезоим. 11 іюля); въ супружествѣ съ 27 іюля 1901 г. съ Его Высочествомъ Принцемъ **Петромъ Александровичемъ**, Ольденбургскимъ.

Августѣйшіе Дяди и Тетки Государя Императора:

Ея Императорское Высочество, Великая Княгиня **Марія Павловна**, род. въ 1854 г., 2 мая (тезоим. 22 іюля), была въ супружествѣ съ Его Императорскимъ Высочествомъ, Великимъ Княземъ **Владимиромъ Александровичемъ** († 4 февр. 1909 г.). *У нея дѣти:*

Его Императорское Высочество, Великій Князь **Кириллъ Владимировичъ**, род. въ 1876 г., 30 сентября (тезоим. 11 мая); Супруга Его, Ея Императорское Высочество, Великая Княгиня **Викторія Θεодоровна**, род. въ 1876 г., 12 ноября (тезоим. 1 іюня). *У нихъ дѣти:* Ея Высочество, Княжна **Марія Кирилловна**, род. въ 1907 г., 20 января (тезоим. 22 іюля) и Ея Высочество, Княжна **Нира Кирилловна**, род. въ 1909 г., 26 апрѣля (тез. 28 февраля);

Его Императорское Высочество, Великій Князь **Борисъ Владимировичъ**, род. въ 1877 г., 12 ноября (тезоим. 2 мая);

Его Императорское Высочество, Великій Князь **Андрей Владимировичъ**, род. въ 1879 г., 2 мая (тезоим. 30 ноября);

Ея Императорское Высочество, Великая Княгиня **Елена Владимировна**, род. въ 1882 г., 17 января (тезоим. 21 мая); въ супружествѣ съ 16 августа 1902 г. съ Его Королевскимъ Высочествомъ, Королевичемъ Греческимъ **Николаемъ Георгіевичемъ**.

Ея Императорское Высочество, Великая Княгиня **Елисавета Θεодоровна**, род. въ 1864 г., 20 октября (тезоим. 5 сентября); была въ супружествѣ съ Его Императорскимъ Высочествомъ, Великимъ Княземъ **Сергіемъ Александровичемъ** († 4 февраля 1905 г.).

Его Императорское Высочество, Великій Князь **Павель Александровичъ**, род. въ 1860 г., 21 сентября (тезоим. 29 іюня); былъ въ супружествѣ съ Ея Императорскимъ Высочествомъ, Великою Княгинею **Александрою Георгіевною** († 12 сентября 1891 г.). *У него дѣти:*

Его Императорское Высочество, Великій Князь **Димитрій Павловичъ**, род. въ 1891 г., 6 сентября (тезоим. 21 сентября);

Ея Императорское Высочество, Великая Княгиня **Марія Павловна**, род. въ 1890 г., 6 апрѣля (тезоим. 22 юля); въ супружествѣ съ 20 апрѣля 1908 г. съ Его Королевскимъ Высочествомъ, Принцемъ **Вильгельмомъ Шведскимъ**, Герцогомъ Сюдерманландскимъ.

Ея Императорское Высочество, Великая Княгиня **Марія Александровна**, род. въ 1853 г., 5 октября (тезоим. 22 юля); была въ супружествѣ съ Его Королевскимъ Высочествомъ, Принцемъ **Альфредомъ-Эрнестомъ-Альбертомъ** Великобританскимъ, Герцогомъ Саксенъ-Кобургъ-Готскимъ.

Его Императорское Высочество, Великій Князь **Николай Константиновичъ**, род. въ 1850 г., 2 февраля (тезоим. 6 декабря).

Его Императорское Высочество, Великій Князь **Константинъ Константиновичъ**, род. въ 1858 г., 10 августа (тезоим. 21 мая); Супруга Его, Ея Императорское Высочество, Великая Княгиня **Елисавета Мавринѣвна**, род. въ 1865 г., 13 января (тезоим. 5 сентября). *У нихъ дѣти:*

Ихъ Высочества: Князь **Юаннъ Константиновичъ**, род. въ 1886 г., 23 юня (тезоим. 24 юня); Супруга Его, Ея Королевское Высочество, Княгиня **Елена Петровна**, род. въ 1884 г., 23 октября (тезоим. 21 мая); Князь **Гавріиль Константиновичъ**, род. въ 1887 г., 3 юля (тезоим. 18 юля); Князь **Константинъ Константиновичъ**, род. въ 1890 г., 20 декабря (тезоим. 21 мая); Князь **Олегъ Константиновичъ**, род. въ 1892 г., 15 ноября (тезоим. 20 сентября); Князь **Игорь Константиновичъ**, род. въ 1894 г., 29 мая (тезоим. 5 юня); Князь **Георгій Константиновичъ**, род. въ 1903 г., 23 апрѣля (тезоим. 23 апрѣля); Княгиня **Татіана Константиновна**, Княгиня Багратіонъ-Мухранская, род. въ 1890 г. 11 января (тезоим. 12 января) *); Княжна **Вѣра Константиновна**, род. въ 1906 г., 11 апрѣля (тезоим. 17 сентября).

Его Императорское Высочество, Великій Князь **Димитрій Константиновичъ**, род. въ 1860 г., 1 юня (тезоим. 21 сентября).

Ея Королевское Величество, Королева Эллиновъ **Ольга Константиновна**, род. въ 1851 г., 22 августа (тезоим. 11 юля); была въ супружествѣ съ Его Величествомъ, Королемъ Эллиновъ **Георгомъ I**.

Его Императорское Высочество, Великій Князь **Николай Николаевичъ**, род. въ 1856 г., 6 ноября (тезоим. 27 юля); Супруга Его, Ея Императорское Высочество, Великая Княгиня **Анастасія Николаевна**, род. въ 1867 г., 23 декабря (тезоим. 22 декабря).

Его Императорское Высочество, Великій Князь **Петръ Николаевичъ**, род. въ 1864 г. 10 января (тезоим. 29 юня); Супруга Его, Ея Императорское Высочество, Великая Княгиня **Милица Николаевна**, род. въ 1866 г., 14 юля (тезоим. 19 юля). *У нихъ дѣти:* Ихъ высочества: Князь **Романъ Петровичъ**, род. въ 1896 г., 5 октября (тезоим. 19 юля); Княжна **Марина Петровна**, род. въ 1892 г., 28 февраля (тезоим. 28 февраля); Княжна **Надежда Петровна**, род. въ 1898 г., 3 марта (тезоим. 17 сентября).

Его Императорское Высочество, Великій Князь **Николай Михайловичъ**, род. въ 1859 г., 14 апрѣля (тезоим. 6 декабря).

Его Императорское Высочество, Великій Князь **Михаиль Михайловичъ**, род. въ 1861 г., 4 октября (тезоим. 8 ноября).

Его Императорское Высочество, Великій Князь **Георгій Михайловичъ**, род. въ 1863 г. 11 августа (тезоим. 26 ноября); Супруга Его, Ея Импера-

*) Въ супружествѣ, съ 24 августа 1911 г., съ Княземъ Багратіонъ-Мухранскимъ.

торское Высочество, Великая Княгиня **Марія Георгіевна**, род. въ 1876 г., 20 февраля (тезоим. 22 июля). У нихъ дочери: Ихъ Высочества: Княжна **Нина Георгіевна**, род. въ 1901 г., 7 июня (тезоим. 14 января); Княжна **Нсенія Георгіевна**, род. въ 1903 г., 9 августа (тезоим. 24 января).

Его Императорское Высочество, Великій Князь **Александръ Михайловичъ**, род. въ 1866 г., 1 апрѣля (тезоим. 30 августа); Супруга Его, Ея Императорское Высочество, Великая Княгиня **Нсенія Александровна**, род. въ 1875 г., 25 марта (тезоим. 24 января). У нихъ дѣти: Ихъ Высочества: Князь **Андрей Александровичъ**, род. въ 1897 г., 12 января (тез. 30 ноября); Князь **Феодоръ Александровичъ**, род. въ 1898 г., 11 декабря (тезоим. 16 мая); Князь **Никита Александровичъ**, род. въ 1900 г., 4 января (тезоим. 24 июня); Князь **Димитрій Александровичъ**, род. въ 1901 г., 2 августа (тезоим. 26 октября); Князь **Ростиславъ Александровичъ**, род. въ 1902 г., 11 ноября (тезоим. 14 марта); Князь **Василій Александровичъ**, род. въ 1907 г., 24 июня (тезоим. 2 августа); Княжна **Ирина Александровна**, род. въ 1895 г., 3 июля (тезоим. 5 мая).

Его Императорское Высочество Великій Князь **Сергій Михайловичъ**, род. въ 1869 г., 25 сентября (тезоим. 25 сентября).

Ея Императорское Высочество, Великая Княгиня **Анастасія Михайловна**, род. въ 1860 г., 16 июля (тезоим. 22 декабря); была въ супружествѣ съ Его Королевскимъ Высочествомъ, Великимъ Герцогомъ Мекленбургъ-Шверинскимъ **Фридрихомъ-Францемъ**.

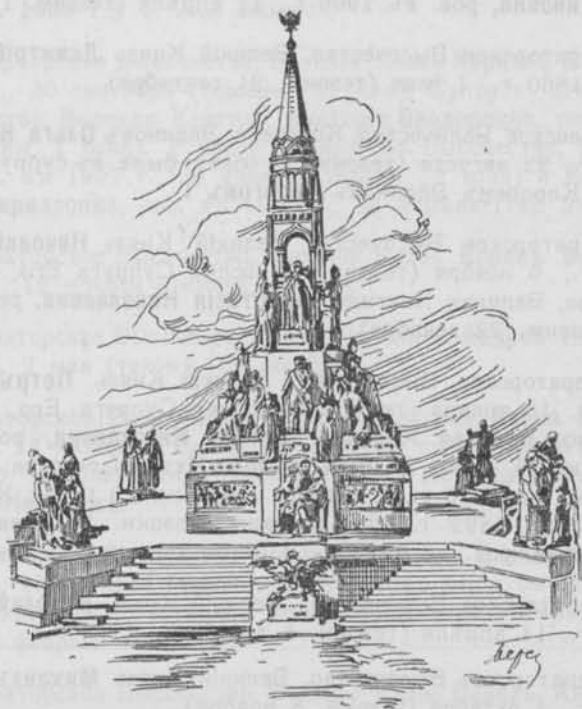

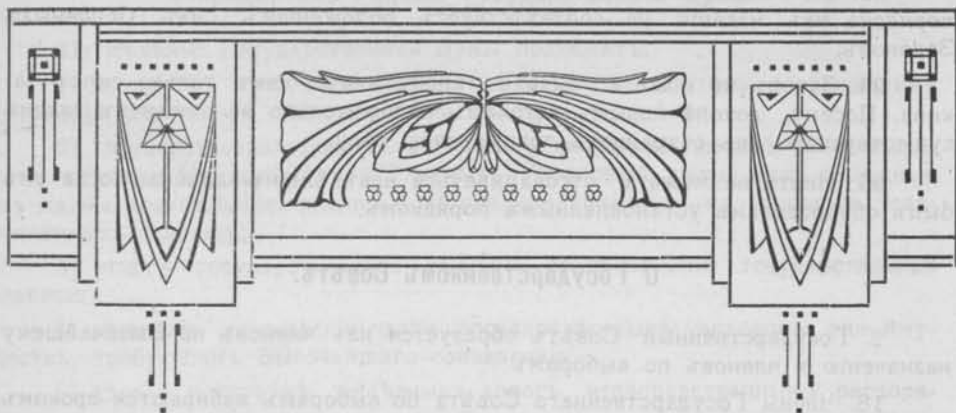

Государственная Дума и Государственный Совѣтъ.

Извлеченіе изъ основныхъ государственныхъ законовъ.

Ст. 1. Государство Россійское едино и нераздѣльно.

3. Русскій языкъ есть языкъ общегосударственный и обязателенъ въ арміи, во флотѣ и во всѣхъ государственныхъ и общественныхъ установленіяхъ. Употребленіе мѣстныхъ языковъ и нарѣчій въ государственныхъ и общественныхъ установленіяхъ опредѣляется особыми законами.

7. Государь Императоръ осуществляетъ законодательную власть въ единеніи съ Государственнымъ Совѣтомъ и Государственною Думою.

84. Имперія Россійская управляется на твердыхъ основаніяхъ законовъ, изданныхъ въ установленномъ порядкѣ.

85. Сила законовъ равно обязательна для всѣхъ безъ изъятія россійскихъ подданныхъ и для иностранцевъ, въ Россійскомъ государствѣ пребывающихъ.

86. Никакой новый законъ не можетъ послѣдовать безъ одобренія Государственного Совѣта и Государственной Думы и воспріять силу безъ утвержденія Государя Императора.

87. Во время прекращенія занятій Государственной Думы, если чрезвычайныя обстоятельства вызовутъ необходимость въ такой мѣрѣ, которая требуетъ обсужденія въ порядкѣ законодательномъ, Совѣтъ Министровъ представляетъ о ней Государю Императору непосредственно. Мѣра эта не можетъ, однако, вносить измѣненій ни въ основные государственные законы, ни въ учрежденія Государственного Совѣта или Государственной Думы, ни въ постановленія о выборахъ въ Совѣтъ или въ Думу. Дѣйствіе такой мѣры прекращается, если подлежащимъ министромъ или главноуправляющимъ отдѣльною частью не будетъ внесень въ Государственную Думу въ теченіе первыхъ двухъ мѣсяцевъ послѣ возобновленія занятій Думы соотвѣтствующій принятой мѣрѣ законопроектъ, или его не примутъ Государственная Дума или Государственный Совѣтъ.

89. Каждый законъ имѣетъ силу только на будущее время, кромѣ тѣхъ случаевъ, когда въ самомъ законѣ постановлено, что сила его распространяется и на время предшествующее, или, что онъ есть только подтвержденіе и изъясненіе смысла закона прежняго.

91. Законы обнародуются во всеобщее свѣдѣніе Правительствъ. Сенатомъ въ установленномъ порядкѣ и прежде обнародованія въ дѣйствіе не приводятся.

92. Законодательныя постановленія не подлежат обнародованію, если порядокъ ихъ изданія не соотвѣтствуетъ положеніямъ сихъ Основныхъ Законовъ.

94. Законъ не можетъ быть отмѣненъ иначе, какъ только силою закона. Посему, доколѣ новымъ законамъ положительно не отмѣненъ законъ существующій, онъ сохраняетъ полную свою силу.

95. Никто не можетъ отговариваться невѣдѣніемъ закона, когда онъ былъ обнародованъ установленнымъ порядкомъ.

О Государственномъ Совѣтѣ.

2. Государственный Совѣтъ образуется изъ членовъ по Высочайшему назначенію и членовъ по выборамъ.

18. Члены Государственнаго Совѣта по выборамъ избираются срокомъ на девять лѣтъ, съ тѣмъ, чтобы каждыя три года одна третьъ каждаго разряда сихъ членовъ выбывала въ очередномъ порядкѣ. Взамѣнъ выбывающей къ истеченію трехлѣтняго срока трети членовъ Совѣта по выборамъ избирается подлежащими установленіями такое же число членовъ Совѣта соотвѣствующихъ выбывающимъ разрядовъ. Выбывающіе въ очередномъ порядкѣ члены Совѣта могутъ быть вновь избираемы.

28. Членамъ Государственнаго Совѣта по выборамъ, въ теченіе его сессіи, производится суточное изъ казны довольствіе въ размѣрѣ двадцати пяти рублей въ день каждому. Сверхъ того, означеннымъ членамъ Совѣта возмѣщаются изъ казны разъ въ годъ путевыя издержки по расчету пяти копеекъ на версту отъ мѣста ихъ жительства до С.-Петербурга и обратно.

29. Законопроекты поступаютъ въ Государственный Совѣтъ изъ Государственной Думы. Законопроекты предначертаны по почину Государственнаго Совѣта, вносятся въ Совѣтъ либо министрами и главноуправляющими отдѣльными частями, либо комиссіями, образованными изъ членовъ Государственнаго Совѣта.

36. Государственный Совѣтъ можетъ обращаться къ министрамъ и главноуправляющимъ отдѣльными частями за разъясненіями, непосредственно касающимися разсматриваемыхъ имъ дѣлъ.

43. Государственный Совѣтъ можетъ возбуждать предположенія объ отмѣнѣ или измѣненіи дѣйствующихъ и изданіи новыхъ законовъ, за исключеніемъ основныхъ государственныхъ законовъ.

О Государственной Думѣ.

1. Государственная Дума учреждается для обсужденія законодательныхъ предположеній, восходящихъ къ Верховной Самодержавной власти по силѣ основныхъ государственныхъ законовъ, и въ порядкѣ, установленномъ въ семь учрежденіи и въ учрежденіи Государственнаго Совѣта.

5. Государственная Дума можетъ, для предварительной разработки подлежащихъ ея разсмотрѣнію дѣлъ, образовывать изъ своей среды отдѣлы и комиссіи.

О президіумѣ Государственной Думы.

12. Для соображенія общихъ, возникающихъ относительно дѣятельности Государственной Думы, вопросовъ, подъ предсѣдательствомъ ея предсѣдателя, состоитъ совѣщаніе (президіумъ), въ составъ коего входятъ товарищи предсѣдателя Думы, а равно секретарь Думы и одинъ изъ его товарищей, постановленіемъ Думы къ тому назначенный.

О предметах вѣдѣнія Государственной Думы.

31. Вѣдѣнію Государственной Думы подлежатъ:

1) предметы, требующіе изданія законовъ и штатовъ, а также ихъ измѣненія, дополненія пріостановленія дѣйствія и отмѣны;

2) государственная роспись доходовъ и расходовъ вмѣстѣ съ финансовыми смѣтами Министерствъ и Главныхъ Управленій, равно какъ денежные изъ казны ассигнованія, росписью не предусмотрѣнныя,—на основаніи установленныхъ правилъ;

3) отчетъ государственнаго контроля по исполненію государственной росписи;

4) дѣла объ отчужденіи части государственныхъ доходовъ или имущества, требующемъ Высочайшаго соизволенія;

5) дѣла о постройкѣ желѣзныхъ дорогъ непосредственнымъ распоряженіемъ казны за ея счетъ;

6) дѣла объ учрежденіи компаній на акціяхъ, когда при семъ испрашиваются изъятія изъ дѣйствующихъ законовъ;

7) дѣла, вносимыя на разсмотрѣніе Думы по особымъ Высочайшимъ повелѣніямъ.

Примѣчаніе. Вѣдѣнію Государственной Думы подлежатъ также смѣты и раскладки земскихъ повинностей въ мѣстностяхъ, въ которыхъ не введены земскія учрежденія, а также дѣла о повышеніи земскаго или городского обложенія противъ размѣра, опредѣленнаго земскими собраніями и городскими думами.

32. Государственная Дума можетъ возбуждать предположенія объ отмѣнѣ или измѣненіи дѣйствующихъ и изданіи новыхъ законовъ, за исключеніемъ основныхъ государственныхъ законовъ.



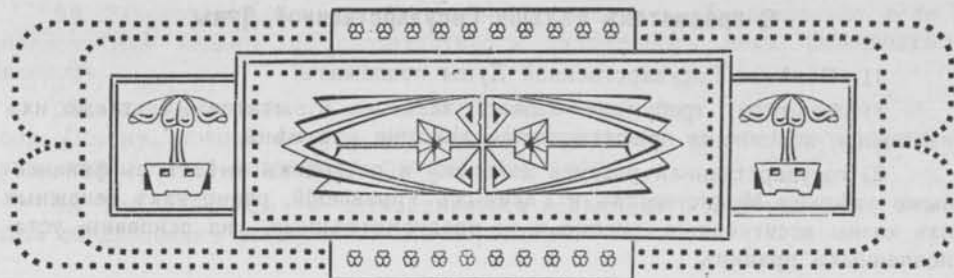

Двѣнадцать мѣсяцевъ и ихъ историческое значеніе.

Я Н В А Р Ъ .

Происхожденіе эмблемы января мѣсяца—*Водолей*—остається темнымъ. Ученые латинисты, опираясь на Овидія и Виргилія, утверждаютъ, что водолей—это Ганимедъ, похищенный Юпитеромъ на Олимпѣ. Римляне давали этому знаку зодіака названіе амфоры, по сосуду, съ которымъ изображалась фигура Ганимеда. Другіе ученые утверждаютъ, что *Водолей* вышелъ изъ Египта, что онъ—не что иное, какъ эмблема разливовъ Нила. Такъ или иначе, мѣсяць *Водолей*, т. е. часть января и февраля, по крайней мѣрѣ, въ средней Европѣ, по всей справедливости заслуживаетъ такого названія, это настоящій сезонъ ливней и слякоти, подлинный *Водолей*. Какъ бы для того, чтобы нѣсколько смягчить жуткое впечатлѣніе этой массы воды, астрологи придали *Водолею* счастливый предзнаменовательный смыслъ: они увѣрили людей, что всѣ родившіеся подъ созвѣздіемъ *Водолея*, будутъ счастливы въ жизни, одарены живымъ характеромъ, отличаются строгимъ соблюденіемъ вѣрныхъ имъ тайнъ, красотою и утонченнымъ умомъ.

Январь—латинское названіе перваго мѣсяца въ году. Такъ онъ названъ потому, что былъ посвященъ древними римлянами Янусу, богу мира. У насъ въ старину онъ назывался Просинець, какъ полагаютъ, отъ начинающей показываться въ это время синевы неба, просіянія, отъ усиленія, съ прибавленіемъ дня, солнечнаго свѣта. Малороссійское названіе Сѣчень указываетъ или на переломъ зимы, который, по народному повѣрью, происходитъ именно въ январѣ, на разсѣченіе зимы на двѣ половины, или на трескучіе, жестокіе морозы. На Руси мѣсяць январь былъ первоначально одиннадцатымъ по счету, ибо первымъ считался мартъ; когда же годъ сталъ считаться съ сентября, январь сталъ пятымъ; наконецъ съ 1700 года, со времени перемѣны, произведенной въ нашемъ лѣтосчисленіи Петромъ Великимъ, этотъ мѣсяць сдѣлался первымъ.

Погода. Главное поученіе, которое можно вывести изъ народныхъ наблюденій, сводится къ тому, что всего лучше для сельскаго хозяйства, когда январь и холоденъ и снѣженъ, другими словами,—когда погода въ немъ нормальная для зимы, безъ какихъ-либо необычайныхъ, исключительныхъ, а потому и вредныхъ большею частью явленій.

Ф Е В Р А Л Ъ .

Знаки зодіака перешли въ Европу изъ Египта, изъ таинственныхъ храмовъ страны пирамидъ, въ нѣдрахъ которыхъ жрецы, образованнѣйшіе люди древности, предавались изученію всѣхъ отраслей знанія, сдѣлавшихся достояніемъ современной науки. Египетъ жилъ, дышалъ Ниломъ.

Въ январѣ рѣка своимъ мощнымъ разливомъ орошала и удобряла всю страну. Дѣйствіе разлива было столь благотѣльно, что, въ глазахъ наивнаго дикаря, не могло быть ничѣмъ инымъ, какъ актомъ божественнаго

попеченія о грѣшныхъ жителяхъ земли. Но вотъ разливъ кончается, рѣка вступаетъ въ берега, начинаются с.-х. работы. Прошлогдніе запасы хлѣба истощились, и ощущается, быть-можетъ, нехватка въ предметахъ продовольствія. И какъ разъ съ этою нехваткою совпадаетъ изобиліе *рыбы* въ успокоившейся рѣкѣ. Не въ этомъ ли кроется происхождение эмблемы февраля?

Февраль у римлянъ былъ послѣднимъ мѣсяцемъ въ году и названъ такъ по имени Фебра, древнеиталійскаго бога, которому былъ посвященъ. Въ Малороссіи съ XV в., по подражанію полякамъ, февраль сталъ называться лютымъ, а поселяне сѣверн. и средн. губерній и понынѣ зовутъ его бокогрѣмь.

Погода. Февраль своими снѣгами долженъ подготовить обильный запасъ влаги для почвы, послѣдующіе мѣсяцы эту влагу подберутъ и утилизируютъ. Зима должна отступать передъ своею соперницею—весною—постепенно, а если въ концѣ мѣсяца будутъ еще сильные холода, то это значить, что напоръ весны слишкомъ слабъ, зима какъ бы наберется еще силъ и тогда царство ея протянется гораздо долѣе, чѣмъ слѣдуетъ, ко вреду для всего живущаго.

МАРТЪ.

Въ мартѣ солнце, свершая свой ежегодный кажущійся кругъ по небесному своду, вступаетъ въ созвѣздіе Овна. Знаки зодіака установлены на востокѣ, въ странахъ древняго поклоненія свѣтиламъ: въ Вавилонѣ, Персіи, Сиріи, Египтѣ. Въ Элефантинѣ египтяне поклонялись изваянію сидящаго человѣка съ головою барана, увѣнчаннаго рогами козла, между которыми былъ зажатъ большой дискъ. Что означала эта эмблема? Утверждаютъ, что идолъ выражалъ собою весеннее соединеніе солнца и луны въ созвѣздіи Овна. Фигура человѣка была окрашена въ голубой цвѣтъ,—указаніе на силу, которою обладала луна поднимать земныя воды на небо, собирать облака. Многочисленныя мѣста народныхъ сказаній заставляютъ думать, что небо или, по крайней мѣрѣ, тучи, облака представлялись козою, напоющею землю своимъ молокомъ. Сколько обычаевъ запутало свои корни въ дебряхъ древней мифологіи.

Мартъ. Въ древности многіе народы, какъ, напр.: евреи, египтяне, персы, греки, римляне начинали свой годъ съ мѣсяца марта, и у нашихъ предковъ сначала этотъ мѣсяць считался первымъ, пока со временемъ не положено было начинать церковный и гражданскій годъ вмѣсто марта съ сентября. Имя марта дано этому мѣсяцу римлянами въ честь бога войны Марса.

Погода. За мартомъ признается вообще очень большое вліяніе на будущую погоду и на урожай даннаго года. Главное, что у насъ требуютъ отъ марта и чего желаютъ, это—чтобы онъ былъ сухъ—сырого, теплаго, гнилого марта наши хлѣбопашцы боятся и не любятъ.

АПРѢЛЬ.

Четвертымъ знакомъ зодіака, черезъ который солнце совершаетъ свой путь, у древнихъ считался *телець*. Какъ и прочіе знаки зодіака, *телець* служить камнемъ преткновенія и точкою раздора для ученыхъ, которые тщетно усиливались выяснить точное значеніе этой эмблемы. Искусившіеся въ египтологіи эрудиты считаютъ *тельца* Аписомъ, которому поклонялась страна фараоновъ. Въ области мифа *телець*, т. е. быкъ, является эмблемою солнца, при чемъ весь сводъ небесный разсматривается, какъ его пара, отъ которой порождены безчисленные сыновья и дочери—боги древнихъ языческихъ религій, иногда эти представленія переносятся на облака, а ниспадающій съ нихъ дождь является какъ бы животворящимъ молокомъ.

Апрѣль. Имя четвертаго мѣсяца въ году: апрілій—латинское, отъ глагола „aperire“, открывать; оно указываетъ на открытіе весны (открываются земныя нѣдра для растительной жизни).

Погода. Народныя наблюденія рисуютъ апрѣль мѣсяцемъ непостояннымъ, ненадежнымъ; тепло въ немъ съ холодомъ чередуется, и ясная погода съ

дождливою. Апрельскіе дожди золота стоятъ и никогда ихъ не бываетъ слишкомъ много. Опасны, особенно для цвѣта плодовыхъ деревьевъ, апрѣльскіе заморозки. Въ началѣ апрѣля продолжается таяніе снѣговъ, разливаются весеннія воды, и чѣмъ больше разливъ—тѣмъ лучше.

М А Й.

Миеологическіе близнецы—Касторъ и Поллуксъ, прославившіеся своей неизмѣнной дружбой, заняли мѣсто между созвѣздіями и служатъ эмблемой мѣсяца мая; въ древнихъ зодіакахъ изображались въ видѣ двухъ козликовъ.

Май. Латинское имя пятому мѣсяцу въ году дано римлянами въ честь богини Майи, матери бога Меркурія; оно перешло къ намъ изъ Византіи. Древне-русскимъ именемъ мѣсяца мая было—травный или травень. Въ старинной русской жизни этотъ мѣсяцъ считался третьимъ пролѣтнимъ мѣсяцемъ.

Погода. Сырость, дожди въ маѣ—съ холодомъ или тепломъ, что почти безразлично,—составляютъ наилучшую примѣту, приносятъ благословеніе полямъ, обѣщаютъ наилучшій урожай; если и есть въ этомъ отношеніи показанія обратныя, то они касаются только такихъ мѣстностей, гдѣ по преимуществу развито винодѣліе.

І Ю Н Ъ.

9-го іюня солнце вступаетъ въ знакъ Рака, и съ этого дня считается начало календарнаго лѣта (въ Москвѣ въ 9 ч. 25 м. по полун.). Чѣмъ руководствовались древніе ученые, давъ такое имя этому знаку,—не извѣстно; однако весьма вѣроятнымъ является слѣдующее предположеніе: въ это время солнце достигаетъ высшаго своего положенія на небесной сферѣ, а затѣмъ поворачиваетъ назадъ и движется опять къ экватору; на этомъ именно основаніи, какъ можно думать, знакъ іюня мѣсяца и получилъ наименованіе Рака. Нѣкогда знаки зодіака соотвѣтствовали 12-ти созвѣздіямъ, лежащимъ по обѣимъ сторонамъ эклиптики и носящимъ тѣ же имена. Однако теперь знаки зодіака и созвѣздія уже не совпадаютъ другъ съ другомъ, и солнце, вступающее въ знакъ Рака, напр., въ первой половинѣ іюня,—въ созвѣздіе Рака вступаетъ только во второй половинѣ іюля.

Слово **іюнь**, названіе шестого мѣсяца, не русское, а латинское; оно дано этому мѣсяцу въ честь богини Юноны и занесено къ намъ изъ Византіи. Въ старину коренными русскими названіями мѣсяца іюня были изокъ и червень. Изокомъ назыв. кузничикъ. Другое названіе этого мѣсяца—червень, особенно употребительное у малороссовъ, усвоено ему отъ пресмыкающагося—червецъ или червень; такъ называются особеннаго рода красильные черви, появляющіеся въ это время.

Погода. Въ метеорологическомъ отношеніи іюнь служитъ показателемъ погоды на декабрь. Главное, въ чемъ нуждается растительность въ іюнѣ,—а слѣдовательно, и чего болѣе желаетъ, о чемъ молится хозяинъ—это тепло и влага; только съ конца мѣсяца избытокъ влаги становится ему уже нѣсколько страшнымъ, да и то не вездѣ. На іюнь мѣсяцъ приходится наибольшее число случаевъ градобитія. Въ исходѣ мѣсяца иногда бываютъ вредные туманы и росы, производящіе ржавчину и пустоцвѣтъ въ колосовыхъ зерновыхъ растеніяхъ.

І Ю Л Ъ.

Іюль мѣсяцъ имѣетъ зодіакальную эмблему *Льва*. Порывшись въ прахъ миеологіи, легко можно отыскать слѣды происхожденія этого знака зодіака. Іюль мѣсяцъ—полный разгаръ лѣта, т. е. мощной производительной силы земли, и его эмблемою должно было служить сильнѣйшее и отважнѣйшее изъ животныхъ.

Названіе іюля, седьмого мѣсяца,—не русское: оно дано ему въ честь Юлія Кесаря и зашло къ намъ изъ Византіи. У насъ въ старину онъ назывался, какъ и іюнь,—червень отъ плодовъ и ягодъ, которые, созрѣвая въ

юль, отличаются особенною красноватостью (червлений, красный). Мѣсяць этотъ называется также липцемъ отъ липы, которая обыкновенно въ эту пору является въ полномъ расцвѣтѣ.

Погода. Въ юль чуткая наблюдательность крестьянъ вновь отмѣчаетъ связь лѣтней погоды съ зимнею, дѣлая въ этомъ отношеніи очень интересныя и вполне своеобразныя сопоставленія (высота полетовъ оводовъ — характеръ метели зимою и т. п.). Въ первой половинѣ юля, когда хлѣбъ наливається, дожди опасны для хлѣбовъ, губительны для орѣховъ, для плодовъ, портятъ сѣно, но полезны для льна. Вредны для растительности іюльскія росы, которыя особенно сильны съ 12 юля. Ясная погода въ концѣ мѣсяца способствуетъ уборкѣ и очень полезна для плодовъ и винограда.

А В Г У С Т Ъ .

Зодіакальный знакъ августа—Дѣва, держащая снопы или цвѣты, представляетъ эмблему жатвы.

Слово **августъ**—названіе осьмого мѣсяца—не русское, оно дано ему въ честь римскаго императора Августа и занесено къ нашимъ предкамъ изъ Византии. Коренныя древне-русскія имена нашего августа были другія. На сѣверѣ онъ назывался заревъ, отъ сіянія зарницы; на югѣ—серпень отъ серпа. Подъ тѣмъ и другимъ именемъ августъ мѣсяць постоянно извѣстенъ въ древнихъ нашихъ церковныхъ мѣсяцесловахъ и святцахъ.

Погода въ августѣ вообще не постоянна, и ее трудно опредѣлить заранее,—черныя тучи иногда проходятъ безъ дождя, и наоборотъ, дождь обину пору льетъ не изъ тмени, а изъ ясени. Наиболѣе постоянную ведреную погоду приносятъ въ этомъ мѣсяцѣ сѣверные вѣтры. Животная жизнь понемногу замираетъ, насѣкомыя прячутся, птицы къ отлету готовятся и постепенно, хотя и въ разное время, отлетаютъ, чуя болѣе или менѣе раннее наступленіе зимы. Дозрѣваютъ и убираются хлѣба, зрѣютъ плоды, орѣхи, виноградъ сокомъ наливается, заканчиваются озимые посѣвы. Заканчивается и тяжелая лѣтняя страдная пора. Къ концу мѣсяца часто замѣчается возвратъ теплыхъ лѣтнихъ дней—молодое бабье лѣто. Конецъ августа подводитъ итоги минувшему лѣту, даетъ мужику и хлѣбъ и копейку, наполняетъ ему гумно и закромя, приноситъ овощи и плоды.

Что августъ даль, тѣмъ мужикъ и живетъ цѣлый годъ, а потому, по урожаю глядя, бывають этому мѣсяцу и добрыя и худыя поминки.

С Е Н Т Я Б Р Ъ .

Девятымъ знакомъ зодіака, черезъ который солнце свершаетъ свой путь, у древнихъ считались *Вѣсы*, означая равенство дней и ночей.

Въ старину кореннымъ славяно-русскимъ названіемъ мѣсяца сентемврія былъ рюинь, отъ рева осеннихъ вѣтровъ и звѣрей, особенно оленей; это названіе мѣсяца сентемврія можно встрѣтить въ древнихъ нашихъ мѣсяцесловахъ и святцахъ.

Погода. Народная наблюдательность проявляется въ сентябрѣ весьма широко, охватывая самыя разнообразныя явленія природы, между которыми наибольшее вниманіе привлекаетъ къ себѣ время и условія отлета птицъ и постепенное замираніе животной жизни вообще,—время и условія опаденія листьвы, дожди, изморозь, иней, выпаденіе снѣга, замерзаніе рѣкъ и т. п. Сентябрьская погода отличается своимъ непостоянствомъ, но чѣмъ сентябрь суше и теплѣе, тѣмъ лучше будетъ осень, тѣмъ позднѣе наступитъ настоящая зима. Поздній отлетъ птицъ предвѣщаетъ теплую осень и мягкую зиму; поздній листопадъ—зиму суровую, плохую весну и неурожай на слѣдующій годъ.

О К Т Я Б Р Ъ .

Октябрь, мѣсяць разгула и попоекъ, истинный мѣсяць Бахуса, символъ болѣзней, свирѣпствующихъ въ это время года, имѣетъ своимъ зодіакальнымъ знакомъ скорпіона. Это маленькое зловредное твореніе въ классиче-

ской древности было также символомъ бога войны, Марса. Созвѣздіе, называемое этимъ именемъ, состоитъ изъ пяти звѣздъ, въ числѣ которыхъ находится звѣзда первой величины—Антаръ.

У нашихъ предковъ октябрь извѣстенъ подъ именемъ листопада, отъ осенняго паденія листьевъ, или паздерника отъ паздери, кострики, такъ какъ въ этомъ мѣсяцѣ начинаютъ мять ленъ, коноплю. Первое изъ этихъ именъ постоянно употребляется въ древнихъ нашихъ мѣсяцесловахъ и святцахъ, но послѣднее становится извѣстнымъ не ранѣе XV вѣка, главнымъ образомъ, въ южно-русскихъ мѣсяцесловахъ. Народъ зоветъ мѣсяцъ октябрь по-своему—грязникомъ, отъ осеннихъ дождей, причиняющихъ ненастье и грязь, или свадебникомъ отъ свадебъ, которыя справляютъ въ это время въ крестьянскомъ быту.

Погода. Въ октябрѣ уже гораздо рѣзче, чѣмъ въ предыдущемъ мѣсяцѣ, выступаютъ признаки приближающейся зимы и наступаютъ иногда сильныя холода, но въ общемъ октябрѣ имѣетъ характеръ весьма непостоянный, даже болѣе, чѣмъ сентябрѣ. Дни въ октябрѣ все болѣе укорачиваются, а частые дожди или снѣга препятствуютъ работѣ внѣ дома, которая въ этомъ мѣсяцѣ почти повсемѣстно приканчивается. Октябрѣ—мѣсяцъ крестьянскаго разгула, свадебъ, пьянства. Статистическія данныя указываютъ, что въ октябрѣ вина у насъ выпивается больше, нежели во всѣ другіе мѣсяцы, и поступленіе питейнаго дохода наибольшее.

Н О Я Б Р Ъ .

Зодіакальный знакъ ноября—стрѣлецъ, эмблема удовольствія охоты.

Ноемвриемъ называютъ одиннадцатый мѣсяцъ въ году; у римлянъ же онъ былъ девятымъ, отчего и получилъ свое названіе (*novem*—девять). На Руси мѣсяцъ ноябрѣ въ старину слылъ *груднымъ* или *груднемъ*, отъ груди замерзшей земли съ снѣгомъ.

Погода. Въ ноябрѣ дожди съ морозомъ (гололедица) губятъ посѣвы и пророчатъ дороговизну, но сырость и разливы воды обѣщаютъ хорошій урожай травъ на лугахъ.

Ноябрьская погода отличается своимъ непостоянствомъ, переходы отъ тепла къ холоду и обратно довольно часты. Тѣмъ не менѣе и ноябрѣ даетъ довольно опредѣленныя указанія для будущаго времени, и если внимательно слѣдить за совершающимися въ этомъ мѣсяцѣ физическими явленіями, то можно на основаніи ихъ выводить заключенія не только о предстоящей зимѣ, но до извѣстной степени и о будущемъ урожаѣ,—если только послѣдующіе мѣсяцы не приведутъ съ собою новыхъ явленій, которыя своимъ вліяніемъ нарушатъ достовѣрность ноябрьскихъ предсказаній.

Д Е К А Б Р Ъ .

Зодіакальнымъ знакомъ десятаго мѣсяца (нашего двѣнадцатаго) древніе сдѣлали козерога, фантастическое существо, съ головою козла или барана, тѣломъ полудракона, полурыбы. Десятый мѣсяцъ года—нашъ декабрѣ—мѣсяцъ обильныхъ затяжныхъ дождей на благодатномъ югѣ, гдѣ создавался зодіакальный миѣ. Пробѣгая по цвѣтистымъ полямъ классической и индійской миеологіи, мы встрѣчаемъ самыя разнообразныя формы небеснаго козла (и козы). Въ классическихъ мифахъ не трудно напасть на слѣды представленія, что млечный путь—не что иное, какъ молоко небесной козы, разлитое по своду небесному. На почвѣ преданій подобнаго рода и надлежитъ искать поводовъ къ избранію козлоподобнаго существа зодіакальною эмблемою десятаго, обильнаго влагою мѣсяца. Нашъ послѣдній мѣсяцъ въ году получилъ свое названіе отъ латинскаго слова *decem*—десять, такъ какъ у римлянъ онъ былъ десятымъ; у предковъ же нашихъ мѣсяцъ этотъ слылъ *Студнемъ* на томъ основаніи, что онъ самый холодный и что „въ декабрѣ годъ кончается, зима начинается“.

Неприсутственные дни въ 1914 году.

Январь:	1 (Ср.). Новый Годъ.	Августъ:	1 (Ср.). Преображеніе Господне.
"	6 (Пн.). Богоявленіе.	"	15 (Пт.). Успеніе Пресвятой Богородицы.
Февраль:	2 (Вс.). Срътеніе Господне.	"	29 (Пт.). Устъкновеніе главы св. Іоанна Предтечи.
"	14—15 (Пт. и Сб.). Масленица.	"	30 (Сб.). Св. Александра Невск.
Мартъ:	25 (Вт.). Благовѣщеніе.	Сентябрь:	8 (Пн.). Рождество Пресвятыя Богородицы.
"	30 (Вс.). Входъ Господень во Іерусалимъ.	"	14 (Вс.). Воздвиженіе Креста Господня.
Апрѣль:	6 Пасха.	"	26 (Пт.). Св. ап. Іоанна Богосл.
"	7—12 Свѣтлая седмица.	Октябрь:	1 (Ср.). Покровъ Пр. Богородицы.
"	23 (Ср.). Тезоименитство Ея Императорскаго Величества Государыни Императрицы Александры Ѳеодоровны.	"	5 (Вс.). Тезоименитство Ея Императорскаго Высочества Наслѣдника Цесаревича и Великаго Князя Алексѣя Николаевича.
М а й:	6 (Вт.). Рожденіе Ея Императорскаго Величества Государя Императора Николая Александровича.	"	21 (Вт.). Восшествіе на престолъ Ея Императорскаго Величества Государя Императора Николая Александровича.
"	9 (Пт.). Перенесеніе мощей святит. Николая чудотворца.	"	22 (Ср.). Празднованіе Казанской Б. М.
"	14 (Ср.). День Коронаванія Ихъ Императорскихъ Величествъ.	Ноябрь:	14 (Пт.). Рожденіе Ея Императорскаго Величества вдовствующей Государыни Императрицы Маріи Ѳеодоровны.
"	15 (Чт.). Вознесеніе Господне.	"	21 (Пт.). Введеніе во храмъ Пр. Богородицы.
"	25 (Вс.). Рожденіе Ея Императорскаго Величества Государыни Императрицы Александры Ѳеодоровны.	Декабрь:	6 (Сб.). День свят. Николая чудотворца и тезоименитство Ея Императорскаго Величества Государя Императора Николая Александровича.
"	25 (Вс.). День Св. Троицы.	"	25—27 (Чт., Пт. и Сб.). Три дня праздника Рождества Христова.
"	26 (Пн.). День Св. Духа.		
І ю н ь:	29 (Вс.). Св. ап. Петра и Павла.		
І ю л ь:	22 (Вт.). Тезоименитство Ея Императорскаго Величества вдовств. Государыни Императрицы Маріи Ѳеодоровны.		
"	30 (Ср.). Рожденіе Ея Императорскаго Высочества Наслѣдника Цесаревича и Великаго Князя Алексѣя Николаевича.		

Посты, мясоѣды, сплошныя седмицы въ 1914 году:

кромѣ указанныхъ, постные дни также всѣ среды и пятницы.

Январь:	1—4 Святки (сплошная седмица).	Августъ:	1 (Пт.). Начало Успенскаго поста.
"	5 (Вс.). День постный (Сочев.).	"	15 (Пт.). Конецъ Успенскаго поста.
"	27—1 ф. 1-я сплошная седмица.	"	16 (Сб.). Начало мясоѣда.
Февраль:	9 Заговѣнье на мясо.	"	29 (Пт.). День постный.
"	10—15 Масленица.	Сентябрь:	14 (Вс.). " "
"	16 Заговѣнье на Великій постъ.	Ноябрь:	13 (Чт.). Заговѣнье на Рождественскій постъ.
Апрѣль:	7—12 Вторая сплошная седмица.	"	14 (Пт.). Начало Рождественскаго поста.
М а й:	26—31 Третья сплошная седмица.	Декабрь:	24 (Ср.). Конецъ Рождественскаго поста.
І ю н ь:	1 (Вс.). Заговѣнье на Петровъ постъ.	"	25 (Чт.). Начало мясоѣда.
"	29 (Вс.). Конецъ Петрова поста.	"	26—31 Четвертая сплошн. седмица.
"	30 (Пн.). Начало мясоѣда.		
І ю л ь:	31 (Чт.). Заговѣнье на Успенскій постъ.		

Дни поминовенія усопшихъ въ 1914 году:

Февраль: 8—Родительская суббота и Мартъ: 1, 8, 15—три вселенскія субботы. Апрель: 15 Радоница. Май: 24—Троицкая суббота. Августъ: 29—въ С.-Петербурѣ поминовеніе убиенныхъ въ Севастополѣ; воиновъ, повсюду поминовеніе православн. воиновъ, за вѣру и отчество на брани убиенныхъ. Октябрь: 25—Димитріевск. суббота.

ЯНВАРЬ.

	Дни нед.	Стар. стиль	Православный календарь	Нов. стиль
✠	Ср.	1	Обрѣзаніе Господне. Новый годъ. Св. Василя Вел. и Василя Анкирскаго.	14
	Чт.	2	Пр. Сильвестра печ., прп. Серафима Саровскаго. Прав. Іуліаніи Лазаревск.	15
	Пт.	3	Св. прр. Малахіи. Мч. Гордія.	16
	Сб.	4	Соборъ св. 70-ти ап. Мч. Зосимы и Аѳанасія.	17
	Вс.	5	<i>Нед. 31-я по Пятидесятницѣ.</i> Св. пр. Михея. Прп. Синклитикии, Аполлинаріи (Сочевникъ).	18
✠	Пн.	6	Богоявленіе Господне (Крещеніе).	19
	Вт.	7	<i>Соборъ св. Іоанна Предтечи.</i>	20
	Ср.	8	Прп. Георгія Хозевита, Емилиана, Домники, Иліи. Мч. Іуліана, Василиссы. Преп. Григорія Печерск.	21
✠	Чт.	9	Св. Филиппа, митроп. Моск. Свв.: Евстратія, Петра.	22
	Пт.	10	Св. Григорія, еп. Нисскаго. Преп. Павла Обнорскаго.	23
✠	Сб.	11	Преп. Θεодосія Великаго. Преп. Михаила Клопскаго.	24
	Вс.	12	<i>Нед. 32-я по Пятидесятницѣ. Нед. по Богоявл.</i> Мч. Татіаны, Петра. Прп. Евпраксії. Св. Саввы.	25
	Пн.	13	Стратоника. Пр. Іакова Нисив. Мч. Ермила.	26
	Вт.	14	Преп. отецъ, въ Синаѣ и Раифѣ избіен. Св. Нины.	27
	Ср.	15	Евп. Павла Фивейск. и Іоанна Куцника.	28
	Чт.	16	Поклон. веригамъ ап. Петра. Леониллы.	29
✠	Пт.	17	Пр. Антонія Вел., Антонія Римл. и Антонія Дымск.	30
	Сб.	18	Свв. Аѳанасія и Кирилла, арх. Александрійскихъ. Прп. Маркіана. Митр. Максима Сербск.	31
	Вс.	19	<i>Нед. 33-я по Пятидесятницѣ.</i> Прп. Макарія Печерск. Обрѣт. мощ. Саввы Сторожев.	1
✠	Пн.	20	Прп. Евѳимія Великаго. Мч.: Васса, Евсевія, Евтихія.	2
	Вт.	21	Мч. Валеріана, Анастасія, Максима исп. Мч. Евгенія.	3
	Ср.	22	Св. ап. Тимофея. Муч. Анастасія. Прп. Анастасія діак. Печ. Преп. Макарія Жабинскаго.	4
	Чт.	23	Прп. Геннадія Костр. Θεоктиста, арх. Новгородск.	5
	Пт.	24	Мч. Вавилы, Агапія, прп. Ксеніи.	6
✠	Сб.	25	Св. Григорія Богослова, арх. Конст. Прп. Поплія и Мара. Мч. Фелицаты. Ик. Б. М. „Утоли моя печали“.	7
	Вс.	26	<i>Нед. 34-я о Мытарѣ и Фарисеѣ.</i> Мч. Ананіи, Петра. Прп. Симеона, Θεодора Студита.	8
✠	Пн.	27	Перенесеніе мощей св. Іоанна Златоустаго, архіеп. Цареградскаго. Прп. Петра, мч. Дмитрія.	9
	Вт.	28	Прп. Ефрема Печерскаго, Θεодосія Тотемск.	10
	Ср.	29	Прп. Лаврентія Печерск. Преп. Герасима.	11
✠	Чт.	30	Соборъ 3-хъ святителей: Василя Великаго, Григорія Богослова и Іоанна Златоустаго.	12
	Пт.	31	Св. безсребр. Кира и Іоанна. Пр. Никиты Новгор.	13

Февраль.



Богослужбныя замѣтки.

1. Литургія св. Василя Великаго. Въ 12 ч. ночи послѣ литургіи молебнѣ новому лѣту съ колѣнопреклоненіемъ и торжественнымъ звономъ. 2. Предпразднество Богоявленія. 3. Царскіе часы; литургіи не положено. 5. Литургія Іоанна Златоуста. Въ концѣ литургіи послѣ заамвонной молитвы великое водоосвященіе. 6. Литургія Василя Великаго. Послѣ литургіи великое освященіе воды на источникъ и рѣкахъ. Праздникъ Богоявленія издревле именуется днемъ просвѣщенія, потому что въ древней церкви наканунѣ совершалось крещеніе оглашенныхъ, которое собственно есть духовное просвѣщеніе. 14. Отданіе праздника Богоявленія, поется вся служба праздника. 26. 1-я приговорительная къ посту недѣля. Начало Трїоди постной. На утрени съ этой недѣли, кончая 5-мъ воскреснымъ днемъ Великаго поста, поются тропари: „Покаянія отверзи мнѣ двери, Жизнодавче“.

Событія.

1. Положеніе о земскихъ учрежденіяхъ 1864. Введеніе всеобщей воинск. повинности 1874. 12. Основ. Моск. Университета 1755. 15. Присоединеніе Имеретіи 1810. Первая ревизія 1719. 28. Первая всеобщая перепись населенія Россіи 1897. 31. Изд. Св. закон. 1833.

Ярмарки. Лебедянь, Гомель 1—7, Мирополье 1—6 февр. Кіевъ, Контрактовая, 1—1 мар. Енотаевскъ 6—14. Весьегонскъ 6—16. Старая Русса 6—13. Харьковъ 6—1 февр. Юрьевъ 7—28. Шадринскъ (сырье, сало, пухъ). Мезень (мясо, рыба, оленье шкуры, пушной тов.) 10—20. Макарьевъ, Костр. губ., 13—26. Вологда 13—1 февр. Бирскъ 14—19. Яренскъ 18—28. Петро-заводскъ 18—31. Порховъ 20—28. Борисоглѣбскъ 22—29. Златоустъ 24—31. Уфа (сарпинка, пряжа, посуда, мѣха) 26—7 февр. Старый Осколь 30—4 февр. Ростовъ-н.-Д. 30—13 февр.

Народный календарь. 1. Васильевъ день 5. Голодный святъ-вечеръ. 6. Водокрещи. Въ Богоявленье снѣгъ хлопьями—къ урожаю. Если прорубь полна воды, то разливъ воды будетъ большой. 7. Перезимье. 10. Григорія лѣтоуказателя. Иней на стогахъ—къ мокрому году 12. Татьяны крещенской. 16. Петра полукорма (вышла половина зимняго корма). Ненилы льносейки: 18. Аванасія ломоноса.

ФЕВРАЛЬ.

	Дни нед.	Стар. стиль	Православный календарь	Нов. стиль
	Сб.	1	Мч. Трифона, Перепетуи, Сатира Ревоката, Саторнила, Секунда и Филикитаты. Прп. Петра.	14
✳	Вс.	2	<i>Нед. 35-я о Блудномъ Сынѣ. Срѣтеніе Господне.</i>	15
	Пн.	3	Св. прр. Азаріи. Свв. прав. Симеона Богопріимца и Анны пророч Мч.: Адріана, Еввула, Власія.	16
	Вт.	4	Прп. Исидора, Пелусіота. Св. благ. вел. кн. Георгія и пр. Кирилла.	17
	Ср.	5	Св. Ѳеодосія Углицкаго. Ик. Б. М. Взыск. погибш.	18
	Чт.	6	Св. Вукола, еп. Смирнскаго Св. мч. Іуліана.	19
	Пт.	7	Прп. Парѣенія, еп. Лампсак., Луки Евладскаго.	20
	Сб.	8	Св. Саввы, арх. Св. прр. Захарія. Влмч Ѳедора Страт.	21
✳	Вс.	9	<i>Нед. 36-я (мясопустная).</i> Св. мч. Маркела Сикел.,	22
	Пн.	10	Смч. Харалампія, еп., Порфирія и Ваптоса. Мц. дѣвъ: Еннаѡы, Валентины и Павлы.—Прп. Прохора.	23
	Вт.	11	Свмч. Власія, еп. Севастійск Пр. Димитрія Прилуц.	24
	Ср.	12	Св. Алексія, митроп. Московск. Св. Мелетія.	25
	Чт.	13	Прп. Мартиніана. Св.: Зои, Фотиніи. Св. Евлогія.	26
	Пт.	14	Равноап. Кирилла, учит. Словен. Прп.: Марона Сир., Авксентія, Авраамія, еп. Карр.	27
	Сб.	15	Св. ап. Онисима (отъ 70-ти). Пр. Евсевія пустын.	28
✳	Вс.	16	<i>Нед. 37-я (сыропустная).</i> Заговѣнье на Великій постъ. (Прощеное воскресеніе). Мч. Памфила.	Мартъ. 1 2 3 4 5 6 7
	Пн.	17	Св. великомч. Ѳеодора Тирона. Св. Маріамны, сестры ап. Филиппа. Обрѣт. мощей мч. Мины.	
	Вт.	18	Св. Льва, папы Римск. Свв.: Агапита, еп. Син., Флавіана, патр. Цареградск. Прп. Космы Яхром	
	Ср.	19	Св. апостоловъ Архиппа и Филимона. Св. Апфіи.	
	Чт.	20	Свмч. Садока и съ нимъ 129 мучен. Прп. Агафона.	
	Пт.	21	Св. Евстафія, арх. Антиох. и Георгія, еп. Амастрид.	
	Сб.	22	Обрѣтеніе мощей св. мч., иже во Евгениі.	
✳	Вс.	23	<i>Нед. 1-я Великаго поста.</i> (Торжество православія). Свмч. Поликарпа, еп. Смирнск. Прп. Іоанна.	8
	Пн.	24	Первое и второе обрѣтеніе честныя главы Предтечи и Крестителя Господня Іоанна.	9
	Вт.	25	Св. Тарасія, архіеп. Констант.	10
	Ср.	26	Св. Порфирія, еп. Газскаго. Мч. Севастіана.	11
	Чт.	27	Прп. Прокопія декаполита, Ѳалалея. Прп. Тита, пресвитера Печерск.	12
	Пт.	28	Прп. Василія, Марины, Киры. Свмч. Протерія, патр. Александр. Нестора, еп. Магид. Преп. Домники. Благ. Николая Юродиваго Псковск.	13

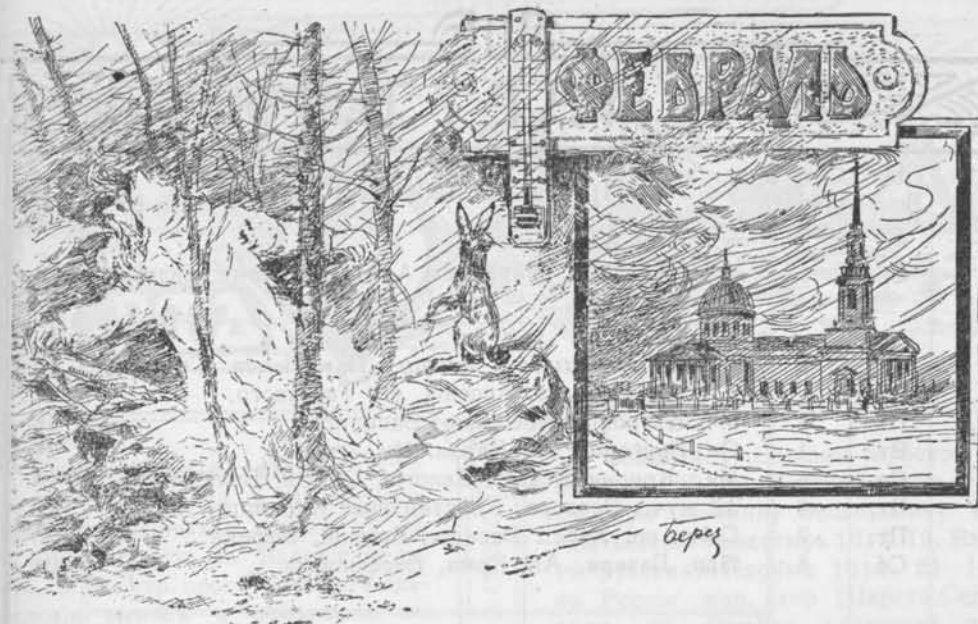

Богослужебныя замѣтки.

1. Предпразднество Срѣтенія Господня. 2 я приговорительная къ посту недѣля о Блудномъ Сынѣ. На утрени, послѣ „Хвалите имя Господне“, поется 136 псаломъ: „На рѣкахъ Вавилонскихъ“. 8. Поминовеніе усопшихъ; 1-я (вселенская) родительская суббота. На утрени поются непорочны, т. е. 17-я каеизма на 2 статьи. 9. Отданіе Срѣтенія Господня. 12. Литургіи не положено. Служба великопостная; молитва прп. Ефрема Сирина съ поклонами и Великое повечеріе. 14. Служба какъ и въ среду. 16. Заговѣнье на Великій постъ. 17. Начало Великаго поста; на повечеріи чтеніе великаго покаяннаго канона св. Андрея Критскаго. 19. Литургія преждеосвященныхъ даровъ. 21. Литургія преждеосвященныхъ даровъ; канонъ св. Θεодору Тирону и благословеніе колива (кутіи). 23 Литургія св. Василия Великаго и чинъ православія. 26 и 28. Литургія преждеосвященныхъ даровъ.

Событія. 7. Стоглавый соборъ 1550. 8. Учрежденіе Петербургскаго университета 1819. 12. Учрежденіе Медико-Хирургической Академіи 1799. 19. Отмѣна крѣпостного права 1861. 21. Избраніе на Всероссійскій престолъ Михаила Θεодоровича Романова 1613. 23. Открытіе Императорской публичной бібліотеки въ Петербургѣ 1812. 26. Манифестъ Императора Николая II о мѣрахъ государственнаго благоустроенія 1903.

Ярмарки. Константинополь, Срѣтенская 1—5. Кременчугъ 1—14. Самар. г. 1—7. Аткарекъ 1—15. Ирбитъ 1—1 мрт. Юхловъ 2—6. Шенкурскъ 2—10. Вытегра 2—12. Павлогр. 2—16. Пинега 5—10. Кіевъ, Срѣт. 5—28. Нарва (пог. ск., дош.) 6—10. Бобровъ кон. 10—20. Пековъ 10—20. Стерлитамакъ (дош.) 14—28. Камышинъ 5—19. Симб. (дош.) 6—20. Старая Русса 5—25. Ростовъ, Ярослав. г., 8—25. Каминъ 9—23. Ржевъ 12—20. Стародубъ 13—19. Тихвинъ 13—22. Самара 19—6 мр. Николаевскъ, Сам. г. 20—25. Бѣльскъ, Владим.-Волжанскій, Едисаветгр., Рязань 27—3 мрт.

Народный календарь.

Февраль-бокогрѣй, воду подпустить, а мартъ подбереть. 2. Морозы. Встрѣча зимы съ весной. На Срѣтенье снѣгъ—весною дождь, капель—урожаи на пшеницу. 3. Починки (начинаютъ чинить лѣтнюю сбрую). 8. Достаютъ и кропятъ св. водой серпы. 11. Власія скотскаго заступника Власевскіе морозы. 25. Тараса кумашника (лихорадочникъ) 27. Прокопа перезимняго, дорогоружителя. 28. Василия капельника—съ крышъ каплетъ.

С М А Р Т Ъ.

	Дни нед.	Стар. стиль	Православный календарь	Нов. стиль
	Сб.	1	Мч.: Нестора, Тривимія и Антонины. Прмц. Евдокіи.	14
	Вс.	2	<i>Нед. 2-я Великаго поста.</i> Память св. Григорія Паламы.—Св. Арсенія, еп. Тверского.	15
	Пн.	3	Мч. Евтропія, Клеоника, Василиска.	16
	Вт.	4	Св. Григорія. Мч. Павла. Мц. Іуліаніи.	17
	Ср.	5	Мч.: Конона Исавр., Евлогія, Онисія, Евлампія.	18
	Чт.	6	42 муч.: Θεодора, Константина, Каллиста, Аетія.	19
	Пт.	7	Свмч. еп. Херс.: Василия, Евгения, Ефрема.	20
	Сб.	8	Прп. Лазаря. Ап. Ерма, Θεофилакта.	21
	Вс.	9	<i>Нед. 3-я Великаго поста. (Крестопокл).</i> 40 мч. Севастійск.	22
	Пн.	10	Мч. Кодрата, Кипріана, Ик. Б. М. Ильинск.—Черниг.	23
	Вт.	11	Свщм. Піонія, Св. Евѣимія, архіеп. Новгородскаго.	24
	Ср.	12	Св. Григорія Двоеслова. Прп. Θεофана.	25
	Чт.	13	Перен. мощ. св. Никифора, патр. Константин.	26
	Пт.	14	Евсхимона, еп. Лампсак.; прп. Венедикта Нурсійскаго.	27
	Сб.	15	Свм. Александра. Мч. Агапія.	28
	Вс.	16	<i>Нед. 4-я Великаго поста.</i> Св. Ап. Аристовула. Мч. Савина, Трофима.—Св. Серапіона, арх. Новг.	29
	Пн.	17	Мч. Марина. Св. Алексія, чел.ов. Божія.	30
	Вт.	18	Св. Кирилла, арх. Іерусал. Мч. Трофима и Евкарпія	31
	Ср.	19	Мч. Хрисанѳа, Клавдія, Мавра, Панкарія.	1
	Чт.	20	Мц. Фотины, Прп. Іоанна, Сергія, Патрикія.	2
	Пт.	21	Св. Θомы, патр. Константиноп.; Кирилла.	3
	Сб.	22	<i>Похвала Пресв. Богородицы.</i> Свм. Василия пресв.	4
	Вс.	23	<i>Нед. 5-я Великаго поста.</i> Память прп. Маріи Египетской. Пр. Никона Печерскаго	5
	Пн.	24	Св. Артемона. Прп. Іакова исп. Предпразд. Благов.	6
	Вт.	25	Благовѣщеніе Пресвятыя Богородицы.	7
	Ср.	26	<i>Соборъ арх. Гавріила.</i> Свщм. Иринея. Мц. Анны.	8
	Чт.	27	Мц. Матроны Селун. Мч. Мануила и Θεодосіи.	9
	Пт.	28	Мч. Іоны, Варахисія, Прп. Иларіона и Стефана.	10
	Сб.	29	Лазарева суббота. Св. Марка Ареуусійск., Кирилла.	11
	Вс.	30	<i>Недѣля Вайи</i> (цвѣтоносная) Входъ Господень въ Іерусалимъ.	12
	Пн.	31	<i>Страстная седмица.</i> Свм. Ипатія Гагрск.,	13

Апрѣль.



Богослужебныя замѣтки. 5, 7, 12, 14, 19, 21, 26, 28 и 31 литургіи преждеосвященныхъ даровъ. 2, 9, 16 и 23 литургіи св. Василія Великаго. 9. На утр. послѣ Великаго славословія выносъ и поклоненіе св. кресту. 12. Преполовленіе четыредесятницы. 14. Послѣ часовъ крестъ относится въ алтарь и полагается на престолѣ. 20. Чтеніе на утрени велик. покаяннаго канона св. Андрея Критскаго (Маріино стояніе). 22. Чтеніе на утрени акафиста Богоматери (Похвала Пресвятой Богородицы). 24. Предпразднество Благовѣщенія. 25. Утрениа начинается великимъ повечеріемъ съ пѣніемъ „Съ нами Богъ“. Литургія Іоанна Златоуста. 28. Конецъ четыредесятницы. 30. На утрени освященіе и раздача вербы; стоять всѣ со свѣчами. 31. На часахъ читается Евангеліе.

Событія. 4. Введеніе гербовой бумаги 1698. 14. Великое посольство къ царю Михаилу Ѳеодоровичу въ Ипатьевскій монастырь 1613. 19. Взятіе русскими Парижа 1814. 21. 1-я въ Россіи жел. дор (Царско-Сел.) 1836. 23. Отмѣна подушной подати 1879.

Ярмарки. Бердичевъ (Кіев. г.) 14—20 (лошади). Макарьевъ (Костр. г.) 17—28. Екатеринодаръ (Куб. обл.) 7—24. Армавиръ (Куб. обл.) 12—26. Кобеляки (Полт. г.) 11—21 (скоть, лошади). Николаевскъ (Самар. г.) 1—7. Балашовъ (Сарат. г.) 1—14 (скоть). Козловъ (Тамб. г.) 1—7. Ярославль 5—25. Валдай 21—26. Петрозаводскъ 17—28. Пинега 15—24 (лошади, рыба, мѣха). Славяно-сербскъ 19—4 апрѣля. Шунга (Олон. губ.) (пушной товаръ, рыба, ленъ, пенька).

Народный календарь.

1. Первая встрѣча весны. Съ Евдокіей погоже—все лѣто пригоже. Начало пѣнія веснянокъ (до Троицы). Наемъ рабочихъ хозяйственнаго года „съ Евдокіи“. 4. Герасима грачевника. 5. Конона огородника. 7. Василія капельника. 9. Вторая встрѣча весны. День съ ночью мѣрятся, равняется, пекутъ жаворонковъ, пчелиный праздникъ. 17. Алексѣя теплаго, съ горъ вода. 19. Дарья обгати проруби: бѣлятъ холсты. Василія теплаго, солнечника, парника. 25. Третья встрѣча весны, выпусканіе птицъ на волю. Поздніе морозы. Коли въ Благовѣщенъе снѣгъ на крышахъ, такъ будетъ на Егорья въ полѣ. 26. Гавріила благовѣстн., владыки молніи. 27. Матрены полурѣпницы. Шука хвостомъ ледъ разбиваетъ

А П Р Ъ Л Ь.

	Дни нед.	Стар. стиль	Православный календарь	Нов. стиль
	Вт.	1	Мч.: Геронтія, Василида. Прп. Маріи Египет.	14
	Ср.	2	Св. мч. Амфіана, Едесія и Поликарпа. Прп. Тита	15
	Чт.	3	Прп. Никиты исповѣд. Мч. Елпидифора и Дія	16
	Пт.	4	Прп. Іосифа, Георгія. Пр. Зосимы.	17
	Сб.	5	Прп. Агаѳопода, Феодула, Пуплія, Платона	18
✠	Вс.	6	Пасха (Свѣтлое Христово Воскресеніе). Прп. Меодія, архіеп. Моравскаго.	19
	Пн.	7	Прп. Георгія. Мч: Каліопія, Руфина, Акилины.	20
	Вт.	8	Св. Ап. Иродіона, Агава, Руфа, Прп. Нифонта. еп. Новгород. Ик. Б. М. „Испанскія“.	21
	Ср.	9	Свм. Евсихія. Прмч. Вадима.	22
	Чт.	10	Терентія, Африкана. Мч. Александра и Феодора.	23
	Пт.	11	Смч. Антипы. Прп. Фармуеія. Пр. Іоанна.	24
	Сб.	12	Прп. Анфусы. Прп. Василія, Прп. Мины.	25
	Вс.	13	<i>Нед. 2-я о Ѡмъ (Антипасха).</i> Смч. Артемона. Мч. Крискента и Ѡмаиды.	26
	Пн.	14	Прп. Мартина папы. Мч. Азата и Ардаліона. Мч. Литов. Антонія. Іоанна, Евстафія.	27
	Вт.	15	<i>Радоница.</i> Пом. усоп. Мч. Саввы. Блг. кн. Мстислава.	28
	Ср.	16	Мц. Агапіи, Хіоніи и Ирины. Галины, Василисы.	29
	Чт.	17	Свмч. Симеона. Прп. Зосимы Солов., Александра.	30
	Пт.	18	Мч. Виктора, Зинона, Іоанна. Космы, Авксентія.	1
	Сб.	19	Мч. Христофора, Феоны, Антонина, Прп. Ниѳифора.	2
	Вс.	20	<i>Нед. 3-я о Мгроносицахъ.</i> Прп. Феодора Трихины, Анастасія, Григорія, муч. Гавріила.	3
	Пн.	21	Мч.: Прокула, Соссія, Фавста, Дисидерія, Евтихія.	4
	Вт.	22	Ап. Наѳанаила, Луки, Климента, Прп. Феодора.	5
✠	Ср.	23	Вмч. Георгія Побѣдоносца Царицы Александры.	6
	Чт.	24	Мч.; Саввы, Евсевія, Неона. Леонтія.	7
	Пт.	25	Св. ап. и еванг. Марка. Ик. Б. М. „Цареградской“.	8
	Сб.	26	Смч. Василія еп. Амасійск. Прп. Стефана, еп. Перм.	9
	Вс.	27	<i>Нед. 4-я о Разслабленномъ.</i> Смч. Симеона, сродн Госп. Прп. Стефана, еп. Владимірск.	10
	Пн.	28	Св. ап. Іасона, Сосипатра, Прп. Кирилла.	11
	Вт.	29	9 мч. Кизическихъ: Феогнида, Руѳа, Антипатра, Феостиха, Артемы, Магна, Феодота, Ѡвмасія, Филимона. Прп. Мемнона, мч. Діодора, Родопіана.	12
	Ср.	30	Св. Ап. Іакова Завед., Мч. Максима. Препол. Пят.	13

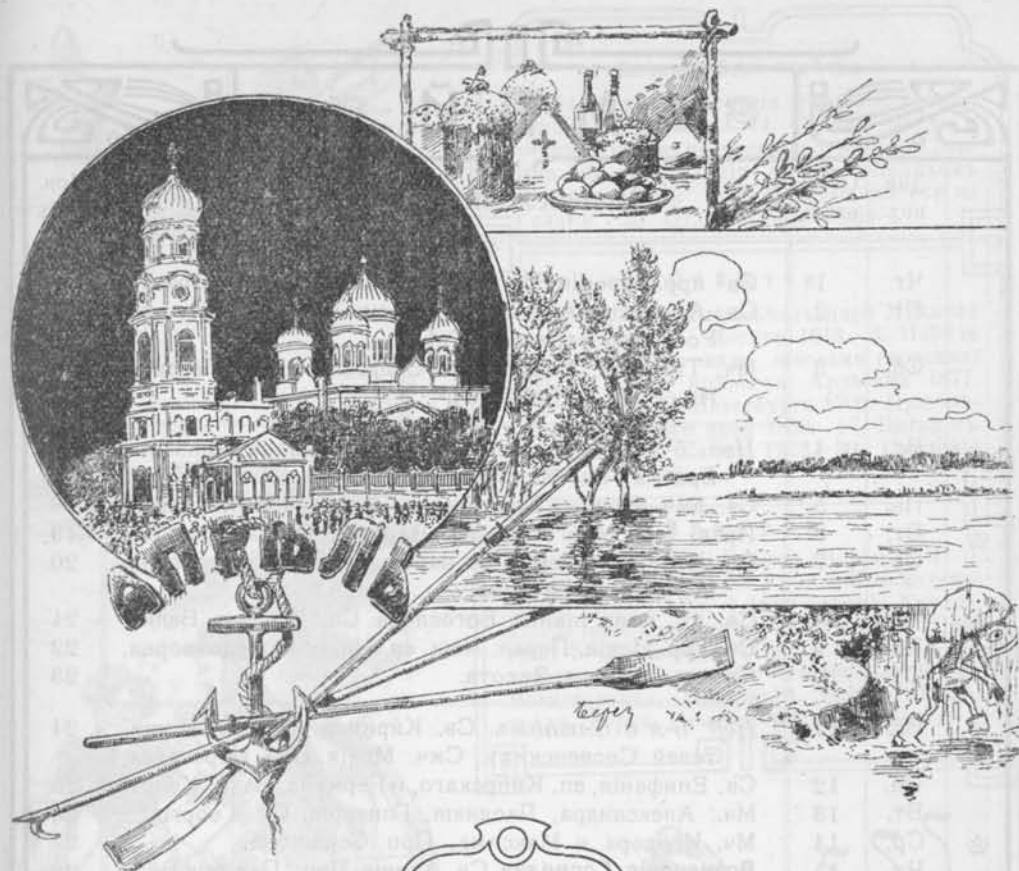

Богослужбныя замѣтки. 1 и 2. Литургіи преедосвященныхъ даровъ. 2. Последній разъ читается молитва Ефрема Сирина „Господи Владыко“. 3 и 5. Литургіи Василия Великаго 3. По взаимной молитвѣ чинъ умовенія ногъ (въ кафедральныхъ соборахъ). 4. На утрени чтеніе 12 евангелій о страстяхъ Господнихъ. Царскіе часы. На великой вечерни выносъ плащаницы. На повечеріи чтеніе канона о распятіи Господнемъ (Плачь Богоматери). 5. На утрени послѣ шестопсалмія читають 3 статьи „похвалъ“ умершему и во гробъ положенному Спасителю. Крестный ходъ съ плащаницею вокругъ храма. Литургія вмѣстѣ съ вечернею (чтеніе 15-ти паремій). Ночью полунощница. 6. Въ 12 ч. ночи крестный ходъ вокругъ храма, утрени и литургія Іоанна Златоуста, на литургіи чтеніе Евангелія на разныхъ языкахъ. Царскія врата открыты всю недѣлю. 12. Послѣ литургіи благословеніе и раздача артоса. 30. Преположеніе Пятидесятницы.

Событія. 19. Начало книгопечатанія въ Москвѣ 1563. 27. Начало застѣл. Первой Госуд. Думы 1906.

Ярмарки. Вильна 23—15 мая (скотъ, лошади). Ровно (Волын. г.) 4—10 (лошади). Пркутскъ 1—1 мая (пушной товаръ). Казань 8—8 мая (азиатскіе тов., желѣзо). Екатеринодарь (Куб. обл.) 27—18 мая. Юрьевъ (Лифл. губ.) 8—12 (лошади). Богородицкъ (Тульск. г.) 5—25. Харьковъ 4—18 (лошади). Елисаветградъ (Херс. г.) 18—1 мая. Перехта 30—4 мая (полотно, холстъ, скотъ, посуда).

Народный календарь. Коли апрѣль съ водою, то май съ травкою. 1. Марьи пустыя щи, зажги снѣга, зайграй овражки. 2. Поликарповъ день — начало безхлѣбницы. 5. Пришелъ Феодуль — тендомъ подулъ. 8. Родіона ледолома. 10. Руфа дорогорушителя. 11. Антипа половода. 12. Василий Парійскій землю парить. 15. На св. Пуда доставай пчелъ изъ подъ снуда. 16. Ирны рассадницы, время сѣять капусту. 17. Зосими пчельника; выставляютъ ульи. 18. Ивана новаго; посадка овощей въ огородахъ. На Кузьму сѣи морковь и свеклу. 23. Весенняго Юрія (Егорія) покровит. скота, земледѣл. и охоты; выгоняютъ скотъ въ поле на дѣлбныя юрьевскія росы; наемъ пастуховъ „съ Юрія“; молебны у стада и въ поляхъ. Ранній посѣвъ ярового съ Егорья, средней — съ Николая, поздній — съ Ивана до Тихона. 25. Марка ключника (ключи отъ дождей). 26. Св. Василій овцамъ шерсть даетъ. 28. На Іасона вѣтеръ тендыкъ — здоровыкъ. 29. Девять св. мучен. отъ девяти недуговъ, девять напаст. псѣбляютъ. Хороводы до Троицы (семника).

Въ Великороссіи Ѳомиинъ понедѣльникъ извѣстенъ подъ именемъ „родительскаго“, а въ Малороссіи называется „могилками“, „гробками“.

На 1 апрѣля — въ шутку обманываютъ. Происхожденіе обычая древнее. Такъ, у римлянъ онъ соблюдался во время праздника въ честь божества Смиѣха. У французовъ перво-апрѣльская шутка называется „апрѣльской рыбою“ У нѣмцевъ — „апрѣльскимъ дуракомъ“.

С С М А Й. С С

Православный календарь

	Дни нед.	Стар. стиль		Нов. стиль
18	Чт.	1	Св прр. Іереміи Мч. Ваты Прп. Пафнутія Боровск.	14
	Пт.	2	Св. Афанасія, Александр. Перен. мощ. св. благ. кн. Россійск Бориса и Глѣба.	15
	Сб.	3	Мч. Тимофея, Мавры, Пр. Θεодосія, игум. Печерск. Ик Б. М. „Кієво-Печ.“.	16
	Вс.	4	<i>Нед. 5-я о Самарянинахъ.</i> Смч.: Сильвана, Альвіана, Еразма, еп. Мц. Пелагеи.	17
	Пн.	5	Св. вмч. Ирины Прп. Михея. Прп. Іакова Желѣзноб.	18
	Вт.	6	Прав. Іова Многостр. Мч.: Варвара, Вакха, Діонисія	19
	Ср.	7	Воспом. яв. въ Іерус. на небѣ знам. креста Господня. Мч. Акакія сотника.	20
19	Чт.	8	Св. ап. и ев. Іоанна Богослова Св. Арсенія Велик.	21
	Пт.	9	Св. прр. Исаи. Перен. мощ. св. Николая Чудотворца.	22
	Сб.	10	Св. ап. Симона Зилота.	23
20	Вс.	11	<i>Нед 6-я о Слѣпомъ.</i> Св. Кирилла и Меѳодія учителей Словенскихъ. Смч. Мокія. Обн. Цареграда.	24
	Пн.	12	Св. Епифанія, еп. Кипрскаго, и Германа, патр Констан.	25
	Вт.	13	Мч.: Александра, Лаодикія, Гликеріи. Св. Георгія.	26
	Ср.	14	Мч. Исидора и Максима. Прп. Серапіона.	27
	Чт.	15	Вознесеніе Господне. Св. Ахилія. Прп.: Пахомія Вел., Исаи, еп. Рост., Прп. Ефросина. Бл. царев. Дмитрія.	28
	Пт.	16	Св Георгія. Прп. Θεодора. Прп Ефрема Переком.	29
	Сб.	17	Св. ап. Андроника и Іуніи. Св. Стефана.	30
21	Вс.	18	<i>Нед. 7-я свв. Отець.</i> Мч.: Θεодота Анкирск., Симеона, Исаака, Петра, Діонисія, Андрея, Павла, Ираклія, Матроны, Юліи, Христіны.	31
	Пн.	19	Смч. Патрикія. Акакія, Прп. Іоанна, Игнатія.	1
	Вт.	20	Обрѣт. мощ. Алексія, мит. Москов Мч. Фалалея.	2
	Ср.	21	Св. равноап. царя Константина и Елены. Ик. Б. М. „Вадимірской, Оранской и Флорищ.“. Св. Василия.	3
	Чт.	22	Мч. Василиска. Воспом. 2 Вселенскаго собора	4
	Пт.	23	Прп. Михаила чернориз Обр. мощ. св. Леонтія.	5
	Сб.	24	Поминов. усопшихъ (родительская) Мч.: Мелетія, Серапіона, Стефана и Іоанна; Θεодора, Симеона.	6
22	Вс.	25	<i>Нед. 8-я по Пасхѣ.</i> День Св. Троицы. 3-е обр. главы св. Іоанна Предтечи Смч. Θεрапонта.	7
	Пн.	26	День Святаго Духа. Св. Ап. Карпа и Алфея Мч. Аверкія и Георгія Новаго. Мц. Елены Прп. Іоанна.	8
	Вт.	27	Перен. мощей св. Кипріана, Фотія и Іоны.	9
	Ср.	28	Смч. Елладія. Мч. Евтихія. Св. Игнатія, еп. Ростов.	10
	Чт.	29	Прпмц. Θεодосіи дѣв., мчц Θεодосіи Тир. Бл Іоанна	11
	Пт.	30	Прп. Исаакія Далматскаго.	12
	Сб.	31	Св. ап. Ерма. Мч. Ермія и Философа. Отданіе Пятид.	13



Богослужебныя замѣтки.

6, 14, 25 послѣ литургіи благодарственные молебны со звономъ. 14. Отданіе Пасхи и предпразднство Вознесенія; до кануна Троицкаго дня на литургіи вмѣсто „Видѣхомъ свѣтъ истинный“ поется „Вознесся еси во славу“. 23 Отданіе Вознесенія.

Событія.

2. Торжественный въѣздъ царя Михаила Теодоровича въ Москву 1613. 3. Побѣда Петра Великаго надъ шведами (морская) 1703. 8. Взятіе крѣпости Ардагана 1877. 16 Основаніе С.-Петербурга 1703. Приобрѣтеніе Амурскаго края 1858. 17. Битва съ татарами при Каякѣ 1223. 30. Рожденіе Петра I 1672.

Ярмарки.

Воронежъ 7—24. Бирючь (Ворон. г.) 4—9. Тагапрогъ (Донск. обл.) 1—14. Козьмодемьянскъ (Каз. г.) 15—1 іюня (лѣтъ). Курскъ 21—21 іюня. Саратовъ 9—23. Сызрань (Сим. губ.) 7—20. Корсунь (Сим. г.) 26—5. Смоленскъ 6—13 (лошади). Ставрополь 6—20. Вознесенская: Владимиръ, Вятка, Павлоградъ, Борки, Новомиргородъ, Бахмутъ.

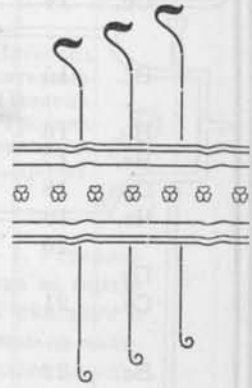

Народный календарь. Мѣсяць май—коню сѣна дай, а самъ на печь полѣзай (безхлѣбца). 1. Гуленый день. Еремея запрягальника. На Еремея по ранней росѣ иди на посѣвъ. 2. Борисъ и Глѣбъ—сѣють хлѣбъ. Соловьиный день, запѣвають соловьи. 2. Мавры молочницы, зеленыя щи. 5 Арины расадилицы. 6. Юва горошника, Дениса росеника. Большая роса къ урожаю огурцовъ. 8. Ивана долгаго и Арсенія шеничника. 9. Николы вешняго, теплаго, голоднаго; средній посѣвъ яровыхъ, садка картофеля. До Николы крѣпнись, хоть разоинись; съ Николы живи, не тужи. 10. На Зилота земля именинница, грѣхъ пахати. 21. На Мокія мокро—все лѣто мокро. 13. Лукерьи комарицы. 14. Сидора огуречника. На Сидора отойдутъ всѣ сиверы (холода). Прилетѣтъ стрижей. 15. Пахомія теплаго (посѣвъ овса и пшеницы). 16. Федора житника (посѣвъ ячменя). 18. Коли на Федота на дубу макушка съ опушкой, будешь мѣрять овесъ кадушкой. 21. Алены льносѣйки. Аленинъ день—сади огурцы. 23. Леонова огуречника (досѣвъ огурцовъ). 25 Ивана медвяныя росы; поздній посѣвъ яровыхъ. 28. Никиты гусяти. 29. Федосьи колосинъ, хлѣбъ колосится. Сѣвъ гречи. 30. Исакія змѣвика. Сажаютъ бобы. 31. Еремея распрягальника; конецъ яров. посѣва.

Ю Н Ъ.

Православный календарь

Дни нед.	Стар. стиль		Нов. стиль
Вс.	1	<i>Нед. 1-я Всѣхъ Святыхъ.</i> Загов. на Петр. постъ. Мч. Иустина филос., Харитона и Валеріана.	14
Пн.	2	Св. Никифора испов. Влмч. Іоанна. Св. Александра.	15
Вт.	3	Мч.: Лукиллиана и съ нимъ 4 отр.: Клавдія, Ипатія, Павла и Діонисія. Пер. мощ. царев. Димитрія.	16
Ср.	4	Св. Митрофана, пат. Константиноп. Мч. Силана.	17
Чт.	5	Смч. Дорофея, еп. Тирск. Мч.: Макаріана, и Никандра.	18
Пт.	6	Прп. Виссаріана и Иларіона. Прпмч. дѣвы Архелаи.	19
Сб.	7	Мч. Феодота. Смч. Маркелла, Смарагда, Сатурнина.	20
Вс.	8	<i>Нед. 2-я по Пятидесятн</i> Перен. мощ. св. влмч. Феодора Стратил.; Кн. Василія и Константина.	21
Пн.	9	Св. Кирилла, архіеп. Александр. Прп. Кирилла.	22
Вт.	10	Смч. Тимофея, еп. прусск. Мч. Александра.	23
Ср.	11	Св. ап. Вареоломея и Варнавы. Прп. Ефрема.	24
Чт.	12	Прп. Онуфрія Вел. и Петра. Прп. Арсенія Коневск. Прп. кн. Анны Кашинской.	25
Пт.	13	Мч. Акилины и Антонины. Св. Трифиллія, еп. Левк.	26
Сб.	14	Св. прр. Елисея. Св. Меодія, патр. Константиноп.	27
Вс.	15	<i>Нед. 3-я по Пятидесятн.</i> Св. Іоны, митр. Москов. Св. пр. Амоса. Мч.: Вита, Св. бл. кн. Серб. Лазаря.	28
Пн.	16	Св. Тихона, еп. Амаѳунт. Тигрія, Евтропія.	29
Вт.	17	Мч. Мануила, Савела и Исмаила.	30
Ср.	18	Мч. Леонтія, Ипатія и Федула. Ик. Б. М. „Боголюбск.“	1
Чт.	19	Св. ап. Іуды, Прп. Паисія, Вел. Іоанна, Мч. Зосимы.	2
	20	Смч. Меодія, еп. Патар. Блг. кн. Глѣба. Ик. Б. М. „Косинской“.	3
Пт.	21	Мч. Іуліана Тарсійск. Смч. Терентія, еп. Иконійск.	4
Вс.	22	<i>Нед. 4-я по Пятидесятн.</i> Смч. Евсевія, еп. Самос. Мч.: Зинона, Зины, Галактіона, Іуліаніи.	5
Пн.	23	Мчд. Агрипины. Евстахія. Ик. Б. М. „Владимирскія“.	6
* Вт.	24	<i>Рождество Предтечи и Крестителя Іоанна.</i> Мч.: Орентія, Фарнакія, Ероса, В. кн. Михаила Тверск.	7
Ср.	25	Пмчд. Февроніи дѣвы. Свв. кн. Петра въ монаш. Давида.	8
Чт.	26	Прп. Давида, Іоанна, Діонисія, архіеп. Суздальск. Ик. Б. М. „Тихвинской“.	9
Пт.	27	Прп. Самсона. Празднованіе Полтавской побѣды.	10
Сб.	28	Пер мощ. свв. безс. и чуд. Кира и Іоанна. Прп. Павла, Сергія и Германа. Ик. Б. М. „Троеруч.“.	11
* Вт.	29	<i>Нед. 5-я по Пятидесятн.</i> Св. апостоловъ Петра и Павла. Блаж. Петра, царев. Ордынскаго.	12
Пн.	30	Соборъ двѣнадцати апостоловъ.	13



Богослужебныя замѣтки.

27. Послѣ литургіи торжественный молебенъ со звономъ. 29. Конѣцъ Петрова поста. 30. Начало мясоѣда.

Событія. 2. Открытіе московскаго Историческаго музея 1883. 4. Ваяніе Азова 1736. 9. Дозв. пловѣрцамъ строить храмы 1763. Открытіе Военно-Окружныхъ судовъ 1867. 10. Основаніе училища Правовѣднія 1835. 12. Вторженіе Наполеона I въ Россію 1812. 14. Запрещена продажа людей на рынкахъ 1808. 15. Переходъ русскихъ войскъ черезъ Дунай 1877. 16. Новое городовое положеніе 1870. 25. Тильзитскій миръ 1807. 26. Морская побѣда при Чесмѣ 1770. Взятіе Парижа 1815. 27. Побѣда подъ Полтавой 1709. Основаніе Кіевского университет. 1834.

Ярмарки. Акмолинскъ 10—4 іюля (скоть, аз. тов.) Витебскъ 29—27 іюля. Вахмутъ (Екатер. г.) 29—6 іюля (шерсть). Екатеринославъ 9—3 іюля (шерсть). Кіевъ 15—1 іюля. Повѣнецъ (Олоонецк. губ.) 24—3 іюля (мѣха). Оренбургъ 1—1 окт. (аз. товары). Троицкъ (Оренб. г.) 1—1 окт. (аз. товары). Пенза 25—4 іюля. Кременчугъ (Полт. г.) 22—30. Кострома 13—30 (сѣно, кожа, ленъ, овесъ, дрова). Двинскъ 5—20. Екатеринбургъ 16—29. Каргополь 15—25.

Народный календарь. Іюль — конѣцъ пролѣтѣю, скопидомъ. — 1. Устиниовъ день. — Муч. Устинъ между маемъ и іюнемъ тынъ. На Устина не городи тына. 3. Лукьяна вѣтряника, вѣтра хозяйина. 4. Съ Митрофанія сѣй ленъ и гречу. 5. На Дорооея утро вечера мудренѣе. 6. Съ Ларіона полотьца начинаютъ полоть яровья. 7. Св. Ѳеодотъ — тепло даетъ, въ рожь золото ведетъ. Гроза на Ѳеодота — плохая уборка сѣна. Съ Ѳеодора колодезника начинаютъ копать колодцы, до полу-Петра. 9. Кириллинъ день — начало лѣта. 12. Петра солнцеворота, поздняго капустника. 13. Акулины гречиницы, варятъ мѣрскую кашу для нищихъ. 14. Елисѣя гречкося. 15. Придетъ пророкъ Амось — пойдетъ въ ростъ овесъ. 16. На Тихона пѣвчія птицы затихаютъ. 18. Ѳеодоловъ день — зубрить серпы. 19. На Зосиму пчелы зачинаютъ медъ заносить, соты заливать. 20. Меодія перепелятника. 23. Аграфены кунальницы, лютыя кореня; начало кушанья, собираніе цѣлебныхъ травъ и кореньевъ. 24. На Ивана кушала первый покосъ: появляются свѣтляки. 26. Тихвинской ягодицы. — Давида земляничника. 27. Самсона сѣногноя. — На Самсона сѣно зелено — каша черная (гречная); сѣно черное — каша бѣлая (пшениная). 29. На св. Петра дождь — урожай плохой, два дождя — хороший, три — богатый. До Петрова — взорать, до Ильина — заборонить, до Спаса — засеять. Съ Петрова дня покосъ (начало страды). Соловей поетъ до Петрова дня. 30. Полу-Петра.

Ю Л Ь.

	Дни нед.	Стар. стиль	Православный календарь	Нов. стиль
	Вт.	1	Мч. Космы и Даміана. Мч. Потита. Прп. Петра.	14
	Ср.	2	Положеніе ризы Пресв. Богородицы во Влахернѣ. Ик. Б. М. „Ахтырскія“.	15
*	Чт.	3	Пер. Мощ. Филиппа, митр. Московск.	16
	Пт.	4	Св. Андрея, арх Критск., смч. Θεодора. Прп. Марѳы.	17
*	Сб.	5	Обрѣт. мощ. прп. Сергія Радонежск. Мчц. Анны	18
*	Вс.	6	<i>Нед. 6-я по Пятидесятн.</i> Прп. Сисоя Вел., Мчц. Лукіи дѣвы. Обр. мощ. св. Іуліаніи Ольшан.	19
	Пн.	7	Прп. Θεомы, Акакія. Ик. Б. М. „Влахернской“.	20
	Вт.	8	Явленіе Ик. Б. М. „Казанской“. Влмч. Прокопія.	21
	Ср.	9	Смч.: Панкратія, Кирилла. Прп. Θεодора, еп. Едесск.	22
	Чт.	10	Мч.: Віанора, Силуана, Александра, Леонтія. Прп. Антонія Печ. Пер. ризы Христовой въ Москву.	23
	Пт.	11	Кнг. Ольги (Елены). Ик. Б. М. „Ржевской“.	24
	Сб.	12	Мч.: Прокла, Иларія, Мчц. Голиндухи. Мч. Θεодора и Іоанна варяговъ. Ик. Б. М. „Троеручицы“.	25
*	Вс.	13	<i>Нед. 7-я по Пятидесятн.</i> Соб. Архангела Гавриила. Прп. Стефана. Мч.: Серапіона, Маркіана.	26
	Пн.	14	Ап. Акилы. Прп. Еллія, Стефана Махрищскаго.	27
*	Вт.	15	Равноап. в. кн. Владиміра (Василія). Мч.: Кирика, Іулитты, Авудима.	28
	Ср.	16	Смч. Авиногена. Мч. Павла, Алевтины, Хіоніи.	29
	Чт.	17	Вмчч. Марины. Перен. мощей прп. Лазаря.	30
	Пт.	18	Мч. Емилиана, Іакинѳа. Прп.: Памвы, Іоанна многостр.	31
	Сб.	19	Прп. Макрины, Дія. Прп. Серафима Саровскаго.	1
*	Вс.	20	<i>Нед. 8-я по Пятидесятн.</i> Св. Пр. Іліи. Прп. Аврамія Галичск. Ик. Б. М. „Абалацкой“.	2
	Пн.	21	Св. Пр. Іезекиіля. Пр. Симеона, Іоанна и Онуфрія.	3
*	Вт.	22	Св. равноап. Маріи Магдалины.	4
	Ср.	23	Мч.: Трофима. Θεофила. Свящ. мч. Аполлинарія.	5
	Чт.	24	Св. князей Бориса и Глѣба. Мчц. Христіны.	6
	Пт.	25	Прп. Анны. Прп. Олимпіады и Евпраксіи. Воспом. пяти Всел. соб. Прп. Макарія Унженскаго.	7
	Сб.	26	Смч.: Ермолая, Ермиппа, Ермократа. Прп. Моисея.	8
*	Вс.	27	<i>Нед. 9-я по Пятидесятн.</i> Влмч. Пантелеймона. Прп. Анѳисы. Блаж. Николая Кочан., Климента.	9
	Пн.	28	Св. ап.: Прохора, Никанора. Ик. Б. М. „Смоленск“.	10
	Вт.	29	Мч.: Каллиника, Θεодотіи. Мчц. Серафимы дѣвы.	11
*	Ср.	30	Свв. Апп.: Силы, Силуана, Крискента, Андронника.	12
	Чт.	31	Прп. Евдокима. Мчц. Іулитты. Заговѣнье на Успенск. постъ. Предпразд. происхожд. Честнаго и Животворящаго Креста.	13

Августъ.



Богослужбныя замѣтки. 22 и 30.

Праздничн. служба со всеношнымъ блѣніемъ. Послѣ литургіи благодар-

ственные молебны со звономъ. 31. Предпразднство происхожден. честныхъ дровъ Креста Господня. Заговѣнье на Успенскій постъ.

Событія. 11. Коронаваніе царя Михаила Ѳеодоровича 1613. 15. Битва Александра Невскаго со шведами 1242. 27. Учрежденіе университета св. Владиміра въ Кіевѣ 1834.



Ярмарки. Устюгъ (Волог. губ.) 1—10 (кожи). Макарьевъ (Костром. г.) 17—27. Нижній Новгородъ 15—10 сентября. Екатеринбургъ (Перм. г.) 26—8 августа (лошади). Полтава 10—25 (лошади). Самара 8—21. Якутскъ 15—15 августа (мѣха). Воронежъ 25—29. Вятка 28—9 августа. Пинскъ (Минск. губ.) 12—16 (скотъ)

Народный календарь. Июль — макушка лѣта, страдникъ. Въ іюлѣ на дворѣ пусто, да на полѣ густо. 1. Кузьминки, Кузьма-Демьянъ. 4. На Андрея озимое въ наливахъ дошло, а батюшка овесъ до половины доросъ. 5. Афанасьевъ день, мѣсяцевъ праздникъ. 8. Лѣтняя Казанская; Прокопа жнеца. Коли на Казанскую черника поспѣла, поспѣла и рожь. 11. Афи́мьи стожарницы 12. Прокла—великія росы. 16. Финогѣвы зажинки (зажинають хлѣбъ). 17. Макридинъ день осень снаряжаетъ. На Макрину мокро—осень ненастная. 20. Ильинъ день, Илья—грозы и дождь хозяинъ, конецъ косыбѣ, начало жнитва, ранняя подрѣзка сотовъ, конецъ купанья. На Илью до обѣда лѣто, а послѣ обѣда осень. До Ильина дня въ сѣнѣ пудъ меду, послѣ Ильина дня пудъ навозу. Муха кусаетъ до Ильина дня, питается, послѣ Ильина—запасается. Во что Илья, въ то и Воздвиженье. 22. На Марью сильныя росы,—льны сѣры и косы. 24. Борисъ и Глѣбъ пали—копны: поспѣлъ хлѣбъ. 25. Анны зимоуказательницы; начинаются утренники. 27. Пантелея цѣлителя.

АВГУСТЪ.

	Дни нед.	Стар. стиль	Православный календарь	Нов. стиль
✱	Пт.	1	Происх. чест. древ. животв. Креста Господня. Усп. постъ. Мчч. Маккавеевъ. Празд. Всемилост. Спасу.	14
	Сб.	2	Смч. Стефана, Прест. блаж. Василия юрод. Москов.	15
✱	Вс.	3	<i>Нед. 10-я по Пятидесятн.</i> Прп.: Исаакія, Космы, Далмата, Фавста, Антонія Римлянина.	16
	Пн.	4	Мч. Елevereія, прпмц. Евдокии. Свв. 7 отр. въ Ефесѣ.	17
	Вт.	5	Смч Фавія папы Рим; мч. Евсигнія, Сивела.	18
	Ср.	6	Преображеніе Господне.	19
	Чт.	7	Мч. Марина и Астерія; прпмч. Ора и Пимена.	20
	Пт.	8	Св. Емилиана, еп. Кизич., Мирона, еп. Крит.; Прп. Григорія. Ик. Б. М. „Толгской“.	21
	Сб.	9	Св. ап. Матеія Мч.: Антонія, Іуліана, Іоанна, Іакова.	22
	Вс.	10	<i>Нед. 11-я по Пятидесятн.</i> Св. мч. Лаврентія, Сикста папы Римск.: Феликиссима и Агапита.	23
	Пн.	11	Св мч. Евпла, Мчц. Сосаны и Препедигны.	24
	Вт.	12	Смч. Александра, еп. Коман.; мч. Аникиты и Фотія.	25
Ср.	13	Прп. Максима исповѣдн. Ик Б. М. „Страстной“.	26	
Чт.	14	Св. прор. Михея; перен. мощей прп. Феодосія Печ.	27	
Пт.	15	Успеніе Пресвятыя Богородицы.	28	
Сб.	16	Празднов. Нерукотвор. образу Господа нашего І. Хр. Мч. Діомиды, прп. Херимона.	29	
✱	Вс.	17	<i>Нед. 12-я по Пятидесятн.</i> Св. мч. Мирона, Стратона, Филиппа, Евтихіана, Кипріана, Павла.	30
	Пн.	18	Св. Іоанна и Георгія, мч. Иларіона, Діонисія.	31
	Вт.	19	Св. мч. Андрея Стратил., Тимоѳея, Агапія; мц. Ѳеклы; Ик. Б. М. „Донской“.	1
	Ср.	20	Св. прр. Самуила; мч. Севира и Мемнона.	2
	Чт.	21	Св ап. Ѳаддея: мц. Вассы: мч. Ѳеогнія, Агапія, Писта.	3
	Пт.	22	Мч. Агаѳоника, Зотика. Ик. Б. М. „Грузинской“.	4
	Сб.	23	Св. Каллинника, патр. Конст., мч. Луппа.	5
	Вс.	24	<i>Нед. 13-я по Пятидесятн.</i> Перен. мощ. св. Петра митр. Кіев. Прп. Арсенія Комельск.	6
	Пн.	25	Перен. мощей ап. Варѳоломея: св. ап. Тита.	7
	Вт.	26	Мч. Адріана и Наталіи. Ик Б. М. „Владимірской“.	8
Ср.	27	Св. Ливерія. Осіи, свмч. Кукши; прп. Пимена.	9	
Чт.	28	Св. прав. Анны; прп. Моисея Мурина; Саввы Крыпец.	10	
Пт.	29	Усѣиновеніе главы Крестителя Іоанна.	11	
Сб.	30	Св. Александра, Іоанна и Павла, прп Христофора. Перен. мощей благ. кн. Александра Невскаго.	12	
Вс.	31	<i>Нед. 14-я по Пятидесятн.</i> Св. Геннадія патр. Конст.; смч. Кипріана, еп. Кареаг. Пол. чест. пояса Б. М.	13	



Богослуженныя замѣтки.

1. На утрени вынось креста и поклонение ему. Послѣ литургіи крестный ходъ на рѣку и водосвѣщеніе. Начало Успенскаго поста.
2. Послѣ отпуста вечерни пріпѣви: „Спаси Господи люди Твоя“ и „Вознесиися на крестъ волею“ крестъ вносится въ алтарь. 6. На литургіи освященъ плодъ. 14. Конецъ Успенскаго поста. 29. Постъ въ честь великаго постника Іоанна Предтечи. Поминование воиновъ, на брани убиенныхъ.

Событія. 6. Учрежденіе Государственной Думы 1905. 11. Манифестъ Императора Николая II объ облегченіи народныхъ нуждъ 1904. 20. Покореніе Сибири 1582.



Ярмарки. Воронежъ 14—21 (лошади). Калачъ (Ворон. губ.) 10—17. Таганрогъ 10—20. Милютинская ст. (Дон. обл.) 10—14 сентября. Щигры (Кур. г.) 25—4 сентября. М. Вишера (Новг. г.) 15—31 (полотно). Влозерскъ (Новг. г.) 5—15. Харьковъ 1—4 сентября (шерстяные товары). Вятка 29—9 сентября. Лубны 6—13. Николаевскъ (Самарской губ.) 1—6.

Народный календарь. Августъ крушить, да послѣ круглить. Овса да льна въ августѣ смотри. Въ августѣ мужичку три заботы: и косить, и пахать, и сѣять. 1. Первый Спасъ медовый, выламываютъ соты. На Маккаевѣ собираютъ масть. 2. Степана съновала. 3. Антона вихреви. На Исаакія вихрь—зима крута. 4. Авдоты малиницы, огуречницы. 5. Евстигнеев житника. 6. Второй яблочный Спасъ, сѣвъ озими отъ второго Спаса до Флора. 8. Мирона вѣтрогона. Коли на Лаврентія вода тиха—зима безъ вьюгъ. 15. Большая Пречистая, Сножинки, святятъ коровой новаго хлѣба. Съ 15 до 29 молодое бабье лѣто. На Успенье огурцы солить, на Сергія—капусту рубить. 16. Третій Спасъ хлѣбный, дожники. 18. Фрола—Лавра, лошадиный праздникъ; досѣвки. 19. Стратилата тепляка. 20. Самуила мужичьяго заступника. 22. Агафона гуменика. 23. Луппа брусничника. На Луппа морозъ овесъ лущить. 26. Натальи овсяницы. 29. Ивана постнаго. Коли журавли на югъ пошли, ранняя зима.

СЕНТЯБРЬ.

	Дни нед.	Стар. стиль	Православный календарь	Нов. стиль
*	Пн.	1	Церковное новолѣтіе. Прп. Симеона столпника и матери его Мары. Ик. Б. М. „Міасинской“.	14
	Вт.	2	Мч.: Маманта, Θεодота, Руфины. Св. Іоанна.	15
	Ср.	3	Смч. Анеима, Домны дѣвы, Евфимія, Θεофила.	16
	Чт.	4	Св. Прр. Моисея Боговидца. Св. мч. Вавилы, Антиох. Ик. Б. М. „Неопал. Купины“. Свят. Іоасафа.	17
*	Пт.	5	Св. Прр. Захаріи и прв. Елисаветы. Блг. кн. Глѣба.	18
	Сб.	6	Чудо архистратига Михаила въ Хонѣхъ.	19
	Вс.	7	<i>Нед. 15-я по Пятидесятн.</i> Мч. Созонта. Прп. Луки. Св. Іоанна, арх. Новг. Предпр. Рожд. Богородицы.	20
⊗	Пн.	8	Рождество Пресвятой Богородицы. Ик. Б. М. „Почаевской, Курской“.	21
*	Вт.	9	Свв. Богоотець Іоакима и Анны. Откр. мощей св. Θεодосія Угличскаго.	22
	Ср.	10	Мчц.: Минодоры, Митродоры. Свв. Петра и Павла.	23
	Чт.	11	Прп. Θεодоры и Евфросина. Прп. Сергія и Германа.	24
	Пт.	12	Св. мч. Автонома, еп. Итал. Мч. Іуліана и Θεодора.	25
	Сб.	13	Обнов. храма Воскресенія Христова во Іерусалимѣ. Смч. Корнилія сотн. и Іуліана, Мч.: Іліи, Лукіана.	26 27
⊗	Вс.	14	<i>Нед. 16-я по Пятидесятн.</i> Воздвиженіе Честнаго и Животворящаго Креста Господня. Св. Іоанна Златоустаго. Мч. Папы.	28
	Пн.	15	Влмч. Никиты. Прп. Филовея. Мч.: Порфирія.	29
	Вт.	16	Влмчц. Евфиміи. Св. Кипріана, митр. Киевскаго.	30
	Ср.	17	Мчцц: Софіи, Вѣры, Надежды, Любви. Мч. Нила.	31
	Чт.	18	Св. Евменія, еп. Гортин. Мчц.: Аріадны, Софіи,	1
	Пт.	19	Мч: Трофима, Савватія, Доримедонта, Зосимы.	2
	Сб.	20	Кн. Михаила и бояр. его Θεодора.	3
*	Вс.	21	<i>Нед. 17-я по Пятидесятн.</i> Св. ап. Кодрата Свмч. Іпатія и Андрея. Св. Дмитрія, митр. Ростовск.	4
	Пн.	22	Св. Прр. Іоны. Смч. Фоки. Прп. Іоны пресвитера.	5
*	Вт.	23	Зачатіе Крест. Господня Іоанна. Ик. Б. М. „Словен.“.	6
	Ср.	24	Првмчц. равноапостольн. Θεоклы. Прп. Копрія.	7
	Чт.	25	Представл. Сергія, игум. Радонежскаго чуд. Прп. Евфросиніи. Прпмч. Пафнутія.	8
⊗	Пт.	26	Представл. св. ап. и еван. Іоанна Богослова.	9
	Сб.	27	Св. ап. Марка, Аристарха и Зины. Мч. Каллистрата.	10
*	Вс.	28	<i>Нед. 18-я по Пятидесятн.</i> Св. прр. Варуха, Прп. Харитона, исп. Мч. Александра, Іліодора.	11
	Пн.	29	Прп. Кириака и Θεофана. Мч.: Дады, Гаведея и Каздои.	12
	Вт.	30	Смч. Григорія, еп. Армен. Св. Михаила I-го митр. Киев.	13

Октябрь.



Богослужебныя замѣтки. 1.

Начало церковнаго повольтія (Индикта 7422). 14. На утрени величание кресту. Послѣ евангелія поется „Воскресеніе Христова“. На 9 пѣсни вмѣсто „честнѣйшую“ прпѣвы. Послѣ Великаго славословія вынось и поклоненіе Кресту. Въ соборахъ и монастыряхъ чинъ Воздвиженія св. Креста. На литургіи антифоны. Вмѣсто трисвятаго „Кресту Твоему поклоняемся“. Постъ въ воспоминаніе крестныхъ страданій Спасителя.



Событія. 1. Открытіе Московскаго Воспитательнаго дома 1763. Учрежденіе Главнаго Управленія по дѣламъ печати 1865. 2. Вступленіе Наполеона I въ Москву 1812. 8. Битва на Куликовомъ полѣ 1380. Учрежденіе Министерствъ 1802.



Ярмарки. Архангельскъ 4—30 (рыба). Варшава 13—18. Ростовъ (Дон. обл.) 8—18 (скоть). Кинешма (Костр. губ.) 14—28. Елисаветградъ (Хере. г.) 1—7 (рогатый скоть, лошади). Екатеринбургъ 12—5 окт. Коренная пустынь (Курск. губ.) 1—14. Вахмутъ 8—14. Лебедянъ 15—30. Орель 8—6 октября. Рыбинскъ 10—25.

Народный календарь. Холодень сентябрь, да сытъ. Въ сентябрь одна ягода, да и то горькая (рябина). Съ 1 по 8 старое бабье лѣто. 1. Семена лѣтопроводца, засидки, бабій праздникъ, начало сидѣлокъ, осеннихъ хороводовъ; съ Семена до Гурія (15 нбр.) свадебныя недѣли. Ленъ стели къ бабьему лѣту, а подымай къ Казанской (22 окт.). 2. Маманта очарушка. 4. Молельны противъ пожара. 7. Луковъ день, начало торговли лукомъ. 8. Малая пречистая; убирають пчелъ. 10. Осенняго малаго Петра—Павла, рябинника. 11. Федоры осенней вечерки. Всякому лѣту аминь. 13. Словущее воскресенье. 14. Воздвиженье—капустный праздникъ; съ 14 дѣтъ недѣли — капустныя чечорки. Воздвиженье кафтанъ съ плечъ сдвинетъ, тулупъ надвинетъ. 15. Никиты рѣпорѣза, гусепролета. Стрижка овецъ. 17. Всесвѣтныя бабы именины. 18. Арины осенней, журавлиный леть. 19. Трофимовы вечерки. 20. На Астафья вътеръ: сѣверный—къ стужѣ, южный—къ теплу, западный—къ мокротѣ, восточный къ ведру. 22. На Іону не ѣдятъ рыбу. 24. Феклы заревницы; замодотки. На заревницу—хозяину хлѣба воротокъ, а молотильщикамъ каши горшокъ. 25. Сергія курятника. На Сергія начинается, а съ Матрены зимней (9 ноябра) устанавливается зима. 27. Савватія пчельника. Убирають ульи. 30. Обновляютъ солому въ постеляхъ.

ОКТЯБРЬ.

	Дни нед.	Стар. стиль	Православный календарь	Нов. стиль
✠	Ср.	1	Покровъ Пресвятыя Богородицы. Св. ап. Ананіи.	14
	Чт.	2	Свмч. Кипріяна, Мчч. Іустины. Мч. Феоктиста.	15
	Пт.	3	Мчч. Діонисія Ареопагита. Мч.: Рустика, Елєвєерія.	16
	Сб.	4	Мч. Ієрөөея. Прп. Петра. Мч.: Домнины, Виринеи.	17

✠	Вс.	5	<i>Нед. 19-я по Пятидесятн.</i> Свв. Петра, Алексія, Іоны и Филиппа, митр. Москов. Свмч. Діонисія. Прп. Даміана, Ієреміи и Матєея Печерскихъ.	18
✠	Пн.	6	Св. апостола Фомы.	19
	Вт.	7	Мчч. Сергія, Вакха, Іуліана. Ик. Б. М. „Псково-Печер.“	20
	Ср.	8	Прп. Пелагіи, Таисіи. Прп. Трифона Вятскаго	21
	Чт.	9	Св. Ап. Іакова. Прп. Андрон. Ик. Б. М. „Корсунск.“	22
	Пт.	10	Мч.: Евлампія, Евлампіи. Блаж. Андрея Тотемск.	23
	Сб.	11	Св. ап. Филиппа. Прп. Феофана Печерск.	24

	Вс.	12	<i>Нед. 20-я по Пятидесятн.</i> Мч. Тараха, Андроника. „Филермской“ ик. Б. М. и правой руки Іоанна Предтечи. Ик. Б. М. „Іерусалимск.“	25
✠	Пн.	13	Мчч.: Карпа, Папилы, Агаѳодора. Прп. Никиты.	26
	Вт.	14	Прп. Параскевы. Мч. Назарія, Прп. Николы Святоши.	27
	Ср.	15	Прп. Евѳимія новаго. Св. Іоанна, еп. Суздальскаго.	28
	Чт.	16	Мч. Лонгина сотника.	29
	Пт.	17	Св. Прр. Осіи. Прпмч. Андрея Критск. Ик. Б. М. „Прежде Рождества и по Рождествѣ дѣва“.	30
	Сб.	18	Св. Ап. и ев. Луки. Мч. Марина. Прп. Іосифа Волоцк.	31

	Вс.	19	<i>Нед. 21-я по Пятидесятн.</i> Св. Прр. Іоуиля Мч. Уара. Смч. Садока и 129 муч. Прп. Іоанна Рыльск.	1
✠	Пн.	20	Влмч. Артемія Св. Артемія Веркольскаго.	2
	Вт.	21	Прп. Иларіона Влмч. Дасія, Зотика.	3
	Ср.	22	Ик. Б. М. „Назанской“. Равн. Аверкія. Мц. Анны.	4
	Чт.	23	Св. Ап. Іакова, брата Господня. Игнатія патр. Цар.	5
	Пт.	24	Мч.: Ареѳы, Синклитик. Ик. Б. М. „Всѣхъ скорб. рад.“	6
	Сб.	25	Мч.: Маркіана, Мартирія и Анастасія.	7

✠	Вс.	26	<i>Нед. 22-я по Пятидесятн.</i> Влмч. Димитрія Селун. Прп. Аѳанасія. Память землетряс. въ Цареградѣ.	8
	Пн.	27	Мч. Марка. Св. кн. Андрея Смолен. Прп. Нестора.	9
	Вт.	28	Мч. Терентія. Мчч. Неонилы. Прп. Іова Почаевск. Преставл. св. Димитрія Ростовскаго.	10
		29	Прмчч. Анастасіи. Прп. Авраамія. Блж. Маріи, Анны.	11
	Ср.	30	Св. ап.: Тертія, Марка, Іуста. Мц. Анастасіи.	12
	Чт.	31	Ап.: Стахія, Амплія. Урвана. Прп. Мавры. Пр. Спиридона и Никодима Печерск.	13



Ярмарки.

Кишиневъ (Бесс. губ.) 26—26 ноября (вино, скоть, шерсть). Бузулукъ (Самарск. г.) 1—7. Царицынъ (Сарат. г.) 1—7. Саратовъ 22—22 ноября Ставрополь 2—16. Ташкентъ 1—1 ноября (фрукты, хлопокъ, аз. тов.). Пятигорскъ (Терск. обл.) 18—31 (лошади). Гурьевъ (Ур. обл.) 20—11 ноября (скоть), Енотаевскъ 16—22. Олонецъ 8—15. Павловскъ (Воронежской губ.) 22—30. Тамбовъ 22—28. Кимры 20—30

Богослуженныя замѣтки.

5, 17 и 21. Послѣ литургіи благодарственный молебень со звономъ. 14. Служба св. отцамъ 7-го Вселенскаго собора. 25. Поминовение усопшихъ (Дмитровская суб.).

Событія.

17. Манифестъ Императора Николая II о преобразованіи Государственнаго устройства Россіи 1905 г.

Народный календарь.

Октябрь грязникъ, ни колеса, ни полоза не любитъ. Поздній листопадъ на тяжелый годъ. 1. Покровъ зазимье первое, конецъ хоровамъ, начало посидѣлкамъ. Скоть ставятъ на зимній кормъ. Покровъ натопи хату безъ дровъ. Покровъ землю кроетъ, гдѣ листомъ, гдѣ снѣжкомъ. 2. Дениса позимняго. 5. Харитины ткачихи: начинаютъ холсты ткать. 7. Съ Сергія зима начинается, съ Матрены (9 нбр.) устанавливается. 10. На Евлампія рога мѣсяца показываютъ, откуда быть вѣтрамъ. 14. Прасковьи грязнухи, порошихи, трепальницы (треплютъ лень). 22. Осенняя Казанская, расчетъ лѣтн. рабочихъ, свадьбы. 26. Димитріевъ день безъ снѣга—святая теплая, Димитріева суббота на снѣгу и святая на снѣгу. 28. Прасковей пятницы, Ненилы льняницы. 29. Настаси овечницы, стригольницы. Абрама овчарника. 30. Зиновея, покровителя охотниковъ.

Н О Я Б Р Ь .

Православный календарь

	Дни нед.	Стар. стиль		Нов. стиль
*	Сб.	1	Св. безсребр. Космы и Даміана. Прп. Θεодотіи. Мч. Ерминингельда. Мц. Кириены, Іуліаніи, Кесарія.	14
	Вс.	2	<i>Нед. 23-я по Пятидесятн.</i> Мч.: Акиндина, Пига- сія, Анемподиста, Елпидифора, Прп. Маркіана.	15
	Пн.	3	Мч.: Акепсима, еп. Іосифа, Аиѳала, Аттика.	16
	Вт.	4	Прп. Іоанникія Велик. Мч. Никандра и Ермея.	17
	Ср.	5	Св. Апп.: Патрова, Гаія и Филолога. Мч. Галактіона.	18
	Чт.	6	Св. Павла исп., патр. Царегр. Свв. мчц. 7 дѣвъ: Текусы, Александры, Клавдіи, Матроны и пр	19
	Пт.	7	Прп. Лазаря Мч.: Іерона, Антонина, Авкта, Θεодота.	20
*	Сб.	8	<i>Соборъ Архистр. Михаила</i> и проч. безпл. силъ.	21
	Вс.	9	<i>Нед. 24-я по Пятидесятн.</i> Мч. Онисифора, Пор- фирія, Александра, Антонія. Прп. Матроны.	22
	Пн.	10	Св. апп.: Ераста, Олимпа, Родіона, мч. Ореста.	23
	Вт.	11	Вл. мч. Мины. Мч.: Виктора, Викентія, Стефаниды Блаж. Максима, чудотв. Москов.	24
	Ср.	12	Св. Прр. Ахіи. Св. Іоанна Милост., патр. Алекс.	25
*	Чт.	13	Св. Іоанна Злат. Мч.: Антонина, Никифора, Германа, Мч. Манеѳы. Заговѣнье на Рожд. пост.	26
☩	Пт.	14	Св. Ап. Филиппа. Св. Григорія Паламы, арх. Θεссал. Успеніе царя Юстиніана и цар. Θεодоры.	27
	Сб.	15	Мч.: Гурія, Самона и Авива, Елпидія, Маркела.	28
*	Вс.	16	<i>Нед. 25-я по Пятидесятн.</i> Св. ап. и еванг. Матѳея Св. Фулвіана князя, во св. крещеніи Матѳея.	29
	Пн.	17	Св. Григорія, еп. Неокес. Прп. Никона и Лазаря писца.	30
	Вт.	18	Мч.: Платона, Романа, Закхея, Алѳея.	1
	Ср.	19	Св. Прр. Авдія. Мч.: Варлаама, Азы, Іліодора.	2
	Чт.	20	Прп. Григорія Декаполита. Мч.: Іосифа, Іоанна, Анны.	3
☉	Пт.	21	Введеніе во храмъ Пресвятыя Богородицы.	4
	Сб.	22	Свв. апп.: Филимона, Архиппа, Мч.: Кикили, Ва- леріана, Прокопія. Убіен. бл. кн. Михаила Тверск	5
*	Вс.	23	<i>Нед. 26-я по Пятидесятн.</i> Прест. благ. кн. Алек- сандра Невск. (въ иноч. Алексія). Мч. Сисинія и Θεодора. Прест. св. Митрофана., еп. Воронежск.	6
	Пн.	24	Влмц. Екатерины и съ нею Августы царицы. Св. муч. Меркурія Смол.	7
	Вт.	25	Мч. Климента, папы Римск. и Петра, еп. Алекс.	8
	Ср.	26	Прп. Алипія и Іакова. Св. Иннокентія, еп. Иркут.	9
	Чт.	27	Пр. Палладія и Романа. Ик. Б. М. Знаменіе „Новгор.“.	10
	Пт.	28	Прмч. Стефана Новаго. Мч.: Иринарха, Стефана.	11
	Сб.	29	Мч. Парамона, Филумена. Прп. Акакія.	12
*	Вс.	30	<i>Нед. 27-я по Пятидесятн.</i> Св. апостола Андрея Первозваннаго. Св. Фрументія, архіеп. Индійск.	13

Декабрь.



Богослужебныя замѣтки.

14. На литургіи благодарственный молебенъ. 15. Начало рождественскаго поста. 21. До 1-го января на утрени поется „Христосъ рождается, славите“.

Событія.

1. Открытіе Николаевской ж. д. 1857. 4. Основаніе Академіи Художествъ 1764. 5. Учрежденіе Казанскаго и Харьковскаго университетовъ 1804. 7. Сверженіе татарскаго ига 1480. 30. Введеніе оспопрививанія 1768. Судебныя уставы Александра II 1864.

Ярмарки.

Омскъ 15—1 дек. Усть-Сысольскъ (Волог. г.) 24—4 дек. Ачинскъ (Енис. г.) 15—15 дек. Верхнеудинскъ (Заб. обл.) 20—5 дек. Ромны (Полт. г.) 8—20. Сумы (Харьк. г.) 21—5 нояб. (скотъ). Шадринскъ (Пермск. г.) 8—18. Иваново-Вознесенскъ (Знаменск.) 27—30. Копотопъ 21—28. Кузнецкъ (Томск. г.) 8—30.

Народный календарь.

Ноябрь—листогной, полузимникъ, курятникъ. Снѣгу падуетъ, хлѣба прибуетъ. 1. Кузьминки, Кузьма—Демьянъ съ гвоздемъ, зимній, Божьи кузнецы (рѣки и дороги куютъ). Первые (космодемьянскіе) морозы; рѣжутъ курь, варять „космодемьянское“ пиво. 6. Павла и Варлаама ледоставовъ, 1-й Матрены зимней. 8. Михайловъ день, Михайловскія оттепели, грязи. 9. 2-ой Матрены зимней. Съ Матрены зимней зима встаетъ на ноги, налетаютъ морозы. 11. Фѣдоръ Студитъ—землю студитъ. 12. Если дождь на Иоанна Милостиваго, то оттепели до Введенья. 14. Иней въ филиповки—урожай овса. 18. Каковъ Платонъ и Романъ, такова и зима. 21. Введенскіе морозы. Введенье пришло, зиму привело. 24. Катерины санинцы. 26. Юрія холоднаго, зимняго. Егорія съ мостомъ. 29. Акакія цѣлителя. 30. На Андрея Первозваннаго подслушиваютъ воду: тихая вода—хорошая зима, шумная—морозы, бури, метели.

ДЕКАБРЬ.

Православный календарь

Дни нед.	Стар. стиль		Нов. стиль
Пн.	1	Св. Прр. Наума. Мч. Ананія Перс. Прв. Филарета Мил.	14
Вт.	2	Св. Прр. Аввакума. Прп. Іоанна, Андрея, Θεοφιλα.	15
Ср.	3	Св. Прр. Софоніи. Свмч. Θεοдора Александрійск.	16
Чт.	4	Вл. мчц. Варвары. Мчц. Іуліаніи. Прп. Іоанна Дамаск.	17
Пт.	5	Прп. Саввы Освященнаго. Мч. Анастасія.	18
Сб.	6	<i>Святит. Николая Мгрлицкійскаго Чудотворца.</i>	19
Вс.	7	<i>Нед. 28-я по Пятидесятн.</i> Св. Амвросія. Мч. Аѳинод. Прп. Павла, Іоанна Пост. Прп. Нила Столб.	20
Пн.	8	Св. ап. Сосѳена, Аполлоса, Кифы, Тихика.	21
Вт.	9	Зачатіе св. Богопроматери Анны, егда зачатъ св. Богородицу. Св. Прр. Анны. Прп. Стефана.	22
Ср.	10	Мч.: Мины, Ермогена, Евграфа, Гемелла. Прп. Θοмы. День прест. святит. Іоасафа, еп. Бѣлгородскаго.	23
Чт.	11	Прп. Данила и луки Столп. Прп. Никона Печ. Сухого.	24
Пт.	12	Св. Спиридона. Свмч. Александра. Мч. Разумника.	25
Сб.	13	Мч. Евстратія, Авксентія, Евгенія, Мардарія, Ореста.	26
Вс.	14	<i>Нед. 29-я по Пятидесятн.</i> (св. Праотець). Мч. Θирса, Левкія, Каллин., Филим, Аріана, Θεοтиха и Аполл.	27
Пн.	15	Свмч. Елеверія. Мчц. Анеіи Прп.: Павла Латрскаго, Парда. Св. Стефана Суражск. и Трифона Кольск	28
Вт.	16	Св. Пр. Аггея. Мч. Марина. Блаж. Θεοфанія царицы.	29
Ср.	17	Св. Прр. Данила и отрок.: Ананіи, Азарія, Мисаила.	30
Чт.	18	Мч. Севастіана, Никострата, Зои, Касторія, Марка.	31
Пт.	19	Мч. Вонифатія. Іліи. Прп. Григорія, еп. Омирит.	1
Сб.	20	Свмч. Ігнатія Богоносца. Прп. Филогонія.	2
Вс.	21	<i>Нед. 30-я по Пятидесятн.</i> (св. Отець) Св. Петра, митр. Кіевскаго. Мчц. Іуліаніи. Мч. Θемистоклея,	3
Пн.	22	Влмчц. Анастасіи Узорѣшит. Мч.: Христогона, Θεοδο- тии, Евода, Евтихіана.	4
Вт.	23	10-ти мчц. Критск.: Θεοдула, Саторнина, Геласія и пр	5
Ср.	24	Прпмчц. Евгении. Мч. Прота, Іакинѳа, Клавдіи.	6
Чт.	25	Рождество Господа Нашега Іисуса Христа. Воспом. избав. церкви и державы Россійск. отъ нашествія галловъ (франц.) и съ ними двадесят. яз. въ 1812 г.	7
Пт.	26	Соборъ Пр. Богородицы. Свмч. Евѳимія, еп. Сардійск.	8
Сб.	27	Св. Првм. Стефана архидіакона.	9
Вс.	28	<i>Нед. 31-я по Пятидесятн.</i> Св. ап. Никанора. Мч. 20 тыс. въ Никомидіи.	10
Пн.	29	14-ти тыс. млад., въ Виѳлеемѣ избіенн. Прп. Маркелла, Θаддея. Прп. Іоанна, Марка и Θεοφιла Печ.	11
Вт.	30	Св. ап. Тимона. Мч. Анисіи. Прп. Зотика сиропитат.	12
Ср.	31	Прп. Меланіи Рымлянни. Отдан. празд. Рожд. Христ.	13

Январь.



Богослужебныя замѣтки.

6. Послѣ литургіи благодарственный молебенъ со звономъ. 24. Царскіе часы. Великая вечерня съ литургіей св. Василия Великаго. 25. Послѣ литургіи благодарственный молебенъ съ колѣнопреклоненіемъ и двѣнадцатымъ звономъ. На молебнѣ провозглашается вѣчная память Императору Александру I. Съ 25 по 31 сплошная седмица.

Событія.

12. Указъ Императора Николая II Правительствующему Сенату объ упроченіи правильного хода государственной и общественной жизни 1904. 15. Учрежденіе морского кадетскаго корпуса 1752. 16. Дозволеніе издавать газеты 1702. 18. 1-е раздѣленіе Россіи на губерніи 1708. 19. Указъ о перенесеніи Нового года на 1-е января 1699. 27. Открытіе академіи наукъ 1727. 30. Введеніе ассигнацій 1768.

Ярмарки.

Петропавловскъ (Акм. обл.) 8—31. Красноярскъ (Енис. г.) 20—10 янв. Иркутскъ 1—31. Рига 15—6 января. Пенза 1—15 (полотно). Двинскъ 25—15 янв. Лебедянь 6—6 янв. Вятка 6—25. Смоленскъ 15—25.

Народный календарь.

Декабрь — студень. Годъ кончается. Коли снѣгъ привалитъ къ заборамъ—плохое лѣто. 1. Наума грамотника Пророкъ Наумъ наставникъ на умъ. 4. Варварины морозы. Варвара моститъ, Савва (5 дек.) гвозди остритъ, Никола (6 дек.) прибываетъ. 6. Николы зимняго, съ гвоздемъ. Никольщина—большой праздникъ. Красна Никольщина пивомъ да пирогами. Никольскіе морозы. 9. Анны зимней. 12. Спиридона солнценоворота. Солнце на лѣто, зима на морозъ. Закармливаютъ куръ гречихой изъ праваго рукава (чтобы лучше неслись). 20. Обносятъ иконы вокругъ села, молебны. 22. Настасья узоръшительница, покровительница беременныхъ. 24. Сочевникъ, богатая кутья, колада, послѣдній день Филиппова поста, постный день, не ѣдятъ „до звѣзды“ и то лишь сочиво (ячменную кашу съ медомъ), взваръ плодовой съ хлѣбомъ, оладьи медовыя, блины да пироги постныя. Коли въ сочевникъ небо звѣздно, богатый приплодъ скота и много ягодъ. 25. Рождественскіе морозы. Святки отъ Рождества до Крещенья, не работаютъ вечеромъ, славятъ Христа. Троишки черны—къ урожаю гречи. Темныя святки—молочныя коровы, свѣтлыя—носкія куры; метель—ичелы хорошо будутъ роиться; иней—урожай на хлѣбъ, небо звѣздисто—урожай на горохъ. 31. Васильевъ, щедрый вечеръ, вечеръ гаданій.

ЮЖНО-СЛАВЯНСКІЙ МѢСЯЦЕСЛОВЪ

на 1914-й годъ.

дни.	ч.		дни.	ч.	
Январь.			Апрѣль.		
Сб.	4	Св. Евстаѳія, архіеп. Сербскаго, Мч. Онуфрїя Болгарскаго.	Вт.	1	Мч. Авраамїя Болгарск.
Ср.	8	Св Григорїя, еп. Болгар.	Пт.	4	Мч. Никиты Албанскаго.
Сб.	11	Прп. Ромила Болгар.	Вс.	6	Св. Меводїя , архіеп. Моравскаго (885 г.).
Вс.	12	Св Саввы , архіеп. Серб	Вс.	20	Св. Ветрана и Фотима.
Пн.	13	Св. муч. Ермила и Стратонника Бѣлградскихъ.	Ср.	23	Муч. Лазаря Болгарскаго (1802 г.).
Ср.	15	Пр. Гаврїила и Прохора Болгарскихъ.	Сб.	26	Преп. Іоанникїя Чернорѣц.
Чт.	16	Свщмч. Дамаскина Болгарскаго.	Вт.	29	Св. Василїя архіеп Скодрскаго.
Сб.	18	Св. Максима, митрополита Сербскаго.	М а й.		
Чт.	30	Св. Петра , царя Болгарскаго.	Чт.	1	Преп. мч. Игнатїя Загор.
Февраль.			Пт.	2	Св. кн. Бориса (Михаїла) Болгарскаго.
Сб.	8	Св. Саввы , архіеп. Сербскаго (1268 г.).	Пт.	9	Мч. Авраамїя Болгарск.
Вт.	11	Муч. Георгїя Сербскаго (1515 г.).	Вс.	11	Св. Никодима, архіеписк. Сербскаго (1325 г.).
Чт.	13	Преп. Симеона Сербск., (Стефана Нѣманя), муроточца (1200 г.).	Ср.	14	Муч. Іоанна Болгарск.
Пн.	17	Преп. Феоdosїя и Романа Болгарскихъ (1362 г.).	Чт.	22	Св кн. Владимїра Серб.
Мартъ.			Пн.	26	Велмч. Георгїя (Новаго) Болгарскаго.
Вт.	4	Мч Іоанна Болгарскаго. Перенесенїе мощей св. Вячеслава кн. Чешскаго (932 г.).	Ср.	28	Преп. Софронїя Болгар.
Ср.	26	Св. Иринея, еп. Сремск.	І ю н ъ.		
Пт.	28	Мч.: еп. Георгїя, Парода, Петра и кн. Бояна Болгарскаго.	Пн.	2	Св. вел.-муч. Іоанна Сочавскаго (1340 г.).
			Чт.	5	Преп. Петра Сербскаго.
			Вс.	15	Св. мч. кн. Лазаря (1389 г.) и преп. Ефрема Сербск.
			Вт.	17	Прав. Михаїла Болгар.
			Вс.	22	Преп. Николая.
			Вт.	24	Св. Никиты, еписк. Ремецианскаго.
			І ю л ъ.		
			Вт.	1	Преп. Ангелины Сербск.
			Пт.	11	Св. Никодима исповѣд.

дни.	ч.	
Пт.	18	Мч. Емилиана.
Сб.	19	Св. Стефана , кн. Сербск. (1427 г.) и матери его Милицы (1405 г.).
Вс.	27	Св. Климента, еписк. Величскаго, Ангеларія, Горазда, Наума и Саввы Болгарск. Св. Кирилла и Меводія .

Августъ.

Сб.	16	Преп. Іоакима Болгарск.
Пн.	18	Преп. Іоанна Рыльскаго.
Пт.	29	Мч. Анастасія Болгарск. (1794 г.).
Сб.	30	Святит. Сербскихъ: Саввы, Никодима, Іоанникія, Ефрема, Спиридона, Макарія, Гавриила, Арсенія, Евстаеія, Іакова, Саввы, Данила и Григорія.

Сентябрь.

Ср.	3	Блж. Іоанна Кукузеля.
Вт.	16	Муч. кн. Людмилы Чешской, прп. Прокопія Чешскаго (1053 г.).
Пн.	22	Преп. Космы Зографскаго и 26-ти муч.
Ср.	24	Св. Стефана , владыки Сербскаго (1224 г.), сына его Владислава и племянника Давида (1239 г.).
Вс.	28	Мч. кн. Вячеслава Чешскаго (935 г.).

Октябрь.		
дни.	ч.	
Сб.	4	Преп. Стефана Сербскаго.
Ср.	8	Пр. муч. Игнатія Болгар.
Чт.	9	Св. Стефана Сербскаго (1427 г.).
Вт.	14	Прп. Параскевы (Петки).
Сб.	18	Влмц. Златы.
Вс.	19	Св. Иларіона еписк. Меглинскаго (1164 г.).
Вт.	21	Перен. мощей преп. Іоанна Рыльск. (946 г.).
Вс.	26	Преп. Димитрія Болгарскаго (1685 г.).
Вт.	28	Св. Арсенія , еп. Сербскаго (1266 г.).
Чт.	30	Св. Стефана (1320 г.), владыки Сербск. (Милютина), Драгутина и Елены (1306 г.).

Ноябрь.

Вс.	9	Преп. Евѣмія Дохіарск.
Вт.	11	Св. Стефана Дечанскаго.
Сб.	22	Прав. Михаила Болгарскаго (886 г.).
Пт.	28	Мч. Христа Сербскаго

Декабрь.

Вт.	2	Св. Стефана (Уроша), царя Серб. (1367 г.).
Пт.	5	Преп. Нектарія Витольс.
Вс.	7	Преп. Григорія Аѳонск.
Чт.	11	Блаж. Іоанна (1503 г.), владыки Сербскаго и родителей его Стефана и Ангелины.
Сб.	20	Св. Данила, арх Сербскаго (1338 г.).
Вс.	23	Св. Наума просвѣтителя Болгаріи.

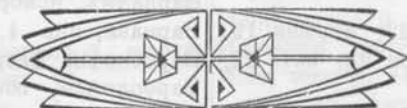

ГОСУДАРСТВЕННАЯ ПУБЛИЧНАЯ

КНИЖНИЦА

УЧ. П.

АЛФАВИТНЫЙ УКАЗАТЕЛЬ

православныхъ именъ съ указаніемъ дней поминовенія ихъ церковью.

Имена мужскія.

- Аввакумъ**, юл. 6, дек. 2.
Аверкій, мая 26, окт. 22.
Авксеній, февр. 14, апр. 18, декабря 13.
Авраамъ, октября 9.
Агаеонъ, февр. 20, марта 2.
Аггей, марта 9, декабря 16.
Адамъ, января 14.
Адрианъ, февраля 3, апрѣля 17, августа 26.
Азарія, февр. 3, дек. 17.
Акакій, мар. 9, апр. 17, мая 7, 19, юля 7, 28 сент. 15, ноября 29.
Александръ, февр. 23, марта 9, 13, 15, 16, апр. 10, мая 13, юня 9, 10, юля 3, 9, 10, авг. 1, 11, 12, 30, сент. 28, окт. 22, ноября 9, 23, декабря 12.
Алексій, февраля 12, марта 17, мая 20, авг. 9, октября 5, ноября 23.
Амвросій, декабря 7.
Амосъ, юня 15.
Ананія, янв. 4, 26, апр. 17, окт. 1, декабря 1, 17.
Анастасій, января 8, 21, 22, 24, апр. 20, окт. 25, дек. 5.
Анатолій, апр. 23, юля 3, ноября 20.
Андрей, мая 18, юня 12, 30, юля 4, августа 19, сент. 21, 23, окт. 2, 17, 27, ноября 30, декабря 2.
Андроникъ, янв. 4, мая 17, юля 30, окт. 9, 12.
Антонинъ, февраля 23, апрѣля 19, авг. 1, 4, сентября 23, окт. 22, ноября 7, 13.
Антоній, янв. 8, 17, февр. 12, марта 1, апр. 14, юля 10, авг. 3, 9, ноября 9, дек. 7.
Аполлинарій, юля 23.
Аполлоній, мар. 31, юля 10, 30, декабря 14.
Аполлонъ, юня 5.
Ардаліонъ, апр. 14.
Аристархъ, янв. 4, апрѣля 15, сентября 27.
Аркадій, янв. 26, марта 6.
Арсеній, янв. 19, марта 2, мая 8, юня 12, августа 24, окт. 28, декабря 13.
Артемій, марта 24, юня 23, октября 20.
Архиппъ, января 4, февр. 19, сент. 6, ноября 22.
Африканъ, марта 13, апр. 10, октября 28.
Аеанасій, января 4, 18, февр. 22, марта 9, мая 2, юня 20, юля 5, авг. 22, окт. 24, 26, ноября 7, дек. 2.
Богданъ, ноября 13.
Борись, мая 2, юля 24.
Вавила, янв. 24, сент. 4.
Вадимъ, апрѣля 9.
Вакхъ, мая 6, октября 7.
Валентинъ, апр. 24, юля 6, 30.
Валеріанъ, января 21, юня 1, сент. 13, ноября 22.
Валерій, мар. 9, ноября 7.
Варлаамъ, ноября 6, 19.
Варнава, янв. 4, юня 11.
Варсонофій, февраля 29, окт. 4.
Вареоломей, юня 11, 30, авг. 25.
Василискъ, марта 3, мая 22.
Василій, янв. 1, 30, февр. 28, марта 4, 7, 22, 26, апр. 12, 26, 30, юля 3, 6, 15, авг. 2, 11, ноября 28.

Венедиктъ, марта 14.
Веніаминъ, янв. 14, марта 31, октя-
бря 13.
Викентій, ноября 11.
Викторинъ, января 31, марта 10,
декабря 18.
Викторъ, января 13, марта 10, апр.
18, ноября 11.
Виссаріонъ, іюня 6.
Виталій, апрѣля 22, 28.
Владиміръ, іюня 15.
Власій, февраля 3, 11.
Вонифатій, декабря 19.
Всеволодъ, февраля 11, апр. 22,
ноября 27.
Вуколь, февраля 5.
Вячеславъ, марта 4, сент. 28.

Гавриилъ, янв. 22, февраля 11,
марта 26, іюля 13, ноября 27.
Галактіонъ, іюня 22, ноября 5.
Геннадій, янв. 3, авг. 31.
Георгій, янв. 8, 22, февр. 4, 21,
апр. 4, 7, 19, 23, мая 13, 16, 26,
авг. 18, 24, ноября 3, 26.
Герасимъ, марта 4.
Германъ, мая 12, іюня 28, іюля 7,
сентября 11, ноября 13.
Гликерій, декабря 28
Глѣбъ, мая 2, іюля 24, сент. 5.
Гордій, января 3
Григорій, янв. 5, 8, 10, 25, 30,
марта 4, 12, апр. 20, авг. 8, сент.
30, ноября 5, 14, 17, 20, 23, 28,
дек. 19.
Гурій, авг. 1, окт. 4, нояб. 15.

Давидъ, марта 5, апрѣля 12, мая
2, іюня 25, 26, іюля 24, сент. 5,
6, 19.
Даміанъ, февр. 23, іюля 1, окт. 5,
17, ноября 1.
Даниилъ, февр. 16, марта 4, апрѣля
7, іюля 10, ноября 7, декабря 11, 17.
Димитрій, февр. 11, мая 15, іюня 3,
авг. 9, сент. 11, 21, октября 26,
ноября 15.
Діодоръ, янв. 31, февраля 3, марта
10, апрѣля 29, сент. 11.
Діомидъ, іюля 3, авг. 16.
Діонисій, марта 10, 15, апрѣля 21,
мая 6, 18, іюня 1, 3, 26, авг. 4,
18, окт. 3, 5, 22.

Доримедонтъ, сент. 19.
Дорожей, іюня 5, сент. 3, 16, ноября
7, декабря 28.

Евгеній, янв. 21, февр. 12, 19, марта
7, ноября 7, дек. 13.
Евграфъ, декабря 10.
Евдокимъ, іюля 31.
Евдоксій, сент. 6, нояб. 3.
Евлампій, мар. 5, іюля 3, окт. 10.
Евсевій, янв. 11, 20, февр. 15, апр.
24, 28, іюня 22, сент. 21, окт. 4.
Евстигній, авг. 5.
Евстаѣій, февр. 21, марта 29, апр.
14, іюля 28, сент. 20, ноября 20.
Евтихій, янв. 20, марта 9, апр. 6,
21, мая 28, авг. 23, 24, сент. 19,
ноября 7.
Евтопій, марта 3, іюня 16, октября 17.
Евѣимій, янв. 20, марта 11, апр. 1,
іюля 4, сент. 3, окт. 15, декабря
26, 28.
Елеазаръ, авг. 1.
Елпидифоръ, апр. 3, ноября 2.
Емилианъ, янв. 8, марта 7, іюля 18,
авг. 8, 18.
Ермилъ, янв. 13.
Ермій, янв. 4, апр. 8, мая 31, іюля
6, ноября 4.
Ермогенъ, сент. 1, дек. 10.
Ермолай, іюля 26.
Есперь, мая 2.
Ефремъ, янв. 28, марта 7, мая 16,
іюня 8.

Захарій, февраля 8, марта 24,
сентября 5, декабря 5.
Зиновій, октября 30.

Игнатій, янв. 29, мая 19, 28,
сентября 27, окт. 23, дек. 20.
Игорь, іюня 5.
Иларій, іюля 12.
Иларіонъ, марта 28, іюня 6, авг.
18, окт. 21, ноября 7.
Илій, марта 9.
Иліодоръ, сентября 28, ноября 19.
Илія, янв. 8, 14, февр. 16, мар. 28,
іюля 20, сент. 13, 17, декабря 19.
Иннокентій, іюля 6, ноября 26.
Ипатій, янв. 14, марта 31, іюня 3,
18, сент. 21, ноября 20.

Ипполитъ, января 30, авг. 13.
Иринархъ, ноября 28.
Исаія, января 14, февраля 16, мая
9. 15.
Исидоръ, февр. 4, мая 14.

Іаковъ, янв. 4, 13, 29, марта 4, 21,
24, апр. 10, 30, іюня 30, авг. 9,
окт. 9, 23, ноября 1, 26, 27.

Іеремія, янв. 14, февр. 16, мая 1,
октября 5.

Іеронимъ, іюня 15.

Іерофей, окт. 4.

Іоакимъ, сентября 9.

Іоанникій, ноября 4.

Іоаннъ, янв. 4, 7, 15, 22, 26, 27, 30,
31, февр. 23, 24, 29, марта 9, 20,
27, 29, 30, апр. 11, 12, 14, 18,
19, мая 8, 19, 24, 25, 26, 29, іюня
2, 12, 13, 19, 24, 26, 28, 30, іюля
12, 18, 21, 30, августа 4, 9, 18,
29, 30, сент. 2, 7, 14, 23, 26,
окт. 3, 12, 19, 22, 28, ноября 1,
9, 12, 13, 20, 28, дек. 2, 3, 4, 7, 29
Іовъ, мая 6.

Іона, марта 28, 31, мая 27, іюня
15, сент. 22, окт. 5, нояб. 5.

Іосифъ, янв. 4, 14, 26, апр. 4, сент.
9, ноября 3, 20.

Іулій, іюня 21.

Каллистратъ, сент. 27.

Капитонъ, марта 7, авг. 12.

Карпъ, янв. 4, мая 26, окт. 13.

Кассіанъ, февр. 29, мая 21.

Квинтиліанъ, апр. 28.

Кирикъ, іюля 15.

Кириллъ (по-русски Кирила), янв. 18,
февр. 4, 14, марта 9, 18, 21, 29,
апр. 28, мая 11, іюля 9, сент. 6.

Киръ, янв. 31, іюня 28.

Кифа, марта 30, дек. 8.

Клавдій, янв. 31, марта 9, 10, 19,
іюня 3, авг. 11, окт. 29, декабря 18.

Климентъ, янв. 4, 23, апр. 22, сент.
10, ноября 25.

Кодратъ, янв. 4, марта 10, апр. 21,
сент. 21.

Козьма, см. Косма.

Кононъ, марта 5, 6.

Константинъ, марта 5, 6, мая 11,
21, іюня 5, іюля 3, сент. 19, окт.
22, дек. 26.

Косма, (по-русски Кузьма), апр. 18,
іюля 1, авг. 3, окт. 12, 17, ноября 1.

Лаврентій, янв. 29, авг. 10.

Лазарь, марта 28, іюня 15, іюля 17,
октября 17, ноября 7, 17.

Левъ, февр. 18, 20.

Леонидъ, март. 10, апр. 16, іюня 5,
авг. 8.

Леонтій, янв. 22, марта 9, апр. 24,
мая 23, іюня 18, іюля 10, авг. 1,
9, сент. 13, окт. 17.

Логгинъ, апр. 24, іюня 24, окт. 16,
ноября 7.

Лука, янв. 4, 29, февр. 7, апр. 22,
іюля 30, сент. 7, окт. 18, ноября
6, дек. 11.

Лукіанъ, іюня 3, іюля 6, 7, сент. 13,
окт. 15.

Луппъ, авг. 23, окт. 26.

Маврикій, февр. 22, іюля 10

Макарій, янв. 14, 19, февр. 5, 19,
марта 17, апр. 1, 26, мая 26,
іюля 25, сент. 6, ноября 23.

Максиміліанъ, авг. 4, окт. 22.

Максимъ, янв. 21, февр. 6, 19, апр.
10, 28, 30, мая 14, іюля 30, авг.
11, 13, сент. 5, 15, окт. 9, 28,
ноября 11, 22

Мануилъ (Еммануилъ), января 22,
марта 27, іюня 17.

Маркеллъ, февр. 9, марта 1, іюня
7, авг. 1, 14, нояб. 15, дек. 29.

Маркъ, янв. 4, 14, марта 5, 29, апр.
5, 25, іюля 3, сент. 27, 28, окт.
27, 30, дек. 18, 29.

Мартинъ, апр. 14, окт. 12.

Матѣй, (по-русски Матвей), іюня 30,
окт. 5, нбр. 16.

Мелетій, февр. 12, мая 24, снт. 21.
Меней, іюля 10.

Меѳодій, апр. 6, мая 11, іюня 4, 14, 20.

Миронъ, авг. 8, 17.

Митрофанъ, іюня 4, нбр. 23.

Михаилъ, янв. 11, фвр. 14, мая 21,
23, іюля 12, снт. 6, 20, 30, окт.
1, нбр. 8, 22, дек. 18.

Михей, янв. 5, авг. 14.

Модестъ, іюня 15, дек. 18.

Моисей, янв. 14, февр. 23, іюля 26,
авг. 28, сент. 4.

Назарій, окт. 14.
Наумъ, дек. 1.
Никандръ, марта 15, юня 5, сент. 24, ноября 7
Никаноръ, янв. 4, юля 28, дек. 28.
Никита, янв. 31, марта 20, апр. 3, 30, мая 24, 28, сент. 9, 15, окт. 13.
Никифоръ, янв. 31, фев. 9, марта 10, 13, апр. 19, юня 2, ноября 13.
Никодимъ, авг. 2, окт. 31.
Никола, окт. 14
Николай, фев. 4, марта 9, мая 9, юля 27, дек. 6, 24,
Никонъ, марта 23, сент. 28, ноября 7, 17, дек. 11.
Ниль, мая 27, сент. 17, ноября 12, дек. 7.
Олегъ, 20 сент.
Онисимъ, янв. 4, фев. 15, мая 10, юля 14.
Онуфрій (по-русски Онопрій), юня 12, ноября 21.
Павель, янв. 10, 14, 15, фев. 16, марта 4, 7, 10, мая 18, юня 3, 28, 29, юля 16, авг. 17, 30, сент. 10, окт. 4, нояб. 6, дек. 7, 15, 23.
Павлинъ, янв. 23, мая 18.
Паисій, юня 19.
Палладій, янв. 28, нояб. 27.
Памфилъ, фев. 16, авг. 12.
Панкратій, фев. 9, юля 9.
Пантелеймонъ (по-русски Пантелей), юля 27.
Пармень, янв. 4, юля 28.
Пареній, фев. 7.
Патапій (по-русски Патапъ), дек. 8.
Пафнутій, фев. 25, мая 1, сент. 25.
Пахомій, мая 15.
Петръ, янв. 9, 12, 13, 16, 22, 26, фев. 1, мая 3, 18, юня 12, 25, 29, 30, юля 1, авг. 9, 24, сент. 3, 5, 10, 13, 22, 23, окт. 4, 5, 9, 30, нояб. 25, дек. 21, 28.
Пимень, авг. 7, 27.
Платонъ, апр. 5, нояб. 18.
Поликарпъ, фев. 23, апр. 2, юля 24.
Полиевктъ, янв. 9, дек. 10.
Помпей, юля 27.
Понтій, авг. 5.
Порфирий, фев. 10, 16, 26, сент. 15, ноября 9.

Провъ, окт. 12, дек. 19
Прокль, янв. 14, юля 12, нояб. 20.
Прокопій, фев. 27, юля 8, нояб. 22.
Протасій, окт. 14.
Прохоръ, янв. 4, фев. 10, юля 28.
Псой, авг. 9.
Пудъ, янв. 4, апр. 15.

Рафаиль, ноября 8.
Родионъ, янв. 4, нояб. 10.
Романъ, янв. 29, мая 2, юля 19, 24, окт. 1, нояб. 18, 19, 27.
Руфинъ, марта 10, апрѣля 7, юля 6.

Савва, янв. 12, 14, апр. 15, 24, авг. 27, 28, окт. 1, дек. 3, 5.

Савватій, сент. 19, 27.
Саверій, нояб. 20.
Савинъ, янв. 30, марта 13, 16, мая 12, окт. 15.

Сампсонъ, юня 27.
Самуиль, фев. 16, авг. 20.
Севастианъ, фев. 26, дек. 18.
Северинъ, юня 4.

Сергій, янв. 1, марта 20, юня 28, юля 5, сент. 11, 25, окт. 7.

Сила, янв. 4, марта 26, юля 30.
Сильвестръ, янв. 2.

Симеонъ, янв. 4, 26, фев. 3, 13, апр. 5, 17, 27, мая 18, 24, юля 21, сент. 1.

Симонъ, мая 10, юня 30.
Сисой, юля 6.

Созонтъ, сент. 7.
Сократъ, апр. 21.

Софроній, марта 11, дек. 9.
Спиридонъ, окт. 31, дек. 12.

Стефанъ, янв. 4, 14, марта 28, апр. 26, 27, мая 17, 24, юля 13, 14, авг. 2, сент. 15, окт. 28, нояб. 28, дек. 9, 15, 17, 27.

Тарасій, фев. 25.
Терентій, марта 13, апр. 10, юня 21, окт. 28.

Тимофей, янв. 4, 22, 24, фев. 21, мая 3, юня 10, авг. 19, дек. 19.

Тить, янв. 4, фев. 27, апр. 2, авг. 25.
Тихонъ, юня 16, авг. 13.

Трифонъ, фев. 1, апр. 19.
Трофимъ, янв. 4, марта 16, 18, апр. 15, юля 23, сент. 19.

Филаретъ, дек. 1.
Филимонъ, янв. 4, февр. 19, апр. 29,
нояб. 22, дек. 14.
Филиппъ, янв. 4, 9, іюня 30, іюля
3, авг. 17, окт. 5, 11, нояб. 14.
Флавій, марта 9.
Флегонтъ, янв. 4, апр. 8.
Флоръ, авг. 18, дек. 18.
Фока, іюля 22, сент. 22.
Фотій, мая 27, іюля 2, авг. 9, 12.

Харлампій, февр. 10.
Харитонъ, іюня 1, сен. 9, 28.
Христофоръ, апр. 19, мая 9, авг. 30.

Ѡаддей, янв. 4, авг. 21, дек. 29.
Ѡеогенъ, нояб. 7.
Ѡеодоръ, янв. 26, февр. 8, 17, марта
5, 6, апр. 10, 20, 21, 22, мая 16,

21, іюня 5, 8, 15, іюля 4, 9, 12,
авг. 11, сент. 4, 5, 12, 19, 20,
22, нояб. 7, 11, 23, 28, дек. 3, 27.
Ѡеодосій, янв. 11, 28, марта 27,
мая 3, авг. 14.
Ѡеодотъ, февр. 19, марта 2, апр. 29,
мая 18, іюня 7, іюля 4, сент. 2,
15, нояб. 7.
Ѡеодулъ, янв. 14, февр. 16, марта
9, апр. 5, мая 2, іюня 18, окт.
28, нояб. 7, дек. 3, 23.
Ѡеоктисть, янв. 4, сент. 3, окт. 2.
Ѡеофилъ, янв. 8, 30, февр. 6, марта
6, 9, іюня 12, іюля 23, сент. 3,
окт. 10, нояб. 7, дек. 2, 28, 29.
Ѡерапонтъ, мая 25, 27.
Ѡирсъ, авг. 17, дек. 14.
Ѡома, марта 21, апр. 24, іюня 30,
іюля 7, окт. 6, дек. 10.

Имена женскія.

Августа, ноября 24.
Агапія (или Агавія), февр. 5, апр.
16, дек. 28.
Агнія, янв. 21.
Агриппина (по народ. назв. Агра-
фена), іюня 23.
Акилина (по народ. назв. Акулина),
апр. 7, іюня 13.
Алевтина, іюля 16.
Александра, марта 20, апр. 23, мая
18, нояб. 6.
Анастасія (по народ. назв. Настасья),
марта 10, апр. 15, окт. 29, 30,
дек. 22.
Анна, февр. 3, марта 26, іюня 13,
іюля 5, 25, авг. 28, сент. 9, окт.
22, 29, нояб. 20, дек. 9.
Антонина, марта 1, іюня 10, 13.
Анеуса, апр. 12, іюля 27, авг. 22, 27.
Аполлинарія, янв. 5.
Аеанасія, янв. 31, апр. 12, окт. 9,
нояб. 6.

Валентина, февр. 10.
Валерія, іюня 6, 7, окт. 14.
Варвара, дек. 4.
Василисса, янв. 8, марта 10, апр.
15, 16, сент. 3.
Васса, авг. 21.

Вероника (или Виринея), окт. 4.
Викторія, іюня 1.

Галина, марта 10, апр. 16.
Глафира, апр. 26.
Гликерія (по народн. Лукерья), мая
13, окт. 22.

Дарія, марта 19.
Домна, сент. 3, дек. 28.
Дорофея, февр. 6.

Евгенія, дек. 24.
Евдокія (по народн. Овдотья,
Авдотья), марта 1, іюля 7, авг.
4, сент. 11.
Евлампія, окт. 10.
Евпраксія, янв. 12, іюля 25.
Евфимія (Евѡимія, по народн.
Афимья), марта 20, іюля 11,
сент. 16.
Евфросинья (по народн. Афросинья),
февр. 15, мая 23, іюня 25, іюля
7, сент. 25, нояб. 6.
Екатерина (Катерина), нояб. 24.
Елена (по народн. Олена), мая 21,
26, іюля 11.
Елизавета (по народн. Лизавета),
апр. 24, сент. 5, окт. 22.
Емилія, мая 8, 30.

Зинаида, окт. 11.
Зоя, февр. 13, мая 2, дек. 18.

Инна, янв. 20, іюня 20.
Ираида (или Ироида, она же Раиса),
марта 5, сент. 5, 23.
Ирина (по народн. Арина), апр. 16,
мая 5, сент. 18.

Іуліанія (по народн. Ульяна), марта
4, 20, іюня 22, іюля 6, авг. 17,
нояб. 1, дек. 4, 21.
Іулія или Юлія, мая 18, іюля 16.
Іустина, окт. 2.

Калерія, іюня 7.
Капитолина, окт. 27.
Кикилія, нояб. 22.
Клавдія марта 20, мая 18, ноября
6, дек. 24.
Клеопатра, окт. 19.
Конкордія, авг. 13.
Констанція, мая 10.
Ксенія (или Евсевія, по народн.
Аксинья), янв. 24.

Ларисса, марта 26.
Любовь, сент. 17.
Людмила, сент. 16.
Лидія, марта 23.

Мавра, мая 3, окт. 31.
Макрина, іюля 19.
Марина, февр. 28, іюля 17.
Маріамна, февр. 17, сент. 30.
Марія, янв. 26, февр. 6, 12, апр. 1,
іюня 7, 9, іюля 12, 22, авг. 9,
окт. 29.
Марѳа, февр. 6, іюня 9, іюля 4, 6,
сент. 1.
Матрона (по народн. Матрена),
марта 20, 27, мая 18, ноября 6, 9.
Меланія, дек. 31.

Надежда, сент. 17.
Наталія, авг. 26.
Неонилла, окт. 28.
Нимфодора, сент. 10.
Нина, янв. 14.

Олимпіада, іюля 25
Ольга, іюля 11.

Павла, февр. 10, іюня 3.
Параскева (по народн. Прасковья),
іюля 26, окт. 14, 28.
Пелагія, мая 4, окт. 7, 8.
Пульхерія, сент. 10.

Раиса, сент. 5.
Регина, февр. 22.
Руфина, сент. 2.

Саломія, авг. 3.
Сарра, апр. 20, іюля 13, авг. 19,
дек. 10.
Серафима, іюля 29.
Соломонида, дек. 16.
Софія, сент. 17 и 18.
Стефанида, нояб. 11.
Сусанна, іюня 6, авг. 11.

Таисія, мая 10, окт. 8.
Тамара, въ нед. женъ мвроносиць.
Татіана, янв. 12.

Фаина, мая, 18.
Февронія, іюня 25
Фелицитата, янв. 25, февр. 1.

Харитина, окт. 5.
Хіонія (по-русски Хіона), апр. 16,
іюля 16.
Христина, февр. 6, марта 13, мая
18, іюля 24.

Юлія, мая 18, іюля 16.
Юнія, мая 17.

Ѳекла, іюня 6, 9, авг. 19, сент. 24,
нояб. 20.
Ѳеодора, февр. 11, марта 10, апр. 5,
16, мая 27, сент. 11, нояб. 14,
дек. 30.
Ѳеодосія (по-русски Ѳедосья), марта
20, апр. 3, мая 29.
Ѳеодотія, янв. 31, іюля 4, 29, сент.
17, окт. 22, нояб. 1, дек. 22.
Ѳеоктиста, янв. 31, нояб. 9.
Ѳеофанія, дек. 16.
Ѳеофила, сент. 3, дек. 28.



РИМСКО-КАТОЛИЧЕСКІЙ КАЛЕНДАРЬ

на 1914 годъ

(старый стиль).

ч.	дни.	Январь.	ч.	дни.	Февраль.
1	Ср.	Новый годъ. Обрѣзаніе Господне. Фульгенція.	1	Сб.	Навечеріе Срѣтенія Господня. Игнатія еп. м., Бригиды. Постъ.
2	Чт.	Макарія.			
3	Пт.	Даниїла м., Геновефы д.	2	Вс.	Семидесятница. Срѣтеніе Господне.
4	Сб.	Тита еп., Ригоберта.			
5	Вс.	Навечеріе Богоявленія. Телесфора пап. м.	3	Пн.	Власія еп.
6	Пн.	Богоявленіе Господне.	4	Вт.	Ансгарія еп., Андрея еп.
7	Вт.	Юліана м., Люціана м.	5	Ср.	Агаты д. м.
8	Ср.	Северина абб.	6	Чт.	Тита еп., Дороеи д. м.
9	Чт.	Марціанны д. м.	7	Пт.	Ромуальда абб.
10	Пт.	Агафона пп., Вильгельма еп.	8	Сб.	Іоанна изъ Мата.
11	Сб.	Гигина пп. м.	9	Вс.	Шестидесятница. Аполло- ніи д. м., Кирилла еп., Александра.
12	Вс.	Недѣля 1-я по Богоявл., Аркадія м.	10	Пн.	Схоластики д.
13	Пн.	Леонтія еп., Вероники д.	11	Вт.	Луція еп.
14	Вт.	Гиларія еп., Феликса м.	12	Ср.	Евлаліи д. м. Гауденція еп.
15	Ср.	Павла пуст., Мавра	13	Чт.	Іуліана м., 26 муч. япон.
16	Чт.	Марцелія пап., Оттона м.	14	Пт.	Валентина м.
17	Пт.	Антонія абб.	15	Сб.	Фаустина и Іовиты.
18	Сб.	Каедры св. Петра въ Римѣ, Приски д. м.	16	Вс.	Пятидесятн. Юліанны д. м.
19	Вс.	Недѣля 2-я по Богоявл., Имени Іисуса. Генриха еп. м., Канута, Марія м.	17	Пн.	Сильвана еп., Доната м.
20	Пн.	Фабіана и Себастіана мм.	18	Вт.	Симеона еп.
21	Вт.	Агнессы д. м.	19	Ср.	Пепельная среда. Конрада ис., Мансвета еп.
22	Ср.	Викентія, Анастасія мм.	20	Чт.	Елеутерія и Леона еп.
23	Чт.	Обрученіе Пр. Д. Маріи. Эмерика пап. м., Рай- мунда.	21	Пт.	Максиміана еп.
24	Пт.	Тимоѣея еп. м.	22	Сб.	Антіохійской каедры св. Петра, Маргариты.
25	Сб.	Обращеніе св. Павла ап.	23	Вс.	Недѣля 1-я поста. Петра- Даміана.
26	Вс.	Недѣля 3-я по Богоявл., Поликарпа еп. м.	24	Пн.	Сигфрида и Феликса п.
27	Пн.	Іоанна Златоуста еп. Д. Ц.	25	Вт.	Матеія ап.
28	Вт.	Флоріана м.	26	Ср.	Александра еп. м.
29	Ср.	Франциска Салезія еп. Д. Ц.	27	Чт.	Леонарда еп.
30	Чт.	Мартыны д. м.	28	Пт.	Романа абб.
31	Пт.	Петра ис., Іоанна, Сатур- нина.			
					Мартъ.
			1	Сб.	Альбина еп. м.
			2	Вс.	Нед. 2-я поста. Елены имп.
			3	Пн.	Кунегунды д.

ч.	дни.	
4	Вт.	Казимира исп. , Люція.
5	Ср.	Феофила.
6	Чт.	Виктора, Колеты д.
7	Пт.	Фомы Аквин., Перпетуи и Фелицитаты.
8	Сб.	Іоанна Божія.
9	Вс.	Недѣля 3-я поста. Франциски вд.
10	Пн.	40 мучениковъ.
11	Вт.	Константина ис.
12	Ср.	Григорія пап. В.
13	Чт.	Екатерины Бон.
14	Пт.	Матильды вд.
15	Сб.	Лонгина м.
16	Вс.	Недѣля 4-я поста. Киріяка діака.
17	Пн.	Гертруды, Патриція.
18	Вт.	Гавріила арх., Кирилла еп.
19	Ср.	Іосифа обр. , Александра еп. м.
20	Чт.	Вольфрама, Евѣиміи.
21	Пт.	Бенедикта.
22	Сб.	Богухвала.
23	Вс.	Недѣля страданія Ісуса Христа. Екатерины Вастан. д.
24	Пн.	Марка, Тимофея
25	Вт.	Благовѣщеніе Пр. Богородицы. Иринаея еп. м.
26	Ср.	Людгера еп.
27	Чт.	Іоанна Дамаскина.
28	Пт.	Іоанна Капистр.
29	Сб.	Цирилла м.
30	Вс.	Вербное воскресенье. Квирина м.
31	Пн.	Бальбины, Корнеліи д. м.

Апрѣль.

1	Вт.	Гугона.
2	Ср.	Великая среда. Франциски а-Пауло.
3	Чт.	Великій четвергъ. Рышарда еп.
4	Пт.	Велик. пятница. Исидора еп.
5	Сб.	Великая суббота. Викентія Феррарія, Зенона.
6	Вс.	Воскресеніе Христово. Вильгельма абб.
7	Пн.	2-й день Пасхи. Епифанія еп. м.

ч.	дни.	
8	Вт.	Діонисія ис.
9	Ср.	Маріи Клеофы.
10	Чт.	Маріи египет.
11	Пт.	Леона пап.
12	Сб.	Юлія пап., Даміана.
13	Вс.	Бѣлая недѣля. Герменегильда к. м.
14	Пн.	Іустина, Валеріана и Максима мм.
15	Вт.	Анастасія.
16	Ср.	Ламберта и Опата м.
17	Чт.	Аницета.
18	Пт.	Аполлона м.
19	Сб.	Леона пап.
20	Вс.	Недѣля 2-я по Пасхѣ. Сервиліана.
21	Пн.	Анзельма.
22	Вт.	Сотера и Кая п. м.
23	Ср.	Георгія м.
24	Чт.	Войцѣха м., Фиделиса м.
25	Пт.	Марна ев. Постъ.
26	Сб.	Клета и Марцеллина п. м.
27	Вс.	Недѣля 3-я по Пасхѣ. Покровъ св. Іосифа. Феофила еп.
28	Пн.	Павла отъ Креста, Виталиса.
29	Вт.	Петра м.
30	Ср.	Екатерины Сенен.

М а й.

1	Чт.	Филиппа и Якова апп.
2	Пт.	Сигизмунда м., Аеанасія еп.
3	Сб.	Обрѣтеніе Честн. Креста Г-ня. Александра.
4	Вс.	Недѣля 4-я по Пасхѣ. Ювеналиса еп., Флоріана м., Моники вд.
5	Пн.	Пія пап., Аніола м.
6	Вт.	Іоанна ап. ев. въ елеѣ.
7	Ср.	Домициллы м., Еуфрозины.
8	Чт.	Станислава еп. м.
9	Пт.	Григорія Назіан.
10	Сб.	Исидора, Антонина еп., Гордіана и Епимаха м.
11	Вс.	Недѣля 5-я по Пасхѣ. Мамерта еп.
12	Пн.	Панкратія, Нерія, Ахиллея и Домитиллы.

Постъ.

ч.	дни.		ч.	дни.	
13	Вт.	Сервація еп. Постъ.	14	Сб.	Василія еп., Марціана.
14	Ср.	Бонифація. Постъ.	15	Вс.	Недѣля 3-я по Пятидес. Вита, Модеста и Кресцентіи мм.
15	Чт.	Вознесеніе Господне. Софіи.	16	Пн.	Юстина м., Беннона, Іулиты.
16	Пт.	Іоанна Непом. м., Убальда еп.	17	Вт.	Інноцентія и Маркіана мм.
17	Сб.	Пасхала.	18	Ср.	Марка и Марцеллина.
18	Вс.	Недѣля 6-я по Пасхѣ. Венантія м., Феликса, Эрика м.	19	Чт.	Гервасія и Протасія мм.
19	Пн.	Петра, Пуденціаны д.	20	Пт.	Сильверія м. и Флорентины.
20	Вт.	Бернарда Сененскаго.	21	Сб.	Алоизія Гонз.
21	Ср.	Доната, Виктора митр.	22	Вс.	Недѣля 4-я по Пятидес Паулина еп., Флавія м.
22	Чт.	Юліи д. м. Елены.	23	Пн.	Агриппины д. м., Зенона и Зены.
23	Пт.	Андрѣя Воб.	24	Вт.	Рожденіе Іоанна Крестителя.
24	Сб.	Маріи помощ. христіанъ, Сусанны, Викентія. Постъ.	25	Ср.	Вильгельма, Проспера и Адальберта.
25	Вс.	Пятидесятница. Сошествіе Св Духа. Григорія п., Урбана п.	26	Чт.	Іоанна и Павла мм.
26	Пн.	2-й день Пятидес. Филиппа Нерія, Элеутерія.	27	Пт.	Владислава исп.
27	Вт.	Беды бл.	28	Сб.	Леона п., Ириня. Постъ.
28	Ср.	Августина еп., Германа еп. Постъ.	29	Вс.	Недѣля 5-я по Пятидес. Свв. апп. Петра и Павла.
29	Чт.	Маріи де Паз., Феодосія м., Максима еп.	30	Пн.	Воспомяніе св. Павла ап., Люцины и Емилианы д.
30	Пт.	Феликса пап. м. Постъ.			І ю л ь.
31	Сб.	Ангели Мериц., Петронели д. Постъ.			
		І ю н ь.			
1	Вс.	Св. Троицы. Якова еп.	1	Вт.	Ромуальда и Теодорика.
2	Пн.	Марцеллина, Петра и Евгения мм.	2	Ср.	Постъщеніе П. Д. Маріи. Мартина.
3	Вт.	Эразма еп., Клотильды.	3	Чт.	Анатолія, Геліодора.
4	Ср.	Франциска еп. м.	4	Пт.	Іосифа Каласантія.
5	Чт.	Праздникъ Тѣла Господня. Бонифатія.	5	Сб.	Антонія-Захарія.
6	Пт.	Норберта еп.	6	Вс.	Недѣля 6-я по Пятидес. Пречистой Крови Іисуса Христа. Ісаія пр., Доминики д.
7	Сб.	Роберта абб.	7	Пн.	Кирилла и Меводія еп.
8	Вс.	Недѣля 2-я по Пятидес. Максимины.	8	Вт.	Елизаветы, Евгени.
9	Пн.	Прима и Фелиціана м.	9	Ср.	Вероники д., Зенона м.
10	Вт.	Маргариты.	10	Чт.	Семи братьевъ муч.
11	Ср.	Барнабы ап.	11	Пт.	Пелагеи, Пія.
12	Чт.	Онуфрія пуст., Эсхилия.	12	Сб.	Іоанна—Гвальберта.
13	Пт.	Сердца Іисусова. Антонія Падуанскаго.	13	Вс.	Недѣля 7-я по Пятидес. Маргариты, Анаклета
			14	Пн.	Бонавентуры, Юста.

ч.	дни.		ч.	дни.	
15	Вт.	Генриха кор. ис., Послание Апостоловъ.	15	Пт.	Успение Пр. Дѣвы Маріи.
16	Ср.	Пресв. Д. Маріи Шкаплер.	16	Сб.	Іоакима, Роха.
17	Чт.	Алексія ис., Вестины м., Марцелины.	17	Вс.	Недѣля 12-я по Пятидес.
18	Пт.	Симона Липн., Камилла.			Мамерта м., Мирона, Павла и Юліанны. Іоакима, отца Пр. Д. Маріи.
19	Сб.	Винцентія а-Пауло.	18	Пн.	Агапита м., Фирмина еп.
20	Вс.	Недѣля 8-я по Пятидес.	19	Вт.	Маріяна, Руфина.
		Чеслава, Емильяна.	20	Ср.	Бернарда, Самуила.
21	Пн.	Пракседы д., Виктора м.	21	Чт.	Іоанны-Франциски.
22	Вт.	Маріи Магд., Платона м.	22	Пт.	Тимофея п., Симфоріана.
23	Ср.	Аполлинарія еп. м., Теофила м.	23	Сб.	Филиппа Бен.
24	Чт.	Кинги, Кристины.	24	Вс.	Недѣля 13-я по Пятидес.
25	Пт.	Якова ап., Христофора м.			Вареоломея ап., Птоломея.
26	Сб.	Анны, матери Богородицы, Наталіи Ботвида.	25	Пн.	Людвика кор.
27	Вс.	Недѣля 9-я по Пятидес.	26	Вт.	Зефирина п. м., Виктора.
		Панталеона м.	27	Ср.	Перенесеніе мощей св. Казимира.
28	Пн.	Иннокентія, Назарія, Виктора.	28	Чт.	Августина еп., Гермета.
29	Вт.	Марты, Олава.	29	Пт.	Ускновеніе глав. Іоанна Предтечи. Сабины.
30	Ср.	Абдона и Сенона, Юлиты.	30	Сб.	Ружи.
31	Чт.	Игнатія Лойолы, Елены.	31	Вс.	Недѣля 14-я по Пятидес.
					Раймунда ис., Паулина м.
Августъ.			Сентябрь.		
1	Пт.	Оковъ св. Петра.	1	Пн.	Эгидія абб., 12 бр. муч.
2	Сб.	Матери Божіей Ангельской.	2	Вт.	Стефана кор. исп.
3	Вс.	Недѣля 10-я по Пятидес.	3	Ср.	Брониславы д., Симона столб.
		Обрѣтеніе мощей перво-мучен. Стефана.	4	Чт.	Розаліи д., Розы и Кандиды.
4	Пн.	Доминика ис., Аристарха м.	5	Пт.	Лаврентія, Юстиніана.
5	Вт.	Пр. Дѣвы Маріи Снѣжной, Освальда.	6	Сб.	Захарія. Строгій постъ.
6	Ср.	Преображеніе Господне.	7	Вс.	Недѣля 15-я по Пятидес.
		Сикста.			Навечеріе. Регины д., Іоанна
7	Чт.	Казтана ис., Доната.	8	Пн.	Рожд. Пр. Д. Маріи. Адріана.
8	Пт.	Кириака, Ларга и Смарагды мм.	9	Вт.	Горгонія, Сергія п. м. Петра Кляв.
9	Сб.	Романа м., Рустика м.	10	Ср.	Николая Толет. Постъ.
10	Вс.	Недѣля 11-я по Пятидес.	11	Чт.	Прота.
		Лаврентія м., Богдана.	12	Пт.	Гвидона ис. Постъ.
11	Пн.	Тибуртія, Сусанны, Филомены, Дигны.	13	Сб.	Евгеніи д. Постъ.
12	Вт.	Клары д., Гилярія.	14	Вс.	Недѣля 16-я по Пятидес.
13	Ср.	Ипполита и Кассіана м.			Воздвиженіе св. Креста.
14	Чт.	Навечеріе. Евсевія, Деметрія. Строгій постъ.	15	Пн.	Никодима м.
			16	Вт.	Корнелія п., Ципріана.
			17	Ср.	Знамена св. Франциска.

ч.	дни.		ч.	дни.	
18	Чт.	Іосифа, Софіи, Ірены.	26	Вс.	Недѣля 22-я по Пятидес. Іоанна Кант. Эвариста, Викентія.
19	Пт.	Януарія м.			
20	Сб.	Евстахія м.			
21	Вс.	Недѣля 17-я по Пятидес. Матѳея ап. ев.	27	Пн.	Фрумента, Сабины.
22	Пн.	Ѳомы Вил., Маврикія м.	28	Вт.	Симона и Іуды апп.
23	Вт.	Текли д. м., Лина п.	29	Ср.	Нарцызза и Евсевіи д. м.
24	Ср.	Пр. Д. Маріи де Мерцедѣ.	30	Чт.	Альфонса Родр., Зенобіи д.
25	Чт.	Фирмина и Аурелии.	31	Пт.	Олимпія, Вольфганга.
26	Пт.	Кипріана и Юстины.			Ноябрь.
27	Сб.	Косьмы и Даміана.			
28	Вс.	Недѣля 18-я по Пятидес. Ладислава - Гельніова. Вацлава кор. м.	1	Сб.	Всѣхъ святыхъ.
29	Пн.	Михаила арх.	2	Вс.	Недѣля 23-я по Пятидес. Юрія.
30	Вт.	Іеронима от. ц.	3	Пн.	Помин. всѣхъ усопшихъ Губерта, Сильвія.
		Октябрь.	4	Вт.	Карла Бором.
1	Ср.	Ремигія еп.	5	Ср.	Захарія, Елизаветы.
2	Чт.	Ангеловъ хранителей. Ге- рина.	6	Чт.	Леонарда, Феликса.
3	Пт.	Герарда, Кандида, Эвальда.	7	Пт.	Никандра, Карины.
4	Сб.	Франциска Сераф.	8	Сб.	4 муч., Готфрида.
5	Вс.	Недѣля 19-я по Пятидес. Пр. Д. Маріи Рожанц. Пляцида м.	9	Вс.	Недѣля 24-я по Пятидес. Покровъ Пресв. Богор. Архибазилики Спасите- ля, Ѳеодора Ореста.
6	Пн.	Брунона.	10	Пн.	Андрея Авелин.
7	Вт.	Марка пап., Сергія.	11	Вт.	Мартина еп., Менны м.
8	Ср.	Бригитты, Пелагиі.	12	Ср.	Мартина п. м., 5 брат. мм.
9	Чт.	Діонисія, Рустика.	13	Чт.	Дидака.
10	Пт.	Франциска Борж.	14	Пт.	Іосафа еп. м., Юкунда.
11	Сб.	Людовика.	15	Сб.	Гертруды д., Леопольда.
12	Вс.	Недѣля 20-я по Пятидес. Викентія Кадлуб., Макси- миліана м.	16	Вс.	Недѣля 25-я по Пятидес. Станислава Костки. Эду- арда, Эдмунда.
13	Пн.	Эдуарда кор.	17	Пн.	Саломеи, Григорія.
14	Вт.	Каликста п., Эварист.	18	Вт.	Одона.
15	Ср.	Ядвиги, Терезіи.	19	Ср.	Елизаветы вд.
16	Чт.	Мартиніана, Сатурніана.	20	Чт.	Феликса, Валуа.
17	Пт.	Виктора, Маргариты.	21	Пт.	Введеніе во храмъ Пр. Богородицы.
18	Сб.	Луки ев., Юста.	22	Сб.	Цецилии м., Марка и Сте- фана.
19	Вс.	Недѣля 21-я по Пятидес. Петра Алькант.	23	Вс.	Недѣля 26-я по Пятидес. Климентга п., Фелицаты.
20	Пн.	Ірены, Марты и Паули.	24	Пн.	Хризогона м., Іоанна.
21	Вт.	Уршуля д., Гилляріона.	25	Вт.	Екатерины д. м., Эразма.
22	Ср.	Кордули, Марка, Северія.	26	Ср.	Петра еп., Конрада еп., Сильвестра.
23	Чт.	Іоанна Капистр., Северина и Романа.	27	Чт.	Валеріана, Якова м.
24	Пт.	Рафаила арх., Феликса.	28	Пт.	Руфа, Мансвета.
25	Сб.	Криспина, Хризанга, Даріи.	29	Сб.	Сатурнина м., Филемона.

ч.	дни.	Сентябрь.
30	Вс.	Недѣля 1-я Адвента. Анд- рея ап., Іустины д. м.
Декабрь.		
1	Пн.	Элигия, Наталіи.
2	Вт.	Бибіаны д. м.
3	Ср.	Франциска Ксав. Строгий постъ.
4	Чт.	Варвары м., Петра Хриз.
5	Пт.	Саввы ис., Криспины. Сто- гий постъ.
6	Сб.	Николая еп., Леонци м.
7	Вс.	Недѣля 2-я Адвента. На- вечеріе.
8	Пн.	Непорочное зачатіе Пр. Д. Маріи.
9	Вт.	Леокадіи, Валеріи м.
10	Ср.	Пресв. Д. Маріи Лоретан- ской. Строгий постъ.
11	Чт.	Дамазія п., Сабина еп.
12	Пт.	Александра ім. Строгий постъ.
13	Сб.	Луци д. м., Отилии.
14	Вс.	Недѣля 3-я Адвента. Спи- ридона еп Диоскора и Герона м.

ч.	дни.	Сентябрь.
15	Пн.	Валеріана еп., Иринея.
16	Вт.	Евсевія м.
17	Ср.	Лазаря еп. Олимпія. Стро- гий постъ.
18	Чт.	Викторина м., Граціана.
19	Пт.	Немезія, Дарія. Строгий постъ.
20	Сб.	Феофила и Зенона м.
21	Вс.	Недѣля 4-я Адвента. Фо- мы ап.
22	Пн.	Флавіана м. Гонората.
23	Вт.	Викторіи м.
24	Ср.	Навечеріе Рождес. Хри- стова. Адама и Евы, Ирмины. Строгий постъ.
25	Чт.	Рождество Христово. Ана- стасіи, Евгени.
26	Пт.	2-й день праздника. Стефана первому- ченика.
27	Сб.	Іоанна ап. и еванг.
28	Вс.	Святыхъ мучениковъ-мла- денцевъ.
29	Пн.	Фомы еп. м.
30	Вт.	Сабина еп.
31	Ср.	Сильвестра п., Мелани.



Изъ видовъ Ек—ва. Римско-католической костель.

ПРОТЕСТАНТСКИЙ КАЛЕНДАРЬ

на 1914 годъ.

ч.	дни.	
Январь.		
1	Ср.	Neujahr.
5	Вс.	Sonntag n. Neujahr.
6	Пн.	Erscheinung Christi.
12	Вс.	I Sonntag n. Epiphan.
19	Вс.	II Sonntag n. Epiphan.
26	Вс.	III Sonntag n. Epiphan.
Февраль.		
2	Вс.	Septuagesima.
9	Вс.	Sexagesima.
16	Вс.	Quinquagesima.
23	Вс.	Invocavit.
26	Ср.	Buss und Bettag.
Мартъ.		
2	Вс.	Reminiscere.
9	Вс.	Oculi.
16	Вс.	Laetare.
23	Вс.	Iudica.
25	Вт.	Maria Verkündigung.
30	Вс.	Palmsonntag.
Апрѣль.		
3	Чт.	Gründonnerstag.
4	Пт.	Charfreitag.
6	Вс.	Ostersonntag.
7	Пн.	Ostermontag.
13	Вс.	Quasimodo geniti.
20	Вс.	Misericordias Domini.
23	Ср.	Namensfest Ihrer Majestät der Kaiserin Alexandra Feodorowna.
27	Вс.	Iubilate.
М а й.		
4	Вс.	Cantate.
6	Вт.	Geburtstag Seiner Majestät des Kaisers Nikolaus Alexandrowitsch.

ч.	дни.	
11	Вс.	Rogate.
14	Ср.	Krönungsfest Ihrer Kaiserlichen Majestäten.
15	Чт.	Himmelfahrt.
18	Вс.	Exaudi.
25	Вс.	Pfingstsonntag Geburtsfest Ihrer Majestät der Kaiserin Alexandra Feodorowna.
26	Пн.	Pfingstmontag.
І ю н ь.		
1	Вс.	Trinitatisfest.
8	Вс.	I Sonntag n. Trinitat.
15	Вс.	II Sonntag n. Trinitat.
22	Вс.	III Sonntag n. Trinitat.
24	Вт.	Johannes der Täufer.
29	Вс.	IV Sonntag n. Trinitat (Peter und Paul).
І ю л ь.		
6	Вс.	V Sonntag n. Trinitat.
13	Вс.	VI Sonntag n. Trinitat.
20	Вс.	VII Sonntag n. Trinitat.
22	Вт.	Maria Magdalena. Namensfest Ihrer Majestät der Kaiserin Maria Feodorowna
27	Вс.	VIII Sonntag n. Trinitat.
30	Ср.	Geburtsfest Seiner Kaiserlichen Hoheit des Grossfürsten Thronfolgers Alexei Nikolajewitsch.
Августъ.		
3	Вс.	IX Sonntag n. Trinitat.
10	Вс.	X Sonntag n. Trinitat.
17	Вс.	XI Sonntag n. Trinitat.
24	Вс.	XII Sonntag n. Trinitat.
31	Вс.	XIII Sonntag n. Trinitat.

ч.	дни.		ч.	дни.	
Сентябрь.					
7	Вс.	XIV Sonntag n. Trinitat.	14	Пт.	Geburtsfest Ihrer Majestät der Kaiserin Maria Feodorowna.
14	Вс.	XV Sonntag n. Trinitat.	16	Вс.	XXIV Sonntag n. Trinitat.
21	Вс.	XVI Sonntag n. Trinitat.	23	Вс.	XXV Sonntag n. Trinitat. (Totenfest).
28	Вс.	XVII Sonntag n. Trinitat.	30	Вс.	I Advent.
Октябрь.					
5	Вс.	XVIII Sonntag n. Trinitat. Ernte-fest. (Namensfest Seiner Kaiserlichen Hoheit des Grossfürsten Thronfolgers Alexei Nikolajewitsch.	6	Сб.	Namensfest Seiner Majestät des Kaisers Nikolaus Alexandrowitsch.
12	Вс.	XIX Sonntag n. Trinitat.	7	Вс.	II Advent.
19	Вс.	XX Sonntag n. Trinitat. (Reformations-Fest).	14	Вс.	III Advent.
26	Вс.	XXI Sonntag n. Trinitat.	21	Вс.	IV Advent.
Ноябрь.					
2	Вс.	XXII Sonntag n. Trinitat.	24	Ср.	Heiligabend.
9	Вс.	XXIII Sonntag n. Trinitat.	25	Чт.	I Weihnachtstag.
10	Пн.	Martin Luther.	26	Пт.	II Weihnachtstag.
			28	Вс.	Sonntag n. Weihnachten.
			31	Ср.	Sylvester.



Изъ видовъ Екатеринослава. Лютеранская кирха.

ЕВРЕЙСКИЙ КАЛЕНДАРЬ на 1914 годъ,

по еврейски на 5674—5675 годъ.

Большіе праздники отмѣчены звѣздочкой ().*

Русск. счисленіе.			Еврейское счисленіе		
Мѣсяцы	Ч.	Дни	Мѣсяцы	Ч.	Праздники и посты
Январь	1	Ср.	Тайвейсь (29 д.)	16	
"	15	Ср.	Швотъ (30 д.)	1	Новомѣсячіе Швотъ.
"	29	Ср.	"	15	Хамишо-Оссоръ бишвотъ
Февраль	13	Чт.	"	30	1-й день новомѣсячія Адоръ.
"	14	Пт.	Адоръ (29 д.)	1	2-й день новомѣсячія Адоръ.
"	26	Ср.	"	13	Постъ Эсеири.
"	27	Чт.	"	14	Пуримъ избавленіе отъ Амана.
"	28	Пт.	"	15	Шушанъ Пуримъ.
Мартъ	15	Сб.	Ниссонъ (30 д.)	1	Новомѣсячіе Ниссонъ.
"	29	Сб.	"	15	* 1-й день Пасхи.
"	30	Вс.	"	16	* 2-й день Пасхи.
Апрѣль	4	Пт.	"	21	* 7-й день Пасхи.
"	5	Сб.	"	22	* 8-й день Пасхи.
"	13	Вс.	"	30	1-й день новомѣсячія Иоръ.
"	14	Пн.	Иоръ (29 д.)	1	2-й день новомѣсячія Иоръ.
М а й	1	Чт.	"	18	Лагъ Бейоймеръ (33-й день считанія Оймеръ).
"	13	Вт.	Сивонъ (30 д.)	1	Новомѣсячіе Сивонъ.
"	18	Вс.	"	6	* 1-й день Пятидесятницы.
"	19	Пн.	"	7	* 2-й день Пятидесятницы.
Іюнь	11	Ср.	"	30	1-й день новомѣсячія Тамузъ.
"	12	Чт.	Тамузъ (29 д.)	1	2-й день новомѣсячія Тамузъ.
"	29	Вс.	"	18	Шиво Оссоръ Бетамузъ, постъ разрушенія Іерусалима.
Іюль	11	Пт.	Овъ (30 д.)	1	Новомѣсячіе Овъ.
"	20	Вс.	"	10	Тишо беовъ (постъ разрушенія храма).
"	25	Пт.	"	15	Хамишо Оссоръ беовъ.

Русск. счисленіе			Еврейское счисленіе		
Мѣсяцы	Ч.	Дни	Мѣсяцы	Ч.	Праздники и посты
Августъ	9	Сб.	Овъ (30 д.)	30	1-й день новомѣсячія Элуль.
"	10	Вс.	Элуль (29 д.)	1	2-й день новомѣсячія Элуль.
Сентяб.	8	Пн.	Тишри (30 д.)	1	* 1-й день Ройшъ Гашоно. Новый годъ (5675).
"	9	Вт.	"	2	* 2-й день Ройшъ Гашоно.
"	10	Ср.	"	3	Постъ убіенія Гедалія.
"	17	Ср.	"	10	* Йомъ Кипуръ, день прощенія (Строгій постъ).
"	22	Пн.	"	15	* 1-й день Сукойсь-Кушей.
"	23	Вт.	"	16	* 2-й день Сукойсь.
"	28	Вс.	"	21	Гашоно Раббо, великій день Гашоно.
"	29	Пн.	"	22	* Шмини Ацересь.
"	30	Вт.	"	23	* Симхась Тойро.
Октябрь	7	Вт.	"	30	1-й день новомѣсячія Хешвонъ.
"	8	Ср.	Хешвонъ (29 д.)	1	2-й день новомѣсячія Хешвонъ.
Ноябрь	6	Чт.	Кислейвъ (29 д.)	1	Новомѣсячіе Кислейвъ.
"	30	Вс.	"	25	1-й день 8-дневнаго праздника Хануко-Маккавеевъ.
Декабрь	5	Пт.	Тейвейсь (29 д.)	1	Новомѣсячіе Тейвейсь.
"	14	Вс.	"	10	Ассоро-бетейвейсь, постъ осады Іерусалима.
"	31	Ср.	"	27	



Изъ видовъ Екатеринослава. Еврейская синагога.

МАГОМЕТАНСКІЙ КАЛЕНДАРЬ на 1914 годъ,

по-магом. на 1332—1333 гг. Гиджръ

(эмиграціи изъ Мекки въ Медину Магомета).

Названіе дней по-магометански.	Чис. лун мѣсяца.	Названіе лун. мѣс. по-магометански и означеніе праздниковъ магометанскихъ. Начало 1332 г. по эрѣ Гиджръ (Мухррамы 1-й м. ноября 19 дня 1913 г.).	Назван. дней по-русски.	Числа.	Мѣсяцы по-русски.
Пяндже-Шенбя	1	Рабигуль-Эвель (3-й мѣсяць 29 дней).	Чт.	16	Января.
Ду-Шенбя	12	Д. праздн. „Мавлюде-Нняби“, въ честь рожден Магомета прор.	Пн.	27	„
Джумга.	1	Рабигуль-Ахиръ (4-й мѣсяць 30 дней).	Пт.	14	Февраля
Якъ-Шенбя	1	Джемадуль-Эвель (5-й мѣсяць 30 дней).	Вс.	16	Марта.
Сегъ-Шенбя	1	Джемадуль-Ахиръ (6-й мѣсяць 29 дней).	Вт.	15	Апрѣля.
Чааръ-Шенбя	1	Раджабъ (7-й мѣсяць 30 дней).	Ср.	14	Мая.
Ду-Шенбя	27	Д. праздн. (Вознесеніе Магомета прор. на небо).	Пн.	9	Іюня.
Джумга	1	Шаабанъ (8-й мѣсяць 29 дней).	Пт.	13	„
Джумга	15	Д. праздн (Бяраатъ, т.-е. предопредѣленіе).	Пт.	27	„
Шенбя	1	Рамазанъ (9-й мѣсяць 30 дней).	Сб.	12	Іюля.
Пяндже-Шенбя	27	Д. праздн. (Явмуль-Кадръ и кануна его, т.-е. ночь на 27-й „Лайлятуль-Кадръ“, ночь могущества, въ честь оконч. отк. Божія прор. Магомету, въ 40 г. его рожден., на горѣ Хира, въ Меккѣ, послѣ заката солнца, 609 года).	Чт.	7	Августа.
Якъ-Шенбя	30	Д. празд. „Арафа“, канунъ Айди-фитра.	Вс.	10	„
Ду-Шенбя	1	Шеваль (10-й мѣсяць 29 дней).	Пн.	11	„
Сегъ-Шенбя	2	Съ 1-го по 3-е праздн. „Айди-фитръ“ (въ честь торжественнаго призван. народа къ вѣрѣ Ислама).	Вт.	12	„
Чааръ-Шенбя	3		Ср.	13	„
Сегъ-Шенбя	1	Зуль-Каада (11-й мѣсяць 30 дней).	Вт.	9	Сентяб.
Пяндже-Шенбя	1	Зуль-Хиджа (12-й мѣсяць 29 дней).	Чт.	9	Октяб.
Джумга	9	Д. праздн. „Арафа“, въ честь соединенія Адама съ Евой на землѣ по изгнаніи ихъ.	Пт.	17	„

Название дней по-магометански.	Чис. дн. мѣсяца.	Название днн. мѣсяц. по-магометан. и означеніе праздниковъ магометанскихъ. Начало 1332 г. по эрѣ Гиджрѣ (Мухррамы 1-й м. ноября 19 дня 1913 г.).	Назван. дней по-русски.	Числа.	Мѣсяцы по-русски.
Шенбя	10	Д. праздн. „Айди-Курбанъ“, въ честь жертвопр. прор. Авраамомъ сына своего Измаила; въ эти дни соверш. торжеств. молебств. въ гор. Меккѣ вокругъ больш. мечети Каабы (соверш. это мусульм., получ. титуль „хаджи“); всѣ мусульм. должны приносить въ жертву барана, мясо котораго идетъ бѣднымъ.	Сб.	18	Октября
Якъ-Шенбя	11		Вс.	19	„
Ду-Шенбя	12		Пн.	20	„
Джумга	1	Мухррамы. Новый годъ, по эрѣ Гиджрѣ 1333 годъ (1-й мѣсяць 30 дней).	Пт.	7	Ноября.
Якъ-Шенбя	10	Д. праздн. „Ашура“ въ честь милости Божіей (10 прор. по сунниту, а по толку шиитовъ „Матямъ“, д. траура по убиеніи Хасана и Хусаина, внуковъ прор. Магомета).	Вс.	16	„
Якъ-Шенбя.	1	Сафаръ (2-й мѣсяць 29 дней).	Вс.	7	Декабря

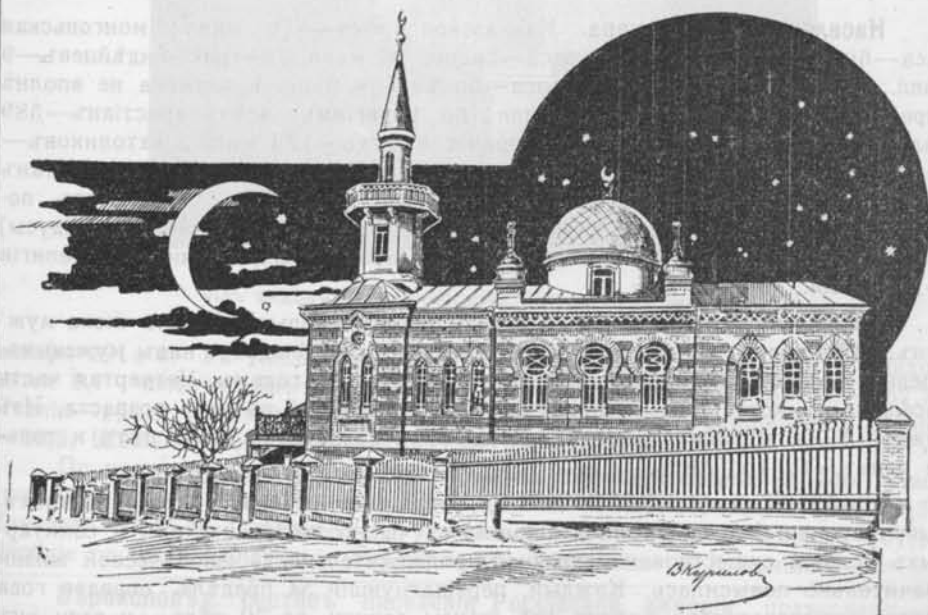

Изъ видовъ Екатеринослава. Магометанская мечеть.



СТАТИСТИЧЕСКІЙ ОТДѢЛЪ.

ОБЩАЯ СТАТИСТИКА.

Жизнь на землѣ. На поверхности 127.067.608 кв. верстъ суши земного шара насчитывается 1 миллиардъ 720 миллионъ жителей, говорящихъ болѣе чѣмъ на 3.000 языкахъ и исповѣдующихъ около 1.000 религій, имѣющихъ опредѣленный культъ; болѣе 600 тыс. разныхъ породъ растений, $\frac{2}{3}$ которыхъ люди воздѣлываютъ въ свою пользу; 3 тыс. породъ звѣрей; болѣе 10 тыс. разныхъ отрядовъ птицъ; около 13 тыс. родовъ рыбъ и свыше 100 тыс. видовъ бабочекъ, жуковъ и друг. насѣкомыхъ, изъ которыхъ въ Россіи водится около 3.180 видовъ.

Населеніе земного шара. Кавказское племя—876 милл.; монгольская раса—608 милл.; малайская раса—около 36 милл.; америк. индѣйцевъ—9 милл.; эіопская или негрская раса—болѣе 108 милл. и племена не вполне опредѣленной расы—болѣе 83 милл.; **по религіямъ:** всѣхъ христіанъ—589 милл., или $34,2\%$ всѣхъ людей (православныхъ—123 милл., католиковъ—283 милл., протестантовъ—178 милл. и проч. христ. 5 милл.); магометанъ—234 милл., или $13,6\%$; иудеевъ—10 милл., или $0,6\%$; буддистовъ, послѣдователей Конфуція и т. д.—493 милл., или $28,6\%$; браманистовъ (индусы)—246 милл., или $14,3\%$; язычниковъ и не исповѣдующихъ никакой религіи—148 милл., или $8,7\%$.

Число женщинъ на всемъ земномъ шарѣ нѣсколько меньше числа мужчинъ. Въ Европѣ и Африкѣ женское населеніе преобладаетъ надъ мужскимъ. Средній возрастъ человѣческой жизни равняется 33 годамъ. Четвертая часть населенія земного шара умираетъ, не достигнувъ 17-лѣтняго возраста. Изъ каждой 1.000 мірового населенія 6 человѣкъ доживаютъ до 65 лѣтъ и только одинъ—до 100 лѣтъ.

Новѣйшія статистическія данныя, собранныя въ европейскихъ странахъ, выяснили, что, благодаря значительному улучшенію гигиеническихъ и санитарныхъ условій существованія, средняя продолжительность человѣческой жизни значительно повысилась. Каждый, перешагнувшій за предѣлъ перваго года своего существованія, имѣетъ всѣ шансы дожить до 70 лѣтъ, и если онъ не достигаетъ этого возраста, то въ большинствѣ случаевъ только потому, что самъ сознательно сокращаетъ свою жизнь.

Географическое положеніе Россіи опредѣляется $35^{\circ}45'$ и 79° сѣверной широты и $35^{\circ}30'$ и 208° восточной долготы отъ острова Ферро или $12^{\circ}30'$ западной долготы отъ Пулкова. Россійская имперія—50 губерній Европей-

ской Россіи, Привислинскій край, Финляндія, Кавказъ, Сибирь и Средняя Азія—занимаетъ пространство, равное 19.155.588 кв. верстамъ, или 394,4⁰/₂ географическимъ милямъ (безъ значительныхъ внутреннихъ водъ), что составляетъ 1.989.571.562 десятины.

Въ административномъ отношеніи Россійская имперія дѣлится на 99 частей: 78 губерній, 21 область и 2 округа. На пространствѣ этихъ губерній и областей находится: городовъ 930; посадовъ 55; остальныхъ поселеній 599.197; волостей, гминъ и станицъ 17.425; сельскихъ обществъ 263.689.

По количеству населенія Россія занимаетъ первое мѣсто среди цивилизованныхъ странъ міра (безъ колоній). Общая численность населенія Россійской имперіи, вычисленная на основаніи цифръ переписи 1897 г. и ежегоднаго естественнаго прироста въ 2⁰/₀, съ Финляндіей, опредѣляется къ 1

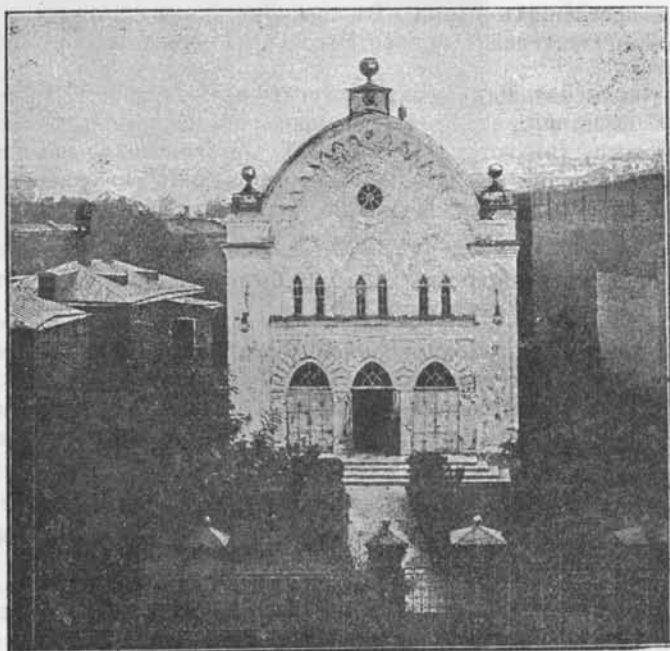

Изъ видовъ Екатеринбургскаго Караимскаго синагога.

января 1914 г. въ 188.863620 душъ обоюго пола; на 1 кв. версту приходится 8,7 человекъ (въ Бельгій—273,1, Голландіи—177,2, Англіи—157,7, Италіи—132,0, Германіи—127,5, Австро-Венгріи—85,6, Франціи—83,1, Даніи—20,5, Швеціи—13,6, С.-А. Соед. Шт.—10,6, Норвегіи—8,1).

По половому составу, по отдѣльнымъ частямъ имперіи, на 100 мужчинъ приходится женщинъ: въ Европ. Россіи—102,3, Привисл. губ.—98,7, Кавказѣ—90,4, въ Сибири—94,5, Среднеаз. влад.—86,5, Финляндіи—101,1. Вообще по всей имперіи на 100 мужчинъ приходится 99,6 женщинъ.

Вѣроисповѣд. составъ населенія Россійской имперіи: православно.—около 70⁰/₀ (69,90⁰/₀), магометане—10,83⁰/₀, католики—8,91⁰/₀, протестанты—4,85⁰/₀, іудеи—4,05⁰/₀, армяно-григоріанск.—0,96⁰/₀, нехристіане—0,5⁰/₀.

Составъ населенія по сословіямъ. На 1.000 челов. жителей приходится: крестьянъ—771, мѣщанъ—107, инородцевъ—66, казаковъ—23, дворянъ—15, духовенства—5, почетныхъ гражданъ—5 и прочихъ—8.

Основною дѣятельностью населенія въ Россіи служитъ сельское хозяйство, которымъ занято около $\frac{3}{4}$ ея жителей (746 изъ 1.000 жит.), затѣмъ слѣдуетъ обработыв. промышленность, ремесла и промыслы (около 10%), частная служба (4,6%) и торговля (3,8%); въ общемъ этими четырьмя видами дѣятельности занято свыше 92,5% и на долю остальныхъ приходится не болѣе 7,5%.

Грамотность въ Россіи вообще развита довольно слабо: изъ 100 душъ населенія грамотныхъ лишь 21.

Народное здравіе. Во всей Россіи на 1 января 1911 г. было: гражд. врачей—21.004, фельдшеровъ и фельдшерицъ—26.184, повивальныхъ бабокъ—13.957, фармацевтовъ—11.858, зубн. врачей и дантистовъ—5.966.

73% врачей находились въ городахъ и 27% жили въ негородскихъ поселеніяхъ. Въ городахъ на 1 врача приходилось 1.500 человекъ и въ негородскихъ поселеніяхъ 24.000. Въ среднемъ, по всей Имперіи на 1 врача приходилось 7.500 жителей (въ Европ. Россіи 6.800, въ Азіатской Россіи 13.500).

Общее число больныхъ, зарегистрированныхъ медиц. персоналомъ, составило 85.970.636 чел., что даетъ обращаемость населенія къ медиц. помощи 543 на 1000 жит. (въ городахъ 983 и въ негородскихъ поселеніяхъ 471). 65,9% были пользованы врачами и остальные 34,1% фельдшерами; въ нѣкоторыхъ губ. и областяхъ число больныхъ, принятыхъ фельдшерами, превышало число больныхъ, принятыхъ врачами.

Пастеровскихъ станцій въ 1910 г. было 22, на которыхъ лечилось предохранительными прививками 27.133.

Всѣхъ аптекъ съ правомъ вольной продажи лекарствъ числилось 4.783, платныхъ рецептовъ показано въ 31 786,057, валоваго дохода по рецептному отпуску и по ручной продажѣ показано 28.125.331 р. Расходы на медицинскую часть въ имперіи превысили 113.700.000 р. или въ средн. на 1 жителя 72 коп.

Смертность въ Европ. Россіи повысилась до 30,5 на 1000 населенія и была на 1,6 на 1000 выше, чѣмъ въ 1909 г., и на 1,1 выше средн. смертности за послѣднія 10 лѣтъ.

Рождаемость—44,2 на 1000 населенія и была на 1,9 ниже средн. рожд. за послѣднія 10 лѣтъ: въ связи съ низкой рожд. и высокой смертностью, естественный приростъ населенія въ 1910 г. оказался на 3,0 ниже средн. прироста за послѣднія 10 лѣтъ, составивъ 13,7 противъ средн. прироста 16,7 на 1000 населенія.

Экономическое положеніе Россіи.

Наблюдаемый въ сельскомъ хозяйствѣ подъемъ коснулся всѣхъ видовъ землевладѣнія—отъ крупнаго помѣщичьяго до мелкаго крестьянскаго. Осуществленія пробудившихся стремленій къ улучшеніямъ облегчается для крестьянства усилившимся кооперативнымъ движеніемъ при чемъ къ объединеннымъ формамъ самостоятельности прибѣгаютъ какъ съ цѣлью улучшенія техники сельскаго хозяйства, такъ и для организациіи экономической и коммерческой стороны жизни. Число всѣхъ сельско-хозяйственныхъ обществъ съ 1 тысячи въ 1905 г. возрасло до 3.700 въ 1912 г. Сельско-хозяйственныхъ товариществъ для совмѣстнаго сбыта произведеній хозяйства и пріобрѣтенія инвентаря и для переработки продуктовъ сельскаго хозяйства къ 1909 г. было около 100: за послѣдніе же 3 $\frac{1}{2}$ года вновь возникло 703. Число ссудо-сберегательныхъ и кредитныхъ товариществъ поднялось съ

1.680 въ 1905 г. до 7.978 къ 1 января 1912 г. Число кооперативовъ къ началу 1912 г. достигло 22 тыс. (въ 1911 г. возникло 4.200 кооперативовъ).

На содѣйствіе развитію кустарной промышленности отпущено изъ госуд. казначейства за послѣднее пятилѣтіе свыше 3,3 милл. р. О томъ, какое значеніе имѣютъ кустарные промыслы въ экономическомъ бытѣ сельскаго на-



Изъ видовъ Екатеринослава.
Екатеринославская Духовная Семинарія.

селенія, даютъ представленія имѣющіяся, хотя и отрывочныя, данныя, позволяющія заключить, что кустарные промыслы занимаютъ не менѣе 2 милл. рабочихъ рукъ и создаютъ ежегодно цѣнностей не менѣе какъ на 500 миліоновъ руб.

Начавшаяся въ 1906 г. землеустроительная дѣятельность правительства охватила въ настоящее время огромную площадь въ 20 милл. десятинъ. Къ концу 1912 года на этой площади завершено устройство свыше милліона обособленныхъ земледѣльческихъ хозяйствъ.

На землеустроительную дѣятельность затрачено за пять лѣтъ около 95 милл. рублей, и персоналъ мѣстныхъ работниковъ на этомъ поприщѣ доведенъ до 12 тыс. землеустроительныхъ и межевыхъ чиновъ.

Въ 87 губ. и обл. имперіи въ 1912 г. посѣвы озимыхъ—пшеницы и ржи—занимали площадь въ 34.294 тыс. дес. (45,0% общей площади посѣва продовольств. хлѣбовъ (безъ овса, риса и джугары) и 36,7% общаго посѣва, зерновыхъ хлѣбовъ, включая овесъ. Общій сборъ озимыхъ ржи (1.602.263,3 т. п. [77,58%]) и пшеницы (463.054,1 т. п. [22,42%]) въ 87 губ. и обл. составлялъ 2.065.317,4 т. п. и озимаго ячменя 19.796,9 т. п.

Сборъ съ десятины съ среднемъ для ржи 59,9 п., пшеницы 61,4 п., ячменя 49,7 п.

Подъ естеств. лугами въ 88 губ. и обл. Имперіи въ 1912 г. находилось 36.050.594 дес., сборъ сѣна съ которыхъ опредѣлился въ 3.727.002 т. п. (103,4 пуда съ десятины).

Мировой урожай хлѣбовъ въ 1912 году (въ милл. пудовъ). Пшеница—6.251; рожь—2.390; ячмень—1.510; овесъ—3.061; кукуруза—5.607. Вывозъ всѣхъ хлѣбовъ изъ Россіи: въ 1900 г. 418,8 милл. пуд. на 304,7 милл. руб., въ 1911 г. 821,1 милл. п. на 735,2 милл. руб. Изъ урожая всѣхъ зерновыхъ хлѣбовъ въ 1911—12 г.г. —3.877,5 милл. пуд. вывезено за границу 545,8 милл. пуд.; остатокъ хлѣба за вывозомъ 3.331,7 милліоновъ пуд.

Молочное хозяйство. Развитіе молочнаго хозяйства особенно наглядно обрисовывается въ цифрахъ перевозокъ молочныхъ продуктовъ по ж. д., возросшихъ за десятилѣтіе 1901—1910 г. на 64%. Перевезено молочныхъ скоповъ въ 1901 г. въ тыс. пудовъ: 8.930, въ 1911 г.—15 895. Около половины всѣхъ перевозокъ молочныхъ скоповъ приходится на масло, около одной трети—на молоко и сливки, а остальное количество состоитъ изъ сыра, творога, сметаны, простокваши, молочныхъ консервовъ и т. д.

Цѣнность всѣхъ молочныхъ продуктовъ, производимыхъ въ Россіи, опредѣляется суммою не менѣе 120 милл. р.

За послѣднее десятилѣтіе Россія заняла видное мѣсто на международномъ рынкѣ, а въ нашемъ торговомъ балансѣ, въ числѣ вывозимыхъ изъ Россіи продуктовъ, масло занимаетъ четвертое по стоимости мѣсто. За десятилѣтіе, 1901—1910 г., вывозъ масла поднялся на 75% по количеству и на 94% по стоимости, а въ 1911 г. дошелъ до небывалой еще цифры 4,6 милл. пуд., стоимостью въ 71,1 милл. р.

Скотоводство. Разведеніе крупнаго рогатаго скота, являющееся важною отраслью государственнаго хозяйства въ Россіи, переживаетъ въ послѣднее десятилѣтіе серьезный переломъ. Въ теченіе многихъ десятковъ лѣтъ эта отрасль хозяйства сохраняла первобытныя формы, довольствуясь, главнымъ



Изъ старыхъ видовъ Екатеринослава

образомъ, разведеніемъ навознаго и рабочаго скота, обезпеченнаго дешевыми выпасами. Зерновая культура, поощряемая высокими цѣнами на хлѣбъ, способствовала быстрому уменьшенію выпасовъ и сѣнокосовъ; содержаніе скота, окупавшееся навозомъ, работой и мясомъ, быстро стало дорожать. Въ результатъ, въ нѣкоторыхъ районахъ скотоводство стало сокращаться, а въ общемъ, по имперіи, приростъ скота сталъ отставать отъ прироста населенія.

Общее количество домашнихъ животныхъ въ Россіи: лошадей 33 милл., крупнаго рогатаго скота 49 милл., овецъ и козъ 92 мил.

Овцеводство. Несмотря на не вполне благоприятныя условія для овцеводства въ большей части Россіи, стада овецъ въ странѣ, въ общемъ, не сокращаются, въ виду экономич. значенія этой отрасли хозяйства для населенія. Количество головъ, въ тысячахъ, было въ 1908 г.: грубошерстныхъ 75.900 и тонкорунныхъ—7.000, въ 1911 г.—78.500 и 5.100. Однако мериносовое, исключительно шерстное, овцеводство падаетъ неуклонно и быстро: съ 15 милл. головъ въ 1881 г. оно сократилось въ Европ. Россіи до 2,2 милл. головъ въ 1911 г. Причиной упадка овцеводства является, прежде всего,

салошерстное и только шерстное направленія, преобладающія въ русскомъ овцеводствѣ; обезцѣнивая главный продуктъ овцы—мясо, они повышаютъ въ то же время себѣ стоимость сала и шерсти. Въ результатѣ оказалось болѣе выгоднымъ пользоваться продуктами заокеанскаго овцеводства, гдѣ производства ихъ на 40—60% дешевле, чѣмъ въ Россіи.

Свиноводство обнаруживаетъ въ послѣдніе годы склонность къ развитію. Такъ, общее количество головъ съ 11.500 тыс. въ 1908 г. достигло въ 1911 г. 13.200 тыс. Объясняется это, главнымъ образомъ, спросомъ на свиное мясо, въ виду разви-



Изъ видовъ Екатеринбургѣ. Новая военная церковь.

вающагося роста городской жизни и отчасти въ виду появленія спроса на беконъ.

Птицепромышленность. Въ 1891 г. изъ Россіи было вывезено всѣхъ продуктовъ птицеводства (яицъ, живой и битой птицы, пера и пуха) на 18.845.000 р., въ 1901 г.—на 46.932.000 р. и въ 1911 г.—на 97.081.000 р.

Продукты птицепромышленности занимаютъ первое мѣсто среди всѣхъ другихъ продуктовъ животноводства по стоимости вывоза ихъ за границу.

Больше всего вывозится яицъ (около 81% цѣнности общаго вывоза). Въ 1891 году вывезено на 12,9 милл. р., 1901 г. на 35,5 милл. р. и въ 1912 г. на 84 милл. р. Вывозъ другихъ продуктовъ птицеводства живой птицы (10%), битой птицы (7%), пера и пуха (2%) сравнительно незначителенъ: въ 1891 г. на 5,9 милл. р., въ 1901 г. на 11,4 милл. р. и въ 1911 г. на 16,3 милл. р.

Рыбное дѣло. Россія развиваетъ въ послѣднее время свое рыбное хозяйство, главнымъ образомъ, за счетъ эксплуатаціи дальневосточнаго и аральскаго бассейновъ, обладающихъ огромными рыбными богатствами, которыя до проведенія сибирской ж. д. магистрали и до рельсоваго соединенія Туркестана съ Европ. Россіей оставались почти не тронутыми.

Приблизительная цифра общеимперскаго улова рыбы составляетъ 80 милл. пуд., что при средней за пятилѣтіе цѣнности пуда въ $2\frac{1}{2}$ р. составитъ до 200 милл. р. Потребность населенія въ рыбѣ не удовлетворяется вполнѣ отечественною добычею. Въ Россію ввозится значительное количество иностранной рыбы, главнымъ образомъ, сельдей. Общій товаро-обмѣнъ рыбой: вывозъ въ 1907 г. 2.177 тыс. пуд. на 5.923 тыс. р., въ 1911 г. 2.542 тыс.

пуд. на 8.929 тыс. р.; привозъ въ 1907 г. 17.935 тыс. пуд. на 31.121 тыс. р., въ 1911 г. 21,611 тыс. пуд. на 32.586 тыс. р.

Годовая цѣнность мирового рыболовства опредѣляется въ 550 милл. р.

Сельско-хозяйственные машины и орудія. Быстро развивающееся потребление въ Россіи сельско-хозяйственныхъ машинъ и орудій достигло въ 1911 г. значительной цифры 111,4 милл. р. Внутреннее производство достигло въ 1911 г. 61,5 милл. р.

Въ продажѣ машинъ и орудій принимали въ 1911 г. участіе болѣе чѣмъ 4.000 складовъ, не считая отдѣленій нѣкоторыхъ земскихъ и казенныхъ складовъ.

Преобразование крестьянскаго землевладѣнія. Одною изъ крупнѣйшихъ за послѣднее время переменъ въ экономическомъ и социальномъ строѣ Россіи является постепенно совершающаяся по Высоч. указу 9 ноября 1906 г. и по закону 14 іюня 1910 г. крестьянская земельная реформа. Несомнѣнно, что эта реформа внесла полный переворотъ въ бытъ сельскаго населенія, и результаты ея постепенно начинаютъ уже отражаться на общемъ экономическомъ состояніи Россіи.

Переселенческое дѣло. По даннымъ Переселенческаго Управленія, движеніе за Уралъ выразилось въ слѣдующихъ цифрахъ (душъ обоюга пола): въ 1908 г.—664.777, въ 1909 г.—619.200, въ 1910 г.—316.163, въ 1911 г.—189.791 и въ 1912 г. 259.585, изъ нихъ семейныхъ переселенцевъ 176.528, одинокихъ—23.499 и ходоковъ—58.558.

Кромѣ того, въ 1912 г. на заработки на Дальній Востокъ отправилось 106.044 человекъ, при чемъ въ теченіе года ихъ возвратилось обратно—59.038 чел.

Обратное движеніе дало 98.383 человекъ, изъ коихъ семейныхъ—34.090, одинокихъ—23.215 и ходоковъ—41.069 человекъ.

Въ періодъ 1906—1911 г. на переселенческое дѣло израсходовано 114½ милл. р. На эту сумму устроено въ Сибири 417 тыс. семей или 2 милл. душъ переселенцевъ, заселившихъ до 20 милл. дес. Эти 400 тыс. семей, обезсиленные экономически на родинѣ, устроились на новыхъ мѣстахъ болѣе хозяйственно. Устройство каждой переселенческой семьи, за вычетомъ ссудъ на домообзавдство, обошлось государству, въ среднемъ, въ 157 руб.

Горимость Россіи. Общіе для Россійской имперіи пожарные ежегодные убытки, по всей вѣроятности, достигаютъ цифры 175 милл. руб. Преобладающей причиной пожаровъ является „неосторожность“, затѣмъ неисправность трубъ и печей и поджоги.

Данные о числѣ театральныхъ пожаровъ, сопровождавшихся человеческими жертвами, за столѣтіе насчитываютъ 1.115 театр. пожаровъ и гибелью свыше 5000 человекъ.

Торговля и промышленность.

За послѣднее пятилѣтіе торговля Россіи сдѣлала несомнѣнные и круглые успѣхи. Правда, только внѣшній товарообмѣнъ учитывается достаточно полно и точно статистическими данными, которыя неизмѣнно указываютъ на увеличеніе оборотовъ; но имѣются совершенно опредѣленные, хотя и косвенныя, указанія на то, что и внутренній нашъ торговый оборотъ переживаетъ періодъ значительнаго оживленія. Развитие торговли страны зависитъ, конечно, прежде всего отъ естественнаго прироста ея населенія, а также отъ роста потребностей послѣдняго въ связи съ улучшеніемъ его экономическаго благосостоянія; не подлежитъ, однако, сомнѣнію, что и

прогрессъ техническихъ условій—распределенія товаровъ, торговой техники и организациі торговли—является весьма важнымъ факторомъ въ данной области.

Внѣшняя торговля. Цѣнность вывоза и привоза по внѣшней торговлѣ Россіи въ 1911 году по всѣмъ границамъ выражается въ слѣдующихъ, цифрахъ въ милл. рублей—вывозъ—1 591,4, привозъ—1.161,7, балансъ+429,7. Въ 1912 г. общій оборотъ достигъ 2.461,5 милл. р

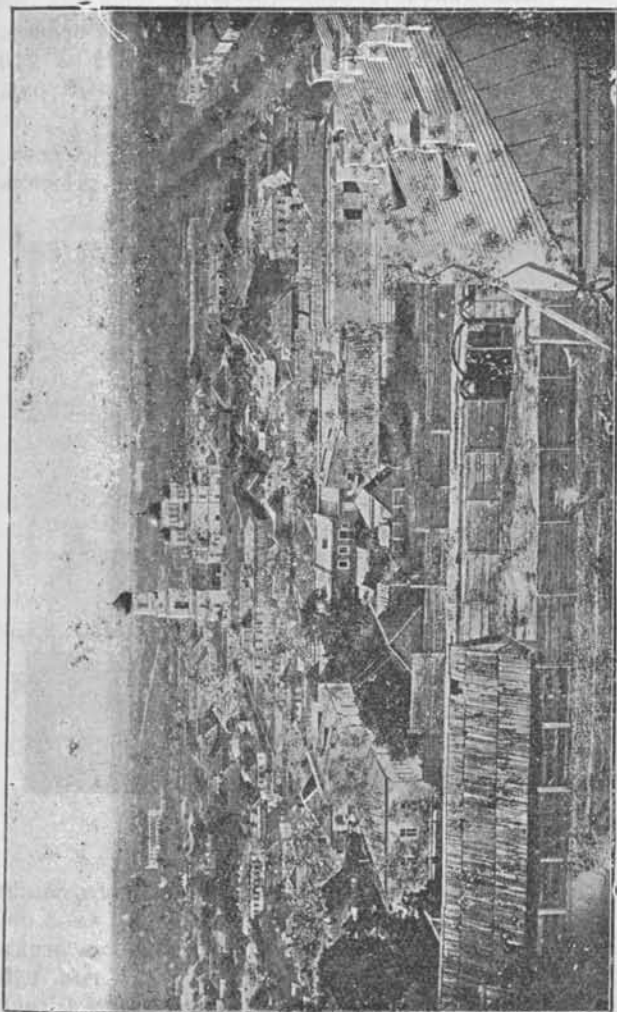

Изъ старыхъ видовъ Екатеринослава. Видъ на Успеніе.

Въ 1911 г. вывозъ, по сравненію съ среднимъ за послѣднее пятилѣтіе, возросъ на 32,1⁰/₀, а привозъ на 27,6⁰/₀. За 10 же лѣтъ, съ 1901—1911 гг., и вывозъ и привозъ увеличились приблизительно вдвое.

Вывозъ изъ Россіи. Первенствующее значеніе въ нашемъ вывозѣ по европейской границѣ имѣютъ жизненные припасы; второе мѣсто—сырые и полуобработанные матеріалы; вывозъ животныхъ и готовыхъ издѣлій, по сравненію съ двумя предыдущими группами, незначителенъ и составлялъ въ 1911 г. по цѣнности только 3,4⁰/₀ всего вывоза.

За 10 лѣтъ, съ 1901—1911 гг., вывозъ жизненныхъ припасовъ увеличился съ 433,8 милл. руб. до 988, 5 милл. р., т.-е. на 127,9⁰/₀.

Вывозъ хлѣба и хлѣбныхъ продуктовъ за 10 лѣтъ поднялся съ 466 милл. пудовъ, стоимостью въ 344,1 милл. р., до 821 милл. пудовъ, стоимостью въ 735,2 милл. р. и, такимъ образомъ, увеличился на 76,2⁰/₀ по количеству и на 113,6⁰/₀ по цѣнности. Вывозъ сырыхъ и полуобработанныхъ матеріаловъ за 10 лѣтъ, съ 1901 г. по 1911 г., поднялся по цѣнности съ 256,7 милл. руб. до 473,5 милл. руб., т.-е. на 216,8 милл. р., или на 84,5⁰/₀.

Привозъ изъ-за границы. Главный предметъ ввоза по европейской границѣ составляютъ сырые и полуобработанные матеріалы, затѣмъ слѣдуютъ готовые издѣлія и на третьемъ мѣстѣ—жизненные припасы. За 10

лѣтъ, съ 1901 г. по 1911 г., привозъ сырыхъ и полуобработанныхъ матеріаловъ возросъ по цѣнности съ 288,1 милл. р. до 517,0 милл. р., т.-е. на 228,9 милл. р., или 79,5⁰/₀.

Привозъ готовыхъ издѣлій по европейской границѣ за 10 лѣтъ, съ 1901 г. по 1911 г., повысился по цѣнности съ 159,0 до 368,1 милл. руб., т.-е. на 209,1 милл. р. или на 131,5⁰/₀.

Привозъ жизненныхъ припасовъ съ 1901 г. по 1911 г. увеличился съ 84,3 до 134,1 милл. р., т.-е. на 49,8 милл. р. или на 59,1⁰/₀.

Фрукты. Вывозъ изъ Россіи свѣжихъ фруктовъ въ общемъ не великъ. Культурныхъ формъ, клюквы и брусники вывезено 85 тыс. пуд. на 210 тыс. р. Фруктовъ свѣжихъ, моченыхъ и соленыхъ вывезено 376 тыс. пуд. на 1.311 тыс. р., ягодъ—15 тыс. пуд. на 56 тыс. р.

Въ 1911 г. въ Россію привезено: грушъ, яблокъ персиковъ, абрикосовъ, сливъ и вишенъ—340 т. пуд. на 1.025 тыс. р. и остальныхъ свѣжихъ



Изъ видовъ Екатеринослава. Коммерческое Собраніе.

фруктовъ—14 тыс. пуд. на 1.048 тыс. р. Апельсиновъ и мандариновъ свыше 3 милл. пуд. на 4 539 тыс. р., лимоновъ—свыше 2 милл. пуд. на 3.090 тыс. р., сухихъ фруктовъ и ягодъ (чернослива, финиковъ, винныхъ ягодъ, сушеного винограда и коринки)—свыше 3 милл. пуд. на 9.779 тыс. руб. Оливокъ, рожковъ, миндаля, фисташекъ и другихъ орѣховъ—свыше 1 милл. пуд. на 6.354 тыс. р.

Вывозъ живыхъ растений изъ Россіи не великъ и едва достигаетъ 78 тыс. пуд.—на 124 тыс. р. Привозъ значительно больше—260 тыс. пуд.—на 2.336 тыс. р. Привозъ и вывозъ продуктовъ садовыхъ и огородныхъ культуръ въ общихъ цифрахъ: вывозъ—26.069.221 пуд. на 16.503.328 р., привозъ—13.043.569 пуд. на 42.270.182 р.

По количеству нашъ вывозъ почти вдвое больше привоза, а по стоимости меньше привоза, приблизительно, въ два съ половиной раза.

Внутренняя торговля. Что касается общаго положенія внутренней торговли, какъ оно, въ частности, выясняется на главнѣйшихъ ярмаркахъ, то

въ этомъ отношеніи заслуживаетъ вниманія Ирбитская ярмарка, являющаяся для всей Сибири и даже для международной торговли однимъ изъ крупнѣйшихъ рынковъ пушнины, дала въ 1912 г. по отношенію къ этому товару весьма удовлетворительные результаты. Весь привозъ пушнины на 8 милл. р. былъ распроданъ по сравнительно высокимъ цѣнамъ. Всего было привезено на Ирбитскую ярмарку товаровъ на 24,8 милл. р., а продано на 19,6 милл. р. Нижегородскую ярмарку 1912 г. слѣдуетъ признать въ общемъ по оборотамъ не ниже средней. Наибольше благоприятной она оказалась для торговли ситцами, хлопчатобумажными, шерстяными, кожаными и металлическими издѣліями. Въ 1912 г. въ дѣйствовавшихъ на Нижегородской ярмаркѣ банкахъ учтено векселей почти на 50 милл. р. (49.456). Крещенская ярмарка въ Харьковѣ прошла въ 1912 г. вяло. Изъ общаго количества имѣвшихся товаровъ на 21,6 милл. руб. продано было на 13,2 милл. руб. Обороты Троицкой ярмарки выразились продажей товаровъ на сумму до 3 милл. р. (2.903) и Покровской до 11 милл. р. (10.653). Довольно удовлетворительно, хотя и менѣе оживленно, чѣмъ въ 1911 году, прошла въ 1912 г. кievская контрактная ярмарка. Хорошимъ спросомъ пользовались кустарныя издѣлія, рыбные продукты и мануфактура.

Промышленность. Ознакомленіе съ общимъ положеніемъ промышленности въ Имперіи за послѣдніе годы даетъ возможность установить замѣтный подъемъ производительныхъ силъ страны и значительное улучшеніе весьма многихъ отраслей нашего народнаго хозяйства. Предпринимательская инициатива проявлялась въ разныхъ формахъ. Краснорѣчивымъ показателемъ промышленнаго оживленія можетъ служить развитіе акціонерныхъ предприятий въ странѣ. За послѣдніе три года (1909—1911) капиталы вновь разрешенныхъ и преобразованныхъ компаній составили 654 милл. р., изъ которыхъ приходится на долю русскихъ предприятий 527,3 милл. р. и иностранныхъ—126,7 милл. р.

Въ 1911 г. важнѣйшими, по размѣрамъ основн. капиталовъ (въ милл. р.), группами являются: горное дѣло (53,0), торговыя предприятия (25,6) обработка питательныхъ и вкусовыхъ веществъ (23,3), обработка волокнистыхъ веществъ (21,5) и, наконецъ, выплавка и обработка металловъ (18,2).

Подъ надзоромъ фабричной инспекціи въ 1911 г. состояло 16.600 заведеній и 2 051,198 рабочихъ въ нихъ. Годовой заработокъ всѣхъ рабочихъ 3 70 милл. р.; средн. годовой заработокъ каждаго рабочаго 251 р.



Изъ видовъ Екатеринослава.
Областной музей имени А. Н. Поля.

СРАВНИТЕЛЬНЫЯ СТАТИСТИЧЕСКІЯ ДАННЫЯ

Название странъ и столицъ	Глава государства р.—годъ рожд., вст.— годъ вступленія на престолъ	Пространство въ тысячахъ квад. километровъ	Число жителей въ тысячахъ	Составъ населенія	
				Религиози. (числа даны въ тысяч.)	Национальн. (числа даны въ тысяч.)
Австрія, Венгрія, Боснія и Герцеговина } конституц. имперія.	Императоръ Францъ-Иосифъ I, р. 1830 г., вст. 1848 г.	676 300 325 51	51314 28568 20841 1898	Католики (33,986), православные (4,407).	Нѣмцы, венгерцы, чехи (5,955), поляки.
Бельгія (конституц. королевство), Брюссель.	Король Альбертъ I, р. 1875 г., вст. 1909 г.	29,4	7452	Католики	Фламандцы 59%, французы 41%
Болгарія (конституц. королевство), Софія.	Царь Фердинандъ I, р. 1861 г., вст. 1887 г.	96,3	4320	Православные, магометане, іудей.	Болгары (3,210), турки (515).
Великобританія и Ирландія (конст. королевство), Лондонъ.	Король Георгъ I, (Импер. Индія), р. 1865 г., вступ. 1910 г.	3144 29908,8 (съ колоніями)	45677,5 418253,3	Англикане, протестанты, пресвитеріанцы, іудей.	Англичане 95,2%, галлы 3%
Германія (конст. имперія), Берлинъ.	Импер. Вильгельмъ II, р. 1859 г., вступ. 1888 г.	540,7	64914,3	Евангелисты, католики, іудей (607,8).	Нѣмцы 94%, поляки, французы.
Греція (конст. королевство), Афины.	Король Константинъ р. 1868 г., вступ. 1913 г.	64,6	2666	Православные.	Греки, нем. албанцы и др.
Данія (конст. королевство), Копенгагенъ.	Король Христіанъ X.	38,9	2757	Лютеране.	Скандинавцы (датчане).
Испанія (конст. королевство), Мадридъ.	Король Альфонсъ XIII, р. 1886 г., вступ. 1886 г.	504,5	19503	Католики.	Испанцы 96,6%, баски 2,5%
Италія (конст. королевство), Римъ.	Король Викторъ-Эммануилъ III, р. 1869 г., вступ. 1900 г.	286,6	34565	Католики.	Итальянцы, французы, албанцы.
Китай (республика), Пекинъ.	Презид. Юаншикай вст. 1912 г.	11138,8	330130	Конфуціон., буддисты, магомет.	Китайцы, маньчжуры, монголы.
Нидерланды (конст. королевство), Амстердамъ.	Королева Вильгельмина, р. 1880 г., вступ. 1890 г.	33 2078 (съ колоніями)	5858 43713	Протестанты, католики, іудей (106).	Голландцы, фризы, фламандцы, еврей.

О ГЛАВНѢЙШИХЪ ГОСУДАРСТВАХЪ МІРА.

А Р М І Я		Важнѣйшія продукты ввоза и его общая сумма. Въ милліонахъ рублей	Важнѣйшіе продукты вывоза и его общая сумма. Въ милліонахъ рублей
Въ мирное время въ 1000	Въ военное время въ 1000		
302,9	1,872	977,2 Хлопчат. бумага, шерсть, уголь и коксъ, колоніальный товаръ, табакъ, машины.	914,3 Дерево, скотъ, хлѣбъ, шерсть, сахаръ, яйца, каменный уголь.
46,4	182,2	1338,0 Мука, дерево, шерсть, химическ. про- дукты, кожа.	1022,4 Желѣзо, сталь, хлѣбъ, машины, шлиф. брилліан.
57,4	190,5	59,4 Ткани, сырье, металлч. издѣлія.	41,2 Хлѣбъ, скотъ, пищевые продукты.
553,7	1,069	5783,9 Хлѣбъ, хлопокъ, шелкъ, сахаръ, мясо, шерсть, масло и сыр.	4347,2 Хлоп.-бум. издѣл., уголь, желѣз., ма- шины, шерст. пряжа, хим. издѣлія.
622,1	2,500	4101,7 Хлѣбъ, хлопокъ, мѣхъ и кожа, шерсть, дерево.	3175 Желѣзо, желѣзн. прод., хлоп.-бум. изд., хим. пр., уголь.
20,5	115,2	50,3 Хлѣбъ, пряжа, металлическія издѣлія.	37,6 Коринка, руда, оливковое масло, вино, табакъ.
—	85,3	377,7 Хлѣбъ, уголь, шерсть, желѣзи. издѣлія.	316,7 Масло, мясо, скотъ и яйца.
127,4	680	352,2 Шерст. и хлоп.-бумажи. прод., машины, пищ. прод.	343,0 Минералы и глины, издѣлія, металлы, пищ. прод.
282,8	1,123	1159,1 Хлопокъ, шелкъ, уголь, машины, хлѣбъ.	711,4 Шелкъ, фрукты, вино, мраморъ.
106,5	—	515,1 Хлоп.-бум. изд., опиумъ, рисъ, жел. изд.	463,8 Чай, шелкъ, сахаръ, таб., фарф., хлоп.
—	41,4	2469,1 Пищевые продукты, необраб. прод. фаб- рикаты.	1931,8 Пищевые продукты, сырье, фабрикаты.

Названіе странъ и СТОЛИЦЪ	Глава государства р.— годъ рожд., вст. годъ вступленія на престолъ	Пространство въ тысячахъ кв.др. кило- метровъ	Число жите- лей въ тыся- чахъ	Составъ населенія	
				Религіози. (числа даны въ тысяч.)	Национальн. (чис- ла даны въ тысяч.)
Норвегія (конст. королев- ство), Христианія.	Король Гааконъ VII, р. 1872 г., вступ. 1905 г.	322,9	2392,7	Лютеране, мето- дист., баптисты, католики.	Норвежцы, фи- нско-лапландцы.
Персія (конст. королевство), Тегеранъ.	Шахъ Ахметъ Мирза, р. 1897 г., вступ. 1909 г.	1645	9500	Шиты, суниты, армяно-григор., іудей.	Персы, арабы, турки, курды.
Португалія (республика), Лиссабонъ.	Презид. Мануэль де- Аррида, р. 1840 г., вступ. 1911 г.	91,9	5423	Католики.	Португальцы.
Россія (Имперія), С.-Петер- бургъ, Москва.	Императ. Николай II, р. 1868 г., вступ. 1894 г.	22296,7	162438,8	Православные, магометане, ка- толики, іудей.	Русскіе, полта- турко-татары, еврей.
Румынія (конст. королев- ство), Бухарестъ.	Король Карлъ I, р. 1830 г., вступ. 1866 г.	131,3	9960	Православные.	Румыны.
Сербія (конст. королевство), Бѣлградъ.	Король Петръ I, р. 1846 г., вступ. 1903 г.	48,3	2853,6	Православные.	Сербы, румы- ны, цыгане.
Соедин. Штаты Сѣв. Аме- рики (республика), Вашинг- тонъ Нью-Йоркъ.	Презид. Вудроу Виль- сонъ, вст. 1913 г.	9386	92284	Около ста раз- личн. сектъ.	Бѣлые негры, мулат., индѣ- анцы.
Турція (конституц. монархія), Константинополь.	Султанъ Магометъ V, р. 1844 г., вступ. 1909 г.	2987	24028,9	Магометане, пра- вославные, ар- мяне.	Турки, греки, банцы, арабы, курды.
Франція (республика), Па- рижъ.	През. Раймондъ Пуанкара, вст. 1913 г.	536,4	39252,2	Католики.	Французы.
Черногорія (конст. королев- ство), Цетинье.	Король Николай I, р. 1841 г., вступ. 1860 г.	9080	250	Православные.	Сербы (черно- горцы).
Швейцарія (республика), Бернъ.	Презид. М. Форреръ.	41,3	3753,2	Протестанты, ка- толики.	Нѣмцы, фран- цузы, итальянцы.
Швеція (конст. королевство), Стокгольмъ.	Король Густавъ V, р. 1858 г., вступ. 1907 г.	447,8	5476,4	Лютеране, бапт., католики.	Шведы, финны, лапландцы.
Японія (конст. имперія), Токио.	Юсихито Гару-Но-Міа, р. 1879 г., вступ. 1912 г.	382,4 671 (съ колоніями)	50751,9 64128	Шиты, буддисты, конфуціон.	Японцы.

А Р М И Я		Важнѣйшіе продукты ввоза и его общая сумма.	Важнѣйшіе продукты вывоза и его общая сумма.
Въ мирное время въ 1000	Въ военное время въ 1000	Въ милліонахъ рублей	Въ милліонахъ рублей
—	95	201,3 Хлѣбъ, колоніальные продукты, издѣл. я, уголь.	137,7 Дерево, руды, рыба, скотъ.
—	60	—	Шелкъ, опиумъ, табакъ, рисъ, хлоп., фрукты.
30	149	112,6 Сырье, пищевые продукты, машины.	50,1 Вино, фрукты, пробка.
1,450	4000	788,4 Хлопокъ, чай, машины, металлы, вино, химическіе продукты, шелкъ.	1366,4 Хлѣбъ, пищевые прод., ленъ, дерево, яйца, сахаръ, шипурь, кра.
93,6	287	153,3 Металлич. издѣл., ткацкія издѣлія, шерстян. издѣл.	140,5 Зерно, нефть, фрукты.
35,5	352,9	27,2 Пищев. продукты, ткани, машины.	34,4 Хлѣбъ, сливы, свиньи, кожи.
91,1	1,300	2550,8 Кожа, сахаръ, шелкъ, шерсть, химическ. издѣл.	3233,4 Хлопокъ, хлѣбъ, мясо, нефть, табакъ.
183,4	1,683	261,9 Зерно, мука, сахаръ, рисъ, нефть.	163,9 Шелкъ, опиумъ, виноградъ, смоква.
600,9	4053	2659,1 Шерсть, уголь, хлопокъ, шелкъ, дерево.	2453,5 Шелков. издѣлія, вино, шерст. изд., хлоп.-бум. издѣл.
—	36	2,6 —	0,5 Прод. скотоводства, рыба, вино.
—	208,7	593,3 Шелкъ, шерсть, хлопокъ, хлоп.-бум. изд., уголь.	406,5 Ткани, сыръ, часы, желѣзн. издѣлія.
66,4	515	355,3 Уголь, зерно, кофе, желѣзн. изд.	273,2 Дерево, желѣзо, масло, бумага.
290	1,500	438,7 Хлопокъ, рисъ, сахаръ, желѣзн. изд.	388,1 Уголь, чай, шелкъ, рисъ, фарфоръ.

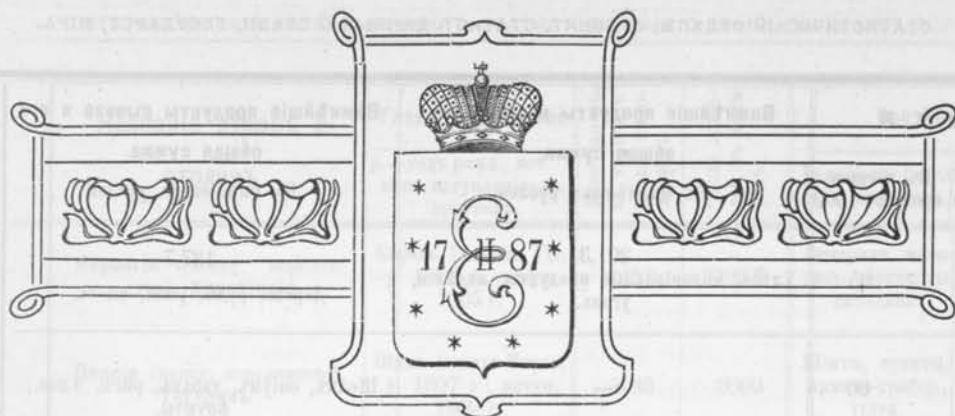

Краткія статистическія свѣдѣнія о Екате- ринославской губерніи за 1913 годъ.

I. Общій очеркъ губерніи.

А. Географическое положеніе и пространство губерніи. Екатеринославская губернія, по географическому своему положенію, находится между 47⁰ и 49⁰ сѣверной широты и 51⁰ и 57⁰ восточной долготы, расположена по обѣимъ сторонамъ р. Днѣпра, занимая площадь въ 5664321 дес. или 54377 кв. верстъ. Границы ея: съ сѣвера составляютъ Полтавская и Харьковская губерніи, съ востока—область войска Донского, съ юга—Азовское море и Таврическая губернія и съ запада—Херсонская губернія.

Въ административномъ отношеніи Екатеринославская губернія дѣлится на 8 уѣздовъ, 236 волостей, 34 стана и 59 участковъ Земскихъ Начальниковъ. Въ ней 8 городовъ, 1 заштатный городъ—Славяносербскъ. Изъ 8 городовъ одинъ губернской—Екатеринославъ и 7 уѣздныхъ.

Площадь Екатеринославской губерніи, по даннымъ земскихъ управъ, опредѣлена въ 5664321 дес., которая по уѣздамъ распредѣляется слѣдующимъ образомъ: въ Александровскомъ—877455 дес., въ Бахмутскомъ—820791 дес., въ Верхнеднѣпровскомъ—640702 дес., въ Екатеринославскомъ—675960 дес., въ Мариупольскомъ 813719¹/₂ дес., въ Новомосковскомъ—597796¹/₂ дес., въ Павлоградскомъ—792335 дес. и въ Славяносербскомъ—445562 дес.

По землевладѣніямъ означенная площадь, по даннымъ земскихъ управъ, распредѣляется такъ: изъ общаго количества 5664321 дес. принадлежитъ: сельскимъ обществамъ—2680769¹/₄ дес., казнѣ—99186 дес., удѣлу—4064¹/₂—дес., городамъ—30307³/₄ дес., церквамъ—37757 дес., Крестьянскому Поземельн. Банку—9651 дес., частнымъ владѣльцамъ и разнымъ учрежденіямъ—2802585¹/₂ дес., итого—5664321 дес.

Б. Численность населенія. Населеніе губерніи къ 1 января 1913 года, по даннымъ полиціи, исчислено въ 3349565 д. об. пола, въ томъ числѣ въ городахъ 523367 д. об. пола и въ уѣздахъ 2826198 д. об. п., изъ нихъ:

	Мужч.	Женщ.
Въ городахъ	273209	250158
Въ уѣздахъ	1493673	1332525

По сословіямъ и вѣроисповѣданіямъ населеніе Екатеринославской губерніи распредѣляется слѣдующимъ образомъ: по сословіямъ: дворянъ и чиновниковъ 0,96⁰/₀, лицъ духовнаго званія 0,33⁰/₀, почетныхъ гражданъ и купцовъ 0,37⁰/₀, мѣщанъ 9,87⁰/₀, крестьянъ и казаковъ 87,40⁰/₀, иностран. поддан. 0,35⁰/₀ и лицъ, не принадлежащихъ къ перечисленнымъ сословіямъ, 0,42⁰/₀. По вѣроисповѣданіямъ: православныхъ и единовѣрцевъ 90,05⁰/₀, раскольниковъ 0,44⁰/₀, католиковъ 1,52⁰/₀, лютеранъ 3,06⁰/₀, остальныхъ христіанскихъ исповѣданій 0,3⁰/₀, иудеевъ 4,80⁰/₀, магометанъ 0,10⁰/₀.

В. Движеніе населенія. Въ 1912 году въ Екатеринославской губерніи браковъ совершено 24766, менѣе чѣмъ въ 1911 году, на 2431. Родилось мальчиковъ 82042, дѣвочекъ 78256, всего 160298, болѣе чѣмъ въ 1911 году, на 2026. Умерло: мужск. пол. 40066, женск. пол. 34061, всего 74127, болѣе чѣмъ въ 1911 году, на 6573.

Излишекъ родившихся надъ умершими (естественный приростъ населенія) за 1912 годъ выразился въ 86171 д. обоюга пола, что составляетъ 2,75⁰/₀ всего населенія губерніи къ 1 января отчетнаго года.

II. Земледѣльческая промышленность.

Екатеринославская губернія, обладающая неисчерпаемыми минеральными богатствами, благодаря которымъ въ ней въ значительной степени развилась горная и фабрично-заводская промышленность, принадлежитъ, однако, попрежнему къ разряду губерній преимущественно земледѣльческихъ. Коренное населеніе занимается большею частью хлѣбопашествомъ, получая отъ него главный источникъ доходовъ.

А. Посѣвная площадь. Общая посѣвная площадь въ губерніи въ 1912 г., по даннымъ Центрального Статистическаго Комитета, опредѣлена въ 3101322 дес.

По категориямъ землевладѣнія эта посѣвная площадь распредѣлялась слѣдующимъ образомъ: на земляхъ крестьянскихъ было посѣяно 1817549 десятинъ и на земляхъ частновладельческихъ 1283773 дес.; было посѣяно десятинъ: озимой рожью 156946, озимой пшеницей 80710, озимымъ ячменемъ 511, яров. рожью 4052, яровой пшениц. 1599868, овсомъ 99916, гречихой 1931, ячменемъ 985060, просомъ 21812, горохомъ 955, чечевицею 1132, картофелемъ 61916, кукурузой 86483.



Изъ видовъ Екатеринослава. 2-е реальное училище.

По даннымъ Центрального Статистическаго Комитета, посѣвная площадь, засѣянная льномъ и коноплей, въ 1913 году равнялась 16094 дес. Собрано же льна и конопли 759120 пудовъ сѣмени и 614639 пуд. волокна.

Б. Сборъ хлѣбовъ. По даннымъ Центральнаго Статистическаго Комитета, общій сборъ хлѣбовъ по Екатеринославской губерніи въ 1912 году выразился въ слѣдующихъ цифрахъ.

Собрано: ржи—9990578 пуд., пшеницы—79616413 пуд., овса—8155893 пуд., гречихи—103115 пуд., ячменя—66841929 пуд., проса—1406145 пуд., гороху—79524 пуд., кукурузы—8822723 пуд., картофеля—27261648 пуд., чечевицы—54710 пуд., а всего—202332678 пуд.

Непрерывные дожди, шедшіе въ теченіе всего іюня и первой трети іюля, сильно задержали созрѣваніе всѣхъ хлѣбовъ. Къ уборкѣ озимыхъ только нѣкоторые хозяева приступили въ концѣ іюня и первыхъ числахъ іюля; большинство же хозяевъ производило уборку озимыхъ послѣ 10-го числа названнаго мѣсяца. Яровые хлѣба начали убирать со второй половины іюля. Копка картофеля, въ отдѣльныхъ случаяхъ, производилась въ первой половинѣ августа; въ большинствѣ же хозяйствъ убирали картофель въ концѣ августа и въ началѣ сентября. Во время уборки хлѣбовъ стояла влажная погода, сильно мѣшавшая успѣшному ходу работъ. Во многихъ мѣстностяхъ озимые и яровые хлѣба въ копнахъ попали подъ дожди и зерно вышло нѣсколько потемнѣвшимъ.

Урожай озимыхъ хлѣбовъ, въ общемъ, получился выше средняго, причемъ рожь дала даже хорошій урожай. Въ качественномъ отношеніи зерно озимыхъ вышло довольно посредственнымъ и мѣстами пострадавшимъ отъ дождей.

Общій же по губерніи урожай оз. ржи выразился слѣдующими цифрами съ одной каз. дес.: въ Екатеринославскомъ уѣздѣ—54,6, въ Александровскомъ—60,2, въ Бахмутскомъ—86,9, въ Верхнеднѣпровскомъ—66,0, въ Мариупольскомъ—54,0, въ Новомосковскомъ—63,6, въ Павлоградскомъ—68,3 и въ Славяносербскомъ—53,1 п.; средній по губерніи—62,5 п.

Яровые хлѣба уродились выше средняго: въ частности, овесъ ячмень, кукуруза и картофель дали хорошій сборъ, просо—выше средняго, горохъ и гречиха—ниже средняго. Сборъ масличныхъ—подсолнуха, льнянаго и коноплянаго сѣмени получился близкій къ среднему. Въ качественномъ отношеніи зерно яровыхъ вышло посредственнымъ. Картофель уродился крупный, но, вслѣдствіе влажной погоды, нерѣдко былъ пораженъ гнилью.

Хотя сборъ хлѣбовъ и получился въ большинствѣ мѣстностей удовлетворительный или даже выше средняго въ количественномъ отношеніи, тѣмъ не менѣе, результаты урожая отчетнаго года въ отношеніи сельскаго населенія признавались большинствомъ кор. не вполне благоприятными. Главнѣйшей причиной этого являлась неудачная уборка хлѣбовъ, въ особенности яровыхъ, а также картофеля, вслѣдствіе которой качество зерна и собранныхъ корнеплодовъ и картофеля оказалось значительно ниже средняго.

Что касается частновладѣльческихъ экономій, то онѣ пострадали, по общимъ отзывамъ, еще въ большей степени нежели крестьянскія хозяйства, такъ какъ именно въ крупныхъ, по преимуществу, экономіяхъ значительная часть корнеплодовъ и картофеля осталась неубранной; съ другой стороны, на результатахъ отчетнаго года неблагоприятно отразилось наблюдавшееся пониженіе цѣнъ на хлѣба, также повліявшее, главнымъ образомъ, на положеніе частновладѣльческихъ имѣній.

Дѣятельность вредныхъ насѣкомыхъ почти нигдѣ не проявлялась въ сколько-нибудь значительной степени, только озими были мѣстами повреждены червемъ въ Александровскомъ уѣздѣ.

Во время уборки хлѣбовъ замѣчался въ различныхъ мѣстностяхъ въ большей или меньшей степени недостатокъ въ рабочихъ рукахъ, главнымъ образомъ по причинѣ спѣшнаго производства работъ, вызваннаго дождями.

В. Сборъ сѣна. По даннымъ Центрального Статистическаго Комитета, урожай сѣна въ Екатеринославской губерніи въ 1912 году выразился количествомъ въ 21082957 пуд.



Изъ видовъ Екатеринослава.
Александро-Невская церковь на Чечелевкѣ.

Влажная погода мая и обиліе дождей въ іюнѣ весьма благотворно отразились на ростѣ травъ, къ уборкѣ которыхъ большинство хозяевъ приступило со второй половины іюня; въ отдѣльныхъ случаяхъ, степные покосы были начаты съ 1-го—2-го іюня, а первые укусы люцерны произведены во второй половинѣ мая. Многіе же хозяева, по причинѣ непрерывныхъ дождей, мѣшавшихъ уборкѣ сѣна, ко времени отсылки корреспонденцій еще не закончили косьбу. Въ количественномъ отношеніи урожай сѣна на всѣхъ лугахъ получился хорошій, но, къ сожалѣнію, въ качественномъ отношеніи сѣно получилось мѣстами неудовлетворительнымъ — потемнѣвшимъ. Съ 1 каз. десятины накашивали пудовъ сѣна, на сѣнокосахъ:

Во время сѣнокоса мѣстами (Александровскій, Бахмутскій, Мариупольскій, Верхнеднѣпровскій, Славяносербскій уу.) чувствовался нѣкоторый недостатокъ въ рабочихъ рукахъ.

Г. Скотоводство. Количество скота въ 1912 году,

по свѣдѣніямъ полиціи, увеличилось въ общемъ противъ 1911 года на 377569 гол.; такое увеличеніе количества скота объясняется сравнительно хорошимъ сборомъ кормовыхъ продуктовъ для скота въ 1911 и 1912 г.г.

Съ цѣлью улучшенія породъ лошадей, уѣздными земствами ежегодно открываются случные пункты и выписываются изъ казенныхъ конюшенъ Государственнаго Коннозаводства жеребцы, а также устраиваются выставки приплода съ раздачею наградъ.

Для улучшенія породъ рогатаго скота земствами бесплатно раздаются сельскимъ обществамъ породистые бугаи.

Д. Огородничество. Огородничествомъ въ губерніи занимаются землевладѣльцы и крестьяне повсемѣстно, но преимущественно для домашняго потребленія; промышленное огородничество развито лишь около городовъ и заводскихъ поселеній.

Урожай овощей оказался вполне удовлетворительный, причемъ капуста уродилась хорошо, огурцы же посредственно. Арбузы и дыни дали сборъ въ количественномъ отношеніи средній, въ качественномъ же — неудовлетворительный, а именно: плоды вышли водянистые и невкусные и, кромѣ того, весьма непрочные при храненіи.

Е. Садоводство. Возникшіе въ разныхъ мѣстахъ губерніи промышленные центры, представляя собою въ настоящее значительные потребительные пункты продуктовъ сельскаго хозяйства, способствуютъ развитію разныхъ

отраслей интенсивнаго хозяйства, какъ садоводство, лѣсоводство, огородничество и проч., которыя требуютъ отъ хозяина основательныхъ практическихъ сельскохозяйственныхъ знаній. Въ виду этого, Екатеринославскій Отдѣлъ Императорскаго Россійскаго Общества Садоводства принялъ рядъ мѣръ къ распространенію и улучшенію садоводства и лѣсоразведенія въ губерніи путемъ устройства древесныхъ питомниковъ и садовъ при народныхъ школахъ, откуда крестьяне получаютъ посадочный матеріалъ для разведенія на своихъ усадьбахъ, причемъ народными учителями дѣлаются соотвѣтствующія наставленія по уходу за деревьями.

Урожай фруктовъ, въ общемъ, получился выше средняго; особенно хорошіи сборъ дали яблоки и сливы; вишни уродились весьма неравномѣрно — въ нѣкоторыхъ мѣстностяхъ плохо, въ другихъ удовлетворительно. Ягоды садовыя и дикія дали сборъ средней. Виноградъ, по отдѣльнымъ сообщеніямъ, уродился плохо.

Распространеніе вредныхъ насѣкомыхъ въ садахъ сильно тормозитъ развитіе въ краѣ плодоводства, которое какъ по этой причинѣ, такъ и по другимъ — недостатку воды, засухѣ и проч., слабо развивается, а промышленный характеръ сады приняли только въ рѣдкихъ случаяхъ при особо благоприятныхъ условіяхъ.

Ж. Виноградарство. Во многихъ мѣстностяхъ губерніи для виноградарства существуютъ благоприятныя условія въ климатическомъ и почвенномъ отношеніяхъ, и нѣкоторые землевладѣльцы и крестьяне обращаютъ вниманіе на эту отрасль хозяйства. Почти во всѣхъ уѣздахъ производятся опыты культуры винограда, а въ Мариупольскомъ, Екатеринославскомъ и Верхнеднѣпровскомъ уѣздахъ встрѣчаются и промышленные виноградники. Въ послѣднее время многіе крестьяне начали разводить виноградники на своихъ усадьбахъ и въ другихъ уѣздахъ.

З. Пчеловодство. Пчеловодство, процвѣтавшее прежде во всѣхъ уѣздахъ губерніи, съ увеличеніемъ распашки степей, стало постепенно сокращаться. Съ возникновеніемъ въ народныхъ школахъ образцовыхъ учительскихъ пасѣкъ, съ усовершенствованными ульями и посѣвами медоносныхъ растений, а также благодаря заботамъ нѣкоторыхъ уѣздныхъ земствъ, эта полезная отрасль хозяйства начала возрождаться, хотя по отсутствію подходящихъ для пасѣкъ мѣстностей развивается не всегда успѣшно.

Особенную заботливость о развитіи пчеловодства проявляютъ Славяно-сербское и Екатеринославское земства, способствуя распространенію усовершенствованныхъ ульевъ.

И. Промыслы сельскаго и городского населенія. Сельское населеніе, преданное хлѣбопашеству, почти не занимается посторонними промыслами и прибѣгаетъ къ нимъ только въ свободное отъ земледѣльческаго труда время. Какъ на источникъ, дающій населенію хорошіи заработокъ, можно указать на извозный промыселъ, заключающійся въ перевозкѣ тяжестей къ станціямъ желѣзныхъ дорогъ, на заводы и другіе пункты губерніи.

Въ Екатеринославскомъ, Бахмутскомъ, Славяно-сербскомъ и Верхнеднѣпровскомъ уѣздахъ нѣкоторые крестьяне работаютъ на заводахъ, каменноугольныхъ копанияхъ и рудникахъ, оставляя это занятіе во время полевыхъ работъ.

Въ названныхъ уѣздахъ, а также въ Александровскомъ и Мариупольскомъ, нѣсколько сельскихъ обществъ имѣютъ на своихъ земляхъ рудные и каменноугольные залежи, гранитные карьеры, известнякъ, доломиты, каолинъ; по большей части разработка этихъ ископаемыхъ богатствъ сдается обществами въ аренду, что составляетъ въ нѣкоторыхъ случаяхъ источникъ значительнаго, а иногда и весьма крупнаго дохода.

Кустарные промыслы въ губерніи весьма мало распространены, хотя земство заботится объ ихъ развитіи, такъ, Екатеринославское уѣздное земство учредило школу ткачества; это же земство, а также Александровское, выдаютъ крестьянамъ ссуды на устройство черепичныхъ крышъ, благодаря чему многіе стали заниматься выдѣлкой черепицы. Кромѣ того, на счетъ земства содержатся въ губерніи нѣсколько учебныхъ ремесленныхъ мастерскихъ при сельскихъ школахъ.

Въ г. Мариуполѣ и Мариупольскомъ уѣздѣ, въ селеніяхъ, расположенныхъ у моря, населеніе занимается рыболовствомъ; рыба и икра сбываются частью мѣстному населенію, а главнымъ образомъ отправляются въ разные города. Въ другихъ уѣздахъ, въ мѣстностяхъ, прилегающихъ къ Днѣпру, нѣкоторые жители также занимаются ловлей рыбы, которая идетъ для мѣстнаго потребленія. Всего поймано рыбы въ отчетномъ году 133217 пудовъ.

Городское населеніе занимается торговлею во всѣхъ ея видахъ и ремеслами, но производительность послѣднихъ ограничивается размѣромъ, необходимымъ для удовлетворенія мѣстныхъ потребностей

III. Промышленность горно-заводская и фабрично-заводская.

Оживленіе въ металлообрабатывающей промышленности въ 1912 году, замѣченное съ 1910 года, продолжается, имѣя тенденцію итти ускореннымъ темпомъ, за исключеніемъ заводовъ земледѣльческихъ машинъ и орудій, гдѣ за указанное время производство все болѣе сокращалось, число рабочихъ уменьшалось, и въ 1912 г. это сокращеніе достигло 30%. Вслѣдствіе этого сокращенія число рабочихъ въ заведеніяхъ металлообрабатывающей промышленности увеличилось всего на 242 человѣка, между тѣмъ, какъ въ одномъ въ 1912 году возобновившемъ работу заводѣ б. Ланге число рабочихъ составляетъ 900 человѣкъ.

Въ другихъ отрасляхъ промышленности также замѣчено расширеніе производства, особенно по группѣ IX—керамическихъ издѣлій и стекольныхъ.

Расширеніе шло какъ путемъ устройства новыхъ заводовъ и возобновленія дѣятельности бездѣйствовавшихъ, такъ и расширенія дѣйствовавшихъ. Въ общемъ противъ 1911 года число промышленныхъ заведеній увеличилось на 7, а число рабочихъ на 1549, всего же на 1 января 1913 г. заведеній въ губерніи состояло 379 съ 34834 рабочими.

Значительное вліяніе на развитіе промышленности оказалъ недостатокъ угля, особенно обнаружившійся къ концу 1912 года. По собраннымъ мною даннымъ, въ октябрѣ 1912 г. на 70 крупнѣйшихъ заведеніяхъ губерніи запасъ угля былъ всего 300000 пуд. при мѣсячномъ потребленіи его въ 3000000 пудовъ, т. е. всего 10% нормальнаго запаса. Недостатокъ угля вызывалъ полную и частичную остановку производства крупнѣйшихъ заводовъ.

Металлообрабатывающіе заводы страдали также отъ недостатка желѣза.

Въ средѣ промышленниковъ немало раздается жалобъ на синдикатъ „Продамета“, который держитъ потребителей желѣза въ полной отъ себя зависимости: не говоря уже о повысившейся цѣнѣ на желѣзо, желѣзо обыкновенно никогда нельзя получить въ срокъ, а полученное желѣзо не соответствуетъ условіямъ заказа, но приходится, въ концѣ концовъ, брать, что (заказъ) даетъ синдикатъ, иначе можно остаться совсѣмъ безъ желѣза. Особенно тяжело такое положеніе для заводовъ сельскохозяйственныхъ машинъ: разныя части этихъ машинъ требуютъ желѣза специальныхъ качествъ, въ зависимости отъ роли этихъ частей въ работѣ машины, невозможность

ставить специальное желѣзо понижаетъ качество машинъ и вызываетъ жалобы потребителей ихъ.

Въ области сельскохозяйственнаго машиностроенія производство сокращалось частью путемъ уменьшенія числа рабочихъ, частью же уменьшеніемъ числа рабочихъ дней въ недѣль—до 3 и числа часовъ въ день—до 6. Улучшенія дѣла на этихъ заводахъ трудно ожидать и въ 1913 году, такъ какъ они завалены готовыми издѣліями, не нашедшими сбыта въ 1912 году.

Если обратиться къ причинамъ недостатка на рынкѣ какъ угля, такъ и желѣза, то прежде всего придется констатировать явленіе, не подлежащее сомнѣнію—несоотвѣтствіе между производительностью копей и требованіями развивающейся промышленности. Добыча угля въ 1912 году составляла, по даннымъ Совѣта Съѣзда горнопромышленниковъ Юга Россіи, 1300 милліоновъ пудовъ, а предполагаемая потребность въ южномъ углѣ на 1913 годъ исчислена до 1.612 милліон. пуд., т. е. на 25⁰/₀ больше. Данныя за первые



Изъ видовъ Екатеринослава. Англійскій клубъ.

мѣсяцы 1913 года показываютъ, что указанное увеличеніе недостигнуто, хотя къ нему и приближается, и многіе заводы испытываютъ нужду въ углѣ. Есть, однако, основаніе надѣяться, что добыча достигнетъ требуемаго предѣла какъ потому, что цѣны на уголь повысились, такъ и въ силу прецедента съ ввозомъ, въ 1912 году угля изъ-за границы правительствомъ, благодѣтельно повліявшаго на рѣшимость углепромышленниковъ регулировать производство въ большемъ соотвѣтствіи съ потребностями рынка.

Такое же явленіе увеличенія производительности наблюдалось въ 1912 году и чугуна, и голодъ въ этомъ продуктѣ 1911 года не повторился. Какъ и относительно добыча угля, на дѣятельность металлообрабатывающихъ заводовъ оказалъ благодѣтельное дѣйствіе впускъ изъ-за границы чугуна съ пониженной пошлиной.

Отрицательное вліяніе на развитіе промышленности синдикатовъ „Продамета“ и „Продуголь“ вышеупомянутыми мѣрами правительства было парализовано и, повидимому, мѣропріятія правительства по урегулированію равновѣсія между потребленіемъ и производствомъ впускомъ, въ потребныхъ количествахъ, того или иного продукта изъ-за границы являются единствен-

ной мѣрой, способной парализовать вредное дѣйствіе синдикатовъ и способствовать усовершенствованію и расширенію производства.

Въ отчетномъ году въ губерніи, по свѣдѣніямъ фабричной инспекціи и полиціи, насчитывалось заводскихъ и фабричныхъ промышленныхъ заведеній 11527, на которыхъ работало 172922 человѣка, и общая годовая сумма производительности исчислена въ 345263328 р. 66 к.

Заводскія и фабричныя заведенія распредѣлялись такъ:

ФАБРИКИ И ЗАВОДЫ.	Число фабрикъ и заводовъ	Число рабочихъ	Сумма производительности въ рубляхъ
Обрабатывающіе животные продукты . . .	59	275	1213817 р.—к
Обрабатывающіе растительные продукты .	10043	19576	51650872 „ 29 „
Обрабатывающіе ископаемые продукты . .	1173	151483	290583422 „ 37 „
Смѣшанныхъ производствъ	252	1588	1815217 „ — „
И Т О Г О . . .	11527	172922	345263328 р. 66 к.

Т о р г о в л я .

По свѣдѣніямъ Казенной Палаты, въ 1912 году было выдано всѣхъ документовъ на право торговли и промысловъ 43218, болѣе предыдущаго года на 1150.

Число выданныхъ документовъ распредѣляется такъ:

1. Свидѣтельствъ сословныхъ купеческихъ I и 2 гильдій 1147
2. Для торговыхъ предпріятій годов. и полугодов.
 - а) I—IV разряда 26795
 - б) на складочныя къ нимъ помѣщенія I, II и III раз. 226
 - в) бесплатныхъ промысловыхъ билетовъ на складочныя помѣщенія I—III разряда 2636
 - г) V разр. на развозный и разносный торгъ 784
3. Для промышленныхъ предпріятій год. и полугодов.:
 - а) I—VIII разряда 2619
 - б) на паровыя суда 1
4. Бесплатныхъ промысловыхъ билетовъ:
 - а) на подряды и поставки 80
 - б) отставнымъ нижнимъ чинамъ и семействамъ церковно-служителей 49
 - в) на складочныя помѣщенія 432
5. Для личныхъ промысловыхъ занятій год. и полугод.
 - а) III разряда 51
 - б) IV, V и VII разр. (для приказчиковъ 1 и 2 класса) 9491
 - в) для приказчиковъ при развозномъ торгѣ 15
 - г) VI разр. (комми-воажеровъ) 44

Сумма основного промысловаго налога, поступившаго безъ выборки промысловыхъ свидѣтельствъ 72504 р. 50 к.

Штрафовъ и взысканій по нарушеніямъ основного промыслового налога	24198 р. 75 к.
Сумма сборовъ съ ярмарочныхъ свидѣтельствъ	54 р. к.
Сумма основного промыслового налога	947010 р. 26 к.

Всего сборовъ съ документовъ и по взысканіямъ 1043767 р. 51 к.

Ярмарокъ въ 1912 году состояло 547, менѣе противъ 1911 года на 46.

На нихъ товаровъ привезено было на 35118403 руб., болѣе предше-
ствовавшаго года на 16213460 руб.; продано на 28227379 руб., болѣе срав-
нительно съ 1911 годомъ на 19375390 руб.

Предметы ярмарочной торговли составляли: лошади, рогатый скотъ,
хлѣбъ, сало, шерсть, кожа, брочки, плуги, вѣялки, чугунное литье, скобяной,
щепной, мануфактурный и другіе товары.

V. Подати и повинности.

A Окладные и другіе сборы.

1) Налогъ съ недвижимыхъ имуществъ въ городахъ и мѣстечкахъ:

Къ 1-му января 1912 года состояло въ недоимкѣ.	57627 р. 39 к.
Въ 1912 году слѣдовало къ поступленію, кромѣ недоимки	615012 р. 22 к.
Вновь причислено недоимокъ и оклада	27850 р. 92 к.
Исключено недоимокъ и оклада не было	6804 р. 7 к.
Взыскано недоимокъ и оклада	538024 р. 80 к.
Осталось въ недоимкѣ къ 1 января 1913 г.	155661 р. 66 к.
Сравнительно съ прошлымъ годомъ болѣе на	98034 р. 27 к.

2) Государственный квартирный налогъ:

Къ 1-му января 1912 года состояло въ недоимкѣ.	16829 р. 89 к.
Слѣдовало къ поступленію оклада	188347 р. 50 к.
Вновь причислено недоимокъ и оклада	7728 р. 79 к.
Исключено недоимокъ и оклада	2814 р. 33 к.
Взыскано недоимокъ и оклада	185129 р. 64 к.
Осталось въ недоимкѣ	24962 р. 21 к.
Сравнительно съ прошлымъ годомъ болѣе на	8132 р. 32 к.

3) Государственный поземельный налогъ:

Къ 1-му января 1912 г. оставалось въ недоимкѣ.	64801 р. 14 к.
Слѣдовало къ поступленію оклада	348618 р. 13 к.
Вновь причислено недоимокъ и оклада	4013 р. 90 к.
Исключено недоимокъ и оклада	1391 р. 22 к.
Взыскано недоимокъ и оклада	333792 р. 40 к.
Осталось въ недоимкѣ	82249 р. 55 к.
Сравнительно съ предшествовав. годомъ болѣе на	17448 р. 41 к.

4) Выкупные платежи:

Къ 1-му января 1912 года состояло въ недоимкѣ.	329 р. 87 к.
Слѣдовало къ поступленію оклада	4742 р. 55 к.
Вновь причислено недоимокъ и оклада	177 р. 52 к.
Исключено недоимокъ и оклада	347 р. 20 к.
Взыскано недоимокъ и оклада	4049 р. 13 к.
Осталось въ недоимкѣ	853 р. 61 к.
Сравнительно съ предшествовав. годомъ менѣе на	523 р. 74 к.

5) Подушная подать съ евреевъ-земледѣльцевъ по 21 н. съ дес.:

Къ 1-му января 1912 г. недоимокъ не было	— р. — к.
Слѣдовало къ поступленію оклада	319 р. 83 к.
Исключено недоимокъ не было	— р — к.
Взыскано недоимокъ и оклада	319 р. 83 к.
Осталось въ недоимкѣ	— р. — к.

6) Оброчная подать съ евреевъ-земледѣльцевъ по 3 руб. съ души:

Къ 1-му января 1912 года недоимки состояло	200 р. — к.
Слѣдовало къ поступленію оклада	4569 р. — к.
Взыскано	4617 р. 60 к.
Въ недоимкѣ осталось	151 р. 40 к.
Сравнительно противъ прошлаго года менѣе на	48 р. 60 к.



Изъ видовъ Екатеринослава. Пушкинскій проспектъ.

7) Съ нихъ-же дополнительный къ оброчной подати сборъ по 5 коп. съ десятины:

Къ 1-му января 1912 года не оставалось въ недоимкѣ	— р. — к.
Слѣдовало къ поступленію оклада	373 р. 95 к.
Взыскано недоимки и оклада	873 р. 95 к.
Въ недоимкѣ осталось	— р. — к.

8) Наемная плата съ переселенцевъ, водворенныхъ на назенныхъ земляхъ.

Къ 1-му января 1912 г. оставалось въ недоимкѣ	3 р. 62 к.
Слѣдовало къ поступленію оклада	460 р. 30 к.
Исключено недоимокъ и оклада	57 р. 02 к.
Взыскано недоимки и оклада	403 р. 28 р.
Осталось въ недоимкѣ	3 р. 62 к.
Всего окладныхъ сборовъ въ отчетномъ году, за причисленіемъ недоимки и оклада, слѣдовало взыскать	1302735 р. 39 к.
Вновь причислено недоимки и оклада	39771 р. 13 к.
Исключено	11413 р. 84 к.
Взыскано	1067210 р 63 к.
Къ 1-му января 1913 года осталось въ недоимкѣ	263882 р. 05 к.
Сравнительно съ предшествов годома менѣе на.	1038853 р. 34 к.

По уѣздамъ недоимки распредѣлялись слѣдующимъ образомъ:

По Екатеринославскому 116091 р. 17 к., по Александровскому 37330 р. 34 к., по Бахмутскому 19309 р. 94 к., по Верхнеднѣпровскому 13046 р. 74 к., по Мариупольскому 14675 р. 70 к., по Новомосковскому 14484 р. 96 к., по Павлоградскому 22881 р. 97 к., по Славяносербскому 26061 р. 23 к.

Б. Акцизные сборы:

а) Въ 1912 году поступило дохода отъ казенной продажи питей:

За проданные спиртъ и вино	24945428 р. 34 к.
За невозвращенную покупателями посуду	107484 р. 52 ¹ / ₂ к.
Комиссіоннаго сбора съ питей, обращенныхъ въ продажу въ заведеніяхъ частныхъ торговцевъ на комиссіонныхъ началахъ	920 р. 48 к.
Случайныхъ поступленій	22509 р. 97 к.
За проданный денатурированный спиртъ и денатурирующаго вещества	139397 р. 61 ¹ / ₂ к.

б) Питейные доходы: Акциза съ вина и спирта по винокуреннымъ спиртоочистительнымъ и уксуснымъ заводамъ

Акциза съ пивоваренія	2963 р. 95 к.
„ „ медоваренія	504390 р. 35 к.
„ „ дрождей	126 р. 60 к.
„ „ дрождей	2 р. 75 к.
Патентнаго сбора съ мѣсть выдѣлки и продажи питей	107468 р. 50 к.
Взысканій за нарушеніе устава объ акцизныхъ сборахъ, по питейному сбору	10560 р. 08 к.
Случайныхъ поступленій	1179 р. 74 к.

в) Табачный доходъ: Акциза за бандероли для оклейки табачныхъ издѣлій

Патентнаго сбора съ табачныхъ фабрикъ и мѣсть для продажи табачныхъ издѣлій	113386 р. 32 к.
Взысканій за нарушеніе устава о табачномъ сборѣ	106393 р. — к.
„ „	1741 р. 13 к.

г) Доходъ отъ уксусныхъ заводовъ. Особый сборъ

	360 р. — к.
--	-------------

д) Доходъ отъ папиросныхъ гильзъ и бумаги.

Акцизъ за папиросныя гильзы	41289 р. 39 к.
Акцизъ за папиросную бумагу	39406 р. 54 к.
Патентный сборъ съ гильзовыхъ фабрикъ	469 р. — к.

е) Доходъ отъ взысканій по прочимъ акцизнымъ сборамъ. Денежныя взысканія

	972 р. 79 к.
--	--------------

А всего 26146451 р. 07 к.

Сравнительно съ предшествовавшимъ годомъ менѣе на

	153198 р. 55 к.
--	-----------------

Мѣсть для продажи питей въ 1912 году существовало: казенныхъ винныхъ складовъ 8, казенныхъ винныхъ лавокъ 606, оптовыхъ складовъ пива и меду 326, оптовыхъ складовъ русскихъ виноградныхъ винъ 6, ренсковыхъ погребовъ 179, погребовъ для продажи исключительно русск. виноградн. винъ 360, трактирныхъ заведеній 305, пивныхъ лавокъ 2501, буфетовъ 228, временныхъ выставокъ пива, меда и виноградныхъ винъ 58, итого 4577; противъ 1911 года болѣе на 317.

Производства, подлежащія обложенію акцизнымъ сборомъ въ отчетномъ году, были слѣдующія:

Винокуренное производство. На дѣйствовавшихъ 11 винокуренныхъ заводахъ было перекурено спирту изъ хлѣбныхъ припасовъ 780754,9 вед. въ 40°, противъ 1911 года болѣе на 13759,1 вед. въ 40°.

Спиртоочистительное производство. На 2-хъ спиртоочистительныхъ заводахъ и 6 спиртоочистительныхъ отдѣленійхъ, дѣйствовавшихъ въ 1912 году, было очищено спирта: 1) по заказамъ казны 779454,2 вед. въ 40° и 2) частного спирта 323532,3 вед. въ 40°, всего же 1102986,5 вед. въ 40°, менѣе противъ 1911 года на 59789,3 вед. въ 40°.

Пиво-медоваренное производство. На 20 пиво-медоваренныхъ и 3 медоваренныхъ заводахъ въ отчетномъ году было выварено пива: на 20 заводахъ 2238422 вед., менѣе 1911 г. на 87319 вед. Медовареніе производилось на 3 заводахъ и меда выварено было 1765 вед., менѣе 1911 года на 839 в.

Табачное производство. На табачной фабрикѣ въ 1912 году было выработано:

Курительнаго табаку	2345 п. 31 ф.
Папирсы 24894500 шт. изъ	773 „ 15 ¹ / ₈ „
Всего	3119 п. 06 ¹ / ₈ ф.

Противъ 1911 г. менѣе на 639 п. 8⁷/₈ ф.

Производство папиросныхъ гильзъ. На 6 фабрикахъ было выдѣлано 2146461,5 сотенъ гильзъ, противъ 1911 г. болѣе на 242076,5 сотенъ.

В. Городскіе сборы.

Въ 1912 году по городамъ Екатеринославской губ.

поступило доходовъ	4408884 р. 35 к.
Сравнительно съ предшествовав. годомъ болѣе на	75159 „ 38 ¹ / ₂ „
Израсходовано	4368417 „ 44 „
Сравнительно съ 1912 годомъ болѣе на	270229 „ 25 „

Г Земскіе сборы.

Къ 1-му января 1912 года оставалось недоимокъ: губернскаго сбора 1207112 р. 49 к. и уѣзднаго сбора 1853579 р. 02 к.

На 1912 годъ по смѣтѣ было исчислено къ поступленію: губернскаго сбора 3990987 р. 62 к. и уѣзднаго сбора 6738167 р. 85 к.

Въ отчетномъ году поступило. губернскаго сбора 3595004 р. 46 к. и уѣзднаго сбора 6650627 р. 18 к.

Осталось къ 1-му января 1913 года въ недоимкѣ: губернскаго сбора 1717870 р. 54 к. и уѣзднаго сбора 1810721 р. 79 к.

Недоимки губернскаго сбора увеличились на 510758 р. 05 к.
„ уѣзднаго сбора уменьшились 42857 „ 23 „

Д. Отправленіе натуральныхъ повинностей.

На натуральной повинности населенія Екатеринославской губерніи остались лишь воинская повинность, исправленіе проселочныхъ дорогъ и нарядъ подводъ въ тѣхъ пунктахъ, гдѣ не учреждено земскихъ станцій, остальные же—квартирная, подводная и этапная въ нѣкоторыхъ мѣстахъ отправляются населеніемъ натурою, а въ другихъ—замѣнены денежными; земство ограничивается выдачею денежныхъ пособій тѣмъ обществамъ, которыя отбываютъ повинность натурою.

Е. Военная повинность.

По разверсткѣ назначено къ приему на службу по Екатеринославской губ.	8866 чел.
Менѣе предшествовавшаго года на	71 "
На пополненіе этого числа новобранцевъ состояло:	
По призывнымъ спискамъ	22547 "
По дополнительнымъ спискамъ	1710 "
Итого	24257 чел.

Въ число внесенныхъ въ общіе призывные списки заключалось: великороссовъ, малороссовъ и бѣлороссовъ 19796 чел., поляковъ 27 чел., нѣмцевъ 836 чел., прочихъ христіанъ 825 чел., евреевъ 1049 чел., магометанъ 14 чел., а всего 22547 чел.

Въ томъ числѣ льготныхъ:

I разряда 3636 чел., II разряда 5037 чел., III разряда 1744 чел.

Изъ числа лицъ, внесенныхъ въ списки, получили отсрочку:

По имущественному положенію (ст. 60 прим. 2) 1 чел., переселенцевъ на казенныя земли 2 чел., на окончаніе образованія 87 чел., вслѣдствіе нахожденія подъ слѣдствіемъ и судомъ (ст. 169) 78 чел.



Изъ видовъ Екатеринослава. Приютъ для слѣпыхъ.

При осмотрѣ и приемѣ для пополненія числа новобранцевъ: признано совсѣмъ неспособными къ военной службѣ 1692 чел., признано годными къ зачисленію въ ратники ополченія 2-го разряда 611 чел., назначено отсрочекъ по невозможности и для излеченія болѣзней 980 чел., отправлено на испытаніе 967 чел., назначено къ переосвидѣтельствуванію 65 чел., не явилось къ исполненію призыва 1000 чел.

Принято въ войска: изъ внесенныхъ въ призывные списки, по истеченіи 1 и 2 отсрочекъ и на основаніи ст. 167, 8668 чел., осталось въ недоборѣ 80 чел. Въ числѣ принятыхъ заключается имѣвшихъ право на льготу III разряда 532 чел., II разряда 123 чел., I разряда евреевъ 21 чел., зачислено въ приемъ въ запасъ (ст. 80 и 82 Уст.) 115 чел., способныхъ къ службѣ строевой 8495 чел., нестроевой 118 чел.

Общественное благоустройство и благочиніе.

А. Назенныя и общественныя зданія. Казенныхъ зданій въ губерніи состояло въ вѣдѣніи Строительнаго Отдѣленія Губернскаго Правленія въ 1912 г. 18 и станціонныхъ домовъ 3, которые упразднены и подлежатъ продажѣ.

На ремонтъ зданій израсходовано 35275 руб. 27 коп.

Принадлежащія городамъ и земству зданія больницъ, школъ, арестныхъ домовъ и прочъ содержались въ порядкѣ.

Б. Дороги, мосты и переправы. Почтовые тракты въ Екатеринославской губерніи, а равно мосты и переправы, содержатся на средства губернскаго земскаго сбора, изъ котораго въ 1912 г. было ассигновано на дорожныя сооруже-нія 216249 р. 92 к.

Отъ смѣты 1911 года на тотъ же предметъ оставалось 134091 р. 61 к.

Изъ нихъ израсходовано 221737 р. 28 к.

Кромѣ того, израсходовано за счетъ суммъ, подлежащихъ возврату 3500 р. — к.

и за счетъ см. назначенія будущихъ лѣтъ 2357 р. 98 к.

Итого 227595 р. 26 к.

Въ 1912 году Губернскимъ Земскимъ Собраніемъ было ассигновано изъ дорожнаго спеціального капитала на дорожныя сооруже-нія, содержаніе технического персонала и проч.

За счетъ Губернскаго Земства 36882 р. — к.

За счетъ Уѣздныхъ Земствъ 78817 р. 25 к.

Изъ означенныхъ денегъ израсходовано:

По долѣ Губернскаго Земства 34595 р. 17 к.

По долямъ Уѣздныхъ Земствъ 59803 р. 21 к.

Кромѣ того, въ 1912 году израсходовано губернскимъ и уѣздными земствами изъ остатка смѣтнаго назначенія 1911 года на дорожныя сооруже-нія и проч. 27589 р. 68 к.

Израсходовано за счетъ смѣты будущихъ лѣтъ . . . 18082 р. 70 к.

Израсходовано за счетъ суммъ, подлежащихъ возврату 7429 р. 59 к.

Израсходовано за счетъ ремонтнаго капитала 20145 р. 54 к.

Всего расхода произведено изъ дорожнаго капитала 167665 р. 38 к.

В. Почта и телеграфъ. Въ почтово-телеграфномъ вѣдомствѣ въ теченіе 1912 года произошли слѣдующія измѣненія: 1) открыты: почтово-телеграфное отдѣленіе въ Мариупольскомъ порту, Мариупольскаго уѣзда, почтовое отдѣленіе въ селѣ Гавриловкѣ, Александровскаго уѣзда, и почтовые операціи на основаніи закона 24 января 1900 года: въ Стыльскомъ волостномъ правленіи, Мариупольскаго уѣзда, и на станціяхъ Яма и Шипилово, Сѣверо-Донецкой жел. дор.; преобразованы почтовые отдѣленія: Шандровское, Ново-Павловское, Комарьское, Петропавловское, Павлоградскаго уѣзда, Больше-Михайловское, Мало-Михайловское, Федоровское, Александровскаго уѣзда, и Петриковское, Новомосковскаго уѣзда, въ почтово-телеграфныя отдѣленія и Дмитріевскій поселокъ въ почтово-телеграфную контору.

2) Къ концу года въ губерніи состояло: Управление почтово-телеграфнаго округа, почтово-телеграфныхъ конторъ 46, почтово-телеграфныхъ отдѣленій 31, почтовыхъ отдѣленій 33, почтово-телеграфныхъ 2, центральныхъ телефонныхъ станцій 6 и конныхъ почтовыхъ станцій по системѣ вольныхъ почтъ 12, безъ опредѣленнаго комплекта лошадей.

3) Къ 1 января 1912 года состояло телеграфныхъ линій протяженіемъ: 644 11/16 версты, а проводовъ 7787 3/4 версты, въ теченіе года устроено: телеграфныхъ линій 262,05 вер., а проводовъ 697,55 вер. Приемъ и обмѣнъ телеграммъ производился въ 79 учрежденіяхъ, въ которыхъ состояло телеграфныхъ аппаратовъ 177; телефонныхъ абонентовъ за истекшій годъ было: въ Екатеринославѣ 1629, Мариуполѣ 316, Александровскѣ 266, Хортицѣ 28, Синельниково 45 и Славгородѣ 23.

Г. Народная нравственность. а) Преступленія и проступки. По свѣдѣніямъ, доставленнымъ полиціей, въ отчетномъ же году привлекалось къ судебной отвѣтственности за разные преступленія и проступки, подсудные Земскимъ Начальникамъ, Городскимъ Судьямъ и Уѣзднымъ Членамъ Окружныхъ Судовъ, 13967 чел., въ томъ числѣ 11803 мужчинъ и 2164 женщинъ.

По родамъ преступленія, привлеченныя къ отвѣтственности лица распределяются, по свѣдѣніямъ полиціи, слѣдующимъ образомъ: за кражу (вмѣстѣ съ конокрадствомъ) 1438 чел. или 10,3% по отношенію ко всѣмъ обвиняемымъ, нанесеніе увѣчій и тяжкихъ побоевъ 672—4,8%, нарушеніе устава питейнаго 1658—11,8%, грабежъ 334—2,4%, поджогъ и покушеніе на него 109—0,8%, по 169, 170, 180 ст. уст. онаказ. 5152 36,9%, смертоубійство и покушеніе на него 175—1,2%, оскорбленіе чести и цѣломудрія женщинъ 356—2,5%. Всѣ остальные, перечисленные въ прилагаемыхъ вѣдомостяхъ составляютъ 4073—29,3%.

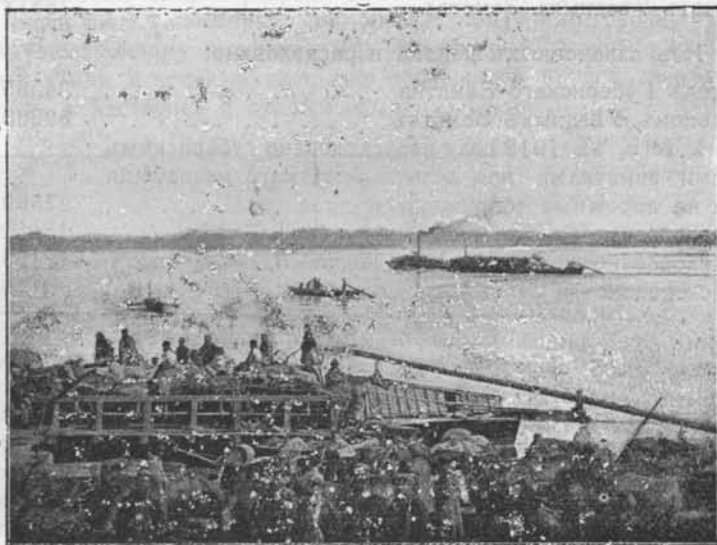

Изъ старыхъ видовъ Екатеринослава. Пристань.

По сословіямъ: дворянъ потомственныхъ и личныхъ 41 чел., почетныхъ гражданъ и купцовъ 59 чел., мѣщанъ 3027 чел., крестьянъ 10651 чел., военныхъ 78 чел., остальныхъ сословій 11 чел.

По возрастамъ: моложе 17 лѣтъ 962 чел., отъ 17 до 20 лѣтъ 2840 чел., отъ 21 до 30 лѣтъ 5311 чел., отъ 31 до 40 лѣтъ 3537 чел., отъ 41 до 50 лѣтъ 1092 чел., отъ 51 до 60 лѣтъ 206 чел., свыше 60 лѣтъ 19 человекъ.

б. Насильственные и случайныя смерти. Всѣхъ насильственныхъ и случайныхъ смертей въ 1912 году было 2058, сравнительно съ предшествовавшимъ годомъ менѣе на 14.

Отъ насилія умерло 613 человекъ или 30%, а отъ случайной смерти 1445 или 70%.

Въ числѣ умершихъ насильственною смертію было жертвъ самоубійства 336, убійства 277.

Изъ жертвъ случайной смерти было: утонувшихъ 220, опившихся 194, замершихъ 28, сгорѣвшихъ 26, умершихъ отъ угара 43, убитыхъ грозой 32, задавленныхъ и умершихъ отъ паденія 245 и отъ другихъ случайностей 657.

Д. Тюрьмы и арестанты. Въ Екатеринославской губерніи имѣется 256 мѣстъ заключенія, изъ нихъ: исправительныхъ арестантскихъ отдѣленій 1 (въ г. Екатеринославѣ), тюремъ общаго устройства 8, земскихъ арестныхъ домовъ 15, арестантскихъ помѣщеній при полици и волостныхъ правленій 232.

Численность населенія въ мѣстахъ заключенія (въ Екат. исправ. арест. отдѣл., Губ. и уѣздн. тюрьмахъ) выразилась за отчетный годъ въ слѣдующихъ цифрахъ:

Къ 1 января 1912 г. состояло 2934, въ 1912 г. прибыло 13376, въ 1912 г. убыло 13185 и къ 1 января 1913 г. осталось 3135.

Средній суточный составъ населенія въ тюремныхъ учрежденіяхъ губерніи опредѣляется:

По арестантскому отдѣленію въ 420 чел., по Екатеринославской тюрьмѣ въ 902 челов., по Александровской тюрьмѣ въ 195 чел., по Бахмутской тюрьмѣ въ 624 челов., по Верхнеднѣпровской тюрьмѣ въ 107 чел., по Новомосковской тюрьмѣ въ 90 чел., по Луганской тюрьмѣ въ 267 чел., по Мариупольской тюрьмѣ въ 173 чел., по Павлоградской тюрьмѣ въ 264 чел., итого 3042 чел.

По сравненіи съ предыдущимъ годомъ, средній суточный составъ повысился на 202 человека, что объясняется значительнымъ увеличеніемъ преступленій въ послѣднее время въ Екатеринославской губерніи.

Изъ числа тюремныхъ учрежденій 5 (Екатеринославское исправительное арестантское отдѣленіе, Екатеринославская губернская, Александровская, Бахмутская и Луганская уѣздныя тюрьмы) расположены были въ казенныхъ зданіяхъ, а остальные (4 уѣздныхъ тюрьмы)—въ наемныхъ, при чемъ 3 изъ нихъ „Грановскія“ (въ Новомосковскѣ, Павлоградѣ и Верхнеднѣпровскѣ) въ специально выстроенныхъ зданіяхъ, а въ Мариуполѣ лишь приспособлена для размѣщенія арестантовъ.

На ремонтъ мѣстъ заключенія израсходовано въ отчетномъ году 9363 руб. 88 коп.

Отдѣльныхъ случаевъ побѣговъ арестантовъ въ отчетномъ году было: изъ мѣстъ заключенія не было, съ внѣшнихъ работъ 4.

Обученіе и духовно-нравственное просвѣщеніе осуществляется при посредствѣ духовно-нравственныхъ бесѣдъ настоятелей тюремныхъ церквей съ заключенными, тюремныхъ школъ и библиотекъ.

Церкви существуютъ при всѣхъ тюрьмахъ, кромѣ Бахмутской и Мариупольской, при которыхъ имѣются только молитвенныя комнаты.

Самостоятельные церковныя причты учреждены при Екатеринославскомъ Исправительномъ Арестантскомъ Отдѣленіи Губернской тюрьмы, а въ остальныхъ мѣстахъ заключенія богослуженія и требы отправляются священниками городскихъ церквей за вознагражденіе изъ экономическихъ средствъ мѣстныхъ Отдѣленій Общества Попечительнаго о тюрьмахъ Комитета, за отсутствіемъ желающихъ совершать таковыя бесплатно.

Отъ арестантскихъ работъ наружныхъ и внутреннихъ, производимыхъ въ мастерскихъ, поступило по всѣмъ мѣстамъ заключенія 69906 р. 27 к., болѣе предыдущаго года на 21431 руб. 70 коп.

Е. Пожары. По свѣдѣніямъ полици въ 1912 году въ Екатеринославской губерніи было 1968 пожарныхъ случаевъ, которыми уничтожено 1946

строений на сумму 1365364 р. 31 к. По сравненію съ 1911 годомъ пожарныхъ случаевъ было менѣе на 194 и сумма убытковъ менѣе на 536117 р. 84 к. Между городскими и сельскими поселеніями пожары 1913 г. распределяются слѣдующимъ образомъ: въ городахъ было 274 пожарныхъ случая, сгорѣло строений 168, причинено убытковъ на 687164 р. 50 к., а въ селеніяхъ 1694 случая, сгорѣло 1778 строений, причинено убытковъ на 878199 р. 81 к.

Изъ общаго числа 1968 пожарныхъ случаевъ въ 438 случаяхъ пожаръ произошелъ отъ дурного устройства печей и трубъ, въ 441—отъ неосторожнаго обращенія съ огнемъ, въ 185—отъ поджоговъ и въ 70—отъ грозы, въ остальныхъ же 773 случаяхъ причины остались неизвѣстными.

Огнегасительные снаряды и вообще пожарная часть находится въ хорошемъ состояніи въ г. Екатеринославѣ и въ удовлетворительномъ въ г. Бахмутѣ; въ другихъ же мѣстахъ пожарные обозы, по сравненію съ числомъ домовъ и занимаемымъ ими пространствомъ, весьма ограничены.

На содержаніе пожарныхъ командъ во всѣхъ городахъ губерніи въ отчетномъ году израсходовано 223449 р. 72 к.

Народное здравіе и общественное призрѣніе.

А. Врачи, аптеки и больницы. Въ отчетномъ году врачей въ губерніи было всего 536, въ томъ же числѣ: женщинъ-врачей—35, изъ нихъ членовъ врачебнаго отдѣленія—2, городскихъ врачей—11, уѣздныхъ—8, земскихъ—167, тюремныхъ—4, военныхъ—13, санитарныхъ—19, желѣзнодорожныхъ—30, при городскихъ больницахъ и приѣмныхъ



Изъ видовъ Екатеринослава. Больница Краснаго Креста.

покояхъ—21, при еврейскихъ больницахъ—9, при фабрикахъ и заводахъ—84, при родильныхъ приютахъ благотворительныхъ обществъ и лечебницъ частныхъ лицъ—18, при учебныхъ заведеніяхъ Министерства Народнаго Просвѣщенія—6 и вольнопрактикующихъ—144, фельдшеровъ—777, фельдшерицъ—44, оспопрививателей—22, зубныхъ врачей—93, дантистовъ—69 и повивальныхъ бабокъ—375.

Аптекъ въ губерніи было 321, изъ нихъ: вольныхъ—175, ихъ отдѣленій—2, изъ нихъ въ городахъ—49 съ 1 отдѣленіемъ и въ уѣздахъ—126 съ 1 отдѣленіемъ; аптекъ при больницахъ: земскихъ—76, фабричныхъ и заводскихъ—41, горнозаводскихъ—10, желѣзнодорожныхъ—15 и еврейскихъ—4.

Всего больницъ въ губерніи было 184 на 5029 кроватей: а) изъ означенныхъ больницъ: городскихъ 5, земскихъ въ городахъ 8 и уѣздныхъ 68,

тюремныхъ 8, фабричныхъ и заводскихъ 51, устроенныхъ частными благотворительными обществами и лицами 18, желѣзнодорожныхъ 15, епархіальнаго вѣдомства 4, Министерства Народнаго Просвѣщенія 3 и еврейскихъ 4. Во всѣхъ больницахъ въ теченіе отчетнаго года пользовалось больныхъ 74740. Въ губерніи амбулаторій состояло всего 178, въ томъ числѣ: при больницѣ 164 и самостоятельно 14; во всѣ амбулаторіи въ теченіе года за помощью обращалось больныхъ 2128362, и б) въ отчетномъ году пользовалось больныхъ сифилисомъ и венерическими болѣзнями въ больницахъ 3369 и амбулаторно 14656. Для пресѣченія распространенія сифилиса и венерическихъ болѣзней въ городахъ Екатеринославѣ и Александровскѣ существуютъ врачебно-полицейскіе комитеты, подъ руководствомъ которыхъ и ведется борьба съ этими болѣзнями, которая заключается въ регистраціи всѣхъ проститутокъ, находящихся въ домахъ терпимости и одиночекъ; какъ тѣ, такъ и другія, врачами осматриваются еженедѣльно; врачами производятся періодически осмотры рабочихъ въ пекарняхъ, колбасныхъ, кондитерскихъ и другихъ промышленныхъ заведеніяхъ, и заболѣвшіе венерическими болѣзнями отправляются для леченія въ больницы, а также въ городахъ на существующихъ мукомольныхъ мельницахъ, фабрикахъ, заводахъ и типографіяхъ, состоящіе на службѣ частные врачи производятъ періодическіе осмотры рабочихъ названныхъ заведеній и съ своей стороны также принимаютъ мѣры къ нераспространенію венерическихъ болѣзней.

Э п и д е м і и.

Въ отчетномъ 1912 году не было, а были лишь спорадическія заболѣванія заразными болѣзнями. Санитарное состояніе города въ общемъ надо признать удовлетворительнымъ: улицы убирались своевременно, дворы, торгово-промышленныя заведенія и базары содержались въ общемъ чисто, наблюдавшіеся случаи загрязненія были рѣдки; смертность въ горъ Екатеринославѣ ниже смертности очень многихъ городовъ русскихъ; хотя сравнительно съ городами Западной Европы она стоитъ выше. Необходимо отмѣтить слѣдующіе дефекты въ санитарномъ отношеніи: нѣтъ общей канализаціи и нечистоты частью удаляются на свалки, расположенныя за городомъ на возвышенности, при чемъ дана возможность попаданія ихъ съ талыми и дождевыми водами по уклону и оврагамъ въ городъ и рѣку; частью нечистоты поступаютъ въ многочисленныя всасывающіе колодцы; выгребныя ямы въ большинствѣ случаевъ примитивнаго устройства—безъ непроницаемыхъ стѣнокъ; хотя водопроводъ и прекраснаго устройства и даетъ безукоризненно чистую воду, но далеко не во всѣхъ дворахъ имѣются краны и многіе пользуются водой изъ колодцевъ въ большинствѣ случаевъ съ недоброкачественной водой; многія улицы не замощены и поэтому въ сухое время года покрыты пылью и грязью. Сѣнная площадь, а частью и Озерная, не замощены и поэтому крайне загрязняются.

За чистотой города, торговопромышленныхъ заведеній и доброкачественностью продуктовъ наблюдали санитарные врачи, фельдшера и санитарно-полицейскій чиновникъ; при важныхъ упущеніяхъ составлялись протоколы, при маловажныхъ—давались предупрежденія, а при повтореніи—виновные привлекались къ отвѣтственности.

За доброкачественностью продуктовъ также наблюдалъ Городской химикъ, производившій изслѣдованіе ихъ въ Городской Лабораторіи, и ветеринарные врачи (за мясными продуктами). Протоколовъ, составленныхъ при участіи санитарныхъ врачей, было 159.

Зарегистрированныя въ губерніи въ 1911 г. отдѣльныя холерныя заболѣванія, не принявшія характера эпидеміи, не давали Екатеринославской

Губернской Земской Управѣ основанія испрашивать у Губернскаго Собранія специальную ассигновку на противохолерныя мѣропріятія въ 1912 году. Въ случаѣ обнаруженія холеры, на борьбу съ ней предполагалось расходовать изъ обычной ассигновки на борьбу съ эпидеміями, что, однако, не пришлось дѣлать, такъ какъ ни холерныхъ, ни подозрительныхъ по холерѣ заболѣваній въ 1912 г. отмѣчено не было.

Изъ инфекціонныхъ заболѣваній въ уѣздахъ Екатеринославской губерніи эпидемическій характеръ приняли: брюшной, возвратный и сыпной тифы и натуральная оспа, потребовавшія экстренныхъ мѣропріятій.

Эпидеміи эти отчасти являлись продолженіемъ бывшихъ въ 1911 г., отчасти возникли съ осени отчетнаго 1912 года послѣ почти благополучныхъ въ этомъ отношеніи весны и лѣта.

Брюшной тифъ отмѣченъ: въ г. Александровскѣ—заболѣло 277 человекъ, умерло 17, въ с. Каменскомъ, Екатеринославскаго у.—заболѣло 238, умерло 15, въ с. Тритузномъ, Екатеринославскаго у.—заболѣло 73, умерло 5, въ Юзовкѣ Бахмутскаго у.—заболѣло 30, умерло 2, въ с. Троицкомъ, Бахмутскаго уѣзда,—заболѣло 22, умершихъ не было, въ Ново Васильевкѣ, Верхнеднѣпровскаго у.—заболѣло 14, въ остальныхъ пунктахъ губерніи количество заболѣвшихъ не превышало 10 въ теченіе всего года.

Возвратный тифъ—въ г. Александровскѣ—заболѣло 172, умерло 12; въ земскомъ баракѣ, куда помѣщались больные арестанты Бахмутской тюрьмы, было 29 больныхъ, въ остальныхъ мѣстахъ губерніи единичныя заболѣванія.

Сыпной тифъ—въ с. Каменкѣ, Новомосковскаго у.—заболѣло 433, умерло 75, въ с. Волосскомъ, Екатеринославскаго у.—заболѣло 192, умерло 11, въ с. Обуховкѣ, Новомосковскаго у.—заболѣло 15, умерло 5, въ остальныхъ мѣстахъ заболѣвало за весь годъ менѣе 10 въ каждомъ.

Натуральная оспа—въ с. Каменскомъ, Екатеринославскаго у.—заболѣло 51, умерло 11, начались заболѣванія въ с. Петриковкѣ, Новомосковскаго у., отдѣльныя заболѣванія наблюдались въ различныхъ уѣздахъ губерніи.

Кромѣ того, персоналъ командировался на скарлатину и дифтеритъ.

Борьба съ эпидеміями велась по установившемуся въ губерніи плану: по обнаруженіи эпидеміи земскимъ участковымъ врачомъ и по выясненіи ея размѣровъ и происхожденія участковымъ и уѣзднымъ санитарными врачами въ пораженные пункты командировался спеціально приглашенный эпидемическій персоналъ въ зависимости отъ степени развитія, то въ лицѣ фельдшера или врача, то цѣлые отряды въ составѣ врачей, фельдшеровъ и сестеръ милосердія; всего было 23 врача, бывшихъ въ 63 командировкахъ, 43 фельдшера, получившихъ 190 командировокъ и 15 сестеръ милосердія, находившихся въ 61 командировкѣ.

Эпидемическій персоналъ на мѣстахъ оказывалъ лечебную помощь; при необходимости и возможности открывались временныя больницы, какъ напримѣръ: въ г. Александровскѣ, Бахмутѣ, Юзовкѣ, Троицкомъ, Бахмутскаго у., Каменскомъ, Волосскомъ и Сергѣевкѣ, Екатеринославскаго у., и въ Каменкѣ, Новомосковскаго уѣзда.

Помимо того, персоналъ организовывалъ санитарныя попечительства, производилъ санитарныя обследованія пораженныхъ селеній, выяснялъ состояніе мѣстнаго водоснабженія, къ улучшенію котораго, въ случаѣ надобности, приступали немедленно, читалъ лекціи о сущности данной эпидеміи и на медико-гигіеническія темы вообще, не говоря о тѣхъ лекціяхъ, которыя ведутся по заранѣе выработанному маршруту постоянными врачами-лекторами, которыхъ въ 1912 г. было въ губерніи три (Верхнеднѣпровскій, Мариупольскій и Новомосковскій у.), которыми прочитано 186 лекцій въ 48 селеніяхъ; посѣтило лекціи свыше 34995 человекъ. Въ 3 селеніяхъ Новомосковскаго у. постояннымъ врачомъ-лекторомъ была устроена передвижная выставка.

Въ сомнительныхъ случаяхъ производились бактериологическія изслѣдованія для установки діагноза болѣзни; изслѣдовался матеріалъ отъ больныхъ и вода; изслѣдованія производились отчасти въ лабораторіяхъ уѣздныхъ, санитарныхъ врачей, отчасти въ санитарно-бактеріологическомъ институтѣ губернскаго земства, начавшемъ функционировать съ осени отчетн. года.

Появленіе въ концѣ отчетнаго года въ смежной Донской области чумныхъ заболѣваній побудило Губернскую Управу создать экстренное совѣщаніе земскихъ санитарныхъ врачей губерніи, на которомъ намѣченъ былъ рядъ мѣръ, тогда же осуществленныхъ, для преду-



Изъ видовъ Екатеринослава. Бесплатная дѣтская больница имени Ивана Мартиновича Алексѣенко.

преждения заноса чумы въ губернію: приглашены наблюдательные отряды въ Бахмутскій и Славяносербскій уѣзды, командированъ врачъ санитарно-бактеріологическаго института для осмотра лабораторій санитарныхъ врачей Бахмутскаго, Мариупольскаго и Славяносербскаго уѣздовъ и для приспособленія ихъ для изслѣдованія подозрительнаго по чумѣ матеріала, намѣчены принципы организациі изслѣдованія сусликовъ, указана необходимость созыва экстреннаго губернскаго врачебно-санитарнаго совѣта съ участіемъ представителей городовъ и промышленныхъ предпріятій, что и было исполнено 15 января 1913 года.

На всѣ вышеуказанныя мѣропріятія израсходовано въ отчетномъ 1912 году 106055 р. 56 к.

Ветеринарно-санитарный надзоръ.

Въ Екатеринославской губерніи состояло ветеринарныхъ врачей: 4 пунктовыхъ, 9 городскихъ, 58 земскихъ, 7 завѣдывающихъ скотобойнями, 1 военного вѣдомства, 2 при Государственномъ коннозаводствѣ, Губернскій Ветеринарный Инспекторъ 1 и младшій Губернскій Ветеринаръ одинъ, а всего 38.

Такъ же, какъ и въ прошломъ году, дѣятельность ветеринарнаго персонала была направлена, главнымъ образомъ, на мѣропріятія противъ заразныхъ болѣзней, на леченіе обыкновенныхъ болѣзней, на обслѣдованіе скотоводства и его улучшеніе и на упорядоченіе боинскаго дѣла.

Главная болѣзнь, противъ которой, какъ и въ прошломъ году, особенно энергично принимались мѣры, былъ сапъ. Произведенными маллеинизаціями и другими діагностическими методами, сапъ въ однихъ хозяйствахъ былъ вновь обнаруженъ, а въ другихъ — уничтоженъ. Изъ суммъ Губернскаго Земства выдавалось до 50 рублей за убитую лошадь, что, несомнѣнно, повліяло на увеличенное число обнаруженныхъ сапныхъ лошадей. По отношенію къ больнымъ туберкулезомъ — туберкулинизациа также производилась въ широкихъ размѣрахъ.

Число скотобоевъ осталось въ губерніи прежнее, но вмѣсто 2-хъ временныхъ выстроены 2 постоянныя скотобойни.

Въ началѣ года было обнаружено нѣсколько заболѣваній ящуромъ, но до большихъ размѣровъ эпизоотія не достигала.

Заболѣванія сибирской язвой и бациллярной рожей въ отчетномъ году, благодаря широкому развитію предохранительныхъ прививокъ, наблюдались сравнительно въ небольшомъ количествѣ.

Изъ накожныхъ заразительныхъ болѣзней видное мѣсто по числу заболѣваній занимала чесотка, упорно сохраняя въ нѣкоторыхъ уѣздахъ очаги заразы.

Что касается леченія другихъ незаразныхъ болѣзней животныхъ, то, благодаря все возрастающей дѣятельности земскихъ амбулаторій и лечебницъ, наблюдается увеличеніе обращаемости населенія къ ветеринарной помощи и видимое удовлетвореніе постановкой дѣла.

Наоборотъ, нельзя этого сказать про болѣзни птицъ, такъ какъ, благодаря отсутствію прививокъ и плохо организованному ветеринарно-полицейскому надзору, во многихъ районахъ обращаетъ на себя вниманіе распространеніе холеры.

Въ области зоотехніи отчетный годъ занимаетъ преимущественное положеніе, такъ какъ оборудованный въ прошломъ году зоотехнической отдѣлъ при Губернской Земской Управѣ функционируетъ успѣшно и захватываетъ все большій районъ своей дѣятельности; большое количество выставокъ по губерніи показали, что улучшеніе рогатаго скота и лошадей прогрессируютъ.

Народное просвѣщеніе.

а) Учебныя заведенія. Учебныхъ заведеній въ губерніи въ отчетномъ году состояло 2514. Учащихся въ нихъ было: мужского пола 142999, женскаго пола 92419, итого обоюго пола 235418. Профессоровъ, учителей и учительницъ числилось 6321, законоучителей 1782, надзирателей и надзирательницъ 198.

б) Народное образованіе. Приведенныя цифровыя данныя указываютъ на то, что дѣло народнаго образованія по сравненію съ прошлыми годами постепенно двигается впередъ, при чемъ можно надѣяться, что въ слѣдующемъ году оно еще болѣе расширится съ введеніемъ также всеобщаго обученія и по уѣзднымъ городамъ Екатеринославской губерніи съ пособіемъ на сей предметъ отъ казны по закону 3 іюня 1908 г. По примѣру прошлыхъ лѣтъ, какъ мѣстное населеніе, такъ и мѣстныя городскія и земскія учрежденія, по-прежнему относятся къ дѣлу народнаго образованія весьма чутко и отзывчиво и не жалѣютъ, по мѣрѣ силъ и возможности, силъ и средствъ на его наиболѣе отвѣчающую наилучшую постановку и достиженіе въ немъ самыхъ наилучшихъ результатовъ. Означенное положеніе лучше всего доказывается цѣлымъ рядомъ ходатайствъ какъ отдѣльныхъ лицъ, такъ и обществъ, а равно и общественныхъ учрежденій, объ открытіи вновь, такъ и о преобразованіи имѣющихся на мѣстахъ учебныхъ заведеній (гимназій, прогимназій, реальныхъ училищъ, частныхъ училищъ, высшихъ начальныхъ по закону 25 іюня 1912 г. и т. п.), представляемыхъ на разрѣшеніе Министерства Народнаго Просвѣщенія и отчасти уже удовлетворенныхъ Министерствомъ въ благопріятномъ для дѣла смыслѣ, или ждущихъ такового разрѣшенія. Таковы, на примѣръ, открытіе въ г. Верхнеднѣпровскѣ мужской казенной гимназіи, преобразованіе въ с. Каменскомъ, Екатеринославскаго уѣзда, частной мужской гимназіи въ полноправную, преобразованіе частнаго реальнаго

училища г. Гіацинтова въ г. Маріуполь и частнаго училища 2-го разряда Общества „Просвѣщеніе“ въ п. Лозовомъ въ полноправныя учебныя заведенія, открытіе въ г. Александровскѣ учительской семинаріи и высшаго начальнаго училища по закону 25 іюня 1912 года въ г. Маріуполь и цѣлый рядъ ходатайствъ объ открытіи частныхъ учебныхъ заведеній съ правами для учащихся, или безъ таковыхъ, и преобразование учебныхъ заведеній этого типа въ полноправныя въ с. Каменскомъ, п. Лозовомъ, Юзовкѣ, г. Александровскѣ, п. Синельниково и т. п. Особенно важно для дѣла начальнаго народнаго образованія открытіе въ г. Александровскѣ учительской семинаріи, такъ какъ этимъ будетъ удовлетворена, хотя отчасти, уже назрѣвшая нужда въ губерніи въ надлежаще подготовленномъ педагогическомъ персоналѣ для низшихъ начальныхъ училищъ Екатеринославской губерніи. Что же касается частныхъ учебныхъ заведеній, то всѣ они, въ ожиданіи установленія для нихъ новаго общаго закона, попрежнему продолжаютъ, хотя и не всегда вполне благоприятныхъ для нихъ условійхъ, свою, тѣмъ не менѣе, плодотворную работу въ дѣлѣ удовлетворенія потребности населенія въ учебныхъ заведеніяхъ повышеннаго типа до того времени, когда будутъ или преобразованы въ полноправныя учебныя заведенія, или уступятъ свое мѣсто намѣченному Министерствомъ Народнаго Просвѣщенія къ открытію правительственнымъ учебнымъ заведеніямъ. Учительскій персоналъ въ начальныхъ народныхъ училищахъ всѣхъ типовъ и наименованій въ общемъ вездѣ вполне удовлетворялъ своему назначенію, если же гдѣ и были въ этомъ отношеніи нѣкоторыя недочеты, въ виду принятыхъ въ число учащихся неполноправныхъ кандидатовъ, то таковыя неподходящіе кандидаты своевременно устранялись г.г. инспекторами народныхъ училищъ и замѣщались новыми лицами съ надлежащей подготовкой и образованіемъ, при чемъ въ цѣляхъ обезпеченія болѣе бдительнаго надзора за школами въ истекшемъ году открылась новая должность инспектора народныхъ училищъ 2-го района Маріупольскаго уѣзда и предположено открытіе таковыхъ въ Павлоградскомъ, Екатеринославскомъ и Славяносербскомъ уѣздахъ. Духовенство попрежнему относится весьма благожелательно къ дѣлу начальнаго народнаго образованія въ губерніи и, ведя, въ общемъ, вполне успѣшно преподаваніе Закона Божія въ земскихъ и иного типа школахъ, также работаетъ, не покладая рукъ, въ своихъ церковно-приходскихъ школахъ.

Изъ числа обществъ, преслѣдующихъ цѣль развитія народнаго образованія въ губерніи, слѣдуетъ упомянуть: О-ва „Просвѣщенія“ въ п. Каменскомъ, Лозовомъ, Синельниково и Лисичанскомъ и содержащія:



Изъ видовъ Екатеринослава. Маринская женская гимназія.

первое — полноправную мужскую гимназію, второе — полноправную мужскую прогимназію и частное женское училище 2-го разр., третье — частное женское училище 2-го разряда, а четвертое — (въ с. Лисичанскомъ) частную женскую прогимназію съ правами для учащихся.

Народныя чтенія со свѣтовыми картинами производились въ отчетномъ году при нѣкоторыхъ сельскихъ училищахъ въ 826 пунктахъ губерніи, при чемъ состоялось 1418 чтеній, каковыя посѣщены 96976 слушателями изъ числа дѣтей школьнаго возраста и лицъ взрослога мѣстнаго населенія обоюга пола.

Публичныхъ библиотекъ для народа при начальныхъ народныхъ училищахъ дирекціи въ отчетномъ году было 102, менѣе противъ прошлаго года (109) на 7. Читателей въ нихъ было 6211, взято для прочтенія книгъ разнаго содержанія 17696. Кромѣ того, въ губерніи имѣется 167 библиотекъ-читаленъ по правиламъ 1890 г. Въ Екатеринославской дирекціи въ отчетномъ году имѣлось 6 Обществъ, имѣвшихъ своею задачей попеченіе о народномъ образованіи: 1) О-во Попечительства о женскомъ образованіи въ г. Екатеринославѣ, дѣйствующее на основаніи утвержденнаго Министерствомъ Народнаго Просвѣщенія 25 января 1862 года устава и содержащее на свои средства: 1) два училища съ 6-ти лѣтнимъ курсомъ и профессиональнымъ при одномъ изъ нихъ отдѣленіи и 2) курсы рисованія, черченія и лѣпки для взрослыхъ обоюбого пола. На это дѣло Общество израсходовало 62843 руб. 87 коп.; 2) общество имени Н. В. Гоголя въ г. Екатеринославѣ, дѣйствующее по уставу, утвержденному Мин. Нар. Пр. 19 октября 1903 года, устраивавшее въ отчетномъ году народныя чтенія и содержавшее воскресную школу съ вечерними курсами для взрослыхъ, на что имъ издержано въ отчетномъ году 2404 руб 73 коп.; 3) общество для содержанія Хортицкаго женскаго училища, израсходовавшее на это дѣло въ отчетномъ году 6605 р. 32 коп.; 4) еврейское О-во Просвѣщеніе въ г. Екатеринославѣ, содержащее бесплатное училище и истратившее на это 1604 руб 47 коп.; 5) еврейское Общество попеченія объ учащихся евреяхъ въ г. Екатеринославѣ, содержащее 2 женскихъ еврейскихъ школы; и 6) о-во попеченія о дѣтяхъ евреевъ, содержащее еврейскую женскую школу и руководѣльные классы при ней и истратившее на это 5368 руб. 5 коп.

Ходъ крестьянскаго дѣла.

Землеустройство. Первоначальныя работы Землеустроительныхъ Комиссій въ Екатеринославской губерніи выразились въ ликвидаціи казенныхъ и банковскихъ земель, и только съ 1907 года начали поступать отъ домохозяевъ, укрѣпившихъ свои надѣлы въ личную собственность, просьбы о выдѣлѣ ихъ земель въ отрубные участки.

Присматриваясь къ веденію хозяйства на хуторахъ, образованныхъ на банковскихъ и казенныхъ земляхъ, населеніе, имѣя возможность сравнить и взвѣснить выгоды о новой формы землепользованія, постепенно усвоило себѣ способы веденія самостоятельнаго единоличнаго хозяйства. Насушный вопросъ для крестьянъ, пользующихся землей на общинномъ правѣ, былъ вопросъ о толокѣ и выгонѣ, и многимъ домохозяевамъ, собиравшимся перейти къ отрубному землепользованію, этотъ вопросъ казался неразрѣшимымъ. Въ первые три года дѣятельности Землеустроительныхъ Комиссій всѣ усилія землеустроителей были направлены на разъясненіе населенію, что, съ переходомъ къ единоличному землевладѣнію, уничтоженіе толоки и выгона не только не поколеблетъ ихъ хозяйства, а наоборотъ, будетъ способствовать развитію его, и крестьянство, мало по-малу, увидѣло, что при новой формѣ землевладѣнія явилась возможность не только разрѣшить вопросъ объ общемъ выгонѣ скота, но и ощутило полную выгоду въ томъ, что земли, арендныя деньги на которыя съ каждымъ годомъ возрастали, не служатъ болѣе даровымъ пастбищемъ нѣсколькихъ богатыхъ крестьянъ, и что среднему домохозяину выгоднѣе имѣть меньше скота и держать его на стойлѣ, нежели отпускать соответствующую часть земли подъ выгонъ.

Труднѣе разрѣшался второй вопросъ—объ общей толокѣ. Толока въ Екатеринославской губерніи за послѣднее время, кромѣ своего прямого назначенія—выгона на ней скота и удобренія земли—какъ перелогомъ, служить крестьянству, при общинномъ землепользованіи, почти единственнымъ

средствомъ въ борьбѣ съ ужасной засоренностью ихъ земель. Въ нѣкоторыхъ мѣстахъ засоренность эта достигла такихъ размѣровъ, что крестьянину представлялось болѣе выгоднымъ, не дожидаясь урожая, скосить хлѣбъ на траву. На помощь крестьянину, при разрѣшеніи этого вопроса, явилась агрономія въ лицѣ земскихъ участковыхъ (а одно время и землеустроительныхъ) агрономовъ, которые въ борьбѣ съ сорной растительностью (овсюгъ и осотъ) указали крестьянамъ на черные и занятые кукурузой пары, мелкую осеннюю вспашку, лущеніе



Изъ видовъ Екатеринослава. Новодворянская улица.

и др. приемы, и вотъ, постепенно, изъ года въ годъ вопросы эти теряютъ свою остроту и все рѣже и рѣже поднимаются на сходахъ, рѣшающихъ вопросъ о переходѣ къ отрубному землепользованію.

Конечно, не уничтоженіе только толоки и выгона служатъ препятствіемъ для крестьянъ къ уясненію всей пользы новыхъ формъ землевладѣнія, здѣсь еще имѣютъ мѣсто и другія причины: привычка (вообще) къ прежнему порядку землепользованія, боязнь, что при сведеніи къ одному мѣсту пахотныхъ земель, съ уравниемъ качества послѣднихъ количествомъ, будутъ отведены отруба, явно негодные къ веденію на нихъ хозяйства, басни объ агрономахъ и проч., но всѣ эти причины не имѣютъ столь существеннаго вліянія, какъ указанные двѣ:—вопросы о выгонѣ и толокѣ.

Въ первый годъ дѣятельности землеустроительныхъ учреждений въ 1907 г. образованіе отрубныхъ участковъ на надѣльныхъ земляхъ было крайне незначительно: выдѣлилось всего 41 домох. на площади 349 десят. Затѣмъ съ каждымъ годомъ количество землеустроительныхъ работъ все увеличивалось.

Стремленіе населенія къ веденію самостоятельныхъ хозяйствъ выражается также въ образованіи хуторовъ и поселковъ отрубного владѣнія, коихъ образовано къ 1 января 1913 года на надѣльныхъ, банковскихъ и казенныхъ земляхъ около 7000.

Здѣсь необходимо отмѣтить сравнительно малое распространеніе среди населенія хуторской формы землевладѣнія. Причину этого нужно искать, во первыхъ, въ томъ, что степныя пространства Екатеринославской губерніи крайне бѣдны водой, а гидротехническое обслѣдованіе этихъ пространствъ въ надлежащихъ размѣрахъ не произведено и надлежащимъ образомъ не организовано, и только въ послѣднее время въ этой области Правительство и Земство стали принимать соотвѣтствующія мѣры; во-вторыхъ, отсутствіе удобныхъ путей сообщенія, въ ненастное время года совершенно лишаящее крестьянъ возможности посылать своихъ дѣтей въ школу, пользоваться крестьянскими учреждениями, больницу, а главное—церковью. Послѣднее

обстоятельство имѣетъ сугубое значеніе такъ какъ ненастное время обыкновенно совпадаетъ съ двумя особо чтимыми постами: Рождественскимъ и Великимъ, когда крестьяне въ особенности усиленно посѣщаютъ церковь. Къ третьей причинѣ должны быть отнесены боязнъ крестьянъ за свою личную и имущественную безопасность и долготѣняя привычка къ условіямъ поселковой жизни и нежеланіе покидать усадебное мѣсто, обычно, такъ или иначе, благоустроенное и приспособленное къ укладу всей ихъ хозяйственной жизни.

Параллельно съ производствомъ работъ по образованію хозяйствъ единоличнаго владѣнія производились работы по групповому землеустройству, выдѣлъ земель обществамъ, селеніямъ, частямъ селеній и выселкамъ. Существование этихъ работъ не представляется для населенія чѣмъ-либо новымъ, такъ какъ подобныя работы производились и ранѣе, только частью въ порядкѣ Закон. Межевыхъ, частью въ порядкѣ ст. 52 55 Общ. Пол. о крест. Съ введеніемъ Положенія о Землеустройствѣ порядокъ работъ лишь значительно упростился и населеніе получило возможность произвести ихъ съ достаточной быстротой, безъ излишней волокиты и излишнихъ тратъ, что, въ особенности, имѣло мѣсто при размежеваніи по полюбовной сказкѣ или въ судебно-межевомъ порядкѣ.

Изъ другихъ работъ, предусмотрѣнныхъ Пол. о Земл., въ Екатеринославской губерніи имѣлъ мѣсто лишь одинъ случай отграниченія, а также за послѣднее время стали поступать ходатайства о возобновленіи межевыхъ знаковъ на уже отведенныхъ отрубныхъ участкахъ.

Переходя къ выясненію результатовъ работъ за 1912 годъ, приходится констатировать уменьшеніе количества работъ въ 1912 году въ сравненіи съ количествомъ тѣхъ же работъ за 1911 годъ.

Приведенное уменьшеніе количества работъ касается окончательно завершенныхъ работъ. Что же касается исполненныхъ въ натурѣ проектовъ, то таковыхъ въ 1912 году исполнено на площади 114667 десятинъ для 13738 домохозяевъ.

Исполненіе работъ, въ особенности при подготовкѣ, съ введеніемъ новаго закона, обставлено большой формальностью, и на землеустроительныхъ чинахъ возложено больше обязанностей, чѣмъ это требовалось при исполненіи работъ въ порядкѣ прежнихъ правилъ, и, съ введеніемъ Положенія о Землеустройствѣ, центръ тяжести землеустроительныхъ работъ отъ стадіи исполненія проекта передвинулся къ стадіи подготовки работъ. Хорошо подготовленное дѣло, когда установлено твердое и сознательное согласіе, какъ на самое землеустройство, такъ и на всѣ его условія той группы населенія, которая ходатайствуетъ, и разумно примирены и всѣ встрѣчные интересы той его части, для которой это землеустройство можетъ явиться обязательнымъ, всегда даетъ землеустроителю и землемѣру, исполняющимъ дѣло, провести его въ полномъ спокойствіи и съ должной быстротой.

Съ окончаніемъ разверстанія и выдѣла, домохозяинъ, принявъ новую форму владѣнія, долженъ перейти и къ новымъ приемамъ веденія хозяйства, на что, конечно, требуются средства. Эти средства однимъ нужны для переноса построекъ, другимъ на приобрѣтеніе сельско-хозяйственного инвентаря, на улучшеніе рабочаго скота и проч. Поэтому крестьяне съ большой охотой пользуются предоставленными имъ ссудами, ранѣе по ссуднымъ правиламъ 17 ноября 1908 года и въ настоящее время на основаніи закона 16 іюня 1912 г. Изъ года въ годъ размѣръ ссудъ все возрастаетъ, а съ разрѣшеніемъ выдавать ссуды на огнестойкое строительство также домохозяевамъ и не переселившимся на свои отрубные участки, но только перешедшимъ къ единоличному землепользованію, размѣръ ходатайствъ, безусловно, долженъ

возрасти, примѣрно, въ два—три раза противъ размѣра таковыхъ же ходатайствъ въ прежніе годы.

Въ 1912 году выдано и зачтено въ ссуду 1048 домохозяевамъ 255495 руб., причемъ на переносъ построекъ и другіе связанныя съ землеустройствомъ расходы ссуды выдавались до 150 руб. на домохозяина и на нужды огнестойкаго строительства до 250 руб. на домохозяина.

Переходя къ вопросу агрономической помощи домохозяевамъ, перешедшимъ къ единоличному владѣнію, то таковая производится на слѣдующихъ основаніяхъ:

Въ Екатеринославской губерніи до сего времени существовало двѣ агрономическихкія организациі, широко развивавшихъ по губерніи за послѣдніе 3 года мѣропріятія по улучшенію сельскаго хозяйства среди мѣстнаго крестьянскаго населенія: правительственная и земская.

Общая дѣятельность правительственной агрономической организациі выразилась въ 1912 году такъ же, какъ и въ предшествующіе годы: въ обследованіи отдѣльныхъ отраслей сельскаго хозяйства, въ веденіи чтеній и бесѣдъ, въ участіи въ устройствѣ сельско-хозяйственныхъ курсовъ и выставокъ, въ устройствѣ показательныхъ полей, участковъ, садовъ, виноградниковъ, питомниковъ и пасѣкъ, въ организациі новыхъ прокатныхъ станцій, зерноочистительныхъ и случныхъ пунктовъ и въ наблюденіи и эксплуатаціи таковыхъ же устроенныхъ ранѣе, въ снабженіи населенія сѣменами и посадочнымъ, главнымъ образомъ, плодовымъ матеріаломъ, въ распространеніи популярныхъ брошюръ и плакатовъ по разнымъ вопросамъ сельскаго хозяйства.

На средства, отпускаемая Главнымъ Управленіемъ Землеустройства и Земледѣлія на агрономическія мѣропріятія въ губерніи, правительственной агрономической организациі учреждены и дѣйствуютъ: 1) 29 прокатныхъ и зерноочистительныхъ пунктовъ, съ общимъ количествомъ машинъ и орудій на тѣхъ и другихъ до 700; 2) 18 случныхъ пунктовъ и 2 племенныхъ разсадника свиноводства, на которыхъ имѣется племенныхъ животныхъ: быковъ (сѣро-украинской, ангельнской и вильстермаршской породы)—18, борововъ среднеюркширской породы 16 и свиней той же породы—4; 3) заложено показательныхъ полей—20, показательныхъ участковъ—300, показательныхъ садовъ—25, показательныхъ виноградниковъ—5, показательныхъ питомниковъ—2, показательныхъ пасѣкъ—2; 4) агрономы Землеустроительныхъ Комиссій по 6 уѣздамъ принимаютъ участіе, въ качествѣ лекторовъ, на сельско-хозяйственныхъ курсахъ, организованныхъ Уѣздными Земствами въ крупныхъ селеніяхъ губерніи; 5) на средства правительственной агрономической организациі были устроены три самостоятельныя сельскохозяйственныя выставки и, кромѣ того, въ 4 уѣздахъ губерніи на земскихъ выставкахъ малаго района принимала участіе и правительственная агрономическая организациі, причемъ экспонаты хуторянъ были премированы; 6) производилась задача: а) улучшенныхъ сѣмянъ хлѣбовъ, различныхъ кормовыхъ травъ, корнеплодовъ, огородныхъ сѣмянъ и саженцевъ плодоваго и обсадного матеріала; 7) кромѣ этого агрономами Землеустроительныхъ Комиссій велись чтенія и бесѣды съ волшебнымъ фонаремъ и различными наглядными пособиями; чтенія производились главнымъ образомъ осенью, зимою и раннею весною; бесѣды же производились при каждомъ удобномъ случаѣ—при посѣщеніи агрономами тѣхъ или другихъ хуторовъ и отрубовъ; 8) въ каждомъ уѣздѣ въ составѣ правительственной агрономической организациі работали по одному агроному и два агрономическихкія старосты подъ общимъ наблюденіемъ и руководствомъ Завѣдывающаго агрономическою помощью и Губернскаго Агронома.

Въ тѣхъ же обширныхъ чертахъ проявляется и работа земской агрономической организациі, которая преслѣдуетъ задачи оказанія агрономической помо-

ши всему населенію губерніи, и, въ виду значительнаго количества хозяйствъ единоличнаго владѣнія, разсѣянныхъ всюду по губерніи, помощь, идущая со стороны земствъ, конечно не минуетъ и хозяйства единоличнаго владѣнія, да и самая работа земской участковой агрономіи является наиболѣе успѣшной и продуктивной именно среди хозяйствъ единоличнаго владѣнія.

Денежныя суммы, отпущенныя на оказаніе агрономической помощи въ районахъ землеустройства въ 1912 г., выражались цифрою 166185 рублей.

Агрономическія мѣропріятія, проводимыя въ жизнь при посредствѣ Землеустроительныхъ Комиссій, дѣйствуютъ въ губерніи только съ 1910 г., такъ какъ окончательное сформированіе правительственной агрономической организаци и открытіе ея дѣйствій во всѣхъ уѣздахъ губерніи относится къ половинѣ 1910 года. Естественно, что за такой короткій срокъ своего существованія, правительственная агрономическая организаци еще не успѣла проявить въ полномъ объемѣ свою дѣятельность, и результаты таковой еще не вполне осязательны и замѣтны, если принять во вниманіе всѣ отрасли сельскаго хозяйства въ губерніи; дѣло оказанія агрономической помощи хозяйствамъ единоличнаго владѣнія еще и до сихъ поръ дополняется въ своихъ частностяхъ, и, въ настоящій моментъ не всѣ потребности этихъ мѣропріятій находятъ въ полномъ соотвѣтствіи со всѣми потребностями и нуждами мѣстнаго сельскаго хозяйства.

Обращаясь къ вопросу о томъ, что достигнуто правительственной агрономической организацией въ дѣлѣ дѣйствительнаго улучшенія сельскаго хозяйства хуторянъ и отрубщиковъ, приходится отмѣтить, что результаты агрономическаго воздѣйствія замѣтны здѣсь въ каждой отрасли мѣстнаго сельскаго хозяйства.

Въ заключеніе необходимо остановиться на важномъ, для вновь образуемыхъ поселеній, вопросѣ о школьномъ обученіи дѣтей. Этимъ вопросомъ въ настоящее время озабочены Земства нѣкоторыхъ уѣздовъ, и постепенно въ поселкахъ возникаютъ земскія школы, какъ для поселка, такъ и для прилегающихъ хуторовъ. Можно надѣяться и нужно принять всѣ мѣры къ выполненію этой надежды, что, съ введеніемъ всеобщаго обученія, хуторскія населенія войдутъ въ общую сѣть земскихъ и церковно-приходскихъ школъ и вопросъ обученія дѣтей получить удовлетворительное разрѣшеніе.

Операціи Екат. Отдѣленія Крестьянскаго Поземельнаго Банка.

Въ 1912 году Екатериносл. Отдѣленіемъ Крестьянскаго Банка выдано въ ссуду на покупку земли изъ имѣній Банка 253 отдѣльнымъ домохозяевамъ 458870 руб. подъ залогъ купленной 3038,51 дес. земли; не было продажъ товариществамъ.

Выдано въ ссуду на покупку земли изъ имѣній частныхъ владѣльцевъ отд. домохоз. 99—102990 руб. подъ залогъ купленной 1020,60 дес. земли, 9 товарищ. 271310 р. подъ залогъ купленной 1529,10 дес. земли и 3 сел. общ. 336150 руб. подъ залогъ купленной 17950 дес. земли.

За наличный расчетъ продано изъ имѣній Банка 245,29 десят. за 2656 р. 36 к.

За счетъ собственныхъ капиталовъ Банка покупокъ не было.

Въ 1911 году осталось отъ неисправныхъ заемщиковъ по 95 ст. устава два имѣнія площадью 26,42 дес. въ суммѣ 4665,85 руб.



Главное Управление Россіи.

Государственный Совѣтъ.

Предсѣдатель—статсъ-секретарь, д. т. с. М. Г. Акимовъ.

Государственная Дума.

Предсѣдатель—М. В. Родзянко.

Правительствующій Сенатъ.

Первый Департаментъ

Второй Департам. Первоприсутствующій, д. т. с. В. И. Тимоѣевскій.

Судебный департам. Первоприсутствующій—д. т. с. Игнатьевъ.

Департаментъ Герольдіи. Первоприсутствующій—т. с. Н. Н. Мамантовъ.

Особое присутствіе для сужд. дѣлъ о государствен. преступленіи.
Первоприсутств.—т. с. А. Н. Кривцовъ.

Статсъ-секретаріатъ великаго Княжества Финляндскаго.

Министръ статсъ-секрет.—ген-лейт. Марковъ. Товарищъ его—штаб-мейст. фонъ-Эттеръ.

Совѣтъ Министровъ.

Предсѣдатель—д. т. с. В. Н. Коковцевъ. Члены—всѣ министры и главноуправляющіе отдѣльными частями. Упр. дѣлами Сов. М-въ—камерг. д. с. с. Н. В. Плеве.

Министерства.

Императорск. Двора и Удѣловъ. Министръ—ген. кав., графъ В. Б. Фредериксъ.

Иностранныхъ дѣлъ. Министръ—гофм. С. Д. Сазоновъ. Товарищъ его—гофм. д. с. с. А. А. Нератовъ.

Военное. Министръ—ген. кав. В. А. Сухомлиновъ. Помощникъ его—инж.-ген. А. П. Вернандеръ.

Морское. Министръ—адм. И. К. Григоровичъ. Тов. мин. к.-адм. М. В. Бубновъ.

Финансовъ. Министръ—ст.-секр. д. т. с. В. Н. Коковцевъ. Товарищи министра: д. с. с. Н. Н. Покровскій, т. с. І. І. Новицкій, т. с. С. Ѳ. Веберъ.

Торговли и промышленности. Министръ—т. с. С. И. Тимашевъ. Товарищи мин.: т. с. Д. П. Коноваловъ, д. с. с. П. Л. Баркъ.

Народн. Просвѣщенія. Министръ—т. с. Л. А. Кассо. Товар. его: д. с. с. В. Т. Шевяковъ, д. с. с. бар. М. А. Таубе.

Учебные округа.

Попеч.: **С.-Петербургскій**—камерг. д. с. с. С. М. Прутченко. Помощникъ—д. с. с. фонъ-Гефтманъ. **Московскій**—т. с. А. А. Тихомировъ. **Рижскій**—д. с. с. А. И. Щербаковъ. **Кіевскій**—т. с. А. Н. Деревицкій. **Казанскій**—д. с. с. Н. К. Кульчицкій. **Харьковскій**—д. с. с. П. Е. Соколовскій. **Вилenskій**—т. с. А. А. Остроумовъ. **Одесскій**—т. с. В. Н. Смольяниновъ. **Варшавскій**—д. с. с. Г. В. Левицкій. **Навказскій**—д. с. с. Н. Ф. Рудольфъ. **Оренбургскій**—д. с. с. Ф. Н. Владимировъ. **Зап.-Сибирскій**—т. с. Л. И. Лаврентьевъ.

Главные инспектора училищъ.

Туркестанскаго края—д. с. с. А. А. Соловьевъ. **Финляндія**—
При Иркутскомъ ген.-губ.—д. с. с. Г. П. Василенко. **При Приамурскомъ ген.-губ.**—д. с. с. Н. С. Иваницкій.



Изъ видовъ Екатеринослава.
Городской домъ.

Юстиціи. Министръ—ст.-секр. т. с. И. Г. Щегловитовъ. Товарищи: гофм. т. с. А. Н. Веревкинъ, т. с. Ильяшенко. **Межевая часть.** Управл.—т. с. Н. Д. Чаплинъ. **Гл. тюремн. управл.** Нач.—с. с. П. К. Гранъ.

Путей сообщенія. Министръ—ст.-секр. д. т. с. С. В. Рухловъ. Товар. его: т. с. Щукинъ, т. с. П. Н. Думитрашко.

Внутреннихъ дѣлъ Министръ—гофмейст. д. с. с. Н. А. Маклаковъ. Товарищи министра: г.-м. В. Ф. Джунковскій, т. с. А. И. Лыкошинъ, д. с. с. И. М. Золотаревъ, **Нанцеларія министра.** Дир.—д. с. с. М. И. Zubовскій. **Д-тъ госуд. полиціи.** Директоръ—д. с. с. С. П. Бѣлецкій. **Д-тъ общихъ дѣлъ.** Директоръ—кам. т. с. А. Д. Арбузовъ. **Главное управленіе по дѣламъ мѣстнаго хозяйства.** Начальникъ камерг. д. с. с. Анциферовъ.

Медицинскій совѣтъ. Предсѣдатель—т. с. Г. Е. Рейнъ. **Д-тъ медицинскій.** Главн. врачебный инсп.—т. с. Л. Н. Малиновскій. **Земскій отдѣлъ.** Управл.—

. **Центральный статистическій комитетъ.** Дир.—т. с. П. И. Георгіевскій. **Д-тъ духовн. дѣл. иностр. исповѣд.** Дир.—д. с. с. Е. В. Мѣнкинъ. **Переселенческое управленіе.** Нач.

Главное управл. по дѣламъ печати. Нач.—егерм. д. с. с. гр. С. С. Татищевъ. **Комитеты по дѣламъ печати:** Петербург. предс.—т. с. А. А. Катенинъ, Моск. предс.—с. с. А. А. Сидоровъ, Варш. предс.—с. с. М. А. Лагодовскій. **Комитетъ печати иностр. въ С.-Петербургѣ.** Предсѣдатель—гофм. д. с. с. А. Н. Муравьевъ. **Рижскаго комитета**—с. с. Курцъ (старшій цензоръ). **Глав. управленіе почтъ и телеграфа.** Нач.—т. с. М. П. Севастьяновъ. **Почтъ-директ., С.-Петербургъ**—д. с. с. А. С. Стеткевичъ. **Московскій**—д. с. с. В. Б. Похвисневъ.

Генералъ-Губернаторы.

Варшавскій—ген.-ад. Г. А. Скалонъ. **Кіевск., Подольск. и Волынскій**—ген.-кав. Ѳ. Ѳ. Треповъ. **Пріамурскій**—штабл. д. с. с. Н. Л. Гондатти. **Финляндск.**—ген.-л. Ф. А. Зейнъ. **Туркестанск.**—г.-кав. А. В. Самсоновъ. **Иркутскій**—егерм т. с. Л. М. Князевъ. **Степной**—ген.-кав. Е. О. Шмитъ. **Кавказъ.** Намѣстникъ—ген.-ад. гр. И. И. Воронцовъ-Дашковъ. Пом. по военн. части—ген.-инф. Н. П. Шатиловъ. По гражд. части—гофм. Э. А. Ватаци.

Военные губернаторы и областные начальники.

Амурскій—г.-м. А. М. Валуевъ. **Батумской обл.**—полк. Б. С. Романовскій-Романько (и. д.). **Дагестанской обл.**—г.-м. С. В. Вольскій. **Забайкальской обл.**—г.-м. А. И. Кіяшко. **Занаспійской обл.**—г.-л. Лешъ. **Кронштадтскій**—вице-адмир. Р. Н. Виренъ. **Карскій**—полк. А. Д. Подгурскій. **Кубанской обл.**—ген.-лейт. М. П. Бабичъ. **Приморской обл.**—г.-м. М. Н. Манакинъ. **Самаркандской обл.**—ген.-м. И. З. Одишелидзе. **Семирѣченскій**—г.-м. М. А. Фольбаумъ. **Сыръ-Дарьинскій**—ген.-л. А. С. Галкинъ. **Терск. обл.**—г.-л. Флейшеръ. **Уральскій**—г.-л. Н. В. Дубасовъ. **Ферганской обл.**—г.-м. А. И. Гиппиусъ.

Градоначальники.

С.-Петербургскій—г.-м. Д. В. Драчевскій. **Московскій**—ген.-м. А. А. Адріановъ.

Главное Управление землеустройства и земледѣлія. Главноупр.—гофм., ст.-секр. д. т. с. А. В. Кривошеинъ.

Государственный контроль. Государств. контр.—ст.-секр. д. т. с. П. А. Харитоновъ.

Святѣйшій Правительств. Синодъ.

Первенствующій—Владимиръ, митрополитъ с.-петербургскій и ладожскій.

Оберъ-прокуроръ Святѣйшаго Синода—статсъ-секр. д. т. с. В. К. Саблеръ.

Завѣдующій придворн. духовенств. прот. Петръ Благовѣщенскій. **Духовникъ Ихъ Императорск. Величествъ**—прот. Николай Кедринскій. **Протопресвитеръ** военнаго и морского духовенства—Георгій Шавельскій.

Митрополиты.

С.-Петербургскій и ладож. и Свято-Троицкія Александро-Невскія лавры свящ.-арх. Владимиръ. **Московскій и коломенскій и Свято-Троицкія Сергіевы лавры** свящ.-арх. Макарій. **Кіевскій и галицкій и Кіево-Печерскія Успенскія лавры** свящ.-арх. Флавіанъ.





НОВЫЯ ЗАКОНОПОЛОЖЕНІЯ,

опубликованныя въ 1912—13 г.г.

Высшія начальныя училища.

25 іюня 1912 года послѣдовало Высочайшее утвержденіе одобреннаго Государственною Думою и Государственнымъ Совѣтомъ Закона *о высшихъ начальныхъ училищахъ*. Согласно этого закона, въ теченіе трехъ лѣтъ, начиная съ 1 іюня 1912 года, существующія городскія училища преобразовываются въ высшія, цѣль коихъ—дать учащимся въ нихъ законченное начальное образование. Высшія училища учреждаются правительствомъ, а равно земскими, городскими и другими учреждениями общественнаго управленія, сословіями, обществами, торгово-промышленными товариществами, различными установленіями и частными лицами, съ разрѣшенія попечителя учебнаго округа, состоятъ въ завѣдываніи директоровъ народныхъ училищъ и подъ непосредственнымъ наблюденіемъ инспекторовъ народныхъ училищъ. Могутъ быть мужскія, женскія и для обоюго пола. Курсъ четырехгодичный, въ четырехъ классахъ. Должностныя лица: завѣдующій (инспекторъ) и завѣдующая, совѣты—попечительный и педагогическій, почетные попечители и почетныя попечительницы, законоучитель, учителя и учительницы. Преподаютъ: Законъ Божій, русскій языкъ со словесностью, ариѳметика, алгебра, геометрія, географія, исторія русская и всеобщая, естествовѣдѣніе, физика, рисованіе, черченіе, пѣніе и физическія упражненія. Преподаваніе производится на русскомъ языкѣ. При высшихъ училищахъ могутъ открываться дополнительные курсы—педагогическіе, почтово-телеграфные, бухгалтерскіе, строительные, электро-техническіе, сельско-хозяйственные, ремесленные и проч., а равно воскресные и вечерніе классы для взрослыхъ. Принимаются дѣти всѣхъ сословій и вѣроисповѣданій, въ I классъ въ возрастѣ 10—13 лѣтъ, съ свидѣтельствами не ниже однокласснаго начальнаго училища Министерства Народнаго Просвѣщенія или по экзамену. Составъ класса опредѣляется приблизительно въ 50 учащихся. Ученики и ученицы, успѣшно прошедшіе извѣстный классъ училища, принимаются въ слѣдующій классъ средняго учебнаго заведенія Министерства Народнаго Просвѣщенія съ дополнительнымъ испытаніемъ по новымъ и древнимъ языкамъ. Лица, окончившія полный курсъ, приравняются по правамъ къ окончившимъ четыре

класса гимназіи, равно какъ и тѣ лица, кои выдержатъ испытаніе въ знаніи полного курса высшаго начальнаго училища („Правительств. Вѣстникъ“ 1912 года № 179).

О вознагражденіи желѣзно-дорожныхъ служащихъ, пострадавшихъ отъ несчастныхъ случаевъ.

По закону 28 іюня 1912 года, желѣзнодорожные служащіе обоого пола, независимо отъ возраста ихъ, имѣютъ право на вознагражденіе отъ той дороги, на которой потерпѣли тѣлесныя поврежденія при работахъ, а если послѣдствіемъ поврежденія была смерть служащаго, то это право переходитъ къ членамъ семейства, находившимся на иждивеніи умершаго. Для сего назначаются: 1) въ случаѣ временной утраты трудоспособности, *пособіе* пострадавшему въ размѣрѣ отъ $\frac{2}{3}$ до $\frac{3}{4}$ средняго поденнаго заработка, считая со дня несчастнаго случая по день возстановленія трудоспособности или по день назначенія пенсіи, 2) въ случаѣ постоянной потери трудоспособности, *пенсія* въ размѣрѣ отъ $\frac{2}{3}$ до $\frac{3}{4}$ годового заработка, если потеря полная, и по расчету степени потери, если послѣдняя является неполной, и 3) въ случаѣ смерти потерпѣвшаго, членамъ его семьи также назначаются пенсіи: вдовѣ отъ $\frac{1}{3}$ до $\frac{3}{8}$ годового заработка мужа пожизненно или впредь до второго замужества, дѣтямъ обоого пола до восемнадцатилѣтняго возраста каждому отъ $\frac{1}{6}$ до $\frac{1}{4}$ годового заработка отца, братьямъ и сестрамъ до пятнадцатилѣтняго возраста по $\frac{1}{6}$, прочимъ родственникамъ пожизненно по $\frac{1}{6}$. При вступленіи вдовы пострадавшаго во второй бракъ, пенсія ея прекращается, съ выдачей единовременно въ пособіе тройнаго годового оклада ея пенсіи. Желѣзная дорога освобождается отъ вознагражденія потерпѣвшему, если причину несчастнаго случая былъ злой умыселъ самого потерпѣвшаго. Отказъ потерпѣвшаго отъ бесплатной врачебной помощи лишаетъ потерпѣвшаго пособія. О несчастномъ случаѣ немедленно составляется протоколъ при участіи желѣзнодорожнаго врача. Требованіе о вознагражденіи должно быть предъявлено къ желѣзной дорогѣ въ теченіе двухъ лѣтъ отъ несчастнаго случая („Правительственный Вѣстникъ“ 1912 г. № 169).

О пенсіяхъ и единовременныхъ пособіяхъ чинамъ военнаго вѣдомства и ихъ семействамъ.

Правомъ на пенсіи и пособіи пользуются чины офицерскіе, медицинскіе, ветеринарные, гражданскіе и священнослужители. Пенсіи не могутъ быть менѣе 300 рублей и болѣе 7000 рублей въ годъ. Размѣръ пенсій опредѣляется по окладамъ содержанія, получаемаго въ мирное время (жалованье, столовыя и добавочныя).

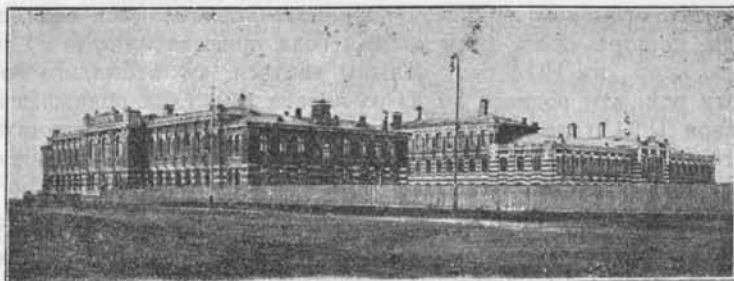

Изъ видовъ Екатеринослава. Горный Институтъ.

Полный окладъ [назначается за] выслугу 35 лѣтъ, неполный — за выслугу не менѣе 25 лѣтъ, по болѣзнямъ же сроки сокращаются: въ случаяхъ

болѣзней тяжкихъ, можетъ быть назначенъ неполный окладъ за 5 лѣтъ, а при болѣзняхъ менѣе тяжкихъ—за 10 лѣтъ. Для полученія пенсіи по послѣднему окладу требуется прослуженіе въ послѣднемъ чинѣ и должности не менѣе 2 лѣтъ (въ случаяхъ болѣзней не менѣе 6 мѣсяцевъ). Отпуски не свыше 4 мѣсяцевъ при выслугѣ узаконенныхъ сроковъ не исключаются. Служба въ военное время, проведенное въ походѣ противъ непріятеля при условіи участія хотя бы въ одномъ сраженіи, засчитывается на пенсію по расчету одного дня за два. Служба военныхъ летчиковъ, офицеровъ, командированныхъ во время чумной эпидеміи, въ военныхъ тюрьмахъ, въ дисциплинарныхъ частяхъ и учебно-воспитательная засчитывается по расчету пяти лѣтъ за семь. Расчеты пенсіонныхъ окладовъ: при выслугѣ 25 лѣтъ назначается въ пенсію 50% содержания, затѣмъ за каждый слѣдующій годъ набавляется 3%, такъ что за 35 лѣтъ назначаются полный окладъ въ размѣрѣ 80% содержания. Пенсіи по болѣзнямъ назначаются съ выслуги 5 лѣтъ въ размѣрѣ 30% и далѣе идутъ повышаясь до 80% за 35 лѣтъ службы. Пенсіи раненымъ за 35 лѣтъ доходятъ до 100%, т. е. до полного оклада получавшагося на службѣ содержанія. Единовременныя пособія, въ размѣрѣ годового оклада жалованья, назначаются, взаменъ пенсій, при выходѣ въ отставку по болѣзни. Семействамъ лицъ, получавшихъ пенсію, назначаются пенсіи изъ окладовъ главъ семействъ („Правительств. Вѣстникъ“, 1912 г. № 196).

Объ отбываніи воинской повинности.

Правила объ отбываніи воинской повинности изложены въ уставѣ о воинской повинности (сводъ законовъ Россійской Имперіи т. IV). Измѣненія въ этихъ правилахъ послѣдовали на основаніи одобреннаго Государственнымъ Совѣтомъ и Государственною Думою Закона, Высочайше утвержденного 23 іюня 1912 г. („Правительственный Вѣстникъ“ № 158).

Вопросъ о поступленіи въ постоянныя войска или въ ополченіе *рѣшается жребіемъ*, вынимаемымъ одинъ разъ на всю жизнь, а также правами на льготы и изыятія. Количество лицъ, призываемыхъ на службу въ постоянныя войска, опредѣляется ежегодно законодательнымъ порядкомъ. Дозволяется молодымъ людямъ отбывать воинскую повинность безъ жеребья, въ качествѣ вольноопредѣляющихся или охотниковъ, для чего должно имѣть не менѣе 17 лѣтъ отъ роду, соответственное здоровье и тѣлосложеніе и свидѣтельство объ образованіи не ниже шести классовъ средняго учебнаго заведенія.

Къ отбыванію воинской повинности призываются ежегодно тѣ молодые люди, *которымъ къ 1-му января* года призыва *минуло 20 лѣтъ* отъ роду; такъ, напр., въ 1914 году должны явиться къ отбыванію воинской повинности всѣ, кто родился до 31-го января 1894 года, родившіеся же отъ 31-го января 1894 года—до 1 января 1895 г. будутъ подлежать призыву въ 1915 году и т. д. Ежегодный призывъ производится въ теченіе октября. Общій срокъ службы—18 лѣтъ.

Освобождаются отъ воинской повинности: священнослужители всѣхъ христіанскихъ вѣроисповѣданій и православные псаломщики, окончившіе курсъ въ духовныхъ академіяхъ, семинаріяхъ и училищахъ, настоятели и наставники старообрядческихъ и другихъ христіанскихъ общинъ, утвержденныя въ этихъ должностяхъ правительственной властью, и лица высшаго магометанскаго духовенства. Освобождаются отъ военной службы въ мирное время съ зачисленіемъ въ запасъ: врачи, ветеринары, фармацевты, препо-

даватели и учителя и другія, указанныя въ законѣ, лица. Глухіе, слѣпые, хромые и др. признаются негодными къ военной службѣ. Наименьшая мѣра роста для приѣма на военную службу опредѣляется 2 аршина $2\frac{1}{2}$ вершка. Законъ устанавливаетъ, въ виду семейнаго положенія *призываемыхъ, четиры разряда льготъ*: льготы 1 го разряда, за исключеніемъ евреевъ, на службу не назначаются, а льготные остальныхъ разрядовъ принимаются на службу въ случаяхъ необходимости пополненія ими годового призыва.

Льготъ 1-го разряда по семейному положенію предоставляется: 1) единственно способному къ труду сыну при отцѣ, къ труду не способному, или при матери вдовѣ; 2) единственно способному къ труду брату при одной или нѣсколькихъ круглыхъ сиротахъ братьяхъ или незамужнихъ сестрахъ, но чтобы братъ получилъ льготу 1 го разряда, необходимо, чтобы онъ былъ опекуномъ своихъ младшихъ братьевъ, не способныхъ къ труду, т.-е. не достигшихъ 18 лѣтняго возраста, или же опекуномъ сестеръ, которыя по закону не считаются работниками въ семьѣ; 3) единственно способному внуку при дѣдѣ или бабкѣ, не имѣющихъ способнаго къ труду сына; 4) единственному сыну въ семьѣ; 5) вдовцу-одиночкѣ, имѣющему одного или нѣсколькихъ родныхъ дѣтей, и 6) внѣбрачнымъ сыновьямъ, на попеченіи коихъ находится мать, не имѣющая другихъ способныхъ къ труду сыновей, или сестра или неспособные къ труду братья. Способными къ труду въ семействѣ считаются имѣющіе отъ 18 до 55 лѣтъ отъ роду, за исключеніемъ совершенно неимѣющихъ возможности работать вслѣдствіе увѣчья или болѣзненнаго разстройства, сосланныхъ, находящихся въ безвѣстной отлучкѣ болѣе 3 лѣтъ и состоящихъ на дѣйствительной службѣ нижними чинами. При опредѣленіи льготъ по семейному положенію считаются за родныхъ сыновей: 1) состоящіе въ семьѣ отчима или мачехи пасынки при жизни своей родной матери или родного отца и послѣ смерти родного отца или матери въ томъ лишь случаѣ, если, по заявленію отчима или мачехи, служатъ поддержкою ихъ семьи, не имѣющей другого способнаго къ труду работника; 2) приемыши, усыновленные до десятилѣтняго возраста; и 3) приемыши, взятые ранѣе десяти лѣтъ въ семейства дворянъ изъ инородцевъ. Лица, имѣющія право на льготу и отсрочку по семейному положенію, лишаются этого права, если, по заявленію отца, матери, дѣда или бабушки, не служатъ поддержкою семьи. Это правило не распространяется на лицъ, принявшихъ христіанство.

Кромѣ льготъ по семейному положенію, законъ устанавливаетъ *еще льготы по образованію*. Льготы эти состоятъ въ отсрочкахъ призыва до окончанія образованія и въ установленіи сокращенныхъ сроковъ службы для лицъ, получившихъ образованіе. Отсрочки по отбыванію воинской повинности даются лицамъ, находящимся въ среднихъ и высшихъ учебныхъ заведеніяхъ, до 24—30 лѣтъ, смотря потому, въ какомъ учебномъ заведеніи воспитывается лицо, подлежащее призыву.

Каждый *призываемый обязанъ явиться къ призыву добровольно и лишь опасная или тяжкая болѣзнь*, которая должна быть засвидѣтельствована и удостовѣрена врачомъ при участіи полиціи, служить законною причиною неявки; неявившійся же безъ законныхъ причинъ считается уклонившимся отъ воинской повинности и подвергается наказанію, установленному въ законахъ уголовныхъ.





Сводъ законовъ Россійской Имперіи.

Послѣднее полное изданіе Свода Законовъ было въ 1857 году. Послѣ этого были въ разное время новыя изданія лишь нѣкоторымъ отдѣльнымъ томамъ и частямъ томовъ Свода. Вышедшія послѣ изданія томовъ и частей Свода узаконенія систематизированы, въ порядкѣ книгъ и статей Свода, въ продолженіяхъ—сводныхъ и очередныхъ.

Дѣйствующій Сводъ Законовъ Россійской имперіи состоитъ изъ XVI томовъ. Ниже приведено содержаніе каждой части Свода, съ указаніемъ, какое изданіе имѣетъ въ настоящее время силу дѣйствующаго закона.

Томъ I, ч. 1. Основные Государств. Законы (о священныхъ правахъ и преимуществахъ Верховной Самодержавной власти; учрежденіе объ Императорской Фамиліи). Изд. 1906 г.—**Ч. 2.** Учрежд. Государств. Совѣта (изд. 1906 г. по продолженіямъ 1908 и 1909 г.г.) Учрежденіе Госуд. Думы (изд. 1908 г.). Положеніе о выборахъ въ Госуд. Думу (изд. 1907 г.). Правила о порядкѣ разсмотрѣнія Госуд. росписи доходовъ и расходовъ (изд. 1906 г.). Прав. о порядкѣ изд. кас. Финляндіи законовъ общегосуд. значенія (изд. 1910 г.). Учрежд. Совѣта Министровъ (въ прод. 1906 г., ч. 1). Учрежд. правит. Сената, учрежд. Министерствъ (изд. 1892 г. по прод. 1906 и 1909 г.г.). Учрежденіе Комитета Финансовъ (въ прод. 1906 г., ч. 1). Учрежденіе Канцеляріи по принятію прошеній на Высочайшее имя (въ прод. 1906 г., ч. 1). Учрежденіе Комитета о службѣ чиновъ гражд. вѣдом. и о наградахъ (въ прод. 1906 г., ч. 1). Учрежденіе орденовъ и другихъ знаковъ отличія (изд. 1892 г. прод. 1906 и 1909 г.г.).—**Томъ II.** Общее учрежденіе губернское. Положеніе о губернс. и уѣздныхъ земскихъ учрежденіяхъ. Пол. о зем. хоз. губ.: Вит., Волын., Киев., Мин., Мог. и Под. (въ прод. 1906 г., ч. 1) Городовое положеніе. Учрежденіе управленія Царства Польскаго. Учрежд. управл. Кавказ. края. Временное положеніе объ управленіи Закаспійск. области. Полож. объ упр. Туркест. края. Областей: Акмолинской, Семипалат., Семирѣч., Уральск. и Тургайской. Учрежд. Сибирское. Положеніе объ инородцахъ. Учрежд. гражд. управленія казаковъ (1903) (изд. 1892 г., по прод. 1906, 1908 и 1909 гг.).—**Томъ III.** Уставы: о службѣ по опредѣл. отъ правит., о пенсіяхъ и единовременныхъ пособіяхъ (изд. 1896 г., по прод. 1906, 1908, 1909 и 1910 гг.). Положеніе объ особыхъ преимущ. гражд. службы въ отдаленныхъ мѣстн. и въ губ. западн. и Царства Польск. (въ прод. 1906 г., ч. 2, по прод. 1909 г.). Уставы эмеритальныхъ кассъ гражд. вѣд. (въ прод.

1906 г., ч. 2, по прод. 1909 и 1910 гг.).—**Томъ IV.** Уставъ о повинностяхъ. Уставъ о воинской повин. (изд. 1897 г., по прод. 1906, 1908 и 1909 г.г., Уставъ о земскихъ повинностяхъ (изд. 1899 г., по прод. 1906 и 1909 гг.).—**Томъ V.** Уставъ о прямыхъ налогахъ. Уставъ о пошлинахъ (изд. 1903 г., по продолж. 1906, 1908 и 1909 гг.). Уставъ объ акцизныхъ сборахъ (изд. 1901 г.). Положеніе о госуд. кварт. налогѣ (изд. 1893 г.).—**Томъ VI.** Уставъ тамож. (изд. 1910 г.). Прав. объ отд. корпусѣ пограничной стражи (изд. 1910 г.). Таможенные тарифы (изд. 1906 г., по прод. 1909 г.).—**Томъ VII.** Уставъ монетный (изд. 1899 г., по прод. 1906 г.). Уставъ горный (изд. 1893 г. по прод. 1906, 1908 и 1909 гг.).—**Томъ VIII, ч. I** изд. 1893 г., по прод. 1906, 1908 и 1909 гг.). Уставъ лѣсной (изд. 1905 г.). Уставъ о казенныхъ оброчныхъ статьяхъ (изд. 1908 г.). Уставъ объ управленіи казен. имѣн. въ Западн. и Прибалт. губ. **Ч. 2.** Уставы счетные (изд. 1857 г., по прод. 1906 г.). **Томъ IX.** Законы о состояніяхъ (изд. 1899 г., по прод. 1906, 1908 и 1909 гг.). Особое приложеніе. Положеніе о сельскомъ состояніи (изд. 1902 г., по продолж. 1906 и 1909 гг.).—**Томъ X, ч. 1.** Законы



Изъ видовъ Екатеринослава.
Уголь Екатерининскаго Проспекта и Садовой улицы.

гражданскіе (изд. 1900 г., по прод. 1906, 1908, 1909 и 1910 гг.). Положеніе о казен. подрядахъ и поставкахъ (изд. 1900 г., по прод. 1906 и 1909 гг.). **Ч. 2.** Законы межевые (изд. 1893 г., по прод. 1906 и 1908 гг.).—**Томъ XI, ч. 1.** Уставы духовн. дѣль иностран. исповѣданій (изд. 1896 г., по прод. 1906 и 1909 гг.). Сводъ уставовъ ученыхъ учреждений и учебн. завед. вѣдом. Мин. Народн. Просв. (изд. 1893 г., по прод. 1906, 1908 и 1909 гг.). Сводъ уставовъ ученыхъ учрежд. и учебн. завед. вѣд. Мин. Имп. Двора, Торг. и Пром., Внутр. дѣль, Юстиціи, Гл. Упр. Землеустр. и Землед., Собств. Его Имп. Вел. Канц. и Имп. Человѣк. Общ. (изд. 1911 г.). **Ч. 2.** Уставъ кредитный (изд. 1903 г., по прод. 1906, 1908 и 1909 гг.). Уставъ о векселяхъ (изд. 1903 г.). Уставъ торговый (изд. 1903 г., по прод. 1906, 1908 и 1909 гг.). Уставъ судопр. торг. (изд. 1903 г., по прод. 1906 г.). Уставъ консульскій (1903 г., по прод. 1906 г.). Уставъ о промышлен. (изд. 1893 г., по прод. 1906, 1908 и 1909 гг.).—**Томъ XII, ч. 1.** Уставъ путей сообщенія (изд. 1857 г., по прод. 1906, 1908 и 1909 гг.). Общ. уставъ рос. жел. дорогъ (изд. 1906 г., по прод. 1909 г.). Уставъ почтовый (изд. 1857 г., по прод. 1906 и 1909 гг.). Уставъ телеграфн. (изд. 1876 г., по прод. 1906 и 1909 гг.).

Уставъ строител. (изд. 1900 г., по прод. 1906, 1908 и 1909 гг.). Сводъ полож. и прав. о взаимн страх. (изд. 1908 и прод. 1909 гг.). **Ч. 2.** Уставъ сельск. хозяйства (изд. 1903 г., по прод. 1906 и 1909 гг.). Положеніе о наймѣ на сельск. работы (изд. 1903 г.). Положеніе о трактирномъ промыслѣ (изд. 1906 г.).—**Томъ XIII.** Уставъ объ обезпеч. народ. продовольствія. Уставъ обществ. призрѣнія (изд. 1892 г., по прод. 1906, 1908 и 1909 гг.). Уставъ врачебный (изд. 1905 г., по продол. 1906, 1908 и 1909 гг.).—**Томъ XIV** (изд. 1903 г. по прод. 1906, 1908 и 1909 гг.). Уставъ о паспортахъ. Уставъ о цензурѣ и печати. Уставъ о предупр. и пресѣч. преступ. Уставъ о содержащ. подѣ стражею. Уставъ о ссыльныххъ (изд. 1909 г., по прод. 1910.). Положеніе о воспит.-исправит. завед. для несовершеннолѣтн. (въ прод. 1909 г.). **Томъ XV.** Уложеніе о наказаніяхъ. Уставъ о наказ., налаг. миров. судьями (изд. 1885 г., по прод. 1906, 1908, 1909 и 1910 гг.). Уголов. улож. 1903 г. (статьи, введенныя въ дѣйствіе, помѣщ. въ прод. изд. 1909 г.).—**Томъ XVI, ч. 1.** Учрежд. суд. установлений. Уставы гражд. судопр. Положеніе о нотар. части. Уставъ уголовн. судопр. Правила объ уст. суд. части и произв. суд. дѣлѣ въ мѣст., въ которыхъ введено полож. о земск. участк. начальникахъ Волост. суд. установл. Прибалтійскихъ губ. (изд. 1892 г., по прод. 1906, 1908, 1909 и 1910 гг.). **Ч. 2.** Положеніе о взысканіяхъ по безспорнымъ дѣламъ казны (изд. 1910 г.). Учр. мѣстн. судебн. устан. прежняго устр. Законы о судопроизводствѣ и взысканіяхъ гражданскихъ. Законы о судопр. по дѣламъ о преступленіяхъ и проступкахъ потеряли силу за повсемѣстнымъ упраздненіемъ дореформенныхъ судебн. установлений. Продолженіе 1906 г. въ 5 ч. (сводное) ко всѣмъ томамъ Свода, 1908 г. (очередное) ко всѣмъ томамъ Свода. Продолженіе 1909 г. (очередное) ко всѣмъ томамъ Свода. Продолженіе 1910 г. (очередное) ко всѣмъ томамъ Свода.

Судебныя издержки.

1) По дѣламъ уголовнымъ. Въ мир. суд. устан., у зем. начальн. и город. судей. Всѣ прошенія, объясненія и жалобы по дѣламъ о проступкахъ, подсудныхъ мир. суд. уст., зем. начальн. и город. судьямъ, подаются на простой бумагѣ, и самое производство въ сихъ устан. освобождается отъ всякихъ пошлинъ. За копіи протоколовъ и приговоровъ по 10 к. съ листа (неимущественнымъ осужденнымъ—бесплатно). Вознагражденіе свидѣтелей и свѣдущихъ людей, вызванныхъ мир. суд. изъ мѣст. на разстояніи болѣе 15 верстъ,—по 3 к. на версту путевыхъ и по 25 к. суточныхъ за каждый день отлучки изъ мѣста жит. Вознагражденіе свѣдущихъ людей, вызван. земскимъ начальн. или гор. суд.,—не свыше 25 руб. При подачѣ кассац. жалобы въ Сенатъ объ отмѣнѣ рѣшеній миров. судьи—залогъ 10 руб.

Въ общихъ судебныхъ установленіяхъ. Всѣ прошенія, объясненія и жалобы въ дѣлахъ по преступленіямъ и проступкамъ подаются и производятся на простой бумагѣ, за искл. дѣл. о такихъ нарушеніяхъ уст. казен. упр., за которыя назначаются исключительно денежныя взысканія, не замѣняемыя другими карами; бумаги по симъ дѣламъ оплач. герб. сбор. въ 75 к., а копіи съ нихъ и съ приложеній къ онимъ—въ 20 к. за листъ. За копіи приговоровъ, протоколовъ и другихъ бумагъ (если онѣ выдаются участвующимъ въ дѣлѣ лицамъ не иначе, какъ на ихъ счетъ)—по 60 к. съ листа. Вознагражденіе: 1) свѣдущихъ людей отъ 25 к. до 25 руб. и по 10 к. на версту за проѣздъ; 2) свидѣтелей, вызванныхъ изъ мѣста на разстояніи болѣе 15 верстъ путевыхъ денегъ по 3 коп. на версту или стоимость билета жел. дор. за низшей классъ и на содержаніе по 25 коп. за каждый день отлучки отъ мѣста жительства. При подачѣ кассационныхъ жалобъ на окончательные приговоры, постановленные безъ участія присяжныхъ засѣдателей, залогъ въ 25 руб.

2) По дѣламъ гражданск. въ мир. суд. устан., у зем. начальн. и город. судей. Судебныя пошлины — по дѣламъ свыше 10 р. — съ исковыхъ прошеній, встрѣчныхъ исковъ, прошеній третьихъ лицъ о вступленіи въ дѣло,



Изъ видовъ Екатеринослава.
Успенская церковь.

отзывовъ на заочныя рѣшенія и апелляц. жалобъ — по $1\frac{0}{10}$, т. е. по 1 коп. съ cadaго рубля отыскиваемой или оспариваемой суммы. Сборъ съ бумаги — по 10 к. съ cadaго листа прошеній, приложений и проч. При выдачѣ копій рѣшеній и протоколовъ — по 10 к. съ листа, считая въ каждой страницѣ по 25 строкъ. Вознагражденіе за отвлечение отъ занят. или за путев. издержки: а) свидѣтелей — не свыше 1 руб. въ день, б) свѣдущихъ людей — не свыше 25 руб. При подачѣ кассационныхъ жалобъ на рѣшенія мирового съѣзда, въ залогъ основательности жалобы 10 руб.

Въ общихъ судебныхъ установленіяхъ. Гербовый сборъ: съ прошеній, отзывовъ, жалобъ, объявленій — 75 к.; съ представляемыхъ копій съ этихъ бумагъ и копій съ слѣдующихъ къ нимъ приложений — 20 к. за каждый листъ; подлинныя документы и приложения герб. сбору особо не подлежатъ. Съ исполн. листовъ, вводн. листовъ, копій опредѣленій и рѣшеній объ утвержд. въ правахъ насл., утв. дух. завѣщ. и давн. влад. — 1 р. 25 к. Съ копій съ

рѣшеній и опредѣленій по друг. дѣламъ, офиц. справокъ и пр. — 75 коп. Съ апелляц. и кассац. жалобъ — 1 р. 25 к. Судебныя пошлины съ исковыхъ прошеній, встрѣчн. исковъ, прошеній третьихъ лицъ о вступленіи въ дѣло, отзывовъ на заочн. рѣшенія и апелляц. жалобъ — по 1 коп. съ рубля отыскиваемой суммы, т. е. 1 руб. съ каждыхъ 100 рублей; за неполныя рубли какъ за полныя, если сумма превышаетъ 50 коп. (ст. 848 у. гр. с.); въ дѣлахъ, не подлежащ. оцѣнкѣ, отъ 1 р. до 300 р., по опредѣлен. суда. Съ просьбъ объ обращеніи дѣла, начатаго въ упрощенномъ порядкѣ, къ производству въ общемъ порядкѣ и при подачѣ апелляціи стороною, просившею объ обращ. дѣла къ производству въ общемъ порядкѣ, судебная пошлина взимается въ половинномъ размѣрѣ. Канцелярскія пошлины съ исполнителн. листовъ, копій рѣшеній и документовъ или иныхъ бумагъ, равно свидѣтельствъ, справокъ и т. п. — за переписку по 80 и 60 к. съ листа и за печать 20 к. На публикаціи о вызовѣ отвѣтчика (если истецъ не можетъ указать его мѣсто-жительство) — 6 рублей и почтовыя на пересылку денегъ по назначенію. Вознагражденіе вызываемыхъ въ судъ: 1) свѣдущихъ людей — отъ 25 к. до 25 р., по опред. суда, и на проѣздъ по 10 коп. на версту; 2) свидѣтелей за отвлечение ихъ отъ занятій отъ 25 к. до 3 р., по опред. предсѣдателя суда или лица, производящаго допросъ, и на проѣздъ (если вызываются за черту города или изъ жительства внѣ черты города) по 10 коп. на версту; 3) духовныхъ лицъ, вызываемыхъ для привода къ присягѣ, по 1 р. съ cadaго дѣла, а вызываемыхъ изъ мѣста внѣ черты города или за черту города, особо за проѣздъ, по 10 к. за версту. При подачѣ кассационной жалобы на рѣшенія судебн. палатъ — залогъ въ 100 руб.

Примѣчаніе. Судебныя пошлины въ общихъ судахъ уплачиваются: 1) въ случаѣ, если размѣръ ея не превышаетъ 25 р., посредствомъ особыхъ марокъ, 2) въ прочихъ случаяхъ наличными деньгами.

По производству въ коммерческомъ судѣ. Гербовый сборъ съ бумагъ въ размѣрѣ, опредѣлен. для общихъ суд. установленій по дѣл. гражд. (см. выше).—Штрафы за несправедл. иски и споры по дѣламъ, кромѣ вексельныхъ,—5 коп. съ рубля. При заявленіи неудовольствія на рѣшенія комм. суда, въ залогъ правой апелляціи—60 руб., штрафъ за неправил. апелляц.—по 10 коп. съ рубля По вексельнымъ взысканіямъ судебная пошлина, судебныя издержки и вознагражденіе за веденіе дѣла взимаются согласно порядку, установленному для общихъ мѣстъ. При просьбахъ о наложеніи запрещенія на недвиж. имущ. отвѣтчика по векс. взысканію—за напечат. за претит. и разрѣшит. статей въ сенатск. объявленіяхъ—по 3 руб. за вексель и по одному листу въ 60 к. герб. бумаги на каждый вексель для написанія запретит. ст. По просроченнымъ векселямъ, представл. ко взысканію въ судъ въ спорномъ порядкѣ: 1) вознагражд. въ пользу заимодавца 4⁰/₁₀₀ съ капитала единоврем., сверхъ узакон. роста. 2) Кромѣ того, пенныя деньги въ пользу суда—4⁰/₁₀₀ со всего долга.

Плата нотариусамъ, такса вознагражденія: 1) за совершеніе нотаріальн. актовъ взимается: за акты не свыше 500 р. 2 р.; за акты цѣн. отъ 500 до 1.000 р.—3 р.; за акты цѣною свыше 1.000 р.—4 р. и, сверхъ того, 1⁰/₁₀₀ (10 к. со 100 р.) съ цѣны акта. 2) За засвидѣтельствованіе заемныхъ обязательствъ, векселей и протестовъ оныхъ на суммы до 500 р. 50 к., свыше 500 р.—1 руб. и, сверхъ того, 1⁰/₁₆ процента (10 к. со 100 р.) съ суммы обязательства или векселя. 3) За засвидѣтельствованіе прочихъ договоровъ, кромѣ указанныхъ ниже въ ст. 7: за акты цѣною не свыше 500 р.—1 р., за акты цѣною отъ 501 р. до 1.000 р.—1 р. 50 к., за акты цѣною свыше 1.000 р.—2 р. и, сверхъ того, 1⁰/₁₀₀ (10 к. со 100 р.) съ цѣны акта. 4) За соверш. и засвид. актовъ и договор. ст. 1 и 3, цѣнность предмета которыхъ не можетъ быть опредѣлена, плата взим. за акты и договоры цѣною въ 1.000 р. Когда же у нотариуса не состоится соглашенія съ договаривающимися о платѣ за его трудъ по сдѣлкѣ особен. сложн., но цѣна коихъ не опредѣл., то онъ можетъ съ утвер. суда получ. и болѣе значительное противъ таксы вознаграгр. 5) За засвид. вѣрности копіи взимается 25 к. съ перваго листа и по 10 коп. съ послѣдн. листовъ, считая каждыя 25 стр. за стр. листа. 6) За засвид. подлинности подписи по 10 коп. за подпись. 7) За совершеніе или за свидѣт. довѣренностей, мировыхъ записей и прошеній, а равно третейскихъ записей: въ одинъ листъ 1 р., въ нѣсколько листовъ: за первый—1 р., а за послѣд. листы—по 50 к. За другія засвидѣт.: за первый листъ—50 к., за послѣдующіе листы по 20 к. 8) За засвидѣтельствованіе времени предъявленія документа—25 к. 9) За внесеніе въ актовую книгу разныхъ бумагъ—по 2 коп. со строки актовой бумаги. 10) За свидѣтельствованіе нахождения въ живыхъ лицъ, получающихъ пенсіи изъ госуд. казначейства: по 30 р. въ годъ—3 к., свыше 30 р. въ годъ—10 к., свыше 300 р.—20 к., во всѣхъ проч. случаяхъ, кромѣ пенсій—50 к. 11) За совершеніе заявленія отъ одного лица къ другому и выдачу въ томъ удостовѣренія—50 к. 12) За включеніе въ удостовѣрен. означеннаго въ возраженіи противной стороны—50 к. 13) За принятіе на храненіе документовъ, кромѣ дедежн., и разнаго рода бумагъ, особо за каждый документъ по 25 к., а за запечатанный пакетъ по 50 к. въ мѣсяць. Плата эта взимается впередъ за 6 мѣс. 14) За учиненіе справокъ о времени совершенія или засвид. акта и письменное о томъ удостовѣрен.—50 к. 15) За сообщеніе Госуд. банку, его конторамъ и отдѣл. ежемѣсячныхъ вѣдомостей о записан. и протестован. векселяхъ и обязат.—10 к. за свѣд. о каждомъ векселѣ или обязат. 16) За

выдачу вторичныхъ и послѣдующихъ выписей по 1 к. съ каждой строки. 17) За дѣйствія нотариуса внѣ его конторы, кромѣ означенной выше платы, полагается: въ столицахъ 3 р., въ губ. городахъ 2 р., въ уѣздахъ 1 руб. 18) На проѣздъ за черту города взимается по 10 коп. съ версты, а по желѣзной дор.—стоимость 2-го класса, и, кромѣ того, за время, употребленное на поѣздку изъ столицы, 5 р., изъ губ. города 3 р. и друг. мѣстностей 2 р., если на поѣздку употреблено не болѣе сутокъ; за слѣдующія сутки, хотя бы и не полныя, плата полагается, какъ за первыя.

Вознагражденіе присяжныхъ повѣренныхъ 1) За ходатайство по дѣлу въ двухъ инстанціяхъ присяжный повѣренный получаетъ вознагражденіе соразмѣрно цѣнѣ иска. За веденіе дѣла только въ первой инстанціи прис. получаетъ $\frac{2}{3}$ вознагражденія; за веденіе дѣла только во 2-й инстанціи— $\frac{1}{3}$ часть. За веденіе дѣла въ упрощенномъ порядкѣ прис. пов. получаетъ $\frac{1}{3}$ часть вознагражденія.

Пошлины при переходахъ имуществъ.

I. Крѣпостныя пошлины. При переходахъ имуществъ отъ одного лица къ другому въ собственность возмезднымъ способомъ, съ актовъ, утверждающихъ эти переходы (купчихъ крѣпостей, данныхъ и пр.), взимается крѣпостная пошлина въ размѣрѣ 4⁰/₀ съ цѣны переходящаго по акту имущества. Сумма, съ которой должна быть взыскана пошлина, объявляется самими участвующими въ переходѣ имуществъ лицами по совѣсти. За утайку истинной цѣны взыскивается двойная пошлина съ утаенной суммы.

II. Пошлины съ имуществъ, переходящихъ безмездными способами (по наслѣдству, даренію и т. д.). Имущества, цѣнностью свыше 1000 р., переходящія отъ одного лица къ другому какъ по наслѣдству (въ силу закона, духовнаго завѣщанія или выморочнаго права), такъ равно по Семилостивѣйшему пожалованію, дарственнымъ, ряднымъ и отдѣльнымъ записямъ и другимъ безмезднымъ актамъ, подлежатъ оплатѣ пошлиною въ слѣд. колич.: 1) съ имущ., переходящихъ отъ одного супруга къ другому, къ родственникамъ въ прямой нисходящей или восходящей линіи, усыновленнымъ дѣтямъ и къ супругамъ дѣтей—1 $\frac{1}{2}$ ⁰/₀ NB. Переходящія къ поименованнымъ лицамъ земли въ уѣздахъ свободны отъ пошлины); 2) съ имущ., переходящ. къ пасынкамъ и падчерицамъ, братьямъ и сестрамъ (какъ роднымъ, такъ и единокровнымъ и единоутробнымъ) и къ дѣтямъ умершихъ братьевъ и сестеръ—6⁰/₀; 3) съ имущ., переходящ. къ другимъ, кромѣ означенныхъ выше, родственникамъ въ боковой линіи 3-й и 4-й степени—9⁰/₀; 4) съ имуществъ, переходящ. къ лицамъ, не поименованнымъ выше,—12⁰/₀. Долги, обеспеченные согласно уставамъ кредитныхъ установленій, а также обеспеченные залогомъ или закладомъ, высчитываются исключит. изъ цѣнности имущ., при исчисленіи изъ нихъ пошлинъ.—Съ долгов. претензій и спорныхъ имущ., входящ. въ составъ имущ., пошлина взы-

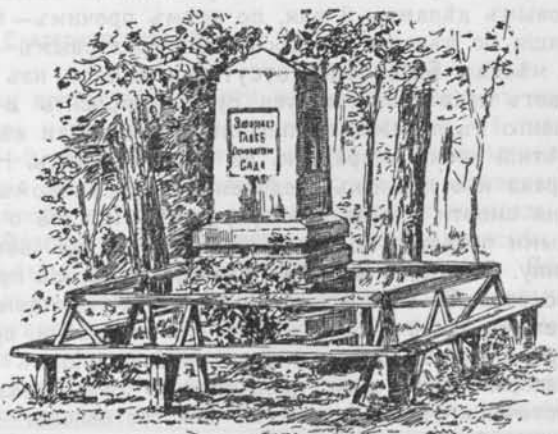

Изъ видовъ Екатеринослава. Памятникъ запорожцу Глобѣ, основателю Городскаго сада.

скивается при полученіи наслѣдникомъ слѣдующихъ по симъ претензіямъ суммъ или состоящаго въ спорѣ имущества. — Цѣна имущ. объявляется самими наслѣдниками или душеприказчиками и лицами, участвующими въ совершеніи акта о безмездномъ отчужденіи, при чемъ цѣна эта не можетъ быть ниже законной оцѣнки, для сего установленной. Наслѣдникамъ дается, по ихъ просьбѣ, отсрочка или разсрочка взноса причитающейся съ наслѣдства пошлины, на срокъ не свыше 5 лѣтъ по недвижим. имѣн. съ платежомъ по $\frac{1}{2}\%$ въ мѣсяцъ и 1 года по движ. имущ. безъ платежа $\frac{0}{\%}$. Если при передачѣ имущества степень родства между оставившимъ наслѣдство и его наслѣдниками не опредѣлена, то пошлина взыскивается въ размѣрѣ 12 $\frac{0}{\%}$.

Освобожденіе отъ судебныхъ издержекъ по бѣдности.

Каждый, не имѣющій, по бѣдности, средствъ на предьявленіе иска, можетъ заявить объ этомъ судѣ (городскому, мировому); судья освобождаетъ отъ издержекъ, если находитъ, что проситель дѣйствительно бѣденъ. Для веденія бесплатно дѣла въ окружномъ судѣ нужно также обратиться къ судѣ или къ земскому начальнику съ просьбой выдать, для предьявленія въ окружный судъ, удостовѣреніе о бѣдности. Въ удостовѣреніи должны заключаться свѣдѣнія объ имуществѣ, доходахъ и семейномъ положеніи просителя; окружный судъ разсматриваетъ свидѣтельство судьи и освобождаетъ отъ всякихъ взносовъ. Тамъ, гдѣ существуютъ совѣты присяжныхъ повѣренныхъ, получившій такое свидѣтельство о бѣдности имѣетъ право обратиться съ просьбой въ совѣтъ о назначеніи ему бесплатнаго адвоката. Все производство о свидѣтельствѣ о бѣдности освобождается отъ всякаго гербоваго сбора.

Судебные сроки.

Апелляціи. По дѣламъ уголовнымъ въ мировыхъ установлен. 2 недѣли; въ общихъ судебныхъ мѣстахъ 2 недѣли. По дѣламъ гражданскимъ въ мировыхъ установл. 1 мѣсяцъ; въ общихъ судебныхъ мѣстахъ: 4 мѣсяца для дѣлъ, производящихся въ общемъ порядкѣ, и 1 мѣсяцъ по дѣламъ, производящимся въ сокращенномъ порядкѣ. Въ коммерческихъ судахъ срокъ на заявленія объ апелляціи: на рѣшенія по вексельнымъ, конкурснымъ и фрахтовымъ дѣламъ—3 дня, по всѣмъ прочимъ—8 дней; срокъ на подачу апелляціи по дѣламъ конкурснымъ и фрахтовымъ—1 мѣс., по прочимъ дѣламъ—2 мѣсяца. **Безвѣстное отсутствіе** одного изъ супруговъ въ теченіе 5 лѣтъ даетъ право оставшемуся супругу просить о расторженіи брака. По отношенію къ лицамъ, пропавшимъ безъ вѣсти въ русско-японскую войну, пятилѣтній срокъ сокращенъ до 2 лѣтъ. **Бракъ.** На открытіе спора о дѣйствит. брака и о личныхъ соединенныхъ съ бракомъ гражд. правахъ—2 года со дня смерти одного изъ супруговъ. Просьба о расторженіи брака съ ссылками подается по истеч. 2 лѣтъ со дня вступленія приговора въ закон. силу. **Вводъ во владѣніе имуществомъ.** На предьявленіе споровъ и жалобъ по вводамъ во владѣніе присужд. имуществомъ—2 недѣли. **Вексель.** Предьявленіе къ платежу векселя съ опредѣлен. срокомъ: въ день наступленія срока или въ одинъ изъ двухъ ближайшихъ затѣмъ непаздничныхъ дней; векселя срокомъ по предьявленію, безъ указанія особаго срока: не позже истеченія 12 мѣсяцевъ со дня составленія векселя; векселя срокомъ на ярмаркѣ: наканунѣ дня, опредѣленнаго для окончанія ярмарки, или въ самый день ярмарки, если она продолжается только одинъ день, хотя бы сіи дни были праздничные. Предьявленіе въ самый день ярмарки, если она продолжается только одинъ день, хотя бы сіи дни были праздничные — Предьявленіе къ протесту: въ день, назначенный для предьявленія къ платежу; совершеніе протеста: послѣ трехъ часовъ дня, слѣдующаго за предьявленіемъ

къ протесту; составленіе акта о совершеніи протеста: не позднѣе слѣдующаго за симъ дня. На предъявленіе иска къ векселедержателю по простому векселю и къ принимающему по переводному векселю: пять лѣтъ со дня наступленія срока платежа; къ надписателямъ и поручителямъ по простому и по переводному векселю и къ векселедателью по переводному векселю: годъ со дня учиненія протеста. На предъявленіе иска надписателемъ, коимъ вексель оплаченъ, къ предшествующимъ надписателямъ: шесть мѣсяцевъ со дня оплаты имъ векселя. По истеченіи трехъ лѣтъ со дня наступленія срока платежа по векселю, предъявленіе исковъ между надписателями и къ поручителямъ по простому и по переводному векселю и къ векселедателью по переводному не допускается. Предъявленія къ принятію переводнаго векселя: не позже истеченія срока платежа; на принятіе—24 часа. Ответственность векселедателя предъ векселедержателемъ по непринятому и непротестованному переводному векселю: годъ со дня наступленія времени платежа. **Владѣніе нарушенное.** Просьбы о возстановленіи подаются мир. судью въ теченіе 6 мѣс. со дня нарушенія, позже—въ окружный судъ. **Вредъ и убытки.** Искъ о



Изъ видовъ Екатеринослава. Зимній театръ.

вознаград. за вредъ и убытки вслѣдствіе смерти или поврежденія въ здоровьѣ на желѣзн. дорогѣ, водян. и внутренн. водян. путяхъ сообщ.—1 годъ, за вредъ и убытки на морѣ—2 года. вслѣдствіе дѣйствій должностныхъ лицъ—3 мѣс. со дня объявленія распоряженія или 6 мѣс. со дня приведенія его въ дѣйствіе. На подачу жалобы по дѣламъ о вознагражденіи за вредъ и убытки должн. лицъ 4 мѣс. **Возстановленіе сроковъ.** На подачу просьбы о возст. срока, равно какъ просьбы о возст. права апелляціи—2 недѣли. **Всеподданнѣйшія жалобы.** На подачу всеподданнѣйшихъ жалобъ на постановленія высшихъ государств. установленій—4 мѣс. **Встрѣчный искъ.** Заявленіе встрѣчнаго иска: не позже какъ въ первой отвѣтной бумагѣ, а если таковая не была подана, то въ первомъ засѣданіи по дѣлу. **Выкупъ родового имѣнія**—3 года со дня совершенія купчей крѣпости. **Давность** общая земская—10 лѣтъ. Давн. по дѣламъ уголовнымъ: 1) 10 лѣтъ для преступленій, влекущихъ за собою лишеніе всѣхъ правъ состоянія или отдачу въ исправительная арестантскія отдѣленія; 2) 2 года—если проступокъ влечетъ за собою заключеніе въ тюрьмѣ, и 3) 6 мѣсяцевъ—если арестъ, денежное взысканіе и другія низшія наказанія, но за недозволенные лѣсоистребленія—1 годъ. **Завѣщаніе духовное.** Срокъ для явки лицъ, пребывающихъ въ Россіи,—1 годъ, для пребывающихъ за границею—2 года. Всѣ

споры противъ духовнаго завѣщанія—2 года. Частныя жалобы на опредѣленіе суда объ утверженіи завѣщанія—1 мѣс. **Задатокъ** при покупкѣ съ публичнаго торга вносится немедленно, а остальная сумма—черезъ 7 дней. **Задаточная расписка** относительно обязанности совершить купчую или запродажную запись имѣетъ силу въ теченіе не болѣе 1 года, требованіе обратно задатка не больше 2 лѣтъ со времени выдачи онаго. **Заемное письмо** является къ засвидѣтельствуванію не позже 7 дней со времени написанія въ городѣ и 1 мѣсяца въ уѣздѣ. **Закладная** на недвиж. имущества или домашнее заемное письмо съ залогомъ должны быть явлены по неуплатѣ въ срокъ—въ теченіе 3 мѣсяцевъ, для полученія равнаго удовлетворенія въ случаѣ несостоятельности должника. **Законность рожденія**. На начатіе дѣла о законности рожденія младенца—годъ, если во время рожденія мужъ находится въ предѣлахъ государства; 2 года—если онъ былъ за границую. Право доказывать законность рожденія не прекращается никакою давностью. **Заочный приговоръ**. Подача отзыва для новаго разсмотрѣнія дѣла на заочное рѣшеніе мирового судьи 2 недѣли; на рѣшеніе общихъ судебныхъ установленій при общемъ порядкѣ судопроизводства—1 мѣсяць, а при сокращенномъ—2 недѣли и поверстный срокъ. Апелляціонный отзывъ на первое заочное рѣшен. мир. суд.—2 недѣли и поверстный срокъ, на первое заочное рѣшеніе общихъ судебн. установл.—общій апелляціонный срокъ съ прибавк. поверстн. Просьба о приостановлен. допущеннаго по заочн. рѣшен. предварительнаго исполненія разрѣш.—не позднѣе 3 дней. Заочное рѣшеніе, объ исполненіи коего истецъ не просилъ въ теченіе 3 лѣтъ, теряетъ свою силу. **Защитникъ**. На заявленіе объ избраніи себѣ защитника подсудимому полагается срокъ 7 дней. **Кассационныя жалобы**. Принесеніе кассацион. жалобъ на окончательныя приговоры по уголов. дѣл. учреждений миров. и общ.—2 недѣли; на оконч. рѣшенія по дѣл. граждан. миров. судьи—1 мѣсяць; миров. сѣздовъ—2 мѣсяца; общихъ судебныхъ мѣстъ—4 мѣсяца. **Книги купеческія** сохран. силу доказат. между купцами взаимно 10 лѣтъ, но противъ умершаго купца—5 лѣтъ; въ исканіи же противъ лица неторгов. званія—годъ, но, въ случаѣ отлучки за границу или неизв. мѣстопреб., годичный срокъ можетъ быть продолженъ до 5 лѣтъ и долѣе. **Конкурсное управленіе**. На обжалованіе дѣйствій конкурснаго управленія—7 дней. **Копія**. Выдача мировымъ судьей копіи съ приговора или рѣшенія—не позже какъ въ 3-й день по поступленіи просьбы о томъ. Копія опредѣленія суда по жалобѣ на слѣдственные дѣйствія должна быть выдана въ теченіе 3 дней. **Купчая крѣпость**. Предъявленіе спора и иска по купчей крѣпости—2 года. **Личное задержаніе**. Опредѣленіе о личномъ задержаніи теряетъ силу при неприведеніи его въ исполненіе въ теченіе 6 мѣсяцевъ. На подачу жалобы на опредѣленіе о личномъ задержаніи за долги—2 недѣли. **Наемъ** частнаго имущества допускается не болѣе какъ на 12 лѣтъ, но на наемъ пустопорожнихъ земель для постройки на нихъ фабрикъ и заводовъ, а также для постройки дачъ въ окрестностяхъ столицъ, допускается до 30 лѣтъ, помѣщичьихъ и удѣльныхъ земель, угодій и оброчныхъ статей на 36 лѣтъ. Наемъ личный—срокъ не болѣе 5 лѣтъ. **Наслѣдство**. Если нѣкоторые наслѣдники не явятся въ теченіе $\frac{1}{2}$ года, то остальные вступаютъ въ управл. наслѣдствомъ; если всѣ наслѣдники не явятся, то имѣніе поступаетъ въ опекун. управленіе. Непредъявившій своихъ правъ въ теченіе 10 лѣтъ совсѣмъ лишается ихъ, но указан. часть вдовы не подвергается 10 лѣтней давности: требованіе ея можетъ быть предъявлено только при жизни вдовы. **Несостоятельность**. При торговой несостоятельности срокъ для предъявленія претензій къ несостоятельному—2 недѣли для лицъ, находящихся въ томъ же городѣ, 4 мѣс.—для находящихся въ другихъ мѣстахъ, и годъ для пребывающихъ за границей. При неторговой несостоятельности—4 мѣсяца. **Передѣлъ наслѣдства**. Въ теченіе 1 года по утверженіи перваго раздѣла. **Пересмотръ рѣшеній**. На подачу просьбы о пересмотрѣ—4 мѣсяца. **Раздѣлъ**

наслѣдства. Для полюбовнаго раздѣла наслѣдства—2 года. **Ростъ.** По займу подъ ростъ, превышающій узаконенный, капиталъ можетъ быть возвращенъ во всякое время, спустя 6 мѣсяцевъ по заключеніи займа, съ письменнымъ предупрежденіемъ о томъ, не менѣ какъ за 3 мѣсяца. **Рядная запись** должна быть явлена послѣ брака въ теченіе 6 мѣсяцевъ. **Счета,** подписанные должникомъ, должны быть представлены ко взысканію или обращены въ заемныя обязательства въ теченіе 6 мѣсяцевъ. **Торгъ.** День торга при продажѣ недвижимаго имущества не можетъ быть назначенъ раньше 1 мѣсяца, если имущество оцѣнено не свыше 500 р.; раньше 2 мѣс., если имущество оцѣнено отъ 500 р. и до 1.000 р.; раньше 3 мѣсяц., если оно оцѣнено свыше 1.000 р. Срокъ подачи жалобъ на неправильное производство торговъ—7 дней. **Узаконеніе дѣтей,** рожденных до брака, Просьба должна быть подана въ теченіе 1 года по заключеніи брака, если позже—должны быть указаны причины замедленія. На подачу жалобъ на опредѣленіе окр. суда 2 недѣли **Усыновленіе.** На подачу жалобы на опредѣленіе окружнаго суда—2 недѣли, на предъявленіе иска лицами, права коихъ наруш. неправильнымъ усыновл., 2 года. **Частныя жалобы** на опредѣленія и дѣйствія мирового судьи и сѣздовъ—7 дней; на опредѣленія общихъ судебныхъ мѣстъ—2 недѣли (кромѣ: на непринятіе судомъ отвода о неподсудности—7 дней; на опредѣленіе по просьбѣ объ устраниеніи судьи—3 дня; на неправильное производство торга—7 дней). На представл. противной стороною объясненія по частной жалобѣ—2 недѣли. На опредѣленіе коммерческаго суда—8 дней. **Явка.** На явку отвѣтчика на судъ въ мировыхъ установленіяхъ: не менѣ 1 дня на каждыя 15 верстъ разстоянія мѣста жительства его отъ мирового судьи. На явку отвѣтчика въ общ. судебн. установленія—мѣсяцъ, если отвѣтчикъ живетъ въ Россіи и, сверхъ того, поверстный—по обыкновеннымъ дорогамъ по 50 верстъ въ сутки, а по желѣзнымъ дорогамъ 300 верстъ. При сокращенномъ судопроизводствѣ срокъ на явку тяжущихся не можетъ быть менѣ 7 дней и болѣе 1 мѣсяца, а по дѣламъ безотлагательнымъ и болѣе краткій срокъ, если жительство отвѣтчика не далѣе 10 вер. отъ суда. Явки крѣпостнаго акта, совершеннаго за границей,—6 мѣсяцевъ.

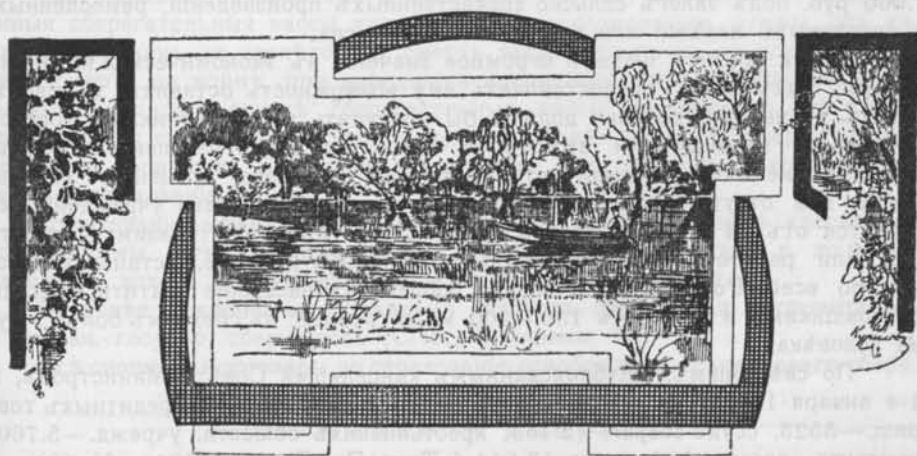

Екатеринославъ и его окрестности. Воронцовскій островъ.



Коммерческія и разныя справочныя свѣдѣнія.

О мелкомъ кредитѣ.

Учрежденія мелкаго кредита имѣютъ цѣлью облегчать хозяевамъ, земледѣльцамъ, ремесленникамъ и промышленникамъ, равно какъ образуемымъ ими артелямъ, товариществамъ и обществамъ, волостнымъ, сельскимъ и станичнымъ обществамъ и крестьянскимъ товариществамъ, производство хозяйственныхъ оборотовъ и улучшеній, приобрѣтеніе инвентаря, — снабженіемъ ихъ необходимыми для того денежными средствами, въ ссуды за невысокіе проценты, не выше 300 руб. по личному довѣрію и подъ обезпеченіе или 1.000 руб. подъ залогъ сельско-хозяйственныхъ произведеній, ремесленныхъ и кустарныхъ издѣлій или предметовъ промысла.

Мелкій кредитъ имѣетъ огромное значеніе въ экономической жизни населенія, такъ какъ предоставляетъ ему возможность оставлять въ своихъ рукахъ ту выгоду, которая должна бы поступить къ посредникамъ — ростовщикамъ и кулакамъ, и вмѣстѣ съ тѣмъ, доставляя населенію денежные средства, немедленно вызываетъ пониженіе частнаго процента, который вездѣ, гдѣ отсутствуетъ поддержка со стороны кредитнаго учрежденія, колеблется отъ 24 до 96% годовыхъ; тамъ же, гдѣ проценты взимаются натурой или работой, они достигаютъ часто 200% и болѣе. Устанавливается, что по всей Россіи однихъ только процентовъ населеніе платитъ ежегодно ростовщикамъ и кулакамъ 150 — 200 милл. рублей; въ среднемъ болѣе 1 руб. на человѣка.

По свѣдѣніямъ, опубликованнымъ канцеляріей Совѣта Министровъ, на 1-е января 1912 г. учреждений мелкаго кредита состояло: кредитныхъ товариществ. — 5523, ссудо-сберег. — 2.155, крестьянскихъ обществ. учрежд. — 5.760 и земскихъ кассъ — 106, всего 13.844 („Торг.-Пр. Газ.“, 1912 г., № 49).

Народный банкъ.

Кооперативное движеніе (сельско-хозяйственные товарищества и артели) въ Россіи растетъ не по днямъ, а по часамъ; кооперативныя учрежденія

возникають тысячами ежегодно. Къ январю 1912 г. числилось разрѣшенныхъ коопераций 21.100; въ 1911 г. возникло 4.200 новыхъ кооперативовъ. Этотъ быстрый ростъ движенія, широко захватившаго нашу деревню, ясно свидѣтельствуесть о пробужденіи крестьянства къ самостоятельности, къ объединенію въ суровой борьбѣ за существованіе. Но до сего времени кооперативное движеніе носило разрозненный характеръ, организациі обладали незначительными собственными средствами и въ силу этого не могли развернуть широкой дѣятельности. Въ поискахъ за средствами кооперативы обращались, главнымъ образомъ, къ государственному банку. Это создавало, конечно, большую зависимость кооперативовъ отъ субсидируемыхъ учреждений. Для этого нужно было создать учрежденіе, построенное на кооперативныхъ началахъ, которое являлось бы для массы кооперативовъ источникомъ, откуда они могли бы черпать средства.

Открытый 28 марта 1912 г. въ Москвѣ Народный банкъ долженъ, по мысли учредителей, явиться такимъ источникомъ.

Операциі государственныхъ сберегательныхъ кассъ.

Страхование доходовъ и капиталовъ. На государственныя сберегательныя кассы возложено веденіе операций страхованія доходовъ и капиталовъ. Эти новыя операциі служатъ той же потребности предусмотрительныхъ людей, какъ и сбереженіе, а именно—дать возможность небольшими взносами обезпечить себя и близкихъ лицъ на будущее время. Отъ простаго накопленія сбереженій страхованіе доходовъ и капиталовъ отличается тѣмъ, что оно даетъ способъ навѣрное обезпечить себѣ или другому лицу заранѣе назначенную сумму или на случай наступленія извѣстнаго событія, какъ на примѣръ, на случай смерти того или другого лица, какъ бы скоро она ни произошла, или для удовлетворенія предвидимой опредѣленной надобности, на примѣръ, на приданое дочери, на стипендію сыну во время его обученія, на обезпеченіе капиталомъ или опредѣленнымъ годовымъ доходомъ (пенсіей) собственной старости или старости близкихъ лицъ и т. п. По всѣмъ такимъ операциямъ сберегательн. кассъ государство приняло на себя полную отвѣтственность передъ заинтересованными лицами.

При страхованіи доходовъ и капиталовъ на случай смерти государственныхъ сберегательныя кассы уплачиваютъ застрахованныя суммы, отъ какихъ бы причинъ не послѣдовала смерть застрахованнаго, не исключая случаевъ смерти на войнѣ, при народныхъ волненіяхъ, отъ самоубійствъ и т. п. Только въ одномъ случаѣ сберегательныя кассы освобождены отъ отвѣтственности по страхованіямъ этого рода, а именно—если бы смерть застрахованнаго произошла отъ руки того самаго лица, въ пользу котораго заключено страхованіе.

Страхованіе можетъ быть заключено въ сберегательныхъ кассахъ на разныя суммы отъ 25 руб. до 5.000 руб. капитала или отъ 6 р. до 600 р. ежегоднаго дохода (пенсія) въ теченіе жизни застрахованнаго.

За болѣе подробными справками слѣдуетъ обращаться исключительно въ управл. государ. сбер. кассъ (СПБ., Фонтанка, 76)

Всѣ сношенія и договоры по страхованію освобождены отъ гербоваго сбора.

Пошлины и сборы.

Гербовый сборъ двухъ родовъ: простой и пропорціональный.

Для взиманія простаго сбора—герб. марки въ 5, 10, 20, 75 и въ 1 р. 25 к. и герб. бумага 75 к. и въ 1 р. 25 к.

Процентный сборъ имѣетъ два вида: 1) вексельный—въ размѣрѣ 15 к. съ каждыхъ ста рублей акта, и 2) актовъ—2 окладовъ: а) высшаго—по

50 к. съ каждыѣ 100 руб. акта до 10.000 р. и по 5 р. съ каждой 1.000 р. свыше 10.000 руб., считая неполныя сотни и тысячи за полныя, и б) низшаго—по 5 к. съ каждыѣ 100 р. акта до 10.000 р. и по 50 к. съ каждой 1.000 р. свыше 10.000 р.; неполныя сотни или тысячи считаются за полныя.

Какъ простой, такъ и активный (но не вексельный), сборъ могутъ оплачиваться и марками и герб. бумагой; прошеніе, напр., можно писать на герб. бум. и приложить къ нему для отвѣта или для оплаты приложеній листъ или листы герб. же бум., а всякій договоръ не воспрещ. писать и на простой бум., наклеивъ на него должное колич. марокъ (впрочемъ, если договоръ домашній, то мар. болѣе чѣмъ на 20 р. клеить нельзя). Если по суммѣ акта нѣтъ подходящаго разбора актовой бумаги, то можно воспользо-ваться низшимъ разборомъ и недостающій сборъ (по расчету въ вексельномъ сборѣ по 15 к. со 100 р. и въ актахъ высш. оклада—50 к. со 100 р. и низш.—50 к. съ 1.000 р.) доклеить марками не болѣе, впрочемъ, чѣмъ на 20 р., если актъ домашній. Если же актъ совершается съ участ. должн. лица (напр., нотаріуса), то оплачивать его марками можно на всякую сумму.

Герб. сборомъ въ 1 р. 25 к. оплачив., между проч.: 1) прошенія, заявленія, жалобы, а равно копіи прилож. къ нимъ, подаваемые по дѣламъ: а) объ учрежд. товариществъ по участк., объ измѣн. ихъ уставовъ, б) о разрѣшеніи откр. фабрикъ и заводовъ. На отвѣтъ по такимъ прош. и пр. прилагать вторую марку въ 1 р. 25 к.; 2) дозволит. свидѣт. на всякіе промыслы и занятія; 3) апелляц. жалобы, подав. въ судебн. пал. и Правит. Сенатъ; 4) всякаго рода вѣрщ. письма и кред. довѣрен.; 5) духовн. завѣщ.; 6) договоры и торг. сдѣлки, въ которыхъ при ихъ заключ. ихъ сумма не могла быть опредѣлена; 7) условія о неустойкѣ на сумму больше 50 р., когда эти условія излагаются въ формѣ отдѣльнаго договора; 8) свидѣт. и расписки, выдаваемые государств. и друг. кредитн. установл., на вклады на храненіе (кромѣ текущихъ счетовъ), а также каждое занесеніе въ выдаваемой притомъ особой книжкѣ, если сумма вклада или каждаго занесенія отъ 1.000 до 2.500 р.; 9) сохранныя расписки, когда стоимость принятаго на сохраненіе имущества болѣе 1.000 р.; 10) купчія крѣпости и крѣпостные акты на сумму не болѣе 300 р.; 11) полисы и расписки по страхов. отъ огня въ суммѣ страх. преміи отъ 30 до 300 р.; 12) возобновляемые купонные листы къ нѣкотор. $\frac{0}{100}$ бумагамъ за каждый № послѣдн. и на кажд. 10-лѣтіе дѣйствія куп. листовъ, считая неполн. 10 л. за полн.

Герб. сбору въ 75 к. подлежатъ: 1) прошенія, объявленія, жалобы, возраженія и пр., а также прилагаемая при нихъ копіи, подаваемая административнымъ установл. и должн. лицамъ; 2) прошенія, жалобы, объясненія, возраженія и пр. (кромѣ копій) въ общія судебныя мѣста и коммерч. суды; 3) всякія отвѣтныя бумаги по такимъ прошеніямъ, заявленіямъ и проч., офиц. справки, свидѣтельства и удостовѣренія всякаго рода, и 4) сохранныя расписки, когда сохраняемое имущество стоитъ болѣе 300 и до 1.000 рублей.

Герб. маркой въ 20 к. оплачиваются: 1) каждый листъ копій, представляемыхъ по закону при прошеніяхъ и т. п. въ общія судебныя мѣста и въ коммерч. суды; 2) билеты, счета, квитанціи, книжки абонементнаго характера (театр., жел.-дор., журнальные и т. п.), когда они выдаются на сумму болѣе 50 р. въ годъ; 3) кр. маклер. записки на сумму свыше 200 р.; 4) билеты и свидѣтельства въ принятіи періодич. взнос. (въ удост. членск. зван.); 5) расписки кредитныхъ установленій по пріему денегъ на текущ. счета и со всякаго занесенія въ книжки о принятіи вкладовъ на сумму болѣе 300 руб.

Герб. маркой въ 15 к. оплачивается: 1) довѣренности на полученіе жалованья, пенсіи и т. п. на сумму болѣе 50 р.; 2) заборныя лавочн. книжки—за каждыя 80 стр.; 3) свидѣтельства на провозъ вина, спирта и табаку;

- 4) пассажирск багажн. квитанціи при приѣмѣ платы за провозъ свыше 5 р.;
 5) сохранныя расписки, когда сохраняемое имущество стоитъ не болѣе 300 р.;
 6) выписки изъ книги сдѣлокъ (на сумму свыше 200 р.) волостн. и станичн. правленій.

Герб. марной въ 10 н. оплачивается: 1) страх. полисы и расписки, когда сумма страх. преміи отъ 3 до 9 р.; 2) акты и докум. на суммы не болѣе 50 руб.: а) по имуществ. сдѣлк. (наемъ квартиръ, прислуги), б) по долгов. обязательств., в) о передачѣ контрактныхъ обязанностей (если сдѣлка подлежитъ оплатѣ не менѣе 10 к. герб. сб.); 3) выписки изъ книги сдѣлокъ (на сумму отъ 100 до 200 р.) волостн. и станичн. правл.

Герб. марной въ 5 н. оплачиваются: 1) счета, платежныя расписки, квитанціи и пр., когда они выдаются на сумму болѣе 5 р., не свыше 50 р. по особымъ слов. или письм. договорамъ; 2) свидѣт. на паи или книжки членовъ ссудо-сберег. товарищ., кассъ, общ. бережливости и т. п., кромѣ книжекъ сберег. кассъ, которыя бесплатны; 3) билеты, книжки и др. абонементнаго характера, когда они выдаются на сумму до 50 р. въ годъ; 4) кр. макл. запись на сумму до 100 р.; 5) о перед. контрактн. обязанностей, если самая сдѣлка подлежитъ оплатѣ 5 к. герб. сб.; 6) выписки изъ книги сдѣлокъ (отъ 50 до 100 руб.) волостн. и станичн. правл. и др.

Вексельная бумага употр. только для написанія на ней векселей всѣхъ наименованій, а вексельнымъ сборомъ оплач.: заемн. письма, долгов. расписки, подписан. должн., счета и др. долгов. обязательн. на сумму свыше 50 р. по 15 к. со 100 р., считая неполн. сотни за полныя.

Актовый сборъ высш. разр. взимается: 1) съ документовъ имущественнаго свойства на сумму болѣе 50 р.: а) по сдѣлкамъ, соглашеніямъ, договорамъ или условіямъ о правѣ собств., владѣніи, пользованіи или распоряженіи движимымъ или недвиж. имуществомъ и о разныхъ ограниченіяхъ этихъ правъ (залогѣ, дареніи, куплѣ-продажѣ, выдѣлѣ, раздѣлѣ, наймѣ, ссудѣ и т. д.), б) о товариществѣ и компаніи, в) о личномъ наймѣ, г) о подрядахъ и поставкахъ, д) о неустойкѣ, е) о мировыхъ сдѣлкахъ; 2) съ акцій, паевъ, облигацій, закладныхъ листовъ и пр.; 3) съ полисовъ и расписокъ по страхов. отъ огня при страховой преміи свыше 300 руб.



Изъ видовъ Екатеринослава. Тихвинскій женскій монастырь.

Актовый сборъ низш. разр. взимается съ актовъ и документ. на всякую сумму: 1) по торговымъ сдѣлкамъ о куплѣ-продажѣ товаровъ (съ торговыхъ писемъ, торговыхъ счетовъ, телеграммъ, памятныхъ записокъ и т. п.); 2) о запродажѣ движ. или недвиж. имущества; 3) по договорамъ о наймѣ судовъ подъ грузъ (цертепартіи); 4) съ надписей о передачѣ контрактн. обязанностей, дѣлаемыхъ на самыхъ контрактахъ; 5) при суммѣ вклада или каждой записи въ книжки болѣе 2.500 рублей.

Освобождены отъ герб. сбора бумаги: 1) по воинской повинности; 2) судебныя по уголовн. дѣламъ и по всѣмъ дѣламъ, производящимся у мировыхъ и городск. судей, земск. начальн., уѣздн. членовъ окр. суд.; 3) въ опекунскихъ установл.; 4) подаваемые несостоятельнымъ должникомъ и его присяжнымъ попечителемъ; 5) большинство бумагъ по дѣламъ народного образованія; 6) договоры о наймѣ въ сельскія работы и рабочія книжки и тетради; 7) чеки; 8) счета и всякіе другіе документы на сумму не болѣе 5 руб.; 9) всякія расписки, квитанціи, кассовые ордера и т. п., выдаваемые въ удостовѣреніе принятія денегъ для перевода, если платежи по нимъ назнач. не позже 5 дней по предъявленіи; 10) абонементные билеты на городск. конно-жел. дор.; 11) бухгалтерск. документы внутрен. дѣлопроизводства торгово-промышлен. предпріятій; 12) всѣ бумаги „Краснаго Креста“, „Спасанія на водахъ“ и друг. благотвор. учрежд.; 13) всѣ бумаги о назнач. пособ. семьямъ лицъ, погибшихъ въ войну съ Японіей; 14) прошенія, разрѣшительныя и другія бумаги по дѣламъ о выборахъ въ Государствен. Думу; 15) подаваемые въ полиц. установленія заявленія объ утратѣ расчетныхъ листовъ на полученія пенсій и пособій и копій съ нихъ.

Наруш. прав. герб. сбора. Лица, какъ выдавшія обязательство домашнее съ нарушен. правилъ герб. сбора, также и принявшія оное, а равно всѣ тѣ, къ которымъ актъ переходилъ по передат. подписямъ и друг. сдѣлкамъ, подверг. штрафу за неоплату вовсе герб. сбора въ 10 разъ противъ установл. размѣра сбора, а за неполную оплату сбора—въ 10 разъ противъ разности между оплач. и установл. размѣрами сбора.

Промысловый налогъ.

Государственному промысловому налогу подлежатъ: 1) торговыя предпріятія, въ томъ числѣ кредитныя и страховыя предпріятія, торговое посредничество, всякаго рода подряды и поставки; 2) промышленныя предпріятія: фабрично-заводскія (въ томъ числѣ горнозаводскія), ремесленныя, горныя и перевозочныя; и 3) личныя промысловыя занятія.

Государственный промысловый налогъ состоитъ изъ основнаго и дополнительнаго.

Основной промысловый налогъ уплачивается посредствомъ выборки промысловыхъ свидѣтельствъ всѣми подлежащими налогу предпріятіями и занятіями. Промысловыя свидѣтельства выдаются впередъ на годъ и возобновляются до 1 января каждаго года; полугодовыя промысловыя свидѣтельства выдаются лишь новымъ предпріятіямъ, возникающимъ послѣ 1 іюля, и содержателямъ рабочихъ для производства разнаго рода работъ, продолжающихся не болѣе полугода. Для опредѣленія размѣра налога всѣ мѣстности раздѣляются на классы, сообразно степени развитія въ нихъ торговли и промышленности; торговыя и промышленныя предпріятія и личныя промысловыя занятія распределяются на разряды.

Дополнительный промысловый налогъ взимается: 1) съ акціонерныхъ, паевыхъ, кредитныхъ и другихъ предпріятій, обязанныхъ публичною отчетностью, въ видѣ налога съ капитала и процентнаго сбора съ прибыли; 2) съ прочихъ предпріятій, не изъятыхъ отъ дополнительнаго налога, въ видѣ раскладочнаго сбора и также процентнаго сбора съ прибыли.

Налогъ съ капитала уплачивается въ размѣрѣ 15 коп. съ каждой сотни руб. основнаго капитала предпріятія (по отчету за истекшій операціонный годъ), къ которому приравниваются складочный, паевой и другіе замѣняющіе его капиталы. Тѣ изъ подлежащихъ платежу налога съ капитала предпріятій, чистая прибыль коихъ не превышаетъ 3% на ихъ основной

капиталь, не уплачиваютъ $\frac{0}{100}$ -наго сбора съ прибыли, остальные же изъ этихъ предпріятій, сверхъ основнаго промысловаго налога и налога съ капитала, уплачиваютъ еще $\frac{0}{100}$ сборъ съ прибыли въ слѣдующихъ размѣрахъ:

1) Получившія чистую прибыль: свыше $\frac{3}{100}$ до $\frac{4}{100}$ — $\frac{3}{100}$, свыше $\frac{4}{100}$ до $\frac{5}{100}$ — $\frac{4}{100}$, свыше $\frac{5}{100}$ до $\frac{6}{100}$ — $\frac{4\frac{1}{2}}{100}$, свыше $\frac{6}{100}$ до $\frac{7}{100}$ — $\frac{5}{100}$, свыше $\frac{7}{100}$ до $\frac{8}{100}$ — $\frac{5\frac{1}{2}}{100}$, свыше $\frac{8}{100}$ до $\frac{9}{100}$ — $\frac{5\frac{3}{4}}{100}$, свыше $\frac{9}{100}$ до $\frac{10}{100}$ — $\frac{6}{100}$.

2) Получившія чистую прибыль свыше $\frac{10}{100}$ на основной капиталъ— $\frac{6}{100}$ со всей чистой прибыли и, сверхъ того, еще $\frac{5}{100}$ съ той суммы прибыли, которая превышаетъ $\frac{10}{100}$ на основной капиталъ.

Вѣдомость окладовъ основнаго промысловаго налога на торговыя и промышленныя предпріятія.

Свидѣтельства для торговыхъ предпріятій I разряда: 1) на торговыя заведенія повсемѣстно—500 р., 2) на складочн. къ нимъ помѣщен. повсемѣстно—30 р. II разряда: 1) на торговыя заведенія: въ столицахъ—150 р., въ мѣстностяхъ I кл.—125 р., II кл.—100 р., III кл.—75 р., IV кл. 50 р.; 2) на складочныя къ нимъ помѣщенія: въ столицахъ—25 р., въ



Изъ видовъ Екатеринослава. Женская городск. гимназія имени Нестелей.

мѣстностяхъ I кл.—20 р., II кл. 15 р., III кл. 12 р., IV кл.—10 р. III разряда: 1) на торговыя заведенія: въ столицахъ—30 р., въ мѣстностяхъ I кл.—25 р., II кл.—20 р., III кл.—15 р., IV кл.—10 р.; 2) на складочн. къ нимъ помѣщенія: въ столицахъ—6 р., въ мѣстностяхъ I кл.—5 р., II кл.—4 р., III кл. 3 р., IV кл.—2 р. IV разряда: на торговыя заведенія: въ столицахъ—12 р., въ мѣстностяхъ I кл.—10 р., II кл.—8 р., III кл.—6 р., IV кл.—4 р. V разряда: 1) на развозный торгъ повсемѣстно—20 р., 2) на разносный торгъ повсемѣстно—6 р.

Свидѣтельства для промышленныхъ предпріятій, кромѣ упомянутыхъ въ отд. 4: повсемѣстно: I разряда—1500 р., II разряда—1.000 р., III разряда—500 р., IV разряда—150 р., V разряда—50 р., VI разряда: въ столицахъ—30 р., въ мѣстностяхъ I кл.—25 р., II кл.—20 р., III кл.—15 р.,

IV кл.—10 р., VII разряда: въ столицахъ—15 р., въ мѣстностяхъ I кл.—12 р., II кл.—10 р., III кл.—7 р., IV кл.—5 р., VIII разряда: въ столицахъ—6 р., въ мѣстностяхъ I кл.—5 р., II кл.—4 р., III кл.—3 р., IV кл.—2 р.

Свидѣтельства для ярмарочной торговли. На ярмаркахъ I класса (Нижегородской) для оптовой торговли—100 р., для розничной торговли—25 р.; на ярмаркахъ II класса (свыше 21 дня) для оптовой торговли—50 р., для розничной торговли—13 р.; на ярмаркахъ III класса (отъ 15 до 21 дня) для оптовой торговли—40 р., для розничной торговли 10 руб.

Для паровыхъ судовъ: повсемѣстно съ cadaго квадратнаго фута площади нагрѣва паровыхъ котловъ—7 к.

Квартирный налогъ.

Квартирному налогу подлежатъ всѣ городскія, признанныя жилыми, помѣщенія. Налогъ взимается съ лицъ, занимающихъ квартиру. Квартиры, годовая плата которыхъ не превышаетъ 300 р., освобождены отъ налога вовсе. Налогъ взимается ежегодно наличными деньгами, вносимыми въ мѣстныя казначейства къ 15 апрѣля. Размѣръ налога опредѣляется городскими присутствіями, состоящими изъ выбранныхъ мѣстными думами членовъ, сообразно съ цѣной помѣщенія, занимавшагося квартирантомъ 15 декабря. Въ случаѣ перемѣны квартиры не болѣе дешевую и заявленія о томъ до 7 марта, налогъ взимается съ цѣны этой послѣдней. Неуплаченный къ 15 апрѣля налогъ считается недоимкой, на которую насчитывается съ этого срока пеня въ размѣрѣ 1⁰/₀ въ мѣсяцъ, причемъ съ неполнаго рубля взимается пеня, какъ съ полнаго.

Квартирный налогъ въ Екатеринославѣ.

	отъ	до	р.	к.		отъ	до	р.	к.
1	150	180 р.	2	50	15	1.200	1.300 р.	53	—
	свыше					свыше			—
2	180	240 "	4	—	16	1.300	1.400 "	61	—
3	240	300 "	5	50	17	1.400	1.500 "	70	—
4	300	360 "	7	—	18	1.500	1.600 "	79	—
5	360	420 "	9	50	19	1.600	1.700 "	89	—
6	420	480 "	11	—	20	1.700	1.800 "	100	—
7	480	540 "	14	—	21	1.800	2.000 "	111	—
8	540	600 "	16	50	22	2.000	2.200 "	129	—
9	600	700 "	19	—	23	2.200	2.400 "	152	—
10	700	800 "	23	—	24	2.400	2.600 "	181	—
11	800	900 "	28	—	25	2.600	2.800 "	215	—
12	900	1.000 "	33	—	26	2.800	3.000 "	255	—
13	1.000	1.100 "	39	—	27	3.000	— "	10 ⁰ / ₀	съ
14	1.100	1.200 "	46	—					цѣны кв.

Виды на жительство.

(Положеніе 1904 г. съ дополненіемъ 1906 г.)

1. Видъ выдается въ мѣстѣ постоянного мѣстопробыванія просителя (ст. 5). Это правило распространено на крестьянъ и мѣщанъ (5-го октября 1906 года).

2. Въ видъ могутъ быть вносимы: а) жена, сыновья и дочери, родственники и вообще всѣ лица, не достигшія 18 лѣтъ и находящіяся подъ опекою владѣтеля вида; для лицъ женскаго пола предѣльный срокъ для обозначенія ихъ въ чужомъ видѣ равенъ 21 году; б) лица, которыя не могутъ обходиться безъ чьего либо попеченія по старости или болѣзненному состоянию (ст. 10). Члены семьи, внесенные въ общій главы ея при отсрочкахъ должны имѣть отдѣльные виды, выдаваемые на срокъ, опредѣляемый главою семьи.

3. Лица мужскаго пола, не достигшія 18 лѣтъ, и женскаго, менѣе 21 года, могутъ получать отдѣльные виды на жительство лишь съ согласія родителей или опекуновъ. Для замужнихъ требуется согласіе ихъ мужей (ст. 11).

4. При поступленіи ходатайствъ о выдачѣ отдѣльныхъ видовъ женамъ, мужья которыхъ находятся въ безвѣстномъ отсутствіи, губернская администрація сама собираетъ нужныя свѣдѣнія и засимъ снабжаетъ жену установленнымъ видомъ.

5. Лица, обязанныя отбывать воинскую повинность, получаютъ виды по представленіи ими свидѣтельствъ о припискѣ къ призывному участку. Виды призывныхъ текущаго года дѣйствительны лишь до половины октября этого года (ст. 13 и 14).

6. Если кто-либо, проживающій вовсе безъ вида или съ просроченнымъ видомъ, удостовѣритъ свою личность полиціи, то она выдаетъ этому лицу временный видъ на жительство на срокъ до 6-ти мѣсяцевъ (ст. 26). Такие виды въ уѣздахъ можно получать не только изъ полицейскихъ управленій, но также и отъ становыхъ приставовъ.

7. Утерявшій видъ обязанъ заявить о томъ полиціи, которая выдаетъ ему временный видъ на 6 мѣсяцевъ и удостовѣреніе о потерѣ для полученія новаго вида (ст. 24).

8. Безсрочныя паспортныя книжки выдаются: а) лицамъ, состоящимъ на государственной службѣ, по мѣсту ихъ служенія, б) не служащимъ дворянамъ депутатскими собраніями или полицейскими, в) купцамъ, почетнымъ гражданамъ и разночинцамъ—полицейскими управленіями, г) лицамъ, оставившимъ государственную службу,—или послѣднимъ мѣстомъ службы или полицейскими установленіями, д) вдовамъ, а также незамужнимъ дочерямъ лицъ, поименованныхъ въ предыдущей группѣ (ст. 34 и 35). Учителя и учительницы начальныхъ училищъ, учительницы и воспитательницы женскихъ средне-учебныхъ заведеній, къ какому-бы званію и сословію ни принадлежали, снабжаются паспортными книжками отъ своего непосредственнаго начальства; въ случаѣ оставленія ими службы, книжки эти должны быть возвращены. Лица, состоящія на городской и земской службѣ, получаютъ виды или отъ сословныхъ, или отъ полицейскихъ установленій, смотря по тому, къ какому сословію принадлежать. Дѣти чиновниковъ XVI—X классовъ, отцы коихъ по происхожд. не пользовались, до приобрѣтенія ими чиновъ, правами высшаго состоянія, получаютъ виды отъ полицейскихъ установленій.

Прапорщики запаса изъ крестьянъ и мѣщанъ получаютъ виды на жительство изъ надлежащихъ волостныхъ правленій и мѣщанскихъ управъ.

9. Купцы 1-й и 2-й гильдіи обязаны ежегодно къ 15 февраля предъявлять полиціи свои купеческія свидѣтельства или засвидѣствованныя съ нихъ копии для отмѣтки въ паспортной книжкѣ принадлежности владѣльца ея къ купеческому званію. Вдовы же и дочери купцовъ, сохраняющія за собой купеческое званіе, обязаны сдѣлать такое предъявленіе полиціи только одновременно, при полученіи паспортной книжки (ст. 37).

10. Въ паспортной книжкѣ, по желанію ея владѣльца, отмѣчаются всѣ перемѣны, происходящія въ служебномъ, общественномъ и семейномъ положеніи его, по предъявленіи удостовѣреній о происшедшихъ перемѣнахъ. Эти помѣтки дѣлаются или мѣстной полиціей или тѣмъ учрежденіемъ, которое выдало книжку (ст. 41).

11. Выдаваемые увольняемымъ въ запасъ чинамъ военнаго вѣдомства запасно-отпускные билеты съ 1 января 1897 г. не могутъ служить видами на жительство.

12. Лица, нуждающіяся въ возобновленіи видовъ на жительство, не обязываются высылать прежній видъ на мѣсто его выдачи, такъ какъ это



Изъ видовъ Екатеринослава. Окружный судъ.

мѣсто можетъ само составить новый видъ по имѣющимся въ его распоряженіи свѣдѣніямъ; при выдачѣ же, черезъ полицію, новаго вида, старый долженъ быть возвращенъ.

13. Виды на жительство и свидѣтельства о личности выдаются бесплатно; за паспортную книжку взимается изготовительная стоимость ея (15 к.). Дѣлопроизводство по паспортнымъ дѣламъ освобождено отъ гербоваго сбора.

14. Неуплата казенныхъ земскихъ и общественныхъ сборовъ не служитъ препятствіемъ къ выдачѣ вида. Домохозяева, общественныя и полиційскія установленія не должны прибѣгать къ отобранію видовъ для оказанія воздѣйствія на зависящихъ отъ нихъ лицъ (5 окт. 1906 г.).

Постановленія о заграничныхъ паспортахъ.

1) Съ лицъ, отправляющихся за границу, установленъ сборъ въ слѣдующемъ размѣрѣ: за каждый паспортъ, безъ ограниченія числа лицъ, въ ономъ означенныхъ, по 15 руб. за каждое полугодіе, по 30 руб. за каждый годъ и т. д. Отправляющіеся въ паломничество къ св. мѣстамъ, въ Іерусалимъ (Палестина) платятъ за заграничные паспорта 50 коп. 2) Паспорты на выѣздъ за границу имѣютъ силу въ теченіе трехъ мѣсяцевъ со времени ихъ выдачи до дня выѣзда за границу. По минованіи сего срока каждый отъѣзжающій за границу долженъ взять новый паспортъ. 3) Лица, уволенные въ чужіе края, въ случаѣ необходимости оставаться тамъ долѣе сроковъ, въ ихъ паспортахъ означенныхъ, обращаются съ просьбами объ отсрочкахъ къ тѣмъ главнымъ и мѣстнымъ начальникамъ губерній, отъ коихъ они получили паспорта на отъѣздъ за границу, представляя при сихъ прошеніяхъ бланкетныя деньги за все время, на которое испрашиваютъ отсрочку, по пятнадцати (15) рублей за каждое полугодіе. 4) Срокъ дозволеннаго пребыванія всѣхъ вообще русскихъ подданныхъ за границею, съ узаконеннымъ паспортомъ, назначается пятилѣтній. 5) Русскіе подданные, находясь за границею для коммерческихъ дѣлъ, по истеченіи узаконеннаго срока, если не имѣютъ возможности, безъ упущенія своихъ или довѣренныхъ имъ польвъ, возвратиться въ Россію, то объ отсрочкѣ дальнѣйшаго пребыванія за границею должны обращаться съ просьбою въ подлежащую російскую миссію. 6) Заграничные паспорта предъявляются въ пограничныхъ таможнякъ, какъ при выѣздѣ изъ Россіи, такъ и при обратномъ возвращеніи. 7) За просрочку паспортовъ взыскивается таможняки, при возвращеніи въ Россію, по пятнадцати (15) руб. за каждые полные шесть мѣсяцевъ, хотя бы просрочка составляла не болѣе одного мѣсяца.

Примѣчаніе. За просрочку паспортовъ, выданныхъ въ губерніяхъ Царства Польскаго, сверхъ указанныхъ въ семь пунктѣ пятнадцати рублей, взыскивается еще дополнительный сборъ въ размѣрѣ 5 рублей за каждое полугодіе.

8) Выѣхавшіе за границу по одному общему для нѣсколькихъ лицъ паспорту могутъ получить, въ случаѣ надобности, отъ російскихъ миссій и консульствъ отдѣльные для себя виды на срокъ, въ общемъ паспортѣ опредѣленный, съ обязательствомъ уплатить бланкетныя пошлины въ пограничной таможнѣ, при возвращеніи въ Россію, за каждый выданный отдѣльный видъ. Кромѣ сего, миссія или консульство взимаетъ при выдачѣ отдѣльнаго вида пошлину въ размѣрѣ 2 метал. рублей. 9) Русскіе подданные, отправляющіеся изъ Россіи въ Австро-Венгрію, обязательно должны свидѣтельствовать (визировать) свои заграничные паспорта въ австро-венгерскихъ консульствахъ, находящихся въ Россіи (Это правило восстановлено австрійскимъ правительствомъ съ 21 апр. 1905 г.).

Для удобства русскихъ подданныхъ, проживающихъ за границей на законномъ основаніи и встрѣчающихъ надобность пріѣхать въ Россію на короткое время, выдаются (посольствами, консульствами и миссіями) *обратные паспорта* на выѣздъ. При полученіи такихъ паспортовъ слѣдуетъ предъявлять свой заграничный паспортъ, который отбирается и хранится до возвращенія выданнаго обратнаго паспорта. За обратный паспортъ взимается 15 рублей.

Образцы и формы дѣловыхъ бумагъ.

Общая форма прошенія на Высочайшее Имя.

ЕГО ИМПЕРАТОРСКОМУ ВЕЛИЧЕСТВУ, ГОСУДАРЮ ИМПЕРАТОРУ
НИКОЛАЮ АЛЕКСАНДРОВИЧУ.

Вѣрноподданнаго такого-то (слѣдуютъ: званіе, имя,
отчество и фамилія, мѣсто жительства).

ВСЕПОДДАННѢЙШЕЕ ПРОШЕНІЕ.

Ясно и кратко излагаются обстоятельства и сущность дѣла; проситель-
ный пунктъ начинается съ новой строки:

На основаніи вышеизложеннаго осмѣливаюсь всеподданнѣйше просить
ВАШЕ ИМПЕРАТОРСКОЕ ВЕЛИЧЕСТВО о томъ-то (слѣдуетъ изложеніе
просьбы).

Прошеніе сіе со словъ просителя переписалъ такой-то. Городъ, годъ,
мѣсяцъ и число.

ВАШЕГО ИМПЕРАТОРСКАГО ВЕЛИЧЕСТВА вѣрноподанный такой-то
(слѣдуютъ: званіе, имя, отчество и фамилія).

Прошенія на Высочайшее Имя адресуются такъ:

Въ С.-Петербургъ. Зданіе Маріинскаго дворца

Его Высокопревосходительству Господину Главноуправляющему Кан-
целярію ЕГО ИМПЕРАТОРСКАГО ВЕЛИЧЕСТВА по принятію прошеній.

Всеподданнѣйшее прошеніе такого-то (слѣдуютъ: званіе, имя, отчество
и фамилія).

Общая форма искового прошенія.

Для прошеній и жалобъ, подаваемыхъ какъ въ „общіе“, такъ и въ
„особенные“ суды, нѣтъ особыхъ формъ или образцовъ. Мировымъ и город-
скимъ судьямъ, земскимъ начальникамъ, волостнымъ судамъ жалобы и
просьбы могутъ быть приносимы словесно, и эти суды обязаны записывать
ихъ. За несоблюденіе этого закона можно жаловаться на мир. судей, город-
скихъ судей, земскихъ начальниковъ въ сѣзды и земскому начальнику на
волостной судъ. Вотъ общая форма прошенія:

Въ такой-то судъ (или такому-то судѣ).

Проситъ истецъ (званіе, имя, отчество, фамилія и мѣстожительство) по
дѣлу съ отвѣтчикомъ (званіе, имя, отчество, фамилія и мѣстожительство).

ПРОШЕНІЕ („жалоба“, если обвиняютъ).

Затѣмъ излагаются: 1) обстоятельства дѣла и тѣ доказательства, до-
воды или законы, на которыхъ проситель основываетъ свою просьбу.

2) Цѣна иска и, въ случаѣ иска о недвижимомъ имуществѣ, точное
означеніе мѣста, гдѣ находится спорное имущество.

3) Просительный пунктъ, начинающійся словами: На основаніи выше-
изложеннаго прошу (такой-то) судъ постановить (излагаются требованія
просителя)

4) Какіе документы, деньги и копии прилагаются при прошеніи (при
большомъ числѣ документовъ представляется особая, подписанная проси-
телемъ, опись о томъ и объясняется въ семъ пунктѣ).

Въ концѣ означаются: годъ, мѣсяцъ и число подписанія прошенія;
затѣмъ проситель подписываетъ свое званіе, имя, отчество, фамилію или
прозвище.

Запродажная запись.

Тысяча девятисотого года, мая пятнадцатаго дня, я, нижеподписавшійся, московскій купецъ Петръ Васильевъ Зайцевъ, запродалъ тульскому 2-й гильдіи купцу Петру Терентьеву принадлежащій мнѣ участокъ земли, находящійся въ Московской губ., Серпуховскаго уѣзда, Ивановской вол., при деревнѣ Тучѣ, заключающійся въ 8,000 десят. земли, изъ которой пахотной 402 десятины, луговой 278 десятинь, а остальное подлѣсомъ; участокъ этотъ находится въ межахъ такихъ-то (указать имена сосѣднихъ владѣльцевъ, земля которыхъ прилегаетъ къ продаваемому участку); запродаю я, Зайцевъ, эту землю Терентьеву цѣною по тридцати рублей за десятину кругомъ, а всего за двѣсти сорокъ тысячъ рублей, въ счетъ которыхъ, при совершении этой запродажной записи, получилъ отъ покупателя, Терентьева, денегъ въ задатокъ пятьдесятъ тысячъ рублей. Купчую крѣпость обязуюсь совершить не позже перваго августа тысяча девятисотого года; въ случаѣ несовершенія къ этому сроку купчей крѣпости, возвращаю Терентьеву задатокъ и, сверхъ того, плачу неустойки пятьсотъ руб. Я, Терентьевъ, всѣ расходы по совершенію купчей крѣпости принимаю на себя и обязываюсь внести Зайцеву остальные сто девяносто тысячъ въ день утвержденья купчей старшимъ нотариусомъ. Въ случаѣ, если я, Терентьевъ, откажусь отъ покупки упомянутой земли, то задатокъ остается въ пользу продавца Зайцева.

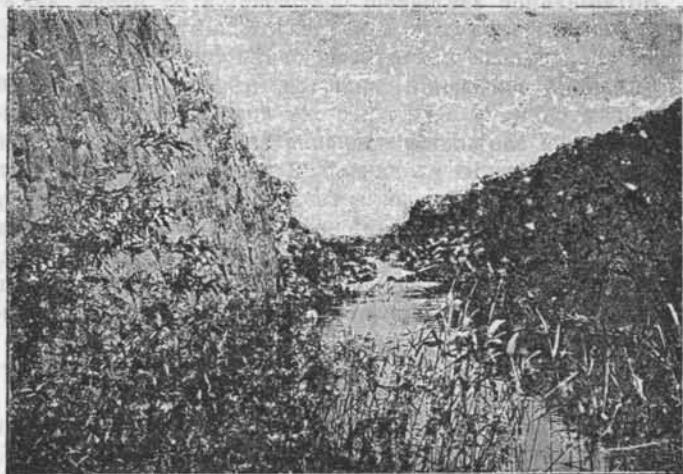

Екатеринославъ и его окрестности.
Днѣпровскіе пороги. Екатерининскій каналъ.

Затѣмъ слѣдуютъ подписи продавца и покупателя (званіе, имя, отчество и фамилія).

Домашнее заемное письмо.

Годъ, мѣсяць и число (прописью). Я, нижеподписавшійся (званіе, имя, и проч.), занялъ у такого-то денегъ столько-то рублей, за такіе-то $\frac{0}{100}$, срокомъ впредь на такое-то время, т. е. будущаго или настоящаго такого-то года и мѣсяца, по такое-то число, на которое долженъ всю ту сумму сполна заплатить, а буде чего не заплачу, то воленъ онъ, такой-то, просить о взысканіи и поступленіи по законамъ. (Подпись).

Дарственная запись.

Годъ, мѣсяць и число. Я, такой-то, подарилъ такому-то собственно мнѣ принадлежащіе такіе-то предметы (описать ихъ подробно), общую стоимость которыхъ опредѣляю, по совѣсти, въ такой-то суммѣ. (Подпись).

Образцы и **Духовныя завѣщанія.**

Духовныя завѣщанія составляются двоякимъ способомъ: нотаріальнымъ порядкомъ и домашнимъ

Нотаріальное завѣщаніе совершается не иначе, какъ въ личномъ присутствіи самого завѣщателя и трехъ свидѣтелей. Выпись, выданная завѣщателю, равносильна подлинному завѣщанію.

Домашнія завѣщанія пишутся въ мѣстѣ пребыванія завѣщателя и представляются къ утверженію не прежде, какъ по смерти завѣщателя. Если домашнее завѣщаніе написано за границей, то должно быть представлено къ утверженію въ теченіе 2 лѣтъ со дня смерти завѣщателя, и если оно составлено по иностраннымъ законамъ, то требуется удостовѣреніе консула. Домашнія духовныя завѣщанія должны быть подписаны завѣщателемъ и свидѣтелями. Когда завѣщаніе писано другимъ, то, сверхъ собственноручной подписи завѣщателя, должна быть подпись писавшаго завѣщаніе и, сверхъ того, 3 свидѣтелей. Завѣщанія безъ подписи переписчиковъ къ утверженію и къ явкѣ не принимаются. Домашнее завѣщаніе можетъ быть писано на простой бумагѣ всякаго формата, лишь бы бумага, состоя изъ двухъ половинокъ, составляла цѣлый листъ. Завѣщанія, писанныя на нѣсколькихъ листахъ, должны быть скрѣплены по лист. или самимъ завѣщателемъ, или рукоприкладчикомъ, или всѣми свидѣтелями. Домашнее завѣщ. можетъ храниться или у завѣщателя, у себя, или ввѣренно на сбереженіе другому лицу, или передано на храненіе нотаріусу. Срокъ для представленія завѣщанія къ утверженію, къ явкѣ, для находящихся въ Россіи—годов. отъ дня кончины завѣщателя.

Домашнее духовное завѣщаніе.

Во имя Отца и Сына и Святаго Духа! Я (званіе, имя, отчество и фамилія), находясь въ здоровомъ умѣ и твердой памяти, собственное мое недвижимое родовое имѣніе, состоящее—ской губерніи,—уѣзда, въ деревнѣ—, доставшееся по наслѣдству послѣ родителя моего (такого-то), послѣ моей смерти предоставляю въ пожизненное владѣніе женѣ моей (имя, отчество и фамилія) въ полномъ составѣ того имѣнія, со всѣми строеніями и хозяйственными заведеніями, со всей принадлежащей къ тому имѣнію движимостью, скотомъ и хлѣбомъ, со всѣми правами и обязанностями. Благопріобрѣтенный капиталъ мой, заключающійся въ 5% билетахъ государственнаго банка, именныхъ и на предъявителя, акціяхъ разныхъ обществъ, и вообще весь капиталъ, какой послѣ моей смерти окажется, предоставляю въ собственность племянниковъ моихъ (такихъ-то), по равнымъ частямъ. Завѣщаніе это силу и дѣйствіе должно воспріять послѣ моей смерти. Цѣну завѣщаемому послѣ меня имѣнію предоставляю опредѣлить послѣ моей смерти моимъ наслѣдникамъ. Аминь.

Если все завѣщаніе написано рукою завѣщателя, тогда подпись его и нахожденіе въ здоровомъ умѣ и твердой памяти должны быть удостовѣрены двумя свидѣтелями. Если же завѣщаніе писано другимъ, то свидѣтелей должно быть три и подпись переписчика.

Форма довѣренности общей на ходатайство.

Милостивый Государь такой-то (имя и отчество).

Настоящею довѣренностью уполномочиваю Васъ ходатайствовать по всѣмъ моимъ дѣламъ, какъ нынѣ производящимся, такъ и впредь возникнуть могущимъ, во всѣхъ судебныхъ учрежденіяхъ и у должностныхъ лицъ. Для чего Вы можете подавать прошенія, объявленія и отзывы на заочныя

рѣшенія и другія бумаги, заявлять споры о подлогахъ и давать отвѣты по таковымъ спорамъ, получать справки, всякаго рода документы, обязательства, копии съ нихъ, равно копии съ рѣшеній, приносить на послѣднія частныя и апелляціонныя жалобы въ мировые сѣзды и судебныя палаты и касационныя жалобы въ Правительствующій Сенатъ, прекращать дѣла миромъ, получать исполнительные листы и быть при исполненіи рѣшеній, получать деньги по присужденнымъ мнѣ искамъ и доставлять ихъ ко мнѣ и передо-вѣрять это полномочіе и другимъ лицамъ. Во всемъ этомъ я Вамъ вѣрю и, что Вы по сему сдѣлаете, спорить и прекословить не буду. Довѣренность эта принадлежитъ такому-то (званіе, имя, отчество и фамилія повѣреннаго).

Долговая расписка.

Я, нижеподписавшійся, обязуюсь уплатить NN (чинъ или званіе, имя, отчество и фамилія), по первому его требованію, такую-то сумму, которую я отъ него получилъ сполна наличными деньгами.

Екатеринославъ, 10 августа 1913 г.

Подпись (званіе, имя, отчество и фамилія).

Форма договора личного найма.

1913 г., марта 10 дня. Мы, нижеподписавшіеся (фамиліи, имена, отчества и званія), заключили слѣдующій договоръ: Я (нанимающійся) принимаю на себя обязанности (какія именно). Я (нанимающій) за оказанныя мнѣ (такимъ-то) услуги обязуюсь уплачивать ему столько-то руб. въ мѣсяць или годъ, производя уплату жалованья въ такіе-то сроки за истекшіе промежутки (мѣсяцы, недѣли); кромѣ того, обязуюсь предоставить ему комнату (квартиру) и столъ. Настоящій договоръ заключается на такое-то время, начиная съ такого-то числа.

Подписи.

Примѣрные формы векселей и надписей

(по вексельному уставу 27 мая 1902 г.).

Форма простого векселя срокомъ на опредѣленный день.

Екатеринославъ. 24 ноября 19... года.

Вексель на 2.000 рублей.

2 января 19... года по сему векселю повиненъ я заплатить екатеринославскому купцу Петру Ивановичу Васильеву двѣ тысячи рублей.

Екатеринославскій купецъ Сергѣй Ивановичъ Петровъ.

Форма простого векселя срокомъ отъ его составленія во столько-то времени.

Екатеринославъ. 24 ноября 19... года.

Вексель на 2.000 рублей.

Отъ сего числа черезъ три мѣсяца по сему векселю повиненъ я заплатить товариществу „Братья К. и С. Ивановы“ въ Екатеринославѣ, Екатерининскій проспектъ, № 8, двѣ тысячи рублей.

Екатеринославскій купецъ Иванъ Сергѣевичъ Михайловъ.

Форма простого векселя срокомъ по предъявленію

Екатеринославъ. 24 ноября 19 . . года.

Вексель на 2.000 рублей.

По предъявленіи сего векселя повиненъ я заплатить московскому купцу Петру Ивановичу Васильеву двѣ тысячи рублей.

С.-Петербургскій купецъ Иванъ Сергѣевичъ Степановъ.



Форма простого векселя срокомъ по предъявленіи во столько-то времени.

Екатеринославъ. 24 ноября 19 . . года.

Вексель на 2.000 рублей.

Черезъ два мѣсяца по предъявленіи по сему векселю повинень я заплатить московскому купцу Петру Сергѣевичу Иванову двѣ тысячи рублей. Вяземскій купецъ Илья Сергѣевичъ Спиридоновъ.

Форма простого векселя срокомъ на такой-то ярмаркѣ.

Екатеринославъ. 24 ноября 19 . . года.

Вексель на 2.000 рублей.

На предстоящей Ирбитской ярмаркѣ по сему векселю повинень я заплатить казанскому купцу Василию Петровичу Рожнову двѣ тысячи рублей. Богородскій купецъ Иванъ Григорьевичъ Зайцевъ.

Форма простого векселя съ указаніемъ особаго плательщика.

Екатеринославъ. 24 ноября 19 . . года.

Вексель на 2.000 рублей.

Отъ сего числа черезъ 6 мѣсяцевъ по сему векселю повинень я заплатить московскому купцу Ивану Васильевичу Сергѣеву черезъ Московскій Купеческій банкъ двѣ тысячи рублей.

Самарскій купецъ Алексѣй Тихоновичъ Прохоровъ.

Форма переводнаго векселя срокомъ на опредѣленный день.

Екатеринославъ. 24 ноября 19 . . года.

Вексель на 2.000 рублей.

2 января 19 . . года по сему векселю заплатите московскому купцу Петру Ивановичу Васильеву двѣ тысячи рублей.

Смоленскій купецъ Сергѣй Ивановичъ Петровъ. Московскому купцу Александру Ивановичу Серебрякову. Москва, Верхніе ряды, № 19.

Ф о р м ы н а д п и с е й .

1. Передаточная надпись:

а) *именная*: Въмѣсто меня заплатите С.-Петербургскому обществу взаимнаго кредита. Дворянинъ Александръ Ивановичъ Фанталовъ.

б) *бланковая*: С.-Петербургскій купецъ Петръ Петровичъ Капитоновъ.

в) *безоборотная*: Безъ оборота на меня, московскій купецъ Алексѣй Ивановичъ Петровъ.

2. Препоручительная:

Платежъ по сему векселю препоручаю получить мѣщанину Виктору Александровичу Крылову. Коммерціи-совѣтникъ Илья Сидоровичъ Михайловъ.

3. Поручительная:

За купца Андрея Петровича Остроумова ручаюсь.

Кронштадскій мѣщанинъ Карпъ Сидоровичъ Васильевъ.



Время дѣйствія почтовыхъ учреждений.

Почтовые операции вовсе не производятся: 1) въ день Нового года (1 января), 2) въ первый день св. Пасхи, 3) въ день Благовѣщенія Пресвятой Богородицы (25 марта), 4) въ день тезоименитства Государя Императора (6 декабря) и 5) въ первый день Рождества Христова (25 декабря). Почтовые операции производятся въ теченіе двухъ часовъ: 1) въ день Богоявленія (6 января), 2) въ день Срѣтенія Господня (2 февраля), 3) въ день св. Троицы, 4) въ день перенесенія мощей св. Николая чудотворца (9 мая), 5) въ день Свящ. Коронованія Ихъ Императорскихъ Величествъ (14 мая), 6) въ день свв. апостоловъ Петра и Павла (29 іюня), 7) въ день Преображенія Господня (6 августа), 8) въ день Успенія Пресвятой Богородицы (15 августа), 9) въ день Усѣкновенія главы св. Іоанна Предтечи (29 августа), 10) въ день Рождества Пресвятыя Богородицы (8 сентября), 11) въ день Воздвиженія Креста Господня (14 сентября), 12) въ день св. Іоанна Богослова (26 сентября), 13) въ день Покрова Пресвятыя Богородицы (1 октября), 14) въ день Казанской Божіей Матери (22 октября), 15) въ день Введенія во храмъ Пресвятой Богородицы (21 ноября), 16) во второй и третій дни Рождества Христова (26 и 27 декабря), 17) въ субботу Сырной недѣли, 18) въ пятницу и субботу Страстной недѣли, 19) во второй день св. Пасхи, 20) въ день Вознесенія Господня, 21) въ Духовъ день, 22) въ день тезоименитства Государыни Императрицы Александры Ѳеодоровны (23 апрѣля), 23) въ день рожденія Государя Императора (6 мая), 24) въ день рожденія Государыни Императрицы Александры Ѳеодоровны (25 мая), 25) въ день тезоименитства Государыни Императрицы Маріи Ѳеодоровны (22 іюля), 26) въ день рожденія Наслѣдника Цесаревича (30 іюля), 27) въ день тезоименитства Наслѣдника Цесаревича (5 октября), 28) въ день восшествія на престолъ Государя Императора (21 октября), 29) въ день рожденія Государыни Императрицы Маріи Ѳеодоровны (14 ноября) и 30) во всѣ воскресные дни.

Пріемъ и выдача корреспонденціи, продажа почтовыхъ марокъ и проч. производятся въ будніе дни: 1) въ столичныхъ почтамтахъ—отъ 9 час. утра до 4 ч. пополудни; во всѣхъ прочихъ почтовыхъ учрежденіяхъ (въ почтовыхъ отдѣленіяхъ въ С.-Петербургѣ и Москвѣ)—отъ 8 час. у. до 2 ч. пополудни; кромѣ сего, пріемъ и выдача простой и заказной корреспонденціи и продажа марокъ производятся въ будни отъ 5 до 7 час. вечера.

Бандероли. Подъ бандеролью въ незапечатанныхъ конвертахъ можно пересылать печатныя произведенія, дѣловыя бумаги и образчики товаровъ.

На печатныхъ произведеніяхъ можно дѣлать рукописныя надписи, напр., на визитной карточкѣ можно написать „Съ праздникомъ“, на печатной книгѣ—посвященіе отъ автора.

Образцы товаровъ и сѣмена можно пересылать въ мѣшкахъ, коробкахъ, ящикахъ и подвижныхъ оболочкахъ. На образчикѣ товаровъ можно рукописно означать цѣну, указанія относительно вѣса, размѣра и объема.

Вѣсъ бандеролей опредѣленъ для мѣстныхъ, иногороднихъ и международныхъ отправленій съ печатными произведеніями и дѣловыми бумагами 156 л. ($4\frac{7}{8}$ ф.), или 2 килограмма (4 ф. 28 л.), а съ образчиками товаровъ—27 лот. или 350 граммовъ.

Размѣръ бандеролей для мѣстныхъ и иногороднихъ отправленій съ дѣловыми бумагами и печатными произведеніями $10\frac{1}{8}$ вершк. по каждой сторонѣ, для международныхъ—по 45 сант., свернутыми въ трубку— $16\frac{7}{8}$ вершк. длины и $2\frac{1}{4}$ въ діаметрѣ, междунар. — 75 сант. и 10 сант. діам, съ образчиками товаровъ, не свернутыми въ трубку,— $2\frac{1}{4}$ вершк. вышины, $4\frac{1}{2}$ вершк. ширины и $6\frac{3}{4}$ вершк. длины, междунар.—10 сант. выш., 20 сант. ширины и 30 сант. длины, свернут. въ трубку— $6\frac{3}{4}$ вершк. длины и $3\frac{3}{8}$ вершк. въ діаметрѣ, междунар.—30 сант. длины и 15 сант. діаметра.

Плата съ печатными произведеніями: мѣстная (городскія) вѣсомъ до одного лота—1 коп.; свыше 1 лота за каждые 8 лотовъ или часть 8 лот. — 2 коп., иногородныя и международныя съ каждыхъ 4 лотовъ (50 граммовъ) или части ихъ—2 коп.; съ дѣловыми бумагами и образчиками товаровъ повсюду съ каждыхъ 4 лотовъ (50 граммовъ) или части ихъ—2 коп.

Низшій размѣръ платы съ дѣловыми бумагами въ Петербургѣ и Москвѣ—3 коп., внутри имперіи—7 к. и за границу—10 к.; съ образчиками товаровъ внутри имперіи—3 к., за границу—4 к.

Закрытыя письма. За мѣстное (городское) въ С.-Петербургѣ и Москвѣ—3 к., въ другихъ городахъ—3 к., за иногороднее (внутреннее) съ cadaго лота или части лота—7 к., за международное съ каждыхъ 15 граммовъ—($1\frac{1}{8}$ лота) или части 15 граммовъ—10 коп. Вѣсъ закрытаго мѣстнаго письма ограниченъ 1 ф., иногородняго—не ограниченъ. Наклеивать почтовые марки въ правомъ верхнемъ углу адресной стороны.

Въ закрытыхъ конвертахъ, кромѣ писемъ, могутъ быть пересылаемы документы, герб. и почт. марки и проч., за исключеніемъ русскихъ денегъ.

Заказныя отправленія: съ cadaго заказнаго отправленія взимается отдѣльно отъ вѣсового и страхового сбора еще за заказъ внутри имперіи — 7 коп., за границу—10 коп.

Почтовые карточки для внутренней корреспонденціи—3 к., для международной—4 коп.

За не вполнѣ оплаченное или вовсе неоплаченное письмо и за не вполнѣ оплаченное бандерольное отправленіе взыскивается при выдачѣ плата въ двойномъ размѣрѣ недостающей до полной оплаты суммы

Переводъ денегъ по почтѣ и телеграфу. Пріемъ и выдача переводовъ по почтѣ и по телеграфу установлены во всѣхъ почтовыхъ и почтово-телеграфн. учрежденіяхъ имперіи, производящихъ пріемъ и выдачу отправленій всякаго рода.

Наибольшій размѣръ суммы cadaго перевода ограниченъ 5000 р. Плата за переводъ по почтѣ на сумму до 25 р.—15 к., свыше 25 р. до 100 р.—25 к., до 125 р.—40 к., до 200 р.—50 к., до 225 р.—65 к., до 300 р.—



Изъ видовъ Екатеринослава. Лазаревская церковь Севастопольскаго кладбища.

75 к., до 325 р.—90 к., до 400 р.—1 р., до 425 р.—1 р. 15 коп., до 500 р.—1 р. 25 к., до 525 р.—1 р. 40 к., до 600 р.—1 р. 50 к., до 625 р.—1 р. 65 к., до 700 р.—1 р. 75 к., до 725 р.—1 р. 90 к., до 800 р.—2 р., до 825 р.—2 р. 15 к., до 900 р.—2 р. 25 к., до 925 р.—2 р. 40 к., до 1000 р.—2 р. 50 к., до 1025 р.—2 р. 65 к., до 1100 р.—2 р. 75 к. и т. д. За переводъ суммъ свыше 4925 р. до 5000 р. взимается 12 р. 50 к. Если переводъ денегъ производится по телеграфу, то сверхъ поименованнаго установленнаго почтоваго сбора, взыскивается еще особый телеграфный сборъ. При переводѣ по телеграфу денегъ по нѣсколькимъ переводамъ на имя одного адресата телеграфный сборъ взимается за одну обыкновенную телеграмму въ 25 словъ. Число переводовъ въ одинъ день не ограничено.

Денежные переводы за границу. Англія съ Ирландіей и колоніи—30 фунт. стерл. (283 р. 74 к.), Австрія и Венгрія, Боснія и Герцеговина и Австр. почт въ Турціи—762 австр. кроны (300 р.), Германія и герм. почт. учрежд. въ колоніяхъ 650 марокъ (300 р.) Данія, Швеція и Норвегія—600 кронъ (312 р. 48 к.), Бельгія—800 франк. (300 р.), Голландія (Нидерланды) 385 нидерл. гульденовъ (378 р. 88 к.), Египетъ и франц. почт. учрежд. въ колоніяхъ, Швейцарія и Люксембургъ—800 франк. (300 р.), Сербія, Франція, Италія и Алжиръ 800 франк. (300 р.). Оплата почтовыми марками по 10 к. съ кажд. 10 р. или части ихъ. Соедин. Штаты Сѣв. Америки—100 долларовъ (194 р. 33 к.), Болгарія—800 франк. (300 р.). Плата 20 к. съ кажд. 20 р. или части 200 р. Переводъ по телеграфу не допускается.

Цѣнные пакеты, подаваемые на почту открытыми (вѣсъ до 20 ф.), установлены для пересылки въ нихъ денегъ, процентныхъ, цѣнныхъ бумагъ, закладныхъ, векселей, метрикъ, дипломовъ и т. п.

Цѣнность открытаго денежнаго пакета не ограничена.

Цѣнные пакеты, подаваемые на почту, запечатанные печатью отправителя (вѣсъ до 10 ф.), установлены для пересылки тѣхъ же цѣнностей и предметовъ, какъ и открытые цѣнные пакеты, кромѣ денегъ.

Цѣнность закрытому пакету назначается отправителемъ и не можетъ превышать 45.000 рублей.

За денежный и цѣнный пакетъ при пересылкѣ взимается, кромѣ сбора вѣсового съ каждаго лота или части лота—7 к., за границу, съ каждыхъ 15 граммовъ ($1\frac{1}{8}$ лота) или части 15 граммовъ—10 к. и за заказъ 10 к., еще и страховой сборъ за показанную цѣнность или сумму: до 10 р.—10 к., свыше 10 до 100 р.—25 к., свыше 100 р. за каждые 100 р. или части ихъ—15 к., притомъ за первую сотню всегда взимается 25 к.

Серебряные рубли, вложенные въ пакетъ числомъ не болѣе двухъ, пересылаются, при чемъ за всю пересылку ихъ взимается 7 к. отдѣльно отъ вѣсового сбора всего вложения.

За денежный пакетъ въ кожаномъ узлѣ (вѣсъ 60 ф.)—съ фун. по разстоянію, какъ за посылки.

Доставка на домъ. За доставку на домъ денежныхъ и цѣнныхъ пакетовъ взыскивается съ адресатовъ, при выдачѣ пакетовъ, по 10 к. за каждый.

Адресатъ, желающій, чтобы пакетъ ему былъ доставленъ, пишетъ на полученной съ почты повѣсткѣ: „Прошу доставить на домъ“, и подписываетъ свою фамилію; засвидѣтельствованія этой подписи не требуется. Повѣстки съ такою подписью могутъ быть опускаемы въ почтовый ящикъ безъ оплаты марками (то же и для посылокъ).

На домъ доставленные пакеты выдаются почталіономъ адресату лично и притомъ грамотному, который, прежде вскрытія пакета, долженъ расписаться въ книгѣ въ полученіи его. Адресатъ, не извѣстный почталіону, удостоверяется въ личности управляющимъ домомъ или кѣмъ-либо изъ лицъ, извѣстныхъ почталіону въ домѣ.

Если при обзорѣни пакета оболочка его или печать будутъ найдены поврежденными, то получатель можетъ возвратитъ пакетъ почталіону, отмѣтивъ объ этомъ въ разносной книгѣ; возвращенный пакетъ выдается потомъ по повѣсткѣ.

Посылки. 1) Каждая частная посылка (цѣнная и безъ цѣны) или узелъ подается на почту при отдѣльномъ сопроводительномъ адресѣ, на бланкѣ установленной формы, съ отрѣзнымъ купономъ. Независимо отъ сего, на самой посылкѣ пишется адресъ и другія установленныя отмѣтки, согласно существующимъ правиламъ. 2) Бланки сопроводительныхъ адресовъ устанавливаются трехъ цвѣтовъ: розовые—для посылокъ безъ цѣны, бѣлые—для цѣнныхъ посылокъ и желтые—для посылокъ съ наложеннымъ платежомъ. 3) Въ сопроводительномъ адресѣ обозначается мѣсто назначенія посылки или узла, наименованіе получателя и подробный его адресъ, а также, въ подлежащихъ случаяхъ, цѣнность посылки цифрами и сумма наложеннаго на нее платежа—тоже цифрами. 4) На лицевой сторонѣ отрѣзного купона сопроводительнаго адреса прописывается наименованіе и подробный адресъ от-



Изъ видовъ Екатеринослава. Екатер. Губернск. Земская Управа,

правителя посылки или узла. 5) Сопроводительный адресъ составляется отправителемъ посылки, при чемъ на оборотной сторонѣ отрѣзного купона можетъ быть написано письмо отъ отправителя къ получателю. 6) Если подаватель посылки или узла встрѣтитъ затрудненія въ составленіи сопроводительнаго адреса, то, по его заявленію, бланкъ заполняется почтовымъ пріемщикомъ. 7) Бланки сопроводительныхъ адресовъ изготовляются почтово-телеграфнымъ вѣдомствомъ и продаются во всѣхъ почтовыхъ и почтово-телеграфныхъ учрежденіяхъ—розовые и бѣлые по 1 коп. за 2 бланка, а желтые по 1 коп. за штуку. 8) Всѣ причитающіеся за посылку почтовые сборы: вѣсовой, страховой, за расписку, комиссіонный за посылки съ наложеннымъ платежомъ, равно сборы за доставку на домъ, за сургучъ и другіе матеріалы, употребляемые для задѣлки посылокъ и узловъ, уплачиваются почтовыми марками, наклеиваемыми или самимъ подавателемъ или почтовымъ пріемщикомъ на сопроводительномъ адресѣ. 9) Посылки выдаются получателямъ подъ расписку ихъ на оборотной сторонѣ сопроводительнаго адреса, при чемъ получателю выдается отрѣзной купонъ, хотя бы на немъ и не было никакого письменнаго сообщенія. Почтово-телеграфное вѣдомство не отвѣчаетъ ни за какой вредъ, причиненный вложенію посылокъ, вслѣдствіе непрочной ихъ задѣлки, поэтому посылка должна задѣлываться возможно

прочнѣе. 10) Цѣнность, объявляемая посылкѣ, не должна превышать 45.000 рублей.

Въ посылкахъ воспрещается пересылать горючія, ѣдкія и легко воспламеняющіяся вещества, необандероленные табачныя издѣлія, деньги, имѣющія обращеніе въ имперіи, и закрытыя письма.

Живыя пчелы могутъ быть пересылаемы въ посылкахъ безъ цѣны, въ прочныхъ деревянныхъ или металлическихъ ящикахъ, съ отверстіями для воздуха. Такія посылки принимаются лишь для перевозки по жел. дор. и на пароходахъ.

Посылки и узлы. 1) Въ отношеніи таксы вѣсового сбора все пространство имперіи раздѣляется на три пояса: первый поясъ составляетъ Европейская Россія съ Закавказьемъ; второй — Западная Сибирь, Туркестанскій край, Закаспійская и Тургайская области; третій — Восточная Сибирь (губ. и обл.: Амурская, Енисейская, Забайкальская, Иркутская и Приморская, о-въ Сахалинъ) и русскія почтовые учрежденія въ Маньчжуріи.

2) Посылки по вѣсу своему подраздѣляются на 4 категоріи: а) къ 1-й категоріи относятся посылки до 2 ф., б) ко 2-й — свыше 2 фун. и до 7 ф., в) къ 3-й — посылки вѣсомъ свыше 7 и до 12 фунтовъ включительно, г) къ 4-й — всѣ посылки вѣсомъ свыше 12 фунтовъ.

3) Посылки первыхъ 3 категорій считаются маловѣсными и за пересылку ихъ взимается плата въ слѣдующемъ размѣрѣ:

Въ предѣлахъ 1 пояса: 1 категоріи (до 2 фун.) — 25 к.; 2 категоріи (свыше 2 до 7 фун.) — 45 к.; 3 категоріи (свыше 7 до 12 фун.) — 65 коп. Въ предѣлахъ 2 пояса: 1 категоріи (до 2 фун.) — 35 к.; 2 категоріи (свыше 2 до 7 фун.) — 65 к.; 3 категоріи (свыше 7 до 12 фун.) — 95 к. Въ предѣлахъ 3 пояса: 1 категоріи (до 2 фун.) — 45 к.; 2 категоріи (свыше 2 до 7 фун.) — 85 к.; 3 категоріи (свыше 7 до 12 фун.) — 1 р. 25 к. Между сосѣдними поясами: 1 категоріи (до 2 фун.) — 45 к.; 2 категоріи (свыше 2 до 7 фун.) — 85 к.; 3 категоріи (свыше 7 до 12 фун.) — 1 р. 25 к. Черезъ 1 поясъ: 1 категоріи (до 2 фун.) — 65 к.; 2 категоріи (свыше 2 до 7 фун.) — 1 р. 25 коп.; 3 категоріи (свыше 7 до 12 фун.) — 1 р. 85 к.

4) За посылки 4-й категоріи плата взимается за первые 12 фун. согласно вышеприведенной таксѣ для маловѣсныхъ посылокъ, а за каждый фунтъ или часть фунта сверхъ 12-ти, по разстояніямъ пересылки: до 500 в. — 5 к., до 1000 в. — 10 к., до 2000 в. — 20 к., до 3000 в. — 25 к., до 4000 в. — 30 к., свыше 4000 в. на всякое разстояніе — 35 к.

5) При пересылкѣ посылокъ четвертой категоріи въ предѣлахъ одной губерніи или области за каждый фунтъ или часть фунта сверхъ 12-ти взимается: въ Европейской Россіи (съ Закавказьемъ), а также въ областяхъ: Закаспійской, Самаркандской, Ферганской и Сырь-Дарьинской — по 5 к. Въ Азіатской Россіи (за исключеніемъ поименов. областей), а также между русскими почтовыми учрежденіями въ Маньчжуріи — по 10 коп.

Размѣръ посылокъ ограниченъ $28 \times 9 \times 7\frac{1}{2}$ вершк. или $22 \times 11 \times 12$ вершк.

Вѣсъ посылокъ. Въ Финляндію, въ мѣста, лежащія при линіи ж. д. — 48 ф., въ прочія 24 ф.; посылки въ Россіи и за границу — 120 ф.

Страховой сборъ. См. цѣнные пакеты.

Допускается приемъ на почту внутреннихъ и международныхъ посылокъ по особымъ частнымъ подавательскимъ книгамъ.

Посылки должны быть задѣланы, смотря по роду вложенія, въ боченки, ящики, кожу, клеенку или холстъ; при зашиваніи употребляются одинаковыя по цвѣту бичевки, а задѣланныя въ клеенку или холстъ посылки еще перевязываются крестообразно веревкою или крѣпкою бичевкой. Этимъ правиламъ задѣлки одинаково подчиняются какъ иногороднія, такъ и мѣстныя посылки.

Посылки (цѣнные и безъ цѣны) вѣсомъ до 7 фунтовъ, пересылаемыя между почтов. мѣстами, лежащими при линіяхъ желѣзн. дорогъ, принимаются на почту задѣланными не только въ деревянные ящики, кожу или холстъ, но также въ ящики или коробки изъ твердаго толстаго картона или въ плотную бумагу, а равно подъ бандеролью изъ клеенки или плотнаго холста.

Жидкости, сиропы, варенья, масла, жиры и вещества, могущія легко переходить въ жидкое состояніе, должны быть задѣлываемы въ двойное вмѣстилище съ пространствомъ, заполненнымъ опилками или другимъ веществомъ, способнымъ впитывать влагу.

Стеклянные предметы—въ твердую оболочку изъ металла, дерева, толстаго картона и т. п.

Красящіе порошки—кромѣ наружной оболочки, должны быть заключены въ мѣшки изъ кожи, клеенки или плотной промасленной бумаги.

Задѣланныя въ ящики или коробки изъ твердаго толстаго картона посылки *безъ цѣны* вѣсомъ до 7 ф. м. б. пересылаемы между всѣми почтовыми мѣстами, въ предѣлахъ 1-го пояса (Европ. Россія).



Изъ видовъ Екатеринослава. Императорское Русское Технич. О-во.

Такія посылки должны быть непременно перевязаны крестообразно и на узелъ бичевкою. Концы бичевки могутъ быть припечатаны сургучемъ и запломбированы.

Адреса посылокъ цѣнныхъ обязательно должны писаться на самыхъ оболочкахъ посылокъ, а безъ цѣны допускаются адреса, написанные на отдѣльномъ кускѣ коленкора, холста (но не на бумагѣ), который и пришивается къ оболочкѣ. Адреса должны быть написаны подробно и получателя и отправителя. Цѣнность посылки обозначается прописью и цифрами въ рубляхъ (безъ копеекъ).

При приѣмѣ на почту посылки подавателю ея выдается бесплатно расписка въ приѣмѣ ея.

Корреспонденція, не врученная адресату, хранится въ почтовомъ учрежденіи не болѣе 6 мѣсяцевъ, а возвращенная обратно изъ мѣста назначенія—только 2 мѣсяца.

Исковая почтовая давность при утратѣ почтовыми учрежденіями корреспонденціи, по разъясненію Сената (20 мар. 1900 г.), ограничена двухгодичнымъ срокомъ (по закону 23 окт. 1870 г.).

За обратную пересылку платитъ отправитель корреспонденціи. Съ надписью до востребованія корреспонденція хранится 2 мѣсяца. Обратнo корреспонденцію, поданную на почту, можно получить, подавъ письменное заявленіе начальнику почтоваго мѣста подачи, съ описаніемъ формы и адреса корресп. Если корреспонденція уже отправлена по назначенію, то можетъ быть задержана и возвращена назадъ, до ея полученія на мѣстѣ назначенія (Почтовое учрежденіе посылаетъ телеграмму на счетъ просителя).

Плата за храненіе взимается за всѣ частныя посылки, какъ внутреннія, такъ и полученныя изъ-за границы (и маловѣсныя и обыкновенныя), въ размѣрѣ 5 к. съ каждой посылки за каждый день храненія.

Начисленіе платы за храненіе начинается по истеченіи семи дней со дня врученія адресату вторичной повѣстки.

А въ мѣстностяхъ, гдѣ установлена обязательная доставка посылокъ на домъ, плата за храненіе посылокъ, отъ полученія коихъ адресатъ отказался, начисляется по истеченіи семидневнаго срока со дня врученія первой повѣстки.

Плата за храненіе взыскивается почтовыми марками, которыя наклеиваются на оборотной сторонѣ сопроводительнаго адреса и погашаются штемпелемъ почтоваго учрежденія.

Въ случаѣ возвращенія невыданной посылки въ мѣсто подачи, плата, начисленная на нее за храненіе въ мѣстѣ назначенія, слагается.

За храненіе въ мѣстахъ подачи возвращенныхъ посылокъ съ отправителей, при выдачѣ имъ обратно сихъ посылокъ, также взимается та же плата.

Заграничныя посылки (маловѣсныя) отправляются съ оплатою вѣсового и страхового сбора и съ приложеніемъ сопроводительныхъ адресовъ и деклараций. За обыкновенныя (вѣс. 12 ф. 7 л.) вѣсовой и страховой до границы взимаются по внутреннимъ таксамъ, а за дальнѣйшую пересылку—по особымъ договорамъ съ каждымъ государствомъ. Маловѣсныя посылки отъ 1 ф. до 12 ф. 7 л. разм. до 13 $\frac{1}{2}$ вершк. (=60 сант.) по всѣмъ тремъ измѣреніямъ. Обмѣнъ между Россіей, Германіей и Даніей маловѣсныхъ посылокъ съ *наложеннымъ платежомъ* ограничивается для подаваемыхъ въ Россіи—400 р., въ Германіи—800 герм. марокъ безъ дробн. коп. или пфенниговъ, въ Даніи—720 кронъ.

Наложный платежъ. Отправитель заказныхъ закрытыхъ писемъ, заказныхъ бандерольныхъ отправленій, цѣнныхъ пакетовъ и посылокъ можетъ наложить на отправляемую имъ корреспонденцію извѣстный платежъ, т. е. назначить сумму, которая должна быть взыскана съ адресата при выдачѣ ему этой корреспонденціи. Сумма налагаемаго платежа не должна превышать 5000 руб. Взысканный съ адресата наложенный платежъ немедленно отсылается по принадлежности и выдается отправителю корреспонденціи. За отправленіе съ наложеннымъ платежомъ взимается сверхъ общеустановленныхъ почтовыхъ сборовъ за самое отправленіе особая плата, по 2 к. съ каждаго рубля (или части рубля), наложеннаго на отправленіе платежа, при чемъ плата эта должна быть не менѣе 10 к. по каждому отправленію.

Удостовереніе личности на почтѣ. 1) Личность адресата, являющагося въ учрежденіе за полученіемъ корреспонденціи, считается удостоверенной, если имъ предъявленъ видъ на жительство или равный ему документъ. 2) Подпись руки на повѣсткѣ считается удостоверенной, если при этой повѣсткѣ предъявленъ видъ на жительство подписавшаго, независимо отъ того, предъявляется ли этотъ видъ самимъ владѣльцемъ или его довѣреннымъ. 3) Дѣйствующія правила объ удостовѣреніи личности должно примѣнять лишь въ томъ случаѣ, если адресаты не могутъ или не желаютъ предъявить вида на жительство.

ТАБЛИЦА

для исчисления вѣсовой платы за посылки во все мѣста Россіи изъ Екатеринославской губерніи.

Наименованіе губерній, областей и округовъ Россіи	Разстояніе отъ г. Екатеринослава до губернскаго города мѣста назначенія.	Однообразная плата (въ копейкахъ) за каждую посылку			Прилата (въ копейкахъ) за каждый фунтъ свынго 12 фунт.
		Вѣсъ не болѣе 2-хъ фунтовъ	Вѣсомъ болѣе 2-хъ и до 7 ф. включительно	Вѣсомъ болѣе 7-ми и до 12 ф. включительно	
Абобьернеборгская губ.	2115	25	45	65	25
Аланнъ, островъ					
Акмолинская обл. (омская)	3237	45	85	1 р. 25 к.	30
Александр. постъ. (островъ Сахалинъ)	10436	65	1 р. 25 к.	1 р. 85 к.	35
Амурская обл.	8087	65	1 р. 25 к.	1 р. 85 к.	35
Архангельская губ.	2068	25	45	65	25
Астраханская губ.	1959	25	45	65	20
Бакинская губерніи	1713	25	45	65	20
Батумская область	2529	25	45	65	25
Бессарабская губ.	749	25	45	65	10
Вазаская губ.	2319	25	45	65	25
Варшавская губ.	1243	25	45	65	20
Виленская губ.	1158	25	45	65	20
Витебская губ.	1042	25	45	65	20
Владимирская губ.	1195	25	45	65	20
Вологодская губ.	1473	25	45	65	20
Волынская губ.	659	25	45	65	10
Воронежская губ.	722	25	45	65	10
Выборгская губ.	1697	25	45	65	20
Вятская губ.	2069	25	45	65	25
Гродненская губ.	1251	25	45	65	20
Дагестанская обл.	1404	25	45	65	20
Донского войска обл.	524	25	45	65	10
Екатеринославская губ.	—	25	45	65	5
Елисаветпольская губ.	2024	25	45	65	25
Енисейская губ.	4531	65	1 р. 25 к.	1 р. 85 к.	35
Забайкальская обл.	6518	65	1 р. 25 к.	1 р. 85 к.	35
Закаспійская обл.	2557	45	85	1 р. 25 к.	25
Закавказскій окр.	2104	25	45	65	25
Иркутская губ.	5540	65	1 р. 25 к.	1 р. 85 к.	35
Казанская губ.	1811	25	45	65	20
Калишская губ.	1478	25	45	65	20
Калужская губ.	960	25	45	65	10
Карская обл.	2480	25	45	65	25
Кіевская губ.	556	25	45	65	10
Ковенская губ.	1255	25	45	65	20
Костромская губ.	1364	25	45	65	20
Кубанская обл.	776	25	45	65	10
Кульджа	4181	45	85	1 р. 25 к.	35
Куопіоская губ.	2066	25	45	65	25
Курляндская губ.	1518	25	45	65	20
Курская губ.	514	25	45	65	10
Кутаисская губ.	2409	25	45	65	25
Кѣлецкая губ.	1278	25	45	65	20
Лифляндская губ.	1490	25	45	65	20
Ломжинская губ.	1258	25	45	65	20

Люблинская губ.	1078	25	45	65	20
Минская губ.	976	25	45	65	10
Могилевская губ.	896	25	45	65	10
Московская губ.	1016	25	45	65	20
Нижегородская губ.	1428	25	45	65	20
Новгородская губ.	1512	25	45	65	20
Ньюладская губ.	1990	25	45	65	20
Озонецкая губ.	2012	25	45	65	25
Оренбургская губ.	1943	25	45	65	20
Орловская губ.	758	25	45	65	10
Омская губ. (Акмолинск)	3237	45	85	1 р. 25 к.	30
Пензенская губ.	1280	25	45	65	20
Пермская губ.	2522	25	45	65	25
Петроковская губ.	1381	25	45	65	20
Плоцкая губ.	1408	25	45	65	20
Подольская губ.	924	25	45	65	10
Полтавская губ.	311	25	45	65	5
Приморская область	8570	65	1 р. 25 к.	1 р. 85 к.	35
Рязанская губ.	1438	25	45	65	20
Радомская губ.	1198	25	45	65	20
Рязанская губ.	1089	25	45	65	20
Самаркандская обл.	3453	45	85	1 р. 25 к.	30
Самарская губ.	1550	25	45	65	20
С-Петербургская губ.	1576	25	45	65	20
С-Михельская губ.	1916	25	45	65	20
Саратовская	1316	25	45	65	20
Семипалатинская обл.	3906	45	85	1 р. 25 к.	30
Семирѣченская обл.	4285	45	85	1 р. 25 к.	35
Симбирская губ.	1670	25	45	65	20
Смоленская губ.	1018	25	45	65	20
Ставропольская губ.	852	25	45	65	10
Сувалкская губ.	1349	25	45	65	20
Сухумскій окр.	1233	25	45	65	20
Сырь-Дарьинская обл.	3679	45	85	1 р. 25 к.	30
Сѣдлецкая губ.	1485	25	45	65	20
Тавастгусская обл.	1958	25	45	65	20
Таврическая губ.	459	25	45	65	5
Тамбовская губ.	598	25	45	65	10
Тверская губ.	1172	25	45	65	20
Терская обл.	1130	25	45	65	20
Тифлисская губ.	2201	25	45	65	25
Тобольская губ.	3274	45	85	1 р. 25 к.	30
Томская губ.	4119	45	85	1 р. 25 к.	35
Тульская губ.	835	25	45	65	10
Тургайская обл.	2726	45	85	1 р. 25 к.	25
Улеборгская губ.	2562	25	45	65	25
Уфимская губ.	2041	25	45	65	25
Уральская обл.	1727	25	45	65	20
Ферганская обл.	3895	45	85	1 р. 25 к.	30
Харьковская губ.	285	25	45	65	5
Херсонская губ.	503	25	45	65	10
Черниговская губ.	611	25	45	65	10
Черноморская губ.	902	25	45	65	10
Эриванская губ.	2553	25	45	65	25
Эстляндская губ.	1828	25	45	65	20
Якутская обл.	8309	65	1 р. 25 к.	1 р. 85 к.	35
Ярославская губ.	1278	25	45	65	20
Харбинь и друг. русскія почтовые уч-режденія Маньчжуріи.	9832	65	1 р. 25 к.	1 р. 85 к.	35

Телеграфъ.

Телеграммы принимаются въ телеграфныхъ учрежденіяхъ ежедневно, не исключая воскресныхъ и праздничныхъ дней, въ назначенные для того часы. Въ С.-Петербургѣ и Москвѣ, на главной станціи, телеграммы принимаются во всякое время дня и ночи.

Телеграмма, посылаемая въ сторону отъ телеграфной станціи. Если отправитель желаетъ препроводить свою телеграмму въ сторону отъ телеграфной станціи, то она можетъ быть послана заказнымъ порядкомъ, при чемъ отправителемъ передъ адресомъ телеграммы дѣлается объ этомъ надпись, при чемъ дальнѣйшая пересылка оплачивается почтою—7 коп., а эстафетой или нарочнымъ—согласно указателю, которымъ снабжены всѣ телеграфныя станціи.

Телеграмма съ нѣсколькими адресами. Одна и та же телеграмма можетъ быть адресована: 1) нѣсколькимъ лицамъ, находящимся въ одной и той же мѣстности, и 2) одному лицу на нѣсколько квартиръ въ одной и той же мѣстности.

Такія телеграммы считаются за одну телеграмму, и, при опред. числа соерж. въ нихъ словъ, всѣ адреса включаются въ число тарифныхъ словъ. Сверхъ платы за передачу, взимается съ отправителя по 20 к. за доставку каждой копіи съ телеграммы за каждыя сто словъ. Копіи срочныхъ телеграммъ оплачиваются въ двойномъ размѣрѣ.

Телеграмма вслѣдъ. Если телеграмма не застала на мѣстѣ жительства того лица, кому она адресована, то она можетъ быть послана *вслѣдъ* на новое мѣсто жительства того лица и т. д. Для этого на телеграммѣ дѣлается помѣтка, *вслѣдъ* (въ междунар. FS). Плата за это взимается съ того лица, кому телеграмма адресована, а съ отправителя—только въ такомъ случаѣ, если адресатъ не разысканъ.

Телеграмма съ оплаченной провѣркой. Если отправитель желаетъ, чтобы его телеграмма, во избѣжаніе искаженія словъ, была провѣрена, то дѣлается надпись: провѣрка оплачена (въ междунар. TC), и за это вносится $\frac{1}{4}$ стоимость телеграммы.

Извѣщеніе о доставленіи телеграммы. Если отправитель желаетъ, чтобы его увѣдомили о времени, когда его адресатъ получитъ телеграмму, то надписываетъ: извѣщеніе оплачено (въ международныхъ AR), и за это взимается дополнительная плата за 10 словъ.

Такса телеграфныхъ сборовъ. За каждую телеграмму берется 15 коп., а въ Финляндіи 12 $\frac{1}{2}$ коп. мет. (50 пенни) и по 5 коп. за каждое слово. Изъ Азіатской и Европейской Россіи въ Маньчжурію и обратно съ 1912 г.— по 12 к. Въ предѣлахъ Маньчжуріи за каждое слово берется 7. коп., а въ предѣлахъ Финляндіи—2 $\frac{1}{2}$ коп. мет. (10 пенни). За мѣстныя телеграммы, передаваемые въ одномъ городѣ, въ пригородахъ столицъ, берется 15 коп. и по 1 коп. за каждое слово.

За право полученія телеграммъ по условному адресу взимается годовая плата въ размѣрѣ 10 руб. Плата эта исчисляется по календарному году съ 1 января по 1 января.

Телеграмма съ оплаченнымъ отвѣтомъ. За впередъ оплаченный отвѣтъ на телеграмму взимается плата за телегр. въ 10 словъ, если отправитель не обозначилъ, за какое именно число словъ отвѣта онъ хочетъ уплатить; если же онъ желаетъ уплатить за опредѣленное количество словъ, то въ текстѣ телеграммы онъ долженъ обозначить это число. На телеграммѣ дѣлается надпись: *отвѣтъ оплаченъ*, а при обозначеніи числа впередъ оплаченныхъ словъ отвѣтныхъ телеграммъ: *отвѣтъ 15 оплаченъ*, а въ международныхъ: RI' или RP 15. Крайній срокъ подачи отвѣта 6 недѣль.

Считаются за одно тарифное слово, если онѣ написаны слѣдующимъ образомъ: „срочная“, „отвѣтъ 20“ (т.-е. впередъ оплаченный отвѣтъ въ 20 словъ), „3 адреса“, „вслѣдъ“, „почтою“, „дневная“, „открытая“, „казаная“ (доставка по назначенію почтою заказнымъ порядкомъ), „телефонъ“, „нарочный 2 р. 50 коп.“, „эстафетой 2 р. 50 коп.“, а равно, когда подобныя обозначенія написаны слѣдующ. сокращенными знаками: =СРОЧНО= (впередъ оплаченный срочный отвѣтъ 20 словъ), =По= (провѣрка оплачена), =СВА= (сообщить всѣ адреса), =УП= (увѣдомленіе почтою), =УТ= (увѣдомленіе телеграфомъ), =СУТ= (срочное увѣдомленіе телеграфомъ), =СБР= (съ доставкой въ собственныя руки) =ТВ= (телеграфъ востребованіе), =ПВ= (почта востребованіе).

Письма—телеграммы по 2½к. за слово и по 10 к. за телеграмму введены съ 1912 г. между Петербургомъ, Либавой, Варшавой, Одессой и Ростовомъ на Дону.



На Днѣпрѣ у Потемкинскаго сада.

Тарифъ международной телеграфной корреспонденціи.

ГОСУДАРСТВА	Плата за слово отъ станціи:			
	Евр. Рос. и Кавк.		Азіатск. Россія.	
	руб.	коп.	руб.	коп.
Австро-Венгрія (по прямому пути)	—	11	—	32
Алжиръ (чрезъ Данію и Францію)	—	15	—	47
Бельгія (чрезъ Германію)	—	14	—	38
Болгарія	—	9	—	33
Боснія и Герцеговина (чрезъ Австрію)	—	16	—	35
Великобритан. и Ламаншск. остр.	—	18	—	46
Германія и Гельголандъ (по прямому пути)	—	11	—	34
Гибралтаръ (чрезъ Данію)	—	21	—	51
Греція: а) Материкъ и остр. Паросъ и б) Евбея прочіе острова	—	25	—	42
Данія (по прямому пути)	—	14	—	35
Египетъ:				
1-я полоса (до Каира)	—	47	—	60
2-я „ (отъ Каира до Вади-Гальфа)	—	53	—	66
3-я „ (къ югу отъ Вади-Гальфа)	—	62	—	75
Испанія	—	20	—	47
Италія и острова Сардинія и Сицилія (чрезъ Австрію)	—	17	—	36
Канарскіе острова	—	42	—	69
Китай (чрезъ Владивост.)	—	75	—	56
Корея	см.	Я	п о н і я.	
Люксембургъ (чрезъ Германію)	—	16	—	38
Мальта островъ (чрезъ Австрію и кабель Eastern)	—	25	—	41
Нидерланды (Голландія чрезъ Германію)	—	14	—	38
Норвегія (чрезъ Швецію или Данію)	—	15	—	36
Персія чрезъ Джульфу для 1 полосы (къ сѣв. отъ Тегерана)	—	24	—	38
„ чрезъ Джульфу для 2 полосы (къ югу отъ Тегерана)	—	36	—	49
Португалія (чрезъ Данію и Германію)	—	21	—	51
Румынія (по прямому пути)	—	8	—	39
Сербія (чрезъ Румынію)	—	9	—	33
Турція Европейская (по прямому пути. чрезъ Черном. кабель)	—	25	—	42
Азіатская (по Черном. кабелю)	—	25	—	42
Франція и Корсика (чрезъ Германію)	—	13	—	39
Черногорія (чрезъ Австрію)	—	16	—	35
Швейцарія (чрезъ Австрію)	—	16	—	35
Швеція (по прямому пути)	—	12	—	32
Японія (чрезъ Владивост.)	1	31	—	68



необходимыя свѣдѣнія изъ общаго устава желѣзныхъ дорогъ.

Общій пассажирскій и багажный тарифъ ж. д. применяется и въ прямомъ и въ мѣстномъ сообщ. открытыхъ русскихъ ж. д.

Особые тарифы установлены: на Финляндской ж. д. и уч. Спб.—Вѣлоостровъ; отдѣльныхъ ж. д. мѣстнаго значенія: Волго-Бугульминской, Гербы-Ченстоховской съ вѣтвями: Ириновской, Ковель-Владимиро-Волынской, Приморской, С.-Пет.-Сестрорѣцкой, Рязанско-Владимирской и Тула-Лихвинской; отдѣльн. подъѣздн. путяхъ: Варшавскомъ Яблona-Ваверъ, Гроецкомъ, Либаво-Газенпотскомъ, Лифляндскихъ, Лодзь-Згержъ и Лодзь-Пабианице, Новозыбковскомъ, Орѣховскомъ, Перновъ-Ревельскихъ, Петроковск.-Сулеевскомъ, Свѣнцианскомъ, Стародубскомъ, Фирюзинскомъ, Южныхъ и Царскосельской линіи Московско-Виндаво-Рыбинской ж. д.

1. Плата за перевозку пассажировъ и ихъ багажа, согласно тарифу, введенному 1-го іюля 1910 г., со включеніемъ государств. сбора въ размѣрѣ 15% сихъ платъ.

1) За проѣздъ въ III классѣ до 160 вер. съ пассажира берется по 1,5 коп за каждую вер.; отъ 161 до 300 вер.—плата за 160 верствъ (2 р. 40 к.) и за каждую вер. еще по 1 коп. Свыше же 300 вер. разстояніе дѣлится на пояса: за 1-е 4 пояса отъ 301 до 400 в.—къ платѣ за 300 в. (3 р. 80 к.) прибавляется по 25 к. съ пассажира за поясъ, отъ 401 до 3010 в.—къ платѣ за 400 в. (4 р. 80 к.) прибавляется по 20 коп. за поясъ, при чемъ до 500 вер.—пояса заключаютъ въ себѣ 25 вер. каждый, отъ 501 до 710 вер.—пояса по 30 в., отъ 711 до 990 вер.—пояса по 35 вер., отъ 991 до 1510 в.—пояса по 40 вер., отъ 1511 до 2860 в.—пояса по 45 вер., отъ 2861 до 3010 в.—пояса по 50 в. и свыше 3010 в.—пояса по 70 верствъ, къ платѣ за 3010 в. (17 р. 80 к.) прибавляется 40 к. за поясъ. 2) За проѣздъ во II классѣ берется въ $1\frac{1}{2}$ раза больше и за проѣздъ въ I классѣ—въ $2\frac{1}{2}$ раза больше, чѣмъ въ III классѣ. За проѣздъ дѣтей отъ 5 до 10 лѣтъ во всѣхъ классахъ берется $\frac{1}{4}$ стоимости бил. взросл. пассажира. 3) Каждый пассажиръ, проѣздъ котораго оплаченъ полнымъ тарифомъ, имѣетъ право на провозъ бесплатно одного ребенка до 5 л. возраста, если послѣдній не зани-

маетъ особаго мѣста; за провозъ же остальныхъ, ѣдущихъ съ пассажиромъ дѣтей того же возраста, взимается за cadaго плата. какъ за ребенка въ возрастѣ отъ 5 до 10 л. Пассажиръ, при переходѣ въ пути изъ вагона низшаго класса въ вагонъ высшаго, покупаетъ дополнительный билетъ: а) взрослый при переходѣ изъ вагона III кл. въ ваг. II—два дѣтскихъ бил. III кл., изъ ваг. II кл. въ ваг. I кл. — одинъ бил. III кл. для взрослога; изъ ваг. III кл. въ ваг. I кл. — одинъ бил. II кл. для взрослога; б) ребенокъ отъ 5 до 10 лѣтъ при переходѣ: изъ ваг. III кл. въ ваг. II кл. докупаетъ



Изъ видовъ Екатеринослава. Управление Екатер. ж. д.

$\frac{1}{2}$ дѣтск. бил. III кл.; изъ ваг. II кл. въ ваг. I кл. — докупаетъ одинъ дѣтскій бил. III кл.; изъ ваг. III кл. въ ваг. I кл. — одинъ дѣтскій бил. II кл. Переходъ пассажировъ IV кл. въ III кл. можетъ допускаться не иначе, какъ по приобрѣт. на стан. перехода новаго бил. III кл. по полному тарифу. 4) Пассажиръ, слѣдующій самовольно въ ваг. высш. кл. съ бил. низшаго, долженъ внести доплату за разстояніе, считая отъ станціи выдачи билета, если она расположена ближе контрольной и отъ этой послѣдней, если станція выдачи билета расположена далѣе контрольной, — до станціи остановки поѣзда, слѣдующей непосредственно за тѣмъ мѣстомъ, гдѣ обнаружено неимѣніе надлежащаго билета, — въ слѣдующемъ размѣрѣ: а) взрослый при слѣдованіи съ билетомъ III кл. въ вагонѣ II кл. доплачиваетъ стоимость билета III кл. для взросл.; съ билетомъ II кл. въ ваг. I кл. — двойную стоим. бил. III кл. для взросл.; съ бил. III кл. въ ваг. I кл. — двойн. стоим. бил. II кл. для взросл.; б) ребенокъ отъ 5 до 10 л. съ бил. III кл. въ ваг. II кл. — стоимость дѣтскаго бил. III кл.; съ бил. II кл. въ ваг. I кл. — двойную стоим. дѣтскаго бил. III кл.; съ бил. III кл. въ ваг. I кл. — двойную стоим. дѣтск. бил. II кл. 5) Пассажиръ, оказавшійся въ поѣздѣ безъ билета, уплачиваетъ двойную стоимость билета для проѣзда на разстояніи отъ контрольной станціи до станціи остановки поѣзда, слѣдующей непосредственно за тѣмъ мѣстомъ, гдѣ обнаружено неимѣніе пассажиромъ билета. 6) За багажъ, свыше 1-го льготнаго пуда на билетъ cadaго взрослога пассажира и 20 фун. на cadaго ребенка, берется: до 300 в. — 0,57 к. съ версты и каждыхъ 10 фун., отъ 301 до 325 — $17\frac{1}{4}$ коп. за 10 ф., свыше же 325 вер. взимается съ каждыхъ 10 фун. по $1\frac{1}{2}$ к. за поясъ (пояса тѣ же, что и для пассажировъ). Неполные 10 фун. принимаются за полные. 7) За входъ на пассажирск. платформы (перроны) съ лица безъ билета на проѣздъ на нѣкоторыхъ станціяхъ взимается 10 коп. Кромѣ вышеуказанныхъ сборовъ, взимается въ пользу Россійскаго Общества Краснаго Креста 5 коп. съ cadaго пассажира за 1 поѣздку, при стоимости билетовъ: I и II кл. 2 р. и болѣе, III кл. 8 р. и болѣе.

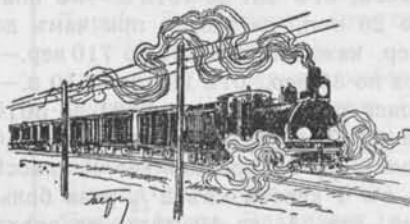

2. Уменьшеніе платы: а) съ взрослыхъ пассажировъ IV класса, въ мѣстномъ и прямомъ сообщеніяхъ по всѣмъ желѣзнодорожнымъ линіямъ общаго тарифа, взимается въ размѣрѣ $\frac{1}{2}$ цѣны билета III класса. Дѣти

(пасс. IV кл.) въ возрастѣ до 5 л. перевозятся бесплатно: за проѣздъ же дѣтей отъ 5 до 10 л. плата взимается въ размѣрѣ $\frac{1}{4}$ платы взросл. пасс. IV кл.; государств. и въ пользу Краснаго Креста сборы съ пассажировъ IV класса не взимаются; б) воинскіе чины (съ надлежащими свидѣтельствами) провозятся въ товарныхъ и воинскихъ поѣздахъ за плату I кл. $\frac{3}{4}$ к., II кл. $\frac{9}{16}$ к. и III кл. на разстояніи до 1000 вер. $\frac{5}{16}$ к. съ человѣка и вер., отъ 1001 до 1415 в. къ платѣ за 1000 в.—3 р. $12\frac{1}{2}$ к. прибавляется по $\frac{1}{11}$ к. съ пасс. и вер.; свыше 1415 в. $\frac{1}{4}$ к. съ пасс. и вер.; багажъ ихъ—сверхъ льготнаго пуда—по $\frac{1}{48}$ к. съ пуда и вер. до 200 в., отъ 201—853 в. къ пл. за 200 в.—1,17 к. прибавляется по $\frac{1}{65}$ к. съ пуда и вер., свыше же 853 вер. $\frac{1}{6}$ к. съ пуда и вер., въ пассажирскихъ и товаро-пассажирскихъ поѣздахъ плата за провозъ багажа взимается въ удвоенномъ размѣрѣ противъ предыдущихъ; в) учащіеся (въ низшихъ, среднихъ и высшихъ учебн. заведеніяхъ), представляющіе удостовѣреніе начальства, провозятся только въ



Изъ видовъ Екатеринослава. Екатер. Техническ. желѣзнодорож. училище.

III кл. со скидкою 50 к. при поѣздкѣ на разст. отъ 70 до 140 в. и одного руб.—на разст. отъ 141 до 900 в. На разст. же свыше 900 в. и отъ 1 в. до 70 в.—скидка не дѣлается.

3. Сроки билетовъ. Единичные билеты выдаются съ правомъ для пассажировъ перерывать поѣздку, при чемъ билету полагается срокъ дѣйствія. Если билетъ выданъ на разстояніе до 200 верст., то срокъ билета—1 сутки; отъ 201 до 500 в.—срокъ 2 сутокъ; отъ 501 до 800 в.—3 сутокъ; отъ 801 до 1100 в.—4 сутокъ; отъ 1101 до 1500—5 сутокъ; отъ 1501 до 1900 в.—6 сутокъ и т. д., прибавляя однѣ сутки на каждыя 400 верстъ (разстояніе въ 25 вер. и менѣе не считаются и срокъ дѣйствія билета не увеличиваютъ). Сроки билета должны значиться на самыхъ бил. Чтобы билетъ не потерялъ своей силы при перерывѣ поѣздки или въ томъ случаѣ, если пассажиръ не выѣхалъ съ тѣмъ поѣздомъ, на который взятъ билетъ—необходимо при сходѣ съ поѣзда (въ первомъ случаѣ) и при взятіи билета (во второмъ)—заявить начальнику станціи, который долженъ поставить на билетѣ отмѣтку о его годности, а садясь въ поѣздъ, предъявить билетъ въ кассу для отмѣтки числа поѣзда. Безъ этого билетъ считается недѣйствительнымъ, При этомъ срокъ дѣйств. такого билета не отдалается и начинается съ полуночи, слѣдующей за врем. его приобрѣтенія въ кассѣ.

4. Багажъ и комнатныя животныя. Каждый пассажирскій билетъ даетъ право на бесплатный провозъ въ багажномъ вагонѣ 40 фунтовъ багажа, а дѣтскій 20 фун.: сверхъ льготнаго вѣса — плата съ кажд. 10 фун. по багажн.



тарифу (по вѣтв. Шаропань-Чиатуры-Дарквети-Сачхери Закавказск. ж. д. плата 3 коп. съ каждыхъ 10 фун. сверхъ льготн. вѣса; отъ Боржома до Бакурьянъ 8 к. съ п и отъ Боржома до Цеми 5 коп. съ п.). Подъ багажемъ разумѣется кладь, упакованная не въ громоздкіе ящики, бочки или тюки. За провозъ въ баг. ваг. собакъ безъ помѣщенной (клѣтокъ) взимается плата какъ за 1 пудъ багажа. За провозъ въ баг. ваг. собакъ, комнатн. животныхъ и птицъ въ принадл. пассажир. помѣщ. плата взимается по багажн.

тарифу съ расчетомъ платы за дѣйств. округл. до 10 ф. вѣсъ этихъ помѣщ. съ дом. животн., соб. и птицами, но не менѣе, чѣмъ за 1 пудъ. На станціи назначенія невзятый багажъ хранится жел. дор. сутки бесплатно, а за дальнѣйшее храненіе взимается по 2 к. съ мѣста багажа (но не менѣе 10 коп. вообще). Собаки, комнатныя животныя и птицы должны быть приняты на ст. назначенія немедленно и не позже 12 часовъ по прибытіи. За утраченный багажъ жел. дорога платитъ пассажиру I-го кл.—3 р., II-го кл.—2 р. и III кл.—1 р. за фунтъ, если при сдачѣ баг. онъ не „объявилъ“ цѣнность баг., и въ размѣрѣ объявленной цѣнности, если она была заявл. при сдачѣ баг.; за порчу же— въ размѣрѣ дѣйствительно понесеннаго ущерба.

5. За перевозку гробовъ съ покойниками взимается плата въ размѣрѣ $11\frac{1}{2}$ коп. съ вагона и версты, считая въ томъ числѣ и государствен. сборъ.



Изъ видовъ Екатеринослава: Московская улица.

Стоимость проѣзда пассажировъ и провоза багажа

отъ ст. Екатеринославъ до главнѣйшихъ городовъ Имперіи и нѣкото-
рыхъ станцій, непрерывно между собою связанныхъ рельсовымъ путемъ,
со включеніемъ государственнаго сбора.

СТАНЦІИ	Дорога назначен.	Передаточныя станціи (направленіе)	Расстояние	СТОИМОСТЬ					
				I клас.		II клас.		III клас.	Багажъ за 10 ф. вѣ. к.
				Р.	К.	Р.	К.		
Александровск.	К.-Х. С.	Синельниково	125	4 70	2 22	1 88	7 19		
Архангельскъ . . .	М.-Я.-Арх.	Синел., Курскъ, Москва, Ярославль	2076	34 50	20 70	13 80	89 25		
Баку	Закавк.	Ростовъ, Баладж.	1713	30 50	18 30	12 20	77 25		
Балашевъ	Р.-Урал.	Син., Лозов., Кур., Вор., Козл.	1175	24 —	14 40	9 60	57 75		
Балта	Ю.-Зап.	Долинская, Елисаветгр.	595	16 —	9 60	6 40	33 75		
Ватраки	Сыз.-Вяз.	Синел., Харьк., Валаш., Пенза	1625	29 50	17 70	11 0	74 25		
Ватумъ	Закавк.	Постовъ, Балаиджары	2528	38 50	23 70	15 80	104 25		
Бахмутъ	К.-Х.-А.	Синел., Лозов., Крамат.	303	10 15	6 10	4 05	17 25		
Бердичевъ	Ю.-Зап.	Долинск., Знам., Фаст.	694	17 50	10 50	7 —	38 25		
Бобрыйскъ	"	Корыст., Казат.	610	16 —	9 60	6 40	33 75		
Борисовъ	Л. Ром.	Син., Лозов., Мерефа, Во- рожба, Вахмачъ	414	12 50	7 50	5 —	23 25		
Борисоглѣбскъ	М.-Брест.	Пятих., Корыст., Ромны	1057	22 50	13 50	9 —	53 25		
Брестъ	Ю.-Вост.	Син., Харьк., Лиски	864	20 —	12 —	8 —	45 75		
Брянскъ	Ю.-Зап.	Долинск., Знамен., Фаст.	1282	25 50	15 30	10 20	62 25		
Бузудукъ	Р.-Орл.	" Казатинъ, Здолб.	783	19 —	11 40	7 60	42 75		
Бузудукъ	С.-Злат.	" Курск., Орель	1712	30 50	18 30	12 20	77 25		
Варшава	Прив.	" Харьк., Валаш., Пенза, Ватраки	1245	25 —	15 —	10 —	60 75		
"	"	Пятих., Корыст., Знам., Фаст., Брестъ	1504	28 —	16 80	11 20	69 75		
"	"	Синел., Харьк., Ворож., Бахм., Гомель, Бр.	1562	29 —	17 40	11 60	72 75		
Варшава	Прив.	Долни., Елисавет., Жмер., Ковель	1857	32 —	19 20	12 80	81 75		
Вержбол.	С.-П.-В.	Синел., Курскъ, Орель, Смол., Брестъ	1338	26 —	15 60	10 40	63 75		
Вильна	С.-П.-В.	Пятих., Корыст., Ромны	1236	25 —	15 —	10 —	60 75		
Витебскъ	Р.-Орл.	Синел., Лоз., Вор., Бахм., Вилейка	1146	23 50	14 10	9 40	56 25		
Владимиръ	М.-Ник.	Син., Лозов., Курск., Ор. Москва	1197	24 50	14 70	9 80	59 25		
Вологда	М. Я.-А.	Синельн., Курск., Моск., Ярославль	1481	28 —	16 80	11 20	69 75		
Воронежъ	Ю.-Вост.	Синел., Харьк., Лиски	722	18 —	10 80	7 20	39 75		
Вязьма	С.-Вяз.	Синел., Лозов., Курскъ, Тула	1112	23 50	14 10	9 40	56 25		
Гатчина	Б. и П. Р.	Син., Кур., Тула, Моск., Тосно	1623	29 50	17 70	11 80	74 25		
Гомель	Л.-Ром.	Пятих., Корыст., Ромны	697	17 50	10 50	7 —	38 25		
Граница	С.-П.-Б.	Долинская, Знаменка, Фаст., Казатинъ	1511	28 50	17 10	11 40	71 25		
Гродно	С. П.-В.	Пятих., Корыст., Знам., Фаст., Бѣл.	1251	25 —	15 —	10 —	60 75		
Грозный	Владик.	Ростовъ	1212	24 50	14 70	9 80	59 25		
Двинскъ	"	Лозова, Мерефа, Бахм., Минскъ, Вилейка	1389	26 50	15 90	10 60	65 25		
Екатеринбургъ	Пермь	Синельник., Харьк., Валаш., Пенза, Ватраки, Челя- бинскъ	2722	41 50	24 90	16 60	110 25		

СТАНЦІИ	Дорога назначен.	Передачочныя станціи (направленіе)	Расстояніе	СТОИМОСТЬ				
				I клас.		II клас.		Багажъ за 10 ф. въ к.
				Р.	К.	Р.	К.	
Екатеринодаръ	Владик.	Харцызскъ, Ростовъ	776	18 50	11 10	7 40	41.25	
Елисаветградъ	Х.-Ник.	Пятих., Корыст.	261	8 53	5 12	3 41	15.01	
Желѣзноводск.	Владик.	Харцызскъ, Ростовъ	963	21 50	12 90	8 60	50.25	
Златоустъ	С.-Злат.	Синельниково, Харьковъ, Балаш., Пенза, Ватракъ	2341	37 50	22 50	15 —	98.25	
Казань	М.-Каз.	Синельниково, Харьковъ, Балаш., Пенза	1717	30 50	18 30	12 20	77.25	
Калуга	С.-Вяз	Син., Лоз., Кур., Тула	958	21 50	12 90	8 60	50.25	
Камышь	Ряз.-Ур.	Син., Харьк., Балаш.	1166	24 —	14 40	9 60	57.75	
Карсъ	Закавк.	Ростовъ, Баладжары	2480	39 —	23 40	15 60	102 75	
Кіевъ	Ю.-З. ж. д.	Долинск., Знамен., Фаст.	560	15 —	9 50	6 —	30 75	
Козловъ	Ю.-Вост.	Синельник., Харьковъ, Лп- ски	890	20 50	12 30	8 20	47.25	
Кострома	М.-Яр.	Син., Лоз., Курск., Моск.	1375	26 50	15 90	10 60	65.25	
Кременч.	Х.-Ник.	Пятихатки, Корыстовка	239	7 98	4 79	3 19	13.75	
Курскъ	К.-Х.-С.	Синельниково, Лозовая	514	14 50	8 70	5 80	29.25	
Кутансъ	Закавк.	Ростовъ, Баладжары	2408	38 —	22 80	15 20	99.75	
Либава	Л.-Ром	Пятих., Корыст., Ромны	1517	28 50	17 10	11 80	71.25	
Лицевскъ	"	Лозов., Харьк., Курскъ, Ворон., Устюгъ	900	20 50	12 30	8 20	47.25	
Лисичанскъ	К.-Х.-С.	Синельник., Лозовая	376	12 —	7 20	4 80	21.75	
Лодзь	Лодзин.	Пятих., Кор., Знамен., Ков., Ив.	1370	26 50	15 90	10 60	65.25	
Лозовая	К.-Х.-С.	Синельниково	146	5 48	3 29	2 19	8.40	
Мелитополь	К.-Х.-С.	"	231	7 78	4 67	3 11	13 29	
Минер. воды	Владик.	Харцызскъ, Ростовъ	944	21 —	12 60	8 40	48.75	
Минскъ	Либ.-Ром.	Пятих., Корыст., Ромн.	978	21 50	12 90	8 60	50.25	
Митана	Р.-Орл.	"	1520	28 50	17 10	11 40	71.25	
Могилевъ	Ю.-Зап.	" Кор., Знамен., Шпола	764	18 50	11 10	7 40	41.25	
Моква	М.-Кур.	Синельн., Лозов., Курск.	1016	22 —	13 20	8 80	51.75	
Москва	М.-К.	Синел., Харьк., Лиски, Козл., Ряз.	1275	25 50	15 30	10 20	62.25	
Муромъ	Муромъ	Синел., Курск., Москва, Ковровъ	1363	26 50	15 90	10 60	65.25	
Нарва	П.-Рож.	Синел., Курскъ, Москва, Тосно	1725	30 50	18 30	12 20	77.25	
Нахичиванъ	"	Харцызскъ, Ростовъ	487	14 —	8 40	5 60	27.75	
Нижн.-Новг.	М.-Ниж.	Синел., Курск., Москва	1435	27 50	16 50	11 —	68.25	
Новгородъ	Новг.	Синел., Курск., Москва, Бо- логое	1581	29 —	17 40	11 60	72.75	
Николаевъ	Х.-Ник.	Долинская	370	11 40	6 85	4 55	20.25	
Новоросск.	Владик	Харцызскъ, Ростовъ	902	20 50	12 30	8 20	47.25	
Новочерк.	Ю.-Восточ.	"	526	14 50	8 70	5 80	29.25	
Нѣжинъ	М.-К.-В.	Син., Лоз., Мер., Вор.	649	16 50	9 90	6 60	35.25	
Одесса гл.	Ю.-Зап.	Пят., Корыст., Ел., Бирз.	707	17 50	10 50	7 —	38.25	
Орель	М.-Кур.	Синел., Лозовая, Курскъ	658	17 —	10 20	6 80	36.75	
Орловбургъ	С.-Злат.	Син., Харьковъ, Балаш., Пенза, Ватр.	1941	33 —	19 80	13 20	84.75	
Орша	М.-Бр.	Син., Лоз., Кур., Орель, Смоленскъ	1131	23 50	14 10	9 40	56.25	
Павлоградъ	К.-Х.-С.	Синельниково	89	3 35	2 01	1 34	5.12	
Пенза	С.-Вяз	Син., Лоз., Курск., Ворож.	1377	26 50	15 90	10 60	65.25	
Петровскъ	Владик.	Харцызскъ, Ростовъ	1357	26 50	15 90	10 60	65.25	
Пинскъ	Подѣск.	Пятих., Корыст., Знам.	1040	22 50	13 50	9 —	53.25	
Плоцкъ	Р.-Орл.	Син., Лоз., Кур., Орел., Ви- тебскъ	1239	25 —	15 —	10 —	60.75	
Полтава	Х.-Ник.	Син., Лоз., Мерефа	311	10 15	6 10	4 05	17.25	
Поневѣж.	Л.-Ром.	Пятих., Корыст., Ромны	1390	26 50	15 90	10 60	65.25	
Прага	Прив.	Пятих., Корыст., Ковель	1246	25 —	15 —	10 —	60.75	
Псковъ	С.-П.-В.	Пятих., Корыст., Ромны, Ви- лейка	1544	28 50	17 10	11 40	71.75	

ЖЕЛЕЗНОДОРОЖНЫЙ И ПАРОХОДНЫЙ СВЯДЕНИЯ.

СТАНЦИИ	Дорога назначен.	Передаточныя станціи (направление)	Расстояние	СТОИМОСТЬ						
				I клас.		II клас.		III клас.	Багажъ за 10 ф. въ к.	
				Р.	К.	Р.	К.			Р.
Пятигорскъ . . .	Владик. . .	Харцызскъ, Ростовъ	969	21	50	12	90	8	60	50.25
Ревель	Б. и П. Р. . .	Синел., Курскъ, Москва, Тосно	1922	33	—	19	80	13	20	84.75
Ржевъ	Р.-Вяз. . . .	Синел., Курскъ, Тула, Вязь- ма	1228	24	50	14	70	9	80	59.25
Рига	Р.-Орловс. и Р.-Бал. . . .	Син., Лоз., Мереф., Вор., Бахм., Вил.	1589	25	—	17	40	11	60	72.75
Ровно	Ю.-Зап. . . .	Пятих., Корыст., Знам. . . .	803	19	—	11	40	7	60	42.75
Ромны	Х.-Ник. . . .	Долинская	595	16	—	9	60	6	40	33.75
Ростовъ (Яросл.) .	М.-Яр. . . .	Син., Курскъ, Москва	1237	25	—	15	—	10	—	60.75
Ростовъ-Донъ . .	Екатери. . .	Харцызскъ	478	14	—	8	40	5	60	27.75
Рыбинскъ в. . . .	М. Я. Ар. . .	Син., Курскъ, Москва, Яро- славль	1367	26	50	15	90	10	60	65.25
Рязань	Р.-Урал. . . .	Син., Курскъ, Елецъ	1087	23	—	13	80	9	20	54.25
Самара	С.-Злат. . . .	Син., Харьковъ, Балаш., Пен- за, Батр.	1550	28	50	17	10	11	40	71.25
Саратовъ	Р.-Урал. . . .	Син., Харьковъ, Балашовъ . .	1216	24	50	14	70	9	80	59.25
С.-Петербургъ . .	Никонол. . .	Син., Курскъ, Москва	1626	22	50	17	70	11	80	74.25
Севастополь . . .	К.-Х.-С. . . .	Синельниково	532	15	—	9	—	6	—	30.75
Симфероп.	К.-Х.-С. . . .	Синельниково	460	13	50	8	10	5	40	26.25
Смоленскъ	Р.-Орл. . . .	Син., Курскъ, Орель	1019	22	—	13	20	8	80	51.75
Сосновцы	Б.-Вѣн. . . .	Пятих., Корыст., Знам., Фаст., Кови.	1431	27	50	16	50	11	—	68.25
"	Прив.	Долинская, Знам., Фаст., Ковель	1515	28	50	17	10	11	40	71.25
Сумы	Х.-Ник. . . .	Синельн., Мерефа	438	13	—	7	80	5	20	24.75
Сызрань	"	Лозов., Харьк., Курск., Вор., Козловъ, Пенза	1611	29	50	17	70	11	80	74.25
Тамбовъ	Ряз.-Ур. . . .	Синельн., Харьк., Лиски, Козловъ	958	21	50	12	90	8	60	50.25
Тверь	Никол. . . .	Син., Курскъ, Москва	1178	24	—	14	40	9	60	57.75
Тифлисъ	Закавк. . . .	Ростовъ, Баладжары	2201	36	—	21	60	14	40	93.75
Торжокъ	Никол. . . .	Син., Курскъ, Москва	1249	25	—	15	—	10	—	60.75
Тула	М.-Кур. . . .	Синельн., Лоз., Курскъ	835	19	50	11	70	7	80	44.25
Уфа	С.-Злат. . . .	Синельн., Харьк., Балаш., Пенза, Батр.	2041	34	—	20	40	13	60	87.75
Харьковъ	К.-Х.-С. . . .	Синельн., Лозовая	285	9	13	5	48	3	65	16.39
Царицынъ	Ю.-Вост. . . .	Хацеи, Звѣр., Кривол	870	20	—	12	—	8	—	45.75
Челябинскъ	Влад.	Харцызскъ, Ростовъ	1151	24	—	14	40	9	60	57.75
Ченстохово	С.-Злат. . . .	Син., Харьк., Балашовъ, Пен- за, Ватраки	2491	39	—	23	40	15	60	102.75
Ченстохово	Б.-Вѣн. . . .	Пятих., Корыст., Знам., Фаст., Ков.	1462	27	50	16	50	11	—	68.25
Черниговъ	К.-Вор. . . .	Пятих., Корыст., Ромод. . . .	613	16	—	9	60	6	40	33.75
Шуа	М.-Я.-А. . . .	Синельн., Курскъ, Москва, Новки	1299	25	50	15	30	10	20	62.25
Ярославль	М.-Яр. . . .	Син., Курскъ, Москва	1289	25	50	15	30	10	20	62.25
Феодосія	Д.-Феод. . . .	Синельниково, Джанкой	483	14	—	8	40	5	60	27.75

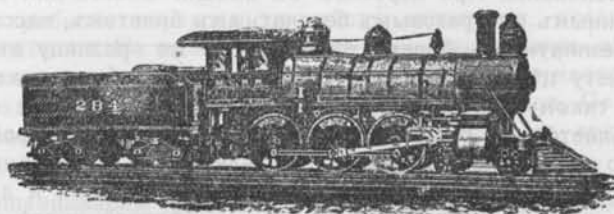

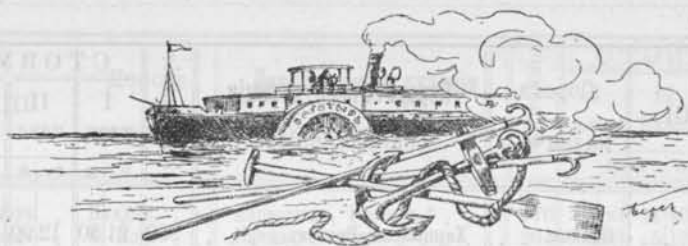

Пароходство по Днѣпру и его притокамъ.

ПАССАЖИРСКІЯ ПРАВИЛА.

Извлеченіе изъ правилъ пассажирскаго движенія по р. Днѣпру на пароходахъ 1-го и 2-го общества пароходства.

1) Дѣти въ возрастѣ отъ 4-хъ до 10 лѣтъ платятъ за билеты половину цѣны по таксѣ. При чемъ для расчета—каждая одна, двѣ и болѣе копеекъ считается за пять копеекъ, а каждая шесть, семь и болѣе—считаются за десять копеекъ. Каждый въ отдѣльности ребенокъ указаннаго возраста снабжается установленнымъ дѣтскимъ билетомъ; не допускается, напримѣръ, на двоихъ дѣтей этого возраста брать одинъ полный билетъ. При взросломъ пассажирѣ перевозится бесплатно не болѣе двухъ дѣтей, возраста до 4-хъ лѣтъ. На троихъ дѣтей возраста до 4 лѣтъ, при взросломъ, полагается одинъ полный билетъ.

2) Въ пути пассажиры могутъ переходить изъ низшаго въ высшій классъ не иначе, какъ по взносу въ кассу парохода разницы въ стоимости билетовъ по обыкновенной пассажирской таксѣ и послѣ полученія на внешнюю добавочную плату установленнаго дополнительнаго билета. Размѣръ доплаты за переходъ пассажира опредѣляется разницею цѣнъ пассажирскаго билета отъ ближайшей пройденной пассажиромъ тарифной пристани до пристани назначенія, указанной въ первоначально выданномъ билетѣ.

3) Пассажиръ, желающій занять для себя цѣлую отдѣльную каюту, платитъ, по расчету спальныхъ мѣстъ въ каютѣ, за каждое мѣсто, какъ за два билета того класса, какого класса отдѣльная каюта, т. е. за одномѣстную каюту—два билета, за двухмѣстную каюту—четыре билета. При чемъ, если пассажиръ желаетъ занять въ двухмѣстной каютѣ только одно спальное мѣсто, а не всю каюту,—то платитъ за таковое мѣсто двойную цѣну билета того класса, какого класса каюта, и съ тѣмъ непремѣннымъ условіемъ, что остающееся неоплаченное второе мѣсто можетъ занять другой пассажиръ на томъ же основаніи. При переходѣ въ высшій классъ или въ отдѣльную каюту съ сезоннымъ или разовымъ бесплатнымъ билетомъ, пассажиръ доплачиваетъ къ бесплатному билету точно такую же разницу въ стоимости, какую по расчету цѣнъ проѣзда по таксѣ слѣдовало бы доплатить къ соответствующему такому же платному билету. Размѣръ доплаты къ сезонному билету опредѣляется за разстояніе отъ пристани, отъ которой пассажиръ переходитъ, до пристани, куда пассажиръ ѣдетъ. Отъ первоначальныхъ пристаней отправленія парохода, какъ Киевъ, Екатеринославъ и другія, цѣлыя отдѣльныя каюты и отдѣльныя мѣста въ двухмѣстной каютѣ продаются на

разстоянія не ближе, какъ на два тарифныхъ перегона, т. е. отъ первоначальной пристани отдѣльныхъ каюты и спальныя мѣста не продаются до первой пристани.

4) Если пассажиръ, не взявъ билета въ пристанской кассѣ, окажется на пароходѣ безъ билета, или проѣдетъ далѣе показанной пристани назначенія въ билетѣ, то онъ платитъ паровой кассѣ двойную цѣну противъ таксы за пройденное пароводомъ разстояніе отъ первоначальной пристани отправления парохода или отъ пристани, гдѣ кончился его путь, — до пристани, гдѣ обнаружено неимѣніе билета. Точно также и пассажиръ, слѣдовавшій самовольно въ высшемъ классѣ съ билетомъ низшаго класса, платитъ двойную разницу по таксѣ, считая отъ пристани выдачи билета. Въ обоихъ этихъ случаяхъ получене отъ пассажира платы удостоверяется выдачею ему особо установлен. квитанціи.



Изъ видовъ Екатеринослава. 2-е реальное училище.

5) Каждый пассажиръ можетъ перемѣнить на пристани отправления, до отхода парохода, взятый имъ билетъ на билетъ другого высшаго класса. Обмѣнъ же билета высшаго на низшій классъ не допускается.

6) Билеты въ прямомъ сообщеніи между пристанями разныхъ линій не продаются. Въ случаѣ послѣдовала бы выдача таковыхъ, то цѣна ихъ опредѣляется также внутренняго сообщенія. Напримѣръ, отъ Екатеринослава до Гомеля стоимость проѣзда въ III классѣ будетъ 3 р. 25 к., которая составляется изъ цѣны таксы внутренняго сообщенія: Екатеринославъ—Кіевъ 2 р. и Кіевъ—Гомель 1 р. 25 к.

7) Цѣны уменьшаются на 10% для берущихъ прямыя билеты на двѣ и болѣе линіи, а оплачивающіе сразу и обратный проѣздъ пользуются уступкою по I классу, по II классу и по III классу еще на 10%. Сдающіе кладь на двѣ и болѣе линіи также пользуются скидкою на 10% противъ таксы.

8) Во избѣжаніе стѣсненія пассажировъ и занятія мѣстъ, какъ находящихся на пароходѣ пассажировъ, такъ и будущихъ, въ каюты дозволяется брать ручного багажа (сакъ-вояжи, картонки) не болѣе 20-ти фунтовъ на каждый билетъ взрослому и 10-ти фун. на билетъ дѣтскій и при томъ вещи такого рода и объема, которыя бы не мѣшали пассажирамъ и не портили класснаго убранства. Другія вещи, по распоряженію капитана, передаются въ багажъ съ платою по таксѣ. Мѣста болѣе 10-ти пуд. и громоздкія принимаются на пассажирскихъ пароходахъ по особому соглашенію.

9) По прибытіи парохода къ мѣсту назначенія, кладь должна быть принята тотчасъ-же. Не принятыя мѣста общество хранитъ однѣ сутки безъ всякаго вознагражденія, за послѣдующія-же сутки взимается по 1-й к. съ пуда въ сутки. Наименьшая плата за храненіе пять коп. По прошествіи-же 6-ти мѣсяцевъ, общество продаетъ оставшуюся кладь съ аукціоннаго торга.

Приемъ кладки прекращается за 10 мин. до отправления парохода.

Тѣла покойниковъ перевозятся на отдѣльныхъ пароходахъ по особому соглашенію.

Кладь, отправляемая по одной квитанціи, меньше пуда оплачивается за цѣлый пудъ.

10) Собаки перевозятся на пароходахъ общества только на палубѣ. За провозъ собаки взимается плата, какъ за 2 пуда багажа. Квитанція на провозъ собаки дѣйствительна въ теченіе того срока, какой полагается для проѣзда пассажира, при которомъ слѣдуетъ собака. Въ помещеніе каютъ вводить собакъ запрещается.

Грузовое движеніе.

На эксплуатируемыхъ пароходными обществами рѣкахъ Днѣпровскаго бассейна, кромѣ пассажирскаго и багажнаго сообщенія, содержится также между пристанями грузовое скорое сообщеніе, которое производится товаро-пассажирскими и грузовыми пароходами. Товары и грузы перевозятся по особо назначеннымъ для того тарифамъ, а также по цѣнамъ специальнымъ на хлѣбные грузы, сахаръ, желѣзо, бумагу и т. п. Тарифъ на специальные грузы (хлѣбъ, сахаръ, желѣзо) мѣняется въ зависимости отъ уровня воды въ участкахъ Днѣпра или въ его притокахъ.

Грузы принимаются съ наложенными платежами, а также съ переводомъ платы за провозъ на получателей груза.

Нормальное продолженіе навигаціи съ 15-го марта по 1-е ноября.

Пароходные рейсы.

Правильное срочное почтово-пассажирское пароходство по рѣкѣ Днѣпру происходитъ отъ Орши, Могилевской губ., до Екатеринослава. Затѣмъ, вслѣдствіе порожистой части рѣки, находящейся между Екатеринославоиъ и Александровскомъ, пароходство не существуетъ, а начинается вновь отъ г. Александровска, Екатеринославской губерніи, и продолжается до Херсона, откуда идутъ линіи на Николаевъ и Одессу.

Кромѣ того, правильное пароходное движеніе существуетъ по слѣдующимъ главнѣйшимъ притокамъ Днѣпра; по Припяти, отъ устья до Пинска, по Сожу, отъ Лоева до Гомеля, по Деснѣ, отъ Кіева (Десенки) до Макошина и по Березинѣ, отъ м. Горваля до Борисова.

Въ части Днѣпра, между Оршей и Екатеринославоиъ, правильные пароходные рейсы содержитъ: „Общество пароходства по Днѣпру и его притокамъ“, а въ нижней части отъ Александровска до Херсона и далѣе — „Русское общество пароходства и торговли“. Существуетъ еще нѣсколько пароходовъ частныхъ владѣльцевъ, совершающихъ рейсы между различными пристанями Днѣпра.





Апоплексія—см. ниже ударъ.

Безсонница. Прогулки передъ сномъ до утомленія; на ночь 12—15 капель горькоминдальной воды, или 10—30 капель раствора сѣрно-кислаго или соляно-кислаго хинина; стаканъ молока или сахарной воды, или смочить конецъ полотенца въ холодной водѣ и положить его на затылокъ, прикрывъ до половины, а сухимъ концомъ накрыть сверху.

Глисты. Средства: а) цитварное сѣмя натошакъ (въ видѣ конфетъ, съ медомъ или веренъемъ); б) свѣжія сѣмена тыквы: ихъ или просто грызутъ, выбрасывая шелуху, или принимаютъ въ видѣ тѣста съ сахаромъ; во время ѣды пьютъ воду или молоко, а часа черезъ 2 принимаютъ слабительное; в) порошокъ изъ корня папоротника, отъ $\frac{1}{2}$ до 1 драхмы натошакъ; г) до 5 капель чистаго французскаго скипидара съ касторовымъ масломъ, передъ сномъ.

Головная боль: при приливахъ крови къ головѣ (краснота лица, шумъ въ ушахъ, потемнѣнїе зрѣнїя и съ головокруженїемъ), накладывать на голову холодные компрессы, ставить клистиры съ мыломъ, деревяннымъ масломъ и уксусомъ, класть горчичникъ на затылокъ и спину; ѣсть менѣе питательную пищу и понемногу; не употреблять крѣпкихъ напитковъ, пить больше воды съ примѣсью легкаго вина, ежедневно ходить не менѣе 2 часовъ. При малокровїи подкрѣпляться питательной пищей; пить вино, пиво, ежедневно гулять, не до усталости, на открытомъ воздухѣ, принимать раза 3 въ день отъ 5 до 10 капель желѣзной настойки. При нервной головной боли (переутомленїе) отъ напряженїя ума, душевнаго волненїя и проч., необходимъ покой при лежачемъ положенїи съ нѣсколько приподнятою головою, на которую полезно класть холодные компрессы; внутрь принять 5—10 капель настойки опїя.

Зубная боль. Если она отъ гнилости зуба, то: а) насыщенный растворъ поваренной соли въ коньякѣ или водкѣ; въ этомъ растворѣ намочить комочекъ ваты и положить на больной зубъ, повторяя такъ до прекращенїя

боли; б) растворъ въ водѣ салициловой кислоты, для полосканія. Для сохраненія зубовъ, укрѣпленія десенъ и уничтоженія непріятнаго вкуса и запаха во рту, полоскать ротъ утромъ и на ночь воднымъ растворомъ поваренной соли или борной кислоты въ количествѣ столовой ложки на стаканъ воды.

Какъ нужно поступать, чтобы не **задохнуться** отъ дыма? Смочить водой платокъ и приложить его ко рту и носу; при этомъ условіи можно безопасно входить въ помѣщенія, наполненные дымомъ.

Икота. Взять на языкъ немного поваренной соли и съ слюной проглотить ее.

Изжога. Избытокъ кислотъ въ желудкѣ. Принимать по 20—30 капель полынной настойки или по 15—30 кап. мятной настойки, или по $\frac{1}{4}$ — $\frac{1}{2}$ чайной ложки соды или магнезіи.

Искусственное дыханіе. Смерть наступаетъ или отъ прекращенія дыханія или отъ остановки сердца. Необходимо каждому умѣть производить искусственное дыханіе и бороться со слабостью сердца. Укладываютъ пострадавшаго на спину, обнажаютъ верхнюю часть туловища, раскрываютъ ротъ, вытягиваютъ языкъ при помощи носового платка и, ставъ събоку пострадавшаго, сдавливаютъ ладонями обѣ стороны грудной клѣтки непосредственно надъ реберной дугой (сдавливать нижнія ребра); воздухъ выгоняется изъ легкихъ,—происходитъ выдыханіе. Затѣмъ ладони отнимаются, грудная клѣтка, вслѣдствіе упругости, расширяется,—происходитъ вдыханіе.

Не нужно падать духомъ, если мнимоумершій быстро не оживетъ: иногда приходится въ теченіе 2-хъ часовъ производить искусственное дыханіе, пока онъ не задышитъ самъ. Надѣяться на возвращеніе къ жизни всегда слѣдуетъ, разъ сердце продолжаетъ биться.

Возбужденіе дѣятельности сердца. Біеніе сердца узнаютъ по пульсу. Частота пульса у взрослыхъ здоровыхъ до 80 разъ въ минуту. Если пульсъ не прощупывается, то выслушиваютъ самое сердце, между 5 и 6 лѣвыми ребрами, посрединѣ, между соскомъ и грудиной. При слабомъ біеніи сердца даютъ больному крѣпкій (черный) кофе, чай, вино или водку (по 1—2 чайной ложки черезъ $\frac{1}{4}$ часа), валеріановыя или гофманскія капли (5—10 капель черезъ 5—10 мин), анисовыя капли (2—5 капель черезъ $\frac{1}{4}$ часа) и камфору ($\frac{1}{2}$ зол. стереть съ 3 зол. сахару и раздѣлить на 20 порошокъ, давать по 1 порошокъ черезъ $\frac{1}{2}$ часа) Если больной не въ состояніи принимать лекарствъ, то хороши клизмы съ виномъ или наружныя раздражающія средства. На клизму берутъ стаканъ теплой кипяченой воды, прибавляютъ къ ней рюмку краснаго вина или 2 чайн. ложки коньяку и $\frac{1}{2}$ чайн. ложки соли. Черезъ часъ повторить. У находящихся въ безсознательномъ состояніи возбуждать сердце, раздражая слизистыя оболочки или кожу.

Нашель. При легкомъ кашлѣ грудной чай, или 2 раза въ день отъ 5—15 капель винной настойки рвотнаго корня или (дѣтямъ) ипекакуаннаго вина по 2—5 капель.

Рвототеченія. Когда при пораненіи кровь течетъ обильной струей или брызжетъ фонтаномъ, накладываютъ изъ полотенца, платка и т. п. петлю, которую сильно затягиваютъ или закручиваютъ просунутой въ нее палкой. Если кровь только сочится, то ее останавливаютъ, орошая рану остуженной кипяченой водой или горячей (48—50° Р.) Въ мѣстахъ, не удобныхъ для наложенія петли и орошенія, слѣдуетъ наложить давящую повязку. Сложивъ въ нѣсколько рядовъ чистое полотенце, простыню и не трогая пальцами раны, наложить ее на рану и крѣпко забинтовать. При большихъ потеряхъ

крови давать больному обильное питье: чай, кофе или давать воду въ клизмахъ (1 стаканъ теплой воды, рюмка вина, $\frac{1}{2}$ чайн. ложки соли, по $\frac{1}{2}$ стакана на клизму черезъ $\frac{1}{2}$ — $\frac{1}{4}$ часа до 4—6 стакановъ и больше).

Кровотечение изъ носа. Не нужно препятствовать оттоку крови отъ головы, а потому голову слѣдуетъ держать повыше, слегка откинуть ее назадъ, разстегнуть воротъ, захвативъ носъ между большимъ и указательнымъ пальцами, крѣпко его сжимать въ теченіе 5 минутъ. На лобъ и носъ холодныя примочки. Не шмыгать носомъ и не сморкаться.

Кровотечение изъ легкиxъ (кровохарканіе). Побольше покоя, поменьше леченія. Полусидячее, полулежащее положеніе. Жидкая прохладная пища (молоко, супъ). Глотаніе кусочковъ льда и изрѣдка соли (по $\frac{1}{2}$ чайн. ложки въ небольшомъ количествѣ воды. Противъ мучительнаго кашля опійная настойка (по 5 кап. черезъ $\frac{1}{4}$ — $\frac{1}{2}$ часа, не болѣе 30 кап.).

Кровотечение изъ желудка (кровоавая рвота) **изъ задняго прохода** (геморой). При кровавой рвотѣ—покой, воздержаніе на время отъ пищи, держа-



Изъ видовъ Екатеринослава. Больница губернскаго земства.

ніе во рту кусочковъ льда (отноудь ихъ не глотать). Внутрь—опійная настойка (по 5 кап., не болѣе 20 кап.), висмутъ *Bismutum subnitricum* (по $\frac{1}{2}$ —1 чайн. ложки 2 раза черезъ 1 часъ), настой дубовой коры (столов. ложка коры заваривается, какъ чай, въ стаканѣ горячей воды, давать по 2 чайн. ложки 3—4 раза черезъ часъ непременно въ холодномъ видѣ), квасцы, $\frac{1}{2}$ золотн. квасцовъ столочь съ 3 золотниками сахара, раздѣлить на 10 порошковъ, дать 2—3 порошка съ промежутками въ часъ). Хороша также клизма съ желатиной (1 стаканъ теплой воды, 3 золотника желатины, $\frac{1}{2}$ чайн. ложки соли). При геморроидальномъ кровотеченіи—покой, внутрь желатину, а для клизмъ холодный (ледяной) настой дубовой коры (1 стаканъ на клизму) и опійная настойка (10—15 капель на маленькую клизму изъ 2 рюмокъ воды).

Ломота, ревматизмъ. Смѣшать по столовой ложкѣ камфорнаго и льняного масла и нашатырнаго спирта, прибавить 10—15 мятныхъ капель и, взболтавъ, хранить въ плотно закупоренной склянкѣ. Больное мѣсто натирать

смѣсью нѣсколько разъ въ день, фланелью или сукномъ, или мазать больное мѣсто іодовой настойкой, смѣсью нашатырнаго спирта съ сосновымъ масломъ, или натирать камфорнымъ или муравьинымъ спиртомъ или французскимъ скипидаромъ. Внутрь салициловый натръ (5—10 гранъ на пріемъ).

При страданіяхъ **полости рта, носа и горла.** Растворъ 1 чайной ложки борной кислоты въ стаканъ горячей воды; употреблять, охладивъ, для полосканія рта и зубовъ при флюсѣ, горла—при простудѣ, для спринцеванія и втягиванія въ носъ—при насморкѣ.

Малярія („лихорадка“). Ежедневно или чрезъ 1, 2 - 3 дня въ опредѣленные часы бываетъ ознобъ и жаръ, чрезъ 6 час. — потъ, а затѣмъ больной какъ будто здоровъ. Лечение: раздѣлить 1 золотн. хины на 5 порошковъ, принимать по порошокъ за 6 часовъ до приступа (но не во время его). Пріемы хины продолжать и по излеченіи (по $\frac{1}{2}$ порошка въ день въ теченіе недѣли). Лихорадка разносится комарами. Для предохраненія отъ нея—осушать болота или разливать по нимъ нефть.

Насморкъ. При остромъ насморкѣ втягиваніе паровъ камфоры: въ сосудъ съ кипяткомъ кладутъ камфору и пары ея втягиваютъ черезъ бумажную воронку, которой прикрываютъ горло сосуда.

Обжогъ. Обожженное мѣсто обложить гигроскопическою ватой, смоченною водою, и обливать чаще вату водою, пока не утихнетъ боль; еще: а) смазывать глицериномъ каждые $\frac{1}{4}$ часа; б) прикладывать полотняную тряпку, намоченную въ миндальномъ или льняномъ маслѣ; в) густо обсыпать больное мѣсто содой или картофельной мукой; г) намачивать известковой водою или намазывать мыломъ. При появленіи волдырей прикладывать: сливки, сырой тертый картофель, мазь изъ деревяннаго, льняного, коноплянаго масла, сбитаго со свѣжими яичными бѣлками. При обварѣ горла пить небольшими глотками маслянистое, слизистое питье или воду съ яичнымъ бѣлкомъ. При заживаніи смежныхъ обожженныхъ поверхностей (напр., смежныхъ пальцевъ) слѣдуетъ предупредить сращеніе прокладкой корпіи, ваты и тряпокъ.

Обмороженіе. Обмороженное мѣсто оттирать, въ холодномъ мѣстѣ, снѣгомъ или холодной шерстянкой и, какъ скоро появится краснота, прикладывать масло или гусяное сало (смалець).

Обморокъ. Выносятъ больного на свѣжій воздухъ, кладутъ горизонтально и поднимаютъ ноги выше головы. Обрызгиваютъ холодной водою, даютъ нюхать нашатырный спиртъ.

Отравленіе. Прежде всего, по возможности, вывести ядъ изъ пищеварительныхъ органовъ; для этого больному даютъ рвотные и слабительныя средства, а затѣмъ уже противоядіе. Рвота вызывается: а) щекотаніемъ зѣва пальцемъ или перомъ; б) пріемами внутрь мыльной или смѣшанной съ яичнымъ бѣлкомъ теплой воды; в) пріемами теплой же воды, смѣшанной съ свѣжимъ льнянымъ или коноплянымъ масломъ и поваренной солью (6 столовыхъ ложекъ воды, 1 ложка масла, $\frac{1}{2}$ ложки поваренной соли); эту смѣсь даютъ черезъ 5 - 10 минутъ по столовой ложкѣ, пока не появится рвота; г) пріемами теплой воды съ сухой горчицей (1 чайная ложка горчицы на 1 стаканъ теплой воды). Въ качествѣ слабительнаго — касторовое масло (кромѣ отравленія фосфоромъ, или клистирь изъ теплой воды). Противоядія: 1. При отравленіи **алкоголемъ** (опьяненіе)—нюхать нашатырный спиртъ и внутрь отъ 5 до 10 капель на $\frac{1}{2}$ стакана воды, черный кофе, крѣпкій, холодный чай; руки и ноги растирать суконкой; на голову ледъ. 2. **Грибами**: рвотное, слабительное или промывательное; танинъ (2 чайныхъ ложки на стаканъ воды), по 10—12 капель нѣсколько разъ: крѣпкіе кофе и чай; ледъ на голову. Избѣгать

уксуса. 3. **Нарболовой кислотой:** молоко, известковая или содовая вода въ изобилии; растворъ глауберовой соли—1 чайная ложка на стаканъ воды,—черезъ 2 часа по столовой ложкѣ, согрѣваніе всего тѣла. 4. **Минеральными кислотами:** (крѣпкой водкой, купороснымъ масломъ, царской водкой)—вода съ магнезіей, жженой известью или мѣломъ, растворъ соды, поташа, золы или мыла въ водѣ небольшими глотками; при воспалительномъ состояніи желудка холодные компрессы и небольшіе куски льда внутрь. 5. **Мышьякомъ:** жженая магнезія по столовой ложкѣ черезъ каждыя пять минутъ, молоко съ бѣлкомъ до прекращенія рвоты; не давать кисловатыхъ напитковъ внутрь и нашатырнаго спирта. 6. **Мѣдью:** жженая магнезія съ сахарнымъ сиропомъ, толченный древесный уголь, снятое молоко съ яичнымъ бѣлкомъ; не давать маслянистаго и кислога. 7. **Нашатырнымъ спиртомъ:** уксусъ, лимонъ, клюквенный морсъ, виннокаменная кислота,—при неимѣніи этихъ средствъ, деревянное или прованское масло, потомъ молоко. Не давать щелочей. 8. **Опіемъ:** танинъ (2 чайныхъ ложки на стаканъ воды), по чайной ложкѣ черезъ каждыя $\frac{1}{2}$ часа, или отваръ дубовой коры—по столовой ложкѣ; крѣпкіе кофе, чай. 9. **Рыбой:** послѣ рвотнаго, клистиръ изъ отвара льнянаго сѣмени съ касторовымъ масломъ, на желудокъ согрѣвающей компрессъ, внутрь черный кофе, лимонадъ съ виномъ. 10. **Фосфоромъ:** жженая магнезія, снятое молоко въ большомъ количествѣ или скипидаръ 5—10 капель съ 5—10 гофманскихъ капель черезъ $\frac{1}{4}$ — $\frac{1}{2}$ часа, раза 4—5; не давать масла, жиру и спиртнаго; въ изобилии отваръ льнянаго сѣмени съ сахаромъ, коровье и миндальное молоко, вода съ яичнымъ бѣлкомъ и отваръ крахмала; эти средства, смѣшиваясь съ ядомъ, замедляютъ его дѣйствіе и даютъ время удалить ядъ.

Какъ поступать, если **подавишься?** Не глотать твердыя тѣла—напр., корки хлѣба и т. п., лучше пользоваться сырымъ яйцомъ, которое проглатывается гораздо удобнѣе.

Переломы. Если при переломахъ имѣются раны, то завязать чистымъ полотенцемъ, отнюдь не трогать руками раны: иначе будетъ зараженіе крови. Сломанную руку или ногу, слегка приподнявъ, укладываютъ на гладкую постель или доску, по обѣ стороны ихъ кладутъ длинныя узкіе мѣшки съ пескомъ (можно чулки). При перевязкахъ такихъ больныхъ стараются, чтобы сломанныя кости не разможили мяса и не продырявили кожи. Для этого вдоль всей пострадавшей руки или ноги со всѣхъ сторонъ кладутъ лучину или лубокъ и крѣпко связываютъ въ 3—4 мѣстахъ.

Угарь (отравленіе окисью углерода). Свѣжій воздухъ, облить голову холодной водой и положить на голову ледъ, на руки и икры—сильные горчичники; спину, ладони и подошвы тереть щетками; давать нюхать нашатырный спиртъ и имъ же тереть лобъ, виски, за ушами и подъ ложечкой. Въ случаѣ нужды—примѣнять искусственное дыханіе. Какъ только изъ печи или самовара послышится угарный запахъ, слѣдуетъ высыпать на горячіе уголья ложку поваренной соли и усилить тягу воздуха.

Угри. Засореніе и воспаление сальныхъ железъ. Соблюдать чистоту, смазывать угреватые мѣста глицериномъ и обмывать растворомъ квасцовъ.

Ужаленіе насѣкомыми. Примачивать ужаленное и опухшее мѣсто теплымъ огуречнымъ разсолонмъ; прикладывать молодые листки подорожника, разрѣзанную луковицу или чеснокъ; тереть землей; смочить нашатырнымъ спиртомъ.

Ударъ: а) апоплексическій: голову положить повыше, прикладывать къ ней ледъ или холодные компрессы, грудь вспрыскивать водой, къ икрамъ и рукамъ поставить горчичники; б) солнечный: холодныя обливанія, на го-

лову ледъ, къ затылку горчичникъ или по 5 пѣвокъ за уши, клистиры изъ холодной воды, внутрь слабительное; 3) молніи: раздѣть больного, положить на спину, облить холодной водой, дать нюхать нашатырный спиртъ, руки и ноги растерать мокрыми и холодными полотенцами; искусственное дыханіе.

Ушибы. Теплая, до 40° Ц., вода, растворъ арники, свинцовая вода.

Флюсъ. Полосканіе рта воднымъ растворомъ борной кислоты (одна чайная ложка на стаканъ воды); согрѣвательный компрессъ.

Холера. Признаки: обильная, частая водянистая, молочнаго цвѣта испражненія, рвота, похолоданіе тѣла (до 35° Ц.), посинѣніе рукъ и ногъ, судороги. Лечение: противъ рвоты—сосаніе кусочковъ льда, холодный кофе, опійная настойка, 10—15 кап.; противъ поноса—клизмы изъ 8-ми стакановъ горячаго (38—40° Р.) отвара дубовой коры (1 стол. ложк. на стак. воды) и маленькія клизмы изъ жидкаго крахмального клейстера съ 20 кап. опійной настойки; противъ судорогъ: растираніе ногъ и рукъ фланелью, согрѣваніе горячими бутылками.



Изъ старыхъ видовъ Екатеринослава. Прирѣчная часть города.

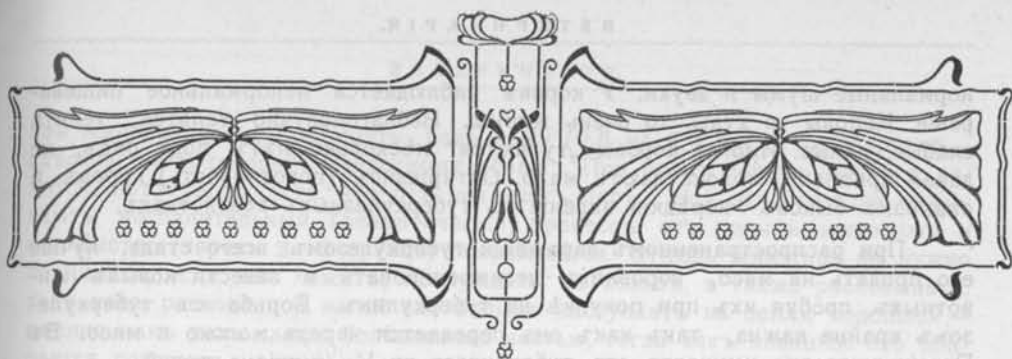

ВЕТЕРИНАРІЯ.

БОЛѢЗНИ ОБЩІЯ ВСѢМЪ ЖИВОТНЫМЪ.

1. Наружныя.

Нагнеты, ушибы, растяженіе сухожилій. Признаки ихъ: опухоль жаръ и боль. *Мѣры:* устранить дурную сбрую (перевязать хомутъ, сѣделку), уменьшить жаръ—холодомъ, боль—покоемъ, опухоль—массажемъ (легкимъ разминаніемъ). При свѣжемъ нагнетѣ лучшее средство — это согрѣвающий компрессъ.

Мокрецъ. Правильный уходъ за кожей (чистка, мытье зеленымъ мыломъ), при началѣ же заболѣванія обмыванія 5% растворомъ креолина благотѣтельно дѣйствуютъ на предотвращеніе и лечение мокреца.

Парши и лишай, происходящіе отъ плѣсневыхъ грибовъ, поражаютъ всѣхъ нашихъ животныхъ и птицъ. Отъ куръ, собакъ они переходятъ и на людей. *Мѣры:* отдѣлнить здоровыхъ отъ больныхъ, дезинфицировать помѣщеніе и утварь, больныхъ чаще обмывать зеленымъ мыломъ и примѣнить мазь изъ 10 ч. дегтя и 1 ч. креолина.

Чесотка. Доводитъ животныхъ до полного истощенія и гибели. *Лечатъ* такъ: 1) обмываютъ тѣло, хорошо растираютъ щетками, *зеленымъ* мыломъ. 2) Оканчиваютъ *целокомъ* и *сѣрной печеню* (2 ф. на ведро), каковая выдѣляетъ изъ себя ядовитый сѣрнистый газъ, убивающій чесоточныхъ клещей. 3) Когда просохнетъ, обливаютъ отваромъ *табака:* 1 ф. махорки кипятятъ въ $\frac{1}{4}$ ведра воды, послѣ чего прибавляютъ туда 8 лотовъ креозота, 4 лота карболовой кислоты, 1 лота поташа, разбавивъ все это 1 ведромъ воды, обмываютъ животное. Нужно повторить все это три раза черезъ 9 дней каждый разъ, обмывая табакомъ утварь, помѣщеніе, а также уничтожая каждый разъ подстилку.

2. Заразныя заболѣванія.

Чохотна. (туберкулезъ). Для опредѣленія чахотки у коровъ настоятельно рекомендуемъ примѣнять самое вѣрное діагностическое средство, это необходимо впрыснуть рогатому скоту такъ называемый *туберкулинъ*, каковой, при наличности чахотки у коровъ, повышаетъ у нихъ температуру выше чѣмъ на полтора градуса противъ ихъ нормальной средней температуры.

Другіе наружные признаки туберкулеза коровъ таковы: животныя покашливаютъ, при выстукиваніи и выслушиваніи иногда обнаруживается не-

нормальные шумы и звуки. У коровъ наблюдается ненормальное пищевареніе. Коровы то худы, то очень жирны. Неблагополучно телятся, телята слабые, хилые. Иногда коровы „гуляются“ нѣсколько лѣтъ подъ рядъ, не давая приплода, молока даютъ мало. Сатириазисъ (похотливость) коровъ и онанизмъ быковъ—нерѣдкія явленія въ туберкулезныхъ хозяйствахъ.

При распространенномъ зараженіи туберкулезомъ всего стада, лучше его продать на мясо, коровникъ дезинфицировать и завести новыхъ животныхъ, пробуя ихъ при покупкѣ на туберкулинъ. Борьба съ туберкулезомъ крайне важна, такъ какъ онъ передается черезъ молоко и мясо. Въ Россіи ежегодно умираетъ отъ туберкулеза до $\frac{1}{2}$ милліона людей

Сибирская язва является тоже общею для всѣхъ животныхъ *заразною* болѣзною. Сначала она выхватываетъ отдѣльныхъ животныхъ, а потомъ валить цѣлыя стада овецъ, свиней, рогатаго скота.

И у всѣхъ признаки падежа одни и тѣ же: 1) внезапная смерть, 2) быстро раздуваетъ скотину, какъ гору, 3) изо рта, ноздрей, а особенно изъ задняго прохода вытекаетъ *черная, лакообразная, не свертывающаяся на воздухъ кровь*. При сдираніи шкуры иногда попадаютъ желтыя, студенистыя пятна съ кровоподтеками, величиною въ рукавицу.

Причина заболѣванія—сибирязвенная зараза, которая держится въ землѣ около 10 лѣтъ.

Мѣры—давать внутрь три раза въ день *креолинъ* (столовую ложку на бутылку воды). Самое же лучшее сдѣлать всему скоту *предохранительную отъ сибирской язвы прививку*. Стоитъ она не болѣе 10 коп. съ головы. Обязано прививку дѣлать земство. Предохраняетъ прививка животное отъ язвы два года.

Раны, язвы, экзема, чума собакъ теперь превосходно лечатся впрыскиваніемъ подъ кожу больного животнаго особо приготовленными сыворотками.

СПЕЦІАЛЬНЫЯ БОЛѢЗНИ.

1. Болѣзни лошадей.

Нолики лечатся такъ: растираютъ брюхо лошади соломенными жгутами, обмокнутыми въ скипидаръ съ масломъ или горчичный спиртъ съ кротоновымъ масломъ (1 ф. горч. спирта, 60 капель крот. масла), дабы отвлечь немного боль наружу. Не давать лошади ложиться и, въ особенности, валяться, такъ какъ это ведетъ къ смертельному завороту кишекъ. Внутрь дать 2—3 бут. масла, или 1—2 ф. глауберовой соли. Поставить клизму. Дать опія внутрь, подъ кожу впрыснуть морфій, каковой незамѣнимъ при судорожныхъ коликахъ. Хорошо дѣйствуетъ пилокарпинъ (до 0,6 на 6,0 воды). И, во всякомъ случаѣ, строгая діета и полное голоданіе цѣлыя сутки послѣ того, какъ прошло заболѣваніе.

Опой, происходящій отъ воды и свѣжей ржи, лечится такъ: обернуть лошади копыто кистомъ, сдѣланнымъ изъ мѣшка, набитаго глиной, замѣшанной на водѣ съ уксусомъ. (Если это зимой—еще лучше обкладывать копыта мѣшками со снѣгомъ и льдомъ). Глину мѣнять чаще, такъ какъ она сильно нагрѣвается горячимъ копытомъ. Цѣвку (между путомъ и колѣномъ) какъ можно сильнѣе растереть, до воспаленія, горчичнымъ спиртомъ (1 ф.) съ кротоновымъ масломъ (60 капель). Внутрь дать слабительнаго (1 бутылку масла съ 30 каплями кротонаго масла). Поставить въ 2—3 ведра клизму

изъ мыльной воды. Впрыснуть подъ кожу (0,6 на 6,0 воды) пилокарпина—сдѣлать, какъ говорятъ, животному „баню“. При этомъ лошадь мочится, калится, потѣетъ до того, что отъ нея идетъ парь. Всѣ эти средства отвлекаютъ воспалительный (ревматическій) процессъ отъ копытъ животного и оно быстро (черезъ 2—3 сутокъ) поправляется. Отнюдь животное не нужно поднимать, если оно лежитъ, принуждать къ ходьбѣ, а также расковывать, такъ какъ раскованной ногой оно больше наступаетъ на землю подошвой—именно какъ разъ самую болѣзненную часть, тогда какъ кованное оно опирается роговымъ краемъ на подкову, шипы,—меньше достаетъ подошвой до земли.

При кровотеченіи изъ мочевого пузыря впрыскиваютъ въ пузырь холоднаго раствора полторохлористаго желѣза, даютъ внутрь спорыньи (20 граммъ).

При кровотеченіи изъ легкиxъ: а) обливаютъ лошади голову, шею, грудь и спину холодной водой; б) навѣшиваютъ на голову торбу, кладутъ туда горячей трухи, обливаютъ послѣднюю $\frac{1}{2}$ стаканомъ французскаго скипидара и даютъ дышать.

Сапъ—смертельно опасная болѣзнь. Сапъ неизлечимъ. Таковую лошадь необходимо отдѣлить отъ другихъ. Ничѣмъ не лечитъ. При ухаживаніи быть особенно осторожнымъ. Если такая лошадь фыркнетъ на руки, лицо, то сейчасъ же вымыть ихъ 5% растворомъ кристаллической карболовой кислоты, иначе человекъ можетъ смертельно заразиться.

Изъ наружныхъ специальныхъ для лошади заболѣваній будетъ

Наминка, которая лечится холодомъ и покоемъ.

Трещины копытъ, каковыя лучше всего перерѣзать ножомъ на концахъ глубокими желобками, дабы онѣ не шли дальше, затѣмъ skleпываютъ гвоздями.

Гниеніе копытнаго хряща, излечиваемое только своевременнымъ и умѣлымъ оперативнымъ удаленіемъ заболѣвшаго.

Гниеніе стрѣлки, противъ каковаго лучше всего дѣйствуетъ расчистка до здороваго мѣста и ежедневное примачиваніе 5% растворомъ мѣднаго купороса.

2. Болѣзни коровъ.

При раздутіи брюха (тимпанитѣ) даютъ внутрь животному известковаго молока, слабительнаго (2—3 ф. глауберовой соли или 1 бутылку масла съ 45 каплями кротонаваго), ставятъ 3—4 ведра клизмы, растираютъ брюхо скипидаромъ и гоняютъ, чтобы выдѣлились газы и содержимое желудка. Если все же раздутіе продолжается, то съ *лѣвой* стороны (гдѣ расположенъ главный желудокъ „рубецъ—требуха“), отступя на *четверть впередъ* отъ маклака, наставляютъ ножъ *впередъ* и *внизъ*, послѣ чего сильнымъ ударомъ о черенокъ *прокалываютъ кожу и требуху*. Спертый вонючій воздухъ вылетаетъ со свистомъ и гибнущая корова сразу оживаетъ.

Бояться такихъ прокалываній не слѣдуетъ, такъ какъ *рѣшительно никакого вреда* отъ этого коровѣ не будетъ и рана заживаетъ сама-собою безъ всякаго леченія.

Изъ специальныхъ болѣзней коровъ—**воспаленіе вымени** является наиболѣе частымъ. Для предотвращенія его нужно вымя содержать чисто: чаще мыть, слѣдить, чтобы у коровъ было достаточно сухой подстилки.

При заболѣваніи вымени нужно: обмыть его хорошенько съ мыломъ 5% растворомъ борной кислоты, когда высохнетъ, примѣнить жидкую мазь линиментъ, изъ: йода (2,5), іодистаго калия (1,25), хлороформа (15,0) и бѣленнаго масла (45,0).

3. Болѣзни свиней.

Рожа. Признаки ея: отсутствіе аппетита, угнетенное состояніе, свиньи зарываються въ подстилку, стонуть жалобно хрюкають, появляется рвота, поносъ, лихорадка, синебагровыя пятна по брюху. Лечать свиней обливаніемъ холодной водой, даютъ внутрь каломель (по 2 грамма), иногда помогаетъ противорожистая прививка.

Финны. При питаніи такой свининой, нужно ее долго варить и во всякомъ случаѣ быть очень осторожнымъ. Каждый можетъ узнать финнозную свинью. Поваливъ свинью, всунувъ ей палку въ ротъ, легко увидѣть финны, каковыя сидятъ въ видѣ бѣлыхъ крупинокъ на уздечкѣ языка. Поэтому у свиноводовъ и сама финнозная болѣзнь называется „крупкою“.

Трихины. Маленькая спиральная глиста, живущая въ тѣлѣ свиньи, въ личиночномъ состояніи иногда въ колоссальномъ количествѣ. Видимы трихины только подъ микроскопомъ. При поѣданіи такой свинины человекомъ, трихины въ желудкѣ и кишкахъ растутъ, размножаются, дѣтеныши ихъ приходить въ движеніе и, прободая все на своемъ пути, они на 7-й день идутъ, какъ бы походомъ по всему тѣлу до мускуловъ человека, гдѣ свертываются въ спираль и покрываются капсулою. У людей въ это время температура повышается до 40°, появляется тошнота, рвота, поносъ, острые боли при движеніи, отеки, хриплость голоса, болѣзненность при дыханіи, глотаніи, жеваніи, 30 изъ ста заболѣвшихъ умирають. Поэтому трихинозное мясо къ употребленію отнюдь не годится.

4. Болѣзни собакъ.

Глисты. Собака, поѣдая павшую овцу, даетъ возможность зародышамъ глисть овцы развестись въ своемъ организмѣ до такихъ зрѣлыхъ формъ, когда глиста начинаетъ размножаться и членики ея съ яичками выходятъ съ содержимымъ кишекъ собаки наружу. Попадая въ сырую почву яички глисть собакъ долго сохраняются и проглатываются овцами съ травой, или въ поилѣ. Такимъ образомъ, получается кругооборотъ: палыя овцы заражаютъ своимъ мясомъ собакъ, собаки заражаютъ живыхъ овецъ черезъ пастища и питье. Хорошіе хозяева обязательно выгоняють глисть у гуртовыхъ собакъ. Дѣлается это такъ: 1) даютъ имъ, доведя до сильной степени жажды, цѣльнаго молока съ камалой (по 15 граммъ на каждую); 2) еще лучше дѣйствуетъ при *круглыхъ* глистахъ, если насильно дать выпить каждой собацѣ *кастороваго* масла (45 граммъ) съ сантониномъ (1/2 грамма); 3) при ленточныхъ глистахъ (солитерахъ) даютъ кастороваго масла (25 граммъ) съ хлороформомъ (2 грамма).

Чума собакъ бываетъ трехъ видовъ: легочная, кишечная и нервная. Лечится она каждый разъ, какъ болѣзнь легкихъ, кишекъ и нервовъ. Рекомендуютъ многія противочумныя прививки.

Бѣшенство. Собака начинаетъ не откликаться на зовъ, не узнавать хозяина, безпречинно бросается на стѣну. У ней появляется то угнетеніе, то безпокойство, измѣняется взглядъ, появляется хриплый лай. Въ концѣ концовъ, собака перестаетъ ѣсть и лаять, такъ какъ у ней появляется параличъ глотки. Испытывая страшную жажду, животное цѣлые часы будетъ лакать тарелку молока до того, что вспѣнитъ его, но проглотить не можетъ ни капли.

Лучше всего такихъ собакъ немедленно привязывать на цѣпь, или какъ-либо удалять отъ людей, впредь до полного выясненія ея болѣзни, такъ какъ существующія прививки противъ бѣшенства не всегда дѣйствительны и лучше пусть погибнетъ собака, чѣмъ человекъ въ страшныхъ мученіяхъ.

5. Болѣзни птицъ.

Типунъ лечится вдыханіями влажныхъ паровъ.

Запоръ—каломелью (1 грань).

Поносъ— $\frac{1}{2}$ чайной ложки, 1 $\frac{0}{0}$ раствора ляписа.

ПРАКТИЧЕСКІЙ УКАЗАТЕЛЬ.

СРЕДНІЯ ФИЗИОЛОГИЧЕСКІЯ ДАННЫЯ	Лошадь	Корова	Свинья	Собака	Кошка	Птица.
1.—Температура	38 ⁰	39 ⁰	39 ⁰	38,2 ⁰	38,5 ⁰	42,0 ⁰
2.—Число дыханій въ минуту .	12	20	13	20	25	45
3.—Пульсъ	34	30	70	95	120	140
4.—Течка (продолжительность) .	24 часа	24 часа	30 час.	—	—	—
5.—Начало течки послѣ родовъ на:	9—14 д.	28—42д.	42—56д.	—	—	—
6.—Повтореніе течки	8—10 д.	21—28д.	21—28д.	—	—	—
7.—Продолжительность беремен-ности	48 $\frac{1}{2}$ н.	40 $\frac{1}{2}$ н.	17 н.	9 н.	—	—



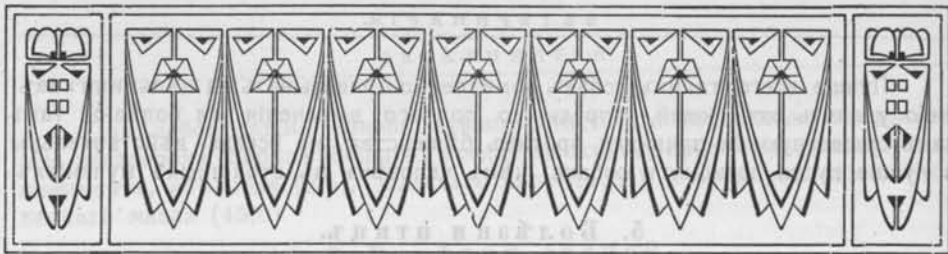

МЕТРОЛОГІЯ.

Русскія мѣры

Вѣсъ. Высшая единица вѣса—берковешъ=10 пуд.; пудъ=40 фунтамъ; фунтъ=32 лотамъ; лоть=3 золотникамъ; золотникъ=96 долямъ.

Жидкости. Высшая мѣра для измѣренія жидкостей—бочка; бочка=40 ведрамъ; ведро=10 штофамъ или 20 бутылкамъ. Бутылка воды вѣситъ полтора фунта, ведро—30 фунт., бочка—30 пудовъ.

Зерно мѣряется четверикомъ или казенной мѣрой. Четверикъ=8 гарнцамъ; 8 четвериковъ=1 четверти или казенному кулю. Въ четверикѣ должно помѣщаться 64 фун. воды.

Бумага мѣряется дестями. Дестъ=24 листамъ; 20 дестей=стопѣ.

Длина мѣряется вершкомъ и футомъ. 16 вершковъ=аршину; 3 аршина=сажени; сажень=7 футамъ; футъ=12 дюймамъ; дюймъ=10 линиямъ; аршинъ=28 дюймамъ; 500 сажень=верстѣ; 7 верстѣ=географической милѣ; миля морская (узель)=10 кабельтовамъ; кабельтовъ=100 морск. сажен.=85 обыкновеннымъ саж. и 5 фут.

Мѣры поземельныя—квадратная сажень (площадь, длина и ширина которой равны сажени) и казенная десятина=2400 квадр. саженямъ.

Иностранныя мѣры.

Вѣсъ. Англійскій фунтъ=русскому фунту и $10\frac{1}{2}$ золотникамъ; центнеръ=112 англ. фунт.; тона=20 центнерамъ или 62 пудамъ.

Жидкости. Галлонъ—больше трети русскаго ведра и=7 съ небольш. бутылкамъ.

Зерно. Галлонъ—одной восьмой русскаго гарнца; бушель=8 галлонамъ; 8 бушелей=квартеру.

Длина. Англійскій футъ=русскому футу; ярдъ=36 русскимъ дюймамъ; 1770 ярдовъ=милѣ; франц. лье=4 верст. и $86\frac{1}{2}$ саженямъ; шведская миля=10 русскимъ верстамъ.

Мѣры поземельныя. Англійскій экръ=890 русскимъ квадратн. сажен.; нѣмецкій моргенъ=553 квадратныхъ сажен.; австрійскій юхъ=1250 квадр. саженямъ.

Метрическая система мѣръ.

Въ ея основаніи лежитъ постоянная единица—метръ, представляющій собою длину одной десятиллионной части четверти земного меридіана воображаемой линіи на землѣ, пересѣкающей экваторъ и проходящей чрезъ полюсы; путемъ увеличенія и уменьшенія его въ 10, 100, 1000 и т. д. разъ получаются всѣ остальные мѣры. Главнѣйшія изъ нихъ:

Вѣсъ. Килограммъ—приблизительно русск. $2\frac{1}{2}$ фунтамъ; килограммъ—1000 граммамъ; граммъ— $22\frac{1}{2}$ долямъ.

Жидности и зерно. Единицей для измѣренія служить литръ. 10 литровъ—16 русскимъ бутылкамъ или 3 гарнцамъ; 100 литровъ—гектолитру—8 русскимъ ведрамъ или $3\frac{1}{2}$ четверикамъ.

Длина. Единицей служитъ метръ—10 дециметрамъ; дециметръ—10 сантиметрамъ; сантиметръ—10 миллиметрамъ; 1000 метровъ—километру; метръ— $22\frac{1}{2}$ русскимъ вершк., километръ немного меньше русской версты (468 саж. 2 аршина $1\frac{1}{4}$ вершка).

Мѣры поземельныя. Аръ—22 русск. квадр. саженямъ; 100 аровъ—гектару; гектаръ нѣсколько меньше русской десятины и—2197 квадр. саженямъ (114 гектаровъ—104 десятинамъ); квадратный километръ—0,8787 квадратн. верстамъ.

Мѣра въ отношеніи къ вѣсу.

1 стаканъ воды (чайный, обыкновенной величины, 3 въ бутылкѣ) равенъ $\frac{1}{2}$ фунта. 1 ложка муки равняется $\frac{1}{3}$ стакана. 1 фунтъ муки крупич. равн. 3 стаканамъ. 1 фунтъ муки картофельной равняется $2\frac{1}{2}$ стаканамъ. 1 фунтъ муки гречневой равняется $2\frac{1}{3}$ стаканамъ. 1 ложка масла равняется $\frac{1}{8}$ фунта. 1 фунтъ масла равняется 8 ложкамъ. 1 фунт. риса равняется 2 стаканамъ. 1 фунтъ сахарнаго песку равняется $2\frac{1}{2}$ стаканамъ. 1 столовая серебряная ложка мелкаго сахара безъ верха вровень съ краями равняется 1 лоту. 1 фунтъ сметаны равняется $1\frac{2}{3}$ стакана. 1 фунтъ клюквы равняется 2 стаканамъ. 1 фунтъ перебранной смородины равняется $2\frac{1}{4}$ стаканамъ. 1 фунтъ клубники, вишни и пр. равняется 3 стаканамъ. 2 чайныя ложки корицы равняются 1 золотнику. 70 штукъ гвоздики равняются 1 зол. 2 мушк. орѣха мелкіе равняются 1 золотнику.

Мѣры энергіи.

Атмосфера. Давленіе (вѣсъ) столба ртути высотой 30 дюйм. или столба воды высотой 34 фута. Этотъ вѣсъ на кажд. □ дюймъ поверхности составляетъ 16 фунтовъ. Такъ какъ поверхность человѣч. тѣла—въ среднемъ 16 кв. фут., то давленіе атмосферы на нее—939 пудамъ.

Лошадиная сила или паровая лошадь. Сила, способная поднять въ секунду грузъ 15 пуд. на высоту одного фута.

Дина. Сила, увеличивающая скорость движенія массы грамма вещества въ 1 секунду на 1 сантиметръ.

Калорія. Количество теплорода, способное нагрѣть 1 фунтъ какого-либо вещества на 1° .

Амперъ. Мѣра электрическаго напряженія, достаточнаго для разложенія 0.009324 грамма воды въ секунду.

Вольтъ. Количество электричества, проходящаго въ секунду, съ напряженіемъ одного ампера, по проводнику, имѣющемъ 1 омъ сопротивленія.

Омъ. Сопротивленіе, встрѣчаемое электрическимъ токомъ, проходящимъ чрезъ столбъ ртути въ метръ высоты и 1 □ метръ въ основаніи.

Ртутная единица. Сименса приблизит.—0,94 ома.

Уаттъ. Единица электрической энергіи, вырабатываемой машинами, равная $\frac{1}{746}$ паровой лошади.

Фарадъ. Уставленная практическая единица $10\frac{10}{40}$ электроемкости, представляющая собой такое количество электричества, которое должно быть накоплено въ проводникѣ для того, чтобы его потенциалъ увеличился на единицу.

**Наиболѣе употребительныя иностранныя монеты
и ихъ соотвѣтствіе съ русскими.**

Наименованіе монеты.	Иностранная монета	Одинъ русскій рубль
	равняется точно:	равн.:
Банни ($1/100$ леу) Румынія	0,3749 к.	$1/3$ к. 266,68 банни.
Гульдень, Голландія	78,1159 к.	$78^{1/8}$ к. 1 гул 28 цен.
Динарь, Сербія	37,4980 к.	$37^{1/2}$ к. 2 дин. 68 пара.
Долляръ, С.-А. С. Шт.	1,94338 р.	1 р. $94^{1/3}$ к. 0,5146 дол.
Драхма, Греція	37,4980 к.	$37^{1/2}$ к. 2 др. 68 лепт.
Ере ($1/100$ кроны). Данія, Швеція, Норв.	0,5208 к.	$1/2$ к. 192,01 ере.
Іень, Японія	96,8689 к.	97 к. 1 іень 3 сенъ.
Крона, Австро-Венгрія	39,3780 к.	$39^{1/3}$ к. 2 кр. 54 хелл.
Крона, Данія, Швеція Норв.	52,0876 к.	52 к. 1 кр. 92 ере.
Леу, Болгарія, Румынія	37,4980 к.	$37^{1/2}$ к. 2 л. 68 ст. (бан.)
Лепта ($1/100$ драхмы), Греція	0,3749 к.	$1/3$ к. 266,68 лептъ.
Лира, Италія	37,4980 к.	$37^{1/2}$ к. 2 лир. 57 цен.
Лира, Турція	8,5373 р.	8 р. 54 к. 0,1171 лиры.
Марка, Германія	46,294 к.	$46^{1/4}$ к. 2 мар. 16 пф.
Пара ($1/100$ динара) Сербія	0,3749 к.	$1/3$ к. 266,68 пара.
Пезета, Испанія	37,4980 к.	$37^{1/2}$ к. 2 пез. 67 цент.
Пенсъ ($1/12$ шил.), Англія	3,941 к.	4 к. 25,37 пенса.
Піастръ ($1/100$ лиры), Турція	8,5372 к.	$8^{1/2}$ к. 11,71 піаст. т.
Пфеннигъ ($1/100$ марки), Германія	0,4629 к.	$1/2$ к. 216,01 пфен.
Сантимъ ($1/100$ франк.), Франція	0,3749 к.	$1/3$ к. 266,68 сант.
Сенъ ($1/100$ іена), Японія	0,9687 к.	1 к. 103,23 сена.
Стотинка ($1/100$ леу), Болгарія	0,3749 к.	$1/3$ к. 266,68. стот.
Франкъ, Франція, Бельгія, Швейцарія	37,4980 к.	$37^{1/2}$ к. 2 фр. 67 сант.
Фунтъ стерлинговъ, Англія	9,4575 р.	9 р. 46 к. 0,1057 ф. стер.
Хеллеръ ($1/100$ крон.), Австро-Венгрія.	0,3937 к.	$2/5$ к. 253,95 хелл.
Центъ ($1/100$ доллара), С.-А. С. Шт.	1,9433 к.	2 к. 51,46 ц. амер.
Центъ ($1/100$ гульдена), Голландія	0,7812 к.	$3/4$ к. 128,01 ц. гол.
Чентезими ($1/100$ лиры), Италія	0,3749 к.	$1/8$ к. 266,68 чентез.
Шиллингъ ($1/20$ фунт, стерл.), Англія	47,2879 к.	$47^{1/4}$ к. 2,11 шилл.

Драгоценныя камни взвѣшиваются каратами. Каратъ (рус.)=4 грамм.=1 зол.



А. Г. АВЧИНИКОВЪ.



ГРАФА

В. В. ЖЕЛЛЕДА

ПАМЯТИ

защитный знак А. А.

Наиболее употребительная иностранная монета
и как соответствующая съ русскими



КЪ ДЕСЯТИЛѢТНЕЙ

ГОДОВЩИНѢ СО ДНЯ СМЕРТИ

БЫВШАГО НАЧАЛЬНИКА

ЕКАТЕРИНОСЛАВСКОЙ ГУБЕРНИИ

ГРАФА

Ф. Э. КЕЛЛЕРА.



Пою, чтобъ память лучшихъ изъ людей,
Пожертвовавшихъ кровью
Для блага родины своей,
Покрылась ярче и сильнѣй
Почетомъ и любовью!

Изъ стихотв. „Пирь друзей“ А. В. Арсеньева.

Въ минуту тяжкаго испытанія Россіи, во время русско-японской войны, на поляхъ далекой Манчуріи завидною смертью героя завершилъ свой жизненный путь начальникъ восточнаго отряда графъ Ф. Э. Келлеръ. Вѣсть о смерти Феодора Эдуардовича печальнымъ эхомъ откликнулась по всему родному русскому краю, утратившему въ этомъ сподвижникъ Скобелева одного изъ лучшихъ своихъ и вѣрныхъ защитниковъ.

Особенно горько отозвалась тяжелая потеря въ Екатеринославѣ и Екатеринославской губерніи, которую правилъ графъ послѣдніе четыре года передъ отъѣздомъ на Дальній Востокъ. Когда въ 1903 году екатеринославцы чествовали графа Феодора Эдуардовича, по случаю исполнившагося тридцатипятилѣтія его служенія въ военныхъ чинахъ, на юбилейномъ торжествѣ выразилось не только уваженіе къ начальнику края, но и любовь, которую заслужилъ себѣ графъ какъ у своихъ подчиненныхъ, такъ и у мѣстнаго населенія.

13-го марта 1904 года екатеринославцы провожали графа на войну, и народная любовь къ нему проявилась съ новою признательною силою. Городское населеніе устроило ему величественные, чисто народные проводы и, когда тронулся поѣздъ, тысячная толпа бѣжала за нимъ до желѣзнодорожнаго моста.

Надо быть очень хорошимъ человѣкомъ, чтобы заслужить такую народную любовь, и про графа Феодора Эдуардовича можно сказать, положивъ руку на сердце, что это былъ хорошій человѣкъ въ лучшемъ значеніи этого слова. Честная душа, честные взгляды на жизнь и людей, прямота добраго, откровеннаго человѣка, не таившаго никогда никакой злобы въ сердцахъ своемъ — вотъ чѣмъ графъ завоевывалъ сердца. Окончательно же покорилъ онъ эти сердца своею беззаветною любовью къ родинѣ, проявившеюся во всей силѣ, какъ только Отечество оказалось въ опасности. Собственнымъ примѣромъ онъ показалъ какъ надлежитъ исполнять свой долгъ истинному сыну Россіи и, не медля ни минуты, промѣнялъ мирное административное служеніе на опасный боевой постъ.

Исполняя свой долгъ до конца, онъ и жизнь свою отдалъ на служеніе Отечеству, геройскою смертью на полѣ брани завершивъ свой честный и чистый житейскій путь.

Славной незабвенной памяти этого доблестнаго воина и лучшаго изъ гражданъ съ благоговѣніемъ посвящается этотъ очеркъ.

Авторъ.



За братьевъ славянъ! Подъ Плевной. На Шипкинскихъ позиціяхъ. На мир- ныхъ постахъ.

...„Земля и небеса прейдуть“;
Но если міромъ ты помянуть
И за такой не будешь трудъ.
То камни въ нѣдрахъ горъ воспрянуть
И о тебѣ возопіютъ!

*Изъ стихотв. „Пѣсни жизни“
Омулевскаго (И. В. Федорова).*

ГРАФЪ Федоръ Эдуардовичъ Келлеръ происходилъ изъ дворянъ Курляндской губерніи; сынъ сенатора, дѣйстви- тельнаго статскаго совѣтника Эдуарда Федоровича Келлера.

Родился 3-го августа 1850 г. Воспитаніе полу- чилъ въ пажескомъ Его Императорскаго Величества корпусѣ. Въ 1868 году 12-го іюля выпущенъ въ кор- неты кавалергардскаго Ея Величества полка.

Полковые сослуживцы всегда восторженно отзывались о графѣ Келлерѣ. Его любили всѣ, кто только съ нимъ не сближался, онъ всюду былъ же- ланнымъ гостемъ.

Въ 1876 г. началась сербско-турецкая война. Графъ Федоръ Эдуардо- вичъ добровольно по окончаніи курса въ академіи генеральнаго штаба отправился на театръ военныхъ дѣйствій и былъ зачисленъ въ подполков- ники сербской службы и, вскорѣ послѣ прибытія, уже принималъ участіе въ нѣсколькихъ сраженіяхъ, удивляя всѣхъ своей беззавтѣной храбростью. Ему ничего не стоило рѣшиться на какой угодно отважный подвигъ, участвовать въ любой, самой опасной рекогносцировкѣ. Такъ, въ стычкѣ подъ Адровацемъ былъ моментъ, когда онъ, окруженный со всѣхъ сторонъ турками, чуть было не попалъ къ нимъ въ плѣнъ, но, отчаянно отстрѣли- ваясь изъ револьвера, ухитрился таки пробиться сквозь непріятельскую цѣпь, оставшись цѣлымъ и невредимымъ.

Молодецкая удаля графа дѣйствовала столь заразительно на его боевыхъ товарищей, что даже тѣ изъ нихъ, которые не отличались особенною отва- гою, при немъ становились неузнаваемы: это были настоящіе храбрецы, готовые итти вмѣстѣ съ нимъ на какой угодно боевой подвигъ. 21 августа графу было предписано сформировать старо сербско-болгарскую бригаду. Съ 23 августа по 3 сентября графъ участвовалъ во многихъ рекогносци- ровкахъ, стычкахъ и перестрѣлкахъ съ непріателемъ въ долинѣ Моравы, 24 сентября былъ назначенъ начальникомъ лѣваго крыла 3-го корпуса, дѣй- ствовавшего противъ Османа-Паши (впослѣдствіи Гази-Османа-Паши Плев- ненскаго) на Тимокѣ. Отрядъ графа состоялъ изъ 10 баталіоновъ, 1-го эскадрона и 10 орудій. Послѣ 8-го октября къ нему были еще присоединены 4 баталіона и эскадронъ добровольцевъ князя Оболенскаго.

4-го октября Османъ Паша переходитъ въ наступленіе изъ Зайчара, но стремительная атака его, послѣ упорнаго боя на Копытѣ, съ успѣхомъ отбивается графомъ Федоромъ Эдуардовичемъ, который за отличіе награ- ждается серебряною медалью „за храбрость“. 6-го октября графъ Федоръ

Эдуардович рѣшается перейти въ наступленіе для занятія Зайчара; происходитъ второй кровопролитный бой на Копытѣ, закончившійся занятіемъ непріятельскихъ позицій. Въ теченіе двухъ дней отрядъ, отгѣснившій турокъ, занимаетъ окружающія Зайчара высоты, но не можетъ атаковать самый городъ, потому что въ эти дни стоялъ непроницаемый туманъ. Получается приказаніе отступить изъ подъ Зайчара и занять позицію у Брестоваца. Несмотря на крайне трудныя условія, графъ Феодоръ Эдуардовичъ въ полномъ и образцовомъ порядкѣ привелъ въ исполненіе это приказаніе. 17 октября въ 7¹/₂ час утра турки перешли въ наступленіе подъ Дьюнищемъ, и послѣ кровопролитнаго боя, совершенно разгромили сербскую армію. Сербскій баталіонъ, занимавшій одинъ изъ редутовъ, бросился бѣжать, паника передалась всѣмъ войскамъ и всѣ бросились къ делиградскому мосту, гдѣ, вслѣдствіе страшной сумятицы, погибло много народа. Только одна русско-болгарская бригада и удерживала турокъ. Послѣ бѣгства Моравской арміи главнокомандующій (генераль Черняевъ) приказалъ графу собрать всѣхъ русскихъ добровольцевъ своего отряда и, съ двумя русско-болгарскими баталіонами и конною сотнею князя Оболенскаго, слѣдовать къ Чупрію. Во время исполненія этого трехдневнаго марша отрядъ графа Феодора Эдуардовича на бивакъ подвергается ночному нападенію баши-бузуковъ и вооруженныхъ мѣстныхъ жителей (Куцоволоховъ), но бой оканчивается полнымъ пораженіемъ нападавшихъ, и 19 октября отрядъ прибываетъ въ Чупрію.

18 декабря 1876 г. графъ Феодоръ Эдуардовичъ вновь поступилъ на русскую службу подполковникомъ, съ зачисленіемъ въ генеральный штабъ. 6-го января 1877 года онъ былъ назначенъ для порученій при штабѣ 11-го армейскаго корпуса. 12 апрѣля 1877 года въ составѣ авангарда этого корпуса, подъ начальствомъ полковника Бискупскаго, онъ перешелъ рѣку Прутъ и участвовалъ въ занятіи гор. Галаца; въ качествѣ начальника штаба отряда полковника Реута, графъ Феодоръ Эдуардовичъ, во главѣ сотни 40-го Донскаго казачьяго полка, занялъ 10-го мая селеніе Гуру Яломницы подъ огнемъ турецкихъ мониторовъ, затѣмъ 11, 12 и 13 мая руководилъ возведеніемъ укрѣпленій при впаденіи рѣки Яломницы въ Дунай подъ огнемъ непріятельскихъ флотилій. 27 іюня графъ Феодоръ Эдуардовичъ находился охотникомъ на пароходѣ „Фульджіеро“ подъ командой лейтенанта Дубасова, при производствѣ рекогносцировки къ Гирсову и при устройствѣ загражденій въ главномъ руслѣ Дуная, близъ Гуры Яломницы.

Съ 4-го октября 1877 года по 2 января 1878 года графъ Феодоръ Эдуардовичъ находился въ составѣ Шипкинскаго отряда на Шипкинскихъ позиціяхъ. За отличіе при переходѣ черезъ Балканы и въ сраженіи подъ Шейновымъ графъ Феодоръ Эдуардовичъ награжденъ орденомъ св. Георгія 4 степени.

2-го января 1878 года графъ Феодоръ Эдуардовичъ былъ назначенъ начальникомъ штаба Болгарскаго ополченія, а спустя два дня начальникомъ штаба авангарда дѣйствующей арміи, подъ начальствомъ генераль-лейтенанта Скобелева 2-го. Съ этимъ авангардомъ Феодоръ Эдуардовичъ участвовалъ въ походѣ отъ Казанлыка къ Адрианополю и въ дѣлахъ при занятіи гор. Хаскюя. Съ 12 января до конца кампаніи графъ Феодоръ Эдуардовичъ продолжалъ участвовать въ дѣлахъ авангарда въ качествѣ начальника штаба. 30 декабря 1882 г. состоялось назначеніе графа Феодора Эдуардовича командиромъ лейбъ-гвардіи 4-го стрѣлковаго Императорской фамилии баталіона. Въ 1890 году графъ Феодоръ Эдуардовичъ произведенъ въ генераль-майоры съ назначеніемъ завѣдывающимъ мобилизаціонной частью главнаго управленія казачьихъ войскъ и съ переводомъ въ генеральный штабъ. Въ 1893 г. графъ зачисленъ въ генеральный штабъ и въ 1894 г. 4-го ноября назначенъ директоромъ Пажескаго Его Императорскаго Величества корпуса.

Въ Пажескомъ корпусѣ. Губернаторство. Опять доброволь-
цемъ на войну.



...И если гибель неизбежна.
То лучше пусть она придетъ
Въ волнахъ, подъ бурю мятежной,
Чѣмъ въ тихомъ омутѣ болотъ.

В. И. Немировичъ-Данченко.

„Если ужъ умирать,
такъ умереть на войнѣ“.

Слова графа Келлера.

ОЗНАКОМИВШИСЯ вкратцѣ съ военно-походною жизнью графа Феодора Эдуардовича, обратимся къ дѣятельности его на мирныхъ поприщахъ.

Вотъ онъ занимаетъ постъ директора пажескаго корпуса. Онъ и здѣсь любимъ всѣми и воспитанниками и воспитателями. Всѣ, отъ мала и до велика, прямо обожаютъ его. Ласковый въ обращеніи, необыкновенно отзывчивый, добрый, онъ близко принимаетъ къ сердцу интересы каждаго изъ своихъ подчиненныхъ, каждому старается сдѣлать что нибудь хорошее, оказать нравственную или матеріальную поддержку, и всякій разъ, когда ему удается облегчить чье нибудь положеніе, онъ чувствуетъ себя внутренно удовлетвореннымъ, довольнымъ и счастливымъ. Шесть лѣтъ директорства графа Келлера были чуть ли не самой яркой эпохой въ жизни пажескаго корпуса за все время существованія послѣдняго. Глубоко-доброжелательный и сердечный, онъ оказалъ много невидимой нравственной поддержки молодымъ людямъ, вступавшимъ въ жизнь при трудныхъ иногда, при всемъ кажущемся блескѣ, обстоятельствахъ.

Извѣстны случаи, когда его деликатныя заботы о жизненной судьбѣ того или другого пажа напоминали, по теплотѣ, уму и предусмотрительности, заботы отца.

Замѣчательно отношеніе этого гуманнаго директора и къ меньшей братіи, къ разнымъ низшимъ служащимъ.

Передаютъ характерный случай, относящійся къ тому времени. Одинъ изъ поваровъ, будучи въ нетрезвомъ состояніи, испортилъ какое-то кушанье. Узнавъ объ этомъ графъ Келлеръ и сгоряча велѣлъ эконому уволить повара немедленно. Спустя нѣкоторое время графу доносятъ, что провинившійся и уволенный имъ поваръ былъ, вообще, трезвого поведенія, но что выпилъ онъ тогда съ горя, такъ какъ молодая жена его лежала при смерти.

Графъ страшно взволновался.

„Какъ! ни въ чемъ неповинный человекъ пострадалъ изъ за него? Онъ, онъ самъ допустилъ такую несправедливость? Нѣтъ, это ужъ слишкомъ!“ Призываетъ къ себѣ эконома. — Что-же это вы, батенька? накинулся онъ на него. — Развѣ можно такъ помыкать людьми? Вы должны были сказать мнѣ, что несчастный поваръ не виноватъ, что онъ заслуживаетъ снисхожденія.

— Простите, ваше сіятельство, я не зналъ, я думалъ...



В. И. Ленин. 1917 г. 1-й том. Стр. 100.

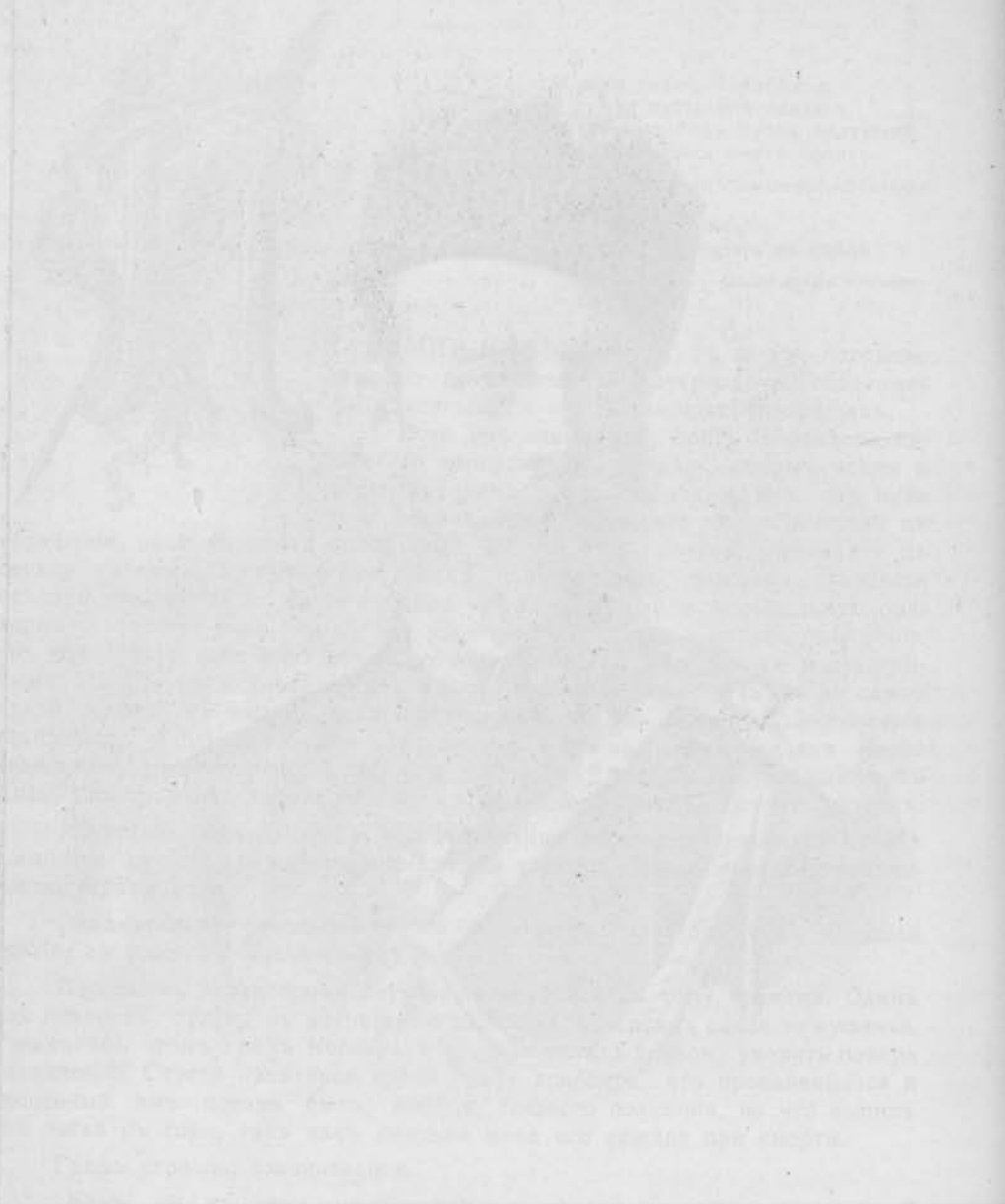

Портрет В. И. Ленина. 1917 г. 1-й том. Стр. 100.

— Вы думали!.. горячился графъ. — Нельзя такъ, нельзя-съ! Извольте сейчасъ-же вернуть повара на мѣсто и скажите ему, что я передъ нимъ очень виноватъ.

— Слушаю, ваше сіятельство! — отвѣтилъ экономъ и уже хотѣлъ было уйти, но графъ остановилъ его.

— Подождите! Мнѣ очень совѣстно передъ этимъ несчастнымъ, надо его приласкать какъ-нибудь, наградить что-ли...

— Какъ прикажете, ваше сіятельство!

Я ужъ и не знаю, что для него сдѣлать. Чтобъ загладить свою вину, право, я готовъ былъ бы у него новорожденного крестить! Слова эти, произнесенныя графомъ съ улыбкой, были поняты экономомъ какъ шутка, переданныя имъ повару, послѣднимъ уже были приняты какъ нѣчто серьезное, такъ что, когда на другой день графъ, дѣлая свой обычный ежедневный обходъ, заглянулъ въ кухню, поваръ бухъ ему въ ноги: Осчастливьте, ваше сіятельство, завтра крестины. Пожалуйте!

Графъ вспомнилъ свои слова и, безъ малѣйшаго колебанія, обѣщалъ повару крестить его первенца. Такъ онъ загладилъ свою „вину“ передъ маленькимъ человѣкомъ, нечаянно имъ обиженнымъ.

Когда этотъ популярный директоръ покидалъ свой постъ всѣ воспитанники и сослуживцы оплакивали его какъ родного отца.

Въ 1899 году графъ Келлеръ произведенъ въ генераль-лейтенанты, а въ слѣдующемъ году назначенъ Екатеринославскимъ губернаторомъ.

Графъ Ф. Э. Келлеръ никогда не держалъ себя на непреступной высотѣ, никогда не замыкался въ тѣсный кругъ парадныхъ приемовъ и выѣздовъ, а былъ такимъ же обыденнымъ прохожимъ екатеринославской улицы, какъ и всякій другой изъ горожанъ. Не рѣдкость было видѣть его красивую, стройную фигуру на Екатерининскомъ проспектѣ.

Вотъ онъ идетъ по этой огромной улицѣ-бульвару одинъ, безъ всякихъ провожатыхъ, пробираясь неспѣшной, легкой походкой среди, снующей взадъ и впередъ, разношерстной толпы и, какъ то конфузливо, уступая до рогу идущимъ мимо прохожимъ. Черезъ нѣсколько минутъ, смотришь, онъ уже сидитъ въ одномъ изъ вагоновъ трамвая и ведетъ оживленную бесѣду съ какимъ нибудь простымъ человѣкомъ или базарной торговкой, которые, конечно, и не подозреваютъ, что рядомъ съ ними „первое въ губерніи лицо“.

До какой степени доступенъ, простъ и добръ былъ графъ Келлеръ, можно видѣть изъ слѣдующаго факта.

Нѣкто К., студентъ московскаго университета, ѣхалъ на родину черезъ Екатеринославъ.



Дорогой, уже подъѣзжая къ станціи „Екатеринослав“, онъ вдругъ обнаружилъ у себя пропажу денегъ. Смотритъ у него не осталось ни копейки, а, между тѣмъ, ему предстоитъ еще очень далекій путь и по желѣзной дорогѣ и по морю. К. въ страшномъ затрудненіи, не знаетъ, что ему дѣлать. Онъ выходитъ на вокзалъ, заявляетъ о случившемся, составили протоколъ... Но что-же дальше? Вхвать-то вѣдь не съ чѣмъ!

— А вы вотъ что, баринъ, — посовѣтовалъ ему жандармскій унтер-офицеръ: — обратитесь къ нашему графу.

— Къ какому графу?

— А къ графу Келлеру, здѣшнему начальнику губерніи, они примутъ участіе, помогутъ...

— Что вы? — возразилъ К.: — не могу же я просить у губернатора денегъ займы? Онъ велитъ меня выгнать вонъ...

Жандармъ оскабился во весь ротъ: такъ ему показалось смѣшно и даже прямо ни съ чѣмъ не сообразно то, что онъ услышалъ.

— Вы нашего графа не знаете, — сказалъ онъ наставительно и, помолчавъ немного, прибавилъ: — душевный человекъ!

Тщательно обдумавъ свое положеніе, К. рѣшилъ, въ концѣ концовъ, послѣдовать совѣту жандарма.

И вотъ, стараясь побороть вполнѣ естественное въ данномъ случаѣ смущеніе, онъ несмѣлой поступью направился въ губернаторскій домъ, робко подалъ визитную карточку и попросилъ доложить о себѣ начальнику губерніи. Часъ былъ непріемный, тѣмъ не менѣе графъ Келлеръ принялъ студента тотчасъ-же, внимательно выслушалъ его, обласкалъ и, не дождавшись просьбы, самъ поспѣшилъ предложить ему денегъ на дорогу.

— Мнѣ очень совѣстно, извините, — сконфуженно лепеталъ К.

— Полноте, молодой человекъ, со всякимъ можетъ случиться — ободрялъ его графъ и, ласково трепля по плечу, проводилъ до самой лѣстницы.

Работалъ графъ очень много. Часто, когда весь губернаторскій домъ былъ погруженъ во мракъ, далеко за полночь видѣнъ былъ свѣтъ въ окнѣ рабочаго кабинета графа, — здѣсь въ ночной тишинѣ графъ внималъ въ доклады и разбирался въ сложныхъ „перепискахъ“ и „дѣлахъ“. Изъ наиболѣе выдающихся дѣлъ графа назовемъ слѣдующія: охрана сельскихъ мѣстностей отъ грабежей и разбоевъ, организація юридической помощи населенію въ попечительствахъ народной трезвости, организація періодическихъ съѣздовъ начальниковъ полиціи, организація съѣзда земскихъ начальниковъ, широкое участіе въ дѣлахъ благотворительности и,



между прочимъ, реорганизація дѣла попеченія о дѣтяхъ, широкое покровительство городамъ въ смыслѣ удовлетворенія ихъ ходатайствъ въ отношеніи благосостоянія и благоустройства, живѣйшее участіе въ постройкѣ второй Екатерининской желѣзной дороги, неизмѣнное покровительство распространенію просвѣтительныхъ и благотворительныхъ учрежденій, число которыхъ въ губерніи за четыре года почти удвоилось и проч. и проч.

Несмотря на свои годы, графъ Келлеръ поражалъ энергіей, жизнерадостностью и добрымъ взглядомъ. — Что я буду ныть и скучать, — говорилъ онъ, — когда хорошо живетъ! Первые, еще глухіе симптомы надвигающейся Русско-Японской войны заставили его, однако, скучать. Опостылили графу бумаги, и Скобелевская традиція заговорила. — Солдатъ долженъ быть на войнѣ! — повторялъ онъ.

— Да, вѣдь, войны то нѣтъ? — Будетъ! Манифестъ разразился громомъ и народныя массы заволновались. Начались патріотическія манифестаціи; всѣ переживали необыкновенный подъемъ народнаго духа. Гремѣло ура, гимнъ громко и побѣдно звучалъ на улицахъ, тысячи людей двигались по улицамъ. Одна изъ такихъ манифестацій была устроена у графа подъ балкономъ. Онъ хотѣлъ выйти, но двери были по зимному замазаны, — тогда онъ, по военному, мигомъ вышибъ дверь, проложивъ себѣ дорогу, и вышелъ къ народу. Загремѣло ура. И графъ Келлеръ высказалъ потомъ, что ему стыдно было оставаться мирнымъ губернаторомъ въ то время, когда потоками льется кровь. Онъ помчался въ Петербургъ. Тамъ онъ цѣлыми днями, затянутый въ мундиръ, просилъ, чтобы его назначили въ дѣйствующую армію. Противъ этого возставали, ссылаясь на то, что графъ отсталъ, не въ курсъ современнаго военнаго дѣла. Графъ заметался. Онъ нѣсколько разъ возвращался въ Екатеринославъ, сидѣлъ задумчивый и печальный, потомъ телеграфировалъ, молилъ...

14-го марта 1904 года графъ Феодоръ Эдуардовичъ, будучи назначенъ въ распоряженіе военнаго министра (впредь до командированія на Дальний-Востокъ), покинулъ Екатеринославъ и городское населеніе устроило ему небывалые по сердечности проводы.

Уже съ 3 час. дня 14 марта возлѣ губернаторскаго дома стала собираться толпа народа, хотѣвшаго въ послѣдній разъ взглянуть на любимаго начальника губерніи, остающагося своей мирной постъ для тревожной военной жизни.

Когда графъ Феодоръ Эдуардовичъ показался на улицѣ, раздалось при- вѣтственное ура⁴, которое сопровождало его во время всего пути.

Графъ благодарилъ всѣхъ за сердечное отношеніе къ нему.

По улицамъ, разцвѣченнымъ флагами, двигались въ это время по направленію къ вокзалу толпы народа, которыя заняли все свободное пространство передъ зданіемъ вокзала. Всѣ вагоны трамвая были переполнены публикой.

Противъ парадныхъ комнатъ вокзала находились два хора музыки.

Около 6 часовъ вечера на вокзалъ прибылъ графъ Феодоръ Эдуардовичъ.

Оркестры грянули „встрѣчу“, графъ прощался со всѣмъ народомъ.

Въ парадныхъ комнатахъ вокзала собрались провожающіе.

Была такая масса народу, что, въ буквальномъ смыслѣ слова, негдѣ было яблоку упасть. На платформѣ передъ составомъ экстреннаго поѣзда была устроена грандіозная манифестація.

Оркестромъ учениковъ коммерческаго училища былъ многократно повторенъ гимнъ „Боже Царя Храни“ подъ громовые раскаты „ура“.

Графъ Ф. Э., взойдя въ салонъ-вагонъ, раскланивался съ публикой въ открытую дверь и нѣсколько разъ повторялъ: „Спасибо, господа, спасибо! Дай вамъ Богъ всего хорошаго. Прощайте!“

Въ 6 ч. 20 м. вечера поѣздъ, увозившій графа навсегда изъ Екатеринослава, тихо двинулся въ путь подъ звуки марша и громовые клики „ура“. Народъ долгое время бѣжалъ за поѣздомъ.

Въ далекой Манчжуріи. Смерть героя.

А вы, ратоборцы за русскую честь,
Герои великой защиты!
Хвала вамъ! Отчизнѣ о васъ не забыть:

Вы честно родной послужили,
И что человѣку возможно свершить,
Могучіе все вы свершили.

Изъ стих. М. П. Розенгейма.



ПРАФЪ Ф. Э. Келлеръ по прибытіи въ Манчжурію надѣялся получить дивизію, но генераль Куропаткинъ, командующій манчжурской арміей, хорошо знавшій его боевое прошлое — такъ какъ оба они были во время русско-турецкой войны у Скобелева, назначилъ его, вмѣсто генерала Засулича, начальникомъ всей Восточной арміи. Графъ заявлялъ, что онъ не ожидалъ получить сразу столь отвѣтственное назначеніе и не знаетъ насколько ему удастся оправдать высокое къ нему довѣріе. Его смущала не предстоящая боевая дѣятельность, а сложность отношеній съ новыми для него лицами, къ которымъ онъ свалился, какъ снѣгъ на голову, въ сложный тяжелый моментъ военныхъ дѣйствій: мы въ это время отступали послѣ Тюренческаго боя и ожидали быстрого наступленія японцевъ на Ляоянь и Мукденъ, не имѣя еще достаточно войска, чтобы противостоятъ имъ. Съ особеннымъ восторгомъ встрѣтили графа Келлера войска Восточнаго отряда послѣ Тюренческаго боя, когда онъ съ непокрытой головой объѣзжалъ ряды ихъ. Въ продолженіе 2¹/₂ мѣсяцевъ графъ Келлеръ, начальствуя сравнительно небольшими силами, сдерживалъ наступленіе всей арміи Куроки, наиболѣе многочисленной изъ японскихъ армій. Дѣйствія Восточнаго отряда, въ общемъ, были весьма успѣшны потому, что хотя превосходствомъ силъ мы и были оттъснены, но наше отступленіе стоило дорого неприятелю. Каждый свой шагъ впередъ онъ принужденъ былъ оплачивать тяжкими потерями и ни разу не смогъ поставитъ русскій отрядъ въ критическое положеніе. Еще наканунѣ боевъ подъ Дашицао, когда обстановка до крайности затемнилась и сдѣлалась почти загадочной, умѣло руководимая графомъ усиленная рекогносцировка выяснила присутствіе всей арміи Куроки противъ нашего лѣваго фланга и помогла генералу Куропаткину ориентироваться.

Ведя непрерывный бой съ арміей Куроки, графъ Феодоръ Эдуардовичъ собственнымъ примѣромъ, появляясь всегда въ самыхъ опасныхъ мѣстахъ, воодушевлялъ войска, показывая имъ какъ исполняется долгъ воина. Его безстрашіе вошло въ поговорку и получило новое подтвержденіе 18-го іюля, когда, избравъ себѣ пунктомъ наблюденія за боемъ наиболѣеобстрѣливаемую батарею, онъ палъ смертельно раненый вражескимъ снарядомъ.



Одинъ изъ очевидцевъ*) сообщаетъ подробности о смерти графа Келлера: „Тяжело было потерять дорогого начальника и симпатичнаго собесѣдника, оживлявшаго своимъ общительнымъ характеромъ и всестороннею образованностью тѣсный кружокъ его штаба. Всегда въ бою, впереди своего отряда, въ цѣпи разсыпавшихся стрѣлковъ, графъ Келлеръ представлялся олицетвореніемъ мужества и отваги. Уже нѣсколько дней стоялъ нашъ штабъ въ с. Нью-тхи-ай, имѣя съ фронта и фланговъ позиціи, готовая дать отпоры наступающему врагу. Кромѣ стычекъ и перестрѣлокъ въ

передовыхъ частяхъ, дѣлъ не было никакихъ; видимо, японцы собирались съ силами, чтобы двинуться впередъ; они всегда подготавливаютъ наступленіе нѣсколько дней и тогда почти навѣрняка идутъ, пользуясь преимуществомъ большого перевѣса съ силахъ. Еще числа 15-го китайскіе лазутчики предупреджали о предполагавшемся наступленіи, и начальникъ отряда дни и ночи проводилъ на позиціи, подготавливая ее для обороны. Вернувшись какъ-то съ утомительной двухдневной развѣдки, я узналъ, что графъ Келлеръ ожидаетъ меня на позиціи. Перемѣнивъ коня, я на свѣжемъ поскакалъ къ перевалу, гдѣ встрѣтилъ графа, только что вернушагося съ батареи. Съ нимъ были подполковникъ генеральнаго штаба Хростицкій и сотникъ Нарышкинъ. Всѣ мы размѣстились въ двухъ маленькихъ палаткахъ, раскинутыхъ подъ деревьями возлѣ небольшой деревушки. Съѣли ужинать. Графъ въ разговорѣ нѣсколько разъ возвращался къ вопросу о смерти на войнѣ. Ему очень понравился мой взглядъ, что въ жизни человѣка много шансовъ умереть, такъ что и на войнѣ мы рискуемъ, въ сущности, очень мало,—процентъ добавочныхъ шансовъ весьма невеликъ. Лишь непривычная обстановка вызываетъ въ насъ излишній страхъ смерти, менѣе проявляющійся въ обыденной жизни. Вообще, жизнь очень слабо держится въ насъ,—сказалъ я. „Да, да,—задумчиво произнесъ графъ,—сколькихъ случайностей долженъ избѣгнуть человѣкъ, чтобы прожить извѣстное число лѣтъ! Какъ часто минуемъ мы смерти, совершенно не сознавая этого!... Послѣ ужина мы легли.

*) П. Ф. Лангъ.

Ночью я проснулся отъ звука голосовъ: оказывается, японцы напали на наши заставы и тѣснятъ ихъ, повидимому, переходя въ наступленіе. Графу читали донесеніе объ этомъ. Я снова уснулъ, но не надолго, — въ 4 часа меня разбудили, говоря, что начальникъ отряда встаетъ. Была слышна ружейная трескотня. Въ 6 часовъ раздался первый орудійный выстрѣлъ, за нимъ — второй, третій, и началась адская канонада. Графъ поскакалъ на позицію: сначала къ правому флангу, а потомъ — къ лѣвому. Одинъ за другимъ стали появляться раненые, — кто уже перевязанный, кто такъ; раны большею частью въ голову или руку — это шрапнельный огонь по траншеямъ. Появился начальникъ транспорта для перевозки раненыхъ; оживились перевязочные пункты. Черезъ нѣсколько времени пріѣхалъ начальникъ штаба — полковникъ Орановскій — и прочіе чины штаба. Вся кавалькада понеслась туда, гдѣ слышалась ружейная трескотня. Въ полдень пальба слегка притихла.

Мы снова поѣхали на батареи. Графъ Келлеръ приказалъ накормить людей или, по крайней мѣрѣ, напоить ихъ чаемъ.

Обѣзжая позицію, мы доѣхали до горной батареи, расположенной у гребня крутой горы.

Отсюда прекрасно видны были сопки, занятые непріателемъ. Наведенныя орудія стояли въ окопахъ. Влѣво съ нашей батареей вилась тропа: сначала спускавшаяся по скату, а затѣмъ переходившая черезъ совершенно открытій перевалъ на новую гору, гдѣ расположилась, такъ называемая, амбразурная батарея. Начальникъ отряда приказалъ вести туда нашихъ коней, такъ какъ невозможно было ѣхать, да и цѣль была слишкомъ замѣтная. Длинною змѣйкою тянулись лошади въ поводу одна за другой, появляясь въ перевалѣ и спускаясь по другую сторону. Обойдя стрѣлковый окопъ, мы пошли къ перевалу.

Было два часа, и началась канонада, всегда усиливающаяся послѣ обѣденнаго перерыва.

Надъ переваломъ зловѣще пронесся съ свистящимъ рокотомъ снарядъ и пролетѣлъ куда-то влѣво. Второй прошумѣлъ еще ближе.

Было ясно, что по насъ открыли огонь. Кое-кто обратился къ графу, убѣждая его не ходить къ батареѣ. Чувствовалось что то зловѣщее и тяжелое. Генералъ остановился на мгновеніе, затѣмъ махнулъ рукой и пошелъ впередъ своей размашистой гордой походкой. Убѣждать далѣе его было бесполезно, да и никому не хотѣлось навлечь на себя подозрѣніе въ недостатокъ мужества.

Одинъ за другимъ, пройдя перевалъ, стали мы спускаться по совершенно открытому скату, направленному къ сторонѣ японцевъ. Впереди шелъ графъ, вплотную за нимъ — полковникъ Орановскій, за нимъ — подполковникъ Хростицкій, далѣе — я и прочіе за мною, — всѣ гуськомъ. Вправо расположилась въ окопахъ батарея, отвѣчавшая бѣглымъ огнемъ на огонь противника. Было что-то стихійное въ этомъ шумѣ и въ суетливой работѣ, происходившей на глазахъ. Громко ревѣли наши скорострѣльные орудія. Со злымъ шорохомъ проносились шрапнели японцевъ и ихъ бризантныя гранаты, съ громкимъ трескомъ взрывающія столбы пыли и земли изъ глубокихъ воронокъ, вырытыхъ ихъ ударами. Вдали, внизу, у лѣса, на скатѣ горы, верстахъ въ 4-хъ вспыхивали дымки, какъ бѣлые шарики, указывающіе мѣста взрывовъ нашихъ шрапнелей. На батареѣ суетливо заряжали орудія, и „номеръ“, присѣдая, дергалъ за шнуръ, послѣ чего снопъ огня вырывался изъ дула, тѣло орудія отскакивало на салазкахъ назадъ, раздавался страшный ревъ, отъ котораго всѣ вздрагивали болѣе, чѣмъ отъ разрыва непріятельскаго снаряда.

Офицеръ, подавая команду, хватался руками за голову, прикрывая ладонями уши. „Номеръ“, низко пригнувшись, бѣгомъ подносилъ изъ блин-

даже снаряды. Трескъ, шумъ, шорохъ и визгъ снарядовъ, пыль и дымъ, — все это заставляло забывать страхъ смерти и только странно ноющимъ чувствомъ отдавало въ душѣ. Самое малое мгновеніе слышенъ шумъ подлетающаго снаряда, и тотчасъ же за нимъ слышенъ взрывъ. При этомъ звукъ такъ и тянетъ присѣсть за брустверъ, идущій вдоль батареи.

Графъ шель, не наклоняясь. Нельзя было и намъ наклоняться. Всѣ мы шли, повидимому, спокойно. Все ближе и ближе рвутся шрапнели.

Вдругъ, вслѣдъ за шорохомъ шрапнели послышался трескъ и взрывъ по брустверу возлѣ графа.

Вспышка огня. Пахнуло

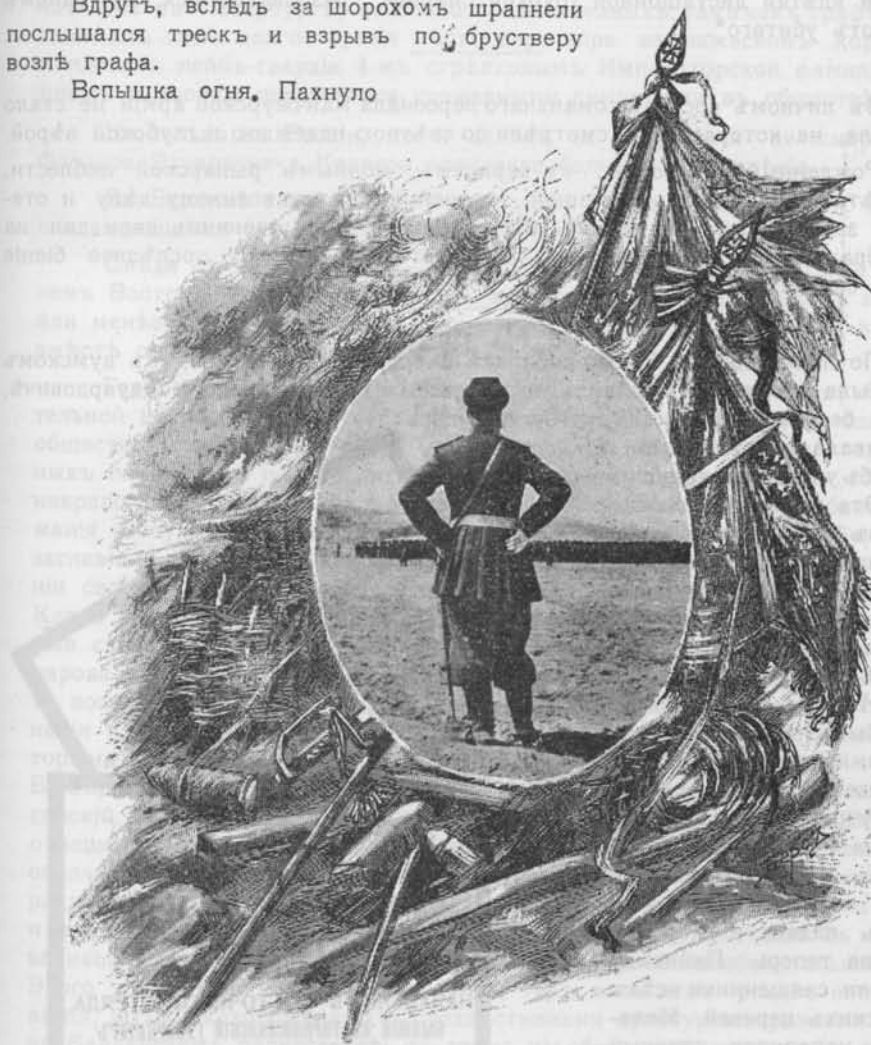

горячимъ воздухомъ и пылью. Графъ падаетъ лицомъ впередъ, за нимъ падаетъ полковникъ Орановскій и присѣдаетъ Хростицкій. Одно мгновеніе мы остаемся безъ движенія. Явилась мысль: „Неужели убить? Что теперь будетъ?“ Въ эту тяжелую секунду проносится множество картинъ... Вотъ подымается Орановскій. Мы подскакиваемъ къ графу. Глазамъ представилось страшное, невѣроятное зрѣлище: тотъ, кто только что такъ гордо и смѣло шель подь огнемъ, презирая смерть, лежалъ безъ движенія, лицомъ къ землѣ, раскинувъ руки и подвернувъ ноги. вмѣсто глаза зияетъ кровавое отверстіе, грудь взорвана, и на ней, плечахъ и рукахъ — куски кроваваго мяса. Что то тяжелое, ужасное сдавило голову. Глухо отзывались

взрывы шрапнели въ нѣсколькихъ шагахъ отъ насъ. Все ближе ложатся снаряды. Въ палаточномъ полотнищѣ несутъ тѣло любимаго начальника; въ глаза бросаются его красныя лампасы и ужасныя раны на головѣ. Невозможно сразу отдать себѣ отчета въ происшедшемъ. Кажется, что это былъ только сонъ, — даже не сонъ, а кошмаръ, давящій настоящимъ и заставляющій недоумѣвать передъ будущимъ.

На тѣлѣ покойнаго было 36 ранъ шрапнельными пулями, проломъ грудной клѣтки дистанціонной трубкой снаряда, разорвавшагося въ одномъ шагѣ отъ убитаго“.

Въ личномъ составѣ команднаго персонала манчжурской арміи не стало генерала, на котораго всѣ смотрѣли со свѣтлою надеждою и глубокой вѣрой.

Рожденный для войны, съ сердцемъ, полнымъ рыцарской доблести, беззаветной храбрости, искренней, горячей любви къ военному дѣлу и отеческой заботливости къ своимъ подчиненнымъ, онъ окончилъ свои дни на полѣ брани подъ грозный рокотъ кроваваго боя, отдавъ послѣднее бѣніе своего сердца Россіи...

По полученіи въ Екатеринославѣ скорбной телеграммы, въ думскомъ залѣ была отслужена панихида по умершемъ графѣ Феодорѣ Эдуардовичѣ. Какая безысходная тоска охватывала всѣхъ на панихидѣ объ упокоеніи его души!

Эта молитва возноси-лась въ томъ самомъ залѣ, гдѣ еще такъ недавно всѣ екатеринославцы, гордясь своимъ графомъ, провожали его на доблестную службу Родинѣ.

И тогда, какъ теперь, залъ былъ полонъ представителями разныхъ правительственныхъ и общественныхъ учреждений. Но какая разница. Рѣчи, привѣтствія, адреса, благія пожеланія тогда и мерцаніе свѣчей, запахъ ладана и скорбная молитва теперь. Панихиду служили священники всѣхъ городскихъ церквей. Молящіяся наполняли главный залъ, аванъ-залъ, пріемную и хоры. Улица передъ городскимъ домомъ была также запружена народомъ. Въ тотъ же самый день и затѣмъ и въ остальные дни вплоть до похоронъ графа совершались панихиды въ губернаторскомъ домѣ, дѣтскомъ пріютѣ и во многихъ учрежденіяхъ и общественныхъ собраніяхъ.

Лишь только было получено извѣстіе о смерти графа Келлера въ Зарайскѣ, громадная толпа крестьянъ, сосѣдей по имѣнію покойнаго, отставивъ



полевая работы, отправились въ свой приходской храмъ и отслужили панихиду по убитомъ героѣ.

Трудно себѣ представить болѣе трогательное зрѣлище какъ эта „мирская панихида“. Стоя всю панихиду на колѣняхъ, крестьяне искренно плакали по безвременно скончавшемся графѣ, снискавшемъ общую любовь своею широкою, хотя и не бившею въ глаза благотворительностью.

Вѣсть о смерти графа Ф. Э. Келлера произвела весьма тяжелое впечатлѣніе въ Петербургѣ, особенно среди военныхъ, такъ какъ графъ Келлеръ занималъ тамъ долгое время мѣсто директора въ пажескомъ корпусѣ, командовалъ лейбъ-гвардіи 4-мъ стрѣлковымъ Императорской фамиліи баталіономъ и вообще пользовался громадными симпатіями въ обществѣ.

Не только въ Россіи, но и далеко за предѣлами ея смерть графа Феодора Эдуардовича Келлера произвела большое впечатлѣніе.

Въ Берлинѣ газеты посвятили памяти графа теплыя статьи, восхваляя его выдающіяся способности и храбрость.

Слѣдя съ напряженнымъ вниманіемъ за военными событіями на Дальнемъ Востокѣ, болгарское общество и печать чутко отзывались на всѣ болѣе или менѣе выдающіяся эпизоды кровопролитной войны, скорбя и радуясь вмѣстѣ съ русскимъ народомъ.

Геройская смерть графа Келлера, принимавшаго участіе въ Освободительной войнѣ, вызвала неподдѣльную печаль во всѣхъ слояхъ болгарскаго общества. Эта братская скорбь выразилась въ повсемѣстныхъ торжественныхъ панихидахъ по павшемъ героѣ, а также въ статьяхъ и обширныхъ некрологахъ, появившихся во всѣхъ болгарскихъ газетахъ. Особеннаго вниманія заслуживаетъ передовая статья въ софійской газетѣ „День“ подъ заглавіемъ „Признательность“: „Сила народа, — говоритъ газета, въ сознани своего долга, а признательность въ высокоблагородныхъ чувствахъ. Когда какой-либо исторической моментъ закрѣпляетъ навсегда традиціонныя связи между двумя народами, когда такой моментъ связываетъ судьбу народа съ великимъ событіемъ, явившимся какъ результатъ великой идеи, то воспоминанія о немъ глубоко запечатлѣваются въ признательномъ сердцѣ націи и служатъ грядущимъ поколѣніямъ напоминаніемъ объ идеалахъ, которыми они должны воодушевляться. Въ такихъ отношеніяхъ находится Болгарія къ Россіи. Въ такихъ отношеніяхъ находится освобожденный болгарскій народъ къ великодушному и щедрому русскому народу. Въ такихъ отношеніяхъ находятся и оставшіеся еще въ живыхъ ветераны болгарскаго ополченія къ бывшему начальнику штаба, нынѣ убитому на поляхъ и горахъ Манчжуріи, генералу Келлеру. Намъ въ одно и то же время и тяжело, и мило вспомнить прошлое, призывая признательное поколѣніе къ воздаянію великой чести, заслуженной смѣлымъ полководцемъ Освободительной войны. Этого требуетъ отъ насъ нашъ долгъ, такъ какъ если у насъ есть теперь армія, штыки которой служатъ предвѣстниками культурнаго развитія болгаръ на Балканскомъ полуостровѣ, то этимъ мы обязаны исключительно русскимъ героямъ, какъ Келлеръ. Инициатива ополченцевъ отслужить панихиду по генералѣ Келлерѣ достойна высшей похвалы. Это — маленькая доля той признательности, которая глубоко таится въ душѣ cadaго болгарина! Болгарскій народъ, чтя память одного русскаго генерала, выполняетъ свой долгъ по отношенію ко всему русскому народу. Несчастія, которыя обрушиваются на нашихъ ближнихъ, отражаются въ нашемъ сердцѣ. Мы больше всѣхъ чувствуемъ потери нашихъ освободителей, потому что мы не ожидали ихъ... Миръ праху павшаго героя! Онъ заслужилъ нашу признательность!“

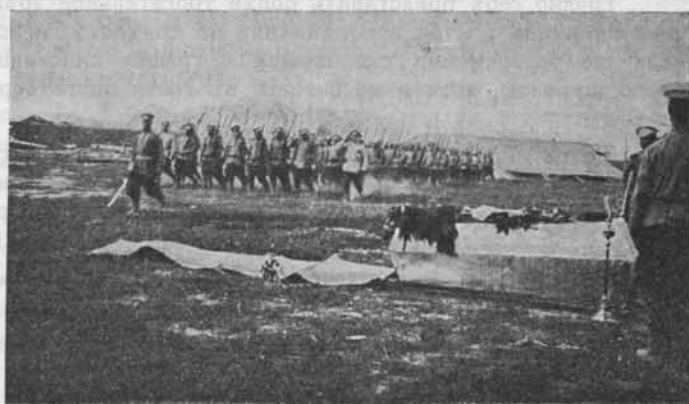

Отдание послѣднихъ почестей въ Ляоянь.

У тихой пристани. „Послѣднее прости“.

Вѣчную память надъ гробомъ споемъ
Тѣмъ, кто за родину въ битвѣ кровавой
Умеръ вѣнчанный народною славой.

С. Д. Дрожжиль.

...И Вамъ сплетенъ вѣнокъ за Ваши всѣ страданья,
За то, что родину—печальницу любя,
Вы крестъ ея несли въ годину испытанья!
За то, что о себѣ не мысля, не скорбя,
Странѣ своей родной Вы отдали себя.

Б. Никоновъ.



А другой день послѣ трагической кончины тѣло графа Ф. Э. было перенесено въ деревянномъ гробу въ Ляоянь, гдѣ переложили его въ металлическій гробъ. На крышку гроба, наглухо заколоченную, было возложено нѣсколько вѣнковъ, золотое оружіе графа и шапка стрѣлковъ Императорской фамилии, которыми нѣкогда командовалъ покойный. У гроба поставлено двое часовыхъ почетнаго караула. Гробъ поставили прямо на землю, подлѣ желѣзнодорожной насыпи за госпиталемъ перваго отряда Георгіевской общины Государыни Императрицы Маріи Феодоровны. Сюда къ 5 ч. собрался весь присутствовавший въ Ляоянь генералитетъ, офицеры, сестры милосердія и многіе больные и раненые, находившіеся въ госпиталѣ. Прибылъ также Его Императорское Высочество Великій князь Борисъ Владимировичъ, принявшій въ отрядѣ покойнаго боевое крещеніе подъ тѣмъ же Ляоянемъ.

Панихиду служилъ главный полевой священникъ арміи, отецъ Сергѣй Голубевъ, сказавшій прекрасное, задуманное слово: „Не мнѣ говорить о боевыхъ доблестяхъ и заслугахъ покойнаго военачальника, — сказалъ пропо-

вѣдникъ, — онъ запечатлѣны его геройской смертью — и, обращаясь къ присутствовавшему на панихидѣ сыну убитаго графа, корнету казачьяго полка, только что прибывшему въ армию съ 17 корпусомъ, онъ продолжалъ: „Когда настанетъ вашъ часъ, вашъ чередъ, вспомните о мужествѣ вашего отца, о его любви къ Родинѣ, за которую онъ положилъ свою душу, объ его преданности Царю и своему воинскому долгу и, слѣдуя его примѣру, сотворите тѣмъ ему вѣчную память“.

Запѣли „Вѣчную память“, всѣ опустили на колѣни. Музыка заиграла „Коль славенъ“. Полные скорби, тихие мелодичные звуки гимна смѣнили три дружныхъ залпа и церемониальный маршъ роты мимо гроба закончилъ эту печальную церемонію.

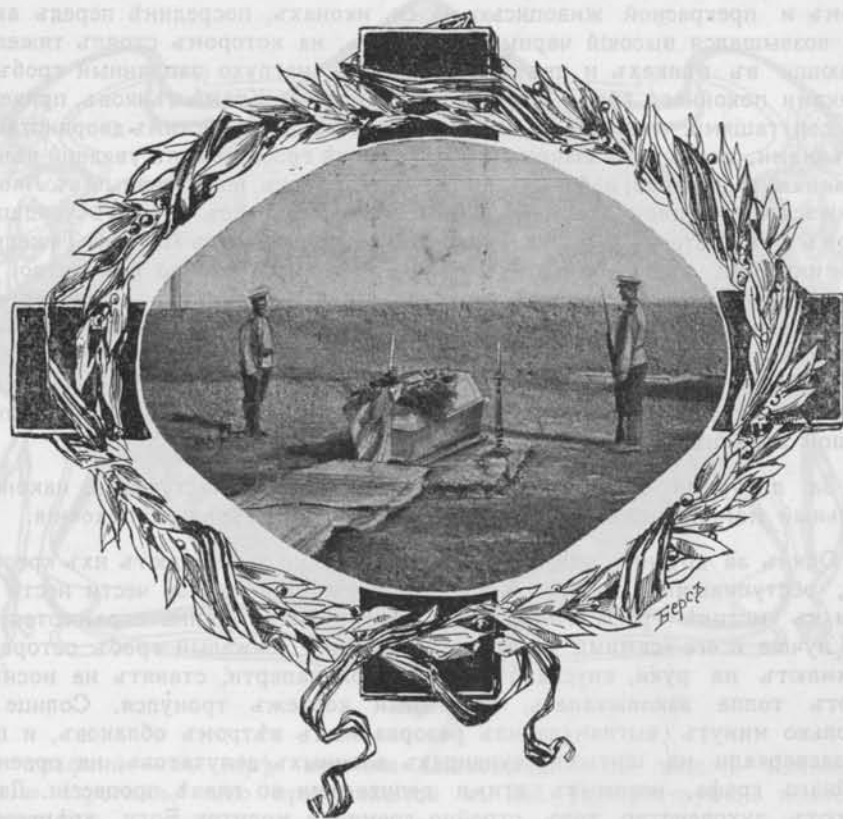

Послѣ торжественной литіи и отданія воинскихъ почестей дорогіе останки графа отправлены въ Россію. Тѣло графа съ мѣста кончины до Ляояна, а затѣмъ до Иркутска сопровождалъ сынъ его. Траурный вагонъ былъ прицѣпленъ къ сибирскому поѣзду-экспрессу. Къ приходу поѣзда въ Рязань прибыла супруга покойнаго, графиня М. А. Келлеръ, которая и сопровождала прахъ мужа до Зарайска, гдѣ должны были состояться похороны. Во время слѣдованія съ Дальняго Востока къ центру Россіи праха покойнаго на большихъ станціяхъ поѣздъ встрѣчали депутаціи отъ городовъ и представители военнаго вѣдомства съ оркестрами музыки. На многихъ станціяхъ на гробъ были возложены вѣнки и, въ концѣ концовъ, вагонъ былъ переполненъ цвѣтами. 11 августа, утромъ, гробъ съ прахомъ графа былъ доставленъ поѣздомъ на станцію Зарайскъ. Встрѣчено было тѣло съ военными почестями, убитою горемъ графиней, родными, всенными и гражданскими властями и тысячной толпой народа. 18 августа состоялись похороны,

На скорбномъ торжествѣ похоронъ графа Ф. Э. Келлера было разительное проявленіе той народной любви, которою пользовался почившій герой — толпы крестьянъ изъ окрестныхъ селъ загрозили улицы села Сѣницы и церковную площадь, многіе крестьяне при выносѣ тѣла плакали. Тутъ такъ же, какъ и въ Екатеринославѣ, покойнаго Феодора Эдуардовича называли „нашимъ графомъ“, и то и дѣло въ народной толпѣ слышались голоса: „Убили нашего графа, нашего защитника“. Присутствіе многочисленной екатеринославской депутаціи свидѣтельствовало о той же народной любви, которую „нашъ“ графъ заслужилъ и въ той губерніи, далекой отъ мѣста его бывшаго упокоенія, гдѣ ему привела судьба губернаторствовать.

Въ храмѣ старинной крестообразной постройки, съ высокимъ иконостасомъ и прекрасной живописью на св. иконахъ, посрединѣ передъ амвономъ возвышался высокій черный катафалкъ, на которомъ стоялъ тяжелый, утопающій въ вѣнкахъ и цвѣтахъ свинцовый, наглухо запаянный гробъ съ останками покойнаго графа Феодора Эдуардовича. Кромѣ вѣнковъ, привезенныхъ депутаціями, много было возложено на мѣстѣ: зарайскимъ дворянствомъ, крестьянами, родными и знакомыми. На крышкѣ гроба лежалъ увядшій вѣнокъ изъ манчжурской хвои, дубовыхъ листьевъ и цвѣтовъ, возложенный въ Ляоянѣ Евгеніевской Общиной Краснаго Креста: онъ вмѣстѣ съ другимъ увядшимъ вѣнкомъ отъ Восточнаго отряда прибылъ съ гробомъ изъ Ляояна. Тяжелыми воспоминаніями вѣяло отъ этихъ вѣнковъ. У гроба стояло дежурство, Два офицера стрѣлка, два офицера кавалергарда и два солдата — кавалергарда съ обнаженными шашками охраняли почившаго военачальника. Церковь была переполнена молящимися, на площади стояла огромная толпа. Служили соборнѣ протоіерей Зарайскаго Собора съ мѣстнымъ сѣнничимъ священникомъ и двумя священниками зарайскихъ церквей; великолѣпно пѣлъ большой хоръ пѣвчихъ.

За литургіей слѣдуетъ торжественная литія. Наступаетъ, наконецъ, печальный моментъ слѣдованія гроба къ мѣсту послѣдняго упокоенія.

Одинъ за другимъ снимаютъ съ гроба вѣнки и передаютъ ихъ крестьянамъ, обступившимъ гробъ. Жарко спорятъ они изъ за чести нести эти вѣнки къ могилѣ графа. Порядокъ, благоговѣйная тишина охраняются, однако, лучше всего самими участниками шествія. Тяжелый гробъ осторожно поднимаютъ на руки, спускаютъ съ высокой паперти, ставятъ на носилки, и вотъ толпа заколыхалась, печальный кортежъ тронулся. Солнце на нѣсколько минутъ выглянуло изъ разорванныхъ вѣтромъ облаковъ, и лучи его засверкали на шитыхъ мундирахъ военныхъ депутатовъ, на орденахъ покойнаго графа, несомыхъ этими депутатами во главѣ процессіи. Далѣе слѣдуютъ духовенство, хоръ, стройно гремящій молитву Богу „крѣпкому и безсмертному“, гробъ, несомый на рукахъ поочередно участниками шествія, и, наконецъ, вдова — графиня въ глубокомъ траурѣ, опираясь на руку князя Бяратинскаго. Народъ валитъ могучей, смутно рокочущей волной.

Стрѣхи избъ и придорожныя ветлы усѣяны людьми. Черезъ старинныя ворота процессія входитъ въ паркъ и тѣнистою липовою аллеей поднимается въ глубину его. Шествіе минуетъ графскій домъ, минуетъ зеркальный прудъ подъ горою, роскошный цвѣтникъ съ фонтаномъ посрединѣ.

Въ одномъ изъ самыхъ уютныхъ уголковъ парка виситъ стеклянная галерея, сооруженная на подобіе оранжереи. Это своеобразное сооруженіе и предназначается быть фамиліной усыпальницей графовъ Келлеръ. Въ этой „часовнѣ теплицъ“ уже покоится прахъ безвременно скончавшейся дочери графа Феодора Эдуардовича. Останки отца-героя лягутъ рядомъ съ могилой дочери. Голова процессіи входитъ въ часовню.

Народъ окружаетъ ее тѣснымъ могучимъ кольцомъ. Часовня установлена тропическою зеленью.

Въ передней стѣнѣ распятіе съ лампадой передъ нимъ, тѣсно обвитое темной зеленью плюща и окаймленное розами. Въ обстановкѣ этой усыпальницы есть что-то неожиданное — радостное, чуется какая-то свѣтлая христіанская надежда, не затмѣваемая черной тѣнью смерти. Обрядъ опусканія гроба въ могилу быстро заканчивается. Пять—шесть минутъ, и вотъ уже горсти земли, кажется, какъ-то особенно гулко застучали по крышкѣ гроба. Это моментъ, когда разлука смертная съ дорогимъ человѣкомъ на мигъ сознается съ особой острой болью. Ниже наклонились головы. Слышны рыданія. Скорбная фигура графини - вдовы застыла надъ могилой. Инокія —

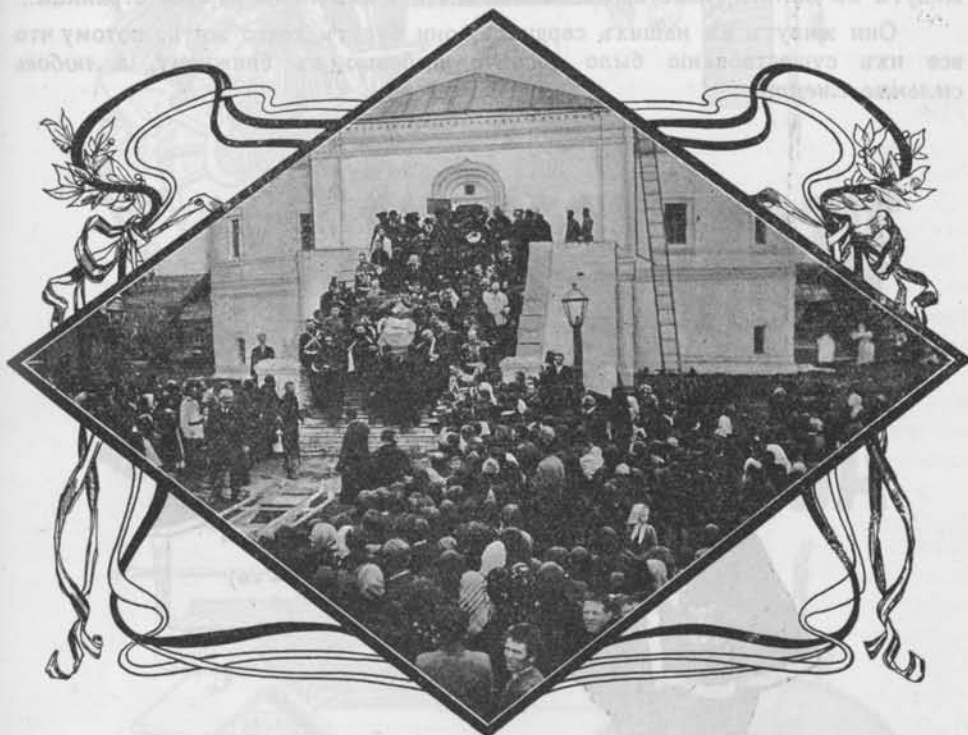

тетка графини — въ мирѣ княгиня Шаховская — съ лицомъ изможденнымъ и строгимъ, тихо приближается къ ней. Присутствующіе медленно расходятся.....

Графа Феодора Эдуардовича Келлера уже больше нѣтъ въ живыхъ. Стало меньше однимъ героемъ, однимъ носителемъ Скобелевскихъ традицій.

Пренебрегая опасностью, думая объ одномъ, чтобы своимъ присутствіемъ принести какъ можно больше пользы дѣлу, онъ отправился въ самый центръ боя и смерть унесла еще одну жертву..... Занимая видное положеніе, онъ стремился на войну не для карьеры, не для добыванія крестовъ и славы... Онъ видѣлъ въ этомъ свой долгъ, обычное, естественное стремленіе солдата, который оставляетъ свои мирныя занятія, когда гремитъ призывной барабанъ.

И вотъ, его уже больше нѣтъ!

Онъ сошелъ съ лица земли, и когда дымъ гранатъ разсѣялся, на землѣ лежалъ уже не графъ Келлеръ, а раненый тяжело герой, которому суждено было еще страдать, страдать ужасно, пока смерть не наложила своей костлявой руки на это сердце, такъ любившее людей.

Напрасно будутъ ждять офицеры и солдаты своего начальника.... Онъ не придетъ къ нимъ больше! Не прозвучитъ его голосъ, не услышатъ они его властной, подбадривающей команды. Онъ былъ солдатомъ и остался имъ до конца.

Умирають Скобелевскіе орлы, не много ихъ осталось, не много!...

Но умирають они только для глаза, для перваго впечатлѣнія. Они живутъ въ памяти, и исторія спокойно внесетъ ихъ имена на свои страницы...

Они живутъ въ нашихъ сердцахъ, они будутъ долго жить, потому что все ихъ существованіе было согрѣто любовью къ ближнему, а *любовь сильнѣе смерти.*





ПЯТИДЕСЯТИЛЕТІЕ ЗЕМСТВА

А. Г.
АВЧИНИКОВЪ

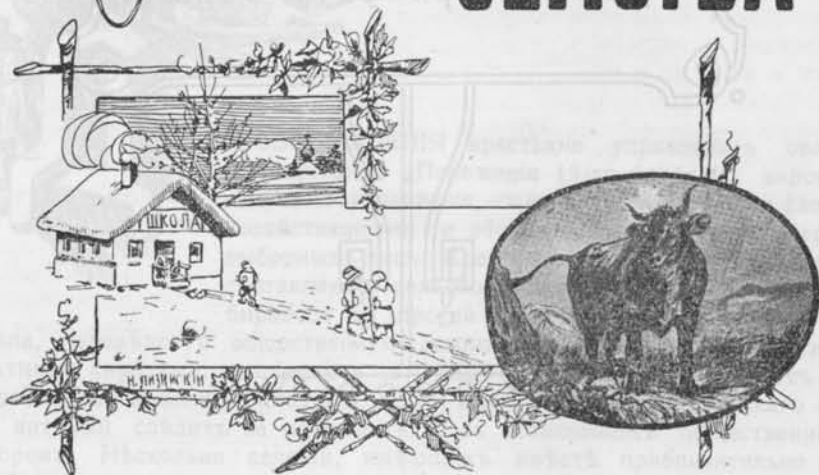

Въ 1900 году земство въ Россіи состояло изъ 500 земствъ, въ томъ числѣ 490 земствъ въ Европейской Россіи и 10 земствъ въ Азіи. Земство въ Россіи возникло въ 1864 году, когда по указу Александра II были учреждены земства въ Европейской Россіи. Земство въ Россіи возникло въ 1864 году, когда по указу Александра II были учреждены земства въ Европейской Россіи. Земство въ Россіи возникло въ 1864 году, когда по указу Александра II были учреждены земства въ Европейской Россіи.

...и восты, что уже больше и больше.

Она слышит с души земли, а когда земля гонимая расстается, на
землю падает уже не графъ Северовъ, а ребенокъ тонкого гурла, которому
судьбою было еще страдать, страдать тяжело, пока слыть не выложит
своей мысли, а жить на это время уже добрымъ и...

...Она не приходит
что для
Мне до
Умираю
Но у
кажутъ въ
...Она в
же изъ су
сидились...

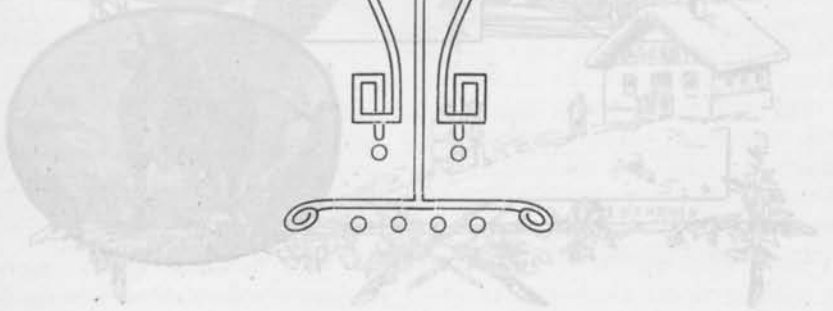

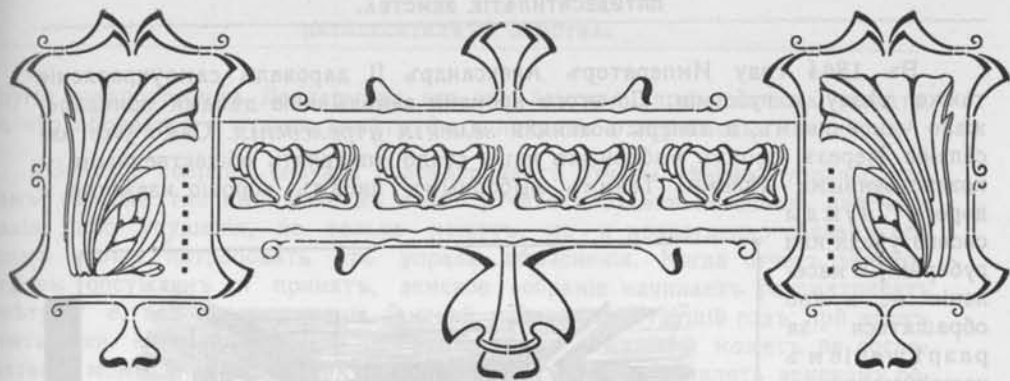

Крестьянское самоуправление. Мирь. Волость. Мирской сходь. Волостной сходь. Волостной судъ. Земскія учрежденія. Губернское и уѣздное земства. Губернскія и уѣздныя земскія собранія и управы.



О ОСВОБОЖДЕНІЯ крестьяне управлялись своими помѣщиками. „Положеніе 19-го февраля“ даровало имъ самоуправленіе, то есть право управлять своими хозяйственными и общественными дѣлами черезъ выборныхъ лицъ. Крестьяне одного села или деревни составляютъ сельское общество или мирь Мирь собирается на мирской сходь, который рѣшаетъ мирскія дѣла, передѣляетъ общественную землю, назначаетъ опекуновъ надъ малолѣтними сиротами, разрѣшаетъ семейные раздѣлы и распредѣляетъ всѣ государственные и земскіе платежи Мирь выбираетъ также сельскаго старосту, который слѣдитъ за порядкомъ и за исполненіемъ общественныхъ приговоровъ. Нѣсколько селеній, имѣющихъ вмѣстѣ приблизительно отъ 200 до 300 душъ мужского пола, составляютъ волость. Управление волостью состоитъ изъ волостного схода, волостного старшины и волостного суда. На волостной судъ собираются сельскія и волостныя выборныя должностныя лица и по одному крестьянину съ каждыя десяти дворовъ. Волостной сходь рѣшаетъ дѣла, касающіяся всей волости. Волостной сходь избираетъ, во первыхъ, волостного старшину, которому подчиняются сельскіе старосты, а, во вторыхъ, отъ 4 до 12 человекъ крестьянъ въ волостной судъ.

Волостной судъ вѣдаетъ тяжбы и споры крестьянъ между собою и ихъ маловажные проступки.

Въ 1864 году Императоръ Александръ II дароваль самоуправленіе также уѣзду и губерніи. До этого времени завѣдываніе дѣлами принадлежало чиновникамъ, а теперь возникли *земскія учрежденія*. Само уже населеніе черезъ своихъ выборныхъ лицъ стало управлять общественными и хозяйственными дѣлами. Такимъ выборнымъ лицамъ хорошо извѣстно и дороги нужды своего уѣзда или губерніи, и населенію не нужно обращаться за разрѣшеніемъ въ каждой мелочи къ начальству, такъ какъ земство можетъ рѣшать дѣла собственной властью.

Земства бываютъ губернскія и уѣздныя. Уѣздныя земства состоятъ изъ уѣздныхъ гласныхъ, т. е. представителей, выбранныхъ гласными землевладѣльцами помѣщиками, городскими и сельскими обществами даннаго уѣзда.

Эти гласные составляютъ *уѣздное земское собраніе*. Въ земскомъ собраніи нѣтъ никакого различія въ сословіяхъ: и дворянинъ, и мѣщанинъ, и купецъ, и крестьянинъ — всѣ они засѣдаютъ вмѣстѣ и всѣ они имѣютъ одинаковое право рѣшать дѣла, касающіяся ихъ уѣзда. Такія земскія собранія засѣдаютъ, по правиламъ, одинъ разъ въ годъ въ теченіе извѣстнаго промежутка времени, необходимаго, чтобы перерѣшить всѣ дѣла.

Если же случатся во время года какія нибудь важныя дѣла, не терпящія отлагательства, то созываются *собранія чрезвычайныя*.

Уѣздное земское собраніе выбираетъ изъ своей среды *уѣздную земскую управу*, которая засѣдаетъ непрерывно и приводитъ въ исполненіе постановленія земскихъ собраній. Уѣздной земской управѣ довѣряется полученіе и расходваніе земскихъ денегъ и всѣ земскіе капиталы. Она ведетъ повседневыя земскія дѣла: приглашаетъ и увольняетъ служащихъ, выплачиваетъ имъ жалованье, словомъ, завѣдуетъ всѣмъ уѣзднымъ земскимъ хозяйствомъ, но завѣдуетъ не вполне самостоятельно, а руководствуясь распоряженіями земскаго собранія: для этого земская управа ежегодно должна представлять земскому собранію отчетъ о томъ, что она слѣлала за прошедшій годъ, какъ получались земскіе сборы, какіе произведены расходы и такъ далѣе. Кромѣ того, въ томъ же уѣздномъ земскомъ собраніи управа докладываетъ свои предположенія на будущій годъ: на примѣръ, какую и гдѣ нужно построить новую школу, гдѣ нужно устроить больницу, гдѣ нужно починить дорогу или построить мостъ, куда слѣдуетъ пригласить на службу агронома, гдѣ поставить сортировки для очистки сѣмянъ, гдѣ быть неурожай кормовъ и слѣдуетъ заготовить ихъ для продовольствія скота и многія



Волостной судъ.

другія предположенія. Докладывая все это, земская управа должна указать, во что обойдется и откуда могутъ быть покрыты эти расходы.

Земское собраніе сначала разсматриваетъ отчеты уѣздной управы, при чемъ каждый гласный, если въ этихъ отчетахъ будетъ неясность или еще какія либо упущенія, не только можетъ, но и нравственно обязанъ обо всемъ этомъ потребовать отъ управы объясненія. Когда отчетъ земской управы обсужденъ и принятъ, земское собраніе начинаетъ разсматривать смѣту, т. е. всѣ предположенія земской управы на будущій годъ, при этомъ опять-таки каждый гласный съ этими предположеніями можетъ не соглашаться, можетъ вносить свои предположенія, можетъ заявлять земскому собранію, что на ту или другую потребность жителей уѣзда уѣздная управа не обратила вниманія, а между тѣмъ эта потребность очень важная, поэтому ее необходимо удовлетворить.

Когда земское собраніе разсмотритъ всѣ такія заявленія и признаетъ нужнымъ исполнить ихъ въ слѣдующемъ году, то подсчитывается, сколько на это потребуются расходовъ.



Зданіе Екатеринославск. губернской земской управы.

Потомъ общая сумма расходовъ распредѣляется на каждого собственника земли и прочаго недвижимаго имущества: фабрикъ, заводовъ, каменноломень, дачъ и т. п., при чемъ эта раскладка разверстывается на каждый рубль стоимости имущества или доходности и въ видѣ земскихъ повинностей собирается съ населенія по окладнымъ листамъ, разсылаемымъ казенной палатой во всѣ селенія.

Кромѣ уѣздныхъ земствъ, во всѣхъ земскихъ губерніяхъ есть еще *губернское земство*, которое состоитъ изъ *губернскаго земскаго собранія* и *губернской земской управы*.

Губернское собраніе составляется изъ губернскихъ гласныхъ, избираемыхъ на 3 года каждымъ уѣзднымъ земскимъ собраніемъ губерніи изъ своей среды. Губернскіе гласные тоже собираются одинъ разъ въ годъ на очередное собраніе, но, въ случаѣ надобности, могутъ быть созываемы также и экстренныя собранія.

Губернское земское собраніе, подобно уѣздному, избираетъ губернскую земскую управу, разсматриваетъ отчеты губернской земской управы, смѣту расходовъ и дѣлаетъ, словомъ, все то, что дѣлаетъ и уѣздное земское собраніе, *только для всей губерніи*.

Чтобы провѣрить правильность дѣйствій земской управы, каждое земское собраніе, уѣздное и губернское, избираетъ изъ числа гласныхъ ревизионную комиссію срокомъ на три года. Эта комиссія ежегодно ревизуетъ дѣятельность земской управы, т. е. провѣряетъ, вѣрно ли и все ли исполнила земская управа и, если замѣтитъ какіе-либо недочеты, то выясняетъ ихъ причины. О всемъ томъ, что ревизионная комиссія найдетъ, она докладываетъ земскому собранію. Такимъ образомъ, ревизионная комиссія контролируетъ дѣятельность земской управы.

Когда земскому собранію приходится рѣшать какое нибудь трудное дѣло, которое нужно раньше подробно разобрать, оно выбираетъ особую комиссію изъ гласныхъ и поручаетъ ей разобрать вопросъ о томъ, какъ лучше поставить дѣло, чтобы стоило недорого и было возможно полезнѣе. Такая комиссія можетъ приглашать къ себѣ на помощь знающихъ людей и не изъ гласныхъ и, когда она всесторонне обсудитъ порученное ей дѣло, тогда уже земское собраніе постановляетъ свое рѣшеніе.



Дѣятельность земства. Народное образованіе. Медицина. Ветеринарія. Взаимное страхование. Дорожное дѣло. Агрономическая и иная помощь населенію.

ЛАГОДАРЯ земству, появились удобные пути сообщенія, больницы и народныя школы. Выдвинулись такіе сѣятели знанія на нивѣ народнаго просвѣщенія, какъ баронъ Н. А. Корфъ. Какъ только появились у насъ земскія учрежденія, Николай Александровичъ Корфъ принялъ самое горячее участіе въ нихъ. Избранный въ члены училищнаго совѣта, онъ не только самъ устраиваетъ всѣ школы цѣлаго уѣзда, но вліяетъ на устройство ихъ во всѣхъ остальныхъ земствахъ имперіи. Такимъ образомъ, онъ, въ сущности, былъ создателемъ всероссійской народной школы. Дешевое училище съ трехгодичнымъ курсомъ и съ тремя отдѣленіями, которыя одновременно ведетъ одинъ учитель въ одной классной комнатѣ, и приспособленіе этого училища къ условіямъ русскаго сельскаго быта—все это блестящая мысль барона Корфа.

Корфъ создатель и перваго учебника, написаннаго для народной школы и приспособленнаго къ ея высшей цѣли—умственному и нравственному развитію народа и усвоенію имъ важнѣйшихъ данныхъ изъ науки о приходѣ и изъ исторіи. Во всей Россіи расходились и его азбука и его знаменитый „Нашъ другъ“ - хрестоматія.

Корфъ самъ личными усиліями и личнымъ вліяніемъ создавалъ не только для своего уѣзда, но и для всей Россіи лучшихъ и достойнѣйшихъ учителей народной школы. Къ нему отовсюду и сами пріѣзжали и присылались отъ земствъ молодые люди изъ отдаленнѣйшихъ губерній. Цѣлые десятки ихъ одновременно проживали въ имѣніи Корфа „Нескучномъ“, Екатеринославской губерніи, у гостепріимнаго хозяина.

Вскорѣ само правительство оцѣнило незамѣнимую пользу земскаго самоуправления въ дѣлѣ народнаго образованія. Создавая новыя школы, правительство главнѣйшее попеченіе о нихъ возложило на земство.

Медицина. Рядомъ съ распространеніемъ грамоты земство съ самаго же начала не могло не обратить своихъ заботъ на народное здравіе. Среди населенія часто были распространены разныя болѣзни, отъ которыхъ оно сильно страдало и умирало. Неграмотный, темный народъ не могъ имѣть правильнаго понятія о причинахъ болѣзней и о томъ, какъ отъ нихъ слѣдуетъ лечиться. На помощь ему часто приходили деревенскіе знахари, которые сами ничего не понимали и никакой настоящей помощи оказать не могли. Чтобы помочь этому горю, земство начало назначать въ деревни врачей, которые правильно бы лечили народъ лекарствами, отпущенными земствомъ. Для тѣхъ больныхъ, леченіе которыхъ требовало особыхъ заботъ и ухода, земство открыло больницы и назначило завѣдывать ими врачей, а имъ въ помощь фельдшеровъ. Благодаря всему этому смертность отъ болѣзней сильно уменьшилась, да и сами болѣзни не распространяются уже такъ сильно, какъ прежде.

Населеніе уже хорошо сознаетъ пользу отъ медицинской помощи, оно не только не устраиваетъ, какъ это было иногда въ прежнее время, беспорядковъ изъ-за тѣхъ мѣръ, которыя принимаются для спасенія его отъ болѣзней, но и само хлопочетъ о присылки докторовъ и часто помогаетъ имъ, когда это нужно. Народные учителя и земскіе врачи сдѣлались друзьями народа, безъ которыхъ народъ уже не можетъ обойтись.



Съ нар. больницы въ Калужской губернии.

В. Кривинъ



Съ нар. больницы

В. Кривинъ

У земской больницы.

Ветеринарія. Въ ряду первыхъ работъ земства стоитъ и ветеринарная помощь, леченіе домашнихъ животныхъ; такъ какъ въ нихъ, особенно въ рабочемъ скотѣ, вся сила хозяйства, и всякій падежъ скота ведетъ къ разоренію, то естественно, что земство признало необходимой помощь населенію и съ этой стороны, назначивъ по губерніи ветеринарныхъ врачей и фельдшеровъ. Много было здѣсь недоразумѣній, а иногда и недовольство крестьянъ по невѣднью той пользы, которую и приносятъ ветеринарная помощь, но мало-по-малу крестьяне узнали ее и убѣдились, какъ часто имъ необходимъ ветеринарный врачъ. Съ другой стороны,

сидеть ветеринарная помощь, но мало-по-малу крестьяне узнали ее и убѣдились, какъ часто имъ необходимъ ветеринарный врачъ. Съ другой стороны,

благодаря своевременной и правильной ветеринарной помощи, уже не бывает таких больших падежей скота отъ болѣзней, какъ это было въ прежнее время. Въ послѣднее время земства устраиваютъ даже больницы для скота.

Взаимное страхование.

Не отъ однихъ болѣзней страдало сильно населеніе безъ земской помощи. Частые деревенскіе пожары разоряли его такъ сильно, что многіе годы послѣ нихъ оно не могло еще оправиться. Въдѣ деревенскій пожаръ не то, что городской. Съ нимъ не такъ легко бороться. Легкость деревенскихъ построекъ и отсутствіе хорошаго пожарнаго обоза и обученной команды, а очень часто и недостатокъ воды,

имѣютъ своимъ послѣдствіемъ то, что иногда отъ одной ничтожной искры сгораютъ цѣлыя села. Для борьбы съ этимъ бѣдствіемъ земство предпринимаетъ много разныхъ мѣръ. Оно содѣйствуетъ болѣе правильной распланировкѣ селеній, много заботится о распространеніи огнеупорной кровли—глино-соломенной, желѣзной и черепичной и, наконецъ, организовало обязательное взаимное страхование построекъ. Благодаря всѣмъ этимъ мѣрамъ, пожары не такъ уже сильно распространены, а когда и случаются, то пострадавшіе отъ нихъ получаютъ страховое вознагражденіе, которое даетъ имъ возможность приступить къ первоначальному обзаведенію вновь. Конечно, еще много надо поработать, чтобы уменьшить зло отъ пожаровъ, и само населеніе, пользуясь совѣтами земства, должно постараться строиться изъ такого матеріала и такъ, чтобы лучше уберечь себя отъ огня.



Дорожное дѣло. Кромѣ заботъ о сельскомъ устройствѣ, земству пришлось обратить серьезное вниманіе и на пути сообщенія между селеніями. Дороги оно застало въ такомъ плохомъ состояніи, что по нимъ не только часто нельзя было безопасно, но иногда и вовсе невозможно ѣздить; мостовъ почти не было, а тамъ, гдѣ они были, не всякій рѣшался ихъ переѣзжать. А намъ всѣмъ хорошо извѣстно, какъ плохо безъ хорошихъ дорогъ и мостовъ и какъ дорого стоитъ, въ смыслѣ потери труда и времени, объѣзжать далеко изъ за того только, что нельзя проѣхать короткимъ путемъ. Взялось земство и за это дѣло и теперь всякій знаетъ, какое онъ

получаетъ облегченіе отъ заботъ земскихъ: дороги исправляются, благодаря земскому техническому надзору, гдѣ нужно, устроены гати, дамбы и мосты.

Почта. Чтобы легко было людямъ сообщаться на разстояніи и пересылать какія нужно посылки, земство устроило земскую почту и теперь всякій житель всей губерніи можетъ ею воспользоваться.

Агрономическая и иная помощь населенію. Россія—страна почти исключительно земледѣльческая, населеніе ея занимается главнымъ образомъ,



Жельзо-бетонный мостъ въ 12 саж. черезъ р. Томаковку, Екат. уѣзда.

сельскимъ хозяйствомъ, и тѣ громадныя средства, которыя нужны для содержанія всего государства, находятся въ непосредственной зависимости отъ успѣховъ этого промысла. Самымъ главнымъ по количеству хозяиномъ у насъ является крестьянинъ, потому что больше всего земли принадлежитъ крестьянамъ, и всѣ работы въ сельскомъ хозяйствѣ выполняются крестьяниномъ же. Такимъ образомъ, успѣхъ сельскаго хозяйства, благополучіе всего населенія, а слѣдовательно и самаго государства, прежде всего зависятъ отъ успѣшнаго веденія крестьянскаго хозяйства. Самостоятельными крестьяне сдѣлались послѣ освобожденія отъ крѣпостной зависимости, когда они были надѣлены землей. Съ тѣхъ поръ прошло уже пятьдесятъ лѣтъ, населеніе сильно увеличилось, земли распаханы, а тѣ урожаи, которые мы теперь видимъ, не могутъ уже ихъ удовлетворить. Получилось положеніе, надъ которымъ пришлось призадуматься, чтобы найти изъ него правильный выходъ. Всякій промыселъ обезпечиваетъ занимающихся имъ, когда онъ при наименьшей затратѣ труда и капитала даетъ имъ наибольшій доходъ. Такой результатъ можетъ получиться тогда, когда промышленникъ хорошо изучитъ свой промыселъ, во время и умѣло будетъ дѣлать все, что необходимо для его успѣха. Знающій работ-

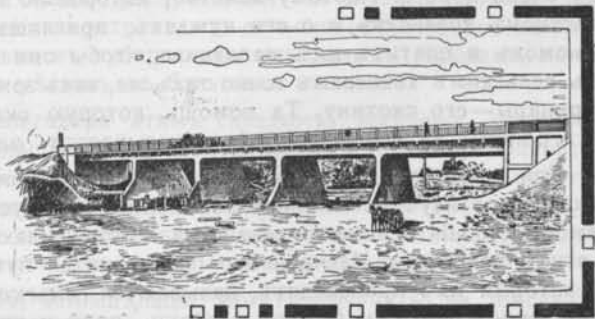

Жельзо-бетонный мостъ отв. 31 саж. черезъ р. Лугань въ Луганскѣ.

— 199 —

никъ всегда будетъ достоинъ хорошаго результата, потому что при знаніи дѣла онъ всегда пойметъ—отчего у него происходятъ неудачи и не только сможетъ ихъ устранить у себя, но поможетъ и другому. Поэтому всякій, избирающій себѣ какое нибудь занятіе или ремесло, прежде всего старается пріобрѣсти необходимыя для него знанія.

Такъ поступаютъ сапожники, кузнецы, мукомолы и другіе ремесленники и промышленники. Такъ нужно поступать и каждому сельскому хозяину. Сельское хозяйство есть также промышленность. Объ этой промышленности есть цѣлая наука, которая называется *агрономія*, и учить какъ слѣдуетъ вести хозяйство, чтобы получать болѣе вѣрные и болѣе крупные доходы. Сельскимъ хозяйствомъ занимается много народу не только у насъ, но и въ другихъ государствахъ; и кто его лучше изучилъ, тотъ получаетъ и больше дохода отъ него.

Вездѣ и у насъ въ Россіи есть учебныя заведенія, въ которыхъ проводится наука агрономія, и кто кончилъ такое заведеніе называется *агрономомъ*.

Такіе ученые сельскіе хозяева или агрономы могутъ давать хозяевамъ совѣты, какъ вести хозяйство, чтобы отъ него больше получить дохода, и



къ нимъ всегда слѣдуетъ обращаться [за совѣтомъ]. Но каждому хозяину невозможно пригласить къ себѣ агронома, потому что для него это обойдется очень дорого. Поэтому земство, которое по закону должно заботиться о мѣстномъ хозяйствѣ и о его нуждахъ, приглашаетъ къ себѣ на службу агрономовъ и платитъ имъ жалованье, чтобы они бесплатно оказывали помощь сельскимъ хозяевамъ точно такъ же, какъ земскіе врачи лечатъ народъ, ветеринары—его скотину. Та помощь, которую оказываютъ населенію земскіе агрономы въ его хозяйствѣ, и называется *агрономическою* помощью.

Для оказанія агрономической помощи населенію земство занимается прежде всего изученіемъ мѣстныхъ природныхъ условій и выработкой тѣхъ приемовъ веденія сельского хозяйства, которые даютъ наилучшій результатъ въ этихъ условіяхъ. Изученіе это производится путемъ опытовъ, а учрежденія, которыя ихъ производятъ, называются *сельскохозяйственными опытными учрежденіями* (опытная станц., поля и участки).

Въ тѣхъ мѣстахъ, гдѣ земствомъ устроены опытная станціи или поля, земледѣльцы, посѣщая ихъ, могутъ сами въ полѣ видѣть всѣ поставленные тамъ опыты, какъ на примѣръ, на какую глубину выгоднѣе пахать и задылывать зерно, сколько разныхъ сѣмянъ слѣдуетъ высѣвать на десятину, чтобы большій получить урожай, въ какое время лучше производить пашню и посѣвы, какъ нужно обрабатывать паръ и много другого.

Какъ только земство начало оказывать агрономическую помощь хозяевамъ, оно прежде всего рѣшило открыть земскіе сельско-хозяйственные склады. Склады эти были необходимы, чтобы дать возможность хозяевамъ приобрести нужныя для правильной обработки пашни орудія и другія сельско-хозяйственные машины.

До земскихъ складовъ все это продавалось только въ частныхъ складахъ, которые преслѣдовали свою наживу, мало знали мѣстное хозяйство и часто продавали хозяевамъ не подходящія орудія и машины, да притомъ такъ дорого, что не всякій могъ ихъ купить. Поэтому въ хозяйствѣ, особенно въ крестьянскомъ, долго держались сохи и плохіе деревенскіе плуги, не было хорошихъ вѣялокъ, молотилокъ и другихъ машинъ. Когда земство открыло свои склады, оно поручило завѣдывать ими агрономамъ, которые

хорошо знали, куда какое орудіе и машины нужны. Затѣмъ, такъ какъ земскіе склады покупали всѣ орудія и машины въ большомъ количествѣ, то фабриканты дѣлали

имъ большія уступки съ своихъ продажныхъ цѣнъ въ розницу и земскіе склады, въ свою очередь, дѣлая уступку хозяевамъ, сильно удешевили орудія, машины. Кромѣ того, зная, что не всякому хозяину под силу купить орудія и машины на наличныя деньги, земскіе склады стали продавать ихъ въ кредитъ. Такимъ образомъ орудія и машины сдѣлались доступными даже самому слабому хозяину. Благодаря этому, прежде всего началъ сильно распространяться плугъ. За плугомъ пошли вѣялки, молотилки, косилки, лобогрѣйки, жатки, сноповязалки, а въ послѣдніе годы начали сильно распространяться рядовыя сѣялки. Теперь земства устраиваютъ сельско-хозяйственные склады не только въ губернскихъ и уѣздныхъ городахъ, но и внутри уѣздовъ въ большихъ селахъ.

Благодаря этимъ складамъ, население получило уже большія сбереженія, лучше и быстрѣе выполняетъ работы въ своемъ хозяйствѣ, и многіе земледѣльцы послѣ своихъ работъ нанимаются со своими машинами въ хозяйства другихъ на посѣвъ, косыбу, уборку хлѣба и молотыбу, и зарабатываютъ такимъ образомъ, хорошія деньги, которыя часто окупаютъ имъ скоро и самую машину.

Кромѣ орудій и машинъ, земледѣльцы могутъ покупать на земскихъ складахъ сѣмена огородныя, травяныя и хлѣбныя, удобрения, садовыя и пчеловодныя вещи, кровельное желѣзо и проч.

Для того, чтобы крестьянинъ приобрѣлъ на земскомъ или частномъ складѣ какую нибудь машину, ему необходимо увидѣть ее въ работѣ и притомъ тоже въ крестьянскомъ же хозяйствѣ, и такимъ путемъ убѣдиться въ ея полезности. Съ этой цѣлью вездѣ, гдѣ есть уже участковые агрономы, земство открываетъ при нихъ такъ называемыя *прокатныя станціи*.

Прокатной станціей называется отпущенный участковому агроному земледѣльческой инвентарь (сельско-хозяйственные орудія и машины), пользование которымъ способствуетъ поднятію производительности почвы; инвентарь этотъ отпускается крестьянамъ за небольшую прокатную плату съ тѣмъ, чтобы, воспользовавшись орудіемъ или машиной станціи и примѣнивъ ихъ въ своемъ хозяйствѣ подъ руководствомъ агронома, крестьяне сами и у себя въ хозяйствѣ убѣдились въ ихъ пользѣ.

Кромѣ прокатныхъ станцій и сельско-хозяйственныхъ складовъ, земство устраиваетъ въ агрономическихъ участкахъ сельско-хозяйственные выставки, на которыхъ хозяева могутъ видѣть достигнутыя въ хозяйствѣ улучшения, производить чтенія и бесѣды, для чего снабжаетъ агрономовъ волшебными фонарями съ картинками, доступными хозяевамъ книжками по сельскому хозяйству и плакатами, издаетъ само полезныя по сельскому хозяйству книги, организуетъ борьбу съ вредителями полей и садовъ, командируетъ опытныхъ руководителей по садоводству, огородничеству и пчеловодству для совѣтовъ хозяевамъ, устраиваетъ плодовые питомники, производитъ работы по крѣпленію песковъ и овраговъ, открываетъ кассы мелкаго кредита и выдаетъ ссуды кредитнымъ товариществамъ въ ихъ основныя капиталы, а хозяевамъ подъ хлѣбъ и прочее.

Въ послѣднее время нѣкоторыя земства для большого удобства общеній въ своихъ районахъ и съ сосѣдними земствами устроили телефонныя сѣти.

Мѣстные люди, избранные въ земскую управу для завѣдыванія земскимъ хозяйствомъ, чтобы правильно и съ наибольшей пользой для населенія рѣшать и дѣлать земское дѣло, приглашаютъ себѣ въ помощь на земскую службу въ земскую управу ученыхъ людей: докторовъ, агрономовъ, инженеровъ, техникумовъ, ветеринаровъ, учителей и другихъ. Эти ученые люди, каждый по своей специальности, обдумываютъ какъ лучше поставить земское дѣло, которому они служатъ, чтобы оно стоило, по возможности, недорого, но въ то же время было полезно для населенія, и, когда ихъ предположенія будутъ утверждены земской управой и земскимъ собраніемъ, приступаютъ къ самой работѣ. Такъ, теперь уже каждому извѣстно, что въ земскихъ больницахъ лечатъ земскіе врачи, и выдаютъ земскія лекарства, скотину лечатъ земскіе ветеринары, въ земскихъ школахъ учатъ земскіе учителя и учительницы дѣтей, земскіе агрономы учатъ, какъ надо правильно вести сельское хозяйство, чтобы избѣжать неурожая и получить больше зерна и кормовъ и вообще больше доходовъ, дороги чинятъ и строятъ земскіе инженеры и техники, и такъ далѣе.

Всѣ эти земскіе служащіе должны оказывать населенію губерніи помощь бесплатно, потому что они получаютъ жалованье изъ земской кассы, а мы знаемъ, что земство раскладываетъ всѣ свои расходы на все платежное населеніе губерніи въ видѣ земскихъ сборовъ. Такимъ образомъ, труды земскихъ служащихъ оплачиваются самимъ населеніемъ черезъ посредство земской кассы.

Земскія учрежденія завѣдываютъ: мѣстными губернскими и уѣздными земскими повинностями, капиталами и имуществами земствъ, дѣлами по обезпеченію прокорма скота при неурожаѣ, оказаніемъ пособій нуждающемуся населенію разрѣшенными закономъ способами, содержаніемъ въ исправности дорогъ и дорожныхъ сооружений, устройствомъ и содержаніемъ земской почты, взаимнымъ страхованіемъ имуществъ, земскими больницами и благотворительными заведеніями, попеченіемъ о призрѣніи бѣдныхъ, неизлечимыхъ, больныхъ и умалишенныхъ, сиротъ и увѣчныхъ, охраненіемъ народнаго здравія, предупрежденіемъ падежа скота, развитіемъ средствъ лечеб-

ной помощи населенію и изысканіемъ способовъ обеззараживанія населенія и его мѣстожителства (санитарныя мѣры), предупрежденіемъ и тушеніемъ пожаровъ и заботами о лучшемъ устроеніи селеній, попеченіемъ о развитіи средствъ народнаго образованія, школами и другими образовательными учрежденіями (книжные склады, бібліотеки и пр.), воспособленіемъ зависящими отъ земства способами земледѣлію и торговлѣ, промышленности, заботами объ охранѣ полей и луговъ отъ порчи и истребленія вредными животными и насѣкомыми и, наконецъ, исполненіемъ возложенныхъ по земству обязанностей по гражданскому и военному управленію.

Изъ всего, что мы только что перечислили, видно, какъ много необходимаго и полезнаго для населенія своего уѣзда и губерніи должно дѣлать земство и ясно, что земскіе сборы собираются на мѣстныя нужды, и всякій неуплачивающій ихъ полностью и въ срокъ тѣмъ самымъ лишаетъ земскую управу возможности сдѣлать все то, что необходимо для мѣстнаго-же населенія.

Несмотря на всякія трудности земство сдѣлало очень много полезнаго, вполне заслуживъ довѣріе и искреннюю любовь къ себѣ населенія.



Общій обзоръ сдѣланнаго земствомъ за пятьдесятъ лѣтъ. Какъ вводилось въ дѣйствіе положеніе о земскихъ учрежденіяхъ. 60-е, 80-е и 900-е годы.

ВЕДЕНІЕ земскихъ учреждений началось съ февраля 1865 года и въ большинствѣ губерній было закончено въ 1867 году.

Порядокъ, въ которомъ происходило введеніе земства въ различныхъ губерніяхъ—былъ слѣдующій: въ 1865 году: въ февралѣ—въ Самарской губерніи, въ мартѣ—въ Пензенской, Костромской и Новгородской, въ апрѣлѣ—въ Херсонской, въ іюнѣ—въ Псковской, въ августѣ—въ Курской, въ сентябрѣ—въ Ярославской, Полтавской и Черниговской, въ октябрѣ—въ Московской и Харьковской, въ ноябрѣ—въ Казанской, Петербургской, Рязанской и Воронежской, въ декабрѣ—въ Калужской и Нижегородской, итого въ 1865 году—въ 18 губерніяхъ. Въ 1866 году еще въ 9 губерніяхъ: въ февралѣ—въ Смоленской, Тверской, Тульской и Симбирской, въ апрѣлѣ и маѣ—въ Орловской, Владимирской и Саратовской, въ сентябрѣ—въ *Екатеринославской*, въ октябрѣ—въ Таврической. Затѣмъ въ 1867 году земскія учрежденія введены въ Вятской и Олонецкой губерніяхъ, въ 1869 году въ Бессарабской, въ 1870 году въ Вологодской и Пермской и въ 1875 году въ Уфимской.

Въ 1876 г. земская реформа была распространена и на область войска Донскаго, но по Высочайшему повелѣнію 24 марта 1882 г. земскія учрежденія были здѣсь закрыты.

Въ связи съ этою мѣрою находится упраздненіе земства въ Ростовскомъ уѣздѣ, *Екатеринославской* губерніи, по случаю присоединенія его въ 1887 г. къ Донской области.

Время введенія земскихъ учрежденій зависѣло, между прочимъ, отъ того, какъ быстро удавалось въ той или другой губерніи выполнить подготовительныя работы; задержка этихъ послѣднихъ нерѣдко вела къ отсрочкѣ земскихъ собраній.

Введеніе въ дѣйствіе положенія о земскихъ учрежденіяхъ возлагалось на временныя уѣздныя комиссіи, состоявшія изъ предводителя дворянства, исправника, городского головы, чиновниковъ отъ палаты государственныхъ имуществъ и отъ конторы удѣльныхъ крестьянъ.

Комиссіи эти составляли избирательные списки и предположительно назначали срокъ созыва избирательныхъ сѣздовъ. И то и другое окончательно утверждалось губернской временною комиссіею, подъ предсѣдательствомъ губернатора.

На первомъ земскомъ собраніи выбиралась управа, которой обычно поручалось представить къ первому очередному собранію свои соображенія по различнымъ сторонамъ хозяйства и вступить въ завѣдываніе имуществами и капиталами, передававшимися отъ дореформенныхъ учрежденій.

Положеніе 1864 года дѣлило избирателей на 3 группы: 1) землевладѣльцевъ всѣхъ сословій, 2) горожанъ и 3) сельскихъ обществъ.

Въ сѣздахъ уѣздныхъ земледѣльцевъ имѣли право участвовать: а) лица, владѣвшія опредѣленнымъ пространствомъ земли (не менѣе 200 десятинъ); б) владѣльцы другого недвижимаго имущества въ уѣздѣ стоимостью не ниже 15 тысячъ рублей; в) владѣльцы промышленныхъ и хозяйственныхъ заведеній не ниже той-же капитальной стоимости или имѣвшіе общій годовой оборотъ произведеній не менѣе 6000 руб.; г) повѣренные отъ частныхъ владѣльцевъ и учреждений, владѣвшимъ имуществомъ въ указанномъ выше размѣрѣ; д) уполномоченные отъ мелкихъ землевладѣльцевъ и священнослужители, товарищества и проч., владѣвшіе цензомъ не ниже одной двадцатой полного ценза.

Въ сѣздахъ городскихъ избирателей могли участвовать: а) лица, имѣвшія купеческія свидѣтельства; б) владѣльцы находящихся въ городѣ промышленныхъ или торговыхъ заведеній, годовой оборотъ которыхъ не менѣе 6000 руб.; в) владѣльцы городскихъ недвижимыхъ собственности (не ниже 500—300 р. въ различныхъ городахъ, смотря по числу жителей); г) повѣренные отъ всѣхъ выше названныхъ лицъ и учреждений.

Наконецъ, выборы гласныхъ отъ сельскихъ обществъ производились на особыхъ сѣздахъ сельскихъ избирателей, составлявшихъ изъ выборщиковъ отъ волостныхъ сходовъ, по расчету не менѣе одного выборщика отъ 300 домохозяевъ.

Съ первыхъ же шаговъ земства, въ лучшей ихъ части, проявилось стремленіе къ тому, чтобы обезпечить за своей работой возможно широкую гласность.

„Земство, писала Буинская управа (1866 г.), есть такое учрежденіе, которое никакъ не должно дѣйствовать въ потемкахъ, не заявляя о своей



жизни публично. Земство, служа интересамъ общества, должно стараться постоянно останавливать на себѣ его вниманіе, отдавать на судъ общественнаго мнѣнія свои посильные труды и въ приговорѣ его искать себѣ одобренія или порицанія“.

Первый практическій вопросъ, который всталъ съ самаго начала передъ земскими учрежденіями, заключался въ установленіи болѣе равномернаго обложенія налогами на мѣстныя нужды различныхъ сословій и въ частности о проведеніи натуральныхъ (дорожной, подводной, постоянной и т. д.) повинностей въ денежныя, съ принятіемъ ихъ на земскій счетъ.

Въ основу земской дѣятельности по начальному образованію было положено, что земству слѣдуетъ выдавать сельскимъ обществамъ большія или меньшія пособія, главные же расходы должны нести сами крестьяне.

Защитникомъ того-же мнѣнія являлся и баронъ Н. А. Корфъ, которому столь многими обязана вообще земская школа. Свой взглядъ баронъ Корфъ впервые отчетливо выразилъ въ докладѣ Екатеринославскому губернскому собранію въ 1866 году. Въ этомъ докладѣ онъ, между прочимъ, писалъ: „Образованіе массъ составляетъ существеннѣйшую потребность всего государства и всего общества, которыя потому и обязаны о немъ заботиться, и чѣмъ болѣе образована и развита масса, тѣмъ выгоднѣе для права собственности и общественнаго порядка, на которыхъ зиждется государственная жизнь“.

По мнѣнію барона Корфа, въ дѣлѣ народнаго образованія должны принять участіе: государство, земство и волостныя общества. На долю земства должна упасть подготовка учителей, но ему „неудобно на свой счетъ устраивать школы“, „Земству слѣдуетъ только снабжать школы хорошими учителями, улучшать по возможности положеніе этихъ учителей и поощрять въ школахъ хорошее преподаваніе. На долю крестьянъ слѣдуетъ отнести всѣ прочіе расходы. Понятно само собою,—добавлялъ баронъ Корфъ,—что въ исключительныхъ случаяхъ могли бы встрѣтиться и такія бѣдныя волости которыя были бы не въ силахъ содержать школу на вышеизложенныхъ основаніяхъ, въ такихъ случаяхъ имъ можно бы было просить о пособіи губернскаго земскаго собранія“.

Вопросы народнаго здравія привлекли въ 60-хъ годахъ меньше вниманія собраній, чѣмъ вопросы народнаго образованія.

Дѣло продолжало находиться въ большинствѣ случаевъ приблизительно въ томъ же положеніи, въ какомъ оно досталось земствамъ отъ приказовъ общественнаго призрѣнія. На капиталы, полученные отъ этихъ приказовъ, содержались почти полностью больницы.

Среди вопросовъ общаго экономическаго характера, интересовавшихъ земство 60-хъ годовъ, надлежитъ указать слѣдующіе: о земельныхъ банкахъ для крупныхъ землевладѣльцевъ, о желѣзнодорожныхъ постройкахъ, о сѣздахъ сельскихъ хозяевъ и о страхованіи скота.

Въ концѣ 60-хъ годовъ сильнѣйшіе неурожаи, повторившіеся нѣсколько лѣтъ подрядъ, постигли Новгородскую, Смоленскую и нѣкоторыя другія гу-



берніи. Для оказанія помощи населенію былъ образованъ комитетъ, подъ предсѣдательствомъ Государя Наслѣдника, при участіи мѣстныхъ земцевъ.

Въ 1871 г. въ рядѣ сѣверныхъ губерній и поволожскихъ губерній снова разразился неурожай. Положеніе обострилось до того, что, напримѣръ, Смоленское земство ходатайствовало о сложеніи за годъ податей, объ отмѣнѣ рекрутскаго набора и о бесплатной выдачѣ паспортовъ.

Признаки надвигавшагося разоренія широкихъ массъ населенія были налицо, и земства должны были такъ или иначе отозваться на это. Работая надъ разрѣшеніемъ этихъ вопросовъ, мысль невольно наталкивалась на необходимость такъ называемыхъ статистическихъ изслѣдованій.

И дѣйствительно, мы видимъ, что уже въ концѣ 60-хъ годовъ эта мысль пріобрѣтаетъ вполнѣ опредѣленную форму.

Позднѣе, въ 80-хъ годахъ, земская статистика пріобрѣла права гражданства и стала на болѣе прочную почву.

Проекты земельныхъ банковъ скоро, къ 70-мъ годамъ, перестали интересовать земства, такъ какъ для нуждъ землевладѣнія стали учреждаться частныя земельныя банки, въ организаціи которыхъ приняли участіе и нѣкоторые земскіе дѣятели. Изъ проектовъ земскихъ земельныхъ банковъ былъ осуществленъ лишь одинъ Херсонскій.

Одновременно съ этой программой въ извѣстныхъ земскихъ кругахъ разрабатывалась и другая: въ 60-хъ годахъ образовался кружокъ лицъ, поставившихъ себѣ задачей устройство сельскихъ ссудо-сберегательныхъ товариществъ. За 70-е годы при содѣйствіи земствъ основано было 359 товариществъ.

12-го іюня 1890 года было опубликовано новое Положеніе о земскихъ учрежденіяхъ.

Въ Высочайшемъ указѣ свидѣлствовало о томъ, что дѣятельность земскихъ учреждений „во многомъ принесла пользу населенію“ и что издаваемое Положеніе имѣетъ цѣлью ввести лишь частичныя улучшенія, дабы земскія учрежденія „въ предоставленномъ имъ кругѣ дѣятельности и въ должномъ единеніи съ другими правительственными установленіями, съ вящимъ успѣхомъ исполняли порученное имъ важное государственное дѣло согласно видамъ и намѣреніямъ ихъ Основателей“.

Съ 90-хъ годовъ въ земской жизни начинаетъ наблюдаться значительный подъемъ практической дѣятельности.

Для земской дѣятельности 90-хъ годовъ по народному образованію наиболѣе характерными моментами являются слѣдующіе: усиленіе роли губернскаго земства, организація бюро, школьныхъ комиссій и тому подобное, постановка на очереди вопроса о всеобщемъ начальномъ образованіи и развитіи внѣшкольнаго образованія и книжной торговли.

Губернскія земства, за единичными исключеніями, до 90-хъ годовъ не принимали никакого участія въ дѣлѣ начальнаго обученія, отмежевавъ себѣ область средняго образованія и подготовки учительскаго персонала,—по преимуществу, съ 1890-хъ и особенно съ 1894—96 гг. въ этомъ отношеніи наблюдается рѣшительный поворотъ: губернскія земства одно за другимъ



вступаютъ на путь объединенія и поощренія работы уѣздныхъ земствъ въ данной области. Съ этою цѣлью предпринимаются школьно-статистическія изслѣдованія (въ 1894—97 гг.—17 губернскихъ земствъ), и разрабатывается вопросъ о введеніи всеобщаго обученія.

Одновременно шло улучшеніе школьныхъ помѣщеній, хотя замѣтнымъ оно стало главнымъ образомъ лишь съ 90-хъ годовъ.

На ряду съ подъемомъ въ области народнаго образованія въ 90-хъ годахъ замѣчается не меньшій ростъ экономическихъ и въ особенности агрономическихъ мѣропріятій.

Въ центрѣ впервые были поставлены агрономическія начинанія и дѣло быстро двинулось впередъ.

За 1895—1904 гг. расходы увеличились въ четыре раза. Еще быстрѣе возрастали оборотные кредиты—на операциі сельско-хозяйственныхъ и кустарныхъ складовъ и такъ далѣе.

Число агрономовъ, инструкторовъ и другихъ свѣдущихъ лицъ за тѣ же десять лѣтъ увеличилось въ 5 разъ.

При управлахъ появились экономическіе „совѣты“ „комиссіи“ и „бюро“, стали устраиваться съѣзды агрономовъ и т. п.

За десятилѣтіе 1895—1904 г. число „комиссій“ и „совѣтовъ“ возросло въ 15 разъ.

Еще большій прогрессъ наблюдается въ отношеніи сельскохозяйственныхъ складовъ.

Такъ, въ 1885 году ихъ было 12, а въ 1905 г. числилось уже 312 складовъ и 504 отдѣленія уѣздныхъ земствъ и 14 складовъ и 52 отдѣленія губернскихъ земствъ.

Съ 90-хъ годовъ земства приступили къ организациі текущей статистики, къ развитію метеорологической сѣти, стали усиленнѣе открывать сельскохозяйственныя школы и такъ далѣе.

Наконецъ, нѣкоторыя земства обратили серьезное вниманіе на широкое содѣйствіе кустарнымъ промысламъ учрежденіемъ кустарныхъ музеевъ и складовъ, организацией учебныхъ мастерскихъ различныхъ типовъ, посредничествомъ между кустарями и интендантствомъ, учрежденіемъ кустарныхъ заводовъ и прочаго. Въ 1894 году былъ учрежденъ кустарный банкъ Пермскаго земства.

Если мы перейдемъ теперь къ другимъ отраслямъ земской дѣятельности, то и тамъ намъ бросится въ глаза оживленіе работы съ середины 90-хъ годовъ.

Въ области медицины наиболѣе характернымъ для даннаго времени является санитарная организациа, сначала въ видѣ бюро при губернскихъ управлахъ, санитарныхъ изслѣдованій, изданія „хроникъ“ и тому подобное, выдвигается вопросъ о планомѣрности эпидемическихъ мѣропріятій.

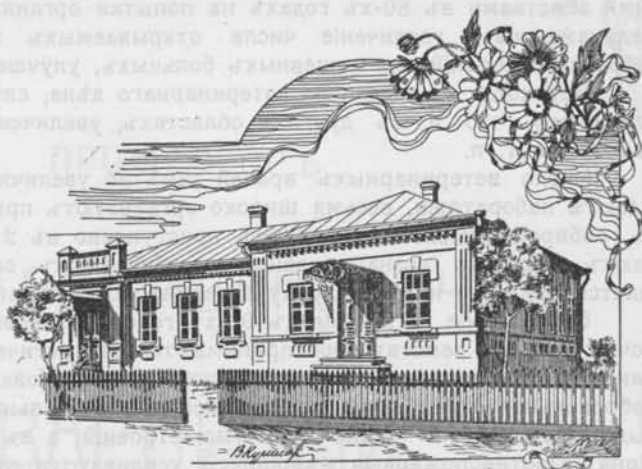

Типичная однокомплектная школа Екатериносл. земства.

Наконецъ, крупныя успѣхи дѣлаетъ съ этого времени собственно уѣздная медицина, стремящаяся выработать сѣти сельскихъ врачебныхъ участковъ и усилить коечное леченіе.

Укажемъ также на уничтоженіе амбулаторной платы, введенной многими земствами въ 80-хъ годахъ на попытки организовать оптовыя закупки медикаментовъ, увеличеніе числа открываемыхъ земствомъ аптекъ, на устройство колоній для душевныхъ больныхъ, улучшеніе больницъ и т. п.

Переходя къ развитію ветеринарнаго дѣла, слѣдуетъ отмѣтить тѣ-же стремленія, что и въ другихъ областяхъ, увеличеніе числа съѣздовъ „совѣтовъ“ и т. п.

Число ветеринарныхъ врачей замѣтно увеличивается, земства учреждаютъ лабораторіи, весьма широко организуютъ прививки (въ 90-хъ годахъ къ сибироязвеннымъ прививкамъ приступлено въ 24-хъ губерніяхъ), начинаютъ выдавать вознагражденія за убиваемыхъ сапныхъ лошадей, обращается вниманіе на постановку ветеринарно-лечебнаго дѣла и т. д.

Страхуваніе отъ огня съ 90-хъ годовъ становится на болѣе прочную почву; рядомъ земствъ предпринимаются статистическія изслѣдованія о горимости, расширяется и упорядочивается страховая агентура, измѣняется добровольное страхуваніе, приобретающее значительныя размѣры (въ 1892 г. было застраховано около 650 тыс. строеній, а въ 1901 году свыше милліона). Противопожарныя мѣропріятія усиливаются, причемъ главное вниманіе переносится на распространеніе кровельнаго желѣза.

Періодъ 1900—1905 гг. является однимъ изъ наиболѣе продуктивныхъ въ хозяйственно-культурной жизни земства.

Число земскихъ школъ къ 1906 г. достигло приблизительно 20000.

Наряду съ увеличеніемъ въ 1900—1905 гг. количества школъ болѣе вниманія было обращено и на повышеніе курса начальной школы.

Значительный подъемъ съ 1900 года наблюдается и въ остальныхъ отрасляхъ народно-образовательнаго дѣла: сильно возросло число библіотекъ, развилась дѣятельность по продажѣ книгъ.

Въ 1900-хъ годахъ участились съѣзды агрономовъ, вмѣстѣ съ тѣмъ, стали практиковаться совѣщанія пчеловодовъ. Большое распространеніе получило устройство междууѣздныхъ врачебныхъ участковъ и приглашеніе запасныхъ врачей.

Въ 1900-хъ годахъ въ рядѣ уѣздовъ было приступлено къ устройству телефоновъ. Въ послѣдніе годы земство обратило большое вниманіе на распространеніе литературы по сельско-хозяйственнымъ вопросамъ, — въ видѣ брошюръ, листовъ, плакатовъ. Послѣднее время нѣкоторыя земства приступили къ изданію „календарей“, включающихъ обычно рядъ общихъ свѣдѣній о земскомъ хозяйствѣ. Кромѣ распространенія собственныхъ изданій, земства широко практикуютъ также продажу и бесплатную раздачу чужихъ изданій учащимся и населенію.

Въ сентябрѣ 1916 года исполнится пятьдесятъ лѣтъ со времени введенія земствъ въ нашей Екатеринославской губерніи; къ юбилейному для губерніи году мы дадимъ общій очеркъ всего того, что сдѣлало собственно Екатеринославское земство за полвѣка своего существованія.

А. Авчинниковъ.

ПРОФЕССОРЪ
ДМИТРІЙ ИВАНОВИЧЪ
ЭВАРНИЦКІЙ.



КЪ 30-ЛѢТІЮ ЛИТЕРАТУРНО-УЧЕНОЙ
ДѢЯТЕЛЬНОСТИ.



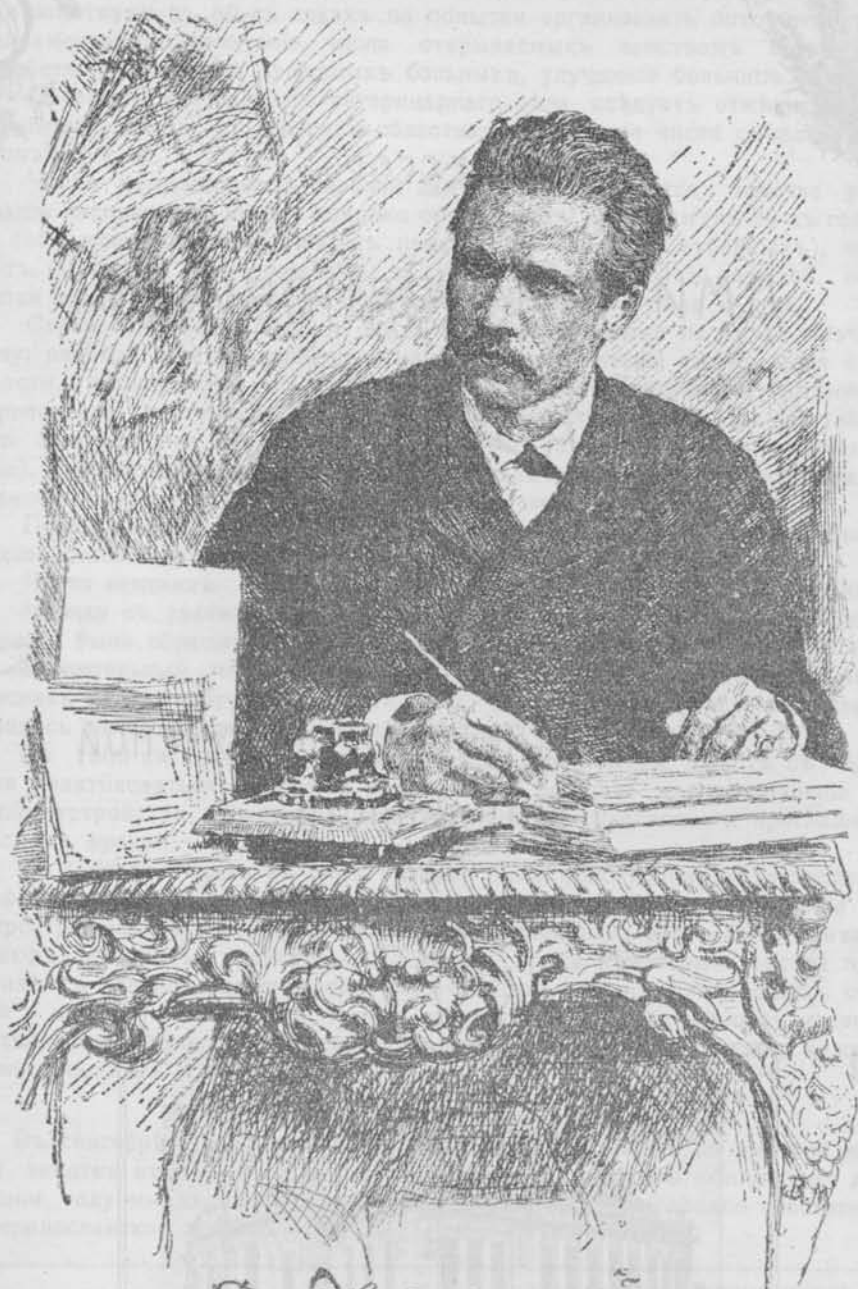

Д. Шапкинъ



ИАШЕМУ городу Екатеринославу въ минувшемъ году выпало счастье отпраздновать одинъ свѣтлый, рѣдкій юбилей. 24-го ноября въ зданіи Екатеринославской Городской Думы состоялось торжественное соединенное засѣданіе Екатеринославской ученой архивной коммисіи и совѣта областного музея имени А. Н. Поля, посвященное чествованію 30-лѣтней литературно-ученой дѣятельности профессора Дмитрія Ивановича Эварницкаго.

На собраніе явилось множество почитателей Дмитрія Ивановича, среди которыхъ были также пріѣхавшіе изъ другихъ городовъ. Прочитаны адреса и большое число поздравительныхъ телеграммъ изъ разныхъ концовъ Россіи и изъ-заграницы. Среди телеграммъ встрѣчались весьма выразительныя и задушевныя, такъ напр. профессоръ живописи И. Е.

Рѣпинъ телеграфировалъ: „Дружески обнимаю безсмертную душу Запорожья“, архіепископъ херсонскій и одесскій Назарій: „Молитвенно благословляю и желаю на многія, многія лѣта не бросать пера и лопаты“. Прочитаны доклады: А. С. Синявскимъ—„Значеніе этнографическихъ трудовъ Д. И. Эварницкаго“, В. А. Бѣдновымъ—„Д. И. Эварницкій, какъ археологъ и организаторъ музея имени А. Н. Поля“ и Д. И. Дорошенкомъ—„Значеніе историческихъ трудовъ Д. И. Эварницкаго“. Въ заключеніе торжественнаго засѣданія Д. И. Эварницкій произнесъ глубокопрочувствованную рѣчь, въ которой повѣдалъ свою автобіографію и съ рѣдкимъ подъемомъ закончилъ дивную повѣсть дивной души, освѣтившей для насъ минувшее Запорожья. Оваціямъ по адресу Д. И. не было конца.

Мѣстныя газеты въ послѣдующіе за юбилеемъ дни на страницахъ своихъ познакомили лицъ, не бывшихъ на засѣданіи, съ минувшимъ рѣдкимъ торжествомъ чествованія выдающагося ученаго, археолога, литератора и общественнаго дѣятеля, а въ газетѣ „Южная Заря“ въ самый день чество-

ванія, 24-го ноября, появилась прекрасная статья В. Строменка, бывшего перваго хранителя музея имени А. Н. Поля, посвященная Дмитрію Ивановичу.

Редакція Южно-Русскаго Ежегодника „Приднѣпровье“, вѣрная намѣченной еще въ первомъ выпускѣ своемъ въ 1908 году программѣ давать біографіи *нашихъ лучшихъ людей*, съ особымъ удовольствіемъ заносить на страницы своего сборника біографическія данныя о жизни и дѣятельности гордости приднѣпровскаго края, достойнаго сына нашей родины, славнаго барда Запорожья, запорожскаго батька.

Дмитрій Ивановичъ Эварницкій родился въ 1855 году въ селѣ Сонцевкѣ, Харьковской губерніи и уѣзда. Первоначально обучался дома; среднее образованіе получилъ въ Харьковѣ. Въ 1877 г. поступилъ въ Харьковскій университетъ на историко-филологическій факультетъ. Окончилъ университетъ въ 1881 году и былъ, по опредѣленію факультета, оставленъ при университетѣ по кафедрѣ русской исторіи (которую занималъ тогда извѣстный историкъ М. Н. Петровъ) для подготовки къ профессорскому званію. Дмитрій Ивановичъ съ особымъ увлеченіемъ принялся за изученіе исторіи Запорожья, намѣреваясь взять этотъ предметъ и для магистерской диссертаци.

Тернистъ былъ жизненный научный путь изслѣдователя быта и исторіи южно-русскаго народа и такимъ остается почти и до настоящаго времени. Въ концѣ 70 годовъ въ Харьковскомъ университетѣ, слушателемъ котораго былъ Д. И. Эварницкій, гдѣ былъ раньше извѣстный Метлинскій, а позднѣе — Потебня, сплотился небольшой кружокъ студентовъ, глубоко заинтересовавшихся родной исторіей и бытомъ южно-русскаго народа. Начало дѣятельности Д. И., какъ этнографа, относится именно къ этимъ годамъ и уже давно можно было бы праздновать 35-лѣтіе его дѣятельности. Началась эта дѣятельность собираніемъ и записываніемъ народныхъ пѣсенъ Харьковщины и на границѣ Харьковской и Курской губ. Съ окончаніемъ университета въ 1881 г. вполнѣ сложились научные интересы и общественныя стремленія у Д. И. и къ нему можно примѣнить то, что сказано имъ же самимъ вполсѣдствіи о другомъ нашемъ мѣстномъ изслѣдователѣ А. Н. Полѣ.

— Окончилъ я курсъ, вернулся въ родныя степи, взялъ палочку и пошелъ пѣшкомъ осматривать могилы, городища и урочища.

Д. И. собираетъ въ нашей Екатеринославщинѣ преданія, пѣсни, изучаетъ остатки старины, измѣряетъ, записываетъ уцѣлѣвшіе историческіе и археологическіе памятники, посѣщаетъ мѣста Запорожской Сѣчи, проходитъ берега порожистой части Днѣпра, проѣзжаетъ неоднократно черезъ пороги, разыскиваетъ старыхъ дѣдовъ, которые сохранили думы, пѣсни и преданія о запорожцахъ, посѣщаетъ и осматриваетъ древнія церкви, мѣста, гдѣ уцѣлѣли архивные матеріалы, любовно собираетъ старину и изучаетъ ее. Хотя Д. И. послѣ двухъ лѣтъ учительства въ Харьковѣ переселяется въ Петербургъ, гдѣ служить и также работаетъ въ архивахъ, но каждое свободное время посвящаетъ дальнѣйшимъ изслѣдованіямъ на мѣстѣ и провѣркѣ того, что даютъ ему архивные матеріалы и писанные источники. Результатомъ работъ явилось изданіе „Запорожье въ остаткахъ старины и преданіяхъ народа“ изд. 1888 года. Изданіе быстро расходуется. Въ 1910 году выходитъ историко-этнографическій очеркъ „Вольности запорожскихъ козаковъ“, „Очерки по исторіи запорожскихъ козаковъ“, „Сборникъ матеріаловъ для исторіи запорожскихъ козаковъ“, „Число и порядокъ Запорожскихъ Сѣчей“ и т. д. Этнографическій элементъ въ историческихъ изслѣдованіяхъ Д. И. составляетъ его особенности и придаетъ особый характеръ этимъ трудамъ. Д. И. далъ широкую постановку дѣлу изученія Запорожской старины, вложилъ много труда, далъ массу новыхъ фактовъ какъ въ видѣ разныхъ описаній и измѣреній на мѣстахъ, такъ и въ видѣ многочисленныхъ преданій, взятыхъ изъ народныхъ устъ. Въ историческихъ изслѣдованіяхъ Д. И. факты

документальные идутъ рядо́мъ съ литературно-этнографическими и отъ соединенія исторіи съ этнографіей сочиненія Д. И. по Запорожью значительно выигрываютъ въ смыслѣ живости и занимательности. Этнографіей начались научныя работы Д. И. и этнографической элементъ занялъ особое мѣсто и въ историческихъ изслѣдованіяхъ его. Д. И. Эварницкій собралъ громадный лексическій матеріалъ, только отчасти использованный имъ самимъ и другими. Между прочимъ огромная масса такого лексического матеріала вошла въ малороссійскій словарь Б. Д. Гринченка, удостоенный Академіей Наукъ преміи имени Н. И. Костомарова, матеріалъ, которому мѣсто въ Академіи Наукъ. Тысячи карточекъ, слова и выраженія народнаго языка, пѣсни. Все это составляетъ интереснѣйшій этнографическій матеріалъ. Особое научное значеніе имѣютъ записанныя Д. И. историческія думы, пѣсни и преданія народныя о Запорожьѣ, какъ на-прим.: „О народномъ героѣ времянь руины—Семенѣ Палѣѣ“, „О Грицкѣ Сагайдачномъ“, „Сиркѣ“, могила котораго сохранилась въ Екатеринославской губерніи, „О Мазепѣ“, „Послѣднемъ Кошевомъ Калышевскомъ“ и мн. др. Д. И. собрано съ возможной полнотою то, что сохранилъ намъ народъ о своемъ прошломъ, о своей героической жизни, о временахъ славнаго Запорожья. Въ преданіяхъ „О гибели запорожскихъ рыцарей“ интересна параллель къ былинамъ о томъ, какъ перевелись богатыри. Рыцари запорожскіе изображены въ преданіяхъ настоящими богатырями. Но гдѣ же дѣвались запорожскіе рыцари? По преданію, когда царица задумала ихъ уничтожить, они рѣшили броситься въ Бугъ—рѣку. Впередъ выѣхали кошевой и есауль. Они ударили рукой по камнямъ близъ берега рѣки и на камняхъ остались слѣды отъ огромныхъ богатырскихъ размѣровъ рукъ на память потомству. За ними закричали козаки: „Пугу, пугу!“ и бросились съ конями въ воду и до сихъ дней гарцуютъ на коняхъ въ красивыхъ жупанахъ при ясной сброеи молодцы рыцари по дну рѣки покрытой сверху жемчужно-бѣлымъ букомъ-пѣной, которая бушуетъ, пѣнится и раздается глухо по окрестностямъ степи. Интересны многочисленные фрагменты пѣсень о событіи 1775 года, о паденіи Запорожья. Въ пѣсняхъ, записанныхъ Д. И., ярко отразилось сильно поразившее народную память и воображеніе разрушеніе Січі. Записаны Д. И. и многія сказанія о кладахъ, флорѣ и фаунѣ Запорожскаго края. Заслуга Д. И., какъ этнографа, незамѣнима.



Занятія Д. И. археологіей шли параллельно его работамъ по исторіи Запорожья.

Въ нашемъ краѣ сохранилось множество памятниковъ археологіи доисторической, предметовъ той сѣдой и отдаленнѣйшей старины, о коей мы не имѣемъ никакихъ письменныхъ свидѣтельствъ и знать можемъ только по памятникамъ вещественнымъ, по, такъ называемымъ, культурнымъ пережиткамъ, т. е. по остаткамъ камней, костей, дерева и металлическихъ издѣлій. Обиліе кургановъ, слѣды городищъ, майдановъ, остатки огромныхъ, нынѣ не существующихъ животныхъ, находимыхъ въ большомъ количествѣ по рѣчнымъ плавнямъ, все это должно было возбудить любознательность юбиляра и онъ обращаетъ вниманіе на эти памятники доисторическаго прошлаго. Д. И., спеціально изучавшій территорію бывшаго Запорожья, обращаетъ вниманіе на

наши „высоки могилы“ и удѣляетъ не мало времени на ихъ раскопки. Послѣднія производились въ Новомосковскомъ уѣздѣ на границѣ съ Полтавской губ., по лѣвому берегу р. Орели, въ селахъ: Степановкѣ, Котовкѣ (въ имѣніи оберъ-гофмейстера Высочайшаго Двора Г. П. Алексѣева), Бузовкѣ, Афанасьевкѣ, Татарбранкѣ, Попасномъ, Вороной, Хорошево, Михайловкѣ, Левшина, Богодарѣ, Александровскаго уѣзда, Ф. И. Михѣева, Веселомъ, графа Канкринна, Екатеринославскаго уѣзда, Тарасовкѣ, Яковлевѣ, Басанкѣ, Городищѣ, Акимовкѣ, Ф. Ф. Шишкина, Верхнеднѣпровскаго уѣзда, Красномъ Кутѣ, С. С. Деконскаго, Бѣлозеркѣ, А. А. Скадовскаго. Херсонской губерніи и уѣзда. Содержимое въ нихъ знакомитъ насъ съ бытомъ кочевниковъ нашихъ степей. Дальнѣйшія работы Д. И. въ области изслѣдованія первобытной археологіи сопровождаются раскопками кургановъ въ с. Фалѣевкѣ и Михайлово-Апостоловѣ, Херс. у., хуторѣ Зиронькѣ, Александрійскаго у. и въ дер. Будаковкѣ, Полтавской губерніи, Миргородскаго уѣзда. Въ Михайловѣ-Апостоловѣ найдено 26 золотыхъ вещей, нѣсколько серебряныхъ, бронзовыхъ, мѣдныхъ и желѣзныхъ, золотыя пластинки, удила, амфоры, щитки, скелеты. Научно-археологическая дѣятельность Д. И. по части открытія и собиранія памятниковъ нашего края достигаетъ особой интенсивности въ періодъ 1903—1905 г. Послѣднія раскопки Д. И. имѣютъ особенно важное значеніе. Онѣ даютъ богатый матеріалъ для ознакомленія съ бытомъ населявшихъ когда то наши степи кочевниковъ и рисуютъ этотъ бытъ очень живо и выразительно. Всѣ прежніе археологи увлекались поисками памятниковъ греко-скиѣскаго міра, степные же кочевники тюркско-татарскаго племени игнорировались и наука располагала очень скудными свѣдѣніями о нихъ. Производя изслѣдованіе кургановъ, посвящая много времени разработкѣ курганной старины, Д. И. въ то же время не забывалъ и излюбленной имъ старины Запорожской и ей онъ всегда удѣлялъ много времени и труда. Огромная популярность Д. И.—его широкое знакомство со всѣми кругами мѣстнаго населенія давали ему возможность видѣть и знать много такого, что для другого оставалось совершенно недоступнымъ. И широкая его освѣдомленность въ области мѣстной старины дала ему возможность стать во главѣ завѣдываемаго имъ музея имени А. Н. Поля.

Наилучшее украшеніе г. Екатеринослава, музей имени А. Н. Поля основанъ въ 1902 г. кружкомъ любителей мѣстной старины, группировавшимся вокругъ научнаго общества. Во главѣ стоялъ предсѣдатель губернской земской управы М. В. Родзянко. Въ основу музея были положены коллекціи, пожертвованныя нѣкоторыми лицами, въ томъ числѣ и самимъ юбиляромъ. Подборъ предметовъ былъ ограниченъ. На помощь пришло Екатеринославское губернское земство, которое позаботилось, чтобы во главѣ музея сталъ такой человекъ, какъ Д. И. Эварницкій, который быстро двинулъ дѣло впередъ. Онъ получаетъ разрѣшеніе, чтобы коллекціи, добытыя раскопками, производившимися на счетъ частныхъ лицъ и учреждений г. Екатеринослава, поступали въ областной музей имени А. Н. Поля; тогда какъ до сихъ поръ предметы старины доставлялись въ Императорскую археологическую комиссію. Екатеринославское губ. земство, при содѣйствіи уѣздныхъ земствъ и Екатеринославскаго городского самоуправленія, создаетъ прекрасное стотысячное зданіе музея. Количество собранныхъ въ немъ предметовъ столь велико, что былъ поднятъ вопросъ о сооруженіи другого зданія музея. По инициативѣ и ходатайству Д. И. Эварницкаго уже ассигновано Екатеринославскимъ губернскимъ земствомъ 226 тысячъ рублей на постройку второго зданія музея.

Въ дѣлѣ изученія историческихъ судебъ Запорожья Д. И. пришлось распахивать ниву почти нетронутую. Приходилось самому производить весь колоссальный трудъ собиранія и разработки сырого матеріала и уже на этомъ матеріалѣ создавать новое зданіе историческаго повѣствованія.

Запорожье составляло на протяжении трех столетий как бы центральный пункт украинской истории, отражая в себе идеалы политического и социального устройства, сложившиеся в понятиях украинского народа. Запорожье всегда служило надежной опорой для всех движений 17-го и 18-го века, направленных на защиту религиозных, национальных и социально-экономических интересов украинского народа. Наше общество попрежнему составляло себя представлением о запорожьи по гоголевскому „Тарасу Бульбѣ“, хотя и отличающемуся громадными поэтическими достоинствами но далеко не соответствующему исторической действительности. Наукая история ждала своего изслѣдованія. И вотъ, въ началѣ 80-х годовъ появился такой изслѣдователь: Д. И. Эварницкій. 30 лѣтъ назадъ имъ была помѣщена въ ноябрьской книжкѣ историческаго журнала „Кіевская Старина“ статья, озаглавленная: „Жизнь запорожскихъ козаковъ по рассказамъ современника—очевидца“. Этой статьёй открывается длинный рядъ трудовъ Д. И. по истории Запорожья, которые снискали ему почетное мѣсто въ ученomъ мѣрѣ и самую широкую популярность среди тѣхъ круговъ нашего общества, которые интересуются историческимъ прошлымъ родной земли.

Въ своихъ работахъ по истории Запорожья Д. И. руководился исключительно любовью (и ничѣмъ инымъ) къ запорожскимъ козакамъ, зародившеюся у него еще съ очень ранняго дѣтскаго возраста, когда отецъ читалъ ему „Тараса Бульбу“ и заставлялъ мальчика рыдать горькими слезами надъ страшною участію героя повѣсти. Впечатлѣніе дѣтства было такъ сильно, что привело автора сперва къ пѣшему хожденію, а потомъ къ поѣздкамъ по запорожскимъ урочищамъ. Пользовался Д. И. и архивнымъ матеріаломъ. Д. И. изучилъ прежде всего топографію Запорожья. Съ этою цѣлью онъ ежегодно совершалъ поѣздки и подвергалъ тщательному изученію посѣщаемыя мѣста. Во время этихъ поѣздокъ Д. И. собираетъ обильнѣйшій историко-бытовой и этнографическій матеріалъ, который далъ возможность заглянуть во внутреннюю жизнь Запорожья и военно-соціальный бытъ его. Результатомъ 8 лѣтняго изученія топографіи Запорожья и явился двухтомный трудъ „Запорожье въ остаткахъ старины и преданіяхъ народа“, изданный въ 1888 г. Въ томъ же году вышелъ „Сборникъ матеріаловъ для истории запорожскихъ козаковъ“. Въ 1889 г. „Очерки по истории запорожскихъ козаковъ“.

Въ 1892 году Д. И. былъ командированъ въ Закаспійскую область на 3 года въ качествѣ чиновника особыхъ порученій при туркестанскомъ генералъ-губернаторѣ для историко-археологическаго изслѣдованія края. Результаты своихъ ученыхъ изслѣдованій Д. И. печаталъ въ официальныхъ „Туркестанскихъ Вѣдомостяхъ“ и „Окраинѣ“, а затѣмъ выпустилъ отдѣльнымъ изданіемъ „Путеводитель по Средней Азій въ историческомъ и этнографическомъ отношеніи. Ташкентъ 1893 г.“ (Въ настоящее время это изданіе представляетъ библиографическую рѣдкость). Кроме того, Д. И. были собраны въ Туркестанѣ чрезвычайно богатая и цѣнная коллекція древности, въ настоящее время хранящаяся въ Императорскомъ Эрмитажѣ. Ко времени пребыванія Д. И. въ Туркестанѣ относится и приглашеніе его въ Галицію во Львовскій университетъ профессоромъ по кафедрѣ истории славянъ. Предложеніе это Д. И. не принялъ, такъ какъ обязанъ былъ условленный срокъ пребыть въ Туркестанѣ.

До 1896 г. Д. И. усиленно работалъ надъ „Исторіей запорожскихъ козаковъ“ и сотрудничалъ во многихъ періодическихъ изданіяхъ; между прочимъ, помѣщалъ свои статьи и въ первыхъ екатеринославскихъ газетахъ „Днѣпровская Молва“, „Степь“, „Екатеринослав. Губерн. Вѣдомостяхъ“.

Въ это время Д. И. защищалъ диссертацию и получилъ ученую степень магистра русской истории за первый томъ истории „Запорожскихъ козаковъ“.

Защищалъ магистерскую диссертацию Д. И. при Казанскомъ университетѣ въ бытность тамъ попечителемъ округа М. М. Алексѣенка. Этимъ добился Д. И. признанія правъ гражданства для своихъ запорожцевъ со стороны официальныхъ представителей русской науки.

Съ 1896 г. Д. И. поселяется въ Москвѣ, читаетъ лекціи при московскомъ университетѣ (спеціальный курсъ по исторіи Малороссіи и Запорожья и курсъ археологіи) и въ Императорскомъ Строгановскомъ училищѣ по исторіи и археологіи.

Въ Москвѣ Д. И. прожилъ до 1902 года, когда былъ избранъ пожизненнымъ директоромъ имъ же сооруженнаго въ Екатеринославѣ музея, и переѣхалъ на постоянное жительство въ Екатеринославъ. Такъ осуществилась завѣтная мечта Д. И.—поселиться на Запорожьѣ—въ центрѣ того края, которому онъ посвятилъ всю свою трудовую жизнь и отдалъ лучшія силы, и закончить остатокъ дней своихъ, занимаясь горячо любимымъ дѣломъ. Музей для Д. И. явился тѣмъ же, чѣмъ была для каждаго престарѣлаго запорожца запорожская тихая обитель или заброшенная въ степи пасѣка, гдѣ онъ отдыхалъ отъ пережитыхъ бурь и невзгодъ боевой жизни. И всякій, кто только бывалъ въ областномъ музеѣ, не могъ не замѣтить, что Д. И. дѣйствительно, не просто присутствуетъ въ музеѣ—работаетъ—нѣтъ: онъ тамъ священнодѣйствуетъ.

Переходя къ оцѣнкѣ научныхъ и литературныхъ трудовъ Д. И. достаточно сказать, что изъ подъ пера Д. И. вышло до 60 отдѣльныхъ научныхъ трудовъ, изъ которыхъ многіе въ нѣсколько томовъ, и 15 беллетристическихъ произведеній.

Какъ историкъ Запорожья, Д. И. занимаетъ исключительное положеніе среди ученыхъ историковъ. И до него судьбы славнаго низового казачества привлекали къ себѣ изслѣдователей и многіе удѣляли запорожцамъ свое вниманіе, но, такъ сказать, мимоходомъ или въ связи съ исторіей Малороссіи или же въ связи съ русской исторіей вообще. Только А. А. Скальковскій, въ рукахъ котораго находились чрезвычайно цѣнные документы изъ архива послѣднихъ дней Запорожья, написалъ „Исторію Новой Сѣчи“, но эта исторія охватывала послѣдній періодъ историческаго существованія Запорожья. Съ выходомъ же въ свѣтъ трехъ-томной „Исторіи запорожскихъ козаковъ“ Д. И. Эварницкаго явилась возможность всесторонне и въ полномъ объемѣ ознакомиться съ далекимъ прошлымъ нашего края. Особенно фундаментальнымъ и цѣннымъ вкладомъ въ историческую науку слѣдуетъ считать первый томъ исторіи, въ которомъ изображенъ внутренній строй и бытъ запорожцевъ, т. е. область, до Д. И. менѣе всего изслѣдованная.

Выполненіе задачи, которую поставилъ себѣ Д. И., было сопряжено съ чрезвычайными затрудненіями: прежде, чѣмъ писать исторію запорожцевъ, необходимо было добыть источники, которые если и существовали, то были разбросаны не только по разнымъ архивамъ Россійской имперіи, но и въ разныхъ государствахъ, невѣдомо гдѣ. И Д. И. больше 10 лѣтъ провелъ въ поискахъ источниковъ къ исторіи Запорожья. Не довольствуясь одними архивными документами, Д. И. исходилъ вдоль и поперекъ всю обширную территорію бывшихъ „Вольностей запорожскихъ“, изучилъ ихъ топографію, собралъ всѣ памятники старины и преданія, сохранившіеся въ народѣ, отъ столѣтнихъ „дидовъ“ и „слѣпыхъ бандуристовъ“. Въ результатѣ его археологически-этнографическихъ изысканій появились такія капитальныя произведенія, какъ „Запорожье въ остаткахъ старины и преданій народа“ 2 тома, „По слѣдамъ запорожцевъ“ и спеціально историко-топографической очеркъ „Вольности запорожскихъ козаковъ“. Можно съ увѣренностью сказать, что нѣтъ на всемъ Запорожьѣ такого историческаго мѣста—урочища, пещеры, скалы, даже камня, которыхъ бы не зналъ Д. И. Среди бушующихъ пороговъ, на днѣпровскихъ скалахъ и на развалинахъ Сѣчей—Д. И. преобра-

жається, дѣлається неузнаваемымъ: двадцатилѣтній юноша, привыкшій преодолевать всякія природныя препятствія, не угоняется за „запорожскимъ батькомъ“, когда придется карабкаться по обрывамъ балокъ и береговымъ скаламъ. Любимыя мѣста запорожскаго рыцарства—это родная стихія Д. И.

Въ 1903 г. появились въ печати „Источники для исторіи запорожскихъ козаковъ“, 2 тома—3179 стр. До щепетильности скромный и осторожный въ оцѣнкѣ собственныхъ произведеній, Д. И. съ чувствомъ особаго удовлетворенія отличаетъ этотъ свой огромный трудъ. „Съ тѣмъ, что я написалъ, могутъ не согласиться, могутъ лучше написать, а этого никто не передѣлаеть, и всѣмъ оно необходимо. Чтобы собрать Источники, я всю жизнь работалъ, теперь же все это возможно использовать сидя въ кабинетѣ“. И если принять во вниманіе то обстоятельство что матеріаль, для источниковъ добытъ Д. И. въ такихъ мѣстахъ и такимъ способомъ, какимъ только онъ умѣетъ добывать всякую древность, то приведенныя подлинныя слова Д. И., какъ нельзя лучше характеризуютъ его трудъ. Очень много весьма цѣнныхъ документовъ открыто и добыто по фамильнымъ архивамъ и у частныхъ лицъ и даже въ столь отдаленныхъ мѣстахъ, какъ Соловецкій монастырь.

Говоря о значеніи историческихъ трудовъ, Д. И. нельзя не коснуться одной характерной черты всей его научной дѣятельности—рѣдкаго безкорыстія Д. И. въ служеніи наукѣ. Начиная тотъ или иной трудъ, Д. И. никогда не принималъ въ соображеніе его матеріальной стороны и обыкновенно всегда самъ несъ крупныя матеріальныя жертвы. Всѣ его труды, за

исключеніемъ „Запорожья въ остаткахъ старины“ изданы имъ самимъ. Одно такое изданіе какъ „Источники“ потребовало крупныхъ затратъ, безъ всякаго, конечно, возврата. И всю жизнь Д. И. во многомъ себя отказывалъ, а почти всѣ свои средства тратилъ на печатаніе своихъ трудовъ и утѣшалъ себя только сознаниемъ, что дѣлаеть это для науки, для общей пользы.

Съ переѣздомъ въ Екатеринославъ Д. И. всецѣло отдается исторіи, этнографіи, археологіи и организациі музея. За это время имъ изданы „Малороссійскія пѣсни, собранныя съ 1878 по 1905 г. преимущественно въ Екатеринославщинѣ“. Записаны онѣ, около 1000, съ мотивами, которыя Д. И. прекрасно всѣ помнитъ. Этотъ цѣнный сборникъ вмѣстѣ съ ранѣе изданнымъ этнографическимъ матеріаломъ создалъ Д. И. имя и славу одного изъ выдающихся украинскихъ этнографовъ.

Помимо этого Д. И. въ этотъ же періодъ написалъ рядъ беллетристическихъ произведеній на украинскомъ языкѣ; изъ нихъ двѣ большія повѣсти—„Наша доля—Божа воля“ и „За чужий грих“ и сборникъ сатирическихъ очерковъ изъ жизни мѣстныхъ помѣщиковъ, носящій названіе: „По-між панами“.

Въ свое время объ этихъ произведеніяхъ Д. И. и вообще о немъ, какъ украинскомъ беллетристѣ, много писалось въ украинской прессѣ и на страницахъ мѣстной газеты „Южная Заря“.

Вся критика единодушно привѣтствовала появленіе произведеній Д. И. и отмѣчала ихъ выдающіяся достоинства—знаніе народнаго быта, художественность изображенія и красоту чисто-народнаго малороссійскаго языка.



Всѣ свои труды Д. И. посвятилъ Украинѣ и украинскому народу. И въ Петербургѣ и въ Москвѣ и въ далекомъ Туркестанѣ Д. И. оставался „ширим украинцем“ и не только самъ оставался, но и у другихъ умѣлъ пробуждать чувство національнаго самосознанія и любви къ своей родинѣ. Изъ школы Д. И. вышелъ не одинъ убѣжденный и полезный работникъ на нивѣ украинской общественности. А всякая идея, всякое дѣло лишь тогда не погибнетъ, когда имѣетъ послѣдователей и продолжателей. Дмитрій Ивановичъ много разъ заслужилъ то чествованіе, которое ему устроили въ день тридцатилѣтія его ученой дѣятельности.

Чествованіе Дмитрія Ивановича закончилось заключительной рѣчью юбиляра приблизительно слѣдующаго содержанія:

„Господа! Позвольте мнѣ выразить мою искреннюю, глубокую и сердечную благодарность какъ тѣмъ, которые почтили меня своимъ присутствіемъ въ настоящій, знаменательный для меня день, такъ и тѣмъ, которые остановили свое вниманіе на моихъ, слишкомъ скромныхъ трудахъ и подвергли разсмотрѣнію ихъ. Я былъ всегда противъ всякихъ юбилеевъ и всякаго рода чествованій, каковы бы они ни были вообще, и хотѣлъ также молча удалиться отъ свѣта, какъ я молча въ него вступилъ; если же я въ настоящее время присутствую здѣсь, то лишь потому, что подчиняюсь рѣшенію моихъ искреннихъ и вѣрныхъ друзей. Моимъ правиломъ въ жизни было—работай; работай, не вглядываясь впередъ и не озираясь назадъ; работай, не ожидая ни откуда и ни отъ кого ни награды, ни похвалы; работай до тѣхъ поръ, пока служатъ тебѣ руки и пока бьется живое сердце въ твоей груди; работай на пользу твоего народа и на благо родины, дорогой тебѣ. Еще съ дѣтства, съ очень ранняго дѣтства, когда мнѣ рассказывала „бабуся“ малороссійскія „казки“, уже тогда я полюбилъ всей моей дѣтской душой малороссійскій языкъ,—говорю не „нарѣчіе“, а именно „языкъ“, потому что считаю его не нарѣчіемъ, а языкомъ.

Впослѣдствіи, когда мой отецъ, полуграмотный человѣкъ, прочиталъ мнѣ, на половину малороссійскимъ, на половину руссійскимъ языкомъ, безсмертное произведеніе Гоголя „Тарасъ Бульба“, я почувствовалъ въ себѣ непреодолимую страсть къ запорожскимъ козакамъ и ко всему, что относилось къ нимъ. Я горько плакалъ, слушая чтеніе о трагическомъ концѣ неустрашимаго козацкаго вождя, и съ тѣхъ поръ сталъ жить одними запорожцами и мечтать объ нихъ. Я мечталъ объ нихъ, когда потомъ учился въ низшей школѣ, когда изъ низшей школы перешелъ въ среднюю и когда, наконецъ изъ средней вступилъ въ высшую, Императорскій Харьковскій университетъ, на историко-филологическій факультетъ.

Я думалъ, что въ университетѣ найду ученыхъ профессоровъ, которые дадутъ мнѣ отвѣты на многочисленные запросы, накопившіеся въ моей головѣ, и развернутъ передо мной яркую картину жизни запорожскихъ козаковъ. Но въ университетѣ въ то время русскую исторію читалъ специалистъ всеобщей исторіи и излагалъ событія лишь удѣльно-вѣчевого и московскаго періодовъ древней Руси и вовсе не касался событій юго-западной Руси. Изъ наличнаго состава того времени университетскихъ профессоровъ лишь одинъ профессоръ А. А. Потебня, человѣкъ глубокаго ума, сильной воли и широкой эрудиціи, имѣлъ большое вліяніе на студентовъ, внушая имъ любовь къ родному для него украинскому слову, родной ему украинской пѣснѣ, родной для него поэзіи.

По окончаніи курса наукъ въ университетѣ я былъ избранъ единогласно стипендіатомъ для приготовленія къ профессорскому званію по кафедрѣ русской исторіи. Но передо мной стоялъ яркій, живой и увлекательный образъ запорожскаго козака, и я рѣшилъ посвятить себя изученію исторіи Запорожья. Тотчасъ по окончаніи курса университетскихъ наукъ я написалъ

первую мою работу „Возникновеніе и устройство запорожскаго Коша“ на степень кандидата университета. Но какая это была работа! Передо мной лежали сочиненія: Скальковскаго—„Исторія Новой Сѣчи“, Бантышъ-Каменскаго—„Исторія Малой Россіи“, Маркевича—„Исторія Малороссіи“, которыми я только и могъ въ то время пользоваться. Нѣсколько разъ я ихъ перечитывалъ, въ особенноти сочиненіе Скальковскаго, нѣсколько разъ извлекалъ изъ нихъ всякаго рода выдержки, и все же мои познанія въ то время были такъ невелики и нетверды, что я не могъ, напримѣръ, установить точной и опредѣленной разницы между козаками гетманскими, жившими въ Старой Малороссіи, и козаками запорожскими, жившими на такъ называемомъ „низѣ“.

Нѣтъ, печатныя сочиненія не даютъ мнѣ того, чего ищетъ моя душа! И я рѣшилъ отправиться въ поиски за архивнымъ матеріаломъ, чтобы на основаніи его изобразить жизнь запорожскихъ козаковъ во всей ея полнотѣ.

Первымъ городомъ, куда я направился, былъ „мать“ русскихъ городовъ, Кіевъ. Въ Кіевѣ я познакомился съ профессоромъ широкой эрудиціи и глубокаго критическаго ума, В. Б. Антоновичемъ,—теперь увѣ! на вѣки ушедшимъ отъ нашихъ взоровъ. Пусть же надъ нимъ, по малороссійскому слову, земля лежитъ перомъ!.. Профессоръ Антоновичъ первый указалъ мнѣ настоящій путь для моихъ работъ. Въ Кіевѣ же я впервые увидѣлъ воочию и архивныя дѣла, касавшіяся исторіи запорожскихъ козаковъ, въ мѣстномъ губернскомъ правленіи, куда открылъ мнѣ доступъ А. А. Андреевскій, теперь также покойный, но достойный славной памяти труженникъ науки.

Изъ Кіева я направился въ г. Одессу, гдѣ пребывалъ въ то время въ живыхъ историкъ Запорожья, А. А. Скальковскій. Съ благоговѣніемъ переступилъ я порогъ его квартиры и съ трепетомъ въ сердцѣ ждалъ появленія его передъ собой, надѣясь получить отъ него какое-либо изъ его рѣдкихъ сочиненій и услышать благія пожеланія на избранномъ мной пути.

Но увѣ! Досточтимый историкъ принялъ меня очень важно, вручивъ мнѣ, вмѣсто одного изъ своихъ сочиненій, адресъ-календарь г. Одессы, развернутый на страницѣ, гдѣ было написано: „Тайный совѣтникъ А. А. Скальковскій“. Вслѣдъ затѣмъ онъ раскрылъ передо мной большой шкафъ, наполненный множествомъ связокъ архивныхъ дѣлъ, относящихся къ исторіи запорожскихъ козаковъ, и предложилъ мнѣ купить ихъ у него за 2000 руб. Сердце мое наполнилось грустью отъ такого приѣма, но я тутъ же вспомнилъ, что маститому историку было въ то время болѣе 80-ти лѣтъ отъ роду, и поспѣшилъ объяснить такія странности его характера старческою слабостію: вѣроятно, таковъ уже удѣлъ человѣческой природы, и, быть можетъ, мы сами, доживъ до очень преклоннаго возраста, будемъ больше говорить о чинахъ, нежели о наукѣ и высокихъ задачахъ ея. Да проститъ мнѣ великодушно тѣнь покойника за мое, быть можетъ, жесткое и непріятное, но зато искреннее и правдивое слово!

Изъ Одессы я направился въ Варшаву и тамъ нашелъ очень теплый и радушный приѣмъ у управляющаго казенной палаты, извѣстнаго издателя малороссійскихъ сказокъ и чумацкихъ пѣсень, И. Я. Рудченка, подъ вѣдѣніемъ котораго находился въ то время богатый архивъ Skarby koronnego, которымъ не пользовались ни Соловьевъ, ни Костомаровъ для своихъ историческихъ трудовъ. Я извлекъ изъ этого архива нѣкоторыя дѣла, относящіяся къ исторіи запорожскихъ козаковъ, и впоследствии напечаталъ ихъ.

Вслѣдъ затѣмъ ись Варшавы я направился въ Москву, гдѣ работалъ очень долго и очень усердно въ архивахъ Министерства Юстиціи, Министерства Иностранныхъ Дѣлъ и Главнаго Штаба и откуда извлекъ наибольшее количество дѣлъ, относящихся къ исторіи запорожскихъ козаковъ.

Изъ Москвы для меня открывался прямой путь въ Петербургъ, куда меня привлекали Государственный архивъ, рукописный отдѣлъ Императорской Публичной Библиотеки, а также частное собраніе архивныхъ документовъ военного историка В. П. Каховскаго, собраніе рукописей и рѣдкихъ книгъ В. М. Юзефовича и коллекція старинныхъ гравюръ П. Я. Дашкова. Всѣми добытыми въ столицѣ матеріалами я также широко воспользовался впоследствии для своихъ работъ.

Изъ Петербурга меня потянуло въ далекій Соловецкій монастырь, куда сосланъ былъ, послѣ паденія Запорожской Сѣчи, послѣдній кошевой атаманъ П. И. Калнышевскій и гдѣ я надѣялся найти свѣдѣнія о немъ въ мѣстномъ монастырскомъ архивѣ. И точно, при всемъ хаотическомъ состояніи монастырскаго архива, мнѣ удалось найти, благодаря теплomu и сердечному отношенію ко мнѣ благороднаго инока от. Агафона, нѣсколько цѣнныхъ документовъ, проливающихъ нѣкоторый свѣтъ на положеніе несчастнаго узника въ тюрьмѣ и повѣдать ихъ ученому міру.

Изъ Соловецкаго монастыря я возвратился въ г. Харьковъ, куда къ тому времени перевезенъ былъ изъ г. Чернигова архивъ малороссійской коллегіи, въ которомъ оказалось не мало дѣлъ, относящихся къ исторіи запорожскихъ козаковъ и къ такъ называемому гайдамацкому движенію на правой сторонѣ Днѣпра.

Огромный матеріалъ, извлеченный мною изъ различныхъ архивовъ и частныхъ собраній, я выпустилъ впоследствии отдѣльнымъ изданіемъ, подъ названіемъ „Источники для исторіи запорожскихъ козаковъ“, въ двухъ томахъ, 2327 страницъ. „Источники“ были напечатаны въ г. Владимірѣ на Клязьмѣ, въ типографіи Губернскаго Правленія, по сравнительно низкой цѣнѣ, благодаря содѣйствію глубокоуважаемаго предсѣдателя нашей Екатеринославской ученой архивной комиссіи, князя Н. П. Урусова, — пусть ему, по малороссійской поговоркѣ, „легенько икнетця в Петербурзі“, — занимавшаго въ то время постъ Владимірскаго вице-губернатора.

Но, господа, мнѣ казалось, что всякій историческій трудъ, написанный на основаніи лишь однихъ архивныхъ матеріаловъ, всегда долженъ носить характеръ односторонности. Я находилъ, что этимъ грѣшатъ даже труды такихъ глубокоталантливыхъ и классическихъ историковъ, какъ Карамзинъ, Соловьевъ и Костомаровъ. И я рѣшилъ пополнить мой архивный матеріалъ матеріаломъ археологическимъ. Я поставилъ себѣ задачей осмотрѣть всѣ музеи и частныя собранія козацкой старины, уцѣлѣвшей до нашихъ дней.

Изъ коллекцій козацкой старины, которую я впервые увидѣлъ и съ которой подробно ознакомился, была коллекція, собранная черниговскимъ помѣщикомъ В. В. Тарновскимъ и находившаяся въ его знаменитомъ имѣніи Качановкѣ, Черниговской губерніи, Борзенскаго уѣзда. Эта коллекція поразила меня своимъ богатствомъ, разнообразіемъ и строгой систематизаціей, сдѣланной опытной и умѣлой рукой. Но все же она представляла собой собраніе старины, большею частію относящейся къ исторіи гетманскихъ, а не запорожскихъ козаковъ.

Послѣ осмотра коллекціи В. В. Тарновскаго я осмотрѣлъ коллекцію Е. Н. Скаржинской, находившуюся въ ея имѣніи Кругликѣ, близъ города Лубенъ, Полтавской губерніи. Но она оказалась богатой предметами каменнаго вѣка и этнографическимъ матеріаломъ нашего времени, но бѣдна козацкой стариной.

Также мало оказалось козацкой старины въ музеѣ Кіевского университета, куда я направился послѣ осмотра коллекцій Тарновскаго и Скаржинской. Въ музеѣ Кіевского университета собрано было трудами профессора

В. Б. Антоновича огромное количество предметов старины доисторическихъ и скифскихъ временъ и сравнительно небольшое количество старины козацкихъ временъ.

Изъ Кіева я направился въ г. Одессу, куда привлекалъ меня къ себѣ Городской музей. Въ Одессѣ я нашелъ, кромѣ богатаго отдѣла классическихъ древностей, отдѣлъ запорожскій, въ видѣ пушекъ, рушницъ, пистолей, портретовъ козаковъ, иконъ и т. п. Со всѣмъ этимъ матеріаломъ я подробно ознакомился и послѣдствіи не разъ возвращался къ нему.

Изъ Одессы я двинулся въ Екатеринодаръ, гдѣ надѣялся видѣть въ новомъ отечествѣ поколѣнія запорожцевъ богатое собраніе козацкой старины, находившейся въ областномъ музеѣ Кубанскаго войска.

Но музей въ Екатеринодарѣ огорчилъ меня: все, что въ немъ находилось, покрыто было глубокимъ слоемъ пыли, поточено было молью, разбросано въ беспорядкѣ по всѣмъ угламъ помѣщенія. Въ немъ можно было свободно брать все, что угодно и кому угодно.

Изъ Екатеринодара я направился въ Екатеринославъ и тутъ впервые увидѣлъ двѣ богатыя коллекціи козацкой старины, Г. П. Алексѣева и А. Н. Поля. Въ нихъ много было доисторической и вмѣстѣ съ ней и запорожской старины. Только здѣсь я основательно ознакомился съ запорожской стариной, только здѣсь я понялъ и оцѣнилъ ее. Нѣсколько разъ я возвращался потомъ въ г. Екатеринославъ и всякій разъ вновь осматривалъ названныя коллекціи и выражалъ мое уваженіе владѣльцамъ ихъ; говоря малороссійскимъ словомъ, въ Екатеринославѣ я кохался въ запорожской старинѣ.

Собранный мною такимъ путемъ археологическій матеріалъ козацкой старины я напечаталъ послѣдствіи въ двутомномъ сочиненіи „Запорожье въ остаткахъ старины и преданіяхъ народа“.

Однако для полноты изображенія исторіи запорожскихъ козаковъ мнѣ и этого казалось мало: я рѣшилъ сдѣлать попытку собрать въ возможно большемъ количествѣ въ предѣлахъ бывшаго Запорожья этнографическій матеріалъ въ видѣ народныхъ преданій, историческихъ думъ, пѣсенъ, приговоровъ, поговорокъ и т. д.

Послѣ продолжительныхъ и сопряженныхъ съ большими затрудненіями походовъ въ народъ мнѣ удалось собрать изъ устъ живого народа живой, очень цѣнный и самый разнообразный матеріалъ, частію вошедшій въ различные мои труды, частію выпущенный отдѣльнымъ изданіемъ. Такъ, на средства Екатеринославскаго Губернскаго Земства мной изданъ былъ „Сборникъ народныхъ малороссійскихъ пѣсенъ“ въ количествѣ 830 номеровъ, записанныхъ мной большей частью съ голоса пѣвцовъ.

Но меня и это не удовлетворяло. Я находилъ, что писать исторію какого-либо народа, живущаго на извѣстной территоріи, не изучивъ и не осмотрѣвъ предварительно топографіи края, это значило тоже, что писать исторію зъ воздушномъ пространствѣ, а не на землѣ.

Съ этой цѣлью я рѣшилъ исходить, объѣздить и лично осмотрѣть всѣ болѣе или менѣе выдающіяся мѣста въ предѣлахъ бывшаго Запорожья, или такъ называемыхъ вольностяхъ запорожскихъ козаковъ. Начиная съ правой стороны Днѣпра, отъ Крюкова и до самаго впаденія въ Днѣпръ Буга, съ лѣвой стороны отъ впаденія въ него рѣки Орели и до г. Алешекъ на р. Чайкѣ, я осмотрѣлъ и обслѣдовалъ притоки рукава Днѣпра, острова, пороги, заборы, отдѣльные камни, пещеры, балки, шляхи, лѣса, урочища, могилы. Не разъ и не два я предпринималъ подобныя экскурсіи по различнымъ мѣстамъ бывшихъ вольностей запорожскихъ козаковъ; тутъ много пережилъ я, во время моихъ скитаній, и счастливыхъ и радостныхъ дней. Какую красоту, какое величіе и какое очарованіе представляетъ собой без-

конечная степь въ раннюю весну, покрытая яркою и сочною зеленью, вся залитая блестящими лучами восходящаго утренняго солнца, вся наполненная цѣлымъ міромъ живыхъ существъ, привѣтствующихъ начало Божьяго дня, увлажненная освѣжительной росой и дышащая опьяняющимъ ароматомъ всевозможнаго рода цвѣтовъ! А какое великое, неизъяснимое и невыразимое удовольствіе доставляетъ ночлегъ въ открытой степи, или гдѣ-нибудь въ широкой и розлогой балкѣ, на свѣже скошенномъ и пахучемъ снѣгѣ, когда вы, лежа на спинѣ и вперивъ взоръ въ безконечную небесную даль, любуетесь мягкимъ и нѣжнымъ блескомъ звѣздъ, чувствуете вливающейся въ вашу грудь ароматъ степныхъ цвѣтовъ, когда вы слышите протяжное пыханье и пожовыванье вашихъ лошадей, стоящихъ у брички, и потомъ постепенно и мало-по-малу начинаете забываться во снѣ, мѣшать сонъ съ дѣйствительностью, и наконецъ впадаете въ полное забытье... А сколько можно дать за то, чтобы послушать въ открытой и необозримой степи какую-нибудь могучую пѣсню, выливающуюся изъ могучихъ грудей цѣлой сотни могучихъ молодцовъ. „Хлопці, годі вамъ могилу копати! Становиця в кружок, та співайте мені пісень, та такихъ пісень, щоб вони усе горе і лихо мое залили!“. Хлопци становятся въ широкой кругъ, я сажусь въ траву, въ средину кружка, и начинаю слушать „пісень“. И льются у меня отъ тѣхъ пѣсень слезы по щекамъ, со щекъ стекаютъ на усы, съ усовъ на подбородокъ, съ подбородка на грудь... И грусти моей какъ будто у меня никогда и не было...

Но, господа, не мало я во время моихъ скитаній по запорожскимъ степямъ и горя дозналъ. Я пять разъ лѣвую руку себѣ ломалъ, разъ утонулъ было въ р. Днѣпрѣ, и одинъ изъ моихъ друзей напечаталъ даже къ моему трупу собственнаго сочиненія стихъ, а другой изъ моихъ же друзей началъ было уже и псалтырь по мнѣ читать. При раскопкѣ одного кургана меня засыпала земля, и когда меня извлекли мои же рабочіе изъ-подъ земли, я болѣе мѣсяца ходилъ на костыляхъ. Но все это прошло какъ мимолетное видѣнье, какъ легкой сонъ...

Обозрѣвая въ степяхъ различныя урочища историческихъ временъ, я на каждомъ шагу натыкался на остатки глубокой и доисторической старины въ видѣ могилъ, кургановъ и городищъ, и кончилъ тѣмъ, что началъ ихъ разрывать. Признаюсь, что насколько мною руководила въ этомъ случаѣ любознательность вообще, на столько же, если не больше, желаніе возможно подробно и основательно изучить мѣста, гдѣ жили нѣкогда запорожскіе козаки, а также желаніе возможно ближе стать къ малороссійскому населенію края и черезъ то обогатить себя различнаго рода этнографическимъ матеріаломъ, очень цѣннымъ въ моихъ глазахъ. Я не находилъ и теперь не нахожу болѣе удобнаго и болѣе простаго способа для сближенія съ простымъ народомъ, какъ раскопки кургановъ или могилъ. Вотъ идетъ у меня раскопка кургана гдѣ-нибудь въ степи; работой заняты 50 или даже 100 человѣкъ. Вдругъ полилъ дождь, и раскопка временно прекращена, но рабочіе пока удерживаются на мѣстахъ въ виду большой трудности собрать ихъ вновь и въ надеждѣ на скорое прекращеніе дождя. Но чѣмъ же занять праздную толпу? „Хлопці, идіть, лишень сюди, до палатки, улазь хто в палатку, а хто лягай коло палатки, та кажить мені казки, — за кожную казку по копійці плата!“ — „Я вамъ на копійку дві!“ „А я на копійку три!“...

Начинается разсказываніе „казокъ“. Отъ „казокъ“ повѣствователи переходятъ къ „чортамъ, відьмамъ, домовимъ, мертвякамъ, упирямъ“; далѣе къ панамъ, попамъ, дякамъ и самимъ же мужикамъ; тутъ же загадываются различныя загадки, слышатся присловья, нисенитницы, поговорки, затягиваются пѣсни на разные голоса. Мой этнографическій матеріалъ все болѣе и болѣе обогащается и, въ концѣ концовъ, послѣ цѣлаго ряда подобныхъ раскопокъ

могиль, я возвращаюсь къ себѣ со множествомъ всевозможнаго рода записей, которыми потомъ широко пользуюсь для моихъ работъ.

Но, господа, для меня и это было не все: по мѣрѣ расширенія моихъ работъ, ширился и самый горизонтъ моего пониманія историческихъ задачъ. Встрѣчая постоянно въ предѣлахъ бывшихъ вольностей запорожскихъ козаковъ названія рѣкъ, озеръ, шляховъ, урочищъ съ чисто татарскими корнями и окончаніями, я пришелъ къ мысли прослѣдить вліяніе востока на малороссійскій языкъ и на самый укладъ общественной и частной жизни запорожскихъ козаковъ. Судьба толкнула меня въ Среднюю Азію, гдѣ я пробылъ три года и познакомился съ древнимъ и лѣтописцами и историками края, каковы: Абуль-Гази, Шерефеддинъ, Гафизъ-Амру, Ибнъ-ат-Сиръ, Рашидъ-Эддинъ, Абу-Тагиръ, Саттаръ-ханъ и др. Изъ повѣствованій средне-азиатскихъ лѣтописцевъ и историковъ я узналъ, что колыбелью козачества была Средняя Азія, гдѣ оно извѣстно было уже въ XIV вѣкѣ и выступало въ видѣ передового, легко вооруженнаго отряда, въ войскахъ знаменитаго Тимурленга или по нашему произношенію Тамерлана. Термины — одаманы, по нашему выговору атаманы, кошъ, т. е. станъ, кошевой, ясауль, перначъ, бунчукъ и многіе другіе заимствованы нашими южно-русскими козаками отъ татаръ, при столкновеніяхъ съ ними въ степяхъ, какъ и нѣкоторые приемы войны, также какъ и приемы наказаній и каръ — шибеницы, пали, позорнаго столба и проч.

Для полноты изображенія картины исторической жизни запорожскихъ козаковъ мнѣ не доставало еще побывать на далекомъ востокѣ — Турціи, Египтѣ и Палестинѣ, куда запорожцы отправлялись частью по волѣ, а большею частью по неволѣ, захваченные невѣрными въ полонъ. И я предпринялъ поѣздку въ далеке края, чтобы увидѣть столицу Турціи — Царьградъ и въ ней осмотрѣть достопамятныя въ исторіи запорожскихъ козаковъ мѣста, каковы: семибашенный замокъ, съ котораго сброшенъ былъ на желѣзный крюкъ славный князь Димитрій Вишневецкій, одинъ изъ первыхъ козацкихъ вождей; могилу-знаменитой красавицы-украинки, поповны Маріи Богуславки или Роксоланы, попавшей въ XVI столѣтіи въ турецкій полонъ и сдѣлавшейся потомъ женой турецкаго султана Сулеймана I-го и послѣ смерти причисленной къ лику мусульманскихъ святыхъ; цареградскій рынокъ или базаръ, гдѣ бусурмане продавали несчастныхъ плѣнниковъ-христіанъ; такіе же рынки въ другихъ, кромѣ Царьграда, городахъ, каковы: Смирна, Александрія, Фивы, Саисъ; мѣста тяжкихъ работъ въ далекомъ Египтѣ, въ горахъ, близъ пирамидъ.

Такъ, господа, я собралъ большой и самый разнообразный матеріалъ, относящійся къ исторіи запорожскихъ козаковъ, и передалъ его въ руки грядущему поколѣнію грядущихъ вѣковъ. Онъ помѣщенъ въ нашъ мѣстный музей и представляетъ изъ себя цѣнный во всѣхъ отношеніяхъ для науки вкладъ. Матеріалъ этотъ нуженъ историку, археологу, этнографу, антропологу, врачу, богослову, юристу, художнику, архитектору, артисту, всякому образованному и просто любознательному человѣку, или же человѣку, душа котораго желаетъ стряхнуть съ себя житейскую грязь, просить уединенія, хочетъ вознестись мыслями въ далекіе, давно минувшіе вѣка, отпочить сердцемъ, успокоиться душой.

Мнѣ оставалось, послѣ всѣхъ моихъ поисковъ, воспользоваться добытымъ богатствомъ и реализовать его, но тутъ начинается трагедія моей жизни, печаль моей души. Я не успѣлъ нарисовать яркой, широкой и захватывающей картины исторіи запорожскихъ козаковъ, этого лучшаго отпрыска всего нашего славянскаго народа, этого, такъ сказать, собранія и могучаго выраженія чисто народной энергіи, этихъ американцевъ на русской терри-

торіи, заложившихъ основу для политическаго тѣла въ нашихъ степяхъ на такихъ народныхъ началахъ, какія дошли до полного идеала народоправства и какихъ не знали ни древній міръ со Спартой и Афинами, ни средніе, ни новыя вѣка...

Хворобы тяжкіі
Всю міч одбирають,
Мої руки мліють,
І очи згасають,

І сунетця старість,
Печаль в душу льетця,
Округ мого серця
Мов гадина вѣтця...

Я сойду въ сторону съ моего шляха и дамъ дорогу молодой силѣ, если такая пожелаетъ продолжать дорогое моему сердцу дѣло. Тоді я скажу: ще не вмерла козацькая сила, ще не згнуло козацтво; воно розвинетця пишним квітом на землі, воно розілетця широкою павідью по всему світу і буде жити, і буде гріти серця наших дітей, поки стоятиме жива земля, поки блишатимуть яркі зорі, поки світитиме у небі ясний місяць... Синку, любий синку мій, чи чуєш ти? Одгукнись до мене! Скажи мені: „Чую, батьку, чую!“ Тоді я спокійно згорну на персях руки і спокійно замгну на віки очі“...

Честь и великая хвала профессору Д. И. Эварницкому, нашей гордости, нашей запорожской святынѣ. Да подкрѣпитъ Всевышній его силы и да дасть ему бодрость и крѣпость духа въ дальнѣйшемъ служеніи челоуѣчеству, да продлитъ Онъ его вѣкъ на многія, многія лѣта!

А. Авчинниковъ.

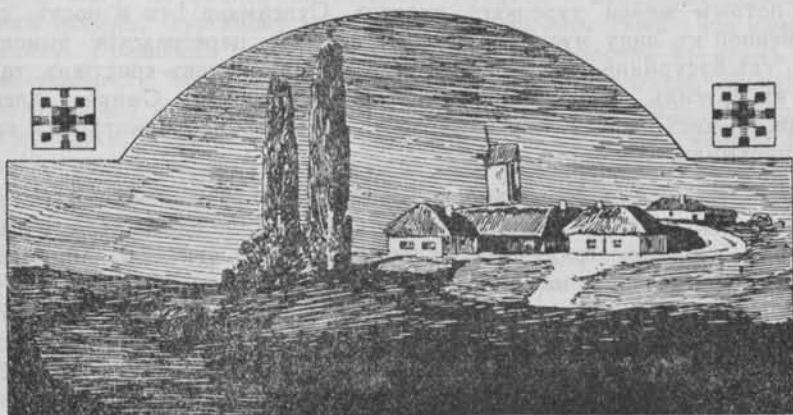

Съ картъ Муиндери.

В. Куряковъ

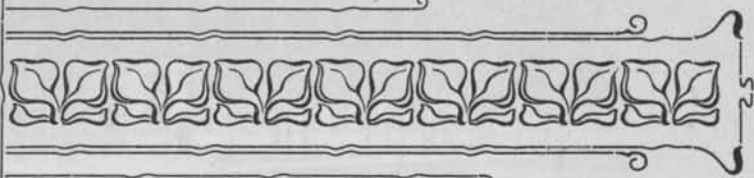

СПРАВОЧНЫЙ
ОТДѢЛЪ.



ЕКАТЕРИНОСЛАВЪ

И УѢЗДЫ

ЕКАТЕРИНОСЛАВСКОЙ

ГУБЕРНІИ.

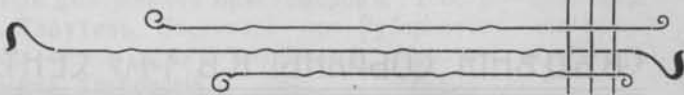
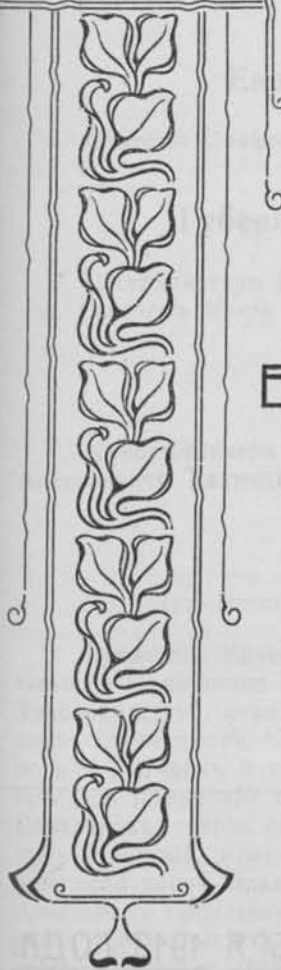



СВѢДѢНІЯ СОБРАНЫ КЪ 1-МУ СЕНТЯБРЯ 1913 ГОДА.



Губернаторскій домъ.

Министерство Внутреннихъ Дѣлъ.

Екатеринославскій Губернаторъ

Статскій Совѣтникъ Владимиръ Арсеньевичъ **Колобовъ.**

Губернскій Предводитель Дворянства

Шталмейстеръ Двора ЕГО ИМПЕРАТОРСКАГО ВЕЛИЧЕСТВА тайн. сов. Сенаторъ Князь Николай Петровичъ **Урусовъ.**

Вице-Губернаторъ

Камеръ-Юнкеръ Двора ЕГО ИМПЕРАТОРСКАГО ВЕЛИЧЕСТВА Никита Алексѣевичъ **Татищевъ.**

Канцелярія Губернатора.

(уг. Проспекта и Воскресенской ул. Телефонъ № 16).

Правитель Канцеляріи—губ. секр. Никита Герасимовичъ **Подновыровъ.** Старшіе Помощники Правителя Канцеляріи: губ. секр. Иванъ Трифоновичъ **Уласевичъ,** губ. секр. Киприанъ Осиповичъ **Гайдамовичъ.** Младшіе Помощники: титуляр. сов. Николай Ивановичъ **Лукинскій,** губ. секр. Федотъ Ивановичъ **Рогевичъ** и кол. рег. Викторъ Афанасьевичъ **Семеновъ.** Чиновники особыхъ порученій при Губернаторѣ: старшій—губ. сек. Игорь Васильевичъ **Селивановъ,** старш. сверхштатн. чин. особ. поруч. тит. сов. Николай Ивановичъ **Лукинскій,** младшій—Алексѣй Сергѣевъ **Розмарица,** младш. сверхштатн. чин. особ. поруч. Владимиръ Дмитриевичъ **Христофоровъ,** Регистр.—кол. секр. Александръ Васильевичъ **Тарутинъ.** Состоящій при Губернаторѣ для порученій, требующихъ особаго знанія всѣхъ правилъ и обрядовъ еврейскаго закона—Маркусъ Яковлевичъ **Тавровскій.**

Инспекція по дѣламъ печати.

Инспекторъ Владимиръ Егоровичъ **Эрдели**. Письмоводитель кол. секр. Викторъ Николаевичъ **Телесницій**.

Губернское Правленіе

(уг. Проспекта и Новодворянской ул. Телефонъ № 118).

Губернаторъ.
Вице-Губернаторъ.

1-е Отдѣленіе. Старшій Совѣтникъ—тит. сов. баронъ Михаилъ Платоновичъ **Фредериксъ**. Дѣлопроизводители: 1-го стола—кол. рег. Илларионъ Васильевичъ **Кобзарь**. 3-го стола—кол. рег. Владимиръ Минеевичъ **Лебедевъ**. Помощники дѣлопроизводителей: 1-го стола—вр. исп. об. Стефанъ Афанасьевичъ **Воронежскій**. 3-го стола—Исидоръ Семеновичъ **Назанко**.

2-е Отдѣленіе. Совѣтникъ—статскій совѣтникъ Владимиръ Осиповичъ **Ляченко**. Дѣлопроизводитель 2-го стола—Василій Степановичъ **Полницій**. Помощникъ Дѣлопроизводителя—кол. рег. Автономъ Сергѣевичъ **Санало**. Начальникъ Газетнаго стола и редакторъ „Губернскихъ Вѣдомостей“ Сергѣй Ильичъ **Кутыринъ**. Помощникъ Начальника Газетнаго Стола—Алексѣй Алексѣевичъ **Крыловъ**. Архиваріусъ—тит. сов. Василій Алексѣевичъ **Храповицій**, вр. и д. Помощн. Архивар. — Алексѣй Сергѣевичъ **Маларенко**.

Канцелярія общаго присутствія. Секретарь—над. сов. Баронъ Николай Михайловичъ **фонъ-Ашебергъ**. Чиновникъ по счетной и экзек. части Губернскаго Правленія—кол. сек. Николай Ивановичъ **Пересаденно**. И. д. регистратора—Иванъ Григорьевичъ **Горовой**. Помощникъ регистратора—Николай Самуиловичъ **Дуброва**.

Строительное отдѣленіе. Губернскій Инженеръ—статск. сов. Стан. Антонъ Юліановичъ **Харманскій**. Младшій Инженеръ—надв. сов. Георгій Иванов. **Панафутинъ**. Губернскій Архитекторъ—надв. сов. Федоръ Федоровичъ **Булацель**. Младшій Архитекторъ—надв. сов. Алексѣй Ивановичъ **Миклашевскій**. Дѣлопроизводитель—кол. сек. Георгій Ильичъ **Угриновичъ**.

Врачебное отдѣленіе. Врачебный Инспекторъ—докторъ медиц. ст. сов. Николай Леонтьевичъ **Василенко**. И. д. Помощн. Врачебнаго Инспектора—лекаръ Николай Григорьевичъ **Щербаковъ**. Фармацевтъ-Провизоръ—над. сов. Василій Романовичъ **Никитинъ**. Дѣлопроизводитель—тит. сов. Дмитрій Георгиевичъ **Родинскій**. Помощн. Дѣлопроизводителя—губ. секретарь Сергѣй Григорьевичъ **Закржевскій**.

Ветеринарное отдѣленіе Ветеринарный Инспекторъ—ст. сов. Леонидъ Карловичъ **Реймеръ**. Помощникъ Ветеринарнаго Инспектора—Александръ Павловичъ **Снѣгиревъ**.

Губернское Присутствіе

(Новодворянская ул., д. Тавровскаго. Телефонъ № 194).

Предсѣдатель—Губернаторъ. Члены по должности: Губернскій Предводитель Дворянства, Вице-Губернаторъ, Предсѣдатель и Прокуроръ Окружнаго Суда, Управляющій Казенной Палатой, Предсѣдатель Губернской Земской Управы, Управляющій Государственными Имуществами, Окружный Горный Инженеръ. Непремѣнные Члены: дѣйств. статск. сов. Иванъ Ивановичъ **Григоросуло**, надв. сов. Павелъ Владимировичъ **Норостовцевъ**. Секретарь—кол. рег. Петръ Ивановичъ **Кармазинъ**.

Губернское по воинской повинности Присутствіе

(Базарная ул., д. № 30).

Предсѣдатель—Губернаторъ. Члены: Губернскій Предводитель Дворянства, Вице-Губернаторъ, Прокуроръ Окружнаго Суда, Предсѣдатель Губернской Земской Управы. Членъ отъ военнаго вѣдомства изъ командировъ отдѣльных частей. Непремѣнный членъ—кол. ас. Андрей Андреевичъ **Балинъ**. Секретарь—надв. сов. Василій Ивановичъ **Пересаденко**.

Губернское по земскимъ и городскимъ дѣламъ Присутствіе

(при Губернскомъ Правленіи).

Предсѣдатель—Губернаторъ. Члены Присутствія: Губернскій Предводитель Дворянства, Вице-Губернаторъ, Предсѣдатель Окружнаго Суда, Управляющій Контрольною Палатою, Управляющій Казенною Палатою, Прокуроръ Окружнаго Суда, Предсѣдатель Губернской Земской Управы, Городской Голова, отъ города—с. с. Николай Петровичъ **Вукашевъ**, отъ земства—с. с. Сергѣй Альбертовичъ **Бродницкій**. Непремѣнный членъ—н. с. Михаилъ Феодосьевичъ **Трипольскій**. Секретарь—надв. сов. Константинъ Константиновичъ **Афанасьевъ**.

Губернское по дѣламъ объ обществахъ Присутствіе

(при Губернскомъ Правленіи).

Предсѣдатель—Губернаторъ. Члены Присутствія: Губернскій Предводитель Дворянства, Вице-Губернаторъ, Управляющій Казенною Палатою, Прокуроръ Окружнаго Суда, Предсѣдатель Губернской Земской Управы, Городской Голова, Старшій Фабричный Инспекторъ—надв. сов. Дмитрій Григорьевичъ **Дмитрашъ**, Окружный Горный Инженеръ—надв. сов. Владимиръ Александровичъ **Глыбовскій**, отъ города—стат. сов. Николай Петровичъ **Вукашевъ**. Непремѣнный Членъ—надв. сов. Михаилъ Феодосьевичъ **Трипольскій**. Завѣд. дѣлопр.—Даниилъ Феодосьевичъ **Поповъ**.

Губернскій Статистическій Комитетъ

(Фабричная ул., д. № 7. Тел. 1050).

Предсѣдатель—Губернаторъ. Почетный Членъ—Преосвященный Агапитъ, Епископъ Екатеринославскій и Мариупольскій. Непремѣнные Члены: Губернскій Предводитель Дворянства, Вице-Губернаторъ, Управляющіе Контрольной и Казенною Палатами, Предсѣдатель и Прокуроръ Окружнаго Суда, Предсѣдатель Губернской Земской Управы, Директора: народныхъ училищъ, гимназій и реальныхъ училищъ, Врачебный и Ветеринарный Инспекторы, Губернскій Архитекторъ, Городской Голова, Протоіерей Каѳедральнаго Собора, Евангелическо-Лютеранскій Пасторъ и Общественный Раввинъ. Дѣйствительные Члены: по должности: Уѣздные Предводители Дворянства, по избранію: Профессоръ Московскаго университета Дим. Иван. **Эварницкій**, Ан. Степ. **Синявскій**, Я. П. **Новицкій**, П. А. **Лисицынъ**. Горный Инженеръ **фонъ-Дитмаръ**, С. М. **Протопоповъ**. Врачъ Л. А. **Редининъ**. Рев. землеустр. Ник. Алекс. **Фаминъ**. Подполковн. А. Г. **Авчинниковъ**. Секретарь—губ. секр. Н. Г. **Подковыровъ**.

Дворянское Депутатское Собрание

(дворецъ кн. Потемкина).

Предсѣдатель—Губернскій Предводитель Дворянства Шталмейстеръ Двора ЕГО ВЕЛИЧЕСТВА тайн. сов. Сенаторъ Князь Николай Петровичъ **Урусовъ**. Депутаты отъ дворянъ уѣздовъ: Екатеринославскаго—с. с. Мануиль Николаевичъ **Чернасовъ**. Александровскаго—с. с. Петръ Васильевичъ **Гладнй**. Бахмутскаго—двор. Сергѣй Владимировичъ **Рутченко**. Верхнедѣпровскаго—кандидатъ кол. ас. Константинъ Сергѣевичъ **Ставровскій**. Новомосковскаго—надв. сов. Константинъ Дмитріевичъ **фонъ-Гесбергъ**. Павлоградскаго—ротм. Алексѣй Николаевичъ **Рудь**. Славяносербскаго—надв. сов. Матвѣй Матвѣевичъ **Нованько**. Секретарь—Владимиръ Николаевъ **Симковичъ**. Столоначальникъ—Иванъ Андреевичъ **Василевскій**. Бухгалтеръ—Иванъ Глѣбовичъ **Чернявскій**.

Екатеринославское Городское Полицейское Управление

(Проспектъ, д. Городской Управы. Телеф. 28).

Полицеймейстеръ—подполк. Петръ Лустиновичъ **Метленко**. 1-й Помощн. Полицеймейстера—Константинъ Ивановичъ **Жолтановскій**. 2-й Помощникъ Полицеймейстера—Дмитрій Андреевичъ **Артамоновъ**. Секретарь полиціи—(вакансія).

1-я Соборная часть (Ломанный переул., д. № 5. Телеф. 99). Приставъ—Александръ Игнатьевичъ **Падейскій**. Помощникъ Пристава—Андрей Алексѣевичъ **Синьковскій**.

2-я Дѣпровская часть (Петербургская ул., д. № 31. Телефонъ 24). Приставъ—тит. сов. Александръ Константиновичъ **Сухихъ**. Помощникъ Пристава—Викторъ Ивановичъ **Бурдужа**.

3-я Троицкая часть (Уголь Управской и Базарной ул., Городской д. Телеф. 57). Приставъ—Геннадій Александръ **Власьевъ**. Помощникъ Пристава—Самуиль Федоровичъ **Ребковецъ**.

4-я Воскресенская часть (Елисаветградская ул., домъ Молчановыхъ. Телеф. 35). Приставъ—Степанъ Павловичъ **Константиновъ**. Помощникъ Пристава—Дмитрій Андреевичъ **Бухаленко**.

5-я Александро-Невская часть (Произвольная ул., Городской домъ, № 18. Телеф. 12). Приставъ—Илларионъ Николаевичъ **Азарьевъ**. Помощникъ Пристава—Михаиль Дмитріевичъ **Наптелкинъ**.

6-я Брянская часть (Брянскій заводъ). Приставъ—губ. с. Михаилъ Алексѣевичъ **Синьковскій**. Помощникъ Пристава—кол. ас. Константинъ Федоровичъ **Коропачинскій**.

Сыскное отдѣленіе. Вр. и. об. Начальника Отд. Евстафій Григорьевъ **Напитоновъ**. Помощникъ Начальника—(вакансія). Полицейскіе надзиратели: Кузьма Ефимовъ **Гладнй**, Василій Корнѣевъ **Бернацкій**.

Полицейскій надзиратель по взысканію коробочнаго сбора въ г. Екатеринославъ—Владим. Степанъ **Ивановъ**. Полицейскій надзиратель Врачебно-Полицейскаго Комитета—Антонъ Аполлоновичъ **Добровольскій**.

Полицейскій надзиратель фабрично-заводской полиціи—Вячеславъ Артуровичъ **Туловскій**.

Екатеринославское Губернское Жандармское Управление.

(Потемкинская ул., д. № 21. Телеф. 100).

Начальникъ Управленія—полк. Александръ Павловичъ **Критскій**. Помощники Начальника: въ г. Екатеринославѣ—подполк. Евгений Филипповичъ **Каннабихъ**, въ Александровскомъ и Павлоградскомъ уѣздахъ—подполк. Иванъ Яковлевичъ **Рединъ**, въ Мариупольскомъ уѣздѣ—ротм. Алексѣй Ипполитовичъ **Купріяновъ**, въ Бахмутскомъ уѣздѣ—ротм. Николай Александровичъ **Кломинскій**, въ Славяносербскомъ уѣздѣ—ротм. Владимиръ Яковлевичъ **Бондаренко**. Адъютантъ Упр.—ротм. Александръ Дмитриевичъ **Зальссскій**. Прикомандированные къ Управленію—ротм. Михаилъ Михайловичъ **Сердюковъ** и ротм. Сергѣй Ивановичъ **Вольскій**.

Екатеринославское Жандармское Полицейское Управление желѣзныхъ дорогъ.

(Провіантская улица, домъ № 10. Телеф. 406).

Начальникъ Управленія—полковникъ Александръ Дмитриевичъ фонъ **Гесбергъ**. Адъютантъ Управленія—штаб.-ротм. Георгій Викторовичъ фонъ **Миллеръ**. Начальники отдѣленій: Таганрогскаго—подполковникъ Яковъ Алексѣевичъ **Тимофеевъ**. Луганскаго—(вакансія). Бердянскаго—ротм. Евгений Васильевичъ **Ключаревъ**. Мариупольскаго—подполковн. Михаилъ Алексѣевичъ **Зайцевъ**. Кичкаскаго—ротмистръ Василій Львовичъ **Бѣлоручевъ**. Екатеринославскаго—ротмистръ Владимиръ Ивановичъ **Равичъ**. Гришинскаго—ротм. Александръ Даниловичъ **Глыбовскій**. Дебальцевскаго—ротмистръ Вадимъ Викторовичъ **Варенцовъ**. Долгинцевскаго—ротмистръ Антонъ Юліановичъ **Караевичъ**. Попасьянскаго—ротмистръ Оскаръ Леопольдовичъ **Ловцевичъ**. Помощникъ начальника Екатеринославскаго отдѣленія—ротмистръ Павелъ Павловичъ **Граховскій**.

Уѣздная полицейская стража.

Инспекторъ стражи—полковникъ **Критскій**. Помощникъ Инспектора—подполковникъ **Каннабихъ**.

Управление Екатеринославскаго Почтово-Телеграфнаго Округа

(Новодворянская ул., д. Вильчура. Тел. 411).

Начальникъ Округа—инжен. электр. к. с. Федоръ Марковичъ **Ермаковъ**. Помощникъ его—инжен. электр. с. с. Иванъ Александровичъ **Углецкій**. Главный механикъ—инжен. электр. н. с. Владимиръ Семеновичъ **Ракитинъ**. Дѣлопроизводитель—н. с. Юсифъ Юсифовичъ **Ваньневичъ**. Чиновникъ особыхъ порученій—н. с. Евграфъ Алексѣевичъ **Щербина**. Помощники дѣлопроизводителя: кол. рег. Иванъ Григорьевичъ **Бураковъ**, губ. секр. Киприанъ Григорьевичъ **Балашъ**, губ. секр. Михаилъ Эммануиловичъ **Мальчевъ**, кол. секр. Александръ Арсеньевичъ **Колько**, Бухгалтеръ—кол. секр. Иванъ Петровичъ **Евдокимовъ**. Помощники Бухгалтера: тит. сов. Дмитрій Тарасевичъ **Ярмоленко**, губ. секр. Николай Николаевъ **Головань**. Журналистъ и архивариусъ—губерн. секр. Евфимъ Григорьевичъ **Шахрай**. Счетные чиновники: кол. секр. Михаилъ Ивановичъ **Тимошевскій** и губ. секр. Алексѣй Алексѣевичъ **Бельдѣвъ**. Старшій механикъ—н. с. Николай Ивановичъ **Кривцовъ**. Младшій механ.—тит. сов. Дмитрій Гавриловичъ **Павловъ**.

Екатеринославская Почтовая Контора.

(Проспектъ, д. № 90. Тел. 430).

Начальникъ конторы—кол. сов. Даниль Григорьевичъ **Чмилевскій**. Помощникъ Начальника—кол. сов. Павелъ Тимофеевичъ **Шевченко**.

Екатеринославская Телеграфная Контора.

(Проспектъ, домъ № 90. Тел. 587).

Начальникъ конторы—техникъ I разряда надв. сов. Павелъ Тимофеевичъ **Тришкинъ**. Помощникъ начальника—над. сов. Михаилъ Григорьевичъ **Вѣсичъ**.

Екатеринославъ-Чечелевская Почтово-Телеграфная Контора

(Чечелевка).

Начальникъ конторы—к. ас. Владиславъ Станиславовичъ **Ягушевскій**. Помощникъ начальника—губ. секр. Яковъ Михайловичъ **Киселевъ**.

Екатеринославское 1-е Городское Почтово-Телеграфное Отдѣленіе

(Базарная ул. Телеф. № 438)

Завѣдывающій отдѣленіемъ—кол. ас. Филиппъ Максимовичъ **Команскій**.

Екатеринославское 2-е Городское Почтово-Телеграфное Отдѣленіе

(Соборная пл., д. № 20. Телеф. № 1019).

Завѣдывающій—Андрей Григорьевичъ **Вѣсичъ**.

Желѣзнодорожное Почтовое Отдѣленіе

(на вокзалѣ).

Начальникъ—надв. сов. Николай Алексѣевичъ **Щегловъ**.

Екатеринославская Телефонная Станція

(Проспектъ, 90).

Начальникъ сѣти—(вакансія). Старшій механикъ—инжен. электр. тит. сов. Яковъ Ивановичъ **Чумаковъ**.

Междугородная Телефонная Станція

(Харьковская ул., д. Шифрина).

Завѣдывающій—Василій Карповичъ **Шевцовъ**.

Городскія Общественныя Учрежденія г. Екатеринослава.

Городская Дума.

Предсѣдатель—Городской Голова. Гласные: Василій Михайловичъ **Бобровъ**, д. с. с. Николай Филипповичъ **Щербинскій**, с. с. Сергѣй Сергѣевичъ **Бычихинъ**, куп. Николай Никифоровичъ **Мирошниченко**, куп., Василій Назаровичъ **Алексѣевъ**, поч. гр. Петръ Филипповичъ **Волковъ**, куп. Феофанъ Павловичъ **Дѣдиновъ**, к. р. Андрей 2-й Константиновичъ **Бабушкинъ**, прис. повѣр. Иванъ Васильевичъ **Способный**, с. с. Александръ Никаноровичъ **Бѣляевъ**, Михаилъ Васильевичъ **Александровичъ**, н. с. Евгений Андреевичъ **Ивановъ**, Геронтій Гавриловичъ **Харченко**, кол. сов. Афиногенъ Васильевичъ **Пирскій**, кол. сов. Михаилъ Алексѣевичъ **Заусайловъ**, пор. въ отст. Николай Александровичъ **Толстиновъ**, с. с. Николай Петровичъ **Вукашевъ**, куп. Григорій Яковлевичъ **Шатуновъ**, кол. асес. Яковъ Георгиевичъ **Гололобовъ**, поч. гр. Григорій Макаровичъ **Хватевскій**, ком. сов. Иванъ Ивановичъ **Тиссенъ**, кандид. правъ Николай Юрьевичъ **Ворожейкинъ**, купецъ Иосифъ Давидовичъ **Джигитъ**, Анатолий Брониславъ-Ивановичъ **Гротто-Слѣпиковскій**, купецъ Гаврииль Григорьевичъ **Щепакинъ**, Феофилактъ Вакуловичъ **Медянинъ**, Никита Григорьевичъ **Антроповъ**, почетн. гражд. Макарий Захаровичъ **Евтюковъ**, куп. Александръ Николаевичъ **Тихоновъ**, куп. Василій Васильевичъ **Ефановъ**, Федоръ Федоровичъ **Бурмейстеръ**, купецъ Михаилъ Григорьевичъ **Заморуевъ**, гражд. инж. Георгій Ивановичъ **Панафутинъ**, Валерій Семеновичъ **Миргородскій**, учит. Андрей Макаровичъ **Нобылянскій**, Иванъ Константиновичъ **Трипольскій**, купецъ Моисей Ильичъ **Эль**, полк. въ отст. Константинъ Игнатьевичъ **Макаренко**, Иванъ Кирилловичъ **Кравцовъ**, личн. поч. гражд. Лука Ивановичъ **Калугинъ**, к. р. Иванъ Юрьевичъ **Поповъ**, н. с. Александръ Николаевичъ **Бобровъ**, куп. Антонъ Орестовичъ **Рохлинъ**, Аврамъ Павловичъ **Дружининъ**, прис. повѣр. Семень Ивановичъ **Гальперинъ**, инж.-техн. Павелъ Тарасовичъ **Голышевъ**, Василій Степановичъ **Воротниковъ**, с. с. Леонидъ Карловичъ **Реймеръ**, Василій Ивановичъ **Авчинниковъ**, канд. прав. Яковъ Гдальевичъ **Березовскій**, поч. гр. Маркусъ Яковлевичъ **Тавровскій**, Иосифъ Давидовичъ **Штромбергъ**, купецъ Израиль Яковлевичъ **Грановскій**, Константинъ Игнатьевичъ **Стефановичъ**, Федоръ Ермолаевичъ **Ермолаевъ**, Моисей Юдовичъ **Карпасъ**. гор. врачъ Александръ Ивановичъ **Яворскій**, вет. врачъ Михаилъ Феодосиевичъ **Мордовскій**, с. с. Иннокентій Андреевичъ **Бутаковъ**, почетн. гражданин. Владимиръ Васильевичъ **Эшъ**, с. с. Петръ Тимофеевичъ **Окуловъ** и Михаилъ Михайловичъ **Старухинъ**. Представитель духовнаго вѣдомства—протоіерей о. Евлампій **Краснокутскій** и предсѣдатель уѣздной земской управы—Сергѣй Альбертовичъ **Бродницкій**.

Городская Управа

(Проспектъ, собств. домъ. Тел. 350).

Городской Голова—кол. ас. Иванъ Васильевичъ **Способный**. Заступающій мѣсто Городского Головы—поч. гр. Петръ Филипповичъ **Волковъ**. Члены Управы: полков. въ отст. Константинъ Игнатьевичъ **Макаренко**, капит. въ отстав. Федоръ Федоровичъ **Бурмейстеръ**, лич. поч. гражд. Лука Ивановичъ **Калугинъ**. Анатолий Брониславовичъ **Гротто-Слѣпиковскій**. Город. секретарь—лич. поч. гражд. Николай Алексѣевичъ **Набиринъ**. Главный бухгалтеръ—Александръ Ивановичъ **Ховаевъ**. Помощникъ главн. бухгалтера—Сергѣй Григорьевичъ **Клименко**. Бухгалтеръ городск. предприятий—Исаакъ Исааковичъ **Лень**. Помощники его: — Пелагея Ивановна **Винокурова** и Моисей Игнатьевичъ **Еременко-Рѣзниченко**. Городскіе Архитекторы—над. сов. Дмитрій Сте-

пановичъ **Сноробогатовъ** и Борисъ Николаевичъ **Добротворскій**. Завѣдывающей городскимъ хозяйствомъ—Георгій Петровичъ **Косьминъ**. Кассиръ—Василій Васильевичъ **Гапоновъ**. Дѣлопроизводители: Александръ Ивановичъ **Забуга**, кол. асес. Павелъ Георгіевичъ **Татарчевскій**, Петръ Игнатъевичъ **Самойловъ**, лич. почетн. гражд. Ефимъ Гавриловичъ **Пивень** и кол. асес. Федоръ Андреевичъ **Емельяновъ**. Помощники дѣлопроизводителей: Владимиръ Федоровичъ **Каракуцынъ**, Матвѣй Ивановичъ **Жигалкинъ**, Эммануиль Сергѣевичъ **Стопоринъ**, Константинъ Семеновичъ **Петровъ**, Иосифъ Лаврентъевичъ **Левшинъ** и Акимъ Давидовичъ **Байдашный**. Агентъ по взысканію недоимокъ—Гервасій Ефимовичъ **Наневъ**. Завѣдывающей городской ночной охраной—(вакансія). Городской химикъ—Николай Дмитріевичъ **Аверкиевъ**. Городской штейгеръ Петръ Петровичъ **Ершовъ**. Смотритель лѣсныхъ пристаней—Василій Петровичъ **Серебренниковъ**. Городской землеѣръ—Константинъ Николаевичъ **Хмелевскій**. Ветеринарные врачи: Викторъ Иосифовичъ **Липницкій**, Антонъ Станиславовичъ **Навотный** и Евгений Степановичъ **Ивлевъ**. Школьные врачи: Николай Евгеньевичъ **Воецкій** и Евгенія Алексѣевна **Вациненко**.

Городской трамвай (Брянская пл. Телеф. 404) Завѣдывающей—Эдвигъ Рейнгольдъевичъ **Гайдеръ**.

Городской водопроводъ. Завѣдывающей—инж. Василій Петров. **Леви**. Инженеръ по постройкѣ канализации—Петръ Никол. **Богославскій**.

Городской ломбардъ (Базарная улица. Тел. 463). Завѣдывающей—Прокофій Васильевичъ **Шелестовъ**.

Городская тифозная больница (Абрамовича площ. Телефонъ 599). Завѣдывающей—врачъ Андрей Ивановичъ **Бодянскій**.

Городскія скотобойни И. д. Смотрителя—Иосифъ Семенов. **Анфиловъ**.

Александровская больница (Архіерейская площ., собств. домъ. Тел. 93). Старшій врачъ—Михаилъ Николаевичъ **Вуичъ** и врачъ окулистъ Петръ Алексѣевичъ **Сидоровъ**. Ординаторы: Яковъ Моисеевичъ **Должанскій**, Александръ Степановичъ **Сикорскій** и Клавдія Сергѣевна **Серебрякова** и Б. Н. **Михайловъ**. Амбулаторные врачи: Леонидъ Алексѣевичъ **Бабынинъ**, Яковъ Яковлевичъ **Эзау**, Робертъ Юльевичъ **Веберъ** и Евгений Ѳеодосъевичъ **Мордовскій**. Санитарные врачи: Леонидъ Алексѣевичъ **Рибининъ**, Левъ Михайловичъ **Сошкинъ** и Сергѣй Сергѣевичъ **Ивановъ**.

Городской санитарный дворъ (Гимнастическая улица, домъ № 28). Завѣдующій—Михаилъ Сергѣевичъ **Налениченко**.

Пожарная часть. Брандмейстеры—Никита Потаповичъ **Перебейнось** и Василій Миновичъ **Хмара**.

Адресный столъ (Воскресенская ул., д. № 15. Телеф. 1112). Начальникъ адр. стола—губ. секр. Федоръ Прокофъевичъ **Озеровъ**.

Городской Общественный Банкъ

(при Городской Управѣ).

Директоръ—Николай Юльевичъ **Веберъ**. Товарищи директора: Дмитрій Павловичъ **Готовцевъ** и Федотъ Сафроновичъ **Машичевъ**.

Мѣщанская Управа

(Желѣзная ул., д. Рагинскаго).

Мѣщанскій Староста—мѣщ. Алексѣй Емельяновичъ **Гордѣевъ**. Члены: Александръ Лаврентъевичъ **Коникъ** и Моисей Лейбовъ **Воробейчиновъ**.

Земство.

Губернское Земское Собрание.

Предсѣдатель—Губернскій Предводитель Дворянства. Члены: Уѣздные Предводители Дворянства и Предсѣдатели Губернской и Уѣздныхъ Земскихъ Управъ. Представители отъ Управленія Государственныхъ Имуществъ и духовнаго вѣдомства. Члены Губернской Земской Управы. Гласные: отъ Екатеринбургскаго уѣзда: Михаилъ Мартыновичъ **Алексѣенко**, Влад Александр. **Яновлевъ**, Николай Ивановичъ **Моисеевъ**, Николай Юрьевичъ **Ворожейкинъ**, Николай Николаевичъ **Ильинъ**; отъ Верхнеднѣпровскаго уѣзда: Ст. Ст. **Деконскій**, Иванъ Васильевичъ **Тищенко**, Эрастъ Константиновичъ **Бродскій**, Иванъ Константиновичъ **Абаза**; отъ Александровскаго уѣзда: Василій Тимофеевичъ **Бенкеръ**, Порфирій Николаевичъ **Рудь**, Александръ Семеновичъ **Миргородскій**, Петръ Васильевичъ **Гладнй**, Николай Алексѣевичъ **Польшно**; отъ Бахмутскаго уѣзда: Сергій Васильевичъ **Бахиревъ**, Викторъ Ивановичъ **Карповъ**, Николай Константиновичъ **Котляревскій**, Владимиръ Петровичъ **Пестеревъ**, Александръ Владимировичъ **Рутченко** и Сергій Александровичъ **Ауэрбахъ**; отъ Мариупольскаго уѣзда: Дмитрій Даниловичъ **фонъ-Юркъ**, Давидъ Александровичъ **Хараджаевъ** и Петръ Валеріевичъ **Каменскій**; отъ Новомосковскаго уѣзда: Михаилъ Владимировичъ **Родзянко**, Ан. Діон. **Старовъ**, А. Ѳ. **Левшинъ**, А. С. **Заньковскій**, Николай Федоровичъ **Бурмейстеръ**; отъ Павлоградскаго уѣзда: Петръ Алексѣевичъ **Ганъ**, Георгій Ивановичъ **Любянецъ**, Николай Платоновичъ **Мальцевъ** и Павелъ Владимировичъ **Коростовцевъ**, Феофанъ Ивановичъ **Пуналовъ** и Владимиръ Константиновичъ **Бильбасовъ**; отъ Славяносербскаго уѣзда: Нилъ Михайловичъ **Филатовъ**, Иванъ Павловичъ **Яковенко**, Георгій Владимировичъ **де-сень-Лоранъ** и Николай Флоровичъ **Агаповъ**.

Губернская Земская Управа

(Крутогорная ул., собств. домъ. Телефонъ № 282).

Предсѣдатель Управы—над. сов. Константинъ Дмитріевичъ **фонъ-Гесбергъ**. Члены: инжен.-мех. Николай Владимировичъ **Буницкій**, отстав. штабсъ-кап. Николай Федоровичъ **Бурмейстеръ**, с. с. Викторъ Яковлевичъ **Яковлевъ** и Николай Платоновичъ **Мальцевъ**. Секретарь—Петръ Ксенофоновичъ **Соколовъ**. Помощн. секретаря—Феодоръ Петровичъ **Невскій**. Бухгалтеръ—Степанъ Денисовичъ **Абрамовъ**. Старшій инженеръ—Оттонъ Фердинандовичъ **Доллежалъ**. Старшій ветеринарный врачъ, онъ же завѣдывающій ветеринарно-бактеріологической станціей—надв. сов. Евдокимъ Васильевичъ **Теличенко**. Лаборантъ бактеріологич. станц.—Алексій Петровичъ **Урановъ**. Запасн. ветеринарн. врачъ—Всеволодъ Федоровичъ **Испалатовъ**. Старшій санитарный врачъ—Антонъ Людвиговичъ **Смидовичъ**. Помощникъ старш. sanit. врача—Николай Дмитріевичъ **Степановъ**. Страховой Инспекторъ—Николай Федоровичъ **Котляревскій**. Агенты страхованія: Дмитрій Григорьевичъ **Лимаровъ**, Иванъ Ивановичъ **Кравченко**. Оцѣночн. стат. отд.: Завѣд. Алексій Васильевичъ **Науменко**. Дѣлопроизводители: распорядителън. отд.—кол. ас. Петръ Саввичъ **Гаврилюкъ**, страх.—Иванъ Григорьевичъ **Мирковичъ**, sanit.—Николай Андреевичъ **Колесниковъ**, дорожн. строит.—Николай Илларионовичъ **Дюкановъ**, агроном.—Павелъ Кирилловичъ **Кулешовъ**, ветеринарн.—от. подполк. Александръ Павловичъ **Игнатовичъ**.

Старшій губ. зем. агрономъ—Яковъ Архиповичъ **Поляковъ**. Помощн. губ. агр.—Илларионъ Александровичъ **Кожевниковъ**. Помощн. завѣд. опытными участ. съ корм. раст.—Александръ Николаевичъ **Мосевичъ**. Завѣд. мастерск. наглядн. пособій—Иванъ Ивановичъ **Стрѣльцовъ**.

Губернская Земская Больница

(Соборная площ., собств. домъ. Телефонъ № 134).

Старшіе врачи—док. мед. кол. с. Викторъ Викторовичъ **Крумбиллеръ**, и лекарь Александръ Николаевичъ **Меркуловъ**. Прозекторъ—Юлій Марковичъ **Кернеръ**. Ординаторы: кол. сов. Михаилъ Акимовичъ **Дурилинъ**, кол. сов. Алексѣй Карповичъ **Носковъ**, Михаилъ Ивановичъ **Лукьянченко**, н. с. Станиславъ Юльевичъ **Начковскій**, кол. сов. Павелъ Фаддеевичъ **Моргуновъ**, Борисъ Ильичъ **Очанъ**, ординаторы: лекарь Феодоръ Матвѣевичъ **Ананьинъ** и лекарь Германъ Оскаровичъ **Гольдблатъ**. Бухгалтеръ—кол. сек. Эдуардъ Карловичъ **Дрейманъ**. Дѣлопроизводитель—потом. двор. губ. сек. Александръ Климентьевичъ **Жуковский**. Инспекторъ фельдшерской школы—Алексѣй Ивановичъ **Ширманъ**. Завѣдывающій пастеровской станціей ординаторъ
Управляющій аптекой—провизоръ Михаилъ Владимировичъ **Полумордвиновъ**. Экономъ—Василій Порфирьевичъ **Семесенко**.
Завѣдующій отдѣломъ по разработкѣ вопросовъ по народному образованію и губерньскимъ музеямъ наглядныхъ учебныхъ пособій—Михаилъ Афанасьевичъ **Кіященко**.

Больница душевно-больныхъ.

Директоръ колоніи душевно-больныхъ губ. зем.—Михаилъ Моисеевичъ **Лучникъ**. Ординаторы: Григорій Николаевичъ **Шмуковскій**, Марія Платоновна **Сосѣдова** и Владимиръ Александровичъ **Петрусенко**.

Фельдшерская школа

(при Губернской Земской Больницѣ).

Директоръ—Александръ Николаевичъ **Меркуловъ**. Инспекторъ—Алексѣй Ивановичъ **Ширманъ**. Преподаватели: Михаилъ Акимовичъ **Дурилинъ**, Михаилъ Ивановичъ **Лукьянченко**, Алексѣй Карповичъ **Носковъ**, Борисъ Ильичъ **Очанъ**, Павелъ Фаддеевичъ **Моргуновъ**, Антонъ Людвиговичъ **Смидовичъ**, Николай Дмитріевичъ **Степановъ**, Юлій Макаровичъ **Кернеръ**, Станиславъ Юльевичъ **Начковскій**, Николай Владимировичъ **Полумордвиновъ**, Александръ Ильичъ **Ярмоленко**, Евгений Фаддеевичъ **Мануевъ**, С. И. **Бѣлоконенко**, Федоръ Матвѣевичъ **Ананьинъ**, Иванъ Иван. **Степановъ-Григорьевъ**, от. Мих. **Радченко**.

Общество Взаимнаго Кредита Екаторинославскаго Губернскаго Земства.

Предсѣдатель—с. с. Николай Петровичъ **Вукашевъ**. Директора—н. с. Иванъ Константиновичъ **Галичъ** и кол. сов. Феофанъ Ивановичъ **Пукаловъ**. Главный бухгалтеръ—Леонидъ Юсифовичъ **Шалинъ**. Главный кассиръ—н. с. Владимиръ Ивановичъ **Глинястый**. Бухгалтеръ—Константинъ Петровичъ **Кирпа**. Помощники бухгалтера: Ольга Григорьевна **Сонцова**, Зинаида Сергѣевна **Даниловичъ**, Иванъ Александровичъ **Соловьевъ**, Дмитрій Ивановичъ **Коптѣловъ**, Нина Александровна **Кролевецкая** и Казимиръ Казимировичъ **Петровскій**. Помощники кассира: к. р. Михаилъ Александровичъ **Корнѣенко**, Константинъ Львовичъ **Федоровъ** и Любовь Петровна **Нечволодова**. Завѣдывающій канцеляріей—Антонъ Петровичъ **Масловъ**.

Министерство Юстиції.

Екатеринославскій Окружный Судь *)

(Ек. просп., казенный домъ. Телефонъ 276).

Предсѣдатель—с. с. Александръ Петровичъ **Пилкинъ**. Товарищи Предсѣдателя—д. с. с. Андрей Ефимовичъ **Грекъ**, д. с. с. Александръ Федоровичъ **Маркъ**, д. с. с. Владимиръ Тимофеевичъ **Орловъ** и с. с. Флоріанъ Владимировичъ **Новалевскій**. Члены Суда: д. с. с. Василій Ивановичъ **Орловъ**, д. с. с. Александръ Григорьевичъ **Метельскій**, с. с. Робертъ Юльевичъ **Герхенъ**, д. с. с. Владимиръ Владимировичъ **Розеліонъ-Сошальскій**, д. с. с. Александръ Яковлевичъ **Бровцынъ**, ст. сов. Люціанъ Оскаровичъ **Свиртунъ**, ст. сов. Анатолій Николаевичъ **Ланшинъ**, кол. сов. Иванъ Михайловъ **Васюченко**, с. с. Яковъ Емельяновичъ **Пошивайло**, ст. сов. Борисъ Васильевичъ **Брюхачовъ**, кол. сов. Михаилъ Андреевичъ **Мякишевъ**, кол. сов. Валентинъ Іосифовичъ **Варфоломеевъ**, к. с. Владимиръ Іосифовичъ **Рудницкій**, к. с. Федоръ Федоровъ **Пѣтковичъ**, кол. сов. Алексѣй Стефановичъ **Карповъ**, ст. сов. Иванъ Ивановичъ **Путилинъ**, надвorn. совѣтн. Николай Яковлевичъ **Поповъ**, надв. сов. Николай Николаевичъ **Ревскій**, кол. сов. Александръ Николаевичъ **Натаевъ**, кол. сов. Николай Михайловичъ **Оранскій**, кол. сов. Константинъ Михайловичъ **Чекаловъ**, кол. сов. Викторъ Александровичъ **Волгинъ** и надв. сов. Федоръ Степановичъ **Некрасовъ**. Старшій Нотаріусъ—ст. сов. Александръ Назарьевичъ **Чумаковъ**. Помощники Старш. Нотар.: Эмилій Ивановичъ **Узунъ**, Кириллъ Осиповичъ **Видюкъ**, тит. сов. Петръ Васильевичъ **Федоровъ**. Секретари: т. сов. Александръ Александръ **Замятинъ**, Захарій Семеновичъ **Карпенко**, губ. секр. Яковъ Ивановичъ **Альфацевскій**, Иванъ Федоровичъ **Добровольскій** и Михаилъ Адамовичъ **Михневичъ**. Помощники Секретарей: г. секр. Никита Ивановичъ **Бобовниковъ**, Валеріанъ Антоновичъ **Касперовичъ**, губ. секр. Янъ Осиповичъ **Крулицкій**, Антонъ Константиновичъ **Ильшескій**, губ. секр. Иванъ Ивановичъ **Дьяченко**, Георгій Георгіевичъ **Гладній**, Дмитрій Федоровичъ **Аленичъ**, губ. секр. Павелъ Николаевичъ **Закржевскій**, Евфимій Никаноровичъ **Ивановъ**, губ. секр. Федоръ Федоровичъ **Измайловъ**, Яковъ Алексѣевичъ **Хмѣльницкій**, Петръ Васильевичъ **Лемешинскій**, к. р. Петръ Федоровичъ **Шамовъ**, губ. секр. Владиславъ Ивановичъ **Юрениа**, Дмитрій Михайловичъ **Стрекозовъ** и Александръ Ивановичъ **Добровольтъ**. Архивариусъ суда—н. сов. Иванъ Александровичъ **Погорѣловъ**. Завѣдывающій Канцеляріей Предсѣдателя—губ. секр. Федоръ Федоровичъ **Измайловъ**.

Судебные пристава. Въ г. Екатеринославѣ: н. с. Василій Алексѣевичъ **Коробчанскій**, надв. сов. Андрей Павловичъ **Плакса**, Антонъ **Иляшевскій**, надвorn. сов. Георгій Федоровичъ **Угнивенко**, губ. секр. Владиславъ **Юрениа**, Михаилъ **Боголюбскій**, Дмитрій **Стрекозовъ**, губ. секр. Антонъ **Бржезицкій**, кол. рег. Дмитрій **Стойановъ**, Левъ **Федоровскій**.

Прокурорскій надзоръ Екатеринославскаго Окружнаго Суда.

Прокуроръ Суда—Евгеній Оттоновичъ **Халецкій**. Товарищи Прокурора: Николай Михайловичъ **Плещеевъ**, Иванъ Васильевичъ **Котляревскій**. Алексѣй Алексѣевичъ **Жигачевъ**, Николай Констант. **Сысоевъ**, Павелъ Тихоновичъ **Гридинъ**, Александръ Петровичъ **Аверьяновъ**, Иванъ Васильевичъ **Но-**

*) Мариупольскій уѣздъ отнесенъ къ Таганрогскому окружному суду.

вицкій, Андрей Давидович **Каминскій**, Иванъ Ивановичъ **Якубенко**, Михаилъ Михайловичъ **Рѣпинскій**, Николай Михайловичъ **Ставицкій**, Александръ Ивановичъ **Пришвицынъ**. Иванъ Васильевичъ **Андроповъ**. Секретарь Прокурора—Павель Григор. **Пустовойтовъ**. Помощн. Секретаря—Викторъ Иван. **Нуриловъ**.

Судебные слѣдователи. По важнѣйшимъ дѣламъ—тит. сов. Александръ Михайловичъ **Поповъ** и н. с. Арсеній Андреевичъ **Поляковъ**. 1-го уч. г. Екатеринослава—кол. ас. Георгій Львовичъ **Кирилловъ**, 2-го уч.—надв. сов. Алексѣй Васильевичъ **Костинъ**, 3-го уч.—кол. ас. Дмитрій Акимовичъ **Дурилинъ**, 4-го уч.—кол. ас. Сергѣй Петровичъ **Ставровскій**. 5-го уч.—тит. сов. Густавъ Густавовичъ **Бауманъ**.

Городскіе Судьи г. Екатеринослава.

1-го уч.—кол. ас. Николай Акимовичъ **Дурилинъ**, 2-го уч.—кол. ас. Евгений Исидоровичъ **Пузино**, 3-го уч.—надв. сов. Дмитрій Дмитриевичъ **Шмалюкъ**, 4-го уч.—ст. сов. Мартынъ Ивановичъ **Щенный-Сырономскій**, 5-го уч.—кол. секр. Петръ Варсонофьевичъ **Метлинъ**, 6-го уч.—тит. сов. Василій Ивановичъ **Шпаковскій** и 7-го уч.—кол. секр. Викторъ Юсифовичъ **Куликовскій**.

Нотариусы.

Въ г. Екатеринославѣ: Александръ Николаевичъ **Ольшевскій**, Израиль Вольковичъ **Штейнъ**, Михаилъ Адриановичъ **Михайловъ**, Анатолій Лукичъ **Тумановскій**, Федоръ Ивановичъ **Сперанскій**, Сергѣй Михайловичъ **Снѣгиревъ**, Сергѣй Сергѣевичъ **Бычихинъ**, Иванъ Ивановичъ **Кучинскій** и Николай Порфирьевичъ **Карповъ**.

Присяжные повѣренные.

Александровъ Александръ Михайлов., Гоголевск. ул., д. Бобровникова.
Анисимовъ Сергѣй Сергѣевичъ, Новодворянская ул., д. Хорошевскаго.
Березнеръ Семень Никол., Полицейская ул., д. Любина.
Березовскій Як. Гдальев., Новодворянская ул., с. д.
Ворожейкинъ Ник. Юльев., Новодворянская ул., д. Кофмана.
Воронинъ Владим. Григ., Проспектъ, д. Лукашевича, № 15.
Гальковъ Вас. Григ., Проспектъ, д. Кудиша, 13.
Гальперинъ Сем. Ив., Кудашевская ул., собств. д.
Гезе Яковъ Генриховичъ, Проспектъ, д. Когана.
Гранбергъ Яковъ Леонтьев., Казачья ул., д. Тайщина.
Гризовъ Никол. Владимир., Гоголевск. ул., д. 11.
Гуровичъ Яковъ Самойлов., Проспектъ, д. Каца.
Долговъ Вас. Вас., Гоголевская ул., собств. домъ.
Заюнчковскій Мих. Мих., Казачья ул., д. коммерч. артели.
Ковалевскій Леонидъ Владим., Проспектъ, д. Галковской.
Корецкій Петръ Анатольев., уг. Жуковск. и Полицейск. ул. с. д.
Кланкъ Александръ Александров., Полицейская ул., д. Шифрина.
Коростовцевъ Никол. Никифоров., Проспектъ, д. Гуцаловскаго.
Костюченко Артемъ Иванов., Успенск. пл., д. Гурѣва.
Лавровъ Анатолій Петров., Новодворянская ул., собств. домъ.
Леванда Виталій Осипов., Проспектъ, д. Каца.
Лейзеровичъ Рувимъ Гершков., Гоголевская ул., собств. домъ.
Левицкій Андрей Николаевичъ.
Люльки Евгений Яковлев., Проспектъ, д. Малашина.
Майборода Иллар. Ник., Полицейская улица.

Максимовичъ Конст. Мих., Гоголевск. ул., д. 9.
Милославскій Аркадій Юсиф., Управск. ул., д. Фокина.
Мойсеевичъ Дм. Ильичъ, Гоголевская ул., д. Зильбермана.
Мошневичъ Осипъ Владим., Кудашевская ул., д. Литинскаго.
Миклашевскій Мих. Анд., Казанская ул., собств. домъ, № 8.
Немировскій Яковъ Исааков., Казачья ул., собств. домъ.
Сабо Конст. Ник., Семинарск. ул., д. Померанца.
Селивановъ Валеріанъ Васильев., Потемкинская ул., 23.
Синаискій Моисей Александр., Проспектъ, собств. домъ.
Старухинъ Мих. Мих., Проспектъ, д. Кузьмицкаго.
Тимофеевъ Владим. Ник., Проспектъ, д. Гринева.
Турчинъ Моисей Прокофьев., Казанская ул., д. Парфентьева.
Тучапскій Леонидъ Николаев., Полтавская ул., д. 14.
Уманскій Иванъ Петров., Архіерейская ул., д. 4.
Унру Корнел. Корнельев., Кудашевская ул., д. 20.
Цацкинъ Евг. Мих., Новодворянская ул., д. Тумановскаго.
Шерстюковъ Вас. Тимоф., Гоголевская ул., д. Поюровскаго.
Шварцъ Мих. Яковл., Казанская ул., д. Мизко.
Шемборскій Казимиръ Юсифов., Проспектъ, д. 114.
Шенковскій Владим. Евгеньев., Соборная пл., д. Гатинской.
Шнамарда Анд. Фед., Новодворянская ул., д. Березовскаго.

Помощники присяжных повѣренныхъ.

Гойхбаргъ Годель Гершков., Казачья ул., д. Амнуэля, 7.
Гескинъ Ицхокъ Янкелев., Казанск. ул., д. Мизко.
Добрускинъ Юсифъ Вульфоз., Первозвановск. ул., д. 8.
Дымшицъ Лейзеръ Моисеев., Проспектъ, д. Кузьмицкаго.
Доморацинъ Афанасій Ильичъ, Полицейская ул., д. 12.
Диканскій Левъ Абрамов., Грековская ул., д. Тавровскаго.
Идашкинъ Илья Яковл., Казачья ул.
Кореневъ Абрамъ Соломонов., Новодворянская ул., д. Березовскаго.
Фонъ-Нампенъ Юлій Юльевичъ.
Лебедевъ Василій Федоров., Управская, 2.
Левинъ Моисей Мееров., Александровская ул., д. 8.
Лепетюнъ Сергѣй Максимов., Кудашевская ул., д. Гераскевича.
Макушенко Федоръ Григорьев., Александровская ул., д. 3.
Марковъ Иванъ Трофимов., Проспектъ, д. Малашина.
Моисеевичъ Самуилъ Ильичъ, Гоголевская ул., д. Зильбермана.
Пержалъскій Янушъ-Доминикъ Иванов., Проспектъ, д. Малашина.
Полонскій Азикъ-Зальманъ Берков., Казачья, д. 16.
Пудеръ Алексѣй Григорьев., Полицейская ул., д. Мизко.
Фуннь Петръ Генрихов., Проспектъ, д. Кузьмицкаго.
Шморгонеръ Давидъ Исааков., Казачья ул.
Шрейдеръ Самуилъ Соломонов., Упорная ул., д. Рагинскаго.
Ямпольскій Михаилъ Борисов., Первозвановская ул., д. Острогорскаго.

Частные повѣренные

при Създѣ Мировыхъ Судей.

Берманъ Авраамъ Исааковичъ.
Вейсбейнъ Давидъ Георгіевичъ, Никополь.
Властовскій Климентій Матвѣевичъ, Никополь.
Гальперинъ Владиміръ Ивановичъ, Гостинная ул., д. Каменскаго.
Григорашъ Викторъ Афанасьев., Проспектъ, д. Вебера.

Дохманъ Александръ Яковл., Управская ул., д. Маевича.
Евтеевъ-Евтюковъ Макаръ Захарьев., Садовая ул., собств. домъ.
Житниціи Констант. Павлов., Философская ул., 21.
Каплунъ Яковъ Давидов., Полицейская ул., д. Урина.
Клобучкій Михаилъ Серг., Крестовая ул., д. Горенштейна, № 3, кв. 11.
Коваленко Игнатъ Сергѣевичъ.
Мавровъ Семень Борисов., Проспектъ, д. Кузьмицкаго.
Михайловъ Василій Павловичъ, Никополь.
Маслянниковъ Николай Иванов., Проспектъ, д. Кузьмицкаго.
Подольскій Миронъ Яковлевичъ, Никополь.
Пригожіи Антонъ Яковлев., Полицейск. ул., д. Панкратьева.
Поюровскій Михаилъ Григорьев., Гоголевск. ул., соб. домъ.
Пчелнинъ Владимиръ Дмитріев., Полицейск. ул., д. Урина.
Скороходовъ-Огородниковъ Федоръ Павлов., уг. Александровск. и Старо-
 городней, домъ Абрамова.
Сокальскій Владимиръ Сильвестров., Полицейск. ул., д. 16.
Тульчинскій Яковъ Тувіевичъ, Базарная ул., собств. домъ.
Федорченко Евсей Федоров., уг. Заводск. и Нагорной, 13.
Чернасъ Александр. Игнат., уг. Александровск. и Базарн., д. Ревякина.
Чудновскій Исаакъ Лазарев., Полицейск. ул., собств. домъ.
Чудновскій Леонидъ Исааков., Полицейск. ул., д. Чудновскаго.
Шварцъ Николай Яковлев., Кудашевск. уд., д. Гальперина.
Шевченко Михаилъ Семенов., Полицейск. ул., д. Панкратьева.
Шевчукъ Андрей Федоров., уг. Троиц. и Больнич., д. Погуляева.
Якобсонъ Леонидъ Васильев., Управская ул., д. Муретень.
Юминъ Николай Петров., Казачья ул., д. Топоровскаго.

Сиротскій Судъ

(Александровская ул., домъ Е. А. Грековой).

Предсѣдатель—Василій Иванов. **Макаровъ**. Члены: мѣщ. Василій Иванов. **Вороновъ** и куп. Гавріиль Георгіев. **Щепанинъ**. Дѣлопроизводитель—Гервасій Иванов. **Ласкаржевскій**.

Тюремная Инспекція

(при Губернскомъ Правленіи. Телефонъ № 115).

Губернскій Тюремный Инспекторъ—статск. сов. Николай Александров. **Велинскій**. Помощникъ Тюремнаго Инспектора кол. сов.—Сергѣй Александр. **Флеровъ**. Секретарь при тюремномъ инспекторѣ—тит. сов. Александръ Степанов. **Дудновскій**. Старшій дѣлопроизводитель—кол. ас. Алексѣй Дмитріев. **Ровняновъ**. И. д. дѣлопроизводителя—кол. секр. Николай Павловичъ **Модестовъ**. Помощники: кол. секр. Константинъ Михайлов. **Бешляга** и Михаилъ Григорьев. **Рудновскій**.

Екатеринославское Исправительное Арестантское Отдѣленіе

(Тюремная площадь. Телефонъ № 152).

Начальникъ—тит. сов. Федоръ Романовичъ **Бослакъ-Бослаковъ**. Помощникъ—губ. секр. Тихонъ Гермогеновичъ **Осиповскій**.

Губернская тюрьма

(Острожная пл. Тел. 66).

Начальникъ тюрьмы—губ. секр. Петръ Кириллов. **Шевченко**. Помощн. Начальника тюрьмы: губерн. секрет. Федоръ Лаврентьев. **Карпенко**, тит. сов. Николай Степанов. **Григорьевъ**, Иванъ Ивановичъ **Дубовинъ**, Александръ Александров. **Горбачевичъ**. Врачи при мѣстахъ заключенія гор. Ек-слава: Алексѣй Алексѣевичъ **Мурзинъ**, надв. сов. Александръ Марковичъ **Хмѣльницкій** и надв. сов. Юсифъ Марковичъ **Хмѣльницкій**. Фельдшера: Францъ Ивановичъ **Мазуръ**, Афанасій Тихонов. **Рыбка**. Акушерка фельдшерица Ксенія Сильвестровна **Войцеховская**.

Губернскій Попечительный о тюрьмахъ Комитетъ.

Вице-Президенты: Губернаторъ, Преосвященный **Агапиль**, Епископъ Екатеринославскій и Мариупольскій, и Губернскій Предводитель Дворянства. Директоры: Вице-Губернаторъ обязательные—управляющій Казенной Палатой, Управляющій Акцизными Сборами, Прокуроръ Окружнаго Суда, Товарищъ Прокурора, Губернскій Тюремный Инспекторъ, Управляющій Отдѣленіемъ Государственнаго Банка, Губернскій Врачебный Инспекторъ, Городской Голова и Губернскій Инженеръ. Необязательные: Губернскій Землемѣръ— стат. сов. Сергѣй Иванов. **Ивановъ**, Губернскій Архитекторъ— кол. ас Федоръ Федоров. **Булацель**, Инж.-техн. Григорій Моисеевичъ **Карпась**, кол. сов Павелъ Михайловичъ **Марцынkevичъ**, Юсифъ Давидовичъ **Штромбергъ**, Юсифъ Давидов. **Джигитъ**, куп. Василій Назарьев. **Алексѣевъ**, куп. Хаимъ Шліомов. **Фидельманъ**, шт-кап. Константинъ Владимиров. **Розмарица**. Секретарь Комитета—т. сов. Александръ Степановичъ **Дудковскій**.

Губернская Чертежная

(при Губернскомъ Правленіи).

И. д. Губернскаго Землемѣра — кол. секр. Веніаминъ Никандровичъ **Аргентовъ**. Помощники Губ. Землемѣра:—надв. сов. Ѳома Андреев. **Лѣсевичъ**. Уѣздный Землемѣръ—тит. сов. Денисъ Яковлев. **Вѣтровъ**. Дѣлопроизводитель— кол. рег. Александръ Васильевичъ **Базилевичъ**. Посредники полюбовнаго спеціальнаго размежеванія земель: по Екатеринославск. и Верхнеднѣпровскому у.—М. Н. **Доленго-Грабовскій**; по Новомоск. и Павлоград. у.— кол. сек. Алексѣй Ивановичъ **Леоновъ**; по Бахмутскому и Славяносербск. у.— Николай Иванов. **Погорѣловъ**; по Александровск. и Мариупольск. у.— кол. ас. Михаилъ Георгіевичъ **Моравскій**.

Екатеринославское Землемѣрное училище.

(Временно—уголь ул. Поля и Архіерейской, д. № 2 Фейна, а съ сентября 1914 года въ соб. зданіи на углу Полицейской и Семинарской).

Директоръ училища—дѣйств. статск. сов. Михаилъ Константиновичъ **Унгебауеръ**. Врачъ училища— кол. сов. Василій Рейнгольдов. **Ульманъ**. Письмоводитель училища—Павель Данилов. **Шавринъ**. Преподаватели: законоучитель—священ. о. Симеонъ **Орловскій**. Русскаго яз. и исторіи—Михаилъ Константинов. **Бѣлявскій**. Математики и физики—статск. сов. Федоръ Александров. **Ефремовъ**. Математики и геодезіи—межев. инж. Леонидъ Иванов. **Лангамеръ**. Почвовѣдѣнія и растеніеводства—ученый агроном. Семень Алексѣев. **Петровъ**. Калиграфіи и рисов.— кол. ас. Борисъ Васильев. **Смирновъ**.

Министерство Финансовъ.

Назенная Палата

(Казачья улица, домъ Тайцлина. Телефонъ № 549).

Управляющій—д. стат. сов. **Василій Михайловъ Залебедскій**. Начальники отдѣленій: 1-го—кол. сов. **Александръ Александровъ Бурцовъ**, 2-го—статск. сов. **Федоръ Александровъ Ефремовъ**, 3-го—кол. сов. **Петръ Емельяновичъ Калениченко**, 4-го—кол. сов. **Алексѣй Михайловъ Николаевъ**. Секретарь—кол. сов. **Иванъ Михайловъ Николаевъ**. Чиновникъ особ. поручен.—кол. ас. **Владимиръ Александровъ Кириленко**. Старшіе бухгалтеры: кол. сов. **Стефанъ Ивановъ Ваулинскій**, губ. секр. **Діонисій Ивановъ Морской**. Старшіе столоначальн.:—кол. сов. **Владимиръ Петровъ Сальниковъ** и кол. ас. **Иванъ Ивановъ Ремболовичъ**. Бухгалтеры:—кол. секр. **Иванъ Ивановъ Продайко**, надв. сов. **Венедиктъ Васильевъ Джанѣвъ**, тит. сов. **Григорій Васильевичъ Каневскій**, **Иванъ Петровъ Алифоновъ**, кол. секр. **Петръ Викентьевъ Маевскій**, кол. секр. **Михаилъ Акимовичъ Мищенко**, кол. рег. **Исидоръ Семеновичъ Акульшинъ**, кол. секр. **Леонидъ Николаевъ Подгурскій**, **Алексѣй Александровъ Ефремовъ**. Столоначальники:—кол. секр. **Иванъ Лукичъ Тарнавскій**, кол. секр. **Анатолій Федоровъ Полѣновъ**, кол. асес. **Николай Федоровъ Златковскій**, тит. сов. **Сергѣй Федоровъ Россинскій**. Дѣлопр. губерnsk. распорядительн. комитета—кол. секр. **Иванъ Григорьевъ Легкій**. Помощники бухгалтеровъ высшаго оклада:—кол. ас. **Александръ Александровъ Городенскій**, губ. секр. **Василій Игнатьевъ Пашенко**, **Аркадій Никифоровичъ Фуголь**, кол. секр. **Яковъ Федотовъ Синеонъ**, кол. секр. **Александръ Леонтьевъ Бершій**. Помощники столоначальн. высш. оклада:—кол. ас. **Петръ Емельяновъ Богославскій**, **Григорій Телесфоровъ Стругалевичъ**. Помощники бухгалтеровъ:—кол. ас. **Василій Александровъ Солодкій**, кол. рег. **Николай Александровъ Ефремовъ**, губ. секр. **Феодосій Александровъ Романцовъ**, губ. секр. **Иванъ Михайловъ Чемерницкій**, кол. секр. **Дмитрій Ильичъ Бойковъ**, **Александръ Павловичъ Сергѣеня**, губ. секр. **Николай Дмитріевъ Лебедевъ**, **Сергѣй Матвѣевичъ Лебедевъ**, губ. секр. **Алексѣй Алексѣевичъ Страмцовъ**. Помощники столоначальн. низш. оклада:—кол. секр. **Порфирій Андреевъ Лебединскій**, кол. асес. **Эмилій Леонтьевъ Ноганъ**, губ. секр. **Козьма Семеновъ Емельяновъ**, кол. рег. **Николай Андреевъ Барановъ**, **Василій Ивановъ Носачевскій**. Помощ. дѣлопроизвод. губерnsk. распорядит. комитета—кол. рег. **Станиславъ Степанъ Барановскій**. Архивариусъ—**Платонъ Ефимовичъ Сиренко**. Журналистъ—тит. сов. **Алексѣй Спиридоновичъ Безклубовъ**. Счетные чиновники:—**Яковъ Никифоровъ Шибановъ**, губ. секр. **Иванъ Ивановъ Одинченко**, губ. секр. **Михаилъ Михайловъ Корніенко**, кол. рег. **Константинъ Павловичъ Бертманъ**, кол. секр. **Александръ Корнильевъ Вороновъ**, **Иванъ Ивановъ Глущенко**, губ. секр. **Андрей Аврамовъ Горобченко**, губ. секр. **Павель Платоновъ Головновъ**, губ. секр. **Михаилъ Федоровъ Новча**, **Дмитрій Фомичъ Коваленко**, губ. секр. **Василій Лазаревъ Жельзко**, **Семень Семеновъ Полозовъ**, **Федосій Кузьмичъ Хоха**, кол. рег. **Леонидъ Іосифовъ Циборовскій**.

Екатеринославское Назначейство

(Проспектъ, д. № 21).

Казначей—статск. сов. **Иванъ Федоровичъ Нарануцынъ**. Старшій бухгалтеръ—тит. сов. **Иванъ Максимовъ Працевичъ**. Старшій кассиръ—кол. сов. **Симонъ Ивановъ Нащенко**. Кассиры 1-го разряда:—**Александръ Павловъ Козловскій**, надв. сов. **Мих. Ивановъ Гаража**, губ. секр. **Алексан. Алексан. Мон-**

чинскій. Бухгалт. 1-го разряда:—Михаилъ Ростиславов. **Чичаговъ**, кол. секр. Григорій Александров. **Зубаревъ**, кол. секр. Григорій Гаврилов. **Сычевъ**. Кассир. 2-го разр.:—кол. регистр. Василий Петров. **Иванюковичъ**, кол. секр. Михаилъ Петров. **Михалевскій**. Бухгалт. 2-го разр.:—кол. регистр. Федоръ Александров. **Серафимовичъ**, Стефанъ Алексѣевичъ **Тягуновъ**, губ. секр. Иванъ Викентьев. **Маевскій**, Владимиръ Тимофеевичъ **Тельбуковъ**. Письмоводитель—губ. секр. Платонъ Евдокимов. **Бригель**. Счетные чиновники: Григорій Герасимов **Павелко-Павленко**, **Закржевскій**, Григорій Андреев. **Сычевъ**, Никита Семеновичъ **Акульшинъ**.

Губернское Акцизное Управление

(Александровская ул., д. Стефановича. Телефонъ № 238).

Управляющій—д. ст. сов. Валеріанъ Іосифовичъ **Снѣжинскій**. Старшіе ревизоры: ст. сов. Сергѣй Николаев. **Александровъ**, ст. сов. Феодосій Анемподистовичъ **Малевинскій** и кол. сов. Адольфъ Адольфов. **Жонголловичъ**. Младшій ревизоръ—кол. сов. Георгій Генрихов. **Алленъ**. Секретари:—надв. сов. Самуиль Яковлевичъ **Данилевскій** и надв. сов. Константинъ Александр. **Ностевичъ**. Бухгалтера: надв. сов. Адамъ Болеславов. **Нитовскій** и кол. сек. Гавриилъ Андреев. **Фоминъ**. Помощники секретаря: кол. ас. Александръ Александров. **Бобровниціи**, тит. сов. Николай Константинов. **Галушкинъ**, кол. секр. Семень Тимофеев. **Олеровъ** и губ. секр. Георгій Григорьев. **Саковичъ**. Помощники бухгалтера:—кол. секр. Иванъ Дмитріев. **Андреевъ** и Прокофій Николаевичъ **Павленко**. Завѣдыв. химической лабораторіей—старш. помощ. надзирателя надв. сов. Валентинъ Александров. **Волжинъ**.

Губернскій Распорядительный Комитетъ.

Предсѣдатель—Губернаторъ. Члены Комитета: Губернскій Предводитель Дворянства, Вице-Губернаторъ, Управляющій Казенной Палатой, Начальникъ 1-го отдѣленія Казенной Палаты—надв. сов. Александръ Александровичъ **Бурцовъ**, Городской Голова, Предсѣдатель Губернской Земской Управы, Екатеринославскій Уѣздный Воинскій Начальникъ, Начальникъ Екатеринославскаго Почтово-Телеграфнаго Округа. Завѣдывающій дѣлопроизводствомъ Комитета—старшій столоначальникъ Казенной Палаты кол. сов. Владимиръ Петровичъ **Сальниковъ**.

Губернское по промысловому налогу Присутствіе.

Предсѣдатель—Губернаторъ. Члены: Вице-Губернаторъ, Управляющій Казенной Палатой, Управляющій Акцизными Сборами, Предсѣдатель Губернской Земской Управы, Городской Голова. По дѣламъ объ основномъ промысловомъ налогѣ—Предсѣдатель Окружнаго Суда. По дѣламъ о дополнительномъ промысловомъ налогѣ—Прокуроръ Окружнаго Суда. Члены отъ плательщиковъ: комм. совѣтн. Иванъ Ивановичъ **Тиссенъ**, куп. Василий Васильев. **Ефановъ**. Кандидатъ къ нимъ—куп. Григорій Яковлевичъ **Шатуновъ**. Завѣдывающій дѣлопроизводствомъ—кол. сов. Алексѣй Михайловичъ **Николаевъ**.

Податные Инспектора гор. Екатеринослава.

1-го уч.—ст. сов. Константинъ Иванов. **Лядскій**, 2-го уч.—кол. сов. Алексѣй Николаев. **Адлербергъ**, 3-го уч.—кол. сов. Иванъ Васильев. **Поляковъ**, 4-го уч.—кол. сов. Александръ Александров. **Ханыковъ**. Торговые депутаты: 4-го уч.—Мил. Ив. **Волковъ**, Ник. Дм. **Жендринскій**; кандидатъ—Григорій Андр. **Перевозниковъ**.

Городскія Раскладочныя по промысловому налогу Присутствія.

1-е. Предсѣдатель—Податной Инспекторъ 1 уч. статск. совѣтникъ Константинъ Ивановичъ **Лядскій**. Члены: купецъ Г. А. **Либманъ**, купецъ Іос. Давид. **Джигитъ**, Лука Ивановичъ **Налугинъ**, Е. Л. **Айзенштейнъ**, купецъ Наумъ Савельевичъ **Заславскій**, купецъ Янк. Абрамов. **Палтій**.

2-е. Предсѣдатель—Податн. Инспект. 2 уч. кол. сов. Ал. Ник. **Адлербергъ**. Члены Присутствія: куп. Л.-В. Л. **Гинцбергъ**, Г. Я **Шатуновъ**. Н. Н. **Мирошниченко**, П. П. **Готовцевъ**, В. Я. **Левенсонъ**, Я.-Л. Ш. **Шабадь**.

3-е. Предсѣдатель Присут.—Податн. Инсп. 3 уч. кол. сов. Ив. Вас. **Поляковъ**. Члены Присутствія: Алек. Никит. **Тихоновъ**, М. Е. **Шифринъ**, Д. Л. **Шиманскій**, Э. А. **Марголинъ**, Ш. І. **Шухатовичъ** и Л. М. **Лифшицъ**.

4-е. Предсѣд. Присут.—Под. Инсп. 4 уч. кол. сов. А. А. **Ханыковъ**. Члены Присутствія: В. В. **Нейманъ**, Н. А. **Апальковъ**, Я. А. **Айнгорнъ**, И. М. **Левинъ**, А. Г. **Лурье**.

Городскія по квартирному налогу Присутствія.

1-е. Предсѣдатель Присутствія—Податной Инспекторъ 1 уч. ст. сов. Константинъ Ивановичъ **Лядскій**. Члены: Михаилъ Григорьевичъ **Заморуевъ**, Макарій Захарьевичъ **Евтюковъ**, Василій Васильевичъ **Ефановъ**, Михаилъ Васильевичъ **Александровичъ** и Лука Ивановичъ **Налугинъ**.

2-е. Предсѣдатель—Податн. Инспект. кол. сов. Алексѣй Николаевичъ **Адлербергъ**. Члены: Андрей Константиновичъ **Бабушкинъ** (второй), Иванъ Ильичъ **Ловягинъ**, Дмитрій Павловичъ **Готовцевъ**, Василій Назаровичъ **Аленсѣевъ**, Порфирій Аврамовичъ **Григорьевъ** и Григорій Макарьевичъ **Хватевскій**.

3-е. Предсѣдатель—Податн. Инсп. кол. сов. Иванъ Васильевичъ **Поляковъ**. Члены: Александръ Николаевичъ **Тихоновъ**, Григорій Яковлевичъ **Шатуновъ**, Федоръ Ермолаевичъ **Ермолаевъ**, Константинъ Игнатьевичъ **Стефановичъ**, Василій Федоровичъ **Желиба** и Иванъ Ивановичъ **Гезе**.

4-е. Предсѣдатель—Подат. Инсп. кол. сов. Александръ Александровичъ **Ханыковъ**. Члены: Василій Ивановичъ **Авчинниковъ**, Леонидъ Карловичъ **Реймеръ**, Моисей Ильичъ **Эль**, Гавріиль Георгіевичъ **Щепакинъ**, Авраамъ Павловичъ **Дружининъ**.

Городскія по налогу съ недвижимыхъ имуществъ Присутствія.

1-е. Предсѣдатель—Податной Инспек. 1 уч. Члены: Константинъ Иванов. **Лядскій**, Сергѣй Сергѣев. **Бычихинъ**, Яковъ Данилов. **Березовскій**, Феофилактъ Вакулов. **Медянинъ**, Геронтій Гавріилов. **Харченко**, Михаилъ Григорьев. **Заморуевъ**, Никита Георгіев. **Антроповъ**, Іосифъ Давидов. **Джигитъ** и Анатолій Петровичъ **Лавровъ**.

2-е. Предсѣдатель—Податной Инспекторъ, Члены: Николай Юрьев. **Ворожейкинъ**, Николай Алексѣев. **Толстиновъ**, Григорій Макаров. **Хватевскій**, Николай Константинов. **Ефановъ**, В. С. **Воротниковъ**, Д. П. **Готовцевъ**, Д. С. **Скоробогатовъ**, К. И. **Стефановичъ**, П. В. **Савицкій** и Ф. Ф. **Николенко**.

3-е. Предсѣдатель—Податной Инспекторъ, Члены:—Павелъ Тарасов. **Голышевъ**, Иванъ Иванов. **Тиссенъ**, Александръ Николаев. **Тихоновъ**, Михаилъ Иванов. **Клушинъ**, Авраамъ Павлов. **Дружининъ**, Г. И. **Панафутинъ**, Ф. Е. **Ермолаевъ**, Д. С. **Скоробогатовъ**, И. К. **Трипольскій**.

4-е. Предсѣдатель — Податной Инспекторъ 4-го участка. Члены: Антонъ Орестов. **Рохлинъ**, Авраамъ Павловичъ **Дружининъ**, Иванъ Константиновъ. **Трипольскій**, Александръ Михайловъ. **Толкачевъ**, Николай Афанасьевъ. **Роговичъ**, Михаилъ Федоровъ. **Мордовскій**, Василій Ивановъ. **Манаровъ**, Александръ Ивановъ. **Яворскій**, Викторъ Дмитріевъ. **Рудицынъ**, Мануилъ Николаевъ. **Чернасовъ** и Городской Архитекторъ — Дмитрій Степановъ **Скоробогатовъ**.

Губернскій Комитетъ Попечительства о народной трезвости.

Предсѣдатель — Губернаторъ. Члены по должности: Преосвященный **Агапихъ**, Епископъ Екатеринославскій и Мариупольскій, Депутатъ отъ духовнаго вѣдомства, Губернскій Предводитель Дворянства, Предсѣдатель Окружнаго Суда, Прокуроръ Окружнаго Суда, Управляющій Казенной Палатой, Управляющій Контрольной Палатой, Управляющій Акцизными Сборами, Управляющій Удѣльнымъ Округомъ, Директоръ народныхъ училищъ. Директоръ классическихъ гимназій, Управляющій Дворянскимъ Банкомъ, Начальникъ Губернскаго Жандармскаго Управленія, Уѣздный Воинскій Начальникъ, Врачебный Инспекторъ, Предсѣдатель Губернской Земской Управы, Предсѣдатель Уѣздной Земской Управы, Члены Губернскаго Земскаго Собранія по избранію: Городской Голова и исп. об. Непремѣннаго Члена тит. сов. Викторъ Николаевъ. **Телесниціи**.

Екатеринославское Отдѣленіе Государственнаго Банка

(Казанская ул., собств. домъ. Телеф. 205).

Управляющій — А. А. **Петровъ**. Контролеръ — статскій совѣтникъ Василій Васильевичъ **Плесконосовъ**. Контролеръ — коллежск. сов. Михаилъ Николаевичъ **Терлецкій**. Члены учетно-ссуднаго комитета по торгово-промышленнымъ кредитамъ: дворянинъ Ромуальдъ Ромуальдовичъ **Подчаскій**, пот. поч. гражд. Петръ Дмитріевичъ **Харловъ**, купецъ Петръ Филипповичъ **Пронинъ**, куп. Іоганнъ Генриховичъ **Тевсъ**, куп. Моисей Іудовичъ **Карпасъ**, ком. сов. Иванъ Ивановичъ **Тиссенъ**, куп. Абрамъ Нахмановичъ **Коганъ**, куп. Михаилъ Григорьевъ. **Заморуевъ**, титул. сов. Николай Александровъ. **Толстиковъ**, инжен. Сергѣй Файтелевъ. **Палѣй**, инжен. Николай Платоновъ. **Мальцевъ**. По сельско-хозяйственнымъ кредитамъ: инжен. Геронтій Гавриловичъ **Харченко**, тит. сов. Валеріанъ Семеновичъ **Миргородскій**, кол. рег. Андрей Константиновичъ **Бабушкинъ**, Павелъ Михайловичъ **Марцинкевичъ**. Кассиръ — кол. асес. Платонъ Игнатьевичъ **Малышевичъ**. Бухгалтеръ — надв. сов. Павелъ Ивановичъ **Барановъ**. Секретарь — кол. асес. Дмитрій Николаевичъ **Маевскій**. Помощники контролера: губ. секр. Виталій Константиновъ. **Соболевъ**, губ. секр. Михаилъ Іеронимовъ. **Ральцевичъ**, губ. секр. Сергѣй Сергѣевъ. **Палѣевъ**, губ. секр. Николай Федоровъ. **Новицкій**, пот. поч. гражд. Матвѣй Сергѣевъ. **Мучкинъ**. Помощники кассира 1-го разряда: Онуфрій Степановъ. **Шапваловъ**, Иванъ Степановъ. **Романюшко**, губ. секр. Михаилъ Алексѣевъ. **Бельдіевъ**, личн. поч. гражд. — Михаилъ Никол. **Заморуевъ**, Василій Феопемпт. **Воблиновъ**. Помощники кассира 2-го разряда: губ. секр. Николай Григорьевъ. **Слободяникъ**, коллежск. рег. Михаилъ Исаевъ. **Нопыловъ**, губ. секр. Антонъ Осиповичъ **Ханецкій**, кол. рег. Иванъ Ивановъ. **Лобачевъ-Тишутинъ**. Помощникъ кассира 3-го разряда — кол. рег. Валеріанъ Адольфовъ. **Гевертъ**. Помощники бухгалтера 1-го разряда: кол. асес. Александръ Дмитріевъ. **Лукашевъ**, кол. секр. Иванъ Емельяновъ. **Фетисовъ**, кол. секр. Владиміръ Ивановичъ **Лавровскій**, губ. секр. Робертъ Карловъ. **Раппъ**, губ. секр. Николай Николаевъ. **Мирошниченко**, кол. рег. Борисъ Александровъ. **Лаговскій**, кол. секр. Владиміръ Антоновъ. **Данильчукъ**, губ. секр. Иванъ Григорьевъ. **Подосинниковъ**, Мечиславъ Викторовъ. **Вислоухъ**, Сергѣй Ивановъ. **Смирнскій**, личн. поч.

гражд. Александръ Тимофеев. **Шигимага**, кол. секр. Михаилъ Александров. **Поляковъ**, кол. рег. Станиславъ Зенонов. **Стефанскій**, Владиславъ Фомичъ **Жвъцинскій**. Помощники бухгалтера 2-го разряда: кол. секр. Иванъ Никол. **Алексѣевъ**, Иеронимъ Теофильев. **Гецевичъ**, губ. секр. Иванъ Станиславов. **Снурдо**, губ. секр. Василий Васильев. **Николаевъ**, кол. рег. Дмитрій Владимиров. **Нононыкинъ**, кол. рег. Леонидъ Константинов. **Строковскій**, кол. рег. Витольдъ Люціанов. **Маевскій**, Василий Антонов. **Трегубовъ**, личн. поч. гражд. Александръ Васильев. **Отке**, Валеріанъ Павловичъ **Леонтовичъ**, Николай Александров. **Роздяловскій**. Семень Николаев. **Кодомскій**. Помощники бухгалтера 3-го разряда: Дмитрій Кириллов. **Долбиковъ**, Василий Александров. **Роздяловскій**, тит. сов. Павелъ Ильичъ **Лозовскій**, Владимиръ Алексѣев. **Архангельскій**, кол. рег. Константинъ Николаев. **Шоффа**, кол. рег. Георгій Михайлов. **Нуликовъ**, Александръ Никитов. **Перебейность**, Евгений Ниловичъ **Павловъ**, Николай Антонов. **Андреевскій**, Борисъ Васильев. **Прейсъ**. Канцелярскіе чиновники: Вадимъ Лукичъ **Нирьянко**, Георгій Иванов. **Бугаевъ**, Иванъ Иванов. **Анютинъ**, Антонинъ Александров. **фонъ-Фишбахъ**, Вѣра Васильевна **Лаговская**, Наталія Васильев. **Лаговская**. Инспекторы мелкаго кредита: губ. секр. Борисъ Николаев. **Яхонтовъ**, Онисимъ Васильев. **Толстиковъ**, кол. асес. Василий Петров. **Кирилловъ**, кол. рег. Богданъ Ромуальдов. **Былинскій**, кол. рег. Владимиръ Иванов. **Заблуда**, кол. рег. Василий Васильев. **Добротворскій**, Николай Александров. **Роздяловскій**. Канцелярскіе служители: Сергѣй Юсифов. **Сухачевскій**, Степанъ Фомичъ **Зеленякъ**, Демьянъ Осипов. **Ханецкій**, Алексѣй Васильев. **Богдановичъ**.

Екатеринославское Отдѣленіе Государственнаго Дворянскаго Земельнаго Банка

(Потемкинская ул., д. № 7 Майданскаго. Тел. 279).

Управляющій — д. с. с. Василий Викторов. **Горицкій**, Члены-оцѣнщики: с. с. Владимиръ Андреевичъ **Котельниковъ**, н. с. Владимиръ Михайлов. **фонъ-Ашебергъ**. Члены по выбору дворянства: Екатериносл. губ. — с. с. Никифоръ Константинов. **Бахмутовъ** и д. с. с. Николай Сампсонов **Папчинскій**. Таврической губ. — с. с. Евгений Эдуардов. **Кесслеръ** и кол. секр. Шамиль-Бель **Крымтаевъ**. Дѣлопроизводитель — над. сов. Георгій Александров. **Ефремовъ**. Помощники дѣлопроизводителя — Анатолий Петров. **Мальчевскій**, Степанъ Николаев. **Вѣнецкій** и тит. совѣтн. Сергѣй Митрофановичъ **Ханеневъ**. Старшій бухгалтеръ — Алексѣй Родіонов. **Чернетъ**. Бухгалтеръ кол. рег. Семень Герасимов. **Цукуръ**. Помощники бухгалтера: Петръ Харитонов. **Ефремовъ** и Михаилъ Ефимов. **Бабичъ**.

Екатеринославск. Отдѣленіе Крестьянскаго Поземельнаго Банка

(Потемкинская ул., д. № 7 Майданскаго. Тел. 279).

Управляющій — д. с. с. Василий Викторовичъ **Горицкій**. Непремѣнные Члены: н. с. Аристархъ Ивановичъ **Боруцкій**, кол. сек. Борисъ Васильев. **Ратимовъ**, кол. асес. Николай Акинфѣев. **Малютинъ** и т. сов. Николай Адольфов. **Яниковскій**. Старшій контролеръ — кол. секр. Адольфъ Карлов. **Фендрихъ**. Контролеръ — губ. секр. Дмитрій Андреев. **Никоновъ**. Члены отъ Земства: с. с. Никифоръ Константинов. **Бахмутовъ** и ст. сов. Петръ Васильев. **Гладній**. Дѣлопроизводители: Иванъ Иванов. **Рытовъ**, г. с. Евгений Герасимов. **Мищенко**, г. с. Эрнестъ Иванов. **Бредисъ**, Петръ Гаврилов. **Нащенко**. Старшій бухгалтеръ г. с. Владимиръ Николаев. **Вороновъ**. Бухгалтеры: к. р. Иванъ Иванов. **Поповъ** и кол. рег. Григорій Григорьев. **Бонякъ**. Помощники бухгалтера: г. с. Николай Михайлов. **Бендеръ**, Владиславъ Гаврилов. **Стель**

макъ, к. р. Дмитрій Дмитріев. **Сонцевъ**, к. р. Іосифъ Иванов. **Твердохлѣбовъ** и Николай Карлов. **Даватцъ**, Федоръ Яковлев. **Харціенко**, Яковъ Лаврентьев. **Тначенно** и Анатолий Михайлов. **Полевой**, Помощники дѣлопроизводителя: Павель Степанов. **Тначенно**, Дорофей Филиппов. **Гавришукъ**, тит. сов. Иванъ Гавриилов. **Созинъ**, кол. рег. Ананій Сергѣев. **Одабашьянцъ**, Виталий Людвигов. **Вржосекъ**, губ. секр. Николай Максимов. **Петровъ**, г. с. Федоръ Васильев. **Туваловичъ**, Петръ Александров. **Прилипко**, кол. ассессоръ Григорій Егоров. **Абаза**, Николай Семенов. **Нелѣпа** и Іосифъ Генрихов. **Златогурскій**.

Министерство Торговли и Промышленности.

Горное Управление Южной Россіи

(Проспектъ, д. № 19. Тел. № 683).

Начальникъ Горнаго Управленія—горный инженеръ тайн. сов. Сергѣй Николаев. **Сучковъ**. Помощникъ начальника—ст. сов. Петръ Александров. **Хоминскій**. Инженеръ для развѣдокъ и особыхъ порученій—горный инженеръ кол. сов. Леонъ Артемьев. **Юзбашевъ**. Дѣлопроизводители: старшій (онъ же юрисконсультъ) ст. сов. Сергѣй Львов. **Пигулевскій**, кол. сов. Владимиръ Ростиславов. **Пасевьевъ**, кол. асес. Николай Васильев. **Рубанистый**. Помощники дѣлопроизводителя—губ. сек. Петръ Васильев. **Пеклинъ**, губ. секр. Семень Степанов. **Брезгуновъ**.

Губернское по фабричнымъ и горнозаводск. дѣламъ Присутствіе

(Нагорная ул., д. № 10).

Предсѣдатель—Губернаторъ. Члены: Вице-Губернаторъ, Прокуроръ Окружнаго суда, Начальникъ Екатерин. Губернск. Жандармскаго Управленія, Старшій Фабричный Инспекторъ, Окружный Инженеръ Екатеринославскаго Горнаго Округа. Члены отъ горно-промышленниковъ и фабрикантовъ: присяжн повѣр.—**Я. Д. Березовскій**, гор. инженеръ—**Е. П. Непокойчицкій** и Директоръ завод. О-ва Русскихъ Трубопрокатныхъ заводовъ **М. П. Кравцовъ** и владѣлецъ мельницы **И. И. Тиссенъ**.

Фабричная Инспекція. Старшій Фабричный Инспекторъ—инжен.-технологъ надв. сов. Дмитрій Григорьев. **Дмитрашъ**. Фабричные Инспекторы: 1-го уч.—инж.-технол. т. с. Викторъ Иванов. **Карповъ**, 2-го уч.—инж.-мех. надв. сов. Василий Климентов. **Славинъ**, 3-го уч.—инж.-техн. кол. сов. Владимиръ Прокофьев. **Гавриновъ** и 4-го уч.—канд. эконом. наукъ Дмитрій Алексѣев. **Розовъ**.

Биржевой Комитетъ

(Садовая, № 7).

Предсѣдатель—Левъ Николаевичъ **Дмитріевъ**.
Секретарь—Владимиръ Григорьевичъ **Бронтманъ**.

Екатеринославскій Горный Институтъ

(Полтавская ул., д. М. Т. и П. Тел. № 389).

Ректоръ—проф. высш. окл. гор. инж. дѣйств. ст. сов. Николай Іосифов. **Лебедевъ**. Профессора: высш. окл. деканъ ст. сов. Ярославъ Иванов. **Грдина**, горн. инж. ст. сов. Петръ Михайлов. **Леонтовскій**, гор. инж. ст. сов. Александръ Митрофанов. **Терпигоревъ**, горн. инж. ст. сов. Михаилъ Михайлов. **Протодьяконовъ**, горн. инж. кол. сов. Владимиръ Александр. **Гуськовъ**, статск. совѣтн. Сергѣй Андреев. **Заборовскій** и статск. сов. докт. химіи Левъ Владимиров. **Писаржевскій**. И. об. проф. низш. окл. горн. инж. ст. сов. Василий Яковлев. **Бурдаковъ**. Проф. низш. окл. горн. инж. ст. сов. Павелъ Германов. **Рубинъ**. Законоучитель—протоіерей Дмитрій Афанасьевичъ **Страховскій**. Библиотекаръ—ст. сов. Василий Ермолаев. **Загулинъ**. Доценты и. об. проф. низш. оклада: инж. электр. кол. асес. Николай Алексѣев. **Ивановъ**, надвorn. сов. Леонидъ Ликаріонов. **Ивановъ**, ст. сов. Константинъ Иванов. **Котеловъ** и ст. сов. Сергѣй Баконов. **Шарбе**. Преподаватели: горн. инж. кол. сов. Левъ Михайлов. **Фортуна**, горн. инженер. над. сов. Михаилъ Михайловичъ **Федоровъ** и Владимиръ Матвѣев. **Маковскій**. Нештатные преподаватели: горн. инж. ст. сов. Петръ Александров. **Хоминскій**, горн. инж. кол. ас. Михаилъ Петров. **Теръ-Давидовъ**, гражд. инж., онъ-же архитекторъ—Георгій Иванов. **Панафутинъ**. Штатные лаборанты: надв. сов. Сергѣй Мартинов. **Чумановъ**, горн. инж. надв. сов. Іосифъ Исааков. **Танатаръ**, инж.-метал. Андрей Павловичъ **Виноградовъ**, горн. инж. Георгій Евгеньев. **Еврейновъ**. Лаборанты штатные: **Иловайскій**, Буровъ, горн. инж. Петръ Петров. **Поцепуховъ**, горн. инж. Сергѣй Самойлов. **Гембицкій**, горн. инж. Константинъ Алексѣевичъ **Зоринъ**, инж. металлургъ Анатолій Михайловичъ **Занько**, надв. сов. Николай Дмитріев. **Аверкиевъ**, тит. сов. Эдуардъ Альбертов. **Штеберъ**. Дѣлопроизвод. по дѣламъ слушат.—Викторъ Платонов. **Нечволодовъ**. Бухгалтеръ—кол. сов. Василий Михайлов. **Торгашевъ**. Помощн. бухгалтера—кол. рег. Александръ Алексѣев. **Роменскій**. Дѣлопроизводитель правленія—Иванъ Афанасьев. **Рудичевъ**. И. д. смотрителя зданій—надв. сов. Константинъ Андреев. **Булдовскій**. Врачъ—кол. сов. Яковъ Моисеев. **Должанскій** (онъ-же препод. подан. первой помощи при несчастныхъ случаяхъ).

Екатеринославское Коммерческое Училище Имени ГОСУДАРЯ ИМПЕРАТОРА НИКОЛАЯ II

(Полевая ул. Тел. № 69).

Директоръ училища—дѣйств. ст. сов. Антонъ Степанов. **Синявскій**. Инспекторъ—Викторъ Порфирьев. **Литвинскій**. Законоучителя: прав.—свяш. о. Николай **Поповъ**, менон. исп.—Иванъ Иванов. **Классенъ**, іудейск.—докт. филос. Александръ Соломонов. **Брагинъ**. Преподаватели и преподавательницы: русск. яз.:—надв. сов. Григорій Григорьев. **Черняховскій**, Павелъ Александр. **Шуйскій**, Николай Павловичъ **Матвѣенко**, пригот. кл.—Валентина Эразмовна **Журавская**. Нѣм. яз.:—Вильгельмъ Оттонов. **Батъ**, Вильгельмъ Христіан. **Эндертъ**. Франц. яз.:—Людвигъ Альбертов. **Рено**, Морисъ Альфонсов. **Рень**. Математ.:—ст. сов. Василий Ермолаев. **Загулинъ**, кол. сов. Петръ Александр. **Доманицкій**, надв. сов. Александръ Михайлов. **Шергинъ**, Луи Леонтьев. **Мерелло**. Арием.: приг. кл.—Евгеній Семенов. **Выровой**, Марѳа Васильевна **Гаврилевичъ**, Ольга Николаев. **Солодовникова**. Естествовѣд.: Александръ Григорьев. **Морачевскій**, Борисъ Филаретов. **Павловскій** (онъ-же по геогр.). Природовѣд.: Николай Иван. **Подосинниковъ**. Ист.:—Михаилъ Павл. **Барановскій**. Физикъ Мстисл. Квинтиліан. **Рудницкій**. Бухгалт. и ком. арием. — Владим.

Аристидов. **Икономиди**. Химіи и товаровѣд.—горн. инж. Иванъ Константин. **Знаменскій**. Законовѣд. прис. повѣр. Семень Иванов. **Гальперинъ**. Чистописан. и рисов.—кол. ас. Николай Сергѣев. **Моргуновъ**. Ручн. труд.—Иванъ Ансовичъ **Меллбардысъ**. Гимнаст.—Ярославъ Вацлавов. **Гиль** и поруч. Александр. Михайлов. **Лаптевъ**. Музыки—Александръ Харитонов. **Векслеръ-Стрижевскій**. Штатн. Помощн. Наблюдателей—тит сов. Василій Ефимов. **Петрушевскій**, Григорій Яковлевичъ **Данилевскій**. Штатный врачъ над. сов. Емельянъ Марков. **Кранцфельдъ**. Врачъ-психіат.—Григорій Сампсон. **Берлинъ**. Глазн. врачъ—Аронъ Іосифов. **Фельдманъ**. Зубн. врачъ—Іосифъ Владимир. **Варшавскій**. Письмоводитель—Яковъ Поликарпов. **Спильниченно**. Бухгалт.—Василій Васильев. **Чайка**.

Екатеринославское 2-е Коммерческое Училище

(Екатеринославскаго О-ва взаимопомощи служащихъ въ торговыхъ промышленныхъ заведеніяхъ и кредитныхъ учрежденіяхъ).

(Базарная ул., собств. д.).

Директоръ училища—Николай Никаноров. **Маловъ**. Преподават.:—Алекс. Эразм. **Абрамова**—ариѣмет. и русск. яз. въ приготов. кл., А. С. **Колоденно**—геогр. и ист., от. Гав. Мих. **Бѣлинскій**—зак. правосл. вѣроисп., Эмман. Лазар. **Бруштейнъ**—зак. іудейск. вѣроиспов., врачъ—Н. Г. **Щербаковъ**, врачъ—Вѣра Ароновна **Вассерманъ**, В. А. **Икономиди**,—преподаватель бухгалтеріи, франц. яз.—Юлія Рафаилов. **Водзиновская**, рисов. и чистоп. —Лука Мартиніан. **Емельяновъ**, уроки гимнаст.—Янъ Францов. **Кошакъ**, прис. повѣр. Афанасій Ильичъ **Доморацкій**—уроки законовѣдѣнія, Варвара Степановна **Малтапаръ**—русск. яз. и чистоп., Николай Маріанов. **Михальскій**—коммерч. ариѣмет., алгебры и геометр., Антонина Ивановна **Лагодзинская**—рукодѣлія, Бор Александров. **Никитинъ**—естествовѣд., Т. С. **Харціева**—франц. яз., Н. Н. **Колотинскій**—русск. яз., С. Х. **Сигаловъ**—музыки, Ф. О. **Бондаренко**—уроки пѣнія, Евгенія Викторовна **Фенина**—ариѣмет. въ перв. клас., Петръ Александр. **Фриненъ**—черченія, физики, химіи, товаровѣд., тригоном. и завѣд. кабинет., Екатерина Васильев. **Цегеръ**—чистоп. и ариѣмет. въ пригот. классѣ, Иванъ Иванов. **Харціевъ**—русск. яз., чистоп., помощн. классн. наставн., А. С. **Колоденно** секр. педагог. комитета, Р. А. **Шомеръ**—препод. нѣм. яз., Вельда Ив. **Шмидтъ**—нѣмец. яз., М. Л. **Левина**—письмоводитель. Исторіи—М. С. **Ершовъ**.

Частное Женское Коммерческое Училище С. И. Степановой.

(Троицкая площ., д. Мизко).

Директоръ училища—кол. сов. Петръ Александров. **Доманицкій**, главная наблюдательница—Софія Ивановна **Степанова**. Законоучитель—свящ. Левъ Дмитріев. **Петровъ**. Преподаватели и преподавательницы: русск. яз. — Николай Николаевна **Колатинскій**, Елена Павловна **Нечволодова**, Екатер. Алекс. **Терпигорева**, Антонина Митроф. **Мустафина**. Нѣмецк. яз.: Лидія Арвидовна **Левченко-Звенигородская**, Анна Васильевна **Добинъ** и Х. И. **Валенбургъ**. Франц. яз.:—Леонтина Ивановна **Пинассо**. Математики:—надв. сов. Александръ Михайлов. **Шергинъ**, Софія Андреевна **Балабуха**. Истор.:—Неонила Николаев. **Мирошниченно**. Естеств. и физики:—Сергѣй Даниилов. **Комарецкій**. Химіи и товаровѣд.—Эдуардъ Альбертов. **Штеберъ**. Законовѣд.: Афанасій Ильичъ **Доморацкій**. Рисованія и каллигр. Владимиръ Григорьев. **Шохинъ**. Рукодѣлія: Любовь Ник. **Афанасьева**. Ручн. труд. Иванъ Яковлев. **Крамаренно** Пѣнія: Станисл. Осип. **Михмель**. Гимнаст.—Эмилиа Карлов. **Ланге**. Классныя наблюдательницы:—Софія Николаевна **Югенсъ**, А. А. **Стаховская**, Е. А.

Терпигорева. Антонина Митрофановна **Мустафина.** Завѣдывающія: канц.—
Антонина Александровна **Доманицкая,** хозяйств.—Неонила Илларионовна
Четверикова. Врачъ—Марія Рейнгольдовна **Ульманъ.**

Женское Коммерческое училище А. Г. Свида

(Тюремная пл., собств. д., № 82).

Учредительница училища—Анна Георгиевна **Свида.** Директоръ—Антонъ Степанов. **Синявскій.** Законоучитель—свящ. Николай **Дворниковъ.** Преподаватели: Николай Павлов. **Матвѣнко,** Петръ Дмитриевъ. **Батлеръ,** Николай Иванов. **Подосинниковъ.** Иванъ Константиновъ. **Знаменскій,** Ярославъ Вацлавовъ. **Гикль,** Евгенія Эдуардовна **Палашинская,** Марія Васильевна **Сысоева,** Феоктиста Алексѣевъ. **Воробьева,** Елена Владимировна **Динабургская,** Наталія Михайловъ. **Кузубова,** Анна Васильевъ. **Добинъ,** Анна Ивановъ. **Розенкопфъ,** Морисъ Альфонсовъ. **Рень,** Людвигъ Альбертовъ. **Рено,** Шарлотта Ивановъ. **Батлеръ.** Владимиръ Аристовъ. **Икономиди,** Марія Ивановъ. **Маковецкая,** Борисъ Филаретовъ. **Павловскій,** Михаилъ Викторовъ. **Свида,** Александръ Митрофановъ. **Терпигоревъ,** Владимиръ Григорьевъ. **Шохинъ,** Семень Ивановъ. **Гальперинъ,** Марія Рейнгольдъ. **Ульманъ,** Федоръ Семеновъ. **Клименко,** Надежда Григорьевъ. **Клевцова,** Вѣра Ипполитовъ. **Гришкевичъ.**

Курсы коммерческихъ знаній Д. А. Каплана

(Александровская ул., д. № 13).

Учредитель—завѣдующій пом. прис. пов. Давидъ Абрамовъ. **Капланъ.** Преподаватели: полит. экон.—(вакансія), банк. счет. и банкир. сдѣлк.—(вакансія), фабр. зав. счетовод.—(вакансія), законов. и гражд. судопр.—(вакансія), торговое право, торг. судопр.—прис. пов. С. И. **Гальперинъ,** стеногр.—А. А. **Габинская.** франц. яз.—(вакансія) и ком. вычисл.—В. А. **Икономиди,** кред. и банк.—Д. А. **Капланъ,** экон. георг. и экон. тор. и пром.—С. М. **Лепетюкъ,** финан. права—А. С. **Синявскій.**

Государственный Контроль.

Екатеринославская Контрольная Палата

(Проспектъ, д. лютер. церкви. Тел. 267).

Управляющій Палатою—ст. сов. Дмитрій Константиновъ. **Померанцевъ.** Старшіе ревизоры:—ст. сов. Михаилъ Ивановъ. **Толочко,** ст. сов. Иванъ Яковлевъ. **Шиманскій,** надв. сов. Александръ Петровъ. **Хонякевичъ,** кол. ас. Григорій Федоровъ. **Лукьяновъ.** Младшіе ревизоры:—кол. сов. Дмитрій Петровъ. **Красницкій,** надв. сов. Константинъ Ивановичъ **Успенскій,** кол. ас. Владимиръ Григорьевъ. **Головковъ,** тит. сов. Иванъ Петровъ. **Бутовскій,** губ. секр. Сергѣй Алексѣевъ. **Соколовъ.** Секретарь—кол. ас. Николай Георгиевъ. **Сикачинскій.** Помощники ревизора:—надв. сов. Яковъ Федоровъ. **Каракуцынъ,** надв. сов. Николай Степановъ. **Прокофьевъ,** надв. сов. Александръ Тимофеевъ. **Смирновъ,** тит. сов. Евгеній Михайловъ. **Филипповичъ,** тит. сов. Феофанъ Петровъ. **Шулечичъ,** кол. секр. Борисъ Владимировъ. **Врочинскій,** кол. секр. Николай Семеновъ. **Дементьевъ,** кол. рег. Евгеній Филипповъ. **Михайловскій,** кол. сек. Николай Федоровъ. **Тычино,** губ. сек. Дмитрій Дмитр. **Дмитрашъ.** Журна-

листь и архивариусъ кол. секр. Пантелеймонъ Глѣбовичъ **Чернявскій**. Счетные чиновники:—губ. секр. Василий Дмитріев. **Александровъ**, губ. секр. Иванъ Васильев. **Веригинъ**, губ. секр. Иванъ Николаев. **Булавна**, губ. секр. Михаилъ Моисеев. **Дмитрусенко**, губ. секр. Викторъ Федотов. **Греченко**, губ. секр. Иванъ Кириллов. **Зубъ**, кол. рег. Александръ Игнатьев. **Калашниковъ**, кол. рег. Иванъ Михайлов. **Заньковецъ**, кол. рег. Митрофанъ Михайлов. **Волосовичъ**, губ. секр. Александръ Федоров. **Гущинъ**, кол. рег. Михаилъ Порфиріев. **Кальницкій**, Степ. Полик. **Журавлевъ**.

Контроль Екатерининской желѣзной дороги

(Полтавская ул., д. Гофмана. Тел. 92).

Главный Контролеръ—д. с. с. Николай Алексѣев. **Масловъ**. Помощники главнаго контролера: с. с. Григорій Платонов. **Софронскій** и кол. сов. Иванъ Андреев. **Петровъ**. Старшіе контролеры: н. с. Василий Иванов. **Смирновъ**, с. с. Сергѣй Яковлев. **Бурлуцкій**, с. с. Сергѣй Никитичъ **Шепеловъ**, инж.-стр. с. с. Владиславъ Антонов. **Эйдригевичъ**, н. с. Иванъ Михайлов. **Бугославскій** и кол. ас. Викентій Викентьев. **Будай**. Контролеры: кол. сов. Василий Наум. **Нонопля**, кол. сов. Петръ Иванов. **Егоровъ**, кол. сов. Евгений Константинов. **Лавровъ**, кол. сов. Михаилъ Казимиров. **Новосельскій**, кол. сов. Иванъ Иванов. **Тихонравовъ**, кол. сов. Георгій Михайлов. **Ревинскій**, кол. сов. Иванъ Григорьев. **Волковняковъ**, кол. сов. Александръ Михайлов. **Неклюдовъ**, над. сов. Сергѣй Александров. **Абрамовичъ**, к. ас. Дмитрій Дмитріев. графъ **Татищевъ**, к. ас. Иванъ Николаев. **Комарницкій**, к. ас. Яковъ Борисов. **Юкельсонъ**, тит. сов. Владимиръ Александров. **Родзяловскій**, тит. сов. сов. Павелъ Иванов. **Бѣлый**, кол. рег. Эдуардъ Павлов. **Стецевичъ** и кол. секр. Евгений Александров. **Богомоловъ**. Помощники контролера: н. с. Борис. Петров. **Веселовскій**, над. сов. Александръ Антонов. **Кнорозовъ**, н. с. Михаилъ Кириллов. **Стржелецкій**. н. с. Борисъ Андреев. **Котельниковъ**, н. с. Владимиръ Карловичъ **Гроссгеймъ**, над. сов. Гавриилъ Александров. **Магденко**, н. с. Семень Васильев. **Пригуновъ**, н. с. Василий Иванов. **Сулима**, н. с. Николай Федоров. **Ивановъ**, н. с. Викторъ Карлов. **Вильке**, н. с. Николай Павлов. **Ознобишинъ**. н. с. Игнатій Игнатьев. **Сороко**, н. сов. Эммануилъ Васильев. **Леоновъ**, кол. ас. Евгений Даниилов. **Жуковъ**, кол. ас. Николай Ерміев. **Кошельникъ**, кол. ас. Сергѣй Васильев. **Праховъ**, над. сов. Николай Александров. **Абрамовичъ**, кол. ас. Владимиръ Васильев. **Праховъ**, кол. ас. Довмонтъ Дмитріев. **Вознесенскій**, над. с. Валентинъ Павлов. **Рево**, над. с. Вячеславъ Николаев. **Громовъ**, кол. ас. Евгений Иванов. **Соловьевъ**, кол. ас. Михаилъ Михайлов. **Кирилловъ**, тит. сов. Алексѣй Алексѣев. **Банновскій**, тит. сов. Даниль Петров. **Безсоновъ**, тит. сов. Василий Яковлев. **Сребрянскій**, кол. ас. Иванъ Сигизмундов. **Сороко**, кол. ас. Иванъ Иванов. **Калантаевъ**, кол. ас. Василий Флавіанов. **Клобуковъ**, тит. сов. Василий Андреев. **Стефановскій**, кол. ас. Юліанъ Іеронимовичъ **Кузубовскій**, тит. сов. Владимиръ Михайлов. **Кирьяковъ**, тит. сов. Осипъ Осипов. **Лукашевичъ**, тайн. сов. Николай Владимиров. **Суханинъ**, кол. секр. Сергѣй Иванов. **Соловьевъ**, кол. секр. Николай Феликсов. **Шульгинъ**, тит. сов. Павелъ Дмитріев. **Вольховскій**, кол. секр. Климентій Захаров. **Верцеховскій**, кол. секр. Иванъ Павлов. **Игнатовичъ**, кол. секр. Павелъ Михайлов. **Чернышенко**, кол. секр. Антоній Мартирьевичъ **Филиповскій**, губ. секр. Николай Дмитріев. **Делеуровъ**, губ. секр. Маріанъ Иванов. **Ольшевскій**, кол. секр. Георгій Филимонов. **Залюбовскій**, губ. секр. Константинъ Михайлов. **Федоровскій**, кол. секр. Игнатій Игнатьев. **Міодушевскій**, губ. секр. Василий Варфоломеев. **Романовскій**, губ. секр. Александръ Петровичъ **Шишневичъ**, губ. сек. Андрей Андреев. **Вивейскій**, губ. сек. Николай Николаев. **Варваровъ**, кол. рег. Алек-

сандръ Афанасьев. **Пасхинъ**, г. с. Казимиръ Петров. **Соболевскій**, г. с. Федоръ Иванов. **Евсеевъ**, г. с. Василій Михайлов. **Лебедь** к. р. Александръ Николаев. **Ефремовъ**, к. р. Алексѣй Владимиров. **Миргородскій**, к. р. Александръ Николаев. **Ерофеевъ**, к. р. Николай Григорьев. **Волковнянъ** и над. сов. Иванъ Алексѣев. **Потапскій**. И об. Секретаря—г. с. Борисъ Семенов. **Гуссонъ**. Счетные чиновники: к. ас. Ипполитъ Иванов. **Андрузскій**, к. ас. Константинъ Васильевичъ **Илляшевскій**, тит. сов. Игорь Корнильев. **Орловъ**, т. сов. Николай Петров. **Мартыновъ**, т. с. Василій Михайлов. **Сладковскій**, к. с. Николай Михайлов. **Муромскій**, к. с. Степанъ Иванов. **Коздобинъ**, к. с. Владимиръ Николаев. **Стрѣльниковъ**, к. с. Филиппъ Андреев. **Ольшанскій**, г. с. Григорій Андреев. **Ольшанскій**, к. р. Даниилъ Григорьев. **Ивановъ**, к. р. Федоръ Онуфриев. **Триденскій** и к. р. Юсифъ Афанасьев. **Руденко**.

Главное Управление Землеустройства и Земледѣлія.

Таврическо-Екатеринославское Управление Земледѣлія и Государственныхъ Имуществъ

(г. Симферополь).

Инспекторъ сельскаго хозяйства—д. с. с. Мих. Зах. **Воронцовъ**. Старшій специалистъ по виноградарству и винодѣлію при Департаментѣ Земледѣлія по Екатеринославской губерніи, уполномоченный Таврическо-Екатеринославскаго Комитета виноградарства и винодѣлія—статск. сов. Митрофанъ Афан. **Дзюбинъ**. Старшій специалистъ по животноводству при Департаментѣ Земледѣлія по Екатеринославской губерніи—Вас. Андреев. **Васильевъ**.

Губернская Землеустроительная Комиссія

(Семинарская ул., д. № 12. Телеф. № 34).

Предсѣдатель—Губернаторъ. Члены: Губернскій Предводитель Дворянства, Предсѣдатель Губернской Земской Управы, Предсѣдатель Окружнаго Суда, Членъ Екатерин. Окружнаго Суда, Непремѣн. Членъ Губернскаго Присутствія дѣйствит. ст. сов. Иванъ Иванов. **Григоросуло**. Губернскій Землемѣръ Сергѣй Иванов. **Ивановъ**. Члены по избранію Губ. Земск. Собранія: Н. С. **Палчинскій** и І. И. **Тарасенко**. Непремѣнный Членъ Губ. Землеустроит. Комиссіи—кол. сов. Евгений Андреев. **Ивановъ**. Помощникъ его—производитель землеустр. работъ—тит. сов. Пантелеймонъ Васильев. **Успенскій**. Помощникъ Непремѣннаго Члена, чиновникъ особ. поруч. V класса Г. У. З. и З. Леонидъ Иван. **Лангаммеръ**. И. об. Секретаря—Григорій Тимоф. **Пшеничный**.

Екатеринославскій Лѣсоохранительный Комитетъ

(Жуковская ул., д. № 4).

Предсѣдатель Губернаторъ. Члены: Губернскій Предводитель Дворянства, Вице-Губернаторъ, Предсѣдатель Окружнаго Суда, Предсѣдатель Губернской Земской Управы, Ревизоръ Лѣсоустройства ст. сов. Николай Александров. **Фаминъ**. Непремѣнный Членъ Губернск. Присутствія Представитель Вѣдомства Путей Сообщенія и Представители отъ лѣсовладѣльцевъ: Анатолій Діонисьев. **Старовъ**, Феофанъ Иванов. **Пукаловъ**.

Лѣсничіе Екатеринославской губерніи.

Лѣсничій Большемеихайловскаго лѣсничества—И. П. **Чернявскій**; лѣсничій Верхнеднѣпровскаго лѣсничества—кол. сов. Серг. Федор. **Храмовъ**; старшій запасной лѣсничій, завѣдывающій Велико-Анадольскимъ лѣсничествомъ, ст. сов. Ник. Яков. **Дахновъ**; лѣсничій Екатеринославскаго лѣсничества кол. сов. Ник. Иван. **Алексѣевъ**; лѣсничій Новомосковскаго лѣсничества кол. сов. Рич. Стан. **Робовскій**; лѣсничій Славяносербскаго лѣсничества кол. сов. Пор. Васил. **Ножевниковъ**; лѣсничій Ростовскаго лѣсничества кол. сов. Влад. Миросл. **Корсанъ**; лѣсничій Ялынскаго лѣсничества **Грекуль**; лѣсничій Азовскаго лѣсничества **Сѣдяковъ**.

Министерство Путей Сообщенія.

Управленіе Екатеринбургской желѣзной дороги

(Проспектъ, собств., зданіе. Телеф.—вокзалъ).

Начальникъ дороги—инж. техн. дѣйств. статск. сов. Кириллъ Николаев. **Ванифантьевъ**. Помощники Начальника дороги: 1-й—инж. п. с. д. ст. сов. Николай Александров. **Лопатинъ**, 2-й—инж. п. с. д. ст. сов. Павелъ Петров. **Савинъ**. Членъ Совѣта Управленія отъ Минист. Финансовъ—инж. п. с. д. ст. сов. Александръ Аркадьев. **Астафьевъ**. Инж. для особыхъ порученій—инж. п. с. кол. ас. Петръ Михайлов. **Крендовскій**. Правитель Канцеляріи—надв. совѣтн. Владимиръ Константинов. **Фурманъ**. Помощникъ Правит.—Иванъ Николаев. **Комаровъ**

Мобилизаціонный Отдѣлъ. Начальникъ Отд.—инж. п. с. дѣйств. ст. сов. Павелъ Петровичъ **Савинъ**. Помощникъ Нач. Отд.—шт.-кап. зап. Александръ Александров. **Слюзь**.

Типо-Литографія Управленія. Начальникъ Типо-Литографіи—инженеръ механикъ Иванъ Гансовичъ **Райдсепъ**. Помощникъ Начальн.—Викторъ Михайлов. **Спиро**.

Пенсіонная касса. Завѣдывающій пенсіонной кассой—пот поч. гражд. Николай Степанов. **Кононенко**. Помощникъ Завѣд. пенс. кассой—лич. поч. гр. Андрей Александров. **Фурманъ**. Старшій счетоводъ—личный почетн. граждан. Иванъ Иванов. **Тимофеевъ**.

Врачебная часть. Старшій врачъ—ст. сов. Михаилъ Алексѣев. **Заусайловъ**. Санитарный врачъ—Вячеславъ Васильев. **Гончаровъ**. Врачи при желѣзнодорожной больницѣ: кол. сов. Афиногенъ Васильев. **Пирскій**, Эдуардъ Болеславов. **Гриневецкій**, кол. асес. Сергѣй Андреев. **Самойловъ**. Врачъ мастерск.—Степанъ Петров **Филипповъ**. Врачъ по глазн.—надв. сов. Иванъ Петръ Моисеев. **Свицкій**. Врачъ-консультантъ—Пантелеймонъ Петровичъ **Зуйченко**.

Юрисконсультская часть. Юрисконсультъ—присяжн. повѣр. Андрей Федоровичъ **Шкамарда**. Замѣститель Юрисконсульты—присяжн. пов. Михаилъ Михайлов. **Старухинъ**. Дѣлопроизводитель—личн. поч. гражд. Ксенофонтъ Семенов. **Дудна** Агенты по тарифнымъ дѣламъ: Константинъ Юсифов. **Сергунъ** и личн. поч. гражд. Вольдемаръ Германов. **Фризенъ**.

Служба сборовъ. Начальникъ службы сборовъ—личн. поч. гражд. Петръ Герасимов. **Лисянь.** Помощники. нач. сл. сб.: пот. поч гражд. Павелъ Николаев. **Богдановъ** и личн. поч. гражд. Константинъ Александров. **Труфановъ.** Начальникъ отд. канцелярии сл. сб. тит. сов. Федоръ Васильев. **Виноградовъ.** Начальники отдѣловъ: 1-го учетн.—двор. Иосифъ Игнатьев. **Стефановичъ,** исп. об. 2-го учетн. — Акцепт. счет.—кол. ас. Степанъ Степановичъ **Синеоковъ.** Пас. баг — кол. секр. Моисей Васильев. **Шаховскій.** Претенз.—тит. сов. Дмитрій Дмитриевичъ **Кононенко.** Стат.—двор. Николай Петровичъ **Стерлиговъ.**

Главная бухгалтерія. Главный бухгалтеръ—кол. секр. Вадимъ Николаевичъ **Слободзинскій.** Помощн. главн. бухгалт.—Николай Иванов. **Голубевъ** и Андрей Иванов. **Вучеренко.**

Материальная служба. Начальникъ материальной службы—ст. совѣтн. Петръ Григорьев. **Ильинскій.** Помощники начальн. матер. сл.—кол. секр., инж.-техн. Николай Михайлов. **Хлѣбниковъ** и дворян. Михаилъ Васильев. **Александровичъ.** Бухгалтеръ—тит. сов. Александръ Васильев. **Яскинь.**

Коммерческій отдѣлъ. Начальникъ отдѣла—пот. поч. гр. Алексѣй Иванов. **Комаровъ.** Помощникъ начальника—Даніиль Алексѣев. **Москалина.**

Комиссіонно-Судное Отдѣленіе. Завѣдывающій Отд.—губ. секр. Николай Александров. **Тюнтинъ.**

Городская станція. Завѣдывающій станціей—Юлій Матвѣев. **Сокольниковъ.** Кассиръ всѣхъ кассъ городск. станцій—двор. Александръ Порфирьев. **Яненко.**

Служба тяги и подвижного состава. Начальникъ службы—инж.-мех. ст. сов. Антонъ-Иосифъ-Адамъ Семенов. **Гутовскій.** Помощники начальника: инж.-техн. Михаилъ Викторов. **Свидо** и инж.-техн. Георгій Макаров. **Степаненко.** Секретарь сл. тяги—подполк. въ отст. Михаилъ Сергѣев. **Клобуцкій.**

Телеграфъ. Начальникъ телеграфа—инжен.-техн. инж.-электр. кол. асес. Иванъ Никол. **Навроцкій.** Помощникъ начальника—инж.-электр. кол. секр. Михаилъ Алексѣевичъ **Поляковъ.** Завѣдывающій сигнализацией—инж.-техн. Николай Викторов. **Гончаровъ.**

Служба пути и зданій. Начальникъ сл. пути—инжен. п. с. д. ст. сов. Константинъ Леонардов **Книпперъ.** Помощники начальника: инженер. п. с. надв сов. Валентинъ Александров. **Ереховичъ** и инж. п. с. кол. ас. Александръ Семенов. **Ивановъ.** Начальникъ техн. отд.—инж. пут. с. кол. сов. Дмитрій Васильев. **Андожскій.**

Служба движенія. Начальникъ служ. движ.—инж. п. с. надв. совѣтн. Владимиръ Александров. **Соковичъ.** Помощники начальника—инжен. п. с. губерн. секр. Евгений Евгеньевичъ **Блонъ,** тит. сов. Иванъ Александровичъ **Богдановъ.**

Екатеринославскія мастерскія. Начальникъ инженер.-техн. Николай Яковлевичъ **Гирскій.** Помощн. начальн. мастерскихъ—(вакансія).

Нижнедѣпровскія мастерскія. Начальникъ—тит. сов. инженер.-техн. Сергѣй Иванов. **Данилевскій.** Помощникъ начальн.—тит. сов. инж.-техн. Дмитрій Косъм. **Егоровъ.**

Екатеринославское техническое жел.-дорожное училище

(Александро-Невская пл., д. № 67.)

Начальник—статск. сов. Владимиръ Степанов. **Галицкий** Инспекторъ—ст. сов., инж.-техн. Казимиръ Казимиров. **Каминский**. Законоучитель—протоиерей Евлампій Константинов. **Краснокутский**. Преподаватели: инжен.-технол. Александръ Андреев. **Алтуховъ**, инж.-техн. Николай Григорьев **Кононовъ**, инжен.-технол. Анатолий Степанов. **Напакли**, инж.-технол. Федоръ Корнильев. **Намышанский** и Иванъ Иванов. **Костенко**. Завѣдывающій учебными мастерскими—преподаватель техники по механич. дѣлу—кол. секр. Владимиръ Романов. **Меньшиковъ**. Помощники завѣдыв.: преп. кол. ас. техникъ Степанъ Тимофеев. **Шабаевъ**, преп. техникъ Дмитрій Васильев. **Анцифоровъ**, преп. столярн. ремесл. Вячеславъ Людовиков. **Цебровский**. Надзиратели учил.: отст. полковн. Георгій Александров. **Диковъ** и Иванъ Васильев **Прыгуновъ** Врачъ—док. мед. Михаилъ Александров. **Заусайловъ**.

Екатеринославское Отдѣленіе Кіевскаго Округа Путей Сообщенія

(Дворцовая улица, домъ № 3).

Начальникъ Екатеринослав. отдѣл. (онъ-же начальн. работъ на рѣкѣ Днѣпрѣ между г. г. Градижскомъ и Екатеринославомъ)—инж. п. с. надв. сов. Николай Васильев. **Терпуговъ**. Помощн. начальн. отдѣл. по 1-му техн. уч. (онъ-же производ. раб. между г. г. Градижск. и Екатериносл.)—инжен. п. с. кол. секр. Владимиръ Александр. **Ливень**. Помощн. начальн. отдѣл. по 2-му уч.—инж.-стр. **Карлштейнъ**. Производитель работъ на р. Днѣпрѣ между г. г. Градижск. и Екатериносл. инж. п. с. кол. ас. Григорій Павлов. **Климовъ**. Вр. испол. обяз. производителя работъ на р. Днѣпрѣ между г. г. Градижск. и Екатериносл.—техн. Александръ Васильев. **Пономаревъ**. Инспекторъ судов. р. Днѣпра 5-го уч.—штурм. Иванъ Александров. **Павлинский**. Инспект. судов. р. Днѣпра 6-го уч.—Борисъ Исидоров. **Сверчковъ**. Инспект. судов. р. Днѣпра 7-го уч.—инж. строит. **Поповъ**. Начальн. Екатериносл. судов. дистанц.—кол. асес. Алексѣй Федоров **Ивановъ**. Начальн. Александров. судов. дистанціи—кол. ас. Ефимъ Федоров. **Ивановъ**. Начальн. Николаев. (на р. Южномъ Бугѣ) судов. дистан.—кол. асес. **Елагинъ**. Бухгалтеръ-письмов. канц. отдѣлен.—канцеляр. служ. Николай Владимиров **Токаревъ**. Завѣдывающій землечерп. караваномъ „Днѣпровскій 1-й“—техн. пут. сообщ. **Пономаревъ**. Завѣдывающій землечерп. караваномъ „Днѣпровскій 3-й“—стат. сов. инж. п. с. Станиславъ Викторов **Держановскій**. Завѣд. землечерп. караван. „Днѣпровскій 4-й“—инж. п. с. тит. сов. Александръ Семенов. **Иловайскій**. Завѣдывающій землесосомъ „Днѣпровскій 8-й“—инж.-техн. **Шатрюковъ**. Завѣдывающ. землесосомъ „Днѣпровскій 9-й“—инж.-техн. **Мець**. Завѣдывающ. землесосомъ „Днѣпровскій 10-й“—инж. п. с. Феликсъ Юсафатов. **Коносевичъ**. Завѣдыв. землесос. „Днѣпровскій 11-й“ инженер. **Энгель** Завѣдыв. землечерпат. караван. „Южно-Бугскій 1-й“—инж. **Богомазъ**. Завѣдыв. землечерп. на р. Нижнемъ Днѣпрѣ—горн. инжен. **Марченковъ**. Тоже на Среднемъ Днѣпрѣ—инжен. **Арондаръ**. Командиръ казенн. парохода „Могилевъ“—штурманъ Николай Афанасьев. **Воронижевскій**. Тоже казеннаго парохода „Херсонъ“—губер. секр. Петръ Васильев. **Чайка**. Тоже парохода „Никополь“—губ. секр. **Голопай**. Тоже парохода „Бериславъ“ **Морковскій**. Тоже парохода „Кичкасъ“—штурманъ **Добровольскій**.

Военное Министерство.

Штабъ 34-й пѣхотной дивизіи

(Нагорная ул., домъ № 1. Телефонъ 3).

Начальн. 34 п. див.—ген.-лейт. Михаилъ Михайлов. **Добровольскій**.
Команд. 1 бр.—ген.-майоръ Никита Михайлов. **Баташевъ**. Начальн. штаба
34 п. д.—полковн. Петръ Влад. **Черкасовъ** И д. див. интенданта—кап.
Иванъ Афанасьев. **Луншинъ**. Старш. адъют.—шт. кап. Николай Тимофеев.
Краснокутскій. Оберъ-офицеръ для порученія при управл. дивизион. интенд.
кап. Владимиръ Михайлов. **Ваулинъ**. Дѣлопр. управленія д. интенд.—кол.
секр. Алексѣй Михеев. **Сорока**. Дивизион. врачъ—статск. сов. Митрофанъ
Яковлев. **Шулякъ**.

133-й пѣхотный Симферопольскій полкъ

(Казармен. площ. Тел. № 51).

Команд. полка—полк. Георгій Иванов. **Картацци**. Старшіе штабъ-офиц.:
полковн. Владимиръ Діонисов. **Войцеховскій** и полк. Иванъ Павлов. **Бога-**
евскій. Команд. баталіоновъ: 1-го—подп. Станиславъ Игнатьев. **Зембицкій**,
2-го—подп. Александръ Модестов. **Нарамышевъ**, 3-го—подп. Михаилъ Федор.
Аветчинъ и 4-го—подп. Сергѣй Онисимов. **Ананьевъ**. Начальн. хозяйств.
части—подп. Георгій Степанов. **Бревновъ**.

134-й пѣхотный Феодосійскій полкъ

(Феодосійская ул., казармы. Тел. № 138).

Команд. полка—полк. Влад. Павлов. **Тальгремъ**, И. д. старш. шт.-офиц.—
полковн. Иванъ Федоров. **Вельбицкій**. Команд. баталіоновъ: 1-го—подп. Ва-
силій Васильев. **Янушевскій**, 2-го подп. Игнатій Феофилов. **Мильвидъ**, 3-го
—полк. Александръ Александров. **Веселаго** и 4-го—вр. ком. 4 б-мъ кап. Кор-
нилій Павлов. **Шамраевскій**. Начальн. хозяйственной части—подп. Михаилъ
Григорьев. **Люткевичъ**.

Управление 7-го мортирнаго дивизиона

(Александроневская пл. Тел. № 781).

Команд. дивизиона—полковн. Исая Исаев. **Акимовъ**. Помощн. команд.—
подп. Эмиль Артуров. **Брунстъ**. Команд.: 1-й батар.—подп. Викторъ Викт.
Карнуцкій, 2-й батар.—подп. Вас. Вас. **Бѣлинъ**.

Управление 34-й артиллерійской бригады

(Пороховая ул. Тел. № 117).

Команд.—ген.-майоръ Влад. Яковлев. **Гусевъ** Помощн. команд. бриг.—
полковн. Николай Петров **Ивановъ**. Бригадный адъютантъ—подпоруч. Кон-
стантинъ Иванов. **Александровъ**. Бригадный казначей—подп. Эдуардъ Иванов.
Пржеславскій. Команд. 1-го дивизион.—полк. Діомидъ Дмитріев. **Симоновъ**.
Адъютантъ 1-го дивиз.—поруч. Сергѣй Михайлов. **Кирилловъ**. Команд. 2-го
дивиз.—полковн. Влад. Андреев. **Леркамъ**. Адъютантъ 2-го дивиз.—поруч.
Николай Александр. **фонъ-Гишбергъ**. Врачъ—надв. сов. Петръ Григор.
Герчикъ Ветер. врачъ Іосифъ Александров. **Стадницкій**. Чиновн.—кол. секр.
Демьянъ Акимов. **Лашковъ**.

Управление Военскаго Начальника

(Уголь Пушкинскаго просп. и Гимнастической улицы)..

Воинскій начальникъ—полк. Николай Савельев. **Кругловъ.**

Екатеринославская мѣстная конвойная команда

(Полевая, домъ Чуюна).

Начальникъ команды—подполк. Митрофанъ Александров. **Еськовъ.**

Духовное Вѣдомство.

ПРАВОСЛАВНАГО ИСПОВѢДАНІЯ.

Епархіальное Управленіе.

Епархіальный Архіерей Преосвященный **Агапитъ**, Епископъ Екатеринославскій и Мариупольскій

Викарный Преосвященный **Іоаннъ**, Епископъ Таганрогскій.

Секретарь при Епархіальномъ Архіереѣ—свящ. о Симеонъ **Лисанскій.**

Епархіальный Архитекторъ Екатеринославской духовной епархіи Григорій Ильичъ **Туровецъ.**

Приходскія и домовыя церкви г. Екатеринослава.

1) Кафедральный Преображенскій соборъ, освященъ въ 1835 г. При немъ: кафедральный протоіерей Петръ Іоанновичъ **Доброхотовъ**. Ключарь собора—свящ. Іоаннъ Григорьевичъ **Волошиновъ**. Священники: Дмитрій **Красницкій** и Симеонъ **Орловскій**. Протодіаконъ Іаковъ **Рѣшетникъ**. Церковный староста—Геронтій Гавриловъ **Харченко**.

2) Успенская церковь, построена въ 1850 г.—Протоіерей Андрей Григорьевичъ **Березовскій**. Протоіерей Гавриилъ Михайловъ **Бѣлинскій**. Свящ. Николай **Стрѣльниковъ**. Церковный староста—купецъ Владимиръ Александровичъ **Толстиновъ**.

3) Троицкая церковь, постр. въ 1848 г.—Протоіерей Василій Георгіевъ **Разумовъ**. Священники: Дмитрій Петровичъ **Шнурковъ** и Герасимъ **Боцановскій**. Староста—Алексѣй Филипповъ **Андреевскій**.

4) Покровская церковь, постр. въ 1870 г. Свящ. Владимиръ Павловъ **Капустянскій** и свящ. Викторъ **Данковъ**. Церковный староста—Митрофанъ Михайловичъ **Афанасенко**.

5) Воскресенская (кладбищ.) церковь, постр. въ 1795 г. Настоятель прот. Михаилъ Васильевъ **Григоревичъ**. Священники: Павелъ **Охотскій** и В. **Афанасенко**. Церковный староста—Николай Андреевъ **Опалько**.

6) Лазаревская (кладбищ.) церковь, постр. въ 1865 г. Протоіерей Симеонъ Іоанновичъ **Раевскій**. Протоіерей Василій Никитичъ **Лонгиновъ**.

7) Александро-Невская (кладбищ.) церковь, постр. въ 1900 г. Свящ. Сергѣй Ильичъ **Петровъ**. Церковн. староста—Антонъ Борисовъ **Визовицкій**.

8) **Андрея Первозваннаго** церковь (домовая) при духовномъ мужскомъ училищѣ (вакансія).

9) **Введенская** (домовая) при епарх. женск. училищѣ, постр. въ 1886 г. Свящ. Николай Васильев. **Рубанистый**. Свящ. Лазарь Юсифов. **Добринскій**. Церковный староста—Иванъ Алексѣев. **Заусайловъ**.

10) **Преподоб. Симеона Столпн. и св. муч. Гуліаніи** (домовая), построена въ 1909 г. Свящ. Николай Даниловичъ **Ивановъ**. Церковный староста—кол. сов. Владимиръ Петров. **Сальниковъ**.

11) **Богоматери Всѣхъ Скорбящихъ Радости** (домовая) (больничная), освящ. въ 1843 г. Прот. Василій Іоаннов. **Острогорскій**. Церк. стар.—к. р. Андрей Константинов. **Бабушкинъ**.

12) **Св. Николая** (домовая) при исправит. арестантск. отд., постр. въ 1874 г. При ней свящ. Николай Вуколовичъ **Дворниковъ**.

13) **Тюремная** (домовая) въ честь Божіей Матери „Всѣхъ скорбящихъ радости,“ постр. въ 1822 г. При ней свящ. Андрей Захарьев. **Черновъ**.

14) **Тихвинскаго женскаго монастыря** во имя Тихвинской иконы Божіей Матери и въ пам. Вознесенія Господня, постр. въ 1875 г., пред. въ честь Велик. Варвары, постр. въ 1867 г. При нихъ: свящ. Алексій Мефодьевичъ **Кирилловъ** и свящ. Павелъ Алексѣевичъ **Соколовскій**.

15) **Благовѣщенская** приходская церковь, постр. въ 1896 г. Настоятель—прот. Евлампій Константиновичъ **Краснокутскій**. Свящ.: Филиппъ Федоров **Гераскевичъ**, Михаилъ Григорьев. **Волошиновъ**. Церковный староста—Иванъ Кириллов. **Кравцевъ**.

16) **Алексадро-Невская** (домовая) при гимназіи. Священ. Михаилъ **Русановъ**.

17) **Іоанно-Богословская** (домовая) при реальномъ училищѣ. При ней свящ. Борисъ **Бѣленькій**.

18) **Крестовоздвиженская** при архіерейскомъ монастырѣ.

Духовная Консисторія

(Потемкинская ул., № 12. Телеф. 618).

Члены Консисторіи: прот. Петръ Іоаннов. **Доброхотовъ**, прот. Андрей Григорьев. **Березовскій**, прот. Евлампій **Краснокутскій**, свящ. Николай Демьяновичъ **Ивановъ** и прот. Василій **Лонгиновъ**. Секретарь—кол. ас. Георгій Федоров. **Березницкій**. Столоначальники: Евгенийъ Федоров. **Нотляревскій**, кол. р. Михаилъ Феоданов. **Лотоцкій**, тит. сов. Иванъ Адрианов. **Поповъ**, Павелъ Ильичъ **Щербаченко**, Андрей Феоктистов. **Безлюбовъ**. Казначей—тит. сов. Андрей Семенов. **Кочевскій**. Регистраторъ—тит. сов. Иванъ Андреевичъ **Нащенко**. Епархіальн. миссіонеръ—Александръ Александр. **Афанасьевъ**.

Епархіальный Училищный Совѣтъ

(при Духовной Семинаріи).

Предсѣдатель—ректоръ семинаріи прот. Андрей Васильев. **Одинцовъ**. Почетные члены: прот. Петръ **Доброхотовъ**, прот. Дмитрій **Страховскій**, ст. сов. Владимиръ Никаноров. **Тацентовъ**, свящ. Павелъ Петров. **Охотскій**. Члены по должности: епархіальн. наблюд. церк. школъ—ст. сов. Алексій

Михайлов. **Сосновскій** и директ. народн. училищ—ст. сов. Дмитрій Николаевичъ **Мухинъ**. Постоянные Члены: Предсѣдатель Губернск. Земск. Управы И. К. **Абаза**. Почетный мировой судья—Геронтій Гавриловичъ **Харченко**. Смотритель духовнаго училища—Федоръ Григорьевъ. **Манарьевъ**, епархіальн. миссіонеръ Александръ Александровъ. **Афанасьевъ**. Преподаватели Семинаріи: Вас. Алексѣевъ. **Бѣдновъ**, свящ. Николай **Рубанистый**, свящ. Владимиръ **Напустянскій** и свящ. Николай **Ивановъ**. Дѣлопроизводитель—препод. семин. Иванъ Павловъ. **Триудинъ**. Письмоводитель—Иванъ Ивановъ. **Поповъ**. Помощница—Пелагея **Зозулина**.

Духовная Семинарія

(Проспектъ, собств. домъ).

Ректоръ семинаріи—прот. Андрей Васильевъ. **Одинцовъ**. Инспекторъ—ст. сов. Иванъ Сергѣевъ. **Обтеперанскій**. Помощники инспектора: надв. сов. Федоръ Васильевъ. **Ковальскій** и кандидатъ богословія Дмитрій Андреевъ. **Рукинъ**. Преподаватели: прот. Вячеславъ Парфентьевъ. **Мстиславскій**, ст. сов. Владимиръ Никаноровъ. **Тацентовъ**, ст. сов. Павелъ Александровъ. **Хотовицкій**, ст. сов. Василий Алексѣевъ. **Грековъ**, ст. сов. Николай Григорьевъ. **Дмитровскій**, кол. сов. Василий Алексѣевъ. **Бѣдновъ**, кол. сов. Павелъ Васильевъ. **Левитовъ**, над. сов. Сергѣй Васильевъ. **Переверзевъ**, над. сов. Григорій Агафангеловъ. **Старонадомскій**, надв. сов. Иванъ Павловъ. **Триудинъ**. Духовникъ сем.—свящ. Александръ Семеновъ. **Раевскій**. Учитель живописи—Сергѣй Александровъ. **Пискаревъ**. Учитель музыки—Семень Петровъ. **Бѣлоконенно**. Экономъ—діаконъ Евгений **Феодосьевъ**. Врачъ—тит. сов. Алексѣй Алексѣевъ. **Мурзинъ**. Дантистъ—губ. секр. Михаилъ Ивановъ. **Анжелсонъ**. Фельдшеръ—Троф. Федоръ. **Кузьминъ**. Письмоводитель—кол. р. Андрей Илларъ. **Храповицкій**.

Епархіальное женское училище

(Потемкинская ул., собств. домъ).

Предсѣдатель Совѣта—свящ. Іоаннъ **Волошиновъ**. И. об. начальницы училища—Евд. Ст. **Деркачева**. Инспекторъ классовъ—свящ. Николай **Рубанистый**. Священ.—Владимиръ **Напустянскій**, свящ. Филиппъ **Гераскевичъ**. свящ. Николай **Дворниковъ**. Дѣлопроизводитель и преподаватель—священ. Лазарь **Добринскій**. Преподаватели: над. сов. канд. богословія Федоръ Григорьевъ. **Глазуновъ**, канд. бог. кол. сов. Федоръ Васильевъ. **Романовъ**, канд. бог. кол. асес. Михаилъ Харлампіевъ. **Омельяновичъ**, Николай Ив. **Шебалинъ**. Екатерина Васильевъ. **Старонадомская** и Екатерина Филипповъ. **Яремовская**. Законоучитель образцовой школы—свящ. Александръ **Раевскій**. Учительн. образц. школы—Екатерина Федоровъ. **Шимковичъ**. Воспитательн. Марія Аввакумовна **Шульговская**, Анна Саввична **Чернова**, Марія Андреевна **Егорова**, Анна Яковлевна **Подустова**, Елена Григорьевъ. **Павленко**, Анна Меркурьевна **Степанова**, Пелагея Ивановна **Чулановская**, Ольга Яковлевна **Привалова**, Неонила Саввична **Чернова**, Анна Павловна **Вахнина** и Неонила Ивановна **Борейко**. Учительницы рукодѣлія: Олимпіада Васильевна **Барышпольская** и Феодосія Степановна **Дьяконова**. Учительница гимнастики—Марія Васильевъ. **Сысоева**. Учительница соколиной гимнастики—Луиза Бугомиловна **Нашакова**. Учительницы музыки: Нина Альбертовна **Гохгеймъ**, Елизавета Константиновъ. **Главацкая**, Софья Францовна **Роговская** и Елена Федоровна **Россинская**. Врачъ уч. и фельдшерница—(обѣ вакансіи). Экономъ—діаконъ Григорій **Литвиненно**. Кастелянша—Вѣра Захаровна **Чернова**.

Мужское духовное училище

(Проспектъ, собств. домъ).

Смотритель училища—канд. богословія ст. сов. Федоръ Григорьевичъ **Макаръевъ**. Помощникъ смотрителя—ст. сов. Николай Ивановичъ **Иванча**. Учителя: греческаго яз.—ст. сов. Иванъ Тимофеев. **Зданевичъ**, арием. и географіи—ст. сов. Владимиръ Алексѣев. **Недригайловъ**, латинск. яз.—ст. сов. Кириллъ Михайлов. **Перевозниковъ**, русскаго яз.—надв. сов. Василій Васильев. **Левитовъ**, приготовит. клас.—тит сов. Арсеній Степан. **Чернявскій**, гимнастики—подпр. Федоръ Иванов. **Рѣдкинъ** и учит. пѣнія—кол. рег. Владимиръ Николаев. **Соколовъ**. Надзиратели: Георгій Леонтьев. **Григорьевъ**, Георгій Васильев. **Ивановъ**, Иванъ Тимошевичъ, Леонидъ Фед. **Базилевскій**, Викторъ Ермилов. **Дементьевъ**, Николай Львовичъ **Знаменскій** и Михаилъ Иванов. **Ремизовъ**. Фельдшеръ—кол. рег. Антоній Артемьев. **Суцевскій**. Экономъ—діаконъ Леонидъ Викторов. **Поповъ**. Врачъ—Алексѣй Алексѣев. **Мурзинъ**.

Псаломническая школа

(при архіерейск. домѣ).

Предсѣдатель Совѣта—прот. Василій Иванов. **Острогорскій**. Члены Совѣта: свящ. Сергѣй **Мизецкій**. Завѣд. школой—ст. сов. Василій Алексѣев. **Грековъ**. Преподаватели: ст. сов. Николай Григорьев. **Дмитровскій**, студ. горн. уч. Николай Сергѣев. **Соболевъ**, надв. сов. Павелъ Васильев. **Левитовъ**, Григорій Яковлев. **Леденевъ** и Андрей Евфимов. **Виниченко**. Надзиратели: Илья Петров. **Константиновъ** и Геннадій Доримендонтов. **Трухмановъ**. Дѣлопроизводитель совѣта—Дмитрій Петров. **Катрановъ**. Фельдшеръ—кол. рег. Антонъ Артемьев. **Суцевскій**. Экономъ—Афанасій Николаев. **Михайловъ**.

Римско-католическое вѣроисповѣданіе.

Деканъ Римско-Католическихъ церквей—Рафаиль **Шеферъ**, онъ-же и настоятель Екатеринбургскаго Римско-Католическ. прихода.

Евангелическое-лютеранское вѣроисповѣданіе.

Пасторъ—Эдуардъ Федоров. **Гессе**.

Старобрядческая община

(Стародворянская ул., д. № 4).

Предсѣдатель Совѣта—Игнатій Иванов. **Шевелевъ**. Товарищъ Предсѣдателя и Казначей—Василій Ефимов. **Марновъ**. Секретарь (вакан.) Члены Совѣта: Потапъ Кирилловъ **Татаренковъ** и Василій Гаврииловъ **Зарубинъ**. Уставщикъ—Никифоръ Дмитриевичъ **Чертковъ**. Священ. Феодотъ Кузьмичъ **Акимочкинъ**.

Иудейское вѣроисповѣданіе.

Общественный раввинъ—М. Л. **Бруштейнъ**. Дѣлопроизводитель раввина Л. Н. **Шифринъ**.

Министерство Народнаго Просвѣщенія.

Губернскій Училищный Совѣтъ

(при 6-ти классномъ городск. училищѣ).

Предсѣдатель—Губернскій Предводитель Дворянства кн. **Урусовъ**. Управляющій дѣлами совѣта—директоръ народныхъ училищъ ст. сов. **Дмитрій Николаевъ**. **Мухинъ**. Члены: дѣйств. ст. сов. **Николай Филипповъ**. **Щербинскій**, надв. сов. **Константинъ Дмитріевъ**. **фонъ-Гесбергъ**. Предсѣдатель Уѣздной Земской Управы **Сергѣй Альбертъ**. **Бродницкій**, кол. ас. **Федоръ Ивановъ**. **Пучаловъ**, **Михаилъ Феодосіевъ**. **Трипольскій** и статск. сов. **Алексѣй Михайловъ**. **Сосновскій**.

Дирекція народныхъ училищъ Екатеринославской губерніи

(Осторожная пл., при 6-ти классн. гор. учил.).

Директоръ—ст. сов. **Дмитрій Николаевъ**. **Мухинъ**. Дѣлопроизв.—(вакан.). Инспектора: **Александровъ**. уѣзда: 1-го района—статск. сов. **Семень Степанъ Лузановскій**, 2-го района—сост. въ VI кл. **Иванъ Алексѣевъ**. **Майданскій**, Бахмутск. уѣз.: 1-го района—кол. сов. **Петръ Ивановъ**. **Слюсаревскій**, 2-го района—кол. секр. **Сергѣй Михайловъ**. **Гурѣвъ**, Верхнеднѣпр. у.—надв. сов. **Сергѣй Юдинъ**, Екатеринославск. у.—кол. ас. **Алексѣй Петровъ**. **Шапкинь**, 2-го района—сост. въ VI кл. **Тимоеей Владимір**. **Калениченко**, гор. Екатер. кол. сов. **Петръ Андреевъ**. **Соколовъ**, Мариупольск. у.: 1-го района—кол. сов. **Григорій Петровъ**. **Неклюковъ**, 2-го района—ст. сов. **Николай Дмитріевъ**. **Введенскій**, Новомоск. у.—ст. сов. **Владиміръ Михайловъ**. **Звѣревъ**, Павлогр. у.—ст. сов. **Владиміръ Ивановъ**. **Тюльпановъ** и **Славяносербск. у.**—кол. сов. **Михаилъ Трофимовъ**. **Калинь**.

Учительскій Институтъ

(Семинарская ул., д. Айнберга).

Директоръ—ст. сов. **Николай Павловъ**. **Руновскій**. Законоуч.—свѣщ. **Антоній Нудринскій**. Учителя: математ.—надв. сов. **Михаилъ Ивановъ**. **Краснослободскій**, исторіи и геогр.—**Константинъ Константиновъ**. **Домничъ**, естеств. и физики—**Петръ Федотовъ**. **Галищукъ**, графическ. искусствъ—кол. ас. **Борисъ Васильевъ**. **Смирновъ**, гимнаст. **Климентій Климентовъ**. **Кноть** и музыки—**Семень Демьяновъ**. **Бѣлоконенко**. Учителя городского училища при институтѣ—**Захарій Никаноровъ**. **Кравченко**, **Николай Никитъ**. **Додоновъ**. Письмоводитель—**Григорій Лукъ**. **Маціевскій**.

1-я мужская гимназія

(Соборная ул., домъ № 2).

Почетный попеч.—д. ст. сов. **Эрастъ Константъ**. **Бродскій**. Директоръ—д. ст. сов. **Николай Филипповъ**. **Щербинскій**. Инспекторъ—кол. сов. **Николай Емельянъ**. **Гинновъ**. Законоучитель—свѣщ. **Михаилъ Викторовъ**. **Русановъ**. Законоуч. іудейской вѣры—**Эльясъ-Абрамъ Татарскій**. Преподаватели: русск. яз и исторіи—надв. сов. **Михаилъ Ивановъ**. **Степанюкъ**, русск. и латинск. яз

Николай Александров. **Клитинъ**, латинск. яз.—ст. сов. Николай Иванов. **На-таевъ**, латинск. яз.—кол. сов. Георгій Кириллов. **Шульгинъ**, физики и космогр.—кол. ас. Станиславъ Александров. **Войцеховскій**, математ.—надв. сов. Евгений Иванов. **Добровольскій**, математ.—Иванъ Евфимов. **Щербань**, природовѣдѣнія Николай Иванов. **Подосинниковъ**, исторіи и географіи—Яковъ Васильев. **Локоть**, нѣмецкаго яз.—кол. ас. Давидъ Германов. **Гаммъ**, французскаго яз.—(вакансія), нѣмецкаго и французскаго язык.—Екатерина Ивановна **Кранцъ**, чистопис. и рисован.—надв. сов. Николай Никит. **Соловьевъ**, законовѣдѣнія—присяжн пов. Николай Юрьев. **Ворожейкинъ**, гимнаст.—Клементъ Клементов. **Кноть** и музыки—своб. худ. Семень Николаев **Шней-дерь**. Помощн. классныхъ наставн.:—надв. сов. Александръ Иванов. **Щер-батыкъ**. Врачъ гимн. и пан.—кол. сов. Николай Николаев. **Зубаревъ**. Фельдш. при панс.—Федоръ Владимиров. **Дронъ**. Зубной врачъ Абрамъ Ильичъ **Шрей-дерь**. Письмоводитель—кол. рег. Дмитрій Петров. **Шалонинъ**. Исп. об. бухгалтера—кол. сов. Василій Михайлов. **Торгашевъ**. Экономъ—Евфимій Петров. **Бешевли**. Писецъ при канц.—Григорій Васильев. **Илляшевичъ**.

2 - я мужская гимназія

(Пушкинскій просп., противъ Александрo-Невской церкви).

Почетный попечитель—губ. секр. Андрей Константинов. **Бабушкинъ** 2-й. Директоръ—ст. сов. Василій Михайлов. **Гудновъ**. Законоуч.—прот. Дмитрій **Страховскій**. Преподаватели: русск. яз.—Николай Филимонов. **Краснопольскій**, математ.—Владимиръ Степанов. **Борышневичъ**, геогр. и природовѣд.—Яковъ Петров. **Логвиновъ**, франц. яз.—Анна Михайлов. **Михазльсенъ**, нѣмецк. яз.—А. Ф. **Енгеръ**, преп. латинск. яз.—Борисъ Дмитріев. **Соснинъ**, рисов. и чистопис.—Иванъ Демьянов. **Евсевскій**, учитель пригот. клас.—Антонъ Павлов. **Колеснинъ**, пѣнія Феодосій Алексѣев. **Чесноковъ**, гимнаст.—Юсифъ Иванов. **Питра**. Врачъ—надв. сов. Петръ Григорьев. **Герчикъ**. Зубной врачъ—Федотъ Сафронов. **Машичевъ**. Помощн. клас. наставник.—Михаиль Георгіев. **Нущъ** Письмовод.—Афанасій Иванов. **Крать**.

1 - е реальное училище

(Проспектъ, домъ № 16).

Почетный попеч.—Губернск. Предвод. Дворянства. Директоръ—ст. сов. Николай Филиппов. **Вавиловъ**. Инспекторъ—надв. сов. Георгій Андреев **Ба-наловъ**. Законоучитель—свящ. Борисъ **Бѣленькій**. Преподаватели: Александръ Михайлов. **Алтуховъ**. Николай Александров. **Захаровъ**, ст. сов. Михайль Гаврилов. **Шкамарда**, надв. сов. Иванъ Дм. **Кумма**, ст. сов. Вильгельмъ Карловичъ **фонъ-Дессинъ**, Ник. Ив. **Парамоновъ**. Анна Михайловна **Михазль-сенъ**, ст. сов. Петръ Тимофеев. **Окуловъ**, Николай Юрьев. **Ворожейкинъ**. надв. сов. Михайль Александров. **Сытенно**, Иванъ Францов. **Кашакъ**, Нико-лай Николаев. **Померанцевъ**, Семень Демьянов. **Бѣлоконенко**. Помощн. клас. наставник.—Дмитрій Николаев. **Вахтинъ**. Врачъ—ст. сов. Юсифъ Алексѣев. **Алексѣевъ-Поповъ**. Письмовод.—кол. ас. Василій Владимиров. **Мельниковъ**.

2-е реальное училище имени ЦЕСАРЕВИЧА АЛЕКСІЯ НИКОЛАЕВИЧА

(Военная улица).

Директоръ—ст. сов. Дмитрій Никит. **Финаковъ**. Исп. об. Инспектора кол. сов. Федоръ Исааков. **Губенко**. Почетный попечитель—кол. ас. Иванъ Константинов. **Трипольскій**. Законоучители: прот. Василій **Разумовъ**, свящ. Дмитрій **Шнурковъ**. Преподаватели: русск. яз.—кол. ас. Николай Васильев.

Ашевскій, кол. ас. Михаилъ Степанов. **Слаутинскій** и Михаилъ Алексѣев. **Шкуринъ**, нѣмец. яз.—ст. сов. Карлъ Федоров. **Снарре**, Агнеса Карловна **Бублѣва**, Анна Михайлов. **Михаэльсенъ**, франц. яз.—Людмила Петров. **Цыбанина**, Петръ Бернардов. **де-Буафронъ**, математ.—кол. сов. Павелъ Никифор. **Сурковъ**, Владимиръ Осипов. **Луцицскій**, Клавдій Руфов. **Налининъ**, естествовѣд. и химіи—Иванъ Иванов. **Шверблюдъ**, исторіи и географіи—Алексѣй Павлов **Рождественскій**. Александръ Лукичъ **Кононученко-Чоповскій**, исторіи Никодимъ Павлов. **Кутеповъ**, рисов., черчен. и чистоп.—кол. сов. Сергѣй Алексѣев. **Пискаревъ**, законовѣд.—Михаилъ Артемьев. **Поляковъ**, приготовит. класса—кол. ас. Иванъ Михайлов. **Котляровъ**. Помощники классныхъ наставниковъ: надв. сов. Иванъ Иванов **Буга**, кол. ас. Петръ Петров. **Старицкій**. Учитель пѣнія—Феодосій Алексѣев. **Чеснокъ** Учитель музыки—Александръ Харитонов. **Векслеръ-Стрижевскій**. Учит. гимнаст.—Иосифъ Иванов. **Питра**. Врачъ—кол. сов. Сергѣй Семенов. **Голубовскій**. Зубн. врачъ—Григорій Федоров. **Львовъ**. Письмоводитель—Фока Федоровичъ **Приходько**.

1-я городская женская гимназія

(уг. Полиц. и Полтавск ул.).

Почетная попечит. и предсѣдат. попечит. совѣта—Екатерина Ивановна **Мессарошъ**. Предсѣдатель педагогич. совѣта—дѣйств. ст. сов. Николай Филипповичъ **Щербинскій**. Начальница гимназіи—Анна Александров. **Ложникова**. Законоуч.—свящ. от. Михаилъ **Радченко**. Преподаватели: русск. яз.—кол. сов. Василій Владимиров. **Кудрявцевъ**, математ. и космогр. (вакансія), физики Мстиславъ Квинтиліанов. **Рудницкій**, исторіи (вакансія), естествовѣд.—Николай Иванов. **Подосинниковъ**, педагогики (вакансія), гигиены и врачъ гимназ.—Наталія Семеновна **Щеголева**, рисов. и чистоп.—над. сов. Николай Никитичъ **Соловьевъ** и пѣнія—Григорій Яковлев. **Леденевъ**. Преподавательницы: русск. яз.—Елена Константинов. **Солодковская**, ариѳмет.—Анна Артемьев. **Суворова**, географіи—Анна Николаев. **Чайковская**, рукодѣл. Дарья Викторов. **Подлевская**, старш. приготовит. класса—Неонила Михайлов. **Малишевская**, младша. о пригот. класса—Наталія Владимиров. **Низиновская**, франц. яз. Марта Лаврентьев. **Бауманъ**, нѣмец. яз.—Марія Брониславов. **Волновнянова**, нѣмец. яз.—Эмилиа Сергѣевна. **Аверкиѣва**, гимнастики—Луиза Богумиловна **Нашакъ** и танцевъ—Марія Васильев. **Сысоева**. Классныя надзирательницы: Ольга Евлампіевна **Манаренко**, Софья Степанов. **Томашевская**, Вѣра Михайлов. **Глинская**, Лидія Георгіев. **Каймананъ**, Евгенія Емельянов. **Гинкова** и Екатерина Николаев. **Вавилова**. Зубной врачъ—Наталія Александров. **Гаврилова**.

2-я городская женская гимназія

(Казачья ул., д. Гор. Управы).

Предсѣдатель педагогич. совѣта—ст. сов. Василій Михайлов. **Гудновъ**. Начальница гимназіи—Наталія Александров. **Андреевская**. Законоучителя: свящ. Владимиръ **Напустянскій** и свящ. Андр. **Черновъ**. Учителя: русск. яз.—(вакансія), матем., физики и космограф.—Петръ Аристархов. **Протопоповъ**, естеств. истор. и географіи—(вакансія), геогр.—(вакансія), исторіи—Василій Иванов. **Епанечниковъ**, рисов. и чистоп.—кол. сов. Михаилъ Иванов. **Сапожниновъ**, рукодѣлія Лидія Владимиров. **Скрипицына**, нѣмецк. яз.—Ольга Дометіев. **Малярова**, франц. яз.—Леонія Іосифов. **Корчиць**, гигиены—Клавдія Сергѣев. **Серебрякова** (она же врачъ гимназіи), пѣнія—Николай Фролов. **Менцель**, танцевъ—Марія Васильев. **Сысоева**, старш. пригот. класса: Марія Степанов. **Сулима** и младш. пригот. класса—Евгенія Александров. **Смирнова**.

Классныя надзирательницы: Ольга Александров. **Домбровская**, Елена Васильев. **Доляновская**, Надежда Сергѣев. **Канивальская**, Лидія Иванов **Гаркаленко**, Дарія Михайлов. **Самойлова** и Ольга Андреев **Занчевская**. Секретарь гимназіи—Николай Александров. **Сухановъ**.

3-я Городская женская гимназія

(Московская ул., д. № 7).

Предсѣдатель педагог. совѣта—кол. ас. Константинъ Иванов **Попель**. Начальница—(вакансія). Законоучителя: прот. Евлампій **Краснокутскій** и свящ. Іоаннъ **Разногорскій**. Преподаватели: исторіи—Владимиръ Павл. **Грибановскій**, чистоп. и рис.—Максимъ Ильичъ **Хейликъ**, пѣнія—губ. рег. Иванъ Ив. **Горѣлышевъ**, русск. яз.—Ольга Александров. **Сапожникова**, русск. яз. и педагогики—Ксенія Петров. **Филиппова**, ариѳметики и исторіи—Александра Игнат. **Иванченко**, географ. и естеств. истор.—Анастасія Станиславов. **Фуннъ**, нѣмецк. яз.—Лидія Арвидов **Левченко-Звенигородская**, франц. яз. Наталія Федоров. **Юкельсонъ**, франц. яз.—Марія-Лорансъ Іосифов. **Эраръ**, рукодѣл.—Анна Николаев. **Красильникова**, приготовит. клас. Валентина Васильев. **Попель**. Классныя надзирательн.: Евгенія Александров. **Теличенко**, Елена Григорьевна **Герчикъ**, Глафира Саввична **Ломизова**, Юлія Константинов. **Бочковская**. Преподавательница гимнаст.—Лидія Павлов. **Малашина**. Препод. танцевъ и гим.—Марія Васильев. **Сысоева**. Врачъ—докт. мед. Марія Рейнгольд. **Ульманъ**, она же препод. гигиены. Члены Попечительнаго Совѣта: почетная попечительн.—княгиня Вѣра Георгіев. **Урусова**. Предсѣдатель—предсѣдатель землеустроительной комиссіи надв. сов. Евгений Андреев. **Ивановъ**. Члены: городской голова, управляющій отдѣл. Госуд. банка, гласн. думы—Георгій Иванов **Панафутинъ**, кол. сов. Афиногенъ Вас. **Пирскій**, поруч. въ отст. Николай Александр **Толстиковъ**, куп. Николай Никифор. **Мирошниченко**, кол. сов. Михаилъ Алексѣев. **Заусайловъ**, куп. Михаилъ Григорьев. **Заморуевъ**, Федоръ Федоров **Бурмейстеръ**, Андрей Марков. **Нобылянскій** и дѣлопроизводитель—Елизавета Николаевна **Лапицкая**.

Маринская женская гимназія

(уг. Полицейской и Троицкой ул.).

Предсѣдатель педагог. совѣта—Николай Филиппов **Вавиловъ**. И. д. начальницы—Любовь Николаев. **Леонова**. Законоучителя: Дмитрій Петрович **Шнурковъ**. Преподаватели: русск. яз.—ст. сов. Николай Иванов. **Бересневъ**, физики и космограф—Георгій Федор. **Буровъ**, естеств. исторіи—Николай Иван. **Подосинниковъ**, педагогики—Ив. Сем **Торанскій**, чист. и рис.—ст. сов. Зенон. Адамов. **Стефанскій**, пѣнія—Иванъ Ив. **Горѣлышевъ**, исторіи Иванъ Сем. **Торанскій**, русск. яз.—Варвара Федоров. **Чернявская**, ариѳм.—Любовь Николаев. **Леонова**, франц. яз.—Людмила Петров **Цыбакина**, исторіи и географ. Анна Павловна **Пересаденко**, франц. яз.—Анна Александровна **Крестинина**, франц. яз.—Марія Юліановна **Заба**, нѣмец. яз.—Агнесса Карловна **Бублѣева**, нѣм. яз.—Вѣра Дмитріевна **Кошевская**, пригот. класса—Серафима Александровна **Бритцына**, рукод.—Елена Федоровна **Михайлова**. танцевъ—Марія Васильевна **Сысоева**, образцоваго класса—Ксенія Николаевна **Лаптева**, гигиены—Юлія Ивановна **Дембовская**, таперша—Анастасія Григорьевна **Чернасова**. Надзирательницы: Александра Семеновна **Чичибабина**, Александра Людвиговна **Попрядухина**, Марія Аристарховна **Домбровская**, Раиса Сергѣевна **Богданова**, Варвара Александровна **Юматова**, Елена Павловна **Вельсовская**, гимнаст.—Власта Францев. **Ярошь**.

Частная мужская гимназія А. Л. Фовицнаго

(съ правами для учащихся).

(Просп., д. бр. Рагинскихъ. Тел. № 598).

Содержатель—Алексѣй Леонид. **Фовицнй**, Законоучителя: прот. Димитрій **Страховскій** и свящ. Викторъ **Данновъ**. Преподаватели: законовѣд.—Михаилъ Артемьев. **Поляновъ**, природов Иванъ Александров. **Солодовниковъ**, пригот. класса—Елизавета Николаевна. **Долинская**, франц. яз.—Марія Юліановна **Заба**, русск. яз.—Михаилъ Алексѣевичъ **Шкуринъ**, Михаилъ Александр. **Ивановскій**, Николай Иванов. **Бересневъ**, рис. и чистоп.—Вячеславъ Вас. **Кореневъ**, математ. Петръ Петр. **Поцепуховъ**, латинск. яз.—Антонъ Александр. **Паскаль**, нѣм. яз. Оскаръ Георг **Редлихъ**, физики, космогр. и географ.—Иванъ Александров. **Солодовниковъ**, исторіи—Константинъ Константинов. **Домничъ** Врачъ—Наумъ Самойлов. **Брукъ**. Дѣлопроизводитель—Владимиръ Мирон **Можаровскій**,

Частная мужская гимназія И. Ф. Вертоградова

(съ правами для учащихся).

(Упорная улица, домъ № 11).

Содержатель гимназіи—Иванъ Федоров. **Вертоградовъ**. Законоучителя: свящ. Антоній **Кудржинскій** и свящ. Сергій **Петровъ**. Преподаватели: русск яз.—Яковъ Константинов. **Пустовойтовъ**, арием.—(вакансія), математ.—Афанасій Матвѣев. **Вержиновскій**, физики и космографіи—Михаилъ Петров. **Понизовскій**, нѣмецк. яз.—Эмиль Петр. **Блейеръ**, франц. яз.—Елизавета Петровна **Боброва** и Анна Павловна **Рогова**, латинск. яз.—Николай Мих. **Праведниковъ**, истор., философск. пропедевтики и законовѣд.—(вакан.), исторіи—Василій Алексѣевичъ **Бѣдновъ**, географіи и природовѣд.—Петръ Федотов. **Голищукъ**, чистоп. и рисов.—(вакансія), учит. пригот. класса (вакансія). пѣнія—Федоръ Юсиф. **Бондаренко**, музыки—Семень Демьян **Бѣлоконенно**, гимнастики—Евфимъ Петр. **Ношень**. Врачъ—Израиль Абрам. **Зубновъ**. Письмоводитель—Стефанъ Платон. **Федосѣевъ**.

Частная женская гимназія Юдковичъ

(Тихая, д Петрова).

Содержательница гимназіи—Сура Мовшевна **Юдковичъ**. Преподаватели: еврейской вѣры—Беръ Ошеровъ **Яшунеръ**, русск. яз.—Изабелла Геймовна **Генесинъ**, Евгенія Николаевна **Колотинская**, (вакансія), исторіи—Евгенія Николаевна **Колотинская**, математики: Петръ Александров. **Домоницнй**, Петръ Дм. **Батлеръ** и Сарра Семеновна **Фридманъ**, физики—Михаилъ Константиновичъ **Фенегеевъ**, геогр.—А. П. **Соколова**, И. С. **Рабинова**, приготовит. класса—Рив. Марковна **Переплетчинъ**, рукодѣлія—Фейга Пинхусовна **Гешелина**. Препоп. танцевъ—(вакансія). Препопав. естествовѣдѣи.—(вакансія). Препоп. закона вѣры—Мойше Янкелевъ **Красинскій**.

Частная женская гимназія Н. Э. Биттнеръ

(Александровская у., домъ № 19).

Содержательница—Наталія Эдмундовна **Биттнеръ**. Законоучителя: священ. Александръ Семенов. **Раевскій**, Павелъ Петров. **Охотскій**. Преподаватели: русскаго языка—Федоръ Петровичъ **Моисеенко**, Марія Васильевна **Батаровская**, физики и космогр.—Вадимъ Алексѣев. **Иваницнй**, математ. и

арие.—Михаиль Константинов. **Феногеевъ**, истор.—Григорій Агафангелов. **Старонадомскій**, арием. и географ.—Наталья Николаевна **Черкудинова**, естеств. исторіи—Иванъ Иванов. **Рябцевъ**, рисов.—Владимиръ Викторов **Васильевъ**, ариемет.—(вакансія), исторіи—(вакансія), приготов. класса—Лидія Николаевна **Мухина**, Ольга Андр. **Бекъ**, франц. яз.—Марія Іосифовна **Эраръ**, Нина Іосифовна **Новнова**, нѣмецк. яз.—Христіна Ивановна **Валленбургъ**, руководѣл.—Марія Федор. **Дукина**. Классныя надзирательн.: Наталья Афанасьев. **Глаголева**, Марія Николаев. **Черкудинова**, Софія Эдмунд. **Биттнеръ** и Елизавета Виктор. **Мичулисъ**.

Частная женская гимназія А. Г. Петровой

(Стародворянская, д' Бухмана).

Предсѣдатель педагогич. совѣта—ст. сов. Н. П. **Руновскій**. Начальница—Александра Гавріил. **Петрова**. Законоучителя: свящ. Левъ **Петровъ**, и свящ. Дмитрій **Красницкій**. Преподаватели: русск. яз. Владимиръ Григорьев. **Зерчаниновъ**, физики и математики—Михаиль Петров. **Понизовскій**, ариемет.—Феофанія Федор. **Николаева**, естеств. истор. и геогр. Борисъ Филаретов. **Павловскій**, географ.—Надежда Михайловна **Вельсовская**, франц. яз.—Серафима Николаев. **Евфимьева**, нѣмец. яз.—Елена Ивановна **Миллингъ**, чистопис. и рисован.—кол. секр. Иванъ Демьян. **Евсевскій**, руководѣлія—Александра Владисл. **Кульчицкая**, пѣнія—Николай Флоров. **Менцель**, старшаго приготовительн. класса—Анастасія Николаев. **Степанюкъ** и средн. пригот. класса—Екатерина Гавріилов. **Яроцкая**. Классныя наставницы: Юлія Семеновна **Вильчковская**, Александра Абрам. **Понизовская**, Зинаида Никол. **Левандовская** и Анна Павловна **Наверина** и руководителн. фребелевск. занятіями Н. Ф. **Дукина**.

Частная женская гимназія Н. Н. Тиленъ

(Казачья ул., домъ № 49).

Предсѣдатель педагог. совѣта—надв. сов. Игнатій Игнат. **Бортовскій**. Начальн.—Надежда Николаев **Тиленъ**. Законоуч.—свящ. Іоаннъ Григорьев. **Волошиновъ**. Преподаватели: истор.—Владимиръ Павлов. **Грибановскій**, математ.—кол. ас. Михаиль Иванов. **Краснослободскій**, географіи—Яковъ Петров. **Логвиновъ**, рисов. и чистопис.—Александръ Александров. **Соловьевъ**, метод. чистопис.—Михаиль Иванов. **Саложниковъ**, гигиены—докт. мед. Михаиль Алексѣев. **Заусайловъ**, пѣнія—Станиславъ Осипов. **Михмель**, дух. пѣнія—(вакансія), русск. яз.—Вѣра Митрофановна **Долгополова**, Ольга Сергѣевна **Власова**, арием.—Анна Павловна **Рогова**, геогр.—Людмила Емельяновна **Краснюкъ**, рукод.—Александра Владиславовна **Кульчицкая**, нѣмец. яз.—Вильгельмина Андреевна **Корчинская**, нѣмец. яз.—Ольга Павловна **Колумбова**, франц. яз.—Наталія Серг. **Александрова**, франц. яз. и исторіи—Елена Пантел. **Нагадѣва**, франц. яз.—Марія Іосифовна **Эраръ**, гимнаст. и танцевъ—Елизавета Владим. **Укке**. Старш. приг. класса—Леонтина Рудольф. **Островская** и младшаго приг. класса—Евгенія Николаев. **Агте**. Классныя надзирательн.: Антонина Николаевна **Чуманова**. Врачъ—Юлія Ізанов. **Дембовская**. Зубной врачъ—Екатерина Борисов. **Макарова**. Классныя надзирательницы: Надежда Митрофановна **Соколикова**, Анна Прокофьевна **Яковлева**, Марія Мечиславовна **Бересневичъ**.

Частная женская гимназія П. Л. Іоффе

(Базарная ул., домъ № 13 Гвоздева).

Содержательница—Песя Лейб **Іоффе**. Преподаватель закона еврейской вѣры—Александръ Соломонов. **Брагинъ**. Преподаватели: русск. яз.—кол. сов. Василій Владимировичъ **Нудрявцевъ**,—надв. сов. Григорій Григорьевичъ

Черняховскій. Ольга Александровна **Сапожникова**, педагогики — (вакансія), исторіи — **Михаилъ Алексѣев.** **Шкуринъ**, исторіи — **Мендель Есхиелев.** **Корина**, математ.—кол. сов **Андрей Павлов.** **Виноградовъ**, матем.—кол. сов. **Казимиръ Казимиров.** **Каминскій**, арием.—**Сарра Давидов.** **Татарская**, арием — **Агнесса Абрамовна Габинская**, физики и космогр.—**Иванъ Михайлов.** **Труба**, естеств. ист. **А. А. Ефремовъ**, рисов. и чистоп.—**Мендель Абрамов Витлинъ**, франц. яз. **Елизавета Петровна Боброва**, нѣмец. яз.—**Софья Григорьевна Кранцфельдъ** и рукод.—**Рива Зальмовна Марголина.** **Классная дама**—**Елизавета Матвѣевна Гербильская.**

1-е шестиклассное городское училище

(Тюремная площадь).

Почетный смотритель—куп. **Михаилъ Григорьев.** **Поюровскій.** Инспекторъ—кол. ас. **Кондратій Игнатьев.** **Ломейко.** Законоучитель—свящ. **Андрей Захарьев.** **Черновъ.** Учителя: кол. сек. **Іуліанъ Андреев.** **Казанскій**, кол. ас. **Кондратій Игнатьев.** **Ломейко,** **Степанъ Игнатьев.** **Туркиъ,** **Владимиръ Викт. Васильевъ,** **Глафира Викторовна Гудкова,** **Николай Флоров.** **Менцель** и поруч. **Василій Александр.** **Триневъ.** Врачъ—**Николай Евгенъев.** **Воецкій.**

Пушкинское городское 6-ти классное училище

(Военная ул., городск. домъ).

Почетный смотритель—**Иванъ Иванов.** **Тиссенъ.** Инспекторъ—надв. сов. **Константинъ Иванов.** **Райчевъ.** Законоучитель свящ. **Павель Соколовскій.** Учителя: кол. ас. **Петръ Петров.** **Петренко,** тит. сов. **Иванъ Иванов.** **Рябцевъ,** **Петръ Николаев.** **Егоровъ,** **Григорій Иванов.** **Дряпаченко,** **Нина Іосифовна Ковкова** и шт.-кап. **Василій Васильев.** **Козачекъ.**

Екатеринославское 1-е высшее начальное училище

(Проспектъ, домъ М. Н. П., № 92).

Почетный смотритель—тит. сов. **Николай Павлов.** **Волоцкой.** Инспекторъ—надв. сов. **Яковъ Антонов.** **Юришъ.** Законоучитель—свящ. **Николай Вуколов.** **Дворниковъ.** Учителя: кол. ас. **Савелій Стефанов.** **Петраковъ,** **Петръ Яковлев.** **Фень,** **Алексан. Глѣбов.** **Чернявскій,** **Николай Степанов.** **Погребнякъ,** **Ольга Павловна Колумбова,** пор. **Михаилъ Николаев.** **Штембергъ.** Врачъ—надв. сов. **Семень Лазарев.** **Збандуто.** Учитель закона еврейской вѣры—**Фридель Абрамов.** **Вербовъ.**

Школа о-ва попечительства о женскомъ образованіи

(5-я Чечелевская ул., № 1).

Завѣдующая—**Серафима Михайловна Третьякова.** Законоучитель—свящ. **Викторъ Порфирьев.** **Данковъ.** Учительницы: **Антонина Стефанов.** **Пашкевичъ,** **Ольга Федоровна Игнатченко,** **Марія Филипповна Крючкова,** **Татьяна Матвѣевна Садокова,** **Анастасія Ивановна Бицута** и **Анисія Васильевна Серебряникова.** Учителя: **Григорій Иванов.** **Дряпаченко,** **Петръ Феодоров.** **Московченко,** **Соломонъ Абрамов.** **Барскій** и **Антонина Дмитріев.** **Самойлова.**

Н а ч а л ь н ы я у ч и л и щ а .

- 1) Екатеринославское 2-хъ классное казенное еврейское училище по полож. 24 марта 1873 г. Пушкинск. просп., домъ Закъ-Станкевича. Завѣдующій училищемъ Яковъ Моисев. **Вайнбергъ.**
- 2) Александровское 2-хъ классное М. Н. П. училище. Ст. Горяиново, Екатерининск. ж. д., при Брянск. заводѣ. Завѣдующій училищемъ А. И. **Полонскій.**
- 3) 2-хъ классное училище при Трубопрокатн. заводѣ. Екатеринославъ—Чечелевка, Трубопрокатн. заводѣ. Завѣдующ. А. И. **Щербатюкъ.**
- 4) Бесплатная женск. школа О-ва попечител. о женск. образованіи въ г. Екатеринославѣ. Проспектъ, 129, рядомъ съ городск. садомъ. Завѣдующ. А. Д. **Горлянская.**
- 5) Чечелевское женск. училище О-ва попечител. о женск. образованіи въ г. Екатеринославѣ. 5-я Чечелевка, собств. домъ, № 1. Завѣдующая С. М. **Третьякова.**
- 6) Римско-Католическое приходское училище. Проспектъ.
- 7) Евангел.-Лютеранское училище. Проспектъ, домъ Лютеранскаго О-ва. Завѣдующій Яковъ Фридрихов. **Фаузеръ.**
- 8) Менонитское училище. Фабричная улица. Завѣд. Іоганнъ **Классонъ.**
- 9) Евгеніевская школа союза русскаго народа. Архіерейск. переул., 9. Завѣдующая Вѣра Ивановна **Зайцева.**
- 10) 1-е мужское приходское училище. Полтавская. Завѣдующій Адрианъ Адриановичъ **Бойчевскій.**
- 11) 2-е городское мужское начальное училище имени А. С. Пушкина. Гимнастическая. Завѣдующій Я. **Поплавскій**
- 12) 3-е городское мужское начальное училище. Гимнастическая. Завѣдующій И. Н. **Широчинъ.**
- 13) 4-е городское мужское начальное училище. С. Новые Кайдаки, уг. Церковной и Большой, домъ Роскосенко. Завѣдующій Д. С. **Нерановичъ.**
- 14) 5-е городское мужское начальное училище имени И. П. Грекова. Александро-Невская, № 4. Завѣд. Федоръ Афанасьев. **Яценко.**
- 15) 6-е городское мужское начальное училище имени Н. В. Гоголя. Уг. Безул. и Сѣн. пл. Завѣдующій Емел. Алексѣев. **Краснюкъ.**
- 16) 7-е городское мужское начальное училище имени Н. А. Некрасова. Керосинная, 11. Завѣдующій А. П. **Шапкинъ**
- 17) 8-е городск. мужск. начальное училище. Успенская пл., д. Гербильскаго. Завѣд. Иванъ Аристарховичъ **Колтуновскій.**
- 18) 9-е городск. мужск. начальное училище. 5-я Чечелевка, собств. зданіе. Завѣд. Александръ Петров. **Нуликъ.**
- 19) 10-е городск. мужск. училище Гимнастическая, 2. Завѣд. Семень Андреев. **Авиловъ.**
- 20) 11-е городск. мужск. училище. Уг. Безул. и Сѣн. пл. Завѣд. Федоръ Яковлев. **Герасимовъ.**
- 21) 12-е городск. мужск. училище. Пушкинскій пр., д. Алексѣенко, 26. Завѣд. Тарасъ Григорьев **Алифоновъ.**
- 22) 13-е городск. мужск. училище. Фабричная слобод. Покровская ул., Завѣд. И. П. **Сергіени.**
- 23) 14-е городск. мужск. начальное училище. Уѣздная ул., собств. домъ. Завѣд. Иннокентій Александров. **Жигаловскій.**
- 24) 1-е городское женское приход. 2-хъ классное училище А. А. **Рындовской.** Тюремная площ., зданіе бывш. коммерческ. училища. Завѣдующая Лидія Петровна **Адаменко.**

25) 2-е городское женское Благовѣщенское начальное училище. Уголь 3-ей Конечной и Первозвановской, д. Ворожейкина. Завѣдующая Марія Васильевна **Юрченко**.

26) 3-е городское женское начальное училище въ пос. Новыхъ-Кайдакахъ, 4-я ул., д. Кривошеева. Завѣдующая Софья Васильевна **Татаринова-Мироненко**.

27) 4-е городское женское начальное Троицкое училище. Уголь Степной и Больничной ул., 10. Завѣдывающая Лидія Александровна **Рытова**.

28) 5-е городское начальное женское училище имени В. А. Жуковского. Тюремная пл., бывш. зданіе коммерческаго училища. Завѣдующая Елена Ивановна **Нудрявцева**.

29) 6-е городское женское начальное училище. Уголь Литейной и Крутогорной ул., домъ Морозовой. Завѣдующая Серафима Дмитриевна **Бурякова**.

30) 7-е городское женское начальное училище. Петербургская, д. Станиславской. Завѣдующая Лидія Лаврентьев. **Семенова**.

31) 8-е городское женское начальное училище. Полтавская, 5. Завѣдующая Анна Андреев. **Орлова**.

32) 9-е городск женск. начальное учил., Тюремная пл., здан. бывш. коммерч. учил. Завѣд. Е. А. **Рябовская**.

33) 10-е гор. женск. начальное учил., Полевая, с. д. Завѣдующая Елена Александр. **Андреевская**.

34) 11-е городск. женск. начальн. учил. Александро-Нев. ул., 3. гор. здан. Завѣдующая Лидія Николаев. **Давидова**.

35) Частн. мужское 3-го разряд. учил., Всеволода Иванов. **Миллера**, Нагорная, 11.

36) Частн. мужское 3-го разр. учил., Юсифа Федоров. **Динабургскаго**, Военная, д. Пирлина, 20.

37) Частное смѣшанное училище, Елены Ивановны **Марченковой**, Александровск., д. Когана, 22.

38) Частн. смѣш. учил., осн. А. Л. **Нарбоньеръ**. Александровская, домъ Кутнера, 27. Завѣдующая Анна Александров. **Бахтурова**.

39) Частн. смѣшанное училище 3-го разряда, Анны Яковл. **Корецной**, уг. Скаковой и Короткой, с. д.

40) Начальн. учил. при дѣтскомъ приютѣ „Ясли“, 4-я Чечелевка, собств. домъ. Завѣдующая **Андріашенно**.

41) Екатеринославск. 1-я Талмудъ-Тора, Успенск. пл., 13. Завѣдующій пот. поч. гражд. Моисей Юсифов. **Бенманъ**, Юрьевск. ул., 55.

42) Екатеринославск. 2-я Талмудъ-Тора, уг. Казанск. и Украинск., домъ Мошкевича, 65. Завѣд. Миронъ Борис. **Гольденбергъ**.

43) Екатеринославск. 3-я Талмудъ-Тора, Философск., домъ Пузаковыхъ. Завѣдующій Аронъ Мордухов. **Лapidусъ**.

44) 1-е 2-хъ кл. еврейск. благотв. о-ва уч., Кладбищенск. пл., за 2-мъ ком. уч. Завѣдующ. Розалія Борис. **Метелецкая**.

45) 2-е 2-хъ кл. еврейск. благ. о-ва учил., Казанск., домъ 49 Рихтеръ, Завѣдующая Хава Срулева **Дрейзинъ**.

46) Частн. женск. учил. 3-го разр. И. С. **Аврашевой**. Петербургская, д. бывш. Левензона.

47) Частное еврейское женское училище 3-го разряда Ф. М. **Вескеръ**, Троицк., собств. домъ, 38.

48) Частное еврейск. мужск. учил. 3-го разряд. **Венслера**, Казанск., 8.

49) Частное еврейское мужск. учил. 3-го разр. Ш. И. **Верховина**, Философск. ул., д. Астановицкаго.

50) Училище еврейское сиротскаго дома, Философск., 31. Завѣдующая Е. **Гилцельтеръ**.

- 51) Частное еврейское мужское училище 3-го разр. **Е. Б. Злобинскаго**, Воскресенск., д. Лурье.
- 52) Частное женское еврейское училище о-ва попеч. о дѣтяхъ евреевъ. Большая Базарная, за восьмикл. комм. учил. Зав. **Х. А. Плоткина**.
- 53) Мужское еврейск. училище 3-го разряд. **Подбрезснаго**, Александр., домъ 32 Головкава.
- 54) Частное начальное еврейское училище **С. Я. Рогачевскаго**, Большая ул., 22.
- 55) Частное еврейск. мужск. учил. 3 го разр. екатериносл. евреск. о-ва „Просвѣщеніе“, Московск., д. Котова 7.
- 56) Частное еврейское училище 2-го разряда Израила **Гохштейна**, уг. Базарной и Троицк.
- 57) Частное женское училище 3-го разряда Вѣры Яковлев. **Щербахи**, Литейная, 9
- 58) 1-е 2-хъ классное желѣзнодоро. училище при ст. Екатеринославъ. Завѣдующій **Тим. Г. Савронскій**.
- 59) 2-е 2-хъ классн. желѣзнодоро. министерск. училище, Александроневская пл., собств. домъ. Завѣдующій **Михаиль Дунаевскій**.
- 60) 3-е 2-хъ классн. желѣзнодоро. министерск. училище. Военная, 28. Завѣдующій **Прок. Алекс. Гордіевскій**.
- 61) Однокл. желѣзнодоро. училище, 1-я Чечелевка, 11. Зав. **Яновскій**.

Императорское музыкальное училище

(уголь Александровской и Базарной ул., домъ № 18).

Директоръ—свободный художникъ **Дмитрій Петровичъ Губаревъ**. Преподаватели игры на фортепіано: **Марія Аркадьевна Пасенко**, **Наталія Иванов. фонъ-Вильпертъ**, **Михаиль Юльевичъ Зубовъ**. Преподаватели игры на скрипкѣ: **Иванъ Львовичъ Микульскій** и **Калманъ Моисеев. Мейфъ**, по кл. виолончели—директоръ уч-ща **Д. П. Губаревъ**, по классу контробаса—**Сигизмундъ Францов. Михаловскій**, по классу пѣнія—артистъ итальянской оперы **Маріо Антонелли** и дир. уч-ща **Д. П. Губаревъ**, по классамъ деревянныхъ и мѣдныхъ духовыхъ инструментовъ: **Семень Николаев. Шнейдеръ** и **Израиль Борисов. Марьяскинъ**.

По научнымъ предметамъ: инспекторъ научныхъ классовъ—**Иванъ Яковлев. Акинфиевъ** препод. приготов. класса—**О. Д. Вознесенская**, препод. перваго класса: **Т. С. Субботина** (арифметика и чистописаніе), **Н. В. Карпинская** (географія) **Л. М. Дембовская** (русск. яз.), **А. В. Дабинъ** (нѣмецк. яз.). Классная дама **И. З. Зеленцова**.

При училищѣ существуютъ также лѣтніе регентско-учительскіе курсы и военно капельмейстерскіе курсы.

Музыкальная школа свободныхъ художниковъ **С. А. Бриллиантъ** и **М. М. Ливена**.

(Проспектъ, домъ Кудиша, противъ губернскаго правленія).

Директоръ своб. художн. **Михаиль Михайлов. Ливень**.

Составъ преподавателей: **С. А. Бриллиантъ-Ливень**, **Е. Б. Баранова**, **Е. Ф. Росинская**, **С. С. Мiodушевская-Адамская**, по классу фортепіано, по классу скрип. **І. А. Левинъ**, по классу пѣнія. **М. И. Ямпольскій**, по классу виолонч. **М. М. Ливень**, по классу теор. муз., гармон., сольфеджіо и клас. ансамбля.

Пріемные часы—ежедневно отъ 11—1 ч. дня и отъ 5—7 час. веч.

Вѣдомство Учрежд. Императрицы Маріи.

Губернское попечительство дѣтскихъ пріютовъ

(при канцеляріи г. Губернатора).

Предсѣдатель—Губернаторъ. Почетный членъ—Преосвящен. **Агапиль**, Епископъ Екатеринославскій и Мариупольскій. Пожизнен. члены—статск. сов. **Ник. Юльев. Веберъ**, **Наталія Петровна Шидловская**, **Варвара Федоровна Якунина**. Дѣйствительные члены: Губернскій Предводитель Дворянства, Вице-Губернаторъ, Предсѣдатель Губернской Земской Управы, Директоръ Народныхъ Училищъ и Городской Голова. Попечительница—супруга Губернатора **Екатерина Владимировна Колобова**. Помощники попечительницы:—супруга Вице-Губернатора **Д. Ф. Татищева**, дворянка **И. Ф. Евецкая**, **Варвара Николаевна Веберъ**, **Евгенія Васильевна Корсакъ**, **Александра Николаевна Лимановская**, **Ксенія Николаевна Яниковская**. Директоръ пріюта—**Константинъ Владимиров. Розмарица**. Сотрудникъ и замѣститель Директора—**Александръ Исааков. Мейеръ**, казначей ком. сов. **Иванъ Иванов. Тиссенъ** и товарищъ прокурора надв. сов. **Ив. Вас. Новицкій**. Дѣлопроизводитель—**Киприанъ Осипов. Гайдамовичъ**.

Министерство Иностранныхъ Дѣлъ.

Германскій Вице-Консулъ **Вильгельмъ Яковлев. Аберметъ**, Воскресенская ул., собств. домъ. Бельгійскій Консульскій Агентъ **Людвигъ Людвигов. Варнанъ**, Базарная ул., д. № 9. Французскій Консульскій Агентъ **Маріусъ Ипполитов. Коттавозъ**, Фабричная ул., домъ № 7.

Ученыя и просвѣтительныя общества, музеи, библіотеки, благотворительныя и др. общества.

Екатеринославское Научное общество

Аудиторія Научнаго общества (бывшая комиссія народн. чтеній).

Екатеринославская Губернская Ученая Архивная Комиссія

Коммерческое училище имени Государя Императора Николая II.
(Тюремная площадь, собств. зданіе).

Предсѣдатель комиссіи—**Екатерин. Губернск. Предводитель Дворянства Шталмейст. Двора Его Величества тайн. сов. сенаторъ князь Урусовъ Николай Петров**, Товарищъ Предсѣдателя статск. совѣтн. **Синявскій Антонъ Степановичъ**.

Дѣлопроизводитель комиссіи **Бѣдновъ Василій Алексѣевичъ**.

Казначей (вакансія).

Комиссія издаетъ труды: „Лѣтопись Екат. Учен. Архив. Комиссіи“
подъ редакціей **Синявскаго** **Антонъ Степан.**

Канцелярія комиссіи открыта ежедневно съ 9 до 3 ч. дня.

Областной музей имени А. Н. Поля

(Соборная площ., собств. здание).

Музей имѣетъ отдѣленія: Археологическое, Историческое, Естественное. Этнографическое, Минералогическое, Библиографическое и Нумизматическое.

За посѣщеніе взимается плата въ размѣрѣ 20 к., съ ученик. 10 к. Экскурсанты съ учителемъ бесплатно.

Посѣтителѣ допускаются ежедневно отъ 10 час. утра до 4 час. пополуни, за исключеніемъ праздниковъ: Рожд. Христова, св. Пасхи и Троицы.

Директоръ музея—профессоръ Московскаго Университета—Дмитрій Иванов. **Эварницкій**. Завѣд. естеств. отдѣл.—Ник. Иванов. **Подосинниковъ**.

О Екатеринослав. Областн. Музеѣ имени А. Н. Поля смотр. на стр. 243 календаря „Приднѣпровье“ 1909 г.

Литературно-Просвѣтительное Общество имени Н. В. Гоголя

(Кирпичная ул., собств. аудиторія).

Основательница Общества—Евг. Констан. **Калабановская**, супруга директора Бердянскаго классической гимназіи.Предсѣдатель общества—Александръ Никаноров. **Бѣляевъ**, директоръ Екатеринославск. Отдѣл. Государств. Банка.**Общество Попечительства о женскомъ образованіи въ городѣ
Екатеринославѣ**

(Новое здание. Проспектъ, рядомъ съ казеннымъ садомъ).

Существуетъ съ 1872 года.

Распоряд. комитетъ: Предсѣдательница—Екатерин. Иванов. **Мессарошъ**. Казначей—Елизав. Адриан. **Грекова**.Члены: Соф. Петр. **Бродницкая**, Аграф. Давид. **Гурѣва**, Соф. Ник. **Бохневичъ**, Евг. Констант. **Калабановская**, Соф. Вас. **Егорова**, Елизавета Васильев **Тихонова**, Вѣра Михайлов. **Дворникова**, Софья Иванов. **Лели**, Марія Николаев. **Соловьева**, Александра Иванов. **Омельяновичъ-Павленко**, Глафира Иванов. **Ефанова**, Зинаида Никифоров. **Малютина**, Вѣра Николаев. **Вукашева**.Завѣдующая бесплатной школой и рукодѣльн. клас.—Анастасія Дмитр. **Горлянская**Завѣдующій вечернимъ рисовальнымъ клас.—Зенонъ Адам. **Стефанскій**.**Семейно-Педагогическій кружокъ.**

Засѣданія въ женскомъ коммерческомъ училищѣ С. И Степановой (уг. Полицейской и Казанской ул., д. Мизко).

Предсѣдатель—Александръ Михайл. **Шергинъ**. Товарищъ предсѣдателя Антонъ, Степан. **Синявскій**. Казначей—Е. Л. **Шкамарда**. Секретарь—Александра Иванов **Федорова**.**Дѣтская бібліотека семейно-педагогическаго кружка въ городѣ
Екатеринославѣ.**

(Проспектъ, книжный магазинъ М. К. Лозинской, д. Вебера).

Имѣетъ цѣлю доставлять дѣтямъ младшаго и средняго возраста подборъ книгъ разумнаго и систематическаго чтенія.

Бібліотека открыта ежедневно, кромѣ праздниковъ, съ 1—5 час.

Городская Общественная библиотечка.

(Московская ул., городской домъ).

Завѣдывающ.—**Юліана Ивановна Динарева.**

Открыта библиотечка съ 1-го октября до 1-го апрѣля съ 9 часовъ утра до 7 час. веч.; съ 1-го апрѣля по 1-е октября съ 9 час. утра до 6 час. веч. Читальня открыта въ праздничные и воскресные дни отъ 4 до 7 час. веч., за исключеніемъ слѣдующ. праздниковъ: 1-го и 6-го января, 2 февраля, 25 марта, субботы и воскресенья сырной недѣли, 3-хъ дней страстной недѣли, 3-хъ дней свят. Пасхи, Вознесенья, 2-хъ дней св. Троицы, 6 и 15 августа, 8 и 14 сентября, 21 ноября, 6-го, 24, 25, 26 и 27 декабря.

Екатеринославскій отдѣлъ Императорскаго Россійскаго Общества Породоводства

(тел. 1307).

Предсѣдатель—дѣйств. ст. сов. **Эрастъ Констант. Бродскій.** Товарищъ Предсѣдателя—**Ив. Конст. Абаза.** Члены Правленія: **Митр. Афанас., Дзюбинъ** (онъ же Секретарь Отдѣла), **Никол. Ник. Зубаревъ,** докторъ (онъ же Казначей Отдѣла), **Мих. Захар. Воронцовъ,** **Николай Влад. Буницкій,** **Мих. Мѣис. Лучиникъ,** **Анат. Федоров. Куличенко,** **Влад. Григ. Воронинъ.** **Конст. Игнат. Макаренко,** **Матв. Матв. Монтеграссъ.**

Екатеринославское Общество Сельскаго Хозяйства.

Предсѣдатель—**князь Н. П. Урусовъ.** Секретарь—**Г. Гертопанъ.**

Екатеринославскій отдѣлъ Россійскаго Общества Сельско-хозяйственнаго Птицеводства.

(Часы приѣма отъ 4 до 6 часовъ ежедневно).

Засѣданія происходятъ въ помѣщеніи Екатеринославскаго Уѣзднаго Земства (Александровская ул., собств. домъ).

Отдѣлъ имѣетъ своею цѣлью содѣйствовать массовому улучшенію птицеводства въ губерніи: распространяетъ полезныя свѣдѣнія по птицеводству и продаетъ и раздаетъ крестьянамъ племенную породистую птицу, устраиваетъ въ Екатеринославѣ очередныя выставки птицеводства. Предсѣдатель отдѣла—**статск. совѣтн. Ник. Самсонов. Папчинскій,** товарищъ предсѣдателя губ. секр. **Андрей Констант. 2-й Бабушкинъ,** казначей—**тит. сов. Петръ Петров. Петренко,** секретарь—**Назановскій.** Членъ ревизіонной комиссіи—**М. З. Воронцовъ.**

Екатеринославскій Отдѣлъ Россійскаго Общества Покровительства животнымъ

(Тихая улица, домъ № 12).

Возмутительныя и потрясающія душу всякаго благороднаго человѣка сцены обращенія съ животными въ городѣ Екатеринославѣ стали явленіемъ обыкновеннымъ. При подъемахъ на горы, чѣмъ изобилень нашъ городъ, грубые возницы въ два три кнута стегаютъ своихъ несчастныхъ лошадей, которыя, выбиваясь изъ силъ отъ чрезмѣрной клади, не разъ, изнемогая, падаютъ и вновь подымаются ударами кнутовъ или палокъ. На пристаняхъ, при вытаскиваніи лѣса изъ воды, погонщики, зацѣпивъ 6-7 штукъ сырыхъ тяжелыхъ брусевъ, бьютъ чѣмъ попало (кнутами, палкой, крючьями и т. д.)

и безъ того измученныхъ и плохо кормленныхъ кляченоекъ; на базарахъ, гдѣ и зимой и лѣтомъ безъ корма и питья, въ пыли или снѣгу валяются цѣлыя кучи связанныхъ за ноги и крылья куръ и утокъ, издавая жалобные крики, когда торговка, беря одну, чтобы показать покупателю, заставляетъ еще двухъ трехъ болтаться привязанными за ноги къ ихъ товаркѣ, попавшей въ руки безжалостной хозяйкѣ.

Многихъ и очень многихъ подобныхъ же сценъ бываютъ свидѣтелями добрые и сострадательные люди, не имѣя возможности защитить несчастное животное, попавшее въ грубыя руки его властелина. Понятно, что такое грубое обращеніе съ животными, этими безсловесными помощниками чело-вѣка, не могло не вызвать у сострадательныхъ людей желаніе вступиться и облегчить участь этихъ несчастныхъ.

Группой лицъ, по порученію Главнаго Правленія Россійскаго О-ва покровительства животнымъ, было созвано общее собраніе 30 іюля 1911 г., въ которомъ постановлено было возобновить дѣятельность Екатеринбургскаго Отдѣла Россійскаго Общества покровительства животнымъ и было избрано Правленіе Отдѣла.

Избранное Правленіе льститъ себя надеждой, что все Екатеринбургское Общество пойдетъ навстрѣчу этому добродѣлу и общими силами станетъ на защиту несчастныхъ животныхъ.

Лица, желающія вступить въ число членовъ О-ва, благоволятъ заявить объ этомъ Правленію Отдѣла (Тихая ул., домъ Пирскаго) или слѣдующимъ лицамъ: Предсѣдателю Екат. Отдѣла М. Д. Феличкину. Членамъ Правленія: И. Г. Моравскому (Врачебная часть Упр. Екат. ж. д.) М. О. Мордовскому (Казачья, собств. домъ).

Дѣйствительные члены общества платятъ 3 руб., а члены-соревнователи 1 руб. въ годъ.

Правленіе Отдѣла. Предсѣдатель Отдѣла—подполк. Михаилъ Дмитр. Феличкинъ. Вице-Предсѣдатель—Евгеній Конст. Лавровъ. Секретарь—Николай Петров. Мартыновъ. Члены Правленія: Игнатій Григор. Моравскій, Ф. И. Яценъ. Анфиса Никит. Хватова, Александръ Фед. Эйхе, Дмитрій Мих. Нестеренко. Ревизіонная Комиссія: Ив. Ив. Тиссенъ, Моисей Ил. Эль, Марцелинъ Устин. Давидовичъ.

Гимнастическое Общество „Соколы“.

Занятія въ зданіи 1-го реальнаго училища. Цѣль общества—содѣйствовать физическому и нравственному развитію. Члены правленія: староста общества—Способный Ив. Вас. городской голова, товарищи старосты: Щербинскій Никол. Филип., Заусайловъ Мих. Алексѣев., секретарь—Гинковъ Ник. Емельян., казначей—Войцеховскій Станисл. Александров., гимназіархъ—Кноть Климент. Климентов., замѣститель гимназіарха—Питра Іосифъ Иванов. Члены совѣта: Макаренко Конст. Игнат., Попель Конст. Ив., Вавиловъ Ник. Филип., Свида Мих. Викторов., Гончаровъ Вячесл. Вас., Горицкій Вас. Викт., Васильевъ О. К., Носкова З. Л., Ворожейкинъ Н. Ю., Павловскій Е. А., Гинль Яросл. Ярославов., Кашанъ Ив. Франц., Хмѣлевскій Петръ Евстиг. Технической совѣтъ (руководители гимнастическихъ упражненій) Учителя гимнастики: Кноть К. К., Питра І. И., Гинль Я. Я., Кашанъ И. Ф., Шкворова Л. Б., Гиклова М. В. Уроки гимнастики: по вторникамъ и пятницамъ для дѣйствительныхъ членовъ мужчинъ съ 7—9 час. веч. по понедѣльникамъ и четвергамъ для дѣйствительныхъ членовъ женщинъ съ 6—8 час. веч., по средамъ съ 5 до 6 час. веч. для мальчиковъ отъ 8—12 л. и съ 6 $\frac{1}{2}$ —7 $\frac{1}{2}$ час. веч. для юношей, по четвергамъ съ 5—6 час. веч. для ученицъ средне-учебныхъ заведеній. Членовъ Общества: 7 почетныхъ, учредителей 75, дѣйствительныхъ 350, посѣтителей 200. Членскій взносъ годовой 6 рублей.

Общество служащих по письменной части гор. Екатеринослава и Екатеринославской губернии.

Помѣщеніе правленія о-ва Харьковская ул., домъ Чуюна, № 13.

Екатеринославское Мѣстное Управление Россійскаго Общества Краснаго Креста

(Дворцовая площадь, дворецъ Потемкина)

Предсѣдатель—Губернскій Предводитель Дворянства Шталмейстеръ Двора ЕГО ИМПЕРАТОРСКАГО ВЕЛИЧЕСТВА тайный совѣтн. Сенаторъ Князь Николай Петров. **Урусовъ**. Товарищъ предсѣдателя—кол. совѣтн. Павелъ Мих. **Марцинкевичъ**. Секретарь—губ. секр. Влад. Ив. **Тимченко**.

Екатеринославская Община Сестеръ Милосердія Россійскаго Общества Краснаго Креста

(Первозвановская ул., собств. домъ. Телеф. № 352).

Попечительница—супруга губернскаго предводителя дворянства княгиня Вѣра Георг. **Урусова**. Помощница попечительн.—Инна Филиппов. **Евецкая**. Старшій врачъ—(вакансія). Духовникъ—св. Николай **Дворниковъ**. Старшая сестра—Марія Ивановна **Саутеръ**. Дѣлопроизводитель—Николай Викторов. **Воиновъ**. Ординаторъ хирургъ Ефимъ Арсен. **Павловскій**. Врачи при Екатеринославск. амбулаторіи Россійск. Общества Краснаго Креста: Вас. Пав. **Несмѣловъ**, Павелъ Фаддеевичъ **Моргуновъ**, Надежда Ивановна **Стадни-кая**, Ирина Захаровна **Шулевичъ**, Мечиславъ Осиповичъ **Рутковскій**, Мих. Пав. **Колпановъ**, Люціанъ Ипполитов. **Хростовскій**, Викторъ Викторовичъ **Крумбиллеръ**, Ив. Моис. **Сивицкій**, Пет. Алексѣев. **Сидоровъ**, Станиславъ Юльев. **Качковскій**, Алексѣй Ник. **Лихачевъ**, Мих. Акимов. **Дурилинъ**, Пантелеймонъ Петров. **Зуйченко** и Анатолій Евгеньев. **Вартминскій**, старшая сестра общины—Екатерина Тимофеев. **Иванова**.

Екатеринославское Окружное Правленіе Императорскаго Общества спасанія на водахъ

(Новая улица, домъ № 7).

Предсѣдатель Окружнаго Правленія—Екатеринославскій Губернскій Предводитель Дворянства Шталмейстеръ Двора ЕГО ИМПЕРАТОРСКАГО ВЕЛИЧЕСТВА тайн. совѣтн. Сенаторъ Князь Николай Петров. **Урусовъ**. Проспектъ, домъ Алексѣева.

Товарищъ Предсѣдателя—кол. сов. Пав. Мих. **Марцинкевичъ**.

Секретарь и казначей окружнаго правленія, секретарь дворянства—губ. секрет. Влад. Иванов. **Тимченко**.

Бюро для подачи дешевой и даровой юридической помощи въ гор. Екатеринославѣ

(при губ. комит. поп. о народ. трезвости).

Завѣдующій бюро—товарищъ прокурора А. Н. **Скугаревскій**.

Повѣренный бюро—Е. Ф. **Федорченко**.

Завѣдывающей письмоводствомъ—Викт. Никол. **Телесницкій**.

Екатеринославское благотворительное общество

(Желѣзная ул., собств. домъ, № 14).

Въ вѣдѣніи общества находятся: домъ трудолюбія, дешевыя столовыя при домѣ трудолюбія и Павловской слоб., Ольгинское и Благовѣщенское убѣжища для престарѣлыхъ (1 Мандрыковскій спускъ) и ночлежный домъ (Острожная площадь).

Предсѣдательница супруга Вице-Губернатора.

Казначей кол. рег. Илларионъ Васильев. **Кобзарь.**За секретаря—членъ Евгений Андреев. **Ивановъ.****Екатеринославскій отдѣлъ Русскаго Національнаго Союза.**

Предсѣдатель—В. С. **Миргородскій.** Товарищъ предсѣд.—Александръ Никан. **Бѣляевъ.**

Общество вспомошествованія нуждающимся студентамъ Екатеринославскаго горнаго института (зданіе горнаго института). Непремѣнный членъ—ректоръ Екат. горн. института профессоръ Никол. Іосиф. **Лебедевъ.** Предсѣдатель—инженеръ Георгій Макарьев **Степаненко,** товарищъ предсѣдателя—професс. Леонидъ Ликаріоновичъ **Ивановъ.** Секретарь правл.—Іосифъ Исааковичъ **Танатаръ,** казначей—Петръ Петров. **Поцепуховъ.**

О-во вспомошествованія нуждающимися учащимся Екатеринославской I классической гимназіи. Предсѣдатель—почетн. попечитель гимназіи Э. К. **Бродскій.** Товарищъ предсѣдателя—директ. гимназіи дѣйств. статск. сов. Ник. Филип. **Щербинскій.** Казначей о-ва—ст. сов. Ник. Иванов. **Натаевъ.**

О-во вспомошествованія нуждающимися ученицамъ Екатеринославской Маріинской женской гимназіи. Предсѣдатель правл.—князь Николай Петров. **Урусовъ.** Товарищъ предсѣдателя—д-ръ Мих. Алекс. **Заусайловъ.** Секретарь—В. Ф. **Чернявская.** Непремѣн. члены: Екат. Ив. **Мессарошъ,** начальница гимназіи, Н. Ф. **Вавиловъ.** Казначей—Л. И. **Нисличная.**

О-во вспомошествованія недостаточнымъ ученикамъ Екатеринославскаго коммерческаго училища имени Государя Императора Николая II. Предсѣдатель—Мих. Феод. **Мордовскій.** Непремѣнные члены: директоръ училища дѣйств. статск. сов. А. С. **Синявскій,** Вик. Порф. **Литвинскій,** инспекторъ училища В. Е. **Петрушевскій.** Казначей—Н. П. **Делимарская.**

О-во вспомошествованія нуждающимися ученицамъ 1-й городской женской гимназіи. Предсѣдательница правленія Д. Ф. **Татищева.** Товарищъ предсѣдательницы—начальница гимназіи А. А. **Ложникова.** Секретарь—С. И. **Егорова.** Казначей—Н. М. **Александровичъ.**

О-во вспомошествованія недостаточнымъ ученицамъ 2-й городской женской гимназіи. Предсѣдатель правленія—Н. Г. **Мононовъ.** Секретарь и казначей—О. Д. **Малярова.**

Екатеринославское Отдѣленіе Императорскаго Техническаго О-ва. Предсѣдатель—Иванъ Ив. **Тихоновъ.** Товарищъ предсѣд.—Г. М. **Степаненко.**

Общество пчеловодства. Садовая ул., домъ № 6 Файнберга. Предсѣдатель агрономъ Петръ Михайлов. **Нумовъ.** Товарищъ предсѣдателя—Константинъ Осипов. **Сергунъ.** Секретарь—И. **Броновицкій.**

Римско-Католическое общество пособія бѣднымъ гор. Екатеринослава. Проспектъ, д. католическаго храма. Предсѣдатель правленія—Л. **Страсбургеръ.**

Благотворительное О-во имени д-ра И. В. Лешко-Попеля. Имѣть нѣсколько попечительствъ для оказанія медицинской и матеріальной помощи бѣднымъ больнымъ на дому. Членскій взносъ 1 руб. въ годъ. Предсѣд О-ва д-ръ **И. Л. Бутановъ**, Струковскій пер., собств. д. Секретарь о-ва **Галищукъ**.

Екатеринославскій отдѣлъ всероссійской лиги для борьбы съ туберкулезомъ. Уголь Харьковской и Упорной ул. Отдѣлъ лиги имѣть своей задачей вырабатывать и проводить въ жизнь всѣ мѣропріятія, необходимыя для борьбы съ туберкулезомъ. Дѣйствительными членами отдѣла лиги могутъ быть лица обоого пола, сочувствующія задачѣ всероссійской лиги для борьбы съ туберкулезомъ и дѣлающія членскіе взносы въ отдѣлъ лиги въ размѣрѣ: ежегоднаго взноса — 50 к. или единовременнаго пожизненнаго не менѣе 25 руб.

Екатеринославская губернска имени П. А. Бѣлявской богодѣльня. Архіерейская площ., собств. домъ Попечительница — потомствен. двор. Анна Прокоф. **Волоцкая**, Успенская площ., собств. домъ.

Богодѣльня имени М. Ю Карпаса для бѣдн. женщинъ-евреекъ. Больничная ул., д. № 24. Предсѣдатель совѣта—пожизн. попечитель Моисей Юдовичъ **Карпасъ**. Казначей—И. М. **Левинъ**.

Общество пособія бѣднымъ евреямъ гор. Екатеринослава. Банная улица, домъ Талмудъ-Торы

Англійскій клубъ.

Клубная улица, собственный домъ. Телефонъ 31.

Коммерческое Собрание.

Новодворянская улица, собственный домъ. Телефонъ № 77.

Польское Общественное Собрание „Огниско“.

Полиц. ул., домъ Мизко. Тел. № 3-69.

Екатеринославское Общественное Собрание.

Клубная ул., с. д. Тел. № 175.

Частные банки и страховыя общества.

С.-Петербургскій Международный Коммерческій Банкъ.

Екатеринославское Отдѣленіе.

(Уголь Просп. и Клубн. ул., собств. домъ. Телеф. 1-44).

Директоръ—личн. поч. гражд. Левъ Никол. **Дмитріевъ**. Вице-директоръ личн. почетн. гражд. Владим. Васил. **Эшъ**.

Довѣренныя: Леонъ Абрамов **Нюфманъ**, Мих. Борис. **Клебановъ**, Андр. Федотов. **Акимочинъ** Исаакъ Лазаров. **Левинъ**, Яковъ Осип. **Котляревскій**.

Общество Взаимнаго Кредита

(Клубная, д. Хенкина)

Предсѣдатель правленія—купецъ А. Н. **Коганъ**. Членъ правленія — Давидъ Аврам. **Капланъ**. Бухгалтеръ—Е. И. **Эльконинъ**.

Купеческое Общество Взаимнаго Кредита

(Уголь Просп. и Московск., д. Шишмана).

Предсѣдатель правленія—**Артуръ Адольфов. Ноткинъ**. Члены правленія: **Михаиль Дмитриев. Феличинъ**, **Александръ Абрамов. Хасля**. Бухгалтеръ **Моисей Наумовичъ Эпштейнъ**.

Отдѣленіе Волжско-Камскаго Коммерческаго Банка

(Уголь Проспекта и Воскресенской ул.).

Управляющій—**Всеволодъ Семенов Бондарцевъ**. Довѣренныя: **Влад. Никит. Строгинъ**, **Иванъ Александров. Романовъ**.

Отдѣленіе Азовско-Донскаго Коммерческаго Банка

(Проспектъ, собственный домъ).

Управляющій—**Левъ Соломон. Дейчъ**. Товарищъ управляющаго—**Матвѣй Аронов. Соколовскій**. Довѣренныя: **М. Л. Слонимскій**, **А. Н. Геять**, **Г. В. Гольдбергъ**, **Л. М. Геселевъ**, **М. М. Геселевъ** и **С. Н. Воскобойниковъ**.

Екатеринославское Общество Взаимнаго Страхования

(Александровская, д. № 5. Тел. 4—97).

Предсѣдатель правленія—**ст. сов. Владимиръ Никодимов. Новалевскій**. Члены правленія: **Иванъ Данилов. Донцовъ**, **Александръ Михайлов. Толкачевъ**. Наблюдательный комитетъ: **Яковъ Сергѣев. Снубицкій**, **Александръ Иванов. Забуга**, **Юсифъ Антонов. Залевскій**. Бухгалтеръ—**Павель Алексѣев. Михайленко**. Помощн. бухгалтера: **Семень Филиппов. Григорьевъ**, **Константинъ Лукичъ Дьяконовъ**, **Михаиль Семенов. Демиденко**.

2-е Общество Взаимнаго Кредита

(Александровская ул., д. № 5).

Предсѣдатель правленія—**Макаръ Захаров Евтѣевъ-Евтюковъ**. Члены правленія: **Константииъ Дементьев. Загоровскій**, **Иванъ Иванов. Галичъ**. Бухгалтеръ—**Павель Иванов. Коссовъ**, Помощникъ бухгалтера—**Сергѣй Матв. Норобовъ**.

Банкирская контора **И. Е. Кофмана**

(Проспектъ, собств. домъ).

Управляющій—**Юсифъ Яковл. Токаревъ**. Бухгалтеръ—**Моисей Филипп. Хороль**. Кассиръ—**Матвѣй Вас. Семеновъ**.

Главное агентство страхового общества „Россія“

(Проспектъ, д. С.-Петерб. Межд. Ком. Банка).

Главные агенты: **Левъ Нил. Дмитриевъ**, **Влад. Вас. Эшъ**, завѣдывающій конторой агентства—**Вас. Андр. Дувинъ**, инспекторъ—**Алекс. Борисов. Кльтинъ**, техникъ—**Мих. Григ. Мерзонъ**.

Страховое Общество „Якорь“

(Соборная ул., д. № 4).

Главный агентъ—**Левъ Михайловичъ Фортунато**.

Періодическія изданія въ городѣ Екатеринославѣ.

„Приднѣпровскій Край“ 17 годъ изданія. Проспектъ, д. М. С. Копылова Телефонъ № 95. Выходитъ ежедневно, кромѣ послѣпраздничныхъ дней. Подписная цѣна: съ доставкой 8 руб., съ пересылкой 10 руб. За границу 18 руб. № въ городѣ 3 коп., въ провинціи — 5 коп. Редакторъ Петръ Евсигнеев. **Хмѣлевскій**. Издатель ком. совѣтн. Мина Семенов. **Копыловъ**.

„Южная Заря“ 9-й годъ изданія. Садовая, д. № 7. Телефонъ № 270. Выходитъ ежедневно, кромѣ послѣпраздничныхъ дней. Подписная цѣна: съ доставк. въ Екатеринославѣ и перес. иногородн. 6 р. За границу подписная цѣна вдвое. Цѣна отдѣльн. № 3 коп. Редакт. Андрей Яковлев. **Ефимовичъ**.

„Русская Правда“ 8-й годъ изданія. Проспектъ, домъ № 125. Выходитъ ежедневно, кромѣ послѣпраздничныхъ дней. Подписная цѣна: съ доставк. въ Екатер. 6 р., иногор. 7 р. Издатель И. Р. **Яценко**. Редакт. Н. А. **Дулинъ**.

„Екатеринославскія Губернскія Вѣдомости“ (при Губернск. Правл.). Выходятъ по вторникамъ, четвергамъ и субботамъ. Подписная цѣна съ доставкой и пересылкой 5 руб. въ годъ.

„Екатеринославскія Епархіальныя Вѣдомости“ 41-й годъ изданія. При Екатеринославской Духовной Семинаріи. Выходятъ 3 раза въ мѣсяць. Подписная цѣна съ пересылкой 6 руб. Редакторъ А. В. **Одинцовъ**.

„Извѣстія Екатеринославскаго Городскаго Общественнаго Управленія“. Цѣна на годъ въ Екатеринославѣ 3 руб., а для иногороднихъ съ пересылкой 4 руб. Отдѣльные номера продаются и высылаются по 25 коп. Выходятъ 2 раза въ мѣсяць (1-го и 15 числа). Редакторъ—Городск. Голова.

„Вѣстникъ Екатер. жел. дор.“ 8-й годъ изд. Выходитъ 4 раза въ мѣсяць. Подписная цѣна: для посторон. лицъ 5 р., для служащихъ на Екат. жел. дор. 2 р. въ годъ, служащимъ и др. лицамъ 3 р.

„Дніпрові Хвилі“. Московская, д. Котова. 3-й годъ изданія. Малоросійскій иллюстрирован. двухнедѣльный журналъ. Подписная цѣна 2 р. 40 к. въ годъ. Цѣна номера 10 коп. Ред.-издат. Николай Алексѣев. **Богуславскій**.

„Записки Екатеринославскаго Отдѣла Императорскаго Русскаго технического общества“. Годъ изданія 12-й. Журналъ выходитъ не менѣе 6 разъ въ годъ. Подписная цѣна съ доставкой и пересылкой 6 р. Отдѣльная книжка 1 р. 50 к. Редакторъ И. И. **Тихоновъ**. Редакція журнала Алек.-Невская пл., д. Имп. Рус. Техн. О-ва, № 72. Тел. 13—46.

„Новости техники и промышленности“. Изданіе общества инженеровъ, окончившихъ Екатер. Горный Институтъ.

„Лѣтопись Екатеринославской Архивной Комиссіи“ при Коммерческомъ училищѣ имени Государя Императора Николая II. Редакторъ Антонъ Степановичъ **Синявскій**.

„Приднѣпровье“. Иллюстрированный адресъ-календарь и справочная книга Екатеринославской губерніи. Годъ изданія 7-й. Изданіе Екатерин. губ. статистическ. комит. подъ редакціей секретаря статистич. комитета Никиты Герасимовича **Подновырова** и дѣйств. члена статист. комитета Александра Григорьевича **Авчинникова**. Цѣна 1 р. 50 коп.

Больницы и химико-бактеріологическіе кабинеты, находящіеся въ гор. Екатеринославѣ.

Екатеринославская губернская земская больница, Соборная площадь, собств. домъ.

Екатеринославская городская Александровская больница, Архіерейская площадь, собств. домъ.

Екатеринославская еврейская больница, уголъ Пороховой и Философской, собств. домъ.

Больница, амбулаторія и аптека Екатерининской желѣзной дороги, уголъ Проспекта и Озерной площади.

Фабрично-заводская больница, Провіантская, домъ Арановича.

Безплатная лечебница для бѣдныхъ общества врачей города Екатеринослава, уголъ Харьковской и Торговой.

Екатеринославскій родильный пріютъ, уголъ Гимнастической и Острожной площади.

Родильный пріютъ кружка дамъ, Казарменный переулокъ, около горнаго училища.

Родильный пріютъ и лечебница докторовъ Гербильскаго и Кернера, Алексѣенковская, № 3.

Лечебница практическихъ врачей съ постоянными кроватями для хирургическихъ и гинекологическихъ больныхъ, уголъ Казанской и Казачьей, домъ Липавскаго.

Электро-свѣтолечебница доктора Гербильскаго, Садовая, домъ № 3.

Хирургическая лечебница съ постоянными кроватями доктора Эрлиха, Казачья, домъ № 25.

Хирургическая и глазная лечебница съ постоянными кроватями врачей Эзау и Вебера, уголъ Петербургской и Фабричной улицы.

Клиника болѣзней зубовъ и полости рта врачей Вебера, Львова и Шрейдера, Полицейская, домъ Мизко.

Лечебница болѣзней горла, носа, уха и ингаляторій врачей Болеховскаго и Компанейца, Харьковская, домъ Джигита.

Санаторія для душевно и нервно-больныхъ, Военная, домъ № 31.

Водо-свѣто-электро-лечебница доктора Айзенштата, уголъ Садовой и Тихой, № 9.

Зубная лечебница Почтмана и Гольдштейна, Проспектъ, домъ Стрекозова.

Зубная лечебница Гинзбурга, Озерный базаръ, домъ Боте.

Химико-бактеріологическій кабинетъ для цѣлей медицинской діагностики А. М. Аптекмана, уголъ Проспекта и Гоголевской, домъ № 2.

Химико-бактеріологическій кабинетъ для цѣлей медицинской діагностики Станиславскаго, Казачья, домъ Липавскаго.

Химико-бактеріологическій кабинетъ магистра фармаціи Найдуса, уголъ Военной и Полевой, домъ Жукова.

Химико-бактеріологическій кабинетъ Боярскаго, уголъ Александровской и Полицейской улицы, домъ Стефановича.

Химико-бактеріологическій кабинетъ для цѣлей медицинской діагностики, Полицейская улица, домъ № 34 Стефановича.

Городскія амбулаторныя лечебницы, Гоголевская улица, № 56.

Амбулаторная лечебница имени И. В. Лешко-Попеля, Юрьевская улица домъ № 45.

Лечебница для алкоголиковъ (при Александро-Невской лечебницѣ), Ярмарочный спускъ.

Химико-бактеріологическій кабинетъ провизора доктора химіи Гаухмана С. Б. Воскресенская, № 4, домъ Штейна.

Больница и лечебница о-ва Краснаго Креста, Первозван., собств. зданіе.

Химико-бактеріологическій кабинетъ Лapidуса, Казачья улица, домъ 11.

Бактеріологическая станція Губернскаго Земства для животныхъ, Крутогорная, собств. зданіе.

Пастеровская станція Губернскаго Земства, Соборная площадь, при Губернской Земской Больницѣ.

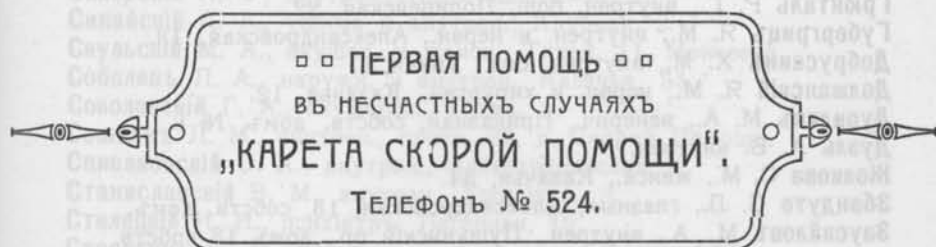

Врачи, зубные врачи и дантисты, ветеринарные врачи, акушерки и фельдшера, практикующіе въ г. Екатеринбургѣ.

В р а ч и.

- Аббаты К. И., внутрен., Стародворянская, 6.
Альтшулеръ Е. И., душевно-нервн., Скаковая, 29, собств.
Амчславскій М. С., акушерст., женск., Александровская, 21.
Айзенштатъ С. Л., водо-свѣто-лечебн., Садовая, 9.
Бабынинъ Л. А., внутрен., Проспектъ, домъ скорой помощи.
Бердичевскій А. И., венерич. и кожн., Яковлевскій скверъ, домъ 11.
Бердичевскій Л. Я., внутрен. и дѣтск., Александровская, 15.
Бердичевскій Е. А., внутрен., женск. и акушерск.
Берлинъ Г. Л. Ш., внутрен., Троицкая, 3.
Болоховскій М. И., ушныя и горловыя, Садовая, 10.
Богорадъ А. Б., хирургич., ушныя, горлов. и носов., Казачья 18.
Браунъ А. О., венерич., Кудашевская, 2.
Брейтманъ Г. И., хирург., Проспектъ, 141.
Бронъ Г. В., горлов., носов. и ушныя, Первозвановская, 23.
Брунъ Н. С. внутрен., Александровская, 29.
Бутановъ И. А., терапевт. дѣтск. бол., Струковскій пер., д. 10. собств.
Бурсукъ Я. Х., дѣтск., Троицкая, 8.
Васильевъ С. Н., внутрен., колонія Брянскаго завода. 15.
Веберъ Р. Ю., хирург., Проспектъ, собств. домъ.
Вертманъ Г. Л. И., внутрен., Управская, 28.
Волпянская М. И., женск. бол., Троицкая, 5.

- Вильнянскій І. Л., внутрен. и хирургич., Грековская, 2.
 Витлинъ Ш. В., дѣтск. бол., Упорная, 15.
 Воецкій Н. Е., внутрен. и венер., Первозвановская, 10.
 Вуичъ М. Н., акушеръ, город. Александр. больница.
 Вырыпаева Ю. В., глазныя болѣзни, Степная, 19.
 Гавриловъ М. Ѳ., военный врачъ, уг. Жуковской и Нагорной, 6.
 Герчикъ П. Г., военный врачъ, Тихая, 16.
 Гербильскій А. Г., венерич., Садовая, 14.
 Гербильскій Л. Г., акушеръ, Каретная, 3.
 Гейманъ Ю. М., внутрен., Казачья, 78.
 Гиммельфарбъ А. Л., венерич., Проспектъ, 141.
 Глускинъ И. І., уха, горла и носа, Первозвановская, 17.
 Гончаровъ В. В., женск., уг. Лагерной и Казамен. пер., 21.
 Голубовскій С. С., внутр. и дѣтск., Базарная, 10.
 Говзманъ, венерич., мочепол. и сифились, Казанская, 4.
 Гольдбергъ Т. З., внутрен. дѣтск., Полицейская, 55, собств.
 Грюнталь Р. Г., внутрен. бол., Полицейская, 22.
 Губергриць Я. М., внутрен. и нервн., Александровская, 13.
 Добрускинъ Х. М., внутрен. бол., Тихая, 6.
 Должанскій Я. М., нервн. и хирургич., Казачья, 12.
 Дурилинъ М. А., венерич., Приказная, собств. домъ, № 8.
 Дуэль А. Б. внутрен.
 Жолнова С. М., женск., Казачья, 34.
 Збандуто С. Л., глазныя, Александровская, 13, собств. домъ.
 Заусайловъ М. А., внутрен., Пушкинскій пр., домъ 13 собств.
 Зубаревъ Н. Н., внутрен., Первозвановская, 4.
 Зубковъ И. А., дѣтск., Упорная, домъ Шабада, 12.
 Зуйченко П. П., носов. и горлов., Проспектъ, 25.
 Иносовъ, внутрен., Александров. 13.
 Наць С. А., глазныя, Проспектъ, собств. домъ.
 Кернеръ Д. С., дѣтск., Первозвановская, 23.
 Кернеръ Ю. М., химикъ, Казачья, 23.
 Ключковъ И. Т., хирургъ, колонія Брянскаго завода, 12.
 Кранцфельдъ Е. М., акушерство, Философская, 54.
 Крумбильеръ В. В., нервн. и психіатр., губ. зем. б-ца.
 Коганъ Ш. Ш. венерическ., Тихая, 16.
 Колпаковъ М. П., акушеръ, Потемкинская, 30.
 Компаніецъ З. М., горлов. и ушныя, Кудашевская, домъ Гопнера.
 Кронбергъ А. Э., хирург., уг. Мѣткой и Симферопольской, собств. домъ.
 Кудишъ І. В., носов., горлов. и ушныя, Проспектъ, 24.
 Кудишъ П. В., венерическ., Полицейская, домъ Мизко, 61.
 Кутнеръ Г.-Б. Г., кишечн. и желуд., Первозвановская, 25.
 Лихачевъ А. Н., венерическ., Воскресенская, 4.
 Мехмандаровъ В. А., женск., Нагорная, 4, собств.
 Медовой А. М. внутрен., Казачья, 12.
 Миллеръ М. Ф., терапевтич. и внутрен., Троицкая, домъ Кофмана.
 Миллеръ С. Ф., дѣтск. и внутрен., Петровская, 3.
 Мовергозъ Б. А., женск. и акушерск., Троицкая, 8.
 Моргуновъ П. Ѳ., внутрен., Гоголевская, 11.
 Мочанъ Я. Л., внутрен., Казачья, 12.
 Моисеевичъ И. В., внутрен., Харьковская, 11.
 Мурзинъ А. А., мочеполов., Проспектъ, 11.
 Несмѣловъ В. П., дѣтск. и внутрен., Семинарская, 21.
 Нейштабъ Я. Т., внутрен., Первозвановская, 2.
 Носкова З. Л., внутрен., Новодворянская, 19.

- Носковъ А. К., хирургическ., Новодворянская, 19.
 Острогорскій С. Я., акушерство, Первозвановская, 23.
 Очанъ Б. И., психіатръ, Гостинная, 1
 Пинесь Г. И., акушер. и женск. болѣзни, Александровская, 1.
 Пирскій А. В., внутрен., Тихая, 12.
 Подольскій Д. Л., венерическ., Александровская, 4.
 Поуровскій Е. Л., внутрен., Проспектъ, домъ Мовергоза, 24.
 Пудеръ Г. С., акушерство, при еврейской больницѣ.
 Розенгартъ І М., внутрен., Троицкая, 5
 Ребининъ Л. А., внутрен., Степная, собств. домъ, 9.
 Сивицкій Я. М., Глазныя, Александровская, 10.
 Салтыковъ В. А., внутрен., Александров., 20
 Серебрякова К С., женск., Полицейская, 12.
 Сикорскій А. С., внутрен., Александровская, 16
 Синаискій Д. А., ушныя и внутрен., Клубная, 2.
 Скульскій М. А., акушер. и женск., Тихая, 11, Моисеева.
 Соболевъ Л. А., наружн. и внутрен., Казачья, 55.
 Соколовскій Г. А., акушерск., Тихая, 1.
 Сошкинъ Л. М., внутрен., просп. 27, д. Скорой Помощи.
 Спиваковскій О. А., внутрен., Александровская, 4.
 Станиславскій В. М., внутрен., Троицкая, 3.
 Стелецкій И. И., психіатръ, Лагерная, 19.
 Стронгинъ Я. Л., венерическ. и накожн. Просп., 139.
 Ульманъ М. Р., женск. и дѣтск., Гоголевская, 8.
 Ульманъ В. Р., внутрен., Новодворянская, 5.
 Федотовъ Н. С., наружн. и внутрен., Садовая, 17.
 Фельдманъ А. Л., глазныя, Первозвановская, 19.
 Филипповъ С. П., внутрен., Столыпинская, 2.
 Фуксъ П. Н., внутрен., Садовая, 6.
 Хмѣльницкій І. М., венерическ., Упорная, 15.
 Хмѣльницкій А. М., горл., нос. и ушн., Управская, 28.
 Хростовскій Л. И., акушерство, Новодворянск., 18.
 Черный А. З., внутрен., Клубная, 2.
 Шварцъ Р. М., внутрен., Тихая, 14.
 Шершеверъ М. А., внутрен., Казачья, 23.
 Штейнъ М. А., акушер. и женск., Александровская, 13.
 Щеголева Н. С., внутрен., Полицейская, 12.
 Щеголевъ М. А., терапевтъ, Потемкинская, 14.
 Эзау Я. Я., глазныя, уг. Фабрич. и Петерб., 23.
 Эрлихъ Н. С., свѣтолечебн., Казачья, 25.
 Эйгенсонъ Ш.-Е. А., внутрен., Полицейская, д. Мизко, 59.
 Яворскій А. И., внутрен., Полицейская, 22.

Зубные врачи и дантисты.

- Анжельсонъ М. И., Троицкая, 6.
 Березовская С. Ф., Торговая, д. Давидовскаго, 8.
 Блюменфельдъ Э. М.
 Болоховская-Фуксъ Р., проспектъ, 140.
 Бродскій М. А., Философская, 7.
 Бѣльская-Пригунова Е. Р., 2-я Короткая, 2.
 Варшавская Д. М., Харьковская, собств. домъ.
 Варшавскій І. В., проспектъ, 94.
 Векснеръ И.-Л. Г., Петербургская, 43.

- Витлинь Ш. В., Упорная, 15.
 Виноградовъ П. М., Александровская, 7.
 Вишневецкая Х. И., Александровская, 12.
 Вульфъ И. И., Острожная площадь, продол. Казачьей, собств. домъ.
 Гаврилова Н. А., уг. Жуковской и Нагорной, 6.
 Гербильскій Ю. Г., Тихая, 17.
 Германовичъ Ф. Л.
 Гинзбургъ Р. Х., Елисаветгр., 14.
 Гольдштейнъ Б. М., Первозванов., 8
 Жукова Е. Я., Больничная, 8.
 Иванова А. А.
 Капланъ С. Э., Александровская, 17.
 Кацманъ А. Л.
 Карпъ-Бѣлявская Ф. Е., Воскресенская, 19.
 Клиппеницеръ І. А., уг. Гимнастич. и Военн., 16.
 Компаниецъ Э. П., Казачья, 78.
 Левитасъ Ю. Л., Тихая, 13.
 Левинъ Ц. М., Казачья, 43.
 Левинъ-Рудкина С. М.
 Львовъ Л. Я., Александровская, 4.
 Макарова Е. Б., Полицейская, 36.
 Машичевъ Э. С., Короткая, 40, собств. д.
 Немировская А. Л., Полицейская, 57.
 Новикова Д. И., Военная, 1, собств. д.
 Полищукъ К. М., проспектъ, 101.
 Почтманъ М. О., Александровская, 7.
 Рагинскій Х. Х., Желѣзная, 15.
 Райхманъ В. С., Садовая, 12.
 Рутковский О. М., проспектъ, 25.
 Сановичъ Р. І., Кудашевская, 1
 Сотникъ С. Л., Соборная пл., д. 5.
 Стадниция Н. И., Военная, 49.
 Сурпинъ Е. Б., Литейная, 4.
 Толчинская Э. Я., Мѣткая, 7.
 Флоринъ П. И., Полицейская, 3.
 Фрейдензонъ Б. О., проспектъ, 22.
 Фишкина Р. М., Казачья, 7
 Фридманъ Ю. В., проспектъ, 119.
 Фуксъ Р. М., Садовая, 6.
 Хмѣльницкій А. М., врачъ, Управск., собств. д., № 28
 Шаргородскій И. Т., проспектъ, 84.
 Шморгонеръ М. М., Гостинная, д. Золотаревского.
 Шрейдеръ А. И., Александровская, 5.
 Энгель Г. М., Казачья, 78.
 Эльштейнъ-Соскинъ Э., проспектъ, 141
 Эпштейнъ Ц. Э., Больничная, 29.
 Юдицкій М. Я., Казачья, 78.

Ветеринарные врачи.

- Галкинъ Е. Ф., при Амурской скотобойнѣ.
 Даниловъ В. Н., Пороховая, 40, д. Кирпотинной.
 Мордовскій М. Э., Тюремная пл., с. д.
 Новотный А. С., Соборная пл., д. Конева.
 Стадницкій І. А., Военная, 49

Акушери.

- Авраменко В. А., при губернской больницѣ.
 Альтшулеръ Б.-Р. В., Управская 22.
 Агафонова-Матковская К. И., Петровская, 39, собств. д.
 Барановская Э. М., Троицкая пл., 2.
 Баранъ Э. Я., Каретная, 3
 Барвинская А. Г., 3-я Конечная, 20, собств. д
 Березовская М. К., Тихая, 15.
 Бобятинская М. С., уг. Севастопол. пл. и Феодосійск.
 Браславская Н. Б. З., Казачья, 4.
 Бродская Р. Д., Воскресенская, 43.
 Венслеръ-Стрижевская Х. М., Озерная пл., 7.
 Вильнянская Ф. А., Грековская, 2
 Вильчуръ Г. Ш., Банная, д. Линеваго, 3.
 Виницкая Х. С. С., Управская, 34.
 Витлина М. М., Кудашевская, 20
 Воляницкая Ю. Н., проспектъ, 16
 Гарнавцева А. А., Севастопольская пл., собств. домъ.
 Гершеновичъ Ф. Л.
 Горбачева А. В., Гостинная, 1.
 Гофманъ Ф. С.
 Гуровичъ-Моршакъ Л. А.
 Дворкина-Элькина Х. А., Петербургская, 35.
 Дубровенская Э. А., Приказная, 5.
 Духовная М. Ш.
 Заворотко Е. М., при больницѣ Брянскаго завода.
 Заславская В. И., Литейная, 21.
 Зелеванская Х. М.
 Зеликманъ Х. С.
 Зелькина П. Л., Казачья, 78.
 Иванова З. П., 2-й Мандрыковскій спускъ, д. Евдокимова.
 Ильева Р. А., Военная, 9.
 Ингерова Б. И., Кирпичная, 3
 Карпачева Н. И., Херсонская, 34
 Коганъ Ф. Н., Казачья, 47.
 Коганъ М. Е., Крестовая, 35.
 Коганъ С.-Р. И., Первозван., 25.
 Когонъ-Берковичъ Б. О.
 Козарновская Х. М.
 Короткихъ Л. Ф., городск. тифоз. б-ца.
 Косинъ М. Г., Кудашевская, 2.
 Краинская И. И., 1-й Казарменный переулокъ, 10.
 Кранцфельдъ С. А., проспектъ, 139.
 Куперманъ Л. В., Петербургская, 11.
 Левинъ Ц. М., Казачья, 43
 Либерманъ М. С., Петербургская, 1.
 Малова П. И., Казачья, 60.
 Мартынова П. В., Полицейская, 39.
 Миндлина Х. М., Широкая, 5.
 Моргулисъ Ф. Г.
 Оливье А. Н., Казарменная пл., 8.
 Пестунова П.-Н. Л., Литейная, 4.
 Пливеръ Г. А., Казачья, 4.
 Подуровская И. Л., Торговая, д. Кравцова.

- Полонская Э И., Петербургская, 7.
 Ременникова Р. Л. И., Харьковская, д. Померанцева.
 Рюмкина Ф. М., Александровская, 43
 Сви́рская М. И., Надеждинская, 25.
 Славентърова С. Л., Гостинная, 3.
 Слюдинова М. М., Петербургская, 56.
 Соколовская Ч.-Г. А., Управская, 24
 Соханская Л. В., Новодворянская, 19.
 Тайць Э. А.
 Темкина С. Л., Иорданская, 5.
 Терновская Э. М., Военная, 35.
 Титова М. В., Полтавская, 28.
 Хайцманъ С. З., Упорная, 3.
 Хаютина Р. И., Нагорная, 29.
 Хотякова Ф. Х., Казачья, 7.
 Храмова А. Н.
 Цимеринова М. Д., Крутогорная, 12.
 Цинбургъ И. Ш., Казанская, 53.
 Чертокъ Р. П., Проспектъ, 14.
 Шапиро Э. А., Широкая, 5.
 Шевелева М. Д., Кудашевская, 7.
 Штутика М. У., Провиантская, 16.
 Эпштейнъ-Сатуновская Л. Я., Базарная, 9.
 Эстринъ Р. С.
 Юхилевичъ Д. Я., Первозвановская, 25.
 Яхидъ М. Л., Казачья, 56.
 Ямпольская Т. И., Провиантская, 16.
 Яновская В. Л., Проспектъ, 14.

Фельдшера.

- Бродскій, Глухой пер., с. д. 8.
 Бродскій М. И. Х., Старогородняя, 29.
 Глусовъ, Философская ул., д. 25.
 Купрей, Базарная ул., с. д.
 Павловицкій Л. Д., Петербургская ул., д. брат. Лашеверь, 78.
 Ранцманъ Л. М.
 Раберъ И. Н., Александровская ул., д. Мейера.
 Шейнъ И. Г., 5-й Озерный сп., д. 3.



Административное дѣленіе г. Екатеринослава на полицейскія части.

1-я Соборная часть. (Управленіе по Ломанному пер., въ д. № 5).
Къ вѣдѣнію 1-й полицейской части относятся: Артиллерійск. площ., Архіерейская площ., Архіерейск. проѣздъ, Архіерейск. ул., Банная ул., Бассейная ул. (лѣвая сторона отъ № 5—13 включ.), 2-я Бригадная ул., Вѣтвистый, пер., Гетманская ул., Гостинная ул., Глобинская ул., Гимназическая ул., Грошевая ул., Дворцовая площ., Еврейская ул., Екатерининскій просп. (правая сторона отъ Соборной площ. до Московской ул., четные №№), Желѣзная ул., Иорданская ул., Казарменная площ., 6-й Казарменный пер., Каменная ул., Колодезная ул., Крутогорная ул., Кудашевская ул., Каменный пер. лѣвый, Каменный пер. правый, Лагерная ул., Литейная ул., Ломанная ул., Ломанная пер., Мандрыковская ул., 1-й Мандрыковскій спускъ, 2-й Мандрыковскій спускъ, 3-й Мандрыковскій спускъ, 4-й Мандрыковскій спускъ, Московская ул. (правая сторона), Мѣткая ул. (лѣвая сторона), Наносная ул., Невѣнчанная балка, Новая ул., Новодворянская ул., Офицерская ул., Потемкинская ул., Потемкинскій пер., Приказная ул., Рѣзничная ул., Симферопольская площ., Соборная площ., Соборный пер., Струковскій пер., Струковский спускъ, Стародворянская ул. до Московской ул., Торговая ул., Тѣсный пер., Упорная ул., Успенская площ., Феодосійская ул., Хмѣльницкая ул., Харьковская ул., Центральная пл. и Щепные балаганы.

2-я Дибровская часть. (Управленіе на Петербургской ул., д. № 31).
Къ вѣдѣнію 2-й полицейской части относятся: Вокзальная ул., Екатерининскій проспектъ (правая сторона отъ Московской ул. до Управленія жел. д., считая по направленію отъ собора къ вокзалу), Клубная ул., Крестовая ул., Крестово-Набережный пер., Мостовая ул., Московская ул. (лѣвая сторона), Мостово-Набережный пер., Набережный пер., Петербургская ул., Покровская пл., Провіантская ул., Скориковскій пер., Стародворянская ул. (отъ Московской до Петербургской ул.), Фабричная ул., Широкая ул., Широко-Набережный переулокъ.

3-я часть. (Управленіе на углу Управской и Базарной ул., д. № 1).
Къ 3-й полицейской части принадлежатъ: Абрамовича пл., Александровская ул., Базарная ул. (отъ Казанской до Заводской), Больничная ул., Бассейная ул. (правая сторона), Волосская ул. (она же Гоголевская) Вознесенская ул., Временная ул., Глинный пер., Жандармск. балка, Заводск. ул. (она-же Управская), Казачья ул. (отъ Первозвановск. до Заводской ул.), Конечная 1-я ул., Конечная 2-я ул., Конечная 3-я ул., Конечная 4-я ул., Казанская ул., Кирпичная ул., Кирпичная площ., Короткій пер., Мѣткая ул., Новождандармская балка, Нагорная ул., Новосельная ул. (отъ Первозвановской ул. къ еврейскому кладбищу), Екатерининскій проспектъ (правая сторона отъ Первозвановской ул. до Соборной площ.), Полицейская ул., Первозвановская ул. (лѣвая сторона отъ Проспекта къ выгону), Старогородная ул., Степная ул. (она-же Петровск), Семинарск. ул., Тупикъ, Троицкая ул., Уѣздная ул., Украинская ул., Юрьевская ул. (отъ Первозвановской ул. къ еврейскому кладбищу), Садовыя дачи, Кирпичные заводы (по Жандармской балкѣ).

4-я Воскресенская часть. (Управленіе по Елисаветградской ул., домъ № 3). Къ 4-й полицейской части принадлежатъ: Безуловская ул., Военная ул., Воскресенская ул., Вознесенская ул., Гимнастическая ул. (отъ Проспекта

до Пороховой, лѣвая сторона), Елисаветградская ул., Конный рынокъ, кладбище городск., Кладбищенская ул., кирпичные заводы, Каретная ул., Казачья ул. (отъ Первозвановской до Гимнастической ул.), Конечная ул., Монастырская ул., 1-й Монастырскій пер., 2-й Монастырскій пер., 3-й Монастырскій пер. и 4-й Монастырскій пер., Монастырь Тихвинскій, Новосельная ул. (отъ Безуловской до Первозвановской ул.), Новосельный пер., Екатерининскій проспектъ (правая сторона отъ Гимнастической ул. до Первозвановской ул.), Первозвановская ул. (правая сторона отъ Проспекта до Конечной), Пороховая ул. (отъ Гимнастической до Елисаветградской ул.), Полевая ул., Прозоровскіе пер., Правильный пер., Рыбаковая балка, Сѣнная пл., Старый Куть, садъ Городской, садъ Тихвинскій. Скаковая ул. (отъ Гимнастической до Херсонской ул.), Садовая ул., Тихая ул., Ульяновская ул., Угловатая ул., Украинская ул. (отъ Безуловской ул. до Первозвановской), Философская ул., Херсонская ул., Юрьевская ул. (отъ Безуловской до Первозвановской ул.).

5-я Александро-Невская часть. (Управленіе на Произвольной ул., въ д. № 18). Къ вѣдѣнію 5-й полицейской части относятся: Александро-Невская площ., Александро-Невская ул., Алексѣвская ул., Аптекарская балка, Береговая ул., Бойкая ул., Брянская площ. (№№ 2—10 и 1—5), Брянская ул., Водопойная ул., Военная ул., Вороновская ул., Выѣздная ул., Гимнастическая ул. (№№ четные), Глухой пер., Глухая ул., Голубиная ул., Городскія свалки, Далекая ул., Желѣзнодорожная ул., Жоржинскій пер., Извилистая ул., Игнатѣвскій пер., Канатн. ул., Керосинная ул., Кіевская ул., Короткая ул., 2-я Короткая ул., Кривой пер., Лѣсопильная ул., Маринская ул., Михайловская ул., Монастырскій 1-й пер., Монастырскій 2-й пер., Монастырскій 4-й пер., Монастырскій 5-й пер., Никитинскій пер., Николаевскій просп., Новгородская ул., Новодворская слободка, Новодворскіе пер., Новосолдатская слободка, Озерная площ., Озерный 1-й спускъ, Озерный 2-й спускъ, Озерный 5-й спускъ, Озерный 6-й спускъ, Озерный 8-й спускъ, Орловская ул., Павлоградскій пер., Пивной пер., Покровская ул., Пороховая ул., Пороховой 1-й пер., Пороховой 2-й пер., Правильный пер., Произвольная ул., Рабочая ул., Скаковая ул. (№№ съ 42 и 51 до конца), Сквозная ул., Средне-Подгорная ул., Старовѣровская ул., Суворовская ул., Трамвайная ул., Тургеневская ул., Тѣсная ул., Угловая ул., Церковный пер., Цыганскій Куть, Чеховская ул., 2-я Широкая ул., Ярмарочный спускъ.

6-я Брянская часть. (Управл. на Брянскомъ заводѣ). Къ вѣдѣнію 6-й полицейской части относятся: Брянскій заводъ, Трубопрокатный заводъ съ ихъ колоніями, Брянская площ., Чечелевскій базаръ, Брянскій поселокъ, поселокъ Кайдаки и 1-я, 2-я, 3-я и 4-я ул., поселокъ Кайдаки, силовая станція городского водопровода.



Мировые участки г. Екатеринослава.

1-й участок: Садовые дачи, лагери 34 пѣх дивизіи, 1, 2, 3 и 4 Мандрыковскіе спуски, Севастопольскій спускъ, Казарменная, Мандрыковская, Симферопольская, Бригадная, Бахмутскій пер., Самарскій пер., Фельдфебельская, Севастопольская, ул. Лешко-Попеля, Казарменный пер., Феодосійская, Офицерская, Глобинская, Лагерная, Столыпинская (отъ Фельдфебельской до Лагерной), Хмѣльницкая, Гетманская, Архіерейская, Архіерейскій пер., Дворцовая, Дворцовая площ., Потемкинскій паркъ, Архіерейскій садъ и подворье, Воронцовскій и Богомоловскій острова, Соборн. площ., Соборный пер., Новая ул., 1-й и 2-й пер., Каменная ул., продолженіе Екатерининскаго проспекта, отъ Лагерной ул. внизъ, ул., Поля отъ Соборнаго пер. до Архіерейскаго пер.

2-й участок: Правая сторона Екатерининскаго проспекта отъ Лагерной ул. до Яковлевскаго сквера, Гимназическая, Потемкинская, Струковский спускъ, ул. Поля отъ Потемкинской до Соборнаго пер., Новодворянская ул., Крутогорная, Литейная, Наносная, Колодезная, Вѣтвистый пер., Струковский пер., Каменная, Ломанная, Ломанный пер., Банная, Грошевая, Рѣзничная, берегъ Днѣпра отъ Новой ул. до конца Стародворянской (Европ. бани), Стародворянская, Упорная, Московская, Проточная (Клубная), Желѣзная, Центральная площ., Торговая, Харьковская, Иорданская, Кудашевская, Гостинная, Еврейская, Приказная, Невѣнчанная балка.

3-й участок: Лѣвая сторона Екатерин. проспекта отъ Лагерной до Александровской ул., Бассейная, Полтавская, Жуковская, Семинарская, Гоголевская, 1, 2, 3 пер. Гоголевской ул., Заводская (Управская), Александровская (обѣ стороны), Полицейская до Александровск., Нагорная, Столыпинская (отъ Лагерной), Дачная, Поливонная, Біологическій пер., Куренная, Солдатская, Атаманская, Кошевая, Артиллерійская слободка, площадь противъ Артиллерійскихъ казармъ, Жандармская балка, Глинный пер., Грековская, Казачья (отъ Нагорной до Александровской), Александровская обѣ стороны, продолженіе Заводской ул., 1, 2, 3 пер. Заводской ул., Базарная (отъ Заводской до Александровской), Бородинская (отъ Заводской до Александровской), Кирпичная, Старогородняя (отъ Кирпичной до Александровской), Петровская (быв. Степная), Вознесенская, Новосельная, Юрьевская, Украинская, Славянская, Болгарская, Черногорская и Сербская, всѣ эти улицы до Александровской ул., Уѣздная, ул. за Еврейскимъ кладбищемъ, Караимское и Еврейское кладбище, 1, 2, 3, 4, 5, 6, 7, 8, 9, 10 пер. Троицкой слоб., Орликовская ул. (II пер.), Карабиновская, кирпичные заводы на Жанд. балкѣ.

4-й участок: Лѣвая сторона Екатерининскаго проспекта, отъ Александровской ул. до Первозвановской, Казанская, Троицкая, Первозвановская, Троицкій базаръ, Троицкая площ., Полицейская отъ Александровской до Казанск., Казачья, Базарная, Бородинская, Старогородняя, Вознесенская, Новосельная, Юрьевская, Украинская, Славянская, Черногорская, Сербская до Кладбищенской ул., Кладбищенская, Верхній и Сѣнный базары, ипподромъ, новое еврейское кладбище.

5-й участок: Лѣвая сторона Екатерининскаго проспекта отъ Первозвановской до Гимнастической ул., Алексѣенковская, Тихая, Казачья, отъ Первозвановской до Гимнастической, Базарная, отъ Первозвановской до Садовой, Садовая, Пушкинскій просп., отъ Садовой до Гимнастической, Воскресенская, Костомаровская, городское кладбище, Утинскій пер., Херсонская, Угловатая, Безуловская, пер. Безуловской ул., Старогородняя, отъ Кладбищенской до Херсонской, Романовская (Скаковая), отъ Херсонской до Гимна-

стической, Ульяновская, Полевая, Временный пер., Прозоровский, Новосельный, Правильный, Славянская, отъ Кладбищенской до кирпичн. заводъ (Рыбачья балка), Запорожская, монастырскій лѣсъ, монастырь Монастырская ул., Елисаветградская, Пороховая, отъ Елисаветградской, до Гимнастической, Озерная площ., лѣвая сторона отъ зав. Боте до Казачьей, Гимнастическая.

6-й участокъ: Правая сторона Екатерининскаго проспекта отъ Яковлевскаго сквера до вокзала Екат. ж. д., Яковлевскій скверъ, Скориковскій пер., Фабричная ул., Мостовая, Широкая, Крестовая, Провіантская, управленіе Екат. ж. д., вокзалъ, депо, мастерскія, Петербургск., Набережная, Вокзальная, Лѣсопильная, пристань, лѣсопильные заводы и склады до Вороновской ул., берегъ р. Днѣпра.

7-й участокъ: Лѣвая сторона Екатерин. просп. отъ д. Боте до ж. д. больницы, Трамвайная до Александро-Невской ул., Средне-Подгорн. ул. до Александро-Невской ул., Средне-Подгорная канава, Извилистая до Александро-Невск. ул., Голубинная 1, 2, 3, 4, 5, 6, Озерные спуски, Философская, 1, 2, 3, 4, 5 Монастырскіе пер., Кузнечная, Рабочая, Надеждинская, Пороховая, отъ Гимнастической до Рабочей, Романовская, отъ Гимнастической до Рабочей, Александро-Невская церковь и площадь, 2-я Короткая, Пушкинскій пр., отъ Гимнастическ. до Александро-Невской ул., Озерный базаръ и площадь, депо трамвая Бельг. о-ва, Александро-Невская ул.

8-й участокъ: Лѣвая сторона Екатерининскаго прос., ж.-д. больница, депо ж. д., лавка о-ва потребит. Екат. ж. д., Трамвайная отъ Александро-Невск. ул. до Александро-Невск. спуска, правая сторона Трамвайной ул., Александро-Невскій спускъ, 6-й Озерный спускъ, Извилистая, Средне-Подгорная ул., Приказный пер. отъ Александро-Невск. ул. до Алекс.-Невск. спуска. Романовская, отъ Рабочей до Канатной, 2 Широкая, Пороховая, отъ Рабочей, I и II Пороховой пер., Канатная, Аптекарская б., Греческій пер., Жоржинскій пер., Татарскій, Бурлацкій, Кормчій пер., Керосинная, Угловатая, Далекая, отъ Керосинной до Сквозной слѣдующія: Николаевскій пер., Алексѣвская, Суворовская, Михайловская, Кіевск., Тургеневская, Кулешовская, Произвольная, Старовѣровская, Павловскій пер., Глухая и Сквозная.

9-й участокъ: Пер. отъ Керосинной ул. до конца, слѣдующія ул.: Николаевскій пер., Алексѣвская, Суворовская, Михайловская, вся Маринская, Кіевская, Тургеневская, Новгородская, Чеховская, кладбище, Никитская, Павлоградская, Бойкая, Орловская, бойни, свалки, пахотныя поля, садъ о-ва трезвости, базаръ, депо город. трамвая, Желѣзнодорожная ул., Тѣсная, Чумацкій, Возный и Бунчуковъ переулки.

10-й участокъ: Вороновская, Береговая, Глухой пер., Кривой пер., Выѣздная, Брянская, Покровская, Пивной пер., Водопойная, Новодворская слоб., Новосолдатск. слоб., Брянскій заводъ (старый), колоніи Брянскаго завода, трубопрокатный заводъ до водосточной канавы въ началѣ Кайдакъ, берегъ р. Днѣпра, отъ Вороновской ул. до Брянскаго завода включительно.

11-й участокъ: 1, 2, 3 и 4 Кайдакскія ул., Мамаевъ переулокъ, Пивневъ переул., 1, 2, 3 проѣзды, Рѣчной проѣздъ, Средній проѣздъ, Брянскій поселокъ, шпалопроточный заводъ, силовая станція, новый трубопрокатный заводъ, берегъ р. Днѣпра отъ Брянскаго завода до силовой станціи.

12-й участокъ. Вѣднію мирового судьи этого участка подлежатъ всѣ дѣла, возникающія на желѣзнодорожныхъ территорияхъ и съ Екатерин. ж. д., а также всѣ дѣла о малолѣтнихъ преступникахъ.

Участки Судебныхъ Слѣдователей Екатеринославскаго Окружнаго Суда.*)

Судебные Слѣдователи по важнѣйшимъ дѣламъ.

1-й участокъ (камера при Окружномъ Судѣ). Дѣла поступаютъ по предложеніямъ Прокурора Суда.

2-й участокъ (камера при Окружномъ Судѣ). Дѣла поступаютъ по предложеніямъ Прокурора Суда.

Городъ Екатеринославъ.

1-й участокъ (камера при Окружномъ Судѣ)—1-я полицейская часть и часть 5-й полицейской части, а именно: Фабричная слободка (заводы: Бетонный, Сталелитейный, Констант. Механ.), слободки: Новодворская, Новосолдатская, улицы: Брянская, Береговая, Выѣздная, Вороновская, Водопойная, Глухой пер., Покровская и Пивной пер.

2-й участокъ (камера: Полтавская, 15)—3-я полицейская часть.

3-й участокъ (камера: Приказная, 8)—4-я полицейская часть и прилегающая къ ней часть 5-й полицейской части до Короткой ул. и Озернаго базара включительно.

4-й участокъ (камера: Гимнастическая, 24)—2-я полицейская часть и станція Екатеринославъ, Екатерининской жел. дор.

5-й участокъ (камера: Петровская, 14)—6-я полицейская часть и остальная часть 5-й полицейской части, не вошедшая въ составъ перваго и третьяго участковъ.



Пастеровская станція Екатер. Губ. Земства.

*) Свѣдѣнія объ уч. Суд, Слѣд. по уѣздамъ помѣщены въ спискѣ волостей Мариупольскій уѣздъ отнесенъ къ Таганрогскому Окр. Суду.

ТАКСА

для извозчиковъ легкой биржи въ г. Екатеринославѣ, утвержденная
г. Екатеринославскимъ Губернаторомъ 25 іюня 1911 года.

	Плата за 2 пассажировъ.					
	1-й категоріи парокон.		2-й категоріи одноконные			
			1-й разр.		2-й разр.	
	Р.	К.	Р.	К.	Р.	К.
1. За поѣздку во все части города, предместья и окраины его, исключая мѣсть, для которыхъ установлена особая плата (пункты 3, 4, 5 и 6), въ конецъ	—	35	—	25	—	20
2. За ѣзду по часамъ (въ томъ числѣ и простой въ городѣ, предместьяхъ и окраинахъ его), исключая вокзала, пароходной пристани и мѣсть, поименованныхъ въ пунктѣ 6, въ часъ	—	70	—	50	—	40
3. За поѣздку на вокзалъ и пароходную пристань со всехъ мѣсть города, предместьевъ и окраинъ его, исключая поименован. въ пунктѣ 6, въ одинъ конецъ	—	60	—	40	—	30
4. За поѣздку на городскія скотобойни, въ лагеря, садовыя дачи, на Городскую Мандрыковку, Тихвинскій монастырь, Городск. Кайдаки и водопровод. силовую станцію	П о с о г л а ш е н і ю .					
5. За поѣздку съ вокзала и пароходной пристани на Городскую Мандрыковку, лагеря, садовыя дачи, кирпичныя заводы и обратно, не считая привода, въ конецъ	1	—	—	60	—	40
6. За поѣздку на Брянскій и Трубопрокатный заводы, силовую станцію, въ одинъ конецъ	1	20	—	80	—	50
Со стоянкой не болѣе 30 мин. въ оба конца	2	—	1	20	—	60
7. За поѣздку въ 1-й день Рождества Христова, Нового года и св Пасхи въ часъ	1	—	—	60	—	40
Тоже въ одинъ конецъ	—	50	—	40	—	30
8. За поѣздку по городу, предместьямъ и окраинамъ его, исключая мѣсть, поименованныхъ въ пунктахъ 6 и 4, въ день (12 часъ)	5	—	3	50	2	—
9 а) за поѣздку на ипподромъ или обратно въ одинъ конецъ	1	—	—	60	—	40
б) за поѣздку на ипподромъ и обратно по часамъ съ простоемъ тамъ	—	70	—	50	—	40
в) за поѣздку отъ конца трамвая (Казанская) до ипподрома или обратно уплачивается какъ за одинъ конецъ въ городѣ	—	35	—	25	—	20

Примѣчаніе 1. Плата днемъ и ночью одинаковая. Извозч. обязан. везти въ парокон. экипажѣ не свыше 3-хъ, а въ однокон. не свыше 2-хъ пассаж., кромѣ находящихся на рукахъ дѣтей. Перевозка пассажировъ свыше этого числа для извозчика не обязательна.

Примѣчаніе 2. Извозчики, поставившіе у себя таксометры, получаютъ плату за проѣздъ въ размѣрѣ 40 коп. за первую версту и по 20 коп. за каждую слѣдующую. За простой уплачивается по 20 коп. за каждую четверть часа. Разстояніе менѣе версты считается за версту.



У ъ з д ы
ЕКАТЕРИНОСЛАВСКОЙ
ГУБЕРНИИ.



М. В. Д.

Уѣздный Предводитель Дворянства—ст. сов. Двора ЕГО ВЕЛИЧЕСТВА
Камеръ Юнкеръ Владимиръ Владим. Малама. Секретарь—Семень Иванов.
Краснокутскій.

Уѣздный Съѣздъ.

Предсѣдатель—Уѣздный Предводитель Дворянства Члены: Уѣздный
Членъ окружнаго суда 1 уч. Екатеринославскаго уѣзда, Уѣздный Исправ-
никъ, Предсѣдатель Уѣздной Земской Управы, Податные Инспектора 1-го и
2-го уч. Земскіе Начальники. Почетные мировые судьи. Городскіе судьи.
Секретарь—кол. рег. Я. Е. Коневъ.

Земскіе Начальники.

1-го уч.—кол. сов. Викторъ Порфирьев. Лабинскій, 2-го уч.—надв. сов.
Михаиль Виктор. Ивановъ, 3-го уч.—кол. ас. Дмитрій Иванов. Нашкаровъ,
4-го уч.—ст. сов. Григорій Тимофеев. Гарнушевскій, 5-го уч.—кол. рег.
Андрей Иванов. Ершевскій, 6-го уч.—кол. ас. Леонидъ Григорьев. Гарну-
шевскій и 7-го уч.—исп. об. Чеславъ Антонов. Ходаковскій.

Уѣздное по воинской повинности Присутствіе.

Предсѣдатель—Предводитель Дворянства. Члены: Уѣздный Исправникъ,
Воинскій Начальникъ, Членъ Земской Управы. Дѣлопроизводитель—Василій
Григорьев Нопачевъ.

Уѣздное Полицейское Управленіе.

(Наносная ул., д. № 2).

Уѣздный испр.—кол. сов. Влад. Евсигн. Павловъ. Помощн. исправ-
ника—кол. рег. Игнатій Даниловъ Подвальный. Секретарь—Иванъ Діонисьевъ
Шульгинъ. Столоначальники: гражданскаго стола—Иванъ Харитон. Бѣлашъ,
уголовнаго стола—Прохоръ Тихонов. Бережный. Регистраторъ—Тимофей
Иванов. Дмитренко. Завѣдующій дѣлопроизводствомъ полиціи—Е. М. Несте-
ренко. Становые пристава: 1-го стана—Аврамъ Демьянов. Демьяненко, 2-го
стана—губ. секр. Арист. Георг. Стѣрновъ, 4-го стана—губ. секр. Афанасій
Спирид. Гладилинъ, 3-го стана—кол. рег. Мих. Ефимовичъ Нечипоренно,
приставъ м. Никополя—кол. рег. Орестъ Терент. Красильникъ. Околоточный
Надзиратель м. Никополя—И. Т. Сиволябинъ.

Заводская полиція. Приставъ села Каменского—тит. сов. Тихонъ Всеволодовичъ **Проценко**. Полицейскіе надзиратели: фабрично-заводской полиціи на заводъ южно-русского общества въ с. Каменскомъ—Сергѣй Алексѣевъ, **Никитинъ**, въ с. Романково—капитанъ Иванъ Алексѣевъ, **Приходькинъ**. Околот. надзир. въ Каменскомъ—**Кононенно**.

Сыскная часть. Приставъ—Иванъ Илларионъ **Погорѣловъ**. Помощники прист.: Яковъ **Шевченко**, Ипполитъ **Соколинскій** и Никифоръ **Игнатовъ**.

Уѣздная полицейская страна.

Помощникъ инспектора—подполк. Евгенийъ Филипъ **Каннабихъ**. Офицеръ образцоваго отряда—поручикъ **Бернацкій**.

Почтово-телеграфныя и почтовые учреждения.

Никопольская почтово-телеграфная контора. Начальникъ конторы—Михаиль Николаевъ **Мавринкинъ**. Помощникъ его—Савелій Федоровъ **Романченковъ**.

Запорожье-Каменская почтово-телеграфная контора. Начальникъ конторы—Матвѣй Григорьевъ **Ляховъ**. Помощникъ его—тит. сов. Петръ Иванъ **Филатьевъ**.

Хортицкая почтово-телеграфная контора. Начальникъ конторы—губ. секр. Сав. Федоровъ **Романченковъ**.

Тошильнянское почтово-телеграфное отдѣленіе. Начальникъ отдѣленія—губ. секр. Афанасій Ивановъ **Коровай**.

Томаковское почтово-телеграфное отдѣленіе. Начальникъ отдѣленія—кол. секр. Степ. Петр. **Елозо**.

Базалудцкое почтовое отдѣленіе Начальникъ отдѣленія—Александръ Романъ **Устенко**.

Кичкаское почтовое отдѣленіе. Начальникъ отдѣленія—губ. секр. Андр. Ант. **Авраменко**.

Николайпольское почтовое отдѣленіе. И. д. Начальника отдѣленія—кол. рег. Кондр. Ефимъ **Визубъ**.

Солоненьское почтовое отдѣленіе. И. д. Начальника отдѣленія—Казим. Адамъ **Скипоръ**.

Уѣздная Земская Управа.

Предсѣдатель Управы—ст. сов. Сергѣй Альбертовъ **Бродницкій**. Члены: ст. сов. Мануиль Николъ **Чернасовъ**, тит. сов. Иванъ Констанъ **Трипольскій**, кол. секр. Германъ Абрамовъ **Бергманъ**, кол. рег. Андрей Констанъ **Бабушкинъ** и губ. секр. Владимиръ Ивановъ **Тимченко**. И. д. секретаря—пот. поч. гражд. Петръ Петровъ **Запорожскій**. Бухгалтеръ—лич. поч. гражд. Аврамъ Яковъ **Орловъ**. Земскіе инженеры: Василій Николъ **Норниловъ**, Сергѣй Андреевъ **Бирюковъ**. Уѣздный;земскій агрономъ—Петръ Михайловъ **Кумовъ**. Участковые агрономы: 1 уч.—Николъ Николъ **Кузьменно**, 2 уч.—Ал. Аф. **Кузнецовъ**, 3 уч.—вакансія, 4 уч.—П. Ст. **Ивлевъ**, 5 уч.—Степанъ Ивановъ **Елисѣевъ**, 6 уч.—П. М. **Кумовъ**, 7 уч.—П. И. **Стройниковъ**, 8 уч.—Ник. Фед. **Трепке** и 9 уч.—Николъ Викт. **Бунинъ**.

Земскіе врачи. 1 уч.—Евген. Петр. **Поповъ**. 2 уч.—Алекс. Иванов. **Пыжовъ**, 3 уч.—Венедиктъ Кирил. **Руденко** и Григорій Иванов. **Шпаковский**. 4 уч.—кол. сов. Михаилъ Александров. **Шапошниковъ**. 5 уч.—Левъ Вл. **Успенскій**. 6 уч.—Вален. С. **Раевскій**. 7 уч.—кол. ас. Федоръ Ив. **Готманъ**, Давидъ Абрамов. **Гаммъ**. 8 уч.—кол. сов. Владимиръ Михайл. **Стецневичъ**, 9 уч.—Юліанъ Викентьев. **Живицкій**, 10 уч.—Никол. Тим. **Кизимъ**. 11 уч.—Семень Семен. **Черкасовъ**. Запасн. медицинск. врачъ—Глѣбъ Владимиров. **Успенскій**. Уѣздн. санит. врачъ—Евгеній Петр. **Поповъ**.

Земскіе ветеринарные врачи. 1 уч.—кол. ас. Влад. Ник. **Даниловъ**. 2 уч.—Аркадій Ив. **Гаевскій**. 3 уч.—Алексѣй Александр. **Дубовецкій**. 4 уч.—Сергѣй Дмитріев. **Ляшкевичъ**. 5 уч.—Василій Митр. **Моролевъ**.

Никопольское городское упрощенное управление.

Городской староста—куп. Яковъ Федот. **Витчиннинъ**. Помощникъ его—личн. пот. гражд. Дмитрій Игнатьев. **Ганинъ**. Кандидатъ гор. старосты—Петръ Иванов. **Гоге**.

М. Ю.

Уѣздные члены Окружнаго Суда.

1 уч.—д. с. с. Михаилъ Александр. **Езевскій**, 2 уч.—Борисъ Евгеньев. **Стеблинъ-Каменскій**, 3 уч.—кол. сов. Михаилъ Гаврилов. **Синяпкинъ** и 4 уч.—кол. сов. Василій Васильев. **Федоровъ**.

Прокурорскій надзоръ.

Товарищъ прокурора по Екатеринославскому уѣзду—кол. сов. Андрей Давидов. **Наминскій**.

Нотариусы.

М-ка Никополя: кол. ас. Павелъ Антонов. **Войтовичъ**, Геннадій Иван. **Мазанновъ**, с. Каменского—Михаилъ Вас. **Крюковъ**. с. Томаковки—Конст. Андр. **Соколикъ**.

Судебные слѣдователи.

1 уч.—кол. ас. Василій Никол. **Лоцмановъ**, 2 уч.—Николай Александр. **Нучеренко**, 3 уч.—кол. сов. Фома Генр. **Довяковский**, 4 уч.—Анатолій Эдуардовичъ **Харманскій**.

Городскіе судьи.

Въ с. Каменскомъ—Викентій Михайлов. **Имбергъ**. м. Никополь—Михаилъ Харитоновичъ **Темякъ**.

Дворянская опека.

Предсѣдатель—предвод. дворянства. Засѣдатели: двор. Влад. Александр. **Орловскій**, губ. секр. Федоръ Петров. **Бѣльченко**, письмоводитель—кол. секр. Семень Иван. **Краснокутскій**.

М. Ф.

Комитетъ попечительства о народной трезвости.

Предсѣдатель—Уѣздный Предводитель Дворянства, заступающій мѣсто предсѣдателя—членъ уѣздной земской управы Иванъ Констант. **Трипольскій**. Непремѣнный членъ по положенію окружный надзиратель 1-го акциз. округа Александръ Никол. **Бобровъ**. Дѣлопроизводитель—кол. секр. Петръ Николаевичъ **Остренко**.

1-е Окружное Акцизное Управление

(Екатеринославъ, въ зданіи казеннаго виннаго склада).

Окружный надзиратель—кол. сов. Александръ Николаев. **Бобровъ**. Помощники надзирателя: губ. секр. Иванъ Андреев. **Лебединскій**, над. сов. Ник. Леон. **Похвисневъ**, над. сов. Конст. Григор. **Янишевскій**, надв. сов. Ананій Никанор. **Цалый**, кол. ас. Петръ Іосифов. **Янчевскій**, надв. сов. Валентинъ Александр. **Волжинъ**. Контролеры: кол. сек. Влад. Иванов. **Успенскій**, кол. сек. Владим Васильев. **Батуричевъ**, кол. сек. Андрей Франц. **Домбровскій**, губ. секр. Иванъ Фридр **Рудницкій**, кол. секр. Петръ Васильев. **Глинскій**, тит. сов. Василій Григорьев. **Хатетовскій**, Иванъ Зиновьев. **Пчелвинъ**, Евтихій Ананьев. **Гуржій**, Василій Степанов. **Соболевскій**, двор. Викторъ Никол. **Майборода**, кол. секр. Александръ Никол. **Папчинскій**, кол. сек. Александръ Семенов. **Самойловъ**, Григорій Семенов. **Дрижанъ**, кол. секр. Григорій **Бобрицкій** и Левъ Карловичъ **Ричъ**. Дѣлопроизводитель округа—кол. ас. Константинъ Никол. **Романовскій**.

Никопольское уѣздное казначейство.

Казначей—Сергѣй Петров. **Красовскій**. Старшій бухгалтеръ—Георгій Максимов. **Ласенко**. Кассиръ 1-го разряда—кол. ас. Владимиръ Алексѣев. **Чехлатовъ**. Бухгалтеры—1-го разряда—Дмитрій Калистратовичъ **Медвѣдевъ**, 2-го разряда—кол. рег. Иванъ Павлов. **Воробьевъ**.

1-е Уѣздное Раскладочное по промысловому налогу Присутствіе

(Тихая улица, домъ Шварца).

Предсѣдатель Присутствія—Податной Инспекторъ 1-го участка кол. сов. Николай Яковлевичъ **Зеленинъ**. Члены присутствія: Павелъ Ефимовичъ **Пилипчунъ**, Максимъ Самойлов. **Латовъ**, Адамъ Иванов. **Густинъ**, Алексѣй Петров. **Долговъ**, Шмерко Янкел. **Марголинъ**, Давидъ Мордухов. **Миллеръ**, Яковъ Васильев. **Солодовниковъ**, Степанъ Михайлов. **Лемешевъ**.

2-е Уѣздное Раскладочное по промысловому налогу Присутствіе

(Новодворянская, домъ Кофмана).

Предсѣдатель Присутствія—Податной Инспекторъ 2-го участка кол. ас. Казимиръ **Довойно**. Члены: купцы: Димитрій Игнатъевичъ **Ганинъ**, Соломонъ Григорьевичъ **Хануковъ**, Павелъ Федоровичъ **Рой**, поселяне-собственники: Петръ Ивановичъ **Гоге**, Петръ Яковлевичъ **Гаммъ**, Корн. Корн. **Мартенсъ**, Василій Васильевичъ **Тимофеевъ**.

Ссудо-сберегательныя товарищества.

Никопольское ссудо-сберегательное товарищество, въ м. Никополь. Предсѣдатель — купецъ Веніаминъ Израилевичъ **Вайнштейнъ**. Члены: Надзир. 9-го округа Екат. Акцизн. Управ. Доминикъ Антоновичъ **Росси**, Старшій Контролеръ—кол. секр. Сергѣй Александров. **Ивашковъ**. Земскій Агрономъ—Степанъ Иванов. **Елисеѣвъ**.

Покровское (с. Покровское) ссудо-сберегательное т-во. Предсѣдатель правленія—Мануилъ Иванов. **Засядь-Вовкъ**.

Каменское, въ с. Каменскомъ. Предсѣдатель—губернскій секретарь Михаилъ Васильев. **Крюковъ**.

Г. У. З. и З.

Уѣздная Землеустроительная Комиссія.

Предсѣдатель—Уѣздный Предводитель Дворянства. Непремѣнный Членъ—кол. асес. Сергѣй Захаров. **Малама**. Члены по должности: Земскіе Начальники, Податные Инспектора, Уѣздный Членъ Окружнаго Суда и Предсѣдатель Уѣздной Земской Управы, Ис. обяз. секретаря—Николай Деонисьев. **Траулинскій**. Агрономъ—Николай Викторов **Бунинъ**.

М. Н. П.

Инспекторъ народныхъ училищъ

Кол. ас. Алексѣй Петров. **Шапкинъ**.

Мужская гимназія

(с. Каменское).

Управляющій гимназіей—кол. сов. Викторъ Григорьев. **Дмитровскій**.

Никопольское городское женское 2-хъ классное училище.

Завѣдывающая училищемъ—Евфросинія Васильев. **Нурсакова**.

Ч. У. З.

Мужская прогимназія Н. Н. Иванова

(м. Никополь).

Содержатель прогимназіи и преподаватель—коллегск. асес. Николай Никитов. **Ивановъ**.

Женская прогимназія Стифель

(м. Никополь).

Содержательница прогимназіи—вдова купца Марія Александров. **Стифель**.

Женская гимназія съ правами для учащихся А. О. Морозъ

(с. Каменское).

Содержательница гимназіи—жена потомственного почетнаго гражданина
Анна Отт. Морозъ.

Училище 3-го разряда

(с. Каменское, Екатеринославскаго уѣзда).

Начальница—Наталя Никол. **Остренко.** Законоучитель—священ. **Высоцій.** Учительницы—Л. М. **Очкасова** и Е. А. **Лисовская.**

В. П. И.

Благочинные.

1-го округа—и. д. благоч. священ. **Андрей Терлецкій,** 2-го—и. д. **Павель Петровъ,** 3-го—и. д. священ. **Юаннь Ляшевскій** и 4-го—и. д. священ. **Константинъ Руденко.**

Екатеринославское Отдѣленіе Епархіальнаго Учил. Совѣта.

Предсѣдатель—свящ. **Михаиль Русановъ.** Члены: преподав. дух. семинаріи—**В. А. Грековъ,** преподав. дух. учил.—**И. Т. Зданевичъ,** преподав. дух. семинаріи—**Н. Г. Дмитровскій,** священ. **Михаиль Волошиновъ,** священ. **Стефанъ Андриашенно,** священ. **Николай Житецкій,** кол. рег. **В. И. Пашенно.** Дѣлопроизвод.—свящ. **Сергѣй Петровъ.** Уѣздный наблюдатель—свящ. **Герасимъ Боцановскій.**

Ч. У.

Никопольское агентство русск. для внѣшней торговли банна.

Довѣренный—**Онисимъ Моисеев. Дробинскій.**

О-во Взаимнаго Кредита въ с. Каменскомъ.

Предсѣдатель—**Марьянъ Григорьев. Германъ.**

**Никопольское Отдѣленіе С.-Петербургскаго Международнаго
Коммерческаго Банка.**

Комиссіонеръ—**Абрамъ Шабсов. Манусовъ.** Кассиръ—**Василій Алекс. Алексѣевъ.**

**Правленіе о-ва взаимнаго вспомошествованія приказчиковъ
въ м. Никополь.**

Предсѣдатель—**Петръ Яковлев. Ермолаевъ.** Казначей—**Николай Федоровичъ Нолдаевъ.**

Главная контора Днѣпровскаго завода.

Директоръ зав.—**Эрнестъ Альбертов. Сундгрень.**



М. В. Д.

Предводитель Дворянства.

Уездный предводитель дворянства—надв. сов. Валерианъ Семен. **Миргородскій**, секретарь—дворян. Як. Павлов. **Новицкій**.

Уездный Съездъ.

Предсѣдатель—Предводитель Дворянства, уездный членъ окружнаго суда ст. сов. Плат. Петр. **Щипилло-Полѣсскій**, земскіе начальники, уездный исправникъ, податные инспектора 1—2 уч. городскіе судьи, почетные мировые судьи, исп. об. секретаря Карпъ Иванов. **Плясовица**.

Земскіе начальники.

1-го уч.—двор. Александръ Никол. **Клюшниковъ**, 2-го уч.—шт.-кап. въ отст. Левъ Юрьев. **Лихтанскій**, 3-го уч.—губ. секр. Бор. Петров. **Гладній**, 4-го уч.—губ. секр. Николай Влад. **Козловъ**, 5-го уч.—статск. сов. Николай Андр. **Клюшниковъ**, 6-го уч.—поруч. зап. Влад. Ник. **Байдакъ**, 7-го уч.—статск. сов.—Дим. Мих. **Тарловскій**.

Уездное по воинской повинности присутствіе.

Предсѣдатель—Предводитель Дворянства. Члены: уездный исправникъ, уездный воинскій начальникъ, членъ земской управы. Дѣлопроизводитель—губ. секр. Кирилль Никифор. **Теплостанскій**.

Уездное Полицейское Управленіе.

Уездный исправникъ—кол. сов. Николай Вас. **Сытинъ**. Помощникъ его—кол. ас. Иванъ Дмитр. **Богослововъ**. Секретарь—кол. рег. Гор. Макс. **Бойко**. Становые пристава: 1 ст.—кол. ас. Николай Констант. **Русаневичъ**, 2 ст.—тит. сов. Пав. Мих. **Грековъ**, 3 ст.—губ. секр. (вакан.), 4 ст.—губ. секр. Павелъ Павл. **Ивановъ**, 5 ст.—прапорщ. зап. Иванъ Андреев. **Кладухинъ**. Полицейскіе надзиратели г. Александровска: 1 ч.—Федоръ Иванов. **Самбуровъ**, 2 ч.—кол. рег. Димитрій Фомичъ **Янцевичъ**. Полицейскій надзиратель с. Шенвизе и пос. при ст. Александровскъ, Южн. жел. дор.—Федоръ Фед. **Нонюховъ**. Полицейскій надзиратель Александровскаго врачебно-полицейскаго комитета—Ив. Вас. **Яковлевъ**. Александровскій городской базарный надзи-

ратель—губ. секр. Павелъ Иван. **Павловскій**. Околоточные надзиратели: при заводахъ въ г. Александровскѣ—Мих. Григор. **Григорьевъ**, 3 ч.—Стеф. Матв. **Давидкинъ**.

Сыскная часть. Приставъ—(вакансія), помощникъ—Сергѣй Михайлов. **Дружининъ**.

Уѣздная полицейская стража.

Помощникъ инспектора—подполк. Иванъ Як. **Рединъ**. Офицеръ образцов. отряда—корнетъ Владимиръ Христофоровичъ **Беуль**.

Почтово-телеграфныя и почтовыя учрежденія.

Александровская почтово-телеграфная контора. Начальникъ конторы—надв. сов. Николай Алексѣев. **Сементовскій**. Помощникъ—надв. сов. Павелъ Вас. **Праволубскій**.

Гуляйпольская почтово-телеграфная контора. Начальникъ конторы—надв. сов. Матвѣй Ив. **Кравцовъ**. Помощникъ его—кол. секр. Иванъ Павлов. **Павловичъ**.

Покровская почтово-телеграфная контора. Начальникъ конторы—губ. секр. Мартинъ Федоров. **Александровъ**. Помощникъ его—кол. рег. Алексѣй Самойлов. **Масса**.

Пологская почтово-телеграфная контора. Начальникъ конторы—кол. рег. Мих. Сам. **Приходькинъ**.

Чаплинское почтово-телеграфное отдѣленіе. Начальникъ отдѣленія—губ. секр. Петръ Иванов. **Новиковъ**.

Ново-Николаевское почтово-телеграфное отдѣленіе. Начальникъ отдѣленія—кол. рег. Логгинъ Иванов. **Колесниченко**.

Мало-Михайловское почтовое отдѣленіе. Начальникъ отдѣленія—губ. секр. Федоръ Тимофеев. **Ефимовъ**.

Больше-Михайловское почтовое отдѣленіе. Испр. должн. начальника отдѣленія—кол. рег. Иванъ Никол. **Стрѣльничъ**.

Софїевско-Заводское почтовое отдѣленіе. Начальникъ отдѣленія—кол. рег. Федоръ Михайлов. **Скачковъ**.

Жеребецкое почтовое отдѣленіе. Испр. должн. начальника отдѣленія—Алексѣй Конон. **Кравцовъ**.

Цареконстантиновское почтовое отдѣленіе Испр. должн. начальника отдѣленія Прокофъ Филип. **Овсій**.

Федоровское почтовое отдѣленіе Начальникъ отдѣленія—кол. рег. Григ. Львов. **Самойленко**.

Григорьевское (на Конкѣ) почтовое отдѣленіе. Начальникъ отдѣленія кол. рег. Андрей Степ. **Носенко**.

Успенское почтовое отдѣленіе Испр. должн. начальника отдѣленія—Онисимъ Прох. **Лугановскій**.

Конско-Раздорское почтовое отдѣленіе. Испр. должн. начальника отдѣленія—Василій Мартинов. **Цыбенко**.

Семеновское почтовое отдѣленіе.—Тихонъ Петров. **Мережно**.

Александровская телефонная станція.

Завѣдывающій станціей — кол. ас. Никол. Григор. **Синеоковъ-Андріевскій.**

Городская Управа.

Городской голова — ст. сов Кирилль Максимовичъ **Дмитренко.**

Члены Управы: зам. городского головы личн. почетн. гражд. Антонъ Архиповичъ **Бѣлый**, Николай Тимофеев. **Бѣлоусовъ**, Андрей Павлов. **Морщиковъ**. Городской секретарь — кол. секр Андрей Павлов. **Рудановскій**. Помощникъ секретаря — двор. Дмитрій Григорьев. **Аббанумовъ**. Вр. и. д. бухгалтера — Николай Григорьев. **Братчиковъ**. Городской общественный врачъ — Константинъ Сафронов. **Карамановъ**. Городской санитарный врачъ — Илларионъ Никандров. **Татариновъ**. Городской техникъ — пор. зап. Фаддей Станиславов. **Пѣкутовскій**.

Пожарная команда. Брандмейстеръ — Дмитрій Михайлов. **Щеговскій.**

Городской Общественный Банкъ.

Директоръ банка — надв. сов. Петръ Михайлов. **Нозловскій**. Товарищи дир.: — пот. гражд. Петръ Федотов. **Маюренко**. Василий Георгіев. **Бухаринъ**. Бухгалтеръ — Александръ Андреев. **Комиръ**.

Мѣщанская Управа.

Мѣщанскій староста — Андрей Федоров. **Непомнящій**. Члены управы: Мат. Федоров. **Орловскій** и Иванъ Степанов. **Андреевко**. Еврейскій сборщикъ податей — Шл. Эльхонов. **Рабиновичъ**.

Уѣздная Земская Управа.

Предсѣдатель — кап. 2-го ранга Семень Трофимов. **Неѣжмаковъ**. Члены: кол. ас. Сергѣй Александров. **Тихомировъ**, кол. сек. Константинъ Борисов. **Михно**, Павелъ Александр. **Соколовскій**, Иосифъ Ил. **Тарасенко**. Секретарь — личн. поч. гражд. Александръ Фом. **Логиновъ**. Бухгалтеръ — пот. поч. гражд. Константинъ Алексѣев. **Константиновъ**. Помощникъ секретаря Павелъ Семенов. **Костенецкій**. Помощникъ бухгалтера — Илья Павлов. **Новицкій**. Завѣдывающій почтовымъ отдѣленіемъ — Никифоръ Михайлов. **Назаренко**. Завѣдывающій столомъ народнаго образованія — Константинъ Григорьевичъ **Андоньевъ**. Завѣдыв. оцѣноч. отдѣленіемъ — Андрей Матвѣев. **Алексѣевъ**. Завѣдывающій телефон. сѣтью — Евфимъ Архипов. **Кадунъ**. Дѣлопроизвод. медицинскаго стола — Афанасій Ивановичъ **Салоидъ**. Завѣдывающій земскимъ с. х. складомъ — Михаилъ Николаев. **Смирновъ**. Счетоводъ кассы мелкаго кредита — Константинъ Константинов. **Мончинскій**. Инженеры: Яковъ Карлов. **Делантъ** и Владимиръ Васил. **Бабиновъ**.

Земскіе участковые агрономы: Павелъ Константинов. **Сокологорскій** — Гавриловка, Емельянъ Иванов. **Шевченко** — Гуляйполе, Николай Григорьев. **Панченко** — Жеребецъ, Александръ Иванов. **Пельцеръ** — Воскресенка, Вячеславъ Іосифовичъ **Вержицкій** — Больше-Михайловка, Викторъ Данилов. **Проконецъ** — Ново-Николаевка и Василий Авксентьевичъ **Крюковъ** — Михайловка Лукашево.

Агенты земскаго страхованія: Иванъ Васильев. **Бузановъ** — г. Александровскъ и Николай Васильев. **Васильевъ** — Гуляйполе.

Врачебная Часть.

Город. врачъ—надв. сов. Михаилъ Лукьян. **Гарь**, городскіе: общественный врачъ—Константинъ Сафронов. **Карамановъ** и санитарный врачъ—Илларионъ Никандров. **Татариновъ**. Санитарный врачъ—двор. Сергѣй Аркадьев. **Томилинь**. Старшій по губер. врачъ—ст. сов. Василій Васильев. **Туча**.

Участковые земскіе врачи: Романъ Андреев. **Лютиковъ**—Михайловка Лукашево, Андрей Васильев **Лысогорскій**—Покровское, Григорій Шамиров. **Мелинь-Сарнисовъ**—Гуляйполе, Давидъ Константинов. **Цвѣтковъ**—Воскресенка, Александръ Петров. **Алексъевъ** и Станиславъ Владисл. **Янковскій**—г. Александровскъ, Григорій Платонов. **Сорочинскій**—Жеребецъ, Терентій Львовичъ **Сотникъ**—Цареконстантиновка, Николай Григор. **Хатетовскій**—Мало-Михайловка, Любовь Андреевна **Холкина**—Туркеновка, Вячеславъ Владислав. **Янковскій**—Андреевка, Андрей Степанов. **Свѣчниковъ**—Больше-Михайловка, Александра Кирилловна **Нустря-Оввянъ**, Александръ Евгеньев. **Громека**—Ново-Николаевка, Петръ Васильев. **Лопатановъ**—Пологи, Иванъ Петров. **Ждановъ**—Ивановка, Рудольфъ Филиппов. **Шнейдеръ**—Федоровка, Василій Васильев. **Венустовъ**—Копань, Рахиль Мойсеевна **Фишбейнъ**—Рождественка, Константинъ Николаев. **Корчинскій**—Преображенка, Всеволодъ Кирилловичъ **Крюковъ**—Конскіе Раздоры, Павелъ Петров. **Смирновъ**—Гавриловка, Дора Исидоровна **Малахова**—Успеновка и Сергѣй Федоров. **Макаревичъ**. Запасный врачъ—Каликстъ Петров. **Павловскій**.

Ветеринарная Часть.

Городской ветеринарный врачъ—Петръ Власьев. **Корнѣйчукъ**.

Участковые ветерин. врач.: Мойсей Федор. **Андреевъ**—г. Александровскъ, Іосифъ Львовичъ **Бржезинскій**—Гуляйполе, Петръ Петров. **Красовскій**, Александръ Акимов. **Дроботенко**—Пологи, Иванъ Іосифовичъ **Тарасенко**—Ново-Николаевка, Александръ Филиппов. **Малѣевскій**, Александръ Сав. **Мироновъ**—Жеребецъ, Максимъ Михайлов. **Бураковъ**—Больше-Михайловка, Борисъ Васильев. **Понежа**—Михайловка Лукашево, Степанъ Федосьев. **Давидовъ**—Конскіе Раздоры, Николай Павлов. **Подъяковъ**. Запасный врачъ—Иванъ Николаевичъ **Орловъ**.

М. Ю.

Уѣздные Члены Окружнаго Суда: 1 уч.—статск. сов. Платонъ Петров. **Полѣсскій-Щипило**, 2 уч.—кол. ас. Николай Васильев. **Пашковъ**.

Прокурорскій надзоръ.

Товарищъ прокурора—Александръ Иванов. **Пришвицынъ**.

Судебные Слѣдователи.

Кол. секр. Петръ Владимиров. **Круглевскій**, надв. сов. Николай Степанов. **Писаревскій**. кол. секр. Михаилъ Семенов. **Смирновъ**, Анатолий Эдуардов. **Харманскій**.

Городскіе Судьи.

Губ. секр. Леонидъ Николаев. **Афанасьевъ** и губ. сек. Гуго Глѣбов. **Оринке**.

Нотариусы г. Александровска.

Александръ Аполлонов. **Ланшинъ**, Виталий Васильев. **Орнатскій**, Сергѣй Александров. **Бѣлоцвѣтовъ**, И. А. **Чижевскій**.

Судебные Пристава.

Романъ Максимовичъ **Острянскій**. кол. асес. Яковъ Антонов. **Карпенко**.

Городской Сиротскій Судъ.

Предсѣдатель—городской голова. Членъ: Андрей Федоров. **Непомнящій**, Секретарь—Антонъ Семенов. **Крюковъ**.

Александровско-Мариупольск. Дворянская Опека.

Предсѣдатель—Предводитель Дворянства: засѣдатели: двор. Георг. Иван. **Папчинскій** и двор. Александръ Григорьев. **Максимовичъ**. Письмовод.—двор. Як. Пав. **Новицкій**.

Александровская тюрьма.

Начальникъ тюрьмы—К. П. **Лежневъ**.

М. Ф.

К а з н а ч е й с т в о .

Казначей—кол. сов. Николай Федоров. **Захаровъ**. Ст. бухгалтеръ—кол. секр. Демьянъ Ипатьев. **Самойловъ**. Ст. кассиръ—кол. ас. Александръ Федоров. **Лайно**. Бухгалтеры 1-го разряда: Кондратъ Трофимов. **Ровный**, тит. сов. Григорій Семенов. **Тихоновичъ**. Кассиры 1-го разряда: кол. секр. Иванъ Григорьев. **Савлучинскій**, Гаврииль Федоров. **Разумный**. Кассиръ 2-го разряда: —кол. рег. Антонъ Кузьмичъ **Чибиревъ**. Бухгалтеры 2-го разряда: губ. сек. Николай Иванов. **Найденовъ**, кол. рег. Петръ Николаев. **Герасимовъ**, кол. секр. Михаилъ Никитичъ **Лилицкій**. Счетные чиновники: кол. рег. Георгій Петров. **Литвинскій**, кор. рег. Михаилъ Захарьев. **Ниценко**, Сергѣй Осипов. **Нарасюкъ**, Андрей Ефимов. **Потужный**.

Отдѣленіе Государственнаго Банка.

Управляющій—надв. сов. Дмитрій Николаев. **Павловъ**. Счетный чиновникъ 2 разряда—губ. секр. Карл. Карлов. **Шиманъ**.

1-е Уѣздное Раскл. по промысловому налогу Присутствіе.

Предсѣдатель—податной инспекторъ кол. секр. Конст. Серг. **Бенташевъ**. Члены: Николай Павл. **Волошиновъ**, Павелъ Григор. **Орловъ**. Замѣстители къ членамъ: Дмит. Адриан. **Минаевъ**, Федотъ Владим. **Малѣевъ**, Кирилль Емельян. **Бѣлашковъ**.

2-е Уѣздное Раскл. по промысловому налогу Присутствіе.

Пред.—под. инсп. 2 уч. кол. ас. Георгій Семен. **Ломановскій**. Члены: Вас. Гавр. **Зарубинъ**, Дм. Феод. **Тупиновъ**, Дитр. Дитр. **Герценъ**, Корн. Корн. **Гюбертъ**, Петръ Петр. **Приссъ**. Замѣстители: Ив. Илл. **Щеголевъ**, Ив. Евг. **Леппъ**, Лука Дмитр. **Градескій**.

Александровскій Уѣздный Комитетъ Попечительства о народной трезвости.

Предсѣдатель—предводитель дворянства. Казначей комитета—окружный надзиратель 5 округа акцизныхъ сборовъ. Дѣлопроизводитель—губ. секр. Кирилль Никифоровъ. **Теплостанскій.**

Податные Инспектора.

1-го уч.—Конст. Серг. **Бенташевъ**, 2 уч.—Георгій Семен. **Ломановскій.**

Акцизные Надзиратели.

6-го уч. Старшій Участковый Надзиратель—надв. сов. Викторъ Кирилловъ. **Дриженко.** Контролеры: Корнилій Гавриловъ. **Козаченко** и Виталій Петровъ. **Баркаревъ.** 7-го уч. Старшій Участковый Надзиратель—надв. сов. Василій Ивановъ. **Бондаревъ.** Контролеры: кол. секр. Сергѣй Константиновъ. **Вальяно** и Алексѣй Антоновъ. **Мойсей** Младш. Надзир. 8-го уч.—тит. сов. Евгений Вас. **Акимушкинъ.** Старш. Контр.: 8-го уч.—кол. ас. Михаилъ Юсифъ. **Самойловъ** и Георгій Устельянъ. **Нурки-Нушнаревъ.**

Казенный винный складъ.

Завѣдующій—Петръ Михайловъ. **Нобозевъ.** Помощники завѣдующаго: Емельянь Карповъ. **Лазаренко,** Даниль Васильевъ. **Посигиринъ.** Контрощикъ—Федоръ Ивановъ. **Нехаевъ.** Помощникъ контрощика—Митрофанъ Андреевъ. **Омельченко.** Машинистъ Иванъ Ивановъ. **Лаптевъ.** Помощникъ машиниста—Николай Сильвестровъ. **Булдовскій.** Подвальный—Никита Максимовъ. **Жигайловъ.** Помощникъ подвального—Александръ Ивановъ. **Мисюра.**

М. Т. и П.

Александровское Городское Коммерческое училище имени графа С. Ю. Витте.

Директоръ—кол. сов. Дм. Дм. **Сигаревичъ.** Законоучитель священникъ о. Спиридонъ **Деліевъ.** Преподаватели: чистописанія и рисованія—кол. ас. Георгій Алекс. **Магалевскій;** исторіи и русскаго языка—Андр. Мих. **Пантелеймоновъ;** математики—Влад. Александръ. **Котровцовъ;** русскаго языка и ариѣметики въ приготов. классахъ—губ. секр. Федоръ Вас. **Евтушенко;** въ приг. классахъ русскаго языка и ариѣметики—кол. секр. Николай Павл. **Солдатовъ;** преп. химіи и матем.—Павель Макс. **Нущъ;** нѣмецкаго языка и закона лютеранской вѣры—пасторъ Георг. Георг. **Ратъ;** закона иудейской вѣры—раввинъ Абрамъ Михайл. **Хаймовичъ,** нѣмецкаго языка—Зинаида Евгенъ. **Спангенбергъ,** французскаго языка—Марта Львовъ. **Стародубровская;** естествознанія и географіи—Вольдемаръ Ферд. **Бремпель;** бухгалтеріи и коммерческой ариѣметики—Конст. Кондр. **Добрынинъ;** политической экономіи и законовѣднія—Влад. Гермог. **Шалабановъ;** французскаго языка—Федоръ Наумъ. **Жако;** средняго приготовит. класса—Людмила Яновъ. **Лоренцъ,** старшаго приготов. класса—Марія Петровъ. **Корякина;** ручного труда—Д. С. **Вдовиченко;** музыки и пѣнія—Александръ Иванъ. **Федоренно.** Помощникъ воспитателя—Варф. Николъ. **Зайцевъ.** Письмоводит.—Иванъ Павл. **Морщиновъ.** Смотритель зданія—Иванъ Антонъ. **Щуриковъ.** Врачъ училища—Г. Б. **Беръ.** Зубной врачъ—А. М. **Гольбергъ.**

Гнѣдинское Ремесленное Училище

(въ с. Александровскѣ).

Директоръ училища—инж.-техн. Ген. Лук. **Вельшъ**. Законоучитель—свещ. Пав. Петров. **Григоровичъ**. Преподав. спец. предм. инж.-техн. Серг. Кап. **Рейхардтъ**. Преподав. общеобразов. предм.—Ант. Серг. **Ковалевъ**. Мастеръ—Никол. Федор. **Кисаринскій**.

Г. У. З. и З.

Уѣздная Землеустроительная Комиссія.

Предсѣдатель—уѣздн. предв. дворянства. Непремѣн. членъ—кол. секр. Никол. Петр. **Черемисиновъ**. Члены: уѣздн. членъ окружнаго суда, податн. инсп. и земскіе н-ки уѣзда; члены по избранію отъ земства и отъ крестьянъ. Секретарь—губ. секр. Николай Иванов. **Чайкинъ**. Агрономъ—Александръ Иван. **Пальцеръ**. Лѣсничій—**Несмѣяновъ**.

Гнѣдинское сельско-хозяйственное училище 1 разр.

(село Александровка, Александровскаго уѣзда).

Попечит. школы—надв. сов. Андр. Антон. **Смирновъ**. Управляющій—(вакансія). Законоучитель—свещ. Пав. Петр. **Григоровичъ**. Преподаватели: кол. рег. Дим. Дим. **Рубинъ**, Вас. Георг. **Курепкинъ**, Петръ Андреев. **Трифоновъ** и Александр. Андр. **Кузнецовъ**. Письмоводитель—Юл. Емел. **Шахловичъ**.

В. М.

Управленіе Уѣзднаго Военскаго Начальника.

Воинскій Начальникъ—полк. Станисл. Саверин. **Козловскій**. Дѣлопроизводитель—кол. секр. Ал-др. Яковл. **Шубовичъ**.

Д. В.

Благочинные церковныхъ приходоѡвъ.

1-го округа И. д. благ.—свещ. Георгій **Даценко**. 2-го округа: И. д. благ.—свещ. Дмитрій **Сахновскій**. 3-го округа: И. д. благ.—свещ. Іоаннъ **Дерюжинскій**.

Александровское Отдѣленіе Епархіальнаго Училищнаго Совѣта.

Предсѣдатель—свещ. Петръ **Красовскій**. Члены: протоіерей Евфимій **Шамраевъ**, свещ. Стефанъ **Черный**, свещ. Михаилъ **Тесленко**, Семень Трофимов. **Неѣжмаковъ**. Дѣлопроизводители: свещ. Василій **Татариновъ**, свещ. Георгій **Травлѣевъ**, свещ. Іоаннъ **Слышко**.

Римско-Католическое Духовенство.

Настоятель римско-католической церкви въ кол. Дудниково № 9, Михайловской (Лукашево) волости—ксендзъ Фран. Ксаф. **Кунь**.

Евангелическо-Лютеранское Духовенство.

Пасторъ еванг.-лютер. прихода въ гор. Александровскѣ—Георг. Георг. **Раттъ**, пасторъ еванг.-лютер. церкви въ с. Терсанкѣ, Заливянской волости—Фридр. Иосиф. **Амань**.

М. Н. II.

Инспектора Народныхъ Училищъ.

1-го района—ст. сов. Семень Степанов. **Лузановскій**. 2-го района—Ивань Алексѣев. **Майдаченко**.

Александровская Учительская Семинарія.

Директоръ—ст. сов. Вячеславъ Григорьев. **Тихальскій**. Законоучитель—свящ. о. Петръ **Кашенно**. Наставники: Иванъ Константинов. **Яровицкій**, Иванъ Вячеславов. **Гальцовъ**. Преподаватель пѣнія—Ивань Федоров. **Дроздовъ**.

Александровская мужская гимназія.

Директоръ—ст. сов. Феод. Гавриил. **Кирилловъ**. Законоучитель—свящ. о. Михаилъ **Тесленко**. Преподаватели: русскаго языка—Ив. Сав. **Граевскій**. Математики—Соломонъ Абрамов. **Ага-Нейманъ**. Латинскаго яз.—Александръ Андреев. **Столбышевъ**. Исторіи—Конст. Феод. **Захаровъ**. Природовѣдѣнія—Сем. Яков. **Семеновъ**. Нѣмецкаго языка—Марія Алексѣевна **Баклевская**. Франц. языка—вакансія. Врачъ—Дим. Михайлов. **Поляковъ**. Учитель гимнастики—Руд. Вацл. **Кейль**. Музыки—вакансія. Помощн. классн. наставн. (онъ же учит. пѣнія)—Вас. Степ. **Климко**. Помощн. классн. наставн. (онъ же письмоводитель)—тит. сов. Никол. Иван. **Ивановъ**. Учитель приготовительн. класса—Владимиръ Иосифовъ **Жуковскій**.

Женская гимназія.

Предсѣд. пед. сов.—ст. сов. Яковъ Васил. **Ивановъ** (онъ же преподав. русскаго яз. и педаг.). Начальница—Нина Александровна **Москова**. Законоучитель свящ. Павелъ Игнатьев. **Крестіанполь**. Преподават.: русскаго яз.—Леон. Ив. **Яцуновъ**. Математики и космогр.—Николай Александр. **Синяверъ**. Матем.—Ивань Федор. **Стояновъ**. Физ. и метод. арием.—вакансія. Естествовѣд.—кол. ас. Гавр. Васильев. **Краснянскій**. Геогр. и исторіи—Конст. Феодор. **Захаровъ**. Рисов. и метод. чистоп.—надв. сов. Конст. Валеріан. **Крюковъ**.

Александровская женская гимназія, учрежденная Т. Г. Павленко.

Начальница гимназіи—Т. Г. **Павленко**. Предсѣдатель Педагогическаго Совѣта—Гавриилъ Иванов. **Шепелевъ**. Законоучитель—Спиридонъ Георг. **Деліевъ**. Лютеранскаго вѣроисповѣданія—пасторъ Георгій Георг. **Раттъ**. Географіи и естествоисторіи—Наталія Капитоновна **Соколова**. Рисованія и чистописанія—Анна Николаев. **Бакланова**. Преподавательница русскаго яз.—Вѣра **Мироненко**. Учитель математики—Григорій Иванов. **Плюгинъ**. Учитель

ницы французскаго языка: Надежда Генриховна **Деревенко** и Марія Станиславна **Коваленко**. Учительница нѣмец. яз.—Вѣра Никитична **Серпинская**. Учительница рукодѣлія—Зинаида Павловна **Новикова**. Учительница старш. приготовительнаго класса—Феона Ивановна **Фидровская** и Ольга Федоровна **Полѣнова**, младшаго клас.—Антонина Игнатьевна **Хотимская**. Учительница ариеметики—Викторина Игнатьевна **Коваленко**. Классныя надзирательницы: Серафима Александров. **Овчинникова** и Алиса Эдуардовна **Вахтъ**. Врачъ гимназіи и преподаватель гигиѣны—Генрихъ Бернгардовичъ **Бэръ**. Классная надзирательница и учительн. пѣнія—Валентина Петров. **Сласникова**. Преподавательница исторіи—Лидія Михайлов. **Булатъ**.

Александровское средне-техническое училище.

Директоръ училища—инж. техн. Ден. Никол. **Поддерегинъ**. И. об. инспектора и преподават. матем.—ст. сов. Конст. Никол. **Трофимовъ**. Законоучитель свящ.—канд. богосл. о. Пав. Игн. **Крестіанполь**. Завѣд. мастерск.—кол. сов. Влад. Викен. **Бейнартъ**. Преподаватели: матем.—Сем. Яков. **Семеновъ**. Русскаго языка—кол. сов. Ив. Георг. **Деревенко**. Специальн. предм. инж. техн.—вакансія. Нѣмецк. языка—Герм. Герм. **фонъ-Гаазе**. Исторіи и географіи—Леон. Иван. **Яцуновъ**. Рисован. и чистописан.—Вад. Никол. **Невскій**. Врачъ училища—докторъ-медицины Мих. Моис. **Жаботинскій**. Учитель гимнастики сокол.—Рудол. Вацлав. **Кейль**. Учитель пѣнія—Александръ Ив. **Федоренко**. Помощн. клас. наставн.—тит. сов. Александръ Ив. **Калининъ**, Афан. Иван. **Крятъ**. Мастера техники: Никол. Иван. **Бѣлецкій**, Вас. Гавр. **Борисовъ**, Ив. Тим. **Петрикѣвъ**. Письмоводитель—Сем. Ив. **Дожинъ**.

1-е высшее начальное училище.

Почетн. попеч.—Петръ Петр. **Приссъ**. Инспекторъ—надв. сов. Гавр. Васил. **Краснянскій**. Законоучитель—свящ. Василій **Татариновъ**. Учителя: Александръ Тим. **Лапшинъ**, кол. ас. Конст. Федор. **Пухальскій**, Ст. Вл. **Бибановъ**. Преподаватель бухгалтеріи—поч. гражд. Конст. Алексѣв. **Константиновъ**. Препод. искусствъ—Алексѣй Спирид. **Фарба**. Преподавательница нѣмецк. яз.—Мар. Алекс. **Баклевская**. Врачъ училища—ст. сов. Васил. Васил. **Туча**. Преподаватели: пѣнія и музыки—Александръ Ив. **Федоренко**, еврейской вѣры—Абрамъ Мих. **Хаймовичъ**, гимнастики—Рудольфъ Вацлавовичъ **Кейль**.

2-е высшее начальное училище.

Инспекторъ училища—надв. сов. Васил. Даніил. **Дикій**. Законоучитель—свящ. о. Георгій **Травлѣвъ**. Учителя: надв. сов. Георгій Григорьев. **Пашновскій**, кол. секр. Савва Кузьм. **Андреевко**. Тимофей Ксенофоновъ **Нулаевъ**. Учит. рис. и черч.—Алексѣй Спирид. **Фарба**. Учитель нѣмецкаго яз.—Іоганнъ Іоганнов. **Бауманъ**. Училищный врачъ—Илларіонъ Никандров. **Татариновъ**. Уч-ца рукодѣлія—Ефросинія Семеновна **Сорокина**.

Б. и О. У.

Отдѣлъ Попечительства ГОСУДАРЫНИ ИМПЕРАТРИЦЫ МАРІИ БЕОДОРОВНЫ о глухонѣмыхъ.

Предсѣдатель Александровскаго отдѣла попечительства о глухонѣмыхъ—Екатериносл. Губернскій Предводитель Дворянства Шталмейстеръ Двора Его Императорскаго Величества, Сенаторъ, Князь Николай Петровичъ **Урусовъ**. Товарищъ Предсѣдателя—Екатериносл. Вице-Губернаторъ Камеръ Юнкеръ

Двора Его Величества Никита Алексѣев. **Татищевъ**. Попечитель—Александровскій предводитель дворянства Валеріанъ Семенов. **Миргородскій**. Секретарь—непремѣн. членъ губ. по земскимъ и городскимъ дѣламъ присутствія Ив. Иван. **Папчинскій**. Казначей—предсѣдатель Александровской земской управы.

Александровское Уѣздное Попечительство дѣтскихъ пріютовъ.

Предсѣдатель—уѣздный предводитель дворянства. Дѣйствит. члены: уѣздный исправникъ, предсѣдатель уѣздной земск. управы, городской голова, уѣздный врачъ, инспекторъ народныхъ училищъ Александровскаго уѣзда. Попечительница Александровскаго дѣтскаго пріюта—супруга кол. ас. Александра Петровна **Иваненко**. Дѣлопроизводитель—двор. Як. Павлов. **Новицкій**.

Ч. У.

Александровское Отдѣленіе С.-Петербургскаго Международнаго Коммерческаго Банка.

Директоръ—двор. Аркадій Михайлов. **Поповъ**. Довѣренный—двор. Иванъ Феодосеев. **Носовъ**.

С ѣ в е р н ы й Б а н к ъ

(въ Александровскѣ).

Управляющій—пот. поч. гражд. Маркъ Абрамов. **Кранцфельдъ**. Бухгалтеръ—Самуиль Израил. **Айбиндеръ**.

Александровское Отдѣленіе Русскаго для внѣшней торговли Банка.

Управляющій—купецъ Моисей Абрамов. **Зубонъ**. Довѣренные: личн. почетн. гражд. Сигизмундъ Станислав. **Галицкій**, личн. почетн. гражд. Іоаннъ Іоанновичъ **Беръ**.

Александровское Отдѣленіе Азовско-Донскаго Коммерческаго Банка.

Управляющій—кол. сов. Борисъ Ильичъ **Луцкій**. Бухгалтеръ—Моисей Соломонов. **Городецкій**. Довѣренные: Яковъ Моисеев. **Подольскій**, Абрамъ Яковлев. **Хохловинъ**. Кассиръ—Николай Досифеев. **Джурасъ**.

Александровское общество взаимнаго кредита.

Предсѣдатель правленія—Фердинандъ Августов. **Шендель**. Члены пр.: пот. поч. гражд. Геннадій Васильев. **Русовъ**, Іосифъ Павлов. **Айзенбергъ-Сурисъ**. Бухгалтеръ—Юлій Евс. **Файнштейнъ**.

Александровская трудовая артель.

Предсѣдатель Правленія—Семень Степанов. **Насперовичъ**. Члены правленія: Василій Васильев. **Желъзовъ**, Иванъ Иванов. **Кузьминъ**, Семень Ақимов. **Якубинскій**, Иванъ Алексѣев. **Первовъ**, Василій Гавріилов. **Борисовъ**.

Банкирскій домъ С. И. Юровскаго.

Владѣлецъ предпріятія—купецъ 1-й гильдіи Соломонъ Исаакъ **Юровскій**.
Бухгалтеръ—Исаакъ Абрамовъ **Этигонъ**.

**Пологовское отдѣленіе С.-Петербургскаго Международнаго
Коммерческаго Банка**

(въ с. Пологи, Воскресенской волости).

Директоръ—Фридериксъ Эдуардовъ **Шарно**. Кассиръ—Андрей Ники-
форовъ **Пименовъ**.

Правленіе Пологовскаго общества взаимнаго кредита

(въ пос. Пологи, Воскресенской волости).

Предсѣдатель—Алексѣй Іосифовъ **Верболовичъ**. Члены правленія: Андр.
Ивановъ **Цукановъ**, Ив. Калистръ **Здоръ**. Бухгалтеръ—Гершанъ Табіасъ **Яиць**.

Гуляйпольское общество взаимнаго кредита

(въ с. Гуляйполѣ).

Предсѣдатель правленія—пот. поч. гражд. Исай Борисовъ **Кернеръ**.
Члены правленія: Давидъ Иванъ **Шредеръ**, Яковъ Петръ **Нейфельдъ**.

Правленіе Григорьевскаго Общества Потребителей.

Предсѣдатель—Иванъ Яковл. Герасимовъ. Члены: Т. Т. Шупикъ, А. Н.
Тихій, М. Н. Баламуца и Т. Е. Рябець.

Общество взаимопомощи на случай смерти

(въ с. Гуляйполѣ).

Предсѣдатель—надв. сов. Абрамъ Исаевичъ **Лось**.

**Ссудо-сберегательная касса мастеровыхъ и рабочихъ завода
Б. Кернера съ С-ми.**

Предсѣдатель—Владимиръ Степановичъ **Нузнецовъ**.

**Банкирская контора Александровскаго Торгово-Промышленнаго
Товарищества.**

Управляющіе: куп. Аронъ Исаакъ **Михельсонъ** и куп. Афроимъ Але-
ксандровъ **Дробинскій**. Бухгалтеръ—Семень Исаевъ **Соколовскій**.

Александровское ссудо-сберегательное товарищество.

Предсѣдатель—Георгій Георгіевъ **Нелеръ**. Члены Правленія: Корнелій
Корн. Янценъ, Мен. Ил. Старосельскій. Бухгалтеръ—Ник. Иванъ **Безпяткинъ**.

Александровская касса „Помощь“.

Предсѣдатель правленія—Хаимъ Давидов. Штейнъ. Члены правленія:
Юс. Абр. Векслеръ, Гер. Пейс. Бродскій, Андрей Васильев. Гавриковъ.

Владимировскій Товарищескій Банкъ.

Предсѣдатель—М. С. Сапельникъ. Кассиръ—Ф. Д. Григоренко. Счетоводъ—С. П. Рябенюкъ.

Ред. газ. „Александровскій Вѣстникъ“.

Редакторъ-издатель—Бор. Дав. Розенштейнъ.

Ред. газ. „Новости Александровска“.

Редакторъ-издатель—Шиндельманъ.

Ред. газ. „Бюргеръ-Цейтунгъ“.

Редакторъ—Эйзенбраунъ. Издатель—Петцгольдъ.





М. В. Д.

Уъздный Предводитель Дворянства—статск. сов. Камергеръ Двора ЕГО ВЕЛИЧЕСТВА Константинъ Ивановичъ Карповъ.

Уъздный съездъ.

Предсѣдатель—Уъздный Предводитель Дворянства. Уъздный Членъ Окружнаго Суда—кол. сов. Александръ Иванов. Петропольскій. И. д. Секретаря—Мих. Петров. Зданевичъ. Члены по должности: Уъздный Исправникъ, Податные Инспектора уъзда, Земскіе Начальники и Городск. Судьи.

Земскіе Начальники.

1-го участка—подпор. запаса Алексѣй Гаврилов. Лисенко. 2-го уч.—Михаилъ Николаев. Нестеровъ. 3-го уч.—губ. секр. Павелъ Иванов. Леоновъ. Исп. об. Земск. Нач. 4-го уч.—поруч. зап. Георгій Иванов. Желинскій. 5-го уч.—шт. кап. Леонидъ Иванов. Зиминъ. 6-го уч.—кол. секр. Алек. Николаев. Нестеровъ. 7-го уч.—ст. сов. Василій Гаврилов. Пилипенко. 8-го уч.—Василій Владимір. Моравскій. 9-го уч.—кол. ас. Анатолій Дмитріев. Ивановъ.

Уъздное по воинской повинности присутствіе.

Предсѣдатель—Предводитель Дворянства. Члены: Предсѣдатель Уъздной Земской Управы, Уъздный Воинскій Начальникъ и Уъздный Исправникъ. Дѣлопроизводитель—поч. пот. гражд. Григорій Дмитріев. Петровъ.

Уъздное Полицейское Управление.

Уъздный исправникъ—над. сов. Петръ Михайлов. Петровъ. Помощникъ исправника—кол. секр. Дмитрій Константинов. Бортневичъ. Секретарь—кол. рег. Юсифъ Венедиктов. Стокольскій. Столоначальники—Евд. Авксен. Кучеренко, Павелъ Григ. Опаренко. Рег.—Тим. Прок. Александренко. Пристава: г. Бахмута—кол. рег. Маркіанъ Григорьев. Савинъ. Помощн. Пристава г. Бахмута—Евграфъ Сафонов. Карловъ. 1-го стана—кол. рег. Дмитрій Янцевичъ. 2-го стана—Илья Федоров. Сухомлиновъ, 3-го стана—губ. секр. Стеф. Терент. Трегубовъ, 4-го стана—губ. секр. Казимиръ Иванов. Уждавини (Уждавинисъ), 5-го стана—Иванъ Захарьев. Фителевъ. Приставъ Донецко-Содоваго завода—губ. секр. Несторъ Яковлев. Ткаченко, Сантуриновскихъ заводовъ—кол. рег. Степанъ Власьев. Ревенно, Петровскихъ зав.—тит. сов. Павелъ Андреев. Скопинъ, пос. Горловки—кол. рег. Василій Ник. Стадниченко. Ртутнаго

рудн.—кол. секр. Тимофей Марков. **Щербина**, Щербиновскаго рудн.—кол. рег. Яковъ Тимофев. **Володинъ**, Государево-Байраксаго рудн.—Павель Андреев. **Кривошей**, пос. Юзовки—кол. секр. Василий Андреев. **Яновскій**, пос. Рутченково—тит. сов. Петръ Степанов. **Осетровъ**, Вознесенскаго рудн.—губ. секр. Андрей Иванов. **Боложно**, Лидіевскаго рудн.—губ. секр. Никифоръ Федоров. **Новаленко**, Приставъ завода „Провидансъ“—губ. секр. Григорій Алексѣев. **Красножень**.

Почтовые учреждения.

Бахмутская почтово-телеграфная контора. Начальникъ конторы—губ. секр. Иванъ Федоров. **Костюкевичъ**. Помощникъ его—надв. сов. Семень Максимов. **Шликевичъ**.

Юзовская почтово-телеграфная контора. Начальникъ конторы—надв. сов. Григорій Степанов. **Томаровскій**. Помощникъ его—кол. сов. Иванъ Иван. **Трофименновъ**.

Горловская почтово-телеграфная контора. Начальникъ конторы—кол. ас. Евгений Максимов. **Вущъ**. Помощн. его—Кириллъ Ефим. **Ефименко**.

Енакиевская почтово-телеграфная контора. Начальникъ конторы—кол. сов. Александръ Мих. **Натрухинъ**. Помощникъ его—кол. секр. Ананій Ульяновъ **Самохинъ**.

Дружковская почтово-телеграфная контора. Начальникъ конторы—надв. сов. Иванъ Степанов. **Корженевскій**. Помощникъ его—губерн. секр. Андрей Юсифов. **Чередниковъ**.

Константиновское почтово-телеграфное отдѣленіе. Начальникъ конторы—кол. асес. Василий Иванов. **Войтенко**. Помощникъ его—Георгій Емельянов. **Тишко**.

Ясиноватская почтово-телеграфная контора. Начальникъ конторы—тит. сов. Николай Иванов. **Павловскій**. Помощникъ его—губ. секр. Василий Григорьев. **Сорокинъ**.

Гришино-Вокзальная почтово-телеграфная контора. Начальникъ конторы—губ. секр. Афан. Никит. **Пауковъ**. Помощникъ его—Вас. Яковл. **Замятня**.

Лисичанская почтово-телеграфная контора. Начальникъ конторы—кол. секр. Род. Сем. **Ферманъ**. Помощникъ его—губ. секр. Николай Иванов. **Евневичъ**.

Никитовское почтовое отдѣленіе. Начальникъ отд.—губ. секр. Василій Васильев. **Богатыревъ**.

Пятнадцатая рота—почт. отд. Начальникъ отдѣленія—кол. рег. Яковъ Филиппов. **Рѣпинъ**.

Любимовская почтово-телеграфная контора. Начальникъ конторы—кол. секр. Ефремъ Ал-др. **Дементьевъ**. Помощникъ его—губ. секр. Андрей Федор. **Саханскій**.

Рутченковская почтово-телеграфная контора. Начальникъ конторы—надв. сов. Гавр. Иванов. **Игнатовичъ**. Помощникъ его—губ. секр. Василій Федоров. **Нарченко**.

Щербиновская почтово-телеграфная контора. Начальникъ конторы—тит. сов. Федоръ Игнат. **Котиновъ.** Помощникъ его—кол. рег. Яковъ Игнат. **Чухрай.**

Вознесенскій рудникъ—почтово-телеграфная контора. Начальникъ конторы—Адр. Макс. **Пискунъ.**

Авдѣевское почтовое отдѣленіе. Начальникъ конторы—Харл. Захар. **Пономаренко.**

Андреевское почтовое отдѣленіе. Начальникъ отдѣленія—Сергѣй Трофим. **Пилипенко.**

Вѣтковское почтовое отдѣленіе. Начальникъ отдѣленія—губ. секр. Александръ. Владим. **Калединъ.**

Гришино-село почтовое отдѣленіе. Начальникъ отдѣленія—Петръ Моисеев. **Суша.**

Желанное почтовое отдѣленіе. Начальникъ отдѣленія—губ. секр. Владим. Петров. **Рогальскій.**

Дмитріевское почтовое отдѣленіе. Начальникъ отдѣленія—губ. секр. Митроф. Иванов. **Игнатовичъ.**

Криворожское почтовое отдѣленіе. Начальникъ отдѣленія—Николай Федор. **Смерницкій.**

Нью-Йорское почтовое отдѣленіе. Начальникъ отдѣленія—тит. сов. Ив. Иванов. **Сташевскій.**

Попасное почтовое отдѣленіе. Начальникъ отдѣленія—коллежск. рег. Исаакъ Устинов. **Цвѣтковъ.**

Селидовское почтовое отдѣленіе. Начальникъ отдѣленія—тит. сов. Мих. Петр. **Бодрухинъ.**

Сергѣевское почтовое отдѣленіе. Начальникъ отдѣленія—губ. секр. Петръ Поликарп. **Поташкинъ.**

Старо-Михайловское почтовое отдѣленіе. Начальникъ отдѣленія—губ. секр. Федоръ Ювлев. **Ерохинъ.**

Яковлевское почтовое отдѣленіе. Начальникъ отдѣленія—Иванъ-Вильг. Иванов. **Гиббейко.**

Попаснянское желѣзнодорожное почтовое отдѣленіе. Начальникъ отдѣленія—губ. секр. Констант. Филиппов. **Травинъ.**

Удаченское почтовое отдѣленіе. Начальникъ отдѣленія—кол. рег. Анат. Алексѣев. **Шаповаль.**

Дебальцевская почтово-телеграфн. контора. Начальникъ конторы—кол. ас. Мих. Тихон. **Ивановъ.** Помощникъ его—тит. сов. Афан. Иванов. **Смирновъ.**

Уѣздная полицейская стража.

Помощникъ Инспектора—ротм. Н. А. **Вломинскій.** Офицеръ образц. отряда—ротм. **Черевновъ.**

Городская Управа.

Городской голова—поч. гр. Василий Илларионов. **Першинъ**. Члены: куп. Александр. Петров. **Бадодинъ** и капитанъ артиллеріи Николай Федор. **Вараксинъ**. Секретарь—Сергѣй Федоров. **Запоринъ**.

Мѣщанская Управа.

Староста—Ефимъ Арсеньев. **Колесниченко**. Члены: Николай Осипов. **Шумный** и Шлема Моисеевичъ **Шепетовскій**.

Земская Управа.

Предсѣдатель—надв. сов. горн. инж. Николай Владимир. **Рутченко**. Члены: надв. сов. Георг. Алексѣев. **Смѣналовъ**, кол. ас. Иванъ Иванов. **Погорѣловъ** и шт.-кап. запаса. Мих. Петр. **Пестеровъ**, кол. рег. Владиславъ Конст. **Корчицъ**, кол. рег. Николай Георгиев. **Стеклеръ**, кр. Илья Васильев. **Поддубный**. Секретарь—Фаддей Георгиев. **Ерицпоховъ**. Бухгалтеръ—Николай Федоров. **Марценко**. Агенты земскаго страхованія: 1-го р.—Николай Семенов. **Смиренномудренскій**, 2-го р.—Исай Петров. **Набаковъ**.

Врачебная часть.

Городовой врачъ—надв. сов. Иванъ Степанов. **Марутаевъ**. Уѣздный врачъ—кол. сов. Митроф. Васильев. **Ковтуненко**. Земскіе sanit. врачи—Викторъ Констант. **Червинскій**, Иванъ Наумов. **Саввонъ** и Ной Лазарев. **Контаровичъ**.

Земскіе врачи: Старшій врачъ Бахмутск. земск. больн.—Владимиръ Максимиліанов. **Стебельскій**, Вольдемаръ Альбертов **Бервольфъ**, Аполлинарій Васильев. **Филипьевъ**, Ростиславъ Викторов. **Хабаровъ**, Владимиръ Михайл. **Шибраевскій**, Яковъ Эздров. **Гранбергъ**, Василий Юсифов. **Титовъ**, Викторъ Петров. **Діомидовъ**, Анатолий Михайлов. **Инбергъ**, Алексѣй Евграфов. **Петровъ**, Леонидъ Иванов. **Кривякинъ**, Константинъ Иванов. **Тарасенко**, Федотъ Федоров. **Семикозъ**, Александръ Макаров. **Чуваевъ**, Киприанъ Сергѣев. **Дириненовъ**, Борисъ Арнольдов. **Уманскій**, Павелъ Андреев. **Бесслеръ**, Антонъ Антонов. **Севрукъ**, Федоръ Яковлев. **Щербановъ**, Владимиръ Петров. **Родинъ**, Владимиръ Николаев. **Маларевскій**, Юлія Петровна **Сафонова**, Анатолий Васильев. **Голубьевъ**, Александръ Михайлов. **Секирскій**, Михаилъ Ярославов. **Богдановичъ**, Григорій Антон. **Сагайдачный**, Александръ Федор. **Васильевъ**, Эмма Львовна **Дерманъ**, Михаилъ Петров. **Ждановъ**, Владимиръ Алексѣев. **Лягодкинъ**, Анатолий Ильичъ **Жебокрицкій**.

Ветеринарная часть.

Земскіе ветеринарные врачи: Петръ Александровичъ **Красовскій**, Гавриилъ Петров. **Благовъ**, Федоръ Федоров. **Лонгиновъ**, Николай Яковлев. **Кленовъ**, Николай Евгеньев. **Мягковъ**, Василий Александров. **Соснинъ**, Александръ Павлов. **Розановъ**.

М. Ю.

Уѣздные Члены Скружнаго Суда: 1-го уч.—кол. совѣтн. Александръ Иванов. **Петропольскій**. 2-го уч.—Никифоръ Михайлов. **Ночура**.

Прокурорскій надзоръ.

Товарищи прокурора: 1 уч.—надв. сов. Павелъ Тихон. **Гридинъ**, 2 уч.—(вакансія). Товарищъ прокурора 3 уч.—кол. сов. Михаилъ Венедикт. **Зда-**

невичь. Судебные слѣдователи: 1 уч.—тит. сов. Раф. Алексѣев. **Надеждинъ,** 2 уч.—тит. сов. Александръ Егоров. **Рѣшетняковъ,** 3 уч.—тит. сов. Алексан. Иван. **Яструбецкій,** 4 уч.—тит. сов. Фердинандъ Эдуардов. **Сесіанъ,** 5 уч.—кол. ас. Николай Никол. **Яковлевъ,** 6 уч.—кол. секр. Андрей Дмитр. **Введенскій,** 7 уч.—тит. сов. Левъ Петр. **Семеновъ,** 8 уч.—тит. сов. Владимиръ Николаев. **Никулинъ.**

Нотаріусы.

Города Бахмута: кол. ас. Петръ Глѣбов. **Фигуровскій,** двор. Федоръ Эдуард. **Томашевскій;** пос. Юзовки—Семень Никол. **Зайденеръ,** кол. секр. Александръ Митрофан. **Хмѣльницкій;** пос. Енакіево—двор. Илья Макар. **Марченко;** пос. Дмитрѣвскаго—двор. Александръ Степан. **Деконскій;** пос. Гришино—Яковъ Дмитр. **Антоновъ.**

Судебные пристава.

1 уч.—Федоръ Иван. **Дьяченко,** 2 уч.—Василій Иван. **Стефановскій.**

Городскіе судьи.

На Петровскихъ заводахъ—тит. сов. Пав. Сер. **Димченко.** Гор. Бахмута—Владимиръ Митроф. **Ащеуловъ,** пос. Юзовки—тит. сов. Константинъ Николаев. **Покровскій.**

Сиротскій судъ.

Предсѣдатель—городской голова. Члены суда: куп. Мих. Филип. **Клейменовъ,** Евдок. Герасим. **Поляковъ.** Дѣлопроизводитель—(вакансія).

Бахмутская тюрьма.

Начальникъ тюрьмы—кол. секр. Александръ Васильев **Лебедевъ.**

Дворянская опека.

Предсѣдатель—Предводитель Дворянства. Засѣдатели: кол. рег. Иванъ Никол. **Марковичъ** и Николай Александр. **Добрянскій.** Письмоводитель Дюмидъ Ивановичъ **Тугай.**

М. Ф.

Казначейство.

Казначей—ст. сов. Иванъ Васил. **Титовъ.** Старшій бухгалтеръ—Михаилъ Кап. **Черненко.** Кассиры: старшій кол. ас. Николай Васил. **Шумиловъ,** 1-го разряда губ. секр. Кир. Мат. **Скориновъ** и губ. секр. Иванъ Пант. **Ляшко.** Бухгалтеръ 1 разряда Леонтій Франц. **Зарѣцкій.**

Дебальцевское казначейство.

Казначей кол. сов. Леонидъ Игнатъев. **Адамовичъ.** Старшій бухгалтеръ—над. сов. Федоръ Григор. **Бурановъ.** Бухгалтеры: 1 разряда—губ. секр. Констант. Владим. **Есаковъ,** 2 разряда—Иванъ Серг. **Кириченко.**

Юзовское Отдѣленіе Государственнаго Банка

(въ пос. Юзовкѣ, Бахмутскаго уѣзда).

Управляющій (вакансія). Контролеръ—кол. ас. Наумъ Ильичъ **Ильманъ.** Кассиръ—кол. сов. Серг. Алексѣев. **Ливановъ.** Бухгалтеръ—Андр. Титов.

Гороховъ. Секретарь—кол. ас. Владимиръ Алексѣев. **Сухановъ.** Помощн. Контр.—Вас. Вас. **Рождественскій.** Секретарь—тит. сов. Александръ Вас **Тихомировъ.** Помощники кассира: губ. секр. Адамъ Яновичъ **Лаце,** губ. секр. Никол. Митр. **Поповъ,** Пав. Тарас. **Селиваненко,** Васил. Алекс. **Штеренбогенъ.** Помощники бухгалтера: к. р. Ал-дръ Дмитриев. **Бляевъ,** кол. рег. Вессарионъ Иванов. **Казинцевъ,** Сергѣй Мих. **Дрюченко,** губ. секр. Иванъ Павл. **Пономаревъ,** губ. секр. Павл. Дмитр. **Рыднинъ,** Алек. Вас. **Ивановъ,** Митр. Афан. **Быковъ.** Члены Учетно-Ссуднаго Комитета: Аркадій Иванов. **Мальцевъ.** Трофимъ Андреев. **Александровъ,** Николай Вас. **Батмановъ,** Дмитр. Ив. **Панченко,** Исаакъ Моисеевъ **Мосяковъ,** Иванъ Никиф. **Шевцовъ,** Назарій Степ. **Миленковъ,** Ник. Ильичъ **Богоявленскій** и Андрей Степ. **Горѣлышевъ.**

Казначейство при Юзовскомъ Отдѣленіи Государственнаго Банка.

Бухгалтеръ—кол. рег. Николай Лук. **Гончаровъ.** Помощники бухгалтера—Михаиль Мих. **Дрюченко** и Романъ Павл. **Жмуру.**

1-е Бахмутское Уѣздное Раскладочное по промысловому налогу Присутствіе.

Предсѣдатель присутствія податной инспекторъ 1 уч. Бахмутскаго уѣзда—кол. ас. Владим. Антон. **Пашновскій.** Члены присутствія: куп. Хаимъ Фроимов **Макаровъ,** куп. Мих. Филиппов **Клейменовъ,** Моисей Исаев. **Венгеровскій,** Мартынъ Сергѣев. **Максимаджинъ,** Назарій Степ. **Миленко** и Георгій Степ. **Лобасовъ.**

2-е Раскладочное Уѣздное по промысловому налогу Присутствіе.

Предсѣдатель присутствія—податной инспекторъ кол. ас. Аркадій Федор. **Медвѣдевъ.** Члены: Георгій Петров. **Липовскій,** Андрей Иллар. **Агарковъ,** Самуиль Иванов. **Москаленко,** Соломонъ Юсиф. **Чернявскій,** Иванъ Петр. **Браунъ.**

Уѣздный Комитетъ Попечительства о народной трезвости.

Предсѣдатель Комитета—Предводитель Дворянства. Заступающій мѣсто предсѣдателя—вакансія. Непремѣнный членъ—вакансія. Казначей—над. сов. Петръ Мих. **Петровъ.** Дѣлопроизводитель—Діомидъ Иван. **Тугай.**

Податные Инспектора.

1 уч.—кол. ас. Владимиръ Антонов. **Пашновскій,** 2 уч.—кол. ас. Аркадій Фед. **Медвѣдевъ,** 3 уч.—надв. сов. Александръ Васил. **Бражниковъ.**

Г. У. З. и З.

Уѣздная Землеустроительная Комиссія.

Предсѣдатель—уѣздный предводитель дворянства. Непремѣнный членъ—Иосафъ Иванов. **Фромандіеръ.** Члены—уѣздный членъ окружнаго суда, податн. инспектора и земскіе начальники уѣзда, члены по избранію отъ земства и крестьянъ. Секретарь—Тим. Горд. **Корочкинъ.**

В. М.

Управление Уъзднаго Воинскаго Начальника.

Воинскій начальникъ—полк. Конст. Ник. **Ефимовъ**. Дѣлопроизв.— кол. секр. Иванъ Иван. **Лѣпкинъ**.

М. Т. и П.

Юзовскій Горный Округъ.

Окружный инженеръ—ст. сов. горн. инж. Викторъ Викт. **Моляревскій**. Помощникъ окружн. инж.—тит. сов. горн. инж. Василий Иванов. **Бѣловъ**. Инженеръ отдѣла по испытанію и освидѣтельствуванію заказовъ Мин. Пут. Сооб. на заводѣ Новороссійскаго общества—горн. инженер. Сергѣй Кон. **Дунаевъ**. Горловскаго Горнаго Округа—окруж. инженер. Павелъ Иванов. **Шелякинъ**, его помощники: гор. инж. над. сов. Леонъ Осипов. **Краевскій**, гор. инж. над. сов. Сергѣй Анд. **Медвѣдковъ**. Правительственный горный надсмотрщикъ рудниковъ Южно-Рус. О-ва—Яковъ Лук. **Нарнаруковъ**.

Лисичанская Штейгеровская Школа

(с. Лисичанскъ, Бахмутскаго у.).

Управляющій школой—кол. ас. горный инженеръ Николай Михайлов. **Добрынинъ**; преподаватели: специальныхъ предметовъ—ст. сов. горный инж. Александръ Семенов. **Уваровъ**, общеобразовательныхъ предметовъ (онъ-же законоучитель)—свящ. о. Димитрій Петр. **Бобровскій**, общеобразовательныхъ предметовъ—тит. сов. Петръ Даниил. **Сергѣевъ**, графическихъ предметовъ—лич. поч. гражд. Александръ Яковл. **Дьячковъ**, классный надзир.—лич. поч. гражд. Илія Александр. **Комлевъ**, врачъ при школѣ—земскій врачъ Анатолій Васил. **Голубевъ**, руководитель рудничными работами—штейгеръ Александръ Никифор. **Медвѣдевъ**, по плотнѣ—лич. поч. гражд. Николай Петр. **Горловъ**, по кузницѣ—Сергѣй Антон. **Могильниковъ**.

Горное училище С. С. Полякова

(Горловка, Бахмут. у.).

Начальникъ училища—кол. секр. Евгенийъ Адам. **Людкевичъ**; законоучитель—свящ. о. Михаилъ **Муравьевъ**, преподав. горные инженеры: кол. ас. Павелъ Иванов. **Шевякинъ**, Д. А. **Смирновъ**, С. А. **Медвѣдковъ** и А. Г. **Спасскій**, надзиратель, дѣлопроизводит. и секрет. совѣта—губ. секр. А. В. **Кучеренко**. Докторъ—И. Н. **Кавалеровъ** и учителя: И. И. **Собакинъ** и Г. П. **Петренко**.

Частное коммерческое училище О. И. Верзиловой.

Директоръ—кол. секр. Евгенийъ Адам. **Людкевичъ**.

Д. В.

Благочинные церковныхъ приходовъ.

1-го округа—свящ. Іоаннъ **Мотузовъ**. 2-го окр.—свящ. Прокопій **Драгожинскій**. 3-го окр.—свящ. Михаилъ **Поповъ**. 4-го окр.—свящ. Григорій **Даниловъ** и 5-го окр.—свящ. Григорій **Нуриловъ**.

Отдѣленіе Епархіального Училищнаго Совѣта.

Предсѣдатель—протоіер. Антоній **Нуриловъ**, члены. прот. Ант. **Шумовъ**, священ. Пет. **Нуриловъ**, священ. Стеф. **Соболевъ**, священ. Александръ **Зайцевъ**, дѣлопроизвод.—кол. рег. Пол. **Петрушевскій**.

Мужское духовное училище.

Смотритель училища—над. сов. Николай Васильев. **Драчевъ**, помощникъ смотрителя—ст. сов. Евгений Киприан. **Червинскій**. Учителя: ст. сов. П. С. **Леопардовъ**, надв. сов. Арк. Дим. **Студенскій**, надв. сов. Ив. Анаст. **Германиди**, надв. сов. Мих. Александр. **Орловъ**. Надзиратели: Николай Матвѣев. **Теодоровичъ**, Анемпод. Петр. **Лысенко**. Училищный врачъ—кол. сов. И. Мих. **Моняновъ**. Духовникъ—свящ. Петръ Васильев. **Нуриловъ**. Почетный блюститель—бахмутскій 2-й гил. купецъ Александръ Антон. **Чепурновскій**. Члены правленія отъ духовенства: прот. Петръ **Нуриловъ**, о. Стефанъ **Соболевъ** и Стефанъ **Стефановъ**.

Римско-католическое духовенство.

Администраторъ бахмутскаго костела—магистръ богословія ксендзь Георгій Михайлов. **Вляссъ**. Настоятель Юзовскаго римско-католич. костела—ксендзь Матвѣй Иванов. **Валюлисъ**. Настоятель Енакіевскаго костела—ксендзь Эммануиль **Симонъ**.

Армяно-григоріанское духовенство.

Священникъ юзовской церкви—Карап. Авдеев. **Довтянъ**.

Магометанское духовенство.

Исіамъ-Хатыбъ-Мугалимъ. Юзовскаго молитвеннаго дома—Ахметъ Каримъ Фахрединовичъ **Мустафинъ**.

Англиканское духовенство.

Настоятель юзовской англиканской церкви—Артуръ **Рыдль**.

Иудейское духовенство.

Казенный раввинъ—Аронъ Наумов. **Розенфельдъ**, духовный раввинъ—Юсифъ Яковлев. **Нречмеръ**.

М. Н. П.

Инспектора Народныхъ училищъ.

1-го района—Петръ Иванов. **Слюсаревскій**, 2-го района—кол. ас. Сергѣй Мих. **Гурѣвъ**.

Мужская гимназія ИМПЕРАТОРА НИКОЛАЯ АЛЕКСАНДРОВИЧА.

Директоръ—ст. сов. Сергѣй Александр. **Назарѣвъ**. Инспекторъ—ст. сов. Федоръ Аркадьев. **Лагодовскій**. Законоучитель—свящ. о. Стефанъ Михайлов. **Соболевъ**. Преподаватели: Иванъ Иванов. **Запорожскій**, Михайлъ Константин. **Паничерскій**, Степанъ Осипов. **Садчиковъ**, Петръ Яковлев.

Гарейсь, Георгій Георгіев. **Шеронь**, Николай Иванов. **Васильевъ**, Сергѣй Алексѣев. **Назани**, кол. секр. Мих. Николаев. **Смѣльницкій**. Помощники клас. наставниковъ—надв. сов. Александръ Григ. **Роменскій**, над. сов. Павелъ Тихонов. **Гридинъ**.

1-я женская гимназія.

Предсѣд. пед. сов.—ст. сов. Сергѣй Александр. **Назарьевъ**. Начальн.—Елисей Степан. **Тначенко**. Законоуч.—протоіерей Платонъ **Шумовъ**.

2-я женская гимназія.

Предсѣд.—ст. сов. Михаилъ Романов. **Степановъ**. Начальница—Ольга Гавриіловна **Бервольфъ**.

Реальное училище.

Директоръ—ст. сов. Мих. Романов. **Степановъ**. Инспекторъ—кол. ас. Александръ Федоров **Стельмошенко**. Преподаватели: Петръ Иван **Кущевичъ**, Анатолій Григорьев. **Розановъ**, Александръ Лук. **Набалецкій**, Самуиль Дав. **Джигитъ**, Карлъ Ив **Брауреръ**, Павелъ Демент. **Бассарскій**, кол. ас. Петръ Матвѣев. **Миргородскій** и помощн. класн. наставн.—губ. секр. Васил. Род. **Кузьменко**. Законоучитель—свящ. Павелъ **Андреевъ**, письмоводитель—Кириакъ Григорьев. **Зосинъ**.

Енакиевское 8-ми классное коммерческое училище.

Директоръ—кол. ас. Веніаминъ Владим. **Терновскій**.

Юзовское 8-ми классное коммерческое училище

(пос. Юзовка).

Предсѣдатель попечительнаго совѣта—прапорщ. кавалер. въ отст. Павелъ Федор. **Гордѣевъ**. Директоръ училища—ст. сов. Сергѣй Никол **Поляковъ**. Законоучитель—свящ. Іоаннъ Федоров. **Трухмановъ**. Преподаватели: кол. секр. Аркадій Васильев **Голосовъ**, Алек. Ант. **Насименко**, Валеско Петр. **Банневичъ**, Александра Август **Гоппе**, Владимиръ Дмитр. **Дмитріевъ**, Леонидъ Александр. **Ишновъ**, Лидія Вас. **Львова**, Ольга Ник. **Каталовская**, Марфа Серг. **Смирнова**, Борисъ Виктор. **Смирновъ**, Мордко Нухимов. **Гофнеръ**, Григорій Марк. **Матковскій**.

Юзовская частная женская гимназія С. К. Гаргеръ.

Начальница—Софія Констант. **Гаргеръ**. Законоучитель—свящ. Діомидъ Григорьев. **Нащенко**. Преподаватели: Ник. Павл. **Богодановъ**, Антонина Аполлоновна **Діаконова**, Андрей Ив. **Михайлевскій**, над. сов. Геннадій Ив. **Фишкинъ**, Екат. Иван. **Постникова**, Анна Михайл. **Горпинченко**, Ядвига Ив. **Быкова**, Лидія Вас. **Львова**, Любовь Алек. **Ворошилова**, Александра Иванов. **Трухманова**, Влад. Дмитр. **Дмитріевъ**, Раиса Никит. **Литовченко**, Елена Авксентьевна **Шалюпа**.

Юзовская частная женская прогимназія М. Н. Левицкой.

Содержательница гимназіи—Марфа Никол. **Левицкая**. Преподаватели: Людмила Афанасьевна **Шкуратова**, Евфросинія Яков. **Солонская**, Елизавета Федор. **Боровъ-Боровская**, Викторія Васильев. **Денисова**, Степанида Яков. **Руднева**, Ник. Дмитр. **Смирновъ**, свящ.—о Веніаминъ **Монастыревъ**.

Нью-Йоркское центральное мужское училище.

Учителя: Иванъ Богдановъ. Клейнъ, Генрихъ Генриховъ. Функъ, Давидъ Давидъ. Дикъ и Гергардъ Абрамовъ. Фрезе.

Скотоватовское ремесленное училище.

Завѣдывающій—Митрофанъ Ив. Корененко. Учитель—Никол. Емельян. Миропольскій.

Селидовское 2-хъ классное ремесленное училище.

Завѣдывающій—Иванъ Иванов. Останченко, учител.—Илья Иванов. Шолновыи, Григорій Федор. Лысенко, завѣд. ремеслен. учил.—Дмитрій Григорьевъ. Челахъ и Владимиръ Дмитриевъ. Кратаевъ.

Юзовское высшее начальное училище

Инспекторъ—над. сов. Геннадій Ив. Шишкинъ. Законоучителя—священ. Діомидъ Григор. Нащенко. Преподаватели: Андр. Титовъ. Пороховъ, Даміанъ Федоровъ. Шакинъ, Тимофей Іосиф. Поповъ, Екатерина Иванов. Лостинкова, Вѣра Федоровна Морозова. Врачъ—Григорій Марк. Мачковскій.

Петровское 4-хъ классное городское училище

(пос. Александро-Полонскій)

Инспекторъ—надв. сов. Василий Тимоф. Галенчикъ. Учителя: тит. сов.—Михаиль Иванов Меликовъ, Семень Николаевъ. Курузскій. Законоучитель—свящ. Григорій Константиновъ.

Яковлевское высшее начальное училище

(пос. Яковлевскій, при ст. Дружковкѣ).

Инспекторъ—кол. ас. Григорій Георг. Пилярскій. Законоучитель—свящ. Михаилъ Пантелей. Егоровъ. Учителя: Митрофанъ Васильевъ. Димара, кол. секр.—Петръ Иванов. Началовъ, Мефод. Фед. Рѣчманъ, Варвара Александров. Вашманова.

Ч. У.

Дружновское 0-во Взаимнаго Кредита.

Предсѣдатель—Іоганнъ Петровъ. Праунъ, бухгалтеръ—Владим. Эмильев. Лементнеръ.

Бахмутское Отдѣл. Азовско-Донского Коммерческаго Банка.

Управляющій—Исаакъ Яков. Грановъ. Бухгалтеръ—Гершъ Абр. Смоленскій. Довѣренный—Сол. Гершенов. Липшиць.

Бахмутское Отдѣл. С.-Петербургскаго Международнаго Коммерческаго Банка.

Вице-Директоръ—Ипполитъ Франц. Яздовскій. Довѣренные: Мар. Моис. Атласъ, Моис. Наум. Литванъ.

Бахмутское Общество Взаимнаго Кредита.

Предсѣдатель правленія—Абрамъ Моис. Крамаревъ. Членъ правленія—
Як. Григ. Бѣльскій. Контролеръ—Беръ Мордухов. Троціій. Бухгалтеръ—
Моисей Яковл. Левъ.

Енаніевское Общество Взаимнаго Кредита.

Предсѣд.—двор. Антонъ Лоріановичъ Сишъ.

Юзовское Отдѣл. Азовско-Донского Ком. Банка.

Управляющій—(вакансія). Бухгалтеръ—Исаакъ Лазаревичъ Стояновскій.
Довѣр.—Яковъ Абр. Компаниецъ.

Юзовское Отд. С.-Петербур. Международн. Коммерч. Банка.

Управл.—Петръ Спир. Николаенко. Довѣренные: Мих. Исаак. Воплянскій,
Стеф. Дмитр. Колесникъ, Григорій Цемаховичъ Мицкунъ

Гришинское Агент. С.-Петербур. Международн. Коммерч. Банка

(пос. Гришино).

Управляющій—Влад. Серг. Соловейчикъ. Бухгалтеръ—М. Як. Палантъ.

Юзовское Общество Взаимнаго Кредита.

Предсѣдатель—Евтропій Семен. Наптиловъ. Члены правленія: Самуилъ
Леонт. Абрамовъ, Григорій Исаак. Мосяковъ, Хононъ Моисеев. Хурчинъ.
И. об. бухгалтера—Левъ Григор. Мошенскій.

Бахмутское мелко-торговое ремесленное и кустарное ссудо- сберегательное товарищество.

Предсѣдатель правленія—Исаакъ Яковлев. Грановъ. Члены: Лазарь
Яковл. Гершковичъ, Мих. Абрам. Французовъ.

Новороссійское Общество.

Главноуправляющій—горн. инж. Адамъ Александр. Свицынъ Коммерч.
управляющій—Аланъ Фицль Пергъ. Управляющій главной конторой Эрдмондъ
Ив. Нукъ. Юрисконсультъ—(вакансія). Главный бухгалтеръ—Фома Ив. Гернъ.
Секретарь завода—Георг. Георг. Вильсонъ. Управляющій рудн. „Вѣтка“—
горн. инж. Павелъ Виктор. Фенинъ. Управляющій рудн. „Ново-Смоляниново“
—горн. инж. Тимоф. Петр Ковальскій. Управляющій рудн. центральнымъ—
Р. Е. Горроксъ. Замѣститель управляющ. рудн. центральнымъ—горн. инж.
Викторъ Кузьмичъ Запорожець. Завѣдывающій техн. отдѣл.—инж. техн. Вла-
диславъ Францовичъ Гацкевичъ. Главный инженеръ завода—Томасъ-Эрнестъ
Чарльзъ Линтернъ.

О-во Южно-Русской каменноуг. пром. при пос. Горловкѣ.

Главный директоръ (вакансія) Младшій директоръ—Жанъ Іоулевичъ
Гюзнь. Главный бухгалтеръ—Франсуа Бассе. Секретарь—Констанъ-Алек-
сандръ Бурдые.

О-во Дмитріевской вольной пожарной дружины.

Предсѣдатель — мѣщ. Іосифъ Абрамовичъ Бермантъ.

Донецкое о-во желѣзодѣл. и сталел. производства.

И. д. Управляющаго — инж. Эмиль Карлов. **Линдеръ**. Главный Бухгалтеръ — Павелъ Герасим. **Пулень**. Главный инж. — ст. сов. Станиславъ Людвиговичъ **Жуковский**.

Торецкое сталел. и механ. анонимное общество.

Директоръ — Фердинандъ Омеровичъ **Фьеве**. Главный бухгалтеръ — Иванъ Васил. **Алисановъ**.

Общество взаимной помощи штейгеровъ Южной Россіи

(при ст. Дебальцево).

Предсѣдатель — Автономъ Алексѣев **Шепелевъ**. Секретарь — Александръ Игнатьевичъ **Липскій**.

Общество благоустройства пос. при ст. Никитовкѣ.

Предсѣдатель правленія — гор. инж. Федор. Константинов. **Ляшенко**. Товарищъ предсѣд. — Васил. Васил. **Михайловъ**.

Общество благоустройства пос. при ст. Авдѣевкѣ.

Предсѣдатель правл. — Григорій Александров. **Котоменко**. Товарищъ Предсѣд. — Исаакъ Янкелевъ **Горбуловъ**. Секретарь — Афроимъ Исааков. **Соринъ**.

Русско-Бельгійское металлургическое общество.

Главноуправляющій Петровскими заводами — инж. Юлій Эдуард. **Потье**. Помощникъ — инж. Августъ Бернгардов. **Шлунъ**. Главный бухгалтеръ — Александръ Павлов. **Ивановъ**. Главный инж. рудн. — горн. инж. швейц. гражд. Августъ Бернгардов. **Шлунъ**. Завѣдывающій Вѣровскимъ рудн. — над. сов. горн. инж. Андрей Васил. **Пироговъ**. Завѣдывающій Софійевскимъ рудн. — над. сов. горн. инж. Констант. Иванов. **Поповъ**. Владѣлецъ Корневскаго рудн. над. сов. горн. инж. Павелъ Павлов. **Нозакевичъ**.

Енакіевское Общество любителей правильной охоты.

Предсѣд. — Алек. Павл. **Ивановъ**. Секретарь — **Нестеренко**.

Софійевское Спортивное Общество.

Предсѣдатель — гор. инженеръ Конст. {Иванов. **Поповъ**. Секретарь — инженеръ Иванъ Иванов. **Костенко**.

О-во потреб. служащ., маст. и рабоч. Р. Б. М. О-ва.

Предсѣдатель — Андрей Александров. **Желудковъ**. Секретарь — П. К. **Косачный**.

Общество благоустройства пос. при Петровскихъ заводахъ.

Предсѣдатель правл. — врачъ Борисъ Арнольдовичъ **Уманскій**. Секретарь — Дмитрій Захаров. **Сокологорскій**.

1-е о-во пособія бѣднымъ евреямъ пос. Александро-Полонскаго.

Предсѣдатель—Сруль Бенціоновъ **Коридибаумъ**. Секретарь—Михель Исааковъ **Подольскій**.

2-е о-во пособія бѣднымъ евреямъ пос. Александро-Полонскаго.

Предсѣдатель—врачъ Владимиръ Александр. **Сперанскій**. Секретарь—Исаакъ Лазаревъ **Каменщикъ**.

Донецкая коммерческая трудовая артель.

Предсѣдатель—Рувимъ Ицковичъ **Вахтеръ**.

Общество взаимопомощи приказчиковъ пос. Юзовки.

Предсѣдатель—Яковъ Солом. **Папорный**. Секретарь—Азарій Зосимовичъ **Лукашевскій**.

О-во вспомоц. недост. ученикамъ 8-ми клас. коммерч. училища.

Предсѣдатель—ст сов. Сер. Ник. **Поляковъ**. Товарищъ предсѣдателя—Робертъ Петр. **Вагнеръ**.

О-во вспомоц. недост. ученицамъ женской прогимназіи М. Н. Левицкой.

Предсѣдатель—Павель Федоров. **Гордѣевъ**. Члены: Викторъ Васильев. **Денисовъ**, Андрей Ильичъ **Гонджи**, Марфа Никол. **Левицкая** и Ефросинія Яковл. **Солонская**.

О-во вспомоц. недост. ученицамъ частной гимназіи Гаргеръ.

Предсѣдатель—Василій Анд. **Яновскій**. Товарищъ предсѣд.—Антонина Степан. **Кащенко**. Секретарь—Григорій Марков. **Мачковскій**.

О-во пособія недост. учащимся въ пос. Юзовкѣ.

Предсѣдательница—Любовь Александров. **Компанѣецъ**.

О-во пособія бѣднымъ евреямъ пос. Юзовки.

Предсѣдатель—Гиршъ Мовшев. **Елдавскій**. Товарищъ предсѣд.—Мееръ Елисеев. **Крендель**. Секретарь—Давидъ Гершев. **Этельманъ**.

Юзовское благотворительное общество.

Предсѣдательница—Елена Юсифовна **Ильина** Секретарь—шт. Трифонъ Илларион **Нискубинъ**.



М. В. Д.

Уѣздный предводитель дворянства—двор. Всеволодъ Эраст. **Бродскій.**
Секретарь—тит. сов. Иванъ Александр. **Зарембо.**

Уѣздный Съѣздъ.

Предсѣдатель—предводитель дворянства. Члены: уѣздн. членъ окружнаго суда, уѣздный исправникъ, податной инспекторъ, городской судья, земскіе начальники и мировые судьи. Секретарь—лич. поч. гражд. Епифаній Мирон. **Бондаренко.**

Земскіе Начальники.

1-го уч. и. д. земск. начальн.—кол. рег. Владимиръ Антон. **фонъ-Гельмерсенъ,** 2-го уч. исп. об.—Георгій Илларион. **Тарасовъ,** 3-го уч.—кол. сов. князь Викторъ Борис. **Манвеловъ,** 4-го уч.—Влад. Ник. **Лабинскій,** 5-го уч.—отст. подполк. Николай Никол. **Яковлевъ,** 6-го уч.—Борисъ Андреев. **Волковъ,** 7-го уч.—и. д. кол. рег. Константинъ Мартын. **фонъ-Гибшманъ.**

Уѣздное по воинской повинности Присутствіе.

Предсѣдатель—предводитель дворянства. Члены: уѣздный исправникъ, уѣздный воинскій начальникъ, члены уѣздной земской управы. Дѣлопроизводитель—Михаилъ Никифоров. **Ильинъ.**

Уѣздное Полицейское Управление.

Уѣздный исправникъ—кол. сов. Афанасій Конст. **Нулановъ.** Помощникъ исправника—тит. сов. Василій Артемьевичъ **Тарановъ.** Секретарь—кол. рег. Даниилъ Никит. **Моцыкъ.** Столоначальники: уголовного стола—кол. рег. Иванъ Дмитр. **Коротчаевъ,** гражд. стола—кол. рег. Яковъ Роман. **Левченко** и рег.—кол. рег. Иванъ Никит. **Сѣрватинъ.**

Становые пристава. 1-го стана—губ. секр. Іосифъ Никол. **Смильгинъ,** 2-го стана—вакансія, 3-го стана—Петръ Виктор. **Павловскій,** 4-го стана—кол. рег. Иванъ Антон. **Толочко.** Полицейскій приставъ рудниковъ Весело-Терновск. вол.—кол. ас. Митрофанъ Клим. **Кирилловичъ.** Полицейскій надзиратель г. Верхнеднѣпровска—Иванъ Карп. **Василенко.** Полицейскіе надзиратели 1-го разряда (помощники становыхъ приставовъ): 1-го стана—кол. рег. Семень Марк. **Федуловъ,** 2-го стана—Феодотъ Акимов. **Чернявскій,** 3-го стана—губ. секр. Александръ Андреев. **Руденко,** 4-го стана—губ. сек. Василій Андр. **Мацюпа.** Приставъ сыскной части—Тимофей Григ. **Шелудько.**

Помощники его: Иванъ Борисов. **Нальницкій** и пор. въ отст. Иванъ Мих. **Муравьевъ**. Околоточные надзиратели: г. Верхнеднѣпровска—вакансія, Рудн. Анонимаго О-ва „Желтая Рѣка“—Даниилъ Петров. **Шевцовъ** и рудн. Анон. О-ва „Дубовая Балка“—Демьянъ Георг. **Жила**.

Уѣздная полицейская стража.

Помощникъ инспектора—шт. ротм. **Залѣсскій**. Офицеръ образц. отряда—поручикъ **Бернацкій**.

Почтовые учрежденія.

Верхнеднѣпрѣвская почтово-телеграфная контора. Начальникъ конторы—кол. секр. М. А. **Французъ**. И. д. помощника—Алексѣй Петров. **Головановъ**.

Весело Терновская почтово-телеграфная контора. Начальникъ конторы—кол. секр. Иванъ Маркел. **Бусель**. И. д. помощника—кол. рег. Сергѣй Петр. **Бискупскій**.

Саксаганская почтово-телеграфная контора. Начальникъ конторы—губ. секр. Максимъ Францов. **Чурко**.

Софѣевская почтово-телеграфная контора. Испр. должн. начальника конторы—Косьма Онис. **Ситниковъ**. Помощникъ—Михаилъ Сав. **Лысовъ**.

Божедаровская почтово-телеграфная контора. Начальникъ конторы—кол. секр. Хрисанфъ Васил. **Поливановъ**. Помощникъ его—кол. рег. Афанасій Иван. **Коровай**.

Лиховское почтово-телеграфное отдѣленіе. Начальникъ отдѣленія кол. рег. Федоть Юсифов. **Богаевскій**.

Куцеволовск. почтово-телеграфное отдѣленіе. Испр. должн. начальника отдѣленія—тит. сов. А. Н. **Бородовскій**.

Желторѣчское почтово-телеграфное отдѣленіе. Испр. должн. начальника отдѣленія—Діонисій Филимон. **Нарицкій**.

Харченковское почтовое отдѣленіе. Начальникъ отдѣленія—губ. секр. Алексѣй Васил. **Скориновъ**.

Городская Управа.

Городской голова—тит. сов. С. Н. **Джевинскій**. Члены: Василій Феодос. **Яновлевъ**, Григ. Иван. **Дегтяревъ**. Бухгалтеръ—Иванъ Митрофан. **Югансонъ**. Секретарь—Георгій Петровичъ **Аукштикальнѣй**.

Мѣщанская Управа.

Староста—мѣщ. Игнатъ Трофим. **Сорокинъ**. Письмоводитель—Николай Васил. **Могуцій**.

Уѣздная Земская Управа.

Предсѣдатель Уѣздной Управы—двор. Михаилъ Михайлов. **Савенко**. заступающій мѣсто предсѣдателя—корн. запаса Анатолій Иванов. **Ершевскій**. Члены управы: кол. ас. Константинъ Сергѣев. **Ставровскій**, кол. рег. Леонтій Федоров. **Сукуренко**, Иванъ Никитичъ **Бурякъ**. Уѣздный инженеръ—Брониславъ Витольдовичъ **Ярошевичъ**. Уѣздн. Землемѣръ—Владимиръ Васил. **Сергѣевъ**. Секретарь—кол. секр. Степанъ Григ. **Любарскій**. Бухгалтеръ—Тихонъ Кириллов. **Ниричекъ**. Помощн.: секр.—Петръ Ник. **Солдатенко**, бухгалтера—Николай Кириллов. **Россомаха**.

Врачебная часть.

Городской врачъ—Михаиль Степан. **Истоминъ**. Уѣздный врачъ—надв. сов. Андр. Петр. **Назанскій**. Земскій уѣздный санитарный врачъ—Александръ Никит. **Марзеевъ**.

Земскіе врачи: кол. сов. Владимиръ Семен. **Татариновъ**, надв. сов. Михайль Михайлов. **Дудневичъ**, кол. сов. Николай Роман. **Яковицкій**, Гавр. Давидов. **Коссовскій**, Владимиръ Петр. **Алексѣевъ**, Александръ Павл. **Беюль**, Василий Яковлев. **Павловъ**, Андрей Никол. **Павловъ**, Андрей Никол. **Поповъ**, Лидія Алексѣев. **Натаева**, Гурий Афан. **Антоновъ**, Михайль Вас. **Викуловъ**, Петръ Павлов. **Пискуновъ**, Влад. Константинов. **Яровицкій**.

Ветеринарная часть.

Земскіе врачи: 1 уч.—Наумъ Лазарев. **Генкеръ**, 2 уч.—Ф. Ф. **Долгопатовъ**, 3 уч.—(вакансія), 4 уч.—Вадимъ Антон. **Чириновичъ**, 5 уч.—В. П. **Ломанинъ**, 6 уч.—Михаиль Федор. **Котляревскій**, 7 уч.—А. В. **Добриновскій** и 8 уч.—А. В. **Рождественскій** и запасный К. Н. **Полянскій**.

М. Ю.

Уѣздные Члены Окружнаго Суда: 1 уч.—ст. сов. Витольдъ Осиповичъ **Ярошевичъ** и 2 уч.—Александръ Никол. **Савельевъ**.

Городской Судья—кол. сов. Сергѣй Михайл. **Вишневскій**.

Судебные слѣдователи.

1 уч.—кол. ас. Дим. Дим. **Шмалюкъ**; 2 уч.—ст. сов. Пав. Авг. **фонъ-День**; 3 уч.—над. сов. Вас. Никол. **Кобцевъ**.

Нотариусы: Викен. Стан. **Децко**, Митрофанъ **Трубалевичъ**.

Судебный Приставъ—Константинъ Иван. **Селиховъ**.

Дворянская опека.

Предсѣдатель—Уѣздн. Предв. **Дворянства**. Засѣдатели: двор. Евген. Сем. **Чарыновъ**, двор. Владим. Петр. **Петровскій**. Секретарь—двор. Григ. Евген. **Чарыновъ**.

Сиротскій Судъ.

Предсѣдатель—городск. голова тит. сов. С. Н. **Джевинскій**. Члены: Игн. Троф. **Сорокинъ**, Дав. Иван. **Крыжановскій**.

Начальникъ тюрьмы—кол. рег. Владим. Серг. **Котляръ**.

М. Ф.

К а з н а ч е й с т в о .

Казначей—кол. сов. Ильдефонсъ Александров. **Базаръ**. Старшій бухгалтеръ—над. сов. Ант. Никол. **Вѣнецкій**. Кассиръ 1 разр.—губ. сек. Влад. Рейнг. **Гандрихъ**, 2 разр.—кол. рег. Модестъ Август. **Шпигановичъ**. Бухгалтеръ 1 разр.—тит. сов. Евг. Сем. **Каминскій**. Бухгалтеры 2 разр.—Андрей Иван. **Ивашина**,—кол. регистр. С. М. **Малѣевъ** и счетный чиновникъ—кол. регистр. Г. И. **Зегуль**.

Уѣздное Раскладочн. по промыслов. налогу Присутствіе.

Предсѣдатель—под инсп. кол. ас. Констант. Никол **Холодовичъ**. Члены присутствія: купецъ Леонъ Мих. **Немировскій**, куп. Иц. Бор. **Хабинскій**, Фед. Вас. **Дербасъ**, купецъ Исаакъ Борис. **Шварцъ** и над. сов. Анатол. Никон. **Цалый**. Помощникъ под. инсп.—губ. секр. Александръ Иван. **Чистяковъ**.

Уѣздный Комитетъ Попечит. о народной трезвости.

Предсѣдатель—Уѣздный Предводитель Дворянства. Заступающій мѣсто предсѣдат.—членъ ст. сов. Вит. Осип. **Ярошевичъ**. Непремѣнный членъ— кол. сов. Афанасій Конст. **Кулаковъ**. Казначей—подполк. Владимиръ Васил. **Гурѣвъ** Дѣлопроизводитель—кол. рег. Иванъ Дмитр. **Коротчаевъ**.

Г. У. З. и З.

Уѣздная Землеустроительная Комиссія.

Предсѣдатель—Уѣздный Предводитель Дворянства. Непремѣн. членъ— поруч. зап. Александръ Иван. **Ершевскій**. Члены по должности:—уѣздн. членъ окр. суда, податн. инспект. и земскіе н-ки уѣзда; члены по избранію: отъ земства: Аф. Леон **Соколь**, Стеф. Серг. **Погорѣлый**, Кал. Фед. **Волнянскій**, Ал-сѣй Онуф. **Филипповъ**; отъ крестьянъ:—Ив. Мих. **Шаптала**, Пант. Андр. **Дорошинъ**, Пафн. Петр. **Кирюковъ**. Секр.—**Хмиленко**. Агрономъ—Сергѣй Иванов. **Батуринъ**.

Верхнеднѣпровское среднее сельско-хозяйственное училище.

Попечитель—дѣйств. статск. совѣтн. Эрастъ Константинов. **Бродскій**. Директоръ—кол. сов. Павелъ Федоров. **Тушканъ** Инспекторъ—кол. секрет. Владимиръ Антонов. **Равичъ**. Преподаватели: кол. ас. Ювеналій Ивановичъ **Тиховскій**, Павелъ Тарасов. **Радченко**, Викторъ Андреев. **Лопато**, Николай Дмитріев. **Луговой**. Законоучитель—свящ. о. Ефимій **Четыркинъ** Управл. хоз.—Викторъ Иванов. **Яницкій**. Воспитатели: Павелъ Констант. **Евтюховъ**, Николай Гаврилов. **Шовнанъ**, Иванъ Андреев. **Тихоновъ**. Врачъ—Владимиръ Петров. **Алексъевъ**. Помощн. препод. растит.—Петръ Семенов. **Козловъ**. Маслодѣл.—Яковъ Эрнестов. **Бернандъ**. И. д. письмовод.—бухгалт. Ф. Г. **Нрикинскій** и И. А. **Бугаенко**. Конторщ.—И. Е. **Бондарь**.

В. М.

Управление Уѣзднаго Воинскаго Начальника.

Уѣздный воинскій начальн.—подполк. Владимиръ Васильев. **Гурѣвъ**. Дѣлопроизв.— кол. ас. Патрик. Иванов. **Захаревъ**.

Д. В.

Благочинные церковныхъ приходовъ.

1-го окр.— и. д. благ. свящ. Николай **Михайличенко**. 2-го окр.— и. д. благ. свящ. Григорій **Божановъ** 3-го окр.— и. д. благ. свящ. Григорій **Адріашенко**.

Уѣздное Отдѣленіе Епархіальнаго Училищнаго Совѣта.

Предсѣдатель—священ. Василій **Черновъ**. Члены: священ. Александръ **Постриганевъ**, свящ. Іоаннъ **Голубницкій**, свящ. Александръ **Даниловъ**, свящ. Стефанъ **Вилимовъ**, свящ. Дмитрій **Финляндскій**, свящ. Михаилъ **Кліентовъ** и дѣлопроизводитель—свящ. Іосифъ **Чехрановъ**.

М. Н. П.

Инспекторъ народныхъ училищъ—надв. сов. Сергѣй Александр. Юдинъ.

Женская гимназія.

Попечительница—З. Н. Бродская, начальница—С. Р. Богацкая, законоучитель—свящ. Е. Бѣлинскій, преподаватели: И. И. Шуть, С. П. Руцкій, А. М. Зотикова, Е. Н. Ставровская, М. Г. Каминская, З. И. Руцкая, А. В. Зарембо, О. С. Вильчковская, надзирательницы: О. В. Гурѣва, В. В. Артамонова, Н. В. Шишкина, Н. Т. Демиденко. Учитель пѣнія—Н. В. Чухновъ.

Мужская гимназія.

Директоръ гимназіи—(вакансія). Преподаватели: кол. ас. Петръ Ивановичъ Соловьевъ, над. сов. Александръ Николаев. Поповъ, Матвѣй Дороф. Ковердынскій, Здиславъ Владиславов. Пекарскій, И. П. Кузнецовъ, Я. С. Лѣтникъ, З. Б. Веселовская, Э. П. Вильксъ, Н. В. Чухновъ. Законоучитель—о. І. Соколовъ. Надзиратель—Л. С. Пороховъ.

Двухклассное училище, содержимое на средства рудника д. ст. сов. С. Н. Колачевского.

Учителя—Мих. Иванов. Смирновъ, Артемій Петров. Нушниръ-Якименно. Учительницы—Софья Ефим. Писаревская и Антонина Ивановна Нейманъ.

Высшее начальное училище.

Инспекторъ-учитель—надв. сов. Василій Иванов. Романовскій. Законоучитель—прот. Дмитрій Демидовичъ. Преподаватели: надв. сов. Павелъ Васильев. Ковтунъ, Яковъ Семенов. Лѣтникъ, Фома Аверкіев. Гарбузь и Иванъ Иванов. Фурсъ.

Ч. У.

Верхнеднѣпровское общество взаимнаго кредита.

Предсѣдатель—кол. ас. Иванъ Карпов. Ершевскій. Члены: Владимиръ Михайл. Аптеманъ, Леонъ Мих. Немировскій. Бухгалтеръ—Маркъ Янкелев. Шнейдеръ. Кассиръ—Николай Тарасов. Тягуновъ.

Софіевское общество взаимнаго кредита.

Предсѣдатель—купецъ М. С. Бѣлоховскій. Члены: А. Л. Гусевъ. Б. С. Зейтманъ и Я. М. Полянъ.

Верхнеднѣпровское благотворительное общество.

Предсѣдательница—Лидія Александров. Савенно. Товарищъ предсѣдателя—кол. ас. Андрей Петров. Казанскій. Казначей—крест. Тихонъ Кирил. Киричекъ. Секретарь—кол. сов. Афанасій Константинов. Нулаковъ.

Верхнеднѣпровскій общественный клубъ.

Предсѣдатель—двор. Александръ Никол. Сухино. Товар. предсѣдат.—ст. сов. Павелъ Август. фонъ-Денъ. Старшины: надв. сов. А. Н. Поповъ, надв. сов. В. И. Романовскій, Ильдефонсъ Алек. Базаръ, Петръ Иванов. Соловьевъ, Иванъ Александров. Зарембо.

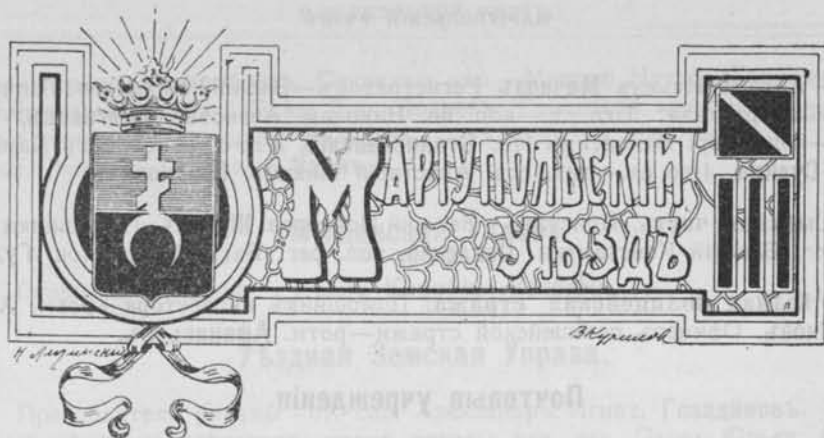

М. В. Д.

Мариупольскій уѣздный предводитель дворянства—надв. сов. Серг. Викт. **Новалевскій**. Секретарь—губ. секр. Конст. Игнат. **Байтодоровъ**.

Уѣздный Съѣздъ.

Предсѣдатель съѣзда—Предводитель Дворянства Сергѣй Васильевичъ **Бахиревъ**. Уѣздный членъ Таганрогскаго окружнаго суда—ст. сов. Никита Георг. **Миловановъ**. Члены по должности: уѣздный исправникъ и податные инспекторы 1 и 2 участка. Почетные мировые судьи. Земскіе начальники. Городскіе судьи. Секретарь—губ. сек. К. И. **Байтодоровъ**.

Земскіе Начальники.

1-го уч.—кол. секр. Петръ Леонтьевичъ **Свѣтлицій**, 2-го уч.—губ. секр. Георгій Владимиров. **Моравскій**, 3-го уч.—отст. шт.-капит. Дмитрій Данилов. **фонъ-Юркъ**, 4-го уч.—губ. сек. Владим. Владиславов. **фонъ-Шварцъ**, 5-го уч.—Андрей Андреев. **Щербининъ**, 6-го уч.—кол. ас. Михайль Дмитріев. **Даниленко** и 7-го уч. — надв. сов. Николай Германов. **Зеленскій**.

Уѣздное по воинской повинности Присутствіе.

Предсѣдатель—предводитель дворянства. Члены: уѣздный исправникъ, уѣздный воинскій начальникъ, членъ уѣздной земской управы Дмит. Петр. **Шапаловъ**, членъ городской управы—кол. рег. Харламп. Иванов. **Даниловъ**. Дѣлопроизводитель—Романъ Матвѣев. **Кушнаренко**.

Городское Полицейское Управление.

Полиціймейстеръ—кол. ас. Аркадій Никол. **Энкъ**. И. д. секретаря—Мих. Ник. **Горшинъ**. Пристава: 1-й части—губ. секр. Митроф. Степан. **Иносось**, 2-й части—губ. секр. Александръ Александр. **Немировскій**, 3-й части—кол. ас. Игнатій Мих. **Щербо**. Приставъ Мариупольскаго порта—губ. секр. Констант. Ив. **Чуновъ**. Приставъ заводовъ „Никополь“ и „Провидансъ“—кол. секр. Петръ Семен. **Ефименко**.

Уѣздное Полицейское Управление.

Уѣздный исправникъ—полковникъ Владим. Дмитріев. **Самойловъ**. Помощникъ его—над. сов. Павелъ Никол. **Готвальдъ**. И. д. Секретаря—Адрианъ Георгіев. **Мережно**. Столоначальники: 1-го стола—(вакансія), 2-го

стола—Антонъ Ильичъ **Мачкозъ**. Регистраторъ—Василій Николаевъ. **Гапчунъ**. Становые пристава: 1-го ст.—кол. ас. Николай Алексѣевъ. **Булгаковъ**, 2-го стана—кол. секр. Валентинъ Ив. **Станиславскій**, 3-го ст.—кол. секр. Данииль Петръ. **Сулима**, 4-го ст.—тит. сов. Анастасій Михайл. **Созановичъ**.

Сыскная часть. Приставъ - Захарій Исидоровъ. **Жулевъ**. Помощники его: кол. рег. Василій Константин. **Павленко**. кол. рег. Василій Ефремовъ. **Гуль**.

Уѣздная полицейская стража: Помощникъ инспектора—ротм. А. И. **Купріяновъ**. Офицеръ полицейской стражи—ротм. **Афанасьевъ**.

Почтовые учрежденія.

Мариупольская почтово-телеграфная контора. Начальникъ конторы—над. сов. Генрихъ Мавр. **Маевскій**. Помощникъ его—кол. сов. Антонъ Осиповъ. **Разводовскій**. Младш. механикъ—надв. сов. Михаилъ Александръ. **Спиринъ**. Завѣдующій телефонной сѣтью—инж. Освальдъ Мартынъ. **Моревскій**.

Сартанская почтово-телеграфная контора. Начальникъ конторы—кол. секр. Гаврииль Андр. **Воловикъ**. Помощникъ его—кол. рег. Иосифъ Васильевъ. **Шарапенко**.

Новоспасовское почтово-телеграфное отдѣленіе. Начальникъ отдѣленія—кол. рег. Никифоръ Ивановичъ **Сюсюкало**.

Павловское почтово-телеграфное отдѣленіе. Начальникъ отдѣленія—губ. секр. Евдокимъ Троф. **Шевченко**.

Елизаветовское почтовое отдѣленіе. Начальникъ отдѣленія—Александръ Яковлевъ. **Ляликовъ**.

Александроневское почтовое отдѣленіе. Начальникъ отдѣленія—Вл. Ив. **Яковлевъ**.

Благодатное почтовое отдѣленіе. Начальникъ отдѣленія—кол. рег. Онисимъ Прокофьевъ. **Лягуновъ**.

Большо-Янисольское почтово-телеграфное отдѣленіе. И. д. начальника отдѣленія—Федоръ Матвѣевъ. **Васильевъ**.

Комарское почтово-телеграфное отдѣленіе. Начальникъ отдѣленія—кол. рег. Василій Дмитріевъ. **Гумеля**.

Мангушское почтовое отдѣленіе. Начальникъ отдѣленія—кол. рег. Александръ Михайловъ. **Малукъ**.

Старо-Керменчикское почтово-телеграфное отдѣленіе. Начальникъ отдѣленія—Василій Ивановъ. **Бѣлоголовый**.

Романовское почтовое отдѣленіе. Начальникъ отдѣленія—губерн. секр. Иосифъ Афанасьевъ. **Яровой**.

Волноваское почтовое отдѣленіе. Начальникъ отдѣленія—кол. рег. Василій Андреевъ. **Малаго**.

Мариупольская Городская Управа.

Городской голова—ст. сов. Иванъ Алексѣевъ. **Поповъ**. Заступающій мѣсто городского головы членъ управы—губ. секр. Харлампій Ивановъ. **Даниловъ**. Членъ упр.—Констан. Павловъ. **Бретеловъ**. Членъ упр. и казначей—Ан-

тонъ Сафроновъ. **Карамановъ**. Секретарь упр.—Митроф. Никоф. **Шапошниковъ**. Бухгалтеръ—кол. рег. Влад. Бор. **Подненъ**. Городской архитекторъ—инженеръ Викторъ Александров **Нильсенъ**. Завѣдывающій электрической станціей—инж. Генрихъ Генриховъ **Заамъ**.

Мѣщанская Управа.

Староста—мѣщанинъ Иванъ Корнѣев. **Нечеджи**.

Уѣздная Земская Управа.

Предсѣдатель управы - ст. сов. Александръ Игнат. **Гозадиновъ**. Заступающій мѣсто предсѣдателя—членъ управы кол. рег. Петръ Юрьев. **Апанасенко**. Члены управы: корнетъ въ отст. Дмитр. Петров. **Шаповаловъ**, подполк. въ отст. Павелъ Констан. **Мазанно**. Секретарь—двор. Дмитр. Констант. **Гегело**. Бухгалтеръ—Николай Никитов. **Ковалевскій**. Дорожный инженеръ—двор. Лев. Михайлов. **Шмаровъ**. Агентъ земск. страхованія—Георгій Федосьев. **Чевяга**. Завѣдующій мар. тел. сѣтью—инж. Михаилъ Васил. **Квасниковъ**.

Земскіе врачи: Комарскаго участка Констант. Матв. **Адамковичъ**, Елизаветовскаго уч. Александръ Александров. **Бадодинъ**.

Агрономы Мариупольской Уѣздной Земской Управы.

1-го участка (гор. Мариуполь)—Исай Степан. **Бурдюговъ**, Мангушская вол., Сартанская (с.с.: Сартана, Македоновка, Новониколаевка и Византия); Мариупольское опытное поле. Завѣд.—Иванъ Никол. **Архангельскій**, помощникъ его—Ник. Алексан. **Скопинъ**.

2-го участка (с. Темрюкъ, почт.-от. Александровскъ, Мариупол. уѣз.)—Никол. Кондрат. **Гвоздиковский**, Ялтанская вол., Новоспасовская, Покровская, Темрюкская, Петропавловская.

3-го участка (с. Александроневскъ и почт. отд. Мариупол. у.)—Генрихъ Генриховичъ **Гауптъ**, Александровская вол., Романовская, Графскій Приказъ, Ново-Каракубская, Ивановская, Петровская (с. Новопетриковка)

4-го участка (с. Большой-Янисоль, почт.-от. Большой Янисоль, Мариуп. уѣзда)—Алексѣй Митрофанов. **Борисовъ**, Богатырская вол., Старо-Керменчикская, Маіорская, Времьевская, Больше-Янисольская, Андреевская, Комарская, Петровская.

5-го участка (с. Благодатное, поч. от. Благодатное, Мариуп. уѣзда)—Николай Павлов. **Михайловъ**, Петровская вол. (с.с.: Петровское, Егоровка, Ново-Маіорское), Павловская вол. (с.с.: Павловка, Васильевка, Никольское, Богоявленка, Икрыное и Всесвятское), Благодатовская, Николаевская, Ивановская и Затишынскій Приказъ (с. Равнополье).

6-го участка (с. Еленовка, поч.-от. Благодатное, Мариупол. уѣзда)—Василій Михайловичъ **Натаевъ**, Марьинская вол., Елисаветовская (с.с.: Елизаветовка, Екатериновка, Романовка, Ильинка, Антоновка, Анновка, Успенка, Екатериновка, Свистуновка и Красная Балка), Михайловская вол. (с.с.: Михайловка, Константиновка, Любовка, Прасковеевка, Царскій пос. и Науменковъ), Александринская вол. (с.с.: Александрина и Еленовка), Бешевская вол. (с. Ново Бешево):

7-го участка (с. Игнатьевка, поч.-от. Благодатное, Мариуп. уѣзда)—Карль Ивановичъ **Лейрихъ**, Бешевская вол. (с.с. Бешево и Большая-Каракуба), Игнатьевская вол. и Каранская волость, Сартанская и Никольская.

8-го участка (с. Малый-Янисоль, поч.-от. Александровскъ, Мариупол. уѣзда)—Михаилъ Тимофеев. **Балыновъ**, Стрѣтинская вол., Мало-Янисольская, Сартанская (с. с. Чермалыкъ и Келлерово).

Врачебная часть.

Городскіе врачи: санитар.—Яковъ Тим. **Алакозовъ**, амбулат.—Эдуардъ Николаев. **Гаагъ**, больничн.—Александръ Конст. **Утробинъ**. Городовой врачъ—кол. сов. Илья Петров. **Ножниковъ**. Правительств. пункт. врачъ—кол. сов. Дмитрій Петров. **Покровский**. Уѣздный врачъ—кол. сов. Исаакъ Моисеев. **Клаузманъ**. **Земскіе врачи**: санитарный—двор. Николай Аполлон. **Вечесловъ**. Врачъ, завѣдыв. Мариуп. земск. больницей—тит. сов. Захарій Леонтьев. **Горѣловъ** и 2-й врачъ—Александръ Васильев. **Челпанбаевъ**, кол. сов. Исай Моисеев. **Эрберъ**, Исаакъ Давидов. **Пембекъ**, Бор. Лазар. **Трандафиловъ**, Владимиръ Михайл. **Лебедевъ**, Вас. Никол. **Дмитріевскій**, Спирид. Феофанов. **Кирилловъ**, кол. сов. Антон. Стан. **Близинскій** и Бася Исаевна **Браиловская**. Врачъ Темрюжской земск. больницы—Никол. Мартин. **Чембіевъ**.

Ветеринарная часть.

Земскіе ветеринарные врачи:—надв. сов. Климентій Феод. **Захарченко**, Андрей Михайлов. **Павловъ**, Николай Андреев. **Криницкій**, Павелъ Георгіев. **Гофъ**. Город. ветер. врачи—Елевферій Кирил. **Неллери**, Гавріиль Петровичъ **Благовъ**, Ник. Мих. **Алякринскій**, Павелъ Иван. **Андріевскій**.

М. Ю.

Почетные мировые судьи.

Дѣйств. ст. сов. Алексѣй Николаев. **Синельниковъ**, кол. ас. Сергѣй Викторов. **Новалевскій**, ст. сов. Александръ Игнатьев. **Гозадиновъ**, дѣйств. ст. сов. Давидъ Александров. **Хараджаевъ**, ст. сов. Иванъ Алекс. **Поповъ**, Петръ Валеріанов. **Каменскій**, ст. сов. Сергѣй Дмитріевъ **Феодосіевъ**, Владимиръ Борисов. **Каменскій**, Дмитрій Львов. **Залюбовскій** и дѣйств. статск. сов. Иванъ Иванов. **Григоросуло**, Николай Львов. **Залюбовскій**, Василій Иванов **Гіацинтовъ**.

Уѣздные Члены Окружнаго Суда: статск. сов. Никита Егоров. **Миловановъ**, кол. ас. Вас. Вас. **Моховъ** и ст. сов. Владимиръ Васильевичъ **Воскресенскій**.

Прокурорскій надзоръ.

Товарищъ прокурора—надв. сов. Сергѣй Александров. **Несходовскій**.

Судебные слѣдователи.

1-го уч.—тит. сов. Евг. Венед. **Борковскій**. 2-го уч.—кол. ас. Адольфъ Константинов. **Эйдригевичъ**. 3-го уч.—кол. секр. Влад. Георг. **Перестіани**. 4-го уч.—кол. секр. Евгений Васильевичъ **Волковъ**.

Судебные пристава.

Ник. Иван. **Доброшенко** и надв. совѣтн. Георгій Иван **Кротній**.

Нотариусы.

Дворянинъ Василій Петров. **Ларионовъ**, Аполлинарій Александровичъ **Францкевичъ**, кол. ас. Александръ Никит. **Новалевскій**. Биржевой нотариусъ—ком. сов. Павелъ Петров. **Степановъ**.

Городскіе Судьи.

1-го уч.—Михей Никаноров. **Поповъ**. 2-го уч.—кол. сов. Никол. Ианов. **Петровъ**. 3-го уч.—кол. сов. Николай Александр. **Лукинъ**.

Мариупольскій Сиротскій Судъ.

Предсѣдатель сиротскаго суда - Спирид. Авраам. **Чентуновъ**. Члены суда: купецъ Констант. Спирид. **Кирилловъ**, Пав. Иванов. **Бретеловъ**. Дѣлопроизводитель—тит. сов. Петръ Васил. **Шамраевскій**.

Мариупольская тюрьма.

Начальникъ тюрьмы—Влад. Апол. **Возницкій**.

Арестный домъ.

Смотритель надв. сов. Степанъ Андреевичъ **Дубскій**.

М. Ф.**Отдѣленіе Государственнаго Банна.**

Управляющій отдѣленіемъ—кол. сов. Вл. Ив. **Смоленскій**. Контролеръ—надв. сов. Леон Осип. **Осликовскій**. Бухгалтеръ—кол. ас. Станисл. Антон. **Дудоровичъ**. Кассиръ—титул. сов. Иванъ Герас. **Сухановъ**. Секретарь (заграничная операція)—Эдгардъ Александров. **Лейфельдъ** Помощн. контролера: кол. секр. Ал. Ал. **Иваницкій** и губ. секр. Александръ Павлов. **Напацинскій**. Помощн. кассира 1 разр.: кол. рег. Здисл. Людвиг. **Гидинскій**, кол. рег. Михаилъ Никол. **Коровай**. Алексѣй Ил. **Авараскинъ**. Счетн. чиновн. 1 разр.—надв. сов. М. В. **Овсѣнко**, кол. секр. А. Н. **Воронковъ**, кол. рег. М. М. **Вишневскій**, кол. рег. Б. В. **Мстиславскій**, кол. рег. І. Ив. **Гринченко**, Н. И. **Пининскій**. Инспекторы мелкаго кредита: Владим. Никол. **Бѣляевъ** и Николай Ювичъ **Коваленко**.

Казначейство.

Казначей—надв. сов. Никол. Илларион. **Поповненковъ**. Старшій бухгалтеръ—кол. ас. Карл. Фом. **Невмѣржицкій**. Кассиры: кол. секр. Викторъ Конст. **Мариуцъ** и Ар. Констант. **Кечеджи**. Младш. бухгалтеры: кол. секр. Адр. Емел. **Тарановъ**, губ. секр. Ив. Евм **Михайленко**, Петръ Карповичъ **Черкасскій** и Левъ Корнѣев. **Михайловъ** и счетн. чиновникъ—Иванъ Амнев. **Гельгесенъ**

Мариупольская таможня.

Управляющий—ст. сов. Вадимъ Иванов. **Ветлицкій.** Контролеры: кол. сов. Иванъ Антоновичъ **Петровъ** и надв. сов. Пав. Евтихiev. **Ленчинъ.** Пакгауз. и корабельн. смотр.—надв. сов. Андрей Петров. **Лохвицкій.** Бухгалтеръ— кол. ас. Сем. Дмитр. **Теножи.** Секретарь—кол. асес. Пав. Ник. **Морозовъ** Пом. корабельн. и пакг. смотр.—кол. ас. Казим. Ипполит. **Мединскій,** титул. сов.—Людв. Клемен. **Ержилъевичъ** и губ. секр. Констант. Фом. **Воробьевъ.**

Мариупольскій № 7 казенный винный складъ.

Завѣдывающий—корнетъ въ отст. Виталий Никол. **Жебокритскій.** Помощники завѣд.: Степ. Семен. **Поливецъ** и Павелъ Констант. **Христофоровъ.** Контрощикъ—Никол. Ефимов. **Емецъ.**

1-е Уѣздное Раскладочное по промысловому налогу Присутствіе.

Предсѣд. присут. податн. инспек. кол. сов. Нарц. Юліан. **Зелинскій.** Членъ отъ акцизнаго вѣдомства (по назначенію) надзиратель акцизныхъ сборовъ Ив. Вас. **Каминскій.** Члены отъ Мариупольской городской думы: Дим. Дим. **Пиличевъ,** 2-й гильд. куп. Моис. Яковл. **Хейфець,** Козьма Юрьев. **Хаджиновъ** и Елевферій Платонов. **Нефели.** Замѣстит. член. присутств. отъ городск. думы Ив. Як. **Пустоваровъ.** Члены присутствія отъ Мариупольскаго земства: Бор. Александр. **Акинитовъ.** Членъ земской управы—Дим. Петр. **Шапваловъ.** Замѣстит. къ член. отъ земства—Сав. Спирид. **Ганжерли.** Помощн. податн. инспект.—ст. сов. Мих. Александр. **Ефремовъ.**

2-е Уѣздное Раскладочное по промысловому налогу Присутствіе.

Предсѣдатель—податн. инсп. 2-го уч. Мариупольскаго уѣзда ст. сов. Констант. Антон. **Поповъ.** Члены: Георг. Васил. **Апанасенко,** Ал-дръ Родіон. **Слѣпцовъ,** Васил. Никит. **Каджаспировъ** и Григ. Никол. **Балжи.** Помощникъ акцизн. надзират. - дворян. Григор. Аполлон. **Ковалевскій.**

По квартирному налогу присутствіе.

Предсѣдатель—податной инспекторъ. Члены: кол. сов. Илья Ильичъ **Даниловъ,** Егоръ Семенов. **Егоровъ,** частн. повѣр. Владим Федор. **Каллери,** Иванъ Степанов. **Карашановъ,** Иванъ Антонов. **Петровъ,** Александръ Кирилловичъ **Каллери.**

Городское по налогу съ недвижимыхъ имуществъ Присутствіе.

Предсѣдатель—податной инспекторъ. Члены: ст. сов. Ал-дръ Алексѣев. **Поповъ,** кол. рег. Харлампій Иванов. **Даниловъ,** дѣйств. ст. сов. Давидъ Александр. **Хараджаевъ,** отст. шт.-кап. Дмитрій Данилов. **фонъ-Юркъ,** Павелъ Алексѣев. **Поповъ,** Иванъ Яковл. **Пустоваровъ,** Самуилъ Абрам. **Бродскій,** прис. пов. Констант. Яковл. **Пичахчи,** частн. пов. Владим. Федор. **Каллери,** Спирид. Абрам. **Чентуновъ** и городской архитекторъ Викторъ Александр. **Нильсенъ.** Замѣстители: Владиміръ Александр. **Сахарновъ,** Лука Никифоров. **Барякинъ** и Хрисанфъ Спиридонов. **Арабаджи.**

Уѣздный комит. попеч. о народной трезвости.

Предсѣдатель комитета—уѣздный предводитель дворянства. Непремѣнный членъ комитета и дѣлопроизводитель—земскій начальникъ Петръ Леонт. **Свѣтлицкій.** Заступающий мѣсто предсѣдателя комитета—предсѣдатель уѣздн. управы ст. сов. Александръ Игнат. **Гозадиновъ.**

Податные инспектора.

1 уч.—кол. сов. Нарцисъ Юліан. **Зелинскій**. 2 уч.—ст. сов. Константинъ Антон. **Поповъ**.

2-е Окружное Анцизное Управление.

Окружный надзиратель—надв. сов. Ив. Вас. **Каминскій**. Дѣлопроизводитель—кол. ас. Петръ Климент. **Лутовиновъ**. Старшіе помощники надзирателя: 1 уч.—надв. сов. Алекс. Фед. **Тычино**. 2 уч.—надв. сов. Георг. Апол. **Ковалевскій**. 3 уч.—надв. сов. Васил. Алексѣев. **Нолоколовъ**. Младшій помощникъ надзирателя 4 уч.—кол. ас. Стан. Антон. **Близинскій**, 5 уч.—кол. секр. Александръ Викентьев. **Мирновскій**. Старшіе штатные контролеры: кол. секр. Мих. Иван. **Топольницкій**, кол. секр. Никол. Ив. **Дарій**, поч. гр. Антонъ Никол. **Шапваловъ**, Михаилъ Васил. **Зубновскій**, кол. рег. Александръ Саввичъ **Нагорный**. Надсмотрщикъ—Тимофей Даниил. **Литовченко**.

Г. У. З. и З.**Уѣздная Землеустроительная Комиссія.**

Предсѣдатель—предводитель дворянства. Непремѣнный членъ—ст. сов. Федоръ Никол. **Лазаревъ**. Члены: уѣздн. члены окружн. суда, податн. инсп. и земскіе начальники уѣзда. Члены по избранію отъ земства и отъ крестьянъ. Секретарь—двор. Васил. Никол. **Даниленко**.

М. З. и Г. И.**Велико-Анадольское лѣсничество.**

Завѣдывающій—ст. сов. Николай Яковл. **Дахновъ**. Помощники: кол. секр.—Дмитрій Федор. **Чернявскій** и кол. секр. Дмитрій Карп. **Крайневъ**. Лѣсной кондукторъ—Иванъ Никол. **Юва**.

Мариупольское опытное лѣсничество.

Завѣдывающій—кол. секр. Николай Петров. **Кобрановъ**. Помощникъ—кол. секр. Авраамъ Авессаломов. **Танатаръ**. Лѣсной кондукторъ—Александръ Никол. **Васильчукъ**.

А г р о н о м ы .

Волновахскаго уч.—Дмитрій Андреев. **Стукановскій**. Игнатьевскаго уч.—Карлъ Иванов. **Эйрихъ**. Благодатовскаго уч.—Николай Павл. **Михайловъ**. Темрюкскаго уч.—Гейнрихъ Гейнрихов. **Гауптъ**.

М. Т. и П.**Мариупольское Портовое Управление.**

Начальникъ Мариупольскаго порта—кол. сов. Борисъ Леонид. **Д'Асторъ**. Помощникъ начальника—прап. зап. флота Алексѣй Алекс. **Спѣшневъ**. Портовый техникъ—морской инженеръ Александръ Александров **Левковъ**. Порт. дѣлопроизв.—кол. сов. Николай Петр. **Лохвицкій**. Портовый надзиратель—Дементій Ефим. **Адабашъ**.

Мариупольское по портов. дѣламъ Присутствіе.

Предсѣдатель — начальникъ порта. Члены присутствія: отъ министерства путей сообщенія: начальникъ Екатерининский жел. дор. дѣйств. статск. сов. инженеръ Кирилль Николаев. **Ванифантьевъ**, его постоянный замѣститель инженеръ — (вакан.); отъ министерства внутреннихъ дѣлъ — мариупольскій полиціймейстеръ — (вакан.); отъ министерства юстиціи — уѣздный членъ Таганрогскаго окружнаго суда по Мариупольскому уѣзду статск. сов. Никита Егор. **Миловановъ**; отъ министерства торговли и промышленности — начальникъ работъ Мариупольскаго порта статск. сов. инженеръ Гори Антонов. **Спальвингъ**, отъ военнаго министерства — мариупольскій уѣздный воинскій начальникъ подполк. Алексѣй Никол. **Нараваевъ**; отъ министерства финансовъ — управляющій мариупольской портовой таможенной статск. сов. Вадимъ Иванов. **Ветлицкій**, городской голова — ст. сов. Иванъ Алексѣев. **Поповъ**, предсѣд. биржевого комитета — дѣйств. ст. сов. Давидъ Александр. **Хараджаевъ**, по избранію биржевого комитета пароходовладѣлецъ мариупольскій 1-й гильдіи купецъ Эмман. Спирид. **де-Поллони**, по избранію биржевого комитета мариупольскій 1-й гильдіи купецъ Исай Ихіелев. **Матецкій**.

Б и р ж а.

Предсѣдатель — дѣйств. ст. сов. Давидъ Александр. **Хараджаевъ**. Члены: Абрамъ Михайл. **Трегубовъ**, Вильямъ Фом. **Вальтонъ**, Исай Ихіелев. **Матецкій**, Евгений Андреев. **Сангвинети**, кол. сов. Владимиръ Иванов. **Смоленскій**, Эмман. Спиридон. **де-Поллони**, Иванъ Спиридонов. **Гофъ**, Николай Юльев. **Ганъ**, Соломонъ Моисеев. **Самойловичъ**. Секрет. — Павелъ Петров. **Степановъ**.

М. И. Д.

Вице-консулы.

Австро-венгерскій — Эмм. Спир. **де-Поллони**. Греческій — Фотій Конст. **Звороно**. Испанскій — Юс. Никол. **Видовичъ**. Французск. — французскій граждан. Ив. Як. **Дюранъ**. Германскій — германско-подданный Ив. Кар. **Бремеръ**. Англійскій — великобрит. Вил. Фом. **Вальтонъ**. Итальянскій вице-консуль — Эмман. Спирид. **де-Поллони**. Оттоманскій вице-консуль — Телемакъ **Нанулидисъ**.

В. М.

Военная лѣсная команда менонитовъ при Велико-Анадольскомъ лѣсничествѣ.

Экономъ — Абрамъ Яковлевичъ **Классень**.

Управленіе Воинскаго Начальника.

Воинскій начальникъ — подполк. Алексѣй Никол. **Нараваевъ**. Дѣлопроизводитель — шт.-кап. Влад. Никол. **Бульвинскій**.

Помощи. Нач. Екат. губ. жанд. управл. въ Мариуп. уѣз. — ротмистръ Алексѣй Иполлитов. **Купріяновъ**.

В. П. И.

Благочинные церковныхъ приходоѡвъ.

Городскихъ церквей — протоіер. Павелъ Щербина. 1-го округа — свящ. Василій Прусинскій. 2-го округа — свящ. Прокофій Аксаковскій. 3-го округа — свящ. Николай Григоревичъ. 4-го округа — свящ. Іоаннъ Яковенко и 5-го округа — свящ. Николай Лавровъ.

Мариупольское Отдѣленіе Епархіального Училищнаго Совѣта.

Предсѣдатель — протоіерей Павелъ Щербина. Члены: свящ. Ал. Федоровскій, свящ. Никол Ивановъ, свящ. Георг. Критининъ, свящ. Всеволодъ Феденко, статск. сов. Серг. Дим. Θεодосьевъ, статск. сов. Вас. Александр. Афанасьевъ, надв. сов. Ив. Александр. Семейнинъ, кол. секр. Серг. Никан. Горбононь, уѣздный предвод. двор. Серг. Викт Ковалевскій, дѣлопроизводит. — свящ. Александръ Артановскій.

Мужское духовное училище.

Смотритель училища — ст. сов. Серг. Дим. Θεодосьевъ. Помощникъ смотрителя училища — ст. сов. Тих. Петров. Поповъ. Свящ. училищ. церк. — Михаилъ Васильев. Арнаутовъ. Учителя: ст. сов. Васил Александр. Афанасьевъ, Семень Мат. Карповъ, надв. сов. Иванъ Александр. Семейнинъ, надв. сов. Ант. Сем. Θεодоровъ. Врачъ — кол. сов. Илья Петров. Ножниковъ. Фельдшеръ — Іосифъ Леонт. Митропанъ.

Женское епархіальное училище.

Предсѣдатель совѣта — свящ. Михаилъ Арнаутовъ. Члены совѣта: свящ. Всевол. Феденко и свящ. Петръ Балдинъ, Евгенийъ Петр. Поповъ. Начальница училища — Александра Александр. Воробьева. Помощн. начальн. — Марія Натронова. Инспекторъ — свящ. Евгенийъ Викторовскій. Преподаватели: надв. сов. Григорій Як. Лобочевскій, кол. сов. Сергѣй Онуфриев. Липковскій, Леонидъ Федор. Дмитріевскій, Ольга Викт. Рудевичъ, свящ. — Василій Адамовъ, Варвара Александр. Пейстичъ и Татьяна Никифор. Булахова. Воспитательницы: Елена Александр. Кочевская, Алек. Ив. Соколова, Таисія Вас. Соколова, Викторія Григ. Карюкова, Матрена Никол. Павловская, Феодосія Онисифор. Аконова, Софія Васильев. Кобещанова, Нина Иванов. Навунова, Марія Николаев. Беззабава, Параскева Алек. Сваричевская, Раиса Захаров. Иваницкая. Экономъ — діаконъ Николай Аврамовъ.

Римско-католическое духовенство.

Настоятель костела въ с. Петропавловкѣ — ксендзъ Роб. Вал. Гласнеръ. Наст. Мариупольск. костела — ксендзъ Іосифъ Карл. Савинскій.

Евангелическо-лютеранское духовенство.

Патеръ ев.-лют. дома въ с. Мариновкѣ — Пет. Матв. Миллеръ, патеръ Іоган. Іоган. Бакъ, пасторъ церкви въ с. Казенносельскѣ — Іоган. Георг. Голохъ, патеръ ев.-лют. дома въ с. Троицкомъ — Іос. Иванъ Ретеръ, патеръ ев.-лют. дома въ с. Марьяновкѣ — Георг. Георг. Детфель. Патеръ церкви ев.-лют. въ с. Романовкѣ — Гейнр. Грегориусъ.

Магометанское духовенство.Магометанскій мула—Шакиръ **Киримовъ.****Иудейское духовенство.**

Казенный раввинъ—Данилъ Нисоновъ **Крупницкій.** Духовные раввины: Еврейскаго Графскаго приказа: Мееръ Морд. **Сорокинъ**, Абр. Ицк. **Монтвидъ**, Лейбъ Герш. **Рѣзниковъ**, Шл. Айзик. **Свирскій**, Еврейск. Затишын. приказа: Шл. Мовш. **Блиндеръ**, Янк. Нех. **Шлахтеръ**, Абрамъ Янкел. **Левинъ.**

Римско-Католическое духовенство.Настоятель Мариупольской Р.-К. церкви—ксендзъ **Иосифъ Болеславовъ Совинскій.****М. Н. П.**Инспекторъ народныхъ училищъ 1-го района—кол. сов. **Григорій Петр. Неклюковъ.**Инспекторъ народныхъ училищъ 2-го района—**Николай Дмитріевичъ Введенскій.****Уѣздный училищный совѣтъ.**

Предсѣдатель—Уѣздный Предводитель Дворянства. Члены: губ. секр. **Петръ Леонтьевъ.** **Свѣтлицкій**, ст. сов. **Давидъ Александръ Хараджаевъ**, ст. сов. **Иванъ Алексѣевъ Поповъ**, ст. сов. **Александръ Игнатьевъ Гозадиновъ**, кол. ас. **Илья Эммануиловъ Юрьевъ**, кол. секр. **Николай Германъ Зеленскій**, кол. рег. **Михаиль Дмитр. Даниленко**, отст. шт. кап. **Дмитрій Даниилъ фонъ-Юркъ.** Священникъ **Алексѣй Данииловъ Артановскій.** Инспекторъ народн. учил.—кол. сов. **Григорій Петр. Неклюковъ.**

Мужская Александровская гимназія.

Почетн. попеч. — д. ст. сов. **Дав. Александръ Хараджаевъ.** Директоръ — д. ст. сов. **Степ. Георг. Квитницкій.** Исп. об. инспект.—кол. сов. **Влад. Викт. Рудевичъ.** Законоуч.—свящ. **Константинъ Александръ Букомескій** и св. **Василій Адамовъ.** Преподаватели: надв. сов. **Сергѣй Ивановъ Замуравкинъ**, **Андрей Федоровъ Солохинъ**, **М. Н. Протопоповъ**, **Н. Е. Козловскій**, **П. П. Ноздря**, кол. с. **П. Д. Васильевъ**, **І. Д. Бѣганскій**, ст. сов. **В. П. Тарасовъ**, **В. Я. Лебедевъ**, ст. сов. **Вас. Егор. Ефремовъ**, ст. сов. **Павель Яковлевъ Бѣляевъ**, над. с. **Николай Львовъ Залюбовскій**, над. с. **Владимиръ Иванъ Баранчинъ**, кол. ас. **Серг. Мих. Зайцевъ**, кол. сов. **Ал-дръ Адольфовъ Бергъ**, ст. сов. **Ив. Герм. Юзефе**, **Яковъ Авг. Перре**, **Виталій Поликарп. Поповичъ**, кол. ас. **Федор. Ант. Грековъ**, надв. сов. **Ив. Алекс. Кравцовъ**, надв. сов. **Александръ Фед. Соловьевъ.** Мануиль Романовъ. **Добровольскій**, губ. секр. **Николай Андр. Нобзаревъ**, **Елизавета Яковл. Наклюшна**, Исп. об. зубного врача—**Давидъ Мовш. Фельдманъ.** Врачъ—надв. сов. **Григорій Моисеевъ Огузь.** И. д. письмоводителя—**Д. И. Горошко.**

Мариупольская Маріинская женская гимназія.

Предсѣд. педаг. совѣта (онъ-же препод. ист. и педагог.)—надв. сов. **Вас. Иванъ Гіацинтовъ.** Начальн. гимн.—**Александра Александр. Генглезь.** Законоуч. старш. классовъ—свящ. о. **Георг. Критининъ.** Законоуч. младш.

классовъ—свящ. Мих. **Арнаутовъ**. Преподав.: ст. сов. Александръ Петр. **Сергѣевъ**, надв. сов. Дам. Горд. **Нагорный**, Григорій Алексѣев. **Ивановъ**, Василий Анаст. **Шамраевъ**, Елизавета Георг. **Киселева**, Эдв.-Рудол. Карл. **Пуфаль**, кол. сов. Николай Аркад. **Лащининъ**, Федоръ Кондр. **Быкасовъ**, Евпрак. Фотіев. **Кологномось**, Пелагея Федор. **Трифилъева**, Вѣра Петров. **Ножникова**, Елена Иван. **Чентукова**, Леон. Эмман. **Колокольцева**, Валентина Георг. **Сергѣева**, Анастасія Гавр. **Яковлева**, Юл. Ив. **Никонова**, Клавд. Влад. **Матценгеръ**, Софья Вас. **Марковская**. Надзират. (она-же препод. гимнастики и танцевъ) Антон. Влад. **Юшнова**. Надзир. (она-же препод. ариѳметики)—Мар. Леонт. **Овсѣенко**.

Частная женская гимназія В. Е. Остославской.

Пред. пед. сов.—д. ст. сов. Стефанъ Георг. **Квитницій**. Начальница—Валент. Епиф. **Остославская**. Законоуч.—свящ. Николай Григор. **Ивановъ**. Преподаватели: Борисъ Иван. **Рязанцевъ**, Жанъ Эрнест. **Эффертъ**, Феод. Антон. **Грековъ**, Софія Михайлов **Владимирская**, Евгения Сергѣев. **Рябинина**, Ольга Александровна **Гамперъ**, Марья Александровна **Андрейнова**, Іуліанія Алексѣевна **Михайленко**, Вѣра Петровна **Милованова**, Вѣра Федоровна **Соколова**, Клавдія Прохоровна **Глушенкова**, Анна Михайловна **Чебиненко**, Елена Юрьевна **Попова**, Надежда Александр. **Булгакова**, Вѣра Николаевна **Малиновская**, Надежда Николаевна **Степанова**.

Мариупольская женская частная прогимназія Н. С. Дарій

(съ правами для учащихся).

Учредительница—Неонила Сав. **Дарій**. Законоучитель—священникъ Василий Кирил. **Баевъ**. Преподаватели: Марья Констант. **Чебанова**. Наталья Зинов. **Герашеневская**, Анна Митроф. **Бахалова**, Марья Иван. **Беклемишева**, Константинъ Діонисіев. **Костьевъ**, Григорій Яковл. **Лобачевскій**, Федоръ Кондр. **Быкасовъ**, Владиміръ Ил. **Поповъ**, Евдокимъ Петров. **Минюра**, Екат. Ив. **Мелекова**, Григ. Алекс. **Ивановъ**, Елена Дмитріев. **Шапалова**.

Частное реальное училище.

Директоръ—кол. ас. Вас. Иван. **Гіацинтовъ** Инспекторъ—ст. сов. Ал-дръ Филип **Пастернаковъ**. Законоуч.—свящ. Георг. **Критининъ**. Преподаватели: Федоръ **Корецкій**, Тимофей Иван. **Андреевъ**, Михаилъ Сергѣев. **Горбоконь**, кол. сов. Александръ Иван. **Александровичъ**, Алексѣй Иван. **Крисковичъ**, Эдвинъ-Рудольфъ Карл **Пуфаль**, Мих. Юр. **Поливенъ**, Адольфъ Густ. **Горпъ**, Александръ Сергѣев. **Романовичъ**, Алексѣй Григ. **Ермаковъ**, Евпрак. Фотіев. **Кологномось**, Федоръ Кондрат. **Быкасовъ**. Письмоводитель—Владим. Иванов. **Крисковичъ**.

Техническое училище.

Почетный попечитель—Ив. Сп **Гофъ**. Директоръ—ст. сов. С. К. **Корововъ**. Инспекторъ—над. сов. Ив. Степ. **Бабурскій**, Священникъ—Васил. Кириллов. **Баевъ**. Преподаватели: инж.-техн. Ал-дръ Ал-сѣев. **Терентьевъ**, ст. сов. Вит. Васил. **Соколовскій**, Ив. Ив. **Сафоновъ**, Григ. Петр. **Старковъ**. Серг. Васил. **Аттариновъ** и Вас. Иван. **Флорищевскій**. Врачъ—Серг. Митроф. **Бехтеровъ**.

Ч. У.

Азовско-Донской Комерческой Банкъ.

Управляющій—Давидъ Григорьев. **Розенталь**. Бухгалтеръ—Аронъ Михелевичъ **Равдель**. Довѣренныя: Соломонъ Осиповичъ **Голобородно**, Михаилъ Беняминов. **Лейзеровичъ**.

Русско-Азіатскій Банкъ.

Управляющій—Дмит. Дмитр. **Васильцовскій**. Довѣренныя: Вл. Никол. **Пененинъ**, Соломонъ Моисеев. **Кониновъ**. Бухгал.—Федоръ Иван. **Шоринскій**.

Общество взаимнаго кредита.

Предсѣдатель совѣта—Вильямъ Фомичъ **Вальтонъ**. Предсѣдатель правленія—Михаилъ Евстафьев. **Земцовъ**. Тов. предсѣдателя—Моисей Азріелевъ **Могиленскій**. Члены правленія: Кузьма Юрьев. **Хаджиновъ**, Моисей Яковлевичъ **Хейфець**. Бухгалтеръ—Соломонъ Владимиров. **Гохманъ**.

Мариупольск. ссудо-сберегательное товарищество.

Предсѣд. совѣта—Давидъ Григор. **Розенталь**. Предсѣдатель правлен.—Григорій Соломонов. **Рыссь**. Товарищъ предсѣдат.—Абрамъ Самсон. **Шефтель**. Бухгалт.—Борисъ Львов. **Нисенбаумъ**.



Полицейскіе надзиратели г Новомосковска: 1-й части—губ. секр. Семень Никол. **Засѣнанъ**, 2-й части—кап. запаса Іос. Іос. **Нохановъ**.

Сыскная часть. Приставъ сыскной части Новомосковского уѣзда—Вас. Дор. **Безродный**. Помощн. его: (вакансія), Филиппъ Иван. **Завѣстовскій**.

Уѣздная полицейская стража.

Помощникъ инспектора—шт.-ротм. **Залѣсскій**. Завѣд 2 отд. конно-полицейской стражи Екатеринославской губерніи—корнетъ **Беюль**.

Почтовые учреждения.

Новомосковская почтово-телеграфная контора. Начальникъ конторы—губ. секр. Василій Францов. **Чурко**. Помощн. его—губ. секр. Алексѣй Лукьяновичъ **Варивашинъ**.

Нижнедѣпровская почтово-телеграфная контора. Начальникъ конторы—губ. секр. Андр. Даниил. **Бойко**. Помощн.—губ. секр. Федоръ Леонт. **Нузьминъ**.

Богато-Попасное почтово-телеграфное отдѣленіе. Начальникъ отдѣленія—губ. секр. Петръ Потап. **Вольскій**.

Перещепинское почтово-телеграфное отдѣленіе. Начальникъ отдѣленія—Кириллъ Захарьевичъ **Бухальскій**.

Котовское почтово-телеграфное отдѣленіе. Начальникъ отдѣленія—губ. секр. Дмитрій Петров. **Левитскій**.

Петриковское почтовое отдѣленіе. Начальникъ отдѣленія—губ. сек. Степ. Александр. **Дземидовичъ**.

Паньковское почтовое отдѣленіе. Начальникъ отдѣленія—Василій Лаврентьевичъ **Ивашъ**.

Очеретоватовское почтовое отдѣленіе. Начальникъ отдѣленія—**Игнатьевъ**.

Магдалиновское почтовое отдѣленіе. Начальникъ отдѣленія—Андрей Николаевичъ **Головань**.

Губинихское почтовое отдѣленіе. Начальникъ отдѣленія—**Ольшанскій**.

Новомосковская Городская Управа.

Городской Голова—кол. рег. Федоръ Григор. **Филатовъ**. Члены управы: личн. почетн. граждан. Ив. Як. **Мартыновъ I**, кол. рег. Александръ Яков. **Ноношенно-Котовъ**. Секретарь—кол. рег. Ив. Юр. **Поповъ**.

Мѣщанская Управа.

Староста—Дор. Онис. **Палянично**. Членъ еврейскаго общества—Пейс. Израил. **Морозовскій**. Письмоводитель—Пав. Григ. **Легеза**.

Уѣздная Земская Управа.

Предсѣдатель уѣздной земской управы—отставной гвардіи полковникъ Наркизь Дмитр. **Номаровъ**. Члены управы: поруч. запаса Владимиръ Николаевичъ **Аморейскій**, двор. Николай Дмитр. **Лауданскій**, Адрианъ Матвѣев. **Багмутъ**, двор. Леонидъ Евг. **Ждановъ**. Секретарь—Анатолій Владим. **Зыбинъ**.

Бухгалтеръ—Илья Иванов. **Конопаций**. Дѣлопроизводитель - губ. секр. Андрей Сафр. **Приставка**, Фед. Иван. **Дудинъ**, Арсен. Кир. **Демяновскій**. Участк. агроном. Николай Митрофан **Наслѣдышевъ**. Помощн. бухгалтера: Георг. Игн. **Наумовъ**, Иванъ Сергѣев. **Кнышенно**. Уѣздный агрономъ—кандидатъ сельскаго хозяйства Иван. Яков **Рейхманъ**. И. д. участкового агронома—Яковъ Фом. **Торохтій**. Участк. агроном.: Петръ Алексѣев. **Борисенно**, Влад. Андр. **Куриленко**, Алек. Полик. **Шилинъ**, Ник. Ферд. **Трепне**, Ник. Митр. **Наслѣдышевъ**. Инженеръ—губ. секр. Сергѣй Плат. **Мальцевъ**.

Врачебная часть.

Завѣдывающій земскою больницей—кол. сов. Левъ Алексѣев. **Съчкаревъ**, врачи: 1-го уч.—кол. сов. Михаилъ Панкрат. **Руденно**, 2-го уч.—Евг. Алек. **Синдѣевъ**, 3-го уч.—Влад. Ричардов. **Гюнтаръ** и Николай Антон **Кудрицкій**, 4-го уч.—Констант. Мих. **Тарасенно**, 5-го уч.—кол. сов. Валеріанъ Иванов. **Сильчевскій**, 6-го уч.—лек. Яковъ Александр **Шнее**, 7-го уч.—Михаилъ Захарьев. **Шпанъ**, 8-го уч.—Владимиръ Петров. **Егоровъ**, 9-го уч.—Геннадій Алексѣев. **Пановъ**, 10-го уч.—Федоръ Васильев. **Кощеевъ**, 11-го уч.—Владимиръ Иванов. **Тихоновъ**.

Ветеринарная часть.

Земскіе ветеринарные врачи: 1-го уч.—тит. сов. Григор. Афан. **Орловъ**, 2-го уч.—Б. А. **Воиновъ**, 3-го уч.—Ив. Александр **Никольскій**, 4-го уч.—Серг. Ив. **Альтуевъ**, 5-го уч.—Мих. Вас. **Цыганко-Куриленко**. Городской ветеринарный врачъ—Леон. Никол. **Василевъ**.

М. Ю.

Прокурорскій надзоръ.

Товарищъ прокурора—тит. сов. Александръ Петровичъ **Аверьяновъ**. Должность уѣзднаго члена съ 1 января 1914 г. упраздняется.

Почетные мировые судьи.

Тайн. сов. сенат. князь Николай Петров. **Урусовъ**, дѣйств. ст. сов. Михаилъ Владим. **Родзянко**, кол. сов. Сергѣй Николаев. **Родзянко**, отст. гвар. полк. Наркизь Дмитр. **Комаровъ**, отст. ген.-маіоръ Степ. Андр. **Ильяшенно**.

Съѣздъ мировыхъ судей.

Предсѣдатель съѣзда—надв. сов. Тихонъ Викторовичъ **Комаревскій**. Секретарь съѣзда—(вакансія).

Мировые судьи.

1-го участка—кол. сек. Дмитрій Николаев. **Норавлевъ**. 2-го участка—тит. сов. Сергѣй Николаев. **Бѣлецкій**. 3-го уч.—губ. секр. Михаилъ Михайловичъ **Родзянко**. 4-го уч.—(вакансія). 5-го уч.—Михаилъ Моисеевичъ **Лучникъ**. 6-го уч.—(вакансія). 7-го уч.—кол. сов. Анатолій Діонисьевичъ **Старовъ**. 8-го уч.—(вакансія). 9-го уч.—(запасный) (вакансія).

Судебные слѣдователи.

1 уч. — над. сов. Иванъ Франц. **Сѣмашко**. 2 уч. — вакансія, 3 уч. — **Пржевавинскій**, 4 уч. — тит. сов. Владимиръ Иванов. **Тортенсенъ**.

Судебный приставъ — Семень Иванов. **Немятый**.

Нотариусы г. Новомосковска.

Владимиръ Марков. **Мошневичъ** и надв. сов. Николай Степановичъ **Писаревскій**.

Дворянская опека.

Предсѣдатель — уѣздный предводитель дворянства кол. сов. Сергѣй Николаевичъ **Родзянко**. Засѣдатели: губ. секр. Сергѣй Дмитр. **Федоровъ** и дв. Григорій Дмитр. **Лауданскій**. Секретарь (и. об.) — кол. секр. Дмитрій Николаев. **Кораблевъ**.

Городской судья — (вакансія).

Сиротскій Судъ.

Предсѣдатель — гор. голова кол. рег. Федоръ Григорьев. **Филатовъ**. Члены: купецъ Степанъ Иванов. **Фомичевъ**. Пант. Афан. **Червоноштанъ**. Дѣлопроизводитель — Иванъ Владимировичъ **Лучинскій**.

Новомосковская тюрьма.

Начальникъ тюрьмы — Георгій Михайлов. **Ливенно**.

М. Ф.

К а з н а ч е й с т в о .

Казначей — кол. сов. Георгій Никол. **Соболевъ**. Старшій бухгалтеръ — над. сов. Ив. Дмитр. **Смирнскій**. Кассиръ 1-го разр. — кол. ас. Владим. Пав. **Маріуцъ**. Бухгалтеры: 1-го разр. Павелъ Афан. **Шнуренко**, 2-го разр. Далматъ Андр. **Моисеевъ** и кол. рег. Павелъ Федор. **Щербаченно**.

Раскладочное по промысловому налогу Присутствіе.

Предсѣдатель присутствія — податн. инспект. кол. сов. Петръ Иванов. **Морщановъ**. Члены: поч. гражд. Степанъ Онисим. **Паляничко**. куп. Парф. Алекс. **Нивеницынъ**, Петръ Иван. **Кочерга**, Григ. Иван. **Яровой**, куп. Ефимъ Антон. **Стрижевскій**. Помощникъ под. инсп. — губ. секр. Валентинъ Григорьев. **Васильковскій**.

Уѣздный комитетъ попечительства о народной трезвости.

Предсѣдатель комитета — уѣздн. предвод. дворянства; заступающій мѣсто предсѣдателя комит. — (вакансія). Непремѣнный членъ — кол. ас. Никита Ант. **Масенко**. Дѣлопроизводитель — кол. секр. Димитрій Никол. **Кораблевъ**.

Податной Инспекторъ — кол. сов. Петръ Иванов. **Морщановъ**. Помощн. его — губ. секр. Валентинъ Григор. **Васильковскій**.

Участковое Анцизное Управление.

Старшій участковый надзират.—надв. сов. Никита Антон. **Масенко**. Младшій штатн. контролеръ—**Яковлевъ**. Младшій участковый надз. 5-го уч.—кол. ас. Владимиръ Иванов. **Матяшевскій**. Старшій штатн. контрол.—кол. секр. Владимиръ Макаров **Гуссовъ**.

Г. У. З. и З.

Уѣздная Землеустроительная Комиссія.

Предсѣдатель—предводитель дворянства кол. сов. Сергѣй Никол. **Родзянко**. Непремѣнный членъ—губ. секр. Георг. Феодос. **Мордовскій**. Члены: уѣздн. членъ окружн. суда—ст. сов. Василій Никол **Богородскій**, предсѣдатель уѣздной земской управы, агрономъ уѣздн. земства, лѣсничій Новомосковск. лѣснич., податной инспекторъ и земскіе начальники уѣзда. Члены по избранію: отъ земства: Никол. Дмитр. **Лауданскій**, отст. полк. Наркизъ Дмитр. **Комаровъ** и двор. Леонидъ Евген. **Ждановъ**; отъ крестьянъ: Алексѣй Алексѣевичъ **Пащенко**, Тимофей Лонгин. **Скосарь**, Иванъ Спирид. **Ткаченко**, агрономъ—вакансія. Секретарь—кол. рег. Николай Михайлов. **Алексопольскій**.

Новомосковское Лѣсничество.

Лѣсничій—кол. сов. Ричардъ Станислав. **Робовскій**. Лѣсничій кондукторъ Григорій **Процевичъ**.

В. М.

Управление Новомоск. Уѣзднаго Воинскаго Начальника.

Воинскій Начальникъ—полковникъ Степанъ Игнатьев. **Нѣжинскій**. Дѣлопроизводитель—надв. сов. Михаилъ Парфеньевичъ **Поповъ**.

Д. В.

Благочинные.

1-го округа—свящ. Іоаннъ **Стукановскій**, 2-го округа—свящ. Василій **Талызинъ**, 3-го округа—свящ. Викторъ **Хицуновъ** и 4-го округа—благочин. Николай **Левановскій**.

Уѣздное Отд. Епархіального Учил. Совѣта.

Предсѣдатель—свящ. Захарій **Нитаевъ**. Члены: протоіерей Хрисанфъ **Стефановскій**, свящ. Петръ **Спасскій**, свящ. Георгій **Поповъ**, свящ. Епифаній **Миропольскій**, прот. Петръ **Стефановскій**, свящ. Илья **Евецкій**, свящ. Александръ **Соколовъ**. Дѣлопроизводитель—свящ. Сергѣй **Силинъ**. Набл. церковно-приходскихъ школъ—свящ. Григорій **Могущій** Врачъ—Михаилъ Осиповичъ **Васильковъ**.

Учительская Семинарія.

Директоръ семинаріи—ст. сов. Александръ Влад. **Соловьевъ**. Законоучитель—канд. богословія свящ. Мих. Іосиф. **Пислявскій**. Наставники: кол. сов. Іос. Адам. **Рынскій**, над. сов. Александръ Григор. **Вануловскій**, ст. сов. Вас. Конст. **Левченко**, кол. сов. Николай Вас. **Удовенко**. Преподаватели: (вакансія), губ. секр. Димитрій Никол. **Паневинъ**. Учитель начальнаго училища Иванъ Ильичъ **Маймуръ**. Врачъ—кол. ас. Михаилъ Панкр **Руденко**. Учит. гимнастики—арт. императорскихъ театровъ Валентинъ Сергѣев. **Чурбановъ**.

М о н а с т ы р и.

Иосифовскій женск. общежительный монастырь (Ждановской волости).
Настоятельница—игуменія **Меланія**.

Евангелическо-лютеранское духовенство.

Пасторъ Иосифовскаго прихода—дворянинъ Евгенийъ Эмильевъ. **Бергъ**.

Иудейское духовенство.

Казенный раввинъ—Нусимъ Ароновъ. **Рудинъ**.

М. Н. П.

Инспекторъ народныхъ училищъ—ст. сов. Влад. Михайловъ. **Звъревъ**.

Мужская гимназія.

Директоръ—кол. сов. Мих. Антоновъ. **Довгялло**. Испр. об. инспектора—ст. сов. Петръ Лукичъ **Ивановъ**. Законоучитель—свящ. Викторъ Кирилловъ. **Чернявскій**. Учитель еврейской вѣры раввинъ—Нусимъ Ароновичъ **Рудинъ**. Преподаватели: надв. сов. Влад. Влад. **Тонаревъ**, Дмитрій Гавріилъ **Ксюнинъ**, кол. секр. Мих. Петр. **Понырю**, кол. ас. Михаилъ Ивановъ. **Еремѣвъ**, Екатерина Петровна **Дмитріева**, надв. сов. Иванъ Францовъ. **Сѣмашко**. Уѣздн. врачъ Солом. Иосифовъ. **Глинманъ**. Помошн. классн. наставниковъ—Георгій Ефремовъ. **Варенюкъ**, Семень Арефьевъ **Хомюкъ**.

Женская гимназія.

Предсѣдатель педагогическаго совѣта гимн.—ст. сов. Александръ Влад. **Соловьевъ**. Начальница гимназіи—Надежда Діонисъ. **Варавина**. Законоучитель—свящ. Петръ **Спасскій**. Законоучитель іудейской вѣры—Нусимъ Ароновъ **Рудинъ**. Преподаватели и преподавательницы: надв. сов. Александръ Григоръ. **Вакуловскій**, кол. сов. Иосифъ Адамовъ. **Рынскій**, Зинаида Кузьминична **Ходулина**, Капитолина Иванъ **Король**, Иустинія Федоровна **Маймуръ**, Александръ Филипъ. **Намбуровъ**, надв. сов. Валент. Ив. **Кузьяевъ**, Александра Адамовна **Козырева**, Фаина Александровна **Павлова**, Дмитрій Николаевичъ **Пановинъ**, Валентинъ Серг. **Чурбановъ**. Врачъ—кол. сов. Левъ Алексѣевъ. **Сѣчкаревъ**. Классн. дамы: Марія Федоровна **Масенко**, Елена Дмитріевна **Кораблева**, Юлія Васильевна **Коренина** и Наталія Васильевна **Собалева**.

Городское 4-хъ классное училище.

Учитель инспекторъ - надв. сов. Степ. Гер. **Ковтунъ**. Закснзучитель—свящ. Іоаннъ **Поповъ**. Учителя: Николай Павловъ. **Зубко**, Александръ Глѣбовъ. **Чернявскій**, Иванъ Петровичъ **Турченко** и Софія Авксентъ. **Добровольская**.

Новомосковское земское ремесленное училище.

Смотритель училища—Исидоръ Антонъ. **Зуевъ**, помощники его: Никита Сергѣевъ. **Книщенко** и Даніилъ Григорьевъ. **Скороходъ**. Учителя: Ив. Васильевъ. **Фишеръ** и Алексѣй Семеновичъ **Бодня**.

В. У. И. М.

Уѣздное попечительство дѣтскихъ пріютовъ.

Предсѣдатель—уѣздный предводитель дворянства; дѣйствит. члены: уѣздный исправникъ, предсѣдатель уѣздн. земской управы, городской голова, инспекторъ народныхъ училищъ Новомосковского уѣзда; попечительн. Новомосковского дѣтскаго пріюта—жена тит. сов. Адел. Александров. **Родзянко**. Директоръ пріюта—кол. сов. Мих. Панкр. **Руденко**.

Ч. У.

Общество Взаимнаго Кредита.

Предсѣдатель—Григорій Иванов **Фомичевъ**. Члены: Шулимъ Яковлев. **Дубровский**. Агрономъ—Ив. Яков **Рейхманъ**. Бухгалтеръ—Давидъ Григорьев. **Любарскій**.

Попасновское Сельско - Хозяйственное Общество.

Предсѣдатель—кол. сов. Сергѣй Николаев. **Родзянко**. Члены: Василій Гордеев. **Бондаренко**, Прокофій Иванов. **Нучерявій**, Фокій Матв. **Бубликъ**, Миронъ Данилов. **Мясоѣдъ**. Секретарь—Яковъ Фом. **Торохтій**.

Грушевско-Александровское Сельско-Хозяйственное Общество.

Почетный Предсѣдатель—ген.-маіоръ Андрей Степановичъ **Ильяшенко**. Предсѣдатель—Трофимъ Власов. **Бодріенко**. Казначей—Кириллъ Власовичъ **Бодріенко**. Секретарь—Кондратъ Михайлов. **Полтавецъ**.

Общество благоустройства пос. „Амуръ“.

Предсѣдатель—врачъ Михаилъ Веніаминов. **Брауде**.

О-во благоустр. пос. „Нижнеднѣпровскъ-Сахалинъ“.

Предсѣдатель—Андрей Михайлов. **Ройтеръ**.

Общество устройства и благоустр. пос. „Екатерининскаго“ при ст. „Игрень“.

Предсѣдатель—дворян. Василій Николаев. **Афанасьевъ**, члены: чиновникъ госуд. контроля Иванъ Сигизмундовичъ **Сорока**; крестьяне: Алексѣй Леон **Минаевъ**, Тимофей Васильев. **Тищенко**, Леонтій Павловичъ **Манзунъ**, Ефремъ Давидов. **Гулыкъ**, Федоръ Никол. **Ардмоновъ**, Дмитрій Харитонов. **Тверковскій** и Александръ Федоров. **Филиповъ**.

Наменское Общество пособія бѣднымъ.

Предсѣдатель—Семень Алексѣев. **Синельниковъ**. Товарищ. Предсѣд.—свящ. Михаилъ **Плахотинъ**. Казначей—Констант. Артемьев. **Безилубовъ**.



М. В. Д.

Уѣздный предводитель дворянства — ст. сов. **Никол. Мих. Зарудный**.
Секретарь — губ. секр. **Ман. Васил. Нуницкій**.

Уѣздный Съездъ.

Предсѣдатель — предводитель дворянства. Уѣздный членъ окружн. суда — 1-го уч. — дѣйств. статск. сов. **Сергѣй Владимиров Смольяниновъ**. Члены по должности: уѣздный исправникъ, податные инспектора уѣзда, земскіе начальники, городской судья, почетные мировые судьи. Секретарь — отст. пор. **Григ. Яковл. Коробцовъ**.

Земскіе Начальники.

1-го уч. — кол. ас. **Георгій Дмитріев. Свиридовъ**, 2-го уч. — кол. секр. **Николай Петров. Чубановъ**, 3-го уч. — кол. рег. **Александръ Константинов. Иваненко**, 4-го уч. — над. сов. **Павель Павлов. Сукачевъ**, 5-го уч. — над. сов. **Владимиръ Ивановичъ Бутягинъ**, 6-го уч. — поруч. зап. **Николай Васильев. Васильевъ**, 7-го уч. — губ. секр. **Дмитрій Григорьев. Галичъ**.

Уѣздное по воинской повинности Присутствіе.

Предсѣдатель — предводитель дворянства. Члены: уѣздн. исправникъ, воинскій начальникъ, членъ уѣздной земской управы. Дѣлопроизводитель — губ. секр. **Сергѣй Андреев. Пороховъ**.

Уѣздное Полицейское Управление.

Уѣздный исправн. — кол. ас. **Владимиръ Георгіев. Веселовскій**. Помощи. его — надв. сов. **Александръ Алексѣев. Розовъ**. Секретарь — кол. рег. **Евстафій Иванов. Андрущенко**. Столоначальники: гражданскаго стола — (и. д.) **Иванъ Степ. Гетманскій**, уголовнаго стола — (и. д.) **Николай Дмитріев. Бутенко**. Регистраторъ — (и. д.) **Андр. Фед. Зеленскій**.

Становые пристава. 1-го стана — губ. секр. **Никифоръ Семенов. Ефименно**. 2-го стана — кол. рег. **Яковъ Алексѣев. Пискуновъ**. 3-го стана — кол. рег. **Иванъ Васильев. Сосновскій**. 4-го стана — кол. рег. **Александръ Васил. Бирюновъ**. Полицейскіе надзиратели: 1-й части г. Павлограда — (вр. исп. об.) **Михаилъ Осипов. Осиповъ**. 2-й части — кол. ас. **Василій Михайл. Васильевъ**, пос. Лозового — (вр. исп. об.) **Борисъ Иванов. Видаръ**, пос. Синельниково —

Дорофей Филиппов. **Косимовъ**, пос. Славгорода—(вр исп. об.) Георгій Фортунатовичъ **Креповичъ**. Околоточные надзиратели: г. Павлограда—Яковъ Діонисьев. **Кривоноженко**, пос. Орелька—Дмитрій Васильев. **Неминуцій**.

Сыскная часть. Приставъ сыскной части—губ. секр. Петръ Григор. **Костицій**. Помощникъ его—кол. рег. Афанасій **Нармазинъ**.

Уъздная Полицейская Стража

Помощникъ инспектора—(вакансія).

Почтовые учреждения.

Павлоградская почтово-телеграфная контора. Начальникъ конторы—над. сов. Трофимъ Афанасьев. **Левицій**. Помощн. его—над. сов. Ив. Гр. **Ивановъ**.

Лозовская почтово-телеграфная контора. Начальникъ конторы—кол. сов. Митрофанъ Павлов. **Яновскій**. Помощн. его—надв. сов. Ив. Вас. **Космачевскій**.

Синельниковская почтово-телеграфная контора. Начальникъ конторы—тит. сов. Мих. Никол. **Прохоровичъ**. Помощн. его—губ. секр. Павелъ Николаев. **Некрасовъ**.

Васильковская почтово-телеграфная контора. Начальникъ отдѣленія—кол. рег. Афан. Корн. **Чуманъ**.

Новолавловское почтово-телеграфное отдѣленіе. Начальникъ отдѣленія—губ. секр. Иванъ Тихоновъ **Гласковъ**.

Шандровское почтово-телеграфное отдѣленіе. Начальникъ отдѣленія—Ант. Осип. **Сидоровичъ**.

Петролавловское почтовое - телеграфное отдѣленіе. Начальникъ отдѣленія—кол. рег. Левъ Юсиф. **Шрамковъ**.

Славгородское почтово-телеграфное отдѣленіе. Начальникъ отдѣленія—Иванъ Ильичъ **Яковлевъ**.

Славянское почтовое отдѣленіе. Начальникъ отдѣленія—Алексѣй Федоров. **Кипиченко**.

Межевое почтовое отдѣленіе. Начальникъ отдѣленія—Василій Ивановичъ **Адамовичъ**.

Орельское почтовое отдѣленіе. Начальникъ отдѣленія—кол. рег. Николай Симонов. **Дубовичъ**.

Краснолавловское почтовое отдѣленіе. Начальникъ отдѣленія—кол. рег. Иванъ Александров. **Кукушкинъ**.

Юрьевское почтовое отдѣленіе. Начальникъ отдѣленія—кол. рег. Семень Сильвестр. **Фуфрянскій**.

Павлоградская телефонная станція.

Завѣд. станц.—Эдуардъ Федоровичъ **Графъ**.

Синельниковская телефонная станція.

Завѣд. станціей—кол. ас. Иванъ Васильев. **Діанинъ**.

Городская Управа.

Городской голова—пот. поч. гр. Александръ Васил. **Парманинъ**. Члены управы: пот. поч. гражд. Григорій Дмитріев. **Крюковъ**, Александръ Иванов. **Нѣмковъ**. Членъ гор. управы—ст. сов. Романъ Викентьев. **Ратиборъ-Уличный**. Секретарь—двор. Левъ Михайлов. **Малашенко**. Бухгалтеръ—пот. поч. гражд. Авкс. Никит. **Люльна**.

Мѣщанская Управа.

Мѣщанскій староста—Васил. Никит. **Бѣлоконь**. Члены управы: Васил. Афанас. **Афанасьевъ**, Матусъ-Лейбъ Авр. **Коломееръ**. Письмоводитель—Илларионъ Иванов. **Семеренько**.

Городской общественный банкъ.

Директоръ банка—куп. Иванъ Игнат. **Рыбниковъ**. Товарищъ директора—поч. гражд. Митр. Андр. **Борисовъ**. Товарищъ директора—ст. сов. Николай Доремид. **Юрачевъ**. Бухгалтеръ—Петръ Никит. **Демьяновъ**. Помощники бухгалтера: Василій Иванов. **Реуттъ** и Илья Егоров. **Шашковъ**.

Уѣздная земская управа.

Предсѣдатель—камеръ-юнкеръ двора Его Величества Николай Александр. **Лихачевъ**. Члены: Савва Денисов. **Кривобокъ**, кол. ас. Николай Николаев. **Журавлевъ**, поруч. запаса—Константинъ Григорьев. **Телесницій**. Секретарь управы—Владимиръ Никитьев. **Соловьевъ**. Бухгалтеръ управы—Васил. Ив. **Шопинъ**. Помощникъ секретаря—губ. секр. Влад. Александров. **Козловскій**. Помощникъ бухгалтера—Дмитр. Степ. **Бегма**. Агрономы: Оскаръ Яковлевичъ **Заринъ**, Николай Андреев. **Сергѣевъ**, Юзуфъ Шефкетов. **Абещрахманъ**, Иосифъ Федоров. **Томашевъ**, Виталій Аристархов. **Коровинъ**, участк. — Алексѣй Степ. **Гладченко**, уѣздный—Викторъ Иванов. **Солохненко**, специалистъ по садоводству—Василій Николаев. **Корнѣенко**. Техникъ—Георгій Мих. **Ополоникъ**.

Врачебная часть.

Врачъ уѣздной земской больницы—Михаилъ Александр. **Ливусъ**. Земскіе врачи: 1-го уч.—Дмитрій Иванов. **Синельниковъ**, 2-го уч.—Алексѣй Николаев. **Ивановъ**, 3-го уч.—Александръ Германов. **Бурлаковъ**, 4-го уч.—Владимиръ Николаев. **Каверинъ**, 5-го уч.—Петръ Никифоров. **Таніевскій**, 6-го уч.—Игнатій Августинов. **Нерповскій**, 7-го уч.—Фома Савв. **Бурьяновъ**, 8-го уч. Илья Мелетинов. **Валційскій**, 9-го уч.—Иванъ Антонов. **Кубицінъ**, 10-го уч.—Иванъ Федоров. **Диній**, 11-го уч.—Анатолій Алексѣев. **Явройцевъ**, 12-го уч.—Александръ Иванов. **Семеновъ**, 13-го уч.—Николай Семеновичъ **Херсонскій**, 14-го уч.—Алексѣй Яковлев. **Болдыревъ**, запасный врачъ—Константинъ Спиридонов. **Грековъ**. Городовой врачъ—надв. сов. Евгений Иван. **Прокоповичъ**. Городской врачъ—Владимиръ Константинов. **Филипповичъ**. Уѣздный врачъ—кол. сов. Антонъ Васильев. **Васютинскій**. Запасн. врачъ—Михаилъ Иванов. **Жебуневъ**. Санитарный врачъ—Никол. Никол. **Сардановскій**.

Ветеринарные врачи.

Городской врачъ—Гавріилъ Иванов. **Бѣловзеровъ**. Участковые: 1-го уч.—Дмитрій Алексѣев. **Бѣлосельскій**, 2-го уч. Адамъ Киприанов. **Садовскій**, 3-го уч.—Аркадій Александров. **Крыловъ**, 4-го уч.—Александръ Арсеньев. **Прозоровскій**, 5-го уч.—Павель Григорьев. **Гаевскій**, 6-го уч.—Николай Иванов. **Огурь**, 7-го уч.—Станиславъ Теофилов. **Рущицъ**, 8-го уч.—Александръ Николаев. **Лисицій**.

М. Ю.

Уѣздные Члены Екатеринославскаго Окружнаго Суда: 1-го уч.— статск. сов. Сергѣй Владимиров. **Смоляниновъ**, 2-го уч.—надв. сов. Владиславъ Станиславов. **Гостковскій**.

Почетные мировые судьи.

Статск. сов. Николай Михайлов. **Зарудный**, отст. ротм. Алексѣй Николаев. **Рудь**, кол. ас. Феофанъ Ив. **Пукаловъ**, губ. секр. Николай Валентинов. **Георги**, кол. сов. Петръ Алексѣев. **Гань**, Сергѣй Викторов. **Новалевскій**, отст. подполк. Николай Александров. **Лихачевъ**, Евгений Андреев. **Криштофовичъ**, войсков. старшина—Александръ Александр. **Лихачевъ**, кол. сов. Григорій Александров. **Лященко**.

Уѣздные Члены Окружнаго Суда—кол. асес. Иванъ Васильевичъ **Андроповъ**.

Городской Судья—кол. секр. Михаилъ Андреев. **Шимановъ**.

Нотариусы.

Г. Павлограда—Карлъ Степанов. **Гебда** и Акимъ Митрофанов. **Чентуновъ**; пос. Синельниково—Николай Николаев. **Швабъ**; пос. Лозового—Георг. Львов. **Карбоньеръ**, мѣст. Петропавловки—Владимиръ Владисл. **Борисовскій**.

Судебные слѣдователи.

1-го уч.—тит. сов. Дмитрій Львов. **Залюбовскій**, 2-го уч.—кол. секр. Иванъ Ив. **Зуевъ**, 3-го уч.—тит. сов. Яковъ Ив. **Базилевскій**.

Судебный приставъ—тит. сов. Иванъ Ильичъ **Келембетъ**.

Дворянская опека.

Предсѣдатель—предводитель дворянства. Засѣдатели: двор. Ив. Апол. **Абаза**, полк. Влад. Всеволод. **Коростовцевъ**. Письмоводитель—губ. секр. Сергѣй Андреевичъ **Пороховъ**.

Тюрьма.

Начальникъ тюрьмы—Тимофей Филипповичъ **Серебрянскій**.

Сиротскій судъ.

Предсѣдатель—городской голова Александръ Вас. **Парманинъ**. Члены: Николай Михайлов. **Сапуновъ**, Федоръ Прокофiev. **Стояновъ**, купецъ Григ. Игнат. **Рыбниковъ**. Секретарь—тит. сов. Василій Александр. **Гуржинъ**.

М. Ф.

Казначейство.

Казначей—ст. сов. Дмитрій Петров. **Михалевскій**. Старшій бухгалтеръ—кол. ас. Илья Васильев. **Косьминъ**. Бухгалтеры: Сергѣй Никол. **Просвиринъ**. Кассиры: Анатол. Владим. **Брежинскій**, Николай Акакиевичъ **Бурмаковъ**, Трофимъ Ильичъ **Зуевъ**, Афанасій Акимовичъ **Горишній**, Николай Васильевичъ **Гончаровъ**.

1-е Уѣздное Раскладочное по промысловому налогу Присутствіе.

Предсѣдатель—податной инспекторъ 1-го уч. Павлоградскаго уѣзда— кол. сов. Никол. Павл. **Рубцовъ**. Члены: пот. поч. гр. Александръ Вас. **Парманинъ**, Григорій Васил. **Любимовъ**, павлоград. 2 гил. купецъ Александръ Ивановичъ **Дьячковъ**, купеческій сынъ Ефимъ Александровичъ **Колошинъ**, Авксентій Емельянов. **Левадный**, баронъ Владимиръ Александр. **Унгернъ-Штернбергъ**.

2-е Уѣздное Раскладочное по промысловому налогу Присутствіе.

Предсѣдатель—податной инспекторъ 2-го уч. — кол. ас. Сергѣй Петр. **Катрановъ**. Члены присутствія: купецъ Андрей Андреев. **Козьменко**. мѣщан. Дмитрій Афан. **Бинькинскій**, Никол. Богданов. **Васильевъ**, куп. Евдокимъ Иванов. **Набоновъ**, кр. Семень Сергѣев. **Еремченко**, купецъ Абрамъ Вульфovich **Ростовскій**.

Уѣздн. Комит. Попеч. о народн. трезвости.

Предсѣдатель—уѣздный предвод. дворян. Заступающій мѣсто предсѣдателя и казначей—ст. сов. Сергѣй Владим. **Смоляниновъ**. Непремѣнный членъ—надв. сов. Алексѣй Алексѣев. **Романовъ**.

Податные Инспектора.

1-го уч.—кол. сов. Николай Павлов. **Рубцовъ**, 2-го уч.—кол. ассессоръ Сергѣй Петров. **Катрановъ**.

1-е участковое Акцизное Управление.

Участковый надзиратель—тит. сов. Дмитрій Антонов. **Росси**. Старш. контролеры: губ. сек. Митрофанъ Федоров. **Станицій**, кол. секр. Николай Александров. **Бріо**.

2-е участковое Акцизное Управление.

Участковый надзиратель—надв. сов. Николай Юльев. **Бихель**. Младшій контролеръ—Даниилъ Матвѣев. **Копылъ**. Надсмотрщикъ—Станиславъ Генриховичъ **Батоговскій**.

3-е участковое Акцизное Управление.

Участковый надзиратель—надв. сов. Романъ Іосифов. **Шеметь**. Младшій контролеръ—Левъ Карловичъ **Ричъ**. Надсмотрщикъ—прапорщикъ запаса Николай Гаврилов. **Хмѣльницкій**. Завѣдывающій казеннымъ виннымъ складомъ—Яковъ Иванов. **Рислингъ**. Помощники: Василій Иванов. **Витвицкій**, губ. секр. Александръ Владимиров. **Вишняковъ**. Конторщикъ—Григорій Семеновичъ **Веснинъ**.

Г. У. З. и З.

Уѣздная Землеустроительная Комиссія.

Предсѣдатель—уѣздн. предвод. двор. Непремѣнный членъ—кол. ас. Александръ Васил. **Селивановъ**. Члены: уѣздный членъ окружн. суда, податн. инспект. и земскіе начальн. уѣзда. Члены по избранію отъ земства и отъ крестьянъ. Секретарь—губ. секр. Василій Павл. **Сивоконь**.

В. М.

Управление Уѣзднаго Воинскаго Началника.

Воинскій начальникъ—полковн. Юлій Петров. **Романовъ**. Дѣлопроизводитель—штабсъ-капит. Алексѣй Рафаилов. **Морозовъ**.

Д. В.

Благочинные церковныхъ приходоѡвъ.

1-го округа и г. Павлограда—благ. свящ. Александръ **Гладнїй**. 2-го окр.—свящ. Петръ **Поповъ**, 3-го окр.—свящ. Николай **Дмитріевъ** и 4-го окр.—Максимъ **Сугаренко**.

Уѣздное Отдѣленіе Епархіальнаго Училищнаго Совѣта.

Предсѣдатель—свящ. Антон. **Гутовскїй**. Члены: свящ. Григ. **Беззабава**, свящ. Михаилъ **Ивановъ**, свящ. Ал-дръ **Гладнїй**, свящ. Дмитрій **Голубовъ**, свящ. Онуфрій **Бережной**, свящ. Іоасафъ **Гурѣевъ**. Дѣлопроизводитель—свящ. Николай **Боголюбовъ**.

Иудейское духовенство.

Уѣздный раввинъ—Эльекинъ **Лейбов**, **Бѣленькїй**.

М. Н. П.

Инспекторъ народныхъ училищъ—статск. сов. Владимиръ Ивановичъ **Тюльпановъ**.

Мужская гимназія.

Почетный попечитель гимназіи—вакансія. Директоръ—ст. сов. Павелъ **Иванов**. **Вознесенскїй**. Исп. об. инспектора—ст. сов. Виталій Григор. **Храпко**. Законоучитель—свящ. Алексѣй **Васил**. **Ювченко**. Преподаватели: Сергѣй **Васил**. **Зубаревъ**, Александръ Петровичъ **Курвицъ**, ст. сов. Доминикъ **Мат**. **Пасколо**, ст. сов. Тим. Леонт. **Машневичъ**, Генрихъ **Густавов**. **Пунга**, Александръ **Марков**. **Становичъ**, Мар. Николаев. **Портъ**, Федоръ **Георгіев**. **Ставраки**, Сергѣй Владим. **Лилеевъ**, Андрей **Парфеньев**. **Солнцевъ**, Иванъ **Марков**. **Миновъ**, поруч. Іосифъ Вацлавов. **Вальнеръ**. Учителя: кол. ас. Иванъ **Иван**. **Лозановскїй**, шт.-кап. Людвигъ **Львов**. **Венцлавовичъ**. Помощники клас-сныхъ наставниковъ: учит. пѣнія—надв. сов. Мих. **Феод**. **Крайнюковъ**, губ. секр. Алексѣй **Харит**. **Поповъ**. Письмоводитель—Тим. **Федот**. **Зубовъ**. Врачъ—кол. сов. Пейсахъ **Шулим**. **Бархашъ**. Зубной врачъ—кол. сов. Влад. **Герасим**. **Гайдачунъ**.

Женская гимназія.

Предсѣдатель пед. совѣта—ст. сов. Павелъ **Иван**. **Вознесенскїй**. Попечительница—Анастасія **Константин**. **Миргородская**. Начальница гимназіи—Натал. **Васил**. **Смирнова**. Законоучитель—свящ. Антонинъ **Елеазар**. **Гутовскїй**. Преподаватели: Сергѣй **Никол**. **Тезавринъ**, надв. сов. Михаилъ **Федор**. **Крайнюковъ**, Иванъ **Марковичъ**. **Миновъ**. Преподавательницы: Сераф. **Клим**. **Середа**. Марія **Александр**. **Радіонова**, Елена **Гуговна**. **Головина**, Эмилія **Яковл**.

Дашесь, Зинаида Алексѣев. **Ишеева**, Елена Ивановна **Постникова**, Анна Матвѣевна **Осмоловская**, Прасковья Михайловна **Груць-Корань**, Лидія Богуславовна **Бауэръ**, Валентина Тимофеевна **Козелло**, Евгенія Пет. **Максимова**. Классныя надзирательн.: Марія Филимонов. **Краснопольская**, Евгенія Васильевна **Демьяновская**, Зинаида Матвѣев. **Захарова**, Ольга Николаев. **Захарыина**, Анна Федоров. **Павловская**, Евгенія **Гризова**. Докторъ—надв. сов. Евгений Иванов. **Прокоповичъ**. Письмоводитель—Тим. Федот. **Зубовъ**. Зубной врачъ—вакансія.

Частная женская гимназія съ правами для учащ. **Е. А. Машкевичъ**.

Начальница гимназіи—Евгенія Александр. **Машкевичъ**. Законоучителя: свящ. Павелъ **Кропотовъ** и свящ. Николай Николаев. **Боголюбовъ**. Преподаватели: Лидія Петровна **Алексѣева**, Парасковья Михайловна **Груць**, Марія Владимировна **Киннадзе**, кол. секр. Несторъ Константинов. **Таранъ**, Марія Яковлевна **Вышемирская**, Евгенія Петров. **Максимовичъ**, Александра Семеновна **Дементьева**, Клавдія Федоровна **Журкина**, Софья Филип. **Остроухова**. Врачъ—Евгеній Иванов **Прокоповичъ**.

Павлоградское высшее начальное училище.

Почетный смотритель—инспекторъ училища надв. сов. **Конст. Максим. Зиньковский**. Законоучитель—свящ. Александръ Григорьев. **Гладній**. Учителя: Григорій Антонов **Харитонцевъ**, губ. секр. Несторъ Кон. **Таранъ**, Василій Терент. **Леусенко**, Елена Александр. **Горнъ**. Попечитель—Степанъ Степанов. **Педуновъ**. Учит.—Иванъ Васильев. **Таранъ**, Лука Евфимов. **Коробка**, штаб-капит. **Конст. Иванов. Скурлато**. Врачъ—надв. сов. Владимиръ Константиновичъ **Филипповичъ**.

Мужская прогимназія

(общества „Просвѣщенія“ въ поселкѣ Лозовая).

Инспекторъ прогимназіи—надв. сов. **Георгій Михайлов. Параскевовъ**. Законоучитель—свящ. Михаилъ **Ивановъ**. Преподаватели: русскаго яз.—кол. ас. Ипполитъ Сергѣев. **Вьюновъ**, исторіи и географіи—кол. ас. Федоръ Прокофьевичъ **Поповъ**, латинскаго яз.—вакансія, математики—кол. ас. Андрей Ив. **Сѣноваловъ**, рисованія и чистописанія—кол. ас. Ив. Гавріилов. **Платоновъ**. И. д. письмоводителя—чиновникъ IX класса Дмитрій Леонтьев. **Николаевъ**. Преподаватели: Андрей Фомичъ **Крыжановскій**, Валеріанъ Семеновичъ **Джапаридзо**, Викторъ Поликарпов. **Гайдедей**, Карлъ Альфонсовичъ **Мейеръ**, Софья Васильевна **Буновецкая**, Петръ Иванов. **Слѣпкановъ**, Григорій Семеновичъ **Гресъ**. Помощн. классныхъ настав.—Василій Никифоров. **Ермановъ**.

Ч. У.

Банкъ Павлоградскаго уѣзднаго земства.

Предсѣдатель правленія—камеръ-юнкеръ Двора ЕГО ВЕЛИЧЕСТВА Николай Александров. **Лихачевъ**. Члены правленія: куп. Ив. Ив. **Пукаловъ**, Георг. Терентьев. **Шашковъ**. Бухгалтеръ—Григ. Васильев. **Гороховцевъ**.

Павлоградское общество взаимнаго кредита.

Предсѣдатель—подп. въ отст. Георгъ Ивановъ **Любянецъ**. Члены правленія: Харитонъ Осиповъ. **Ноганъ**, Федоръ Прокоф. **Стояновъ**. Главный бухгалтеръ—Левъ Наумовъ **Ханинъ**. Кассиръ—Дмитрій Павловъ. **Платоновъ**.

Соединенный банкъ въ г. Павлоградѣ.

Управляющій — Федоръ Ивановичъ **Осиповъ**. Бухгалтеръ—Михаилъ Ильичъ **Успенскій**.

Банкирская контора.

Завѣдывающій—Гилель Самойловъ. **Мошковичъ**. Бухгалтеръ—Михель Ефроимовичъ **Кенмельсонъ**.

Агентство Россійско-транспортн. страхов. общества.

Агентъ—Гилель Самойловичъ **Мошковичъ**.

Агентство 2-го Россійскаго страхового общества.

Агентъ—Левъ Абрамовичъ **Грановъ**.

Сѣверное страховое общество.

Агентъ—подполк. въ отставкѣ Александръ Федоровичъ **Балѣвъ**.

Лозовское общество взаимнаго кредита

(въ пос. Лозовомъ).

Предсѣдатель правленія—куп. Андрей Андреевъ **Козыменко**. Члены правленія: Юсифъ Мих. **Итинъ**. Кузіель Моисеевъ. **Певзнеръ**. Бухгалтеръ—Моисей Исаевичъ **Шмерковичъ**. Помощникъ бухгалтера—Григорій Онисимовичъ **Щербаковъ**. Счетоводы: Михаилъ Владимировъ. **Абкинъ**. Израиль Борисовичъ **Альтшулеръ**, Семень Самойловъ. **Блинковъ**, Рувимъ Павловъ. **Анфиногеновъ**.

Лозовское Агентство С.-Петербургскаго Международнаго Коммерческаго Банка

(въ пос. Лозовомъ).

Управляющій — Давидъ Яковлевичъ **Вульфовичъ**. Кассиръ-артельщикъ—Павель Максимовъ. **Жильцовъ**. Бухгалтеръ-довѣренный агентства—Наумъ Соломоновъ. **Аперьяновъ**. Помощникъ бухгалтера—Соломонъ Елеазаровичъ **Начановъ**. Счетоводы: Юсифъ Борисовичъ **Трудлеръ**, Владимиръ Львовичъ **Гольдинъ**, Павелъ Семеновичъ **Каменскій**, Борисъ Абрамовичъ **Прицнеръ**.

Отдѣленіе Соединеннаго Банка

(въ пос. Лозовомъ).

Управляющій—Натанъ Ефимовъ. **Лившинъ**. Бухгалтеръ—Василій Яковлевъ. **Черкаевъ**. Помощникъ бухгалтера—Михаилъ Казимировъ. **Борейшо-Высоцкій**. Кассиръ—Илья Егоровъ. **Зайцевъ**. Старшій счетоводъ—Сергій Федоровъ. **Сидиоровъ**.

**Синельниковское Агентство С.-Петербургскаго Международнаго
Коммерческаго банка**

(въ пос. Синельниково).

Управляющій—Аронъ Исааков. Дунаевскій. Довѣр. Банка—бухгалтеръ
Петръ Ильичъ Прицкеръ. Помощн. бухгалт.—Елья-Гиршъ Нохимъ Стрѣльцинъ.

Синельниковское общество взаимнаго кредита

(въ пос. Синельниково).

Предсѣдатель—двор. Лонгинъ Александр. Смутьскій. Товарищъ пред-
сѣдателя—Маркъ Федоров. Гораничъ. Бухгалтеръ—Станиславъ Михайлов.
Ноляшинскій. Члены: Евгенийъ Иванов. Майеръ, Михаилъ Григорьев. Могилевскій.

Славгородское общество взаимнаго кредита.

Предсѣдатель—Александръ Григор. Коробцовъ. Члены: Элья Яковлев.
Крепкеръ и Христіанъ Георгіев. Шумахеръ. Бухгалтеръ—Илья Самойлов.
Файленбогенъ. Кассиръ—Василій Акимов. Быбинъ.





М. В. Д.

Уѣздный предводитель дворянства—д. ст. сов. Сергѣй Михайловичъ Ильенко. Секретарь—тит. сов. Иванъ Георгіев. Булацель.

Уѣздный Съѣздъ.

Предсѣдатель — предводитель дворянства. Уѣздный членъ окружнаго суда Славяносерб. уѣзда. Члены по должности: уѣздный исправникъ, податные инспектора, земскіе начальники, городскіе судьи, почетные мировые судьи. Секретарь съѣзда—тит. сов. Дим. Николаев. Шимковичъ.

Земскіе Начальники.

1-го уч.—кол. ас. Леонидъ Пав. Ламиновскій, 2-го уч.—Алекс. Дмитр. Мулинскій, 3-го уч.—кол. рег. Ив. Серг. Тихановичъ, 4-го уч.—подп. Николай Петр. Сабо, 5-го уч.—корн. запаса Николай Георг. Война, 6-го уч.—кол. ас. Бор. Евген. Рейхнау.

Уѣздное по воинской повинности Присутствіе.

Предсѣдатель — предводитель дворянства. Члены: уѣздный исправникъ, воинскій начальникъ, членъ уѣздной земской управы—Ник. Ив. Назаровъ. Секретарь—кол. ас. Петръ Иван. Ивановъ.

Уѣздное Полицейское Управление.

Уѣздный исправникъ—кол. ас. Аркадій Никол. Энкъ. Помощникъ—кол. ас. Викторъ Иванов. Мессарошъ. Секретарь—кол. рег. Илья Льв. Ивановскій. Столоначальники: кол. рег. Степ. Март. Грушецкій, Алекс. Ив. Деревянко. Рег.—(вакансія).

Становые пристава. 1 ст.—кол. ас. Петръ Дмитр. Молчановъ, 2 ст.—тит. сов. Георг. Валер. Жила, 3 ст.—тит. сов. Юстинъ Юсиф. Гедминъ. Заводскіе пристава: завода Гартмана—губ. секр. Серг. Фад. Даниловъ, Кадіевскаго рудника—губ. секр. Андрей Дм. Павловскій, Успенскаго рудника—кол. ас. Александръ Ириніев. Турнеръ, Жилловскаго рудн.—кол. рег. Ник. Никол. Костенко, Юрьевскаго завода—кол. рег. Дм. Мих. Стояновъ. Полицейскіе надзиратели: 1-ой части г. Луганска—Николай Влад. Журновскій, 2-ой части г. Луганска—Алексѣй Васил. Шуваловъ, 3 части г. Луганска—Василій Як. Дубоходъ. Приставъ Павловскаго рудника—Фед. Зах. Стрекозовъ. Брянскаго рудника—Аврганъ Серг. Луганскій. Приставъ Орлово-Еленевскаго

рудника—кол. рег. Кон. Ник. **Ждановичъ** Лозовой-Павловки—(вакансія). Ирминскаго рудника—кол. рег. Александръ Петр. **Филипповъ**. Максимовскаго рудника—губ. секр. Митр. Адр. **Тимофеевъ**. Штеровскаго динамитнаго завода—кол. секр. Юсифъ Вит. **Чапскій**. Приставъ Марьевскаго рудника—Яковъ Васил. **Шушуринъ**. Селезневскаго рудника—кол. рег. Юсифъ Сав. **Ливинцевъ**. Екатерин. копей—тит. сов. Гр. Льв. **Хотянъ**. Рудника „Золотое“—губ. секр. Кузьма Прокофiev. **Зубковъ**. Вѣлянскихъ копей—Петръ Петров. **Галкинъ**. Васильевскаго базара—Игнатій Арт. **Шурхно**. Полицейскій надзиратель Голубовскаго рудника—прапорщ. зап. Левъ Владим. **Федоровскій**.

Сыскная часть. Приставъ—кол. рег. Андрей Акимов. **Аплевичъ** Помощники его: Петръ Ар. **Шкретанъ** и Степ. Сем. **Бабенко**. Полицейскій надзиратель Кадievскаго завода—Михаилъ Як. **Лебединскій**.

Уѣздная полицейская стража.

Помощникъ инспектора—ротм. Влад. Яковлев. **Бондаренко**. Офицеръ образц. отряда—ротм. Сергѣй Михайлов. **Афанасьевъ**.

Почтово-телеграфныя и почтовые учрежденія.

Луганская почтово-телеграфная контора. Начальникъ конторы—кол. сов. Иванъ-Валентинъ Владим. **Кулеша**. Помощникъ его—кол. секр. Семень Мих. **Бороненно**.

Дебальцевская почтово-телеграфная контора. Начальникъ конторы—кол. ас. Мих. Тих. **Ивановъ**. Помощникъ его—тит. сов. Афанасій Иванов. **Смирновъ**.

Ивановская почтово-телеграфная контора. Начальникъ конторы—губ. секр. Серг. Андр. **Болиживотъ**. Помощникъ его—губ. секр. Артемій Борис. **Усачевъ**.

Кадievская почтово-телеграфная контора. Начальникъ конторы—надв. сов. Василий Константин. **Марчевскій**. Помощн.—кол. рег. Иванъ Аггевичъ **Выголкинъ**.

Лозово-Павловская почтово-телеграфная контора. Начальникъ конторы—тит. сов. Ив. Ив. **Бѣлоголовинъ**. Помощникъ его—губ. секрет. Андр. Вас. **Григоровичъ**.

Марьевская почтово-телеграфная контора. Начальникъ конторы—кол. ас. Александръ Васильев. **Кремянскій**. Помощникъ его—губ. секр. Янъ-Робертъ Яновичъ **Гернанъ**.

Юрьевская-Заводская почтово-телеграфная контора. Начальникъ конторы—кол. ас. Тихонъ Петров. **Нурихинъ**. Помощникъ его—губ. секр. Александръ Вас. **Листовъ**.

Алмазная почтово-телеграфная контора. Начальникъ конторы—губ. секр. Сем. Исаак. **Тятенковъ**.

Успенско-Козловская почтово-телеграфная контора. Начальникъ конторы—кол. ас. Иванъ Степ. **Массагетовъ**. И. д. помощника его—Семень Андреевъ **Евстратовъ** и почт.-тел. чиновн. 6 разр.—дворянинъ Владиславъ Мечиславовъ **Рѣтеровскій**.

Чугугольская почтово-телеграфная контора. Начальникъ конторы—губ. секр. Григ. Лавр. **Клишъ**. Помощникъ его—Василій Георг. **Тетеринъ**.

Почт.-тел. контора „Варварополье“. Начальникъ — губ. секр. Степанъ Иванов. **Петренко**.

Славяносербское почтовое-телеграфное отдѣленіе. Начальникъ отдѣленія—Мих Григ. **Оболонинъ**.

Городищенское почтовое отдѣленіе. И. д. начальника отдѣленія—Василій Ив. **Яковлевъ**.

Комиссаровское почтовое отдѣленіе. И. д. начальника отдѣленія—Георгій Петровичъ **Рѣдкинъ**.

Городская Управа

(Луганскъ, Казанская ул., д. № 39).

Городской голова—мѣщ. Иванъ Ив. **Холодилинь**. Секретарь—Мих. Вас. **Яковлевъ**. Городск. архитекторъ—инженеръ Витольдъ Андреев. **Дивійко**. Бухгалтеръ—Ив. Ис. **Иванчукъ**.

Славяносербское Городское Упрощенное Общественное Управление.

Городской староста—Данииль Александров. **Корниловскій**. Помощникъ старосты—мѣщ. Акимъ Алексѣев. **Ломаченко**. Письмоводитель—Гаврииль Степановичъ **Емельяновъ**.

Луганская Мѣщанская Управа.

Мѣщанскій староста—И. **Трофимовъ**. Члены управы: Р. **Маслянниковъ** и И. **Руденко**. Письмоводитель—**Кудиновъ**.

Уѣздная Земская Управа.

Предсѣдатель управы—губ. секр. Никол. Влад. **Кудряновъ**. Члены управы: двор. Николай Ив. **Назаровъ**, двор. Георг. Влад. **де-сень-Лоранъ**. Леонидъ Петров. **Савельевъ**, кол. секр. Артемій Петров. **Еленовъ**. Секретарь управы—губ. сек. Александръ Кон. **Борткевичъ**. Бухгалтеръ—Ив. Вас. **Моторный**. Инженеръ Уѣзднаго Земства—А. С. **Христофоровъ**. Инженеръ Губернскаго Земства—А. В. **Петропавловскій**. Инженеръ по оцѣнкамъ—С. М. **Назаровъ**. Техникъ Уѣзднаго Земства—А. С. **Богдановъ**. Техникъ Губернскаго Земства—В. П. **Мельниковъ**. По огнестойк. строит.—В. А. **Пастуховъ**. Завѣдывающая книжнымъ складомъ—В. М. **Жевагина**. Завѣдыв. земской библиот.—М. П. **Бергеръ**. Завѣдывающ. земледѣл. машин. орудіемъ—И. Е. **Анненковъ**. Помощникъ его—И. П. **Лицманъ**. Участковые агрономы: 1 уч.—И. Е. **Анненковъ**, 2 уч.—баронъ А. Я. **Унгернъ-Штернбергъ**, 3 уч.—Н. П. **Игнатовъ**, 4 уч.—В. Б. **Знамеровскій**, 5 уч. (вакансія), 6 уч.—(вакансія), 7 уч.—П. П. **Миллеръ**. Ветеринарные врачи: 1 уч.—Н. А. **Миллеръ**, 2 уч.—Б. И. **Вроцкій**, 3 уч.—А. В. **Монсвѣтовъ**, 4 уч.—П. А. **Дементьевъ**, 5 уч.—Л. Г. **Ванифатьевъ**, 6 уч.—В. И. **Викторовскій** и 7 уч.—Сергѣй Степан. **Деонисьевъ**.

Санитарный отдѣлъ. Врачи: С. И. **Крымовъ**, П. М. **Науменко**. Дѣлопроизводитель—И. Т. **Клещенко**. Земскіе врачи: 1 уч.—Г. З. **Зеликманъ**, 2 уч.—А. П. **Окуневичъ**, И. С. **Яновичъ**, 3 уч.—В. Н. **Брягинъ**, Я. С. **Коганъ**, 4 уч.—В. П. **Вознесенскій**, 5 уч.—І. І. **Савицкій**, Л. П. **Агафоновъ**, 6 уч.—Д. Е. **Комаровскій**, В. Г. **Тихоновъ**, 7 уч.—Г. М. **Щербина**, 8 уч.—М. І. **Волженина**,

9 уч.—М. К. **Ташіанъ**, 10 уч.—А. П. **Соловьевъ**, 11 уч.—О. А. **Дубличная**, 12 уч.—П. Н. **Фоминскій**. Запасный врачъ—М. И. **Шапиро**. Кассиры управы: И. П. **Гончаровъ**, И. М. **Бѣлышевъ**. Врачи Луганской земской больницы: К. К. **Скворцовъ** и Н. Н. **Агищевъ**.

Губернскій земскій ветеринарскій врачъ 3 уч. Славяносерб. уѣзда—Александръ Васил. **Мансвѣтовъ**.

Луганская земская больница.

Врачи: Константинъ Конст. **Скворцовъ**, Григорій Захар. **Зеликманъ** и Николай Никол. **Агищевъ**.

Лозово-Павловская земская больница.

Старшій врачъ—Людмила Петровна **Агафонова** и младшій—Двейра **Шендеровичъ**.

М. Ю.

Уѣздные члены Екатеринославскаго Окружнаго Суда: 1-го уч—кол сов. Андр. Александр. **Браиловскій**, 2 уч.—Александръ Степан. **Плешко**.

Товарищъ прокурора—кол. ас. Николай Михайлов. **Ставицкій**.

Почетные мировые судьи: ст. сов. Каз. Люд. **Мсциховскій**, Ив. Павл. **Яковенко**, кол. ас. Вас. Вас. **Депрерадовичъ**, камеръ-юнкеръ надв. сов. Левъ Викт. **Голубевъ**, кол. секр. Влад. Влад. **Нудряновъ**, ст. сов. Мат. Мат. **Кованько**, кол. секр. Іос. Ив. **Фромандьеръ**, секретарь сѣзда—кол. ас. Дим. Никол. **Шимковичъ**.

Городскіе судьи: кол. секр. Виталій Александр. **Вуичъ** и губ. секр. Сергѣй Васильев. **Першинъ**.

Нотариусы.

Дм. Егор. **Кондренко**, Антонъ Дан. **Губинъ**, Евламп. Пет. **Лимаренко**, Ив. Александров. **Чижевскій** и Виталій Васильевичъ **Ориатскій**.

Судебные слѣдователи.

1 уч.—кол. ас. Павелъ Георг. **Малютинъ**, 2 уч.—кол. ас. Ив. Порфирьевичъ **Нѣмчиновъ**, 3 уч.—тит. сов. Виталій Алекс. **Вуичъ**, 4 уч.—кол. ас. Никол. Алексѣев. **Цорнь**, 5 уч.—кол. ас. Дмитр. Аполлонов. **Крестовоздвиженскій**.

Судебные Пристава.

1 уч.—Александр. Федоров. **Филипповъ**, 2 уч.—Георг. Леонид. **Худзинскій**.

Сиротскій Судъ.

Предсѣдатель суда—Гавр. Павл. **Дубининъ**. Члены суда: Стеф. Іос. **Антоненко**, Кир. Ив. **Хомутовъ**. Секретарь (и. д.)—губ. секр. Орестъ Осипов. **Павловскій**.

Славяносербская дворянская опека.

Предсѣдатель—предводитель дворянства. Засѣдатель—двор. Евг. Васил. **Череповъ**. Письмоводитель—тит. сов. Иванъ Георг. **Булацель**.

Луганская тюрьма.

Начальникъ тюрьмы—Павель Васильев. Крестининъ. Помощникъ—Георг. Федор. Тесленко. Врачъ тюрьмы—Матвѣй Моисеев. Клаузмакъ.

М. Ф.

Луганское Казначейство.

Казначей—кол. ас. Петръ Конст. Давыдовъ. Старшій бухгалтеръ—кол. ас. Евгений Павл. Шейновъ. Кассиры: 1-го разряда: кол. ас. Федоръ Григор. Германъ, Вас. Гавриил. Пискловъ. Бухгалтеры: 1 разряда: кол. рег. Антонъ Адамов. Перепелицынъ, Иванъ Максим. Пузанковъ. Кассиръ 2-го разряда— кол. рег. Александръ Прокофьев. Кравченко. Бухгалтеры: 2-го разряда: кол. секр. Семень Петр. Прозоревичъ, Федоръ Михайл. Закржевскій, Михайл Саввичъ Амаевъ. Счетные чиновники: кол. рег. Иванъ Степанов. Маркеловъ, Федотъ Тимофеев. Федоренко.

1-е Уѣздное Раскладочное по промысловому налогу Присутствіе.

Предсѣдатель—податной инспекторъ 1 уч. кол. ас. Никол. Петров. Доброхотовъ. Помощникъ податного инспектора—тит. сов. И. Н. Дыбскій. Члены отъ города: К. Е. Грудининъ, С. А. Дронинъ, И. И. Николаевъ, И. Е. Шаратовъ. Къ нимъ замѣстители: А. Ф. Ивановъ, А. И. Николаевъ, С. И. Ольховъ, Я. А. Тумасовъ; отъ земства: Ф. П. Дейнека, Е. И. Дѣдовъ (замѣст.), Н. И. Журавскій, А. Ф. Лобасовъ (замѣститель), С. Д. Нечитайленко (замѣститель); представители отъ вѣдомствъ: окр. инж. Алмаз. окр. Д. Д. Орнатскій и акцизный надзиратель И. С. Давыдовскій; отъ акцизнаго вѣдомства—(вакансія); представитель отъ горнаго вѣдомства—(вакансія).

2-е Уѣздное Раскладочное по промысловому налогу Присутствіе.

Предсѣдатель—податной инспекторъ 2 уч. надв. сов. Никол. Никол. Галабудскій. Члены присутствія: куп. Матвѣй Максим. Гладковъ, поч. гражд. Ефим. Елисеев. Шаратовъ, куп. Андр. Юсиф. Дроздовъ, куп. Прох. Ильичъ Пиковець, куп. Яковъ Григ. Пруссскій, куп. Матв. Петр. Лощенно и Ант. Ник. фонъ-Гарниеръ.

Податные Инспектора.

1-го уч.—кол. ас. Николай Петр. Доброхотовъ, 2-го уч.—надв. сов. Николай Николаев. Галабудскій.

3-е Окружное Акцизное Управление

(г. Луганскъ).

Окружный надзиратель—кол. сов. Иванъ Сафрон. Давыдовскій. Контрольеръ—Александръ Владим. Неизмайловъ. Дѣлопроизводитель округа—Иванъ Емельян. Твердухинъ.

М. Т. и П.

Луганская 3-хъ классная торговая школа.

Инспекторъ школы—ст. ст. Конрадъ Марцел. Псарскій. Законоучит.—о. Іоаннъ Вишемирскій. Преподаватели: Петръ Петр. Стрижевскій, Николай Никол. Тридрихъ, Анастасія Мих Міоковичъ, Артемій Андр. Захарьяновъ, Николай Андр. Аниѣевъ. Врачъ—кол. сов. Иванъ Алексѣев. Федотовъ. Наблюдатель и дѣлопроизводитель—Александръ Дмитр. Кулинскій.

Юрьевско-Алмазное 8-ми классное коммерческ. училище.

Директоръ—Евгеній Александров. Юргенсъ. Законоучитель—свящ. Николай Семенов. Петровъ. Преподаватели: Григорій Павлов. Глухаревъ, Александръ Кириллов. Соболевъ, Арсеній Михайлов. Кудринъ. Преподавательницы: Л. Н. Михалева, Н. А. Пименова, Н. В. Савицкая. Серафима Вас. Юргенсъ, Валентина Никол. Апполонина. Врачъ—Георгій Михайл. Добржинскій. Письмоводитель—Павель Матеушев. Шилинскій.

Г. У. З. и З.

Уѣздная Землеустроительная Комиссія.

Предсѣдатель—предводит. дворянства. Непремѣнный членъ—кол. ас. Нил. Мих. Филатовъ. Члены: уѣздный членъ окружнаго суда, податные инспекторы и земскіе начальники уѣзда. Секретарь—(вакансія). Землемѣръ—Анаст. Иван. Ивановъ. Лѣсничій—Кожевниковъ.

В. М.

Управление Уѣзднаго Воинскаго Начальника

(г. Луганскъ).

Уѣздный воинскій начальникъ—подполк. Людвигъ Алекс. Заіончковскій. Дѣлопроизводитель—губ. секр. Федоръ Мефодьев. Богатыревъ.

Д. В.

Благочинные церковныхъ приходоѡвъ.

1-го окр.—свящ. Іоаннъ Сахновскій, 2-го окр.—прот. Павель Хицуновъ, 3-го окр.—свящ. Василій Неддаймишевъ.

Уѣздное Отдѣленіе Епархіальнаго Училищнаго Совѣта.

Предсѣдатель—свящ. Іоаннъ Вишемирскій. Члены: священ. Григорій Шульгинъ, свящ. Симеонъ Діонисьевъ, свящ. Андрей Дьячковскій, кол. ас. Николай Петр Доброхотовъ, врачъ—Иппол. Павл. Хицуновъ, куп. Иванъ Иванов. Николаевъ. Дѣлопроизводитель—свящ. Іоаннъ Сахновскій.

Старообрядческое духовенство.

Священникъ Орѣховской церкви—Серг. Лаврен. Токаревъ. Священникъ Городищенской церкви—Кар. Матв. Григорьевъ.

Евангелическо-лютеранское духовенство.

Священник луганскаго молитвеннаго дома—пасторъ Альф. Генрих. Келлеръ.

Римско-католическое духовенство.

Настоятель луганскаго костела—ксендзъ Михаилъ Осипов. Ягуловъ.

Армяно-григоріанское духовенство.

Настоятель армяно-григоріанской церкви—свящ. Мкртичъ Газаріанъ.

Магометанское духовенство.

Мулла алексѣев. мечети—шайхутдинъ Магометъ Садыкъ Хансеваровъ.

Иудейское духовенство.

Луганскій духовный раввинъ—Абрамъ Моисеев. Фридманъ. Уѣздн. раввинъ—Израиль Веньям. Левнеръ.

М. Н. П.

Инспекторъ народныхъ училищъ—кол. сов. Михаилъ Трофим. Калинъ.

Луганская Екатерининско-Александровская мужская гимназія.

Директоръ—дѣйст. ст. сов. Иннокентій Леонтьев. Бутовъ. Инспекторъ—ст. сов. Федоръ Васильев. Локоть. Преподаватели: свящ. Николай Васильев. Завьяловъ, надв. сов. Всев. Михайл. Крачковскій, кол. сов. Владим. Иванов. Симоновскій, Илья Мих. Крыжановскій, Илларионъ Аврамов. Ашихманъ, Николай Тимоф. Пенскій, кол. ас. Борисъ Модест. Быстровъ, ст. сов. Рихардъ Яков. Вильпертъ, надв. сов. Петръ Мих. Чуевъ, Евгений Августов. Генне, кол. сов. Павелъ Павлов. Орловъ, кол. ас. Іосифъ Иванов. Антейкеръ, кол. секр. Серафимъ Федор. Любвинъ. Врачъ (онъ-же препод. гигиены)—кол. сов. Данійлъ Григорьев. Остроуховъ. Учитель пѣнія—губ. секр. Петръ Иванов. Климашевъ. Письмоводитель—кол. рег. Александръ Гаврилов. Пастуховъ. Помощн. классн. наставн.—тит. сов. Анатолій Серг. Альбрехтъ. Учитель музыки—Яковъ Зинов. Карпачевскій. Учитель гимнастики—Генр. Іосифов. Држевиновскій. Дантистъ—Никол. Иванов. Ласкинъ. Врачъ консул.—кол. сов. Василій Александр. Рожановскій. Препод. военнаго строя—подполк. Порай-Ношицъ.

Луганская частная прогимназія О. С. Бондаря.

Инспекторъ—кол. сов. Онис. Семен. Бондарь. Законоучитель—свящ. Іоаннъ Глядковскій. Преподаватели: русск. яз. и ист.—Серг. Васил. Диденно, математики, природ. и геогр.—Ник. Ник. Холодилинь, нѣм. яз.—Анна Димитріевна Орановская, франц. яз.—Анна Федоров. Коцеръ, чистоп. и рис.—Сергѣй Александров. Локтюшевъ, приготовит. класса—Лаврент. Федоров. Волошиновъ, пѣнія—губ. рег. Петръ Андрон. Богацкій. Врачъ—Іосифъ Давидов. Заславскій. Помощн. кл. наст.—кол. секр. Гавриль Львов. Мальцевъ. Писмоводитель—губ. секр. Петръ Андрониковичъ Богацкій.

Донецкое техническое желѣзнодорожное училище

(при ст. Луганскъ, Екатеринин. жел. дор.).

Начальникъ училища—надв. сов. инженеръ-технологъ Александръ Федор. **Опперманъ**. Инспекторъ училища штатн препод.—кол. ас. инж.-мех. Иванъ Иванов. **Шамовъ**. Законоучитель и настоятель домовой церкви—свящ. Григорій **Пириутинъ**. И. о. штатн. преподавателя—инженеръ-технологъ Борисъ Александр. **Кнопфъ**. Завѣдующій учебными мастерск.—кол. ас. Николай Константинов. **Бляевъ**. Помощникъ завѣдывающаго учебными мастерскими—Василій Сафон. **Добросмысловъ**. Надзиратель училища—Еразмъ Митрофанов. **Житецкій**. Преподаватель пѣнія—губ. рег. Петръ Андроников. **Богацкій**. Врачъ училища—Димитрій Ив **Кочеджи**. Письмоводитель училища и преподаватель гимнастики—Григорій Исидор. **Самодаевъ**.

Частная женская гимназія Р. Н. Воскресенской.

Содержательница—Раиса Никит. **Воскресенская**. Законоучитель—свящ. Константинъ Митрофанов. **Хмѣльницкій**. Учителя и учительницы: физики и естеств. исторіи—кол. секр. Левъ Петр. **Воскресенскій**, исторіи и географіи—Татьяна Владимировна **Алексѣва**, русскаго языка Надежда Михайловна **Григорьева**, французскаго—яз. Евгенія Никол. **Рогозинская**, ариеметики—Александра Алексѣевна **Зензивѣва**, рисованія—Сергѣй Александр. **Лонтюшовъ**, чистописанія—Никол. Александр. **Аникѣевъ**, математики—инж.-тех. Борисъ Александров. **Кнопъ**, руководѣлія—Лидія Александр. **Клыпина**, пѣнія—Владим. Матв. **Стрѣльцовъ**. Классныя надзирательницы: Александра Митроф. **Каледина** и Марія Іосифовна **Гусарева**.

Луганская женская гимназія, учр. Е. П. Чвалинской.

Начальница гимназіи—Е. П. **Чвалинская**. Предсѣдатель педагогическаго совѣта—В. М. **Нарыковскій**. Законоучитель—О. С. **Діонисьевъ**. Преподав. русскаго языка—М. М. **Казанская**.

Преподаватель русскаго языка въ младш. клас.—Н. М. **Поповъ**. Преподаватель ариеметики—А. П. **Натарова**, географіи—Е. А. **Бащцова**. Преподават. старш. приготов. клас.—А. К. **Уманская**. Преподав. средн. пригот. клас.—Н. Н. **Филатова**. Преподават. младш. приготов. клас.—М. С. **Бебело**. Преподав. гимнастики—Н. С. **Кузьмина**. Преподават. руководѣлія—А. П. **Хоперская**. Преподават. пѣнія—М. Г. **Рожановская**. Классныя надзирательницы: Ю. Б. **Шипно**, Н. С. **Першина**, Ю. П. **Дидюковская**, А. В. **Пилипенно**, Е. П. **Давыдова**, Н. Е. **Пельшина**. Преподав. франц. яз.—А. Ф. **Коцеръ**. Преподават. нѣмецкаго языка—Э. І. **Вильпертъ**.

Луганское городское начальное училище.

Завѣдывающій—мѣщ. Захарій Ивановичъ **Чучмаревъ**.

Луганская Петропавловская церковно-приходская школа.

Завѣдывающій—протоіерей Владимиръ Андреевичъ **Воскобойниковъ**.

Ч. У.

О-во Взаимнаго Кредита Славяносербскаго Земства.

Предсѣдатель Правленія—Степ. Клим. **Лутовиновъ**. Члены правленія—Никол. Ал-дров. **Грязевъ**, Вас. Алекс. **Дубининъ** и Ниль Мих. **Филатовъ**. Бухгалтеръ—Никол. Конст. **Петренко**.

Луганское отдѣленіе Азовско-Донского Банка.

Управляющій—Петръ Минаев. Гольдштейнъ. Бухгалтеръ—Исаакъ Сам. Наменко. Довѣренный—Яковъ Леонтьевъ Вендеровичъ.

Луганское отдѣленіе С.-Петербургскаго Международнаго Коммерческаго Банка.

Директоръ—куп. Михаилъ Акимовичъ Бромбергъ. Довѣренные: Борисъ Моисеевичъ Кисиць, дворян. Сергѣй Николаевичъ Андрианопольскій.

Ивановское о-во взаимнаго кредита

(м. Ивановка).

Предсѣдатель—куп. Іосифъ Давид. Вендеровичъ. Члены правленія: куп. Маркъ Борис Шмаевъ. Ив. Григор. Аляка. Кассиръ—Петръ Михайл. Бѣляевъ.

Лозово-Павловское о-во взаимнаго кредита

(пос. Лозовая-Павловка).

Предсѣдатель правленія—Иванъ Васильевичъ Запороженно. Члены правленія: Мих. Егор. Егоровъ, надв. сов. Конст. Гиляр. Виленчиць.

Ольховское о-во взаимнаго кредита.

Предсѣдатель—Т. Л. Егельскій. Секретарь—П. П. Хуторскій. Кассиръ—Т. Т. Полупановъ. Члены: М. Ф. Титаренко, С. Я. Алпатовъ, С. И. Мирша, Л. А. Дамочкинъ.

Донецко-Юрьевское о-во взаимнаго кредита.

Предсѣдатель правленія—Иванъ Павл. Савченко. Члены правленія—Яковъ Влад. Башновъ, Шулимъ Копел. Кепель и Александр. Иван. Москаленко.

Лозово-Павловское о-во мелкаго кредита.

Предсѣдатель о-ва—Александръ Васильев. Мансвѣтовъ, счетоводъ—Владимиръ Филип. Ковалевъ и казначей—Маркъ Осиповичъ Мыснихъ.

Редакція газеты „Донецкая Жизнь“

(г. Луганскъ).

Редакторъ-издатель—Б. Л. Руденскій. Секретарь—Л. Г. Руденскій

Редакція газеты „Донецкій Курьеръ“.

Редакторъ-издатель—М. И. Моргенштейнъ.

Женское 7-е коммерческое училище Л. М. Васневой.

Директоръ училища—статскій сов. Антонъ Павловичъ Вышемирскій. Учредительница уч. и главная наблюдательница—Л. М. Васнева. Законоучитель—священ. І. Сахновскій. Преподавательницы и преподаватели: русск. яз.—А. В. Овчаренно и В. И. Комарова, франц. яз.—М. А. Аурасъ, нѣмецк. яз.—Л. А. Воронкова, ариѳметики—Е. К. Локтюшева, гимнастики и танцевъ—А. Л. Коневская, естествен. исторіи и алгебры—С. Ч. Дурачь, географ.—Н. Н. Мураховскій, рисованія и каллиграфіи—С. А. Локтюшевъ. Письмоводитель училища—Н. С. Васневъ.

ВОЛОСТИ ЕКАТЕРИНОСЛАВСКОЙ ГУБЕРНИИ,

съ указаніемъ уѣздовъ, становъ, земскихъ участковъ, призывныхъ пунктовъ и разстояній отъ губернскаго и уѣздныхъ городовъ.

Названіе уѣздовъ и волостей	Мѣсто нахожденія волостей				Разстояніе Волостныхъ Правленій	
	Въ станѣ	Въ участкѣ Земскаго Начальника	Въ участкѣ Судебн. Слѣдователя	Въ призывн. пунктѣ (во-инск. повн.)	Отъ губернскаго города	Отъ уѣзднаго города
Екатеринославскій уѣздъ.						
<i>Волостей 31.</i>						
Августиновская	2	4	3	3	60	—
Алексѣевская	4	7	2	4	120	—
Анастасьевская	3	5	2	3	86	—
Борисовская	3	5	2	3	90	—
Бѣленьская	3	5	3	3	100	—
Волосская	1	3	3	2	19	—
Вышетарасовская	3	5	3	3	115	—
Городищенская	4	5	2	4	111	—
Дѣвская	1	1	1	2	9	—
Красногригорьевская	4	5	2	4	115	—
Краснопольская	1	3	3	2	10	—
Криничеватовская	2	2	4	2	55	—
Лошкаревская	4	7	3	4	105	—
Лощманско-Каменская	1	3	1	2	8	—
Михайловская	3	4	3	3	75	—
Николаевская	2	4	3	3	50	—
Никольская	2	3	3	2	35	—
Никопольская	—	6	2	4	120	—
Новопавловская	4	6	2	4	115	—
Новопокровская	2	2	3	3	60	—
Новософѣевская	4	7	2	4	120	—
Покровская	4	7	2	4	140	—
Романковская	—	1	4	1	40	—
Солонянская	2	3	3	2	35	—
Сурская	1	3	3	2	17	—
Сурско Михайловская	2	2	4	2	35	—
Томаковская	3	4	3	3	80	—
Хортицкая	3	4	3	3	70	—
Чумаковская	3	4	2	3	75	—
Шолоховская	4	7	2	4	120	—
Ябургская	1	3	3	2	15	—

Александровскій уѣздъ.

Волостей 32.

Андреевская	1	1	3	1	59	25
Басанская	5	6	2	4	158	85
Больше-Михайловская	3	5	4	2	114	105
Бѣлогорьевская	4	6	2	3	152	67
Бѣлоцерковская	5	7	2	4	208	137
Вознесенская	1	1	1	5	81	4
Воскресенская	5	6	2	4	167	93
Гавриловская	3	5	4	2	114	110
Григорьевская (Канкрин)	1	1	1	1	103	18
Григорьевская (Кривой Рогъ)	3	3	4	2	89	85
Гуляйпольская	4	4	2	3	141	84
Жеребецкая	4	2	3	1	127	42
Заливнянская	2	2	3	3	101	60
Ивановская	3	5	4	2	130	121
Камышевацкая	4	2	3	1	112	27
Конско-Раздорская	5	6	2	4	175	101
Краснопольская	2	2	3	3	107	66
Мало-Михайловская	3	5	4	2	111	104
Михайловская (Лукашево)	2	2	3	1	77	35
Натаьевская	1	1	1	1	97	12
Новозлатопольскій приказъ	5	4	2	3	151	110
Ново-Николаевская	2	3	3	2	90	61
Павловская	2	3	4	2	74	83
Петровская (Свистуново)	1	1	3	1	45	39
Петровская (Строганово)	1	1	1	1	93	8
Покровская	3	3	4	2	105	86
Преображенская	4	2	3	1	137	52
Приютинскій приказъ	5	4	4	3	151	110
Туркеновская	4	4	4	3	143	102
Успенская	4	4	4	3	131	103
Федоровская	5	6	2	4	165	108
Цареконстантиновская	5	7	2	4	194	120

Бахмутскій уѣздъ.

Волостей 25.

Авдѣевская	3	6	7	2	357	54
Андреевская	5	7	4	2	401	98
Бахмутская	1	3	2	1	303	—
Верхнянская	1	1	5	1	353	50
Голицинская	5	7	4	2	370	67
Григорьевская	3	6	7	2	378	75
Гришинская	4	8	4	2	382	79
Гродовская	5	5	4	2	362	59
Еленовская (бывш. Вѣровская)	2	9	8	1	355	52
Желѣзнянская	2	9	6	1	336	33
Зайцевская	2	9	6	1	328	25
Звановская	1	3	5	1	328	25
Казенно-Торско-Алексѣевская	4	4	4	2	362	59
Калиновская	2	2	5	1	343	40

Камышевахская	1	1	5	1	338	35
Кривороженская	4	8	4	2	398	95
Лисичанская	1	1	5	1	356	53
Луганская	2	2	2	1	328	25
Сантуриновская	1	4	1	1	324	21
Селидовская	5	7	4	2	376	73
Сергѣевская	4	8	4	2	396	90
Скотоватская	3	5	8	2	345	42
Степановская	4	8	4	2	396	93
Троицкая	2	2	5	1	329	26
Ясиноватская	3	5	8	2	357	54

Верхнеднѣпровскій уѣздъ.

Волостей 29.

Адамовская	2	2	1	3	70	42
Александровская	3	2	1	4	75	52
Алферовская	2	5	1	3	85	46
Анновская	2	4	3	4	120	89
Байдаковская	1	6	2	2	120	42
Богодаровская	4	1	2	1	60	74
Бородаевская	4	1	2	1	75	17
Весело-Терновская	3	4	3	4	120	88
Вольнохуторская	4	2	1	1	80	27
Гуляйпольская	3	2	3	4	90	67
Желтянская	2	5	1	3	135	68
Зеленская	2	5	1	3	144	78
Комиссаровская	2	5	1	3	105	49
Краснокутская	1	6	2	2	85	30
Куцеволовская	1	7	2	2	105	53
Лиховская	1	6	2	2	100	30
Лозоватская	3	4	3	4	150	109
Марьяновская	3	3	3	4	134	92
Мишуриногорская	1	7	2	2	120	38
Николаевская	4	1	2	1	80	25
Новогригорьевская	4	1	2	1	67	11
Ордо-Васильевская	3	3	3	3	120	72
Попельнастовская	1	6	2	2	120	46
Пушкаревская	4	1	2	1	60	4
Саксаганская	2	4	1	3	110	54
Семеновская	4	2	1	1	55	24
Софѣевская	3	3	3	4	132	90
Троицкая	1	7	2	2	120	52
Успенская	1	7	2	2	120	67

Мариупольскій уѣздъ.

Волостей 31.

Александровская	4	3	4	2	300	50
Андреевская	3	4	4	3	123	125
Бешевская	2	7	3	4	358	90
Благодатовская	2	6	3	4	302	69
Богатырская	3	4	4	3	150	116

Больше-Янисольская	3	4	4	3	150	99
Времьевская	3	4	4	3	150	98
Графскій Сельскій Приказъ . .	4	4	4	3	280	75
Затишынскій Сельскій Приказъ .	4	7	3	2	300	55
Ивановская	2	6	3	4	329	60
Игнатъевская	2	7	3	4	340	60
Камарская	3	4	4	3	135	116
Каранская	2	2	1	4	350	45
Маюрская	3	4	4	3	156	18
Мало-Янисольская	4	2	3	2	320	35
Мангушская	1	1	2	2	418	18
Марьинская	2	5	3	4	274	100
Михайловская	2	5	3	4	284	90
Николаевская	2	6	3	4	324	60
Ново-Каракубская	3	5	4	3	160	87
Новоспасовская	1	1	2	2	460	60
Павловская	3	5	3	3	180	85
Петровская	3	5	4	3	180	73
Петропавловская	1	2	4	2	432	32
Покровская	1	2	4	2	432	32
Романовская	4	3	4	2	285	70
Сартанская	1	2	2	2	386	14
Старо-Керменчикская	3	4	4	3	180	63
Стрѣтенская	4	7	3	2	320	50
Темрюкская	4	3	4	2	300	45
Ялтанская	1	1	2	2	426	26

Новомосковскій уѣздъ.

Волостей 36.

Александровская	4	1	2	5	73	46
Афанасьевская	4	1	2	5	69	42
Бабайковская	3	8	4	4	87	74
Бузовская	3	7	4	4	88	61
Голубовская	4	1	2	5	55	28
Губинихская	4	6	2	5	46	19
Гупаловская	3	4	4	4	80	67
Дмухайловская	3	4	4	4	75	62
Елисаветовская	2	3	1	2	38	70
Елисавето-Хорошевская	1	9	2	1	44	35
Ждановская	3	7	4	4	70	41
Знаменовская	1	9	2	1	45	15
Иосифовская	1	9	2	1	15	15
Каменская	2	3	1	2	12	25
Котовская	3	7	4	4	85	62
Любимовская	1	9	2	1	25	34
Лычковская	4	7	4	4	83	54
Магдалиновская	3	4	4	4	60	43
Мануйловская	Пол. Пр.	2	3	2	4	25
Могилевская	2	8	1	3	66	82
Николаевская	4	6	4	5	45	18
Новомосковская	1	6	1	1	30	—
Новоподряженская	2	8	1	3	60	75

Новоселовская	1	9	2	1	24	12
Очеретоватовская	2	3	1	2	30	22
Перещепинская	4	7	2	5	75	43
Петриковская	2	5	1	3	45	57
Подгороднянская	1	2	2	2	16	13
Попасновская	4	1	2	5	61	34
Почино-Софиевская	4	4	4	4	50	32
Преображенская	3	8	4	4	80	67
Прядивская	3	8	4	3	65	59
Спасская	1	3	1	1	26	15
Чаплинская	2	5	1	3	43	45
Чернетчинская	3	4	4	4	85	69
Шульговская	2	5	1	3	60	71

Павлоградскій уѣздъ.

Волостей 26.

Александровская	2	5	1	4	90	18
Артельская	3	4	2	3	165	66
Богдановская	2	3	3	1	104	20
Булаховская	4	1	1	1	60	17
Васильковская	2	5	3	4	87	37
Вербская	4	3	3	1	80	5
Вязовская	4	3	2	1	75	15
Дмитриевская	2	6	3	2	110	29
Добровольская	3	7	3	3	120	59
Екатериновская	3	4	2	3	138	56
Коховская	1	2	3	3	105	33
Михайловская	2	5	1	4	50	49
Николаевская	1	6	3	2	106	30
Ново-Ивановская	4	2	2	3	154	58
Новопавловская	1	7	3	2	171	95
Павлоградская	4	1	3	1	75	—
Петропавловская	1	6	3	2	121	50
Раздорская	2	5	1	4	50	25
Рождественская	3	3	2	3	163	77
Рудаевская	3	2	3	3	154	59
Самойловская	3	2	3	3	128	39
Славянская	1	7	3	2	142	66
Стешино-Черноглазовская	4	4	2	3	120	48
Троицкая	1	6	3	2	128	51
Хорошевская	1	6	3	2	115	44
Юрьевская	4	3	2	3	100	25

Славяносербскій уѣздъ.

Волостей 29.

Александровская	1	1	2	2	463	8
Андріанопольская	3	5	3	1	330	60
Бѣловская	1	3	2	2	453	18
Васильевская	2	5	3	1	306	40
Вергунская	1	1	2	2	482	7
Веселогорская	1	1	2	2	493	16

Георгиевская	1	2	2	2	493	17
Городищенская	3	6	3	1	336	60
Горско-Ивановская	2	4	4	1	320	75
Еленовская	2	5	3	1	316	65
Ивановская	3	6	2	2	359	50
Иллирийская	3	3	3	2	385	30
Каменнородская	3	1	1	2	365	30
Краснокутская	3	6	3	1	350	62
Криничанско-Николаевская	2	4	4	1	320	44
Крымская	2	4	5	1	333	45
Луганская	1	1	1	2	364	30
Макаро-Яровская	1	2	2	2	440	35
Михайловская	2	3	5	1	320	30
Николаевская	1	2	2	2	496	15
Новосвѣтловская	1	2	2	2	492	18
Павловская	2	5	5	1	312	50
Первозвановская	1	2	2	2	446	30
Петропавловская	3	6	2	2	370	45
Славяносербская	2	4	5	1	332	—
Успенская	1	1	2	2	500	25
Черкасская	2	3	5	1	320	25
Чернухинская	3	6	3	1	324	70
Штеровская	3	3	3	2	367	40

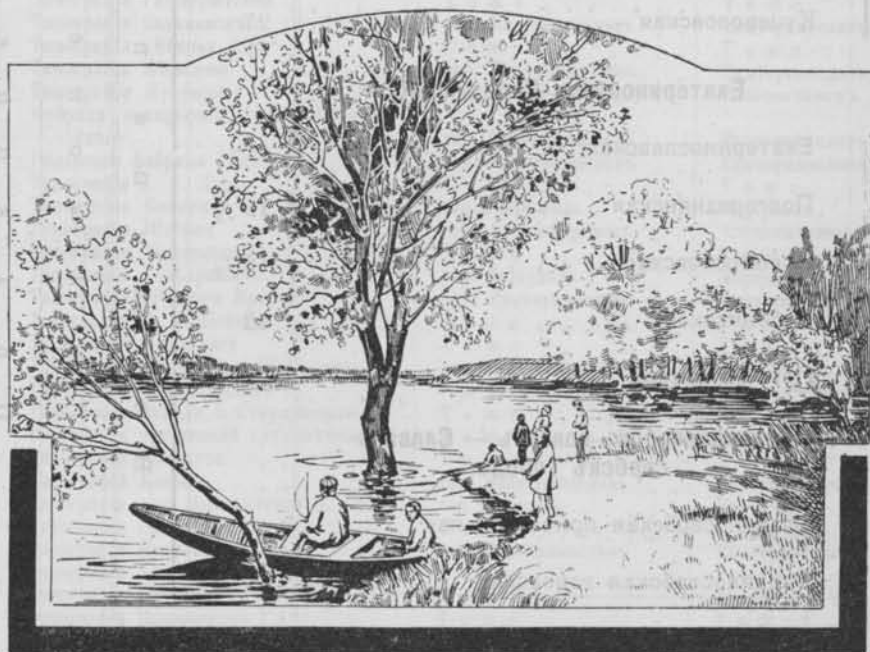

В. Курдюков

СПИСОКЪ

промышленныхъ заведеній Екатеринославской губерніи, подчиненныхъ надзору фабричной инспекціи.

№ по порядку	Наименованіе промышленнаго заведенія и фамилія владѣльца	Мѣстонахожденіе промышленнаго заведенія	Ближайшія къ промышлен. заведенію почт.-тел. станціи
ГРУППА II.			
1	Т-во луганской мануфакт.	гор. Луганскъ	Луганскъ.
ГРУППА V.			
2	Кремльный заводъ Ф. Ш. Ласкаваго	гор. Екатеринославъ	Екатеринославъ.
ГРУППА VI*).			
3	Типографія С. И. Пеникова	поо. Юзовка, Бахм. у.	Юзовка.
4	Типографія П. В. Зозули	Т о ж е	Т о ж е.
5	Типографія Мосякова	Т о ж е	Т о ж е.
6	Типографія бр. Пашерныхъ	Т о ж е	Г о ж е.
7	Типографія А. Р. Гривлехса	гор. Бахмутъ	Бахмутъ.
8	Типографія Новикова	Т о ж е	Т о ж е.
9	Типографія Житомирскаго	гор. Луганскъ	Луганскъ.
10	Типографія Гаммерштейна	Т о ж е	Т о ж е.
11	Типографія Сатановскаго	гор. Екатеринославъ	Екатеринославъ.
12	Типографія „Южная Заря“	Т о ж е	Т о ж е.
13	Типографія Копылова	гор. Екатеринославъ	Екатеринославъ.
14	Типографія Нусенсона	гор. Новомосковскъ	Новомосковскъ.
15	Фабрика шпиритной бумаги Новодворскаго	гор. Екатеринославъ	Екатеринославъ.
16	Гильзовая фабрика Геллера	гор. Екатеринославъ	Екатеринославъ.
17	Типографія Д. Г. Дурье	Т о ж е	Т о ж е.
18	Типографія Конкина	гор. Мариуполь	Мариуполь.
19	Типографія Штерна	гор. Александровскъ	Александровскъ.
20	Типографія Торговицкой	Т о ж е	Т о ж е.
21	Типографія Гольдринныхъ	гор. Мариуполь	Мариуполь.
22	Типографія „Русская Правда“	гор. Екатеринославъ	Екатеринославъ.
23	Типографія Н. В. Кобзара	Т о ж е	Т о ж е.
24	Типографія Малацкаго	Т о ж е	Т о ж е.
25	Типографія Лифшица и Шимковича	гор. Новомосковскъ	Павлоградъ.
26	Типографія Сандомирскаго	гор. Александровскъ	Александровскъ.
27	Типографія Эккеля и Старцевскаго	Т о ж е	Т о ж е.
28	Типографія при школѣ глухонѣмыхъ	Т о ж е	Т о ж е.
29	Типографія Вѣликова	Т о ж е	Т о ж е.
30	Типографія Когона	гор. Екатеринославъ	Екатеринославъ.
31	Типографія т-ва Вальдштейнъ П. и с-нѣ	гор. Бахмутъ	Бахмутъ.
32	Типографія Гривлехса Н. Р.	Т о ж е	Т о ж е.
33	Типографія Кудрявickaго	гор. Екатеринославъ	Екатеринославъ.
34	Типографія Андрущенко	Т о ж е	Т о ж е.
35	Типографія Кружмана Л. Ю.	Т о ж е	Т о ж е.
36	Типографія Подземскаго Г. А.	Т о ж е	Т о ж е.
37	Типографія Бухмана	Т о ж е	Т о ж е.

*) Кромѣ типографій, подчиненныхъ надзору фабричной инспекціи, имѣются еще въ г. Екатеринославѣ три самыхъ значительныхъ типографій: 1) Екатерин. жол. дор., 2) Губернск. правленія и 3) Губернск. земства.

Г Р У П П А V П.

38	Лѣсопильный зав. Ф. Палтя	гор. Екатеринославъ	Екатеринославъ
39	Лѣсопильный заводъ Ш. З. Гурарія	Т о ж е	Т о ж е
40	Лѣсопильный заводъ Людвиновичъ, аренд. Энтишъ и Юдасинъ	Т о ж е	Т о ж е
41	Лѣсопильный заводъ Х. Н. Розенберга	Т о ж е	Т о ж е
42	Лѣсопильный зав. Гусмана	Т о ж е	Т о ж е
43	Лѣсопильный заводъ А. М. Кагана	Т о ж е	Т о ж е
44	Лѣсопильный зав. Спинберга	Нижнедѣпровскъ	Нижнедѣпровскъ
45	Лѣсопильный заводъ Сандомирскаго и К ^о	Т о ж е	Т о ж е
46	Лѣсопильный заводъ Копылова и Шершера	Т о ж е	Т о ж е
47	Лѣсопильный заводъ Дѣпровской трудовой артели	пос. Амуръ	Нижнедѣпровскъ
48	Лѣсопильный заводъ бр. Гурѣвыхъ	гор. Екатеринославъ	Екатеринославъ
49	Лѣсопильный заводъ Л. М. Лифшица	гор. Александровскъ	Александровскъ
50	Лѣсопильный заводъ Горнаго Т-ва	с. Романково, Екат. у.	Запорож. Каменскъ
51	Лѣсопильный заводъ Ш. З. Гурарія	пос. Амуръ	Нижнедѣпровскъ
52	Лѣсопильный заводъ Е. М. Левензона, ар. Е. Лившицъ	гор. Екатеринославъ	Екатеринославъ
53	Лѣсопильный заводъ Кагана и Локшина	Т о ж е	Т о ж е
54	Лѣсопильный заводъ бр. Венгеровскихъ	Т о ж е	Т о ж е
55	Лѣсопильный заводъ Т. А. Алексѣева	Т о ж е	Т о ж е
56	Лѣсопильный заводъ Ш. З. Гурарія	с. Кайдаки, близъ гор. Екатеринослава	Кайдаки
57	Лѣсопильный заводъ бр. Дикъ	с. Царская-Пристань, Екатериин уѣзда	Екатеринославъ
58	Лѣсопильный заводъ бр. Педалько	м. Никополь, Екат. у.	Никополь
59	Лѣсопильный заводъ графа Воронцова-Дашкова	Хуторъ „Межиръчъ“, Павлоград. уѣзда	Павлоградъ
60	Лѣсопильный заводъ Сандомирскаго	г. Верхнедѣпровскъ	Верхнедѣпровскъ
61	Лѣсопильный заводъ Двоскина	пос. Амуръ	Нижнедѣпровскъ
62	Мебельная фабрика Новодворскаго	гор. Екатеринославъ	Екатеринославъ
63	Лѣсопильный заводъ Южи. ж. д., аренд. акц. о-мъ лѣсопрониточныхъ заводовъ системы Ю. Рютгерса	г. Павлоградъ	Павлоградъ
64	Лѣсопильный заводъ Харловъ и Подгурскій	г. Александровскъ	Александровскъ

Г Р У П П А V И И.

65	Н.-Дѣпровскій заводъ 0-ва Русск. трубопрок. зав.	Нижнедѣпровскъ	Нижнедѣпровскъ
66	0-ва желѣзопр. завода	посел. Сантуриновка, Бахм. уѣзда	Константиновка
67	Торечное сталелитейн. и мех. 0-во	при станц. Дружковка, Бахмутскаго уѣзда	Дружковка
68	Проволочно-гвоздильн. заводъ Р. Г. Французова	гор. Бахмутъ	Бахмутъ
69	Донецкое металлургич. 0-во штампованія	Нижнедѣпровскъ	Нижнедѣпровскъ
70	Нижнед. печной заводъ	п. Нижнедѣпровскъ	Т о ж е
71	Гвоздильн. заводъ Акціонер. 0-ва Рус. жел. пром.	Т о ж е	Т о ж е
72	Дебальд. мех. зав.	Дебальцево, Бахм. у.	Дебальцево
73	0-во Луганск. литейн. зав.	Успенско-Козловское	Усп.-Козловск.
74	Механическій зав. бр. Вендеровичей	м. Ивановка, Слав. у.	Ивановка
75	Механическій зав. бр. К. и Ф. Гранье	ст. Алмазная, Бахм. у.	Алмазная, Ек. ж. д.
76	Чугунолитейн. заводъ Г. Комникъ	г. Екатеринославъ	Екатеринославъ
77	Чугунолитейн. заводъ бр. Варацкихъ	г. Бахмутъ	Бахмутъ
78	Чугунномеханическ. заводъ Ю. Ф. Легина	к. Лиховка, Голицин. в. Бахм. уѣзда	Желанная
79	Чугунолитейн. заводъ Р. Г. Генefeldъ	Лозовая-Павлов., Бахмутскаго уѣзда	Лозов.-Павл.
80	Машиностроительн. заводъ Р. Г. Генefeldъ	Варварополье, Бахм. у.	Т о ж е

81	Машиностроительный зав. Боссе	Юзовка, Вахмутск. у.	Юзовка.
82	Механич. зав. Имбердиса	к. Нью-Йоркъ, Вахм. у.	Нью-Йоркъ.
83	Заводъ земл. машинъ Я. Г. Нибура	Т о ж е	Т о ж е
84	Русское 0-во машиностроит. зав. Гартмана	гор. Луганскъ	Луганскъ.
85	Заводъ земл. маш. бр. Лащаверь	гор. Екатеринославъ	Екатеринославъ.
86	Фабрика металлческ. издѣлій „Шла“	Т о ж е	Т о ж е
87	Луганскія эмалиров. маст.	гор. Луганскъ	Луганскъ.
88	Слесарно-рѣшет. заведеніе Ш. Шейна	гор. Екатеринославъ	Екатеринославъ.
89	Кузнечно-бричечн. мастерск. П. М. Кальницкаго	с. Васильков., Павл. у.	Васильковка.
90	Механич. маст. Леппа и Вальмана	г. Павлоградъ	Павлоградъ.
91	Машиностроит. заводъ В. С. Соифера	гор. Мариуполь	Мариуполь.
92	Заводъ земледѣл. маш. Г. Н. Валжи	село Ново-Каракуба, Мариупольск. уѣзда	Т о ж е
93	Заводъ земледѣл. маш. Я. Я. Крагера	с. Гуляйполе, Алек. у.	Гуляйполе.
94	Заводъ землед. маш. Кернера и С-ья	Т о ж е	Т о ж е
95	Заводъ земледѣл. маш. Г. Д. Нейфельда	ст. Софѣевка, Алек. у.	Софѣевка.
96	Заводъ земледѣлч. машинъ А. Я. Кона	с. Шенвизе, Алекс. у.	Александровскъ.
97	Заводъ земледѣлч. машинъ Гильдебранда и Приса	Т о ж е	Т о ж е
98	Скелеватскій машиностр. зав Я. Яценя	х. Скелеватскій, Александровскаго уѣзда	Александровскъ.
99	Александровская машиностроителн. К ⁰	гор. Александровскъ	Т о ж е
100	Бричечная мастерская С. О. Чудновскаго	Т о ж е	Т о ж е
101	Заводъ земледѣлч. машинъ и-ковъ Кацена	Т о ж е	Т о ж е
102	Заводъ земледѣлч. маш. Бодовскаго	Т о ж е	Т о ж е
103	Заводъ земледѣлч. машинъ О. Ф. Циглера	Т о ж е	Т о ж е
104	Заводъ землед. машинъ О-ва „Работникъ“	Т о ж е	Т о ж е
105	Бричечная мастерская А. В. Медвѣдкова	Т о ж е	Т о ж е
106	Каретн. фабр. А. А. Унгера	с. Кичкасъ, Хортицкой вол., Екат. уѣзда	Хортица.
107	Екатеринославскій трубопрокатн. заводъ	гор. Екатеринославъ	Екатеринославъ.
108	Механ. зав. Ремпеля и К ⁰	с. Павловка, Екат. у.	Никополь.
109	Механическій заводъ бр-въ Каршевскихъ	м. Никополь, Екат. у.	Т о ж е
110	Механическ. заводъ и заводъ землед. маш. Фрезе	с. Зеленополе, Верх. у.	Верхнедѣбровскъ.
111	Заводъ земл. маш. Шульца	с. Павловка, Хорт. в., Екатерин. у.	Хортица.
112	Зав. земледѣлч. маш. А. Кона	с. Хортица, Екат. у.	Т о ж е
113	Заводъ земледѣлч. машинъ Гильдебранда и Приса	Т о ж е	Т о ж е
114	Заводъ земледѣлч. машинъ Леппа и Вальмана	Т о ж е	Т о ж е
115	Чугуннолит. зав. Нибура	к. Нью-Йоркъ, Вах. у.	Нью-Йоркъ.
116	Заводъ земледѣлч. машинъ А. Я. Кона	с. Кичкасъ, Екат. у.	Хортица.
117	Чугуннолитейн. и машиностр. Товарищ. „Машилотрудъ“	гор. Екатеринославъ	Екатеринославъ.
118	Арматурный заводъ Щепанкевича	Т о ж е	Т о ж е
119	Фабрика проволоки издѣлій Альтера С-вей	Т о ж е	Т о ж е
120	Чугуннолитейн. заводъ М. Н. Рѣдькина	с. Алексѣевка, Григорьевской вол., Вахм. у.	Вахмутъ.
121	Механическая маст. Леппа и Вальмана	гор. Павлоградъ	Павлоградъ.
122	Центральная электрическая станція	гор. Екатеринославъ	Екатеринославъ.
123	Велгійскій трамвай Анонимаго О-ва	Т о ж е	Т о ж е
124	Заводъ земледѣлч. машинъ Я. Ф. Пшеничнаго	ст. Присяная, Алек. у.	Присяная, Ек. ж. д.
125	Заводъ земледѣлч. машинъ М. Кацена	г. Александровскъ	Александровскъ.
126	Заводъ земледѣлч. машинъ Х. Р. Мознанна	Т о ж е	Т о ж е
127	Заводъ ковкаго чугуна Копъ и Гелькеръ	Ш-визе	Александровскъ.
128	Механическ. й заводъ Купиъ и Вариниъ	м. Никополь, Екатер. у.	Никополь.
129	Арматури. зав. Варшавскаго	гор. Екатеринославъ	Екатеринославъ.

130	Механич. зав. Захарова	гор. Павлоградъ	Павлоградъ
131	Фабрика брикетовъ Магазинера	Т о ж е	Т о ж е
132	Котельная мастерская Ванвинкелпроа	с. Верхнее, Лисичанской вол., Бахмут. у.	Любимовск. постъ
133	Проводочн.-гвоздильн. заводъ Уртекона и Дюссана	гор. Бахмутъ	Бахмутъ
134	Екатеринославскій 2-й город. трамвай	гор. Екатеринославъ	Екатеринославъ
135	Заводъ сельско-хозяйств. маш. К. К. Мартенса	с. Кичкасъ, Екат. у.	Хортица
136	Цинковальня и лудильный заводъ Н. И. Немпровскаго	гор. Екатеринославъ	Екатеринославъ
137	Слесарная маст. Вердишкова	гор. Мариуполь	Мариуполь
138	Машиностр. заводъ Владимиро-Львовскаго Т-ва	гор. Мариуполь	Мариуполь
139	Заводъ землед. машинъ О-ва „Работникъ“	гор. Александровскъ	Александровскъ
140	Токарно-механич. мастер. „Южное Т-во Трудъ“ Радомысленск. Сигалова и Шура	гор. Екатеринославъ	Екатеринославъ
141	Машиностроители. заводъ А. В. Эльготъ	Т о ж е	Т о ж е
142	Заводъ чугуно-закаленныхъ валковъ Акціонернаго О-ва „Сиріусъ“	Нижнедѣйровскъ	Нижнедѣйровскъ
143	Двѣйровскій гвоздильн. зав.	Т о ж е	Т о ж е
144	Чугуно-литейный зав. Т. Ш. Гуткина	гор. Луганскъ	Луганскъ
145	Чугуно-литейный зав. Хельстремъ и Морозова	Ека-въ, Мандрыевка	Екатеринославъ
146	Заводъ землед. машинъ и орудій Александровской трудовой артели	гор. Александровскъ	Александровскъ
147	Чугуно-литейный заводъ бр. Н. и В. Ривкиныхъ	гор. Павлоградъ	Павлоградъ
148	Чугуно-литей. и мех. зав. Баллодъ и Чудиновъ	г. Луганскъ	Луганскъ
149	Чугуно-литей. и механич. зав. фонъ-Геллеръ	близ. ст. Енакіево, Бах. у. г. Луганскъ	Бахмутъ
150	Механич. маст. бр. Минаковы	Т о ж е	Луганскъ
151	Трубинный зав. Залевскихъ и Григорьева	Т о ж е	Т о ж е
152	Чуг.-лит. и мех. зав. Федорова П. М.	Т о ж е	Т о ж е
153	Железо-прок. зав. Донецк. мет. О-ва Штампованія (б. Ланге)	п. Амуръ, Новом. у.	Новомосковскъ
154	Заводъ ковкаго чугуна Р. Б. Кацевъ	г. Александровскъ	Александровскъ
155	Лит. и болто-гаечный зав. Брукъ и Кр.	Т о ж е	Т о ж е
156	Чуг.-лит. и мех. заводъ Ф. Т. Минакова	г. Луганскъ	Луганскъ
157	Трубопр. заводъ Тор. Дом. „К. К. Поповъ и П. Е. Вуденцовъ“	Т о ж е	Т о ж е
158	Петельная фабрика Н. М. Нерофиде	г. Мариуполь	Мариуполь
Г Р У П П А IX.			
159	Бутылочный заводъ О-ва Донецкихъ стеколы. зав.	Константиновка, Бахмутскаго уѣзда	Константиновка
160	Зеркальный заводъ Анонимнаго О-ва	Т о ж е	Т о ж е
161	Стекольный заводъ О-ва Донецкихъ стеколы. зав.	Т о ж е	Т о ж е
162	Бутылочный заводъ бр. Сандомирскихъ	ст. Пологи, Екат. ж. д.	—
163	Заводъ огнеупорныхъ издѣлій О-ва „Криичная“	Часовъ-Яръ, Бахм. у.	Бахмутъ
164	Заводъ огнеупорныхъ издѣлій Ковалевскаго	Т о ж е	Т о ж е
165	Огнеупорный заводъ Торецкаго О-ва	Константиновка, Бахм. у.	Константиновка
166	Заводъ огнеупорныхъ издѣлій Криичанскаго О-ва	ст. Криичная	Криичная
167	Заводъ огнеупорныхъ издѣлій Шладан и Штульбергъ	Дружковка, Бахм. у.	Дружковка
168	Заводъ гончарныхъ трубъ	Желанная, Бахм. у.	Желанная
169	Киричный зав. Г. Бабицкаго	гор. Екатеринославъ	Екатеринославъ
170	Киричный заводъ Герливанова	гор. Луганскъ	Луганскъ
171	Киричный заводъ Тешлицкій и Хейфидъ	гор. Бахмутъ	Бахмутъ

172	Киричный и черепичный завод бр. Тантурнади	гор. Бахмутъ	Бахмутъ.
173	Киричный и черепичный завод Ф. В. Зехова	Т о ж е	Т о ж е.
174	Киричный зав. Паланга	Т о ж е	Т о ж е.
175	Киричный зав. Французовъ М. Б.	Т о ж е	Т о ж е.
176	Киричный зав. Угера	Нью-Йоркъ, Бахм. у.	Нью-Йоркъ.
177	Киричный заводъ Г. Д. Феттера	село Константиновка, Бахмутскаго уѣзда	Константиновка.
178	Киричный заводъ М. И. Венгероваго.	гор. Бахмутъ	Бахмутъ.
179	Киричный заводъ бр. Рабиновичъ	гор. Екатеринославъ	Екатеринославъ.
180	Киричный заводъ Майданскаго и Игнатьева	Т о ж е	Т о ж е.
181	Огнеупорный заводъ „Ростъ“ Линской, ар. С. В. Вахиревъ	ст. Часовъ-Яръ, Бахмутскаго уѣзда	Бахмутъ.
182	Екатеринославское О-во для произв. силикат. кирпича	и. Нижнедѣпровскъ	И.-Дѣпровскъ.
183	Киричный зав. С. Брука	гор. Екатеринославъ	Екатеринославъ.
184	Киричный зав. Френкеля	Т о ж е	Т о ж е.
185	Киричный заводъ Миргородскаго	Славгородъ, Павл. у.	Славгородъ.
186	Алеб. зав. Гольдина и Крамарева	ст. Попасн., Южн. ж. д. им. „Триполь“, Б. у.	Попасная, Южн. ж. д.
187	Алебастр. заводъ А. И. Токарева	гор. Бахмутъ	Бахмутъ.
188	Алебастр. заводъ М. А. Французова	ст. Никитовка, Южн. ж. д.	Никитовка, Южн. ж. д.
189	Алебастр. зав. администраціи по дѣл. Новикова	гор. Бахмутъ	Бахмутъ.
190	Алебастр. заводъ А. М. Французова	ст. Деконская, Бахмутскаго уѣзда	Деконская.
191	Алебастр. заводъ Косича и Богомолова.	Т о ж е	Т о ж е.
192	Алебастр. заводъ Акц. О-ва Декон. завода	Т о ж е	Т о ж е.
193	Каолиновый заводъ В. О. Ауге	ст. Просиная, Катерин. жел. дор.	Просиная. Катерин. жел. дор.
194	Каолин. зав. М. Кузнецова, ар. бр. Ильева	Т о ж е	Т о ж е.
195	Заводъ огнеупори. и керамическихъ продукт.	с. Владимировъ, Александровскаго уѣзда.	Мало-Михайловка.
196	Кирично-черепичный зав. Хараджаева.	гор. Мариуполь	Мариуполь.
197	Заводъ огнеупори. пдѣлн Красногорскаго О-ва.	д. Красногоръ, Бахмутскаго уѣзда	Старо-Михайлов.
198	Алебастр. зав. Гершковича	ст. Деконская, Бахмутскаго уѣзда	Деконская.
199	Киричный зав. и-овъ Кудравцевыхъ	гор. Екатеринославъ	Екатеринославъ.
200	Киричный зав. Чечика	Т о ж е	Т о ж е.
201	Киричный заводъ Когана и Мокина	Т о ж е	Т о ж е.
202	Бутылочный, кирич. и алеб. зав. фирмы Фарке	гор. Бахмутъ	Бахмутъ.
203	Кирично-черепичный заводъ И. А. Науменко	с. Верхнее, 3 рота, Лисичан. в., Бахм. у.	Любимовск. постъ.
204	Алебастровый заводъ Б. В. Шаниро	ст. Вѣролюбовка, Южн. жел. дор.	Вѣролюбовка.
205	Киричный заводъ М. А. Телесницкой.	с. Воскресенск., Павлоградскаго уѣзда	Павлоградъ.
206	Киричный заводъ Д. А. Минаева.	гор. Луганскъ	Луганскъ.
207	Алебастровый заводъ А. М. Французова.	гор. Бахмутъ	Бахмутъ.
208	Алебастровый заводъ и-въ Французовыхъ.	Т о ж е	Т о ж е.
209	Фабрика цементныхъ пдѣл. Шенгелера О. Г.	гор. Мариуполь	Мариуполь.
210	Киричный зав. Мокина	гор. Екатеринославъ	Екатеринославъ.
211	Киричный зав. Островскаго, Лифшина.	Т о ж е	Т о ж е.
212	Киричный заводъ Федотова и Шейдкова	Т о ж е	Т о ж е.
213	Киричный зав. Ниссенбаумъ И. Л.	Т о ж е	Т о ж е.
214	Киричный заводъ А. Р. Пенцлина	Т о ж е	Т о ж е.
215	Киричный заводъ бр. Корольковыхъ	м. Никополь, Екат. уѣз.	Никополь.
216	Киричный заводъ Трусова	м. Никополь, Екат. у.	Т о ж е.
217	Киричный заводъ Еризулева	Т о ж е	Т о ж е.

218	Кирпичный заводъ Вйбе и Дика	м. Никополь, Екат. у.	Никополь.
219	Кирпичный заводъ Драннаго и Ко	То же	То же.
220	Кирпичный заводъ А. А. Минаева	гор. Александровскъ	Александровскъ.
221	Кирпичный заводъ Д. А. Минаева	То же	То же.
222	Кирпичный заводъ Д. А. Минаева	То же	То же.
223	Кирпичный заводъ Щекотихина В. Г.	То же	То же.
224	Кирпичный заводъ Шюбертъ и Вйбе	То же	То же.
225	Кирпичный заводъ В. И. Примакова	То же	То же.
226	Кирпичный заводъ Воробьева	гор. Мариуполь	Мариуполь.
227	Кирпичный заводъ Ликаки	То же	То же.
228	Кирпичный заводъ И. С. Горенштейна	То же	То же.
229	Заводъ силикатнаго кирпича Дерксенъ и Бергманъ	То же	То же.
230	Зав. силикатнаго кирп. Е. А. Криштафовича и А. В. Васильева	гор. Павлоградъ	Павлоградъ.
231	Кирпичный заводъ С. Е. Дугинова	Ек., Жандармск. балка	Екатеринославъ.
232	Стеклан. зав. Лукашевича и Левитина	Бахм. уѣз., с. Лисич	Лисичанскъ.
233	Кирпично-черепичный заводъ А. А. Манцевича и Г. А. Конкина	Бахм. у., с. Скотоватая	Скотоватая.
234	Цементный заводъ Т-ва Никитскихъ цементн. зав.	Бахмутскаго уѣзда	Горловка.
235	Алебастровый зав. и мелня. Г. Иванова	То же	То же.
236	Алебастров. зав. братьевъ Гершковичъ	ст. Деконская	Деконская.
237	Алебастровый заводъ Е. П. Пѣшикова	хут. Ясногород., Бахм. у.	Бахмутъ.
238	Кирпичный зав. Апалькова и Толкачева	гор. Екатеринославъ	Екатеринославъ.
239	Кирпичный заводъ М. И. и Я. М. Гвоздевыхъ	То же	То же.
240	Кирпично-черепичный зав. Пеннера и Ко	То же	То же.
241	Кирпичный заводъ Шустермана	То же	То же.
242	Кирпичный заводъ М. С. Врука и Ко	гор. Александровскъ	Александровскъ.
243	Кирпичный заводъ И. В. Малѣева	То же	То же.
244	Кирпичный заводъ Гольдштейна	гор. Екатеринославъ	Екатеринославъ.
245	Заводъ Акц. о-ва для производ. порта. цемента	Путепроводъ, Ек. ж. д.	ст. Путепроводъ.
246	Заводъ извест.-песч. кирпича Д. А. Градетерова	Попасная, Екат. ж. д.	Попасная.
247	Заводъ силикати. кирп. Рутбергъ и Вѣленькій	гор. Александровскъ	Александровскъ.
248	Кирпичн. заводъ В. И. Трофимовъ	гор. Луганскъ	Луганскъ.
249	Кирпичн. заводъ И. О. Кудричъ	То же	То же.
250	Кирпичн. заводъ В. И. Эстеровичъ	То же	То же.
251	Кирпичный заводъ В. Б. Гахъ	То же	То же.
255	Кирп. заводъ Н. Г. Лукинскаго	То же	То же.
253	Кир. череп. заводъ И. П. Холодова	с. Гродовка, Бахмут. у.	Гродовка.
254	Кир.-череп. зав. В. А. Пржевальскаго	п. Лозовая, Павлоград. у.	Лозовая.
255	Керамич. заводъ бр. Антоновыхъ	д. Ново-Николаевка, Ка- мышев. в., Бах. у.	Ново-Николаевка.
256	Алебастр. заводъ бр. Лобасовыхъ	гор. Бахмутъ	Бахмутъ.
257	Графитный заводъ В. О. Вальтона	гор. Мариуполь	Мариуполь.
Г Р У П П А X.			
258	Мыловаренный заводъ Голяшкина, аренд. Рубинштейнъ	То же	То же.
259	Фабр. туалетн. мыла И. И. Тевса, аренд. Пеннеръ и Юцакъ	То же	То же.
260	Мыловарен. зав. Тевса, ар. Копелювичъ	То же	То же.
261	Костеобраб. заводъ Акц. О-ва Екатер. костеобр. завода	п. Нижнедѣпровскъ	Нижнедѣпровскъ.
262	Фабрика обуви бр. Уриныхъ, ар. Гутманъ и Абель	гор. Екатеринославъ	Екатеринославъ.
Г Р У П П А XI.			
263	Мельница И. П. Тиссена	То же	То же.
264	Мельница М. А. Дунаевского	То же	То же.

265	Мельн. Палѣя, арендатор. Грозубинскій.	гор. Екатеринославъ	Екатеринославъ.
266	Мельница М. И. Любоного	гор. Луганскъ	Луганскъ.
267	Мельница Г. А. Герцена	к. Нью-Йоркъ, Бахм. у.	Нью-Йоркъ.
268	Мельн. Павлоград. мукомольнаго т-ва	гор. Павлоградъ	Павлоградъ.
269	Мельница Т. А. Умалскаго.	гор. Новомосковскъ	Новомосковскъ.
270	Мельница Звенигородскаго и Шпановера.	Т о ж е	Т о ж е
271	Мельница Е. А. Звенигородскаго.	гор. Павлоградъ	Павлоградъ.
272	Мельница П. Г. Фаста.	с. Хортица, Екат. у.	Хортица.
273	Мельница Я. В. Венгеровскаго.	гор. Павлоградъ	Павлоградъ.
274	Мельница С. П. Балабана	Т о ж е	Т о ж е
275	Мельница Кононенко и Пивоваровъ	гор. Екатеринославъ	Екатеринославъ.
276	Мельница В. А. Бишлера	ст. Лозовая, Юж. ж. д.	Лозовая.
277	Мельница бр. Шифринныхъ	гор. Екатеринославъ	Екатеринославъ.
278	Мельн. и-ковъ Розенберга Х. И.	Т о ж е	Т о ж е
279	Мельница Каслорфа I. Д.	к. Кондратьев., Бахм. у.	Бахмутъ.
280	Мельница П. Ф. Верпета	Славгородъ, Павл. у.	Славгородъ.
281	Мельница I. Г. Тевса	гор. Екатеринославъ	Екатеринославъ.
282	Мельница Макарова Х. Д.	гор. Бахмутъ	Бахмутъ.
183	Мельница Конылова и Шершевера	гор. Екатеринославъ	Екатеринославъ.
284	Мельница торгов. дома Гейнрихса и Адреса	к. Михайловка, Бах. у.	Желанная.
285	Мельница Животинскаго С. П.	Авдотино, Бахм. у.	Авдотино.
286	Мельница бр. Еромцихскихъ	гор. Павлоградъ	—
287	Мельница П. А. Рагосякаго	п. Гришино, Бахм. уѣз.	Гришино.
288	Мельница бр. Зусмановскихъ	Т о ж е	Т о ж е
289	Мельн. и маслобойня бр. Украинскихъ	м. Ивановка, Слав. у.	Ивановка.
290	Мельница Голубева, арендат. Горбертъ	Александровское имѣніе, Славинск. уѣзда	Луганскъ.
291	Мельница Духана и Мадона оглы	Енакіево, Бахм. уѣзда	Енакіево.
292	Мельница О. И. Агаркова, аренд. А. О. Бурау и К ^о	х. Щербиновск., Бахм. у.	Щербиновск.
293	Мельница Г. Шаховича.	гор. Луганскъ	Луганскъ.
234	Мельница В. В. Фризава	к. Кондратьев., Бахм. у.	Бахмутъ.
295	Мельница Г. Д. Эккерта	Т о ж е	Т о ж е
296	Мельница Г. Д. Феттера	село Константиновка, Бахмут. уѣзда	Константин.
297	Мельница М. Филипповой	п. Юзовка, Бахм. у.	Юзовка.
298	Мельница П. Г. Унгера	Нью-Йоркъ, Бахм. у.	Нью-Йоркъ.
299	Мельница Г. I. Ремшела, ар. бр. Татар- скіе, бр. Березовскіе и К ^о	Т о ж е	Т о ж е
300	Мельница П. П. Дика	Т о ж е	Т о ж е
301	Мельница бр. Зименъ	Т о ж е	Т о ж е
302	Мельница А. М. Трегубова	гор. Мариуполь	Мариуполь.
303	Мельница С. И. Гофа	Т о ж е	Т о ж е
304	Мельница Кернера и С-вья	с. Гуляйполе, Алекс. у.	Гуляйполе.
305	Мельницы №№ 2, 3, 4, 6, 7, 10 Ни- бура и Компани	гор. Александровскъ	Александр.
306	Мельница Г. Я. Классена	Т о ж е	Т о ж е
307	Мельница бр. Гезе	гор. Екатеринославъ	Екатеринославъ.
308	Мельница Геккера, арендат. Манзонъ	Т о ж е	Т о ж е
309	Мельн. бр. Рабиновичей.	гор. Бахмутъ	Бахмутъ.
310	Мельница Гладченко	с. Константинов., Ек. у.	Константин.
311	Мельница Николайпольскаго Товарищ. Шуба.	ст. Удачная, Ек. ж. д.	Удачная.
312	Мельница Звенигородскаго, арендаторъ Шуба.	гор. Павлоградъ	Павлоградъ.
313	Мельница Фаста	ст. Межевая, Екат. губ.	Межевая.
314	Мельница тор. Д. Шимке и К ^о	Т о ж е	Т о ж е
315	Мельница Прицкау и С-вья	ст. Красноп., Екат. у.	Краснопавлов.
316	Мельница бр. Редекопъ	Нью-Йоркъ	Нью-Йоркъ.
317	Мельница аренд. бр. Татарскихъ и бр. Березовскихъ	ст. Желанная, Ек. ж. д.	Желанная.
318	Мельница Т-ва „Фохтъ и К ^о “	Удачная, Ек. ж. д.	Удачная.
319	Мельница Александровскаго мукомоль- наго Т-ва	гор. Александровскъ	Александровскъ.
320	Мельница В. В. Обугова	с. Павловка, Мар. у.	Хортица.
321	Мельница Ш. З. Гурарія	гор. Екатеринославъ	Екатеринославъ.

322	Мельница Садомирскаго	гор. Екатеринославъ	Екатеринославъ.
323	Мельница Звенигородскаго	Т о ж е	Т о ж е .
324	Мельница Ф. Левензона, аренд. Маизонъ.	Т о ж е	Т о ж е .
325	Мельница В. Г. Бразола	Т о ж е	Т о ж е .
326	Мельница Кичкаскаго мукомольн. т-ва	с. Кичкась, Хортицкой вол., Екатер. у.	Хортица.
327	Мельница 1-я Мартенса	Т о ж е	Т о ж е .
328	Мельница 2-я Мартенса	Т о ж е	Т о ж е .
329	Мельница П. В. Гардера	с. Павлонка, Екат. у.	Т о ж е .
330	Мельница Г. Ф. Дика	с. Капдеровка, Екат. у.	Т о ж е .
331	Мельница Г. А. Нибура	с. Хортица, Екат. уѣзда	Т о ж е .
332	Мельница Я. А. Нибура	Т о ж е	Т о ж е .
333	Мельницы №№ 2, 3 Т-ва Нибура Г. А.	Т о ж е	Т о ж е .
334	Мельница Н. Ю. Гейнрихсъ	Т о ж е	Т о ж е .
335	Мельница бр. Гейнрихсовъ, Бергена и Мартенса	с. Широкоє, Екатер. у.	Екатеринославъ.
336	Мельница бр. Шоръ	м. Никополь, Екат. у.	Никополь.
337	Мельница Еромидскаго	гор. Верхнедѣбровскъ	Верхнедѣбровскъ.
338	Мельница Горнаго Т-ва	с. Романково, Екат. у.	Запор.-Камениское.
339	Мельница Я. Г. Ремселя	с. Зеленой, Верхн. уѣз.	Верхнедѣбровскъ.
340	Мельница Вельки и Шмигта	Т о ж е	Т о ж е .
341	Мельница Гейнрихса	с. Весел.-Тер., Верхн. у.	Весел.-Терны.
342	Мельница Н. Г. Дика	с. Новохортица, Екат. у.	Хортица.
343	Мельница І. В. Тильмана	ст. Кудашевка, Вер. у.	Кудашевка.
344	Круподерка Н. Фаста	гор. Екатеринославъ	Екатеринославъ.
345	Круподерка Когана и Локшина	Т о ж е	Т о ж е .
346	Круподерка Гурарія, аренд. Мебевъ и Гуревичъ	Т о ж е	Т о ж е .
347	Круподерка Чечика и Рубинштейна	Т о ж е	Т о ж е .
348	Круподерка Лифшица и Слуцкаго	Т о ж е	Т о ж е .
349	Круподерка Рубинштейна	Т о ж е	Т о ж е .
350	Круподерка Левензона, аренд. Авербухъ	Т о ж е	Т о ж е .
351	Мельница граф. Воронцовой Дашковой	с. Чапли, Новомоск. у.	Петриковское почт. отд.
352	Мельница Французова	гор. Бахмутъ	Бахмутъ.
353	Мельница Зименса	м. Никополь, Екатер. у.	Никополь.
354	Мельница Тиссена	Т о ж е	Т о ж е .
355	Мельница Никопольск. Т-ва	Т о ж е	Т о ж е .
356	Макаров. фабрика М. Трегубова	гор. Мариуполь	Мариуполь.
357	Мельница А. Дика	гор. Верхнедѣбровскъ	Верхнедѣбровскъ.
358	Винокуренный заводъ кн. Урусова	с. Паньковка, Нов. у.	Паньковка.
359	Пивоварен. заводъ Т-ва А. К. Шульцъ, О. О. Буркасъ и Н. Н. Вромъ	х. Черешки, Бахм. у.	Юзовка.
360	Пивоварен. заводъ Боте	гор. Екатеринославъ	Екатеринославъ.
361	Пивоварен. заводъ брат. Подонскихъ	Т о ж е	Т о ж е .
362	Александровскій № 3 винокуренный заводъ Л. В. Годубева	Александровск. имѣніе, Славяносербск. у.	Дуганскъ.
363	Винокуренный заводъ брат. Ольховыхъ	гор. Дуганскъ	Т о ж е .
364	Винокуренный заводъ и-конъ Гребеникова и Черняка	Т о ж е	Т о ж е .
365	Винокур. зав. Животинскаго	с. Авдотино, Бахм. у.	Авдотино.
366	Трудовскій винокуренный заводъ В. П. Пестеровича	х. Трудовой, Бахм. у.	Вознесенск. рудн.
367	Спиртоочистительный заводъ Е. К. Медема	гор. Дуганскъ	Дуганскъ.
368	Пивоваренный заводъ брат. Ольховыхъ	Т о ж е	Т о ж е .
369	Пивоваренный заводъ Абрамовича	гор. Бахмутъ	Бахмутъ.
370	Пивоваренный заводъ Акц. Об-ва пивомедоваренія	Т о ж е	Т о ж е .
371	Пивоваренный заводъ Н. Г. Кузичкина, аренд. Ауеръ и Маретъ	д. Екатериновка, Бахмутскаго уѣзда	Т о ж е .
372	Конфектн. фабрика С. Е. Бездинскаго	Юзовка, Бахмутскаго у.	Юзовка
373	Табачная фабр. І. Д. Джигита	гор. Екатеринославъ	Екатеринославъ.
374	Макаронная фабрика А. Г. Дурье	Т о ж е	Т о ж е .
375	Колбасное зав. Карасина	гор. Мариуполь	Мариуполь.

376	Винокуренный зав. А. Б. Немчиновича.	с. Маіорское, Мар. у.	Мариуполь.
377	Конфектная фабр. Горьлова	гор. Мариуполь	Т о ж е.
378	Винокуренный зав. Кетлера Г. И.	с. Гуляйполе, Александровскаго уѣзда	Гуляйполе.
379	Александровскій спиртоочистит. заводъ.	гор. Александровскъ	Александровскъ.
380	Яснобродовскій № 8 винокур. заводъ.	с. Яснобродовка, Бахмутскаго уѣзда	Желанная.
381	Винок. зав. Рейническаго и Даниловой.	м. Веселогорскъ, Славяносербск. уѣзда	Веселогорскъ.
382	Пивоваренный заводъ Вульфоница.	ст. Гришино, Бахм. у.	Гришино.
383	Покровскій винокуренный заводъ Его И. В. Михаила Николаевича	с. Покровское, Екатеринославск. уѣзда	Базалудское поч. отд.
384	Пивоваренный заводъ Штеккеля	м. Никоноль, Екат. у.	Никоноль.
385	Пивоваренный заводъ Мошквевича	гор. Павлоградъ	Павлоградъ.
386	Пив. зав. Прусскаго и Ефимова.	гор. Бахмутъ	Бахмутъ.
387	Горн. ших. зав. Э. Г. Дюллера.	гор. Екатеринославъ	Екатеринославъ.
388	Мельница Я. И. Миллера	ст. Краснослав., Павл. у.	Краснослав.
389	Мельница Я. Х. Когана	Юзовка, Бахм. уѣзда	Юзовка.
390	Мельница Х. Ф. Берендта	с. Ясинов., Бахмутск. у.	Ясиноватая.
391	Паровая вахл. мельн. Т-ва „Прогрессъ“.	пос. Гришино, Бахм. у.	Гришино.
392	Макарон. фабрика Саннитера	гор. Луганскъ	Луганскъ.
393	Винокур. зав. В. А. Бантышъ	гор. Бахмутъ	Бахмутъ.
394	Мельн. Вильяническаго и Турубицера	гор. Павлоградъ	Павлоградъ.
395	Торенскій пивовар. заводъ „тор. домъ Абрамовичъ“.	пос. Дмитріевскій, Бах. у. при ст. Лозовой, Юск. ж. д.	Дмитріевск. Лозовая.
396	Мукомольн. мельница, ар. бр. Шифринъ	гор. Павлоградъ	Павлоградъ.
397	Мукомольная мельница бр. Магазиновъ.	Т о ж е	Т о ж е.
398	Пивовар. зав. Акц. о-ва „Мюнхенъ № 1“.	гор. Екатеринославъ	Екатеринославъ.
399	Пивоварен. заводъ Половскаго		

Г Р У П П А XII.

400	Химич. зав. Донецкаго О-ва	п. Сантуриновка, Бахмутскаго уѣзда.	Константин.
401	Солодовый заводъ О-ва „Любимовъ. Сольва и Ко“	с. Верхнее, Лисичанск. вол., Бахм. уѣзда	Любимовск. постъ.
402	Франко-Русское О-во химическ. прод. и взрыв. вещ.	с. Штеровка, Славяносербскаго уѣзда	Павловка.
403	Пороховой заводъ Южно-Русскаго Акц. Общества.	п. Синельниково, Павлоградскаго уѣзда	Синельниково.
404	Составъ „Фаше“ Русско-Бельгійскаго Общества	ст. Славяносербскъ, Екатеринославск. губ.	Славяносербскъ.



ГОСУД. ВОЗВЕННАЯ ПУБЛИЧНАЯ
 КОМПЛЕКСНАЯ
 КОМПЛЕКСНО-ТЕХНИЧЕСКАЯ
 ОБЩЕСТВЕННАЯ СЕРТИФИКАЦИЯ



Доменные, передельные и механические заводы, желѣзо-рудные, марганцевые, соляные рудники и заводы и прочія горнопромышленныя предпріятія. *)

Доменные. передельные и механические заводы.

а) Доменные заводы:

Брянскаго рельсопрокатнаго, желѣзодѣлательнаго и механическаго завода, Акціонерное Общество. Правленіе: С.-П-Бургъ, Морская, 40, тлгр.: Петербургъ—Брянскзаводъ. Предсѣдатель правленія Кокшаровъ Ник. Ник., горн. инж., замѣститель Палибинъ Мих. Павл., гвар. полк., директора: Введенскій Вас. Ал-ндр., и. п. с., Старынкевичъ Дм. Сокр., инж.-техн., Вертъ Адол. Ал-ндр., Рошеранъ Люд. Дезир., завѣдующій дѣлами правленія Доброумовъ Ник. Пав., и. п. с., юрисконсультъ Чистяковъ Пет. Степ., пр. пов., секретарь Протопоповъ Вал. Ив., инженеры при правленіи: Суринъ Ал-ндр. Ал-сѣв., и. п. с. и Буторинъ Ал-ндр. Ал-ндр., инж. техн. *Александровскій Южно-Россійскій заводъ,* Екатерин. горн. окр., Екатерин. губ. и уѣзда, въ г. Екатеринославѣ, станція погрузки, она же и тарифная, Горяиново, Екат. ж. д. Директоръ завода Гогоцкій Ник. Ник., горн. инж., замѣститель его Голышевъ Пав. Тар., горн. инж., бухгалтеръ Бѣльскій Янъ Викентьев. **Адресъ:** вск. рода корр.: Екатеринославъ, Чечелевка, тлгр.: Екатеринославъ—Чечелевка—заводу. Заводъ производитъ: чугуны, стальныя болванки, заготовку, желѣзо, спицы для вагонныхъ колесъ, рессорную сталь, катанную проволоку, желѣзо листовое, двутавровыя балки и коробчатое желѣзо, рельсы, скрѣпленія, чугуныя водопроводныя трубы и огнеупорныя издѣлія. Представители: И. С. Романовъ—Москва, Б. Авенариусъ и Ко—Варшава и Кіевъ, Р. И. Юргенсъ—С.-Петербургъ, С. И. Петраковскій—Тифлисъ.

Днѣпровское Южно-Русское Металлургическое Общество. Правленіе: С.-П-Бургъ, Гороховая ул., 1, тлгр.: Петербургъ—Металлъ. Предсѣдатель правленія баронъ Фердинандъ де-Макаръ, замѣститель его Грейнеръ Адольфъ, инж., члены правленія: Ясюковичъ Игн. Игн., инж.-техн., онъ же и директоръ-распорядитель, Пасторъ Георг., Сюрмондъ Роб., кн. Тенишевъ Влад. Ник., Кислянский Владисл. Ник., инж., Деллуа-Орбанъ Эмиль, Тразенстеръ Пав., юрисконсультъ Гимбутъ Владисл. Карл., секретарь Ясенскій Ив. Владислав., инженеры при правленіи: Ефронъ Іерон. Ил., горн. инж., Будревичъ Ив. Ив., инж.-техн. О-ву принадлежатъ: 1) *Днѣпровскій доменный заводъ,* Екатеринославскій горный округъ, Екатеринославской губерніи и уѣзда, при станціи

Извлечено изъ Адресной Книжки горнопромышленныхъ предпріятій Донецкаго бассейна, изданія совѣта съѣзда горнопромышленниковъ юга Россіи (последнее 5-е изданіе).

Запорожье-Каменское, станція погрузки, она-же и тарифная, Тритузная, Екатерин. ж. д. Директоръ завода Сундгрень Эрн. Альб., инж., помощникъ его Макомаскій Адол. Стан., инж., бухгалтеръ Гиршель Ром. Анд. (довѣренный О-ва). **Адресъ:** вск. рода корр.: Запорожье-Каменское, Екатер. губ., тлгр. Запорожье-Каменское—Металль. 2) *Кадіевскій металлургическій заводъ*, Алмазнаго горн. окр., Екатерин. губ., Славяносер. у., Еленов. вол., при погруз., тарифн. и пассаж. станціи Алмазная, Екатер. ж. дор. Директоръ завода Кржижановскій Іос. Фелик., горн. инж., начальникъ завода Гольмъ М. А., инж.-техн. **Адресъ:** вск. рода корр.: Кадіевка, Екат. губ., тлгр.: Кадіевка—Кадметалль.

Донецкое Общество желѣзодѣлательнаго и сталелитейнаго производствъ въ Дружковѣ. Правленіе—Варшава, ул. Фоксаль, 11. Предсѣдатель правленія Боннардель Ив., замѣститель его Шановъ Гавр. *Дружковскій доменный заводъ*, Бахмут. горн. окр., Екатерин. губ., Бахмут. у., Сантурин. вол., въ 1½ вер. отъ погруз., тариф. и пассаж. ст. Дружковка, Южн. ж. д., заводъ со ст. соединенъ собств. подъѣздн. путемъ. Управляющій дѣлами Линдеръ Эмил. Карл., помощникъ его Вильчинскій Ант. Іос. Начальникъ администр. части Утвиллеръ Карлъ Павл. **Адресъ:** вск. рода корр.: Дружковка, Екат. губ., тлгр.: Дружковка—Донецво.

Донецко-Юрьевское Металлургическое Общество. Правленіе: С.-П.-Бургъ, Б. Конюшенная, 27-29, тлгр.: Петербургъ—Дюмо. Предсѣдатель правленія Дарси Пет. Генр., замѣститель Штро Геор. Геор. секретарь Бейеръ Ал-ндръ Леонт. *Доменный заводъ*, Луганскаго горнаго окр., Екат. губ., Славяносербскаго у., Васильев. вол., при селѣ Васильевкѣ. Пассаж., тарифн. и погруз. станція Алчевское, Екат. ж. д. Уполномоченный правленія Журжонъ Ант. Клавд. **Адресъ:** вск. рода корр.: Юрьевскій заводъ, Екатерин. губ., тлгр.: Юрьевскій заводъ—Дюмо.

Керченскій металлургическій заводъ (владѣлецъ Государственный банкъ.) *Доменный заводъ*, Мариуп. горн. окр., Таврич. губ., Феодос. у., въ 6 вер. по грунт. дорогѣ отъ г. Керчи. Станція погрузки Керчь, Южн. жел. дор. Завѣдующій заводомъ Маклецовъ Викт. Ив., шт. Заводъ производилъ чугуны, въ настоящее время бездѣйствуетъ. **Адресъ:** вск. рода корр.: г. Керчь, Тавр. губ., тлгр.: Керчь—заводу.

Краматорское Металлургическое О-во. Правленіе: Варшава, ул. Св. Креста, 28, тлгр. Ремлагъ. Предсѣдатель правленія фонъ-Боригъ Эрнстъ, замѣститель его Бидерманъ Альфр. *Доменный, литейный, сталелитейный, прокатный и машиностроительный заводы*, Бахмут. горн. окр., Харьков. губ., Изюм. у., при погруз., тарифн. и пассаж. ст. Краматорская, Южн. ж. д. Директоръ-распоряд. завода Гужевскій Людв. Сигизм., инж.-техн., технической директоръ Гилевичъ Люціанъ Тит., инж.-техн., коммерч. директоръ Протце Эмилъ Эмил. **Адресъ:** вск. рода корр.: Краматорская, Хар. губ., тлгр.: Краматорская—Домна.

Криворогскихъ желѣзныхъ рудъ Акціонерное О-во. Правленіе: Парижъ. rue de Châtaudun, 55, тлгр.: Парижъ, „Minkrivoi“. Предсѣдатель правленія Бегбедаръ Дав., вице-предсѣдатель Соломонъ Альф., генеральный директоръ Грюнеръ Эдуардъ. *Гданцевскій доменный заводъ*, Екатерин. горн. окр., Херсон. губ. и уѣзда. Директоръ Роговскій Матв. Ант., горн. инж. **Адресъ:** вск. рода корр.: Кривой Рогъ, Херс. губ., тлгр.: Кривой Рогъ—руда.

Никополь-Мариупольское Горное и Металлургическое Общество. Правленіе: С.-Петербургъ, Фонтанка, 27, почт. ящикъ 195, тлгр.: Петербургъ—Манюферъ. Предсѣдатель правленія Балабановъ Мавр. Леонт., комм. сов., замѣститель его Пфейферъ Фран. Андр. *Доменный заводъ*, Мариупол. горн. окр., Екатер. губ., Мариуп. у., Сартанов. вол. Директоръ завода Василевскій Люд. Павл., горн. инж. **Адресъ:** вск. рода корр.: Сартана, Екатер. губ., тлгр.: Сартана—Манюферъ.

Новороссійское Общество. Правленіе: Англія, Лондонъ. 1, 2, 3 Queen Street Place E. C., тлгр.: London Velocity. Предсѣдат. правлен. Бальфуръ Арчибальдъ, замѣститель Гучъ Чарльзъ Ф., члены: Ревильонъ А., Огильви Ф. М., Юзъ И. И., Диконъ М., юрисконсультъ Нортонъ, Розъ и Ко, секретарь Фред. Тэлоръ, инженеръ при правленіи И. Г. Уокеръ. Комитетъ О-ва: С.-П-Бургъ, Почтамская, 13, тлгр.: „Электрикъ“. Предсѣдатель комитета Тилло А. Э., секретарь Эбсвортъ Ч. А. *Доменный заводъ.* Юзовск. горн. окр., Екатер. губ., Бахмут. у. Главноуправляющій Свицынъ Адамъ Александр., горн. инж. **Адресъ:** вск. рода корр.: Юзовская п.-т. контора, Екатерин. губ., тлгр.: Юзовка—Новороссійскому.

Общество (акц.) доменныхъ печей и фабрикъ на Ольховой. Администрація по дѣламъ. Адресъ администраціи: С.-П-Бургъ, ул. Жуковского, № 7, кв. 35, тлгр.: „Ольховая“. Предсѣдатель администраціи Гринбергъ Абр. Львов., горн. инж. *Доменный заводъ,* Луганскаго горн. окр., Екатер. губ., Славяно-сербскаго у., Успенской вол. Директоръ Непокойчицкій Игн. Мих., вице-директоръ Корне Ферд. Юльев., бухгалтеръ Бергъ Петръ Кир. **Адресъ:** вск. рода корр.: Успенско-Козловская п.-т. контора, Екат. губ., тлгр.: Ольховское.

Общество желѣзопрокатныхъ заводовъ въ Константиновѣ. *Доменный и желѣзопрокатные заводы.* Бахмут. горн. окр., Екатерин. губ., Бахмут. у., Александро-Шульгинской вол. Директоръ-распорядит. Ю. Пюисонъ. **Адресъ:** вск. рода корр.: Константиновка, Екат. губ.; тлгр.: „Желѣзо“.

Русскій Горный и Металлургическій Уніонъ. Правленіе см. отд. кам.-угольн. предпр. *Доменные заводы,* бывш. Генеральнаго Общества Макѣвскихъ чугуноплавильныхъ, жел.-дѣлат. и сталелит. заводовъ, Макѣв. горн. окр., О. В. Д., Таганр. окр. Директоръ завода Бордые Пав. Эрн. **Адресъ:** вск. рода корр.: Макѣвка, О. В. Д., тлгр.: „Фурасье“.

Русскій Провидансъ Акціонерное Общество. Правленіе: Парижъ. 5, rue Chau-chat. Предсѣдатель Правленія Делонъ, товарищъ предсѣдат. П. Дарси. Отвѣтственное агентство: С.-П-Бургъ, Б. Коношечная, 27, тлгр.: „Провидансъ“. Предсѣдатель П. Г. Дарси. *Доменный заводъ* съ коксовой фабрикой въ 230 печей, Мариупол. горн. окр., Екат. губ., Мариуп. у. Директоръ-распорядитель Морель Мих. Ив., инж. **Адресъ:** вск. рода корр.: Сартана, Екат. губ.; тлгр.: Сартана—Провидансъ.

Русско-Бельгійское Металлургическое Общество. Правленіе: С.-П-Бургъ, Исаакіевская площ., 3, тлгр.: Петербургъ—Русско-Бельгійское. Предсѣдатель правленія Бунге Андр. Андр., инж., замѣститель его Енакіевъ Фед. Егор., и. п. с. *Петровскій доменный заводъ* съ коксовой фабрикой въ 156 печей, Горлов. горн. окр., Екатерин. губ., Бахмут. у., Вѣров. вол. Главноуправляющій—членъ правленія Потье Юл. Эд., инж. **Адресъ:** вск. рода корр.: Енакіево, Екат. губ., тлгр.: Русско-Бельгійское.

Сулинскаго завода Акціон. О-во. Правленіе: Ростовъ н/Д., Больш. Садовая, 101 (почт. ящ. 288), тлгр.: Ростовъ н/Д. Нилусъ. Предсѣдатель правленія Пастуховъ Ник. Леон., горн. инж. *Сулинскій доменный заводъ.* Ворон.-Дон. горн. окр., О. В. Д., Черкас. окр. Помощн. директора завода Осецимскій Гил. Альф., горн. инж. **Адресъ:** вск. рода корр.: Сулинъ, О. В. Д., тлгр.: Сулинъ—заводу.

Таганрогское Металлургическое Общество. Правленіе: С.-П.Бургъ, Невскій, 82, тлгр.: Петербургъ, Металганрогъ. Предсѣдатель Правленія Гноинскій Левъ Ксавер., замѣститель Дюкенъ Губеръ Густ. *Таганрогскій доменный заводъ,* Таганрогско Хрустал. горн. округа, О. В. Д., Таганр. окр. Главноуправляющій дѣлами Общества Олингеръ Матв. Ив., инж., техническій директоръ Клейнъ Гуго Авг., инж. **Адресъ:** вск. рода корр.: Таганрогъ, О. В. Д., тлгр.: Таганрогъ-Металлургія.

б) Передѣльные заводы.

Николаевскихъ заводовъ и верфей Акц. Общество. Правленіе: Парижъ, 65, rue de la Victoire. Предсѣдатель Правленія Т. Думеръ. С.-Петербургскій комитетъ Общества: С.-П-Бургъ, Галерная ул., 63, кв. 7. тлгр.: „Наваль“. Предсѣдатель комитета Бостремъ И. Ф. *Судостроительные, механическіе и литейные заводы*, 6 уч. фабр. участ. Херс. губ., въ гор. Николаевѣ, Херсон. губ., **Адресъ:** вск. рода корр.: Николаевъ, Херс. г., тлгр.: Николаевъ-Наваль.

Русскихъ трубопрокатныхъ заводовъ общество. Правленіе: Москва, Мясницкая, 20, тлгр.: Москва—Шодуаръ. Предсѣдатель правленія Шодуаръ Жоржъ, замѣститель Эйзнеръ Генрихъ. Обществу принадлежать: 1) *Екатеринославскій трубопрокатный заводъ*, 4 фабр. уч., Екатер. губ. и уѣзда. Директоръ завода Кравцовъ Мих. Петр., инж. **Адресъ:** вск. рода корр.: Екатеринославъ, Чечелевка. тлгр.: Екатеринославъ, Чечелевка-Шодуаръ. 2) *Нижеднепровскій заводъ*, 1 фабр. уч., Екатер. губ., Новомосков. у., Мануилов. вол., при пос. Амуръ. Директоръ завода Плетчъ Люд. Карл., инж. **Адресъ:** вск. рода корр.: Екатеринославъ, тлгр.: Екатеринославъ, Амуръ—Шодуаръ.

Русское Общество машиностроительныхъ заводовъ Гартмана. Правленіе: С.-Петербургъ, ул. Гоголя, № 9, тлгр.: Петербургъ, Гартмашины. *Машиностроительный заводъ*, Екатер. губ., Славяносерб. у., въ г. Луганскѣ. **Адресъ:** вск. рода корр.: г. Луганскъ, Екат. г., тлгр. Гартмашины.

Торецкое сталелитейное и механическое анонимное общество. Бельгійское акціонерное общество. Правленіе въ Бельгій, Шарлеруа. Предсѣдатель правленія Мерисъ Карлъ, замѣститель Камбье-Дюпрэ Евг., онъ-же и администр.-распорядитель. **Адресъ:** вск. рода корр.: Дружковка, Екатер. губ., тлгр.: „Дружковка—Торецкое“.

в) Механическіе.

Дебальцевскаго механическаго завода Общество. Правленіе: С.-П-Бургъ, Фонтанка, 27, почт. ящ. 195, тлгр.: Петербургъ—Віадокъ. *Дебальцевскій механическій заводъ*, 2 фабр. уч., Екат. губ., Бахмут. у., Вѣровской вол. Директоръ завода Веккеръ Мих. Дав., инж.-техн. **Адресъ:** вск. рода корр.: Дебальцево, Екат. губ., тлгр.: Дебальцево—заводу.

Донецкое Metallургическое Общество штампованія. Бельгійское Акціонерное Общество. Правленіе: Бельгій, Брюссель, 19, rue de Gouvernement Provisoire, тлгр.: „Estampage“. Предсѣдатель правленія Г. Гажъ-Орбанъ де Сиври, замѣститель Эвваръ Гекторъ. *Эстампажный, печной и литейный заводы*. 1-го фабр. участ., Екатер. губ., Новомосковск. у. Директоръ завода Камбье Гаст. Эмил., инж. **Адресъ:** вск. рода корр.: Нижнеднепровскъ, Екатерин. губ., тлгр.: Нижнеднепровскъ—Эстампажъ.

Невъ А., Вильде и Н^о, Анонимное Общество для эксплуатаціи машиностроит. и котельн. заводовъ. Администрація по дѣламъ. *Машиностроительные и котельные заводы*, 3 фабр. уч., О. В. Д., Таганр. окр. Директоръ Постень Ферн. Губ., инж. **Адресъ:** вск. рода корр.: Таганрогъ, О. В. Д., тлгр., Таганрогъ—Котель.

Русское судостроительное акціонерное общество. Правленіе: С.-Петербургъ, Галерная, 63, тлгр.: Петербургъ—Руссудъ. Предсѣдатель правленія Ивановъ Викт. Мих., воен. инж., ген.-лейт. *Судостроительный заводъ*, VI фабр. уч., Херс. губ., въ гор. Николаевѣ, Хер. губ. Директоръ завода Дмитріевъ Ник. Ив., инж. техн. **Адресъ:** вск. рода корр.: Николаевъ, Хер. губ., тлгр.: Николаевъ—Руссудъ.

Русское паровозостроительное и механическое общество. Правленіе: С.-П-Бургъ, Галерная, 7, тлгр.: Петербургъ—Паровозное. Предсѣдатель правленія Ивановъ Викт. Мих., ген.-лейт. *Харьковскій паровозостроительный*

заводъ, Харьков. губ. и уѣзда., въ г. Харьковѣ. Директоръ завода Коробко Яковъ Петр., вице-директоръ Кацъ Яковъ Абр. **Адресъ:** вск. рода корр.: г. Харьковъ, тлгр.: Паровозное.

Русской желѣзной промышленности акц. общество. Правленіе: Германія, г. Глейвицъ. Предсѣдатель правленія Каро Оскаръ, замѣститель его Цутрауенъ Джемсъ. *Нижнеднѣпровскій заводъ*, 1 фабр участка, Екатер. губ., Новомосков. у., при пос. Нижнеднѣпровскъ. Директоръ-распорядитель Гантке Фед. Берн. **Адресъ:** вск. рода корр.: Нижнеднѣпровскъ, Екатер. губ., тлгр.: „Гантке“.

Сумскіе машиностроительные заводы. Бельгійское Акціонерное Общество. Правленіе: Бельгія, Тирлемонъ. *Машиностроительные заводы*, 3 фабр. уч., Харьк. губ., Сумскаго у., близъ станціи Сумы, Южн. ж. д. Директоръ-распорядитель заводовъ Беровунскій Альбр. Осип., инж. **Адресъ:** вск. рода корр.: г. Сумы, Харьк. губ., тлгр.: „Машинострой“.

Желѣзо-рудные рудники.

Бишлеръ Авг. Фридрихъ *Червоный жел. рудникъ*, Екатер. горн. окр., Херсон. губ. и уѣзда, Кривор. вол., при мѣст. Кривой Рогъ. Управляющій рудникомъ Коганъ И. М. **Адресъ:** вск. рода корр.: м. Кривой Рогъ, Херс. г.

Бронштейнъ Д. Л. и Митшъ М. Н. *Желѣзный рудникъ „Надежда“*. Екатерин. горн. окр., Херсон. губ. и уѣзда, Криворог. вол., Завѣдующій рудникомъ Гиринъ Ф. С. **Адресъ:** вск. рода корр.: Кривой Рогъ, Хер. губ.

Брянскаго рельсопрокатнаго и механическаго завода Анц. О-во. Правленіе см. отд. домен. заводы. Желѣзные рудники: 1) *„Александровскій“* и 2) *„Сухая Балка“*, Екатерин. горн. окр., Екатер. г., В.-днѣпр. у., Лозоватской и Весело-Терновской вол. Управляющій рудниками Попковъ Бор. Ник., горн. инж. **Адресъ:** вск. рода корр.: Веселые Терны, Екат. губ., тлгр.: Веселые Терны или Роковатая—Брянскзаводъ. 3) *Карнаватскій*, 4) *Лихмановскій* и 5) *Тарапачковскій желѣзные рудники* (заарендованные рудники жел. рудъ на удобныхъ земляхъ Кривого Рога), Екатериносл. горн. окр., Херсон. губ. и уѣзда, Кривор. вол. Управляющій рудниками Реймонъ Ив. Иван. **Адресъ:** вск. рода корр.: м. Кривой Рогъ, Хер. г. Управленію разработки желѣзныхъ рудъ на удобныхъ земляхъ Кривого Рога, заарендованныхъ Брянскимъ Обществомъ, тлгр.: Кривойрогъ—Бекаде.

Вильчуръ Н. М. и Каменьковичъ М. А. Главная контора: Екатеринославъ. *Лихмановскій желѣзный рудникъ*, находится въ арендѣ у А. Кравцова, М. Слуцкаго и Ш. Радунь, Екатерин. горн. окр., Херсон. губ. и у., Крив. вол., въ дер. Александро-Дарь. Управляютъ рудникомъ Минухинъ А. Б. и Каменьковичъ М. Б. **Адресъ:** вск. рода корр.: м. Кривой Рогъ, Хер. губ.

Галковской Ю. А. Н-ки. *Желѣзный рудникъ*. Екатерин. горн. окр., Екатерин. губ., Верхнеднѣпр. у., Весело-Тернев. вол. Управляющій рудникомъ Крупенинъ Бор. Дмит., горн. инж. **Адресъ:** вск. рода корр.: м. Кривой Рогъ, Хер. губ., тлгр.: Карнаватка, рудникъ Галковской.

Гантке Фаддей Бернад., инж. Личный адресъ: г. Екатеринославъ. *Желѣзный рудникъ*, Екатерин. горн. окр., Екатерин. губ., Верхнеднѣпров. у., Желторѣцкой вол. Управляющій рудникомъ Васильевъ Сем. Вас., штейгеръ. **Адресъ:** вск. рода корр.: п. о. Желтая рѣка, Екатер. губ., тлгр.: Желтая рѣка—Гантке.



Днѣпровское Южно-Русское Металлургическое О-во. Правленіе см. отд. доменные заводы *Шмаковскій и Ростковскій желѣзные рудники*, Екатериносл. горн. окр., Екатерин. губ., Верхнеднѣпр. у., Весело-Терновской вол. Управляющій рудниками Георгі Георг. Георг., горн. инж. **Адресъ:** вск. рода корр.: Кривой Рогъ, Херс. губ., тлгр.: Шмаково—Металль.

Должанскій Бор. Моис., инж., и Зелиманъ М. С. Галахово-Махоровскій желѣзный рудникъ, Екатерин. горн. окр., Херсон. губ. и уѣзда. Завѣдующій рудникомъ шт. Агамаловъ И. З. **Адресъ:** вск. рода корр.: м. Кривой Рогъ, Херс. губ.

Донецкое Общество желѣзодѣлательнаго и сталелитейнаго производства въ Дружковнѣ. Правленіе см. отд. доменные заводы. *Евгеньевскій и Зеленовскій желѣзные рудники*, Екатерин. горн. окр., Херсонск. губ. и уѣзда. Директоръ рудниковъ Руадо Эмиль Ант., горн. инж. **Адресъ:** вск. рода корр.: м. Широкое, Херс. губ., тлгр.: Ингулець или Широкое—Донецво.

Дубовой балки Анон. О-во желѣзныхъ рудниковъ. Правленіе: Парижъ, 6, rue Blanche, тлгр.: Paris, Doubovaia. Предсѣдатель правленія Ле Шателье Луи. 1) *Желѣзный рудникъ „Дубовая балка“*, Екатерин. горн. окр., Екатер. губ., Верхнеднѣпров. у., Весело-Тернов. вол. Уполномоченный директоръ Игнатовичъ Арист. Пав., горн. инж. **Адресъ:** вск. рода корр.: м. Кривой Рогъ, Херс. губ., тлгр.: Вечерній Кутъ—Дубовая. 2) *Желѣзный рудникъ „Ушаковъ“*, Екатерин. горн. окр., Херсон. губ. и уѣзда, Николаев. 1-й вол. Завѣдующій рудникомъ Гешъ Фед. Георг. шт. **Адресъ:** прост. корр.: станція Ингулець, Екатер. ж. д., ден. и зак.: м. Широкое, Херс. губ., тлгр.: Ингулець—Дубовая.

Наменьковичъ Мих. Арон. Личн. адресъ: Екатеринославъ, Каретная ул., домъ Бабицкаго. *Лозоватскій желѣзный рудникъ*, Екатериносл. горн. окр., Екатерин. г., В.-днѣпров. у., Лозоватской вол. Управляющій рудникомъ Каменьсквичъ М. Б. **Адресъ:** вск. рода корр.: Веселые Терны, Екат. губ., тлгр.: Веселые Терны—Каменьковичъ.

Коломойцева Марія Поликарп. Коломойцевскій желѣзный рудникъ, Екатерин. горн. окр., Херс. губ., Александр. у., Моис. вол. Управляетъ предприятиемъ Коломойцевъ Ал-ндръ Львов. **Адресъ:** прост. корр.: р. Шимановское, Екат. ж. д., ден. и заказн.: м. Кривой Рогъ, Херс. губ., почт. ящ. № 752, тлгр.: Шимановское—Коломойцевой

Копыловъ Мина Семен. Главная Контора: Екатеринославъ, Проспектъ, с. д. 1) *Желѣзные рудники*, Екатерин. горн. окр., Херсон. губ. и уѣзда, Кривор. вол. Главноуправляющій рудниками Дуткевичъ Ал-ндръ Мелет., горн. инж. **Адресъ:** вск. рода корр.: м. Кривой Рогъ, Херс. губ. 2) *Краснокутскій желѣзный рудникъ*, Екатерин. горн. окр. Екатериносл. губ., Верхнеднѣпров. у., Желтянской вол. Завѣдующій рудникомъ Водзиновскій Іос. Игн. **Адресъ:** вск. рода корр.: п. о. Желтая Рѣка, Екат. г

Нравцовъ Х.-І. А. Личный адресъ: Варшава, Уяздовская аллея, № 14. *Желѣзный рудникъ*, Екатерин. горн. окр., Херс. губ. и уѣзда, Криворог. вол. Управляющій рудникомъ Гланць Моис. Марк. **Адресъ:** вск. рода корр.: м. Кривой Рогъ, Херс. г., почт. ящ. № 24.

Криворогскихъ желѣзныхъ рудъ Акціонерное О-во. Правленіе см. отд. доменные заводы. Обществу принадлежатъ Екатериносл. горн. окр., Херсон. губ., слѣдующіе желѣзные рудники: 1) *Добровольскій рудникъ*, Херсон. у., Широковской вол. Завѣдывающій рудникомъ Якобсонъ В. М., 2) *Саксаганскій рудникъ*, Херсон. у., Криворог. вол. Завѣдывающій рудникомъ Глушенковъ И. Ф., шт., 3) *Ингулецкій рудникъ*, Александр. у., Моисеев. вол. Завѣдывающій рудникомъ Климашевскій В. П., 4) *„Рудневъ“ рудникъ*, Александр. у., Моисеев. вол. Завѣдывающій рудн. Горловъ Т. Н., шт., 5) *Размановскій рудникъ*, Херсонскаго у., Крив. вол., при селѣ Александровъ-Даръ. Завѣдывающій Романовичъ Э. П., 6) *Червоный рудникъ*, Херсон. у., Кри-

ворог. вол. Завѣдывающій рудникомъ Агагуловъ Гавр. Павл., инж. Вообще по рудникамъ: директоръ О ва Роговскій Матв. Ант., инж., директоръ рудниковъ Стонлеръ Ф. Я. инж. Главное управление всѣхъ рудниковъ—при рудникѣ Добровольскомъ. **Адресъ:** для всѣхъ рудниковъ: вск. рода корр.: м. Кривой-Рогъ, Херс. губ., тлгр.: Кривой-Рогъ—руда.



Новороссійское Общество. Правл. см. отд. доменные заводы. *Желѣзные рудники*, Екатерин. горн. окр., Екатерин. губ., Верхнедн. у., Весело-Терновской вол. Управляющій рудникомъ Зимовской Сер. Егор., горн. инж. **Адресъ:** вск. рода корр.—Кривой-Рогъ, Херс. г., тлгр.:—Вечерній Кутъ—Новороссійскому.

Общество для аренды горныхъ промысловыхъ въ Россіи „Ферміеръ“. Правленіе: Парижъ, ул. Клиши, 25. Предсѣдатель правленія Жюжъ А. *Весело-Лвановскій желѣзный рудникъ*, Екатерин. горн. окр., Екатерин. губ., Верхнеднѣпр. у., Желтянской вол. Директоръ рудника Пти Эмил. Фед. **Адресъ:** вск. рода корр.: п. о. Желтая Рѣка, Екат. губ., тлгр.: Желтая Рѣка—Ферміеръ.

Общество каменноугольныхъ и желѣзныхъ рудниковъ на югѣ Россіи. Правленіе см. отд. кам. уг. и антрацитные рудники. *Червоный желѣзный рудникъ*, Екат. горн. окр., Херсон. губ. и уѣзда, Криворогской вол. Управляющій рудникомъ Дилонъ Викт. Клем. **Адресъ:** вск. рода корр.: м. Кривой Рогъ, Херс. г., тлгр.: „Рудуголь“.

Русскій Провидансъ—Анонимное О-во. Правленіе см. отд. доменные заводы. *Желѣзный рудникъ „Бужинникъ“*, Екатериносл. горн. окр., Херс. губ., Александр. у., Моисеев. вол. Управляющій рудникомъ Бронштейнъ Влад. Дав. **Адресъ:** вск. рода корр.: Кривой Рогъ, Херс. губ. тлгр.: Кривой Рогъ—Провидансъ.

Русско-Бельгійское Металлургическое Общество. Правл. см. отд. доменные заводы. Обществу принадлежать: 1) *Жел. рудникъ Ингулицкакъ*, Екатерин. горн. окр., Херсон. губ. и уѣзда, II Николаевской вол. Завѣдующій рудникомъ Урбановичъ Ал-ндръ Иліод., горн. инж., бухгалтеръ Горнъ Вен. Людв. **Адресъ:** вск. рода корр.: м. Широкое, Хер. губ., тлгр.: Ингулецъ—Русскобельгійское. 2) *Желѣзный рудникъ, бывш. С. Н. Колачевскаго*, Екатериносл. горн. окр., Екатериносл. губ., Верхнеднѣпров. у., Весело-Терновской вол. Управляющій рудникомъ Горлецкий Ник. Ник., горн. инж. **Адресъ:** вск. рода корр.: Веселые Терны, Екат. губ., тлгр.: Веселые Терны Колачевскій-Бельгійскій, 3) *Желѣзный рудникъ „Тихманъ“*, Екат. горн. окр., Херсонск. губ., Александр. у., Моисеев. вол. Управляющій рудникомъ Акимовъ Пав. Абр., горн. инж. **Адресъ:** вск. рода корр.: м. Кривой Рогъ, Херс. губ., тлгр.: Кривой Рогъ—Русскобельгійскому, 4) *Терновскій желѣзный рудникъ*, Екат. горн. окр., Екатерин. губ., Верхнеднѣпр. уѣзда, Весело-Тернов. вол. Управляющій рудниками Акимовъ Пав. Абр., горн. инж. **Адресъ:** вск. рода корр.: Веселые Терны, Екат. губ., тлгр.: Веселые Терны—Русскобельгійскому.

Файнштейнъ Илья Хунов. Личный адресъ: Екатериносл., Мѣткая ул., 16. *Ольгинскій желѣзный рудникъ*, Екатериносл. горн. окр., Екатериносл. губ., Верхнеднѣпр. у., Аннов. вол. Управляющій рудникомъ шт. Тубалевъ Ник. Прох. **Адресъ:** вск. рода корр.: м. Кривой Рогъ, Херс. губ.

Шевченко Пел. Сем. *Екатериносл. желѣзный рудникъ*, Екатерин. горн. окр., Херсон. губ. и уѣзда, Криворог. вол. Завѣдывающій горными работами Новиковъ Мих. Павлов., шт. **Адресъ:** вск. рода корр.: м. Кривой Рогъ, Херс. губ.

Марганцевые рудники.

Гантке Фаддей Бернад., инж. мех. Личный адресъ: г. Екатеринославъ, Казачья ул. д. Брихтера. *Марганцевый рудникъ*, Екатерин. горн. окр., Екатерин. губ. и уѣзда, Анастасьевской вол. Управляющій рудникомъ шт. Бонковскій Юс. Ант. Адресъ вск. рода корр.: ст. Марганецъ, Екат ж. д., тлгр.: Гантке.

Днѣпровское Южно-Русское Металлургическое О-во. Правленіе см. отд. доменные заводы. *Городищенскій марганцевый рудникъ*, Екатерин. горн. окр., Екатерин. губерні. и уѣзда, Городищен. вол. Управляющій рудникомъ Сальмоновичъ Людов. Людов., инж.-техн. Адресъ: вск. рода корр.: Марганецъ, Екатер. ж. д., тлгр.: Марганецъ—Металль.

Никополь-Мариупольское Горное и Металлургическое О-во. Правленіе см. отдѣлъ доменные заводы. *Покровскія марганцевыя копи*, Екатерин. горн. окр., Екатерин. губ. и уѣзда, Покровской вол. Управляющій рудникомъ Жеромскій Гавр. Сиг., горн. инж. Адресъ: вск. рода корр.: Базалуцкая почт. к-ра, Екат. губ., тлгр.: Чертомлыкь—Манюферъ.

Пиролозитъ Акціонерное Общество. Правленіе гор. Витковицы (Австро-Венгрія) и Бейтенъ (Силезія). Предсѣдатель правленія Шустеръ Ф., инж. *Красногригорьевскій марганцевый рудникъ*, Екат. горн. окр., Екатерин. губ. и уѣзда, Красногриг. вол. Управляющій рудникомъ Матейка Фел. Фед., инж.-техн. Адресъ: вск. рода корр.: м. Никополь, Екат. губ., тлгр.: Никополь—Пиролозитъ.

Соляные рудники и заводы.

Голландское Акціонерное Общество для разработки каменной соли въ Россіи. Правленіе въ Голландіи, г Гаага, ул. Стадгаудерсплейнъ, № 114. Предсѣдатель правленія ванъ-денъ Стенговень Л. Х. *Соляная копъ „Петръ Великій“*, Бахмут. горн. окр., Екатер. губ., Бахмут. у. Директора рудника, они же и отвѣтственные агенты въ Россіи, Шерреръ Ив. Ив. и ванъ-денъ Мейзенбергъ Леон. Корнел. Адресъ: прост. корр.: ст. Ступки, Южныхъ ж. д., ден. и зак.: г. Бахмутъ, Екатерин. губерні., тлгр.: Ступки—Голландскому Обществу. Добывается каменная соль.

Гольбергъ Бр. Т-во, Ал-ндръ Юсиф. и Вас. Юсиф. Солеваренный заводъ, Бахмут. горн. окр., Харьков. губ., Изюм. у. Адресъ: вск. рода корр.: г. Славянскъ, Харьковской губ. Добывается выварочная соль.

Общество для разработки каменной соли и угля въ Южной Россіи. Правленіе см. отд. кам.-уг. и антр. предприятия. 1) *Харламовскій соляной рудникъ*, Бахмут. горн. окр., Екатер. губ., Бахмут. у. 2) *Брянцевскій соляной рудникъ*, Бахмут. горн. окр., Екатерин. губ., Бахм. у., Звановской вол. Директоръ рудниковъ Ляминъ Мих. Ник., горн. инж. Адресъ: прост. корр.: для Харламовскаго рудника—ст. Кудрявка, Южныхъ ж. д., для Брянцевскаго—ст. Деконская, Южн. жел. дор., ден. и зак. для обоихъ рудниковъ: г. Бахмутъ, Екат. губ., тлгр.: „Крига“. Разрабатывается каменная соль и добывается выварочная соль.

Семеновско-Ивановское Горнопромышленное Общество для разработки каменной соли и алебаstra на югѣ Россіи. Правленіе при рудникѣ. Предсѣдатель правленія Пшеничный Сем. Діон. *Соляныя копи*, Бахм. горн. окр., Екат. губ., Бахмут. у., Камышевахской вол. Адресъ: прост. корр.: постъ Пшеничный, Южн. ж. д., ден. и заказ.: г. Бахмутъ, Екат. губ., тлгр.: Пшеничный—Пшеничному. Разрабатывается кам. соль и алебастръ.

Скараманга Аргира Егорова. Бахмутскій солеваренный заводъ, Бахмут. горн. окр., Екатер. губ., Бахм. у. Адресъ: вск. рода корр.: г. Бахмутъ, Екат. губ., тлгр.: Бахмутъ—Скараманга. Добывается поваренная выварочная соль.

Рутковскій Винт. Карл. и Скрипинскій Юлій Франц. Солеваренный заводъ, Бахмут. горн. окр., Харьков. губ., Изюм. у. **Адресъ**: вск. рода корр.: Славянскъ, Хар. губ. Добывается выварочная соль.

Терещенко И. Н. Н-ки: Елиз. Мих., Мих. Иван. и Ник. Иван. Терещенко. Главная Контора—Кіевъ, Бибиковский бульв., 12. *Терещенковская соляная копъ*, Бахмут. горн. окр., Екатерин. губ., Бахмут. у. **Адресъ**: прост. корр.: станція Деконская, Южн. ж. д., денеж. и зак.: г. Бахмутъ, Екат. губ., тлгр.: Деконская—Терещенко. Добывается каменная соль.

Товарищество Славянскихъ солезаводчиковъ. Правленіе Славянскъ, Харьков. г., тлгр.: Славянскъ—Залѣсскому. *Солеваренные заводы*, Бахмут. горн. окр., Харьков. губ., Изюм. у. Директоръ правленія Залѣсскій І Ник. Ник. **Адресъ**: вск. рода корр.: г. Славянскъ, Хар. г., тлгр.: Славянскъ—Залѣсскому. Добывается выварочная соль.

Толвинскій Назим-Янъ Ал-дровичъ, инж.-тех., и Н^о, Т-во на вѣрѣ. Солеваренный заводъ, Бахмут. горн. окр., Харьк. губ. Изюм. у., въ г. Славянскѣ. **Адресъ**: вск. рода корр.: г. Славянскъ, Харьк. губ. Добывается поваренная соль.

Франко-Русское Общество химическихъ продуктовъ и взрывчатыхъ матеріаловъ. Главная контора: Бахмутъ, Малая Харьковская ул., № 3. *Кузьминовскій соляной рудникъ*, Бахмут. горн. окр., Екатерин. губ., Бахмут. уѣз. и вол. Директоръ рудника Л. И. Каламари. **Адресъ**: прост. корр.: ст. Ступки, Южн. ж. д., ден. и зак.: Бахмутъ, Екат. губ., тлгр.: Ступки-Барко. Разрабатывается каменная соль.

Южно-Русское Солепромышленное Об-во. Правленіе: Харьковъ, Сумская, 21/23, тлгр.: „Соль“. Предсѣдатель правленія Кричевскій Адамъ Фед. *Соляной рудникъ „Новая Величка“* Бахм. горн. окр., Екатер. губ., Бахм. у., Званов. вол. Директоръ-распорядитель Рабиновичъ Сим. Исаак., инж. **Адресъ**: прост. корр.: ст. Деконская, Южн. ж. д., ден. и зак.: г. Бахмутъ, Екат. губ., тлгр.: Деконская-Нововеличка. Разрабатывается каменная соль.

Добыча известковаго камня, огнеупорной глины и известковые заводы.

„Доломитъ“ Акціонерное Общество. Правленіе: Бахмутъ, Екатер. г. *Карьеры и склады доломита* находятся при станціи: Бахмутъ и Попасная, Екат. ж. д., и Яма, Сѣв.-Дон. ж. д. **Адресъ**: вск. рода корр.: г. Бахмутъ, Екат. губ.

Ивановское Горнопромышленное Т-во. Правленіе: Харьковъ, Сумская, 15, кв. 3. *Флюсовые карьеры*, Алмазнаго горн. окр., Екатер. губ., Славяно-серб. у. **Адресъ**: прост. корр.: ст. Варварополье, Екат. ж. д., ден. и зак.: Марьевка, Екат. губ.

Карпасъ Моис. Юдов. и С-нъ, Торг. домъ. Главная контора: Екатеринославъ, Проспектъ, № 41. *Ларинскіе известковые карьеры и печи*, Мариуп. горн. окр., Екатер. губ., Бахмут. у., Григорьев. вол. **Адресъ**: прост. корр.: ст. Ларино, Екат. ж. д., ден. и заказн.: Юзовка, Екат. г., тлгр.: Ларино—Карпасъ.

Нулябю Ник. Павл. и Юртусовъ Леон. Фабіан. Торг. Домъ. Правленіе: Москва, Мясницкая, 15, тлгр.: Москва—Кулко. *Флюсовые карьеры*, Алмазн. горн. окр., Екатер. губ., Славяносерб. у., Криничанско-Никол. вол. Управляющій карьерами Былинскій. **Адресъ**: прост. корр.: ст. Варварополье, Екат. ж. д., ден. и зак.: п.-о. Алмазная, Екат. г., тлгр.: Варварополье—Былинскому.

Литвиненко Степ. Самойл. Карьеры цементнаго (мергель) и известковаго камня, Таган.-Хруст. г. о., О. В. Д., Таганр. окр., Амросіев. вол. **Адресъ**: вск. рода корр.: Донецко-Амросіевское п.-о., О. В. Д., тлгр.: Амросіевка—Литвиненко.

Новороссійское О-во. Правл. см. отд. доменные заводы. *Безугловскіе известковые карьеры*, Мариуп. г. о., Екатерин. губ., Бахмут. у., Григорьевской вол. Управляющій карьерами штейгеръ Юсевичъ Я. Я. **Адресъ:** вск. рода корр.: м. Юзовка, Екат. г.

Рейнъ Карль Фед. *Известковые карьеры*, Луган. горн. окр., Екатер. г., Славяносерб. у., Еленовской вол. Завѣдующій разработками Поповъ Пав. Ал-ндр. **Адресъ:** вск. рода корр.: Енакіево, Екат. губ.

Свобода Леоп. Авг. *Петровский известковый заводъ*, Горл. горн. окр., Екатер. губ., Бахм. у., Вѣровской вол. **Адресъ:** вск. рода корр.: Енакіево, Екат. губ., тлгр.: Свобода—Енакіево.

Разныя предпріятія.

а) Взрывчатыхъ веществъ.

Общество (акц.) Южно-Русскаго Порохового завода для выдѣлки и продажи пороха и другихъ взрывчатыхъ веществъ. Правленіе: Кіевъ, Б. Подвальная, 8; тлгр.:—Юропорохъ. Предсѣдатель правленія Бродскій Максъ Сол. *Пороховые, селитроварен. и солеваренные заводы*, 1 фабр. уч., Екатерин. губ., Павлоград. у., **Адресъ:** вск. рода корр.: ст. Синельниково, Южн. ж. д.: тлгр. „Порохъ“.

Русско-Бельгійское Общество производства взрывчатыхъ веществъ состава „Фавье“ и химическихъ продуктовъ. Правленіе: Чугуголь, Екатер. губ. *Химическій заводъ*, 2 фабр. уч., Екат. губ., Славяносерб. у., Бѣловской вол. **Адресъ:** вск. рода корр.: Чугуголь, Екат. губ., тлгр.: Чугуголь—Фавье.

б) Зеркальныя.

Общество (анон.) Зеркальныхъ заводовъ на югѣ Россіи. Правленіе: Бельгія, Шарлеруа, тлгр.: „Рюгласъ“. Предсѣдатель правленія Ламбертъ Луи. *Зеркальные заводы*, 2. фабр. уч., Екатер. губ., Бахмут. у., Сантуринской вол. Директоръ-распорядитель Гене. Ферн. Ферн., инж. **Адресъ:** вск. рода корр.: Константиновка, Екат. губ., тлгр.: Константиновка—зеркало. Заводъ производитъ зеркала и зеркальныя стекла.

в) Керамиковыхъ, огнеупорныхъ и друг. издѣлій.

Ауэ Вильг. Юс. *Заводъ каолина, огнеупорныхъ издѣлій и черепицы*, 3 фабр. уч., Екатер. губ., Александровскаго у., Мало-Мих. вол. **Адресъ:** прост. корр.: ст. Просяная, Екатер. ж. д., ден.: Мало-Михайловское п. о., Екатер. губ., тлгр.: Просяная—Ауэ. Добывается: каолинъ и огнеупорная глина, производится: мытый каолинъ, огнеупорный кирпичъ, черепица разн. типовъ.

Дзевульскій и Лянге Анц. О-во керамическихъ заводовъ. Правленіе: Варшава, Мазовецкая, 4, тлгр.: Варшава—Дзевулянь. Предсѣдатель правленія Рейнштейнъ Георг. Альб. *Керамическій заводъ*, 4 фабр. уч., Харьковской губ., Изюм. у., Директоръ завода Козелло-Поклевскій, Ив. Владисл., инж., **Адресъ:** вск. рода корр.: Славянскъ, Харьк. губ., тлгр.: „Дзевулянь“. Заводъ производитъ: терракотовыя плитки для половъ и облицовки фасадовъ, огнеупорный кирпичъ и др. издѣлія изъ огнеупорной глины.

Новалевскій М. А., Анціонерное Общество завода огнеупорныхъ издѣлій. Правленіе при заводѣ. Предсѣдатель Правленія Гельмгольць Ник. Фед., ген.-лейт. въ отст. *Заводъ огнеупорныхъ издѣлій*, 2 фабр. уч., Екатер. г., Бахмут. у., Сантурин. вол. Директоръ-распорядитель завода Вздѣнковскій Т. Э. инж.-техн. **Адресъ:** прост. корр.: ст. Часовъ-Яръ Южн. ж. д., ден. и зак.: Бахмутъ, Екат. г., тлгр.: Часовъ-Яръ—Каміозо. Заводъ производитъ: кирпичъ огнеупорный разныхъ фасоновъ и величинъ для цѣлей промышленности и металлургіи. Паркетныя пирогранитныя плитки для половъ и тротуаровъ. Добыча и продажа огнеупорной глины.

Нустодисъ Альфонсъ, Акціонерное Общество. Арендаторы завода—Я. Х Шлехтъ и А. Г. Штульбергъ. *Заводъ огнеупорныхъ издѣлій*, 2 фабр. уч. Екат. губ., Бахмут. у., Сантур. вол., при селѣ Дружковка. Управляющій заводомъ товарищъ-распорядитель Штульбергъ Адамъ Готлиб. **Адресъ:** прост. корр.: раз. Кондратьевка, Южн. ж. д., ден. и зак.: п. о. Яковлевское, Екат. губ., тлгр.: Кондратьевка—Штульбергу. Заводъ производитъ: кирпичъ огнеупорный нормальный и фасонный, трубки глазурированные, кислотоупорныя, муфели для лабораторій и пр.

г) Стекольные.

Общество Донецкихъ стекольныхъ и химическихъ заводовъ въ Сантуриновѣ. Правленіе: Брюссель (Бельгія) 20, rue Nouve, тлгр.: Bruxelles—Veridonetz. Предсѣдатель правленія Нобле Павелъ. *Донецкіе стекольные и химическіе заводы*, 2-го фабр. уч., Екатер. губ., Бахмут. у., при пос. Дмитріевскомъ. Отвѣтств. агентъ и директоръ-распорядитель инженеръ Гомонъ Вален. Людв. **Адресъ:** вск. рода корр.: пос. Дмитріевскій, Екат. г., тлгр.: Константиновка—Стекло. Заводъ производитъ: разное оконное стекло, разные химическіе продукты и бутылки разныхъ типовъ.

д) Томасофосфатные.

Общество Русскихъ томасофосфатныхъ заводовъ. Правленіе: С.-Петербургъ, Вас. Остр., Средн. просп., № 1/10, тлгр.: Петербургъ—Сиверсъ. *Томасофосфатный заводъ*, 3 фабр. уч., О. В. Д., въ гор. Таганрогъ. Директоръ завода Бентцъ Вильг. Карл., инж. **Адресъ:** вск. рода корр.: Таганрогъ, О. В. Д., тлгр.: Таганрогъ—фосфатный.

е) Цементные заводы.

Общество Донецкаго Цементнаго завода и производства другихъ строительныхъ матеріаловъ. Администрація по дѣламъ. Правленіе администраціи: Ростовъ н/Д., Дмитріев. ул., тлгр.: Ростовдонъ—Донцементъ. *Донецкій цементный заводъ*, 3-го фабрич. уч., О. В. Д., Таганр. окр., при ст. Амросіевка, Екат. ж. д. Управляющій коммерч. и хоз. частью Рапопортъ Исид. Борис. **Адресъ:** вск. рода корр.: Донецко-Амросіевское п. о., О. В. Д., тлгр.: Амросіевка—Донцементъ.

Черный М. П. Амросіевскій портландъ-цементный заводъ. Владѣлецъ шт.-кап. въ отставкѣ Андр. Моис. Черный, личный адресъ: Таганрогъ, Петровская, 64. *Портландъ-цементный заводъ*, 3-го фабр. уч., О. В. Д., Таганр. окр., Амрос. вол. Директоръ завода Цвиленевъ Мих. Иппол., инж. **Адресъ:** вск. рода корр.: Донецко-Амросіевское п. о., О. В. Д., тлгр.: Амросіевка—Черному. Заводъ производитъ портландскій цементъ.

Каменноугольные и антрацитныя предпріятія.

Агарковы бр. А. и Ф. Каменноугольные рудники, Горлов. горн. окр., Екатерин. губ., Бахмут. у., Желѣзнян. вол. Управляютъ предпріятіемъ владѣльцы. **Адресъ:** прост. корр.: ст. Кривой Торець, Южн. ж. д., ден. и зак. корр.: Щербиновскій рудникъ, Екат. губ., тлгр.: „Кривой Торець—Агаркову“.

Азовская угольная №. Акціонерн. Общество. Правленіе въ Ростовѣ н/Д., Никольская, 118. Предсѣдатель правленія Фельдманъ Ал-ндръ Яковл. *Власовскій антрацитный рудникъ*, Ворон.-Дон. горн. окр., О. В. Д., Черкасск. окр. Управляющій рудникомъ Стурмъ Эрн. Фред. **Адресъ:** прост. корр.: ст. Шахтная, Ю.-Вост. ж. д., ден. и зак.: Александровскъ—Грушевскій, О. В. Д., тлгр.: Шахтная—Азовской.

Алексѣевъ Иванъ Петр. *Кам.-уг. шахта „Мазурка“*. Горлов. горн. окр., Екатерин. губ., Бахмут. у., Желѣзнянск. вол. Управляетъ предприятиемъ владѣлецъ. **Адресъ:** вск. рода корр.: Горловка, Екатерин. губ.

Алексѣевское горнопромышленное общество. Правленіе: Харьков, Сумская, 4. Предсѣдатель правленія Дворжанчикъ Іос. Мих., инж.-техн. Обществу принадлежать: 1) *Александровская каменноугольная копь*, Мариупол. горн. окр., Екатерин. губ., Мариуп. у., Марьинской вол. Управляющій рудникомъ Троицкій Мих. Ив., горн. инж. **Адресъ:** вск. рода корр.: Вознесенскій рудникъ, Екатер. губ., тлгр.: Вознесенскій рудникъ—Аго. 2) *Кальміусо-Богодуховская каменноугольная копь* съ коксовой фабрикой въ 100 закр. печей, Кальміусскаго горн. окр., О. В. Д., Таганр. окр., Макѣев. вол. Управляющій рудникомъ Сергѣевъ Пав. Серг., горн. инж. **Адресъ:** вск. рода корр.: п. о. Мушкетово, О. В. Д., тлгр.: Мушкетово или Чумаково—Аго. 3) *Чистяковская антрацитовая копь*, Таганр.-Хруст. г. о., О. В. Д., Таганр. окр., Чистяков. вол., при сл. Чистяково, она же Алексѣево-Леоново. Завѣдующій копью штейгеръ Реуттъ Брон. Іос. **Адресъ:** прост. и заказн. корр.: Алексѣево-Леоново, О. В. Д., тлгр.: Чистяково—Аго.

Анохинъ Пет. Ал-ндр., Сѣриновъ Адрианъ Елисеѣв. и Березовскій Влад. Иван. Товарищество горныхъ штейгеровъ. *Дружескіе каменноугольные рудники* (Дружескій, Ново-Дружескій и Дружескій-Провидансь) Кальміуск. горн. окр., О. В. Д., Таганр. окр., Макѣев. вол. Завѣдующіе рудникомъ штейгера: Н.-Дружескимъ—Коваленко Пет. Ник., Дружескимъ—Селезневъ Андр. Феоф. и Дружескимъ-Провидансь—Голубевъ Геннад. Вас. **Адресъ:** вск. рода корр.: Юзовка, Екатерин. губ., тлгр.: Юзовка—Дружескому руднику.

Аппель, Шимонъ-Ицко Рубиновичъ, личный адресъ: Екатеринославъ, Первозвановская, 25, кв. 11. *Семеновскія кам.-уг. копи*, Алмазн. горн. окр., Екатер. губ., Славяносерб. у., Горско-Ивановской вол. Управляющій рудникомъ Аппель Исай Сем. **Адресъ:** вск. рода корр.: Марьевка, Екатер. губ., тлгр.: Горско-Ивановская—Аппелю.

Аттаровъ Бор. Іосиф. *Антрацитный рудникъ* Ворон.-Дон. горн. окр., О. В. Д., Донец. окр., при хут. Тащинскомъ. Управляетъ рудникомъ владѣлецъ. **Адресъ:** прост. корр.: ст. Замчалово, Ю.-Вост. ж. д., денеж. и заказ.: Звѣрево, О. В. Д., тлгр.: Замчалово—Аттарову.

А. Ауэрбахъ и Ко „Ртутное Дѣло“, Акціонерное О-во. Правленіе СПБ., Морская, 5, тлгр.: Петербургъ—Ртуть. Предсѣдатель правленія Дармолатовъ Дм. Иван. *Александровскій кам.-уг. съ коксовой фабрикой* въ 60 закр. печей и ртутные рудники Горлов. горн. окр., Екат. г., Бахмут. у., Желѣзн. вол. Управляющій рудникомъ Эйлеръ Леонт. Павл., горн. инж. **Адресъ:** вск. рода корр.: п. о. Никитовка, Екатер. губ., тлгр.: Никитовка—Ртуть.

Байданъ Ник. Григ. и Бенлемишевъ Ал-ндръ Ал-ндр. Личный адресъ перваго: Киевъ, Виноградная, 10, втораго—Харьковъ, Мирносицкая, 72. *Антрацитный рудникъ „Вѣра“*, Таганр.-Хруст. горн. окр., О. В. Д., Таганр. окр., Ново-Павлов. вол. Управляющій рудникомъ Бобырь Анат. Ал-ндр., штейг. **Адресъ:** вск. рода корр.: п. о. Криндачевка, О. В. Д., тлгр.: Криндачевка—Бабекъ.

Бакулинъ Тарасъ Филипп. *Антрацитовый рудникъ*, Ворон.-Донск. горн. окр., О. В. Д., Черкасск. окр. Управляетъ рудникомъ шт. Самодуровъ Ив. **Адресъ:** вск. рода корр.: Александровскъ—Грушевскій, О. В. Д.

Берестово-Кальміусск. каменноугольного рудника. Арендное Товарищество. Владѣльцы: Шишкинъ Никандръ Вас., горн. инж., и Левицкій Дмит. Гавріил., горн. инж. *Каменноугольный рудникъ*, Кальміусск. горн. окр., О. В. Д., Таганрог. окр., Макѣевской вол. Управляющій рудникомъ Комнаткинъ Захарій Андр. **Адресъ:** вск. рода корр.: м. Юзовка, Екат. губ., тлгр.: Юзовка—Аретво.

Берлинъ Фед. Яковл. Личный адресъ: Екатеринославъ, Харьковская ул., д. Шифрина. *Евгеніе-Борисовскій кам.угольный рудникъ*, Луганскаго горн. окр., Катерин. губ., Славяносерб. у., Васильевской в. Управляющій рудникомъ Лундинъ Мих. Изр. **Адресъ:** вск. рода корр.: Чугуголь, Екат. губ., тлгр.: Славяносербскъ вокзалъ—Берлину.

Бернштейнъ Давидъ Исааковичъ и Берлинъ Г. Ф. Я. Личные адреса: перваго—Луганскъ, втораго—Екатеринославъ. *Борисово-Валентишовскія кам.угольн. копи*, Луганскаго горн. окр., Катерин. губ., Славяносерб. у., Адрианополюской в. Завѣдующій рудникомъ Ицковичъ Э. И. **Адресъ:** вск. рода корр.: Юрьевскій заводъ Катерин. губ., тлгр.: Юрьевскій заводъ—Бернштейну.

Бертинское Наменноугольное Товарищество. *Софиевскій каменный рудникъ*, Алмазнаго горн. окр., Катер. губ., Славяносербск. у., Горско-Иван. вол. Распорядитель дѣлами Т-ва Левенсонъ Зин. Яковлев., горн. инж. **Адресъ:** вск. рода. корр.: Марьевка, Екат. губ., тлгр.: Марьевка—Левенсону.

„Боково“ Анц. О-во антрацитовыхъ рудниковъ. Правленіе: Харьковъ, Сумская, 21, тлгр.: „Бокантрацитъ“. Директоръ-распорядитель правленія Бендеръ Бруно Сем. *Антрацитные рудники* Ворон.-Дон. горн. окр., О. В. Д., Таганрог. окр., Есаулов. вол. Управляющій рудниками Логуновъ Плат. Павл., шт. **Адресъ:** вск. рода корр.: Малокрѣпинское п. о., О. В. Д., тлгр.: Криндачевка—Бокантрацитъ.

Боково-Хрустальскихъ антрацитовыхъ копей. Акціонерное Общество. Правленіе: Харьковъ, Сумская, 80. тлгр.: Харьковъ—Анрудъ. Директоръ-распорядитель правленія Кольбергъ Генр. Ант., горн. инж. *Анненскій антрацитный рудникъ*, Таган.-Хруст. г. о., О. В. Д., Таганр. окр., Андреев. вол. Управляющій рудникомъ Смидовичъ Мих. Викен., горн. инж. **Адресъ:** вск. рода корр.: Криндачевка, О. В. Д., тлгр.: Криндачевка—Анрудъ.

Болтоносозъ Фом. Вас. *Атютинскій антрац. рудникъ*, Ворон.-Дон. горн. окр., О. В. Д., Черкасск. окр. Управляетъ рудникомъ владѣлецъ. **Адресъ:** вск. рода корр.: г. Александровскъ—Грушевскій, О. В. Д.

Брокеръ Пав. Павл., инж. *Григорьевскія каменноугольныя копи*, Кальмиускаго горн. окр., О. В. Д., Таганр. окр., Григорьевск. вол. Управляетъ предприятиемъ владѣлецъ. **Адресъ:** вск. рода корр.: Мякъевка, О. В. Д.

Брянскихъ каменноуг. копей и рудниковъ Анціонерное О-во. Правленіе: Харьковъ, Рымарская, 24, тлгр.: Харьковъ—Брянскуголь Предсѣдатель правленія Авдаковъ Ник. Степ., горн. инж., д с с. *Брянскій каменноугольный рудникъ* съ коксовой фабрикой въ 210 закр. печей. Луган. горн. окр., Екат. губ., Славяносерб. у., Павлов. вол. Управляющій рудникомъ Игнатъевъ Лог. Игн. **Адресъ:** вск. рода корр.: Лозовая-Павловка, почт.-тел. к-ра, Екат. г., тлгр.: „Брянскуголь“.

Букинъ Серг. Вас. *Антрацитный рудникъ*, Ворон.-Дон. горн. окр., О. В. Д., Черкасск. окр., Управляетъ рудникомъ Голубевъ Ив. Ив., штейг. **Адресъ:** вск. рода корр.: Александровскъ—Грушевскъ, О. В. Д.

Бѣлоусова Теоф. Захар. *Кам.-уг. шахты*, Гор. горн. окр., Екат. г., Бахмут. у., Желѣзнян. вол. **Адресъ:** прост. корр.: ст. Кривой-Торець, Южн. ж. д., зак. и ден. корр.: Щербиновскій рудн., Катер. губ., тлгр.: Кривой Торець—Бѣлоусову.

Вавиловъ Филимонъ Ник. Личный адресъ: Ростовъ н./Д., Б.-Садовая, 117, *Должанскій антрацитный рудникъ*, Ворон.-Донск. горн. окр., О. В. Д., Таганр. окр., Криничанской вол. Директоръ рудника Бышевскій Влад. Юс. **Адресъ:** вск. рода кор.: Должанское п. о., О. В. Д.

„Вальяно“ общество антрацитовыхъ копей. Правленіе: Англія, Лондонъ, *Должанскій Антрацитный рудникъ*, Ворон.-Дон. горн. окр., О. В. Д. Таганрогск. окр., Нагольно-Тарасовской вол. **Адресъ:** вск. рода кор.: Должанское почт. отд., О. В. Д., тлгр.: Должанская—Калорикъ.

Варваропольскихъ Наменноугольныхъ копей Анонимное Общество. Бельгійское Акц. О-во. Правленіе въ Бельгии, Брюссель. Предсѣдатель правленія Эмиль-Делуа-Орбанъ. *Варваропольскія каменноугольные копи* съ коксовой фабрикой въ 80 печей, Алмазн. горн. окр., Екатерин. губ., Славянсер. у., Кринично-Николаевской вол. Директоръ-распорядитель Лардинуа Гаст. Юстин., инж. **Адресъ:** вск. рода корр.: Марьевка, Екат. губ., тлгр.: Варварополье—Оварко.

Васильевъ Яковъ Анимов., личный адресъ и главня контора—Новочеркассъ, Московская, 27, *Яково-Натальевскій каменноугольный рудникъ*, Вор.-Дон. горн. окр., О. В. Д., Донецкаго окр., Усть-Бѣло-Калитвен. станицы. Управляющій рудникомъ Аморетти Ант. Авг., инж. **Адресъ:** прост. корр.: постъ 30 версты линіи Лихая-Царицынъ, Юго-Вост. ж. д., денежн. и заказн.: Усть-Бѣлокалитвенское п. о., О. В. Д., тлгр.: Рѣпная—Васильеву.

Вѣровский Ник. Трофим. *Антрацитный рудникъ*, Ворон.-Дон. горн. окр., О. В. Д., Черкас. окр. Управляетъ предприятиемъ владѣлецъ. **Адресъ:** вск. рода корр.: г. Александровскъ-Грушевскій, О. В. Д.

Генкерь В. М. *Каменноугольные рудники*, Юзовскаго горн. окр., Екатерин. губ., Бахмутскаго уѣзда, Андреевск. вол., при дер. Ильинка. **Адресъ:** вск. рода корр.: п. о. Андреевка, Екат. губ.

Гладній Иванъ Николаевичъ, штейгеръ. *Лисичанско-Донецкій каменноугольный рудникъ*, Бахмут. горн. окр., Екатер. губ., Бахмутскаго у., Лисич. вол. Завѣдующій рудникомъ Аполлонинъ Вас. Андр. **Адресъ:** вск. рода корр.: Любимовскій постъ, Ек. г., тлгр.: Любимовскій постъ—Гладкому.

Голубовское Берестово-Богодуховское Горнопромышленное Товарищество. Правленіе при рудникъ—Марьевка, Екат. губ., тлгр.: Марьевка—Гобето. Предсѣдатель Правленія Гартингъ Констант. Густ. Товариществу принадлежатъ: 1) *Берестово-Богодуховскій кам.-угольн. рудникъ* съ коксовой фабрикой въ 128 печей, Кальм. горн. окр., О. В. Д., Таганр. окр., Макѣвской вол. Управляющій рудникомъ Федоровичъ Юс. Юс., горн. инж., **Адресъ:** вск. рода корр.: Ясиновская п.-т. к-ра, Екат. ж. д. тлгр.: Щегловка—Голубуголь. 2) *Голубовскій каменно-угольный рудникъ*, Алмазн. горн. окр., Екатерин. губ., Славянсербск. у., Горско-Иванов. вол. Управляющій рудниками Никишинъ Пав. Андр., горн. инж. **Адресъ:** вск. рода корр.: Марьевская п.-т. контора, Екат. губ., тлгр.: „Марьевка—Гобето“.

Гольдштейнъ Анна Ал-дровна и Чередниченко Иванъ Ал-ндр. *Анненскій антрацитный рудникъ*, Таганр.-Хруст. г. о., О. В. Д., Таганр. окр., Чистяков. вол. Завѣдуетъ рудникомъ Чередниченко Ив. Ал-ндр. **Адресъ:** прост. и зак. корр.: Алексѣево-Леоново, О. В. Д. тлгр.: Чистяково—Чередниченко.

Т-во В. Е. Горжковскій, Л. М. Хибчинскій и № *Каменноугольный рудникъ „Александровская Гора“*, Кальм. горн. окр., О. В. Д., Таганр. окр., Макѣвск. в. Директоръ рудника Горжковскій Вацл. Ем. **Адресъ:** вск. рода корр.: Юзовка, Екат. губ., тлгр.: Кальміусъ—Горжковскому.

Горлецкій Ник. Ник., горн. инж., и **Якубовскій Люд. Юсаф.** *Надеждинскій кам.-уг. рудникъ*, Бахмут. горн. окр., Екат. губ., Бахм. у., Лисичан. вол. Управляющій рудникомъ Зарицкій Илья Борис. **Адресъ:** вск. рода корр.: Лисичанскъ, Екат. губ., тлгр.: Лисичанскъ—Надеждинскому.

Горлово - Ксеньевское Горнопромышленное Т-во. Правленіе: Москва, Стрѣтинскій бульваръ, д. О-ва Россія. *Ксеньевскій каменноугольный рудникъ*, Горл. горн. окр., Екат. губ., Бахмут. у., Желѣзн. вол. Управляющій рудникомъ Блокъ М. И. **Адресъ:** вск. рода корр.: Горловка, Екат. губ., тлгр.: Горловка—Ксеньевское.

Горско-Ивановское кам.-уг. Общество. Правленіе: С.-Петербургъ, Б.-Кожушенная, 29, кв. 1, тлгр.: Петербургъ—Копигоръ. Предсѣдатель Правленія Путиловъ Алексѣй Ив., д. с. с. *Горско-Ивановскія кам.-угольн. копи*, Ал-

мазнаго горн. окр., Екатер. губ., Славяносербск. у., Горско-Иванов. в. Управляющий рудн. Шандеръ Влад. Ал-ндр., горн. инж. **Адресъ:** вск. рода корр.: Марьевка, Екат. губ., тлгр.: Горско-Ивановская—Копигоръ.

Государево-Байрацкихъ кам.-уг. копей, рудниковъ и заводовъ акц. о-во. Правленіе: Брюссель (Бельгія). Предсѣдатель Правленія Жиліо Франсуа. *Каменноугольная шахта св. Андрея* съ коксовой фабрикой въ 60 закрыт. печей, Горловскаго горн. окр., Екат. губ., Бахмут. у. Луганской вол. Директоръ-распор. Свицерскій Ник. Леон., горн. инж. **Адресъ:** вск. рода корр.: Горловка, Екат. губ., тлгр.: Государевъ-Байракъ—Анонимному.

Гродзкихъ Бр. Горнопром. Товар. Владѣльцы: Яросл. Ал-ндр. и Станисл. Ал-ндръ Гродскіе. *Горско-Донецкій кам.-уг. рудникъ*, Алмазн. горн. окр., Екат. г., Славяносербск. у., Горско-Иванов. вол. Управляющий рудникомъ Гродзкій Стан. Ал-др. **Адресъ:** вск. рода корр.: Марьевка, Екат. губ., тлгр.: Горско-Ивановская—Гродзкимъ.

„Грушевскій Антрацитъ“, Акціонерное Общество. Правленіе: С.-Петербургъ, Б. Конюшенная, № 29. Предсѣдатель правленія Рабиновичъ Лаз. Григ., горн. инж. О-ву принадлежать: 1) *Грушевскіе антрацитовые рудники*, Воронеж.-Донскаго горнаго округа, О. В. Д., Черкас. окр., въ 1 вер. отъ гор. Александровскъ—Грушевскаго и въ $3\frac{1}{2}$ вер. отъ погрузочной, тарифн. и пассажирской станціи Шахтная, Юго-Вост. ж. д., по собствен. под. пути. Управляющий рудникомъ Колодубъ Емел. Кирил. **Адресъ:** вск. рода корр.: Александровскъ—Грушевскій, О. В. Д., тлгр.: Александровскъ—Грушевскій—Обществу Грушевскій Антрацитъ. 2) *Благовѣщенскій рудникъ*, Воронеж.-Донск. горн. окр., О. В. Д., Таганр. окр., Ровенецкой вол. Управляющий рудникомъ Колодубъ Андр. Кирил., шт. **Адресъ:** вск. рода корр.: Ровеньки, О. В. О., тлгр.: постъ Стахѣево—Благовѣщенскому руднику. 3) *Ново-Экономическій камен. рудн.*, Юзовскаго горн. окр., Екат. г., Бахмут. у., Гродовск. вол. Управляющий рудникомъ горн. инж. Зѣнченко Вас. Вас. **Адресъ:** вск. рода корр.: Гришино—вокзалъ, Екатерин. губ.

Гурдусъ Анат. Вас. штейгеръ. *Орловско-Чистяковскія антрацитныя копи*, Таганрог.-Хруст. горн. окр., О. В. Д., Таганр. окр., Алексѣево-Орловской вол. Управляетъ предприятиемъ владѣлецъ. **Адресъ:** прост. корр.: ст. Сердитая, Екат. ж. д., ден. и зак.: Алексѣево-Леоново, О. В. Д., тлгр.: Сердитая—Гурдусу.

Днѣпровское Металлургическое Общество. Правленіе см. отд. доменные заводы. О-ву принадлежать: 1) *Анненскій каменноугольн. рудн.*, Алмазн. горн. окр., Екатерин. губ., Славяносерб. у., Еленовск., вол. Управляющий рудникомъ Стоковскій Мих. Ив., горн. инж. **Адресъ:** вск. рода корр.: Алмазное п. о., Екат. губ., тлгр.: Ломоватка—Анненскій. 2) *Кадіевскія каменно-уг. копи* съ коксовой фабрикой въ 180 закр., печей, Алмазнаго гор. окр., Екат. губ., Славяносербск. у., Криничанско-Николаевск. вол. Директоръ рудниковъ Кржижановскій Іос. Фел., горн. инж., управляющий рудникомъ Ноаковскій Ф. С., горн. инж. **Адресъ:** вск. рода корр.: Кадіевка, Екат. губ., тлгр.: Кадіевка—Кадметалль. 3) *Лидіевскій каменноугольн. рудникъ*, Мариуп. горн. окр., Екатерин. губ., Бахм. у., Григорьев. вол. Управляющий рудникомъ Калужный Анд. Іерон., горн. инж. **Адресъ:** вск. рода корр.: Юзовка, Екат. губ., тлгр.: Рутченково—металль. 4) *Максимовскія каменноугольн. копи* съ коксовой фабрикой въ 200 закрытыхъ печей, бывш. О-ва русскихъ кам.-уг. копей, Алмазн. горн. окр., Екатерин. губ., Славяносербск. уѣзда. Криничанско-Николаевской в. Директоръ рудниковъ Кржижановскій Іос. Фел., горн. инж., управляющий Близинскій Фад. Ант., горн. инж. **Адресъ:** вск. рода корр.: Кадіевка, Екат. губ., тлгр.: Кадіевка—металль.

Должанскихъ Антрацитовыхъ копей Общество. Правленіе Ростовъ н/Д., Б. Садовая, 109, тлгр.: Ростовдонъ-Должантра. Предсѣдатель Правленія Маврогордато Матв. Стаматов. *Антрацитовые рудники*, Воронеж.-Дон. горн.

окр., О. В. Д., Таганр. окр., Павлов. вол. Управляющий рудникомъ Камило Анд. Герас., инж., завѣдующій горными работами шт. Мешеряковъ Конст. Петр. **Адресъ:** вск. рода кор.: Должанское п. о., О. В. Д., тлгр.: Должанская—Должантра.

Донецко-Юрьевское Металл. Общество. Правленіе см. отд. доменные заводы. *Павловскій, Юмашевскій и Краснопольскій каменно-угольные рудники* съ коксов. фабрикой въ 240 закрыт. печей, первые два Луганскаго горн. окр. и послѣдній Алмазн. горн. окр. Екатерин. губ., Славяносерб. у., Павлов. вол. Директоръ рудниковъ Вивье I. А., управляющій рудн. Быковъ Леон. Павл., горн. инж. **Адресъ:** вск. рода корр.: Лозовая Павловка, Екат. губ., тлгр.: „Дюмо“.

Донченко Мих. Никол. Княгиневскій антр. рудн. Таганр.-Хруст. горн. окр., О. В. Д., Таганр. окр., Навопавл. вол. Управляющій владѣлецъ. **Адресъ:** вск. рода корр.: Криндачевка, О. В. Д.

Дроновъ Степ. Ниниф. Личн. адресъ: Новочеркасскъ, Комитетская ул., № 81. *Чистяковскій антр. рудникъ*, Таганр.-Хруст. горн. окр. О. В. Д., Таганр. окр., Чистяков. вол. Управляющій рудникомъ Бутскій Ник. Никит., инж.-техн. **Адресъ:** вск. рода корр.: Алексѣево-Леоново, О. В. Д., тлгр.: Чистяково-Дронову.

Дулинъ Вас. Іос., шт., и Н^о. *Антрацитный рудникъ*, Таганр.-Хруст. горн. окр., О. В. Д., Таганр. окр., Орловской вол. Управляетъ предпріятіемъ Дулинъ Вас. Іос. **Адресъ:** прост. корр.: станція Чистяково, Екат. ж. д., ден. и зак.: Алексѣево-Леоново, О. В. Д., тлгр.: Чистяково-Дулину.

Дутиковы Бр. Мих. Мат. и Фед. Мат. тор. домъ. Главная контора въ Ростовѣ н/Д. *Антрацитный рудн.*, Вор.-Дон. г. о., О. В. Д., Донец. окр., Каменской станицы. **Адресъ:** вск. рода корр.: ст. Лихая, Ю.-В. жел. д.

Дьяченко Яковъ Иван. *Антрацитный рудн.*, Ворон.-Дон. горн. окр., О. В. Д., Дон. окр., Камен. станицы. Управляетъ предпріятіемъ владѣлецъ, **Адресъ:** прост. корр.: ст. Замчалово. Юго-Вост. ж. д., денежн. и заказн.: Звърево, О. В. Д., тлгр.: Замчалово-Дьяченко.

Егоровъ Мих. Егор. *Замковскій кам.-угольный рудникъ*, Луганскаго горн. окр., Екатерин. губ., Славяносерб. у., Павлов. вол. Управляющій рудникомъ Дохманъ Леон. Яков., штейгеръ. **Адресъ:** вск. рода корр.: Лозовая—Павловка, Екатер. губ.

Екатериновское Горнопромышленное О-во. Правленіе при Екатериновскомъ рудникѣ. Предсѣдатель Правленія Рауль-Дюваль Рене, инж. Обществу принадлежатъ: *Екатериновскій, Макарьевскій (Рыковский), Григорьевскій (Рыковский) и Ларинскій кам.-уг. рудники* съ коксовой фабрикой въ 488 закр. печей, первый рудникъ Таганр.-Хруст. г. о. и послѣдніе три Кальміусскаго г. о., всѣ четыре рудника О. В. Д., Таганр. окр., Макѣв. вол. Директоръ-распорядитель Кастелланъ Ферн. Авг., инж. **Адресъ:** Екатериновскаго рудника: всякаго рода корр.: Макѣвка, О. В. Д., тлгр.: Макѣвка—Катриновка; Рыковскихъ рудниковъ—вск. рода корр.: м. Юзовка, Екат. губ.

Екатерининскихъ каменноугольн. копей Н^о. Акціонерное Общество. Правленіе: Парижъ. Предсѣдатель правленія Г. Фогтъ. *Каменно-угольные копи* Луганскаго горн. окр., Екатерин. губ., Славяносерб. у., Адрианоупол. вол. Директоръ рудника Міоковичъ Ал-ндръ Павл. **Адресъ:** всякаго рода корр.: Юрьевскій заводъ, Екат. губ.

Ждановъ Ив. Влад. *Антрацитный рудникъ*, Воронеж.-Дон. горн. окр., О. В. Д., Черкас. окр. Управляетъ предпріятіемъ владѣлецъ. **Адресъ:** всякаго рода корр.: г. Александровскъ-Грушевскій, О. В. Д.

Жилловское О-во каменноуг. копей и рудниковъ. Правленіе: С.-Петербургъ, Б.-Конюшенная, 29, кв. 8. Предсѣдатель правленія Путиловъ Ал-й Ив., д. с. с. *Жилловскій каменноуг. рудникъ* съ брикетной фабрикой.

Луган. горн. окр., Екат. губ., Славяносербскаго уѣзда, Лоз.-Павл. волости Управляющій рудн. Кольскій Іос. Іос., гор. инж. **Адресъ:** вск. рода корр.: Юрьевскій зав., Екат. г., тлгр.: Юрьевскій заводъ—Бераль.

Западно-Донецкое Каменноугольное Общество. Правленіе: С.-Петербургъ, Мойка, 40, кв. ¹⁴/₁₅, тлгр.: Петербургъ—Западонъ. *Каменноугольные рудники*, Юзовск. горн. окр., Екатер. губ., Бахмут. у., Гриш. вол. **Адресъ:** вск. рода корр.: Гришино-вокзалъ, тлгр.: Западонъ.

Захаровъ Степ. Захаров. *Серебряк. антрац. рудн.*, Вор.-Донск. горн. окр., О. В. Д., 1-го Донец. окр., Екатерининской станицы. Управляетъ предприятиемъ владѣлецъ. **Адресъ:** вск. рода корр.: станица Екатерининская, О.В.Д.

Золотарева М. А. Н-ки, владѣльцы: Ал-дръ Мих., Ник. Мих., Анна Мих. и Марія Мих. Золотаревы. *Варваропольскій каменноугольный рудникъ*, Алмазнаго горн. окр., Екатер. губ., Славян. у., Криничанско-Николаевск. вол. Управляютъ предприятиемъ владѣльцы. **Адресъ:** простая корр.: ст. Варварополье, Екатерининской жел. дор., ден. и заказн.: Марьевка, Екат. губ., тлгр.: Варварополье—Золотаревымъ.

Ивановъ Иванъ Петр. Личный адресъ: станица Каменская, О. В. Д., Госпитальная, 17. *Замчаловскій антрац. рудникъ*, Ворон.-Дон. горн. окр., О. В. Д., Донец. окр. Управляющій рудникомъ Худяковъ Григ. Фед. **Адресъ:** прост. корр.: стан. Замчалово, Юго-Вост. ж. д., денежн. и заказн.: стан. Каменская, О. В. Д., Госпитальная, 17, тлгр.: Каменская, Госпитальная—Иванову.

Иванова Людм. Иван. Личный адресъ: Харьковъ, Мироносицкая, 24. *Александровскій каменноугольный рудникъ*, Юзовскаго горн. окр., Екат. губ., Бахмут. у., Григорьев. вол. **Адресъ:** вск. рода корр.: м. Юзовка, Екат. г.

Ивановъ Л. Н. и К⁰. Владѣльцы: Ивановъ Лук. Никит., шт., и Понселе Евг. Юльев., инж. *Каменноугольный рудникъ* „Густавъ“, Луган. горн. окр., Екат. губ., Славяносер. у., Бѣловской вол. Управляетъ предприятиемъ Ивановъ Л. Н. **Адресъ:** вск. рода корр.: Чугуколь, Екат. губ.

Иванцовъ Пав. Иван. и Чернышенко Ив. Вас. Т-во. *Каменноугольные рудники*, Вор.-Дон. горн. окр., О. В. Д., Донецкаго окр., Усть-Бѣлокалит. станицы. Управляющій рудникомъ Плищенко Ник. Ник. шт. **Адресъ:** всякаго рода корр.: Усть-Бѣлокалитвенская станица, О. В. Д.

Ивонина Анна Афан. *Чистяковскій антрац. рудникъ*, Таганр.-Хруст. горн. окр., О. В. Д., Таганр. окр., Чистяков. вол. Управляетъ предприятиемъ Ивонинъ Ник. Павл. **Адресъ:** вск. рода корр.: Алексѣево-Леоново, О. В. Д., тлгр.: Чистяково-Ивонину.

Игнатьевъ Яновъ Александр., горн. инж. *Должанскій антрацитный рудникъ*, Ворон.-Дон. горн. окр., О. В. Д., Таганр. окр., Нагольно-Тарасов. вол. Управляетъ предприятиемъ владѣлецъ. **Адресъ:** вск. рода корр.: Должанское п. о., О. В. Д., тлгр.: Должанская—Игнатьеву.

Измайлова Елена Александр., личный адресъ: г. Харьковъ. *Каменноугольные рудники* „Соленый и Водяной“, Горлов. горн. окр., Екат. губ., Бахм. у., Желѣзнянской вол. Завѣдуеть рудн. Измайловъ Ник. Фед. **Адресъ:** прост. корр.: ст. Никитовка, Южн. ж. д., ден. и зак.: Горловка, Екат. губ., тлгр.: Никитовка—Измайловой.

Ирминское Каменноугольное Общество. Правленіе Брюссель, Предсѣдатель правленія графъ О. Д'Оссонвиль. *Ирминскій каменно-угольный рудникъ* съ коксовой фабрикой въ 44 печи, Алмазн. горн. окр., Екатер. губ., Славяносерб. у., Криничанско-Николаев. вол. Директоръ рудника Спельтъ Ник. Иван., горн. инж. **Адресъ:** вск. рода корр.: Кадіевка, Екат. губ., тлгр.: Кадіевка—Ирминскому.

Ищенко Арист. Роман. *Каменноугольный рудникъ*, Горлов. горн. окр., Екатер. губ., Бахмут. у., Зайцевской вол. Управляетъ предприятиемъ владѣ-

лецъ. **Адресъ:** прост. корр.: ст. Никитовка, Южныхъ ж. д., ден. и заказн.: Горловка, Екатер. губ., тлгр.: Никитовка—Арищенко.

Ищенко Сем. Троф. и Ю. Т-во Боковскихъ антрацитовыхъ рудн. *Антрацитный рудн.*, Вор.-Дон. горн. окр., О. В. Д., Таганр. окр., Есаул. вол. Управляющій рудникомъ шт. Пѣтуховъ Дм. Ник. **Адресъ:** вск. рода корр.: Малокрѣпинка, О. В. Д., тлгр.: Криндачевка—Семену Ищенко.

Ищенко Троф. Троф. *Боковскій антрацитный рудникъ*, Ворон.-Дон. горн. окр., О. В. Д., Таганр. окр., Есауловск. вол. Управляетъ рудникомъ владѣлецъ. **Адресъ:** вск. рода корр.: Малокрѣпинское п. о., О. В. Д. тлгр.: Криндачевка—Трофиму Ищенко.

Юанни-Назановичъ Иванъ Констант. *Прининскій антрацитный рудн.*, Ворон.-Дон. горн. окр., О. В. Д., Таганрог. окр., Есаул. вол. Управляетъ предприятиемъ владѣлецъ. **Адресъ:** вск. рода корр.: Малокрѣпинка, О. В. Д., тлгр.: Антрацитъ—Казановичу.

„Карль рудникъ“, Акціонерное Общество. Правленіе: Москва, Варварка, 26, тлгр.: Москва, „Рудникъ Карль“. Предсѣдатель правленія Браунъ Георг. Дм., *Хрустальскій антрацитный рудникъ „Карль“*, Таг.-Хруст. горн. окр., О. В. Д., Таганр. окр., Андреев. вол., при пос. Хрустальномъ. Управляющій рудникомъ Тейрихъ Генр. Карл. **Адресъ:** вск. рода корр.: Криндачевка, О. В. Д., тлгр.: Криндачевка—рудникъ „Карль“.

Карпова П. А. Н-цъ, *Вознесенскій каменноугольный рудникъ*. Товарищество на паяхъ. *Вознесенскій кам.-уголн. рудникъ*, Мариуп. горн. окр., Екатерин. губ., Бахм. у., Авдѣвской вол. Директоръ рудниковъ Штедингъ Эрн. Ал-ндр., горн. инж. **Адресъ:** вск. рода корр.: Вознесенскій рудникъ, Екат. губ.

Карповъ Викт. Иван., д. с. с. *Каменноугольный рудникъ* (имѣніе „Софія“), Юзовскаго горн. окр., Екат. губ., Бахмут. уѣзда, Голицинов. вол. Управляющій рудникомъ Винокуровъ Влад. Вас., шт. **Адресъ:** вск. рода корр.: Старо-Михайловское п. о., Екатерин. губ., тлгр.: Юзовка—Софія.

Карпово-Обрывскихъ угольныхъ копей, Акціонерное Общество. Правленіе: С.-Петербургъ, Морская, 5, тлгр.: Петербургъ—Карпобрывъ. Предсѣдатель правленія Дармолатовъ Дм. Ив. *Карпово-Обрывскія угольн. копи*, Вор.-Дон. горн. окр., О. В. Д., Дон. окр., при хут. Зарубинскомъ. **Адресъ:** вск. рода корр.: Тацинское п. о., О. В. Д., тлгр.: Тацинская—Карпобрывъ.

Катынь Абр. Ильичъ. Главная контора: Москва—Таганка, Воронцовская ул., с. д. *Антрацитовыя копи „Постниково“*, Таганр.-Хруст. горн. окр., О. В. Д., Таганрог. окр., Алексѣево-Орловской вол. Управляющій рудникомъ М. И. Катыкъ. **Адресъ:** вск. рода корр.: Алексѣево-Леоново, О. В. Д., тлгр.: Постниково—Катыкъ.

Козакевичъ Пав. Павл., горн. инж., личный адресъ: Харьковъ, Губернаторская, 16. 1) *Нарневскій каменноугольный рудникъ*, Горл. горн. окр., Екат. губ., Бахмут. у. **Адресъ:** вск. рода корр.: Енакіево, Екат. г., тлгр.: Енакіево—Нарна. 2) *Пумовскій каменноугольный рудникъ*, Алмазн. горн. окр., Екатерин. г., Славянсерб. у., Горско-Иван. вол. Управляющій рудникомъ Александровъ Ив. Ник., горн. инж. **Адресъ:** вск. рода корр.: Марьевка, Екатерин. губ.

Колодяжный Вас. Фед. Личный адресъ: Харьковъ, Коцарская, с. д., № 46. *Садово-Хрустальскій антрацитный рудникъ*, Таганр.-Хруст. горн. окр., О. В. Д., Таганр. окр., Новопавлов. вол. Управляющій рудникомъ Л. М. Скрипкинъ. **Адресъ:** вск. рода корр.: п. о. Криндачевка, О. В. Д., тлгр.: Криндачевка—Колодяжному.

Нольбергъ Генрихъ Антон., горн. инж. Личный адресъ: С.-П.-Бургъ, Знаменская, 23. 1) *Стефаніевскій антрацитный рудникъ*, Ворон.-Дон. горн. окр., О. В. Д., Таганр. окр., Есаулов. вол. Управляющій рудникомъ графъ Сонгайло Люд. Карл., горн. инж. **Адресъ:** вск. рода корр.: Малокрѣ-

пинка, О. В. Д., тлгр.: Антрацитъ—Кольбергу. 2) *Маринскій каменноугольный рудникъ*, Алмазн. горн. окр., Екатерин. губ., Славяносерб. у., Горско-Ивановскій вол. Директоръ рудника графъ Сонгайло Людв. Кар. **Адресъ:** вск. рода корр.: Марьевка, Екат. губ., тлгр.: Марьевка—Кольбергъ.

Конжукова Д. П. и-ки. Главная контора: Павлоградъ, Екат. губ., *Аннинскія каменноугольныя копи*, Луганскаго горн. окр., Екатерин. губ., Славяносерб. у., Михайлов. вол. Управляющій рудникомъ Корельскихъ Пав. Петр., шт. **Адресъ:** вск. рода корр.: Юрьевскій заводъ, Екат. г., тлгр.: Овраги—Конжукову.

Конрадъ Станиславъ Максимил. Личн. адресъ: Варшава, Кручая, 34. соб. д. *Антрацитовый рудникъ*, Вор.-Дон. г. о., О. В. Д., Донецк. окр. **Адресъ:** прост. корр.: ст. Замчалово, Ю.-В. ж. дор., ден. и зак.: Звѣрево, О. В. Д., тлгр.: Замчалово—Конраду.

Кореневъ и Шипиловъ, Донецкое каменноугольное Т-во. Правленіе при рудникъ. Директоръ-распорядитель правленія Кошелевъ Вас. Яков., инж. *Каменноугольный рудникъ „Золотое“*, Алмазн. горн. окр., Екатерин. губ., Славяносербск. у., Горско-Иванов. вол. Директоръ-распорядитель рудниковъ Кошелевъ В. Я. **Адресъ:** вск. рода корр.: Марьевка, Екат. г., тлгр.: Марьевка—Золотое.

Коротковъ Дмит. Фед., шт. *Карповскій антрацитный рудникъ*, Ворон.-Дон. горн. окр., О. В. Д., Таг. окр., Картушин. вол. Управляетъ предприятиемъ владѣлецъ. **Адресъ:** прост. корр.: ст. Картушино, Екатер. ж. д., ден. и зак.: Ровеньки, О. В. Д., тлгр.: Картушино—Короткову.

Коссичъ Бр. и Комаровскій Н. П., Т-во Боковскихъ антрацит. копей. Правленіе: Харьковъ, Подольскій пер., соб. домъ, № 23, тлгр.: Харьковъ—Коссичъ. Предсѣдатель правленія Коссичъ Спир Спир. *Боковскій антрацитовый рудникъ*, Таган.-Хруст. горн. окр., О. В. Д., Таг. окр., Ново-Павловской вол. Управляющій рудникомъ шт. Гребенщикова Ал-сѣй Яков. **Адресъ:** вск. рода корр.: Криндачевка, О. В. Д., тлгр.: Криндачевка—Коссичъ.

Ночергинъ Фед. Мих. и Земляной Ник. Иван. *Покрово-Боковскій антрацитовый рудникъ*, Ворон.-Дон. горн. окр., О. В. Д., Таган. окр., Картушин. вол. Управляющій рудникомъ Тоцкій Акимъ Степан. **Адресъ:** вск. рода корр.: Малокрѣпинка, О. В. Д., тлгр.: Антрацитъ—Побо.

Красельщикъ Николай Ивановичъ. 1) *Грушевскій антрацитный рудникъ*, Вор.-Дон. горн. окр., О. В. Д., Черкасск. окр. Управляетъ предприятиемъ владѣлецъ. **Адресъ:** вск. рода корр.: г. Александровскъ—Грушевскій, О. В. Д. 2) *Хрустальскій антрацитный рудникъ*, Таганр.-Хруст. горн. окр., О. В. Д., Таганр. окр. Управляющій рудникомъ Стояновскій В. И. **Адресъ:** вск. рода корр.: п. о. Криндачевка, О. В. Д.

Красельщикъ Давидъ Григ. и Шараповъ Ефимъ Елисеѣв. Т-во Боковскихъ антрацитовыхъ копей. *Боковскіе антрацитовые рудники*, Ворон.-Дон. горн. окр., О. В. Д., Таганр. окр., Есаул. вол. Управляетъ предприятиемъ товарищъ-распорядитель Красельщикъ Дав. Григ. **Адресъ:** вск. рода корр.: Малокрѣпинское п. отд., О. В. Д., тлгр.: Антрацитъ—Красельщику.

Крживицкій Іос. Анастасьев., горн. инж. Личный адресъ: Харьковъ, Чернышевская, 24. *Романовскій каменноугольный рудникъ*, Луган. горн. окр., Екат. г., Славяносерб. у., Павлов. вол. **Адресъ:** вск. рода корр.: Юрьевскій заводъ, Екат. г.

Криворогскихъ желѣзныхъ рудъ Акціонерное Общество. Правленіе см. отд. доменные заводы. *Орлово-Еленевская* и *Каменская каменноугольныя копи* съ коксов. фабр. въ 136 печ., Алмазнаго горн. окр., Екат. губ., Славяносерб. у., Лозово Павловской вол. Директоръ рудниковъ Прядкинъ Яков. Дм. **Адресъ:** вск. рода корр.: Лозовая Павловка, Екат. губ., тлгр.: Лозовая Павловка—Орленевъ.

Криндачевское горнопромышлен. Т-во. Владѣльцы: Богдановъ Илья Евд. и Донченко Мих. Ник. *Антрацитовый рудникъ*, Таганр.-Хруст. горн. окр., О. В. Д., Таганр. окр., Новопавл. вол. Завѣдуетъ рудникомъ Дулинъ Ив. Игн., шт. **Адресъ:** вск. рода корр.: Криндачевка, О. В. Д.

Кугушевъ Вл. Ив., князь, горн. инж. Личный адресъ: Харьковъ, Конторская, 64. *Марьевскій каменноугольный рудникъ*, Луган. горн. окр., Екатер. губ., Славяносерб. у., Горско-Иванов. вол. Управляетъ предприятиемъ владѣлецъ. **Адресъ:** вск. рода корр.: Марьевка, Екатер. губ.

Курбатовъ Влад. Юсиф., горн. инж. *Юрьевскій каменно-угольный рудникъ*, Макѣвск. горн. окр., О. В. Д., Таганр. окр., Макѣвской вол. Управляетъ предприятиемъ владѣлецъ. **Адресъ:** вск. рода корр.: Макѣвка, О. В. Д.

Лапина Ник. Вас. н-ки. Торг. домъ. Главная контора: станица Невинномыская, Куб. обл. *Екатерининскій антрацитный рудникъ*, Вор.-Донск. горн. окр., О. В. Д., 1-го Донского окр. Завѣдующій рудникомъ Мельниковъ Ѳ. А. **Адресъ:** вск. рода корр.: станица Екатерининская, О. В. Д.

Лели Альб. Авг., инж., и **Н⁰.** Товарищество „Коксованіе“. Главная контора: Екатеринославъ, Новодворянская, 13. 1) *Каменноугольные рудники*, Макѣвск. горн. окр., О. В. Д., Таганрогск. окр., Макѣвской вол. 2) *Коксовыя печи*. Кальміус. горн. окр., О. В. Д., Таганрог. окр. Директоръ инж. Лели Альб. Август. **Адресъ:** прост. корр.: ст. Широкій, Екат. ж. д., ден. и зак.: п. о. Мушкетово, О. В. Д., тлгр.: Широкій — Лели.

Леоменозовъ Евстав. Кузьмичъ. *Антрацитный рудникъ*, Вор.-Дон. горн. окр., О. В. Д., Черкас. окр. Управляетъ рудникомъ—владѣлецъ. **Адресъ:** прост. корр.: ст. Шахтная, Юго-Вост. ж. д., ден. и зак.: Александровскъ-Грушевскій, О. В. Д.

Лобовъ Анд. Авксен. Личный адресъ: Ростовъ н/Д., Покров. пер., с. д., № 94. *Ясиновскій антрацитный рудникъ*, Ворон.-Дон. горн. окр., О. В. Д., Таганр. окр., Картушин. вол. Управляетъ предприятиемъ—владѣлецъ. **Адресъ:** прост. корр.: ст. Картушино, Екат. ж. д., ден. и зак.: Щетово, О. В. Д., тлгр.: Картушино—Лобову.

Любимовъ, Сольвз и Н⁰. Акц. О-во для произв. соды въ Россіи. Правленіе въ Москвѣ, Ильинка, 21, адр. для тлгр.: Москва—Олсико. Директоръ-распоряд. Орловъ В. В. *Казенная каменноугольная шахта „Дагмара“*, Бахмут. горн. окр., Екатер. г., Бахмут. у., Лисичан. вол. Управляющій рудникомъ Окуневичъ Влад. Георг., горн. инж. **Адресъ:** вск. рода корр.: Лисичанскъ, Екатер. губ., тлгр.: Лисичанскъ—Дагмара.

Малкинъ Яковъ Леонт. *Ново-Григорьевскій каменноугольный рудникъ*, Мариупол. гор. окр., Екат. г., Бахмут. у., Григор. вол. Управляетъ рудникомъ Быковъ Ив. Евгр., горн. техн. **Адресъ:** вск. рода корр.: м. Юзовка, Екатер. г., 2-я линія.

Мартыненко Ник. Мих., инж.-техн. *Снѣжянскій и Грушевскій антрацитов. рудники*, Таганр.-Хруст. горн. окр., О. В. Д., Таганр. окр., Новопавлов вол. Управляетъ предприятиемъ владѣлецъ. **Адресъ:** вск. рода корр.: Алексѣево-Леоново, О. В. Д., тлгр.: Софьино-Бродская—Мартыненко.

Марьевскихъ каменноугольныхъ копей Горнопромышленное Т-во. *Каменноугольные копи*, Алмазн. горн. окр., Екат. губ., Славяносерб. у., Горско-Иванов. вол. Управляетъ предприятиемъ товарищъ-распорядит. Александровъ Ив. Ник., горн. инж. **Адресъ:** вск. рода корр.: Марьевка, Екат. г.

Мошкевичъ Левъ Абр. Личный адресъ: Харьковъ, Сумская, 49. *Дибриво-Ивановскій каменноугольный рудникъ*, Бахмут. горн. окр., Екат. г., Бахмут. у., Лисичан. вол. Управляетъ рудникомъ штейгеръ Фрицъ Григ. Мих. **Адресъ:** вск. рода корр.: Лисичанскъ, Екатер. г., тлгр.: Лисичанскъ—Мошкевичу.

Мординъ Пав. Вас. дѣйств. ст. сов. Личный адр.: С.-П-Бургъ, Караванная, 22, собств. д. *Щетовскій антрацит. рудникъ*, Ворон.-Дон. горн. окр.,

О. В. Д., Таганр. о-рр., Ребриков. вол. **Адресь:** вск. рода корр.: п. о. Щетово, О. В. Д., тлгр.: Щетовпостъ—Нидромъ.

Московско-Донецкое Горнопромыш. Т-во. Правленіе: Харьковъ, Сумская, 68, тлгр.: Харьковъ—Камуголь; *Чистяковскій и Ремовскій антрацитовые рудники*, Таганр.-Хруст. горн. окр., О. В. Д., Таганр. окр., Чистяковск. и Маринов. вол. Директоръ рудниковъ Ландсбергъ А. Е., горн. инж. **Адресь:** вск. рода корр.: Алексѣево-Леоново, О. В. Д., тлгр.: Чистяково—Московско-Донецкому.

Московско-Ніево-Воронежской жел. дор. О-во. Правленіе: Москва, Чистые Пруды, соб. д., тлгр.: Москва-Кіевская. Предсѣдатель правленія Коковцевъ Вас. Ник., тайн. сов., и. п. с. *Голубовско-Марьевскій кам.-уг. рудникъ*, Алмазн. горн. окр., Екат. губ., Славяносерб. у., Горско-Иванов. вол. Управляющій рудниками Пшеницынъ Викт. Егор., горн. инж. **Адресь:** вск. рода корр.: Марьевка, Екат. губ., тлгр.: Марьевка—Кіевская.

Надеждо-Маринскаго каменно-уг. рудн. Т-во на вѣрѣ. *Кам.-уг. рудники*, Юзовскаго горн. окр., Екатерин. губ., Бахмут. у., Селидов. вол. Распорядитель Т-ва Золотаревъ І. А. **Адресь:** вск. рода корр.: Гришино - вокзаль, Ек. ж. д.

Общество Никитовскихъ каменноугольныхъ копей. Правленіе въ Парижѣ, 46, rue la Voëtie, тлгр.: Paris—Kriga. Предсѣдатель правленія графъ д'Оссонвиль О. *Каменноугольн. рудники*, Горлов. горн. окр., Екат. г., Бахм. у., Зайцевской вол. Директоръ рудника Грюнбергъ Роб. Роб., горн. инж. **Адресь:** вск. рода корр.: Щербиновскій рудникъ, Екат. г., тлгр.: Щербиновскій рудникъ—Никитголь.

Никола-Михайловское Общество каменноуг. и стекольной промышленности. Правленіе: Харьковъ, Николаевская площ., домъ С.-Петербургскаго Международнаго Банка, тлгр.: Харьковъ—Волзыбъ—Обществу принадлежать: 1) *Александровскій каменноугольный рудникъ*, Юзовскаго горн. окр., Екатер. губ., Бахмут. у., Григорьев. вол. Управляющій рудникъ Фридманъ Іос. Тим., горн. инж. **Адресь:** вск. рода корр.: Юзовка, Екат. губ., тлгр.: Юзово—Волзыбъ. 2) *Привольнянскій каменноуг. рудникъ*, Бахмут. горн. окр., Екат. губ., Бахм. у., Лисич. вол. Управляющій рудникомъ Аврашковъ Клим. Абр., шт. **Адресь:** прост. корр.: постъ Володино, Екат. ж. д., ден. и зак.: Кременная п.-т. контора, Харьк. губ., тлгр.: Володино—Волзыбъ.

Ново-Прохоровское Общество каменноугольныхъ копей Донецкаго бассейна. Правленіе: Харьковъ, Ветеринарная, 15, тлгр.: Харьковъ—Михаилу Минаеву. Предсѣдатель правленія, онъ-же и директоръ-распорядитель, Минаевъ Мих. Прок. *Минаевскій каменноугольный рудникъ*, Кальміус. горн. окр., О. В. Д., Таганр. окр., Макѣв. вол. Управляющій рудникомъ Минаевъ Влад. Мих. **Адресь:** вск. рода корр.: п. о. Мушкетово, О. В. Д., тлгр.: Широкой—Минаевскій.

Новороссійское Общество. Правленіе см. отдѣлъ доменные заводы. *Каменноугольные рудники: Центральный, Вѣтка и Ново-Смоляниновскій* съ коксовой фабрикой въ 750 печей, Юзовск. горн. окр., Екатерин. г., Бахмут. у., Григорьев. вол. Главноуправляющій рудниками Свицынъ Адамъ Александр., горн. инж. **Адресь:** вск. рода корр.: м. Юзовка, Екат. г., тлгр.: Юзовка—Новороссійскому.

Новосильцовъ Ал-ндръ Юрьев. и Брусилловскій Іос. Моис. Главная контора: Харьковъ, Епархіальная, 18. *Новосильцовскія каменноугольныя копи*, Луган. горн. окр., Екатерин. губ., Славяносербск. у., Михайлов. вол., при дер. Михайловкѣ, Исаковкѣ и Алексѣевкѣ. Управляющій рудниками Тышковскій Ив. Викент., горн. инж. **Адресь:** вск. рода корр.: Чугуголь, Екат. губ., тлгр.: Чугуголь—Новосильцовскія. Разраб. газовый, кузн. и коксовый камен. уголь.

Общество для разработки каменной соли и угля въ Южной Россіи
 Правленіе въ Парижѣ, rue la Voitіe 46, тлгр. „Paris-Kriga“. Предсѣдатель
 правленія графъ д'Оссонвиль. *Щербиновскій и Нелтповскій каменноуголь-*
ные рудники съ коксовой въ 70 закр. печей фабрикой и химическимъ за-
 водомъ, Горлов. горн. окр., Екатерин. губ., Бахмут. у., Желѣзн. вол. Дирек-
 торъ рудниковъ Грюнбергъ Роб. Роб., горн. инж. **Адресъ:** вск. рода корр.:
 Щербиновскій рудникъ, Екат. губ., тлгр.: „Щербиновскій рудникъ—Крига.“

Общество каменноугольныхъ и желѣзныхъ рудниковъ на югѣ Россіи.
 Правленіе: Швейцарія—Женева. Управленіе: Екатеринославъ, Проспектъ, 107,
 тлгр.: „Рудуголь“. Предсѣдатель правленія Карпасъ Мих. Юдов. *Каменно-*
угольные рудники: 1) *Тошковский* Алмазн. горн. окр., Екатер. губ., Сла-
 вяносербск. у., Горско-Иван. вол. 2) *Петро-Георгиевскій* кам.-уг. рудникъ,
 Бахм. горн. окр., Екатерин. губ., Бахм. у., Камышевской вол. 3) *Мирно-*
Долинскій кам.-уг. рудникъ, Бахм. горн. окр., Екат. губ., Бахм. у., Ка-
 мышев. вол. Управляющій рудниками Лидеръ Евг. Эдуар., горн. инж. **Адресъ:**
 прост. корр.: ст. Лоскутовка, Екат. ж. д., ден. и зак. корр.: Любимовскій
 постъ, Екат. губ., тлгр.: Лоскутовка—Рудуголь.

Общество (анц.) доменныхъ печей и фабрикъ на Ольховой. Правл. см.
 отд. доменные заводы. *Успенскій каменноугольный рудникъ* съ коксовой
 фабрикой въ 198 печ., Луганскаго горн. окр., Екатер. губ., Славяносербск. у.,
 Успенской вол. **Адресъ:** вск. рода корр.: Успенско-Козловское п.-т. к-ра,
 Екатер. губ., тлгр.: „Ольховское“.

Ованесовъ Бор. Сераф. *Антрацитный рудникъ*, Вор.-Дон. г. о.,
 О. В. Д., Черкас. окр. Завѣдующій рудникомъ Переясловъ Фед. Фед. **Адресъ:**
 вск. рода корр.: г. Александровскъ—Грушевскій, О. В. Д.

Ованесова С. Б. Н-ни и Бр. Герсеванъ и Ваганъ Сем-чи Аразовы.
Даниловскій антрацитный рудникъ, Вор.-Дон. г. о., О. В. Д., 1-го Дон.
 окр. Управляютъ предприятиемъ владѣльцы. **Адресъ:** вск. рода корр.: г. Алек-
 сандровскъ—Грушевскій, О. В. Д., тлгр.: Ованаразъ.

Островскіе Бр. Густ. Роб. и Вячесл. Роб. *Александро-Дмитріевскія*
каменноугольныя копи, Бахмут. горн. окр., Екатер. г., Бахмут. у., Лиси-
 чан. вол. Управляющій рудниками Фейерманъ Пав. Марк. **Адресъ:** вск. рода
 корр.: Лисичанскъ, Екат. губ., тлгр.: Лисичанскъ—Кадкопей.

Отто Влад. Александр., горн. инж. Личный адресъ: г. Новочеркасскъ,
 Комитетская, соб. домъ. *Антрацитный рудникъ*, Ворон.-Дон. г. о., О. В. Д.,
 Таганр. окр., Нагольно-Тарасов. вол. Управляетъ предприятиемъ владѣлецъ.
Адресъ: прост. корр.: ст. Должанская, Екат. ж. д., ден. и зак.: Должанское
 п. о., О. В. Д., тлгр.: Должанская—Отто.

Панченко И. С. Т-во писчебумажныхъ фабрикъ и каменноугольныхъ
 копей. Правленіе т-ва въ Ростовѣ н/Д., Больш. Садовая. *Антрацитные*
рудники, Ворон.-Дон. горн. окр., О. В. Д., Черкас. окр., Управляющій руд-
 никомъ Поляковъ Ник. Ильичъ, шт. **Адресъ:** вск. рода корр.: г. Алексан-
 дровскъ—Грушевскій, О. В. Д.

Папченко Евд. Егор. *Хрустальскій антрац. рудникъ*, Таганр.-Хруст.
 горн. окр., О. В. Д., Таганрог. окр., Андреев. вол. Управляетъ предприятиемъ
 Папченко Дан. Силов., **Адресъ:** вск. рода корр.: Криндачевка, О. В. Д.,
 тлгр.: Криндачевка—Папченко.

Парамонова Е. Т. С-ья. Торгово-Промышленное Т-во. Правленіе:
 Ростовъ н/Д., М.-Садовая, № 20/22, тлгр.: Ростовдонъ—Елпарамонову.
 Предсѣдатель правленія Парамоновъ Пет. Елпид. *Власовскіе антрацитные*
рудники съ брикетной фабрикой, Ворон.-Дон. горн. окр., О. В. Д., Черкас.
 и 1 Дон. округовъ. Управляющій рудниками Кузнецовъ Конст. Андр., горн. техн.
Адресъ: вск. рода корр. и тлгр.: г. Александровскъ—Грушевскій, О. В. Д.

Парамоновы Бр. Торг. домъ, Ал-ндръ Иван., Иванъ Иван. (младш.) и
 Фед. Иван. Главная контора въ Ростовѣ н/Д., Никольская, 120; тлгр.: Ро-

стовдонъ—Братпарамоновы. *Михайловско-Свидовскій антрацитный рудникъ*, Вор.-Дон. горн. окр., О. В. Д., 1-го Донск. окр. Управляющій рудникомъ и завѣдующій горными работами штейгеръ Нековлавъ Арк. Павлов. **Адресъ**: вск. рода корр.: станица Екатерининская, О. В. Д.

Певный Петръ Мих. Главная контора рудн.: Харьковъ, Чернышевская, 31. Управляетъ предприятиемъ соучастникъ предприятия Вольфонъ Наум. Мих. *Крымско-Донецкій каменноугольный рудникъ*, Алмазный горн. окр., Екат. губ., Славяносерб. у., Крымской вол. **Адресъ**: прост. корр. ст. Сентаюновка, Сѣв.-Дон. ж. д., ден и заказн.: Марьевка, Екат. губ., тлгр.: Сентаюновка—Певному.

Пестерева Вѣра Петровна. 1) *Трудовскій каменноугольный рудникъ*, Мариуп. горн. окр., Екатерин. губ., Бахмут. у., Григор. вол. Управляющій рудникомъ Татаровъ Мих. Юр., горн. инж. **Адресъ**: вск. рода корр.: Вознесенскій рудникъ, Екат. губ., тлгр.: Вознесенскій рудникъ—Трудовскому. 2) *Широковскій кам.-угольный рудникъ*, Кальм. горн. окр., О. В. Д., Таганр. окр., Макѣвской вол. Управляющій рудн. Татаровъ Мих. Юрьев., горн. инж. **Адресъ**: прост. корр.: раз. Широкий, Екат. ж. д., денежн. и зак.: Мушкетово, О. В. Д., тлгр.: Широкий—рудникъ.

Петровско-Тацинскихъ антрацитныхъ рудниковъ Т-во. Товарищъ-распорядитель рудника Дзюбенко Ник. Макс. Личный адресъ: Нахичевань н/Д., Нулевая, 3. Рудникъ арендуетъ Книгеръ Левъ Григ. *Петровско-Тацинскій антрацитный рудникъ*, Ворон.-Дон. гор. окр., О. В. Д., Таганр. окр., Картуш. вол. Управляетъ рудникомъ Книгеръ Л. Г. **Адресъ**: вск. рода корр.: п. о. Ровеньки, О. В. Д., тлгр.: Прищепная—Минераль.

Петро-Марьевское Общество каменноугольной промышленности. Правленіе: С.-Петербургъ, Марсово поле, 5, тлгр.: Петербургъ—Пема. Директоръ правленія М. Г. Веселаго. *Каменноугольные рудники*, Алмазн. гор. окр., Екат. г., Славяносерб. у., Криничанско-Николаев. вол. Управляющій рудниками Буковскій Каз. Ром., инж.-тех. **Адресъ**: вск. рода корр.: ст. Попасная, Екат. ж. д., тлгр.: Варварополье—Петромарьевскому.

Пожидаева Евд. Павл. *Антрацитный рудникъ*, Ворон.-Дон. гор. окр., О. В. Д., Черкас. окр., Управляетъ рудникомъ Пожидаевъ Зах. Вас. **Адресъ**: вск. рода корр.: Александровскъ-Грушевскій, О. В. Д.

Поляковъ Ник. Ильичъ. *Золотаревскій антрацитовый рудникъ*, Ворон.-Дон. гор. окр., О. В. Д., Черкаскаго окр. Управляетъ предприятиемъ владѣлецъ. **Адресъ**: вск. рода корр.: г. Александровскъ-Грушевскій, О. В. Д.

Поповъ С. П. и Н^о. Владѣльцы: Поповъ Стеф. Петр., шт., и Лимаренко Евл. Петр. *Каменноугольный рудникъ*, Горлов. горн. окр., Екатерин. губ., Бахмут. у., Желѣзнян. вол. **Адресъ**: вск. рода корр.: Горловка, Екат. губ.

Поповъ Иванъ Митр., штейгеръ, и **Егоровъ Мих. Егор.** *Ивано-Михайловскій кам.-уг. рудникъ*, Луганскаго горн. окр., Екат. г., Славяносерб. у., Павловской вол., при селѣ Лозовой Павловкѣ Управляющ. рудник. Дохманъ Леонидъ Яковл., штейг. **Адресъ**: вск. рода корр.: Лозовая Павловка, Екат. г.

Потаповъ Андр. Матв. *Ремовскій антрац. рудникъ*, Таг.-Хруст. гор. окр., О. В. Д., Таганр. окр. Управляетъ предприятиемъ владѣлецъ. **Адресъ**: вск. рода корр.: Голодаевское п. о., О. В. Д., тлгр.: Голодаевка—Потапову.

Припичко Ант. Андр. *Верхне-Хрустальскій антрацитный рудникъ*, Луган. горн. окр., Екатерин. губ., Славяносерб. у., Краснокут. вол. Управляетъ предприятиемъ владѣлецъ. **Адресъ**: прост. корр.: ст. Петровеньки, Екат. ж. д., ден. и зак.: м. Ивановка, Екат. губ.

Прищепное анц. о-во Донецкихъ антрацитовъ. Правленіе: Харьковъ, Сумская, 1. Предсѣдатель правленія Сирвинтъ Лаз. Влад. *Антрацитный рудникъ „Марія“*, Ворон.-Дон. горн. окр., О. В. Д., Таганр. окр., Картушинской вол. Управляющій рудникомъ Егоровъ Феод. Сем., шт. **Адресъ**: вск. рода корр.: п. о. Ровеньки, О. В. Д., тлгр.: Прищепная—Прищепному.

Прохоровскихъ каменноугольныхъ копей № 0. Бельгійское Акц. О-во. Правленіе: Брюссель, 40, rue Crespel, тлгр.: „Profer“. Предсѣдатель правленія Губертъ Леонъ Андр. *Каменноугольные копи* съ коксовой фабрикой въ 132 печи, Кальміусскаго горн. окр., О. В. Д.; Таганр. окр., Макѣев. вол. **Адресъ:** вск. рода корр.: Мушкетово, О. В. Д., тлгр.: Мушкетово—Лимпидъ.

Прохоровской трехгорной мануфактуры товарищество. Правленіе: Москва, Никольская, № 3, д. Богоявленскаго монастыря, тлгр.: Москва—Трехгорная. *Снѣженскій антрацитный рудникъ*, Таганр.-Хруст. горн. окр., О. В. Д., Таганр. окр., Ново-Павлов. вол., при дер. Снѣжной Директоръ рудника Ляхертъ В. В. **Адресъ:** вск. рода корр.: Алексѣево-Леоново, О. В. Д., тлгр.: Софьино-Бродская—Прохоровской.

Прусскій Яновъ Григ. Личн. адресъ: Луганскъ, Вокзальная ул., с. д. *Александро-Юрьевскій каменноугольный рудникъ*, Алмазн. горн. окр., Екатерин. губ., Славяносерб. у., Павлов вол. Управляющій рудникомъ Свербиловъ Моис. Абрам., штейгеръ. **Адресъ:** прост. корр.: ст. Ломоватка, Екатеринбург. ж. д., ден. и зак.: Лозовая Павловка, Екат. губ., тлгр.: Ломоватка—Прусскому.

Ремовское антрацитное Акц. О-во Бр. Безчинскихъ и Тоциловскаго. Правленіе: Таганрогъ, Александровская ул., № 118. *Антрацитные рудники*, Таганр.-Хруст. горн. окр., О. В. Д., Таганр. окр., Маринов. вол. Управляющій Беренсонъ С. Б., горн. инж. **Адресъ:** вск. рода корр.: Алексѣево-Леоново, О. В. Д., тлгр.: Безчинская—Ремовскому Обществу.

Русскій Горный и Металлургическій Уніонъ. Правленіе: Парижъ, rue de la Victoire, 65., тлгр.: Упоміега. Предсѣдатель правленія Думеръ Павелъ. *Каменноугольные копи* съ коксовой фабрикой въ 170 закрытыхъ и 100 съ рекуперацией печей, бывшія Русскаго Донецкаго О-ва, Россійскаго О-ва водн. и шос. путей, Х. М. Зеновича и Т. Р. Ломбардо, Макѣевск. гор. окр., О. В. Д., Таг. окр., Макѣев. вол. Директоръ рудниковъ и заводовъ Тостивенъ Ив. Авг. **Адресъ:** вск. рода корр.: Макѣевка, О. В. Д., тлгр.: Макѣевка—Русдонецъ.

Русское Общество Пароходства и Торговли. Правленіе: С.-Петербургъ, Невскій, 45, тлгр.: Петербургъ—Ропить. Предсѣдатель правленія Боткинъ Мих. Петр., тайн. сов. *Антрацитные рудники*, Вор.-Дон. г. о., О. В. Д., Черк. окр. Управляющій рудникомъ Ивашкинъ Вас. Андр. **Адресъ:** прост. корр.: стан. Шахтная, Юго-Вост. ж. д., ден. и зак.: г. Александровскъ—Грушевскій, О. В. Д., тлгр.: Шахтная—Ропить.

Русскій Провидансъ Акц. О-во. Правленіе см. отд. доменные заводы. *Рутченковскіе каменноугольные рудники*, Мариупол. горн. окр., Екат. г., Бахмут. у., Григорьев. вол. Управляющій рудниками Богоявленскій Ник. Ильичъ, горн. инж. **Адресъ:** вск. рода корр.: Юзовка, Екатерин. губ., тлгр.: Юзовка—Провидансъ.

Русской горнозаводской промышленности Акц. (анон.) Об-во. Правленіе: Берлинъ, Handelstrasse, 6, тлгр.: Berlin Russimonta. Предсѣдатель правленія фонъ-Фридендереъ Фрицъ *Ясиновскіе кам.-уг. рудники*, съ коксов. фабр. въ 130 печей, Таганр.-Хруст. горн. окр., О. В. Д., Таганр. окр., Нижне-Крынской вол., при дер. Н.-Крынка. **Адресъ:** вск. рода корр.: Харцызскъ, О. В. Д., тлгр.: Харцызскъ—Ясиновскій рудникъ.

Русскихъ каменноугольныхъ копей Анонимное Общество. Правленіе: Генуя—Италія *Антрацитный рудникъ „Розетта“*, Вор.-Дон. горн. окр., О. В. Д., Дон. окр., Камен. ст. Управляющій рудникомъ Луцкій Ал-ндръ Григ., инж. **Адресъ:** вск. рода корр.: ст. Замчалово, Юго-Вост. ж. д., тлгр.: „Розетта“.

Русско-Бельгійское Металлургическое Общество. Правленіе см. отд. домен. заводы. Обществу принадлежать: 1) *Взрвскій каменноугольный*

Эмиль Вюрглеръ и К^о

ЕКАТЕРИНОСЛАВЪ,

Екатерининскій проспектъ, прот. Городского сада, собств. домъ.

Адресъ для телегр.: Екатеринославъ, ВЮРГЛЕРЪ. Телефонъ № 56.



СКЛАДЪ ТЕХНИЧ. и ЭЛЕКТРОТЕХНИЧЕСКИХЪ МАТЕРІАЛОВЪ ДЛЯ ОБСЛУЖИВАНІЯ МЕТАЛЛУРГИЧЕСКОЙ, ГОРНОЙ и ЗАВОДСК. ПРОМЫШЛЕННОСТИ.

∞ ∞ МАШИНЫ и МАТЕРІАЛЫ
ОБЩАГО ПОЛЬЗОВАНІЯ. ∞ ∞

□ □ Нефтяные двигатели, Двигатели-Дизеля. □ □

НАСОСЫ РУЧНЫЕ, ПРИВОДНЫЕ, ПАРОВЫЕ, ПНЕВМАТИЧЕСКІЕ и ЭЛЕКТРИЧЕСКІЕ.

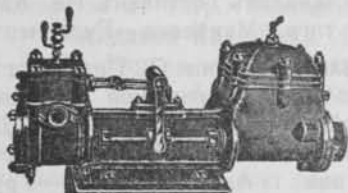
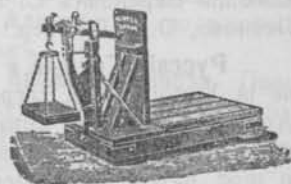

Вѣсы столовые, десятичные, сороковые, сотенные, возовые, для взвѣшиванія скота и вагонные извѣстной фабрики В. Г. Гессъ в Люблинѣ.

Проволочные стальные канаты подъемные и трансмиссионные, манильскіе канаты, проволочныя загражденія.

□ □ СТАНКИ ДЛЯ ОБРАБОТКИ МЕТАЛЛА и ДЕРЕВА ВСЕГДА НА СКЛАДѢ. □ □

Сталь инструментальная разная, напильники, оскарды, рябчики извѣстн. завода „I. I. Saville & C^o Limited Sheffield“.

Ремни англійск. кожан., верблюжьей шерсти, балата, хлопчатобумажные. Арматура водяная и паровая въ большомъ выборѣ.

Склады снабжены огромнымъ количествомъ расходнаго матеріала для надобностей металлургической, горнозаводской промышленности, а также для желѣзныхъ дорогъ.



Спеціальная станція для автогенной сварки поврежденныхъ чугуинныхъ, желѣзныхъ и мѣдныхъ частей. * Станція принимаетъ всевозможныя работы по исправленію и починкѣ поврежденныхъ частей. * Также принимаетъ на себя исправленіе паровыхъ котловъ на мѣстѣ.

Заказы исполняются въ кратчайшій срокъ. □ Сметы составляются по первому требованію.



рудникъ съ коксовой фабрикой въ 60 печей, Горлов. горн. окр., Екатер. г., Бахмут. у., Вѣров. вол. Управляющій рудникомъ Пироговъ Андр. Вас., горн. инж. 2) *Софiевскiй каменноугольный рудникъ* съ коксовой фабрикой въ 72 печи, Горлов. горн. окр., Екатер. губ., Бахмут. у., Вѣров. вол. Управляющій рудникомъ Поповъ Конст. Ив., горн. инж. 3) *Кам.-угольный рудникъ*, „*Бунге*“, Таг.-Хруст. горн. окр., О. В. Д. Главный инженеръ всѣхъ трехъ рудниковъ Лебрень Арс. Альф., горн. инж. **Адресъ:** для всѣхъ трехъ рудниковъ, вск. рода корр.: Енакиево, Екат. губ.

Русско-Швейцарскихъ каменноугольныхъ копей Акционерное Общество. Правленіе: Швейцарія, г. Глярусъ. *Каменноугольные рудники.* Алмазн. горн. окр., Екатерин. губ., Славяносербск. у., Горско-Иванов. вол. Директоръ рудниковъ Розовскій Сол. Хан. **Адресъ:** вск. рода корр.: Марьевка, Екат. губ.

Рутченковское Горнопромышленное Общество. Правленіе: Брюссель, улица Авену де-ла Туазонъ д'Орь, № 110, тлгр.: „*Miehenko*“. Предсѣдатель правленія баронъ Д'Уассель. Директоръ кам.-уг. копей Пилле Поль, горн. инж. Обществу принадлежать: 1) *Рутченковская кам.-уг. копь* съ коксовой фабрикой въ 140 закрытыхъ печей, Мариуп. горн. окр., Екат. губ., Бахм. у., Григорьевской вол. Директоръ-распоряд. рудниковъ Лавинъ Габріэль Реймонд., горн. инж. **Адресъ;** вск. рода корр.: Рутченково, Екатер. губ., тлгр.: Рутченково — Горству. 2) *Чулковскiй каменноугольный рудникъ*, Кальміус. горн. окр., О. В. Д., Таган. окр., Макѣвской вол. Главный инженеръ рудниковъ Кусковъ Леон. Ив., горн. инж. **Адресъ:** вск. рода корр.: Мушкетово, О. В. Д., тлгр.: Мушкетово—Чулковскій.

Сапица Петръ Ипполит., горн. инж. Личный адресъ: Харьковъ, Басейная, 12. Орѣховское горнопромышленное Т-во. *Каменноугольные рудники*, Алмазнаго горн. окр., Екатерин. губ., Славяносербскаго у., Горско-Иванов. вол. Управляетъ предприятиемъ владѣлецъ. **Адресъ:** вск. рода корр.: Марьевка, Екат. ж. д.

Саріевъ Иванъ Серг. и Чернесовъ Наз. Серг. Главная контора: Ростовъ н/Д., Таганрог. просп., № 57. *Антрацитный рудникъ*, Вор.-Дон. горн. окр., О. В. Д., 1-го Донского окр. Управляющій рудникомъ Мучіевъ Илья Эмман. **Адресъ:** прост. корр.: ст. Замчалово, Юго-Вост. ж. д., денежн. и зак.: Звѣрево, Ю.-Вост. ж. дор.

Святодуховъ Конст. Семен. *Яковлевскіе каменноугольные рудники*, Макѣвскаго горн. окр., О. В. Д., Таганр. окр., Макѣвской вол. Управляющій рудникомъ шт. Шیانовскій Леонидъ Григ. **Адресъ:** вск. рода корр.: Макѣвка, О. В. Д., тлгр.: Макѣвка—Яковлевскій.

Севрюговъ П. В. и Ко. Владѣльцы: Севрюговъ Пет. Вас. Личн. адресъ: ст. Константиновская, О. В. Д. и Кушталовъ Сем. Вас. при рудникѣ *Свиловскiй антрацитный рудникъ*, Вор.-Дон. горн. окр., О. В. Д., 1-го Донского окр., Екатеринин. станицы. Управляетъ рудникомъ Кушталовъ Сем. Вас. **Адресъ:** вск. рода корр.: стан. Екатерининская, О. В. Д.

Селезневское О-во каменноугольной и заводской промышленности. Правленіе при рудникѣ. Предсѣдатель правленія Мсциховскій Каз. Людв, д. с. с., инж. пут сообщ. *Селезневскiй каменноугольный рудникъ*. бывш. К. Л. Мсциховскаго, Луган. горн. окр., Екат. г., Славянос у., Адрианоп. в. Управляющій Біалковскій Ал-ндръ Людв., фрейб. горн. инж. **Адресъ:** вск. рода корр.: Юрьевскій заводъ, Екат. г., тлгр.: Овраги — Мсциховскому.

Сербайловъ Конст. Нарп. *Антрацитный рудникъ*, Вор.-Дон. горн. окр., О. В. Д., 1-го Донского окр. Управляетъ предприятиемъ владѣлецъ. **Адресъ:** вск. рода корр.: Бѣлая Калитва, О. В. Д.

Сивовъ Як. Петр. и Подкопаевъ Ив. Вас. *Антрацитный рудникъ*, Вор.-Дон. горн. окр., О. В. Д., Черкасск. окр. **Адресъ:** вск. корр.: Александровскъ—Грушевскій, О. В. Д.

Слатинъ Сам. Плат. Личный адресъ: Ростовъ н/Д., Садовая, 31 *Троицкій и Николаевскій антрацитные рудники*. Ворон.-Донск. горн. окр., О. В. Д., Черкасск. окр. Управляющій рудниками Малинъ Троф. Иван. **Адресъ:** вск. корр.: г. Александровскъ—Грушевскій, О. В. Д., тлгр.: Александровскъ—Грушевскій—Слатину.

Смагинъ Фил. Вас. *Антрацитный рудникъ*, Ворон.-Донск. горн. окр., О. В. Д., Новочеркас. окр. Управляетъ предприятиемъ владѣлецъ. **Адресъ:** прост. корр. и телеграммы: ст. Шахтная, Юго-Вост. ж. д.; ден. и зак.: г. Александровскъ—Грушевскій, О. В. Д.

С.-Петербургско-Донецкое каменноугольное и торговое Анціонерное Общество. Правленіе С.-П.-Бургъ, Французская набер., 28, тлгр.: „Великанъ“. Предсѣдатель правленія Килевейнъ Георг. Роб. *Каменноугольные копи*, Алмазн. горн. окр., Екатерин. губ., Славяносербск. у., Горско-Иван. вол. Управляющій рудниками Монтлевичъ Евг. Мих., горн. инж. **Адресъ:** вск. рода корр.: Марьевка, Екатер. губ., тлгр.: Марьевка—Великанъ. Разрабатывается пламен. кам. уголь.

Суворовъ Георг. Петр. и Дончиковъ Вас. Ник. Личные адреса: Ростовъ н/Д., Николаевская ул., № 116. *Антрацитовые рудники*, Вор.-Дон. горн. окр., О. В. Д., Черкас. окр., Владимир. стан. Завѣдующій рудникомъ Дончиковъ Ник. Зах. **Адресъ:** вск. рода корр.: ст. Лихая, Юго-Вост. ж. д., тлгр.: Суворову. Разрабатывается антрацитъ.

Соколовъ Ал-дръ Петр. *Зуевскій антрацитный рудникъ*, Таган.-Хруст. горн. окр., О. В. Д., Таганрог. окр., Зуевской вол. Управляетъ предприятиемъ владѣлецъ. **Адресъ:** вск. рода корр.: Харцызскъ, О. В. Д., д. Зуевка, тлгр.: Харцызскъ—Соколову.

Соколовъ Василій Сергѣевичъ. Личный адресъ: Харьковъ, Скобелевская площ., № 28. *Елизаветинскій каменноугольный рудникъ*, Алмазн. горн. окр., Екатер. губ., Славяносерб. у., Криничанско-Николаев. вол. Управляющій рудникомъ Лукашевскій Геннад. Матв. **Адресъ:** прост. корр.: ст. Варварополье, Екатер. ж. д., ден. и зак.: Марьевка, Екат. губ.

Сорокинъ Матв. Григ. *Объточно-Богодуховскій каменноугольный рудникъ*, Кальміус. горн. окр., О. В. Д., Таганр. окр. Макѣев. вол. Управляющій рудникомъ Бербенець Фед. Иван. **Адресъ:** вск. рода корр.: Юзовка, Екатер. г., тлгр.: Широкий—Сорокину.

Сулинскаго завода Анціонерное О-во. Правленіе см. отд. доменные заводы. О ву принадлежать: 1) *Берестовскій каменноугольный рудникъ* съ коксовой фабрикой въ 40 закрытыхъ печей, Кальміус. горн. окр., О. В. Д., Таганр. окр., Макѣев. вол. Управляющій рудникомъ Детеръ Ал-дръ Вас., горн. инж. **Адресъ:** вск. рода корр.: м. Юзовка, Екатер. губ., тлгр.: Кальміусъ—Пастухову. 2) *Шидловскій каменноугольный рудникъ*, Луган. горн. окр., Екатерин. губ., Славяносербск. у., Бѣловской вол. Управляющій рудникомъ Вайзбейнъ Мих. Петр. **Адресъ:** вск. рода корр.: Чугуголь, Екат. губ., тлгр.: Чугуголь—Пастухову. 3) *Насльдышевскій антрацитный рудникъ*, Ворон.-Дон. горн. окр., О. В. Д., Черкас. окр., Сулинов. вол. Управляющій рудникомъ Гусевъ Ал-сѣй Петр., горн. инж. 4) *Екатерининскій антрацитный рудникъ*, Ворон.-Дон. горн. окр., О. В. Д., Новочеркас. окр., Сулинов. вол. Управляющій рудникомъ Гусевъ Ал-сѣй Петр., горн. инж. **Адресъ:** для послѣднихъ двухъ рудниковъ: Сулиновское п. о., О. В. Д.

Сѣзеро-Донецкое каменноугольное Т-во. Главная контора: Харьковъ, Чернышевская, 66 *Каменноугольный рудникъ*, Алмазн. горн. окр., Екат. г., Славяносерб. у., Горско-Иванов. в. **Адресъ:** вск. рода корр.: Марьевка, Екатерин. губ.

Таганрогское Metallургическое Общество. Правленіе см. отд. доменные заводы. *Бѣлянскія каменноугольныя копи* съ коксовой фабрикой въ 70 закрытыхъ печей, Луганск. горн. окр., Екатер. г., Славяносерб. у., Бѣловской вол. Директоръ рудника Грендоржъ Фернандъ Ломбер. **Адресъ:** вск. рода корр.: Чугуголь, Екатерин. губ., Чугуголь—Металганрогъ.

Таганрогско-Грушевско-Донское Антрацитное Т-во. Правленіе Т-ва: Таганрогъ, Николаевская, 17. *Антрацитные рудники*, Ворон.-Дон. горн. окр., О. В. Д., Черкасск. окр. Управляющій рудниками Плошко Тар. Максим. **Адресъ:** вск. рода корр.: Александровскъ-Грушевскій, О. В. Д., тлгр.: Александровскъ-Грушевскій—Тагро.

Теръ-Давыдовъ Мих. Петров., горн. инж. *Боковскій антрацитный рудникъ*, Вор.-Дон. горн. окр., О. В. Д., Таганр окр., Есаул. вол. Управляетъ предприятиемъ владѣлецъ. **Адресъ:** вск. рода корр.: Малокрѣпинское п. о., О. В. Д., тлгр.: Криндачевка—Теръ-Давыдову.

Титовъ Ник. Григ. и Ко. Личный адресъ: Таганрогъ, Александровская пл. *Снѣжнянскій антрацитный рудникъ*, Таганр.-Хруст. горн. окр., О. В. Д., Таганр. окр., Ново-Павлов. вол. Завѣдуетъ рудникомъ шт. Вильвертъ. **Адресъ:** вск. рода корр.: Алексѣево-Леоново, О. В. Д., тлгр.: Софьино-Бродская—Титову.

Титовъ Фед. Вас. и Симоновичъ Сем. Иванов. *Зуевскій антрацитный рудникъ*, Таганр.-Хруст. горн. окр., О. В. Д., Таганр окр., Зуевской вол., при дер. Зуевкѣ Управляетъ предприятиемъ Титовъ Фед. Вас. **Адресъ:** вск. рода корр.: Харцызскъ п. о., О. В. Д.

Ткачевъ Никифоръ Андреевичъ. *Антрацитный рудникъ*, Ворон.-Дон. горн. окр., О. В. Д., Таганр. окр., Есаулов. вол. Управляющій рудникомъ шт. Голубевъ Влад. Матв. **Адресъ:** вск. рода корр.: Малокрѣпинка, О. В. Д., тлгр.: Криндачевка—Ткачеву.

Товарищество антрацитовыхъ копей при селѣ Верхній Нагольчикъ, бывш. С. С. Кгаевского. Правленіе: Харьковъ, Кремлевская ул., № 7. Директоръ-распорядитель Кгаевскій Степ. Сем. *Антрацитные рудники*, Ворон.-Дон. горн. окр., О. В. Д., Таганр. окр., Есаул. вол. **Адресъ:** вск. рода корр.: Малокрѣпинка, О. В. Д.

Толстикова Ал-дра Яковл. Н-ки. Главная контора: Екатеринославъ. *Ново-Александровскій камен.-угольн. рудникъ*, Луган. горн. окр., Екат. г., Славяносерб. у., Михайлов. вол. Управляющій рудн. Крещановскій Ал-ндръ Анд., шт. **Адресъ:** вск. корр.: Юрьевскій заводъ, Екат. губ., тлгр.: Овраги—Толстикову.

Томшинскій М. Б. *Родаковскій каменноугольный рудникъ*, Луг. горн. окр., Екат. губ., Славяносерб. у., Васильев. вол. Управляющій штейгеръ Подкуйко Ил. Карп. **Адресъ:** прост. корр.: ст. Славяносербскъ, Екат. ж. д., заказн.: Чугуголь, Ек. губ., тлгр.: Славяносербскъ, вокзалъ—Томшинскому.

Украинскій Вульфъ Абрам. *Антрацитный рудникъ „Хрусталь“*, Луган. горн. окр., Екатерин. губ., Славяносерб. у., Иванов. вол. Управляетъ рудникомъ владѣлецъ. **Адресъ:** вск. рода корр.: м. Ивановка, Екатер. губ.

Украинскій Вульфъ Абрам. и Хургинъ Конст Моис., штейг. *Владиміро-Константиновскій кам.-уг. рудникъ*, Бахмут. горн. окр., Екатерин. губ., Бахмут у., Лисичан. вол. Управляющій рудникомъ Хургинъ К. М. **Адресъ:** вск. рода корр.: Лисичанскъ, Екатер. губ.

Уральско-Волжское Metallургическое Общество. Правленіе: С.-П.-Бургъ, Б. Коношенная, 27. *Михайловскій кам.-уг. рудникъ*, Ворон.-Дон. горн. окр., О. В. Д., 1 Дон. окр. Управляющій рудникомъ Горбенко Арк. Андр. **Адресъ:** вск. рода корр.: Тацинское п. о., О. В. Д., тлгр.: Тацинская—Михайловскій рудникъ.

Файнштейнъ Вольфъ Носиновичъ. *Преображенскій каменноугольный рудникъ*, Юзовскаго горн. окр., Екатерин. губ., Бахмут. у., Селидов. вол. Управляетъ рудникомъ Гальперинъ Наумъ Иос. **Адресъ:** вск. рода корр.: Гришино—вокзалъ, Екат. губ.

Федоровское товарищество углепромышленности. Правленіе: Кіевъ, Б. Подвальная, 8, кв. № 8. *Антрацитные рудники*, Луган. горн. окр., Екат. губ., Славяносерб. у., Штеров. вол. Товарищъ-распоряд. Зеленскій Герм. Моис. **Адресъ:** прост. корр.: ст. Петровеньки, Екат. ж. д., ден. и зак.: м. Ивановка, Екат. губ., тлгр.: Петровеньки—Уголь.

Фенинъ Пав. Викт., горн. инж. и Ко. Личный адресъ: Юзовка, Екатер. губ., рудникъ „Вѣтка“ Новороссійскаго О-ва. *Антрацитный рудникъ*, Ворон.-Дон. горн. окр., О. В. Д., Таганр. окр., Картушин. вол. Управляющій рудникомъ Кузнецовъ Ник. Серг. **Адресъ:** вск. рода корр.: Шетово, О. В. Д., тлгр.: Шетово—Фенину.

Фенинское каменноугольное товарищество. *Нижнекринскіе каменноугольные рудники*, Таганр.-Хруст. горн. окр., О. В. Д., Таганр. окр., Нижнекрин. вол. Товарищи-распорядители Фенинъ Ник. Викт. и Воскресенскій Анат. Дм., горн. инж. **Адресъ:** вск. рода корр.: Енакіево, Екат. губ., тлгр.: Енакіево—Фенину.

Фоменко Ал-сѣй Григ. и Сѣровъ Е. П. *Хрустальскій антрацитный рудникъ*, Таганр.-Хруст. горн. окр., О. В. Д., Таганр. окр., Новопавлов. вол. Управляющій рудникомъ шт. Шваревъ Прок. Ал-сѣев. **Адресъ:** вск. рода корр.: п. о. Криндачевка, О. В. Д.

Франко-Русское Общество Берестово-Крынскихъ каменноугольныхъ копей. Правленіе: Франція, Paris, 74, rue la Victoire télég—Berestow. Предсѣдатель правленія Поль Дево. *Берестово-Крынскія каменноугольныя копи* съ коксовой фабрикой въ 200 откр. печей, Таг.-Хруст. горн. окр., О. В. Д., Таганр. окр., Макѣвск. вол. Главный директоръ Мулинье Л. Л., иност. горн. инж. **Адресъ:** прост. корр.: ст. Ханженково, Екатер. ж. д., ден. и зак.: Харьковскъ, О. В. Д., тлгр.: Ханженково—директору.

Харламовъ Бор. Анис. *Екатерининскій антрацитный рудникъ*, Вор.-Дон. горн. окр., О. В. Д., 1-го Донскаго окр., Екатерининской станицы. Антрацитъ разрабатывается для мѣстныхъ нуждъ. Управляетъ предприятиемъ владѣлецъ. **Адресъ:** вск. рода корр.: станица Екатерининская, О. В. Д.

Хрустальское Товарищество антрацитныхъ рудниковъ. Владѣльцы: Біолинъ Сам. Григ., провизоръ, Харьковъ, Малая Гончаровская, № 10, и Дикаленко Вас. Авт., при рудникѣ *Хрустальскій антрацитный рудникъ*, Таган.-Хруст. горн. окр., О. В. Д., Таганр. окр., Андреевской вол. Управляющій рудникомъ Сыкановъ Евгр. Ант. **Адресъ:** вск. рода корр.: Криндачевка, О. В. Д., тлгр.: Криндачевка—Хрусталь.

Чеча Вас. Фед. Личный адресъ: Харьковъ, Чернышевская, 55. *Боковскій антрацитный рудникъ*, Таганр.-Хруст. горн. окр., О. В. Д., Таганр. окр., Ново-Павлов. вол. Управляющій Фурсовъ Мат. Ник. **Адресъ:** вск. рода корр.: Криндачевка, О. В. Д., тлгр.: Криндачевка—Чеча.

Чупруновъ Ант. Тих. *Каменноугольный рудникъ*, Алмазн. горн. окр., Екатер. губ., Славяносерб. у., Горско-Иванов. вол. Управляетъ предприятиемъ владѣлецъ. **Адресъ:** вск. рода корр.: Марьевка, Екат. губ.

Чурилинъ Ник. Иван. Главная контора въ Ростовѣ н/Д., Почтов. пер. 41. *Власовскій антрацитный рудникъ*, Вор.-Дон. горн. окр., О. В. Д., 1 Дон. окр. Управляющій рудникомъ Черкасовъ Вас. Григ. **Адресъ:** вск. рода корр.: Александровскъ—Грушевскій, О. В. Д.

Шавдинъ Эдуар. Мих., горн. инж., и **Эдельманъ Моис. Марк.**, штейгеръ. *Алексѣевскій каменноугольный рудникъ*, Горлов. горн. окр., Екат. губ.,

Бахм. у., Желѣзнянской вол. Управляетъ предпріятіемъ Эдельманъ Моис. Марк., шт. **Адресъ:** вск. рода корр.: Горловка, Екат. губ.

Шалась И. В. и Ю. Владѣльцы: Шалась Ив. Викент. и Коттовозъ Мар. Ипол. *Макѣевско-Грузинскій каменноугольный рудникъ*, Макѣв. горн. окр., О. В. Д., Таганр. окр., Троицко-Харцызской вол. Управляющій рудникомъ Краузэ Стан. Евг. **Адресъ:** вск. рода корр.: Харцызскъ, О. В. Д., тлгр.: Харцызскъ—Шаласу.

Шамаринъ Ник. Анис., горн. инж. *Каменноугольный рудникъ*, Горлов. горн. окр., Екатеринбург. губ., Бахм. у., Желѣзнян. вол. Управляетъ предпріятіемъ владѣлецъ. **Адресъ:** прост. корр.: ст. Никитовка, Южн. ж. д., денежн. и заказн.: п. о. Никитовка, Екатер. губ.

Шараповъ Влад. Аким., штейгеръ. *Антрацитный рудникъ*, Таганр.-Хруст. горн. окр., О. В. Д., Таганр. окр., Андреевской вол. Управляющій рудникомъ *Иноземцевъ* Конст. Сем., штейгеръ. **Адресъ:** вск. рода корр.: п. о. Криндачевка, О. В. Д.

Шевцова-Николаева Евд. Ермол. *Покрово-Кринскій антрацитный рудникъ*, Макѣевского горн. окр., О. В. Д., Таганр. окр., Степано-Крынской вол. Управляющій рудникомъ шт. Павельчикъ Юс. Юс. **Адресъ:** вск. рода корр.: п. о. Иловайское, О. В. Д.

Бр. Шаевы, Марн. Борис. и Изр. БсР. *Рубежанско-Донецкій и Рубежанскій* (бывш. И. Г. Безверхаго) *кам.-угольн. рудники*, Бахмут. горн. окр., Екат. г., Бахмут. у., Лисичанск. вол. Управляетъ рудниками И. Б. Шаевы. **Адресъ:** вск. рода корр.: Лисичанскъ, Екатер. губ.

Шредеръ Эрнестъ Петров. Личный адресъ: Москва, Ст. Басманная, д. № 15. 1) *Богодухово-Кальміусскій каменноугольный рудникъ*, Макѣв. горн. окр., О. В. Д., Таганрогск. окр., Макѣв. вол. **Адресъ:** прост. корр.: ст. Чумаково, Екатер. ж. д., ден. и заказн.: м. Юзовка, Екатер. губ., тлгр.: Чумаково—Шредеру. 2) *Воскресенскій антрацитный рудникъ*, Таганр.-Хруст. горн. окр., О. В. Д., Таганр. окр., Андреев. вол. Управляющій рудникомъ Моргулевъ Андр. Ефим., горн. инж. (Харьковъ, Мироносицкая, 80). **Адресъ:** вск. рода корр.: Алексѣево-Леоново, О. В. Д., тлгр.: Софьино-Бродская—Шредеру.

Шубина-Поздѣва Марія Иван. *Матѣевскій каменноугольный рудникъ*, бывш. кн. Козловскаго, Луганск. горн. окр., Екатер. губ., Славяно-сербск. у., Успенской вол. Управляющій рудникомъ Соловьевъ Ник. Ал.-ндр. **Адресъ:** вск. рода корр.: Успенско-Козловское п.-т. отд. Екатер. губ.

Элькиндъ Леонъ Ильичъ. С.П.-Б. 1-й гильдіи купецъ. Личный адресъ: Харьковъ, Сумская, 92. *Леоновскій каменноугольный рудникъ*, Бахмутск. горн. окр., Екатеринбург. губ., Бахмут. у., Лисичан. вол. Управляющій рудникомъ Язвинъ, штейгеръ. **Адресъ:** вск. рода корр.: Лисичанскъ, Екатер. губ., тлгр.: Насвѣтевичево—Элькинду.

Эрастовскихъ каменноугольныхъ копей Бродскихъ, Акціонерное О-во, бывшее Т-во Р. К. и И. Е. Бродскихъ. Правленіе: Харьковъ, Сумская, 80, тлгр.: Харьковъ—Эрасткопи. Предсѣдатель правленія Клаузіусъ Арт. Карл. *Леонтьевъ-Боеражскій антрацитный рудникъ*, Таганр.-Хруст. горн. окр., О. В. Д., Таганр. окр., Новопавловской вол. Управляющій рудникомъ Рабиновичъ З. Н., инж. **Адресъ:** вск. рода корр.: п. о. Алексѣево-Леоново, О. В. Д., тлгр.: Софьино-Бродская—Эрасткопи.

Юдинъ Петръ Васильев. Личный адресъ: Харьковъ, Примѣровская, 1. *Вѣровскій каменноугольный рудникъ*, бывш. горн. инж. И. Н. Александрова, Алмазнаго горн. окр., Екатеринбург. губ., Славяносерб. у., Горско-Иван. вол. Управляющій рудникомъ Рабиновичъ М. Л., штейгеръ. **Адресъ:** вск. рода корр.: Марьевка, Екат. губ.

Общество Южно-Русской каменноугольной промышленности. Правленіе при рудникѣ. Предсѣдатель правленія Власто Ант. Дмитріев. *Кореунская каменноугольная копъ* съ коксовой фабрикой въ 268 печей и брикетной фабрикой, Горлов. горн. окр., Екатер. губ., Бахмут. у., Желѣзнянской вол., при пос. Горловка. Директоръ рудниковъ Мономаховъ Пав. Влад., горн. инж. **Адресъ:** вск. рода корр.: Горловка, Екат. г., тлгр.: Горловка—Угольное.

Южно-Русское Металлургическое Общество. Правленіе: С.-Петербургъ, Невскій 1, тлгр.: Петербургъ—частный банкъ—Южно-Русское. Предсѣдатель Правленія Кохъ Фран. Фран. *Свинаревскіе каменноугольные рудники*, Ворон.-Дон. горн. окр., О. В. Д., Донецкаго окр., Усть-Бѣлокалитв. станицы, при хут. Щербово-Нефедовскомъ. Управляющій рудникомъ Берманъ Мих. Ил., горн. инж. **Адресъ:** вск. рода корр.: ст. Грачи, Юго-Вост. ж. д., тлгр.: Грачи—рудникъ.

Юмашевъ Бор. Конст., горн. инж. *Вербинскій антрацитный рудникъ*; Ворон.-Дон. горн. окр., О. В. Д., Черкас. окр., Сулиновск. вол. Управляетъ предпріятіемъ владѣлецъ. **Адресъ:** вск. рода корр.: Сулинъ, О. В. Д.

Юсупова княгиня, графиня Сумарокова-Эльстонъ, Зинаида Николаевна. Личный адресъ: С.-Петербургъ, Мойка, 94. Главноуправляющій предпріятіями Гавеманъ Людов. Роман. *Должанскій антрацитный рудникъ*, Вор.-Дон. горн. окр., О. В. Д., Таганр. окр., Криничан. вол. Директоръ рудника Русецкій Вацл. Фердин. **Адресъ:** вск. рода корр.: Должанская, О. В. Д., тлгр.: Должанская—Юсуповой.

Яковенко Иванъ Павл. и Алексѣй Павл. *Боковскіе и Хрустальскіе антрацитные рудники*, Таганр.-Хруст. горн. окр., О. В. Д., Таганр. окр., Новопавлов. вол. **Адресъ:** вск. рода корр.: м. Ивановка, Екатер. губ.

ИНЖЕНЕРЪ-ТЕХНОЛОГЪ

Л. В. ВИНАРСКІЙ,

ЕКАТЕРИНОСЛАВЪ,

Новая улица, собствен. домъ, № 8.

ЖЕЛѢЗО-БЕТОННЫЯ СООРУЖЕНІЯ.

ПЕРЕКРЫТІЯ, ТЕРРАСЫ,

КРЫШИ, ЛѢСТНИЦЫ,

СВОДЫ, КУПОЛА,

РЕЗЕРВУАРЫ и МОСТЫ.

АЛФАВИТЪ

фамилій, встрѣчающихся въ справочномъ отдѣлѣ ежегодника по городу, Екатеринославу и Екатеринославскому уѣзду, съ ука-
заніемъ страницъ.

*Фамилии врачей, практикующихъ въ городѣ Екатеринославѣ, и присяж-
ныхъ и частныхъ повѣренныхъ въ алфавитъ не внесены, такъ какъ
списокъ первыхъ цѣликомъ помѣщенъ на страницѣ 275, а послѣднихъ—
на страницѣ 232.*

А.

- Абаза Г. Е., 241.
Абаза И. К., 229, 253.
Абрамовъ С. Д., 229.
Абрамова А. Э., 243.
Абрамовичъ С. А., 245.
Абрамовичъ Н. А., 245.
Аберметъ В. Я., 265.
Аббати К. И., 275.
Аверьяновъ А. П., 231.
Аверкіевъ Н. Д., 228, 242.
Аветчинъ М. Ф., 250.
Аверкіева Э. С., 257.
Авиловъ С. А., 262.
Аврашева И. С., 263.
Авраменко В. А., 279.
Авчинниковъ А. Г., 223, 273.
Авчинниковъ В. И., 238.
Агаповъ Н. Ф., 229.
Агте Е. Н., 260.
Агафонова К. И., 279.
Адлербергъ А. Н., 238.
Адаменко Л. П., 262.
Азарьевъ И. Н., 224.
Акульшинъ И. С., 236.
Акимовъ И. И., 250.
Акимочкинъ Ф. К., 257, 271.
Акинфіевъ И. Я., 264.
Алексѣевъ В. Н., 227, 235.
Александровичъ М. В., 227,
248.
Алексѣенко М. М., 229.
Аленичъ Д. Ф., 231.
Александровъ А. М., 232.
Александровъ С. Н., 237.
Алленъ Г. Г., 237.
Александровичъ Н. М., 270.
Алексѣевъ И. Н., 240.
Александровъ В. Д., 245.
Алексѣевъ Н. И., 247.
Александровъ К. И., 250.
Алексѣевъ-Поповъ 256.
Александрова Н. С., 260.
Альфовецкій Я. И., 231.
Алифоновъ И. П., 236.
Алтуховъ А. А., 249.
Алтуховъ А. М., 256.
Алифоновъ Т. Г. 262.
Альтшулеръ Б. Р., 279.
Альтшулеръ Е. И., 275.
Амчиславскій М. С., 275.
Антроповъ Н. Г., 227, 238.
Анфиловъ І. С., 228.
Ананьинъ Ф. М., 230.
Андроповъ И. В., 232.
Анисимовъ С. С., 232.
Андреевъ И. Д., 237.
Андреевскій Н. А., 240.
Анютинъ И. И., 240.
Андожскій Д. В. 248.
Ананьевъ С. О., 250.
Андреевскій А. Ф., 251.
Анжельсонъ М. И., 253, 277.
Андреевская Н. А., 257.
Андреевская Е. А., 263.
Андріашенко, 263.
Андріашенко С., 294.
Антонелли М., 264.
Анциферовъ Д. В., 249.
Апальковъ Н. А., 238.
Аргентовъ В. Н., 235.
Астафьевъ А. А., 247.
Архангельскій В. А., 240.
Артамоновъ Д. А., 224.
Ауэрбахъ С. А., 229.
Афанасьевъ К. К., 223.
Афанасьева Л. Н., 243.
Афанасенко М. М., 251.
Афанасьевъ А. А., 252, 253
Ашебергъ В. М., 240.
Ашебергъ Н. М., 222.
Ашевскій Н. В., 257.
Айзенштейнъ Е. Л., 233.
Айзенштатъ С. Л., 275.

Б.

- Балинъ А. А., 223.
Балашъ К. Г., 225.
Бабушкинъ А. К., 227, 238.
Байдашный А. Д. 228.
Бауманъ Г. Г., 232.
Базилевичъ А. В. 235.
Барановъ Н. А., 236.
Барановскій С. С., 236.
Бараковъ П. И., 239.
Бахмутовъ Н. К., 240.
Бабичъ М. Е., 240.
Бать В. О., 242.
Барановскій М. П., 242.
Балабуха С. А., 243.
Батлеръ Ш. И., 244.
Баташевъ Н. М., 250.
Барышпольская О. В., 253.
Базилевскій Л. Ф., 254.
Бакаловъ Г. А., 256.
Бауманъ М. Л., 257.
Батлеръ П. Д., 259, 244.
Батаровская М. В., 259.
Бартовскій И. Н., 260.
Банковскій А. А., 245.
Батрачевъ В. В., 292.
Барскій С. А., 261.
Баранова Е. Б., 264.

- Бабынинъ Л. А., 228.
 Бахтурова А. А., 263.
 Бергманъ Г. А., 290.
 Бернацкий В. К., 224.
 Березнеръ С. Н. 232.
 Березовскій Я. Г., 232, 241.
 Бершанъ А. И., 233.
 Бешляга К. М., 234.
 Бершій А. Л., 236.
 Безклубовъ А. С., 236.
 Бергманъ К. П., 236.
 Бельдѣевъ М. А., 239.
 Бендеръ Н. М., 240.
 Безклубовъ А. Ф., 252.
 Берлинъ Г. С., 243.
 Безсоновъ Д. П., 245.
 Березовскій А. Г., 252.
 Березницкій Г. Ф., 252.
 Бешевли Е. П., 256.
 Бересневъ Н. И., 258, 259.
 Бересневичъ М. И., 260.
 Бельдѣевъ А. А., 252.
 Бекманъ М. И., 263.
 Бѣлинскій Г. М., 243, 251.
 Бѣлый П. И., 245.
 Бережный П. Т., 289.
 Бѣлинъ В. В., 250.
 Бѣленькій Б., 252, 256.
 Бѣдновъ В. А., 253, 259, 265
 Бѣлашъ И. Х., 289.
 Бѣляевъ А. Н., 270.
 Бѣлоконенко С. И., 230, 255.
 Бѣлявскій М. К., 235.
 Бѣлоручевъ В. Л., 225.
 Бѣльченко Ф. П., 291.
 Биттнеръ Н. Э., 259.
 Биттнеръ С. Э., 260.
 Бирюковъ С. А., 290.
 Бицота А. И., 261.
 Бондаренко В. Я., 225.
 Бодянскій А. И., 228.
 Бослакъ - Бослаковскій 234.
 Богославскій П. Е., 228, 236.
 Богдановичъ А. В., 240.
 Бондарцевъ В. С., 272.
 Бобровницкій А. А., 237.
 Боруцкій А. И., 240.
 Бонякъ Г. Г., 240.
 Бондаренко Ф. О., 243, 259.
 Богуславскій И. М., 245, 273
 Богомоловъ Е. А., 245.
 Богдановъ П. Н., 248.
 Борейко Н. И., 231.
 Бобовниковъ Н. И., 231.
 Богдановъ И. А. 248.
 Богаевскій И. П., 250.
 Бочковская Ю. К., 258.
 Боцановскій Г., 251.
 Бобровъ В. М. 227.
 Борышкевичъ В. С., 256.
 Богданова Р. С., 258.
 Боброва Е. П., 259, 261.
 Бойчевскій А. А., 262.
 Бохневичъ С. Н., 266.
 Бойкова Д. И., 236.
 Бродницкій С. А., 223, 227,
 255, 290.
 Бродницкая С. П., 266.
 Бржезицкій А., 231.
 Бровцынъ А. Я., 261.
 Бригель П. Е., 237.
 Бредисъ Э. И., 240.
 Бронтманъ В. Г., 241.
 Брагинъ А. С. 242.
 Бруштейнъ Э. Л., 243, 254.
 Брезгуновъ С. С., 241.
 Блокъ Е. Е., 248.
 Бревновъ Г. С., 250.
 Брунстъ Э. А., 250.
 Брюхачевъ Б. В., 231.
 Бродскій Э. К., 255.
 Бритцына С. А. 258.
 Брукъ Н. С., 259.
 Блейзъръ Э. П., 259.
 Бриллиантъ-Ливень С. А.,
 264.
 Броницкій И., 270
 Булацель Ф. Ф., 222, 235.
 Бурдуже В. И., 224.
 Бухаленко Д. А., 224.
 Бурмейстеръ Ф. Ф., 227, 252,
 256.
 Бурмейстеръ Н. Ф., 229.
 Бутаковъ И. А., 227, 271.
 Буницкій Н. В., 229, 267.
 Бураковъ И. Г., 225.
 Бурцовъ А. А., 237.
 Бугаевъ Г. И., 240.
 Бурдаковъ В. Я., 242.
 Буровъ Г. Ф., 242, 258.
 Булдовскій К. А., 242.
 Бунинъ Н. Я., 290.
 Булавка Н. Н., 245.
 Бутовскій И. П., 244.
 Бурлуцкій С. Я., 245.
 Будай В. В., 245.
 Бублѣва А. К., 257, 258.
 Бурякова С. Д., 263.
 Буафронъ П. В., 257
 Буга И. И., 257.
 Бѣчихинъ С. С., 227, 232,
 238.
 Былинскій Б. Р., 240.

В.

- Введенскій Н. Д., 255.
 Василенко Н. Л., 222.
 Василевскій И. А., 224.
 Варенцовъ В. В., 225.
 Ванькевичъ I. I., 225.
 Варфоломеевъ В. I., 231.
 Вакулинскій С. И., 236
 Ващиненко Е. А., 228.
 Варшавскій I В., 243.
 Вассерманъ В. А., 243.
 Валенбургъ Х. И., 243.
 Варваровъ Н. Н., 245.
 Васильевъ В. А., 246.
 Ванифатьевъ К. Н., 247.
 Ваулинъ В. М., 250.
 Вахнина А. П., 253.
 Вавиловъ Н. Ф., 256, 258.
 Вахтинъ Д. Н., 256.
 Вавилова Е. Н., 257.
 Васильевъ В. В., 260, 261.
 Валленбургъ Х. И., 260.
 Вайнбергъ Я. М., 262.
 Варнанъ Л. Л., 265.
 Вартминскій А. Е., 269
 Васюченко И. М., 231.
 Вексеръ Ф. М., 263.
 Веберъ Р. Ю., 228.
 Веберъ Н. Ю., 228, 265.
 Велинскій Н. А., 234.
 Векслеръ, 263.
 Векслеръ-Стрижевскій А. Х.,
 243, 257.
 Веригинъ И. В., 245.
 Верцеховскій К. З., 245.
 Веселаго А. А., 250.
 Вельсовская Е. П., 258.
 Вертоградовъ И. Ф., 259.
 Вержиковскій А. М., 259.
 Вельсовская Н. М., 260.
 Вербовъ Ф. А., 261.
 Верховинъ Ш. И., 263.
 Веберъ В. Н., 265.
 Веселовскій Б. П., 245.
 Вѣтровъ Д. Я., 235.
 Вѣнецкій С. Н., 240.
 Вѣсичъ М. Г., 226.
 Вѣсичъ А. Г., 226.
 Винокурова П. И., 227.
 Видюкъ К. О., 231.
 Виноградовъ А. П., 242, 261.

- Вильке В. К., 245.
 Виноградовъ Ф. В., 248.
 Визовицкій А. Б., 251.
 Виниченко А. Е., 254.
 Вильчковская Ю. С., 260.
 Вильпертъ Н. И., 264.
 Витлинъ М. А., 261.
 Власевъ Г. А., 224.
 Власова О. С., 260.
 Вислоухъ М. В., 239.
 Воронежскій С. А., 222.
 Винарскій Л. В., 408.
 Вобликовъ В. Ф., 239.
 Вольскій С. И., 225.
 Ворожейкинъ Н. Ю., 227,
 238, 256.
 Воротниковъ В. С., 227,
 238.
 Волковъ П. Ф., 227.
 Воецкій Н. Е., 228.
 Воробейчиковъ М. Л., 228.
 Волгинъ В. А., 231.
 Вороновъ А. К., 236.
 Волжинъ В. А., 237.
 Вороновъ В. И., 240.
 Волзиновская Ю. Р., 243.
 Воробьева Ф. А., 244.
 Волосовичъ М. М., 245.
 Вознесенскій Д. Д., 245.
 Вольховскій П. Д., 245.
 Волковнякъ Н. Г., 246.
 Воронцовъ М. З., 246.
 Воронижевскій Н. А., 249.
 Войцеховскій В. Д., 250.
 Волошиновъ Г. Г., 251, 253,
 260.
 Волошиновъ М. Г., 252.
 Войцеховскій С. А., 256, 268.
 Волковнякова М. Б., 257.
 Волоцкой Н. П., 261.
 Вознесенская О. Д., 264.
 Воронинъ В. Г., 267.
 Воиновъ Н. В., 269.
 Волоцкая А. П., 271.
 Воскобойниковъ С. Н., 272.
 Волковняковъ И. Г., 245.
 Волковъ М. И., 237.
 Войцеховская К. С., 235.
 Врочинскій Б. В., 244.
 Вукашевъ Н. П., 223, 227.
 Вюрглеръ Э., 402.
 Вуичъ М. Н., 228.
 Вржосекъ В. Л., 240.
 Вукашева В. Н., 266.
 Выровой Е. С., 242.
- Г.**
- Габинская А. А., 261, 244.
 Гаврилова Н. А., 257.
 Гаврилевичъ М. В., 242.
 Гаврилюкъ П. С., 229.
 Гаевскій А. И., 291.
 Ганинъ Д. И., 292.
 Галушкинъ Н. К., 237.
 Галищукъ П. Ф., 255.
 Гайдеръ Э. Р., 228.
 Гаммъ Д. Г., 256.
 Галицкій В. С., 249.
 Гаража М. П., 236.
 Гавриковъ В. П., 241.
 Гавришукъ Д. Ф., 241.
 Галичъ И. И., 272.
 Галичъ И. К., 230.
 Гаркушевскій Л. Г., 289.
 Гаркаленко Л. И., 258.
 Гаркушевскій Г. Т., 289.
 Гесбергъ К. Д., 224, 225,
 229, 255.
 Гальперинъ С. И., 227, 243.
 Герхенъ Р. Ю., 231.
 Гезе И. И., 238.
 Гевертъ В. А., 239.
 Гецевичъ I. Т., 240.
 Герчикъ П. Г., 250, 256.
 Гоге П. И., 292.
 Гераскевичъ Ф. Ф., 252, 253.
 Гембицкій С. С., 242.
 Герчикъ Е. Г., 258.
 Геселевъ М. М., 272.
 Герасимовъ Ф. Я., 262.
 Гемелина Ф. П., 259.
 Геяъ А. Н., 272.
 Геселевъ Л. М., 272.
 Гапоновъ В. В., 228.
 Гербильская Е. М., 261.
 Гайдамовичъ К. О., 221, 265.
 Гинцбергъ Л. В., 238.
 Гирскій Н. Я., 248.
 Гикль Я. В., 243.
 Гинкова Е. Г., 257.
 Гинковъ Н. Е., 268, 255.
 Гишбергъ Н. А., 250.
 Гладкій П. В., 224, 229.
 Гладкій К. Е., 224.
 Главацкая Е. К., 253.
 Глинястый В. И., 230.
 Гладкій Г. Г., 231.
 Глущенко И. И., 236.
 Глинская В. М., 257.
 Глазуновъ Ф. Г., 253.
 Глаголева Н. А., 260.
- Глинскій П. В., 292.
 Гладилинъ А. С., 289.
 Глыбовскій В. А., 223.
 Глыбовскій А. Д., 225.
 Горовой И. Г., 222.
 Головань Н. Н., 225.
 Гололобовъ Я. Г., 227.
 Гольшевъ П. Т., 227, 238.
 Готовцевъ Д. П., 228, 238.
 Гордѣевъ А. Е., 228.
 Гольдблатъ Г. О., 230.
 Гохгеймъ Н. А., 253.
 Готовцевъ П. П., 238.
 Горицкій В. В., 240.
 Головковъ В. Г., 244.
 Голубовскій С. С., 257.
 Гончаровъ В. В., 247, 268.
 Гончаровъ Н. В., 248.
 Горбачевичъ А. А., 235.
 Городенскій А. А., 236.
 Голубевъ Н. И., 248.
 Горобченко А. А., 236.
 Головковъ П. П., 236.
 Горлянская А. Д., 262, 266.
 Гордіевскій П. А., 264.
 Гольдбергъ Г. В., 272.
 Готманъ Ф. И., 291.
 Горѣлышевъ И. И., 258.
 Гольденбергъ М. Б., 263.
 Грохольскій П. П., 225.
 Гротто-Слепиковскій А. Б.,
 227.
 Грановскій И. Я., 227.
 Грековъ В. А., 253, 254, 294.
 Гридинъ П. Т., 231.
 Григорьевъ Н. С., 235.
 Григорьевъ Г. Л., 254.
 Григорьевъ П. А., 238.
 Грдина Я. И., 242.
 Григоровичъ М. В., 251.
 Гришкевичъ В. И., 244.
 Гроссгеймъ В. К., 245.
 Громовъ В. Н., 245.
 Гриневецкій Э. Б., 247.
 Грибановскій В. М., 256, 257.
 Грекова Е. А., 266.
 Греченко В. Ф., 245.
 Грибановскій В. П., 260.
 Григорьевъ С. Ф., 272.
 Грекъ А. Е., 231.
 Гутовскій А. С., 248.
 Гусевъ В. Я., 250.
 Гурѣва С. М., 255.
 Гуськова В. А., 242.
 Гушинъ А. Ф., 245.

Гуссонъ Б. С., 246.
 Гудковъ В. М., 256, 257.
 Густинъ А. И., 292.
 Губаревъ Д. П., 264
 Гуржій Е. А., 292.

Д.

Давидовичъ М. У., 268.
 Данильчукъ В. А., 239.
 Данилевскій Г. Я., 243.
 Данковъ В. П., 251, 261.
 Даниловичъ З. С., 230.
 Дабинъ А. В., 264.
 Даватцъ Н. К., 241.
 Дахновъ Н. Я., 247.
 Данилевскій С. М., 248.
 Давидова Л. Н., 263.
 Даниловъ В. Н., 291.
 Дѣдииковъ Ф. П., 227.
 Данилевскій С. Я., 237.
 Дамбовская Л. М., 264.
 Дессинъ В. К., 256.
 Дементьевъ Н. С., 244.
 Делеуровъ Н. Д., 245.
 Деркачева Е. С., 283.
 Делимарская Н. П., 270.
 Демиденко 272.
 Демьяненко А. Д., 289.
 Дементьевъ В. Е., 254.
 Дейчъ Л. С., 272.
 Дзюбинъ М. А., 246, 267.
 Джигитъ І. Д., 235, 238.
 Джанѣвъ В. В., 236.
 Держановскій С. В., 249.
 Дворникова В. М., 266.
 Дворниковъ Н., 244, 252, 269
 Диковъ Г. А., 249.
 Динабургская Е. В., 244
 Дембовская Ю. И., 258, 260.
 Дикарева І. И., 267.
 Дмитрашъ Д. Г., 223, 241,
 244.
 Дмитрусенко М. М., 245.
 Дмитровскій Н. Г., 253, 254,
 294.
 Дмитріевъ Л. Н., 241, 271,
 272.
 Дмитровскій В. Г., 293.
 Дмитренко Т. И., 289.
 Должанскій Я. М., 228, 242.
 Доленго-Грабовскій, 235
 Домничъ К. К., 255, 258.
 Добротворскій В. В., 240.
 Добровольскій А. А., 224.
 Добрототовъ П. І., 251, 252.

Добринскій Л. І., 252, 253.
 Добинъ А. В., 243, 244.
 Добровольтъ А. И., 231.
 Добротворскій Б. Н., 228.
 Добровольскій М. М., 250.
 Добровольскій Е. И., 256.
 Доманицкій П. А., 242, 243,
 259.

Доллежалъ О. Ф., 229.
 Доморацкій А. И., 243.
 Доманицкая А. А., 244.
 Додоновъ Н. Н., 255.
 Доляновская Е. В., 258.
 Домбровская М. А., 258.
 Домбровскій А. Ф., 292.
 Долговъ А. П., 292.
 Домбровская О. А., 258.
 Долинская Е. Н., 258.
 Долгополова В. М., 260.
 Довьяковскій Ф. Г., 291.
 Довойно К., 292.
 Дрейманъ Э. К., 230.
 Долбиковъ Д. К., 240.
 Дронъ Ф. В., 256.
 Дряпаченко Г. И., 261.
 Дрейзинъ Х. С. 263.
 Дрижанъ Г. С., 292.
 Дуброва Н. С., 222.
 Дудковскій А. С., 234, 235.
 Дудка К. С., 247.
 Дурилинъ М. А., 269, 270.
 Дружининъ А. П., 227, 238.
 239.

Дурилинъ Н. А., 232.
 Дурилинъ Д. А., 232.
 Дубовикъ И. И., 235.
 Дукина Н. Ф., 260.
 Донцовъ И. Д. 272.
 Дулинъ Н. А., 273.
 Дубовецкій А. А., 291.
 Дукина М. Ф., 260.
 Дунаевскій М., 264.
 Дувинъ В. А., 272.
 Дюкановъ Н. И., 229.
 Дьяченко И. И., 231.
 Дьяконова Э. С., 253.
 Дьяконовъ К. Л., 272.

Е.

Евдокимовъ И. П., 225.
 Евецкая И. Ф., 265, 269.
 Евтѣевъ-Евтюковъ М. З.,
 227, 238, 272.
 Евсѣевъ Ф. И., 246.

Евсевскій И. Д., 256, 260.
 Егоровъ П. И., 245.
 Еврейнновъ Г. Е., 242.
 Егорова М. А., 253.
 Егоровъ П. Н., 260.
 Егорова С. В., 266.
 Елозо С. П., 290.
 Емельяновъ Л. М., 243.
 Емельяновъ Ф. А. 228.
 Емельяновъ К. С., 236.
 Енгеръ А. Ф. 256.
 Елагинъ, 247
 Елисѣевъ С. И., 293, 290.
 Еременко-Рѣзниченко, 227.
 Ершовъ П. П., 228.
 Ермолаевъ П. Я. 294.
 Ереховичъ В. А., 248.
 Ершовъ М. С., 243.
 Ермолаевъ Ф. Е., 227, 238.
 Ерофеевъ А. Н., 246.
 Ершевскій А. И., 289.
 Ермаковъ Ф. М., 225.
 Епанечниковъ В. И., 256.
 Ефановъ В. В., 227, 237, 238.
 Ефановъ Н. К., 238.
 Ефанова Г. И., 266.
 Ефремовъ А. Н., 246.
 Ефремовъ Н. А., 236.
 Ефремовъ П. Х., 240.
 Ефремовъ А. А., 236, 260.
 Ефимовичъ А. Я., 273.
 Ефремовъ Ф. А., 235, 236.
 Ефремовъ Г. А., 230.
 Ефимьева С. Н., 260.
 Еськовъ М. А., 251.

Ж.

Желѣзко В. Л., 236.
 Желиба В. Ф., 238.
 Жендринскій Н. Д., 237.
 Жигачевъ А. А., 231.
 Жигаловскій И. А., 262.
 Житецкій Н., 294.
 Жигалкинъ М. И., 228.
 Жонголовичъ А. А., 237.
 Журавская В. Э., 242.
 Журавлевъ С. П., 245.
 Жуковъ Е. Д., 245.
 Жуковскій А. К., 230.
 Жолтановскій К. И., 224.

З.

Зайчевская О. А., 258.
 Забуга А. И., 272, 228.
 Закржевскій С. Г., 222.

- Залѣсскій А. Д., 225.
 Заморуевъ М. Г., 227, 258.
 Закржевскій П. Н., 231.
 Заблуда В. И., 240.
 Заборовскій С. А., 242.
 Заньковский А. С., 229.
 Залевскій І. А., 272.
 Заславскій Н. С., 238.
 Заньковецъ И. М., 245.
 Захаровъ Н. А., 256.
 Залюбовскій Г. Ф., 245.
 Зайцевъ М. А., 225.
 Запорожскій П. П., 290.
 Замятинъ А. А., 231.
 Заледобскій В. М., 236.
 Заморуевъ М. Н., 239.
 Зайцева В. И., 262.
 Загулинъ В. Е., 242.
 Загоровскій К. Д., 272.
 Зарубинъ В. Г., 254.
 Заба М. Ю., 258.
 Занько А. М., 242.
 Зеленинъ Н. Я., 292.
 Зерчаниновъ В. Г., 260.
 Зеленцова І. З., 264.
 Зеленька С. Ф., 240.
 Зембицкій С. И., 250.
 Збандуто С. Л., 261.
 Звѣревъ В. М., 255.
 Заусайловъ М. А., 227, 260.
 Заусайловъ И. А., 252.
 Зданевичъ И. Т., 294, 254.
 Знаменскій Н. Л., 254.
 Знаменскій И. К., 243, 244.
 Зоринъ К. А., 242.
 Златковскій Н. Ф., 236.
 Злобинскій Е. Б., 264.
 Зубковъ И. А., 259.
 Златогурскій Г. Г., 241.
 Зубаревъ Г. А., 237.
 Зубъ И. К., 245.
 Зубовъ М. Ю., 264.
 Зуйченко П. П., 247, 269.
 Зубаревъ Н. Н., 256, 267.
- И.**
- Ивановъ В. С., 224.
 Ивановъ Е. А., 227, 246.
 Ивановъ С. И., 235, 246.
 Ивановъ Е. Н., 231.
 Ивановъ А. Ф., 249.
 Ивановъ Н. А., 242.
 Ивановъ Н. Д., 252.
 Ивановъ М. В., 289.
 Ивановъ А. С., 248.
- Ивановъ Е. Ф., 249.
 Ивановъ Г. В., 254.
 Ивановъ Н. П., 250.
 Ивановъ Н., 253.
 Ивановъ Л. Л., 270, 272.
 Ивановъ С. С., 228.
 Иванченко А. И., 258.
 Иваницкій В. А., 259.
 Ивановскій М. А., 259.
 Иванюковичъ В. П., 237.
 Иванча Н. И., 254.
 Ивлевъ Е. С., 228.
 Икономиди В. А., 243, 244.
 Игнатовичъ И. П., 245.
 Игнатченко О. Ф., 261.
 Игнатовичъ А. П., 229.
 Илляшевскій К. В., 246.
 Илляшевскій А. К., 231.
 Илляшевичъ Г. В., 256.
 Ильинскій П. Г., 248.
 Иловайскій А. С., 249.
 Ильинъ Н. Н., 229.
 Исполатовъ В. Ф., 229.
 Измайловъ Ф. Ф., 231.
- І.**
- Іоришь Я. А., 251.
 Іоффе П. Л., 260.
- К.**
- Карашевичъ А. Ю., 225.
 Катаевъ Н. И., 270, 256.
 Казанко И. С., 222.
 Кармазинъ П. И., 222.
 Каптелкинъ М. Д., 224.
 Капитоновъ Е. Г., 224.
 Карнуцкій В. В., 250.
 Калабановская Е. К., 266.
 Калугинъ Л. И., 227, 238.
 Каракуцынъ В. Ф., 228.
 Качковскій С. Ю., 230.
 Карповъ А. С., 231.
 Карпенко З. С., 231.
 Карпенко Ф. Л., 235.
 Калениченко М. С., 228.
 Карпинская Н. В., 264.
 Карповъ В. М., 229, 241.
 Каменскій П. В., 229.
 Катаевъ А. Н., 231.
 Касперовичъ В. А., 231.
 Каминскій А. Д., 232, 291.
 Карповъ Н. П., 232.
 Карпасъ Г. М., 235.
 Каракуцынъ П. И., 236.
 Карпасъ М. І., 239.
- Кашенко П. Г., 240.
 Каракуцынъ Я. Ф., 244.
 Кашенко С. И., 236.
 Капланъ Д. А., 244.
 Калашниковъ А. И., 245.
 Калантаевъ И. И., 245.
 Каминскій К. К., 249, 261.
 Каннабихъ Е. Ф., 290.
 Кашкаровъ Д. И., 289.
 Камышанскій Ф. К., 249.
 Краснокутскій Н. Т., 250.
 Краснослободскій М. И., 260, 255.
 Карамышевъ А. М., 250.
 Капустянскій В. П., 251, 253.
 Краснокутскій С. И., 291, 289.
 Красильникова А. Н., 258.
 Катрановъ Д. П., 254.
 Калининъ М. Т., 255.
 Каневъ Г. Е., 228.
 Каймаканъ Л. Г., 257.
 Казанскій І. А., 261.
 Кагадѣва Е. П., 260.
 Кашенко И. А., 252.
 Канивальская Н. С., 258.
 Калениченко Т. В., 255.
 Калининъ К. Р., 257.
 Крыловъ А. А., 222.
 Критскій А. П., 225.
 Колобовъ В. А., 221.
 Кобзаръ И. В., 222.
 Кошекъ Е. П., 259.
 Константиновъ С. П., 224.
 Коропчанскій К. Ф., 224.
 Коростовцевъ П. В., 229.
 Кованько М. М., 224.
 Кобылянскій А. М., 227.
 Коникъ А. Л., 228.
 Котляревскій И. К., 229.
 Котляревскій Н. Ф., 229.
 Ковалевскій В. Н., 272.
 Коптѣловъ Д. И., 230.
 Корнѣенко М. А., 230.
 Котляревскій И. В., 231.
 Коттавозъ М. И., 265.
 Коменскій Ф. М., 226.
 Косьминъ Г. П., 228.
 Колпаковъ М. П., 269.
 Кожевниковъ И. А., 229.
 Копыловъ М. С., 273.
 Кофманъ Л. А., 271.
 Ковалевскій Ф. В., 231.
 Коссовъ П. И., 272.
 Котляревскій Я. О., 271.
 Коробовъ С. М., 272.

- Коробчанскій В. А., 231.
 Костинъ А. В., 232.
 Коганъ Э. Л., 236.
 Коваленко Д. Ф., 236.
 Костевичъ К. А., 237.
 Котеловъ К. И., 242.
 Комарецкій С. Д., 243.
 Корецкая А. Я., 263.
 Колобова Е. В., 265.
 Конопля В. Н., 245.
 Котельниковъ Б. А., 245.
 Корсакъ В. М., 247.
 Комаровъ И. Н., 247.
 Кольницкій М. П., 245.
 Корниенко М. М., 236.
 Козловскій А. П., 236.
 Коганъ А. Н., 239.
 Кодомскій С. Н., 240.
 Котельниковъ В. А., 240.
 Котельниковъ Н. Е., 245.
 Кожевниковъ П. В., 247.
 Кононенко Н. С., 247.
 Ковча М. Ф., 236.
 Кононова Н. Г., 249.
 Коневъ Я. Е., 289.
 Кошакъ Л. Б., 257.
 Корина М. Е., 261.
 Кореневъ В. В., 259.
 Корчицъ Л. Л., 257.
 Кочевскій А. С., 252.
 Ковальскій Ф. Б., 253.
 Коверина А. П., 260.
 Кошакъ И. Ф., 256.
 Котляровъ И. М., 257.
 Кошакова Л. Б., 253.
 Козачекъ В. В., 261.
 Колѣко А. А., 225.
 Колумбова О. П., 260, 261.
 Кононученко-Чоповскій А. Л.
 257.
 Кононикинъ Д. М., 240.
 Копачевъ В. Г., 289.
 Комеровъ А. И., 248.
 Кононовъ Н. Г., 270.
 Копакли А. С., 249.
 Комерницкій И. Н., 245.
 Костенко И. И., 249.
 Коносевицъ Ф. Л., 249.
 Коргацци Г. И., 250.
 Корниловъ В. И., 290.
 Корчинская В. А., 260.
 Красницкій Д., 251.
 Котляревскій Е. Ф., 252.
 Ковкова Н. Л., 260.
 Константиновъ И. П., 254.
 Красинскій М. Я., 259.
 Кудржинскій А., 255.
 Краснопольскій Н. Ф., 256.
 Колесникъ А. П., 256.
 Кломинскій Н. А., 225.
 Коздобинъ С. И., 246.
 Колотинская Е. Н., 259.
 Ключаревъ Е. В., 225.
 Клименко С. Г., 227.
 Крумбмиллеръ В. В., 230.
 Кернеръ Ю. М., 230.
 Крулицкій Я. О., 231.
 Кирилловъ Г. Л., 232.
 Кравцовъ И. К., 227.
 Краснокутскій Е., 227.
 Кисличная Л. И., 270.
 Кравченко И. И., 229.
 Кіященко М. А., 230.
 Клебановъ М. Б., 271.
 Кирпа К. П., 270.
 Кролевецкая Н. А., 230.
 Клѣткинъ А. Б., 272.
 Квѣцинскій В. Ф., 240.
 Кирилловъ В. П., 240.
 Кесслеръ Е. Э., 240.
 Кранцфельдъ С. Г., 261.
 Клевцова Н. Г., 244.
 Кирилловъ М. М., 245.
 Клобуковъ В. Ф., 245.
 Кирьяковъ В. М., 245.
 Клушинъ М. И., 238.
 Крымтаевъ Ш. Б., 240.
 Классенъ И. И., 242.
 Колоденко А. С., 243.
 Колотинскій Н. Н., 243.
 Краснюкъ Е. А., 262.
 Крамаренко И. Я., 243.
 Кудрявцева Е. И., 263.
 Клименко Ф. С., 244.
 Колтуновскій И. А., 262.
 Кнорозовъ А. А., 245.
 Крендовскій П. М., 247.
 Кононенко Д. Д., 248.
 Клобуцкій М. С., 248.
 Климовъ Г. П., 249.
 Кравцовъ М. П., 271.
 Кругловъ Н. С., 251.
 Кривцевъ И. К., 252.
 Кретинина А. А., 258.
 Кноть К. К., 255, 256.
 Клитинъ Н. А., 256.
 Кранцъ Е. И., 256.
 Крять А. И., 256.
 Кирьянко В. Л., 240.
 Краснокутскій Е. К., 249.
 Красильниковъ О. Т., 289.
 Книпперъ К. Л., 248.
 Кирилловъ С. М., 250.
 Кирилловъ А. М., 252.
 Крючковъ М. Ф., 261.
 Колесниковъ Н. Г., 229.
 Кириленко В. А., 236.
 Кутыринъ С. И., 222.
 Куприяновъ А. И., 225.
 Кисилевъ Я. М., 226.
 Куличенко А. Ф., 267.
 Кулешовъ П. К., 229.
 Куриловъ В. И., 232.
 Кучинскій И. И., 232.
 Куликовскій В. Л., 232.
 Кошакъ Я. Ф., 243.
 Кузубовъ Н. М., 244.
 Куликъ А. П., 262.
 Кузубовскій Н. Л., 245.
 Кудрявцевъ В. В., 257, 260.
 Кузнецовъ А. А., 290.
 Кучеренко А. И., 248.
 Кузьменко Н. Н., 290.
 Кучеренко Н. А., 291.
 Кульчицкая А. В., 260.
 Кузьминъ Т. Ф., 253.
 Кумма И. Д., 256.
 Кутеповъ Н. П., 257.
 Кущъ М. Г., 256.

Л.

- Лавровъ Е. К., 245, 268.
 Лангамерь Л. И., 235, 296.
 Лашковъ Д. А., 250.
 Лавровскій В. И., 239.
 Лапидусъ А. М., 263.
 Лапицкая Е. Н., 258.
 Ланшинъ А. Н., 231.
 Ласкаржевскій Г. И., 234.
 Лабинскій В. П., 289.
 Лавровъ А. П., 238.
 Лагодзинская А. И., 243.
 Лаговскій Б. А., 239.
 Лаговская В. В., 240.
 Лаговская Н. В., 240.
 Лаптевъ А. М., 243.
 Ланге Э. К., 243.
 Лаптева К. Н., 258.
 Латовъ М. С., 292.
 Лебедевъ В. М., 222.
 Левшинъ Л. Л., 228.
 Левитовъ П. В., 253.
 Левшинъ А. О., 229.
 Левендовская Э. Н., 260.
 Лемшинскій П. В., 231.

- Леденевъ Г. Я., 254.
 Лебедевъ П. Д., 236.
 Левиковъ П. В., 254.
 Лебединскій П. А., 236.
 Лепетюкъ С. М., 244.
 Лебедевъ Н. И., 242.
 Леонтовскій П. М., 242.
 Левина М. П., 243.
 Лебедь В. М., 246.
 Лели С. П., 266.
 Ленъ И. И., 227.
 Левинъ I. А., 264.
 Леонова Л. И., 258, 235.
 Левитовъ В. В., 254.
 Леоновъ Э. В., 245.
 Лебедевъ С. М., 236.
 Левченко - Звенигородская
 Л. А., 243.
 Левенсонъ В. Я., 238.
 Левинъ И. М., 238.
 Леонтовичъ В. П., 240.
 Леркамъ В. А., 250.
 Лебединскій И. А., 292.
 Лемешовъ С. М., 292.
 Левшинъ I. Л., 229.
 Локоть Я. В., 256.
 Лимановская А. Н., 264.
 Ливень М. М., 264.
 Ломизова Г. С., 258.
 Ловчевъ О. Л., 225.
 Ломейко К. И., 261.
 Лимаровъ Д. Г., 229.
 Лонгиновъ В., 252.
 Лисевичъ Ф. А., 235.
 Логвиновъ Я. П., 256.
 Либманъ Г. А., 238.
 Лифшицъ Л. М., 238.
 Лобачевъ-Тишутинъ И. И.,
 239.
 Лозовскій П. И., 240.
 Литвинскій В. П., 242, 270.
 Ложникова А. А., 257.
 Лисицынъ П. А., 223.
 Липницкій В. I., 228.
 Лотоцкій М. Ф., 252.
 Литвиненко Г., 253.
 Лядскій К. И., 237, 238.
 Ливень В. А., 249.
 Леви В. П., 228.
 Лисанскій С., 251.
 Лопатинъ Н. А., 247.
 Лисякъ П. Г., 248.
 Ляшкевичъ С. Д., 291.
 Луцицкій В. О., 257.
 Львовъ Г. Ф., 257.
 Лукинскій Н. М., 221.
 Ляховъ М. Г., 290.
 Лучникъ М. М., 230, 267.
 Лукьяновъ Г. Ф., 244.
 Лукашевичъ О. О., 245.
 Лященко В. О., 222.
 Любянецъ Г. И., 229.
 Лоцмановъ В. Н., 291.
 Лукьянченко М. И., 230.
 Люткевичъ М. Г., 250.
 Лукшинъ И. А., 250.
 Лихачевъ А. Н., 269.
 Лукашевъ А. Д., 239.
 Лузановскій С. С., 258.
- М.**
- Маляренко А. С., 222.
 Макаренко К. И., 227.
 Макаренко О. Е., 257.
 Машичевъ Ф. С., 228.
 Макуевъ Е. Ф., 230.
 Мазуръ Ф. И., 235.
 Малевинскій А. Ф., 237.
 Макаровъ В. И., 239, 234.
 Масловъ А. П., 230.
 Маевскій П. В., 236.
 Маевскій И. В., 237.
 Марголинъ Э. А., 238.
 Малишевская Н. М., 257.
 Малярова О. Д., 257.
 Малашина Л. П., 258.
 Марченкова Е. И., 263.
 Малютина З. Н., 266.
 Марголинъ И. Я., 292.
 Мартенсъ К. К., 292.
 Малама В. В., 289.
 Мальцевъ Н. П., 229, 239.
 Маркъ А. Ф., 231.
 Макарова Е. Б., 260.
 Марьяскинъ И. Б., 264.
 Матвѣнко Н. П., 242.
 Майборода В. Н., 292.
 Малама С. З., 293.
 Мальчевъ М. Э., 225.
 Марцынкевичъ П. М., 235,
 239.
 Мирошниченко Н. П., 239.
 Маевскій В. Л., 240.
 Мартыновъ Н. П., 268, 246.
 Маловъ Н. Н., 243.
 Маковецкая М. М., 244.
 Масловъ Н. А., 245.
 Макарьевъ Ф. Г., 258, 254.
 Майданскій И. А., 255.
 Малышевичъ П. И., 239.
 Маевскій Д. Н., 239.
 Мальчевскій А. П., 240.
 Малютинъ Н. А., 240.
 Маковскій В. М., 242.
 Малтапаръ В. С., 243.
 Матвѣнко Н. П., 244.
 Магденко Г. А., 245.
 Марковъ В. Е., 254.
 Маціевскій Г. Л., 255.
 Метленко П. I., 224.
 Метельскій А. Г., 231.
 Медяникъ Ф. В., 238.
 Мерзонъ М. Г., 272.
 Мельниковъ В. В., 256.
 Менцель Н. Ф., 257.
 Метелецкая Р. Б., 263.
 Мейеръ К. М., 264.
 Мейеръ А. И., 265.
 Мессарошъ Е. И., 257, 266.
 Мерелло Л. Л., 242.
 Мелнбардысъ И. А., 243.
 Миргородскій В. С., 239,
 227.
 Мищенко Е. Г., 240.
 Михальскій Н. М., 243.
 Мирошниченко Неон. Н., 243.
 Міодушевскій И. И., 245.
 Мильвидъ И. Ф., 250.
 Михайловъ А. Н., 254.
 Михмель С. О., 243.
 Миргородскій А. В., 246.
 Меньшиковъ В. Р., 249.
 Мизецкій С., 254.
 Михаэльсенъ А. М., 256.
 Миллингъ Е. И., 260.
 Мирошниченко Н. Н., 238.
 Марголина Р. З., 261.
 Микульскій И. Л., 264.
 Михайленко П. А., 272.
 Миллеръ Г. В., 225.
 Мичулисъ Е. В., 260.
 Міодушевская - Адамская
 С. С., 264.
 Михаловскій С. Ф., 264.
 Михайлова Е. Ф., 258.
 Миллеръ В. И., 263.
 Можаровскій В. М., 259.
 Моргуновъ П. Ф., 269.
 Мухина Л. Д., 260.
 Московченко П. Ф., 261.
 Монтеграссъ М. М., 267.
 Миллеръ Д. М., 292.
 Моргуновъ Н. С., 243.
 Моравскій И. Г., 268.
 Мустафинъ А. М., 243.

Москалина Д. А., 248.
 Мурзинъ А. А., 253.
 Мучкинъ М. С., 239.
 Морачевскій А. Г., 242.
 Михайловскій Е. Ф., 244.
 Муромскій Н. М., 246.
 Мухинъ Д. Н., 253, 255.
 Мстиславскій В. П., 253.
 Мордовскій М. Ф., 227.
 Мирковичъ И. Г., 229, 239.
 Меркуловъ А. Н., 230.
 Михневичъ М. А., 231.
 Модестовъ Н. П., 234.
 Морской Д. И., 236.
 Мищенко М. А., 236.
 Михалевскій М. П., 237.
 Миклашевскій А. И., 222.
 Михайловъ Б. Н., 228.
 Мордовскій Е. Ф., 228.
 Моисеевъ Н. И., 229.
 Мосевичъ А. Н., 229.
 Мякишевъ М. А., 231.
 Михайловъ М. А., 232.
 Мурзинъ А. А., 235.
 Моравскій М. Г., 235.
 Мончинскій А. А., 236.

Н.

Набиркинъ Н. А., 227.
 Науменко А. В., 229.
 Навроцкий Н. Н., 248.
 Навотный А. С., 228.
 Нечволодова Е. П., 243.
 Нечволодовъ В. П., 242.
 Нечволодова Л. П., 230.
 Невскій Ф. П., 229.
 Нелѣпа Н. С., 241.
 Непокойчицкій Е. П., 241.
 Неклюковъ Г. П., 255.
 Нестеренко Е. М., 289.
 Некрасовъ Ф. С., 231.
 Неклюдовъ А. М., 245.
 Недригайловъ В. А., 254.
 Нерановичъ Д. С., 262.
 Несмѣловъ В. П., 269.
 Нечипоренко М. Е., 289.
 Никитинъ В. Р., 222.
 Нитовскій А. Б., 237.
 Никитинъ Б. А., 243.
 Николаева Ф. Ф., 260.
 Носкова З. Л., 268.
 Николаевъ И. М., 236.
 Николаевъ В. В., 240.
 Никоновъ Д. А., 240.
 Николаевъ А. М., 236, 237.

Низиновская Н. В., 257.
 Николенко Ф. Ф., 238.
 Никитинъ С. А., 290.
 Новицкій И. В., 231, 265.
 Новицкій Н. Ф., 239.
 Ноткинъ А. А., 272.
 Носачевскій В. И., 236.
 Новосельскій М. К., 245.
 Новицкій Я. П., 223.
 Носковъ А. К., 230.

О.

Обтемперанскій Н. С., 253.
 Одабашьянцъ А. С., 241.
 Одинченко И. И., 236.
 Одинцовъ А. В., 252, 253,
 273.
 Озеровъ Ф. П., 228.
 Озеровъ С. Т., 237.
 Ознобишинъ Н. П., 245.
 Ольшевскій А. Н., 232.
 Ольшанскій Г. А., 246.
 Ольшанскій Ф. А., 246.
 Ольшевскій М. И., 245.
 Омеляновичъ М. Х., 253.
 Омеляновичъ - Павленко
 А. И., 266.
 Опалько Н. А., 251.
 Окуловъ П. Т., 227, 256.
 Оранскій И. М., 231.
 Островская Л. Р., 260.
 Орловскій С., 235, 251.
 Орловъ В. Т., 231.
 Осиповскій Т. Г., 234.
 Острогорскій В. И., 252, 254.
 Орлова А. А., 263.
 Остренко П. Н., 292.
 Орловъ В. И., 231.
 Орловъ И. К., 246.
 Орловъ А. Я., 290.
 Отке А. В., 240.
 Охотскій П., 251, 252.
 Очанъ Б. И., 230.

П.

Павловъ Е. И., 240.
 Панафутинъ Г. И., 227, 238.
 Палѣй Я. А., 238.
 Палѣй С. Ф., 239.
 Павловъ Д. Г., 225.
 Пасевьевъ В. Р., 241.
 Плакса А. П., 231.
 Папчинскій И. С., 240.
 Пасхинъ А. А., 246.
 Пашенко В. И., 236, 294.

Павленко П. Н., 237.
 Паскаль А. А., 259.
 Палѣевъ С. С., 239.
 Палашинская Е. Э., 244.
 Павловъ В. Е., 289.
 Пашкевичъ А. С., 261.
 Павлинскій И. А., 249.
 Павелко-Павленко Г. Г., 237.
 Парамоновъ Н. И., 256.
 Павловскій Е. А., 269.
 Праведниковъ И. М., 259.
 Папчинскій Б. Ф., 242, 244.
 Папчинскій Н. С., 246.
 Павленко Е. Г., 253.
 Пасенко М. А., 264.
 Папчинскій А. Н., 292.
 Пересаденко Н. И., 222.
 Пеклинъ П. В., 241.
 Перебейнось Н. П., 228.
 Пересаденко В. И., 223.
 Петрусенко В. А., 230.
 Петровъ Н. М., 241.
 Петровъ С. А., 235.
 Перевозниковъ Г. А., 237.
 Петровъ А. А., 239.
 Перебейнось А. Н., 240.
 Петровъ Л. Д., 243.
 Петраковъ С. С., 261.
 Петренко П. П., 261.
 Петровъ С., 294.
 Петровъ И. А., 245.
 Петрушевскій В. Е., 243.
 Петровъ С. И., 251.
 Переверзевъ С. В., 253.
 Перевозниковъ К. М., 254.
 Петрова А. Г., 260.
 Пересаденко А. П., 258.
 Переплетчикъ Р. М., 259.
 Писаржевскій Л. В., 242.
 Пилкинъ А. П., 231.
 Пигулевскій С. Л., 241.
 Питра И. И., 256, 268.
 Пирскій А. В., 247, 258.
 Пискаревъ С. А., 253, 257.
 Филиппчукъ П. Е., 292.
 Пинассо Л. И., 243.
 Пивень Е. Г., 228.
 Пѣткевичъ Ф. Ф., 231.
 Плещеевъ Н. М., 231.
 Подковыровъ Н. Г., 221,
 223, 273.
 Поповъ Д. Ф., 223.
 Подейскій А. И., 224.
 Полумордвиновъ М. В., 230.
 Полумордвиновъ Н. В., 230.

- Поповъ Н. Я., 231.
 Продалько И. И., 236.
 Подгурскій Л. Н., 236.
 Полозовъ С. С., 236.
 Поляковъ И. В., 237, 238.
 Поповъ И. И., 240, 253
 Подосинниковъ И. Г., 239.
 Подосинниковъ Н. И., 242,
 244, 266.
 Полницкій В. С., 222.
 Поповъ И. Ю., 225
 Поляковъ Я. А., 229.
 Поповъ Е. П., 291.
 Пошчивайло Я. Е., 231.
 Поляковъ А. А., 232.
 Полѣновъ А. Ф., 236.
 Подчаскій Р. Р., 239.
 Поцепуховъ П. П., 242.
 Поповъ Н., 242.
 Погребнякъ Н. С., 261.
 Поповъ А. М., 232.
 Потапскій И. А., 246.
 Понизовскій М. П., 259, 260.
 Лохвисневъ Н. Л., 292.
 Поповъ И. А., 252.
 Подустова А. Я., 253.
 Поповъ Л. В., 254.
 Попель В. В., 258.
 Попрядухина А. Л., 258.
 Понизовская А. А., 260.
 Померанцевъ Д. К., 244.
 Подвальный И. Д., 289.
 Поляковъ М. А., 248, 257.
 Пономаревъ А. В., 249.
 Померанцевъ Н. Н., 256.
 Погорѣловъ И. А., 231.
 Подлевская Д. В., 257, 259.
 Попель К. И., 258.
 Покровскій М. Г., 261.
 Прилипко П. А., 241.
 Плесконосовъ В. В., 239.
 Пронинъ П. Ф., 239.
 Протопоповъ С. М., 223.
 Протодьяконовъ М. М., 242.
 Пришвицинъ А. И., 232.
 Працевичъ И. М., 236.
 Пржеславскій Э. И., 250.
 Прокофьевъ Н. С., 244.
 Прыгуновъ С. В., 245.
 Праховъ В. В., 245.
 Пригуновъ И. В., 249.
 Пшеничный Г. Т., 246.
 Приходько Ф. Ф., 257.
 Протопоповъ П. А., 257.
 Привалова О. Я., 253.
 Праховъ С. В., 245.
 Прыховъ А. И., 291.
 Пустовойтовъ П. Г., 232.
 Пукаловъ Ф. И., 238, 246.
 Путилинъ И. М., 231.
 Пустовойтовъ Я. А., 259.
 Пчелкинъ И. Я., 292.
- Р.**
- Радченко М., 230, 257.
 Раппъ Р. К., 239.
 Раевскій А. С., 253.
 Равичъ В. И., 225.
 Раудсепъ И. Г., 247.
 Раевскій С. I., 251.
 Разумовъ В., 256.
 Разногорскій I., 258.
 Рабинова И. С., 259.
 Раевскій В. С., 291.
 Рединъ И. Я., 225.
 Ракитинъ В. С., 225.
 Ревскій Н. Н., 231.
 Ральцевичъ М. Г., 239.
 Ратимовъ Б. В., 240.
 Рено Л. А., 242, 244.
 Рѣшетникъ I., 251
 Рѣдькинъ Ф. И., 254.
 Редлихъ О. Г., 259.
 Реймеръ Л. К., 222, 227.
 Ребковецъ С. Ф., 224.
 Ремболовичъ И. М., 236.
 Райчевъ К. И., 261.
 Рень М. А., 242, 244.
 Ревинскій Г. М., 245.
 Ремизовъ М. И., 254.
 Рѣпинскій М. М., 232.
 Ребининъ Л. А., 223, 228.
 Роговичъ Н. А., 239.
 Рогевичъ Ф. И., 221.
 Розмарица А. С., 221.
 Рудъ А. Н., 224.
 Рудичевъ И. А., 242.
 Рудицынъ В. Д., 239.
 Розмарица К. В., 235, 265.
 Россинскій С. Ф., 236.
 Розенкопфъ А. И., 244.
 Романовскій В. В., 245.
 Робовскій Р. С., 247.
 Родинскій Д. Г., 222.
 Рохлинъ А. О., 227, 239.
 Родзяловскій Н. А., 240.
 Розалионъ-Сошальскій, 231.
 Ровняковъ А. Д., 234.
 Роздяловскій В. А., 245.
 Романцовъ Ф. А., 236.
 Романюшко И. С., 239.
 Розовъ Д. А., 241.
 Романовъ Ф. Я., 253.
 Россинская Е. Ф., 253, 264.
 Рогова А. П., 259, 260.
 Романовскій К. Н., 292.
 Роменскій А. А., 242.
 Рождественскій А. П., 256.
 Рогачевскій С. Я., 264.
 Ричъ Л. К., 292.
 Рой П. Ф., 292.
 Рудковскій М. Г., 234.
 Рубанистый Н. В., 241, 253.
 Рубинъ П. Г., 242.
 Рудницкій М. К., 242.
 Роговская С. Ф., 253.
 Рутченко С. В., 224.
 Руденко I. А., 246.
 Рукинъ Д. А., 253.
 Руновскій Н. П., 255, 260.
 Руденко В. К., 291.
 Рудницкій И. Ф., 292.
 Русановъ М. В., 255, 294.
 Рутковскій М. О., 269.
 Рябковская Е. А., 263.
 Рябцевъ И. И., 260.
 Рытова Л. А., 263.
 Рытовъ И. И., 240.
 Рыбка А. Т., 235.
- С.**
- Савинъ П. П., 247.
 Сальниковъ В. П., 252, 236.
 Самойловъ П. И., 228.
 Саковичъ Г. Г., 237.
 Савицкій П. В., 238.
 Самойловъ С. А., 247.
 Самойлова Д. М., 258.
 Садокова Т. М., 261.
 Сапожниковъ М. И., 257.
 Савронскій Т. Г., 264.
 Сакало А. С., 222.
 Самойловъ А. С., 292.
 Саутеръ М. М., 269.
 Семеновъ В. А., 221.
 Семенова Л. Л., 263.
 Селивановъ И. В., 221.
 Сердюковъ М. М., 225.
 Серебрякова К. С., 228.
 Семесенко В. П., 230.
 Серебренниковъ В. П., 228.
 Сергіеня А. П., 236.
 Сергунъ К. I., 247.
 Серафимовичъ Ф. А., 237.
 Серебрянскій В. Я., 245.

- Серебрякова А. С., 257.
 Сергіени И П., 262.
 Синьковский А. А., 224.
 Сидоровъ П. А., 228.
 Синеокъ Я. Ф., 236.
 Синявскій А. С., 223, 242.
 Симковичъ В. Н., 224.
 Синьковский М. А., 224.
 Сикорскій А. С., 228.
 Симоновъ Д. Д., 250.
 Сиренко П. Е., 236.
 Сигаловъ С. Х., 243.
 Сикачинскій Н. Г., 244.
 Сивицкій П. М., 247.
 Сиволябинъ И Т., 289.
 Синяпкинь М. Г., 291.
 Сивицкій И. М., 269.
 Скоробогатовъ Д. С., 228.
 Снѣгиревъ А. П., 222.
 Смидовичъ А. Л., 229, 230.
 Свиртунъ Л. О., 231.
 Смирновъ Б. В., 235.
 Снѣжинскій В. Г., 237.
 Славинъ В. К., 241.
 Спиро В. М., 247.
 Сверчковъ Б. И., 249.
 Смирнскій С. И., 239.
 Свида А. Г., 244.
 Свида М. В., 244.
 Смирновъ А Т., 244.
 Смирновъ В. И., 245.
 Сладковский В. М., 246.
 Слюзь А А., 247.
 Синеоковъ С. С., 248.
 Скрипичина Л. В., 257.
 Сперанскій Ф. И., 232.
 Сидоровъ П. А., 269.
 Слонимскій М. Л., 272.
 Скубицкій Я. С., 272.
 Слюсаревскій П. И., 255.
 Соснинъ Б. Д., 256.
 Славутинскій М. С., 257.
 Солодовниковъ И. А., 259.
 Смирнова Е А., 257.
 Скарре К. Ф., 257.
 Снѣгиревъ С. М., 232.
 Слободяникъ Н. Г., 239.
 Скугаревскій А. М., 269.
 Сѣрковъ А. Г., 289.
 Соловьевъ Н. А., 230.
 Соколовскій П. А., 252.
 Сошкинъ Л. М., 228.
 Сосѣдова М П., 230.
 Сонцова О. Г., 230.
 Созинъ И. Г., 241.
 Соколовъ С. А., 244.
 Соколовъ В. Н., 254.
 Софранскій Г. П., 245.
 Сороко И. И., 245.
 Сороко И. С., 245.
 Соболевскій К. П., 246.
 Солодкій В. А., 236.
 Сонцевъ Д. Д., 241.
 Солодовникова О. Н., 242.
 Соловьевъ Е. И., 245.
 Соловьевъ С. И., 245.
 Слободзинскій В. Н., 248.
 Соковичъ В. А., 248.
 Сорока А. М., 250.
 Сосновскій А. М., 253.
 Соколовъ П. А., 254.
 Соловьевъ Н. Н., 256, 257.
 Солодковская Е. К., 257.
 Соловьевъ А. А., 260.
 Соколова А. П., 259.
 Соколовскій П., 261.
 Соловьева М. Н., 266.
 Соболевскій В. С., 292.
 Соболевъ Н. С., 254.
 Соколовъ П. К., 229.
 Соколикова Н. М., 260.
 Сокольникъ Ю. М., 248.
 Соболевъ В. К., 239.
 Соколовскій М А., 272.
 Способный И. В., 227.
 Ставровскій К. С., 224.
 Ставровскій С. П., 232.
 Стадницкій І. А., 250.
 Старухинъ М. М., 227, 247.
 Стаховская А. А., 243.
 Стефановичъ К. И., 227.
 Степановъ Н. Д., 229.
 Степановъ И. И., 230.
 Стрекозовъ Д. М., 231.
 Стрѣльцовъ И. И., 229.
 Стрѣльниковъ Н., 251.
 Стояновъ Д., 231.
 Стовицкій Н. М., 231.
 Стругалевичъ Г. Т., 236.
 Стефанскій С. З., 240.
 Строковскій Л. К., 240.
 Стельманъ В. Г., 240.
 Стецевичъ Э. П., 245.
 Стрѣльниковъ В. Н., 246.
 Стерлиговъ Н. П., 248.
 Степаненко Г. М., 248.
 Страмцовъ А. А., 236.
 Сычевъ Г. А., 237.
 Стефановичъ К. М., 238.
 Скурдо И. С., 240.
 Страховскій Д. А., 242.
 Спильниченко Я. П., 243.
 Степанова С. И., 243.
 Стржелецкій М. К., 245.
 Стефановскій В. А., 245.
 Старовъ А. Д., 246.
 Старокодомская Е. В., 253.
 Стефанскій З А., 258.
 Стадницкая Н. И., 269.
 Стецкевичъ В. М., 291.
 Старокодомскій Г. А., 253.
 Степанова А. М., 253.
 Степанюкъ М М., 255.
 Старицкій П П., 257.
 Суворова А. А., 257.
 Стройниковъ П. И., 290.
 Стеблинь-Каменскій Б. Е., 291.
 Стопоринъ Э С., 228.
 Сысоевъ Н. К., 231.
 Сухихъ А. К., 224.
 Суханинь Н В., 245.
 Сычевъ Г. Г., 237.
 Сучковъ С. Н., 241.
 Сухачевскій С. І., 240.
 Сысоева М В., 244, 253.
 Сушевскій А. А., 254.
 Сурковъ П. Н., 257.
 Сулима М. С., 257.
 Сухановъ Н. А., 258.
 Сулима В. И., 245.
 Субботина Т. С., 263.
 Сундгрень Э. А., 294.
 Сытенко М. А., 256.

Т.

- Татарчевскій П. Г., 228.
 Татаринова-Мироненко С. В., 263.
 Тарнавскій И. Л., 236.
 Татищевъ Н. А., 221.
 Тарутинъ А. В., 221.
 Танатаръ І И., 242, 270.
 Тарасенко І. И., 246.
 Татаренковъ П. К., 254.
 Татарскій Э. А., 255.
 Тагищева Д. Ф., 265, 270.
 Тавровскій М. Я. 221, 227.
 Татищевъ Д. Д., 245.
 Татарская С Д., 261.
 Теличенко Е. В., 229.
 Тевсъ І Г., 239.
 Терпигоревъ А М., 242, 244.
 Терпигорева Е А., 243.
 Терпуговъ Н. В., 249.

Трепке Н. Ф., 290.
 Тиличенко Е. А., 258.
 Телесниций В. Н., 222, 239, 269.
 Тельбуковъ В. Т., 237.
 Терлецкій М. Н., 239.
 Теръ-Давидовъ М. П., 242.
 Тимофеевъ Я. А., 225.
 Тиссенъ И. И., 237.
 Тихонравовъ И. И., 294.
 Тиблень Н. Н., 260.
 Тимченко В. И., 290, 269.
 Тимофеевъ В. В., 292.
 Тимошевскій М. И., 225.
 Тихоновъ А. Н., 238.
 Тимофеевъ И. И., 247.
 Тимошіевичъ И., 254.
 Тихоновъ И. И., 273.
 Тихонова Е. В., 266.
 Толстикова Н. А., 238, 227.
 Толстикова О. В., 290.
 Толкачевъ А. М., 272, 239.
 Толстикова В. А., 251.
 Твердохлѣбовъ І. И., 241.
 Торгашевъ В. М., 242.
 Толочко Н. Ф., 244.
 Токаревъ І. Я., 272.
 Токаревъ Н. В., 249.
 Торгашевъ В. М., 256.
 Томашевская С. С., 257.
 Торанскій И. С., 258.
 Трипольскій М. Ф., 223, 255.
 Тришкинъ П. Т., 226.
 Трипольскій И. К., 227, 239.
 Труфановъ К. А., 248.
 Третьяковъ С. М., 261, 262.
 Триневъ В. А., 261.
 Труба И. М., 261.
 Тріюдинъ И. П., 253.
 Трухмановъ Г. Д., 254.
 Траулинскій Н. Д., 293.
 Трегубовъ В. А., 240.
 Тягуновъ С. А., 237.
 Ткаченко Я. Л., 241.
 Туловскій В. А., 224.
 Тумановскій А. Л., 232.
 Ткаченко П. С., 241.
 Туваловичъ Ф. В., 241.
 Тюльпановъ В. И., 255.
 Тюнтинъ Н. А., 248.
 Туркинъ С. И., 261.

У.

Углецкий И. А., 225.
 Угнивенко Г. Ф., 231.

Угриновичъ Г. И., 222.
 Унгебауеръ М. К., 235.
 Успенскій К. И., 244.
 Успенскій П. В., 246.
 Успенскій Г. В., 291.
 Успенскій Л. В., 291.
 Успенскій В. И., 292.
 Урусовъ Н. П., 221, 224, 265, 269.
 Урановъ А. П., 229.
 Урусовъ В. Г., 258, 269.
 Узуновъ Э. И., 231.
 Уласевичъ И. Т., 221.
 Ульманъ М. Р., 258, 244.
 Ульманъ В. Р., 235.
 Укке Е. В., 260.

Ф.

Фаминъ Н. А., 223, 246.
 Фаминъ Г. А., 237.
 Фаузеръ Я. Ф., 262.
 Фендрихъ А. К., 240.
 Федоровскій К. М., 245.
 Федорченко Е. Ф., 269.
 Феличкинъ М. Д., 268, 272.
 Федоровъ К. Л., 230.
 Фельдманъ А. Г., 243.
 Федосѣевъ С. П., 259.
 Федоровъ П. В., 231.
 Федоровскій Л., 231.
 Фетисовъ И. Е., 239.
 Фенинъ Е. В., 243.
 Феноегеевъ М. К., 259, 260.
 Фень П. Я., 261.
 Федоровъ А. И., 266.
 Федоровъ В. В., 291.
 Федоровъ М. М., 242.
 Федосѣевъ Е., 253.
 Филипповскій А. М., 245.
 Филипповъ С. П., 297.
 Филиппова К. П., 258.
 Фидельманъ Х. Ш., 235.
 Филипповичъ Е. М., 244.
 Финаковъ Д. Н., 256.
 Фовицкий А. Л., 259.
 Фонъ-Фишбахъ В. М., 240.
 Фортунато Л. М., 242, 272.
 Фридериксъ А. Н., 236.
 Фрикенъ П. А., 243.
 Фризенъ В. Г., 247.
 Фридманъ С. С., 259.
 Фуголь А. Н., 236.
 Фурманъ В. К., 247.
 Фурманъ А. А., 247.
 Функъ А. С., 258.

Х.

Халецкий Е. О., 231.
 Ханецкій А. О., 239.
 Ланыковъ А. А., 237.
 Хануковъ С. Г., 292.
 Ханеневъ С. М., 240.
 Харманскій А. Ю., 222.
 Харціенко Ф. Я., 241.
 Харціевъ И. И., 243.
 Харманскій А. Э., 291.
 Харціева Т. С., 243.
 Халия А. А., 272.
 Харловъ П. Д., 239.
 Харченко Г. Г., 227, 238.
 Хаваевъ А. И., 227.
 Ходаковскій Г. А., 289.
 Хватевскій Г. М., 227, 238.
 Хонякевичъ А. П., 244.
 Хоминскій П. А., 241, 242.
 Хотовицкий П. А., 253.
 Хатетовскій В. Г., 292.
 Хватовъ А. И., 268.
 Хороль М. Ф., 272.
 Хмѣлевскій П. Е., 273, 268.
 Хмѣльницкій А. М., 235.
 Хмѣльницкій Я. А., 231.
 Хмелевскій К. Н., 228.
 Хлѣбниковъ Н. М., 248.
 Храмовъ С. Ф., 247.
 Храповицкий А. И., 253.
 Хмара В. М., 228.
 Хоха Ф. К., 236.
 Христофоровъ В. Д., 221.
 Храповицкий В. А., 222.
 Хростовскій Л. И., 269.
 Хейликъ М. И., 258.

Ц.

Цалый А. Н., 292.
 Цевровскій В. Л., 249.
 Цегеръ Е. В., 243.
 Циборовскій Л. І., 236.
 Цукуръ С. Г., 240.
 Цыбакина Л. П., 257, 258.

Ч.

Чайковская А. Н., 257.
 Чайка П. В., 249.
 Четверикова Н. И., 244.
 Черкасовъ Э. Н., 239, 290.
 Чернявская В. Ф., 258, 270.
 Черкасовъ М. Н., 224.
 Чернявскій И. Г., 224.
 Чемерницкій И. М., 236.

Черкасовъ П. В., 250.
 Чернова А. С., 253.
 Чернышенко П. И., 245.
 Черновъ Н. С., 253.
 Чернетъ А. Р., 240.
 Чернявскій А. С., 254.
 Чертковъ Н. Д., 254.
 Черкудинова Н. Н., 260.
 Черкудинова М. Н., 260.
 Чернявскій А. Г., 261.
 Чесноковъ Ф. А., 256, 257.
 Черкасова А. Г., 258.
 Черкасовъ С. С., 291.
 Чернявскій П. Г., 245.
 Черняховскій Г. Г., 242.
 Черновъ А. З., 252.
 Черновъ В. З., 253.
 Чернявскій И. П., 247.
 Чекаловъ К. М., 231.
 Чемерницкій И. М., 236.
 Чичаговъ М. Р., 237.
 Чичибабина А. С., 258
 Чумановъ С. М., 242.
 Чуманова А. Н., 260.
 Чулановская П. И., 253.
 Чумаковъ А. Н., 231.
 Чмилевскій Д. Г., 226.

Ш.

Шабадъ Я. Л., 238.
 Шабаевъ С. Т., 249.
 Шавринъ П. Д., 235.
 Шамовъ П. Ф., 231.
 Шалинъ Л. И., 230.
 Шалонинъ Д. П., 256.
 Шамроевскій К. П., 250.
 Шапкинъ А. П., 255.
 Шапошниковъ М. А., 291.
 Шаполовъ О. С., 239.
 Шатуновъ Г. А., 227.
 Шверблюдъ И. И., 257.
 Шахрай Е. Г., 225.
 Шаховскій М. В., 248.
 Шарбе С. Б., 242.
 Шибановъ Я. Н., 236.
 Шевченко П. Т., 226.
 Шергинъ А. М., 242.
 Шеферъ Р., 254.

Шелестовъ П. В., 228.
 Шевцовъ В. К., 226.
 Шевченко П. Т., 235
 Шепелевъ С. Н., 245.
 Шеболинъ Н. И., 235.
 Шевелевъ И. И., 254.
 Шигимага А. Т., 240.
 Ширманъ А. И., 230.
 Шишкевичъ А. П., 245.
 Шимковичъ Е. Ф., 253.
 Шифринъ Л. Н., 254.
 Широчкинъ И. Н., 262.
 Шиманскій Д. Л., 238.
 Шиманскій И. Я., 244.
 Шкворова И. Ф., 268.
 Шкамарда М. Г., 256.
 Шкамарда Е. Л., 266.
 Шкамарда А. Ф., 247.
 Шкуринъ М. А., 257.
 Шоферъ К. Н., 240.
 Шомеръ Р. А., 243.
 Шохинъ В. Г., 243, 244.
 Шмидтъ В. И., 243.
 Шмукловскій Г. Н., 230.
 Шнейдеръ С. Н., 256.
 Штеберъ Э. А., 243.
 Шнурковъ Д. П., 251.
 Штембергъ М. Н., 261.
 Штейнъ И. В., 232.
 Шпаковскій Г. И., 291.
 Штромбергъ I Д., 235, 227.
 Шрейдеръ А. И., 256.
 Шулевичъ И. З., 269.
 Шульгинъ И. Д., 289.
 Шульгинъ Г. К., 256.
 Шульговская М. А., 253.
 Шульгинъ Н. Ф., 245.
 Шуйскій П. А., 242
 Шуличичъ Ф. П., 244.
 Шухатовичъ Ш. I., 238.

Щ.

Щербаха В. Я., 264.
 Щербаковъ Н. Г., 222, 243.
 Щербинскій Н. Ф., 255.
 Щербанъ И. Е., 256.
 Щербина Е. А., 225.
 Щербаченко П. И., 252.

Щербатюкъ А. И., 256.
 Щеголевъ Н. С., 257.
 Щепакинъ Г. Г., 227.

Э.

Эварницкій Д. И., 223, 260.
 Эзау Я. Я., 228.
 Эль М. И., 227.
 Эльконинъ Е. И., 271.
 Эндертъ В. Х., 242.
 Эйдригевичъ В. А., 245.
 Эйхе А. Ф., 268.
 Эрдели В. Е., 222.
 Эраръ М. I., 258.
 Эпштейнъ М. Н., 272.
 Эшъ В. В., 227, 271, 272.

Ю.

Юдковичъ С. М., 259.
 Юлбашевъ Л. А., 241.
 Юкельсонъ Я. Б., 245.
 Юкельсонъ Н. Ф., 258
 Юматова В. А., 258.
 Юрченко М. В., 263.
 Юрениа В. И., 231.

Я.

Яворскій А. И., 227, 239.
 Ягушевскій В. С., 226.
 Ямпольскій М. И., 264.
 Яненко А. П., 248.
 Яновскій, 264.
 Яниковскій И. А., 240.
 Янценъ Ф. И., 268.
 Янчевскій П. I., 292.
 Янишевскій К. Г., 292.
 Яскинъ А. В., 248.
 Яковлевъ В. Я., 229.
 Якубенко И. И., 232.
 Ярмоленко Д. Т., 225.
 Ярмоленко А. И., 230.
 Ярошъ В. Ф., 258.
 Яроцкая Е. Г., 260.
 Яхонтовъ Б. Н., 240.
 Яценко Ф. А., 262.

Ө.

Өивейскій А. А., 245.





УКАЗАТЕЛЬ
ОБЪЯВЛЕНИЙ,

ПОМѢЩЕННЫХЪ □ □
ВЪ ЕЖЕГОДНИКЪ
„ПРИДНѢПРОВЬЕ“
НА 1914-Й ГОДЪ. □ □

РЕДАКЦІЯ „КАЛЕНДАРЯ - ЕЖЕГОДНИКА“
ПРОСИТЬ ЧИТАТЕЛЕЙ, ОБРАЩАЮЩИХСЯ
КЪ ЛИЦАМЪ, ПОМѢСТИВШИМЪ ЗДѢСЬ □
СВОИ ОБЪЯВЛЕНІЯ, КАЖДЫЙ РАЗЪ □ □
ССЫЛАТЬСЯ НА ЭТОТЪ КАЛЕНДАРЬ. □ □

Указатель объявленій, помѣщенныхъ въ Южно-Русскомъ Ежегодникѣ „Приднѣпровье“ на 1914-й годъ.

Объявленія на исключительно видныхъ мѣстахъ.

Александровскій Южно-Россійскій заводъ—на 1-мъ и 2-мъ форзацахъ.
 Альбомъ общественныхъ дѣятелей Екатеринославской губ.—на 4-мъ форзацѣ.
 Дитятковское Товарищество—на 3-мъ форзацѣ.
 Екатеринославская губернія. Справочная книга—на 5-мъ форзацѣ.
 Новороссійское Общество. Юзовскій заводъ—на 2-й обложкѣ книги.
 Объявленіе Природоохранительной Комиссiи при Императорскомъ Русскомъ
 Географическомъ Обществѣ—на 6-мъ форзацѣ.

Объявленія среди текста.

Винарскій, желѣзо-бетонныя сооружения	408
Вюрглеръ Эмиль и К ⁰ . Складъ техническихъ и электротехническихъ матеріаловъ	402

Объявленія впереди текста.

Авчинниковъ А. Г. Иллюстрированныя произведенія	XXIV и XXV
„Антонъ Эрлангеръ и К ⁰ “. Екатеринославское отдѣленіе мельнично- строительнаго и торгово-промышленнаго товарищества	III
Анонимное Общество Екатеринославскихъ Городскихъ электрическихъ желѣзныхъ дорогъ	XI
Акціонерное (Анонимное) Общество русской желѣзной промышлен- ности (бывш. Общ. Б. Гантке)	XVI
Акціонерное Общество желѣзопрокатныхъ заводовъ въ Константиновкѣ А. Майданскій и Сыновья. Торговый Домъ	V VIII и IX
Акціонерное Общество пивоварен. завода наслѣдниковъ Ф. Ф. Боте .	XIX
Гезе Г. и П. Мукомольныя производства	VII
Гавриленко Бр. Винно-бакалейный и гастрономическій магазинъ въ Енакіево	XX
„Грандъ-Отель“. Юзовка	VI
Днѣпровскій заводъ. Южно-Русское Днѣпровское Metallургическое Общество	IV
„Днѣпровскій Гвоздильный Заводъ“. Товарищество	XXVI
Днѣпровское Товарищество „Петролеумъ“	XXIX
Донецкое Metallургическое Общество Штампованія	XXI
„Европейская“ гостиница въ Юзовкѣ	XIII
Екатерининскій пивоваренный заводъ и заводъ газовыхъ и фрукто- выхъ водъ, аренд. В. И. Лауэръ и Ф. И. Марешъ въ Енакіево	XXII
Зеличенко А. Б. Лѣсные склады	XXVII
Карпасъ М. Ю. и Сынъ. Торговый Домъ	XXXII

Кочура Фома. Постройка фабричныхъ дымовыхъ трубъ	XXIV
Кауфманъ Д. И. Лѣсная и кафельная торговля	XIV
Кофманъ І. Е. Банкирскій Домъ	X
Нейманъ В. Музыкальный магазинъ	X
„Не пушу пьянствовать“. Изданіе А. Авчинникова	XXXI
„Петербургская“ гостиница въ Юзовкѣ	XVIII
Приднѣпровская коммерческая артель приказчиковъ въ Екатеринославѣ	XXX
„Приднѣпровскій Край“. Ежедневная газета	XXIII
Рыльскихъ И. К. и А. В. наслѣдники. Центральная контора по про- дажѣ нефтяныхъ продуктовъ и управленіе складами въ Россіи	XXVIII
„Санитасъ“. Товарищество	XVII
Семадени К. А. Техническая контора	XII
Фельдманъ К. А. Электро-техническая контора и продажа электри- ческихъ принадлежностей	XXVI
„Франція“. Гостиница	XXVI
Эварницкій Д. И. Сочиненія	XV
Южно-Россійскій пивоваренный заводъ	XX

Объявленія послѣ текста.

Авчинниковъ А. Г. Составленіе и изданіе книгъ	III
Администрація по дѣламъ Акціонернаго Общества доменныхъ печей и фабрикъ на Ольховой въ Успенскѣ	XIV
Антонъ Макаровъ. Товарищество Южно-Русской торговли аптекар- скими товарами	XI
Арутюновъ Х. М. Оптово-розничная бакалейная торговля	XXVII
Андрей Каттѳ. Итальянское производство скульптурно-мраморныхъ и гранитныхъ работъ	XIX
Безчинскій С. Е. Фабрика „Привилегія“	X
Братья І. и И. Левинъ. Контора и складъ. Представительства	XXIII
Братья Татарскіе и Березовскіе Товарищество мукомольныхъ мельницъ	X
Братья М. и Г. Вилдавскіе Товарищество	XI
Братья Тудоровскіе. Торговый Домъ	XIV
Бреденштейнъ В. А. и Гребенниковъ В. Я. Техническая контора	XVIII
„Великобританія“. Гостиница	VI
Винокуровъ Т. П. Складъ лѣсныхъ матеріаловъ	XVI
Гальперинъ А. М. и Уманскій Н. Х. Товарищество	VIII
Генчо М. М. и Оппенгеймъ Г. Я. Товарищество	XVIII
„Грандъ-Отель“. Гостиница	XIII
Депо дѣтскихъ игрушекъ	XVI
Дольникъ Ф. С. и Сынъ Торговый домъ.	XVII
Дейксель А. Проволочный и канатный заводъ	XXVI
Духая М. Е. и Мадонъ Оглы Ш. М. Паровая мельница	XXII
Живъ Н. Н. Арендаторъ имѣнія наслѣдниковъ М. М. Рутченко	XX
„Здоровье“. Столорая	XXIX
Имбердисъ С. Д. Машиностроительный и чугунолитейный заводъ	IX
Клиника болѣзней зубовъ Вебера, Львова и Шрейдера	XI

Кроль Д. Л. Складъ строительныхъ матеріаловъ	XXIX
Лившицъ А. М. и Красикъ И. С. Оптово-розничная и бакалейная торговля	XXVII
Мальцовскихъ заводовъ Екатеринославская контора	I
„Метрополь“. Гостиница и ресторанъ	IV
Мосякова Г. И. Контора и желѣзо-скобяной магазинъ	XXVI
„Нива“. Подписка на журналъ	XXX
Нибуръ бр. Машиностроительные и чугунолитейные заводы	XXIV
Объявленіе Календаря „Приднѣпровье“ на 1915 годъ	XXXII
Остановскіе братья М. и С. Лѣсная торговля и складъ земледѣльческихъ машинъ и орудій	XV
Панусъ Я. А. Чугуно-мѣдно-литейный и механической заводъ	VII
„Парижъ“. Гостиница	XIII
Повзнеръ И. Я. Складъ издѣлій Акціонернаго Общества „Граммфонъ“ и представительство велосипедовъ	II
Потемкинскій паркъ	XXXI
„Природа и Люди“. Журналъ	XXVIII
Ревзинъ-Бутомъ. Магазинъ офицерскихъ и гражданскихъ вещей и форменнаго платья	XXI
„Россія“. Гостиница и ресторанъ	IV
„Сириусъ“. Акціонерное Общество	VII
Технико-промышленное Товарищество	XX
Тимофеевъ Н. Н. Электрическая фабрика масляныхъ красокъ	XII
Толкачевъ А. М. и К ⁰ . Желѣзная торговля	II
Фельдманъ Х. Магазинъ готовыхъ платьевъ	XXIX
Фіалковскій А. Н. Премированный заводъ искусственныхъ минеральныхъ водъ	XXV
Фридландъ З. С. Представитель	XXVIII
Филиппова М. С. Контора. Паровая вальцовая мельница	XXII
Хаймовичъ І. Л. и Сынъ. Южно-Россійское комиссіонерство. Оптово-розничный магазинъ	VIII
„Центральная“ гостиница К. Мангасароза	VI
Цаллихинъ П. Б. и Каценталь Г. Ш.	XV
Эзау и Веберъ. Лѣчебница	XI
Эрлихъ Н. С. Хирургическая лечебница и водолечебница	V
Эрлихъ Н. С. Фельдшерская школа	V

При обращеніи къ упомянутымъ въ Ежегодникѣ анонсодателямъ, не откажите упомянуть, что объявленія ихъ прочли въ „Приднѣпровьѣ“, изданіи Екатеринославскаго Губернскаго Статистическаго Комитета.



ЕКАТЕРИНОСЛАВСКАЯ КОНТОРА
АКЦИОНЕРНАГО ОБЩЕСТВА

МАЛЬЦОВСКИХЪ ЗАВОДОВЪ.

Клубная улица, собств. домъ, № 9. Телефонъ № 306.

ПРОИЗВОДСТВО СОБСТВЕННЫХЪ ЗАВОДОВЪ
и ФАБРИКЪ ОБЩЕСТВА:
ЛОКОМОБИЛИ НОВѢЙШЕЙ КОНСТРУКЦІИ.

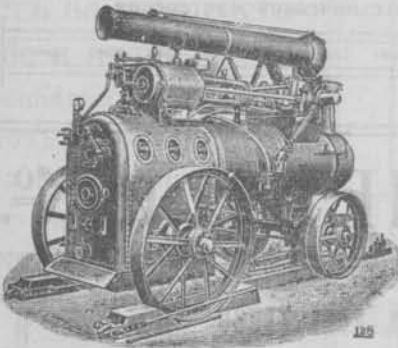

На бывшей въ
1910 г. въ Екате-
ринославѣ выставкѣ
высшая награда
большая золотая
медаль присуждена
только локомотив-
амъ Акціонернаго
Об-ва МАЛЬЦОВ-
СКИХЪ ЗАВОДОВЪ.

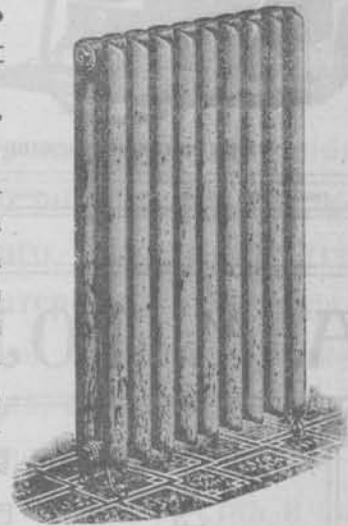

ПОДВИЖНОЙ СОСТАВЪ ЖЕЛѢЗН. ДОРОГЪ.

Хрустальная посуда, стеклян. посуда, оконное стекло, чугуи. посуда черная и эмалирован.

Разное чугуинное литье. Печные приборы. Принадлежности парового и
водяного отопленія домоустройства и канализациі.

ЧУГУННО-ЭМАЛИРОВАННЫЕ ВАННЫ и УМЫВАЛЬНИКИ.

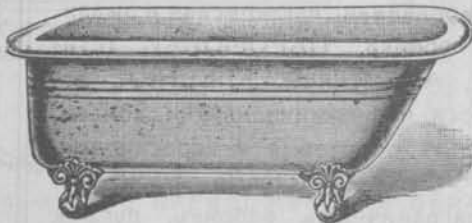

УСОВЕРШЕНСТВОВАННАЯ
ПАТЕНТОВАННАЯ
ПЕЧИ
„МЕТЕОРЪ“.



МАЛЬЦОВСКИЙ ПОРТУЛАНДЪ-ЦЕМЕНТЪ. ЛѢСНЫЕ МАТЕРІАЛЫ СОБСТВЕН. ЛѢСОВЪ.

И. Я. ПОВЗНЕРЪ,

Екатеринославъ, Проспектъ, д. Джигита.

Фирма удостоена большой золотой медали и почетнаго диплома.



СКЛАДЪ ИЗДѢЛИЙ
Акціонернаго Общества „Грамофонъ“.

ПРЕДСТАВИТЕЛЬСТВО
ВЕЛОСИПЕДОВЪ
Акціонернаго Общества Зифельдъ и Бреннаборъ.

ШВЕЙНЫЯ МАШИНЫ.
Оптическіе и электрическіе товары.
Фотографическіе аппараты и принадлежности.
Ножи, ножницы, бритвы и приборы къ нимъ.

При магазинѣ механическая и электротехническая мастерская.

А. М. ТОЛКАЧЕВЪ и К^о.

БЫВШИХЪ СЛУЖАЩИХЪ И. М. АЛЕКСѢЕНКО.

ЕКАТЕРИНОСЛАВЪ,

Проспектъ, уголъ Александровской, Телефонъ № 10-46.

ТОРГОВАЯ

хозяйственными и оружейными принадлежностями, какъ-то: САМОВАРЫ, кофейники, чайники, подносы, ножи, ножницы, бритвы, ложки, ПОСУДА мѣдная, никкелированная, алюминиевая и эмалированная, СЕПАРАТОРЫ, маслобойки, ПАРОМОЙКИ (стиралки), ВЫЖИМАЛКИ, КАТКИ, мороженицы, КЛЕЕНКА, дорожка, умывальники, вѣшалки, утюги, подножники, клѣтки, коньки, шатковницы, гамаки, душъ, ПЕЧИ спиртовыя и керосиновыя, замки, щетки. БРЕЗЕНТЫ и РУКАВА пеньковые, РУЖЬЯ и РЕВОЛЬВЕРЫ русскихъ и заграничныхъ фабрикъ, пугачи, ПОРОХЪ, ДРОБЬ, ПАТРОНЫ и прочія принадлежности.

ВѢНКИ и ЛЕНТЫ.

РУЖЬЯ и РЕВОЛЬВЕРЫ.

□ □ ПОДПОЛКОВНИКЪ □ □

А. Г. АВЧИННИКОВЪ

дѣйствительный членъ императорскаго русскаго военно-историч. о-ва, екатеринославскаго губернскаго статистическаго комитета и екатеринославской ученой архивной комисси. □

Береть на себя составленіе и изданіе иллюстрированныхъ исторій и памятокъ воинскихъ частей, родословныхъ книгъ (семейная хроника), юбилейныхъ очерковъ учреждений и разнаго рода путеводителей.

Всѣ заботы — по изготовленію фототипій, акварелей, гравюръ, а также по отпечатанію книги.

Принимаетъ порученія по розыску необходимаго историческаго матеріала въ Петербургской публичной библіотекѣ, библіотекѣ Румянцевскаго музея, въ архивахъ министерствъ и въ спеціальныхъ книгохранилищахъ музеевъ и библіотекъ.

□ □ □ □ съ предложеніями обращаться по адресу: □ □ □ □
Екатеринославъ, Базарная ул., д. № 7-й, или контора „Приди. Кр.“ А. Г. Авчинникову.

ГОСТИНИЦА И РЕСТОРАНЪ

„РОССІЯ“

г. ЕКАТЕРИНОСЛАВЪ, ПРОСПЕКТЪ.

□ ВЪЛИЗИ ВСѢХЪ ПРИСУТСТВЕННЫХЪ УЧРЕЖДЕНІЙ. □

№№ отъ 1 руб. и дороже.

РОСКОШНЫЙ РЕСТОРАНЪ.

ОТДѢЛЬНЫЕ КАБИНЕТЫ. □ ИЗЫСКАННАЯ КУХНЯ.

ПРИНИМАЮ ЗАКАЗЫ СО СВОЕЙ СЕРВИРОВКОЙ ВЪ ГОРОДѢ И ВНЕ ГОРОДА.

СОДЕРЖАТЕЛЬ П. ЛАВЕРЧЕНКО.

ПЕРВОКЛАССНАЯ ГОСТИНИЦА

И РЕСТОРАНЪ

„МЕТРОПОЛЬ“

Расположенъ въ центрѣ гор. Екатеринослава, по Торговой ул.

Телефонъ № 82.

ИМѢЕТЪ 50 КОМФОРТАБЕЛЬНО ОБСТАВЛЕН. №№.

ВАННЫ И ДУШИ.

ЭЛЕКТРИЧЕСКОЕ ОСВѢЩЕНІЕ.

№№ отъ 1 р. до 6 р. въ сутки. □ Вояжерамъ 10% скидки.

СОДЕРЖАТЕЛИ ТОВАРИЩЕСТВО.

ХИРУРГИЧЕСКАЯ ЛЕЧЕБНИЦА и ВОДОЛЕЧЕБНИЦА

доктора медицины

Н. С. ЭРЛИХА,

Казачья, № 27, собств. домъ. Телефонъ 242.

Устроены по послѣднимъ даннымъ науки и техники на 60 кроватей.

ОТОПЛЕНИЕ и ВЕНТИЛЯЦІЯ ОБРАЗЦОВЫЯ.

Три новыхъ операціонныхъ, гимнастическій залъ, рентгеновскій институтъ для снимковъ и терапіи. Водолечебница образцово оборудованная.

Имѣются роскошныя отдѣльныя комнаты съ террасами.  ТЕРРАСЫ для солнечныхъ ваннъ.

Приемъ приходящихъ больныхъ врачами специалистами по всѣмъ болѣзнямъ.

— * Приемъ стационарныхъ больныхъ во всякое время. * —

ЦѢНЫ ДОСТУПНЫЯ.

ФЕЛЬДШЕРСКАЯ ШКОЛА,

учрежденная докторомъ медицины

Н. С. ЭРЛИХЪ,

Казачья, № 27, собственный домъ.

Съ правами правительственныхъ школъ.

Для поступленія въ школу требуется свидѣтельство объ окончаніи 4 кл. гимназіи или соответств. учебн. завед., паспортъ, метрическое свидѣтельство, свидѣтельство о здоровьѣ и 2 фотографическихъ карточки.

Евреи принимаются по процентной нормѣ.

Прошенія принимаются директоромъ докторомъ медицины **Н. С. ЭРЛИХОМЪ** въ канцеляріи школы съ 1-го мая по 1-е сентября.

Плата 120 рубъ въ годъ по полугодіямъ впередъ.

Прошенія отъ иногороднихъ принимаются по почтѣ.

ЮЗОВКА.

БОЛЬШАЯ ПЕРВОКЛАССНАЯ
ГОСТИНИЦА

„ВЕЛИКОБРИТАНІЯ“.

РОСКОШНО ОБСТАВЛЕННЫЕ НОМЕРА.

ЭЛЕКТРИЧЕСТВО, ТЕЛЕФОНЪ, РЕСТОРАНЪ,
КУХНЯ ВНѢ КОНКУРЕНЦІЙ.

Въ ресторанѣ играетъ ВЪНСКІЙ ОРКЕСТРЪ.

„ЦЕНТРАЛЬНАЯ“ ГОСТИНИЦА
К. МАНГАСАРОВА,

ЕНАКІЕВО, Петербургская улица, домъ Мычкина.

Буфетъ снабженъ заграничными и русскими винами.

БИЛЛЯРДНАЯ

РОСКОШНЫЕ НОМЕРА отъ 75 коп. до 1 руб. 50 коп.

Гостиница открыта до 1 часа ночи.

Съ совершеннымъ почтеніемъ К. Мангасаровъ.



ЧУГУННО-МЪДНО-ЛИТЕЙНЫЙ
И МЕХАНИЧЕСКИЙ ЗАВОДЪ

Я. А. ПАНУСА,

Екатеринославъ, на Амурь.

— ИЗГОТОВЛЯЮ: —

специально для желѣзныхъ дорогъ, желѣзно-рѣшеточные семафоры, повторительные диски, переводные рычаги, вагонетки, путевые уклонные знаки.

ИЗГОТОВЛЕНИЕ ТРАНСМИССИЙ,

всякая котельная работа, желѣзная конструкция, кузнечныя работы.

Изготавливаю специально всё водопроводныя фасонныя части, также задвижки системы „Лудло“.

РЕМОНТЪ:

пароходовъ, мельницъ, лѣсопиленъ, а также всякихъ машинъ.

Акціонерное Общество
для производства закаленно-чугунныхъ издѣлій
„СИРИУСЪ“.

ЕКАТЕРИНОСЛАВЪ:

Адресъ для писемъ:

Екатеринославъ, почтовый ящикъ № 104.

Адресъ для телеграммъ:

Сириусъ — Екатеринославъ.

ТЕЛЕФОНЪ № 816.

Текущій счетъ:

въ Азовско-Донскомъ Коммерческ. Банкѣ.

РИГА:

Адр. для писемъ: Рига, почт. ящ. № 754.

Адр. для телеграммъ: Сириусъ-Рига.

Текущiе счета:

во II Рижск. обществѣ взаимн. кредита,

Рижск. Биржев. Банкѣ и

Конт. Госуд. Банка за № 25155.

Изготавливаетъ, какъ исключительную спеціальность:

валики изъ закаленного чугуна

„ полукрѣпкіе калиброванные

для желѣзопрокатныхъ заводовъ

и, кромѣ того, валики для мельницъ, маслобоекъ, бумажныхъ и табачныхъ фабрикъ, а равно и всякое спеціальное литье, какъ и разное фасонное литье изъ каленана чугуна.

ЮЖНО-РОССІЙСКОЕ КОМИССІОНЕРСТВО

Т-во І. Л. Хаймовичъ и Сынъ,

ЮЗОВКА, Екатер. губ., 1-я линія, д. Гордина.

ОПТОВО-РОЗНИЧНЫЙ МАГАЗИНЪ.

МУЖСКОЕ,
ДАМСКОЕ,
ДѢТСКОЕ
ГОТОВОЕ
ПЛАТЬЕ.



Большой выборъ
мѣховъ и суконныхъ
товаровъ для приѣма
заказовъ и продажи
на аршинъ.

Цѣна безъ запроса.

Телеграммы:

ХАЙМОВИЧУ, ЮЗОВКА.

Письма:

І. Л. ХАЙМОВИЧУ, ЮЗОВКА.

ТОВАРИЩЕСТВО

А. М. Гальперинъ и Н. Х. Уманскій,

ЮЗОВКА, Екатеринославской губернии.

**Депо мужского, дамского и дѣтского готового платья
и ПРИЕМЪ ЗАКАЗОВЪ.**

БОЛЬШОЙ ВЫБОРЪ МѢХОВЪ.

ПРОДАЖА ОПТОМЪ и ВЪ РОЗНИЦУ.

ДЕПО суконныхъ, шерстяныхъ, шелковыхъ и бумажныхъ товаровъ, одѣяль, ковровъ,
дорожекъ, скатертей и мебельныхъ матерій.

Машиностроительный и Чугунолитейный

ЗАВОДЪ

С. Д. ИМБЕРДИСЪ.

Почтовое Отдѣленіе „НЬЮ-ІОРКЪ“,

Екатеринославской губ., при ст. ЖЕЛѢЗНАЯ, Южныхъ ж. д.

СПЕЦІАЛЬНОСТЬ—РУДНИЧНОЕ УСТРОЙСТВО.

НАСОСЫ, ЛЕБЕДКИ ПАРОВЫЕ и ЭЛЕКТРИЧЕСКІЕ.

КОМПРЕССОРЫ и ПЕРФОРАТОРЫ.

ПОЛНОЕ УСТРОЙСТВО: МОЕКЪ, СОРТИРОВОКЪ и БРИКЕТНЫХЪ ФАБРИКЪ.

ВЕНТИЛЯТОРЫ системы Женестъ-Гершеръ.

КОКСО-ВЫДВИГАЛКИ, ОГРЕВАТЕЛИ и ТРАМБОВКИ МАШИНЪ
системы ТРИКЕТЪ.

Адресъ для грузовъ: ЖЕЛѢЗНАЯ, Южныхъ ж. д.

„ „ всякой корреспонденціи: НЬЮ-ІОРКЪ, Екатерин. губ.

„ „ телегр.: ЖЕЛѢЗНАЯ—ЗАВОДУ.

„ „ „ на русск. языкъ: Щербиновск. рудн.—Имбердисъ.

„ „ „ на иностран. „ „ „ „ „

Телефонъ Бахмутскаго Уѣзднаго Земства № 3.

С. Е. БЕЗЧИНСКИЙ,

въ ЮЗОВКЪ, Екатериносл. губ.

Телефонъ Бахмутскаго Уѣднаго Земства № 56.



Фабрика „ПРИВИЛЕГІЯ“.

ПРОИЗВОДСТВО

карамели, монпансье, мармелада, пастилы, печенья,
баранокъ и разныхъ кондитерскихъ товаровъ.

В ПОМѢЩАЮТСЯ:

фабрика и контора: Средній Проспектъ; уголь 4—5 линій, д. № 41—42;

магазины: Торговые ряды.

Адресъ для писемъ: Юзовская почтовая контора, Екатериносл. губ.

„ „ телеграммъ: ЮЗОВКА — БЕЗЧИНСКОМУ.

Товарищество мукомольныхъ мельницъ

ТОРГОВАГО ДОМА

БР. ТАТАРСКІЕ 

И

БР. БЕРЕЗОВСКІЕ,

НЬЮ-ІОРКЪ, Екатериносл. губ.

Производство крупчатой муки высокаго помола всѣхъ сортовъ

НА ВАЛЬЦЕВЫХЪ АВТОМАТИЧЕСКИХЪ МЕЛЬНИЦАХЪ,

находящихся въ колоніи Нью-Іоркъ, Дружковкѣ, п. Юзовкѣ и ст. Караванной.

Суточное производство пятнадцать тысячъ пудовъ зерна.

Адресъ для всякой корресп.: Нью-Іоркское почт. отд., Екатер. губ., Торговому Дому
Бр. Татарскіе и Бр. Березовскіе.

„ „ телеграммъ: ЖЕЛѢЗНАЯ—ТОРДОМЪ.

Товарищество Южно-Русской Торговли
АПТЕКАРСКИМИ ТОВАРАМИ
АНТОНЪ МАКАРОВЪ,

Екатеринославъ; Проспектъ. Телефонъ № 1-02.

Рецептурная, химическая, бактериологическая посуда и фармацевтическія принадлежности. Медицинскіе, хирургическіе и ветеринарные инструменты. Резиновые издѣлія, перевязочные матеріалы и хозяйственные предметы. Русская и заграничная парфюмерія. Химическіе товары. Патентованные препараты. Минеральные воды. Штандлазы, аппараты, машины и приборы.

ПОЛНОЕ ОБОРУДОВАНИЕ АПТЕКЪ, ЛАБОРАТОРІЙ, БОЛЬНИЦЪ И Т. П.
Исключительное право производства аппарата для дезинфекцій формалиномъ д-ра мед М. А. Заусайлова и Н. В. Теличенко.

ОХРАНИТЕЛЬНОЕ СВИДѢТЕЛЬСТВО № 46995.

Преимущества аппарата: простое устройство, удобство чистки всѣхъ его частей, невозможность взрыва и дешевизна.

Аппаратъ премірованъ: **БОЛЬШОЙ СЕРЕБРЯНОЙ МЕДАЛЮ** на Южно-Русской Области. Выставкѣ въ Екатеринославѣ въ 1910 году и **ЗОЛОТОЙ МЕДАЛЮ** на Бессарабской Выставкѣ въ 1913 году.

ЛЕЧЕБНИЦА

съ постоянными кроватями

хирургическихъ и глазныхъ болѣзней
ВРАЧЕЙ

ЭЗАУ и ВЕБЕРА,

уг. Петербургской и Фабричной ул.,
 собственный домъ. Телефонъ 3-79.

Зубныя болѣзни отъ 3—7 ч. **Шапіоткина.**

Хирургическ., мочеполювые болѣзни
 отъ 12—1 часу **Докторъ ВЕБЕРЪ.**

Глазныя болѣзни отъ 2—3 и 5—7 час.
Докторъ ЭЗАУ.

Приемъ больныхъ ежедневно; кожныхъ
 больныхъ во всякое время.

Рентгеновскихъ лучей, для распознаванія
 и леченія болѣзней волосъ, кожи,
 костей и внутреннихъ органовъ—легкихъ,
 сердца, желудка, кишекъ, почекъ,
 мочевого пузыря, опухолей и кровоте-
 ченія матки.

Для леченія **ожирѣнія** электр. ашнар.
 проф. Верголье.

Для леченія внутреннимъ согреваніемъ
 (діатермія).

КАБИНЕТЫ

Полицейская ул., д. Мизко (вблизи Троицк. церкви).

14-й ГОДЪ СУЩЕСТВОВАНІЯ

КЛИНИКА БОЛѢЗНЕЙ ЗУБОВЪ

и ПОЛОСТИ РТА

УЧРЕЖД. ЗУБОВРАЧ. **ВЕБЕРА**

и ШКОЛЫ ВРАЧА

и ЗУБНЫХЪ ВРАЧЕЙ

ЛЪВОВА и ШРЕЙДЕРА.

Въ клиникѣ при консультаціи учредителей
 производится всѣ зубныя операціи, какъ-то:
пломбированіе золотомъ, фарфоромъ, эмалью
 и пр. **Вставленіе** искусственныхъ зубовъ на
 пластинкахъ и безъ (на золотѣ и каучукѣ),
 золотыя коронки и проч. **Удаленіе** зубовъ
 безъ боли.

Приемъ отъ 9 час. утра до 6 час. веч.
 При клиникѣ имѣется **отдѣльный зубова-
 рачебный кабинетъ**, гдѣ принимаютъ исклю-
 чительно ассистенты зубова-
 рачебной школы (зубные врачи) (спеціалисты техники). **Плата
 по таксу** (совѣтъ и удаленіе зуба 30 к.).

Приемъ въ зубова-
 рач. школу на всѣ пять семестровъ.

Для поступленія въ школу требуется сви-
 дѣтельство за 6 клас.

Плата 150 руб. въ годъ.

ТОВАРИЩЕСТВО

Бр. М. и Г. ВИЛДАВСКИЕ,

ЮЗОВКА — ТАГАНРОГЪ.

МАГАЗИНЫ: Суконно-Мануфактурный,
Готоваго Платья, Бакалейно-Гастрономическій
въ Юзовкѣ, 2-я, линія, собственный домъ.

БАКАЛЕЙНО-ГАСТРОНОМИЧЕСКІЙ, КОНФЕКТНАЯ,
БАРАНОЧНАЯ и ПРЯНИЧНАЯ ФАБРИКА
въ Таганрогѣ. Телефонъ № 24.

Адресъ для писемъ: Т-ву Бр. М. и Г. ВИЛДАВСКИХЪ.
" " телеграммъ: ВИЛДАВСКИМЪ.

Н. Н. ТИМОФЪЕВЪ,

Юзовка, Екатеринославской губ.

8-я линія, собственный домъ, № 94.

ЭЛЕКТРИЧЕСКАЯ ФАБРИКА МАСЛЯНЫХЪ КРАСОКЪ
и СУХІЯ КРАСКИ.

ЛАКИ МАСЛЯНЫЙ и СПИРТОВЫЙ, КИСТИ МАЛЯРНЫЯ
и ШТУКАТУРНЫЯ, ТОЛЬ АСФАЛЬТОВЫЙ.

ПРОИЗВОДСТВО НЕПРОМОКАЕМЫХЪ ПЛАЩЕЙ для рудничныхъ работъ.

ГОСТИНИЦА
„ГРАНДЪ-ОТЕЛЬ“

съ номерами и биллиардной

А. А. БЕРБЕРОВА,

ЕНАКІЕВО,

на Базарѣ, въ центрѣ всѣхъ торговыхъ предпріятій.



РОСКОШНЫЙ БУФЕТЪ съ заграничными и русскими напитками.

РОСКОШНАЯ КУХНЯ.

Готовится только на чисто свѣжемъ коровьемъ маслѣ.

Номера отъ 75 к. до 1 р. 50 к.

Съ почтеніемъ А. А. БЕРБЕРОВЪ.

ПЕРВОКЛАССНАЯ
Гостиница „ПАРИЖЪ“

З. С. АХНАЗАРОВОЙ,

ЕНАКІЕВО, Екатериносл. губ., собств. домъ.



РОСКОШНЫЕ НОМЕРА отъ 75 коп. до 3 руб.

ОБРАЗЦОВАЯ КУХНЯ.

Буфетъ снабженъ заграничными и русскими винами.

Биллиарды и помещенія для прѣзжающихъ.

Электрическое освѣщеніе.



СКЛАДЪ ГАЛОШЪ
Т-ва Россійско-Американской Резиновой Мануфактуры



Москва 1865 г.

ПОДЪ ФИРМОЮ
„ТРЕУГОЛЬНИКЪ“.

С.-Петербургъ 1870 г.

Телефонъ 51.

ПЕРВОКЛАССНЫЙ МОДНО-ГАЛАНТЕРЕЙНЫЙ,
БЪЛЯ и ОБУВИ МАГАЗИНЫ
ТОРГОВАГО ДОМА

Бр. ТУДОРОВСКІЕ,

Юзовка, собственный магазинъ, 1-я линия.

ОТДѢЛЕНИЕ ВЪ КОРПУСЪ Н. Р. О.

Енакіево и Авдѣевка.

ТЕКУЩИЙ СЧЕТЪ С.-ПЕТЕРБУРГСКАГО БАНКА № 13.

„ „ АЗОВСКО-ДОНСКОГО БАНКА № 895.

„ „ ЮЗ. О-ВА ВЗАИМН. КРЕД. № 123.

ПРОДАЖА ОПТОМЪ и ВЪ РОЗНИЦУ.

Администрація по дѣламъ Акціонернаго Общества

ДОМЕННЫХЪ ПЕЧЕЙ и ФАБРИКЪ

на ОЛЬХОВОЙ въ УСПЕНСКЪ (Донецъ).

Заводъ расположенъ въ 25-ти верстахъ отъ гор. Луганска,

ЕКАТЕРИНОСЛАВСКОЙ ГУБЕРНІИ.

Адресъ для писемъ: Успенско-Козловская почт.-тел. конст., Екатериносл. губ.

„ „ телеграммъ: Успенско-Козловская, Ольховское.

„ „ грузовъ: ст. Луганскъ, Екатериныск. ж. д., на собствен. вѣтв.

ЗАВОДЪ ИЗГОТОВЛЯЕТЪ:

ЧУГУНЪ РАЗНЫХЪ СОРТОВЪ: ЛИТЕЙНЫЙ, МАРТЕНОВСКИЙ, ФЕРРО-
МАРГАНЕЦЪ, ФЕРРОСИЛИЦІЙ и ПР.

□ И ИМѢЕТЪ □ **УГОЛЬ и КОКСЪ** □ ИЗЪ АРЕНДУЕМАГО □
ДЛЯ ПРОДАЖИ УСПЕНСКАГО РУДНИКА.



ЛѢСНОЙ СКЛАДЪ
П. Б. ЦАЛЛИХИНА
—) и (—
Г. Ш. КАЦЕНТАЛЯ.
ЕНАКІЕВО,
Екатеринославской губ.

ЛѢСНАЯ ТОРГОВЛЯ
—) и (—
СКЛАДЪ ЗЕМЛЕДѢЛЬЧЕСКИХЪ
— МАШИНЪ И ОРУДІЙ —
∞ ∞ БРАТЬЕВЪ ∞ ∞
М. и С. ОСТАНОВСКИХЪ.
ЕНАКІЕВО,
ЕКАТЕРИНОСЛАВСКОЙ ГУБЕРНИИ.
Отдѣленіе: с. Луганскъ, Бахмутск. уѣзда.

ДЕПО ДѢТСКИХЪ
ИГРУШЕКЪ,

ЕКАТЕРИНОСЛАВЪ,

уголь Проспекта и Александровской ул., д. Липавскаго.



БОЛЬШОЙ ВЫБОРЪ
ЗАГРАНИЧНЫХЪ
КУКОЛЬ.

ВСЕВОЗМОЖН. ДѢТСКІЯ ИГРУШКИ и ЕЛОЧНЫЯ УКРАШЕНІЯ.

Терентій Прохоровичъ Винокуровъ,

ЕНАКІЕВО, ЕКАТЕРИНОСЛАВСКОЙ ГУБЕРНИИ.

СКЛАДЪ ЛѢСНЫХЪ МАТЕРІАЛОВЪ
УГЛЯ, АНТРАЦИТА и ДРОВЪ.

ПРОИЗВОДСТВО КИРПИЧА и ЧЕРЕПИЦЫ НА СОБСТВЕН. ЗАВОДЪ.

Продажа керамическихъ плитъ, алебаstra, камня, песку и тротуарныхъ плитъ собственныхъ карьеръ и другія каменные издѣлія.

Адресъ для писемъ: Т. П. ВИНОКУРОВУ, Енакіево, Екатеринославск. губ.
" " телеграммъ: ЕНАКІЕВО—ВИНОКУРОВУ.



Grand Prix



Бол. зол. мед.

ТОРГОВЫЙ ДОМЪ

Ф. С. ДОЛЬНИКЪ и Сынъ

ВЛАДѢЛЕЦЪ ФИРМЫ

Х. Ф. ДОЛЬНИКЪ,

въ Екатеринославѣ.

Отдѣленія въ Новомосковскѣ и Синельниково, Южныхъ жел. дор.

**ЭЛЕКТРО-ПАРОВАЯ ФАБРИКА ≡
МАСЛЯНЫХЪ КРАСОКЪ и ЛАКОВЪ.**

БОЛЬШОЙ ВЫБОРЪ ОБОЕВЪ ЗАГРАНИЧНЫХЪ
и РУССКИХЪ, КЛЕЕНОКЪ и СКАТЕРТЕЙ.

ПРОДАЖА ВСЕВОЗМОЖНЫХЪ КРАСИЛЬНЫХЪ и МАЛЯРНЫХЪ ПРИНАДЛЕЖНОСТЕЙ.

Багетъ Варшавскій и Петербургскій.

Принимаются заказы на рамы.

ТЕХНИЧЕСКАЯ
КОНТОРА

В. А. Бреденштейнъ

— И —

В. Я. Гребенниковъ,

ЮЗОВКА,
Екатеринославской губ.

Телеграфный адресъ:
Форбесъ—Юзовка.
Земскій телефонъ № 42.

СКЛАДЪ
ТЕХНИЧЕСКИХЪ
и РУДНИЧНЫХЪ
ПРИНАДЛЕЖНОСТЕЙ.

ПРЕДСТАВИТЕЛЬСТВО:
русскихъ и заграничныхъ
фирмъ.

Текущій счетъ:
въ Юзовскомъ Отд. С. П. В. Международн.
банка № 782.

ТОВАРИЩЕСТВО

М. М. Генчо

— И —

Г. Я. Оппенгеймъ,

ЮЗОВКА,
Екатеринославской губ.

СКЛАДЪ
СЕЛЬСКОХОЗЯЙСТВЕННЫХЪ
МАШИНЪ и ОРУДИЙ.

ПРЕДСТАВИТЕЛЬСТВО
Акціонернаго О-ва
Р. и Т. Эльворти,
въ ЕЛИСАВЕТГРАДЪ.

Адресъ для писемъ:
Юзовка, М. М. Генчо и Г. Я. Оппенгейму.

Адресъ для телеграммъ:
Юзовка—Оппенгенчо.



Золотая медаль.

Итальянское производство
СКУЛЬПТУРНО-МРАМОРНЫХЪ

— И —



Золотая медаль.

ГРАНИТНЫХЪ РАБОТЪ

АНДРЕА КАТТО

ВЪ ЕКАТЕРИНОСЛАВѢ,

Сѣнная площадь, около Городского кладбища. Телеф. № 934.

Принимаетъ на себя всевозможные заказы на различнаго рода мраморные, гранитные и другія каменные издѣлія, какъ-то:

иконостасы изъ мрамора, памятники, часовни, склепы, статуи, кіоты, лѣстницы изъ мрамора и гранита, каминны мраморные, подоконники, плиты для мебели, бюсты изъ мрамора, фотографическія карточки на фарфорѣ заграничной работы, цинковые ящики для вѣнковъ, желѣзныя церковныя и надгробныя ограды, кресты желѣзные собственной слесарной мастерской.

Облицовка фасадовъ гранитомъ и мраморомъ.

НА СКЛАДѢ ИМѢЕТСЯ БОЛЬШОЙ ВЫБОРЪ ГОТОВЫХЪ ПАМЯТНИКОВЪ.

Спеціально принимаетъ на себя всевозможные заказы на различнаго рода гранитныя издѣлія, какъ-то:

облицовку
фасадовъ,
памятниковъ,
ограды
для могилъ,
облицовоч-
ные камни,
колонны,



монументы,
тумбочки,
цоколи,
мостовые и
тротуарные
камни, валы,
площадки
и ступени.

Николай Николаевич ЖИВЪ,

ЕНАКІЕВО, Екатериносл. губ.

Арендаторъ имѣнія наследниковъ **М. М. РУТЧЕНКО,**
Александро-Полонскій поселокъ.

Отдача въ аренду торговыхъ помѣщеній на базарной площади и участковъ земли подъ постройку въ Александро-Полонскомъ поселкѣ.

Центральная электрическая станція и водопроводъ для соединенныхъ поселковъ, при ст. Енакіево, Екат. ж. д.

ПАРОВАЯ, ВАЛЬЦОВАЯ, РАЗСѢВНАЯ МЕЛЬНИЦА.

СИНЕМАТОГРАФЪ.

Оптовый складъ пива и заводъ газовыхъ и фруктовыхъ водъ и другія предпріятія

Адресъ для телеграммъ: ЕНАКІЕВО—ЖИВУ.

ТЕХНИКО-ПРОМЫШЛЕННОЕ ТОВАРИЩЕСТВО,

Телегр. адр.: Донбронь. **ЮЗОВКА.** Телефонъ № 88.

ПРЕДСТАВИТЕЛЬСТВО И СКЛАДЪ:

Паровой фабрики проволочн. канатовъ Мейергольдъ и Н^о, въ Сосновицахъ.

Безопаснаго взрывчатаго вещества „МЪДЗЯННИТЬ“.

Завода приводныхъ ремней Бр. Клинге, въ Дрезденѣ.

Завода тигельной инструментальн. стали Савилль и Н^о, Либава-Шеффилдъ.

Паркетной фабрики Бр. Балабанъ, въ Кишиневѣ.

СКЛАДЪ ЖЕЛѢЗНЫХЪ ГАЗОВЫХЪ ТРУБЪ И ЧАСТЕЙ.

Пневматическіе бурильные молотки, арматура, шахтные лампы, изоляціонные предметы и др. рудничные предметы.





— МАГАЗИНЪ —
ОФИЦЕРСКИХЪ И ГРАЖДАНСКИХЪ ВЕЩЕЙ

— И —

ФОРМЕННАГО ПЛАТЬЯ,

а также имѣются галуны, форменныя пуговицы и приклады для армейскихъ и полицейскихъ нижнихъ чиновъ.

РЕВЗИНЪ- БУТОМЪ.

ЕКАТЕРИНОСЛАВЪ,
Проспектъ, домъ Липавскаго.

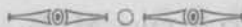

Имѣются **ВЫСОЧАЙШЕ** учрежденные земскіе нагрудные знаки, а также разные юбилейные знаки и жетоны.

— КОНТОРА —

Маріи Самсоновны

ФИЛИППОВОЙ

ВЪ ЮЗОВКЪ.

ПАРОВАЯ ВАЛЬЦОВАЯ
— МЕЛЬНИЦА. —

ПАРОВАЯ ВАЛЬЦОВАЯ АВТОМАТИЧЕСКАЯ МЕЛЬНИЦА

 **М. Е. ДУХАЯ** и 
Ш. М. МАДОНЪ-ОГЛЫ,

ЕНАКІЕВО, Екатериносл. губ.

Производство М. Е. Духая.

Телефонъ № 18.

Адр. для всякой корресп.: Енакіево, Екат. губ. — М. Е. Духаю.
" " телеграммъ: Енакіево — Духаю.

Братья I. и И. ЛЕВИНЪ,

ЕКАТЕРИНОСЛАВЪ.

Телефонъ № 2—13.  КОНТОРА и СКЛАДЪ.  Воскресенская ул., с. д., № 18.

ПРЕДСТАВИТЕЛЬСТВА:

ОБЩЕСТВО РУССКИХЪ ТРУ



(бывш. Ш. и

1882



1896

БОПРОКАТНЫХЪ ЗАВОДОВЪ

Г. Шодуаръ).

Жельзо листовое разное, жельзъ, листовая сталь, шайбы, Лопаты стальные.

Донецкое Металлургическое Общество Штампования:

1) Русско-Бельгійскій Печной и Литейный Заводъ: печи и плиты разныя. Посуда. Приборы: печные, санитарные (клозетные баки и проч.), для отопленія (радіаторы и проч.). Колонны, гири и разныя другія отливки. 2) Эстампанный Заводъ: стрѣлки, крестовины, рельсовыя скрѣпленія, костыли, болты, ключи гаечныя. 3) Жельзопрокатный заводъ: сортовое жельзо разное.

Поставщикъ Двора Его Императорскаго Величества

Торговый Домъ „Наслѣдникъ И. Г. Баташева Н. И. БАТАШЕВЪ“.

Самовары, подносы, полоскательныя чашки и проч.

Акціонерное Общество Эмали и Мастерскихъ „ЛЯБОРЪ“

Эмалированная посуда. Колпаки для электрическихъ и другихъ лампъ.

Одесскій Металлическій Заводъ инженера И. С. НАЦА:

Патентованныя вѣсы: вагонныя съ 2 и 3 площадками и патентованнымъ изолирующимъ аппаратомъ, вагонеточныя, возовыя, сотенныя, десятичныя и столовыя.

Франко-Русское Общество химическихъ продуктовъ и взрывчатыхъ веществъ:

Соль каменная. Кислоты. Глауберова соль и друг. химическія продукты.

З. ТИЛЬМАНСЪ и Н^о:

1) „Бр. Тильмансъ и Н^о, Ковно: винты жельзан, и мѣди, для металла и дерева, болты, гайки, заклепки. 2) „Тильмансъ и Опленгеймъ“, Бендинъ: цинкъ листовой. Цинковыя рѣшета. 3) „Русское Анц. 0-во Заводовъ Поселя“, С.-Петербургъ: конные гвозди, шилы, подковы. 4) „Братевъ Пежо Сыновья“, Валентинь (Франція): инструменты разныя.

Русскіе заводы „САВИЛЛЬ и Н^о“, Либава-Шеффильдъ (Англія):

Тигельная инструментальная сталь, напильники, сверла, оscarды, рябчики.

Арматурный заводъ М. Е. ЕФРЕМОВА:

Арматура: бронзовая, стальная, чугунная. Манометры, термометры, измѣрительные приборы.

Товарищество „ЛУГАНСКОЙ МАНУФАКТУРЫ“:

Приводные ремни изъ верблюжьей шерсти съ патентованными краями. Прессованное сукно.

„ЭРНСТЪ КУШНИЦКІЙ“, Кожевенный Заводъ въ Глейвицъ (Германія):

Приводные ремни: кожаные, хромовые и балата. Клапаны и кольца для насосовъ.

Лаковая фабрика „И. Н. КОХЪ“, Рига:

Лаки: масляные и спиртовые для дерева, металла, кожи (обуви), электротехники и проч.

СОБСТВЕННОЕ ПРОИЗВОДСТВО:

Рудничныя вагонетки и опрокидыватели, ковшевыя элеваторы, жельзныя конструкціи и разныя другія оборудованія для рудниковъ и заводовъ.

ПОСТАВКА

всевозможныхъ машинъ, станковъ, принадлежностей и матеріаловъ для рудниковъ и заводовъ.



Фома КОЧУРА.

СЛАВЯНСКЪ. Харьковской губ.

Постройка фабричныхъ дымовыхъ ТРУБЪ
надвышенія и всевозможные ремонты.

постройка печей для обжиганія кирпича и черепицы.

Обмуровка котловъ. □ Желѣзобетон. работы.

КОНТОРЫ ПОСТРОЕКЪ:

ГЛАВНАЯ: Славянскъ, Харьковск. губ. Телефонъ № 103.

ОТДѢЛЕНІЯ: Харьковъ. Телефонъ № 31—45.

Ростовъ на Дону. Телефонъ № 30—77.



≡ МАШИНОСТРОИТЕЛЬНЫЕ ≡ И ЧУГУННО-ЛИТЕЙНЫЕ ЗАВОДЫ Бр. Яковъ, Петръ и Гергардъ Яковлевичи НИБУРЪ.

(Наслѣдники Я. Г. НИБУРЪ).

ЗАВОДЫ:

въ колоніи Нью-Йоркъ, Бахмутскаго уѣзда, Екатерин.
губ., при ст. Желѣзная и въ Ольгофельдѣ, Мелито-
польскаго уѣзда, Таврической губ., почт. отдѣлен.
Верхній-Рогачикъ, при ст. Никополь.

ИЗГОТОВЛЯЕМЪ: рядовыя сѣялки, букера многоле-
мешные съ подъемами и безъ. жатвенныя машины,
молотилки, нукурузки, соломорѣзки, натки, моторы,
вальцевыя станки для крестьянъ, устройство паровыхъ
мельницъ, маслобоенъ, шахтъ и всякихъ механическихъ
работъ; рифлевна вальцевъ и проч. и проч.

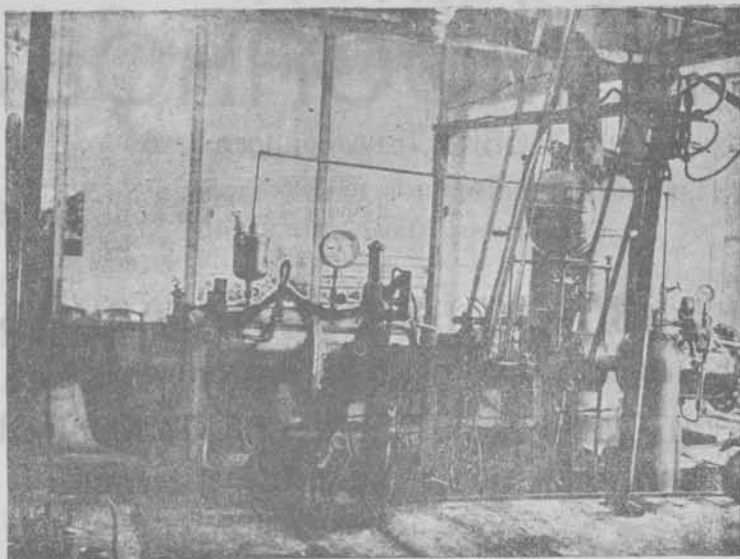

ПРЕМИРОВАННЫЙ ЗАВОДЪ
ИСКУССТВЕННЫХЪ МИНЕРАЛЬНЫХЪ
ВОДЪ

А. Н. ФІАЛКОВСКАГО.

СУЩЕСТВУЕТЪ съ 1878 г. Телефонъ № 20—69.

ВСѢ ВОДЫ и ЛИМОНАДЫ

ВЫРАБАТЫВАЮТСЯ

на жидкой углекислотѣ и кипяченой водѣ.

КОНТОРА
Г. И. МОСЯКОВА

въ ЮЗОВКЪ, Екатериносл. губ.

1-я линия, собственный домъ. Телефонъ № 38

Телеграммы: Юзовка, МОСЯКОВУ.

ЖЕЛЪЗО-СКОБЯНОЙ МАГАЗИНЪ.

Покупка и продажа каменного угля, кокса и антрацита.

ТИПО-ЛИТОГРАФІЯ, ПЕРЕПЛЕТНАЯ, ЛИНОВАЛЬНАЯ.

Складъ писчебумажныхъ и канцелярскихъ принадлежностей.

Агентство 2-го Россійскаго Страхового отъ огня
Общества, учрежд. въ 1835 году.

А. ДЕЙКСЕЛЬ.

ПРОВОЛОЧНЫЙ
— И —
КАНАТНЫЙ ЗАВОДЪ

ВЪ СОСНОВИЦАХЪ,
ПЕТРОКОВСКОЙ ГУБЕРНІИ.

ТЕЛЕФОНЪ 29.

ЮЗОВСКОЕ ОТДѢЛЕНІЕ
и СКЛАДЪ.

А. М. Лившицъ и И. С. Красикъ,
ЮЗОВКА, Екатеринославской губ.

Оптовое-розничная мучная и бакалейная торговля.

Конторекіе ряды №№: 140, 141, 142, 143 и 144.

ОТДѢЛЕНІЯ:

№№: 14, 16 и 16а.



Телефонъ квартиры № 100.

" рудника № 25.

" магазина № 14.

ОТДѢЛЕНІЯ:

при рудн. Акціонерн. О-ва „Русскій Провидансъ“ Рутченков. камен. копи,
при Ларинскихъ известковыхъ и каменоломныхъ карьерахъ Т-ва М. Л.
Амнуэль, Б. Б. Шмаевъ и Л. Е. Фарберовъ.

При рудникахъ Л. И. Ивановой паровая хлѣбопекарня, 9 лин., собств. домъ.

Х. М. АРУТЮНОВЪ,

ЕНАКІЕВО,

Екатеринославской губерніи,
собственный домъ.

ОПТОВО-РОЗНИЧНАЯ БАКАЛЕЙНАЯ ТОРГОВЛЯ.

СКЛАДЪ

сахара, масла, крупъ, пшена, муки разныхъ мельницъ.

ПЕРСИДСКИХЪ

и шотландскихъ сушеныхъ фруктовъ и шотландск. сельдей.

РЕНСКОЙ ПОГРЕБЪ

РУССКИХЪ и ЗАГРАНИЧНЫХЪ ВИНЪ.

Гастрономическіе товары.

Хлѣбопекарня и мясная.

ОТКРЫТА ПОДПИСКА
НА 1914 Г.
(25-й год издания).

ПРИРОДА И ЛЮДИ

ПОДШЕДШИЙ ГОДЪ
считается
съ 1-го ноября 1913 г.
по 1-ое ноября 1914 г.

52

№ 2 ХУДОЖЕСТВЕННО-ИЛЛЮСТРИРОВАННОГО ЖУРНАЛА
РОМАНЫ, ПОВЕСТИ, РАЗСКАЗЫ; ОЧЕРКИ ПО ВСЕМЪ ОТРАСЛЯМЪ ЗНАНИЯ, СОВРЕМЕННАЯ ЖИЗНЬ, РАЗВЛЕЧЕНІЯ И СПОРТЪ).
БЕЗПЛАТНЫЯ ПРИЛОЖЕНІЯ: абонементъ № 1, или № 2, или № 3, по выбору г.г. подписчиковъ;
Абонементъ № 1 — Абонементъ № 2 — Абонементъ № 3

Цѣна этого абонем. — 8 руб. съ перес.

50 КНИГЪ ПОЛНОЕ СОБРАНИЕ ИСТОРИЧЕСК. РОМАНОВЪ, ПОВѢСТЕЙ И РАЗСКАЗ.

8.400 стр. ДАНИИЛЪ ЛУКИЧА

МОРДОВЦЕВА

Савойский — 3-е турпанская церковь — Говоры
Князь — Десятидневный годъ — Ироль — Царь и
Гетманъ — Господиже Великий — Ироль — Бѣлый
король — Нашъ Опоссей — Жерты, вулканъ
Тѣмъ мину шло. — За чьи грѣхи? — За всемирное
владычество — Великий расколъ — Нильскія кро-
ководы — Романъ Александра Македонскаго
Царь безъ царства — Наносная бѣда — Авантю-
ристы — Сидѣние раскольниковъ — Тинюшъ,
фанатикъ — Державный плотникъ — Историческ.
повѣсти — Кавказскіе курорты — Джамилитрий.
Последніе дни Иерусалима — Иосифъ, у фараона
Царь Петръ и правительница Софья — Вельжон-
ская лунка — Историческіе рассказы — Булава и
бунчукъ — Желѣзомъ и кровью — Между Сцил-
лой и Харидой — Архандель-гетманъ.
Кавказскій герой. — Грустное воспоминаніе
Наши пирамиды. — Два призрака. — Кто онъ?
Идеализмы и реализмы. — Прометею потопство.

ПОДПИСНАЯ ЦѢНА. На 52 №№ журн. «Природа
и Люди» съ прил. по аб. № 1
РАЗСРѢЧКА ДОПУСКАЕТСЯ: при подпискѣ 3 р.

ЖЕЛАЮЩИЕ МОГУТЪ ОДНОВРЕМЕННО съ подпиской на *любой абонементъ*, **СВЕРХЪ** 1 руб. получить по своему усмотр. *получать*
приложенія изъ другихъ абонем., но за особую плату, а именно: Полное собраніе историч. произв. Д. Д. Мордовцева 50 кн. за 6 руб.; Полное собраніе
Р. Стивенсона 20 кн. за 2 р.; **МІРЪ ПРИКЛЮЧЕНІЙ** 12 кн., за 1 р. 80 к.; «Чудеса Природы» 12 вып., за 2 р. 80 к.
РАЗСРѢЧКА ЗА ДОПЛАТНЫЯ ПРИЛОЖЕНІЯ: при выпискѣ на сумму до 3 р. выдается уплатить при подпискѣ не менѣе одного рубля. При выпискѣ на сумму
болѣе 3 руб., слѣдуетъ уплатить при подпискѣ не менѣе 2 руб. Остальная сумма, причитающаяся за доплатныя приложенія, должна быть уплачена не позднее 1 апрѣля.

главная Контора: С.-Петербургъ, Стремянная ул., № 12, собств. домъ. Издатель П. П. Сойкинъ.

Цѣна этого абонем. — 7 руб. съ перес.

20 КНИГЪ ПОЛНОЕ ИЛЛЮСТРИРОВАН. СОБРАНІЕ СОЧИНЕНІЙ
3.200 стр. **Р. Л. СТИВЕНСОНА**

Островъ сокровищъ. — Два брата. — Вечерніе бѣды на
островѣ. — Путешествіе въ три страны. — Чиклоучи Дэви-
да Балларда. — Катриона. — Сентъ-Ивъ. — Черный стрѣла.
Новая арабскія ночи. — Клубъ самоубійцъ. — Вральникъ
рапакъ — Павлионъ на холмѣ. — Похитители труповъ. —
Въ слѣдъ рѣбятъ. — Преступникъ. — Странная исторія док-
тора Джекила. — Таинна корабля. — Принцъ Отто и мр. Эр-
торъ Джекила.

12 КНИГЪ БОГАТО ИЛЛЮСТРИРОВАННОГО
МІРЪ ПРИКЛЮЧЕНІЙ
2.300 стр. **ЖУРНАЛА**

12 ВЫПУСКОВЪ ХУДОЖЕСТВЕННОГО
ЧУДЕСА ПРИРОДЫ

Иллюстрація панорама антропои животной и мертвой природы.
Популярное описание замѣчательныхъ произвѣдъ
и явленій природы въ очеркахъ выдающихся ученыхъ.
Съ многоцѣльными рисунками съ натуры и
картинами въ краскахъ.

7 руб. въ годъ 8 руб. въ годъ { На 52 №№ журн. «Природа и Люди» съ перес. съ дост. и перес. { съ безпл. прил. по аб. № 2 или № 3
безъ дост. и перес. съ дост. и перес. { съ безпл. прил. по аб. № 2 или № 3 безъ дост. и перес. съ дост. и перес.

На 52 №№ журн. «Природа и Люди» съ перес. съ дост. и перес. { съ безпл. прил. по аб. № 2 или № 3 безъ дост. и перес. съ дост. и перес.

На 52 №№ журн. «Природа и Люди» съ перес. съ дост. и перес. { съ безпл. прил. по аб. № 2 или № 3 безъ дост. и перес. съ дост. и перес.

Цѣна этого абонем. — 7 руб. съ перес.

12 КНИГЪ = общедоступныхъ —
12 въ иллюстр. научныхъ сочиненій

БИБЛИОТЕКА ЗНАНІЯ

Исторія народовъ. — Вулканскіе полуостр. — Китай и
его жизнь. — Средневековая Европа. — Задачами че-
ловѣческой культуры. — Первобытное общество —
Проблемы философіи. — Проксимажизне. — Эволюція ра-
ционали живыхъ организмовъ. — Эволюція ра-
ционального міра. — Инстинкты и разумъ живот-
ныхъ. — Электричество. — Вырмная и невидимая волна.

12 ВЫПУСК. ХУДОЖЕСТВЕН.
ЧУДЕСА ПРИРОДЫ

Иллюстрація панорама антропои животной и мертвой природы.
Популярное описание замѣчательныхъ произвѣдъ
и явленій природы въ очеркахъ выдающихся ученыхъ.
Съ многоцѣльными рисунками съ натуры и
картинами въ краскахъ.

Иллюстрація панорама антропои животной и мертвой природы.
Популярное описание замѣчательныхъ произвѣдъ
и явленій природы въ очеркахъ выдающихся ученыхъ.
Съ многоцѣльными рисунками съ натуры и
картинами въ краскахъ.

7 руб. въ годъ 6 руб. въ годъ { На 52 №№ журн. «Природа и Люди» съ перес. съ дост. и перес. { съ безпл. прил. по аб. № 2 или № 3
безъ дост. и перес. съ дост. и перес. { съ безпл. прил. по аб. № 2 или № 3 безъ дост. и перес. съ дост. и перес.

На 52 №№ журн. «Природа и Люди» съ перес. съ дост. и перес. { съ безпл. прил. по аб. № 2 или № 3 безъ дост. и перес. съ дост. и перес.

На 52 №№ журн. «Природа и Люди» съ перес. съ дост. и перес. { съ безпл. прил. по аб. № 2 или № 3 безъ дост. и перес. съ дост. и перес.

ЛУЧШЕЕ КУШАНЬЕ
ТОЛЬКО ВЪ

Столовой „ЗДОРОВЬЕ“

Проспектъ, уголъ Клубной.

Телефонъ 15—34.

Имѣется вегетарианскій отдѣлъ.

СВѢЖЕСТЬ ПРОВИЗИИ ГАРАНТИРОВАНА.

Фактъ неоспоримый, что только

ХРУСТАЛИНЪ УНИЧТОЖАЕТЪ

СЫРОСТЬ.

Предст. З. С. ФРИДЛАНДЪ.

Проспектъ, уг. Клубной. Телеф. № 15—34.

МАГАЗИНЪ ГОТОВЫХЪ
ПЛАТЬЕВЪ

Х. ФЕЛЬДМАНЪ,

уг. Проспекта и Харьковской,

д. Штейна, рядомъ съ гост. „Россія“.

Лучшій выборъ готовыхъ
платьевъ и суконныхъ това-
ровъ для приема заказовъ.

САМЫЯ ДОСТУПНЫЯ

ЦѢНЫ.

СКЛАДЪ СТРОИТЕЛЬНЫХЪ МАТЕРІАЛОВЪ И ГОНЧАРНЫХЪ ИЗДѢЛІЙ

ЦЕМЕНТА И ОГНЕУПОРНОЙ ЧЕРЕПИЦЫ,

КАМЕННАГО УГЛЯ И ДРОВЪ

Д. Л. КРОЛЯ,

въ ЮЗОВКѢ, 7 линия, № 55.

При складѣ имѣются камины и передвижныя кафельныя печи.

На складѣ имѣется: известь, алебастръ, мѣлъ, цементъ портландскій, кирпичъ огнеупорн. и печн., трубы гончарныя и глина огнеупорная. Водопроводныя принадлежности, ватерклозеты и писсуары фаянсовая разн. загранич. и русскихъ фабрикъ.

ИДЕМЕНТНЫЯ И ОГНЕУПОРН. ЦВѢТНЫЯ ПЛИТКИ.

БОЛЬШОЙ ВЫБОРЪ КАФЕЛЬ И ПЕЧНЫХЪ УКРАШЕНІЙ.

При каждомъ № „НИВЫ“ подписчики **52** книги.
получать по одной книгѣ, всего въ годъ.

ОТКРЫТА ПОДПИСКА
на 1914 годъ

(45 годъ изданія)
на еженедѣльн. иллюстрированный
ЖУРНАЛЪ
со многими приложеніями

НИВА

Гг. подписчики „НИВЫ“ получаютъ въ теченіе 1914 года:

52 №№ еженедѣльн. художеств. литер. журн. „НИВА“: романы, повѣсти и рассказы, критич. и популярно-научн. очерки, біографіи, обзоры дѣятельности Госуд. Думы и политич. обзорѣнія; рис. въ красн., снимки съ картинъ, рисунки, портреты и иллюстраціи современныхъ событій.

52 КНИГИ, отпечатанныя убористымъ четкимъ шрифтомъ, въ составъ которыхъ войдетъ:

12 КНИГЪ ЕЖЕМЪСЯЧН. журнала „ЛИТЕРАТУРНЫЯ И ПОПУЛЯРНО-НАУЧНЫЯ ПРИЛОЖЕНІЯ“: романы, повѣсти, рассказы, популярно-научн. критич. статьи современныхъ авторовъ съ иллюстраціями и отдѣлы бібліографіи, смѣси, шахматъ и шашекъ, задачъ и игръ.

40 книгъ „СБОРНИКА НИВЫ“ **40** книгъ,

которыя подписчики получаютъ полностью въ теченіе одного 1914 года, содержатъ:

ПОЛНОЕ СОБРАНІЕ
= СОЧИНЕНІЙ = ВЪ **27** книгахъ **В. Г. КОРОЛЕНКО**

(первое полное собраніе, въ которое войдетъ много неизданныхъ произведеній).

Короленко—самый оптимистическій писатель въ русской литературѣ. Вся творческая дѣятельность Короленко живой призывъ во имя любви и человѣчности на путь работы, къ борьбѣ со зломъ, къ „святому сопротивленію“. Его социально-художественная натура писателя крупныхъ дѣний тяготѣетъ къ народнымъ массамъ, стремится выявить ихъ сокровенную душу, ихъ религиозные запросы, вѣрованія и поэтическія представленія. Въ тѣсной преемственной связи съ религиознымъ развитіемъ произведеній Короленко эстетскій мотивъ, озарившій его произведенія свѣтомъ любви и гармоніи, единенія и братства.

ПОЛНОЕ СОБРАНІЕ
= СОЧИНЕНІЙ = ВЪ **8** книгахъ **А. Н. МАЙКОВА.**

Дополняя Фета и Тютчева, Майковъ образуетъ съ ними созвѣдіе пѣльцовъ чистой поэзіи. Солнце Майкова—вѣчное солнце Эллады и Рима. Чувство античности, даръ прозрѣнія жизни древности ставятъ Майкова въ ряды мировыхъ поэтовъ. Его идиллическія стихотворенія изъ родной природы, изъ которыхъ очень многія вошли въ хрестоматіи, создали ему безсмертное имя въ родной поэзіи.

ПОЛНОЕ СОБРАНІЕ
= СОЧИНЕНІЙ = ВЪ **5** книгахъ **Эдмонда РОСТАНА**

ВЪ ПЕРЕВОДѢ **Т. Л. ПИЩЕВЪ И НОЙ-КУШЕРНИКЪ.**

Ростанъ, авторъ „Орленка“, „Принцессы Грезы“, „Сирапо де-Бержерака“, „Шантеклера“, возведенный въ „безсмертные“ Французской Академіей, извѣстенъ всему міру. Ростанъ—поэтъ-романтикъ. Его глубокія сентенціи, его вѣжные изящные сонеты, вилетенные ароматными цвѣтами въ гирлянды разговоръ героев его драмъ, его грустью обвѣянные элегии, все это—шедевры, которые можно перечитывать безконечно, и каждый разъ открывать въ нихъ новыя и новыя красоты.

12 №№ „НОВѢЙШИХЪ МОДЪ“. До 200 столбцовъ текста и 300 модныхъ гравюръ. Съ почтовымъ ящикомъ.

12 ЛИСТОВЪ: до 300 рукодѣльныхъ и выпильныхъ работъ и для вышиванія и до 300 чертежей выкроекъ.

1. „ОТРЫВНОЙ ЕЖЕМЪСЯЧНЫЙ КАЛЕНДАРЬ“ на 1914 годъ, отпечатанъ, красками.

Подписная цѣна „НИВЫ“ со всеми приложеніями на годъ:

въ С.-Петербургѣ: } безъ доставки — 6 руб. 50 коп.
} съ доставкой — 7 руб. 50 коп.

Безъ доставки: 1) въ Москвѣ, въ конторѣ Н. Печниковой—7 р.
25 и.; 2) Одессѣ, въ книжн. магаз. „Образованіе“—7 р. 50 и.

Съ пересылкою во
всѣ мѣста Россіи. **8** р.

За границу 12 руб.

АДРЕСЪ: С.-Петербургъ, въ Контору журнала „НИВА“, ул. Гоголя, № 22.

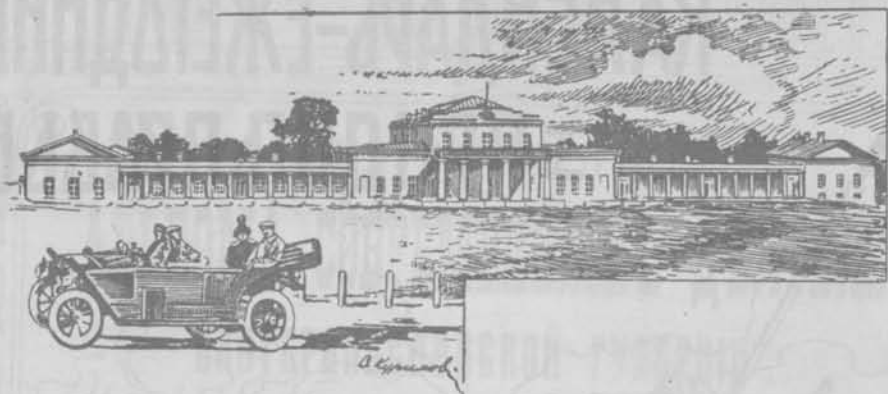

ПОТЕМКИНСКІЙ ПАРКЪ.

Самымъ большимъ и интереснымъ садомъ въ г. Екатеринославѣ является

ДВОРЯНСКІЙ ПОТЕМКИНСКІЙ САДЪ,

расположенный на берегу рѣки Днѣпра и занимающій собою площадь земли около 36 десятинъ.

Какъ указываетъ самое названіе, садъ принадлежитъ въ настоящее время Екатеринославскому Дворянству и носить въ память своего основателя названіе „Потемкинскаго“. Здѣсь же находится дворецъ, игравшій большую роль въ событіи придворной жизни 1787 г.

Значительная часть сада культивирована, насажено много деревьевъ, старыя растенія приведены въ прекрасное состояніе и паркъ становится любимымъ мѣстомъ гулянья. Яхтъ-Клубъ и Теннисъ-Клубъ на льготныхъ условіяхъ имѣютъ свои устройства въ саду и члены этихъ клубовъ получаютъ сезонные билеты для цѣлой семьи за 3 руб.

ВЪ ПАРКѢ ИГРАЕТЪ
ЕЖЕДНЕВНО
ОРКЕСТРЪ МУЗЫКИ.

ПОКАЗЫВАЮТСЯ
КАРТИНЫ
СИНЕМАТОГРАФА.

УСТРОЕНО НѢСКОЛЬКО РЕСТОРАНОВЪ И
БУФЕТОВЪ РАЗНАГО ТИПА.

КАЛЕНДАРЬ-ЕЖЕГОДНИКЪ ≡ ПРИДНѢПРОВЬЕ ≡



Открытъ приемъ объявленій
для
„ПРИДНѢПРОВЬЯ“
на 1915 годъ.

○ ○ ○

Такса помѣщена впереди
настоящей книги.

Иногороднимъ обращаться по адресу: гор. Екатеринославъ,
почтовый ящикъ № 30.

ИЗДАТЕЛЬСТВО

**„АЛЬБОМА СОВРЕМЕННЫХЪ ДѢЯТЕЛЕЙ
ЕКАТЕРИНОСЛАВСКОЙ ГУБЕРНІИ“.**

ЕКАТЕРИНОСЛАВЪ,

уг. Екатерининскаго проспекта и Воскресенской ул., д. М. В. Д., кварт. 2.

Екатеринославская губернія за послѣднія 15 — 20 лѣтъ сумѣла занять почти первенствующее мѣсто среди южныхъ губерній Россіи и стать для нихъ своего рода центромъ въ административномъ, торговомъ, промышленномъ и финансовомъ отношеніяхъ.

Въ цѣляхъ увѣковѣченія всѣхъ тѣхъ, кто несетъ нынѣ свой посильный трудъ на благо губерніи на томъ или иномъ поприщѣ, предполагается издать особый „Альбомъ современныхъ дѣятелей Екатеринославской губерніи по государственной и общественной службѣ, по наукѣ, литературѣ, искусствамъ, торговлѣ, промышленности, благотворительности и прочимъ отраслямъ мѣстной общественной и экономической жизни“.

Изданіе это приурочивается къ исполняющемуся въ текущемъ году XX-лѣтію со дня восшествія на Россійскій Престолъ ГОСУДАРЯ ИМПЕРАТОРА НИКОЛАЯ АЛЕКСАНДРОВИЧА, ибо въ годы Царствованія ЕГО ИМПЕРАТОРСКАГО ВЕЛИЧЕСТВА и совершился расцвѣтъ Екатеринославской губерніи.

Усиленно стремясь лишь къ тому, чтобы указанный „Альбомъ“ возможно шире охватилъ всѣ отрасли труда, Издательство отнюдь не преслѣдуетъ въ данномъ случаѣ какихъ-либо коммерческихъ цѣлей и, по самому скромному, приблизительному подсчету предстоящихъ расходовъ по собранію необходимыхъ свѣдѣній для этого „Альбома“ и его выпуску въ свѣтъ, признало возможнымъ назначить цѣну каждому экземпляру (въ переплетѣ и съ пересылкой) для лицъ, помѣстившихъ свои фотографіи въ немъ, въ 12 руб. 50 коп., на болѣе плотной бумагѣ и въ коленкор. перепл. въ 25 руб. и на мѣловой бумагѣ, въ роскошномъ, изящномъ перепл. въ 50 руб. за экзempl.



ПОСТУПИЛА

ВЪ ПРОДАЖУ

“Вся ЕКАТЕРИНОСЛАВСКАЯ ГУБЕРНІЯ”

(списокъ населенныхъ мѣстъ Екатеринославской губерніи).

Изданіе Екатеринославскаго Губернскаго Статистическаго Комитета.

Въ Екатеринославской губерніи давно ощущалась потребность въ такого рода справочникѣ, который бы, по примѣрамъ другихъ губерній, обиліемъ надлежащаго матеріала, расположеннаго въ извѣстной системѣ, вполне удовлетворялъ бы административные, общественные, коммерческіе круги, а равно и вообще интересовалъ бы обывателя, давая возможность, не приступая къ сложнымъ и часто безплоднымъ предварительнымъ справкамъ, ориентироваться среди многочисленныхъ населенныхъ пунктовъ губерніи.

Желая удовлетворить эту нужду, Губернскій Статистическій Комитетъ и выпустилъ въ продажу объемистый трудъ „Вся Екатеринославская губернія“. Въ этой книгѣ желающій найдетъ свѣдѣнія не только о населенныхъ пунктахъ губерніи, но и о всѣхъ даже самыхъ незначительныхъ поселеніяхъ, хуторахъ, мельницахъ и почти сторожкахъ, съ указаніемъ положенія пункта при рѣкѣ, озерѣ, желѣзнодорожной станціи и т. д., разстоянія его отъ губернскаго и уѣзднаго городовъ, становой квартиры, волостного правленія, квартиры Земскаго Начальника, числа дворовъ, жителей, количества надѣльной земли, церквей, школъ, больницъ, почтовыхъ отдѣленій, базаровъ, фабрикъ, ярмарокъ, мѣстопробыв. Земск. Нач., Судебн. Слѣдоват., Станов. Пристава, врача, фельдшера, нотаріальной конторы и т. д.

Въ этомъ же справочникѣ помѣщены краткій историческій очеркъ губерніи, географическій очеркъ и историческія свѣдѣнія о городахъ съ болѣе подробнымъ описаніемъ въ административномъ, этнографическомъ и статистическомъ отношеніяхъ.

Приложены подробная карта губерніи и карты каждого уѣзда въ отдѣльности.

ЦѢНА КНИГИ 2 РУБ.

Продается въ канцеляріи Губ. Статист. Ком. (Фабричн. ул., 7),
въ Губернск. Типографіи и въ книжныхъ магазинахъ.



Отъ постоянной Природоохранительной Комиссіи при Императорскомъ Русскомъ Географическомъ Обществѣ.

Императорское Русское Географическое Общество учредило особую Постоянную Природоохранительную Комиссію, съ цѣлью возбуждать интересъ въ широкихъ слояхъ населенія и у Правительства къ вопросамъ объ охраненіи памятниковъ природы Россіи и осуществлять на дѣлѣ сохраненіе въ неприкосновенности отдѣльныхъ участковъ или цѣлыхъ мѣстностей, а также и отдѣльныхъ видовъ растений и животныхъ, важныхъ въ научномъ отношеніи.

Глубоко убѣжденная въ томъ, что ея задачи не могутъ не быть дороги каждому, любящему свое отечество, Постоянная Природоохранительная Комиссія обращается ко всѣмъ съ горячимъ призывомъ принять посильное участіе въ этомъ національномъ дѣлѣ — сохраненія природы родного края, въ которое каждый можетъ и долженъ внести свою лепту.

Пропаганда любви и бережливаго отношенія къ окружающей насъ природѣ, ея животнымъ, растеніямъ, скаламъ и пр., описаніе и фотографированіе интересныхъ участковъ природы, видовъ растений и животныхъ и даже замѣчательныхъ чѣмъ-либо экземпляровъ ихъ, и затѣмъ доведеніе до свѣдѣнія Комиссіи объ этомъ представляется дѣломъ, доступнымъ каждому, и въ то же время наиболѣе обеспечивающимъ осуществленіе задачъ и желаній Комиссіи. За всякія сообщенія такого рода и присылку соотвѣтствующихъ описаній и фотографій Комиссія будетъ глубоко признательна.

Всѣхъ, интересующихся дѣломъ сохраненія природы, Комиссія приглашаетъ обращаться за справками, литературой, указаніями, совѣтами и пр. по адресу: Императорское Русское Географическое Общество, Природоохранительная Комиссія, Демидовъ пер., домъ № 8-а, С.-Петербургъ.

Предсѣдатель Почетный Членъ Общества, Статсъ-
Секретарь *А. С. Ермоловъ.*

Товарищъ Предсѣдателя Академикъ *И. П. Бородинъ.*

Секретарь *В. А. Дубянской.*



1896 г.

ПАРИЖЪ. 1900 г. ВЫСШАЯ НАГРАДА.

НОВОРОССИЙСКОЕ ОБЩЕСТВО

КАМЕННОУГОЛЬНОГО, ЖЕЛѢЗНАГО,
 СТАЛЬНОГО и РЕЛЬСОВАГО
 ПРОИЗВОДСТВЪ въ ЮЗОВКѢ.

КАМЕННЫЙ УГОЛЬ: паровичный, спекающийся, кузнечный, пластовъ: Александровскаго, Смоляниновскаго, Поваго 3-хъ футаго, 6-ти фут. и Ливенскаго.

КОКСЪ: лучшаго качества изъ угля Смоляниновскаго пласта.

ЧУГУНЪ: литейный, передѣльный, гематитъ и всѣ специальные сорта.

СТАЛЬНЫЯ литыя болванки.

ЗАГОТОВКА и обжатая сталь.

ЖЕЛѢЗО: листовое, котельное, резервуарное и кубовое.

Сортавое, обручное, угловое и разное фасонное желѣзо и сталь, рельсы рудничные.

СТАЛЬНОЕ и ЧУГУННОЕ машинное и фасонное литье разн. отливки.

РАЗНЫЯ КУЗНЕЧНЫЯ и МЕХАНИЧЕСКІЯ РАБОТЫ: оси кованныя, валы машинные и приводн., снапы, наковальни, втулки, гайки, болты, заклепки, костыли.

ЖЕЛѢЗНЫЯ КОНСТРУКЦИИ: формы, стропила, надшахтенные копры, эстакады, оборудованіе доменныхъ и передѣльныхъ заводовъ, котлы, цистерны, мосты желѣзнодорожные, шоссейные, виадуки, желѣзныя зданія и навѣсы.

РУДНИЧНЫЯ ВАГОНЕТКИ.

КРОВЕЛЬНОЕ ЖЕЛѢЗО всѣхъ развѣсовъ.

РЕЛЬСЫ жел. дор. всѣхъ типовъ.

РЕЛЬСЫ трамвайные и скрѣпленія къ нимъ.

БАЛКИ и ШВЕЛЛЕРА всѣхъ профилей.

ИЗВЕСТКОВЫЙ КАМЕНЬ высшаго качества.

КИРПИЧЪ огнеупорный и красный.

ЭКОНОМІЯ Н. Р. О-ва „Пески“: племенной скотъ, конный заводъ.

ПРЕДСТАВИТЕЛЬСТВА:

С-ПЕТЕРБУРГЪ: С.-Петербургскій Комитетъ Н. Р. О., Почтамская, 13.

МОСКВА: Ркц. О-во „Густавъ Листъ“.

ВАРШАВА: Германъ Мейеръ.

КИЕВЪ: Т. Д. Инжен. Гуцо, Лозинскій и Кр. Крещатикъ, № 25.

ХАРЬКОВЪ: Горный Инженеръ А. В. Рутченко, Сумская, 15.

РИГА: Г. Герскиндъ.

ОДЕССА: Торговый Домъ М. Гальбрейхъ и Фиртаковъ, ул. Жуковскаго, 12.

ЧЕРНОЕ и АЗОВСКОЕ МОРЯ: Т. Д. I. I. Де-Мартини и Сыновья, Мариуполь.

РОСТОВЪ н. Д. и АЛЕКСАНДРОВСКЪ,

Ек. г., Ростовскій на Дону Купеческій Банкъ, въ Ростовъ на Дону.

ВОСТОЧНЫЙ РАЙОНЪ: „Т. Д. Ясинази и Ландсбергъ, въ Харьковъ, Сумская, 68.

с 595 Ексл.

К-107

Календарь-еже
годник "Приднепровье"

на 1914г.