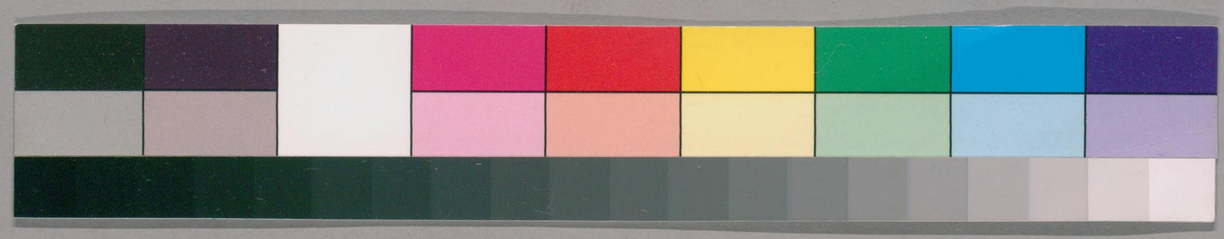

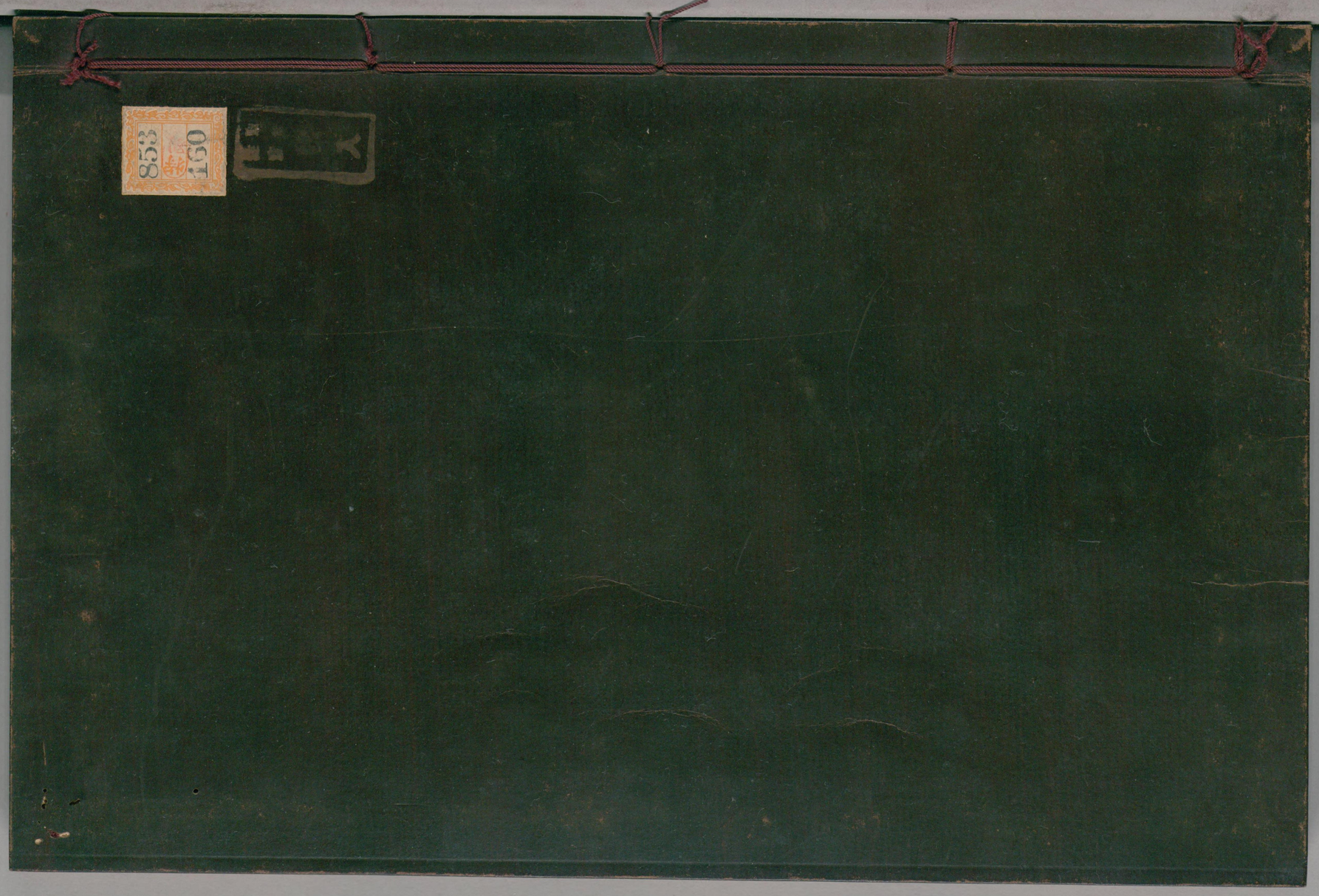

853
160
ガラス使用
国立国会図書館　タイトル『五經大全』 請求記号 853-160

国立国会図書館　　タイトル『五經大全』　請求記号 853-160

ガラス使用

禮記集說大全卷之十

禮器第十

器有二義一是學禮者成德器之美二是行禮者明用器之制嚴陵方氏曰禮運言道之運禮器言器之用道散而爲器故繼禮運而後有禮器焉然禮運非不及器以道爲主尒故記者各以所主名篇

禮器是故大備盛德也禮釋回增美質措則正施則行其在人也如竹箭之有

国立国会図書館　タイトル『五經大全』　請求記号 853-160
ガラス使用

筠音勻也。如松柏之有心也。二者居天下之大端也。故貫四時而不改。柯易葉。故君子有禮則外諧而內無怨。故物無不懷仁鬼神饗德。

以禮爲治身之器。故能大備其成人之行。至於大備則其德盛矣。禮之爲用。能消釋人回邪之心。而增益其材質之美。措諸身則無往不正。施諸事則無往不達。以入之一身言之。如竹箭之有筠。足以致飾於外。如松柏之有心。足以貞固於內。箭竹之小者也。筠之青皮也。大端猶言大節。一物比他草木。有此大節。故能貫四時而柯葉無所改易也。君子之人。惟其有此禮也。故外人之疎遠者無不諧協。內人之親近者無所怨憾。入歸其仁。神歆其德也。嚴陵方氏曰。入稟五行之秀氣。則其質未始不美也。然或不美者。蔽於回邪以損之。故釋回然後可以入於善。以增美質也。然禮之於人。豈能亦因其所有以增之耳。故質言之以增。馬○馬氏曰。先王以人情爲田。始於修礼以耕之。陳之以種之。以至播樂而達於順。則无所

国立国会図書館　タイトル『五經大全』　請求記号 853-160
ガラス使用

不備也。故曰大備。回者。偽之自外入者也。美質者誠之由中出者也。礼所以去偽。故在中回則釋之。礼所以著誠。故在質則增之。以措則正之致之。以治則已者也。以施則行。施之以治人者也。竹箭之有筠。言其堅實於內也。堅實於其和澤於外也。松柏之有心。言其人道之大端也。堅實於內者。猶言實以君子之德也。和澤於外者。猶言文以君子之容也。礼所以理萬物。故物无不懷。仁所以順鬼神。故鬼神饗德

先王之立禮也有本有文忠信禮之本也義理禮之文也無本不立無文不行。

先王制禮廣大精微。惟忠信者能學之。然而纖悉委曲之間。皆有義焉。皆有理焉。無忠信。則禮不立。昧於義理。則禮不可行。必內外兼備而本末具舉。則文因於本而飾之也。不爲過。本因於文而用之也。中其節矣。〔衰〕〔榮〕〔陳氏曰〕有忠有信。則外有主而能正。故曰礼之文。本有又有理。則內有主而能行。故曰礼之本。中以學礼。此忠信之人可以學礼。此忠信所以爲礼之本也。孔子去蚤晏。以從衆。則適於又。從衆則歸於理。此又理所以爲礼之文也。下以違衆。則歸於子。言理又人心之所同。此以爲礼之文者。彼主於体。此主於用。故也

禮也者。合於天時設於地財順於鬼神合

国立国会図書館　タイトル『五經大全』　請求記号 853-160
ガラス使用

於人心理萬物者也是故天時有生也地理有宜也人官有能也物曲有利也故天不生地不養君子不以為禮鬼神弗饗也居山以魚鼈為禮居澤以鹿豕為禮君子謂之不知禮

合於天時天時有生也謂四時各有所生之物取之當合其時設於地財地理有宜也謂設施行禮

之物皆地之所產財利也然土地各有所宜之產不可強其地之所無如此自然順鬼神合人心而萬物各得其理也人官有能謂勑祭執事之官各因其能而任之蓋人各有能有不能也物曲有利者謂物之委曲各有所利如麴糵利於為酒醴桐竹利於為琴笙之類也天不生謂非時之物地不養如山之魚鼈澤之鹿豕之類【慶氏曰】天時有生則陰陽寒煖之不齊地理有宜則高下燥濕之不一人官有能則當因任其能而不廢物曲有利則當曲成其利而不遺苟非禮之會通孰能與於此哉○【嚴陵方氏曰】以天所不生者為禮則逆天之時矣以地所不養

国立国会図書館　タイトル『五經大全』 請求記号 853-160
ガラス使用

者為礼。則逆二地之理二矣。天時地理之不可逆如此。
則人官物曲固可知。言地所不養之物。而不及天
所不生者。亦舉此以見彼也。○〔延平周氏曰〕合於
天時而天時有生也。設於地財而地理有宜也。合於
於人心而大官有能也。理萬物而物曲有利也。禮
至於曲利萬物而不遺。非禮之妙。孰能與於此。然
言順於鬼神合於人之心而止。曰人官有能則是
特言人之為成林而不及鬼神者何也。人者鬼
神之所依。言人則見鬼神矣。君子之為礼。順於天
地而已矣。非天地之所宜而以為禮者故君子謂
之不知礼

故必舉其定數以為禮之大經禮之
大倫以地廣狹禮之厚薄與牢之上下是
故牢雖大殺。色介反衆不匡懼則上之制禮
也節矣
定猶成也。數稅賦所入之數也。王制言祭用數之
仍禮非財不行。故必以此數為行禮經常之法也。
禮之大倫以泡之廣狹。天子諸侯卿大夫。地有廣
狹。故禮之倫類不同。地廣者禮備。地狹者禮降也。
禮之厚薄則與牢之上下為等。王制言豐年不奢。
凶年不儉。是專言祭禮。此兼言諸禮耳。大殺謂牢

凶而稅斂之入。大有減殺也。匡與恇通。恐也。衆不匡懼。其无喜其備。而不憂其闕。聖人之於禮也。必

凶而稅斂之入。大有減殺也。匡與恇通。恐也。衆不匡懼。其无喜其備。而不憂其闕。聖人之於禮也。必

故能如此。【長樂陳氏曰】經言其常。倫言其理。舉其定国之数。則有常。故言大經。以地廣狹。則有理。故言大倫。夫舉其定国之数。以為礼之大經。則王制所謂必於歲之杪。五穀皆入。然後制国用者是也。礼之大倫。以地廣狹。則王制所謂用地小大。是也。礼之厚薄。與年之上下。則王制所謂視年之豐耗。是也。先王之為礼節。以制則有所裁節。以慶則有所限。故能於財用之所以。年雖大饑。而衆不匡懼也。○【龍泉葉氏曰】礼。定経也。以掌国之数。為厚薄也。以年之上下。為厚薄也。不自為厚薄也。制礼之節。用財之数。常相継而不相離。不獨於其隆也。盛礼以自尊。而又於其殺也。貶礼以自卑。蓋稱財以為礼。而不以空文言礼也。計其有而

不虞其无。喜其備。而不憂其闕。聖人之於礼也。必不然矣

禮時為大。順次之體次之宜次之稱【去聲】次之。堯授舜。舜授禹。湯放桀。武王伐紂。時也。詩云。匪革【音棘】其猶。聿追來孝。

時者。天之所為。故為大。堯舜湯武之事不同者。各隨其時耳。聖王受命得天下。必定二代之禮制。或因或革。各隨時宜。故云時為大也。順體宜稱。四者

国立国会図書館　タイトル『五經大全』　請求記号 853-160
ガラス使用

下文析之詩大雅文王有聲之篇華急也猶與猷通謀也事惟也言文王之作豐邑初非急於成己之謀惟欲追先人之事而致其方來之孝以不墜先業耳今詩文作匪棘其欲適追來孝[江陵項氏曰]時者天地之大運順者人道之大倫體者其支体宜者其義理稱者其度數五者自基大至基細也

天地之祭宗廟之事父子之道君臣之義倫也

王者父事天母事地故天地宗廟父子君臣四者乃自然之序故曰倫也倫不可紊故順次之

社稷山川之事鬼神之祭體也

社稷山川鬼神之禮各隨其體之輕重而爲禮之隆殺故曰體次之[嚴陵方氏曰]天之運之謂時人之倫之義之謂宜物之平之謂順形之辨之謂體事之能爲蓋天運然也故謂之時引詩者言武王事追文王之道以趨時也天地宗廟父子君臣皆出乎自然之理而人則順而以至於無形莫不各有所辨故謂之體

喪祭之用賓客之交義也

国立国会図書館　タイトル『五經大全』　請求記号 853-160
ガラス使用

既於義不得不然必須隨事合宜故曰宜次之
羔豚而祭百官皆足大牢而祭不必有餘
此之謂稱也諸侯以龜爲寶以圭爲瑞家
不寶龜不藏圭不臺門言有稱也
諸侯有國宜知占詳吉凶故以龜爲寶也家謂大
夫也大夫卑不當寶龍藏五等諸侯各有圭璧以爲
瑞信又以天子所賜如祥瑞之降於天故以爲瑞

大夫非爲君使不得執故不當藏之臺門者門之
兩旁築土爲臺於其上起屋大夫不然各稱其分
守也故曰稱次之 長樂陳氏曰時在天順体宜稱
爲天順次之体次之在人在天者大在人者小故時
禹天與天也湯放桀武王伐紂天吏也順天者存
逆天者亡時之所以爲大也天地之祭則有所尊
宗廟之事則有所親天地宗廟尊親之倫也父子
君臣尊卑之倫也社稷山川地祇之祀人鬼天神
之祭三者之体固異蓋天神則以陽爲體地祇則
以陰爲體人鬼則陽爲体陰爲體也喪
之用則不儉其親祭之用則必盡其物實之交則
禮紂客之交則禮隆皆從其義而已矣羔豚而祭
薄也宜若不足而百官皆足大牢而祭豐也宜若
有餘而不必有餘者求其稱而已矣蓋順主仁体
主禮宜典稱主義其所主雖殊而其爲禮一也○

国立国会図書館　タイトル『五經大全』 請求記号 853-160
ガラス使用

辰陵方氏曰龜所以決國疑圭所以稱國信諸侯有国者也故以龜爲寶以圭爲瑞大夫有家而已故不寶龜不藏圭爰瑞言藏於瑞乎門之有臺所以壯国体故家不臺門凡此則以国家之辨各有稱焉

禮有以多爲貴者天子七廟諸侯五大夫三士一廟下士也適士則二廟

天子之豆二十有六

此天子朔食之豆數

諸公十有六

上公也更相朝時堂上之豆數

諸侯十有二

通侯伯子男也亦相朝時堂上之豆數

上大夫八下大夫六

皆謂主國食使臣堂上之豆數山陰陸氏曰天子朝踐八豆饋食八豆加一豆八簋豆二所謂二十有六諸公十二之倍上大夫二朝事八饋食八諸侯十二之倍下大夫朝事六饋食六上大夫八朝事之豆也下大夫六去黍

葅醢一
醬一也

諸侯七介七牢大夫五介五牢。

介副也。上介一人。餘爲衆介。牢大牢也。謂諸侯朝天子時。天子以大牢之禮賜之。周禮。公九介九牢。侯伯七。子男五。今言七舉中以言之也。大夫五介五牢者。諸侯之大夫爲君使而來。各降其君二等。此五介五牢。謂侯伯之卿。亦舉中言之也

天子之席五重。平聲 諸侯之席三重。大夫

再重

天子祫祭。其席五重。諸侯席三重者。謂相朝時賓主皆然也。三重則四席。再重則三席。屈陵方氏曰。以實地產爲主。故每用陰數。介謂傔介之介。此引諸侯牢介。謂朝天子之禮也。卿大夫牢介。諸侯使聘天子之禮也。止言諸侯之席三重。則兼再重。則卿可知。

天子崩七月而葬。五重八妻。所申反 諸侯五月而葬。三重六妻。大夫三月而葬。再重四

国立国会図書館　タイトル『五經大全』　請求記号 853-160
ガラス使用

翼此以多爲貴也

五重者謂杭木與茵也茵以藉棺用淺色細布爽爲之以紵秀及香草著其中如今褥子中用絮然縮者二橫者三爲一重杭木之後置杭木於槨之上亦橫者三縮者二加杭之後置杭木於槨之上亦橫者三縮者二加杭席三此爲一重如是者五則爲五重也翼見擅弓

辰牕陳氏曰多少者禮之文素者禮之容是雖所設之不同皆緣情以制宜而已其言以多爲貴則先之以廟而繼之以求其稱而已豆介牢席者先神后一人之序也由于豆介牢席而繼之以葬者養生送死之序也至于

多少大小高下文素之間其先後之序蓋可以理考○許氏曰裁群物制庶事安上治民莫善於禮究其衷多益寡別嫌明微使禮之或多或寡或小或大或高或下或文或質各當其位而不相亂各隨其情而不相悖循其名列其器而義以脩焉禮以藏焉則非聖人莫能爲矣故祧廟之設天子則七諸侯則降而五焉大夫三焉士則一焉非特以誡深孝焉獨隆於天子也蓋以天下有主尊祖親親之道當如是也堂上正羞天子則二十有六豆諸公則桀而十六焉上大夫八而下大夫六焉非以備味多品獨宜於天子也不知是禮以極九州之美備四時之和也牢介異數諸侯之七則多於大夫之再事莫大於祭祭必七月杭木與茵之數至于五重而翼於天子之喪故葬必七月席重異宜諸侯之三則五月而葬二重六翼而已夫葬月之或七或五也杭茵柳翼之數五之與六天子諸侯之儀亦或幾於相亂矣夫禮之相亂者其間不能

以一寸。聖人乃懲一人之一意。蓋以爲臺鞏之際。所以明嫌表微者。舍是無以自見也

有以少爲貴者。天子無介。祭天特牲。

介所以佐賓。天子以天下爲家。無爲賓之義故無介也。特。獨也。

天子適諸侯。諸侯膳以犢。諸侯朝。灌用鬯。無籩豆之薦。大夫聘。禮以脯醢。

天子巡守而過諸侯之境。則諸侯奉膳。亦止一牛。其尊君之禮。亦如君之尊天也。

諸侯相朝。享禮畢。主君酌鬱鬯之酒以獻賓。不用籩豆之薦者。以其主於相接以芬芳之德。不在殽味也。大夫出使。行聘禮。主国禮之酌以酒。而又有脯醢之薦。此見少者貴。多者賤也。

天子一食。諸侯再。大夫士三。食力無數。

食。餐也。位尊者德盛。其飽以德。不在於食味。故每一餐輒告飽。須御食者勸侑。乃又餐。故云一食也。諸侯則再餐而告飽。大夫士則三餐而告飽。皆待

国立国会図書館　タイトル『五經大全』 請求記号 853-160
ガラス使用

勸侑則再食食力自食其力之人農工商賈庶人之屬也無德不仕無祿代耕禮不下庶人故無食數飽即自止也

大路繁音盤纓一就次路繁纓七就

殷世尚質其祭天所乘之車木質而已無別雕飾謂之大路繁馬腹帶也纓鞅也在馬膺前染絲而織以爲飾五色一市曰就就猶成也繁與纓皆以此飾爲之車朴素故馬亦少飾也大路之下有先路次路殷之第三路也供卑雜之用故就數多郊特牲二次路五就此蓋誤爲七就嚴陵方氏曰繁纓一蓋色至於五然後備路馬之飾一就一市蓋色至於五然後備故也色謂之就猶樂謂之成一變大路繁纓一就次之路繁纓七就者殷尚質故就之少者爲大就之多者爲次也

圭璋特。

圭璋形制見考工記諸侯朝王以圭朝后則執璋玉之貴者不以他物儷之故謂之特言獨用之也周禮小行人掌合六幣之圭以馬璋以皮然皮與馬皆不升堂惟圭璋特升於堂亦特之義也。

国立国会図書館　タイトル『五經大全』　請求記号 853-160
ガラス使用

瑉璜爵

瑉爲虎之形璜則半環之形也此二玉下於圭璋不可專達必待用爵蓋天子享諸侯及諸侯自相享至酬酒時則以幣將送酹爵又有瑉璜之玉以將幣故云瑉璜爵也【延平周氏曰】饗至於酬爵則有生物之意瑉瑞秋冬迎氣之玉有成物之意故不待禮成而特達於天子又有成物之意故必待禮成然後附爵而通也

鬼神之祭單音弁席

鬼神異於人不假多重以爲温暖也

諸侯視朝大夫特士旅之此以少爲貴也

君視朝之時於大夫則特揖之謂每人一揖也旅衆也士卑無間入數多少君一揖而已【長樂陳氏曰】諸侯朝天子以贖以天子祭天之禮用鸞鳴以入敬神之道也諸侯相遼亟之禮者謂其用鸞鳴必以人食德小人食力食德則謀道故食以厚此天子至士之數而食力者則無數也夫不待酹爵而特達於天子者圭璋也必待酹爵而不可以特達者瑉璜也禮東南之玉而圭乎陽則可以特達於天子圭乎陰則

必附于爵而后通。故易之陽卦畫奇。陰卦畫耦。以其陽故可以特。而不必有附。陰必資於所附。而不可以特也。聘義曰。圭璋特達。德也。豈非所謂陽德數奇。周官之法。祀先王之席。奠玉之席。朝覲饗射之數。而天子搢之祭。則藁秸而已。此言鬼神之祭。單席者。非周制也。諸侯視朝。大夫特揖。士旅之者。蓋大夫之德。尊而士之德。卑。德尊者。衆故特揖。德卑者。衆故旅揖而已。諸侯之視朝。如此。至於天子。則不然。周官之司士云。孤卿特揖。大夫以其等旅揖。士旁三揖。

有以大爲貴者。宮室之量。器皿之度。棺槨之厚。丘封之大。此以大爲貴也。有以小爲貴者。祭器是也。有以賤爲貴者。獻以爵。

散去聲尊者舉觶。音志畢者舉角。五獻之尊。門外缶門內壺。君尊瓦甒。音武此以小爲貴也。

爵一升。觚二升。觶三升。角四升。散五升。○疏曰特牲云。主人獻尸。用角。佐食洗散以獻尸。是尊者小。畢者大。挹天子諸侯及大夫皆獻尸。以爵無賤者。獻以散之文。禮文散亡不具也。特牲。主人獻尸。用角者。下大夫也。特牲少牢禮尸入舉奠觶。是尊者。

国立国会図書館　タイトル『五經大全』 請求記号 853-160
ガラス使用

舉觶特牲主人受尸酢受尸飲者是卑者舉角此是士禮耳天子諸侯祭禮亡五獻子男之享禮也凡王享臣及其自相享行禮獻數各隨其命子男五命故知五獻是子男別尊之法門外壺亦尊也盛酒在門外名盛酒在門內君尊也子男用瓦甒爲尊不云內外則陳之在堂之尊也子男用瓦甒爲尊不云內外則陳之在堂人君面尊而專惠也其壺全但飲諸臣小尊近君大尊在門是以小爲貴壺大一石瓦甒五斗全又大於壺嚴陵方氏曰周官典命宮室以命數爲節自上公至子男或以九或以五各有差此

宮室以天爲貴也天子之路謂之大路弓謂之大弓斗謂之大房謂之大尊者之棺至於四重重者止爲一重棹則周於棺度此棺棹以天爲貴也周官冢人以爵等爲丈尺封之度量宮室器皿皆有之互相備也既曰器又曰皿者若車旗之屬可謂之器而不可謂之皿若邊豆之屬正謂之皿亦可謂之器此大小之辨也故王公之封則不必高也既曰丘又曰封者自積土言之則曰封曰丘自度土言之則曰丘又曰封則必高矣曰丘則公曰丘諸臣曰封此亦大小之辨也獻爵者主人獻散者佐食主人舉而飲之也貴賤之別爲故以位言之舉觶者舉而飲之也貴賤之別爲故以位言之與主人之與佐食則有貴賤之別爲故以位言之舉觶者主人皇尸之與主人特有尊卑之別爾故以体言之於尸亦言舉觶於尸言舉角者主人皇尸之與諸臣之尊於尸亦言舉觶於尸言舉角則知壺並皆尸矣

国立国会図書館　タイトル『五經大全』 請求記号 853-160
ガラス使用

有以高爲貴者天子之堂九尺諸侯七尺。
大夫五尺士三尺天子諸侯臺門此以高
爲貴也。

九尺以下之數皆謂堂上高於堂下也考工記堂崇三尺是殷制此周制耳臺門見前章【敬陵方氏曰】陽數窮於九天子則體陽道之極故也故堂階之高其尺以九爲節自是而下降殺以兩故或以七或以五或以三爲前言家不臺門而有國者得用之矣故天子諸侯臺門凡此皆以高爲貴故也

有以下爲貴者至敬不壇
祭天子諸侯之尊廢禁大夫士埽禁
此以下爲貴也。

封土爲壇郊祀則不壇至敬無文也禁與埽皆承酒樽之器木爲之禁長四尺廣二尺四寸通局足高三寸漆赤中畫青雲氣菱茗華爲飾刻其足爲褰帷之形埽長四尺廣二尺四寸深五寸無足亦畫青雲氣菱茗華爲飾也埽是輩名禁者因爲酒

戒也。天子諸侯之尊廢禁者廢去其禁而不用也。
大夫士掚禁者謂大夫用掚。士用禁也。掚。一名斯。
禁見卿飲酒禮。嚴陵方氏曰。系天之禮。謂之至敬。
非體之自然也。故掃除其地而祭於其質也。是
掚也。禁也。皆所以為酒戒。曰掚。則欲其不流。曰
禁。則欲其不犯。別而言之。固如此。合而言之。掚亦禁
也。猶之旗常通謂之九旗也。且有足者為禁。無足
者為掚。有足則高。無足則下。此主以下為實於大
夫用掚。至庶禁則又下矣。故天子諸侯之貴如此。

禮有以文為貴者。天子龍袞諸侯黼。大夫
黻。士玄衣纁裳。天子之冕朱綠藻十有二

旒諸侯九。上大夫七。下大夫五。士三。此以
文為貴也。

龍袞畫龍於袞衣也。白與黑謂之黼。黼如斧形。刺
之於裳黑與青謂之黻。黻其狀兩已相背。亦刺於裳
也。纁。赤色。冕祭服之冠也。上玄下纁。前後有旒前
低一寸二分。以其略俛而謂之冕。冕同而服異。一
袞冕二。鷩冕三。毳冕四。絺冕五。玄冕各以服之異
而名之。耳冕之制雖同而旒有多少。朱綠藻者。以

国立国会図書館　タイトル『五經大全』 請求記号 853-160
ガラス使用

朱綠二色之絲爲繩也。以此繩貫玉而垂於冕以爲旒。周用五采。此言朱綠或是前代之制。十有二旒者。天子之冕前後各十二旒。每旒十二玉。玉之色以朱白蒼黃玄爲次。自上而下。偏則又從朱起。冕冕十二旒。鷩冕九旒。毳冕七旒。絺冕五旒。玄冕三旒。此數雖不同。然皆每旒十二玉。繅玉五采也。此皆周時天子之制。諸侯九。上大夫七。下大夫五。士三。此亦非周制。周家旒數隨命數。詳見儀禮冕弁圖。○疏曰。諸侯雖九章七章以下。其中有黼也。

孤絺冕而下。其中有黻。故特舉黼黻而言耳。詩采叔云。玄袞及黼。是特言黼。終南云。黻衣繡裳。是特言黻也。○陳氏曰。深潔而文衆采如之。故曰藻。

陳氏曰。此經主以文爲貴。故於天子不止言大裘。曰龍袞而已。諸侯之服。雖曰自袞冕而下。然其德則貴乎能斷。故言黼。亦舉其下者而言之。卿大夫之服。自玄冕而下。則有章有黻而已。故言黻。以其德貴乎能辨也。諸侯有君道。以治邦國。以蕃王室。其於政治之義。必貴乎能斷。大夫有臣道。道合則從。不合則去。其於去就之服。止於玄衣纁裳。則質而已。衣正色。則天子至於士。皆玄衣也。裳間色。自天子至士。皆纁裳也。玄以象道之在上。纁以象事之所異者。特繡繢之功。或多或寡。或有或無而已。

国立国会図書館　タイトル『五經大全』　請求記号 853-160
ガラス使用

有以素爲貴者至敬無文父黨無容大圭不琢（音篆）大（音泰）羹不和（去聲）大路素而越（越音活）席（音汝）藁（音稿）尊（音存）疏布（莫力反）𥳑（音展）衽（市荏反）此以素爲貴也。

敬之至者不以文爲美如祭天而服黑黍亦是尚質素之意折旋揖讓之禮容所以施於外賓見父之族黨有當以質素爲禮不爲容也大圭天子

所搢者長三尺不琢不爲鐫刻文理也大羹大古之羹也肉汁無鹽梅之和後王存古禮故設之亦尚玄酒之意大路殷祭天之車朴素無飾以蒲越爲席藁鼓鼓也刻爲藁鼓牛之形讀爲婆音者謂畫爲鳳羽婆娑然也此尊以龜蹏之布爲覆冪𥳑白木之有文理者杓沃盥之具也

嚴陵方氏曰大圭之用所以爲大若鎮圭之類則小而無調和之齊所以爲大若銅羹之類則小矣大路之制因其質而唯朴素之尚所以爲大若金路之類則小矣禮之不同者固多而大端不過於多少大小高下素文二〇誠也父黨無容篤於愛也天子大圭則搢之不琢

国立国会図書館　タイトル『五經大全』 請求記号 853-160
ガラス使用

而抒上。所以象乎天之大不盡。路不飾。謂之大路。以其道之所寓而非功之致也。以蒲爲席。畫牛於尊。尊其能耕。犧其共祭。言其犧而不言牛。以共祭天地爲主也。八尊所以祭宗廟。故尚文。則疏布之冕。禮貴乎多者。蓋非多則不足爲禮之稱也。然物欲有盡。而人情亡藝。狹天下之物。適以亂天下之禮而已。是以聖人之制有推而進焉。以不奪其情。亦有抑而反焉。以深求其本。是故天子無介。祭天用特。天子之膳。諸侯相朝。主國豈不能備。邇豆也。而灌止用巵。繁纓美於飾。而大路一就也。琥璜用於爵弁。而圭璋之特也。不特禮之多少爲然。推之於小大高下。文質之間。亦莫不然。故宮室器皿。尊者極其大。而宗廟之尊爵爵之貴於散也。鱓之崇於角也。觶之尊於壺。一生一死。而降其小也。堂廉門臺。尊者極

許氏曰

其高而祭天之地不壇也。天子之尊而廢禁也。又無非樂其高而不忘其下也。龍袞玉藻文采之隆於天子。冕而祭天之用圭不琢。美不和。大路質而素。而越席之用。犧尊布冪而禪杓之貴。豈以文采之用而盡變其質哉。多少不同。其用各惟其宜。文質不一。其施而悉惟其稱。或大或小。或高或下。狹不可豐。廣不可殺。情一文。並施。條理不紊。而禮之本末始得以並著於天下。

孔子曰禮不可不省　息井反

不殺此之謂也。蓋言稱也

省察也。禮之等雖不同。而各有當然之則。豐則踰殺則不及。惟稱之爲善。

馬氏曰

自禮以多爲貴。而至於禮以素爲貴。皆禮之

国立国会図書館　タイトル『五經大全』 請求記号 853-160　　ガラス使用

寓二於形名數度之間一其用不同者有如此也其用雖不同要之歸二於稱一則一也故豐之而不以爲有餘殺之而不以爲不足唯其稱而已此爲禮不可不察也

禮之以多爲貴者以其外心者也德發揚詡音許萬物大理物博如此則得不以多爲貴乎故君子樂吾數其發也

用心以致備物之享則心在於物故曰外心然所以貴於備物者聖人蓋見夫天地之德發揚昭著盛大溥徧於萬物是其理之所該者大故物之所成者博如此豈得不以多爲貴乎此制禮之君子所以樂其用心於外以致備物也

禮之以少爲貴者以其內心也德產之致直二反也精微觀天下之物無可以稱去聲其德者如此則得不以少爲貴乎是故君子愼其獨也

散齊致齊祭神如在皆是內心之義惟其主於存

誠以期感格。故不以備物爲敬。所以然者蓋有見乎天地之德。所以發生萬彙者。其流行賦予之理。密緻而精微。即大傳所言天地絪縕萬物化醇也。縱使徧取天下所有之物。以祭天地。終不能稱其德。而報其功。不若事之以誠敬之爲極致是以行禮之君子。主於存誠於內。以交神明也。愼獨者存誠之事也。

嚴陵方氏曰。心有匏一心焉。以體禮於內。故有內心焉。禮於外。故有外心焉。一而已。以示禮於外之故。以爲貴。用心於內。故以爲貴。德雖發揚。則其和足以詔萬物。如之何不言。而翕張萬物。如之何得其理。而功之所施者博矣。以多爲貴。乃其稱欤

故君子樂於發也。易言天地之大德曰生。則天下之物。皆德之所生也。故曰德產。物生之迹雖粗而其道則致精。物生之迹雖顯而其道則致微。故曰德產之致一也。精微德之所致如此。觀天下之物。固無可以稱其德者矣。以爲貴乃其稱欤敬君子之慎其獨也

古之聖人之爲尊外之爲樂。音洛　少之爲貴多之爲美。是故先王之制禮也。不可寡也。唯其稱也。不可寡也。唯其稱也。

尊如中庸尊德性之尊恭敬奉持之意也。尊其在

国立国会図書館　タイトル『五經大全』 請求記号 853-160
ガラス使用

內之誠敬。故少物。亦足以爲貴。樂其在外之儀物。必多物乃可。以爲美。宜少者不可多。宜多者不可寡。或稱其內。或稱其外也。嚴陵方氏曰。內外以心言。多少以物言。即上文所言。是也。外心不止於外。內心耳。內心不止於內。則或多或高或大。或文亦外心耳。稱其內心。則以少爲貴。故不可多。稱其外心。則以多爲美。故不可寡。此先王制禮之道也

是故君子大牢而祭。謂之禮。特牲而祭。謂之嘗。礿祠烝。謂之禮。匹士大牢而祭。謂之攘。

謂之禮。稱也。謂之攘。不稱也。○疏曰。匹。偶也。士賤。不得特使爲偶。乃行故謂之匹士。庶人稱匹夫者。惟與妻偶耳。鳥氏曰。君子者。以位之貴者言之。匹士者。以位之賤者言之。古者天子諸侯卿大夫。皆君子也。天子諸侯卿大夫之尊其禮可以致其隆。故曰天子以犧牛。諸侯以肥牛。大夫以索牛。此大牢而祭。謂之禮也。至於匹士大牢而祭。謂之攘。攘者。非其有而取之也

管仲鏤簋朱紘。山節藻稅。音拙 君子以爲濫矣

管仲。齊大夫。鏤簋。盛簋有雕鏤之飾也。紘。冕之繫。以組爲之。自頷下屈而上屬於兩旁之笄。垂餘爲纓。

天子、朱。諸侯、青。大夫士、纁。山節、刻山於柱頭之斗栱也。藻、水草也。藻於梁上之短柱也。此皆管仲僭禮之事。濫、放溢也。【嚴陵方氏曰】是皆天子之禮。管仲以陪臣爲之。濫、着溢而無所制之謂也。雜記所謂難爲上者以此

晏平仲祀其先人、豚肩不掩豆、澣衣濯冠、以朝君子以爲隘矣。

晏平仲亦齊大夫。大夫祭用少牢。不合用豚。周人貴肩。肩在俎不在豆。此但喻其極小。謂併豚兩肩亦不足以掩豆。故假豆言之耳。上言不豐不殺。此舉管晏之事。以明之。管仲豐而不稱。晏子殺而不稱者也。隘、陋也。【嚴陵方氏曰】隘者、陋而無所容之謂。雜記所謂難爲下者以此

是故君子之行禮也、不苟不愼也。衆之紀也。紀散而衆亂。

禮所以防範人心。綱維世繼。前篇言壞國喪家亡人。必先去其禮。

孔子曰、我戰則克。祭則受福。蓋得其道矣。

記者引孔子之言而釋之曰夫子所以能此二者蓋以得其行之之道也【馬氏曰】紀者衆目之總禮非必於克而克隨之君子之祭非必於受福而福亦隨之蓋在己者有以先之也在己者有以先之者禮而已矣○【嚴陵方氏曰】紀一定則衆目各有條理故紀散而衆亂此君子之行禮所以不可不慎也順以使衆故戰則克誠以事神故祭則受福能順則得戰之道矣能誠則得祭之道可知矣

君子曰祭祀不祈麾音多音揮音番音皤不樂音洛葆音保大不善嘉事牲不及肥大薦不美多品

君子曰記者自謂也祭有常禮不爲祈私福也周禮大祝掌六祈以祠祀有祈福祥之文皆是有故則行之不在常祀之列麾快也祭有常時不以先時爲快葆猶褒也器幣之小大長短自有定制不以褒大爲可樂也嘉事冠昏之禮冠昏告有常儀不爲善之而更設他祭牲不及肥大及猶至也如郊牛之角繭栗宗廟角握栓角尺各有所宜用不必須並及肥大也薦祭之品味有定數不以多品爲美也【長樂陳氏曰】君子之於祭祀一於誠而已故不祈因時而已故不麾蚤○【馬氏曰】器幣所

国立国会図書館　タイトル『五經大全』 請求記号 853-160
ガラス使用

以將誠苟祿大其器而無其意君子不樂也書曰享多儀儀不及物惟不及物惟不及物惟

此亦言藏文仲不能正失禮之事。周禮。以實柴祀日月星辰。有大火之次。故祭大火。神則燔柴也。今弗綦爲禮官。謂爨神。是火神。遂燔柴祭之。是失禮矣。禮祭至尸食竟而祭爨神。宗婦祭倍爨。烹者祭竈。爨其神。則先炊也。故謂之老婦。惟盛食於盆。盛酒於罇。卑賤而必祭之者。以其有功於人之飲食。故報之也。有問竈可不祭。朱子曰。飲食所繫亦可祭。○嚴陵方氏曰。祀奧者。以竈能化飲食。以養人。故謂之老婦之祭。○猶祝之有先祝而齋之有先齋也。

禮也者猶體也體不備君子謂之不成人設之不當去声猶不備也禮有大有小有顯有微大者不可損小者不可益顯者不可揜微者不可大也故經禮三百曲禮三千其致一也未有入室而不由戶者。

體人身也先王經制大備如人體之全具矣若行禮者設施或有不當亦與不備同也大者損之小

国立国会図書館　タイトル『五經大全』 請求記号 853-160
ガラス使用

者。益之。捨其顯著。其微。是不當也。禮以敬爲本。一有不由乎敬者。豈有行禮而不由乎敬乎。○朱子曰。禮儀三百。便是儀禮中士冠。諸侯冠。天子冠。禮之類。此是大節有三百條。如始加。再加。三加。又如坐如尸。立如齊之類。皆是其中小目。呂與叔云。經使是常行底。緯便是變底。恐不然。經中自有常有變。緯中亦自有常有變。○趙氏曰。經禮。如冠昏喪祭朝覲會同之類。曲禮。如進退升降。俯仰揖遜之類。馬氏曰。百骸九竅。具然後足以爲人。大小精粗。備然後足以爲

禮。古之言禮者。內之爲本。外之爲文。多之爲美。少之爲貴。此者皆慮其禮之不備也。小大微顯設之皆當。禮之所以備也。經禮至於三百之多。曲禮至於三千之多。皆慮其禮之不備也

君子之於禮也。有所竭情盡慎致其敬而誠若。有美而文而誠若。

誠。實也。若。語辭。謂以少者下者。素者爲貴。是內心之敬。無不實者。以多者大者。高者。文者爲貴。美而有文。是外心之實者。（嚴陵方氏曰）禮雖不同。至於致其誠。則一而已。

国立国会図書館　タイトル『五經大全』　請求記号 853-160
ガラス使用

竭情盡慎致其敬則誠之存乎內者美而文則誠之發乎外者或內或外皆不離乎誠故每以誠言之

君子之於禮也有直而行也有曲而殺（介色反）也有經而等也有順而討也有撰（音爰）而播也有推而進也有放聲而文也有放而不致也有順而撫也。

親始死而哭踊無節是直情而徑行也故曰直而行父在則爲母服期尊者在則卑者不杖是委曲而

減殺之也故曰曲而殺父母之喪無貴賤皆三年大夫士與庶人皆十五月是經常之禮一等行之也故曰經而等順而討者順其序而討去之若有天子而下每等降殺以兩是也撰而播者受取在上之物而播施於下如祭祖之肉及群臣而胞翟之賤者亦受其惠是也推而進者推卑者使得行尊者之禮如一王之子孫得用王者之禮及旅酬之禮皆得舉觶於其長是也冕服旗常之章采樽罍之刻畫是放而文也公侯以下之服其文采殺於

国立国会図書館　タイトル『五經大全』 請求記号 853-160
ガラス使用

天子而不敢極致是放而不致也撫猶拾取也雖拾取尊者之禮而行之亦沐梁又有君大夫士一節者是順而撫也言君子行禮有此九者不可不知也〔嚴陵方氏曰〕直而行者謂行吾誠於內而無所屈曲而殺者謂降殺而不得伸也經而等謂順理之常無貴賤一也播而播謂播此以播於彼放而文謂觀象放法以致其飾放而不致謂為所屈而不盡其誠若諸侯之服自龍而下是矣

三代之禮一也民共由之或素或青夏造殷因

殷尚白夏尚黑素即白也青近於黑不言白黑而言素青變文耳此類皆制作之末舉此以例其餘則前之創造後之因仍皆可知矣〇〔朱子曰〕三綱五常禮之大體三代相繼皆因之而不能變其所損益不過文章制度小過不及之間而已〔嚴陵方氏曰〕三代之禮所異者迹所同者道故曰一也夏造殷因之因殷從可知矣〇〔臨川吳氏曰〕言夏殷周三代之時禮之儀文雖小有損益而其所以為禮者則一故天下之民皆可通行蓋損益而異者禮之文耳禮之本則相因不變而無不同也又曰所尚之色雖有或素或青之異然禮之本則夏造作於前殷因襲於後無不同者

国立国会図書館　タイトル『五經大全』　請求記号 853-160
ガラス使用

周坐尸。詔侑武（音無）方。其禮亦然。其道一也。

承上夏造殷因而言。三代尸禮之異。周之尸即位而坐。詔著告尸。以威儀之節。侑者勸尸。爲飲食之進。詔與侑皆祝宮之職。祝不止一人。無方。謂無常人也。宗廟中可告之事。皆得告之也。亦然。亦如殷之禮也。禮同本於道之同。故云其道一也。

夏后尸而卒祭。殷坐尸。

夏之禮。尸當飲食。則暫坐。若不飲食。則惟立。以俟祭事之終也。殷則尸雖無事。亦坐。嚴陵方氏曰。夏殷雖坐尸。而詔侑未必無方。周則文之備。不惟坐尸。而且詔侑無方。爲。此特文備之事爾。而於禮莫不然也。故曰其禮亦然。以其道未始不相因。故曰其道一也

周旅酬六尸。魯子曰。周禮其猶醮（其無反）與。

周家祫祭之時。群廟之祖皆聚於后稷廟中。后稷尸尊。不與子孫爲酬酢。毀廟之祖又無尸。故惟六尸而已。此六尸。自爲昭穆次序。行旅酬之禮。故魯子言周家此禮。其猶世俗之醮與。醮飲錢共飲酒

国立国会図書館　タイトル『五經大全』 請求記号 853-160
ガラス使用

也。錢之所飲者均。則酒之所飲必均。此大尸之旅酬。如醮飲之均平也。臨川吳氏曰。此承上文言周之異於殷者。不但詔侑無方之禮也。而又有旅酬大尸之禮也。而又引曾子繹旅酬之言于後以結之

君子曰。禮之近人情者。非其至者也。郊血大饗腥。三獻爛。音潛

近者爲褻。遠者爲敬。凡行禮之事與人情所欲者相近。則非禮之極至者。其事本多端。此獨舉血腥爛孰四者之祭。以明之。禮莫重於祭。故也。郊祭

矣也。郊祀與大饗三獻皆有血腥爛孰。此各言者。據先設者爲主也。郊則先設血。後設腥爛孰。大饗。祫祭宗廟也。腥生肉也。去人情稍近。郊先薦血。大饗則迎尸時。血與腥同時薦。獻酌酒以薦獻也。祭社稷及五祀。其禮皆三獻。故因名其祭爲三獻也。爛沉肉於湯也。其色略變。去人情漸近矣。此祭血腥與爛。一時同薦。但嘗先者設之在前。嘗後者設之在後。據宗伯社稷五祀。初祭降神時已埋血。據此則正祭薦爛時。又薦血也。一獻祭。群小祀也。祀

里酒惟一獻用孰肉無黍稷腥燭三者蓋孰肉是人情所食最爲親近以其神明則禮宜輕也（延平周氏曰獻以血非近人情者也而反以事天群小祀蓋禮之近人情者非禮之至也燭與孰以牲言質也文以禮言敬也用之於郊近乎人情者莫如孰故用之於獻禮之近人情者非其至者也且由燭而上則尚氣而已至於孰則又尚味焉）

是故君子之於禮也非作而致其情也此有由始也是故七介以相見也不然則已

憾音殼 三辭三讓而至不然則已慽音蹙

作如作聰明之作過意爲之也言先王制禮之初一以誠敬爲本乃天理人情之極致後世守而行之非過意而故爲極致之情也此由始於古也上公之介九人侯伯七人子男五人此舉其中而言之兩君相見必有介副之人以伸賓主之情不如此則太慤慤而無禮之文矣太也三辭三讓者賓初至大門外交擯之時有三辭之禮及入大門主君每門一讓則賓一辭凡三辭三讓而後至廟

国立国会図書館　タイトル『五經大全』　請求記号 853-160
ガラス使用

中也。不如此。則大迫蹙而無禮之容矣。〔山陰陸氏曰〕禮出於自然。非作之也。夫禮一於本而已。則或失之愿。是故以介相見。辭讓而後至。

故賢人將有事於上帝。必先有事於類。音判宮。音呼池。

賢人將有事於河。必先有事於泰山。必先有事於配林。

徒河反

齊人將有事於泰山。必先有事於配林。

三月繫。七日戒。三日宿。愼之至也。

此因上章言兩君相見之禮。漸次而進。故言祭祀之禮。亦有漸次。由卑以達尊者。魯人將祭上帝。必先有事類宮。諸侯之學也。魯郊祀。以后稷配。先於類宮。正后稷。郊也。虞池。并州川之小者。河之從祀也。配林。林名。泰山之從祀也。帝牛。必在滌。二月繫。繫牲於牢也。七日戒。散齊也。三日宿。致齊也。敬愼之至。如此。故以積漸爲之。何敢迫蹙而行之乎。〔馬氏曰〕大者小之所積。由小而至大。莫不有漸。故魯人將祭上帝。必有事於類宮者。凡以此也。不如此。是則情失於慤。且慢矣。與夫無以異也。

故禮有擯（去聲）相（去聲）詔樂有相（去聲）步（於僕反）溫之至也。

禮容不可急遽。故賓主相見有擯相者。以詔告之。樂工無目。必有扶相其行步者。此二者皆溫藉之至也。溫藉之義。如王之有承藉然。言此擯詔者是承藉賓主。相步者是承藉樂工也。嚴陵方氏曰。相見必以介者。所以達其情。辭讓而後至者。所以舒其行。初曰禮辭。再曰固辭。三曰終辭。則讓亦由是也。鄉飲酒曰。月則成時。是以禮有三讓。此辭讓之數必以三也。有事於大。必先有事於小。馬氏曰。七日戒。即祭統言散齊七日以定之。是也。三日宿。即祭統言致齊三日以齊之。是也。此皆先事而備焉。故曰慎之至。賓主相接而後禮行。

督相資而後樂作。則緩而不迫。和而無爭。故曰溫之至也

禮也者。反本脩古。不忘其初者也。故能

不忘朝（音潮）事以樂（音洛）

本心之初。天所賦也。貴於反復而不忘。禮制之初。聖所作也。貴於脩舉而不墜。二者皆有初。故曰不忘其初。摽踊哭泣。不待勉而發於本心之自然也。朝廷養老尊賢之事。必作樂以樂之。亦以愜其本心之願望也。此二者是反本之事。嚴陵方氏曰。物有本末

国立国会図書館　タイトル『五經大全』　請求記号 853-160
ガラス使用

未時有古今。然遂于未之流。而不知其所反從。今之便。而不能有所脩。則先王之禮意亡矣。本之者未之初。古之者今之初。反之脩之則不忘之故也。本一末一物。欲追還之一而已。故於本曰反。古今異時。必有損益焉。故於古曰脩。此其別也。言今之爲喪禮。凶事則知凶事之爲吉禮。吉事則知吉事之朝事必詔可知。朝事以樂。則凶事無樂可知矣

醴酒之用。玄酒之尚。割刀之用。鸞刀之貴。

莞音官　簟徒點反之安而藁古老反　鞂江八反之設。

醴酒之美。用矣。而列尊在玄酒之下。今世割刀之利便於用。矣而宗廟中。乃不用。割刀而用古之鸞刀。下莞上簟。可謂安矣。而設藁鞂之麄者。爲郊祀之席。此三者是脩古之事。鸞鈴也。刀鑾有鈴。故名鸞刀之割肉。欲中其音節。郊特牲云聲和而後斷也。莞蒲之細者。可爲席。簟。竹席也。藁鞂。除去穀之稈也。鞂與禾貢秸字同。

是故先王之制禮也。必有主也。故可述而多學也。

有主。主於反本脩古也。但述以此二者求之。則可以稱述而學之。不厭矣。嚴陵方氏曰。主。猶賓主之主。以其衆之所從。故也。蓋本者

国立国会図書館　タイトル『五經大全』　請求記号 853-160　　ガラス使用

未之主。故先王之制禮也必反之。古今之主。故先王之制禮也必脩之。此之謂有主。夫以則得多。則惑以其有主。則雖多學而不惑。故可述而多學也

君子曰。無節於內者。觀物弗之察矣。欲察物而不由禮。弗之得矣。故作事不以禮。弗之敬矣。出言不以禮。弗之信矣。故曰。禮也者。物之致也。

無節於內。言胷中不能通達禮之節文也。觀物。觀彼物也。察。審其得失也。察物而不由禮。何以能得其是非之實。作事而不由禮。何以能使人之信其言。故曰。禮者事物之極致也。嚴陵方氏曰。無節於內。則所存乎己者未定。何恃而觀彼哉。故曰無節於內者。觀物弗之察矣。禮者體物者也。故欲察物而不由禮。弗之得矣。蓋由禮乃能得物之情故也。事無禮則不能無妄作。故弗之敬矣。言無禮則不能無妄出。故弗之信矣

是故昔先王之制禮也。因其財物而致其義焉爾故作大事必順天時為朝音潮夕必

放上聲於日月爲高必因丘陵爲下必因川
澤是故天時雨澤君子達亹音尾亹馬。

財物幣玉牲牢黍稷之類無財無物不可以行禮故先王制禮必因財物而致其用之義焉然財物皆天時之所生故祭祀之大事亦必順天時而行之如啓蟄而郊龍見而雩始殺而嘗閉蟄而烝皆是也大明生於東故春朝朝日必於東方月生於西故秋冥夕月必於西方高上之祭必因其

有立陵而祭之爲在下之祭必因其有川澤而祭之一說爲高爲圓丘也爲下爲方丘也祭有輕重皆須財物故當天時之降雨澤也君子知失天兄生成財物之功如此乎勉勉而不已也則安得不用財物爲禮以致其報本之誠乎嚴陵方氏曰因其財物於外以致其義於內蓋先王制禮之意也下文所云皆其事矣大事若春有祠秋則有嘗冬則有烝凡此則因其財物以致大事之義以日之出於朝也則朝日於王宮之壇以月之見於夕也則夕月於夜明之坎凡此則因其財物以致高下之義也然此皆因山之高而爲事高之禮因川澤之下而爲事下之禮凡此則因其財物以致高下之義也凡天之所生苟可以

為禮者豈非財物也故終之以天時雨澤君子達天之所生成天之所生者豈非財物也皆天之所以生之者乎時雨之澤也

是故先王尚有德尊有道任有能舉賢而置之聚衆而誓之是故因天事天因地事地因名山升中于天因川澤升中于天而鳳凰降龜龍假音格饗帝于郊升中于天而風雨節寒暑時是故聖人南面而立

而天下大治

置如置諸左右之置謂使之居其位也禮莫重於祭當大事之時必擇有道德才能者執其事又從而誓戒之周禮冢宰掌百官之誓戒是也因天之尊而制為事天之禮因地之里而制為事地之禮郊社是也中平也成也巡守而至方岳之下必因此有名之大山升進此方諸侯治功平成之事以告於天舜典柴岱宗即其禮也吉土王者所卜而建都之地也兆於南郊歲有常禮其瑞物之璪休

国立国会図書館　タイトル『五經大全』　請求記号 853-160
ガラス使用

微之應理或然耳而後世封禪之說遂根著於此
牢不可破皆鄭氏祖緯說啓之也 馬氏曰天禮有
而聖人於祭不能自任其事則任之以人故有尚
德尊道任能舉賢誓衆之事自尚至舉賢而
置之則小大之官莫不具其職衆而誓之則小
大之官莫不謹其職故於廟足以饗親於郊足以
饗帝天者高之極者也故於高必因丘陵而
事之所謂因天事天也地者下之極者也故爲下
必因川澤而事之所謂因地事地也因名山
以升中于天因吉土以饗帝于郊因天之事也升
中于天而鳳凰降龜龍假饗帝于郊而風雨節寒
暑時事天之效也 嚴陵方氏曰饗亦祭也以祭
之而見饗故謂之饗曰饗則以人而言其事曰饗
則以神而言其禮也鳳雌曰凰以羽族故言降龜
龍麟介之族故曰假四靈獨不言麟者以麟土
畜土分王於四時言三者則麟在其中矣四靈之

物至則無窮猶之患至矣五行之氣都則無災矣聖人夫何爲哉故南
面而立而天下大治也

天道至教聖人至德廟堂之上嚴尊在阼
犧音汲尊在西廟堂之下縣音玄鼓在西應鼓
在東君在阼夫人在房大明生於東月生
於西此陰陽之分去聲夫婦之位也君酌
犧象夫人東酌罍尊禮交動乎上樂交應

乎下和之至也

天道陰陽之運極至之教也聖人禮樂之作極至之德也無以復加故以至言鼉鼓夔后氏之尊也

犧尊周尊也縣鼓大應鼓小設禮樂之器一以西爲上故犧尊縣鼓皆在西而鼉鼓與應鼓皆在東也天子諸侯皆有左右夫人在西房此夫人在西而東酌鼉鼓此禮交動乎下堂上也縣鼓應鼓鼓相應於堂下是樂交應乎下堂上也鼉鼓畫爲山雲之形犧尊畫爲鳳羽而象骨飾之

故亦曰犧象此章言諸侯時祭之禮延平周氏曰凡有象者皆至教也聖人無非德凡在於動作之間者皆至德也自鼉鼓在作而下皆所謂至教至德者也鼉陽也牛陰也故鼉尊在左而犧尊在右陰陽之位也以縣鼓而對應鼓鼓而對應一鼓則應鼓非縣鼓乃提之者也以應鼓而對縣鼓則縣鼓非應乃倡之者也倡者爲陽和者爲陰陽之配也君在東夫人在西房所以祖月之生於西此陰陽之位也君在東階而西酌犧象所以祖日之生於東夫人在東房而東酌鼉尊所以祖日之生於西此陰陽之位也君陽也夫人陰也君與夫人之禮舉於上此陰陽之體見於禮者也六律陽聲也六呂陰聲也律呂之聲發於樂者也一陰一陽謂之道而道者德教之所自出也

禮也者及其所自生樂也者樂音洛其所自
成是故先王之制禮也以節事修樂以道
志故觀其禮樂而治亂可知也遠伯玉曰
君子之人達故觀其器而知其工之巧觀
其發而知其人之知去聲故曰君子愼其所
以與人者上

萬物本乎天人本乎祖禮主於報本反始不忘其
所由生也王者功成治定然後作樂以文德定天
下者樂文德之成以武功定天下者樂武功之成
非汎然爲之也節事爲人事之儀則也道志宣其
湮鬱也世治則禮序而樂和世亂則禮慝而樂淫
故觀禮樂而治亂可知也遠伯玉衛大夫名瑗言
君子之心明審洞達觀器用則知工之巧拙觀人
之發動舉措則知其人之智愚豈有觀禮樂而不
知治亂乎禮樂者與人交接之具君子致謹於此

国立国会図書館　タイトル『五經大全』 請求記号 853-160
ガラス使用

以其所關者大也。故曰。善。蓋古有是言而記者稱之耳。〔張子曰〕禮。反其所自生。樂。其所自成。禮。別異。不忘本而後能推本。樂。統同。樂五戶分而已。禮。天生。即有分別。人須推原其自然。故言反其所自生。樂。則得其所自成。〔嚴陵方氏曰〕治定制禮。故於禮曰制。功成作樂。故於樂曰作。禮。治亂生於志。而發於事。樂。治亂生於志。而寓於樂。者志之所之。而治亂可知。孟子曰。見其禮而知其政。聞其樂而知其德。正謂是矣。君子之人。達於道。以道觀人。故知其人之知。言。巧則拙。可知。蓋工有巧拙。則見於器者有利鈍。人有知愚。則見於發者有當否。故君子慎其所以與人。凡為彼所觀者。以吾有與人者而已。或發於禮。或發於樂。或發於言。皆所以與人者也。〔馬氏曰〕禮所以報本。故反其所自生。樂所以彰德。故樂

其所自成。記曰。樂。樂其所自生。而禮。反其所自始。別而言之。則禮者反其所自生。樂者樂其所自成。合而言之。樂亦反其所自生。禮亦樂其所自始。故以節事。事者自外作者也。禮。所以節民心。樂。所以和民聲。別而言之。則禮。在於內。合而言之。則禮樂之情同也。觀其禮樂之得。則知其治。觀其禮樂之失。則知其亂。所謂治者非必已治也。所謂亂者非必已亂也。達其得失之幾。則治亂之形皆得以知之矣。自非智足以及。則不能達。故藏伯玉曰。君子之人。達於道。是器也。而器有巧拙。均是發也。而發有智愚。君子之達其明足以照之。則器之巧拙。發之智愚。皆不能逃於親聽之內。蓋達之者。觀微以知著。察往以知來也

大廟之內。敬矣。君親牽牲。大夫贊幣而從。

君親制祭夫人薦盎君親割牲夫人薦
酒。
君出廟門迎牲親牽以入。然必先告神而後殺故
大夫贊佐執幣而從君君乃用幣以告神也。殺牲
畢而進血腥。則君親割制牲肝以祭神於室。此
時君不親獻酒。惟夫人以盎齊薦獻盎齊見前篇。
及薦孰之時君又親割牲體。然亦不獻。故惟夫人
薦酒也。

卿大夫從去聲君命婦從夫人。洞洞乎其敬
也。屬屬音燭乎其忠也。勿勿乎其欲其饗之
也。
洞洞敬之表裏無間也。屬屬誠實無僞也。勿勿勉
勉不已也。一云。切切也。命婦。卿大夫之妻也。
納牲詔於庭。血毛詔於室。爨丁亂反鼎詔於
堂。三詔皆不同位。蓋道求而未之得也。

詔告也。牲入在庭。以幣告神。故云納牲詔於庭。殺牲取血及毛。入以告神於室。故云取毛詔於室。羹肉汁也。定熟肉也。煮之既熟。將迎尸入室。乃先以俎盛羹及定。而告神於堂。此是薦熟未食之前也。道言也。此三詔者。各有其位。蓋言求神而未得也。

設祭於堂爲祊百彭反乎外故曰於彼乎。

設祭於堂者。謂薦腥爓之時。設饌在堂也。祊。祭之明日繹祭也。廟門謂之祊。故因名爲祊也。記者又引古語云。於彼乎。於此乎。嚴陵方氏曰。君子固無所不用其敬。然於大廟之事。必夫婦親之。而且求之於非一方。祭之非一日。則其敬也。元見於此。故曰大廟之內敬矣。下文所言。皆其事也。言制祭亦割之矣。以方敬而多少未定。故曰割也。祭言其用也。或言其體。互相備也。夫人薦酒者。謂九酒之也。牲雖以天產爲陽。然對酒言之。則養人之陰而已。君親割牲。以養其陰。夫人薦酒。以養其陽。亦陰陽相濟之義也。薦盎其義亦若是而已。且制祭薦盎。朝事之時也。割牲薦酒。饋食之時也。朝事以腥與齊。神道故也。饋食以熟與酒。人道故也。故制祭以腥而薦以齊。蓋腥熟與酒人事之故。割牲以孰而薦

也。然君以盤齊饋食。而夫人用之於朝踐。君以酒獻尸。而夫人用之於饋食者。蓋殺禮於君。故也。牲自外至而納之。故納牲詔於庭。以庭在室之外。故詔於堂。以堂比室為明。故詔於室也。三詔求之。固有可得之理。而曰求而未之得。特疑其如此而已。故以蓋言之。道猶言也。設祭于堂。言正祭之時也。為祓乎外。言索祭之時。門外之為門。言外以見堂之為內。祭之言其事也。祓之言其所也。謂之祓者。祭求神。以此為所在之本故也。且神無方也。祓特人為之爾。故言為。祭必有所陳焉。故言設。孝子不知神之所在。或於彼。或於此。而祭之非一處。故曰於彼乎於此乎。○馬氏曰祭必夫婦親之。所以催內外之官也。於夫人薦盎之時也。燔定詔於堂。君親割牲。夫人薦酒。皆夫婦身親。薦之。致其誠信之謂盡。盡之謂敬。故曰大廟之內敬矣。納牲詔於庭。君親牽牲。太夫贊幣而從之時也。血毛詔於室。君親制祭。夫人薦盎之時也。設祭於堂。祭於廟之內也。為祓乎外。祭於外也。祭於內則疑於外。祭於外則疑於內。故曰於彼乎於此乎

一獻質。三獻文。五獻察。七獻神。

獻酌酒以薦也。祭群小祀。則一獻。其禮質略。祭社稷五祀。三獻。其禮文飾。五獻祭四望山川之禮也。察者。顯盛詳著之貌。祭先公之廟。則七獻。禮重心肅。洋洋乎。其如在之神也。長樂陳氏曰禮略故質。禮加故文。文察則其事地也。察則其事祖也。神天也。一獻孰則於人情為近。故曰質。三獻燭則於人情漸遠。故曰文。三獻燭。則五獻其血乎。禮所謂血祭社稷是也。○嚴陵方氏曰傳曰名位不同。禮亦有

国立国会図書館　タイトル『五經大全』　請求記号 853-160
ガラス使用

數。禮有隆殺。故數有多寡。此祭祀之獻。所以有一三五七之異也。夫群小之祀。禮則簡矣。故言質。祉稷五祀。則其禮差詳。故言文。四望山川。地道也。故言察。先公人道而已。故神之惡其褻故也

大饗其王事與。平聲三牲魚腊。四海九州之美味也。籩豆之薦。四時之和氣也。內音納金。示和也。束帛加璧。尊德也。龜爲前列。先知也。金次之。見形甸反情也。丹漆絲纊竹箭與衆共財也。其餘無常貨。各以其國之所有。則致遠物也。其出也肆音陔夏而送之。蓋重禮也。

大饗。祫祭也。言王事者。明此章所陳。非諸侯所有之事也。三牲。牛羊豕也。腊。獸也。必牢禮云。腊用麋鹿所薦。品味。皆四時和氣之生成。內金。納侯邦所貢之金也。示和。示諸侯之親附也。一說。金性或從革。隨人。故言和也。君子於王。比德。諸侯來朝。入壁加於束帛之上。尊德也。陳列之序。龜獨在前。以

国立国会図書館　タイトル『五經大全』　請求記号 853-160
ガラス使用

其知吉凶故先之也金在其次以人情所同欲故云見情也自二牲以下至冊漆等物皆侯邦所供貢並以之陳列或備器用與衆共財言天下公共所有之物也其餘無常貨謂九州之外蠻夷之國或各以其國所有之物來貢亦必陳之示其能致遠方之物也但不以爲常耳諸侯爲助祭之賓禮畢而出在無算爵之後樂工歌陔夏之樂章以送之設施如此蓋重大之禮也註讀肆爲陳者周禮鍾師掌九夏尸出入奏肆夏客醉而出則奏陔夏

故知此當爲陳也○劉氏曰後篇言鍾次之以和居參之則此言內金示和亦取其聲之和耳見情也者見人情之和也嚴陵方氏曰三牲魚腊天產爲主而曰四海九州之美味者示其得四海九州之歡心也蓋四時之和氣者示其能養生故於味曰美於氣曰和則不足以養人氣非和則不足以養生故也九州之外藩國無常貨責之不備而且各以其國之所有則示能致遠物而已蓋得諸國之懽心以事其先王故其言如此○延平周氏曰備四海九州之歡心也蓋四時之和氣者示其能養於天地也唯其明有以得之心而幽有以賛於天地然後爲可以事神○馬氏曰君子之於祭祀愼終如始示之異則飲酒無算又慮其禮之無節故奏肆夏以節之使之安其

而不亂。蓋重禮也。重其禮者。重其大牢養之禮也

祀帝於郊敬之至也宗廟之祭仁之至也喪禮忌之至也備服器仁之至也宴客之用幣義之至也故君子歎觀仁義之道禮其本也

祭天之禮。簡素至敬。無文。所以爲敬之至。仁之實。事親是也。事亡如事存。所以爲仁之至。附於身。

於棺槨皆必誠必信所以爲忠之至。斂之衣服葬之器具皆全備無缺莫非愛親之誠心故亦曰仁之至也此仁與義之爲道皆可於行禮之際觀之。

至朝聘燕享幣有常用故幣帛筐篚將其厚意義之至也此仁與義之爲道皆可於行禮之際觀之。

故曰禮其本也。嚴陵方氏曰遠而尊者主乎敬。祭親於廟所以爲仁。神而不可測者主乎愛。祀帝於郊所以爲仁。鬼神則郊無非仁也。要之以敬爲主。爾雅。大廟之內敬矣。則廟無非敬也。要之以仁爲主。爾○馬氏曰人死斯惡之矣。無能斯倍之矣。故先王爲之禮使民不忘。而盡心於死者。二日而斂。凡附於身者必誠必信。故曰忠之至也。中庸曰。仁者人也。親親爲大。義者宜也。尊賢爲大。親親之殺。尊賢之等。禮所生也。

是禮生於仁義而仁義之道禮其本也何也蓋因其禮行之際仁義存其中也宗廟之祭禮也仁在其中賓客之用幣亦禮也義在其中○延平周氏曰喪禮欲其不敢於已故曰忠之至也服器之死而致生也故曰仁之至也禮雖出於仁義而仁義在於禮故曰欲觀仁義之道祀其本也

君子曰甘受和白受采忠信之人可以學禮苟無忠信之人則禮不虛道是以得其人之為貴也

甘於五味屬土王無專氣而四時皆王故惟甘味能受諸味之和諸采皆以白為質所謂繪事後素也以此二者況忠信乃可學禮道猶行也道路人所共行者人無忠信則每事虛偽禮不可以虛偽行也大傳曰苟非其人道不虛行嚴陵方氏曰夫禮虛非忠信之德以實之則禮之道亦無由而行矣易不云乎苟非其人道不虛行中庸亦曰禮儀三千待其人然後行故此經言得其人之為貴也○馬氏曰甘者味之美質也白者色之美質也然後可以文之也故甘則受和白則受采忠信之人可以學禮之和所以文其忠信之人則禮所以文其忠信質不能信之人則禮不可行苟無忠信禮之本義理之道之為言行也

孔子曰。誦詩三百。不足以一獻之禮。不足以大饗之禮。不足以大旅大旅具矣。不足以饗帝。毋輕議禮。

不學詩無以言。縱使誦二百篇之多。而盡言語之長。其於議禮猶槩乎。味有所聞也。一獻小禮。亦不足以行之。使能一獻。不能行大饗之禮。謂祫祭也。能大饗矣。不能行大旅之禮。謂祀五帝也。能具大旅之禮矣。不能行饗帝之禮也。謂祀天也。禮其可輕議乎。嚴陵方氏曰。不學詩無以言。謂詩雖多。能言之而已。未必能行禮。則貴乎能行之九獻也。故誦詩三百。不足以一獻。大饗者。祭先王之帝也。夫禮有大小。故行之有難易。此愈大者。所以愈難焉。行其事者。其難如此。則言其義者。可不重乎。經曰。禮之所尊尊其義也。故曰毋輕議禮

子路為季氏宰。季氏祭逮闇而祭。日不足繼之以燭。雖有強力之容。肅敬之心。皆倦怠矣。有司跛倚以臨祭。其為不敬大矣。

逮及也。闇昧爽以前也。備牲為跛。依物為倚。

他日祭于路與。室事交于堂。堂事交于階。質明而始行事。宴朝而退。孔子聞之曰。誰謂由也而不知禮乎。

室事。謂正祭之時事尸于室也。外人將饌至戶內。主人於戶受之。設於尸前。內外相交承接。故云交于戶也。正祭之後。儐尸於堂。故謂之堂事。此時在下之人。送饌至階。堂上人即階而受取。是交于階也。質正也。子路權禮之宜。略煩文而全恭敬。故孔子善之也

嚴陵方氏曰君子之行禮。固不欲速。又惡乎久而怠焉。久而怠。無以敬為主故也。季氏之於祭。又豈知禮之意哉。昔周人祭日。以朝及闇。季氏之於魯。亦習周之文。而不知其意者歟。及子路行之。乃能速而敬焉。雖不必合於先王之文。然亦可謂知禮之意。且能救一時之弊矣。此孔子所以善之也。強力。即聘義所謂強有力是也。肅則不慢。強力則不懈。以心言之。跛倚蓋傾怠之所致也。室事。謂有事乎中。堂若羹定。設於室。若血毛記於室之類。堂事。謂有事乎堂。若祼將之類。執事者。內外異位。乃以上下異等。乃以上而交乎下。則尤易為力矣。宜乎質明而始行事。晏朝而退也

禮記大全卷之十終

1387

国立国会図書館　タイトル『五經大全』 請求記号 853-160

ガラス使用

853
160

国立国会図書館　タイトル『五經大全』 請求記号 853-160

ガラス使用

ガラス使用
国立国会図書館　タイトル『五經大全』　請求記号 853-160