

中華民國郵務總局特准掛號認爲新聞紙類

中華民國二十三年八月廿一日收到

民國二十三年九月份合刊

第三十八期

湖南財政彙刊



何鍵



總理遺像

總理遺囑

余致力國民革命凡四十年其目的在求中國之自由平等積四十年之經驗深知欲達到此目的必須喚起民眾及聯合世界上以平等待我之民族共同奮鬥

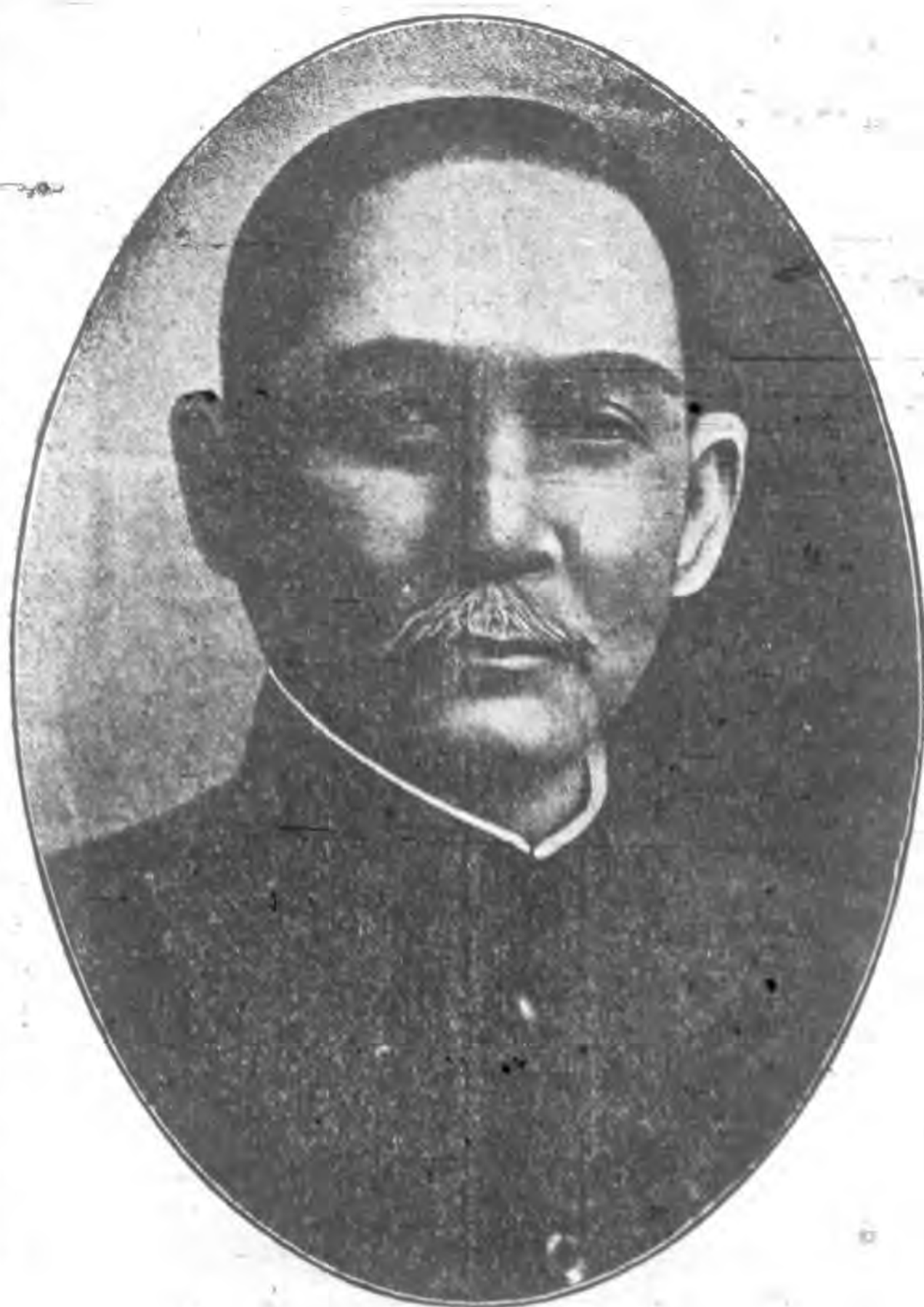

現在革命尚未成功凡我同志務須依照余所著建國方略建國大綱三民主義及第一次全國代表大會宣言繼續努力以求貫徹最近主張開國民會議及廢除不平等條約尤須於最短期間促其實現是所至囑

總理遺訓

三民主義
吾黨所宗
以建民國
以進大同
咨爾多士
為民前鋒
夙夜匪懈
主義是從
矢勤矢勇
必信必忠
一心始終
貫澈始終



鍵 何 席 主 府 政 省 南 湖



財政廳長張開璉

法 規

湖南省財政廳財政彙刊第三十八期目錄

全國考銓會議規程

補充縣長任用資格標準實施辦法

公務人員革除婚喪喪宴浪費暫行規程

儲蓄銀行法

印花稅暫行條例

修正司法機關依印花稅暫行條例科罰及執行規則

檢查印花規則

修正湖南省團款徵收辦法

勘災辦法

公 文

總 務

訓令各屬奉令解釋公務員任用法條文仰知照由

訓令各屬奉令抄發全國考銓會議規程仰知照由

訓令各局處檢發湖南省現行法規條編仰即查收備考由

財 政 彙 刊 第三八期 目 錄

訓令各屬奉令抄發補充縣長任用資格標準實施辦法仰知照由

訓令各縣市政府奉 南昌行營令知公賣油鹽分配獎金辦法轉飭遵照由

訓令各屬奉令抄發公務人員革除婚喪喪費暫行規程仰遵照由

訓令各屬奉令凡曾在國府統治下任職之公務員前因各項特殊情形未經甄別者准依照公務員登記條例於六個月內聲請登記由

訓令各屬奉令嗣後因公使用度量衡器具應一律改用新制仰即遵照由

訓令各縣市政府之發檢查印花稅規則仰遵辦由

訓令各屬奉令凡依登記條例聲請登記之公務員如從前任命手續不完准予變通仰知照由

呈 省政府呈費九月份工作報告由

咨覆財政部請維持月捲煙稅二萬元補助省地方政費由

咨財政部准四路軍總指揮部代電據長沙市商會代電請收回新印花定期發行將舊花廢一案請予變通救濟由

函湘岸鹽務稽核處奉 省府發下蔣委員長代電第四項內開湘岸鹽稅全數撥作湘省補助費特派員會同清查歷年來繳解實數以便呈覆南昌行營由

賦稅

訓令各縣縣長頒發修正湖南省團款徵收辦法仰遵照由

訓令各縣縣長檢發本年勘災辦法仰即遵照會委切實查勘造冊費核由

訓令濱湖各縣縣長檢發修正查催湖田契稅辦法仰即遵照協同專員切實進行由

訓令濱湖各縣縣長飭即會銜布告各垵民衆踴躍投稅毋得藉詞反抗致于拿辦由

訓令濱湖各縣查催契稅專員另行規定查催契稅經費表仰即遵照由

訓令各縣局增加酒類整賣丁級稅率仰即遵照由

訓令濱湖各縣專員湖田坑民藉故抗繳契稅准予商派團兵予以拿辦並仰轉飭坑首負責遵辦由

訓令濱湖各縣頒發賦課額征數目表仰依式查填覆核由

訓令各縣局造報營業稅及菸酒牌照費應分別辦理不得合併仰遵照由

訓令各產銷稅徵收局核定字玉兩字快靛照皮西快靛徵稅仰遵照由

訓令長沙等縣縣長據湖南公路局局長劉嶽厚呈修路徵收各該縣土地懸發業戶兌賦單仰即查照前項清冊查明具覆由

訓令各縣縣政府准財部咨送全國財政會議議決改革田賦徵收制度原則八項轉行遵照仰即切實整理具報備查由

訓令各產銷稅徵收局奉 財部令飭裕甯甘草膏公司所製甘草膏應予免稅仰即遵照由

訓令各產銷稅徵收局更定印花紙稅率仰遵照由

訓令各產銷稅徵收局據長沙產銷稅局呈擬請將漢黃丹每百斤減徵洋六角核尙妥當仰遵照由

訓令各縣政府本省清丈經費現已改爲每畝預徵登記費及書狀費二角仰切錄令布告開始徵收由

訓令濱湖各縣查催契稅專員於查驗坑民冊照時遇有漏貼印花執照應會縣分飭補貼毋任遺漏由

訓令各縣局認真辦理菸酒牌照稅務期增拓稅收不得稍存放任由

指令湘陰縣查催契稅專員王國屏據呈請示特解釋查催契稅疑點由

指令邵陽縣縣長楊積葆據呈請展期開徵下忙田賦應毋庸議由

咨覆財政部已令財政廳將對於修正現行營業稅法擬具意見兩項轉請查照併聲明湘營稅章程正在修改中由
咨財政部據財政廳呈覆牙行代徵營業稅情形並陳述修改營業稅法意見暫請查照見復由
呈南昌行營 蔣委員長棉紗路款湘省續徵十五萬包每包徵銀仍以二萬元為限特呈請備案由
函覆長沙市商會菸酒牌照稅仍應照章徵收請轉飭遵照由
佈告管有湖田業戶人等述明湖田改徵團款畝捐理由及不得重收團款附加仰即一體知照由

金融

訓令各縣市政府檢發中央造幣廠審查委會所擬台法銀幣及廠條總表仰即查照轉飭由
訓令各縣市政府嚴行查禁商民拒用記洋以免影響金融仰遵照由
訓令南縣縣政府據報該縣蘇河口裕豐厚綢緞店擅發紙幣仰即嚴飭限期收回以肅幣政由
訓令各縣縣政府准 財部咨送查禁商民塗抹污損紙幣佈告仰知照轉飭所屬並將佈告轉貼由
佈告商民人等重新訂定限制運輸銅元銀角數目仰知照由

公營產

訓令省倉管理員胡士杰現省銀行將買穀米以備平糶仰將借出省倉收回作省銀行存穀之由
佈告本廳所管司禁灣一帶官有地皮限期收回建築倉廠以備儲穀由
訓令福建湘產保管會奉省府發下海軍部咨覆長門田產一案情形抄同馬尾要港司令部原呈仰遵照由

收支

訓令所屬各機關現值大災之後稅收銳減重計緊縮辦法仰即遵照辦理由
訓令各縣縣長迅造本年九月底以前徵存營業稅收支計算書並彙費繳驗單據以憑核辦由

函覆湖南省築路路款監管委員會本省實施七省築路應由省庫撥銀二百餘萬元現因旱災稅源中斷省庫支絀無
法籌措鉅款請展緩或籌備由

函覆建設廳釀製酒精擬具購料委員會組織規程及購料規則已派員參加由

函覆民政廳准函據芷江管獄員賀中和呈請設法改撥欠領經費請轉飭縣府限期撥法由

指令省金庫各機關積欠期票兌現展至來年一月底止開兌仰遵照由

電鐵道部財政部湘省災情成分奇重賦收絕望路款影響尤鉅請撥還米鹽公股由

批梓園冲代表李春華失呈爲奉令徵收梓園冲地價懇將所發田賦借卷兌給現金已令長沙縣十足兌現以示體恤
由

會計

訓令各縣局奉 省令催收月報總冊仰遵照前令辦理由

訓令各縣檢發二十二年度縣地方歲入歲出計算統計表仰遵照由

訓令本廳據會同縣政府呈報關於統計事項三點核尙可行仰知照由

訓令各縣局奉 省府令飭各機關收支月報應從本年七月份起按月加造一份逕呈備核仰遵照由

指令芷江縣政府省稅會計員彭奉先據呈各表科目不相連貫特核示遵照由

縣財務

訓令各縣縣長奉 省府令准財政部咨嗣後田賦項下任何附加應隨正賦一律減免仰遵照由

訓令邵陽縣政府嚴飭制止私抽紙捐以除煩苛雜稅併仰牌示該紙業工人知照由

訓令各縣縣政府田賦附加團款從二十四年度起每正銀一兩減輕八角仰即遵照並飭屬知照由

指令本府秘書朱德龍保安司令部科長羅毅鏞會呈查覆解決安化前後鄉糾紛規定辦法五項附帶陳明各點均屬妥協應准照辦由

咨財政部請將中央已准劃撥補助省縣之四成印花稅收劃撥財廳領取俾便實施廢除苛雜由

預決算

訓令各屬檢發湖南地方二十三年度普通及官營業一級歲入歲出概算分冊仰遵照由

訓令各縣縣政府催造二十三年度縣地方收支預算仰即依限編造彙核毋得再違干處由

咨國民政府主計處檢送湖南地方二十三年度概算書

函覆教育廳省立長沙高級中學等校臨時費用一概停發預算書單送還請查照轉知由

任免

指令東安縣長文一智據呈請撤換田賦徵收主任應將唐立崑調省遺缺委周守道接充由

委任唐萬貴為麻陽縣政府財政局局長由

委任李之屏黃星帽為本廳科員由

委任龐允熙為宜章縣政府財政局局長由

委任謝紹安為新田縣政府財政局局長由

雜項

訓令各縣縣長檢發穀米雜糧調查表式仰將本年糧食實數查明填報由

訓令長沙糧棧業同業公會該市各糧棧倉廩公家將租一部份作儲穀備荒之用並將倉租議定減輕以重農政仰即遵照辦理由

報告

訓令茶陵縣政府飭即將所發郵金證卷迅予限期收回由

訓令各縣檢發印花稅暫行條例修正司法機關依印花稅暫行條例科罰及執行規則仰遵照認真執行由

訓令湖南省賑務會湘岸權運局提追准商代收收回金庫券附加存款本息四五萬元擬作殘廢軍人教養院基金劃一萬三千元

還省賑會借款仰知照由

咨覆財政部湘礦公賣案正在協商發行請察核由

咨覆財政部據湖南印花菸酒稅局呈湘省因旱災禁釀各情請查照一案由

布告全省商民省內穀米運往岳臨仍須查照舊案由財政廳填給護照以便稽查由

統計

湖南省地方民國二十三年八月份收支報告

湖南省地方民國二十三年九月份收支報告

湖南省地方民國二十三年十月份收支報告

湖南省地方民國二十三年度九月份收支統計表

湖南省地方民國二十三年度十月份收支統計表

湖南省地方民國二十二年收入統計表

湖南省地方民國二十二年支出統計表

湖南省地方民國二十三年度九月份統計圖

財政彙刊 第三八期 目錄

湖南省地方民國二十三年度十月份統計圖

湖南省地方最近四年度收入統計圖

湖南省地方最近四年度支出統計圖

僉載

提案

提院整理撥糧事務規定撥糧人員經費擬具辦法連同預算請公決案

提議准財政部賦稅司函復裁廢苛捐雜稅仍應實行關於教育經費應另妥籌抵補請公決案

提議省銀行購辦倉穀原有省倉倉庫不敷應用擬就省倉及司禁灣舊監獄兩處地基建倉十三廠估計工程事務兩費共需洋五萬一千餘元可否照辦請公決案

提議長沙市政府辦理地方財務可否適用應頒各種財務規程請公決案

提議擬將全省產銷增加徵抵補清劃墊款二成繼續徵收俟墊款清償再行停止請核議案

紀錄

湖南省政府委員會議第四百九十二次常會財務事項議決案

湖南省政府委員會議第四百九十三次常會財務事項議決案

湖南省政府委員會議第四百九十四次常會財務事項議決案

湖南省政府委員會議第四百九十五次常會財務事項議決案

湖南省政府委員會議第四百九十六次常會財務事項議決案

- 湖南省政府委員會議第四百九十七次常會財務事項議決案
- 湖南省政府委員會議第四百九十八次常會財務事項議決案
- 湖南省政府委員會議第四百九十九次常會財務事項議決案
- 湖南省政府委員會議第五百次常會財務事項議決案
- 湖南省政府委員會議第五百零一次常會財務事項議決案
- 湖南省政府委員會議第五百零二次常會財務事項議決案
- 湖南省政府委員會議第五百零三次常會財務事項議決案
- 湖南省政府委員會議第五百零四次常會財務事項議決案
- 湖南省政府委員會議第五百零五次常會財務事項議決案
- 湖南省政府委員會議第五百零六次常會財務事項議決案
- 湖南省政府委員會議第五百零七次常會財務事項議決案
- 湖南省政府委員會議第五百零八次常會財務事項議決案

財 政 彙 刊 第 三 八 期 目 錄



法

規

法 規

全國考銓會議規程

第一條 考試院為推行考選銓敘制度徵集各方意見特召集全國考銓會議

第二條 本會議由左列人員組織之

- 一、中央執行委員會秘書處代表一人或二人
- 二、國民政府文官處主計處代表各一人
- 三、行政立法司法監察四院及與考銓有關之各會部代表各一人或二人並得携同主管職員一人或二人到會列席
- 四、國立大學代表各一人
- 五、省政府代表各一人或二人
省政府代表以民政廳長教育廳長或兼任公務員任用委託審查委員會委員為準並得携同主管職員一人或二人到會列席
- 六、行政院直轄市政府代表各一人

市政府代表以局長以職員為準並得携同主管職員一人或二人到會列席

七、省政府選派縣市政府代表各一人至三人

八、考試院秘書長參事及由院長指派之人員考選委員會委員長副委員長委員 銓敘部長次長司長

除上列人員外得由考試院聘請專家十人

第三條 本會議設主席團其主席由五院院長考試院副院長考選委員會委員長銓敘部部長任之

第四條 本會議定於二十三年九月一日起在首都開會

第五條 本會議會期定為五日必要時得由主席團決議延長之

第六條 本會議議案之提議如左

- 一、中央黨部或國民政府交議者
- 二、考試院交議者

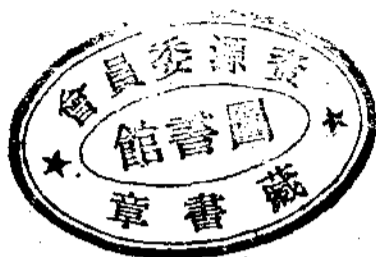

三、出席機關提議者

四、出席本會議各機關外之中央行政機關建

議者

第七條

本會議出席機關提案須於開會十日前送交本會議秘書處關於臨時提案須有出席機關之證明文電及出席代表十人以上之副署用書面送交本會主席團其臨時動議並須有出席代表過半數之附議經主席團之許可

第八條

本會議設提案審查委員會由主席團指定出席代表組織之

第九條

本會議議決事項由考試院呈請中央政治會議分別採擇施行

第十條

本會議設秘書處分掌各種事務其規則由考試院定之

第十一條

本會議對外文電以考試院名義行之

第十二條

本會議出席代表往返川資除專家由本會議酌送外由本機關担任惟會期內膳宿等均由本會議供給之

第十三條 本會議一切經費由考試院造具預算報請核發會議事竣並編列決算送請核銷

第十四條 本規程自公布日施行

補充縣長任用資格標準實施辦法

一、依照中央政治會議第四一五次會議補充縣長任用資格標準案嗣後各省任用縣長准其暫時於適用修正縣長任用法規定縣長任用資格及縣長任免程序外並得參用公務員任用法第三條規定荐任職公務員之資格及黜罷區內縣長任用限制暫行辦法第二條規定之縣長資格其條款列舉如下

(子)公務員任用法第三條規定之荐任職公務員資格

一、經高等考試及格或與高等考試相當之特種考試及格者

二、現任或曾任荐任職甄別審查或考績合格者

三、現任或曾任最高級委任職三年以上經甄別審查或考績合格者

四、曾於民國有勳勞或致力國民革命七年以上而有成績者

五、在教育部認可之國內外大學畢業而有專門著作經審查合格者

(丑) 剿匪區內縣長任用限制暫行辦法第二條規定之縣長資格

甲、考試合格人員係以考試院高等考試及格人員與各省縣長考試及格人員經考試院審查核准者為限其他人員不得以考試合格論

乙、其他合格人員以左列五項為限

一、在教育部認可之國內外大學獨立學院科專門學校研究政治法律經濟社會各學員三年以上得有畢業證書並曾任荐任職三年以上者

二、曾任縣長二年以上確著政績有公文書足資證明者

三、曾任荐任職五年以上卓著成績有公文書足資證明者

四、曾任最高級委任職有異常勞績受有升級獎勵者

五、曾任委任職七年以上成績優異於縣政確有研究有公文書足資證明者

二、各省應自即日起組織縣長檢定委員會舉行縣長檢定委員會之組織與檢定辦法由各省政府定之咨報內政部查核備案

三、各省舉行縣長檢定其檢定資格不得於修正縣長任用法第一條各款及本辦法第一條(子)(丑)兩項各款規定資格之外別有規定其有一人同時具備兩種或三種之資格者應依照左列之次序檢定其資格

第一、修正縣長任用法第一條規定之資格

第二、剿匪區內縣長任用限制暫行辦法第二條規定之資格

第三、公務員任用法第三條規定之資格

四、各省檢定委員會舉行縣長檢定得施以口試及其他考詢方法其詳細辦法於檢定辦法中規定之

五、經檢定委員會考詢結果如發現該被考詢人員有修正縣長任用法第二條所列各款情事之一及其他不堪充任縣長情事者雖具有法定資格仍應以不合格論

六、經檢定委員會檢完合格人員名為「某某省檢定合格縣長」由省府發給檢定證書發交民政廳登記候用

七、各省對於檢定合格縣長於任用前應遵照行政院公布之縣行政人員訓練辦法大綱施以相當訓練其詳細辦法由民政廳定之轉報內政部備案

八、檢定合格縣長經訓練結果如發現該員確有不堪充任縣長情事者得由民政廳專案敘述理由呈明省政府核准取消其檢定資格

九、檢定合格縣長於訓練完畢後應參照各該員原有資格訓練成績及各縣等次分班輪委仍依照本辦法第三條所定檢定資格次序定其輪委先後其輪次在先者並得酌予優遇其分班輪委程序由民政廳定之轉報內政部備案

十、檢定合格縣長於任用時經民政廳提出省政府委員會會議通過後即須依照修正縣長任用法第五條規定之縣長任用程序由省府填具縣長資格審查表連同證明文件咨送內政部轉咨銓敘部經審查合格後由內政部呈行政院轉呈

國民政府任命之

十一、現任縣長任職後尚未依法咨部呈報者應照本辦法規定資格依前條手續補請任命

十二、本辦法施行三個月後各省任用縣長如不依第九第十兩條規定正式咨請任用者由內政部查明咨行各省政府撤換之

十三、各省以前自訂之縣長任用選舉檢定甄審登記各章程辦法凡與中央法令有抵觸者應一律廢止或修正之

十四、內政部依照行政院二十三年一月十三日公布之內政部登記法定合格縣長辦法舉辦法定合格縣長登記其登記資格仍以符合修正縣長任用法第一條各款及第七條規定者為限

十五、本辦法自公布之日施行

公務人員革除婚喪壽宴浪費暫行

規程

第一章 婚嫁生育

第一條 凡遇婚嫁致送禮物特任官不得過四元簡任官不得過三元薦任官不得過二元委任官不得過一元

第二條 凡遇婚嫁得用茶點款客

第三條 生育子女除戚族外不得接送禮物並不得設席宴客

第二章 喪祭

第四條 喪葬除戚友執紼者外不得用無用之儀仗

第五條 送致賻儀準用第一章第一條之規定

第三章 壽慶

第六條 年未滿六十歲者不得設宴慶壽

第七條 賀壽禮物及款客準用第一章第一條及第二條之規定

第四章 宴會

第八條 除外交性質之宴會外每席以不得過十二元為原則

第九條 前條規定於婚喪慶弔之必須設席者準用之

第十條 宴會時不得發車馬隨從之飯資

第五章 罰則

第十一條 凡公務人員違反本規程確有實據者得先由長官詰誠受詰誠後再有違反情事由主管長官分別懲戒之

第五章

第十二條 一切禮物須用國貨

第十三條 凡婚喪壽慶等事除親族或確有戚誼友誼者外不得濫發通知函件如喜帖訃文之類並不得借用公務機關名義代發代收

儲蓄銀行法

第一條 凡以複利方法收受零星存款者為儲蓄銀行合於前項規定而不稱儲蓄銀行者視同儲蓄銀行

第二條 儲蓄銀行應為股份有限公司組織非經財政核准不得設立

普通銀行依前項之規定得兼營儲蓄銀行業務但以收足資本至少達國幣一百萬元者為限

第三條 儲蓄銀行之資本總額至少須達國幣五十萬元

前項規定之資本額在商業簡單地方得呈請財政部核減但不得核減至十萬元以下

第四條 儲蓄銀行除左列各款業務外不得兼營其他業務

- 一、隨時收付之活期存款
- 二、整存整付之定期存款
- 三、零存整付或整存零付及分期付款之定期存款

款

四、保管業務

五、代收款項及匯兌

六、代理買賣有價證券

七、公益團體及合作社之款項收付

八、公益團體及合作社之通知存款

第五條

前條第一款之存款數額每戶不得超過國幣五千元各戶合計不得超過前條各款存款總額十分之四並不得使用支票

前條第二款或第三款之存款數額每戶不得超過國幣二萬元

第六條

儲蓄銀行之定期存款其最長期限及最高利率應由所在地銀行業同業公會或同業斟酌情形決議限制呈請財政部核準備案其無銀行同業公會或同業時應呈由所在地主管官署轉請財政部核準備案

第七條

儲蓄銀行經營第四條所規定之業務非依左列各款方法不得運用其資金

一、購入政府公債庫券及其他擔保確實經財政部認可之有價證券

二、以政府公債庫券及其他擔保確實經財政部認可之有價證券為質之放款

三、以繼續有確實收益之不動產為抵押之放款

四、以他銀行定期存單或存摺為質之放款

五、購入他銀行承兌之票據

六、存放於他銀行

七、對於農村合作社之質押放款

八、以農產物為質之放款

儲蓄銀行對於前條第一款第二款之有價證券為同一公司發行者其收受總額不得超過該公司已繳資本及公債金總額十分之一

儲蓄銀行對於前條第三款之放款總額不得超過其存款總額五分之一

儲蓄銀行對於前條第四款之放款總額不得超過其存款總額十五分之一

儲蓄銀行對於前條第五款之購入票據不得超過

其存款總額二十分之一

儲蓄銀行對於前條第六款之存款數額不得超過其存款總額十五分之一但有以政府公債券及其他担保確實經財政部認可之有價證券爲質者不在此限

普通銀行兼營儲蓄銀行業務時儲蓄部對於銀行部承兌之票據及其存放數額准用前二項之規定儲蓄銀行對於前條第七款及第八款之放款總額不得少於存款總額五分之一

第九條 儲蓄銀行至少應有儲蓄存款總額四分之一相當之政府公債庫券及其他担保確實之資產交存中央銀行特設之保管庫爲償還儲蓄存款之擔保前項規定之存款總額以每半年末日之結存總額爲準

第十條 儲蓄銀行之借貸對照表及其財產目錄至少須於每三個月公告一次並呈報財政部或呈由所在地主管官署轉呈財政部備案

前項公告方法應由儲蓄銀行章程內訂定之

財政彙刊 第三八期

第十一條 財政部對於儲蓄銀行得隨時派員或委託所在地

主管官署檢查其業務內容及其全部財產之實況有存款總額二十分之一以上之儲戶對於前條之公告及其業務有疑義時得聯名呈請財政部或所在地主管官署派員會同儲戶所舉代表檢查之

第十二條 普通銀行兼營儲蓄銀行業務時其全體股東董事監察人視爲儲蓄部之股東董事及監察人

第十三條 普通銀行兼營儲蓄銀行業務時應將儲蓄部與銀行部之資產負債劃分獨立儲蓄部之資產不得因銀行部之破產而受影響

第十四條 有獎儲蓄應禁止之

本法施行前已辦之有獎儲蓄應即停收儲蓄存款其結束辦法由財政部擬訂呈請行政院核定之

第十五條 儲蓄銀行之財產不足償還各儲戶債務時董事監察人應負連帶無限責任

前項董事監察人之連帶無限責任非卸職登記二年後不得解除

第十六條 違反第二條或第三條之規定者處一千元以上五

法規 七

千元以下罰金對政府並得令停止其營業違反第
四條第五條第六條第七條第八條第九條第十條
第十二條或第十三條之規定者處董事監察人及
清算人一百元以上三千元以下罰金

違反第十四條之規定者處董事監察人無董事監
察人者處其股東三年以下之有期徒刑並科一千
元以上五千元以下罰金

第十七條 本法自公布日施行

印花稅暫行條例

十六年八月四日經政治會
議決暫准施行

第一條 凡本條例所列各種契約簿據及人事憑證並第四
類特種物品均須遵照本條例貼用印花為適法之
憑證

第二條 前條所列應遵照本條例貼用印花之各件分為四
類稅額如左

第一類 十五種

發貨票

寄存貨物文契之憑據

租賃各種物件之憑據

抵押貨物字據

承種地畝字據

當額在四元以上之當票

延聘或僱用人員之契約

以上七種各貼印花一分

舖戶所出各項貨物憑單

租賃及承頂各種舖底之憑據

預定買賣貨物之單據

租賃土地房屋之字據及房票

各項包單

各項銀錢收據

以上六種銀數在一元以上未滿十元者貼印花

一分十元以上者貼印花二分

支取銀錢貨物之憑摺 每個貼印花一角

各種貿易所用之賬簿 每冊貼印花一角

第二類 十四種

提貨單

各項承攬字據

保險單

各項保單

存款憑單

公司服票

交易所單據

匯票

銀行錢莊所用支票及性質與此相類似之票據

遺產及析產字據

借款字據

舖戶或公司議訂合資營業之合同

不動產典賣契據

承領或承租官產執照

以上十四種銀數在一元以上未滿十元者貼

印花一分十元以上未滿百元者貼印花二分

一百元以上未滿五百元者貼印花四分五百

元以上未滿一千元者貼印花一角一千元以

上未滿五千元者貼印花二角五千元以上未

滿一萬元者貼印花五角一萬元以上未滿五

萬元者貼印花一元滿五萬元貼印花一元五

角五萬元以上不再加貼

第三類 四十五種

出洋遊歷護照 貼印花二元

出洋遊學護照 貼印花一元

出洋僑工護照 貼印花三角

國內遊歷護照 貼印花一元

行李護照 貼印花一元

運送現金護照 貼印花一元

免稅護照 貼印花一元五角

子口單 貼印花一元五角

三聯單 貼印花一元五角

普通官吏試驗合格證書貼印花一元

高等官吏試驗合格證書貼印花二元

專門學校以上各學校畢業證書 貼印花五角

專門學校以上各學校修業證書轉學證書 貼

印花一角

中學校畢業證書 貼印花三角

中學校及與中學同等之學校修業證書轉學證書 各貼印花四分

留學證書 貼印花一元

檢定小學教員證書 貼印花一角

受試驗教員科目成績證明書 貼印花一角

考准醫士證書 貼印花一元

通譯人證書 貼印花五角

請求入國籍志願書保證書 各貼印花二角

請求入國籍稟書 貼印花一元

取得國籍之許可執照 貼印花二元

新開發電執照 貼印花一元

人民投遞官署呈文申請書 貼印花一角

婚書 貼印花四角

人民請補請分執照田單比照畝額貼用印花五畝以下三分十畝以下六分五十畝以下三角一百畝以下五角一百一畝以上每一百畝加貼五角每一百畝加貼五角在一百畝以上而有零數者其零數亦作一百畝計算

儲蓄會單據 每件貼印花一分

廿結切結 貼印花一角

保結及各項擔保字據 貼印花二角載有銀數

者按照第二類各項保單稅額貼用印花

電力汽力火力水力等機器事業或輪船汽車脚踏車等公司營業執照 各分甲乙丙三級貼用

印花甲級三元乙級二元丙級一元其資本在一

萬元以上者為甲級在五千元以上未滿一萬元

者為乙級不滿五千元者為丙級

輪船汽油船汽車脚踏車等執照 輪船汽油船

汽車其價值滿一千元者貼印花二元不滿一千

元者貼印花一元脚踏車執照每件貼印花二角

各項營業執照 比照資本分別貼用印花計分

二元一元五角二角一角四分二分七級資本在

五萬元以上者為第一級在一萬元以上未滿五

萬元者為第二級在五千元以上未滿一萬元者

為第三級在一千元以上未滿五千元者為第四

級在五千元以上未滿一千元者為第五級在一

百元以上未滿五百元者爲第六級不滿一百元者爲第七級

旅館客棧執照 其資本在五千元以上者貼印花二元在一千元以上不滿五千元者貼印花一元不滿一千元者貼印花五角

募工承攬人特許執照 貼印花四元

人力車執照 貼印花一角自用者貼印花三角
(營業者奉令緩辦自用者照章貼用)

車輪執照馬車執照 貼印花一元 運貨火車

騾車肩輿執照 各貼印花二角

樂戶執照 分甲乙丙三級貼用印花甲級三元乙級二元丙級一元

運送客貨之航船執照 貼印花一角

各種採鑛執照 五十畝以下貼印花二元五十

一畝至一百畝貼印花五元以次每加一百畝加貼五元在一百畝以上而有零數者其零數亦作

一百畝計算

菸酒營業牌照 分特甲乙丙四種貼用印花特

財 政 彙 刊 第三八期

種一元甲種五角乙種二角丙種一角

捲菸洋酒運照 貼印花四角

各種行帖 分上中下三則上則二元中則一元下則五角

戲券遊藝券 券資每位在五角以上者貼印花

二分不滿五角者貼印花一分

局票貼印花一角

第四類 四種

洋酒印花稅 照價徵百分之二十貼用印花(

已貼歸菸酒事務局徵收)

奧加可印花稅 每百斤貼印花十二元(已劃

歸菸酒事務局徵收)

汽水印花稅 舶來者每一磅瓶貼印花二分每

半磅瓶貼印花一分土製者照此減半

爆竹印花稅 照價值百分之二十貼用印花(

緩辦)

第三條 國家所用之契約簿據及其他憑證不貼印花但有

營業性質之各種官業仍依本條例貼用

法 規

一一

第四條 凡應貼印花之各件應於交付或使用前依本條例

貼用印花同時就印花適當處加蓋圖章或畫押

第五條 凡貼印花之各件不貼印花或貼用未蓋章畫押者

每件處以一百元以下十元以上之罰金貼不足數

者每件處以五十元以下五元以上之罰金均酌量

情形辦理

第六條 印花票除第四類印花式樣另定外其票類如左

一分赭色

二分綠色

一角紅色

五角紫色

一元藍色

第七條 業經貼用之印花不准揭下再貼違者處以一百元

以下十元以上之罰金

第八條 偽造或改造印花稅票按照刑律偽造紙幣例處罰

第九條 本條例自公布日施行

修正司法機關依印花稅暫行條例

科罰及執行規則

(二十二年十二月會同司法行政部修正實行)

第一條 司法機關於審理訴訟時發見或經人告發不依照

印花稅暫行條例貼用印花之事項應依該條例科

處罰金

第二條 司法機關依印花稅暫行條例科罰時以裁定行之

第三條 司法機關遇有訴訟人違背印花稅暫行條例時除

依該條例科外不得停滯訴訟之進行

第四條 對於第二條裁定得於五日內向該管上級法院抗

告

對於抗告法院之裁定不得再行抗告

第五條 司法機關依印花暫行條例科處之罰金得酌定限

期命受罰人繳納逾期不繳者得強制執行之

第六條 依印花稅暫行條例所科之罰金除經人告發者以

四成充實外應提四成充原司法機關辦公費餘均

購花司法印紙列入司法收入項下按月造報

前項罰金成數以實收數為準

第七條 本規則自公布日施行

檢查印花稅規則

第一條 凡檢查各省市縣印花除上海特區地方另有規定者外均依本規則之規定辦理之

第二條 各市縣檢查印花應由各該管市縣政府負責辦理另由各省印花菸酒稅局派員抽查並由財政部隨時派員督查

第三條 各市縣檢查印花應隨時隨地嚴密執行不得預期待通告或徇情免查

第四條 檢查人員應遵選操行廉潔熟習稅法者充任

第五條 違反印花稅條例案件無論何人均得注意
檢查機關或檢查人員接待前項告發時應立即前往檢查

第六條 檢查人員執行檢查時須攜帶各該原派機關所發檢查證或該管長官命令以資識別

第七條 檢查人員執行檢查須在日出後日入前並限於商店內行之不得攔路或侵入住宅

檢查時對於當事人須以和平態度說明事由並令其將應貼印花之憑證交出檢查不得操切從事

第八條 凡檢查貯在箱匣內之憑證應令當事人自行開啓

取出賬同檢查如有抗違應剴切勸導倘仍不服得強制執行之

第九條 檢獲違反印花稅條例憑證無論件數多寡檢查人員應填具憑證名稱件數之收據交當事人收執俟本案送由司法機關（包括當地法院或兼理司法之縣政府以下同此）裁定後分別發還繳銷

第十條 檢獲違反印花稅條例憑證檢查人員應將檢獲地點被檢商號憑證名稱件數及違反事實列明報告單連同證件呈由原派主管機關核明後轉送司法機關依照「修正司法機關依印花稅暫行條例科罰及執行規則」審理之檢獲他省市縣之違反印花稅條例憑證應呈由原派主管機關核明轉送該管司法機關傳案審理

第十一條 各省市縣政府執行檢查如果異常出力確有成績者由財政部咨明主管長官優予獎勵倘有檢查不力影響稅收者由財政部咨明主管長官嚴予懲處

第十二條 司法機關對於違反印花稅條例案件所科罰金應依照「修正司法機關依照暫行條例科罰及執行

規則」第六條之規定辦理除有告發人者應以四成罰金充實外如無告發人應以二成補助檢獲機關辦公費以二成獎給在事出力檢查之人員

第十三條 檢查人員如有受賄包庇私擅處罰及其他瀆職情

事一經發覺或被入指控經查明屬實者應即送交司法機關依法究辦

第十四條 本規則如有未盡事宜得由財政部隨時修正之

第十五條 本規則自公布日施行

修正湖南省團款徵收辦法

民國二十三年九月

一、本省各縣田賦無論賦稅租課遵照省政府委員會四一二次常會議決案每額徵正銀一兩附正團款銀五元濱湖各縣之湖田無論已未升科遵照省政府委員會第四八八次常會議決案一律按畝每畝徵團款銀二角

二、各縣田賦附加之團款概由各縣縣政府依照湖南省田賦徵收章程帶徵解其湖田畝捐則由縣政府按照湖南保安司令部查明核定畝數責成各境境首照各該縣慣例分向各戶代收繳由縣政府彙解湖南保安司令部

三、各縣政府代徵團款不另製發券票即於正供券面註明數額以省手續而便稽考湖田畝捐徵收券則由湖南保安司令部印製轉由湖南團款監理委員會加印後發交各縣填用

四、各縣教育慈善及其他公益機關團體所管田產應一律繳納團款或畝捐不得藉口任何理由請求免納或緩繳

五、各縣政府代徵團款附加及各縣政府經徵團款畝捐除依湖南省田賦徵收章程第十四條之規定得加收滯納息金及第十五條之規定得加收催追費外不得另收手續費及其他雜費

六、各縣政府所收花戶滯納息金二分之一解交湖南保安司令部以二分之一留作匯解團款及彌補辦公之用

七、各縣政府應按月將徵獲團款掃解湖南省銀行或該行匯兌處掣取收據隨將收據呈費湖南保安司令部核收聽候填發印收備案

八、本辦法未規定事項依照湖南省田賦徵收章程辦理

九、本辦法自公佈之日施行

勘災辦法

1. 本年勘免災賦關係國課及團款並各項附加極為重要該委抵縣應會同縣長親詣被災各區察看情形如認為確係成災應嚴格審定分數不得稍涉瞻徇如查有浮濫捏飾等弊該委與縣長應受嚴厲處分
2. 全縣災區勘查完竣應彙齊各區被災田畝及成災分數並應免賦銀總數先行呈廳俟奉令核定再造具冊結費候核轉
3. 核定蠲賦應照法定冊式按被災分數依次造報其總數

4. 數目應詳細核算不得稍有錯誤致干駁詰
5. 各委員薪水旅費已由廳按照規定數目發給不得再向各縣自由支借並不得需索供應及收受饋贈致干懲處
6. 各委勘災限期已由廳按各縣災情分別規定不得故意違延率請展限
7. 各縣奉令核定蠲賦應詳細布告各災戶週知並應隨時填發免賦券券交各災戶具領抵完本年田賦以期實惠及民如有朦朧蠲賦弊混侵蝕情事依法從嚴懲辦

財政叢刊

第三八期 法規

一六



心

文

公文

●總務

●訓令各屬奉令解釋公務員任用法條

文仰知照由 九月五日

爲令行事案奉

省政府訓令奉

行政院局令開准銓敘部第一二二二號公函開查公務員任用法第十二條第一項內載初任人員應爲試署並從最低級俸級起但曾任公務員積有年資及勞績者得按其原級級俸等語該項但書所稱曾任公務員依同法施行條例第二十一條之規定顯係指擬任以前曾任其他職務而言至擬任職務當然不在其列茲查任用審查任用審查案內間有提出擬任職務證件要求免除免試署此種誤解於法殊有未合現決定自此次通知之日起以後各官署任用人員其所任擬任職務如在任用法施行以後無論時期久暫概不承認有任用法第十二條第一項但書之資格並希於擬任時依法送審免致發生俸給問題除分別並咨

各部會及各省市政府外相應函請查照並轉飭所屬一體知照爲荷等由准此除分令外合行令仰知照並轉飭所屬一體知照等因奉此除分行外合行令仰該廳轉飭所屬一體知照此令等因奉此除分令外合行令仰該局即便知照此令

●訓令各屬奉令抄發全國考銓會議規

程仰知照由 九月六日

爲令行事案奉

省政府訓令奉

行政院訓令開案准考試院第二七號咨開查本院職掌一方爲拔取人材一方爲任用人材人材之來源皆與教育行政機關有直接間接關係則拔取之道不能無借助於他山人材之去處皆須分佈於全國處理公務之機關則任用之方尤必適當於全局現在歷次頒行關於考試銓敘方面各規統計不下數十種其中屬於最關重要之根本法規亦各有數種在中央既定之政策方針屬於大經六法原爲一成不易而所以達此政策方針訂定之一切法令章程則當施行之中央各機關地方各省市乃至於各

縣在適用之時究竟有些何種困難以及各法規之優點缺點所

在本院不宜無有所知期可為因應之設施促進行於便利此外

如尙待公佈之重要法規亦有從長研討之必要俾先事有周密

之體察監事免張皇之補直爰擬於本年秋季間召集全國考銓會

議萃中央地方各機關代表於一堂博訪周諮集思廣益採各方

之意見為通盤之籌劃於以蔚為可久之宏規弼成選賢任

能之郵治當經飭由五管會部會商擬訂全國考銓會議規程草

案呈院核明轉呈中央政治會議暨國民政府核示在案茲奉國

民政府第五零零號訓令以此案業准中央政治會議函知經第

四一六次會議決議准考試院召集全國考銓會議規程准予備

案飭即遵照辦理等因並准中央政治會議秘書處函同前由自

應遵辦全除將國考銓會議規程由院公佈並分別咨函暨令行

直屬會部及各省市政府外相應抄同該項規程咨達即希查照

並轉飭所屬一體知照等由准此除分行外合行抄發原件令仰

知照並轉飭所屬一體知照等因附抄發全國考銓會議規程一份

到府奉此除分行外合行照抄原件令仰該廳轉飭所屬一體知

照此令等因奉此除分令外合行抄發咨會議規程令仰該

即便知照此令

計抄發全國考銓會議規程一份

●訓令各局檢發湖南省現行法規彙編

仰即查收備考由 九月十九日

為令飭事案准

湖南省政府秘書處擬送湖南省現行法規彙編第二輯五十五

部到廳查此項法規彙編搜集本省法規至為詳盡極便辦公時

參攷除分發外合行檢發一部隨令附發仰即查收備考遇交替

時並須隨案移交為要此令

●訓令各屬奉令抄發補充縣長任用資

格標準實施辦法仰知照由 九月廿五日

為令行事案奉

省政府訓令奉

行政院政第四七零七號訓令開查補充縣長任用資格標準實施

辦法業經本院制定公布應即通飭施行除分令外合行抄發實

施辦法令仰知照並轉飭所屬一體知照此令等因附抄發補充

縣長任用資格標準實施辦法一件奉此除分行外合行抄發實

施辦法令仰該廳知照並轉飭所屬一體知照此令等因附發補

充縣長任用資格標準實施辦法一件奉此除分行外合行抄發

前項辦法令仰該即便知照此令

補充縣長任用任用資格標準實施辦法登法規欄

●訓令各縣市政府奉 南昌行營令知
公賣油鹽分配獎金辦法轉飭遵照由

(省政府稿) 九月二十六日

為令行事案奉

國民政府軍事委員會委員長南昌行營令開案據江西武甯縣縣長凌堅白呈稱查修正食鹽火油公賣辦法第四章第十六條內載各縣會分會公賣食鹽火油之贏餘利息除提二成作為必要之開支並酌提會計及辦事人員之獎金外其餘則按資本之多少平均分配之等語究竟此項贏餘利息應否加以限制並無明文規定假如結存贏利按資本計算超過幾分以上時可否提作地方公益或救濟之用其出資商人分配贏利辦事人員酌提獎金是否祇能按資計算在幾分以內開支均未奉明白指示毫無標準不免處理困難事關解釋條文縣長不敢擅專理合呈請鑒核令遵等情據此查修正公賣辦法第二十四條規定各公賣會食鹽火油價目不得高於市價所稱市價即係指未實行公賣以前各處鹽油商人甚多所售鹽油價目過高則無人購買價目

過低則成本攸關為謀營業發達及顧全成本計惟有按開支多寡適當價格以便售賣故未公賣以前之市價當屬公允各公賣會油鹽價目之規定自應以未實行公賣以前之市價為標準關於贏利之規定實無另定成數之必要如有高於市價者則公賣會之辦事人員自不免藉公賣舞弊之罪而各縣長對於公賣會負有監督指揮之責亦難辭監督不嚴之咎所有高抬價格所得之贏利當然可以提充地方公益之用縣長及公賣會辦事人員亦應依法懲處至公賣贏餘利息之分配在公賣辦法第十六條規定甚詳條文極為明顯毋庸解釋惟獎金之分配應酌量營業之贏虧辦事人員之勤惰由各油商鹽商公議酌予分給如營業虧折或辦事人員怠惰時亦可不予分給除分令並指令外合亟令仰該省政府轉飭所屬一體遵照此令等因奉此除分令外合行令仰該縣政府遵照並轉飭所屬一體遵照此令

●訓令各屬奉令抄發公務人員革除婚喪壽宴浪費暫行規程仰遵照由

十月九日

為令行事案奉

省政府訓令奉 行政院訓令奉

國民政府訓令開案准 中央政治會議函開據行政院函送公務人員革除婚喪壽宴浪費暫行規程請備案等由經本會議酌加刪改於第四二四次會議決議准予備案相應抄同該暫行規程函達查照飭屬一體遵照等由准此自應照辦除函復並分行外合行抄發原附暫行規程令仰遵照並轉飭所屬一體遵照此令等因奉此除分令外合行抄發原件令仰遵照並轉飭所屬一體遵照此令等因計抄發公務人員革除婚喪壽宴浪費暫行規程一份奉此除分令外合行抄發原規程令仰該廳即便遵照並轉飭所屬一體遵照此令等因附發公務人員革除婚喪壽宴暫行規程一份奉此除分行外合行抄發前項規程令仰該局長即便遵此令

公務人員革除婚喪壽宴浪費暫行規程登法規欄

●訓令各屬奉令凡曾在國府統治下任職之公務員前因各項特殊情形未經甄別者准依照公務員登記條例於六個月內聲請登記由 十月十八日

爲令行事案奉

省政府訓令案准銓敘部咨事考試院第三三零號訓令開現奉國民政府第六三七號訓令開據行政院呈稱查公務員登記條例及施行細則現已鈞府制定公布施行凡曾在國民政府統治下任簡任薦任委任職公務員就職在公務員任用法施行以前因機關變更組織或合併及因機關裁撤或經費緊縮而退職因事因病辭職及省區現任簡任薦任委任職公務員因特殊情形未經甄別者如合於該項條例第五第六第七各條所列之資格皆得於該項條例施行後六個月內聲請登記此誠可廣登庸之途惟十九年十一月六日曾奉鈞府第六零零號訓令內開嗣後京內外各機關任用官吏務須依照正式程序辦理不得仍舊任意變通以重銓政等因銓敘部以前辦理甄別審查根據此令凡簡任薦任公務員任職在十九年十一月六日以後未奉鈞府明令任命發給正式任狀者一概不予甄別因此各機關簡薦任公務員有在職數年勤勞甚著但因任命手續不完致未能參與甄別此種情形尤以邊遠省分爲多此次辦理登記原以濟甄別之窮若仍拘守成例則以前之不能參與甄別者現亦不能參與登記此機一失補救愈難且詳查公務員登記條例及其施行細則中關於此點並無明文限制惟既有十九年鈞府第六零零號

訓令若無府令准其變通主管部勢不能不奉行原令擬請鈞府令考試院轉飭銓敘部遵照凡依登記條例聲請登記之簡薦任人員如從前任命手續不完現在因有退職人員在內且均屬任命施行前所用人員自不便再補任命手續祇須依照該機關組織法規所任職務確係簡任階級准其免繳鈞府正式簡薦任狀以示變通惟此項通融辦法專為登記而設至以後各機關任用人員仍應恪遵鈞府十九年第六零號訓令辦理以重銓政經與考試院銓敘部往復相商意見相同合備文呈請鑒核施行仍乞指令祇遵等情據此除指令呈悉准予照辦候令考試院轉飭銓敘部遵照可也此令印發外合行令仰該院即便轉飭銓敘部遵照辦理此令等因奉此合行令仰該部遵照辦理此令等因奉此除分別函咨外相應咨請貴府查照並飭屬遵照為荷等因准此除分行外合行令仰該部即便飭屬知照此令等因奉此除分行外合行令仰該局即便知照此令

●訓令各屬奉令嗣後因公使用度量衡器具應一律改用新制仰遵照由

十月二十日

為令行事案奉

省政府訓令案奉

行政院訓令開案據實業部呈稱案據全國度量衡局呈稱查第一次全國度量衡推行委員會議決全國公共度量衡應於十九年底完成劃一經前工商部呈奉鈞議轉呈國民政府備案並分咨中央各部會各省市政府轉飭所屬一體知照在案現各省市民用度量衡已漸次劃一而各政府機關因公使用之度量衡器具已完全選用新制者固多其尚沿用舊制或英制者亦復不少實足影響推行亟須設法促進以底完成應如何辦理祈核示等情據此查此案逾期已久迄未澈底完成影響劃一前途實屬甚鉅據呈前情除指令外理合備文呈祈鑒核俯賜咨令中央各院部會各省市政府轉飭所屬各機關凡因公使用之度量衡器具如尚有未經改用新制者務於最短期間內一律改用以重功令等情據此除分令外並呈請國民政府令飭直屬各機關遵照外合行令仰轉飭所屬一體遵照此令等因奉此除分行外合亟令仰該部遵照並轉飭所屬一體遵照此令等因奉此除分行外合行令仰該口即便遵照此令

●訓令各縣市政府令發檢查印花稅規則仰遵照由(省政府稿) 十月二十四日

爲令行事案准

財政部稅字第八八二二號咨開案查十一月一日郵政局代售印花稅票辦法實行以後關於執行檢查印花稅事宜除上海租界地方照向章辦理外其餘統由各省市縣政府負責辦理一事業經咨請貴省政府查照飭屬遵辦在案惟查執行檢查印花稅時應備具如何手續以及罰金應如何支配函應妥訂俾資遵循茲本部擬訂檢查印花稅規則十五條公布施行除咨外相應將此項規則咨請查照即希迅予轉發所屬一體遵照並盼見復實級公誼等因附送檢查印花稅規則准此除咨復並分行外合檢發上項檢查規則仰該縣長即便遵照辦理此令

檢查印花稅規則登法規欄

●訓令各屬奉令凡依登記條例聲請登記之公務員如從前任命手續不完准予變通仰知照由 十月二十五日

爲令行事案奉

省政府訓令案奉

行政院第五二二四號訓令開查本院呈請令考試院轉飭銓敘部遵照凡依登記條例聲請登記之簡薦任人員如從前任命手

續不完其所任職務確係簡任薦任階級准其免繳正式任狀以示變通一案現奉 國民政府第一八四八號指令開呈悉准予照辦候令考試院轉飭銓敘部遵照可也此令等因奉此除分令外合行抄發原呈仰知照此令等因計抄發原呈一件奉此除分令外合行抄發附件仰該廳知照此令等因附抄發原呈一件奉此除分令外合行抄發原呈仰知照此令

附原呈

查公務員登記條例及施行細則現已奉 鈞府制定公布施行凡曾在國民政府統治下任簡任荐委任職公務員就職在公務員任用法施行以前因機關變更組織或合併及因機關裁撤或經費緊縮面退職因事因病辭職及省區現任簡任荐任委任職公務員因特殊情形未經甄別者如合於該項條例第五第六第七各條所列之資格者得於該條例施行後六個月內聲請登記此誠可廣登庸之途惟十九年十一月六日會奉 鈞府第六〇〇號訓令內開「嗣後京內外各機關任用官吏務須依照」正式程序辦理不得仍舊任意變通以重銓政等因銓敘部以前辦理甄別審查根據此令凡簡荐任公務員任職在十九年十一月六日以後未奉鈞府照令任命發給正式任狀者一概不予甄別

因 此各機關簡荐任公務員有在職數年勤勞甚著但因任命手續不完致未能參與甄別此種情形尤以邊遠省分爲多此次辦理登記原以濟甄別之窮若仍拘守成例則以前之不能參與甄別者現亦不能參與登記此機一失補救愈難且詳查公務員登記條例及其施行細則中關於此點並無明文限制惟既有十九年 鈞府第六〇〇號訓令若無府令准其變通主管部勢不能不奉行原令擬請 鈞府令考試院轉飭銓敘部遵照凡依登記條例聲請登記之簡荐任人員爲從前任命手續不完現在因有退職人員在內且均屬任用法施行前所用人員自不便再補任命手續祇須依照該機關組織法規所任職務確係簡任階級准其免繳 鈞府正式簡荐任狀以示變通惟此項通融辦法專爲登記而設至以後各機關任用人員仍應恪遵 鈞十九年第六〇〇號訓令辦理以重銓敘經與考試院銓敘部往復相商意見相同理合備文呈請

鈞府鑒核施行仍乞

指令祇遺謹呈

國民政府主席林

●呈省政府呈費九月份工作報告由

十月十五日

呈爲呈費九月份工作報告事案奉鈞府訓令飭於造費南昌行營工作詳報及行政院之施政成績報告外自本年七月分起編造每月工作報告及所屬各機關收支實況送呈審核等因並頒發每月編造工作報告辦法及表式一分奉此除七八兩月分工作報告業已遵造呈費並將所屬各機關收支實況另飭逕呈外茲將九月分工作報告及應填費各表遵造完竣理合備文連同報告書表一併費請鈞府察核再本廳每月辦理工作至爲繁瑣關於工作報告之編造僅限於各項重要文件其處理案件表並僅擇要彙列其餘普通照例文稿日凡數百件不勝填報應請邀免填費謹呈

●咨覆財政部請維持月撥捲菸稅二萬元補助省地方政費由（省政府稿）

十月一日

案據財政廳案呈准湘岸權運局兼國稅收支事宜處公函內開案奉 財政部第八一〇號訓令開案查該處六月中旬旬報列收湘鄂贛區統稅局五六月份中央補助費係作爲統籌該省軍費之用仍應掣取軍費領款書送部備核等因准此查湘省財

政困難達於極點各項支出即依預算一再緊縮折減尙苦無法維持前經鈞府縷述情形咨准 財政部就湘銷捲菸新稅增收之數自本年五月份起於原撥軍費六萬元外按月加撥二萬元交由兼管國稅收支事宜處分別轉撥以資維持在案此項增撥之數原案即已聲明請作為分濟地方之用雖加撥之數係依原撥軍費六萬元之增加因省地方財政支絀湘銷捲菸新增稅收亦將嫁於湘民之所担負故然其請求加撥主旨實請於已撥軍費外另撥分濟省地方經費自不能與原撥軍費同列一科目今奉 財政部已撥五月份補助地方經費洋四萬元亦飭以軍費列收殊與本省請求加撥原案不符擬請轉咨 財政部維持原案仍准將上項每月補助費洋二萬元作為救濟地方經費免予改撥軍費其省庫已經列收之五月份補助費四萬元並請咨部轉飭湘岸權運局兼國稅收支處仍作地方經費列收免換軍費領款書據請予察核轉咨施行等情據此查本府前以湘省財政奇窘一再咨請 貴部充就湘銷捲菸增收數內自本五月份起按月加撥二萬元聲明係為補助省地方經費當經 貴部咨復有案應請貴部垂念湘省特殊情形始終維持加撥原案將前項增撥捲菸稅款二

萬元仍准列作補助地方經費按月撥由省庫列收以資彌補此咨

●咨財政部准四路軍總指揮部代電據長沙市商會代電請收回新印花定期發行將舊花作廢一案請予變通救濟由(省政府稿) 十月三十一日

案准國民革命軍第四路總指揮部代電開案據長沙市商會江代電稱竊印花定期發售新票關於以前商民存花祇准貼用至十月底為止逾期即行作廢一案業經本會電請收回成命准將存花貼完勿限時日或准將舊花照數對換新花在案乃報載財部認為作廢理由(一)商民過去購買印花頗多藏諸箱中若干契證均不貼花(二)現舊花祇值二百餘萬僅敷用至十月間(三)少數投機份子擬賤價收買舊票掉換新故對商民請求舊印花繼續有效決予駁斥等語閱悉之餘不勝駭異查稅政乃國家大計所關舊稅票經中央制定施行民間其信用與各項有價證券性質相同年來中央法令嚴密各地認額包銷不重實貼之陋習久已革除加以湘省印花稅款歷係撥充軍費各地稅局不

能認商民隨購隨貼恆以多數之花派銷且不時抽查商民偶失檢點又以銷花代罰致時愈久積存愈多現計本市稍大商店其貼用未完之花每家數百元數千元不等雖無確切統計但總額當不下十數萬元皆以稅票信用為可靠故忍痛承受而不辭報載財部作廢理由未免堂高簾遠與商情殊多隔膜所謂商民平日若干契證均不貼用印花一節夫以平日稅局檢查之嚴密商民貼花偶有遺漏即遭苛罰何能聽人匿稅縱令邊遠省分之窮鄉僻壤或有此現象則辦理疏忽政府祇能自責其推行之未善斷不能歸獄普通已盡義務之商民而令其忍受存花之損失至謂舊花祇能敷用至十月底更不知何所根據夫稅局銷花既不能任商民隨購隨貼專以壓銷為能事致商民積存數量有貼用一年半載尚不能罄者所存既不一律貼銷復無定時何能以理想斷定假令祇可敷用至十月底則全國各地商會何必再四力爭財部又何必定期作廢若謂投機賤買即為作廢之張本則印花非如公債商民存花概出派銷而來已支付十足現金代價行使與郵花無二今財部自認其財政上之信用必欲定期作廢本會在湘言惟本諸商人公意據理力爭以求達永遠行使之目的投機商品必含有時漲時落性質本身亦有一定之代

價此項存花能照常貼用則與現金無殊作廢則一文不值決不能為投機之標的且湖南省市場狹隘證券交易甚微印花在市面初無行情復非任何人可以販賣豈能一時收積何況票面上均蓋有發行地方戳記行使區域復受限制縱商人願將存花賤售亦無人敢於承受有何投機之可能即退一步言果有少數人投機之事在政府既照票面額十足發行亦與國家無損矧國家歷年發行之公債滬地市場投機買賣已成公開之事實未聞政府因公債之投機買賣即將公債作廢何獨視印花為異夫為改首重公明公則不偏明則不暗財部實行新花新章固嘗以解除商民痛苦揭發全國今新花發售舊花作廢以商民血汗之貨委諸虛化是利未見而害先形事未立而民已怨似非中央所宜出此本會代表全體商民難安緘默用敢據實電呈尙新鈞部俯念商民存花皆以軍需緊急歷次派銷而來准予轉達財部收回作廢成命或以舊換新或准其繼續行使俾恤商艱而維國信毋任迫切待命之至等情據此查此案已疊經貴府與財部往返商討請予救濟在案茲據代電各節均屬實情特代電達即希查照併案轉請財部酌予變通救濟以維大信而恤商艱是所至荷等因准此查此案前准長沙市商會暨湖南印花菸酒稅局電呈到府迭

經咨請

貴部查照將本省商民用存舊花准予提前登記作一次對換新花在未及調換新花以前所有舊花仍准照常貼用以抽商艱在案茲復准四路總部電述上項積存印花確因軍需緊急派銷所致相應錄案再行咨請

貴部查照前咨將本省商民用存印花准予變通救濟藉恤商艱此咨

●函湘岸鹽務稽核處奉 省府發下

蔣委員長代電第四項內開湘岸鹽稅全數撥作湘省補助費特派員會同清查歷年來徵解實數以便呈覆南昌行營由 九月十一日

逕啓者案奉

主席發下南昌行營

蔣委員長巧代電第四項內開查該省各項鹽稅均湘岸稽核處徵收二十三年度據湘岸稽核處列報貼邊費六九六一元一角二分教育費一四七六〇〇元慈善費五五二〇〇元公路附捐二八二八五四元四角賑災附捐二六四五六六元四角共

計二・一四八・二八二元 已由本部依照徵收債撥辦法全數撥作該省補助費此次該省二十三年度概算表列鹽稅地方數加三〇〇〇八〇〇元計相差八十餘萬元兩方列收因何不符似應由該省財政廳與湘岸稽核處核實聲明等因又從十九年度起所有加餘鹽斤貼邊費及教育慈善各費每年實收實解若干因與決算有關亟應一併查明以憑核辦除另派周煥秋易家鍾兩員前來貴處查報外相應函達請煩查照派員會查以便呈覆而昭核實至緝公誼此致

●賦稅

●訓令各縣縣長頒發修正湖南省團款徵收辦法仰遵辦由(省政府稿)

九月四日

為今遵事案據湖南全省保安司令部呈稱竊查湖南省團款征收辦法自呈經鈞府核准施行以來不無窒礙難行之處除第六條業經湖南團款監理委員呈經鈞府核准刪去並已通飭知照外茲查關於濱湖各縣湖田應納之團款復經鈞府委員會第四百八十八次常會議決不論已未升科一律按該每畝徵銀二角

等因查此次議定對於升科湖田應納之團款與以前所定徵收標準迥不相同而征收手續亦不能不隨之變更是前項團款征收辦法實有重行修改之必要現在湖田業屆秋收之期其應納團款款項須開始征收令繕具修正湖南團款征收辦法一份備文費呈鈞府俯賜鑒核備案公布施行並候指令祇遵等情附費修正湖南省團款徵收辦法一份據此業將所費辦法條文酌予修正並報告本府委員會第四百九十一次常會議決照修正案通過紀錄在卷應即通飭施行除指令並分令外合行抄發修正辦法令仰該縣長即便遵照辦理此令

修正湖南省團款徵收辦法一份登法規欄

●訓令各縣縣長檢發本年勘災辦法仰

即遵照會委切實查勘造冊實核由

九月五日

為令遵事案照各縣本年穀水旱成災先後據各該縣長呈報到廳經本廳查核其確因災情重大應予蠲免賦銀者固多而故意張大其詞朦混捏飾圖倖免田賦請領賑款者亦復不少亟應委員詳細查勘以昭覈實茲委任口口為該縣勘災委員除分令

外合行檢發勘報災款條例及冊結式樣並本廳所訂本年勘災辦法令仰該縣長即便遵照一俟該委抵縣應會同該委親詣被災各區切實查勘如果確係成災應嚴格審定分數彙呈本廳核定再造具冊結各三份費候核轉案關蠲免國課該縣長應於國計民生雙方兼顧毋得扶同捏飾以輕報重致干處分切切此令

勘災辦法登法規欄

●訓令濱湖各縣縣長檢發修正查催湖

田契稅辦法仰即遵照協同專員切實

進行由 九月五日

為令飭事查濱湖各縣契稅現奉

省政府修正查催辦法由財建兩廳會同委員繼續查催限三個月辦理完竣通行遵照在案茲查該縣查催湖田契稅專員業經會委該縣查催欠賦專員兼任除令飭會同該縣長認真辦理外合行檢發修正辦法一份令仰該縣長即便遵照切實協助進行務期依限辦竣仍將遵辦情形會同具報備查再此次所收稅款應由該縣長會同專員隨時報解不得挪移併仰知照此令

計發修正湖南省政府查催湖田契稅辦法一份

訓令濱湖各縣縣長飭即會銜布告各 垵民衆踴躍投稅毋得藉詞反抗致干 拿辦由 九月十日

爲令飭事查湖田契稅前經財政廳派員查催祇以各垵民疲玩性成每多藉口照業延不投稅以致收入無多業經修正查催辦法提經本府委員會議決由財建兩廳會該縣長專員嚴切查催積極整理在案現值各查催員丁分途出發誠恐各垵民仍前疲玩甚或藉詞反抗阻礙進行將來稅收必至大受影響除令行保安司令部轉第一二兩司令轉飭各團防義勇隊對於查催湖田契稅切實協助如有不法之徒敢於反抗並准由該縣長專員隨時商派隊兵予以拿辦以肅稅政而儆刁風外合行令仰該縣長專員即便遵照並會銜令布告爲要此令

訓令濱湖各縣查催契稅專員另行規 定查催契稅經費表仰即遵照由

九月十二日

爲令飭事查此次查催湖田契稅所需經費業經令飭自九月份起概照前頒經費表數額開支此項經費表係指查催欠賦期內所定之經費數目而言並非前在查催契稅時所頒之經費表因

人員未經更換故經費未予變更近來各該專員對於此項開支竟有誤爲前在查催契稅時所定之經費數目者未免誤會特再詳細聲明並將此項所需經費數目另頒經費表俾資遵守除分令外合行令仰該口口即便遵照再各縣查催員丁人數如有溢
出經費表所列數目範圍者仍照核定員額支給惟薪餉旅費數目概照表列數額開支併仰知照此令

計發經費表一紙

等級	職別	人數	薪旅費	辦公費	合計
甲	專員	一	一〇〇元	三〇元	一三〇元
	查催員	八	四〇		三二〇
	催丁	八	一五		一二〇
	雇員	一	二八		二八
	書記	一	二〇		二〇
	公丁	一	一〇		一〇
統共					六二八

縣查催湖田契稅經費表

等級	職別	人數	薪旅費	辦公費	合計
乙	專員	一	一〇〇元	三〇元	一二五元
	查催員	六	四〇		二四〇
	催丁	六	一五		九〇
	雇員	一	二八		二八
	書記	一	二〇		二〇
	公丁	一	一〇		一〇
統共					五一八

●訓令各縣局增加酒類整賣丁級稅率

仰即遵照由 九月二十六日

為令遵事案據長沙營業稅兼特種物品產銷稅局長甘融呈稱查菸酒牌照稅章程規定酒類整賣稅率以每季十六元為起點似覺過重而年營批發酒類一二百石者同一負擔亦失平衡擬請於酒類整賣稅率內加一丁級每年批發在五百石以下者每季納稅洋十二元以示體恤等情據此查酒類牌照稅率整賣丙級每季稅洋十六元定額未免過高徵收不無困難該局長所擬

加級辦法於稅務進行不無裨益當經本廳提交

省政府委員會第四百九十七次常會議決照准并准通令遵辦紀錄在卷除指令照准並分行外合行令仰該縣長即便遵照此令

●訓令濱湖各縣湖田垸民藉故抗

繳契稅准予商派團兵予以拿辦並仰轉飭垸首負責遵辦由 九月二十九日

為令遵事案據沅江縣長張穎查催湖田契稅專員張詩揚呈稱續查湖田契稅垸民消極抵抗違章扣留租穀垸首多不負責外籍業戶散居各縣延不投稅無法催繳懇核示等情據此除指令呈暨摺呈均悉查此次修正查催湖田契稅辦法係奉

省政府委員會議決公布自應照案切實執行現由本廳長提會議決在奉令後十月底前投稅者減為正稅一分五釐附加五厘體恤更屬周至倘各垸民再有阻撓反抗即遵照 省前令商派團防義勇隊兵予以拿辦毋稍寬容至扣留租穀備繳契稅原係章程所規定應即嚴令各垸首切實負責不得任其藉故拖延如遇垸首新舊交替在新垸首未接辦以前仍責成舊垸首負責辦理其外籍業戶散居各縣者前經令飭會同鄰縣稟催並由省

5. 雜課欄填列該縣應徵秋糧更餉度課等總數其細數應於說明欄內一二分別詳註
6. 該縣山田坵田各有若干畝並應於說明欄內分別註載
7. 本表限令到三日造送

訓令各縣局造報營業稅及菸酒牌照費應分別辦理不得合併仰遵照由

九月二十九日

案據武岡縣縣長向大偉呈稱案查本府七月份營業稅繳驗及表冊業經呈費在卷現查八月份徵獲城廂夏季營業稅洋五十二元八角九分計發收據三十六張理合造具收入計算書收支報告表票照清冊連同收據繳驗三十六張備文呈請登核備案等情據此除指令呈件均悉查營業稅與菸酒牌照費性質不同所徵稅費固應分造書表分案呈送即領用證據牌照亦應分造清冊分案呈費茲據報八月份領用營業稅證據數目將領用菸酒牌照及申請書一併列入殊屬錯誤原冊發還仰即遵照更正再行費廳備案嗣後造報領用前項證據及牌照等項務須分別辦理不得併案造費致干取換附件存此令印發並分行外合行令仰該縣長即便遵照此令

訓令各產銷稅徵收局核定字玉兩字

快錠照皮西快錠徵稅仰遵照由

十月十六日

為令遵事案據商民德泰長呈稱皮西快錠與字玉兩字快錠實貨同而名異請按照字玉快錠稅率征稅等情據此除批呈悉查皮西快錠價值已由廳派員查明與字玉兩字快錠價值相當應准按照字玉兩字快錠稅率征稅除令行各局外仰即知照此批抄由發並分行外合行令仰該局遵照此令

訓令長沙等縣縣長據湖南公路局局

長劉岳厚呈修路徵收各該縣土地稅發業戶免賦單仰即查照前發清冊查明具覆由

十月十六日

為令催事案據湖南公路局局長劉岳厚呈稱查本局修路徵收長沙桃源湘潭安仁攸縣臨澧衡山瀏陽平江澧縣沅陵等縣土地所有各業戶免賦清冊業前後費呈惟時逾五六月或年餘而

免賦單訖未發下本年七月業已備文列表呈請鈞廳令飭各縣政府迅填免賦單發下率指令內開呈表均悉准予令飭各縣長提前辦理仰知照表存此令等因奉此現又時逾三月而免賦單並無一紙發下頃據各段土地徵收員節稱今值田賦開征之時各業戶請求免賦單以為免賦根據追催甚急職實無辭以對嗟怨之聲時有所聞懇請即日轉呈將免賦單發下以紓民困等語理合備文續請鈞廳令飭長沙等縣迅填免賦單發下以了手續而維路政實為公便等情據此查汽車路免賦辦法應由各縣縣長先將册列請免賦是否相符查明具復俟奉到指令再行填具免賦單費應轉發各該縣長對於上項免賦案件倘有未查者應即趕緊查明呈候核示其已經查復奉到豁免指令者應速填具免賦單費核據呈前情除指令並分行外台行令仰該縣長即便遵照辦理毋再延宕切切此令

●訓令各縣縣政府准財部咨送全國財政會議議決改革田賦徵收制度原則八項轉行遵照仰即切實整理具報備查由 十月十八日

為令遵事案准

財政部賦字第五八一號咨開案查我國徵收田賦積弊甚深早為不可掩之事實清釐改革實已刻不容緩此次全國財政會議對於改革田賦徵收制度議決原則八項(一)經徵機關與收款機關應須分立由縣政府指定當地銀行農業倉庫或合作社收款若無此等機關則由縣政府財政局或科派員在櫃收款(二)串册應註明正附稅銀元數及其總額並須預發通知單(三)禁止活串(四)不得携串游徵(五)不得預徵(六)確定徵收費並由正款項下開支不得另徵(七)革除一切陋規(八)田賦折合國幣應酌量情形設法劃一其第八項係指徵收折價之區而言現在田賦既早經本部規定廢除銀兩米石按畝改徵國幣折價辦法已不復存在其他七點均甚切中時弊果能切實改革不但吏胥中飽永得革除政府稅收可期確實即納稅人民亦得解除額外需索之累稅收民艱交受其惠除分別咨令外相應咨請查照轉飭迅照上列原則釐訂改革規程及串票式樣送部察核為荷等因准此除第一第六兩項應候釐訂辦法另令飭遵外合行令仰該縣長遵照迅將二三暨七等項切實整理具報備查此令

●訓令各產銷稅徵收局奉財部令飭裕甯甘艸膏應予免稅仰即遵照由

爲令遵事案奉

十月十八日

財政部令

「案據甯夏建設廳呈以裕甯甘草膏公司所製甘草膏請予免稅以暢行銷乞察核等情並准實業部咨轉前來經加查核甯夏僻處西陲工商向極落後爲提倡邊省實業起見所有該公司製造之甘草膏其應納之張多關稅應准特予免稅經過各省並不得對貨徵收一切稅捐以暢行銷而資獎勵除分行外合行仰該廳長遵照」

等因奉此除分行外合行仰該局遵照此令

●訓令各產銷稅徵收局更定印花絨稅

率仰遵照由 十月二十五日

爲令遵事案據長沙營業稅兼產銷稅局呈報印花絨價值確已減低請規定無論三十碼至四十七碼均每疋征稅六角四分等情據此除指令呈悉查各種印花絨應更定稅率上等每疋徵洋六角四分次等每疋征洋五角均以三十碼計算除分令各局外仰即知照此令印發並分行外合行仰該局遵照此令

●訓令各產銷稅徵收局據長沙產銷稅

財政彙刊 第三八期

局呈擬請將漢黃丹每百斤減徵洋六角核尙妥當仰遵照由 十月二十五日

爲令遵事案據長沙營業稅兼產銷稅局呈稱漢黃丹價值較廣黃丹稍低請酌減稅率等情據此除指令呈悉查核所擬漢黃丹每百斤減徵洋六角尙屬妥當應准照辦除令行各局外仰即知照此令印發並分行外合行仰該局遵照此令

●訓令各縣府本省清丈經費現已改爲

每畝預徵登記費及書狀費二角仰即

錄令布告開始徵收由 十月三十一日

案查本省清丈經費前經呈奉行政院令准就現已舉辦測丈縣分按每坵田畝預徵三角將來即以登記時應收之登記費及書狀費作抵等因奉此旋以本省田畝大多數每坵不及一畝雖間有一部分湖田每坵超過一畝或十餘畝者然不及全省畝積十分之一二若按坵徵收既欠平允轉恐因此易起糾紛復查本年旱災奇重民力維艱已改爲每畝預徵登記費及書狀費二角以充測丈經費經提交本府委員會第五零五次常會議決照辦在案除呈

行政院備案并分行外合行仰該口遵照即日錄令佈告開始

公文

一七

征收以利進行爲要此令

●訓令濱湖各縣查催契稅專員於查驗
坑民册照時遇有漏貼印花執照應會
縣分飭補貼毋任遺漏由 十月四日

爲令行事案准

湖南印花菸酒稅局印字第七零號公牒開案查人民請補請分
執業田單徵貼印花稅率久經印花稅暫行條例第二條第三類
第二十七種明白規定在湘省關於此項田單計分墾照草山執
照田照三種墾照草山照尙屬官產性質由人民承租應依照條
例第二條第二類第十四種承領或承租官產執照之規定分別
徵貼田照則已修坑成熟完全變爲民業應依照第三類第二十
七種分別粘貼否則卽爲違反稅法萬一發生訴訟應先受漏稅
處分亦經中央明白規定頒行司法機關有案乃各縣坑民不明
此中利害率多任意欠漏主管填發前項執照機關以事屬國稅
範圍不予注意查察以致漏貼印花之執照所在多有將來查獲
違反印花稅法案件概交司法機關科罰自較以前爲嚴如果各
坑民仍前忽視受累必多且彼時印花式樣變更時效所關更將
無方補救刻值貴廳委派專員查催各縣契稅對於濱湖各縣正

在查驗照册挨戶調查執照責令投稅於此時補行徵貼漏貼印
花執照核與財政部所頒凡民間漏貼印花之契據應於政府舉
行驗契時一律補貼之通案相符應請貴廳令飭沅江漢壽南縣
安鄉華容澧縣岳陽湘陰常德臨湘益陽等縣查催契稅專員會
同縣政府遇有漏貼印花執照令飭按督補貼毋再遺漏致貽後
悔除由敝局分電各縣政府並分令各該縣印花稅分局派員會
同徵貼外相應函達貴廳請煩查照辦理爲荷等因准此除函復
並分行外合行仰該員即便遵照於查驗坑民册照時遇有漏
貼印花執照應會同縣政府分飭按照稅率補貼毋任遺漏爲要
此令

●訓令各縣局認真辦理菸酒牌照稅務
期增拓稅收不得稍存放任由 十月九日

爲令飭事查菸酒牌照稅係從本年秋季起改歸本廳接辦現值
秋季屆滿各縣局尙有未將秋季秋款開始徵收者殊屬玩延應
由該縣長嚴飭稽徵員司迅赴城鄉各區認真查徵不得再有延
宕關於徵稅給照事項均應遵照部章及廳定辦法辦理該員司
等不得畏難規避任令漏徵尤不得故違定章擅行低折此項牌
照稅款在印花菸酒稅局經辦期內係屬包徵年徵稅額極爲有

限現既改歸本廳接辦並迭奉

部令積極整理自應切實遵辦增拓稅收該縣長及經徵員司不得稍存於任以徵足印花菸酒稅局以前包額為塞責之地至各縣局有尚未徵收秋季稅款者如所領秋季牌照足敷秋冬兩季之用准將秋冬兩季稅款一次徵收仍分別填給牌照二紙以符定章其冬季應需牌照如現存之數尙有不敷應將需用牌照種類數目呈廳請領以憑製發備用除分行外台行令仰該縣長遵照辦理仍將遵辦情形隨時呈復察核此令

●指令湘陰縣查催契稅專員王國屏據

呈請示特解釋查催契稅各疑點由

九月二十七日

呈悉所請解釋各點茲分別核示於下(一)田畝之等則應以執照內原有等則為標準(二)田畝之價目得依原有等則與此次所定業價平均定為每畝一十一元(三)溢畝執照既無等則應依民業田照之等則定其契價(四)湖蕩契照應一律照章徵稅但未載明價目者得按民業田照之業價酌量減輕以上四項仰即遵照辦理此令

●指令邵陽縣縣長楊積蓀據呈請展期

開徵下忙田賦應毋庸議由 十月二日

呈悉查各縣田賦均已先後開征現值秋收之後尤應佈告各花戶踴躍輸將以裕庫收所請展期開徵之處應毋庸議此令

●咨覆財政部已令財政廳將對於修正

現行營業稅法擬具意見兩項轉請查照併聲明湘營稅章程正在修改中出

(省政府稿) 九月十九日

為咨覆事案准

貴部賦字第七六九二號咨囑將牙行代徵營業稅徵收方法迅予改革併依照通咨將現行營業稅法擬具意見送部彙呈行政院轉咨立法院修改俾法令事實雙方兼顧等因准此當經令行財政廳遵照辦理去後茲據該廳呈稱查湘牙行代徵營業稅一項係於二年六月開辦旋於二十一年八月遵奉部令擬具牙行代徵營業稅法九條呈部核定在案該辦法由第二條規定「前項稅款由經售牙行於貨物成交後依所得價額按照湖南省於業稅徵收章程第四條規定稅率向賣主徵收」又第六條規定「投行銷售所得之貨價不五元者概予免徵各等語所徵稅

率既與普通商民相同小本貿易之行商又得分別豁免所有對物課稅及不論應否納稅一律普遍徵收之流弊實已完全免除。此項稅款雖係委託經售牙行代徵仍由各縣經售營業稅機關隨時嚴密查察不許稍有浮徵留難情弊開徵四載商民遵章繳納視同正供迄無怨咨控訴之事現查牙行代徵營業稅款約占營業稅全額十分之三以上已成省庫大宗收入之二項就湘省辦理情形考察此項牙行代徵營業稅實無須急於改革至我國營業稅法原則自屬適當惟其中各項規定尚有急待修改之外如課稅標準一項在稅價中原定為營業稅收入額營業資本額及純收益額一二三種而各省徵收章程所採用者僅以營業稅收入確及營業資本額為限原以純收益一項計算過於繁雜我國商事法規尙未完備所得稅亦未舉辦以純收益為營業稅課稅標準未免扞格難通查各國營業稅制本判為外標制與純益收制之二種就我國商業狀況及商民知識而言自以採用外標制為適當惟今日各省市所用標準過於狹隘執最簡之稅制取最繁之商業削足適履礙實多日本為採用外標制之國其課稅標準共分為資本金額建物貨借格實上金額收入金額請負金額報價金額從業者七種數在所徵營業稅之廿五業中

如請負業係依請負金額徵稅周旋代理仲立問屋信證五業係依報價金額徵稅蓋商業繁雜性質互殊徵稅制度自應各合其營業實況始有推行盡利之效今宜於營業稅法第四條刪除純收益額增入承包等業應依承包金額徵稅堆棧運送介紹代理租賃物品信託經紀牙行等業應依報價金額徵稅由各省市考察地方情形於徵收章程中分別規定以視現行稅制僅以營業稅收入額營業資本金額為標準更為周密再查營業稅核定辦法僅營業人遵照營業稅法第三條之規定開具各項申報領證經徵機關應否覆加查核在稅法中並照規定本省自營業稅開辦以來迭據各縣局呈報商民偽造帳簿希圖漏漏之事幾於層出不窮自應設法防止以為整理稅務之基應請將營業稅法第二條改為「各省政府或市政府對於營業者依第三條第一項第三至第五各款所開具之數額認為不確實時得由經徵官吏責令營業省將營業帳簿及其他證明文件交出審查如有爭執由營業稅評議委員會決定之」俾稅務商情得雙方兼顧庶弊端得以廓清稅收不無裨補以上兩端均為改革營業稅徵收方法切要之圖應請鈞府咨請財政部俯賜採納准予彙呈行政院轉咨施行至為公便再本省營業稅征收章程正在依照財政

會議所擬方案分別修正俟脫稿後再行另案呈請鈞府咨部查核合併聲明等情據此相應備文咨請貴部煩為查照並希見復此咨云云

●咨財政部據財政廳呈覆牙行代徵營業稅情形並陳述修改營業稅法意見

轉請查照見復由(省政府稿) 九月廿日

案准

貴部賦字第七六九二號咨囑將牙行代徵營業稅徵收方法迅予改革並依照通咨將現行營業稅法擬具意見送部彙呈行政院轉咨立法院修改俾法令事實雙方兼顧等因准此當經令行財政廳遵照辦理去後茲據該廳呈稱查湘省牙行代徵營業稅一項係於二十年六月開辦旋於二十一年八月遵奉部令擬具牙行代徵營業稅辦法九條呈部核定在案該辦法第二條規定「前項稅款由經售牙行於貨物成交後依所得價額按照湖南省營業稅徵收章程第四條規定稅率向賣主徵收」又第六條規定「投行銷售所得之貨價不及五元者概予免徵」各等語所徵稅率既與普通商民相同小本貿易之商又得分別豁免所有對物課稅及不論應否納

稅一律普遍徵收之流弊實已完全免除此項稅款雖係委託經售牙行代徵仍由各縣經徵營業稅機關隨時嚴密查察不許稍有浮徵留難情弊開徵四載商民遵章繳納視同正供迄無怨咨控訴之事現查牙行代徵營業稅款約占營業稅全額十分之三以上已成省庫大宗收入之一項就湘省辦理情形考察此項牙行代徵營業稅實無須急於改革至我國營業稅法原則自屬允當惟其中各項規定向有急待修正之處如課稅標準一項在稅法中原定為營業總收入額營業資本額及純收益額之三一而各省徵收章程所採用者僅以營業總收入額及營業資本額為限原以純收益一項計算過於繁雜我國商事法規尚未完備所得稅亦未舉辦以純收益為營業稅課稅標準未免扞格難通查各國營業稅制本判為外標制與純收益制之二種就我國商業狀況及商民智識而言自以採用外標制為適當惟今日各省市所用標準過於狹隘執最簡之稅制取最繁之商業創趾適屢窒礙實多日本為採用外標制之國其課稅標準共分為資本金額建物貨價價格賣上金額收入金額請負金額報價金額從業者數七種在所徵營業稅之二十五業中如請負業係依請負金額徵稅周旋代理仲立問屋信託五業係依報價金額徵稅蓋商

業繁複性質互殊徵稅制度自應各合其營業實況始有推行盡利之效今宜於營業稅法第四條剔除純收益額增入承包金額及報價金額二項如承包等業應依承包金額徵稅堆棧運送介紹代理租賃物品信託經紀牙行等業應依報價金額徵稅由省市考察地方情形徵收章程中分別規定以視現行稅制僅以營業總收入額營業資本金額為標準者更為周密再查營業稅核定辦法僅由營業人遵照營業稅法第三條之規定開具各項申報領證經徵機關應否覆加查核在稅法中並無規定本省自營業稅開辦以來迭據各縣局呈報商民偽造帳簿希圖漏漏之事幾於層出不窮自應設法防範以為整理稅務之基應請將營業稅法第十一條改為各省政府或市政府對於營業者依第三條第一項第三至第五各款所開具之數額認為不確實時得由經徵官吏責令營業者將營業帳簿及其他證明文件交出審查如有爭執由營業稅評議委員會決定之俾稅務商情得以雙方兼顧庶弊端得以廓清稅收不無裨補以上兩端均為改革營業稅徵收方法切要之圖應請鈞府咨請

財政部俯賜採納准予彙呈

行政院轉咨施行至為公便再本省營業稅徵收章程正在依照

財政會議所擬方案分別修正俟脫稿後再行另案呈請鈞府○部查核合併聲明

等情據此相應備文咨請

貴部煩為查照並希見覆施行此咨

●呈南昌行營 蔣委員長棉紗路款湘省續徵十五萬包每包徵銀仍以二元為限呈請備案由(省政府稿) 十月六日

呈為呈請察核備案事案查前奉鈞座電令七省聯絡公路湘境應修各綫務望依限完成如經費不敷可照上年成案將田賦附加三成續徵一年以竟全功等因當經提出本府委員會第四百五十八次常會報告議決遵辦紀錄並通飭各縣遵照在卷查上項田賦附加按諸歷年徵收情形每年至少在六七十萬元以上惟本年湘省所屬各縣除濱湖一帶外均因雨澤愆期旱災慘重收成有限賦收銳減因之影響路款附加連帶短絀非急謀補救實不足以濟路需而策事功爰擬照田賦附加徵路款續徵一年之例將棉紗附借路款續徵十五萬包每包徵銀仍以二元為限藉資補救經提出本府委員會第五百另三次常會討論議決通過紀錄並分行在卷理合備文呈請鈞座察核備案謹呈

●函覆長沙商會菸酒牌照稅仍應照章

徵收請轉飭遵照由

九月四日

逕覆者案准

貴會公函據長沙市菸業同業公會等呈請照原領等級換發菸酒牌照一案尾開相應函達貴廳希即查照准如所請施行等由准此查此案前據各該同業公會以情同前由具呈省政府奉批開呈悉查菸酒牌照稅率等級係經部章規定此次財政廳提議變更零售各項稅率經本府委員會議決通過令飭遵辦已屬格外體恤自不容再有違抗至以前稽徵人員任意低減係屬違反定章現行菸酒牌照稅章程係經中央明令公布全國遵行並不限於江浙一隅菸酒業係特許營業與普通商業不同均不得援為口實應由該公會轉諭各商遵章繳納不得藉詞抗延致干罰究至此次變更原賣稅率係以菸類零售甲乙丙丁四級及酒類零售甲乙丙三級為限其菸類零售戊級及酒類零售丁級仍照部章徵稅並未刪除併仰知照等語批示並錄批令廳知照在案茲准前由相應函復貴會即煩查照轉知各該公會飭商遵章領照繳稅不得抗延是所至盼此致

●布告管有湖田業戶人等述明湖田改

徵團款畝捐理由及不得重收團款附加仰即一體知照由(省政府稿)

九月十日

為佈告事照得本省徵收團款標準前經本府委員會第四二次常會議決各縣田賦每額徵正銀二兩附加團款銀五元濱湖各縣未升科之湖田每畝徵團款銀二角暨第四四四四常會議決濱湖各縣已升科之湖田每畝徵正銀一元附加團款銀三元並令飭遵行各在案查上列議決各案自施行以來迭經濱湖各縣皖民畢承庚李鎮藩等紛以負擔失均懇予變更成案以資救濟等情具訴前來經本府詳加考察各縣湖田有老升科者其科銀係以銀兩為準每出百界僅科正供銀五錢七分有奇僅負擔團款二元八角有奇有新升科者其科銀係以銀元為準每田百畝約科正供銀三元五角約負擔團款十元五角至末升科之湖田每畝徵團款銀二角即每田百畝照建廳慣例七折扣成實田計負擔團款十四元是同一湖田同一負擔團項而未升科者較新升科者為重新升科者又較老升科者為重標準既屬紛異負擔尤失平均是該皖民等呈訴各節不無相當理由又查山田正賦每畝折徵銀最低四分有奇最高八分有奇每田百畝平均科正

供銀六兩有奇負擔團款三十元以上較之湖田之老升科者約重十倍新升科者約重三倍未升科者約重二倍雖山田收益較湖田多而可靠山田疏築塘壩各費較湖田興修堤壩各費略為減省然山田畝積倍小於湖田山田代價又倍遜於湖田兩兩均衡其負擔團款之率不應相差於是之遠準上各理由爰於本月二十一日本府委員會第四八八次常會議決濱湖各縣之湖田無論已未升科一律按畝徵收團款每畝徵銀二角等情紀錄在卷自經此次議決以後所有以前本府第四四四四四常會議決已升科湖田每畝徵正銀一元附加團款銀三元一案應即撤銷以免紛異除分令遵照辦理並責成湖南保安司令部飭各縣政府轉飭田賦經徵機關將各縣應繳畝捐之湖田糧銀數額確切劃分不得重收團款附加外合行錄案布告仰各管有湖田業戶人等一體知照此佈

金融

●訓令各縣市政府檢發中央造幣廠審查委會所擬合法銀幣及廠條總表仰即查照轉飭由(省政府稿) 九月十一日

為令行事案准

財政部咨開案准中央造幣廠審查委員會函開查自本會成立以來中央造幣廠送請審查之新幣計二十二年幣模所鑄者四千六百三十九萬五千元二十三年幣模所鑄者一千一百九十二萬五千元共計五千八百三十二萬元業經本會依照鑄幣條例及本會章程嚴密化驗均與法定成色重量相符陸續發給證明書粘貼銀箱之上並加貼本會封條以昭慎重又該廠自上年九月起鑄造甲種廠條(九九九成色)三千六百二十一條乙種廠條(八八〇成色)二萬六千三百九十條亦經本會照章於其較準標記時指派化驗師監視加蓋本會戳記並將逐條成色重量列號登記所有逐月審查新幣廠條之數均列表布告並函報貴部備案登載財政日刊惟是貴部設立本會慎重幣政及本會工作情形各省市容有未能明瞭之處茲特檢具審查合法銀本位幣及廠條總表(二十二年六月至二十三年六月)二千五百張函送貴部即希察閱並祈通行各省市政府轉飭所屬俾便週知相應函請查照辦理為荷等因並附表到部自應照辦除分別咨達函送暨函復外相應檢同原表一百張咨請貴省政府查照並轉飭所屬一體知照為荷等因附表一百張到府除分行外合行檢同原表仰該府知照此令

附發表一張

●訓令各縣市政府嚴行查禁商民拒用記洋以免影響金融仰遵照由

九月二十二日

為令遵事本省金融向以滬漢為樞紐滬漢通用之貨幣本省市面必須一律行使以利流通茲查滬漢通用之銀元其稍有迹記者在本省市面即名為記洋（俗稱蚊子脚）交易過數剔出不收錢店兌換必須低水以致本省金融界雖值銀根奇緊時亦不敢由漢運現銀來湘致蒙低水損失是此項記洋名色影響本省金融至為重大亟應嚴行禁革以除積習而利民用嗣後市面流通之銀元所稱常洋應以爛板為限其稍有迹記者均照滬漢慣例作為光洋行使不得低水或拒收致干查究除佈告並分令各市縣政府商會各銀行及長沙市錢業公會一體遵照外合行令仰該商會遵照並轉飭所屬各商行一體遵照此令

●訓令南縣縣政府據報該縣蘇河口裕豐厚綢緞店擅發紙幣仰即嚴飭限期收回以肅幣政由

十月十三日

為令行事案據商民張堃等呈報該蘇河口裕豐厚綢緞店擅發

紙幣欺騙農民懇予查封以杜後患並據附呈一角二角三角票樣三張到廳查商店發行紙幣送經政府通令查禁在案該裕豐厚竟敢違令擅發紙幣殊屬不合合行抄發原呈令仰該縣政府遵照即便按照湖南省禁發紙幣暫行辦法各條嚴令限期收回以肅幣政仍將辦理情形呈候查核此令

●訓令各縣縣政府 准財部咨送查禁商民塗抹污損紙幣布告仰知照轉飭所屬並布告張貼由

十月十五日

為令行事案准

財政部咨開查塗抹污損紙幣使人不易鑒別易起真偽濛混之弊本部於十八年八月間曾布告商民不得於鈔票上塗寫字面及加蓋圖章並分別函令各發行銀行收回此項污損鈔票即行銷燬不得再行發出並飭自籌取締辦法暨咨各省市政府轉行所屬一體知照在案近查商民狃於積習仍有在鈔票上塗字蓋章之事於銀幣毫洋上亦任意加蓋各色水印此種相沿之惡習實屬藐視政令有礙觀瞻甚至污損過甚難辨真偽足使持有入蒙意外之損失亟應重申禁令嚴為取締除布告商民嗣後務須除惡習勿得於鈔票銀幣毫洋上塗字蓋章以免污損而崇幣

政並分別函令各發行銀行遵照本部前次函令將收回污損過甚之鈔票銷燬勿再發出並自行妥籌取締辦法外相應檢同布告一百五十張咨請查照轉飭所屬一體知照並將布告張貼俾衆週知爲荷等因准此除分令外合行檢發布告一張令仰該縣長知照轉飭所屬一體知照並將布告張貼俾衆週知爲要此令計檢發布告一張

●布告商民人等重新訂定限制運輸銅元銀角數目仰知照由(省政府稿)

十月十五日

爲布告事案准

財政部咨開案查取締私運銅元銀角本部早已定有限制辦法經於二十二年五月以前先後通令各海關分別遵照各在案嗣據總稅務司呈請將以前規定之運輸銅元銀角各數量分別減少俾奸商無從牟利查禁亦易爲力等情當經本部詳加酌核以原定限制數目自屬較寬現爲嚴格限制私運計原規定每旅客准帶單銅元一萬枚茲減爲五千枚銀角如爲劣質輕角無論單雙原定數在五百枚以內准商人自由運輸茲減爲三百枚以內准商人自由運輸如超過上列數目則須請領護照否則作爲私

運予以沒收除分別咨令依照核定限制數目嚴切檢查執行沒收至專載乘客之各種小輪本不在海關稽查範圍之內相應咨請貴省政府依照上開限制數目及辦法先行布告週知一面令行水上公安局及內河警察局遵依規定嚴密檢查執行沒收等因除令飭湖南全省水上警察局遵照辦理外合行布告仰各界商民人等一體知照此布

●公營產

●訓令省倉管理員胡士杰現省銀行收買穀米以備平糶仰將借出省倉收回作省行之用由 九月十一日

爲令行事查本年入夏以來天氣亢暘數月不雨各縣穀米除濱湖縣份尚稱豐稔外其餘各縣均屬歉收民食前途關係重要業經省政府委員會第四百八十五次常會議決令行湖南省銀行收買穀米以備平糶之用紀錄在卷現該行業已着手舉辦所需購用谷米辦公地點應由該倉騰出一部份房屋以資應用所有湖南水災善後委員會外合行令仰該員即便遵照辦理並與水災善後會切實交涉辦理爲要此令

●布告本廳所管司禁灣一帶官有地皮
限期收回建築倉廩以備儲谷由

九月十五日

爲布告事案照本廳所管司禁灣木蘭花園一帶官地現正需用
建築倉廩以備儲存穀石所有在該地內之佃戶無論新租老佃
均應照退以便興工建造爲此布告仰各佃戶人等一體遵照統
限於布告後一星期內拆屋還基無得違延致礙工事切切此布

●訓令福建湘產保管會奉省府發下海

軍部咨復長門田產一案情形抄同馬

尾要港司令原呈仰遵照由 十月卅一日

爲令行事案查前據該會呈以長門田產被海軍毛總台長鎮才
侵佔懇請轉咨海軍部令飭交還等情當經據情呈請

省政府轉咨

海軍部查照飭遵並指令各在案茲奉

省府發下

海軍部咨復以該處田產經飭馬尾要港司令部查該原係陸軍
操場并非屬於公廟管業咨文一件到廳附抄送馬尾要港司

令部原呈一件奉此合行抄發原呈令仰該會即便遵照此令

●收支

●訓令所屬各機關現值大災之後稅收

銳減重訂緊縮辦法仰即遵照辦理由

(省政府稿)

十月六日

本省財政自統稅裁撤以後收入銳減各項經費均感支絀迭次
通令緊縮以期收支適合乃查截至上年度止積虧之數核與各
縣欠納田賦數相去不遠本應一面催收民欠彌補積虧一面整
理賦稅以維現狀惟本年旱災奇重不獨田賦多所蠲免即他項
稅收亦愈形短絀所有一切支出亟應再行緊縮共渡難關用特
重訂辦法如次(一)各項建築費除已列有預算認爲不能中
止或工程已達五成以上者外其餘均應暫停進行即各機關房
舍經呈由主管機關會同財政廳查明確實損壞不堪必須從速
修理者亦止能就原列經費會同酌定最低數目擇要修補(二)
凡各機關已列預算及已經核准之臨時費均暫停發(三)凡各
官營業各學校及其他各機關請求在收入或贏餘及節餘經費
項下開支經費者概應否准並責成一律解庫(四)各學校經費

期具報備查此令

應自二十三年度起按期由教育廳負責查明各校實在所開班數造冊送交財廳按實數核發不得照預算所列含混請領(五)各項新增事業如未籌有的款概停止進行以上各節業經提交本府委員會第五百零一次常會議決通過紀錄在卷除分行外合亟令仰該口並轉行會計系統表內所列各機關一律遵照辦理爲要此令

●訓令各縣縣長迅造本年九月底以前

徵存營業稅收支計算書並彙齊繳驗

單據以憑核辦由 十月八日

案照各屬經徵營業稅一項應規定日期悉數起解其收支款目應照率額格式按月造具計算書呈候核轉迭經令遵在案茲查各徵收機關對於前項稅款能依限報解者固居多數而遷延日久尙未解款其收支數目亦逾期未報者亦復不少亟應勒限嚴催仰即遵照查明本年九月底以前所徵存營業稅有未報解者限令到三日內儘數起解不得擅行截留其收支各款並限令到十日內編造計算書連同繳驗單據飛速呈齊以憑核辦自十月份起續徵營業稅務照規定日期掃數繳解其月份收支計算書並限出月十日以前一律造費毋再逾延致干咎譴仍將奉令日

●函覆湖南省築路路款監管委員會本

省實施七省築路應由省庫撥銀二百餘萬元現因久旱成災稅源中斷省庫支絀無法籌措鉅款請展緩或籌借由

十月五日

逕覆者查上項築路路款剩值工程緊張原應照案籌發用濟急需惟因各縣久旱成災稅源中斷省庫支絀已達極點關於此項巨款本廳實屬無法籌措究竟此項工程可否酌量展緩進行抑或另行咨商籌借方法之處相應函復請煩查照核定見復此致

●函覆建設廳製酒精擬具購料委員會

組織規程及購料規則已派員參加由

十月九日

逕覆者案准貴廳函以湘省設廠釀製酒精特擬具購料委員會組織規程及購料規則呈奉省政府分別修正備案囑即派員參加等由准此除由本廳派定龍科員文蔚前往參加購料事宜外相應函復貴廳請煩查照此致

●函覆民政廳准函據芷江管獄員賀中

和呈請設法改撥欠領經費請轉飭縣

府限期撥清由 十月十二日

逕啓者案據芷江管獄員賀中和呈以欠領經費甚巨縣政府雖迭奉嚴令籌撥毫不負責因糧無着應付術窮懇予設法濟等情據此查該縣全年賦稅收入以之抵支有盈無絀監獄經費爲囚犯日食之需極關重要迭撥該管獄員呈訴困難到廳已一再嚴飭負責籌付用維獄改乃該修代縣長竟置若罔聞捐款不發殊屬玩忽因囚糧中斷發生異外事端貽誤之咎甯可得辭據呈前情除指令應仍逕向撥領外相應抄送原呈一件函達貴廳煩爲查照轉飭該代縣長負責限期撥清俾資接濟至級公誼此致

●指令省金庫各機關積欠期票兌現展

至來年一月底止開兌仰遵照由

十月二十七日

呈表均悉查各機關二十二年六月底以前積欠經費通知換發期票一案曾經省政府委員會常會議決自本年十月底起分作十二個月攤兌現款以資清結在案原應查照上項規定依期兌

現無如近月以來各縣因旱災奇重賑恤未皇加以蕭匪竄擾風

鶴頻驚稅收更形枯竭剩下各機關每月應發火食等費尙苦左支右絀前項期票應發現款爲數頗鉅虧實無從籌付自應酌予變通以後各月應兌之款併應一律按期延展藉紓財力除呈報省政府備案外仰即遵照並牌示週知再各機關積欠經費已簽未對期票各款並候另令飭遵此令

●電 鐵道部湘省災情成分奇重賦收絕

望路欸影響尤鉅請撥還米鹽公股由

(省政府稿) 九月二十四日

鐵道部孫部長哲生兄財政部孔長庸之兄助鑒前因本年度路欸困難請將米鹽公股如數撥發或酌撥一部專作築路基金經分別呈咨在卷現奉行政院指令令行鐵道財政兩部會核議復等由查本省旱災刻據各縣查勘委員查覆災情成分奇重賦收絕望路欸影響尤鉅築路事關清剿務懇兩部特別予以援助俾竟全功並盼示復湖南省政府主席何鍵叩敬印

●批梓園冲代表李春華等呈爲奉令徵

收梓園冲地價懇將所發田賦借券兌

給現金已令長沙縣十足兌現以示體恤

恤由 十月二十三日

呈悉已據情令飭長沙縣政府將所發田賦借券尅日十足兌給現金以示體恤仰即知照此批

會計

●訓令各縣局奉省府令催收月報總冊

仰遵照前令辦理由 九月十六日

為令催事案奉

省政府命令節開每月造送工作報告並須鉅細靡遺翔實具報尤應轉令所屬各機關遵照前令將每月收支實況並各該廳收支實況一併列表附呈俾明底蘊而資審核等因查各縣局收支月報總冊從七月份起須按月加造一份於次月五日以前分別送呈備核會經奉

令轉飭遵辦各在卷各縣局均已遵辦惟該縣不獨八月份未報費到即七月份亦不履行殊屬故違上令茲奉前因合行令催仰該縣長即便遵照上令辦理毋再違延為要此令

●訓令各縣檢發二十二年度縣地方歲

入歲出計算統計表仰遵照由 十月日二

為令飭事查二十二年度業已完畢各縣地方在該年度內實在收支數目亟應分別查填實廳以便彙編統計除分行外合行檢發二十二年度各縣地方歲入歲出計算統計表格式二種令仰該縣長即便轉飭財政局遵照該表規定科目及各項說明書於二十三年十一月二十日以前造具該縣二十二年度歲入歲出計算統計表各二份以一份實廳以一份存縣備查事關要政幸勿敷衍稽延為要此令

計檢發二十二年度各縣地方歲入歲出計算統計表各二種內歲入表二張歲出表六張

●訓令本廳據會同縣政府呈報關於統計事項三點核尙可行仰知照由（省政府稿） 十月二十一日

案據會同縣政府呈稱案據本府統計科員羅俊呈稱（一）查省府及各廳處頒發各種統計調查表式每多隨文頒發表式一份飭令遵造如表式簡單而交通便利縣份固可隨時迅速辦理然遇表式煩雜而復交通不便縣份鉛印固未設立石印亦復有限僅憑縣府書記繕寫因之在時間上每多延滯且發生不整齊不

劃一及無表存查各種弊病應請省府通令各廳處以後遇有規模較大或份數較多之調查表應斟酌情形印發多份分發各縣用期迅速而昭劃一(二)現值訓政時期凡百要政均待考查整理故調查統計事項特別煩複除湖南省政府主辦統計機關以外其他各廳處各機關飭查之調查統計事項尤屬不少甚有同一事件同一時期各機關均有令文飭查者似此於計政系統未免紊亂應請省府通令各廳處及各機關嗣後除各廳處主管部份俾單行飭查外其他大規模調查及與各廳處均有關係或全無關係者應一律呈由省政府通令各縣調查或另呈一份呈各廳備查以一事權而免紊亂(三)凡有時間性之各種調查表對於邊遠各縣應請省府通令一律掛號由郵寄發免致途中延滯貽誤彙編時期以上三項是否有當請核轉湖南省政府鑒核施行並候指令祇遵謹呈檢情據此查所請三點尙屬可行其第二點並經本府訓令飭遵在案自應照辦除令呈悉准如所請辦理仰即轉飭知照此令并分行外合行令仰該廳知照此令

●訓令各縣局奉 省府令飭各機關收支月報應從本年七月份起按月加造一份逕呈備核仰遵照由 十月三十一日

財政彙刊 第三八期

案奉

省政府祕統字第六三一九號訓令內開案查各廳及所屬各機關應按月造費收支報告一案均應從本年七月份起以完成會計年度近據各機關所造上項報告多從九月份起實屬不合台再令仰該廳即便轉飭所屬遵照其未造具七八兩月份收支報告者應即補造呈費以憑察核並以實收實支者爲主不得藉詞推延是爲至要此令等因奉此查各縣收支月報前奉令飭從本年七月份起須按月加造一份逕呈備核業經本廳轉令遵辦在案茲奉前因除分行外合行令仰遵照此令

●指令芷江縣政府省稅會計員彭奉先據呈各表科目不相連貫特核示遵照由 十月二十日

呈覽費件均悉查收支日報月計各表現正按照本年度會計科目從新印製凡以前舊表未用完者如須加列科目即在該表下面空行內添註可也仰即遵照此令

●縣財務

公文

三一

●訓令各縣縣長奉 省府令准財政部
咨嗣後田賦項下任何附加應隨正賦

一律減免仰遵照由 九月十八日

案奉

省政府理字第二二二九號訓令開前准

財政部賦字第六二零零號咨開據桃源譚修道等請飭停徵去年應隨正供蠲免之田賦附加等情請飭辦理等由附抄原呈一件准此當發交湖南全省保安司令部遵辦嗣據該部簽呈稱查桃源縣二十二年度二十三年二月至六月應解團部團款已於二十三年六月以前解清而鈞府委員會第四七四次常會議決刪除湖南省團款徵收辦法第六項係在七月三年度既更自難溯及既往理合簽呈等情當經據情咨復在案茲復准賦字第七六九七號咨開案准貴省政府咨復關於桃源譚修道等呈請停徵去年應免田賦團款附加一案飭據聲復係在團款徵收辦法第六項未刪除以前徵收之款現已清解等情請查照等由准此查湘省團款劃一徵收辦法近已另案咨請轉飭核議辦理該縣去年團款附加既係在原辦法第六項未刪除前業經徵收任解並經貴省政府查明屬實自可毋庸置議惟此後無論清何附

加應飭一律隨正減免用紓民力准咨前由除電知原具呈人外相應咨請查照轉飭為荷等由准此合行令仰該廳長即便轉飭各縣縣長遵照為要此令等因奉此除分令外合行令仰該縣長即便遵照此令

●訓令邵陽縣政府嚴飭制止私抽紙捐
以除煩苛雜稅併仰牌示該紙業工人

知照由 十月九日

為令飭事案據邵陽新安兩縣紙業工人譚亭湘等二十八人東代電稱縣屬九區區長劉啓山於九月一日在該區六都寨市設卡勒抽紙捐每則紙一萬張苛捐洋一角約年收洋三千餘元安肆淫威民不堪命懇迅制止並撤究等情據此查該縣第九區區長劉啓山於政府嚴厲廢除苛雜之際竟敢在該區六都寨市設卡勒抽紙捐違令私徵殊為不法合行令仰該縣縣長即便遵照查明撤銷如敢藐抗即予拘究以除煩苛併牌示該紙業工人知照此令

●訓令各縣縣政府田賦附加團款從二
十四年度起每正銀一兩減輕八角仰
即遵照並飭屬知照由(省政府稿)

十月二十八日

爲令行事案據湖南全省保安司令部呈稱竊職部自上年十一月間奉令整理團款統一收支所有遵辦情形迭經呈報鈞府察核在案迄本年二月因防剿尙屬緊張各團隊縮編不能達於極限而團款開支又限於收入預算不能急籌抵補復將官兵薪餉按照四路總部薪餉給與表折成發給其他關於武器彈藥之補充被服裝具之製發交通器材之設備及一切臨時費用需甚鉅均因預算所限未能盡量補充以故數月以來職部雖積極整理終乏良善成績日前鈞座於西路總司令部召集整理湖南團隊團款聯席會議將現有團隊再縮編四團並議定從二十四年起將團款田賦附加減輕八角本年度則仍照舊徵收等因仰見注重團隊實質與減輕人民負擔之至意竊查前項議案團隊既已縮編四個而團款附加不即隨之核減者良以本年度田賦上忙係於四月一日開徵下忙又已於九月一日開徵所有團款附加原係併入田賦券內帶征且征收已有成數此時核減實多困難之故職特秉承此旨決自二十四年度起實行每正銀一兩核減團款附加洋八角實征洋四元二角以符定案所有核減團款附加遵議自二十四年度起實行各緣由是否有當理合備文呈

請鈞府察核示遵等情據此業經報告本府委員會第五百零六次常會議決照辦紀錄在卷除指令並分令外合行令仰該縣長即便遵照並轉飭所屬一體知照此令

●指令本府秘書朱德龍保安司令部科長羅教鐸會呈據查覆解決安化前後鄉糾紛規定辦法五項附帶陳明各點均屬妥協應准照辦由(省政府稿)

十月十八日

呈悉前據該縣長冬代電略以該縣前後鄉停納茶捐及各項田賦附加發生糾紛無法制止請派員赴縣協商解決辦法等情當經令派本府秘書處朱秘書德龍並飭由保安司令派羅科長湘逾前往該縣查明情形會商辦理去後茲據該秘書朱德龍呈復略稱(遵令偕同羅科長前往該縣會商該縣長召集前後鄉省縣代表劉宏光等五十三人經當場宣布擬定解決義勇隊經費田賦附加及茶捐案辦法五項如下(一)田賦附加四角從民國二十四年一月一日起一律裁減二角(二)義勇隊原有茶捐二文仍照原案由財政局統收(三)茶商浮收產戶茶價錢

三十二文由省政府勸命茶商自二十四年一月一日起以九文撥爲義勇隊經費由財政局統收(四)團隊及義勇隊編縮或裁撤時前第一項及第三項所列之茶捐應與團款及義勇隊經費之田賦附加隨同比較減免(五)所有槍局及普通義勇隊經費由縣政府量入爲出酌予編併造成預算令飭財政局及義勇隊總部遵照辦理宣布之後雙方均無異議歡欣而散此爲該案解決經過之大概情形也然有數須附帶陳明者(甲)省政府第四六八項常會議決安化是義勇茶捐十四元准收至二十三年十二月底止案仍遵原案辦理以維政令(乙)前項解決辦法第三項茶商浮收產戶茶價錢二十二文自二十四年一月一日起以九文撥爲義勇隊經費下餘一十三文應懇省政府令飭該縣政府轉令茶商同時免收以恤民艱(丙)前項解決辦法第五項關於槍兵義勇隊編併事宜應懇省政府令飭保安司令部轉令安化縣政府遵照妥爲辦理(丁)關於該案雙方訴辯所附帶發生之各項枝節問題自應隨同本案附帶解決免滋糾紛而保和平等情並會會議紀錄一份據此查所擬解決辦法暨附帶陳明各點均屬妥協應准照辦除分令外合行令仰該口口即便遵照辦理此令

●咨財政部請將中央已准劃撥補助省縣之四成印花稅收劃撥財廳領取俾便實施廢除苛雜由(省政府稿)

十月十三日

案查本年全國財政會議議決廢除苛捐雜稅一案經奉行政院令飭於本年年底一律盡行廢除當經轉飭財政廳遵行第以本省各項雜捐均有一定用途除團款部份已由全省保安司令部統籌整理經本府通令於本年七月一日起實行裁撤共計雜捐一百五十餘萬元不足之數業已節省支出及由省庫補足外至關於教育各項雜捐因一時難籌抵補各縣援照行政院教育部前後命令保障教育經費辦法紛紛呈請在未籌定的款抵補以前暫行照收不得變更或減經教育廳提呈本府委員會議決通過並電呈行政院暨教育部在案法令事實均有牽制致難着手實施已由財政廳將上項困難情形函請貴部賦稅司轉呈貴部長准予鑒原去後旋准賦稅司函復以各縣教育雜捐最近豫省亦有呈請保障教育經費一案業經行政院召集財教兩部

會議大旨以教育經費既屬用途正當自應列入地方預算妥籌抵補

中央對於裁廢苛雜爲當前要政且規定抵補辦法並將田賦附捐契稅附捐訂有整理方案應由各地方在此期間緊縮支出整理正稅籌兼顧教育經費自不致無着等語山院令行知照在案總之一切稅捐須有系統系統不明即難合法教育經費固屬專款但維持教育是一事裁廢苛雜是一事如因係教育經費而一切請予保留轉恐爲苛雜添一保障似應先除苛雜以輕人民負擔同時就預算方面節縮糜費並一面改善稅制以節餘增益之款爲挹彼注茲之需等語轉呈核示查

行政院前頒規定抵補辦法其大旨約有三項一各市預算先自整縮刪除浮濫之款爲第一抵補二各省捐稅整理後增收之款爲第二抵補三中央以菸酒牌照稅全數歸地方辦理並準備以印花稅收提撥一成歸省三成歸縣二成接濟邊遠貧乏省分爲第三抵補就第一抵補而言應節省地方開支補給縣地方湘省省地方預算近年依據緊縮方案編製尙苦入不敷出焉有餘力分給各縣就第二抵補而言應整理各項捐稅增加收入湘省田賦如依照中央舉辦土地陳報凡有地無糧或地多糧少者一律

升補賦額固應有增但本年旱災幾徧全省原有賦額尙應蠲免即令從新增加亦屬石田無獲况災後之餘更何忍再事誅求至城市無糧宅地實行征稅最大城市厥爲長沙其次爲常德湘潭衡陽三縣雖未正式納稅均已抽收公安教育房捐目下農村破產城市商業亦隨之冷淡若於原有房捐之外再行徵稅事實亦不可能加以貧民住宅未謀建築宅地征稅又不免影響小民生計是時舉辦土地陳報及徵收宅地稅須視明年秋收情形如何再定進行方式故刻無新增稅收可資彌補其第三抵補之菸酒牌照稅原屬營業稅性質全數撥歸省地方歷經列入預算印花稅係湘省二十二年度收入總數計四十餘萬元提撥一成歸省三成歸縣之數僅一十六萬餘元而各縣雜捐前據各縣呈報調查額數約一百二十二萬餘元內教育雜捐佔四十三萬餘元近聞教育雜捐尙多隱匿未報本府特再電令各縣速將縣區漏未具報之教育稅捐補填詳表分呈財教兩廳查核據已報各縣之稅捐名目與徵收額數較前增多將來各縣造報齊全爲數更鉅如將苛雜概行廢除所有教育經費列入地方預算妥籌抵補亦非急切間所能辦到茲擬先將

中央已准劃撥補助省縣之四成印花稅收作爲抵補的款暫賦

各縣所列雜捐之最苛細者儘先裁撤一十六萬餘元俟籌有的款再行完全取銷以恤民艱惟此項印花稅向作軍費之用現撥以抵補取銷稅捐應請另籌的款彌補軍費相應咨請

貴部查照即將湖南省印花稅額收四成劃撥本府財政廳領取俾便實施廢除苛雜並另撥的款抵補軍費統希見復爲荷此咨

●預決算

●訓令各屬檢發湖南省地方二十三年度普通及官營業一級歲入歲出概算

分册仰遵照由 十月二十四日

爲令行事案奉

湖南省政府財字第三三八號訓令開案查湖南省地方二十三年度普通及官營業歲入歲出概算經編製完竣並公布各在案茲將前項一級概算分册令發仰即分別轉發會計系統表所列各機關一體查照等因除分行外合行檢發概算分册令仰該口遵照此令

計檢發概算分册 份

●訓令各縣縣政府催造二十三年度縣地方收支預算仰即依限編造賣核毋得再違干處由 十月十八日

爲令催事案查該縣二十三年度地方收支預算前經迭催造在案迄今尚未遵辦殊屬玩延已極合再令催仰該縣長即便遵照於文到七日內趕將上項預算編造費核如再違延即照違限罰則呈請省府從嚴處分決不寬假仍將奉文日期先行報查此令

●咨國民政府主計處檢送湖南省地方二十三年度概算書(省政府稿)

九月八日

爲咨送事案奉

行政院第五一〇一號訓令飭速遵章編送二十三年度概算復准

貴處函電催促並以湘省二十二年度概算歲入部份所列鹽稅附加產銷稅穀米護照費鑛稅附加裁厘協款等項歲出部份所列殘廢軍人教養院陸軍監獄署湘籍傷亡員兵恤令等項與夫營業會計尚未編送各情事均經逐一指正函請改編現在着手編製二十三年度概算對於以上各節應請查照辦理等因到府

准此現在二十三年度概算業經編製完竣除歲出部份內有代中央墊付國家軍費如湖南殘廢軍人教養院四路總部殘廢軍人教養院陸軍監獄署湖南航空處經費湘籍傷亡員兵恤金及撥整轉發四路軍一部份軍費共洋一百四十陸萬七千九百一十四元業依照

貴處指示辦法按照國家預算編審程序另造軍務費經臨概算送請軍政部編入國家概算外歲入部份如營業稅內增列菸酒牌照稅又鹽稅附加釐稅附加連同中央加撥捲菸稅一併列作中央補助均係查照

貴處迭次指示各點及第二次全國財政會議所得結果分別改編計經常歲入列為一千三百九十九萬七千五百四十三元臨時歲入列為九萬元合計列收一千四百零八萬七千五百四十三元經常歲出列為二千零陸十陸萬陸千五百九十一元臨時歲出列為三百四十二萬零九百五十二元合計列支一千四百零八萬七千五百四十三元收支兩方勉能適合惟歲入概算其他項內列有特種物品產銷稅四百零八萬元按諸中央裁厘本旨本有未合如果湘省財政稍形活動或另有相當方法可資籌補自應查照部咨宣告廢除無如湘省自違分首倡裁厘收入驟形減

少黨政各費既苦無法維持清剿費用又受鄰省影響迭有增加中央允撥之裁厘協款每月二十萬元自二十年十月起即已停止益以湘省商務向不發達營業稅收入每年不過數十萬元無論如何整頓一時難增鉅額收入欲從根本解決切實清理地畝稅需費既多且非咄嗟可辦本年財政愈形困難經咨准

財部允就湘銷捲菸新增稅收項下自本年五月起於原撥軍費陸萬元外按月加撥二萬元分濟省地方經費第二次全國財政會議復允將菸酒牌照稅全數劃歸省地方杯水車薪仍屬無濟現值大旱之後荒災已成收入銳減各黨政機關應領已列概算之經常費除二十二年底以前積欠尚須另行設法籌付本年一至四月經費至今尚未發清四月以後各機關每月僅能攤發伙食一次其所恃為唯一財源之產銷稅又已向商民預行抵借當此庫空如洗情勢危迫之時欲一旦取銷產銷稅揆之事實有難能擬請暫照舊案辦理一俟地畝稅清理完竣或由中央補助鉅款仍當隨時取銷藉渡難關而符通案至徵收穀米護照費一項湘省實有特殊情形難與贛皖兩省相提並論蓋湘省素稱產米之區人民食價廉價穀米不必真正年荒米價略為昂貴即有鬧荒情事故自前清至民國初元豐年穀足雖准輸運出境然在每

年開關之前必須明令定一最高限度並由兩湖會同設局酌取賑捐一遇歲歉或出境未滿限度而穀米價格高漲均隨時布告封關前清末年岑春煊撫湘時會因封關稍遲釀成重大民變往事如此堪爲殷鑒且湘省位居腹地設因出境過鉅內地民食不敷向外採米入湘運輸既不利購米動須鉅款一時復難立籌種種困難以稽述前次三中全會決議國內穀米絕對流通固不宜禁運出省但穀米出境不可無管理機關與相當限制倘竟過於放任則輸出數量稍多內地谷米必立見騰漲當此匪風未戢民氣激昂之時深恐因一隅鬧荒牽及全局近數年來湘省對於穀米出境爲稽查出境數目起見視歲收豐歉酌收照費係經再三審慎在此過渡時期認爲別無他法可以消患無形且所收照費係作填倉賑災興辦水利修復堤坑及種種農工建設之用由來已久並非現時所創辦本年度概算爲遵守中央決議已將穀米護照費收入科目取銷改爲財廳照費列歸地方行政收入務懇特加原諒暫准照數列收以順輿情而消隱患又代中央墊付各項軍費在第二次全國財政會議未開幕以前即經依照貴處指示辦法另造軍費概算由財政廳長攜帶赴京送請軍政部核轉

貴處編入國家軍費概算並一面依據本府委員會議決之二十三年概算草案造具收支概算簡表費送
財政部惟該項概算草案歲出部份仍照歷年預算辦法將各項墊付國家軍費列歸其他項內僅於各該軍費科目之上冠以代中央墊付五字同時並於歲入部份臨時門列一收同代中央墊付各項軍費科目儘數收回嗣據財政廳長回湘報告以湘省代中央墊付各項國家軍費業與
貴處暨財政部負責人員會商會以此項墊款既屬國家主管範圍應即劃由中央彙編省地方概算即無列收列支之必要遂將概算草案歲入所列代中央墊付各項國家軍費科目全數剔除概算列入但概算收入祇有此數上述代中央墊付各項國家軍費內除四路總部逕向湘岸鹽務稽核處提取已列概算應歸省有之淮鹽加稅及貼邊費收作彌補四路軍一部份不敷軍費及轉發湖南航空處經費外其餘各項軍費爲謀地方安全起見悉由財廳在概算所列各項收入移挪墊付軍費多墊一分黨政各機關即少一分支配茲查各黨政機關應領政費因受墊付軍費影響結至二十二年底止積欠已達三四百萬元務懇轉咨軍政部即在國家軍費總預算額內先將湘省本年度概算所列

代中央墊付各項國家軍費如數一次或分上下兩期匯款還湘俾資應付否則各黨政機關應領政費愈欠愈多無法清償政府信用完全喪失且於國家體面有關綜上所述均係根據事實據實直陳既非故作危詞復不敢要求過分

貴處爲主持計政最高機關當有公平之判斷與適當之處置最堪慮者本年湘省大水之後繼以大旱災象已成挽回無術贛邊肅匪復於最近竄入湘境湖南各縣多被擾害縱令尅期恢復地方元氣已傷不獨收入毫無且須籌款賑撫似此天災人禍紛至沓來概算所列各項收入預料斷難收足歲出部份所列預備費一項又爲事實所限僅列五十六萬餘元而必須開支如內務調查費自治臨時費等項業經本府委員會議決在預備費項下發給者爲數已達一十五萬餘元後追加至一百八九十萬元兩相比較則本年度概算所列預備費勢必不敷甚鉅由此觀察將來恐非請求中央補助別無其他方法此不得不事前聲明請求鑒諒者也除概算所列歲出歲入各款詳細情形已於概算書備考欄及總說明內分別聲敘應請

參核互證藉明實況並將代中央墊付各項國家經臨軍費更造二級概算書檢同各軍費機關一級概算書全份咨送

軍政部外茲隨文檢送二十三年度湖南省地方歲入歲出總概算書各二份又代中央墊付各項國家經臨軍費總概算書一份又省地方各機關及國家軍費各機關一級概算書各一份請煩查收分別存轉至級公誼再查應送

財政部本年度歲出歲入一二級概算書及代中央墊付各項國家軍費一二兩級概算書前准函囑逕行檢寄已備文另行檢送又湘省官營業會計現在趕編容俟編齊即行補寄合併聲明此致

國民政府主計處

計咨送二十三年度湖南省地方歲入歲出總概算書兩全份

又各機關一級概算書一全份

又代中央墊付軍費一級概算書一全份二級概算書兩份

●函覆教育廳省立長沙高級中學等校

臨時費用一概停發預算書單送還請

查照轉知由 十月二十三日

逕覆者案准

貴廳經字第二三十四七號二三八二五號二三八五三號二三

八五四號公函據省立長沙高級中學省立常德中學湖南大學等校先後請發各項臨時費用造具書單囑即查照辦理等因查本省自統稅裁撤以後收入銳減虧累甚多蓋以本年旱災奇重蕭匪竄擾湘南賦稅各項更形短少無術補苴不得不再行緊縮共渡難關所有各機關已列預算及已經核准之臨時費曾經省府委員會第五百零一次常會議決一概停發在案茲准前因相應檢還原件函復貴廳煩為查照轉行知照此致

●任免

●指令東安縣長文一智據呈請撤換田賦徵收主任應准將唐立崑調省遺缺

委周守道接充由 十月三日

呈件均悉唐主任既辦事不力應予調省遺缺委周守道接充所請保委文茂為該縣田賦徵收主任兼契稅稽核員應毋庸議仰即知照費件發還此令

●委任唐萬貴為麻陽縣政府財政局局長

長由 十月八日

委任唐萬貴為麻陽縣政府財政局局長此狀

●委任李之屏黃星軹為本廳科員由

九月十日

委任李之屏黃星軹為本廳科員此狀

●委任鄺允熙為宜章縣府財政局長由

九月十四日

委任鄺允熙為宜章縣政府財政局局長此狀

●委任謝紹安為新田縣府財政局長由

九月十五日

委任謝紹安為新田縣政府財政局局長此狀

●雜項

●訓令各縣縣長檢發谷米雜糧調查表式仰將本年糧食實數查明填報由

九月四日

案照本年八月十日本府委員會第四百八十五次常會提議事項第七項本主席提議現據各縣呈報旱災甚重穀價騰貴本省民食應如何設法救濟之處請公決一案議決案內第一款由民財兩廳派員調查各縣糧食數量等因紀錄在卷查各縣糧食量

近年以來迭經製發調查表式令飭各縣縣長查填具報據先後填實統計數目多屬民食不敷且為數甚鉅而稽核全年穀米輸出數量仍屬不少並常有滯銷之虞是各縣調查難保無不實不盡之處本年山田各縣因旱成災糧食多寡尤關重要亟應調查確數以便統籌茲經本府酌定調查辦法先由各縣長調查實數填表呈報再由本府派員抽查以昭嚴實除分令外合行檢發穀

米雜糧表式各一紙令仰該縣長即便遵照將該縣穀米雜糧數目切實查明依照表式逐一填造限於本年十月十日以前辦理完竣具報事關民食務須翔實毋得稍事敷衍此後經本府派員抽查各縣長填報如有失實情事定予酌核情形分別懲處併仰知照此令
計發穀米雜糧調查表式各一紙

縣穀米調查表 中華民國 年 月 日

區別	人口數	年需食穀			上年餘存			本年新收			新陳合計			盈餘數			不敷數			備考
		數	石	數	石	數	石	數	石	數	石	數	石	數	石	數	石			
某某區																				
合計																				

穀米調查表填法說明

一、調查穀米須以區域鄉鎮為單位

二、年月日須於製表時填載

三、本表穀數係以石計算

四、人口須填載最近調查確數

五、年需食穀數如每人日食米一升年食米三石六斗每米一

石以穀二石折合計算每人年需食穀七石二斗再以每區

人口數乘之即得某區年需食穀數合計之即得某縣年需食穀數

縣雜糧()調查表 中華民國 年 月 日

區別	上年餘存	本年收穫	合計數	民食需要	盈餘數	不敷數	備考
	數	數	數	數	數	數	
某某區	石	石	石	石	石	石	
合計							

雜糧調查表填法說明

- 一、本調查表係以每種雜糧填載一表例如某縣產有紅薯、豆、黃豆、麥子、蕎麥、蕎麥、玉蜀黍各種雜糧即須各填一表(雜糧名稱填入標題括弧內)但某種雜糧為該縣所不產者即不列表如該縣另產他項雜糧須另行填表以免遺漏

二、調查雜糧須以區為單位

三、年月日須於製表時填載

四、本表各種雜糧均以石計算

●訓令長沙糧棧業同業公會各市各糧棧倉廩公家將租一部份作儲穀備荒

之用並將倉租議定減輕以重荒政仰 即遵照辦理由

九月十三日

案照本年旱災奇重收成歉薄來年民食深為可慮預防荒歉起見業由湖南省銀行撥款派員分赴產糧各縣購穀運省存儲以作救荒平糶之用惟運穀至須用省倉庫公倉有限容納不多勢必由本市各糧棧業租倉分存查糧棧業倉租上年經該處議定每穀一石每月納租銀二分五釐現由公家儲穀備荒與私人營業情形不同應由該會再議減輕每穀一石每月倉租不得過二分以紓財力而重荒政合行仰即便遵照辦理具報此令

●訓令茶陵縣政府飭即將所發郵金證 券迅予限期收回由

九月十四日

案據該縣負傷團兵陳官喜以呈費恤券請予飭縣發給現金以維生活等情到廳除批呈件均悉查郵金須發給款現不得以其他證券折抵會經本廳通令有案此次茶陵縣政府所發之郵金卷未經本廳允許殊不合法已令該縣迅予對換現金以示體恤仰即帶同恤券逕向縣換領此批抄發外查前據該縣以擬請製發郵金證券俾紓財力等情具呈到廳會經本廳指令否准茲據前情是該縣對於應發郵金仍係以證券抵給於本廳前令所指

並未遵辦殊失政府嘉惠傷亡員兵之意究竟該縣本年已發郵金若干印製證券若干既不依照本廳命令審慎將事此項證券設有減折收買等情誰負其責該縣長抑何以對傷亡員兵仰即查照已發證券確數迅予限期以現金收回而杜流弊為此抄發原呈令仰該縣即便遵照辦理具復此令

●訓令各縣檢發印花稅暫行條例修正 司法機關依印花稅暫行條例科罰及執 行規則仰遵照認真執行由

九月二十一日

為令行事案准

財政部稅字第七九六三號咨開案查本部按照第二次全國財政會議決議案擬將印花稅收提成補助各省市縣及改革印花稅務各辦法業於六月廿日電達貴省政府查照在案現查郵政局所代售印花稅票一事業經本部接洽就緒茲定於本年十一月一日起實行並由本部另製寶塔圖樣之新印花稅票委託各地郵局同時發售自是日起關於執行檢查印花稅事宜除上海租界地方仍照向章辦理外其餘統由各省市縣政府負責辦理所有檢獲之違反印花稅法令案件檢查機關絕對不得擅自處罰應一律送由當地法院或兼理司法之縣政府依照修正司法

機關依印花稅暫行條例科罰及執行規則處理至本部以前發

行之舊印花稅票商民如有餘存限本年十月底以前照常貼用

自十一月一日郵局代售印花之日起所立一切憑證即須逕向

郵局購買新印花稅票不得再行貼用舊印花遠貼即照漏貼例

處罰惟郵局代售印花稅票並無強制性質此後印花稅收之盈

絀全視各地檢查得力與否以爲衡此項稅收依照本屆全國財

政會議決議案關係補助地方減輕田賦附加廢除苛捐雜稅費

用至爲深切應請貴省政府轉飭所屬各縣市政府嗣後對於商

民應貼印花之憑證已否貼足以及是否遵限結束舊印花務須

隨時嚴密檢查勿稍鬆懈以杜匿漏而維稅收除分令各省經徵

印花稅機關統限十月底以前結束暨分呈咨布告外相應檢

同印花稅暫行條例暨修正司法機關依印花稅暫行條例科罰

及執行規則各五份咨請查照辦理仍盼見復實級公誼等因附

印花稅暫行條例修正司法機關依印花稅暫行條例科罰及執

行規則各五份准此除咨復並分行外合行檢發原送條例及規

則令仰該縣長即便遵照隨時認真執行檢查毋稍疏忽爲要此

令

計發印花稅暫行條例修正司法機關依印花稅暫行條例

科罰及執行規則各一份

●訓令 湖南省賑務會 提追准商代收收回金

庫券附加存款本息四五萬元擬作殘

廢軍人教養院基金劃一萬三千元還

省賑會借款仰知照由(省政府稿)

九月二十九日

爲令行事案准

國民革命軍第四路總指揮部公函略開准商公會代收收回金

庫券附加尚存二萬餘元未曾繳解擬提作殘廢軍人教養院基

金已派員會同湘岸權運局清提等因查准商公會所有收回金

庫券附加二萬餘元前據該會以前湖南民食維持會欠繳採辦

西貢米借款一萬三千元請由准商收存該項附加內撥還以重

賑款等情當經本府委派人員會同該會及湘岸權運局委員邀

查去後嗣據該委員等以准商公會聲明經手人赴漢所有詳細

賬目須俟經手人回湘約期再算以致無從結束會經三次呈由

本府令飭湘岸權運局轉飭該公會迅催該經手人回湘以憑清

算在案迄未據湘岸權運局呈覆該公會藉詞延宕洵有未合既

經四路總指揮部委員清查擬將該項存款撥作殘廢軍人教

養院基金自屬可行但該項存款原屬二萬餘元迄今數載合計本息不下四五萬元應請四路總部將該款提出仍劃出一萬三千元交該會作為撥還該會借款之用以符定案面重賒務准函前因除函復外合行令仰該會知照此令

●咨覆財政部湘礦公賣案正在協商進行請察核由(省政府稿)

十月三日

案准

貴部鹽字第八三六號咨以關於湘礦公賣一案業給再令湖南硝磺總局迅即議復等情查照轉知等因查此案前准 貴部咸電謂湘礦公賣事件已飭鹽務署秘書羅述祥在湘詳查會同湘局妥議辦法呈核本府經將原電發交建設廳去後頃據該廳案呈稱本廳於本月十九日奉鈞府發下財政部咸電當以湘省礦業實佔鑛業之重要部分而鑛業復係本廳管理故未敢放棄職責比即函請湖南硝磺總局告知羅委員述祥寓所以便前往商洽一切旋准該局同月廿一函云羅委員業已公舉返京請派員與該局方幫辦祖繼接洽推銷辦法本廳當經令派技正楊幹邦湖南公鑛礦產營業處長范新度水口山鉛鋅鑛局局長唐伯球與該局協商一切並飭各該員協商辦法務期推行盡利免滋滯

礙以利湘省鑛業理合報請察核等情到府准咨前因相應咨復請煩查照為荷此咨

●咨覆財政部據湖南印花菸酒稅局呈湘省因旱災禁釀各情請查照一案由(省政府稿)

十月十三日

案准

貴部稅字第八五九號咨據湖南印花菸酒稅局呈報湘省因旱災禁釀一案囑即分別查明辦理見覆等因准此查湘省本年旱災奇重收成歉薄全年民食深為可慮民間儲糧實有禁止消耗之必要爰經布告不准以糧食作煮酒熬糖及喂豬之用並通飭遵辦在案茲准來咨復經提交本府委員會議決凡雜糧廢穀釀送者應予弛禁等因除令飭各縣市遵照外相應咨覆 貴部請煩查照為荷此咨

●布告全省商民省內穀米運往岳臨仍須查照舊案由財政廳填給護照以便稽查由(省政府稿)

九月二十二日

為布告事案照省內穀米絕對流通不由財廳填發護照惟採運人不得濫混運出省境前經通電飭遵並飭各穀米稽查處嚴密

稽查在案茲據財廳轉據蘆林潭穀米稽查處專員朱可呈稱本處所屬小坡鎮及靈官嘴兩分卡均位於湖濱米商最近偷運谷米出境擬請仍予填照驗放等情據此據查所呈各節係為嚴防

偷運出境起見應准照辦嗣後商民採運省內穀米運往岳匯者仍應查照舊案由財政廳填給護照以備稽查除分飭遵辦外合行佈告仰各商民人等一體遵辦毋違此佈

報

普

已往各年度
湖南省地方歲入經常門報告書

科目 田賦 中華民國二十三年八月份

財政彙刊 第三八期 報告

機關名稱	收入金額 元	備考	機關名稱	收入金額 元	備考
十九年度以上各年度	2,621.195		郴縣縣政府	10.268	19年度 田賦
耒陽縣政府	148.243	18年度 田賦	靖縣縣政府	531.921	19年度 田賦
永明縣政府	7.534	16,17年度 田賦	麻陽縣政府	5.238	19年度 田賦
漢壽縣政府	428.531	16-18年度 田賦	沅陵縣省稅徵收局	46.280	19年度 田賦
零陵縣政府	576.530	16-18年度 田賦	二十年度	3,956.122	
城步縣政府	3.664	16-18年度 田賦	漢壽縣政府	311.189	20年度 田賦
靖縣縣政府	260.034	17,18年度 田賦	慈利縣政府	60.000	20年度 田賦
大庸縣政府	116.152	16-18年度 田賦	大庸縣政府	82.315	20年度 田賦
桃源縣政府	1,038.490	18年度 田賦	城步縣政府	30.903	20年度 田賦
郴縣縣政府	33.459	18年度 田賦	耒陽縣政府	115.871	20年度 田賦
麻陽縣政府	8.558	16-18年度 田賦	零陵縣政府	559.624	20年度 田賦
十九年度	2,944.507	田賦	永明縣政府	126.149	20年度 田賦
耒陽縣政府	205.583	19年度 田賦	辰谿縣政府	168.010	20年度 田賦
大庸縣政府	60.078	19年度 田賦	瀏陽縣政府	89.200	20年度 田賦
漢壽縣政府	128.682	19年度 田賦	祁陽縣政府	66.820	20年度 田賦
桃源縣政府	635.652	19年度 田賦	常德縣政府	532.500	20年度 田賦
永明縣政府	23.252	19年度 田賦	靖縣縣政府	513.145	20年度 田賦
澧縣縣政府	992.100	19年度 田賦	藍山縣政府	97.200	20年度 田賦
零陵縣政府	300.037	19年度 田賦	東安縣政府	29.100	20年度 田賦
城步縣政府	5.415	19年度 田賦	郴縣縣政府	36.000	20年度 田賦

已往各年度
湖南省地方歲入經常門報告書

科目 田賦 中華民國二十三年八月份

機關名稱	收入金額	備考	機關名稱	收入金額	備考
	元			元	
澧縣縣政府	188.000	20年度 田賦	耒陽縣政府	261.588	21年度 田賦
岳陽縣政府	99.500	20年度 田賦	永明縣政府	514.141	21年度 田賦
道縣縣政府	79.378	20年度 田賦	辰谿縣政府	291.200	21年度 田賦
麻陽縣政府	65.448	20年度 田賦	益陽縣政府	166.800	21年度 田賦
平江縣省稅徵收局	205.740	20年度 田賦	藍山縣政府	310.540	21年度 田賦
衡陽營業稅兼產銷稅局	500.000	20年度 田賦	零陵縣政府	827.221	21年度 田賦
二十年度	27,984.968		零陵縣政府	372.052	21年度 田賦券費
漢壽縣政府	19.359	21年度 田賦券費	攸縣縣政府	648.000	21年度 田賦券費
漢壽縣政府	241.991	21年度 田賦	攸縣縣政府	328.460	21年度 田賦
大庸縣政府	295.730	21年度 田賦	城步縣政府	119.074	21年度 田賦
湘潭縣政府	200.000	21年度 田賦	安仁縣政府	1,602.820	21年度 田賦
麻陽縣政府	33.545	21年度 田賦	東安縣政府	305.000	21年度 田賦
常德縣政府	751.160	21年度 田賦	湘陰縣政府	886.500	21年度 田賦
醴陵縣政府	1,497.700	21年度 田賦	郴縣縣政府	48.000	21年度 田賦
臨澧縣政府	1,446.428	21年度 田賦	郴縣縣政府	3.840	21年度 田賦
臨澧縣政府	81.672	21年度 田賦券費	道縣縣政府	965.523	21年度 田賦
祁陽縣政府	208.961	21年度 田賦券費	平江縣省稅徵收局	6,095.700	21年度 田賦
祁陽縣政府	3,973.700	21年度 田賦	祁陽縣省稅徵收局	3,424.600	21年度 田賦
桃源縣政府	314.330	21年度 田賦券費	湘潭縣省稅徵收局	630.000	21年度 田賦
耒陽縣政府	81.329	21年度 田賦券費	會同縣省稅徵收局	1,032.000	21年度 田賦

財政彙刊 第三八期 報告

已往各年度
湖南省地方歲入經常門報告書

財 政 科 目 田賦 中華民國二十三年八月份

機關名稱	收入金額	備 考	機關名稱	收入金額	備 考
	元			元	
二十二年度	186,257.863		綏寧縣政府	1,199.830	22年度 田賦
沅陵縣省稅徵收局	1,716.500	22年度 田賦	溆浦縣政府	1,337.410	22年度 田賦
衡山縣省稅徵收局	10,000.000	22年度 田賦	耒陽縣政府	1,908.238	22年度 田賦
祁陽縣省稅徵收局	12.000	22年度 田賦	武岡縣政府	1,696.500	22年度 田賦
會同縣省稅徵收局	4,661.580	22年度 田賦	武岡縣政府	78.000	22年度 田賦券費
湘陰縣政府	3,035.424	22年度 田賦	零陵縣政府	1,075.321	22年度 田賦券費
湘陰縣政府	2,948.750	22年度 田賦券費	零陵縣政府	13,743.807	22年度 田賦
慈利縣政府	3,983.560	22年度 田賦	黔陽縣政府	2,507.760	22年度 田賦
石門縣政府	243.320	22年度 田賦	靖縣縣政府	13.500	22年度 田賦
辰谿縣政府	989.400	22年度 田賦	汝城縣政府	935.160	22年度 田賦
漢壽縣政府	818.380	22年度 田賦	衡山縣政府	11,154.520	22年度 田賦
漢壽縣政府	112.538	22年度 田賦券費	衡山縣政府	816.500	22年度 田賦券費
芷江縣政府	406.280	22年度 田賦	大庸縣政府	2,794.404	22年度 田賦
桃源縣政府	215.000	22年度 田賦	常德縣政府	948.340	22年度 田賦券費
桃源縣政府	543.065	22年度 田賦券費	嘉禾縣政府	606.070	22年度 田賦
麻陽縣政府	251.408	22年度 田賦	通道縣政府	66.000	22年度 田賦
澧縣縣政府	4,602.000	22年度 田賦	瀏陽縣政府	1,073.600	22年度 田賦
衡陽縣政府	1,591.001	22年度 田賦	瀏陽縣政府	1,112.700	22年度 田賦券費
安化縣政府	2,606.530	22年度 田賦	道縣縣政府	4,253.768	22年度 田賦
永明縣政府	1,087.231	22年度 田賦	安鄉縣政府	3,084.670	22年度 田賦

已往各年度
湖南省地方歲入經常門報告書

科目 田賦 中華民國二十三年八月份

機關名稱	收入金額	備 考	機關名稱	收入金額	備 考
	元			元	
新寧縣政府	1,797.000	22年度 田 賦	安仁縣政府	330.600	22年度 田賦券費
岳陽縣政府	20,222.290	22年度 田 賦	藍山縣政府	2,454.140	22年度 田 賦
岳陽縣政府	5,199.060	22年度 田賦券費			
益陽縣政府	884.800	22年度 田賦券費			
益陽縣政府	8,217.700	22年度 田 賦			
醴陵縣政府	19,930.340	22年度 田 賦			
醴陵縣政府	1,818.700	22年度 田賦券費			
城步縣政府	395.294	22年度 田 賦			
郴縣縣政府	1,670.617	22年度 田 賦			
祁陽縣政府	4,804.160	22年度 田 賦			
祁陽縣政府	666.278	22年度 田賦券費			
東安縣政府	1,533.200	22年度 田 賦			
臨澧縣政府	12,265.940	22年度 田 賦			
臨澧縣政府	482.000	22年度 田賦券費			
寧鄉縣政府	38.700	22年度 田賦券費			
寧鄉縣政府	7,939.900	22年度 田 賦			
新田縣政府	1,786.240	22年度 田 賦			
攸縣縣政府	2,660.000	22年度 田 賦			
寧遠縣政府	633.900	22年度 田 賦			
資興縣政府	127.940	22年度 田 賦	合 計	223,764.655	

政 覽 刊 第三八期 報 告

已往各年度
湖南省地方歲入經常門報告書

契 稅 中華民國二十三年八月份

財 政 彙 刊 第三八期 第五

機關名稱	收入金額 元	備 考	機關名稱	收入金額 元	備 考
二十一年度	911.228		澧縣縣政府	381.900	23年4-6月契紙工本
祁陽縣政府	911.228	21年6月契稅	澧縣縣政府	3,576.071	23年4-6月契稅
二十一年度	2,323.740		衡陽縣政府	1,902.298	23年4-6月契稅
黔陽縣政府	9.000	22年4月契紙工本	衡陽縣政府	92.702	23年4-6月逾限加徵
祁陽縣政府	664.672	21年8-11月契紙工本	安化縣政府	225.958	23年2月逾限加徵
祁陽縣政府	1,415.700	21年8-11月契稅	安化縣政府	9.000	23年2月契紙工本
平江縣政府	181.328	21年度契紙工本	永明縣政府	31.200	22年7-11月契紙工本
平江縣省稅徵收局	53.040	22年5,6月契紙工本	永明縣政府	172.530	契稅
二十二年度	27,218.297		耒陽縣政府	408.145	22年7-12月23年1-3月契稅
湘陰縣政府	513.070	23年6月契稅	耒陽縣政府	75.300	22年7-12月23年1-3月契紙工本
湘陰縣政府	84.000	23年6月契紙工本	耒陽縣政府	180.935	23年1-3月逾限加徵
石門縣政府	122.000	23年3月契稅	武岡縣政府	150.433	22年9-11月逾限加徵
辰谿縣政府	1,041.588	23年1-4月契稅	武岡縣政府	73.998	22年9-11月契紙工本
辰谿縣政府	115.112	23年1-4月逾限加徵	武岡縣政府	218.427	22年9-11月契稅
辰谿縣政府	519.300	23年1-4月契紙工本	零陵縣政府	165.815	22年6月契稅
漢壽縣政府	48.000	23年1,2月契紙工本	零陵縣政府	8.336	22年6月逾限加徵
漢壽縣政府	259.124	23年1,2月契稅	零陵縣政府	747.700	22年6月契紙工本
桃源縣政府	4,266.105	23年4-6月契稅	黔陽縣政府	125.469	22年7-12月23年1-4月契紙工本
桃源縣政府	170.757	23年4-6月逾限加徵	黔陽縣政府	116.057	23年1-4月逾限加徵
桃源縣政府	238.800	23年4-6月契紙工本	黔陽縣政府	1,428.234	23年1-4月契稅

已往各年度
湖南省地方歲入經常門報告書

科目 契稅 中華民國二十三年八月份

機關名稱	收入金額	備考	機關名稱	收入金額	備考
	元			元	
贛縣縣政府	140.482	23年2-4月契稅			
大庸縣政府	1,179.183	22年7-11月23年1-4月契稅			
大庸縣政府	115.800	23年1-4月契紙工本			
常德縣政府	2,000.000	23年5月契稅			
瀏陽縣政府	2,309.499	23年2-6月契稅			
瀏陽縣政府	167.191	23年2-6月逾限加徵			
瀏陽縣政府	382.100	23年2-6月契紙工本			
道縣縣政府	87.900	23年1-4月契紙工本			
道縣縣政府	66.440	23年1-4月逾限加徵			
道縣縣政府	487.500	23年1-4月契稅			
醴陵縣政府	470.000	23年4月契稅			
郴縣縣政府	151.000	23年3-5月契稅			
東安縣政府	195.000	22年7-12月契稅			
臨澧縣政府	1,775.992	23年1-4月契稅			
臨澧縣政府	311.046	23年1-4月契紙工本			
臨澧縣政府	409.800	23年1-4月契紙工本			
仰陽縣政府	200.000	23年1月契稅			
合計	30,153.265				

已往各年度
湖南省地方歲入經常門報告書

科目 營業稅 中華民國二十三年八月份

財
政
彙
刊
第
三
八
期
報
告
七

機關名稱	收入金額	備 考	機關名稱	收入金額	備 考
	元			元	
二十一年度	971.832		湘陰縣政府	9.135	23年夏季營業稅
漢壽縣政府	55.000	22年夏季營業稅	石門縣政府	52.000	22年下期營業稅
祁陽縣政府	10.050	22年上期營業稅	漢壽縣政府	161.215	22年度營業稅
桂東縣政府	227.790	22年上期營業稅	麻陽縣政府	197.079	23年春季營業稅
南縣營業稅兼產銷稅局	4.000	22年上期營業稅	安化縣政府	329.290	22年春季營業稅
長沙營業稅兼產銷稅局	48.192	22年上期營業稅	靖縣縣政府	118.140	23年上期營業稅
桂陽營業稅兼產銷稅局	626.800	21年度營業稅	大庸縣政府	131.394	23年上期營業稅
二十二年度	25,458.657		古丈縣政府	19.768	23年春季營業稅
岳陽營業稅兼產銷稅局	494.950	23年上期營業稅	祁陽縣政府	144.280	22年下期營業稅
沅陵營業稅兼產銷稅局	283.955	23年夏季營業稅	攸縣縣政府	186.360	22年度營業稅
常德營業稅兼產銷稅局	1,310.971	23年上期營業稅	瀘溪縣政府	450.240	22年度營業稅
澧縣營業稅兼產銷稅局	399.629	23年上期營業稅	桂東縣政府	37.350	23年上期營業稅
益陽營業稅兼產銷稅局	1,338.316	23年上期營業稅	武岡縣政府	166.781	22年秋季營業稅
衡陽營業稅兼產銷稅局	958.407	23年夏季營業稅	監 護 處	10,787.160	23年春季營業稅
湘潭營業稅兼產銷稅局	2,468.382	23年上期營業稅			
長沙營業稅兼產銷稅局	4,579.350	22年度營業稅			
零陵營業稅兼產銷稅局	87.650	23年上期營業稅			
會同營業稅兼產銷稅局	250.400	23年下期營業稅			
南縣營業稅兼產銷稅局	488.555	22年度營業稅			
永興縣政府	7.900	22年冬季營業稅	合 計	26,430.489	

已往各年度
湖南省地方歲入經常門報告書

科目 牙 稅 中華民國二十三年八月份

機關名稱	收入金額	備 考	機關名稱	收入金額	備 考
	元			元	
十九年度以上各年度	105.000		湘潭營業稅兼產銷稅局	5.000	牙 帖 稅
澧縣營業稅兼產銷稅局	15.000	18年度牙 帖 稅	澧縣營業稅兼產銷稅局	5.000	牙 帖 稅
會同營業稅兼產銷稅局	90.000	15-17年度牙 帖 稅	會同營業稅兼產銷稅局	25.000	牙 帖 稅
十九年度	30.000		常德營業稅兼產銷稅局	145.000	牙 帖 稅
漢壽縣政府	20.000	19年度牙 帖 稅	二十二年度	8,775.782	
南縣營業稅兼產銷稅局	5.000	20年度牙 帖 稅	岳陽營業稅兼產銷稅局	320.000	牙 帖 稅
常德營業稅兼產銷稅局	5.000	20年度牙 帖 稅	沅陵營業稅兼產銷稅局	20.000	牙 帖 稅
二十年度	152.900		常德營業稅兼產銷稅局	315.000	牙 帖 稅
漢壽縣政府	67.900	20年度牙 帖 稅	常德營業稅兼產銷稅局	50.000	換 帖 費
臨澧縣政府	10.000	21年度牙 帖 稅	常德營業稅兼產銷稅局	450.000	23年5,6月請 帖 費
南縣營業稅兼產銷稅局	30.000	20年度牙 帖 稅	常德營業稅兼產銷稅局	4.500	23年5,6月請帖手續費
沅陵營業稅兼產銷稅局	5.000	21年度牙 帖 稅	常德營業稅兼產銷稅局	500	23年6月換帖手續費
常德營業稅兼產銷稅局	40.000	20年度牙 帖 稅	常德營業稅兼產銷稅局	7.000	23年5,6月換帖逾限加徵
二十一年度	375.000		澧縣營業稅兼產銷稅局	482.500	22年度牙 帖 稅
漢壽縣政府	60.000	21年度牙 帖 稅	澧縣營業稅兼產銷稅局	1,100.000	23年5月請 帖 費
武岡縣政府	25.000	22年度牙 帖 稅	澧縣營業稅兼產銷稅局	11.000	23年5月請帖手續費
臨澧縣政府	40.000	21年度牙 帖 稅	益陽營業稅兼產銷稅局	1.000	23年6月請帖手續費
岳陽營業稅兼產銷稅局	20.000	牙 帖 稅	益陽營業稅兼產銷稅局	5.500	23年5月換帖手續費
南縣營業稅兼產銷稅局	40.000	牙 帖 稅	益陽營業稅兼產銷稅局	250.000	23年5月換 帖 費
沅陵營業稅兼產銷稅局	10.000	牙 帖 稅	益陽營業稅兼產銷稅局	100.000	23年6月請 帖 費

財政彙刊 第三八期 報告

八

已往各年度
湖南省地方歲入經常門報告書

財 政 科 目 牙 稅 中華民國二十三年八月份

機關名稱	收入金額	備 考	機關名稱	收入金額	備 考
	元			元	
益陽營業稅兼產銷稅局	415.000	22年度牙帖稅	武岡縣政府	5.000	22年下期牙帖稅
衡陽營業稅兼產銷稅局	165.000	22年度牙帖稅	靖縣縣政府	20.000	23年上期牙帖稅
湘潭營業稅兼產銷稅局	1,175.000	22年度牙帖稅	臨澧縣政府	87.500	22年下期牙帖稅
長沙營業稅兼產銷稅局	1,130.000	22年度牙帖稅	甯遠縣政府	85.000	22年下期牙帖稅
零陵營業稅兼產銷稅局	60.000	23年上期牙帖稅	華容縣政府	100.000	23年6月請帖費
會同營業稅兼產銷稅局	395.000	22年度牙帖稅	華容縣政府	1.000	23年6月請帖手續費
會同營業稅兼產銷稅局	200.000	23年5月換帖費			
會同營業稅兼產銷稅局	2.000	23年5月換帖手續費			
會同營業稅兼產銷稅局	6.000	23年5月請帖手續費			
會同營業稅兼產銷稅局	600.000	23年5月請帖費			
南縣營業稅兼產銷稅局	480.000	22年度牙帖稅			
祁陽營業稅兼產銷稅局	110.000	22年度牙帖稅			
祁陽營業稅兼產銷稅局	200.000	23年6月請帖費			
祁陽營業稅兼產銷稅局	2.000	23年6月請帖手續費			
新化縣政府	1.000	23年6月請帖手續費			
新化縣政府	100.000	23年6月請帖費			
湘陰縣政府	120.000	22年度牙帖稅			
漢壽縣政府	112.100	22年度牙帖稅			
安化縣政府	72.182	22年度牙帖稅			
永明縣政府	15.000	22年下期牙帖稅	合 計	9,438.682	

已往各年度
湖南省地方歲入經常門報告書

科目 當稅 中華民國二十三年八月份

機關名稱	收入金額 元	備 考	機關名稱	收入金額 元	備 考
二十二年度	5.597				
永明縣政府	5.597	22年下期 當帖稅			
合 計	5.597				

財政彙刊 第三八期 報告

已往各年度
湖南省地方歲入經常門報告書

科目 屠宰稅 中華民國二十三年八月份

財
政
彙
刊
第
三
八
期
報
告

機關名稱	收入金額 元	備 考	機關名稱	收入金額 元	備 考
二十年度	897.200		桂陽縣政府	51.500	22年11月 屠宰稅
東安縣政府	897.200	20年9-12月 屠宰稅	大庸縣政府	608.192	23年1-6月 屠宰稅
二十一年度	70.000		瀏陽縣政府	2,407.210	23年2-6月 屠宰稅
祁陽縣省稅徵收局	70.000	21年11月 屠宰稅	古丈縣政府	15.832	23年4月 屠宰稅
二十二年度	19,876.772		岳陽縣政府	2,380.800	22年7-12月 屠宰稅
岳陽營業稅兼產 銷稅局	4.794	23年6月 屠宰稅	郴縣縣政府	110.000	23年4月 屠宰稅
益陽營業稅兼產 銷稅局	1,008.855	23年6月 屠宰稅	東安縣政府	61.000	23年1月 屠宰稅
零陵營業稅兼產 銷稅局	634.392	23年5,6月 屠宰稅	臨澧縣政府	517.712	22年12月 屠宰稅
永興縣政府	151.800	23年4月 屠宰稅	沅江縣政府	260.000	23年2,3月 屠宰稅
湘陰縣政府	912.000	23年3,4月 屠宰稅	晃縣縣政府	500	23年2,3月 屠宰稅
漢壽縣政府	575.480	23年1-3月 屠宰稅	瀘溪縣政府	989.400	23年1-5月 屠宰稅
芷江縣政府	408.800	22年10,11月 屠宰稅	桂東縣政府	233.500	22年7-11月 屠宰稅
麻陽縣政府	457.020	23年2-4月 屠宰稅			
澧縣縣政府	242.029	22年9月 屠宰稅			
安化縣政府	1,692.860	23年2-5月 屠宰稅			
永明縣政府	484.110	22年8-10月 屠宰稅			
耒陽縣政府	3,933.695	23年1-6月 屠宰稅			
武岡縣政府	1,480.491	22年9-12月 屠宰稅			
零陵縣政府	170.200	23年1月 屠宰稅			
靖縣縣政府	84.600	23年2月 屠宰稅	合 計	20,843.972	

一一

已往各年度
湖南省地方歲入經常門報告書

科目 船捐 中華民國二十三年八月份

機關名稱	收入金額 元	備 考	機關名稱	收入金額 元	備 考
二十二年度	815.800				
益陽營業稅彙產 銷稅局	32.000	23年6月 輪 船 捐			
益陽營業稅彙產 銷稅局	783.800	23年6月 帆 船 捐			
合 計	815.800				

財政彙刊 第三八期 報告 三

已往各年度
湖南省地方歲入經常門報告書

科目 地方財產收入 中華民國二十三年八月份

財政彙刊
第三八期
報告

機關名稱	收入金額	備 考	機關名稱	收入金額	備 考
	元			元	
二十一年度	500				
寧遠縣政府	500	22年上期 公產租金			
二十二年度	2,510,300				
國貨陳列館	1,489,000	22年5,6月 房 租			
岳陽縣政府	312,000	22年度 營產租金			
寧遠縣政府	2,100	22年度 公產租金			
長發蘆船管理處	250,000	22年7月 棧 租			
烈 士 祠	457,200	23年上期 房 租			
合 計	2,510,800				

湖南省地方歲入經常門報告書

地方行政收入
科目 中華民國二十三年八月份

機關名稱	收入金額	備 考	機關名稱	收入金額	備 考
	元			元	
二十一年度	626.724		會同營業稅兼產銷稅局	2.180	23年6月產銷稅罰金
漢壽縣政府	24.199	21年度田賦滯納金	會同營業稅兼產銷稅局	85.750	23年5,6月牙稅滯納金
大庸縣政府	4.972	21年度田賦滯納金	祁陽營業稅兼產銷稅局	5.950	23年6月牙稅滯納金
武岡縣政府	43.884	21年度田賦滯納金	新化縣政府	359.220	23年1月司法收入
麻陽縣政府	9.604	21年度田賦滯納金	永興縣政府	93.720	23年1月司法收入
祁陽縣政府	8.400	21年7月契稅罰金	湘陰縣政府	48.480	22年12月司法收入
道縣縣政府	85.665	21年度田賦滯納金	湘陰縣政府	3.081	22年8-10月營業稅罰金
平江縣省稅徵收局	450.000	21年度田賦滯納金	湘陰縣政府	621.284	22年度田賦滯納金
二十二年度	9,807.703		石門縣政府	37.980	22年12月司法收入
沅陵營業稅兼產銷稅局	12.600	23年5,6月牙稅滯納金	辰谿縣政府	80.520	23年1月司法收入
常德營業稅兼產銷稅局	38.500	23年3,4月牙稅滯納金	南縣縣政府	172.560	22年11,12月司法收入
常德營業稅兼產銷稅局	148.930	23年3,4月牙稅罰金	江華縣政府	29.070	22年12月23年1月司法收入
澧縣營業稅兼產銷稅局	129.400	23年5月牙稅罰金	漢壽縣政府	129.540	23年1月司法收入
澧縣營業稅兼產銷稅局	67.380	23年5月牙稅滯納金	漢壽縣政府	45.850	23年1-3月牙稅滯納金
益陽營業稅兼產銷稅局	2.450	23年6月牙稅滯納金	漢壽縣政府	7.263	22年度田賦滯納金
益陽營業稅兼產銷稅局	70.000	23年6月牙稅罰金	芷江縣政府	4.980	22年12月司法收入
益陽營業稅兼產銷稅局	35.000	23年6月營業稅罰金	乾城縣政府	5.940	22年9-12月司法收入
益陽營業稅兼產銷稅局	38.520	23年6月產銷稅罰金	桃源縣政府	367.940	22年12月司法收入
零陵營業稅兼產銷稅局	960	23年6月產銷稅罰金	桃源縣政府	79.300	22年12月牙稅滯納金
零陵營業稅兼產銷稅局	9.182	23年6月營業稅罰金	麻陽縣政府	10.778	22年度田賦滯納金

財政彙刊 第三八期 報告

已往各年度
湖南省地方歲入經常門報告書

財 政 彙 刊 第 三 八 期 報 告

科目 地方行政收入 中華民國二十三年八月份

機關名稱	收入金額	備 考	機關名稱	收入金額	備 考
	元			元	
麻陽縣政府	11.500	23年1月 營業稅罰金	靖縣縣政府	25.980	23年1月 司法收入
麻陽縣政府	45.090	22年11,12月 司法收入	靖縣縣政府	28.000	22年度 田賦滯納金
永綏縣政府	18.360	22年12月 司法收入	汝城縣政府	27.060	23年1月 司法收入
安化縣政府	101.760	22年12月23年 1月司法收入	衡山縣政府	310.040	22年12月23年 1月司法收入
永明縣政府	78.200	23年1月 司法收入	大庸縣政府	28.440	23年1月 司法收入
永明縣政府	4.031	22年度 田賦滯納金	大庸縣政府	56.900	22年度 田賦滯納金
綏寧縣政府	90.360	22年12月23年 1月司法收入	通道縣政府	1.800	22年11月 司法收入
臨武縣政府	22.900	23年1月 司法收入	永順縣政府	9.300	22年12月 司法收入
湘鄉縣政府	401.540	23年1月 司法收入	瀏陽縣政府	34.140	22年12月 司法收入
溆浦縣政府	165.180	23年1月 司法收入	古丈縣政府	3.420	22年12月 司法收入
耒陽縣政府	151.040	22年12月 司法收入	龍山縣政府	2.580	22年12月 司法收入
耒陽縣政府	4.200	23年1月 司法收入	益陽縣政府	364.980	22年12月23年 1月司法收入
耒陽縣政府	32.004	22年10月 契稅罰金	醴陵縣政府	218.700	22年12月 司法收入
武岡縣政府	1.820	22年10,11月 契稅罰金	城步縣政府	66.520	22年12月 司法收入
武岡縣政府	5.040	22年10,11月 屠宰稅罰金	郴縣縣政府	53.160	22年12月 司法收入
武岡縣政府	2.533	22年度 各項納滯金	祁陽縣政府	241.020	22年12月 司法收入
武岡縣政府	337.380	22年12月23年 1月司法收入	東安縣政府	145.450	22年12月 司法收入
零陵縣政府	155.160	22年12月23年 1月司法收入	東安縣政府	32.400	22年度 田賦滯納金
常寧縣政府	286.800	23年1月 司法收入	臨澧縣政府	20.000	22年11,12月 牙稅滯納金
黔陽縣政府	25.900	23年1月 司法收入	臨澧縣政府	122.940	22年12月23年 1月司法收入

已往各年度
湖南省地方歲入經常門報告書

科目 地方行政收入 中華民國二十三年八月份

機關名稱	收入金額	備 考	機關名稱	收入金額	備 考
	元			元	
臨湘縣政府	21.540	22年12月 司法收入			
新田縣政府	32.220	22年12月 司法收入			
沅江縣政府	200.060	22年12月23年 1月 司法收入			
攸縣縣政府	118.310	23年1月 司法收入			
會同縣政府	105.020	23年1月 司法收入			
寧遠縣政府	5.950	23年2-5月 牙稅滯納金			
寧遠縣政府	212.330	22年12月23年 1月 司法收入			
平江縣政府	31.300	23年1月 司法收入			
晃縣縣政府	37.380	23年1月 司法收入			
保靖縣政府	38.520	23年1月 司法收入			
資興縣政府	121.080	23年1月 司法收入			
安仁縣政府	152.210	23年1月 司法收入			
瀘溪縣政府	36.000	23年1月 司法收入			
藍山縣政府	15.300	23年1月 司法收入			
桂東縣政府	15.840	23年1月 司法收入			
華容縣政府	194.640	23年1月 司法收入			
合 計	8,484.427				

已往各年度
湖南省地方歲入經常門報告書

財 政 科 目 產 銷 稅 中華民國二十三年八月份

政 策 刊 第 三 八 期 報 告 一 七	機 關 名 稱	收 入 金 額		備 考	機 關 名 稱	收 入 金 額		備 考
		元				元		
	二 十 年 度	236.560						
	長沙營業稅兼產銷稅局	210.760		21年6月 產銷稅				
	河汭產銷稅局	25.800		20年11月 產銷稅				
	二 十 一 年 度	1,531.000						
	長沙營業稅兼產銷稅局	326.000		21年8月22日 6月產銷稅				
	汭河產銷稅局	1,205.000		21年11月 產銷稅				
	二 十 二 年 度	147,390.924						
	岳陽營業稅兼產銷稅局	22,453.823		23年5,6月 產銷稅				
	沅陵營業稅兼產銷稅局	409.500		23年4月 產銷稅				
	常德營業稅兼產銷稅局	7,980.000		23年1-6月 產銷稅				
	澧縣營業稅兼產銷稅局	3,627.440		23年3月 產銷稅				
	益陽營業稅兼產銷稅局	44,416.823		23年3,4-6月 產銷稅				
	湘潭營業稅兼產銷稅局	5,175.700		23年2-4月 產銷稅				
	長沙營業稅兼產銷稅局	52,489.612		23年2-4月 產銷稅				
	零陵營業稅兼產銷稅局	4,745.206		23年-26月 產銷稅				
	會同營業稅兼產銷稅局	892.060		23年6月 產銷稅				
	南縣營業稅兼產銷稅局	219.360		23年4-6月 產銷稅				
	祁陽營業稅兼產銷稅局	120.000		23年6月 產銷稅				
	河汭產銷稅局	4,861.400		22年7-12月 產銷稅				
	合 計	149,158.484						

已往各年度
湖南省地方歲入經常門報告書

科目 鹽稅地方附加 中華民國二十三年八月份

機關名稱	收入金額 元	備 考	機關名稱	收入金額 元	備 考
二十二年度	111,837.600				
權 運 總 局	111,837.600	23年3,4月 附加教育費			
合 計	111,837.600				

財政彙刊 第三八期 報告 一八

已往各年度
湖南省地方歲入經常門報告書

財 政 彙 刊 第 三 八 期 報 告

科目 田賦券費收入 中華民國二十三年八月份

機關名稱	收入金額	備 考	機關名稱	收入金額	備 考
	元			元	
二十年度	2,504.567				
漢壽縣政府	10.060	20年度 田賦券費			
桃源縣政府	293.578	20年度 田賦券費			
耒陽縣政府	9.272	20年度 田賦券費			
零陵縣政府	146.119	20年度 田賦券費			
祁陽縣政府	34.438	20年度 田賦券費			
攸縣縣政府	810.000	20年度 田賦券費			
郴縣縣政府	2.800	20年度 田賦券費			
澧縣縣政府	200.000	20年度 田賦券費			
平江縣省稅徵收局	998.220	20年度 田賦券費			
合 計	2,504.567				

已往各年度
湖南省地方歲入經常門報告書

科目 契紙工本收入 中華民國二十三年八月份

機關名稱	收入金額 元	備 考	機關名稱	收入金額 元	備 考
二十年度	10.272				
平江縣政府	10.272	契紙工本			
合 計	10.272				

財政彙刊 第三八期 報告

已往各年度
湖南省地方歲入經常門報告書

財 政 彙 刊 第 三 八 期 報 告 二

科目 雜項收入 中華民國二十三年八月份

機關名稱	收入金額 元	備 考	機關名稱	收入金額 元	備 考
十九年度以上各年度	273.820				
耒陽縣政府	28.750	18年度 田賦券費			
祁陽縣政府	72.275	16-18年度 田賦券費			
益陽縣政府	34.200	17,18年度 田賦券費			
常德縣政府	20.050	16,17年度 田賦券費			
桃源縣政府	97.775	18年度 田賦券費			
郴縣縣政府	6.500	17,18年度 田賦券費			
漢壽縣政府	14.270	16-18年度 田賦券費			
十九年度	194.671				
耒陽縣政府	16.447	19年度 田賦券費			
漢壽縣政府	7.414	19年度 田賦券費			
桃源縣政府	97.448	19年度 田賦券費			
祁陽縣政府	15.896	19年度 田賦券費			
武岡縣政府	1.552	19年度 田賦滯納金			
零陵縣政府	54.598	19年度 田賦券費			
郴縣縣政府	1.316	19年度 田賦券費			
合 計	468.491				

已往各年度
湖南省地方歲入臨時門報告書

科目 債款收入 中華民國二十三年八月份

機關名稱	收入金額 元	備 考	機關名稱	收入金額 元	備 考
二十一年度	10,000.000				
平江縣政府	10,000.000	21年度繳還茶資貸款			
合 計	10,000.000				

財政彙刊 第三八期 報告

已往各年度
湖南省地方歲入臨時門報告書

科目 經費餘款收入 中華民國二十三年八月份

財
政
彙
刊

第
三
八
期

報
告

三
三

機關名稱	收入金額 元	備 考	機關名稱	收入金額 元	備 考
二十年度	2,251.012				
水上警察總隊部	2,251.012	21年2月 經常費餘款			
二十一年度	237.720				
省教育會	2.820	22年1-6月 經常費餘款			
桃源縣省稅徵收局	234.900	21年度 經常費餘款			
二十二年度	610.880				
永綏縣政府	200	23年5,6月 經常費餘款			
安鄉縣政府	1.180	22年12月 經常費餘款			
湘鄉縣政府	16.000	22年12月 經常費餘款			
零陵營業稅兼產銷稅局	7.000	22年12月 經常費餘款			
郴縣營業稅兼產銷稅局	46.320	22年12月 臨時費餘款			
岳陽營業稅兼產銷稅局	529.580	23年1-6月 臨時費餘款			
保安司令部	400	22年12月 經常費餘款			
國民日報館	5.200	23年6月 經常費餘款			
一師附小	2.920	23年1-6月 經常費餘款			
沅陵分金庫	2.080	23年1,2月 經常費餘款			
合 計	3,099.612				

已往各年度
湖南省地方歲入臨時門報告書

科目 雜項收入 中華民國二十三年八月份

機關名稱	收入金額	備考	機關名稱	收入金額	備考
	元			元	
十九年度以上各年度	1,601·838				
武岡縣政府	1·838	17,18年度田賦滯納金			
湖南大學	1,600·000	18年度經費餘款			
合計	1,601·838				

財政彙刊 第三八期 報告 二六

湖南省地方歲入經常門報告書

科目 營業稅 中華民國二十三年八月份

機關名稱	收入金額	備考	機關名稱	收入金額	備考
	元			元	
南縣營業稅徵產 銷稅局	136.595	23年秋季 營業稅			
湘潭營業稅徵產 銷稅局	380.620	23年秋季 營業稅			
岳陽營業稅徵產 銷稅局	4.656	23年秋季 營業稅			
長沙營業稅徵產 銷稅局	117.645	23年秋季 營業稅			
合 計	639.516				

財政月刊 第三八期 報告

湖南省地方歲入經常門報告書

財 政 科 目 牙 稅 中華民國二十三年八月份

政 刊 第 三 八 期 報 告 二 九	機 關 名 稱	收 入 金 額 元	備 考	機 關 名 稱	收 入 金 額 元	備 考
		醴陵縣政府	50.000	23年7月 換帖費	長沙營業稅兼產 銷稅局	450.000
	醴陵縣政府	500	23年7月 換帖手續費			
	桃源縣政府	4.000	23年7月 請帖手續費			
	桃源縣政府	400.000	23年7月 請帖費			
	南縣營業稅兼產 銷稅局	300.000	23年7,8月 請帖費			
	南縣營業稅兼產 銷稅局	3.000	23年7,8月 請帖手續費			
	南縣營業稅兼產 銷稅局	5.000	23年7,8月 換帖手續費			
	南縣營業稅兼產 銷稅局	49.000	23年7,8月 換帖逾限加徵			
	南縣營業稅兼產 銷稅局	400.000	23年7,8月 換帖費			
	南縣營業稅兼產 銷稅局	5.000	23年下期 牙帖稅			
	湘潭營業稅兼產 銷稅局	200.000	23年7月 請帖費			
	湘潭營業稅兼產 銷稅局	2.000	23年7月 請帖手續費			
	湘潭營業稅兼產 銷稅局	3.000	23年7月 換帖手續費			
	湘潭營業稅兼產 銷稅局	10.000	23年7月 換帖逾限加徵			
	湘潭營業稅兼產 銷稅局	300.000	23年7月 換帖費			
	益陽營業稅兼產 銷稅局	5.000	23年下期 牙帖稅			
	岳陽營業稅兼產 銷稅局	100.000	23年7,8月 換帖費			
	岳陽營業稅兼產 銷稅局	1.000	23年7,8月 換帖手續費			
	長沙營業稅兼產 銷稅局	4.500	23年7月 換帖費			
	長沙營業稅兼產 銷稅局	3.000	23年7月 更牌手續費	合 計	2,295.000	

湖南省地方歲入經常門報告書

科目 船捐 中華民國二十三年八月份

財政彙刊 第三八期 報告

機關名稱	收入金額	備 考	機關名稱	收入金額	備 考
	元			元	
澧縣營業稅兼產銷稅局	2.800	23年7月 帆船捐			
南縣營業稅兼產銷稅局	65.000	23年7月 帆船捐			
衡陽營業稅兼產銷稅局	76.200	23年7月 帆船捐			
衡陽營業稅兼產銷稅局	32.000	23年7月 輪船捐			
長沙營業稅兼產銷稅局	48.000	23年7月 輪船捐			
長沙營業稅兼產銷稅局	241.800	23年7月 帆船捐			
沅陵營業稅兼產銷稅局	70.400	23年7月 帆船捐			
常德營業稅兼產銷稅局	40.000	23年7月 帆船捐			
合 計	576.200				

湖南省地方歲入經常門報告書

科目 地方財產收入 中華民國二十三年八月份

機關名稱	收入金額 元	備 考	機關名稱	收入金額 元	備 考
寧遠縣政府	1.600	23年下期 出產租金			
財政廳一科	240.170	23年7,8月 官產租金			
財政廳一科	159.000	23年7,8月 營產租金			
合 計	400.770				

財政彙刊 第三八期 報告 三二

湖南省地方歲入經常門報告書

科目 地方行政收入 中華民國二十三年八月份

財政彙刊 第三八期 報告

機關名稱	收入金額	備 考	機關名稱	收入金額	備 考
	元			元	
大庸縣政府	63.302	23年度 田賦滯納金			
澧縣營業稅兼產 銷稅局	280	23年7月 屠宰稅罰金			
澧縣營業稅兼產 銷稅局	5.485	23年7月 產銷稅罰金			
澧縣營業稅兼產 銷稅局	3.500	23年7月 營業稅罰金			
南縣營業稅兼產 銷稅局	2.679	23年7月 營業稅罰金			
南縣營業稅兼產 銷稅局	39.425	23年7月 產銷稅罰金			
南縣營業稅兼產 銷稅局	8.400	23年7月 屠宰稅罰金			
南縣營業稅兼產 銷稅局	161.000	23年7月 牙稅罰金			
南縣營業稅兼產 銷稅局	83.300	23年7月 牙稅滯納金			
湘潭營業稅兼產 銷稅局	24.500	23年7月 牙稅滯納金			
衡陽營業稅兼產 銷稅局	24.500	23年7月 牙稅滯納金			
衡陽營業稅兼產 銷稅局	1.400	23年7月 屠宰稅罰金			
衡陽營業稅兼產 銷稅局	55.569	23年7月 產銷稅罰金			
岳陽營業稅兼產 銷稅局	7.333	23年7月 營業稅罰金			
岳陽營業稅兼產 銷稅局	14.700	23年7月 牙稅滯納金			
長沙營業稅兼產 銷稅局	14.700	23年7月 牙稅滯納金			
沅陵營業稅兼產 銷稅局	23.835	23年7月 牙稅滯納金			
常德營業稅兼產 銷稅局	23.480	23年7月 牙稅滯納金			
河汨產銷稅局	56.720	23年7月 產銷稅罰金			
合 計	624.141				

湖南省地方歲入經常門報告書

科目 補助款收入 中華民國二十三年八月份

機關名稱	收入金額	備 考	機關名稱	收入金額	備 考
	元			元	
財 政 廳	20,000.000	23年8月 補助款收入			
建 設 廳	5,805.270	23年7月 礦稅附加			
建 設 廳	6,463.388	23年7,8月 礦 產 稅			
合 計	32,268.658				

財政彙刊 第三八期 報告 三四

湖南省地方歲入經常門報告書

科目 產銷稅 中華民國二十三年八月份

財政部 第三八期 報告

機關名稱	收入金額	備考	機關名稱	收入金額	備考
	元			元	
澧縣營業稅兼產銷稅局	15,237.323	23年7月產銷稅			
南縣營業稅兼產銷稅局	11,444.446	23年7月產銷稅			
湘潭營業稅兼產銷稅局	2,091.378	23年7月產銷稅			
衡陽營業稅兼產銷稅局	44,191.929	23年7,8月產銷稅			
益陽營業稅兼產銷稅局	23,486.096	23年7,8月產銷稅			
岳陽營業稅兼產銷稅局	29,112.791	23年7月產銷稅			
長沙營業稅兼產銷稅局	71,883.069	23年7,8月產銷稅			
沅陵營業稅兼產銷稅局	13,095.848	23年7,8月產銷稅			
常德營業稅兼產銷稅局	10,707.469	23年7,8月產銷稅			
沙頭竹木查驗處	473.840	23年7月產銷稅			
河洑產銷稅局	44,921.570	23年7月產銷稅			
合 計	266,645.759				

湖南省地方歲入經常門報告書

科目 堤工捐附加 中華民國三十三年八月份

機關名稱	收入金額 元	備 考	機關名稱	收入金額 元	備 考
建設廳	16,767.770	堤工捐附加			
合 計	16,767.770				

財政彙刊 第三八期 報告

湖南省地方歲入經常門報告書

科目 其他收入 中華民國二十三年八月份

財政彙刊 第三八期 報告

三七

機關名稱	收入金額 元	備 考	機關名稱	收入金額 元	備 考
建設廳	5.000	23年7月 續業登記費			
建設廳	2.000	23年7月 礦商印證費			
建設廳	90.000	23年7月 呈文費			
合 計	97.000				

已往各年度
湖南省地方歲入經常門報告書

科目 黨務費 中華民國二十三年八月份

機關名稱	收入金額 元	備 考	機關名稱	收入金額 元	備 考
二十年度	3,500.000		衡山縣黨部	630.000	22年12月23年1,2月補助費
漢壽縣政府	2,250.000	20年8-10,11,21 1,2補助費	郴縣縣黨部	210.000	23年1月補助費
江華縣政府	1,250.000	20年7-11月補助費	蘇利縣黨部	525.000	22年11,12月23年1月補助費
二十一年度	4,566.800		臨澧縣黨部	326.800	22年12月23年2月補助費
湘潭縣政府	1,600.000	22年3-6月補助費	澧縣縣黨部	560.000	23年2,3月補助費
江華縣政府	250.000	22年6月補助費	常德縣黨部	350.000	23年1月補助費
桂陽縣政府	466.800	22年1-2月補助費	石門縣黨部	175.000	23年2月補助費
漢壽縣政府	1,800.000	22年3-6月補助費			
平江縣政府	450.000	22年4月補助費			
二十二年度	17,999.030				
湖南省黨部	10,952.230	22年11月23年4,5月經費			
攸縣縣黨部	210.000	23年2月補助費			
醴陵縣黨部	560.000	22年12月23年1月補助費			
寧鄉縣黨部	560.000	23年2-3月補助費			
岳陽縣黨部	1,050.000	22年10-12 23年1,2 補助費			
安化縣黨部	210.000	23年2月補助費			
武岡縣黨部	210.000	23年2月補助費			
瀏陽縣黨部	420.000	23年2月補助費			
衡陽縣黨部	700.000	23年2,3月補助費			
嘉禾縣黨部	350.000	22年12月23年1月補助費	合 計	26,065.830	

財政彙刊 第三八期 報告

已往各年度
湖南省地方歲入經常門報告書

科目 行政費 中華民國二十三年八月份

財政部 第三八期 報告

三九

機關名稱	收入金額 元	備 考	機關名稱	收入金額 元	備 考
十九年度	3,079.000	20年1月 經費	城步縣政府	4.500	23年1-6月 經費
酃縣縣政府	1,104.000	19年7-9月 經費	醴陵縣政府	2,405.160	22年12月23 年1-6月經費
沅陵縣公安局	1,375.000	19年7-11月 經費	瀏陽縣政府	4.500	23年1-6月 經費
古丈縣教育局	300.000	19年7-11月 經費	寧鄉縣政府	1,222.200	23年1-6月 經費
永綏縣教育局	300.000	19年7-9-11-1 2月20年2經費	湘陰縣政府	4.500	23年1-6月 經費
二十年度	8,850.600		新化縣政府	4.500	23年1-6月 經費
平江縣政府	245.200	20年12月 經費	攸縣縣政府	4.500	23年1-6月 經費
東安縣政府	897.200	21年3月 經費	茶陵縣政府	4.500	23年1-6月 經費
江華縣政府	1,321.600	20年12月 經費	安化縣政府	1,209.200	22年12月23 年1-6月經費
古丈縣政府	1,069.600	21年2月 經費	湘潭縣政府	4.500	23年1-6月 經費
邵陽縣政府	5,317.000	20年11,12月 21年1,2經費	湘鄉縣政府	4.500	23年1-6月 經費
二十一年度	6,070.740		岳陽縣政府	9,561.900	22年7-12月23 年1-6月經費
江華縣政府	1,892.800	21年8,9月 經費	邵陽縣政府	4.500	23年1-6月 經費
祁陽縣政府	2,912.000	22年1,2月 經費	臨湘縣政府	4.500	23年1-6月 經費
會同縣政府	1,265.940	22年1-3月 經費	新寧縣政府	6.000	23年1-6月 經費
二十二年度	92,285.900		平江縣政府	4.500	23年1-6月 經費
民政廳	17,638.140	22年11月23 年3月經費	宜章縣政府	982.800	23年1-6月 經費
審計委員會	8,873.700	22年11月23 年3月經費	江華縣政府	13.500	22年7-12月 23年1-6月經費
益陽縣政府	1,229.400	23年1-6月 經費	甯遠縣政府	4.500	23年1-6月 經費
武岡縣政府	4.500	23年1-6月 經費	綏寧縣政府	1,105.770	23年1-6月 經費

已往各年度
湖南省地方歲入經常門報告書

科目 行政費 中華民國二十三年八月份

機關名稱	收入金額		備 考	機關名稱	收入金額		備 考
	元				元		
臨武縣政府	7.500		23年1-6月 經 費	通道縣政府	4.500		23年1-6月 經 費
安仁縣政府	1,008.050		23年1-6月 經 費	晃縣縣政府	9.000		22年7-12月23 年1-6月經費
郴縣縣政府	1,102.640		23年1-6月 經 費	芷江縣政府	7.500		23年1-6月 經 費
資興縣政府	4.500		23年1-6月 經 費	保靖縣政府	6.000		23年1-6月 經 費
衡陽縣政府	4.500		23年1-6月 經 費	古丈縣政府	3.000		23年1-6月 經 費
嘉禾縣政府	991.000		23年1-6月 經 費	桑植縣政府	3.000		23年1-6月 經 費
新田縣政府	999.300		23年1-6月 經 費	乾城縣政府	6.000		23年1-6月 經 費
衡山縣政府	2,455.500		23年12月23年 1-6月經費	桃源縣政府	4.500		23年1-6月 經 費
東安縣政府	1,094.000		23年1-6月 經 費	慈利縣政府	2,130.960		22年11月23年 1-6月經費
藍山縣政府	999.000		23年1-6月 經 費	澧縣縣政府	4.500		23年1-6月 經 費
零陵縣政府	2,415.400		22年11,12 23 年1-6月經費	安鄉縣政府	997.400		23年1-6月 經 費
耒陽縣政府	4.500		23年1-6月 經 費	臨澧縣政府	6,498.360		22年9-12月23 年1-6月經費
桂陽縣政府	4.500		23年1-6月 經 費	永綏縣政府	3.000		23年1-6月 經 費
祁陽縣政府	4,749.660		22年7-9月23 年1-6月經費	鳳凰縣政府	3.000		23年1-6月 經 費
常寧縣政府	4.500		23年1-6月 經 費	沅江縣政府	7.500		23年1-6月 經 費
永興縣政府	7.500		23年1-6月 經 費	南縣縣政府	4.500		23年1-6月 經 費
酃縣縣政府	6.000		23年1-6月 經 費	辰谿縣政府	996.990		23年1-6月 經 費
汝城縣政府	959.160		22年12月23年 1-6月經費	黔陽縣政府	2,155.560		22年12月23年 1-6月經費
永明縣政府	22.060		23年1-6月 經 費	會同縣政府	2,958.000		22年10-12月 23年1-6 經費
華容縣政府	4.500		23年1-6月 經 費	石門縣政府	7.500		23年1-6月 經 費

財政彙刊 第三八期 報告

已往各年度
湖南省地方歲出經常門報告書

科目 行政費 中華民國二十三年八月份

政
彙
刊
第
三
八
期
報
告
四
一

機關名稱	支出金額	備 考	機關名稱	支出金額	備 考
	元			元	
沅陵縣政府	4.500	23年1-6月 經 費			
常德縣政府	4.500	23年1-6月 經 費			
漢壽縣政府	2,162.260	23年1-6月 經 費			
永順縣政府	1,103.400	23年1-6月 經 費			
靖縣縣政府	7.500	23年1-6月 經 費			
麻陽縣政府	1,001.900	23年1-6月 經 費			
大庸縣政府	4,621.010	22年10-12月 23年1-6月經費			
溆浦縣政府	1,107.350	23年1-6月 經 費			
瀘溪縣政府	995.400	23年1-6月 經 費			
道縣縣政府	4,263.360	22年8-11月23 年1-6月經費			
桂東縣政府	17.500	縣長出巡			
溆浦縣政府	35.000	縣長出巡			
合 計	110,286.240				

已往各年度
湖南省地方歲出經常門報告書

科目 司法費 中華民國二十三年八月份

機關名稱	支出金額 元	備 考	機關名稱	支出金額 元	備 考
十九年度以上各年度	113.920		二十二年度	37,760.170	
鳳凰縣政府	113.920	19年6月司法費	衡陽地方法院	2,953.600	23年1月經費
十九年度	696.420		岳陽縣地方法院	1,190.600	22年12月23年1月經費
古丈縣舊監獄	696.420	23年7月經費	長沙地方法院看守所	130.150	22年5月經費
二十年度	3,827.530		常德地方法院看守所	1,272.500	22年11,12月23年1月經費
古丈縣舊監獄	1,242.500	20年7-12月21年1,2月經費	醴陵縣舊監獄	488.700	22年12月經費
江華縣舊監獄	1,302.530	20年11,12月21年1月經費	寧鄉縣舊監獄	339.300	23年2月經費
江華縣政府	639.780	20年8-12月21年1月司法費	岳陽縣舊監獄	21,661.000	22年11,12月23年1,2月經費
乾城縣政府	559.880	20年9-12月21年1月司法費	益陽縣舊監獄	449.300	23年2月經費
鳳凰縣政府	82.840	21年2月司法費	安化縣舊監獄	533.800	23年1,2月經費
二十一年度	8,153.600		武岡縣舊監獄	557.600	23年2月經費
岳陽縣舊監獄	1,358.000	22年5,6月經費	瀏陽縣舊監獄	653.600	23年2月經費
古丈縣舊監獄	515.840	21年10-12月經費	城步縣舊監獄	308.870	23年2月經費
汝城縣舊監獄	1,109.000	22年1-2月經費	永明縣舊監獄	2,276.800	22年7-11月經費
平江縣舊監獄	1,903.700	22年4-6月經費	藍山縣舊監獄	476.140	23年1,2月經費
會同縣舊監獄	837.400	22年4-6月經費	安仁縣舊監獄	279.000	23年1,2月經費
會同縣政府	636.740	21年12月22年1-3月司法費	衡山縣舊監獄	1,252.800	22年12月23年1,2月經費
平江縣政府	610.920	22年4-6月司法費	酃縣縣舊監獄	329.100	23年6月經費
鳳凰縣政府	1,066.480	21年7-12月22年1-4月司法費	東安縣舊監獄	391.900	23年6月經費
乾城縣政府	115.520	22年3月司法費	零陵縣舊監獄	744.800	22年11月經費

財政部 第三八期 報告

四二

已往各年度
湖南省地方歲出經常門報告書

科目 司法費 中華民國二十三年八月份

財
政
彙
刊
第
三
八
期
報
告
四
三

機關名稱	支出金額	備 考	機關名稱	支出金額	備 考
	元			元	
嘉禾縣舊監獄	256.070	22年12月 經 費	平江縣政府	31.300	23年1,2月 司 法 費
瀘溪縣舊監獄	450.240	23年1,2月 經 費	瀏陽縣政府	34.140	23年2月 司 法 費
新田縣舊監獄	584.600	23年1,2月 經 費	零陵縣政府	818.680	22年9-12月23 年1,2 司法費
黔陽縣舊監獄	1,343.900	22年10-12 23 年1,2月 經費	衡山縣政府	477.560	23年1,2月 司 法 費
慈利縣舊監獄	1,335.100	22年10-12 23 年1月 經 費	郴縣縣政府	216.300	23年1月 司 法 費
安鄉縣舊監獄	887.400	23年1,2月 經 費	新田縣政府	232.460	22年12月23年 1,2月 法司費
靖縣舊監獄	324.600	22年12月 經 費	永興縣政府	93.720	23年1-3月 司 法 費
臨澧縣舊監獄	330.300	22年12月 經 費	資興縣政府	249.020	23年1,2月 司 法 費
辰谿縣舊監獄	291.200	23年2月 經 費	臨武縣政府	22.900	23年1,2月 司 法 費
大庸縣舊監獄	607.740	22年11月23年 2月 經 費	東安縣政府	340.450	22年12月23年 1,2月 司法費
湘鄉縣政府	401.540	23年1,2月 司 法 費	常寧縣政府	286.800	23年1,2月 司 法 費
新化縣政府	359.220	23年1,2月 司 法 費	耒陽縣政府	151.040	23年1,2月 司 法 費
武岡縣政府	337.380	23年1,2月 司 法 費	祁陽縣政府	307.840	22年11月23年 1月 司法費
攸縣縣政府	118.310	23年1,2月 司 法 費	城步縣政府	188.600	22年12月23年 1月 司法費
湘陰縣政府	48.480	23年1,2月 司 法 費	寧遠縣政府	130.150	23年1,2月 司 法 費
寧鄉縣政府	389.500	22年11,12 23 年1月 司法費	安仁縣政府	369.280	22年12月23年 1,2月 司法費
安化縣政府	702.940	22年9-12月23 年1,2 司法費	藍山縣政府	325.840	22年11,12 23 年1,2 司法費
益陽縣政府	478.780	23年1,2月 司 法 費	桂東縣政府	15.840	23年1,2月 司 法 費
醴陵縣政府	218.700	23年1月 司 法 費	江華縣政府	29.070	23年1,2月 司 法 費
臨湘縣政府	21.540	23年1月 司 法 費	芷江縣政府	820.060	22年9-11月23 年1月 司法費

已往各年度
湖南省地方歲出經常門報告書

科目 司法費 中華民國二十三年八月份

機關名稱	支出金額	備 考	機關名稱	支出金額	備 考
	元			元	
安鄉縣政府	512.620	22年8-11月司法費	永明縣政府	78.200	23年1,2月司法費
保靖縣政府	38.520	23年1,2月司法費	古丈縣政府	3.420	23年1月司法費
沅江縣政府	200.060	23年1,2月司法費	道縣縣政府	130.980	22年11月司法費
瀘溪縣政府	36.000	23年1,2月司法費	永順縣政府	9.300	23年1月司法費
石門縣政府	208.800	22年9月23年1,2月司法費	大庸縣政府	584.960	22年7-12月23年1-2月司法費
南縣縣政府	113.340	22年12月23年1月司法費	會同縣政府	105.020	23年1,2月司法費
華容縣政府	194.640	23年1,2月司法費	龍山縣政府	2.580	23年1月司法費
漢壽縣政府	382.000	23年1,2月司法費	汝城縣政府	27.060	23年2月司法費
麻陽縣政府	225.140	22年12月23年1,2月司法費	辰谿縣政府	234.560	23年1,2月司法費
永綏縣政府	18.360	23年1,2月司法費			
綏寧縣政府	161.020	22年12月23年1,2月司法費			
靖縣縣政府	989.080	22年8-12月23年1,2月司法費			
臨澧縣政府	998.920	22年7-12月23年1,2月司法費			
通道縣政府	1.800	22年12月司法費			
乾城縣政府	5.940	22年10,11月司法費			
南縣縣政府	29.220	23年1月司法費			
桃源縣政府	367.940	23年1,2月司法費			
溆浦縣政府	278.240	23年1,2月司法費			
晃縣縣政府	37.380	23年1,2月司法費			
黔陽縣政府	881.220	22年12月23年1,2月司法費	合 計	50,551.640	

財政彙刊 第三八期 報告

四四

已往各年度
湖南省地方歲出經常門報告書

財 政 彙 刊 第三公期 報 告 四五

科 目 公安費 中華民國二十三年八月份

機關名稱	支出金額	備 考	機關名稱	支出金額	備 考
	元			元	
二十年度	160.000		漢壽縣政府	119.000	23年1,2月 公安科長俸
永綏縣警察所	80.000	20年8,9月 所長俸	靖縣縣政府	51.000	23年1月 公安科長俸
江華縣警察所	80.200	20年12月21 年1月所長俸	衡山縣公安局	68.000	23年2月 局長俸
二十一年度	430.000		祁陽縣公安局	59.500	23年2月 局長俸
江華縣警察所	80.000	22年5,6月 所長俸	道縣縣公安局	153.000	22年11,12月 23年1月經費
鳳凰縣警察所	120.800	22年4-6月 所長俸	零陵縣公安局	376.000	22年11,12月 經費
桂陽縣公安局	160.000	21年11-12月 局長俸	益陽縣公安局	188.000	23年2月 經費
祁陽縣公安局	70.000	21年11-12月 局長俸	澧縣縣公安局	188.000	23年2月 經費
二十二年度	7,636.590		醴陵縣公安局	179.500	23年2月 經費
省會公安局查緝處	553.800	23年6月 經費			
省會公安局偵緝隊	1,539.060	23年6月 經費			
省會公安局高級偵探班	953.330	23年1-6月 經費			
省會公安局調查戶口異動	201.000	22年12月 經費			
水上警察第三分局	2,616.400	22年12月23 年1月經費			
零陵縣政府	51.000	23年2月 公安科長俸			
臨澧縣政府	51.000	23年3月 公安科長俸			
瀏陽縣政府	51.000	23年3月 公安科長俸			
寧鄉縣政府	59.500	23年3月 公安科長俸			
黔陽縣政府	119.000	23年1-2月 公安科長俸			
溆浦縣政府	59.500	23年2月 公安科長俸	合 計	8,226.590	

已往各年度
湖南省地方歲出經常門報告書

科目 財務費 中華民國二十三年八月份

機關名稱	支出金額 元	備 考	機關名稱	支出金額 元	備 考
二十年度	1,496.000		常德營業稅兼產銷稅局	4.500	23年1-6月經費
沅陵縣省稅徵收局	1,496.000	21年3-6月經費	長沙營業稅兼產銷稅局	2,086.700	23年3,4月經費
二十一年度	6,104.600		沅陵營業稅兼產銷稅局	9.000	22年7-12月23年1-6月經費
抄頭竹木查驗處	6.000	21年7-12月22年1-6月經費	沅河竹木產銷稅局	3,092.400	22年11,12月經費
平江縣省稅徵收局	4,192.000	21年12月22年1-6月經費	南縣竹木產銷稅局	4.500	23年1-6月經費
祁陽縣省稅徵收局	524.600	22年3月經費	醴陵縣政府	537.740	22年10-12月32年1月營業稅徵收費
沅河竹木產銷稅局	1,205.000	23年1-6月經費	攸縣縣政府	186.360	22年9月23年2月營業稅徵收費
桂東縣政府	177.000	22年3-5月營業稅徵收費	永興縣政府	104.000	23年3,4月營業稅徵收費
二十二年度	54,800.680		寧鄉縣政府	261.000	23年1,2月營業稅徵收費
省倉管理局	333.200	23年5,6月經費	石門縣政府	52.000	23年9月營業稅徵收費
衡陽分金庫	4.500	23年1-6月經費	安化縣政府	278.550	22年12月23年1,2月營業稅徵收費
洪江分金庫	4.500	23年1-6月經費	漢壽縣政府	105.000	23年12月23年8月產銷稅徵收費
常德分金庫	4.500	23年1-6月經費	祁陽縣政府	154.330	22年12月23年1,2月營業稅徵收費
益陽營業稅兼產銷稅局	3,880.000	23年1-6月經費	益陽縣政府	247.500	22年7月田賦
邵陽營業稅兼產銷稅局	4.500	23年1-6月經費	瀏陽縣政府	1,112.700	23年1,2月田賦
零陵營業稅兼產銷稅局	1,511.300	23年1-6月經費	寧鄉縣政府	8.100	22年12月23年1,2月田賦
湘潭營業稅兼產銷稅局	4,657.550	23年1-6月經費	武岡縣政府	479.900	22年11月田賦
郴縣營業稅兼產銷稅局	4.500	23年1-6月經費	安化縣政府	223.850	22年12月田賦
衡陽營業稅兼產銷稅局	4.500	23年1-6月經費	攸縣縣政府	1,458.000	22年12月23年1,2月田賦
耒縣營業稅兼產銷稅局	2,725.600	23年1-6月經費	湘陰縣政府	2,948.750	23年7-12月田賦

財 政 彙 刊 第三八期 報告 四六

已往各年度
湖南省地方歲出經常門報告書

科目 財務費 中華民國二十三年八月份

財政彙刊 第三八期 報告 四七

機關名稱	支出金額	備 考	機關名稱	支出金額	備 考
	元			元	
醴陵縣政府	854.200	22年8,9月 田賦徵收費			
衡山縣政府	1,408.200	22年12 23年1 ,2田賦徵收費			
祁陽縣政府	975.900	22年7,8月 田賦徵收費			
安仁縣政府	368.600	23年2月 田賦徵收費			
零陵縣政府	2,060.000	22年8-11月 田賦徵收費			
臨澧縣政府	2,275.500	22年7-12月23 年1,2月 同上			
安鄉縣政府	741.750	22年12月23年 1,2月 同上			
漢壽縣政府	610.700	23年1月 田賦徵收費			
岳陽產銷稅局	4.500	23年1-6月 經 費			
祁陽縣政府	303.500	22年9月 田賦徵收費			
合 計	62,401.28)				

已往各年度
湖南省地方歲出經常門報告書

科目 教育文化費 中華民國二十三年八月份

機關名稱	支出金額 元	備 考	機關名稱	支出金額 元	備 考
二十一年度	4,488.760		一師附小	946.700	23年5月 經費
湖南大學高中部	1,874.500	22年6月 經費	一中附小	946.700	23年5月 經費
第一女子職校	694.520	22年6月 經費	二中附小	946.700	23年5月 經費
辰郡中校	343.000	22年1-4-6月 補助費	二中附小蒙養園	212.220	23年5月 經費
岳郡中校	258.000	23年4-6月 補助費	三中附小	941.800	23年5月 經費
岳郡中校	500.010	22年4-6月 裁厘抵補	五中附小	941.800	23年5月 經費
辰郡中校	533.320	22年5,6月 裁抵補費	四中附小及蒙養 園	919.400	23年5月 經費
自得小校	285.680	22年3-6月 補助費	六中附小及蒙養 園	812.230	23年5月 經費
二十二年度	120,921.500		第一女子職校	1,302.860	23年5月 經費
教育廳	5,200.750	23年5,6月 經費	高級工校	3,765.770	23年5月 經費
教育廳省督學	342.020	23年5月 經費	高級農校	3,005.160	23年5月 經費
湖南大學	15,985.340	23年5月 經費	第一職校	2,203.590	23年5月 經費
湖南大學高中部	1,259.830	23年5月 經費	第二職校	1,605.230	23年5月 經費
第一中校	4,190.570	23年5月 經費	第三職校	1,894.430	23年5月 經費
第二中校	4,390.160	23年5月 經費	第四職校	1,354.350	23年5月 經費
第三中校	3,687.780	23年5月 經費	第五職校	1,250.240	23年5月 經費
第四中校	3,595.300	23年5月 經費	第六職校	1,246.290	23年5月 經費
第五中校	5,255.888	23年5月 經費	中山圖書館	506.680	23年5月 經費
第六中校	3,595.300	23年5月 經費	通俗教育館	2,009.140	23年5月 經費
第一師範	4,471.030	23年5月 經費	教育經費保管委 會	513.450	23年5月 經費

財 政 彙 刊 第三八期 報告

四八

已往各年度
湖南省地方歲出經常門報告書

科目 教育文化費 中華民國二十三年八月份

財政彙刊第三八期報告

機關名稱	支出金額	備 考	機關名稱	支出金額	備 考
	元			元	
教廳留日學生	4,707.500	23年5月 學 費	衡 湘 中 校	843.270	23年5月 補 助 費
教廳留歐美學生	653.330	23年5月 學 費	廣 雅 中 校	404.250	23年5月 補 助 費
省立教育機關建築計劃會	225.000	23年5月 經 費	麥 涓 中 校	163.330	23年5月 補 助 費
省 教 育 會	893.750	23年7,6月 經 費	平 大 中 校	555.500	23年5月 補 助 費
公 共 體 育 場	128.400	23年4,5月 經 費	成 章 中 校	1,088.270	23年5月 補 助 費
妙 高 峯 中 校	869.870	23年5月 補 助 費	道 南 中 校	947.330	23年5月 補 助 費
復 初 中 校	1,666.000	23年1-5月 補 助 費	廣 湘 中 校	214.420	23年5月 補 助 費
雋 新 中 校	171.500	23年5月 經 費	明 憲 女 校	653.330	23年5月 補 助 費
協 均 中 校	171.500	23年5月 補 助 費	民 範 女 校	514.500	23年5月 補 助 費
明 德 中 校	1,577.030	23年5月 補 助 費	隱 儲 女 校	628.830	23年5月 補 助 費
育 才 中 校	490.000	23年4,5月 補 助 費	啓 明 女 校	661.500	23年5月 補 助 費
大 麓 中 校	978.130	23年4,5月 補 助 費	愛 蓮 女 校	583.920	23年5月 補 助 費
文 藝 中 校	814.800	23年4,5月 補 助 費	三 民 女 校	138.330	23年5月 補 助 費
育 羣 中 校	653.330	23年4,5月 補 助 費	自 得 女 校	179.670	23年5月 補 助 費
大 同 中 校	114.330	23年4,5月 補 助 費	藝 芳 女 校	211.870	23年5月 補 助 費
春 元 中 校	608.420	23年4,5月 補 助 費	周 南 女 校	1,246.000	23年5月 補 助 費
廣 益 中 校	969.970	23年4,5月 補 助 費	日 新 女 校	107.800	23年5,6月 補 助 費
建 國 中 校	142.920	23年5月 補 助 費	含 光 女 校	835.100	23年5月 補 助 費
嶽 雲 中 校	1,267.330	23年5月 補 助 費	涵 德 女 校	694.580	23年5,6月 補 助 費
兌 澤 中 校	951.530	23年5月 補 助 費	崇 實 女 校	191.920	23年5月 補 助 費

已往各年度
湖南省地方賦出經費門類報告書

科目 教育文化費 中華民國三十三年八月份

機關名稱	支出金額	備 考	機關名稱	支出金額	備 考
	元			元	
衡粹女校	686.000	23年5月補助費	育英小校	196.000	23年5月補助費
南華女校	490.000	23年5月補助費	善正小校	92.670	23年5月補助費
純德女校	98.000	23年5月補助費	循程小校	114.330	23年5月補助費
自治女校	710.500	23年5月補助費	孔道小校	69.830	23年5月補助費
培德女校	196.000	23年5月補助費	長沙市政府市庫小校	840.000	23年5月補助費
民本女校	198.950	23年5、6月補助費	長沙市政府民衆教育	260.000	23年5月補助費
官程學校	317.330	23年5月補助費	辰郡中校	220.500	23年5月補助費
船山學社	280.000	23年5月補助費	岳郡中校	220.500	23年5月補助費
船山中校	490.000	23年5月補助費	郴郡中校	220.500	23年5月補助費
新民中校	735.000	23年5月補助費	長郡中校	280.750	23年5月補助費
新民小校	49.000	23年5月補助費	永順郡中校	147.000	23年5月補助費
修業小校	310.330	23年5月補助費	寶郡中校	188.750	23年5月補助費
修業農校	857.500	23年5月補助費	濂溪中校	188.750	23年5月補助費
開物農校	449.170	23年5月補助費	甌州中校	257.250	23年5月補助費
陶齋小校	228.670	23年5月補助費	九澧女師	110.250	23年5月補助費
新羣小校	155.170	23年5月補助費	衡郡職校	65.330	23年5月補助費
蘭誼小校	77.580	23年5月補助費	楚怡學校	1,741.250	23年5月補助費
晨光小校	32.670	23年5月補助費	羣治法校	189.460	23年5月補助費
幼幼小校	330.750	23年5月補助費	農民教育館	1,307.110	23年5月補助費
民生小校	57.170	23年5月補助費	合 計	125,410.260	

財政彙刊 第三八期 報告

五〇

已往各年度
湖南省地方歲出經常門報告書

科目 實業費 中華民國二十三年八月份

財
政
彙
刊
第
三
八
期
報
告
五

機關名稱	支出金額	備 考	機關名稱	支出金額	備 考
	元			元	
二十二年度	2,176.700				
棉業試驗場澧縣育種場	632.100	22年11月經費			
茶業試驗場高橋分場	1,081.600	23年2月經費			
第一林務局	463.000	23年4-6月經費			
合 計	2,176.700				

已往各年度
湖南省地方歲出經常門報告書

科目 衛生費 中華民國二十三年八月份

機關名稱	支出金額 元	備 考	機關名稱	支出金額 元	備 考
二十二年度	6,823.330				
湘雅醫學院	4,958.330	22年11月 津貼			
仁術醫院	200.000	23年4月 津貼			
紅十字會湖南分會	210.000	23年4月 津貼			
長達產科醫院	280.000	23年4月 津貼			
省會公安局	675.000	23年6月 衛生費			
合 計	6,823.330				

財政彙刊 第三八期 每卷

五二

已往各年度
湖南省地方歲出經常門報告書

科目 協助費 中華民國二十三年八月份

財政彙刊 第三八期 報告

五三

機關名稱	支出金額	備 考	機關名稱	支出金額	備 考
	元			元	
二十二年度	4,843.710				
國民日報社	439.800	22年12月津貼			
長沙市政府貧民工藝廠	1,510.600	22年12月23年1月津貼			
長沙市政府貧民各廠院	1,050.000	22年12月津貼			
台田磁業講習所	210.000	23年6月津貼			
岳州救生局	933.320	22年12月23年1月津貼			
修業棉稻試驗廠	699.990	23年4-6月津貼			
合 計	4,843.710				

已往各年度
湖南省地方歲出經常門報告書

科目 其他支出 中華民國二十三年八月份

機關名稱	支出金額 元	備 考	機關名稱	支出金額 元	備 考
二十一年度	6,155.100		衡山縣政府	72.000	23年2月 解犯費
長沙市政府	22.600	員役卹金	綏寧縣政府	5.400	23年3月 解犯費
湘陰縣政府	151.500	員役卹金	古丈縣政府	35.600	22年8-12月23 年1-2 解犯費
湘陰縣政府	671.300	員兵卹金	道縣縣政府	6.300	23年2,3月 解犯費
澧縣縣政府	4,602.000	員兵卹金	靖縣縣政府	13.500	22年12月 解犯費
平江縣政府	696.000	員兵卹金	漢壽縣政府	81.000	23年1,2月 解犯費
平江縣政府	12.600	22年6月 解犯費	大庸縣政府	25.200	22年12月23年 1月 解犯費
二十二年度	22,852.750		黔陽縣政府	88.800	23年2,3月 解犯費
殘廢軍人教養院	6,970.050	22年12月 經費	東安縣政府	344.000	員役卹金
財廳清丈田畝測 量第一隊	5,906.000	23年4月 經費	長沙營業稅兼產 銷稅局	40.000	員役卹金
岳陽縣政府	2,380.800	22年7-12月23 1,2月 解犯費	岳陽營業稅兼產 稅銷局	40.000	員役卹金
城步縣政府	14.400	23年3月 解犯費	桂陽縣政府	51.500	員役卹金
武岡縣政府	63.000	23年3月 解犯費	醴陵縣政府	408.800	傷亡員兵卹金
醴陵縣政府	450.000	22年12月23 年1月 解犯費	靖縣縣政府	48.000	員役卹金
安化縣政府	18.000	22年11,12月 解犯費	湘陰縣政府	140.000	員役卹金
安仁縣政府	45.900	23年2月 解犯費	安仁縣政府	12.000	員役卹金
零陵縣政府	42.300	22年11月 解犯費	綏寧縣政府	24.000	員役卹金
新田縣政府	6.600	23年2月 解犯費	武岡縣政府	168.000	員役卹金
祁陽縣政府	41.400	23年3月 解犯費	甯遠縣政府	633.900	傷亡員兵卹金
東安縣政府	38.100	23年1,2月 解犯費	衡陽縣政府	781.000	傷亡員兵卹金

財政彙刊 第三八期 報告

五四

已往各年度
湖南省地方歲出臨時門報告書

科目 黨務費 中華民國二十三年八月份

機關名稱	支出金額	備 考	機關名稱	支出金額	備 考
	元			元	
二十一年度	240.000				
零陵縣黨指委	240.000	22年6月 生活費			
二十二年度	1,005.000				
耒陽縣黨指委	510.000	22年12月23年 1月生活費			
零陵縣黨指委	342.000	22年11,12月 生活費			
永明縣黨指委	153.000	22年12月 生活費			
合 計	1,245.000				

財政彙刊 第三八期 報告 五六

已往各年度
湖南省地方歲出臨時門報告書

科目 行政費 中華民國二十三年八月份

財政彙刊 第三八期 報告

機關名稱	支出金額	備考	機關名稱	支出金額	備考
	元			元	
二十二年度	29,975.000				
省府委員會暨秘書處	29,975.000	22年12月23年6月臨時費			
合	計 29,975.000				

已往各年度
湖南省地方歲出臨時門報告書

科目 公安費 中華民國二十三年八月份

機關名稱	支出金額 元	備 考	機關名稱	支出金額 元	備 考
二十一年度	2,328.480				
桂東縣政府	49.980	23年3-5月偵緝費			
岳陽縣政府	99.500	21年7-12月偵緝費			
平江縣政府	179.000	22年5,6月偵緝費			
宜章縣保安團	2,000.000	21年9月經費			
二十二年度	6,986.700				
保安第一區第六團	2,000.000	23年1月經費			
保安第一區司令部	1,517.700	23年1月經費			
保安第四區司令部	1,204.000	23年1月經費			
臨澧縣政府	86.000	22年8月偵緝費			
石門縣政府	194.500	22年9月23年3月偵緝費			
攸縣縣政府	64.380	23年2,3月偵緝費			
黔陽縣政府	66.660	22年12月23年1月偵緝費			
永明縣政府	18.000	22年12月偵緝費			
郴縣縣政府	21.000	23年3月偵緝費			
桂東縣政府	16.660	22年7月偵緝費			
永興縣政府	47.800	23年2月剿匪電報費			
第二十八軍宣傳隊	1,750.000	22年12月經費			
合 計	9,315.180				

已往各年度
湖南省地方歲出臨時門報告書

科目 財務費 中華民國二十三年八月份

財政彙刊 第三八期 報告 五九

機關名稱	支出金額		備 考	機關名稱	支出金額		備 考
	元				元		
十九年度	46.280			河汊竹木產銷稅局	869.000		22年7-11月臨時費
沅陵縣省稅徵收局	46.280		清查牙帖旅費	醴陵縣政府	42.980		22年12月營業稅徵收費
二十年度	709.060			永興縣政府	7.900		23年5月營業稅徵收費
長沙穀米稽查處	498.760		21年4-6月臨時費	寧鄉縣政府	45.080		22年12月營業稅徵收費
河汊竹木產銷稅局	25.800		20年9月臨時費	安化縣政府	50.740		營業稅徵收費
桃源縣稅徵收局	100.000		臨時費	漢壽縣政府	27.700		22年11月營業稅徵收費
平江縣稅徵收局	24.000		21年6月臨時費	益陽縣政府	27.000		22年2月省稅徵收費
沅陵縣稅徵收局	60.500		20年10-12月臨時費	瀏陽縣政府	38.200		22年2月省稅徵收費
二十一年度	1,215.760			寧鄉縣政府	30.600		22年10,11解款費
沅陵縣省稅徵收局	160.000		21年7,8月22年6月臨時費	武岡縣政府	86.930		22年11,12田賦徵收費
平江縣省稅徵收局	182.060		21年7月22年4-6月臨時費	安化縣政府	15.000		田賦徵收費
桃源縣省稅徵收局	214.200		21年7,8月22年1-3臨時費	攸縣縣政府	54.080		田賦徵收費
長沙穀米稽查處	38.000		21年7月臨時費	醴陵縣政府	27.000		23年1月田賦徵收費
桂東縣政府	21.500		22年3月營業稅徵收費	岳陽縣政府	330.900		22年8-11月田賦徵收費
二十二年度	6,699.650			衡山縣政府	81.000		22 12月23 1,2田賦徵收費
益陽營業稅兼產銷稅局	129.700		23年3月臨時費	藍山縣政府	97.200		22 12月23 1,2田賦徵收費
零陵營業稅兼產銷稅局	729.970		23年3月臨時費	東安縣政府	97.200		22 12月23 1,2田賦徵收費
湘潭營業稅兼產銷稅局	472.660		23年2月臨時費	安仁縣政府	27.000		23年2月田賦徵收費
澧縣營業稅兼產銷稅局	906.340		23年3月臨時費	零陵縣政府	184.000		22年7-12月田賦徵收費
長沙營業稅兼產銷稅局	2,515.430		23年3,4月臨時費	道縣縣政府	71.650		23年1月田賦徵收費

已往各年度
湖南省地方歲出臨時門報告書

科目 財務費 中華民國二十三年八月份

機關名稱	支出金額	備 考	機關名稱	支出金額	備 考
	元			元	
臨澧縣政府	38.600	23年2月 田賦徵收費			
漢壽縣政府	54.000	23年1,2月 田賦徵收費			
黔陽縣政府	64.800	23年1,2月 田賦徵收費			
淑浦縣政府	27.000	23年2月 田賦徵收費			
合 計	8,670.750				

財 政 彙 刊 第 三 八 期 報 告 六 〇

已往各年度
湖南省地方歲出臨時門報告書

科目 實業費 中華民國二十三年八月份

機關名稱	支出金額 元	備 考	機關名稱	支出金額 元	備 考
二十二年度	2,235.000				
建廳國貨流通展覽會	2,235.000	臨時費			
合 計	2,235.000				

財政彙刊 第三八期 報告 六二

已往各年度
湖南省地方歲出臨時門報告書

科目 建設費 中華民國二十三年八月份

財政彙刊
第三八期
報告
六三

機關名稱	支出金額 元	備 考	機關名稱	支出金額 元	備 考
二十二年度	1,026.100				
廣播無線電台	1,026.100	23年4月 經費			
合 計	1,026.100				

已往各年度
湖南省地方歲出臨時門報告書

科目 債務費 中華民國二十三年八月份

機關名稱	支出金額 元	備 考	機關名稱	支出金額 元	備 考
二十二年度	5,000.000				
全省保安司令部	5,000.000	22年11月 團隊出境費			
合 計	5,000.000				

財政彙刊 第三八期 報告

已往各年度
湖南省地方歲出臨時門報告書

科目 協助費 中華民國二十三年八月份

財政彙刊第三八期報告 六五

機關名稱	支出金額 元	備 考	機關名稱	支出金額 元	備 考
二十一年度	414.000				
電政管理局	381.000	2,3月22年 5,6月津貼			
南縣電報局	33.000	22年6月 津貼			
二十二年度	15,622.850				
第四路軍殘廢軍 人教養院	2,760.000	23年4月 貼津			
電政管理處	10,800.000	22年7-12月23 年1-3月津貼			
郴州電報局	30.000	23年3月 津貼			
辰谿電報局	14.000	23年4月 津貼			
武岡電報局	203.000	23年1-3月 津貼			
益陽電報局	53.000	23年4月 津貼			
衡山電報局	24.000	23年4月 津貼			
永州電報局	106.000	22年12月 津貼			
醴陵電報局	663.800	23年1-3月 津貼			
祁陽電報局	59.000	23年4月 津貼			
岳州電報局	671.000	22年10-12月2 3年1-3月津貼			
漢壽電報局	19.000	23年1月 津貼			
常德電報局	103.050	23年2月 津貼			
永明電報局	17.000	23年3月 津貼			
合 計	15,936.850				

已往各年度
湖南省地方歲出臨時門報告書

科目 雜項支出 中華民國二十三年八月份

機關名稱	支出金額 元	備 考	機關名稱	支出金額 元	備 考
十九年度以上各年度	12,500				
平江縣政府	12,500	傷亡員兵卹金			
十九年度	7,819,750				
平江縣政府	7,819,750	傷亡員兵卹金			
合 計	7,832,250				

財政彙刊 第三八期 報告 六六

已往各年度
湖南省地方歲出臨時門報告書

科目 其他支出 中華民國二十三年八月份

財
政
彙
刊
第
三
八
期
報
告

機關名稱	支出金額 元	備 考	機關名稱	支出金額 元	備 考
二十年度	4,767.750				
平江縣政府	1,471.250	傷亡員兵卹金			
常德縣政府	532.500	傷亡員兵卹金			
新寧縣政府	1,797.000	傷亡員兵卹金			
慈利縣政府	60.000	傷亡員兵卹金			
城步縣政府	109.000	傷亡員兵卹金			
武岡縣政府	63.000	傷亡員兵卹金			
湘陰縣政府	735.000	傷亡員兵卹金			
二十二年度	24,274.000				
電政管理局	15,000.000	22年7-12月23 年1-5 官電費			
水災善後委員會	240.000	23年5月 補助費			
國民軍事訓練委員會	6,538.000	23年2,3月 經費			
道縣縣政府	775.000	募集公債費			
辰谿縣政府	576.000	募集公債費			
湘陰縣政府	478.000	招募運夫費			
寧鄉縣政府	152.000	招募運夫費			
衡山縣政府	110.000	招募運夫費			
桂東縣政府	216.000	招募運夫費			
合 計	29,041.750				

六
七

湖南省地方歲出經常門報告書

科目 行政費 中華民國二十三年八月份

機關名稱	支出金額	備考	機關名稱	支出金額	備考
	元			元	
會同縣政府	400.000	23年9月 經費			
龍山縣政府	600.000	23年9月 經費			
合 計	1,000.000				

財政彙刊 第三八期 報告 六八

湖南省地方歲出經常門報告書

科目 司法費 中華民國二十三年八月份

財政部 第三八期 報告

機關名稱	支出金額 元	備 考	機關名稱	支出金額 元	備 考
第一湖南監獄	1,600.000	23年7月 經費			
合 計	1,600.000				

湖南省地方歲出經費門報告書

科目 公安費 中華民國二十三年八月份

機關名稱	支出金額 元	備 考	機關名稱	支出金額 元	備 考
省會公安局四署 及特派所	14,000.000	23年7月 經 費			
合 計	14,000.000				

財政彙刊 第三八期 報告 七〇

湖南省地方歲出經常門報告書

科目 教育文化費 中華民國二十三年八月份

政 策 刊 第 三 八 期 報 告	機關名稱	支出金額	備 考	機關名稱	支出金額	備 考
		元			元	
	二 中 附 小	405.720	23年7月 經 費			
	五 中 附 小	403.620	23年7月 經 費			
	六中附小及蒙養 園	348.100	23年7月 經 費			
	合 計	1,157.440				

湖南省地方歲出臨時門報告書

科目 黨務費 中華民國二十三年八月份

機關名稱	支出金額	備考	機關名稱	支出金額	備考
	元			元	
道縣黨指委	51.000	23年7月 生活費			
合 計	51.000				

財政彙刊 第三八期 報告

湖南省地方歲出臨時門報告書

科目 公安費 中華民國二十三年八月份

機關名稱	支出金額 元	備 考	機關名稱	支出金額 元	備 考
保安第六區司令部	1,700.950	23年7月 經費			
合 計	1,700.950				

財政廳 第三八期 報告

湖南省財政廳暫收餘額表

中華民國 23 年 8 月份

第 2 號 第 1 頁

摘 要	金 額					摘 要	金 額													
	千	百	十	元	角		分	千	百	十	元	角	分							
衡 庫 報 告 書		5	0	7	4	8	5	6		1	9	4	0	5	8	5	1	4	0	
常 庫 報 告 書		2	0	3	4	5	0	9	8	常 德 省 稅 局		2	2	6	2	0	0	0	0	
洪 庫 報 告 書		6	2	5	3	0	7	0	桂 陽 省 稅 局		2	8	6	0	0	0	0	0	0	
沅 庫 報 告 書		1	6	4	0	7	5	6	1	澧 縣 省 稅 局		4	8	6	0	0	0	0	0	
仰 庫 報 告 書			2	0	8	2	0	0	郴 縣 省 稅 局			5	0	0	0	0	0	0	0	
常 庫 暫 記				3	7	3	0	0	南 縣 省 稅 局				5	6	0	0	0	0	0	
財 廳 會 計 課	8	3	1	3	5	6	8	0	3	漢 壽 省 稅 局				5	8	0	0	0	0	
自 治 籌 備 處		2	9	0	0	0	0	0	沅 陵 省 稅 局			9	8	7	0	0	0	0	0	
代收省稅書單(省行)	1	2	4	7	7	1	1	2	0	邵 縣 省 稅 局			8	0	0	0	0	0	0	
代收省稅書單(衡處)	6	2	6	5	0	3	8	3	邵 陽 省 稅 局			5	1	0	8	0	0	0	0	
代收省稅書單(常處)	4	7	1	7	5	8	0	0	茶 陵 縣 政 府				2	0	0	0	0	0	0	
代收省稅書單(邵處)	9	5	5	1	0	0	0	0	長 沙 縣 政 府	1	4	4	1	9	4	5	0	0	0	
代收省稅書單(益處)	8	7	0	5	2	5	0	0	淑 浦 縣 政 府	3	0	0	0	0	0	0	0	0	0	
代收省稅書單(津處)	6	5	2	3	6	6	0	0	沅 陵 縣 政 府	1	0	0	0	0	0	0	0	0	0	
代收省稅書單(洪處)	1	8	5	8	5	0	0	0	靖 縣 縣 政 府	1	0	0	0	0	0	0	0	0	0	
財 廳 發 行 期 票	4	9	3	8	0	6	0	3	9	桂 陽 縣 政 府	4	4	0	3	1	3	0	0	0	
城 陵 磯 統 稅 局 緝 捐	2	5	3	5	6	6	3		嘉 禾 縣 政 府	4	3	0	0	4	0	0	0	0	0	
岳 陽 統 稅 局 緝 捐		3	6	7	0	3	3		大 庸 縣 政 府	4	0	0	0	0	0	0	0	0	0	
官 產 押 金		2	6	0	0	0	0	0	瀘 溪 縣 政 府	1	2	7	0	0	0	0	0	0	0	
營 產 保 證 金				1	8	0	0	0	芷 江 縣 政 府			9	5	0	3	2	0	0	0	
應 收 款 項	1	9	6	7	0	8	7	7	4	汝 城 縣 政 府	1	2	8	3	8	8	0	0	0	
長 沙 市 黨 部		4	9	6	0	0	0	0	預 簽 支 票	3	4	7	0	2	9	6	5	0	0	
善 後 捐 辦 事 處	1	0	0	6	3	2	6	8	支 票 拆 現	2	6	0	0	0	0	0	0	0	0	
全 省 公 路 局		7	0	6	5	0	0	0	郴 縣 縣 政 府			7	0	0	0	0	0	0	0	
長 沙 營 業 稅 局				7	8	8	2	2	岳 陽 縣 政 府			1	2	0	0	0	0	0	0	
澧 縣 營 業 稅 局		3	0	0	0	0	0	0												
南 縣 營 業 稅 局				4	4	6	0	0												
湘 潭 省 稅 局		3	0	3	6	0	0	0												
常 寧 省 稅 局				8	9	0	0	0												
過 次	1	9	4	0	5	3	5	1	4	0	2	6	4	4	8	1	8	8	4	2

廳長
科長
技正
科員
製表員

湖南省財政廳暫支餘額表

中華民國 23 年 8 月份

第 2 號第 2 頁

摘 要	金 額					摘 要	金 額																										
	千	百	十	元	角		分	厘	千	百	十	元	角	分	厘																		
承 前 頁	1	5	6	3	1	8	3	0	2	9	承 前 頁	1	7	4	2	4	4	7	5	6	8												
第一監程事務所				2	0	6	8	0	0	0	國 術 訓 練 所							3	8	2	4	6	0	0									
高等法院	1	8	3	9	1	2	0	0	0	水 道 測 量 隊								8	3	0	8	7	0	0									
高等法院第一分院				3	5	7	4	8	0	0	公 債 監 管 委 員 會	4	0	1	0	0	0	0	0	0	0	0	0	0	0								
高等法院第二分院				5	7	1	8	6	0	0	大 庸 舊 監 獄								3	3	8	7	0	2									
長沙地方法院				8	9	2	3	3	0	0	公 務 員 懲 戒 委 員 會											6	4	0	0								
邵陽地方法院				1	8	5	9	0	0	0	水 災 善 後 會											2	5	3	0	0							
岳陽縣法院							7	6	9	9	9	烈 士 祠										5	6	5	2	0							
長沙看守所				4	1	3	8	0	6	0	省 倉 管 理 處														4	0	0	0					
陸軍監獄署				3	1	4	8	1	8	0	地 質 調 查 所															9	4	5	0	0			
平江舊監獄							3	6	6	0	0	工 業 試 驗 所														3	5	8	0	0			
安鄉舊監獄							2	3	6	0	0	建 廳 檢 定 度 量 衡															7	2	0	0			
茶陵舊監獄							1	5	7	7	6	0	建 廳 合 作 事 業 費														1	2	5	0	0		
永明舊監獄							8	6	5	0	0	0	建 廳 各 縣 合 作 指 導 員														3	0	8	0	0		
第十九師	7	8	0	0	0	0	0	0	0	0	酒 精 廠 籌 備 處																2	5	4	0	0		
國民日報社				3	8	0	3	0	0	0	第 一 林 務 局																	4	5	2	0	0	
中山日報社				4	5	7	6	0	0	0	大 庸 縣 政 府																	2	0	0	0	0	
實業化驗所				6	3	0	4	0	0	0	官 營 業 機 關 清 查 處																	8	4	8	0	0	
善後委員會				1	8	6	7	8	5	9	廣 播 無 線 電 台	1	0	2	6	1	0	0	0	0	0	0	0	0	0	0	0	0	0	0			
陸軍醫院				1	2	6	5	0	0	0	棉 業 革 容 育 種 場																	2	3	1	0	0	
公 醫 院							2	1	0	0	0	郵 縣 縣 政 府																1	5	0	7	9	4
仁 術 醫 院							2	7	3	0	0	0	邵 陽 縣 政 府	6	5	9	1	2	5	2													
肺病療養院							1	6	8	0	0	0	第 二 十 八 軍 宣 傳 隊	1	3	5	8	0	0	0													
四總殘廢軍人教養院							2	6	4	0	0	0	南 岳 管 理 局															3	0	7	0	0	
預算委員會				6	0	1	4	7	3	0	貧 民 教 養 所																4	2	0	0	0		
省銀行代辦省金庫				8	8	0	6	0	0	0	貧 民 工 藝 廠																2	2	7	0	0		
瀏陽善後捐				2	0	0	0	0	0	0	貧 民 各 廠 院																3	1	5	0	0		
財政委員會							6	9	3	1	0	節 婦 教 養 所																9	0	0	0	0	
禁烟委員會							6	3	0	0	0	佛 教 慈 兒 院																4	5	0	0	0	
過 次	1	7	4	2	4	4	4	7	5	6	8	過 次 頁	1	8	0	5	6	5	4	9	1	6											

廳長

科長

技正

科員

製表員

湖南省財政廳暫支餘額表

中華民國 28 年 8 月份

第 2 號 第 3 頁

摘 要	金 額					摘 要	金 額													
	千	百	十	元	角分		千	百	十	元	角分									
承 前 頁	1	8	0	5	6	5	4	9	1	6										
國 際 院				1	8	0	0	0	0	0										
湖 南 大 學			2	2	8	5	8	5	0	0										
第 一 師 範				8	8	8	6	2	6	0										
第 一 中 校					7	9	9	4	9	0										
第 二 中 校					8	1	5	0	4	0										
第 一 師 附 小 校						9	8	9	2	0										
第 一 女 職 校					6	9	4	2	9	0										
高 級 農 校			2	0	6	1	6	2	0	0										
高 級 工 校			4	5	8	0	8	1	7	0										
楚 怡 學 校				1	5	0	0	0	0	0										
周 南 女 校					1	0	0	0	0	0										
留 日 公 費 經 理 處				2	0	0	0	0	0	0										
留 日 學 生 公 費					8	8	8	0	0	0										
通 俗 教 育 館				1	5	3	6	5	4	0										
中 等 以 上 學 校 軍 訓 會				5	8	8	5	0	0	0										
中 學 師 範 畢 業 會 考 會			1	2	0	0	0	0	0	0										
芷 江 教 育 局				1	0	0	0	0	0	0										
健 康 教 育 委 員 會				1	1	8	5	6	6	0										
審 查 訓 育 主 任 公 民 教 員 資 格 委 會						3	0	0	0	0										
民 衆 教 育 館					8	4	3	8	9	0										
小 學 教 員 暑 期 講 習 會			8	0	0	0	0	0	0	0										
永 郡 濂 溪 中 校						3	0	0	0	0										
衡 陽 分 庫 欠 款			7	3	9	4	3	6	8	7										
常 德 分 庫 欠 款			2	7	6	5	5	3	5	6										
洪 江 分 庫 欠 款			1	3	0	7	8	7	5	6										
沅 陵 分 庫 欠 款			8	9	2	3	9	5	5	6										
			2	0	8	1	0	2	8	2	3	1								

廳長

科長

技正

科員

製表員

湖南省地方收支月計表

中華民國23年7月1日起至23年9月30日止

中華民國 23 年 9 月份

號 3 第

收 入					支 出																						
合 計					金 額					科 目					金 額					合 計							
千	百	十	元	角	千	百	十	元	角	歲	入	類	千	百	十	元	角	千	百	十	元	角	千	百	十	元	角
										歲	入	類															
										經	常	門															
										田	賦	稅															
										契	稅	稅															
										營	業	稅															
										牙	當	稅															
										屠	宰	稅															
										菸	酒	牌															
										房	捐	費															
										船	捐	費															
										地	方	財															
										地	方	事															
										地	方	行															
										地	方	政															
										地	方	政															
										地	方	政															
										地	方	政															
										地	方	政															
										地	方	政															
										地	方	政															
										地	方	政															
										地	方	政															
										地	方	政															
										地	方	政															
										地	方	政															
										地	方	政															
										地	方	政															
										地	方	政															
										地	方	政															
										地	方	政															
										地	方	政															
										地	方	政															
										地	方	政															
										地	方	政															
										地	方	政															
										地	方	政															
										地	方	政															
										地	方	政															
										地	方	政															
										地	方	政															
										地	方	政															
										地	方	政															
										地	方	政															
										地	方	政															
										地	方	政															
										地	方	政															
										地	方	政															
										地	方	政															
										地	方	政															
										地	方	政															
										地	方	政															
										地	方	政															
										地	方	政															
										地	方	政															
										地	方	政															
										地	方	政															
										地	方	政															
										地	方	政															
										地	方	政															
										地	方	政															
										地	方	政															
										地	方	政															
										地	方	政															
										地	方	政															
										地	方	政															
										地	方	政															
										地	方	政															
										地	方	政															
										地	方	政															
										地	方	政															
										地	方	政															
										地	方	政															
										地	方	政															
										地	方	政															
										地	方	政															
										地	方	政															
										地	方	政															
										地	方	政															
										地	方	政															
										地	方	政															
										地	方	政															
										地	方	政															
										地	方	政															
										地	方	政															
										地	方	政															
										地	方	政															
										地	方	政															
										地	方	政															
										地	方	政															
										地	方	政														</	

已往各年度
湖南省地方歲入經常門報告書

科目 田賦 中華民國二十三年九月份

財政月刊 第三八期

機關名稱	收入金額	備 考	機關名稱	收入金額	備 考
	元			元	
十九年度以上各年度	5,087.382		桃源縣政府	854.539	19年度 雜 課
大庸縣政府	5.499	16-18年度 田 賦	澧縣縣政府	106.790	19年度 雜 課
漢壽縣政府	161.060	16-18年度 田 賦	祁陽縣政府	69.078	19年度 雜 課
漢壽縣政府	18.982	16-18年度 雜 課	零陵縣政府	242.680	19年度 雜 課
祁陽縣政府	80.582	16-18年度 田 賦	華容縣政府	63.385	19年度 雜 課
益陽縣政府	244.039	17,18年度 田 賦	瀘溪縣政府	99.400	19年度 雜 課
零陵縣政府	225.000	16-18年度 田 賦	永興縣政府	7.598	19年度 雜 課
常德縣政府	287.092	16-18年度 田 賦	常德縣政府	413.784	19年度 雜 課
靖縣縣政府	180.620	18年度 田 賦	益陽縣政府	188.834	19年度 雜 課
瀘溪縣政府	120.500	17,18年度 田 賦	攸縣縣政府	458.710	19年度 田 賦
華容縣政府	48.618	18年度 田 賦	臨湘縣政府	1,030.955	19年度 田 賦
黔陽縣政府	2,000.000	16,17年度 田 賦	二十年度	19,100.651	
攸縣縣政府	632.160	16-18年度 田 賦	漢壽縣政府	26.265	20年度 雜 課
永興縣政府	91.549	18年度 田 賦	漢壽縣政府	226.891	20年度 田 賦
臨湘縣政府	873.176	16-18年度 田 賦	大庸縣政府	8.286	20年度 田 賦
綏寧縣政府	118.514	16,17年度 田 賦	鄧縣縣政府	824.825	20年度 田 賦
十九年度	3,698.166		桃源縣政府	4,410.122	20年度 田 賦
大庸縣政府	5.581	19年度 田 賦	辰谿縣政府	170.840	20年度 田 賦
漢壽縣政府	6.466	19年度 田 賦	瀏陽縣政府	2,376.020	20年度 田 賦
漢壽縣政府	150.365	19年度 雜 課	祁陽縣政府	133.248	20年度 田 賦

已往各年度
湖南省地方歲入經常門報告書

科目 田賦 中華民國二十三年九月份

機關名稱	收入金額		備 考	機關名稱	收入金額		備 考
	元				元		
常德縣政府	585.224	田	20年度賦	綏寧縣政府	553.944	田	21年度賦
靖縣縣政府	51.000	田	20年度賦	瀏陽縣政府	5,964.200	田	21年度賦
攸縣縣政府	611.600	田	20年度賦	瀏陽縣政府	624.100	田	21年度賦券費
郴縣縣政府	158.029	田	20年度賦	祁陽縣政府	25.157	田	21年度賦券費
澧縣縣政府	3,593.760	田	20年度賦	祁陽縣政府	976.777	田	21年度賦
岳陽縣政府	1,326.600	田	20年度賦	桃源縣政府	4,649.245	田	21年度賦
華容縣政府	73.040	田	20年度賦	平江縣政府	1,593.020	田	21年度賦券費
瀘溪縣政府	52.000	田	20年度賦	辰谿縣政府	64.800	田	21年度賦
淑浦縣政府	555.300	田	20年度賦	益陽縣政府	991.042	田	21年度賦
永興縣政府	4.763	田	20年度賦	益陽縣政府	188.088	田	21年度賦券費
安仁縣政府	344.640	田	20年度賦	藍山縣政府	10.000	田	21年度賦
益陽縣政府	538.669	田	20年度賦	零陵縣政府	2,321.685	田	21年度賦
臨湘縣省稅徵收局	3,029.520	田	20年度賦	零陵縣政府	226.667	田	21年度賦券費
二十一年度	33,598.223			攸縣縣政府	2,159.600	田	21年度賦
漢壽縣政府	22.760	雜	21年度課	安仁縣政府	455.100	田	21年度賦
漢壽縣政府	60.975	田	21年度賦券費	東安縣政府	53.703	田	21年度賦
漢壽縣政府	78.939	田	21年度賦	郴縣縣政府	15.249	田	21年度賦
大庸縣政府	20.207	田	21年度賦	華容縣政府	347.411	田	21年度賦
常德縣政府	275.000	田	21年度賦	華容縣政府	47.539	雜	21年度課
常德縣政府	190.000	田	21年度賦券費	瀘溪縣政府	144.880	田	21年度賦

已往各年度
湖南省地方歲入經常門報告書

科目 田賦 中華民國二十三年九月份

財
政
彙
刊
第
三
八
期
報
告

機關名稱	收入金額	備 考	機關名稱	收入金額	備 考
	元			元	
永興縣政府	108.786	21年度 田賦	澧縣縣政府	348.300	22年度 田賦券費
沅江縣政府	449.664	21年度 田賦	衡陽縣政府	1,034.050	22年度 田賦券費
靖縣縣政府	20.102	21年度 田賦	衡陽縣政府	15,455.420	22年度 田賦
岳陽縣政府	1,126.600	21年度 田賦	酃縣縣政府	356.005	22年度 田賦
澧縣縣政府	2,523.000	21年度 田賦	安化縣政府	210.000	22年度 田賦
茶陵縣政府	2,346.600	21年度 田賦	永明縣政府	360.000	22年度 田賦
沅陵縣政府	987.000	21年度 田賦	綏寧縣政府	2,851.021	22年度 田賦
臨湘縣省稅徵收局	3,846.929	21年度 田賦	臨武縣政府	206.200	22年度 田賦
澧縣省稅徵收局	12.270	21年度 田賦	淑浦縣政府	1,299.000	22年度 田賦
澧縣省稅徵收局	115.184	21年度 田賦券費	淑浦縣政府	210.000	22年度 田賦券費
二十二年度	160,100.560		耒陽縣政府	3,461.000	22年度 田賦券費
永興縣政府	4,771.510	21年度 田賦	耒陽縣政府	6,570.702	22年度 田賦
辰谿縣政府	342.400	22年度 田賦	武岡縣政府	379.280	22年度 田賦
漢壽縣政府	931.009	22年度 田賦	零陵縣政府	2,885.424	22年度 田賦
漢壽縣政府	152.872	22年度 田賦券費	黔陽縣政府	1,000.000	22年度 田賦
漢壽縣政府	158.821	22年度 雜課	靖縣縣政府	2,922.898	22年度 田賦
芷江縣政府	100.032	22年度 田賦	汝城縣政府	1,483.700	22年度 田賦
桃源縣政府	8,241.904	22年度 田賦	衡山縣政府	33,277.830	22年度 田賦
麻陽縣政府	174.440	22年度 田賦	大庸縣政府	95.089	22年度 田賦
澧縣縣政府	2,454.300	22年度 田賦	常德縣政府	2,984.350	22年度 田賦

已往各年度
湖南省地方歲入經常門報告書

科目 田賦 中華民國二十三年九月份

機關名稱	收入金額 元	備 考	機關名稱	收入金額 元	備 考
嘉禾縣政府	513.540	22年度 田賦	平江縣政府	13,576.320	22年度 田賦
茶陵縣政府	7,114.760	22年度 田賦	資興縣政府	132.980	22年度 田賦
湘潭縣政府	3,142.500	22年度 田賦	安仁縣政府	1,003.550	22年度 田賦
瀏陽縣政府	5,357.530	22年度 田賦	安仁縣政府	371.000	22年度 田賦券費
道縣縣政府	101.500	22年度 田賦	瀘溪縣政府	16.800	22年度 田賦
岳陽縣政府	6,057.500	22年度 田賦	瀘溪縣政府	221.370	22年度 田賦
益陽縣政府	1,353.143	22年度 田賦	華容縣政府	2,397.558	22年度 田賦
益陽縣政府	1,791.250	22年度 田賦券費			
郴縣縣政府	1,000.000	22年度 田賦			
祁陽縣政府	5,304.215	22年度 田賦			
祁陽縣政府	1,026.426	22年度 田賦券費			
東安縣政府	4,819.329	22年度 田賦			
臨澧縣政府	4,619.940	22年度 田賦			
臨湘縣政府	711.936	22年度 田賦			
臨湘縣政府	127.222	22年度 田賦券費			
新田縣政府	1,401.530	22年度 田賦			
沅江縣政府	638.336	22年度 田賦			
攸縣縣政府	473.000	22年度 田賦			
攸縣縣政府	967.000	22年度 田賦券費			
會同縣政府	1,082.700	22年度 田賦券費	合 計	221,582.982	

財 政 彙 刊 第三八期 報告

四

已往各年度
湖南省地方歲入經常門報告書

科目 契稅 中華民國二十三年九月份

財政彙刊 第三八期 報告

機關名稱	收入金額	備考	機關名稱	收入金額	備考
	元			元	
二十年度	159.467		麻陽縣政府	45.000	23年4,5月契紙工本
慈利縣政府	159.467	21年3-6月契稅	武岡縣政府	59.400	23年3-5月契紙工本
二十一年度	6,169.124		武岡縣政府	67.856	23年1-5月逾限加徵
桂東縣政府	72.300	22年4-6月契紙工本	武岡縣政府	256.960	23年3-5月契稅
桂東縣政府	444.684	22年4-6月契稅	零陵縣政府	464.265	23年3-5月契稅
永興縣政府	25.800	21年10月契稅	零陵縣政府	269.700	23年3-5月契紙工本
安化縣政府	634.240	22年5,6月契稅	零陵縣政府	56.035	23年3-5月逾限加徵
長沙縣省稅徵收局	4,992.100	22年6月契稅	黔陽縣政府	33.643	22年11月23年1月同上
二十二年度	16,483.045		黔陽縣政府	28.731	23年1月契紙工本
慈利縣政府	170.515	22年11月23年3月契稅	黔陽縣政府	137.626	22年12月23年1月契稅
慈利縣政府	14.700	22年11月契紙工本	汝城縣政府	110.160	23年5月契稅
慈利縣政府	40.240	22年11月逾限加徵	汝城縣政府	97.200	22年12月23年1-6逾限加徵
石門縣政府	11.250	22年11,12 23年1-3月同上	大庸縣政府	11.700	23年5月契紙工本
石門縣政府	314.250	23年2-6月契紙工本	大庸縣政府	33.140	23年5月契稅
石門縣政府	1,911.538	23年3-6月契稅	常德縣政府	1,618.700	23年3,4月契稅
南縣縣政府	664.486	22年9-11月契稅	常德縣政府	243.300	23年3月契紙工本
南縣縣政府	118.800	22年10,11月契紙工本	鳳凰縣政府	1.430	23年6年契稅
漢壽縣政府	227.100	23年1-4月契紙工本	桂東縣政府	545.776	22年7-12月23年12月契稅
漢壽縣政府	995.202	23年1-5月契稅	桂東縣政府	65.700	22年7-12 23年1-3契紙工本
麻陽縣政府	209.940	23年4-6月契稅	岳陽縣政府	1,005.148	22年7-12月契稅

五

已往各年度
湖南省地方歲入經常門報告書

科目 契稅 中華民國二十三年九月份

機關名稱	收入金額 元	備 考	機關名稱	收入金額 元	備 考
岳陽縣政府	265.210	22年7-11月契紙工本			
岳陽縣政府	45.642	22年7-10月逾限加徵			
祁陽縣政府	537.611	23年1-3月逾限加徵			
祁陽縣政府	347.500	23年1-4月契紙工本			
祁陽縣政府	1,654.889	23年2-5月契稅			
祁陽縣政府	118.612	23年6月契稅			
東安縣政府	52.732	22年12月契稅			
東安縣政府	232.731	22年7-12月23 1月逾限加徵			
東安縣政府	134.537	22年12月23年 1月契紙工本			
會同縣政府	5,597.160	23年3-6月契稅			
寧遠縣政府	472.620	23年5,6月契稅			
甯遠縣政府	178.200	23年5,6月契紙工本			
寧遠縣政府	15.510	23年5,6月逾限加徵			
合 計	22,811.636				

財政彙刊 第三八期 報告

已往各年度
湖南省地方歲入經常門報告書

科目 營業費 中華民國二十三年九月份

財
政
彙
刊
第
三
八
期
報
告
七

機關名稱	收入金額	備 考	機關名稱	收入金額	備 考
	元			元	
二十一年度	399.471		石門縣政府	141.550	22年度 營業稅
祁陽縣政府	33.069	22年春季 營業稅	辰谿縣政府	52.000	22年冬季 營業稅
岳陽營業稅兼產 銷稅局	3.000	22年夏季 營業稅	澧壽縣政府	126.577	23年春季 營業稅
常德營業稅兼產 稅銷局	3.300	22年上期 營業稅	麻陽縣政府	72.000	23年春季 營業稅
南縣營業稅兼產 銷稅局	268.064	22年上期 營業稅	永綏縣政府	362.580	23年上期 營業稅
長沙營業稅兼產 銷稅局	92.038	22年上期 營業稅	安化縣政府	624.082	23年春季 營業稅
二十二年度	11,537.545		祁陽縣政府	262.711	22年下期 營業稅
岳陽營業稅兼產 銷稅局	167.156	22年秋季23年 上期營業稅			
沅陵營業稅兼產 銷稅局	39.600	23年夏季 營業稅			
常德營業稅兼產 銷稅局	747.145	22年度 營業稅			
澧縣營業稅兼產 銷稅局	43.200	23年上期 營業稅			
益陽營業稅兼產 銷稅局	3,982.123	23年期上 營業稅			
衡陽營業稅兼產 銷稅局	106.990	23年夏季 營業稅			
湘潭營業稅兼產 銷稅局	132.595	23年上期 營業稅			
長沙營業稅兼產 銷稅局	1,824.033	22年度 營業稅			
零陵營業稅兼產 銷稅局	38.756	23年上期 營業稅			
南縣營業稅兼產 銷稅局	76.940	23年上期 營業稅			
邵陽營業稅兼產 銷稅局	831.641	23年夏季 營業稅			
監 護 處	1,852.872	23年夏季 營業稅			
慈利縣政府	53.000	23年春季 營業稅	合 計	11,937.016	

已往各年度
湖南省地方歲入經常門報告書

科目 牙 稅 中華民國二十三年九月份

機關名稱	收入金額 元	備 考	機關名稱	收入金額 元	備 考
十九年度以上各年度	10.000		祁陽縣政府	85.000	21年度牙帖稅
臨湘縣政府	10.000	19年上期牙帖稅	東安縣政府	95.810	21年度牙帖稅
十九年度	533.167		華容縣政府	223.059	21年度牙帖稅
漢壽縣政府	5.000	20年上期牙帖稅	安化縣政府	140.000	21年度牙帖稅
臨湘縣政府	118.107	19年度牙帖稅	南縣營業稅兼產銷稅局	115.000	21年度牙帖稅
臨湘縣政府	300.000	20年6月請帖費	零陵營業稅兼產銷稅局	10.000	21年度牙帖稅
臨湘縣政府	100.000	20年6月換帖費	益陽營業稅兼產銷稅局	80.000	21年度牙帖稅
南縣營業稅兼產銷稅局	5.000	20年上期換帖費	祁陽縣省稅徵收局	34.650	21年度牙帖稅
益陽營業稅兼產銷稅局	5.000	20年上期換帖費	二十二年度	4,385.580	
二十年度	230.000		岳陽營業稅兼產銷稅局	55.000	22年度牙帖稅
漢壽縣政府	10.000	20年度牙帖稅	益陽營業稅兼產銷稅局	859.891	22年度牙帖稅
祁陽縣政府	5.000	21年上期牙帖稅	衡陽營業稅兼產銷稅局	45.000	23年度牙帖稅
東安縣政府	5.000	21年上期牙帖稅	湘潭營業稅兼產銷稅局	100.000	22年度上期牙帖稅
華容縣政府	10.000	20年度牙帖稅	長沙營業稅兼產銷稅局	230.000	22年度牙帖稅
安化縣政府	20.000	20年度牙帖稅	零陵營業稅兼產銷稅局	140.000	22年度牙帖稅
臨湘縣省稅徵收局	100.000	20年7月請帖費	南縣營業稅兼產銷稅局	235.000	22年度牙帖稅
岳陽縣省稅徵收局	25.000	20年度牙帖稅	石門縣政府	42.300	22年度牙帖稅
南縣縣省稅徵收局	45.000	20年度牙帖稅	漢壽縣政府	1.000	22年上期牙帖稅
益陽縣省稅徵收局	10.000	20年度牙帖稅	安化縣政府	292.818	22年度牙帖稅
二十一年度	733.549		祁陽縣政府	1,285.000	22年度牙帖稅

已往各年度
湖南省地方歲入經常門報告書

科目 牙 稅 中華民國二十三年九月份

財
政
彙
刊
第
三
八
期
報
告

九

機關名稱	收入金額 元	備 考	機關名稱	收入金額 元	備 考
華容縣政府	535.071	22年度 牙 帖 稅			
祁陽縣政府	400.000	23年4-6月 請 帖 費			
祁陽縣政府	150.000	23年5月 換 帖 費			
祁陽縣政府	1.500	23年5月 換帖手續費			
祁陽縣政府	4.000	23度4-6月 請帖手續費			
合 計	5,892.236				

已往各年度
湖南省地方歲入經常門報告書

科目 常 稅 中華民國二十三年九月份

機關名稱	收入金額	備 考	機關名稱	收入金額	備 考
	元			元	
十九年度	20.000				
祁陽縣政府	20.000	19年度 當帖稅			
二十年度	60.000				
祁陽縣政府	60.000	20年度 當帖稅			
二十一年度	55.350				
祁陽縣政府	20.000	21年度 當帖稅			
祁陽縣省稅徵收局	35.350	21年度 當帖稅			
二十二年度	140.000				
祁陽縣政府	140.000	22年度 當帖稅			
合 計	375.350				

政 策 刊 第 三 六 號

已往各年度
湖南省地方歲入經常門報告書

科目 屠宰稅 中華民國二十三年九月份

財政彙刊 第三八期 報告

機關名稱	收入金額 元	備 考	機關名稱	收入金額 元	備 考
十九年度	7,022.614		安化縣省稅徵收局	1,266.050	20年7-12月 屠宰稅
臨武縣政府	171.000	20年6月 屠宰稅	二十一年度	22,739.202	
宜章縣政府	10.061	20年6月 屠宰稅	平江縣政府	1,535.490	22年1-6月 屠宰稅
道縣縣政府	129.455	20年5月 屠宰稅	桂東縣政府	62.700	22年6月 屠宰稅
醴陵縣政府	1,659.982	20年1,2-4月 屠宰稅	茶陵縣政府	357.912	22年2-6月 屠宰稅
岳陽縣政府	2,488.500	20年1-6月 屠宰稅	長沙縣省稅徵收局	20,781.100	21年度 屠宰稅
攸縣縣政府	629.110	20年1-6月 屠宰稅	二十二年度	14,234.783	
澧浦縣政府	840.166	20年4-6月 屠宰稅	衡陽營業稅兼產 銷稅局	980.000	23年6月 屠宰稅
安化縣政府	1,094.340	20年2-6月 屠宰稅	石門縣政府	777.968	22年7-11月23 年1-6月屠宰稅
二十年度	9,401.226		辰谿縣政府	994.800	22年12月23年 1-4月屠宰稅
臨武縣政府	513.000	20年7,8月 屠宰稅	南縣縣政府	376.814	22年10月 屠宰稅
辰谿縣政府	931.064	20年7-12月 屠宰稅	漢壽縣政府	548.380	23年4-6月 屠宰稅
藍山縣政府	306.180	20年10-12月 屠宰稅	芷江縣政府	269.700	23年5月 屠宰稅
綏寧縣政府	31.560	20年8月 屠宰稅	麻陽縣政府	347.520	23年4-6月 屠宰稅
岳陽縣省稅徵收局	2,793.000	20年7-12月 屠宰稅	永綏縣政府	1,272.252	22年度 屠宰稅
臨湘縣省稅徵收局	1.863	20年12月 屠宰稅	酃縣縣政府	192.500	23年4-6月 屠宰稅
澧縣縣省稅徵收局	685.960	20年12月 屠宰稅	武岡縣政府	1,718.974	22年10,11 22 年2-5月屠宰稅
澧浦縣省稅徵收局	398.066	20年9,10月 屠宰稅	汝城縣政府	320.800	23年4-5月 屠宰稅
攸縣省稅徵收局	981.907	20年7,8月 屠宰稅	嘉禾縣政府	512.809	23年3-6月 屠宰稅
臨澧縣省稅徵收局	1,501.576	20年7-11月 屠宰稅	邵陽縣政府	2,842.800	23年1-4月 屠宰稅

已往各年度
湖南省地方歲入經常門報告書

科目 屠宰稅 中華民國二十三年九月份

機關名稱	收入金額	備考	機關名稱	收入金額	備考
	元			元	
東安縣政府	157.020	23年1-3月 屠宰稅			
寧遠縣政府	480.000	23年4,5月 屠宰稅			
平江縣政府	982.510	22年7-10月 屠宰稅			
晃縣縣政府	197.058	23年4-6月 屠宰稅			
保靖縣政府	398.480	22年10-12 23 年1,2 屠宰稅			
桂東縣政府	127.500	22年7-10月 屠宰稅			
茶陵縣政府	737.388	22年7,8月 23 年1-5 屠宰稅			
合 計	53,397.855				

財政彙刊 第三八期 報告

已往各年度
湖南省地方歲入經常門報告書

科目 房捐 中華民國二十三年九月份

財政廳 第三八期 報告

機關名稱	收入金額	備 考	機關名稱	收入金額	備 考
	元			元	
二十二年度	97,961.240				
警捐征收處	82,967.830	22年11,12月2 3年1-3月房捐			
警捐征收處	14,993.410	22年11,12月2 3年1,3月舖捐			
合 計	97,961.240				

已往各年度
湖南省地方歲入經常門報告書

科目 船捐 中華民國二十三年九月份

機關名稱	收入金額 元	備 考	機關名稱	收入金額 元	備 考
二十二年度	650.067				
南縣營業稅兼產銷稅局	650.067	23年1月 帆船捐			
合 計	650.067				

財政月刊 第三八期 報告

已往各年度
湖南省地方歲入經常門報告書

科目 地方事業收入 中華民國二十三年九月份

財政廳刊 第三八期 報告

機關名稱	收入金額	備 考	機關名稱	收入金額	備 考
	元			元	
二十一年度	9.500				
華容縣政府	9.500	21年度地租			
二十二年度	1,633.000				
南縣營業稅兼產銷稅局	73.200	23上期地租			
長發蘆船管理處	1,559.800	22年8,9月23年1-2月棧租			
合 計	1,642.500				

已往各年度
湖南省地方歲入經常門報告書

科目 地方事業收入 中華民國二十三年九月份

機關名稱	收入金額 元	備 考	機關名稱	收入金額 元	備 考
二十一年度	708.010				
第一中校	708.010	22上期 學費收入			
二十二年度	9,265.033				
第二職校	687.950	22下期 出品售價			
第一女職校	1,193.630	23上期 出品售價			
第一中校	585.503	22下期 出品售價			
第三中校	1,676.010	23上期 學費收入			
高級工校	5,124.000	22年度 出品售價			
合 計	9,973.103				

財政彙刊 第三八期 報告

已往各年度
湖南省地方歲入經常門報告書

地方行政收入
中華民國二十三年九月份

財政彙刊 第三八期 報告

機關名稱	收入金額		備 考	機關名稱	收入金額		備 考
	元				元		
二十一年度	772.130			靖縣縣政府	81.850		22年度 田賦滯納金
邵陽縣政府	14.339		21年度 田賦滯納金	岳陽縣政府	214.000		22年度 田賦滯納金
鄰縣縣政府	31.999		21年度 田賦滯納金	祁陽縣政府	68.000		22 12 23 1-6 牙稅滯納金
綏寧縣政府	27.804		21年度 田賦滯納金	祁陽縣政府	17.500		23年3-5月 常稅滯納金
東安縣政府	5.351		21年度 田賦滯納金	祁陽縣政府	112.000		23年2,3月 牙稅罰金
華容縣政府	117.900		21年度 牙稅滯納金	東安縣政府	74.733		22年度 田賦滯納金
新田縣政府	43.548		21年度 田賦滯納金	臨湘縣政府	109.342		22年度 田賦滯納金
瀘溪縣政府	61.869		21年度 田賦滯納金	瀘溪縣政府	8.201		22年度 田賦滯納金
永興縣政府	32.520		21年度 田賦滯納金	華容縣政府	78.400		22年度 牙稅滯納金
岳陽縣政府	210.000		21年度 田賦滯納金				
長沙縣省稅徵收局	226.800		21年7-10月 屠宰稅罰金				
二十二年度	995.750						
郴縣營業稅兼產銷稅局	6.827		23年3,5月 產銷稅罰金				
南縣營業稅兼產銷稅局	10.910		22年7月 產銷稅罰金				
永興縣政府	52.000		22年度 田賦滯納金				
石門縣政府	2.000		23年4月 牙稅滯納金				
漢壽縣政府	2.450		23年4月 牙稅滯納金				
安化縣政府	93.100		23年4-6月 牙稅滯納金				
綏甯縣政府	118.497		22年度 田賦滯納金				
武岡縣政府	840		22年4-6月 屠宰稅罰金	合 計	1,767.880		

已往各年度
湖南省地方歲入經常門報告書

科目 產銷稅 中華民國二十三年九月份

財政彙刊 第三八期 報告

機關名稱	收入金額 元	備 考	機關名稱	收入金額 元	備 考
二十一年度	5,762.700				
沅陵營業稅兼產銷稅局	2,415.900	22年4月產銷稅			
澧縣營業稅兼產銷稅局	6,346.800	22+4月產銷稅			
二十二年度	129,813.562				
沅陵營業稅兼產銷稅局	10,527.370	22年12月23年1-6月產銷稅			
常德營業稅兼產銷稅局	12,401.850	23年2-4月產銷稅			
郴縣營業稅兼產銷稅局	8,119.393	23年2-5月產銷稅			
澧縣營業稅兼產銷稅局	3,629.810	23年1-4月產銷稅			
益陽營業稅兼產銷稅局	8,145.200	23年4,5月產銷稅			
衡陽營業稅兼產銷稅局	13,710.300	22年9月23年3-5月產銷稅			
湘潭營業稅兼產銷稅局	21,346.340	23年3-6月產銷稅			
長沙營業稅兼產銷稅局	11,334.800	23年5月產銷稅			
零陵營業稅兼產銷稅局	6,178.610	23年3-6月產銷稅			
南縣營業稅兼產銷稅局	18,729.329	22年7-12月23年1-5月產銷稅			
邵陽營業稅兼產銷稅局	15,690.560	22年8-12月23年1-6月產銷稅			
合 計	138,576.262				

已往各年度
湖南省地方歲入經常門報告書

科目 鹽地方附加 中華民國二十三年九月份

財政彙刊 第三八期 報告 一九

機關名稱	收入金額	備考	機關名稱	收入金額	備考
	元			元	
二十年度	104,035.880				
權運總局	104,035.880	23年4,5月 教育附加			
合	計 104,035.880				

已往各年度
湖南省地方歲入經常門報告書

科目 田賦券費收入 中華民國二十三年九月份

機關名稱	收入金額	備 考	機關名稱	收入金額	備 考
	元			元	
二十年度	653·302				
漢壽縣政府	32·986	20年度 田賦券費			
零陵縣政府	79·681	20年度 田賦券費			
祁陽縣政府	7·237	20年度 田賦券費			
常德縣政府	76·000	20年度 田賦券費			
平江縣政府	211·500	20年度 出賦券費			
澧縣縣政府	144·622	20年度 田賦券費			
益陽縣政府	101·273	20年度 田賦券費			
合 計	653·302				

財政彙刊 第三八期 報告

已往各年度
湖南省地方歲入經常門報告書

財 政 彙 刊 第三八期 報告 二 一

科目 契紙工本收入 中華民國二十三年九月份

機關名稱	收入金額	備 考	機關名稱	收入金額	備 考
	元			元	
二十年度	535.518				
慈利縣政府	400.518	21年3-5月 契紙工本			
沅陵縣政府	135.000	21年6月 契紙工本			
合 計	535.518				

已往各年度
湖南省地方歲入經常門報告書

科目 各項警款 中華民國二十三年九月份

機關名稱	收入金額 元	備 考	機關名稱	收入金額 元	備 考
二十二年度	21,022.400				
警捐徵收局	8,104.000	22年11,12 23 年1-3 車業捐			
警捐徵收局	5,540.400	23年1-3月 拉 圾 捐			
警捐徵收局	7,378.000	23年1-3月 娛 樂 捐			
合 計	21,022.400				

財政彙刊 第三八期 報告

已往各年度
湖南省地方歲入經常門報告書

科目 雜項收入 中華民國二十三年九月份

財政彙刊 第三八期 報告

機關名稱	收入金額	備 考	機關名稱	收入金額	備 考
	元			元	
十九年度以上各年度	494.165				
漢壽縣政府	81.300	16-18年度 田賦券費			
祁陽縣政府	24.875	16-18年度 田賦券費			
益陽縣政府	42.290	17,18年度 田賦券費			
零陵縣政府	345.700	16-18年度 田賦券費			
十九年度	866.641				
漢壽縣政府	19.530	19年度 田賦券費			
澧縣縣政府	33.109	19年度 田賦券費			
祁陽縣政府	3.855	19年度 田賦券費			
零陵縣政府	34.300	19年度 田賦券費			
永興縣政府	14.675	19年度 田賦券費			
益陽縣政府	27.172	19年度 田賦券費			
攸縣縣政府	702.000	19年度 田賦券費			
岳陽縣政府	32.000	19年度 田賦券費			
合 計	1,360.806				

已往各年度
湖南省地方歲入臨時門報告書

科目 各項憑照費 中華民國二十三年九月份

機關名稱	收入金額	備 考	機關名稱	收入金額	備 考
	元			元	
二十二年度	112·000				
蘆林潭穀米稽查處	112·000	22年12月 穀米護照費			
合 計	112·000				

財政彙刊 第三八期 報告

已往各年度
湖南省地方歲入臨時門報告書

科目 各項罰金 中華民國二十三年九月份

財政部
第三八期
報告

二五

機關名稱	收入金額	備 考	機關名稱	收入金額	備 考
	元			元	
二十年度	1.120				
湘潭縣省稅徵收局	1.120	20年7月 屠宰稅罰金			
合 計	1.120				

已往各年度
湖南省地方歲入臨時門報告書

科目 各項滯納金 中華民國二十三年九月份

機關名稱	收入金額 元	備 考	機關名稱	收入金額 元	備 考
二十年度	1,501.473				
黔陽縣政府	2.321	20年度 田賦滯納金			
鄧縣縣政府	5.331	20年度 田賦滯納金			
東安縣政府	3.016	20年度 田賦滯納金			
平江縣政府	270.000	20年度 田賦滯納金			
郴縣縣政府	26.722	20年度 田賦滯納金			
澧縣縣政府	306.948	20年度 田賦滯納金			
岳陽縣政府	260.000	20年度 田賦滯納金			
新田縣政府	6.452	20年度 田賦滯納金			
華容縣政府	12.250	20年度 田賦滯納金			
華容縣政府	222.438	20年度 牙稅滯納金			
瀘溪縣政府	17.490	20年度 田賦滯納金			
永興縣政府	26.859	20年度 田賦滯納金			
臨湘縣省稅徵收局	9.100	20年7月 牙稅滯納金			
澧縣省稅徵收局	308.546	20年度 田賦滯納金			
華容縣省稅徵收局	13.800	20年度 田賦滯納金			
華容縣省稅徵收局	200	20年8月契 稅逾限加徵			
合 計	1,501.473				

已往各年度
湖南省地方歲入臨時門報告書

科目 經費餘款收入 中華民國二十三年九月份

財
政
彙
刊
第
三
八
期
報
告
二
七

機關名稱	收入金額 元	備 考	機關名稱	收入金額 元	備 考
二十一年度	674				
國貨陳列館	380	21年6月 臨時費餘款			
第三職校	294	21年3-6月 臨時費餘款			
二十一年度	127.760				
第一職校	127.740	21年度 經常費餘款			
第一職校	20	21年度 臨時費餘款			
二十二年度	582.080				
沅陵營業稅兼產 銷稅局	17.850	22年12月 經常費餘款			
沅陵分金庫	1.190	23年3,4月 經常費餘款			
鐵產營業稅局	5.270	22年度 經常費餘款			
警捐徵收局	38.000	23年1-4月 臨時費餘款			
國貨陳列館	27.640	23年6月 經常費餘款			
第六陸軍醫院	161.000	22年度 經常費餘款			
第一女職校	16.170	22年度 經常費餘款			
第三中校	292.800	22年度 臨時費餘款			
高級農校	22.160	22年度 經常費餘款			
合 計	710.514				

已往各年度
湖南省地方歲入臨時門報告書

科目 其他收入 中華民國二十三年九月份

機關名稱	收入金額 元	備 考	機關名稱	收入金額 元	備 考
二十二年度	42.000				
靖縣縣政府	42.000	22年度 其他收入			
合 計	42.000				

財政彙刊 第三八期 報告

已往各年度
湖南省地方歲入臨時門報告書

科目 雜項收入 中華民國二十三年九月份

財政彙刊 第三八期 報告 二九

機關名稱	收入金額	備 考	機關名稱	收入金額	備 考
	元			元	
十九年度以上各年度	180.000				
瀘溪縣政府	180.000	19年6月其他收入			
十九年度	1.602				
華容縣政府	1.602	田賦滯納金			
合 計	181.602				

湖南省地方歲入經常門報告書

科目 契 稅 中華民國二十三年九月份

財政彙刊 第三八期 報告 三一

機關名稱	收入金額 元	備 考	機關名稱	收入金額 元	備 考
祁陽縣政府	73.888	23年7月 契 稅			
合 計	73.888				

湖南省地方歲入經常門報告書

科目 牙 稅 中華民國二十三年九月份

財
政
彙
刊
第
三
八
期
報
告

三三

機關名稱	收入金額 元	備 考	機關名稱	收入金額 元	備 考
醴陵縣政府	100.000	23年8月 請帖費			
醴陵縣政府	1.000	23年8月 請帖手續費			
安化縣政府	30.000	23年下期 牙帖稅			
南縣營業稅兼產 銷稅局	200.000	23年9月 請帖費			
南縣營業稅兼產 銷稅局	2.000	23年9月 請帖手續費			
湘潭營業稅兼產 銷稅局	1.000	23年8月 換帖手續費			
湘潭營業稅兼產 銷稅局	100.000	23年8月 換帖費			
岳陽營業稅兼產 銷稅局	150.000	23年8,9月 換帖費			
岳陽營業稅兼產 銷稅局	1.500	23年8,9月 換帖手續費			
岳陽營業稅兼產 銷稅局	21.000	23年8,9月 換帖逾限加徵			
長沙營業稅兼產 銷稅局	550.000	23年8月 換 帖逾限加徵			
長沙營業稅兼產 銷稅局	5.500	23年8月 換帖手續費			
長沙營業稅兼產 銷稅局	4.000	23年8月 請帖手續費			
長沙營業稅兼產 銷稅局	400.000	23年8月 請帖手續費			
長沙營業稅兼產 銷稅局	15.000	23年8月 牙帖稅			
合 計	1,581.000				

湖南省地方歲入經常門報告書

科目 屠宰稅 中華民國二十三年九月份

機關名稱	收入金額 元	備 考	機關名稱	收入金額 元	備 考
嘉禾縣政府	12.361	23年7月 屠宰稅			
澧縣營業稅兼產 銷稅局	414.720	23年7,8月 屠宰稅			
南縣營業稅兼產 銷稅局	400.000	23年8月 屠宰稅			
湘潭營業稅兼產 銷稅局	72.750	23年7月 屠宰稅			
衡陽營業稅兼產 銷稅局	484.298	23年8月 屠宰稅			
益陽營業稅兼產 銷稅局	910.062	23年7月 屠宰稅			
岳陽營業稅兼產 銷稅局	216.621	23年7,8月 屠宰稅			
長沙營業稅兼產 銷稅局	1,297.746	23年8月 屠宰稅			
沅陵營業稅兼產 銷稅局	300.030	23年7月 屠宰稅			
常德營業稅兼產 銷稅局	1,104.270	23年7,8月 屠宰稅			
會同營業稅兼產 銷稅局	475.110	23年7月 屠宰稅			
零陵營業稅兼產 銷稅局	105.000	23年7月 屠宰稅			
合 計	5,792.968				

財政彙刊 第三八期 報告 三四

湖南省地方歲入經常門報告書

財 政 彙 刊 第 三 八 期 報 告 三 五

科 目 菸酒牌照稅 中華民國二十三年九月份

機關名稱	收入金額 元	備 考	機關名稱	收入金額 元	備 考
衡陽營業稅兼產銷稅局	131.000	23年秋季 菸酒牌照稅			
岳陽營業稅兼產銷稅局	90.000	23年秋季 菸酒牌照稅			
合 計	221.000				

湖南省地方歲入經常門報告書

科目 船捐 中華民國二十三年九月份

機關名稱	收入金額 元	備 考	機關名稱	收入金額 元	備 考
南縣營業稅兼產銷稅局	154.400	23年8月 帆船捐			
衡陽營業稅兼產銷稅局	11.400	23年8月 帆船捐			
益陽營業稅兼產銷稅局	485.409	23年7,8月 帆船捐			
益陽營業稅兼產銷稅局	64.000	23年7月 輪船捐			
岳陽營業稅兼產銷稅局	297.200	23年7,8月 帆船捐			
沙長營業稅兼產銷稅局	34.400	23年8月 帆船捐			
長沙營業稅兼產銷稅局	282.000	23年8月 輪船捐			
沅陵營業稅兼產銷稅局	43.600	23年8月 帆船捐			
常德營業稅兼產銷稅局	36.000	23年8月 帆船捐			
合 計	1,408.409				

財 政 彙 刊 第 三 八 期 報 告 三 六

湖南省地方歲入經常門報告書

地方行政收入 中華民國二十三年九月份

	機關名稱	收入金額 元	備 考	機關名稱	收入金額 元	備 考
	大庸縣政府	2.774	23年度 田賦滯納金	沅陵營業稅兼產 銷稅局	12.556	23年8月 產銷稅罰金
澧縣營業稅兼產 銷稅局	8.881	23年8月 營業稅罰金	常德營業稅兼產 銷稅局	10.000	23年8月 產銷稅罰金	
澧縣營業稅兼產 銷稅局	22.381	23年8月 產銷稅罰金	常德營業稅兼產 銷稅局	43.340	23年8月 營業稅罰金	
南縣營業稅兼產 銷稅局	62.483	23年8月 產銷稅罰金	零陵營業稅兼產 銷稅局	126	23年7月 營業稅罰金	
南縣營業稅兼產 銷稅局	8.903	23年8月 營業稅罰金	茶陵營業稅兼產 銷稅局	7.350	23年7月 牙稅滯納金	
南縣營業稅兼產 銷稅局	21.000	23年8月 牙稅罰金	河洑產銷稅局	6.300	23年8月 產銷稅罰金	
南縣營業稅兼產 銷稅局	131.250	23年8月 牙稅滯納金				
湘潭營業稅兼產 銷稅局	9.100	23年8月 牙稅滯納金				
湘潭營業稅兼產 銷稅局	1.401	23年7月 屠宰稅罰金				
衡陽營業稅兼產 銷稅局	49.432	23年8月 產銷稅罰金				
衡陽營業稅兼產 銷稅局	2.335	23年8月 營業稅罰金				
衡陽營業稅兼產 銷稅局	3.150	23年8月 牙稅滯納金				
衡陽營業稅兼產 銷稅局	10.573	23年8月 產銷稅罰金				
益陽營業稅兼產 銷稅局	155.544	23年7,8月 產銷稅罰金				
益陽營業稅兼產 銷稅局	25.533	23年7,8月 營業稅罰金				
益陽營業稅兼產 銷稅局	14.700	23年7,8月 牙稅滯納金				
岳陽營業稅兼產 銷稅局	22.400	23年8月 牙稅滯納金				
岳陽營業稅兼產 銷稅局	99.768	23年7月 產銷稅罰金				
岳陽營業稅兼產 銷稅局	1.574	23年7月 營業稅罰金				
長沙營業稅兼產 銷稅局	19.250	23年8月 牙稅滯納金	合 計	752.104		

財 政 彙 刊 第三八號 報 告 三 七

湖南省地方歲入經常門報告書

科目 補助款收入 中華民國二十三年九月份

機關名稱	收入金額	備 考	機關名稱	收入金額	備 考
	元			元	
財 政 部	60,000.000	23年9-11月 補助款收入			
建 設 廳	6,473.100	23年8月 鑛 稅地方附加			
建 設 廳	2,628.330	23年8月 鑛 稅附加辦公費			
建 設 廳	9,452.742	23年8月 鑛 稅			
合 計	78,554.172				

財政彙刊 第三八期 報告 三八

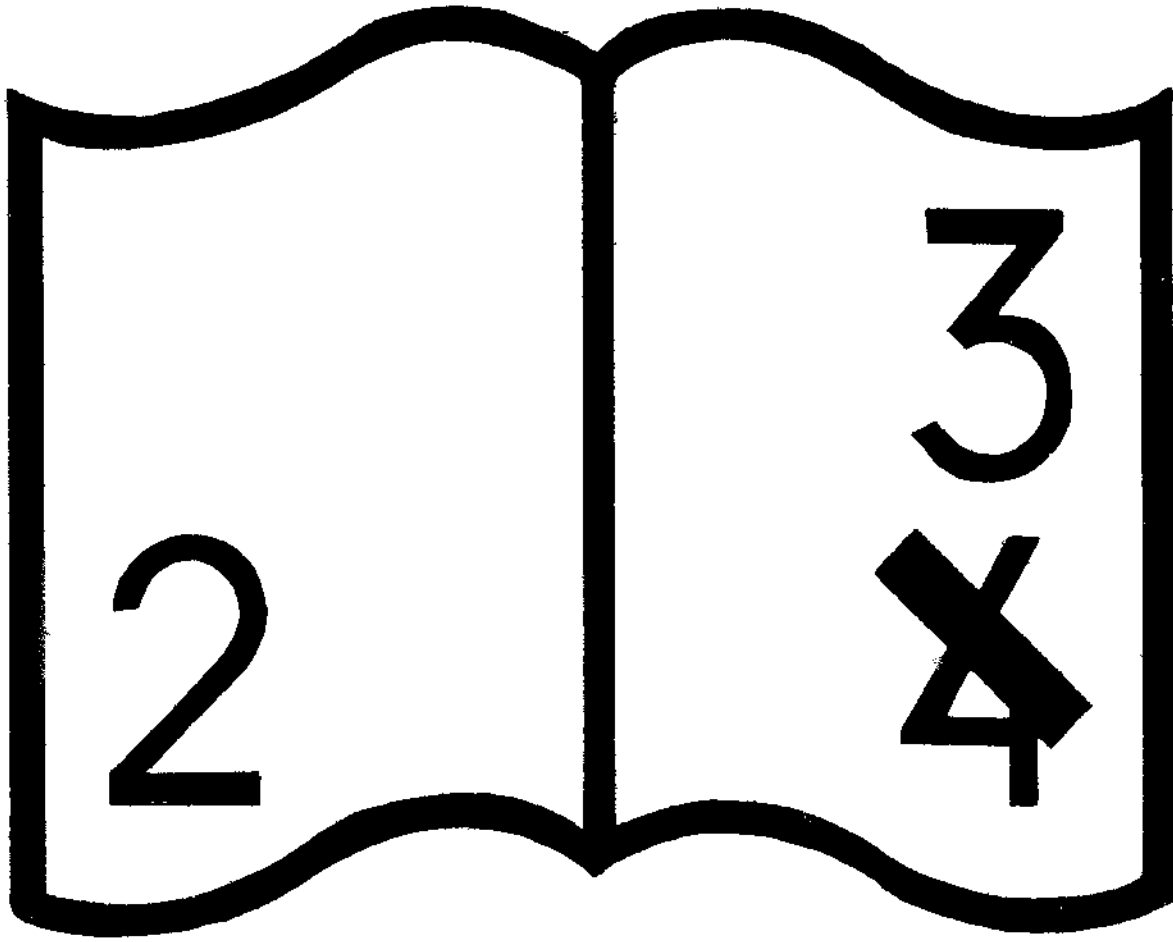

编码错误

湖南省地方歲入經常門報告書

科目 堤工捐附加 中華民國二十三年九月份

機關名稱	收入金額	備考	機關名稱	收入金額	備考
	元			元	
建設廳	20,639,340	23年8月 堤工捐附加			
合 計	20,639,340				

政 彙 刊 第 三 八 期 報 告 四 〇

湖南省地方歲入經常門報告書

科目 其他收入 中華民國二十三年九月份

財政彙刊 第三八期 報告 四一

機關名稱	收入金額 元	備 考	機關名稱	收入金額 元	備 考
建設廳	50.000	23年8月 鑛業登記費			
建設廳	107.500	23年8月 留廳呈文費			
合 計	157.500				

已往各年度
湖南省地方歲入經常門報告書

科目 黨務費 中華民國二十三年九月份

機關名稱	收入金額 元	備 考	機關名稱	收入金額 元	備 考
十九年度	1,500.000		瀏陽縣黨部	840.000	23年3,4月補助費
古丈縣政府	1,500.000	19年10,11 20 1-4-6補助費	茶陵縣黨部	315.000	23年3,4月補助費
二十年度	19,716.400		平江縣黨部	2,520.000	22年7-12月23 年1,2補助費
湖南省黨部	15,388.000	21年2月 經費	衡陽縣黨部	1,050.000	23年4-6月 補助費
新寧縣黨部	233.400	21年1月 補助費	祁陽縣黨部	630.000	23年2-4月 補助費
安鄉縣黨部	700.000	20年12月21 年1補助費	衡山縣黨部	210.000	23年3月 補助費
邵陽縣黨部	800.000	21年1,2月 補助費	東安縣黨部	840.000	23年1-4月 補助費
祁陽縣黨部	600.000	21年1,2月 補助費	郵縣縣黨部	175.000	22年12月 補助費
古丈縣黨部	2,000.000	20年7-12月23 年1,2補助費	安仁縣黨部	490.200	23年2-4月 補助費
二十一年度	38,354.240		華容縣黨部	490.000	23年1,2月 補助費
湖南省黨部	34,514.000	22年4,5月 經費	桃源縣黨部	1,120.000	23年2-5月 補助費
邵陽縣黨部	700.000	22年3-6月 補助費	臨澧縣黨部	490.200	23年3-5月 補助費
臨湘縣黨部	840.240	21年9-12月 補助費	江華縣黨部	175.000	22年11月 補助費
鳳凰縣黨部	500.000	21年12月22 年1補助費	鳳凰縣黨部	175.000	23年4月 補助費
古丈縣黨部	1,500.000	21年12月22年 1-5月補助費	溆浦縣黨部	420.000	23年2,3月 補助費
東安縣黨部	300.000	22年6月 補助費	石門縣黨部	525.000	23年3-5月 補助費
二十二年度	11,725.400				
攸縣縣黨部	630.000	23年3-5月 補助費			
岳陽縣黨部	420.000	23年3,4月 補助費			
安化縣黨部	210.000	23年3月 補助費			
			合 計	71,296.040	

財政彙刊 第三八期 報告

四二

已往各年度
湖南省地方歲出經常門報告書

科目 行政費 中華民國二十三年九月份

財政月刊 第三八期 報告

機關名稱	收入金額 元	備 考	機關名稱	收入金額 元	備 考
十九年度以上各年度	180.000		城步縣政府	910.880	23年5月經費
瀘溪縣政府	180.000	19年6月自治協助員俸	瀏陽縣政府	6,046.070	23年2-5月經費
十九年度	2,431.700		攸縣縣政府	1,112.400	23年3月經費
瀘溪縣政府	2,193.700	19年11,12月經費	茶陵縣政府	6,481.430	22年12月23年1-6月經費
臨湘縣教育局	140.000	20年2,3月局長俸	湘潭縣政府	2,381.700	23年1,2月經費
淑浦縣公安局	49.000	19年7-10月局長俸	岳陽縣政府	4,820.400	23年3-6月經費
沅陵縣財政局	49.000	19年7-10月經費	平江縣政府	13,190.820	22年7-12月23年1-5月經費
二十年度	29,141.810		綏寧縣政府	3,252.170	23年3-5月經費
民政廳	14,796.330	20年8-10月經費	安仁縣政府	1,003.550	23年3月經費
湖南地方自治訓練所	12,000.000	20年9月經費	瀏陽縣政府	52.500	縣長出巡
南縣縣政府	1,181.600	21年1月經費	酃縣縣政府	17.500	縣長出巡
酃縣縣政府	1,163.880	21年1月20年9月經費	芷江縣政府	35.000	縣長出巡
二十一年度	3,298.000		衡陽縣政府	4,828.360	23年3-6月經費
臨湘縣政府	2,186.000	21年11,12月經費	嘉禾縣政府	2.570	23年3月經費
會同縣政府	1,032.000	22年2月經費	新田縣政府	994.800	23年3月經費
瀘溪縣政府	80.000	21度12月統計員俸	衡山縣政府	1,225.500	23年3月經費
二十二年度	122,991.290		東安縣政府	4,346.000	22年12月23年1-6月經費
省政府委員曾暨秘書處	18,797.900	23年5月經費	零陵縣政府	2,374.600	23年1,2月經費
審計委員會	4,625.850	23年6月經費	耒陽縣政府	4,837.960	23年1-5月經費
武岡縣政府	1,193.150	23年5月經費	祁陽縣政府	3,603.750	23年3-5月經費

四三

已往各年度
湖南省地方歲出經常門報告書

科目 行政費 中華民國二十三年九月份

機關名稱	收入金額 元	備 考	機關名稱	收入金額 元	備 考
永興縣政府	4,327.200	23年3-6月 經 費			
酃縣縣政府	914.800	23年5月 經 費			
華容縣政府	1,059.410	22年12度23 年1-2月經費			
晃縣縣政府	12.000	22年12月23 年1月 經費			
靖縣縣政府	12.000	23年1-2月 經 費			
桃源縣政府	6,026.710	23年2-6月 經 費			
澧縣縣政府	3,604.500	23年4-6月 經 費			
永綏縣政府	882.720	23年1月 經 費			
辰谿縣政府	994.800	23年3月 經 費			
會同縣政府	944.160	23年1月 經 費			
石門縣政府	4,327.200	23年3-6月 經 費			
常德縣政府	2,449.800	23年2,3月 經 費			
漢壽縣政府	1,104.050	23年3月 經 費			
靖縣縣政府	2,950.700	23年1-3月 經 費			
麻陽縣政府	988.800	22年12月 經 費			
溆浦縣政府	15.600	22年12月23 年1月 經費			
瀘溪縣政府	2,928.480	23年1-2-5月 經 費			
瀘溪縣政府	17.500	縣長出巡			
臨澧縣政府	35.000	縣長出巡			
臨澧縣政府	3,261.000	23年3-5月 經 費	合 計	158,042.800	

財 政 彙 刊 第三八期 報告

四四

已往各年度
湖南省地方歲出經常門報告書

科目 司法費 中華民國二十三年九月份

財政彙刊 第三八期 報告 四五

機關名稱	支出金額	備考	機關名稱	支出金額	備考
	元			元	
十九年度	5,100.867		邵陽地方法院	3,295.900	23年6月 經費
高等法院第二分院	4,167.600	19年10月20 年6月經費	常德地方法院	6,348.800	23年4-5月 經費
臨湘縣舊監獄	287.967	20年1月 經費	澧縣縣法院	2,258.800	23年3-4月 經費
臨湘縣政府	209.240	20年2年 司法費	岳陽縣法院	3,407.800	23年2-4月 經費
瀘溪縣政府	445.060	18年7-9 19年 10-12 司法費	長沙地方法院看守所	1,564.090	23年6月 經費
二十年度	17,711.720		常德地方法院看守所	429.450	23年4月 經費
高等法院	9,697.200	20年9月 經費	衡陽地方法院看守所	1,455.010	23年3-6月 經費
高等法院第一分院	3,574.600	20年8月 經費	益陽縣舊監獄	931.400	23年3-4月 經費
長沙地方法院	6,324.200	20年10月 經費	瀏陽縣舊監獄	1,450.700	23年3-4月 經費
酃縣縣政府	115.720	21年1月 經費	攸縣舊監獄	1,174.800	23年3-5月 經費
二十一年度	6,754.200		茶陵縣舊監獄	604.800	23年1月 經費
常德地方法院	1,330.000	22年5月 經費	汝城縣舊監獄	1,483.700	22年7-11,12 23年1月經費
通道縣舊監獄	336.440	22年4-6月 經費	衡陽縣舊監獄	1,935.400	23年3-5月 經費
永明縣舊監獄	865.000	22年5-6月 經費	零陵縣舊監獄	736.000	23年2月 經費
臨湘縣舊監獄	2,220.400	21年9-11,12 22年1-2 經費	嘉禾縣舊監獄	513.540	23年1,2月 經費
臨湘縣政府	954.040	21年9-12月22 年1月 司法費	瀘溪縣舊監獄	221.370	22年12月 經費
桂東縣政府	322.380	22年4-6月 司法費	新田縣舊監獄	295.800	23年3月 經費
慈利縣政府	725.940	22年3-6月 司法費	耒陽縣舊監獄	1,654.600	23年3-5月 經費
二十二年度	51,728.930		綏寧縣舊監獄	268.370	23年2月 經費
長沙地方法院	5,272.800	23年5月 經費	溆浦縣舊監獄	1,015.800	22年12月23 年1月經費

已往各年度
湖南省地方歲出經常門報告書

科目 司法費 中華民國二十三年九月份

機關名稱	支出金額 元	備 考	機關名稱	支出金額 元	備 考
漢壽縣舊監獄	752.800	23年1,2月 經 費	酃縣縣政府	99.320	23年4月 司 法 費
桃源縣舊監獄	1,851.500	23年2-4月 經 費	桂東縣政府	806.080	22年7-12月23 年1月 司法費
澧縣縣舊監獄	1,067.830	23年4,5月 經 費	嘉禾縣政府	75.400	23年1月 司 法 費
會同縣舊監獄	361.000	23年2月 經 費	保靖縣政府	375.080	22年11,12月2 3年1,2司法費
麻陽縣舊監獄	235.740	23年3月 經 費	瀘溪縣政府	280.840	22年11,12月2 3年1月司法費
石門縣舊監獄	566.410	23年3-5月 經 費	石門縣政府	341.720	23年2,3月 司 法 費
辰谿縣舊監獄	310.000	23年3月 經 費	華容縣政府	414.820	22年10-12月2 3年1月司法費
華容縣舊監獄	395.100	22年11月 經 費	漢壽縣政府	243.780	23年3,4月 司 法 費
武岡縣政府	29.780	23年1月 司 法 費	麻陽縣政府	521.960	22年12月23年 3-4月 司法費
攸縣縣政府	293.090	23年2,3月 司 法 費	綏寧縣政府	138.440	22年12月23年 1,2月 司法費
平江縣政府	1,593.020	22年7-12月23 年1-2 司法費	靖縣縣政府	180.000	23年2月 司 法 費
瀏陽縣政府	871.460	22年10-12月2 3年1-2司法費	臨澧縣政府	289.940	23年2,3月 司 法 費
零陵縣政府	479.810	23年1,2月 司 法 費	桃源縣政府	312.200	23年2,3月 司 法 費
新田縣政府	96.880	23年2月 司 法 費	溆浦縣政府	4.800	22年12月23年 1月 司法費
永興縣政府	280.820	23年2,3月 司 法 費	晃縣縣政府	257.080	22年11,12月2 3年1月司法費
資興縣政府	132.980	23年2月 司 法 費	大庸縣政府	197.960	23年1,2月 司 法 費
東安縣政府	296.350	23年2,3月 司 法 費	汝城縣政府	320.800	23年1,2月 司 法 費
耒陽縣政府	380.060	22年10-12月2 3年1月司法費	辰谿縣政府	147.440	23年2月 司 法 費
祁陽縣政府	260.920	22年10月23年 1月 司法費			
安仁縣政府	141.140	23年2月 司 法 費	合 計	83,304.717	

財政彙刊 第三八期 報告

已往各年度
湖南省地方歲入經常門報告書

科目 公安費 中華民國二十三年九月份

財
政
彙
刊
第
三
八
期
報
告
四
七

機關名稱	收入金額	備 考	機關名稱	收入金額	備 考
	元			元	
二十年度	6,676.000		水上警察第一分局	2,599.600	23年1-6月 經 費
水上警察總隊部	6,676.000	21年2月 經 費	水上警察第二分局	1,308.200	23年1月 經 費
二十一年度	190.000		水上警察第三分局	1,291.400	23年6月 經 費
祁陽縣公安局	70.000	21年12月 局 長 俸	水上警察第四分局	1,291.400	23年6月 經 費
桂東縣警察所	120.000	22年4-6月 所 長 俸	水上警察第五分局	1,291.400	23年6月 經 費
二十二年度	166,873.280		水上警察第六分局	1,291.400	23年6月 經 費
省政府衛士第一隊	2,255.800	23年6月 經 費	水上警察第保安隊	1,414.000	23年1-6月 經 費
省政府衛士第二隊	2,255.800	23年6月 經 費	瀏陽縣政府	204.000	23年3-6月 公安科長俸
省政府衛士第三隊	2,255.800	23年6月 經 費	芷江縣政府	153.000	23年4-6月 公安科長俸
省會公安局	17,592.200	22年6月23年 1,2-4月經費	慈利縣政府	59.500	23年3月 公安科長俸
省會公安局四署 及特派所	99,330.200	22年11,12月2 3年1-4月經費	瀘溪縣政府	102.000	23年2,3月 公安科長俸
省會公安局手槍 隊	6,244.900	22年11,12月2 3年1-3,4月經費	溆浦縣政府	59.500	23年3月 公安科長俸
省會公安局濟良 所	1,276.860	22年11,12月2 3年1-3月經費	漢壽縣政府	59.500	23年3月 公安科長俸
省會公安局保安 隊	3,182.800	22年11,12月 23年3月經費	華容縣政府	119.000	23年1,2月 公安科長俸
省會公安局警士 教練所	4,385.000	23年3,4月 經 費	靖縣縣政府	51.000	23年3月 公安科長俸
省會公安局查緝 處	1,107.600	22年11月23 年3月 經費	會同城區公安分 局	72.000	23年2,3月 局 長 俸
省會公安局消防 隊	2,754.400	23年3月 經 費	祁陽公安局	59.500	23年3月 局 長 俸
省會公安局偵緝 隊	912.770	22年3月 經 費	耒陽公安局	59.500	23年3月 局 長 俸
省會公安局高級 偵探班	946.000	23年4月 經 費	衡陽公安局	564.000	23年3-5月 經 費
省會公安局調查 戶口異動	6,990.250	22年11,12月 23年3,4月經費	零陵公安局	376.000	23年1,2月 經 費

已往各年度
湖南省地方歲入經常門報告書

科目 公安費 中華民國二十三年九月份

機關名稱	收入金額	備考	機關名稱	收入金額	備考
	元			元	
益陽公安局	188.000	23年3月 經費			
桃源公安局	897.500	23年2-6月 經費			
駐津澧公安局	188.000	23年3月 經費			
會同公安局	188.000	23年2月 經費			
岳陽公安局	1,316.000	22年11,12月2 3年1-5月經費			
攸縣公安局	179.500	23年3月 經費			
合 計	169,200.780				

財政彙刊 第三八期 報告 四八

已往各年度
湖南省地方歲出經常門報告書

科目 財務費 中華民國二十三年九月份

財政廳 第三八期 報告 四九

機關名稱	支出金額 元	備 考	機關名稱	支出金額 元	備 考
十九年度	28.500		南縣營業稅兼產稅局銷	18,402.820	22年7月23年1-5月經費
沅陵縣省稅徵收局	28.500	19年8-10月經費	永興縣政府	52.000	23年5月營業稅徵收費
二十年度	450.000		麻陽縣政府	72.000	23年4月營業稅徵收費
臨湘縣省稅徵收局	450.000	20年7月經費	慈利縣政府	53.000	23年2月營業稅徵收費
二十一年度	6,346.800		東安縣政府	52.000	23年2月營業稅徵收費
澧縣營業稅兼產銷稅局	6,346.800	21年7月22年1月經費	桃源縣政府	529.360	23年1-4月營業稅徵收費
二十二年度	154,985.040		石門縣政府	156.000	23年1-4月營業稅徵收費
財政廳	13,116.860	23年4月經費	漢壽縣政府	52.000	23年4月營業稅徵收費
省會公安局警捐徵收處	4,848.850	22年10-12月23年1月經費	華容縣政府	98.600	23年1月營業稅徵收費
醴陵穀米稽查處	574.400	23年6月經費	瀘溪縣政府	104.000	23年1,2月營業稅徵收費
益陽營業稅兼產銷稅局	7,607.000	23年4,5月經費	芷江縣政府	72.000	23年6月營業稅徵收費
邵陽營業稅兼產銷稅局	12,555.100	23年1,6月經費	祁陽縣政府	295.780	23年3-5月營業稅徵收費
零陵營業稅兼產銷稅局	5,945.700	23年3-6月經費	安仁縣政府	104.000	23年3,4月營業稅徵收費
湘潭營業稅兼產銷稅局	18,364.400	23年3-6月經費	辰谿縣政府	52.000	23年3月營業稅徵收費
郴縣營業稅兼產銷稅局	6,782.940	23年3-5月經費	益陽縣政府	1,768.000	23年3-6月田賦徵收費
衡陽營業稅兼產銷稅局	12,731.100	23年3-5月經費	瀏陽縣政府	624.100	23年3,4月田賦徵收費
澧縣營業稅兼產銷稅局	2,721.100	23年4月經費	安化縣政府	634.240	22年7月田賦徵收費
常德營業稅兼產銷稅局	12,034.650	23年2-4月經費	攸縣縣政府	1,669.000	22年3-6月田賦徵收費
長沙營業稅兼產銷稅局	10,452.400	23年5月經費	耒陽縣政府	1,175.600	22年12月23年2-5月同上
沅陵營業稅兼產銷稅局	9,564.900	22年12月23年1-6月經費	衡山縣政府	910.800	23年3,4月田賦徵收費

已往各年度
湖南省地方歲出經常門報告書

科目 財務費 中華民國二十三年九月份

機關名稱	支出金額	備 考	機關名稱	支出金額	備 考
	元			元	
衡陽縣政府	2,818.200	23年3-6月 田賦徵收費			
東安縣政府	214.000	田賦徵收費			
祁陽縣政府	995.200	22年12月23年 1,2月同上			
安仁縣政府	371.000	22年12月23年 1-3月同上			
零陵縣政府	1,537.700	22年7-12月23 年1,2月同上			
臨澧縣政府	533.000	23年4月 田賦徵收費			
澧縣縣政府	2,110.800	23年1-6月 田賦徵收費			
會同縣政府	1,082.700	22年11,12月 23年1-3同上			
澧縣縣政府	13.500	22年12月23年 1,2月同上			
漢壽縣政府	593.700	23年3,4月 田賦徵收費			
華容縣政府	475.600	23年12月 田賦徵收費			
合 計	161,810.340				

財政彙刊 第三八期 報告

已往各年度
湖南省地方歲出經常門報告書

科目 教育文化費 中華民國二十三年九月份

財政彙刊 第三八期 報告

機關名稱	支出金額 元	備 考	機關名稱	支出金額 元	備 考
二十一年度	22,117,560		二中附小	879.070	23年6月 經費
湖南大學	20,984.000	22年3,4月 經費	二中附小蒙養園	197.060	23年6月 經費
明德中學	100.000	童子軍費	三中附小	874.520	23年6月 經費
長光小校	91.350	22年2-6月 補助費	五中附小	874.520	23年6月 經費
藝芳女校	81.330	22年6月 補助費	四中附小及蒙養 園	1,313.420	23年6月 經費
南華女校	266.000	22年2月 補助費	六中附小及蒙養 園	754.210	23年6月 經費
第一師範	591.880	22年6月 經費	第一女子職校	2,419.600	23年5,6月 經費
二十二年度	132,810.300		高級工校	5,188.690	23年1-5,6月 經費
教育廳	342.020	23年6月 經費	高級農校	4,198.420	22年12月23年 1,2-5,6 經費
湖南大學	21,694.390	23年5,6月 經費	第一職校	2,990.530	23年5,6月 經費
湖南大學高中部	1,709.770	23年5,6月 經費	第二職校	1,490.570	23年6月 經費
第一中校	4,231.240	23年6月 經費	第三職校	1,759.110	23年6月 經費
第二中校	5,208.080	23年5,6月 經費	第四職校	1,838.040	23年5,6月 經費
第三中校	4,518.260	23年6月 經費	第五職校	1,160.940	23年6月 經費
第四中校	3,338.490	23年6月 經費	第六職校	1,157.270	23年6月 經費
第五中校	4,066.280	23年6月 經費	中山圖書館	687.620	23年5,6月 經費
第六中校	3,338.490	23年6月 經費	通俗教育館	861.060	23年4月 經費
第一師範	4,367.670	23年6月 經費	留日公費生經理 處	4,839.250	23年5,6月 經費
一師附小	879.070	23年6月 經費	教育廳留日學生	141.230	23年1月 公費
一中附小	879.070	23年6月 經費	教育廳留歐美學 生	1,031.330	23年5,6月 公費

已往各年度
湖南省地方歲出經常門報告書

科目 教育文化費 中華民國二十三年九月份

財政彙刊 第三八期 報告

機關名稱	收入金額 元	備考	機關名稱	收入金額 元	備考
省立各教育機關 建築委員會	225.000	23年6月 公費	廣雅中校	516.870	23年5,6月 補助費
省教育會	358.340	23年5,6月 補助費	蓼澗中校	298.660	23年1-3-5, 6月補助費
公共體育場	156.921	23年5,6月 補助費	平大中校	210.700	23年5-6月 補助費
體育協進會	56.000	23年5,6月 補助費	成章中校	1,010.540	23年6月 補助費
妙高峯中校	1,068.700	23年5,6月 補助費	道南中校	879.660	23年6月 補助費
復初中校	606.660	23年6月 補助費	廣湘中校	291.960	23年6月 補助費
雋新中校	159.250	23年6月 補助費	明憲女校	835.330	23年6月 補助費
協均中校	210.700	23年5,6月 補助費	民範女校	632.100	23年6月 補助費
明德中校	1,490.380	23年5,6月 補助費	隱儲女校	804.000	23年6月 補助費
育才中校	626.500	23年5,6月 補助費	啓明女校	812.700	23年6月 補助費
大麓中校	1,201.700	23年5,6月 補助費	愛蓮女校	575.300	23年6月 補助費
文藝中校	756.600	23年6月 補助費	三民女校	170.560	23年6月 補助費
育羣中校	802.660	23年5,6月 補助費	自得女校	220.740	23年6月 補助費
大同中校	106.160	23年6月 補助費	藝芳女校	270.890	23年6月 補助費
春元中校	747.490	23年5,6月 補助費	周南女校	1,530.800	23年5,6年 補助費
廣益中校	1,240.180	23年6月 補助費	日新女校	60.660	23年6月 補助費
建國中校	175.590	23年5,6月 補助費	含光女校	1,025.980	23年6月 補助費
嶽雲中校	1,631.880	23年6月 補助費	涵德女校	477.750	23年6月 補助費
兌澤中校	1,216.600	23年6月 補助費	崇實女校	178.210	23年6月 補助費
衡湘中校	1,289.000	23年4-6月 補助費	衡粹女校	842.800	23年5,6年 補助費

已往各年度
湖南省地方歲出經常門報告書

科目 教育文化費 中華民國二十三年九月份

財政彙刊 第三八期 報告 五三

機關名稱	支出金額	備考	機關名稱	支出金額	備考
	元			元	
南華女校	602.000	23年5,6月補助費	善正小校	40.140	23年5,6月補助費
純德女校	91.000	23年6月補助費	循程小校	140.460	23年5,6月補助費
自治女校	872.900	23年6月補助費	孔道小校	83.410	23年6月補助費
培德女校	250.600	23年6月補助費	長沙市政府市立小校	1,042.000	23年5,6月補助費
民本女校	136.500	23年6月補助費	長沙市政府民衆教育	344.000	23年5,6月補助費
盲啞學校	389.860	23年5,6月補助費	辰郡中校	204.750	23年6月補助費
船山學社	344.000	23年6,6月補助費	岳郡中校	204.750	23年6月補助費
船山中校	455.000	23年6月補助費	郴郡中校	270.900	23年5,6月補助費
新民中校	682.500	23年6月補助費	長郡中校	522.120	23年5,6月補助費
新民小校	45.500	23年6月補助費	永順郡中校	136.500	23年6月補助費
修業小校	288.160	23年6月補助費	寶郡中校	610.760	23年5,6月補助費
修業農校	796.250	23年6月補助費	濂溪中校	234.940	23年6月補助費
開物農校	574.300	23年6月補助費	蘋洲中校	238.880	23年6月補助費
陶龕小校	292.360	23年6月補助費	九澧女師	135.460	23年5,6月補助費
新羣小校	190.630	23年5,6月補助費	衡郡職校	60.660	23年6月補助費
蘭誼小校	99.190	23年6月補助費	民衆教育館	1,855.630	23年6月補助費
晨光小校	40.140	23年5,6月補助費	農民教育館	1,698.530	23年5,6月補助費
幼幼小校	307.130	23年6月補助費	羣治法校	242.240	23年6月補助費
民生小校	70.240	23年5,6月補助費	楚怡學校	1,739.260	23年5,6月補助費
育英小校	240.800	23年5,6月補助費	正蒙小校	29.160	23年5月裁厘抵補

已往各年度
湖南省地方歲出經常門報告書

科目 教育文化費 中華民國二十三年九月份

機關名稱	收入金額	備考	機關名稱	收入金額	備考
	元			元	
沅 郡 師 範	140.000	23年5月 裁厘抵補			
九 澧 女 師	175.000	23年5月 裁厘抵補			
濂 溪 中 校	402.500	23年6月 裁厘抵補			
郴 郡 中 校	140.000	23年5月 裁厘抵補			
長 郡 中 校	338.320	23年5,6月 裁厘抵補			
合 計	154,927.680				

財政彙刊 第三八期 報告 五四

已往各年度
湖南省地方歲出經常門報告書

科目 實業費 中華民國二十三年九月份

財政彙刊 第三八期 報告

機關名稱	支出金額	備考	機關名稱	支出金額	備考
	元			元	
二十一年度	894.000				
嶽麓森林局	418.000	22年3月 經費			
棉業試驗場華容 育種場	446.000	21年10月 經費			
二十二年度	22,828.890				
鑛產化驗所	903.200	23年5月 經費			
國貨陳列館	4,742.600	23年1-5月 經費			
農事試驗場	6,474.600	23年1-6月 經費			
棉業試驗場	5,913.790	23年6月 經費			
棉業試驗場華容 育種場	1,054.800	22年11月23年 6月經費			
第一林務局	367.000	23年5月 經費			
茶事試驗場	400.000	22年12月 經費			
茶事試驗場高橋 分場	243.000	23年1月 經費			
工業試驗場	2,729.900	23年5,6月 經費			
合 計	23,692.890				

已往各年度
湖南省地方歲出經常門報告書

科目 衛生費 中華民國二十三年九月份

機關名稱	支出金額	備 考	機關名稱	支出金額	備 考
	元			元	
二十二年度	5,913.330				
湘雅醫學院	4,958.330	23年5月 補助費			
長達產科醫院	200.000	23年5月 補助費			
省會公安局	675.000	23年1月 衛生費			
合 計	5,913.330				

財 政 彙 刊 第 三 八 期 報 告 五 六

已往各年度
湖南省地方歲出經常門報告書

財 政 彙 刊 第 三 八 期 報 告 五 七

科 目 建 建 費 中華民國二十三年九月份

機關名稱	支出金額	備 考	機關名稱	支出金額	備 考
	元			元	
二十二年度	9,824.850				
建設廳	9,824.850	23年6月 經費			
合 計	9,824.850				

已往各年度
湖南省地方歲出經常門報告書

科目 其他支出 中華民國二十三年九月份

財政月刊 第三八期 報告 五九

機關名稱	支出金額	備考	機關名稱	支出金額	備考
	元			元	
二十年度	9,764.000		攸縣縣政府	267.300	23年3,4月解犯費
華容縣省稅徵收局	24.000	21年5月員役卹金	耒陽縣政府	237.300	22年12月23年1-4月解犯費
殘廢軍人教養院	9,740.000	21年1,2月經費	零陵縣政府	76.200	23年1,2月解犯費
二十一年度	19,439.900		新田縣政府	14.100	23年3月解犯費
殘廢軍人教養院	16,293.900	22年1,2-6月經費	祁陽縣政府	41.400	23年4月解犯費
沅江縣政府	1,088.000	員兵卹金	嘉禾縣政府	56.700	23年3-5月解犯費
臨湘縣政府	2,047.200	21年10-12月22年1-2解犯費	衡陽縣政府	340.500	23年3,4月解犯費
桂東縣政府	10.800	22年4月解犯費	東安縣政府	50.700	23年3,4月解犯費
二十二年度	13,735.770		衡山縣政府	153.900	23年3月解犯費
省政府軍樂隊	939.600	23年6月經費	永興縣政府	150.000	23年3,5月解犯費
陸軍監獄署	788.130	23年5月經費	綏寧縣政府	10.800	23年2-5月解犯費
烈士祠	200.600	23年5月經費	桃源縣政府	186.000	23年3-5月解犯費
南嶽管理局	2,299.500	22年11,12月23年1經費	澧縣縣政府	24.300	23年4,5月解犯費
南嶽警察隊	909.940	23年1月經費	臨澧縣政府	10.800	23年3,4月解犯費
芷江縣政府	8.400	23年4,5月解犯費	辰谿縣政府	23.400	23年3月解犯費
溆浦縣政府	21.600	22年12月23年3月解犯費	保靖縣政府	11.400	22年12月23年3,4月解犯費
湘潭縣政府	760.800	22年12月23年1-3月解犯費	石門縣政府	5.400	23年3月解犯費
茶陵縣政府	333.000	23年2-5月解犯費	漢壽縣政府	80.100	23年3-5月解犯費
益陽縣政府	126.000	23年3-5月解犯費	常德縣政府	61.200	23年3,4月解犯費
瀏陽縣政府	208.200	23年2-5月解犯費	麻陽縣政府	19.800	23年1-3月解犯費

已往各年度
湖南省地方歲出經常門報告書

科目 其他支出 中華民國二十三年九月份

機關名稱	支出金額 元	備 考	機關名稱	支出金額 元	備 考
瀘溪縣政府	15.800	23年2月 解犯費			
華容縣政府	9.900	22年11,12月 解犯費			
蘆林潭穀米稽查處	112.000	員役卹金			
零陵縣政府	601.100	團防卹金			
武岡縣政府	349.500	團防卹金			
石門縣政府	823.300	團防卹金			
衡陽縣政府	540.000	團防卹金			
黔陽縣政府	200.000	團防卹金			
攸縣縣政府	473.000	團防卹金			
衡山縣政府	791.000	團防卹金			
芷江縣政府	5.000	團防卹金			
嘉禾縣政府	390.000	團防卹金			
臨武縣政府	206.200	團防卹金			
平江縣政府	80.000	員役卹金			
湖南航空處	450.000	員役卹金			
桂東縣政府	59.400	22年11,12月 23年1 解犯費			
平江縣政府	211.500	22年7-12月23 3月解犯費			
合 計	42,939.670				

已往各年度
湖南省地方歲出臨時門報告書

科目 黨務費 中華民國二十三年九月份

財
政
彙
刊
第
三
八
期
報
告

六
一

機關名稱	支出金額 元	備 考	機關名稱	支出金額 元	備 考
二十二年度	2,383.000				
湖南省黨部	700.000	23年4月 特別費			
耒陽縣黨指委	1,020.000	23年2-5月 生活費			
零陵縣黨指委	408.000	23年1-2年 生活費			
益陽縣黨指委	255.000	23年2月 生活費			
合 計	2,383.000				

已往各年度
湖南省地方歲出臨時門報告書

科目 行政費 中華民國二十三年九月份

機關名稱	支出金額 元	備 考	機關名稱	支出金額 元	備 考
二十一年度	2,189.500				
民政廳自治籌備委員會	2,189.500	22年5月經費			
二十二年度	5,660.000				
省政府委員會暨秘書處	5,660.000	23年4月特別費			
合 計	7,849.500				

財政集刊 第三八期 報告 六二

已往各年度
湖南省地方歲出臨時門報告書

科目 公安費 中華民國二十三年九月份

財政部
第三八期
報告
六三

機關名稱	支出金額 元	備 考	機關名稱	支出金額 元	備 考
十九年度	2,640.000		攸縣縣政府	32.980	23年4月偵緝費
省政府衛士第二隊	2,640.000	20年6月購置費	瀏陽縣政府	189.850	23年3,4月偵緝費
二十年度	3,000.000		石門縣政府	29.450	23年4月偵緝費
沅江保安大隊	2,000.000	21年4年補助費	靖縣縣政府	24.150	23年3月偵緝費
資汝桂警備團	1,000.000	20年10月補助費	安仁縣政府	24.300	23年3月偵緝費
二十一年度	16,521.500		第二十八軍宣傳隊	1,750.000	23年1月經費
全省保安司令部	13,438.800	22年5月經費	保安第一區第五團	2,000.000	23年1月經費
新編三十四師	3,000.000	21年11-12月 22年1月經費			
臨湘縣政府	82.700	21年9-12 22年1月偵緝費			
二十二年度	27,068.150				
湖南清湖總隊部	1,149.600	22年12月臨時費			
全省保安司令部	3,821.900	22年9-11月 23年4,5臨時費			
保安第一區司令部	1,517.100	23年4月經費			
省會警備司令部	7,750.620	23年4,5月經費			
常澧警備團	7,000.000	22年12月經費			
酃縣義勇隊	1,500.000	22年9月經費			
芷江縣政府	40.500	23年3月偵緝費			
耒陽縣政府	61.600	23年3月偵緝費			
永興縣政府	158.840	23年3月偵緝費			
黔陽縣政府	16.660	23年2月偵緝費	合 計	49,223.650	

已往各年度
湖南省地方歲出臨時門報告書

科目 財務費 中華民國二十三年九月份

機關名稱	支出金額 元	備 考	機關名稱	支出金額 元	備 考
二十一年度	2,464.710		瀏陽縣政府	76.400	23年3,4月 省稅徵收費
沅陵縣省稅徵收局	2,415.900	23年2,3月 臨時費	攸縣縣政府	108.000	23年3-6月 省稅徵收費
東安縣政府	48.810	22年6月 清查牙帖稅	平江縣政府	270.000	22年9-12月23 年1-6月 同上
二十二年度	15,681.510		耒陽縣政府	461.100	22年7-12月23 年2-5月 同上
益陽營業稅兼產 銷稅局	538.200	23年4,5月 臨時費	永興縣政府	129.600	23年3-6月 省稅徵收費
邵陽營業稅兼產 銷稅局	3,135.460	22年8-12月23 年1-6 臨時費	衡山縣政府	54.000	23年3,4月 省稅徵收費
零陵營業稅兼產 銷稅局	232.910	23年4-6月 臨時費	衡陽縣政府	108.000	23年3-6月 省稅徵收費
湘潭營業稅兼產 銷稅局	2,407.540	23年3-6月 臨時費	東安縣政府	404.690	22年7-11月23 年3月 同上
郴縣營業稅兼產 銷稅局	1,343.280	22年10月23年 3-5月 臨時費	祁陽縣政府	60.680	23年1月 省稅徵收費
衡陽營業稅兼產 銷稅局	979.200	22年9月23年 3,4月 臨時費	茶陵縣政府	30.000	23年1月 省稅徵收費
澧縣營業稅兼產 銷稅局	900.610	23年4月 臨時費	安仁縣政府	40.000	23年1-3月 省稅徵收費
常德營業稅兼產 銷稅局	367.200	23年3,4月 臨時費	汝城縣政府	97.200	22年12月23年 1,2月 同上
長沙營業稅兼產 銷稅局	882.400	23年5月 臨時費	零陵縣政府	81.000	23年1,2月 省稅徵收費
沅陵營業稅兼產 銷稅局	1,016.320	23年3-6月 臨時費	新田縣政府	50.000	22年7-9,10月 省稅徵收費
南縣營業稅兼產 銷稅局	1,255.550	23年1-5月 臨時費	辰谿縣政府	64.800	23年4,5月 省稅徵收費
桃源縣政府	21,600	23年6月 營 業稅徵收費	澧縣縣政府	88.200	23年4-6月 省稅徵收費
石門縣政府	52.490	營業稅徵收費	桃源縣政府	104.000	23年3,4-6月 省稅徵收費
漢壽縣政府	27.700	23年5月 營 業稅徵收費	漢壽縣政府	81.000	23年3-5月 省稅徵收費
華容縣政府	28.280	23年1月 營 業稅徵收費	常德縣政府	76.000	22年12月23年 2月 同上
益陽縣政府	81.000	23年3-5月 省稅徵收費	淑浦縣政府	27.000	23年3月 省稅徵收費

財政彙刊 第三八期 報告

六四

已往各年度
湖南省地方歲出臨時門報告書

科目 教育文化費 中華民國二十三年九月份

機關名稱	支出金額	備考	機關名稱	支出金額	備考
	元			元	
二十一年度	19,256.930				
高級工校	19,266.930	建築宿舍費			
二十二年度	23,462.720				
教育廳	10,500.000	獎學生費			
第一中校	368.010	建築費			
高級工校	3,236.000	臨時費			
高級農校	350.550	臨時費			
第四職校	1,810.000	20年10月 臨時費			
復興小校	1,000.000	20年10月 補助費			
長沙市健康教育 委員會	2,163.320	23年4-6月 經費			
暑期小學教員講 習所	3,000.000	23年6月 經費			
民衆教育館	99.300	23年6月 經費			
小學教員檢定委 員會	915.600	23年6月 經費			
合 計	42,709.710				

財政彙刊 第三八期 報告

已往各年度
湖南省地方歲出臨時門報告書

科目 實業費 中華民國二十三年九月份

政 彙 刊	機關名稱			機關名稱		
	支出金額 元	備	考	支出金額 元	備	考
	二十二年度	470.500				
	建設廳酒精廠	470.500	22年6月 籌備費			
	合 計	470.500				

已往各年度
湖南省地方歲出臨時門報告書

科目 建設費 中華民國二十三年九月份

機關名稱	支出金額	備 考	機關名稱	支出金額	備 考
	元			元	
二十二年 度	5,253.800				
建設廳辦理合作事業	229.000	23年6月 經 費			
建設廳水道測量隊	3,308.700	23年5月 經 費			
建設廳合作指導人員	571.000	23年6月 薪 資			
建設廳度量衡課	119.000	23年6月 薪 資			
建設廳廣播無線電台	1,025.100	23年6月 經 費			
合 計	5,253.800				

財政彙刊 第三六期 報告 六八

已往各年度
湖南省地方歲出臨時門報告書

科目 交通費 中華民國二十三年九月份

財政彙刊 第三八期 報告

機關名稱	支出金額	備 考	機關名稱	支出金額	備 考
	元			元	
二十二年度	1,309.800				
財政廳修理汽船	1,309.800	23年4月 臨時臨			
合 計	1,309.800				

已往各年度
湖南省地方歲出臨時門報告書

科目 協助費 中華民國二十三年九月份

機關名稱	支出金額	備 考	機關名稱	支出金額	備 考
	元			元	
二十二年度	1,266.760				
永興電報局	10.000	23年4月 津貼			
澧縣電報局	32.000	23年4,5月 津貼			
華容電報局	19.000	23年3月 津貼			
桃源電報局	44.000	23年4,5月 津貼			
永州電報局	480.700	23年1-3月 津貼			
津市電報局	122.900	23年4月 津貼			
汝城電報局	110.160	22年10-12月 23年1-4月津貼			
岳州電報局	50.000	23年5月 津貼			
衡州電報局	190.000	23年4月 津貼			
耒陽電報局	144.000	23年1,5月 津貼			
攸縣電報局	61.000	23年4月 津貼			
合 計	1,266.760				

財政集刊 第三八期 報告

已往各年度
湖南省地方歲出臨時門報告書

科目 債務費 中華民國二十三年九月份

財政彙刊 第三八期 報告 七一

機關名稱	支出金額	備 考	機關名稱	支出金額	備 考
	元			元	
二十二年度	10,000·000				
全省保安司令部	10,000·000	23年5月 團隊出境費			
合 計	10,000·000				

已往各年度
湖南省地方歲出臨時門報告書

科目 雜項支出 中華民國二十三年九月份

機關名稱	支出金額 元	備 考	機關名稱	支出金額 元	備 考
十 九 年 度	84.000				
陸軍第十六師	84.000	員兵埋葬費			
合 計	84.000				

財政彙刊 第三八期 報告 七二

已往各年度
湖南省地方歲出臨時門報告書

科目 其他支出 中華民國二十三年九月份

財政彙刊 第三八期 報告

機關名稱	支出金額 元	備 考	機關名稱	支出金額 元	備 考
二十年度	1,298.500		常德縣政府	465.000	招募運夫費
永興縣政府	60.000	員兵調養埋葬	桑植縣政府	500.000	縣府修理費
道縣縣政府	101.500	員兵調養埋葬			
漢壽縣政府	70.500	員兵調養埋葬			
平江縣政府	305.500	員兵調養埋葬			
岳陽縣政府	32.000	員兵調養埋葬			
茶陵縣政府	301.000	員兵調養埋葬			
南縣縣政府	10.500	員兵調養埋葬			
沅陵縣政府	135.000	員兵調養埋葬			
岳陽縣政府	282.500	歡迎李爵士費			
二十二年度	34,546.430				
官營業機關清查委員會	1,561.700	23年5月臨時費			
省公債監管委員會	336.500	22年9月經費			
省公債監管委員會	23,147.280	公債票印刷費			
衡陽募集公債委員會	2,650.000	22年12月臨時費			
水災善後委員會	1,615.950	23年4-6月臨時費			
國術訓練所	2,549.600	23年4月經費			
建設廳	799.400	造林運動費			
益陽縣政府	561.000	22年7-11月招募運夫費			
永明縣政府	360.000	募集公債費	合 計	35,844.930	

七三

湖南省地方歲出經常門報告書

科目 黨務費 中華民國二十三年九月份

機關名稱	支出金額 元	備 考	機關名稱	支出金額 元	備 考
湖南省黨部	14,709.660	23年8月 經 費			
長沙市黨部	2,100.000	23年8月 經 費			
合 計	16,809.660				

財政彙刊 第三八期 報告 七四

湖南省地方歲出經常門報告書

科目 司法費 中華民國二十三年九月份

機關名稱	支出金額 元	備 考	機關名稱	支出金額 元	備 考
高等法院	9,415.300	23年7月 經 費			
長沙地方法院	6,199.800	23年7月 經 費			
湖南第一監獄署	8,119.000	23年8月 經 費			
省地方公務員懲 戒委員會	113.000	23年7月 經 費			
合 計	23,847.100				

政 策 刊 報 告

湖南省地方歲出經常門報告書

科目 公安費 中華民國二十三年九月份

財政部 第三八期 報告

機關名稱	支出金額 元	備 考	機關名稱	支出金額 元	備 考
省會公安局	3,425.870	23年7月 經費			
長沙要塞工程管 理處	1,387.800	23年7月 經費			
省會公安局保安 隊	7,283.000	23年7,8月 經費			
省會公安局消防 隊	2,942.000	23年7,9月 經費			
省會公安局探防 隊	1,688.000	23年7,8月 經費			
省會公安局濟良 所	1,282.600	23年7,8月 經費			
省會公安局警士 教練所	5,956.400	23年7,8月 經費			
省會公安局調查 戶口異動	3,647.800	23年7,8月 經費			
全省水上警察局	1,922.200	調查船籍費			
水上警察第一分 局	1,345.000	23年8月 經費			
水上警察第二分 局	1,345.000	23年8月 經費			
水上警察第三分 局	1,345.000	23年8月 經費			
水上警察第四分 局	1,345.000	23年8月 經費			
水上警察第五分 局	1,345.000	23年8月 經費			
水上警察第七分 局	1,345.000	23年8月 經費			
合 計	34,605.670				

七七

湖南省地方歲出經常門報告書

科目 財務費 中華民國二十三年九月份

機關名稱	支出金額 元	備 考	機關名稱	支出金額 元	備 考
省倉管理處	184.400	23年7月 經費			
合 計	184.400				

財 政 彙 刊 第 三 八 期 報 告 七 八

湖南省地方歲出經常門報告書

科目 教育文化費 中華民國二十三年九月份

財政彙刊 第三八期 報告 七九

機關名稱	支出金額 元	備 考	機關名稱	支出金額 元	備 考
民本女校	44.100	23年7月 補助費	涵德女校	154.350	23年8月 補助費
第三中校	380.480	23年7月 經費			
一師附小	540.970	23年8月 經費			
一中附小	946.690	23年7,8月 經費			
二中附小	540.970	23年7月 經費			
二中附小幼稚園	90.950	23年8月 經費			
三民女校	41.650	23年8月 經費			
四中女校及蒙養園	394.020	23年8月 經費			
第一女子職校	558.370	23年8月 經費			
第二職校	687.950	23年8月 經費			
第五職校	535.820	23年8月 經費			
各教育機關建築 計劃委會	240.000	23年8月 經費			
留日公費生經理 處	234.000	23年8月 經費			
教育廳留歐美學 生	196.000	23年8月 公費			
教育廳經費保管 委員會	191.159	23年8月 經費			
南軒圖書館	200.000	23年8月 補助費			
省教育會	87.500	23年8月 補助費			
文藝中校	244.440	23年8月 補助費			
廣益中校	291.000	23年8月 補助費			
崇實女校	57.580	23年8月 補助費	合 計	7,107.990	

湖南省地方歲出經常門報告書

科目 實業費 中華民國二十三年九月份

機關名稱	支出金額 元	備 考	機關名稱	支出金額 元	備 考
地質調查所	1,890.000	23年7月 經 費			
第一林務局	1,056.370	23年7月 經 費			
茶事試驗場高橋 分場	300.900	23年7月 經 費			
合 計	3,247.270				

財政彙刊 第三八期 報告 八〇

湖南省地方歲出經常門報告書

科目 交通費 中華民國二十三年九月份

機關名稱	支出金額 元	備 考	機關名稱	支出金額 元	備 考
廣播無線電台	1,320.100	23年7月 經費			
合 計	1,320.100				

財政彙刊 第三八期 報告

湖南省地方歲出經常門報告書

科目 建設費 中華民國二十三年九月份

財政彙刊 第三八期 報告

機關名稱	支出金額 元	備 考	機關名稱	支出金額 元	備 考
建設廳	11,428.450	23年7月 經費			
合 計	11,428.450				

湖南省地方歲出經常門報告書

科目 其他支出 中華民國二十三年九月份

財政彙刊 第三八期 報告

機關名稱	支出金額	備 考	機關名稱	支出金額	備 考
	元			元	
國民軍事訓練委員會	6,538.000	23年8月 經 費			
南嶽管理局	858.000	23年8月 經 費			
南嶽警察隊	259.000	23年8月 經 費			
省賑務會	1,544.200	23年8月 經 費			
合 計	9,199.200				

湖南省地方歲出經常門報告書

科目 代中央墊付軍費 中華民國二十三年九月份

機關名稱	支出金額 元	備 考	機關名稱	支出金額 元	備 考
陸軍監獄署	2,274.200	23年7月 經 費			
湖南殘廢軍人教養院	9,422.500	23年7月 經 費			
合 計	11,896.700				

財政彙刊 第三八期 報告 八六

湖南省地方歲出臨時門報告書

科目 行政費 中華民國二十三年九月份

財

政

彙

刊

第三八期

報告

八七

機關名稱	支出金額	備 考	機關名稱	支出金額	備 考
	元			元	
省政府委員會暨 秘書處	9,975.000	23年7月 臨時費			
合 計	9,975.000				

湖南省地方歲出臨時門報告書

科目 司法費 中華民國二十三年九月份

機關名稱	支出金額	備 考	機關名稱	支出金額	備 考
	元			元	
高等法院	70.000	23年7月 視察旅費			
合 計	70.000				

財政月刊 第三八期 報告

湖南省地方歲出臨時門報告書

科目 實業費 中華民國二十三年九月份

財政彙刊 第三八期 報告 九一

機關名稱	支出金額 元	備 考	機關名稱	支出金額 元	備 考
湖南煉鋅廠	10,000.000	週轉金			
建設廳	500.000	灌救農田			
合 計	10,500.000				

湖南省地方歲出臨時門報告書

科目 建設費 中華民國二十三年九月份

機關名稱	支出金額 元	備 考	機關名稱	支出金額 元	備 考
建設廳水道測量隊	3,380.700	23年7月 經 費			
建設廳度量衡課	340.200	23年7月 經 費			
建設廳辦理合作事業	407.650	23年7月 經 費			
建設廳市縣合作指導人員	630.000	23年7月 薪 資			
合 計	4,686.550				

財 政 彙 刊 第 三 八 期 報 告 九 二

湖南省地方歲出臨時門報告書

科目 協助費 中華民國二十三年九月份

財
政
報
告
第
三
八
期

機關名稱	支出金額 元	備 考	機關名稱	支出金額 元	備 考
電政管理局	2,400.000	23年7,8月 補助費			
合 計	2,400.000				

湖南省地方歲出臨時門報告書

科目 其他支出 中華民國二十三年九月份

財政彙刊 第三八期 報告

機關名稱	支出金額 元	備 考	機關名稱	支出金額 元	備 考
國術訓練所	2,549.600	23年8月 經費			
湖南省公債監管 委員會	382.600	23年7月 經費			
電政管理局	4,000.000	23年8月各 廳處官電費			
長沙市政府	3,000.000	改修瀏城橋費			
合 計	9,932.200				

湖南省地方歲出臨時門報告書

科目 代中央墊付軍費 中華民國二十三年九月份

財政廳 第三八期 報告

九五

機關名稱	支出金額 元	備 考	機關名稱	支出金額 元	備 考
第四路軍殘廢軍人教養院	5,760.000	23年7月津貼			
合 計	5,760.000				

湖南省財政廳習文匯復衣

中華民國 23 年 9 月份

第 號第 3 頁

摘 要	金 額					摘 要	金 額															
	千	百	十	元	角		分	厘	千	百	十	元	角	分	厘							
承 前 頁	1	6	7	9	0	0	9	2	0	8												
高等法院二分院				5	0	3	0	6	0	0	公務員懲戒委員會				1	0	7	6	0	0		
長沙地方法院				7	5	9	9	1	0	0	水災善後會				2	3	3	0	0	0		
邵陽地方法院				2	4	3	3	5	0	0	烈士祠				5	6	5	2	0	0		
岳陽縣法院				7	6	9	9	9	0	0	省倉管理處				4	0	0	0	0	0		
長沙看守所				5	0	7	2	0	2	0	地質調查所			1	7	5	1	5	0	0		
陸軍監獄署				2	5	8	8	1	3	0	工業試驗所			1	4	5	4	0	0	0		
平江舊監獄				3	6	6	0	0	0	0	廳廳檢定度量衡				7	2	0	0	0	0		
安鄉舊監獄				2	3	6	0	0	0	0	建廳合作事業費				1	2	5	0	0	0		
茶陵舊監獄				1	5	7	7	6	0	0	建廳各縣合作指導員				3	0	8	0	0	0		
第十九師			7	8	0	0	0	0	0	0	酒精廠籌備處				2	5	4	0	0	0		
國民日報社				3	0	5	5	0	0	0	第一林務局				3	6	7	1	0	0		
中山日報社				4	5	7	6	0	0	0	大庸縣政府				9	1	8	0	0	0		
實業化驗所				7	5	5	3	0	0	0	官營業機關清查處			2	6	9	6	7	0	0		
善後委員會				1	8	6	7	8	5	9	棉業華容育種場				2	9	6	0	0	0		
陸軍醫院				1	2	6	5	0	0	0	鄧縣縣政府				1	5	0	7	9	4		
公醫院				7	0	0	0	0	0	0	祁陽縣政府			6	5	9	1	2	5	2		
仁術醫院				1	1	9	0	0	0	0	第二十八軍宣傳隊			1	8	5	8	0	0	0		
肺病療養院				1	6	8	0	0	0	0	南岳管理局				3	0	7	0	0	0		
四總殘廢軍人教養院				5	4	0	0	0	0	0	貧民教養所			1	4	0	0	0	0	0		
預算委員會				6	0	1	4	7	3	0	貧民工藝廠			1	5	1	0	6	0	0		
省銀行代辦省金庫				8	3	0	0	0	0	0	貧民各廠院			1	0	5	0	0	0	0		
瀏陽善後會			2	0	0	0	0	0	0	0	節婦教養所				3	0	0	0	0	0		
財政委員會							6	9	3	1	0	佛教慈兒院				1	5	0	0	0	0	
禁烟委員會							6	3	0	0	0	國醫院				6	0	0	0	0	0	
國術訓練所				1	2	7	5	0	0	0	0	孤兒院			1	0	0	0	0	0	0	
水道測量隊				1	1	6	1	0	0	0	0	省會公安局			1	9	8	9	6	3	0	
公債監管委員會				4	0	1	0	0	0	0	0	湖南大學			1	8	7	4	5	0	0	
大庸舊監獄							3	8	3	7	0	2	第一師範			4	0	7	2	0	6	0
過 次	1	8	8	4	3	5	4	5	0	9	過 次 頁	1	9	1	5	8	9	1	4	4	5	

廳長

科長

技正

科員

製表員

湖南省財政廳暫支餘額表

中華民國 28 年 9 月份

第 號第 8 頁

摘 要	金 額					摘 要	金 額							
	千	百	十	元	角		分	厘	千	百	十	元	角	分
承 前 頁	1	9	1	5	8	9	1	4	4	5				
第 一 中 校				2	0	9	5	4	5	0				
第 二 中 校					4	6	5	0	4	0				
第 一 師 附 小 校						9	3	9	2	0				
第 一 職 校						7	1	3	2	6	3			
第 一 女 職 校						6	9	4	2	9	0			
高 級 農 校			2	1	7	1	5	5	8	0				
高 級 工 校						6	8	0	0	0				
楚 怡 學 校				1	5	8	8	0	0	0				
周 南 女 校						1	0	0	0	0				
留 日 公 費 經 理 處						2	0	0	0	0				
留 日 學 生 公 費						8	9	3	0	0				
通 俗 教 育 館						8	6	1	0	6	0			
中 等 以 上 學 校 軍 訓 會					6	8	8	5	0	0				
中 校 師 範 畢 業 會 考 會			1	2	0	0	0	0	0	0				
芷 江 教 育 局						1	0	0	0	0				
農 民 教 育 館							3	2	0	0				
健 康 教 育 委 員 會				1	0	8	1	6	6	0				
審 查 訓 育 主 任 公 民 教 員 資 格 委 會						1	0	0	0	0				
民 衆 教 育 館				1	0	0	4	5	7	0				
永 郡 濂 溪 中 校							3	0	0	0				
第 三 中 校							6	0	0	0				
衡 陽 分 庫 欠 款				9	0	4	6	8	9	8	1			
常 德 分 庫 欠 款				4	9	4	0	9	3	5	6			
洪 江 分 庫 欠 款				1	7	9	0	0	4	7	4			
沅 陵 分 庫 欠 款				5	4	7	3	2	3	8	6			
				2	8	7	9	8	4	0	3	9	3	

廳 長
科 長
技 正
科 員
製 表 員

湖南省地方收支月計表

中華民國 23 年 7 月 1 日起至 23 年 10 月 31 日止

中華民國 23 年 10 月份

號 4 第

收 入				科 目	支 出										
合 計		金 額			金 額		合 計								
千	百	十	元		千	百	十	元	千	百	十	元	千	百	十
				經 常 門											
	6	7	6	田 賦											
		1	7	契 稅											
		1	8	營 業 稅											
		1	3	牙 當 稅											
		2	1	屠 宰 稅											
			9	菸 酒 牌 照 費											
				房 捐											
		3	0	船 捐											
		2	1	地 方 財 產 收 入											
				地 方 事 業 收 入											
		2	9	地 方 行 政 收 入											
		1	4	補 助 薪 收 入											
				地 方 營 業 純 利 收 入											
		8	8	特 種 物 品 產 銷 稅 入											
				湖 田 收 入											
				書 報 售 價											
		5	7	場 工 捐 附 加											
				各 項 營 捐											
		4	4	其 他 收 入											
		2	6	已 往 各 年 度 歲 入											
				臨 時 門											
				地 方 財 產 收 入											
				債 項 收 入											
			5	經 費 餘 款 收 入											
				其 他 收 入											
		9	9	已 往 各 年 度 歲 入											
				歲 出 常 門											
				黨 務 費											
				行 政 費											
				司 法 費											
				公 安 費											
				財 務 費											
				教 育 文 化 費											
				實 業 費											
				交 通 費											
				衛 生 費											
				建 設 費											
				債 務 費											
				協 助 費											
				其 他 支 出											
				已 往 各 年 度 歲 出											
				代 中 央 墊 付 軍 費											
				臨 時 門											
				黨 務 費											
				行 政 費											
				司 法 費											
				公 安 費											
				財 務 費											
				教 育 文 化 費											
				實 業 費											
				交 通 費											
				衛 生 費											
				建 設 費											
				地 方 營 業 資 本 支 出											
				債 務 費											
				協 助 費											
				其 他 支 出											
				已 往 各 年 度 歲 出											
				代 中 央 墊 付 軍 費											
				暫 記 類											
				暫 收 數											
				暫 支 數											
				上 年 度 應 收 數											
				上 年 度 應 付 數											
				上 年 度 結 存											
				現 金											
				合 計											

廳長

科長

技正

科員

製表員

已往各年度
湖南省地方歲入經常門報告書

科目 田賦 中華民國二十三年十月份

財政彙刊 第三八期 報告

機關名稱	入收金額 元	備 考	機關名稱	收入金額 元	備 考
十九年度以上各年度	3,899.782		零陵縣政府	130.850	19年度 田賦
武岡縣政府	129.897	16-18年度 田賦	麻陽縣政府	35.752	19年度 田賦
衡山縣政府	472.494	16-18年度 田賦	益陽縣政府	1.918	19年度 雜課
零陵縣政府	475.643	16-18年度 田賦	岳陽縣政府	489.328	19年度 田賦
辰谿縣政府	63.000	18年度 田賦	溆浦縣政府	90.835	19年度 田賦
桃源縣政府	34.000	18年度 田賦	辰谿縣政府	296.052	19年度 田賦
益陽縣政府	612	18年度 田賦	衡山縣政府	4,795.141	19年度 田賦
益陽縣政府	164	18年度 雜課	資興縣政府	95.821	19年度 田賦
靖縣縣政府	198.760	16-18年度 田賦	鄒縣縣政府	2.758	19年度 田賦
麻陽縣政府	27.877	16-18年度 田賦	黔陽縣政府	261.600	19年度 田賦
黔陽縣政府	119.500	13-17年度 田賦	安仁縣政府	428.160	19年度 田賦
岳陽縣政府	193.808	18年度 田賦	新田縣政府	31.596	19年度 田賦
溆浦縣政府	71.389	16-18年度 田賦	長沙縣省稅徵收局	6,554.284	19年度 田賦
安仁縣政府	622.400	17,18年度 田賦	二十年度	17,758.417	
新田縣政府	67.022	16-18年度 田賦	資興縣政府	25.490	20年度 田賦
長沙縣省稅徵收局	1,423.216	18年度 田賦	鄒縣縣政府	3.343	20年度 田賦
十九年度	13,930.797		零陵縣政府	514.482	20年度 田賦
漢壽縣政府	62.786	19年度 田賦	辰谿縣政府	107.076	20年度 田賦
澧縣縣政府	622.800	19年度 田賦	武岡縣政府	42.550	20年度 田賦
武岡縣政府	31.116	19年年 田賦	常德縣政府	40.000	20年度 田賦

已往各年度
湖南省地方歲入經常門報告書

科目 田賦 中華民國二十三年十月份

機關名稱	收入金額	備 考	機關名稱	收入金額	備 考
	元			元	
靖縣縣政府	135.000	20年度 田賦	平江縣政府	893.000	21年度 田賦券費
藍山縣政府	249.200	20年度 田賦	辰谿縣政府	163.848	21年度 田賦券費
澧縣縣政府	513.876	20年度 田賦	益陽縣政府	905	21年度 田賦券費
岳陽縣政府	6,412.824	20年度 田賦	益陽縣政府	1.343	21年度 雜課
麻陽縣政府	73.925	20年度 田賦	益陽縣政府	1.050	21年度 地租
淑浦縣政府	863.297	20年度 田賦	益陽縣政府	2.560	21年度 田賦
安仁縣政府	330.400	20年度 田賦	藍山縣政府	654.340	21年度 田賦
益陽縣政府	244	20年度 雜課	零陵縣政府	309.879	21年度 田賦
芷江縣政府	156.486	20年度 田賦	零陵縣政府	22.429	21年度 田賦券費
衡山縣政府	264.724	20年度 田賦	城步縣政府	1.541	21年度 田賦
長沙縣省稅徵收局	7,977.500	20年度 田賦	華容縣政府	194.954	21年度 田賦
二十一年度	21,287.576		華容縣政府	6.214	21年度 雜課
漢壽縣政府	222.504	21年度 田賦	新田縣政府	901.382	21年度 田賦
漢壽縣政府	99.399	21年度 田賦券費	靖縣縣政府	978.000	21年度 田賦
資興縣政府	187.619	21年度 田賦	芷江縣政府	40.000	21年度 田賦
武岡縣政府	136.122	21年度 田賦	湘鄉縣政府	1,214.000	21年度 田賦
汝城縣政府	122.800	21年度 田賦	衡山縣政府	90.606	21年度 田賦
常德縣政府	125.689	21年度 田賦券費	衡山縣政府	36.002	21年度 田賦券費
酃縣縣政府	6.382	21年度 田賦	寧鄉縣政府	2,961.800	21年度 田賦
祁陽縣政府	11.025	21年度 田賦券費	淑浦縣政府	366.982	21年度 田賦

財政彙刊 第三八期 報告

已往各年度
湖南省地方歲入經常門報告書

科目 田賦 中華民國二十三年十月份

財政彙刊 第三八期 報告

機關名稱	收入金額 元	備 考	機關名稱	收入金額 元	備 考
永順縣政府	123.600	21年度 田賦	湘鄉縣政府	26,241.540	22年度 田賦
長沙縣政府	5,000.000	21年度 田賦	溆浦縣政府	3,009.497	22年度 田賦
湘潭縣政府	390.000	21年度 田賦	武岡縣政府	8,456.865	22年度 田賦
麻陽縣政府	113.421	21年度 田賦	武岡縣政府	1,225.455	22年度 田賦券費
常德縣政府	296.000	21年度 田賦	零陵縣政府	1,177.779	22年度 田賦券費
長沙縣省稅徵收局	8,564.780	21年度 田賦	零陵縣政府	5,810.086	22年度 田賦
零陵縣省稅徵收局	47.400	21年度 田賦	常寧縣政府	4,000.000	22年度 田賦
二十二年度	198,826.792		靖縣縣政府	10.650	22年度 田賦
沅陵縣省稅徵收局	760.000	22年度 田賦	汝城縣政府	621.300	22年度 田賦
長沙縣政府	2,959.620	22年度 田賦	衡山縣政府	12,446.600	22年度 田賦
永興縣政府	325.340	22年度 田賦	衡山縣政府	8,771.534	22年度 田賦券費
湘陰縣政府	7,063.300	22年度 田賦	常德縣政府	419.111	22年度 田賦券費
辰谿縣政府	336.900	22年度 田賦	常德縣政府	2,150.000	22年度 田賦
南縣縣政府	500.000	22年度 田賦	嘉禾縣政府	1,942.880	22年度 田賦
漢壽縣政府	1,754.496	22年度 田賦	湘潭縣政府	17,363.263	22年度 田賦
漢壽縣政府	730.879	22年度 田賦券費	湘潭縣政府	10,000.000	22年度 田賦券費
芷江縣政府	2,287.812	22年度 田賦	永順縣政府	2,425.532	22年度 田賦
麻陽縣政府	344.748	22年度 田賦	新寧縣政府	310.000	22年度 田賦
鄰縣縣政府	193.437	22年度 田賦	岳陽縣政府	6,271.740	22年度 田賦
永明縣政府	1,991.375	22年度 田賦	益陽縣政府	26.773	22年度 田賦

已往各年度
湖南省地方歲入經常門報告書

科目 田賦 中華民國二十三年十月份

機關名稱	收入金額	備 考	機關名稱	收入金額	備 考
	元			元	
益陽縣政府	27.173	22年度 雜課	藍山縣政府	3,934.420	22年度 田賦
益陽縣政府	3.300	22年度 地租	桂東縣政府	4,704.823	22年度 田賦
益陽縣政府	22.570	22年度 田賦券費	華容縣政府	497.332	22年度 田賦
醴陵縣政府	610.820	22年度 田賦券費			
醴陵縣政府	16,359.920	22年度 田賦			
城步縣政府	1,762.538	22年度 田賦			
郴縣縣政府	409.500	22年度 田賦			
郴縣縣政府	1.381	22年度 田賦券費			
祁陽縣政府	914.766	22年度 田賦券費			
祁陽縣政府	2,686.320	22年度 田賦			
寧鄉縣政府	8,948.000	22年度 田賦			
沅江縣政府	61.664	22年度 田賦			
攸縣縣政府	1,000.000	22年度 田賦			
會同縣政府	333.320	22年度 田賦			
寧遠縣政府	930.672	22年度 田賦			
平江縣政府	9,534.100	22年度 田賦			
保靖縣政府	102.420	22年度 田賦			
資興縣政府	9,538.009	22年度 田賦			
安仁縣政府	4,452.250	22年度 田賦			
安仁縣政府	54.000	22年度 田賦券費	合 計	258,703.364	

財 政 彙 刊 第三八期 報 告

四

已往各年度
湖南省地方歲入經常門報告書

科目 契稅 中華民國二十三年十月份

財政彙刊 第三八期 報告 五

機關名稱	收入金額 元	備 考	機關名稱	收入金額 元	備 考
二十一年度	101.086		靖縣縣政府	105.400	23年2-5月契稅
沅江縣政府	47.356	22年6月契稅	衡山縣政府	1,085.709	23年1-6月契稅
沅江縣政府	53.730	21年10月契紙工本	衡山縣政府	94.800	23年1-6月契紙工本
二十二年度	19,013.874		衡山縣政府	273.367	23年1-6月逾限加徵
永興縣政府	80.000	22年7-12月契稅逾限加徵	湘潭縣政府	138.446	23年1-6月逾限加徵
江華縣政府	19.200	23年5月契紙工本	湘潭縣政府	117.000	23年1-6月契紙工本
江華縣政府	55.530	23年5月契稅	湘潭縣政府	5,605.291	22年12月23年1-6月契稅
漢壽縣政府	2,101.910	23年1-6月契稅	永順縣政府	306.000	23年2-6月契稅
漢壽縣政府	182.400	23年5月契紙工本	鳳凰縣政府	230.800	23年3-6月契稅
芷江縣政府	136.256	23年2-5月契紙工本	鳳凰縣政府	47.400	23年2-6月契紙工本
芷江縣政府	47.793	23年5月逾限加徵	益陽縣政府	2,251.657	23年3-6月契稅
芷江縣政府	1,005.350	23年2-5月契稅	郴縣縣政府	232.999	23年4-6月契稅
鄧縣縣政府	48.525	22年11,12月23年1-6契稅	郴縣縣政府	20.620	23年3月契紙工本
鄧縣縣政府	9.925	23年1-6月逾限加徵	祁陽縣政府	137.700	23年5,6月契紙工本
鄧縣縣政府	10.800	23年1-6月契紙工本	祁陽縣政府	19.776	23年5,6月逾限加徵
永明縣政府	1.800	22年12月契紙工本	祁陽縣政府	430.364	23年5,6月契稅
永明縣政府	8.850	22年12月契稅	東安縣政府	29.285	23年2月契稅
黔陽縣政府	237.052	23年4,5月契稅	東安縣政府	41,315	23年1-2月逾限加徵
黔陽縣政府	45.900	23年4,5月契紙工本	東安縣政府	275.400	22年8-12月契紙工本
黔陽縣政府	25.446	23年5月逾限加徵	攸縣縣政府	31.800	23年6月契紙工本

已往各年度
湖南省地方歲入經常門報告書

科目 契稅 中華民國二十三年十月份

機關名稱	收入金額 元	備 考	機關名稱	收入金額 元	備 考
攸縣縣政府	5.784	23年6月 逾限加徵			
攸縣縣政府	144.630	23年6月 契稅			
甯遠縣政府	193.800	23年3月 契稅			
寧遠縣政府	1.330	23年3月 逾限加徵			
寧遠縣政府	64.200	23年3月 契紙工本			
晃縣縣政府	152.400	23年3-6月 契紙工本			
晃縣縣政府	79.001	23年3-6月 逾限加徵			
晃縣縣政府	1,016.155	23年3-6月 契稅			
瀘溪縣政府	550.840	23年1-6月 契稅			
瀘溪縣政府	42.497	23年1-6月 逾限加徵			
瀘溪縣政府	231.371	23年1-6月 契紙工本			
合 計	19,114.960				

財 政 彙 刊 第三八期 報告

已往各年度
湖南省地方歲入經常門報告書

科目 營業稅 中華民國二十三年十月份

財政彙刊 第三八期 報告 七

機關名稱	收入金額	備 考	機關名稱	收入金額	備 考
	元			元	
二十年度	6.000		南縣營業稅兼產銷稅局	3.505	23年上期營業稅
祁陽縣政府	6.000	21年上期營業稅	邵陽營業稅兼產銷稅局	37.730	23年夏季營業稅
二十一年度	979.449		監 議 處	7,654.353	23年夏季營業稅
武岡縣政府	184.423	22年夏季營業稅	湘陰縣政府	256.620	23年上期營業稅
瀏陽縣政府	81.972	22年夏季營業稅	石門縣政府	5.400	23年上期營業稅
祁陽縣政府	12.700	22年上期營業稅	辰谿縣政府	156.000	23年上期營業稅
攸縣縣政府	12.786	21年冬季營業稅	漢壽縣政府	52.000	23年上期營業稅
桂東縣政府	36.100	22年春季營業稅	麻陽縣政府	731.201	22年度營業稅
湘鄉縣政府	504.762	22年上期營業稅	永綏縣政府	417.420	22年下期營業稅
衡山縣政府	132.000	22年夏季營業稅	安化縣政府	14.400	22年秋季營業稅
長沙營業稅兼產銷稅局	14.706	22年上期營業稅	湘鄉縣政府	554.438	22年下期營業稅
二十二年度	18,741.932		耒陽縣政府	767.150	22年度營業稅
岳陽營業稅兼產銷稅局	150.534	23年上期營業稅	武岡縣政府	469.777	22年秋季23年上期營業稅
沅陵營業稅兼產銷稅局	2.700	23年夏季營業稅	黔陽縣政府	121.424	23年上期營業稅
常德營業稅兼產銷稅局	2.400	22年上期營業稅	汝城縣政府	510.000	23年上期營業稅
澧縣營業稅兼產銷稅局	7.500	23年夏季營業稅	衡山縣政府	161.400	22年下期營業稅
衡陽營業稅兼產銷稅局	46.195	23年夏季營業稅	瀏陽縣政府	35.718	22年秋季營業稅
湘潭營業稅兼產銷稅局	109.375	25年上期營業稅	城步縣政府	101.413	22年度營業稅
長沙營業稅兼產銷稅局	3,704.726	22年度營業稅	祁陽縣政府	198.350	22年度營業稅
會同營業稅兼產銷稅局	729.300	23年上期營業稅	東安縣政府	104.000	23年上期營業稅

已往各年度
湖南省地方歲入經常門報告書

科目 營業稅 中華民國二十三年十月份

機關名稱	收入金額	備 考	機關名稱	收入金額	備 考
	元			元	
臨澧縣政府	210.300	22年下期 營業稅			
沅江縣政府	86.920	23年春季 營業稅			
攸縣縣政府	342.726	22年下期 營業稅			
晃縣縣政府	179.627	23年春季 營業稅			
資興縣政府	294.920	22年秋季23年 春季營業稅			
瀘溪縣政府	96.560	23年春季 營業稅			
藍山縣政府	34.300	23年上期 營業稅			
桂東縣政府	66.640	23年上期 營業稅			
華容縣政府	324.880	22年下期 營業稅			
合 計	19,727.381				

財政彙刊 第三八期 報告

已往各年度
湖南省地方歲入經常門報告書

財 政 科 目 牙 稅 中華民國二十三年十月份

機關名稱	收入金額	備 考	機關名稱	收入金額	備 考
	元			元	
十九年度以上各年度	10.000		常德營業稅兼產稅銷局	28.000	23年6月換帖逾限加徵
衡山縣政府	10.000	18年度牙帖稅	常德營業稅兼產稅銷局	3.000	23年6月換帖手續費
十九年度	15.000		澧縣營業稅兼產稅銷局	7.500	23年6月請帖手續費
南縣營業稅兼產稅銷局	10.000	20年上期牙帖稅	澧縣營業稅兼產稅銷局	750.000	23年6月請帖費
常德營業稅兼產稅銷局	5.000	20年上期牙帖稅	澧縣營業稅兼產稅銷局	1,027.500	22年度牙帖稅
二十年度	157.500		益陽營業稅兼產稅銷局	265.109	23年上期牙帖稅
澧縣營業稅兼產稅銷局	2.500	21年上期牙帖稅	益陽營業稅兼產稅銷局	50.000	23年6月換帖費
南縣營業稅兼產稅銷局	65.000	20年度牙帖稅	益陽營業稅兼產稅銷局	500	23年6月換帖手續費
常德營業稅兼產稅銷局	90.000	20年度牙帖稅	湘潭營業稅兼產稅銷局	200.000	22年度牙帖稅
二十一年度	352.500		長沙營業稅兼產稅銷局	240.000	22年度牙帖稅
衡山縣政府	20.000	22年上期牙帖稅	會同營業稅兼產稅銷局	5.000	23年上期牙帖稅
岳陽營業稅兼產稅銷局	45.000	21年度牙帖稅	會同營業稅兼產稅銷局	300.000	23年6月請帖費
南縣營業稅兼產稅銷局	160.000	21年度牙帖稅	會同營業稅兼產稅銷局	3.000	23年6月請帖手續費
澧縣營業稅兼產稅銷局	22.500	21年度牙帖稅	南縣營業稅兼產稅銷局	335.000	22年度牙帖稅
常德營業稅兼產稅銷局	115.000	21年度牙帖稅	邵陽營業稅兼產稅銷局	115.000	23年上期牙帖稅
二十二年度	5,724.789		湘陰縣政府	100.000	23年6月請帖費
岳陽營業稅兼產稅銷局	65.000	22年度牙帖稅	湘陰縣政府	350.000	23年4-6月換帖費
沅陵營業稅兼產稅銷局	155.000	23年上期牙帖稅	湘陰縣政府	14.000	23年6月換帖逾限加徵
常德營業稅兼產稅銷局	1,245.000	22年度牙帖稅	湘陰縣政府	4.500	23年4-6月換帖手續費
常德營業稅兼產稅銷局	200.000	23年6月換帖費	芷江縣政府	20.000	22年度牙帖稅

已往各年度
湖南省地方歲入經常門報告書

科目 牙 稅 中華民國二十三年十月份

機關名稱	收入金額 元	備 考	機關名稱	收入金額 元	備 考
衡山縣政府	240.000	22年度 牙 帖 稅			
安化縣政府	1.680	23年5月 換 帖 費			
合 計	2,269.789				

財政彙刊 第三八期 報告

已往各年度
湖南省地方歲入經常門報告書

科目 當稅 中華民國二十三年十月份

財政彙刊 第三八期 報告

機關名稱	收入金額	備考	機關名稱	收入金額	備考
	元			元	
二十一年度	10.000				
臨武縣政府	10.000	22年上期 當帖稅			
二十二年度	10.000				
臨武縣政府	10.000	22年下期 當帖稅			
合計	20.000				

已往各年度
湖南省地方歲入經時門報告書

科目 屠宰稅 中華民國二十三年十月份

機關名稱	收入金額 元	備 考	機關名稱	收入金額 元	備 考
二十一年度	125.400		東安營業稅兼產銷稅局	114.000	23年3月屠宰稅
桂東縣政府	125.400	22年4,5月屠宰稅	沅江營業稅兼產銷稅局	1,104.180	23年3-6月屠宰稅
二十二年度	23,166.469		寧遠營業稅兼產銷稅局	720.000	23年1,2-6月屠宰稅
會同營業稅兼產銷稅局	473.940	23年5月屠宰稅	平江營業稅兼產銷稅局	2,583.791	22年10,12月23年1-6屠宰稅
新化營業稅兼產銷稅局	2,451.845	23年2-6月屠宰稅	保靖營業稅兼產銷稅局	113.580	23年2,3月屠宰稅
永興營業稅兼產銷稅局	579.498	23年2-6月屠宰稅	瀘溪營業稅兼產銷稅局	153.000	23年5月屠宰稅
江華營業稅兼產銷稅局	51.346	23年5月屠宰稅			
漢壽營業稅兼產銷稅局	42.420	23年5月屠宰稅			
芷江營業稅兼產銷稅局	930.076	23年2-6月屠宰稅			
麻陽營業稅兼產銷稅局	217.500	23年5,6月屠宰稅			
永明營業稅兼產銷稅局	61.933	22年12月屠宰稅			
武岡營業稅兼產銷稅局	238.240	23年3月屠宰稅			
黔陽營業稅兼產銷稅局	923.513	23年2-6月屠宰稅			
衡山營業稅兼產銷稅局	4,215.083	22年12月23年1-5月屠宰稅			
大庸營業稅兼產銷稅局	107.678	23年6月屠宰稅			
湘潭營業稅兼產銷稅局	4,847.800	23年1-4月屠宰稅			
鳳凰營業稅兼產銷稅局	699.212	23年1-6月屠宰稅			
岳陽營業稅兼產銷稅局	2,220.000	23年1-5月屠宰稅			
城步營業稅兼產銷稅局	255.734	23年5,6月屠宰稅			
郴縣營業稅兼產銷稅局	62.100	23年1-4月屠宰稅	合 計	23,291.791	

財政彙刊 第三八期 報告

已往各年度
湖南省地方歲入經常門報告書

科目 船捐 中華民國二十三年十月份

財政彙刊 第三八期 報告

一三

機關名稱	收入金額	備 考	機關名稱	收入金額	備 考
	元			元	
二十二年度	600				
長沙營業稅兼產 銷稅局	600	23年5月 帆船捐			
合 計	600				

已往各年度
湖南省地方歲入經常門報告書

科目 地方財產收入 中華民國二十三年十月份

機關名稱	收入金額 元	備 考	機關名稱	收入金額 元	備 考
二十一年度	8.000				
芷江縣政府	8.000	21年度 營產租金			
二十二年度	4,300.613				
省倉管理局	254.560	22年7-12月 公產租金			
湖南在鄂財產管理處	3,270.000	22年度 公產租金			
長發蘆船管理處	550.000	23年2-4月 棧 租			
邵陽縣政府	136.400	22年7月23年 2-5月地 租			
城步縣政府	89.653	22年度 官產租金			
合 計	4,308.613				

財政彙刊 第三八期 報告

已往各年度
湖南省地方歲入經常門報告書

財 政 彙 刊 第 三 八 期 報 告 一 五

科目 地方事業收入 中華民國二十三年十月份

機關名稱	收入金額 元	備 考	機關名稱	收入金額 元	備 考
二十一年度	36.990				
第一中校	36.990	22年上期 學費收入			
二十二年度	1,208.528				
第二職業學校	34.500	22年下期 出品售價			
第三職業學校	1,174.028	22年下期 出品售價			
合 計	1,245.518				

已往各年度
湖南省地方歲入經常門報告書

科目 地方行政收入 中華民國二十三年十月份

機關名稱	收入金額	備考	機關名稱	收入金額	備考
	元			元	
十九年度	22,620		永興縣政府	60,900	23年2,3月司法收入
東安縣政府	22,620	20年5月司法收入	永興縣政府	150,000	22年度田賦滯納金
二十年度	12,840		湘陰縣政府	186,060	23年1-3月司法收入
晃縣縣政府	12,840	21年5月司法收入	石門縣政府	38,400	23年2,3月司法收入
二十一年度	313,038		辰谿縣政府	52,080	23年2,3月司法收入
漢壽縣政府	46,429	21年度田賦滯納金	南縣縣政府	41,880	23年2,3月司法收入
黔陽縣政府	148,908	21年度田賦滯納金	漢壽縣政府	122,220	23年2,3月司法收入
資興縣政府	3,071	21年度田賦滯納金	漢壽縣政府	58,736	22年度田賦滯納金
麻陽縣政府	1,383	21年度田賦滯納金	芷江縣政府	8,500	22年度田賦滯納金
寧遠縣政府	75,143	21年度田賦滯納金	芷江縣政府	26,760	22年11月23年1-3司法收入
城步縣政府	25,404	21年度田賦滯納金	乾城縣政府	21,780	22年11,12月23年1-3同上
沅江縣政府	12,250	22年6月牙稅滯納金	桃源縣政府	346,320	23年2,3月司法收入
沙頭竹木查驗處	450	21年9月產銷稅罰金	麻陽縣政府	20,880	23年2,3月司法收入
二十二年度	7,694,783		麻陽縣政府	6,500	23年5月營業稅罰金
常德營業稅兼產銷稅局	61,250	23年6月牙稅滯納金	麻陽縣政府	3,848	22年度田賦滯納金
常 營業稅兼產銷稅局	56,000	23年6月牙稅罰金	永綏縣政府	15,360	23年2,3月司法收入
郴縣營業稅兼產銷稅局	12,550	23年6月牙稅罰金	鄧縣縣政府	60,060	22年11,12月23年1-3同上
澧縣營業稅兼產銷稅局	19,500	23年6月牙稅罰金	安化縣政府	151,680	23年2,3月司法收入
澧縣營業稅兼產銷稅局	26,080	23年6月牙稅滯納金	永明縣政府	76,620	23年2,3月司法收入
新化縣政府	233,880	23年2,3月司法收入	綏寧縣政府	76,500	23年2,3月司法收入

財政彙刊 第三八期 報告

已往各年度
湖南省地方歲入經常門報告書

科目 地方行政收入 中華民國二十三年十月份

財政彙刊 第三八期 報告 一七

機關名稱	收入金額	備考	機關名稱	收入金額	備考
	元			元	
湘鄉縣政府	372.650	23年2,3月司法收入	鳳凰縣政府	11.040	22年11月司法收入
溆浦縣政府	92.640	23年2,3月司法收入	道縣縣政府	131.100	22年12月23年1,2司法收入
耒陽縣政府	167.970	23年1-3月司法收入	安鄉縣政府	210.300	22年12月23年1,3司法收入
武岡縣政府	213.022	22年度田賦滯納金	龍山縣政府	10.980	23年1-3月司法收入
零陵縣政府	191.120	23年2,3月司法收入	桑植縣政府	3.480	22年11月司法收入
常寧縣政府	242.520	23年2,3月司法收入	新寧縣政府	37.680	22年12月司法收入
黔陽縣政府	28.380	23年2,3月司法收入	益陽縣政府	351.730	23年2,3月司法收入
黔陽縣政府	8.532	22年度田賦滯納金	益陽縣政府	95.582	22年度田賦滯納金
靖縣縣政府	34.080	23年2,3月司法收入	醴陵縣政府	274.940	23年1-3月司法收入
汝城縣政府	95.220	22年12月23年2,3司法收入	城步縣政府	148.440	23年1-3月司法收入
衡山縣政府	483.380	23年2,3月司法收入	城步縣政府	14.790	22年度田賦滯納金
衡山縣政府	31.325	23年2-6月牙稅滯納金	郴縣縣政府	67.890	23年1-3月司法收入
衡山縣政府	35.000	23年1-5月牙稅罰金	祁陽縣政府	401.940	23年1-3月司法收入
大庸縣政府	8.280	23年2月司法收入	東安縣政府	94.980	23年2,3月司法收入
嘉禾縣政府	35.400	22年12月司法收入	臨澧縣政府	80.280	23年2,3月司法收入
茶陵縣政府	35.960	22年10月司法收入	臨湘縣政府	80.440	23年1-3月司法收入
宜章縣政府	105.080	23年1月司法收入	寧鄉縣政府	369.060	23年1-3月司法收入
通道縣政府	16.980	22年7,12月23年2司法收入	新田縣政府	31.320	23年2,3月司法收入
永順縣政府	10.740	23年1,2月司法收入	沅江縣政府	113.420	23年2,3月司法收入
瀏陽縣政府	127.680	23年1-3月司法收入	沅江縣政府	25.000	23年5月牙稅罰金

已往各年度
湖南省地方歲入經常門報告書

科目 地方行政收入 中華民國二十三年十月份

機關名稱	收入金額		備 考	機關名稱	收入金額		備 考
	元				元		
攸縣縣政府	30.378		22年12月 營業稅罰金				
攸縣縣政府	77.490		23年2,3月 司法收入				
會同縣政府	97.700		23年2,3月 司法收入				
甯遠縣政府	88.200		23年2,3月 司法收入				
平江縣政府	10.050		23年2,3月 司法收入				
晃縣縣政府	39.300		23年2,3月 司法收入				
保靖縣政府	36.460		23年2,3月 司法收入				
資興縣政府	85.440		23年2,3月 司法收入				
資興縣政府	9.000		22年度 田賦滯納金				
安仁縣政府	179.200		22年度 田賦滯納金				
安仁縣政府	110.640		23年2,3月 司法收入				
瀘溪縣政府	20.640		23年2,3月 司法收入				
藍山縣政府	17.340		23年2,3月 司法收入				
桂東縣政府	14.610		23年2,3月 司法收入				
華容縣政府	53.580		23年2,3月 司法收入				
合 計	8,043.281						

財政彙刊 第三八期 報告

已往各年度
湖南省地方歲入經常門報告書

財 政 彙 刊 第 三 八 期 報 告

科 目 產 銷 稅 中 華 民 國 二 十 三 年 十 月 份

機關名稱	收入金額	備 考	機關名稱	收入金額	備 考
	元			元	
二十一年度	8,756.870				
益陽營業稅兼產銷稅局	3,683.085	21年9-12月22年2-5 產銷稅			
沙頭竹木查驗處	5,073.785	21年度 產銷稅			
二十二年度	10,670.590				
沅陵營業稅兼產銷稅局	3,000.000	23年1月 產銷稅			
郴縣營業稅兼產銷稅局	623.490	22年7,8月 產銷稅			
益陽營業稅兼產銷稅局	2,366.180	22年7,8月 產銷稅			
零陵營業稅兼產銷稅局	1,105.210	22年12月 產銷稅			
會同營業稅兼產銷稅局	2,156.760	23年5月 產銷稅			
沙頭竹木查驗處	1,418.950	23年1-6月 產銷稅			
合 計	19,427.460				

已往各年度
湖南省地方歲入經常門報告書

科目 書報售價 中華民國二十三年十月份

機關名稱	收入金額	備 考	機關名稱	收入金額	備 考
	元			元	
二十二年度	625.070				
通俗教育館	625.070	23年2,3月 報價收入			
合 計	625.070				

財政彙刊 第三八期 報告

已往各年度
湖南省地方歲入經常門報告書

科目 菸酒牌照費 中華民國二十三年十月份

財政彙刊 第三八期 報告

二二

機關名稱	收入金額	備 考	機關名稱	收入金額	備 考
	元			元	
二十二年度	13,986.000				
湖南印花菸酒稅局	13,986.000	23年1-4月 菸酒牌照稅			
合 計	13,986.000				

已往各年度
湖南省地方歲入經常門報告書

科目 田賦券費收入 中華民國二十三年十月份

機關名稱	收入金額	備 考	機關名稱	收入金額	備 考
	元			元	
二十年度	183.049				
漢壽縣政府	61.742	20年度 田賦券費			
零陵縣政府	11.694	20年度 田賦券費			
祁陽縣政府	3.520	20年度 田賦券費			
武岡縣政府	2.031	20年度 田賦券費			
益陽縣政府	100	20年度 田賦券費			
衡山縣政府	103.962	20年度 田賦券費			
合 計	183.049				

財政彙刊 第三八期 報告

已往各年度
湖南省地方歲入經常門報告書

科目 雜項收入 中華民國二十三年十月份

財政彙刊 第三八期 報告 二二三

機關名稱	入收金額 元	備 考	機關名稱	收入金額 元	備 考
十九年度以上各年度	571.847				
祁陽縣政府	11.975	16-18年度 田賦券費			
益陽縣政府	150	16-18年度 田賦券費			
武岡縣政府	8.450	17年度 田賦券費			
漢壽縣政府	180.910	16年度 田賦券費			
衡山縣政府	123.712	16-18年度 田賦券費			
零陵縣政府	252.650	16-18年度 田賦券費			
十九年度	952.032				
漢壽縣政府	74.143	19年度 田賦券費			
澧縣縣政府	49.820	19年度 田賦券費			
祁陽縣政府	2.244	19年度 田賦券費			
武岡縣政府	2.002	19年度 田賦券費			
零陵縣政府	53.848	19年度 田賦券費			
益陽縣政府	400	19年度 田賦券費			
衡山縣政府	768.981	19年度 田賦券費			
城步縣政府	590	19年度 田賦滯納金			
合 計	1,523.879				

已往各年度
湖南省地方歲入臨時門報告書

科目 各項憑照費 中華民國二十三年十月份

機關名稱	收入金額 元	備 考	機關名稱	收入金額 元	備 考
二十二年 度	32,856.730				
長沙穀米稽查處	12,795.930	22年8-12月 穀米護照費			
城陵磯穀米稽查處	13,654.600	23年1-5月 穀米護照費			
蘆林潭穀米稽查處	6,406.200	23年4-6月 穀米護照費			
合 計	32,856.730				

財政彙刊 第三八期 報告

已往各年度
湖南省地方歲入臨時門報告書

科目 經費餘款收入 中華民國二十三年十月份

財政彙刊 第三八期 報告

機關名稱	收入金額 元	備 考	機關名稱	收入金額 元	備 考
二十年度	9.520		第五職校附設藝徒班	560.360	22年11,12 23 1-4 經費餘款
安鄉縣政府	4.800	20年度 經常費餘款	保安司令部	2.000	23年1月 經常費餘款
平江縣省稅徵收局	2.000	20年11月 經常費餘款			
湖南大學	2.720	20年度 臨時費餘款			
二十一年度	79.770				
瀘溪縣政府	200	21年度 經常費餘款			
沅陵縣省稅徵收局	1.000	21年12月 經常費餘款			
第二職校	1.840	22年5,6月 經常費餘款			
湖南大學	12.790	21年度 臨時費餘款			
四中附小暨幼稚園	43.940	21年5,6月 經常費餘款			
二十二年度	1,330.610				
邵陽縣省稅徵收局	23.280	23年2,3月 臨時費餘款			
建設廳	3.770	22年度 臨時費餘款			
建設廳	8.350	23年3-5,6月 經常費餘款			
通俗教育館	10.910	23年2-6月 經常費餘款			
教育經費保管委員會	1.620	23年1-6月 經常費餘款			
審查訓育主任公民教員資格委會	201.370	22年11,12月 23年1-6 同上			
第二職校	3.410	22年7-12月23 1 經常費餘款			
第五職校	569.470	23年1-4月 經常費餘款			
湖南大學	70	22年度 臨時費餘款	合 計	1,119.900	

已往各年度
湖南省地方歲入臨時門報告書

科目 各項滯納金 中華民國二十三年十月份

機關名稱	收入金額	備 考	機關名稱	收入金額	備 考
	元			元	
二十年度	397.927				
壽漢縣政府	40.836	20年度 田賦滯納金			
黔陽縣政府	12.245	20年度 田賦滯納金			
城步縣政府	4.331	20年度 田賦滯納金			
常德縣政府	135.000	20年度 田賦滯納金			
平江縣政府	72.000	20年度 田賦滯納金			
澧縣縣政府	119.280	20年度 田賦滯納金			
益陽縣政府	50	20年度 田賦滯納金			
寧遠縣政府	14.185	20年度 田賦滯納金			
合 計	397.927				

財政彙刊 第三八期 報告

已往各年度
湖南省地方歲入臨時門報告書

科目 其他收入 中華民國二十三年十月份

財政彙刊 第三八期 報告

機關名稱	收入金額	備 考	機關名稱	收入金額	備 考
	元			元	
二十一年度	6.000				
漢壽縣省稅徵收局	6.000	22年5月繳還解款匯費			
合 計	6.000				

已往各年度
湖南省地方歲入臨時門報告書

科目 雜項收入 中華民國二十三年十月份

機關名稱	收入金額 元	備 考	機關名稱	收入金額 元	備 考
十九年度以上各年度	351				
城步縣政府	351	16-18年度田賦滯納金			
十九年度	71.690				
勸業工場	5.640	19年12月經常費餘款			
公路監察委員會	66.050	20年4月臨時費餘款			
合 計	72.041				

財政彙刊 第三八期 報告 二八

湖南省地方歲入經常門報告書

科目 契稅 中華民國二十三年十月份

機關名稱	收入金額 元	備 考	機關名稱	收入金額 元	備 考
瀘溪縣政府	36.662	23年7月契稅			
益陽縣政府	1,684.468	23年7,8契稅			
合 計	1,721.122				

財政彙刊 第三八期 報告 三〇

湖南省地方歲入經常門報告書

科 目 牙 稅 中華民國二十三年十月份

機關名稱	收入金額 元	備 考	機關名稱	收入金額 元	備 考
新化縣政府	100.000	23年9月 請帖費	邵陽營業稅兼產 銷稅局	150.000	23年7,9月 換帖費
新化縣政府	1.000	23年9月 請帖手續費	岳陽營業稅兼產 銷稅局	350.000	23年9月 換帖費
黔陽縣政府	1.000	23年7月 請帖手續費	岳陽營業稅兼產 銷稅局	28.000	23年9月換 帖逾限加徵
黔陽縣政府	100.000	23年7月 請帖費	岳陽營業稅兼產 銷稅局	3.500	23年9月 換帖手續費
臨湘縣政府	150.000	23年7月 換帖費	岳陽營業稅兼產 銷稅局	2.000	23年9月 請帖手續費
臨湘縣政府	14.000	23年7月換 帖逾限加徵	岳陽營業稅兼產 銷稅局	200.000	23年9月 請帖費
臨湘縣政府	1.500	23年7月 換帖手續費	長沙營業稅兼產 銷稅局	100.000	23年9月 請帖費
澧縣營業稅兼產 銷稅局	11.000	23年7,8月 請帖手續費	長沙營業稅兼產 銷稅局	1.000	23年9月 請帖手續費
澧縣營業稅兼產 銷稅局	1,100.000	23年7,8月 請帖費	長沙營業稅兼產 銷稅局	5.000	23年下期 牙帖稅
澧縣營業稅兼產 銷稅局	20.000	23年下期 牙帖稅	長沙營業稅兼產 銷稅局	1,000.000	23年9月 換帖費
南縣營業稅兼產 稅銷局	70.000	23年下期 牙帖稅	長沙營業稅兼產 銷稅局	10.000	23年9月 換帖手續費
南縣營業稅兼產 稅銷局	700.000	23年8,9月 請帖費	常德營業稅兼產 銷稅局	12.500	23年7-9月 換帖手續費
南縣營業稅兼產 銷稅局	7.000	23年8,9月 請帖手續費	常德營業稅兼產 銷稅局	7.000	23年8月換 帖逾限加徵
南縣營業稅兼產 銷稅局	6.000	23年8,9月 換帖手續費	常德營業稅兼產 銷稅局	950.000	23年7-9月 換帖費
南縣營業稅兼產 銷稅局	28.000	23年8,9月 換帖逾限加徵	常德營業稅兼產 銷稅局	1,350.000	23年7-9月 請帖費
南縣營業稅兼產 銷稅局	600.000	23年8,9月 換帖費	常德營業稅兼產 銷稅局	11.500	23年7-9月 請帖手續費
湘潭營業稅兼產 銷稅局	350.000	23年9月 換帖費	常德營業稅兼產 銷稅局	5.000	23年下期 牙帖稅
湘潭營業稅兼產 銷稅局	3.500	23年9月 換帖手續費	會同營業稅兼產 銷稅局	45.000	23年下期 牙帖稅
邵陽營業稅兼產 銷稅局	1.500	23年7,9月 換帖手續費	會同營業稅兼產 銷稅局	400.000	23年7月 請帖費
邵陽營業稅兼產 銷稅局	5.000	23年9月換 帖逾限加徵	會同營業稅兼產 銷稅局	4.000	23年7月 請帖手續費

財 政 報 告 第 三 八 期

湖南省地方歲入經常門報告書

牙 稅 中華民國二十三年十月份

財 政 彙 刊 第 三 八 期 報 告

機關名稱	收入金額 元	備 考	機關名稱	收入金額 元	備 考
會同營業稅兼產 銷稅局	1,500	23年7月 換帖手續費	衡陽營業稅兼產 銷稅局	10,000	23年下期 牙 帖 稅
會同營業稅兼產 銷稅局	150,000	23年7月 換 帖 費			
湘 陰 縣 政 府	300,000	23年7月 換 帖 費			
湘 陰 縣 政 府	14,000	23年7月 換 帖 逾 限 加 徵			
湘 陰 縣 政 府	3,000	23年7月 換帖手續費			
湘 陰 縣 政 府	1,000	23年7月 請帖手續費			
湘 陰 縣 政 府	100,000	23年7月 請 帖 費			
桃 源 縣 政 府	28,000	23年8月 換 帖 逾 限 加 徵			
漢 壽 縣 政 府	1,000	23年8月 換 帖 移 埠 手 續 費			
茶 陵 縣 政 府	1,000	23年8月 換帖手續費			
益陽營業稅兼產 銷稅司	9,000	23年7,8月 換帖手續費			
益陽營業稅兼產 銷稅局	3,000	23年9月 請帖手續費			
益陽營業稅兼產 銷稅局	300,000	23年9月 請 帖 費			
益陽營業稅兼產 銷稅司	300,000	23年7,8月 換 帖 費			
益陽營業稅兼產 銷稅局	7,000	23年8月 換 帖 逾 限 加 徵			
益陽營業稅兼產 銷稅局	10,000	23年下期 牙 帖 稅			
衡陽營業稅兼產 銷稅局	50,000	23年7月 換 帖 費			
衡陽營業稅兼產 銷稅局	500	23年7月 換帖手續費			
衡陽營業稅兼產 銷稅局	2,000	23年7月 請帖手續費			
衡陽營業稅兼產 銷稅局	200,000	23年7月 請 帖 費	合 計	9,395,000	

湖南省地方歲入經常門報告書

科目 屠宰稅 中華民國二十三年十月份

機關名稱	收入金額	備 考	機關名稱	收入金額	備 考
	元			元	
安化縣政府	737.360	23年7,8月 屠宰稅			
麻陽縣政府	140.480	23年7月 屠宰稅			
嘉禾縣政府	82.780	23年7月 屠宰稅			
鳳凰縣政府	428	23年7月 屠宰稅			
永興縣政府	7.502	23年7月 屠宰稅			
平江縣政府	36.309	23年7月 屠宰稅			
澧縣營業稅兼產 銷稅局	816.750	23年8,9月 屠宰稅			
南縣營業稅兼產 銷稅局	400.000	23年9月 屠宰稅			
湘潭營業稅兼產 銷稅局	2,144.329	23年7,8月 屠宰稅			
衡陽營業稅兼產 銷稅局	1,411.832	23年7-9月 屠宰稅			
岳陽營業稅兼產 銷稅局	353.921	23年7-9月 屠宰稅			
長沙營業稅兼產 銷稅局	2,071.416	23年9月 屠宰稅			
沅陵營業稅兼產 銷稅局	280.102	23年8月 屠宰稅			
常德營業稅兼產 銷稅局	1,146.600	23年9月 屠宰稅			
合 計	9,629.814				

政 彙 刊 第三八期 報 告

湖南省地方歲入經常門報告書

科目 船捐 中華民國二十三年十月份

財政彙刊 第三八期 報告

三五

機關名稱	收入金額 元	備 考	機關名稱	收入金額 元	備 考
漣縣營業稅兼產銷稅局	14.400	23年9月 帆船捐			
南縣營業稅兼產銷稅局	135.400	23年9月 帆船捐			
衡陽營業稅兼產銷稅局	2.000	23年9月 帆船捐			
岳陽營業稅兼產銷稅局	374.800	23年9月 帆船捐			
長沙營業稅兼產銷稅局	73.400	23年9月 帆船捐			
長沙營業稅兼產銷稅局	208.000	23年9月 輪船捐			
常德營業稅兼產銷稅局	4.400	23年9月 帆船捐			
沅陵營業稅兼產銷稅局	46.800	23年9月 帆船捐			
益陽營業稅兼產銷稅局	32.000	23年9月 帆船捐			
益陽營業稅兼產銷稅局	192.791	23年9月 輪船捐			
合 計	1,083.991				

湖南省地方歲入經常門報告書

科目 地方財產收入 中華民國二十三年十月份

機關名稱	收入金額 元	備 考	機關名稱	收入金額 元	備 考
邵陽縣政府	5.000	23年8月 地 租			
財政廳第一科	268.210	23 9月 官產租金			
國貨陳列館	1,476.000	23年7,8月 房 租			
合 計	1,749.210				

政 策 刊 第三八期 報告 三六

湖南省地方歲入經常門報告書

地方行政收入
科目 中華民國二十三年十月份

	機關名稱	收入金額 元	備 考	機關名稱	收入金額 元	備 考
財 政 彙 刊 第 三 八 期 報 告 三 七	澧縣營業稅兼產 銷稅局	22.760	23年7,8月 牙稅滯納金	常德營業稅兼產 銷稅局	180	23年9月 營業稅罰金
	澧縣營業稅兼產 銷稅局	32.300	23年7,8月 牙稅罰金	常德營業稅兼產 銷稅局	38.500	23年7-9月 牙稅罰金
	澧縣營業稅兼產 銷稅局	1.400	23年9月 屠宰稅罰金	常德營業稅兼產 銷稅局	36.750	23年7月 牙稅滯納金
	澧縣營業稅兼產 銷稅局	31.100	23年9月 產銷稅罰金	會同營業稅兼產 銷稅局	22.050	23年7月 牙稅滯納金
	澧縣營業稅兼產 銷稅局	1,275	23年9月 營業稅罰金	會同營業稅兼產 銷稅局	17.560	23年7月 產銷稅罰金
	南縣營業稅兼產 銷稅局	844	23年9月 營業稅罰金	醴陵穀米稽查處	202.600	23年7月 穀米護照費
	南縣營業稅兼產 銷稅局	222.463	23年9月 產銷稅罰金	益陽營業稅兼產 銷稅局	93.100	23年8月 牙稅滯納金
	南縣營業稅兼產 銷稅局	21.000	23年9月 牙稅罰金	沅陵營業稅兼產 銷稅局	350	23年8月 牙稅滯納金
	南縣營業稅兼產 銷稅局	211.050	23年9月 牙稅滯納金			
	湘潭營業稅兼產 銷稅局	27.656	23年9月 牙稅滯納金			
	衡陽營業稅兼產 銷稅局	46.406	23年9月 產銷稅罰金			
	衡陽營業稅兼產 銷稅局	588	23年9月 營業稅罰金			
	衡陽營業稅兼產 銷稅局	12.180	23年9月 屠宰稅罰金			
	邵陽營業稅兼產 銷稅局	1.740	23年9月 產銷稅罰金			
	岳陽營業稅兼產 銷稅局	20.499	23年9月 產銷稅罰金			
	岳陽營業稅兼產 銷稅局	15.879	23年9月 營業稅罰金			
	岳陽營業稅兼產 銷稅局	39.900	23年9月 牙稅滯納金			
	長沙營業稅兼產 銷稅局	38.500	23年9月 牙稅滯納金			
	陵營業稅兼產 銷稅局	70.770	23年9月 產銷稅罰金			
	常德營業稅兼產 銷稅局	16.130	23年9月 產銷稅罰金	合 計	1,245.530	

湖南省地方歲入經常門報告書

科目 補助款收入 中華民國二十三年十月份

機關名稱	收入金額 元	備 考	機關名稱	收入金額 元	備 考
建 設 廳	8,482.100	23年9月 鑛 稅地方附加			
建 設 廳	9,866.400	23年9月 鑛 稅			
合 計	18,348.500				

財 政 彙 刊 第 三 八 期 報 告 三 八

湖南省地方歲入經常門報告書

科目 堤工捐附加 中華民國二十三年十月份

機關名稱	收入金額 元	備 考	機關名稱	收入金額 元	備 考
建設廳	19,851.190	23年7-9月 堤工捐附加			
合 計	19,851.190				

財政彙刊 第三八期 報告

湖南省地方歲入經常門報告書

科目 菸酒牌照稅 中華民國二十三年十月份

財
政
彙
刊

第
三
八
期

報
告

四
一

機關名稱	收入金額	備 考	機關名稱	收入金額	備 考
	元			元	
衡陽營業稅兼產銷稅局	476.500	菸酒牌照稅			
岳陽營業稅兼產銷稅局	229.500	菸酒牌照稅			
合 計	706.000				

已往各年度
湖南省地方歲入經常門報告書

科目 其他收入 中華民國二十三年十月份

機關名稱	收入金額 元	備 考	機關名稱	收入金額 元	備 考
建設廳	70.000	23年9月 鑛業登記費			
建設廳	1.000	23年9月 鑛商印證費			
建設廳	112.500	23年9月 鑛案呈文費			
建設廳	10.000	23年9月 留廳執照費			
合 計	193.500				

政 策 刊 第三八期 報 告

湖南省地方歲入臨時門報告書

科目 經費餘款收入 中華民國二十三年十月份

財政彙刊 第三八期 報告

機關名稱	收入金額	備 考	機關名稱	收入金額	備 考
	元			元	
國貨陳列館	5.580	23年7,8月 經常費餘款			
合 計	5.580				

已往各年度
湖南省地方歲出經時門報告書

科目 黨務費 中華民國二十三年十月份

機關名稱	收入金額	備 考	機關名稱	收入金額	備 考
	元			元	
二十一年度	2,150.000		華容縣黨部	245.000	23年3月補助費
漢壽縣黨部	1,350.000	21年12月22年1,2月補助費	永綏縣黨部	263.000	23年2-4月補助費
醴陵縣黨部	800.000	22年5,6月補助費	古丈縣黨部	350.000	23年2-4月補助費
二十二年度	11,737.600		大庸縣黨部	350.000	23年5,6月補助費
醴陵縣黨部	280.000	23年2月補助費	漢壽縣黨部	1,260.000	22年12月23年1-3月補助費
寧鄉縣黨部	560.000	23年4,5月補助費	保靖縣黨部	87.000	23年2月補助費
岳陽縣黨部	210.000	23年6月補助費	瀘溪縣黨部	350.000	23年1,2月補助費
武岡縣黨部	840.000	23年3-6月補助費			
湘鄉縣黨部	1,400.000	23年1-5月補助費			
湘潭縣黨部	560.000	22年12月23年1月補助費			
長沙縣黨部	350.000	23年1月補助費			
新化縣黨部	630.000	23年3-5月補助費			
平江縣黨部	630.000	23年3,4月補助費			
城步縣黨部	525.000	23年2-4月補助費			
資興縣黨部	950.400	23年1-6月補助費			
衡山縣黨部	210.000	23年4月補助費			
藍山縣黨部	175.000	23年2-6月補助費			
永興縣黨部	950.400	23年1-6月補助費			
郵縣黨部	175.000	23年3月補助費			
安仁縣黨部	326.800	23年5,6月補助費	合 計	13,887.600	

財政彙刊 第三八期 報告

四四

湖南省地方歲出經常門報告書

行政費 中華民國二十三年十月份

財
政
彙
刊
第
三
八
期
報
告
四
五

機關名稱	支出金額	備 考	機關名稱	支出金額	備 考
	元			元	
十九年度以上各年度	760.000		安仁縣政府	2,956.650	23年4-6月經費
永順縣政府	760.000	18年11月經費	資興縣政府	3,925.200	23年3-6月經費
二十一年度	3,844.860		嘉禾縣政府	2,927.880	22年12月23年1-3月經費
桂東縣政府	2,632.000	22年4-6月經費	衡山縣政府	2,401.800	23年4,5月經費
麻陽縣政府	767.860	22年3月經費	藍山縣政府	2,958.420	22年12月23年1-3-5月經費
永綏縣政府	180.000	21年11-12月22年1統計員俸	零陵縣政府	4,797.200	23年3-6月經費
祁陽縣政府	240.000	22年4-6月統計員俸	祁陽縣政府	1,193.500	23年6月經費
麻陽縣政府	25.000	縣長出巡	桂東縣政府	5,518.590	22年7-12月經費
二十二年度	112,622.020		通道縣政府	1,998.000	23年2,3月經費
省政府委員會暨秘書處	18,908.500	22年12月經費	晃縣縣政府	3,368.860	22年12月23年2-6月經費
民政廳	1,000.000	23年6月經費	芷江縣政府	5,433.300	23年2-6月經費
武岡縣政府	3,604.050	23年3,4-6月經費	保靖縣政府	933.000	23年3月經費
城步縣政府	2,796.000	23年2,3-5月經費	古丈縣政府	919.000	22年11月經費
醴陵縣政府	1,225.500	23年2月經費	桑植縣政府	2,763.420	23年3-5月經費
寧鄉縣政府	2,401.800	23年4-6月經費	澧縣縣政府	1,242.180	22年12月23年1-3月經費
湘潭縣政府	4,842.000	22年12月23年1-3-6月經費	永綏縣政府	934.000	22年12月23年1月經費
湘鄉縣政府	7,226.400	22年12月23年1-6月經費	鳳凰縣政府	1,482.200	22年12月23年4月經費
長沙縣政府	1,435.920	22年12月23年1,2月經費	辰谿縣政府	2,930.400	23年4-6月經費
平江縣政府	1,200.900	23年6月經費	黔陽縣政府	1,077.300	23年6月經費
江華縣政府	1,953.600	28年4,5月經費	壽漢縣政府	1,091.450	22年12月23年5月經費

已往各年度
湖南省地方歲出經常門報告書

科目 司法費 中華民國二十三年十月份

財
政
彙
刊
第
三
八
期
報
告
四
七

機關名稱	支出金額 元	備 考	機關名稱	支出金額 元	備 考
十九年度	78.620		醴陵縣舊監獄	1,037.000	23年1,2月 經 費
瀏浦縣政府	56.000	19年7-10月 司法費	寧鄉縣舊監獄	351.640	23年3月 經 費
東安縣政府	22.620	20年6月 司法費	武岡縣舊監獄	1,832.500	23年3-5月 經 費
二十年度	12.840		湘鄉縣舊監獄	2,203.200	22年11,12月 23年1-5月 經 費
見縣縣政府	12.840	21年6月 司法費	城步縣舊監獄	1,239.150	22年12月23年 2-5月 經 費
二十一年度	11,814.720		新化縣舊監獄	1,053.600	21年3-5月 經 費
岳陽縣法院	10,993.600	21年10-12月 22年1-5月 經 費	平江縣舊監獄	789.200	23年5月 經 費
岳陽縣舊監獄	843.900	21年10月 經 費	永明縣舊監獄	1,310.200	22年12月23年 1,2月 經 費
桂東縣舊監獄	631.340	22年4-6月 經 費	藍山縣舊監獄	464.740	23年3,4月 經 費
芷江縣舊監獄	793.700	22年1-2月 經 費	安仁縣舊監獄	908.300	23年3-5月 經 費
漢壽縣舊監獄	431.500	22年6月 經 費	汝城縣舊監獄	741.100	23年2,3月 經 費
祁陽縣政府	358.330	22年4-6月 司法費	衡山縣舊監獄	834.600	23年3-5月 經 費
永綏縣政府	556.380	22年1-6月 司法費	資興縣舊監獄	1,623.100	23年1-5月 經 費
酃縣縣政府	205.920	22年5月 司法費	酃縣舊監獄	627.200	23年3,4月 經 費
二十二年度			瀘溪縣舊監獄	236.170	23年3月 經 費
高等法院	7,763.200	23年5月 經 費	通道縣舊監獄	433.800	23年1-3月 經 費
高等法院第一分 院	2,919.000	23年5月 經 費	桂東縣舊監獄	2,033.610	22年7-12月23 年1-3月 經 費
長沙地方法院	5,342.800	23年1月 經 費	桑植縣舊監獄	881.910	22年7,8-11月 經 費
長沙地方法院看 守所	94.370	23年4月 經 費	黔陽縣舊監獄	986.500	23年3,4-6月 經 費
省地方公務員懲 戒委員會	107.600	23年5月 經 費	漢壽縣舊監獄	807.200	22年11月23年 3月 經 費

已往各年度
湖南省地方歲出經常門報告書

科目 司法費 中華民國二十三年十月份

機關名稱	支出金額 元	備 考	機關名稱	支出金額 元	備 考
永順縣舊監獄	1,428.900	10年10-12月 23年2月經費	零陵縣政府	442.760	23年3,4月 司法費
鳳凰縣舊監獄	748.400	23年1-2月 經費	衡山縣政府	768.440	23年2-4月 司法費
保靖縣舊監獄	570.300	23年3,4月 經費	郴縣縣政府	67.890	23年2-4月 司法費
乾城縣舊監獄	690.410	22年8-12月23 年3月經費	新田縣政府	31.320	23年3,4月 司法費
辰谿縣舊監獄	966.500	23年4-6月 經費	永興縣政府	222.840	23年3,4月 司法費
沅江縣舊監獄	1,117.900	23年2-5月 經費	資興縣政府	366.000	23年3,4月 司法費
大庸縣舊監獄	301.470	22年12年 經費	東安縣政府	208.980	23年3,4月 司法費
湘鄉縣政府	1,047.810	11年11-12月2 3年1-4司法費	常寧縣政府	242.520	23年3,4月 司法費
新化縣政府	233.850	23年3-4月 司法費	耒陽縣政府	167.970	23年2-4月 司法費
攸縣縣政府	77.490	23年3-4月 司法費	祁陽縣政府	928.500	23年2-4月 司法費
湘陰縣政府	186.060	23年2-4月 司法費	城步縣政府	439.580	22年12月23年 4月司法費
寧鄉縣政府	446.720	23年2-4月 司法費	寧遠縣政府	88.200	23年3,4月 司法費
安化縣政府	151.680	23年3,4月 司法費	安仁縣政府	366.000	23年3,4月 司法費
益陽縣政府	351.730	23年3,4月 司法費	酃縣縣政府	60.060	22年12月23年 1-4月司法費
醴陵縣政府	426.260	22年12月23年 2-3月司法費	宜章縣政府	105.080	23年2月 司法費
臨湘縣政府	80.440	23年2-4月 司法費	藍山縣政府	121.240	23年2-4月 司法費
平江縣政府	10.080	23年3,4月 司法費	桂東縣政府	14.640	23年3,4月 司法費
茶陵縣政府	35.960	22年11月 司法費	江華縣政府	95.650	23年2月 司法費
瀏陽縣政府	127.680	23年2-4月 司法費	嘉禾縣政府	118.180	23年1-2月 司法費
新寧縣政府	37.680	22年12月 司法費	芷江縣政府	859.640	22年12月23年 1-4月司法費

財政彙刊 第三八期 報告

四八

已往各年度
湖南省地方歲出經常門報告書

科目 司法費 中華民國二十三年十月份

機關名稱	支出金額	備 考	機關名稱	支出金額	備 考
	元			元	
安鄉縣政府	210.360	23年1-4月司法費	永明縣政府	532.930	22年12月23年1-4月司法費
保靖縣政府	36.460	23年3-4月司法費	古丈縣政府	107.380	23年1月司法費
沅江縣政府	113.420	23年3,4月司法費	道縣縣政府	131.100	23年1-3月司法費
瀘溪縣政府	117.200	23年3,4月司法費	永順縣政府	894.240	22年10-12月23年1,2同上
石門縣政府	188.640	23年2-4,5月司法費	大庸縣政府	8.280	23年3月司法費
華容縣政府	53.580	23年3,4月司法費	會同縣政府	403.720	22年11,12月23年3,4同上
漢壽縣政府	337.910	22年11,12月23年3,4同上	龍山縣政府	123.220	22年12月23年2-4月司法費
麻陽縣政府	20.880	23年3,4月司法費	汝城縣政府	95.220	23年1-3,4月司法費
永綏縣政府	527.380	22年10,11月23年1-4同上	桑植縣政府	3.480	22年12月司法費
綏寧縣政府	76.500	23年3,4月司法費	辰谿縣政府	359.730	23年3-5月司法費
靖縣縣政府	204.840	23年3,4月司法費			
臨澧縣政府	80.280	23年9月司法費			
通道縣政府	16.980	23年3,4月司法費			
鳳凰縣政府	304.680	22年9-12月司法費			
乾城縣政府	226.240	22年10-12月23年1-4同上			
南縣縣政府	41.880	23年3,4月司法費			
桃源縣政府	36.320	23年3,4月司法費			
溆浦縣政府	92.640	23年3,4月司法費			
晃縣縣政府	219.900	23年2-4月司法費			
黔陽縣政府	702.200	23年2-5月司法費	合 計	72,510.180	

財 政 彙 刊 第三八期 報 告

四九

已往各年度
湖南省地方歲出經常門報告書

科目 補助款收入 中華民國二十三年十月份

機關名稱	支出金額 元	備 考	機關名稱	支出金額 元	備 考
二十一年度	600.000		祁陽公安局	178.50	23年4-6月 局長俸
永順縣公安局	600.000	21年9-11月22 年1-6 局長俸	醴陵公安局	179.500	23年2月 經費
二十二年度	9.596.100		湘潭公安局	564.000	22年11,12月 23年1月 經費
水上警察第八分 局	691.400	23年4月 經費			
陽明特別警備營	4.662.000	23年4-6月 經費			
長沙縣拘留所	1.089.700	22年12月23年 1,2月 經費			
武岡縣政府	238.000	23年3-6月 公安科長俸			
永明縣政府	102.000	23年2,3月 公安科長俸			
寧鄉縣政府	59.500	23年3月 公安科長俸			
芷江縣政府	102.000	23年2,3月 公安科長俸			
瀘溪縣政府	153.000	23年4-6月 公安科長俸			
黔陽縣政府	119.000	23年3-6月 公安科長俸			
漢壽縣政府	119.000	23年5,6月 公安科長俸			
華容縣政府	238.000	23年3-3月 公安科長俸			
湘鄉縣政府	297.500	22年11,12月 23年1,3 同上			
永順縣政府	306.000	23年1-6月 公安科長俸			
靖縣縣政府	153.000	23年4-6月 公安科長俸			
麻林第二公安分 局	36.000	23年4-6月 局長俸			
靖港第一公安分 局	36.000	23年4-6月 局長俸			
衡山公安局	272.000	23年3-6月 局長俸	合 計	10,196.100	

財政彙刊 第三八期 報告

已往各年度
湖南省地方歲出經常門報告書

財 政 科 目 財務費 中華民國二十三年十月份

機關名稱	支出金額	備 考	機關名稱	支出金額	備 考
	元			元	
二十一年度	9,269.500		漢壽縣政府	52.000	23年5月營業稅徵收費
沙頭竹木查驗處	8,863.500	21年度經費	瀏陽縣政府	117.690	23年3月營業稅徵收費
鳳凰縣政府	406.000	21年8-12月21-2營業徵收	耒陽縣政府	722.550	22年9月23年3月全上
二十二年度	64,998.650		華容縣政府	293.000	23年3,5月營業稅徵收費
洪江分金庫	942.470	23年6月經費	瀘溪縣政府	208.000	23年3-6月營業稅徵收費
長沙穀米稽查處	11,856.530	22年8-11月經費	芷江縣政府	217.550	23年1-3月營業稅徵收費
城陵磯穀米稽查處	14,594.000	23年1-4月經費	資興縣政府	208.000	23年3-6月營業稅徵收費
蘆林潭穀米稽查處	6,406.200	23年5,6月經費	祁陽縣政府	147.080	23年6月營業稅徵收費
湖南在鄂產業保管處	1,710.000	22年10-12月23年1-6經費	安仁縣政府	164.000	23年5,6月營業稅徵收費
沙頭竹木查驗處	1,283.800	23年5,6月經費	辰谿縣政府	156.000	23年4-6月營業稅徵收費
鳳凰縣政府	260.700	22年8-12月營業稅徵收費	新化縣政府	156.700	23年2-4月營業稅徵收費
湘鄉縣政府	1,059.200	22年7月23年5月同	武岡縣政府	2,443.000	22年12月23年4田賦徵收費
湘陰縣政府	158.200	23年2月營業稅徵收費	湘鄉縣政府	8,732.810	22年12月23年5田賦徵收費
醴陵縣政府	137.490	23年1,2月同	醴陵縣政府	2,862.230	22年7月23年1,2月全上
攸縣縣政府	370.400	23年3-6月營業稅徵收費	湘潭縣政府	1,891.800	23年2-6月田賦徵收費
武岡縣政府	550.800	22年7-9月23年4-6月全上	新化縣政府	957.600	23年3-6月田賦徵收費
臨澧縣政府	158.300	22年12月23年1,2-5月全上	岳陽縣政府	903.200	22年1,7月田賦徵收費
衡山縣政府	205.200	23年3,4月營業稅徵收費	衡山縣政府	455.400	23年5月田賦徵收費
麻陽縣政府	216.000	23年3-5,6月營業稅徵收費	祁陽縣政府	974.500	23年4-6月田賦徵收費
東安縣政府	104.000	23年4,5月營業稅徵收費	安仁縣政府	1,050.600	23年4-6月田賦徵收費

已往各年度
湖南省地方歲出經常門報告書

科目 財務費 中華民國二十三年十月份

機關名稱	支出金額 元	備 考	機關名稱	支出金額 元	備 考
零陵縣政府	1,518.400	23年3-6月 田賦徵收費			
漢壽縣政府	302.850	22年12月23年 1-5月全上			
常德縣政府	480.900	22年12月 田賦徵收費			
合 計	74,268.150				

政 策 刊 第三八期 報告 五二

已往各年度
湖南省地方歲出經常門報告書

科目 教育文化費 中華民國二十三年十月份

機關名稱	收入金額	備 考	機關名稱	收入金額	備 考
	元			元	
二十年度	73.000		大同中校	34.300	23年4月補助費
大同中校	73.000	21年2月補助費	成章中校	326.480	23年4月補助費
二十一年度	1,444.980		道南中校	284.200	23年4月補助費
盲啞學校	861.650	22年2-6月補助費	廣湘中校	94.330	23年4月補助費
蘋洲中校	583.330	22年6月裁厘抵補	船山中校	147.000	23年4月補助費
二十二年度	16,628.430		新民中校	220.500	23年6月補助費
第一中校	1,295.960	23年5月經費	辰郡中校	66.150	23年5月補助費
第二中校	1,731.180	23年5,6月經費	永順郡中校	14.100	23年4月補助費
第三中校	830.480	23年4月經費	寶郡中校	64.310	23年6月補助費
第四中校	540.840	23年4月經費	瀟溪中校	55.130	23年5月補助費
第六中校	1,081.680	23年4,5月經費	蘋洲中校	77.180	23年4月補助費
第一師範	103.360	23年6月經費	衡郡職校	19.600	23年4月補助費
高級工校	1,882.880	23年6月經費	辰郡中校	186.670	23年5月裁厘抵補
高級農校	1,502.580	23年6月經費	寶郡中校	385.000	23年6月裁厘抵補
第一職校	1,101.800	23年6月經費	蘋洲中校	408.330	23年4月裁厘抵補
第二職校	722.450	23年2-4月經費	衡郡職校	163.330	23年4月裁厘抵補
第三職校	811.900	23年4月經費	船山中校	542.500	23年4月裁厘抵補
第五職校	535.820	23年5月經費	岳郡中校	116.660	23年5月裁厘抵補
第六職校	534.130	23年5月經費	岳郡中校	66.150	23年5月補助費
雋新中校	51.450	23年4月補助費	合 計	17,546.410	

教育文化費
中華民國二十三年十月份

已往各年度
湖南省地方歲出經常門報告書

科目 實業費 中華民國二十三年十月份

機關名稱	支出金額 元	備 考	機關名稱	支出金額 元	備 考
二十二年度	667.200				
茶事試驗場	391.000	23年6月 經費			
茶事試驗場高橋 分場	276.200	23年6月 經費			
合 計	667.200				

財政彙刊 第三八期 報告

已往各年度
湖南省地方歲出經常門報告書

科目 衛生費 中華民國二十三年十月份

財政彙刊 第三八期 報告

五五

機關名稱	支出金額	備考	機關名稱	支出金額	備考
	元			元	
二十二年度	560.000				
肺病療養院	550.000	23年6月 津貼			
合計	560.000				

已往各年度
湖南省地方歲出經常門報告書

科目 建設費 中華民國二十三年十月份

機關名稱	支出金額 元	備考	機關名稱	支出金額 元	備考
二十二年度	1,824,850				
建設廳	1,824,850	23年5月 經費			
合 計	1,824,850				

財政彙刊 第三八期 報告

已往各年度
湖南省地方歲出經常門報告書

科目 協助費 中華民國二十三年十月份

財政彙刊 第三八期 報告

五七

機關名稱	支出金額 元	備 考	機關名稱	支出金額 元	備 考
二十二年度	466.660				
岳州救生局	466.660	23年6月 津 貼			
合 計	466.660				

已往各年度
湖南省地方歲出經常門報告書

科目 其他支出 中華民國二十三年十月份

財政彙刊 第三八期 報告 五八

機關名稱	支出金額 元	備 考	機關名稱	支出金額 元	備 考
二十一年度	1,934.400		祁陽縣政府	225.600	23年5,6月解犯費
沙頂竹木查驗處	192.000	員役郵金	衡山縣政府	522.900	23年4,5月解犯費
平江縣政府	1,257.400	員兵郵金	資興縣政府	136.200	23年3-6月解犯費
岳陽縣政府	253.000	員兵郵金	郴縣縣政府	161.100	23年4,5月解犯費
長沙縣省稅徵收局	232.000	員役郵金	澧縣縣政府	12.600	23年3月解犯費
二十二年度	46,885.060		辰谿縣政府	57.600	23年4-6月解犯費
殘廢軍人教養院	6,505.600	22年11月經費	靖縣縣政府	5.400	23年5月解犯費
清丈田畝測量第一隊	7,548.220	23年4,5月經費	石門縣政府	5.400	23年6月解犯費
清丈田畝測量第二隊	2,531.080	23年4月經費	永明縣政府	2.400	23年3月解犯費
清丈田畝測量第三隊	2,657.860	23年4月經費	會同縣政府	27.300	23年1-3月解犯費
南嶽管理局	766.500	23年6月經費	漢壽縣政府	18.900	23年4月解犯費
岳陽縣政府	2,220.000	23年3-5月解犯費	常德縣政府	63.900	23年5月解犯費
芷江縣政府	8.400	23年1-3月解犯費	麻陽縣政府	27.000	23年4-6月解犯費
湘潭縣政府	390.000	23年3,4月解犯費	瀘溪縣政府	28.800	23年4月解犯費
武岡縣政府	97.200	23年4月解犯費	華容縣政府	45.000	23年4,5月解犯費
醴陵縣政府	395.100	23年2月解犯費	黔陽縣政府	27.600	23年6月解犯費
湘鄉縣政府	769.200	23年1-5月解犯費	湖南航空處	75.000	員役郵金
安仁縣政府	182.100	23年4-6月解犯費	東安縣政府	386.000	員兵郵金
零陵縣政府	147.600	23年3-5月解犯費	零陵縣政府	711.500	員兵郵金
藍山縣政府	30.300	23年2-5月解犯費	醴陵縣政府	3,293.500	員兵郵金

已往各年度
湖南省地方歲出經常門報告書

科目 其他支出 中華民國二十三年十月份

財政彙刊第三八期報告

機關名稱	支出金額	備 考	機關名稱	支出金額	備 考
	元			元	
醴陵縣政府	24.000	員役卹金			
資興縣政府	131.300	員兵卹金			
靖縣縣政府	28.000	員役卹金			
湘陰縣政府	230.500	員役卹金			
湘陰縣政府	986.000	員兵卹金			
安仁縣政府	12.000	員役卹金			
石門縣政府	12.000	員役卹金			
衡山縣政府	204.000	員役卹金			
桃源縣政府	34.000	員役卹金			
平江縣政府	6,348.700	員兵卹金			
漢壽縣政府	36.000	員兵卹金			
溆浦縣政府	50.000	員兵卹金			
寧鄉縣政府	8,459.200	員兵卹金			
岳陽縣政府	141.500	員兵卹金			
合 計	4,882.460				

已往各年度
湖南省地方歲出臨時門報告書

科目 黨務費 中華民國二十三年十月份

機關名稱	支出金額	備 考	機關名稱	支出金額	備 考
	元			元	
二十二年度	663.000	23年2,3月 生活費		0	
汝城縣黨指委	510.000	23年2月 生活費			
永明縣黨指委	153.000				
合 計	663.000				

財政彙刊 第三八期 報告

已往各年度
湖南省地方歲出臨時門報告書

科目 行政費 中華民國二十三年十月份

機關名稱	支出金額	備 考	機關名稱	支出金額	備 考
	元			元	
十九年度	14,061.540				
省府委員會秘書處	14,061.540	特別費			
二十二年度	7,000.000				
省府委員會暨秘書處	7,000.000	23年6月特別費			
合 計	21,061.540				

財 政 彙 刊 第三八期 報告 六一

已往各年度
湖南省地方歲出臨時門報告書

科目 司法費 中華民國二十三年十月份

機關名稱	支出金額 元	備 考	機關名稱	支出金額 元	備 考
二十一年度	110.000				
祁陽縣政府	110.000	22年3月 承審員等俸			
二十二年度	350.600				
高等法院	70.000	23年5月 視察旅費			
第一監獄建築工程事務所	281.600	23年5月 臨時費			
合 計	461.600				

財政彙刊 第二八期 報告

已往各年度
湖南省地方歲出臨時門報告書

科目 公安費 中華民國二十三年十月份

政 策 刊 第 三 八 期 報 告	機關名稱	支出金額 元	備 考	機關名稱	支出金額 元	備 考
		二十一年度	9,095.500		汝城保安團	2,500.000
	第四路總指揮部	8,996.000	21年8-10月 巡江輪煤租			
	岳陽縣政府	99.500	22年1-6月 偵 緝 費			
	二十二年度	23,719.740				
	華容縣政府	66.100	22年7-8月 偵 緝 費			
	平江縣政府	893.000	22年7-12月及23 年1-4 偵緝費			
	資興縣政府	127.250	23年1,2月 偵 緝 費			
	芷江縣政府	149.000	22年12月及23年 1,2-4 偵緝費			
	桂東縣政府	66.640	22年8-11月 偵 緝 費			
	郴縣縣政府	72.250	23年1-4月 偵 緝 費			
	安仁縣政府	52.600	23年4,5月 偵 緝 費			
	第四路總指揮部	4,536.000	22 12月 23 1-5 巡江輪煤租			
	全省保安司令部	1,500.000	23年6月衡 州行營經費			
	全省保安司令部	1,980.000	臨 時 費			
	保安第三區司令 部	2,135.400	23年5,6月 經 費			
	保安第五區司令 部	2,415.400	23年5月 經 費			
	保安第五區司令 部	1,000.000	23年6月 臨 時 費			
	常澧警備司令部	226.100	服 裝			
	常澧警備司令部	4,000.000	23年4月 經 費			
	平江保安團	2,000.000	22年11月 經 費	合 計	23,815.240	

已往各年度
湖南省地方歲出臨常門報告書

科目 財務費 中華民國二十三年十月份

機關名稱	支出金額	備考	機關名稱	支出金額	備考
	元			元	
二十年度	47.400		瀘溪縣政府	38.400	23年3,6月營業稅徵收費
零陵縣省稅徵收局	47.400	清查牙帖旅費	資興縣政府	86.920	22年10月23年1月同上
二十一年度	383.650		邵陽縣政府	70.000	23年6月營業稅徵收費
沙頭竹木查驗處	68.000	22年6月21年7-9月臨時費	新化縣政府	92.600	22年9-12月營業稅徵收費
衡山縣省稅徵收局	45.000	22年4月臨時費	武岡縣政府	60.000	23年1-4月田賦徵收費
長沙縣省稅徵收局	221.250	臨時費	湘鄉縣政府	501.420	22年7月23年6月同上
新化縣政府	49.400	23年3月營業稅徵收費	醴陵縣政府	27.000	23年2月省稅徵收費
二十二年度	4,782.340		湘潭縣政府	162.000	23年1-6月省稅徵收費
湖南正鄂產業保管處	1,560.000	23年3月臨時費	邵縣縣政府	108.000	23年3-6月省稅徵收費
郴縣營業稅兼產稅局	636.040	22年7,8月23年5,6臨時費	藍山縣政府	129.600	23年3-6月田賦徵收費
沙頭竹木查驗處	135.150	22年12月23年5月臨時費	安仁縣政府	108.000	23年3-6月省稅徵收費
湘陰縣政府	98.420	23年1,2月營業稅徵收費	零陵縣政府	108.000	23年3-6月省稅徵收費
攸縣縣政府	15.490	23年4月營業稅徵收費	澧縣縣政府	81.000	23年3-5月省稅徵收費
武岡縣政府	103.400	23年5月營業稅徵收費	長澧縣政府	32.400	23年6月省稅徵收費
臨澧縣政府	52.000	22年21月23年1-3月全上	漢壽縣政府	27.000	23年6月省稅徵收費
衡山縣政府	88.200	23年3-5月營業稅徵收費	華容縣政府	108.000	23年3,6月省稅徵收費
麻陽縣政府	60.820	營業稅徵收費	黔陽縣政府	97.200	23年4-6月省稅徵收費
安化縣政府	14.400	22年10月營業稅徵收費	邵陽縣政府	108.000	22年11,12月23年1,2全上
耒陽縣政府	44.600	營業稅徵收費			
華容縣政府	28.280	23年4月營業稅徵收費	合計	5,213.390	

財政彙刊 第三八期 報告

六四

已往各年度
湖南省地方歲出臨時門報告書

科目 教育文化費 中華民國二十三年十月份

財政彙刊第三八期報告

機關名稱	支出金額	備 考	機關名稱	支出金額	備 考
	元			元	
二十一年度	15,457.020				
第一中校	6,457.020	臨時費			
南岳圖書館	9,000.000	臨時費			
二十二年度	315.500				
審查訓育主任等 資格委員會	100.000	23年6月 經費			
暑期小學教員講 習會	215.500	23年6月 臨時費			
合 計	15,772.520				

已往各年度
湖南省地方歲出臨時門報告書

科目 實業費 中華民國二十三年十月份

機關名稱	支出金額 元	備 考	機關名稱	支出金額 元	備 考
二十二年度	470.500				
建設廳酒精廠	470.500	23年5月 籌備費			
合 計	470.500				

財政彙刊 第三八期 報告 六六

已往各年度
湖南省地方歲出臨時門報告書

科目 建設費 中華民國二十三年十月份

財政彙刊 第三八期 報告

機關名稱	支出金額	備 考	機關名稱	支出金額	備 考
	元			元	
二十二年度	919.000				
建設廳	229.000	23年5月 合作事業費			
建廳合作指導人員	571.000	23年5月 薪 資			
建廳度量衡課	119.000	23年5月 薪 資			
合 計	919.000				

已往各年度
湖南省地方歲出臨時門報告書

科目 協助費 中華民國二十三年十月份

機關名稱	支出金額 元	備 考	機關名稱	支出金額 元	備 考
二十二年度	1,470.510				
武岡電報局	77.000	23年3,4月 津 貼			
沅江電報局	73.200	23年4,5月 津 貼			
資興電報局	155.000	23年4,5月 津 貼			
衡山電報局	70.000	23年5月 津 貼			
安仁電報局	20.000	23年5月 津 貼			
湘鄉電報局	166.000	23年1-5月 津 貼			
永豐電報局	185.000	23年2-5月 津 貼			
茶陵電報局	12.000	津 貼			
衡州電報局	400.000	23年5月 津 貼			
永明電報局	40.000	23年5月 津 貼			
江華電報局	23.000	23年1-3月 津 貼			
新化電報局	249.310	23年3,4月 津 貼			
合 計	1,470.510				

財政彙刊 第三八期 報告

已往各年度
湖南省地方歲出臨時門報告書

科目 雜項支出 中華民國二十三年十月份

財政彙刊 第三八期 報告 六九

機關名稱	支出金額 元	備 考	機關名稱	支出金額 元	備 考
十九年度	7,977.500				
長沙縣省稅徵收局	7,977.500	員兵卹金			
合 計	7,977.500				

已往各年度
湖南省地方歲出臨時門報告書

科目 其他支出 中華民國二十三年十月份

機關名稱	支出金額	備 考	機關名稱	支出金額	備 考
	元			元	
二十年度	13,719.750				
財 政 廳	4,568.250	建廳署及開辦費			
岳陽縣政府	133.000	20年8,9月招募運夫費			
安仁縣政府	60.000	傷亡員兵卹金			
新寧縣政府	310.000	傷亡員兵卹金			
常德縣政府	471.000	傷亡員兵卹金			
沅江縣政府	200.000	傷亡員兵卹金			
長沙縣省稅徵收局	7,977.500	傷亡員兵卹金			
二十一年度	24.000				
衡山縣政府	24.000	22年6月招募運夫費			
二十二年度	7,325.000				
酃縣縣政府	18.000	23年3月 炎陵春季看守費			
城步縣政府	216.000	募集公債費			
湘鄉縣政府	1,910.000	募集公債費			
湘鄉縣政府	440.000	招募運夫費			
零陵縣政府	1,225.000	募集公債費			
郴陽縣政府	1,150.000	募集公債費			
保靖縣政府	216.000	募集公債費			
常德縣政府	2,150.000	募集公債費			
合 計	21,068.750				

湖南省地方歲出經常門報告書

科目 黨務費 中華民國二十三年十月份

財政彙刊 第三八期 報告

機關名稱	支出金額 元	備 考	機關名稱	支出金額 元	備 考
嘉禾縣政府	175.000	23年7月 補助費			
合 計	175.000				

湖南省地方歲出經常門報告書

科目 行政費 中華民國二十三年十月份

機關名稱	支出金額 元	備 考	機關名稱	支出金額 元	備 考
省政府委員會暨 秘書處	- 551.400	23年7,8月 經 費			
審計委員會	5,488.400	22年9月 經 費			
合 計	6,039.800				

財政彙刊 第三八期 報告

湖南省地方歲出經常門報告書

科目 公安費 中華民國二十三年十月份

財政部
警政司
警政科
第三八期
報告

機關名稱	支出金額 元	備考	機關名稱	支出金額 元	備考
省政府衛士第一隊	2,834.000	23年8月 經費			
省政府衛士第二隊	2,334.000	23年8月 經費			
省政府衛士第三隊	2,334.000	23年8月 經費			
省會公安局	6,382.690	23年8月 經費			
省會公安局四署及特派所	3,669.340	23年9月 經費			
省會公安局保安隊	3,282.000	23年9月 經費			
省會公安局消防隊	1,471.000	23年9月 經費			
省會公安局探訪隊	844.000	23年9月 經費			
省會公安局濟良所	641.300	23年9月 經費			
省會公安局警士教練所	1,478.200	23年9月 經費			
省會公安局調查戶口異動	1,823.900	23年9月 經費			
水上警察第八分局	2,690.000	23年8,9月 經費			
水上警察第六分局	4,035.000	23年7-9月 經費			
合計	33,319.430				

七三

湖南省地方歲出經常門報告書

科目 財務費 中華民國二十三年十月份

機關名稱	支出金額 元	備 考	機關名稱	支出金額 元	備 考
省倉管理處	184.400	23年8月 經 費			
合 計	184.400				

財政彙刊 第三八期 報告

湖南省地方歲出經常門報告書

科目 教育文化費 中華民國二十三年十月份

財
政
彙
刊
第
三
八
期
報
告

機關名稱	支出金額	備 考	機關名稱	支出金額	備 考
	元			元	
第一中校	1,920.960	23年7-9月 經 費			
第二中校	1,756.500	21年7-9月 經 費			
第一師範	1,874.960	23年9月 經 費			
高級工校	1,613.900	23年7月 經 費			
旅鄂南湖職校	886.000	23年8月 補 助 費			
崇實女校	76.770	23年8月 補 助 費			
民本女校	91.470	23年8月 補 助 費			
修業小校	93.100	23年7月 補 助 費			
修業農校	257.250	23年7月 補 助 費			
九澧女師	77.180	23年7,8月 補 助 費			
九澧女師	350.000	23年7,8月 裁 厘 抵 補			
高級農校	1,287.920	23年7月 經 費			
第一中校	833.330	23年9月 經 費			
合 計	11,119.340				

七
五

湖南省地方歲出經常門報告書

科目 實業費 中華民國二十三年十月份

財 政 彙 刊 第 三 八 期 報 告

機關名稱	支出金額 元	備 考	機關名稱	支出金額 元	備 考
第一林務局	422.870	23年8月 經 費			
長沙關代收堤捐 稽查處	1,185.900	23年7-9月 經 費			
合 計	1,608.770				

七 六

湖南省地方歲出常經門報告書

科目 衛生費 中華民國二十三年十月份

財
政
彙
刊

第
三
八
期

報
告

七
七

機關名稱	支出金額 元	備 考	機關名稱	支出金額 元	備 考
省會公安局	2,025.000	23年7-9月 衛生費			
長沙縣衛生院	700.000	23年9月 經費			
長沙市防疫醫院	1,461.450	23年8月 經費			
合 計	4,186.450				

湖南省地方歲出經常門報告書

科目 交通費 中華民國二十三年十月份

機關名稱	支出金額 元	備 考	機關名稱	支出金額 元	備 考
廣播無線電臺	1,270.100	23年5月 經費			
合 計	1,270.100				

財政彙刊 第三八期 報告

湖南省地方歲出常經門報告書

財 政 科 目 協 助 費 中華民國二十三年十月份

	機關名稱	支出金額 元	備 考		機關名稱	支出金額 元	備 考
	台田磁業講習所	210.000	23年8月 津 貼				
	湘鄂湖江水文站	1,350.000	23年7,8月 津 貼				
	合 計	1,560.000					

政 財 彙 刊 第 三 八 期 報 告 七 九

湖南省地方歲出經常門報告書

科目 其他支出 中華民國二十三年十月份

機關名稱	支出金額 元	備 考	機關名稱	支出金額 元	備 考
省政府軍樂隊	995.000	23年8月 經 費			
合 計	995.000				

財政彙刊 第三八期 報告

湖南省地方歲出臨時門報告書

科目 黨務費 中華民國二十三年十月份

財政彙刊 第三八期 報告

機關名稱	支出金額 元	備 考	機關名稱	支出金額 元	備 考
湖南省黨部	700.000	23年8月 特別費			
永明縣黨指委	102.000	23年7月 生活費			
合 計	802.000				

湖南省地方歲出臨時門報告書

科目 行政費 中華民國二十三年十月份

機關名稱	支出金額 元	備 考	機關名稱	支出金額 元	備 考
省府委員會秘書處	200.000	23年8月特別費			
合 計	200.000				

財政彙刊 第三八期 報告

湖南省地方歲出臨時門報告書

科目 財務費 中華民國二十三年十月份

機關名稱	支出金額 元	備 考	機關名稱	支出金額 元	備 考
建設廳全國經濟會議	472.620	旅 費			
合 計	472.620				

財 政 彙 刊 第 三 八 期 報 告 八 四

湖南省地方歲出臨時門報告書

科目 建設費 中華民國二十三年十月份

機關名稱	支出金額 元	備 考	機關名稱	支出金額 元	備 考
建設廳度量衡課	11.300	23年7月 薪 資			
合 計	11.300				

財政彙刊 第三八期 報告 八六

湖南省地方歲出臨時門報告書

科目 其他支出 中華民國二十三年十月份

財
政
彙
刊

第
三
八
期

報
告

八
七

機關名稱	支出金額 元	備 考	機關名稱	支出金額 元	備 考
建設廳赴京滬輪	865.180	旅 費			
省政府軍樂隊	965.000	服 裝 費			
合 計	1,830.180				

湖南省財政廳暫收餘額表

中華民國 23 年 10 月份

第 4 號 第 1 頁

摘 要	金 額					摘 要	金 額																																		
	千	百	十	元	角		分	厘	千	百	十	元	角	分	厘																										
衡 庫 報 告 書	5	0	7	4	8	5	6	承 前	1	9	0	2	7	1	3	1	5	2																							
常 庫 報 告 書	2	0	3	4	5	0	9	8	南 縣 省 稅 局									5	8	0	0																				
洪 庫 報 告 書	6	1	5	3	0	7	0	漢 壽 省 稅 局													5	8	0	0																	
沅 庫 報 告 書	1	1	9	9	9	0	5	鄧 縣 省 稅 局																8	0	0	0														
仰 庫 報 告 書	2	0	8	2	0	0	0	邵 陽 省 稅 局																		5	8	6	8	0	0										
常 庫 暫 記				3	7	3	0	0	祁 陽 省 稅 局																					9	0	0	0	0							
財 廳 會 計 課	7	3	0	9	3	9	8	5	7	茶 陵 省 稅 局																							2	0	0	0	0				
代收省稅書單(省行)	1	8	5	7	1	7	0	0	0	長 沙 縣 政 府				1	4	4	1	9	4	5	0																				
代收省稅書單(衡處)	1	7	0	9	6	9	5	3		瀘 浦 縣 政 府				3	0	0	0	0	0	0	0																				
代收省稅書單(常處)	1	3	1	8	1	9	7	0	0	沅 陵 縣 政 府				1	0	0	0	0	0	0	0																				
代收省稅書單(邵處)	5	4	5	0	7	3	0			醴 縣 縣 政 府				1	0	0	0	0	0	0	0																				
代收省稅書單(益處)	4	6	5	4	0	1	4	7		桂 陽 縣 政 府				4	4	0	3	1	3	0																					
代收省稅書單(津處)	9	1	8	2	2	0	0			嘉 禾 縣 政 府				1	0	0	0	0	0	0																					
代收省稅書單(洪處)	4	4	1	3	5	0				大 庸 縣 政 府																															
財 廳 發 行 期 票	5	0	4	3	8	3	5	2	2	瀘 溪 縣 政 府				1	7	3	4	0	0	0																					
城 陵 磯 統 稅 局 緝 獲	2	5	3	5	6	6	8			汝 城 縣 政 府				3	3	3	8	8	0	0																					
岳 陽 統 稅 局 緝 獲	3	8	7	0	3	3				湘 陰 縣 政 府				5	4	8	8	4	0	0																					
官 產 押 金	2	5	0	0	0	0				永 綏 縣 政 府																															
應 收 款 項	1	9	6	7	0	3	7	7	4	預 發 支 票				5	7	5	2	2	4	2	0																				
長 沙 市 黨 部	4	9	3	0	0	0				支 票 拆 現				1	6	5	3	0	0	0	0																				
善 後 捐 辦 事 處	1	0	0	6	3	2	6	8		岳 陽 縣 政 府				1	2	0	0	0	0	0																					
全 省 公 路 局	7	0	3	6	0	0	0			瀘 溪 省 稅 局																															
長 沙 營 業 稅 局	1	0	6	9	2	6				自 治 籌 備 處				2	9	0	0	0	0	0																					
澧 縣 營 業 稅 局	3	0	0	0	0	0																																			
南 縣 營 業 稅 局	4	4	8	0	0																																				
湘 源 省 稅 局	3	0	3	6	0	0																																			
常 寧 省 稅 局	3	9	0	0	0																																				
常 德 省 稅 局	4	0	0	0	0																																				
桂 陽 省 稅 局	2	3	6	0	0																																				
過 次	1	9	0	2	7	1	3	1	5	2				2	7	3	4	2	6	5	1	5	2																		

廳長

科長

技正

科員

製表員

湖南省財政廳暫支餘額表

中華民國 28 年 10 月份

第 4 號 第 1 頁

摘 要		金 額					摘 要		金 額												
		千	百	十	元	角			分	厘	千	百	十	元	角	分	厘				
存 出 款		4	6	6	1	8	4	7	0	承 前	1	5	8	3	9	7	7	2	0		
另 存		6	5	9	0	0	0	0	0	善 後 捐 辦 事 處				2	2	5	7	0	7	0	
省 府 廳 書 處		5	5	4	6	6	2	0	0	公 債 募 集 辦 事 處					1	6	4	0	0	0	
民 政 廳				5	8	3	1	0	4	芷 江 自 治 籌 備 處						6	4	0	2	6	
財 政 廳	1	0	4	5	9	5	0	4	8	3	長 途 電 話 工 程 處	3	2	2	4	8	5	5	2		
建 設 廳			9	3	2	5	3	1	7	0	水 上 警 察 局	1	9	9	7	2	2	0	0		
教 育 廳				9	5	9	9	1	5	0	水 警 第 一 分 局				1	3	4	5	0	0	
第 四 路 總 指 揮 部				5	5	6	8	2	0	0	水 警 第 二 分 局				1	3	4	5	0	0	
清 鄉 司 令 部				1	9	0	3	2	0	0	水 警 第 三 分 局				1	3	4	5	0	0	
保 安 司 令 部				2	3	3	6	4	4	0	0	水 警 第 四 分 局				1	3	4	5	0	0
省 會 警 備 司 令 部				1	3	7	5	7	5	0	0	水 警 第 五 分 局				1	3	4	5	0	0
第 一 警 備 部				3	6	0	0	0	0	0	0	水 警 第 七 分 局				1	3	4	5	0	0
省 賑 務 會					7	7	1	0	0	0	0	省 黨 部	1	8	8	0	8	0	0	0	0
國 貨 陳 列 館				4	4	7	2	6	0	0	0	長 沙 市 黨 部				1	9	0	4	0	0
審 計 委 員 會				1	2	5	4	7	7	7	4	長 沙 縣 黨 部					9	0	0	0	0
殘 廢 軍 人 教 養 院				1	9	6	3	4	8	0	0	安 鄉 縣 黨 部					1	8	6	7	2
棉 業 試 驗 場				3	3	8	0	8	8	7	0	大 庸 縣 黨 部					1	8	0	0	0
茶 事 試 驗 場				1	9	4	0	8	0	0	0	郴 縣 縣 政 府					2	0	0	0	0
農 事 試 驗 場				2	1	8	2	0	0	0	0	晃 縣 縣 政 府					1	0	9	0	3
茶 事 高 橋 分 場					1	7	4	0	0	0	0	桑 植 縣 政 府						5	9	4	7
應 付 款 項				6	2	2	6	9	6	8	保 靖 縣 政 府						3	0	0	0	0
益 陽 各 公 法 團 挪 借 取 費				4	0	0	0	0	0	0	古 丈 縣 政 府						1	8	3	8	2
全 省 公 路 局	1	2	5	7	0	0	0	0	0	龍 山 縣 政 府							2	3	1	3	
嶽 麓 森 林 局					8	8	0	8	8	0	芷 江 縣 政 府							5	0	0	0
衡 嶽 森 林 局					3	8	6	6	7	0	水 綏 縣 政 府							1	7	4	2
電 政 管 理 局					8	8	8	0	0	0	綏 寧 縣 政 府								9	3	
長 沙 要 塞 工 程 管 理 處					2	6	6	0	0	0	瀘 溪 縣 政 府									3	0
市 政 府					1	8	0	0	0	0	鳳 凰 縣 政 府									8	5
牛 洲 穀 米 稽 查 處						6	1	2	0	0	第 一 新 監 獄									1	4
過 次					1	5	8	3	3	9	7	7	2	0	過 次 頁					1	6

廳長

科長

技正

科員

製表員

湖南省財政廳暫支餘額表

中華民國 23 年 10 月份

第 4 號第 2 頁

摘 要	金 額					摘 要	金 額														
	千	百	十	元	角		分	厘	千	百	十	元	角	分	厘						
承 前 頁	1	6	9	2	2	4	9	3	0	3	承 前 頁	1	2	8	2	6	4	2	1	7	2
高 等 法 院				7	7	1	3	0	0	0	公 債 監 管 委 員 會				4	0	2	0	0	0	0
高 等 法 院 二 分 院				5	0	3	0	6	0	0	大 庸 舊 監 獄						4	4	1	3	8
長 沙 地 方 法 院				7	5	9	9	1	0	0	公 務 員 懲 戒 委 員 會						1	0	7	6	0
邵 陽 地 方 法 院				3	3	3	9	9	0	0	水 災 善 後 會						4	3	3	0	0
岳 陽 縣 法 院						7	6	9	9	9	烈 士 祠						5	6	5	2	0
長 沙 看 守 所				7	3	3	7	5	0	0	省 倉 管 理 處						1	1	0	1	6
陸 軍 監 獄 署				3	6	4	8	1	3	0	地 質 調 查 所						1	7	5	1	5
平 江 舊 監 獄						3	6	6	0	0	工 業 試 驗 所						1	4	5	4	0
安 鄉 舊 監 獄						2	3	6	0	0	建 廳 檢 定 度 量 衡						1	1	9	0	0
茶 陵 舊 監 獄						1	5	7	7	6	建 廳 合 作 事 業 費						2	2	9	0	0
第 十 九 師				7	8	0	0	0	0	0	建 廳 各 縣 合 作 指 導 員						5	7	1	0	0
國 民 日 報 社				4	7	4	5	0	0	0	酒 精 廠 籌 備 處						2	5	4	0	0
中 山 日 報 社				4	5	7	6	0	0	0	第 一 林 務 局						3	6	7	1	0
實 業 化 驗 所				3	4	5	3	0	0	0	大 庸 縣 政 府						9	1	3	0	0
善 後 委 員 會				1	8	6	7	8	5	9	官 營 業 機 關 清 查 處						3	8	8	4	0
陸 軍 醫 院				1	2	6	5	0	0	0	棉 業 革 容 育 種 場						2	9	6	0	0
公 醫 院						7	0	0	0	0	鄉 縣 縣 政 府						1	5	0	7	9
仁 術 醫 院				1	1	9	0	0	0	0	邵 陽 縣 政 府						6	5	9	1	2
肺 病 療 養 院						5	6	0	0	0	第 二 十 八 軍 宣 傳 隊						2	2	7	0	0
四 總 殘 廢 軍 人 教 養 院				3	4	0	0	0	0	0	南 岳 管 理 局						6	0	7	0	0
預 算 委 員 會				6	0	1	4	7	3	0	貧 民 教 養 所						1	4	0	0	0
省 銀 行 代 辦 省 金 庫				8	3	0	0	0	0	0	貧 民 工 藝 廠						1	5	1	0	6
湘 陽 善 後 會				2	0	0	0	0	0	0	貧 民 各 廠 院						1	0	5	0	0
財 政 委 員 會				2	1	9	6	0	0	0	婦 孺 教 養 所						3	0	0	0	0
禁 烟 委 員 會						6	3	0	0	0	佛 教 慈 兒 院						1	5	0	0	0
團 術 訓 練 所				2	5	5	5	6	0	0	國 醫 院						3	0	0	0	0
水 道 測 量 隊				3	3	0	8	7	0	0	孤 兒 院						1	0	0	0	0
汝 桂 寧 遠 邊 區 勸 導 部				2	0	0	0	0	0	0	省 會 公 安 局						1	4	9	2	1
過 次	1	3	8	2	6	4	2	1	7	2	過 次 頁	1	9	6	5	1	5	9	3	1	8

廳長

科長

技正

科員

製表員

統

計

民國二十三年九月份湖南省地方收支統計表

(根據省庫報告彙編)

收 入				支 出			
科 目	已往各年度	本 年 度	合 計	科 目	已往各年度	本 年 度	合 計
1 產 銷 稅	138,576.262	373,369.571	511,945.833	1 公 安 費	222,968.930	55,488.540	278,457.470
2 田 賦	221,582.982	18,196.975	239,779.957	2 教 育 文 化 費	197,637.570	34,858.430	232,496.000
3 暫 記		137,254.307	137,254.307	3 行 政 費	165,892.300	52,286.640	218,178.940
4 鹽稅地方附加	104,035.880		104,035.880	4 財 務 費	179,956.560	184.400	180,140.960
5 房 捐	97,961.240		97,961.240	5 司 法 費	83,304.717	23,917.100	107,221.817
6 補助款收入		78,554.172	78,554.172	6 其 他 支 出	78,784.600	19,131.400	97,916.000
7 屠 宰 稅	53,397.855	5,792.966	59,190.821	7 黨 務 費	73,679.040	16,809.660	90,488.700
8 契 稅	22,811.636	73.888	22,885.524	8 實 業 費	24,163.390	13,747.270	37,910.660
9 各 項 警 款	21,022.400		21,022.400	9 建 設 費	15,078.650	16,115.000	31,193.650
10 堤工捐附加		20,639.340	20,639.340	10 協 助 費	12,573.420	8,741.600	21,315.020
11 營 業 稅	11,937.016	2,350.675	14,287.691	11 代墊中央軍費		17,656.700	17,656.700
12 地方事業收入	9,973.103		9,973.103	12 衛 生 費	5,913.330	5,331.450	11,244.780
13 牙 稅	5,892.236	1,581.000	7,473.236	13 債 務 費	10,000.000		10,000.000
14 地方行政收入	1,767.880	752.104	2,519.984	14 交 通 費	1,309.800	1,320.100	2,629.900
15 船 捐	650.067	1,408.409	2,058.476	15 雜 項 支 出	84.000		84.000
16 地方財產收入	1,642.500		1,642.500	△ 本 月 結 存		△ 91.573	△ 91.573
17 雜 項 收 入	1,542.408		1,542.408				
18 各 項 滯 納 金	1,501.473		1,501.473				
19 經費餘款收入	710.514		710.514				
20 田賦券費收入	653.302		653.302				
21 契紙工本收入	535.518		535.518				
22 當 稅	275.350		275.350				
23 菸酒牌照稅		221.000	221.000				
24 其 他 收 入	42.000	157.500	199.500				
25 各 項 憑 照 費	112.000		112.000				
26 上 月 結 存		49.521	49.521				
27 各 項 罰 金	1.120		1.120				
合 計	696,624.742	640,401.428	1,337,026.170	合 計	1,071,346.307	265,679.863	1,337,026.170

附註： 本月份暫收合計 \$ 1,936,267.327 本月份暫支合計 \$ 1,799,013.020
兩抵暫收多於暫支 \$ 137,254.307 已列入本表收入項暫記科目其餘從略

民國二十三年十月份湖南省地方收支統計表

(根據省庫報告彙編)

收 入				支 出			
科 目	已往各年度	本 年 度	合 計	科 目	已往各年度	本 年 度	合 計
1 田 賦	258,708.364	27,769.692	286,478.056	1 暫 記	—	189,318.304	189,318.304
2 產 銷 稅	19,427.460	237,950.687	257,378.147	2 行 政 費	138,288.420	6,239.800	144,528.200
3 營 業 稅	19,727.381	15,156.587	34,883.968	3 公 安 費	43,011.340	62,370.430	105,381.770
4 屠 宰 稅	23,291.869	9,629.814	32,921.683	4 雜 項 支 出	77,868.710	2,825.180	80,693.890
5 各 項 憑 照 費	32,856.730	—	32,856.730	5 財 務 費	79,481.540	675.020	80,138.560
6 契 稅	19,114.960	1,721.122	20,836.082	6 司 法 費	72,971.730	—	72,971.730
7 堤 工 捐 附 加	—	19,851.190	19,851.190	7 教 育 文 化 費	33,318.930	11,219.340	44,538.270
8 補 助 款 收 入	—	18,348.500	18,348.500	8 黨 務 費	14,550.600	977.000	15,527.600
9 牙 稅	6,269.789	9,895.000	15,664.789	9 建 設 費	10,743.850	11.300	10,755.150
10 菸 酒 牌 照 費	13,986.000	706.000	14,692.000	10 衛 生 費	560.000	4,186.450	4,746.450
11 地 方 行 政 收 入	8,043.281	1,245.530	9,288.811	11 協 助 費	1,937.170	1,560.000	3,497.170
12 地 方 財 產 收 入	4,308.613	1,749.210	6,057.823	12 實 業 費	1,337.700	1,608.770	2,746.470
13 雜 項 收 入	1,601.920	193.500	1,195.420	13 交 通 費	—	1,270.100	1,270.100
14 經 費 餘 款 收 入	1,419.900	5.580	1,425.480	△ 本 月 結 存	—	△ 7.723	△ 7,723
15 地 方 事 業 收 入	1,245.518	—	1,245.518				
16 船 捐	600	1,083.991	1,084.591				
17 書 報 收 入	625.070	—	625.070				
18 各 項 滯 納 金	397.927	—	397.927				
19 田 賦 券 費 收 入	183.049	—	183.049				
20 上 月 結 存	—	91.573	91.573				
21 當 稅	20.000	—	20.000				
合 計	411,223.431	314,897.976	756,121.407	合 計	473,869.990	282,251.417	756,121.407

附註： 本月份暫收總數\$1897,049.527暫支總數\$2,086,367.831
兩抵得暫支餘額\$189,318.304記於本表支出項之暫記欄

民國二十三年九月份湖南省地方收支統計圖

(根據省庫報告彙編)

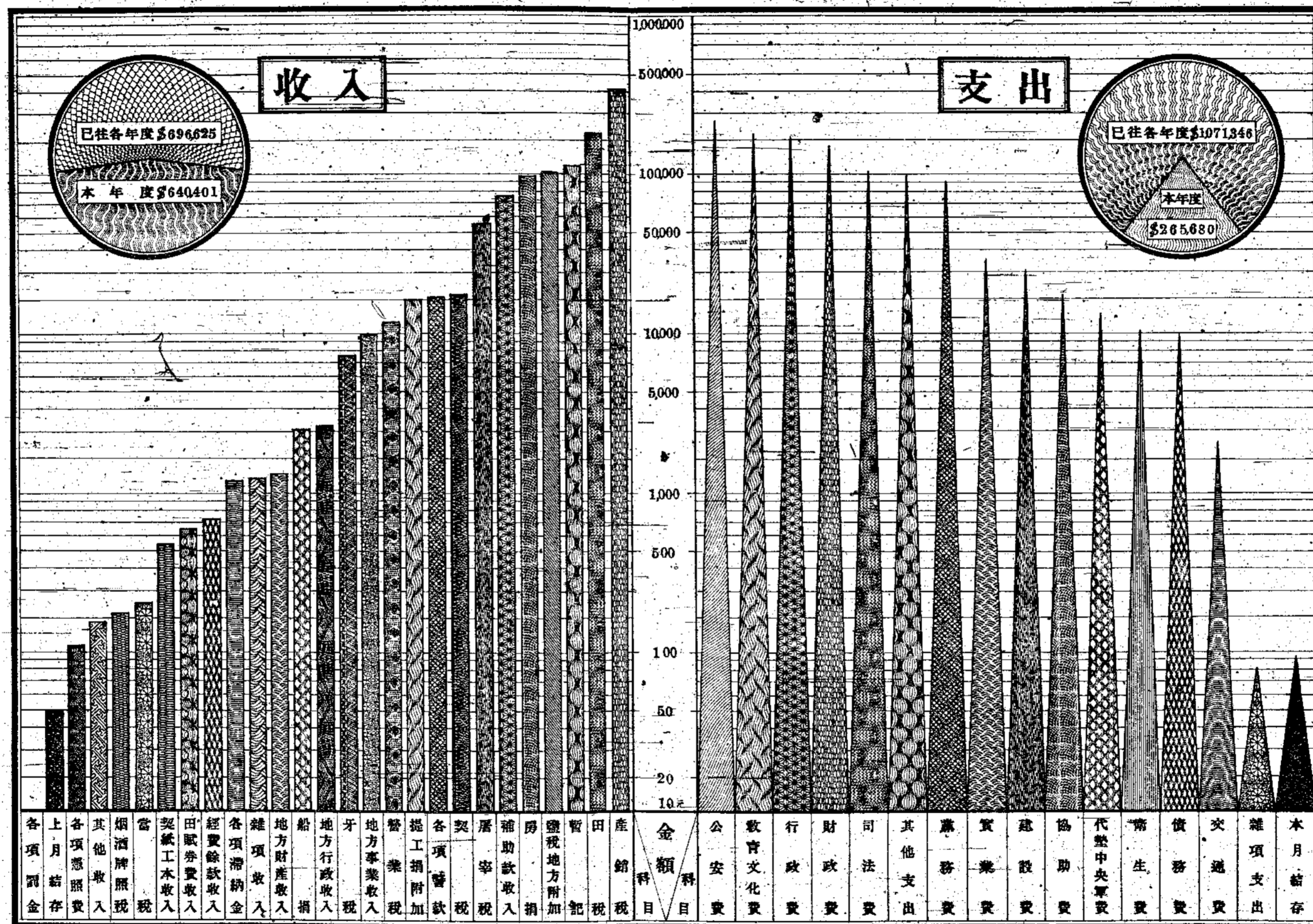

湖南省最近四年度收入統計圖

(十九年度至二十二年度)

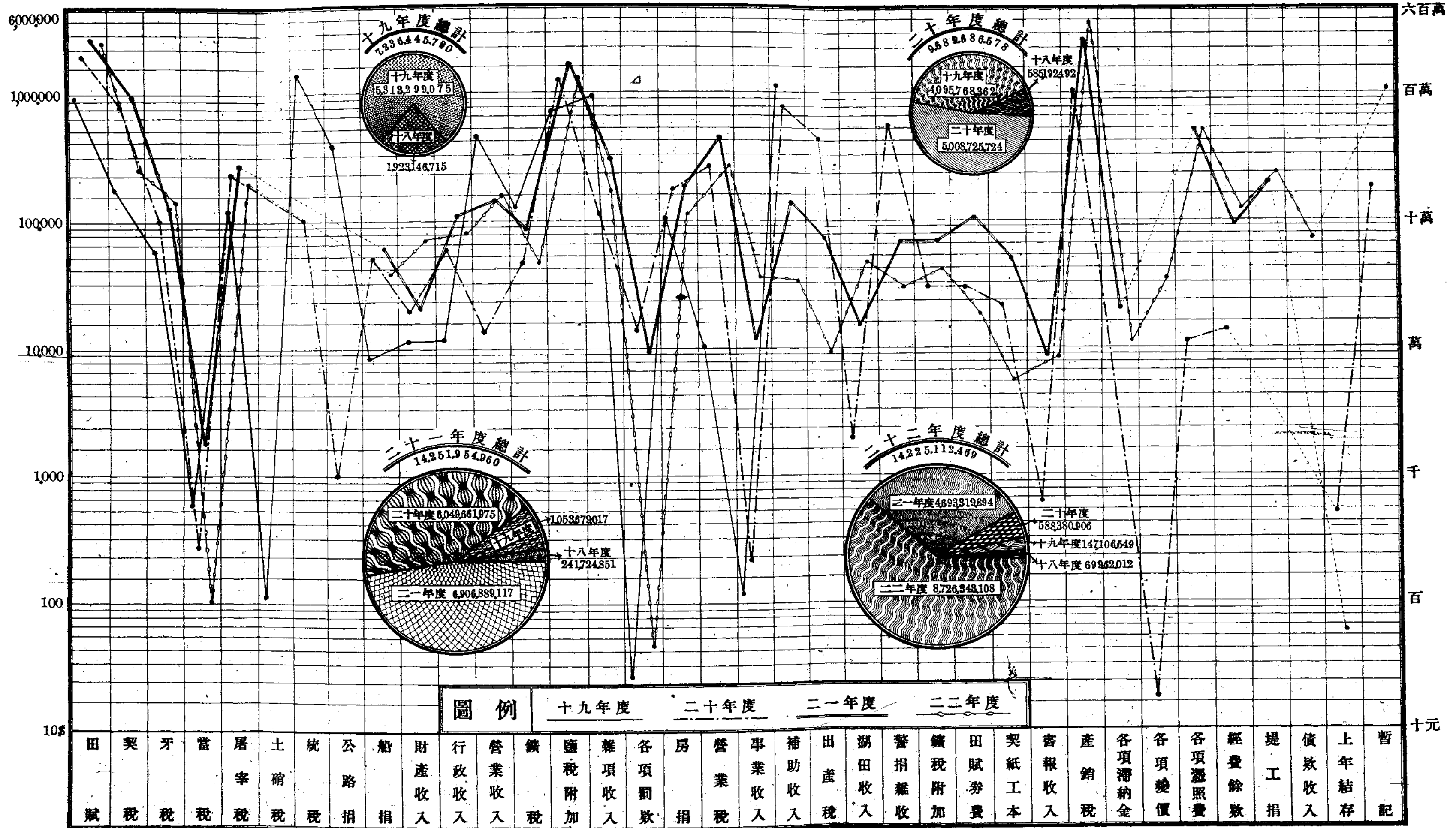

湖南省最近四年度支出統計圖

(十九年度至二十二年度)

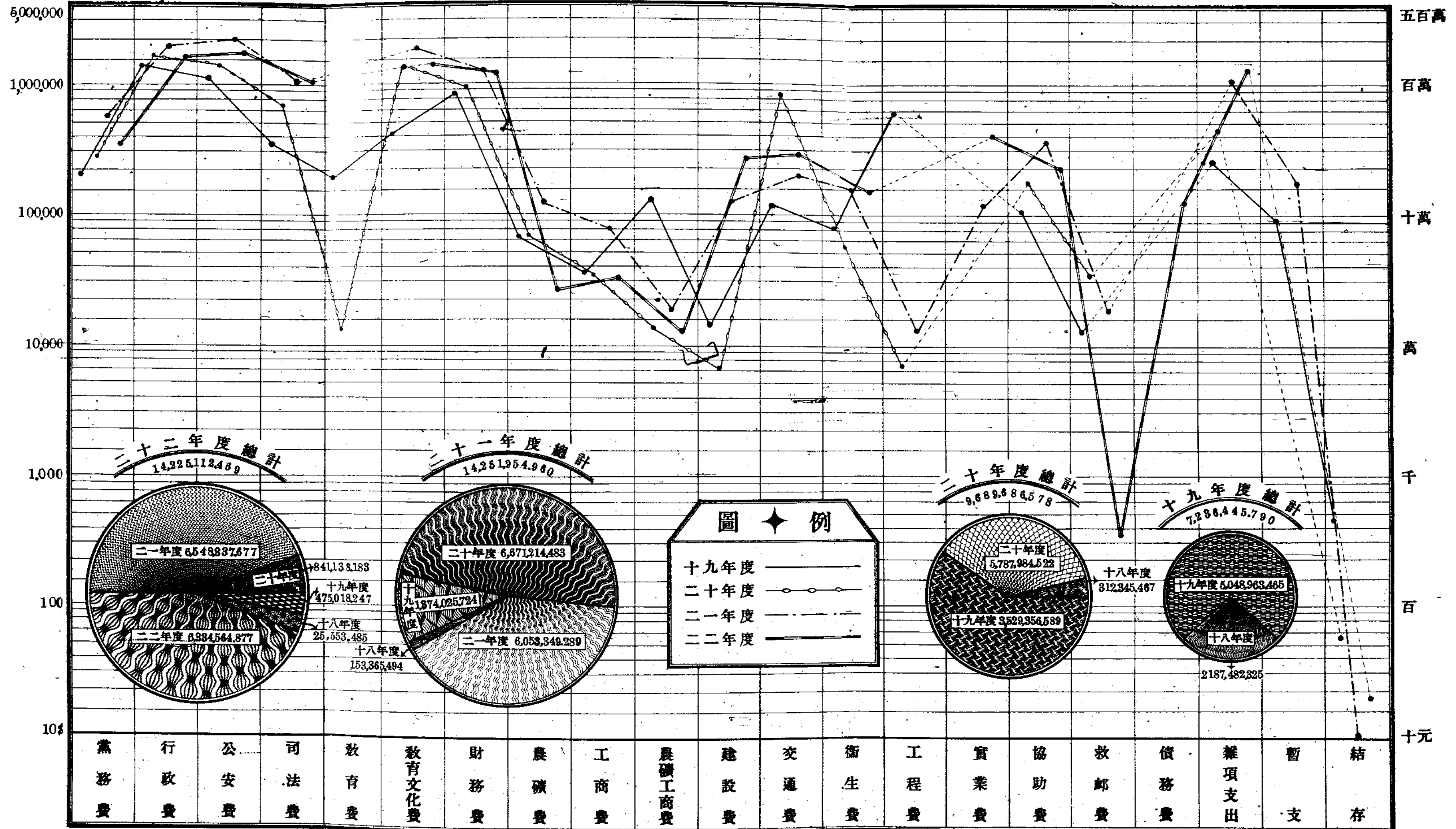

命

載

●提案

●提議整理撥糧事務規定撥糧人員

經費擬具辦法連同預算請公決案

查撥糧事務前因與整理田賦契稅均有關係曾經提議修改稅契章程改由稅契室與田賦處合併辦理在案頒行以來各縣多未照案實行辦理仍多弊混如田賦一項業戶多以堂名或捏名立柱甚至任意飛洒或多收短撥以致積欠無處清查契稅一項業戶多沿舊習由里書撥糧並不遵章在投稅時推撥因之匿稅極多無存查考近年關於此項賦稅迭經派員查催收入終無起色揆厥原因雖由推撥制度不良實亦承辦人員未能認真辦理所致為廓清積弊起見惟有將從前里書撥糧陋習一律革除另定撥糧辦法由廳直接派員辦理以專責成其經費即就原有撥糧費項下開支不另動支正款查撥糧費一項原定每戶收洋一角四分留作各徵收官署辦公費用以二十年度填用契紙數目

計算全年約收洋四萬八千餘元其不由投稅時推撥如分關兌約之類所收之撥糧費尚在內此次規定撥糧人員名額每縣擬設撥糧員一人月支三十元助理員一人月支二十元即按全省普設計算亦祇年需四萬五千餘元以收抵支自屬有贏無絀惟此項撥糧費收入有每縣每月收至三數百元者有僅收一二十元者概予抵支則有餘者自當令其解庫不敷者仍須設法彌補手續不免繁難茲擬將各縣所收撥糧費一律提解省庫其撥糧人員經費即由庫款支給藉資統籌而便支配所有整理撥糧事務特擬具辦法及撥糧單登記冊式連同一級概算提出大會敬候公決

附各縣撥糧辦法一份 撥糧單式一紙 登記冊式一紙
收入支出一級概算書各一份

提案人委員兼財政廳長張開璉

●准財政部賦稅司函覆裁廢苛捐雜

稅仍應實行關於教育經費應另妥籌抵補請公決案

爲報告事案查此次全國財政會議議決廢除苛捐雜稅一案經奉行政院暨財政部令飭於本年年底一律盡行廢除本廳當將湘省各縣團款雜捐已呈由省府通令自七月一日實行撤銷至關於教育各項雜捐因一時難籌抵補各縣援照行政院教育部及省政府前後命令保障教育經費辦法紛紛呈請在未籌定的款抵補以前概行照收不得變更或減少經教育廳提呈省府委員會議決通過並電呈行政院暨教育部在案法令事實均有牽制刻難著手實施函請財政部賦稅司轉呈部長曲予鑒原茲准賦稅司函復以各縣教育雜捐最近豫省亦有呈請保障教育經費一案業經行政院召集財教兩部會議大旨以教育經費既屬用途正當自應列入地方預算妥籌抵補中央對於裁廢苛雜爲當前要政且規定抵補辦法並將田賦附捐契稅附捐訂有整理方案應略地方在此期間緊縮支出整理正稅統籌兼顧教育經費自不致無着等語由院令行知照在案總之一切稅捐須有系統系統不明即難合法教育經費固屬專款但維持教育是一事裁廢苛雜是一事如因係教育經費而一切請予保留轉恐爲苛

雜添一保障似應先除苛雜以輕人民負擔同時就預算方面節縮糜費並一面改善稅制以節餘擷益之款爲挹彼注茲之需等語查財政部前頒規定抵補辦法其大旨約有三項一、各省市預算先自整縮剔除淨滯節省之款爲第一抵補二、各省捐稅整理後增收之款爲第二抵補三、中央以菸酒牌照稅全數歸地方辦理並準備以印花稅收提撥一成歸省三成歸縣二成接濟邊遠貧乏省分爲第三抵補就第一抵補而言應節省地方開支補給縣地方湘省省地方預算近年依據緊縮方案編製尙苦入不敷出焉有餘力分給各縣就第二抵補而言應整理各項捐稅增加收入湘省田賦如依照中央舉辦土地陳報凡有地無糧或地多糧少者一律升補賦額因應有增現值旱災過甚幾徧全省原有賦額尙應蠲免即令從新增加亦屬石田無穫况災疠之餘更何忍再事誅求耶至城市無糧宅地實行征稅最大城市厥爲長沙其次爲常德湘潭衡陽三縣雖未正式納稅均已抽收公安教育房捐亦有負擔目下農村破產城市商業亦隨之蕭條若再徵稅益難維持加以貧民住宅未謀建築宅地徵稅又不免影響小民生計此未能即時舉辦土地陳報及徵收宅地稅之原因故無新增稅收可資彌補其第三抵補之菸酒牌照稅原屬營業

稅性質全數撥歸省地方撥歸各縣之三成印花稅依湘省二十二年度印花稅收入總數計四十餘萬元三成之數僅一十二萬餘元而各縣雜捐前據各縣呈報調查額數約一百二十二萬餘元內教育雜捐佔四十三萬餘元近因省府電令各縣速將縣教育及區教育各項稅捐分呈財教兩廳查核據已報各縣之稅捐名目與征收額數較前增多將來各縣造報齊全爲數更鉅如將苛雜概行廢除所有教育經費列入地方預算妥籌抵補亦非急切間所能辦到可否先請中央將已准補助各縣之三成印花稅一十二萬餘元劃撥本廳領取暫就各縣教育經費所列雜捐之最苛細者儘先裁撤一十二萬元餘俟籌有的款再行完全取銷以期體恤民艱與保障教育兩無妨害相應報告

大會敬候
公決

報告人張開璉

●提議省銀行購辦倉穀原有省倉倉廠不敷應用擬就省倉及司禁灣舊監獄兩處地基建倉十二廠估計工

程事務兩費共需洋五萬一千餘元
可否照辦請公決案

爲提議事本年旱災各縣穀米除濱湖縣份尙稱豐稔外其餘各縣均屬歉收民食前途關係重要業經省政府委員會第四百八十五次常會議決令行湖南省銀行收買穀米以備平糶之用其盈虧由省庫負責紀錄在卷現省銀行業已遵照議案着手購辦惟所需倉廠以省倉原有倉廠多被水災善後委員會借用不敷應用如改寄糧棧暫行估計購辦倉谷五十萬石每石棧租每月最少以二分計算計月需棧租洋一萬元如國寄十個月即需十萬元實屬耗費下年如再籌購倉穀仍無處儲藏殊非慎重儲政之道本廳有見及此擬將省倉存留空地及司禁灣舊監獄地基建倉廠計本年着手籌建十二廠估計可容穀十二萬石所有工程事務費用經派員詳細估勘復稱計工程費用共需洋四萬八千零九十六元二角七分八厘事務費方面計司禁灣一處爲節省起卸倉穀運力起見須由西向通下黎家坡之處購買出入路一條計需洋五百六十元又退佃押規並遷移費共需洋一千二百元暨設計監工事務費照工程費百分之三計算計需洋一千四百五十九元六角八分統計

工程事務兩費共需洋五萬一千三百一十五元九角五分八厘等語並造具預算說明書及圖樣前來經廳復核尙屬實在並擬將此項費用即查照上載省府議決案一併由庫支用可否照辦相應提交

大會敬候

公決

提案人委員兼財政廳長張開璉

●提議長沙市政府辦理地方財務可否適用廳頒各種財務規程請公決案

為提議事案查修正監督地方財政暫行法所有各縣市財務行政事項原以各該省財政廳為監督機關故本廳對於各縣地方財務會經頒發會計規程財政局規程財政委員會規程會計員服務規則及辦理預決算逾限期則以資遵守當時本省尙無市府之設立各項規程概未繫以市字其內容僅以縣為範圍現查省會設立長沙市計劃綱要已規定該市依其職掌受省府各廳之監督指揮則本廳前頒各項規程均得適用於長沙市政府是

否有當相應提交

大會敬候

公決

提案人張開璉

●提議擬將全省產銷稅加徵抵補清剿墊款二成繼續徵收墊俟欸清償再行停止請核議案

為提議事案查本省因清剿匪共挪虧庫款過多曾經省政府委員會第四一八次常會議決從去年十二月一日起就全省產銷稅加徵二成以一年為限並分飭各局遵辦在案此項辦法截至本年十一月底已屆滿期惟查清剿工作正值緊張時期需款孔急所收二成稅款彌補庫虧相去甚遠加以本年旱災慘重不獨田賦收入異常短絀即他項稅捐亦因災重短收承庫款積虧之後遇此難關各項經費實苦無法挹注為挽救財政危機以免影響治安起見擬將前項二成加征繼續徵收俟墊款清償再行停止是否有當特提交

大會敬候

公決

提案人張開璉

●紀錄

湖南省政府委員會財務事項議決案

●第四百九十二次常會 九月四日

- 一 湖南省財政廳報告湖南國民軍事訓練委員會請增加主任及軍訓員一案擬自本年九月份起增設少校主任三人中尉軍訓員十人照保安司令部二十三年度概算薪額支給祈核示

議決 通過

- 二 湖南省財政廳報告長沙近郊電網所估永安等十五團民田共計實穀一千五百四十七担四斗八升擬給二十二年度穀價每擔二元共計銀三千零九十四元九角六分祈核示

議決 照發

- 三 湖南省官營業機關清查委員會呈請加派專員一人月支一百六十元擬在節餘經費項下開支祈核示

議決

●第四百九十三次常會 九月七日

- 一 湖南省財政廳長張開璣呈報派員查明長沙穀米稽查處專員張墨蘇財政廳技正李維湘因發售穀米謹照停職查辦一案張墨蘇確無勾結漁利情事惟不免疏忽李維湘不知避嫌代人購照殊有未合擬請各記大過一次准其復職可否祈核示

議決 照准

●第四百九十四次常會 九月十一日

- 一 擬將湘雅助產學校緩辦一年其經費自八月一日起移歸湖南產院應用可否請公決

議決 照准

●第四百九十五次常會 九月十四日

- 一 湖南省財政廳報告前湖南財政委員會請發二十二年度七八九等月份結束等費四千玖百八十二元九角三分祈核示

議決 照准

- 二 擬具各縣撥糧辦法連同各項冊單暨預算書請公決

議決 通過

●第四百九十六次常會 九月十九日

一 上海商務印書館影印光緒十一年本省通志擬訂購三百部分送省立各圖書館各中等以上學校圖書館各縣民衆圖書館暨中央高級長官等每部書價郵費八元六角共需銀二千五百八十元可否請公決

議決 通過

●第四百九十七次常會 九月廿一日

一 第四路總指揮部殘廢軍人教養院呈請援例發給秋節犒賞一千五百八十八元連同花名冊請核示

議決 照發

二 擬修改路款徵解規程第八條並規定應支匯解費數目可否請公決

議決 通過

●第四百九十八次常會 九月廿五日

一 長沙市政府建修長沙市警崗經費七百三十一元六角連同預算書請公決

議決 照准

●第四百九十九次常會 九月廿八日

一 擬將查催糊田契稅稅率凡在本年十月底以前投稅者正

稅二分減爲一分五厘附稅一分減爲五厘逾限仍照定章徵稅可否請公決

議決 通過

●第五百次常會 十月二日

一 湖南省財政廳報告本廳所管漢口五彩巷河邊房屋地皮共計二百六十五方有奇現擬山賣每方地價定爲六十元祈核示

議決 照准

二 湘鄂國貨廠商聯合會湘商參加流動展覽懇援例津貼一案擬給銀二千元可否請公決

議決 發銀一千元

三 湖南省銀行購辦倉穀擬就省倉及司禁灣舊監獄兩處地點建倉十二廠估計工程事務兩費共需五萬一千三百一十五元九角八厘可否照辦請公決

議決 交審計委員會審查

●第五百零一次常會 十月五日

一 湖南省財政廳報告省會警備司令部呈請發款整修部屋一案經派員勘實需工程費二百六十六元祈核示

議決 照發

二 湖南省財政廳報告准湖南高等法院函請自本年十月一日起變更零陵縣法院及常甯岳陽兩縣司法經費一案於預算並無增加似應照辦祈核示

議決 照辦

三 長沙市政府辦理地方財務可否適用財政廳頒發各種財務規程請公決

議決 通過

四 本省財政困難又值旱災奇重稅收愈形短絀各項經費應如何再行緊縮請公決

議決

- 一、各項建築費除已列有預算認為不能中止或工程已達五成以上者外其餘均應暫停進行即各機關房舍經呈由主管機關會同財政廳查明確實損壞不堪必須從速修理者亦只能就原列經費會同酌定最低數目擇要修補
- 二、凡各機關已列預算及已經核准之臨時各費均暫停發

三、凡各官營業各學校及其他各機關請求在收入或贏餘及節餘經費項下開支經費者概應否准並責成一律解庫

四、各學校經費應自二十三年度起按期由教育廳負責查明各校實在所開班數造冊送交財廳按實數核發不得照預算所列含混請領

五、各項新增事業如未籌有的款概暫停止進行

●第五百零二次常會 十月九日

一 湖南省財政廳呈費七月份工作報告暨各廳呈費八月份工作報告

議決 備案

二 湖南財政廳湖南建設廳及審計委員會會同呈復查驗湖南省國貨陳列館建築修理設備等費超過預算一案情形可否准予核銷暨追認乞核示

議決 照准

●第五百零二次常會 十月十二日

一 擬照田賦附徵路款續徵一年之例將棉紗借款續徵十五萬包每包仍以二元為限可否請公決

議決 通過

●第五百零四次常會 十月十六日

- 一 湖南公路局設立長瀏平段管理處擬具開辦費暨經臨收支各費概算表又瀏陽茶陵兩河划船設備費概算表提請公決

議決 交審計委員會審核

●第五百零五次常會 十月十九日

- 一 湖南省財政廳報告奉行政院令准湘省清丈田畝縣分每坵田畝預征登記費及書狀費三角作為清丈費用一案因本省田畝大小不一不便以坵計算擬請改為每畝預徵二角祈核示

議決 照辦並呈請行政院備案

●第五百零六次常會 十月廿三日

- 一 湖南全省保安司令部呈報遵案縮編團隊擬請自二十四年度起每正銀一兩核減團款附加八角祈核示

議決 照辦

- 二 湖南殘廢軍人教養院呈費換置傷員兵及士兵夫被帳等件隨其費預算書計銀二千一百八十四元連同憑單乞核

發

議決 發銀一千六百元

●第五百零七次常會 十月廿六日

- 一 湖南保管湖澤蕪采湘軍祠產董事會呈請依照該會章程第三條之規定推舉董事以利進行

議決 推舉熊希齡彭允彝趙恆惕陳潤霖彭兆璜方克

剛肅度劉策成謝國藻周安漢方永元趙日生陶鼎勳

彭清葵王壽慈羅先崗陳斌生陳瑛石田靜黃根石劉

國逸任福黎魏敏修邵茂春彭熙文葛屏藩丁傳鑫曾

約農彭履謙左念惠三十人為該會董事

- 二 擬將全省產銷稅加徵抵補清剿墊款二成繼續徵收俟墊款清償再行停止可否請公決

議決 通過

●第五百零八次常會 十月三十日

- 一 湖南省財政廳報告據安鄉縣長專員呈請將湖田契稅減稅期間自十一月一日起延長一個月一案似尚可行擬令各縣一律遵辦祈核示

議決 通過