

中國方志叢書·華中地方·第九二號

據

聶憲藩等修 (民國)
黃佩蘭等纂 (民國)

民國十三年刊本

影印

安徽省

渦陽風土記

(一)

成文出版社有限公司印行

69/8175

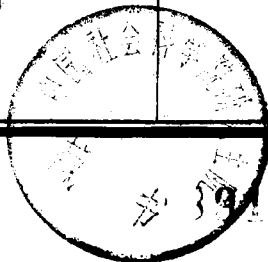

10094182

中華民國五十九年 月壹一版

渦陽風土記

全二冊

發行人：黃 成 助

台北郵政信箱二二六〇五號

出版者：成文出版社有限公司

台北郵政信箱二二六〇五號

台北市羅斯福路三段279之二號

電話：三七〇一三三二號

印刷者：東南印製廠有限公司

和平西路二段70巷83弄29號

內政部登記證內版台業字第一一四七號

涸陽晨
土配

甲子首夏
青疏姚華署

創修渦陽風土記序

渦陽縣設治最晚清同治初捻匪躡中原安徽捻魁任柱張樂行及其徒黨兇悍之衆多渦人而樂行以雉河集爲巢穴四出屠掠清廷命將帥用大師克之旣克疆吏上言雉河集東距蒙城百里而近西南北三垂距阜陽宿州亳州百里而遙四州縣以甌脫視之藪逋蘊孽莫與糾察宜就雉河集增設縣治割蒙亳宿阜四邑土壤相接者隸於版慎選賢吏施教養誦姦慝秉其阨塞地利遏絕亂萌庶幾謀久安蒞後患詔報可並采北魏舊縣名名曰渦陽縣於是符下所司分疆畫界築城設縣如定制自是迄清末

將五十載滎陽一縣人文蔚起顧獨未有志共和行政之
八年憲藩奉命長皖旣下車聞滎陽縣令黃君自芳治行
稱最當是時黃君宰滎已數稔政通人和百廢具舉乃以
其暇搜求文獻大會邑之士紳謀創修縣志鳩貲設局經
始于八年二月越明年秋稿就分析門類爲十有四全書
爲卷十有六體例一本實齋章氏之說繁簡則折衷於吳
郡武功二志之間其攷訂精審如雉水爲雉龍山爲勇實
能糾正古籍訛誤昭若發矇至於紀人物紀事蹟又本古
人常事不書大事詳書之義如馬忠武田治臣等傳及捻
亂起滅莫不備稽其始終本末而悉著之不可謂非斐然

之述作已昔漢丞相張禹使潁川朱贛條天下風俗班氏
因之作地理志於民風剛柔強弱三致意焉蓋風俗者地
方治亂所從出也渦陽居長淮腰膂氣脈雄厚其人民軀
偉膽壯喜爲剽輕有司者憚於撫馭之術激使走險故任
張奮臂一呼而羣盜響應今夫人負殊勇家有白刃以之
作亂則爲任柱張樂行而人蒙其毒反其轍而行則爲馬
忠武爲田治臣從軍敵愾而國家賴其功之數人者同產
於渦所秉山川雄傑之氣一也終乃懸絕若是豈非風俗
移易之貴得其道哉然則捨亂一役匪特設縣緣起抑又
清代之廢興繫焉觀其所哀錄亦當世得失之林也何必

舊聞志既脫稿而黃君調任他邑錄副以去未幾余內調領步軍黃君亦辭官重列議席邂逅於京師問渦志已未鍍板黃君爲言年來轉徙靡常因攜稿來京就正有道輒加修改茲已定稿正付剞劂又以修志時余適長皖與聞其事請爲一言弁諸簡首余維近日國事搶攘衡決自行省以至偏陬下邑典章文物掃地隳壤黃君在渦陽乃創修縣志獨爲於舉世不爲之際雖功令之所不督而必甞勉以圖之已賢於俗吏萬萬况渦陽一縣爲捻亂所根柢其遺聞軼事皆當與史乘相爲表裏而風氣剛勁殊於他方表而出之尤足令異日官斯地者將益知所旌異而不

迷於施治之方余幸覩厥成乃歎黃君勤勤纂述上則裨
補國聞下更有造於渦土也於是乎書

民國十三年歲次甲子孟秋合肥聶憲藩序

敘

清同治三年江淮亂平大吏以蒙西之雉河集距縣僻遠
奏請割蒙亳阜宿之地設渦陽縣治今已五十餘年矣歲
月不居君民易主文獻無徵識者病之余於民國六年捧
檄宰渦與渦人士馬其驥馬樸仙劉靜章王馨亭等議志
事綢繆者數閱月延南陽王敬民爲總纂方城李東峯楊
州馮子喬邑人馬樸仙王信能王瑞棠諸君爲分纂測量
學生尋克容等任繪事又與南陽張忠夫先生函商體例
忠夫之言曰古志多詳於類書畧於政書今者新政叢弊
亡徵迭見亟宜覃研以圖補救桂陽湘潭深州各志及章

氏遺書可師也八年春二月設局泰山廟訪古鈎沈分類
掇拾九年秋甫有崑緒適忠夫以赴滬之便迎其來渦居
數月手不停披且與二三儔侶泛渦肥陟龍嵒石弓諸山
別蘇尋碑量泉淪茗於疆域沿革古蹟多所增潤十年春
三月余奉調五河倉卒瓜代乃攜副本而去未幾余又調
潁上水災籌賑日不暇給渦人士雖屢敦促未敢鹵莽十
一年夏國會恢復余重列議席出志稿質之固始秦先生
宥橫先生於治清史之暇悉心鑑定如雉水爲雉龍山爲
勇頗抒新解又得步軍統領前安徽省長聶公偉丞提倡
補助乃於十二年冬在豫付梓十三年夏歲事統計吾志

之成歷年有七爲志十有四爲卷十有五需款萬餘爲邑紳劉吉甫等及各堡捐助離渦後迄爲剗剔之費則解囊任之三宿之戀也烏乎轉蓬落葉豈窮水陸之程寒水增冰乃洞陰陽之理伊古以來創業者難爲功守文者易爲力獨著述也哉後之君子有彌綸漏闕針余膏肓而起余廢疾者乎馨香祝之而已

中華民國十三年歲次甲子夏正四月中旬葉縣黃佩蘭撰

--	--	--	--	--	--	--	--	--	--	--

渦陽風土記序

中華紀元十三年秋黃君自芳著渦陽風土記告成溯創始之日今已七歷寒暑矣初黃君與余同爲國會議員交最摯六年國會停職黃君出宰渦邑余亦奉令長皖財政渦爲余鄉邦地瘠民貧且北連豫永遙接蘇之豐沛蕭碭盜賊出沒擾害閭閻吏斯土者捕盜不暇遑論其他故設縣雖久而政教鮮著黃君蒞渦之初會約以聽政餘暇留心文獻翌年春正月會於蚌埠黃君曰渦匪已清方從事於溝渠道路森林學校諸要政渦志雖有發起之議以經費無着議而輒止余聞之歎美者再乃慨允助資爲先倡

而渦志從此開始纂修越三年政成化洽甫脫稿黃君去
渦任頴旋來京再列議席得間重事校訂蒐輯補正又三
年而書成余慨然曰黃君於去渦後又盡力於邑乘卒底
於成於渦可無憾矣猶憶設縣之初築城未果而匪復熾
費絀幾輟工有知縣薛元啟者踵其事以完成之今崇墉
屹立薛君之功也黃君於五十年後創修渦志與薛公之
築城同爲百年不朽之業薛君豫人黃君亦豫人後先輝
映何豫人之多賢也昔姚惜抱先生嘗慨天下地志謬誤
謂每邑設有篤學好古者各考紀其地土之實據以參較
則天下地志不患不善渦素少博學故有志未逮今黃君

發憤載筆俾吾渦風謠物產地理人文之概一一託諸簡
編其歷時既久考訂斯精於以見地志之善固不僅地方
士紳之著述也是爲序中華民國十三年秋九月邑人劉
鴻慶序於京師

涇陽風土記目次

卷首

敘

題名

目錄

卷一

圖

全境總圖

四縣分撥分圖

縣城全圖

卷二

疆域

沿革
交通

暑度
道路

境界
形勝

村堡表

圩寨表

卷三

山川

卷四

古蹟

卷五

建置

卷六

藩封

卷七

名宦

職官表

卷八

食貨

物產

卷九

學校

選舉表

卷十

憲典

卷十一

禮俗

卷十二

人物上

卷十三

人物中

卷十四

人物下

列女 忠烈表

卷十五

兵事

兵防

卷十六

藝文

渦陽風土記纂修姓氏

鑒修

升任步軍統領安徽省長

合肥聶憲藩

鑒定

清史館總纂前廣東提學使

固始秦樹聲

總纂

簡任職存記渦陽縣知事

葉縣黃佩蘭

拔

貢

生

南陽王佩箴

分纂

恩

貢

生

邑人馬敦仁

貢

生

邑人王行五

歲

貢

生

劉倫閣

附

生

王信行

舉

人

南陽張嘉謀

滎陽縣公署第一科科員

江都馮錫恩

滎陽縣管獄員拔貢生

方城李毓岱

提調

滎陽縣地方財政局局長

邑人馬成驥

收掌

滎陽縣教育會會長

邑人羅亨淵

渦陽縣教育會副會長

劉懷彬

採訪

渦陽縣文廟奉祀官歲貢生邑人馬香谷拔貢生王之駒

廩生楊善昌生員程雪波 王之幹 楊敬業 盛學獻

江萃廷 劉尙賓 楊澄湛 吳成傑 任際雲 劉

化南 葛慎庵 王化福 祝鴻勛 董宗冉 董繼舒

葉增榮 鄭蘭亭 朱霽軒 蔣鳳閣 吳蓮溪 牛

耕雲 王化鯤 王廉濤 馬潤身 楊騰雲

繪圖

陸軍測繪生 金鄉尋克容

濟甯王玉鼎

校對

考取知事拔貢生

南陽王衍續

樂

圖

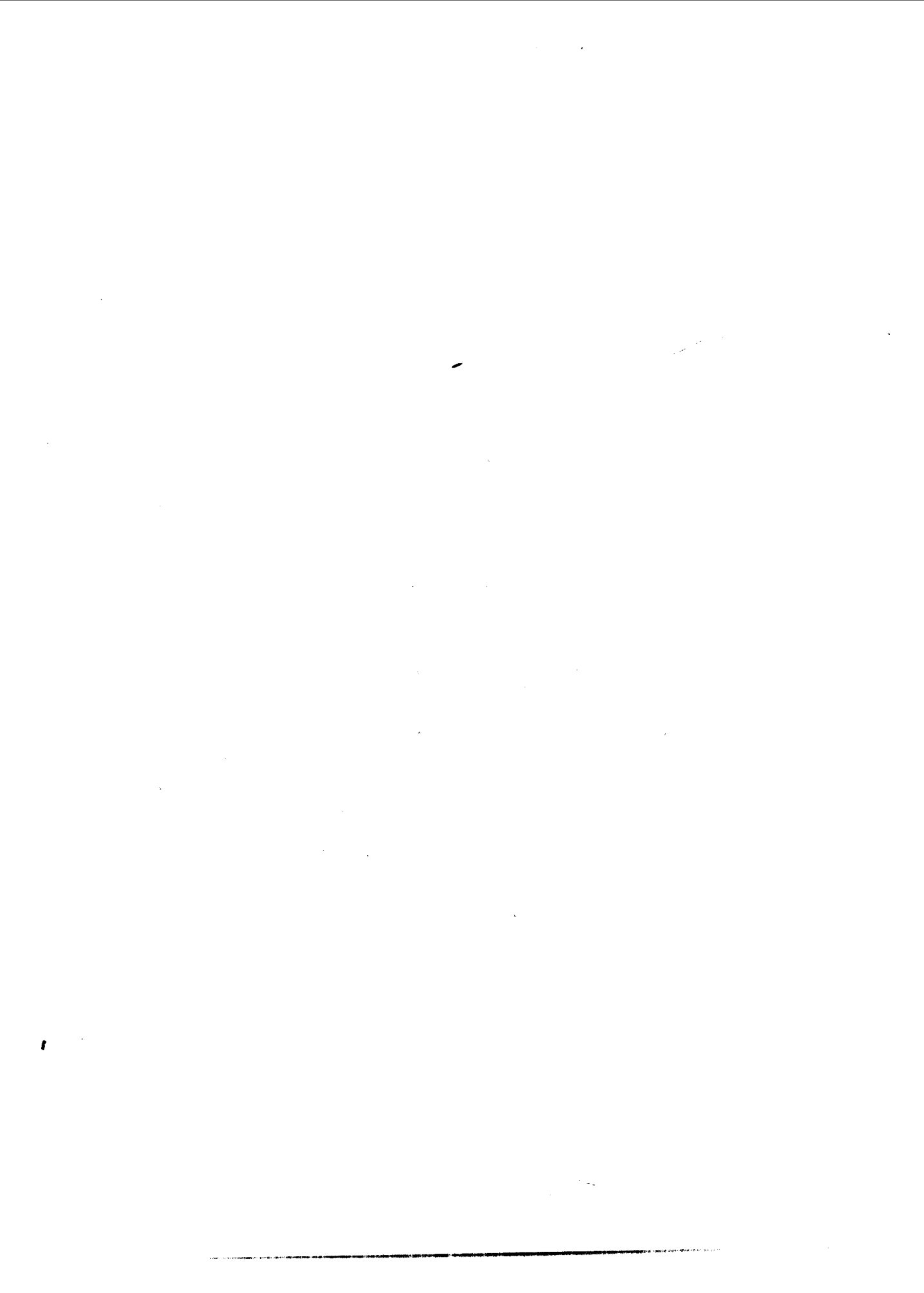

渦陽風土記卷二

渦陽縣知事葉縣黃佩蘭撰

疆域沿革

渦陽於皖最晚建其地實赤縣署督國家代興恒倚以為

重蓋自禹平淮渦

寰宇記引古嶽瀆經禹治水三至桐柏乃獲淮渦水神

疆九州為

豫州

禹貢漢書地理志按地理今縣得宿之西南境蓋居豫徐之

交

商為王畿

史記集解引皇甫謐曰梁國穀熟為南亳即湯都也正義引括地志云宋州穀熟縣西南

三十五里南亳古城按古穀熟在今河南商邱縣東南穀熟鎮南亳在其西南三十五里距今縣境四十五里詩商

頌邦畿千里

周建陳為國憲而有夷邑

左傳杜注夷陳邑今譙郡城父縣

胡子

亦封焉

地理志女陰故胡國阜陽志胡城入楚縣西北二里今縣南境故屬阜陽

入楚

左傳僖公二十三年

楚成得臣伐陳取焦邑昭公十五年楚子滅胡為城父楚又遷許徐子昭公

九年楚公子棄疾遷許于夷寔城父取州來淮北之田以益之然丹遷城父入於陳以夷濮西田益之水經注夏肥

水逕城父故城南縣故焦夷之地又濮水即沙水之通稱李申者以濮為夏肥按州來今鳳臺縣治夏肥河自縣境

流入鳳臺則伍舉所授之田應有今縣境昭公三十年吳使徐人執掩餘鐘吾人執燭庸二公子奔楚楚使居養

莠尹然沈尹戌城之取於城父與胡田以與之吳伐徐徐子章羽奔楚沈尹戌救徐不及遂城夷使徐子處之杜注

胡田故胡子之國胡國漢女陰今為阜陽縣阜陽城父間當有今縣境秦併六國罷侯置守

城父銍蓋屬泗水郡史記秦李信與蒙恬會城父荆人大破之王翦代信大破荆軍至蕪南縣

境蓋於是時入秦漢書高紀秦泗川監平文穎曰泗川今沛郡也師古曰泗川郡川字或為水其寔一也陳

涉造攻自銍終下城父所遣侯王竟滅秦史記陳涉世家皆下之徐廣曰苦柘在陳餘皆在沛漢書沛郡有銍縣寰宇記臨渙縣唐貞觀十一年遭水移入銍城內按元廢臨

漢入宿州今為臨渙鎮在縣東北八十里即銓縣也史記秦二世二年鵬月陳王之汝陰還至下城父御莊賈殺以降又陳勝雖已死其所遣侯王將相竟亡秦漢書注下城父地名在城父東清統志下城父聚在蒙城縣西北引蒙城舊志在縣西北八十里以近故城父故加下秦楚之際恒屬楚為西楚霸王自立殪傳云沛郡汝南郡為西楚又劉賈從壽春竝行屠城父張守節曰劉賈引兵過淮北屠殺亳州城父東北至垓下按城父時為漢高祖起沛故更泗水為沛郡銓城父山桑屬沛地理志沛郡領縣三十七有銓城父山桑山桑蓋漢始置水經引十三州志所謂山生於邑其亭有桑因以氏銓譙自汝陰還至下城父獨不及山桑據郡國志後又置下城父聚屬山桑今止標聚各知漢前無此縣

縣屬沛郡宣帝封韋賢於此謚曰節侯其蕭縣下又云扶陽城在縣西南六十五里漢丞相韋賢之後世封於此曰後世者明賢封在城父之扶陽故城也清統志於徐州府扶陽故國承樂史而畧其後世之說於潁州府扶陽故城據漢恩澤侯表謂扶陽國在蕭縣此城名偶同耳非故國也與樂史適反潁州府志亳州府因以汰韋賢于藩封統志主蕭蓋本通典彭城郡蕭縣下云又有漢扶陽縣故城在今縣西北歐陽忞輿地廣記京東西路徐州蕭縣云漢扶陽縣屬沛郡後漢省之故城在縣西北統志從其說而方里用樂史已承其誤矣且班志明以扶陽爲侯國如韋封在蕭則地志當有兩扶陽故在蕭之說義不周湛孟注不從是也且漢縣雖省後世復置多屬同郡後漢書侯霸傳建武十三年韓歆爲大司徒封扶陽侯帝紀十五年免郡國志無扶陽是省在韓免以後郡國志蕭屬沛城父山桑屬汝南魏晉後分汝南爲譙郡城父山桑屬之分沛爲彭城沈約宋書南譙郡有扶陽次山桑後沛彭城皆無之時去漢未遠縣雖僑置必其同郡地比用復相次舊山桑城在縣東六十里蒙城境唐開元時移東三十五里始名蒙城自舊山桑西去城父九十里扶陽故城在中而近城父故以屬之元和志尤矣杜李所著均唐時各書李專地

記故應較審非特恣未詳放即樂史謂賢後世封邑在蕭
 亦未徵明攷賢子玄成傳不得已受爵宣帝高其節是玄
 成紹封未嘗移地後坐騎至廟下削爵為關內侯及繼父
 相位封侯故國其前自責詩謂國彼扶陽在京之東其戒
 子孫云爵復我舊以保爾域亦不復徙封之徵惟嗣侯湛
 元始中戶千四百二十王莽敗絕莽好改制郡刺史治或
 為亭故譙為延成亭漢鄉三千六百八十一亭萬二千四
 百四十三莽改必多是時已改扶陽為令治湛方增封或
 依舊名扶陽為鄉亭移蕭如鄼改贊治鄼侯九世嗣侯禹
 莽建國元年更為蕭鄉侯之例封號無改不復詳注地有
 遷移舉以徵異不然班表國本縣名例注郡扶陽蕭同屬
 沛自無互注之理依班舊法蕭應為沛之誤文又元始表
 誤列紅侯顏師古謂為絳湛之增封亦在是時大抵元始
 後表時偶誤無足怪者統志失攷潁志承譌故特辨之
 別置汝南郡女陰隸之漢書汝南郡高帝置縣境於時為
 鉅城父山桑女陰扶陽地而鄰譙鄼下蔡漢書沛郡有譙
 邵曰音嗟即今永城之鄼縣城在縣西新莽多更郡縣各
 北才里下蔡故州來國即今鳳臺縣

漢書汝南郡高帝置
 漢書沛郡有譙
 新莽多更郡縣各

漢書沛郡莽曰吾符汝南郡莽曰汝
汾女陰莽曰汝墳城父莽曰思善
光武立皆復之莽更

城父曰思善後漢因析城父置思善侯國其以名美宜封

歟郡國志汝南郡思善侯國水經注夏肥水逕城父故城

和三年分城父立又泗水逕城父故城北沙水枝分注之

水上年承沙水於思善縣道光安縣通志思善廢縣在亳州

東南州志有古城集在州南八十里城父故城南疑即其

遺址統志因之同治安徽通志思善廢縣今泗陽縣治光

緒毫州志古城集今屬亳州未入泗陽據此思善縣尚在

州境不得謂為泗陽縣治舊志疑古城為古文州攷文州

即王世充成州在城父南七十二里魯邱堡為思善為文
州均無確證按水經注夏肥水均承沙水夏肥水東
南流章水東北流均逕城父縣故城為王莽思善縣章水
承沙水於思善者莽縣也章水自此入泗夏肥又東始逕
思善縣故城南去毫古集遠矣毫舊志又疑古城為文
州兩說並存蓋其慎也光緒毫州志據古城集為思善未
入泗陽之證殊誤同治通志謂思善即今泗陽縣治亦未
為確今縣治濱泗水水經注泗水逕城父故城逕下城父

不逕思善也水經注欠水在夏肥水北夏肥逕思善故城後又東逕高陂大滌陂入今鳳臺界是思善故城在城父故城東高陂西夏高祖生沛光武育汝南既建沛為國城肥水北茨水南也

父山桑屬汝南郡國志汝南郡城父故屬沛春秋時曰夷有章華臺注有乾谿在縣南山桑侯國

屬沛有下城父聚有垂惠聚汝陰本胡國按女始加水旁省扶陽沛汝南隸豫州譙為

刺史治郡國志沛國譙刺史治漢季刺史號為牧昭烈嘗牧豫州而

不能有陳壽三國志以地入魏魏帝以其生譙也分沛汝先主為豫州牧

南置譙郡縣境屬之按魏黃初二年詔譙為五都之一不言置郡年魏明帝景初二年分沛國

蕭相竹邑符離蘄龍亢山桑浚虹十縣為汝陰郡以宋縣陳郡苦縣皆屬譙郡以沛杼秋公丘彭城豐國廣戚並

五縣為沛國是明帝時譙已各郡宋書譙故屬沛魏明帝分立引王粲詩既入譙郡界曠然消人憂粲建安中亡則

非明帝立明矣唐修晉書魏武分沛立譙郡蓋本粲詩郡屬縣猶未明攷明帝詔錕山桑屬汝陰不及城父蓋城父

司馬風上巳卷二疆或沿革

時已屬譙晉書譙郡統縣七有城父山桑鉦而汝陰郡注

魏置郡後廢是山桑鉦屬譙汝陰還屬汝南在明帝景初

後水經注魏文帝以鄆城父嘗分汝陰置郡後廢書晉復

山桑鉦置譙郡縣境當屬之晉書地理志豫州汝陰郡魏置

置治汝陰譙郡仍隸豫州郡後廢泰始二年復置縣八首

汝陰又譙郡統縣思善不見晉地志蓋廢於魏晉間洪亮

七有城父山桑鉦國疆域永嘉之亂豫州淪陷縣境獨為晉守進據太丘蓬

志補塢主陳川遣將援遂克譙城討諸屯塢未附者又載

記石勒聞逖卒寇邊敗王師鄆西宋書晉自夷狄亂華司

冀離涼青并充豫幽平諸州一時淪沒徐州則有過半豫

州惟得譙城帝紀永昌元年十月石勒攻陷城父按太

丘鄆城父問為今縣境永昌永昌初陷于石趙晉書永昌

前猶屬晉太丘今永昌縣元年十月

祖約退据壽春十其後殷浩桓温北伐軍敗載記慕容

六國春秋疆域補其後殷浩桓温北伐軍敗載記慕容

晉書浩傳又沒於燕晉書載慕容恪入寇汝穎譙沛皆降

詳兵事又沒於燕晉書載慕容恪入寇汝穎譙沛皆降

燕敗入秦晉書十六國疆域補及謝玄肥水之戰冠軍將軍桓石虔

徑造洞穎地復歸晉晉書北史宋元嘉末入拓拔魏宋書州郡志太宗初

索虜南侵青冀兖徐及豫州淮西並皆不守自淮以北化成虜庭由是終蕭齊世為魏境

魏書地形志按魏書島夷傳太和十九年蕭鸞龍陽縣開國侯王朗自渦陽來降齊書明帝紀建武四年豫州刺

史裴叔業擊魏於淮北破之北史傳永傳裴叔業又圍渦陽似縣境亦嘗入齊齊自高帝建元三年魏師至淮明帝

建武二年為魏太和十九年魏孝文帝至壽陽登八公山

齊東昏永元二年裴叔業卒兄子植以壽春降魏蓋齊師雖至未得縣地梁書南史侯景敗復入東

魏詳兵事北齊北周嬪有焉北齊書周書自晉至周百數十

年縣境為兵家形勢所必爭竭亡氏亂北驅南徙終已不

救而雉水龍山間遺黎滿萬齊書劉劭傳猶時時南望思

易風上巳卷二疆域沿革

負版圖為衣冠文物先大軍以清河洛劉劭輩不能用宋

高粱武已得復失坐使燕巢林木渦水咽流帝王賢傑鍾

毓之鄉莽為彪狸窟縣有彪狸舖蓋罹分裂之禍亟矣而僑置

之郡縣興宋書晉江左胡寇強盛豫部殲覆刺史祖約自

寄治睢陽而誰退還壽春成帝僑立豫州又永初郡國豫州

郡縣在淮西始晉宋寄陳留於譙郡首浚儀寔城父宋書

志陳留太守屬兗州中原亂廢晉成帝咸康四年復立永

初郡國屬兗州何徐屬豫州今領縣寄治譙郡長垣縣界

首浚儀又譙郡長垣縣故屬陳徐新配魏書地魏因之

形志南兗州陳留郡領縣五次浚儀有城父城魏因之

魏書陳留郡浚儀有三其一屬梁州浚儀注州郡志今開

封古浚儀也一屬揚州浚儀注有竹城志云揚州緣邊新

附蓋在淮南一屬南兗州即僑譙郡久僑土斷縣名遂更

臨渙郡於銓并置丹城斛城

元和志臨渙本漢鉅縣梁武帝普通中克銓城置臨渙郡

以臨渙水為名魏書地形志汴州臨渙郡蕭衍置魏因之

領縣三有丹城又睢南郡領縣二首斛城武定中改蕭衍

淮陽置有五丈陂扶離城隋志符離後齊蒙地形書蒙

置睢南郡按今縣東龍山北有斛城子蒙郡蕭衍置

魏因之領縣勇山地形志蒙郡勇山注有丹城勇山祠

二勇山蒙勇山按前已有丹城縣蓋置不同時又按寰

宇記有龍山縣蒙為蒙郡治地形志蒙郡蒙縣注郡治寰

疑勇為龍之謠蒙為蒙郡治宇記蒙城縣有南蒙城北蒙

城並在縣北八十里相去四十步皆自後魏孝文太和七

年為之至東魏武定六年置郡齊天保七年廢郡為蒙城

隋書地理志山桑縣梁置北新安郡東魏改置蒙郡後齊

廢郡置蒙縣又置郡廢按今縣東蒙館店東去今蒙城

縣八十里金元為鎮又於汝陰置潁州汝陰弋陽雙頭郡

即後魏蒙郡蒙縣也又於汝陰置潁州汝陰弋陽雙頭郡

地形志潁州汝陰弋陽二郡蕭衍置雙頭郡魏因之領縣

七首汝陰又西恒農陳南二郡領縣三胡城蕭衍置魏

因之有雉鯛於時始置渦陽郡武定六年置渦陽縣治故

二陂神廟

山桑城東今蒙城境屬南譙郡隸譙州亦曰渦州為州治梁曰

西徐州東魏復為譙州治渦陽渦陽名縣自此始地形志

明中置渦陽郡孝昌中陷武定七年復置治渦陽城領縣

七其一為南譙郡領縣四首渦陽注武定六年置東魏武

定六年當梁太清二年蓋侯景敗始置武定前渦陽為郡

不為縣南北史所書渦陽在武定六年前者皆郡也今縣

當在境內隋書地理志山桑後魏置渦州渦陽郡又置

譙郡梁改渦州曰西徐州東魏改曰譙州通典蒙城漢

山桑縣後魏置渦州及渦陽縣東魏置蒙郡後曰山桑

元和志蒙城縣本漢山桑縣後魏孝文帝於此置渦州理

山桑城其後地入於梁梁於此置西徐州後復入魏改為

譙州改譙縣為渦陽魏武定六年侯景叛行臺慕容紹宗

破景於此寰宇記蒙城後魏孝文帝於此置渦州按水

經注灑水又東南逕過陽城北魏太和為灑州治後罷

州立郡地形志無灑州其譙郡下亦不詳省置年是其疏

也說文灑水受淮陽扶溝浪湯渠東入淮从水過聲無渦

文據魏書道元嘗軍過陽水由目驗北魏之季文猶未省

班在許前無誤省理今地理志注及魏書皆作渦非也又

爾雅水北曰陽今城在水南是渦陰也然鄭注水逕城北則其誤稱自魏世已然矣當是時名號驟

易疆土屢分離合回改沈約之倫憚于推求梁周諸史遂

缺不志魏收書多補錄間有疏複魏之渦州及譙城附近

宕州苞州然州與樂史所記之龍山寰宇記臨渙縣廢龍山城在縣西四十五

里北齊武平四年置隋開皇年廢隋志不載志並失載若隨流僞置南譙郡之

山桑銓城父扶宋書州郡志南汝陰西汝陰之汝陰宋書魏書縣民

或流寓非今縣境矣初周南兖州治譙後改爲亳隋文帝

嘗爲南兖州總管隋代周罷總管府省陳留開皇十八年

以同名改浚儀仍城父隋志譙郡後魏置南兖州因置總管府後改曰亳州開皇元年府廢

統縣六次城父宋置曰浚儀開皇十八年改焉元和郡縣志城父宋志闕而有浚儀縣開皇十八年以重名復改

禹易風上巳卷二疆域沿革

為城併丹城於臨渙省郡為縣隋志譙郡臨渙縣後魏置

魏析置白樺縣後齊郡廢開皇元年省丹城大業白樺又

省並入焉有嵇山龍岡元和郡縣志梁臨渙郡後魏改

為渙北縣高齊省臨渙郡改渙北縣為臨渙縣屬譙郡

開皇三年廢郡留縣大業二年改屬亳州寰宇記同改

渦陽為肥水大業初復改為山桑廢蒙郡屬焉隋志譙郡

魏置渦州渦陽又置譙郡東魏改為譙州開皇初郡廢十

六年改渦陽為肥水大業初州廢改縣曰山桑又蒙郡開

皇初廢又梁置陽夏郡東魏廢皆屬譙郡汝陰依舊置屬汝陰郡隋志汝

汝陰郡開皇初郡廢大業初復置他皆省縣境於時為

城父山桑臨渙汝陰地而邊譙鄧下蔡與新置之永城隋志

譙郡有譙縣鄧縣汝陰郡有下蔡縣無永城縣元和郡縣

志譙郡永城縣云因隨舊縣大業六年于馬甫城東北三

里割彭城睢陽隋之置譙州也唐高祖嘗為刺史元和志

置縣遂名永城

云開皇三年廢臨渙郡為縣改
置譙州神堯常為譙州刺史
州廢屬亳隋季王世充置

成州子城父唐滅世充而廢之
新唐書志城父縣王世
充置成州世充平廢武

德中嘗以臨渙山桑屬北譙州貞觀十七年州廢屬亳
新唐書志

書志武德四年以臨渙永城山桑屬北譙州八年增領
穀陽十七年州廢以臨渙永城山桑隸亳州穀陽隸徐

州其後置宿州臨渙屬焉
新唐書志宿州元和四年析徐

三年州廢七年復置又臨渙元和後來屬元和志以臨渙
屬亳舊唐書臨渙隋置譙州領縣四貞觀十七年省以臨

渙永城山桑屬亳州本治鉅城十七年移治所於廢譙州
元和九年割屬宿州按既割屬宿仍隸亳州昫書誤多

如此震字記臨渙縣太和元年隸宿州與他書異當以
新唐書為正記又云古臨渙城在縣西北三十五里隋大

業十年移縣於此貞觀十
一年遭水移入鉅城內
山桑蓋廢於隋唐間武德四年

復置天寶二年改山桑為蒙城
通典蒙城漢山桑縣後魏
置渦州及渦陽縣東魏置

蒙郡後日山桑元和郡縣志亳州蒙城縣西北至州二百

四十里本漢山桑縣隋改山桑為肥水縣武德四年重立

山桑縣屬譙州貞觀十七年廢譙州割屬亳州天寶二年

改為蒙城縣舊唐書蒙城隋山桑縣屬譙州州廢隸亳州

天寶元年改為蒙城 寰宇記蒙城縣隋初改為肥水唐

武德四年重立山桑縣天寶元年改為蒙城縣 按隋志

無廢山桑事蓋廢在大業後 嘗置文州藥城縣尋廢州改

武德前故武德四年重立 嘗置文州藥城縣尋廢州改

縣曰文城復省入城父 新唐書志亳州城父縣上武德三

州廢為文城縣七年省入城父 寰宇記城父縣藥城在

縣南七十二里梁陳之際以為縣唐武德三年藥城縣隸

文州四年州廢改為文城縣屬亳州道光亳州志有古城

在州南八十里疑即昔文州之所在 清統志藥城故城

在亳州東南穎州府志同光緒亳州志文州唐武德年置

即王世充所建成州又云舊成州在州東南七十里城父

集之魯邱堡 按寰宇記云在縣南七十二里 汝陰隸穎

者指城父縣也 光緒亳州志謂在州南七十里 汝陰隸穎

州汝陰郡 新唐書志穎州汝陰郡縣四首汝陰武德初有

永安高唐永樂清邱陽等縣五年省永安高

唐永樂貞觀元年省清邱穎陽皆入汝陰移鄧于汴州垣陽驛寰宇記鄧縣唐開元二十六年
 移於大梁唐時縣邊依隋舊而錯真源穎州府志義門集
 南垣陽驛唐時縣邊依隋舊而錯真源即唐真源縣也
 明嘉靖時濮陽李先芳義門玄帝廟記據舊志義門即唐
 之真源縣先芳所見當是明初舊志傳聞有自元和郡縣
 志亳州真源縣東至州五十九里鹿邑志唐改谷陽為真
 源谷陽城在其東十里又謂鹿邑縣東至亳州五十里唐
 里視今差小唐真源蓋即今鹿邑東谷陽鎮他書亦無移
 至亳東之證謂義門為真源縣蓋非攷宋書州郡志父陽
 本芒縣隋志谷陽後齊省知宋猶存新唐書志真源本谷
 陽亦即宋之父陽宋自張永敗後始失淮西四州則元嘉
 二十七年以前谷陽當然在其境內鹿邑志以通志不引
 謂非宋有蓋誤寰宇記城父縣有父水隋唐縣城視古多
 倍犬牙繡錯今昔或殊義門澗濱舊為白龍王廟地方當
 陳宋亳水陸要衝官吏時有錯駐明中葉猶駐歸德通判
 嘗見石碣其結銜云歸德府通判駐劄白龍王廟督捕廳
 當時地屬鄰省猶得移駐况唐本同州華離錯置安保必
 無使執今輿圖謂義門有歸德置吏必諱且怒事實顧在
 亦無能掩上疑唐制殆亦如是穎州府志謂有真源地自

禹易風上巳卷二疆或沿革

七

昔傳疑今隸淮南道唐書唐季五代重方鎮州縣罕更唐僖

宗以梁諱更城父曰焦夷梁又改曰夷父新唐書城父天

夷代史五後唐滅梁復其舊袁宇記城父縣唐末避梁王諱

名宋嘗移臨渙屬亳州已復屬宿宋史志宿州臨渙縣緊

天禧七年來屬城隸淮南東路淮南東路州十有亳宿南

父蒙城為望縣淮南東路州十有亳宿南

譙郡大中祥符七年建為集慶軍節度使南渡後沒於金

宿州符離郡開寶元年建為保靜軍節度使紹興後沒於

金惟汝陰屬順昌府隸京西北路順昌府汝陰郡元豐元

汝陰望開寶六年宋之南也順昌駝澗間亟戰終割昇金

以淮為界詳兵事時蒙城屬壽州故縣境分屬潁亳宿壽統于南

京路金史地理志南京路亳州貞祐三年升為集慶軍節

泗水宿州貞祐三年升為保靜軍節度縣四臨渙有
嵇山汴河肥水壽州縣二蒙城宋隸亳州國初來屬 金天

興末復歸宋入元統于河南江北行中書省宋金元間戶

口蕭條元又不顧古昔疆理之宜至元二年省臨渙入宿

州省汝陰入潁州州縣之制始秦城父嘗廢後復之仍屬

亳州亳宿隸歸德潁隸汝寧府元史地理志河南江北等處行中書省汝寧府舊領

汝陰至元二年省入州又歸德府宿州中元初隸歸德府

領臨渙至元二年併入州又金亡宋復之元初領縣六有
譙鄆城父後以戶少併城父入譙鄆元明之際韓宋帝亳

入永城隸歸德後復置城父為下縣

明太祖因以為號洪武六年省城父入亳亳為縣弘治九

年復亳為州與潁宿及壽州之蒙城同屬鳳陽府直隸南
京鳳陽在明為帝里嘗置中都所屬州縣獨多于他府明史

地理志南京鳳陽府亳州元屬歸德府洪武初以州治譙縣省入尋降為縣屬歸德州六年屬潁州弘治九年十月復升為州東南距府四百五十里有城父縣洪武中廢又有義門巡檢司又宿州原屬歸德府洪武四年二月來屬東南距府二百三十五里龍山在西南北肥水出焉又潁州元屬汝寧府洪武四年三月來屬東距府四百四十里又壽州蒙城縣州北有渦水又有北肥水明季南徙縣境屬之弘光元年清

順治二年也鳳廬師潰地入于清明史福王傳自立於南京偽號弘光分淮陽鳳

廬為四鎮以總兵官黃得功劉良佐劉澤清高傑領之通鑑輯覽劉良佐轄鳳壽隸江南左布政使司康熙六年改左司為安徽布政使司乾隆二十六年

析置安徽省治安慶縣境屬焉道光通志順治二年置江南承宣布政使司十八年

分置江南左布政使司領安徽仍寄江甯康熙六年改江甯左布政使為安徽布政使司乾隆二十五年遷治安慶

清初因明制有直隸行省之州有掛縣屬府之州毫不掛

縣為散州雍正二年析鳳陽以蒙城屬亳亳潁均直隸布

政使司為直隸州十三年升潁州為府置阜陽縣附郭亳

與蒙城同屬潁州府府州之名淆矣獨宿州隸鳳陽縣境

依明舊屬鳳潁而東南界鳳臺鳳臺乾隆中析壽州置此

咸豐前未設縣境之要略也潁州府志雍正二年升潁亳

潁太和蒙城屬亳十三年升潁州為府置附郭阜陽縣并

亳州及所屬之太和蒙城屬焉統於江南安徽布政使司

阜陽縣志雍正十三年安徽巡撫王紘奏上江之直隸潁

州界連豫省地方遼闊應將潁州升為府治設立知府一

員附郭添設知縣一員即以潁州原治地方為新縣管轄

添設新縣恭候欽定佳名奉旨依議賜名阜陽鳳臺縣

志雍正十年兩江總督尹繼善奏壽州周圍千里民俗刁

頑知州一員難以肆應請分設一縣奉旨依議因以縣北

於鳳皇山名縣曰鳳臺同治二年冬巡撫唐訓方飭移治

於下蔡同治四年六月奉上諭著即將縣治移於下蔡鎮

咸豐同治間江皖用兵久縣境揭竿起者十數嘗勤蕃漢
 兵劇戰僅乃勝之同治三年巡撫唐訓方議善後奏謂雉
 河集介皖豫去他州縣皆百里外非設縣不治其後巡撫
 喬松年總督曾國藩督師親王僧格林沁先後奏如訓方
 議并援阜陽例請錫名名曰渦陽以縣有渦水且北魏縣
 舊名也劉志存渦陽縣志稿咸豐二年創饒薦臻兼粵匪
過境民情騷動捻匪叠起同治二年欽差大臣御
前大臣科爾沁博多勒巴噶台親王僧格林沁督師駐節
亳蒙勦撫兼施渠魁授首脅從罔治同治三年正月布政
司英翰奉撫提部院唐訓方札開奏雉河集為蒙亳接壤
之區距城較遠以致強寇叠起屢撫屢叛非添設知縣教
養兼施不足以資彈壓而移風化今擬於雉河集添設縣
城一座設知縣教官典史各一員略奏情形奉上諭唐訓
方所奏皖北地方遠闊人情強悍寇盜易滋如有應行添
設州縣著與僧格林沁面商並咨會曾國藩妥籌具奏旋

欽差大臣親王僧格林沁咨奏內稱所有蒙亳宿阜其間
 人稀地廣在捻匪未叛之先地方已難兼顧以致盜賊充
 斥而現在賊氛甫滅更宜倍加防範查雒河集為蒙亳宿
 阜居心之地相距約在百里以外應遵奉聖諭添設州縣
 方足以資治理一節繼爵閣部堂曾國藩函復雒河集置
 縣係善後要務昨請咨到論旨擬設州縣已蒙允准即請
 主稿會銜具奏各等因到院當即札飭布政司會同按察
 司委員往查詳候核奏查雒河集當蒙亳之交據涇肥之
 勝士沃民強故稱難治在漢唐之際本有縣治以後分隸
 州縣遂致距城較遠揆諸設險守國之義允宜添設縣官
 委前候補知州王峻會同蒙亳宿阜印官詣割地界規畫
 章程嗣據該印委等會稟勘得雒河集在潁州東北兼割
 蒙亳接壤宿阜東南距蒙城九十里西北距亳州一百一
 十里西南距阜陽一百八十里東北距宿州一百五十里
 揆議妥協當經署布政司何璟署按察司李文森會同詳
 請具奏並請援照雍正十三年添設阜陽縣之例欽定縣
 名經爵閣部堂曾國藩撫提部院喬松年會銜具奏軍機
 大臣奉旨會同該部妥議具奏吏部遵旨會議查奏內稱
 有亳州所屬之雒河集西距亳州東距蒙城皆有百里之
 遙蒙亳既不兼顧而其濱涇河勢據極難久為通逃淵藪

司馬風七日卷二置或沿革

三

張焞刑曾掘為老巢為地方官政教所不及擬請于雒河
 集添設縣治分蒙亳宿阜四州縣相遠之區以隸之慎選
 廉能之吏妥為撫馭以制要害至雒河集既經設縣應請
 旨錫予嘉名或名以古之渦陽伏祈欽定即蒙俞允命名
 渦陽八年張總愚在柱伏誅後經官保撫部院英翰又條
 奏內以義門為通衢重鎮蒙城為鄰封中缺請撥亳州巡
 檢仍住義門蒙城訓導裁移渦陽至城守員弁皆歸
 龍山營又蒙允准永為定制建城設官以便治理云
 定為縣乃相其山川吐芡納雒靈泉湧後苞章二肥翼佩

左右渦盪其胸而昂龍首其疆域東北起嵇山襄丹城割
 臨渙濱泡鄰河南之永城得宿州仁義鄉十一圖為漢鍾
 鄧之舊東迤南溯駝澗籠舊城至今治得蒙城故淳化鄉
 之村十五劣半漢山桑南襟夏肥際鳳臺得阜陽之集四
 蓋汝陰地西迤北皆亳也薄城父略鄧亦界永城挾雒至

渦汭爲堡十有二

光緒宿州志管圖十七同治年撥龍山丹城等十九

集計十一圖入渦陽縣

蒙城縣新志署知縣桂中行稟

略日渦陽設立縣治割取

蒙城西陽集以西之地盡歸新

縣查委員王牧岐所畫界

渦河北係西陽集以東之張家

溝今請以溝爲經則渦河

北岸直定張家溝爲界溝以村

爲緯渦河北則以黃練村

柳橋村草寺村梁疇村四村撥

歸之渦河南則以范蠡村

馬疇村蒙關村草橋村杏花村

吳林村東蔡湖村西蔡湖

村舊城村練庄村立崗村撥歸

之共計撥十五村縱長七十

餘里橫長五十里以蒙邑幅

員計之已撥去五分之一

其黃練柳橋草寺舊城四村之

跨於溝東者則撥歸渦陽

其白鐵田町蔣町之跨於溝西

者則仍歸蒙城

光緒亳州志東鄉

保三十二今撥入渦陽縣

凡十二

凡南北縱百四十里

東西橫八十五里羸于東南東北而胸其西東北至西南

斜長一百二十五里西北至東南斜長一百五十五里周

綜得五百里有奇屬潁府中華民國紀元之二年府廢縣

芒種	五時	七時零三分
小滿	五時零五分	六時五十四分
立夏	五時二十五分	六時四十五分
穀雨	五時三十一分	六時三十三分
清明	五時四十八分	六時二十四分
春分	六時零六分	六時十五分
驚蟄	六時二十四分	六時零五分
雨水	六時四十分	五時五十四分
立春	六時	五時四十二分
白露	五時四十三分	六時十九分
秋分	五時五十分	六時零二分
寒露	六時	五時四十二分
霜降	六時二十分	五時三十三分
立冬	六時三十三分	五時二十分
小雪	六時三十五分	五時零三分
大雪	六時四十七分	五時零二分
立秋	五時三十五分	六時五十二分
處暑	五時三十四分	六時三十七分

右表比安慶省城太陽出入時分表遲三分八秒茲以分

爲止自中華紀元用陽曆爲正朔公私文簿時日歧誤臺
麻徑省不周于用民間往往依舊法推步先時傳播月建
大小又復不同婚葬賓祭或前期或不及齟齬焉今爲略
表依次推測以知物候歲有積差則更定焉尊周用夏民
時不忒農祥晨正儻無新厯漢臘之感歟阜陽縣志引江
南通志以潁州
府爲大火宋分阜陽正得房二度宿州志宿之幅員東
半在徐州之域爲魯地屬奎婁分西半在豫州之域爲宋
地屬房心分野蒙城志引陳景紀自氏五度至尾九度爲
大火之次於辰在卯爲譙山桑之分野今按自氏十七度
起至尾十四度止爲析木之次於辰在寅房心爲宋分野
蓋較前已差一宮矣亳州志紀分野特詳於五星以鎮
星爲主於十二次引魏陳景云房心宋豫也於二十八宿
引漢書宋地房心之分野也卽疑其應屬陳於北斗七星
屬第七星占以戊午於三台當在上台之上星於四宮謂
宜候歲星於天市垣東藩屬第一星之宋分于西藩屬第

三星之梁分梁宋之交陳之星上也于畢昴屬天街之陽
 國其占同以畢為主於五帝座屬司空主慎星主楚於十
 二國以楚星為主于十干主戊巳于十二支當用未日又
 以亳地在鉅野睢陽之南陳留之東南淮水之北得雲漢
 之升氣唐光謂和布之所布也又謂湯為諸侯時實居南
 亳之境五星聚於房而湯遂有天下此房星專應于亳者
 也魏武生於譙四星聚於心而魏武遂以兗豫起事此心
 星專應於亳者也又於中星謂在午正之中而略近於西
 今攷方志多載分野分野之說古無可考司馬遷述天
 官書始列九州分野班固志地理本三統歷其分配致詳
 晉隋天文志蓋出自李淳風分野亦祖班固而次度稍異
 且附著費直蔡邕之說及魏太史令陳卓所分郡國經度
 鄭樵通志蓋全宗之考天文學尚專門自秦燬百家星宿
 度數言人人殊所主分野難言精確縮而至於邑乘穿鑿
 附會實所不免故占算休咎蓋嘗有驗有不驗適其辭日
 天道難測而已近世地球儀發明地理家不取星宿分野
 而以地文言天文其說切實可証西哲有言地球亦行星
 之一繞太陽而行太陽為恒星終歲不動地球環繞以自
 轉分晝夜以公轉分四時循一定之軌道歷周天三百六
 十五度又四分度之一而成歲每行十五度為節再十五

度為氣而二十四節氣分焉至經度緯度皆測量家假定
 之符號吾國恒言天動地靜日月流轉而分晝夜四時其
 度亦以三百六十為準閏月成歲比之西法地動天靜閏
 日之說雖名異而實同近世地文學家於地球面上設縱
 畫一線起點於南北兩極與赤道相交成直角為經度橫
 畫一線東西相通與赤道平行與經線交貫作直角為緯
 度平分全球作為三百六十度每度約得二百零六里有
 零經度起算初無一定必先定一中線中線偏東為東經
 度偏西為西經度各以一百八十度為止大抵皆以國都
 為中線我國經度中線應以北京中央觀象臺當之據最
 近測算安嶽經度與北京中線南北成一直線為正陽關
 之西正陽與北京之正陽門相應蒙城偏東三分過陽偏
 西十三分緯度以赤道為中心自赤道向北至夏至線止
 向南至冬至線止各得三十六度半為熱帶自夏至線至
 線南北各射四十三度至北極圈止為溫帶中國在赤道
 之北地屬溫帶安嶽在中國之中無塞北嚴寒嶺南酷熱
 懷寧首縣在北緯三十三度三十三分過陽在
 三十三度三十三分此經緯度之大略也

境界

縣治北至京師一千六百七十里陸行東由宿州乘津浦

路車至京師西北自亳州至河南商邱乘

隴海路車至鄭州轉乘京漢路車至京師

南至安徽省八百三十里舟行至蚌埠乘津浦路車至

東南至淮泗道所駐鳳陽縣城三百九十里舟行經蒙城

東至蒙城縣界四十五里

西至亳縣界五十里

南至阜陽縣界七十里

北至河南永城縣界六十五里又北一百里至永城縣城

東北至宿縣界六十里又東北一百八十里至宿縣治

東南至蒙城縣界三十五里又東南九十里至蒙城縣治

舟行逕西陽集入蒙城
界又東南至蒙城縣治

東南至鳳臺縣界七十五里又東南一百八十里至鳳臺

縣治

西北至毫縣界五十里又西北一百一十里至毫縣治舟行

逕義門集西北入毫縣界又西北至毫縣治

鄉村

古有瀨鄉老子故里下城父聚方輿紀要荆鄉漢荆鄉侯養賢村弘治年鐘伯

俞村毫志仁義鄉寶塚寺碑淳化鄉蒙館村蒙志范羅村西陽集設

縣以後縣境共分五十一堡堡分二百零八圩圩管村莊

不等其名稱仍沿蒙毫阜宿舊制近世政改立憲又分自

治區為八區學區附焉

自治區表

區名	所分堡名	方向	里投票地點
一	雒河梁 蒙關 草橋 杏花 吳林 柳橋 蓮店 花灣 子家 蔡西 趙屯 龍山	縣中	城內
二	蔡東 黃練馬 疇范 蠡舊城	東南	鄆家集
三	劉集 小門 佛鎮 立岡 練莊 延陵 王市	南偏東	劉家集
四	張村 李門 衆興 臨湖	西南	衆興店
五	義門 耿皇 彪狸	西北	彪狸舖
六	丹城 石弓 雙溝 重興 新興 寶家 青冢	北偏東	丹城集
七	青疇 古橋 崔集 尚義 道竹	東北	青疇集

八 曹市大劉柴村殷廟順河太清草寺東偏北東西四五南北三五東順河集

村堡表

村堡名	某縣 撥入	方向	距城 里數	所轄 圩數	附考
梁疇	蒙城	正東	五	三	鐵牛嶺柳橋蒙城東偏南三五四 弘治寺姑閣塔皆廢
蔡湖西	蒙城	東南	三五	五	胡檢集吳林蒙城南偏南三五
蒙關	蒙城	南偏	二五	三	明吳繼瀛吳春郝潔真蒙公館
草橋	蒙城	正南	三	二	岳家橋舊城蒙城東南五。五 南北朝舊蒙城
蔡湖東	蒙城	東南	三	四	有范蠡冢西陽故縣
馬疇	蒙城	東南	三五	二	鄭廟黃練蒙城東偏南四。二 黃練廟
立岡	蒙城	南偏	六	二	東襟駐馬溝練莊蒙城正南五五七 西界車轍溝

村堡表

草寺蒙城正東三五一

俯欄渴流
蒙北孔道

丁冢毫西北三五六

黃河為之經
毫志作楚殿

雒河毫正西一三二

黃河入境
宮記寺

張村毫西南六〇一

劉伶墓
夏侍御墓

眾興毫正南五五

千佛閣廢址
泣杖祠

耿皇毫西北五〇四

東襟乾谿

臨湖毫西偏五〇七

閭棟選故里

王市阜陽正南九〇四

吳札故封

劉家集阜陽正南七〇十四

真定府故跡

龍山宿東北三五二

古蓮蓬寺

便民橋趙旄屯毫西偏北三五五

吳橋寺楚店毫西南三五十一

有天靜宮花溝毫正西二五十二

古水西村李門毫西南六〇八

乾谿溝為冢古觀音寺義門毫西北四〇八

舊廣教寺彪狸毫西北四〇四

古岩州小閭毫正南九〇三

七拱橋延陵阜陽南偏九〇二

清督師周天爵致命處佛鎮阜陽南偏九〇五

車轍溝楚庚故跡白雲洞重興宿正北五〇二

石弓山宿	東北六。	三	<small>溫泉</small> 嵇康墓	寶冢宿	正北四。	三	孫登墓	
青冢宿	北偏四。	三	古龍泉寺	雙溝宿	北偏六。	三	齊山	
丹城宿	北偏六。	一	<small>北魏丹城廢墟</small> 新興集	宿	北偏五。	三	孫閣	
尚義宿	東北五。	四	<small>養賢寺</small> 古橋宿	宿	東北五。	一	小瑞寺	
道竹橋宿	東北七。	二	<small>元張德墓</small> 聖壽寺	崔家集	宿	北偏四。	二	<small>西標白洋溝</small>
曹市宿	正東五。	六	<small>有北平城</small> 俗名紅粟	柴村宿	東偏五。	二	<small>牛劉香盟</small> 起事處	
太清宿	東偏五。	二	明天心宮	殷家廟宿	東偏五。	二	殷家河	
順河宿	正東四。	二	<small>斃任桂之潘</small> 桂生故里	青疇宿	東北五。	二	樊將祠	
大劉宿	正東六。	一	<small>鳳凰溝</small> 寶冢					
圩寨表								

馬場民上巴卷二二圖或村堡表

莊寨表

圩寨名	堡分	方向	距城所管 里數莊數	附考
丁家集	丁家	西北	二五	一四 有丁家寺
河東	丁家	西北	二七	二〇
侯樓	丁家	西北	二〇	三〇 有吳橋寺 小里溝
趙家集	趙族	西北	三五	二二 俯瞰渦流
李家園	趙族	西北	二〇	二一
劉家寨	趙族	西北	二八	一八
耿皇寺	耿皇	西北	五〇	一八 有廣教寺 脫纏溝
耿家場	耿皇	西北	三〇	二二
義門集	義門	西北	四〇	四二 有伯俞村有 警察分局
牌坊集	丁家	西北	三三	四九 有大里溝 洪溝
大梁	丁家	西北	二九	二〇
劉莊	丁家	西北	一七	三三 龍鳳溝入 渦水
韓家寨	趙族	西北	三〇	一八
楊家樓	趙族	西北	二七	二一
彪狸舖	彪狸	正西	四〇	五八 有乾谿湖溝
王大莊	耿皇	西北	五三	四
燕大莊	耿皇	西北	三四	五
秦家寨	義門	西北	三一	四二

靈奶廟 集	郭家橋 集	張家莊 舖	張家莊 舖	周家寨 舖	孟家寨 舖	張村舖 舖	王家樓 義門	張家莊 義門	三里張 義門
李門	李門	張村	張村	張村	張村	張村	西北四。	正西四。	西北三七
西南六。	西南五。	西南六。	西南七。	西南六。	西南六。	西南六。	二。	一。	二六
二	一。	一六	二五	三	二	二。			
	李門張村夾乾 溪李門					有乾溪南入 夏肥	有脫纏河南 入洞		
李家莊 集	王家莊 集	傅家莊 舖	韓家莊 舖	姚新宅 舖	樊家寨 舖	高家寨 舖	楊雙樓 義門	鄧家樓 義門	十里廟 義門
李門	李門	張村	張村	張村	張村	張村	西北三六	西北三四	正西四。
西南四九	西南六。	西南六五	西南六。	西南六四	西南六四	西南六七	三三	二四	一七
二	二	三	一。	九	四	三六			
									有龍鳳薄 北入洞

馬邑縣志卷之二 壘或圩寨表三

李家橋楚店	程大莊臨湖	孫村店臨湖	程老家臨湖	臨湖舖臨湖	鄧新橋花溝	孫奶孀花溝	望玉莊花溝	李破樓花溝	孔家集花溝
西南三〇二五	西南五〇二三	西南四〇二〇	西南四五一四	西南五〇二三	北西偏二五二五	正西一八二三	正西二九一七	正西一四二七	西南三〇一五
				有清油湖與安寺					
路家集楚店	楚店集楚店	宋牌坊臨湖	王家樓臨湖	王家莊臨湖	于家樓花溝	劉斜莊花溝	孫雙樓花溝	楊家園花溝	龔瓦房花溝
西南偏六〇二一	西南三五六六	西南四七一六	西南四三二八	西南偏五〇一六	北西偏一六一三	北西偏二七二六	北西偏二二二三	西二〇一八	西南三四一八
						有鷓子溝入茨水	有梭溝		

周易風土記卷二二疆域圩寨表三

郭家樓	王市	正南九六一八		馬家寨	王市	正南九三二二	
劉家營	王市	正南九五八	臨夏肥水	潘家樓	王市	正南九五八	
閆家橋	小閆	正南九〇八		張家營	小閆	正南九〇二	
李家莊	衆興	正南六三三	有觀音寺	小閆集	小閆	正南九〇三	有棗陽溝
許家寨	衆興	正南六二二		馮家寨	衆興	正南四七一	有青龍溝
李家營	衆興	正南五七二		衆興店	衆興	正南六七三	有直溝安營溝
江老家	楚店	正南四〇一		張家營	楚店	正南三五二	
趙家莊	楚店	正南三〇三		孫家樓	楚店	西南五〇二	
王家寨	楚店	正南四〇一		紀家莊	楚店	西南四三二	
紀王場	楚店	西南偏四三二		韓家樓	楚店	西南四〇三	

劉家莊	延陵	正南	一〇六五三	吳札故封	李家樓	延陵	正南	一〇八一三	
龍山集	龍山	東北	二五七九	<small>有覺觀寺龍山營參將廢署</small>	大王圩	龍山	東北	三三一四	有東山
新興集	新興	西北	五〇二五	有觀音寺	麻家集	新興	西北	五六二三	有周溝
大劉莊	新興	西北	四六三〇	重興集	重興	正北	五〇二六	有白羊溝	蓮蓬寺
劉油坊	重興	正北	四五九	椿樹莊	青家	正北	四〇二七		
潘家樓	青家	正北	四四一四	<small>有白溝龍泉寺</small>	李家圩	青家	正北	四五七	
張家莊	寶家	正北	四〇一四	有興福寺	曹家廟	寶家	正北	四〇一六	有青羊溝
武小寨	寶家	正北	三四二三	有石塚集	大羅莊	崔集	<small>北偏東</small>	四〇一八	<small>東南有斛城字北有蛇塚寺</small>
二相莊	崔集	<small>北偏東</small>	四四八	丹城集	丹城	正北	六〇三三	<small>有四果寺城隍廟苞河</small>	
石弓山	石弓	東北	六〇二六	<small>二百石山有溫泉</small>	蔣家樓	道竹	東北	六六二四	<small>有聖壽寺元張德墓</small>

馬邑縣志 卷之二 邑內 二區 圩寨表 三

前農樓道竹	東北	七五二	一	有鴻溝	羅家寨	雙溝	東北	五四	四六	有雙溝寺		
董王莊	雙溝	北偏	六四二	〇	有董溝入苞水	王家淺	雙溝	北偏	六〇	一九	有苞河齊河 枸杞園	
李家莊	古橋	東北	五〇	二三	有孟溝	青疇集	青疇	東北	五〇	八	有鳳凰溝 樊將寺	
穆家閣	青疇	東北	五〇	一九		大張莊	柴村	東偏	五〇	二	有柴村廢廟	
大于莊	柴村	東偏	五〇	二三	有鳳凰溝	段家圩	尚義	東北	三五	三	有黑溝	
王家窩	尚義	東北	四五	四一		吳聖府	尚義	東北	四五	一九		
高家樓	尚義	東北	五五	一五	有嶺子溝 養賢村	魏家莊	殷家	廟	東北	五四	二八	有青龍溝 入北肥
王家莊	殷家	廟	東北	五〇	一八	馮家莊	殷家	廟	東北	五〇	八	
袁大莊	殷家	廟	東北	五三	二	潘老家	大清	東偏	三五	一九	有天心宮	
潘家莊	大清	東偏	北	三〇	一九	王家莊	順河	正東	四〇	二〇	有北肥河	

大劉莊	順河	正東	四五三。		曹市集	曹市	正東	五〇二。	有北平城
徐家樓	曹市	正東	五〇一四		侯家樓	曹市	正東	五三三三	有北肥水
四里廟	曹市	正東	五〇九		王醴坊	曹市	正東	六三三三	
灰山寺	曹市	正東	五五一〇	有灰山	大劉村	大劉	東北	六〇一〇	有青龍溝 鳳凰溝
江家集	練莊	正南	五五三三	有明江氏 祠	鄭老營	練莊	正南	五七一三	有柳溝橋
張家莊	練莊	正南	四七八		郁家莊	練莊	正南	五〇二	有皂溝
鄭家圩	練莊	正南	五三二		閻潘寨	練莊	正南	五〇二〇	
李家營	練莊	正南	六〇一〇	有車轍溝 駐馬溝	佛鎮集	佛鎮	南偏東	一〇二〇	
張家營	佛鎮	南偏東	一〇五二四		楊家營	佛鎮	南偏東	一〇八一四	有紅甄寺
邵埠口	佛鎮	南偏東	一〇四一六		李家寨	佛鎮	南偏東	一〇五五六	

山陽縣志卷之二十一 地理 村寨表

譚家閣佛鎮

東南偏

一〇五九

臨肥水

陸家莊立岡

東南偏

六〇一八

東襟駐馬溝

侯家莊立岡

東南偏

六四一八

周長營

西蔡湖

正南三二

一四

郭家寨

西蔡湖

正南三八一七

有白膏溝湖墪集

王家樓

西蔡湖

正南二四一九

劉家寨

西蔡湖

東南三三三六

黃老家

西蔡湖

東南四四一四

盛家樓

西蔡湖

東南四二一五

有金溝

盛家莊

西蔡湖

東南三七二二

朱家寨

西蔡湖

正南二七二二

有鐵佛寺

盛河口

西蔡湖

正南四二一五

有茨水

丁家莊草橋

正南二二二四

史家寨草橋

正南二二〇

有界溝

黃家莊杏花

正南三三九

楊家莊杏花

正南四一九

有葛溝入

渦陽

劉家集

東南八二一五

椿樹店

東南八二一五

馬家橋

東南六三一四

有黃龍溝

楚家莊

東南九〇一五

劉家寨黃練	楊家樓蒙關	張家寨蒙關	單家集柳橋	高爐集柳橋	永興集	張家營	八里潘	劉家寨	徐家莊
東偏	東南	東南	正東	東偏	正南	正南	正南	東南	東南
四五二三	一六一三	二二一六	三三一四	三五三八	七〇一八	八七二一	七〇一六	七三二五	六三二一
	有解溝	有白蒿溝蒙館鎮福寧橋	有天齊廟	有弘治寺					
大韓家草寺	李家寨黃練	李家圩蒙關	康家圩柳橋	楊大莊柳橋	張家莊	張大樓	楊大樓	武老家	朱五房
正東	東南	東南	正東	正東	正南	正南	正南	東南偏東	東南
二五四七	四〇一四	一六二三	三三五一	二八三六	七六一三	六三一二	七六一四	八三二〇	八六一六
有便民橋	有黃練廟臨渦水						有紅絲溝		在駐馬車轍溝間

村名表

舊城集舊城 東南五。二三 有茨水報恩寺

小王集舊城 東南五四 二五 有灰溝

陸老家舊城 東南五四 一五

陸家樓舊城 東南五八 一四 有白羊溝

陸小營舊城 東南五。一四

劉家堂馬疇 東南三。 二六

羅家莊馬疇 東南三五 二一 有金溝太平寺

吳林村吳林 東南二五 二四 有謝溝

西陽集范蠡 東南四。 一九 有范蠡冢在集西

馬家寨范蠡 東南三三 一八

李長營梁疇 正東一三 二六 有鐵牛嶺

席家樓梁疇 正東 四 三七 有席家渡口碑

梁家樓梁疇 正東 二 八 楊鴻烈故里

交通

文明之交通郵電而已吾國古有置郵後重驛站至箇人

信件則有若提塘

京師信局

者焉有若摺差

大憲公署

者焉其散於

天涯地角者偶一問訊動有書遠經年之嘆進化遲蹇原

因第一清光緒二十二年裁驛歸郵委其事於海關稅務

司試辦於通商口岸逐漸達各行省安徽郵政濫觴蕪湖

二十四年大通設局宣統三年收郵權於郵傳部飭地方

徧設郵局以收統一之效渦於是年設立郵政代辦所民

國四年改三等郵局派專員經理京滬省道便借津浦隴

海兩路以資傳達五年改爲二等包辦全國滙兌義門集

代辦所亦於三年改升三等其他如高爐集龍山集趙旂屯張村舖曹市集石弓山均先後設立代辦所復派郵差携郵票週行於楚店集柘樹店路家集臨湖舖孫村店彪狸舖花溝集寶塚寺新興集重興集丹城集青疇集殷家廟順河集等處五日一次收受郵件鄉民便之渦河爲水路要衝上至亳縣以通河南下經懷遠以達蚌埠與津浦路交南肥河自張村以下亦可通行航運昔單襄公以道蒞不治而知陳之將亡司空以時平易道路自古視爲要政縣地窪下夏秋霖雨積潦載道涉波維艱民國七年佩蘭飭鄉民分別修築一路兩濠楊柳成陰不惟便行人且

大裨農業焉附道路表

道路表

名稱起	止方向寬	長	經過村	落修築年月
渦清路自縣城起至青疇集止	東北	六九〇〇	雒河保龍山集梁疇村 尚義集青疇集	民國八年二月
龍石路自龍山集起至石弓山止	同上	三五五〇	龍山集崔家集尚	民國三年十二月
龍丹路自龍山集起至丹城集止	北偏東	二〇五〇	龍山集崔家集青 塚寺丹城集	同上
渦劉路自縣城起至大劉村止	東北	三三五〇	梁疇村草橋村 宮順河集殷家廟大劉村	大清宣統三年修 民國七年四月重修
渦義路自縣城起至義門集止	西北	三六五〇	雒河集趙旂屯義門集	民國四年五月
義彪路自義門集起至彪狸舖止	西偏北	二三五〇	義門集彪狸舖	民國四年四月
義花路自義門集起至花溝集止	正西	三四〇〇	義門集花溝集	民國四年十二月

道路表

彪張路自彪狸舖起至張村舖止西南二。六。〇。〇。彪狸舖臨湖舖張村舖民國八年三月

義耿路自儀門集起至耿皇寺止西北三。三。五。〇。義門集耿皇寺民國四年三月

渦陽路自渦陽縣起至西陽集止東南二。五。六。〇。〇。〇。草橋村吳林村蒙關村
馬疇村范齋村 民國六年四月

渦西路自縣河北起至西陽集止同上二。六。〇。〇。〇。〇。梁疇村柳橋村黃練村民國八年三月

佛張路自張村舖起自佛鎮集止正南三。九。〇。〇。〇。〇。張村舖眾興店小閭集
王市集佛鎮集 同上

楚眾路自楚店集起至眾興店止同上三。三。五。〇。〇。〇。楚店集眾興店 民國四年十二月

渦佛路自縣城起至佛鎮集止正南二。五。三。五。〇。〇。〇。草橋村蔡西村練莊村
劉家集椿樹店佛鎮集 民國八年三月

渦曹路自縣城起至曹市集止正東二。五。七。五。〇。〇。〇。梁疇村柳橋村草寺村
太清宮順河集曹市集 民國七年三月

曹石路自曹市集起至石弓山止東北三。三。七。五。〇。〇。〇。曹市集柴村廟殷家廟
青疇集石弓山 民國八年三月

渦永路自縣城起至永城界止正北三。〇。五。〇。〇。〇。〇。雒河集寶塚寺
重興集

渦新路自縣城起至新興集止北偏二。三五。

雒河集丁塚保寶塚寺
新興集

同上

渦耿路自縣城起至耿皇寺止西北二五。五。

雒河保丁塚寺燕牌坊
耿皇寺

民國八年二月

渦燕路自縣城起至燕牌坊止同上。一九五五。

雒河保丁塚保同上

渦花路自縣城起至花溝集止西偏南三四五。

雒河集花溝集

民國五年二月

渦臨路自縣城起至臨湖鋪止西南二。六五。

雒河保花溝集
臨湖鋪

民國八年二月

劉延路自劉家集起至延陵集止正南一八三。

劉家集延陵集 民國八年三月

丹義路自丹城集起至義門集止西北二五。八。

丹城集新興集丁塚集
義門集

劉閭路自劉家集起至閭家橋止正南二。四三。

劉家集小閭集同上

張四路自張村鋪起至四空廟止西南一八六。

張村鋪

民國七年十月

龍殷路自龍山集起至殷家廟止東北二。五四。

龍山集尚義集
殷家廟

民國八年三月

張白路

白張村舖起至蒙境白洋溝止

正南二六〇六〇〇

張村舖李門集路家集練莊村立崗集蔡東村舊城村

民國七年四月

形勝

渦陽地處邊鄙北連豫永迤東與蘇之豐沛蕭碭錯繡盤
 牙全皖北門倚為鎖鑰易曰王公設險以守其國自來山
 川形勝視中央政府所駐之地以為轉移郡縣何獨不然
 龍山據東北上游設縣之初已為重鎮義門集鼓柂東趨
 如高屋之建瓴水允為西北要塞水陸形勝斯為首選他
 如防津浦路線之西軼則石弓山宜峻垣墻虞蒙壽淮泗
 之內侵則西陽集宜堽門戶潁州為南北樞紐一旦有事
 宜列戍張村舖以助聲援苞河為豫皖界線欲固邊防當

繕治丹城集以爲保障且遠蹠始能高張倘烽火達四鄰
而北之李口西南之高公廟東南之王市闕曠各集爲候
望所未及則肘腋之患必生豐財始能和衆倘風鶴集中
區而渦河之米鹽南肥之芻茭芟河北肥之漕糧非呼應
所能通則城垣之守不固若夫强悍之土風嘯聚之慣地
前軫來轍事跡昭然守國者尤當默化潛移森嚴防範孟
子曰固國不以山谿之險昌黎之申守戒也曰何以備之
在得人

渦陽縣志卷二

渦陽縣知事黃佩蘭撰

山川

都邑并分因時鎮浸罕改故言形勢定疆域者必攷正於山川而人文英靈實鍾焉渦陽山來自蕭宿中國中條之支也其在縣境皆龍從自拔無所附依諸水時汨於濁流然率澄勁沛厲直達淮瀆昔陳頽美譙沛人物推本山澤由其道以揆茲邑斯亦豫徐之際異軍特起矯若君子獨行不懼之符徵歟山無今古水時遷移志稿敘水道不及逕歷承注今以目驗特詳述之其溝渠尺丈皆渦人利害

所繫別為表亦冀後之君子勤補正焉

縣北六十里曰齊山兩山對峙童而多石

宿州志齊山距城一百二十里

在雙溝寺集二山相接俗稱東齊西齊

上有祠曰天齊祀以二月十日

齊山東南十二里曰嵇山

縣北迤東六十三里

石山戴土嵇溝導其

下入苞山南有嵇康墓

元和郡縣志臨渙縣有嵇山在縣西三十里晉嵇康家子鈺嵇山之

下因姓嵇氏清嘉慶十年宿州知州李清玉重修嵇康墓記宿州西百二十里有中散大夫嵇叔夜墓載在州乘

嵇山之南五里曰石弓山

在縣北迤東六十里

三峯彎曲如弓石質

堅瑩

清統志石弓山在宿州西南一百二十里山形彎曲如弓且多石

一曰石公山黃石

公蓋嘗隱焉

宿州志石弓山山形如弓俗傳為石公山即黃石公棲隱處距城一百二十里明廟碑

及鐘均作石公

按史記注張良出于城父宋祁校漢書郡城應曰留城良與漢高祖赴景駒時駒又在陳留此地

固介秦泗水陳留兩郡間去鄴城城父甚近謂良嘗匿此
未為無證雖古書轉寫時有脫誤或釋城父為父城陳留
為留縣然相襲千年其來有自老上有祠祀以三月溫泉
明鄉里故應赤松黃石時往來焉

出其右入苞

石弓山南三十五里曰龍山

縣東北二里其東五里曰獨山

西四里曰塔山翼拱截薛昂首穹中若欲屈申故曰龍有

白雲洞乳龍倒垂之而生動

宿州志龍山距城一百五十里山形如龍古有白雲洞嘉

慶辛未洞內又現一洞洞口倒垂石塔長一尺五寸復現
石龍白色長二尺鱗角宛然旁多石乳花人爭往觀惜後
被碎毀志稿云有石上有祠祀以三月二十日
杖欄頂倒垂石塔八日十月日龍塔獨山間

為藪澤北肥水出焉東入淮

塔山

縣東北二里一曰鳳山形如棲鳳上有祠

有重修塔寺碑

獨山 縣東北三十里 一峯特聳四無所附又名蜘蛛山 宿州志 上有

善聖寺 明嘉靖鐘鐃宿州仁義鄉獨山善聖寺

龍山之東南三十里曰黃石山 城東五里 山多黃石質遜石

弓堅于龍山 宿州志黃石山距城一百二十里在曹市一集山多黃石故名俗呼為黃石公山

曰灰山

自齊山至灰山凡七山石公最才龍山宗也自此中條盡

化為平原而界以渦水

渦水自河南通許縣東南流至安徽亳縣東南六十里界

溝入縣境

渦水說文水經均作過漢書地理志注作渦 顏師古曰音戈又音

瓜蓋後世追改爾雅過爲洵郭景純曰大水決出別爲小水也潁州府志謂省文爲渦義取旋流殆非本意班志渦水首受菴蕩渠水經陰溝水東南至沛爲過水酈道元水經注陰溝始亂菴蕩終別于沙而過出焉水受沙水于扶溝縣不得至沛方爲過也按扶溝菴蕩黃流屢堙非復漢魏之舊故黃宗羲齊召南均謂過水出河南太康縣以今圖攷之渦水出河南通許縣大青岡至亳縣西北會惠濟河而水始大按惠濟亦渦支流東南流逕亳縣城父寨東七里橋入縣境渦水東南流六里逕孝子韓伯俞泣杖祠南

東南屈過義門集章水自西南來注之章水別見

又東行里餘左受脫韁溝水

自耿皇寺西北起至是入渦

又曲折東行逕乾柴廟右得龍鳳溝水

龍鳳溝起亳縣城父寨西南首受牛毛河水至是入渦

清乾隆二年知亳州盧見曾重浚之見曾記曰亳之水

無高山大陵亦無培塿四郊之外如平洋惟西北少高
然甚狹東南廣數百里皆窪下之地雨澤時降則泛溢
而無所歸河之受水者南有肥北有渦貫通二河有古
乾谿之溝而乾谿溝淤塞固已久矣水患之尤甚者沿
河中心溝油河明河皆會於三漲口之清游湖又兼受
河南鄰邑之水故其勢益浩瀚所恃以入渦者則有梭
溝而梭溝之淤塞又已久矣其南之達梭者則有牛毛
河其東之入渦者則有皂溝田家溝脫韁溝悉皆淤塞

不治故知非天之爲災也不盡力於溝洫者之過也雍
 正九年子以蒙城令代理亳州已知其水患之可以除
 勿勿未三月而爲之始治則欲開梭溝然梭溝有沙疆十
 土度其勢而爲之始治則欲開梭溝然梭溝有沙疆十
 里不以其勢而爲之始治則欲開梭溝然梭溝有沙疆十
 擇其卑下之地別開一溝以分三漲口之水而達於渦
 則利等於梭溝而工省于沙礮計已決有告予者曰水
 之達渦者舊有龍鳳溝雖已淤塞而形勢依然夫土之
 淤塞十不敵沙礮之一計惟閉龍鳳溝以復其故道則
 水之阻于沙礮者既可由龍鳳以入渦而龍子岡黃家
 溝之由午毛以達梭者亦皆由龍鳳以入渦而龍子岡黃家
 水悉治予因集紳士耆老而共議之計工若干計費若
 干財賄之所出力役之所征一聽民情之願時則倡
 事者有八出賞者有人督工者有牛毛河入龍鳳溝子
 之不數月而龍鳳溝以成于是牛毛河入龍鳳溝子
 溝至河黃家溝自老龍湖至河河自樊家橋至修家溝
 皆開淤通道以入渦而白魚港則由皂溝入渦狐狸澗
 則合田家溝入渦田家溝並脫韁溝前後相繼成功而
 毫之水患除十八九矣至乾谿溝雖不可以不澹而猶
 可以稍緩且綿亘四十餘里兼有橋梁待修予以二三

易風七已三三山川
 四

年圖之而今已遷廬州是繼予者之責也已按龍鳳溝
濬自韓宋龍鳳時故名

又東逕趙旗屯南右得梭溝水

梭溝一作莎溝自芟河角起至屯入渦以洩清游湖水

按酈道元稱菘蕩渠為沁丹二水絕大河而南故渦水
登澈負重獨行以達長淮深率十尺或五六尺然兩岸
沙疆往往橫亘中流大船觸之如疲牛曳重載陷泥淖
中穉夫負長索僮僕嗚啞狀甚可憫或兩船擊撞篙工
詬誶互答舟行之樂為頓滅土人命曰淺子趙旗屯其
一也倘疏濬通脫又恐停蓄紫洄之力一洩無餘然則
淺子其南旺之間矣過淺子水渺而深夾岸蘆荻幽邃
罔爾神姦往往窟穴其間每出不意而與人為戲行者
之怖

又東南逕彭家渡石得湖溝水又東南右得石燕溝水又

東逕觀音寺北右得柳溝水

湖溝起乾溪清游湖石燕溝起花溝堡湖裏王莊至馬套樓入渦柳溝一名孫溝溝逕土橋有記乾隆戊戌黃水暴至云

又東過縣城北右得界溝其左雉水自西北來入之

溝以蒙亳分界名上游爲茨河枝津入渦口曰通濟橋

也有海甯許培林修橋記縣人王行五重修橋記界溝雉水入渦相對若十字

形家謂爲水鬪近擬堰溝水入城隍環而出其東北水

北岸隆起楊柳毳毳下有微泉齊召南所謂雉河畧也

城故名雉河集雉水別見

又東過老城北屈過其東五道溝水自東來入之

水經注過水又東逕下城父北郡國志曰山桑縣有下城父聚者也過水又屈逕其聚東此其故道也五道溝

一名五瀆說文溝瀆互訓或曰五毒非也大里小里小

龍青洋洪溝合流入澗曰五道溝也大里溝詳雒水小龍青洋詳北肥

洪溝發源雒河上游白湖窪南行逕大梁圩會大里溝

又東逕吳橋寺會小里溝又東逕蔡醮坊絕青洋溝又

東合小龍溝入澗小里溝起新興集之張樓東南行過

小龍溝逕吳橋寺南行入澗

又東逕席家渡口南右得葛溝水

葛溝自蔡西村王樓絕芟河北行逕草橋村屈縣南岳

家橋又東北逕關廟穿馬家橋入澗

又東逕楊樓左得瓦子溝水

溝一名魚鱗自天齊廟北黃泥溝分枝至楊樓西入澗
又東南逕蒙館鎮北鐵牛嶺南右得白蒿溝水左得蒲溝
水

白蒿官書作膏起茨河西北流經蒙館鎮西福寧橋北
流入渦蒲溝自鐵牛嶺西入渦

又東南左得張溝水又東屈河橋左得馬溝水

馬溝承蒲溝東行絕張溝至河樓橋西北入澗

又東逕高爐集南右得解溝水又東南右得銀溝水左得

金溝水

解溝自盛溝口逕祖師廟西北流入渦金溝有三起自

龍山湖東南以赴渦者此其一也銀溝與解溝同發源

於盛溝口又有小黑溝自北肥河逕梁柿園賈廟入渦

按渦流入境率矩行左旋自是直趨王家窑為十里長
灣兩岸林木蒼鬱荇藻縈紆如鋪有圓葉浮波面曰水
葫蘆秋深黃花與欸欸飛蝶上下輝映波平清可見底
往來帆檣皆倒影移行雲霞幻形鳥魚飛躍倏忽明滅
如倩小李將軍著色於蔚藍紙上野人撐小艇驅羣鴨
千餘編伍成陣數十白鵝司命中權鴉鴉長鳴適長其
傲而已俄一小機輪舟順流行甚駛民船視之如村媪
之遇彼妹驚駭之追駿足也昔建安十四年魏武帝軍
至譙作輕舟治水軍秋七月自
渦入淮雖水盛行速方斯蔑矣

又東南逕西陽集北右得金溝水

此芟河枝津之金溝也自蔡湖村西來繞范蠡塚而北
東逕金龍橋入渦集北為黃練廟兩岸橫舟為梁賈船
至側過之取微資焉縣渡類然

又東逕界溝入蒙城縣境東南至懷遠縣岫河口入淮

凡行縣境九十有五里

按渦水為縣幹流堯禹以來揚州溯淮入洛恒由焉故與淮瀆

同神漢魏經營東南轉兵餽資鎮懾珍若周身榮衛不可滯息晉後疆場彼此尤以得渦潁與否券勝負及梁魏世渦陽譙城間最為重鎮歸南則中原已入囊括入北則建瓴直下沿淮州郡不復能守淮上劇戰凡以爭此水而已其時扶溝太康沙濟正流大抵入渦自宋役百萬輓汴南沙汝諸水入潁渦源始減宋後大河南徙時時潰決奪渦入淮渦不能保其常流縣始多水患矣宋景德三年汴決南至亳合葭蕩渠東入淮渦已為所擾元世祖至元二十五年河決陽武由渦入淮皇慶二年河決陳亳睢順帝至正中河決命賈魯治之縣尤苦

其役劉福通輩遂反擁韓林兒自碭入帝於亳元卒以
 亡明洪武中河屢決開封杞縣侵及渦流二十四年河
 決原武由鳳陽入淮永樂十四年河決開封經懷遠由
 渦河入淮故渦有大黃河之目正統十三年河決分爲
 二其一自滎澤南流復由渦河入淮弘治三年河決自
 楊橋一由通許入渦河下至荆山入淮又一支自歸德
 州通亳縣亦合渦河入淮全河縱橫潁亳間渦爲河身
 河臣白昂言河合潁渦入淮非正道乃南北兼治渦則以疏
 濬以殺河勢而河入淮以前黃河南流率分四支渦居一
 爲主云蓋明自弘治以前黃河南流率分四支渦居一
 焉五年河決張秋而北侍郎陳政請濬故道故道者由
 渦入淮之道也六年治河使者劉大夏亦言榮鄭之東
 五河之西皆黃河由渦入淮故道宜疏濬使正流歸道
 餘波就壑則北岸無衝決患乃分別濬鑿自陳留至歸
 德復瓌爲二渠一由宿州一由亳渦河俱會於淮其後
 河復北還濶源淤淺嘉靖初侍郎章拯大學士費弘御
 史戴金先後請濬濶源淤淺嘉靖初侍郎章拯大學士費
 朱裳又言之十六年朝議從總河于湛言鑿睢州野雞
 岡上流支河四十餘里由桃源集入舊黃河截濶州野
 入河濟洪後三年河決野雞岡由濶河經亳州入淮二

洪大洞漕反受其病乃命侍郎王以旂塞焉二十四年
河又決野雞岡南合淮入海遂淹蒙城五河等縣乃議
徙五河蒙城避之自元後河決雖失治猶出於所防之
外于甚輩奮其私智與水爭道下淤不刷開竇導流遂
使蒙館以往民居不復明世治河之疏而縣被沈災未
有若是之甚者也古惟治河明以來言河防必兼顧運
視澹若疏濬積水之溝濶河決委以爲壑水去又吝其
疏濬如漕臣李承勛萬表等皆欲委洞爲受水地以利
運者惟劉天和謂河併入洞水澀恐如歐陽修復塞
之慮總河周用疏爭野雞岡之役以數千里之黃河挾
五六月之霖潦僅掬以洞而委於淮謂必潰決爲篤論
也其後萬曆四十四年河決開封下陳留入濶崇禎十
五年流賊決河灌汴城由鹿邑入濶時寇亂日棘不服
議芻茭清順治元年河自復故道亳州蒙城間河患始
絕洞爲安流纘詘古今言河防多矣相其水性治而愈
勞聽其自然行所無事順治元年河復故道與咸豐五
年銅瓦廂決而東注其順軌安瀾乃爲水官所不及知
而宋竭力挽河適罹其禍于湛輩又不足責矣清乾隆
二十六年七月河決中牟楊橋由濶入淮四十二年閏
六月又決儀封考城全溜由賈魯河故道南達濶河先

是乾隆二十二年朝議澹江淮水災命侍郎裘日修巡撫高晉與豫撫胡寶瑛會勘河南入鳳潁之水澗爲大下流淤阻漫口多定爲幹河當濬奏請帑金二萬八千兩有奇合兩省力疏之兼開武家宋塘河入澗時澗流號爲通暢後河工積弊日深廉欵愈多河決愈數嘉慶十八年河決睢州全溜奪淮漫潰澗堤道光二十一年河決祥符注鳳潁間一年又決中牟南岸奪賈魯河入淮光緒十五年河決鄭州南入淮自元迄清季河決奪渦入淮縣必當其衝決睢陽苞雒北肥病焉出陳潁肥茨受其災自考城儀封掣流南注舉縣皆澤國矣昔王欽福考渦河謂通許而上必有流可通賈魯疏汴自朱仙鎮至周家口合於潁渦與汴遂各爲一支而恤乎憂引黃入渦以達淮謂籌其不能洩當先籌其不能蓄也蓋其時引黃入渦濟運之說猶盛今海運大通河由銅瓦廂東入海引黃入渦當無復建是議者然渦自此亦不復治夏秋水盛驚濤洶厲冬春枯澀淺不盈尺舟楫之利溯譙而止及導淮說與羣方冀其早成渦都思深之士獨悄然憂其宣洩太盡或不利于舟行國事羹沸又不暇爲通籌密計源委並治之法異國水工方袖手而笑其旁也渦水雖屢奪于黃然本濟枝津澄勁曲達

大河北徙入蒙城境後又東南逕蒙城縣城北又逕懷
渦流自東

遠縣岫河口蜿蜒回曲以達于淮曰渦口治淮計畫書

北岱即惠濟河自河南中牟縣北賈魯河分出經祥符

陳留杞縣睢州柘城而入皖境其南岱出太康經鹿邑

北境又分兩支其一南出即西肥河源其一東行合惠

濟河即渦源也兩源合處名兩河口由此入皖境蜿蜒

東南下至岫河口入淮為皖淮西北之巨川懷渦蒙亳

諸邑安危所係也自肥茨諸河失疏支渠溝洫相繼淤

平有時來源稀少則凌礙交通有時來源畢集則遇澇

生災計自兩河口至亳縣城之河幅均為百六七十尺

水深十餘尺及三四尺不等北岸有陳治溝小橫河自

歸德流入今來源已少亳縣城至義門集秋季水落水

深不過三尺十尺以上者僅見也義門集以下水深率

以六七尺為常間有十尺之處必數里而一見河幅以

二百尺至二百五十尺為常過此至趙旗屯彭家渡宋

家牌坊等處均只三四尺直至渦陽城下再東有官溝

窑何家淺兩淺灘復東經高爐集至西陽集水流甚靜

底亦甚淺而自此至劉家窑之間復有水深二十餘尺

馬場山

過此有王家園子淺灘復東經蒙城縣治有全家集小
 淺全家集以下深淺不一又東則有干溝崖淺子邵家
 淺子越此乃至龍亢集河幅四五尺不等水深自十
 九尺至二十餘尺至燕家小集附近有大淺灘名鐵圍
 淺東自謝莊西迄鄧家窑沙灘畢現僅有小槽賴以行
 舟復東有李家淺陳家淺紅廟淺陳家渡淺秋冬水落
 巨舟過此恒罄日夜之力抬舉始過紅廟附近河最灣
 曲流緩沙墊日積月累遂成此象也復東漸暢河幅八
 百餘尺水深自十餘尺至三十尺不等由此越龜山麓
 即為岫河口入淮之處綜渦自兩河口至岫河口凡長
 三百六十三里有奇河底高低差約四十尺以失治故
 遂生害也水利協會黃主任治渦詳議畧謂渦不治則
 懷蒙渦毫之失利甚鉅近觀渦河大勢淤塞者居什之
 三四秋冬之際最深之水不能及丈最淺不能及尺常
 此不治必有達於極困之時近人不察往往謂渦河自
 毫至懷高低差數十百丈一經疏濬水將一洩無餘今
 實測上下三四百里相差不及四丈本此規劃何至一
 洩無餘况肥茭兩河夾於左右來源甚猛引之入渦在
 肥茭可以滅除漲勢在渦可以推波助瀾又兩岸支溝
 一百九道本賴渦河宣達亦應以開通渦河為救濟之

策濟航之源古今治河者每以河之淤淺為患斷未有以河之通暢為患也並舉治渦六利條陳當局未見實行

渦水西北曰雉水出河南商邱縣至安徽亳縣東南五十里入縣境

雉水古雉水上游也宋書劉勰傳云龍山雉水雉蓋雉之誤說詳北肥水首受河

南商邱之沙河鄭氏亳州志云沙水雖不至商邱而汴分於沙水故商邱志亦云沙河在舊城

南門外源出汴入亳是雉河上游亦沙水也東南流至田家橋入安徽亳縣境由薛家橋至小豬村分為二東

名雉河西名陞河至賈家橋又合東南逕亳縣觀音堂會武家河亳州志武家河發源於商邱縣界溝集西五

里至武家橋離州城三十五里至黃家營前黃家橋下至武家廟聯珠橋再下至王啞子橋觀音堂前三里許

入雉河會武家河亦通目之乾隆十一年亳州知州楊遵時督民力疏武家河二

十二年巡撫高晉請帑浚武家河奏謂武家河延一百餘里旱易絕流豫省水盛每至泛溢其後四十四年七月黃河決河南考城儀封一自亳人渦一由商邱下注武家河河故平衍復由雒河潰流入澗壞田廬萬計明年水退武家河兩岸仍爲藪澤自是爲亳蒙間幹河言治水者恒及之

東南流逕耿皇寺南又東南逕西常莊左得蔣家溝水又東南逕鎖樓北左得白華溝水

溝起於永城過白華寺絕洪溝而南入雒水

又東逕燕莊北左得小里溝水

小里溝首受新興集閔子湖水踰小龍溝洪溝入雒水

又東南逕丁冢集南又東南逕王家橋左得三會溝水又

東南逕水西村華巖寺北

雉河屈逕丁冢集至王家橋矩折右得三會溝水

又東南逕天靜宮南

雉水自水西村曲折東南行二里許東去作平行線逕

天靜宮南

元張起巖碑謂宮南距溝水二里下臨雉水

又東逕馬彭南小左得青羊溝水

溝起寶冢寺

又東南至城北入渦

雉水又東南行回屈如環至上肘子西入渦上肘子在

縣北關隆起處與渦南岸界溝上高阜欹斜對峙水道

提綱謂為雉河稟縣治舊名雉河集以此水也雉水行

縣境凡七十里

雉水之東曰北肥水導自縣北龍山湖

北肥水古雉水下游也鄭道元注水經澗水流域章茨

雉初疑河流變徙雉水得名或在郟後然宋書劉劭傳

已有雉水龍山之言郟去劭未遠勢難遽埋此水又關

兵家形勢久宣南朝道元督師澗陽近水更無遺理嘗

反覆道元之書參伍舊籍目驗故瀆知北肥水與雉本

一水通流為雉故道音轉形諺入澗地殊道元未嘗遺

也春秋左傳杜注犬丘垂也應劭謂為沛郡之敬丘明

帝更名犬丘王夫之謂垂即雉引說文睢陽有雉水字

從犬而音同垂段玉裁謂即邪鄉引玉篇邪睢陽所逕

字同雉有雉水而後有邪鄉垂得相通假雉水所逕

例得名垂漢書英布傳與上兵遇蘄西會垂袁山松郡

國志山桑有垂惠聚是蘄山桑間必有雉水矣今雉水

發源河南商邱境商邱古睢陽其地蓋玉篇所謂邪鄉

也南流東歧一支為北畚沙河即苞河逕永城縣西南

永城漢太丘古犬丘地又南東流入亳境滙為花馬潭

復自潭出爲北肥水又東入縣境滙爲白湖窪又東逕
 今蒙城境蒙城古山桑狼山東之垂惠聚在其南宿州
 南之蕪西會垂在其北是今北肥所逕皆惟正流也謂
 爲北肥者方言垂肥音近因譌爲肥以夏肥在南又加
 北也且酈前班固應劭桑欽屢言肥夏肥均不謂別有
 北肥也長言之爲北肥短言之爲惟道元紀北肥不溯
 惟源蓋其時水流淤改惟已中斷故謂出山桑澤藪然
 經傳釋肥雖有異歸同歸之殊要必流遠更入乃協肥
 名如酈稱數源異出同歸各水例然不應經義知縣張
 樹建輩導北肥皆溯至永城及縣朱郁湖不以龍山爲
 濫觴也綜斯羣證狎鄉垂聚源流昭然近人撫大典誤
 字以獲水爲惟其水不逕垂惠故全氏不從知非確證
 也惟自魏晉中斷其上游以形似爲雉誤與龍山爲強
 對下游以聲近譌肥又以夏肥在南對稱爲北也水經
 注云北肥水出山桑縣西北澤藪東南流左右翼佩數
 源異出同歸蓋微脈涓注耳蓋酈時水流如是故引詩

毛傳注水同出異歸為肥泉爾雅曰歸異出同曰肥釋名曰本同出時所浸潤水少所歸枝散而多似肥者也

今官牘北肥水發源河南永城縣東南流入縣境又東

南至龍山保河流始大故唐以來謂北肥水出龍山湖

樂史太平寰宇記北肥水出龍山湖
明史北肥水出龍山湖

東南流逕寶冢寺北又東南逕塔山西又東逕龍山集南

左得白洋溝水

白洋溝自永城縣穿城隍南行至魚地為永澗界至荆

莊絕苞河而南逕重興集溝水中分北流入苞南穿嶺

子溝逕龍山西南絕北肥入澗又逾澗而東南逕蒙館

店爲白蒿溝又南逾茨河爲柳溝又南絕南肥出縣境
入沙河行百八十餘里澗境溝渠無與絜長者

又東逕東太清宮南歧爲青洋溝

東太清宮附近地勢窪下積水傷稼屢議濬修蒙城尼
之光緒二十五年知縣張樹建以挑浚北肥恐下游阻
水同時議開支溝導肥入澗乃自大黑溝入肥處起下
闢單家集高原東南至黃練村入澗名青洋溝長萬有
八百丈建橋三費錢二萬緡有奇爲北肥入澗枝津共
和七年佩蘭請欸四千緡重濬之

又東逕順河集南又東南逕曹市集南又東逕灰山南左

得殷家溝青龍溝水

殷家溝起王家圩南行逕樊將寺又南逕北平城北與

青龍溝合溝起殷家廟南逕灰山會殷家溝入北肥志稿

謂北肥水至曹市集分爲二水一在集西一居侯家橋而合有洲屹立如新月曰新月洲

又東逕界溝入蒙城縣境東南至鳳陽縣界入淮

界溝一名鳳凰溝起自青疇集逾此溝入蒙城境北肥

水凡行縣境六十九里張樹建請於疏北肥河畧曰北肥河發源於河南永城縣入縣

寶冢寺保始成河道東南流六十餘里入蒙城縣界年遠河淤節節淺塞沿河各保每遇霖雨輒以爲患茲經

親詣查勘自寶冢寺保北肥河頭起至五道溝長三千一百五十九丈僅有溝跡並無河形擬挑寬一丈深三

尺自五道溝起至龍山保北蒿家橋長二千八百一十丈稍有河形擬挑寬二丈深三尺又自蒿家橋起至蒙

城交界之界溝止長六千三百五十丈雖有河形亦多淤滿擬挑寬二丈深五尺每土一方酌給津貼錢一百二十及肥河支溝計需錢萬五千貫有奇共利四年皖北有工賤之舉知事程鑑請重浚北肥曹市集紳牛維森爲北肥河圖說謂龍山湖至曹市集四十餘里歷年被淹縣人祝從恩方監督河工爲力請准行程鑑去知事張其濬繼之勘工自朱郁湖至入蒙城界溝長一萬三千四百丈上下率寬八丈深五六尺費欸萬九千餘惜無歲修經費亦不能久治也

水經注北肥水又東逕山桑故城南又

東南逕瑕城南

鳳陽府志蒙城烏家集古瑕城

又東南逕向縣故城南

又東南逕義城南東入於澗澗水又東注淮此後魏時

北肥水道也今北肥自蒙城縣烏家集入懷遠縣境又

東南至胡家灘交靈壁界又東爲大三叉河又東南至

王莊入鳳陽縣境又東南至蚌埠東沫河口入淮

蒙城記云

淮上多平陸厥流漸衍 治淮計畫書北肥河源自豫
 之永城兼受商邱東南境之水至渦陽北境之朱郁湖
 東南逕龍山兼受凹李湖白洋溝嶺子溝等水雖有五
 道溝青洋溝旁洩入渦而順河曹市兩保直受殷家河
 青龍溝末由宣洩其河岸寬度平均率在三十餘尺然
 多植蘆葦淤塞近平曹市集東逾板橋集有長柳溝開
 入渦河又東至四方湖為全肥之腹又東至天津浦鐵橋
 青洋溝北自龍山湖東南與肥平行合十湖天堰諸水
 至此入肥東南至沫河口入淮自朱郁湖至沫河口長
 三百數十里上下游底差八十尺豫境及亳縣境業經
 淤平朱郁湖以下河體頽敗至四方湖為淤愈甚地勢
 低於淮岸昔人防淮倒灌建閘於沫口而淮漲與肥漲
 往往同時內水不洩河道益墊欠水寸
 雨皆漫平地於是北肥之災為皖北最

北肥之北曰苞水出亳縣花馬潭至河南永城縣大士店

南荆莊入縣境

苞水通典諸書多誤作泡說文泡水出山陽平樂東北

入泗水今豐沛有故道非此水也花馬潭在亳縣

里

水經注淮水篇云苞水出譙城北白汀陂今縣西北七十里有白湖窪潁州府志作白零湖方

輿紀要云源出亳州舒舒安湖苞水東南流逕河南永城
亳州志舒安湖即花馬潭也

縣皮橋集又十五里至馬村橋又東至桐溝大士店又

南八里至荆莊入縣境

水經注苞水東流逕鄆南又東逕鄆縣故城南

東南流絕青洋溝逕丹城集北屈逕其東

青洋溝詳北肥水

又東南逕石弓山集西又屈逕其南左得嵇溝水

嵇溝起嵇山水經注苞水又東逕嵇山北今逕山南蓋

黃河屢決時奪睢渙苞亦失其故道矣

又東逕遺履橋右得嶺子溝水

溝起新興集至高家樓北入苞河

又東過道竹橋又東逾界溝入宿縣境又東南合澮水至五河縣入淮

苞水行縣境三十五里東南逕臨渙與澮水合流水經注所謂渙水也又東南至五河縣入淮

渦水西南曰章水上承亳縣三丈河至城父砦東四里入縣境

水經注過水又東南逕城父故城北沙水枝分注之水承沙水于思善縣世謂之章水故有章頭之名也東北

流逕城父故城西側城東北流入于過寰宇記茨水在城父縣東四里

受漳水南流入蒙城清統志漳河在亳州南三十里東

流逕蒙城縣南五十里又引水經注漳水上承沙水於

思善縣世有章頭之名東北流經城父故城西側城東

北流入渦俗又謂之欠水按章水欠水分流章至義

門入渦不至蒙城今章水亦曰漳河首受亳縣三丈口河上湖

鹿邑本古沙水水盛時三丈口與清游湖為一水故亳

州志謂出清游湖章水東流逕城父故城北又東北行

四里至王園入縣境

東北流至義門集入渦

章水東北行六里逕史村玉皇閣西又北至義門集章

水入渦處懸崖小橋桃柳掩映漁舟上下縣人擬之武

陵佳境也章水行縣境凡六里

章水之南曰芟水發源於縣西南四十里清游湖

水經注沙水東南逕城父縣西南枝津出焉一水東注

即濮水也俗謂之芟水渠水一曰父水寰宇記城父父

受章水南流又曰芟水金史城父縣有澗水肥水芟水

逕縣入蒙又曰芟水按及濮音近父形類欠疑古

欠本作父永樂大典本作今日芟河盧見曾龍鳳李兆

洛謂即古沙水正流鳳臺志水經注渠水篇沙水東南

章水一水東注即濮水也俗謂之欠水東逕城父之故

城南東流注也按此注當有訛脫淮水篇云夏肥水上

承沙水於城父縣右出東南流逕城父縣故城南濮水

即沙水之兼稱得夏肥之通目矣則此枝津濮水即指

夏肥東逕城父縣故城南之文亦彼此相應第不當云

城父故城北沙水枝分注之水承沙水於思善縣
 謂之章水東北流逕城父縣故城西側城西北流入於
 渦亳州志漳水由清游湖北流逕城父東北至白龍王
 廟入渦河俗謂之章水者當即指此蓋沙河至此分兩
 枝一入渦一別為夏肥也章北流夏肥南流沙水之正
 流則一直東注隨地異名俗又謂之欠水耳據水經注
 沙水自此而東逕山桑龍亢義成而入淮與現在欠水
 之道合則欠水即沙水之正流無疑矣詳求水經所載
 水道沙汭皆出葭蕩渠自浚儀分流汭東出過蕭碭入
 泗沙南流至扶溝而岐為過水又東南至陳縣之百尺
 溝又岐為新溝水入潁其正流又東南逕寧平新陽譙
 又岐一水入渦又東南逕城父又岐為夏肥水其正流
 逕山桑龍亢義成入淮今汭河自睢州以西皆已填淤
 睢州以東則為黃河所奪餘流散漫於宿泗間不可指
 識也其自扶溝北岐為澗又岐為新溝入潁者今則惟
 入潁新溝上接沙水通流其入渦之歧則填淤不相屬
 於沙之上流盡歸潁水而渦為別瀆矣沙水正流自寧
 平新陽南至譙而別為夏肥者今則盡冒以肥水之名
 其自城父而南經山桑龍亢義成而入淮者今則別為
 欠水之日沙既入潁於是潁遂冒沙之名著方志者又

司易風上巳卷三山川

七

誤以滢水亦名沙復謂潁之冒沙由於滢水而水經之沙水遂茫然不可問矣亳州志云清游湖在州東南百餘里水漲時寬四十餘里西接明河油河之水北流爲章水稍東爲龍鳳溝梭溝分流入於渦南通乾谿溝入於肥東南爲欠河達於淮則現在地形水脉與酈氏所言本無不合而考方志者多勇於憑心怯於稽古遂致輾轉訛失也。按李又謂夏肥水班固時不與沙水通流意亦或然至以酈注濮水即指夏肥不當云東出殆非濮名最古欠實俗目

一水異名東出未誤 清游湖本作清油上承清水油

水瀦爲陂湖得古高陂之一部 水經注明水又北高陂又東爲高陂元和郡縣志城父縣有高陂縣南五十六里周廻四十三里多魚蚌菱芡之利準其方里當在張村舖臨湖舖間毫 一曰七湖 毫志清游湖在城南稍東縣高公廟東北 一曰七湖 百餘里七家湖之地盛漲則合爲一稍落則分爲二水發時高公廟彪狸舖臨湖舖李門集張村舖籬笆楚店集七處之水俱注于湖

舊時湖寬四十里視外若仰乾隆時巡撫高晉嘗督潁

守韓鏐鏐毫牧鄭交泰做業食佃力例疏之亳州志畧云毫之明

河油河所行地盡在州東南污下之區每河南漲發衆

水全滙于清游湖非不欲入湖也清游湖之地本低於

渦河為衆水所爭歸一入其中則侵溢而南宣而導之

使歸於渦勢斷不能由清游湖而西為三丈口其地太

狹橫流大至則隘一尺容油河明河將入清游湖必先

由三丈口河故鹿邑水盛未入青游湖先泛濫于三丈

口而橫溢各出既入清游湖四面皆為澤國田壤淹沒

行路阻絕此必須有以洩之故自清游湖而北至渦有

三道一由南而北入渦謂之章水此水之正流一為梭

溝一為龍鳳溝皆導湖歸渦之路也溝路淤塞水泛無

歸籌民生者不能其後黃河屢決湖溢為災孫彭蠡道

不有事疏濬矣其後黃河屢決湖溢為災光二十六

年修清油湖橋路碑畧云臨湖舖南柘樹店北有清油

湖近來屢患河決湖水漲溢上瀉兜溝下擁乾谿波浪

洶湧橫無涯際志稿謂水路淤塞閭里愚民狃目前之

安不肯合力疏通春夏陰雨種藝之區復成澤國官道

汨沒商賈往來欲近雖稍事挑濬適無愆雨不足恃也

渡無津棲止無地

司易風上巳家三山川

東南流過杉木橋左歧為梭溝

溝東過渦水分芡水以洩清游湖之勢也

亳志梭溝歸渦河水落時

可種藝

又東南逕小寨東絕湖溝又東南逕花溝集東

湖溝東通渦河西達乾谿亂流而過芡也

治淮計畫書芡河上通章

河自正幹城父寨之章河口至芡河口長二百五十里自城父寨二十五里至花溝集又三十五里至狄家園河底逐漸增高較城父寨高十五尺餘此段之水西北流入章河 按此段水分入湖溝梭溝龍鳳溝入渦

花溝西通乾谿亦洩清游湖之水

又東南過楚店集東又東南逕甄橋寺絕界溝

界溝毫蒙舊界也寺左有白蒿溝自蒙館店南來入之

又東逕湖城集西又東南逕盛河口金溝水自北來入之
湖城舊蔡湖也

又東南過舊城集西又屈逕其南

舊城碑謂為汧河蓋方言轉譌也

治淮計畫書芑河自狄家園四十五里至

舊城集河底傾斜約一尺河寬五十尺至三十尺

又東南過界溝入蒙城縣境又東南至懷遠縣入淮

芑水行境內長一萬三千六百二十丈計七十五里有

奇按芑與北肥得名最古今其水既無湍悍奔放之力復少曲折滌澗之勢若後世新開者蓋宋後黃河南

徙每有決溢縣境恒被其害淹灌淤改故道多失自元世祖至元二十五年河決陽武迄清鄭州之役縣為澤

國屢矣故芑有黃河之目清統志鳳陽府之役縣為澤

淤支河形變下者瀦為巨浸淺遂墊如平陸久之重事

挑濬徑取直綫又不能深如其故矣與北肥遂若溝漕然則歲修深通以防未然縣政急務無過此矣建國十年號為民治日事借款假為政爭管不肯分其萬一致力溝漕而時又無鄧艾者流開陂堰以盡地力縣境諸水支幹六七川澮若織尺文之間皆有歷史顧不入蒙水利而世受其害嗚呼此豈涸陽一縣為然哉

城境又東南至棗木橋東入鳳臺縣境又東南至何家

菴南入懷遠縣境又東南至龍窩東注于淮酈注所謂

沙汭也

水經注欠水治淮計畫書茨河由荆山南麓馬頭城北入淮兩岸低平土質浮鬆狀如淺碟

茨水之南為夏肥水上承河南淮陽縣清水河至安徽毫

縣東南四大王廟入縣境

水經注淮水篇淮水又北夏肥水注之亦曰夏水漢書

地理志城父注有夏肥水東南至下蔡人淮又合肥注

應劭曰夏水出父城東南至此與淮合故曰合肥劭書
 今佚顏引或有譌脫古下夏通蓋以淮南肥水先入淮
 此在其下故曰夏肥水也李兆洛曰夏者大也以此水
 近承沙澗之委遠出河濟之洗不特大於出山桑澤藪
 入澗之肥且大於成德廣陽鄉合施入淮之肥也按入
水漢無名肥者肥亦作澗元和郡縣志城父有澗肥水元
攸又曰西肥明史亳州南有西肥水即夏肥水淮南有
肥水在東故加西也方易名異今縣人以澗北別有北
肥謂此為南肥云水經注夏肥水上承沙水于城父縣
右出東南流逕城父縣故城南李兆洛鳳臺志謂上承
鹿邑清水河為沙水故道別而為肥鄭注蓋言其委也
鳳臺志水經注曰淮水與壽陽縣西北肥水從城西
而北流入於淮淮水又北夏肥水注之淮水東北濠水
注之淮水又北沙水注之經所謂蕩蕩渠也淮水於荆
山北過水東南注之按此為人淮之水次第夏肥水與

禹易水七邑三山川

三

沙水過水同出河濟亂流之蕨蕨渠水經注於上流皆
 謂之曰沙水由蕨蕨渠出別受沙水於扶溝縣東謂之
 渦水沙水枝津又逕譙縣故城西入渦此著沙過出而
 復合之道經云至沛為過水言其委也沙水由城父縣
 西南出枝津一為章水一東注為濮水謂之肥水水經
 注謂即春秋夷濮之水又稱濮水即沙水之兼稱得夏
 肥之通目亦言其委也爾雅云歸異出同肥釋名云本
 向出時所浸潤少所歸各枝散而多似肥者也蓋言其
 委而別異之為是稱豈得遠稱其源乎然則城父以上
 不得各肥城父以下始專肥名矣注所謂夏肥水上承
 沙水於城父縣右出東南流逕城父縣故城南是也漢
 書地理志沛郡城父夏肥水東南至下蔡入淮過郡二
 行六百二十里不繫之其上流也城父故城在亳州東
 南七十里今名城父村過水在東北十里肥河在其南
 三十里章河穿城父縣故城址西南流注於肥即水經
 主章水也今自河南鹿邑縣西北三十里承渦河而南
 者即名為上肥河口由是而下通謂為肥河至太和縣
 東南境曰中肥河口與古違異今鹿邑縣西北惟平
 土微源分支流注一為渦河一為肥河以上流不得沙
 名故以下流之肥河統名之耳其肥河又名清水河則

沿沙水上游所會之水名亦非其故處要為沙水故道故以為夏肥上承之水而其所以得名之地必斷自亳州而下也肥自亳州下至硤石入淮處凡五百餘里今與漢書云六百二十里異則古今里數大小之差耳

水自河南淮陽縣東流曰清水河又東南逕鹿邑十字

河莊東入亳縣曰肥河淮寧縣志東清水河逕汲水集北又東南九十里至半陂堙堆

入肥河鹿邑舊志清水河上受過水之津於大康之

馬廠東流四十里逕鹿邑故城北河渠紀畧清水河接

淮寧界入亳州境肥河光緒鹿邑志清水河在縣境行

一百三十七里安徽通志潁州府肥河自蔡河分流潁

州府志肥河自河南鹿邑之孟家橋入亳州境橋以上

西來者為練溝河直北來者為清水河上流同出於渦

河而統會于孟家橋又東南逕亳縣太和間肥河口又

自橋以下始名肥河

東逕亳縣阜陽間古梅橋又東南逕四大王廟北南岸屬阜陽界北為縣境會勘肥河卷自亳州肥河口逕宋塘河至四大王廟分十二段

馬書凡二日卷三山川

又東流逕二郎廟折北屈逕仙人橋

橋有斷碑云道光二十二年河決黑岡口肥被災尤甚
橋材漂泊藉舟濟人今河流淤淺行者硤焉

又東南過張村舖南又東乾谿自北來入之

乾谿舊在城父縣南五里谿側有章華臺今乾谿起龍

臺寺北由龍鳳溝入章河達渦南行逕韓家橋至彪狸

舖又南絕花溝至孫村店

有碑云亳之東南百里

又南里許逕南

陽集西又南逕臨湖舖東舖臨清游湖一日林胡

明成化六

年興國寺鐘亭縣南大吉鄉林胡村

湖涸地斥鹵水盛自彪狸至張村數

十里被其害舖南有七孔橋

清孫彭鏞有修橋路碑

乾谿又南逕

柘樹店又南逕王家橋右受運糧河又南過太平橋南

逕張村舖東李門集西又南至管莊東入南肥按水經注夏肥

水逕思善故城南又東為高陂不及乾谿而謂濮水得

夏肥通目濮俗謂欠今乾谿受欠通肥或濮之枝津高

陂所由蓄洩歟乾谿自亳境韓家橋起至南肥長九千三百五十五丈得五十二里

又東南逕牛橋東左得羅溝水

溝起彪狸舖

又東南逕大石橋又東逕王莊南直溝與安營溝合流自

北入之

橋南為阜陽王市集自牛橋至大石橋申歷十八灣疆

灘如石疏濬為阻

又東過佛鎮集南黃龍青龍溝合流斜注之又東行北折
逕李莊東又東南屈逕左潭寺三紅絲溝自北合注之

紅絲溝起孫樓劉樓楊大樓分流過燕橋轉橋合爲凹
湖南入肥肥水盤屈無三里直兩岸又無渦隄之峻土
人嗜尺寸利葦蘆橫植窒闕水道又年久失修舟楫不
能盡通王市集至此尤屈曲號爲牛鼻灣村莊相望才
數里舟行半日始達

又東左受車轍溝水

溝自楚店集東南來謂有楚王轍跡焉水西爲延陵集
又東南逕潭家集左受駐馬溝水

溝自練莊天齊廟湖起逕劉集東阜陽志所謂開荒劉集者也

又東南逕關橋左受柳溝水

溝上承白洋溝水

又東南逕雙溝集入鳳臺縣境又東南至硤石口入淮

水行縣境七十五里

會勘肥河卷自四大王廟至李橋二千五百五十五丈又至牛橋一千

一百六十丈又至母猪港口四千三百八十九丈又至大埠口二千九百八十八丈又至沈家冲一千四百七十七丈又至雙溝集八千零五丈丈量皆用阜陽境地名與圖不盡符合爲縣南幹河後魏以

來多爲陂堰潁州府志肥水滌繞處即爲村疇居人皆

植柳積柴養魚方言謂之魚扈也然紆回曲折每易淤

滹陽風土記卷之三
塞雨潦輒泛溢爲患清乾隆十二年知潁州府王欽福
請帑金五萬疏濬諸河以肥爲重分肥河爲七十九段
以濬河土積兩岸築堤禦水二十二年知州徐廷琳請
重濬巡撫高晉嘗三至亳習形勢利病謂丙子前頻罹
水患由宣導之不早乃分別支幹施工緩急會奏仿古
溝洫制多開橫直小溝爲水道用疏消積水例酌給飯
費其遠年古窪濬水之區偶因水涸占田爭訟報升科
者仍留以濬水爲藪澤資停蓄是時疆吏練達守令奉
法開濬夯礮水患爲息凡費帑金二萬八千兩有奇然
猶未及支河也其後十七年亳牧鄭交泰仿業食佃力

例浚境內支水運糧河乾谿溝龍鳳溝梭溝皆深廣高
晉爲列名入告以獎其勞其後河決黑岡南肥被災甚
朝命安徽巡撫程楙采撫卹災民時方急于英吉利鴉
片之戰不能專言水利矣光緒十三年河決鄭州淮水
大漲巡撫陳彝用縣人總兵宋朝儒議疏濬肥河以工
代賑水勢稍殺後復如故今淮泗道尹李維源先令亳
知水爲民患方欲大濬之令亳太和渦陽阜陽勘估凡
四會於亳之高公廟工段畧定以鳳臺爲肥尾閘宜先
施工委員劉嘉蕙往勘乃爲同時並舉之議畧曰自亳
肥河口至
興龍橋九段七十里河與渦沙形等西岸土質易挑約
一月可竣興龍橋至母瀆港口五段多魚塢蘆葦堰壩

冲口五沙礮二雞心灘沙淺岸平類湖較上九段工難
易懸殊自此至大埠口九里十八灣沙礮如石工堅鉅
疏鑿極難四縣興工宜先由下游雙溝起工至六城逐
段上開鳳臺境自管家渡至馬蜂腰百里間有淤淺馬
蜂腰至毛集二十里全爲湖灣至入淮口門寬不及十
丈河身五六尺深度間至五寸口門有淤灘六畝難甃
伸入河形如彎弓無以宣洩數百里來源之水期有日
宜加深廣請鳳臺疏尾間與雙溝同時興工
矣鳳臺以工大欵巨難並舉尼之今又議緩矣南肥水
自雙溝入鳳臺境東南至黃家渡李兆洛謂水經注大
滌陂也又東南逕關疇集南又逕潁上縣東北境又折
入鳳臺境至硤石口西入淮

渦陽風土記卷四

渦陽縣知事葉縣黃佩蘭撰

古蹟

方志載古蹟蓋以標映前徽感發人之善志其弊恒侈美而失實矯焉者苟避爭墩之譏山川闐寂又未足以慰懷古之思近世學者方以古代遺迹驗文質之進化渦陽兵燹頻煩舊時建築畧無復存然地形既要衝人文早著廢墟遺壤往往繫世局之合并學術所濫觴不可闕也

扶陽故城在縣北口十口里

元和郡縣志扶陽故城在城父縣東北三十里漢書韋賢

封邑樂史太平寰宇記扶陽故城在城父縣東北三十里通志引此作三十二里漢為縣屬沛郡宣帝封韋賢

於此諡曰節侯今縣北十里天靜宮西北福寧鎮西去城父寨三十六里蓋即漢扶陽故城也

思善故城在縣西南郡國志汝南郡思善侯國水經注夏肥水逕城父故城南王莽之思善也

二則俱詳疆域沿革

北平城古山桑邑也在縣東五十六里曹市集北水經注北肥水

東南流逕山桑邑南俗謂之北平城昔文欽之封山桑侯疑邑於此寰宇記北平城在臨潁縣西南二十五里

劉志稿謂今名洪栗城即漢沛郡三十六縣之栗城按一統志栗縣故城今夏邑縣治去此遠矣水經注過水逕

狼山南山東有垂惠聚世謂之禮城今亦曰洪栗城兩地名傳聞蓋誤魏書地形志渦陽縣有北平城曹操祠

城名與酈注合此其故址也

丹城故城在縣北六十一里魏書地形志臨潁郡有丹城縣又勇山縣有丹城隋書唐

開皇元年省丹城入臨潁清統志丹城集在宿州西南仁義鄉即故丹城縣也宿志云王子晉煉丹其地故曰

丹城又名五羊城漢五仙人騎羊入城化為石道光碑
謂漢為五羊縣劉志稿謂為晉縣漢晉志無是縣也
按水經注苞水逕鄆縣南又東逕鄆縣故城南漢景帝
封周應為侯國王莽更之日單城注本音多寒反與丹
音近魏世因以名縣但莽單城在今苞水北永城縣境
今丹城集則魏之丹城縣也通志宿州丹陽集在州西
南仁義鄉即
故丹城縣地

龍山故城在縣東三十五里

寰宇記臨渙縣廢龍山城在
縣西四十五里按地形志

蒙郡領縣三有勇山無龍山其勇山下注有丹城攻丹
城去龍山為近勇疑龍之謠今龍山集東至臨渙縣四
十五里與寰宇記
合蓋即其故址也

蒙郡故城蒙縣故城

南蒙城北蒙城附在縣東南十口里
地形志蒙郡蒙縣注郡治寰宇記蒙

城縣有南蒙城北蒙城並在縣北八十里相去四十步
皆自後魏孝文太和七年為之至東魏武定六年置郡
齊天保七年廢郡為蒙城隋書地理志山桑縣梁置北
新安郡東魏改置蒙郡後齊廢郡置蒙縣後又置郡廢

十里按今縣東蒙館店東去今蒙城縣八

文州故城藥城故城附在縣西南口十里新唐書亳州城

年於魯邱置文州并置藥城縣四年州廢為文城縣七

梁陳之際以為縣唐武德三年藥城縣隸文州四年州

去城父砦七十里與寰宇記合蓋即唐文城古之魯丘

未為密也

舊城在縣東南五十里鳳陽府志舊城在蒙城縣北

國蒙城也按梁國蒙城在今河南商邱縣北非此地

蒙城縣西明中都志云蒙城志以為梁國之蒙誤也又云舊城在

老城在縣東二里立縣之初經始城垣遭變遷今治舊跡

宛然俗呼老城也

下城父聚今縣治水經注過水又東逕下城父聚者也過水又屈

逕其聚東史記秦二世二年陳涉至下城父為其御莊賈所殺方輿記要謂在城父東過之下游故以下別之

安徽通志下城父聚在蒙城縣西北八十里過水逕其北又屈逕

其東與水經注寰宇記均合

費亭在縣北六十一里丹城集魏書地形志臨渙郡丹城縣治費亭元和郡縣志臨

渙郡丹城縣注有費亭

蒙館鎮在縣東南十五里宋元豐九域志蒙城縣有蒙館鎮輿地廣記蒙館鎮本梁北新

安郡東魏改為蒙郡北齊廢置蒙縣後廢為鎮金史蒙城縣鎮其一為蒙館按唐改山桑為蒙城後遂於故

縣置館驛焉明鳳陽知府張寧碑作蒙關今亦曰蒙關店通志蒙館鎮在蒙城縣西北三里誤

福甯鎮在縣西北十口里元豐九域志城父縣有福甯鎮按元張起巖天靜宮碑謂宮

古蹟

在城父之福甯鎮東南去亳郡四舍清統志謂天靜宮在亳州福甯鎮

伯俞村在縣城西北四十二里義門集西孝子韓伯俞故

里亳州志伯俞村在州東南七十里明亳州知州張玃為立泣杖祠接伯俞梁人梁地多引以為重也明

嘉靖河南通志開封亦有伯俞村

義門鄉在縣西北四十里宋旌孝義王子尙故里亳州志義門集

即唐真源縣按真源縣治今河南鹿邑不得越譙城父兩縣治是惟史載天寶十年楊萬里以譙郡降安祿

山逼真源令張巡為長史使西迎賊巡與城父令姚閻誓師勤王是時真源遂陷賊而此集去城父近或巡與

後令李賈嘗僑治此若晉浚儀治城父明歸德通判駐義門歟

泣杖祠在縣西北四十二里祀孝子韓伯俞曹子建詩伯俞年七十祿

衣以慰魏俞或一作瑜字偶誤也 明都察院右僉都御史蔣應奎有重

修孝子韓伯俞祠記

伯俞村去亳州城東七十里伯俞故

南面澗水北枕平原西環周道東接義門弘治六年府
守章公創也繼修於撫院高公迄今蓋有日矣垣宇傾
頽不避風雨嘉靖戊午歲州守張公篤意更新捐資自
公好義者輸誠子集不再月而告成前殿兩楹祀伯俞
像後殿兩楹祀孝子母像旁廡六間以藏祭器外地六
畝以供祀事廟貌森嚴有光構始唯神焉憑而人賴之
茲可以表風教矣夫梵宇琳宮金身寶藏雜逾章紀豈
特崇僻導淫已哉蓋二氏之說堅白報應民心陷溺塌
以禍福是以前焉然樂從毫民其進于是乎是以都會有
遠道適便徑者分于歧也日用有常味投苦劑者需于
患也舜曰大孝武曰達孝豈非共由之路同然之嗜乎
取法貴上錫類有極參號大賢孝止曰可夷攷伯俞事
載紀籍僅獲乎中以事觀法豈絕德限民哉張公因伯
俞以示感投劑養貞之意也喜民因伯俞以從化緣徑
遠邁之機也上以是感下以是化福錫優游莫匪爾極
其有本然歟予聞賢愚不易心而感古今不殊民而化
伯俞遺風尚在鄉人常切見聞即其易知易從充之可
久可大自一人化之而一郡相感以化於孝一郡化之

蜀易風上巳卷四古蹟

而天下後世相感以化于孝倡之者莫執其機率之者莫禦其勢其信前其傳後邇可遠在茲夫豈二氏之教可同日語哉傳曰樹之風聲立之表儀憲此可以表而風矣昔滿子業太學子尹應天以文事相今越數百里謁子請記義毋容已也謹為記之

魏武帝祠在縣東五十里曹市集魏書地形志潞陽縣有北平城曹操祠魏武譙

人譙郡多為立祠若漢原廟故穆修為操亭廟記謂水旱疾疫邀帝之福此祠亦其一也曹市之名蓋由此起昔操嘗欲於譙東五十里築精舍讀書使功成身退以踐斯言雖祠祀到今可也冒于帝制藉口西伯血食幾時元魏已斥名之今無復祠址矣

元伯顏祠在縣北十口里廢福甯鎮祀元城父縣達魯花

赤伯顏今廢元福甯鎮城父縣達魯花赤伯顏死事碑記至正丙戌夏六月敦武校尉伯顏來城父縣

達魯花赤時河南饑荒之後民物凋敝寇盜竊發侯蒞政公勤以弭盜為先務畫邏弓兵與邑中色日子弟習

射夜嚴傲柝令民各為預防設方畧以為擒捕計故盜
賊聞風不敢犯境二十年之間境內稍甯然賊黨恒有
伺害之意己丑春二月二十有一日縣治義門鄉塢下
村有賊二十徒騎馬執弓矢白晝殺人而奪之貨時侯
小疾塢下張寬盧榮踵門告急侯聞之奮起怒聲曰賊
敢犯吾境乎遂率弓兵及家人馳馬出門東揚言誓眾
曰當同心戮力殺賊以洩民恨為民而死男子志也毋
退縮以避患眾皆鼓勇直走塢下至白龍廟聞賊黨去
掠福甯鎮侯轉馬南追日晡至福甯鎮之水西村與賊
七八人對敵相射凡三往來侯四發射傷四賊賊懼退
侯追之賊高聲曰官人休趕侯怒罵曰殺人劫財天所
不容更望免乎策馬追至福甯鎮北射敵數陣不意伏
卒十餘騎突出杏林前後衝殺弓兵李埕趙洋兒暨家
人俱被箭傷眾遂潰侯矢盡馬瘠退奔福甯鎮鎮民皆
已閉戶被賊所害棄首於
宿州境妻子收殮於城父

范蠡塚在縣東南四十五里西陽集西

蒙城志范蠡塚在縣西五十里湖水

環繞墓浮其中高若土山行道者皆瞻望憑弔焉按
史記范蠡三徙成名於天下卒老死于陶不言葬地

馬馬氣已已家回 古蹟

五

華盛弘之均謂陶朱公冢在華容縣西張守節已疑朱公登仙未聞葬此所由括地志謂冢在齊州平陽縣陶山之陽又云曹州濟陽縣東南三里有陶朱公冢近代統志定陶肥城滕縣皆有蠡冢金鑄生前尋猶無跡術成仙去乃爭蛻遺亦非楚宛狂生所及計矣蠡此冢清時曾奉旨防護攷列仙傳云蠡徐人元和志宿州北有定陶山蒙又號為莊生故里越世家朱公有所善莊生之言宿蒙間為神仙所自出蠡仙而富尤所豔稱因以莊周夢蝶之鄉為少伯藏魄之地歟今冢在西陽集西八里土邱再成古柏挹翠黃流襄陵曾無崩壞有乾隆時知蒙城縣關中淡若水題碑道左曰范蠡冢舊有范子祠葛鴻奕記幼披山桑人物圖考見有所謂范蠡冢者土人謂冢為堦堆故亦曰范蠡堦堆又號為蛾眉山祠有女郎神其鄉人方議釐正之安徽通志越大夫范蠡墓在渦陽縣東南范蠡村

元贈朝散大夫張德墓在縣東北十里史家圩東國史

院編修陳旅撰神道碑

公諱德字惠卿其先滄州清池人曾大父斯斯生寓寓生祐金貞祐

間南北受敵寓從保靜軍節度使至宿為軍府吏宋師
 與保靜軍戰死之祐求父尸亂兵間歸葬宿之北麓
 奉母宋氏踰淮避兵我國家既剪金兵及淮甸北人與
 祐同踰淮者謀保柵以自固而祐雅為眾推舉與眾言
 曰吾等寡弱馮孤柵以抗大軍其勢易破破則無噍類
 觀時事可以知天道矣徒死無益也乃率眾詣軍門降
 大將幢忽兒郡王嘉其款欲承制官之使統降民祐拜
 且謝曰所以降者非為求官來不過與眾求活耳且吾
 父死於兵猶寄淩土未敢以身許人郡王愈賢之降民
 皆賴以安而祐終無久留淮南之心以干戈未戢往來
 曹宋間二十餘年而母亡矣至元丙子天下既定乃卜
 地宿西百里臨渙縣仁義鄉道住里泡河之汭政葬其
 父而以母祔焉又樂其邑風土之美因買田宅以居年
 七十九終媿穆氏二子公其長也公質直而聞通勤生
 而急義暑亂從父母轉徙北兵薄淮眾倉皇爭舟南渡
 遺公岸側適族人見之亟援入舟幾不脫於兵公錄蚤
 嘗艱危以及長壯世故之接於心思者孰矣故於其父
 驛旅患難以至窳窳田園室廬之事能用其智力以裨
 佐之平生不嗜榮進獨喜治穡事故貲產益饒然好好
 於里之窮乏困瘁者皆仰其惠因字之為惠卿又好好以

善道告人見有不力田者則諄諄然戒之曰勿事浮靡
 為農以具衣食安之道也里子弟皆感其言而從之或
 深責有過者亦愧服無恙蓋公之所為學于人有素
 矣妻盛氏能以婦道相其夫子男六人思元思明思忠
 思恭思義思敬女二人高亮王榮壻也公每教其子曰
 吾家三世習法令為吏而嗣止一人汝曹當讀儒書不
 願復為向時吏也于是諸子皆業儒而旁通諸家之書
 思義用薦者仕蒙古翰林院轉應奉翰林文字丞務郎
 朝廷推恩封公歸德府判官飛騎尉盛氏封恭人以
 延祐三年三月二十一日卒於家年八十二明年恭人
 卒年八十一遂合葬於道住里之兆思義後知沂州道
 贈公奉訓大夫歸德府同知騎都尉夏邑縣子恭人夏
 邑縣君思敬由司徒掾以至為中書掾兵部工部兩主
 事積階四品復贈公朝列大夫曹州尹輕車都尉清河
 郡伯縣君清河郡君思元後公十五年卒子二緒國子
 生繼子誠讓壽壽官奉訓大夫思忠得贈歸德府同知
 世三子誠讓壽壽官奉訓大夫思忠得贈歸德府同知
 騎都尉夏邑縣子思恭四子謹權亨睿思義由滑州改
 知汾州卒三子惟中惟學思敬亦卒於官一子貞
 國子生公之弟輔有子曰思成思齊思溫思恕思問孫

十三人嗚呼張氏自滄州來微於一縷之僅續而幾絕
 也乃能蔓延以至於碩茂者所履之厄雖劇所積之善
 亦已厚也夫為軍吏而死國事冒白刃求父尸將母
 境而竟卜臨渙之葬活數千百人於必死而不利其功
 是皆善之大者人有一焉天猶報之况其大者之又多
 乎公承世積之委宜坐享其報顧益飭厲勤苦以成父
 志以庇賴其後人又推有餘以救鄉鄰且教勉之使皆
 敦本善俗也公之為德蓋以其積之委者愈保聚而
 充衍之張氏之用是以為盛也庸有既乎公之心其遠
 矣哉思恭以郡伯肇封世之近於者皆不可不表諸
 墓道以章示於無窮俾緒來徵銘緒與貞皆
 嘗從余於成均者不得辭也乃為之銘銘曰
 張大世有顯人相時致用使文河北兵牒
 靡手其書南遷從軍宿水居于斧其茸
 陟達長不原州公紹忠笏迺阜木本迺豐
 皋原詩堂黍稷困之
 日澤亦恩億之
 其温勒佳城以承有聞

馬懿募汙

中書工部主事張思敬墓在史家圩西張 緒撰誌銘

至元丁丑二月有九日中書工部主事張公以疾卒於位享年五十有七殯於正寢越五日兄子緒暨男貞奉神於舟以是年四月十五日祔葬於宿州西百里仁義鄉道任里考望之側考諱德字惠卿贈朝列大夫曹州尹騎都尉清河郡伯妣盛氏贈清河郡君公諱思敬字彥式始至京師以文學辟司徒掾轉而掾會福又轉而掾典瑞時天歷內難平跟隨丞相奉璽至和林平章某觀其能欲聞於上知判典瑞事公曰某之來爲國家計非爲增優其爵辭不受還至京師辟中書掾至順二年除中書兵部主事階奉直大夫是歲冬上京和桑儲粟官不爲費民不被苦由是公之聲名日間於朝未幾尋遷工部階朝列大夫歷四十年餘月選清役簡上下實服吏稱其能公凡歷兩部績用宏大揚于王庭其歿也執涕都門震悼之聲遐邇同辭且曰斯人也而有斯疾也斯人也而有斯疾也習儒吏來于京師豈爲利耳惟爵祿是求欲榮吾親其志確乎而不可拔卒遂其平生之心嗚呼惟公志正于中兒嚴于外簡以臨下寬以御衆鄉人象其威儀其則

朝廷縉紳先生莫不與之友其所淑諸身者概如此娶
杜氏封清河郡君贈宿州尹杜從善之中女子一人曰
貞國子生克承于家女三人長曰羊適李次福適教授
秦彬之長子幼瓊適劉孫一人曰脫脫孫女一人曰蕤
俱髻鬪貞拜且請曰伯兄無忘我考之德願為我誌之
緒不敢辭謹再拜泣血撫實行以紀銘曰惟我顯考妙
德邁倫克忠于君克孝于親以儉治家以敬持身忠孝
儉敬克訓於人有經教子有謀詒孫天不假壽默奪其
齡壙於泡水極於神京泡水洋洋張氏彌馨勒此哀詞
以寫我衷藏之奧冥與世無窮

清河郡君杜夫人墓在史家圩忠孝書院山長馬元忠撰

誌銘夫人姓杜氏宣封清河郡君朝列大夫中書工部主
事張公正室贈宿州知州杜從善中女也生純懿
莊靜備婦人德在父母及朝列家族黨俱愛敬之士大
夫稱禮法必朝列家其德範可想矣至元癸未十一月
十一月十一日生至正十年十一月十一日疾終正寢得
年六十八子一授進義副尉靈寶縣簿博學剛毅有古
君子風女三孫男女四是月二十一日葬於仁義鄉道
在里之原附朝列公禮也嗚呼淑茂端惠君子偕老而

馬易風上巳卷四 古蹟

八

卒有僭爽者孰謂天可必耶敢刻銘先後來銘曰帝衷淵懿惠且良玉靈食墨泡水陽千萬世下惟德芳

寶塚在縣城北四十里寶塚集北亦名石塚舊傳為晉孫

登墓元時建塔其前今圯

元重修寶塚塔記夫寶塚者按古老相傳乃故孫登先賢之墓

也曩昔墓靈敬之則吉犯之則凶居人常有作筵會集

賓客者以精誠致禱於墓求假所需物色墓曾出白玉

杯盤器皿與之得之負心不還遂罹殃禍後人雖屢有

祈請不復出焉塚故以此為名迄今村號稱呼此之謂

也塚之東南有浮圖一座考其古蹟有石香爐上標云

宋熙寧八年孫用以母目病不睹光明兼妻張氏虔心

祈告天地若母目重明當於此處建塔以報洪恩其母

夜夢神人以金鑰決開眼中之翳膜達旦恍然視物如

初用於是盡罄建置是塔無何力作弗給欲於中道而

止是時有本村豪民陳豈憫孫用孝心感天動地相於

輔助俾其事周圓塔既成巍巍屹立焉

天靜宮在縣北十二里雉水之北俗名中太清宮漢延熹

中建宋天禧二年敕修盛度撰記今元至順三年重修

之張起巖記元張起巖天靜宮興造碑自漢氏尚黃老

稱與加一時君有好之者其教日盛一日唐推老君

為祖加號聖祖大道玄元皇帝宋亦以其祖列於上真

又上册寶于太清宮加太上老君混元上德皇帝之號

由是宮觀徧乎富縣簪裳錯乎民編而其教益盛近世

全真氏出恢以大業是者又自其派為四五衍為

六七蓋咸本乎老氏則夫所自出之地締構崇節固宜

矣余自翰林丁內艱家居濟南天靜宮道士牛志春涉

河而來致提點劉道廣之辭曰天靜宮老君所生之地

也我師徒經營三紀視宅所為雄麗惟是文諸石以紀

其成者尙闕敢請志之志春余華不注里人跋涉千里

者再嘉其勤不容辭謹按宮在城父之福甯鎮東南去

毫郡四舍南距渦水二里下臨雉水世傳老子在妊有

星突流於園既而降誕則天靜之基舊矣然其經始他

無所於攷獨宋天禧二年盛度所撰碑文漫滅不可讀

而銘半存三班借職王宗彥同監修宮毫之守臣監修

者名銜在焉蓋奉勅為之也荐燬于兵蕩無遺者皇元

易風上祀卷四 古蹟

奄有區夏太祖聖武皇帝以仁民立心于時丘長春之說與神武不殺有默契者而道教益以盛積以歲月昔之摧毀者寢復其舊故天靜之興造日新月盛是殆有數存乎其間也殿即舊址爲二一位三清一位太上老君前三其門後又其室監壇二師靈官有堂齋誦有所鐘有樓并有亭道士有區舍至於庖庫庖廩靡不畢具旅楹無慮百餘又若流星園之聖母殿玉龜山太霄宮之別館尚不計也規其近地爲旅邸果園蔬圃以給日用履田三千畝爲永業而食其中者幾千指嗚呼主張維持是者亦云勤矣嘗觀道德篇有貴大患若身道德無名不敢爲天下先之言又有不矜不伐不爭不自是不自見之之言莊周祖老氏者其言曰虛靜恬淡寂寞無爲者萬物之本也夫以爰清爰淨退讓無我而身與名宜若外物矣尙爲是爭先矜衒也哉然而爲其徒者必大其宮室尊其稱謂土木之工金碧之飾不少遜於浮屠氏似與老莊立言之旨相左而此以爲不如是不足以及尊其教也今夫臣焉而怠其事子焉而墮其職視官守世業如傳舍者多矣况乎以諸方雲水之偶合能一意乎報本反始而迄潰于成是則可尙也已銘曰大道渾淪孰知其然粵惟老氏妙探其源何以驗之有言

五千誰其則之猶龍在天為於無為玄之又玄歸然其
 宮渦水之孺緬淮厥初流光是園祥發誕彌赫靈千年
 自古在昔尊崇云極朝享不違奉承無斃秘殿耽耽長
 廊翼翼文彩輝輝周墉屹屹禮折九重誠傾萬室璇霄
 企聖翠華駐驛青瑤勒銘鴻休煊赫劫火蒼經蕩焉無
 跡破荒起廢諒自有時塗榛級夷日翦曰治手崩足賦
 始垣以基乃殿乃宇乃廡乃祠齋庖庫庾經構靡遺烝
 徒景從為國祝釐歸美君恩報本在茲勗爾朋簪昭哉
 嗣嶽至順三年宮南有聖母殿老文聖母李夫人順治
 十有一月吉日
 亳州志聖母殿在天靜宮前有大小石枕刻文云鑿石為
 枕斷木為橋紅塵不到終日逍遙迄今仙景宛然因以
 名流星圍鳳陽府志流星圍在天靜宮南有碑云有星
 鄉流星圍突流於圍老子因而誕生即此舊有聖母殿
 遺煉丹井順治亳州志煉丹明清屢葺有明正德崇禎
 址煉丹井在聖母殿前
 方震孺記宮之昉舊矣歷考往代在漢為天靜宮延嘉
 八年奉敕而建者也西去亳城百里有奇南距渦二里
 千人猗歟盛哉歷代鼎遷載有祀典而晉唐時為猶盛

與東西漢無異其間學人□□販□□□□闡揚□
 母殿舊題為紫霄宮世傳為老子在妊有星突流於圓
 含□□□□年生而□□子嗟呼感星載誕莫測
 受氣之由指樹為姓未詳吹律之本爰自伏羲以迄于
 周世傳以為□質□□□□□□□□□□
 柱史之職南朝屢易容貌不改宣尼一睹嘆龍德之難
 知關尹西望識真人之將隱乃著書□□□□□□
 削不能方其顯晦治身者用之則神清志靜治世者用
 之則反朴□□□□□□□□□□□□□□
 紫府之衢金漿王液讎衍虛之地並日月而莫掩其
 光華參天地而並望其終始仰清靜□□□□□□
 至我□□大明龍飛起運治極熙明宣布大道煥然斯
 興歷年滋久頽圯相仍重修於嘉靖之五年是年□□
 之原究意天人之折衷羣言合于矩度老子之道則
 燦然復明矣而且究儒道相同之實□□□□□□
 □□□□□□□□□□□□□□□□□□□□□□

尚可繼儒學儒學者乃可繼老子也此亦斥鷃之窺
 而馬夷之測海耳相沿至今今年久廢壞
 然以未建而遷故弗及也里之善衆非不屢興善念欲
 覆瓦荆棘丈六紫金身亦然改色今上御極之六年
 里人有國學袁昌胤慨然興懷會衆施財更換梁柱重
 修殿宇而且新建簷阿以崇禎六年癸酉事竣于次
 齊心竭力共圖厥事工起于崇禎六年癸酉事竣于次
 年甲戌芝圃柳路北走梁園沃野平臯西連譙國雕楹
 畫拱磊烟水相扶方井圓淵參差紫氣交映尊榮肅穆
 於王者萬壽無疆冥福資於黎獻諸禧駢臻敬刊金石
 用垂久遠是爲記夏人住記道祖老君初不知爲何
 許氏也因誕無憂園李樹下遂以爲姓焉稽諸書史君
 之降也約子妙迄於姬籙上下千餘年而猶爲其柱
 下史著有道德五千言及良賈深藏若虛盛德容貌若
 愚等語與五經六典並行於世且仙宮道觀遺蹟仙踪

禹易風上巳祭古蹟

仁

依然者在者如譙左義門鎮東北三十里小河之北岸天
 靜宮舊有老子殿禡文不復可攷父老不復記憶因不
 知其起于何時祀于何代矣而要其所以服教畏神崇
 奉而頂禮之者則以其法施後世而有功於民也他德
 其論即其深藏若虛容貌若愚之語君子宗之以進德
 而何德不進小人宗之以厚先生而何生不厚推之以
 于唐虞之猶病有周之如傷先師之未能易之乾乾惕
 若禮之嚴若思母不敬者皆比物此志也固知自古及
 今高卑之所以所以各正無往而非其德之所及即無
 忒性命之所以所以各正無往而非其德之所及即無
 非其功之所及也欲不服教畏神崇奉而頂禮之其將
 能乎今自清明更代兵火焚劫幸而存者廟貌未燬
 胎基無壞至其有黝然相與然則固服教畏神之
 所不忍而崇奉頂禮者之所不安也廼有民吳姓諱
 士登者駿發虔誠糾集善信貫金招匠而重光之庶幾
 愈以彰聖德之所形容而起遐邇之瞻矣乎茲以功
 成告竣謁余請記以垂不朽余故肅管記之以表老氏
 之法後世有功于民宜世世禋祀于勿替云時康熙八
 年

天心宮在縣東

里明宿州仁義鄉五圖

有天啟二年碑俗名

東太清宮清宣統元年縣人新疆巡撫袁大化重修之

記曰昔姜嫄出祀赤烏湖履武之祥有娥方將元鳥紀
 生商之瑞凡聖神之誕降首誌徽音知川嶽之効靈獨
 鍾間氣考古者因而作頌覽勝者藉以探竒豈有靈宇
 漂搖莫覩閔宮之枚實景山崩空瞻寢廟之松丸乎
 吾渦邑東三十五里古名流星園為老子降生古里聖
 母感星精而震動仙翁應天運以輪迴玉李蟠根八十
 載胎元母腹金丹換骨五千言道德師心森羅聯五聖
 之鑣宗教化三清之炁周藏柱下無名則聖歎猶龍唐
 祖元都具禮則官列雁雕梁繡戶常扶日月之光紫
 氣金莖永壯山河之色豈徒焜煌於里乘實乃紀盛於
 來茲也予於戊申八月與桐城張簡臣同邑劉吉甫王
 玉度諸茂才偶經其地訪遺跡發祥徑沒荆榛墟穿
 雀窺龍蛇滿屋等禹廟於空山蝠飛庭慨周京之離
 黍青牛莫返誰識關門黃鶴成灰僅存華表望故宮而
 憑弔悵往迹之就湮爰約同人募資修葺舊有正殿三
 楹供老子騎青牛像畧加繪飾彩奕然其西為三官

周易風七記卷四

古蹟

七

殿前為祖師殿烟塵黯淡洗聖重新山門柱礎猶存壁
峯屹立架椽覆瓦仍塑三清兩廂添屋八間為任持修
養自山門東西接砌外垣四角各十八丈東為流星圍
建室三楹備遊觀憩息之所西為老子故里西北建聖
母菴誌聖瑞也大工經始衆善同歸分百道之廉泉比
入功之德水遂使九天丹竈儼從堯率移來不妨千樹
碧桃裁向劉郎去後喜規模之狃具正版築之齊登不
日斯成攻比靈臺之亟他年流覽備知檀越之名用勒
數言記茲盛舉襄陽載酒有慚羊祜之題碑祇園布金
永作龍山之佳話矣通志云老子非今亳州人江南
通志已詳辨之

泰山行宮有二其一在縣城內明建李孔昌記雒河蒙口

生聚之繁貿易之衆家倉廩而戶弦誦民多堯夫鄉口
風其貞烈與梁之高行夏侯文寧之女亦不滅此固乾
坤間氣所鍾寔斯民竅未鑿也渾噩景象庶其近之迨
我武宗毅皇御極後俗侈於靡民漸于邪憑強陽而嘯
聚萑苻者不無逞奸雄而魚肉市里口不無似於作惡
一路置赫赫之威靈勿問也居民董芥抱杞憂也謀於

衆曰民俗薄惡或無明神畏懾以至是乃天口山愚公
 志奮義捐地斜衆施資築基刈木範土鑠金創建太山
 行宮於集東街時隆慶二年也正殿三楹山門三楹著
 以聖像募道士旦暮掃飾歲時致敬修儀禮無缺兩廡
 設以司曹獄府赫然壯觀覽至厥所拜奠口靡嚴如在
 稟稟敬畏甚盛事也口惟太山之神義於何時博物志
 云神爲天地孫至召人魂故知人年壽修短宋儒有曰
 其位在東其德爲仁故被其仁而獻祈祝輸報悃者毋
 論尊卑遠邇咸得納俎豆殷殷爲口乎口口神力隱射
 無處不顯口百餘年來翊我皇明莫如盤固近雖奴口
 口獵於東口素蠢動於西島夷峒寇窺口口之逋迤極
 而示於天白氣若虹長星若掃示於地則震崩於墉殷
 紅於溝示於物則龍鬥於二東嵐渡於三吳種種謹告
 似屬各徵口口口歐卒無一缺也誰口口神之所以呵
 護而四維之也哉造太山救司香火歲時遣官祭祀禮
 莫尊焉至於閻羅口口先其所指吏治行胸臆作威福
 於其間者雖誼不經見神不關象也冤獄六月飛霜燐
 血而三年亢旱必從古忠臣之極不假壇口對越而葵
 赤無不傾吐口口而口口口如緣家作福觀照瞻
 之鑒一臨海在生之冤障口口口南觀慶現世之休

奇易風上記卷四 古蹟

七

委頓傾歆弗可完善乃舍舊圖新大施更張黃土博填
媧皇權輿至運郢人之斤塑假惠之手鏤文錯采貼
碧塗金盡相窮形森然羅列工人畢其事而竣諸君子
請記於余余曰夫末世之偽而懲創之難也法以禁之
徒傷治絲之芴書以喻之爭及錐刀之末則移妄誕之
俗必使之有不可知者乃足以相勝也是故聖王以神
道設教况記號搜神干寶善談鬼怪之事形傳土伯屈
子亦載幽都之文蒙珠離國遮頌夷國猗尼渠餘國開
天王之語劉約死於鐘虛斃於金酒困厄於枯木見府
公之錄賈充其他怪異不經之事見之史册若此類不
可勝紀則姑無論其妄與不妄但使講張爲幻之輩肆
行無忌之人觸於日而驚於心則重修之爲功所裨亦
非淺鮮矣余非好妄者觀者誠
知其說當以余言爲不妄也

玄帝廟在縣西北四十里義門集北今廢有明亳州同知

李先芳撰記

李先芳重修玄帝廟記據舊志義門集即唐之真源縣以近老子天靜宮故也

透迤龍山北拱生齒繁衍貨殖興焉誠一巨鎮也正德庚辰居民劉金寶施地口畝餘修建玄帝廟任持僧定

然謂其湫隘後曠口爵地稍稍濶口至嘉靖口寅然又募緣徽商朱珊等創造千佛閣於殿後規制巍然足觀矣往往在縉紳來游其間歲甲子予以符臺鄉貳出倅毫州偶以公事過其地觀門殿相錯且近市井贈以二十金開展神道環壁四起廟貌更新樹之碑題宣廟所贊玄帝百字神號落成然及者民曹華等請予銘銘曰有司祭境內山川况北極玄帝神壇敬締造廟宇壯觀億萬年香火具瞻永保我黎民安嘉靖四十四年

千佛閣在玄帝廟北今廢有明督捕通判王昌祚撰碑

祚義門集千佛閣碑聖天子惠口府口無非欲其彌盜安民口也予來官歸德倅口義門集集為毫首鎮當直省衝衢軍民雜擾素稱難治始抵任徇舊規謁千佛閣見其規模闕濶棟宇壯麗詢諸父老僉曰是廟歲時伏臘水旱疾疫遠近士人麇至殿下笙酒尊爵豐腆靜嘉有求必獲不啻影響而瞻拜祈禱歲無休息前內丘僧靜然募緣建閣於殿後口日千佛閣歷年既久風雨摧敝任持僧明講乃然之徒孫也募緣重修是以金碧丹青煥然一新几筵盥豆敷列有容大夫君子登閣口政遠近竦聞予方信市鎮之民猶三代之民前之所謂難

汝者非也予幼時恒聞薛西原夫子才兼天人學窮三
 教海內名士皆以江北聖人稱之今猶子光祿君名衢
 者會予於公署遂投轄登閣上下議論方得西原夫子
 三教之旨歸一題其圖曰斯道有三教聖口口二天陰
 陽動靜機活潑一團圓借問一歸何處此理玄之又玄
 於戲深歎夫子得其妙矣而非徒執一之說也竊嘗論
 之存心養性吾儒之教也明心見性佛氏之教也安心
 定性老氏之教也立言雖有不同原其旨趣歸於誠心
 而已心誠天下無餘事矣然則千佛閣之建豈亦取諸
 此意乎况玄帝口天下口祀口口固得專祀於前
 而後建千佛閣者亦是鎮民義舉且神依形而立有是
 形則有是神而求神必於是形口高之義彰矣口口
 是民口口當口口聖諭懷刑辟鎮此者藉有寵光多矣
 而是閣之建亦何害於義乎若曰惑於佛老自度度人
 則吾豈敢光祿席謝曰微先生之言衢口口沒矣口口工
 勒石為記時有捐地義民李口口施地四畝秦口口施
 地口頃丁口口施地口頃五十畝朱珊施地口畝并刻
 於此亦可以宏嘉猷於遠大壯觀瞻於一方使口然師
 孫不沒其倡率之初心口口義門君子口於千佛口
 之安宅矣是為序

萬曆十五年歲次辛亥口口
 古蹟

左

三皇廟在縣東南

里蒙館鎮

明鳳陽知府張□□創修三清觀記余守鳳陽

其屬邑蒙城乃莊生之逍遙里也西望感星吞氣之鄉
僅可跣足於八十里中古蒙關鎮世代沿革不□□
明興復成榛莽慶曆間民居相望若晨星其後市廛漸
繁而聖宇神宮未一草創於時處士楊諱得才□金山
氏之教得弟子董朝陽□□□初□玉皇殿於萬曆
甲申歲□□創三皇殿於萬曆己丑歲矣二師仍有遠
志竟以羽化未果楊之徒孫陳諱德新德元者謀諸鄉
官戴諱銘兼募其貲更徧募里閭間獲鏹百餘於三十
六□□三清大殿於二殿之東南隅噫陳子所為可謂
契宗門之旨矣金山氏無明也而亦無明能觀一切
天人觀一切法界觀一切功德過惡內音徑有太上觀
生死之路之語而觀之義可識矣觀轉呼為觀其以觀
名者卽今之宅靈樓聖崇奉上清之宇也諸天有元精
口結五氣所成者若紫館若叢霄若玉虛諸觀不可殫
述而人間因之此玄曜始興玄明等號所由起也靈域
迥開玄風遠播每□□調夕持匍匐頂禮罔有射志焉
花落晨鐘香騰暮鼓使有目者觀之可以自醒馨穢耳
噫陳子真契宗□之旨矣殿成而氣象嶮峻輝煌歛赫

層樓藻素鑲楠□□□瓊宮也哉殿內表踰百
 武備列羣真法像元始靈寶道德以下副以□□配以
 斗曜或鎔金碧或繪土木道觀尊嚴眉目如生不燭然
 觀我羣生福罪哉且積巒為垣砌石為甬構木為門苔
 踐□□□樹□□人間而天上者也環三殿於一宮明
 示以三皇為生人之主玉帝乃司化之君三清乃道教
 之祖與此皆二師未逮之志而陳子成之者也時予自
 任還過其宇□□觀其盛因捐囊金易耕牛六頭遺之耕
 以資未竟之□□又數年戊□□□借前陸師□□□
 刑夫以其夙為屬椽故因走抵予里叩而請曰予二師
 土木之□蓋已勒在貞碣屹然垂不朽而德新等猶沒
 沒然□煩大人言以誌其□當亦死且不朽予矜其志
 □□素不為異道左袒乃功在人心中為塵世累善積福
 者亦吾儒所不棄也遂次其事而兼紀檀越之名若丁
 檣楊輔李鉞董松郭孟□□李樓王樓楊邦立陳瀛吳
 均皆當備書者并付之二子之手臨歧且屬之日子有
 意成而兄而師之志可即勒石
 而□之是為記萬曆四十六年

壽聖寺在縣東南

里蒙館鎮

淮南野史張曉記蒙城
 縣去城西北八十里有

古蹟

奇水曰雉河河曲之鎮曰蒙館蓋古聚落之所也民物
阜蕃俗多向佛鎮後有寺曰壽聖寺創自大唐開元間
今餘八百年矣時有汚隆而與圯隨之雖中更變革而
寺卒無恙豈亦以壽聖爲名而祝之義不可廢也景泰
間時方豐豫法構莊嚴足稱福境歷時久遠不無摧剝
邑人楊氏董氏岳氏歲時瞻禮觸目興思愍象教之輪
迴結天人之善果矢心喜捨爰出金貲敦工飾具掄材
伐石首事於嘉靖庚戌落成於明年辛亥殿宇門廡輪
奐一新法相莊嚴種種具備金碧交輝鐘魚互答荒寒
寂寞之濱轉而爲華嚴兜率之境見者生敬聞者歸依
宛然一寓之鉅觀叢林之福會也是役也倡之者爲楊
氏成之者爲岳子岳子素善余言乃走幣下蔡請余記
云余曰方今之世崇儒而向道孔子之教如日中天人
人快覩章甫之流方欲黜象教而汰僧尼子願唯是之
圖興頽植圯如是哉岳子曰不然蒙俗任氣而健訟信
鬼而樂施濛館去縣益遠其習尤異董之以禮則迂束
之以刑則怨雖欲申之以詩書之訓恐亦難卒喻所以
然者顧唯浮圖事神而語大慈悲如如之相庶足以消
其悍戾之氣而輪迴果報之因又足以歆其利益之思
歹思之漸亦緣是而可入也且寺以壽聖爲辭歲時祝

釐亦足以開其尊君親上之心柳宗元所謂陰翊王度
不以是乎余因嘉其言之婉而善喻遂筆之石以付寺
僧了月庶其知作者之意以詔後之來者楊玉字君寶
董志雄字子威岳子名俊字君秀蒙人也抑亦檀越之
宗歟法皆不可不書
大明嘉靖三十一年

勝嚴寺在城東曹市集唐貞觀十一年建元至正間重修
前有淑世山房為一鎮教學之地今燬通志

太平寺在縣東南四十里西陽集元建今燬

覺觀寺在縣東二十五里龍山集宋大觀時建明宿州知州劉壑有

重修記大明國直隸鳳陽府仁義鄉地名龍山厥土肥
沃居民環堵蓋富厚富庶之區也龍山之旁有禪刹焉
肇於宋大觀間□□□□以其地幽雅夷廣迺創諸寮
庵以為安錫鉢建道場之所名曰覺觀維時遂有任持
燈燈相續蓋亦有年迨於元季一燬兵燹而衣鉢竟失
所傳國朝正統甲子中年有比丘飛錫至是覩其遺址

慨然興嘆於是量度方度經營規畫而寺規模復立自
 時厥後工益多費益浩幾三十年未底於成山門法宇
 之已植者又皆為風雨飄搖而貼視弗稱時有僧定聰
 蚤年受戒遊方是鄉之檀越左福慧福慧修善道歸
 心象教乃率領修寺相與謀曰昔人謂僧為沙門者以
 沙為息也息欲而墮於無為也殊不知使世人奉教者
 皆無為焉殆將終其身而無依歸之口其頂禮何善而
 欽崇何物哉遂具疏叩諸豪門而冀其助時好善之
 士率皆爭先恐後捐金帛以充材用出粟米以供餽饘
 陶璧煉堊獻謀效力共理厥事經始於成化四年八月
 中元吉旦建立大殿法堂伽藍祖師丈室外立山門廊
 廡旁設庖福齋寮煥然一新輪焉奐焉而又加以金碧
 丹雘裝塑如來諸天護法菩薩口口口口口口口口口
 凡寺之所宜用無不周創置裝嚴之功視諸往昔實所
 未有也一日釋子定聰具其始末建置之由諠郡庠口
 以識諸石予口先儒口莫為於前住持者之經始謀為
 然而歷數百年滄桑變更非有今代比丘智悅增益潤
 大於後不几於口口口口口口口口口口口口口口口
 智悅也知禪刹精藍福地見稱於傳記者益多觀夫漢
 明帝白馬之名梁武帝蕭寺之書與夫上方丈口口口

□□□之稱名義雖若不同而其為教要皆普渡羣迷
接引衆生使人明悟性而不淪欲海愛河之苦也今暫
新厥功板弘舊址而甘自勞苦如此可謂盡奉教之心
也使時之好善者聞風而來吾知法教日益禪宗風日
益振而已成之業自是以與盤石泰山相為鞏固歷
千萬年如日不動也因書以記於石俾□□者有所歆
羨而追慕焉大明成化二
十年歲次甲辰孟春吉日

四果寺在城北丹城集

通志云有唐褚遂良六稜碑今殘
石尚存今按幢入面上下皆殘缺

存者約三尺餘每面廣今尺六寸字七行率漫漶無倫
次可識者約二百六十七字陀羅尼字凡八見菩薩世
尊字各兩見幢額高二尺廣狹稱正面雙行大書佛頂
尊勝陀羅尼幢入字下四字點畫完好上四字惟頂字
丁旁勝字月旁可見餘隱約而已其七面正書與幢腹
畧似可識者有日那阿地耶毗日娑末多秣提鞞跋折
婆薩埵婆揭帝日他伽多揭多地瑟社伍莎婆訶三十
三字唐開元釋教錄尊勝陀羅尼經婆羅門僧佛陀波
利於高宗永淳二年携入中土朝散郎杜行覲奉制譯
出請之初譯後譯者為僧順貞授經咒者為僧日照

高昌風上已卷四古蹟

與志靜終高宗之世未嘗流布人間天后垂拱六年始
書寫經幢徧滿諸道大率刻咒者多兼刻經者少宿州
志唐褚遂良碑在州西南丹城舊縣古廟中石作六稜
面面有字明初居人以水沃之有貞觀年號有褚遂良
書等字筆法宛如所臨樂毅論云按唐書本傳褚遂良
於顯慶四年卒於愛州刺史貶所永淳二年去遂良死
已二十四年矣又七年而經幢始見其說之無稽也明
甚又按清代續通志亳州有南護國院石幢唐中和四
年僖宗八年改元李茂彰等記唐書地理志貞觀八
年更譙郡為亳州縣七永城蒙城皆來屬爾時丹城當
然隸亳惟南護國院尙不可知耳

龍山湖在縣東

朱郁湖在縣北

清游湖在縣西

蔡湖在縣南

白湖在縣西北

乾谿在縣西

十里

春秋左傳昭公八年楚子伐吳次於乾谿杜預注乾谿在譙國城父縣南

楚東境寰宇記乾谿在城父縣南五里谿側有章華臺

即楚處會諸侯處也臺在亳境乾谿今起龍台寺北由

龍鳳溝入章河達渦南

至張村鎮南入夏肥

温泉在縣北石弓山麓

澄潭一泓泉上出如珍珠浮波面縣人謂為黃石温泉

王家市鎮在阜陽北九十里金設

安徽通志案阜陽撥地入渦有王市集

鐵牛嶺在縣東南十里

潁州府志鐵牛嶺在蒙城西八里劉志稿鐵牛嶺在梁疇渦

水北岸沙礪陵坂素有鐵牛以鎮水勢或夜見牛蹊田

食禾因推入河縣人所謂鐵牛峻嶺也按古岳瀆經

禹治水三至桐柏山驚風迅雷石號木鳴禹怒召集百

靈搜命夔龍桐柏千君稽首請命禹命因鴻蒙氏商韋

氏兜氏廬氏黎婁氏乃獲淮渦水神名無支祁善應對

言語辨江淮之深淺原隰之遠近形若猿猴力踰九象

古蹟

博擊騰踔倏忽間視不可及乃授之庚辰頸鎖大索鼻
 穿金鈴徒之淮陽之龜山足下俾淮水永安流注於海
 也梁書康絢傳魏降人王足陳計堰淮水以灌壽陽堰
 將台輒復潰決或謂江淮多有蛟龍能乘風雨決壞崖
 岸其性惡鐵因是引東西二冶鐵器數千斤沈於堰堰
 竟成昔李冰作鐵犀以治蜀江明于忠肅亦嘗鑄鐵犀
 鎮河水周興邦謂金為水母牛屬坤土故蛟龍咸畏云
 蓋渦屢受黃水隄岸善崩因取五行家言鑄此以靖民
 歟

志

渦陽風土記卷五

渦陽縣知事葉縣黃佩蘭修

建置

縣城基址原定今城東半里許甫栽俗呼老城即遭張宗禹黨

蹂躪衆以爲不祥乃移今治創建於清同治七年四月至九年四月工竣記名簡放提督熊思立督工動支庫銀一萬四千六百兩周四里三十四步四尺長七百三十七丈四尺堞九百八十四高一丈一尺連堞高一丈七尺五寸基厚五尺墜厚二丈四尺堞厚一尺六寸爲門四東曰崇升西曰溥澤南曰迎薰北曰拱辰各設戍樓於上外築月

城東門樓基寬四丈一尺高三丈八尺月城周圍二十五

丈二尺西門樓基寬三丈九尺高四丈月城周圍二十四

丈五尺南門樓基寬三丈七尺高三丈六尺月城周圍二

十五丈七尺北門樓基寬三丈七尺高四丈月城周圍二

十一丈七尺城濠長三里二百二十三步六百五十一丈

五尺惟北面瀕澗無濠濠岸植柳若干株同治十二年邑

人於義正書院為熊公立德政碑文曰嘗考春秋書城二

邴晉文城成周為合乎義其他不無譏焉若玉亭熊軍門

駐節澗邑也當撻匪未靖躬率標下兵勇創立土圩深溝

高壘俾居民得以安堵無恐且號令嚴明兵不擾民民不

知兵數年來兵民狎處秋毫無犯遠近間無不噴噴頌保

障之功與安靖之德矣厥後受命築城一切工程其營兵

自為之未嘗今日役一夫明日勞一民致有妨時病農之

舉而所費帑金僅一萬有奇年餘城功報竣而壁壘一新其故何哉蓋公夙與士卒同甘苦絕不妄自尊崇而蒞事精敏勤者賞之惰者罰之毫不寬假故兵民無分寒暑咸皆踴躍爭先樂於赴事是以需費少而成功速也四境士民於城功報竣後感其無滋擾鄉里爰綜其本末勒諸金石庶功德永垂不朽也是爲序

縣署基址勘定未修另詳歷任租借民房宣統三年縣城失

守乃借義正書院爲辦公廳民國元年知事鄭壽彝縣議

會籌商以清僧王祠與義倉接改修爲行政公署城隍廟

兩廡改爲錢糧櫃殿後空地建瓦房十間前爲監獄後爲

拘留所並於監所門外建女監一間及看役禁卒厨役等

室刊石記事文曰

天下當爲之事往往難爲而天下難爲之事又往往義理上時勢上所不能不

爲爲渦陽縣行政公署即其例也查渦陽設縣未久諸制待修而公署尙在闕如前清歷任均租居民房爲辦公處所

軍興以來土匪乘隙肆擾城池失陷所租之署遂亦蕩然
共和開國百餘年新創前任知事暫以學堂爲公署亦不過
一時權宜元年九月壽彝來篆是邑觸目荒涼幾有莫可
措手之勢賴是邦諸君子交相贊助幸免叢脞惟諸務粗
理教育宜急斷不能以學校舍宇久估爲行政機關焦思
至再欲謀改建公署爰咨交臨時縣議會議會提議表決以前
清親王僧格林沁遺祠後連廢倉左並城隍廟加以修葺
作爲公署當經呈報都督批示立案但荒祠廢宇半就零
落修補添創工費浩繁難以器什物均須置備需款無
著束手難措因財政困難權爲辦理於平心聽政之時核
其罪不容以遽赦情尙可以曲原者援金作贖刑之例爲
酌盈劑虛之謀罰必各當其罪用尤不敢稍吝因故創新
漸次修改以僧祠爲平政廳以廢倉爲佐治所以城隍廟
兩廡爲徵收銀漕櫃左徧空地一隅創建拘留所監獄夫
役茶厨等房至城隍正殿故常之見多瞻仰而敬畏姑仍
舊貫額其上日保存古蹟以順輿情而慰衆望並於一切
應用器物擇要添置五閱月而歲事過而觀者莫不謂此
當爲之事也亦義理上時勢上所不能不爲之事也而不
知拮据經營實有難乎其難者目今民國肇造百務待興
當爲者何限當爲而難爲難爲而不能不爲者又何限願

與諸君子共勉其難勿畏難而
退縮焉是則區區之意也夫
同治八年知事石成之會

委汪堦勘定縣署地點坐落南大街路東係清劉統領保

忠原名天福業地繪圖稟准在案嗣因工程浩大籌款維

艱未得修葺光緒二十八年知縣張樹建會紳丈勘將路

東及北界外餘址歸業主劉保忠子治國綸閣領回當將

界內文明飭令業主呈契
契交存檔領價治國稟覆遵父遺囑

修署時願留其名不領價張公嘉其義贈以急公好義扁

額其題詞曰
涇陽自清同治三年設縣八年奉撫帥宮保

英委員下縣勘建城基並於城內踴度縣署

基址於劉姓地內繪圖通稟立案事經三十餘年衙署未
及修建光緒二十五年秋予復來任茲邑清理庶務籌款
議修衙署監獄稟將蹄角稅撥修奉准嗣因籌款復將
蹄角稅提撥歸公而衙署之工程又停止矣茲先清理基

司馬風上祀卷五 建置

三

礎其地乃劉生綸閣之父保忠原業囑其呈契領價該生稟懇願繼先人急公好義之志不願領價但求將署餘地飭還予嘉其志遂邀城紳眼同產行照契丈量連大街共用地八畝二分三釐二毫餘地悉數撥還另立有案劉君克承先志深明大體未便沒其悃忱用給匾額以誌顯未

查是基捐公後未曾過糧以該基地面房租歸業主劉綸閣收稞完銀宣統二年經蕭知事德驥批准有案現仍舊衙基丈尺南寬十七竿七尺五寸北寬十八竿八尺五寸東長二十竿正西長二十竿零一尺計地七畝七分二釐六毫

大街留作石路南北皆寬六尺中長二十三竿五尺合計地路八畝二分三釐二毫

清光緒二十七年知縣張樹建捐廉同邑紳王徽五馬香
谷王蘭於四關外各買民地一畝設立東南西北四壇因
近街市不宜種樹民國七年知事黃佩蘭商同邑紳馬成
驥王行五劉綸閣酌爲遷移各植栢焉茲分記之

東關先農壇買張懷德地一畝坐落關外官路北茲移至
老城西口外路北內植栢樹六十二株

西關社稷壇買轉蓬仙地一畝坐落官路北內植栢樹五
十三株

北關邑厲壇買馬永平地一畝坐落渦河北岸官路西茲
移至枸棘園官路南內植栢樹四十八株以上兼有壇碑

界牌

聖廟在城東南隅知縣張樹建創修清光緒十九年起二十一年落成中為大成殿兩翼為東西廡前為戟門再前櫺星門門東西圍墻有便門東曰允升西曰恒應門前為泮水池以圍橋橋前照壁題曰宮牆萬仞內有二門東曰德配天地西曰道冠古今殿後崇聖祠尊經閣東為文昌宮後為文昌三代祠西偏明倫堂後為訓導署鄉賢名宦祠在戟門東忠義節孝祠在戟門西內植栢樹二百七株祀典詳禮志潁州知府王汝礪作建修文廟記文曰國家以武成教以文武不得已而用其不可一日廢者文教而已是故國學建於京師而天下州郡皆立學學必祀孔子

蓋學宮者教之地而孔子則教之宗規制之崇觀瞻繫焉
所以範斯民於禮讓之中而化干戈之餘息也道光季業
粵逆肇亂下金陵陷皖水一時鉛槧之士投筆而起而我
顯皇帝宵旰經營日不暇給起會文正於縷經拔左文襄
於幕府凡簡一將命一師舉無不上勞廟算至同治初元
而中興之業炳焉自時厥後消兵善俗文教以亟惜凡昔
年明倫講道之場大半鞠為茂草修舉廢墜責在有司顧
世之復舊規者易與民創始者難此則渦陽文廟之建不
可不記也渦陽屬安徽之潁州境界皖豫之衝本名雉河
集戶口殷實風俗強悍帶牛佩犢禮教罕聞莠民暱賊遂
為堅巢僧忠親王喬勤恪英果敏諸公蓋嘗率師聲討於
此磨盾所載讀之猶慄慄焉同治四年東南事平大吏始
疏請於雉河適中地築城設官分宿亳阜蒙四川縣版圖
地隸之因為渦水之陽故縣以名焉兵燹遺黎四川縣謝
披秦斬棘凡百創為官斯上者春秋上丁率學官祀孔子
位於書院中因陋就簡學者盡然謀所以妥先師者於是
有建廟之議旋以畝捐不便於民事亦寢止光緒十八年
張侯樹建蒞任於茲謀之邑紳用續前議於是首分廉泉
記名提督魏公學純割地以為廟基記名提督河南歸德
鎮總兵牛公師韓記名提督韓大武均解囊以為眾先邑

人王開朗馬驥才栗鶴年等聞風欣欣樂助鳩工庀材而
 事以集經始於光緒十九年七月至二十一年秋而工已
 竣計大成殿大成門崇聖祠東西廡明倫堂名宦祠鄉賢
 祠忠義節孝祠櫺星門泮池文昌宮奎星樓教官署及四
 面圍牆各神台神牌殿額供棹牲架罔弗備具規模一新
 登夫子之堂肅然有束脩自好之思矣張侯繪圖貽子俾
 為文記之子維民俗之厚薄視乎地而轉移之道係乎人
 渦陽一彈丸耳始則民習於強而不知教繼則淪於賊而
 不知返終乃彬彬雍雅樂大興舉之已變幻不可測如此
 訖於觀成而後快即渦陽一邑觀之已變幻不可測如此
 天下事固患不為也得人不綦重歟充教民之殷任事之
 勇將見教化日新人文蔚起其所成就而振興者初不以
 今日而阻抑不以權篆者暫而或誘也張侯勉乎哉若夫
 有益於廟工者例得備書碑陰而使後之人知創始之難而
 永守勿替焉此則張侯之深願而予與有榮施者矣是為
 記

開帝廟在石獅子西街明成化十三年創修清乾隆元年
 四十年重修無碑舊專祀民國四年奉令合祀岳忠武王

改稱關岳廟祀典詳禮志

城隍廟在縣署東偏清光緒十五年知縣鄒鍾俊督紳創修大殿祀城隍兩廊爲十殿閻君民國二年知事鄭壽鏞改兩廊爲錢糧櫃

火神廟在城北門外創修無考清康熙四十年乾隆二年道光二十年迭經重修有碑

玉皇廟在南門內創修無考清光緒二十八年知縣張樹建重修有碑民國八年又經邑紳王蘭募捐重修

華祖廟在縣署東南清光緒五年創建無碑

英公祠在華祖廟西祀果敏公翰清知縣符兆鵬爲撰碑

其文曰夫古來忠孝節廉之士雖曰天性豈不由於激勸哉
 之資固皆可以為善矣乃或因氣質之偏習俗見聞之陋
 化導之無方感發之無自而性遂以漓聖人知其然也為
 之庠序學校以教之禮樂行政以治之而豪傑之士卓犖
 之才濟時勢之艱難厲貞心於歲暮者則又高官厚祿以
 酬報於生前易名廟食更施榮於死後吾於是益有以知
 國家崇德報功之典至優極渥也吾於是更有以知國家
 獎勵人才為天下後世人心計者意至美法至良足以行
 遠而垂久也前安徽巡撫西林英公由知縣積功累勞存
 膺疆寄後以都統出鎮邊陲卒於官朝廷思公之勲弗忍
 置爰命於立功地方建祠春秋致祭渦陽受公惠者厥功
 尤偉於是集眾釀資鳩工庀材營祠於治之東隅殿堂廊
 宇黝堊丹漆罔不具備嗚呼朝廷之所以報功者亦云厚
 矣雖然豈獨為公示優而已哉孔子曰十室之邑必有忠
 信過雖僻處偏隅然習俗質直而儉樸其士讀書而不華
 其農力穡而畢務今斯祠之立使其顧名思義咸曉然於
 國家褒忠酬庸有加無已將重忠義而輕項踵急君上而
 緩私圖天下治則力田孝悌共樂并疆一或有事必將致
 命奮身同仇敵愾激清風於萬古勵薄俗於當時則斯祠

之有碑於渴之人風俗也豈淺鮮哉祠成余將率邑人士登公之堂薦牲醴俎豆之馨致拜跪升降之敬因舉斯意以明之俾知其義焉是役也邑紳魏君學純晨夕展力獨任其勞而附貢生王瑞章從九品王開朗張廷珍馬丕勲諸君始終其事例得併書光緒六年九月吉日立

英二公祠

民國移僧忠親王合祀又名僧

義正書院在縣署西偏清同治六年知縣薛元啟捐俸並募貲創修光緒二十九年改學堂民國二年知事鄭壽夔撥罰欸一千四百串於前院建東樓七間學紳馬殿英劉

金波監修民國八年知事黃佩蘭爲書院改建學校記記

曰民國乙未之秋余纂修渴志以兵燹之餘學舍無考周手乃訪諸學董馬殿英校長王行五等曰義正書院創於薛公後建大庭三間耳房各一東西配房六中爲過庭兩

高易風上巳堂

建置

七

端配房四前為東西考棚有房十六間其大門中門同治
 九年知縣石成之修也西小號知縣張樹建修也自清末
 設學詔下邑紳劉鴻慶馬敦仁劉綸閣等即義正書院改
 建高等小學監者廣之缺者補之陋者飾之以過庭為講
 堂大庭為禮堂禮堂之後為操場場內有房十一間為寢
 室前西考棚八間為自修室因舊更新不勞而理時光緒
 二十九年事也辛亥革命學校蕩然民國二年春從事整
 理改建東考棚八間為樓房主斯事者知事鄭壽葵邑紳
 馬殿英劉金波襄理之議甫就會湖口亂起停學令下幾
 中輟馬劉二君持以堅心出以毅力鳩工庀材惟勤惟慎
 雖炎暑未嘗稍懈用欸一千四百串五越月而工竣先是
 宣統三年曾購木料為築樓之舉旋燬於兵二君賡續前
 議卒底於成其有功於高小學大矣高小國中門外東偏
 為教育會所其西則連同小號為師校並國民小學也余
 聆殿英行五之語遂付刊焉而為之記殿英行五曰刻石傳
 之可乎余曰諾遂付刊焉

渦陽風土記卷六

渦陽縣知事葉縣黃佩蘭撰

藩封

韋賢

子玄成

韋賢字長孺魯國鄒人也其先韋孟家本彭城爲楚元王
傅傅子夷王及孫王戊戊荒淫不遵道孟作詩風諫後遂
去位徙家於鄒又作一篇其諫曰肅肅我祖國自豕韋
黼衣朱紱四牡龍旂彤弓斯征撫寧遐荒總齊羣邦以翼
大商迭彼大彭勲績帷光至于有周歷世會同王赧聽譖
實絕我邦我邦既絕厥政斯逸賞罰之行非繇王室庶尹

羣后靡扶靡衛五服崩離宗周以隊我祖斯微曷于彭城
在予小子勤諛厥生阨此媢秦來耜以耕愁愁媢秦上天
不寧迺眷南顧授漢于京於赫有漢四方是征靡適不懷
萬國肉平迺命厥弟建侯於楚俾我小臣惟傳是輔兢兢
元王恭儉淨壹惠此黎民納彼輔弼饗國漸世垂烈于後
迺及夷王克奉厥緒咨命不永唯王統祀左右陪臣此惟
皇士如何我王不思守保不惟履冰以繼祖考邦事是廢
逸游是娛犬馬繇繇是放是驅務彼鳥獸忽此稼苗烝民
以匱我王以媢所弘非德所親非俊唯囿是恢唯諛是信
踰踰諂夫喞喞黃髮如何我王曾不是察既藐下臣追欲

從逸嫚彼顯祖輕慈削黜嗟嗟我王漢之睦親曾不夙夜
以休令聞穆穆天子臨爾下土明明羣司執憲靡顧正遐
繇近殆其怙茲嗟嗟我王曷不此思非思非鑒嗣其罔則
彌彌其失岌岌其國致冰匪霜致隊靡嫚瞻惟我王昔靡
不練興國救顛孰違悔過追思黃髮秦繆以霸歲月其徂
年其逮耆於昔君子庶顯于後我王如何曾不斯覽黃髮
不近胡不時監其在鄒詩曰微微小子既耆且陋豈不牽
位穢我王朝王朝肅清唯俊之庭顧瞻余躬懼穢此征我
之退征請于天子天子我恤矜我髮齒赫赫天子明哲且
仁縣車之義以泊小臣嗟我小子豈不懷土庶我王寤越

卷之三
二
魯于魯既去禰祖惟懷惟顧邾邾我徒戴負盈路爰戾于
鄒箭茅作堂我徒我環築室于牆我既畧逝心存我舊夢
我瀆上立于王廟其夢如何夢爭王室其爭如何夢我王
謁寤其外邦歎其喟然念我祖考泣涕其漣微微老夫咨
既畧絕洋洋仲尼視我遺烈濟濟鄒魯禮義惟恭誦習弦
歌于異他邦我雖鄙耆心其好而我徒俛爾樂亦在而孟
卒於鄒或曰其子孫好事述先人之志而作是詩也自孟
至賢五世賢爲人質樸少欲篤志於學兼通禮尙書以詩
教授號稱鄒魯大儒徵爲博士給事中進授昭帝詩稍遷
光祿大夫詹事至大鴻臚昭帝崩無嗣大將軍霍光與公

卿共尊立孝宣帝帝初卽位賢以與謀議安宗廟賜爵關
內侯食邑徙爲長信少府以先帝師甚見尊重本始三年
代蔡義爲丞相封扶陽侯食邑七百戶時賢七十餘爲相
五歲地節三年以老病乞骸骨賜黃金百斤罷歸加賜第
一區丞相致仕自賢始年八十二薨謚曰節侯賢四子長
子方山爲高寢令次子弘至東海太守次子舜留魯守墳
墓少子玄成復以明經歷位至丞相故鄒魯諺曰遺子黃
金滿籬不如一經

玄成字少翁以父在任爲卽常侍騎少好學修父業尤謙
遜下士出遇知識步行輒下從者與載送之以爲常其接

人貧賤者益加敬繇是名譽日廣以明經擢爲諫議大夫
遷大河都尉初玄成兄弘爲太常丞職奉宗廟典諸陵邑
煩劇多罪過父賢以弘當爲嗣故勅令自免弘懷嫌不去
官及賢病篤弘竟坐宗廟事繫獄罪未決室家問賢當爲
後者賢恚恨不肯言於是賢門下生博士義倩等與宗家
計議共矯賢令使家丞上書言大行以大河都尉玄成爲
後賢薨玄成在官聞喪又言當爲嗣玄成深知其非賢雅
意卽陽爲病狂卧便利妄笑語昏亂徵至長安旣葬當襲
爵以病狂不應召大鳩臚奏狀章下丞相御史案發玄成
素有名聲士大夫多疑其欲讓爵辟兄者案事丞相史廼

與玄成書曰古之辭讓必有文義可觀故能垂榮於後今子獨壞容貌耻辱爲狂癡光曜晦而不宣微哉子之所託名也僕素愚陋過爲宰相執事願少聞風聲不然恐子傷高而僕爲小人也玄成友人侍郎章亦上疏言聖王貴以禮讓爲國宜優養玄成勿枉其志使得自安衡門之下而丞相御史遂以玄成實不病劾奏之有詔勿劾引拜玄成不得已受爵宣帝高其節以玄成爲河南太守兄弘太山都尉遷東海太守數歲玄成徵爲未央衛尉遷太常坐與故平通侯楊惲厚善惲誅黨友皆免官後以列侯侍祀孝惠廟當晨入廟天雨淖不駕駟馬車而騎至廟下有司劾

奏等輩數人皆削爵爲關內侯立成自傷貶黜父爵嘆曰
吾何面目以奉祭祀作詩自劾責曰赫矣我祖侯予豕韋
賜命建伯有殷以綏厥績既昭車服有常朝宗商邑四牡
翔翔德之令顯慶流于裔宗周至漢羣后歷世肅肅楚傅
輔翼元夷厥駟有庸惟慎惟祗嗣王孔佚越遷于鄒五世
墳僚至我節侯惟我節侯顯德遐聞左右宜昭五品以訓
旣耆致位惟懿惟奐厥賜祁祁百金洎館國彼扶陽在京
之東惟帝是留政謀是從繹繹六轡是列是理威儀濟濟
朝享天子天子穆穆是宗是師四方遐邇觀國之輝茅土
之繼在我俊兄惟我俊兄是讓是形於休厥德於赫有聲

致我小子越留於京惟我小子不肅會同媾彼車服黜此
附庸赫赫顯爵自我隊之微微附庸自我招之誰能忍媿
寄之我顏誰將遐征從之夷蠻於赫三事匪俊匪作於蔑
小子終焉其度誰謂華高企其齊而誰謂德難厲其庶而
嗟我小子于貳其尤隊彼令聲申此擇辭四方羣后我監
我視威儀車服唯肅是履初宣帝寵姬張婕妤男淮陽憲
王好政事通法律上竒其材有意欲爲嗣然用太子起於
細微又早失母故不忍也久之上欲感風憲王輔以禮讓
之臣乃召拜玄成爲淮陽中尉是時王未就國玄成受詔
於太子太傅蕭望之及五經諸儒雜論同異於石渠閣條

清陽風言卷六
三
奏其對及元帝卽位以玄成爲少府遷太子太傅至御史
大夫永光中代于定國爲丞相貶黜十年之間遂繼父相
位封侯故國榮當世焉玄成復作詩自著復玷缺之難
因以戒子孫曰於肅君子旣令厥德儀從此恭棣棣其則
咨余小子旣德靡逮曾是車服荒嫚以隊明明天子俊德
烈烈不遂我遺恤我九列我旣茲恤惟夙惟夜畏忌是申
供事靡愒天子我監登我三事顧我傷隊爵復我舊我旣
此登望我舊階先后茲度漣漣孔懷司直御事我熙我盛
羣公百僚我加我慶于異卿士非同我心三事惟艱莫我
肯矜赫赫三事力雖此畢非我所度退其罔日昔我之隊

畏不此居今我度茲戚戚其懼嗟我後人命其靡常靖享
爾仁瞻仰靡荒慎爾會同戒爾車服無媚爾儀以保爾域
爾無我視不慎不整我之此復惟祿是幸於戲後人惟肅
惟栗無忝庸祖以蕃漢室玄成爲相七年守正持重不及
父賢而文采過之建昭三年薨謚曰共侯初賢以昭帝時
徙平陵玄成別徙杜陵病且死因使者自白曰不勝父子
恩願乞骸骨歸葬父墓上許焉子頃侯寬嗣薨子僖侯育
嗣薨子節侯沈嗣自賢傳國至玄孫乃絕玄成兄高寢令
方山子安世歷郡守大鴻臚長樂衛尉朝廷稱有宰相之
器會其病終東海太守弘子賞亦明詩哀帝爲定陶王時

賞爲太傅哀帝卽位賞以舊恩爲大司馬車騎將軍列爲三公賜爵關內侯食邑千戶亦年八十餘以壽終宗族至吏二千石者十餘人

補

論曰安上下定民志蓋莫善於禮而讓者禮之實也唐虞之世羣侯德讓於拜颺賡歌之中何其盛哉左氏於諸將相讓而知晉之所以興孔子以君子無爭乃求之於射其揖讓雍容乃如此蓋有味乎其言之者凌夷至今讓德或幾乎息矣君子讀韋賢玄成之詩蓋未嘗不悃悃而悲也

韓歆

韓歆字翁君南陽棘陽人世鄉里右族更始立以爲河內太守光武循河內至懷乃降光武聞其始議城守怒置鼓下將斬之邑人岑彭先將麾下數百人依歆見光武爲言歆南陽大人可以爲用乃賞之是時赤眉破長安光武欲乘釁并關中拜鄧禹爲前將軍中分麾下精兵遣西入關令自選偏裨禹以歆爲軍師從破樊參王匡等以攻伐有功封扶陽侯爲沛郡太守建武十三年三月代侯霸爲大司徒好直言無隱諱帝每不能容嘗因朝會聞帝讀隗囂公孫述相與書歆曰六國之君皆有才桀紂亦有才帝大怒以爲激發歆又證歲將饑凶指天畫地言甚剛切十五

年春正月免歸田里帝又不釋復遣使宣詔責之司隸校尉鮑永固請不能得歆及子嬰皆自殺歆素有重名死非其死衆多不厭帝乃追賜錢穀以禮葬之

論曰范書鮑永傳光武攻懷三日不下拜永諫議大夫往說更始太守開城降不詳其姓字以鄧禹寇恂傳推之蓋歆也時更始固在永先安集河東遣使至長安謂更始亡方罷兵詣河內度永說歆及歆卒歸光武亦必以是夫所謂義盡於故君斯可事新主者中人猶知之以光武中興之盛而歆本忠節以致疑卒直言而逢怒悲哉歆憂災格非實其言國可以肥願摧辱使死此子陵輩所以冥飛而

懷仁阿諛之言固不僅爲君房發也建武厲治宰邦邑者競能其官歆自沛守入爲三公其治蓋爲尤異雖封不延世然視韋侯相業非但不媿而史不爲傳故表而出之

文欽

文欽字仲若譙郡人也父穰建安中爲騎將有勇力欽少以名將子材武見稱魏諷反欽坐與諷辭語相連及下獄掠笞數百當死太祖以穰故赦之太和中爲五營校督出爲牙門將欽惟剛暴無禮所在倨敖凌上驍果麤猛數有戰功好增虜獲以徼寵賞多不見許怨恨日甚後復以爲淮南牙門將轉爲廬江太守鷹揚將軍王淩奏欽貪錢不

宜撫邊求免官治罪由是徵欽還曹爽以欽鄉里厚養待之不治欽事復遣還廬江加冠軍將軍貴寵踰前欽以故益驕好自矜伐以壯勇高人頗得虛名於三軍曹爽誅後進欽爲前將軍以安其心後代諸葛誕爲揚州刺史自曹爽之誅欽常內懼與諸葛誕相惡無所與謀及母邱儉代誕以厚計待欽情好歡洽欽亦投心無貳正元二年正月有彗星數十丈西北竟天起於吳楚之分儉欽喜以爲己祥遂矯太后詔罪狀大將軍司馬景王移諸郡國舉兵反迫脅淮南將守諸別屯者及吏民大小皆入壽春城爲壇於城西歃血稱兵爲盟分老弱守城儉欽自將五六萬衆

渡淮西至項儉堅守欽在外爲游兵大將軍統中外軍討之別使諸葛誕督豫州諸軍從安風津擬壽春征東將軍胡遵督青徐諸軍出於譙宋之間絕其歸路大將軍屯汝陽使監軍王基督前鋒諸軍據南頓以待之令諸軍皆堅壁勿與戰儉欽進不得鬪退恐壽春見襲不得歸計窮不知所爲淮南將士家皆在北衆心沮散降者相屬惟淮南新附農民爲之用大將軍遣兖州刺史鄧艾督泰山諸軍萬餘人之樂嘉示弱以誘之大將軍尋自洙至欽不知果夜來欲襲艾等會明見大軍兵馬盛乃引還欽中子傲小子騫年尙幼勇力絕人謂欽曰及其未定擊之可破也於

是分爲二隊夜夾攻北軍俶率將士先至大呼大將軍軍中震擾欽後期不應會明俶退欽亦引還大將軍縱驍騎追擊大破之欽遁走輕裝亡入吳上還所受魏使持節前將軍山桑侯印綬吳以欽爲都護假節鎮北大將軍幽州牧譙侯欽雖在他國不能屈節下人自呂據朱異等諸大將皆憎疾之惟孫竣常左右之五鳳三年欽說峻征魏峻使欽與呂據車騎劉纂鎮南朱異前將軍唐谷自江都入淮泗以圖青徐會峻卒不果魏甘露二年諸葛誕據壽春反遣使至吳請降吳遣欽及唐谷全端全懌等率師三萬救之魏鎮南將軍王基圍誕欽等突圍入城六月魏主車

駕東征悉中外諸軍二十餘萬增壽春之圍城中援絕糧
盡欽等欲決圍出屢經挫衄欽謀盡出北方人省食與吳
人堅守誕不聽由是爭恨欽素與誕有隙事急愈相疑遂
殺欽二子鴛及虎在小城聞欽死勒兵馳赴衆不爲用遂
踰城降大將軍大將軍表鴛虎爲將軍賜爵關內侯武帝
時以楊駿事牽連夷三族

魏志母邱儉諸葛誕傳 吳志孫峻孫綝傅裴松之注

渦陽風土記卷六

渦陽縣知事葉縣黃佩蘭撰

藩封表

人	地	代	年
章賢 <small>鄒人</small>	扶陽侯	西漢宣帝	本始三年
韋玄成 <small>賢人</small>	同	元帝	永光
韓欽 <small>南陽棘陽人</small>	同	東漢光武	建武十三年
文欽 <small>譙人</small>	山桑侯	魏	年無考

渦陽風土記卷七

渦陽縣知事葉縣黃佩蘭撰

名宦

果敏公英翰

果敏公英翰爲清代中興名臣非一縣所得私也顧其擒張樂行守雒河集施惠渦民與渦民之世受其賜者實不能與他邑等倘名蹟不載於志乘豈不與韓通無傳馬文淵之不列雲臺同爲千古憾事哉公諱英翰字西林姓薩而圖爾氏滿洲正紅旗舉人以知縣揀發安慶歷署合肥鳳台霍邱同治元年署宿州徧地賊踪城如孤注英翰以

恩信結人心收復賊圩數十賊衆爲監立馬受降碑公知
脅從之可與悔禍也二年二月用貢生牛斐然計收撫劉
天福李勤邦劉天祥張慎德王鳳朝羅克有侯永固多名
遂誘擒擒酋張樂行並其子喜授潁州府知府加道銜苗
沛霖叛圍蒙城率軍趨援攻克丹鳳集連破賊踞之穆張
蔡等圩七月命署廬鳳道接統蒙亳諸軍疊攻滄北賊圩
破之功最奉有英翰在皖素稱得力令認真防勦之諭緣
事被議殊批降五級留任旋擢布政使督軍漫水河黑石
渡收降衆三千餘僞天王馬融和就擒潛太英霍肅清賞
鑑僧額巴圖魯勇號四年擒衆合股圍雒河集英翰夜率

二十八騎突圍出會各路援軍周盛波等克高爐集破賴
文光牛老洪等渦南破張宗禹任懷邦等渦北雉河圍解
五年賴文光等竄潁州復督軍由大橋集進勦追至薛店
賊由宿州竄懷遠渡渦掠下蔡即今鳳臺縣又擊之於陶王集
棗木橋大破之擢安徽巡撫六年派兵四千援陝西自簡
精銳萬人赴山東勦東捻丁父憂奉諭墨經從戎權巡撫
事督軍馳赴運防敗賊宿遷匪首劉桂張淙張鳳山蔡志
誠謝得光王鳳等先後投誠復於盱眙擒僞衛王李允正
法皖境肅清疏請終制時張宗禹竄擾畿南奉旨俟西捻
蕩平後再行扶柩歸旗遂督將士會湘淮各軍困賊於黃

運間事平賞太子少保銜輕車都尉職八年回巡撫任九年服滿卽真在皖搜捕漏網賑恤水災培飾書院五年之中綱舉目張光緒元年升兩廣總督因事落職旋授烏魯木齊都統卒官贈太子少保從優議敘予諡果敏性至孝公餘養志如孺子帶兵罰必當罪賞恒浮於其勞故人皆願效死力其豁達大度推誠待物尤有古大臣風渦人牛師韓魏學純等爲建專祠

論曰果敏公殄滔天之狂寇六七年間游臻專閩名垂奕漢何其偉也顧智名勇功無殊絕過人處竊嘗訪其軼事統領牛師韓追賊章邱圩民誤施炮傷牛頗重公痛切膚

命屠其圩牛力諫乃止牛病假中公養子宗勝謀代牛統
軍事魏學純面斥宗勝語且侵公宗勝泣訴學純無禮狀
公曰以汝才望何堪希此非分學純汝諍友乃今以怨報
德孺子尙可教乎合肥徐子苓高士也自號龍泉牧與曾文正邵位西張石
洲諸先生與公爲昆弟交一日敝衣詣巡撫署公屣履出
迎酒酌樂作徐抗言曰大難初夷百廢待飭而君輩爲大
官者固樂甚乎僕老罷殊不慣此因起趨出公亟謝曰謹
受教立命撤樂欸留數日而別昔班叔皮之稱漢高也曰
用人如由己從諫如順流孟子云好善優於天下果敏之
得士而資以成功其以是哉

熊思立

熊思立字玉亭湖南道州人以武生從勦髮匪積功擢總兵加提督銜同治丙寅駐防渦陽建敵樓掘壕塹皆以兵任畚鍤考其勤惰爲賞罰時渦城未建屢摧巨寇而七粵無驚皆思立綢繆力也戊辰春果敏公英翰及安徽巡撫吳勤惠公棠先後請帑創修城垣委思立董其事思立以爲東南大亂垂二十年軸杼告空司農仰屋修城本以衛民倘復竭脂膏以事鑿築則與率土地而食人肉者何以異且屯兵列縣坐耗餉餽逍遙兒戲雖勁旅未有不罷老者淬厲部伍以紓節度支五百健兒足抵水衡十萬矣於

是著短後衣繫牛鼻褌芒屨草笠與士卒同操作板車運石箱車運磚皆以人力推輓鱗鱗殷殷不絕於道軍無罷勞民無怨讟翌年城成用帑金僅萬餘渦人勒石以紀其勞思立厚重少文某大員過境頗以簡畧見嫉敘錄不及時論惜之

任蘭生

任蘭生字畹香江蘇震澤人咸豐末納資爲同知投效皖營喬公松年委充前敵營務處至則大爲果敏公英翰所賓敬事必咨而後行雒河集者撚賊老巢也貫渦河之中撚欲據之以躡潁亳壽同治四年僧忠親王戰沒賊酋張

宗禹在柱賴文光益橫合衆十餘萬南趨圍之數重特守
兵三千人形勢寡弱英翰公謀曰今賊衆兵少不死守待
援則彈丸小集齋粉矣於是屬君與道員史念祖堅守而
自率數十騎卽夜橫圍馳出賊偵知益疾擊君廣設方畧
權譎機變九天九地賊不能窮遂遁失氣圍中食且盡君
以餘粟分置四門虛內倉而實其外標眎充積矢守益固
相持四十餘日而英翰公以援師至卒大破之聲譽翔震
遠近皆竒君才後官至鳳潁六泗道卒百姓頌其遺愛弗
衰巡撫陳公夔臚陳事實贈內閣學士祔祀果敏公祠子
傳書傳薪

薛元啟

清同治十二年安徽巡撫果敏公英翰奏稱新設之渦陽縣卽張逆老巢雉河集也介阜蒙宿亳四州縣之中爲皖北第一要地設縣以後定爲衝煩難題調要缺由外揀補原因大亂初平伏莽未淨附循控制必須才能出衆之員方足勝蒞劇任查有運同銜補用知縣薛元啟現年五十七歲河南南陽府泌陽縣人六年委署渦陽該員廉幹勤明樸實老練在渦陽署任兩年儉以治己惠以養民禁暴安良百廢俱舉至今頌聲播於道路渦陽老幼男女無不盼其復來以之請補洵屬人地相宜及奉旨俞允而元啟

竟不及見矣元啟字雲錦姓薛氏初以部供事敘官縣丞分發湖北需次襄陽入讞局有木商訟不得直私餉二百金爲壽元啟廉其獄直直之而還其金土豪強占人田三百畝府委往驗紳賄金四百還以實報並呈所餽金直聲大震咸豐元年攝襄陽丞二年以丞權穀城縣事疏積潦入漢懲蠹役一人縣大治縣駐提督兵校驕悍元啟至皆縮手奉法去官時民扶老攜幼攝督撫大閱盛儀護送境上三年攝襄陽府經歷兵備道宿松羅澹村先生延入昕夕相對以得人自賀謂曰人不可一日不讀書自是手不釋卷四年率襄勇赴安陸防勦粵匪勤訓練明賞罰所向

克捷襄勇數千支糧不假於人凡三年絲粟不苟並斥私財三百金助軍五年以克復安陸府功及京山等五州縣奏保知縣加六品銜補黃岡縣攝宜城篆振興書院宜人刻石頌德總督官文恭公愛其才欲屈爲門下士元啟不可六年移棗陽是年九月襄陽亂民圍城募勇赴援時省治移襄陽布政使馬藝林伐城守功元啟曰明使何必沾沾於是當俟千載公論耳馬肅然恨獲交之晚七年亂民圍棗陽守半月圍解旋移攝光化老河口巨鎮也向有陋規三千餘串悉禁革市痞洗心九年赴黃岡任至卽杖斃一蠹役又治大戶抗糧者一人民以大和始胡文忠巡撫

湖北知人善任以藩道密保元啟特加委任先時有構陷者文忠將劾之馬羅諸公力爲解免及蒞黃岡欽使駐節軍書旁午元啟水陸送迎之時卽視事之時委蛇退食之時卽決獄之時文忠密使偵察始信馬羅二公之能知人也一時忌元啟者紛紛請他調文忠一不聽曰湘勇數百營惟薛令處之無間東征方急不能改換生手十一年二月昌營東兒嶺失利黃州無兵無餉欲招勇執事者尼之調團不時至城倉猝陷元啟方以事出不及歸文忠聞警急檄云能三日守救必至不及又手書招元啟到藍蘄面慰之曰城破無兵勇非爾罪好自爲之我當爲爾洗白元

啟計招降人劉維楨黃州用以克復適文忠卒復城之功
竟不得論新撫李勇毅公駐節黃州知元啟治狀不令去
官與官文恭爭不得及勇毅還安徽巡撫本任奏調元啟
赴皖同治元年八月署桐城始至杖訟師某訟用希被杖
者亦卒爲善士縣陷賊十餘年至是始舉行縣試元啟悉
意校閱得人最盛吳京卿汝綸其著也桐人設長生祿位
供之至今不絕三年曾文正檄元啟查大勝關鹽務六月
金陵克復先是曾李奏留之摺部駁只准以知縣隨營差
委至是督撫會奏稱元啟久歷戎行功績卓著始准以知
縣候補安徽六年攝渦陽渦陽新設之縣野多奧草官無

公衙士氣銷沈民生墊隘且分置未久人民狃於習慣訟獄征徭玩抗規避莫可究詰加以潰卒漏匪伺間蠢動欲守無可憑之城欲戰無久練之兵其他庶政凡可以繫屬人心鞏固邦本者百無一舉著手萬難元啟開創規模講求利病所宜首先捐廉俸以創書院考棚復查逆產充膏火尅期舉行縣試以明示蕪嚮轉移頽風於是劃疆域招流亡勸農桑給牛種開溝渠修磚城編保甲分汎地其不率教者則剗切曉諭擇尤懲治恩威并用縣人以青天呼之八年丁生母憂回籍十一年服闋署霍邱十二年六月卒於任所貧無以殮善化韓崧申甫惋之爲作雲錦石記

畧曰公治事之屏有石峯公甚愛之嘗曰此他日鬱林石也公幼時嘗夢至一古剎壁有雲錦青霞四字遂以雲錦爲字今講題其石曰雲錦石庶後之人觀石思公之垂於不朽者其來有自士民之所以愛公者亦將與石俱永元啟在襄陽有匪紅腦壳者與髮逆通擬北陷宛洛直搗燕雲元啟善用槊招唐泌之能拳棒者率之自成一軍屢戰皆捷紅逆以滅胡文忠得一意東征元啟力也黃岡縣志稱元啟英敏有幹才猾吏屏息治盜嚴而與民不苛卒年五十七弟元釗爲縣太原亦有聲

論曰語云達視其所舉元啟沈淪下僚遭亂世以廉幹英武遞受知於馬羅胡李曾英諸君子感概蔚爲國器雖亟蹟未竟厥施而所至聲跡爛然非倖而致也元啟虛納善

下宏獎有曾胡風得士如孫慧基庶常張覲文太史吳汝
綸京卿其他登賢書捷南宮者指不勝屈其歿也京卿狀
其事京卿之子闔生更碑以永之不有門下三千客至今
誰識信陵君諒哉

劉志存

劉志存字篤菴壽州恩貢生銓訓導清同治四年自蒙城
移任渦陽時無黌舍生徒散處志存置講席破屋中負墻
之士漸得依歸秩滿縣人請主講義正書院嚴課程振淹
滯文風丕變八年知縣石成之謀修縣志徵縣人武生楊
霖生員王冠田任纂修志存實總其成歷金耀奎吳以敬

兩縣尹至十年事竣未付梓名曰草志

子謂之知政本可知志也者載一邑山川風俗田賦學校

禮制節義鄉賢名宦所以徵信將來佐休明之治而備輶

軒之採者也况渦陽始為捻匪肆興之區宮保英翰於治

平後同督撫會稟具奏請設縣添官以資化理乃撥毫宿

阜蒙四境地爰立渦陽則渦陽志屬創始土地人物諸類

釐正搜羅厥功固非易易子於庚午春由蒙城撥署渦陽

甫蒞任而楊君澍田王君雨樓王君林一方修志聞子來

甚喜謂可藉以裁正乃經費不足建修旋罷越五月望後

宮保英翰奉命閱兵而論修志尤諄諄於兵事一節可知

宮保十餘年躬履行間目擊捻匪蹂躪良民塗炭而勦撫

兼施幾經勞瘁始克肅清尤欲筆之於書以示當時而警

後世則滄斯土者於湖陂之淤塞也必思所以疏通之於風俗

則強悍也必思所以湮沒也必思所以表揚之則上以副朝

振興之於節烈之意下以答閭閻父老愛戴之誠庶於朱考

廷立縣命官之意下以答閭閻父老愛戴之誠庶於朱考

亭問志之本心先後若合符節焉至此志或失之粗或失

之淺或失之索在所不免以經費不足未能延請洽見博

司馬氏七已卷七 名宦

聞之士而刻期於報竣故也後之君子繼續纂修俗者雅之畧者詳之鄙者文之踵事增華從而潤色焉是予所厚望也

民國六年

月佩蘭來蒞此土恫志乘之缺如嘗取

志存書讀之有不能已於言者周禮外史掌四方之志行人之所獻職方之所聚大師之所陳皆萃而藏於柱下周衰史失其官孔子觀百國寶書慨然修春秋以承其乏知我罪我猶不能無私家著述之嫌漢王允稱武帝不殺司馬遷使作爲謗書流傳後世專制霸王且有因一時紀載文致之以事株連者如戴南山子遺錄之類作方志者恪守庶人不議之義不得已而襲水經注風土記歲時記及華陽耆舊汝南先賢之故籍流連風景搬演故事載筆者即抗手郢

常鬱勃欲宣之忱終囁嚅而不敢自達其庸下者更無譏
矣宋明方志之偷實由於此清代循良迭出陸稼書李兆
裕諸公政成民悅聞扞其獨得之甘苦勒治譜以昭來茲
顧遠嫌避諱賢者不免志存所爲固宜其詞之慎也中華
紀元著作自由載在約法禁網蓋疏闊矣矧五行百產天
然蕃衍人事所經營風氣之變幻亭毒胚胎供人採擷形
勢因刻鏤而愈紛人材以激宕而競秀可以志食貨可以
議學校可以記風俗可以闡幽潛較立縣之初草昧經營
有未可以道里計者澗肥人士以邑乘不備歷年屢作屢
輟抑鬱愈甚一旦興廢繼絕踴躍捐資樂觀厥成視志存

從事之時或易爲力惟大難初平元氣未復水旱迭警中更劉匪王軍之變民生凋敝文化消磨辛亥城陷藏書案牘與兵燹而燼且流風漸邈故家子弟數典或忘鄉邦故事傳聞尤殊計無復之進一二老兵退卒乞其言以爲證視志存載筆之初更覺困難佩蘭不自揣測感縣人呼籲之誠思所以信今傳後者網羅舊聞評隲鄉土例取通史不敢一代興廢湮沒事實郡縣官職悉本當代定名或有清舊制人物以時代爲篇次不欲以區類標題分謗歐史灌渠利關民生因革興作紀載較詳雉河巢匪搶攘幾遍域內鯨鯢窟穴蕩爲縣治聞不如見兵事取材多資劉說

其大較也金耀奎以同治四年守義門集功洊擢知縣石成之勇於任事後修鳳臺縣志於李兆浴原書橫加塗乙今之思李志者人人引爲憾事視草志之家守一編轉或遜之文章壽命其亦有數存焉志存可以慰矣

符兆鵬

符兆鵬字搏九廣東海康縣人清同治辛亥進士光緒六年蒞渦渦陽立縣未久地偏民僿榛狉渾噩習爲故常兆鵬大戚延聘劉志存李鍾俊諸名宿主講義正書院選邑中高才生數十人庇廈給餼日省而月試之鄉儒之資館穀者亦不時延接爲之指示教法嚴定課程初年應童子

滄陽風土言卷十
試者僅四百人三年後且八百人歲科試諸生之擢優等
充拔萃者日浸月盛渦土比之文翁自立縣以來一人而
已惜泥古不達時勢四次蒞渦皆踐踏失意而去其政事
殆不如文章云

何慶釗

何慶釗字敬甫廩貢生河南固始籍妻李氏與李兆受兄
弟也慶釗豁達有智略清光緒二年蒞渦是年丙子自春
徂夏旱魃爲災赤地如焚人心洶懼閏五月二十九日永
城南昌廟渦境李破樓皆有聚衆豎旗之謠捻孽曠同勾
結席小猴等數百人搶蕭縣之永堙砦六月一日撲百善

站二日犯柳子鐵佛寺踞灘溪口謀掠臨渙時慶釗赴省
人民一夕數驚警報紛來守備楊某不知所爲慶釗聞變
馳歸立命洞開四門市不易肆工不輟業率輕騎巡行雁
落寺燕海子龍山湖等處從容鎮靜浮言頓息李破樓一
股竟懾於聲威匿惡弗彰旋經徐州鎮董鳳高壽春鎮郭
寶昌統領李得勝分路勦撲未數月擒斬略盡渦境逮捕
者獄囚纍纍慶釗訊明分別懲釋僅戮郭駱頭一人而事
平善聽斷曹市集黃萬春與陳某合貨販牛皮亳州歸至
龍山西陳以棍傷死萬春喋血匍匐報被刦狀慶釗馳勘
見小車欹道左尸橫卧車絆麗項際萬春稱賊突出擊陳

夥死已卽驚走受械幸未致命血猶涔涔也慶釗遍視車
前後目萬春曰遭險後車皆仍舊乎爾曰然問地保亦應
曰然遂帶萬春歸據案厲聲曰殺人者汝也豈有倉猝逃
死尙從容盤緯繩於車頭者乎貪財謀殺胡狡賴爲刑之
果吐實獲贓銀於秫田中封識宛然其摘伏發姦多類此
三年遷宿州牧卒於廬州府署

張樹建

張樹建字玉甫江蘇高郵人先後三涖渦陽幹練有能名
前任符兆鵬以渦陽新造極宜籌建賢宮擬按畝抽捐邑
紳有尼之者乖迂卒未成事樹建商各圩長分別集款未

動工奉令調盱眙旋回任委馬紳驥才等董其事量地鳩工不日告成莊嚴輪奐卽今之孔廟也縣北龍山湖迤東窪下舊有肥河年久淤塞澗人議濬而下游蒙城不協樹建勘自太清宮之劉井子下至高爐集東之單家集開渠十餘里廣五丈深丈餘導肥入澗渠成名曰青洋溝實光緒十八年也二十五年有曹縣趙滿天者以拳術教授雁落寺寺居亳澗太阜之交從之學藝者數百人豫虞城廬生白宗蓮自稱軍師煽謀不軌鄭家營子牌長鄭思敏發其事樹建會四縣健役掩獲二十餘人皖撫飭潁州知府許沛霖鞠之獄具斬趙滿天宮登壁二人餘黨流禁有差

樹建以防患未萌賞三品銜記名道員樹建聰明疆記善
治盜士民一見輒誌其姓字不忘偵香會土倡地痞衙蠹
之類得情立懲治曰此盜囹也源之不澄濁將何及去任
後卒於潁州府署祠名宦

十年 吳以敬

河南固始

十年 清桂劄

滿州

十二年

光緒符兆鵬
元年廣東海康

二年 何慶釗
固始 李汝芳

三年 符兆鵬
懷童 楠

四年

六年

鄒鐘俊

許保慎 劉訓煌

順天大興 高樹楹 賀則循

直隸盧龍 李榮綬 歐陽霽

山東利津 江西宜春 徐如熏 陳之澍

河南鹿邑 顧永泰 陳時清 胡青雲

湖北羅田 潘鴻才

江蘇江寧 汪步瀛

江蘇陽湖 李瑞藻 吳師召

浙江仁和一 周伯星 童楠

吳提經

吳連陞

張得喜

吳玉階

郭文麟

王扶遠

謝文理

牛漣

劉世才

吳有謀

郭則樑 盛殿揚

棟臣鳳陽 筱山 何師程 李鴻標

雷漢中旗 壽州 李孝友 張餘慶 吳有謀

筱高蒙城 善夫壽州 獻廷廬州 李泰 邵汝泉 吳可興

蕭泰來 劉如金 李殿元 劉世才

余宗德 吳可傳 周濟州 吳有謀

十四年	羅贊勳 季長齡 河南懷寧	祝良鑫 劉彬 江蘇上元	雋之 鄒鍾俊 江西	傅炳坤 江西	傅炳坤 江西	符兆鵬 王汝霖 河南光州	毛譽瀨 李澡德 順天寶坻	吳春鐸 宋超 江蘇江寧	固始 俞燾 蘇廷鶴 河南光州	吳春鐸 宋超 江蘇江寧	吳春鐸 宋超 江蘇江寧	八年	康聯葵 梁顯光 順天宛平	陳玉峯 顧昱 江蘇金匱	七年	劉恩林 陶春圃 南京	張盛璧
十年	秦德榮 慎卿和州	隋君生 鳳台縣	雋之 鄒鍾俊 江西	傅炳坤 江西	傅炳坤 江西	符兆鵬 王汝霖 河南光州	毛譽瀨 李澡德 順天寶坻	吳春鐸 宋超 江蘇江寧	固始 俞燾 蘇廷鶴 河南光州	吳春鐸 宋超 江蘇江寧	吳春鐸 宋超 江蘇江寧	十年	戴景明 慶雲宿縣	劉永卿	孫傳會	于天學	張盛璧
十二年	徐寬宏 安慶	陳維翰 幹臣壽縣	雋之 鄒鍾俊 江西	傅炳坤 江西	傅炳坤 江西	符兆鵬 王汝霖 河南光州	毛譽瀨 李澡德 順天寶坻	吳春鐸 宋超 江蘇江寧	固始 俞燾 蘇廷鶴 河南光州	吳春鐸 宋超 江蘇江寧	吳春鐸 宋超 江蘇江寧	十二年	邵汝泉 子疇壽縣	張朝棟	孫席珍	馬承恩	張盛璧
十三年	王鴻熙	夏鴻飛	雋之 鄒鍾俊 江西	傅炳坤 江西	傅炳坤 江西	符兆鵬 王汝霖 河南光州	毛譽瀨 李澡德 順天寶坻	吳春鐸 宋超 江蘇江寧	固始 俞燾 蘇廷鶴 河南光州	吳春鐸 宋超 江蘇江寧	吳春鐸 宋超 江蘇江寧	十三年	徐寬宏 安慶	陳維翰 幹臣壽縣	王鴻熙	夏鴻飛	張盛璧

司馬風上巳全七職官表

十六年 張樹建 莊

張雲鵬

羅國華

周濟川

趙玉衡

江蘇高郵

浙江烏程

巨鹿壽縣

龍山

歐陽霽 殿

蔣裕廷

李成有

劉定邦

江西宜春

江蘇句容

戴長勝

治卿壽縣

十七年 馮繼昌 廬

江蘇

南京

江蘇

袁乃傳

劉世才

十八年 張樹建 復

歐陽霽 復

河南睢州

茂芝 廩

朱佩元

二十年 歐陽霽 復

直隸

甘肅

孫多經

榮卿

二十一年 桑雋 航

福建侯官

孫多經

濟才

費文堯

二十二年 陳福元

浙江歸安

康侯

趙玉衡

祝三

二十三年 王樹鼎 九

山東濟南

祝三

金鴻業

樹德

李應珪 旺

廣東

廣東

樹德

樹德

廣東

廣東

廣東

廣東

廣東

廣東

廣東

廣東

廣東

廣東

廣東

廣東

廣東

廣東

廣東

廣東

廣東

廣東

廣東

廣東

廣東

廣東

廣東

廣東

廣東

廣東

廣東

廣東

廣東

廣東

廣東

廣東

廣東

廣東

廣東

三十七年	張樹建 魏蔭曹 福建龍巖
三十八年	游鶴林 山東高密
三十年	袁學昌 直隸宛平
三十二年	李家樹 湖南岳州
三十二年	蕭德驥 四川富順
三十二年	郭琴堂 河南商水
宣統	劉敬襄 勳
三年	章宗泗 俞進 張貽信 湯玉和 聘三山西
三年	李宗綱 龔坦 龔坦 陳崑壽
	郭鴻昌 楊錫恩 蘆州鳳陽子純

高陽風上巴卷七

職官表

三

中華民國職官表

紀年知事警察監獄

中華民國元年

劉炳林
湖北黃岡

范國彬
湖北黃岡

懷遠

鄭壽葵
湖北江夏

張琴
湖北江夏

定遠

周之楨
阜陽

阜陽

閻彥閣
合肥

吳山
餘縣

張其濟
餘縣

浙江紹興

保安軍營

鄭瑞昭

克明

團防隊長

魏漢江

星册縣人

張士賢

子俊

魏殿英

輔臣壽縣

四年

程鑑

江蘇江寧

張其濬

六年

唐豫桐

浙江紹興

黃佩蘭

河南葉縣

李毓岱
河南方城

警位

田景山

勳臣縣人

陳秀山之仰

河南杞縣

高奉章

河南葉縣

職官表

清陽屈士言卷七

四

渦陽風土記卷八

渦陽縣知事葉縣黃佩蘭撰

食貨志

渦陽承四縣分撥之舊遞生遞衍民國九年調查戶口總冊共七萬八千五百五十八戶四十九萬五千五百八十九口分隸五十一堡散見於二百零八寨星羅碁布按籍可稽然人之中丁黃小歷年生死流徙之數不可得而詳也土地據清宣統二年勘災呈報冊額設民地七千一百零九頃十二畝五分一毫額征各款折色共銀一萬七千二百二十六兩三分四釐額征各款本色共米一千六百

五十六石五升九合三勺及民國三四年阜陽所撥之王市延陵佛鎮劉集四堡宿縣之寶塚殷廟新興三堡所有嵌坐衛田奉令按民田升科丁漕并計較原額多征四百三十八兩一錢五分三釐八毫然坐落無准四至無稽土有田地之分而田或變地地或變田不能分也壤有三則之別而孰爲上則孰爲中則孰爲下則無從析也分四縣所撥之糧爲仁義禮智四櫃然官徵其賦不能問所徵者何田之糧民完其糧不自知所完者何糧之額正耗各欸設縣之始遞經知縣薛元啟石成之先後稟准襲四縣舊制畧加裒益每正銀一兩概收銀一兩三錢五分民間

恒言止稱每畝頂分清光緒二十七年賠款加捐每兩錢三百文民國四年因概算不敷臨時加征一五以三年爲限民國二年舉辦團防警備增收地方附加每兩錢二千文四五兩年減爲一千二百文六年又改增爲二千文則見慣不以爲怪矣至征收變遷尤有不可思議者查丁漕科征原以銀爲本位自折錢便民之說行始以每錢二千作銀一兩核收正耗平餘一兩三錢五分須交錢兩千七百文以市通用九七四制錢每千補串底錢二十六文後雖有以生銀銀幣完納者亦必以市面銀洋之兌換時價折扣二千七百七十有奇清光緒中葉制錢缺乏銀價銳

落部令鑄當十銅元以濟錢荒每銅元百枚作制錢一千
七四扣補當然無效乃仍沿用舊習補收二六串底以爲
征收陋規

是項歲收錢二千串之譜民國提充教育經費

清王寅癸卯之間錢一

千二三百文即可易銀一兩每兩既收錢兩千七百合二
六串底每正銀一兩共耗銀平餘計值銀二兩二錢有奇
而解款正耗僅止一兩一錢漕米正雜每石解銀二兩零
折收錢六千五百共合銀五兩有奇官缺之肥無過斯時
甲辰乙巳以後銅元漸多銀價逐漸增高馴至民國銀錢
折算幾符原定之數方謂丁漕可免浮收民困藉可稍舒
民國三年忽奉省長令提解平餘收歸國有復以銀絀錢

贏平餘短縮改銀一兩收銀幣一元五角正耗平餘共徵
 收銀幣二元零二分五釐甚至賠欸及漕米徵收一併八
 折改徵以銀錢市價合計每銀一兩多收錢百文上下每
 米一石多收錢六百文上下人民完納丁漕零星實多能
 以一元輸納者百分不及一二其不及一元者仍以銀元
 折錢盤剝繞算防不勝防此渦陽田賦徵收之大畧也列
 表如左

田賦表

原撥	村堡名額	地	畝	銀	數	米	數	
州縣	新興集	三項三頁	三三三九	〇〇毫	一四三兩	四二八厘	二五石	〇九六分
	寶塚寺	七六六四	三三五	一九五〇	五〇〇	八九	一二〇	一六〇三七〇

食貨志

州撥三十堡

趙旗屯	八〇六六九九〇	三九九三二八	四一七一三二
義門集	二五九三六〇〇	三五二〇七九	三〇七九〇六
花溝集	一九八〇七七〇	九八〇一六七	〇二三八六九
彪狸舖	四四七四七〇	二〇五三〇六	二一四四六〇
臨湖舖	九六六五四八〇	四七八四五五	四九九七八八
張村舖	一五六三三九五〇	七七三四〇八	八〇七八九二
李門集	三三七七八五〇	一一七七〇七	一二二九五五
衆興店	六三六六四一〇	三一六一三六	三三〇二五二
小門集	二七七四三三〇	一三七三三七	一四三三四五
楚店集	八九五〇五五〇	四四三〇六五	四六二八二〇
合計	一四四九九五五〇	七四三三〇〇	七五五〇五九
總計	七〇九二二五〇	七三三六三三四	一六五六五九三

又查四縣撥地檔案惟宿州畧分四則以一則爲大地二則以下或併一二三四畝爲一畝此法經久易滋分歧餘縣每畝完納銀數亦有三零三六零六之稱賦率錯亂無從爬梳清末大亂之後縣令飭書役釐訂稅則渦河南岸

率充上則仍不免任意輕重高郵張樹建擬大加整頓終以不得要領治而愈勞清總稅務司英人赫德建言中國幅員廣漠倘能澈底清丈則賠款可以立償從此審慎度支國家可勿患貧當事者多聽其言然苟無正確法律以防護之而遽以和盤托出之說進則邦本早形杞梓又何如藏富於民之爲得哉

衛地表

原撥	村堡名額	地原	銀升	銀共	銀升	米
阜撥	王市集	三〇一〇四六五	六八三〇八	三九一五七	一〇七五二七	一〇七四六五
歸併	延陵集	一九九二二七二	五七四七六	三二九四七	九〇四三三	九〇四三三
潁川	佛鎮集	五三三三三三三	一三三九七三	七六七九七	二一〇七六九	二一〇七六九
衛衛	劉家集	八八二〇四九	二一七八四四	一二四八七五	三四二五六一	三四二七一九

高易風土記卷二

食貨志

五

地	合	計	二八九九二九	四七七六〇	二七七七六	七五一三七六	七五一三七六
宿撥新興集			二元七三〇	七二〇八六	一〇三一五二	一〇三一五二	原升均無
原宿寶塚寺			一八七〇八	一八七〇八	四五七五六	六五四七四六	
衛衛殷家廟			九〇〇四七	九四〇九四	二一八三四	三一二四三四	
地	合	計	五九六〇五五	五三七七九四	四一三四五二	九五二二四六	
總計			九五三五九七四			二八一七七四八	二八一七七四八
丁漕贏蓋							二八一七七四八

按衛田之設為養軍轉漕行之已久自募民為兵以免軍役漕政改革而廢轉輸衛丁雖去衛田猶存權利義務殊失平均清代令省外衛田歸併所在州縣按畝交價每田一畝上則三兩中則二兩下則一兩渦陽衛田清季已繳價給領民國三年安徽省長呈明中央所有衛田一律升科丁漕併徵與民田等潁川衛衛地已丁漕併升原宿衛

衛地但升丁銀尙未升漕

丁地科徵總表

名目徵數從前折錢現在折洋共銀數共洋數

正銀	一〇〇〇	二〇〇〇	一五〇〇	一八七四八〇	二七三六六三〇
耗銀	一〇〇〇	二〇〇〇	一五〇〇	一八七四八〇	二七三六六三〇
平餘	二〇〇〇	三〇〇〇	二〇〇〇	二四四三七〇	六八一六五五五
賠款	二〇〇〇	三〇〇〇	二〇〇〇	二四四三七〇	六八一六五五五
加捐	二〇〇〇	三〇〇〇	二〇〇〇	二四四三七〇	六八一六五五五
合計	二二六五	三〇〇〇	三六〇〇	四七三七九	四七三七九

查臨時加徵一五一欸經旅滬旅京皖紳李經羲周馥余

誠格等電爭省令民國九年八月停止漕陽於九月四日

截止停收

漕米科徵總表

名目徵數折洋共洋數附考

和	六五〇〇	五二〇〇	九〇四九九	正雜銀二兩錢或兩三錢零解雜款銀八錢除解正
賠款加捐錢	三〇〇	二四〇	四一五六一五	雜外所餘之錢均為平餘從前錢價時有帳落平餘
臨儲登春廳	一〇二〇	一六	一四一三〇九二	亦有盈縮近則折銀解洋每百可得平餘三元角共
合計			一〇八三七〇六	約平餘三千八百元收歸國有

按丁漕改徵銀圓地方附加應以圓數計徵渦陽每兩附加錢二千仍以銀為本位以致串票不能將銀數廢除致生障礙亦承辦者之不善耳且附加之重將及正供將來地方平靖自非酌減不可

地方附加捐科徵總表

名目丁地每兩漕米每石共收錢數一用途

丁地附加捐	二〇〇〇文	三九〇〇〇〇文	警備隊薪餉
丁六串底	七〇	一九〇〇〇〇	縣立高等小學校

串票費
合計

一〇

一〇

四〇〇〇〇〇〇〇

教育費會之一

清代四縣原撥科徵正雜欸目表

本色類

額徵

續額升科米加

耗三耗

費別

南屯米豆專案

實徵本色米

溢額升科米

加三耗

米

南屯米豆專案

實徵本色麥

溢額升科麥

加二耗

米

改撥亳州兵米

正兌正米

漕糧贈貼米

旗丁飯

食

改撥亳州兵米

改兌正米

漕糧軍月糧

旗丁飯

食

改撥亳州兵米

漕糧徵米

折色類

民地正

賦溢額陸科糧

道分解

寄

莊小地

難帶人

丁漕糧贈貼

部飯銀

清

河帶徵

漕項折

銀淮倉加漕

料旱脚

戶

口食鹽

衛地升

科全裁書辨工

鋪墊裁扣

河

工津貼

匠班折

銀運軍月糧

銷火耗

河

工津貼

驛站夫

馬

本折蘆蓆

河

工津貼

食貨志

按以上欸目無慮三十餘種每熟地一畝分攤銀數率以毫忽計算點塵飛灑漸漬不驟前代之於田賦其慎重如此雖係已過光景然廬山真面何可沒也

清代銀米起運存留總表

起運表

銀米共銀數一六八一五兩上下有奇

存留表

事	文廟春秋祭	目欸	六。兩	數	事	文昌春秋祭	目欸	四五兩	數
	武廟春秋祭		四七八三			四壇城隍春秋祭		二四七	
	行香紙燭		二四			訓導俸		四。四	
	知縣編俸		二四			門斗		一四四	
	民壯		三十四			民壯		六四八	

中華民國解庫留支總表

解庫表

銀折 洋三三〇〇上下不等 米折 洋

留支表

事 署 公 費 目 款	九六〇元	數	事 隊 薪 餉 目 款	五七八四元	數
衛 隊 服 裝 衣 票 計	三三〇	一〇〇上下不等	衛 隊 犯 口 糧 費	一二〇上下不等	
囚 犯 棉 衣 票 計	二九〇		囚 犯 春 秋 祭 孔 費	三三〇上下不等	
造 串 票 計			徵 收 收 費		
總 計	二〇五二四				

按民國銀糧實徵實解名目較前為少手續亦較前為簡
 徵存支撥月有表計年有冊計廓精積弊不得謂非改良
 進步也

雜稅

考稅法原則直接間接互為乘除文明各國大抵以直接

稅歸地方間接稅歸國家間接稅以海關徵收鹽務稅課

為大宗今關鹽稅餘抵押外債一時難望收回軍政各費

不能不賴田賦為挹注雜稅半襲庚子籌議局洪憲大典

籌備之舊其現行於澗陽者曰田房契稅清例置買田房

千作銀一兩納正稅銀三分耗銀三釐如係典當田房在

十年以內概不納稅光緒三十年賣契每兩加稅三分三

釐共收正耗銀六分六釐典契減半宣統二年賣契每兩

加至九分徵收契尾價在三十千以內者收錢一千二百

文三十千以外者收錢一千四百文民國之初仍沿清制

嗣因徵收疲滯二年省減稅暫行章程定為買契收稅三

分典契收稅二分先典後賣者准於賣契稅內扣除原納

之典稅每戶收註冊費洋一角契尾每紙收洋四角五分

食貨志

三年二月至三月買契收六分典四分四月至六月買契
 收三分典一分七月至九月買契收四分典二分十月至
 十二月買契收五分典三分一年之中稅則四易三年八月
 皖巡按使電陳中央自四年一月起至三月止買契收六
 分典收四分四月以後即遵部章徵收買九典六嗣於四
 年二月呈准安徽積災之後民生凋敝以現行賣六典四
 垂為定率契紙費自四年一月起每張收洋五角內准扣
 支十分之二以一半為經徵費一半撥地方公益涸陽所
 定比額五千曰菸酒稅菸酒收稅濫觴於清初光緒二十九
 年諭各省試辦安徽仿直隸辦法直隸每斤收制錢二十六
 文減半徵收每菸酒一觔徵收制錢八文民國三年改徵
 銀圓六釐四毫帶徵票錢銅圓一枚以酒池菸店增減無
 定故曆年徵數因之不等據最近考查菸年徵洋三百二
 十圓有奇酒年徵洋一千六百六十曰菸酒牌照民國四
 圓有奇票年徵錢七千八百有奇曰菸酒牌照年令販
 賣菸酒領特許牌照三年製定牌照式樣頒發施行稅額
 分整賣零賣二種整賣營業年納稅四圓零賣營業分
 甲乙丙三等甲十六圓乙八圓丙四圓分兩期完納六月
 以前特許者納全年稅金七月以後特許者納半年稅金

帶徵牌照費銅圓六枚徵收官坐支辦公費百
 分之二先支百分之五收入年僅百圓有奇
 日菸酒公
 賣設菸酒公賣局省分若干區區設分局縣設支棧安徽
 菸酒公賣局於是年九月設立濶陽於十一月亦設支棧
 隸屬於第七區分局七區分局先設在亳縣現改設阜陽
 按照稅則加兩倍徵收公賣稅分類如下菸類 菸葉每
 百筋出產稅入稅同餘仿此二圓四角落地稅一圓九
 角二分菸筋每百筋出產稅三角落地稅二角四分黃菸
 每百筋出產稅三圓八角四分落地稅三圓上等皮絲每
 十包出產稅六角落地稅五角四分下等皮絲每十包出
 產稅三角落地稅二角四分上等雪箔菸每百支千支落
 地稅七角二分(如三炮臺等牌是酒類 紹興酒每百筋
 出產稅二圓四角落地稅一圓九角二分高糧酒每百筋
 出產稅三圓六角落地稅二圓八角八分玫瑰金波虎骨
 五加皮等酒每瓶出產稅三分 釐落地稅二分四釐土
 酒每百筋出產稅一圓九角二分天瓶銅頭香賓每打收
 捐洋一圓五角小瓶九角六分三星勃蘭地每打收捐洋
 二圓四角舍利每打收捐洋九角六分天瓶口立沙每打
 收捐洋一圓(小瓶)五角六分巴得泥每打收捐洋九角六

食貨志

分紅酒每打收捐洋七角八分
 二圓四角小瓶三角大瓶五角
 釐鶴克每打收捐洋一圓五角
 小瓶巴得每打收捐洋三角
 賣價格扣取百分之二向由各圩長每月認繳錢三百
 零四庫曰牛驢文以十個月計年繳錢三千零四十六文
 解司庫曰牛驢稅每年額解正銀十七兩五錢七分四釐
 耗銀一兩七錢五分七釐餘款在前清為陋規光緒二十
 八年知縣張樹建擬提此款為建築縣署經費未及施行
 民國元年歸地方公款四年復歸國有更名為牲畜稅知
 事程鑑呈准留二成辦理地方公益知事留辦公費一成
 以原額八折改徵銀圓年徵比額一千四百九十四圓學
 費一千二百二十九圓九年徵比額一千四百九十四圓
 佩蘭請減五百圓留支學費八年廳令停止經知事再三
 申請現仍曰屠宰稅收屠宰稅則宰猪一頭稅洋三角
 舊留支曰屠宰稅收屠宰稅則宰猪一頭稅洋三角
 牛一頭稅洋一圓羊一頭稅洋二角徵收官扣支辦公費
 百分五渦陽於是年四月一日開辦五年十二月准各
 省呈請通令禁止宰牛停牛稅猪羊兩項照原徵數每
 頭各加洋一角年徵比額原定一千一百元七年增加一

千九百圓佩蘭請准減收四
 百圓實徵洋二千六百圓
 十二月修正令各省試辦
 分六種籍色一分綠色二分紅色一角紫色五角藍色
 圓凡各種契約簿據均須依法貼用印花其類如下第一
 類發貨單寄存貨物文契之憑據租賃各種物件之憑據
 抵押貨物字樣承種地畝字樣當票延聘及僱用人員之
 契約舖戶所出各項貨物憑單租賃土地房屋之字據舖底之憑
 據預定買賣貨物之單據租賃土地房屋之字據各項包
 單銀錢收據上列六種凡價值十元以上者均貼印花
 二分支取銀錢貨物之憑摺各種貿易所用之賬簿
 攬字樣保險單存款憑單公司股票匯票期票遺產及分
 析字據借款字據舖戶或公司議定合資營業之合同
 上列十種銀數十圓以上未滿一圓者貼印花二分
 未滿五百圓者貼二角未滿一萬圓者貼五角未滿五萬
 圓者貼一圓五萬以上貼一圓五角為止第三類人事憑
 證貼用印花稅票一圓出洋護照貼印花四分專門學校以
 業證書貼印花三角入學願書貼印花四分專門學校以

食貨志

上各學校畢業證書五角入學日牙貼已行之除監行外
 願書一角婚書各貼印花四角
 他種商號領帖納捐者貴屬寥寥查清代湯陽每年徵解
 牙帖稅正銀二十七兩八錢耗銀二兩七錢八分民國二
 年安徽省令參照舊章改徵一五折洋即銀一兩折洋一
 元五角定為上上帖捐另議納稅十一兩折洋九兩折錢
 角上則納費庫平銀二百兩折洋三百圓稅銀九兩折錢
 折洋十四圓二角中則納銀一百兩折洋一百五十圓稅
 銀五兩七錢五分折洋八圓五角折洋五圓七角一分由
 合事徵收彙解准提百分之五辨公費又仿清籌議行單
 知事徵收中則納帖捐三十圓下則二十年為限與長期行
 例製定中則納帖捐三十圓下則二十年為限與長期行
 不悖中則納帖捐三十圓下則二十年為限與長期行
 奉部令改訂新帖長牙帖分等四等准用十年一等帖
 捐洋六百圓年稅洋六十圓二等四等准用十年一等帖
 三等二百圓年稅洋三十圓四等准用十年一等帖
 短期牙帖分等三等六圓四等准用十年一等帖
 長期牙帖各遞減十圓短期亦各遞減十圓八年三月
 月又奉省令短期仍舊徵收湯陽除長期帖捐不計外帖稅
 減為二十圓餘仍舊徵收湯陽除長期帖捐不計外帖稅

年收五百圓有奇短期帖捐每年一千圓有奇從前所謂
 納捐陋規現均剔除牙行色則列下上上則鹽上則茶
 米木礬窑糧食蘭中則油竹布絲棉乾菜藥材紙糖
 丹皮過載藤磁器筭把礬下則魚蹄角竹篔簹牛磚
 瓦石灰水菓花生菜醃腊靛皮毛蕉扇竹
 器雞鴨薑爆柴炭小蘿米行船蛋煤炭斗

綜上各則田房契稅稽核以重世業法至善也菸酒爲消
 耗品稅則正當惟公賣稅外又行征稅并征營業牌照至
 再至三商民重困印花稅通行各國輕而易舉爲最良稅
 法牙帖定明年限較舊章爲良惟帖價限度太高普行非
 易屠宰與肉食者謀義近於菸酒牲畜稅及農人未免苛
 細且雜稅手續繁重稽征爲難非有補助機關難免隱匿
 偷漏吾國地方警察不完不備契約簿記均非公式商民

借科稅增漲物價計吏借科稅重加盤剝國家增收有限
人民已不堪其苦矣世有懷濟世之畧痛民生疾苦改絃
而更張者乎則數萬橫目之倫所翹足待命者也

漢劉陶之言曰先王觀象育物敬授民時故君臣之道行
王路之道通使農不通畝女不下機使百姓渴無所飲飢
無所食就令沙磧化爲南金瓦石變爲和玉雖義皇之純
德堯舜之文明猶不能保蕭牆之內也然洪範八政貨爲
食次豈不以交易所資爲用之至要者乎况當經濟政潮
澎湃東漸之秋倘拘泥鮮通而食與貨不能相濟以爲功
審時勢而與爲消息欲保我子孫人民於近今之世也豈

不難哉縣境絀於東西侈於南北截長補短將百里而強
人口四五萬土地人民如此其廣且衆也乃暘雨小愆其
期輒鵠面鳩形流亡載道設縣以來請緩請賑及嘯聚求
食盜弄跳梁者數見不鮮夫善治病者不使致危億善救
災者不使致賑賙爲長上者與其攢眉焦慮於征賦之無
從慘慘畏罪黜之將及何如集父老而謀之於豫爲豪家
巨室者與其晨夕咨嗟於租稞弗登寇盜滋熾震虞室
家之不保何如消鄙吝而圖其長策爲小民者與其滌場
無望呼貸無門弱者流離轉徙强者不免囹圄骨肉難全
溝壑勢迫何如悉筋力於春耇忍疲勞於井里卽若仁厚

長者與其凶災之後流亡在目隱痛在心議施議賑皇皇於捐輸勸助而卒不過致嘆巧婦之炊竭蹶涓滴之澗何如及未災之時戮力而營本計縣控渦河流域東西綿亘百里兩岸冲積地色黃質沙宜二麥畝可得一石南肥河上承乾溝土色黃而膠夾肥河土色青城五種皆宜麥畝可得八斗泡河東趨臨渙赤壤肥沃畝可得一石齊山麓土青黎鬆潤宜蜀秫畝可石早且熟石弓山土赤墳境地土則畧可指數其次則名淤地又名湖地龍山附近臨湖楚店舊城等堡多有之土黑而多脂水涸植麥穀皆鬯茂洪溝上游有白湖窪者向爲澤國但秋來能下種所穫輒

倍他所故鄉人以麥園名之湖地間有白塏土較爲低下然最宜棉其他鹽城不毛之地偶有疵類不足爲病此其較也辛亥以前擁貲者醉心商業視置產爲迂圖是年冬王士秀屯軍縣垣沿門索餉繼以威逼窘鎡發掘靡遺縣人知動產之不足恃也負郭土田逐漸騰貴不十年且倍蕞淮北地勢窪下澇肥芡泡距離各二十餘里雖穿溝數十道殊不足以宣洩年不順成災於旱乾者十之三災於水溢者十之七溝洫之制急宜講求夫田功水利一方有一方之蓄洩一區有一區之蓄洩一畝有一畝之蓄洩均燥濕者曰田溝正經界者曰界溝便往來者曰路溝民國

七年佩蘭飭各里挖溝培路以通水道以利行旅並欲漸
進而行溝田查溝田之法尤爲時地之宜溝田者古井田
遺意也其法以十畝爲一疇二十疇爲一溝以地三畝有
奇爲二十疇中之經界二十疇之外圍以深溝溝之道廣
一丈八尺溝廣一丈二尺深七尺五寸開溝之至卽累溝路至使溝道
高於田五尺溝低於田七尺五寸視溝道深一丈二尺五
寸潦則車田內水放溝中旱則車溝中之水灌田內水不
爲災旱亦有備亦安見禾黍之不可易爲粳稻哉難者曰
人情狃於習慣驟奪之則驚惑於風水橫挑之則怨且是
役也勞費無等未聞章甫之須先來麤裘之謗可奈何則

應之曰知民之死亡而不究其所以不智也知其所以而
不爲之所不仁也見義不爲無勇也昔禹鑿龍門疏九河
順流而東也夫豈無扞格難行羣疑衆謗之出其前而卒
不爲所阻以抵於成功今掉身於一鄉一邑之中方將以
涓滴微澤沾溉於數十里之間顧跋前疐後若是何古
今人之不相及也且邑既有渦茨泡兩肥以爲之經又得
溝數十道以爲之緯審曲面勢事半功倍倘先其易者後
其難者因民之財而間請公款以補助之限之以十年或
七八年以成此萬世無疆之美利亦何憚而不爲也彼江
浙田如方罫其間冲激圯灘歲有興作顧不以爲難又何

耶况人文之盛由於殷富而不由於風水蘇浙之故跡猶
鑿鑿不爽者矣且夫地利不可不盡而所爲盡地利者亦
非必盡於稼穡西人謂成頃之田四圍須多種樹蓋樹之
發榮滋長者資乎土脈土脈之所以培養樹木者以有水
氣樹之根株吸水氣於下其枝葉吐水氣於上濃翠陰森
氤氳布濩種樹致雨之說良非誣也縣土質於諸木果靡
有不宜而尤盛於荆桐種不十年株可值十元左右然則
溝田不又農林之先聲哉佩蘭率渦人於民國七年設立
農會廣植樹木於溝岸路岸及不藝五穀之地據七年報
告縣境新植雜樹十三萬株八年植十四萬株有奇九年

農會會長馬成驥主任劉懷彬於官路口設立苗圃十餘畝八年蕪湖道尹祝從恩購寄桑秧三萬株爲湖桑入涇境之始邑人馬紹統者先代以經商起家徙居官路口於馬新莊置別墅經野作室不數年舍宇綿亘百五十餘間連雲而起見者駭之其子敦仁曰是區區者皆所謂取諸宮中而用之也余童齡好種樹年百株數十株不等今三十年矣棟樑採之林其根枝及不中繩墨者則易磚若瓦屋雖成費則未也紹統嘗劃地治菜圃父老謂其地惡不可以井敦仁曰何惡之有惟其人耳閱數月井透泉甘則葢佳壤孱雜而上下之重貲雇鄰之善圃者圃之蔬甚鮮美

果實纍纍垂牆外見者始嘆謂始願不及此然積習迄不能奪也紹統有心計其農業爲一壽最其族人玉崑忠武公嘗謂之曰吾今已庶幾富連阡陌矣乃受廛而寄食於吾者水旱頻告逋負累累詰之則曰澤鞠猶是昔厚今薄地氣使然農脂日削而吾之給牛種有費修倉廩有費購肥料有費雇工役傭書算有費心竊憂之而無如何今日觀吾子之穡乃知田之果不足以累人也洞人力穡敦本惜知識拘泥不知變通今農事之弊窳久矣古循吏之勸課往往勸爲十則一曰筋力勤健二曰婦子協力三曰牛畜肥滋四曰農器充銳五曰籽種精良六曰林植茂美七

曰灌溉深透八曰耘耨以時九曰糞壅寬裕十曰場圃潔
治負耒之民以十得八九者爲上農酌土田之多寡村落
之遠近擇老誠謹厚之上農專司教導至農人雖終歲勤
動而其功力之齊則在春耕夏種秋收之日牧令於一歲
之中當竭此數旬之心力以勤農事三時所得皆第其勤
惰注之表冊存之農會於常年會期則備花紅酒釀進鄉
之上農及勸導之有成績者止而觴之禮成以鼓樂導之
以出風聲旣樹耕鑿之民有不油然而興者乎周重遂師
漢科力田唐有田正宋有農師先民有作仿而行之可矣
太史公稱本富爲上末富次之奸富爲下縣中土產大豆

出口歲可數十萬金
渦運木料歲可數萬金
皮革數千金
義門集藥材歲約二萬金
渦城義門高爐張村各集鹽茨
之利歲可贏數十萬金
若夫製造品其原料輸出又不足
爲輕重於國貨蓋我國治生之業
曾爲後儒所輕
上等社會強半皆坐食分利
自涸富源不知生聚
國民企業能力
既失餘者亦成株困
於是工無所勸而日趨偷窳
商不求圖而習爲詐欺
夫五行百產只有此數
得其雄者不能出其贏餘
以沾溉貧民貧民之仰瞻於豪族者
售技藝則窘於盤剝
權子母則受其壟斷
以致室有窘鏹野多餓殍
譬如大旱之歲鑠石流金而猶守蹄涔之水
沾沾自喜庸有

幸乎馬忠武省墓歸籍嘗擬於邑東門外修馬路屬老城
出三十萬金減息而開質庫以新法製豆油有餘則預備
平糶以濟窮民事雖未行聞者壯之識時務者尤深惜以
渦河之行便不能因是而開商埠也夫商之成埠其原則
有五一日交通便利二曰物產豐富三曰組織完備四曰
法律保障五曰風尚齊一以內國言大而滬漢津沽小而
亳州周口其浸熾浸昌以維持於不做者率不外此渦雖
不腆其農產有小麥可以粉有芝麻花生可以油有棉可
以紗有靛可以染有百合萼薺可饑以糖可磨以粉其林
產有棗可以乾有紅花櫻桃可以饒有椒可以馨有桑可

以絲有槐椿榆柳檳榔柏桐可製器具備樵薪縛筏而致諸境外其水產有金色鯉有巨口鱧跋浪之魴縮項之鰻黃鱔白鯽味美寶筵烏應子午鱖知支干四腮之鱸鼓浪逾寸之鰕盈籃可醃醬炮炙罐之以新法捆載而致之車船其藥材則有紫苑白芷車前半夏枸杞紫蘇四十餘種出義門其他皮革毛羽亦可以供製造而來遠人而輸出之品尤以雞蛋爲大宗每歲輸款不下五十餘萬圓夫地利如是天產如是倘得一聰強正確之商會而行政官廳復申明商法以匡翼之爲之組織公司而企業者先無所畏忌爲之圖爲之營以保其危險爲之房舍街道以安

其行旅爲之棧以堆其貨財爲之權概甬量以平其交易爲之慈善局以恤其困乏而地棍市痞自無緣蠹乎其間近悅遠來各得其所商業既盛行將以物質之優越與世界列強相提攜經濟之潮流渦人且有力以持其後至是而倉儲備荒之政可得而言管仲相齊通輕重之權曰歲有凶穰穀有貴賤令有緩急故物有輕重李悝相魏平糶勸農故穀不甚貴亦不甚賤後世仿其意爲常平義社等倉常年積麥穀及雜糧之經久者每值青黃不接則糶三留七或糶五留五所以平市價防朽腐備水旱充餉餽社倉朱子變通青苗之法而立於社其金華社倉記曰王氏

青苗蓋行之於鄞而有效者其給之也以金而不以穀其處之也以縣而不以鄉其職之也以官吏而不以鄉人士君子其行之也以聚斂疾亟之意而不以慘怛忠厚之心此其所以敝也義倉之制令州縣百姓當設立倉隨所獲勸課出輸領之司社以時賑發地近其人習其事專爲備不如多爲備故貯於鄉而不貯於城明萬曆八年添設淮北營田道督墾荒田蒙城縣知事吳一鸞分建營田倉四一在雉河集清安徽巡撫陶文毅公澍勸設義倉章程最爲詳備縣舊存穀五百石俗呼義倉借儲英公祠是宜酌量鄉鎮廣爲勸導各擇高燥處所建設倉屢舉社長以

司出納而以官考其成或推陳出新以求滋長春借秋還以權利息庶幾水旱偏災有備無患矣若夫鹽天下之大利惟天下無欲者可以理之無欲則明明則去積弊而天下之大利出昔齊桓公用夷吾鑄山煮海之法以致富強竊嘗讀其遺書曰筴者籌畫多寡曰衡者較量輕重未有不隨時變通而拘於一成之法者其筴與衡一操諸上而密計於司計者之心必不可使其柄有旁落而陰竊夫而後國課裕商資固民食足一利而無不利矣及其弊也以貪吏而召奸民由是莢非所莢可以意爲多寡衡非所衡可相欺以輕重迨至國民俱蹙嘯聚成羣而張士誠方國

珍之徒遂乘之而亡郤特氏之天下君人者高居堂皇豈知日用飲食之物其爲禍國如是烈哉考九有之鹽品類甚夥大約生於天而成於人陰爲體而陽爲用故有煮海而成者蘄遼山東兩淮廣南閩浙是也有挹水於井法同煮海者西蜀滇黔之鹽是也有挹水沃土或值雨過白土刮淋漉煮而成者河北營井之鹽是也有崖岨崔巍兩滋日曠積如繁霜刮取卽充食者階成蘭鳳之鹽是也更有龍成剛鹵形似蒺藜其下有鹽累棋而生如異物志所云者巴東胸臆井在北崖鹽水自凝中突邊鋪如陶宏景所云傘子鹽者再有木鹽依樹蓬鹽依草天地有自然之美

利惟不專利者始能自利以利天下清沿明制諸產鹽地
設轉運使曰兩淮曰兩浙曰長蘆曰山東曰福建曰河東
監運督銷務使引有分疆課有定額然因時因地未嘗不
變通盡利以曲達其裕國惠民之旨皖北阜亳蒙三縣舊
銷淮引宿州舊銷東引渦陽割四縣幅員成立行政區域
鹽課負務自應釐訂詳慎與錢糧丁漕同歸畫一乃當事
者既疎忽於前渦之官紳復不能請願於後完全三寶以
鹽故破壞而分裂之於是貿易失平而怨讟生乾餽貽愆
而刑罰濫印委齟齬而觀聽淆鹽巡充斥而防務壞險詐
之徒專何往來城郭攜有升合者而指爲販私巡勇肆其

淫威致釀重案數十年間指不勝數彼張樂行牛師修之
已事豈非爲士誠國珍而未成者哉且夫緝私疏引實因
鹽法既弊不得已之補苴乃此縣彼縣必越境而始爲犯
私若夫一邑之中此鄉彼鄉而亦指爲越私罰及毫末者
自渦陽始也

物產

鳥獸草木蟲魚之詁所恃以博覽而不惑者爾雅其故訓
矣故孔子以之教哀公而後世贍文之儒皆泛濫焉然虞
廷修土穀禹貢重方物在心知其意者輒橫覽九域凡一
橘袖一漆林一薑菲之微皆覩縷之而不厭其瑣豈不以
有國家者物土之宜當馴而進之以土化之學庶人人皆
知愛土物以自立生民之大命而土地乃始有人民固非
徒資多識已也志物產

穀類

麥許氏說文曰天降瑞麥一來二楚象芒刺之形天所來
也思文之詩曰貽我來牟臣工之詩曰於皇來牟孟子

曰今夫楚麥朱註楚麥大麥也蘇頌曰大小麥秋種冬長
 春秀夏實具四時中和之氣故為五穀之貴地暖處亦可
 春種然比秋種者四時不足故有毒縣產麥為大宗
 係普通食品大麥兼可飼畜作酒麥稭可飼牛馬
 與麥收種不同時然其粉白似麥亦名為麥其性寒有城
 種之損地收穫最晚且畏霜農人不喜多種若夏秋旱潦
 不能種豆時方行普稻縣境無水田農人兼有種旱稻者
 種俗名烏麥詩作菽稻其收亦豐以非普通食品故不注
 意植物名實圖考云旱稻用下田白土勝黑土太學衍義
 補注云宋太宗詔江南之民種穀江北之民種政全書云
 之民皆雜蒔種穀江北亦兼種稻農政全書云宋真宗因
 兩浙旱荒命於福建取占城稻三萬斛散之仍以種法下
 轉運司示民即今之早稻也初止散於兩浙今則高仰處
 皆有之種法大率與種麥同湖地最多夏秋雨量過度
 種麥每至誤期是宜注黃豆周禮九穀曰大豆管子地員
 重旱稻以為補救耳黃豆篇曰大菽廣韻大豆管子地員
 師道云古語種菽漢以後方呼大豆淮南子菽夏生冬死是
 九穀中最後者詩云歲已云暮采蕭穫菽李時珍曰大豆
 有黑青黃白斑數種黑者入藥黃白豆可炒食作腐造醬
 笮油縣地普種湖地種植尤多為製油及豆腐原料並可

由渴河外運農產
 廣銷只此一種
 黑豆亦曰菽殼內青者人藥黃者曰料
 下地菜豆並可製粉條以大小之別可作麩食和米作粥
 最宜胡豆其苗柔弱宛宛故得號名種出胡戎老則斑麻
 豆即產無多皆雜種大小麥隴中利其多收可以造麩釀
 酒並可作粉飼畜其豇豆俗名江豆雜種於瓜地脂麻地
 苗可食角可煮食豇豆棉花地內園種者尤多其子
 有紅白黎數色大於黃豆和米作粥食最佳其角嫩時可
 採食李時珍曰蜀黍同時有赤白二種白者入藥雜種於
 以此藟豆蜀黍地中俟蜀黍熟時將穗截去以蜀幹細束
 當之藟豆蜀黍地中俟蜀黍熟時將穗截去以蜀幹細束
 作架為藟豆蔓延之所入秋開花結實經霜乃枯籬圍
 多有種植以作圍牆者時珍曰藟豆同種春以莢形扁也
 豆亦名胡豆俗稱青豆與豌豆同種下種春三四月之交
 其早熟恃為青黃不接食品縣中種者少惟園圃兼有之
 王禎農書謂蠶熟時此豆亦熟故名蠶豆種自西胡來太
 平御覽漢張騫通使西脂麻沈存中筆談云胡麻節今油
 域得胡豆種即指此也
 局易風上巳卷八物產
 二

別而言之實者為苴無實者為局
喪之有蕢者也牡麻京麻也黃貝即實也麻為八穀之一詩
云禾麻菽麥或言麻即胡麻者日誤也縣人種麻多於稊粟
地畔及不藝五穀之地有伏麻秋麻兩種漚之取縷為普
需通要

蔬類

薯名甘藷又名番薯山海經云景山北望少澤其草多藷
廣南人用當米穀果食蒸炙皆香美稽含草木狀云甘藷
薯蕷之類或云芋類也海中之人多壽由不食五穀而食
甘藷之故也嶺南雜記甘藷形如山藥而短皮有紅白二
種香可代飯本草收入菜部平甘無毒功同山藥種宜沙
地縣產最多為農菘一名白菜陸佃埤雅云菘性凌冬晚
人冬春主菜澗地園皆種之白湖窪龍山湖一帶其產尤
謂之白菜澗地園皆種之白湖窪龍山湖一帶其產尤
多一本重十餘斤葉肥而潤噉之無滓他處產者其遜甚
多縣人依為瓢菜俗名黑白菜亦菘之一種色深青味腴
菜食要品

司易虱上記卷八

物產

三

芥爾雅翼曰芥似菘而有毛味極辛辣其類甚多似菘者
 者名青芥有紫芥白芥南芥旋芥花芥石芥皆菜茹之美
 者者過產亦有數種有夏種而冬食者其根似蔓菁而大俗
 名名芥塔亦有數種有大頭菜有秋種冬食及春食者俗名臘菜
 其其葉可佐肉食並可鹹食其子味極辛研末以開水浸
 之之覆濕地片刻成芥醬俗名芥沫侑肉食辛香可愛
 藍藍羣芳譜擊藍亦名芥醬俗名芥沫侑肉食辛香可愛
 藍藍葉可擊食故北方謂之擊藍根大如芥可生食醬食
 不宜不宜烹飪縣園燕菁釋名蔓菁唐本草燕菁北人名蔓菁
 圃圃中兼有種者燕菁詩云采葑采菲毛注葑須也禮坊記
 註註葑蔓菁也嘉話錄云諸葛亮所至令兵士獨種蔓菁蜀
 人人呼為諸葛菜葉根俱可食冬種春熟其子可笮油縣人
 名名為菜子農薑許氏說文薑作疆云禦濕之菜也農桑通
 家家種者亦多薑許氏說文薑作疆云禦濕之菜也農桑通
 縣縣產多絲蔥爾雅葱本白而末青謂之蔥時珍曰蔥從
 惟惟芽為佳葱忽外直中空有忽通之象縣產有凍蔥青蔥
 二二種可韭許氏說文韭字象葉出地上形一種而久生故
 佐佐菜食韭謂之韭一歲三四割其根不傷時珍曰八月韭
 花花成叢收取醃藏供饌謂之長生韭縣各園圃皆有之以
 龍龍山湖所產者為佳冬月以糞煨之可生韭黃其味尤鮮

蒜爾雅蒿山蒜說文葷菜也一日菜之美者雲夢之葷菜
 蒜生山中者名曰蒿圖經蒜小蒜也本經謂大蒜為葫蒜小
 蒜為蒜博物志張騫通西域得大蒜即葫蒜也蒜爾雅蒜
 縣各地皆種蒜為普通佐食品醃食味尤厚芹楚葵也
 芹有兩種荻芹取根白赤芹取莖葉並堪作葷及生食詩
 云思樂泮水言采其芹呂氏春秋菜之美者有雲夢之芹
 小雅箋曰芹菜也以其為菹魯頌箋曰芹水菜也即今莧
 人所食芹菜縣圃圃皆有之惟龍山湖產者清脆無絲莧
 蜀本草莧凡六種赤莧白莧人所食之莧菜不同又有野
 即馬齒莧也另為一種與今人所食之莧菜不同
 莧亦可采食縣地園畔及棉花地瓜地皆雜種莧菜俗名
 之夏秋采葉而食人秋結子可作種無他用處莧菜
 嘉話錄云菠薐生西域頗陵國人中語訛為菠薐亦名糜
 菱春初采其嫩芽炒食最佳縣圃圃皆種之薐草陶宏
 景曰薐類甚多葉作菹羹亦佳爾雅翼云薐之為菜最甘
 詩云誰謂荼苦其甘如薐陸放翁食薐詩云桃根擇葉無
 虛日直到開花如雪時金李戲能詩云曉雪沒寒薐無物
 充朝飢吳普曰薐生野中渦地處處有之而路崖河畔及
 村落荒地其生尤繁初同蒿方菜類至宋元祐載入本草
 春淨采食之其味清腴

奇異風土記
 物產

救荒本草云同蒿處處有之采葉燥熟水浸淘淨油鹽

調食惟動風氣薰多食令人氣滿渴園圃中兼種之胡

亦曰蓀蓀又名香蓀京津榆關皆呼為香菜張騫通使

子葉皆可食用生熟俱可食種萊菔一名蘆菔一名雹突今

宜肥地渴地園圃皆有之萊菔人稱為蘿蔔蘇頌曰萊

蕪有大小二種大者肉堅宜蒸食小者白而脆宜生啖李

時珍曰萊蕪生沙壤者脆而甘生瘠地者堅而辣根葉皆

可生可熟可茹可醬可豉可飯乃蔬中之最有利益者渴

地家家種之不僅作蔬食冬春之交農人半食之以當穀

胡蘿蔔李時珍曰元時始自胡地來氣味微似蘿蔔故名

尾羊者必合而烹之渴地園圃中種之有茄子一名落蘇

紫紅黃各色冬月掘地得之生熟皆可食茄子又名崑崙

瓜有紫白黃青各種長圓大小亦有別渴地產者有紫白

二種其味相同可炒食及佐肉食亦有製茄乾以備冬食

者辣椒俗名秦椒花鏡名番椒尖圓不一有柿子筆管朝

為大因名大椒為普通佐食品或研為末以生菜俗名蒿

油泡之名辣椒油以佐各樣蔬食肉食之用生菜俗名蒿

瓜類

本草名曰苣種樹書曰生菜種不拘時杜甫詩云春
日春盤細生菜濁園圃皆種鹽醋拌食頗有雋味
一名苣苣清異錄自昂國來故名有紫花黃花兩種醃其
苦食之謂之苣筍李時珍曰苦苣苣苣白苣俱不可煮食
通可名曰生菜為縣中義門集一帶特產高
二三尺味清脆秋末陰乾運銷鄰境者甚多

胡瓜

一名黃瓜李時珍曰張騫使西域得種故名胡瓜杜
寶拾遺錄云隋大業四年避諱改胡瓜為黃瓜今俗

以月令王瓜生即此誤矣生熟可食糟醬不及菜瓜縣產
有夏黃瓜秋黃瓜兩種近有以黃瓜與豆角苗判接者結

瓜繁細而小西瓜日西瓜種以牛糞實大如斗則西瓜自
醃食最佳

五代始入中國今則南北皆有宜沙土地如斗則西瓜自
甚多其色有青白黎之分其瓤有紅黃白之異而子亦有

黑白紅黃之不同瓤脆而甘者為上品柔而酸者為下品
若種植得宜灌溉以時大者重數十斤小者亦十餘斤夏

日炎熱多以此為消暑之資惟其性甘撻瓜俗名不知所
寒多食傷脾入秋發為瘧痢不可不慎

高陽風土記卷八

物產

五

瓜而小甘與西瓜同惟瓜子較多擬為甜瓜圖經瓜蒂也詩
 西瓜之變種縣人多種之以取瓜子
 云綿綿瓜瓞大者曰瓜小者曰瓞王禎農書云瓜品甚多
 以狀得名有龍肝虎掌兔頭狸首羊髓窵筒之稱以色得
 名有烏瓜白團黃瓢白瓢大青小斑之別然其味不出於
 甘香爾雅翼古人以瓜紀時故遣戌者稱瓜時而往及瓜
 而代按甜瓜為吾國土產周時不詳所出地秦漢後以東
 陵遼東燉煌之瓜為勝今則處處有之李時珍曰甜瓜北
 地中州種蒔甚多過地與西瓜同地而種珍曰甜瓜北
 有瓜一本而結至數十瓜者其味甘脆亦有甘而柔者俗名
 麩瓜為瓜之南瓜本草綱目南瓜種出南番轉入閩浙可
 另延一種類也一本可結數十稞其色或綠或黃或紅經冬
 霜始收味同山藥合猪肉煮食更良過地園圃兼有之
 瓜本經亦名冬瓜以霜皮白如粉塗其子亦白故名白瓜
 實生苗蔓下大者如斗而更長皮厚有毛其肉可煮為茹
 可蜜為果其子仁亦可食過地所產甚多酒席多用冬瓜
 湯頗為救荒本草名地瓜兒味甘者尤佳北瓜俗名蒿瓜
 爽口地瓜有紅白二色俱甘脆白者尤佳北瓜可煮食形

類南瓜縣地園圃及瓜地棉花脂麻地
 皆雜種之其收甚豐為農人重要食品
 北瓜惟僅能炒食切金瓜炒食清脆有盛以盤作玩品者
 片晒乾亦可佐肉食越瓜生越中者色正白越人當
 亦頗菜瓜本草綱目名越瓜生越中者色正白越人當
 雅觀菜瓜果食之亦可糖醋浸皆宜亦北皆有狀如
 胡瓜生食可充果蔬醬豉糖醋浸皆宜亦北皆有狀如
 作菹縣產頗多可製醬菜世所謂醬瓜者即此絲瓜亦名
 又名布瓜時珍曰絲瓜蔓延樹竹或作棚架嫩時去皮可
 烹可曝老則大如杵經絡紐如組成俗呼為瓢以代拭
 巾縣園圃皆種之以攪瓜形似南瓜熟時於近蒂處切口
 作蔬食並可佐肉攪瓜置沸水以箸攪之縷縷如絲油
 似摩藍

果類

桃齊民要術桃性皮急四年以上宜以刀豎剝其皮七八
 年老者十年則死時珍曰桃品甚多易於栽種且早結實
 五年宜以刀翻其皮出脂液則多延數年渴產名目亦多
 大別為冬桃夏桃兩種冬桃俗名子生桃夏桃則由子生

奇異風土已登人物產

六

桃判接而成實大如李齊民要術李性耐久樹得三十年
 拳甘甚可製蜜餞老其皮有薄霜類灰俗名灰子縣
 產有青紅兩種紅者有香杏本草綱目杏有金杏沙杏梅
 氣甘美青者味酸而脆杏杏杏杏又有巴旦杏白
 杏味甘淡而不酸巴旦杏亦甘淡杏仁又香美縣產有紅
 白青黃數種紅者俗名觀音臉青黃者名金剛拳味甚甘
 美又有梅子實大於杏乃由杏判接之變種櫻桃令禮記月
 其味香而醋望之生液諺云望梅止渴即此櫻桃也爾雅
 之月天子以含桃薦於寢廟鄭注含桃今之櫻桃也爾雅
 楔荆桃郭注曰今櫻桃東坡橄欖詩云待得微甘回齒頰
 已輪崖蜜十分甜鬼谷子曰崖蜜櫻桃也潁州產櫻桃最
 良其實可製蜜餞俗名櫻桃乾外消甚廣潁接壤此果
 殊遜或因園藝棗棗之名目極多詳柳貫打棗譜埤雅云
 低劣無關土質棗大曰棗小曰棘棘酸棗也詩云八月剝
 棗孟子曰養其棘棘是也梨梨種類甚多亦名快果由棠
 淵無棗林村落兼有之梨梨判接到處皆有渴無梨園
 園林中兼植之亦有數種棠梨爾雅杜甘棠郭璞注曰今
 惟白梨最多味甘而香棠梨之杜梨詩蔽芾甘棠毛云
 甘棠杜也詩義疏云今甘棠梨亦名杜梨如梨而小味酸
 可食詩曰有杖之杜毛云杜即棠也與白棠同縣地到處

名甜 水果 稀竿	作水 果俗	可人 藥	筵席 並	有之	今處 處	天陰 涼	為棚 以	縣產 無	桃肉 甚	有不 買	之為 隨	霜可 儲	熟後 烘	類縣 產	文林 果	耳縣 無	之類 因	木質 極	有之 用	
落花 生	檀萃 滇海	蔗	亦名 竿蔗	銀杏	俗名 白果	無花果	如李 味甘	葡萄	漢書 作蒲	處有 之	核桃	核桃	石榴	石榴	棣	日給 皆囊	頻婆 又曰	奈	俗名 歪子	
其資 於民	衡志 落花	熟取 其核	高丈 餘斷	如柿 縣產	無多	實其 大	栗	實其 大	庭院 園圃	西等 地	胡桃 晉石	庭院 園圃	縣無 石榴	名目 繁多	棣	盛為 佳果	奈	奈	奈	
物產	最廣 亦名	食縣 人多	而食 之甚	或至 連抱	可	於	於	於	架作	今到	核	有	有	有	有	有	有	有	有	有

沙土澗岸又多自番種入中國而本種種者日少將來恐歸淘汰

草類

藍本草綱目藍分五種為澱則一今俗所種多是蓼藍
 藍馬藍均名大葉藍其吳地所種之木藍俗謂之槐葉
 藍製澱作染料用普而利大澗地種槐葉藍最多大葉藍
 則少近日農人皆得製澱善法其獲利極厚倘再加進步
 則洋龍可菸滇本草菸味辛麻有大毒入毒草部昔人謂
 無形抵銷菸吸煙多者或吐黃水而死縣產無多故製菸
 葉法亦秀俗名秀草亦名狗尾草雜生天地其形似禾而
 不講求秀不實爾雅秀者害禾之草孔子曰惡秀恐其亂
 苗也夏月農人稗說文禾別也正字通有水稗旱稗
 禾之以飼牛馬稗二種疑亦穀之類而被淘汰者
 生下濕地葉如茅莖稍開短穗結實如粟而小用之覆屋
 可廿年不壞縣地種者無多農人結屋大半取之他處
 葦夢溪筆談以為蘆葦是一物今江南之荻通呼為蘆雲
 葦農曰強脆而心實者為荻柔纖而中虛者為葦幽燕
 以葦代竹江湖以荻代薪故北宜葦而南宜蘆又葦喜止
 水荻喜急流強弱異性固自不同縣地產葦皆作織蓆及

之入首宿 爾雅作木栗言其木可炊飯也 郭璞作牧宿謂
 始入董草 萱草詩作護兗州亳州種以爲菜俗名金針菜
 中顧董草 又名黃花菜生陰地及林下園畔五月采花而
 食乾而貨之 茜土名過山龍可染絳史記貨 蕘形似艾詩
 其銷甚廣 茜 殖傳千畝厄茜卽此物也 蕘 蕘形似艾詩
 吉祥草 冬夏長青供之 書帶草 葉似蘭而細冬夏
 葉似建蘭而稍短一名 淡竹開藍花可入藥

木類

柏 縣產以側柏爲多 木質最堅可作壽材 又有刺柏其葉
 似松俗名血柏 庭園圍嘗樹之以作點綴品 其材亦
 無松兼有之 無多村落 檜 詩云淇水漣漣檜楫松舟釋木云
 用松兼有之 大株少 檜 檜柏葉松身書作栝禹貢曰栝幹
 栝柏注云栝葉松身曰栝性耐寒其材 栝爾雅栝有數種
 可作舟今人謂之圓栝以別於側栝 栝爾雅栝有數種
 榱 榱畫合夜開者名守宮栝葉細而青綠者謂之栝性堅
 而耐久其材可製木器縣各村落有之 近有自西洋來者

嵩陽風土記卷八

物產

八

名洋槐葉似槐而大木質類桐李時珍曰陶注桐有圓種
 桐最易生長縣地亦漸種之桐青桐白桐無實者岡桐即
 魏曰實而皮青者為梧桐青桐即梧桐之無實者岡桐即
 油桐花而不實者為白桐亦名泡桐白桐冬結似子者乃
 是明年之花房非子也白桐最易生長其木輕虛不蟲蛀
 作器物屋柱甚良縣產有梧桐泡桐兩種又有名紫桐者
 不花不實其木質較泡桐為堅然桐林中偶或有之疑亦
 白桐之變種也泡桐宜沙地渦河兩岸彌望成蔭十年之
 桐大之盈抱其用最廣亦梓說文解字注椅梓也釋木曰
 縣中木料大宗出產也梓椅梓渾言之也衛風傳曰椅
 梓屬析言之也椅與梓有別故詩言椅桐梓漆其分別甚
 微古今注梓實曰豫章爾雅椅梓注即楸左傳史漢以楸
 為萩如秦周伐雍門之萩貨殖傳山居千章之萩渦人以
 為楸樹其木質似柏而稍柔其產無多專作造船之用如
 棟爾雅翼棟葉密如槐而尖三四月開花芬香滿庭實如
 柔可作蒸籠則黃縣人入冬取棟子洗臉以代胰皂其木甚
 及食盒之用楊以爲棟梁俗呼大葉楊救荒本草青楊葉
 似白楊而狹小色青皮亦青北地呼小葉楊柳江東人呼
 縣地到處有之惟義門一帶產白楊最多柳為楊柳北

人都不言楊而專呼為柳本草拾遺云本經以絮為花花
 即初發時黃葉子為飛絮以絮為花其誤甚矣種宜下濕
 子生者為毛柳折杞柳赤曰杞柳詩云無伐我樹杞陸璣
 枝而植者為椽柳杞柳又名水楊亦曰小楊說文
 云杞柳也告子曰性猶杞柳也又名水楊亦曰小楊說文
 楊蒲柳也左傳所謂董澤之蒲是也杞柳性柔可製筐篋
 斗箕其用甚大渦地河邊多有桑桑可作木材其根皮入
 其產無幾近亦漸次播種矣桑桑藥葉可餵蠶縣產葉小
 而厚養蠶亦佳近有自江南來者名浙桑本草衍義柘
 其葉肥而大木質不堅僅可作養蠶之用柘葉飼蠶曰柘
 蠶爾雅所謂棘蠶是也惟其葉硬楮亦名穀詩云其下惟
 不及桑葉故柘蠶亦不如桑蠶楮亦名穀詩云其下惟
 說文楮穀乃一種惟辨雌雄耳雄者皮斑葉無極又三月
 開花成長穗如柳花狀不結實人採食之雌者皮白而葉
 有極父亦開碎花結實二種樹均易生葉多毛澀其木腐
 後生菌耳味甚佳爾雅翼楮江南人績以為布又擣以為
 紙名為楮紙西陽雜俎云穀田久廢必生楮葉有瓣曰楮
 無瓣曰構過地荒園廢塚多有之俗呼為楮樹其雄者開
 花名楮穗雌者結實名楮桃爾雅榆白枌說文註榆白
 農人取其皮以作繩鎖之用榆枌陳風東門之枌傳云枌

易易或上日卷之物產

七

白榆也本草衍義榆皮去上皺澀將中間嫩處剉乾礮爲
 粉當歉歲可以代食葉青嫩時可作羹茹救荒本草云榆
 錢煮糜羹食佳渴人以榆作木料唐本草椿卽香椿葉
 製器物其葉莢農人常作蔬食椿甘可茹木理紅實俗
 名紅椿李時珍曰椿皮細肌實而赤嫩葉香可茹縣產無
 多所謂椿者卽樛也圖經云椿木實而葉香樛木疏而氣
 臭毛詩曰樛惡木也幽人祇以爲薪小雅以儷惡菜今之
 臭椿是也渴人以樛爲白椿亦名臭樛其木可製器物大
 者木質甚堅與槐同諺云椿大似槐則古時所謂惡烏白
 木者今則已成美材其葉嫩時亦可食並可染黑布烏白
 唐本草注云烏白樹高數仞葉似梨杏花黃白子黑色本
 草拾遺烏白葉好染皂子多取壓爲油塗頭令白變黑燃
 燈極冬青爲冬青葉長而子黑者爲別種葉微圓而子赤者
 明枝葉皆如桂俗間多以冬青判接桂樹蜀語曰白蠟蟲
 生冬青樹枝上能作白蠟湘潭志謂冬青葉可染緋其木
 堅細作阜茨本草綱目阜茨有三種一種小如猪牙一種
 箸尤佳阜茨長而肥厚多脂而粘一種長而瘦薄枯燥而
 不粘以多脂者爲佳渴產三種兼有
 之縣人多用之洗衣以去灰垢油脂

花類

牡丹 花中之王名目繁多代有題咏如歐陽修洛陽牡丹

譜薛鳳翔牡丹八書及亳州牡丹史淵喜毗連庭院寺觀

多植牡丹台子寺有單瓣白牡丹其本最古據老僧言為

明時所種余曾於清明節兩遊該寺有牡丹依舊瘦骨峻

之句以牡丹為富貴花而該牡丹反呈瘦容以奇品也

荷包牡丹 葉似牡丹花似海芍藥本草釋名芍藥猶綽約

云贈之以芍藥陸璣書芍藥今藥草司馬相如賦云芍藥

之和楊雄賦曰甘甜之和芍藥之美廣雅疏証攀夷芍藥

也攀夷即留夷張注上林賦云留夷辛夷也鄭風之芍藥

九歌之辛夷離騷之留夷其實一物耳近有洋芍藥秋季

開花與芍藥絕不類義門一帶農人皆種芍藥取其根為

藥三四月間花開滿地紅白相兼頗壯觀瞻然庭院中亦

有種作玩菊爾雅鞠治藩注今之秋華菊以說文繩之皆

飾品者李時珍曰菊花之品九百種莖葉花色品不同

假借字李時珍曰菊花之品九百種莖葉花色品不同

大抵一單葉味甘者入藥菊譜所載甘菊是也渦園圃所

藝之菊花名亦多足供玩飾邑紳劉潤芳嗜菊其種逾百
 每逢九月菊開輒邀宴玩賞而農人普種者皆入藥之白
 菊花以縣西藍菊一名五月菊種類荷花本草釋名其根
 北為產地藍菊無多花亦不艷
 葉荷爾雅荷芙蕖註別名芙蓉謝詩如芙蓉出水是也江
 東呼荷其莖茄其葉蕝其本藉其花茵茗其實蓮其根藕
 洞人以荷根為蓮菜以花葉為蓮子遠甚池澤中有之非
 其實曰蓮子僅可生食不逮建蓮子菊之甚池澤中有之非
 大宗出產亦有盆西番蓮花淡雅似菊之甚池澤中有之非
 蓮可供庭院玩飾西番蓮至秋相繼不絕亦花中佳品
 金雀蓮色似荷花如雀黃海棠西府日棠梨日木瓜日貼
 梗西府最佳以其色重而瓣多也惟有色無香賈耽稱焉
 花中神仙石崇見海棠歎曰若能香當以金屋貯汝歷
 代騷人多有吟咏其豐姿艷質不在秋海棠草本八月開
 梅花牡丹之下縣地無大本海棠秋海棠花其性好陰
 而惡日喜淨而惡梅品類亦多過產有三月開花下垂
 糞值盆中最好梅色白者為白梅十二月開花下垂
 色黃者名黃梅亦曰蠟梅一種其枝葉似桂八月開花下
 榆入春開淡紅花其瓣極多為榆葉梅似桂產有金桂銀

桂丹桂之分香味濃厚可製糖酒亦蜀葵一名吳葵爾雅
 有四季開花者俗名月桂其香稍遜吳中呼為療愁花風
 丈紅直幹亭蓋花說文萱忘憂草也吳其花則生男故名
 立花亦繁盛萱花土記云懷妊婦人佩其花則生男故名
 宜男草神農經曰合歡蠲忿萱草忘憂萱通作諼詩云虞
 焉得諼草言樹之背注云諼草令人忘憂背北堂也虞
 美人雅一名滿園春有千辨者俗呼為滿地嬌益州草木記
 虞美人曲則相應而舞他曲則否碧鷄漫志虞美人起於
 項籍虞兮之歌曾子宣夫人魏氏有當年遺事久成空懷
 慨尊前為鳳仙一名小桃紅本草云女人采其花及葉包
 誰舞之句鳳仙一名小桃紅本草云女人采其花及葉包
 雞冠數羣芳譜有掃帚鷄冠又有扇面鷄冠有纓絡鷄冠一花
 矮為佳掃帚者以高為趨碧鷄漫志吳蜀鷄冠小者高五
 六寸目日後庭花蘇黃門詩云後庭花草盛憐汝繫興仁
 花史解縉侍上側上命賦鷄冠花縉曰鷄冠本是臙脂染
 上忽從袖中出白鷄冠云是白者縉應聲曰今日如何淺
 淡粧只為五更貪報玉簪花朶長二三寸本小末大如搔
 曉至今帶卻滿頭霜玉簪首簪形其白如玉故名玉簪亦

葛陽風土記卷八 物產

上

有紫花者名紫鶴其迎春一名金腰帶春初開薔薇本草
 花較白玉簪而小黃花折枝插地即生薔薇經作
 牆薜李時珍曰草蔓柔美依牆垣而玫瑰一名徘徊花類
 生故名花單而白者更香可製香水薔薇其花有白及
 有香堪入茶月季花一名長春花一名月月紅有紅白及
 入酒入蜜淡紅三色亦薔薇之類也近有番種
 其花較大名洋月木香條長有刺似薔薇花有三種紫心
 季又名牡丹月季白者為最香黃花白紅花皆
 不金盞花一名醒酒花一名杏葉草花大如指頂金
 及羣芳譜有翦春羅翦秋羅皆以時名也又有翦金羅黃
 羅色甚美翦夏羅不見志譜惟其色黃莖短疑即翦金羅
 也石竹羣芳譜草品纖細而青翠花有五色單葉千葉嬌
 也夜落金錢一名子午花花史山丹花一名紅百合根似
 楊誠齋詩云花似綠葱還耐久葉木槿禮記月令仲夏之
 如芍藥不多深尚能盡其狀態木槿月木槿榮淮南子
 莊生貴支離悲木槿一名朝菌莊子朝菌不知晦朔一名
 薜薜本作舜詩云顏如舜華其花有深紅粉紅白色數種

五月開花朝開暮落結實輕虛
 大如指頭葉可茹作飲代茶
 木芙蓉一名木蓮本草云
 知賦謂之華木色有紅白淡紅數種羣芳譜云此花清姿
 雅質獨殿眾芳秋江寂寞不怨東風可稱侯命之君子
 紫荊一名滿條紅春開紫花甚細碎數朵一簇無常處或
 兄弟三人分家議將紫荊樹斷而為三其樹即枯真見之
 大驚謂諸弟曰樹本同株聞將分斫所以顛顛因不復解
 樹樹即時而榮兄弟丁香一名鷄舌春開紫花或白紫薇
 相感遂合財如初
 一名滿堂紅又名百日紅色有紅紫淡紅繡球春月開花
 白各種瓣多縞縷夏季開花入秋始謝
 花成朵團團如玉蘭幹一花皆著木末絕無柔枝三月盛
 球有紅白二種
 開花大而香或云即白色辛夷非也
 惟辛夷之枝可接玉蘭其種亦相類
 夾竹桃花色嬌艷類桃紅
 花葉狹長類竹故名夾竹桃自
 金絲桃鋪散花外若金絲
 春及秋逐旋繼開嫵媚可賞
 然五六月開花美人蕉葉似蕉如美
 藍翠鵝而色藍龍爪
 色鵝黃心微綠美人蕉人亭立故名
 物產

物產
 物產

七

五月
開花

禽類

鷄者六指者四距者死足不申者食之害人 鴨野鴨之
 分一名鳥又名鷺尸子野鴨為鳥家鴨為鷺滕王閣序落
 霞與孤鷺齊飛則鷺尤為野鴨時珍曰鷺有舒鳥之名鳥
 有野鷺之稱周禮庶人執鷺國風弋鳥與雁離騷勿與鷺
 鷺爭食又曰若水中之鳥其實皆鴨也若強以鷺鳥分家
 野則鷺一名家雁又名舒雁時鳥鴨說文反哺孝鳥也又
 鑿矣鷺珍日以似雁而舒遲也鳥鴨云慈鳥白頭者不詳
 鵲俗名喜鵲陸賈曰鵲噪行人至淮南雉北方通名野鷄
 雉大本草所謂鵲深州記云戰鳥兩雄相見輒 燕一名玄
 山鷄即野鷄也 鵲鬪搏秋後取之以為玩物 燕鳥春來
 秋去營巢屋 雀棲息簷瓦間亦名瓦雀 鵲釋名鵲張九
 榘亦名梁燕 雀棲息簷瓦間亦名瓦雀 鵲釋名鵲張九
 為飛奴近世歐美人 鷓俗名水鷓鷺鷺 鷺爾雅路春斑鳩
 亦有用鷓寄書者 鷓俗名水鷓鷺鷺 鷺爾雅路春斑鳩

宋爽曰鳩有斑故名左傳注鷹李時珍曰鷹以鶯古今名
鶯鳩今北方通名爲斑鳩鷹鷹擊故名鷹鶯稱甚多
北人通名黃鶯又布穀一名戴勝又名鶯鳩農事方作
名黃麗四月始鳴飛鳴桑間若云穀可布穀故名啄
木專以木蟲爲食百舌巢樹穴中狀如鳩而小
爾雅名斲木

獸類

牛禮記牛爲大牢時珍曰牛有犛牛水牛二種涸地多犛
牛水牛絕少農人畜以代耕牛體壯力厚農家畜之以助
馬縣產亦多農人半用以耕驢牛馬之力所不及農業要
地乘則不如口馬善走耳驢配雌馬則生驪以雄馬配
畜此驢馬之變種也以雄驢配雌馬則生驪以雄馬配
也驪雌驢則生驢驪以其首似驢也其力甚大然不及驪
良豬亦名豕又名豚種類亦羊大尾者俗名綿羊小尾者
馴豬多其肉爲普通食品羊名山羊縣地山羊爲多生
殖極繁以無荒地可作牧場致害禾犬李時珍曰犬有三種
稼其皮毛爲用甚廣肉亦新鮮可食犬吠犬食犬三種
田犬長喙善獵吠犬短喙善守夜食犬體肥供饌縣人畜
犬皆用以守夜間有以犬作獵並無殺犬而食者亦風俗

哥易風七已
物產

漸變仁貓一說家畜為貓野產為狸家畜者其性良馴可
 慈之證貓捕鼠野產者其性猛烈捕野禽及鷄鴨而食
 免說文兔謾訛善逃又有家畜者狐形似狸而黃貉狐之
 色分黑白不畏人其肉可食狐其皮可製衣貉小者
 用與獾穴居類狗而腿狐同獾短俗名獾狗

蟲類

蠶李時珍曰蠶孕絲蟲也喜燥惡濕故蠶室多燥古人受
 宮刑幽居蠶室即此意也其種甚多縣人以食桑葉者
 為家蠶其絲蜂本草名蜜蜂聚羣而居有一蜂最巨名蜂
 可製錦緞蜂王羣蜂附之秩序井然採花釀蜜入冬自
 巢中取出可製蜂糖蜂齋可製黃蠟其用甚廣家爭畜之

水草類

萍楊花所化浮於水平亦名水萍草一藻論語注藻水草
 葉經宿即生數葉葉下微鬚即根藻名詩云于以采
 藻葉如絲者名線藻葉如柳葉蘋浮水面而不沈葉四瓣
 者名柳葉藻春正月采之可食蘋如田字詩云于以采蘋

藻 一名紫萍生水岸葉青背紫莖細小蔓長香蒲 葉青三四月間可采食詩云其菽維何惟筍及蒲

水果類

芡實

葉似荷而大葉上有縐紋實有芒刺其子菱角亦曰四角三

菱角亦曰四角三芡菰 莖高數尺色綠根下 芡 俗名菱白

狀如冬笋佐肉炒食其味清脆

魚類

鯉 紅尾亦鯽形似鯉而少短腹大脊 鰓 俗名聚花魚巨口

赤壁賦狀如松江 鱖 卽魴魚正字通縮項闊 鱖 博雅鱖也

似鱖厚而頭大徐州人謂之 鮎 無鱗大頭大 鱖 似蛇有青

水岸泥 鰻 似鱖而 鰻 俗作蝦有 烏魚 俗名火頭魚身圓皮

窟中 腹大 青黃二色 物產

肉亦籠俗名鱖俗名胖頭金魚有五色庭院養盆中以爲玩品

附藥草

赤芍白芍 紫苑 白菊花 白芷 括萋 紫蘇 二

花 香附 半夏 薄荷 甘葛 艾 菟絲子 車前

子 茵陳 枸杞 芫花 蒺藜 杏仁 牽牛 葶藶

山藥 南星 茴香 萊菔子 棗仁 葶麻 蒼耳

子 地黃 桑白皮 楮實 小蘗 荆芥 蒲公英

青蒿 益母草 草三七 蒲黃 青箱子 射干 地

膚子 白扁豆

按渦地產藥四十餘種皆在縣西北隅而趙旗屯義門

集一帶爲最多赤白芍紫苑括萋白菊白扁豆爲出產
大宗行銷最廣義門集又爲藥草會萃之所南北藥商
絡繹不絕亦土產之一大收入也至藥性及主治本草
言之甚詳茲不贅注佩蘭附記

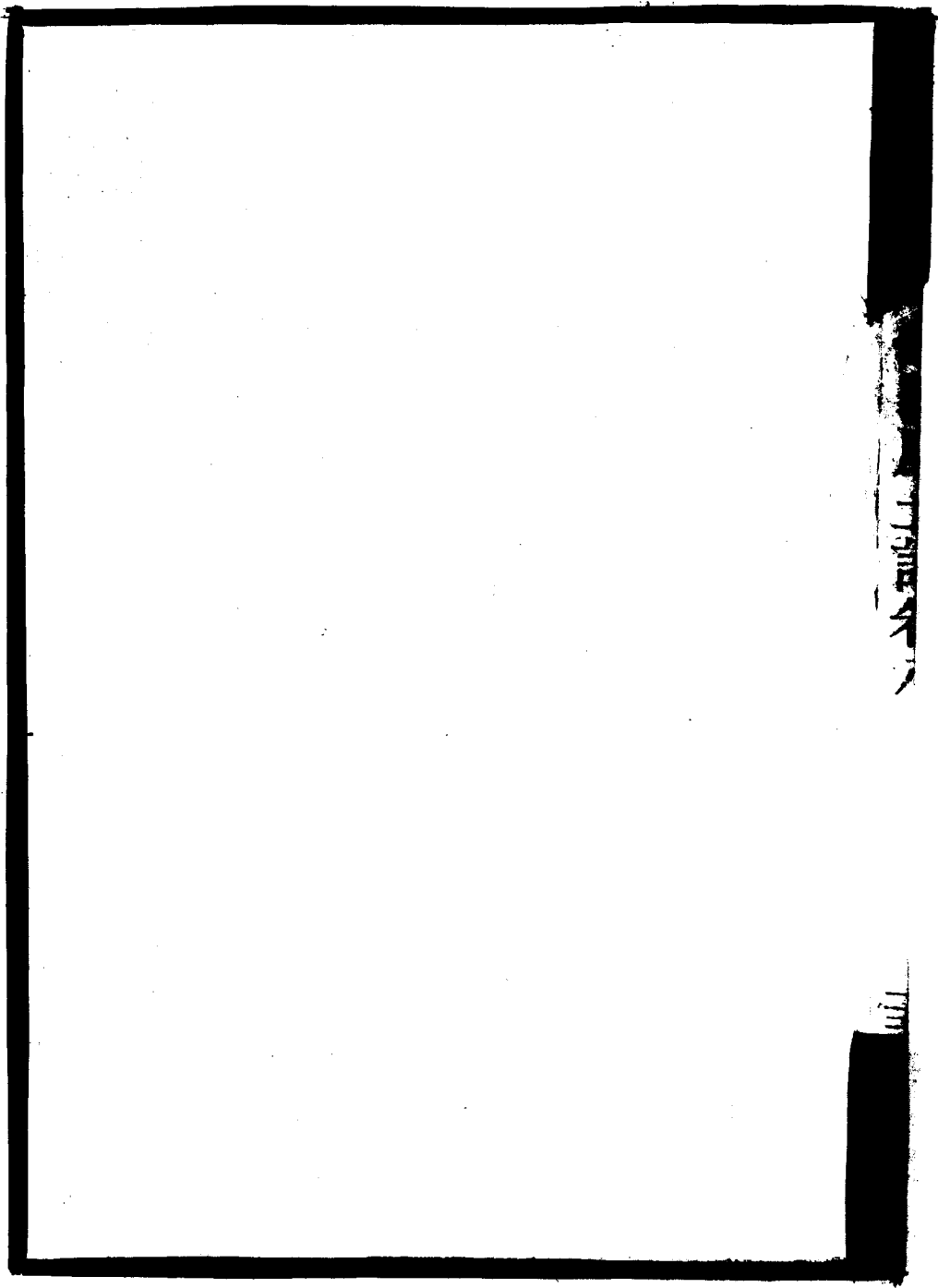

涇陽風土記卷九

涇陽縣知事黃佩蘭筆撰

學校志

民國之教育有二一人材一國民國民則患其少人材則患其多孟子曰無恒產而有恒心者惟士爲能吳公治洛爲天下第一乃所薦之士只賈誼一人誠貴之也後代不解作人舉所謂楨國家寧王室者濫取之以爲美觀且藉此以邀譽於方領矩步之流彼士之不知自貴者方且呼朋引類推波助瀾以自便其私計而士且爲四民之蠹則人才之說之爲禍烈也悞砥礪爲荆璞混魚目爲明珠國

家豈有幸乎古名臣有言曰願陛下十年不行科舉則天下太平矣爲今之計亦惟有實行學級考試俾濫竽者不復能側足於其間則人材當輩出耳清光緒三十一年直督袁士凱奏准停止科舉推廣學校潯陽高等小學在縣署西卽義正書院及考棚改造詳建置志光緒二十九年知縣張樹建創辦董其事者爲邑紳劉鴻慶劉綸閣同時又開辦中學一班紳學激於時變有捐巨款者有盡義務者雖開創之初不無簡畧而蓬蓬勃勃大有一日千里之勢中學因部章不許越二年廢止高小學亦因王匪破城并遭蹂躪民國二年春學紳馬殿英劉金波倡恢復小學之議

知事鄭壽彝撥罰款一千四百串修理教室改建樓房詳建

置重行開辦又令四鄉依自治區分學區為八詳自治成

立小學二十餘處以過地面積計之不下一百五十方里

堡凡五十一圩凡二百零十假定堡必有學村必有校其

數當在三百處上下今政府方頒布地方自治章程則國

民教育自當以多為貴又安能與人材教育並為一談哉

徒以風氣不開誹議時起則惑之甚者考三代小學春夏

籥中國六藝大於孔門時稱登高能賦軍旅能誓作器能

銘然後能為大夫若夫行人之職必周知四國之故方能

不辱使命且積分升舍之法宋明行之得人尤盛故近世

學科識者不以為維新而以為復古非濶語也自成周有

三年賓興之典由鄉學者鄉大夫掌之而用之犬司徒由

國學者大樂正典之而用之大司馬然皆書其德行道藝

易風上卷九

學校志

二

而無所謂文字之觀周衰諸侯不貢士士不養於學仲尼之徒各以其所學顯於列國進而遊談退而著述上以文取士士以文自見而經術焉詩賦焉文義焉詞章愈盛道德愈晦千百年中豈無功名氣節之士出乎其間究之功名氣節之得科第非科第之能得功名氣節之士也而其入則率於學校取之鄉曲陋儒不明斯義則甚矣習俗之移人也加以民國以來官如傳舍小學之名雖立小學之實未著記曰化民成俗必由於學學不立有司過也立學而民不化俗不成儒主責也其不然乎

六年知事唐豫桐設欸產處佩蘭廢之歸財政局代辦以欸產處年支爲開師校經費夫師道立則善人多師之鑄徒猶孟之範水也乃假高小校西偏設立單級教員講習所單級教授者實過渡時代適當之教育也欲擴充國民學校此種教育所需尤切惟地瘠民貧居民半因生計求

食念重求學念輕計全縣國民爲兵爲農爲商者十之八九
九士人則十無二三也孔子云富而後教管子云倉廩實
然後知禮節衣食足然後知榮辱欲發展小學自應先於
發展實業求之且設縣之因始於捻匪縣人馬景山田治
臣輩各攜其智畧率故鄉子弟轉戰禹域聲施赫然後生
小子右武左文詩書之道蓋有間矣夫天下非定之難治
之實難武者定天下也學者靜天下也漢武帝窮兵殫財
天下彫劫然昭帝業業而安何者豈非以其尙儒術創興
大學使博士子弟崇鄉里之化故耶隋文帝廢州縣學而
經籍道熄盜賊滋生况際茲學戰時代卽武夫悍卒亦必

陶鑄於學渦民應知反其本矣

學欸向分捐欸籌欸而收沒逆產亦羸其間馬忠武公景山晚年深以失學爲憾其乞假省墓也值高等小學創設慨捐萬金興學熱忱縣人輒稱道不衰人之好善誰不如我忠武公嘉惠來學良法美意不啻身受後起之秀倘有能爲忠武之爲而好行其德如忠武公者龍山雉水實嘉賴之若惟是廣聲譽獵膺仕爲交游宗族光寵而已甚且肆螫流毒於鄉愚無知之氓則與夫煽虐倡亂以自滿其田廬者又何以異安在乎博養之獲報所謂齎盜糧者非耶昔子建文名稱首建安及求自試則願當一隊古今八

宜無不同諸子母亦禮樂干戚是務乎農人亦將忘其暑
雨他日一隊報時則畝田之錫乃亦投筆醪於洪河也據
今學欵馬忠武所捐萬金劉鴻慶所捐千圓存典生息辛
亥城破劫沒殆盡現有之欵爲二六串底過割費蹄角稅
盈餘田租房租數項二六串底年收一千四百餘串過割
費年收三百餘串蹄角稅盈餘年收一千一百餘串上三
項均由縣署經收交勸學所支用房址在學校前年收租
錢六十餘串學田佛鎮集三頃一十八畝籬笆集五頃七
十畝張大莊四頃九十五畝零凹里張二十畝河北下肘
六十畝蔡湖西村四十二畝蔡湖東村二十八畝共十二頃

四十六畝零年收租五百餘串由勸學所直接經收統計
先後學款四千有奇除教育會勸學所奉祀官孔廟春秋
祭諸端支給外僅敷城內師校高小校之用鄉小學則無
力接濟夫我有田疇我自伍之我有子弟我自誨之必一
一待治於子產則國民之志職荒矣渦人士有觸目驚心
急起直追者乎則學校之興可拭目而待也

學宮建於清光緒二十二年

詳建
置志

學官教諭一員廩生十

四名增生十四名附生十名武生額同無科試皆養於學
宮對教諭執弟子禮清末廢科舉裁教諭學宮事業盡付
諸學校則今之學校教師謂即昔之教諭可也果能妙選

時髦取行爲人表經任人師者主持教務則比年入學中
年考校將五年七年九年之間所謂大成小成者即今大
中小學之級與古有以異乎歐西學者以教育爲天職孔
子設教曰東脩以上未嘗無詢小學教師若本實質學科
以餉後學破干祿舊習發愛國精神共和根本於是乎在
記曰鄉先生歿可祀於社今之鄉賢祠誠得一二小學教
師馨其間夫子之墻有樂施焉民國三年大總統令國內
學宮統定名曰孔子廟頒布祀孔典禮詳禮志從此神有奧
棲土有業次幾乎兩不相謀矣然安上治民莫善於禮是
宜於學生入學伊始與學業告成之期縣大夫諏吉視學

大昕鼓徵以釋奠於先聖之前教師率從學弟子執籩豆
駿奔走習升降拜跪之節奏菁莪棫樸之章陳學生成績
以供展覽詢學生疑難以覘器識禮成相與飲酒於明倫
之堂官紳學各界依次致以訓詞吾知車服在室禮器在
堂宮墻美富仰止景行青年學子必有低徊流連而不忍
去者庶幾涸肥化成追蹤鄒魯班固不云乎四海之內學
校如林庠序盈門獻酬交錯俎豆莘莘下舞上歌蹈德詠

仁

選舉表

選舉古也科舉非古也國民狃於科舉視選舉為創見或鄙夷而不屑與聞昧獨尊之主權而惟殉外至者以為榮辱哀我瘴人胡數典忘祖以至於此迨遞推遞演而強有力者乃得總當代民意搏掬而捉搦之物腐蟲生理固然哉列歷代進士舉貢表而以清諮議局民國省議會泰眾兩院議員繼之承學之士庶幾有深思而知其意者

明代科舉表

姓	名	住址	科	年	官	職
夏之臣	李門集					
			萬歷癸未進士		河間知縣擢御史出巡湖廣	

萬曆癸未進士選舉表

張翼明

丹城集

萬歷庚戌進士大同巡撫

于鴻漸

萬歷壬子舉人

清文科表

吳楚奇

花溝集

康熙壬午解元

陶 栻

義門集

康熙庚子舉人

江蘇吳江縣教諭

吳作舟

康熙庚子舉人

王之璠

乾隆丁卯舉人

李樹藩

石弓山

光緒己卯舉人

候補新疆知縣

王之楨

城內

光緒壬寅補行庚子辛丑恩正併科舉人

清武科表

王作哲	李長桂	高兆祥	王樹堂	張治隆	劉開基	王洽安	馬偉	張騰蛟	韓斌
-----	-----	-----	-----	-----	-----	-----	----	-----	----

尚義集		張村舖						道住橋	雉河西堡
-----	--	-----	--	--	--	--	--	-----	------

同治	同治	同治	同治	同治	同治	同治	同治	同治	光緒己丑進士	順治辛丑進士
武舉	武舉	武舉	武舉	武舉	武舉	武舉	武舉	武舉	武舉	武舉

歷任福建臺灣總兵

周易風上記卷九 選舉表

二

閆懷諤

小閆集

咸豐辛酉武舉

張保安

柳橋村

光緒乙亥武舉

張保榮

柳橋村

張錦標

武幹國

雉河保

張珪章

柳橋村

李連捷

光緒 武舉

趙嘉祥

光緒壬午武舉

閆棟選

小閆集

光緒乙酉武舉

張慶昌

雉河保

光緒戊子武舉

姓	名	住址	科	年	官	職
張興邦		雒河保		光緒丁酉	武舉	
張培章		柳橋村		光緒丁酉	武舉	
趙安國		柳橋村		光緒丁酉	武舉	
明代諸貢表						
張翰元			萬歷		選貢	
程 薇		本城	萬歷		選貢	
張學孟		雒河保	萬歷		選貢	
王 澄			萬歷		選貢	
江之濯			天啟丁卯		副貢	

高陽風土記卷九 選舉表

三

袁昌印

張琬玉

楊鴻烈

清代諸貢表

姓名

楊惇睦

楊惇恭

楊惇儉

葛鯤化

王連封

崇禎

崇禎

崇禎

址科

康熙

康熙

康熙

嘉慶

道光

歲貢

歲貢

歲貢

年官

歲貢

拔貢

職

蕪湖常熟教諭
署常熟縣事

林莢縣教諭

西陽集

名住

址科

年官

職

孫華堂	牛斐然	李 頤	王金聲	吳 錡	張錫五	劉傳純	李文光	鎮繡章	梁春榮
-----	-----	-----	-----	-----	-----	-----	-----	-----	-----

趙旗志	曹市集	梁墮	楚店集	柳橋集	本城	黃練	蒙關	義門	
-----	-----	----	-----	-----	----	----	----	----	--

道光癸酉	同治 歲貢	同治 恩貢	同治	同治	光緒乙酉拔貢	光緒丁酉拔貢	歲貢		
------	-------	-------	----	----	--------	--------	----	--	--

浙江遂安縣知事

馬場口上巳年乙選舉表

王榮甲

本城

王樂善

本城

馬驥才

本城

王友松

歲貢

馬立統

邵心敬

青塚寺

李蘭波

馬雲瑞

馬善容

任之俊

恩貢

鳳陽縣教諭

燕策
李莖
王友彬
張咸宜
賈同春
楊慎旃
楊慎樞
王百峯
沈輯五
轉鴻鈞

燕牌坊
西陽集
本城
高爐集
張村舖
高爐集
高爐集
龍山集
義門集
本城

光緒
光緒
光緒
光緒
光緒
光緒
光緒
光緒
光緒
光緒

歲貢
歷任潛山天長
縣教諭
訓導

馬易風七已卷九 選舉表

五

江萃廷

棟庄村

楊勝龍

草橋村

王從章

本城

馬香谷

北關

潘省三

太清宮

楊茂生

草橋村

張鳳鳴

楊儒林

葛立言

王雅南

光緒

文廟奉禮官

歲貢

清代選舉表

姓名

議

員

住

址

魏咀華

第一次諮議局議員

殷家廟

民國選舉表

王善繼

第一屆省議會議員

城內

劉金波

第一屆省議會議員

曹市集

劉鴻慶

第一屆衆議院議員

草寺村

劉兆麟

第二屆衆議院議員

草寺村

哥易風上巳卷乙選舉表

六

清陽居二言名子

渦陽縣風土記卷十

渦陽縣知事葉縣黃佩蘭撰

憲典

吾國自開化以來爲君主政體六經諸子皆憲典也歷代
依以爲治而國亦立歐化東漸學說日新潮流所趨國體
政體亦隨之變更惟新舊交替變亂日多人民爲憲政而
犧牲者不知凡幾故特設憲典一門記已往以誌將來焉
清光緒三十四年六月詔使全國與聞政事令憲政編查
館資政院擬具籌辦自治方法限七年內城鎮鄉及廳州
縣地方自治如期成立是年十二月頒布城鎮鄉地方自

治章程一百十二條是爲吾國自治著於法令之始宣統二年冬渦陽設自治籌備處分全縣自治區爲八區域廂自治會甫經成立清廷已亡自治會亦隨之銷滅民國之初制度紛更舊法失效新法未訂省自爲制縣自爲法是年三月縣紳何從義等集城紳推舉議員二十名組織臨時縣議會鄉民反對之四月臨時縣議會通告五十一保各選送一人到會議事嗣經陳保周等以違法補選自治員請願安徽臨時省議會議決八月奉令撤銷另行政組九月縣知事諭各圩董遵照省頒臨時縣議會法並參清城鎮鄉地方自治選舉法分區調查二年一月各區自治

會先後成立由區議會議員中每議員三名推舉縣議會
議員一名組織臨時縣議會是爲渦陽議會正式成立之
始三年二月袁大總統解散國會影响所及縣自治機關
同歸於盡渦陽臨時縣議會亦於是時停止三年十二月
袁大總統以命令頒布地方自治試行條例三十八條八
年九月徐大總統以命令頒布縣自治法六十九條國事
紛更均未施行考吾國自治權輿於中古周禮之比閭族
黨漢之三老嗇夫歷代之保甲鄉約半出鄉舉里選所司
事務皆屬於自治範圍惟權限不明選舉無法受專制政
體之箝制不得於自治範圍以內發展其獨立自由事業

故自治思想日形薄弱地方行政所以有今日之退敗也
渦陽自清同治四年割宿蒙亳阜之地以成縣劃鄉區爲
五十一保分設一百零八圩圩設圩董大圩六七人小圩
二三人圩董以下分設地保亦三五人十餘人不等圩董
職權對國家如募集公債對地方如辦理鄉團經營圩寨
及學校實業公款公產溝渠道路一切慈善事業與自治
會職權無異也地保之職較圩董爲小其事較圩董爲多
協同縣差承辦民刑案件已含巡警性質催徵丁漕又具
催稅生資格受官廳命令得辦國家公務受圩董指揮得
辦地方公益每當午秋兩季就其所管圩內按戶收糧俗名

爲收 豐 以年季豐歉爲收數多寡平均核計每年所得八口之家可爲生活此地方自治習慣法之圩董制也茲欲行自治制非先就地方習慣上逐節考察勢不能推行無阻 渦境現有保區大小不等大保二十餘方里人口計在萬餘小保十餘方里或數方里人口亦有數千近世各國自治分區爲人民便利計皆取縮小主義區域以二十里以內爲限區內人口以二千人以上爲度卽清代城鎮鄉地方自治章程鄉議會亦以人口二千五百爲起點至四萬以上爲終止人口滿五萬以上者爲鎮議會現行保區如此之大人口如此之多皆具有獨立自治區性質截長補

短卽適於自治行政清末創辦自治官紳不察分自治區爲八區幅員廣六七十里至感應不靈辦事遲滯與發達地方事業障碍良多將來實行自治自非重新變更區域不可圩董資格大抵以財產取得間有一二學問中人亦必兼有財產資格者窮經寒儒無有也夫財產與智識兩不相屬以無智識人厚擁財產實足以長其驕氣又付以處理地方事務之特權抑壓貧民勢所必至政不得平反動時作地方不靖此亦一因欲反其正選舉法應知變計也乃考迭次所頒地方自治法仍趨重不動產與直接稅之資格於教育資格並未規定此法若行則選舉必爲少

數富人所壟斷與圩董制有何異焉或曰近世學者恒言地方政治大半與富人財產有直接關係若不特別保障以示優異貧民數多必至不利富人余謂此亦一隅之見國家政治爲全體謀幸福非爲一部分保權利自必雙方調濟而後始得其平此財產資格與教育資格所以爲文明選舉法并重也圩董皆爲名譽職不支薪金然公共用項則仍出之圩戶任意取予漫無限制潔者以公濟公貪者則假公濟私此等弊竇數見不鮮夫權利義務本屬相輔而行若付以重大責任而無相當之酬報於理殊爲未平無怪自好者不願與問地方政事貪鄙者乘間而入也

考各國地方自治有給無給取法不同以今日地方自治經費缺乏若概取有給主義必至力有不逮余謂變通辦法將來議事會議員可取無給主義若參事會參事董事會董事非給以薪金不可也又查圩董制乃地方無法規之自治茲若實行有法規之自治則自治會成立之日即應以明令將圩董取銷以圩董所有職權盡付託董事會執行方無阻滯斷無兩者並存自相衝突之理乃元年自治會成立時圩董依然存在人民視自治會爲國家之另設機關似與圩董爲兩事者人民不爲自治會作後盾無足異也若地保職責極爲重要自非社會優秀人物具精

幹魄力者不克充任斯選乃近世任斯役者大概皆目不識丁之市井無賴人以賤役目之彼亦以賤役自待與劣董蠹役朋比作慝謀利而外無他思想將來自治實行地保應首先廢除卽以其所辦事務付之於自治區民警辦理名義既改資格亦高從前惡習可望革除矣

淮陽風土記卷十

三

洞陽風土記卷十一

洞陽縣知事葉縣黃佩蘭撰

禮俗

記曰禮不下庶人蓋謂君子隆禮小人由禮非謂不足與於禮之數也先聖治神人和上下行之以禮以馴至於盜竊亂賊之不作刑措而不用凡以爲庶人而已矣以庶人爲不足與於禮之數而國家之大典人道之大防吝以曉然播告於天下聽其冥趨而後恃刑法以刼之人也而致之禽生也而致之死是罔民也焉有仁人而忍出此昔姬公致成周之太平乃六官經制大備而獨以周禮名書其

故何哉蓋民受天地之中以生皆有喜怒哀樂之情飲食男女聲色安逸之欲聖人制度原情而爲之節因事而爲之防大而郊廟朝廷小而日用食息周旋裼襲之文靡不有規矩準繩以消融其淫慝而恢宏其情氣迨入之既深相待如賓而禮行於耕耨矣獻豸於公而禮行於田獵矣執榼承飲免胄趨風而禮行於行陣矣王者以人情爲田烏在其不下庶人也易曰天澤履君子以辨上下定民志孔子曰以禮讓爲國乎何有今民志不定國人羣焉相爭以釀禍亂欲以已之舍禮何以乎考歷代典禮率詳於宮廟而畧於士庶中華民國初元各種禮服及遇喪左腕圍

紗之制雖經公布概簡畧不厭人心完全禮制經明令交
禮制館考徵損益採輯編纂然公布尙待時日夫禮猶體
也斯須不可去身古鄉先生悲禮樂之崩壞往往編纂成
書楷模後進孔子教孺悲以士喪禮及近代婺源朱子家
禮其非循時王之律令也明矣茲採立縣以來人民所共
由及習聞習見者著之於篇俾隆禮君子得觀省焉

古通禮蜡祭之類靡得而紀矣設縣後有宣講之禮清因
明制凡朔月月半選年高行謹通文者八人司鐸以令士
民於明倫堂設聖牌左右設講位皆高座州縣文武教職
官均朝服州人士大夫公服軍民齊集各官列位就拜位

行禮畢坐地聽宣講聖諭廣訓各大鄉村擇寬閑靜地會
集以舉貢生員內老成有學行者爲約正樸實謹守者爲
值月耆老里長咸會宣講聖諭推說其義未達者質問農
忙月及歲暮停會講縣行不盡如儀宣統元年巡撫朱家
寶嘗派員來縣宣講縣人何文彬王化光與焉今鄉村猶
有行之者儀則畧矣

鄉飲酒之禮清因明制以正歲月半孟冬朔日行禮於學
其儀盡依禮經所有賓介皆鄉人齒德重望也司正舉觶
揚言曰恭惟朝廷率有舊章敦崇禮教舉行鄉飲非爲飲
食凡我長幼各相勉勵爲臣盡忠爲子盡孝長幼有序兄

友弟恭內睦宗族外和鄉里無或廢墜以忝所生讀畢立飲遂讀律令大誥詞曰鄉飲酒禮序長幼論賢良別姦頑異罪人其坐席高年有德者居於上高年淳篤者並之以次序齒而列其有曾違條犯法之人不許干與善良之席主者若不分別至使貴賤混淆察知或發覺以違制論姦頑紊亂正席者全家移化外讀畢復位歷代律令諄諄以姦頑干席爲戒豈非務名好勢官吏與鄉人有交相受過者與故鄉賢之祀既輕鄉賓之望不孚而禮寔廢矣

賓興之禮科舉諸生雲集縣署縣官與儒學東西諸生以次坐酒五行或十行送至郊外國體既革禮不行中華紀

元則有

慶節之禮凡國慶日地方長官率所屬軍民詣國旗行三鞠躬禮元旦亦如之

祭禮舊有

城隍廟易城復于隍其義甚古清春秋無祭守土長官朔望上香行三跪九叩禮今惟愚夫愚婦祈禱報賽而已

先農壇歲以仲春亥日承祭官禮服陳鋤一籃籩四籩豆八羊一豕一帛一尊一爵三禮成率所屬耆老農夫行耕籍禮

神祇壇祭風雲雷雨及境內山川之神

社稷壇木主二一縣社之神一縣稷之神以春秋仲月上
戊日承祭各官行三跪九叩禮

邑厲壇每歲以清明節七月望十月朔日守土官詣城隍
廟上香以祭厲告至期請城隍廟神位入壇設於正中張
榜祭鬼神無祀者蒙城以明正德六年流寇屠城奏准加
四月初十日一祭清咸同之亂殺人盈野新鬼故鬼不其
餒而祭品羊三豕三米飯三石尊酒楮帛承祭官行一跪
三叩禮祭畢仍奉城隍神位還廟

文昌廟祠戴筐六星或曰蜀人科舉時禋祀極盛境內鄉

集多有之

張村舖祠在集東南隅今廢夏肥河北有文昌
壇南陽王佩箴文昌帝君壇碑文曰國家懷柔

百神貓虎精坊之役皆崇而祀之制夫孝友聖神見靈爽
爲徵驗天下無賢不肖靡不收攝其心志以共趨於日新
富有之途視捍患禦災者爲尤盛其應於秩宗之法典也
固宜文昌之祭唐宋皆應祀典元用道士說弘爲帝君神
應天象或曰人鬼改革以來羣祀不復領於祠官梓潼之
祀忽諸獨世所傳誦帝君陰騭文者猶足概一世之人心
而激發其堅苦向善之志江淮間時時祀之城父故城之
南當譙沛交爲中原要呂南襟夏肥章華臺北明水乾谿
左右翼佩其民率駭麟好義以不利於物爲大恥父召其
子兄勉其弟於帝君之言蓋身體而力行之每公家有
大典作則裹糧荷鍤以赴期會甘淡薄忍勞瘁事成口不言
功暇日又本此意以勸導鄉氓而同善之會實風行於毫
太涸阜間以視溝猶之倫咕墾編摩以僥倖司祿庇佑者
其功力爲尤劬於以見人性皆善而帝君鼓舞之靈不綦
神哉記載大道之行人人不獨親其親子其子貨惡其棄
於地也不必私於己力惡其不出於身也不必爲己充斯
義也共和國民之德其庶矣乎朱子曰善人質美而未學
者也蒞斯會者誠能永終知弊更誌之以學修俾陶宏景
杜光庭袁桷之儔尸其功而不復任其過以仰荷帝君之
麻命則雖掃地以祭明德惟馨矣舊有帝君祠燬於兵今

同善會修廢而崇禮亦宜之爰為神絃曲二闕俾祝史歌
而肄焉詞曰陽和布其大雲兮去天尺五繫皖公之遺黎
兮離高邱而審處推長蛇而不驚兮揮五丁之神斧惟神
光之照臨兮實司天之六府六府修而神歆兮騎白龍而
延佇揚楸燎兮擊土鼓無小無大兮迴波舞鸕鷀杓兮
麟脯誰其尸之兮猗今之剛主右迎神溪藻潔兮辰良奠
桂酒兮椒漿鈞天張野兮神人和而趨蹌帝受姓於張兮
張我楚邦開我將星兮彎石弓而射天狼帝柄筭指兮在
水一方鎮淮渦之無支祁兮道龍湫而湯湯矧夏肥之鹽
蜃兮作文星之光芒化僑野為瓌雅兮炳睢溪之文章勿
俾帝歸兮福此淮鄉荃既憐余之好修兮終翩然其來荆
右送神

僧忠親王祠果敏公英翰祠清勅於立功省分建立專祠
有司春秋致祭今名二公祠

華祖廟祀後漢華佗馬忠武微時曾示靈異療忠武痼疾
邑人崇奉尤虔

泣杖祠在義門集祀漢孝子韓伯俞清禮部頒賜祭文
以上祠祀之未見明令者又有龍王廟劉猛將軍廟舊無
廟址故不著於篇夫祀有其廢之莫敢舉也顧準諸天理
人心與方今時會之所趨縣城究不可無陳隱王祠義門
集亦不可無張睢陽祠也英靈不昧民氣斯張議禮君子
當不河漢斯言也

其已奉明令者

孔子廟舊名文廟立縣後寄祀於義正書院文廟落成清
末升爲大祀禮樂器數文物未能備具中華紀元二年更
定祀孔典禮頒行各縣升降俯仰之餘猶得識先王禮器

焉文多不及備載定名曰孔子廟大成殿正位祀至聖孔子以四配十二哲配饗以先賢公孫氏以下七十九人先儒公羊以下七十一人從祀

四配位次

東配 復聖顏子 述聖子思

西配 宗聖曾子 亞聖孟子

十二哲位次

東哲 先賢閔子 冉子 端木子 仲子 卜子 有子

西哲 先賢冉子 宰子 冉子 言子 顓孫子 朱子

兩廡位次

東廡先賢

公孫脩
司馬耕
漆雕哆
公孫赤
任不齊
伯良儒
公肩定
漆雕徒父
漆雕開

鄒單
罕父黑
榮旂
左人郢
鄭國
萬章

原亢
廉潔
叔仲會
公西顧如
邦異

陳亢
琴張
步叔乘
秦非
顏曾

顏何
程顥
邵雍
樂正克
萬章

周敦頤
程顥
密不齊
公治長
公皙哀

蘧瑗
澹臺滅明
商澤
巫馬施
顏辛

高柴
樊須
秦商
顏高
壤駟赤

曹卹
公孫龍
后處
顏祖
樂欬

石作蜀
公夏首
秦祖縣成
燕伋
顏之僕
施之常

句井疆
秦祖縣成
公西蒧
公明儀
公都子

狄黑
孔忠
秦冉
公西蒧
許慎

申枨
左邱明
程頤
秦冉
歐陽修

公孫丑
張載
程頤
秦冉
許慎

公羊高
伏勝
毛亨
孔安國
后蒼

鄭康成
范甯
陸贄
張仲淹
司馬光

謝良佐
羅從彥
李綱
張栻
陳淳

真德秀
何基
文天祥
趙復
金履祥

東廡先儒

西廡先賢

西廡先儒

陳楷 呂枏 穀梁赤 杜子春 韓琦 李侗 魏了翁 曹端 黃道周

方孝儒 劉宗周 高堂生 諸葛亮 楊時 呂祖謙 王柏 陳獻章 陸世儀

薛瑄 孫奇逢 董仲舒 王通 游酢 袁燾 陸秀夫 蔡清 湯斌

胡居仁 張履祥 劉德 韓愈 尹焞 黃幹 許衡 王守仁 李塉

羅欽順 陸隴其 毛萇 胡瑗 胡安國 輔廣 吳澄 呂坤 顏元

張伯行

蔡沈 許謙

崇聖祠崇祀孔子五代

肇聖王金木公 裕聖王祈父公

東配 先賢孔氏孟皮 顏氏無繇 孔氏鯉

西配 曾氏皙 孟氏激

先儒周氏輔成 程氏珦 蔡氏元定

先儒張氏廸

朱氏松從祀東西廡

以春秋上丁縣知事承祀如祀天儀

鄉賢名宦節孝忠義舊附祀於孔廟儀門東西偏室考清代鄉賢須禮臣題奏請旨慎重不易入祀洞因四縣舊檔各祠俱供神牌後被兵燬廢現正議修復

關岳祀中華紀元四年定爲關岳合祀縣舊無岳王廟暫祠於城內關壯繆廟殿正位左奉關壯繆侯右奉岳忠武王兩序奉歷代忠武將士張飛 王濬 韓擒虎 李靖 蘇定方 郭子儀 曹彬 韓世忠 旭烈兀 徐達 馮勝 戚繼光東位西嚮 趙雲 謝玄 賀若弼 尉

遲敬德 李光弼 王彥章 狄青 劉錡 郭侃 常

遇春 藍玉 周遇吉 西位東嚮均北上歲以春秋分節
氣後第一戊日特行崇典以地方長官主祭

其民間祭禮士夫有家廟者春清明節冬十月一日設饌
質明行事用三獻禮族長主祭然多爲通族合祀其四時
令節冥壽忌日各有常祭於寢其祠堂圖神主尺式墓祭
焚香尙遵守朱子家禮

婚姻不論財髻齡通媒妁用釵環首飾數件俗曰下定豐
儉視家貲納吉請期親迎者少新婦卽日廟見拜舅姑亦
有至三日者擇日婿見婦之父母其遲又久者率拘於時

日禁忌云

喪禮初喪含殮棺衾畧如家禮三日成服戚友來奠俗稱送三舉殯以啟報聞祭日題主致祭與祭者各送胙肉至親祭筵用旗幟豬羊果蔬有賻者發引親友各備香酒果蔬路祭相送至塋所貧家隨日致弔

宴會長老生辰主人先拜祖先舉家以次拜祝戚友釀貲稱觴或製錦幛爲祝至親別具衣帽靴鞋襪酒果等物餘以酒麪果爲率生子三朝後外家送衣衫褥被首飾彌月及週歲咸有饋遺以上主人多設席謝惟用雞豚魚麪數器近亦漸豐侈山海珍異往往而有城中包辦館肆一筵

恒至十數千

若夫歲時令節間巷習慣次其概畧以供採錄亦記風土者所有事也元旦設香燭男女禮服拜神祇祖先序拜尊長男子則出拜宗族親隣謂之賀歲各家食餛飩具酒食相款立春先一日有司設土牛以綵仗迎入城祭芒神各家作春盤春餅飲春酒元宵士女邀天仙或紫姑神問時歲吉凶作燈市火樹鑼鼓嬉遊達旦二月二日布灰庭前謂之圍倉清明日各家赴墳塋添土焚紙錢具牲醴墓祭戶各插柳或簪於首士女攜酒遊郊外謂之踏青端午日取菖蒲及艾插門戶或繫以五色綵繩佩於小兒之身飲

滄陽風土記卷二
雄黃酒又以塗小兒耳鼻親友各以角黍相饋送六月六日曝書畫衣服七夕夜婦女陳瓜果乞巧中元祭掃先塋中秋夜各家置瓜果醴餅夕月酒宴至夜分乃止重陽日宴賞籬菊登高觀望爲樂十月一日祭掃先塋如清明儀臘月二十四日各家拂塵掃舍其夜祀竈又曰官祭三民祭四歲除前一二日各家修菓餅送親友謂之饋歲除日換桃符寫春聯易門神謂之從新是夜各以牲醴祀神謂之送殘年又明燭燒香熾炭燔柴圍爐環坐謂之守歲五更放爆竹燔蒼朮辟瘟丹謂之辟邪

按漢書地理志曰沛之民猶有先生遺風厚重多君子好

稼穡惡衣服以致蓄藏清統志 州民淳訟簡而物產美
土厚水甘而風俗和里巷敦扶持之教男女別飲食之筵
府志云土勵詩書民安耕鑿女子雅慕節義殉夫者接踵
亂離之後此風蓋稍息矣夫化於姬德則閑田而興讓習
於嬴傲則相擊而反唇政教之移人也如是夫

黃佩蘭曰明丹城張翼明侍郎紀蒙令王公伉德政於所
謂移易風俗者蓋鑿鑿言之余治渦三年其風俗習慣有
可以裁之禮者畧有數事一曰宗祠渦陽馬氏於清嘉慶
間創立宗祠王劉牛程繼起張魏各著姓近亦倡修祠之
議於祠內設自治會聯絡族誼所缺者教育設備耳大江

南北宗祠林立各附書院學田課族中子弟清代科名之盛實利賴之余昔宰涇川曾目擊其事周禮太宰以九兩繫邦國之民五曰宗以族得民蓋一縣巨室其耳目好尙衣冠奢儉恒足以樹齊民之望而轉移其錮習建宗祠以崇宗法實聚民強國之大本是宜於禴祀灌獻之餘舉所謂族正族副者實求所以自養自教自衛之事則鰥寡孤獨廢疾者有所歸水旱兇荒有所恃淫俗淫朋有所稽餘小姓附之而人心益磐固而不可解語曰百足之蟲雖死不僵謂巨室之關於國本也倘竟無詩禮以涵育之其流弊更深於庶姓耳喪禮踵門謝孝風行江鄉其爲非禮前

人論之詳矣若爲縣境所殊異者曰翻棺材底士夫製壽器將成故舊以儀物享之蓋喜其成又祝其不即用也雅詩落室而詠斯干獻文子成室而晉大夫發焉落與發皆訓始古者製器能銘爲大夫九能之一夫陰陽一理樂其室之成而歌詠之頌禱之可也卽以爲器而銘之亦可也不然若趙邠卿之自爲贊詞司空表聖之賦詩酌酒以作達而寄興亦可也此俗之可進於古者也曰帟音馮孝帽子親喪未久多數同人爲之沽美酒治嘉肴公宴而醉飽之以止其哀而便作事名之曰帟孝帽子夫三年之喪人子之至痛也誰無父母誰非人子旣不以禮處人亦不以

禮自處展轉仿效以相率於惡薄苟且之途此則有心世道者所當視爲隱痛懸爲厲禁者爾詩曰凡民有喪匍匐救之弔客所以助舉喪也縣俗於喪者之家搏黃土爲犧牲載紙幡先導從者輒數百人數十人爲小隊號呶嗔脊主人窘於應付某公歸葬母計番日欸賓弔者不受部勒扁圩門則踰垣紛至某公登埤不得已以槍聲恫喝之弔者始踉蹌去今此風或少殺矣民之失德亦風俗之憂也至婚姻之變相有早訂而後悔者有以妻作餌以漁利者亦有旋嫁旋逃踪跡詭秘者此風渦地最盛要皆辱人賤行中下之士咸非笑之若夫夫妻脫輶女父兄糾衆示威

甚則雉經以殉，夢遺之法，往往誣為故殺報復，毆辱輾轉。

仇訟釀命傾家，冥不知曉。

縣人王騰階女適某家，自縊死，至騰階以為大戚，婿介親友

來謝罪，遍尋騰階不得，乃扁靜室作羞澀，不敢見人，狀繼而

可道乎？汝等勿牽率重余，夫狡童惡姑凌虐原無可恕，乃咎也。先正典型，侷乎邈矣。

災來无妄，實亦有因。婚媾以致寇者，女學不昌，其流弊一

至於此，非小故也。語云：病革而委之庸醫，比之不孝不慈。

未聞聽於神者也。渦俗迷信巫祝，病輒驚以為祟，禳謝驅

逐，舉家惶然，瀕危不悟於小兒。此風尤熾，余是以有醫葯

研究會之設，噫嘻危哉！日用飲食之間，出於禮即入於刑。

乃父兄之教不先，子弟之率不謹，縱情所之而不知循禮。

以爲防甚且朋比譸張以爲奸幻者社會情狀所由愈演愈惡也曾文正之言曰風俗之厚薄奚曰乎自乎一二人心所嚮而已民之生庸弱者戢戢皆是也有一二賢且智者則衆人君之而受命尤智者所君又衆焉此一二人之心向義則衆人與之赴義一二人者之心向利則衆人與之赴利衆人所趨勢之所歸雖有大力莫之敢逆旨哉言乎

禮俗之編次既定容有疑之者曰禮時爲大今無禮而議禮且援及前代何也曰聊勝於無耳子不云乎周監於二代所損益可知也監於已往神而明之可也使由而不使

知之亦可也且禮之於民猶菽粟之與生活也新穀未生
迸舊穀而以餒死可乎客曰庶人之不能備物將奈何曰
啜菽飲水盡其歡旋葬無槨盡其哀斯之謂禮禮云禮云
備物云乎哉客曰是皆然矣然國家方憂累卵今之志士
羣致力於兵戎實業以求生存於競爭劇烈之世而猶恐
失之子顧茆茆以禮之說進不亦遠乎且渦俗强悍相染
成風不知張樂行牛師秀之倫亦可賦茅鷗以化蒼鷹否
曰善哉問也夫亂之初生蓋必有所以然之故慘莫大於
厝火於積薪拙莫甚於揚湯以止沸君子之道造端乎夫
婦及其至則天之所覆地之所載凡有血氣者莫不尊親

中庸張皇幽渺而識者以爲贊禮之極辭故壞國敗家亡人必先去其禮不及百年而爲戎低徊伊川蓋早有啜其泣者矣春秋之世士大夫之知禮善說辭者常足以服人而強國况漸民以禮處則敦醇樸之俗出則爲節制之師彼淫靡之鴆毒物質之酷烈當之輒靡又何憂佩犢飲羊之瑣瑣者哉漢不危於鴻門滎陽而危於諸將之拔劍擊柱中華民國不危於列強環伺伏莽竊發而危於四維之不張故今之懸蕤於野外者勿寧蹈叔孫之陋實不忍效魯二生之迂也