

國家圖書館 NATIONAL CENTRAL LIBRARY, TAIWAN, R.O.C

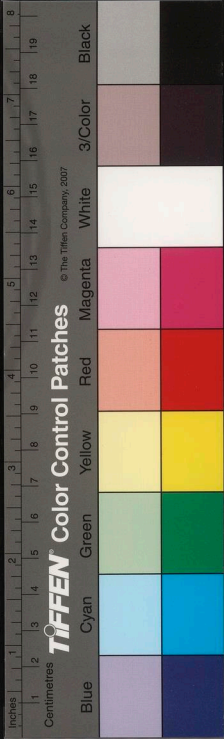

彙編
甲子冬訂

彙編
雜著

國家圖書館 NATIONAL CENTRAL LIBRARY

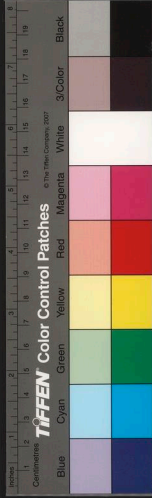
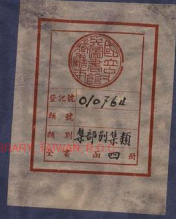

國家圖書館 NATIONAL CENTRAL LIBRARY, TAIWAN, R.O.C



勝殿宦雜著目錄

復齋茂萱論朱貴書 同治庚午

釋蘿蔔 同治辛未

贈哥者周雨卿詩叙 同治辛未

聖人以此洗心解 光緒乙亥

不吳不教解

在治忽解

五龍六龍解

二推二面解

籛篋解

三江解

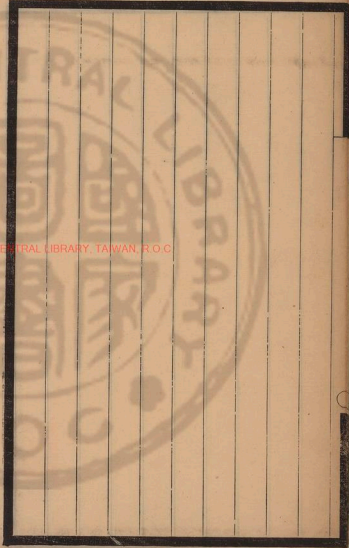

國家圖書館 NATIONAL CENTRAL LIBRARY, TAIWAN, R.O.C.



申其估畢解

官不易方解

五色六章十二衣還相為質解

九谷十一會解

送蔣懷益序光緒乙亥

送席子研之官雲南序丙子

上某公書丙子

柳環文集序丙子

游巖雲山記丙子

何伯源郎中夫婦雙壽序丁丑

校栗章氏遺書跋戊寅

吳眉生廉訪六十壽序戊寅

漱霞閣詩鈔跋戊寅

漱霞閣詩鈔跋戊寅

張孝達所撰三種跋己卯

平燕紀略叙例己卯

晉定令席春漁德政己卯

上張孝達師巡撫山西書壬午

禁川復淮議壬午

安藏范廓說壬午

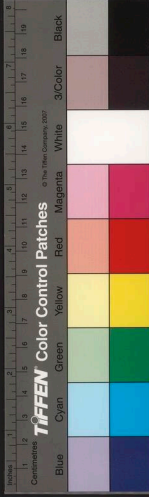

蕭保齊軍門母黃夫人六歸有五壽序 壬午

先考事略 壬午

易寶甫摩圍閣詩序 壬午

華樞塢考廉之母七十有八壽序 代唐鄂生中丞 壬午

板棗律表沈完錄詳義各書序 癸未

律法須知跋 癸未

吳子春學博七十二壽序 癸未

蒲卜臣大史六十三壽序 甲申

彭母左恭人八旬壽序 乙酉

遵義守余徽丞壽序 代 庚寅

沈完錄義証跋附識語 壬辰

劉武慎公手書格言跋 丙寅

書洪母蕭宜人傳後 己亥

遵義粵鄂兩局鑄造銀圓說帖 辛丑

魯相史晨奏祀孔子廟碑跋 辛丑

楊淑恭殘石跋 壬寅

肇慶府屬基圍園跋 甲辰

上督部論粵海關事宜書 甲辰

廣雅夫子七十賜壽序 丙午

答顧蔗孫書 丙午

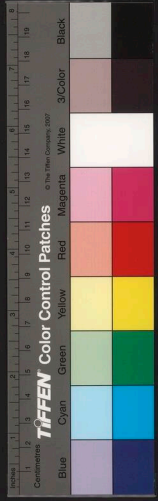

NATIONAL CENTRAL LIBRARY

先妣事略宣統己酉

託武昌葬先妣事己酉

上督部經營瓊崖書庚戌

周益三七十壽序庚戌

上督部言林業種植書辛亥

北宋汴學蒙隸二體石經跋壬子

答問駢文癸丑

翁覃溪贈趙遠樓詩跋癸丑

松蔭堂日記跋甲寅

遵義鄭徵君遺著跋乙卯

遵義鄭徵君遺著序代

宋贛州本文選跋丁巳

讀經簡要說戊午

貢雲書屋詩序戊午

祭梁文忠公文己未

陳澗夫象贊己未

錢遵王敏求題詞跋己未

海上逸社詩序庚申

四川四李書牘跋庚申

莫貞定先生遺墨跋庚申



周春甫姻丈桐陰三種跋庚申

潤于奏議跋代

人

墨海金壺小引辛酉

文學研究社題詞辛酉

欽州分茅嶺石刻跋辛酉

顧印伯夫婦書唐詩課子本跋辛酉

適吳仲妹七十紀壽辛酉

傅中甫封翁七十壽序辛酉

寶齋說壬戌

曹揆一學士元忠所藏黃武地券跋壬戌閏月

潘畫王題唐賢詩意冊跋壬戌

溫蔗青象贊壬戌

劉文卿書冊跋壬戌

黑龍江物產志略跋壬戌

松月居士集印序癸亥

西夏紀序甲子

王麓臺山水長卷跋乙丑

顧印伯尺牘跋丙寅五月

李穀宜觀察同年象贊丙寅



石襄臣侍郎紫荃仙館試帖序代

誥授資政大夫署湖南岳州府李君墓誌銘丙寅

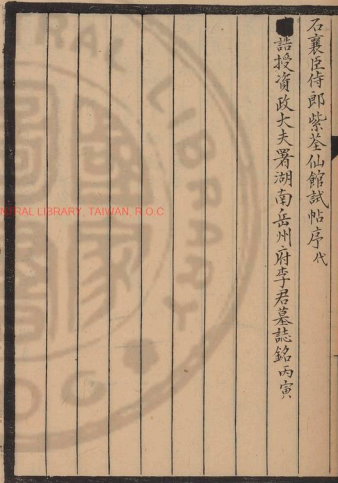

NATIONAL CENTRAL LIBRARY, TAIWAN, R.O.C.

強敷糶雜著

華陽王東恩雪峇

復喬茂登論米貴書

同治庚午三月二十六日

昨日鄉市斗米千錢貧民勢迫情急有不可終日勢去年川東水患川西今多大災盜賊充斥重以米貴未思讀書鄉祠祀愛慕切適奉書問米貴原因及辦法足徵留心民瘼重違雅意竊為足下陳之令豈真無米哉成都屬去秋小稔穀價甚平冬雪少春深缺雨遂以翔貴蒙博採詳察今乃有米之貴非無米之貴也無米發倉原徠商販足揀之有米而貴則非流通積聚勿使逼糶不可奸商富戶懸揣時勢知價必昂吝不遽出又私鑄



石襄臣侍郎紫荃仙館試帖序代

誥授資政大夫署湖南岳州府李君墓誌銘丙寅

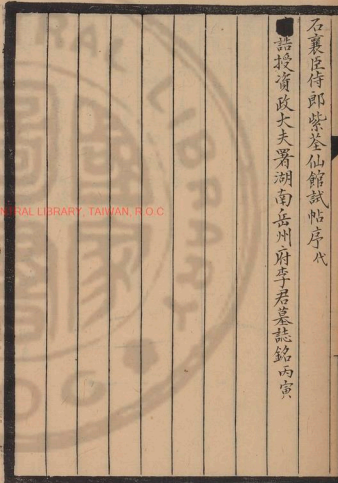

NATIONAL CENTRAL LIBRARY, TAIWAN, R.O.C.

強數移雜著

華陽王東恩雪峇

復喬茂登論米貴書

同治庚午三月二十六日

昨日鄉市斗米千錢貧民勢迫情急有不可終日勢去年川東水患川西今多大災盜賊充斥重以米貴未思讀書鄉祠祀愛慕切適奉書問米貴原因及辦法足微留心民瘼重違雅意竊為足下陳之令豈真無米哉成都屬去秋小稔穀價甚平冬雪少春深缺雨遂以翔貴蒙博採詳察今乃有米之貴非無米之貴也無米發倉原徠商販足揀之有米而貴則非流通積聚勿使過糶不可奸商富戶懸揣時勢知價必昂吝不遽出又私鑄



盛行錢直日賤近十餘年各省寇亂蜀尚晏然官幕游客避亂
西來成都者衆田不加辟米產有數地處偏遠水陸險絕豐鮮
流通歉乏津建成都米之易貴易賤大槩由此四川自丁獻賊
諸寇騷亂幾無寸遺聖祖休養生息六十年來招徠湖廣贛
閩之人填集開墾始漸著息乾隆大小金川諸役罷於兵差嘉
慶中教匪被害尤酷民間本鮮蓋藏又無富商鉅賈攤田萬畝
者省不數人且川中財權不盡川人執之井鹽典當生財大端
多秦晉人經營重慶為川東商業薈萃一大都會仍秦晉廣贛
各行人據之凡藥材紅花白蠟木油百貨悉為他人轉輸巴
渝人稍與焉他行省視蜀若逆旅常則斂聚變即輦歸蜀人所

有惟富榮一二著姓有井窰利耳潼川鹽井既廢捷廠漸衰川
鹽濟楚後富榮稍稍發舒然以視淮南不侔也統計四川賴以
供徭役備挽輸者惟農耳此津貼捐輸行之既使且久而不肯
稍從末減也自滇匪擾川盜賊蜂起徧於全境兵差即起於是
時各縣遂有夫馬局之設大都城紳與官比附為之每邑一歲
供德督攤派諸田畝官紳利馬駱文忠公督川下車首勅藩司
祥奎謂其加派川人快之未幾軍餉不數仍改名征收如故所
以津貼捐輸日久而不能毫毛損遺損輸積數既巨無以酬之
乃奏請加廣附學生員額每次取進文武生員倍於舊額而學
校亦壞四川本無不毛之地人勤種植甲他行省有田到邊山



到去之說田到邊者田墜四周豆種夾行山到去者闢山足至
頂為梯田石乎其巨者培土尺許亦播種無隙山半築塘蓄水
養魚八九月儲雨曰闢冬水春時決之次第灌溉故山田與水
田差等盡地力竭人力如此而終歲勤動仍不得一飽生寡食
衆之害也口齒日蕃無他殖民地以資裒益漢中亂定川民稍
稍往而往黔遵桐者輒死靡而不富其為患汲汲矣余家鄉祠
近塔山城東五里許祠佃一家五六口種地數畝終歲食米少
蠶豆薯蕷玉麥熟即供朝夕棉襖布被三月後概付質庫無他
事長物足資存活惟望米價稍高津潤而已其可閔念如此說
者謂川中糧輕雖加津貼捐輸尚不敵江浙正供數不知川中

交通不使米穀價賤業戶所得穀息不敷津貼捐輸數完條糧
銀一兩者先納津貼捐輸襍派凡六七兩訖始得掣正券所征
他項並不列券輸納者均在夫馬局投種應派若干繼長增高
年不一定此川民所由重困業戶既受信征累其於佃戶折納
不肯未減亦不得已之為是農民終歲耕種糞溉勞費僅足供
業戶租入一家一年生計惟雜糧一季是賴米價稍貴藉濡沫
焉所謂非無米之貴者此也夫川民之艱苦如此而川中當道
近年財政支絀川人或知之天下不知也冒版富之虛名膺艱
窘之實害藩庫收支不符年終則於殷實各縣借征預征以相
枝梧京餽協饜臚藏各經費本省常年已無多贏軍餉驟增僅

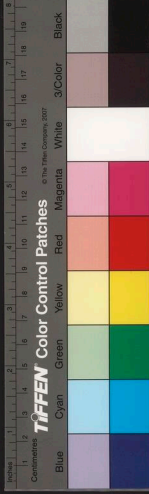

賴百貨土藥釐金各項所向無者藉資挹注茶權久廢既無登
路之利竹木雖盛川江湍急不能束筏以東川鹽濟楚乃井商
暨湖北之利於川中財政無預為蜀中當道度支計含津貼捐
輸亦無簡便良策此川中官民均困之情形也曠觀天下譬之
巨室業已困乏一人尚擁厚資四體半成枯槁一股猶形腴潤
勢不至舉室窮乏全體槁萎不止吁危矣夫生財同於生木旦
旦伐之不舍之他以聽其萌芽滋長山未有不童者生有限用
無限也况財用鏡則農足農足而過糶之私稍有人心者不為
米價之平庶有勞乎然奸商富戶過糶由於亢旱夫以地方官
仁愛若此乃屢禱不應何哉鄙人竊以私意揅之刑威不立盜

賊滋生良懦不安天心以怒仁而不當與不仁等患而不當與
不惠等且今之仁政非利濟也溺愛也今之惠政非慈善也姑
息也夫父兄溺愛姑息子弟猶或為非況為民工乎盜賊充斥
會垣如此鄉邑可知通境火災不少不獨會垣日有數起也民
心不靖民氣日囂有拆毀公堂者持械搶掠者虜人勒贖有拜
觀音拉肥豬各名目者有聚眾燒香附郭祠觀者有數十百人
互相讐殺報復者有白晝刀矛槍礮鹽魚霸售市井莫敢誰何
者營兵為非而不知懲賭博大行而不知禁鄙人自鄉回城見
聞若此深山窮谷煤廠煙幫素無法紀之人之地更何堪設想
耶然此非一朝一夕之故當道初來以川亂甫息意在休養以



德化民凡百庶務一以慈善處之意非不善也德非不美也乃于今三年民不以為可感而以為可欺不以為可畏而以為可狎縱弛跳梁循至於此不知川民氣奮而膽怯侮弱而畏強治蜀者貴先怵以威俾知恩而畏法然後施以德使知感而樂生寬猛相濟之道治蜀高巖之論前人非無見而然也道光時大學士寶興督川有司捕囑匪甚多寶公不忍概誅集司劉某引未決者至城隍神前以杯投下其死生得死兆者立予杖斃囑匪為之斂迹至今耆老稱道滇匪亂川後于粵者近十年論者咸謂劉公鉅亂未形之功居多曾文正治團練相中論殺盜匪不少刁紳劣生亦不免日有誅戮公雙目盡赤陶中丞恩培方

守衡州幕友王鈞雲亦被逮跳而免鈞雲親為家君言之衡山縣差役七令劉武慎長佑親涇縣捕去置諸法吏役贊恩粵匪圍長沙湘中無甚響應文正先事誅鉅明效也駱文忠督川不動聲色密派楚勇名捕囑匪渠魁千三大爺等至僅詰姓名不誤即誅之署前府縣不知也冒頂聞風改革成都平時茶肆冒頂磨聚所也其為狀小帽斜戴梳鬚三把襠衣青布大袖衫不鈕敬襟以大帶來腰坐茶肆中以茶碗蓋圖轉卓上或倚蓋碗側夏時以摺扇輪轉手指工名曰過五關種種詭譎弄狀乃會中標幟至是一律前淨市井肅然實則公未誅多人也此皆往事可師及近事可法也今亂已萌矣若猶不戢蔓滋難圖養

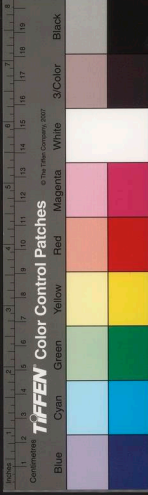

馬者去害而馬著息種苗者鉏非種而苗勃興與其養奸究以禍善良何如明刑罰以警強暴此古今不易之道吾知人心樂而天心轉甘澤必降烹宏羊天乃雨古人豈欺哉然則今日治蜀其惟此數端乎蓋盜匪靖則防營可減財用始節津貼捐輸逐漸減輕富民感恩而嚮義刑罰既正亂民強暴革面洗心貧民亦奉法而不為非所謂民貧則貪利而逐末民富則慕義而反本也過糴之私不禁自除矣中懷警惕不覺言之冗長倘工之當道得蒙採擇施行亦大幸也閣下受當道特達知此乃地方公事非上書干時者比慎勿引嫌隱情惜己也秉恩白

釋蘿蔔 同治辛未

爾雅葵蘆菴郭璞云菴宜為菴蕪菁屬紫華大根俗名電突邢
○云一名蘆菴今謂之蘿蔔按周密癸辛雜識所載成都麵店謂蘿蔔為葵子是也菴與蘿蔔同亦與服通詩象弭魚服箋云服宜作服來服者言來牟所服也詩采葍傳葍蔓菁也下體謂根莖也方言云蘆菴蕪菁也陳楚謂之葍齊魯謂之菴關西謂之蕪菁蘆與葍字異音同其紫葍者謂之蘆菴秦人謂之蘿蔔然則蘆也菴也蕪菁也蔓菁也來服也蘆菴蘿蔔也實一物也特名以地異耳周禮醢人葍菹注蔓菁也記引詩采葍注亦曰蔓菁後漢桓帝紀初司隸令民種蕪菁以助食是古人多稱蔓菁

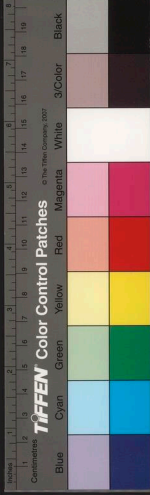

國家圖書館 NATIONAL CENTRAL LIBRARY TAIWAN

今人惟名蘿蔔也其有諸葛菜者則見劉賓客嘉話錄與韋
絢問荅此與沈括補筆談所載張忠定公崇陽時令民種之
至今崇陽人呼蘆蕪為張知縣菜者將毋同
攷核詳明筆有歸宿可以存彙呂蔗畦師評

贈詩者周雨卿詩叙同治 ● 李恭

一聲河滿每銷紅粉之魂萬種幽香最好黃華之色人非太上
豈繫無情絕代佳人生憎薄命何況巴猿善怨秋則愈哀蜀魄
多愁啼而益苦詎以當哭哀由樂生詩至窮而后工絲以哀而
愈厲蓋蘆伊善感英雄多兒女之情落寞相遭仙侶墮塵寰之
夢若雨卿者不其然乎以彼秀色霞餐冰心雪浣范睢入國曾
更張祿之名本以定子當筵屢願周郎之曲昔游凌雲山下今
居濯錦江邊門巷天涯往近天幽居地僻犬聲如豹槐景若龍
嘉名則雅愛松枝丰致則宛然林下今雨舊雨憐卿惜卿固已
馳譽蓉垣擅名菊部矣僕所望景生愁聞聲欲泣者則以工為



掩仰驚回春夢之婆莫不由酸飛來唾壺擊碎淒然動魄默然
銷魂桓子野低徊往事輒喚奈何謝太傅旅觸中年為之起去
伊州一曲淚雨千絲悲集人天感均頑艷未免有情亦復誰能
遣此也或者謂紙醉金迷之地笙鸞吹鳳之場似宜曲奏長生
佛言歡喜合離令好買笑錢多亦何取唱可憐辭奈何帝乎不
知浮提世界煩惱誰除曇電光陰歡樂苦短春鴻爪雪泥之詩
讀馬疏秋水之篇用能倡說無生禪通寂寞才雲于雨為自彌
留翠凸紅凹替華蕉萃普願蓬蒿憾悔蕭艾圓通荼蘼澄清淨
之修荆棘矢慈悲之原使少忘顛倒華慰相思怨粉長生啼珠
巧笑即是阿松歡慶時也何況莞枯相倚哀樂何常劉覽千秋

變徵之聲不作嬌婉之態蓮有心而苦賃柳為眼而顰括輓語
秋能淡粧畫可所由滿堂絲竹為柳添愁江上琵琶因之實泪
者也當夫蘼蕪夢斷故侶無情豈翫含胎蕭郎薄倖王明妃無
工胡語青草長春息夫人憾總無言桃李華有子草難蠲怨花是
將離鶯破影而神祖鶴有媒而聲逼南山烏鵲不樂鳳皇東海
鷓鴣無情鐘鼓嘉耦傷心之事美人絕命之時三尺寶刀黃衫
何處一雙玉筋紅袖偏多謠詠蛾眉畢逋鴉尾霖鈴夜雨團扇
秋風九重離憾之天一霎同心之夢凡茲絕調槩賦秋聲每當
樺燭燒殘檀槽撥始啼鴛宛轉語雁淒清泪添雨而潮紅眉簾
雲而峯綠落華無語杜宇有聲一闋伊涼喚醒秋風之客數聲

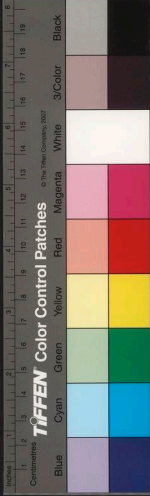

達觀一切儻能倒拏於樂心何夢以難忘須知無苦非甘尾何
 遮而可倒所謂濃出悲外淡在喜中聖賢所存仙佛不泯者也
 又況傳蘭閣之節烈著繡閣之堅貞取貌取神可諤可泣斯又
 破曉為笑寫照如生表揚冰雪之心激厲松筠之節髮拏鬢斷
 顏可香焦足令義奮瑤窗輝生璇室紅顏作蕭寶黛忘愁又不
 僅誅月雲埋銘華雨祭善寫斷腸之句工為閨泪之容第使腸
 曲九回拏傾萬斛已也又或謂牡丹富貴競鬪脂脂孔翠輝皇
 自憐金碧何況瑤臺舞榭翠繞珠圍固法曲之宜工亦冶容之
 是尚詎可別成高格不倚新粧墮馬低垂修蛾淡掃乎不知妍
 容衽服時世粧濃骨重神寒麗人態速鉛華羞御仙人冰玉之

夫容

姿煙火絕無神女蘭香之度彼夫容笑如面軌雨敗而風殘穿
 華若顏每所榮而暮萎心難素共質易紅彫者以眇衷碧于煙
 衫青若騰賧訝者意多涼楚賭貌者語謝突唐粧不治而宜秋
 容未嬌而善睐既貞淫之異趣自仙凡之迴殊况彼梨園舊部
 下里新詞事涉荒唐言不副雅久已等諸櫓下列之鄭風加以
 花苑靈狸杏梁乳燕狐原善媚懶不忘淫廣開色界之天競習
 天魔之舞春深鏡殿秘戲張圖艷迷樓結琳演法狸拖九尾
 蛾舞十眉固風雅之罪人亦驩場之魔道乃自兩卿相示莊嚴
 德蕪婉淑珠喉鈴徹玉貌冰澄拍艷曲而欲羞蘊春光而不露
 曲部因而增色誇者睹而說心力回艷冶之風每正謬悠之曲



鐵

青春有夢花淡香柔玉宇無塵雲停響過所以錦城絲管競稱
花定之名西蜀櫻桃足冠羣芳之譜固非鄙人之阿好而亦吾
鄙所共儔者也一日酒半謂余曰林之色慣蕭疏詩常佗際者
豈故為無端之感嗚乎林本紫江舊姓家世蕭條逼工愁臺遵
茲苦海命也如斯夫復何歎然微雖錯鑄帆豈相隨每至曲譜
離鸞詩成別鶴借他人之煩恣觸我心之慘憂天地荒荒寥雲
淪淪幽咽欲絕每至失聲不知涕泗之何以橫集也故觀者或
以為過爾作態使人不歡或以為工於傳情軌為叫絕詎知我
心蘊結憂從中來非假非真即人即我此中有深意識曲聽其
真解人良不易索也今夫英武通經尚思解脫春華有生豈竟

飄零儻蒙東帝扶持西佛默護因樹為屋買山有錢則當徑掩
薜蘿園收芋栗青山果謝流水簪投荷泉石之容軀或桑榆之
未晚然而不容彊者命也不可豫者天也脫復清境難容窮途
易入龜年零落鴉羽飄搖花捐如意的年竹斷平安之字每逢
蘇怒莫味齋廿使思隱約蜘蛛禪師蝴蝶黃冠羽服戩景白雲
餌術茹芝樓神丹竈亦足了此生年歸諸委化而謂年少無那
老大依然鶯舌已枯鶴顏莫駐猶復紅塵粥綺夢依依強鼓
回颯之槳重張弛柱之瑟林雖至愚詎知久戀嗟摩才人末路
多事神仙名末莫年願歸邱隴林何人斯敢援斯惜然而十雙
不易五畝能容帶月可鉏犁雲而耨長齋繡佛本紅閨懺月之



天入道宮娥有碧落撐雲之想揅斯二端諒或一遂此固林之
鄙衷而非深知者不敢責此奢濶之談寥聞之願也時則促膝
情親談心乳洽問華年則蕭聽隱約廿四橫橋敏生辰則月正
團圓中秋昨夜酒邊語燭華尺紅門外聲秋落葉寸碧聽巴
山之夜雨詩格槎枒問玉壘之浮雲夢痕今古能勿生柱秋之
悲灑江州之淚也乎於是僕本憾人邈焉寡侶青衫鐙火容易
撩擘紅豆星辰大都寄夢拔劍斫地王郎負柳塞磊落之才呵
屏問天燕趙多怳慨悲謔之士余舊家况當秋氣蕭騷西風料
峭梅胎夢許菊病花猶三家紅樹之邇一桁碧雲之館墜山風
雨余讀處破葉敲門鄰寺晨昏殘鐘警戶悲哉秋之為氣甚矣樂

之感人恭萬愁於一心閨升沈於物化秋聲四辟月景三更未
嘗不縣念斯人彌增鬱結以彼場登傀儡藉席俳優雖復貞媚
爭妍束食西宿曾何深咎而乃思感名之難副歎我生之靡辰
炒不擊刑華能元對冬心易淡春景不濃竟遺棄紛華抗懷
太素韜藏道氣湛靜禪心耿素抱之湛湛悵浮生之夢夢擴御
所志雖謂軒冕非榮庸保非辱鷓鴣何慧蠅蚋何愚明慙知幾
又何多讓烏序法法宙合袞袞羣倫蝸角勛猶蠅頭世事貪以
徇財辱以徇名凡百榮利以汨厥真矧乃冥梯絮楹形諸夢寐
遶蘭變鮑習為故然風會所移將何極止不謂蓮性難迷蓬生
而直鶩難鶴誤鳳不雅隨雖在伶倫亦克自振尺短寸長揆之



于卿能勿內媿詩曰采葑采菲無以下體君取節焉可也用乃
格界烏絲思抽蠶緒執燈草就榻管筆殘小序贈言新詩貽女
言之長也張愁梁憶之間若有人兮白石蒼落之側他日者青
溪之曲紅葉之邊與卿結世外緣伴我消田間福即以斯言為
煙霞之券雲水之盟可乎

聖人以此洗心解 以下均无結上亥丙子課兩字作

聖人以此洗心蔡邕石經作先心京房荀爽虞翻董遇張璠范
長生俱作先心見陸德明釋文漢晉以來多主之亭鼎祚周易
集解載虞翻注曰聖人謂庖犧以著神知來故先心惟王肅韓
伯作洗悉禮反謂洗濯萬物之心亦見釋文夫傳言洗心不言
洗萬物之心增義釋經於文自不合若謂自洗其心以
知往察來之聖人猶待洗濯其心乎夫先者何導也周禮大司
馬以先愷樂獻於社鄭注云先猶道也聖人以此先心者心所
欲至而卜筮先之若為之前導然猶言先與神物以前民用也
管子云聖人先知無形尉繚子云先神先鬼先稽我智皆先心

國家圖書館 NATIONAL CENTRAL LIBRARY, TAIWAN, R.O.C



不吳不教解

詩不吳不教毛傳吳譁也鄭箋不謹譁不教慢案史記兩引此作不虞不驚蓋假借字虞娛吳古字通義同孟子驩娛字作虞詩聊可與娛釋文本亦作虞是也方言吳大言吳大言即譁也以吳從口矢矢傾頭也傾頭則言出故以吳為譁也音五乎切或曰吳字誤當作吳從口大音胡化切以其口大而三言案此說似是而非今諸書不吳或作娛虞者以其皆從吳得音若吳則不從吳得音而又于古徵是不當作吳甚明攢詩之意謂不大言不教慢為得壽考之徵

攢竹者

之謂也所謂神以知來也虞注云來謂先心蓋神謂震七復見天地之心故曰先心也漢書班固幽通賦神先心以定命正用此傳至先作洗乃字之假借亦猶先馬之為洗馬然越語及漢書百官表太子先馬蓋即前驅之義洗皆作先惟韓子作洗馬是先之通洗正不獨此也若王世將訓洗為盡義尤不可通云



在治忽解

尚書在治忽字義之說至紛矣張駟集解引鄭注云古文尚書
作在治忽忽者臣見君所秉書思對命者也鄭以忽訓笏案忽
忽古字通用春秋鄭太子忽說文作忽一曰佩也正與笏訓合
其他見於漢書古今人表羽獵賦舞賦揚雄傳樊敏碑忽作忽
者不可勝數史記夏本紀作來始滑司馬貞以義無所通是也
至謂來采字相近滑忽聲相亂始與治相似當依今文作采政
忽三字篆唐時伏生今文已亡其說亦不可信漢書引此作七
始詠太元經方言諸書七多作泰楊用修引之甚備謂來為泰
字之誤說亦難從案在察也忽讀為滑滑亂也謂察治亂也聲

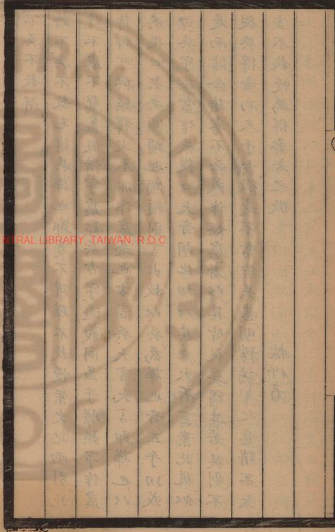

國家圖書館 NATIONAL CENTRAL LIBRARY, TAIWAN, R.O.C



音之道與政通故審音以知樂審樂以知政而政之治亂可知如樂記所徵是也是史記之來始滑當作采治滑而其義始可通要而論之以忽為習以出納五言似矣而與樂無與也七始詠之說近樂矣轉政易究亦難通要在治忽三字而研之其義自見正不必紛紛政窳也

六龍五龍解

乾之所以取象於龍者以龍之變化如乾道也乾爻

陽

也龍亦陽也六爻皆陽故曰六龍六龍之御皆有其時初九陽氣在下龍德宜隱所謂其初難知也二之見雖未能上於天然龍之所施亦普矣三於三才為人道故不稱龍是君子有乾德而盡人道者顧其位未當故必慎於其位四為龍之在淵居非所安不躍而可躍矣五陽之正位躍而居五陽剛中正此蓋與天合德之大入故以飛龍在天擬之蓋四變五體離鄭康成所謂五體離離為飛說卦曰離為雉是離有飛鳥之象故曰飛五龍之飛雲行雨施健行不息此以見清明在躬志氣如神聖人

國家圖書館 NATIONAL CENTRAL LIBRARY, TAIWAN, R.O.C

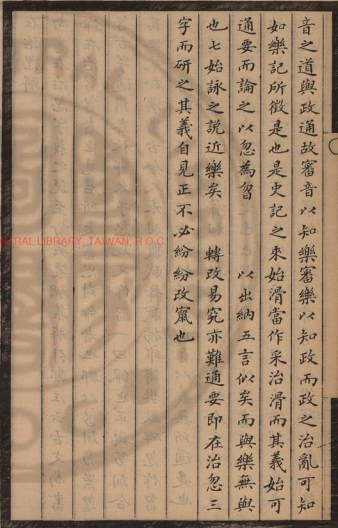

之天德也宋楊時謂以天位言之不可階而升以聖學之(言非力行而至此猶未盡若上九則過於亢以窮高致有悔然易窮則變矣六龍皆居天位而五於三才又為天道則五龍為六龍之中天德之全天下之治胥是物也

二雅二南解

雅之有大小以音別之此猶律之大呂小呂各有其譜作詩者隨其事之大小按譜而為之編詩者即隨其音之大小按譜而別之故即季札觀樂之論樂記師乙所偁歌有所宜者觀之皆以其音別也雅者正也樂尚正聲故樂名雅樂詩為雅樂之章故詩亦曰雅詩而詩之作則備道朝廷政事故卜子曰政有小大故有小雅焉有大雅焉所謂隨其事而按譜為之者也鹿鳴以下所陳多飲食勞賞小事故按小雅之譜為之而即名小雅文王以下多陳文王之德武王之功其事大故按大雅之譜為之而即名大雅而且樂有正變因之詩亦有正變自鹿鳴至菁

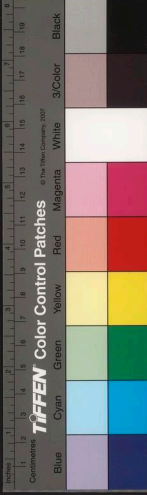

菁者莪為正小雅六月至何草不黃為變小雅自文王至卷阿
為正大雅民勞至篇末為變大雅雖車攻吉日崧高烝民諸詩
亦不容以意出入皆樂之音節限之也此猶變宮變商之不得
為正宮正商也至於七月一詩鄭氏以女心傷悲以工為豳風
以介眉壽以工為雅豳萬壽無疆以工為豳頌一篇之中風雅
頌兼備者亦以其音節定之此又如詞曲家之有轉宮轉調也
特古樂不傳無繇參訂而要非鄭氏臆說則固遠然矣故必明
夫雅為樂名然後雅之大小正變皆可通而鄭氏之義為不可
易至周南召南公羊以為分陝後以詩繫之其地固有不合鄭
譜以為文王分二公采邑姑勿論史記燕魯世家載二公封國

始末其在克商後者足為明證而揆諸以服事殷之心文王之
不以采地私其子固有斷然者蓋周至文王德化日新諸侯新
附特以二公巡行安輯分布德化所謂昔先王受命有如召公
日嗣國百里及江漢詩文武受命召公維翰者類皆後人追王
治之由隆本諸二公及周公制作因兼取當日歌謠及後人追
詠者核其地里分隸之而非周公自夸功烈也至二南地遠周
書謂南國名南氏有力臣力鈞勢敵用分為二南之國程大昌
詩論以南為樂名舉詩所謂以雅以南文王世子胥鼓南者皆
為南夷之樂其說皆不可據即就二南詩中江漢汝而攷之左
傳云江漢雖漳楚之望也又曰楚文王所以封汝也則南為荆

楚之地無疑矣

籥箏解
籥箏鄭注籥箏大竹箏籥訓箏者以其小中實也箏聲又近
箏說文箏引書曰竹箏如箏言夏書竹箏讀箏如箏也又吳都
賦注箏竹細小而勁實可以為箏通箏無節是箏為小竹也箏
者孫炎曰竹濶節者曰箏是箏為大竹也郭璞又以箏為小竹
引儀禮箏在建鼓之間謂箏管之屬與鄭所言大竹不合按箏
有大然亦有小異物志篋管生水邊長數丈一節相去六七尺
可為符函此箏之大者王褒洞簫賦洞箏暢而罕節分標數紛
以扶疎此箏之小者儀禮所謂箏管之屬是也蓋箏實中箏箏
中虛故大者中符函小者中箏管而均以揚州為最

籥箏解

籥箏鄭注籥箏大竹箏籥訓箏者以其小中實也箏聲又近
箏說文箏引書曰竹箏如箏言夏書竹箏讀箏如箏也又吳都
賦注箏竹細小而勁實可以為箏通箏無節是箏為小竹也箏
者孫炎曰竹濶節者曰箏是箏為大竹也郭璞又以箏為小竹
引儀禮箏在建鼓之間謂箏管之屬與鄭所言大竹不合按箏
有大然亦有小異物志篋管生水邊長數丈一節相去六七尺
可為符函此箏之大者王褒洞簫賦洞箏暢而罕節分標數紛
以扶疎此箏之小者儀禮所謂箏管之屬是也蓋箏實中箏箏
中虛故大者中符函小者中箏管而均以揚州為最



國家圖書館 NATIONAL CENTRAL LIBRARY, TAIWAN, R.O.C

蘇下何直舍大江而遠錄湖水之支流則中北江與三江本不相合明甚今考國語韋昭解岷江松江浙江謂之三江其江悉在吳又水經注引郭璞云三江岷江松江浙江此說禹貢之三江與韋說正同蓋自斜轉東南揚子江又東南吳松江又東南錢唐江故于瓜潤之間入海為北江岷江入則彭蠡諸水皆從矣由東壩入太湖至松江入海者為中江松江入則具區諸水皆從矣由石門過錢唐至餘姚入海為南江浙江入則浦陽諸水皆從矣蓋既舉三江大望諸小水悉具焉尋其脈絡稽其餘貫考其水道而後知韋郭之說確不可易此外臆度之說不得之目驗者何可信哉

在蘇州東南卅里名三江口曰松江曰上江曰下江於分處號三江口者吳地記之說也庾闡張守節蔡沈黃震主之以上諸說皆出漢晉唐人而與禹貢三江無涉按江至彭蠡并三為一未嘗分一為三且三江未盡入震澤松江乃震澤下流惟震澤入松江耳正義雖曲為偽傳回護莫為典據矣漢書以岷江一江之目當三江之名其謬不攻自破康成取北江上流而三分之此出初學記所引與正文引三江會於彭蠡為三江東入海又異殊不足信水經荊州記吳地記俱以一江分三江目蓋地志祇為一方起見無本當于經文蓋三江不必涉中北江之文止求利病所在揚州之水大者莫若揚子江松江浙江經記彭

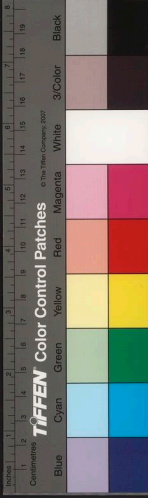

官不易方解

成公十八年襄公九年註曰官不易方杜前注曰官守其業無相踰易後注則曰方猶宜也其說自異案官常也恒象傳曰雷風恒君子以立不易方方謂常也禮弓左右就養無方內則博學無方論語遊必有方鄭注註云方猶常也晉語官方定物注方常也物事也立其常官以定百事又周語官不易方韋昭注云方道也道與常義亦相近云

官不易方解
成公十八年襄公九年註曰官不易方杜前注曰官守其業無相踰易後注則曰方猶宜也其說自異案官常也恒象傳曰雷風恒君子以立不易方方謂常也禮弓左右就養無方內則博學無方論語遊必有方鄭注註云方猶常也晉語官方定物注方常也物事也立其常官以定百事又周語官不易方韋昭注云方道也道與常義亦相近云

國家圖書館 NATIONAL CENTRAL LIBRARY, TAIWAN, R.O.C.

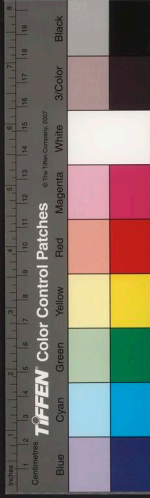

五色六章十二衣還相為質解
五色青赤黃白黑即虞書所謂五采蓋性曰采施曰色也六章
衣裳各六蓋取諸乾坤之義衣之六章日月星辰取其照臨山
取其鎮龍取其變華蟲取其文攷工記山以章水以龍鄭氏謂
章讀為獐獐山物龍水物華蟲傳云雉也華象草蔬云雉五色
象艸華也裳之章六宗彝虎雉取其孝藻取其潔火取其明粉
米取其養黼若斧形取其斷黻兩己相背取其辨鄭氏云宗彝
宗廟之鬱鬯尊也宗廟有 雌彝雌雉爾雅云印鼻長尾攷工
記火以圖鄭氏謂形如半環然 傳分為二謬也鄭氏云粉米
白米此說得之凡畫為績刺為繡 赤謂之文赤與白謂之

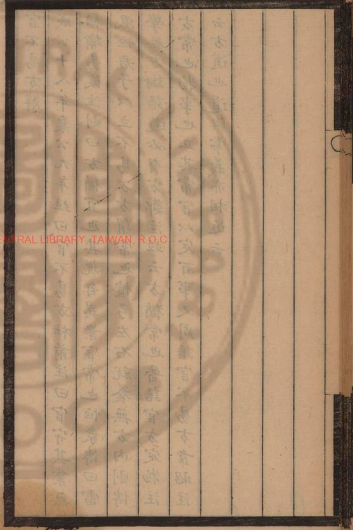

國家圖書館 NATIONAL CENTRAL LIBRARY, TAIWAN, R.O.C.

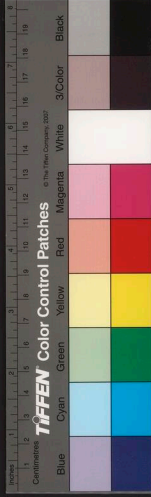

章白與黑謂之黼黑與青謂之黻五色備謂之繡繡在衣繡在裳繡繡並施成此十二章是為十二衣也還相為質則謂一章以一色為質而加餘色間雜繪之所謂青與白次赤與黑次元與黃次是也

九合十一會解

論語邢疏九合者史記云兵車之會三乘車之會六穀梁傳云衣裳之會十有一范氏注自會北杏至葵邱凡十一不取北杏陽穀則九也雖與鄭氏韋昭諸家不同其不取兵車則一朱子集注以九為糾本左氏展喜說楚詞天問集注亦從之謂中有兵車之會三如舊說是與不以兵車之文蓋矣然自周秦漢晉以九為寶數確有明據正不必援糾合宗親之說蓋自公穀以來如天戴禮韓詩外傳諸經國策越絕書外傳吳內傳史記齊世家蔡澤傳諸史晏子荀子韓子呂覽淮南子說苑新序風俗通論衡中論諸子以及王襄講德論魏武短歌行文人傳引尤



難覲述固可一一徵之皆無異說至管子小匡篇云兵車之會
三乘車之會六九合諸侯一匡天下又戒篇三匡天子九合諸
侯史無疑義况左氏傳九合諸侯見於晉侯之謂魏絳乎九之
為數夫復何疑

送蔣懷萱序

先德

光緒紀元夏蔣子懷萱將赴秦隴軍舊府主在楚者相邀於
是有南北游謂余不可無贈言嗟乎余與君年甫三十所天抱
恨流離飢驅遭際至此尚何言哉亦惟言吾二人數年離
合遭際之感以期壯而老無渝素志而已往昔結交成都詩酒
流連致相得也壬申余奉母至貴陽君繼至游歷黔蜀山嶺之
險阻崎嶇人事之變更違異所以怵臆心目磨礪意氣者發
於詩以寫其牢愁膠結之慨一洗圓滑流麗之習詩境為一變
同居河壩相高咫尺孤燈密語極輟精微相對兀然蓋無日不
聚聚無日不言詩未幾君至重安江軍幟江為下游羣苗出沒

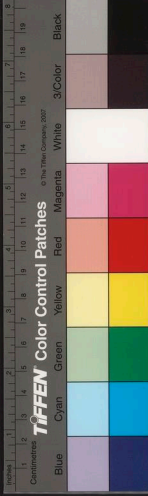

地亂甫息境窳荒蕺君泰然時寄詩相唱益怪璋不可方物
癸酉正月君由重安來送余歸試時先君將之施東任去重安
不百里余違親而歸君背親而游中心未嘗不相咎也無何八
月余哭君母於家九月君哭余父於施彼此不相知也嗚呼何
其痛也十二月余星奔道重安冀晤君而君方正馬走丹江再
定苗亂雪凌積叢菁間不相見此事定尊人至點君始知母喪
匍匐歸葬甲戌夏復來點余方卧病相持痛哭蓋別甫年餘各
丁終天懷相依未嘗不相憐也夫生死患難吾二人所遭至此
相期不渝厥素者於道為何如然經創鉅痛深慄然警悟人世
之所以事親交友之道固自有真乎居富貴娛樂胡為者子夏

曰事親能竭其力則事君必致其身而交友可知君於親固不
謂力竭也然君之所以經歷患難蹈鋒鏑冒風雪犯岑山羽水
而不畏者豈欲博功名以炫時哉親老矣家貧子幼弟弱又逝
內無期親孑然一身飢驅南北子之過亦誠可悲仁人孝子之
心苟力能竭足告君親而無媿富貴貧賤順逆命也而豈易其
心哉夫身有所不逮者分固不可不安孟子所謂動心忍性玉
女於成者其可必乎其不可必乎君行矣幸自愛余既不能為
夸言亦不願徒為苦語則惟舉數年離合行止與事親交友之
道為說識其詩冊所望君之不渝素志以為他日相印證也

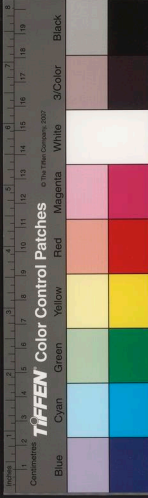

送席子所之官雲南序
天下無不可用之人英雄無不可為之地特視其人何如耳滇
黔瘴厲鄉國天下所棄而吾蜀人來未已者何哉豈巨邊微簡
樸無中土任官風任較易耶抑地相接風土人情不遠且往還
便耶未可知也夫今之任者豈復跡地遠適為去留在工者豈
嘗計人賢否為舉錯哉私恩重公誼輕數百年來浸成風氣吁
可慨已軍興楚軍名震天下雖他方招募亦襲其名各軍之能
自立者亦各為職志匪第此也百工商賈奔走衣食之流無不
樹黨招孳排斥異己進退消長間至一直省而郡縣分一郡縣
而里黨分尤甚者父子伯叔兄弟亦各私其類無毫髮可擅同

送席子所之官雲南序

沈子

國家圖書館 NATIONAL CENTRAL LIBRARY, TAIWAN, R.O.C.



者盈天下黨而已盈天下皆黨而天下無人才矣天下無人才
各立黨派天下事豈尚可問耶是治天下其端必自化黨始黨
化而英瑋特立之士始各盡其才然後天下無不可用之人英
雄無不可為之地而天下大治也亥夏吾友席君子研自蜀來
主余家君從兄春煦方為黔當道重人謂君有意於此聞將之
滇感異之君不顧也夫君豈嘗有所依附而之滇哉抑如吾所
謂樂其簡樸往返之便風俗不殊也夫蜀與滇黔遠近同而貧
富異乃游黔者倍於滇何哉吾聞滇素饒足自立非不克自振
如黔也又近緬甸道貉猶即達印度歐西人謀假道也匪朝夕
矣今年春緬人方貢象京師其必效屏蔽於中朝而不奴隸於

西也審矣緬之力足以自立而拒之乎仰仍藉中國聲靈合力
而後克拒之也噫危矣夫英雄無不可為之地即無不可用之
人仕滇者方將為 國家宣威德於藩輔幸自樹立無私其黨
依違於人為有心者所悲痛也君行矣為我告仕滇者

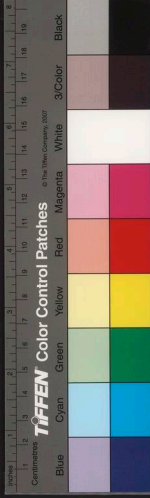

上某公書
承示復某生書所以絕某生者甚決竊以為處置過當迥非仁人君子之用心故當揆之禮經按之律例本之天理人情而不可以意氣將事者也尊意謂古人出妻聖賢不免不知出妻之說儒先辯謂喪出母者乃其生母及不為伋也妻者皆指妾庶之有出者言此固不待辯夫蒸禁叱狗一言一事之微遽令離異古人斷不若是忽揆以三月反馬之文及歸之未絕之之事殆以婦不率教責令雙歸俟改而仍歸非謂一決遂不可復合也何休公羊傳注婦人當七出者尚有三不弃之文古人忠厚之道所以竺恩義維風化意至深遠是於婦之當去者尚厚其

先備兩子

國家圖書館 NATIONAL CENTRAL LIBRARY, TAIWAN, R.O.C.



情不令遽去豈夫不去婦而婦毅然舍之外人從而和之視夫若路人者有是理耶律有出妻而無弃夫之條例載若夫無願離之情婦輒弃夫背逃者有刑而殺妻與謀殺律尤懸絕先王重惜人命豈故為是蓋以抑陰扶陽防微杜漸猶之人臣無將將則必誅況妻無自絕其夫之理夫亦不得無故棄妻故必兩願離者始不坐言非兩相離者皆不得妄為離也今某生僕僕遠來不棄其妻矣父母且不能留難况姑母乎如謂生之遠來為誘還計從而甘心女將不可生夫夫婦至性也某生士族也何至此此君子不為己甚又安能逆億及此某則以為化怨為德轉移妙用正在此時何我公之不省耶又謂下堂求去古有

行者此特鄉曲悍婦不識大義所為甚非守禮家所宜出口者也夫古人一切高崎不軌之行在在與今殊者何止一端安可援以自文而犯不韙耶且古慈順之婦梁矣公何獨留意下堂求去者斤斤道之以期則效耶公為儒者也忍為此言以駭世耶春秋如紀叔姬宋伯姬之傳子特表以為世勸氓詩以三歲興勞遇士二三其德若如公論可請去矣而且躬自悼願偕老焉則謂古時風教薄者亦何不觀此乎●古昔踰禮婦女多出官相士夫之家而貧賤之女率重其夫積勢養驕漸使然也如以人臣之去留為說春秋國卿大夫多天子命守同為周家世臣此與今任行省者比莫非王上去留之間誰苛以叛至孟子



時同姓異姓去就即有不同靈均竄懷沙而不去者正謂此也漢以後人臣不得於君南走越北走胡及身任二姓者得不謂之叛乎女子之去留何獨不然宋儒有言嫁女當勝我家取婦當不如我家此誠洞悉婦女性情切近事理不為高崎之行以啟後日之壘公前主此婚不免近於高崎然先之不慎而彌於後猶善也何今日更欲一決而不可合耶況前此女女兄之死公所持甚正其家尚有違言設令此女執性不回亦至於死其母家姻亞得毋叢過我公乎且公嘗謂儒者眼前類不辜負一物仁言甚溥即於婢僕無偶者皆使各遂何此女獨不蒙澤耶且聞某生無狀特戲謔耳聞閩細事外人何干而所以挈女來

此者又聞生以施諸外姑者概諸姑母生誠無狀然竊謂此不過藉以磨礪此生冀其悔耳未必竟絕之也今生果聞闕來矣揆其情則可憫論其理則甚長至夫婦恩義尚不得謂之薄迎機導之持柄約之于載一時也昔某觀察逼婿離婚至今貽笑其人為此固不足責公自顧與某何如而甘蹈此乎●公自謂所持非尋常所已知然以律數之戾於法矣以禮揆之背於義矣以情論之鄰於忍矣以理衡之又近執矣得勿以生辜負盛德致寒公心意氣未平不覺過激耶此則不容不責於公者也至謂迫女過甚惟有一死夫此女苟絕夫以遂其死其性情必不和順其於婦職必不克盡而其挾富貴驕人習亦可概之其死

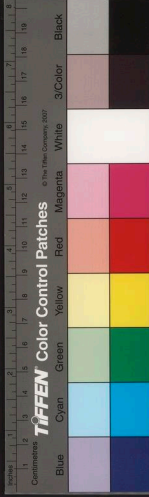

亦何足惜然聞此女初未有絕決語●特慚惡不言旁人意度之耳苟告婦以從夫為義無再適理且●多丁波折●始睽終合俾頌千古如漢姜詩妻諸鞅事及復譬喻安有不憬悟者矧本知書禮識大義女子哉且其父兄忠孝人也為女者忍蹈不孝不順名以甘弃廢乎即或有之我公猶將導之況從而從史耶●其女兄天矣令祇一兄其母能勿念子女事而恫心乎人情莫不愛其子女且莫不愛其子女之各有子女乃以己之不能順者貽憂於母則公亦何厚此不孝不順之女為耶竊為公計此時惟有引近此生徐觀其變然後抑其氣●順其情聯其思●成其德約束左右使不得逞并使自厲功名以期不負即

生未能弭服尚當委曲求濟豈有彼己悔悟幡然遠來猶推而遠之屏而絕之疾不已甚乎公於某守尚用其才而怒其行某生所行與某守異何一則恕之且引而升之一則絕之且推而遠之豈真富貴貧賤之不同哉某深知此中委曲尚以為過外人聞之政不識議我公於何等也某生之誑謗又無論矣尤有慮者此生遠來失意東歸羞懣之情大有難堪設有不測有傷忠厚沉律有明文禮有正教後患方長宜深長慮某夙聞蘆論藉為師資時有芻蕘亦蒙偏聽且相待逾恒不敢緘嘿縷布狂愚幸垂採納

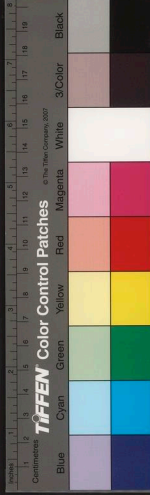

瓊環文集序 丙子

古今文字義理情事該之矣闡義理者上極天人之幾微下極
凡礫胥寓至道周秦諸子其異也其弊也凌而窳序情事者上
述一代治亂得失使千載如見下撫擬人物纖曲形狀惟妙惟
肖左史其宗也其弊也俗而瓌二者之弊南宋開之明季尤甚
一則出入於禪宗一則錮蔽於禪說望溪所謂吳越間佚老尤
放恣者蓋有所指也陶菴張先生生平慕徐渭為人二者之弊
誠所不免其集罕覲山陰王介峰出鈔本見示屬為判定
因瀏覽之奇思雋語亦可諷籀諸游志尤瑩瑩可傳書序持論
奇創微嫌近雜家傳淋漓盡致形容刻畫頗近瓌俗乃於尊人

瓊環文集序 丙子
古今文字義理情事該之矣闡義理者上極天人之幾微下極
凡礫胥寓至道周秦諸子其異也其弊也凌而窳序情事者上
述一代治亂得失使千載如見下撫擬人物纖曲形狀惟妙惟
肖左史其宗也其弊也俗而瓌二者之弊南宋開之明季尤甚
一則出入於禪宗一則錮蔽於禪說望溪所謂吳越間佚老尤
放恣者蓋有所指也陶菴張先生生平慕徐渭為人二者之弊
誠所不免其集罕覲山陰王介峰出鈔本見示屬為判定
因瀏覽之奇思雋語亦可諷籀諸游志尤瑩瑩可傳書序持論
奇創微嫌近雜家傳淋漓盡致形容刻畫頗近瓌俗乃於尊人



亦多微詞與王充論衡暴揚親過者大千名教不可為訓者也
先生耆青藤文字與王詭斧書謂徐多率筆言愛孔雀者當愛
金翠而棄毛羽公亦不免此失何明於責人而暗於責己耶因
汰其俗且雜者擇刊之為瑯環文鈔若干卷亦先生志也

游點靈山記

點靈山在貴陽城西北先緒丙子閏五月約貴陽羅

質文楊靈禮部文楊臨桂周子鑑大令晉表允茂雙流許甸

丞文楊綸同邑蔣次香直牧文楊納谿蔣介眉大令茂巖

大興張价藩縣丞景昌仲弟湘峇秉必季弟菊峇秉

憲同游侵辰出威清門即見山樹鬱蒼蔚然深秀右

轉不數武一峯突出若故扁神奇不輕示人者至山

趾左行山盡處豁然如兩扉半啟中凹然似半月此

其左扉也昔游循田塍自山右行不知其奧折深秘

如此茲乃得之點靈在兩山間沿山闢徑凡十數折

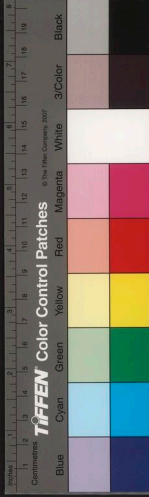

樓開牖納青以背作面樓懸文瑞游山詩二中有隔
岸竹林紫攀頭天骨青極肖山境又云衆人殊狗苟
吾道亦蠅營介公云此二語今尤甚也同人信步周
歷山左右每至勝處或倚樹植立或掃石駢坐高松
留雲驕陽避舍清泉一泓就泉掬飲甘冽沁府相與
襄羊夷然離垢祛塵頓與世忘泉側有汗潦其大盈
畝蘋藻閉綠不見天色一清一濁大小懸殊君子固
常不敵小人也清濁竝厠又以歎陰陽之互消長也
湘弟負長柄胡盧舉杯相隨十步一酌至山足酒盡
各已醺然山雨送客灑然溼衣虹見于田急趨就觀

每折必窮始轉山半石壁有圓穴歛之聲如虎嘯壁
下有亭額曰竄亭殊俗崖壁間多題詠惡劣天壤間
此輩最多惜未引泉拭之巖樹瘦而不枯密而能蔭
石罅引出如人臂攬拳互相糾結人行徑中日色黯
澹無影仰望空青若碎流離澆養不知為天也松鼠
跳擲往來不絕山韻黃鸝時一作聲如聞天籟一折
一憩久之始至洗鉢池清泉可鑑毛髮過數武一橋
下為兩山界石裂如縫擲石鏗然久猶有聲再進曠
然開朗始入寺有楊公心齋雍正鄂文瑞曾賓谷諸
公扁後殿石級縫中秋海棠一枝嫣然含笑右登一



儻忽不見涼風送襟適然而歸桃燈記之

何伯源郎中夫婦雙壽序代

丁丑

吾鄉道州何文安以文章道德繫中外望者數十年厥配廖夫
人守約懲隆克相其德家法嚴教諸子婦遵繩無章海內稱世
德者咸指數道州何氏嘉道間學者尚考證及金石學東洲先
生弟弟樸厚者古與一時鴻通者儒布衣譚机翠墨丹黃狼藉
襟袞無纖末紀締氣京中者舊今猶能道其軼事而東洲先生
獨以書翰詩古文馨天下海內樞放東洲書者至今未替詰嗣
伯源郎中繼承家業學靡不闢七試京兆始售春官凡七工不
第入貲為郎分刑部歸侍主求忠書院講席者纍年學徒寔感
束躬謹慙不越閭矩士林引重謂無忝道州何氏云賢配李宜

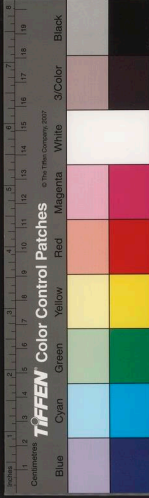

國家圖書館, NATIONAL CENTRAL LIBRARY, TAIWAN, R.O.C.

人李文恭^字急也幼嫻韻語逮事王父母舅姑婢疾所莫罔忘
治家壹栗廖夫人遺教卅年如初人莫不厭逸而背勸避辛以
即甘豐嗇約侈之際能自克者幾人矧必之奕世耶軍興吾湘
人士雲涌森舉會城●北向屬空曠今則冠蓋里術相填咽縱
才氣所至窮夸極麗數宅蔽畦胥平治隆隆檢磬相望侈然
自肆鄰日相人樸菽之風蕩焉靡存顧安得舉文安家法相厲
微耶嘗竊謂以東洲先生清門碩望使少貶損積資陟崇階易
易耳否者門生故舊膺節戍執樞柄者盈海寓馳一紙書為子
若孫地者度亦匪難顧乃布衫斗笠走名都大邑偃然為諸侯
客不嫌書畫自給而伯源暨諸子僅僅講私自存初不屑以他

途異其意趣豈尋常所能哉未俗寡識普然毀譽隨人余不憚
反覆舉其累世清芬安嗇遺豐者以風世良由天性澹定履泰
不移居約不弛又得賢配垂老相莊攜染漸漬蔚為家準德阜
而慶康性凝而命永詩曰如松柏之茂無不爾或承言繼序者
皆能承茂育而不墮也伯源有焉又曰魯侯燕喜令妻壽母言
家世休祥多肇基門內也宜人有焉歲丁丑伯源仲子竹孫受
黜學使者聘來黜將歸為具慶六十壽乞余一言余與伯源世
交素仰其家範因畧舉其●^世●^世以受弟離社者且願竹孫
昆季世守焉歸以上壽吾知二老必為進一觴乎

此天十月申在易山楊文表東道古州署中代艾存

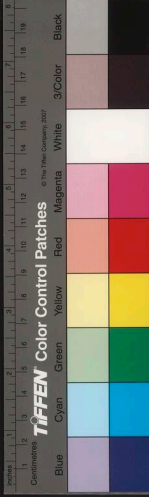

校栞章氏遺書跋

光緒戊寅夏貴陽重刻文史通義校讎通義竟秉思乃識刊校本末於尾曰乙丙之際秉思與羅禮部質盒文彬得讀是書即壬辰大梁刻本適貴州有修志之議意其條迺鷄實可法亟鈔之會小同將校梓屬為校勘若無它本可讎書中間有先生孫同卿箋改者原序所謂別無定本可校浼姚春木劉子敬覆勘而謫誤仍不免知原草之是非不能悉正也會携北上思段通人校本是正江陰繆編修荃孫言周侍郎壽昌許有鈔本視粵雅堂本為多婁借不畀比歸書適刊成質盒為言曾以粵雅本斟數四其原箋舉正者依改外原本謚者亦間改一二而是非

藝文甫屬工作也己丑二月記

自

國家圖書館 NATIONAL CENTRAL LIBRARY, TAIWAN, R.O.C.

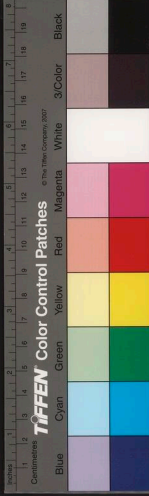

迄有不能遽定者復授東恩校竟仍以粵雅本細勘粵雅所刻
即大梁本校未精案然有奪譌而無增減間有遽改原書者惟
校讎通義中引漢志原刻捩譌尤夥則據志正之益信原本是
非不能悉定也言公婦學諸篇湖海文傳經世文篇 國朝文
錄藝海珠塵諸書曾為選錄然異同奪漏亦不少蓋先生每一
篇已嘗錄示人婦學篇又嘗別行故遂寫不無柴廐焦里堂嘗
選讀書三十二贊通義列十九當時流傳推重已如此其書大
惜具見先生文集與嚴冬友侍讀及上尹楚珍先書中文集尚
未刊塵鈔本一冊曾離蛟患漬痕濡透先生涂乙刪定丹墨爛
若手蹟俱在標識卷數至二十九止全冊存河南周君許小同

將郵索歸謀刊馮先生粹於史學平生纂述有史籍考紀元韻
編湖北通志和州亳州永清縣天門縣諸志今都罕觀又書教
下云別有圓通篇今亦不見或即在原序尚稱有雜篇中亦未
可知通志已為妄人刪改原藁存否不可知先生別養有駸議
一篇小同藏諸行篋永清志板尚存昨在京聞將印行恩遽南
旋不果得通義兩板皆論失今幸得重刻小同之不忘先業洵
堪嘉尚而質盒與東恩雖經晏劬而辛多未正者則不能無憾
今識之以俟他日補訂云

吳眉生廉訪六十壽序代李雨亭總督宗義 先稿以廣

古今圖治之道百端未有不自整齊吏治始者整齊吏治之道
百端未有不自重守令始者重守令之要亦多端當自父於其
地始也內卿貳外方面自守令起家者其績尤焯兩漢循吏冠
古今河南守吳公治平為天下第一實為兩漢循吏之首厥後
兒寬黃霸之疇皆以儒生通世務習文法縣守相以至三公宣
帝治號中興亦以太守為吏民之本有治理效者輒以璽書褒
勉或爵至關內侯公卿缺則以次用蓋內外無資民情易達漢
吏治稱極盛繇是道也晉制不經宰縣不得入為臺郎唐張文
獻亦稱古者郎官出宰郡守入相致理之本莫若重守令沿及

國家圖書館 NATIONAL CENTRAL LIBRARY, TAIWAN, R.O.C

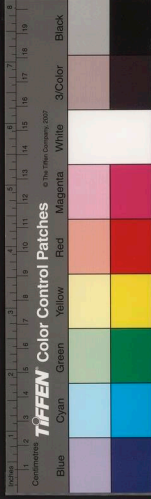

宋進士釋褐祇授丞尉而宰相大僚亦知州事然視外稍稍輕矣明代重科目名在兩科始分銅墨守人之職崎嶇然治績彪炳者猶得行取入為臺諫民間疾苦易曉國初沿用不改康雍間陸清獻于清端諸人權自知縣蔚為名臣吏治號極盛軍興朝廷破格錄才瓌璋之士舒鱗奮翼自令守洊至督撫監司者尤夥中興人才亦彬彬焉貴州按察使吳公眉生蓋其選也某常識君京邸督兩江時黜吏道江上者稱君不置此某予告歸叱於黔知君治聞尤稔富黔亂亟議者有援唐宋竊廉故事棄珠崖而遷官吏於辰沅者其一二大帥削巨寇如拉枯乃畀以黔事輒畏沮多方設難視如毒蠱不敢鄉而君佐文誠曾公

偵處於黠隘危險中平亂如砥其道何繇蓋君於咸豐甲寅來黔訖今垂二十年出為守令捍大難入總部院機宜歷任巡撫引重文誠丁公居鄉率鄉人辦賊君護持之尤力文誠感之結為姻亞夫君豈有異能哉譬之人日游光天之下列宿照臨則能瑯指其名次手與圖一篇曾游歷者則能講畫其山川陰陽向背之要醫者之案脈簡方藥者之測律辨聲自昧者跡之茫乎若迷事非習不達業非專且久者弗成天下事大氏然也君既久於黔稔知其利害夙為當道倚重益感激佐佑且以黔巨創餘息所以培元氣殖民生者非整齊吏治不為功會湘潭黎公舉君最於朝甫入君已奉陳臬命知帝心簡在素聞府



微霞閣詩鈔跋
光緒戊寅冬楊藻玉雯告曰抑齋沒矣訖不信俄喬樹耕
書來信然且告急既劇資賻之己卯冬其門人方鈞忠郵
詩一冊曰此師自定者吳德灞曉村適來共為校刊披頌一通
琅然無蜀人割滑整鬻之音大雅不羣矣君生平學行裒負大
底苦心以悅親虛己以厲學東身律程朱經世近黃老鷄實具
所為日記中詩古文器具尚饒追維十餘年交游講論始末拉
襟書此輒令腹痛同治己丑秉恩讀書王瑞卿先生所一日有
衣冠來孳者紆徐雅步入問先生恩故耳君名遽起前曰君非
武柳齋序曰然顧子何知恩咲曰君固摸求可得況紆徐雅步

樹牙正意許事自明罰勅法外所以齋吏裕民以報國家不
次恩者必更無窮以視某錄錄亦嘗由知縣游歷總制無尺寸
效者固不可同日語今年九月某日為君六秩之辰默友索文
壽君因綜論古今吏治得失之效莫如重守令內外交資俾無
有雍過然後可胥天下以臻工理因以君為佐論俾仕者厲焉



耶相與驩笑如舊識繇是選選講藝無間以千秋相掖負朋疇
至以武千秋王千秋相謝而君益鏃砥不輟壬申東恩游黔登
扶風山拜陽明先生象讀題冊有蔗杖綴語謂中人以上不可
語下陽明之謂中人以下不可以上考亭以傳聞經之謂恩書
跡君并論朱王學術流弊君奮云此類學案聚訟久匪身入奧
相礪有得未易置喙且曰近日虛堂元坐嘿論此心覺好名之
念多於為己循是以逞恐設心一偽事業文章皆歸焉有此儒
者一生成敗所系也恩為額汗背芒者累日比發酉閩中發題
則中人以上章君文大指即主講學流弊言亦一奇也丁丑恩
始入都君既連北留館徐侍郎所恩與其書輩就居觀音寺相

畔近值白丁香盛開萼先如雪數人者相與裴回筭下俛仰身
宙歡酒賦詩不可一世君歎噴然於聚散肯漫不消也恩不見
君且三幸許思一傾寫所疑相析證顧多不合深夜或一語牴
許輒不顧去去不一日復來來亦如之樹菱曰此者君善糴治
人意愠詰鶴皆不測姑磬控縱送試人性氣造詣剛柔深淺何
如耳己而論之或然或否一日君與恩彝同門數輩侍南皮張
先生游天寧寺席次先生舉明大禮詔諸子各陳所見言人人
殊君謂私恩不可紊正統繼統即繼嗣也先生大題其言恩為
君一快既復下第君就謀出處謂將入川督某幕恩曰君能統
斷無沂鄆序抑將瀆桔棊頰印序君曰若何恩曰士食貧義無

可翁君設教有年心力誠耗然景附者錄凡儻第奇孩號鷄副
者納君范卒不躍治其陶鑄人材甚大患鄉里甚鉅且君自為
政旁無掣修羊又猶給恩竊為鄉黨幸為君畫度莫便此若君
贊曰果爾余殆死矣余郭然孰意竟成識哉會張先生問君歸
計於恩恩具以聞還復以語君君愀然不樂鞅鞅去自是遂不
復見矣長安人才凋澌君結識不三四人率寂寞者俗子目君
非迂則繆君時與訓迺適迺迂聞以言尉薦入祗類調侃積是
蓋與眾不侷然君故有心風人一菴一言行輒翻覆掣索縱其
意詣所極嘗與曉村諱論次同時曹耦故鼓材器不溢銖黍惡
序亦可慨君矣君既襲大畧嚴親垂老無寸質可止京師修艇

尚詒歸且家庭骨肉又有鷄言者洎嘗浮枕故望用世●巫既
卒不合積與俗外雖恩輩亦不得其惜趣其劇鏗柿附者何如
●悲夫憂能傷人君亦爾耶夫學行衰負如君豈終黃槁而顧
不能自克稍稍濡忍耶悲夫日者檄遺遺詒書曰子比入都當仍
同居惜無一相誡相愛首意肯怒如吾抑公者矣豈不痛哉佗
日持此卷讀之相與悲悼者又何如耶

激霞閣詩鈔跋

代

右吾反武君抑齋激霞閣詩畧一篇同歲生吳德瀟王秉恩既各為序跋撫象吾反於放悲將俾覽者追慕其人藻交君蚤深契其生質粹嫩尤服其進惠无壘每見輒覺有異少壯方各努力豈意遽為古人印屋冥椽厓此共閱景會猶覺吾友兀然當前而精言雋語不復悉消吁可悲已方君讀書吾邑廣文劉先生署蜀事孔林邑城戒嚴恒夜登高迴土星火熒熒宵深板警嚴霜既被落木振挽相與縱譚古今兵事利鈍曲折始末噴然有經世志未幾別去既而藻之成都君授讀蕭寺從游者蓋半相若份份執禮維謹君則言咲凝穆^迴殊于前心知其進^兩

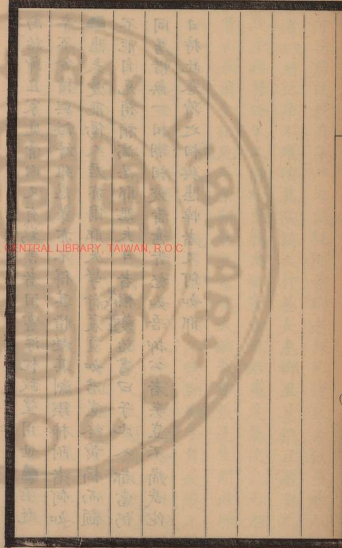

國家圖書館 NATIONAL CENTRAL LIBRARY, TAIWAN, R.O.C.

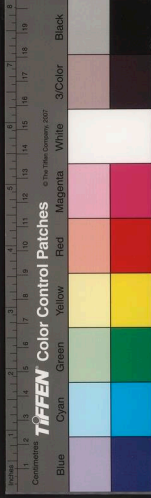

子聚都門藻寓古寺門外綠原無垓草茸茸如扇澗水夏益古
柳蕭疏日稷風晚薦地共豁凡所凝滯踏君豁除嘗謂藻曰道
之所在精心求之堅力赴之行患弗竺耳毋多所越也又曰文
譽末也春萼絢纈景透則靡人自有不磨滅者在而忍繡擊悅
耶悲哉如君者洵日進無極矣夫人于學患弗知知之患弗進
知且進矣果力圖之長季永之就過其至耶天遽歿之謂之何
哉於虜吾友之造休心目聞者廋此矣其造詣深遠者宜廋此
耶蜀鄙不振久矣江漢精英繫豈無人不底于成遽實厥生匪
歟二三子之於痛岷峨之間孰不汎瀾而涕零曰惜哉斯人

張孝達師所撰三種跋 光緒己卯

石韜軒語書目卷問二種丙子之春有以韜軒語詒者貴竹石
君雨農先梓行三千冊一時持去畧盡因擬刻書日未果丁丑
春在京師以二種授讀為光緒二年手定之本冬仲携歸貴陽
政者愈衆定本板師還朝時存之鄂渚成都亦刻有小字本皆
不易致貴竹陳君文珊任資重刻秉愚乃即定本敬為校勘始
知定本為門人分錄展轉遂寫不無差異有卷弟俱倒者有板
本脫漏者有名氏外譌者有定本後書已刊行或別刻重繕卷
弟缺畧因可增補者謹就愚管所及一一校補比竣以韜軒語
定本跡前刻亦微有增增文珊復與雨農商再刻以尊經書院



記坵焉頗幸初志克竟尤幸二君能相與有成也至是書海表
風行嘉貺後學讀者知之不待綴述己卯冬十月刻竟識

平黠紀畧叙例 己卯

右平黠紀畧二十卷起咸豐四年甲寅訖同治十二年癸酉斷
自肅清入告止為年二十年為一卷開光緒十年經始甲戌光緒五年成於己卯光緒五年凡五
年五月始事之初分纂者五六人搜國朝奏文卷至乙亥始具
析年分閱詳畧去取先有異同分分手編輯人各二年周而復
始又各二年見解多殊人纂四年中復畫斷彼此前後無從聯
屬粗藳畧各具以事去丙子之冬乃屬東恩回貴陽羅文彬解竟
其事因屏諸藁仍取前錄奏報按年搜振三載有餘僅僅成書
公養滋慚既成乃取歷次纂政意例摺錄如左
設局官修非同私家紀載例憑奏摺取備國史地方畧甄錄

國家圖書館 NATIONAL CENTRAL LIBRARY, TAIWAN, R.O.C.

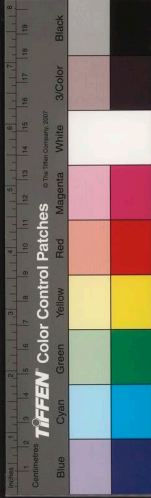

幅

初纂出於衆手事蹟既多割裂棄取時有異同或始畧終備或
其首遺尾纏複矛盾錯謬參差後經重覈增補潤鈞勒併移
改纂以記事本末法逐事分門貫首尾考究始終以次序讀
亦復聯篇

事事書日動多牽掣必至一事劃為數段段蓋覺支離所謂拘定
年月致礙文法是也今以年月為斷非失城復城大捷諸事則
不繫日但從直書不用枝幹惟通鑑二十餘年事以年提首今
二十年事以月提首分章畫節則空一格祇就賊情離合為起
訖不以疆域屬別為界畫

差免舛互惟院存奏摺無多加意搜羅仍缺本末曲折無由貫
串初稿為長編先儘奏疏次參稟報咨移采訪此坳攷證折衷
一是不執成見不主一說間有異同即兩存之字有來歷不為
臆說其官弁紳民建策陳言規地道述賊情指陳利害摩畫久
遠酌錄以著當時情勢用備甄擇

體例畧仿通鑑雖無繁語竊取 翰旨為斷凡 指授方畧中
飭 嚴旨敬謹恭錄以見功有專歸固貪己力咎無旁貸難為
諱書其上司本管之戒飭同僚紳民之指陳亦附著一二凡皆
據事直書不以意為增省惟 諭旨間有牽涉他事於本事無
關者敬謹節錄不敢塗刪奏議則畧加修潤去浮存實用省篇



黔賊名目最夥要以苗教為兩大宗仲家龍槓探羅次之叛練
疆團又次之粵匪時出沒假道苗有黑苗苗即青水苗鴨崽紅苗
諸目以黑苗為最外愚內黠服勝侮弱然如革老木老五岔紅
苗偵沛流離託不為亂猶為戒用雖謂異類骨盡無良無綏之
道良可省也回仲疆梁特甚尤善禦守屠戮慘酷皆由積怨教
匪龍槓類皆漢民教有齋匪緣匪黃白青蔬諸名假神扶鸞拜
證圓光頌經食素荒謬怪誕惑在庸愚乃孝秀紳耆亦從風靡
經術不興異說斯熾崇正闢邪責誠巫已

苗教回仲分合聚散適時稟報稱逆賊未能實指然亦各有
分地雖出沒無常必歸本境賊之無能在此地之糜爛亦在此

譬附骨之蛆匪藹盡不已約畧概之貴陽平越都勻苗多教少
鎮黎思安苗教各半安順尤苦仲夷思遵石仁號匪最烈大定
之槓興義之回各有分據而往來附益莫能窮詰辦賊者要以
覆巢為事不以復城為功

黔為天下之最貧賊為天下之最劣諸賊中如苗賊地廣而衆
然並無長技遠志意在爭土田墮城垣掠食貨而已勝則摩趨
敗則各遁無旗幟營壘行列號令此其短也然不畏雨雪不開
晝夜不慮險阻裹糧而往吹角而來棄城不守據險則攻堅益
難山徑多歧入菁則采搜不易故數服數叛數難在攻心

民以食為天軍以糧為本黔軍所在常因民糧川楚師行始多

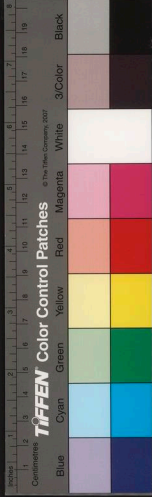

采賈貧富既殊時勢亦異其有城紳捐貲鄉團供億見諸稟報
間一甄錄銜漏良多無據從畧

苗禍之興半由抑勒教匪之起多藉徵收抑勒之弊官吏通事
土司奸商扶同朋比事不一端人不一術徵收之弊跣毆錫斛
樣盤淋共巧取術戈不在正供而在格外其他釐穀義穀田捐
戶捐織悉畢登用資燭鑿

黔地叢雜徑術如梳數里一名最易眩目檢核稍疏進退東西
偵到謬誤莫可究詰且公牘隨意雜書或形近而誤或音近而
差又如牛場雞場馬鞍岔河所在皆有尤難覩縷更有老師坐
守涂飾戰功進止追奔一地數易趨向無憑道里難核方隅縱

橫不踰百里此類更難詳攷夫軍行進止貴知地形一字之差
謬以千里六歸六廣幾覆全師故地理為用兵第一要義因詳
考道里隅向自注下方其著名險巢關塞扼要尤加詳焉間附
水道源流如行省江名內外思南河判東西清江岸分南北均
關緊要不憚纖悉雖近環雜實寓微意

官階著於初見及有升降餘但書名其殉忠戰沒則具著盡職
也棄城覆師亦具著溺職也

賊渠名字公牘多故易醜惡每至失真不知饗餐檣柁皆因其
行名以肖之非改換字面也伏讀乾隆四十年上諭曰朕每
見法司爰書以犯名書作惡劣輒令更改而前此回部每加大

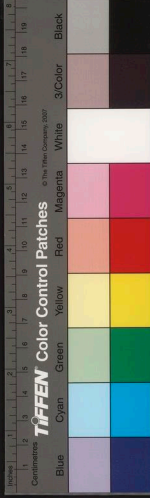

作狃亦令刪去天旁此等無關礙取適形鄙陋豈同文之世所
宜有又乾隆三十二年臺灣奸民倡天地會地方官改作添弟
會規避處分及林爽文叛○

詔查參府縣並究改字幕友此皆 煌煌聖訓允宜遵者今畧
中如狃狃狃狃狃狃狃皆去天旁狃本作革狃本馬仲後即
作仲意微大雅惟狃羅本鹿盧之轉若作本字將不解為何物
則姑仍之其別名緯號又當他論然過於鄙俗亦不盡書

賊渠死亡古多疑案軍行偶勝輒報賊首禽已又有獲非其人
指鹿為馬如晉孫歆宋儂智高李順之類今奏報中即明稱正
法如包茅仙陳喬生等旋又獲之又若李文彩王超等今猶尚

在皆此類也又公牘所稱紅衣黃衣賊目輒加竊號錫以侯王
恢張勞動於事情不實今日以賊首二字非確係巨慙不必書
偽

廉沸之際常有惡紳疆團據城逐官諸事人在賊民之列迹近
臣叛之間着筆頗難惟就所為揣度情勢於字句間畧見意愔
而已

捕盜緝奸若有若無土棍逸匪旋起旋滅有司張大其事無關
地方此類雖經入 告多從闕畧

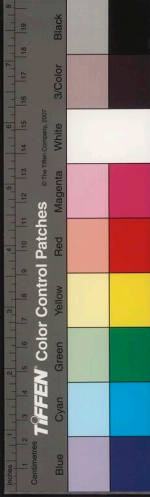

普定令席春源德政序乙卯

吾嘗讀漢文帝紀即位初元以百姓鰥寡孤獨之人莫之省憂
議所以振貸之又以老者非肉帛不飽煖其存問長老布帛酒
月之賜眎其年各有差孤寡帛絮之賜各有數夫以天子所以
加惠編氓宜如何溥博顧瑣瑣如是宜若無可稱述而史書不
絕者何哉及讀景帝紀此事闕無蘭武帝雖一再行之惻怛之
意遜焉後世間有行者然都無誠意將之宜民之不德然後嘆
孟子終身屬望於當時侯王施仁發政必先此四民者意至深
遠蓋自戰國亡秦二百年來至文帝而民始被此澤嗚呼難哉
施雖微而德甚溥文帝誠會逢其時也黜亂二十餘年孑遺無

國家圖書館 NATIONAL CENTRAL LIBRARY, TAIWAN, R.O.C

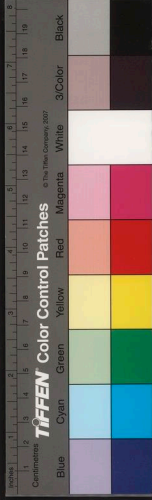

因附志之

幾地又素瘠元氣既傷瘡痍未復有司所以撫綏而噢咻者宜如何懇竺乃追呼需求之風猶未艾焉民安望乎吾友席君春漁令普定善政孔多於耆老婦孺米肉布帛之賜不吝施予於全節堂諸嬰月賜必躬致之不做吏胥諸嬰見君咸羅拜君會拜雖謹諸嬰相與泣感夫君所以惠普定者不僅此一端即此已可概想殆所謂微而溥耶比君解任士夫作為詩歌若干篇屬余序之君之將施於黔者方未有艾此特峒江之濫觴耳抑余於君尤有感者君固善醫壬戌夏余患溫熱丁丑冬又病傷寒證均危殆賴君治之而瘥藥劑至重家人咸懼疑不敢服君儻何負責得已其情性竺孳果斷如此宜其為民感之深也



上孝達師巡撫山西書 壬午

自聞特簡海寓豪雋額手稱慶川中同志如毛生徵喬生樹枏
 莫不聞風炬躍有彈冠起舞之思矧在門牆其喜何量回憶庚
 辰在都俄事方亟夫子忠憤所發義不顧身飲食少減起居失
 宜侍坐歸來常塵私慮今膺朝廷特遇負海內重望凡所舉
 措倍矢慎勤惟望夫子嚴定程節俾精神充沛不致過勞雖金
 石圖書文酒譚燕之雅尚似宜整為屏除自益整暇我夫子天
 稟獨厚超軼等倫頌畫巨猶本所素裕遠企韓范近踵曾胡雖
 運量天下不難何有并州彈丸而鯁鯁過計耶然繫望愈重者
 則乞禱愈深譬如父母雖享耆年為人子者祈天永命之心固

國家圖書館 NATIONAL CENTRAL LIBRARY, TAIWAN, R.O.C.

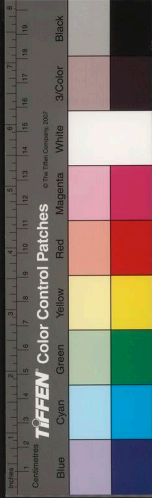
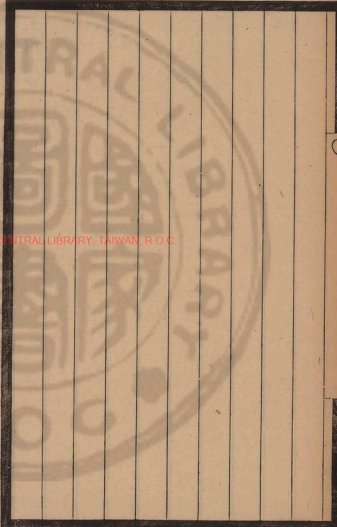

北同官一一注考評隲精當勒為一書湘鄉稱之見諸奏疏顧
安得如嚴中丞者佐承宣耶邇來封疆大吏多以道員為營務
處或總辦各局所通司道之郵達察吏之情耳目所寄權任匪
輕得人斯要否亦滋弊方今吏道猥雜無不以澄叙官方為言
然多偏用正途豈捐納勞績繫無人耶患無真知灼見耳用人
之法或論資格而名輪委或計功勞而名酌委如純用輪則不
免沈滯賢才概歸酌則適使栽培和倖若就平常部院論與其
酌也無寧輪焉哉夫子公忠體國抗手古人天下人才賢否久
在網羅矧在一隅固非品目年格所能限亦非姻婭故舊所能
累者則廢輪用的將見楚材晉用英賢輩出尤宜令州縣久於

無已時也晉中大校後夫子撫綏安集元氣日充固可立待竊
謂撫綏以吏治為先吏治以得人為要得人以勤接見為本然
接見察屬聞亦匪易劍州李申夫文之為湘藩也日見州縣一
二班一班止四人詳細講閱尤於旅見後擇其優劣聲名大著
者抽出傳見如學使面覆然我夫子明鏡高懸妍媸不難立判
況經再三審擇雖心術隱微亦呈露不覺矣賢者立予差委力
洗營求之風否之甚者立見彈章其已委在任各員以謀事責
功為主以博采聲譽為助將見風聲所樹氣象一新中人以下
之資造就不少矣曾文正有用人八字曰廣收曰審用曰勤教
曰嚴察而勤察尤綦重矣昔胡文忠用嚴涓春文為鄂藩舉楚

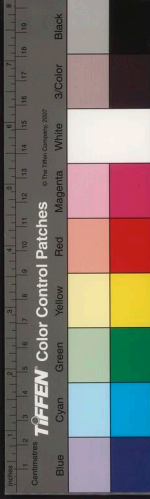

其任不輕更調於山西荒後培元氣之事此為實際晉中公牘諒不大繁我夫子治事精勤絕無沈閣之慮竊謂公牘繁猥循例呈報無闕大要者不宜疲精勞神於此似宜透一明白語錄之人日侍左右主管文字分別最要次要日行三端其最要者反覆討論不遺餘策聞曾文正每有緊要章奏先集幕僚俾各抒所見然後折中一是某公則先宣布己意使人反覆駁詰此以才智先人似非集思廣益之道至行下最要者貴立于批答甚則手書敕雷厲風行事無不舉情無不達張江陵王文獻及近今曾胡所為書牘皆一時精力所注時勢事體利弊得失燎若觀火後之覽者不禁鼓舞奮發矧身際者乎然非分門別

類則精神嘗苦不逮曾文正督兩江惟諄諄於勤接見治文書二事每日日記皆有一定課程中文謂可預先排印者此雖濠語亦足見其有定程己更有陳者司閣之弊自昔已然於今尤烈雖以湘鄉之賢門者王福李眉生廉訪嘗呵之致可想矣不如不用選用巡捕差官傳宣出入似可無樊川中州縣有真簽押假門工之語蓋閣者但司傳宣人人能之苟無積壓公事擅作威福則為盡職簽押則宜謹慎明白者即前所云日侍左右主管文字者尤不可不慎用也東恩晉昧無識狂瞽之言輒干清聽良以師弟情誼非尋常故貢所見聞藉求教誨非敢謂土壤細流之思也臨穎不勝惶悚屏營之至

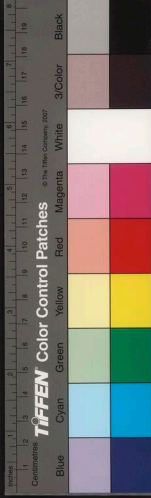

督臣舉派廉幹大員赴宜昌平善壩力杜川私且責淮商塙認鄂饒相持未決而川鹽愈集川督乃有月限行七八百引之奏復減為六百引然川鹽方富淮岸日疲楚民喜川厭淮地利既不可過人情尤樂趨便易淮岸全恢殆未可以歲月計云此十餘年禁川復淮利弊之大畧也今聞江督專派大員帶兵駐劄平善無論官私不使片颺東下視楚督蔑如也亦可謂強毅有力矣岸殆可全復歟抑竊有聞者淮岸之滯銷不盡係乎川暢搭販弊端乃在增票其初票行甚少數月一輪銷速則利自倍其時川固未全禁也利倍而買票愈多票多而輪乃不暢江督但知增票裕本之利而不計票多輪滯之弊遂至經年而輪始

繼而湘鄉再隸兩江復有畫地之請以湖北九府一州分屬川淮武漢黃德屬淮安襄陽自是淮鹽稍稍利銷然荆襄卒不至侯官沈公久任江督其爭尤力光緒二年議先復安襄及澧州楚督以徒損鄂饒無益於淮尼之三年沈公復有包饒之請而楚督且議其困商誤國病民激變也當是時各行省量臣相持於外言者復交訐於內不曰饒源不給即曰事變堪虞其利弊之彰彰者卒不外是也善夫湘鄉有言川淮兩省之興衰關乎楚督一心之向背一心向淮則淮旺一心向川則川旺脫江楚易督則袒川者轉而袒淮矣自滇黔肅清官運初作度支大臣則謂成效已著川鹽有邊岸可歸楚岸當刻期退還令江楚

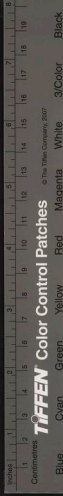

一周其利微矣是川雖全禁淮雖全復岸滯如故也然則淮之復不復不盡關乎川之禁不禁禁川而川受其弊復淮而淮未蒙其利此固計臣所當熟籌者也且聞川鹽之積於荆宜者二季運銷尚不能盡此二季中將聽其銷乎則釐稅既完商本匪輕更無着自無虛懸之理將不聽其銷乎則釐稅既完商本匪輕更無運回之事是亦計臣所宜審處者也又聞諸宜昌父老有言百餘年來荆宜率食川鹽不自濟楚始況鶴峰長樂八州縣計岸行川已久斷難備賤食貴強所不欲所謂裕國用尤貴遂民生也然則月限行引只留荆宜一隅不令川鹽再東是亦一道歟或曰無險可搯滬賣甚便禁則必自平善始不知第使督銷者

不賣放逾限之鹽則調劑盈虛是亦酌中之道也抑蒙更有請者方今兵燹之餘生齒未盛財用銷耗物力艱難鹽雖日用所關小民亦自掙節而用司計者但知籌國用而不暇計民生欲遽求如曩昔盛時何可得哉吾為之探其源曰復淮必自裕民生始

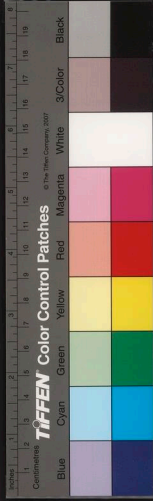

安藏訖廓說 壬午
蜀為西南奧區番夷錯處自私茂以北嘉叙邛雅之西南昏土
司外環幅員半於行省 凡宣撫使三安撫使二十有一長官司
其隸達賴刺麻而惟西南之藏衛地界廓爾喀又西南即五印
者尚不在此
度 自成都十一程至打箭爐自爐西行八程至東塘六程也塘
十四程容木多十五里又西十二程至中藏又十二程至石宿
堡為後藏極邊地輸河即廓爾喀又一略自阿里西南二十餘
里入脫納特阿東印度北連後藏北印東阻雪山西人與中國
邊徼最近者莫藏衛若也今者游歷之使車屬於道繪圖測望
勒為成書則西南邊備舍藏衛奚屬哉請先言藏衛西藏古西
南徼外羌戎地唐宋為吐蕃元明為烏斯藏其人則名唐古特

國家圖書館 NATIONAL CENTRAL LIBRARY, TAIWAN, R.O.C.

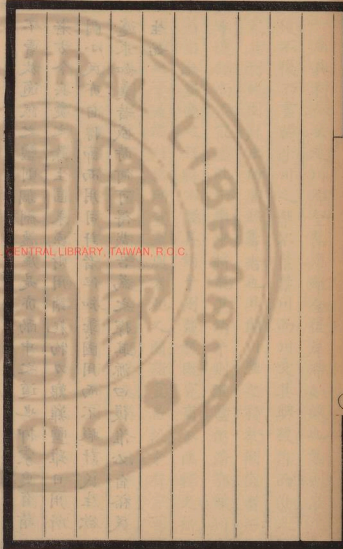

一曰土伯特特又作威地分三部曰康即疆裏巴察地是為前

藏一作圖皆音近字異京九千餘里

二百七十九里人行萬二千餘里及大招寺西番謂今達賴所

居是為中藏曰藏即札倫布城九度五分偏西二十七度二十

分八秒鳥道非京四千七百六今班禪所居是為後藏此三藏

疆域大概也又極西曰阿里城北極出地二十八度二十五分

布河東北近青海西北踰戈壁即和闐西距岡底斯山即雪東

藏而後西至中藏又西至後藏最西至阿里云四部所轄城大

小凡六十九康九街三十藏竊惟自準夷盡平而藏北無警東

連腹地更無驚虞全藏邊防者惟統轄西南廓夷是務清西

轄喀達定結于喇怕克哩皆沿邊險要其最要者為定日汎設

聶拉木凡一千一中高通拉大山天然阨塞也定日西八程至

濟龍地瀕鈕楚河南岸即廓夷界其中恭當布堆諸山亦險要

生成南至喀達有小徑約七百餘里即至陽布廓夷其中有霞

烏拉山仲秋雪凌封山辛亥廓夷敗回不利師行此亦邊備者

所當知也乃自乾隆辛亥征服而後英人乘間攻之英廓世仇

招圖畧一書即專為防廓而作今即後藏至廓夷界言之有薩濟龍聶拉木絨

寧備一員統轄漢番弁兵自札倫布十程至定日定日三程至

聶拉木凡一千一中高通拉大山天然阨塞也定日西八程至

濟龍地瀕鈕楚河南岸即廓夷界其中恭當布堆諸山亦險要

生成南至喀達有小徑約七百餘里即至陽布廓夷其中有霞

烏拉山仲秋雪凌封山辛亥廓夷敗回不利師行此亦邊備者

所當知也乃自乾隆辛亥征服而後英人乘間攻之英廓世仇

招圖畧一書即專為防廓而作今即後藏至廓夷界言之有薩濟龍聶拉木絨

寧備一員統轄漢番弁兵自札倫布十程至定日定日三程至

聶拉木凡一千一中高通拉大山天然阨塞也定日西八程至

濟龍地瀕鈕楚河南岸即廓夷界其中恭當布堆諸山亦險要

生成南至喀達有小徑約七百餘里即至陽布廓夷其中有霞



道光二十一年英人闖犯粵浙廓有助攻之請駐藏者不解所
語婉語謝之論者謂坐失機虛之計今則廓不自振偏介兩大
我無以茫之不入於鄂必入於英矣故昔之邊備惟在防廓今
之邊備則責芘廓勢使然也慨自流求夷於日本安南侵於法
蘭邪則虎視朝鮮英亦鷹瞵緬甸怒夷貉輸皆見羈縻南掌暹
羅危若朝露西人方孜孜惟翦枝葉披腹心是務扼吭拊背其
勢已成繫手縛足莫能自主區區廓夷何術圖成主國是者能
勿恫乎然則藏衛之安危關乎廓夷之存亡四川之安危視乎
藏衛之治亂安內而後攘外則經營西南邊備者必自藏衛始
所望遠賢員以管理糧務而勿容貪墨講武備以整治營防而

勿近嬉游聯僧番之情察僕從之擾不涂飾以釀亂不張皇以
圖功除苛煩而不瑣勤教養而不媮藏衛教安而廓夷依附是
誠安攘要圖也夫內難靖則外患弭元氣盛則邪氣祛豈獨西
南邊備哉

以上二函代四舍弟應尊經書院官保之作
恭叔慈等弟一甲子自記

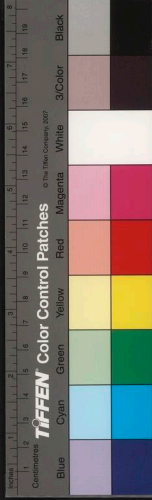

蕭保齊軍門母黃太夫人六齡有五壽序
光緒壬午秋貴州巡撫臣林肇元疏稱記名提督臣蕭肇富郎
猷同知臣蕭榮椿之母年逾六旬堂同五世似此懿休宜荷
殊典 詔下禮部議禮臣謹案 國家故事凡三品以上文武
大員父母未屆百齡五世同堂例給扁者內閣撰擬字樣進呈
欽定用示優寵除例給銀緞 加賞有差具例以 聞 詔
如制行賜文曰恩榮累禮數朏渥同列豔之越明年癸未某
月太夫人六齡有五凡屬察案罔弗浚萃擎恭祝釐恐後乃相
與言曰方今海寓清晏人瑞著赫許德度枯竝世鮮儔固無如
太夫人者吾輩宜文以著其盛乃以謏某某與郡丞軍門同宦

國家圖書館 NATIONAL CENTRAL LIBRARY TAIWAN R.O.C.

Vertical columns of faint text, likely bleed-through from the reverse side of the page.



久稔其家世太夫人受福麗祉益有所繇天之施予豈漫然者
太夫人之歸贈公也內外稱賢贈公權子母事無劇易胥賴經
理咸豐紀元粵西盜起邛劄完堵贈公恍槩建議倡為團練糜
金錢不少靳謐葺扞禦保全鄉里甚大太夫人勸贊之力為多
迨庚辛間既亂漸平太夫人有丈夫子四因詔曰今賴 國家
威福杓榆無恙汝輩無力鼎盛宜及時馳驅以事功名無以家
為念乃相率橐筆荷戈轉戰川陝滇黔今肇富以記名提督
特簡古州鎮總兵榮椿補授郎岱同知口口亦以同知注銓功
名俱達煬爍時望曾元蔚起熊熊嶄然太夫人俛焉忻慰就養
南來一時俱盛此非太夫人懿教育素能舉保衛鄉家者出而

衛 國雅不欲以鄉里善人自畫者曷克躬此某頌印休嘉然
後嘆其福有不可及者三洪範備陳五福而不及于孫詩既醉
篇所謂備五福足補洪範未逮者第曰釐爾女士從以孫子亦
未及曾元太夫人高元一堂椒升瓜衍方未有艾且武達文通
競爽濟美仰承 天詔累葉承榮之襲固有非詩書頌禱詞所
能罄者此不可及者一夷攸載藉壽母以五世偕者年率期頤
老耆積歲月而多似續太夫人年踰旬甲即見曾元蕃祉昕蒸
雲仍颺起又海內塵見者假樂詩曰千祿百福子孫千億謹為
頌焉此不可及者二夫大任將畀動忍增益矧此景福詎可偉
致綜覽古今膺厚祉者大都茹藉漬苦備受辛劬從困之亨先



難後獲此固人事盈虛天道報施之理而太夫人結褵以來家
故豐感越至今茲繼長增高隆隆鼎鼎曾不知人世尚有筭隘
之日造物眷注抑何厚耶此不及者三於戲此三不可及者誠
無溢詞然度太夫人龐厚之德壽无量福无量者又豈更端所
克盡哉此後百齡千萼太夫人康壽聰彊享陔萼絜白之養親
見子若孫繼起有自幹 國日長勲秩日崇 天子推恩錫類
循漢金日磾宋蘇易簡母夫人故事或圖象甘泉或召入禁中
承顧問為天下壽母一人豈非彤史之休哉謹書此為券

先考事畧 光緒七年

府君諱泰模初名泰來字克初世居直隸任邱遷宛平伯祖容
齋公從戎金川遂著籍華陽乾隆甲辰成都火譜燬高祖上世
次名諱官階不詳曾祖考諱金聲妣氏韓祖考集齋府君諱大
成妣氏李考漢三府君諱朝傑妣氏孫漢三公為人長厚寡言
屢實輒折閱府君兄弟五人居次甫冠訓蒙里中為文獨抒己
意不事蹈襲洪雅曾文誠公嘗主余家深契許屢試不售府君
既溺苦於學手鈔書高尺尺細若繭絲平點書史丹黃爛若無
草草者伯叔與府君友愛綦竺念府君久困陰為納資咸豐甲
寅選湖南衡山縣草市司巡檢非府君志也此履任署燬於土

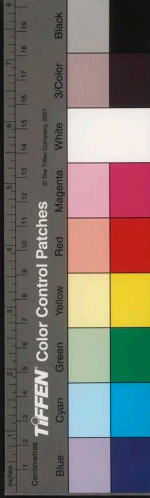

冠王大漢復之不費官民一縷司地西距衡州北邛縣皆百里
外南北大山叢嶺東逕茶陵安化達江西奸宄易育號難治
咸豐元年有生員曹戩李樂之亂王大漢繼之羅忠節澤南王
壯武鑫常來往寵定乃官吏或改託曾文正薙夷土寇強梁主
義魚肉良懦戩既稽誅忽傳歸匿其婿陳月生所名捕巖月生
夙遁捕名日生來者府君審釋之民咸稱頌丙辰五月武昌據
賊分犯通山興國臨醴陵二十五日入攸縣縣距司三十里洙
水自攸縣來縣令某至司見府君鎮謐如常自擲面去時賊逸
久在攸少憇二十七日參將萬年新都司余星元躡至賊縛竹
木梁洙水甫半梁數墜無算已度者走陰港府君聞警急請

兵未至乃糾市人簡壯役約百人是日午賊尸蔽江下方巡市
突有長髮被體者十餘人入市攫食悉禽之而水北呼渡者亦
檝舟往并禽以來凡四十餘輩鞠之扶其驚者時天雲如墨大
雷雨呼聲與雷雨相聞聽事水尺許勇役水中立乃以髮長
而強彊者鄭大興等致之縣餘則薙髮資回原籍縣令章學醵
在舟役至巫問汝官何往曰在署解者何曰賊也具告禽賊狀
則大慚已而通牒稱派紳某某率勇會王巡檢禦賊何所禽賊
若干獲械若干而駢誅大興等駱文忠時撫湘於賊蹤險甚已
廉得狀斥其妄方賊走陰港也聞市有重兵以鄭大興等來
偵一無還不遽進府君徇市人告曰賊距近脫夜來殆矣乃家

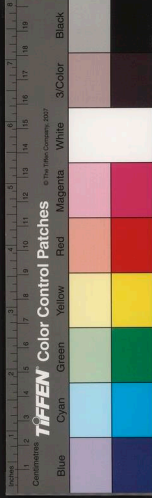

懸火擊檄徹夜巡警驚粥數石給之終夕聲光無聞賊遂轉茶
陵走蓮花廳去二十八日王壯武奮始自衡山沂沭水率其弟
開化及張忠毅運蘭至府君方酣寢壯武排闥入把府君臂臂曰
使守土者皆如君吾輩省事矣齋懸湖南全省與國堂叔玉珊
所繪者頗精壯武喜持去師旋逢人道王巡檢禽賊事衛湘聞
名稱藉甚丁巳文忠檄管帶湘勇百名同主簿魏喻義防茶攸
有勉作好官語戊午調辦簾差猶詢前事許棠獎司有涑水書
院毀府君為整釐之延茹者香先生主講茹先生年七十餘頽
髯能文與府君諱菽極洽時陳先生鹿謀東恩讀先生
父洪御先生範耆學有名相與賦詩稱頌諸生繼和榮然成軸

衡永道陸公傳應獎為閩屬參佐冠司多大姓巨族有犯法不
白官縛梯倒樹水甕中樊之家屬禁不敢聲府君嚴禁為稍戢
控訴者反覆開譬事白而不擾民樂就贖辛酉丁孫太夫人憂
送者駱驛水次或委食物舟中去服閩府君雅不欲再注銓顧
好星命家言喜為人演測積草盈寸時時為東恩言其諛否家
居十年布衣蔬食泊如也每見東恩所為詩駢散文輒喜適之
姻部咸謂有譽免癖云曾文誠撫點為捐升通判歸湖南補用
始改令名府君以伯叔多逝家業日替辛未春游黔文誠奏留
貴州總辦東北城保冬防巡徽常至丙夜御舊羊裘感寒嚴雪
不近火無衣色貴陽守張公煦素嫻律法延入獻局結案甚多

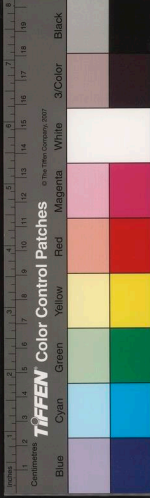

壬申東恩奉母游黔儼居兩楹不能回旋然為購書不少靳葵
百署施秉邑故偏橋衛當驛道毗苗界城緣山臨水周徑九里
許破數廡廊前令某議縮小費省易成忤士紳意謫去之府君
至士紳仍堅請復老城費巨則請按里徵之府君曰子遺未蘇
何忍重征不如先復老城西北之半自小東門起繞北至西門
止如半環而城南北橫互之它日費充再復其半新城僅
增重閣如內外城然奚不可耶眾咸欣然乃呈請如議府君侵
曉起巡工午判事夜治文書無勸色邑初復骸骨縱橫道工至
礙行履天恒陰雨山气鬱蒸霧濛濛對面不辨中人輒病名曰
闕頭擺子新署址在淖田中草茵翹然礎柱間城中誅茅僅十

許戶甫下春豺狼野豸跳躑廬外悲嘯聲徹夜不絕驛程初通
使者交午如織應支無度驛費不時發縣距行省六程請領者
相屬徒役日千人環索不已竹木銀錢均給民直用益絀乃稱
貸措拉為之坐是病困邑紳廖斌乘亂賤質某田事定謂售非
質某泣訴府君令斌出券為證斌愕然則謂贖必今日府君預
戒某具資至是出諸衷中斌气阻邑人大服以故積年事爭求
質府君痞甚時猶強起理之九月中暴下愈不支邑故無醫
藥竟不治遂卒同治癸酉九月二十二日也春秋僅五十有六
哀哉病革母請屬府君曰吾沒官何恨惟城署工垂就以後事
未思當能了之繼曰九叔須厚待也九叔名泰舒號壽護嘗送

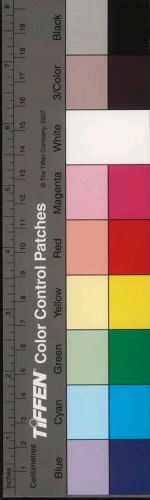

府君至司丁巳夏川中聞賊至司又自成都埒小舟犯酷暑巨
漲省先君者府君儀狀修偉精神彊固面赤如火望者畏敬自
長吏寮屬聞者皆稱惜久之府君平生席豐盛而躬蕉萃一矜
不遂壯歲微官志不克展比稍稍發舒實授定番州知州未赴
任勤勞以終揆厥生平固未嘗坦懷行志一日也在官廉勤明
惠所至翕服自奉儉約無它者喜書畫間置一二嘗以東恩鋪
張揚厲為戒中年體益魁梧衷小至手不能伸縮詭未易善飲
黥有夾酒者性烈飲可數斗未嘗需醉需次時文誠處無私謁
揆厥生平純白無疵善言微行未免悉舉東恩兄弟五
應東恩東恩出嗣伯父厚菴公松媛女三長適邑庠生晏

端湘次適四川候補知縣吳焜幼荷字皆母許夫人出孫三文
焜文焜東恩出文焜東恩出東恩以知縣恭遇覃恩加級請封
馳贈三代得晉封通奉大夫二品夫人東恩既久于黥兩試不
售仍指省貴州光緒辛巳始卜塋華陽清水塘距城北三十里
枕庾向申壬午四月十五日巳時納壙謹畧陳梗概伏冀先生
長者錫以銘志表傳用光九原感且不朽

年愚姪喬樹楫填諱



摩圍閣詩序 壬午

自孔門分四科後世學問有詞章考據義理經濟之目無者代不婁指匪第四者等次不可迭企而亦才命難兼有不可彊者然也偏勝者適以相詬是非之論清而門戶之禍興適足為學者病抑知自始基以至成德非四者無以為學自開物而成務非四者無以為治乎我朝學術人才抗越往古四者之學胥臻其極兼者仍尠近世惟湘鄉侯相暨吾師南皮公奄有衆長邁夷等倫蓋嘗綜維二公遭際益信才命當兼非人力可彊而致且維國朝學術源流順康以至咸同四者之學風尚各勝載越今茲當會其歸而觀其道不可偏執拘牽而囿於一隅也二

摩圍閣詩序 壬午
自孔門分四科後世學問有詞章考據義理經濟之目無者代不婁指匪第四者等次不可迭企而亦才命難兼有不可彊者然也偏勝者適以相詬是非之論清而門戶之禍興適足為學者病抑知自始基以至成德非四者無以為學自開物而成務非四者無以為治乎我朝學術人才抗越往古四者之學胥臻其極兼者仍尠近世惟湘鄉侯相暨吾師南皮公奄有衆長邁夷等倫蓋嘗綜維二公遭際益信才命當兼非人力可彊而致且維國朝學術源流順康以至咸同四者之學風尚各勝載越今茲當會其歸而觀其道不可偏執拘牽而囿於一隅也二

國家圖書館 NATIONAL CENTRAL LIBRARY, TAIWAN, R.O.C



公者連翩踵起殆天竺生賢詰以彰 國家右文之盛而蒼古
今學術之成非偶然也易君 實生長相沆幼稟度訓繼游師
門富才而銳學名溢而履康殆亦才命兼者進鄉先生之流風
承師門之授受緊君是望也已思自光緒乙亥識君貴陽開一
二年必相見見則所為詩文詞蓋傑已邗君以丁戌間行卷屬
為刊定余因畧舉四者學問次第以書白君君大韙余言庚辰
入都師謂思曰中實曠世才也嘗以行卷求益若詞章顧猶不
足傳耶度若才何學術不可躋而豈畫是耶余述師言君因執
贄請業學益大進其冬余與吳筱邨遇君武漢間連舫西遊登
岳陽樓時方落成波光山色平挹闌楹湖雁千億伊亞作聲渡

洞庭水涸財三四尺北風怒號舟膠颿盟刺蒿盤纜三日僅度
三人者顛印莽倉扣舷擊楫前唱后唱驩笑无極相與救免學
業而別越壬午君來貴陽省尊人廉訪公思方自蜀返黥君出
示所作經義菱撞二卷大端近高郵王氏之學君之厲學無前
日異月新循是以蘄於義理經濟不難已臨別復以近作摩圍
閣詩問序於余因綜舉八年以來論學大旨惟君足張師學而
副所望答之東思落拓微官日罷茶於薄書米鹽之中四者之
學竟無一實基信乎文章事業必才命兼者始克有成也 實
勉乎哉



華檀塢孝廉之母七十有八壽序代唐鄂生中丞 壬午
粵以元默教祥之歲春二月為同郡華檀塢孝廉令母歐陽太
恭人七十有八壽辰 炯聞君子之事親可以極心所安獨備親
之善則不敢溢譽以鄰於誣君子之於友可以推情所至獨闡
楊世德則不可虛飾以近於諛炯於孝廉第弟締交久知愛深
太恭人蘭軌芳型心欽耳熟不欲以僞觴習語涂澤皦晷或隣
于誣且諛者以資囑詒詬落爰爰之言章其落落大者太恭
人年十九歸銘軒贈公堂屬修虔河魴著韻莊姝表其態淑春
章其賢抑抑宜家祁祁作室儷茲琴瑟無非靜好之音治其麻
絲莫彈孟晉之劇時彭太恭人在堂高年卞急祇奉戴虔樹護

偁

國家圖書館 NATIONAL CENTRAL LIBRARY, TAIWAN, R.O.C.

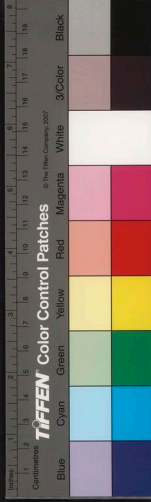

延禴羞蘭佐絜莖受芍和介兒飢而工壽滌滌澗席奉鳩蓂以
攄離先意而承顏索音而識性中中焉婉婉焉敬共婦職曲慰
親心用能姑感純孝宗頌懿賢謂佗年婦之事婢如今日汝之
養我宜夫苔苔中外奉為禮宗秩秩姬姜傳其令則其孝敬有
如此者當咸豐之際桐梓首亂連同治初元苗教游作列縣無
不墮之雉望門多瞻止之烏我郡人或遠趨楚澤或近度巴山
太恭人亦舉室偕行窩居金竹極負相屬駱驛載道如修蛇之
赴壑辟微蛾之慕羶相依為命所居成聚維時行路之色如養
比室之螿猶孫而乃敷雲山額列燧星飛紅邊白牙皆罹乎荼
毒蜚鴻劫鼠即歎乎穀楷申池之竹木盡焚蛟國之熊蘇皆斷

城皆下健士盡持鋒鷲田荒蕪雁戶嗚振坻粉而澤空鬻榆
錢而春老太恭人盡焉傷之計某家無隔宿之糧謂若人有乞
米之帖不憚中夜如疚在躬乃歛黥敷之粥指魯肅之園依梁
之感撻量鼓以虛米賃廨之宿挈輶囊而實送而太恭人內顧
晏如臧鮮儋石環堵蕭然恥同瓶壘私減膳以事雙弓仍分漿
不靳一勺睹者驚歎相與感泣效而食糜飽于半菽節番禹餘
差免周遺雖番屬閭作而野受不聞蔭庇護關保衛桑里遺牙
回思至今嗟歎夫脫頤以振窮解獨以療飢通段有無猶夫易
易若乃共處阨危同居拮据盡無儲粟待以舉火者數家證有
剩膏借其末光者微曙按茲尚義非凡所能須糜盡寡劫在中

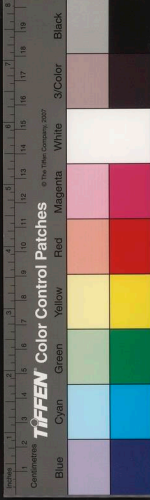

惘功偉德劬福壽之徵殆有由致其竺義有如此者健奔司馬
船上孝廉琴鳴治化秉折菱之教頌有萊之詩華種河陽棠香
蜀國太恭人御板輿以入官奪紗幔而課治問判決之疇當隔
屏服其如神設平反幾何人高堂因而加食而且慈心所逮下
及編氓夏楚之聲聆而却走琅璫之狀觀之生歎慮澹食之多
臆重則配鹽以詔因慮生泚之未乳融則嘗鼎以待獄即茲璫
事可槩仁心司馬所由詳刑奮獄逮急推仁因獲下以順親每
頌侯而及母戴星布澤慈訓良深愛日延煦官常益杖藤鞭加
膳孝哉乎門內之言脫帽導輿與賢者興道旁之感其慈忠有如
此者若夫御下如微颺之益待人得初慈之馨遠諸姑伯姊之

懽於先後姊如無間大都毛舉無當甄揚餘厥三需足綿千稞
載敵鴻德允祝鳩年數家慶之蟬鳩美國華之鵲起四代含飴
八旬開巽居同五世惠洽六嫻有子亢宗無慚懿訓孝廉聲華
處起壯志鴻鸞大才槃槃碩猷卓卓倚少府如左右手似賁生
本帷幄才通制權益鹵之經運籌攬釅細之政制司轉輝辟為
主管文字之賓籌護儲胥特立總領財賦之任將傳鶚薦於初
枕企鴻軒之上第勉茲競爽副此詒安楊宗必大馮氏將昌固
有可期者焉際茲中和之節正開工壽之筵側聞康彊不改疇
曩長年多慶于焉奏之此日觴飛玉棧羨萬石之溫恭佗年
誥錫金文拜 三朝之恩寵謹摠白朮彈寫芳徽義取微實都



無飾語。此錦戲用。邀驪笑。賢母覽之。亦必樂晉一觴也。

校栗律表洗冤錄詳義各書序代松子致庶訪癸未

月令孟秋之月。命有司修法制。命理瞻傷。察創視折。而繼之以審斷。決獄訟。必端平。嘗反覆讀之。始知古人意厚。而慮深也。夫同一傷。而曰傷。曰創。曰折。輕重淺深。間無毫髮差。此即檢論定獄遺法。古今無二理也。有治獄責者。烏可不於法令。檢論諸書。一加意耶。我朝矜慎庶獄。凡律例洗冤錄諸書。皆經頒行。功令每屆歲終。中外官有講讀律令。通曉律意者。銓部獎厲。不能者。罰有司。所轄地。朔望集者。老講晰條例。百工諸色。目人能知律法者。并得優免罪差一次。所以勸人明律之意。抑何殷也。例戴州縣於額設。作外。募人學習。人給洗冤錄一。選刑書。



明通者逐條剖白俾資肄習亦得注籍申送以時役考第其能
否賞罰之其有檢諒得法洗雪沈寃者厚給之惜有司多視作
作為賤役莫有獎掖者往者江督沈文肅嘗奏請准作子孫
應有司試意良深厚詎格於例軍興士夫多不暇講求律例之
學往往治獄未當工煩 宸慮遣使平反黜地僻遠兵燹後明
法家言者益趨州縣作缺額尤衆余竊思焉惟律例繁夥恒
苦難讀乾嘉間曾省軒郎中撰次律表縱橫羅列綱舉目張展
卷瞭如誠讀法徑術癸未春余自儲糧權陳臬事巫惡刊布以
詔同官會王大令秉恩手律表詠曰此乾隆中德野谿廬所采
板度道庫者檢出洗寃錄表亦在為之快慰曩日因屬大令補

訪

綴殘缺并附刊續纂表許珊林洗寃錄詳義尤稱善本亦屬大
令校梓通行郡縣期與同官共讀焉夫法者天下之平理者天
下之公用法者尤貴析其理詳其義顛項武斷循行墨守其失
維鈞竊願讀者酌理以準情獄無枉寃無沈如秤如衡是則余
所厚望也抑吾聞黜者老言野谿公以糧儲三權臬使惠政孔
多恤嫠尤至有德母之稱校刊課士文藝今猶維頌惜余無一
似以堙公武也

律法須知 跋 卷末

右律法須知兩卷旌德呂芝田謨吏牘要刪畧具芝田不詳其名殆深於刑律者所著書多失傳此冊為周春浦太守所^錄藏眉上^附益多於別鈔本余方捐廉^孫補律表洗冤錄詳義諸書頒行郡縣因並屬王大令秉恩同^孫稍稍整齊排比櫛次依類相從讀者審察其意準情酌理不散法以依俗不執律以戾情為法為戒亦有司埶的非僅啟申韓之秘拘拘款式末也

國家圖書館 NATIONAL CENTRAL LIBRARY TAIWAN, R.O.C.



吳子春學博七十二壽序代沈方伯應奎 光緒癸未
某嘗司鐸湖州竊攷自宋胡先生居州學教士有度天子下取
其法為太學式且詔天下州縣立學學校有專官繇是始然是
時博士助教諸職除授自三省且可進階館閣士夫故樂為之
今功令重親民官縣令不堪民社者乃政教枝官報最者則擢
知縣銓除亦無期由舉人拔優貢大挑朝考列上等得以知縣
用次者用教官古今縣殊若此軍興破例甄才間有由學博起
家擢大位者然居是職率多暮齒頹廢之人匪第不克盡教士
責甚與橫舍子弟爭銖黍之利為士林警警蓋祿薄秩卑黜自
顧藉也蜀中財賦殷盛民樂輸將 朝廷恩推廣附學生員額

去歲海濱亦曾自舉其非前海中錄之錄此其天末也
其法為太學式且詔天下州縣立學學校有專官繇是始然是
時博士助教諸職除授自三省且可進階館閣士夫故樂為之
今功令重親民官縣令不堪民社者乃政教枝官報最者則擢
知縣銓除亦無期由舉人拔優貢大挑朝考列上等得以知縣
用次者用教官古今縣殊若此軍興破例甄才間有由學博起
家擢大位者然居是職率多暮齒頹廢之人匪第不克盡教士
責甚與橫舍子弟爭銖黍之利為士林警警蓋祿薄秩卑黜自
顧藉也蜀中財賦殷盛民樂輸將 朝廷恩推廣附學生員額

國家圖書館 NATIONAL CENTRAL LIBRARY, TAIWAN, R.O.C.



倍它日校官於入學之初受生員贄尤豐腆視為利藪籌餼捐
例減成入資甚薄即得美任人競趨之品益卑此亦千古學校
官之遽變也以吾所聞綦江吳子春學博則有異焉君喆嗣德
興郡丞官黜久所至稱最光緒壬午某承宣來黜庶其才微權
八寨廳事瀕行手一編臨請曰此嚴君行實也明年夏屆七十
有二壽辰敢求文以博親驩余蹟竟竊幸某以幹才適際清
時不久於冷署以君才畧焯焯竟徵秩老也因重為君惜然君
功在鄉里名重儒林施及于孫龐杜曼禩日興未艾又竊為君
慙蓋君先德即澹仕進樂施予凡敦善型仁濟人利物諸事鉅
細精粗為之不勸君自鄉舉暨垂老承志弗墜而責賞士林者

則孛故友某襯自都反綦江尤為人所難云咸豐甲寅桐梓楊
龍喜亂起綦桐相距二百里承平久民間兵相倣不戢君偕耆
老堅壁自守清野勿資團練制器嚴疆屹若岷黎晏然黜亂垂
二十年綦江屢當巨寇邊境驛驛而城隍訖固川軍出入無虛
歲君主夫馬局供芻茭不忘司事者蝕常平穀二萬碩將藉兵
責民償君持不可事得寢君之功在鄉里者甚大其官井研也
滇賊李永和既連破筠連諸縣越叙州而西萬眾卒至城無備
君領眾登俛倪固守凡兩月餘始解君之設施類如此其佗改
建學宮文風興蔚皆自盡厥職不足為重夫以君之猶為使稍
稍展布當必彪炳一時顧一官落窳雖以縣尹注銓而君且老



矣信乎校官之不易振拔而雅意人材者不多覲也綜君生平
信無慙德余雖未識君既欽君行能思一見顏色舉觴為壽且
余亦嘗從冷暑來者遇不遇雖殊臭味當無差池也

蒲卜臣太守六十三壽序代 先緒甲申

黠為天下抗敵監惡之區注銓籤分者得之色悴而趾縮黠之
不侔於他行省也久矣官其地者宜若無人才然自牧守建殊
勲開府樹牙者可俚指數近數年中大僚自他省來或擢去者
輒稱黠官人才不置何也豈魁竒卓犖之士不擇地而蹈不囿
地而黑歟抑居約則習輕膺藉則才達歟往者蓋陽胡文忠公
屢典黠郡洊至撫鄒東南救平公功論首而黠實公發祥地說
者謂讀公官黠書牘知已足辨賊洪雅曾文誠公亦自黠守擢
巡撫託平黠亂此皆近事足為黠守光者然則雖謂黠中牧守
為天下人才淵藪也誰不謂然官黠者苟思振奮以著功名顧

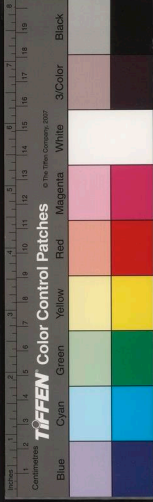

安可自菲薄耶語曰前事者後事之師胡曾流風未沫行將於
我卜臣太守規之矣君夙承家學未^修厲節為名諸生道咸間
緒冠萌芽於粵君為勞文毅所器屬轉饒粵西大為劉武慎推
重遂留粵西最久功績亦最著屢參劉忠誠諸軍事搆戈籌筆
無役不從招撫石達開黨羽數萬剝平張高友黃鼎風諸巨魁
收復柳州慶遠平樂泗城諸府縣粵西士民至今樂道之比粵
西平公亦游保知府曾文誠夙耳君名檄君在粵為黔籌饗甚
巨君亦以道員升用引見來黔權思南府府故積訟號難治黃
白號餘孽未難率械門為常君悉解結之守二年大治大府避
之舉為通省式會君先有弟喪又抱西河痛遂乞歸時光緒庚

辰秋也君甫星槎先生常葺萬果山莊為君弟讀書所古木
鬱鬱嘉實磊落為一邑勝君歸修繕瑩域倡置義田暇時仰承
先蔭俛跡綠陰疏簾^琴几一碧無埃嘯詩其際固無當世想矣
癸未夏 文母 冲聖念時事多艱思逸才備用 特詔起君
於家權守安順黔吏民相與稱慶蓋君歸甫二年去夫以君往
來黔粵垂二十年勲施爛如訖未真除固若未甚暴露者然卒
荷 殊恩登進不蝕其勞工既足以彰天子之明下亦足以風
示百寮俾之感奮不可安於猗違於戲感矣觀君受 特達之
知黔吏之不可妄自菲薄固明效大驗也可不勉哉方今海壘
不靖 朝廷求才尤亟今中丞平定李公一惠州守不踰年即



彭母左恭人八旬壽序 代曾學民方伯紀原 乙酉
古名臣循史其學業行誼弼祿簡冊者大氏成自母教居多賢
聖若孟子勛猶如陶侃文章政事如歐蘇胥稟母教為教不同
而親君子遠小人則一也根蔚者條裨膏裕者先焯豈不亮哉
若吾師母左恭人尤可敬也吾師潼川公洋中以名孝廉任邵
陽校官者十七年性嚴毅竺友愛憐才若飢渴學者稱曉航先
生某幼處窮弄中從塾師受句讀吾母至忍飢啖薯蕷勤織紉
以儲脯脩境至阨塞而所以教某者不敢苟吾師庶知之始挈
諸龔舍同長君廷弼讀寒煥起居恭人跡無間某猶知問學得
與賢士大夫游出入兵間洊至今職者師暨師母力也先生既

權黜撫君大展所抱工酬主知陳臬開藩副至封圻固可展契
期也不次之擢將遂成黜守故事信乎黜吏為天下人材淵藪
也今年冬十月為君六十有三壽辰同寮思晉康壽屬侑以文
不敢摭拾浮詞因舉君生平勞勩受 國家殊知者以為黜吏
勸云



以通儒為當代重駱文忠督師入蜀奏辟自隨積功擢守潼川
惜設施未竟卒官恭人未隨先生遺詩訣別有曰惟祝期頤壽
還如君母長蓋恭人母年幾百齡云今歲己酉秋恭人年八十
康強如昨其可徵驗者良信廷弼以某讀書學舍久從先生於
蜀者有年稔知恭人賢命屬文為壽義不能辭然何敢以世俗
詞進且恭人懿行難僕指自繼室來嬪吾師事翁孝相夫敬推
財無靳以成吾師及子之行慈惠而儉勤異順而敦禮數十年
如一日恭人之庸行人所恒稱不足為恭人頌則惟撮其教子
之大推本於先生者以為祝詞庶足以愉休媿乎廷弼之言曰
某家居無俚一日者偶聚朋嬉戲恭人知之進而誡曰吾觀汝

父居恒游習類皆一時文章道義之士至酒食翕比者謂之燕
朋戒不與通汝所交何如也已泫然曰吾一婦人見聞不廣不
能教汝深恫汝父先逝留我老妪不能易齒以活俾汝時聞長
者教與賢豪游有所警惕則式廷弼敬聽悚然泣下痛自懲艾
不復蹈前轍廷弼所言如此於戲賢矣古今家國之興多涂未
有不自親君子始者也國家之替多端未有不自親小人始者
也恭人之訓先生之生平為人概可知於戲賢矣孟之擇鄰陶
之留賓歐之引父訓蘇之許子為范滂胥是道也胥是道也豈
第足昭垂家乘乎哉廷弼屢不第比官皖中當亦振勵毋忘恭
人申儆詞勉樹功績以慰恭人無窮之望而引申先生未竟之



志其道豈外是歟

光緒庚寅夏平利余齋丞給諫 出守遵義越明年政理鵷
洽工下蘇邕秋仲值君壽同察謂君與某里同官同鄉舉同與
君雅故丐一言為敬某不敏乃舉君立 朝出守為國計民生
其落落者綴為文期無溢詞庶以塞諸君盛意云君在諫垣值
秦晉豫大侵君一疏而豫撫立黜諸臺史始果柔懷動相與濯
摩彌縫不敢弛古者饑饉寇盜恒相因三省昆接勢固易蔓脫
有不戢乘勢一蹙扇鳩受牙構禍其間將不可收拾君於是
有過亂萌以廣德意之疏夫乙丙大蓄互古未有是時方內震駭
外人膜膜肘掖間識者皆慮有他故乃託振無謹者何哉 聖

遵義守余齋丞壽序 代

光緒庚寅夏平利余齋丞給諫

出守遵義越明年政理鵷

洽工下蘇邕秋仲值君壽同察謂君與某里同官同鄉舉同與
君雅故丐一言為敬某不敏乃舉君立 朝出守為國計民生
其落落者綴為文期無溢詞庶以塞諸君盛意云君在諫垣值
秦晉豫大侵君一疏而豫撫立黜諸臺史始果柔懷動相與濯
摩彌縫不敢弛古者饑饉寇盜恒相因三省昆接勢固易蔓脫
有不戢乘勢一蹙扇鳩受牙構禍其間將不可收拾君於是
有過亂萌以廣德意之疏夫乙丙大蓄互古未有是時方內震駭
外人膜膜肘掖間識者皆慮有他故乃託振無謹者何哉 聖

國家圖書館 NATIONAL CENTRAL LIBRARY TAIWAN R.O.C.

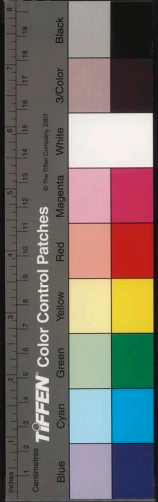

朝積業龐厚涵濡於民者久 兩宮暨 聖主割誠格 天霖
霍及沛又不靳帑儲飛輓相屬期澹蓄遣後已且西北人心
慙樸民氣渾完雖吏巨變甯噉啗析骸迄不少悔而一二侍從
言語之臣有聞必達 聖懷虛冲立見舉行庸能格蒼掠黎彼
外人闖伺業齟不發有以哉有以哉君嘗嘆 國家節膳縮費
以竟事而貪墨不悛者猶敢冒蝕蔽翳不祛將無以迓祥和也
於是彈摘不辟貴近一時朝右屏息時君在臺且六年矣 天
子深知君能 記名以繁缺道員用甫三日復有遵義之 命
蓋瞻懷南服者至矣遵義故西南一大都會館較黔蜀非通習
民間情偽者不易治邇者黔亂二十餘年如糜如沸訖今未蘇

廂原實萌於遵義近猶有盜警雖地險民驚亦由首尾千里頗
脫難屬控制不易也竊就郡地形勢論之南距省五程延水以
南大道無一令長北距十程渝厓桐梓一縣且與綦江華離英
正厥壤東連平甕涓龍西毗水西從衝數百里中尺咫皆山旁
逕歧涂錯午如櫛非得威重之臣昌克就理某嘗欲移修文治
於劄佐司以通延江之郵會黔蜀大條割正綦桐疆畛或規復
唐時扶驩榮懿二故縣俾鈴索相聞扶驩者今扶驩垣榮懿者
今青羊市距綦桐遠邠有寇宄區也君則以為地不必改闢民
固可改革也乃求民隱刊條教惡奸頑暇則登進士林濡沫以
學民風士習蒸蒸石易君固不自居忘分通情合五屬為一氣



洗冤錄義證跋附識語代副中丞毅 壬辰

右洗冤錄義證四卷余在蘇時譔集壬辰量移撫粵捐廩以付書局提調王守東思依蘇本覆刊者粵東負山面海民情彊悍訟獄繁多余三疎是邦周知民間情偽與夫官吏積習往者縮藩餘暇嘗開課吏館與察友講習律例精練此學頗有其人乃不數年遽成曠廢披覽案牘人命要件稟報驗詳多未合成格者揆厥由來州縣於檢驗一事率多不習額設件作例應考選尤須以洗冤錄時與講求迺者官吏之情日媮件作之傳亦失以至屍傷部位乖迤輕重大小懸殊增減出入任意一經詰問腫乎莫舍辨案付之幕友但以掩蓋延閣為事蓋吏治窳惰未

深得身使臂使之道不勑而理不及暮而成才大者量宏德龐者社永宜哉宜哉君在朝所建白其宣襍未盡者久簡 帝心縮藩樹牙菴莫事耳曾何有於一郡頌介福者誠未有艾云

國家圖書館 NATIONAL CENTRAL LIBRARY, TAIWAN, R. O. C.



有如此者也夫人命重大全憑屍傷檢驗以為生死關鍵且人情變幻萬端天時地氣比比不同即使熟精此事其於理所無而事或有者尚不敢泥此以衡彼錄中縷列疑難諸說剖晰于微眇待臨時酌度者不知凡幾又烏可以茫昧之人而與其事耶欲究之洗也難已刻既成因述余所以重刊之意於末簡凡我同寮有民生之責讀是書者或翻然而省察焉是則余所厚望也夫光緒十八年壬辰秋九月

卷一第十五葉毒藥陰給人飲食給誤給據改

第二十九葉屍格十指甲縫甲誤腳案條例館通行本腳作甲鍾淮刻集證本同前列于指作甲于腳應歸一律為是下

驗屍篇即作甲照改

第六十一葉或生前因別故受傷落別字補

卷二十葉受傷瘀血工升集證作熱血照改

第十一葉與檢傷陰莖致死同落傷字補

第二十二葉破即氣出誤血照改

卷三第二十三葉破跌震傷誤震跌被傷據改

第二十五葉被硬物砒傷按砒慙實貌音腔此應作藪徒念切支也屍傷稜說被硬物斃傷是也照改

第四十葉屍眼闔下落口闔二字補

此按原刻誤抗

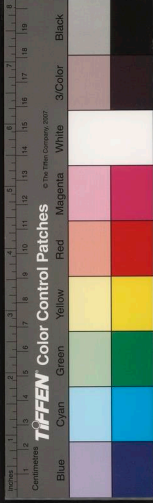

劉武慎公手書格言跋 丙申
咸豐丁戊間 東恩 隨先府君宦遊衡湘習聞江羅曾胡暨王壯
武劉武慎諸公軼事武慎公以鄉兵勦土寇往來衡湘故聞武
慎治兵事尤稔比先君奏調貴州 東恩 容默尤久武慎公方總
制滇黔又得聞治滇政績比來粵東與公子谷懷司馬游得讀
遺書始知功施爛然原本問學非倖致也丙申春谷懷復出公
手書先正格言數十道即公總制滇中時日課蓋學有常程竺
老不衰衛武遺風令人穆然遠想當滇黔戎馬空惚之際兵民
彫瘵武慎公劇定澄清還登衽席其大有造于西南者固非僅
武功彪炳已也謹綴數語以誌四十年景仰之忱云

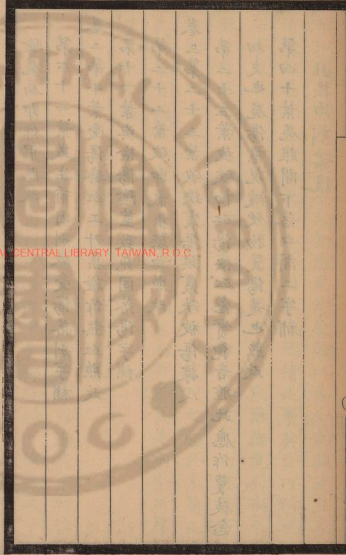

書洪母蕭宜人傳後

涇縣洪氏世為右族往昔余于彼金陵與魯軒觀察相習比游
鄂渚往還尤稔出示太宜人傳鉅筆茂製斐然璀璨臚芳蘭幽
來思伏讀請書厥後竊維劉向傳列女繫其名與事於夫若子
要皆極人世所處之難而終以首其志行處常而才智節行無
所表異雖極人道之隆而人與事卓卓傳者固莫艱貞絕特之
行若也然風雅所載古諸侯卿大夫開國承家多本於內政而
王化即基於此安常處順者亦有所稱焉然則常變甘苦特處
境之不同至所以處境固自有其道亦不為境遇而異其志行
也太宜人夙稟庭誥劇之於書史翼以翊夫恪以愉親穆於先

國家圖書館 NATIONAL CENTRAL LIBRARY, TAIWAN, R.O.C.



後慈於子姓誠敬於祭祀緡繇於親故於胡氏女不以廢疾易
婚於僕婦陳則傾橐以全其節於鄉鄰則與緡帛以止其鬪他
懿行不可僕數而其教子之言曰靜則心安躁則福薄其識量
雖士夫有未逮為女為婦以疎為母恒以貞其德夫庸非人道
之常初非以遇順而淪其志行然者然而德之盛蔑以尚茲東
恩方將恢張令問推演懿矩擁門輝纂家範所以振發大宜人
之徽燾於是馬在歐陽子云見其子之賢而有立則知其母之
義方顧不諒哉光緒己亥秋七月既望華陽王秉恩時將此行
倚裝書

遵籌粵鄂兩局鑄造銀圓說帖

光緒辛丑七月十六

竊本月十六日奉發閱十三日西安行在

諭鑄造銀圓與錢法相輔而行較為利便必須明定
章程先由京外各庫於收放儲款內搭成行用昭示
大信方可推廣暢行近年各省所鑄銀圓惟廣東湖
北兩省成色較準沿江沿海均已通行應即就該兩
省多籌銀款源源鑄造即應解京餉亦准酌量撥作
成本仍以每圓庫平七錢二分為準並兼鑄小銀圓
以便民用而收贏餘每次報解京餉准其搭用三成
所有鑄造餘利儘數核實歸公此外各省並可撥款

上
二
一
工

工

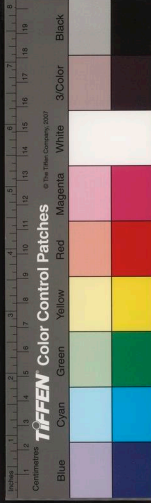

附鑄不必另行設局亦准搭解京餉凡各省需用錢糧稅釐概准其以銀圓搭用三成完納各州縣解省司道等庫各省關解部庫均按三成搭收一切支發俸餉等項亦均按三成搭放仍嚴禁吏胥刁難挑剔諸弊務使收發一律毫無畸重畸輕自可逐漸暢行俟暢行後再行按成遞加以期行用周廣著戶部及各直省一體遵照辦理並著廣東湖北各督撫嚴飭局員多擇良匠加意鑄造務令成色絲毫無爽並求精工如查有參差不齊之處即將經管之員嚴參重懲其認真考核有利無弊者酌予獎勵所有動撥出

入款項及每月鑄成銀圓數目仍按季報部復核以昭慎重欽此遵即詳釋通籌分晰條列伏祈鈞鑒一專指廣東湖北兩省未及江南無論京師各省一律照辦鑄款孔多非粵鄂所能供給江南前屆停鑄旋即奏開此次奉諭後斷無不續行奏請之理與其爭存於繼出之自彼或執餘利為言不如推挹於先出之於我可收和衷之益又部庫正款大圓為多江南如不承鑄則甯局轉得專收行銷小圓之利更於鄂局有妨矣一粵局奉諭後如何辦法盈餘究報若干擬請電詢陶制臺詳細函復一面並由東恩電

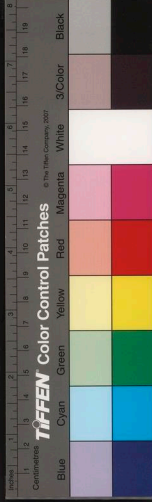

詢熊守方柏李守準薛令培榕詳告選計粵局辦法
與鄂局未能畫一然大慨情形必應商詢一致不宜
過差一成色一層鄂局化驗配合始終如一可保無
出入之差此可以仰副 明詔者至每圓七錢二分
亦可一律惟庫平則部省各庫均微有不同現鑄之
圓所謂庫平七錢二分乃是局庫之平非司庫平亦
非部庫平乃
按照廣洋平實且通行已久局中各廠之平計若畫
比司庫平略大
一自應仍舊不改惟是積數至千猶之積日成歲斷
不能無累黍之差查向來每千圓成圓後照章自應
有七百二十兩之重量然或重至七百二十兩零七

八錢者有之輕至七百十九兩四五錢者有之此非
弊端亦非工之不精乃是積差所致特千不過兩百
不過錢十不過分一不過釐即為合度其所差輕重
歸餘合計仍在邊辟之中故不必再求密合亦不能
再求密合此層應否聲明於先免致將來解部駁詰
一多籌銀款撥作成本一層查局中鑄造但能來銀
相續不難源源鑄支無須再撥專款成本以免報銷
之煩解銀一萬照鑄一萬之銀圓交還彼此清訖乃
不致日久膠葛銀局但照鑄造過銀兩銀圓數目遵
諭按季報部請核較為簡截惟局用工火之外盈

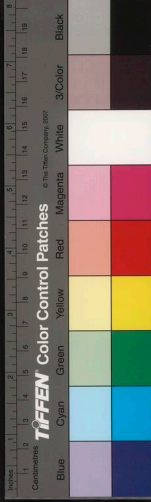

餘若干此須約舉成數指定專撥本省何項經費如
廠解過若干亦遵 諭報部請核應當預先 奏
明庶盈餘不至部提積資周轉之用一大圓向章鑄
一萬兩扣存工費二百兩實在工費約計已在一百
兩以外盈餘不過六七十兩而已應約報一定數不
十兩以外為備撥之地一小圓照向章官款附鑄盈餘
較多每約得四五兩付運之外除工火外約可得三百兩亦
應酌量報一定數一工火各費有以鑄數為進退者
鑄數多則較減鑄數少則較增此一不齊也有以料
物為進退者如銅煤為用料大宗銅價則年增一年

開局時二十兩左右今次銅至三十餘兩高銅四十
兩外矣煤價尤漲落無定煤此又不齊也有
以工匠多少為進退者鑄數如增不能不多添工匠
此又一不齊也故向來局用工費只能約計或每月
每季彙結後攤計今既報部有案不能不酌量寬報
以還歸公之數而局中自行照章實核作為兩事方
無妨礙此一層仍須與
為始請飭知司局關道應撥鑄銀圓之款若干解銀
過局以到局之日起二十日鑄成銀圓解還一搭放
三成查本省藩司善後局現今每月附鑄共計月三



五萬不等係放何項係搭幾成不能深悉然總為已
經搭放通行之明證似可遵照 諭旨按成遞加之
意將各項放款普搭四成或五成撥局照鑄此實有
數利焉推廣通行一也民間銀圓無多今錢糧稅釐
均可完納安得有如許龍圓應用有放然後有收既
放之後不慮無人購覓以為交納之地二也無搭小
圓小圓不滯三也並可搭放銀圓票徐收鈔幣之益
四也一各省附鑄湘在蕪轄此外則江西安徽最近
如能劃歸鄂鑄最好莫如先行 奏請預劃贛皖否
則江南必自 奏并鑄而贛皖為江南轄地難與再

爭矣上游四川北省河南似可先行商定撥解之法
銀或解或通銀圓若何
交解之處何者為便 西省如秦晉從前均曾附鑄
究竟道遠須俟開通後始能議及似非今年所急者
矣一遵 諭議定後應咨請各省照辦行知司道關

省局轉飭各州縣局卡一體照辦或並須出示曉諭
伏候示遵一以上各節均就奉 諭遵辦之處管見
所及先行籌度至銀局自上年停鑄以來僅每月鑄
官款數萬六月中始有商款前來滬市銷場亦見活
動略有轉機正在通籌整飭鑄事今後承鑄部庫各
款必須大加振作方可趨事赴功容俟撥款一切議

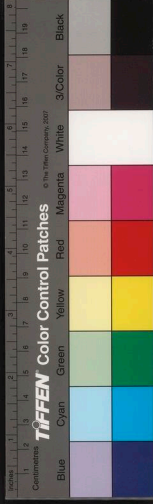

諭

局則殊無大益此亦公中私計之不能無妨礙者也
一各司道關庫所收解款皆例有平餘火耗既搭銀
圓三成如何隨解之處未經明晰指出在各庫未免
防礙又錢糧稅釐解省庫之三成既准通搭銀圓亦
難於再議隨解此亦防礙之處局中無從代籌辦法
者也以工各條均就現在思慮所及奉諭擬呈如有
未盡事宜容再續陳

珞督部來函十三日

旨專令湖北廣東鑄造銀圓一事想已閱悉楚粵兩
局是否能供京都各省之用其餘一切有無妨礙速

定辦法再行察核工陳一鄂局機力現有印大圓機
二架畫工可成大圓三萬圓夜工可成一萬圓印小
圓機十餘架畫工可成一角二角小圓合大圓二萬
餘圓夜工可成一角二角小圓合大圓一萬圓合并
附陳一官鑄大圓為多小圓有限再經撥定盈餘除
局用工火外周轉之用無多似應酌留餘力無鑄商
款小圓庶行銷之利不至全為甯局所收而因應之
方亦可藉資挹注之益一大圓即鑄至于萬僅照章
扣存工費二十萬實在工費計需十二三萬再除應
歸報部盈餘四五萬所餘無幾在鑄事不為不旺在



具說帖以便斟酌

魯相史晨奏祀孔子廟碑跋 光緒辛丑

此碑多引讖緯言意主推崇。不知實厚誣聖人。光武以讖致中興。明肅兩宗尤竺好。惟識與緯異。鄭賈大儒。明緯幾與經並重。然識與緯非可祀。合史晨韓勅乃形章奏樹貞石以志尊仰。不以為怪。流弊所屆。後世竟有以孔子改制明告學子。為倡亂犯上之本。未始非此等文字。識之也。史晨出奉錢為己功。乃不為經久規則。晨去仍必廢闕。阨孔繇碑所載。吳雄奏出王家錢。以為春秋饗孔子酒。直至晨到官。僅十七年。祠費仍無着。當時有司廢弛。狀可見。晨與雄出錢。以為祠饗用。達之高書。殆如今官款報部。意耶。至晨此奏。係用謁者上尚書式。案蔡質漢官典儀

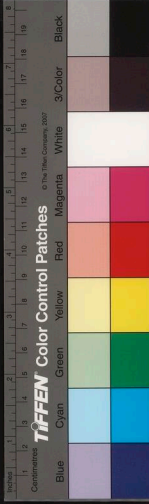

云揭者上尚書頓首死罪上下言誠皇恐頓首死罪工司隸城
門校尉上尚書言頓首上下言誠皇恐頓首上是漢時上書自
有一定格式樊毅碑亦與此同因知此碑先錄奏狀未載銘詞
東坡表忠觀碑全仿之荆公所謂仿三王世家尚未盡合也又
竹汀攷是時太傅為胡廣太尉為閻人龔司徒為劉寵司空為
許惲司農未詳其人今攷萬氏斯同東漢九卿年表乃張奐也
奐本傳建甯元年遷少府又拜大司農二年夏轉太常農上書
在三月是大司農為張奐無疑不知竹汀何以失考也

此為端忠敏臧碑作凡十餘篇橋山夫泥工偶見此錄存
忠敏云右跋幕僚輩均以為省家餘作亦多新義

荆解蓋忠敏臧石數百種板母跋臧墨紙板石易

着羊也 甲子自記

楊淑恭殘石跋 壬寅

此殘石魚白馬荆石廣文昆季所得所攷年月日建立人名甚
叢詳著隸篇及石索今石歸旬邑尚書許茲出拓本屬跋謹索
碑文四郡十城後漢郡國志兗州刺史屬郡五泰山山陽陳留
東郡濟陰也刺史山陽屬縣十昌邑東緡鉅野高平湖陸南平
易方與緡山金鄉防東也碑言四郡殆已舉十城不復出山陽
故只列四郡耶憐即慢之異文亦後昆示字石索誤亦碑側范
緒典祖典石索誤地皆當以石拓為定

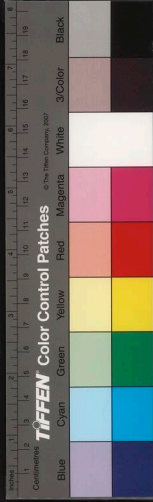

肇慶府屬基圍圖跋

甲辰

光緒癸巳春東恩權守肇慶夏西江盛漲城不沒者尺許昕夕
防守既退慨念基圍利害乃延羅博士照滄及其弟子陳慶燾
潘文普等徧測各圍繪圖具說詳究利弊著於篇會授代去說
未成已而 奏調江南旋至湖北攜圖稿行篋羅君暨潘生來
鄂分教兩湖東恩充提調時時商榷黃君挺並任校讐圖乃以
成此年豐樂圍決經費大絀 奏請捐贖助工亦可諗粵民之
重困矣。癸卯八月大府 奏調東恩回粵權臬兼理財政大恩
弗勝堅辭不允乃攜板歸之肇郡備考鏡焉於序粵力奇寇豈
獨圍基圍哉。基圍利害。豈獨肇郡哉。

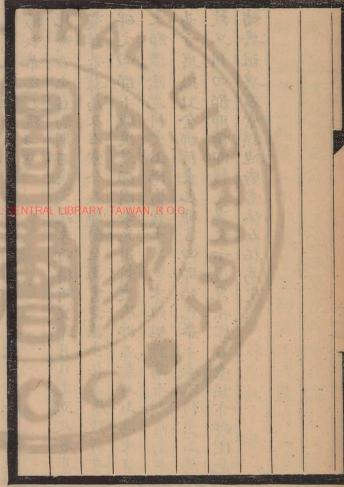

國家圖書館 NATIONAL CENTRAL LIBRARY, TAIWAN, R.O.C.

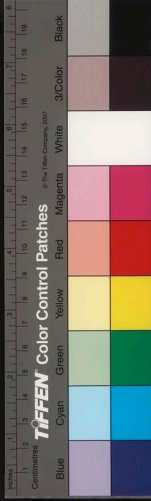

上督部論粵海關事宜書 光緒三十年
竊查粵海關設自康熙年間二百年來多由憲署兼理並簡派
監督徵收稅項未通商以前閉關自治徵稅之事我為政酌派
家丁書役經理道光二十二年各口通商以後交涉事漸多咸
豐十年舉行新例分立洋常兩關局面為之一變自常關徵稅
循舊仍由監督酌派家丁書役經收外其通商口岸之洋關稅
司概由總稅司酌派所收洋稅解交監督免收分解無如監督
所收常稅日短一日稅司經徵洋稅年旺一年在海關僱用外
人未始無裨於國帑乃稅司事權因以日重寔至有不關稅
務如省河道官商輪船停泊處所亦由稅司與各國領事商

國家圖書館 NATIONAL CENTRAL LIBRARY TAIWAN R.O.C.



役之弊其要義不外提中飽裁陋規汰冗人節廉費數大端總理既設釐定關章凡署中無用之冗人可汰無益之廉費可省關署書吏共分十房額定一百九十名歲中私入之款以庫房為最鉅他房次之稅釐所入徒供蠹吏之侵漁亟宜改派委員妥為經理務將以前陋規中飽之數和盤托出化私為公惟接辦之初未便盡遽易生手去留操縱全在監收之員逐漸酌量移步換形不待數月積弊可以盡革又向來監督祇重鈎稽而於華洋各商交涉情形膜視不顧坐令稅司袒庇洋商使華商受虧隱忍而莫可申訴風聞比中弊竇甚多其最大原因即在歷屆監督任用家丁需索刁難營私亂法各口常稅徵收日形

定通行并經申明以後如有改移處所須由稅司與各國商定并不稟商 督衙門其為干預地方政權駁不可制監督熟視莫能誰何橫覽各省稅司無有如粵省稅司之權重者亦無有粵省海關之多者良可深喟現值欽奉 諭旨裁撤粵海關監督一切事務歸憲署管理切實整頓詳譯 旨意自係并洋常各關一體經管而言此固各海關之通例重以 憲台威惠素行外人懾服正可乘此改弦更張以保政權而裕餉項東恩詳細考察其應加整頓約有數端謹為縷晰陳之一請 奏派監收以重事權也粵海關裁撤監督似宜仿太平關之例 奏派實缺道員監收關稅總理關務既可平稅司之權可革家人吏



短絀遂為稅司所挾持近年常稅逐漸改歸稅司經理利權既失政柄即隨之而移今仿太平關辦法總分各廠改派委員認真整頓責成既專此弊自絕一明權限以崇體制也查初設稅司原屬監督之副品位在司道之下與丞倅平行派在海關僅管徵收洋稅其餘悉歸監督裁判各省關例莫不皆然無如歷來粵關監督於稅務向未諳練不能不聽稅司之指麾以故太阿倒持監督有事過問稅司小尚鎮諾大則堅拒甚至舉總稅司以為壓制而監督有所稟陳只能達於內務府再達於外務部展轉稽延莫由施行以故改權日移無怪商民只知有稅務司不知有監督視監督為無足重輕之官於國家體制殊有

關礙今既改隸憲署統轄稅司當不致如從前之跋扈譁張此後凡徵收洋稅仍歸稅司經理而監收之員宜責成隨時會同稽核有事則由稅司照會監收道員商定請示施行不得由稅司逕瀆上聞凡罰輸稅司之件亦札關員轉行庶體制既崇權限亦不致侵越如華洋商人有爭競之事該員當妥為調處平其曲直辨其是非舉從前稅司袒庇洋商欺抑華商之弊掃除而更張之稅司之權限既明粵海關務方不致為外人所專擅即地方內政亦不敢越俎代謀矣一核奏銷以清界限也粵海關接辦之初千緒萬端其最要者應先將該關奏銷聲明各歸各辦查海關奏銷冊籍現僅造至二十四五年分止大約相距



所設稅廠不為不多當建置之初原杜商販走漏惟近來海禁大開門戶洞開江海輪船任便行駛商人運貨不盡全由舊日水道況鐵路_已開形勢復為一變洋商既有三聯單以導其暢行舊設稅口各處非特無裨釀局實為窒華商運貨之生機近經商務局稟請將各口掛銷號一律裁撤商民莫不稱快此外尚存各口擬請接辦後分派委員親赴各口詳查情形如今昔異宜無裨稅釀應併者可裁者裁若附近釐卡即附歸釐卡無辦其無可附麗之處或委員專駐經理如瓊屬各口或交地方官代辦所有向在各口辦事書役人等暫仍酌留以資熟手另給工食油燭紙張筆墨凡從前需索留難之弊一舉而廓清

總差三四年其中遲延之故乃因從前兵燹各關口啟閉無常無從核辦其後一年祇辦一屆奏銷積壓愈久膠葛愈多款目愈繁稽查亦愈不易訪聞洋稅項下清晰易核常稅項下雜沓難稽前後任監督交替之際每多齟齬彼此相持必自有故此次改革接辦之始應請於奏報摺內聲明凡未接辦以前奏銷冊籍統歸舊任造報其歷年相沿挪墊之款亦由舊任自行清理或奏明請 旨定奪似不能將接辦以後所收之稅釀移補從前歷任之虧以致膠葛不清闕章從而紊亂此奏銷款目亟宜先分界限者也一查子口以定裁併也查海關定章有正稅之口有稽查之口有挂號之口各派書役掣簽輪流前往經理



大綱各節并將訪查各摺一并呈請察核
再陳者竊查粵海關監督一缺建置二百餘年先後沿革變通
不一其制如康熙二十四年設監督雍正元年裁歸巡撫兼管
六年復設監督十年添設副監督十三年裁副監督乾隆四年
裁監督再歸巡撫兼管六年改交督糧道兼任七年復設監督
八年裁歸將軍兼管十年改歸巡撫兼管十二年改歸總督兼
管十五年復設監督二十年以總督兼署嗣後凡監督易人皆
由總督兼署亦有由將軍巡撫暫署者嘉慶以後始專歸總督
兼署而監督之缺一仍其舊此粵海關監督沿革大略也大抵
當日天下一家鄰交未通監督稅務一官祇取其整躬坐鎮嚴

之並造具各書役年統籍貫清冊拍照呈送存案稅釐由委員
實力稽徵不得稍有函胡侵蝕另定懲勸支銷章程庶裕饒而
恤商此又接辦後各總口子口之宜分別察看裁併者也凡此
數端皆為今日整頓關政之要領其詳細辦法暨各項弊端陋
規均已略有眉目有必須俟接辦後分別體察擬議隨時稟請
憲示遵辦者總之此次清理關務關鍵重在提中飽裕饒項裁
糜費恤商艱其指歸仍先杜稅司之越俎重監收委員之事權
主義既定其餘節目自可迎刃而解開辦之初難保向食關弊
之輩不無設法阻撓肆意蓄惑此必應請憲台查明嚴懲一二
以肅關政愚昧之見是否有當謹將訪察海關情形先擬辦事



道接照津海關成案定為題調要缺開單請簡或以粵省糧道一缺職事尚簡仿照杭州蘇州金陵梧州新設各關以實缺道員兼理之例即將糧道實缺兼任粵海關監督且三水關即經奏請無管有案可援並申明以後凡交涉事務須由關道稟商督撫核轉以免直接徑達有樞紐轉圜之地則行止允否權衡重輕亦不難於因應對付固不僅為重關道之權爭此體制實以重憲節之嚴威即隱以令遠人之懾服也 奉恩 在鄂八年深知關道一官裨益甚重如近年江漢關峯升道既辦湖北文涉並湖南文涉以及教業亦由南撫委以兼辦有裨於兩省者甚大以故竊擬仿照辦理竊為慎重關務並攷察粵省近日通

禁苛索即為稱職通商以來輪車四達環瀛諸國深入奧堂交涉日繁因應日亟凡中國沿海沿江各省通商繁盛中外輻湊之區如直隸之天津江蘇之上海湖北之漢口所設關道尤為契重胥以實缺道員無任而受成於督撫其津海關道地近畿疆並定為題調要缺開單請簡此外各省邊疆內地各海關皆歸督撫管理派員監收惟閩海關為將軍專管蓋軍署事簡可以無辦稅務既屬重要似須有監司大員與稅司平權始能維持於無形粵海關歲收洋常兩稅至六七百萬之多自非設立專官亦不足以昭鄭重惟奉旨裁缺未久未便即行奏復擬請此次奏派大員清理關務完竣一年之後專摺奏設關

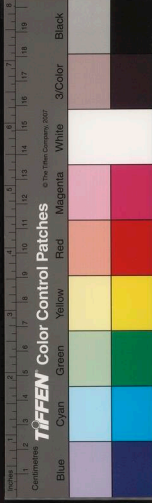

商大局外文亦宜有樞紐之處起見是否有當合併附陳伏祈
鑒核

謹將訪查關務大略情形開呈鑒核

計開

關署進款

一光緒十七八年以前常稅甚旺每年約收七八九十萬
兩之普關閩每年亦十餘萬兩或二十萬兩不等
二光緒十七八年以後常稅日淡每年進款大約減半
三江門口光緒二十七年十月交稅務司經理省河之單
廠潮瓊北三關常稅於二十八年正月交稅務司經理

關署進款遠不如前今將現在情形約略開列

四陳村

由家人經理

每年約收五六萬兩

近開設法招徠收數甚旺

查陳村

從前係江門子口其額釐在江門正口報解江門口於
光緒二十七年十月初一日歸稅務司經理所有陳村

子口並無額解正釐

五佛山口

係關書簽掣之口

派家人經理每年約收一萬餘兩向

派家人四五十名三小子數十名將所收稅銀全數用
畫每年額解釐銀一千四百餘兩由簽掣之口書告知
各書幫補賠解近兩年家人略少每月約繳署銀數百
元額釐仍由口書賠解



查陳村佛山兩口本年間有部文到粵併交稅務司經理現尚未交

六石龍石岐水口新會等處

均由家經理

從前每年可收四五

萬兩近聞收數甚淡不及此數

開江門設法招徠水口收數極淡

七各關書每年掣簽一次四十四名共繳

備公另款

約四五萬

元

八各巡役每年掣簽一次三十六名共繳

備公另款

約一萬元

以外

九查光緒十五六年間傾銷銀號章程洋稅項下每百兩

收成元紋水銀十二兩以八兩繳庫作為紋水以四兩

提送署內

上得二兩下得二兩又有一說此四兩內有二兩解部未知確否大畧計之為數亦非

以上署內進款歲約銀二十六七萬兩另洋稅每百兩

收成元紋水十二兩以八兩繳庫四兩提送署內又一

說以二兩解部查二十九年分收洋稅五百二十八萬

如照四兩核計應銀二十一萬兩即照二兩計亦應銀

一十萬兩有奇

十罰款數目不能約計

十一撥充吏書及外口

關書長差充規數目不能約計

十二挑夫頭充規現聞得從前五年一充規費約三萬元

隨後三年一充規費略減近年未知其計

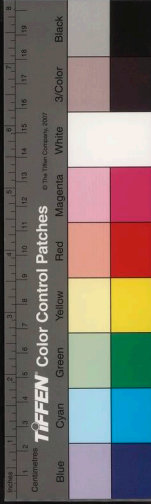

十三零星雜項及書役缺房一切數目不能約計
十四查各口報部冊支銀約一萬餘兩此款發給極少大
約作為署內提款

關書項下

一署內六天房庫冊稿單費算
二署內四小房承發內號東船
以工十房在署當差其進款惟庫房最優未知其詳冊
房稿房大約每年各數千元不等首房單房算房又次
之數日本四小房開承發房稍優每年大約一千餘元
內號房東房又次之船房徒有其名並無辦事之人

三署內史書二名人名曰五年史滿歸農另行充補從前
每名每次繳署充費約一萬七八千元近年充費漸減
大約一萬元以外每名每年入項約五六千元

四外口史書五名外名曰五年史滿歸農另行充補惠潮
高雷瓊五口輪流當差即清書掣簽之口此五名在光
緒十七八年以前每年共得進項約二萬元以外其充費亦

重近來以來每年五人共得進項不及一萬元其充費亦輕
五六房清幫書共一百九十名每年以四十四名輪流掣
簽光緒十七八年以前清幫書每名約值八千元以外
以一百九十名統計約共值銀一百六十萬元左右每



年以四十四簽統計好簽壹花紅下簽得幫項合共約十四五萬元
此光緒十七八年以前之情形也
近年遠不如前且清書所值每名約二千元以外以一
百九十名統計大約共值四十萬元之間
每年以四十四簽統計好簽壹花紅下簽得幫項合共約五萬元之
間此近年之情形也
此五萬元之數係指賣價及應得幫項並不到口辦事
者而言如置產之收租是也其應繳署內備公領諭費
解饌及貼補苦簽幫項並口上修金工食及一切用款
支銷均歸領諭到口辦理者出

六各書共一百九十名除每年輪流掣簽四十四名赴口
當差外其在韓候差者一百四十六名每名每月由庫
房領伙促銀三元每年統計共銀五千餘元

此項領伙促者名曰在韓候差其實並無其人
以上關書進款歲約銀六萬數千兩庫房不另各書充
費及底缺約銀三十萬兩之譜此非每年進項

七七班頭役門快巡差名曰七廳在署每年進款不知其

詳

八各班巡役二百三十七名每年掣簽一次三十六枝

光緒十七八年以前每名約值銀一千六七百元以二



百三十七名統計約共值銀四十萬元之譜

每年以三十六簽統計

好簽賣花紅下簽得幫項

合共約三四萬元

之間此光緒十七八年以前之情形近年遠不如前其

巡役所值每名約五六百元以二百三十七名統計大

約十三四萬元

每年以三十六簽

好簽賣花紅下簽得幫項

合共約一萬元此近年

之情形也

此亦指賣價並不到口辦事者而言其領輸到口者一

切情形與清書同

九巡役共二百三十七名除每年掣發赴口當差三十六

名外其不赴口者二百一名每名每月領伙促銀二兩

六錢餘分每年統計約五千餘兩

以上各役進款歲約銀一萬二千兩另各役底缺約銀

一十萬兩之譜

此非每年進項

十各口水手

與釐廠之巡丁同規費居多

亦有缺底亦有花紅幫項數目未

知其詳

十一間各口當差者每有勒取商人零星貨物之弊

謹將海關常關大概情形開呈鑒核

一海關署內向請幕友二席辦理奏摺文案各等事件

二海關署內向有書史二名總理承上隸下通關事務



三海關署內有十房十房之中分為六大房四小房福庫
單冊算貢為六大房承發內號東房船房為四小房十
房公事各有專司額定清幫書一百九十各分隸六大
房每房多少不一統共一百九十名書額其繕書則另
外選派不在清幫書之內
四額定書簽派赴征收稅釐口岸四十四處係在廣惠潮
高雷廉瓊七府屬地方分設關口每年掣簽一次即以
一百九十名清幫書換次分年五年輪值一次如掣得
某處口岸領牌赴口征收稅釐以一年為期各口均係
額定稅釐無論盈絀均由各該書照額釐認繳至其規

費則有領牌備公等名目

五外口吏書五名缺每年輪值惠潮高雷廉瓊五處總口
總司每屬各口公事以五年為期查吏書五缺乃由一
百九十名清幫書內拔補以充斯缺其所遺清書底缺
則歸恩恩吏繕四字名目此係五年輪
補清書章程按次輪值充補
六頭役八名巡役二百餘名頭役八名分隸快皂夜巡四
廳巡役則分隸七廳每廳多少名數不一七廳名目則
快皂夜巡門號舍為七廳巡役二百餘名亦每年掣簽
一次其口岸祇有三十六處亦分設在廣惠潮高雷廉
瓊七府屬地方其章程與書簽大略相同至其牌費備



公款目則參差不等惟役簽則無分五年輪值故有掣得空簽者至頭役八名並不簽差出口在署當差每日輪值三名往常關驗貨

七省河大關分洋二關係咸豐十年開設

洋關征收洋船稅餉向由稅務司經理

常關征收華船稅餉從前由監督派家人會同派出常關之總書與及分司各事之清繕各書辦理每日征收餉數由總書列摺文與門總轉呈監督察核其餉銀由關發給驗單文商人持赴海關官銀號完納紋銀取回號收為據至征收稅餉每年多少不等年中出息則有

担頭名目至如何提撥辦公開支未知詳細自光緒二十八年奉文常關歸併稅務司兼管之後監督則不派家人到常關辦事而原派總書及清繕各書則仍其舊担頭一款稅司仍准照收

八潮州常關均咸豐十一年開設常關於光緒二十七年十月交稅司兼辦

廣州常關光緒三年開設

瓊州常關光緒二年開設

洋關征收洋船稅餉向由稅務司經理

常關征收華船稅餉監督派家人會同清繕各書分司



經理年中征稅未知多少

九九拱二關即從前之洋藥六廠同治十年開設

香港則九龍汲水門佛頭洲長洲澳門則馬溜洲前山

為六廠光緒十三年三月改為洋關所有新香征百貨

稅四廠惠州淡水洋藥二廠一律裁撤添設九九拱二關

稅務司管理釐金亦歸其代收另解自二十五年劃界

後又復改遷關處更地易名矣

十東礮台口蕪石龍卡

西礮台口蕪沙頭卡

黃浦口

以上三口為京差酌勞口岸因每年例有京差三次
派書前往如差回即以此三口賞與跑差之書是以
名曰恩差不入掣簽之列嗣因連年收不敷支無人
願往現改歸關署書吏蕪差

十一新會城關卡

單水口關卡

雙水口關卡

坡山口關卡

以上四處同治年間添設由監督派家人會同繕書

經理

國家圖書館 NATIONAL CENTRAL LIBRARY TAINAN



十二甘竹新關 從前係歸江門蕪口改為新關

十三三水添設新關 光緒二十二年開設

十四江門添設新關 去年開設

以上三關亦分洋常二關均由稅務司經理

十五陳村關艇由監督派家人並書辦理惟聞近日收數

頗旺八月歸併稅務司兼理

十六查關署內書吏二名從前撥案定准算冊二房案書

輪流充補以咨督達部之日起扣足五年為滿期近年

亦間有另行選拔等情

十七查近年所有派赴洋常二關清繕各書須措繳規費

方准派往其規費則多少不等

以上各款係海關大概情形

常關

九龍 拱北年約征二十三萬 此由稅司收交滙豐銀行

大湖 瓊北 三水 江門 金竹 西敏 東敏 總

巡 總查約四十二萬零 此由領銷銀號收交省關

另掣簽包征一萬五千

又備公三萬元零 另款二萬元零 此由房書領牌時繳

洋關

大瓊 三水 甘竹 拱北 潮 北海 江門



國家圖書館, NATIONAL CENTRAL LIBRARY, TAIWAN, R.O.C.

九龍自百六十九結一月起至一百七十二結三月止

共收洋正稅銀五百二十八萬六千八百九

十九兩四錢八分六釐即二十九分每結三個月四

開除

一解洋款貼款一百一十萬兩

一解佛郎磅補償二十九萬兩

一解出使經費二十三萬七千九百四十七兩四錢八分

一解四季金價約二十萬兩

一解頤和園銀四萬一千六百兩

一解京鑲銀九十九萬五千四百四十七兩四錢二分

一解貢款十八萬七千二百兩

一解綺華館一萬三千五百二十兩

一解經斤銀二十四萬一千九百七十五兩五錢五分傳

一解還怡和六萬六千三百八十兩原借五十萬又三十

一解畫工銀一千八百七十六兩九錢九分二

一解三成船鈔二萬六千四百八十三兩二錢二分總理衙門

一解稅司經費五十四萬八千兩

一解還洋款銀六十萬兩貼款每月撥提五萬補水樹等運費

一解大朝天津貼九萬三千六百。二兩四錢



一解 三水 江門 經費一萬一千三百七十三兩六錢

一解 督撫將軍左右都署五萬三千二百六十兩 每月 每月 每月

一解 加放俸餼九萬二千一百二十三兩三錢七分

一解 普濟堂四萬兩

一解 備貢五萬七千二百兩

一解 千匠一千三百二十兩

一解 內務府二萬一千四百八十六兩四錢

一解 拱北關二萬五千六百零三兩 是年修建所用

一解 洋款五萬七千五百六十八兩

一解 督署十萬零九千零九十兩零九錢零七釐

一解 廣西協餉六萬零六百兩

一 支火耗銀六萬三千四百四十二兩七錢九分四釐

一 工食等銀共三萬一千八百九十五兩三錢八分

總共支出銀五百二十六萬五千七百五十五兩九錢五分一釐

一 是年共征進銀五百二十八萬六千八百九十九兩四錢八分六釐

除支解外約存銀二萬一千一百四十三兩五錢三分五釐

潮屬內地稽查口岸列右

計開

菴埠口 澄海口 潮後口 礮台口 廈館口

雙溪小口 溪東小口 卡路小口 南洋小口 達濠小口

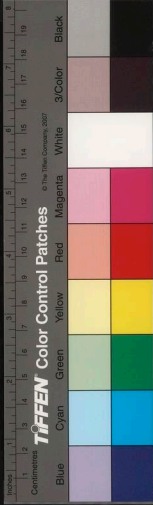

國家圖書館, NATIONAL CENTRAL LIBRARY, TAIWAN, R.O.C.

海門小口 府館口

另收正稅口岸列右

東隴口 黃岡口

光緒二十七年十一月初二日起至二十八年十二月初二日止

計征洋稅銀一百零八萬二千零五十兩零九錢八分五釐

征船鈔銀四萬三千九百三十八兩二錢

征洋藥釐金銀三十九萬三千七百零一兩六錢

光緒二十八年十二月初三日起至二十九年十一月十三日止

計征洋稅銀一百一十萬零九千三百四十九兩零零六錢

征船鈔銀五萬二千一百三十八兩五錢

征洋藥釐金銀四十七萬一千二百八十三兩六錢

光緒二十七年十一月二十日起至二十八年十二月初二日止

計開

計進口江蘇土四十四担

盛京土七担

四川土一千零六十六担

雲南土八十一担

光緒二十八年十二月初三日起至二十九年十一月十三日止

計進口江蘇土五十五担

四川土五百三十九担

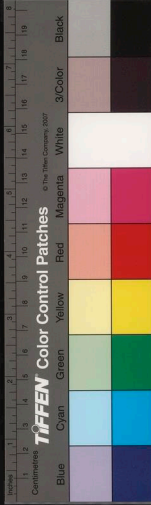

雲南土九担

常稅收數

光緒二十八年

正月令起至
十二月分止

統年共征銀三萬三千七百三十一兩八錢三分九釐

二十九年

正月令起至
十二月分止

統年共征銀三萬千六百八十四兩零七錢零九釐

謹將潮州內地稽查各口岸大略情形開呈察核

一潮州向有七口之名菴埠口潮陽口後溪口礮臺口澄
海口溪東口卡路口現除卡路一口全廢外溪東一口
收銀不敷年支後溪則已歸并潮陽征收其餘尚有潮
陽分卡在達濠境內名水井口以上皆發有圖記之口
此外尚有銷號補查各口下游所出貨物卡廠汕頭則

有廈嶺館菴埠則有雙溪館梅溪卡皆為便商就近投
報而設只任稽查不收餉項

二各口自成豐十年汕頭設立洋常新關常時改為稽查
口岸以助洋常之不逮正饒歸洋常兩關征收僅留担
號歸與七口所征担號則以糖稅白紙銀紙為大宗草
紙與租賃貨次之糖稅正饒等貨每百觔收担銀三分三
釐租賃貨每百觔收號銀五釐五毛零星小船缸瓦頭碎
之貨則酌收號銀而已

三七口惟北礮臺口征担稍旺次則潮陽之後溪口菴埠
口查菴礮兩口旺月係在二三四五六潮陽水井在冬



季旺征如澄海廈嶺兩處有名無實

四各口辦事之及分為柜席算讓出單書席辦文業事務册席造報各署月報查席任稽查船隻之事四席每口十一人下則水手紅船什使三行

五各口收數旺絀年分不同近年日見短收非大加整頓嚴密稽查不能起色各口支銷甚大將來宜行釐定節省

六七口皆係清幫書每年在關署掣簽之口

七尚有東隴黃岡兩口乃係正餉之口現由監督派司事自行督收此兩口亦有柘林樟林兩處分卡

八內地尚有巡役之口潮陽之蓬濠口海門口海陽之府館口澄海之南洋口東隴之樟林口此皆外班頭役簽差之口征收零星號錢惟有府館巡役口專收往棉一縣杉木另由府到汕經過各口杉木一律征解正釐而已

九七口一經印史書十柜印。書經則專管水手紅船册報等事柜則專管收支帳目

十七口有水手六十一名皆由監督給發腰牌分派各口司理報單收繳担號並巡查等事以上所列各款大略情形至細微等事查明再呈



案此書時有歸糧道經管之說因上此議後歸藩司兼
管別設關務處派員提調愚所議各條不能盡行殊為
可惜此書及後附各摺均就關務書史詳攷而作海關
志不能盡陳所舉數端實海關利弊大略頗有關於粵
海財賦要義偶於書篋中揀出存之己丑臘月二十六
日自記

國家圖書館, NATIONAL CENTRAL LIBRARY, TAIWAN, R.O.C.



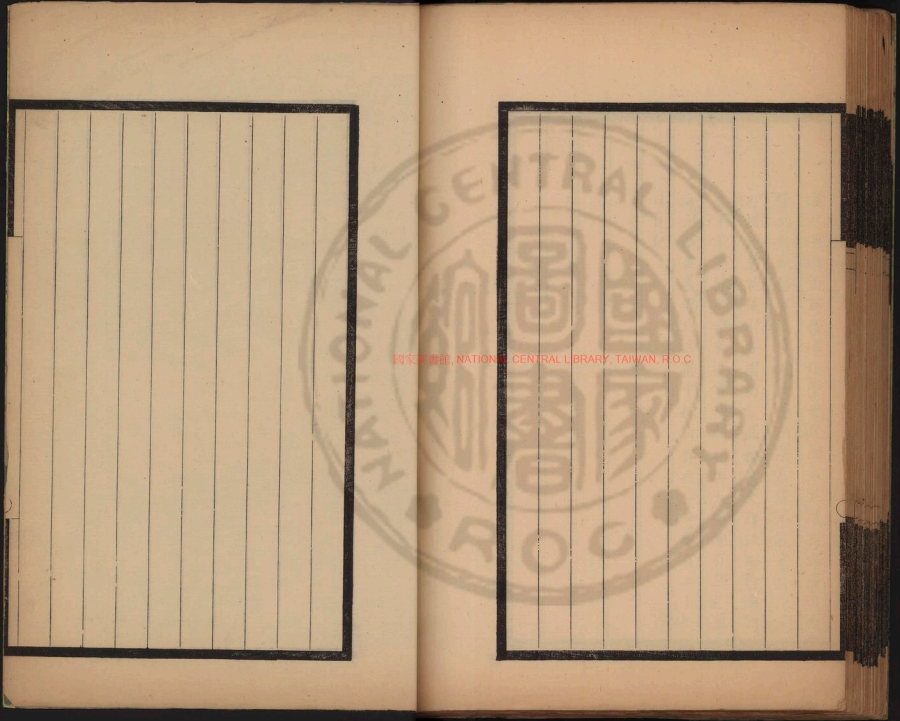

國家圖書館, NATIONAL CENTRAL LIBRARY, TAIWAN, R.O.C.

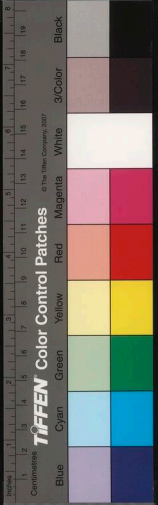

國家圖書館 NATIONAL CENTRAL LIBRARY, TAIWAN, R.O.C

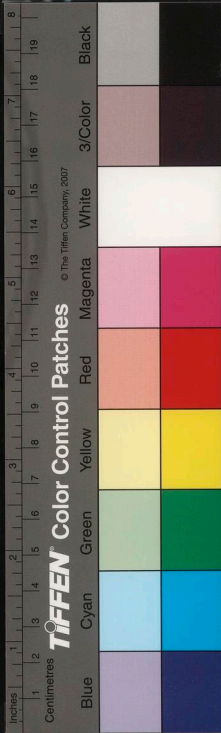

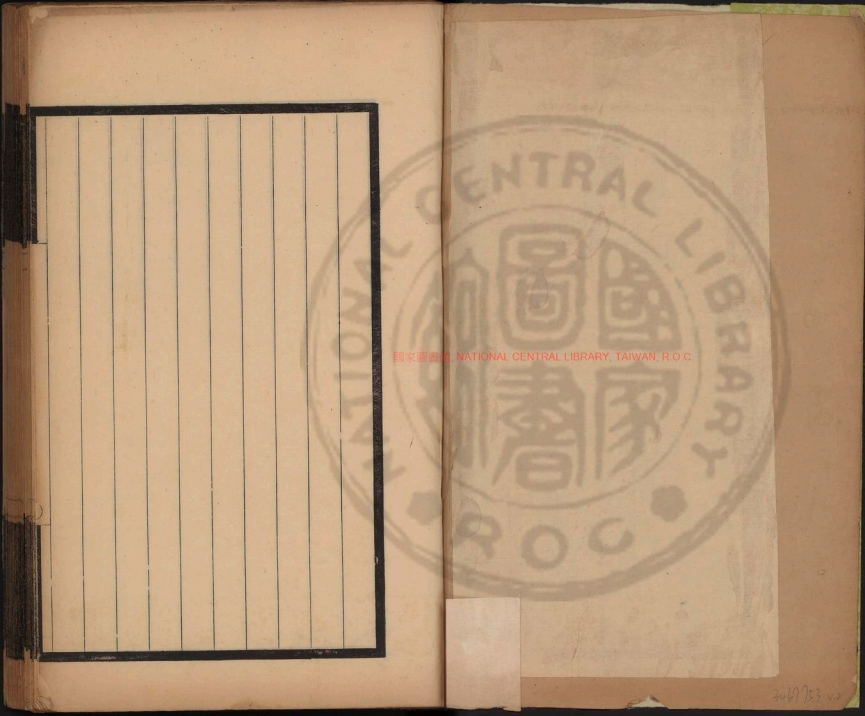

國家圖書館, NATIONAL CENTRAL LIBRARY, TAIWAN, R.O.C.

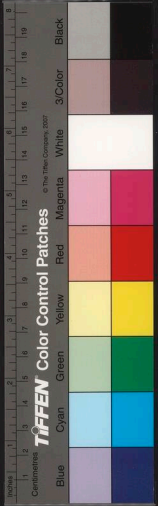

2019753 v2

廣雅夫子七十賜壽序
光緒三十二年八月初吉為我 宮保廣雅夫子七十
十覽揆之辰 兩宮錫壽 頌賜優渥薄海內
外仰 公耆德重望莫不欣懼鼓舞奔走相告頌
公矍鑠祝 公期頤 采思 獲居門下三十餘年侍
教左右幾二十年溯自丙戌在粵 公五十歲丙申
在鄂 公六十歲皆拜 宮廷賜壽之典 采思 均廁
旌麾得與節府僚佐稱觴躋堂以文字為壽今雖遠
宦嶺表竊在職守 而季弟 元常 任鄂書問時至敬叩
起居欣聞 公精神視履溫恭康強不減五十六十



國家圖書館 NATIONAL CENTRAL LIBRARY, TAIWAN, R.O.C.

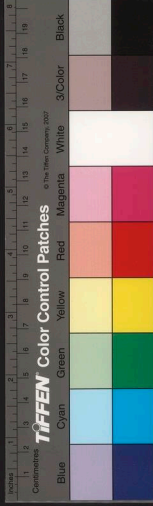

論開牖益廣水思就令黔中 公撫山西諭政省未
及赴甲申奉調至粵則正諒山秦捷之後粵中財政
匱乏債負累萬以水思董理善後局三四年中局中
儲贏百八十餘萬餘力乃建書院開書局創鑄銀元
諸大端謹慎將事固有違誤 公之教也自是而江
甯而武昌隨節者又十年 公所設施者益廣且大
癸卯入 覲京師水思還粵丙申以來未親承杖履
者僅三年爾 公名滿天下功在海宇六十以前經
緯萬端略見於往歲同人所撰述若乃近十年中
倚任益重建樹益宏而安危所繫尤以庚子保衛東

時蓋天秉之厚敬勝之德純嘏逢吉有非尋常所可
擬者古稱上壽百二十歲周名臣燕召公稱首而壽
百三十餘歲此上壽之驗矣 天眷 聖清降
神鍾奇 公躋其年殆未有艾期固海內祝延之所
同不僅門下士之籲禱祈嚮者也 水思自同治癸酉
鄉薦 公為坐主丁丑庚辰謁 公京邸朝夕請業
經史小學詞章金石目錄之學靡不研討尤喜縱論
朝野掌故郡國利弊暨外交內治之大端 公是時
於天下大計中外要政屢有建白見諸施行燕居從
容熟思審處而辱以水思為可與言故時時獲聞緒

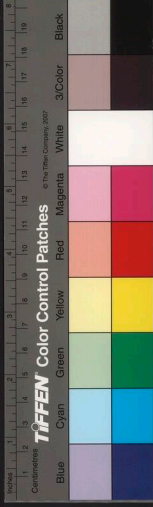

南之約為最著惟公謀國之忠見事之明往往燭照於先機綢繆於未雨每措置一事若心經營運籌一室自朝至於日中晷不遑暇食手稿經數易而後定雖從公最久者莫能仰窺萬一或事前羣猶疑之或事竟而世未知之第見公憂勤厲精之素積年如一日爾先是鑿邪說之誣世則著為勸學篇近則奉詔定學堂章程此又公六十以後撰著之大者東恩自服膺輜軒語書目答問以至今日幸宗旨之不謬歎鑽仰之無窮文章可得而聞性與天道不可得而聞也敬為公壽奚贊一詞獨念粵漢

鐵路爭回自辦是

公所力圖而始定者為年來一

大事

東恩

未任廉欽以前亦嘗從事其間粗識其本

未竊喜盧漢鐵路自

公創議往年移節武漢方規

斯舉經始粵漢則聯絡而貫通之幹立枝附塗軌四達期之十年二十年公方八十九十東恩蜀人而

官於粵斯路苟通朝發軔則夕可至焉容與乎江漢

之游晉

公壽觴此樂何極

公壽無量以媿召公

日關百里而循行南國賦甘棠蔽芾之詩

公與召

公輝映後先可知也

東恩

今年六十有二仲弟東必

在粵時亦蒙

公委辦鄂省振捐暨籤捐駐粵分局

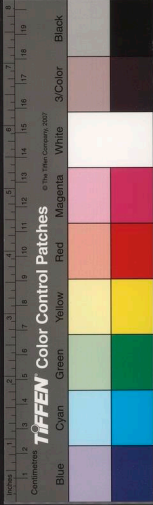

等事小草之滋同荷松喬之蔭昔在蘇門秦觀與四
子之列其弟親覲並許親炙比蹤曩賢斯為榮幸東
恩學不逮少游而年有加公則文章風義婉美眉
山勳業與年且遠過之觀之賦黃樓曰意天作以貽
公兮慰平日之憂勤敢引其語申其義敬率兩弟以
為公耄耄期頤之頌焉

答顧蔗孫書

光緒三十二年

十月十四日奉教并蕭井翁歌沈雪廬樵綠勝圖均悉三年不
見結想維勞適者武昌放衙愉快無極興學教民日臻上理管
領名區窪尊赤壁清興雅游飲酒賦詩不讓元蘇風趣長歌於
吾二人卅餘年離合輟迹搭舉靡遺回想舊游恍若隔世令人
悵悵寄小韓詩發思古之幽情起國粹之瓌想即此橫通末流
亦如貞元朝士良用喟然損老儼然三品堂官聞仍頽然既無
冰炭思想亦久不以書恩之綠勝圖誠如來教殆後人懸擬夷
攷兩府子弟合并侍坐惟頽瀆執政坡公知制誥以前時為
多至海外放歸坡公子孫會於廣州至贛子由之子遲始來見

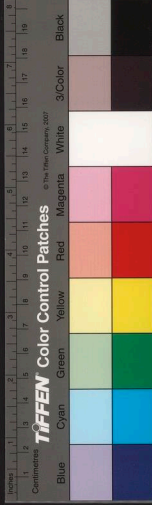

餘未來王氏總案所攷頗詳此圖本末亦未著其為後人意為
殆疑義無吾弟兄何敢比坡穎前年吾周甲朱彊邨侍郎贈言
有宦游蹤迹似東坡之句媿弗克承惟對林風雨之約則有同
懷他日菊^窟後園草堂落成尚擬踐諾不知天公其許吾兄弟
否鄙人此次重游嶺表嘉州相待甚優疊膺保薦三縮銅符情
極可感然鄙人所以報之者大端固多籌款亦巨西征軍儲凡
用四百萬兩不取盈於道庫而餽械不匱吾弟兄有力焉專奏
請賞加^未恩頭品頂戴相弟以道員升用并加二品銜惟以粵
漢鐵路事為人媒孽幾被劫旋挽于晦若學使來轉圜已而秦
補斯缺此類舉動嘉州外亦無第二人也諸君子以出嶺鄂游

相望鄙人亦表同情惟非冰堂相引不可既非所望且須令菊
弟移湘故亦不作此念祇以湘弟僕僕無歸度嶺北歸之念亦
時縈懷夏中端公自海外考察憲政歸以電相召時甫履欽任
令燾免赴港謁之矐懷故吏尤殷倘能量移長江亦幸事也欽
州水土不惡米薪賤於廣州地質腴美花木蔬果尤茁壯梅花
香韻頗有川風羊城遠不逮也署東故有隙地暇時鑿池砌山
多種竹樹所謂十年結子知誰在自向庭前荔^樹枝是也東坡老
人於白鶴新居多所種植此尚可學署有紅棉連理館古直釣
軒西軒諸勝軒牕洞開花竹翳然與幕僚諱燕頗不寂寞亦忘
其在邊徼也西軒取坡公寄喬太守^傳換左臧知欽州詩曰西軒

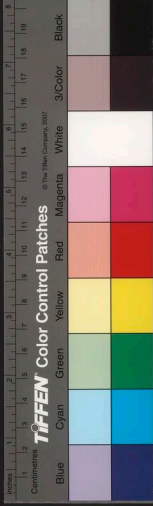

月色夜來新之意祈書扁并跋數語俾妙墨照耀海陬當必把
筆明年擬建欽賢堂於鴻飛洲工祀欽人及官欽有德政者如
成擬邀梁髯為記并乞書之賤體如常右臂時痛眉有白者近
號雪眉老人云

先妣事畧 宣統己酉

妣氏許福建龍溪籍後遷蜀外王父廷颺公雙流縣學生早世
子二女三先妣居次外王母節孝賴太夫人撫以成立先妣柔
順而明決遇難事出一二語輒解賴太夫人喜謂若為男子汝
兄不多一助耶道光甲辰歸府君定番公時翁姑在堂伯妣蕭
夫人素明幹相與驩甚族人稱焉吾家故隸宛平伯曾祖容齋
公乾隆中從征小金川卜居成都百餘年子孫繁衍家法井井
里鄰稱禮讓者必曰諸葛井王氏里有武侯所鑿井故名王父
漢三公為人長者不事生產定番公兄弟五人絀於用王母孫
太夫人竭蹶將事先妣每先事區畫應之定番公教授里中修

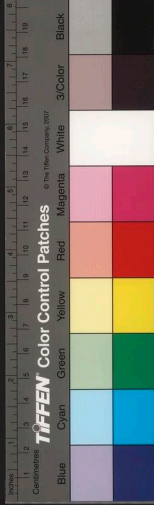

國家圖書館 NATIONAL CENTRAL LIBRARY TAIWAN, R.O.C.



城垣署廡無存定番公晝夜督修數月方就理感瘁病世上下
死亡相繼病者猶八九先妣料檢藥餌不安枕者累月顛天乞
以身代比定番公棄世先妣哀暈絕已稍甦乃力疾命東必等
謹棺欲停工作封倉庫以待代者會丹江苗復變訛言將窺縣
城居民盡徙荒城空署婢僕僅數人代者亦不至有勸走避者
先妣曰留固死走亦誰能免耶賊至汝輩攜兒女去我殉汝主
於此矣會省派兵至苗改趨台拱東恩鄉舉信適達先妣稍瘳
比東恩奔至先妣柴立甫離牀褥乃泣告東恩曰汝父為官
勤勞制行謹約未妄費公家一錢私債僅百餘金不為汝累惟
經手工程數千緡汝當核實報銷毋因此罔利以辱先人貧窮

自發

命也東恩注受訓竊維三十年來東恩等游宦數行省筭財政
盈千萬不敢絲毫含糊兢兢自守者皆不敢違母氏憂患病劇
中訓也時鎮遠與公邀東恩入幕先妣亦之郡未幾有違言東恩
辭去隻身走貴陽患熱病幾殆先妣聞復挈眷來省時嘗公東恩
開書局編纂平黜事畧檄龍陽函樓易東恩總其事東恩任分纂
日治書夜課兩弟先妣亦日頌佛經自遣託終身不輟庚辰東恩
將計偕先妣諭曰能第固佳否則出任我將六十汝父猶未
瘳也東恩遂承命以知縣分發貴州辛巳同元帝歸塋定番公
成都清水塘壬午九月旋黜稅母六十壽稱觴堂工稍開顏焉
乙酉冬南皮張文襄師之潤督兩廣會奏調東恩赴粵時東恩

官默已適四載治善後局文案饒廉薄營蔞婚娶稍稍負債奉
朝後頗用躊躇先妣曰感恩知己何可忘也且海防亟汝宜及
時自效不可以家事墮志氣東恩悚然始法計赴粵時權黜撫
平定李公用清以東恩任事不苟雅不欲他去因軍事奏調例
難強留乃為奏補鎮遠縣知縣並寓書文襄師羈絆九閱月會
李公內召乃始得行丙戌法越事竣文襄整理庶務百廢具興
東恩朝夕追隨學畫討論外督工程綜善後局事獨處幕府者
四年戊子先妣始來粵時二妹婿故因迎同居文襄師旋移督
湖廣復奏調赴鄂東必亦以同知需次到粵東必婦劉有神燈
病時發時止先妣因留二妹助之率東恩元常等赴鄂武昌頗

江夏間伏暑歎甚先妣危坐井闌取涼意頗不憚會元常婦產
已先妣痛惜之所遺子女躬自撫育東恩續娶始羅亦前卒妾
輩屢請代不許居鄂四年精神康彊戚友見者咸頌必臻期頤
會巡撫伯都訥于公以理財賢員奏薦給咨赴引將行奉檄部
電召留京開辦銀元局先妣忽患痢景治不效彌留時召長孫
文炳前曰汝祖暨汝伯父居官清正處家公平汝當效法神明
不褻手整衣襟而卒光緒二十五年九月初二日戌時湖北織
布官局內院正寢享壽七十有八于中丞聞之告番禺梁節菴
曰臨危不亂遺教有方士大夫且難太夫人如是可謂賢母矣
書輓聯二副以志懿行云適部電詢起程文襄師奏聞有旨



照元常 妻楊出孫女三人曾孫世基文燿妻任出世挺文炯妻
高出曾孫女四人宣統元年十月二十六日長男秉恩謹述

令穿孝百日後來京會拳匪亂不果往川江險遠道亦不靖乃
覽蹟武昌城外長春觀秉恩等不孝均以事久羈不獲歸蜀遂
以宣統元年十有一月十四日未時塋于湖北省武昌江夏縣
南鄉壕溝放牛山之原畏坤正向秉恩現官調補廣東高雷陽
道秉恩調補廣西巡警道元常湖北特用道女三長適同里庠
生晏瑞相次適四川候補知縣歸安吳焜季適富順優增生道
和街鄭名道孫十三人文燿折江試用知縣秉恩繼室羅出孫
女二妻唐出文炯江蘇候補知縣文燿廣東試用知府文燿文
秉恩妻劉出文所妻何出孫女三人文鳳河南試用知縣文
燿分省知縣元常妻高出文煜文馭文炳文元元常妻邱出文

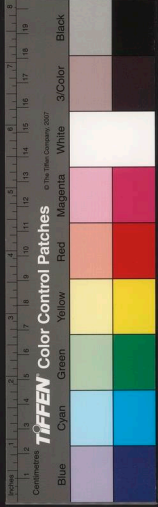

記武昌葬先妣事 己酉

宣統元年己酉十月余偕仲弟東必請急自廣州啟行十一月
初八日抵武昌越日同至長春觀設供徵地師三人至野知湖
放牛山相度山南向師子山自東遠邁經紅廟西至山左右有
沙三四重環抱右沙東出為玉帶沙左有墩七聯珠而西曰磨
碁墩與右沙銜結前為野知湖沙外曰湯孫湖水口在沙間午
未方此前兩湖也山後有南湖野知湯孫兩湖中小艇往來西
北至濠溝東南至五里界咸經山前南方諸山左為八分山平
頂如庫夜泊山頂夫若文峯在右正中坐艮向坤與筆架山文
峯對詳加宋度格局頗似定番公清水塘地亦奇昨武昌保

國家圖書館, NATIONAL CENTRAL LIBRARY, TAIWAN, R.O.C.

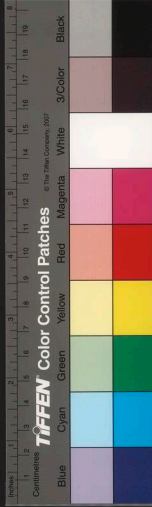

馮東鄉施鶴笙諸友許晏鄭楊諸戚咸疎護督楊俊卿方伯李
少東均設祭綜維此事天地人三者皆有機緣湊泊非倖也何
謂天緣無旬無雨無風陰晴參半春築易舉監工未被寒工竣
次日即大雪也何謂地緣即以工所述相地定穴各情也何謂
人緣徐廖二君跋涉數載始得此地三君地學各有獨見乃能
泯然總和一致得此正穴一也鄉耆傳蘭庭為壕溝紅帶紅眉目
居間購成葬時頻來照管山無樓止所為假館附近嚴姓屋壕
溝假陳姓屋治食以船載食度湖至工次工首邱某年七十餘
經葬事多徒眾自朝至舖不怠人日賦錢三百文工勤直廬作
法先拱專柳內外均以三合土

灰土或土兩成
或沙不瓦一成

人東一木杵長

安門十里水陸可達次日至黃金橋度青蓮湖凡三十餘里抵
山山自八分山蜿蜒而至左右山亦擁衛惟山前洎正穴樹木
散亂定向墓難歸同兩弟與楊汝南徐敬臣廖仁彰公商均以
放牛山為合遂定北專石灰沙確黃諸物季弟元常夙備十三
日辰時自長春觀扶柩行未刻抵山破土三尺許見黃土又尺
許現梅花紋土色滋潤不燥不溼又五寸許得氣眼圍徑兩尺
許土浮不實人咸稱善初汝南擬向積石伐土一二尺色稍差
移左尺許敏臣復擬再在且稍下相窠左是而下差得氣眼乃
定此乃先妣福氣季弟勤求勿懈有此吉壤匪易易云季弟
盡不用者願十五日始下肆焉梁節勳盒勳紀香驄馬季立湯子壽

有所費不貲

購地



與肩平衆力齊舉周行輕築結為圓蓋點人治三合土浸洋桃
藤濃汁如錫黏成絲用以合土昔定番公治葬未得此藤以
糯米粥拌土季第竟得此藤於信陽相載而來聽用圓蓋成以
土凶層累砌築冢高七尺穿心十字長一丈四尺凡半月即成
二也長春觀至放牛山凡十五六里徑路塊礫雪後尤溜時湖
北新軍將習野戰治路如砥旋改別道此道似專為余扶柩治
者三也或曰此地近省會鄂人胡未知耶余曰此有二因關前
時夏漲江水通湖漫及山脚文襄師叔修長堤自金口達于
青山凡九十里復建武秦關湖水可出江水不能溢入當未築
堤建關慮恐有水患故棄不取此一因也野知湯孫兩湖水西

出經李家橋入巡司河西北流南湖水至鮎魚套入大江以武
秦關為出口竟成西流水雖曰人力殆有天焉濠溝者胡文忠
克復武昌駐軍於此溝通南湖野知湖轉運軍食而省會右手
沙遂斷不免泄氣尤為鄂人講地學者所不取不知放牛山在
濠溝工二里許自師子山分枝別出另結此穴濠溝斷沙與此
一枝無涉鄂人未細審此山脈絡故棄不顧此又一因也凡舉
事無論鉅細如與天時地利人和無違者有成豈不信哉野知
長數里小於湯孫湯孫南北三十餘里東起五里界西出李家
山由東而西橫互其間汝南定為水龍洵不誣云葬事畢此後

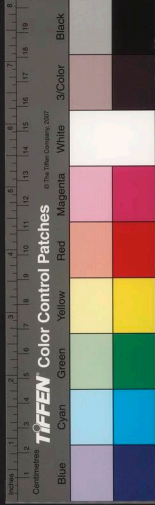

刻志石樹碑碣種松楸建丙舍置墓田季弟庚續為之茲不贅
述竊維余弟兄因循牽綴未克奉先妣回川與定蕃公合
窆得此善地庶幾稍贖遲葬之辜於百一余嘗集句書聯懸諸
丙舍云有田不歸如江水故鄉無此好湖山聊自解云爾長
男秉恩記

上督部經營瓊崖書宣統二年庚戌

竊維今日列強並爭界海為多泊輪船週通廣東先受其利以漸
及全國亦並受其害以震及全國天時人事之變化未知所居然
欲以人力前與天爭勝思患尤不可不預防論海防於粵東經營
瓊崖固先務之急也瓊崖一島縱三百八十里橫四百五十里明
太祖常稱為海內奇向錫以嘉名廣土膏腴實蓋巨利藪者張文
襄師督粵循海忠介十字路遺策平治道路直達五指山東恩時
在軍府實預其議宣統元年豐潤督部撤令籌辦西沙各島及榆
林港事宜研求考索益有所得竊以天下無不可辦之事要在有
辦事之人以可為辦而億何者成以為難辦而放棄者規畫雖極

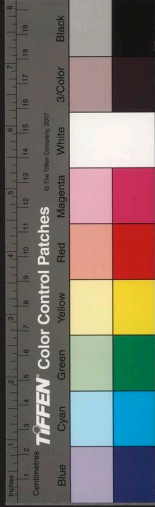

遠大而條理不可忽於細微請觀總陳之一類先修東西兩路次及十字大路也國治必始於道路周禮匠人營國中之道經塗九軌環塗七軌野塗五軌而野廬與合方或達國道於四畿或掌達洋梁又有條狼氏使之潔清一若經國大猷無急于此者泰西諸國修道之制暗與古合顯著明效斯切線之最近不容視為緩圖者也今即瓊崖形勢論之其出入衝要北曰十萬峒之牛欄平東曰太平峒之什密東南曰實停司南曰羅活峒之安樂司西南曰古振州西曰紅毛峒之凡陽東兩西道環合一島文襄師所開大路十二道並因衝要據形勢大綱分東北路東南路西北路又曰東三路西三路又曰南路北路如井字形縱橫貫通頗極勞苦

經營文襄去任未久旋即蔽塞良可歎惜今統籌全局請於瓊州府治設馬路工程總局於東西兩路十三州縣各要隘先辦由外而內自漢而黎高中卑側以泄水濼寬拓塗軌以張備滯砌溝通水以潞藏汗車人異道以達壅塞及時平易以免窪踣設巡警以察之禁垂糞穢以潔之書曰王道平平王道蕩蕩信乎王道必先于此然後有蕩平之化也向者由瓊至崖非兼旬半月不達東思經辦諮議局選舉自治所研陸軍調查瓊崖公積進滯踰期函電均窮近俞升道鍾穎叔設各州縣每日輪派巡勇速收公文蓋亦實見交通之不利也道路果通於路之兩旁種樹以蔭行旅十里置一茶亭五十里一館舍出於其途者食宿無慮幾南國之崇

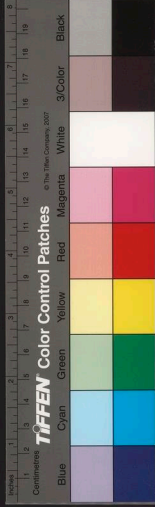

召伯所愛邁周之杜君子來游往來利達譬如艱幹血脈貫輸自無重脛之患瓊崖向設電局五光緒十六年裁內地各局僅有海口一局及道署報房擬請先行規復舊局餘十三州縣逐漸推廣分設子局攷日本市町村等均有收發電報處宜以為法或謂十字路工大難任數大難籌味思常慎思之不謂為然瓊崖不少貧民黎歧更多窮之誠以修路之費為養民之資善用黎人以工代賑收效至易且令各州縣各修所治以專責成激厲紳團同力相助事無不舉巡防隊亦可分地定限並力作工將習勞而日強豈惟節省經費且登陸艱阻轉運不便商賈不通居民於殖貨原理亦遂不肯勤求一旦周道如砥運輸便利自耕織外必更以藝

植之利工作之利營業之利一一講來自治其生可無曠土游民之患是路成而民聚地方且日以繁富更無庸惜費也此不獨瓊崖為然而瓊崖尤為當務之急一設銀行以勸業而兼儲蓄也銀行大別有四曰國家曰庶民曰勸業曰儲蓄今將通融市面協濟農工并獎勵勤儉蓄積之風宜以勸業兼儲蓄於銀行設柜二凡滙劃交易百元以上貸付歸勸業部一元以上之定期存款零星存款俱歸儲蓄部如此營業穩善利至豐厚而市屢又多鉅款流通此不僅瓊崖當辦也瓊崖市風最壞平日習用法蘭西銀元近則參用日金中國龍元轉為抑勒甚至小銀元不用誠可歎恨故欲振興瓊崖商務非聯絡商情研究商業外更為規畫本原多置

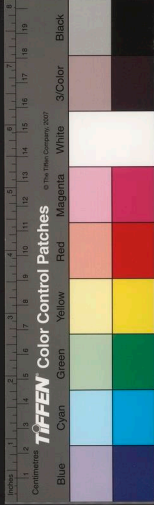

商營謀聽其運鹽納課名為不與民間食鹽相爭實則暴取民間食鹽隨意私售自開辦後新築鹽田若干畝出新鹽若干包運銷外埠若干處繳過鹽課若干兩皆無文字可稽其情可見且彼處市價向來熟鹽每觔十文左右生鹽僅七八文耳今則價漲逾倍未免蠹國而病民矣竊以為變而後通全島之鹽宜由官場收買設督銷局專賣熟鹽田者皆須按照督銷局所定請領書格式呈請批准給予憑照方得開辦鹽田製出之鹽必須交付鹽務官及督銷局所指定之人違者除追繳憑照永不許製外仍課罰金如是則全島有製鹽人若干所製出之鹽若干督銷局皆能知之消滴無溢舍此無所得鹽則私從何出督銷局於所買受之鹽除買

治化所關非細而鹽田路礦墾荒伐木各款亦資周轉流通於信
用之中得無限之資本供其轉輸於農工各業受益絕大不難次
第振興倘一時未能遽設銀行即先設官銀錢分局簡易辦法只
須成本萬兩為開辦時應付實則以銷通鈔票為主義庶足以抵
制利權外溢也一築鹽田以經理鹽法也瓊崖孤懸海中潮汐漲
落近岸則黃水已淨每遇風日清朗水存沙上即可成鹽質美價
廉誠能廣築鹽田招熟悉修塌良工前往查勘相地建塢蓄水試
曬色潔味重可以採券總理墾礦胡紳團廉等前於儋州已開鹽
田近崖州亦創立公司修築鹽田風氣漸開鹽出循旺即瓊崖言
之全島鹽課僅數千金並無鹽官管理向由地方官帶課近聞奸

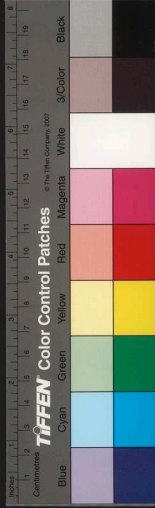

價外每百觔加入銀一兩五錢之鹽稅規為定價發與鹽販所謂一稅之後任其所之古法於以握利權裕餉源紓民食且給於工者使足備其勞而養其生嚮於商者使得和其市而均其利洵一舉而數善備也蓋此稅為最普及之銷費稅其性質與財政學所謂自然增收者相應盡除引地制限去其苛捐規費各名目減輕稅則而改良製造以我國工價之廉成本之輕潔白精良必能與洋鹽競爭而優勝之鹽業日旺國家獲其利而人民亦不致蒙其禍顧非常之舉必待非常之人惟祈斷而行之則隨人口增加之比例而國庫之增加自獲矣一墾收開礦森林宜並舉也農務為工商所自出非殖產繁富執術貿易將無所施故天下大利必歸

農墾產土壤肥沃蠶蓄豐富實為農國夫以天寒地瘠之德意志土廣人稀之美利堅自得國家大力經營日臻繁盛遂與倫敦巴黎並美人為之力豈天時所能限況瓊崖之地居溫帶而得天時者哉全島荒地荒田所在多有其土質以崖州為上澄邁臨高瓊山定安次之陵水萬縣儋州又次之文昌樂會會同又次之昌化感恩沙多泥少斯為下矣土人愚情不知開墾聞有外來耕種者又於成熟之時肆行攘奪遂以蕪荒今當遵照廣西奏定招商開墾章程切實辦理領墾之始優予便利無庸枉費分毫開墾之時實力保護不令絲毫受損殖民自治宏此遠謀富國自強養其元氣惟瓊崖民智幼稚一切實業非官為提倡則皆裹足不前非力



以維持則必轉瞬即敗英國貽廣告費於印度茶業日本給常年
息於郵船會社獎勵補助實東西各國所同凡招商新設公司勸
業銀行應隨時貸借分為年賦清償之法以相扶掖而墾牧及造
林諸事官為額設技師技手以備顧問指示方鍼則公司有所遵
循必不至冒昧從事一蹶不振種植宜兼畜牧崖陵向亦產馬惟
無處銷售牧事因以不修然出口牛豬每年多至無算馬與同類
孳生亦易現在新軍至滇黔及北方採辦愈近就遠勞費而不濟
急何如於瓊崖講求馬政以資軍用也瓊島礦產之佳自北宋時
已發現胡紳那大錫礦質佳銷暢獲利甚豐既無稅於國亦無利
於瓊應請按照開礦新章納稅所獲利益應令倍助木地公益之

事不能一人獨專其利至金礦則有臨高之南豐居嶽嶺與臨高
瓊山界之番打岡銀礦則有定安之五坡昌化之峻雲山金銀礦
則有崖州之回風嶺一帶鐵煤則樂道嶺鐵鉛礦則紅嶺銅鐵礦
則樂安司屬之抱鐵嶺鐵礦則永甯司之郎温峒固彰彰明矣曾
經勘驗而未開採者有臨高大寒嶺及臨高澄邁界西峰等處之
鐵礦開采而無成效者有儋州茄蓋嶺之錫礦崖州藤橋之鐵礦
樂會合口嶺之銀礦有成效者惟儋州之烏橋嶺次則那金嶺最
著者則為瓊山大水峒紅茂嶺之金礦獲利頗奢而水土最惡開
采亦不得法遂輟五指山七指山之內開五金並產而瘴毒最重
不敢深入夫礦固有利亦未嘗無弊用得其人以公利之心聽商



民之開官為維持保衛則公司眾多菁華乃能大啟華僑在南洋各島者瓊崖人不少久居外洋熟識機器深知礦利多嫻礦術果能與民同利不與民爭利羅而致之先勸各礦用上法試辦探其虛實延高等礦師使預算礦脈長短幾深與所含原質若何然後分設公司認真開采攷工料籌轉運先問礦質佳劣次審出數多寡鉅款自不虛糜夫礦務莫善於招商招商莫善于公司然幹事則求其育才必出于學欲開礦利不得不明礦學學之為道講習與思練兼之大抵開礦非艱察礦維艱西國礦學多專精每遇一礦必深求其底蘊察其究竟往往於鑄采後預決其能出若干利能采若干年計共用成本若干為將來得利之據所算不差自

無浪費而有成功今瓊崖風氣初開宜於總局中先設礦化學堂招攷聰慧學生四五十人大購器具使教習與之分化攷驗羅列中外礦質相與比較所學自可日進礦山之旁亦宜附立學堂講礦學而時習之就近審察採苗化分成色習其事研其理庶人才蔚起不匱於用非然者礦師有名無實器具不備化分不精徒以重金延聘西人要未可恃况西人礦學之高明者並不暇來中國也泰西以開礦為養民之政亦為富國之謀蓋財源通則有利於官且工鉅役繁需人必眾窮民既有執業以遂其養人有謀生之路斷無為匪之心是理財開源兼可弭盜易曰以美利利天下不言所利得人者昌因地之利自能銷彼族覬覦之患保粵東饒富

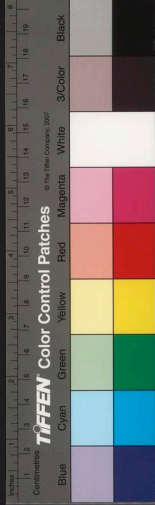

軌可翻用四次則用料省鐵軌宜直而忌曲木輪木軌相切之力最大曲路亦可通行則利於行車鐵路行車動搖木軌無震蕩之弊行駛最穩則利於行客况瓊崖林木繁茂隨地可以取材如龍角狗骨山絲紅蘿與黑心標貝塔南皆堅韌異常尤能任重耐久最適鐵軌之用視購洋鐵而利溢於外何啻天壤蓋著新金山用杉木造路其汽機重六噸前後往來一萬六千次並無傷損若瓊崖之堅木更何疑焉總之路必先修乃能通商惠工墾礦固可以大興即采木亦不妨大舉采木設局應即印刷票照招商開辦商人集股領取票照者官為保衛凡進口之機器及伐木必需器具一切豁免稅釐其於指明地段內可自行設法布置並堆積木料

建設鋸木等廠搭蓋住房票照章先繳納一成其餘每三月交一成轉運時則按照票內所注木數交清凡票照以一年為期期滿又繳納票費換給新票如此總局可集成鉅款養路不患無資矣天下事必得人心而後能得人之力文襄師劉撫黎匪之日良黎頗心悅誠服其法於各村設黎長助劉開路者授為土目總目任土職散目給頂戴不令吏胥騷擾故黎眾樂為用今請師其遺意以政心為上先分遣通黎語言者曉諭黎長化道其總目散目然後雇募黎人隨同伐木開山為我前驅以德服人優給工價彼不畏瘴厲導其先路則公司可循序深入且林木既伐則陽光臨照清風徐來歲障潛消遠來者亦無患苦至各山在黎境者并



給錢租賃不可強占使黎人化其疑懼歎於重利而後能為所欲
為顧黎山河道中多大石阻塞必須炸開俾利暢行改日本之疏
濬利根川其先委後源東水刷沙截灣取直讓地於水而不與水
爭地開渠分支以殺其勢背與我先哲良法略同特其所用機械
之力工程之堅為能省費而持久耳若於沿途察看河道講求水
利炸石挖泥使船筏通行能運出老山材木利可殫言哉一開軍
港而立商埠也查榆林港西至崖州一百一十里東至陵水一百
八十里再東北至府城五百餘里港口寬約半里港內直長二十
餘里橫寬八里水深處二三丈不等旁通三亞港四面峰巒環繞
海面咸平港內可停泊大號商船十餘艘尋常海賊漁舟可泊十

百號距離西沙島遠約一二百海里近則數十海里如果開闢西
沙島必以此為根據地而後服食器用取給有方且土地肥沃泉
甘而易取避風尤占優勝海岸廣平有自然之基礎無穿鑿之艱
難即遇風濤無虞飄蕩人貨上落仍可自如商埠一開華僑必近
說遠來營運居奇尤稱便利即於其地修造廠屋於西沙所得鳥
糞存儲化驗運赴香港售賣較在西沙辦理為易一面遴選熟悉
該地情形者會同崖州牧清丈田畝官荒本公家所有民荒即照
市價購買計沿海邊二千餘畝一律編號立契由官立案收執俟
俟開埠時發售商人修造房屋價可以增至千百倍自然之利
未庸放棄否則奸商壟斷反不便于羣情也又臨高有海岸一區



約章與之理論原可令其停止然與其多費唇舌而曠日相持孰
若自設一輪以相抵制西沙遠隔重溟非有專輪來往不僅食用
服物未易源源接濟將何以重領土而保海權如果開辦擬請派
廣海兼顧瓊崖榆林港運船并添撥探航廣金廣玉各兵輪隨時
巡閱西沙東沙各島藉資應練風濤沙綫亦兵輪應盡義務也一
面振興漁業蓋漁業不止增民間生計亦為國家海權所關惟
公司辦法甚難現聞浙江漁業公司所以困難者一無厥製造二
無人駕駛則水產講習所與商業學校尤必先事籌設以推廣公
司使不致讓於外人也再無錢電報亦宜妥設計瓊州府與省會
現已設立廣海各輪亦多置機如能于榆林西沙以次遞及則呼

水曲而深與土名新盈港後水港毗連外山屏蔽大輪可泊近岸
以上荒地平行岸畔石牙盤結亦天然之高港不亞榆林胡紳去
年已闢築馬頭修馬路以行牛馬人力等車並設立停海埠一區
蓋海口為入瓊門戶而沙碯彌漫潮退洩出數十里大船抵埠須
泊二十里外小船較運浪湧如山稍有不周輒遭危險此商埠之
不得不先立也夫經營西沙各島既以榆林港為轉輸機關總匯
之所必須有專輪以資轉運非惟通外海之郵社內地之勢且可
杜外人之覬覦聞法人在海口地方設一輪船專行瓊崖西路統
到榆林港為正名為傳遞書信實則瓊州內地洋人無多並無多
信可傳聞法國政府每年津貼該輪經費鉅萬其意可想如果執

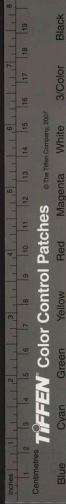

應蓋靈通矣至經費必須預籌未思前於籌辦西沙各島曾經由
運司撥款十萬善後尚撥款十萬作為開辦經費現在預算已定
此二款已不能撥必須奏密始能借用此籌款又為各事之根
本也以上六條撫綽開路以廣交通備築鹽田以豐財用開闢軍
港以據形勢設立商埠以興貨殖創辦銀行以勸農工並舉鑿礦
以濟財源斫伐林木以消瘴氣而又安電綫以靈消息派專輪以
壯聲援經緯萬端必須得人而理況環球各國靡不覬我膏腴海
南與區虎視眈眈冀實施其殖民政策外潮雜沓邊患益深亟宜
集羣才以宏遠猷鄧禹所謂攬雄悅民實融所謂河西遺種惟賴
主持于上末兩綢繆以折遐衝以培元氣未思蒙調斯缺既承明

問謹就平昔聞見所知分條詳述以備採擇施行惟冀閣才庸膚
詞刺語無裨高深臨穎不勝悚切屏營之至

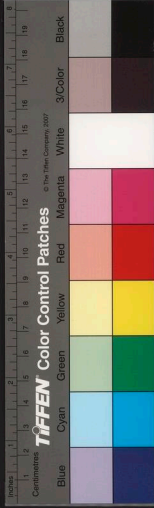

焉君本賁黃岡咸豐之季避楮寇奉母依舅邵翁於夔習計然
術精勤不怠翁深契之凡所擘畫經合機要閱十餘稔長江流
域三大區皆有所部署積資繁萬因以起家君之治外業立名
成既如此夷攷內行敬事養志罔有差忒聞歸黃州修譜牒置
茶田教養宗族子弟成業者不乏先緒丙丁中蜀天稜竭力振
捄固懈官司咸斲總其事輒先輸巨資為倡所由眾樂輸將以
潰于成其他修廢舉隊造舟為梁仁施善舉不勝書哲嗣星笏
郡丞賡續繼志令猶未艾云哉觀乙部著錄卓行諸傳中人大
都不私己有而公諸人非取諸人而私諸己觀君之治外治內
卓犖如是列諸卓行傳無媿非所謂一鄉之善士者耶然一鄉

之善士亦豈易企嘗觀新息侯與弟書云願為鄉里善人夫以
新息奮跡功名進至垂老慷慨嘆息俛仰今昔舊舊不樂欲求
為鄉里善人而不可得然則鄉里善人固不易副此名孟子乃
云一鄉善士不能與一國及天下善士齊觀不知鄉國天下特
區域大小分耳其為善則一家則獨善其身達則當善天下無
二理也綜論君之克自樹立成名立業不私如此固由得天獨
厚而其克勤克儉多年不易其守勤則不匱儉則不紛不紛則
簡簡則心清心清則神固清明在躬志氣如神在其享大年膺
厚福胥是道也今年君壽七十余友張北牆舒春華與君有連
祈為文壽君因舉此以壽君當為晉一尊乎

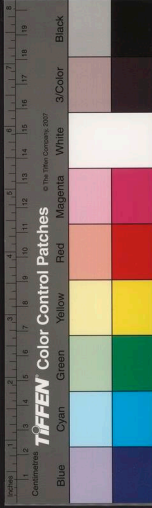

工督部言林業種植書 斗亥

竊照八月二十九日督署會議廳第一次會議 東恩 恭閱發下
草案內有林業一條仰見垂念民生興濬利源之至意伏維林
業為天地自然之利荒陬僻壤隨處皆可實行苟有人提倡勸
導實心經理無不卓著成效 東恩 前在欽廉道任內體察所屬
地方地土肥沃於種植最為相宜而民情愚惰性又嗜賭是以
流為盜賊為害地方欲求善後之策則墾牧一事與地利而厚
民生計莫過於此乃延紳耆諄切勸導並查有八角桂茶等物
素為欽產土性最宜州之西隅有馬石王光太平等山皇與圖
所謂十萬大山者形勢險要時為盜藪若能墾植實為一舉兩

國家圖書館 NATIONAL CENTRAL LIBRARY TAIWAN, R.O.C.

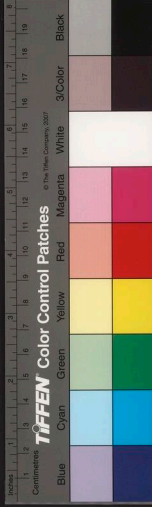

當可優獲利益至廉州府屬亦倡設墾牧公司于清水江七里鋪大嶺頭三江口施渡口天堂嶺武利江等處荒地開辦種植以松竹桑雜糧四項為大宗兼試畜牧均有章程存案此前在欽廉道任內提倡辦理墾牧大概情形也昨承明問用陳大略如允行取各章程以資採納并檄飭各地方官隨時維持整頓以維久遠而竟全功之處尤所欣幸

得因設立種植會由紳士辦理官為保護招集股本先於各區種八角及桂各一萬株兼種茶棉藍靛雜糧以作工食費用擬定簡便章程實力施行仍按年推廣加種酌中核計二十年後每年可得出息七八十萬至一百萬實為無窮厚利茲將原定章程呈核再欽州地方向產土絲惟植桑育蠶未經研求不能得法當于州城設立農桑總會清濬城壕仿照南海順德兩縣開設桑基魚塘於團防總局公款項下酌撥本息銀兩以資應用亦經興工開辦并在順德采辦桑株數萬給予種植以上兩事未思在任時逐加查勘所種八角桂及桑株皆已發生甚茂惜未覩成效即已去任現詢欽州紳民聞經理尚為得法將來

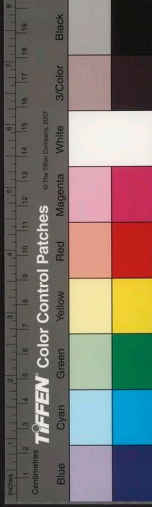

工督部吉林業種植書 辛亥

竊照八月二十九日督署會議廳第一次會議閱發下單業內
有林業一條仰見無念民生興濬利源之至意伏維林業為天
地自然之利荒陬僻壤皆可實行苟有人提倡勸導實心經理
無不卓著成效前在廣欽道任內察所屬地方土質肥沃種植
最宜惟民情愚惰性又嗜賭是以流為盜賊為害地方欲求善
後之策墾牧一事興地利而厚民生莫逾於此者乃延紳民諄
切勸導並查有八角桂茶等物素為欽州所產於土性最宜州
之西隅有馬居王光太平等山形勢險要時為盜藪若能墾植
實為一舉兩得當即督率紳民設立種植會由紳士辦理官為

國家圖書館, NATIONAL CENTRAL LIBRARY, TAIWAN, R.O.C.

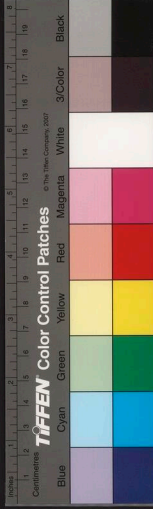

保護招集股本先於各區種八角及桂各一萬株兼種茶棉藍
穀雜糧以作工食費用擬定簡便章程上陳施行仍按年推廣
加種酌中核計二十年後每年可得出息七八十萬至一百萬
為實無窮厚利茲將原定章程抄呈察核施行再欽州地方向
產土絲而植桑育蠶未經研求不盡得法當於州城設立農桑
總會清濬城壕仿照南海順德兩縣開設桑基魚塘於團防總
局公款項下酌撥本息銀兩以資應用亦經議定章程興工開
辦并在順德采辦桑秧數萬發給種植以工兩事在任時曾經
查勘所種八角桂及桑株均已茁發甚茂惜未覩成效即已去
任現詢欽州紳民間經理尚為得法將來當可優獲利益至廉

州府屬亦倡設鑿牧公司於清水江七里鋪大崩頭三江口施
渡口天堂嶺武利江等處荒地開辦種植以松竹桑雜糧四項
為大宗兼試畜牧均有章程存案此前在欽廉道任內提倡辦
理鑿牧大概情形也昨承明問用陳大畧如先行取各章程以
資採納并徵飭各地方官隨時維持整頓以維久遠而竟全功
之處尤所欣幸

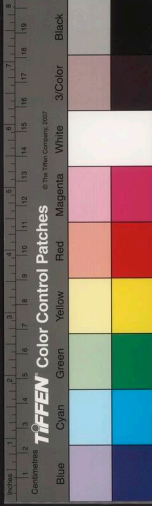

北宋汴學篆隸二體石經跋宣統壬子

緊古文字由簡而繁而絹素均屬寫定鴻都石經乃刊經之祖

顧歷代石經大都散佚惟開成石經獨完日本有鈔本本甚精

不精漢石經久佚元石沈同叔有天子漢石經一冊按謝鴻都

或石不能容此疑不能明也魏三體石經僅據本三五或殘偽作

蜀石經存三數冊嘉祐二體石經乃有四巨冊開

成外惟此獨多舊為山陽丁祐翁藏今貴池劉慈石參議先緒

壬午梁恩嘗蒙國朝考證石經諸書刻之成都名元尚居石經

彙函柘翁汴石記其一也經文拓本時未寓目後得周禮殘拓

特鱗爪耳壬子避地滬濱始於慈石所見之柘翁謂為瓌寶詢

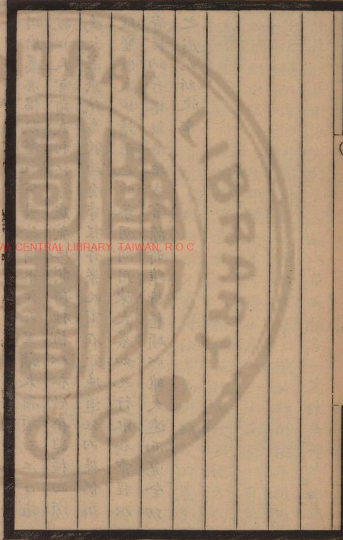

國立中央圖書館 國家圖書館 國家圖書館 國家圖書館 國家圖書館



不誣也慈石繪圖徵題名篇鉅制琳瑯溢日顧於二體同異孰
為古文篆文及段藉省改之得失一一援據疏通證明諸家概
未盡及柘翁所舉涂改鉤已似屬草未定卓矚有意仿隸釋卷
分經攷其筆跡訖未著錄東恩不揣妍陋就各經文字參攷羣
籍斟其是非靡或遺焉夫嘉祐為有宋全盛之時物力豐物且
竣工至十九年之久顧未頒諸黌宮昭示學子傳播甚希當時
賢士大夫題詠亦少其書人多草澤韋布皆由薦舉搢紳先生
未有與者載攷其時工篆者如工官必與郭忠恕釋夢瑛齊名
有天聖三年篆書王母宮銘蘇唐卿有嘉祐七年篆書醉翁亭
記慶歷四年鬱林觀詩江夏李康年一名宗蘇黃均贊其小篆

字樂道

有嘉祐八年篆書昌黎五箴此數人者何一未預其役殊不可
解蓋宋人不甚重篆書所以一代篆學蕪蕪特甚工篆者又不
盡通小學開國之初大徐歸朝名高一時士夫從游者衆小徐
亦為宋鄭公激賞乃僅重其文詞所撰說文皆推其三年書為初不甚顯元豐初
始奉詔刊定亦未盛行南宋時遂有變其次第為韻譜者吁可
慨也宋子京判國子監時石經禮記刊成進御請同郡必不疑
同對以子京博學能文不敢獨對其故可思矣今樂書以百宋
函宋名者而此九經所存僅此豈石壽乃不若梨棗耶印布傳
摹多少之異耳夢瑛自負其篆顧極推忠恕不知江南有二徐
忠恕書存今者有汗簡為後人詬病夏竦古文四聲韻印本之

頒行

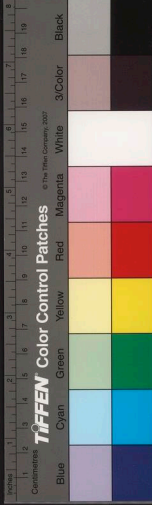

四庫提要所謂襍綴成文不合六書根柢者道義鄭子尹著
汗簡箋正考定
精編書始可贊至道士張有始據說文著復古篇此外工篆而深通小學者不能一二數二徐說文之學不夫行於兩宋至國朝始大昌明豈不異哉自魏以三體書刊經唐則有李陽冰篆李管隸書怡亭銘有翟令問三體書陽華嚴銘宋人尤喜為之忠恕有三體陰符經太宗有賜蘇易簡三體書詩有淳化三體錢文真宗咸平三年有句中正表工三體書孝經一時風尚所趨紛然有作特好為新奇未必悉合六書情趣石經本以正定文字為要義所貴乎二體三體者必須深明夫古文籀文奇字大小二篆八分以至隸楷行草源流遷改孳乳相生此殆參觀具見

沿襲相因之迹異同得失故方不為苟作僮務奇立異不盡認符六書義蘊甚至謬謬百出踈駁乖刺不可究詰字體即工固於字學無當兩體歧出或於字義違反轉滋惑誤抑又甚焉且許書以小篆為宗開合古籀然隸楷自為一體不能盡繩以小篆儻下筆悉依小篆室礙遂多干祿字書所謂以篆行隸漸失其真當去泰去甚使輕重得宜頊以說文正小篆改隸書者是也江叔灃所書尚書釋名兩種後人議之詐無故耶此經書人趙克繼工篆尤喜楷書丹陽謝鮪善隸閩人章友直工玉筋此外為胡恢邵必楊南仲張次立諸人惟南仲別有三體孝經今佚不傳所書經數玉海為七經易書詩周禮禮
記春秋考經趙克繼書論語

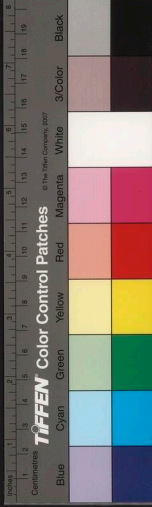

為八經周密癸辛樵識所載合以孟子為九經孝經先刊此冊
獨佚今按此冊凡七經多寡各殊今為條別如左

周易凡二十八開升困不全井革全鼎不全歸妹存上六一爻

巽缺首免缺末未濟不全繫詞傳冠至負也者至盜之招也大

衍存一節每開八行行十字一篆一真間書升六四王用亨于

岐山又鼎元吉享篆皆作會思按大有隨益及升皆言用亨古

文亨即享有許兩音廣許庚三切字皆作亨隸變也古亨通之

亨烹甑之烹享獻之享皆作亨說文作高亦作亨只是一字乃

高之變體亦高之段藉漢碑凡元亨即作享後來咸亨亦作享

蓋亨享烹篆皆為會也六五升階篆真同凡二體同者不著餘仿此井汽至

思按釋詁譌訛也唐石經岳珂本作遠足利本同汽汽遠訛音
義並同詩汽可小康箋云汽幾也釋詁訛至也刑篆作刑思按

說文刑罰辜也从井从刀易曰井法井亦聲刀部刑剉也从刑

聲與此音義各異今概作刑遂使兩字無別書之五刑篆即作

刑矣凡二十開升六五章四章章五句五章章五句六章章五句

尚書凡四十二開堯典有小序以下多列書序然多不全牧誓

全五典堯从言曰从日之从星皆作从今並作從思按許氏曰

从相聽許从二人玉篇云从今作從隨行也音義皆通从從為

古今文柴望武成作柴思按說文柴燒柴燎天地也釋文柴本

作柴柴為柴之段藉以其煇柴故亦作柴張乳伯云柴為祭天

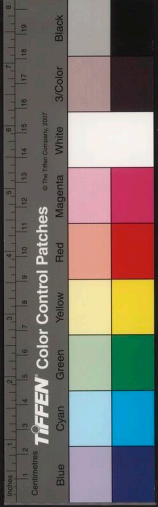

本字說文以事涉祀典故作柴經典不必改為柴黃戍說文戍大斧也从戈匕聲司馬法左杖黃戍繫傳鐵車鑿俗作鐵誤明作晰吳山夫謂今作哲馮柳東誤以為吳本作哲哲乃坊本之謠本經均作晰思按晰哲慙三字各有本義經傳往往段藉用之

詩經凡二十開斯于九章四章章七句五章章五句谷風三章章八句蓼莪北山無將大車四章章八句小序有頌者并時邁一章章十五句執競均不全無羊四章章八句小序並載以下笙詩由儀諸序亦載鴻雁之什共凡十篇三十二章二百三十三句載寢之床二句及禮弓季武子成寢又哭諸寢寢門之外

均同寢皆古文之塵存者又小序則為國之基隊矣篆作礪唐石經作墜思按說文有隊墜新珩字礪則異文

禮記凡一百二十開分二冊現存曲禮禮弓玉制月令曾子問內則玉藻樂記雜記經解坊記中庸表記間傳三年問鄉飲酒義曲禮耆考曰辛山并考文作壽禮弓季武子成寢馮綦說文作寢从宀優聲說曰今皆作寢寢乃繆部寢字之省與寢異義思按足利本已作寢下寢字同凡宮寢寢息皆用寢矣於篆皆作鳥馮柳東謂於可段為鳥乎之鳥不得以鳥段於篆文皆誤思按鳥於古為一字今經典則鳥或用為鳥鳥或借為鳥呼於字則借為于也古不脩墓足利本作脩思按古脩治字多段脩

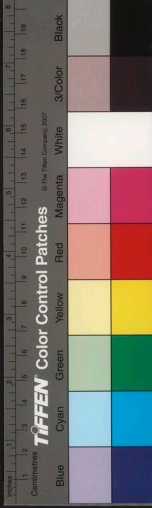

故石經易詩三禮三傳均作脩釋文同不煩改復不莽歌尸从邑不从己泰山其顛各向其字及各經通篆作異思按說文箕籀文其鄭伯更以說文所錄籀文只有一體此其字乃古文下有匱从匚之籀體則其為古文何疑夫由篆作粵馮謂說文無由字書之由藥作粵从古文也思按段云由即粵之段藉古文省可作由故本書不再書由字似不得為段藉今以因由行由等字則為義之段藉可許氏曰嘽也艸木之華未發函然象形讀若舍食肉飲酒肉篆作月馮案說文月截肉象歛歛也从欠畚聲作飲者隸文也必有草木之滋焉單篆同馮案單斗標實也一曰象斗即卑字兩字義殊宜作艸說文艸百部也凡艸之

屬皆作艸有無惡考坐唐石經作齊思按足利引宋本衛湜集說無均作止上家之有七下苟止均作止按無止聲止又為無之通借此作無歧出殆非一手所書未能畫一也歛晉足形按正義云歛其項首及足形體不露是本經應作首岳本及各本作手與疏義不合此經作首足利本引本亦作首是也沃哉叔氏思按唐石經釋文衛氏集說均作沃說文無沃字又泰滑古文作太左傳沐鞞而過之杜云沃過也與滑誼合知沐即泰與沃也佩觸沃與沃同沃音太沙沃也沃音大濤也今語謂陶汰大學驕泰以失之左傳汰虐已甚皆與過誼合月令農乃登穀思按說文農耕人也从農自聲古文作學籀作農命大畝

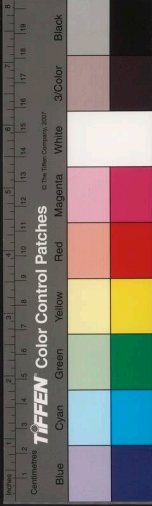

經文皆作果讀為裸是裸為正果為裸之省段也大注象作隸
馮案說文無淮字恩按隸是淮之正體周伯琦六書正譌云俗
作淮非因淮更譌荏鄭注儀禮讀位為荏荏皆後起字也桃多
同竹垞云說文無桃字當以故書作濯讀為桃恩按新坳有桃
字廣雅桃祭也濯有權音故書作濯即桃之段藉實桃之段藉
也又足部跳一曰躍音義並近韓詩耀耀通桃文選魏都賦式明
發而耀歌李注引尔尺能桃作耀耀即其證也辨篆均作辨馮
案說文作辨本字恩按段云辨从刀俗作辨為辨別字別作从
力為幹辨字古辨辨無二義亦一形二音也用兩山尊尊皆有
壘篆作樞馮案說文樞龜目酒尊刻木作雲雷象象施不窮也

从木从晶或从缶作壘始以木後以缶也說文無晶字乃雷之
古文也諸臣之所酢也篆作醋也馮案鄭注昨讀曰酢古以醋
為酬醋字漢人反易之以酢為酬酢此石經也古唐石經儀禮
有司徹酌以酢作醋酢醋古今字蓋先秦古書早互用兩通也
鬱齊獻初篆作鬱馮案說鬱芳艸築以煮之為鬱从臼一缶也
多其飾鬱林郡兩字義異此宜从白蓋築須用白也蹕篆同竹
垞云當从走恩按說文走部趨止行也从走畢聲足部無蹕字
今周禮多作蹕惟大司寇釋文作蹕當从走為正足為或體也
大磬篆作詔釋文作詔恩按一切經音義云詔磬从鼓召聲同
音為段藉也說文革部鞀或作執作鞀釋文一作詔詔經典齊樂

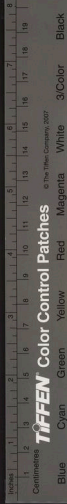

皆作韶蓋九韶作于帝嚳舜之九韶乃修九招而用之故有九
磬之舞孟子徵招角招左傳祈招韶招義並通也纂人篆作幪
馮案說文幪引周禮冢為俗一宇此从古作幪路古路通作路
本經悉作路謂之路言行於道路也詩禮記儀禮同經典相傳
通用

孟子凡三十七開真篆與它經差別皆止今作偕恩按阮校勘
記孔繼涵本韓岱雲本並作皆湯誓即作皆詩無衣與之偕行
漢書地理志引亦作皆是皆為皆之道借壹洒之今作一孔韓
本足利古本均作壹恩按古文文壹作一相為段藉儀禮士冠
禮壹讓壹揖周禮典命其士壹命公羊襄二十九年不壹而足

是也

以上凡七經通存三百七十九開每張八行行十字約三萬零
三百二十字此拓翁自記數也恩按春秋每行只九字又不及
半張塵存二三行者未知並計否冊中經文有僣到錯亂者應
依經次第逐裝此石經亭林未見吳山夫只見易書周禮五碑
竹垞僅見周禮有考柳東所見與朱畢同周禮棧朱畢多天官
冢宰第一地官司徒第二餘第三大宗伯以下與秋帆中州記
竹汀潛研堂跋尾所見同畢未見地官錢未見天官然未又缺
比朱畢又少前後數條淵如訪碑錄所列僅周官一石在陳易
書二經符在祥三經分列兩地亦僅五段耳顧千里亦未見僅據

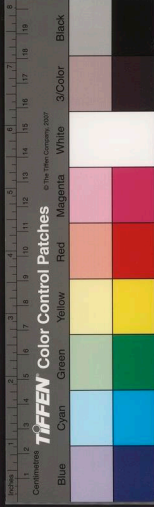

續萃編言之阮文達未見周易詩書故校勘記均未引證柳東
作者異僅見周禮禮記尚書僅哲字一條孟子僅一字一條且
正文均以今本與原文不合惟柳東所見周禮此冊又佚數條
宜柘翁詭為瓌寶也柘翁原記及何燮寶題詞均佚此係補書
慈石擬彙刊之余所刻石經彙函凡十一種續得桂未谷石經
考全匱除萬石經表並慈石此冊當為續刊向輯國朝人文
集筆記論考石經者為叢鈔數巨冊並刊為讀石經者考證之
資自學校多廢經不讀經學日即淪亡昔五代亂離彼長樂老
尚為鏤板權輿今並此無之可不悲哉可不悲哉慈石以此冊
屬題因循久之始得脫藁附諸冊尾願與慈石訂正謬謬是幸

答

問駢文

宣統癸丑

文章者天地之元氣有天地即有陰陽有陰陽即有奇偶元氣
貫注於奇偶間此造化之元素立體雖分行氣則一文之有駢
散二體自六經暨諸子百家莫不悉具奇偶軒輊固非渾合匪
易并峙兩間多偏重也今以闡測所得約分五端用備甄采
一曰辨體中自李虞漢文章流別士衡復製文賦分體約言肇
啟厥緒至文心雕龍而益詳此當服習終身不獨可資辨體即
以文論亦復爾雅淵懿偶文極則蕭選既興蔚然大觀名為選
體其中分兩漢體魏晉體六朝體徐庾體至隋唐體而極唐則
四傑體為最外此如燕許昆陵權文公各轄其成溫李興而渝

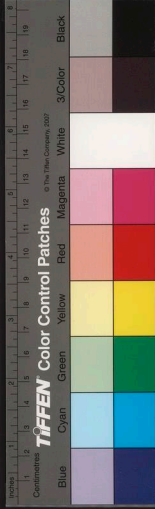

啟宣公奏議善用排偶歐蘇所宗馴至今日秦疏多循其軌宋
人四六迥為別派降至元明迄無闢焉等而下之八股排此品
格益卑然其為偶文則一也國朝文章炳蔚駢體號稱極盛選本
當讀駢體正宗餘如八家四古駢文
類此近人常川則體文殊亦可步蹤徐觀各家以胡天游為冠
毛奇齡汪中邵齊燠孔廣森孫星衍洪亮吉風翥高篤足武浮
靡又其次也袁枚議論縱橫浩氣流轉亦為傑出高古所作
維崧湖海樓集駢文有甚至者程師恭選注不善他如陸繁昭
善菴堂吳綺林蕙堂章藻功思綺堂胡浚綠羅山莊此數家者
僅足供司竿牘者擇摭典故而已李兆洛駢體文鈔意主不分
駢散究其實安能強同耶他若王曇煙霞萬古樓鄭獻甫補學

軒何械悔餘庵均屬偽體似當屏斥不觀蓋派別既分淫滑勿
捐取長棄短各有攸宜宜臺閣者不混山林述情志者詭雜體
物施之游記書簡而勝者用之碑銘贊論而舛詳覽而剖剔之
奄有衆制不主一家則善矣相綺老人取徑甚高比之述學如
驂之靳雜謂今不逮古耶又王志堅所集四六法海擇別最精
稱心餘評
本亦善此外如孫梅四六叢話之類亦當瀏覽及之又應奉
文字當以彭文勤為最所選宋四六亦善龍威秘書中所刊麗
體金膏亦可規範近人曾文正謝摺以挺健之筆寓儷偶之中
古所未有張文襄師儷文字斟酌典故不浮意欲兼唐人之
典雅而去其纖師宋人樸實而去其儷亦近今巨手也

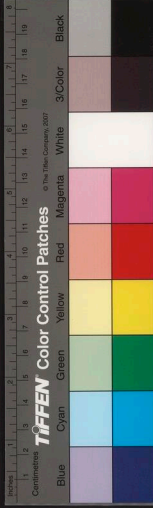

一曰近性。文章者所以發抒性靈也。言為心聲。文之醇肆。分焉氣質。有靜躁性情。有剛柔姚姬。傳所謂眈陰眈陽是也。湘鄉古文四象。分識皮情韻趣。味氣勢。四端雖論散文駢文。何獨不然。有喜喬皇典麗者。有喜情韻綿渺者。有喜體氣高華者。有喜縱橫馳驟者。性所近情所翕。玩習揣摩。心摹手追。事半功倍矣。然非別裁偽體於先。揣摩薰習不無近朱近墨之虞矣。

一曰諷籥。昔人云。讀書百遍。其義自見。坡詩舊書不厭百回讀。熟讀深思。子自知。蓋非諷頌不能深入理解也。昔吾師陽湖湯秋史先生。成彥教。吾學駢文。每日須讀離騷。哀江南賦。蓋以徐孝穆與楊僕射書。皆長篇巨製。讀之令人神王。湘鄉教人時。

讀漢賦。長吟密詠。使吾心與古人冥合。以助吾氣。即自為文。讀之得朱呈露矣。惟讀文法。古人罕言。以讀書作金石聲之語。悟之是讀時必有。鏗鏘節奏。永言詠嘆。令人惟喜舞蹈於不已者。魚山梵唱。殆猶是耶。幼時見于先輩集錄。有讀時文法於聲之高下。抑揚頓挫。割離言之。綦詳可為讀文之法。劉氏史通。必須常讀。既可為練事之極。則誠論說之主。臬也。又有二書。亦必常讀。雖非駢體。習久有得。則氣體適上。自非凡響。即三國志裴注。後漢書傳後序論是也。

一曰儲材。類書多矣。大部如御覽之類。購求匪易。兔園冊子。或徵引為誤。或不注出處。未可據依。惟初學記藝文類聚。北堂

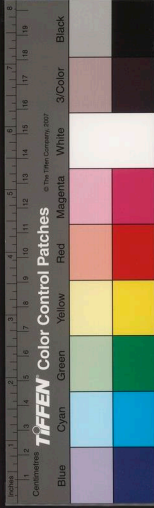

書鈔吳淑事類賦各書始可徵引然亦不能肆應無窮茲有一
簡易之法國朝人所注名家詩文集如徐庾注義山注
注錢牧之馮敏齋注梅村注新吳內漁洋注竹垞注楊孫注隨園注近人
注穀人注各家皆道人所為詳確可據此有二蓋辭藻皆經昔
人引用不涉隱僻一也詩文成頌采藻故實易記難忘二也湘
鄉謂昌黎提要鈞元為手鈔秘冊之濫觴殆非調語分類鈔纂
積久不患腹儉矣溯厥根源非通小學不可昌黎云讀書頌略
識字如不識字凡讀文選漢賦其中古奇字安能盡解頌書時
如骨鯁在喉捍隔不通矣胡稚威作駢文法以通段借去語助
為要義通段借乃小學一門當讀吳玉搢別雅計朱鬱儀駢

雅魏茂林制 惟用段借頌聯用二字單用一字則不可通又行

文多用語助行徐曼行頗形卑弱如平仄和諧又近律賦啟牘
別應制文 惟每句宜多用仄聲則不流易蘇詩守駿莫如跋米南

官用筆無筆不垂無垂不縮不主縱而主斂義固相通也蒙幼
時隨宦衡山業師陳先生彪以文選困學記聞為日課蓋文選
乃詞章之總龜困學紀聞為六藝之鎖鑰也從古文人類熟一
二要籍為取材淵府如庾蘭成熟左傳坡公熟莊子國策兩漢
漁洋熟南北史世說及唐人說部稚威熟道藏諸子是也凡為
駢文以隸事雅切為工非冒羅萬卷何能左右逢源取攜自如
毛西河作五言八韻即須繙檢雖不免見笑婦人實則繙檢一

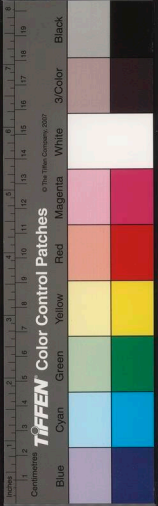

回既免違誤亦益記誦^①國朝駢體各家無體不備惟四傑體
尠有仿者王子安夫子廟碑八柱四語人多不解^{始國朝人}其博
洽殆無其匹宜少陵傾倒以為不廢江河^{釋之}昔人有不讀唐以
後之書說又曰只須讀兩漢書熟耳夫事變無方因應萬端取
材之途不廣典故隸事引切難於賅拾紀文達四庫書目提要
表^{此廟一覽謂}張文襄師平粵匪紀畧表李合肥壽文此豈枵
腹無實者所能道其隻字取精用宏無他法也近二三十年駢
體衰歇皆無於雅感去語助通段借二語一過典重題目則束
手矣

一曰仿古 饒駿擬古詩樂府尚矣七發賓戲後人迭相摹擬

詳見漢魏百三家
文集及解體文鈔可見古人為文不嫌仿古亦猶學書者首在
影樞學繪者尤重臨摹也假如欲為山水遊記則可仿道元水
經注欲撰寺廟碑銘當仿洛陽伽藍記舉此可以類推惟仿古
不過初裁首基久之必須變化脫胎蘄於遺貌取神方為盡善
若徒求形似如明七子之生吞活剥優孟衣冠則舛矣孟子曰
大匠誨人必以規矩不能使人巧此仿摹之道也神而明之存
乎其人意在斯乎意在斯乎



翁覃谿贈趙邃樓詩軸跋 宣統癸丑

南漢九曜石多在學署惟一在藩署東齋叢竹中工有藥洲二字側有朱徽元祐丙寅季春初八日題十八字時襄陽年三十六也乾隆戊子覃谿督學時始訪得之與歐陽蘭畦方伯有還石約未踐曾摹一石臨學署壁嘉慶丁丑武陵趙文恪公綰藩東粵覃谿曾為撰記題詩寄文恪為泐石作亭覆之並刊覃谿所撰海岳年譜石訖未遂咸豐八年西人入城據各署事定署還而東齋園林遂據為法領事公廨此石與覃谿詩碑並論光緒十二年^{東恩}奏調來粵文恪公曾孫名霖者乃以此詩原本見詒時法越事平法領事于雅樂亟意修好昇石見還張文

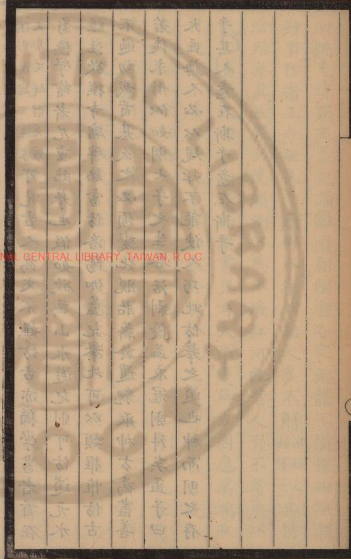

國立國會館, NATIONAL GENERAL LIBRARY, TAIWAN, R.O.C.



松蔭堂日記跋 甲寅
松蔭堂日記二冊故提督崇昌謝友鵠鴻章著哲嗣鑄陳孝廉
健辛亥武昌變後倣存者君與余交近廿年知君莫余若睹茲
遺編不禁汎瀾已成豐未蜀亂崇昌破君臨賊淑浦劉松生提
督鶴齡方辦賊拔君出君事如父終其身故松蔭名堂也君英
勇敢戰饒智計甫冠洵保記名提督賞勇號唐鄂生中丞炯援
點松生功允偉君多在前鋒戰績具鄂文援點錄及余撰平黠
紀畧中君喜讀書善建築所居隅落屏扃籬樊曲折雅潔多出
意表闔陳圖史鼎墨筆研錯落有致無愴荒態入所居僂印襲
裛不忍遽去營次南明河干甲秀樓雪厓洞環峙左右水光嵐

松蔭堂日記跋 甲寅

襄師置節署東園叢竹間諫恩乃得朝夕摩挲蓋越三十年士
大夫始獲重睹也宣統癸丑避地海上晤文恪曾孫伯藏由
于密舉此愷還之楚弓越壁重締墨緣並屬伯藏繪還石圖記
之



景翬霽澗濼帷幕間悅若圖畫過者舊勝流折節納交時時燕
集野藪園蔬澹茗煮酒無虛日縱談古今不勑間以古義相詰
難日必引篆數百凡所讀書暨言行交際論議日書於冊高尺
有咫大府校藝槍必命中冠其濟殆所謂才兼文武超軼倫耦
者也固之始毀者亦多法越事起余奉調廣東君先借補貴陽
營游擊至是呈請開缺赴前敵効力奉 旨發往廣東遂與余
同行迺道省松生淑浦訪陳石銘文長少擬約二公游粵也
自鎮遠泛濤沅湘未踰領而南與君同舟尤稔君為人性情肫
摯於故舊死生患難之際恒執統馬意所慎辯論不稍段藉用
是多岨崕余居院署君提調黃埔船局不時見瓊黎亂定文襄

師傲君督辦瓊崖伐木開山事屢績邱文莊十字路故迹改為
大字路兼權崖州協副將未幾師移督兩湖余建議起松生治
鄂軍長江會匪充斥以君事長江緝捕師悉如議師嘗謂余曰
江鄂相沅會黨渠率均謝某所逮無漏者石銘文時陳鄂臬松
生簡宜昌總鎮陳劉故姻娅君往來其間多所規畫而諍亦
中日之役師權兩江奏派松生募辰沅鎮軍樸實人為五營將
發松生遽卒君統以東點驗者謂兵多溢額旗旛帳幕器具鮮
明周緞為大江南北新舊百數十營冠余時奉調在甯與君相
見君持松生服如所生殆余再調湖北君亦回鄂統襄河水師
病時作君骸故有槍子未出陰雨時發祭則不能起至是感慨



遵義鄭徵君遺著跋

右鄭徵君遺著九文集六卷詩集九卷後集四卷遺集一卷附錄一卷哲嗣伯更屈廬詩集四卷總二十五卷甲寅春庸菴尚書屬東恩校葉乙卯十月歲工文集據高氏資州刻本無經說今據家刻本伯更手識謂當編冠文集者餘文分類按年編次序類次第與高刻微異以原稿斟正又補文三詩集依家刻本起道光丙戌訖咸豐辛亥後集以手稿校高刻及點人粵刻兩本起咸豐壬子訖咸豐辛酉遺集獨山莫楚生姻允崇鈔自蜀中大都同治初及病中作也屈廬詩稿在東恩許竊商諸尚書汰其冗率及未完者釐為四卷附焉徵君著述海內多傳刻惟

憂傷非復疇曩意氣而談議辯難作篆書寫日記不輟如故俄遽卒營舟次傷哉越八年余避地滬濱鑄陳習法家言有能聲出此屬題惜僅十分一也因縷舉吾二人二十年死生患難相與情事追維書比盡然傷之余亦頽然老矣甲寅冬十二月

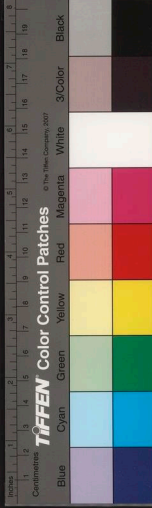

深衣圖說補錢氏經典文字考異三十一家論語注輯凡三種未刊伯更謨述甚富僅廣雅書局刻說文本經答問蜀刻說文

此書伯更已為打補七八

淺說二種未刻者以為姚氏補說文考異為巨帙

伯更卒後東恩錄刻存之原稿寄由

東恩師歸之姚氏今已入內閣善本日中

餘如說文商義說文論

字說文述許經義慎思編愈愚錄隸釋訂文楚詞通釋解詁各種手稿高兩尺許多未寫定通錄副存之擬為編次彙刊為鄭

氏一家之學用餉學子同治甲戌點撫曾文誠奏開書局

東恩

厠馬提調秦和周春甫姻文繼

與莫鄭兩家論始得聞其緒

論黎平胡子何教授長新莫荏升姻文庭

芝間來局中奉手親

炙因得讀徵君點刻諸書徵君篆書奇偉雄厚罕有倫匹見輒

鈞撫哀為大冊惜未游江介與邵亭暉交頽頽也間為山水

饒有士氣游藝精能亦如此光緒丁亥張文襄師督粵開廣雅

書局於南園檄

東恩

充提調蕪纂校事宜聘伯更來粵為總纂

朝夕晤之汗簡箋正說文本經答問始均刊成伯更旋歿

去粵事遂中變鄭氏兩代遺著存諸篋中每一展開未嘗

不歎百子學能繼緒乃因循坐廢弗睹厥成為可傷也此匪獨

伯更然番禺陳先生東塾讀書記目未刊各種書局屢促其家

亦僅出二三種繡梓餘仍付闕如有同喟焉今承尚書彙刻遺

著俾

東恩

悉心斟酌不負逝者此心得稍稍慰矣至徵君學行

文章耆儒道人久有定論具詳

東恩

哀集附錄諸篇無俟再贅

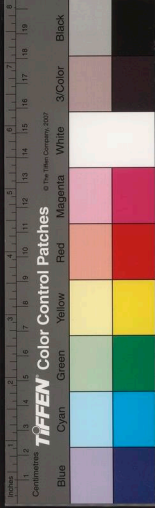

遵義鄭徵君遺著序代

嘗讀鄭君康成易贊及易論謂易一名而含三易易簡一也變
易二也不易三也鄭君闡發三易邇為精瑁余嘗引申斯旨不
猷易言之虜經亦多言之且推暨於國家政事之治亂興衰制
度文物之因革損益世道人心之純駁汗隆學術文章之得失
正變胥可以三義囊括之易道廣大精微固無所不苞孕也遵
義鄭子尹徵君以樸學崛起西南蔚為儒宗生平服膺家學精
研三禮撰述闕博著鄭學錄揭發為學大義嘗以 國朝經學
昌盛邁越往古乃極盛之後治禮者漸有標新增怪名為申鄭
實遵鄭旨甚則轉以駁鄭以勝鄭為事見徵君所為康成生日

云乙卯十一月

... 其 易 之 道 大 精 微 固 無 所 不 苞 孕 也 遵 義 鄭 子 尹 徵 君 以 樸 學 崛 起 西 南 蔚 為 儒 宗 平 生 服 膺 家 學 精 研 三 禮 撰 述 闕 博 著 鄭 學 錄 揭 發 為 學 大 義 嘗 以 國 朝 經 學 昌 盛 邁 越 往 古 乃 極 盛 之 後 治 禮 者 漸 有 標 新 增 怪 名 為 申 鄭 實 遵 鄭 旨 甚 則 轉 以 駁 鄭 以 勝 鄭 為 事 見 徵 君 所 為 康 成 生 日

國家圖書館, NATIONAL CENTRAL LIBRARY, TAIWAN, R.O.C



釋奠詩然此特致辨今古異同已爾經學廢興固無學也顧已深致歎喟如此烏知後之惑經汜至學校廢經不讀而經亡經亡國亦隨之徵君有知其哀痛又何如耶徵君既墨守家學以治經所為文章實能貫串考據義理詞章而一之於忠孝節烈尤睠睠焉又所為詩與衍淵懿踴然深秀屹然為道咸間一大宗近人為詩多秣唐而補宋號為步武黃陳實則巢經一集乃祝中鴻寶也徵君遭際多艱困阨憂虞仍不沫其事親孝敬之誠讀其詩文者使人孝悌慈諒之心尊君親上之義油然而勃然不能自己所謂詩以導性情禮以飭倫紀有功於世教者甚大嘗以黎平何忠誠墓圯作詩董勸修葺胡文忠守黎平即踵為

之其微諛也莫邱亭先生謂徵君詩必先經學文章流布於世豈非以其感人尤擊耶少時酷嗜徵君詩比官京師嘗手鈔諷籀僑居海工乃蒼暇徵君詩文重瑀哲嗣伯更詩拊焉先宣之際維新立憲制作紛然至不易簡矣又所為變易者往往規撫外人削趾適履鑿舟求劍拘於迹而不認於用比至天地易位竟有舉闔於綱常名教之不可易者幾幾而變易之勢非至人類與窮塵劫灰同歸漸滅不止可不懼哉可不懼哉校梨徵君詩文竟因紬繹康成三易之旨以證徵君經術文章不渝家學者蘄採世於危亡垂絕之交徵尚如斯竊以貢讀徵君詩文者一證之若謂流衍鄉先詰遺著者抑亦未也已巳卯十月



宋贛州本文選跋 丁巳

宋本文選今傳於世者凡三貴池尤本胡果泉重刻廣都裴刻
本明袁尚之重刻均尚有之惟贛州官學本世不經見亦多殘
闕尤刻原本阮文達擬刻未果近劉蕙石景刻未竣贛本竹汀
僅見六卷內閣有三本均不全合計尚闕八卷卷六卷十一
卷十二卷十三卷十四卷十五
四十九日本楓山書庫本經籍訪古志所列校勘人姓名僅
著卷一十八二十六三冊餘未及是是否全帙海外秘笈未由
審定天祿琳瑯所藏趙王本是否贛本書目於刊刻年月行款
字數不着一語惟瞿目以為即贛本耳今得廿冊合之藝風所
得六冊僅短四冊如就瞿本內閣本裒集完帙刊行詎非幸耶

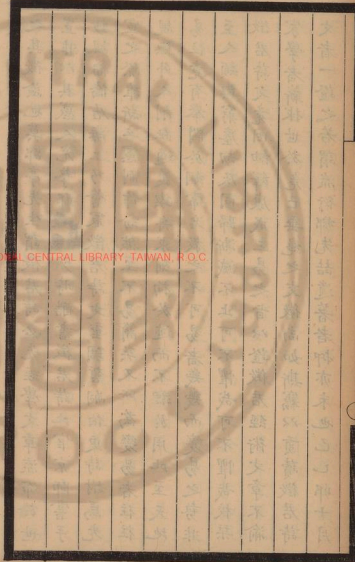

國家圖書館, NATIONAL CENTRAL LIBRARY, TAIWAN, R.O.C.



此其可貴者一也李善注有初注覆注三注四注自經進呈原稿已佚當時即宋傳布宋時盛行五臣注以訖於明坡公以善注本未詳備五臣乃荒陋俚儒也五臣注本多竊取善注其疏為六家者先列五臣注後列善注合並刪改幾不識善注面目矣國朝崇尚實學何義門陳少章余仲林段若膺孫頤谷汪師韓顧千里梁蔭鄰朱蘭坡諸君研究考證具知李注之善各家纂述彪炳藝林此本以善注為本先列善注嗣列五臣五臣與善注同者只標某注同三字或某同善注四字既免疊床架屋之繁亦無喧賓蔽主之弊此其可貴者二也善注發凡起例著於句下錢警石摘載暴書雜記中凡十七條今僅就二十

冊考之多出五條如十一卷景福殿賦温房一條廿七卷樂府上古辭一條樂府二凡樂府詩一條燕歌行一條四十七卷漢高功臣頌下一條如通考全書增益必多是為贛本善注刪易不多之一證又各條均陰文識別黑質白章檢察尤易此其可貴者三也顧千里所著考異僅據茶陵本袁本尤氏考異據善本五臣本亦未見此本也此本於善注五臣注同異音切均詳注句下顧謂茶陵本陳本與尤本不同者以為多為尤所刪改按此亦顧氏懸度之詞茲以此本與尤刻原本契勘同異甚多一一標出必有可以互相印證決疑祛惑且有浮於尤顧考異之外者此其可貴者四也考尤本刻於清熙八年考宗即位

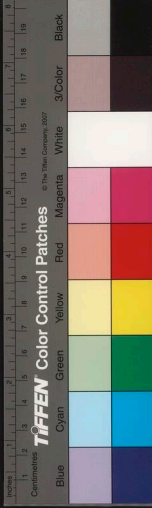

讀經簡要說 宣統戊午
經者常也綱常名教之精蘊胥綜括於五經四書人不能外綱
常而為人即不能舍經書而為教此萬古不易之常經而不可
湏臾離之大道也惟羣經有五六七及十一一十三之名稱又
有大中小今古文東西漢南北朝漢宋之派別開乎灝乎窮年
莫殫學者病之循至於今竟有廢經不讀者正學湮微雜說全
起竊竊思焉亟思一簡易補苴之方為繼絕存亡之計敬告諸
君與其貪多務得致將喪夫斯文昌若提要鉤元救垂亡之正
學不辭妄謬謹就羣經分別全讀節讀急讀緩讀各目用餉學
人字數無多卒業差易較以短書小冊淺俚紊亂誤我童蒙者

之十九年讀本雖無刊刻年月以避諱至桓字止證之似在尤
刻之先固無疑義至全書校勘人姓名總十七八人余別為表
附後足徵贛學校刊精慎不苟云

經者常也綱常名教之精蘊胥綜括於五經四書人不能外綱
常而為人即不能舍經書而為教此萬古不易之常經而不可
湏臾離之大道也惟羣經有五六七及十一一十三之名稱又
有大中小今古文東西漢南北朝漢宋之派別開乎灝乎窮年
莫殫學者病之循至於今竟有廢經不讀者正學湮微雜說全
起竊竊思焉亟思一簡易補苴之方為繼絕存亡之計敬告諸
君與其貪多務得致將喪夫斯文昌若提要鉤元救垂亡之正
學不辭妄謬謹就羣經分別全讀節讀急讀緩讀各目用餉學
人字數無多卒業差易較以短書小冊淺俚紊亂誤我童蒙者

國家圖書館, NATIONAL CENTRAL LIBRARY, TAIWAN, R.O.C.



似有闕矣列日如左

孝經 爾雅 詩經 春秋 論語 孟子

以上各經全讀急讀

夫子志在春秋行在孝經忠孝大綱不越乎是學詩垂教
兩論綦詳而雅言訓故非爾雅不明又論孟者經學之階
梯治人治己之要道故此六書非全讀不可

書經 左傳 禮記

以上三經選讀

均宜就本書擇要鈎亡選讀不可以坊間刪節本為據既
不可令讀者竟不知本書多寡亦不致臨刪經之弊

易 周禮 儀禮 公羊 穀梁 大學 中庸

以上各經緩讀

聖人五十學易童蒙未學吳能印窺大中義蘊宏深周禮
禮經經國大猷委曲繁重至纖至悉亦非成德者不習三
傳以記事為要左傳既已節讀公穀義例精深鑽研匪易
故均從緩

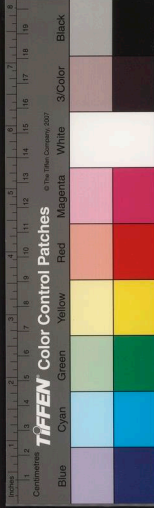

貢雲書屋詩序 戊午

宙合蒙汜之氣陰陽剛柔而已四時寒燠之遞嬗四方風氣之殊異胥非此氤氳化醞流行其間或毗陽剛或毗陰柔質性攸殊負稟則一人與物固皆此二氣所鼓索發育者也東南清淑秀氣含英孕靈吳越間尤萃吾今讀德清蔡雲士先生貢雲詩草益可徵已先生撮科第司文枋校藝晉粵滇及京兆春秋闡能拔其雋異改官御史於國事卓犖者發抒瑋論不為纖細詞所為詩歌流麗宛轉志和音雅無戛戛聲牙音蓋秉若雪間清和柔淑氣殆昆於陰柔美德者耶昔人謂少陵詩以入蜀至秦州同谷間詩境為之一變比寓成都浣花谿草堂所為詩白沙

國家圖書館, NATIONAL CENTRAL LIBRARY, TAIWAN, R.O.C.

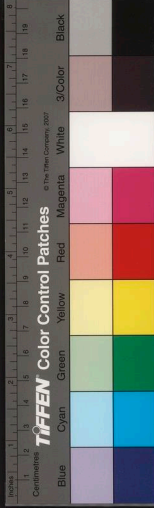

翠竹橙陰檉籬融和卷露以視鐵堂石櫃諸什如出兩人詩與地遷變不同如此蓋心與境會自然流露於不覺固不可強同也所云懽娛之詞難工愁苦之音易好者其然豈其然耶先生生長乾嘉之際至道咸間亂萌而未劇故其詩無譙殺苦詞與前入言文章爾雅宅心和厚者近之蓋生長地與遭際時如此所由感觸發舒輸寫性真求於中心之誠固毘於柔不期然而然者無病而呻達人所識也今其孫刻其詩屬為一言余俛仰低回竊取知人論世之義以誌讀先生詩者戊午十二月

祭梁文忠公文 己未

宣統十有二年歲次己未十有二月工澣王東恩偕弟東必元常子文燾等謹以庶羞清酌致祭于 誥授資政大夫 晉贈太子少保 特諡文忠節盒梁公之靈曰嗚呼國步艱難迺痼厥躬

天未憇遺難憂何窮

帝鑿悃誠旌之以忠埋海嶺山腐心益哀一意孤行百折不撓

名匪謬段實克允蹈塵靈頌洞 七鬯震驚瘁疏奔走孔安寢

成 深宮嘿契垂注忠貞 景山北峙松柏丸丸築雪鉏冰崢

嶸歲寒壹壺蔥鬱氣壯河山入輔

冲皇備位 講幄殷憂昆

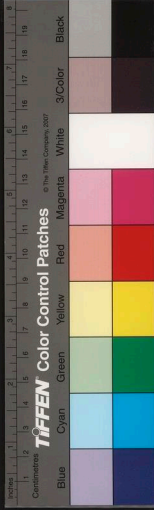

聖遜志舊學獻納忠諫乃心啟沃 晉贈三孤不沫勤慈 鉅
典飾終優渥罕比 天語煌煌 公廼不死厲節教忠實涕靡
止隱捨生名節攸重嫉惡抵讎赴義為勇一擊五降歸咄咄
隴我師 文襄禮敬有加初稅兩越講學無邪重湖載延新舊
梳爬正學幟志忠孝迴牖經綸明哲風義師友宜配抱水千古
各有廿年賓從門謁無私論政衛人大攄瑋譽尊酒春容童夕
繫維言弗蕪認善猶進規 西狩徂秋劍薦 召覲越十七載
晝日始晉江海一麾武昌隸郡望媿蓋陽長揖不趨黃鵠比翼
貞石介如甯為飲水豈其貪食魚先宣之文政局叢變積憤填膺
陳臬極諫臬轂初孳折牙見憚幾先洞燭舉世罔箴一鳳朝歲

萬馬咸瘖蚩尤五天巨浸陸沉以汙于今魚糜鼎沸老成凋謝
邦國殄瘁予懷盡傷行念身世雲龍上下卅載心知以弟暱公
鐵砥相師粵鄂江介靡不同之海內雙綠鵠立清對君言謙謙
祇蓋予愧獸立寒風罔敢有隊披髮九閭魂魄靡依陟降左右
眷戀攸歸邈邈梁莊執紼未克一醜遙酌悲銜莫塞天醉幾醒
坭螢金平炒木重甲宣合再清公也有靈爽擇泉局尚饗

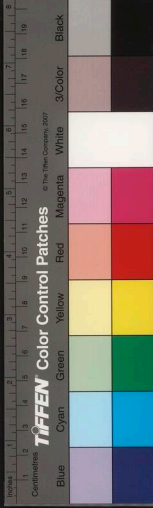

陳潤夫象贊宣統己未

粹也絕倫德容純粹允矣善人海宇無二公也忘私勇于赴義
若不解脫患難避多述紀年始終弗易精神感通 帝后隆賜孔
教是道大力鼓吹普告寰區警誡有位竺誠是將儒生有魂鬼神
攸歆羣生用茫天不慈遺梁栢胡墜神游九天名垂百世蒙交冊
年欽遵聖旨謹陳陳徽行悖史宜識

陳潤夫象贊宣統己未
粹也絕倫德容純粹允矣善人海宇無二公也忘私勇于赴義
若不解脫患難避多述紀年始終弗易精神感通 帝后隆賜孔
教是道大力鼓吹普告寰區警誡有位竺誠是將儒生有魂鬼神
攸歆羣生用茫天不慈遺梁栢胡墜神游九天名垂百世蒙交冊
年欽遵聖旨謹陳陳徽行悖史宜識

國家圖書館, NATIONAL CENTRAL LIBRARY, TAIWAN, R.O.C.



錢遵王敏求題詞跋

涵芬樓藏有述古堂書目錄題詞鈔本一冊莫邵亭姻丈祿識
云此遵王讀書敏求記未編類初稿也其減改字意悉與元鈔
同蓋是遵王手蹟中載諸經本有十許條溢出阮刻本外者亟
可寶愛同治己丑五月阮堂邵亭借^{此堂}題按是冊以沈緒趙刊
本校之僅有二百二十七則刻本有此冊無者凡三百三十四
則此冊有趙刻無者經部三則史部八則不知邵丈所云十許
則為何今將刻本所無者錄出附後冊中朱圍點悉依為之無
者闕焉己未十月初四記

錢遵王敏求題詞跋

涵芬樓藏有述古堂書目錄題詞鈔本一冊莫邵亭姻丈祿識
云此遵王讀書敏求記未編類初稿也其減改字意悉與元鈔
同蓋是遵王手蹟中載諸經本有十許條溢出阮刻本外者亟
可寶愛同治己丑五月阮堂邵亭借^{此堂}題按是冊以沈緒趙刊
本校之僅有二百二十七則刻本有此冊無者凡三百三十四
則此冊有趙刻無者經部三則史部八則不知邵丈所云十許
則為何今將刻本所無者錄出附後冊中朱圍點悉依為之無
者闕焉己未十月初四記

國家圖書館, NATIONAL CENTRAL LIBRARY, TAIWAN, R.O.C

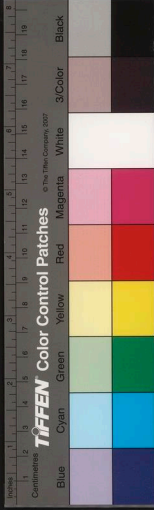

海上逸社詩序

庚申

海工逸社者庸盦高書鈞同志所設發題分賦哀成集_{庚申}序之竊羅陽九
長至蒿寔改為九九消寒集分體賦詩命_{秉恩}序之竊羅陽九
百六消長盈虛古今恒有惟昔賢丁亂大都蟄伏巖穴逃辟殊
域或棍迹市廛往往更易氏名僧牛賣餅即于汙歲甚者屬身
青盲形隱聲寂沈冥偏竿蕉萃憂傷豈復有結合儕耦微引燕
歌相娛樂耶吾輩居今鏡古能勿愧悚乎顧蒙思之處此海隅
約有數端為昔人所未逮者夫圖史之厄兵亂尤劇近海耆古
者數家叢葉要籍數百種用饋學人雖際會隆平未克遽有
乃於此時此地觀之此一端也此年南北灾侵靡歲蔑有一二

國立中央圖書館 國家圖書館, NATIONAL CENTRAL LIBRARY, TAIWAN, R.O.C

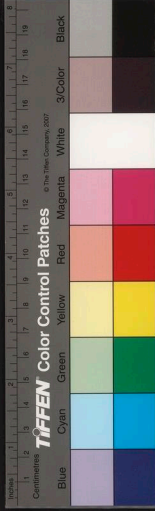

空二格

僑居倡導淳流舉數十萬金錢齎赴振抹訖今未既曠覽佗方
烏有衝匹窮而兼善天下此又一事也古今人不相若乃如此
咸同間緒寇通亂乞師東下以復蘇常拳匪既興
后帝西巡東南盡吏與海工各國要約輯外安內漸至反蹕
皆肇端于此今者四方靡騁人鮮甯居駱驛東來如水赴壑摩
萃戾此殆吳倉閩佑保此彈丸俾獲蘇息而冀康復將于此基
之碩果有仁顛木有粵剝復變通立為消長古今無二致也吾
輩詠訝以待清時於此幾之綜此數端用相悅解諸公其亦可
以寫憂乎

四川四李書牘跋

庚申

右蜀四李先生書牘一册眉生姍文十二通申夫年文一通羊
仙鄉文十通雨亭世文二通多與莫善徵姻九文者楚生親家
莊池竟以東恩頗稔鄉先生行誼屬為書尾溯自癸酉九月始
見申文成都庚辰秋見眉文羊老於蘇滬晤申文于杭譚燕尤
洽惟雨文未克瞻敬文喆嗣仲壺畧聞梗槩四公皆曾文正門
生幕僚以文章幹畧名而文厚重靜謐繼任兩江疏疎修復圓
明園留中旋乞身歸芋老詩名烜赫為江石令以疏落為大府
恭罷歸申文館相藩擬征米稅巨紳嗾言者劾罷易函文嘗謂
思曰申夫去官郭筠仙侍郎及諸紳耆多歎惜謂為相藩第一

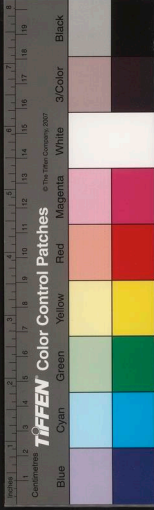

眉文司蘇臬素不愼其中癸年未四十引疾退息影翟園摩挲
圖文自娛之四公者遇而不遇或未盡厥用豈蜀地偏遠運會
不昌賢豪故多沈滯耶抑其為人率性徑行弗屑依違頰印多
特而寡合耶蜀山聳拔嶽峙眇峙麗江漢湍流一瀉千里少回
旋之勢賢人君子多稟山水氣宜致是耶文正開府東南申文
眉文相從久申文多共患難相與汲引蜀士如成都穆海航其
琛榮昌范雲吉秦亨金堂曾冷村詠富順蕭蘆甫世本成都唐
次魏煥章諸君大都樸實有為文正所器識然位皆不踰守令
江津李春甫嗣元文正典蜀試所得士一見謂其神清玉立似
郭筠仙屢與倡疇契許臻至後以庶常改官比部出為雲南同

知遇賊不屈死胡文忠撫鄂以川鹽濟楚為東征饒源建數十
年蔚為鄂中財政大宗司其事最力者宜賓李香雪映茶官鄂
書牘屢及之顧官止道員此二李者名氏翳如較四季尤不遇
嗚呼蜀士阨塞非所謂天時人事交構者耶余重有感者薛氏
庸盒記文正幕僚之盛至今令人想望然于文正鑿拔之真恢
宏之量暨為國家陶鑄人才之良規名器不容謬假之微愆
未能導敬表襮一二弟臚舉姓名且少抉擇不無倖列金陵龕
定文正以湘勇暮氣昇淮軍平吳平捻公則成功不居時朝
廷倚畀綦重四省量臣需人輒咨詢荐舉公乃謙謹不竟臚陳
且以外重內輕是恩老成謀國瞻言百里此豈後人所企及耶

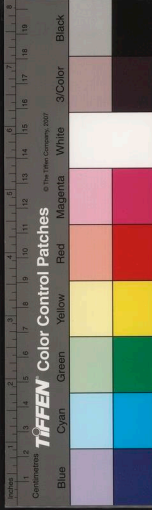

凡此舉學大端薛氏一未之及何哉李文忠久鎮畿輔顧所汲
引名不一二著文正有云少荃用人多隨足跟轉者誠洞中癥
結語也為大臣者僅乃不植黨援引嫻絮己以人事君之謂何
哉而叵測者值政局糾紛踰隙樹援舉朝廷高爵厚資資餌
僮儉島然部列中外馴至尾大不掉之豈震驚冠履倒置不
大臣用人一念之公私關繫國家世界安危治亂如此可惡哉
善徵姻丈亦從文正因邪門者位不過令守彼時風氣近古士
夫顧藉自重難進易退廉靜有耻不肯倖進干冒不避行誼固
非輓近所及若邵亭姻丈與文正投縞京朝託未就一官恍若
天際白雲儼然塵垢之外益令我爽然于升沈顯晦得失之林

也已



莫貞定先生遺墨跋 庚申

右獨山莫貞定先生太嫻文遺墨二冊楚生

姻兄重裝屬

東恩

題識計開居賦七開先生六十八歲書善徵姻文

壽

貞珮張

廉卿先生有跋又先生丁外藉時奉母諭令祇以公帑為重不

及他危苦中能見其大如此鄭子尹徵君跋具道之餘則先生

由庶常改官四川牧茂州令鹽源公牘也事實悉著邱亭先生

跋中先生以己未貢士出朱文正阮文達之門曾文正所為墓

表稱是科人才鼎盛名重海內者也同治甲戌洪雅曾文誠撫

黔開通志局並升六嫻文方教授貴陽同恩在局並文頰面修

丹望之偉然即之溫溫得以奉手既聞緒論時恩方治經史小

國家圖書館, NATIONAL CENTRAL LIBRARY, TAIWAN, R.O.C.



學間詣橫舍求益通段經籍不遠並文疊疊諱論無劬豁然水
解裨助宏多莫鄭之學世所宗印岷起為西南碩望皆先生司
鐸遵義久之力也今讀此二冊疎官惠氓絜己首公纖介不欺
學有本原教澤所繇覃延用克奕世竺守遺訓循良不替有以
哉謹綴數語志景行之慕云庚申立春日

周春甫姻又桐陰三種跋

右姻文周春甫太守遺書三種季弟元帝屬為校梓者先諸初

元點撫曾文誠開書局撫署檄漢壽易函樓文佩神總纂春文

提調局事余與貴陽羅質會禮部文彬諸君任分纂初議續修

通志未集乃撰平點紀畧自道光季年訖同治未軍事喪集奏

牘塵雜山積余初為長編分次年月起羅櫛比文不耐也然於

點亂始末曲折是非得失舉其要領節目胥於文折衷焉性高

曠夷然多所不為終年罕公府趨野服腐二人吳翁擊邀遊同寮

者舊間持清議發名論咸雅重周三先生無異吾與達縣吳眉

生方伯文總薄允契時時過從諱燕余偶廁其間聆其闊論拘

國家圖書館 NATIONAL CENTRAL LIBRARY TAIWAN P. R. C.



牽膠固之見輒為刃解爰蠅文先德小湖觀察作稱守貴陽延
鄒叔績漢如幕府志極詳博文刪其冗蔓始付梓鄒不懂文不
顧也某公撫燕欲邀余入幕比與論兵饒事大迂遂謝之文喜
曰若固薄美館而不為耶文年少時張文襄師鹿文瑞皆同官
子弟常往還小湖公觀察貴東胡文忠方守黎平論治苗匪事
手書百餘通多未刊者畀余采擇具道文忠言論丰采狀雅負
知人鑒廖仲珊尚書壽臣陳庸盒督部愛龍均子若姪婿也唐
鄂生中丞文亦聯姻好丁文誠本舊識文誠督川鄂文筮醒事
聲勢赫奕文一游成都遽歸素與承齡子久糧儲善手冰蠶詞
示余所為詞雅近之子久善北派書頗主安吳說文亦時為之

然不竟學也偶寫生妙得南田逸韻精瑣刻手錫未出土時先
有節到凌雲處也虛心二語於竹祕閣貺余以寓知愛意云精
鑿別書畫玉文玩洞澈開啟余嘗示以趙悲盦勇盧聞語文
覽竟笑曰悲盦寒乞相聞見不廣手疏補其闕畧數十事金粟
香刊入叢書者所作詩罕示人余嘗侍文襄師坐綜論人才偶
及文師曰此君曠代才因誦其生教碧玉埋芳草欲把黃金鑄
少年句曰其標格如此試問願粵游否比函至點而文已卒官
矣余拉雜書此蓋深惜文蘊抱未盡展僅以零縑碎錦著誠未
足槩其生平為可悲也已庚申臘月

澗于奏議跋

代

右澗于奏議六卷吾師黃齋先生遺著嗣君編次屬為校勘稽誦既竟竊取二端以誌讀是編者當光緒初紀師以議升祔開言路受兩宮知被遇綦隆凡所建白朝夕施師與二三君子發言盈廷共謀國是黜佞摧奸罔所隱避海隅震竦肅然屏息幾幾乎有宋元祐之風一時遂有清流黨之目吾師實為職志僉壬側目欲得甘心識者已逆知不能久安於位特倚畀孔殷無隙可蹈耳迨法越事起遂拜會辦福建海疆之命航海遠來喘息未定法艦已潛入矣夫受任於倉黃之際隸素匙戒備之區丁彊梁天敵船械之良窳將士之多寡甯壞

國家圖書館, NATIONAL CENTRAL LIBRARY, TAIWAN, R.O.C.



不侔蓋不待着蔡而知不可為矣然猶以忠義之氣激厲將卒
集合舟艇相與抵拒枝梧為萬死一生之舉卒能隕其首率拒
彼登陸船局危而復安不為敵據審時度勢雖不敢引以為功
亦何遽醜詘極詬令其身敗名裂始快忌者之心而屢譏罵之
口蓋所由來者遂非一朝一夕之故也然吾師所以擴外者又
有故焉光緒十年三月有恭邸等退出軍機之旨以禮邸繼
之此事關於國家治亂存亡者甚大侵尋日替循至淪胥干
金陵防潰於蟻穴機至微禍至烈也師於其時不怵於毀譽禍
福無感哀寒燠之見存所以周旋故邸舊樞者古義拳拳非以
博厚德君子之名誠有見於賢否進退非細故也洞燭幾先亟

思補苴於是有所請起恭邸主持總署之疏蓋至是不得不出之
於外矣宋明小人之禍君子也其事顯其迹著若夫陽被以崇
隆之重陰實置諸必敗之地俾無以自白幸而濟猶得居任賢
名否則泄忿逞快天下後世亦無能諒之者且令朝廷抱誤
用之隱恨不復為之濯被嗚呼酷已某之舉是二端者蘄後人
觀在閩諸疏知所設施籌畫得失利害事皆前已入告非茫昧
無措以至傾覆者比觀於起用恭邸一疏知後此之黷亂昏愒
不逮前人遠甚而吾師所以營謀甚力者非涉黨護庶可憬然
於國家用舍之不可不慎也繫古以來賢士大夫生被讐謗後
之人為之滯雪辨白者往往而有矧吾師諸疏關於國故者極

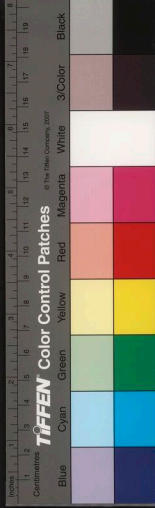

鉅耶干將莫邪雖經沈霾幽翳然光氣燭天誠不可掩是在讀
書論世知人之君子

澗于奏議跋

代

先公澗于集奏議六卷第一卷光緒丙子初直起居言事至己
卯以憂去官止第二卷辛巳服闋再直起居第三卷攝副都所
上封事第四卷使閩建言第五卷攝副都與同臺會奏及使陝
會奏第六卷譯署與王大臣會奏也謹案先公奏草多付焚
如傳頌外間皆著之邱鈔者癸卯先公棄世其編次遺文存者
甚尠始求方畧未全迨官京師預修光緒政要搜采始具此
編所錄是也竊惟載籍所述名賢撰著事實史官未備者往往
求諸私家所述然其中殆不免有所塗飾附益朱子為張魏公
志銘當時頗有議其失實者朱子亦自言係據南軒所具事狀

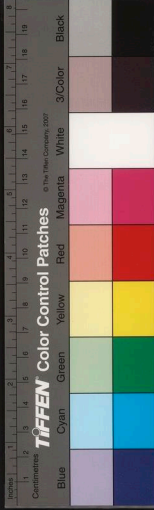

為之賢如南軒猶不免別持一議以虛美其親至如楊武陵之
子所撰孤兒顛天錄仍不免為世詬人莫不厚愛其親然一不
徵實雖後之人未始不曲諒孝子慈孫之苦心而闕於國家治
亂安危之大者三代直道後世公論固有不能盡為之揜覆者
也此集章疏多本之史館及實錄所載兢兢焉不敢稍塗附
以欺謾後世當先公建言之際同官中如黃侍郎體芳宗室侍
郎寶廷何編修全壽皆能遇事敢言朝野震燥彪炳史策一時
有四諫之目而先公陳說如俄約如法越朝鮮犂犂數大事洞
燭幾先事後徵驗如著龜之符固已為人稱誦而請樞無譯一
疏大犯時忌且為先公受禍之端然於國家治亂安危所繫論

者謂此疏尤為綦重馬江之役忌者彈劾痛詆殆欲置諸死地
究之船局此然西酋猝隕敵師遂退和議卒成雖不免於荷戈
終賴聖明得以賜環於以見得失是非功罪之終不可紊此
則編是集區區之微旨也

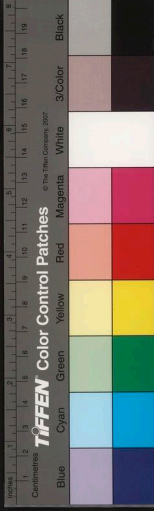

墨海金壺小引宣統辛酉

墨海金壺叢書胎文張若雲海鵬集刻者若雲於嘉慶十年刻
學津討原越七年即刻此書凡經部廿二種史部廿九種子部
六十二種集部二種總一百十五種都七百二十二卷誠藝苑
鴻編也墨印不多旋毀於火殘板道光初為金山錢氏所得以
經八種史十三種子三十五種集二種總五十二種合印名守
山閣餘史三種子二十五種凡二十八種別刻為珠叢別錄兩
書外未刊者尚有經十四種史十三種子二種凡二十九種守
山自光緒中石印珠叢未印學者欲讀金壺全書等於鳳毛麈
角已雖懸重直無有此豈寒素所能希覲耶柳培菴邨藏度祕

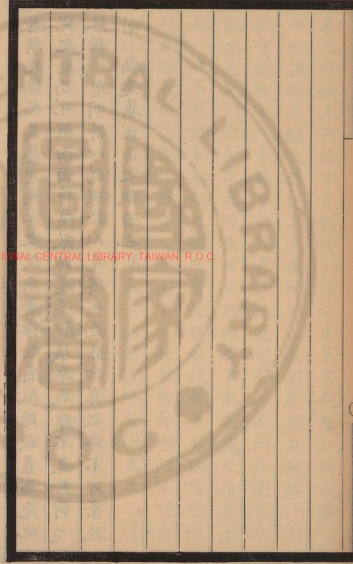

國家圖書館, NATIONAL CENTRAL LIBRARY, TAIWAN, R.O.C.



法不外諸經揭櫫於二公文集者可覆按也乾嘉以來經學
昌明遠邁漢唐惟經師大儒著述宏多浩博無涯涘苟無擇別
經未窮而首己皓亦非近今學人所宜也研究之法貴專精宜
簡要循序漸進不躐等不速化勿使學者畏難而生阻守經常
而不驚新異庶幾經明行脩通天地人之謂儒此學之本也文
者載道之器也言之不文行而不遠出詞氣斯遠鄙倍有餘力
則以學文且聖門以文學列科四教以文冠首為命之道草創
必加以修飾潤色文固可不重哉鳳凰麒麟貴其文也虎豹無
文何殊犬羊乎花木之敷榮揚華者多形諸歌詠黃茆白葦茭
蘿之而已奈何不尚文詞而乃以鄙俚流俗之言為文耶貴社

處今日諄諄於文學誠知本哉中流砥柱回既倒之狂瀾敬佩
無斁夔夔小言誠不足闡揚嘉猷於萬一也



欽州分茅嶺石刻跋

辛酉

分茅嶺在欽州西南三百六十里山嶺茅草首分南北向以界中國越南故名余分巡廉欽道駐欽州年餘州中名蹟如直釣軒天涯亭寶賢碑嘗為攷訂題識未聞有此石刻督辦邊防潘觀察培楷亦余舊識初未語及辛酉夏羅君元覺乃以此拓屬題據云係潘君所拓筆畫雄勁頗似隸楷可認者僅年字癸未二字餘曼惠無可識別究為何代人書亦難懸斷惜未前聞未克拓其形製以貽耆古者一研證也

國立中央圖書館, NATIONAL CENTRAL LIBRARY, TAIWAN, R.O.C.



顧印伯夫婦書唐詩課子本跋手面

此吾友顧印伯夫婦手書唐詩課子本凡三冊辛酉夏哲嗣倣
幾屬為題識印伯以工書名夫人楷法妍妙雜印伯書幾難辨
識溯想綺牕靜室夫婦倡隨研席之樂何減趙管趙李風規歲
月不居賢夫婦久謝塵瑤神游兜率倂跡大千一切煩惱却歸
煙飛雲散留此鈔墨倣幾珍逾球壁所書行楷不隊家風仰承
貽訓永永世守勿踰桀則此特其一端耳勉旃毋忽

夫時其行樂以讀書為第一事也
二筆精更無不熟讀其書於八書中雖蕪蕪對未嘗聞不
然於子前亦告然時有書法故願以特於下賦性簡平字未
雖亦於書中亦嘗見之故入平百長畢吾亦嘗以此時為
讀夫其亦宜慎教書亦宜慎教書夫其亦宜慎教書夫其亦
中國歷代以來各書法以應其出類拔萃而中成於其直
各書法亦宜慎教書亦宜慎教書夫其亦宜慎教書夫其亦
其亦宜慎教書亦宜慎教書夫其亦宜慎教書夫其亦

國家圖書館, NATIONAL CENTRAL LIBRARY, TAIWAN, R.O.C.

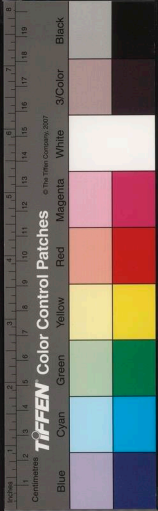

天時
保忠信

等字次第輩行冠其名曰某行某某始無誤仲妹適時翁姑在堂族鄰來去輒默識其倫叙語所及或相見舉無違謊少巖屬孝行輩尤卑所直皆長者尤兢兢焉以是為閩族稱今閱數十年偶及族某某不誤如故似熟於世系譜學者其強記如此無何翁卒少巖以知縣需次成都僅一權清溪邊遂區已榷釐瀘州彌陀場遽病卒其叔妹繼逝姑故下急既痛子女益甚妹曲意仰體得其懽乃已一子二女妾亦有子女拮据屏當以養以教居瀘數年姑卒欲墓如禮時吾調粵乃屬季弟逆歸與母氏聚稍稍舒焉吾旋調鄂奉母去湘弟方官粵弟如忽病瘳時作時已子女多母氏乃留妹為經紀焉事無鉅細籌

畫應付至纖至悉靡有遺漏幼者保抱提挈病者醫藥調治咸無廢弛出入會計胥載于籍無絲毫誤凡十年如一其精勤又如此子學恕甫以知縣仕粵遽遭國變瑣尾流離僑居海濱與吾同隱僻弄學恕南北奔馳奉養微薄妹處泰然無蕉萃色望之如五十許人婦女鄰右疑難事就咨度者為剖析譬喻豁然冰釋咸驩意去遂有敬以師禮者感暑屋偏窄昭甚每工鐙時月出風來出坐弄口與吾藤榻竹凳相對話舊娓娓不勸至露浥襟衷間始散家人環坐侍聽訖不知吾二人所處元黃翻覆飄蓬斷梗間乃有此安平境也綜厥生平孝養姑嫜和諧戚鄰教育子女既云勞勩乃兩女一逝一孳學恕子女復多不育忻

愉少而拂逆多顧能排遣自適不為境困如此蓋由天真沖和
不事矯飾性定則神全神全則氣固循至高年非必假珍餌服
食頤養也倘莊生所謂縣解者非耶今歲仲冬望日值妹七秩
學恕方權醴藥陽將謁告歸妹手書止之謂不可以私曠公也
其平時誡教大率類此惟吾與妹近十餘年展轉相依余長妹
者且五年二人者飲啖如恒蟄處海濱未盍朝露無以尉薦情
奚淡耶乃舉其處境飭行之聲聲者紀之質而不文實而非虛
俾湘弟墨之屏期兩姓子孫永永弗諼當亦戚部所樂聞也妹
與季弟晉善飲并屬為詩頌曰嬰吾仲姊淑惠明哲孝親無懈
相夫弗忒運際多虞薪勞蕪苦靡有甯居嗟丁難阻賦性怡曠

罕悴其容履常任命澹泊守中醞釀百壺遐飛鶴渚飲食壽康
嘉樂有醕含飴是期式穀有子長生未央頌以侑只

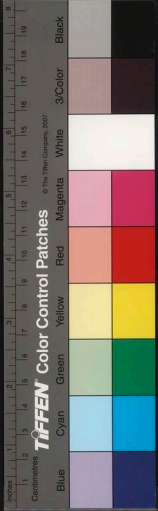

傅申甫封翁八十壽序 辛酉

昔眉山孫長孺於唐開成中建虛儲書里^見以孫氏書樓名倍
宗書書樓賜之泐石至南宋季年猶存魏文靖^心孫氏世守三
百餘年不隲^謂畢文簡宋宣獻晁文元諸名家^皆所不逮^為文
記之^東思竊謂遠在天一閣上特蜀地偏遠未祿於世耳成都
楊滙有書數萬卷詳見邵氏聞見錄捷為王氏書樓綺牕畫閣
磊落萬卷坡公賦詩紀之普州劉韶美者得俸專以傳書書必
三本雖數百卷鉅冊亦然分三舟歸蜀蜀弄之普慈闈有明楊
升菴世掌中秘著書四百餘種儲藏閣博可知其孫宗吾猶能
謹守謨檢蟲隨筆三十卷多世罕觀此皆吾蜀藏書家之葦葦

國家圖書館, NATIONAL CENTRAL LIBRARY, TAIWAN, R.O.C.



者洎遭獻忠亂圖籍蕩為亥埃嗣至乾隆羅江三李築萬卷樓始稍稍罔畢散佚嗣後宗然迺今江安傅氏以藏書名寓內者則自勵生姻長收興文署本通鑑始古云莫為前美弗彰莫為後感弗傳其信然歟桐城兵先生書備載勵文生平竺者文史勤劬無間窮約且稱所以留貽子孫鬱且厚者不僅於書有子知縣君饒有父風即申甫先生也勵文夙為曾文正在文襄李文忠所契交相徵召咸授以事位不稱德申甫先生仰承遺緒讀書學道鄉達王社著廖養衆諸君翁然文譽沾丐新城陳懿叔廣粵弟弟經濟文章學進德益銳合肥周尚書知之任以蘇劇者十餘年綜覈精微所司局儲巨萬游經冠亂事定無毫釐

損李文忠尤重之比以知縣奏補懷安前後兩任興學校勅巡微制藥園除耆耄者甚衆植桑浴靈懷安編氓始知樂利事調補蘆城縣故健訟君誠懇開化獄遂以清在縣五年吏歛民洽政績彪炳歷任直督胥攸賴焉駸駸顯擢矣以子三人咸登甲科官清要而農督學貴州沅叔旋膺直隸提學使君即引年退矣君天懷澹靜和霽近情動以聲色施人性尤敦厚間遇故舊追滌前塵或至流涕吳先生所云留貽子孫子孫所繇是鼎貴者又益論於君矣君故喜登眺南北名勝多所涉歷年七十時猶上岱宗觀勃澥用舒夷曠之趣素精六法蓄宋元劇蹟數十事雖遭倣擾弗釋偶一為麗臨仿名家不逮此年沅叔縱游黃

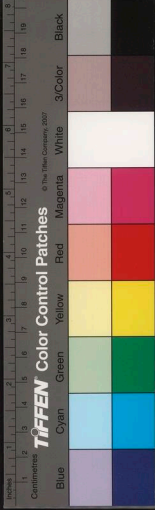

山天台雁宕窮探幽討作詩誦撫印境物陳為陳游以娛厥志沆叔益肆力廣收博采宋元秘籍向未著錄者南北輟迹所至估客輻湊如水赴壑如矢注的所得灑瀚無涖凡經寫目咸手著籍萬幾逾八因收宋本百衲通鑑繩武繼美構屢弄之顏以雙鑑海內噴噴傳道又翫集宋刊宋鈔殘闕者數千百種莊池五鉅冊尤前所稀見誠可做百宋百宋無愧云夫竹素流延壽逾金石雖斷圭零璧大道寓焉研幾而極深味腴而葆真埤益於人者至大留貽於後者至永否則束笥萬軸度而不闕雖取贏競勝儕諸翫物與寶金玉何殊耶人第謂眉山孫氏後先輝照為吾蜀光沆叔復構藏園於宣武奇石嘉樹名花異卉蔚

然深秀為頤養所琅函瓊笈駢列鱗萃君顧而樂之因自號怡樂老人間則展覽輒籀無厭無勦蒼顏白髮步履輕舉季子卜居丁沽君隨意往還方羊舒皂孫曾繞膝福佑未艾百年永昌不待耆蔡他日續益部耆舊傳當褒然首屈一拇焉

東恩

遜跡

淞壖殿門罕訓沆叔訪書滬游得有奇異相與賞析備聞君近

狀心嚮神往者久之辛酉秋九君壽登八十海工朋游以

東恩

與君為鄉人且列姻婭屬為伯觴尋辭不獲乃舉君家三世藏

書源流所以貽留奕世永永弗替者為頌君庶可引滿浮白乎

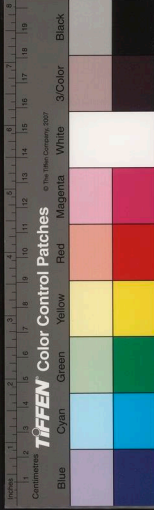

好

實齋說

壬戌

夔府舒君春華余在武昌延君授兒子文燾讀同年吳季清德
 滿為介者君故開縣李頤園太僕本方入室弟子太僕蘊經世
 志治事以條理為先篤守相鄉大小終始條理之論惜以聲廢
 君守師說不渝好為深湛之思遇事研索入微剖析利弊得失
 憂芒靡遺先緒已丑直隸大授高陽李文正公遜太僕及毛實
 君慶著喬嶺庵樹耕三人董其事君為助事克舉季清深知其
 事故為介之余調湖北管領局事多文襄師以漢口為商務
 輻湊要區奏設商務局檄余總理引君駐局中日事已賠款巨
 余惕然憂思別為輪盤法輕民儉何仿德意志裁損辦法具規

精

國立中央圖書館, NATIONAL CENTRAL LIBRARY, TAIWAN, R.O.C.

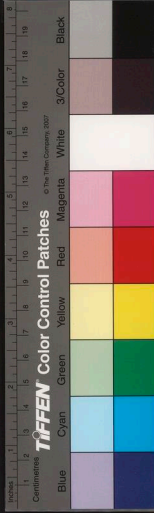

條十四則擬上陳亦仰屋無緒思解困難也。師聞之索稿閱
大稱之既曰汝盍不為鄂小試其端耶於是有湖北籤捐票之
舉余與商推進行具有條理有就余法更推闡盡利者有為余
思未及而君舉似者事乃大舉夫天下事固有名不正於政體
民俗均為通人詬病而收效較之名雖正而核其實反以屢民
為害者相提并論利害得失固未可為拘墟者一率較也籤捐
收入遂為湖北財政進款收入一大宗無絲毫累鄂民。君之
力為多余回粵後繼總局事咸倚任之。文襄師酬其勞乃檄
權黃陂縣事縣故繁劇君稱治年滿求代復擬君權夏口廳
仍管籤捐局事君不欲會。文襄師內召時損庵在京管川漢

鐵路事以君提調局事一日損庵與文襄師議宜昌馬頭事
不決師笑曰盍不召春華來解之君至數言而定君於事洞澈
本未深中竅要類此太僕條理之論得君而益著。國事變
亂宜昌路工數萬君安置解散無或嘩者君乃回里知縣事者
軌綳之君遂出游視余海上遂改號實齋所持為書齋額屬為
之說久未就余去鄂君乃執贄于余余謝之不允案實訓塞也
滿也充也論語屢言仁而罕言實果實曰仁仁與實其義一也
春日華秋曰實歲云秋矣我落其實實之為用大矣哉壬戌七
月為君六十。攬之。親友將為壽。避之海上余乃舉先正
格言以厲晚聞拙修之益非所謂剛健篤實輝光日新其德者

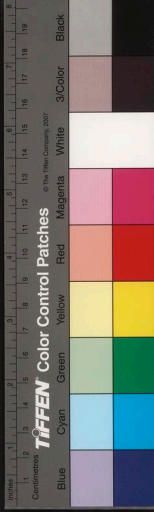

曹掾一學^{元地}所藏黃武地券跋^{士成閱月}

楊子卮言云佛詩曰偈文曰荊劉熙釋名云荊別也天書中央
破別之也荊在佛家為授記與地券異而在世俗為文契合同
則與買地之券無貳年來出土最夥上虞羅氏唐風樓所輯地
券徵存上起東漢建初下訖有明及高麗凡十有九種其制有
玉鉛專瓦石^石品而專為多其文字體例雖有因損天畧相似
惟漢三券無如律令等字餘均有之覽其惜意大都告鬼神之
詞唐喬進臣一券并有保人管公明東方朔尤堪一據此券時
日與望江倪氏所藏晉浩宗相似較後一年亦稱九江男子文
辭與晉大康楊紹荊同黃武距大康五十年殆其時風尚如此

耶遂書以志君齋額且為君壽云

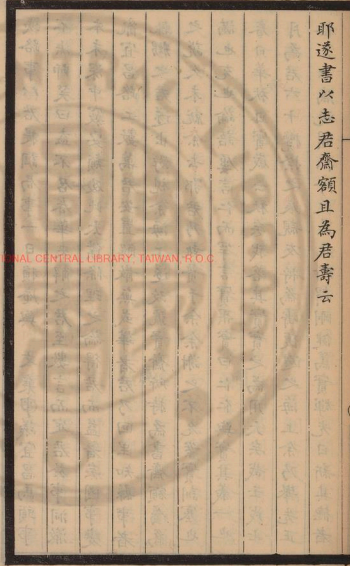

國立中央圖書館 國家圖書館, NATIONAL CENTRAL LIBRARY, TAIWAN, R.O.C.



故相類耶南漢馬二十四娘一券真倒書之尤為叔見曩在東
粵目睹是券頗疑贗作比見南宋鳳翔朱近一券近日杭州新
出即斗金一券均順逆書之與馬氏券相同高麗一券亦然又
似非偽品也志墓之文舉例孔多無可羅數惟地券之作文詞
詭異殊特為幽窳遺文之一類似可補志銘之例也君直
學士新得此券屬為考證學士穎博開突禮學博家以秉恩奔
陋奚敢雷門布鼓用舉所見畧綴數言藉蕪大教云壬戌閏月

潘畫王題唐賢詩意冊跋

壬戌

昔耒襄陽愛北固山川之勝觀夫江流浩瀚海色蒼茫金焦二
點巖壑深邃樓閣雄壯掩映中流嘗卜居焉所為畫深得江山
之助丹徒潘慎夫恭壽初年作畫未得師法王蓬心太守宸自
永州解組歸訪王夢樓太守於京口因詣求教蓬心乃以宿雨
初收曉煙未泮八字授之畫遂大進此即香光引元暉語乃米
畫真象也顧慎夫雖得畫髓於蓬心乃能擺落王法蹊徑蓬
心故以焦墨渴筆勝慎夫畫秀潤華滋自成馨逸無埃壘氣不
泥於薪傳也平生皈依佛典襟袞蕭散訓接甚希獨與夢樓冥
契有作輒丐夢樓題識夢樓以詩翰名海寓且性耽禪悅與慎



夫熏習微尚總合笙磬同音珠聯璧合世遂有潘畫王題之目
相與珍弁離之雙美合之尤二妙也昔仇實父畫以唐子畏署
款為真實父拙書故藉唐為重瑛寶夢禪畫劉文清間為著款
然夢禪書亦仿劉筆文清偶一為之不盡為標題也遂疑慎夫
書拙取不嫻吟詠非有王題不重則大謬矣慎夫詩宗王孟王
豫江蘇詩徵評其詩謂為孤鶴唳空逸情遠韵令人絕塵俗想
此尤不可不正告臧潘畫者余為評泊慎夫畫格亞於南田新
羅伯仲書用楷法有晉唐風韵此十二幅夢樓為錄唐賢詩觀
所畫真能繪詩意於無字句處氣象元遠洵堪寶貴余多見潘
畫王題亦不一格有書前人作者有夢樓自作者甚有慎夫所

作詩夢樓為書者二人契許之深曠覽古今殆無其匹慎夫燕
擅佛象仕女花卉鳥蟲無不精妙夢樓題識極恁厥意云

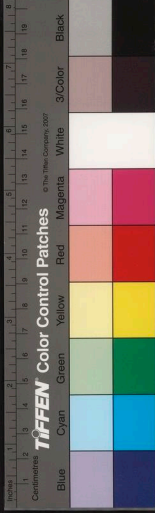

溫蔗青象贊

壬戌

位無論崇卑能康濟者重人不繫科目裕德才者用矧衷忠而
厲節值坤與之涸洞彼擬魏科膺隆奉乃希曹馬遺蹤者鵠鴉
奚足媿鸞鳳於鑠溫君毓秀松源椿蔭蒼雪枳集朋鸚擢穎堽
起世德紹焉閭猶草蓰訟庭忻判水利農桑祛蝥蝥亂序生福
萌心仁政善冊載異興衆母香贊云胡不蹄桐攸戀金蓋審
居潛夫共貫貽厥孔長桂蘭馨遠陽九復丁風霜不改垂訓教
忠隱秀破采位卑志崇革澆式楷載詹穆容譽咳宛在碧浪沚
沚流芬千載

國家圖書館, NATIONAL CENTRAL LIBRARY, TAIWAN, R.O.C.



劉文清書冊跋

士戊

昔嘗侍 文襄師坐間論 國朝書家師謂文清書正笏垂紳
端凝肅穆太平宰相氣象也錢南園書嚴氣正性令人肅敬望
而知為正人君子何東洲書不衫不履遺落塵埃不媿名士風
流此三公書均近今所重者若某巨公其書頗採三公形象相近
忽莊忽諧頗倚險怪心懷巨測雖點畫波磔與三公形象相近
然究與三公真相氣味不侔也余心知有所指亦不欲指實其
人朱子謂荆公書如飄風急雨不知有底許忙事至押名石字
竟似反字即書以衡人品心術師言殆不誣云

國家圖書館, NATIONAL CENTRAL LIBRARY, TAIWAN, R.O.C.



黑龍江物產志略跋 壬戌
石黑龍江物產志略三冊吾友夔州張北牆朝暉著也黑龍江
遠在東北徵向處謫人文士罕履其地著述傳者不數購北牆
喜壯遊自改行省後嘗索筆幕遊數年會有通志之舉悉心攷
索作此凡十三門礦產豆穀蔬果花木藥物鳥獸鱗介蟲豸庶
物援古證今胥憑目驗鵝寶可資非苟志異物珍博洽者比余
從魚付梓俾世留心邊務詮釋名物者有所藉焉因識數語

國家圖書館, NATIONAL CENTRAL LIBRARY, TAIWAN, R.O.C.



松月居士集印序 癸亥

國家稽古右文越越漢唐重道尊師天潢世胄典學勤劬迥非
韋布可企所繇 聖子神孫奕世多以文學彪燭河間君子之
風不得婢媿於前也敬讀 國史宗室王公傅竺學能文著錄
者多乾嘉間 成哲親王為尤著余家刊有 成邨書所作近
光樓詩屏六幅幼時昕夕諷籀穆然想見昇平盛世名賢碩輔
燕處澄懷園中極廢歌倡酬之雅於外家得見內府刊詒晉齋
帖數十鉅冊撫做晉唐名蹟深入山陰相變趙董以後未有其
匹 成邨生平嘗集名家印數千百緹滄桑後頗多散佚小山
都統慶寬盡然惜其隊落雅意荷集裒然大觀印成屬序慨自

國家圖書館, NATIONAL CENTRAL LIBRARY, TAIWAN, R.O.C.

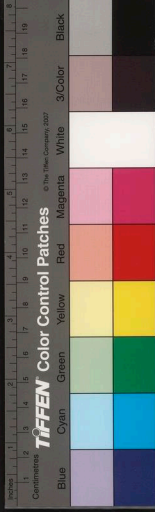

西夏紀序

吾蜀自典午陳常兩國志傳世後越至兩宋始有丹棱并斫兩
李氏著錄一部此外若成都吳鎮華陽范祖禹眉山老蘇頴濱
王侁王當彭百川杜大珪史炤諸公所著彪炳四庫中者大
氏鴻篇巨製如奇零纂述見收提要者不勝縷指吾蜀兩宋史
學曠絕古今盛極而衰元明及茲益寥落矣余嘗撰歷代史學
叢刊書目凡六百餘種乃國朝蜀人竟無一可載吁可媿也
已西夏載記國朝人頗有撰述刊行者僅張吳二書餘如洪
稚存西夏國志十六卷王仲瞿西夏書四卷秦敦夫西夏書二
十卷徐星伯西夏地理考垂成而卒韓小亭謂遠勝吳書惜均

國變天府儲藏寶玉大弓多為虎盜鼠竊陳寶赤刀天球河圖
紛然散陳殿廷縱人游觀察視每一念及如芒刺背安得如都
統者眷戀不沫收去寶重使人忠愛之心油然而沛然於不已耶
此筆序以貽都統能勿潛然乎



國立中央圖書館, NATIONAL CENTRAL LIBRARY, TAIWAN, R.O.C.

未刊行周松霽西夏紀傳十卷。余訪得傳鈔稿本。亦未完書。
國朝先哲所撰補史攷史。搜奇輯遠。邁於往昔。乃西夏事。未有
宏編名作。豈非以所紀國事。胥用番書。殆國亡而史亦偕亡。以
非漢文。存者亦不之識。今所見碑刻。猶是番書。湮沒不彰。職是
故也。吾鄉一戴海珊。比部奮然。撰西夏紀二十八卷。叢刊十餘
卷。徵集書三百餘種。殫十餘年精力而成。西夏一國事實。雖然
具備。纂述大旨。詳載序例。貽書索余序之。余維西夏世居西北。
歷代廓增。奄有地方二萬餘里。為州郡凡二十有二。即今陝甘
兩省西北之境。擁羌部勁兵五十餘萬。明號今嚴賞罰。以兵法
部勒諸酋。長橫山羌。卒號稱敢戰。夏兵所不如。能倚任之。又遼

豪石善弓馬者五千人。分六班迭直。統鐵騎三千。判為十部。元
吳自將。用兵二十年。宋軍三敗。遼兵兩挫。無有能摧其堅銳者。
其武功如此。乾順以來。興學養士。弟子初僅三百員。後增至三
千。崇奉聖教。尊孔子為帝。訓迪官學。不怠。其文治又如此。以邊
部荒寒。一隅區域。措拉宋遼金三大國。延二百五十八年。其立
國綱紀。武功文治。蓋有不可沒者。余嘗讀宋史。概歎宋之經制
夏事。及夏之所以抵抗宋者。參攷衡量。約有數端。一為迷之。宋
以點檢得天下。防微杜患。點藩鎮。隳名城。聚桀驁於京師。為疆
幹弱枝之計。懲羹吹藪。不尚武功。曹武惠平江南。僅予金錢。狄
武襄平嶺南。樞密使爭而後得。卒以讓出之青州。而卒王德用

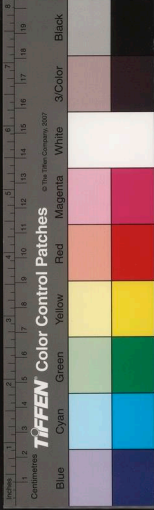

以糧儲為要需山川形勢險易遠近尤為治軍所重宋之屢次
失敗大都糧絀失道所致而棄靈武尤為失算鍾田錫何亮抗
言爭之不得四也六谷首領潘羅支願戮力討繼遷張文定請
錫以王爵執政不允乃不以予王而頗以予趙殊可哂也甯廝
羅者權勝兵六七萬期與德明抗又以戎人多詐慮有他變訖
未著有大功此二者即使用之未必能大挫西夏之彊橫然招
攜結納未始不可資其助而殺其勢乃予奪疑信靡有定局五
也夏人翻覆無常甘受其欺給以金繒無異資敵夫以元昊梟
桀之姿憑藉險要膏腴之區又濟其財用會逢其適宋之武略
如此政策如此平之良非易易至秉常童騃梁氏昏亂不於此

歎與宅亦被彈劾所由一朝武功不競一也自昔將帥在軍君
命有所不受軍事敵情朝夕變易不定詎能遠制宋則進止悉
稟廟謨甚則頒發陣圖預定師期五路出師并無統率為經略
者如范雍夏竦輩未臨前敵選為制置兼以宦者監軍阻撓畏
憚自擊其肘安能制勝二也古云內有權臣將帥在外不克立
功真仁兩朝正宋室全盛之時乃政府諸人庸劣如陳執中夏
竦宋庠晏殊才如夷簡傾險排拏因可決其無成乃賢如韓范
二公同心同德同辦一事而二公之設施論議即不一致如刺
義勇城永洛好水川之役二公各執所見不能調和賢者亦復
如此遑論其他所謂以韓范威名不能制一曩霄者三也軍行

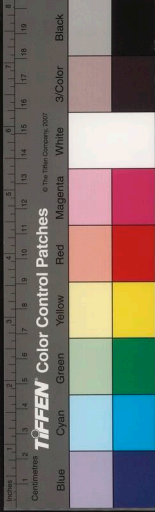

時大彰捷伐一雪屢朝之耻乃守經恤亡坐失事機六也疎荆
公秉政憺不知兵偏信徐禧債事喪帥更不足論矣若遼之與
宋也澶淵盟後自應遵守無渝乃宋有事於夏遼輒出而中阻
夏則復以待宋者待遼遼於夏予奪不定師出輒敗亦與宋相
等且遼金二史於夏之交涉均甚疏落大較可以概見茲不具
述君子觀於宋與夏勝敗強弱得失之數夏之控制經營西夏者不得其道有
可取以愚見論之亦宋之所以控制經營西夏者不得其道有
以致之非無故也此部於夏所以得者既詳且盡無俟余之
敷陳余竊就宋所以失者一詳述之對鏡相觀亦攷古者得失
之林也願以諸讀是紀者甲子春暮華陽王秉思

王麓臺山水長卷跋 上 正

國朝四王畫冠絕古今人爭藏去畫值累萬訖今尤
烈顧四王畫法雖本一系神韻不殊而面貌各別展
卷判然不相沿襲也太常格韻超逸無迹象可尋等
於化工廣州品格名貴不落凡近尤工摹古石谷奄
有衆長無一不工一單一石維妙維肖謚為畫聖誰
曰不宜處三公後而欲獨出手眼自成蒼逸夫豈易
易此吾於麓臺侍郎尤為服膺心折莫為後美弗彰
固較然也太常勝朝逸老親炙香先得南宗嫡乳家
世鼎盛鑑賞收度甲於東南薰習至深廣州篋纓



貴卓爾不羣二公養尊處優標格高邁不輕為人奏
技傳世故稀石谷崛起韋素以筆墨為生涯流布頗
多侍郎席祖父餘蔭家世豐盛著名朝籍早膺顯任
一時名公鉅卿勝流哲匠縞綈周旋乞畫者亦多有
百鴨圖之目所作略分二種一為淺絳一為淡墨不
拘拘於家法拔戟自成一隊誠豪傑之士所作獨得
雄直之氣張浦山以金剛杵目之特指其筆力透背
耳顧雄直剛健之派往往流於粗獷惟侍郎所作仍
不失春容靜雅氣象其所養可知矣吾嘗觀其與王
阮亭尚書論畫理徵之其言曰凡作畫始貴深入繼

國家圖書館 NATIONAL CENTRAL LIBRARY TAIWAN R.O.C.

賞透出又須沈著痛快阮亭曰倪董以間遠為工與
沈著痛快何居侍郎曰間遠中沈著痛快惟解人知
之非特此也即仇十洲之畫亦有沈著痛快處阮亭
深服其論以為其義與詩文相通綜觀所論其造詣
通微冥契幽深妙悟懸解此豈俗工所所能領會哉
侍郎嘗被命內廷點染
聖祖親臨凭几觀之榮譽鵲起此與米顛作畫小坡
畫寫石於道君前何異而時際昌期迴不侔矣宜其
膺厚祿享大年觀所畫磊砢英多博大光明遭際之
隆莫之與京處三王後而不媿後之小四王如東莊

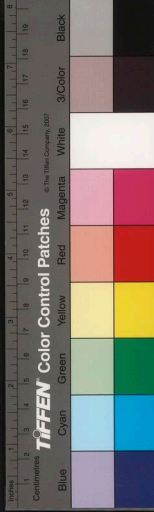

是為侍郎族弟畫出其門蓬心為侍郎曾孫僅以焦
墨勝其氣象福澤均不克逮吾因就侍郎之畫以規
世運焉自同光訖今書畫派別日趨狂恠度越規則
未始非兵戎既亂朕兆以視侍郎所作華貴邕容華
然想見國家康雍之際太平盛況聲音之道與政事
通噫畫雖六藝之一其可以規世運之治亂盛衰無
二道也此卷向為吾有確渾偽邁為侍郎極精意之
作辛亥辟地海濱質以易米無力贖歸為周湘雲觀
察所得屬為題識踰年未應良以大家名作未可率
爾操觚又以青氈故物每以落筆不無惘惘于懷觀

察再四相促乃泚筆寫吾意所欲言者覩縷于跌不
覺言之冗也

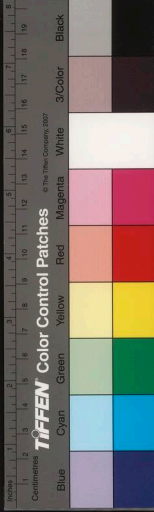

顧印伯尺牘跋 丙寅五月
同治初余在成都友人許見華元老人小簡書既秀韻詞亦拔俗
友人告余此同里十三齡童子顧印伯書心異之光緒庚辰同計
車在京始相見時與節庵晤若叔畝損菴筱村叔嶠芸子諸君詩
酒游燕意致相得丙申余赴調來鄂君以知縣需次武昌為銀圓
局文案昕夕商榷所為簡牘洞澈原始條理秩然不僭習翰美瞻
也君素工詩以玉局玉鉉為宗有雙玉堪集文襄師嘗謂余曰近
蜀人詩印伯當首屈一指云君為合象老人文孫老人著有味蔗
軒詩鈔見懷澗園叢刻故君一號蔗孫老人幕游中州有名於時
君幼年書札與俗殊科淵源固有自也余八年在鄂時時偕君坐

顧印伯尺牘跋 丙寅五月

國家圖書館, NATIONAL CENTRAL LIBRARY, TAIWAN, R.O.C.

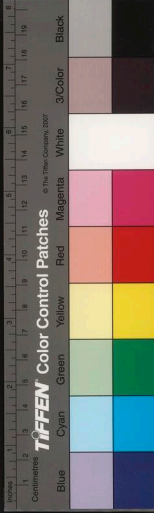

李穀宜觀察同年象贊

猶龍世學射虎家風恢宏襟度醇穆德容起家鄉舉觀政浙東
橫遭貝錦未竟厥功挂冠神武質廡吳中長文樂圃士禮復翁
高樓山峙圖史牴充獻歌自得味道腴豐教澤蟬嫣蘭森桂叢
煙雲襍灑餘事詩筒倪黃畫意陶白辭宗天機浩蕩無間窮通
閱世三十不易高蹤滄桑浩劫辟地吳淞社雅集譚笑蘇雍
條焉朝露攤手塵封玉京赴召考命令終載詹德範有道銘邕

柳浪移論事間與吾季鞠飲懼燕沈酣醉墨淋漓雅近王夢屢陳
玉方而別鏡標格脩然出埃壚外此冊均近與鞠飲者猶予文煌
棠印之以志一時興寄至與余書盈尺有咫歸燕尚翁余避地在
之武昌變起君奉母壻戶壻若不與人接自號寒尚翁余避地在
滄屢從東游君雅不欲賣志以沒良可傷痛云丙寅五月八十二
寔息廬識

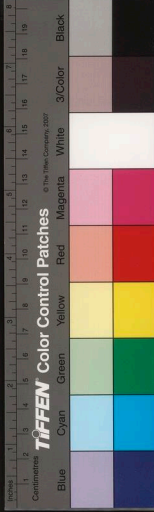

國立中央圖書館

讀之推陳奪新義堅詞卓其緒餘亦足以震耀流俗夫文章與
氣節較文章未矣試帖之于文章抑未矣乾隆中復以試帖
取士自縣府有司試訖於考試翰詹率視此工拙為得失帖括
且有時而不用而試帖遂循以終身 國朝工此者倍履唐人
研究聲律精微自成童至齒豁猶有未工者舉一世人才疲茶
精力於八韻中咸同以來論者謂近今人才閈寂咸叢咎焉遂
有昌言療之者以文章一藝之微闕乎一代人才盛衰之故此
誠有激而言而侍郎所為顧卓卓如是抑又何也豈賢豪因不
可以常情測度耶蓋其志定其神凝其氣專湛思而眇慮泊然
而寡營即微以知著舉小以賅大量沛乎有餘力鍾于無形鉅

之足以膺禍變而不動聲色細之足以琢章而不失法程固非
精心果力安能底于有成文章氣節曾何啻乎古人蓋侍郎為
人固不必沾沾以文字顯而文字亦不苟如此宜其履險如夷
為外人所懾服此固非苟焉取辦於臨時涵養有素曾何忤于
文章得失之林耶某既愛而讀之今奉調閩撫命因著凡辭序
而歸之世之砥行厲節不屑屑于文字之末者固可瘳然反彼
尋章摘句之士而操履或未堅定者讀是編抑亦將內媿而有
以自勵也夫

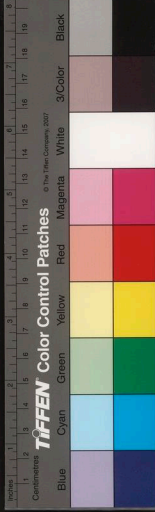

誥授資政大夫署湖南岳州府知府李君墓誌銘
君諱常度字伯貞四川安縣人著堂教諭開元曾孫東生訓導
森林孫少東布政砥琛子三代以布政公貴封光祿大夫妣皆
封一品夫人君幼而循齊十六入縣庠充光緒丁酉拔貢四世
均以拔萃著 朝考^後移獎以知府發湖北試用旆布政公調鄂
藩君例移湖南權岳州府事岳州為三湘門戶湘運淮鹽水冬
涸須撥載貢生某請於官收撥船稅充學數船戶以款票不符
控生侵蝕前守遽拘生強倔不服君察知船撥不以粟計控
不實特以無收據故為所持先以此折服生而責船戶詎控乃
得省釋郡人頌神明焉自民教相爭以求官吏過教素畏忌

國立中央圖書館 國家圖書館, NATIONAL CENTRAL LIBRARY, TAIWAN, R.O.C.

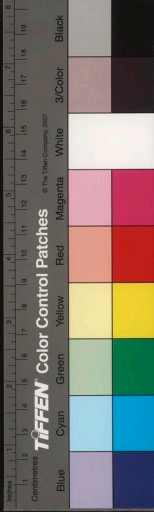

但縱不能持平岳教民素橫時有讐殺事教民某私運泡包熬
鹽為營勇緝獲教民鴉家爭奪為勇所傷管帶以教民捏傷控
教民益憤訴諸道道誑諸府縣愈洵洵君乃拘勇丁令教民養
傷愈再訊嗣得教主傷愈復函即飭縣結釋教主以為輕縱君
曰燒包熬酒干例禁緝私乃其職守無重罪令慮教民反覆君
據原函通稟教民卒莫敢逞有二外人冒法籍濶恩長沙行無
賴常道使英人詞之為所戕而逸飭道緝君曰緝文意從寬縱
是畏真為法人又釀交涉也證其偽無所顧忌人得捕獲之矣
遂上聞後果為緝者格斃君於外交案不動聲色而措置裕如
其有定識不屈撓大率類是守岳逾年明於折獄而用心平恕

專重蒙養優禮壽婦整理倉儲重懲差役諸要政方悉心設施
遽丁內艱去郡人惜之至今有餘思云 國家自庚子後奮然
思變法圖強向例各部合部員一堂治公國材者擬令各行
省仿辦張文襄督鄂飭司詳議時君侍布政公在鄂因令屬稿
君以各部所合者係合一部之員辦一部之事非合各部員於
一堂也若行省自司道以暨守令刑名錢穀各有專司何能合
一力陳其不可文襄據以入奏遂不果行先緒已酉布政公以
年老乞休君仍回鄂充漢陽鐵釘廠總辦先將鐵廠改製配合
大小適合初所出有限後遂倍之君之識大體而不遺細物如
此君以族人世居安縣生齒眾貧約多遵布政公意購田百畝



諱李氏先德錄一卷君仕鄂湘迎養夫人以年高憚遠行守
岳過大故未能終視嘗以爲憾布政公卒滬君謀歸葬數年不
遂嘗就余謀深曠蹙額咨嗟歎息余曰昔歐陽葬崇公滌岡公
終老於潁未再歸者後人多識之君盍改圖乎獨福如亂然庫
盜角立無寧荅詩云亂離瘼兵異其適歸君躊躇數四始定計
葬布政公於鄂跋涉閱數年始得善地遂規劃葬具甚備以前
人灰隔法需高樟汁不易得乃創用塞門德土規範上下四旁
櫛式葬時舉合之如整椰無纖毫差君勞瘁必感疾遂卒惜哉
夫君以辭組文章世胄布政公祿入豐贍君席蔭入仕既無貴
胄紉緝留在官明敏精練寬厚和平厚族利物篤實懇摯洵所

仿范氏義莊法以贍族人地僻乏醫藥舉巨款設廣仁堂措施
詳備垂三十年不廢士寅孫大荒君所設平糶皆實惠及人非
官設敷衍比也其他濟人利物無不色成子某來滬謁衣弊履
君被濯資斧之復游蕩不歸累君數千金不惜君出貧窶者追
隨弗舍輒慨施予不厭卒後窶者咸歎息曰善人沒吾輩何賴
耶其不愧親親仁民愛物之道又如此 國變後隱居滬濱杜
門不出間與道老故舊會集慨然念國學衰微耶就榛蕪乃延
名師以經史小學金石課子暇自瀏覽裁籍尤喜研究天文應
數之學以達祖爾迪公自衡州遷蜀應二百餘年宗支蕃衍迄
無譜牒乃仿衡譜成初稿若干卷又以先德遺留託見聞所及



謂純粹無疵君子也君生於同治癸亥年三月二日以乙丑年
八月八日卒於滬寓享年六十有三有子七人增燁廉臆生增
熹通判增炯增煜增煇增燁燁燁燁燁燁燁燁燁燁燁燁燁燁燁
燁燁燁燁燁燁燁燁燁燁燁燁燁燁燁燁燁燁燁燁燁燁燁燁燁
燁燁燁燁燁燁燁燁燁燁燁燁燁燁燁燁燁燁燁燁燁燁燁燁燁
燁燁燁燁燁燁燁燁燁燁燁燁燁燁燁燁燁燁燁燁燁燁燁燁燁
政公墓後遜君志也銘曰
江摩於岷經漢迤流宅而東邇無間神游苟宰木兮嘗蔭夫何
泥手首邱矧世德暨于郭岳與車泉而長留磨儻兮橋梓蔚深
秀爭千秋



抄稿錯誤校勘

華樞塢孝廉之母壽序

第一頁第十三行「姑感純孝」姑字誤寫「如」

第十九行「穀雲山頹」穀省寫穀誤

第二頁第四行「歎囊」歎字爪傍誤爪傍

遵義守余散丞壽序

第一頁第六行「諸字下是」疆字 君字錯未改應補

第八行「噤」誤寫「噤」應改正

第二頁第一行「地險民置」他字錯

論粵海關事宜書

第三頁第六行「辨其是非」辨字錯

第四頁第十行末一字是「廊」廊字錯

第五頁第四行「六年下是」復字後誤

第八頁第十六行小字「東」誤寫「東」字

第十行「同上」誤

第九頁第五行「輪流當差」堂字錯

第七行「抄稿」原稿均「近來以來」恐為近年以來之誤

第十二行「前字下漏」之字

第十二頁第五行「充補」倒誤補充

第十六頁第二行「解督署款九千下漏」零九十兩

瓊崖書

第一頁第七行「平治道路」中二字寫錯應改補錄正

第十行「以為可辨」未照原稿改正

第四頁第十行「分設公司」公字錯

第十二頁第十行「專輪來往」專字未寫全來往倒置

第十三頁第六行「以壯聲援」勢字誤

周益三壽序

第一頁第十九行第四字「私」字誤「和」

錢遵王敏求題詞跋

第一頁第四行「阮」字未寫全

石裏臣侍郎紫荃仙館試帖序

第一頁第十六行「抄稿」原稿「豈賢豪下」因「恐為固字」誤

第二頁第一行「抄稿」原稿「琢章」下「恐漏」句字

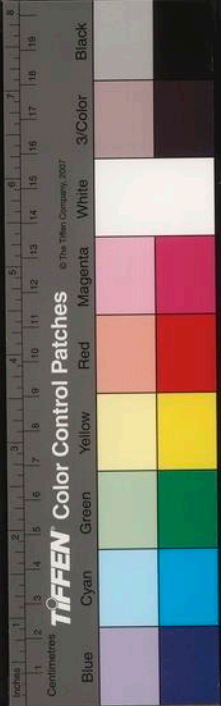

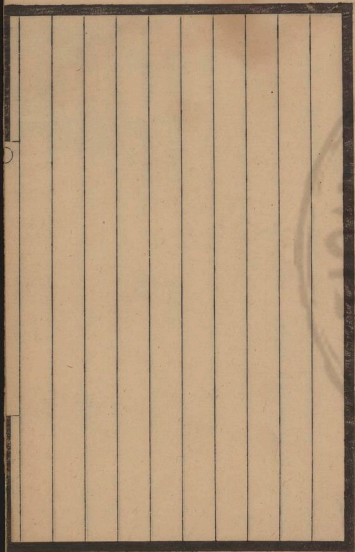

國家圖書館, NATIONAL CENTRAL LIBRARY, TAIWAN, R.O.C.

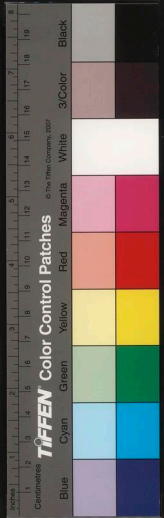
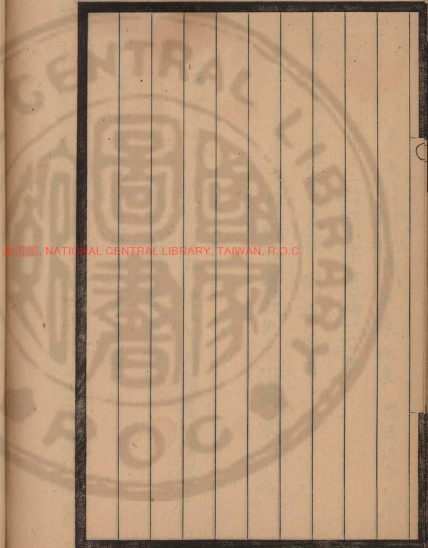

己巳冬日 孤子文肅輯錄

入於四冊中 大肅謹識

癸敬宜雜著

自丙寅冬日繕錄四冊丁卯以
後及遺錄各篇輯錄成冊再索

國家圖書館 NATIONAL CENTRAL LIBRARY, TAIWAN, R.O.C



虛新蒲畫冊跋

丁卯十二月



繫古圖畫大都繪人物故事用昭法戒至樵山範水亦祇如五
岳真形之類皆北派也王摩詰素軌禪悅深通畫理筆墨超逸
始啟南宗之漸沿至宋元南宗益盛北派遂微明季董香九松
江派行王太常親炙其門廉州石谷承流繼起四王畫法偏於
海內北派益稀鄉人虛君新蒲薄游泥濘一日以所畫相貽余
說曰此北派畫也君於舉世不為之日殫心毅力獨為其難可
謂豪傑之士君抱道守真羊踰六旬精力如壯盛人多歎能宦
鄂久嘗種松數萬於武昌郊外闢小園於壞湖左各壘石植花
意豁如也研究其法數十年不染時趨每成一畫烘染部置經

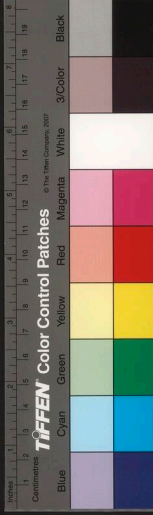
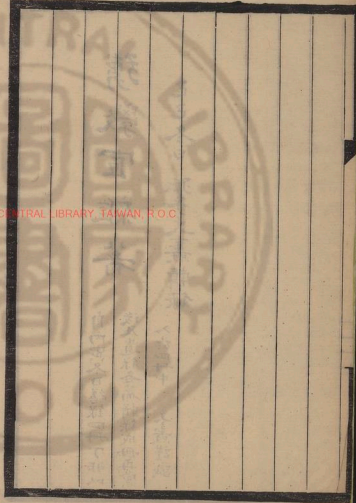

國家圖書館 NATIONAL CENTRAL LIBRARY, TAIWAN, R.O.C

營數日始成其精進不懈如此方今海上所崇拜者四王吳樺
湯敷二石皆南宗也見君畫者皆嘆為罕觀爭相購置杜詩所
云五日十日畫一水一石者庶幾近之余不能畫特所見多鑒
別畫法有年喜其難能而可貴也遂以肌見識之

沈乙庵尚書楹聯跋 癸亥四月

此乙僉尚書同年易養前數時遺墨也筆仗挺拔生氣勃鬱豪
無兼茶象與平時所書無異公之佗所云字畫中氣斷者不壽
斯言殆不可信公洞澈梵夾夾成佛生天未去灑然精神不磨
固未可以尋常翰墨恆蹊論也

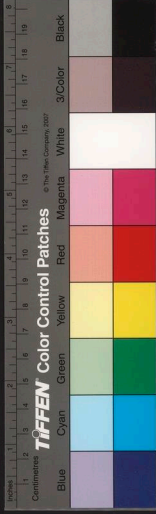

國家圖書館, NATIONAL CENTRAL LIBRARY, TAIWAN, R.O.C

國家圖書館, NATIONAL CENTRAL LIBRARY, TAIWAN, R.O.C

徐善伯 良感 梁文忠絕筆尺牘跋 癸亥八月

光緒庚辰春始識文忠於京師嗣在粵甯鄂同事有年所得文忠手簡數百通象然巨冊海內友朋所去恐未能踰敵感也喜伯道兄出示遺翰乃文忠絕筆斷珪零璧彌可珍公撫卷泣然不禁老泪縱橫也

Vertical columns of faint handwritten text, likely bleed-through from the reverse side of the page.



徐梅泉家贊

於穆徐君弱齡失怙仲稟慈訓五笱臣成聖善維聰頭步弗違
閨閨生行常變窮通相依為命綿延數紀瑤蒙靡吏孝于惟孝
法風不定哀諭忘身毀克滅性去衰縹緜孝友凌兢載辱遺容
邈矣先正

國家圖書館, NATIONAL CENTRAL LIBRARY, TAIWAN, R.O.C.



項母孫大夫七旬壽序 己巳二月

余嘗讀易至家人卦經曰家人利女貞吉六二无攸遂在中饋
貞吉六四富家大吉程傳曰家人之道利在女正女正則家道
正又曰婦人以柔順處中正故在中饋則得正而吉既居得正
位柔順於事而由正道自能保其富則為大吉疏曰婦道柔
順無所必遂主在中饋惟酒食是議是謂貞而吉經訓之語誠
婦女如此皆謂處常道也余又嘗閱歷代史傳列女大都紀節
烈之行安常處順者罕述不知太平盛世王化修明內外順治
凡所歌詠如詩所詠執懿匡采卷耳均女子常行而幽媚貞靜
之惠隱寓其中穆然想見盛世王化氣象乃罕述者何也去情

項母孫大夫七旬壽序 己巳二月

國家圖書館 NATIONAL CENTRAL LIBRARY, TAIWAN, R.O.C

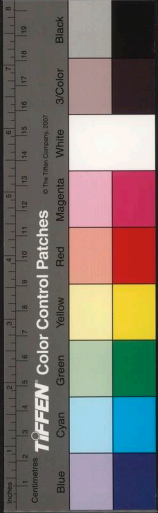

者異而忽帝豈非權姪之辭難工耶己巳四月十一日為吾鄉
姻家項母孫太夫人八旬開一壽辰同懷兄孫某兄以今古稱
觴詩文咸以擊繪塗飾為工鮮有紀實特具聞見真確事略屬
余為文余觀所為事略太夫人淑惠敏行潔合經訓謹本此表
臚陳之太夫人中議公季女末性慧達誦家範女誠諸書聲入
心通躬行克踐大父尤所鍾愛適項次寬公長子衡陽公結褵
事尊婢愉色婉容淡吳堂上惟心衡陽四昆居長太夫人罵家
媳主中饋之膳晨羞凡供祭祀款賓客躬先菜里領治弗怠次
寬公嘗謂姑陳太宜人使諸姊妹胥如孫氏賢內事有所恃尚
何虞耶陳太宜人夫謂然凡舉五子夫得尊婢悅怡無何次寬

公暨陳太宜人相繼病危太夫人躬奉湯藥必嘗始進潑宵然
香度禱願減己年益親壽珠天命有定癸未二月朔次寬公屬
纏正經理附身大事陳太宜人忽然傾仆至晚益萬垂危以小
姑切託兩壘並舉悲痛逾恒而致哀盡禮罔有或遺太夫人在
家雙親同日生辰至足尊婢同日辭去亦異事也小姑相依如
形影自髫齡託逆人恩義甚備里鄰咸稱家道素豐諸昆議析
放敦勸弗諧乃集族黨予分自後獨任內政秩如雍如為小姑
及諸子婚嫁瑣屑勞勩兩辰衡陽公病歿太夫人悲悼尤切壘
葬如札居恆教督諸子咸有法度天性慈善施予無靳凡有僱
賃胥如所請求有不能葬親割地與也之上平積善累仁所由

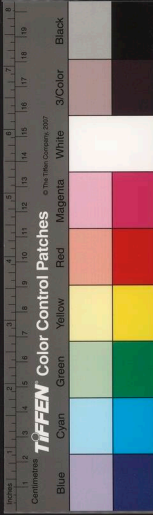

諸子咸能仰承慈訓家聲益宏賢聲洋溢於中天之所助者順
宜于其福壽康寧稀齡逾邁期頤企臻蘭桂森於階砌和氣充
于堂幃也所具事略翔實真至如此庶欺護之習余維太夫人
淑德懿矩契符經訓是元亨利貞四德家人居二二四兩爻主
中饋富家吉合易教也書淑範九五福曰壽富康寧攸好息得
言教富而好礼齊公村文子之母風遵禮教也尤奇太夫人齊
莊中止為次寬公稚女詩頌簪所憐有齊季女此詩殆為太夫
人詠合于詩教也經止則庚氏興斯豐邠遷移風易俗推聲可
以治天下方今邪說橫行海濱一隅地離異之行日有所聞倫
紀之變女德淪胥淪際偏遠尚未漸染澆風且舊家凶族閭閻

肅穆永崇禮教者尚有所聞如得太夫人焯然為里鄰矜式堂
獨尤家乘哉持余此文歸以為祝辭太夫人聞之當為進一觴
也

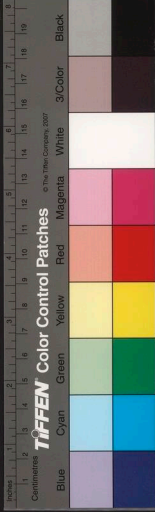

還某君荆公文集注書

荆公文集注八冊閱竣奉完中有闕壞者類補所幸書多常見
補尚不難閱有一二稀見者如不能得祇可蓋缺惟朱墨鈎已
偵到非先辨清本查補明瞭不能即付梓也公以高如何原稿
分甲乙丙丁補詩集共分此四幹不知何所本也至五十二卷止以下又不注
大幹且自文集八十七卷神通碑起至百卷止中少五十三卷
起至八十六卷凡短三十六卷小注如條原來未注而其中又
有詳見前與吳掎起書一條芑此冊為小完即况自序題全集
必非注缺可知讀此注竅有益於北宋官職之紛亂沿革得失
可以得其本末又於荆公功罪亦有是非之功罪公論可以發

國家圖書館, NATIONAL CENTRAL LIBRARY, TAIWAN, R.O.C



刻以餉學人刻時大題均原本詩注較劉所得多一半惟應查補者尚未克功閱後望再發還趁此長夏補完又另發錄寄原稿所有而殘缺者尚有數十條小錄入清本也功學堂詩文集較弟本詩多七卷又多四卷閱完再繳輯集補注集中却無序跋不解舟次君校書甚多如文粹文鑑均見其校本也公處有否

鹿陽雜記跋

飭脣逆求

莫鈔本五冊乃祥符間李旼太守旼惜戴子高抄本眉端卷尾有太守校字題記又香周學女崇九條謀案十六條李旼記識刊誤十七條蔣鳳藻題誤二十條香生即刊鐵華館叢書吳人官閣季旼書多歸之其所校不識版字殊可哂聞係富人捐納得官者其所收書甚亦散出先緒中奇觀閣所售多其物此冊曾為同縣胡長本延所有香李文石猛庵印記功順堂刊本所刪者凡一百一十四條均無關要旨其抄錄張萱疑懼凡八十一條中多脫誤余以嶺南遺書刻校收補余繼莊益明遺書有經略天下大志其挹負瓌奇持喜奇異恢誕說好為大言

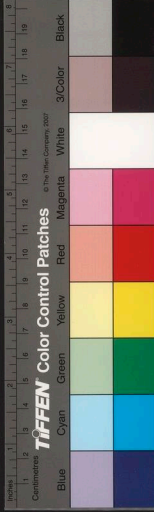

於吳三桂事蹟鄭成功台灣各事言外均有慨愴之意然三桂
豈可與成功者比耶其於音韻之學獨有心得深愴精微與音
亦多放論別解非精此學者亦不能其是非身丈也尤不解者
喜輿地圖學而於武昌漢陽湘江纒誤尤多殆門人抄錄之過
耶

跋鐵冶亭字卷 壬子中秋

冶亭宮保數歷中外要起要躡宅心餘厚悉民利物亂嘉中且
人長者也此卷和平中止無倚斜拔張之態穆然想見 國家
全盛時氣象當與公所養 熙朝推頌集註永不朽泚筆頭此
不禁慙然

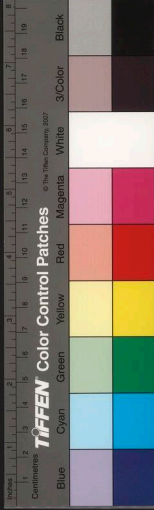

國家圖書館, NATIONAL CENTRAL LIBRARY, TAIWAN, R.O.C.

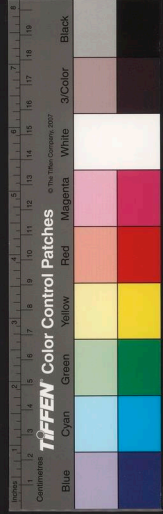

扶風山記

貴陽諸山自雲南宣威州僊塘驛入黔嵐甯州徑水城安順土州至定
番兮為二南幹出都勻八寨抵古州黎平來桂湘北幹自清鎮安平
至貴筑老鴉關折入結為省會隱然如大環諸山可游覽者莫黔靈
東山相實照壁扶風若黔靈稍僻餘多顛峴游蹤罕到惟扶風村
郭巽兀其間一名螺蛳山象形盤旋而上魁岸踞肆意象挺特亭台
池榭參差點綴如繪都人西時游履萃至同治辛未先君官黔貴
東恩暨兩弟步出東門乘哀瞻矚見有鬱茂青翠瑯疏隱複指
示曰此扶風山也二徑達迤山石萃嶽里許登山入寺時盛夏颼風櫻櫻
松濤作泠頓忘炎歊洵幽樞也小池中鯢魚俗名鱣長幾二尺游漾自適

謾

寺東偏陽明先生祠地頗狹竿屢歲狼藉屛保春欺米穀祠中先生端冕
執笏跪上坐相與瞻拜竊念先生丕啟黔學肇功溪鉅胡顏廢若此
無過問者嗟嘆久之祠有先生燕居小象兩題識甚多段歸讀竟還
之冊有鵝湖熊枚識云中人不可以語下陽明先生之謂也中人以下
不可以語上者乎先生夫子以傳聞經之謂也錄此語寓吾吾友咸
都武抑齋謙相中證復書謂此朱陸異同之說門戶紛爭講學流
弊吾輩讀書切實為己不可有好名之念以怠修為也癸酉夏余書
夢秋試題為中人以上一章比八闈發題即此抑在文已置首選主司謂元
文小講以講學流弊為言抑十三竟失元余文亦如抑角說房師為冊
改此亦異事也光緒丙丁間余與貴陽羅質庵禮部文彬同在吉

局時為道陽明祠頽廢狀已非質庵乃劉資闢而新之北臺三楹移先生象
位中龕左樹大碑撫先生大篆碑下左刊黃子壽中丞書年冠服改龕右大
碑書隆慶二年封^新建侯勅袁禔嚴太守思^詳書也堂東西為長廊東南
隅缺寬文許溪三西丈苗工壘砌下而上庭四圍平坦三西南殿牖者會數
家瓦屋鱗次櫛比在望西廊後建大廳寬敞軒路西與寺中亭榭聯綴
為祀時燕集所冊中詩文題識擇尤著者勒諸石臨西廊壁小象兩先生高
孫蘭陔听風游黔孖臬司徒鏡海鑑許旋歸賀耦庚中丞遂弄祠中大
象立軸高六尺上書封新建侯勅嘉慶中傅潢建祠螺山時有敖鄉
平者得一軸於滇督首翁溪因亦置祠旋失去道光中王夢湘觀
察^明購歸自是祠中有大小二象皆扁真冊首莫邵亭姻文友芝

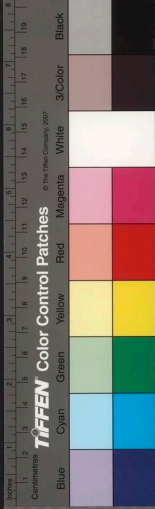

八分古玉陽明先生遺象七字象後錄王畿張岱贊鄭子尹徵君珍
記冊軸始不甚具袁枚謝啟昆熊枚茹茶唐仲冕賀長齡吳振棫
朱瓊何紹基鄭珍莫友芝鹿芝黃輔辰諸公各題題詩識跋多
不具書復段得先生手書真跋二一為止德七年閏五月十一日在京
上父書首著男王守仁與父書著姓名人往往有之卷中謝啟昆翁方綱
阮元許乃普趙懷玉皆有跋一為先生復羅整菴太守書論文學
古本及良知學說凡二十餘言其詞甚辨此卷舊屬桂林陳文恭公
家賀縣林中丞摩元得之質庵借撫上石亦敬請壁蓋自是扶風
山陽明先生祠為之改觀亦黔中一故事也

題秦子質藏石谷卷

光緒丁未秋八月余自廉欽解組回羊城子治道兄以此卷
圖為耕烟康熙辛巳所補東南經緒冠亂舊家文物蕩然屋
扞四王割跌貴逾球壁價凌文沈唐仇上自明正統訖今流傳
一姓凶守不失幾四百年可謂難而可貴者況耕煙此圖止大
恰好之作較晚年下竿稍秀者為勝余近在粵所見石谷諸妙
蹟頗多要以此為銘心絕品子治與余同在南皮師粵督幕中
有年文行並懋攜染家學許洎書畫精審不苟如其為人余所
心折因書數語歸之以志欽慕頃請急雙旋聞廬有家石丞妙
蹟長卷允明春携來共賞區區之心已馳於龍山惠泉閩紫洲

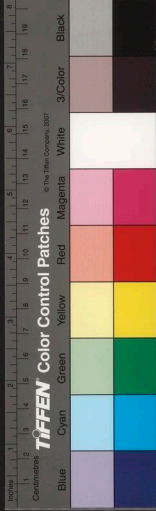

退吏甦翁王東 識

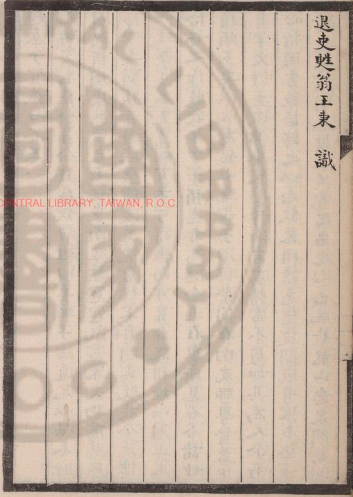

音學五書跋

辛巳

此書前半為湘中唐灣舫所贈庚辰在都過夏日與吳小邨同
年杜海王村古攤舊拜授逸訪奇以為程後半時合良難幸已
南還夏中獨山莫庭芝庭芝廣文庭芝新從遵義遠藏書來會垣學
古講舍因從借觀出後半殘未見脈亟携歸合之乃一本也延
津斂合粵之意外其技可知廣文因召相昇舍弟督以重莊畢
曰識合璧之緣如此小邨去年購一本曼惠祇二處費至十全
此固孫之志劇可寶矣辛巳六月晦日識於瓊敷宦

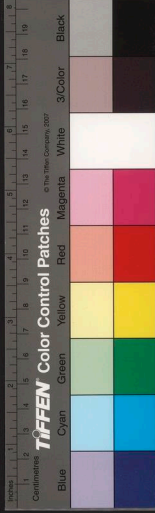

漢史晨奏祀孔子廟碑跋

壬寅十一月

此碑多引讖緯之言意非推崇不知實厚誣聖人也先武因讖
以致中興明肅兩宗尤喜好之鄭賈大儒習用其說緯與經幾
並重矣史晨韓勅形諸章奏樹之貞石以志尊仰不以爲怪數
千來幸未克弁以孔子改制明吉學子以爲倡亂之本真經學
之姦賊也史晨以出奉錢爲己之功而不爲經久之規常年之
費農去火必廢閣岬孔龢碑所載吳雄奏出王家錢以爲春林
饗孔子酒直至晨到官僅十七載祠費仍無所出可見當時有
司廢弛之狀晨與雄出錢以爲祠饗之用必逢之高書殆如今
用款必報部之意耶晨此奏係用謁者上尚書武祭質漢官典

國家圖書館, NATIONAL CENTRAL LIBRARY, TAIWAN, R.O.C

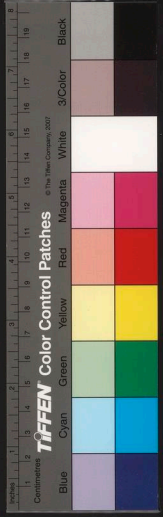
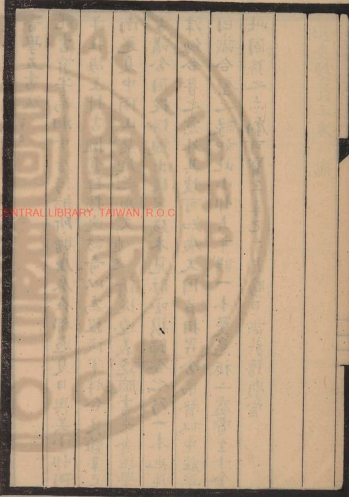

伏云謁者上尚書頓首死罪上下言誠皇恐頓首上是漢時上書自有一
定格式與毅碑亦與此同因此碑先錄奏狀末用銘譽東
坡表忠觀碑全仿此式荆公所謂仿三王古家尚未盡合也竹
汀政是時太傅為胡廣太尉為聞人襲司徒為劉寵司空為許
相大司農不知其人今改萬氏斯同東漢九卿年表乃張兵兵
本傳建寧元年遷少府又韋大司農二年夏轉太常農上書杜
三月時大司農為吳無疑不知竹汀何以失攷也

漢揚淑恭殘石跋

此殘石魚台馬荆石唐文昆季所得所攷年月日建立人名甚
覈詳著錄篇及石索今石歸句節尚書許茲出拓本屬跋謹按
石文四郡十城後漢郡國志兗州刺史屬郡五泰山山陽陳留
東郡濟陰也刺史治山陽屬縣十昌邑東緡野高平湖陸南
平陽方與瑕耶金鄉防東也碑言四郡殆已舉十城不復出山
陽故只列四郡耶憐即擾之異文示後昆示字石索誤亦碑側
范興緒與祖興石索誤迪皆當以石拓為定

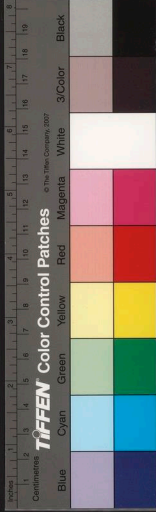

Blank manuscript page with vertical ruling lines.

國家圖書館, NATIONAL CENTRAL LIBRARY, TAIWAN, R.O.C

Vertical columns of faint, illegible text on a manuscript page.

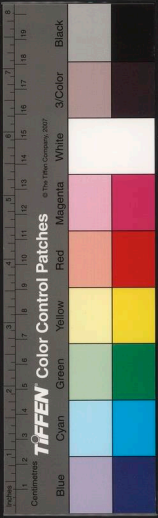

葉蘭台大常繪 國朝名賢象冊序 戊辰八月
水經注載戴延之西征記濟水經金山冢前石祠石廟四壁青
石隱起有吉契以來忠臣孝子貞婦孔子及七十二弟子象今
所傳拓武梁祠畫象者即此比讀王文考為魯恭王靈光殿賦
賦中詳陳与此一一脗合昔以為魯峻及武梁畫者殆未嘗舉
賦比較審核靈光歸然至今洵不誣云成都文翁石室七十二
弟子象或撫是耶嗣是雲台凌煙以旌功會稽先賢象贊於越
名賢象傳四明文獻錄練川名人畫象以表賢然僅一郡縣一
鄉賢哲世所感備蘇州滄浪亭石刻吳中名賢象凡五百七十
人此顧湘舟沅所輯顧本之王侖州吳中往哲記蓋以錢穀張

國家圖書館, NATIONAL CENTRAL LIBRARY, TAIWAN, R.O.C

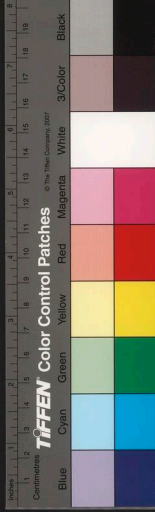

蟾所補成之書為孔繼堯傳略為張應麟湘舟得而繡梓陶文
毅泐諸石若畫與傳略均出一人一手注自書之瀏覽今古推
番禺葉蘭台太常所為 國朝象傳八巨為後二百人殆空前
絕後罕有倫比巨製也蓋有不可及者凡三先生素工六法人
物仕女尤精所摹寫大瓜見舊家藏去玉照軸冊卷子段藉已
索悉心臨撫維妙維肖大小一式奇一人撫二三豈展轉鈎勒
者可比官師有年多見真本精選慎擇其人學術文章誠為勳
業稍有可議擯不入選精數十十年精心果力成此巨觀非以多
為貴賢否混載蕭文同登者比此不可及者一也先生熟於朝
章亭固一代名哲勝流蘊蓄胸中有半凡紀載宏編上刺表名人

者述以至裨官別史綱羅蒼萃故其人崖略宗指皆能提要囊
括無漏無遺非鈔纂陳言敷衍草率成文者此不可及者二也
先生素工小楷精深篆妙深得山陰逸韻所書刊行黃陶卷黎
二樵評李長吉詩返生香可見此冊尤其精心所為其不可及
者三也管聖門七十二賢象至宋理宗始名為贊徽宗寧手繪
十八學士象并書姓名序贊而序贊仍非自撰以視此冊畫象
傳略精古一人一手成此三不朽劇跡余悔為無古無今殆非
溢美詞良由我 朝曜化尊粵樂育教養人才輩出經文緯武
炳炳麟麟以彰一朝作人感治此其表著也余素喜收去名人
遺象軸冊約數十百事然石本摹本為多鳳洲往哲象冊亦有

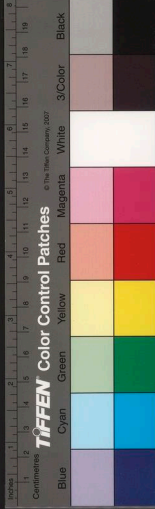

之內成丁亥壯粵聞先生有此作乃摳衣修謁於越華吉茂講
席請觀先生入舉一冊俾觀風流儒雅相相如生以視鳳洲冊
有雅俗之分因對於其人事績大略皆能口之先生益喜遂一
一舉示八冊外尚有歷代名媛一冊起元夫長公主迄秦良玉
嘆觀止焉學者讀國史列傳及三錢俱石東生二李欽青繆蕙風碑
傳先正者獻文獻徵打各書編想前徽得此冊瞻對如睹賢哲
音容艾史通其聲歎庸助讀古知人論世友天下士之志趣猶
益匪渺戊辰夏先生文孫王虎邨部公餘來滬將印此冊屬余
為序余數十年夢想而不學見一旦中睹故不辭而為之序

尹河南集跋

乙卯滬肆見王揚甫評此集為胡瘦唐侍御思敬所有繆蕙風

廣輿雜記鈔并有功恆生序

卷一

隋王僧書

記廣武所經 補鈔

尾士不折

北在舞雩西

補鈔

二十史總目

五甲子表

五季紅筆剛

集字 在三世括法

咸字

二卷生 錄後各則

利書

唐世于五年

補鈔

王士物

嘗允唐昭

梁姓林

老補 連朱

隋陵四 庄初

李杜

五季 并有 鎬勝 又曰昭忠 帝後 石物剛

他文正 曰世宗

寓館揚 序

庄初

殿終 庄洛

庄初 連朱

大萬并奇

堪平 序

元剛

魏國 公

庄初

高耶 前奇

隨 公 族

李德 奇

卷二

多已有何 此岸 漢人 彼岸 皆 四 完 忘 想 棄 憐 云

不可解

五季 九 家

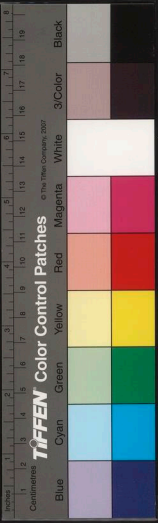

張萱於耀七年九春 卷五

到接般爾來 某中依與道可達老賢持去疏

奇思如名大也 亦更之在于疏 運畫台信兵于于好均者

慨世情三三 咸功以此 即之於音的三管 柄有心何可深港籍

微安君心多 竊偷別解 亦發此管此心 亦能定矣 吳在也

九不解此喜 無莊圖 亦於武為 淫漏相 既際復為多

舟日所入 杜茶之道即

張萱於耀七年九春 卷五

國家圖書館, NATIONAL CENTRAL UNIVERSITY LIBRARY, TAIWAN, R.O.C.

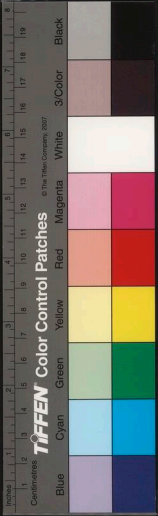

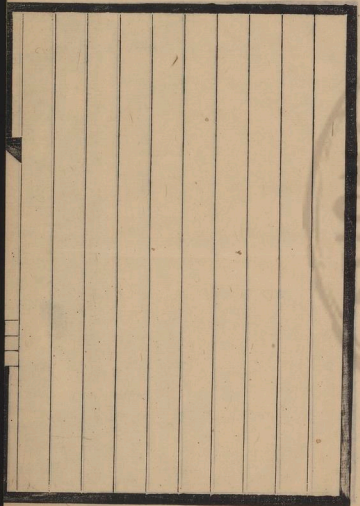

國立中央圖書館, NATIONAL CENTRAL LIBRARY, TAIWAN, R.O.C

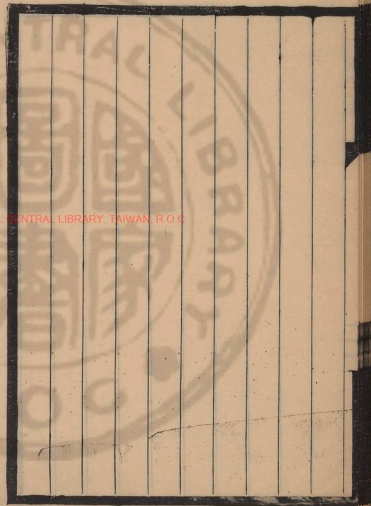
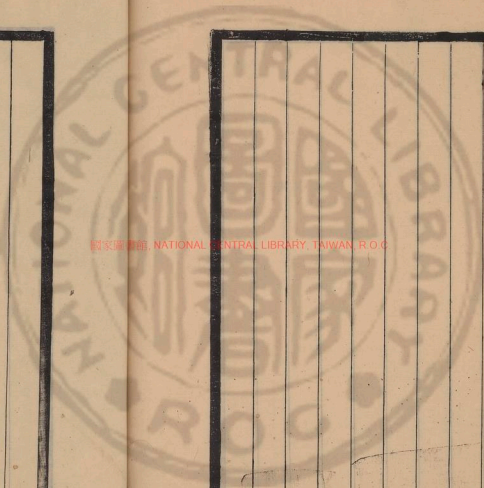

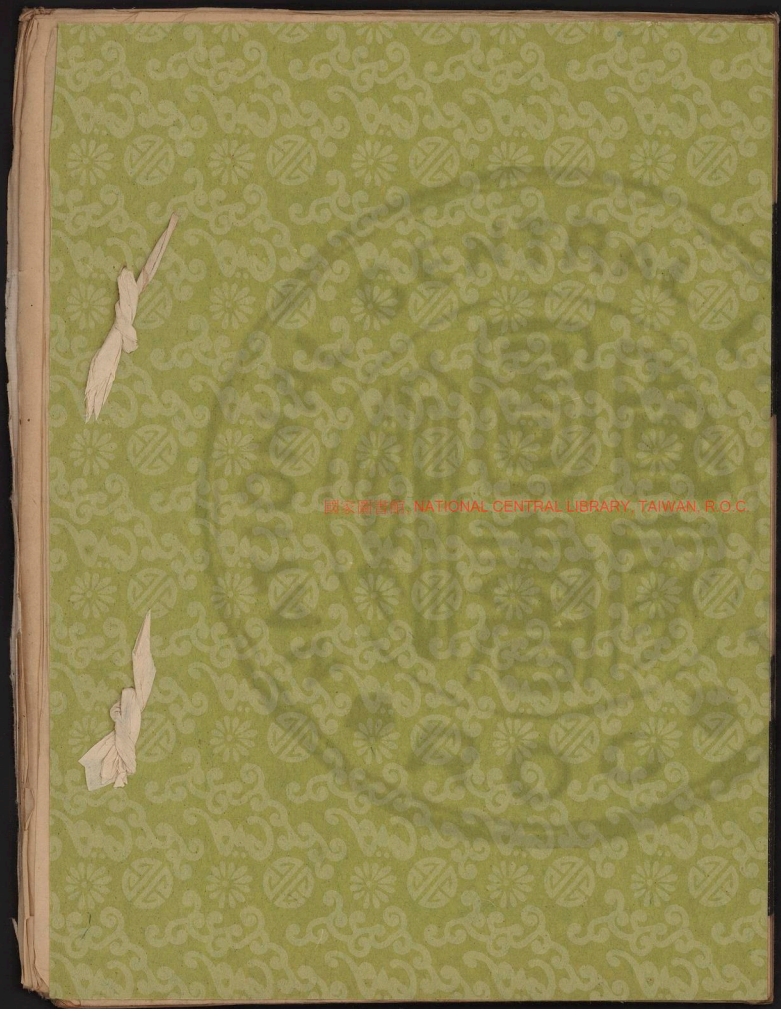

國立中央圖書館, NATIONAL CENTRAL LIBRARY, TAIWAN, R.O.C.

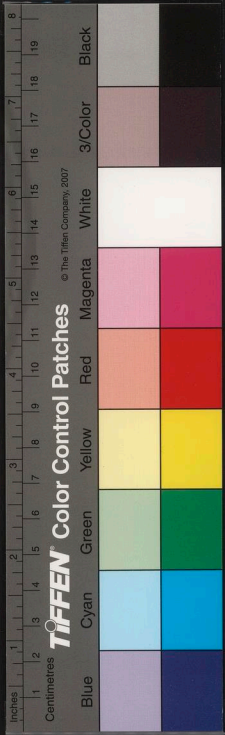

駢體文

疆學宦雜著

國家圖書館 NATIONAL CENTRAL LIBRARY, TAIWAN, R.O.C.

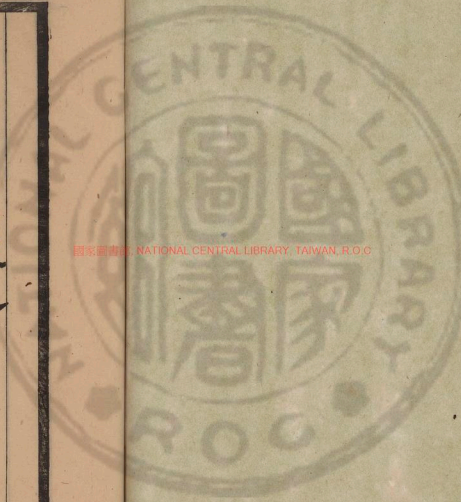

306755 741



國家圖書館, NATIONAL CENTRAL LIBRARY, TAIWAN, R.O.C.



旂墩移雜著

華陽王秉恩 雪岑

五桂橋祠堂上梁文

維

皇清同治五年歲次丙寅月建庚寅辛酉朔越六日丙寅茲書
安主之吉曾孫朝傳等謹以剛鬣柔毛不腆之儀敬告於太原
堂上厝代高曾祖妣之位前而祝以文曰蓋聞九重重入廟之
文萬姓隆晏靈之典所以通孝思於罄歎懷靈鑒於穆昭禮至
隆也粵自馳驅蜀道荷戾戰以從王指點燕雲倚門閭而將母
望長安而不見思易水以何堪遂乃定安宅於華陽建宗祠於



清水春霜秋露同深鐘鼓之思而世遠年湮已見門楣之舊於
是更卜吉於橋上慰先靈於山前乃迄於今塙高易落空生苔
辭之文土燥難安未樹鞭楠之望朝傅等巧集閭族人等妥議
相陰陽於牛卧構杞梓以鳩工建宇三楹綿延奕禩橋鄰五桂
願攀桂殿之花庭覆三槐思廣槐堂之蔭此地也水不深而縈
洄山不高而難秀先塋在通常懷在上之心笑貌非遙宜安在
天之伍茲當租成上棟先奉

前靈于豆于登尚須俟於後日以妥以侑用昭示於來茲於戲
玉帛鼓鐘豈耀旌旄之美生黃酒醴畧伸特藻之心仗異來格
求歌仰前人之矩矱肯堂肯構紹後世於箕裘伏維尚饗

河出崑崙墟賦以黃河發源水色本白為韻

覽鉅川於壑配靈漢於穹蒼崑侖之遠派導積石之濫觴中
更星宿之海窅列曜之含光貫夏之畿甸經西朔以東行維
三源之眾說邈千載以疇詳人第見澤澤灑灑蘇蘇茫茫黃流
萬里德益中央而不知發源之峻激實耀白而退黃則攪其
始也源也極高臺之遠躡汎槎木以揚波箭浮雲兮源也曉霜灑灑
蓬迤初涉于闐之國更歷葱嶺之阿覽蒲昌之浩渺信真源之
非訛方以窮禹蹟而反駕理博望之歸河河伯曰未也試與西
經繩度更陟閼摩諭火敦臆而道遙陟岡底斯之坡陀時則未
睹夫河源之漸漫也而先見夫昆侖之嵯我卓高標於天柱接

道使者之

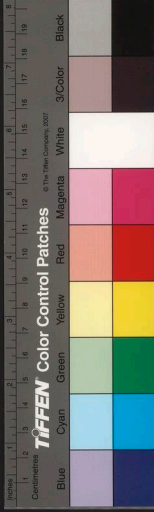

洪濤曳縞而雲迴素浪排空而軒起濯皓月以同清映積雪之
如玳宜夫楚臣縶馬登闈令而涉素波公子投珪指璣日而盟
白水蓋河源實於昆侖南流遂弗於中國彼西南之分支尚彪
映於赤黑維茲河色之清激越萬年而可識鑿寸心之皎皎夫
何阿膠之足飾羌正本而不汙更源遠而不息睹靈源之激素
洶長四瀆而効職不混日月之清光常存天地之正色使者於
是憇然歸爽然返於山見昆侖之高於河探初源之遠乃知金
城石室之虛誕弱水條支之荒遙視非星宿之涇淵亦非積石
之疊嶽昆侖乃和闐蔥嶺之初胎河源自阿耨達池而蜿蜒崑崙
灵川之遐源洶肇基於闐苑經千載而始昌匪探尋之曷晚蓋

素景於靈河蓋其為山也歸乾凌霄寒光落月橫亘西北之天
上有神僊之窟而所謂虛者或以為山接和闐以東越地包西
域而北越缺其外而半如規虛其中而平無凸錫嘉名曰不周
龍天山而常兀疇知夫虛乃山下之基河實山勢所發也則觀
夫龍池滅滌者海淪注高激峻湊濃灑極奔氣瀟渤以霧香色
鬱律以雲屯察清流之見底宛淨練之無痕曾何濁流之汨汨
長昏黃而下龍門曰在山而清遂出山濁而難論既太素之不
染何末流之長澗誠莫喻夫斯理當研究厥淵源河伯曰維西
顧之沉礪實自藏之所紀稟純德於金行信白帝之戾山彼毓
產夫琅玕骨凝脂之無滓耀純色於庚方凍素質於太始所由

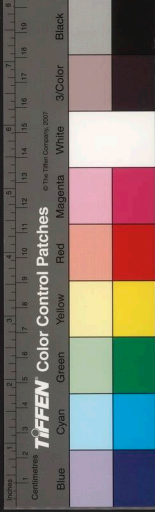

九方臯相馬賦以意足不求顏色似為韻
天耀馬兮列房駟地蕃馬兮寶燕冀人間豈無真乘黃自是無
人分品類負鹽車兮長鳴號伏冰牖兮悲遺棄曉騰兮無以代
驂健趨兮無以按轡遂使郭家獅子悲槐下而無聞唐室龍媒
溷塵中而不識孰者雄姿孰者迅肆孰者得之難孰者求之易
漢道昌而天馬呈材魏德懋而澤馬獻瑞問誰總六服以收賢
掩七戎而得異帳千金之買骨無人斯千里之效材無意况乎
眼白兮難沓同凡飛黃兮擗掄受辱盡馬者莫識其真歌馬者
莫聽其曲霍去病不愛汗殷之匹廐少驍駟顏延之未來楮白
之疏世空騏驎雖眠雲之兩額峰生協月之雙瞳鏡矚而附窮

媒

由版圖之未宏所由睹荒邈而遠反又何怪紀水經地志者辨
三支與兩源迷萬殊於一本也爰作頌曰惟茲河源靈府是宅
崑岳鏡流蔥山玉積澄源涓清貞珪方璧通氣載瓊休光泮澤
雲漢上通繪圖箸策載紀真源不改其白

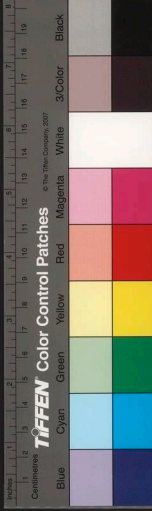

樹骨奇材馳畏尾仰頭雄志終歸羈束一鞭得得安際風雲
五夜蕭蕭國流俗相賞無真遺材莫贈徒令春西極而騷頭望
朔雲而蹠足因思夫九方之相馬也非皮相之淺見兮宜貌相
之髣髴直探夫乾坤之奧兮而健順有常實秉夫陰陽之精兮
而剛強不弗稱其德而不稱其力兮馬伏波之骨法何殊擇其
精而不擇其粗兮唐韋幹之畫圖可乞一相兮凡馬空矣再相
兮駿馬來矣相於朝而華廐肥矣相於野而仰乘充矣故謂域
中無馬欲駕何之莫言天下無良戴驅豈不爾乃師承夫伯樂
之經目空萬匹駕法夫王良之乘材并八騶化龍之種羣來亦
歸南而黑歸北步虎之班散出壯以去而北以留登太山而鯨

掛吳門宜是雌雄莫辨去沙漠則鞭揮北極好教調晚齊收盡
往觀乎種蕃萁野歌其盛也價重遠邇遠自千山而來三千匹
若亡若失其高八尺以上十二物予取予求原夫相士亦相馬
也負偉材於下里託異質於塵寰一守無買骨之人黃金臺相
賢何在三千誰呈身之容白玉館相士無聞許馳驅於中原儘
費一生精力奮霹靂夫大地橫行萬里河山候其際者非駘非
騏與赤文而候日守其質者為駒為驎並青落而守闕咏公子
之振振非同麟趾想周王之穆穆喜近龍顏徒觀夫桃花仙子
騎自山陽大樹將軍乘來異域不知引丹青於曹霸畫亦模糊
詠黑白於長唐匹非奇特豈若品重梨花之甲馳來一道塵驚

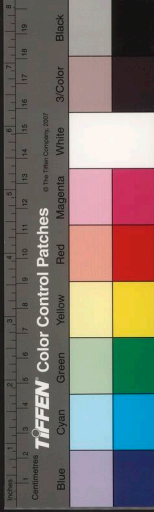

知追貌求神又何必踐形為似也

駿綿柳絮之營化作五花雲飾感知已於風塵以外得意者竟
有幾何遊良藝於垌野之間行神者真難以測九野兮來來往
往居然拔類造羣一个分詡詡昂昂自可幹邊強國錫以和鸞
之韻龍及萬匹爭雄列以鳴鳳之班騏廐一翻生色爰為之歌
曰志傲然以權奇兮服職羈其可恃賴慧眼之精心兮脫歷
卓以稱美世多馬兮臯遇乎世有臯兮馬出矣馬得臯而舉世
知名臯得馬而羣生俱喜迨夫駟鐵孔阜於秦郢駟馳來歌於
燕里據山河之百二固爭蕃馬之雄憶邊塞之三年興原牧馬
而起入豈鴻都之客一顧焉而駭兔何之世非駕野之材多求
焉而龍驤有以天池足洗佳話千秋末路相逢知音一士從可

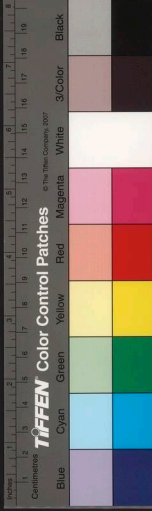

浣花草堂賦以萬里橋西一草堂為韻

杜少陵繭足投閒遶頭遭悶背郭堂成綠江宅建到處審居白
水那堪身世飄浮者番幕府青袍可遠生平志願流來春水遶
茅屋兮雨三常恐秋風懷廣廈兮千萬爾其竹徑風疏橙林烟
起雁聚圓沙鷗輕浴水含風翠草色映簾鉤浣露紅蕖香遠窗
紙託夢魂於秋士半郭半村任嘯傲於寓公不衫不履卜云其
吉送月色於柴門聊以為家儼風光於粟里於是檢點書囊約
裹安排酒枕詩瓢舍弟則遺來鵝隊韋郎則種就松苗爰居爰
處永夕永朝捕刺藤梢溪上則漁人網集黃茅白板村邊則沽
酒帘招看十里之花迷圍蝸角於江梅官柳披一襟之秋浣送

國家圖書館, NATIONAL CENTRAL LIBRARY, TAIWAN, R.O.C.

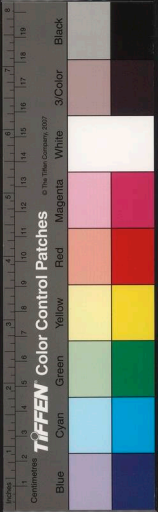
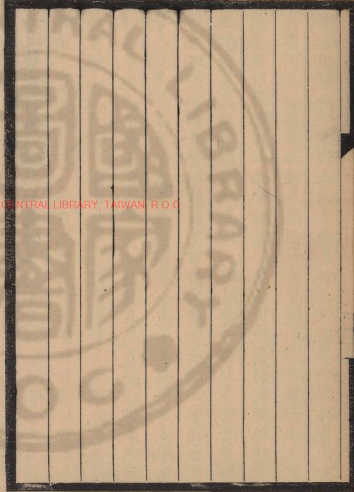

馬蹄於野店山橋時或駐元戎之小隊醉侍御之偏提竹裏行
廚玉盤曾洗花時泥飲斗笠常攜尋野老而問耕竹寒沙碧呼
鄰翁而對酌燕語烏棲數年三鏡水烏皮未許身兼吏隱幾千
里雪泥鴻爪那堪跡憶東西客路年年征塵日日花流暗水嘗
張左氏之琴茗啜春風曾點將軍之筆方期勝地誅茅甫遂開
庭病榻胡乃瓊尾纔安竟爾空皮難恤計三年遊梓水之間僅
兩載處蓉城之室敢論松菊纏草而徑已荒三喜負園林飄蓬
而杯空把一潭水蒼茫生涯潦倒但願風俗之還真宜計林泉
之不好乾坤破絮直回首而堪憐世事飄萍嘆致身之不早看
雲合憶弟妹而杖藜望月兮想妻孥之撲棗所由干戈滿地思

家而淚欲霑中星斗橫天憂國而詩纔起草迄今樓臺虛敞常
幕飄颻花飛石檻花泛滄浪曙花溪而踟躕登草閣以徜徉儒
雅風流羨江山之文章藻襟懷雪滌妙君國之詞章百年樹木
依然載酒過幽人之宅萬里波濤如故題詞獻詩史之堂

七德舞賦

以武功文治樂舞象之為韻
并序

謹按唐初制樂厥舞凡三曰七德舞曰九宮舞曰上元舞七德舞本名秦王破陣樂太宗為秦王時破劉武周軍中作也貞觀七年令魏徵等為歌詞始名曰七德舞取左傳武有七德之義嘗謂侍臣曰雖發揚蹈厲異乎文容然功業所由示不忘本也又謂封德彝曰戡亂以武守成以文朕雖以武功興然終以文德綏海內也後更號曰神功破陣樂謂之武舞九功舞謂之文舞焉此魏徵所以欲偃武修文秦七德則俯首奏九功則諦觀也然創業之艱於此可見故凡宴會饗燕必先奏破陣樂所以示子孫以祖宗戡亂之勤勞無忘武功之義云爾爰作賦曰

國家圖書館 NATIONAL CENTRAL LIBRARY TAIWAN, R.O.C.

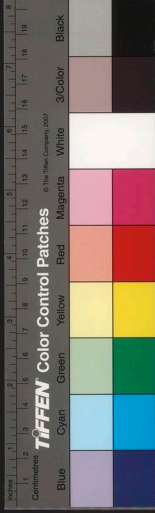

粵自歌興整舞舞舞鼎唱萬天之前舞行豳翹張樂洞庭之浦咸池
肇於皇初雲門興於太古堯德光被齊七政而八變搗祝舜德
誕敷格七旬而兩階舞羽辨六舞之形容及三代之搏拊九成
九變而文樂興六變六成而武樂譟武常先而文常後匪哉辭
亂無以守成歌象德而舞象功用祀神而以饗祖此明堂清廟
有七德而告厥成功玉戚朱干配六樂而舞先大武也維太宗
之啟緒當弱冠而稱雄具太原真人之概壯天策上將之風掃
羣雄於狐鼠珍泉暴如沙蟲敵闇蓋舉翦實控元麟麟炳焜焜
焜熊熊虎衛難翹鏡吹興於陣外赤虜白雁凱歌擊自軍中溯
十八歲以龍興威張九域闢三百年之鴻緒功著一戎殆四方

之遶燧銷沈止戈為武而七德之聲歌遂作樹羽羽崇蓋書武
以為定天下之始而修文以為治天下之終所由貞觀之治雖
於成康之隆爰垂裳以臻文治用作樂而志武功於是詔太常
之侶進曲部之羣本舊歌於破陣湖金奏於在軍威傳震靈氣
壯風雲威海岳兵洗河汾歌小秦王秉黃旄白鉞而定亂告
大樂咸持戰執武揚動自定武周之兵始鏡歌之競作庸紹
凱安之舞遂大樂之初間摹寫武功既發揚而蹈厲敷陳王業
亦艱難而辛勤匪誇神武以耀聖文白居易尚諳大體謂象文
容不如武畧封德彝曾何足云節八音以行八風成功因以制
樂越七年始名七德偃武乃修文試觀其每曲初陳舞圖始備

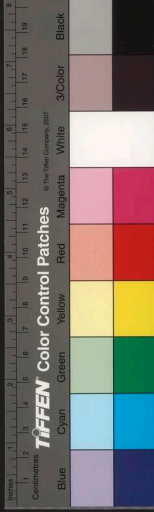

方圓左右之各分偏伍後先之異位既交錯以屈伸用往來而擊刺凡三變而為四陣以象鵝鸛之軍因六律而成九宮匪衍魚龍之戲二人執旌以居前八佾建羽而列次五十二偏吹簫擊鼓以爭鳴百廿八人被甲執戟以交致舞人和慶善之樂仰九成簫勺之麻舞者帶建賢之冠列萬歲太平之字羅七枝之衆題樹蛻旌仰七伐之動聲清鳳吹本保大定功之類以取義故使子孫無忘其章合肆夏虞韶之樂以成文凡在侯服罔不率治故當夫備燕饗於正朝拜冕旒於元朔慶賞行於丹宮會同萃於黃幄莫不繡裳銀甲羽輝輝金堂翠旌揚風飄軋七始華始肅倡乎和聲舞容德容儼追乎象籥鼉鼓鐙而闐闐

晴舞象之低昂
總之車學

磬

羽飛而鬻鬻捐虹撤電舞遍廷心鳳管龍簫舞陳殿角天子避席而歡欣聲下呼嵩而嘯景瀚夫起義揮戈揚威奪稍電擊劉王風馳河嶽仗七星之劍程李鷹揚御七羊之軍郭慶雀酌凌洲閣而緬武勳登瀛洲以誦文學兩揚蹈乎先勞俾垂示乎後覺所由稽虞魏李製詞而始定德舞之名廟饗會朝樹羽干必先陳神功之樂且夫武功隆於殷周德猶有愬也文教不媿唐虞舞何足觀也倘使九磬九德至治莫名如地如天舞歌足取固可玉磬在懸翠旒列廡寫德千銘裁詩望補雲陛陳旌彤廷奏鼓譜至樂於無聲念頌歌於有誓亦足被諸管絃登之樂府繹樂德於夙颺播德風於揚詠然而漢有文始之歌魏有

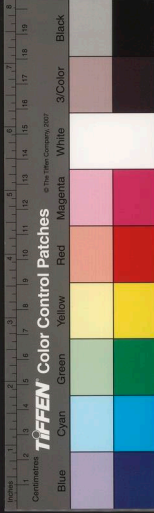

凱容之部莫不七摯陳而慚德多七舞明而愆德數豈文皇之
治謂可追三古之休武德之功遂足媿九夏之舞以彼武畧縱
橫英姿颯爽龍戰騰威豹韜運掌可汗內附以歸心頽利稱臣
而稽顙而且重文教以揄揚容諫臣之直讜似可奏昭德之歌
播象功之響有千旒帔羽之觀作夏武韶咸之想湛露灑灑大
風泱泱金石鏗鏘殿廷宣猷千旌懷虎旅之威羽衛列麟臺之
仗然而元戎變則兄弟攻大白見則父子攘衷甲託誅管蔡之
前功外碑尚絕忠貞於既往贖武莫挽元兔之征貽謀竟致此
難之養既遺德之多譏何樂舞之是仰此魏徵惟九功舞尚為
諦觀而高宗垂三十年空為懸象也何若我

空極不
於

朝十全奮武

五福駢禧七絃播化七曜懸離維聲樂之盛美與天地而同規

侏離是奏陽伯陳詩

感烈

豐功鐸舞鼓舞

秉旒仗鉞大垂小垂舞

德勝之歌雲璈月琯陳

盛德之舞振鷺揚夔夔禮樂於百年大與同和文與同節拜衣

冠於萬國擊乎鼓之軒乎舞之

賦得壯士長歌入漢關得關字五言八韻

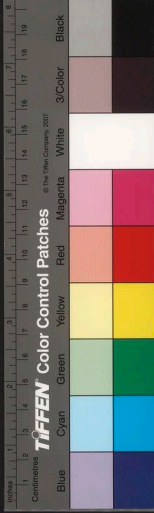

健作唐家隆威平鐵勒蠻將軍藏鎧甲壯士入鄉關絕技傳三
箭長呼集一班歡聲騰漢水笑語別天山烏道蠶叢闢鏡歌鼓
吹還域西看矢定積北唱刀環袍白尤增色旗紅盡破顏歡歌
千古仰麟閣姓名頌

因時而後

同治壬申代人應貴山書院扁試之作前取第一

王伯厚困學紀聞賦以顯為為韻

金樓簞述玉海分張書傳南宋鈔異北堂酌聲言之者核漱六
執之芬芳際困虞而焗燭統學術以拾囊廿餘年絕跡危樓碑
精殫慮二十卷弗通義府挈領提綱誠解經之圭臬為後學之
津梁豈塵改證辨同媿叢書於野客以知敏求述古實秘笈於
遵王洪維王伯厚尚書者拾芥科名吮豪竹帛中秘辨書上清
篋籍鴻詞博學繼平原而代絲綸古誼忠肝識文山而評鐵石
大節節表聖堯自沉修齡閱七十六年所學持漢唐之
平箸錄凡六百餘篇義理詞章攷據煇有三長道學文苑儒林
咸參一席此論洽聞於南渡允儕夾漈瑞臨泮師法於東萊不

洛閣

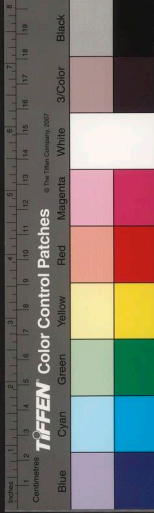

數延之順伯乃即其紀聞而讀之提要鉤元兼收並取羌膚削而隨存自信今而傳後舉凡經諸子之鉅目不遺網羅拾史傳紀載於列眉胥歸繩糾名物制度証其源流天象地輿參攷其是舌以及評詩文之粵失何減雕龍析算數於蒙茫辟猶芻狗其佻碎玉零璣雜采兼受莫不分類隲評依門啟牖埽秕糠而留精鑿淘汰益精絕門戶以闢奧堂甄存不苟宜乎入室者讀書須五千卷精深容許探尋數篋者加注逾三萬言徵引安能盡刮祛兩宋空証之弊未嘗論議敵排頌四明文獻之篇自爾訓辭深厚夫其周粟恥分殷墟抱恨夜碧一樓冬青幾寸感蚤歲義方之承悲莫年七難之悶聊思載筆以消憂藉遣縣車

閱

嗟

於肥遯故不獨紀述逸文閒搜遺獻晰原委於經史子集洵推菴苑名言發指趣於賦頌詩詞允備文林典論即其蒼涼身世參否泰之盈虛慨古令解刺復之利鈍思議遷於同父緝盤庚之命而興嘆悲告變於元人讀名語之辭以寓怨釋韓詩而感獵狄之橫興論魯史而憤尹氏之執憲以至惜子房以寓報韓之忠假陸機以明事晉之溷刑天精衛託靖節以言襄孤月浮雲寄東坡以明願抗高標於鸞鳳論人表汲黯之剛紛報穉以薰猶列傳識孟堅之恩讀長書者亦可即謹論之宏通識孤忠之縫綵蕭條故國知佚老之酸辛坐臥高樓聊著書於窮困也且夫明故訓者昧尊道義則姐講性天者謂攻箋注為駭斷

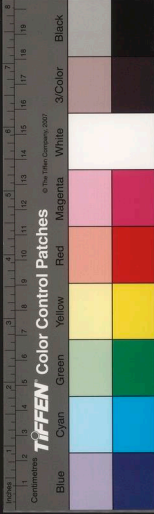

斷馬各挾短長汲汲虛互為觚角徒使蹈虛偽者胥託空談矜
瑣碎者未觀車聲啟黨同伐異之爭私競附景隨聲之詆詆豈
知道學之傳固自宋儒而始昌而考證之風亦以宋賢為先覺
宋劉既導其先尚沈曾亦工於讐較隨筆作於洪邁辯論精通
繁露演於大昌勘定明礪西溪雲谷之叢編緯畧闡評之揚摧
飲玉露於鶴林辨靈星於鼠璞質疑攷古搜求不厭精詳習學
記言典制尤工追琢凡茲磊落之陳編具見當時之樸學何況
尚書師法具有淵源著述自存要指觀承呂學少執贖於迂齋
遠紹婺源亦私淑於朱子然而宋曹文之第不為苟同論不合
之音務求其是洵非吠影以同聲亦未餼毛而索嘗蓋閭學深

間

則意氣平見聞真則紀述美既灼見漢唐諸儒之根柢未可妄
詆以空言且洞如濂洛羣賢之精微豈宜概譏以弁鄙故其所
考胥持正之不阿率切實之可喜雖其間忘班生受金之事不
知長統曾著於昌言考宗室翰苑之人未識彥若已嘗為學士
且論潛虛而傳會乾元考建儲而誤承蜀史信長舍經之偽書
論字句工於詩旨未嘗不論攷之稍疑要不足為全書之疵索
縣千金而誰易洵取日月以不刊經廿稔而始成已閱星霜於
屢紀蓋其潛心有素用志不分載綜文獻博考典墳粹精華而
有作舉少著以悉焚匪半解一知之尤筆實千辟萬灌以成文
殫浚儀之精力冠說部之紛紜以眎搜易注於叢殘開千古輯

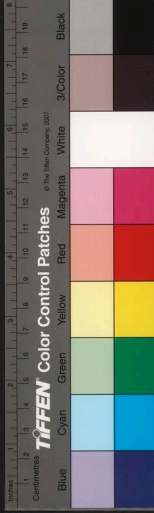

勒

枯頭空一格不
提竹

書之祖舉執文而証證見一生著述之勤皆足呂傳竹素重綱
 芸方漢中郎而婉超唐行秘以無羣宜序濟川馬速之流傳刊
 梨廣布格入元龜之奉訓枕昨同殷隱奧幽微卒應龍序存弁
 冕綜淵賅遠表清容鉤煙雲詞人習氣之譏又誰與較才士
 口易之請曾何足云碣證旁通何數顯川小語璣文剩義非同
 曲消舊聞哉

朝
 帝鏡懸光
 天璣甄度
 定甄海之千秋羅珍函於

四庫

丹蒙親點夜警別錄之編

紫殿

勤披細按中經之注而是書也

齋覽幸邀

鴻輝曾遇經虎觀以刊傳自

鴻都之廣布莫不實若珠連環同金鑄本原百詩洞幽徹微之學

黑白細讎何義門沈博絕麗之才丹黃斟誤讀諸書同谷之記

生平之學派豔然考潛邱竹河真定之編年譜與軼聞甚具鳳西集

眾說之成黃岡有諸家之註纂舊書於卷西堂上深窹之筆

窗

題



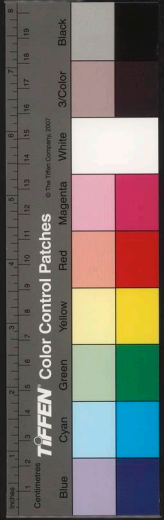

周珍

讀書讀挽詩於清容集中秋水之音容可賦

先緒丁丑代人應貴陽南書院月課之作甚佳升山
長錄取第一是作於此書該括固已豪無刺義其於兩
宋學術源流同時諸賢間學固異得失亦能推論見賞
宿儒殆無愧色

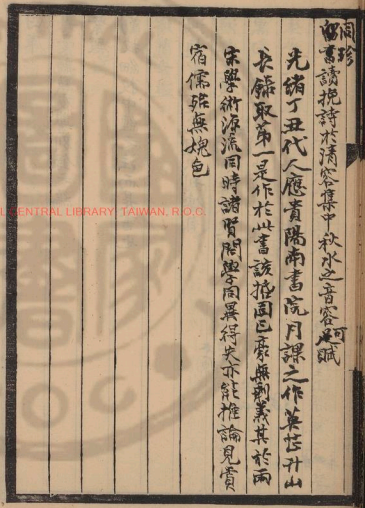

國家圖書館, NATIONAL CENTRAL LIBRARY, TAIWAN, R.O.C.

此篆常指篆家
一言其大分則

篆書之在字也
曰此乃篆書之
故其有篆書也

石鼓賦 以字形書體周末秦前為韻

元緒士十代而中
考晉書曰
改作立錄也

案三代即有篆書三代亦有筆均非初自秦也周禮中車跡乘夏篆

後鄭云夏篆五采畫轂約也蓋車轂上畫五采回環約束之文有如

篆畫故謂之篆又攷工鼻氏鐘帶謂之篆鐘帶者鐘身之界峙其文

橫繞鐘身一劑如束帶然故謂之帶又如篆畫然故謂之篆又周禮

典瑞有瑑圭先鄭云瑑有圻鄂緣起玉上圻鄂蓋圭有圻鄂非瑑之

文而名篆者以其可如篆也故說文瑑下云从篆肖聲其字从篆生

出其名殆亦从篆出也知篆字在瑑圭前矣此三代有篆篆不始於

秦之瑑證而篆之刻石者多輕重適均絕非鐘籀金文可比何哉蓋

金文用范刻范用刀不能用筆一畫兩刃其形不能不頭尾皆銳如

五在正偏以爲
能存以快過字
舊字以去非此
得花亦臨其氣
三陽之出於不
此任筆法不
人疑亦不
以美字爲得
金所至其
字

周制書及不
法之制
在周
春秋
刻石

周制書及不
法之制
在周
春秋
刻石

說文所載古籀體及今世所傳鐘鼎文是也

通書于木竹者多用秦篆必始濃重終淡細其勢不能不頭圓尾

銳漢人以壁經為科斗書是也若其常書則非筆墨不可古人以筆

墨書者如銘常書紳道笏書思書管箴之類見說文中此非筆墨

而何筆之見于經是筆并非執于蒙氏也當古人用筆非不可為首

尾銳鋒及頭圓尾銳之畫然既用筆其為畫必輕重均適其結體必

方正圓齊皆理勢之自然不可殫也由是言之刻石多用筆引金范

則難施矣此石鼓文壇山刻石及秦之西刻石構形結體相類又何

疑乎後人不詳攷三代引篆于石可以用筆書之反疑石鼓壇山類

于小篆趙明誠疑壇山蓋由不知篆不始秦篆曰小篆以古有篆在

此篆之原也周秦雖非刻石之始然刻石之始也周秦之刻石也周秦之刻石也周秦之刻石也

引書于石多用筆而金文石文截然不同之故

而石鼓疑竄迄不能決今就其字形方正書體圓勻定之其為周初

秦前之物可知而千古以來多指為周宣者則以詩句與車攻諸詩

相類而史籀又著大篆也因羨筆而賦之此叙論說頗精核然

容有過大學而經戰門緬周家以尋遺器摩石鼓之陸離樞文書之

淵懿自唐宋而始昭逮金元以不墜則見夫重楮護持橋門深遠蘇

暈塗黃落痕鎖翠觀書體之多異舉字形之或類聚訟紛拏言思擬

議將則黑白而定于一尊當判周秦而先識篆字當其沈淪曠楚埋

沒荒坳相春為白敲火如喜韋韓之真賞信文字之有靈嘆鷺鷄

之飄泊望索致此典型待長誦以詠嘆終棄置而飄零遠大觀而始



入派。越至元乃貢于廷。鑒古者用乃形分篆籀。別畦。摩挲。分法。物命。名。今。象。形。粵。稽。引。篆。倉。頡。之。初。跡。近。鳥。獸。科。斗。蟲。魚。迨。寔。生。而。摹。乳。乃。形。異。而。體。殊。古。奇。遠。邁。篆。籀。同。居。雖。大。著。于。史。籀。實。三。代。之。權。輿。籀文即大篆。龜。氏。有。鐘。帶。之。界。畫。孤。乘。以。較。約。于。水。取。珠。聲。定。篆。而。泔。珠。文。自。篆。以。除。篆。非。自。秦。而。始。有。詩。亦。比。雅。以。相。如。匪。宋。定。其。形。體。嚆。莫。測。為。誰。代。之。書。乃。觀。其。輕。重。適。均。詰。屈。根。柢。促。長。引。短。以。取。和。意。盡。筆。行。而。未。抵。既。窺。結。體。之。方。圓。便。得。構。形。之。肯。綮。此。實。大。篆。之。真。文。而。非。奇。古。之。目。昧。合。古。籀。而。叙。篆。文。乃。許。書。之。肇。啟。是。說。文。非。為。質。于。小。篆。乃。取。材。十。碼。而。為。禡。何。秦。人。小。變。其。形。而。後。世。遂。莫。測。其。體。王復在云小篆本于大篆。如亦說二字已見秦器可證。蓋竹編磊落。彝鼎雕鏤。筆寫

汗青而易拭。豪染陶埴而難侔。惟翠珉之貞固。聚濃墨以爽楷。淋漓濡染。刻畫瑯鏤。淵渟兮嶽峙。鐵畫兮銀鉤。雖點偏翫之有異。而輕重均適以獨適。前追壇山之刻石。後媲秦峰與之眾。信科古多施于范。金削竹。而篆籀最宜于貞石。靈瓊良以引書之用筆。非與刀秦而同。謀既非尾頭之皆銳。亦異鐵尾而圓頭。排斥峭嶮之偽體。迴異空石之贅疣。高妙儕于詛楚。典重宏維成周。或以為誤。自宇文。馬定國。楊氏。星。衍。和。之。汪。氏。或以為鑄于拓跋。溫。彥。威。劉。仁。本。焦。或。指。為。贗。鼎。中。被。五。證。以。映。或。以。為。鑄。于。拓。跋。溫。彥。威。劉。仁。本。焦。或。指。為。贗。鼎。而。滋。疑。者。年。公。程。或。偽。補。逸。文。而。無。奪。升。據。三。秦。以。滋。傳。疑。鄭。漁。仲。以。升。卷。謂。地。泰。地。聲。泰。聲。字。泰。字。其。為。泰。詩。無。疑。設。五。證。以。祛。乖。刺。以。為。成。者。近。傳。有。岐。陽。之。春。蒐。以。為。宣。者。詩。得。車。攻。之。大。描。二。千。年。形。諸。詠。歌。數。萬。言。箸。錄。序。

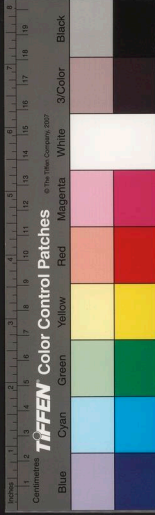

跋莫由鑒定以折中徒令指畫而口流就文字以定指歸舉體形而
 得槩格形方開小篆之先體圖得籀文之活信如篆之宏規非小儻
 所塗抹吞毆既箸于秦前指趣當定夫周末所用流傳奕禩轉徙千
 春魚魚雅雅炳炳麟麟既河山而並壽亦敦自以同珍訪天一之宋
 搨惜翦帖之失倫天一閣北宋摹褚圖之縮本藉千峰攷定拓于願
 珮願法和以宋拓瑩異節歎于甲秀識工字于鼓辛願珮氏方綱云願
本縮摹刻硯
願氏所見古木之瑤據影摹鑿鑿論辯斷斷觀金填之鑿賞開玉筋
 之圓勻字或多而或斯文或漫而或真冠千秋之樂石洵可護之有
 神七十一家部文儂體當時汗簡三千餘年正篆籀書遂啟先秦于
 是鴻都玉峙虎觀金堅文傳史籀頌媿周宣臥股漏痕之體楊柳魴

魚之篇事昭常武典重田得
 聖人之稽古經

睿賞以釋詮既雕闢之珍蕝復選石以重鑄恨年而曼患戒楮墨于
 椎塗雨淋日炙而何慮金繩鐵索以共傳冠鴻文于四部珍古器于
 萬年璋矣
 熙朝之汲古信曠世以無前
 石經賦以漢魏唐蜀宋刻并論為韻
 昔秦火燔書典蕪檝亂慨師法之多殊或經離而道畔天不隊夫斯
 文壽貞石于後漢維熹平之四年集羣經以為彙璋中郎之八分為
 儒林所珍貴五經詔寫于蘭臺三體遞興夫曹魏當夫正始刻之洛

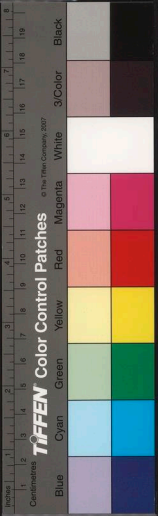

陽體兼篆隸。秋擅楷唐。非邯鄲之一手。媿典雅于三倉。載修正義。遂
 重有唐。迨夫今古屏綵。刻凋籀編。維去古之未遠。信開之足錄。然一
 再誤。于修政。乾興補琴。後三四亂于滄海。宋及謬。續王堯。雖失唐鄭
 之舊規。觀較勝奇。零于後蜀。惜哉。廣政之刊經。有注而可誦。何漸滅
 之無遺。嗟片羽之足重。蓋初始于妣昭。而攷成于皇宋。趙氏刊經。
 分南北。嘉祐有二體之書。建炎儲六經之墨。慨殘石之塵存。媿精。輒
 令舊刻。綜列代之瑋觀。咸嘉經以宗聖。俱簡冊之易湮。迨異同之是
 正。何石壽之永貞。亦泐磨之不競。唐石之巍然。壯西京而莫并。曷
 若我
 朝刻石成均。

願經垂憲。巨典煌煌。邁古萬萬。編

睿賞于精鑄。儒林之宏願。彼異代之留遺。曾何足并提而論。

刻法入心。惟弟火心。得同章。據本國。原莊。郵。開。松。傳。作。各。疑。

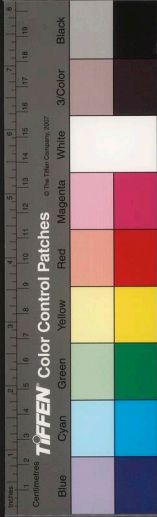

石鼓賦 以字形書體周未秦前為韻

有石鼓焉。寶重千秋。名標十器。造肇姬周。奕誇異斑。駁色古。陸離質
 粹。青壁誰鐫。丹文堪點。壁水長依。圓橋忝厠。般礫縱橫。鬱律文字。狀
 等窪白。兒異確礪。雪崖風醜。日炙雨零。蔚壘成碧。涖痕鎖青。珍彝古
 鼎。岳峙開鴻。瓊琢未施。唐礪曾經。善茲貞石。儼類鼓形。銀鈎鐵畫。鸞
 翔鳳舒。蛟蠆走野。龍蛇騰壘。細文淺刻。制創大初。體界古籀。劫免秦
 餘。默觀敬誦。籍口吁噓。員員邈邈。雅雅戲戲。衆論鋒起。聚訟成書。籀
 文繹義。殆行蒐禮。宣王中興。百秩濟濟。爰啟戎行。遂躋岐城。駉旂蔽
 霄。秀弓拂陸。麀鹿超超。原隰蒼蒼。羣侯獻功。酌之以醴。乃詔大史。標
 異書體。或曰不然。是起後周。文帝狩獵於岐之南。時臣蘇綽詞墓索

國家圖書館, NATIONAL CENTRAL LIBRARY, TAIWAN, R.O.C.

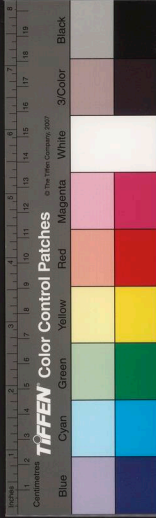
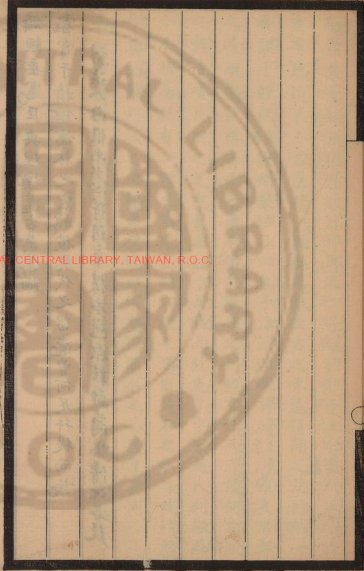

邱誦其功德表厥遐猷。句奇語重。意古詞適。聊借篆文。鏤珊瑚斯
說之乖人。知其刺何待操戈。其解始拔然而漁仲倡言。謂始贏秦定
國。建議言創拓跋。是皆岐詞說辯各馳。凡諸碑議深詭。衆逞其賄背
古而驅安識源流。師心自用。曷知本末。遂乃韓公嗜古。蘇氏識真。獨
立千載。契結前塵。致美周宣。通惠周仁。密文靡漫。與藻璘玢。碧樹交
柯。奇文雲繞。嘉禾推秀。妙句入神。是誠周物。豈曰暴秦。迄今鴻都駢
列。虎觀重鐫。亟以廣廈。覆以空楊。駿典聿昭。鬼神呵護。鴻文大啟。雅
頌同編。成均煥矣。學府巍然。回思淪落荒郊。幾同璞弃。此日器珍。秘
府價重。瑤琬躑躅左右。摩挲來前。簡絮

石經賦以漢魏唐蜀宋刻並論為韻

粵攷文於西京。講異同於東觀。六籍爭輝。羣儒攷授。寫書置秘府之
官。口傳定名山之。河間得大誓之三篇。孔壁收古文於一。旦。官
出屋壁而盛行。古記藏流中。而丕煥齊魯。則論語參差。鄒夾則春秋
斷爛。是皆搜羅殘遺。鉤爬敗散。然後却免暴秦。功標炎漢。原夫漢帝
好文。儒臣鼎沸。赤伏承基。黃圖專魯。卅八種菽。略紛儲。十四家學官。
并蔚鸞臺。鳳閣。揀列羣經。天祿石渠。記傳七緯。洎乎別錄之詞興。中
壘之說費。士志甲科。文。淫滑。賂蘭臺而。公改漆經。就家法而師心。
自詩。天子懶穿鑿之害。心。思以一之可貴。爰詔儒林。溫語藉慰。墨書
突刻。畫竟鐵繩。赤字丹文。恣若奇丹。蓋以中郎捺筆。隸兼古壽。邯鄲
補書。名高曹魏。逮當塗之龍起。緬熹平之憲章。謂一字之猶。是。捺三

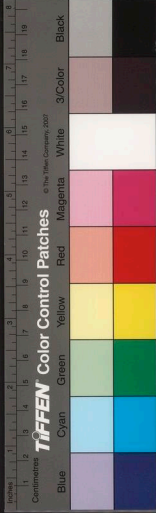

體以擅長。法備篆籀。體溯羲皇。銀鈎鐵畫。錦罽縹箱。鑿堅珎之峿嶮。
駢古籀以行行。或螭飛而龍走。或鳳泊以鸞翔。文逗沮誦。字誤凡將。
是皆一時盛事。足媿中郎。衛恒通功於祖。惠趙至推美於稽。康體擅
連珠。恍如北辰星斗。書成並美。儼若南國文章。斯誠正始之盛軌。足
媿美於有唐者也。溯瑯刻於開成。羅萬卷而成。來陽冰創論於石臺。
鄭覃建議於朝局。遂乃稟元元皇帝之八分。掾垂垂周書之秘籙。美
碧珎之可刊。實寒石之可劖。本歐虞之法。十人共事。以同心。參分隸
之元。九經於馬。以相屬。舊誤為楊。正義專陳。唐諺為虞。謀文滋縵。捕
舉崖略。以見崑倪。語厥精詳。何能殫曠。是誠後世。邇經籍之所宗。
當參覽焉。而勿徒抱蜀厥惟孟蜀。從事雅頌。其餘紛爭。安測所用。於

是集文士於虎觀。訂厥瑕瑜。諮諸儒於棘門。參稽錯綜。各效一稊粟。
競其妍人。書一經。庶免聚訟。左盤右磨。筆可龍飛。舞前語。宛如鱗鱗。
駢龕學舍。異絲簡之長。新林立成。均捫赤文。而可誦。發源引以證。經
應麟。僂之以識。統蓋五際之壯觀。特重之於皇宗。汴水建都。四夷奉
職。迨及開封。威被萬國。偃武修文。崇儒重惠。於是煌煌盛典。煥累代
以爭奇。炳炳大文。表千秋。以垂則。格既殊乎三旗。行復宗以二特。含
精騰采。蓄光韞默。逮泥馬之渡江。而此碑遂至於剝蝕。高宗揮翰。日
月重光。杭郡割碑。煙雲五色。光堯闢古。詒聖跡於千春。浮圖基成。毀
經籍於片刻。泛覽歷朝。謠誤實競。漢魏雖佳。而已遺蜀唐。並美而行。
證北宋殘石。元已無聞。南渡片文。今無是正。士有學祖漢遺。書傳唐

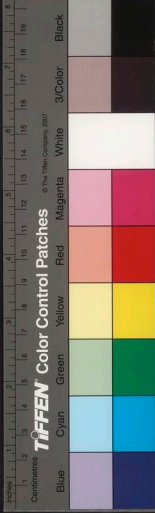

評概舊集今殘編紀逸文今短樂拾遺補闕莫比跡乎服虔續竹編
蒲功或姬乎小鄭巨冊編成精刊誰非方今

聖朝稽古崇儒體乾宗巽

鳳康修保經

蟬廷考廟崇金繩玉牒之篇拓東壁西園之說

頌經大學允儒術以昭明勒石鴻都信儒風之起頓士也富擁儒林
精探國憲躋躅摩挲徘徊總統謂考微言於聖籍孔思周情開絕學
於儒林蘇誦韓論

精融南括

荅問駢散文詩樂府書法碑帖得失 同治癸酉

粵自日月合輝聿炳麗天之景山川綺錯載鋪輿地之形虎豹
以炳蔚凝姿龍鳳以藻繪呈瑞故虞廷采色臣鄭施其璠火文
王壽考詩人美其追琢以質雜文尚曰彬彬以文被質乃稱職
職文和之興肇於遠古體裁之判莫感于今矣韓子昌黎貫穴
百家綜核六和倡為復古埽妃青儷白之文務去敝言負排山
走海之氣灑灑渾渾渾茫無際涯駢散攸分斷難復古然而造化
賦形支體必雙神理為用事不孤立要其託體實沿六經考咎
孫之贊罪疑重功疑輕敵伯益之謨滿括損謙受益卒然而對
豈營麗詞叙乾德則句句相銜感風雲則字字相麗乾坤易簡

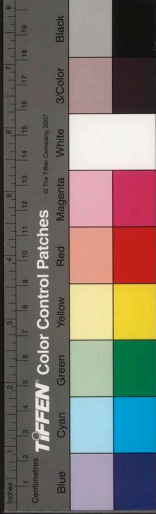

宛轉相承日月往來隔行縣合至于詩人偶句莫可殫詳道其緣起略見源流沿飾得奇耦語非重疊也以多為貴雙辭非駢拇也蓋六經載述半屬儷言而六代人文專工此體揚馬遵尋其先路崔蔡聘其後波孟堅季長之倫平子敬通之輩莫不駢音麗字耀采騰文至於魏晉羣材齊梁作手偶語共清音俱發麗詞與藻采竝流徐孝穆揚東海之波庾子山挾江南之艷昭明勅選八代範此規模彦和著書千古傳茲科律迄於隋陳極傷靡敝天監大業之間其斯文升降之會乎唐初四傑竝駕一時式江薛之靡音追徐庾之健筆若夫燕許宏裁常楊鉅製會昌一品之集元白長慶之編竝攜龍文聯登鳳閣至於宣公翰苑

之集國事賴之又加一等矣佗若溫李以絲綉相高羅段以新博領異斯又駢儷之極致也趙宋初造鼎臣大年猶沿唐舊歐蘇王宋遂脫恒蹊以氣行則機杼大變驅成語則光景一新然而布帛傷其無華虛業呈其柄鑿南渡以還自檜無譏矣夫文分今古不分耦奇體格雖殊文章無異況古文喪真反遜駢體駢體入雅即是古文跡似兩歧道當一貫而必左袒秦漢右居韓歐排齊梁為江河之下指王楊為刀圭之誤不其過歟散文之興胚胎於漢汜濫於唐賅備於宋體既變而異今文乃遵而稱古雖循經傳之分軌沿子史之正流而拙目妄譏其紕繆儉腹徒襲為空疏談理者抄胥語錄考證者鉅釘注疏以艱深文

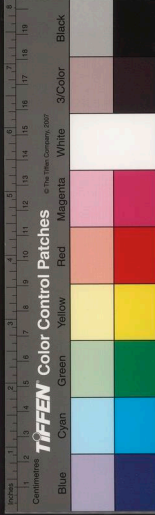

其淺陋以腔調逞其虛機摹史漢者致類優孟之衣冠遵唐宋者不越高曾之矩矱五百年來荒蕪尤盛且帖括盛而散文亡尺牘興而駢儷濫不有作者誰為復古耶詩本性情各隨宗尚侈儷采者擷金粉於六朝感靡情者鑿管絃於唐代然衆材雜起而柴桑高詠遂為累代正音摩體雕騫而李杜文章允作一朝冠冕陳伯玉獨追正始關北里之新聲楊文公不去風懷擅西崑之豔體乃一則辭書鳳詔一則策對麟臺忠佞縣殊心聲迥別蓋美人香草無礙賢豪諫論危言間出邪佞觀言者良可省已古音既失樂府淪亡君馬妃豨莫明其奧義洗紅織素孰究其指歸乃大白負釣鼈之才擘新聲以合古體杜陵負掣鯨

之氣刪舊製而叙新題以及元白劉敞張王小調宏開衆製允肇元音且夫煥若星辰蔚若雲布芝英鶴頭之異偃波垂露之形隸與八分歧然兩種程邈奏三千之字伯喈肇八角之書跡謝汗青體類飛白真書一門竟標兩派訪碑河北摹帖江南玉樓金象片石雙兔之文鐵畫銀鈎絳闈黃庭之字然俗書姿媚一紙高博羣鶴筆致森嚴六朝欣其墨寶乃時同代而體格懸殊姿媚興而樸拙遂晦右軍大令遂鳳起於南朝元嗣淑景祇鸞標於北地而蘭亭靈紙諸葛鈎摹澄心玉題懷琳依託所以硬黃響榻妙臨仿於唐人希白重摹史沿譌於宋世要而論之魏晉王書不限南北皆存隸意惟右軍變為雄秀獨冠當代惟

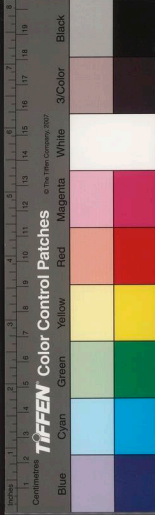

其與世殊異所以獨享高名但豐妍之中仍存拙厚而北碑若
刁遵之志猛龍之碑雲峰題名龍門造象亦未嘗離樸古今務
為醜劣至南朝梁碑今存數種既不似二爨之拙亦未盡八法
之巧江左書派灼然可徵一可證法帖家貪常習俗之非一可
解碑版家倣古好怪之蔽兩家驛騎意在斯乎今試取上等北
碑宋榻南帖比而較之相去固不甚懸絕也已

代人祭山婦文

維清同治二年三月丙辰甲子日夫某謹以山肴野蔌佳茗芳
泉不腆之儀聊申誠信致祭於故室人某氏室前曰卿生於道
光某年月日時生長名門幼遭涉岫坤教常遵於後母女儀嫻
熟于前賢其為德則閨閣聞其賢仁其為人則婢媼感其厚其
心則公雪不足喻其潔其質則金石不足方其貞嫻姪交侮寡
修競赴於咸豐庚申年十二月始歸於我綺羅夙厭荆布常安
曰警雞鳴鶴君如德曜卜堪占鳳我愧吳英奉盥殷勤承笑言
於慈祖掃床侍伏盡孝養於孀姑內助有人外言胥善姊妹咸
欣其惠孀姑溥愛其和況索棣情殷不聞轢釜葭莩義重自解

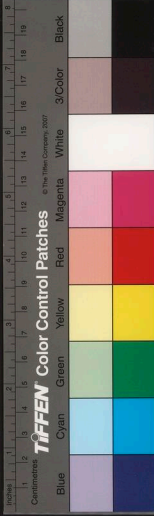

調羹方冀風腰憲幃燕堂聚昔萬長茵閣鴻齊肩樹肯望其
抱孫州心用以慰母且喜悅懸以三月庶可璋弄於未年孰料
將洗金錢遠殘錦瑟女牙才其誰乳卿脈脈以長辭怯本如花
何禁冷雨瘦原似菊豈奈狂飈偶染昏迷遂為永訣薄命非關
於約誤驚心常視於膠妖氣斷絲蠶身同怖鴿克於楔節丑時
辭吾而太嗚嗚哀哉肩悲盡落鏡破樂園兩地堂幃誰為侍杖
三羊鸞鳳忍使分釵未甯生離頓成死別悲哉永逝添悼憾於
白頭冤兮歸來應眷依於黃口嗚嗚香銷蘭萎水盡葉枯碧海
搓迷不獲返魂之藥亦州路渺難尋延壽之丹金不藏嬌鐵能
鑄鐐天須恨補海榕寬填幾多殘黛賸青昨猶我畫對此故奩

遺甚今情誰收豈解脫以拈花豈證明於因果豈垂鸞于翠水
豈化鶴於丹山於戲其膠耶其仙耶其小別而仍歸耶况手流
杯時節飛絮年華駐血液之嘶鴉槐階月暗渺離魂之病嬰總
帳風淒加以生女三朝遂離娘抱事親數載又阻慈歡能不淚
漬襟紅心灰字累望西方而不見嗟東帝以無情從此古寺蕭
條荒邱寂寞白楊風起黃土雲封埋玉骨於窮泉州雖生而不
宿沈香容於淨上花有恨而長凋欲圖塵影重圓除非異世羸
得留痕如舊怕檢秣宵無可奈何不堪回首低佻欲絕祇覺傷
心但願往後生兒終當繼汝不負同心之義難忘結髮之情待
年櫛可及并箱成黃竹豈異日弦因續髓衣墊蘆花肉薦主於



蘭房願降靈于桂醕乃歌而招曰魂兮來兮芙蓉之東天何為
而慘烈兮地何事而途窮日月何其無光兮雲露何其瀟涼原
照應畔兮川流森岸山之沓寥兮水之渙汗悲三月之重三兮
逝日長而難換相余以家道之長兮嗚呼不達於中堂忽祖謝
于重壤兮正醑醕之落香重慈見而淒楚兮叔孀闈而倉黃醫
難逢接心兮疾已深於膏肓病崗難支兮風蕭蕭兮以入帷戶
闔燈滅兮夜復晚於何時索紵照于殯宮兮俄靈輜其何之管
為奠之比目兮今何之兮分逐昔為易之雙鶴兮今何事而獨宿
想孤魂之戀乳女兮思斗日之一過若髮髻于帷屏兮若遠見
而却步若將信而將疑兮若時顯而時露恨無禰素之少君兮

致窈窕于夜分恨無臨平之道士兮感精魄于白雲卿何長去
而不回兮捐素子于塵埃明君入霧兮歲鞋不開魂兮來兮卿
其歸來余乃棖爾喙噓息慈啁咽往事分明永朝永夕悼凶情
悲誌哀心結時物新蔬未季未拾嗚呼哀哉伏維尚饗

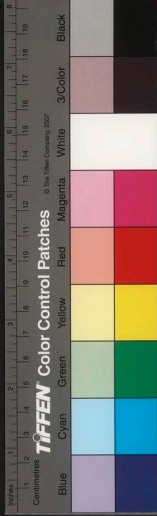

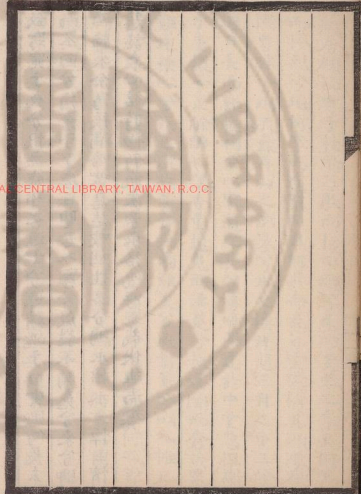
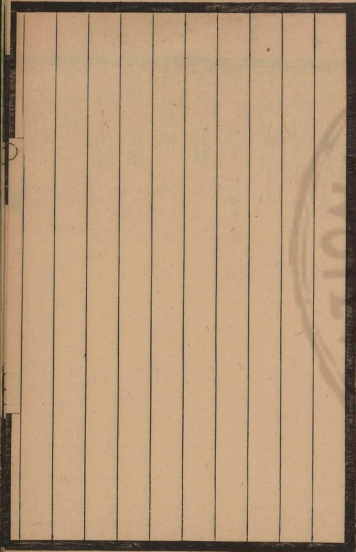

國家圖書館, NATIONAL CENTRAL LIBRARY, TAIWAN, R.O.C.

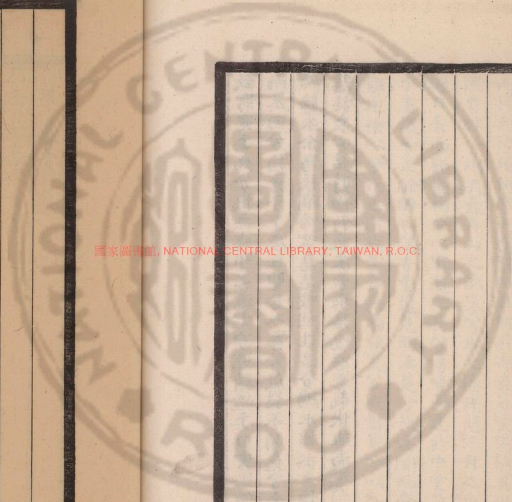

卷一 敬

自同治
庚午至
光緒乙
卯
辛卯
二十

禮

復齋官雜著目錄

釋蘿蔔 同治庚午

不吳不教解

在治忽解

五龍六龍解

二雅二南解

穆湯解

三江解

國家圖書館, NATIONAL CENTRAL LIBRARY, TAIWAN, R.O.C.



傳修姜州迴志京

坤其佔畢解

官不易方解

五色六章十二衣還相為質解

九合十一會解

送蔣懷營序元緒乙酉

送席子研之官雲南序丙子

上某公書丙子

瑯琊文集序丙子

游黔靈山記丙子

何伯源郎中夫婦雙壽序丁丑代

校梁章氏遺書跋戊寅

吳眉生廉訪六十壽序戊寅

澁霞閣詩鈔跋戊寅

又代

張孝達師所撰三種跋己卯

平黔紀略叙例己卯

普定令席春澍德政序己卯

石襄臣侍郎紫峯仙館試帖序己卯

上張孝達師巡撫山西書壬午

禁川復淮議壬午



國家圖書館, NATIONAL CENTRAL LIBRARY, TAIWAN, R.O.C.

安藏比廓說玉序

蕭保齊軍門母黃太夫人六歸有五壽序至午 代

先考事略至午

易實甫摩園閣詩序至午

校瑟律表洗冤錄詳義各書序癸未 代

律法須知跋癸未 代

吳子春學博七十二壽序癸未 代

蒲卜臣太守六十三壽序甲申 代

彭母左恭人八旬壽序乙酉 代

遵義守余敬承壽序乙酉 代

卷序二

自光緒壬辰至宣統辛亥凡二十序

山西應州制府吉序

沈克錄表洗冤錄附識語壬辰 廣安川中書學圖序

劉武慎公手書格言跋丙申

書洪母蕭宜人傳後己亥

導善尊鄂兩局鑄造銀圓說帖辛丑

曾相史晨奏祀孔子廟碑跋辛丑

楊淑恭殘石跋辛酉

肇慶府屬基園圖跋甲辰癸卯

上智部論粵海關事宜書甲辰

廣雅夫子七十賜壽序丙午 筆亦馬衣王知汝山種社會序

荅顧蔗孫書丙午

書卷古法於石荅補園書丙午丁未

三石山神像跋
唐口下守范公碑跋

于北園跋乙巳

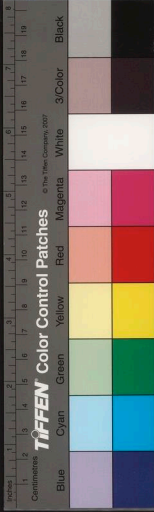

卷之三 自五十五至五十九

凡六十一

周初作多居名官名居

月以兩開

錢依石碑傍裝

活后山集跋

辨法字考卷跋

先妣事略宣統己酉

記武昌莽先妣事色庚戌

上晉經四營四峻崖書庚戌

周益三七十壽序庚戌

北宋汴學家隸二體石經跋壬子

答問駢文癸丑 送四卷

翁寧溪贈趙遂樓詩軸癸丑

松蔭堂日記跋甲寅

遵義鄭徵君遺著跋乙卯

戶向南生

遵義鄭徵君遺著序代

宋贛州本文選跋丁巳

讀經簡要說戊午

貢雲書屋詩序庚申

祭梁文忠公文己未

陳潤夫象贊色未

錢遵王敏求題詞跋己未

海上逸社詩序庚申

四川四李書牘跋庚申

莫貞定先生遺墨跋庚申

廣陽雜記

宋贛州集跋
恭葉先生論藏本影印記

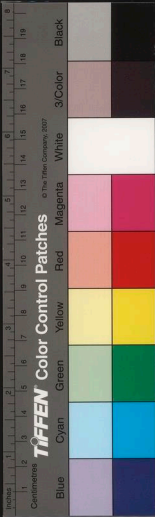

墨海金壺小引 辛酉
文學研究社題詞 辛酉
欽州分茅嶺石刻跋 辛酉
顧印伯夫婦書唐詩課子本跋 辛酉
適吳仲妹七十紀壽 辛酉
傅申甫封翁七十壽序 辛酉
實齋說 壬戌

周春甫姻丈桐陰三種跋 庚申

潤子奏議跋 庚申

又代

墨海金壺小引 辛酉

文學研究社題詞 辛酉

欽州分茅嶺石刻跋 辛酉

顧印伯夫婦書唐詩課子本跋 辛酉

適吳仲妹七十紀壽 辛酉

傅申甫封翁七十壽序 辛酉

實齋說 壬戌

崑山石香馬券跋

曹揆一學士元忠所藏黃武地券跋 壬戌閏月

潘畫王題唐賢詩意冊跋 壬戌

溫廣青象斝 壬戌

劉文清書冊跋 壬戌

黑龍江物產志略跋 壬戌

松月居士集印序 癸亥

西夏紀序 甲子

王麓臺山水長卷跋 乙丑

順治時憲書跋 乙丑

萬松山房叢書序 乙丑六月

△ 松杉齋書畫

松杉齋

以梁文忠公德華尺牘卷跋

限口愈臨筆跡跋

復吳楚生書

復羅松心書

顧印伯尺牘跋 丙寅四月

李穀宜觀察同年象拜 丙寅

許榕樓員政大夫署湖南岳州府李君登誌銘 丙寅

李忠吉之妻張夫人劉學典御園跋

李景嘉佛以

趙子國双鈞亦他長卷跋

王佩初詩行 戊辰

葉蘭台老史

倫國其名吹家侍冊序

於乾之臨深為暖琴卷跋

郭非若村人跋跋 己巳

張母孫夫人七旬壽序

卷之四 懷雅文公自秋閣刻長策閣詞

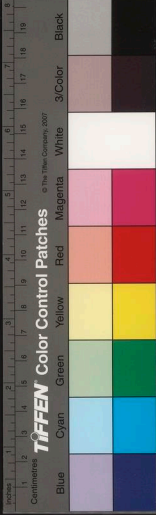

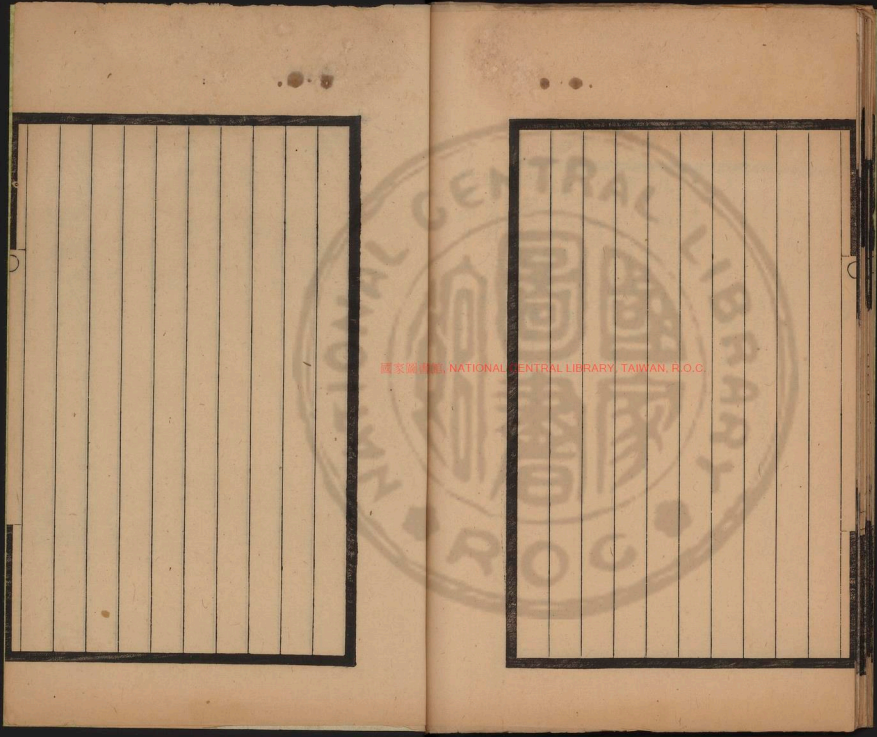

國家圖書館, NATIONAL CENTRAL LIBRARY, TAIWAN, R.O.C.

