

列國國勢要覽

內閣統計局編

昭和十四年

516
88

143
列國國勢要覽

昭和十四年

內閣統計局

516
88

列國圖勢彙覽

卷之...

內閣統計局

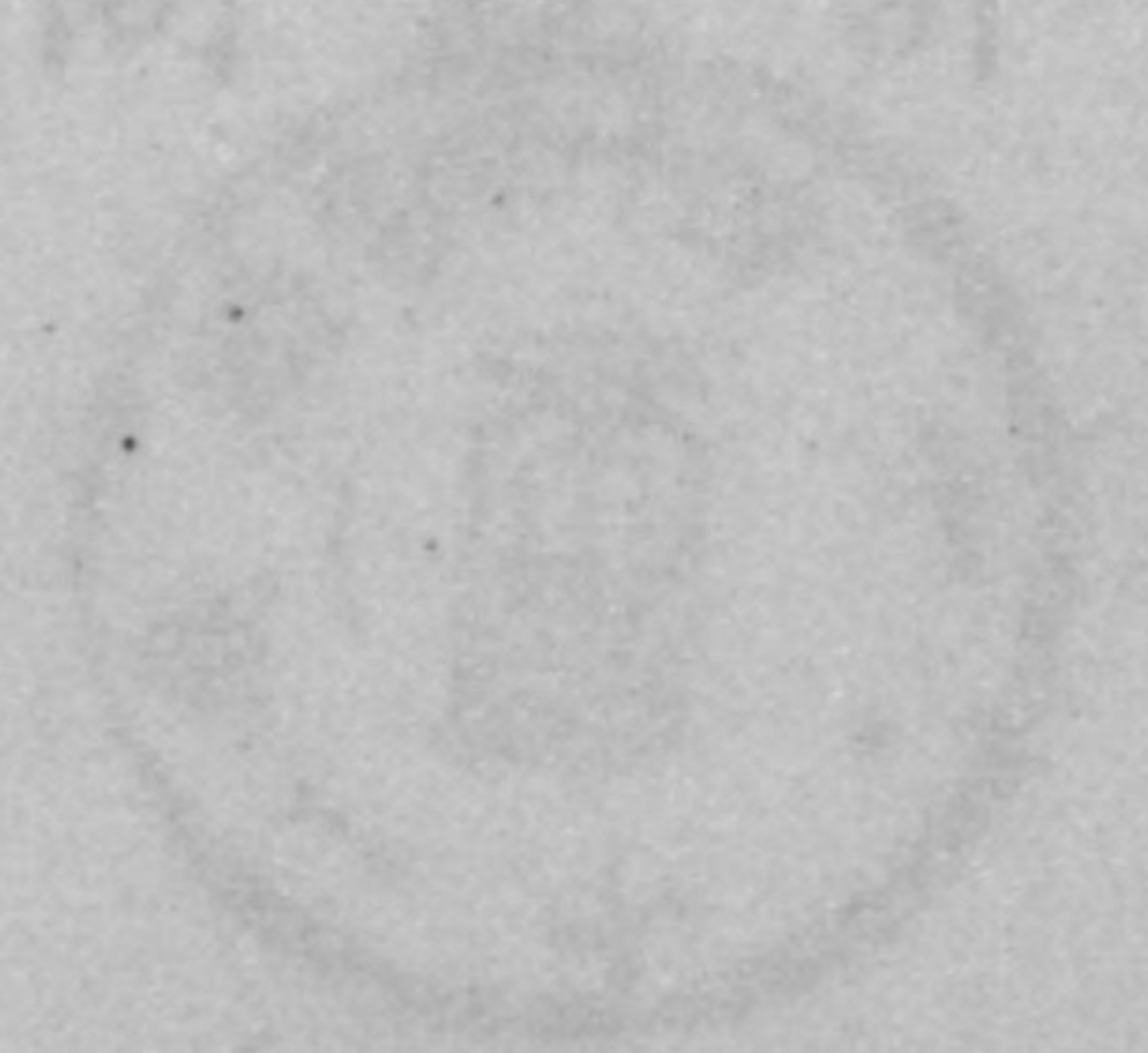



內閣統計局



發行所寄贈本



內閣文庫



發行所 岩波書店

516

88

目次

1

1. 帝國の位置	1
2. 列國都市の気温及降水量	2
3. 列國の面積及人口	6
4. 帝國の年齢及職業別人口	32
5. 列國の年齢別人口	34
6. 列國の職業別人口	38
7. 帝國大都市の人口	44
8. 列國大都市の人口	46
9. 在外本邦人	54
10. 在留外國人	56
11. 列國の婚姻、離婚、出生、死産、死亡及自然増加	58
12. 列國の平均婚姻年齢	70
13. 列國の人口増加率	72
14. 列國の平均餘命	76
15. 列國の移民	80
16. 列國の議員及選舉有權者	82
17. 列國の歳入	84
18. 列國の歳出	86
19. 列國の國債	88
20. 列國の國富	90
21. 列國の國民所得	92
22. 列國の正貨準備高	94
23. 列國の紙幣流通高	96
24. 列國の郵便貯金	98
25. 列國の生計費指數	100

26. 列國の耕地面積	102
27. 列國の主要生産品	104
28. 列國の家畜及家禽	120
29. 帝國の貿易	126
30. 帝國の對手國別貿易	128
31. 帝國の重要貿易品	134
32. 帝國の港別貿易	138
33. 列國の貿易	142
34. 列國の主要貿易港	146
35. 列國のラヂオ聴取者	148
36. 列國の鐵道	150
37. 列國の自動車	154
38. 列國の航空	156
39. 列國の船舶	158
40. 列國の造船	160
41. 列國の組合勞働者	161
42. 列國の賃銀指數	162
43. 列國の失業者	164
44. 帝國の教育	168
45. 列國の初等教育	170

附 錄

金要覽	2
各國貨幣及度量衡換算表	14
世界地圖「附」中支那略圖	

1

1. 帝國の位置

我が帝國は極南東京府小笠原島沖ノ鳥島南端北緯二十度二十五分二十四秒から極北北海道根室支廳占守郡阿頼度島最北崎の北端北緯五十度五十五分二十四秒に至り極西臺灣澎湖廳望安庄花嶼の西端東經百十九度十八分二十四秒から極東北海道根室支廳占守郡占守島東崎の東端東經百五十六度三十分四十八秒に至る間に在つて亞細亞大陸の東に滯ひ、斜に北東から西南に點在する樺太島の南半、千島列島、北海道、本州、四國、九州及臺灣島を包含する所謂日本列島と大陸の一部たる朝鮮半島とから成つて居る。樺太及朝鮮の北部がソヴィエト聯邦及滿洲國と境を接する外、四面みな海で西は滿洲國及中國、南は比律賓、東は遙に米大陸と相對して居る。

- 極南** 東京府小笠原島沖ノ鳥島南端
北緯二十度二十五分二十四秒
- 極北** 北海道根室支廳占守郡阿頼度島最北崎北端
北緯五十度五十五分二十四秒
- 極西** 臺灣澎湖廳望安庄花嶼西端
東經百十九度十八分二十四秒
- 極東** 北海道根室支廳占守郡占守島東崎東端
東經百五十六度三十分四十八秒

2. 列國都市の

東京の累年平均気温は十四度で、熱帯の諸都市は勿論温帯にも東京より高い気温の都市は少ないが、欧米主要都市に比すればローマに亞く高度である。七月の気温は二十四度三分でローマ、マドリッド、ニューヨークと略同じく、ベルリン、パリ、ロンドンよりは高い。一月の気温は三度一分でパリ、ロンドンよりも稍低く、ニューヨーク、ベルリンよ

	都市	気 温 (攝氏)					降水量 全年 耗
		全年平均	一月	四月	七月	十月	
東	京(日)	14.0	3.1	12.6	24.3	16.0	1,555
札	幌(日)	7.0	(-)6.2	5.3	19.2	9.8	1,051
京	城(日)	10.9	(-)4.7	10.6	24.6	13.1	1,263
臺	北(日)	21.7	15.2	20.7	28.2	22.9	2,110
大	泊(日)	3.0	(-)11.1	1.0	14.7	7.6	735
パ	ラオ(日委任)	26.9	26.5	27.2	26.7	27.0	3,920
サ	イゴン(佛印)	27.8	26.5	30.3	27.6	27.5	1,963
キ	セラモピン(ブラジル)	27.4	28.4	26.8	25.9	28.4	850
マ	ニラ(比律賓)	26.6	24.7	28.1	27.0	26.5	2,060
カ	ルカタ(印)	26.2	19.4	29.9	28.8	27.3	1,619
バ	タヴィア(蘭印)	26.2	25.6	26.5	26.1	26.6	1,771
コ	ロン(パナマ)	26.1	26.2	26.5	26.2	25.9	3,278

気温及降水量

りは高い。一月と七月との気温較差は二十一度二分で、ニューヨークの二十三度四分に比べては少いが、ベルリンの十八度八分、パリの十五度二分、ロンドンの十二度七分に比べては遙に高い。

東京の累年平均降水量は一千五百五十五耗でロンドン、パリ、ベルリンの六百耗毫に比べて二倍以上に多い。

	都市	気 温 (攝氏)					降水量 全年 耗
		全年平均	一月	四月	七月	十月	
ホ	ノルル(布哇)	23.8	21.9	22.7	25.3	25.1	638
リ	オデジャネイ(ブラジル)	22.6	25.2	23.4	20.1	21.4	1,091
廣	東(中)	22.5	14.8	21.0	29.2	24.2	1,689
カ	イロ(エジプト)	20.8	12.1	20.1	27.8	22.6	21
ア	テネ(希)	17.5	9.1	15.3	27.0	18.6	372
シ	ドニー(濠)	17.2	22.0	18.1	11.3	17.5	1,232
ケ	ープタウン(南阿)	17.1	21.1	17.7	12.8	16.6	513
漢	口(中)	16.8	3.7	16.3	28.8	18.4	1,163
ブ	エノスア(アルゼンティン)	16.3	23.6	16.9	8.7	15.5	857
リ	スボン(ポルトガル)	15.9	10.5	14.0	21.4	17.5	605
メ	キシコ(メキシコ)	15.8	12.4	17.8	16.7	15.4	572
上	海(中)	15.6	3.6	13.6	27.5	18.0	1,127

	氣		溫 (攝氏)				降水量 全年 耗
	全年平均	一月	四月	七月	十月		
ローマ (伊)	15.3	6.6	12.7	24.7	16.5	880	
ヴァルパライソ (チリ)	15.0	18.3	15.3	12.1	14.3	532	
サンフランシスコ (米)	13.6	9.8	13.4	14.9	16.2	504	
マドリッド (西)	13.3	4.5	11.3	23.7	13.3	412	
北京 (中)	11.6	(-)4.4	12.9	26.3	12.4	645	
ニューヨーク (米)	11.4	0.1	9.7	23.5	13.6	1,052	
シアトル (米)	10.9	4.4	9.9	17.6	11.5	803	
パリ (佛)	10.7	3.8	9.6	19.0	10.7	630	
シカゴ (米)	10.0	(-)3.4	8.6	23.2	12.6	808	
ロンドン (英)	9.9	4.3	8.4	17.0	10.1	629	

(-)氷点以下

	氣		溫 (攝氏)				降水量 全年 耗
	全年平均	一月	四月	七月	十月		
ウキソ (塊)	9.4	(-)0.3	9.2	19.2	9.5	695	
ベルリン (獨)	8.6	0.0	7.8	18.8	8.9	623	
コペンハーゲン (丁)	8.2	1.0	5.9	17.1	9.1	557	
ベルン (瑞西)	8.1	(-)1.2	7.7	17.4	8.2	1,007	
ベルゲン (諾)	7.3	1.9	5.6	14.4	7.5	1,962	
ストックホルム (瑞典)	5.9	(-)2.3	3.4	17.0	6.3	564	
ウラチオストク (ソ聯邦)	5.2	(-)12.8	5.1	18.7	9.8	723	
新京 (滿)	4.7	(-)16.8	6.5	23.5	6.7	661	
レニングラード (ソ聯邦)	4.3	(-)7.8	3.1	18.0	4.2	526	
哈爾濱 (滿)	3.3	(-)20.5	5.8	23.6	5.7	597	

(累年平均)

3. 列國の面

列國中屬領及委任統治區域を含めたる面積の最大なるは英吉利の三千二百萬方秆で、ソヴィエト聯邦の二千百萬方秆、佛蘭西の千三百萬方秆、中國及北米合衆國の千萬方秆、ブラジルの九百萬方秆、伊太利の四百萬方秆、アルゼンティンの三百萬方秆、白耳義、丁抹、ポルトガル及和蘭の二百萬方秆之に亞ぎ、帝國は六十八萬方秆で第二十五位にある。

本國面積のみに付て見ると、ソヴィエト聯邦の二千百萬方秆を最大とし、中國の千萬方秆、ブラジルの九百萬方秆、北米合衆國の八百萬方秆等之に亞ぎ、獨逸は五十八萬方秆、帝國(内地)は三十八萬方秆で第二十七位に當り、フィンランドの次位諸威の上位にある。

最近列國中屬領及委任統治區域を含めたる人口の最も多いのは英吉利の四億九千八百萬で、中國の四億四千七百萬、ソヴィエト聯邦の一億六千六百萬、北米合衆國の一億四千五百萬、佛蘭西の一億一千一

	面積 方秆
世界總數	135,000,000
亞細亞洲	42,900,000
歐羅巴洲	10,200,000
北亞米利加洲	24,600,000
南亞米利加洲	18,300,000
阿弗利加洲	30,400,000
太平洋洲	8,600,000
(1)極地	11,200,000
(1)總數に含まず	

積及人口

百萬之に亞ぎ、帝國は一億百萬で第六位にある。

本國人口のみに付て見ると、最も多いのは中國の四億四千七百萬で、ソヴィエト聯邦の一億六千六百萬、北米合衆國の一億二千九百萬、獨逸の七千五百萬之に亞ぎ、帝國(内地)は七千二百萬で第五位にある。而して英吉利の四千七百萬、伊太利の四千四百萬、佛蘭西及ブラジルの四千二百萬等は皆帝國(内地)の下位にある。

人口密度を面積三萬方秆以上の獨立國の本國のみに付て見ると、最近一方秆に付白耳義の二百七十三人を最高とし、和蘭の二百四十九人、英吉利の百九十四人之に亞ぎ、帝國(内地)は百八十九人で第四位にある。而して獨逸の百二十八人、伊太利の百四十人、チェツコスロヴァキアの百八人、瑞西の百一人、ハンガリーの九十七人、丁抹の八十七人、佛蘭西の七十六人等之に亞いで高い。

調査年次	人口總數	人口密度 (一方秆に付)
昭和12年頃	2,117,000,000	16
〃	1,160,900,000	27
〃	524,900,000	51
〃	180,300,000	7
〃	88,700,000	5
〃	151,800,000	5
〃	10,400,000	1
〃	—	—

		面積	調査年次	總數
亞細亞洲		方軒		
帝 國		675,366	昭和 10	97,697,555
			// 12	99,544,273
内 地		382,545	// 10	69,254,148
			// 12	71,252,800
			// 13	72,222,700
朝 鮮		220,769	// 10	22,899,033
			// 12	22,355,485
臺 灣		35,961	// 10	5,212,426
			// 12	5,609,042
樺 太		36,090	// 10	331,943
			// 12	326,946
關 東 州		3,462	// 10	1,124,081
			// 12	1,190,003
(1)滿鐵附屬地		298	// 10	522,645
			// 11	532,593
帝國委任統治區域		2,149	// 12	121,128
滿 洲 國		1,303,143	// 11	35,337,980
中 國 本 部		10,361,604	// 11	446,605,017
中 西 康 部		3,782,105	// 11	418,659,321
青 海 省		371,599	// 11	8,906,430
內 蒙 古		697,194	// 11	6,195,057
チ ン 貝 湖		845,299	// 11	5,789,612
新 疆 省		1,215,788	// 11	3,722,011
外 蒙 古		1,828,418	// 11	2,567,640
ソビエト聯邦		1,621,201	// 11	764,946
(亞細亞の部)		16,507,249	// 8	37,623,400
ト ル コ		762,736	// 10	(2)16,200,694
(亞細亞の部)		738,761	// 10	14,934,562
暹 羅		513,447	// 12	14,464,489

人 口		女百に付	人口密度 (一方軒に付)
男	女		
49,242,822	48,454,733	102	145
50,099,755	49,444,518	101	147
34,724,133	24,520,015	101	181
35,709,700	35,543,100	100	186
36,182,700	36,040,000	100	189
11,662,645	11,236,393	104	104
11,352,056	11,003,429	103	101
2,659,819	2,552,607	104	145
2,861,850	2,747,192	104	156
186,225	145,718	128	9
176,149	150,797	117	9
655,754	478,327	137	328
681,198	508,805	134	344
339,693	182,952	186	1,754
340,904	191,689	178	1,787
68,628	52,500	131	56
19,291,536	16,046,444	120	27
...	43
...	111
...	24
...	9
...	7
...	3
...	1
...	0.5
...	2
(2)7,974,226	(2)8,226,468	97	21
7,311,682	7,622,830	93	20
...	28

	面積	調査年次	總數	
			方軒	總數
イ ラ ン	1,643,558	昭和 10	15,000,000	
アフガニスタン	650,000	// 10	7,000,000	
ネパール	140,000	// 10	5,600,000	
(3)スード・アラビア	1,107,900	// 9	5,250,000	
イ ラ ク	302,000	// 10	3,600,000	
(3)エーメソ	190,000	// 7	2,500,000	
(3)オーマソ	215,000	// 7	500,000	
ブータソ	50,000	// 10	250,000	
(3)トルシア	...	大正 5	80,000	
(3)コーウエート	50,000	昭和 6	50,000	
(3)クアタル	22,000	// 6	25,000	
(3)ハードラマウト	109,000	
英領(亞細亞の部)	4,991,584	// 6-12	366,091,332	
英領印度	4,684,457	// 6	352,837,778	
本 土		// 6	352,720,809	
ラカディフ諸島	4,676,114	// 6	16,046	
アデ	193	// 6	51,478	
ペリム島	13	// 6	19,982	
アンダマン諸島	6,496	// 6	23,463	
ニコバル諸島	1,645	// 6		
錫 倫	65,610	// 12	5,780,000	
英領馬來	132,027	// 12	5,102,758	
(4)馬來聯邦	71,328	// 12	2,152,729	
(5)聯邦外諸邦	57,187	// 12	1,587,060	
(6)海峽植民地	3,512	// 12	1,359,969	
香 港	1,013	// 10	1,006,612	
英領ボルネオ	94,708	// 12	778,174	
サラワク	12,950	// 12	442,900	
北ボルネオ	76,008	// 12	299,311	
ブルネイ	5,750	// 12	35,963	

人 口	女 百 に 付		人口密度 (一方軒 に付)
	男	女	
...	9
...	11
...	40
...	5
...	12
...	13
...	2
...	5
...
...	1
...	1
...
...	73
181,828,923	171,008,855	106	75
...
...
32,345	19,133	169	250
14,813	5,169	287	3
19,702	9,761	202	18
...	88
...	39
...	29
...	30
...	373
577,973	428,639	135	994
...	8
...	34
...	4
18,949	17,014	111	6

	面積	調査年次	人口	
			總數	
サイブラス島	9,283	昭和 10	372,810	
バーレーン諸島	552	// 6	120,000	
マルヂザ諸島	298	// 6	79,000	
ソコトラ島	3,579	// 6	12,000	
(7)クリアムリア諸島	57	// 6	2,200	
英吉利委任統治區域(亞細亞の部)	117,011	// 11-12	1,701,794	
パレスティン	27,011	// 12	1,401,794	
トランスジヨルダン	90,000	// 11	300,000	
佛領(亞細亞の部)	743,377	// 6-11	23,536,000	
佛領印度支那	740,400	// 11	23,030,000	
佛領印度	513	// 11	299,000	
ボンデシエリ	...	// 11	179,890	
カリカル	...	// 11	62,453	
シヤンデルナゴル	...	// 11	31,853	
マヘ	...	// 11	13,162	
ヤナオン	...	// 11	5,397	
廣州灣(租借地)	842	// 6	206,000	
シエーク・シエード	1,622	// 6	1,000	
佛蘭西委任統治區域(亞細亞の部)				
シリア及リバノン	200,000	// 11	3,217,000	
伊領(亞細亞の部)	2,690	// 11	137,088	
エーゲ諸島	2,689	// 11	129,135	
天津(租借地)	0.5	// 11	7,953	
蘭領(亞細亞の部)				
蘭領印度	1,904,346	// 10	60,727,233	
ジャヴァ	126,703	// 10	33,755,902	
スマトラ	425,143	// 10	7,677,826	
セレベス	189,085	// 10	4,231,906	
蘭領ボルネオ	539,460	// 10	2,168,661	
マヅラ	5,471	// 10	1,962,462	
(8)蘭領ニューギニア	496,456	// 10	893,400	
其他	122,078	// 10	4,037,076	

人口	人口		女百に付	人口密度(一方軒に付)
	男	女		
...	184,936	187,874	98	40
...	217
...	265
...	3
...	39
...	15
...	709,003	692,791	113	52
...	3
...	32
...	31
...	583
...
...
...
...
...	245
...	0.6
...	16
...	51
...	48
...	15,906
...	32
...	19,502,955	20,252,947	96	314
...	3,945,048	3,732,778	106	18
...	2,095,875	2,136,011	98	22
...	1,102,886	1,065,775	103	4
...	921,270	1,041,192	88	359
...	2
...	33

面積	調査 年次	總 數	
		方 料	總 數
ポルトガル領 (亞細亞の部)	昭和 6-10	22,813	1,199,745
(9)ポルトガル領印度	// 6	3,806	579,959
ポルトガル領チモール	// 9	18,989	460,655
澳 門	// 10	18	159,121
米領(亞細亞の部)			
比 律 賓	// 11	296,295	13,266,700
歐羅巴洲			
ソヴィエト聯邦	// 1 (2)	21,267,714	147,027,915
	// 8		165,748,400
歐羅巴の部	// 8	4,760,465	128,125,000
獨 逸	// 13	583,279	74,827,000
獨逸(ザールを除く)	// 8	552,384	65,218,461
ザ ー ル	// 10	1,924	810,937
ズデーテン	// 8	28,971	3,636,156
英 吉 利	// 12	243,412	47,287,000
大ブリテン	// 6	229,849	44,795,357
	// 12		46,008,000
イングランド及 ウエールス	// 12	151,100	41,031,000
スコットランド	// 12	78,749	4,977,000
北 部 愛 蘭	// 12	13,563	1,279,753
(10)英吉利屬領	// 6-12	29,322,846	441,548,723
(11)英吉利委任統治區域	// 6-12	2,255,358	8,975,248
英領(歐羅巴の部)	// 6-12	69,983	3,371,865
愛蘭自由國	// 11	68,896	2,955,854
マルタ島	// 12	316	264,663
海峽群島	// 12	194	94,810
マ ン 島	// 6	572	49,308
ジブラルタル	// 12	5	19,184
佛 蘭 西	// 6	550,986	41,824,923
	// 11		41,907,056

人 口	女百に 付 男	人口密度 (一方 方に付)
...	...	53
279,393	300,571	92
...	...	24
77,594	81,527	95
...	...	45
(2)71,043,352	(2)75,984,563	93
...	...	8
...	...	27
36,427,000	38,400,000	95
31,535,552	33,532,399	94
400,855	410,132	93
1,762,419	1,873,737	94
22,725,000	24,562,000	93
21,453,533	23,326,324	92
22,102,000	23,906,000	92
19,705,000	21,326,000	92
2,397,000	2,580,000	93
623,313	655,440	95
...	...	15
...	...	4
...	...	48
1,518,807	1,447,047	105
129,647	135,016	96
...	...	838
22,443	26,865	84
8,895	10,289	86
...	...	3,837
...	...	76
...	...	76

	面積	調査年次	總數
(12) 佛蘭西屬領	11,434,461	昭和 6-11	62,543,069
佛蘭西委任統治區域	678,500	// 10-11	6,297,000
伊 太 利	310,190	// 11	42,918,726
		// 12	43,504,000
伊太利屬領	3,484,642	// 11	8,576,612
ポーランド	388,390	// 6	32,132,936
		// 13	34,534,000
(13) 西 班 牙	504,679	// 5	23,563,867
		// 11	25,050,000
西班牙屬領	335,377	// 11	1,005,000
ルーマニア	294,967	// 5	18,052,895
		// 12	19,646,000
チェツコスロヴァキア	140,508	// 5	14,729,536
		// 11	15,186,944
ユーゴスラヴィア	247,542	// 6	13,924,038
		// 12	15,400,177
ハンガリー	93,073	// 5	8,688,319
		// 11	8,991,179
白 耳 義	30,506	// 5	8,092,004
		// 11	8,330,959
白耳義屬領	2,336,892	// 11	9,775,191
白耳義委任統治區域	54,172	// 11	3,312,978
和 蘭	34,759	// 5	7,925,565
		// 12	8,639,539
和 蘭 屬 領	2,046,003	// 11	60,987,574
(14) ボルトガル	92,157	// 5	6,825,833
		// 11	7,301,000
ボルトガル屬領	2,098,792	// 6-11	9,056,151
希 臘	130,199	// 11	6,933,000
瑞 典	448,953	// 12	6,284,722
ブルガリア	103,146	// 13	6,319,000

人 口	女 子		女百に付	人口密度 (一方科 に付)
	男	女		
...	5
...	9
21,067,872	21,850,854	96	133	
...	140	
...	2	
...	83	
...	89	
11,493,201	12,065,566	95	47	
...	50	
...	3	
...	61	
...	67	
7,143,116	7,536,420	94	105	
...	108	
6,891,627	7,042,411	93	55	
...	62	
4,250,110	4,438,209	95	93	
...	97	
4,007,418	4,034,586	93	265	
...	273	
...	4	
...	58	
3,942,676	3,992,889	99	223	
...	249	
...	30	
3,255,876	3,570,007	91	74	
...	79	
...	4	
...	53	
...	14	
...	1	

	面積	調査年次	總數
瑞 西	41,295	昭和 12	4,183,200
丁 抹	42,929	// 12	3,749,000
(15) 丁 抹 屬 領	2,176,399	// 5-10	42,368
丁 抹 領 フ ェ ー ウ ッ ネ	1,399	// 10	25,738
フ ィ ン ラ ン ド	388,217	// 11	3,603,000
諸 威 領	322,599	// 12	2,907,000
ス ウ ァ ル バ	63,292	// 5	554
ル ド 及 ヤ ン マ エ ン			
リ ス ア ニ ア	55,670	// 12	2,549,668
ラ ト ヴ ィ ア	65,791	// 12	1,971,067
ト ル コ			
(歐 羅 巴 の 部)	23,975	// 10	1,266,132
エ ス ト ニ ア	47,549	// 12	1,131,000
ア ル バ ニ ア	27,538	// 5	1,005,902
ダン チ ヒ 自 由 市	1,894	// 11	405,000
ル ク セ ン ブ ル グ	2,586	// 12	299,000
ア イ ス ラ ン ド	102,846	// 11	116,948
モ ナ コ	1.5	// 8	22,153
サ ン マ リ ノ	61	// 7	13,948
リ ヒ テ ン シ ュ タ イ ン	159	// 5	10,213
ア ン ド ラ	453	// 4	6,000
ヴ ァ テ ィ カ ン 市	0.4	// 7	1,025
北 亞 米 利 加 洲			
北 米 合 衆 國	7,839,347	// 5	122,775,046
		// 12	129,257,000
北 米 合 衆 國 屬 領	1,843,053	// 5-12	15,561,979
米 領 (北 亞 米 利 加 の 部)	1,529,433	// 11	1,870,000
ポ ー ト ・ リ コ	8,897	// 11	1,742,000
ア ラ ス カ	1,518,770	// 11	62,000
パ ナ マ 運 河 地 帯	1,422	// 11	44,000
ヴ ァ ー ジ ン 群 島	344	// 11	22,000

人	口		女 百 に 付 男	人 口 密 度 (一 方 軒 に 付)
	男	女		
...	101
...	87
...	0.02
...	18
...	9
...	9
...	0.01
...	46
...	30
662,544	603,538	110	53	
...	24
...	37
...	214
...	116
...	1
...	14,769
...	229
...	64
...	13
746	279	267	2,563	
62,137,080	60,637,935	102	16	
...	16
...	8
...	1
...	196
...	0.04
...	31
...	64

面積	調査年次	總數	
		方軒	總數
メキシコ	1,969,365	昭和 12	19,154,000
キューバ	114,524	// 11	4,370,000
ハイチ	26,428	// 11	2,600,000
グアテマラ	109,724	// 12	2,466,000
サルヴァドル	34,126	// 12	1,665,000
ドミニカ	50,070	// 11	1,520,000
ホンデュラス	154,305	// 11	1,000,000
ニカラグア	127,340	// 11	850,000
コスタリカ	59,570	// 11	592,000
パナマ	83,864	// 11	535,000
英領(北亞米利加の部)	10,336,977	// 6-12	13,731,545
カナダ	9,569,658	// 12	11,120,000
西印度諸島	32,406	// 11-12	2,230,225
ジャマイカ	11,525	// 12	1,152,528
トリニダード	4,828	// 12	427,995
バルバドス	430	// 12	190,939
リーワード	1,883	// 11	139,759
グレナダ	344	// 12	87,105
セント・ルシア	603	// 12	67,404
バハマ	11,406	// 12	66,908
セント・ヴィンセント	388	// 12	57,526
トバゴ	300	// 12	28,011
ケイマン	269	// 12	6,750
タークス及ケイコス	430	// 12	5,300
ニューファウン ドランド	110,681	// 12	288,700
英領ホンデュラス	22,269	// 10-12	56,893
ベルムダ	49	// 10-12	30,951
ラブラドル	601,914	// 10-12	4,776
佛領(北亞米利加の部)	3,126	// 11	555,000
グアドループ	1,780	// 11	304,000
マルチニツク	1,106	// 11	247,000
セント・ヒエール及 ミクロン	240	// 11	4,000

人口	人口		女百に 付男	人口密度 (一方軒 に付)
	男	女		
...	10
...	38
...	98
...	22
...	49
...	30
...	6
...	7
...	10
...	6
...	1
...	1
...	69
562,294	590,234	...	95	100
214,689	213,306	...	101	89
85,647	104,292	...	83	444
...	74
...	253
82,288	85,116	...	92	112
81,360	85,548	...	88	6
...	148
13,507	14,444	...	94	93
...	25
...	12
148,014	140,686	...	105	3
28,056	28,837	...	97	3
15,743	15,208	...	104	632
2,641	2,135	...	124	0.008
...	178
...	171
...	223
...	17

	面積	調査年次	總數
方軒			
關領キュラサオ諸島	1,044	昭和 9	90,870
(15)丁棟領グリーンランド	2,175,000	// 5	16,630
南亞米利加洲			
ブラジル	8,511,189	// 11	42,395,000
アルゼンティン	2,797,113	// 13	12,760,880
コロンビア	1,162,240	// 13	9,033,000
ペルー	1,249,049	// 11	7,000,000
チリ	741,767	// 11	4,530,051
ヴェネズエラ	912,050	// 11	3,451,677
ボリヴィア	1,332,808	// 11	3,000,000
エクアドル	451,180	// 11	3,000,000
ウルグアイ	186,926	// 12	2,063,000
パラグアイ	418,722	// 11	931,799
英領(南亞米利加の部)	246,303	// 11-12	340,128
英領ギアナ	231,752	// 12	337,039
(16)フオーランド	11,961	// 11	2,399
南ジョージア	2,590	// 11	690
佛領ギアナ	91,000	// 11	37,000
蘭領ギアナ	140,613	// 11	169,471
アフリカ洲			
エジプト	1,000,000	// 12	15,904,525
リベリア	120,000	// 11	2,500,000
(17)タンザール地帯	583	// 11	80,000
(18)アングロ・エジプシアン・スーダン	2,610,969	// 11	5,945,591
英領(アフリカの部)	5,420,803	// 6-13	48,915,795
ナイジェリア	876,952	// 12	19,817,000
(19)南ア聯邦	1,223,899	// 13	9,979,900
ゴールドコースト	204,096	// 12	3,746,712
ウガンダ	243,410	// 12	3,711,494
ケニア	582,644	// 12	3,334,191

人	口		女百に付	人口密度(一方軒に付)
	男	女		
...	87
7,982	8,648	92	0.008	
...	5
...	5
...	8
...	6
...	6
...	4
...	2
...	7
...	11
...	2
170,301	169,827	100	1	
168,289	168,750	100	1	
1,329	1,070	124	0.2	
683	7	976	0.3	
...	0.4
...	1
7,947,193	7,957,332	100	16	
...	21
...	137
...	2
...	9
...	23
...	8
1,948,379	1,798,333	108	8	
...	15
1,603,584	1,730,607	93	6	

	面積 方軒	調査 年次	總 數	
シェラ・レオネ	72,325	昭和 6	1,763,480	
ナイアサランド	124,187	// 12	1,639,329	
北ローデシア	751,934	// 6	1,345,075	
南ローデシア	389,389	// 12	1,357,000	
バスターランド	30,344	// 10	562,311	
モーリシアス	2,096	// 12	413,459	
英領ソマリーランド	176,119	// 12	347,390	
ザンジバル	2,642	// 12	243,135	
ベチユアナランド	712,247	// 11	265,756	
ガソピア	10,539	// 12	192,818	
スワジールランド	17,366	// 12	156,715	
セーシエル	404	// 11	30,461	
セントヘレナ	122	// 12	4,415	
アツセンシヨン	88	// 12	154	
英吉利委任統治區域 (阿弗利加の部)	1,071,618	// 10-12	6,306,924	
タンガニイカ	949,573	// 12	5,182,515	
カメルン	88,269	// 12	830,695	
トーゴランド	33,776	// 6	293,714	
南阿聯邦委任統治區域				
西南阿弗利加	822,905	// 11	357,787	
佛領(阿弗利加の部)	10,574,307	// 11	38,317,069	
佛領西阿弗利加	4,701,575	// 11	14,702,000	
アルジェリア	2,204,864	// 11	7,234,684	
佛領モロツコ	398,627	// 11	6,293,136	
マダガスカル	602,200	// 11	3,797,936	
佛領赤道阿弗利加	2,487,000	// 11	3,423,000	
チュニス	155,830	// 11	2,608,313	
レユニオン	2,511	// 11	209,000	
佛領ソマリーコー スト	21,700	// 11	46,000	

人 口	人口		女百に 付 男	人口密度 (一方軒 に付)
	男	女		
	843,944	919,536	92	24
	761,137	878,192	87	13
	2
	3
	240,265	322,046	75	19
	209,649	203,810	103	197
	149,590	197,800	76	2
	92
	132,282	133,474	99	0.4
	99,671	93,147	107	18
	75,985	80,730	94	9
	14,842	15,619	95	75
	36
	2
	6
	2,500,618	2,681,897	93	5
	9
	150,497	143,217	105	9
	177,463	180,324	93	0.4
	4
	3
	3
	16
	6
	1
	17
	83
	2

	面積	調査 年次	總 數	
			方 料	總 數
佛蘭西委任統治區域 (阿弗利加の部)	478,500	昭和 10-11	3,080,000	
カメルン	422,000	// 10	2,341,000	
トーゴ	56,500	// 11	739,000	
白耳義領コンゴ	2,336,892	// 11	9,775,191	
白耳義委任統治區域				
ルアンダ・ウルンディ	57,172	// 9	3,312,978	
ポルトガル領 (阿弗利加の部)	2,075,979	// 8-11	7,856,406	
モザンビック	771,125	// 11	4,028,746	
アングウラ	1,263,700	// 8	3,225,015	
ポルトガル領ギニア	36,125	// 11	390,403	
ケープ・ヴェルデ	4,033	// 8	153,182	
セントトマス及プ リンセス	996	// 11	59,060	
伊領(阿弗利加の部)	3,481,952	// 11	8,439,524	
エチオピア	785,000	// 11	5,300,000	
伊領ソマリーランド	702,000	// 11	1,300,000	
伊領リビア	1,773,952	// 11	839,524	
エリトリア	221,000	// 11	1,000,000	
西領(阿弗利加の部)	335,577	// 11	1,005,000	
西領モロッコ	22,000	// 11	750,000	
(20) リオ・デ・オロ	285,325	// 11	20,000	
(21) 西領ギニア	28,052	// 11	120,000	
(22) 西領北部阿弗利加 諸島	200	// 11	115,000	
太平洋				
(23) ニュー・ヘブライズ	14,763	// 10	50,000	
英領(太平洋の部)	8,257,196	// 11-12	9,098,058	
濠洲屬領	7,704,129	// 11	6,848,555	
バプア	234,498	// 11	276,000	
ノーフォーク	85	// 11	1,142	

人 口		女百に 付 男	人口密度 (一方 に付)
男	女		
...	6
...	6
...	13
...	4
...	58
...	4
...	5
1,603,130	1,621,885	99	3
...	11
68,967	84,215	82	38
...	59
...	2
...	7
...	2
446,614	392,910	114	0.5
...	5
...	3
...	34
...	0.07
...	4
...	575
...	3
...	1
...	0.9
...	1
610	532	114	33

	面積 方軒	調査 年次	人	
			總	數
(24)新西蘭(本土)	267,844	昭和 12	1,587,211	
新西蘭屬領				
クツク諸島	256	// 5	12,246	
ニウ諸島	259	// 11	4,104	
トケラウ諸島	10	// 11	1,170	
ケルマデック諸島	34	// 11	2	
オークランド諸島	606	// 11	—	
キャンベル諸島	114	// 11	—	
アンティボディス諸島	62	// 11	—	
スリーキングス諸島	8	// 11	—	
スナレス諸島	3	// 11	—	
ボウンテイ諸島	1	// 11	—	
ソラデル諸島	1	// 11	—	
(25)フィジー諸島	18,345	// 12	205,397	
英領ソロモン諸島	29,676	// 12	94,066	
トンガ諸島	647	// 12	33,544	
ギルバート諸島	430	// 11	27,079	
エリース諸島	36	// 11	4,124	
オーシャン島	...	// 11	2,791	
ビチケイリン島	5	// 11	209	
フアニング島	39	// 11	175	
ワシントン島	16	// 11	131	
ボエクス諸島	41	// 11	59	
ジャルヴィス島	4	// 11	30	
クリスマス島	...	// 11	23	
マルデン島	91	// 11	—	
スタルブク島	3	// 11	—	
パルミラ島	3	// 11	—	
英吉利委任統治區域				
ナウル	21	// 12	3,135	
濠州委任統治區域				
ニューギニア	240,869	// 12	548,291	

人	口		女百に 付男	人口密度 (一方軒 に付)
	男	女		
...	6
1,932	2,112	94	48	16
...	117	0.06
...	—	—
...	—	—
...	—	—
...	—	—
110,464	94,933	116	11	11
50,909	43,157	118	3	3
17,031	16,513	103	52	52
...	63	63
...	115	115
...
...	42	42
...	4	4
...	8	8
...	1	1
...	8	8
...
...
...
2,256	879	257	149	149
298,672	249,619	120	2	2

	面積 方軒	調査 年次	總 數	
			男	女
新西蘭委任統治區域				
ウエスト・サモア	2,934	昭和 12	57,317	
佛領(太平洋の部)	22,651	〃 11	98,000	
(16) ニュー・カレドニア	18,653	〃 11	53,000	
(26) 佛領東部太平洋諸島	3,998	〃 11	44,000	
米領(太平洋の部)	17,325	〃 5-12	425,279	
布 哇	16,594	〃 12	396,715	
グ ア ム	534	〃 5	18,509	
米領サモア	197	〃 5	10,055	
帝國委任統治區域				
南洋群島	2,149	〃 10 〃 12	102,537 121,128	

- 太字数は國勢調査人口、他は推計又は其の他の調査に依る人口。イ
タリック體の數字は他の洲又は二以上の洲に互るものの總計なり。
- (1) 1937年12月1日より行政權を滿洲國に移譲せり。
 - (2) 國勢調査人口なり。
 - (3) 是等の「アラビヤ」諸國は殆ど英吉利の勢力下にあり面積、人口共に正確を期し難し。
 - (4) ベラク、デンデン、セランゴル、ネグリセンピラン、パハンの五邦。
 - (5) ジョホール、ケダー、ペルリス、ケランタン、トレンガヌの五邦。
 - (6) シンガポール、ペナン島、ウェレスレイ、マラツカ、ラブアン島、クリスマス島、ココス島の七ヶ所。
 - (7) カマラン島を含む。
 - (8) モルツケン群島を含む。
 - (9) チウ、ダマン、ゴアの三地方。
 - (10) 共同領域アングロ・エジプシアン・スーダン及ニュー・ヘブライズを含まず。
 - (11) 南阿聯邦、新西蘭及濠洲の委任統治區域を含む。
 - (12) 共同領域ニュー・ヘブライズを含まず。

人 口	女 子		女百に 付 男	人口密度 (一方軒 に付)
	男	女		
29,279	28,038	104	20	
...	4	
...	3	
...	11	
...	25	
...	24	
...	35	
...	51	
57,333	45,204	127	48	
68,628	52,500	131	56	

- (13) バレアル及カナリア群島を含む。
- (14) マデイラ、アゾレス諸島を含む。
- (15) 氷原地面積(1,833,000方軒)を含む。
- (16) 從屬の諸島を含む。
- (17) 國際管理國。
- (18) 英吉利及エジプトの共同領域。
- (19) ウェルヴィスベイを含む。
- (20) イフニを含む。
- (21) ペルナンボ、アノボン、コリスコ、エロビー等の諸島を含む。
- (22) 地中海に面し「西領モロツコ」に隣接する地方及地中海に散在する諸島にして主なるものはセウタ、メリラ、ナドル、アルハセマ島、ツアフアリナス諸島等なり。
- (23) 英吉利及佛蘭西の共同領域。
- (24) ステワード及チャスマ諸島を含む。
- (25) ロツマ島を含む。
- (26) タヒチ、モレア、ソシエテイ、リワード、ラバ、マカティア、マイアオ、ツアウモト、マルクエザス、ツブアイ、ガンビエル等の諸島なり。

4. 帝國の年齢

昭和五年國勢調査の結果に依れば、昭和五年帝國(内地)の總人口六千四百五十萬の内十四歳以下の者は二千三百六十萬(三割七分)、十五歳乃至五十九歳の所謂生産年齢階級の者は三千六百十萬(五割六分)で、残り四百八十萬(七分)は六十歳以上の者である。

有業人口を職業別に見ると農業の千四百萬最も多く、遙に下つて工業の五百七十萬、商業の四百五十萬等之に亞ぎ、最も少いのは鑛業の二十五萬である。

業種	總數	實 數	
		14歳以下	15—59歳
總數	64,450	23,579	36,085
農業	14,140	371	12,267
水産業	547	17	493
鑛業	251	2	247
工業	5,700	301	5,241
商業	4,478	154	4,029
交通業	1,108	13	1,075
公務自由業	2,044	11	1,951
家事使用人	781	187	562
其の他の有業者	571	16	511
収入に依る者	191	0	119
*其の他の無業者	34,640	22,507	9,592
*無業家族、學生生徒等			

及職業別人口

次に生産年齢の者を職業別に見ると其の割合最も高いのは農業の三割四分で、工業の一割五分、商業の一割一分之に亞ぎ、他は何れも五分以下である。

無業者即ち利子、恩給、年金、小作料等の収入に依る者及無業家族、學生生徒等は三千四百六十萬で總人口の五割四分を占めて居るが、生産年齢階級に在る無業者は九百六十萬で生産年齢階級人口總數三千六百十萬の二割七分に當つて居る。

年齢階級	總數	百 分 比			
		14歳以下	15—59歳	60歳以上	
60歳以上	4,786	100	100	100	
14歳以下	1,502	22	2	34	
15—59歳	37	1	0	1	
60歳以上	2	0	0	1	
14歳以下	158	9	1	15	
15—59歳	296	7	1	11	
60歳以上	20	2	0	3	
14歳以下	82	3	0	5	
15—59歳	32	1	1	2	
60歳以上	44	1	0	1	
14歳以下	72	0	0	0	
15—59歳	2,540	54	95	27	
60歳以上				53	

5. 列國の年

昭和十年國勢調査による帝國（内地）の總人口六千九百二十五萬の内十四歳以下の者は二千五百五十四萬五千、十五歳乃至五十九歳の者は三千八百五十五萬三千、六十歳以上の者は五百十五萬六千で、十五歳乃至五十九歳の所謂生産年齢者は總人口の五割六分に當つてゐる。

	調査年次	實 數		
		總 數	14歳以下	15—59歳
帝 國	昭和 10	97,698	37,175	53,758
内 地	昭和 10	69,254	25,545	38,553
朝 鮮	昭和 10	22,899	9,306	12,229
臺 灣	昭和 10	5,212	2,200	2,778
樺 太	昭和 10	332	124	197
英 領 印 度	昭和 6 ⁽¹⁾	349,759	139,606	195,897
北 米 合 衆 國	昭和 5	122,775	36,057	76,238
獨 逸	昭和 8 ⁽²⁾	65,218	15,342	42,402
英 吉 利	昭和 6 ⁽³⁾	44,795	10,825	28,804
佛 蘭 西	昭和 6	41,228	9,448	25,957
伊 太 利	昭和 11	42,445	13,128	24,605
ブラジル	大正 9	30,636	13,078	16,257
ポーランド	昭和 6	31,916	10,726	18,674
西 班 牙	大正 9	21,390	6,893	12,406
チェツコスロヴァキア	昭和 5	14,730	3,873	9,332
カ ナ ダ	昭和 6	10,377	3,282	6,220

齡 別 人 口

列國中生産年齢者の割合最も高率なるは獨逸、白耳義、瑞典、瑞西の六割五分、又英吉利は六割四分、佛蘭西は六割三分、北米合衆國は六割二分、伊太利は五割八分で何れも帝國の五割六分に比して高率を示してゐる。

(單位千人)	百 分 比				
	60歳以上 不詳	14歳以下	15—59歳	60歳以上 不詳	
帝國	6,765	—	38	55	7
獨逸	5,156	—	37	56	7
白耳義	1,364	—	41	53	6
瑞典	235	—	42	53	5
瑞西	11	—	37	59	3
佛蘭西	14,256	—	40	56	4
北米合衆國	10,385	94	29	62	9
伊太利	7,474	—	24	65	11
英吉利	5,165	0	24	64	12
佛蘭西	5,756	67	23	63	14
伊太利	4,707	4	31	58	11
獨逸	1,234	66	43	53	4
白耳義	2,488	28	34	59	8
瑞典	2,023	69	32	58	10
瑞西	1,509	16	26	64	10
佛蘭西	870	4	32	60	8



	調査年次	實 数		
		總 数	14歳以下	15—59歳
ハンガリー	昭和 5	8,688	2,393	5,447
白 耳 義	〃 5	8,092	1,859	5,278
和 蘭	〃 5	7,936	2,432	4,755
ポルトガル	〃 5	6,826	2,178	3,982
埃 地 利	〃 9	6,760	1,599	4,323
濠 洲	〃 8 (4)	6,630	1,822	4,134
希 臘	〃 3	6,205	1,990	3,641
瑞 典	〃 10	6,251	1,384	4,041
ブルガリア	〃 9	6,078	2,159	3,445
チ リ	〃 5	4,287	1,594	2,450
瑞 西	〃 5	4,066	998	2,631
フィンランド	〃 5	3,667	1,027	2,295
丁 抹	〃 10	3,706	941	2,346
諾 威	〃 5	2,814	802	1,683
南 阿 聯 邦	〃 11 (5)	2,004	624	1,219
新 西 蘭	〃 11 (6)	1,491	380	954

- (1) 年齢不詳の 3,078,460 人を除く
- (2) ザール地方を除く
- (3) 北部愛蘭を除く

(単位千人)		百 分 比			
60歳以上	不詳	14歳以下	15—59歳	60歳以上	不詳
847	1	27	63	10	0
955	0	23	65	12	0
749	0	31	60	9	0
654	13	32	58	10	0
827	12	24	64	12	0
656	19	27	62	10	0
554	20	32	59	9	0
826	—	22	65	13	—
473	1	36	57	8	0
244	—	37	57	6	—
437	—	24	65	11	—
345	0	28	63	9	0
415	4	25	63	11	0
327	2	28	60	12	0
160	0	31	61	8	0
155	0	26	64	10	0

- (4) 土人を除く
- (5) 歐羅巴人のみ
- (6) マオリ人を除く

6. 列國の職

總人口に對する有業者の割合は佛蘭西五割二分で列國中最も高く、獨逸の五割、瑞西、英領印度の各四割八分、澳地利、瑞典の各四割七分等之に亞ぎ、帝國(内地)は四割六分である。南阿聯邦は僅かに三割一分で最も低い。

有業者の業態を見ると、農林、水産業に於て五割以上を占むるは英領印度及フィンランド(各六割六分)で、帝國の五割は以上に亞ぐ高き割合である。

	帝國(内地) 昭和5年		英領印度 昭和6年		北米合 昭和5
	實數	人口百に付	實數	人口百に付	實數
總人口	64,450	100.0 ⁽¹⁾	350,530	100.0	122,775
有業者	29,620	46.0	166,800	47.6	48,830
無業者	34,830	54.0	183,729	52.4	73,945
	實數	有業者百に付	實數	有業者百に付	實數
農業及林業	14,140	47.7	109,731	65.8	10,649
水産業	547	1.8	⁽²⁾ 1,030	0.6	73
鑛業	251	0.8	404	0.2	984
工業	5,700	19.2	17,524	10.5	14,111
商業	4,478	15.1	9,337	5.6	6,081
交通業	1,108	3.7	2,779	1.7	3,843
公務、自由業	2,044	6.9	4,819	2.9	4,110
家事使用人	781	2.6	12,674	7.6	8,978
其他有業者	571	1.9	8,503	5.1	

業別人口

鑛、工業を通じ其の割合の高いのは白耳義(五割五分)、瑞西(四割五分)、獨逸(四割)等で、帝國(内地)は二割に過ぎない。而して商業、交通業を通じ南阿聯邦、英吉利、濠洲其他二割以上の割合を占むるもの尠くないが帝國(内地)は一割九分である。又公務、自由業に於ては英吉利及カナダは共に一割三分を占め他國に比し其の割合高く、帝國(内地)は七分である。

衆國年	(3)獨逸 昭和8年		(4)英吉利 昭和6年		(實數單位千人) 佛蘭西 昭和6年	
	人口百に付 實數	人口百に付	實數	人口百に付	實數	人口百に付
人口百に付	100.0	100.0	44,795	100.0	41,228	100.0
	39.8	32,296	49.5	21,055	47.0	21,613
	60.2	32,922	50.5	23,741	53.0	19,615
有業者百に付	21.8	9,313	28.8	1,353	6.4	7,637
	0.2	30	0.1	45	0.2	67
	2.0	702	2.2	1,094	5.2	442
	28.9	12,351	38.2	6,848	32.5	6,838
	12.5	4,380	13.6	3,393	16.1	2,695
	7.9	1,552	4.8	1,830	8.7	1,069
	8.4	2,699	8.4	2,800	13.3	1,971
	18.4	1,270	3.9	1,554	7.4	893
	—	—	2,136	10.1	—	—

	伊太利 昭和6年		カナダ 昭和6年		和 昭和
	實數	人口百に付	實數	人口百に付	實數
總人口	41,177	100.0	10,377	100.0	7,936
有業者	17,263	41.9	3,928	37.8	3,186
無業者	23,914	58.1	6,449	62.2	4,750
	實數	有業者百に付	實數	有業者百に付	實數
農業及林業	(2) 8,083	46.8	1,176	29.9	639
水産業	86	0.5	(2) 48	1.0	(2) 16
礦業	61	0.4	59	1.5	51
工業	5,164	29.9	678	17.3	1,184
商業	1,423	8.2	601	15.3	447
交通業	795	4.6	266	6.8	297
公務、自由業	1,112	6.4	519	13.2	274
家事使用人	540	3.1	143	3.6	244
其他有業者	—	—	439	11.2	33

關 5年	白耳義 昭和5年		奧地利 昭和9年		瑞 典 昭和5年 (實數單位千人)	
	人口百に付	實數	人口百に付	實數	實數	人口百に付
100.0	8,092	100.0	6,760	100.0	6,142	100.0
40.1	3,750	46.3	3,170	46.9	2,872	46.8
59.9	4,342	53.7	3,590	53.1	3,270	53.2
有業者百に付	實數	有業者百に付	實數	有業者百に付	實數	有業者百に付
20.0	635	16.9	1,004	31.7	1,025	35.7
0.5	3	0.1			15	0.5
1.6	2,048	54.6	23	0.7	927	32.3
37.2			1,037	32.7		
14.0	(5) 544	14.5	422	13.3	319	11.1
9.3	145	4.6	192	6.7
8.6	309	8.2	266	8.4	184	6.4
7.6	184	4.9	179	5.6	209	7.3
1.0	28	0.8	95	3.0	—	—

	(6) 濠洲 昭和8年		瑞西 昭和5年		フィン 昭和
	實數	人口百に付	實數	人口百に付	實數
總人口	6,630	100.0	4,066	100.0	3,667
有業者	2,697	40.7	1,943	47.8	1,676
無業者	3,933	59.3	2,124	52.2	1,991
	實數	有業者百に付	實數	有業者百に付	實數
農業及林業	574	21.3	413	21.3	1,101
水産業	(2) 15	0.6			(2) 7
鑛業	69	2.6	7	0.4	1
工業	866	32.1	867	44.6	251
商業	451	16.7	285	14.6	77
交通業	224	8.3	85	4.4	52
公務、自由業	256	9.5	102	5.3	62
家事使用人	242	9.0	140	7.2	126
其他有業者	—	—	42	2.2	

- (1) 職業不明の人口 2,308,221 を除く。
- (2) 狩獵業を含む。
- (3) ザール地方を除く。
- (4) 北部愛蘭を除く。

ランド 5年	(7) 丁抹 昭和5年		諸威 昭和5年		(8) 南阿聯邦 昭和元年	
	人口百に付	實數	人口百に付	實數	實數	人口百に付
100.0	3,551	100.0	2,814	100.0	1,677	100.0
45.7	1,582	44.6	1,066	37.9	522	31.1
54.3	1,969	55.4	1,748	62.1	1,155	68.9
	有業者百に付	實數	有業者百に付	實數	有業者百に付	實數
65.7	545	34.5	336	31.5	174	33.3
0.4	14	0.9	76	7.1		
0.0	431	27.3	7	0.7	23	4.4
15.0			303	28.4	105	20.1
4.6	196	12.4	146	13.7	87	16.6
3.1	92	5.8	108	10.2	47	9.0
3.7	111	7.0	66	6.2	44	8.5
7.5	192	12.2	19	1.8	10	1.9
	—	—	5	0.4	33	6.3

- (5) 交通業を含む。
- (6) 土人を除く。
- (7) フェーウアネ島を除く。
- (8) 歐羅巴人のみ。

7. 帝國大都

帝國に於ける人口十萬以上の都市（昭和十三年十月一日現在境域に依る）は四十九あり（其の中内地の都市四十二で内地全都市数の二割八分に當つ

	昭和十三年十月一日現在境域に依る昭和十三年十月一日推計人口	同上境域に依る昭和十年十月一日國勢調査人口	同上境域に依る昭和五年十月一日國勢調査人口
東大	6,457,600	5,895,882	4,986,913
名	3,321,200	2,989,874	2,453,573
京	1,224,100	1,110,314	926,141
神	1,159,800	1,080,593	952,404
横	989,100	912,179	787,616
京	777,500	722,902	634,525
大	...	(1) 444,098	(2) 394,240
廣	...	(1) 377,028	(2) 292,552
福	334,600	310,118	270,417
壺	316,400	291,158	250,244
吳	...	(1) 274,157	(2) 230,490
八	256,700	231,333	190,282
仙	237,900	212,473	171,267
長	234,200	219,547	195,862
靜	229,700	225,158	217,714
川	216,800	200,737	174,698
函	214,400	187,669	144,463
佐	213,800	207,480	197,252
世	213,400	187,889	146,578
須	...	(1) 182,503	(2) 146,198
金	...	(1) 182,121	(2) 140,703
平	211,900	187,188	147,151
横	210,300	196,541	174,179
札	201,400	191,730	176,066
熊	191,600	186,905	179,370
金			

(1) 昭和十年。(2) 昭和五年の各國勢調査當時の境

市の人口

てゐる）東京の六百四十六萬が第一位で、大阪の三百三十萬、名古屋の百二十二萬、京都の百十六萬、神戸の九十九萬、横濱の七十八萬等之に並んでゐる。

	昭和十三年十月一日現在境域に依る昭和十三年十月一日推計人口	同上境域に依る昭和十年十月一日國勢調査人口	同上境域に依る昭和五年十月一日國勢調査人口
和	191,600	179,732	160,464
鹿	191,200	181,736	166,370
岡	176,900	166,144	148,667
堺	175,700	160,268	135,236
濱	163,600	147,243	120,736
下	162,100	153,820	140,465
小	159,000	153,587	144,887
尼	147,300	125,556	90,354
小	144,100	129,215	105,132
豊	142,000	140,735	138,713
新	141,100	134,992	125,108
岐	135,700	128,721	117,386
臺	...	(1) 110,816	(2) 94,546
門	129,900	121,611	108,130
大	...	(1) 107,414	(2) 93,319
德	127,800	122,394	113,710
布	116,200	95,898	63,009
大	109,800	104,992	97,298
姫	106,700	101,786	93,839
甲	106,400	103,350	98,473
高	105,400	103,405	100,128
西	100,900	89,909	72,119
青	100,400	93,414	82,080
福	100,200	91,203	76,714

域に依る人口。

8. 列國大都

世界に於て三十萬以上の人口を有する大都市の数は百八十で、百萬以上のもの三十八、二百萬以上のもの十一で人口の最も多いのはニューヨークの七百三十七萬で第一位に在り、東京は昭和七年十月一日の市域擴張に依り一躍第二位を占め六百四十六萬で、ベルリンの四百三十萬、ロンドンの四百十四萬、上海の三百七十六萬、モスクーの三百六十四萬、シカゴの三百六十一萬之に並ぎ、大阪は三百三十二萬で、第八位である。而して名古屋の百二十二萬は第二十四位、京都の百十六萬は第二十八位、神戸の九

	調査年次	人口 (千人)
1 ニューヨーク (米)	昭和 11	7,365
2 東京 (日)	〃 13	6,458
3 ベルリン (獨)	〃 13	4,299
4 ロンドン (英)	〃 11	4,141
5 上海 (中)	〃 11	3,764
6 モスクー (ソヴィエト)	〃 10	3,642
7 シカゴ (米)	〃 11	3,608
8 大阪 (日)	〃 13	3,321
9 パリ (佛)	〃 11	2,830
10 レニングラード (ソヴィエト)	〃 10	2,740
11 ブエノスアイレス (アルゼンティン)	〃 11	2,389
12 フィラデルフィア (米)	〃 11	1,995
13 ウィーン (奥)	〃 9	1,875

市の人口

十九萬は第三十九位、横濱の七十八萬は第五十一位に當つてゐる。

尙各國の大都市数を各本國のみに付て見ると、最も多いのは北米合衆國の三十で、獨逸の二十三、中國の十七、ソヴィエト聯邦の十五、英吉利の十一之に並ぎ、帝國は九で英領印度と共に第六位に在り、伊太利の七、ブラジルの五、濠洲の四、佛蘭西、西班牙、和蘭、ポーランド及アルゼンティンの各三、滿洲國、エジプト、カナダ及蘭領印度の各二等之に並いでゐる。

	調査年次	人口 (千人)
14 デトロイト (米)	昭和 11	1,769
15 リオデジャネイロ (ブラジル)	〃 10	1,701
16 ハンブルグ (獨)	〃 13	1,677
17 北京 (中)	〃 11	1,557
18 カルカッタ (印)	〃 6	1,486
19 カイロ (エジプト)	〃 12	1,307
20 ロスアンゼルス (米)	〃 11	1,298
21 シドニー (濠)	〃 8	1,262
22 天津 (中)	〃 11	1,254
23 ワルソー (ポーランド)	〃 11	1,225
24 名古屋 (日)	〃 13	1,224
25 廣東 (中)	〃 11	1,207
26 ローマ (伊)	〃 11	1,179

		調査年次	人口 (千人)
27	ボンペイ (印)	昭和 6	1,161
28	京都 (日)	〃 13	1,160
29	サンパウロ (ブラジル)	〃 10	1,151
30	バルセロナ (西)	〃 9	1,148
31	グラスゴー (英)	〃 11	1,124
32	ミラノ (伊)	〃 11	1,124
33	ブタペスト (ハンガリー)	〃 11	1,052
34	マドリッド (西)	〃 9	1,048
35	メキシコ (メキシコ)	〃 5	1,029
36	南京 (中)	〃 11	1,020
37	バーミンガム (英)	〃 11	1,019
38	メルボルン (豪)	〃 10	1,008
39	神戸 (日)	〃 13	989
40	クリーヴランド (米)	〃 11	937
41	マルセイユ (佛)	〃 11	914
42	ナポリ (伊)	〃 11	883
43	ブラーグ (チェコス)	〃 5	849
44	ボルチモア (米)	〃 11	848
45	リヴァプール (英)	〃 11	846
46	セントルイス (米)	〃 11	839
47	モントリオール (カナダ)	〃 6	819
48	漢口 (中)	〃 11	805
49	ボストン (米)	〃 11	802
50	アムステルダム (和)	〃 11	783
51	横浜 (日)	〃 13	778
52	ケルン (獨)	〃 13	765

		調査年次	人口 (千人)
53	ミュンヘン (獨)	昭和 13	760
54	マンチェスター (英)	〃 11	744
55	イスタンブール (トルコ)	〃 10	741
56	サンチャゴ (チリ)	〃 8	713
57	ライプツヒ (獨)	〃 13	699
58	サンフランシスコ (米)	〃 11	693
59	ピッツバーグ (米)	〃 11	691
60	コペンハーゲン (丁)	〃 12	686
61	アレキサンドリア (エジプト)	〃 12	682
62	バンコク (シヤム)	〃 12	681
63	モンテヴィデオ (ウルグワイ)	〃 11	674
64	エッセン (獨)	〃 13	671
65	ハノイ (ソヴィエト)	〃 10	670
66	マドラス (印)	〃 6	647
67	トリノ (伊)	〃 11	643
68	ブカレスト (ルーマニア)	〃 11	641
69	ロツヅ (ポーランド)	〃 11	639
70	ドレーズデン (獨)	〃 13	638
71	ゼノア (伊)	〃 11	637
72	トロント (カナダ)	〃 6	631
73	キエフ (ソヴィエト)	〃 10	625
74	ルルコフ (ソヴィエト)	〃 10	625
75	ブレスラウ (獨)	〃 13	623
76	ワシントン (米)	〃 11	619
77	ミルウォーキー (米)	〃 11	610
78	ロツテルダム (和)	〃 11	599

		調査年次	人口 (千人)
79	リ ス ボ ヲ (ポルトガル)	昭和 5	594
80	パツファロー (米)	〃 11	593
81	抗 州 (中)	〃 11	579
82	青 島 (中)	〃 11	571
83	リ 田 ソ (佛)	〃 11	571
84	ストックホルム (瑞典)	〃 12	557
85	フランクフルト・アム・マイン(獨)	〃 13	551
86	ハ ヴァ ナ (キューバ)	〃 10	550
87	奉 天 (滿)	〃 11	547
88	ドルトムント (獨)	〃 13	546
89	重 慶 (中)	〃 11	535
90	タシケント (ソヴェト)	〃 9	532
91	デュッセルドルフ (獨)	〃 13	523
92	ヨハネスブルク (南阿)	〃 11	519
93	シェフィールド (英)	〃 11	518
94	ゴ ル キ ー (ソヴェト)	〃 10	513
95	オ デ ッ サ (ソヴェト)	〃 10	509
96	ニュー・オルレアンス (米)	〃 11	509
97	ロザリオ (アルゼンティン)	〃 11	508
98	ミネアポリス (米)	〃 11	492
99	シンガポール (海植)	〃 6	490
100	リ ー ズ (英)	〃 11	490
101	へ ー グ (和)	〃 11	489
102	長 沙 (中)	〃 11	481
103	成 都 (中)	〃 11	480
104	ロストフ・オン・ドン (ソヴェト)	〃 10	479

		調査年次	人口 (千人)
105	レ シ フ エ (ブラジル)	昭和 10	473
106	シンシナチ (米)	〃 11	469
107	ダ ブ リ ン (愛蘭自由)	〃 11	468
108	ハイドラバード (印)	〃 6	467
109	哈 爾 濱 (滿)	〃 11	465
110	エヂンバラ (英)	〃 11	465
111	ハノーヴァー (獨)	〃 13	462
112	ア テ ネ (希)	〃 3	459
113	ニューアーク (米)	〃 11	458
114	シュツットガルト (獨)	〃 13	452
115	スフェドロフスク (ソヴェト)	〃 10	450
116	デ ー リ ー (印)	〃 6	447
117	京 城 (日)	〃 10	444
118	濟 南 (中)	〃 11	444
119	デュイスブルグ (獨)	〃 13	439
120	ベルファスト (英)	〃 11	438
121	バ タ ヴ ィ ア (蘭印)	〃 5	435
122	ラ ホ ー ル (印度)	〃 6	430
123	チ フ リ ス (ソヴェト)	〃 10	426
124	カンサスシチー (ミズリー州)	〃 11	424
125	パ レ ル モ (伊)	〃 11	422
126	ブ リ ス ト ル (英)	〃 11	414
127	ニユルンベルヒ (獨)	〃 13	413
128	ヴィクトリア (香港)	〃 6	411
129	ウッペルタール (獨)	〃 13	406
130	蘇 州 (中)	〃 11	403

	調査年次	人口 (千人)
131	ラソグーン (印)	昭和 6 400
132	スターリングラード (ソヴィエト)	7 10 390
133	イバダソ (ナイジェリア)	7 6 387
134	リガ (ラトヴィア)	7 10 385
135	ドニエプロペトロフスク(ソヴィエト)	7 10 385
136	インディアナポリス (米)	7 11 380
137	大連 (關東州)	7 10 377
138	シヤトル (米)	7 11 375
139	福州 (中)	7 11 368
140	サン・サルバドル (パイア)(ブラジル)	7 10 364
141	テヘラン (イラン)	7 8 360
142	マニラ (比律賓)	7 10 353
143	ヴァレンシア (西)	7 9 353
144	ボゴダ (コロンビア)	7 11 350
145	フーストン (米)	7 11 343
146	スラバヤ (蘭印)	7 5 342
147	ルイズヴィル (米)	7 11 341
148	プレーメン (獨)	7 13 341
149	サラトフ (ソヴィエト)	7 10 340
150	ケーニヒベルヒ (獨)	7 13 339
151	ロチェスター (米)	7 11 337
152	ケムニッツ (獨)	7 13 336
153	フローレンス (伊)	7 11 335
154	広島 (日)	7 13 335
155	ケーブタウン (南阿)	7 11 335
156	ボルト・アレグレ (ブラジル)	7 10 328

	調査年次	人口 (千人)
157	ジャージーシチー(米)	昭和 11 328
158	マグデブルグ (獨)	7 13 326
159	ゲルゼンキルヘン(獨)	7 13 324
160	コロンバス (米)	7 11 323
161	キングストン・アボン・ハル(英)	7 11 322
162	武昌 (中)	7 11 320
163	チューリッヒ (瑞西)	7 11 320
164	ルポオウ (ポーランド)	7 11 316
165	福岡 (日)	7 13 316
166	アデレイド (濠)	7 10 315
167	ポータランド (米)	7 11 315
168	ボフム (獨)	7 13 314
169	アーマダバード (印)	7 6 314
170	ベレン (ブラジル)	7 10 311
171	ダラス (米)	7 11 311
172	コルドバ (アルゼンティン)	7 11 310
173	ノヴォシビルスク(ソヴィエト)	7 10 310
174	開封 (中)	7 11 307
175	トレド (米)	7 11 307
176	バンガロア (印)	7 6 306
177	プリズベーン (濠)	7 10 306
178	セントポール (米)	7 11 306
179	オンクラード (米)	7 11 306
180	南昌 (中)	7 11 301

9. 在 外

昭和十二年十月一日現在に於ける在外本邦人の總數は二百十四萬八千で、内地人は百二萬四千、朝鮮人は百十萬九千、臺灣人は一萬五千である。
 本邦人の最も多く在留してゐるのは亞細亞洲の百四十五萬八千で、南亞米利加洲の三十二萬、大洋洲の十八萬五千、北亞米利加洲の十八萬二千、遙かに

民 籍 別 在

	總 數	内地人	(1)朝鮮人	(1)臺灣人
總	2,148,274	1,023,779	1,109,254	15,242
亞細亞洲	1,458,014	341,195	1,102,051	14,768
滿洲國	1,361,054	270,387	1,090,394	273
其 他	96,960	70,808	11,657	14,495
歐羅巴洲	3,843	3,755	50	38

在 留 地 別

總	數	ソヴィエト聯邦(亞細亞洲の部) ⁽²⁾	2,529
滿洲國	270,387	英領印度及錫蘭	1,361
ブラジル	197,747	英領吉利	1,312
北米合衆國	160,240	英領北ボルネオ及サラワク	921
布 魯 哇	151,850	キ ュ バ	714
ベ ル	85,069	チ リ	682
中 國 ⁽²⁾	59,345	香 港	547
ボリヴィア	22,919	佛 蘭 西	510
カナダ	21,129	パラグアイ	484
海峽植民地及比領印度	14,059	暹 羅	476
アルゼンティン	6,394	獨 逸	471
メキシコ	6,262	パ ナ マ	359
濠洲及新西蘭	4,677	コロンビア	294
	3,026	佛領印度支那	92

本表は關東州及帝國南洋委任統治區域に在る者を含まず。

本 邦 人

降つて歐羅巴洲の三千八百人之に亞ぎ最も少いのは阿弗利加洲の百八十人である。
 内地人を在留地別に見ると十萬以上は滿洲國、ブラジル、北米合衆國、布哇で、二萬以上はペルー、中國、ボリヴィア、カナダ等である。

外 本 邦 人 (昭和十二年十月一日)

	總 數	内地人	(1)朝鮮人	(1)臺灣人
北亞米利加洲	181,555	181,369	186	—
南亞米利加洲	319,718	319,313	401	4
阿弗利加洲	181	181	—	—
太 洋 洲	184,963	177,965	6,566	432

在 外 内 地 人

ソヴィエト聯邦(歐羅巴の部)	85	ヴェネズエラ	25
伊 太 利	78	ポルトガル	23
英領阿弗利加	75	ラトヴィア	19
ウルグアイ	74	和 蘭	19
エジプト	70	ポーランド	18
瑞 士	69	瑞 典	18
白 耳 義	63	フィンランド	15
グ ア ム	57	チェコスロヴァキア	14
南 阿 聯 邦	36	リ バ ン	12
埃 地 利	33	希 臘 ⁽²⁾	11
イ ラ ン	32	サルヴァドル	7
アフガニスタン	32	ルーマニア ⁽²⁾	5
トルコ	28	丁 抹	2
佛領モロツコ	28	ハンガリー	1

(1) 領事館登録數。
 (2) 昭和十一年十月一日現在。

10. 在 留

昭和十二年十二月三十一日現在の内地在留外國人は三萬八百三十八人で、内地總人口に比べると一萬人に付約四人に當つてゐる。其の内中國人の一萬五千五百二十六人が最も多く總數の五割餘を占め、滿洲國人の二千四百二十人、英吉利人の二千三百六十

總	數	30,838	比 律 賓	104
中 國	15,526	丁 抹	94	
滿 洲 國	2,420	布 哇	94	
英 吉 利	2,360	ポ ー ラ ン ド	76	
北米合衆國	2,347	澳 地 利	74	
獨 逸	1,959	チ エ ツ コ ス ロ ヴ ア キ ア	64	
ソヴィエト聯邦	1,590	白 耳 義	53	
英 領 印 度	1,008	諾 威	46	
佛 蘭 西	583	濠 洲	43	
カ ナ ダ	342	ト ル コ	40	
和 蘭	297	ベ ル ー	39	
瑞 西	273	ハ ン ガ リ ー	37	
暹 羅	261	シ リ ア	29	
伊 太 利	241	ブ ラ ジ ル	29	
ポ ル ト ガ ル	224	エ ジ プ ト	26	
西 班 牙	116	ア ル メ ニ ア	22	
瑞 典	111	エ ス ト ニ ア	21	

外 國 人

人、北米合衆國人の二千三百四十七人、獨逸人の一千九百五十九人、ソヴィエト聯邦人の一千五百九十九人、英領印度人の一千八人、佛蘭西人の五百八十三人順次之に亞ぎ、他は何れも五百人未滿である。

(昭和十二年十二月三十一日)			
ユーゴスラヴィア	20	グアテマラ	7
アルゼンティン	20	コロンビア	5
メキシコ	19	ビルマ	4
リスアニア	19	ニカラガ	4
ラトヴィア	18	イラン	3
蘭領印度	18	ヴェネズエラ	3
アフガニスタン	18	ウルグアイ	3
フィンランド	17	アラビア	3
海峡植民地	14	南阿聯邦	3
希臘	12	ポリビヤ	2
イラク	11	マルタ	2
ルーマニア	10	ドミニカ	1
パナマ	10	エクアドル	1
チリ	9	其ノ他	8
ルクセンブルグ	9		
キューバ	9		
新西蘭	7		

11. 列國の婚姻、離婚、出

(1) 婚

婚姻件数の最も多いのは北米合衆國の百三十三萬で、獨逸の六十一萬、帝國(内地)の五十五萬之に亞ぎ、英吉利の四十萬、伊太利の三十二萬、ポーランド及佛蘭西の二十八萬等は多い部類に屬し、最も少いのはウルグアイの一萬二千である。

帝 國	人口千に付
帝 國	722,605 7.4
内 地 (昭和12年)	549,116 7.8
朝 鮮	674,500 9.5
壺 灣	126,100 5.7
樺 太 (昭和12年)	45,268 8.5
關東州及滿鐵附屬地	2,121 6.7
南洋委任統治區域	2,707 8.5
	5,812 3.5
	559 11.1
北 米 合 衆 國 (昭和10年)	1,327,000 10.4
獨 逸	609,770 9.1
英 吉 利	401,704 8.6
伊 太 利	316,514 7.4
ポ ー ラ ン ド	284,425 8.3
佛 蘭 西	(1)279,743 6.7
ア ー マ ニ ア	176,790 9.1
西 班 牙 (昭和10年)	150,335 6.1
チエツコスロヴァキア	121,145 8.0

(1)速報數。(2)歐羅巴人のみ。

生、死産、死亡及自然増加

婚

人口千に付婚姻の割合を見ると、南阿聯邦の一件最も高く、北米合衆國の一〇・四件、丁抹及新西蘭の九・三件、獨逸及ルーマニアの九・一件等之に亞ぎ、希臘の五・七件が最も低い。帝國(内地)は七・八件で和蘭、チリ及リスアニアの各七・五件より高く、ブルガリアの七・九件よりは低い。(昭和十一年)

人口千に付	人口千に付
アルゼンティン	82,576 6.4
カナダ	80,904 7.3
ハバロフスク	77,217 8.6
白 蘭 地	64,749 7.8
和 濠 洲	63,451 7.5
瑞 士	58,709 8.7
瑞 典	(1)53,266 8.5
ブ ー ル ガ リ ア	48,950 7.9
ポ ー ラ ン ド	46,526 6.4
ボ ン ナ	46,369 6.9
埃 及	38,700 5.7
希 臘	34,680 9.3
チ ー ン	34,201 7.5
フ ン 蘭	29,841 8.3
瑞 士	29,633 7.1
諸 島	(1)22,473 7.8
南 洋	22,294 11.1
ス ー エ	18,843 7.5
ク ー ア	16,649 6.1
ト ー ヴ	16,550 8.4
エ ー ヴ	13,808 9.3
ラ ー ヴ	12,087 5.9
新 西 蘭	
ウ ー ギ ー	

(2) 離

列國中婚姻件数の最も多い北米合衆國は離婚件數に於ても亦第一位で、其の數十六萬である。獨逸の五萬、帝國(内地)の四萬六千、佛蘭西の二萬二千之に亞いで多く、最も少いのは新西蘭の八百である。

	人口千に付
帝國	55,393 0.6
内地	46,167 0.7
(昭和12年)	46,500 0.7
朝鮮	5,378 0.2
臺灣	3,668 0.7
樺太	180 0.6
(昭和12年)	185 0.6
關東州及滿鐵附屬地	180 0.1
南洋委任統治區域	180 3.6
北米合衆國 (昭和7年)	160,338 1.3
獨逸	50,337 0.7
佛蘭西	(1)21,987 0.5
ルーマニア (昭和10年)	9,536 0.5
チェツコスロヴァキア	7,322 0.6

(1)速報數。(2)大不列顛。(3)歐羅人巴のみ。

婚

人口千に付離婚件數の割合を見ると、北米合衆國の一・三件最も高く、奧地利及丁抹の各〇・九件、瑞西の〇・八件之に亞ぎ、帝國(内地)は〇・七件で獨逸及ウルグアイに等しく、英吉利及カナダの〇・一件が最も低い。

	人口千に付
奧地利	6,280 0.9
ハンガリー	5,729 0.6
ユーゴスラヴィア (昭和10年)	5,561 0.4
(2)英吉利	4,699 0.1
瑞西	3,219 0.8
丁抹	3,210 0.9
和蘭	3,203 0.4
瑞典	2,874 0.5
白耳義 (昭和10年)	2,575 0.3
濠洲 (昭和10年)	2,357 0.3
希臘 (昭和10年)	1,794 0.3
(3)南阿聯邦	1,611 0.2
フィンランド (昭和10年)	1,546 0.4
カナダ	1,526 0.1
ウルグアイ (昭和10年)	1,360 0.7
諾威	(1)944 0.3
新西蘭	849 0.5

(昭和十一年)

(3) 出

出生数の最も多いのは英領印度(登録区域)の九百九十八萬で、北米合衆國(登録区域)の二百十六萬、帝國(内地)の二百十萬之に亞ぎ、獨逸の百二十八萬、伊太利の九十六萬、ポーランドの八十九萬、メキシコの七十三萬、英吉利の七十二萬、エジプトの七十萬、佛蘭西の六十三萬等多い部類に屬し、南阿聯邦、諾威及新西蘭は何れも五萬に達しない。

帝 國	人口千に付	人口千に付
帝 國	2,974,249	30.3
内 地	2,101,969	29.9
朝 鮮	(昭和12年) 2,180,734	30.6
臺 灣	629,945	28.7
樺 太	231,909	43.7
關東州及滿鐵附屬地	10,426	33.1
南洋委任統治區域	(昭和12年) 10,969	34.3
	36,768	21.9
	3,671	34.3
(1)英領印度	9,981,143	35.4
北米合衆國	(昭和10年) 2,155,105	16.9
獨逸	1,278,583	19.0
伊太利	962,686	22.4
ポーランド	892,320	26.2
メキシコ	(2) 734,088	38.9
英吉利	720,129	15.3
エジプト	698,186	45.0
佛蘭西	(2) 630,059	15.0
ルーマニア	608,774	31.5
比律賓群島	(2) 485,126	36.6

(1)出生登録區域。(2)速報數。(3)歐羅巴人のみ。

生

人口千に付出生の割合を見るに、エジプトの四五・〇人最も高く、サルヴァドルの四二・一人、エクアドルの四〇・三人、メキシコの三八・九人、英領印度の三五・四人等之に亞ぎ、澳地利の一三・一人が最も低い。帝國(内地)は二九・九人でルーマニアの三一・五人に亞いで高い部類に屬する。

	(昭和11年)人口千に付	人口千に付
ユーゴスラヴィア	435,600	28.9
アルゼンティン	288,362	24.4
チェコスロヴァキア	264,647	17.4
コロンビア	(2) 246,692	28.5
カボナダ	220,371	20.0
ボルトガル	205,615	28.3
希臘	193,343	28.0
ハンガリー	183,369	20.4
和蘭	171,675	20.2
ブルガリア	159,146	25.6
チリ	156,917	34.6
白耳義洲	125,500	15.1
濠洲	116,073	17.1
エクアドル	110,113	40.3
ヴェネズエラ	106,690	32.7
瑞典	(2) 88,672	14.2
澳地利	88,264	13.1
フィンランド	68,895	18.1
サルヴァドル	(2) 67,892	42.1
サ丁抹西	66,418	17.8
リニア	64,966	15.6
スアニア	60,446	24.2
(3)南阿聯邦	48,630	24.2
諾威	42,240	14.6
新西蘭	24,837	16.6

(4) 死

死産(註)の最も多いのは帝國(内地)の十一萬一千で北米合衆國(登録區域)の七萬九千之に亞ぎ、獨逸の三萬三千、伊太利の三萬二千、英吉利の二萬五千、佛蘭西の二萬四千、西班牙の二萬二千、ルーマニアの一萬四千等は多い部類に屬し、最も少いのは新西蘭の七百である。

帝 國	人口千に付
帝 内 地	124,048 1.3
(昭和12年)	111,056 1.6
朝 鮮	111,485 1.6
臺 灣	4,981 0.2
樺 太	7,467 1.4
(昭和12年)	544 1.7
關東州及滿鐵附屬地	550 1.7
南洋委任統治區域	658 0.4
(1)北米合衆國(昭和9年)	168 1.6
獨 逸	78,503 0.6
伊 太 利	33,470 0.5
(2)英 吉 利	32,229 0.7
佛 蘭 西	25,014 0.5
西 班 牙	(3) 23,663 0.6
(昭和10年)	21,734 0.9
ル - マ ニ ア	13,675 0.7
ポ ル ト ガ ル	9,405 1.3
チ リ	7,877 1.7

(註) 帝國の死産は懷孕月數四箇月以上の胎兒數なるも其他諸國に於ては懷孕月數の定めなきもの又は懷孕月數二十九週とするもの等區々なり。

産

人口千に付死産の割合を見ると、チリの一・七人最も高く、帝國(内地)の一・六人、ポルトガルの一・三人、西班牙の〇・九人之に亞いで高く、エジプト、ユーゴスラヴィア、希臘、ブルガリア、瑞西及諾威は各〇・三人で最も低い。

		(昭和11年)	
		人口千に付	
カ ナ ダ		6,350	0.6
チエツコスロヴァキア		6,225	0.4
エ ジ プ ト		5,321	0.3
ハ ン ガ リ ー		5,310	0.6
ユーゴスラヴィア	(昭和10年)	4,435	0.3
和 蘭		4,416	0.5
白 耳 義	(昭和10年)	4,182	0.5
埃 地 利		2,556	0.4
瑞 典	(昭和10年)	2,367	0.4
フィンランド		1,779	0.5
丁 抹		1,757	0.5
希 臘		1,752	0.3
ブルガリア		1,751	0.3
瑞 西		1,435	0.3
ウルグアイ	(昭和10年)	1,360	0.7
南阿聯邦	(昭和9年)	991	0.5
諾 威	(3) 959		0.3
新 西 蘭		732	0.5

(1)出生登録區域。(2)イングランド及ウェールスのみ。(3)速報數。

(5) 死

死亡数の最も多いのは英領印度(登録区域)の六百三十八萬で、北米合衆國の百三十九萬、獨逸の八十萬、佛蘭西の六十四萬、伊太利の五十九萬、英吉利の五十八萬等多い部類に屬し、南阿聯邦及新西蘭は何れも二萬に達しない。

帝 國	人口千に付	人口千に付
帝 國	1,774,371	18.1
内 地	1,230,278	17.5
(昭和12年)	1,207,899	17.0
朝 鮮	433,536	19.7
臺 灣	105,122	19.8
樺 太	5,435	17.3
(昭和12年)	5,313	16.6
關東州及滿鐵附屬地	21,284	12.7
南洋委任統治區域	1,725	16.1
(1)英領印度	6,375,731	22.6
(昭和10年)	1,392,752	10.9
北米合衆國	795,793	11.8
獨逸	(2) 642,139	15.3
佛蘭西	589,636	13.7
伊太利	580,942	12.3
英吉利	482,633	14.2
ポロンド	(2) 455,832	29.4
エジプト	(2) 423,044	22.4
メキシコ	382,185	19.8
ルーマニア		

(1)死亡登録區域。(2)速報數。(3)歐羅巴人のみ。

亡

人口千に付死亡の割合を見ると、エジプトの二九・四人最も高く、チリの二五・三人、英領印度の二二・六人、メキシコの二二・四人等は高い部類に屬し、和蘭は八・七人で最も低い。帝國(内地)は一七・五人でヴェネズエラの一七・九人に並んで高い部類に屬する。

(昭和11年)

人口千に付	人口千に付
ユーゴスラヴィア	240,824 16.0
比 賓 律 群 島	(2) 239,107 18.0
チェツコスロヴァキア	202,471 13.3
アルゼンティン	140,205 11.8
コロンビア	(2) 129,976 15.0
ホンガリー	128,333 14.3
ポルトガル	119,003 16.4
チリ	114,392 25.3
カナダ	107,050 9.7
希臘	104,804 15.2
白地	101,600 12.2
耳 地	89,078 13.2
ブルガリア	87,723 14.1
瑞典	(2) 74,860 12.0
和 濠	73,915 8.7
ラ 洲	63,932 9.4
ヴェネズエラ	58,261 17.9
エクアドル	54,468 20.0
フィンランド	49,723 13.1
瑞 丁	47,650 11.4
スウェーデン	40,919 11.0
リトニア	33,463 20.7
スウェーデン	33,440 13.4
ノルウェー	30,100 10.4
(3)南 阿 西	19,160 9.5
新 西 蘭	13,056 8.8

(6) 自然

出生と死亡との差増所謂人口の自然増加は英領印度(登録區域)の三百六十一萬最も多く、帝國(内地)の八十七萬之に亞ぎ、北米合衆國(登録區域)の七十六萬、獨逸の四十八萬、ポーランドの四十一萬、伊太利の三十七萬等は多い部類に屬し、フィンランド、瑞西、瑞典、諾威、新西蘭は何れも二萬に達せず、奧地利は八百、佛蘭西は一萬二千の自然減少である。

帝 國	人口千に付	人口千に付
帝 國	1,199.878	12.2
内 地	871.691	12.4
朝 鮮	(昭和12年) 972.835	17.7
臺 灣	196.409	8.9
樺 太	126.787	23.9
關東州及滿鐵附屬地	4.991	15.9
南洋委任統治區域	(昭和12年) 5.656	17.3
	15.484	9.2
	1.946	18.2
(1)英領印度	3,605.412	12.8
北米合衆國	762.353	6.0
獨逸	482.790	7.2
ポーランド	409.687	12.0
伊太利	373.050	8.8
メキシコ	(2)311.044	16.5
比律賓群島	(2)246.019	18.6
エジプト	(2)242.354	15.6
ルーマニア	226.589	11.7
ユーゴスラヴィア	194.776	12.9
英吉利	139.187	3.0

(1)出生、死亡登録區域。(2)速報數。(3)(-)は減少。

増 加

人口千に付自然増加の割合を見ると、サルヴァドルの二一・四人最も高く、エクアドルの二〇・二人、比律賓群島の一八・六人、メキシコの一六・五人、エジプトの一五・六人等は高い部類に屬し、奧地利及佛蘭西の自然減少割合は〇・一人、〇・三人となつてゐる。帝國(内地)は一三・四人で英領印度及希臘の各一二・八人に亞いで高い部類に屬してゐる。

	(昭和11年)	人口千に付
コロンビア	(2)116.716	13.5
カナダ	113.321	10.3
和希	97.760	11.4
ポルトガル	88.539	12.8
ブルガリア	86.612	11.9
チエコスロヴァキア	71.423	11.5
エクアドル	62.176	4.9
ハンガリー	55.645	20.2
ハバナ	55.036	6.1
濠洲	52.141	7.7
ヴェネズエラ	48.429	14.8
チリ	42.525	9.3
サルヴァドル	(2) 34.429	21.4
南アフリカ	29.470	14.7
リトアニア	27.006	10.8
丁白	25.499	6.8
フィンランド	23.900	2.9
瑞西	19.172	5.0
瑞典	17.316	4.2
諾威	(2) 13.812	2.2
奧地利	12.140	4.2
佛蘭西	11,781	7.9
西地	(-) 814	(-) 0.1
佛蘭西	(2)(-) 12,080	(-) 0.3

12. 列國の平均

最近各國に於ける初婚者の平均婚姻年齢は男に在りては瑞典の二九・五二歳が最も高く、佛蘭西の二六・九二歳が最も低い。女に在りてはラトヴィアの二七・五九歳が最も高く、南阿聯邦の二四・一二歳が最も低い。而して帝國(内地)の男は二八・〇九歳で列國に比し稍々低い部に屬し、女は二四・一六歳で南阿聯邦に亞いで低い。尙男女年齢の差は三・九三歳

		年次	平均男	平均女	初婚差
帝	國(内地)	昭和12	28.09	24.16	3.93
佛	蘭	〃 10	26.92	25.68	1.24
ウ	ル	〃 10	27.43	26.65	0.78
英	グ	〃 9	27.50	25.57	1.93
南	ア	〃 11	27.80	24.12	3.68
伊	利	〃 11	28.06	24.93	3.13
			平均男	平均女	婚差
帝	國(内地)	昭和12	29.40	24.96	4.44
ブ	ル	〃 11	26.35	24.60	1.75
ポ	ラ	〃 2	26.60	23.30	3.30
ン	ン	〃 2	26.84	25.69	1.15
(エ	〃 10	27.48	25.61	1.87
白	ト	〃 4	27.99	26.72	1.27
メ	シ	〃 9	28.03	23.37	4.66
サ	コ	〃 10	28.34	27.03	1.31
佛	ル	〃 10	28.55	27.37	1.18
英	ガ	〃 9	28.67	24.82	3.85
ハ	リ	〃 4	28.84	26.77	2.07
ル	ン	〃 3	28.86	26.84	2.02
コ	ビ	〃 7	28.94	26.51	2.43
西	ア	〃 11	29.10	25.39	3.71
伊	ニ	〃 9	29.10	24.90	4.20

均婚姻年齢

である。此の差は歐米主要國では一歳臺の國が多い。初婚及再婚を含む平均婚姻年齢は、男はウルグアイの三一・四二歳、女は瑞西の二八・〇二歳が最高で、最低はブルガリアの男二六・三五歳、ポーランドの女二三・三〇歳である。而して帝國(内地)の男は二九・四〇歳、女は二四・九六歳で男女年齢の差は四・四四歳である。

		年次	男	女	差
濠	洲	昭和11	28.16	26.09	2.07
新	蘭	〃 11	28.29	25.20	3.09
獨	逸	〃 11	28.29	25.97	2.32
瑞	西	〃 12	28.90	27.05	1.85
希	臘	〃 11	29.28	25.36	3.92
ラ	ア	〃 11	29.32	27.59	1.73
瑞	典	〃 9	29.52	26.52	3.00
			男	女	差
濠	洲	昭和11	29.20	26.96	2.24
丁	抹	〃 4	29.28	26.61	2.67
獨	逸	〃 11	29.65	26.38	3.27
ト	コ	〃 8	29.67	24.35	5.32
フ	ド	〃 9	29.71	27.45	2.26
イ	蘭	〃 11	29.80	26.09	3.71
南	聯	〃 11	29.87	25.50	4.37
新	阿	〃 11	29.97	26.32	3.65
瑞	西	〃 12	30.36	28.02	2.34
諾	威	〃 3	30.45	27.70	2.75
エ	ア	〃 4	30.47	27.60	2.87
リ	ニ	〃 11	30.50	27.36	3.14
ス	ア	〃 9	30.56	26.93	3.63
瑞	ニ	〃 11	30.67	27.95	2.72
ラ	ア	〃 10	31.42	26.80	4.62

13. 列國の人

人口の増減には出生、死亡の差による自然的増減と、來住往住の差による社會的増減との二つある。我帝國の人口増加率は人口千に付き内地は一四・五人、朝鮮は一六・四人、臺灣は二五・五人、樺太は二三・七人で、之を自然的増減及社會的増減の兩方面より見るに、内地は前者に於て一三・八人、後者に於て〇・七人の増加を示し、朝鮮、臺灣及樺太は自然的

帝 國	最近二回の人口調査年次	同期間に於ける毎年平均實増加率	同期間に於ける毎年平均出生率	同期間に於ける毎年平均死亡率	實増加率と自然増加率との差(來住に依る増加率)
内地	昭和 5—10	14.5	13.8	0.7	
朝鮮	〃 5—10	16.4	11.1	5.3	
臺灣	〃 5—10	25.5	24.0	1.5	
樺太	〃 5—10	23.7	19.4	4.3	
關東州及滿鐵附屬地	〃 5—10	45.2	9.9	35.3	
南洋委任統治區域	〃 5—10	80.5	16.0	64.5	
ヴェネズエラ	大正 9—昭和 元	42.2	
コロンビア	大正 7—昭和 3	29.9	
ウルグアイ	明治41—大正 9	29.5	15.0	14.5	
ブラジル	明治33—大正 9	28.9	
キューバ	大正 8—昭和 6	28.7	

口 増 加 率

にも社會的にも増加を示してゐる。

列國中ヴェネズエラ、コロンビア、ウルグアイ、ブラジル、キューバ等は人口増加率の高い部に屬する。ウルグアイ、北米合衆國、希臘、濠洲等は社會的増加の爲に相當の實増加率を示し、諾威、伊太利、英吉利、瑞西、瑞典、チェッコスロヴァキア等は社會的減少の爲に實増加率が餘り高くない。(千人に付)

	最近二回の人口調査年次	同期間に於ける毎年平均實増加率	同期間に於ける毎年平均出生率	同期間に於ける毎年平均死亡率	實増加率と自然増加率との差(來住に依る増加率)
ソヴィエト聯邦	昭和 元— 6	23.0	
南阿聯邦	昭和 6—11	18.5	14.1	4.4	
カナダ	大正10—昭和 6	16.8	14.4	2.4	
ポーランド	大正10—昭和 6	16.6	15.6	1.0	
濠洲	大正10—昭和 8	16.4	11.7	4.7	
メキシコ	大正10—昭和 5	16.1	
希臘	大正 9—昭和 3	16.0	9.6	6.4	
北米合衆國	大正 9—昭和 5	14.7	7.3	7.4	
和蘭	大正 9—昭和 5	14.6	14.1	0.5	
チリ	大正10—昭和 5	14.0	11.8	2.2	
ブルガリア	昭和 元—昭和 9	13.3	14.7	(-) 1.4	
ポルトガル	大正 9—昭和 5	12.4	13.1	(-) 0.7	

	最近二回の 人口調査年次	同期間 に於ける 毎年 平均實 増加率	同期間 に於ける 毎年 平均出 生死亡 差増率	實増加率 と自然増 加率との 差(來住 に依る 増加率)
新西蘭	昭和元—11	10.4	9.5	0.9
英領印度	大正10—昭和6	10.2	8.4	1.8
白耳義	大正9—昭和5	8.9	6.1	2.8
フィンランド	大正9—昭和5	8.6	8.3	0.3
ハンガリー	大正9—昭和5	8.4	9.3	(-)0.9
チエツコスロヴァキア	大正10—昭和5	8.1	9.4	(-)1.3
丁抹	昭和5—10	8.8	7.1	1.7

(-) 減少率。

(1) ザール地方を含まず。

(2) 北部愛蘭を含まず。

	最近二回の 人口調査年次	同期間 に於ける 毎年 平均實 増加率	同期間 に於ける 毎年 平均出 生死亡 差増率	實増加率 と自然増 加率との 差(來住 に依る 増加率)
伊太利	昭和6—11	6.2	9.6	(-)3.4
威逸	大正9—昭和5	6.0	8.9	(-)2.9
(1)獨逸	大正14—昭和8	5.5	6.0	(-)0.5
佛蘭西	昭和6—11	3.3	0.5	2.8
瑞西	大正9—昭和5	4.7	6.1	(-)1.4
(2)英吉利	大正10—昭和6	4.6	6.1	(-)1.5
瑞典	大正9—昭和5	3.5	2.7	0.8



14. 列 國 の

平均餘命は同一年齡の生存者が全部死亡する迄に各人が生存した年齡を合計し、之を當初生存者數にて除して得たもので、其の作成方法に於て各國間多少相違はあるが、之を列國に付て見ると、零歳に於ける平均餘命は男に在つては帝國(内地)四四・八年、佛蘭西五四・三年、英吉利 五八・七年、北米合衆國五九・一年、獨逸五九・九年、女に在つては帝國(内地)四六・五年、佛蘭西五九・〇年、北米合衆國六二・七年、獨逸六二・八年、英吉利六二・九年の順で 男女共帝國

男

年 齡	帝 國 (内地) 英 吉 利 北 米 合 衆 國 佛 蘭 西 獨 逸				
	(大正14—昭和5)	(昭和5—7) ⁽¹⁾	(昭和1—6)	(昭和3—8)	(昭和7—9)
0歳	44.8	58.7	59.1	54.3	59.9
1	51.1	62.3	62.0	58.6	64.4
2	52.4	62.2	61.7	58.6	64.0
3	52.5	61.6	61.0	58.0	63.3
4	52.3	60.9	60.2	57.3	62.5
5	51.9	60.1	59.4	56.5	61.7
6	51.2	59.3	58.5	55.6	60.8
7	50.4	58.5	57.7	54.8	59.6
8	49.6	57.6	56.8	53.9	59.1

平 均 餘 命

(内地)の餘命が最短である。又成年期に於ける20歳の男に在つては帝國(内地)四〇・二年、佛蘭西四三・三年、北米合衆國四六・〇年、英吉利四六・八年、獨逸四八・二年、女に在つては帝國(内地)四二・一年、佛蘭西四七・四年、北米合衆國四八・五年、獨逸 四九・八年、英吉利 四九・九年の順で、零歳に於けると同様男女共帝國(内地)が最短である。各國を通じて高級年齡に於ける例外を除き、一般に女は男よりも長命である。

女

年 齡	帝 國 (内地) 英 吉 利 北 米 合 衆 國 佛 蘭 西 獨 逸				
	(大正14—昭和5)	(昭和5—7) ⁽¹⁾	(昭和4—6)	(昭和3—8)	(昭和7—9)
0歳	46.5	62.9	62.7	59.0	62.8
1	52.1	65.5	64.9	62.5	66.4
2	53.4	65.4	64.5	62.5	66.0
3	53.6	64.8	63.8	61.9	65.2
4	53.4	64.0	63.0	61.1	64.4
5	53.0	63.2	62.2	60.3	63.6
6	52.4	62.4	61.3	59.5	62.7
7	51.7	61.6	60.4	58.6	61.8
8	50.9	60.7	59.5	57.8	60.9

男

年齢	帝國(内地) 英吉利 北米合衆國 佛蘭西 獨逸				
	(大正14—昭和5) ⁽¹⁾	(昭和5—7)	(昭和1—6)	(昭和3—8)	(昭和7—9)
9歳	48.8	56.7	55.9	53.0	58.2
10	47.9	55.8	55.0	52.1	57.3
15	43.6	51.2	50.4	47.5	52.6
20	40.2	46.8	46.0	43.3	48.2
25	37.0	42.5	41.8	39.4	43.8
30	33.4	38.2	37.5	35.4	39.5
35	29.6	33.9	33.3	31.5	35.1
40	25.7	29.6	29.2	27.6	30.8
50	18.5	21.6	21.5	20.3	22.5
60	12.2	14.4	14.7	13.8	15.1
70	7.4	8.6	9.2	8.3	9.1
80	4.2	4.7	5.3	4.4	4.8
90	2.2	2.6	3.0	2.7	2.6
100	1.1	1.5	1.5	1.5	1.7

(1) イングランド及ウェールスのみ。

女

年齢	帝國(内地) 英吉利 北米合衆國 佛蘭西 獨逸				
	(大正14—昭和5) ⁽¹⁾	(昭和5—7)	(昭和1—6)	(昭和3—8)	(昭和7—9)
9歳	50.0	59.8	58.6	56.9	60.0
10	49.2	58.9	57.7	56.0	59.1
15	45.1	54.3	53.0	51.5	54.4
20	42.1	49.9	48.5	47.4	49.8
25	39.2	45.6	44.3	43.5	45.4
30	36.0	41.2	40.0	39.5	41.1
35	32.5	36.9	35.7	35.5	36.7
40	29.0	32.6	31.5	31.4	32.3
50	21.7	24.2	23.4	23.4	23.9
60	14.7	16.5	16.1	15.9	16.1
70	8.9	10.0	10.0	9.6	9.6
80	4.7	5.5	5.6	5.1	5.2
90	2.2	3.0	3.2	2.8	2.7
100	1.0	1.7	1.5	2.1	1.6

15. 列 國

昭和十二年に於ける各國の移出民を見るに英吉利の三萬二千最も多く、之に亞いで伊太利の三萬、ポーランドの二萬四千、ポルトガルの一萬五千、獨逸の一萬四千等が多い部類に屬してゐる。之を前年に比べると、伊太利の一萬、ポルトガル及英吉利の各二千を増したのと、獨逸及ポーランドの各一千を減じた外何れの諸國もさしたる増減はないが、十年前

移 出

移 出 國	昭和12年	昭和11年	昭和2年
帝 國(内地)	18,041
英 吉 利	31,764	29,836	153,505
伊 太 利	30,275	19,828	132,687
ポ ー ラ ン ド	23,800	24,877	58,187
ポ ル ト ガ ル	14,662	12,584	24,601
獨 逸	13,776	14,993	60,772
チェツコスロヴァキア	4,967	3,069	14,787
希 臘	3,908	3,071	9,255
瑞 西	2,370	1,576	4,472
(1)丁 抹	2,355	2,433	7,996
白 耳 義	2,114	1,480	3,498

移 入

移 入 國	昭和12年	昭和11年	昭和2年
アルゼンティン	41,468	35,560	161,548
カ ナ ダ	15,101	11,643	158,884
チ リ	12,020	10,495	11,294

移出民は歐羅巴以外の諸國に渡航せる海外移出

(1) 外國人を含む。

の 移 民

に比較すると各國共例外なく著しい減少を示してゐる。

昭和十二年に於ける移入民を見るにアルゼンティンの四萬一千、カナダの一萬五千、チリの一萬二千等であつて、之亦前年に比して大きな増減はないが、十年前に比するとチリの僅かな増加を除き、他は何れも著しい減少を示してゐる。

民

移 出 國	昭和12年	昭和11年	昭和2年
埃 地 利	1,553	1,683	5,339
ハ ン ガ リ ー	1,533	1,080	5,586
ル ー マ ニ ア	1,334	2,053	8,343
愛 蘭 自 由 國	1,228	1,261	27,148
(1)瑞 典	1,075	863	10,958
諾 威	647	526	11,881
フ イ ン ラ ン ド	452	244	5,696
和 蘭	...	194	3,340
西 班 牙	43,867
ユ ー ゴ ス ラ ヴ ィ ア	19,506
佛 蘭 西	3,610

民

移 入 國	昭和12年	昭和11年	昭和2年
北 米 合 衆 國	...	41,596	324,245
ブ ラ ジ ル	...	12,773	96,880
濠 洲	...	12,653	67,078

民數なり。

16. 列國の議員及

最近各國に於ける下院議員選舉有權者數を見るに北米合衆國は七千三百萬、英吉利は三千萬、ポーランドは一千六百萬、帝國は一千四百萬、佛蘭西は一千二百萬、伊太利は一千百萬等で獨逸の國會は四千五百萬の有權者を有する。之が總人口に對する割合を主要國に付て見ると、獨逸の六割八分最も多く、英吉利の六割五分、北米合衆國の五割九分之二に亞ぎ、

國	議員	選舉有權者	人口千に 付選舉有 權者	議員一 人に付 人口
帝國	貴族院 412 衆議院 466	千人 (1)14,401	202	153
北米合衆國	院 96 院 435	(8)(11) (8)(11)72,944	594	282
獨逸	國會 741	(2)45,454	677	91
英吉利	院 740 院 615	(7)29,953	651	75
ポーランド	院 96 院 206	(3) 267 (3)16,332	79	352
佛蘭西	院 314 院 618	(2)11,971	286	68
伊太利	院 374 院 400	(4)10,528	235	91
西班牙	憲法議會 473	(7) 6,200	279	51
カナダ	院 96 院 245	(3) 5,916	546	44
ルーマニア	院 255 院 387	(6) 4,221	234	46
和蘭	院 50 院 100	(5) 4,127	500	79

(1)昭和12年 (2)昭和11年 (3)昭和10年 (4)昭和9年
3年 (5)昭和2年 (11)有權年齢者數。(12)同選舉に於

選舉有權者

佛蘭西は二割九分、伊太利は二割四分、帝國は二割である。

議員一人に對する人口は主要國中佛蘭西の六萬八千、英吉利の七萬五千は比較的少ないが、獨逸及伊太利の各九萬一千、帝國の十五萬三千は多い部類に屬し、北米合衆國の二十八萬二千が最も多い。

國	議員	選舉有權者	人口千に 付選舉有 權者	議員一 人に付 人口
埃地利	院 50 院 165	千人 (10)4,120	618	40
瑞典	院 150 院 230	(2)3,925 (7)3,650	626	17
濠洲	院 36 院 76	(12)3,458	534	85
ハンガリー	院 228 院 245	(3)3,004	337	36
白耳義	院 159 院 187	(6)2,556	313	43
丁抹	院 76 院 149	(9)1,121 (3)2,057	325	45
フィンランド	共和議會 200	(5)1,789	480	19
諾威	王國議會 150	(2)1,742	604	19
瑞西	院 187	(8)1,195	287	22
新西蘭	院 39 院 80	(8) 920	592	19
チリ	院 45 院 143	(6) 465	107	30

(5)昭和8年 (6)昭和7年 (7)昭和6年 (8)昭和5年 (9)昭和ける無投票區有權者を含まず

17. 列 國

昭和十二年度に於ける我國一般會計歳入決算は二十九億一千四百萬圓で、之を前年度に比較すると五億四千二百萬圓の増加である。而して歳入決算の内租稅收入は十三億二千九百萬圓で、歳入總額の四割六分を占め、官業及官有財産收入は三億七千四百萬圓(一割三分)、其の他の收入は十二億一千百萬圓(四割一分)(内六億五百萬圓は公債)である。

最近に於ける主要國の歳入を見るに、英吉利は十

	年度	總 額	租 稅
(1) 帝 國	昭和 12	千圓 2,914,470	1,329,425
	〃 11	2,372,099	1,007,080
佛 蘭 西	昭和 12	千法 41,741,595	37,354,610
	〃 11	36,138,865	32,377,216
(1) 獨 逸	昭和 9	千ライヒス 7,806,100	5,631,600
	〃 8	6,024,300	5,140,500
英 吉 利	昭和 13	千磅 1,025,192	916,600
	〃 12	948,660	841,215
伊 太 利	昭和 13	千利 25,072,529	19,177,865
	〃 12	20,596,596	15,419,775
北米合衆國	昭和 13	千弗 5,000,270	4,801,270
	〃 12	6,241,661	6,033,506

(1) 決算

の 歳 入

億二千五百萬磅、北米合衆國は五十億弗、佛蘭西は四百十七億四千二百萬法、獨逸は七十八億六百萬ライヒス、伊太利は二百五十億七千三百萬利で、前年度に比較すると北米合衆國を除いた諸國は何れも増加を示してゐる。而して歳入の主要財源たる租稅收入の割合は北米合衆國の九割六分最も高く、佛蘭西の九割、英吉利の八割九分、伊太利の七割六分、獨逸の七割二分之に亞ぎ帝國は四割六分で最も低い。

官業及官有 財産收入	其 の 他	總歳入百に付		
		租稅	官業及官有 財産收入	其の他
374,128	1,210,917	46	13	41
327,705	1,037,314	42	14	44
484,917	3,902,069	90	1	9
393,376	3,368,273	90	1	9
664,800	1,509,700	72	9	19
438,900	444,900	85	7	8
92,842	15,750	89	9	2
88,705	18,740	89	9	2
4,196,766	1,697,898	76	17	7
3,725,130	1,451,691	75	18	7
...	199,000	96	...	4
...	208,155	97	...	3

18. 列 國

最近に於ける主要國の歳出豫算を見るに何れも増加を示して居る、其の内譯割合を見ると、行政費は北米合衆國七割七分、獨逸七割七分、英吉利五割三分、國防費は英吉利二割五分、伊太利二割三分、佛蘭西一割六分、北米合衆國一割一分、獨逸一割四分

年 度	總 額	行政費
佛 蘭 西	昭和 13 千法 54,739,061 (2)	45,914,959
	昭和 12 千法 48,281,000	21,363,000
獨 逸	昭和 9 千ライヒス麻 6,458,282	4,985,498
	昭和 8 (1) 千ライヒス麻 6,289,300 (2)	5,765,300
英 吉 利	昭和 13 千磅 1,024,840	541,592
	昭和 12 千磅 939,306	517,038
伊 太 利	昭和 13 千利 25,035,107 (3)	19,235,980
	昭和 12 千利 23,769,547 (3)	18,235,590
北米合衆國	昭和 13 千弗 9,085,158	6,959,158
	昭和 12 (1) 千弗 7,766,374	5,800,471

(1) 決算。(2) 國防費を含む。(3) 國債費を含む。

の 歳 出

であつて、行政費の占むる割合が總歳出の半數又は半數以上を占めて居るが、各國共歳出豫算の編成方法を異にして居るから、この内譯割合を比較する場合は注意を要する。(註)

國 防 費	國 債 費	總歳出百に付		
		行政費	國防費	國債費
8,824,102	...	84	16	...
8,917,000	18,001,000	44	18	38
894,323	578,461	77	14	9
...	524,000	(2) 92	...	8
253,248	230,000	53	25	22
198,268	224,000	55	21	24
5,799,127	...	(3) 77	23	...
5,533,957	...	(3) 77	23	...
1,050,000	1,076,000	77	11	12
974,157	991,746	75	12	13

(註) 帝國(昭和十一年度)を歳出豫算純計額に依つて見れば大體行政費は七割八分、國防費は一割七分、國債費は五分となる。

19. 列 國

昭和十三年三月末に於ける帝國の國債は内外債合せて百二十八億一千七百萬圓に上り十年前の昭和三年に比べると約二倍半餘に増加してゐる。之を列國に付て見れば佛蘭西は三千八百十八億法(内債)獨逸は百七十億ライヒス麻、英吉利は七十九億磅、伊太利は一千八十六億利(昭和十一年)北米合衆國は外債

		總 額
		千圓
帝 國	{ 昭和13年3月末	12,817,257
	{ / 3年3月末	5,397,867
		百萬法
佛 蘭 西	{ (1)昭和12年首	...
	{ / 2年首	468,354
		千ライヒス麻
獨 逸	{ 昭和12年3月末	16,995,000
	{ / 2年3月末	7,072,000
		千磅
英 吉 利	{ 昭和12年3月末	7,909,862
	{ / 2年3月末	7,652,688
		百萬利
伊 太 利	{ 昭和11年6月末	108,637
	{ / 元年6月末	91,309
		千弗
北米合衆國	{ 昭和12年6月末	36,425,000
	{ / 2年6月末	18,510,000

(1)假數

の 國 債

なく、内債三百六十四億弗で、十年前に比べると各國共に一様に増加を示してゐる。

人口一人當り國債負擔額を見ると、帝國は百八十圓、獨逸は二百五十二ライヒス麻、英吉利は百六十八磅、伊太利は二千五百三十八利、北米合衆國は二百八十四弗である。

内 國 債	外 國 債	人口一人當り負擔額
11,516,974	1,300,284	圓
3,944,473	1,453,393	180
381,761	...	88
290,354	178,000	法
15,553,100	1,441,900	...
6,140,000	932,000	11,165
6,877,299	1,032,563	ライヒス麻
6,551,234	1,101,454	252
107,078	1,559	111
91,309	—	磅
36,425,000	—	168
18,510,000	—	169
		利
		2,538
		2,324
		弗
		284
		159

19. 列 國

昭和十三年三月末に於ける帝國の國債は内外債合せて百二十八億一千七百萬圓に上り十年前の昭和三年に比べると約二倍半餘に増加してゐる。之を列國に付て見れば佛蘭西は三千八百十八億法(内債)獨逸は百七十億ライヒス麻、英吉利は七十九億磅、伊太利は一千八十六億利(昭和十一年)北米合衆國は外債

		總 額
		千圓
帝 國	{ 昭和13年3月末	12,817,257
	{ / 3年3月末	5,397,867
		百萬法
佛 蘭 西	{ (1)昭和12年首	468,354
	{ / 2年首	...
		千ライヒス麻
獨 逸	{ 昭和12年3月末	16,995,000
	{ / 2年3月末	7,072,000
		千磅
英 吉 利	{ 昭和12年3月末	7,909,862
	{ / 2年3月末	7,652,688
		百萬利
伊 太 利	{ 昭和11年6月末	108,637
	{ / 元年6月末	91,309
		千弗
北米合衆國	{ 昭和12年6月末	36,425,000
	{ / 2年6月末	18,510,000

(1)假數

の 國 債

なく、内債三百六十四億弗で、十年前に比べると各國共に一樣に増加を示してゐる。

人口一人當り國債負擔額を見ると、帝國は百八十圓、獨逸は二百五十二ライヒス麻、英吉利は百六十八磅、伊太利は二千五百三十八利、北米合衆國は二百八十四弗である。

内 國 債	外 國 債	人口一人當り負擔額
11,516,974	1,300,284	圓
3,944,473	1,453,393	180
381,761	...	88
290,354	178,000	法
15,553,100	1,441,900	11,165
6,140,000	932,000	ライヒス麻
6,877,299	1,032,563	252
6,551,234	1,101,454	111
107,078	1,559	磅
91,309	—	168
36,425,000	—	169
18,510,000	—	利
	—	2,538
	—	2,324
	—	弗
	—	284
	—	159

20. 列 國

國富額は正確に之を知ること困難なるのみならず、國に依り推計方法も異なるから直に國際比較は出來ないが試みに最近に於ける主要國に於て之を見ると、北米合衆國は八千八百三億八千八百萬圓で一人當り七千四十五圓、英吉利は一千七百七十六億七千四百萬圓で一人當り三千八百七十三圓、佛蘭西は一千二

	調査年次	總額 百萬圓	人口一 人當り 圓
帝國(内地)	昭和 5	110,188	1,710
北米合衆國	〃 7	880,388	7,045
英吉利	〃 5	177,674	3,873
佛蘭西	大正 14	126,626	3,118
ソヴェト聯邦	〃 13	123,734	899
カナダ	昭和 8	93,675	8,916
獨逸	昭和 11	84,388	1,258
英領印度	大正 12	71,610	290
伊太利	昭和 5	51,872	1,263
中國	大正 11	39,453	90
ポーランド	〃 11	35,139	1,248
アルゼンティン	大正 11	27,239	3,131
ブラジル	〃 11	26,912	797
白耳義	昭和 5	24,205	2,991

各國貨幣の邦貨換算は當該年平均為替相場に依

の 國 富

百六十六億二千六百萬圓で一人當り三千百十八圓、ソヴェト聯邦は一千二百三十七億三千四百萬圓で一人當り八百九十九圓、獨逸は八百四十三億八千八百萬圓で一人當り一千二百五十八圓に當つてゐる。帝國(内地)は一千一百一億八千八百萬圓で一人當り一千七百十圓に當つてゐる。

	調査年次	總額 百萬圓	人口一 人當り 圓
濠洲	大正 12	18,414	3,683
瑞西	〃 12	17,726	4,543
和蘭	〃 11	17,073	2,409
キユバ	〃 11	16,536	5,261
メキシコ	〃 11	16,329	1,147
瑞典	昭和 6	15,479	2,512
コロンビア	〃 5	11,841	1,422
新西蘭	〃 8	10,852	7,398
ペルー	大正 11	8,268	1,490
チリ	昭和 4	7,754	1,752
フィンランド	大正 11	7,441	2,326
(1)滿洲國	昭和 5	4,509	153
丁抹	〃 8	2,630	726
ラトヴィア	〃 3	2,251	1,245

る。(1)地域的範圍は舊東三省に限る。

21. 列 國 の

國民所得額も國富と同じく正確に知ることが出来ないのみならず國に依り推計方法も異なるから直に比較は出来ないが試みに最近に於ける主要國に於て之を見ると、北米合衆國は二千四百十四億五千萬圓で一人當り一千八百六十八圓、獨逸は八百八十億七千六百萬圓で一人當り一千三百十三圓、英吉利は六百

	調査年次	總 額 百萬圓	人口一 人當り 圓
帝 國(内地)	昭和 5	10,636	165
北 米 合 衆 國	〃 12	241,450	1,868
獨 逸	〃 11	88,076	1,313
英 吉 利	〃 10	67,011	1,429
ソヴェト聯邦	〃 12	66,494	379
佛 蘭 西	〃 11	39,161	934
英 領 印 度	大正 12	24,189	96
カ ナ ダ	昭和 11	16,085	1,459
伊 太 利	〃 9	4,655	110
濠 洲	大正 12	4,047	704
ト ル コ	昭和 11	3,658	226
ハンガリー	〃 10	3,129	350

各國貨幣の邦貨換算は當該年平均爲替相場に依る。

國 民 所 得

七十億一千万圓で一人當り一千四百二十九圓、ソヴェト聯邦は六百六十四億九千四百萬圓で一人當り三百七十九圓、佛蘭西は三百九十一億六千百萬圓で一人當り九百三十四圓である。帝國(内地)は百六億三千六百萬圓で一人當り百六十五圓に當つてゐる。

	調査年次	總 額 百萬圓	人口一 人當り 圓
白 耳 義	昭和 5	2,678	331
奧 地 利	〃 7	2,406	357
ルーマニア	大正 11	2,067	122
南 阿 聯 邦	〃 11	1,860	267
チ リ	昭和 3	1,429	343
(1) 滿 洲 國	〃 5	932	32
新 西 蘭	大正 11	744	744
希 臘	〃 11	620	124
ブルガリア	〃 11	517	103
ポルトガル	〃 11	496	83

(1) 地域的範圍は舊東三省に限る。

22. 列國の正

昭和十三年末に於ける帝國の正貨準備高は五億百萬圓で十年前の二十七億四千七百萬圓に比べて約八割を減少してゐる。

次に同年末に於ける主要國の正貨準備高を十年前

		昭和13年末 (單位百萬圓)	昭和9年末 (單位百萬圓)	昭和9年末 百に付	
帝 國	日本銀行 金	(3)501	(1)2,747	18	
濠 洲	聯邦銀行 金	0.2	223	1	
白 耳 義	國立銀行 金	17,140	(2)6,273	273	
英領印度	政 府 { 金 銀	留比	444	340	131
		弗	702	1,009	70
カ ナ ダ	特許カナダ銀行及政府 金	109	191	57	
丁 抹	國立銀行 金	118	173	68	
佛 蘭 西	佛蘭西銀行 金	87,265	(2)38,470	227	
獨 逸	國立銀行 金	71	2,729	3	
英 吉 利	英蘭銀行 金	327.2	153.3	213	

(1)新評價額に依り換算。(2)新平價に依り換算。
(3)12月末。(4)昭和12年末。(5)3月20日。(6)10月末。

貨 準 備 高

に比べて見ると英吉利、佛蘭西及北米合衆國は何れも二倍強の増加を示し、獨逸は之に反し九割七分の減少を示してゐる。

		昭和13年末 (單位百萬)	昭和9年末 (單位百萬)	昭和9年末 百に付
ハンガリー	國立銀行 金	124	201	62
伊 太 利	國立銀行 { 在內金 在在外金	(5)3,996	(2)8,554	47
		(4)1,773	(2)3,109	57
和 蘭	和蘭銀行 金	1,461	435	336
諾 威	諾威銀行 金	206	147	140
ポルトガル	ポルトガル銀行 金	(6)918	209	409
西 班 牙	西班牙銀行 { 金 銀	(7)1,606	2,559	63
		(7) 549	698	79
瑞 典	瑞典銀行 金	707	236	300
瑞 西	瑞西銀行 金	2,890	(2)6,342	401
北米合衆國	聯邦準備銀行及政府 金	14,511	(2)6,342	229

(7)4月末。

23. 列國の紙

昭和十三年末に於ける帝國(内地)の日本銀行券流通高は二十四億七千四百萬圓で十年前の十六億六千六百萬圓に比し八億八百萬圓と四割八分の増加を示してゐる。

		昭和13年末 (單位百萬圓)	昭和3年末	昭和3年末 百に付
帝國(内地)	銀行券	2,474	1,666	148
濠洲	銀行券	(1)44.0	45.5	97
白耳義	銀行券	21,989	11,608	189
英領印度	政府紙幣	1,803	1,891	95
カナダ	特許銀行券	(1) 92	163	56
	政府紙幣	(1)115	30	383
丁抹	銀行券	441	360	123
佛蘭西	銀行券	110,935	63,916	174
獨逸	共和國銀行券	8,223	4,930	167
	レンテン銀行券	382	530	72
英吉利	銀行券	504.7	378.3	133

(1)11月末。(2)3月20日。(3)10月末。(4)4月末。

幣流通高

次に同年末に於ける主要國の銀行券流通高を十年前に比べると北米合衆國(聯邦準備券)は二倍強、佛蘭西は七割四分、獨逸(共和國銀行券)は六割七分と各増加し、伊太利は六分の減少を示してゐる。

		昭和13年末 (單位百萬)	昭和3年末	昭和3年末 百に付
ハンガリー	銀行券	863	513	168
伊太利	銀行券	(2)16,190	17,295	94
	政府紙幣	...	161	...
和蘭	銀行券	992	854	116
	政府紙幣	1	11	9
諸威	銀行券	477	316	151
ポルトガル	銀行券	(3)2,171	1,990	109
西班牙	銀行券	(4)9,212	4,377	210
瑞典	銀行券	1,061	546	194
瑞西	銀行券	1,751	953	184
北米合衆國	聯邦準備券	4,405	1,808	244
	(5)聯邦準備銀行券	486	915	53

(5)國立及州立銀行券を含む。

24. 列 國 の

最近各國に於ける郵便貯金の現在高を見るに最も多きは英吉利の七十四億一千二百萬圓で之に亞くは伊太利の四十六億六千六百萬圓、北米合衆國の四十三億五千九百萬圓、帝國(内地)の三十七億二千百萬圓、佛蘭西の二十九億七千二百萬圓、濠洲の十九億一千五百萬圓、白耳義の十四億五千七百萬圓、和蘭の十一億五千四百萬圓等主なるもので他の諸國は何れも十億圓未滿である。次に預入人員別に見ると最も多いのは帝國(内地)の四千八百四十萬人、之に亞

	預入金額 千圓	預入人員	預入一人 當り金額 圓	人口千 に付預 入人員
(1)帝國	3,829,295	53,482,068	72	537
内地	3,720,816	48,394,680	77	679
朝鮮	68,303	4,247,123	16	190
臺灣	27,107	633,053	43	113
樺太	13,069	207,212	63	633
(1)關東州及滿鐵 附屬地	58,384	645,635	90	375
(1)南洋委任統治區域	3,697	38,577	96	318
(2)英吉利	7,411,990	10,149,000	730	220
伊太利	4,666,059	14,277,658	327	328
北米合衆國	4,359,274	2,785,060	1,565	22
佛蘭西	2,971,749	10,418,189	285	249
濠洲	1,914,589	2,233,944	857	325
白耳義	1,457,236	5,844,595	249	699
和蘭	1,153,520	2,306,123	500	267
(1)(2)英領印度	969,826	3,922,145	247	12
(1)(3)新西蘭	725,710	840,671	863	534
ポーランド	514,137	2,919,747	176	86
瑞典	495,825	2,389,078	208	380
(1)南阿聯邦	342,526	860,949	398	87
(3)西班牙	175,359	1,035,565	169	43
エジプト	157,831	466,154	339	29
愛蘭自由國	145,954	325,513	448	110

(1)年度末。(2)昭和11年。(3)昭和10年。

郵便貯金

くは伊太利の一千四百三十萬人、佛蘭西の一千四十萬人、英吉利の一千十萬人、白耳義の五百八十萬人等は多き部類である。

尙預入一人當り金額では北米合衆國の一千五百六十五圓が最高で之に亞くはカナダの九百五十五圓、新西蘭の八百六十三圓、濠洲の八百五十七圓、英吉利の七百三十圓、和蘭の五百圓等多い方で其他の諸國は何れも五百圓未滿にして帝國(内地)は僅かに七十七圓に過ぎない。

	預入金額 千圓	預入人員	預入一人 當り金額 圓	人口千 に付預 入人員
ブルガリア	125,909	588,254	214	93
(2)アルゼンティン	124,535	1,739,757	72	139
希臘	101,914	636,840	160	98
ユーゴスラ ヴィア	101,706	474,511	214	34
ルーマニア	101,337	265,921	381	14
埃地利	98,793	364,461	271	54
ルクセンブルグ	97,560	200,256	487	672
ハンガリー	88,002	521,480	169	58
蘭領東印度	82,655	494,952	16	8
(1)(2)カナダ	76,770	80,370	955	7
(1)(3)中國	55,278	252,852	219	0.6
ラトヴィア	54,831	159,695	343	82
フィンランド	34,592	184,028	188	48
(1)滿洲國	25,831	318,295	81	—
錫倫	25,485	546,515	47	95
馬來聯邦	24,439	91,809	266	51
海峽植民地	24,132	50,148	481	44
佛領モロツコ	21,553	81,981	253	13
(2)比律賓	20,987	335,451	63	23
(2)ポルトガル	4,321	33,594	129	5
(1)(2)エストニア	1,078	5,180	238	5

外國貨幣の邦貨換算は當該年爲替相場に依る。

25. 列國の生

昭和四年を基準として列國の生計費の動きを見るに各國共概して年々低下の趨勢を示してゐたが、近年に至り微弱ながら何れも漸騰の氣勢を示し來つてゐる。

	帝國 (内閣統計局)	白耳義 (産業及勞働省)	佛蘭西 (中央統計局)	獨逸 (統計院)	英吉利 (勞働省)
昭和4年	—	100.0	100.0	100.0	100.0
// 5年	—	103.6	104.5	96.2	96.3
// 6年	—	93.0	102.3	88.4	89.6
// 7年	—	83.6	94.6	78.3	87.8
// 8年	—	82.6	93.5	76.6	85.4
// 9年	—	79.4	92.8	78.6	86.0
// 10年	—	79.9	86.9	80.0	87.2
// 11年	—	84.7	91.1	80.8	89.6
// 12年	(1)101.5	91.8	111.3	81.2	93.9
// 13年	110.0
昭和13年1月	104.4	95.7	123.7	81.1	95.7
2月	105.8	95.0		81.3	95.1
3月	106.8	93.6		81.5	93.9
4月	108.0	92.0	124.5	81.6	95.1
5月	108.3	92.4		81.8	94.5
6月	109.0	93.9		81.8	97.0
7月	112.2	92.6	123.9	82.3	95.1
8月	113.3	92.5		82.1	95.1
9月	113.2	93.5		81.3	94.5
10月	113.2	94.4		81.1	95.1
11月	113.0	95.2		81.2	95.1
12月	113.4

(1)七月以降平均。

計費指數

併しながら昭和四年に比し最近一兩年の指數はなほ一割方低い國多く、獨りチリのみは既に昭和七年來著しく上昇し、最近は六割以上の騰率を示してゐる。

伊太利	瑞典	北米合衆國	チリ	南阿聯邦	濠洲
(中央統計院)	(社會局)	(勞働統計局)	(中央統計局)	(センサス局及統計局)	(センサス及統計局)
100.0	100.0	100.0	100.0	100.0	100.0
96.6	97.1	97.5	98.9	97.6	94.6
87.3	93.5	89.0	98.2	94.0	84.8
83.1	92.4	80.2	104.4	89.9	80.7
79.6	90.6	76.2	129.6	87.5	78.3
75.5	91.2	79.0	129.7	88.6	79.6
76.6	91.8	81.1	132.4	88.1	80.9
82.6	92.9	82.0	143.6	88.5	82.7
90.7	95.3	84.7	161.7	90.6	84.9
...
98.0	•	•	162.8	94.2	86.0
98.1	•	•	162.1	94.0	
98.1	97.1	83.4	164.7	94.0	
97.6	•	•	167.9	94.0	86.8
98.6	•	•	172.1	94.3	
97.7	97.6	83.7	171.2	94.3	
97.8	•	•	170.1	93.7	87.9
97.5	•	•	169.7	93.7	
97.4	98.2	83.1	171.2	93.4	
97.9	•	•	172.6	93.4	
98.4	•	•	...	93.4	...
...

26. 列 國 の

列國中耕地面積の著しく廣大なるはソヴィエト聯邦の二億二千四百萬ヘクタールで、北米合衆國の一億三千萬ヘクタール、英領印度の一億二千六百萬ヘクタール之に亞ぎ、他は何れも三千萬ヘクタール以下で、アルゼンティン、カナダ及佛蘭西は各二千萬ヘクタール臺、帝國(内地)は六百萬ヘクタールである。

	耕地面積	總面積 百に付	
帝國	11,382	17	ルーマニア
内地	6,036	16	伊太利
朝鮮	4,467	20	濠洲
臺灣	846	23	蘭領東印度
樺太	34	1	ユーゴスラヴィア
關東州及滿鐵附屬地	205	54	佛領モロツコ
南洋委任統治區域	22	11	アルジェリア
ソヴィエト聯邦	223,916	11	チエツコスロヴァキア
北米合衆國	129,438	17	ハンガリー
英領印度	125,692	47	英吉利
アルゼンティン	25,422	9	南阿聯邦
カナダ	23,581	3	メキシコ
佛蘭西	21,134	38	瑞典
獨逸	19,413	41	ブリガリア
ポーランド	18,557	48	チリ
滿洲國	18,432	14	チユニス
西班牙	15,770	31	リスアニア

耕 地 面 積

總面積に對する耕地面積の割合最も大なるは丁抹の六割二分、之に亞くはハンガリーの六割、蘭領東印度の五割九分、リスアニアの四割九分、ポーランドの四割八分、ルーマニア及英領印度の四割七分、チエツコスロヴァキア、伊太利の四割二分、獨逸の四割一分等で帝國(内地)は一割六分である。

(昭和11年)(單位千ヘクタール)

耕地面積	總面積 百に付		耕地面積	總面積 百に付
13,940	47	丁 抹	2,655	60
12,947	42	フィンランド	2,554	7
11,875	2	エジプト	2,227	2
7,798	59	ラトヴィア	2,122	32
7,459	30	希臘	2,052	16
7,080	16	埃地利	1,972	24
5,973	3	ペルー	1,438	1
5,855	42	シリア及リバノン	1,347	7
5,619	60	愛蘭自由國	1,303	19
5,213	22	ウルグアイ	1,149	6
4,852	6	エストニア	1,081	24
4,850	3	白耳義	1,061	35
3,739	9	和蘭	976	30
3,606	35	威威	833	3
3,377	5	新西蘭	828	3
2,934	23	瑞 西	503	12
2,718	49			

27. 列國の金

(1)

南阿聯邦の三十六萬五千疋が最も多く、世界總數の三割四分を占めてゐる。之に亞ぐはソヴィエト聯

總數 (1)	1,085,404	英領西阿弗利加	19,284
南阿聯邦	364,986	アラスカ	19,136
ソヴィエト聯邦	202,173	コロンビア	13,755
カナダ	127,233	白領コンゴ	13,000
北米合衆國	106,818	英領印度	10,326
濠洲	42,382	チリ	9,815
メキシコ	26,314	中國	6,532
ローデシア	25,146	ニューギニア	6,345
比律賓	21,884	新西蘭	5,919

(1)帝國を含まず。

(2)

メキシコの二百六十三萬疋が最も多く、世界總數の三割二分を占めて居る。之に亞ぐは北米合衆國の

總數 (1)	8,143,610	ソヴィエト聯邦	155,518
メキシコ	2,633,811	中央亞米利加及西印度諸島	116,016
北米合衆國	2,115,089	白領コンゴ	94,998
カナダ	705,522	ニューギニア	69,750
ペルー	528,760	チリ	55,558
濠洲	422,876	ニューファウンダランド	44,789
ポリネシア	295,483	南阿聯邦	34,234
獨逸	217,725	チェコスロヴァキア	34,214
英領印度	213,370	瑞典	27,216

(1)帝國を含まず。

要生産品

金

邦の二十萬二千疋、カナダの十二萬七千疋、北米合衆國の十萬七千疋等である。

(昭和12年)(單位疋)

ルーマニア	5,355	タンガニイカ	2,414
ペルー	5,001	エクアドル	2,177
瑞典	4,977	蘭領印度	2,177
中央亞米利加及西印度諸島	4,666	佛領ギアナ	1,555
ブラジル	4,510	其他	17,448
佛領西阿弗利加	4,354		
ヴェネズエラ	3,888		
佛蘭西	3,110		
ニューギニア	2,724		
グイア			

銀

二百十二萬疋、カナダの七十一萬疋、ペルーの五十三萬疋、濠洲の四十二萬疋等である。

(昭和12年)(單位疋)

蘭領印度	21,772	希臘	11,508
ルーマニア	20,846	諸威	8,508
アラスカ	20,652	ローデシア	7,337
伊太利	20,217	アルジェリア	6,221
比律賓	20,198	其他	178,158
西班牙及ポルトガル	18,662		
佛蘭西	18,662		
新西蘭	14,121		
トルコ	11,819		

(3)

北米合衆國の七十六萬噸最も多く世界總數の三割五分を占めて居る。之に亞くはチリの四十一萬噸、

總數 (1) 2,196,942	ソヴィエト聯邦	92,500
北米合衆國	メキシコ	46,755
チリ	ユーゴスラヴィア	39,134
カナダ	ベルギー	35,439
ローデシア	獨逸	32,000
白領コンゴ	西班牙及ポルトガル	31,340

(1)帝國を含まず。

(4) 鉄

北米合衆國の三千八百萬噸最も多く、世界總數の三割六分を占めて居る。之に亞くは獨逸の千六百萬

總數 (1) 106,222	チェコスロヴァキア	1,675
北米合衆國	英領印度	1,669
獨逸	カナダ	989
ソヴィエト聯邦	伊太利	863
英吉利	濠洲 (2)	796
佛蘭西	ポーランド	724
白耳義	瑞典	693
ルクセンブルグ	滿洲國 (2)	647

(1)帝國を含まず。(2)昭和11年。(3)昭和10年。

(5) 石

北米合衆國の四億五千萬噸最も多く、世界總數の三割四分を占めて居る。之に亞くは英吉利の二億五

銅

カナダの二十四萬噸、ローデシアの二十一萬噸、白領コンゴの十五萬噸等である。

(昭和12年)(單位噸)

諾威	20,194	ボリヴィア	2,359
濠洲	19,958	埃地利	1,800
フィンランド	12,530	佛蘭西	1,000
キューバ	12,519	其他	56,427
英領印度	10,161		
瑞典	6,957		

鐵

噸、ソヴィエト聯邦の千五百萬噸、英吉利の九百萬噸等である。

(昭和12年)(單位千噸)

埃地利	389	メキシコ (1)	88
ハンガリー	357	ブラジル (1)	78
和蘭 (2)	290	ユーゴスラヴィア	41
南阿聯邦	276	其他	4,981
諾威 (2)	167		
中國 (3)	156		
ルーマニア	127		
西班牙	110		

炭

千萬噸、獨逸の一億八千萬噸、ソヴィエト聯邦の一億二千萬噸、佛蘭西の四千萬噸等である。

總數 (1) 1,364,280	和蘭	14,321
北米合衆國	滿洲國 (2)	12,020
英吉利	濠洲 (2)	11,553
獨逸	カナダ	10,971
ソヴィエト聯邦	西班牙 (2)	7,017
佛蘭西	トルコ	2,340
ポーランド	佛領印度支那	2,198
白耳義	チリ	2,001
英領印度	蘭領印度	1,340
中國 (3)	南ローデシア	1,029
チエツコスロ	伊太利	969
ヴァキア	ハンガリー	967
南阿聯邦		

(1)帝國を含まず。(2)昭和11年。(3)昭和10年。

(6) 石

北米合衆國の一億七千三百萬噸最も多く世界總數の六割二分を占めてゐる。之に亞ぐはソヴィエト聯

總數 (1) 279,365	コロンビア	2,844
北米合衆國	ペルー	2,346
ソヴィエト聯邦	アルゼンティン	2,308
ヴェネズエラ	トリニダット	2,182
イラソ	英領印度	1,360
蘭領東印度	バレーン諸島	1,062
ルーマニア	英領ボルネオ	789
メキシコ	ポーランド	502
イラク	獨逸	453

(1)帝國を含まず。

メキシコ	912	(昭和12年)(單位千噸)
新西蘭 (2)	873	ブルガリア
スピッツビル	784	佛領モロッコ
デン(諸)	648	其他
ブラジル (2)	638	105,342
馬來聯邦	460	
瑞典	445	
コロンビア (2)	428	
ユーゴースラ	304	
ヴィア	283	
ルーマニア	230	
ポルトガル	128	
埃地利		
愛蘭自由國		

油

邦の二千八百萬噸、ヴェネズエラの二千八百萬噸、イラソの一千萬噸、蘭領東印度の七百萬噸等である。(昭和12年)(單位十噸)

カナダ	374
エクアドル	305
エジプト	171
佛蘭西	71
埃地利	33
チエツコスロ	18
ヴァキア	15
ポリヴィア	14
伊太利	...
其他	...

(7)

北米合衆國の八百一萬噸最も多く世界總數の一分八分を占めてゐる。之に亞ぐはソヴィエト聯邦の四百三十五萬噸、獨逸の三百八十八萬噸、中國の三百

總數	43,410	ソヴィエト聯邦 (1)	4,350
帝國	936	獨逸	3,875
内地	519	中國 (1)	3,300
朝鮮	217	英吉利	2,878
臺灣	201	佛蘭西	1,917
關東州	413	英領印度	1,764
北米合衆國	8,009	伊太利	1,270

(1)昭和10年。(2)昭和9年。(3)輸出高。

(8)

英領印度の四千九百七十四萬噸最も多く世界總數の三割二分を占めてゐる。之に亞ぐは中國の四千八百一萬噸(三割一分)、帝國(内地)の一千四百九十八

總數	153,143,137	蘭領印度	5,771,900
帝國	21,743,837	暹羅	3,379,900
内地	14,983,168	比律賓	2,245,300
朝鮮	4,479,726	ブラジル	1,250,200
臺灣	2,280,943	北米合衆國	1,000,200
關東州	6,765	伊太利	734,000
英領印度	49,735,300	エジプト	692,800
中國	48,014,900	マダガスカル	680,000
佛領印度支那	6,316,200	滿洲國	574,400

(1)昭和10年。(2)昭和9年。(3)昭和8年。

鹽

三十萬噸、英吉利の二百八十八萬噸等である。帝國(内地)は五十二萬噸で第十位、世界總數の八十四分の一に當つてゐる。

西班牙 (2)	762	(昭和11年)(單位千噸)	
ポーランド	467	トルコ	244
ブラジル	390	墾地利	192
カナダ	356	佛領印度支那	192
ルーマニア	285	チエツコスロ	173
アルゼンティン	247	ウァキア	173
エジプト (3)	237	暹羅	133
		濠洲 (1)	131
		其他	10,889

米

萬噸(一割)、佛領印度支那の六百三十二萬噸(四分)、此の外蘭領印度の五百七十七萬噸、暹羅の三百三十八萬噸等主なるものである。

イラン (2)	526,600	(昭和11年)(單位噸)	
英領馬來	501,400	コロンビア (1)	106,600
佛領西阿弗利加 (1)	423,700	ベルー (1)	104,400
シエラ・レオン (1)	305,000	メキシコ	86,200
西班牙 (1)	292,000	英領ギアナ	61,600
ソヴィエト聯邦 (1)	259,300	白領コンゴ (3)	58,500
イラク	180,000	ポルトガル	57,700
英領ボルネオ (1)	161,200	濠洲 (1)	41,200
ドルコ	111,000	エクアドル (1)	39,000
		アルゼンティン	33,500
		其他	7,653,535

(9) 小

ソヴィエト聯邦の三千八十三萬噸最も多く世界總數の二割を占めてゐる。之に亞ぐは北米合衆國の二千三百七十九萬噸、中國の一千七百三十二萬噸、英領印度の九百九十七萬噸、伊太利の八百六萬噸、佛蘭西

總數	155,540.913	濠洲	4,912,900
帝國內地	2,583,761	獨逸	4,466,700
朝鮮	2,198,144	トルコ	3,818,700
臺灣	383,061	ルーマニア	3,760,100
樺太	975	西班牙 ⁽¹⁾	3,306,500
關東州	1,581	ユーゴスラヴィア	2,347,400
ソヴィエト聯邦 ⁽²⁾	2,252	ハンガリー	1,963,800
北米合衆國	30,829,800	イラン ⁽³⁾	1,930,700
中國	23,786,600	ポーランド	1,926,200
英領印度	17,321,500	ブルガリヤ	1,766,600
伊太利	9,971,500	英吉利	1,533,200
佛蘭西	8,056,200	チェッコスロヴァキア	1,395,300
アルゼンティン	6,900,200	エジプト	1,235,000
カナダ	5,029,500	滿洲國	1,034,600
	4,964,500	アルジェリア	903,800

(1)昭和11年。(2)昭和10年。(3)昭和9年。

(10) 砂

(イ) 甘

甘蔗糖は熱帯地方が主なる産地で英領印度の三百二十萬噸最も多く世界總數の一割八分を占めてゐる。之に亞ぐはキューバの二百八十六萬噸、ジャバ

總數	17,561,065	内地	106,294
帝國	1,096,265	臺灣	989,971

麥

の六百九十萬噸、アルゼンティンの五百萬噸等主なるものである。帝國(内地)は二百二十萬噸で世界總數の七十一分の一に當つてゐる。

(昭和12年)(單位噸)

希臘	881,100	リスアニア	220,700
チリ	827,200	フィンランド	172,000
瑞典	700,000	ラトヴィア	171,500
イラク	580,000	瑞西	165,500
佛領モロツコ	568,700	新西蘭	155,900
チュニス	480,000	ブラジル ⁽¹⁾	150,000
シリア及リバノン	468,400	コロンビア ⁽¹⁾	123,000
白耳義	423,200	其他	1,219,600
ウルグアイ	412,100		
ポルトガル	395,700		
埃地利	393,800		
丁抹	368,000		
和蘭	352,700		
メキシコ	288,100		
南阿聯邦	276,400		

糖

の一百四十二萬噸、ブラジルの一百二萬噸、比律賓の一百萬噸等主なるものである。帝國(内地)は十一萬噸で世界總數の百六十五分の一に當つてゐる。

(昭和12年)(單位噸)

南洋委任統治區域	73,500	キューバ	2,863,100
英領印度	3,220,000	ジャバ	1,422,000

ブラジル	1,017,000	北米合衆國	444,200
比律賓	1,000,000	ドミニカ	435,000
布哇	884,300	ペルー	411,000
ホート・リコ	836,500	アルゼンティン	370,000
濠洲	760,200	モーリシアス	310,800
南阿聯邦	462,200	メキシコ	285,000

(1)昭和11年。(2)昭和10年。

(ロ) 甜

甜菜糖は甘蔗の生育しない温帯地方に産し、歐洲を主産地としてゐる。ソヴィエト聯邦の二百五十萬噸最も多く獨逸の一百九十七萬噸、北米合衆國の一百十六萬噸、佛蘭西の八十七萬噸、チエツコスロヴァ

總數	10,273,518	チエツコスロヴァ	659,800
帝國	45,418	ポーランド	506,700
内地	41,680	英吉利	383,200
樺太	3,738	伊太利	322,500
ソヴィエト聯邦(1)	2,500,000	瑞典	310,500
獨逸	1,965,300	西班牙(2)	226,000
北米合衆國	1,164,800	和蘭	221,800
佛蘭西	870,000	白耳義	219,100

(1)粉糖。(2)昭和11年。

(II) 棉

北米合衆國の二百六十九萬噸最も多く世界總數の三割八分を占めてゐる。之に亞ぐは英領印度の一百十五萬噸、中國の八十五萬噸、ソヴィエト聯邦の七

總數	7,000,025	關東州	955
帝國	83,041	北米合衆國	2,688,300
内地	616	英領印度	1,146,100
朝鮮	82,425	中國	848,600

英領ギアナ	180,000	レユニオン	85,000
トリニダード及トバゴ	155,000	モザンビツク(2)	68,600
英領フィジー島	150,000	佛領マルチニツク	51,500
エジプト	150,000	佛領印度支那(1)	41,500
英領ジャマイカ	125,000	サルバドル(1)	30,100
英領バルバドス	106,700	其他	526,600

菜 糖

キアの六十六萬噸、ポーランドの五十一萬噸等之に亞いでゐる。帝國(内地)は四萬二千噸で世界總數の二百四十六分の一に當つてゐる。

(昭和12年) (單位噸)

丁抹	214,600	ユーゴスラヴィア	33,600
埃地利	139,900	其他	79,100
ハンガリー	108,100		
愛蘭自由國	82,000		
ルーマニア	70,400		
カナダ	59,900		
トルコ	51,600		
ラトヴィア	44,200		

花

十八萬噸、エジプトの四十一萬噸、ブラジルの四十萬噸、メキシコの九萬噸等である。帝國(内地)は僅かに六百噸にして列國中最も少い。

(昭和11年) (單位噸)

ソヴィエト聯邦	778,100	ペルー	83,600
エジプト	409,200	トルコ	62,500
ブラジル	400,000	ウガンダ	61,400
メキシコ	85,700	アルゼンティン	61,000

アンダロ・エジプト	60,400	ナイジェリア	8,900
シアン・スーダン		佛領赤道	(1)7,100
滿洲國	57,389	佛領アフリカ	6,800
イラン	37,200	リビア	6,400
白領コンゴ	(1)31,500	ブルガリア	5,400
希臘	12,600	ハイチ	(1)4,700
タンガニカ	11,500	コロンビア	

(1)昭和10年。

(12)

帝國(内地)は世界有数の産羊毛國で三十一萬噸を産し、世界總數の六割九分を占めてゐる。之に亞いでは

總數	448,388	中國	(1)44,567
帝國	333,441	伊太利	32,322
内地	310,846	ソヴィエト聯邦	20,910
朝鮮	22,572	希臘	2,718
臺灣	23	トルコ	2,136

(1)輸出高。(2)交趾支那のみ。

(13) 羊

濠洲の四十四萬噸最も多く世界總數の二割五分を占めてゐる。之に亞いで北米合衆國の二十萬噸、アルゼンティンの十七萬噸、新西蘭の十四萬噸、南阿

總數	1,776,600	中國	55,000
濠洲	442,300	ウルグアイ	51,300
北米合衆國	203,500	英吉利	49,000
アルゼンティン	174,600	英領印度	45,000
新西蘭	137,400	西班牙	29,900
南阿聯邦	123,400	ルーマニア	(1)29,600
ソヴィエト聯邦	91,700	佛蘭西	24,400
		イラン	22,200

(1)昭和10年。

ケニア	4,200	イラク	1,700
佛領西部	(1)3,700	暹羅	1,600
ナイザールランド	(1)3,500	サルバドル	1,400
西班牙	(1)2,600	蘭領印度	1,300
伊太利	2,100	其他	17,640
濠洲	1,900		

繭

中國の四萬噸、伊太利の三萬噸、ソヴィエト聯邦の二萬噸等主なるものである。

(昭和11年) (單位噸)

イラン	1,596	ブラジル	630
ブルガリア	1,372	ハンガリー	493
シリビア	973	西班牙	480
佛蘭西	674	佛領印度支那	(2)380
ユーゴスラヴィア	650	其他	5,046

毛

聯邦の十二萬噸等である。帝國は極めて尠く數ふるに足らない。

(昭和11年) (單位噸)

トルコ	22,200	ペルー	9,400
アルジェリア	21,300	ブルガリア	9,300
佛領モロッコ	18,500	ポルトガル	9,000
獨逸	18,100	カナダ	8,600
ブラジル	17,000	希臘	8,300
チリス	15,500	愛蘭自由國	8,000
ユーゴスラヴィア	14,400	イラク	7,200
伊太利	13,600	其他	96,900

(14) 人 造

帝國(内地)は十五萬噸で最も多く世界總數の三割一分を占めてゐる。之に亞くは北米合衆國の十三萬

總 數	485,942	和 蘭	9,500
帝國(内地)	151,318	白 耳 義	6,450
北米合衆國	125,930	ソヴィエト聯邦	6,200
英 吉 利	52,985	カ ナ ダ	6,150
獨 逸	45,424	ポーランド	5,317
伊 太 利	39,011	瑞 西	5,000
佛 蘭 西	25,000	チエツコス ロヴァキア	3,377

(15) 木 材

北米合衆國の五百十六萬噸最も多く世界總數の二割四分を占めてゐる。之に亞くはカナダの四百三萬噸、瑞典の三百十八萬噸、獨逸の二百三十七萬噸、

總 數	21,825	瑞 典	3,180
帝 國	664	獨 逸	2,367
内 地	397	フィンランド	1,976
朝 鮮	18	諾 威	992
樺 太	249	ソヴィエト聯邦	701
北米合衆國	5,160	佛 蘭 西	342
カ ナ ダ	4,029	奧 地 利	336

絹 絲

噸、英吉利及獨逸の各五萬噸、伊太利の四萬噸、佛蘭西の三萬噸等其の主なるものである。

(昭和11年) (單位噸)

西 班 牙	2,687	ポルトガル	98
ブラジル	2,235	其 他	53
奧 地 利	850		
瑞 典	737		
ルーマニア	295		
アルゼンティン	200		
希 臘	125		

パ ル プ

フィンランドの一百九十八萬噸等其の主なるものである。帝國(内地)は四十萬噸で第八位を占め世界總數の五十五分の一に當つてゐる。

(昭和11年) (單位千噸)

チエツコス ロヴァキア	325	瑞 西	72
英 吉 利	291	リスアニア	59
ニューフア ランド	287	ルーマニア	54
ポーランド	152	ラトヴィア	33
伊 太 利	139	メキシコ	30
和 蘭	106	其 他	445
エストニア	85		

28. 列國の家

昭和十一年に於て帝國（内地）は牛一百七十七萬、豚一百一十一萬、緬羊六萬、家禽五千一百二十九萬を有する。最近に於ける列國の現在數を見ると次の如くである。

牛、英領印度の一億六千六百萬を筆頭とし、北米合衆國の六千六百萬、ソヴィエト聯邦の五千七百萬、ブラジルの四千一百萬、アルゼンティンの三千三百萬、中國の二千三百萬、獨逸の二千萬、佛蘭西の一千六百萬之に亞いでゐる。

馬、ソヴィエト聯邦の一千七百萬を筆頭とし、北米合衆國の一千一百萬、アルゼンティンの九百萬、ブラジルの六百萬、中國及ポーランドの各四百萬、

(1)

帝國	3,871	ソヴィエト聯邦	56,500
内地	1,771	ブラジル	(5) 40,514
朝鮮	1,702	アルゼンティン	(1) 33,101
臺灣	391	中國	(5) 22,647
樺太	7	獨逸	20,088
關東州	23	佛蘭西	15,762
南洋委任統治區域	6	濠洲	(5) 13,912
英領印度	(5) 166,497	南阿聯邦	11,081
北米合衆國	(3) 66,448	ポーランド	(1) 11,081

畜及家禽

獨逸の三百萬等之に亞いでゐる。

豚、中國の六千三百萬最も多く、北米合衆國の四千三百萬、ソヴィエト聯邦の三千萬、獨逸の二千六百萬等その主なるものである。

緬羊、濠洲の一億九百萬を筆頭とし、遙に降つてソヴィエト聯邦の七千四百萬、北米合衆國の五千三百萬、アルゼンティンの四千四百萬、英領印度の四千三百萬、南阿聯邦の四千萬等之に亞いでゐる。

家禽、北米合衆國の四億二千萬最も多く、中國の三億一千四百萬、ソヴィエト聯邦の二億一千四百萬、獨逸の九千八百萬、英吉利及佛蘭西の各八千萬等之に亞いでゐる。

牛

(昭和11年) (單位千頭)

メキシコ	(10) 10,083	タンガニイカ	4,837
カナダ	8,841	キューバ	(5) 4,651
英吉利	8,623	(2) チェツコス	4,596
コロンビア	8,337	ロヴァキア	4,402
ウルグアイ	(8) 7,372	蘭領印度	4,402
伊太利	7,234	ルーマニア	(5) 4,327
トルコ	6,095	新西蘭	4,294
暹羅	5,412	ネーグース	4,074
マダガスカル	4,990	ラヴィア	4,014
		愛蘭自由國	4,014
		西班牙	(7) 3,570

丁 抹	3,108	佛領西阿弗利加	2,844
瑞 典	2,950	ナイジェリア	2,750
パラグアイ	2,920	ヴェネズエラ	2,750
ローデシア	2,907	アングロ・エジプト シアン・スーダン	2,700

(1)軍用を除く。(2)水牛を含む。(3)農場に於けるもののみ。(4)昭和12年 (5)昭和10年 (6)昭和9年

(2)

ソヴィエト聯邦	16,600	中 國 (4)	4,080
北米合衆國 (2)	11,445	ポーランド	3,824
アルゼンティン (3)	8,527	獨 逸 (1)	3,410
ブラジル (4)	6,052	カナダ	2,892

(1)軍用を含まず。(2)農場に於けるもののみ。(3)昭

(3)

帝 國	4,505	獨 逸	25,892
内地	1,110	ブラジル (1)	23,183
朝鮮	1,574	佛 蘭 西	7,089
臺灣	1,813	ポーランド	7,059
樺 太	8	西 班 牙 (5)	5,412
關 東 州	120	滿 洲 國	5,108
南洋委任統治 區域	21	英 吉 利	4,562
中 國 (1)	62,639	カナダ	4,145
北米合衆國	42,948	アルゼンティン (2)	3,976
ソヴィエト聯邦	30,400	メキシコ (6)	3,698

(1)農場に於けるもののみ。(2)昭和12年 (3)昭和10

(4) 緬

帝 國	73	關 東 州	5
内地	61	濠 洲	108,886
朝鮮	12	ソヴィエト聯邦 (1)	73,700

チ リ	2,573	佛領印度支那 (除交趾支那)	2,188
和 蘭	2,570	ポリビア (9)	2,064
ウガンダ	2,462	佛領モロッコ	1,960
埃 地 利 (6)	2,349	アソゴラ	1,929

(7)昭和8年 (8)昭和7年 (9)昭和6年 (10)昭和5年

馬

佛 蘭 西	2,774	(昭和11年) (單位千頭)	
ルーマニア (4)	2,167	濠 洲 (4)	1,764
メキシコ (5)	1,888	英領印度 (4)	1,764
滿 洲 國	1,840		
和12年 (4)昭和10年 (5)昭和5年			

豚

佛領印度支那	3,514	(昭和11年) (單位千頭)	
丁 抹	3,497	瑞 典	1,322
チェコスロ ヴァキア	3,242	濠 洲	1,294
伊 太 利	3,187	ポルトガル (4)	1,206
比 律 賓	3,126	リスアニア	1,190
ユーゴスラ ヴィア (1)	3,126	ドミニカ (6)	1,100
ルーマニア (3)	2,970	南阿聯邦	1,061
埃 地 利 (4)	2,823	白 耳 義	1,055
ハンガリー	2,554	愛蘭自由國	1,017
和 蘭	1,679	ブルガリア	1,002
年 (4)昭和9年 (5)昭和8年 (6)昭和5年			

羊

北米合衆國	52,588	(昭和11年) (單位千頭)	
アルゼンティン (4)	43,790	南阿聯邦	39,866
英領印度 (5)	42,624	新 西 蘭	30,114
		英 吉 利	25,040

中 國	20,957	佛領モロツコ (3)	9,265
西 班 牙 (7)	19,093	伊 太 利	8,891
イ ラ ン (6)	16,019	佛領西阿弗利加	8,847
ウルグアイ (8)	15,406	ブルガリア (12)	8,740
ト ル コ	14,801	希 臘	8,440
ブラジル (5)	12,645	アルゼリア	6,268
ルーマニア (5)	11,838	チ リ	5,752
ペ ル ー (11)	11,209	ボリヴィア (9)	5,232
佛 蘭 西	9,808	イ ラ ク	4,783
ユーゴスラ ヴィア (2)	9,568	獨 逸	4,341

(1)山羊を含む。(2)農村に於けるもののみ。(3)課税せられたるもののみ。(4)昭和12年 (5)昭和10年

(5) 家

帝 國 (6)	67,280	佛 蘭 西 (17)	79,933
内 地 (6)	51,292	ルーマニア (13)	66,493
朝 鮮 (6)	7,153	カ ナ ダ	59,339
臺 灣 (6)	8,667	佛領モロツコ	50,500
樺 太 (6)	168	ポーランド (15)	50,000
關 東 州 (6)	45	アルゼンティン (16)	41,482
南洋委任統治 區域 (6)	110	比 律 賓 (4)	40,855
北米合衆國 (1)(4)	420,257	チエツコスロ ヴァキア (3)	40,381
中 國 (12)(5)	313,950	白 耳 義 (4)(12)	33,770
ソヴィエト聯邦 (17)	214,129	和 蘭 (6)	28,563
獨 逸	97,769	丁 抹 (2)(4)(11)	26,498
英 吉 利	80,575	西 班 牙 (7)(14)	23,637

*ナイジェリア及ダホメを除く。(1)三ヶ月以上のもののみ。(2)農村に於けるもののみ。(3)農場に於けるもののみ。(4)鶏のみ。(5)鶏及鷺鳥。(6)鶏及鷺。(7)鶏及七面鳥。(8)鶏、鷺鳥及七面鳥。(9)鶏、鷺鳥及鷺

メキシコ (10)	3,674	タンガニカ	1,862
チユニス	3,532	諾 威 (2)	1,749
カ ナ ダ	3,327	アルバニア	1,675
愛蘭自由國	3,062	西部阿弗利加	1,653
ポーランド	3,024	エジプト	1,496
滿 洲 國	3,000	ラトヴィア	1,352
アングロ・エジプ シアン・スーダン	2,500	ハンガリー	1,351
英領ソマリラ ンド	2,500	ウガンダ	1,327
シリア及リバノ ン	2,195	バスターランド	1,264
ナイジェリア	1,993	フィンランド	1,023

(6)昭和9年 (7)昭和8年 (8)昭和7年 (9)昭和6年
(10)昭和5年 (11)昭和4年 (12)昭和元年

禽

(昭和11年)(單位千羽)

ハンガリー	21,931	ブルガリア (10)(18)	10,118
ユーゴスラ ヴィア	21,505	滿 洲 國 (4)	9,861
愛蘭自由國	20,312	埃 地 利 (8)(13)	8,872
メキシコ (4)(16)	20,192	白領コンゴ (4)	8,100
ト ル コ (7)	18,151	南阿聯邦 (4)	8,090
濠 洲 (13)	17,029	リスアニア (9)	7,721
キ ュ バ (4)	12,540	ポルトガル (7)(13)	6,347
佛領印度支那 (4)(15)	12,436	瑞 西 (5)	5,581
エジプト (4)(15)	11,871	ハイテイ (8)(14)	5,151
*佛領西阿弗利加 (4)(15)	11,625	ボリヴィア (4)	5,062
希 臘 (4)	11,246	チユニス (4)	5,000
瑞 典 (4)	11,005	ウルグアイ (4)	4,394

(10)鶏、七面鳥、鷺及鷺鳥。(11)昭和12年 (12)昭和10年
(13)昭和9年 (14)昭和8年 (15)昭和6年 (16)昭和5年
(17)昭和4年 (18)昭和元年

29. 帝 國

帝國(内地及樺太)の對外貿易は歐洲大戰の影響を受けて大正九年には總額四十二億八千萬圓に上つたが同十年には二十八億七千萬圓に下り、以後再び漸増して同十四年には四十八億八千萬圓を示し、戦前に比べて三倍半に達した。爾後昭和六年迄は漸次減少の一途を辿つたが、翌七年以降著しき増加の傾向を示して來た。之を輸出入差額に付て見ると、大戰後昭和九年迄は輸入超過を示してゐるが、同十年及十三年は出超を示してゐる。

昭和十三年の貿易總額は五十三億五千萬圓で昭和

	總額	輸出	輸入	差額	人口一人當り貿易額圓
大正二年	1,361,892	632,460	729,432	-96,972	26
九年	4,284,570	1,948,395	2,336,175	-387,780	77
十年	2,866,993	1,252,838	1,614,155	-361,317	50
十一年	3,527,760	1,637,452	1,890,308	-252,856	61
十二年	3,429,982	1,447,751	1,982,231	-534,480	59
十三年	4,260,437	1,807,035	2,453,402	-646,367	72
十四年	4,878,248	2,305,590	2,572,658	-267,068	82
昭和元年	4,422,212	2,044,728	2,377,484	-332,756	73
二年	4,171,470	1,992,317	2,179,153	-186,836	68
三年	4,168,270	1,971,955	2,196,314	-224,359	67
四年	4,364,859	2,148,619	2,216,240	-67,621	69
五年	3,015,923	1,469,852	1,546,071	-76,219	48
六年	2,382,654	1,146,981	1,235,673	-88,692	36
七年	2,841,453	1,409,992	1,431,460	-21,468	43
八年	3,778,266	1,861,046	1,917,220	-56,174	56
九年	4,454,526	2,171,925	2,282,602	110,677	65
輸入超過					

の 貿 易

七年以來の傾向に反し可成の減少を來した。輸出は二十六億九千萬圓、輸入は二十六億六千萬圓で出超を示し、人口一人當り貿易額は七十四圓である。之を月別に見て最も多額なのは十二月の五億八千萬圓、亞いで四月・十一月の四億八千萬圓、三月・五月の四億七千萬圓等の順となり最低は一月の三億六千萬圓である。又一月乃至六月の六箇月は入超を示し、七月乃至十二月の六箇月は出超であつて此の傾向は毎年略同様である。

(單位千圓)

	總額	輸出	輸入	差額	人口一人當り貿易額圓
昭和十年	4,971,309	2,499,073	2,472,236	26,837	72
十一年	5,456,657	2,692,976	2,763,681	-70,705	78
十二年	6,958,596	3,175,418	3,783,177	-607,759	98
十三年	5,353,014	2,689,677	2,663,337	26,340	74
同年一月	355,078	162,574	192,504	-29,930	
二月	369,119	181,636	187,483	-5,847	
三月	469,693	225,553	244,140	-18,586	
四月	482,396	217,471	264,925	-47,454	
五月	465,079	211,787	253,292	-41,505	
六月	453,740	201,611	252,129	-50,518	
七月	420,653	211,456	209,198	2,258	
八月	433,347	240,525	192,823	47,704	
九月	420,289	226,276	194,013	32,263	
十月	425,194	252,943	172,251	80,692	
十一月	480,154	262,507	217,647	44,860	
十二月	578,272	295,338	282,934	12,404	

30. 帝國の對

昭和十三年に於ける我國對外貿易を國別に見ると、輸出に於ては關東州の五億三千六百萬圓最も多く、總額の二割を占め、北米合衆國の四億二千五百萬圓(一割六分)、滿洲國の三億一千六百萬圓(一割二分)、中國の三億一千三百萬圓(一割二分)等之に亞いでゐる。輸入に於ては北米合衆國最も多く九億一千五百萬圓で總額の三割四分を占め、之に亞くは滿洲國の三億三千九百萬圓(一割三分)、英領印度及獨逸の一

輸

	昭和十三年	昭和十二年	昭和三年
總額	(1) 2,689,677	3,175,418	1,971,955
亞細亞洲	1,664,725	1,645,915	834,935
北亞米利加洲	440,404	659,601	858,598
歐羅巴洲	261,004	356,299	160,346
阿弗利加洲	137,336	242,736	43,924
太平洋洲	96,610	106,463	53,022
南亞米利加洲	60,151	109,519	21,130
中央亞米利加洲	29,415	54,885	—
關東州	536,317	395,916	110,190
北米合衆國	425,123	639,428	826,141
滿洲國	316,323	216,092	...
中國	312,900	179,251	373,142
英領印度	(2) 188,040	299,367	146,007
英領吉度	134,972	168,297	58,904
英領印度	104,145	200,051	73,414
英領濠洲	69,388	72,080	43,001
暹羅	39,269	49,382	5,764
佛蘭西	36,814	47,208	63,409
南阿聯邦	35,289	53,749	11,695

手國別貿易

億七千萬圓(六分)中國の一億六千五百萬圓(六分)等其の主なるものである。

帝國(内地)よりの輸出が輸入より多い主なる國は關東州、中國、英吉利、暹羅、南阿聯邦及佛蘭西等で、輸出が輸入より少い國は北米合衆國、獨逸、カナダ、英領馬來、ブラジル、海峽植民地、滿洲國及エジプト等で、フィンランド、ウルグアイ及丁抹等は輸出入殆ど等しくなつてゐる。

出

(單位千圓)

	昭和十三年	昭和十二年	昭和三年
獨逸	33,015	43,261	12,582
比律賓	32,599	60,348	29,055
ケニア・ウガンダ及タンガニイカ	22,504	40,122	...
海峽植民地	20,696	67,433	20,449
アルゼンティン	19,607	42,481	6,971
佛領モロツコ	18,727	18,283	...
イラク	17,082	23,644	...
香港	16,754	49,150	56,204
緬甸	16,302
カナダ	15,244	20,036	27,047
新西蘭	14,808	19,356	3,092
錫倫島	14,620	18,656	...
エジプト	13,997	32,772	23,714
シリヤ	12,539	19,250	...
アングロ・エジブ	11,895	15,911	...
シアン・スーダン	11,895	15,911	...
和蘭	11,456	18,440	6,914
ブラジル	10,388	17,305	1,982
白耳義、ルクセンブルグ經濟同盟	10,151	20,650	1,869

	昭和十三年	昭和十二年	昭和三年
モザンビツク	9,830	16,055	...
布哇	9,774	11,155	6,472
アデン	8,534	14,177	...
瑞典	8,277	11,545	813
白領コンゴ	6,927	16,474	...
パナマ	6,228	10,248	...
チリ	6,129	10,742	1,884
ペルー	5,760	6,344	1,786
ヴェネズエラ	5,480	9,139	...
キュラサオ	5,425	5,527	...
メキシコ	5,317	13,622	1,313
アラビア	4,979	4,827	...
露領亞細亞	4,715	23,851	11,197
イラシ	4,632	2,630	...
諸威	4,561	8,901	826
ナイジェリア	4,084	14,683	...
ウルグアイ	3,988	10,106	4,681
ボリヴィア	3,874
フィンランド	3,684	6,001	...
伊太利	3,256	7,111	6,190
鐵			
總額	昭和十三年	昭和十二年	昭和三年
	2,663,337	3,783,177	2,195,315
亞細亞洲	1,023,432	1,295,114	903,200
北亞米利加洲	1,006,803	1,374,252	693,621
歐羅巴洲	376,266	504,001	403,694
太平洋洲	97,850	222,129	136,550

	昭和十三年	昭和十二年	昭和三年
パレスティン	3,087	5,745	...
佛領印度支那	3,082	4,624	4,112
トルコ	2,659	2,753	3,430
ドミニカ	2,325	5,602	...
英領馬來	2,181	3,866	...
コスタ・リカ	2,134	2,911	...
ゴールド・コースト	2,121	6,766	...
愛蘭自由國	1,902	3,344	...
ジブラルタル	1,842	2,257	...
パラグアイ	1,837	4,665	...
バーレイ諸島	1,812	1,897	...
ホンデュラス	1,783	3,203	...
カメルン	1,637	5,662	...
マルタ	1,463	1,490	...
エリトリア	1,402	6	...
佛領赤道アフリカ	1,387
トリニダード及トバゴ	1,362	1,684	...
丁抹	1,361	1,899	1,472
玖瑪	1,347	2,016	611
共他	26,498	64,074	25,620
(單位千圓)			
	昭和十三年	昭和十二年	昭和三年
南亞米利加洲	91,235	162,611	12,199
阿弗利加洲	60,621	206,305	32,209
中央亞米利加洲	7,129	18,765	—
保稅工場及國別不詳	—	—	14,842
北米合衆國	915,354	1,269,542	625,536

	昭和十三年	昭和十二年	昭和三年
滿洲國	339,117	249,071	...
英領印度 ⁽²⁾	172,231	449,486	285,463
獨逸	171,170	176,363	133,537
中國	164,611	143,636	234,557
カナダ	91,260	104,692	66,465
蘭領印度	88,249	153,450	112,917
濠洲	82,875	165,252	130,495
英吉利	63,157	105,772	164,830
關東州	60,323	45,198	150,439
海峽植民地	54,167	67,796	36,581
英領馬來	46,801	47,795	...
ブラジル	46,174	62,810	239
エジプト	36,315	74,118	20,340
比律賓	35,630	45,194	16,342
瑞西	30,198	19,239	19,641
アルゼンティン	24,356	42,018	4,674
瑞典	24,069	49,277	10,767
佛領印度支那	20,301	27,012	20,300
諸威	15,719	24,033	4,538
白耳義、ルクセンブルク經濟同盟	15,441	41,059	14,497
英領ボルネオ	13,831	18,776	...
佛蘭西	13,502	27,885	24,003
チリ	11,152	14,719	6,267
澳地利	10,271	9,104	⁽³⁾ 1,724
新西蘭	10,210	48,633	796
南阿聯邦	9,558	88,852	1,341

(1) 昭和十三年輸出總額中には指圖式輸出額 33,000

	昭和十三年	昭和十二年	昭和三年
緬甸	8,185
イラク	6,114	9,028	...
伊太利	5,843	4,416	9,335
暹羅	4,951	13,571	19,057
メキシコ	4,518	14,262	234
ケニア・ウガンダ及タンガニカ	4,269	24,155	...
ウルグアイ	4,158	33,926	52
和蘭	3,938	7,000	4,773
トルコ	3,712	2,818	248
フィンランド	3,472	9,643	...
チェコスロヴァキア	3,413	5,503	1,382
伊領ソマリランド	3,216	2,603	...
ポーランド及ダンチツヒ	2,671	4,640	8,236
錫倫島	2,297	4,077	...
エリトリア	2,270	1,879	...
ギルバート及エリス諸島	1,981	3,053	...
ペルー	1,975	6,277	936
バレーン諸島	1,936	6,147	...
希臘	1,906	603	...
ポルトガル	1,865	2,429	446
ヴェネズエラ	1,498	231	...
香港	1,308	5,332	1,118
丁抹	1,232	1,449	1,775
シリア	1,136	1,387	...
其他	19,430	47,925	47,576
保稅工場及國別不詳	—	—	14,842

圓を含む。(2) 緬甸を別掲す。(3) 洪牙利を含む。

31. 帝國の重

昭和十三年に於ける我國對外貿易の主なる貿易品(五百萬圓以上)に於て見るに、輸出に於ては綿織物の四億四千萬圓最も多く輸出總額の一割五分を占め、之に次いで生絲の三億六千四百萬圓(一割四分)、機械及同部分品一億五千六百萬圓(六分)、人造絹織物の一億一千六百萬圓(四分)等主なるものである。

	昭和十三年	昭和十二年	昭和三年
綿織物	404,240	573,065	352,218
生絲	364,124	407,118	732,697
機械及同部分品	156,475	109,881	10,605
人造絹織物	115,762	154,860	...
罐詰食料	92,819	86,905	23,031
小麦粉	60,715	30,746	24,718
鐵製物品	52,231	54,116	13,683
紙類	52,127	38,708	25,672
絹織物	49,352	72,286	134,059
木織物	46,887	35,412	17,964
毛織物	46,845	50,082	3,341
陶磁器	40,477	53,971	34,643
綿織物	39,355	54,906	25,895
ステーブル・ファイバー	26,780	6,872	...
硝子及同製品	25,886	33,572	12,942
玩具	24,991	42,295	11,001
メリヤス製シャツ	24,702	34,222	27,379
糖	23,654	18,577	38,415
水産物	21,931	21,916	17,376
絶緣電線	19,887	15,232	2,786
毛織絲及編絲	19,360	20,208	566
人造絹絲	17,888	44,803	114
自動車及同部分品	16,161	13,897	...

要貿易品

輸入に於ては鐵及金屬の六億六千萬圓最も多く、輸入總額の二割五分を占め、之に次いで生絲の四億四千萬圓(一割六分)、油脂蠟及同製品の三億三千萬圓(一割二分)、豆類の一億圓(四分)等其の主なるものである。

	(單位千圓)		
	昭和十三年	昭和十二年	昭和三年
汽船	14,846	19,844	2,466
ランプ及同部分品	14,748	21,950	8,371
清酒	14,233	6,371	2,920
自動車及同部分品	13,650	23,451	2,557
茶	12,063	23,181	11,848
電信電話機	12,001	7,288	...
靴	11,886	21,324	4,036
襪	11,748	16,594	4,818
襪	11,295	17,134	8,426
鑛油	11,147	5,325	587
帽子及帽體	11,092	26,337	12,194
ステーブル・ファイバー	10,673	7,408	...
身廻鞋飾用品	10,167	15,535	8,018
石炭	10,147	9,927	24,514
麥酒	10,019	5,686	4,412
鉀肥	9,730	13,737	7,654
銅	9,621	18,902	3,056
銅	8,636	15,105	2,505
植油	8,572	23,662	6,022
石	7,837	5,531	2,089
合成染料	7,768	6,269	581
人工魚	7,618	4,075	476
魚油及獸油	7,027	15,414	8,162

	昭和十三年	昭和十二年	昭和三年
豆類	6,972	9,330	10,401
綿タオ	6,961	8,935	3,395
綿セメ	6,411	6,836	6,886
綿ブランケット	6,321	8,092	2,788
寒天	6,201	6,761	4,142
除蟲製肩	6,103	7,693	7,488
絹掛田	5,902	3,820	896
眞綿	5,901	7,876	288
硬サロ	5,082	7,882	...
化油	4,651	10,195	2,017

輸

	昭和十三年	昭和十二年	昭和三年
鑛及金屬	661,895	901,131	241,375
實棉及繰綿	436,835	851,163	549,942
油脂蠟及同製品	326,934	297,878	109,746
豆類	102,076	92,547	67,858
羊毛	94,426	298,404	111,872
石炭	67,217	59,224	36,976
肥料	62,713	48,121	95,940
生ゴム	...	99,218	27,896
人絹用パルプ	34,469	80,371	...
硫酸アモニア(粗製)	31,710	20,191	36,304
食塩	30,290	28,911	3,732
木材	28,178	64,817	111,008
皮類	...	44,571	10,477
麻其他の植物纖維	27,306	40,995	27,822
採油用種子	27,091	40,545	21,739
玉蜀黍	24,549	26,420	2,791
磷鑛石	19,281	30,810	11,978
硫酸加里(粗製)	16,967	19,651	4,494
飼料	11,119	8,925	6,742
小麦	9,557	29,604	67,787

	昭和十三年	昭和十二年	昭和三年
ニッケル鍍製品	4,628	6,265	671
テーブルクロス	4,575	16,035	1,124
きもの	4,441	10,372	1,701
密薄荷	4,391	3,104	2,874
賣綿葉	4,381	6,116	2,076
手煙	4,337	2,852	1,347
葉ラッ	4,125	7,882	581
洋服	4,084	3,777	175
	4,078	6,917	...
	3,933	3,489	666

入

(單位千圓)

	昭和十三年	昭和十二年	昭和三年
高粱	9,169	8,582	3,952
鹽化加里(粗製)	8,932	10,653	14,237
タンニン及タンニンエキス	8,459	15,785	2,302
石絨及同製品	8,446	9,502	3,544
製紙用パルプ	7,780	9,618	3,699
屑及故纖維	7,712	36,349	11,455
ドロマイト及マグネサイト	6,371	7,836	3,574
粘砂	...	3,484	840
砂糖	...	2,724	535
鳥獸肉	5,241	18,806	64,959
獸毛	4,809	8,280	7,567
ホッ草	3,403	7,742	2,093
葉時成染	3,303	2,605	1,114
合碎	3,286	6,184	8,271
毛織物	3,085	5,933	8,530
發電機	2,838	16,928	9,924
電動機	2,804	3,760	15,583
機電動機類	2,763	6,603	1,384
	2,724	9,292	31,213
	2,589	1,670	6,416

32. 帝 國 の

昭和十三年の對外貿易を港別に見るに、輸出入總額の多いのは横濱港で、我國貿易總額の二割九分、神戸港は二割八分、大阪港は二割五分で、此の三港は夙に我國の三大貿易港として知られ、總額の八割

昭和十三年

	總 額	輸 出	輸 入
總	5,353,014	2,689,677	2,663,337
横 濱	1,559,043	681,063	877,981
神 戸	1,480,296	774,038	706,257
大 阪	1,313,405	795,329	518,076
(1) 門 司	277,561	89,362	188,199
名 古 屋	189,227	115,101	74,126
若 松	114,242	28,465	85,776
清 水	53,985	28,480	25,505
四 日 市	43,261	12,268	30,993
函 館	41,481	36,774	4,708
小 樽	39,113	29,078	10,035
長 崎	32,401	13,011	19,389
下 關	24,191	22,912	1,279
武 豊	21,578	76	21,502
新 潟	20,388	4,242	16,146
伏 木	17,254	3,033	14,221
尾 道	14,406	1,566	12,840
釜 石	13,556	—	13,556
博 多	11,869	8,555	3,314
鹿 兒 島	10,477	3,953	6,524

(1) 徳山港の分を含む。

港 別 貿 易

二分を占めてゐる。尙之に重くは門司港の五分、名古屋港の四分、若松港の二分、清水港の一分等が主なるものである。

(單位千圓)

昭和十二年

總 額	輸 出	輸 入
6,953,599	3,175,413	3,778,177
1,847,603	800,002	1,047,600
2,227,067	1,107,552	1,119,515
1,688,288	853,105	835,183
303,785	69,892	233,893
296,238	147,909	148,329
136,054	17,990	118,064
65,154	38,264	26,890
108,516	13,791	94,725
36,159	33,508	2,651
39,120	31,337	7,783
34,956	10,703	24,253
6,212	4,313	1,899
18,580	158	18,422
16,391	2,312	14,078
12,415	2,003	10,412
11,746	1,420	10,326
17,076	75	17,001
11,763	6,976	4,783
8,134	1,606	6,529

昭和十三年

		總額	輸出	輸入
敦室	賀蘭	10,456	8,507	1,949
三	角	9,768	1,738	8,030
三	池	9,544	6,687	2,857
青	森	9,462	6,896	2,566
宇	野	9,004	6,167	2,837
今	治	5,751	2,072	3,679
塩	釜	4,452	2,238	2,214
鉏	路	2,274	103	2,171
船	川	2,196	1,931	265
根	室	2,067	185	1,883
境		1,615	1,615	—
嚴	原	1,355	401	954
宇	部	1,252	1,235	17
唐	津	1,007	111	896
那	霸	974	529	445
高	知	946	18	928
留	萌	650	650	—
萩		449	446	3
大	泊	428	427	1
口	津	307	117	190
七	尾	298	261	38
夷	港	265	10	255
真	岡	259	—	259
宮	津	227	25	202
住	江	98	—	98
江	田	95	—	95
濱		80	3	77

昭和十二年(單位千圓)

總額	輸出	輸入
14,396	9,086	5,310
10,695	2,533	8,162
3,364	453	2,911
10,492	5,630	4,862
10,293	5,242	5,052
4,459	1,420	3,038
4,690	903	3,787
2,184	234	1,949
3,049	2,696	353
888	—	888
1,588	1,588	—
1,312	483	829
1,026	917	109
—	—	—
892	164	727
1,363	28	1,335
—	—	—
271	270	1
367	366	1
337	180	157
76	76	—
581	—	581
444	—	444
186	55	131
22	—	22
295	178	117
69	—	69

33. 列 國

昭和十二年に於ける世界貿易の大勢を見るに輸出入總額一千七百八十四億圓にして、内輸出は八百六十九億圓、輸入は九百十四億圓である。之を各國輸出入總額に付て見れば、英吉利の二百五十二億圓(14.1%)首位を占め、北米合衆國の二百十八億圓(12.2%)、獨逸の百五十八億圓(8.9%)、佛蘭西の九十三億圓(5.2%)、カナダの六十七億圓(3.7%)等之に亞ぎ、帝國(内地)は七十億圓(3.9%)で第五位を占めてゐる。

	總額	輸出	輸入	差額 (-入超)
總額	173,354	86,923	91,422	-4,492
帝國	7,274	3,318	3,956	-637
(1)内地	6,959	3,175	3,783	-608
朝鮮	241	113	128	-15
臺灣	74	30	44	-14
關東州	378	239	139	100
南洋	2	0	1	-1
英吉利	25,223	8,922	16,301	-7,380
北米合衆國	21,817	11,408	10,408	1,000
獨逸	15,805	8,210	7,595	615
佛蘭西	9,275	3,352	5,924	-2,572
カナダ	6,652	3,854	2,798	1,057
白耳義・ルクセンブルグ經濟同盟	6,148	2,965	3,182	-217
和蘭	5,138	2,186	2,952	-765
英領印度	4,670	2,612	2,058	553
伊太利	4,415	1,897	2,518	-620

の 貿 易

る。而して又輸出入差額に付て見ると輸出超過の國が多く、カナダの十億六千萬圓、北米合衆國の十億圓、アルゼンティン及蘭領印度の九億三千万圓、濠洲の六億五千万圓等で、輸入超過の國は英吉利の七十三億八千万圓、佛蘭西の二十五億七千万圓、和蘭の七億七千万圓、伊太利の六億二千万圓等其の主なるもので、帝國(内地)は六億一千万圓の入超である。

(昭和十二年) (單位百萬圓)

	總額	輸出	輸入	差額 (-入超)
アルゼンティン	4,178	2,555	1,623	933
南阿聯邦	3,799	2,086	1,713	372
瑞典	3,635	1,763	1,871	-108
濠洲	3,393	2,021	1,372	649
英領馬來	3,193	1,811	1,382	429
蘭領印度	2,831	1,882	949	933
チエツコスロヴアキア	2,763	1,441	1,322	119
瑞西	2,454	1,020	1,434	-414
丁抹	2,435	1,176	1,259	-82
ブラジル	2,236	1,094	1,142	-48
ソヴィエト聯邦	2,038	1,148	890	257
中國	1,856	868	987	-119
埃地利	1,817	828	989	-161
諾威	1,791	697	1,094	-398
新西蘭	1,681	913	768	145
波蘭及ダンチツヒ	1,602	782	820	-39

	總額	輸出	輸入	差額 (-入超)
滿洲國	1,533	645	887	-242
メキシコ	1,423	843	580	263
フィンランド	1,412	709	703	6
エジプト	1,329	678	651	27
ルーマニア	1,318	803	516	287
ヴェネズエラ	1,180	869	311	558
香港	1,161	500	661	-161
愛蘭自由國	1,125	380	745	-364
キューバ	1,092	644	448	195
キュラソー	1,088	523	564	-41
比律賓	950	575	374	201
アルジェリア	912	470	443	27
ユーゴスラヴィア	911	497	414	82
ハンガリー	908	502	406	97
イラン	816	549	267	281
希臘	812	313	498	-185
トルコ	694	379	315	65
ビルマ	693	472	222	250
セイロン	684	398	286	112
コロンビア	682	356	326	30
佛領印度支那	584	363	221	141
ナイジェリア	576	329	247	83
ポルトガル	554	187	367	-180
ペルー	537	327	210	116
ゴールド・コースト	480	273	208	65
暹羅	437	264	173	91
ブルガリア	421	213	209	4

(1)樺太を含む。外國貨幣の邦貨換算は當該年平均

	總額	輸出	輸入	差額 (-入超)
佛領モロツコ	407	160	247	-87
パレスティン	361	100	261	-162
ウルグアイ	351	193	157	36
チュニス	345	160	185	-26
ラトヴィア	334	177	157	20
ドンチツヒ	325	232	93	139
ケニヤ・ウガンダ	308	165	143	23
南ローデシヤ	308	183	124	59
北ローデシヤ	271	204	67	136
イラク	260	95	164	-69
リスアニア	245	121	124	-2
アングロ・エジプ シアン・スダーン シリア及リバノン	243	143	100	43
	223	72	151	-79
エストニア	205	100	105	-5
チリ	181	124	57	67
マダガスカル	148	83	65	17
ダンガニイカ	146	85	61	24
グアテマラ	116	56	60	-4
西南アフリカ	104	63	41	21
パナマ	90	14	76	-62
エクアドル	89	49	39	10
サルヴァドル	89	53	36	18
モザンビック	88	35	53	-18
アイスランド	85	45	40	5
パラグアイ	84	41	42	-1
コスタリカ	81	40	41	-1
ハイチ	66	31	34	-3

爲替相場に依る。

34. 列國の主

最近各國に於ける主要貿易港を見るに輸出入總額の最も多いのはロンドンの八十七億三千八百萬圓で、之に亞くはハンブルグ、ニューヨーク、リヴァプール及シンガポール等の諸港である。而して我が

年次總額輸出輸入

年次	總額	輸出	輸入
ロンドン(英) 昭和11年	8,738,340	2,685,745	6,052,595
ハンブルグ(獨) // 11	7,292,252	3,547,543	3,744,709
ニューヨーク(米) // 11	7,147,720	3,013,069	4,134,652
リヴァプール(英) // 11	5,094,042	2,368,528	2,725,514
シンガポール(英) // 12	3,235,992	1,409,476	1,826,517
香港(英) // 12	1,995,660	922,453	1,073,207
マルセイユ(佛) // 11	1,772,991	828,955	944,036
ヴェノスアイ(亞) // 11	1,606,840	646,787	960,054
横濱(日) // 13	1,559,043	681,063	877,981
モントリオール(加) // 12	1,549,914	895,294	654,619
神戸(日) // 13	1,480,296	774,038	706,257
シドニー(濠) // 11-12	1,431,531	755,831	675,700
ハル(英) // 11	1,397,642	435,852	961,789
大阪(日) // 13	1,313,405	795,329	518,076
アレキサンド(埃) // 12	1,184,247	656,556	527,691
大連(日) // 12	1,125,846	484,850	640,996
サザンプトン(英) // 11	1,103,829	594,133	509,697
メルボルン(濠) // 11-12	1,073,900	537,210	536,690
ルアーヴル(佛) // 11	1,035,728	323,924	711,804
カルカッタ(印) // 10-11	1,032,331	638,635	393,696
マンチエスター(英) // 11	1,013,891	233,161	780,730
ニューオールリ(米) // 11	957,535	578,225	379,310

要貿易港

横濱は輸出入總額十五億五千九百萬圓で第九位を占めてゐる。又神戸は十四億八千萬圓で第十一位、大阪は十三億一千三百萬圓で第十四位に在る。

(單位千圓)

年次總額輸出輸入

年次	總額	輸出	輸入
ガルヴェストン(米) 昭和11年	954,275	870,332	83,943
ボンベイ(印) // 10-11	902,872	342,998	559,875
グラスゴー(英) // 11	861,853	461,316	400,538
パリ(佛) // 11	810,948	316,265	494,682
フィラデルフ(米) // 11	772,102	223,678	548,425
イブ			
ダンケルク(佛) // 11	649,503	166,619	482,884
サントス(信) // 12	626,473	355,707	270,766
ルアン(佛) // 11	616,386	128,328	488,059
バツファロ(米) // 11	606,558	285,199	321,359
サンフランシスコ(米) // 11	585,904	340,437	245,467
トロント(加) // 12	526,337	6,791	519,546
ブリストル(英) // 11	498,310	19,907	478,403
ヴァンクーバー(加) // 12	472,686	283,679	189,007
ボルドー(佛) // 11	441,902	172,828	269,074
ハーウィッチ(英) // 11	437,594	71,899	365,695
ニューキャッスル(英) // 11	435,969	203,955	232,014
ワシントン(米) // 11	342,799	214,120	128,679
カラチ(印) // 10-11	338,303	185,790	152,513
グリムスビー(英) // 11	298,930	82,209	216,721
ラングン(印) // 10-11	293,968	182,035	111,933
名古屋(日) // 13	189,227	115,101	74,126

35. 列國のラ

昭和十二年末に於ける列國のラヂオ聴取者数を見るに北米合衆國の二千六百四十一萬人最も多く、之に亞ぐは獨逸の九百九萬人、英吉利の八百四十八萬人、佛蘭西の四百十六萬人、ソヴィエト聯邦の三百九十四萬人等である。之を人口千人に對する割合から見ると北米合衆國の二百四人が最高で、丁抹の百

	放送局	聴取者	人口千に付 聴取者
(1) 帝國(内地)	35	3,975,455	55.0
北米合衆國	749	26,411,000	204.3
獨逸	27	9,087,454	134.0
英吉利	17	8,479,500	179.3
佛蘭西	26	4,163,692	99.3
ソヴィエト聯邦	74	3,938,000	23.8
カナダ	82	1,103,769	99.3
アルゼンティン	45	1,095,000	85.8
瑞典	28	1,074,473	171.0
チェコスロヴァキア	3	1,071,869	124.1
チエツコスロヴァキア	8	1,044,382	68.5
白耳義	30	1,018,108	122.2
濠洲	36	1,008,595	146.9
ポーランド	10	861,256	24.9
イタリア	20	795,000	18.3
丁抹	2	704,062	187.8
地	9	619,623	91.7
中瑞	13	600,000	1.3
ラッ	6	504,132	120.7
ブル	54	420,000	9.9
ハンガリー	6	383,274	42.4

(1)昭和13年末

天才聴取者

八十八人、英吉利の百七十九人、新西蘭の百七十六人、瑞典の百七十一人、濠洲の百四十七人等高率を示してゐる。次に帝國(内地)は聴取者數三百九十八萬人で世界第五位に在るが人口千人當り聴取者は遙かに降つて第十八位の五十五人である。

(昭和12年末)

	放送局	聴取者	人口千に付 聴取者
メキシコ	76	350,000	18.3
新西蘭	16	304,913	104.9
フィンランド	30	279,054	175.8
スペイン	11	231,696	64.3
ユーゴスラヴィア	56	143,434	5.7
愛蘭自由國	4	112,918	7.3
*滿洲國	3	112,192	38.1
チリ	11	99,173	2.8
ポルトガル	64	75,000	16.3
エチオピア	2	69,102	9.5
英領印度	5	67,923	4.3
ブルガリア	8	50,680	0.1
比連	3	34,000	5.4
トルコ	3	32,800	2.5
トリニダード	1	24,000	1.7
ボリビア	2	22,000	1.4
ポシ	5	20,000	6.7
香港	2	9,291	3.4
パグアイ	2	8,539	8.5
布哇	9	6,000	6.4
	3

36. 列 國

鐵道延長千米數の最大なるは北米合衆國の四十萬九千千米で、ソヴェト聯邦の八萬五千千米、英領印度の六萬九千千米、カナダの六萬八千千米、獨逸の五萬五千千米等之に亞ぎ、帝國(内地)は二萬四千千米で第十一位にある。面積百方千米に付て見ると、其の割合の高いのは白

帝 國	面積百方千米に付千米	人口一萬千米に付千米
帝 國	31,348	4.6
内 地	24,441	6.4
朝 鮮	5,055	2.3
臺 灣	1,509	4.2
樺 太 州	343	1.0
關 東 州	252	7.3
北 米 合 衆 國 (3)	409,331	5.2
ソヴェト聯邦	85,200	0.4
英 領 印 度 (3)	69,392	1.5
カ ナ ダ	68,481	0.7
獨 逸 (2)	54,556	11.6
濠 洲	44,900	0.6
佛 蘭 西 (3)	43,877	8.0
アルゼンティン	40,766	1.5
ブラジル	33,708	0.4
英 吉 利	32,382	13.3
メ キ シ コ (3)	24,052	1.2

の 鐵 道

耳義の十七千米、瑞西の十四千米、英吉利の十三千米、丁抹及獨逸の各十二千米等である。人口一萬に對する割合は濠洲の六十六千米、カナダの六十二千米、新西蘭の三十六千米、北米合衆國及アルゼンティンの各三十二千米等高い部類で、帝國(内地)は僅かに四千米に達しない。

(昭和11年)

帝 國	面積百方千米に付千米	人口一萬千米に付千米
伊 太 利	22,960	7.4
南 阿 聯 邦 (2)(6)	21,919	1.8
ボ ー ラ ン ド (2)	21,629	5.6
西 班 牙 (5)	16,747	3.3
瑞 典	16,709	3.7
チエツコスロヴァキア (3)	13,916	9.9
中 國 (3)	13,086	0.1
ル ー マ ニ ア	11,243	3.8
ユーゴスラヴィア	10,249	4.1
滿 洲 國 (7)	9,699	0.7
チ リ (2)	8,726	1.2
ハンガリー (3)	8,657	9.3
埃 地 利	8,153	9.7
瑞 西	5,951	14.4
新 西 蘭 (2)	5,647	2.1
フイノランド (5)	5,574	1.4
白 耳 義 (3)	5,145	16.9

			面積百方 に 付 軒	人口一萬 に 付 軒
丁	抹	(2)	5.061	11.8
エ	ジ	(3)	5.022	0.5
キ	ユ	(3)	4.876	4.3
ベ	ル	(2)	4.223	0.3
諾	威	(2)	3,998	1.2
ボ	ルト	(3)	3,471	3.8
和	ガ ル 蘭		3,388	9.7

- (1) 昭和13年
- (2) 昭和12年
- (3) 昭和10年
- (4) 昭和9年
- (5) 昭和8年
- (6) 南西部亞弗利加を含む。
- (7) 南滿洲鐵道(關東州内の分を除く)を含む。

			面積百方 に 付 軒	人口一萬 に 付 軒
ラ	ト	(1)	3,350	5.1
ブ	ル		3,319	3.2
暹	羅	(4)	3,100	0.6
ウ	ル		2,903	1.6
希	臘	(3)	2,692	2.1
ボ	リ		2,253	0.2

37. 列 國 の

昭和十三年末各國に於ける自動車数を見ると北米合衆國の二千九百七十一萬臺が第一位で世界總數の七割を占め、之に亞くは英吉利の二百四十二萬臺、佛蘭西の二百十九萬臺、獨逸の百七十一萬臺、カナダの百三十一萬臺等である。

	總 數	乗用車	荷積用車	一臺に 付人口
北米合衆國	29,705,220	25,470,106	4,235,114	4
英 吉 利	2,418,728	1,928,738	489,990	19
佛 蘭 西	2,192,471	1,699,621	492,850	19
獨 逸	1,709,237	1,326,400	382,837	44
カ ナ ダ	1,306,139	1,106,423	199,716	8
濠 洲	732,320	506,320 (1)	226,000	9
ソヴィエト聯邦	514,440	65,096	449,344	35
伊 太 利	436,380	328,032	108,348	99
南阿聯邦	284,243	243,557	40,686	34
アルゼンティン	264,000	208,000	56,000	47
新 西 蘭	239,668	191,019	48,649	7
白 耳 義	223,770	145,842	77,928	37
瑞 典	191,947	139,854	53,093	33
英領印度	173,243	150,360	22,883	2,037
ブラジル	159,000	104,800	54,200	300
(2)和 蘭	143,836	94,680	49,156	59
(2)丁 抹	142,711	103,114	39,597	26
西 班 牙	125,000	198
チェツコスロ ヴァキア	105,527	81,921	23,606	144
メキシコ	100,156	68,976	31,180	188

(1)乗合自動車を含む。(2)昭和12年。

自 動 車

一臺に付人口を見ると北米合衆國の四人が首位を占め、新西蘭及布哇の各七人、カナダの八人、濠洲の九人之に亞ぎ、以下英吉利、佛蘭西、丁抹、瑞典、ウルグアイ、南阿聯邦、諸威、白耳義、獨逸、瑞西、アルゼンティン及愛蘭自由國等の順である。

(昭和13年末)

	總 數	乗用車	荷積用車	一臺に 付人口
瑞 西	(2) 92,143	72,838	19,305	45
諸 威	79,759	50,067	29,692	36
蘭 領 印 度	69,196	56,445	12,751	712
アルジェリア	64,550	56,475	8,075	112
愛蘭自由國	61,855	50,565	11,290	48
ウルグアイ	60,922	46,729	14,193	33
モロツコ	58,437	44,291 (1)	14,146	107
布 哇	57,911	47,250	10,661	7
比 律 賓	48,654	34,917	13,737	272
ポルトガル	46,705	35,780	10,925	156
中 國	44,750	31,250	13,500	9,980
キ ュ バ	43,630	29,387	14,243	92
フィンランド	42,217	26,174	16,043	90
チ リ	40,815	30,112	10,703	111
ポーランド	33,091	26,248	6,843	1,034
エジプト	31,212	28,399	2,813	509
セーロン	26,997	22,752	4,245	209
ルーマニア	25,070	21,000	4,070	777
ヴェネズエラ	23,300	14,000	9,300	148
ハンガリー	20,533	17,047	3,486	438

38. 列 國 の

最近に於ける各國民間航空状況を見るに飛行機の最も多いのは北米合衆國の九千百五十二臺、遙かに降つて佛蘭西の二千四百五十九臺、獨逸の一千八百八十四臺、英吉利の一千七百四十四臺、カナダの五百五十九臺、伊太利の五百二十六臺之に亞ぎ、他は何れも五百臺に達しない。定期航空に於ける輸送旅客數は北米合衆國が首位を占め百二十七萬人、之に亞ぐは獨逸の三十二萬人、英吉利の二十四萬人、ソ

	飛行機 台	操縦士 人 (昭和13年10月)	飛行場
北米合衆國	9,152	17,681	2,212
佛蘭西	2,459 (4)	1,475	244
獨逸	1,884 (6)	2,500	169
英吉利	1,744 (3)	4,357	397
カナダ	559 (8)	1,004	77
伊太利	526 (5)	708	54
濠洲	304 (3)	1,044	...
白耳義	200	...	19
南阿聯邦	189 (3)	305	...
英領印度	146 (3)	285	...
和蘭	(1) 112 (5)	87	26
瑞西	100	...	42
新西蘭	90 (8)	487	...
ソヴィエト聯邦

(1)昭和13年1月。(2)昭和12年7月。(3)昭和11年末
(4)昭和8年末。(5)昭和7年1月。(6)昭和6年1月

航 空

ヴィエト聯邦の二十一萬人、和蘭の十四萬人等で他は十萬人以下である。又貨物及郵便物の輸送に於てはソヴィエト聯邦の四千八十萬噸、北米合衆國の千三百四十四萬噸、遙に降つて獨逸の八百七十二萬噸、英吉利の三百十二萬噸、和蘭の二百四十五萬噸、伊太利の百八十二萬噸、佛蘭西の百七十七萬噸の順である。(昭和12年末)

定 期 航 空 (一年間)

飛行延距離 計	輸送旅客 人	輸送貨物 噸	輸送郵便物 噸
123,193,861	1,267,580	4,011,330	9,428,212
22,925,448	79,864	1,233,747	540,120
18,834,900	323,101	4,967,198	3,754,156
(7) 15,334,400	(7) 236,300	(7) 2,147,000	(7) 977,000
...
(7) 6,746,483	(7) 64,430	(7) 1,227,776	(7) (8) 591,466
...
(9) 2,569,773	(9) 30,384	(9) 545,591	(9) 136,559
...
(10) 9,846,982	(10) 141,729	(10) 1,753,344	(10) 692,431
...
...
(7) 53,297,000	(7) 208,123	(7) 33,300,000	(7) 7,500,000

(7)昭和11年。(8)新聞を含む。(9)コンゴ線を含む。
(10)蘭印を含む。

39. 列 國

昭和十三年六月末に於ける世界の汽船及帆船（總噸數各百噸以上）は三萬三千百五十六隻、六千八百二十八萬噸である。英吉利は九千六百七十九隻、二千九十五萬噸で隻數噸數共に最高位を占め、之に亞ぐは隻數に於ては帝國の四千二百五十六隻、噸數に於ては北米合衆國の千二百五萬噸である。尙前者の

	隻 數		噸 數	
	汽 船	帆 船	汽 船	帆 船
總 數	29,378	3,778	66,977,641	1,299,267
帝 國	2,063	2,193	4,860,866	322,287
内 地	1,964	2,170	4,786,487	319,198
朝鮮	86	15	70,887	1,948
臺灣	13	8	3,492	1,141
關東州	93	4	253,336	620
(1) 英 國	9,061	618	20,719,090	228,730
(1) 北 米 合 衆 國	2,955	436	11,515,258	534,735
諸 獨 逸 國	1,963	2	4,613,175	830
伊 太 利 亞	2,321	7	4,231,657	12,178
佛 蘭 西	1,156	137	3,258,992	31,492
和 蘭	1,246	61	2,880,783	22,811
希 臘	1,473	9	2,852,012	3,370
瑞 典	638	—	1,889,269	—
ソヴィエト聯邦	1,239	7	1,571,054	4,647
丁 抹 甸	680	13	1,272,897	7,981
西 班 牙	694	1	1,129,556	303
パ ナ マ	793	46	947,963	10,967
フィンランド	134	...	611,207	...
	352	36	542,741	36,856

總噸數百噸未満のものを除く。英國ロイド船名

の 船 舶

噸數は五百十八萬噸、後者の隻數は三千三百九十一隻で各第三位を示して居る。諸國は千九百六十五隻、四百六十一萬噸を有し第四位である。尙世界總噸數に對する各國噸數の割合は英吉利三割一分、北米合衆國一割八分、帝國は八分である。

(昭和13年6月末)

	隻 數		噸 數	
	汽 船	帆 船	汽 船	帆 船
ブラジル	286	11	483,446	2,690
中 國	247	2	472,578	508
白 耳 義	206	—	430,624	—
ユーゴスラヴィア	178	1	386,187	400
アルゼンティン	293	42	280,814	22,368
ポルトガル	214	40	249,776	11,366
トルコ	185	—	220,636	—
ラトヴィア	91	4	193,083	664
エストニア	157	19	168,911	8,146
チ リ	94	5	157,707	4,735
ルーマニア	33	—	101,337	—
ポーランド	52	...	100,903	...
エジプト	52	2	97,991	1,426
ヴェネズエラ	43	5	76,286	1,663
ホンデュラス	28	...	70,692	...
ペ ル ー	29	4	35,121	5,822
キューバ	35	7	29,963	3,359
メキシコ	29	26	28,729	7,947
其他諸國	247	36	181,855	9,586
船籍不明	18	4	61,146	780

録に據る。(1)植民地を含む。

40. 列國の造船

昭和十二年に於ける帝國(内地)の造船(總噸數百噸以上)は百八十隻、四十五萬噸で十年前に比し隻數に於て百六十一隻、噸數に於て四十一萬噸を各増加してゐる。又同年の各國に於ける造船を見るに英吉利の三百四十七隻、九十三萬噸が頭角を顯し、之に亞いでは帝國(内地)が上述の増加を以て第二位に躍進した。以下獨逸の百七十四隻、四十四萬噸、北米合衆國の百二十三隻、二十四萬噸、和蘭の百十二隻、十八萬噸等が多い方である。

次に主要國に就き造船噸數を十年前に比べると増加したる國は帝國の外獨逸の十五萬噸、北米合衆國及和蘭の各六萬噸、瑞典の九萬噸、丁抹の六萬噸、諸威の四萬噸、白耳義の一萬噸で、減少を示したる國は英吉利の三十二萬噸、伊太利の九萬噸及佛蘭西の二萬噸である。

	隻 數		噸 數	
	昭和12年	昭和11年	昭和12年	昭和11年
總	1,101	802	2,630,580	2,285,679
帝國(内地)	180	19	451,121	42,359
(1)英吉利	347	400	934,702	1,256,123
獨逸	174	105	435,606	289,622
北米合衆國	123	66	239,445	179,218
和蘭	112	68	183,509	119,790
瑞典	38	18	161,008	67,361
丁抹	26	20	131,411	72,038
諸威	38	12	41,993	5,363
佛蘭西	9	22	26,544	44,335
伊太利	6	25	21,918	101,076
白耳義	17	8	17,071	4,693
其他諸國	31	39	46,252	103,701

英國ロイド船名錄に據る。(1)植民地を含む。

41. 列國の組合勞働者

昭和十二年首に於ける列國の組合勞働者數を見るにソヴィエト聯邦の二千百六十四萬最も多く、伊太利の五百二十六萬、佛蘭西の五百二十一萬、英吉利(大ブリテン)の四百二十七萬、北米合衆國の三百二十七萬等之に亞いで多く、帝國(内地)は二十六萬で第十七位に當つて居る。

	昭和12年首		同11年首		同10年首		同9年首		同8年首	
	同12年首	同11年首	同10年首	同9年首	同8年首	同7年首	同6年首	同5年首	同4年首	
帝國(内地)	264	407	388	385	378	378	378	378	378	
ソヴィエト聯邦	21,639	20,261	19,320	17,701	17,260	17,260	17,260	17,260	17,260	
伊太利	5,259	4,852	4,580	4,370	3,943	3,943	3,943	3,943	3,943	
(1)佛蘭西	5,210	1,458	1,352	1,367	1,340	1,340	1,340	1,340	1,340	
英吉利(大ブリテン)	4,270	3,816	3,588	3,544	3,537	3,537	3,537	3,537	3,537	
北米合衆國	3,272	3,422	3,045	2,608	2,127	2,127	2,127	2,127	2,127	
チエツコ	2,219	1,598	1,531	1,545	1,678	1,678	1,678	1,678	1,678	
西班牙	1,700	1,627	50	...	826	826	826	826	826	
ポーランド	1,007	912	866	764	739	739	739	739	739	
白濠	913	919	951	970	959	959	959	959	959	
瑞	898	887	600	389	339	339	339	339	339	
地	853	787	760	680	693	693	693	693	693	
和蘭	687	691	719	766	779	779	779	779	779	
地	522	498	430	225	645	645	645	645	645	
丁抹	462	435	421	404	369	369	369	369	369	
瑞	346	346	293	299	283	283	283	283	283	
カ	269	226	258	...	277	277	277	277	277	
ナ	258	221	184	162	155	155	155	155	155	
諸威	258	221	184	162	155	155	155	155	155	
愛蘭自由國	204	204	195	177	154	154	154	154	154	
ハンガリー	153	164	164	154	154	154	154	154	154	
メキシコ	...	1,479	...	2,600	2,000	2,000	2,000	2,000	2,000	
アルゼンティン	...	289	260	250	250	250	250	250	250	

(1)アルジェリア、モロッコ及チュニスの組合員數を含む。

42. 列 國 の

昭和四年を100とする列國の貨銀指數を見るに昭和十二年十二月に於て基準年次を凌ぐものに佛蘭西の165を首めとして丁抹、諾威、英吉利、新西蘭、白耳義があるが、其の他の諸國は何れも基準年次に比して低い。此の期間に於ける變遷を概観するにソ

	帝 國	白耳義	丁 抹	英吉利	佛蘭西
昭和4	100	100	100	100	100
5	96	108	102	100	109
6	90	101	102	98	108
7	92	92	102	96	104
8	92	90	102	95	104
9	6月	91	87	102	96
〃	12〃	93	83	104	96
10	6〃	90	82	103	96
〃	12〃	94	83	105	97
11	6〃	91	85	104	99
〃	12〃	96	91	107	100
12	6〃	96	98	107	103
〃	12〃	97	102	108	105
12	6〃	96	98	107	103
〃	12〃	97	102	108	105

	獨 逸	ハンガリー	伊太利	諾 威	和 蘭
昭和4	100	100	100	100	100
5	102	100	99	100	102
6	97	95	90	96	100
7	82	88	86	98	93
8	79	84	84	96	89
9	6月	79	...	82	...
〃	12〃	79	81	82	97
10	6〃	79	...	83	...
〃	12〃	79	77	84	97
11	6〃	79	...	84	...
〃	12〃	79	77	89	100
12	6〃	79	...	101	...
〃	12〃	79	107

貨 銀 指 數

ヴィエト聯邦に於て漸年急激なる昂騰を示せるを例外とすれば、各國共に昭和四年乃至同九年に於ては貨銀の漸落を示して居るが、爾後次第に回復期に入り最近に於ては既に基準年次の位置を凌ぐものがあり、其の他の諸國も概ね之に接近しつつある。

	ポ ー ン	ラ ン	ル ー ン	マ ー	瑞 典	瑞 典	西 洲	ソ 連 邦	ヴィエト聯邦
昭和4	100	100	100	100	100	100	100	100	
5	99	96	104	101	107	107	107	107	
6	92	85	103	102	125	125	125	125	
7	85	69	102	98	150	150	150	150	
8	77	63	97	97	164	164	164	164	
9	6月	74	61	
〃	12〃	75	62	97	94	191	191	191	
10	6〃	72	61	
〃	12〃	73	61	100	92	240	240	240	
11	6〃	71	63	
〃	12〃	73	64	100	90	
12	6〃	72	66	
〃	12〃	76	67	

	チエツコス	ロヴアキア	カナダ	北 米	合 國	濠 洲	新西蘭
昭和4	100	100	100	100	100	100	100
5	102	101	93	98	100	100	100
6	103	100	84	89	93	93	93
7	103	94	68	84	85	85	85
8	102	90	66	81	82	82	82
9	6月	100	...	77	82	82	82
〃	12〃	99	89	78	82	84	84
10	6〃	99	...	80	83	85	85
〃	12〃	99	91	84	83	86	86
11	6〃	99	...	86	84	88	88
〃	12〃	97	91	93	86	100	100
12	6〃	96	...	98	87	101	101
〃	12〃	99	95	88	92	103	103

43. 列 國 の

昭和十三年六月末現在に於ける列國の失業者を見るに北米合衆國の七百八十三萬最も多く、英吉利の百三十五萬、佛蘭西の三十九萬順次に亞ぎ、帝國(内地)は二十五萬四千九百六人で第七位である。之を前年同期に比較して見るに増加したのは北米合衆國の二百八十一萬、英吉利の十八萬、白耳義の五萬二千、佛蘭西の四萬四千、丁抹の一萬七千、瑞典、

	失 業 者		
	昭和13年	昭和12年	
	6月末	12月末	6月末
(1) 帝國(内地)	(2) 254,906	299,341	272,000
チェツコスロヴァキア	121,827	177,972	113,838
(労働組合員)			
丁抹 (同)	76,743	153,389	60,199
瑞典 (同)	59,620	109,634	50,837
濠洲 (同)	43,092	37,558 ⁽⁸⁾⁽³⁾	42,145
カナダ (同)	29,941	28,465	20,522
諾威 (同)	16,197	22,687	13,020
獨逸(登録)	292,240	994,784	648,421
(5) 佛蘭西 (同)	390,868	389,626	346,916
和蘭 (同)	122,873	437,469	310,616
ポーランド (同)	259,016	470,009	293,025
愛蘭自由國 (同)	71,959	89,879	64,011
瑞西 (同)	48,658	87,311	50,830
ハンガリー (同)	45,415	46,132	45,740

失 業 者

カナダの各九千、チェツコスロヴァキア、愛蘭自由國の各八千、ユーゴースラヴィアの四千、諾威の三千、濠洲の九百、フィンランドの三百、エストニアの二百人で他は何れも減少してゐる。其の内最も著しいのは獨逸の三十六萬、和蘭の十九萬、ポーランド及新西蘭の各三萬、帝國(内地)の二萬、蘭領印度及ダンチヒの各三千、瑞西の二千、ハンガリー及ラトヴィアの各三百である。

者	失 業 率 (%)					
	昭和11年		昭和13年		昭和12年	
	12月末	6月末	6月末	12月末	6月末	12月末
	322,929	337,998	(2) 3.1	3.7	3.4	4.64
	198,492	188,900	6.8	10.0	6.6	15.5
	127,478	46,513	16.7	34.6	13.9	31.7
	100,278	53,861	9.5	18.5	8.8	22.5
(4)	46,863	(3) 52,482	9.2	8.2	9.3	13.7
	26,546	24,970	13.5	13.0	10.4	14.6
	16,632	9,021	18.5	26.6	15.6	26.0
	1,478,862	1,314,731	1.4	5.0	3.2	13.7
	410,785	419,887
	455,209	378,796	24.9
	466,004	314,014	9.3	18.0	11.2	18.4
	105,078	70,274
	104,842	75,127	6.1	13.6	6.5	...
	50,863	47,738

失 業

	昭和12年		
	6月末	12月末	6月末
ポルトガル(登録)	40,541
新 西 蘭 (同)	8,721	...	35,839
蘭領印度 (同)	15,832	18,330	18,752
ユーゴースラ ヴィア (同)	14,828	29,988	11,258
ルーマニア (同)	6,396
ダンチヒ (同)	1,544	9,714	4,617
チ リ (同)	...	3,592	2,522
フィンランド(同)	2,414	3,770	2,076
ラトヴィア (同)	1,148	3,968	1,446
エストニア (同)	684	1,726	486
西班牙(同)	全部失業 ...		
	一部失業 ...		
伊 太 利 (同)
英 吉 利	全部失業		
(失業保険加入)	一部失業		
埃 地 利 (同)	274,627	368,637	281,401
白耳義(同)	全部失業		
	一部失業		
メキシコ (8)(6)	...	171,190	160,252
ブルガリア
(7)北米合衆國	7,830,940	4,874,924	5,016,014

(1) 社會局の推算に據る。 (2) 三月現在。
 (3) 八月現在。 (4) 十一月現在。
 (5) 救護手當を受くる者。 (6) 四月現在。

者 失 業 率 (%)

	昭和11年		昭和12年		昭和11年	
	12月末	6月末	12月末	6月末	12月末	6月末
	43,054	44,262
	39,072	53,034
	18,859	19,705
	22,069	14,002
	16,224	9,291
	14,933	11,890
	4,786	7,482
	4,398	1,877
	5,613	1,074
	1,988	365

	1,424,451	1,401,665	9.9	9.8	8.7	...
	197,722	305,875	3.5	2.4	1.6	...
	290,452	230,844	...	23.7	17.1	...

	172,790	160,023
	29,932	30,045
	...	11,126,000

(7) アメリカ労働總同盟の推算に據る。
 (8) 假數。

44. 帝 國

昭和十二年三月末現在帝國(内地)の初等教育學校數は四萬三千、教員三十四萬、兒童一千四百萬、中等教育に於て校數三千、教員五萬三千、生徒百二十五萬、高等教育に於て專門學校程度のもの校數二百、教員九千八百、生徒十二萬人で、大學は校數四十九、

	學 校	教 員
初 等 教 育	42,883	335,505
小 學 校	25,840	261,462
青 年 學 校	17,043	74,043
中 等 教 育	2,953	52,679
師 範 學 校	101	2,232
⁽¹⁾ 中 學 校	566	14,358
高 等 女 學 校	985	16,457
實 業 學 校	1,301	19,632
高 等 教 育	280	16,447
專 門 學 校	135	5,833
實 業 專 門 學 校	60	2,403
高 等 師 範 學 校	4	332
高 等 學 校	32	1,270
大 學	49	6,609

本表は上記各學校に類する各種學校及盲學校、聾學校、教員養成所、臨時教員養成所、實業教員養成所を含まず。

の 教 育

教員七千、學生七萬である。

人口千に付生徒數は初等教育百九十三人、中等教育十八人、高等教育は專門學校程度のもの一・六人、大學一・〇人である。

(昭和十二年三月末)

生 徒	教員一人に 付 生 徒	人 口 千 に 付 生 徒	生 徒 一 人 に 付 世 帯
13,531,511	40.3	192.6	1.0
11,566,912	44.2	164.6	1.2
1,964,599	26.5	28.0	6.9
1,250,990	23.7	17.8	10.8
30,256	13.6	0.4	446.3
354,761	24.7	5.0	38.1
432,536	26.3	6.2	31.2
433,437	22.1	6.2	31.2
188,681	11.5	2.6	71.6
71,750	12.3	1.0	188.2
26,591	11.1	0.4	507.9
2,670	8.0	0.0	5,057.8
14,656	11.5	0.2	921.4
73,014	11.0	1.0	185.0

成所を含まず。

⁽¹⁾高等學校尋常科を含む。

45. 列 國 の

最近に於ける列國の小學校兒童數を見ると、北米合衆國、帝國(内地)、ソヴィエト聯邦、英領印度等の順で他は何れも一千萬人以下である。之を人口千に付いて見れば、西班牙の百九十一人最も多く、帝國の百九十九人、濠洲の百六十九人、北米合衆國の百六十四人、和蘭の百四十五人、アルゼンティンの百四十人、ポーランドの百三十九人、希臘の百三十七人、新西蘭の百三十三人、丁抹の百三十二人、英吉

	學校	教員	兒童	人口千に付兒童
(1)帝國(内地)	42,883	335,505	13,531,511	190.0
(4)(6)北米合衆國	218,215	619,393	20,765,037	164.0
(4)ソヴィエト聯邦	126,700	...	11,157,000	66.4
(3)英領印度	197,858	...	10,308,403	37.1
(2)獨逸	51,739	181,750	7,758,307	114.0
英吉利	26,307	194,398	6,090,027	129.3
佛蘭西	81,213	147,066	5,332,123	127.2
(6)伊太利	13,966	110,935	4,875,344	113.9
ポーランド	28,337	80,155	4,742,962	138.6
(5)西班牙	40,830	...	4,625,032	190.8
ルーマニア	15,510	43,684	2,339,892	120.5
(6)チェコスロヴァキア	15,257	...	1,799,004	118.7
(3)アルゼンティン	12,354	57,437	1,733,200	139.9
(3)ユーゴスラヴィア	8,581	30,548	1,341,862	89.8
和蘭	7,811	33,680	1,236,932	144.6
(6)濠洲	12,243	42,458	1,142,228	169.1
(4)暹羅	8,929	22,761	1,054,501	83.0
滿洲	13,245	19,632	971,888	27.5
白耳義	8,599	33,470	968,193	116.2

(1)昭和12年三月末 (2)昭和12年 (3)昭和10年 (4)昭

初 等 教 育

利の百二十九人、諾威の百二十八人、佛蘭西の百二十七人等之に並んでゐる。次に主要國に付いて一校當り兒童數を見れば、帝國は三百十六人、伊太利三百四十九人、英吉利二百三十一人、獨逸百五十人、北米合衆國九十五人、佛蘭西六十六人で、一教員當り兒童數は伊太利四十四人、獨逸四十三人、帝國四十人、佛蘭西三十六人、北米合衆國三十四人、英吉利三十一人である。

(昭和11年)

	學校	教員	兒童	人口千に付兒童
(3)ハンガリー	6,874	19,741	962,024	107.6
(4)希臘	8,248	(7)1,082	917,981	137.3
地	5,300	29,190	822,857	121.8
(6)ブルガリア	5,381	18,038	700,980	114.6
(3)トルコ	6,402	15,102	647,501	40.0
(3)瑞典	14,741	28,008	619,144	99.1
(6)フィンランド	8,474	10,852	561,961	64.8
(8)チリ	4,345	12,279	542,338	120.3
丁抹	4,591	17,103	490,962	131.9
(8)瑞	4,333	13,577	476,088	114.5
(4)ポルトガル	7,867	9,752	428,698	63.1
(5)諾威	5,775	10,531	369,861	128.2
フィンランド	10,905	...	345,693	96.2
リスアミア	2,562	5,491	292,245	115.7
ラトヴィア	1,929	9,137	231,591	118.1
(6)新西蘭	2,460	6,113	210,172	133.4
ウルグアイ	1,586	4,895	195,228	94.5
(4)エストニア	1,246	4,156	97,979	87.7
ボリヴィア	1,001	2,346	73,854	24.6

和9年 (5)昭和8年 (6)公立のみ。 (7)私立のみ。

附 録

金 要 覽

金の物理性

- (1) 記 號..... Au
- (2) 原子番號..... 79
- (3) 原 子 量..... 197.2
- (4) 剛 性 率..... 2.77
- (5) 比 重 純金..... 19.3
- (6) 比 熱 20°Cに於て..... 0.0309
- (7) 熱傳導率 20°Cに於て..... 0.708
- (8) 膨脹係數 40°Cに於て... 0.00001443
- (9) 融 點..... 1063°C
- (10) 沸 點..... 2680°C

純 金 一カラットは合金二十四分に付一分の金を含むものを指す(従つて純金は二十四カラットなり)

金の世界總產出高 (噸)

年次	紀元	(1) 產出高	2153年以降 產出高累計
明應 2—永正 17	2153—2180	162.4	162.4
大永元—天文 13	2181—2204	171.8	334.2
天文 14—永祿 3	2205—2220	136.2	470.4
永祿 4—天正 8	2221—2240	136.8	607.2
天正 9—慶長 5	2241—2260	147.6	754.8
慶長 6—元和 6	2261—2280	170.4	925.2
元和 7—寶永 17	2281—2300	166.0	1,091.2
寶永 18—萬治 3	2301—2320	175.4	1,266.6
萬治 4—延寶 8	2321—2340	185.2	1,451.8
天和元—元祿 13	2341—2360	215.3	1,667.1
元祿 14—享保 5	2361—2380	256.4	1,923.5
享保 6—元文 5	2381—2400	381.6	2,305.1
寬保元—寶曆 10	2401—2420	492.2	2,797.3
寶曆 11—安永 9	2421—2440	441.1	3,238.4
天明元—寬政 12	2441—2460	355.8	3,594.2
享和元—文化 7	2461—2470	177.8	3,772.0
文化 8—文政 3	2471—2480	114.5	3,886.5
文政 4—天保元	2481—2490	142.2	4,028.7
天保 2—天保 11	2491—2500	202.9	4,231.6
天保 12—嘉永 3	2501—2510	547.6	4,779.2
嘉永 4—萬延元	2511—2520	1,908.3	6,687.5
文久元—明治 3	2521—2530	1,669.5	8,357.0
明治 4—明治 13	2531—2540	1,569.9	9,926.9
明治 14—明治 23	2541—2550	1,617.4	11,544.3
明治 24—明治 33	2551—2560	3,194.3	14,738.6
明治 34—明治 43	2561—2570	5,694.6	20,433.2
明治 44—大正 9	2571—2580	6,410.9	26,844.1
大正 10—昭和 5	2581—2590	9,774.5	36,618.6
昭和 6—昭和 12	2591—2597	6,144.0	42,762.6

世界に於ける主なる金山の發見は嘉永元年のカリフォルニア、嘉永4年の濠洲、明治18年のトランスヴァール及明治28年のアラスカ等なり。

世界主要產金國金產出高 (噸)

年次	(1)			
	世界總 (1) 產出高	南阿聯邦	ソヴィエト 聯 邦	カナダ
明治 13	160.1
〃 18	163.2	2.1	...	1.7
〃 23	178.8	15.7	...	2.5
〃 28	305.4	66.0	...	2.9
〃 33	383.0	9.2	...	41.9
〃 38	568.2	152.7	...	21.9
〃 43	685.0	234.1	...	15.3
大正 4	705.2	282.9	...	28.5
〃 9	507.1	253.7	2.3	23.8
〃 10	496.4	252.3	2.1	28.7
〃 11	480.0	218.3	6.0	38.3
〃 12	553.0	284.1	9.5	38.0
〃 13	586.0	297.8	17.0	47.4
〃 14	592.0	298.5	19.7	54.0
昭和元	600.0	309.6	23.7	54.6
〃 2	604.0	314.8	21.4	57.6
〃 3	614.0	332.1	12.0	58.8
〃 4	607.0	323.9	22.0	60.0
〃 5	648.0	333.3	46.6	65.5
〃 6	695.0	338.3	51.5	83.8
〃 7	751.0	338.5	60.3	94.9
〃 8	789.0	342.6	84.0	91.7
〃 9	851.0	326.0	120.0	92.4
〃 10	933.0	335.1	148.8	102.1
〃 11	1,025.0	352.6	162.9	116.2
〃 12	1,100.0	365.0	185.0	127.4

(1) 概 數

世界主要産金國金産出高 (吨)

(2)

年次	北米合衆國	濠洲及 新西國	ローデシヤ
明治13	54.2
// 18	47.8	41.1	...
// 23	49.4	45.3	...
// 28	70.1	67.4	...
// 33	119.1	110.6	2.4
// 38	132.7	129.3	11.0
// 43	144.8	98.5	20.4
大正 4	152.0	73.7	28.4
// 9	77.0	36.0	17.1
// 10	75.3	28.1	18.2
// 11	71.2	28.4	20.3
// 12	75.5	27.6	20.1
// 13	76.1	25.1	19.5
// 14	72.2	21.0	18.1
昭和元	69.6	20.3	18.5
// 2	65.5	21.4	18.1
// 3	66.7	19.7	17.9
// 4	64.0	18.3	17.4
// 5	65.3	19.3	17.3
// 6	68.9	24.3	16.8
// 7	69.0	30.1	18.0
// 8	70.8	36.0	20.1
// 9	85.3	39.1	21.5
// 10	98.4	43.1	22.6
// 11	116.9	50.1	24.9
// 12	126.2	48.5	25.0

世界主要産金國金産出高 (吨)

(3)

年次	メキシコ	阿弗利加 領植民地	英領 地	コロンビア	白領 コンゴ
明治13
// 18	1.3	3.8	...
// 23	1.2	1.0	...	5.4	...
// 28	9.0	1.0	...	4.4	...
// 33	13.5	0.3	...	1.8	...
// 38	24.2	4.0	...	3.9	...
// 43	37.5	5.5	...	5.0	0.9
大正 4	9.9	12.5	...	8.2	...
// 9	22.9	7.2	...	8.7	3.3
// 10	21.3	6.3	...	9.0	2.2
// 11	23.2	6.6	...	9.0	2.3
// 12	24.2	6.2	...	8.6	2.8
// 13	34.6	7.3	...	3.0	3.7
// 14	24.5	6.2	...	2.4	3.2
昭和元	24.0	6.2	...	2.3	4.1
// 2	22.5	5.3	...	2.3	4.2
// 3	21.7	4.9	...	1.3	4.3
// 4	20.4	6.5	...	1.5	5.4
// 5	20.9	7.7	...	4.9	6.1
// 6	19.4	8.1	...	6.0	6.6
// 7	18.2	9.1	...	7.7	7.5
// 8	19.8	10.5	...	9.3	8.8
// 9	20.6	12.0	...	10.7	9.6
// 10	21.2	12.3	...	10.2	10.5
// 11	23.5	15.5	...	12.1	12.0
// 12	26.3	18.1	...	13.8	12.5

金の移動 1. 北米合衆國に於ける相手國

Table with columns for year/month and countries: 總額, 英吉利, 佛蘭西, 白耳義, 和蘭, 瑞典, 瑞西. Rows include 昭和9年, // 10, // 11, // 12, // 13 (1月-11月).

金の移動 2. 英吉利に於ける相手國別

Table with columns for year/month and countries: 總額, 北米合衆國, 佛蘭西, 獨逸, 白耳義, 和蘭, ソヴィエト聯邦. Rows include 昭和9年, // 10, // 11, // 12, // 13 (1月-11月).

本表の金額は純金一オンスを35弗を以て評價せ

別金輸出入純額(百萬圓) (-は出超を示す)

Table with columns for countries: カナダ, メキシコ, コロンビア, 比律賓, 濠洲, 英領印度, 其他. Rows include 174.1, 191.0, 145.6, 223.7, 1.2, 1.4, 1.4, 1.4, 1.2, 1.4, 2.0, 28.7, 76.4, 21.7, 14.4.

金輸出入純額(百萬圓) (-は輸出純額を示す)

Table with columns for countries: 南阿シヤ, 南アローデ, 英領印度, 其他英領植民地, 瑞典, 瑞西, 其他. Rows include 83.9, 76.2, 53.6, 48.5, 7.6, 6.0, 7.2, 8.4, 5.0, 4.0, 5.0, 4.2, 5.6, 1.4, 0.4.

るものを純分比價を以て邦貨に換算せるものである。

8 政府及中央銀行金保有額(百萬圓)*

年月	アジア及大洋洲諸國(8ヶ國)總額	英領印度	ジャバ
	昭和9年12月末	1,615	552
// 10 //	1,637	552	108
// 11 //	1,721	552	120
// 12 //	1,378	550	158
// 13 1月末	1,378	550	158
2 //	1,376	550	158
3 //	1,376	550	158
4 //	1,376	550	160
5 //	1,378	550	160
6 //	1,378	550	160
7 //	1,182	550	160
8 //	1,186	550	160
9 //	1,186	550	160
10 //	1,186	550	160
11 //

年月	トルコ	新西蘭	中國	其他
	昭和9年12月末	44	50	14
// 10 //	48	46	20	12
// 11 //	52	46	16	8
// 12 //	58	46	32	6
// 13 1月末	58	46	32	6
2 //	58	46	32	6
3 //	58	46	32	6
4 //	58	46	32	6
5 //	58	46	32	6
6 //	58	46	32	6
7 //	58	46	32	6
8 //	58	46	34	6
9 //	58	46	34	6
10 //	58	46	36	6
11 //

*本表の金額は凡て合衆國聯邦準備月報所掲弗價

政府及中央銀行金保有額(百萬圓)續 9

年月	歐羅巴諸國(6ヶ國)總額	英吉利		佛蘭西
		英領銀行	爲替基金	
昭和9年12月末	22,088	3,106	—	10,924
// 10 //	19,093	3,306	—	8,817
// 11 //	20,545	5,184	1,874	6,009
// 12 //	21,619	5,395	2,799	5,144
// 13 1月末	21,763	5,395	2,799	5,144
2 //	21,558	5,395	2,799	4,871
3 //	21,705	5,395	2,987	4,871
4 //	21,243	5,395	2,987	4,871
5 //	21,107	5,397	2,987	4,871
6 //	21,157	5,397	2,987	4,871
7 //	21,209	5,397	2,987	4,871
8 //	21,272	5,397	2,987	4,871
9 //	19,893	5,397	1,523	4,871
10 //	19,984	5,397	1,523	4,871
11 //	20,062	5,397	1,523	4,885

年月	和蘭	瑞西		西班牙	白耳義
		國立銀行	決済銀行		
昭和9年12月末	1,150	1,252	8	1,485	1,184
// 10 //	879	911	16	1,475	1,226
// 11 //	983	1,314	22	1,440	1,268
// 12 //	1,866	1,300	10	1,440	1,198
// 13 1月末	1,920	1,378	10	1,440	1,202
2 //	1,960	1,402	10	1,440	1,190
3 //	2,002	1,400	14	1,440	1,065
4 //	2,020	1,398	14	1,053	1,061
5 //	2,022	1,376	22	1,053	915
6 //	2,022	1,362	20	1,053	965
7 //	2,022	1,352	18	1,053	1,005
8 //	2,022	1,376	20	1,053	1,037
9 //	2,022	1,384	12	1,053	1,081
10 //	2,022	1,394	20	1,053	1,127
11 //	2,022	1,402	22	1,053	1,172

額を純分比價を以て邦貨に換算したるものである。

政府及中央銀行金保有額(百萬圓)續

	瑞 典	伊 太 利	ルーマニア	ノルウェー	チェコスロバキア
昭和9年12月末	319	1,039	209	122	225
〃 10 〃	371	542	219	169	225
〃 11 〃	481	417	229	197	183
〃 12 〃	490	421	241	165	185
〃 13 1月末	492	421	241	165	187
2 〃	508	421	243	163	187
3 〃	524	421	245	181	187
4 〃	524	421	245	181	187
5 〃	546	421	245	181	187
6 〃	560	421	247	181	187
7 〃	562	421	247	203	187
8 〃	562	421	249	203	187
9 〃	622	421	259	193	163
10 〃	644	421	265	193	167
11 〃	644	421	265	193	167

	ポルトガル	ユーゴスラヴィア	丁 抹	獨 逸	
昭和9年12月末	193	136	106	120	64
〃 10 〃	169	136	86	108	66
〃 11 〃	150	136	96	108	54
〃 12 〃	167	138	102	106	56
〃 13 1月末	167	138	102	106	58
2 〃	167	138	102	106	58
3 〃	167	138	106	106	58
4 〃	167	138	108	106	58
5 〃	169	138	108	106	58
6 〃	171	138	110	106	58
7 〃	171	138	110	106	58
8 〃	171	138	110	106	58
9 〃	167	138	112	106	58
10 〃	165	138	112	106	58
11 〃	169	138	114	106	58

政府及中央銀行金保有額(百萬圓)續

	ハンガリー	希臘	ブルガリア	其他歐洲諸國(7ヶ國)	北 米 合衆國
昭和9年12月末	46	80	38	213	16,527
〃 10 〃	46	68	38	219	20,313
〃 11 〃	50	52	40	255	22,586
〃 12 〃	50	48	48	249	25,599
〃 13 1月末	50	48	48	249	25,591
2 〃	50	48	48	249	25,631
3 〃	50	48	48	249	25,669
4 〃	50	48	48	158	25,818
5 〃	50	48	48	158	25,918
6 〃	50	50	48	158	26,006
7 〃	50	50	48	158	26,114
8 〃	50	50	48	158	26,353
9 〃	50	56	48	158	27,605
10 〃	50	54	48	158	28,217
11 〃	56	54	48	156	28,712

	カナダ	ラテンアメリカ諸國(11ヶ國)總額	アルゼンティン	ウルグアイ	ブラジル
昭和9年12月末	26.9	1,206	808	165	16
〃 10 〃	37.9	1,336	810	154	34
〃 11 〃	37.7	1,477	1,005	154	50
〃 12 〃	36.9	1,374	941	148	62
〃 13 1月末	37.3	1,382	929	148	64
2 〃	37.7	1,366	919	148	60
3 〃	37.3	1,334	897	148	62
4 〃	37.9	1,320	887	142	62
5 〃	37.5	1,316	883	142	64
6 〃	37.1	1,320	881	142	66
7 〃	37.9	1,316	873	142	66
8 〃	38.1	1,316	873	142	68
9 〃	37.5	1,316	873	142	68
10 〃	37.7	1,314	871	142	66
11 〃	37.7	1,314	871	142	66

政府及中央銀行金保有額(百萬圓)續

	チリ	コロンビア	メキシコ	ペルー	其他諸國(4ヶ國)
昭和9年12月末	58	38	46	38	36
〃 10 〃	58	32	88	40	38
〃 11 〃	58	38	92	40	38
〃 12 〃	60	32	48	40	40
〃 13 1月末	60	36	64	42	40
2 〃	60	38	60	40	40
3 〃	60	38	50	38	40
4 〃	60	38	50	40	40
5 〃	60	38	52	38	40
6 〃	60	40	52	38	40
7 〃	60	42	56	38	40
8 〃	60	54	54	38	40
9 〃	60	48	48	38	40
10 〃	60	48	48	38	40
11 〃

	アフリカ諸國(5ヶ國)總額	南阿聯邦	エジプト	其他諸國(3ヶ國)
昭和9年12月末	528	369	110	48
〃 10 〃	584	425	110	48
〃 11 〃	568	407	110	50
〃 12 〃	534	379	110	44
〃 13 1月末	534	379	110	44
2 〃	524	389	110	44
3 〃	534	379	110	44
4 〃	528	373	110	44
5 〃	534	377	110	46
6 〃	532	375	110	46
7 〃	538	381	110	46
8 〃	562	405	110	46
9 〃	598	441	110	46
10 〃	596	439	110	46
11 〃

金塊相場(磅)

(純金1オンス建ロンドン相場)

月別	昭和9年	昭和10年	昭和11年	昭和12年	昭和13年
1月	6.5059	7.0898	7.0451	7.0848	6.9812
2 〃	6.8485	7.1366	7.0454	7.1053	6.9875
3 〃	6.8236	7.3359	7.0492	7.1179	7.0000
4 〃	6.7564	7.2119	7.0403	7.0650	6.9896
5 〃	6.8133	7.1297	7.0043	7.0304	7.0062
6 〃	6.8870	7.0625	6.9347	7.0279	7.0333
7 〃	6.8948	7.0424	6.9438	7.0014	7.0562
8 〃	6.9298	7.0127	6.9177	6.9766	7.1239
9 〃	7.0418	7.0484	6.8997	7.0182	7.2510
10 〃	7.0826	7.0827	7.0959	7.0260	7.2531
11 〃	6.9727	7.0644	7.1133	7.0078	7.3989
12 〃	7.0310	7.0541	7.0845	6.9891	7.4427

